

ΠΡΑΚΤΙΚΑ
ΤΗΣ ΕΝ ΑΘΗΝΑΙΣ
ΑΡΧΑΙΟΛΟΓΙΚΗΣ
ΕΤΑΙΡΕΙΑΣ

ΤΟΥ ΕΤΟΥΣ
1959



ΕΝ ΑΘΗΝΑΙΣ
1965

Π Ρ Α Κ Τ Ι Κ Α
ΤΗΣ ΕΝ ΑΘΗΝΑΙΣ
ΑΡΧΑΙΟΛΟΓΙΚΗΣ
ΕΤΑΙΡΕΙΑΣ

ΤΟΥ ΕΤΟΥΣ
1959



ΕΝ ΑΘΗΝΑΙΣ
1965

Τύποις : Χρήστου Στ. Χρήστου, Ἀναξαγόρα & Ξάνθου, Καλλιθέα

ΠΕΡΙΕΧΟΜΕΝΑ

Εὐεργέται	Σελίς στ'
Διοικητικὸν Συμβούλιον διὰ τὴν τριετίαν 1957-1959 . .	ζ'
'Επίτιμος πρόεδρος	η'
'Επίτιμοι ἀντιπρόεδροι	η'
'Επίτιμοι σύμβουλοι	η'
'Επίτιμοι ἐταῖροι	θ'
'Αντεπιστέλλοντες ἐταῖροι	ι'
Τακτικοὶ ἐταῖροι	ια'-ιγ'
'Εκθεσίς τοῦ Γραμματέως τῆς 'Εταιρείας περὶ τοῦ ἔργου αὐτῆς κατὰ τὸ ἔτος 1959	1 - 4

Α' ΕΚΘΕΣΕΙΣ ΤΩΝ ΑΝΑΣΚΑΦΕΩΝ

1. 'Ανασκαφαὶ νοτίως τῆς 'Ακροπόλεως ὑπὸ 'Ι. Μηλιάδην	5 - 7
2. 'Ανασκαφαὶ 'Αρχαίας 'Ακαδημείας ὑπὸ Φοίβου Δ. Σταυρο- πούλλου	8 - 11
3. 'Ανασκαφὴ μυκηναϊκῶν τάφων Περαιτῆς ὑπὸ Σπυρ. 'Ιακωβίδην	12 - 17
4. 'Ανασκαφαὶ Βραυρῶνος ὑπὸ 'Ιωάννου Παπαδημητρίου . . .	18 - 20
5. 'Ανασκαφαὶ 'Αρνης (Γκλᾶ) Κωπαΐδος ὑπὸ 'Ι. Θρεψιάδην . . .	21 - 25
6. 'Ανασκαφαὶ Αὐλίδος ὑπὸ 'Ι. Θρεψιάδην	26 - 33
7. 'Ανασκαφὴ βασιλικῆς Κλαυσείου ὑπὸ 'Εμμανουήλ Χατζηδάκη	34 - 36
8. 'Εργασίαι εἰς τὸν ἀρχαιολογικὸν χώρον Νέας 'Αγχιάλου ὑπὸ Παύλου Λαζαρίδην	37
9. 'Ανασκαφὴ βορείως τῆς βασιλικῆς 'Αγ. Δημητρίου Θεσσαλο- νίκης ὑπὸ Στυλιανοῦ Πελεκανίδην	38 - 41
10. 'Ανασκαφαὶ καὶ ἔρευναι εἰς 'Αμφίπολιν ὑπὸ Δημ. Λαζαρίδην	42 - 46
11. 'Ανασκαφὴ τύμβου Νικησιάνης ὑπὸ Δημητρίου Λαζαρίδην .	47 - 48

12. Ἀνασκαφή Ὀκταγώνου Φιλίππων ὑπὸ Στυλ. Πελεκανίδη . . .	49 - 58
13. Ἀνασκαφή νεκροταφείου Βεργίνης ὑπὸ Μαν. Ἀνδρονίκου . . .	59 - 70
14. Ἀνασκαφή μεγάλου Μακεδονικοῦ τάφου παρὰ τὰ Λευκάδια τῆς Ναούσης ὑπὸ Φωτίου Πέτσα	71 - 84
15. Ἀνασκαφή Λευκαδίων Ναούσης ὑπὸ Εὐσταθίου Στίκα . . .	85 - 89
16. Ἀνασκαφή βασιλικῆς Δ. Νικοπόλεως ὑπὸ Ἀναστασίου Κ. Ὁρλάνδου	90 - 97
17. Δοκιμαστικὴ ἀνασκαφή ἐπαύλεως ἐν Νικοπόλει ὑπὸ Ἀ. Κ. Ὁρλάνδου — Δ. Πάλλα	98-113
18. Ἀνασκαφαὶ Δωδώνης ὑπὸ Δημητρίου Εὐαγγελίδη	114
19. Ἀνασκαφή ἐν Παλαιοπόλει τῆς Κερκύρας ὑπὸ Βασιλείου Καλλιπολίτη	115-119
20. Ἀνασκαφή ἐν Σάμῃ τῆς Κεφαλληνίας ὑπὸ Βασ. Καλλιπολίτη	120-125
21. Ἀνασκαφή βασιλικῆς Λεχαίου ὑπὸ Δ. Πάλλα	126-140
22. Ἀνασκαφή Μυκηνῶν ὑπὸ Γεωργίου Ἐ. Μυλωνᾶ	141-145
23. Ἀνασκαφή Μυκηνῶν: «Δυτικὴ οἰκία» ὑπὸ Νικολάου Βερδελῆ	146-154
24. Δοκιμαστικὴ ἀνασκαφή εἰς τὸν Ναὸν τοῦ Ἐπικουρίου Ἀπόλ- λωνος Βασσῶν ὑπὸ Ν. Γιαλούρη	155-159
25. Ἀνασκαφή παρεκκλησίου ἐν Μυστρᾷ	160-161
26. Ἀνασκαφή Μεσσήνης ὑπὸ Ἀναστασίου Κ. Ὁρλάνδου . . .	162-173
27. Ἀνασκαφαὶ Πύλου ὑπὸ Σπυρίδωνος Μαρινάτου	174-179
28. Ἀνασκαφαὶ Νάξου ὑπὸ Νικολάου Μ. Κοντολέοντος	180-187
29. Ἀνασκαφικαὶ ἔρευναι εἰς τὴν πόλιν τῆς Ρόδου ὑπὸ Ἰωάννου Δ. Κοντῆ	188-194
30. Ἐρευνα εἰς Κῶ ὑπὸ Ἰωάννου Δ. Κοντῆ	195
31. Ἐρευνα εἰς Πάτμον ὑπὸ Ἰωάννου Δ. Κοντῆ	196
32. Ἀνασκαφή μετανакτορικοῦ μινωικοῦ συνοικισμοῦ εἰς Κεφάλι Χόνδρου ὑπὸ Νικ. Πλάτωνος	197-206
33. Ἀνασκαφή μεσομινωικοῦ οἰκίσκου-ἱεροῦ εἰς Ρουσσεῖς Χόνδρου ὑπὸ Νικ. Πλάτωνος	207-209
34. Ἀνασκαφή Ἀχλαδιῶν Σητείας ὑπὸ Νικ. Πλάτωνος . . .	210-219
35. Ἀνασκαφή Χερσονήσου Κρήτης ὑπὸ Ἀναστ. Κ. Ὁρλάνδου	220-229
36. Ἀνασκαφή βυζαντινῆς βασιλικῆς εἰς Βεράν Ἐπισκοπὴν Κρή- της ὑπὸ Κων. Δ. Καλοκύρη	230-239

Β'	Ἀναστήλωσις καὶ συντήρησις μνημείων	240-244
Γ'	Ἀνέγερσις Μουσείων καὶ ἐπανίδρυσις ἀρχαίων ἐν αὐτοῖς . .	245
Δ'	Ἀπαλλοτριώσεις καὶ ἀγοραί	246
Ε'	Δημοσιεύματα καὶ μορφωτικὴ δράσις	247-248
Ζ'	Τακτικὴ συνέλευσις κατὰ τὸ ἔτος 1959	249-250
Η'	Ἐκτακτος γενικὴ συνέλευσις τῶν ἐταίρων τῆς Ἀρχαιολογικῆς Ἑταιρείας	251-252
Θ'	Ἐκθεσις τῆς Ἐξελεγκτικῆς Ἐπιτροπείας τοῦ ἔτους 1959 .	253-263
Ι'	Ἀπολογισμὸς ἐσόδων καὶ ἐξόδων τοῦ ἔτους 1959	264-265
ΙΑ'	Κίνησις τῶν δημοσιευμάτων τῆς Ἑταιρείας κατὰ τὸ ἔτος 1959	266-276
ΙΒ'	Ἡ Βιβλιοθήκη τῆς Ἑταιρείας κατὰ τὸ ἔτος 1959	277-280
ΙΓ'	Δημοσιεύματα τῆς Ἀρχαιολογικῆς Ἑταιρείας	281-287

ΕΥΕΡΓΕΤΑΙ

ΒΑΣΙΛΕΥΣ ΟΘΩΝ
ΤΟ ΕΘΝΙΚΟΝ ΠΑΝΕΠΙΣΤΗΜΙΟΝ
Η ΕΠΙΤΡΟΠΗ ΤΩΝ ΦΙΛΑΡΧΑΙΩΝ
Η ΕΝ ΛΟΝΔΙΝΩ ΕΛΛ. ΚΟΙΝΟΤΗΣ
Ο ΔΗΜΟΣ ΑΘΗΝΑΙΩΝ
Ο ΔΗΜΟΣ ΠΕΙΡΑΙΕΩΝ
Ο ΔΗΜΟΣ ΕΡΜΟΥΠΟΛΙΤΩΝ
ΚΩΝΣΤΑΝΤΙΝΟΣ ΙΩΝΙΔΗΣ
DUC DE LUYNES
ΔΗΜΗΤΡΙΟΣ ΜΠΕΝΑΡΔΑΚΗΣ
ΑΠΟΣΤΟΛΟΣ ΑΡΣΑΚΗΣ
ΑΛΕΞΑΝΔΡΟΣ ΣΤΟΥΡΝΑΡΑΣ
ΣΙΜΩΝ Γ. ΣΙΝΑΣ
ΙΩΑΝΝΗΣ ΡΩΜΑΣ
ΙΩΑΝΝΗΣ ΧΑΤΖΗΠΕΤΡΟΣ
ΚΩΝΣΤΑΝΤΙΝΟΣ ΓΡ. ΣΟΥΤΣΟΣ
ΙΩΑΝΝΗΣ ΚΟΝΤΟΓΙΑΝΝΑΚΗΣ
ΑΝΔΡΕΑΣ ΣΥΓΓΡΟΣ
ΚΥΡΙΛΛΟΣ ΙΕΡΟΣΟΛΥΜΩΝ
ΚΥΡΙΛΛΟΣ ΠΑΤΡΩΝ
ΙΩΑΝΝΗΣ Α. ΚΟΥΜΑΝΟΥΔΗΣ
ΙΩΑΝΝΗΣ ΛΑΔΟΠΟΥΛΟΣ
HILARION ROUX

ΟΔΥΣΣΕΥΣ ΝΕΓΡΟΠΟΝΤΗΣ
ΜΕΝΕΛΑΟΣ ΝΕΓΡΟΠΟΝΤΗΣ
HEINRICH SCHLIEMANN
ΙΕΡΩΝΥΜΟΣ ΒΑΛΛΙΕΡΗΣ
ΣΤΕΦΑΝΟΣ ΖΑΦΕΙΡΟΠΟΥΛΟΣ
ΧΡΗΣΤΑΚΗΣ ΖΩΓΡΑΦΟΣ
ΕΥΑΓΓΕΛΟΣ ΑΧΙΛΛΟΠΟΥΛΟΣ
ΑΛΕΞΑΝΔΡΟΣ ΗΦΑΙΣΤΙΔΗΣ
ΦΙΛΙΠΠΟΣ ΙΩΑΝΝΟΥ
ΓΕΩΡΓΙΟΣ Α. ΜΑΥΡΟΚΟΡΔΑΤΟΣ
ΣΟΛΩΝ ΧΡΗΣΤΑΚΗ ΖΩΓΡΑΦΟΣ
ΣΤΑΜΑΤΙΟΣ Ι. ΠΡΩΙΟΣ
ΟΘΩΝ Α. ΚΟΝΤΟΣΤΑΥΛΟΣ
ΠΑΥΛΟΣ ΠΑΥΛΟΠΟΥΛΟΣ
BENIAMIN ΑΡΧΙΜΑΝΔΡΙΤΗΣ
ΘΕΟΔΩΡΟΣ Π. ΔΕΛΙΓΙΑΝΝΗΣ
ΝΙΚΟΛΑΟΣ ΖΑΡΙΦΗΣ
ΔΗΜΟΣΘΕΝΗΣ ΤΣΙΒΑΝΟΠΟΥΛΟΣ
ΧΑΡΙΛΑΟΣ ΤΡΙΚΟΥΠΗΣ
GEORGES CLEMENCEAU
Α.Ε.Η. ΓΟΕΚΟΡ
ΙΩΑΝΝΗΣ ΜΑΡΚΟΠΟΥΛΟΣ
ΦΟΙΒΟΣ ΦΑΡΜΑΣ

ΔΩΡΗΤΑΙ ΒΙΒΛΙΟΘΗΚΩΝ

WILLIAM PATON
ΜΙΧΑΗΛ Π. ΒΛΑΣΤΟΣ
ΠΕΤΡΟΣ ΣΤ. ΚΟΥΜΑΝΟΥΔΗΣ

ΔΙΟΙΚΗΤΙΚΟΝ ΣΥΜΒΟΥΛΙΟΝ
ΤΗΣ ΕΝ ΑΘΗΝΑΙΣ ΑΡΧΑΙΟΛΟΓΙΚΗΣ ΕΤΑΙΡΕΙΑΣ

ΔΙΑ ΤΗΝ ΤΡΙΕΤΙΑΝ 1957 - 1959

ΠΡΟΕΔΡΟΣ
ΠΑΝΑΓΙΩΤΗΣ ΠΟΥΛΙΤΣΑΣ

ΑΝΤΙΠΡΟΕΔΡΟΣ
ΓΕΩΡΓΙΟΣ ΝΙΚ. ΒΕΛΤΣΟΣ

ΓΕΝ. ΓΡΑΜΜΑΤΕΥΣ
ΑΝΑΣΤΑΣΙΟΣ Κ. ΟΡΛΑΝΔΟΣ

Σ Υ Μ Β Ο Υ Λ Ο Ι

ΚΩΝΣΤΑΝΤΙΝΟΣ ΑΛΕΞΑΝΔΡΗΣ

ΔΗΜΗΤΡΙΟΣ ΕΥΑΓΓΕΛΙΔΗΣ
(μέχρι 22/11/59)

ΠΑΝΑΓΙΩΤΗΣ ΖΕΠΟΣ
(από 3/6/57)

ΙΩΑΝΝΗΣ ΚΑΛΙΤΣΟΥΝΑΚΗΣ

ΧΡΗΣΤΟΣ ΚΑΡΟΥΖΟΣ

ΑΝΤΩΝΙΟΣ ΚΕΡΑΜΟΠΟΥΛΛΟΣ

ΝΙΚΟΛΑΟΣ ΚΟΝΤΟΛΕΩΝ

ΣΩΚΡΑΤΗΣ ΚΟΥΓΕΑΣ

ΚΩΝΣΤΑΝΤΙΝΟΣ ΚΤΙΣΤΟΠΟΥΛΟΣ

ΣΠΥΡΙΔΩΝ ΜΑΡΙΝΑΤΟΣ

ΓΕΩΡΓΙΟΣ ΜΠΑΛΗΣ
(μέχρι 19/5/57)

ΑΝΔΡΕΑΣ ΞΥΓΓΟΠΟΥΛΟΣ
(από 23/12/59)

ΙΩΑΝΝΗΣ ΠΑΠΑΔΗΜΗΤΡΙΟΥ

ΑΡΙΣΤΟΤΕΛΗΣ ΠΕΠΠΑΣ

ΚΩΝΣΤΑΝΤΙΝΟΣ ΡΩΜΑΙΟΣ

ΓΕΩΡΓΙΟΣ Α. ΣΩΤΗΡΙΟΥ

ΕΠΙΤΙΜΟΣ ΠΡΟΕΔΡΟΣ ΚΑΙ ΠΡΟΣΤΑΤΗΣ
Η Α.Μ. Ο ΒΑΣΙΛΕΥΣ ΤΩΝ ΕΛΛΗΝΩΝ
ΠΑΥΛΟΣ Ο Α΄

ΕΠΙΤΙΜΟΙ ΑΝΤΙΠΡΟΕΔΡΟΙ

- Sir John Davidson Beazley.** — 100 Holywell, Oxford, England.
Carl William Blegen. — Πλουτάρχου 9, Ἀθῆναι.
Charles Picard. — 16 Av. de l'Observatoire, Paris VIe, France.
Louis Robert. — 31 Av. du Parc Montsouris, Paris XIVe, France.

ΕΠΙΤΙΜΟΙ ΣΥΜΒΟΥΛΟΙ

- Ἡ Α.Μ. ὁ Βασιλεὺς τῆς Σουηδίας Γουσταῦος Ἀδόλφος
Oscar Broneer. — Παλαιὰ Κόρινθος.
Ward M. Canaday. — 500 Security Bldg., Toledo 4, Ohio, U.S.A.
William Bell Dinsmoor. — Σουηδίας 54, Ἀθῆναι.
Sam Eitrem. — Oslo, Norvège. Majorstuveien 32A.
† **Georg Karo.**
Pierre de la Coste - Messelière. — Les Ousches, par Melle, Deux-Sèvres.
Benjamin Dean Meritt. — Institute for Advanced Study, Princeton, New Jersey, U.S.A.
Alfred Merlin. — 5, rue de Villiers, Neuilly sur Seine, France.
Charles H. Morgan. — Amherst College, Amherst, Mass., U.S.A.
Martin P. Nilsson. — Bredgatan 25, Lund, Suède.
† **Gorham Phillips Stevens.**
Homer Thompson. — Institute for Advanced Study, Princeton, N. J., U.S.A.
Eugene Vanderpool. — Σουηδίας 54, Ἀθῆναι.
Otto Walter. — Kreuzbergpromenade 9, Salzburg-Parsch, Österreich.
-

ΕΠΙΤΙΜΟΙ ΕΤΑΙΡΟΙ

Helmuth Berve. — Historisches Seminar der Universität, Erlangen Deutschland.

Veselin Čaikanovič. — Gledstonova 22, Belgrade, Yougoslavie.

Rhys Carpenter. — «Jerry Run», R.D.2, Downington, Pa, U.S.A.

John Caskey. — University of Cincinnati, Cincinnati, Ohio, U.S.A.

George W. Elderkin. — 11 Haslet Ave., Princeton, N.J., U.S.A.

Sir John Forsdyke. — 13 Sandringam Road, London, N.W. 11, England.

Stanislaw J. de Gašiorowski. — Ul. Jozefa Pilsudskiego 6, Cracovie. Pologne.

Henri Grégoire. — 45 rue des Bollandistes, Bruxelles, Belgique.

Hâmit Zübeyr Kosay. — T.C. Kültür Bakanliği, Ancara, Turquie.

Scarlat Lambrino. — Università di Combra, Portogallo.

Ernst Meyer. — Universität, Zürich, Schweiz.

Kazimierz Michalowski. — Brzozowa 12, Varsovie, Pologne.

Kurt Müller. — Dahlmannstr. 10, I, Göttingen, Deutschland.

Jeanne Robert. — 31 Av. du Parc Montsouris, Paris XIVe, France.

Otto Rubensohn. — St. Alban-Ring 166, Basel, Schweiz.

Henri-Arnold Seyrig. — Institut français, B.P. 1424 Beyrouth, Liban.

Hidenaka Tanaka. — Imperial University, Kyoto, Japan.

Lincoln Mac Veagh. — Casa das Laranjeiros, Estoril, Portugal.

Carl Weickert. — Devrientweg 6, Berlin Lichterfelde, Deutschland.

Arthur Maurice Woodward. — 21 Byng Road, Tunbridge Wells, Sussex, England.

Walther Wrede. — Allmandweg 47, Nagold, Deutschland.

Gerard Mackworth-Young. — Burleigh Court, Stroud, Glos. England.

ΑΝΤΕΠΙΣΤΕΛΛΟΝΤΕΣ ΕΤΑΙΡΟΙ

Pierre Amandry. — Av. de la Marseillaise 6, Strasbourg, France.

Richard David Barnett. — British Museum London, W.C. 1.

Henri Ducoux. — 37 avenue de Versailles, Paris, France.

Karl Kübler. — Linsenbergstrasse 25, Tübingen-Lustnau, Deutschland.

Paul Lemerle. — École des Hautes Études, Sorbonne, Paris, France.

Ibraim Noshy. — Egyptian University of Cairo, Egypt.

William Stuart Thompson. — 250 Park Ave., New York 17, N.Y.
U.S.A.

Iwan Velkoff. — Musée National, Sofia, Bulgarie.

ΕΚΛΟΓΙΚΟΣ ΚΑΤΑΛΟΓΟΣ ΤΩΝ ΕΤΑΙΡΩΝ
ΤΗΣ ΑΡΧΑΙΟΛΟΓΙΚΗΣ ΕΤΑΙΡΕΙΑΣ 1959

Σημ.— Οί δι' άστερίσκου σημειούμενοι έταίροι είναι ισόβιοι.

- | | |
|-----------------------------------|--------------------------------|
| 1. *Αγγελόπουλος Θεόδωρος | 32. *Διαμαντόπουλος Άνδρέας |
| 2. Άλεξανδρής Κωνσταντίνος | 33. *Διαμαντόπουλος Διονύσιος |
| 3. Άλεξανδρής Όλγα | 34. *Διαμαντοπούλου Άγνή |
| 4. Άλεξόπουλος Θεοφάνης | 35. Δοντάς Γεώργιος Σπ. |
| 5. *Άλεξόπουλος Νικόλαος Κ. | 36. *Δουκάκη Εύαnthia |
| 6. *Άλιβιζάτος Άμίλιας | 37. Δραβίλλας Γεώργιος Θ. |
| 7. *Άμαντος Κωνσταντίνος | 38. *Δραγούμης Φίλιππος Στεφ. |
| 8. *Αναγνωστόπουλος Ιωάννης | 39. Δρανδάκης Νικόλαος |
| 9. *Αναστασιάδης Άναστάσιος | 40. *Εξαρχόπουλος Νικόλαος |
| 10. Άνδρόνικος Έμμ. | 41. *Εξαρχος Νικόλαος |
| 11. Άντωνιάδης Ιωάννης | 42. *Εύαγγελίδης Δημήτριος |
| 12. Βαβρίτσας Άνδρέας | 43. Ζαφειρόπουλος Νικόλαος |
| 13. *Βαλάσης Θωμάς | 44. Ζέπος Παναγιώτης |
| 14. *Βάλληγδας Πέτρος Γ. | 45. Ζυγαδινός Νικόλαος Ε. |
| 15. *Βαρούχα-Χριστοδουλοπούλου Ε. | 46. Ήλιόπουλος Γεώργιος |
| 16. Βασσενχόβεν Λουδοβίκος | 47. Θανασουλόπουλος Ιωάννης |
| 17. *Βελουδίου Μαρία | 48. Θανασουλοπούλου Αϊκατερίνη |
| 18. *Βέλτσος Γεώργιος Νικολ. | 49. *Θεοφανείδης Βασίλειος |
| 19. Βερδελής Νικόλαος | 50. Θεοχάρης Δημήτριος |
| 20. *Βερναρδάκης Κωνσταντίνος | 51. *Θρεψιάδης Ιωάννης |
| 21. *Γαλανός Σπυρίδων | 52. Ίακωβίδης Σπυρίδων |
| 22. *Γεωργακόπουλος Κωνσταντίνος | 53. *Ιγγλέσης Σωτήριος |
| 23. *Γεωργόπουλος Μελέτιος | 54. *Ιωαννίδης Ιωάννης Γ. |
| 24. Γεωργούλης Κωνσταντίνος Δ. | 55. *Καζαμίας Θωμάς |
| 25. *Γιαννόπουλος Δημήτριος | 56. *Καλιτσουνάκης Δημήτριος |
| 26. Γιαννουλάτου Άρτεμισία | 57. *Καλιτσουνάκης Ιωάννης |
| 27. Δάκαρης Σωτήριος | 58. Καλλίας Κωνσταντίνος |
| 28. *Δέγλερης Άλέξανδρος | 59. Καλλιγιάς Μαρίνος |
| 29. *Δηλιγιάννης Έπαμεινώνδας | 60. Καλλιπολίτης Βασίλειος |
| 30. Δημαρής Ιωάννης | 61. Καλοκύρης Κωνσταντίνος |
| 31. Δημητρακάκης Δημήτρ. Κων. | 62. *Κανελλόπουλος Παναγιώτης |

63. *Καντᾶς Ἡλίας
64. *Καπερώνης Νικόλαος
65. *Καπρουλᾶς Γεώργιος
66. *Καραγιαννόπουλος Γεώργιος
67. *Καραθανάσης Δημήτριος
68. *Καρανδρέας Ἀπόστολος
69. Καρασσοῦ Χρῆστος
70. *Καρούζος Χρῆστος
71. *Καρούζου—Παπασπυρίδου Σ.
72. *Κάτσανος Νικόλαος
73. Kent John
74. *Κεραμόπουλλος Ἀντώνιος
75. Κεραμόπουλλος Δημήτριος Ἀ.
76. Κόλιας Γεώργιος
77. Κόλλας Περικλῆς
78. Κονιδάρης Γεράσιμος
79. Κοντῆς Ἰωάννης
80. Κοντολέοντος Εὐρυδίκη
81. Κοντολέων Νικόλαος
82. Κοντόπουλος Ἀλέξανδρος
83. Κορρές Στυλιανός
84. Κορωναῖος Δημήτριος
85. *Κοσμόπουλος Δημήτριος
86. *Κοτζιᾶς Νικόλαος
87. *Κουγέας Σωκράτης
88. *Κούζης Ἀριστοτέλης
89. Κουρμούλης Γεώργιος
90. *Κρητικὸς Εὐάγγελος
91. *Κριεζῆς Ἀνδρέας
92. Κριεζῆς Ἀντώνιος
93. *Κριεζῆς Ἐμμανουὴλ
94. *Κριμπᾶς Ἀθανάσιος
95. *Κριμπᾶς Βασίλειος
96. *Κριμπᾶς Ἡλίας
97. Κτιστόπουλος Κωνσταντῖνος
98. *Κωνσταντίνου Ἰωάννα
99. *Κωττάκης Λεωνίδα
100. Λαζαρίδης Δ.
101. Λαζαρίδης Παῦλος Ἡρ.
102. *Λάππας Γεώργιος
103. *Λιβιεράτος Σπυρίδων
104. *Λογοθέτης Κωνσταντῖνος
105. *Μαγιάσης Σωτήριος
106. *Μακαρόνας Χαράλαμπος
107. Μακκῆς Λέων
108. Μανούσκακας Μανούσος
109. Μαντζούνης Παναγιώτης Δ.
110. *Μαντζούφας Γεώργιος
111. *Μαντούδης Μιχαήλ
112. *Μαριδάκης Γεώργιος
113. *Μαρινᾶτος Σπυρίδων
114. Μαρκεζίνης Σπυρίδων
115. Μαστροκώστας Εὐθύμιος
116. Μαυρομμάτης Κ.Γ.
117. *Μαυρούλιας Ἰωάννης
118. *Μέγας Γεώργιος
119. *Μεσολωρᾶς Παναγιώτης
120. *Μηλιάδης Ἰωάννης
121. *Μητσόπουλος Χρῖστος
122. Μιράσγετζης Δημοσθένης
123. Μιτσὸς Μάρκελλος
124. *Μιχαηλίδης Μιχαήλ
125. Μιχελῆς Παναγιώτης
126. Μόστρας Βασίλειος
127. *Μπαβαβέας Ἀδαμάντιος
128. Μπάρλα Χαρίκλεια
129. Μπενάκης Λουκᾶς Α.
130. Μπόμπορας Ἀθανάσιος
131. Μπόννης Κωνσταντῖνος
132. Μπότσαρης Δημήτριος Τ.Μ.
133. Μπουφίδης Νικόλαος
134. *Μυλωνᾶς Γεώργιος
135. Μυλωνᾶς Παῦλος Κ.
136. *Νομικὸς Μᾶρκος
137. Νταῆς Ἀστέριος
138. *Ξυγγόπουλος Ἀνδρέας
139. *Ὀρλάνδος Ἀναστάσιος Κ.
140. *Πάλλας Δημήτριος

141. *Παμπούκας Ἀπόστολος
142. *Πανταζόπουλος Νικ.
143. *Παντελίδης Ἐμμανουήλ
144. Παπαγιαννόπουλος-Παλαιὸς Ἀ.
145. *Παπαδάκης Κωνσταντῖνος Ν.
146. *Παπαδημητρίου Ἰωάννης
147. *Παπαδόπουλος Θωμᾶς
148. *Παπαθανασίου Πάνος
149. *Παπαϊωάννου Ἰωάννης
150. *Παπαϊωάννου Κωνσταντῖνος
151. *Παπαϊωάννου Πάνος
152. *Παπακωνσταντίνου Κωνστ. Δ.
153. Παπαντωνίου Γεώργιος
154. Παπασταύρου Ἰωάννης
155. *Παπαστράτος Εὐάγγελος
156. *Παπαφλέσσας Γρηγόριος
157. *Παπαφλέσσας Κωνσταντῖνος
158. Παρασκευόπουλος Περικλῆς
159. Πελεκανίδης Στυλιανὸς
160. Πελεκίδης Χρῦσης Εὐ.
161. *Πέππας Ἀριστοτέλης
162. *Πεσματζόγλου Γεώργιος
163. *Πετρακόπουλος Θεόδωρος
164. *Πετρόπουλος Γεώργιος
165. Πέτσας Φώτιος
166. *Πίστης Νικόλαος
167. *Πλυτᾶς Ἀμβρόσιος
168. Πολίτης Αἴνος Ν.
169. Πολυγένης Ἰωάννης Κ.
170. *Πουλίτσας Παναγιώτης
171. *Πουλόπουλος Ἀπόστολος
172. *Πουρῆς Μιλτιάδης
173. *Πρινάρης Κίμων
174. Πρωτονοταρίου Εὐαγγελία Π.
175. *Ρινόπουλος Μιχαήλ
176. *Ροζάκης Σταμάτιος
177. *Ρουμπάνης Γεώργιος
178. *Ρούνιος Κωνσταντῖνος
179. *Ρωμαΐδης Ἰωάννης
180. *Ρωμαῖος Κωνσταντῖνος
181. *Σακελλαρίου Γεώργιος
182. Σακελλαρίου Μ.Β.
183. *Σάρρου Αἰμιλία
184. *Σεργόπουλος Ἰωάννης
185. *Σκάσσης Ἐρρίκος
186. Σπυριδάκης Γεώργιος
187. *Σπυρόπουλος Παναγιώτης
188. *Σταθακόπουλος Παναγιώτης
189. *Σταθάτου Ἑλένη
190. Σταθάτου Χριστίνα
191. *Σταμούλης Μιλτιάδης
192. *Σταυρόπουλος Κωνστ. Ἀγγ.
193. *Σταυρόπουλλος Φοῖβος
194. *Στεργιόπουλος Δημήτριος
195. Στίκας Εὐστάθιος
196. Συνοδινὸς Ἐλευθέριος
197. *Σωτηρίου Γεώργιος Α.
198. Σωτηρίου Μαρία
199. *Τεγόπουλος Στυλιανὸς
200. *Τεγοπούλου-Ἡλιοῦ Ἀλεξάνδρα
201. Τοῦλ Χάρης
202. *Τραυλὸς Ἰωάννης Μ.
203. *Τριανταφυλλίδης Περικλῆς
204. Τριανταφυλλόπουλος Ἰωάν.
205. Τσιριντάνης Ἀλέξανδρος
206. Τωμαδάκης Νικόλαος
207. Φιλιππάκη Βαρβάρα
208. *Φουντούλης Δημήτριος
209. *Φραγκιδάκης Ἰωάννης
210. *Χαβιαρᾶς Νικήτας.
211. *Χαρίτος Ἰωάννης
212. Χαριτωνίδης Σεραφεῖμ
213. Χατζηδάκης Ἐμμανουήλ
214. Χατζηκακίδης Ἀθανάσιος Δ.
215. Χατζηνικολάου Ἄννα
216. *Χόνδρος Δημήτριος
217. Χρήστου Χρύσανθος
218. *Χριστόπουλος Μιχαήλ

ΕΚΘΕΣΙΣ
ΤΟΥ ΓΡΑΜΜΑΤΕΩΣ ΤΗΣ ΕΤΑΙΡΕΙΑΣ
ΠΕΡΙ ΤΟΥ ΕΡΓΟΥ ΑΥΤΗΣ
ΚΑΤΑ ΤΟ ΕΤΟΣ 1959

Ἀγαπητοὶ Ἑταῖροι, Κυρίαὶ καὶ Κύριοι,

Πρὸ τῆς ἐκθέσεως τῶν πεπραγμένων αὐτοῦ κατὰ τὸ 1959 τὸ Διοικητικὸν Συμβούλιον τῆς Ἑταιρείας, κατ' ἐπικρατῆσαν σεβαστὸν ἔθιμον, θὰ στρέψῃ καὶ ἐφέτος εὐγνώμονα καὶ εὐλαβῇ τὴν ἀνάμνησιν αὐτοῦ πρὸς τοὺς ἀποθανόντας ἐταίρους καὶ συναδέλφους, τοὺς πιστῶς ἀφοσιωθέντας εἰς τὸν σκοπὸν τῆς Ἑταιρείας καὶ τὴν θεραπείαν τῆς ἀρχαιολογικῆς ἐπιστήμης.

Ἐκ τῶν τακτικῶν ἐταίρων αὐτῆς ἐθρήνησεν ἡ Ἑταιρεία τὴν ἀπώλειαν τοῦ καθηγητοῦ τοῦ Πανεπιστημίου καὶ Ἀκαδημαϊκοῦ Βασιλείου Αἰγινήτου, ὅστις, πλὴν τῶν εἰδικῶν περὶ τὴν Φυσικὴν ἐργασιῶν αὐτοῦ, ἡσχολήθη εὐδοκίμως καὶ περὶ ἀρχαιολογικὰ θέματα, διὰ δὲ τῆς πείρας καὶ τῶν γνώσεων αὐτοῦ πολλὰ ὠφέλησε τὴν Ἑταιρείαν.

Μεγάλην θλίψιν ἐπίσης ἐδοκίμασεν ἡ Ἑταιρεία διὰ τὸν θάνατον τοῦ παλαιοῦ φίλου καὶ ὑποστηρικτοῦ τοῦ Ἰδρύματος πρώην πρεσβευτοῦ Χρήστου Μητσοπούλου, ὡς καὶ τῶν ἐπίσης παλαιῶν καὶ ἀφωσιωμένων αὐτῆς ἐταίρων Ἰωάννου Ἀποστολοπούλου, Ἄρεοπαγίτου, Πολυβίου Τσακαλώτου, ἐκδότου, Μιχαὴλ Ρινοπούλου, Γενικοῦ Γραμματέως τοῦ Δήμου Πειραιῶς,

καὶ τοῦ μηχανικοῦ Ἀθανασίου Δραγάτση, υἱοῦ τοῦ ἄλλοτε Γραμματέως τῆς Ἑταιρείας καὶ πολλαπλᾶς εἰς αὐτὴν ὑπηρεσίας παρσχόντος Ἰακώβου Δραγάτση.

Οὐχὶ ὀλιγώτερον ὀδυνηρὰ ὑπῆρξε δι' ἡμᾶς καὶ ἡ ἀπώλεια τοῦ ἐπὶ μακρὰν σειρὰν ἐτῶν διατελέσαντος βιβλιονόμου τῆς ἡμετέρας Ἑταιρείας Δημητρίου Πελεκίδη, ὡς καὶ τοῦ ἐπανειλημμένως ἐκλεγέντος μέλους τῆς Ἐξελεγκτικῆς Ἐπιτροπείας τοῦ Ἰδρύματος Νικολάου Καπερώνη καὶ τέλος τοῦ πρὸ ὀλίγων μόλις μηνῶν ἐκλεγέντος ἐταίρου, ἐνθέρμου δὲ φιλοτέχνου Φιλώτα Χατζηλαζάρου.

Τῶν ἀνωτέρω νεκρῶν τὴν χορεῖαν καθιστᾷ πενθιμωτέραν ἐφέτος τὸ βαθὺ τραῦμα, τὸ ὁποῖον ὁ θάνατος κατέφερε πρὸ τετραμήνου, εἰς αὐτὸ τὸ Συμβούλιον, ἀφαρπάσας τὸν ἐκλεκτὸν αὐτοῦ ἀπὸ 15ετίας Σύμβουλον, Δημήτριον Εὐαγγελίδην.

Ἐκ Φιλιατῶν τῆς Ἠπείρου καταγόμενος ὁ πολύκλαυστος συνάδελφος εἰσῆλθε νεαρὸς εἰς τὸν ἀρχαιολογικὸν κλάδον. Ὡς ἐπιμελητὴς κατ' ἀρχὰς καὶ ὡς ἔφορος ἔπειτα ἐνήργησεν ἐπιτυχεῖς ἀνασκαφὰς εἰς Μυκήνας, Σάμον, Μυτιλήνην καὶ ἀλλαχοῦ, ἰδίᾳ ὅμως, ἀπὸ 30ετίας, εἰς τὴν Ἠπειρωτικὴν Δωδώνην, τῆς ὁποίας ἔφερεν εἰς φῶς ἀξιόλογα μνημεῖα καὶ χρησμούς. *Μοῖρα* ὅμως ὁλόῃ δὲν τοῦ ἐπέτρεψε, φεῦ, νὰ ἴδῃ δημοσιευόμενον τὸ συνολικὸν περὶ τοῦ Δωδωναίου μαντείου σύγγραμμα, τὸ ὁποῖον συντόνως παρεσκευάζεν ἐσχάτως ἐν συνεργασίᾳ μετὰ τοῦ κ. Σ. Δάκαρη. Τρανὰ ἐν τούτοις πρόκεινται εὐτυχῶς δείγματα τῆς ἀρχαιολογικῆς σοφίας καὶ ὀξυνοίας τοῦ ἀνδρὸς πλεῖσται ἄλλαι ἀρχαιολογικαὶ μελέται τοῦ αὐτοτελεῖς ἢ κατεσπαρμέναι εἰς ἐπιστημονικὰ περιοδικά. Μέγα δ' ἀφ' ἐτέρου τεκμήριον τῆς πρὸς τὴν πατρίδα του Ἠπειρον στοργῆς ἀποτελεῖ καὶ τὸ περὶ Βορείου Ἠπείρου βιβλίον του. Καίπερ δὲ εἰς ἐμβριθεῖς ἀρχαιολογικὰς μελέτας ἐγκύψας, ὅμως δὲν ἐλησμόνησεν ὁ Εὐαγγελίδης ποτὲ τὸν ποιητὴν. Ὅλας του σχεδὸν τὰς μελέτας διαπνέει πράγματι μία ἐλαφρὰ ποιητικὴ πνοὴ καὶ μία ἀπαράμιλλος εὐγένεια διατυπώσεως. Οὐδ' ὑπῆρξε περιορισμένος μόνον εἰς τὴν ἀρχαίαν

ἐλληνικὴν τέχνην ὁ πνευματικὸς του ὀρίζων, ἀφ' οὗ ἐξ ἴσου ἰσχυρῶς εἴλκυσαν τὸ διαφέρον του καὶ ἡ βυζαντινὴ καὶ ἡ νεωτέρα καὶ ἡ σύγχρονος ἀκόμη τέχνη, εἰς τὰς ὁποίας ἐτελειοποιήθη ἐν Εὐρώπῃ καὶ περὶ τῶν ὁποίων πλεῖστα καὶ ἐνδιαφέροντα ἐδημοσίευσεν ἄρθρα εἰς ποικίλα περιοδικά, ἄρθρα μαρτυροῦντα ὅχι μόνον τὴν βαθεῖαν γνῶσιν τῶν θεμάτων τὰ ὁποῖα ἐπραγματεύετο ἀλλὰ καὶ τὴν πολυμάθειαν καὶ τὴν ὑγιᾶ αἰσθητικὴν του κρίσιν, συνάμα δὲ καὶ τὴν λεπτότητα τοῦ αἰσθήματος.

Πάντα ταῦτα τὰ ἐφόδια τοῦ Εὐαγγελίδου ἐν συνδυασμῷ καὶ πρὸς τὸ ἀξιόγραφον ἥθος του, τοῦ ἐξησφάλισαν, κατὰ μὲν τὸ 1929 τὴν εἰσοδὸν του ὡς καθηγητοῦ εἰς τὸ Πανεπιστήμιον τῆς Θεσσαλονίκης, κατόπιν δὲ καὶ εἰς τὸ Πολυτεχνεῖον, εἰς τὴν ἀρχιτεκτονικὴν Σχολὴν τοῦ ὁποίου εὐδοκιμώτατα ἐδίδαξεν ἐπὶ σειρὰν ἐτῶν Γενικὴν Ἱστορίαν τῆς Τέχνης, μεταδῶσας τὰ πλούσια νάματα τῆς πολυσχιδοῦς του μορφώσεως καὶ τῆς αἰσθητικῆς του καλλιιεργείας εἰς τοὺς νεαροὺς σπουδαστάς ἀρχιτέκτονας.

Ὁ θάνατος τοῦ Δημητρίου Εὐαγγελίδου δὲν στερεῖ μόνον τὴν ἐπιστήμην ἐνὸς σοφοῦ καὶ φωτισμένου θεράποντός της καὶ τὴν Ἑλλάδα ἐνὸς ἐκλεκτοῦ τεχνοκρίτου, ἀλλ' ἀφαρπάζει ἀπὸ ἡμᾶς, τοὺς φίλους καὶ συναδέλφους του, τὸν ἄνθρωπον μὲ τὰ ἐξαιρετικὰ χαρίσματα τῆς καλωσύνης, τῆς προσηνείας καὶ τῆς εὐγενείας, τὰ ὁποῖα ἐχάραξαν ἀνεξίτηλον εἰς τὴν μνήμην μας τὴν γλυκεῖαν μορφήν του.

Εἰς ἀναπλήρωσιν τῶν ἐκ τοῦ θανάτου κενῶν ἐξέλεξε τὸ Συμβούλιον κατὰ τὸ 1959 Σύμβουλον μὲν αὐτοῦ τὸν καὶ πρὸ ἐτῶν διατελέσαντα τοιοῦτον, ὁμότιμον δὲ νῦν τοῦ Πανεπιστημίου Θεσσαλονίκης καθηγητὴν κ. Ἀ. Ξυγγόπουλον, ἐταίρους δὲ τοὺς ἐν ἐνεργείᾳ ἐπιμελητάς ἀρχαιοτήτων Ἀγγελικὴν Ἀνδρειωμένου, Αἰκατερίνην Φατούρου, Ἀδαμαντίαν Οἰκονομίδου, Ἐβην Στασινοπούλου, Βασίλειον Πετράκον, Γρηγόριον Κωνσταντινόπουλον καὶ Γεώργιον Παπαθανασόπουλον, τὸν πρόεδρον τοῦ Ἀρχαιολογικοῦ Συμβουλίου κ. Γεώργιον Φραγκούλην, τὸν καθηγητὴν τοῦ Πανεπιστημίου καὶ ἀκαδημαϊκὸν κ. Ἰω. Σταματάκον, τὸν Διευθυντὴν

τοῦ Δημοσίου Λογιστικοῦ κ. Ἐμμ. Δαλαμάγκαν, τὸν ἐν ἀπο-
στρατεία στρατηγὸν κ. Βλαδίμηρον Κολοκοτρώνην, τὸν ἔγκριτον
νομομαθῆ κ. Θεμιστοκλῆ Τσάτσον, τὸν δικηγόρον κ. Ἀγγελον
Πετρόπουλον, τὸν συμβολαιογράφον κ. Γεώργιον Σεργόπουλον
καὶ τέλος τὴν ἔκτακτον ἐπιμελήτριαν Καν Ἀγνήν Σακελλαρίου.

Ἄς ἔλθωμεν ἤδη εἰς τὴν ἐξέτασιν τοῦ ἔργου τῆς Ἑταιρείας,
τὸ ὁποῖον ἐφέτος ὑπῆρξεν ὁμολογουμένως γονιμώτατον.

.....

(Ἐπεταὶ ἡ ἔκθεσις, περὶ τῆς ὁποίας βλ. Τὸ Ἔργον τῆς
Ἀρχαιολογικῆς Ἑταιρείας κατὰ τὸ 1959).

.....

Τοιοῦτο καὶ τοσοῦτο ὑπῆρξε, Κυρίαι καὶ Κύριοι, τὸ ἐπιστη-
μονικὸν ἔργον τῆς Ἀρχ. Ἑταιρείας κατὰ τὸ 1959. Ἔργον ἐκ-
προσωποῦν σπουδαιοτάτην ἐκδήλωσιν τῆς πνευματικῆς κατευ-
θύνσεως τοῦ Ἔθνους, ἔργον ἀντάξιον, νομίζω, τῆς ὑπερεκατον-
ταετοῦς ἱστορίας τοῦ Ἰδρύματος καὶ εὐοίωνον διὰ τὴν συνέχειαν
αὐτῆς.

ΑΝΑΣΤΑΣΙΟΣ Κ. ΟΡΛΑΝΔΟΣ

ΕΚΘΕΣΕΙΣ ΤΩΝ ΑΝΑΣΚΑΦΕΩΝ

1. ΑΝΑΣΚΑΦΑΙ ΝΟΤΙΩΣ ΤΗΣ ΑΚΡΟΠΟΛΕΩΣ

Πρὸς συμπλήρωσιν τῆς μελέτης ὁλοκλήρου τοῦ χώρου ἀπὸ τῆς προσόψεως τοῦ Ὁδείου Ἡρώδου μέχρι τῆς νέας ὁδοῦ Διονυσίου Ἀρεοπαγίτου ἡρευνήθη καὶ ἡ πρὸ τοῦ Ὁδείου αἵθουσα στοᾶς, ἣτις ἔχει τὸ αὐτὸ μῆκος μὲ τὴν σκηνὴν (37.80 μ.) καὶ πλάτος 5 μ. Τὸ δάπεδον ἦτο ἐστρωμένον διὰ τριπλῆς σειρᾶς πηλίνων πλακῶν 0.33×0.35 μ. Ἐπειδὴ ὅμως διεπιστώσαμεν ὅτι τὸ δάπεδον τοῦτο ἦτο μεταγενέστερον τοῦ Ὁδείου, ἠναγκάσθημεν νὰ τὸ ἀφαιρέσωμεν τμηματικῶς διότι ὑπ' αὐτὸ ὑπάρχει θαυμάσιος ψηφιδωτὸς τάπης κατακαλύπτων ὁλόκληρον τὸ ἀρχικὸν δάπεδον τῆς αἵθουσας (πίν. 1α). Τὸ πολύχρωμον ψηφιδωτὸν ἀπαρτίζεται ἀπὸ ψηφίδας λευκάς, μελανάς, ἰοχρόους καὶ κεραμοχρόους, διὰ τῶν ὁποίων διαμορφοῦνται ἐννέα πίνακες πλήρεις γεωμετρικῶν κοσμημάτων. Ἀνθρώπινα μορφαὶ ἢ ζώων δὲν ὑπάρχουν.

Πρὸ τῆς δυτικῆς εἰσόδου τοῦ Ὁδείου ἀνεσκάφησαν μερικοὶ πτωχικοὶ τάφοι τοῦ 4^{ου} πρὸς τὸν 5^{ον} αἰ. μετὰ Χριστόν, οἵτινες ἀπέδωσαν ἐλάχιστα κτερίσματα.

Εἰς τὸ ΒΔ. ἄκρον τῆς ἀνασκαφῆς τοῦ παρελθόντος ἔτους, ἦτοι τεσσαράκοντα μέτρα νοτίως τῆς δυτικῆς ἄκρας τοῦ Ὁδείου, ἀπεκαλύφθησαν δύο δωμάτια ὑστεροαρχαϊκῆς οἰκίας, τῶν ὁποίων οἱ λιθόκτιστοι τοῖχοι σώζονται εἰς ὕψος 0.90 μ., τὰ δάπεδα τῶν δωματίων εἶναι ἀπὸ πεπατημένην γῆν καὶ οἱ τοῖχοι φέρουν ἐσωτερικῶς ἐπάλειψιν διὰ πηλοῦ. Τὸ νοτιοανατολικὸν τμήμα τῆς οἰκίας ταύτης κατεστράφη κατὰ τὴν ἐλληνιστικὴν ἐποχὴν, ὅταν ἡνοίχθη ἐκεῖ βαθὺ φρέαρ πρὸς τὸν σκοπὸν νὰ ἀνοιχθῇ ἐντὸς τῆς κιμιλιάς κοίτη μεγάλου ὑδραγωγείου βαίνοντος ἐξ Α. πρὸς Δ. Ὁ πῆλινος ὑδραγωγὸς εἶναι σύνθετος: τὸ κάτω μέρος του ἔχει σχῆμα ἀνεστραμμένου πεῖ \sqcap , τὸ δὲ ἄνω μέρος ἀποτελεῖται ἀπὸ δύο μεγάλα κοῖλα κεραμίδια, ἀπὸ τὰ χρησιμοποιούμενα ὡς «δακτυλίδια», ἐπενδύσεως φρεάτων. Ταῦτα ἦσαν τοποθετημένα ὀρθία καὶ ἡνοῦντο εἰς ὕψος κατὰ τὴν ἐννοίαν γοτθικοῦ τόξου. Τὸ ὅλον ὕψος τοῦ ἀγωγοῦ φθάνει τὰ 2.50 μ. τὸ δὲ πλάτος 1.10 μ.

Ἡ κατασκευὴ τοῦ ὑδραγωγείου τούτου ὁμοιάζει πολὺ μὲ ἀγωγὸν ἐρευνηθέντα ὑπὸ τῶν Ἀμερικανῶν ὑπὸ τὴν Στοᾶν τοῦ Ἀττάλου. Ἡ πορεία τοῦ ἡμετέρου ἀγωγοῦ φαίνεται ὅτι κατηθύνετο πρὸς τὴν Πνύκα καὶ τὴν «ἐννεάκρουνον» τοῦ Dörpfeld.

Εἰς τὴν περιοχὴν ταύτην ἡ ἐπίχωσις ἔφθανε τὰ ἑπτὰ μέτρα, ἐπιμελῶς δὲ καθαρισθεῖσα, ἐφανέρωσε τὸ νότιον τμήμα ἐνὸς περιβόλου μετὰ θύρας, ὅστις διὰ τῶν ὀστράκων τῶν θεμελίων του χρονολογεῖται εἰς τὰς ἀρχὰς τοῦ 6^{ου} αἰ. π.Χ.

Νοτίως αὐτοῦ διεπιστώθησαν τρεῖς ἀναλημματικοὶ τοῖχοι εἰς ἀπόστασιν ὀλίγων μέτρων ὁ εἰς ἀπὸ τὸν ἄλλον. Ὁ πρῶτος ἀνάγεται εἰς τὸ τέλος τοῦ 6^{ου} αἰ., ὁ μεσαῖος εἰς τὸ τέλος τοῦ 5^{ου} αἰ. καὶ ὁ τελευταῖος εἶναι τοῦ 4^{ου} αἰ. π.Χ. Τοῦτο σημαίνει ὅτι ἔμπροσθεν τοῦ παλαιότερου περιβόλου ὑπῆρχε πλατεῖα, ἡ ὁποία ἐχρειάσθη ἐπανειλημμένως νὰ ἐπεκταθῇ πρὸς Νότον. Ἐπειδὴ δὲ τὸ ἔδαφος εἶναι κατηφορικόν, οἱ ἀλλεπάλληλοι ἀναλημματικοὶ τοῖχοι ἦσαν ἀπαραίτητοι. Ἐν τοιαύτῃ περιπτώσει ὁ ἀρχαιότερος περίβολος ἦτο πιθανῶς περίβολος παλαιοῦ τινος ἱεροῦ, τὸ ὁποῖον θὰ πρέπει νὰ ζητηθῇ ὀλίγον ΝΔ. τῆς δυτικῆς ἁκρας τοῦ Ὠδείου.

Νοτιώτερον τῶν ἀναφερθέντων τοίχων καὶ δυτικῶς τοῦ περιβόλου τοῦ ἱεροῦ τῆς Νύμφης, τοῦ πρὸ δύο ἐτῶν ἀποκαλυφθέντος, διεπιστώθη διὰ τοῦ καθαρισμοῦ τοῦ χώρου μέχρι τῆς κιμυλιάς ὅτι ὑπῆρχε παλαιότατον νεκροταφεῖον τῶν γεωμετρικῶν χρόνων καὶ μάλιστα τῆς τελευταίας περιόδου, πλὴν μιᾶς ταφῆς καύσεως γυναικός, τῆς ὁποίας τὰ ὀστᾶ εὕρισκοντο ἐντὸς ἀμφορέως τῆς μεταβατικῆς περιόδου ἀπὸ τῆς πρωτογεωμετρικῆς εἰς τὴν γεωμετρικὴν. Πλὴν ἄλλων, ἐκ τῶν τάφων τούτων προέρχεται καὶ ὠραία μεγάλη πρόχους θαυμασίας διακοσμῆσεως τοῦ ρυθμοῦ τοῦ Διπύλου (πίν. 2β).

ΒΔ. τοῦ περιβόλου τοῦ ἱεροῦ τῆς Νύμφης εἰχομεν ἀνέυρει κατὰ τὸ 1957 τὸ στόμιον σπηλαιώδους ἀνοίγματος μετὰ λαξευτὰς ἐπὶ τῆς κιμυλιάς βαθμίδας. Εἰχομεν πιστεύσει τότε ὅτι ἐπρόκειτο περὶ σπηλαίου λατρευτικῆς σημασίας ἀλλ' ἦτο λίαν ἐπικίνδυνος ἡ διεξόδους εἰς αὐτό. Σήμερον γνωρίζομεν ὅτι τὸ πρᾶγμα ἔχει διαφύρως. Διὰ μιᾶς ἀποκαλυφθείσης ἀρχαίας παραβιάσεως τῆς κιμυλιάς, εἰσῆλθομεν ἐκ τῶν ἄνω ἐντὸς τοῦ σπηλαίου, τὸ ὁποῖον καὶ ἐκαθαρίσαμεν. Εἰς τὸ δάπεδον τοῦ ἐπιμήκους τούτου σπηλαιώδους ἀνοίγματος καὶ εἰς βάθος 14 μ. ὑπὸ τὴν ἐπιφάνειαν τοῦ ἐδάφους, εἶχεν ἀνοιχθῇ τάφος καὶ ἐντὸς αὐτῆς εἶχον τοποθετηθῇ μετὰ πάσης προσοχῆς οἱ ὑδροσωλῆνες ἀρχαικοῦ ὑδραγωγείου φερομένου ἐξ Α. πρὸς Δ. καὶ δυναμένου νὰ ταυτισθῇ πρὸς τὸ Πεισιστράτειον (πίν. 2α). Τὸ ὑδραγωγεῖον ἐκαθαρίσαμεν εἰς μῆκος 30 μ. καὶ διεπιστώσαμεν τὴν τεχνικὴν ἱκανότητα, ἀλλὰ καὶ τὴν πρὸς τὴν ἐργασίαν ἀγάπην τῶν κατασκευαστῶν ἐνὸς ἔργου, τὸ ὁποῖον οὐδεὶς ἐπρόκειτο νὰ ἴδῃ ὑπὸ τὴν γῆν.

Δυτικῶς τοῦ περιβόλου τοῦ ἱεροῦ τῆς Νύμφης καὶ ἔμπροσθεν τῆς μεγάλης ρωμαϊκῆς δεξαμενῆς ἀπεκαλύφθησαν τὰ θεμέλια καὶ εἰς μικρὸν ὕψος οἱ τοῖχοι οἰκίας τῆς κλασσικῆς ἐποχῆς, ὡς ἀπεδείχθη διὰ τῶν εὐρεθέντων ὀστράκων. Τὸ πρὸς Β. τμήμα τῆς οἰκίας κατεστράφη ὑπὸ τῆς ρωμαϊκῆς δεξαμενῆς. Ἡ κλασ-

σική οἰκία πρέπει νὰ ἐσχετίζετο μὲ τὸ γειτονικὸν ἱερὸν τῆς Νύμφης. Ὀλίγον δυτικώτερον ταύτης ἀπεκαλύφθη τμῆμα πολυγωνικοῦ τοίχου τοῦ α' τετάρτου τοῦ 5^{ου} αἰ. π.Χ. μὲ μέτωπον πρὸς Ἀνατολὰς (πίν. 1β). Ὁ τοῖχος εἶναι ἐξαιρέτου κατασκευῆς διὰ μεγάλων ἀσβεστολίθων κυανιζόντων καὶ ὑπερύθρων, μεταξὺ τῶν ὁποίων παρεμβάλλονται κατὰ σύστημα μικρότεροι τεφροὶ παραπληρωματικοὶ λίθοι. Ἴσως εἶναι ὁ καλύτερος τῶν ἐν Ἀθήναις διασωθέντων τοίχων, φαίνεται δὲ ὅτι ἦτο ἀναλημματικὸς μιᾶς λοφοειδοῦς ἐξάρσεως τοῦ ἐδάφους δυτικῶς αὐτοῦ.

Εἰς τὴν ἀνασκαφὴν ἐβοήθησαν δύο ἑλληνίδες ἀρχαιολόγοι, ἡ Κα Χαρ. Κανελοπούλου καὶ ἡ δις Μάρω Τσώνη, πρὸς τὰς ὁποίας ἐκφράζω τὰς εὐχαριστίας μου.

ΓΙΑΝΝΗΣ ΜΗΛΙΑΔΗΣ

2. ΑΝΑΣΚΑΦΑΙ ΑΡΧΑΙΑΣ ΑΚΑΔΗΜΕΙΑΣ

Συνεχισθείσης καὶ κατὰ τὸ 1959 τῆς κατὰ τὴν Ἀκαδήμειαν Πλάτωνος ἀνασκαφῆς ὠλοκληρώθη σχεδὸν ἡ ἀπὸ τριετίας ἀρξαμένη ἐξερεύνησις τοῦ παρὰ τὸν χώρον τῆς Ἀκαδημείας καὶ εἰς τὸ Δημόσιον πλέον ἀνήκοντος ἀγροκτήματος. Ἡ ἀνασκαφὴ περιωρίσθη ἐφέτος εἰς τὸ ἀνατολικὸν τμήμα τοῦ ἀγροκτήματος τὸ περιλαμβανόμενον ἐντὸς τοῦ τελείως ἤδη ἀποκαλυφθέντος εἰς μῆκος 100 καὶ πλέον μέτρων περιβόλου, ὅστις, ὡς ἤδη ὑπεστηρίζαμεν, ἀποτελεῖ πιθανῶς τὴν δυτικὴν πλευρὰν τοῦ Ἰππάρχου τειχίου.

Ὁ ἀνασκαφεὶς χώρος, ἐκτάσεως 50×70 μ., ἐκαλύπτετο ὑπὸ ἐπιχώσεως πάχους ἄνω τῶν 2 μ., εἰς τὸ κάτω στρώμα τῆς ὁποίας συνελέχθησαν ὄστρακα τοῦ 6^{ου}, τοῦ 5^{ου} καὶ τοῦ 4^{ου} π.Χ. αἰῶνος, ὡς καὶ μικρὰ ἀντικείμενα ἐκ χαλκοῦ, νομίσματα διαφόρων ἐποχῶν, ὡς καὶ πολλὰ τεμάχια μαρμαρυγιακοῦ σχιστολίθου, προερχόμενα ἀσφαλῶς ἐκ πινακίδων σχολείου (ὡς μαρτυρεῖ ἡ ἐπὶ πολλῶν ἐξ αὐτῶν σωζομένη ὁπῆ ἀναρτήσεως) ἄνευ ὅμως γραμμάτων. Τὰ εἰρημένα τεμάχια εὐρέθησαν κατὰ τὸ πλεῖστον περὶ τὸν παρὰ τὸ «τειχίον» τοῦχον (εἰκ. 1, I), τοῦ ὁποίου δυστυχῶς οὐδεμία συνέχεια ἀπεκαλύφθη.

Ἐντὸς τῆς ὑπὸ τοῦ «τειχίου» περιβαλλομένης ἐκτάσεως ὑπάρχουν καὶ τὰ λείψανα δύο ἱερῶν τοῦ 5^{ου} καὶ τοῦ 4^{ου} π.Χ. αἰῶνος (εἰκ. 1, II καὶ IV) ἀπέχοντα τοῦ τειχίου κατὰ 40 μ., κείμενα δὲ τὸ μὲν II κατὰ τὸ BA., τὸ δὲ IV κατὰ τὸ NA. ἄκρον τοῦ ἀγροκτήματος. Ἡ ὑπαρξὶς τοῦ πρώτου «ὡς μικροῦ ἀρχαίου ἱεροῦ» ἦτο γνωστὴ ἀπὸ τὰς ὑπὸ τοῦ ἀειμνήστου Ἀριστόφρονος γενομένης ἐρεῦνας. Διὰ τῶν ἐφετινῶν ἐρευνῶν ἤλθεν εἰς φῶς ἐλάχιστον αὐτοῦ μέρος (ἡ NA. γωνία), τοῦ ὑπολοίπου συνεχιζομένου κάτωθεν τῆς παρακειμένης ιδιοκτησίας, ἥτις ἐν τῷ σχεδίῳ τῆς εἰκόνης 1 σημειοῦται δι' ἐστιγμένης γραμμῆς. Τὸ σχετικῶς καλῶς διατηρούμενον θεμέλιόν του παρουσιάζει ἐπιμελῆ ἔργασίαν.

Ὅσον ἀφορᾷ τὸ δεῦτερον ἱερὸν (εἰκ. 1, IV) ἐλάχιστα δύναται τις περὶ αὐτοῦ νὰ εἴπῃ, ἐπειδὴ ὑπέστη, ἤδη κατὰ τὴν ἀρχαιότητα, ὀλοσχερῇ καταστροφῇ. Ἡ διατηρουμένη ὑποθεμελιώσις του, διαστάσεων 6×9 μ., διευθύνεται ἀπὸ B. πρὸς N. (πίν. 3α).

Ἀξιολογώτερα ὑπῆρξαν τὰ ἀποτελέσματα τῆς παρὰ τὸν περίβολον ἀρξαμένης εἰς βάθος ἐρεύνης. Μεγάλαι δοκιμαστικαὶ τάφροι ἀνοιχθεῖσαι ἐκεῖ ἐπιστοποίησαν, ὅτι ὁ εἰρημένος χώρος ἀπετελεῖτο, κατὰ τὸν 8^{ον} π.Χ. αἰῶνα, ἐξ ἐνὸς ἢ πλειόνων χθαμαλῶν γηλόφων, τὰ μεταξὺ τῶν ὁποίων κενὰ ἐπληρώθησαν

διὰ χωμάτων μεταγενεστέρως καὶ δὴ πιθανώτατα κατὰ τοὺς χρόνους κατασκευῆς τοῦ «τειχίου». Τὸ συμπέρασμα τοῦτο συνάγεται ἀπὸ τὰς προκεχωρημένων γεωμετρικῶν χρόνων ταφάς, αἱ ὁποῖαι ἀπεκαλύφθησαν τόσον παρὰ τὸ «τειχίον», ὀλίγον ὑποκάτω τοῦ ἀρχαίου στρώματος, ὅσον καὶ κατὰ τὴν νοτίαν πλευρὰν τοῦ ὅλου χώρου, ἐκεῖ ὅμως εἰς πολὺ μεγαλύτερον βάθος ἤτοι εἰς τοὺς πρόποδας τοῦ γηλόφου. Ὑπεράνω μιᾶς τοιαύτης ταφῆς εὐρίσκεται ἡ δυτικὴ μακρὰ πλευρὰ τοῦ ἱεροῦ IV (πίν. 3β).

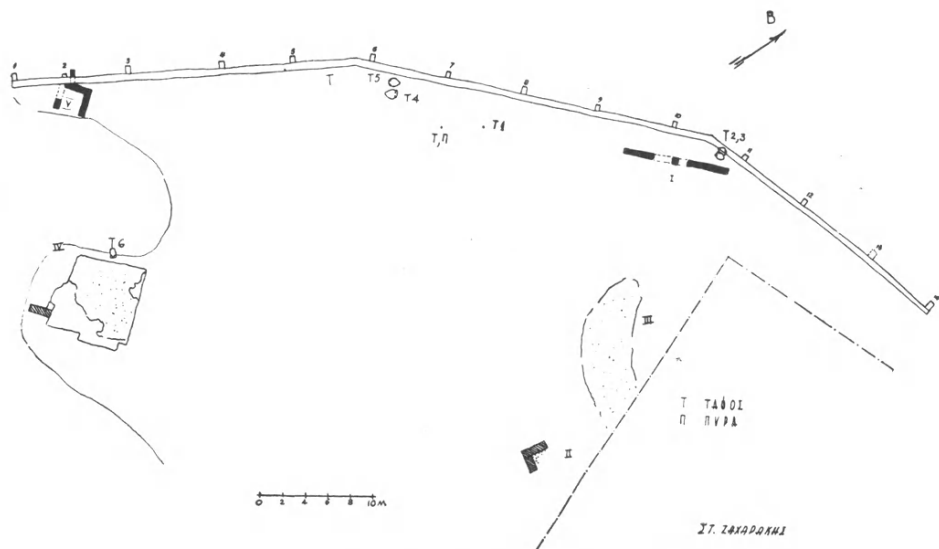

Εἰκ. 1. Τοπογραφικὸν διάγραμμα τῆς ἀνασκαφείσης περιοχῆς τῆς 'Ακαδημείας Πλάτωνος.

Μέχρι τοῦδε ἐπεσημάνθησαν ἀρκεταὶ ταφαί, ἐκ τῶν ὁποίων ἡρευνήθησαν μόνον 6 (εἰκ. 1, T 1-6), ἐκ τούτων δὲ πάλιν αἱ τρεῖς εἶναι τῶν ὑστέρων γεωμετρικῶν χρόνων καὶ αἱ ἄλλαι τρεῖς τοῦ τέλους τοῦ 6^{ου} π.Χ. αἰῶνος. Πρόκειται γενικῶς περὶ ταφικῶν ἀμφορέων—πλὴν τοῦ ὑπ' ἀρ. 1 (πίν. 3γ), ὅστις εἶναι κρατηροειδῆς πίθος ὕψους 0.60 καὶ πλάτους 0.45 μ.—ὀριζοντίως ἐν ὀρύγματι τοῦ ἐδάφους τεθειμένων, ἐπιπωματισμένων δὲ τῶν μὲν τῆς γεωμετρικῆς ἐποχῆς δι' ἀγγείων, τῶν δὲ ἄλλων διὰ σχιστολιθικῶν πλακῶν. Τὰ σχετικὰ κτερίσματά των εὐρέθησαν ἄλλοτε ἐντὸς καὶ ἄλλοτε ἐντὸς καὶ ἐκτὸς τῶν ἀγγείων.

Ἐκ τῶν τάφων σημαντικώτεροι ἦσαν οἱ ὑπ' ἀριθμ. 2 καὶ 4. Ὁ 2 χρονολογούμενος μετ' ἀσφαλείας ἐκ τῶν κτερισματικῶν του ἀγγείων εἰς τὸ τέλος τοῦ 6^{ου} π.Χ. αἰ. εὐρέθη κεχωσμένος ἐντὸς τοῦ περιβολοτοίχου, τοῦ ὁποίου καὶ κατέστρεψε μέρος τῆς ἐσωτερικῆς παρειᾶς, τοῦθ' ὅπερ ἐνισχύει τὴν ἂποψιν ἡμῶν

ὅτι ὁ περίβολος εἶναι τὸ «Ἰππάρχου τειχίον». Τοῦ δὲ 4ου τάφου ἡ ἀξία ἐγκρίνεται εἰς τὸ περιεχόμενον του, ὅπερ ἀποτελεῖτο ἐκ κτερισμάτων τοῦ ὠρίμου γεωμετρικοῦ ρυθμοῦ, ἐν οἷς καὶ κρατηρίσκος μὲ λαβὰς εἰς σχῆμα ἀπλῶν ἢ μετὰ διχαλωτῶν ἀποφύσεων κολούρων, ἥτοι σαφῶν ἀπομιμήσεων μεταλλικῶν ἀγγείων.

Τέλος τοῦ ὑπὸ τὴν νοτίαν ἄκραν τοῦ «τειχίου» ἐπισημανθέντος γεωμετρικοῦ ἀλλ' ἀγνώστου μέχρι τοῦδε προορισμοῦ κτίσματος (εἰκ. 1, V) ἡ συμπληρωματικὴ ἐρευνα ἀφέθη διὰ τὸ προσεχὲς ἔτος.

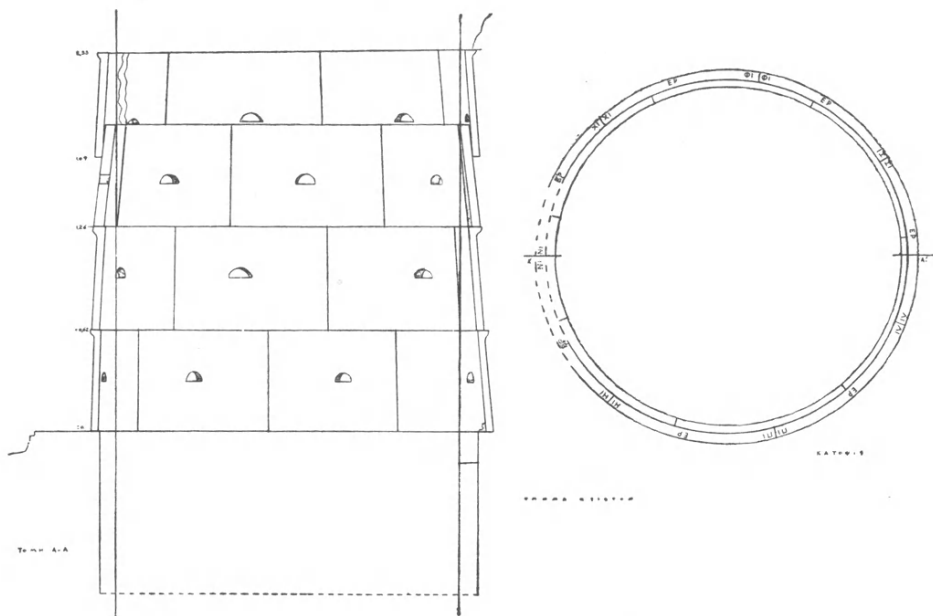

Εἰκ. 2. Κατακόρυφος καὶ ὀριζοντία τομή τοῦ πηλίνου φρέατος.

Ἄξιον ἰδιαιτέρας μνείας εἶναι τὸ ἐντὸς ἰδιωτικοῦ οἰκοπέδου βορείως τοῦ ἀγροκτημάτων ἀποκαλυφθὲν καὶ μέχρι βάθους 6 μέτρων διῆκον φρέαρ, τοῦ 4ου π.Χ. αἰῶνος, ὅπερ ἀνήκει μὲν εἰς τὴν γνωστὴν κατηγορίαν τῶν φερουσῶν πηλίνην ἐπένδυσιν φρεατιῶν, εἶναι ὅμως μοναδικὸν ἀπὸ τῆς ἀπόψεως τοῦ μεγέθους τῆς διαμέτρου του (2.30) (πίν. 4α καὶ εἰκ. 2). Τὸ φρέαρ ἀποτελεῖται ἐκ τεσσάρων καθ' ὕψος δακτυλίων, ἕκαστος τῶν ὁποίων ἀπαρτίζεται ἐξ 7 τεμαχίων. Οἱ δακτύλιοι καὶ τὰ τεμάχιά των συνδέονται πρὸς ἄλληλα διὰ μολυβδίνων συνδέσμων (πίν. 4α.β) φέρουσι δὲ καὶ ἡμικυκλικὰς ὁπὰς διευκολυνούσας τὴν κατάβασιν. Τὰ ἐπὶ τοῦ χείλους ὀριζοντίως καὶ κατὰ τὰ ἄκρα τῶν καθ' ἕκαστον τεμαχίων σωζόμενα γράμματα ἐχαράχθησαν ἐπὶ τοῦ πηλοῦ πρὸ τῆς

ὀπτήσεως αὐτοῦ, πρὸς καθοδήγησιν τῆς ἀκριβοῦς ἐκάστου τεμαχίου τοποθετήσεως.

Τοῦ φρέατος συντελεῖται ἤδη ἡ μεταφορὰ καὶ ἀνασύστασις ἐντὸς τοῦ ἀνασκαπτομένου ἀγροκτήματος, μεθ' ἣν θέλει καταστῇ δυνατὴ καὶ ἡ λεπτομερεστέρα μελέτη πάντων τῶν δακτυλίων.

ΦΟΙΒΟΣ Δ. ΣΤΑΥΡΟΠΟΥΛΛΟΣ

3. ΑΝΑΣΚΑΦΗ ΜΥΚΗΝΑΪΚΩΝ ΤΑΦΩΝ ΠΕΡΑΤΗΣ

Κατά την διάρκεια των παρελθόντων ετών είχεν ερευνηθῇ τὸ μεγαλύτερον μέρος τῆς ἐκτάσεως τὴν ὁποίαν καταλαμβάνει τὸ νεκροταφεῖον τῆς Περαιτῆς¹, καὶ συγκεκριμένως ἡ περιοχὴ ἡ ὀριζομένη πρὸς Α. ὑπὸ τῆς κοινοτικῆς ὁδοῦ πρὸς τὴν τοποθεσίαν Τουρκοβούνια. Ἡ περιοχὴ αὕτῃ δὲν καλύπτει τὸ σύνολον τοῦ νεκροταφείου, τὸ ὁποῖον ἐκτείνεται περισσότερον πρὸς Ἀνατολάς, ἀποτελεῖ ὅμως τὸ κυριώτερον καὶ ἐντατικώτερα χρησιμοποιηθὲν τμήμα του. Χάρις εἰς πίστωσιν χορηγηθεῖσαν ὑπὸ τῆς Ἀρχαιολογικῆς Ἑταιρείας κατέστη δυνατὴ ἡ ἐξαγορὰ διὰ λογαριασμὸν τοῦ Κράτους τοῦ χώρου αὐτοῦ παρέχοντος χάρις εἰς τὴν ἐκτάσιν του, τὴν διάταξιν, κατασκευὴν καὶ διατήρησιν τῶν τάφων του καὶ τὴν ποικιλίαν τῶν σχημάτων των θέαμα ἐντυπωσιακὸν δι' οἷονδῆποτε ἐπισκέπτῃν, ἐνδιαφέρον δὲ καὶ διδακτικὸν διὰ τὸν ἀρχαιολόγον.

Ἐφέτος ἡρευνήθη τὸ δυτικὸν ἄκρον τοῦ χώρου τούτου, ἡ δὲ ἀνασκαφὴ ἔφε-
ρεν εἰς φῶς 15 νέους τάφους (πίν. 5α καὶ σχέδ. εἰκ. 1). Ἐξ αὐτῶν οἱ 8 ἦσαν
θαλαμοειδεῖς ἀσύλητοι (οἱ 87, 88, 89, 90, 91, 92, 93 καὶ 94), οἱ δύο θαλαμοει-
δεῖς συλημένοι (οἱ Σ43 καὶ Σ44) καὶ τρεῖς λακκοειδεῖς (οἱ 83, 84, καὶ 85).
Ἕνας (ὁ 86) ἀπετελεῖτο ἀπὸ μικρὸν πλακοσκέπαστον λάκκον μὲ ὑποτυπώδη
δρόμον καὶ ἦτο πλήρης ὁστῶν πυκνότατα ἀλλ' ἀκατάστατα συσσωρευμένων, προ-
φανῶς προερχομένων ἐξ ἀνακομιδῶν (πίν. 5β), ὁ τελευταῖος δὲ (ὁ 95) συνίστατο
εἰς ταφὴν τοποθετημένην ἐπὶ στρώματος χαλίκων ἐπὶ τῆς ἐπιφανείας τοῦ ἐδά-
φους, κτερισμένην μὲ μικρὰν ἐλλιπῆ ὕδριαν καὶ σκεπασμένην μὲ λιθίνας
πλάκας.

Ἡ διάταξις τῶν τάφων αὐτῶν ἐν σχέσει πρὸς τὴν ποιότητα τοῦ ἐδάφους,
ἐντὸς τοῦ ὁποίου ἔχουν ἀνοιχθῇ, εἶναι πολὺ διδακτικὴ. Ἡ ἐπανειλημμένης
σημειωθεῖσα παρατήρησις ὅτι οἱ κατασκευασταὶ των ἀπέφευγαν τὸ σχετικῶς
σκληρὸν καὶ βραχῶδες πέτρωμα, ὅπου τὸ συνήντων, ἐπληθεύθη καὶ ἐφέτος.
Οὕτω, εἰς τὸ τελευταῖον πρὸς Δυσμὰς ὕψωμα, πλὴν δύο μικρῶν θαλαμοειδῶν
ἀνοιγμένων εἰς τὰς παρυφάς του (τῶν Σ43 καὶ Σ44) ὑπῆρχον μερικοὶ λακκοει-
δεῖς ἐπὶ τῆς κορυφῆς του, εἰς δὲ τὸ ἀμέσως πρὸς Ἀνατολάς του ὅμοιον, ὅπου ὁ
βράχος κεῖται βαθύτερα, εὐρέθησαν οἱ ὑπόλοιποι (σχέδ. εἰκ. 1). Τὰ διάφορα
σχήματα τῶν τάφων οὐδόλως σημαίνουν χρονολογικὴν διαφοράν, ὅπως ἀποδει-

¹ Βλ. ΠΑΕ 1953, σ. 88-102. 1954, σ. 89-103. 1955, σ. 100-108. 1956, σ. 62-71. 1957, σ. 35-41 καὶ 1958, σ. 18-26.

κνύεται ἐκ τῶν εὐρημάτων, ἀλλ' ἀπλῶς ὀφείλονται εἰς τὴν διαμόρφωσιν καὶ τὴν σκληρότητα τοῦ ἐδάφους, ἐντὸς τοῦ ὁποίου ἐσκάφησαν.

Οὐδείς ἐκ τῶν θαλαμοειδῶν (πλὴν τοῦ Σ43) εἶχε διατηρήσει τὴν θόλον του. Ἐνὸς μάλιστα ἐξ αὐτῶν, τοῦ 90, φαίνεται ὅτι κατέρρευσε ἤδη ἐπὶ τῆς ἐποχῆς



Εἰκ. 1.

κατὰ τὴν ὁποίαν τὸ νεκροταφεῖον ἦτο ἐν χρήσει, διότι ἐπάνω ἀπὸ τὰς ταφὰς τὰς εὐρεθείσας ἐπὶ τοῦ δαπέδου του ἔκειντο δύο ἄλλαι, νεώτεραι, ἀκτέρισται, καλυπτόμεναι ἐν μέρει διὰ σειρᾶς λίθων τοποθετημένων διαγωνίως πρὸς τὸ βάθος τοῦ τάφου καὶ κρυπτόντων τὰ κρανία των. Ὁ 91 ἀφ' ἑτέρου παρουσιάζει τὴν ἰδιοτυπίαν ὅτι, προκειμένου νὰ τοποθετηθῇ ἐντὸς αὐτοῦ ἡ ταφή τὴν ὁποίαν

εὐρέθη νὰ περιέχῃ, ἀφηρέθη τὸ πρὸς τὰ ἀριστερὰ τμήμα τῆς λιθοδομῆς τῆς εἰσόδου, μετὰ τὴν ταφὴν δὲ ὀλίγοι μόνον λίθοι ἐτοποθετήθησαν κατὰ τρόπον ἀμελῆ εἰς τὴν θέσιν των, οἱ δὲ ὑπόλοιποι εὐρέθησαν ἐν σωρῶ παρὰ τὴν ἀρχὴν τοῦ δρόμου του (πίν. 6α). Τοῦ 93 τέλος ἡ ὀροφὴ εἶχε βυθισθῇ εἰς μεγάλα τεμάχια καὶ εἰς μικρὸν βάθος ἀρκετὸν διάστημα ἀφοῦ εἶχε πᾶνσεὶ χρησιμοποιοῦμενος, εἶχον δὲ διατηρηθῇ ἀνέπαφα τὸ ὑπέρθυρον καὶ ἡ τείχισις τῆς εἰσόδου. Ὁ τάφος αὐτός, ὅπως ὅλοι οἱ ἐπὶ μακρὸν διάστημα χρησιμοποιηθέντες μυκηναϊκοὶ τάφοι, εὐρέθη ἀναστατωμένος καὶ μὲ ἐλάχιστα κτερίσματα, μετακινημένα καὶ αὐτά, ἦτο δὲ φανερόν ὅτι εἶχεν ἀφεθῇ εἰς τὴν κατάστασιν αὐτὴν ἔκτοτε. Τοῦτο ἀποδεικνύει διὰ μίαν ἀκόμη φορὰν ὅτι τὴν ἐποχὴν ἐκείνην οἱ ἀπόγονοι οὐδένα σεβασμὸν ἢ δέος ἡσθάνοντο πρὸς τοὺς ἀποθανόντας συγγενεῖς των, τοῦλάχιστον μετὰ τὴν ἀποσύνθεσιν τῶν νεκρῶν, καὶ ὅτι ἡ ἀφαίρεσις τῶν ἀξιολόγων κτερισμάτων καὶ ἡ ἀναστάτωσις τῶν ὀστέων τῶν ταφῶν ἦτο πρᾶγμα σύνηθες.

Οἱ λακκοειδεῖς τάφοι γενικῶς παρουσιάζονται πτωχότεροι εἰς κτερίσματα ἀπὸ τοὺς θαλαμοειδεῖς. Τοῦτο ἰσχύει ὅχι μόνον διότι περιέχουν ὀλιγωτέρας ταφὰς (συνήθως μίαν μόνον) ἀλλὰ καὶ ἀπολύτως. Καθὼς φαίνεται, ὑπῆρχε μία διαβάθμισις εἰς τὴν δυνατότητα κατοχῆς τάφου, οἱ δὲ θαλαμοειδεῖς κατεῖχοντο ἀπὸ οἰκογενείας περισσότερον εὐκαταστάτους. Εἰς τὸν κανόνα αὐτὸν ὑπάρχουν βεβαίως ἀρκεταὶ ἐξαιρέσεις, γενικῶς ὅμως ἰσχύει¹.

Ὁ τρόπος τῆς ταφῆς τῶν νεκρῶν εἶναι ὁ ἤδη γνωστὸς καὶ ἀπὸ τὰ προηγούμενα ἔτη. Κατὰ κανόνα σχεδόν, οἱ νεκροὶ ἐτοποθετοῦντο ὕπτιοι μὲ τὰ γόνατα ὑψηλὰ καὶ τὰς χεῖρας ἐπὶ τοῦ στήθους ἢ ἐπὶ τῆς κοιλίας, κάποτε τεταμένας κατὰ μῆκος τοῦ σώματος. Ὄταν ὁ τάφος ἐγέμιζεν, αἱ παλαιότεραι ταφαὶ καὶ ὅσα ἐκ τῶν κτερισμάτων δὲν ἐκρίνοντο ἄξια ἀνακτήσεως ἀπωθοῦντο φύρδην μίγδην πρὸς τὰ τοιχώματα τοῦ θαλάμου, ἢ δὲ νέα ταφὴ ἐτοποθετεῖτο εἰς τὸν οὕτω κενούμενον χώρον. Ἐνδεχομένως, ὅπως ἀποδεικνύεται ἐκ τῆς ἀνευρέσεως τεμαχίων τοῦ ἰδίου ἀγγείου καὶ ἐντὸς καὶ ἐκτὸς τοῦ τάφου, οἱ μικρότεροι καὶ συνεπῶς ὀλιγώτερον εὐρύχωροι τάφοι ἐξεκενοῦντο κατὰ καιροὺς προχείρως, τοῦτο ὅμως λόγῳ τῆς συχνῆς καὶ ταχείας καθιζήσεως τῶν θόλων των ἀσφαλῶς δὲν θὰ συνέβαινε συχνά.

Τὴν χαρακτηριστικὴν αὐτὴν εἰκόνα παρουσιάζει κυρίως ὁ τάφος 92 (πίν. 6β καὶ σχ. εἰκ. 2). Τὸ ἀνατολικὸν μέρος τοῦ τάφου κατελάμβανε μία κατὰ χώραν εὐρεθεῖσα ταφή. Ὁ νεκρὸς ἔκειτο μὲ τὰς χεῖρας σταυρωμένας ἐπὶ τοῦ στήθους καὶ τὰ γόνατα ὑψηλά. Ἦτο κτερισμένος μὲ δύο ἀρκετὰ μεγάλους ψευδοστόμους ἀμφορεῖς τοποθετημένους παρὰ τὴν κεφαλὴν του καὶ κυαθίσκον εὐρεθέντα ἐπὶ τοῦ στήθους του. Πλησίον τοῦ κυαθίσκου εὐρέθη καὶ μικρὰ ψῆφος

¹ Βλ. καὶ ΠΑΕ 1958, σ. 19.

ἀπὸ στεατίτην. Αἱ ὑπόλοιποι προγενέστεραι ἀσφαλῶς ταφαὶ ἦσαν ἀτάκτως συσσωρευμέναι εἰς τὸ δυτικὸν τμήμα τοῦ τάφου, ὅπου ἔκειντο ἀναμῖξ ἀγγεῖα, ὅστ' αὖ καὶ 3 κρανία καθὼς καὶ δύο ἀργυροὶ δακτύλιοι, ἓνας σφηκωτῆρ ἐκ λεπτοῦ χρυσοῦ σύρματος καὶ τεμάχιον κτενίου ἐξ ἐλεφαντοστοῦ. Εἰς τὴν περιοχὴν τῆς κ.χ. ταφῆς εὐρέθησαν καὶ ψῆφοι ὅρμου ἐκ σαρδίου, αἱ ὁποῖαι ὅμως δὲν ἀνῆκον εἰς αὐτὴν ἀλλὰ εἰς ἄλλην, προγενεστέραν.

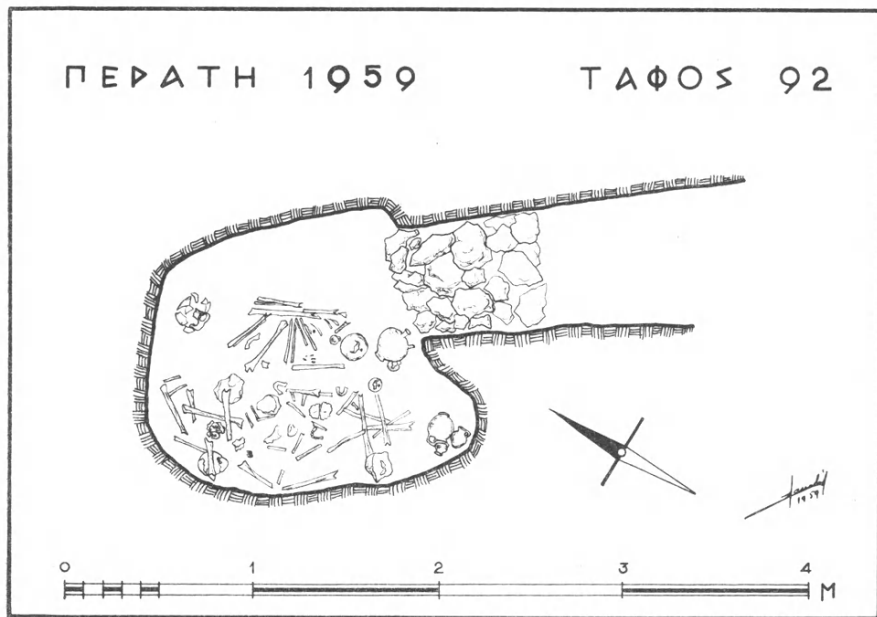

Εἰκ. 2.

Πλούσιος σχετικῶς εἰς κτερίσματα ἦτο καὶ ὁ τάφος 90, ἐπὶ τοῦ δαπέδου τοῦ ὁποίου ἔκειντο δύο ταφαί, κατὰ πᾶσαν πιθανότητα σύγχρονοι (πίν. 7α). Ἡ μία, πρὸς τὸ βάθος τοῦ τάφου, ἀνῆκεν εἰς ἄτομον ἐνήλικον, πιθανώτατα γυναῖκα, κτερισμένην μὲ 6 ἀγγεῖα καὶ χαλκίνην βελόνην, ἡ δὲ ἄλλη, πλησίον τῆς εἰσόδου, ἀνῆκεν εἰς βρέφος μὴ ἔχον συμπληρώσει ἀκόμη τὴν πρώτην ὀδοντοφυΐαν, κτερισμένον μὲ δύο θήλαστρα (πίν. 7β) καὶ μὲ μικρὸν αἰγυπτιακὸν σκαρβαῖον ἐπὶ τοῦ λαιμοῦ.

Τὰ ἐξ ἐλεφαντοστοῦ, χαλκοῦ, ἡμιπολυτίμων λίθων, χρυσοῦ, ἀργύρου καὶ φαγεντιανῆς μικρὰ εὐρήματα (εἰς τὰ ὁποῖα πρέπει νὰ προστεθοῦν καὶ τὰ ἐκ στεατίτου εὐρέθηntα κομβία) ἦσαν καὶ ἀρκετὰ καὶ ποικίλα. Τὰ πλέον ἐνδιαφέροντα ἐξ αὐτῶν εἶναι τὰ ἐξῆς:

- 1) Αἰγυπτιακὸς σκαρβαῖος ἐκ κιτρινολεύκου φαγεντιανῆς, σώζων ἐπὶ

τῆς ἐπιφανείας του ἐλάχιστα ἔχνη πρασίνης ὑαλώσεως. Ἀρίστης διατηρήσεως. Ἐπὶ τῆς ράχεως καὶ τῶν πλαγίων τὰ χαρακτηριστικὰ τοῦ ἐντόμου (ρύγχος, ἔλυτρα, κεραῖαι κλπ.) παρίστανται μὲ προσοχὴν καὶ ἄνευ ὑπερβολικῆς σχηματοποιήσεως. Εἰς τὴν βάσιν του φέρει μὲ ἱερογλυφικὰ ψηφία τὴν ἐπιγραφὴν «Φθᾶ ὁ κύριος τῆς ἀληθείας»¹ ἐντὸς λεπτοῦ χαράγματος ἀκολουθοῦντος τὴν περίμετρον. Ἐχει μῆκος 18 χιλ. καὶ πλάτος 9.5 χιλ. Εὐρέθῃ ἐντὸς τοῦ τάφου 90 (πίν. 8α).

2) Ἀργυροῦς δακτύλιος, διαμέτρου 19 χιλ., ἐκ τοῦ τάφου 92. Ἐσωτερικῶς, προφανῶς πρὸς περιορισμὸν τῆς διαμέτρου του, ἔχει στερεωθῇ κατὰ τρόπον χαλαρὸν λεπτὸν χρυσοῦν σύρμα (πίν. 8β).

3) Ψῆφοι ὄρου ἐκ σαρδίου, εὐρεθεῖσαι εἰς τὸν τάφον 92. Ἐκείντο διεσκορπισμέναι, ἀρχικῶς δὲ θὰ ἦσαν περισσότεραι. Εἶναι ὡς πρὸς τὸ σχῆμά των τριῶν εἰδῶν: Ἑπτὰ σταγονόσχημοι μὲ ἐπίπεδον βάσιν καὶ διάτρηται εἰς τὴν κορυφὴν, μὲ μήκη ποικίλλοντα ἀπὸ 21 ἕως 44 χιλ., μία ὁμοία, μεγαλυτέρα μὲ τὴν ὀπίσω ἐπιφάνειαν ἐπίπεδον, προφανῶς προοριζομένη διὰ τὸ μέσον τοῦ ὄρου, μήκους 21 χιλ., καὶ 9 μικραί, κυκλικαί, διαμέτρου 7-8 χιλ., διάτρηται (πίν. 8γ).

4) Μαχαιρίδιον χάλκινον, μὲ τριγωνικὴν λεπίδα καὶ σχοινοειδῶς συνεστραμμένην λαβὴν, ἀπολήγουσαν εἰς μικρὸν κρίκον, προφανῶς διὰ νὰ συγκρατῇ τὴν ἐπένδυσιν τῆς λαβῆς. Ἐχει συνολικὸν μῆκος 142 χιλ. Εὐρέθῃ ἐντὸς τομῆς τοῦ ἐδάφους πρὸς Βορρᾶν τοῦ τάφου 89, ἡ ὁποία πιθανώτατα ἦτο ἐγκαταλειφθεῖσα ἀπόπειρα πρὸς διάνοξιν θαλαμοειδοῦς τάφου (πίν. 9α).

5) Χαλκίνη τριχολαβίς, συνολικοῦ μήκους 109 χιλ., διακοσμημένη ἐπὶ τῆς ράχεως μὲ λεπτὸν χάραγμα κατὰ μῆκος τῆς περιμέτρου της. Εὐρέθῃ ὁμοῦ μετὰ τοῦ μαχαιριδίου (πίν. 9α).

Τὰ ἀγγεῖα, 48 ἐν συνόλῳ, ἀνήκουν ὅλα εἰς τὰ γνωστὰ σχήματα καὶ εἰς τοὺς αὐτοὺς (ΓΕ ΠΙΓ) χρόνους. Οἱ ψευδόστομοι ἀμφορεῖς εἶναι, ὡς κατηγορία, τὰ καλύτερα εἰς διακόσμησιν καὶ ποιότητα. Ἐνας δὲ ἐξ αὐτῶν, ἐκ τοῦ τάφου 92 (πίν. 9β, ἀρ. 715) μᾶλλον μικρὸς τὸ μέγεθος καὶ ὄχι ἰδιαίτερος καλῆς ποιότητος, πρέπει ἐν τούτοις νὰ μνημονευθῇ εἰδικῶς λόγῳ τοῦ πρωτοτύπου τῆς διακοσμήσεως τοῦ ὤμου του. Εἰς τὸ μεταξὺ τῶν λαβῶν πεδίον εἶναι ζωγραφισμένος ἵππος (πίν. 9γ). Ἡ κεφαλὴ του, τριγωνικοῦ σχήματος, ἔχει εἰς τὴν θέσιν τοῦ ὀφθαλμοῦ μεγάλον ἐξηρημένον κύκλον, ἡ δὲ χαίτη δηλώνεται μὲ πυκνὰς κροσσωτάς γραμμὰς. Οἱ πόδες, παράλληλοι μεταξὺ των καὶ κάθετοι πρὸς τὸ σῶμα δεικνύουν τὸ ζῶον ἐν στάσει, ἡ δὲ οὐρά, ὑπὸ μορφὴν καμπύλης, ὑψώνεται πρὸς τὰ ἄνω. Μία λεπτὴ γραμμὴ, ἀρχίζουσα ἀπὸ τὴν κεφαλὴν καὶ κατα-

¹ Τὴν ἐπιγραφὴν ἀνέγνωσεν ὁ ἐπιμελητὴς τῆς αἰγυπτιακῆς συλλογῆς τοῦ Ἑθν. Ἀρχ. Μουσείου κ. Ν. Μπουφίδης, τὸν ὁποῖον καὶ εὐχαριστῶ θερμότατα διὰ τὴν παρασχεθεῖσαν πληροφορίαν.

λήγουσα ἐλευθέρως παρὰ τὴν οὐράν, ὑποδηλώνει προφανῶς ἓνα εἶδος φορβιᾶς. Ἐπάνω ἀπὸ τὴν ράχην του, εἰς τὴν θέσιν ἀκριβῶς τοῦ ἀναβάτου, εἶναι ζωγραφισμένον ἓνα ὄσχημον περίγραμμα ἀδήλου σημασίας, πολὺ στοιχειῶδες ὥστε νὰ δηλώνῃ ἄνθρωπον. Ἡ ὅλη παράστασις, μᾶλλον πρόχειρος καὶ χωρὶς πολλὰς λεπτομερείας, ἔχει ἐν τούτοις μίαν ζωτικότητα καὶ μίαν κίνησιν ὅχι συνήθη εἰς τὴν αὐστηρὰν σχηματοποίησιν τῆς διακοσμήσεως κατὰ τὴν ἐποχὴν αὐτήν.

Ἐκ τῶν ὑπολοίπων ἀξιόλογα διὰ τὸ σχετικῶς παράδοξον τῆς διακοσμῆσεώς των εἶναι μία πρόχους (πίν. 9β, ἀρ. 712), φέρουσα τεθλασμένην γραμμὴν ἐπὶ τοῦ λαιμοῦ καὶ σπείρας ἐπὶ τοῦ ὤμου, καθὼς καὶ κυαθίσκος φέρων ἐξωτερικῶς σειρὰν κύκλων, τῶν ὁποίων τὸ ἐσωτερικὸν γεμίζει μὲ διαφόρους συνδυασμοὺς γραμμῶν καὶ στιγμάτων, προδίδοντας μεγαλυτέραν ἔφεσιν ποικιλίας παρὰ ἐπιδεξιότητα καὶ φαντασίαν (πίν. 9β, ἀριθμ. 714). Ὑπάρχουν δὲ καὶ ἐφέτος μερικοὶ ἀπὸ τοὺς χαρακτηριστικοὺς τῆς Περαιτῆς κυαθίσκους, τῶν ὁποίων ἡ διακόσμησις ἀποτελεῖται ἀπὸ ἡμιελλείψεως ἐξωτερικῶς, αἱ ὁποῖαι ὑπερπηδοῦν τὸ χεῖλος καὶ συνεχίζονται πρὸς τὸ ἐσωτερικόν (πίν. 9β, ἀριθ. 728).

Ὁ πηλὸς καὶ ἡ βαφή ποικίλλουν εἰς ποιότητα ἀπὸ ἀγγείου εἰς ἀγγεῖον, κυρίως ὅμως ἀπὸ κατηγορίας εἰς κατηγορίαν ἀγγείων. Γενικῶς, οἱ ψευδόστομοι ἀμφορεῖς εἶναι κατεσκευασμένοι ἀπὸ λεπτότερον καὶ καλύτερα ψημένον πηλόν, ἢ δὲ βαφή εἰς αὐτοὺς παρουσιάζεται ἀνθεκτικώτερη καὶ περισσότερον ὁμοιόμορφος. Εἰς τὰ ἄλλα, καὶ ἰδίως εἰς τὰς πρόχους, ὁ πηλὸς εἶναι χονδροειδὴς καὶ ἀκάθαρτος, ἢ δὲ ὀπτησις συνήθως πλημμελής. Διατηροῦνται ὅμως ἀρκετὰ καλὰ καὶ ὑπάρχουν μερικὰ τὰ ὁποῖα ἔχουν ὅψιν σχεδὸν ἐντελῶς καινουργῇ.

ΣΠ. ΙΑΚΩΒΙΔΗΣ

4. ΑΝΑΣΚΑΦΑΙ ΒΡΑΥΡΩΝΟΣ

Και κατά τὸ παρελθὸν θέρος ἐξηκολούθησαν αἱ ἀνασκαφαὶ τοῦ ἱεροῦ τῆς Ἀρτέμιδος ἐν Βραυρωνί τῆς Ἀττικῆς.

Σκοπὸς τῆς ἐφετινῆς ἀνασκαφῆς ἐτάχθη ἡ πλήρης ἐξερεύνησις τῆς περιοχῆς μεταξὺ τοῦ ναοῦ τῆς Ἀρτέμιδος καὶ τῆς πρὸς Β. αὐτοῦ ἀποκαλυφθείσης Στοᾶς, τῆς ὁποίας μέρος μόνον εἶχε μέχρι τοῦδε ἀνασκαφῇ καὶ δὴ τοῦ στυλοβάτου καὶ τοῦ μεσαίου τοίχου, πρὸ τοῦ ὁποίου ἀνευρέθη πέρυσιν σειρὰ ὠραίων ἀναγλύφων καὶ ἀγαλμάτων νεαρῶν κορῶν, τῶν λεγομένων ἄρκτων. Τὸ πλήρες σχέδιον τῆς Στοᾶς εἶχεν ἤδη καθορισθῇ πέρυσιν, ὅποτε εἶχε διαπιστωθῇ καὶ ἡ ἀκριβὴς χρονολογία τῆς οἰκοδομήσεως αὐτῆς μεταξὺ τοῦ 430 καὶ τοῦ 420 π.Χ. ἐπὶ τῇ βάσει ἐπιγραφῆς εὐρεθείσης κατὰ τὸ ἀνατολικὸν σκέλος τῆς Στοᾶς συνταχθείσης δ' ἐπὶ Ἀριμνήστου ἄρχοντος, κατὰ τὸ 416/415.

Ἡ ἀνασκαφὴ ὑπῆρξε καὶ ἐφέτος δύσκολος ἅψ' ἐνὸς λόγῳ τῶν ὑδάτων, τῶν ὁποίων ἡ στάθμη εὐρίσκεται ὀλίγον ὑψηλότερον τοῦ μαρμαρίνου στυλοβάτου, ἅψ' ἐτέρου δὲ λόγῳ τῆς συσσωρευθείσης καθ' ὅλην τὴν ἔκτασιν τοῦ ἀνασκαφέντος χώρου ἰλύος. Ἡ ἀνασκαφὴ κατέστη δυνατὴ μόνον διὰ τῆς χρησιμοποίησεως καὶ δευτέρας μηχανῆς πρὸς ἀντλησιν τῶν ὑδάτων τῆς λόγῳ τῶν ἀνασκαφῶν σχηματισθείσης εὐρείας ὑδατίνης λεκάνης.

Καὶ νοτίως μὲν τοῦ στυλοβάτου εὐρέθησαν κατὰ χώραν τὰ πώρινα γεῖσα τῆς Στοᾶς καὶ οἱ κάτω σφόνδυλοι τῶν κιόνων (πίν. 10α), ἐνῶ κατὰ τὴν ἀνατολικὴν πλευρὰν ἀπεκαλύφθη μέγα τμήμα τοῦ πωρίνου στυλοβάτου τοῦ ἀνατολικοῦ σκέλους, ὅστις, ὡς διεπιστώθη ἐκ τῆς περαιτέρω πρὸς Νότον σκαφῆς, προχωρεῖ καὶ πέραν τῆς νοητῆς γραμμῆς τοῦ βορείου ἀναλήμματος τοῦ ναοῦ, ἐξικνούμενος πιθανῶς μέχρι τῆς ἱερᾶς οἰκίας. Ἐκλείετο δηλαδὴ ὁλόκληρος ἡ μεταξὺ τῶν δύο σκελῶν ἐσωτερικὴ αὐλὴ τῆς Στοᾶς καὶ ἐξ Ἀνατολῶν, σχηματιζομένου οὕτω μετὰ τῶν πρὸς Νότον κτισμάτων τοῦ ναοῦ, τοῦ βωμοῦ, τοῦ ἱεροῦ τῆς Ἰφιγενείας καὶ τῆς ἱερᾶς οἰκίας περικλείστου πανταχόθεν χώρου ἐν εἵδει ἐσωτερικῆς αὐλῆς.

Ἀνασκαφὴ ἐγένετο ἐπίσης καὶ κατὰ τὸ δυτικὸν σκέλος τῆς Στοᾶς πρὸς πλήρη ἀποκάλυψιν αὐτοῦ, εὐρέθη δὲ ὅτι κατὰ τὸ μέσον περίπου τοῦ δυτικοῦ τούτου σκέλους ἐσχηματίσθη εἰς μεταγενεστέρους τῆς πρώτης οἰκοδομήσεως τῆς Στοᾶς χρόνους εὐρεῖα εἴσοδος, τῆς ὁποίας τὸ δάπεδον ἐσχηματίσθη ἐξ οἰκοδομικοῦ ὕλικου ληφθέντος καὶ ἐξ αὐτῆς τῆς Στοᾶς καὶ ἐξ ἄλλων κτηρίων. Τοῦτο ἄγει ἡμᾶς νὰ υποθέσωμεν ὅτι ἡ εἴσοδος αὕτη ἐσχηματίσθη πιθανώτατα

μετὰ τὴν καταστροφὴν ὁλοκλήρου τοῦ πρὸς Βορρᾶν τμήματος τῆς Στοᾶς ἦτοι πιθανῶς κατὰ τὰ τέλη τοῦ 4^{ου} π.Χ. αἰῶνος ἐκ πλημμυρῶν τοῦ ποταμοῦ Ἑρασίνου, ὅστις ἔρρεε βορειότερον, διότι τοῦ οἰκοδομικοῦ τούτου ὑλικοῦ, ἐξ οὗ ἐσχηματίσθη τὸ δάπεδον, οὐδὲν μέλος δύναται νὰ χρονολογηθῇ μεταγενεστέρως (πίν. 10β). Εἰς τὸ αὐτὸ μέρος εὑρέθη καὶ τμήμα κορμοῦ γυναικείου ἀγάλματος ἀρχαϊκῶν χρόνων πανταχόθεν ὅμως ἀποκεκρουμένου.

Εὐρυτέρας ἐκτάσεως σκαφικαὶ ἔρευναι ἐνηργήθησαν κατὰ τὸ πρὸς Β. καὶ Δ. ἀνάλημμα τοῦ ναοῦ. Καὶ δυτικῶς μὲν ἀνεσκάφη πλήρως τὸ ἰσχυρὸν κρηπιδῶμα, ὅπερ ἔκλειε τὴν βόρειον πλευρὰν τοῦ ἱεροῦ χώρου τοῦ σχηματιζομένου νοτίως τοῦ ναοῦ εἰς ὑψηλότερον ἐπίπεδον, ὅπου εὑρίσκεται σήμερον ἡ μεταβυζαντινὴ ἐκκλησίαι τοῦ Ἀγίου Γεωργίου. Διὰ τὴν ἐκ Δυσμῶν ἀνάβασιν πρὸς τὸ ἱερὸν τοῦτο ἐσχηματίζετο κατὰ τὸ νοτιώτερον ἄκρον τοῦ κρηπιδώματος κλίμαξ, ἥς εὑρέθησαν αἱ δύο κατώτεραι βαθμίδες. Κατὰ τὸν νότιον τοῖχον τῆς κλίμακος ταύτης ἐξωτερικῶς ἀνευρέθησαν κατὰ τὴν ἀνασκαφὴν πλῆθος ὀστράκων καὶ πηλίνων εἰδωλίων τοῦ 5^{ου} π.Χ. αἰῶνος ἀρίστης δὲ τέχνης (πίν. 11. 12α). Ὑποθέτω ὅτι ὁ χώρος οὗτος ἐχρησίμευεν ὡς ἀποθέτης ἢ βόθρος τοῦ ὑπερθεῖν μικροῦ ἱεροῦ. Βορειοδυτικῶς καὶ βορείως τοῦ ἀναλήμματος ἀνεσκάφη ὁλόκληρος ὁ χώρος, ὅστις εἶχε καὶ παλαιότερον ἀλλ' ἐλλιπῶς καὶ μερικῶς μόνον ἐρευνηθῇ. Ἀνευρέθησαν δὲ ἐκεῖ πολλὰ τεμάχια ἐπιγραφῶν καὶ δὴ ὀπισθογράφων καταλόγων ἀναθημάτων, μεταξὺ τῶν ὁποίων καὶ ὁλόκληρος μαρμαρίνη στήλη ὀπισθόγραφος μετὰ μικρᾶς μόνον ἀποκρούσεως περιλαμβανούσα 400 περίπου στίχους.

Εὑρέθησαν ἐπίσης πολλαὶ μαρμαρίναι κεφαλαὶ κορῶν ἄρκτων (πίν. 12β-δ), θαυμάσιον μαρμαρίνον ἀνάγλυφον τοῦ τέλους τοῦ 5^{ου} π.Χ. αἰῶνος, μετὰ παραστάσεως Ἀρτέμιδος καὶ αἰγῶν (πίν. 13α), μαρμαρίνη κεφαλὴ αἰγὸς ἐκ τῶν ἀκρωτηρίων πιθανῶς τοῦ ναοῦ, πολλὰ ὀστρακὰ ἀγγείων καὶ πήλινα εἰδώλια, χρυσᾶ τινα καὶ χαλκᾶ ἀφιερώματα καὶ ἄλλα.

Βορειοανατολικῶς τοῦ ἀναλήμματος (πίν. 13β) ἡ ἀνασκαφὴ ἐπροχώρησεν εἰς βάθος πρὸς ἀποκάλυψιν τοῦ ἀνατολικοῦ δωματίου τοῦ δυτικοῦ σκέλους τῆς Στοᾶς. Διότι, ὡς παρατηρήθη καὶ πέρυσιν, ἡ κιονοστοιχία τῆς Στοᾶς δὲν ἐξικνεῖτο καθ' ὅλον τὸ μῆκος τῶν πλαγίων σκελῶν ἀλλ' ἀπὸ τοῦ δευτέρου κίονος ὑπῆρχε τοῖχος μέχρι τοῦ τέρματος τῶν σκελῶν σχηματιζομένων οὕτω δύο ἀλλεπαλλήλων δωματίων. Ἀπεκαλύφθη δὲ πράγματι καὶ ὁ τοιχοβάτης τοῦ πρὸς τὸ ἐσωτερικὸν τῆς αὐλῆς τελευταίου πρὸς Νότον δωματίου τοῦ δυτικοῦ σκέλους.

Εἰς ἀπόστασιν ὅμως ἐνὸς περίπου μέτρου ἀπὸ τοῦ τοιχοβάτου τούτου ἀπεκαλύφθη τοῖχος πᾶχους 1 περίπου μέτρου ἐκτισμένος διὰ πωρίνων τετραγώνων πλᾶκῶν καὶ ἐδραζόμενος ἐπὶ ἰσχυρᾶς ὑποθεμελιώσεως ἐξ ἀσβεστολιθικῶν πλᾶκῶν. Τοῦ τοίχου τούτου διεσώθησαν δύο ἀλλεπάλληλοι δόμοι (πίν. 14α). Ἐκ τούτων

ὁ κατώτερος στηρίζεται ἐπὶ τῆς θῆς ἐκ τῶν ἄνω πρὸς τὰ κάτω βαθμίδος τοῦ ναοῦ, τοῦ ὁποίου προηγήθη ἡ κατασκευή, καίτοι ἡ ὑποθεμελίωσις ἐξ ἀσβεστολίθων καὶ γενικῶς ὁ ἐξαίρετος καὶ ἐπιμελημένος οἰκοδομικὸς τρόπος τῆς κατασκευῆς τοῦ ἀποκαλυφθέντος τοίχου, μεθ' ὑποτομῆς εἰς ἕκαστον δόμον, ἀναβιβάζουν τὴν κατασκευὴν αὐτοῦ εἰς τοὺς αὐτοὺς περίπου χρόνους μετὰ τὸν ναόν, δηλονότι εἰς τὸ α' ἡμισυ τοῦ 5^{ου} π.Χ. αἰῶνος.

Ὁ μνημονευθεὶς οὗτος τοῖχος βαίνει παραλλήλως πρὸς τὸν τοιχοβάτην τοῦ δυτικοῦ σκέλους τῆς Στοᾶς μέχρι ἀποστάσεως 3.90 μ. ἀπὸ τοῦ ἀναλήμματος τοῦ ναοῦ, καμπτόμενος εἴτα κατ' ὀρθὴν γωνίαν πρὸς Ἀνατολὰς καὶ ἐξικινούμενος μέχρι τοῦ ἐσωτερικοῦ τοιχοβάτου τοῦ ἀνατολικοῦ σκέλους τῆς Στοᾶς (πίν. 14β). Φαίνεται ἐν τούτοις ὅτι δὲν ἐτερματίζετο κατὰ τὸ σημεῖον τοῦτο ἀλλ' ὅτι ἐπροχώρει καὶ πέραν τοῦ ἀνατολικοῦ σκέλους τῆς Στοᾶς, κατὰ τὴν κατασκευὴν τοῦ ὁποίου, κατὰ τὰ τέλη τοῦ 5^{ου} π.Χ. αἰῶνος, ἐκόπη ὁ τοῖχος ἀκόμη δὲ καὶ ἡ ὑποθεμελίωσις αὐτοῦ. Καθ' ὅλον τὸ μῆκος τοῦ βορείου τμήματος ἀπὸ τοῦ σημείου τῆς στροφῆς αὐτοῦ πρὸς Ἀνατολὰς δὲν διεσώθησαν οἱ ἀνώτεροι ἐκ παλίνων πλακῶν δόμοι ἀλλὰ μόνον ἡ ὑποθεμελίωσις ἐξ ἀκανονίστων ἀσβεστολίθων ἐστρωμένων κατὰ πολυγωνικὸν ἐπιμελῆ τρόπον. Πιστεύω ὅτι ἡ καταστροφή αὕτη θὰ ἐγένετο κατὰ τὴν κατασκευὴν τῆς Στοᾶς, καίτοι ἀσφαλῆ συμπεράσματα περὶ τοῦ προορισμοῦ καὶ τῆς χρονολογήσεως τοῦ τοίχου τούτου δὲν εἶναι δυνατόν νὰ ἐξαχθοῦν πρὸ τῆς τελείας ἀνασκαφῆς τοῦ χώρου. Ὅπως δὲ ὅμως δὲν πρόκειται περὶ τοίχου ἀνήκοντος εἰς ἰδιαιτέρον κτήριο ἀλλὰ περὶ τοίχου ἀντιστηρίξεως μεγάλου ἀνδῆρου (ταρράτσας) σχηματιζομένου ἀνατολικῶς τοῦ ναοῦ. Ὅτι δὲ ἐπὶ τοῦ ἀνδῆρου τούτου εὐρίσκετο ὁ βωμὸς οὐδεμία ὑπάρχει ἀμφιβολία· διότι ὁλόκληρος ἡ ἐπίχωσις πρὸς τὸ ἐσωτερικὸν τοῦ τοίχου, πρὸς Νότον δηλαδή, ἀπετελεῖτο ἐκ τεφροχωμάτων, ἐντὸς τῶν ὁποίων εὐρέθησαν πλῆθος ὀστράκων καὶ πηλίνων εἰδωλίων ἀπὸ τοῦ 7^{ου} μέχρι τοῦ 5^{ου} π.Χ. αἰῶνος (πίν. 15α), ὡς καὶ οἱ μελανόμορφοι κύβοι οἱ εἰκονιζόμενοι ἐπὶ τοῦ πίνακος 15γ. Ἐπὶ δὲ τοῦ θεμελίου εὐρέθη καὶ τεμάχιον ἀρχαϊκῆς ἐπιγραφῆς τῶν ἀρχῶν τοῦ 5^{ου} αἰῶνος π.Χ. ἀποκεκρουμένης ὅμως πανταχόθεν (πίν. 15β).

Πολὺς χρόνος καὶ ἐργασία κατηναλώθη ἐφέτος διὰ τὴν διαμόρφωσιν τοῦ ὅλου χώρου, ἀπαλλοτριωθέντος περαιτέρω πρὸς Βορρᾶν δαπάναις τοῦ Ταμείου Ἀρχαιολογικῶν Ἀπαλλοτριώσεων, ἐνῶ ἐξ ἄλλου ἐπιμελεῖα τῆς Διευθύνσεως Ἀναστηλώσεως κατηδαφίσθη ὁ νεωτέρας κατασκευῆς νάρθηξ τοῦ ἐκκλησιδίου τοῦ Ἀγίου Γεωργίου καὶ ἐκτίσθη παραπλεύρως διὰ τὰς ἀνάγκας τῶν πιστῶν μικρὸν κελλίον εἰς τὴν θέσιν τοῦ κατηρειπωμένου παλαιότερου. Ἐδενδροφυτεύθη δὲ καὶ ἡ γύρω περιοχὴ καὶ ἐλπίζομεν ὅτι πολὺ συντόμως διὰ τῶν νέων ἐργασιῶν διαμορφώσεως καὶ τῶν ἀνασκαφῶν ἡ Βρυαυρὸν θέλει ἐξελιχθῇ εἰς ἐξαίρετον ἀρχαιολογικὸν καὶ τουριστικὸν χώρον.

5. ΑΝΑΣΚΑΦΑΙ ΑΡΝΗΣ (ΓΚΛΑ) ΚΩΠΑΪΔΟΣ

Αἱ ἐργασίαι ἀπομακρύνσεως τῶν ὀγκολίθων τοῦ τείχους τῆς προϊστορικῆς ἀκροπόλεως (πίν. 16 καὶ 17), οἱ ὅποιοι ἔφρασσον τὰς εἰσόδους τῶν τεσσάρων πυλῶν, αἱ ἀρξάμεναι κατὰ τὸ 1955, ἔληξαν οὐσιαστικῶς κατὰ τὴν ἐφετινὴν ἀνασκαφὴν μας, ἀφοῦ ἀπεμακρύνθησαν καὶ οἱ τελευταῖοι ἐναπομείναντες πέρυσιν ὀγκόλιθοι ἀπὸ τὴν Νοτίαν καὶ τὴν Βόρειον πύλην. Ἦδη δυνάμεθα νὰ εἰπώμεν, ὅτι τῆς μὲν Νοτίας πύλης ἐπετεύχθη σχεδὸν ἡ πλήρης ἀνασκαφή, ἐνῶ τῆς Βορείου εἶναι ἀνάγκη νὰ συμπληρωθῇ κατὰ τὴν προσεχῇ περίοδον ἡ ἔρευνα τῆς μεταξὺ θυρωρείου καὶ ὑποστέγου ἀφεθείσης ἐπιχώσεως.

Τῆς Νοτίας Πύλης ἡρευνήθη λεπτομερῶς ὁλόκληρος ἡ βαθμιδωτὴ δίοδος, ἡ ἀπὸ τῶν ἐξωτερικῶν γωνιῶν τῶν ἐκατέρωθεν τῆς εἰσόδου πύργων ἀρχομένη καὶ ἐξικνουμένη μέχρι τῶν πρώτων παραστάδων καὶ τοῦ ἐνοῦντος αὐτὰς κατὰ τὴν βάσιν τῶν ἐγκαρσίου τοίχου (βλ. ΠΑΕ 1958, σχεδ. εἰκ. 1, σ. 38 καὶ 39).

Κατὰ τὸν καθαρισμὸν αὐτὸν ἐβεβαιώθη ὁ τρόπος κατασκευῆς τοῦ δαπέδου τῶν βαθμίδων, τὸ ὅποιον συνίστατο ἐκ λίθων μικρῶν διαστάσεων, γῆς καλῶς πατημένης καὶ ἐνιαχοῦ ἐκ τοῦ φυσικοῦ βράχου, ὁ ὁποῖος εἶχε λαξευθῇ, ὅπου ὑπερεῖχε τοῦ οὕτω κατεσκευασμένου δαπέδου.

Ὅμοια περίπου ἦτο καὶ ἡ στρώσις τοῦ ἀριστερὰ τῷ εἰσερχομένῳ θυρωρείου (πίν. 18α), ἐνῶ τοῦ ὑποστέγου τὸ δάπεδον ἀπετελεῖτο ἐκ λίθων πλακοειδῶν, τινὲς τῶν ὁποίων ἐσώθησαν κατὰ χώραν (πίν. 18β).

Ἡ εἰς βαθύτερα στρώματα λεπτομερεστέρα αὐτῇ ἔρευνα δὲν ὑπῆρξεν εὐτυχῆς εἰς εὐρήματα· παντελῆς σχεδὸν ἀπουσία ὀστράκων καθιστᾷ προβληματικὴν τὴν χρονολόγησιν τῆς βαθμιδωτῆς κατασκευῆς τῆς διόδου. Νὰ ἀνήκη ἄρά γε αὕτη εἰς τοὺς Μακεδονικοὺς χρόνους, κατὰ τοὺς ὁποίους πιθανώτατα ἐχρησιμοποιήθη καὶ πάλιν ἡ ἀκρόπολις; (βλ. ΠΑΕ 1958, σ. 42).

Ἐκεῖνο πάντως, περὶ τοῦ ὁποίου εἴμεθα βέβαιοι, εἶναι ὅτι ἡ τελικὴ καταστροφὴ τῆς πύλης προῆλθεν ἐκ μεγάλης πυρκαϊᾶς, ὥς πιστοῦται ἐκ τῆς ἀνευρέσεως παχυτάτου στρώματος αἰθάλης εἰς τὴν δίοδον, τὸ θυρωρεῖον καὶ τὸ ὑπόστεγον. Τὴν ἔντασιν δὲ τῆς πυρκαϊᾶς αὐτῆς μαρτυροῦν ἀκόμη καὶ τὸ ἐντὸς τῆς ἐπιχώσεως τῆς διόδου, παρὰ τὴν πρώτην ἀριστερὰν παραστάδα καὶ κατὰ τὴν εἴσοδον τοῦ ἀριστεροῦ ἐπίσης θυρωρείου, εὑρεθὲν παχύτατον στρώμα ἀβεστοποιημένων λίθων, καθὼς καὶ λείψανα τῶν πλίνθων καὶ ξύλων τῆς ἀνωδομῆς του, τὰ ὁποῖα ἐκ τῆς πυρακτώσεως μετεβλήθησαν ὥς ἐπὶ τὸ πολὺ εἰς χῶμα κοκκινωπόν.

Ἄλλ' ἂν ἀπουσιάζουν τὰ ὄστρακα ἐκ τοῦ βαθμιδωτοῦ δαπέδου τῆς διόδου, δὲν λείπουν ὅμως καὶ ἀπὸ τὴν περίξ τῶν βορείων πλευρῶν τῶν ἐκατέρωθεν τῆς πύλης θυρωρείων ἐπίχωσιν, καθὼς καὶ ἀπὸ τὴν ἐπίχωσιν τὴν περὶ τὸν ἀναλημματικὸν τοῖχον τῆς ἐπικλινούσας ἀνόδου (rampe) τῆς ὁδηγούσης εἰς τὰ ὑψηλότερα σημεῖα τοῦ τείχους καὶ τοῦ δεξιὰ τῷ εἰσερχομένῳ πύργου (βλ. ΠΑΕ 1958, σ. 39).

Ἡ ἔρευνα ἐδῶ ἐγένετο διὰ δύο τάφρων καὶ ἀπεκάλυψε τὰ σημεῖα τῆς ἐπὶ τῶν βράχων ἐδράσεως τῶν τοίχων, καθὼς καὶ τὴν κατὰλληλον, ἄδραν βεβαίως, λάξευσιν τοῦ βράχου πρὸς ὑποδοχὴν τῶν λίθων. Τοῦ δυτικοῦ θυρωρείου ἡρευνήθη ὁλόκληρος ἡ βόρειος πλευρά, ὁμοῦ μετὰ τῆς δυτικῆς παραστάδος τῆς ἐσωτερικῆς θύρας τῆς πύλης, διὰ τάφρου μήκους 6 περίπου μέτρων, πλάτους 1.45 μ. καὶ βάθους ποικίλλοντος ἀπὸ 0.25-0.50 μ., ὅσον ἦτο τὸ πάχος τῆς ἐπιχώσεως, ἡ δὲ δυτικὴ πλευρὰ του ἕως ἐκεῖ ὅπου ἐνώνεται μὲ τὸ σκέλος τοῦ τείχους διὰ παρομοίας ἀλλὰ μικροτέρας τάφρου, πλάτους μόνον 0.80 μ. Τὸ διασωθὲν ὕψος τῆς δυτικῆς πλευρᾶς ἀπὸ τῆς ἐδράσεώς της κατὰ τὸ σημεῖον τῆς συνδέσεώς της μετὰ τοῦ τείχους εἶναι 1.10 μ., τῆς δὲ βορείου κατὰ τὸ ἀνατολικὸν αὐτῆς ἄκρον, δηλ. κατὰ τὴν παραστάδα, 1.00 μ. Κατὰ τὸν αὐτὸν τρόπον ἡρευνήθη καὶ ἡ ἐξωτερικὴ ὄψις τῆς βορείου πλευρᾶς τοῦ δεξιὰ τῷ εἰσερχομένῳ θυρωρείου-ὑποστέγου ἀπὸ τῆς ἀνατολικῆς παραστάδος τῆς ἐσωτερικῆς θύρας τῆς πύλης μέχρι τῆς ἀρχῆς τῆς ἐπικλινούσας ἀνόδου, διὰ τάφρου μήκους 4.80 μ., πλάτους 1.20 μ. καὶ βάθους, ὅσον τὸ πάχος τῆς ἐπιχώσεως, 0.70 μ. Τὸ ὕψος τῆς ἀποκαλυφθείσης πλευρᾶς ἀπὸ τῆς ἐπὶ τοῦ βράχου ἐδράσεώς της εἶναι κατὰ μὲν τὸ σημεῖον τῆς μετὰ τῆς ἐπικλινούσας ἀνόδου συνδέσεώς της 2 μ., κατὰ δὲ τὸ δυτικὸν αὐτῆς ἄκρον, ἤτοι κατὰ τὴν παραστάδα, 1.25 μ.

Ἡ ἔρευνα συνεπληρώθη διὰ τῆς ἀποκαλύψεως τῆς ὀψews τῆς ἀνατολικῆς πλευρᾶς τῆς ἐπικλινούσας ἀνόδου, τὴν ὁποίαν ἀπέκρυπτον μέχρι τοῦδε οἱ ἐκ τῶν ὑψηλοτέρων μερῶν τῆς ἀνόδου καὶ τοῦ πύργου καταπεσόντες ὀγκώδεις λίθοι. Ἡ πλευρὰ αὐτὴ τῆς ἀνόδου ἔχει κτισθῆ κατὰ τὸν πολυγωνικὸν ἢ ψευδοπολυγωνικὸν τρόπον, ἐνῶ οἱ πύργοι καὶ αἱ πλευραὶ τῆς διόδου τῆς πύλης κατὰ τὸν ἰσοδομικὸν (πίν. 19α), πιστευόμεν δέ, ὡς καὶ ἄλλοτε εἵπομεν, ὅτι οἱ δύο τρόποι εἶναι σύγχρονοι.

Ἡ πλευρὰ αὐτὴ τῆς ἐπικλινούσας ἀνόδου ἐκαθαρίσθη καὶ ἡρευνήθη μέχρι τῆς ἐπὶ τοῦ φυσικοῦ βράχου ἐδράσεώς της, ἀπηλευθερώθη δὲ καὶ ἐκαθαρίσθη καὶ ἡ βόρειος ἄκρος αὐτῆς, δηλαδὴ ἡ ἀρχὴ της.

Τὰ κατὰ τὰς ἐρεῦνας μας ταύτας περισυλλεγένητα ὄστρακα εἶναι ἐπίσης ΥΕ III ἐποχῆς, πρᾶγμα ποὺ ἐπιβεβαιώνει καὶ πάλιν τὴν γνώμην μας, ὅτι ἡ πύλη καὶ τὸ τεῖχος, τὰ ὁποῖα ἐκτίσθησαν συγχρόνως, ἀνήκουν εἰς αὐτοὺς τοὺς χρόνους. Τὰ περισσότερα ὅμως τῶν περὶ τὴν Νοτίαν Πύλιν κατὰ τὴν ἐφετινὴν ἀνασκαφὴν μας ἀνευρεθέντων ὀστράκων μᾶς ἔδωσεν, ὡς εἵπομεν ἤδη, ἡ παρὰ

τοὺς βορείους τοίχους τῶν δύο θυρωρείων καὶ παρὰ τὴν ἐξωτερικὴν των ὕψιν ἔρευνα, εἶναι δὲ ταῦτα κυρίως θραύσματα ὑψιπόδων κυλίκων. Ἐπίσης ὄστρακα φέροντα ἔχνη γραπτῆς διακοσμῆσεως. Εἰς δὲ τὸν μεταξὺ τῶν δύο θυρωρείων διάδρομον, ἐκεῖ ὅπου κατὰ τὰς περυσινὰς ἀνασκαφὰς μας ἀνεύρομεν τὰ μεγάλα χαλκᾶ ἐλάσματα, συνελέξαμεν πέντε ἀκόμη χαλκοῦς ἥλους καὶ ὀλίγα ἀβαφῆ ὄστρακα. Τέλος εἰς τὸ ἀριστερὰ τῷ εἰσερχομένῳ θυρωρεῖον καὶ ἰδίως πρὸ τῆς κατὰ τὴν νοτίαν αὐτοῦ πλευρᾶν τετραγώνου κόγχης εὐρέθησαν ὀλίγα ἀβαφῆ ὄστρακα καὶ δύο ἐξ ὠχροκιτρίνου πηλοῦ μὲ ὑπομέλαιναν διακόσμησιν.

Μία ἀκόμη διαπίστωσις τῶν ἐφετινῶν ἀνασκαφῶν μας ὑπῆρξεν ἡ ἐξῆς: Ἐδῶ ἀπὸ τὴν ἐσωτερικὴν θύραν τῆς πύλης ἀρχίζει ὁδὸς κατευθυνομένη πρὸς τὸ ἐσωτερικὸν τῆς ἀκροπόλεως καὶ συνδέουσα προφανῶς τὴν μεγαλοπρεπῆ αὐτὴν Νοτίαν Πύλιν πρὸς τὸν περίβολον τῆς λεγομένης Ἀγορᾶς καὶ δι' αὐτῆς πρὸς τὸ Ἀνάκτορον. Τοῦ δρόμου αὐτοῦ, τὸν ὅποιον μόλις ἤρχισαμεν ἀνιχνεύοντες καὶ τοῦ ὁποίου ἡ κατασκευὴ εἶναι ὁμοία πρὸς τὴν τοῦ παρὰ τὴν Βόρειον Πύλιν ἀνευρεθέντος, ἐσώθη τμῆμα χαμηλοῦ ἀναλημματικοῦ τοίχου καταλήγοντος παρὰ τὴν ἀνατολικὴν παραστάδα τῆς ἐσωτερικῆς θύρας τῆς πύλης. Αἱ προσεχεῖς ἀνασκαφαὶ μας θὰ καθορίσουν, ἐλπίζομεν, καλῦτερον τὴν κατεύθυνσιν καὶ τὸ πλάτος τῆς ὁδοῦ.

Τέλος πρὸς συμπλήρωσιν τῆς περὶ τὴν Νοτίαν Πύλιν ἐρεύνης μας ἐξετελέσαμεν ἀνασκαφὴν εἰς τὸν ἀνηφορικὸν δρόμον τὸν ὁδηγοῦντα ἀπὸ Νότου ἐκ τῆς πεδιάδος εἰς τὴν εἴσοδον αὐτῆς.

Τὴν ὑπαρξίν τοῦ δρόμου αὐτοῦ παρετηρήσαμεν διὰ πρώτην φοράν κατὰ τὰς ἀνασκαφὰς τοῦ 1958 (βλ. ΠΑΕ 1958, σ. 42), ἡ τότε ὅμως γενομένη ἔρευνα ὑπῆρξε λίαν περιορισμένη. Ἐφέτος ἐκαθαρίσαμεν αὐτὸν εἰς ἀρκετὸν μῆκος, 95 μ. περίπου, χωρὶς νὰ φθάσωμεν ἀκόμη μέχρι τῆς εἰσόδου τῆς πύλης, ἐπειδὴ εἰς τὸ ἐναπομένον τμῆμά του χρειάζεται μακροτέρα ἐργασία ἕνεκα τῶν μεγάλων ὀγκολίθων, οἱ ὅποιοι ἔχουν κυλήσει ἀπὸ τὰ ὑψηλότερα σημεῖα τοῦ τείχους. Τὸ ἀνασκαφὲν πάντως τμῆμα ἀπεκάλυψεν, ὅτι τὸν δρόμον αὐτὸν στηρίζει κατὰ τὴν ἀνατολικὴν ἀπότομον πλευρᾶν του ἰσχυρὸς ἀναλημματικὸς τοίχος πλάτους 1.50 - 2 μ. καὶ ὕψους σωζομένου εἰς πολλὰ σημεῖα ὑπὲρ τὸ μέτρον. Καθ' ὅσον μάλιστα πλησιάζει πρὸς τὴν πύλιν, τὸ πλάτος αὐτοῦ, χάριν ἀσφαλείας, γίνεται μεγαλύτερον καὶ οἱ λίθοι αὐτοῦ ὀγκωδέστεροι. Τὴν δυτικὴν πλευρᾶν τοῦ δρόμου προστατεύει, ὡσὰν φυσικὴ τρόπον τινὰ ὀχύρωσις, ἡ ἀπότομος ἐδῶ κλιτὺς τοῦ λόφου, ὁ ὁποῖος εἰς τὸ σημεῖον τοῦτο σχηματίζει ἰσχυρὰν προβολὴν ἐντὸς τῆς πεδιάδος ἕως ἐκεῖ ἀκριβῶς ἀπ' ὅπου ἀρχίζει ὁ ἀνηφορικὸς δρόμος (πίν. 20).

Ἐπίσης ἐξηκριβώσαμεν ὅτι τὸ πλάτος τοῦ δρόμου τούτου δὲν εἶναι τρία μέτρα, ὡς ἐνομίσαμεν κατ' ἀρχάς (βλ. ΠΑΕ 1958, σ. 42), ἀλλὰ διπλάσιον, ὅσον δηλαδὴ τὸ ἀνοιγμα τῆς εἰσόδου τῆς πύλης καὶ εἰς τινα

μάλιστα σημεῖα, μακρὰν τῆς εἰσόδου εὐρισκόμενα, καὶ ἀκόμη μεγαλύτερον.

Μικροὶ λίθοι καὶ οἱ ἐπιμήκεις πλακοειδεῖς λίθοι οἱ ἀποτελοῦντες τὴν ἄνω ἐπιφάνειαν τοῦ ἀναλημματικοῦ αὐτοῦ τοίχου συνθέτουν τὸ δάπεδον τοῦ δρόμου, ὅστις ἀποτελεῖ προφανῶς τὴν κατάληξιν τῆς ὁδοῦ τῆς συνδεύσης τὴν ἀκρόπολιν μετὰ τῶν πρὸς Νότον αὐτῆς περιοχῶν. Δεῖγμα τῆς λιθοστρώσεως τῶν ὁδῶν ἀποτελεῖ τὸ καλῶς διατηρούμενον τμήμα τῆς διόδου τῆς Δυτικῆς Πύλης (βλ. ΠΑΕ 1955, πίν. 40β).

Εἰς ἄλλος δρόμος πρὸς τὴν πλευρὰν ταύτην τῆς ἀκροπόλεως εἶναι ὁ πλησίον τῆς Διπλῆς Πύλης καταλήγων, ἔχνη τοῦ ὁποίου, ἦτοι τὰ ἐκατέρωθεν τούτου λίθινα ἀναλήμματα, φαίνονται ἀκόμη καὶ σήμερον εἰς τὴν ἀπέναντι τῆς πύλης ἑκτασιν τῆς πεδιάδος¹, ὅπου εἶναι δυνατόν νὰ τὸν παρακολουθήσῃ τις μέχρι σχεδὸν τῶν βορειοδυτικῶν ὑπωρειῶν τοῦ Πτόφου, αἱ ὁποῖαι εἰς τὸ σημεῖον τοῦτο τῆς Κωπαίδος δὲν ἀπέχουν πολὺ τῆς Ἀρνης (πίν. 21).

Αἱ εἰς τὴν Βόρειον Πύλιν ἔρευναι (πίν. 19β καὶ 22). Ἐδῶ ὑπελείπετο ἡ ἐξέτασις τῆς ἐπιχώσεως ὀλοκλήρου τῆς διόδου τῆς πύλης ἀπὸ τῆς βορείου προσόψεως τῶν ἐκατέρωθεν τῆς πύλης πύργων μέχρι τῶν νοτίων ἄκρων τοῦ θυρωρείου καὶ τοῦ ὑποστέγου.

Ἐφέτος ἐπετεύχθη ἡ ἔρευνα τῆς ἐπιχώσεως τοῦ ἡμίσεος σχεδὸν τμήματος τῆς διόδου, τοῦ περιλαμβανομένου ἀκριβῶς μεταξὺ τῶν δύο πύργων. Ἡ σκαφή ἐδῶ ἔφθασε μέχρι τοῦ δαπέδου, τὸ ὁποῖον ἦτο κατεσκευασμένον διὰ μικρῶν λίθων καὶ πατημένης γῆς. Ἐπίσης συνεπληρώθη ἡ ἀνασκαφή τοῦ δεξιὰ τῷ εἰσερχομένῳ θυρωρείῳ (πίν. 19β).

Ἐδῶ, εἰς τὴν Βόρειον Πύλιν τὰ εὐρήματά μας ὑπῆρξαν εἰς μὲν τὴν διόδον ὄστρακα κυρίως ἀβαφῆ, πολλὰ μετὰ παραλλήλων αὐλακώσεων, εἰς δὲ τὸν πρὸ τῆς πύλης χώρον καὶ εἰς τὸν ἐκ τῆς πεδιάδος ἀνερχόμενον δρόμον ἐπίσης ὄστρακα ἀβαφῆ ἀπὸ ἐρυθρωπὸν ἢ μέλανα πηλόν, τινὰ μὲ παραλλήλους αὐλακώσεις, βάσεις ὑψιπόδων κυλίκων καὶ μία λαβὴ φέρουσα χρῶμα καστανόν.

Τέλος ἡ ἔρευνα ἐπεξετάθη καὶ πέραν τῆς πύλης, βορειότερον ἐντὸς τῆς πεδιάδος, αἱ δὲ ἐξ αὐτῆς παρατηρήσεις μας ἔχουν ὡς ἑξῆς: Ἀπέναντι ἀκριβῶς τῆς εἰσόδου τῆς πύλης καὶ εἰς μικρὰν ἀπ' αὐτῆς ἀπόστασιν σώζονται, κατὰ χώραν προφανῶς, μεγάλοι ὀγκόλιθοι. Οἱ λίθοι οὗτοι, οἱ ὁποῖοι εὐρίσκονται εἰς τὴν προέκτασιν περίπου τοῦ ἄξονος τῆς πύλης, ἀποτελοῦν πιθανώτατα τὰ ὑπολείμματα πύργου ὑπάρχοντός ποτε ἐκεῖ καὶ χρησιμεύοντος διὰ τὴν κατόπτευσιν τῆς πεδιάδος καὶ τὴν πρόληψιν αἰφνιδιαστικῆς ἐμφανίσεως ἐχθροῦ,

¹ Σήμερον δυστυχῶς τὸ ἀνάχωμα τοῦτο, παρὰ τὰς ἐντόνους διαμαρτυρίας μας, καὶ οἱ ἀναλημματικοὶ αὐτοῦ τοῖχοι κατεστράφησαν τελείως ὑπὸ τῆς Ἑταιρείας τῆς Κωπαίδος, οἱ δὲ λίθοι ἔχουν συσσωρευθῇ κατὰ διαστήματα εἰς μικροὺς σωρούς.

ἐπειδὴ ἡ πρὸς τὰ ΒΔ. προβολὴ τοῦ βράχου τῆς ἀκροπόλεως ἡμπόδιζεν εἰς τοὺς ἐπὶ τῶν πύργων φρουροὺς τῆς πύλης τὴν θέαν πρὸς τὴν πεδιάδα καὶ τὴν ἀπὸ Ὀρχομενοῦ καὶ Κωπῶν ἐρχομένην ὁδόν. Ὁ πύργος αὐτὸς κατοπτεύσεως θὰ ἐπροστάτευεν ἴσως καὶ τὴν ὁδὸν τὴν συνδέουσαν τὴν ἀκρόπολιν πρὸς τὰς ἄλλας γειτονικὰς ἀκροπόλεις καὶ ἰδίως τῆς Ἀγίας Μαρίνας ἐπὶ τῶν ΒΑ. ὑψωμάτων τῆς Κωπαΐδος.

Ι. ΘΡΕΨΙΑΔΗΣ

6. ΑΝΑΣΚΑΦΑΙ ΑΥΛΙΔΟΣ

Συνεχίσθησαν και ἐφέτος αἱ ἐν Αὐλίδι τῆς Βοιωτίας ἀνασκαφαί μας, αἱ δὲ ἔρευναι, μὲ τὴν πολύτιμον βοήθειαν τοῦ νεαροῦ ἀρχαιολόγου κ. Κωστῆ Δαβάρα καὶ τὴν ἔμπειρον ἐπίβλεψιν τοῦ ἐπιστάτου ὄλων τῶν ἀνασκαφῶν μας κ. Γεωργίου Κεχαγιᾶ, διεξήχθησαν εἰς τρία κυρίως σημεῖα: ἐντὸς τοῦ ναοῦ, νοτίως αὐτοῦ καὶ εἰς τὰς δυτικὰς ὑπωρεῖας τοῦ βραχέως λόφου, ἐπὶ τῆς κορυφῆς τοῦ ὁποίου σώζεται τὸ τεῖχος τῆς προϊστορικῆς ἀκροπόλεως.

α) Ἐντὸς τοῦ ναοῦ.

Ἐδῶ ἡ ἔρευνα ἐπανελήφθη εἰς τὸ ἄδυτον, τὸν σηκὸν καὶ τὸ προστώον.

Ἡ ἐντὸς τοῦ σηκοῦ ἀνασκαφὴ ἀπεκάλυψε παλαιότερας ὑποθεμελιώσεις τῶν κιόνων καὶ ἀπέδειξεν ὅτι αἱ σωζόμεναι ρωμαϊκῶν χρόνων βάσεις τῶν ἐδράζονται ἐπὶ τῶν παλαιότερων αὐτῶν ὑποθεμελίωσεων καὶ ὅτι ἐπομένως ἡ γενομένη κατὰ τοὺς ρωμαϊκοὺς χρόνους ἐπισκευὴ τοῦ ναοῦ οὐδόλως μετέβαλε τὴν ἐσωτερικὴν αὐτοῦ διάταξιν.

Αἱ παλαιότεραι αὐταὶ ὑποθεμελιώσεις τῶν κιόνων τοῦ 5^{ου} π.Χ. αἰῶνος εἶναι κατεσκευασμέναι διὰ τοῦ αὐτοῦ ὕλικου, διὰ τοῦ ὁποίου ἔχουν κτισθῆ καὶ οἱ τοῖχοι τοῦ ναοῦ τῶν αὐτῶν χρόνων, δηλ. δι' ἐγχωρίου ἀσβεστολίθου, αἱ δὲ πρὸ τοῦ ἁδύτου βάσεις τῶν κιόνων σώζουν ἀκεραίαν τὴν παλαιότερων χρόνων ὑποθεμελίωσίν των, ἡ ὁποία μάλιστα εὐρίσκεται ἀρκετὰ βαθύτερον τοῦ δαπέδου τοῦ ναοῦ τοῦ 5^{ου} π.Χ. αἰῶνος.

Μικρὰ ἀνασκαφικὴ ἔρευνα κατὰ τὴν νοτιοδυτικὴν γωνίαν τοῦ σηκοῦ, μετὰ τῆς ἀριστερᾶ τῷ εἰσερχομένῳ εἰς τὸ ἄδυτον ὑψηλῆς τετραγώνου βάσεως μετὰ τόρμου καὶ τῆς νοτίας πλευρᾶς τοῦ ναοῦ, ἀπεκάλυψε τμήμα λιθοστρώτου, κατὰ πᾶσαν πιθανότητα παλαιᾶς ὁδοῦ, τὸ ὁποῖον προχωρεῖ ὑπὸ τὸν τοῖχον τοῦ 5^{ου} αἰῶνος (πίν. 23β). Ἡ ἔρευνα ὅμως δὲν συνεπληρώθη καὶ θὰ πρέπη κατὰ τὴν προσεχῇ ἀνασκαφικὴν περίοδον νὰ μελετηθῇ προσεκτικώτερον, διὰ νὰ ἀποδειχθῇ ἂν ὑπάρχει σχέσις μετὰ τοῦ λιθοστρώτου τούτου, τοῦ τοίχου τῶν γεωμετρικῶν χρόνων, περὶ τοῦ ὁποίου θὰ ὁμιλήσωμεν κατωτέρω, καὶ τῶν πρὸς Δυσμὰς τῆς κρήνης κατὰ τὰς περυσινὰς μας ἀνασκαφὰς ἀποκαλυφθέντων παρομοίων τμημάτων λιθοστρώτου. Ἐξ αὐτῶν τὸ πρῶτον τμήμα, ἀρχόμενον ἀπὸ τὴν βορειοδυτικὴν γωνίαν τοῦ λιθίνου τετραγωνικοῦ, ἀγνώστου δὲ προορισμοῦ, περιφράγματος καὶ ἀκολουθοῦν τὴν δυτικὴν αὐτοῦ πλευράν, προχωρεῖ πρὸς

Δυσμᾶς ὑπὸ τὸ ἄσκαπτον ἔδαφος, δηλ. ὑπὸ τὴν σημερινὴν δημοσίαν ὁδόν. Τὸ ἄλλο, τὸ ὅποιον δυστυχῶς ἠναγκάσθημεν νὰ καταστρέψωμεν κατὰ τὴν ἀνασκαφήν, ἀπεκαλύφθη κατὰ τὴν δυτικὴν πλευρὰν καὶ τὸ νότιον ἄκρον τοῦ πωρίνου περιβόλου τῆς κρήνης, βαῖνον δὲ πρὸς Δυσμᾶς ἐκρύπτετο καὶ αὐτὸ ὑπὸ τὸ ἄσκαπτον τοῦ δημοσίου δρόμου.

Κατὰ τὰς ἐντὸς τοῦ σηκοῦ ἐργασίας ἀπεμακρύνθη ἐκ τῆς πρὸ τοῦ ἀδύτου, δεξιᾷ τῷ εἰσερχομένῳ, θέσεως, ὅπου ἀρχικῶς εὐρέθη, ὁ ἐξ ἀμυδαλίτου λίθου θησαυρὸς καὶ μεταφερθεὶς ἐτοποθετήθη ἐπὶ τῆς ἐκ πωρολίθου βάσεως τῆς εὐρισκομένης κατὰ τὸ ΒΑ. ἄκρον τοῦ σηκοῦ, δεξιᾷ τῷ εἰσερχομένῳ καὶ ὀλίγον μετὰ τὴν ἐκ τοῦ προστώου εἰς τὸν σηκὸν εἴσοδον. Ἡ βάσις αὕτη δὲν εἶναι ἐκείνη, ἐπὶ τῆς ὁποίας ἠδράζετο ἄλλοτε ὁ θησαυρὸς, ὁ ὁποῖος εἶναι μεταγενεστέρων τῆς βάσεως χρόνων. Εἶναι πάντως βέβαιον ὅτι καὶ ἡ βάσις αὕτη ἀνῆκεν εἰς θησαυρὸν τοῦ 5^{ου} αἰ., ὅστις ὅμως δὲν ἀνευρέθη δυστυχῶς κατὰ τὰς ἀνασκαφὰς μας (πίν. 24α).

Ἐπίσης ἀπεσπᾶσθησαν ἐκ τῆς μεταγενεστέρων χρόνων στρώσεως τοῦ προστώου καὶ τοῦ σηκοῦ τὸ κιονόκρανον τῶν ἐλληνιστικῶν χρόνων, τὸ τμήμα δωρικοῦ κίονος καὶ λίθοι τῶν βαθμίδων τοῦ προστώου τοῦ ναοῦ (βλ. ΠΑΕ 1958, σ. 45 καὶ εἰκ. 2), ἀφέθη ὅμως κατὰ χώρην ἐντὸς τοῦ σηκοῦ τμήμα ἀγρωῦ τοῦ ὑστερορρωμαϊκοῦ λουτροῦ (πίν. 24β).

Τὸ κιονόκρανον καὶ τὸ τμήμα τοῦ δωρικοῦ κίονος προέρχονται ἐκ τῆς τετραστύλου κιονοστοιχίας τοῦ προστώου, ἡ δὲ εἰς ἐλληνιστικούς χρόνους ἀναγωγὴ τῶν ἀποδεικνύει ὅτι καὶ τὸ διὰ πωρολίθων κατασκευασθὲν προστῶον τοῦ ναοῦ ἀνήκει εἰς τοὺς αὐτοὺς χρόνους. Διαπιστώνομεν οὕτω μίαν ἀκόμη μορφήν τοῦ ναοῦ, ἡ ὁποία δοθεῖσα εἰς αὐτὸν κατὰ τοὺς ἐλληνιστικούς χρόνους διετηρήθη πιθανώτατα μέχρι τῆς καταστροφῆς του, ὁπότε εἰς τὴν θέσιν αὐτὴν ἀκριβῶς ἐθεμελιώθη τὸ λουτρὸν τῶν ὑστερορρωμαϊκῶν χρόνων.

Ὅτι δὲ τὸ προστῶον εἶναι μεταγενεστέρα προσθήκη ἀποδεικνύεται καὶ ἐκ τοῦ ὅτι αἱ πλευραὶ αὐτοῦ δὲν φαίνεται νὰ συνδέωνται ἀπολύτως ὀργανικῶς μετὰ τοὺς τοίχους τοῦ ναοῦ τοῦ 5^{ου} αἰῶνος.

Ἐπομένως ἄλλη θὰ ἦτο ἡ μορφή τοῦ ναοῦ τοῦ 5^{ου} αἰ. καὶ ἄλλη ἡ τῶν ἐλληνιστικῶν καὶ τῶν ρωμαϊκῶν χρόνων. Ἄν αἱ ὑποθέσεις μας εἶναι ὀρθαί, τότε ἔχομεν κατὰ χρονολογικὴν σειρὰν δύο μετασκευὰς τοῦ ναοῦ καὶ τρεῖς μορφὰς αὐτοῦ: α) τὴν ἀρχικὴν τοῦ 5^{ου} π.Χ. αἰ., κατὰ τὴν ὁποίαν ἀντὶ τοῦ προστώου ἔχομεν πρὸς Α. πρόδομον μετὰ δύο μόνον κίονας μεταξὺ τῶν παραστάδων, τρίκλιτον σηκὸν καὶ ἄδυτον (σχεδιογράφημα εἰκ. 1), β) τὴν τῶν ἐλληνιστικῶν χρόνων μετὰ μεταβολὴν μόνον τῆς προσόψεως, ὅπου προστίθεται τὸ προστῶον μετὰ τέσσαρας κίονας (βλ. τὰ βοιωτικὰ ταναγραϊκὰ νομίσματα τῶν αὐτοκρατορικῶν χρόνων) καὶ γ) τὴν τῶν ρωμαϊκῶν χρόνων μετὰ μικρὰν ἀλλαγὴν ἐντὸς τοῦ σηκοῦ δι' ἀντικαταστάσεως τῶν κιόνων, οἱ ὁποῖοι ὅμως δὲν μετακινοῦνται ἀπὸ τὰς θέσεις

των, ὅπως φαίνεται καθαρά ἐκ τῶν ὑπὸ τὰς βάσεις των σωζομένων ὑποθεμελιώσεων τῶν κιόνων τοῦ 5^{ου} αἰ.

Ἐκτὸς ὅμως τῶν τριῶν αὐτῶν περιόδων καὶ μορφῶν τοῦ ναοῦ τῆς Αὐλιδείας

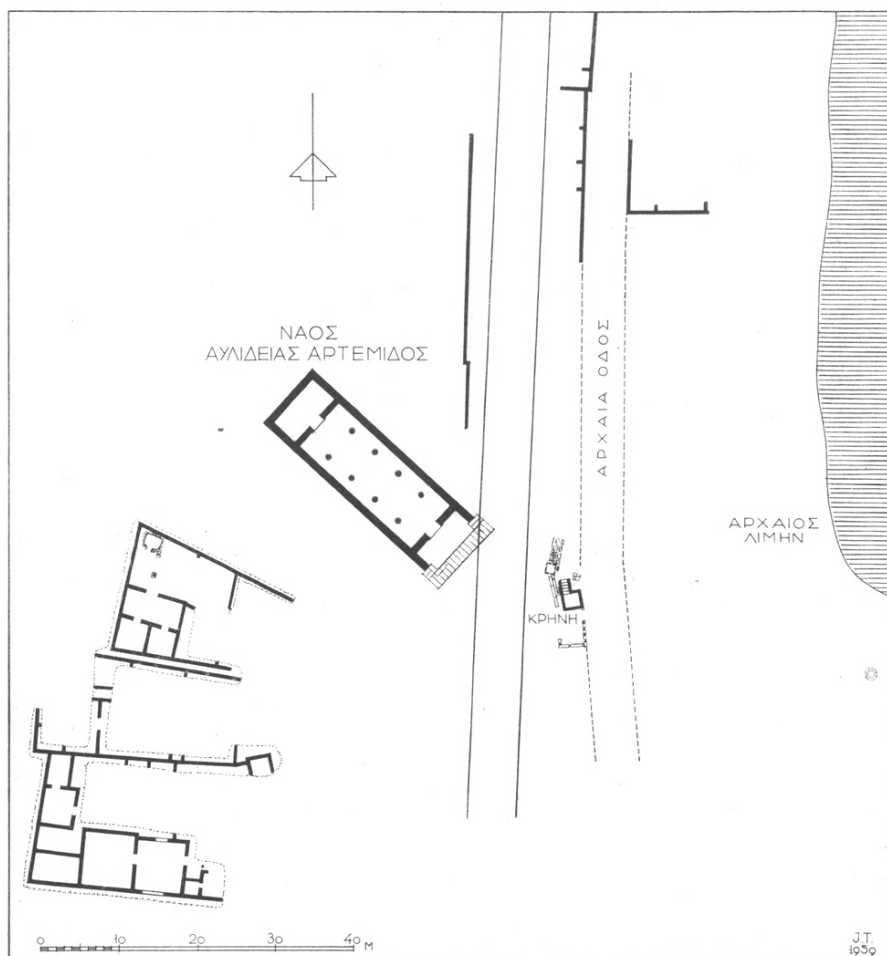

Εἰκ. 1. Γενικὴ κάτοψις τῶν ἀνασκαφῶν τῆς Αὐλίδος.

Ἀρτέμιδος, ἔχομεν πιθανὸν μίαν ἀκόμη, παλαιωτάτην, τὴν τῶν γεωμετρικῶν χρόνων.

Κατὰ τὰς ἐφετινάς μας ἀνασκαφάς, εἰς τὸ βόρειον τμήμα τοῦ προστώου καὶ πρὸς Ἀνατολὰς τῆς θεμελιώσεως τοῦ μεταξὺ σηκοῦ καὶ προστώου διαχωριστικοῦ τοίχου, ἀπεκαλύφθη τμήμα καμπύλου τοίχου (πίν. 23α) καὶ παρ'

αὐτὸ ἀφθονα ὄστρακα μεγάλων ἀγγείων, ἀμφορέων κ.ἄ., τῶν τελευταίων γεωμετρικῶν χρόνων, ἐνδείξεις δηλαδὴ ὅτι εἰς τὴν θέσιν αὐτήν, τὴν τόσον πλησίον τῆς κρήνης, ὑπῆρχε παλαιότατον καμπυλόγραμμον οἰκοδόμημα (πβλ. τὸν ναὸν τοῦ Θέρμου καὶ τὸν ὑπὸ τὸ δάπεδον τοῦ ναοῦ τῆς Προπυλαίας Ἀρτέμιδος εἰς Ἐλευσίνα ἀποκαλυφθέντα καμπύλον τοῖχον τῶν γεωμετρικῶν χρόνων).

Ἄν τοῦτο ᾗτο ὁ ναὸς τῆς Ἀρτέμιδος τῆς γεωμετρικῆς ἐποχῆς, δὲν δυνάμεθα βεβαίως ἀκόμη μετὰ πεποιθήσεως νὰ ὑποστηρίξωμεν, ἡ θέσις ὅμως ὅπου τὸ τμῆμα τοῦτο εὑρέθη—ὑπὸ τὸ προστώον καὶ ἐγγὺς τῆς κρήνης—καὶ τὰ ὄστρακα τῶν ἀγγείων μᾶς ὁδηγοῦν μὲ πιθανότητα εἰς τὴν ὑπόθεσιν αὐτήν.

Τέλος μετὰ τὰς ἀνωτέρω ἀνασκαφικὰς μας ἐρεῦνας προέβημεν εἰς τὴν κατὰ τὸ δυνατόν ἀποκατάστασιν τοῦ ναοῦ διὰ τῆς συμπληρώσεως τῆς βορείου αὐτοῦ πλευρᾶς ἐκ τοῦ ὑπάρχοντος πέριξ διεσκορπισμένου ὕλικου, τῆς ἀφαιρέσεως ἐκ τοῦ δαπέδου τῆς στρώσεως τῶν διαφόρων ἀρχιτεκτονικῶν τοῦ ναοῦ τεμαχίων καὶ τῆς συγκεντρώσεως αὐτῶν ἐπὶ τοῦ νοτιοανατολικοῦ θεμελίου τοῦ προστώου.

Οὕτω τὸ διάγραμμα τοῦ ναοῦ ἀποκατεστάθη σχεδὸν πλήρως καὶ ἡ παρεχόμενη σήμερον ἐκ τοῦ ὅλου κτηρίου ἐντύπωσις εἶναι ἀδιάσπαστος.

β) Νοτίως τοῦ ναοῦ.

Αἱ ἐρευναι νοτίως τοῦ ναοῦ ἔγιναν εἰς τὰ δύο κυρίως ἐκ τῶν τριῶν οἰκοδομημάτων (βλ. σχεδιογράφημα εἰκ. 1), διότι τοῦ δευτέρου ἀπὸ Νότου, εὐρισκομένου μεταξὺ τῶν δύο ἄλλων, μόλις ἡρευνήθησαν αἱ δύο πλευραί, ἡ βόρειος καὶ ἡ νοτία.

Τοῦ πρώτου ἐσημειώθη ἡδὴ ἡ ἀνεύρεσις κατὰ τὰς ἀνασκαφὰς τοῦ παρελθόντος ἔτους (βλ. ΠΑΕ 1958, σ. 52). Τοῦ ἄλλου, τρίτου κατὰ σειρὰν ἀπὸ Νότου, εἶναι ἡ μὲν θέσις μεταξὺ τοῦ ἐν μέρει ἀποκαλυφθέντος δευτέρου καὶ τῆς νοτίας τοῦ ναοῦ πλευρᾶς, ἡ δὲ ἀποκάλυψις ἔγινεν ἐπίσης κατὰ τὰς ἐφετινὰς ἐργασίας, ἀμφοτέρων ὅμως δὲν συνεπληρώθη ἀκόμη ἡ ἀνασκαφή.

Τοῦ πρώτου κτηρίου, τοῦ κληθέντος Μ, ἡ ἔρευνα περιωρίσθη εἰς τὴν νοτίαν καὶ τὴν δυτικὴν πλευράν του, καθὼς καὶ εἰς τὸ ἐσωτερικὸν τῶν δωματίων του.

Εἰς τὸ διάγραμμά του (βλ. σχεδιογράφημα εἰκ. 1) βλέπει κανεὶς μέγα δωμάτιον διαστάσεων 7×6.40 μ., αὐτὸ τὸ ὅποιον μᾶς ἔδωκε τὴν ἀφορμὴν νὰ ἀποκαλέσωμεν τὸ ὅλον οἰκοδόμημα Καταγώγιον (πίν. 25α). Πρὸς Ἀνατολάς, Δυσμὰς καὶ Βορείως τούτου ὑπάρχουν ἄλλα, μικρότερα ὡς ἐπὶ τὸ πολὺ, διαμερίσματα.

Τὸ δωμάτιον τοῦτο δυνάμενον, ὡς ἐξάγεται ἐκ τῶν διαστάσεων καὶ τῆς ὅλης αὐτοῦ διατάξεως, νὰ δεχθῇ ἑνδεκα κλίνας, δύναται νὰ χαρακτηρισθῇ ὡς ἐ ν δ ε κ α κ λ ι ν ο ν , τὰ δὲ περὶ αὐτὸ διαμερίσματα ὡς βοηθητικοὶ τοῦ χώρου καὶ ὡς δωμάτια διαμονῆς τῶν ξένων. Ὅτι δὲ τοῦτο ἀπετέλει τὸν σπουδαϊό-

τερον χώρον τοῦ οἰκοδομήματος ἀποδεικνύεται καὶ ἐκ τοῦ κατὰ χώραν σωθέντος κατωφλίου τῆς θύρας του, ἡ ὁποία—καὶ τοῦτο εἶναι χαρακτηριστικὸν—εὐρίσκεται πλησιέστερον πρὸς τὴν δεξιὰ τῷ εἰσερχομένῳ βόρειον πλευράν του (βλ. πίν. 25α.β καὶ σχεδ. εἰκ. 1). Ἄν καὶ ἡ ἀνασκαφὴ τοῦ οἰκοδομήματος M δὲν συνεπληρώθη καὶ οὐδὲν ἀσφαλὲς συμπέρασμα δύναται ἀπὸ τοῦδε νὰ διατυπωθῇ, ἐν τούτοις σύγκρισις αὐτοῦ πρὸς τὰς μέχρι τοῦδε εἰς τὰς Ἀθήνας, τὴν Ἀττικὴν ἐν γένει, τὴν Δῆλον, τὴν Ὀλυνθον καὶ ἀλλαχοῦ ἀνασκαφείσας οἰκίας ἤμπορεῖ νὰ βοηθήσῃ εἰς τὸν ἀκριβέστερον ἴσως χαρακτηρισμὸν του. Διότι ἐκ τῶν ἐντὸς αὐτοῦ γενομένων εὐρημάτων, ἀγγείων, μαγειρικῶν σκευῶν, οἰκιακῶν ἀντικειμένων, ὡς π.χ. ἐνὸς τμήματος πηλίνου νεροχύτου, κ.ἄ., μᾶλλον πρὸς πολυτελεῖ οἰκίαν δύναται νὰ παραβληθῇ.

Οἱ τοῖχοι τοῦ οἰκοδομήματος M, ὅπως καὶ τῶν δύο πρὸς Βορρᾶν αὐτοῦ ἀποκαλυφθέντων, εἶναι ἐκτισμένοι δι' ἀργῶν λίθων μετὰ πηλοῦ. Ἐξαίρεσιν ἀποτελεῖ τὸ νότιον τμήμα τοῦ δυτικοῦ αὐτοῦ τοίχου, τὸ ὁποῖον ἔχει κατασκευασθῇ διὰ μεγάλων ὀρθογωνίων παωρολίθων, πιθανὸν παλαιότερας χρήσεως, ἰσοδομικῶς τοποθετημένων (πίν. 26).

Εἷς τινὰ τῶν διαμερισμάτων τοῦ οἰκοδομήματος τούτου καὶ εἰς μίαν γωνίαν αὐτῶν ὑπάρχει χαμηλὸς τοῖχος σχήματος καμπύλου περιορίζων μεταξὺ αὐτοῦ καὶ τῶν δύο πλευρῶν τῆς γωνίας χώρον ὑπενθυμίζοντα ἐστίαν (τῆζαι). Ἐν τούτοις τὸ ἐντὸς αὐτοῦ χώμα οὐδὲν ἔχνος τέφρας ἢ αἰθάλης περιέχει. Πρόκειται λοιπὸν μᾶλλον περὶ χωρίσματος ἐν εἴδει ἐρμαρίου, ὅπου οἱ ξένοι ἐτοποθέτουν τὰ εἰς τροφίμα ἐφόδιά των, καὶ κυρίως ὀξυπυθμένους ἀμφορεῖς οἴνου. Εἰς τὴν εἰκόνα (πίν. 25α) εὐκρινῶς διακρίνεται τὸ παρὰ τὴν ΒΑ. γωνίαν τοῦ πρὸ τῆς ἑνδεκακλίνου τραπέζης διαμερίσματος τοιοῦτον κατασκευάσμα, καθὼς καὶ τὸ παρὰ τὴν ΝΑ. γωνίαν τοῦ πρὸς Δυσμᾶς τοῦ ἑνδεκακλίνου μικροτέρου δωματίου ὅμοιον τοιοῦτον.

Ἀπὸ τῆς βορείου πλευρᾶς τοῦ κτηρίου M καὶ ἀπὸ τῆς βορείου αὐτῆς ὀψews ἐκκινούν, μὲ κατεύθυνσιν πρὸς Βορρᾶν, τοῖχοι ἄλλου οἰκοδομήματος ὀλίγον μόνον ἀνασκαφέντος (πίν. 27).

Ἐκ τῶν μέχρι τοῦδε ὅμως ἀποκαλυφθέντων καὶ ἰδίᾳ ἐκ τῆς εἰς μίαν γωνίαν του, τὴν νοτιοδυτικὴν τοῦ δευτέρου ἀπὸ Δυσμῶν διαμερίσματος, ἀποθηκευμένης μεγάλης μάζης κεραμικοῦ πηλοῦ, συμπεραίνομεν ὅτι τὸ οἰκοδόμημα τοῦτο ἦτο ἀγγειοπλαστεῖον.

Τοῦ αὐτοῦ προορισμοῦ εἶναι καὶ τὸ παραπλεύρως τοῦ δευτέρου τρίτον κτήριο, τὸ ὁποῖον ὅμως δὲν ἔχει κοινὴν μετὰ τοῦ δευτέρου πλευράν, ὡς ἔχει τὸ δεύτερον μετὰ τοῦ πρώτου, τοῦ M, ἀλλὰ μεσολαβεῖ μεταξύ των στενὸς διαχωριστικὸς δρόμος, περίδρομος (πίν. 28).

Εἰς τὸ ἀνασκαφέν τμήμα τοῦ τελευταίου τούτου κτηρίου διακρίνονται τέσσαρα τοῦλάχιστον διαμερίσματα (βλ. σχεδιογράφημα εἰκ. 1 καὶ πίν. 29α), εἰς τὸ

βορειότερον τῶν ὁποίων καὶ κατὰ τὴν βορειοδυτικὴν αὐτοῦ γωνίαν ὑπάρχει διὰ πηλοῦ καὶ εἰδικῶν χονδρῶν ὁμοιομόρφων πλίνθων κατεσκευασμένος ἀπιδιόσχημος κεραμικὸς κλιβάνος ἐσωτερικῶν διαστάσεων 3×1.80 μ. (πίν. 29β).

Πρὸ τῆς θύρας τοῦ κλιβάνου, κατὰ τὴν νοτίαν αὐτοῦ πλευρὰν καὶ εἰς μικρὰν ἀπὸ αὐτοῦ ἀπόστασιν, ὑπάρχει ἐκ γῆς ἐπικεχρισμένης διὰ πηλοῦ πλατεῖα ἐργαστηριακὴ, θὰ ἔλεγε κανεῖς, τράπεζα, ἀσφαλῶς ἔχουσα σχέσιν πρὸς τὸν κλιβάνον. Πρὸ δὲ τῆς νοτιοανατολικῆς γωνίας τοῦ κλιβάνου σώζεται κατὰ χώραν λιθινὴ βάσις καὶ εἰς τινὰ ἀπὸ ταύτης πρὸς Νότον ἀπόστασιν ἄλλη ὁμοία. Ἐπὶ τῶν δύο αὐτῶν βάσεων θὰ ἐστηρίζοντο ξύλινοι κίονες ὑποβαστάζοντες προφανῶς προστατευτικὸν τοῦ κλιβάνου καὶ τοῦ πρὸ αὐτοῦ ἐργαστηριακοῦ χώρου ὑπόστεγον (βλ. σχεδιογράφημα εἰκ. 1).

Τὰ ἐντὸς τοῦ ὅλου κτηρίου καὶ ἰδίως τοῦ κλιβάνου εὐρεθέντα ἀγγεῖα, ὥς ἐπὶ τὸ πλεῖστον σκευὴ οἰκιακῆς χρήσεως ρωμαϊκῶν χρόνων, χρονολογοῦν τὸ κτήριο τοῦτο, καθὼς καὶ τὰ δύο προηγούμενα, τοῦλάχιστον κατὰ τὴν δευτέραν των μορφήν.

Καὶ τὰ τρία αὐτὰ κτήρια ἔχουν τὰς εἰσόδους των πρὸς Ἀνατολάς, ἡ δὲ πρὸς τὴν κατεύθυνσιν αὐτὴν ἔντονος σύγκλισις αὐτῶν μᾶς ὁδηγεῖ εἰς τὴν συσχέτισιν των πρὸς τὸ συγκρότημα τῆς κρήνης καὶ τῆς παρὰ τὴν δυτικὴν πλευρὰν τῆς διερχομένης λιθοστρώτου ὁδοῦ, σαφῆ ἔχνη τῆς ὁποίας εἶχομεν ἀποκαλύψει κατὰ τὰς ἐν ἔτει 1958 ἀνασκαφὰς μας.

Ἐξ ἄλλου ὁ πρὸς τὸ αὐτὸ σημεῖον προσανατολισμὸς τοῦ ναοῦ ὑποδηλοῖ σαφῶς ὅτι ἐδῶ, περὶ τὴν κρήνην ἢ ὀλίγον νοτιώτερον αὐτῆς, πρέπει νὰ ἀναζητηθῇ τὸ κέντρον τῆς ἀρχαιοτάτης λατρείας τῆς Ἀρτέμιδος.

Δυστυχῶς ἡ ἀνασκαφὴ ἐνταῦθα, δηλ. μετὰ τῆς κρήνης ἀφ' ἐνὸς καὶ τοῦ ναοῦ καὶ τῶν ἄλλων κτηρίων ἀφ' ἐτέρου, δὲν εἶναι εὐκόλος, διότι ἐντεῦθεν διέρχεται ἡ σημερινὴ ὁδός (βλ. σχεδιογράφημα εἰκ. 1), ἡ ὁποία κατὰ τὴν χάραξίν της πιθανώτατα πολλὰ ἀρχαῖα ἐρείπια ἐξηφάνισεν, ἐνῶ ἄλλα ἀσφαλῶς εὐρίσκονται κάτωθεν αὐτῆς.

Κινητὰ εὐρήματα. Ἐκ τῶν ἐντὸς τοῦ ναοῦ ἀνευρεθέντων ἀναφέρονται : κέραμον ἐνσφράγιστον, κυάθιον μετὰ καθέτων γραμμῶν, τεμάχιον ὀψιανοῦ, λύχνον μετ' ἀνθεμίου, δύο λύχνους μετ' ἐρωτιδέων, τέλος δὲ ὄστρακον λύχνου μετὰ μηνίσκου καὶ ἄλλον μετὰ κεφαλῆς Ἀθηνᾶς.

Μετὰ τῶν εὐρημάτων τοῦ πρώτου κτηρίου Μ καταλέγονται ἄφθονα ὄστρακα μεγαρικῶν σκύφων μὲ ἐκτυπον διακόσμησιν (φυτικὴν ὡς ἐπὶ τὸ πολὺ) καὶ ἄλλα ἀτρακτοειδῶν ληκυθίων, ἀμφορέων, πινακίων, ἡ ἀκτὶς ἐνὸς τῶν ὁποίων εἶναι 0.47μ., λύχνων καὶ ἀγγείων οἰκιακῆς χρήσεως ἐξ ἀκαθάρτου πηλοῦ, ἀλλὰ καὶ ἀκέραια τοιαῦτα. Ἀριθμὸς σιδηρῶν ἢ χαλκῶν ἡλῶν προέρ-

χεται πιθανώτατα ἐκ τῆς στέγης τοῦ κτηρίου. Ἀρκεταὶ ὑπῆρξαν αἱ ἀγνῦθες ἐκ πηλοῦ ἢ μολύβδου, ὡς καὶ αἱ ἐνσφράγιστοι λαβαὶ ἀμφορέων. Ἐπὶ τεμαχίου εἰργασμένου μέλανος λίθου διακρίνονται τὰ γράμματα:

ΛΙΣΑΡΟΥ

Ἄς ἀναφέρωμεν τέλος μίαν μολυβδίνην ὀρθογώνιον πλάκα, διαστάσεων $0.08 \times 0.073 \mu.$, ἓνα μολύβδινον τροχόν, διαμ. 0.042, ἓνα στρογγύλον πῆλινον δίσκον ἀβαφῆ, διαμ. 0.27, καὶ τμήμα μαρμαρίνης λεκάνης.

Εἰς τὸ τρίτον ἀπὸ Νότου κτήριο, ὅπου ὁ κεραμικὸς κλιβανός, εἵχομεν περὶ τοῦ τὰ αὐτὰ εὐρήματα ὅπως εἰς τὸ κτήριο Μ, κυρίως δὲ ἀγνῦθας καὶ ἀτρακτοειδῆ ληκύθια, σημειώνομεν ὅμως ἰδιαίτερος ἓνα κέραμον ἡγεμόνα ἀνθεμωτὸν μετὰ πρασίνου βάθους, λεπτῆς τέχνης, ὁ ὁποῖος εὐρέθη ἔξω τοῦ κτηρίου, παρὰ τὴν βόρειον αὐτοῦ πλευράν. Ἐκ τοῦ κεραμικοῦ τέλος κλιβάνου, ἐκτὸς τῶν ἄλλων ὁμοίων εὐρημάτων, προέρχεται εἰς δίσκος δίωτος μετὰ περιχειλώματος, ὡς καὶ ἱκανὸς ἀριθμὸς μεγάλων λοπάδων καὶ ἄλλων ἀκεραίων ἀγγείων, τοποθετημένων προφανῶς πρὸς ὀπησιν ἐντὸς τοῦ κλιβάνου κατὰ τὴν στιγμὴν τῆς καταστροφῆς.

γ) *Εἰς τὰς δυτικὰς ὑπωρείας τῆς ἀκροπόλεως.*

Ἡ ἔρευνα εἰς τὰς δυτικὰς ὑπωρείας τῆς ἀκροπόλεως, τοῦ βραχῶδους δηλ. λόφου τὸν ὁποῖον σήμερον οἱ βοσκοὶ ἀποκαλοῦν Νησί ἢ Γελαδοβούνι¹, ἀπεκάλυψε μακροὺς ἐκ μεγάλων λίθων τοίχους περιβόλου (;), οἱ ὁποῖοι ἐκ τῶν πέριξ αὐτῶν γενομένων εὐρημάτων κατὰ πᾶσαν πιθανότητα ἀνήκουν εἰς τοὺς ὑστεροελλαδικοὺς χρόνους (βλ. πίν. 31). Τὰ πρὸς Βορρᾶν καὶ Νότον ἄκρα τοῦ μακροτέρου ἐξ αὐτῶν κάμπτονται πρὸς τὰ Βορειοδυτικά, ὡς ἐὰν ἐπρόκειτο νὰ περιβάλλουν προστατευτικῶς τὴν μεταξὺ τοῦ τοίχου καὶ τοῦ ναοῦ καὶ τῆς κρήνης ἔκτασιν (βλ. πίν. 32). Πρὸς τὸ σημεῖον αὐτὸ ἐπομένως θὰ πρέπη νὰ στραφῇ μελλοντικῶς μέρος τῆς ἐρεύνης μας.

Τέλος μικρὰν σκαφὴν ἢ ἀκριβέστερον ἐργασίας καθαρισμοῦ καὶ εὐτρεπισμοῦ ἐξετελέσαμεν εἰς τὰ Βορείως τῆς κρήνης καὶ παρὰ τὸν ἀρχαῖον μυχόν,

¹ Νησί καλεῖται, διότι κατὰ τὴν παράδοσιν εἰς παλαιοτάτους χρόνους ἀπετέλει νῆσον. Ὁφείλεται δὲ ἡ παράδοσις αὕτη εἰς τὸ γεγονὸς ὅτι τὸ Μικρὸ Βαθὺ πρὸ τῆς ὑπὸ τοῦ Ἐργοστασίου Τσιμέντων Χαλκίδος καταχώσεώς του εἰσεχώρει βαθέως πρὸς Νότον ἐντὸς τῆς ξηρᾶς, οὕτως ὥστε ὁ ὑπ' αὐτοῦ καὶ τοῦ Μεγάλου Βαθέος ἀφιέμενος λαίμδς ν' ἀποτελῇ στενὸν χαμηλὸν ἰσθμὸν, ἡ δὲ προϊστορικὴ ἀκρόπολις νὰ ὁμοιάζῃ πράγματι μὲ ἀπόκρημνον βραχῶδη νῆσον.

ἤδη κατακεχωσμένον, τοῦ Μικροῦ Βαθέος κατὰ τὴν περυσινὴν ἀνασκαφὴν μας ἀποκαλυφθέντα λείψανα τῶν κτηρίων τοῦ λιμένος (πίν. 30).

Ἐκ τῶν ἐπιτευγμάτων τῶν ἐφετινῶν μας ἀνασκαφῶν σημαντικὴ ὑπῆρξεν ἐκτὸς τῶν ἄλλων εὐρημάτων καὶ ἡ ἀποκάλυψις τοῦ κεραμικοῦ κλιβάνου, τοῦ ὁποίου καὶ ἡ θέσις τόσον πλησίον τοῦ ναοῦ καὶ ἡ ἐντὸς τόσον εὐρυχώρου καὶ ἐπιμελῶς ἐκτισμένου κτηρίου στέγασις ἐπιβεβαιώνει τὴν περὶ σπουδαιότητος τῆς κεραμικῆς τέχνης ἐν Αὐλίδι μαρτυρίαν τοῦ Πλουτάρχου λέγοντος εἰς τὸ «Περὶ τοῦ μὴ δεῖν δανεῖζεσθαι» 2 : *Τὴν δὲ τράπεζαν ἡ καλὴ Αὐλὶς... ἀντικοσμήσει τοῖς κεραμεοῖς καθαρωτέροις οὔσι τῶν ἀργυρῶν*¹. Ἐκτὸς τούτου ὅμως προστίθεται ἐν ἐπιπλέον δεῖγμα εἰς τοὺς ὀλίγους μέχρι τοῦδε ἀνασκαφέντας κεραμικοὺς κλιβάνους, ἡ δὲ διαφορετικὴ διάταξις αὐτοῦ εἶναι διδακτικὴ διὰ τὴν μελέτην τοῦ σχεδίου τῶν κλιβάνων καθ' ὅλου².

Ι. ΘΡΕΨΙΑΔΗΣ

¹ ΠΛΟΥΤΑΡΧΟΣ Ἠθικὰ V.

² Βλ. Α. ΟΡΛΑΝΔΟΥ, Τὰ Ὑλικά δομῆς τῶν ἀρχαίων Ἑλλήνων, τεῦχος 1, σ. 87-93.

7. ΑΝΑΣΚΑΦΗ ΒΑΣΙΛΙΚΗΣ ΚΛΑΥΣΕΙΟΥ

Κατὰ τὸ 1959 συνεχίσθη ὑπὸ τοῦ Ἐφόρου Βυζαντινῶν Ἀρχαιοτήτων Ἑμμ. Χατζηδάκη καὶ συνεπληρώθη δι' ὀλιγοήμερου ἀνασκαφῆς ἡ ἀποκάλυψις τῆς κατὰ τὸ 1958 σκαφείσης τρικόγχου παλαιοχριστιανικῆς βασιλικῆς παρὰ τὸ χωρίον Κλαυσεῖον (Κλαψί) Εὐρυτανίας (βλ. Ἔργον 1958, σ. 63-68. BCH 1957, σ. 581 καὶ 1959, σ. 662-664. ΠΑΕ 1958, σ. 58-63, βλ. καὶ Ἔργον 1959, σ. 31-32 καὶ BCH 1960, 734 κ.έξ.). Οὕτω ἀπεκαλύφθησαν πλήρως αἱ δύο πλάγαι κόγχαι τοῦ ναοῦ διατηροῦσαι τὸν ψηφιδωτὸν διάκοσμον τοῦ δαπέδου, ὁ ὁποῖος ἔχει τὸν αὐτὸν χαρακτῆρα μὲ τὸν μέχρι τοῦδε ἀποκαλυφθέντα, ἀλλὰ πιθανώτατα δὲν εἶναι ἐντελῶς σύγχρονος, διότι εἰς τὴν βορείαν ἡμικυκλικὴν κόγχην μεταξὺ δύο μεγάλων ἀντωπῶν δελφίνων ἀναγινώσκεται ἡ διὰ μελανῶν ψηφίδων ἐπιγραφή:

ΕΠΗ ΤΩΝ ΚΕΡΩΝ
ΔΙΔΥΜΟΥ ΚΡ
ΕΚΕΝΤΗΘΗ

τῆς ὁποίας τὸ σχῆμα τῶν γραμμάτων διαφέρει ἐκείνου τῶν λοιπῶν ἐπιγραφῶν, ἰδίᾳ κατὰ τὰ γωνιώδη Ε (πίν. 33β). Ἐξ ἄλλου, ὁ ἀναφερόμενος Δίδυμος δὲν ταυτίζεται πρὸς οὐδένᾳ τῶν πολυαριθμῶν ἐκκλησιαστικῶν, τοὺς ὁποίους μνημονεύουν αἱ λοιπαὶ ἐπιγραφαὶ τοῦ ναοῦ· πλὴν τῶν δύο δελφίνων εἰς τὸ αὐτὸ ἡμικυκλικὸν διάχωρον παριστάνονται καὶ ἄλλοι μικρότεροι ἰχθύες καὶ εἰς πελαργός (πίν. 33α). Τὸ διάχωρον περιθέει διπλοῦν πλαίσιον φέρον εἰς τὸ μὲν ἐσωτερικὸν κυμάτιον πλάτους 28-29 ἐκ., εἰς δὲ τὸ ἐξωτερικὸν κόσμημα ἀβακωτὸν ἐκ τριγώνων, ἀνίσου πλάτους (11-32 ἐκ.), προφανῶς διὰ νὰ διορθώσῃ ἐπὶ τὸ γεωμετρικώτερον ἐλευθέραν χάραξιν τοῦ ἡμικυκλικοῦ τοίχου τῆς ἀψίδος. Τὸ συνεχόμενον μεταξὺ τῆς κόγχης καὶ τοῦ ἱεροῦ ὀρθογώνιον διάχωρον φέρει πλέγμα ὀκταγώνων ἀνάλογον ἀλλ' ἀτελέστερον σχεδιασμένον πρὸς τὸ τοῦ κεντρικοῦ κλίτους· περιέχονται παραστάσεις ἰχθύων καὶ πτηνῶν εἰς ζωηράς στάσεις (πίν. 34 α.β καὶ 36α), στροβίλων καὶ ἄλλων κοσμημάτων, μεταξὺ τῶν ὁποίων πλεονάζει εἶδος κρινανθέμου· τὸ πλέγμα πλασιώνει πλοχμὸς πλάτους 40-45 ἐκ.

Εἰς τὴν νοτίαν κόγχην ἀπεκαλύφθη καλῶς διατηρουμένη παράστασις μεγάλου κανθάρου μετὰ κληματίδος καὶ μικρῶν πτηνῶν ραμφιζόντων βότρυς (πίν. 35α.β), τὸ δὲ συνεχόμενον μεταξὺ κόγχης καὶ ἱεροῦ ὀρθογώνιον φέρει πλέγμα κύκλων καὶ τετραγώνων τεμνομένων, ὥστε νὰ προκύπτουν σταυρο-

ειδῆ καὶ ἄλλα σχήματα. Χαρακτηριστικὸν εἶναι ὅτι τὸ στῤῥωμα τῶν ψηφίδων τῆς κόγχης ἐπεκτείνόμενον πρὸς τὰ ἄνω καλύπτει καὶ μικρὸν μέρος—ἕως 10 ἐκ.— τοῦ ὀρθίου τοίχου.

Κατὰ τὸν καθαρισμὸν τῶν δύο πλαγίων κογχῶν διεπιστώθη, εἰς ἐπαφὴν μὲ τὰς ψηφίδας, λεπτὸν στῤῥωμα ἀπηνθρακωμένον, περὶ τὸ μέσον δὲ τῶν κογχῶν κοίλωμα καὶ φθοραὶ ἐκ πτώσεως βαρέος ἀντικειμένου. Αἱ διαπιστώσεις αὗται εἶναι χρήσιμοι διὰ τὴν ἀκριβεστέραν διάγνωσιν τοῦ τρόπου καταστροφῆς τοῦ ναοῦ.

Κατὰ τὴν ἀποκάλυψιν τῆς βορείας κόγχης διεπιστώθη ὅτι παρὰ τὸν ἀνατολικὸν αὐτῆς τοῖχον καὶ ἐντὸς τοῦ χώρου τοῦ ναοῦ διετηρήθη ἄθικτος, ὀγκώδης ἐπιμήκης βράχος, ἔχων πλάτος ποικίλλον ἀπὸ 0.90 ἕως 1.80 μ., μῆκος δὲ 4 μ. καὶ ὕψος περίπου 0.80 μ., βαίνων παραλλήλως καὶ εἰς ἐλαχίστην ἀπόστασιν ἀπὸ τοῦ τοίχου (πίν. 36β). Τὴν φυσικὴν μορφήν τοῦ βράχου ἐσεβάσθησαν ἀπολύτως οἱ κτίσται τοῦ ναοῦ, τοῦτο δὲ φαίνεται καὶ ἐκ τῆς φροντίδος, μετὰ τῆς ὁποίας οἱ ψηφοθέται ὄχι μόνον ἠκολούθησαν τὸ ἀνώμαλον περιγράμμα τῆς βάσεως αὐτοῦ (πίν. 36γ), ἀλλὰ καὶ ἐτοποθέτησαν ὀλόκληρον τὸ ὀρθογώνιον διάχωρον ἐκτὸς τοῦ ἄξονος τῆς κόγχης διὰ νὰ μείνῃ ἀνέπαφος ὁ βράχος.

Ὁ ἡμικυκλικὸς τοῖχος τῆς βορείας κόγχης ἐδράζεται ἐπὶ βραχώδους ἐδάφους καὶ διατηρεῖται εἰς ὕψος 1.30 μ. εἰς τὸ ἀνατολικώτερον σημεῖον αὐτοῦ χαμηλούμενος βαθμιαίως εἰς τὸ ὕψος τῶν 0.50 μ. εἰς τὸ δυτικώτερον, ἀκολουθῶν εἰς τὴν κλίσιν αὐτὴν τὴν κατωφέρειαν τοῦ σημερινοῦ ἐδάφους.

Κατὰ τὸν καθαρισμὸν τῶν δύο πλαγίων κογχῶν ἀφηρέθησαν ὅσα μεταγενέστερα τειχία δὲν εἶχον ἀφαιρεθῆ κατὰ τὸ προηγούμενον ἔτος καὶ τὰ ὁποῖα ἐπεκάθησαν τοῦ ψηφιδωτοῦ δαπέδου, οὕτω δὲ διεγράφησαν καθαρώτερον τὰ ἀρχικὰ μέλη τοῦ κτηρίου, εἰδικώτερον δὲ διεπιστώθησαν τὰ ἐξῆς:

α) Τὸ βόρειον διαμέρισμα χωρίζεται ἀπὸ τοῦ ἱεροῦ διὰ διαχωριστικῆς ζώνης, ὅπως καὶ τὸ νότιον, ἐκ σειρᾶς μὲν πλακῶν κατὰ τὸ ἀνατολικὸν ἥμισυ, κατὰ τὸ ἕτερον δὲ ἥμισυ πρὸς Δυσμὰς διὰ λωρίδος ψηφιδωτῆς μετὰ πελταστοειδῶν κοσμημάτων. Ἡ μεσαία καὶ μεγαλυτέρα πλάξ ἔχει ἀφαιρεθῆ.

β) Ἡ νοτία κόγχη δὲν ἐφάπτεται, κατὰ τὴν δυτικὴν ἀπόληξιν αὐτῆς, τοῦ τοίχου ἀλλ' ἀφήνει πέρασμα πλάτους 60 ἐκ. ὅπου συνεχίζεται τὸ ψηφιδωτὸν δάπεδον. Πιθανῶς τοῦτο ὠδήγει εἰς παρακείμενον διαμέρισμα ἀλλὰ λόγῳ τῆς κατολισθήσεως τοῦ ἐδάφους τοῦτο δὲν σώζεται· ἴσως ὅμως ἦτο καὶ ἀπλῆ πλαγία εἴσοδος.

γ) Ἐπεβεβαιώθη ὅτι ἡ εὐθυντηρία τῆς τοξοστοιχίας εἶναι ἐντελῶς στοιχειώδης καὶ ἐπομένως καθίσταται ἀσφαλέστερον τὸ συμπέρασμα ὅτι πεσσοὶ κτιστοὶ θὰ ἦσαν οἱ ἀνέχοντες τὰ τόξα.

Ἐκαθαρίσθη ἐπίσης τὸ σωζόμενον μέρος τοῦ νάρθηκος καὶ εὗρέθη τμήμα τοῦ ψηφιδωτοῦ δαπέδου ἀμελεστέρας κατασκευῆς. Ἐπίσης ἐξωτερικῶς τοῦ

βορείου τοίχου τοῦ ναοῦ εὐρέθη μικρὸς ἐγκάρσιος τοῖχος, πιθανῶς τμήμα μικροτέρου δωματίου. Αἱ κατολισθήσεις τοῦ ἐδάφους δὲν ἐπιτρέπουν περαιτέρω διαπιστώσεις.

Ἐρευνα γενομένη πρὸς Ἀνατολὰς τῆς ἀψίδος δι' αὐλακος μήκους 15 μ. πρὸς διαπίστωσιν ὑπάρξεως περιβόλου ἢ ἄλλου κτηρίου οὐδὲν ἀπέδωσε.

Τὰ κινητὰ εὐρήματα ἦσαν ἀσήμαντα τεμάχια λύχνων μὲ ἐκτύπους παραστάσεις σταυρῶν.

EMMANOYHL XATZHAKHS

8. ΕΡΓΑΣΙΑΙ ΕΙΣ ΤΟΝ ΑΡΧΑΙΟΛΟΓΙΚΟΝ ΧΩΡΟΝ ΝΕΑΣ ΑΓΧΙΑΛΟΥ

Τὰς ἀνασκαφὰς τῶν Χριστιανικῶν Θηβῶν Θεσσαλίας τοῦ ἔτους 1956, διὰ τῶν ὁποίων ἠρευνήθησαν: ἡ κεντρικὴ λεωφόρος τῆς ἀρχαίας πόλεως καὶ τῶν περὶ αὐτὴν οἰκημάτων καὶ τάφων τῶν συνεχομένων πρὸς τὴν βασιλικὴν Α, ὁ ἐκτεταμένος χώρος μεταξὺ τῶν βασιλικῶν Α καὶ Β, ὁ τρίκογχος θολωτὸς τάφος καὶ ἕτεροι τάφοι παρὰ τὸ Δημοτικὸν Σχολεῖον (Τὸ Ἔργον τῆς Ἀρχαιολογικῆς Ἑταιρείας κατὰ τὸ ἔτος 1956, Ἀθῆναι 1957, σ. 41-43. ΠΑΕ 1956, σ. 110-118, πίν. 39-41), ἠκολούθησε διακοπὴ τριῶν ἐτῶν, ὀφειλομένη εἰς ἀπασχόλησιν τοῦ ἀνασκαφέως κ. Γ. Σωτηρίου εἰς τὴν τακτοποιήσιν ζωτικῆς σημασίας θεμάτων τοῦ Βυζαντινοῦ Μουσείου Ἀθηνῶν.

Τὸ ἔτος 1959 ἐνηργήθη διὰ πιστώσεως 220.000 δραχμῶν, διατεθείσης ὑπὸ τῆς Ἀρχαιολογικῆς Ὑπηρεσίας τοῦ Κράτους, περίφραξις τοῦ ἀρχαιολογικοῦ χώρου καὶ τῶν ἐκτὸς αὐτοῦ μεμονωμένων μνημείων.

Ἡ περίφραξις αὕτη, γενομένη ὑπὸ τὴν ἐποπτεῖαν μου, περιέβαλε τὴν ἀκρόπολιν τῆς Πυράσου (πίν. 37α), τὰς βασιλικὰς Α καὶ Β μετὰ τοῦ μεταξὺ αὐτῶν χώρου καὶ τοῦ μικροῦ οἰκίσκου τοῦ χρησιμοποιουμένου ὡς Μουσείου (πίν. 37β), ἥτοι τὸν κυρίως ἀρχαιολογικὸν χώρον Ν. Ἀγχιάλου, τὸν καθορισθέντα διὰ τῆς ὑπ' ἀριθ. Πρωτ. 67857/3171 ἀπὸ 28-6-1955 (ΦΕΚ 139, τ. Β'. 23-7-1955) Ὑπουργικῆς Ἀποφάσεως, συνολικοῦ μήκους 1122 μέτρων (ΠΑΕ 1956, σ. 110, εἰκ. 1), προσέτι δὲ τὴν βασιλικὴν Δ (ΠΑΕ 1936, σ. 57-67, πίν. Α), μήκους 225 μέτρων, τὸ ἐπισκοπικὸν μέγαρον (ΠΑΕ 1937, σ. 53 κ.έ., 1939, σ. 53-61 καὶ 1954, σ. 148-194), μήκους 113 μέτρων, καὶ τέλος τὴν βασιλικὴν Γ (ΠΑΕ 1954, σ. 143-148), μήκους 116 μέτρων.

Συγχρόνως ἐγένετο καθαρισμὸς τοῦ ἀρχαιολογικοῦ χώρου καὶ τῶν ἄλλων μνημείων.

Δαπάναις τῆς Ἀρχαιολογικῆς Ἑταιρείας συνεστήθη Ἐπιτροπὴ ἐκ τῶν: α) Νομομηχανικοῦ Μαγνησίας β) τοῦ Οἰκονομικοῦ Ἐφόρου Βόλου καὶ γ) τοῦ Ἐπιμελητοῦ Ἀρχαιοτήτων Π. Λαζαρίδῃ, ἥτις μεταβᾶσα εἰς Νέαν Ἀγχιάλον προέβη εἰς τὴν καταμέτρησιν καὶ τὴν ἐκτίμησιν τῶν ὑπ' ἀριθ. 748, 750 καὶ 752 ιδιωτικῶν οἰκοπέδων, κειμένων ἐπὶ τῶν ἐρείπειων τῆς ἐν μέρει ἀνασκαφείσης βασιλικῆς Γ (Τὸ Ἔργον τῆς Ἀρχαιολογικῆς Ἑταιρείας κατὰ τὸ 1954, σ. 19. ΠΑΕ 1954, σ. 143-148).

Ἡ Ἀρχαιολογικὴ Ἑταιρεία προσεφέρθη νὰ καταβάλλῃ τὴν δαπάνην διὰ τὴν ἀπαλλοτρίωσιν τῶν ὡς ἄνω οἰκοπέδων, ἵνα συνεχισθῇ ἡ ἀνασκαφὴ πρὸς τελείαν ἀποκάλυψιν τοῦ σημαντικωτάτου τούτου παλαιοχριστιανικοῦ κτίσματος.

9. ΑΝΑΣΚΑΦΗ ΒΟΡΕΙΩΣ ΤΗΣ ΒΑΣΙΛΙΚΗΣ ΤΟΥ ΑΓΙΟΥ ΔΗΜΗΤΡΙΟΥ ΘΕΣΣΑΛΟΝΙΚΗΣ

Ἐν συνεχείᾳ τῶν πρὸ ἐτῶν ὑπὸ τῆς Ἀρχαιολογικῆς Ἑταιρείας διὰ τοῦ Γ. Σωτηρίου γενομένων σκαφικῶν ἐρευνῶν, βορείως τῆς βασιλικῆς τοῦ Ἀγίου Δημητρίου καὶ συγκεκριμένως μεταξὺ τοῦ βορείου ἐξωτερικοῦ τοίχου τοῦ ναοῦ καὶ τῆς ὁδοῦ Κάδμου, ἐξετελέσθη κατὰ τὸ ἔτος τοῦτο ὑπὸ τοῦ Γ. Σωτηρίου καὶ ἐμοῦ σκαφικὴ ἐρευνα πρὸς ἀποκάλυψιν τῶν κατὰ τὴν πλευρὰν ταύτην προσκτισμάτων τῆς βασιλικῆς καὶ διαπίστωσιν τοῦ προορισμοῦ αὐτῶν.

Ἡ ἀνασκαφὴ ἤρξατο ἐκ τῆς ΒΑ. γωνίας τοῦ ἱεροῦ βήματος τῆς βασιλικῆς καὶ παραλλήλως πρὸς τὴν καθέτως αὐτῆς διερχομένην ὁδὸν Ἀγίου Νικολάου. Εἰς βάθος 2.40 μ. ἀπὸ τῆς ἐπιφανείας τοῦ σημερινοῦ καταστρώματος τῆς ὁδοῦ διεπιστώθη ἡ συνέχεια τοῦ πρὸ ἐτῶν (1949) ἀποκαλυφθέντος λιθοστρώτου τῆς ἀρχαίας ὁδοῦ (εἰκ. 1, πίν. 38α). Τοῦτο ἔχει πλάτος 3 μ., συνίσταται δὲ ἐκ μεγάλων μαρμαρίνων ἀκανονίστων πλακῶν πάχους 0.05 μ.—0.06 μ. Ἡ ὁδὸς ἔχουσα τὴν αὐτὴν περίπου κλίσιν, οἷαν καὶ ἡ σύγχρονος τοῦ Ἀγίου Νικολάου, συνεχίζεται ὑπὸ τὴν ὁδὸν Κάδμου καὶ ὑπὸ τὸ κτίσμα τοῦ παλαιοῦ τουρκικοῦ λουτρῶνος (νῦν κинηματογράφος Αἰγλη). Καθέτως τῆς παλαιᾶς αὐτῆς ὁδοῦ ἐσημειώθη ἐν θεμελίοις τοῖχος ἐξ ἀργολιθοδομῆς βαινῶν παραλλήλως πρὸς τὴν βορείαν πλευρὰν τῆς βασιλικῆς καὶ ἀπέχων ἀπ' αὐτῆς 13.50 μ. Ὁ τοῖχος οὗτος, ὁ ὁποῖος εἰς ἐλάχιστα σημεῖα ἔχει υπερύψωσιν ἑκατοστῶν τινῶν τοῦ μέτρου ὑπὲρ τὸ παλαιὸν δάπεδον, παρουσιάζει εἰς τὴν ΒΑ. αὐτοῦ πλευρὰν μικρὸν τοξωτὸν ἄνοιγμα ὑπὲρ τὸ στενὸν στόμιον ἀβαθοῦς σήμερον φρέατος, τὸ ὁποῖον εἰς τὸ σημεῖον τοῦτο διακόπτει τὴν θεμελίωσιν τοῦ τοίχου.

Παραλλήλως πρὸς τὴν ἀρχαίαν ὁδὸν καὶ καθέτως πρὸς τὸν περιγραφέντα ἀπεκαλύφθη ἕτερος τοῖχος, διατηρούμενος εἰς ὕψος ἀπὸ τοῦ δαπέδου ὑπὲρ τὰ 2.00 μ. καὶ φέρων κατ' ἀποστάσεις ἀβαθεῖς κόγχας, αἵτινες μεταγενεστέρως ἐπληρώθησαν δι' ἀργολιθοδομῆς. Ἐπίσης βορείως τοῦ παλαιότερου ἀποκαλυφθέντος τετρακινίου προπύλου τῆς ΒΑ. εἰσόδου τῆς βασιλικῆς (πρβ. Γ. καὶ Μ. ΣΩΤΗΡΙΟΥ, Ἡ Βασιλικὴ τοῦ Ἀγίου Δημητρίου, Ἀθῆναι 1952, 81) καὶ κατὰ προέκτασιν καὶ εὐθυγραμμίαν τῆς ΒΑ. βάσεως αὐτοῦ ἀπεκαλύφθη εἰς ἀπόστασιν 2.25 μ. ἐτέρα ὁμοία βάσις, ἐν συνεχείᾳ δὲ αὐτῆς καὶ κατὰ διαστήματα 2.55 μ. καὶ 2.05 μ. δύο πεσσοὶ ὀρθογώνιοι διαστάσεων 1.30 μ. × 0.70 μ. Τὸ δάπεδον τοῦ ὀριζομένου Α. ἐκ τῆς ἀρχαίας ὁδοῦ, Β. ἐκ τοῦ ἀπλοῦ μετὰ τοῦ φρέατος τοίχου, Δ. ἐκ τοῦ τοίχου μετὰ κογχῶν καὶ Ν. ὑπὸ τῶν τοίχων τῆς βασιλικῆς χώρου, ἐμβαδοῦ 350 μ². περίπου, διετηρήθη εἰς ἐλάχιστα σημεῖα, ἥτοι

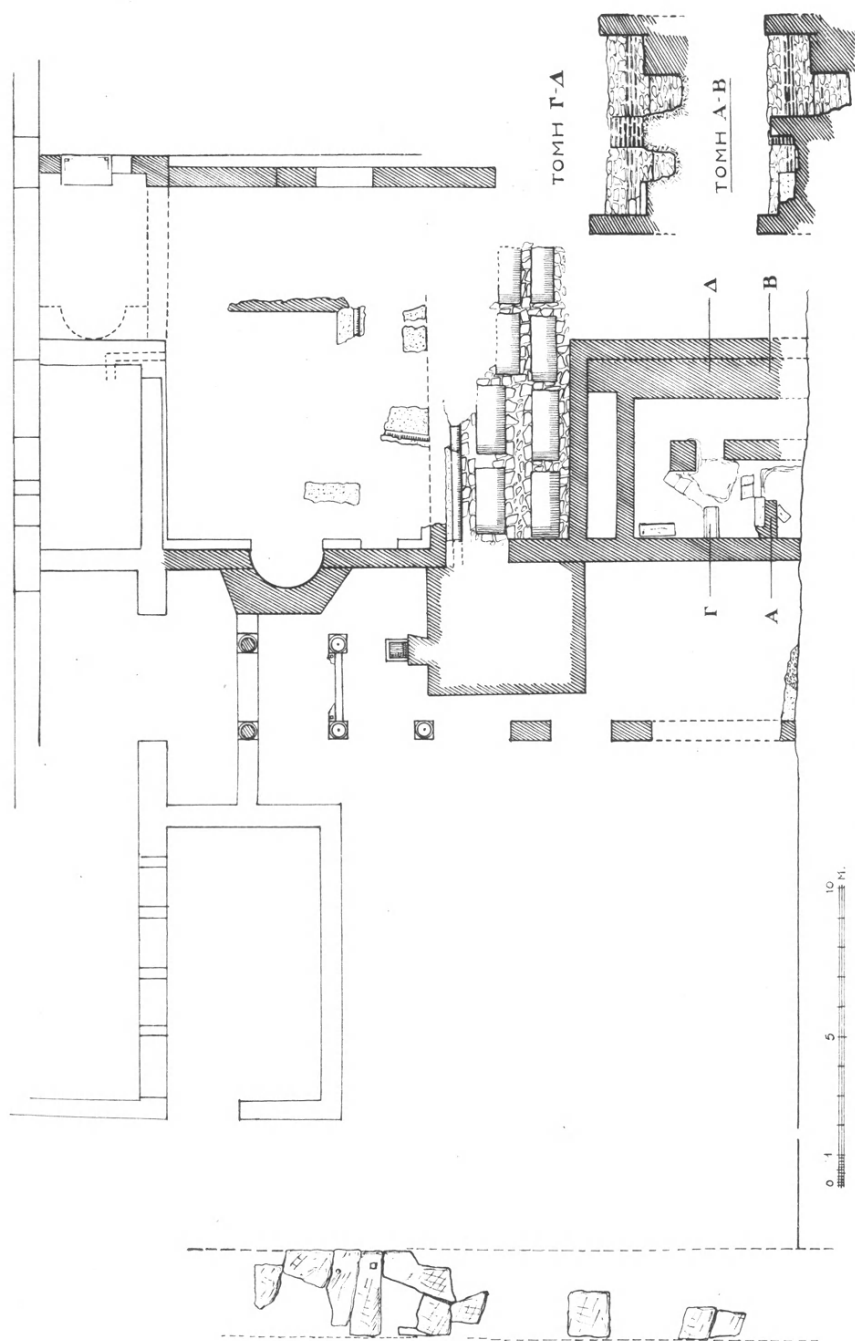

Εἰκ. 1. Κάτοψις τοῦ ἀνασκαφέντος Β. τῆς βασιλικῆς τοῦ 'Αγ. Δημητρίου χώρου.

παρὰ τὴν βάσιν τοῦ δυτικοῦ τοίχου καὶ πρὸ τοῦ προπύλου, ἔνθα ἐπὶ τοῦ παχέος κεραμικοῦ κονιάματος ἐσημειώθησαν ἱχνη ἀκανονίστου μαρμαροθετήματος.

Μεταξὺ τῶν πεσσῶν καὶ τοῦ δυτικοῦ τοίχου ἀπεκαλύφθη καμαροσκέπαστος δεξαμενὴ διαστάσεων 5.40 μ. × 4.25 μ., μεταγενεστέρα τοῦ πρώτου κτηρίου, τὸ ὁποῖον χρονολογεῖται πιθανῶς εἰς τὸν 5^{ον} αἰῶνα.

Ἡ ἀνασκαφὴ συνεχίσθη δυτικῶς πρὸς τὸ ἕτερον τμήμα τοῦ οἰκοπέδου συγκοινωνοῦντος μετὰ τοῦ πρώτου δι' εἰσόδου πλάτους 2 μ., ἀνοιγομένης μεταξὺ τῆς ΒΑ. γωνίας τοῦ ἄλλοτε ἀποκαλυφθέντος μικροῦ παρεκκλησίου καὶ τοῦ τοίχου μετὰ κογχῶν.

Ἡ ἔρευνα εἰς τὸ τμήμα τοῦτο ἀπεκάλυψεν ὀρθογώνιον κτίσμα, τὸ ὁποῖον ἐκτείνεται κάτωθεν τῆς ὁδοῦ Κάδμου καὶ μετρεῖ ἐσωτερικῶς εἰς μῆκος μὲν 6.30 μ. εἰς πλάτος δὲ 6.00 μ. Τοῦτου ἡ διάταξις τῶν διαφόρων στρωμάτων, ἅτινα ἀνταποκρίνονται πρὸς διατηρηθέντα τμήματα δαπέδων, τὰ ὁποῖα δηλοῦν καὶ ὠρισμένας χρονικὰς περιόδους, ἐκ τῶν ἄνω πρὸς τὰ κάτω ἔχει ὡς ἀκολούθως:

α) Εἰς βάθος 0.74 μ. δάπεδον ἐστρωμένον διὰ μαρμαρίνων ἀρχιτεκτονικῶν μελῶν εἰλημμένων ἄλλοθεν. Ἐντὸς τῶν κατακρημνισμάτων εὐρέθησαν τεμάχια τινα κιονίσκων, θωρακίων, πλακῶν ὀρθομαρμαρώσεως καὶ ἐπιστρώσεως, ὡς καὶ θαύσματα ἐκ μεγάλων πίθων φέροντα παραλλήλους χαρακτοὺς κύκλους.

β) Εἰς βάθος 1.02 μ. ὑπολείμματα δαπέδου ἐκ στερεοῦ κεραμικοῦ κονιάματος. Σύγχρονος πρὸς αὐτὸ εἶναι καὶ ὁ κατὰ τὸ κέντρον τοῦ ἀνασκαφέντος χώρου πεσσός, διαστάσεων 1.00 μ. × 0.82 μ., ἐδραζόμενος, ὡς καὶ τὸ κεραμικὸν κονίαμα τοῦ δαπέδου, ἐπὶ πεπιεσμένων χωμάτων. Εἰς τὴν δυτικὴν πλευρὰν τοῦ πεσσοῦ καὶ εἰς βάθος 0.80 μ. ἀπὸ τῆς ἄνω ἀκμῆς αὐτοῦ εὐρέθησαν ἐντὸς τῶν χωμάτων 1) λιθινὴ στρογγύλη σφραγὶς εὐλογίας, διαμέτρου 0.09 μ., ἀποκεκρουμένη ἄνω διαγωνίως (πίν. 39α). Εἰς τὸ κέντρον καὶ πρὸς τὸ χεῖλος φέρει προτομὴν τοῦ Χριστοῦ κρατοῦντος διὰ τῆς ἀριστερᾶς εὐαγγέλιον, κάτωθι αὐτῆς σταυρόν, ὡς καὶ εἰς πολλὰς «εὐλογίας» ἐκ τῆς Ἀγίας Γῆς, φυλασσομένης νῦν εἰς τὸ θησαυροφυλάκιον τοῦ Ἀγίου Ἰωάννου τῆς Monza (Α. GRABAR, *Les ampoules de Terre Sainte*, Paris 1958, 23 κ.ἐξ.), καὶ ἐκατέρωθεν δύο ἁγίους, ἐξ ὧν ὁ εἰς, ὁ κρατῶν σταυρόν (ἀπέμεινε μόνον ἡ σταυροφόρος ράβδος), εἶναι ὁ Ἅγιος Ἀνδρέας, ὁ δὲ ἕτερος ἀδιάγνωστος. Κύκλω περὶ τὰ χεῖλη τῆς σφραγίδος ἡ ἐπιγραφή:

[ΕΥΛ]ΟΓΙΑ Κ(ΥΡΙΟ)Υ ΕΦ ΗΜΑΣ ΚΑΙ [ΤΩΝ Α]ΓΙΩΝ ΑΝΔΡΕΟΥ [...]

2) Φιαλίδιον ὑάλινον ἐπίμηκες καὶ 3) ὀστέϊνον κορινθιακὸν κιονόκρανον ἐν μικρογραφίᾳ, προσερχόμενον πιθανῶς ἐκ μικροῦ πολυτελοῦς ἐπίπλου.

γ) Εἰς βάθος 2.40 μ. δάπεδον ἐκ πλινθίων πλακῶν ἐπὶ παχέος κεραμικοῦ κονιάματος. Κατὰ τὴν νοτίαν πλευρὰν τοῦ δαπέδου τούτου, τὸ ὁποῖον εἶναι καὶ τὸ ἀρχαιότερον, καὶ εἰς βάθος 1.50 μ. ἀπὸ τῆς ἐπιφανείας, ἀπεκαλύφθη τοῖχος

πάχους 1.30 μ., ὁ ὁποῖος ἐνοῦται μετὰ τοῦ ἔναντι αὐτοῦ τοίχου, πάχους 0.50 μ. Οὗτος ἀπέχει ἐκ τοῦ παραλλήλου πρὸς αὐτὸν νοτίου τοίχου 1.00 μ. Οὕτω σχηματίζεται στενομήκης χώρος ἐσωτερικῶν διαστάσεων 1.00 μ. × 4.50 μ. Εἰς τὰς ἐσωτερικὰς παρειὰς τῶν τοίχων αὐτοῦ διατηροῦνται ἐλάχιστα τμήματα τοιχογραφιῶν μετὰ γεωμετρικῶν σχημάτων.

Νοτίως τοῦ περιγραφέντος κτίσματος καὶ ἔχων κοινὸς μετ' αὐτοῦ τοὺς κατὰ Β. καὶ Ν. τοίχους ἐσχηματίζετο ἄλλοτε ἕτερον κτίσμα ἢ διαμέρισμα, ἀγνώστου σήμερον ἐκτάσεως ἕνεκα τῆς τελείας ἐξαφανίσεως τῶν ὑπολοίπων τοίχων αὐτοῦ. Οἱ ὑπάρχοντες διατηροῦν εἰσέτι λείψανα τοιχογραφιῶν ἀπομιμουμένων μαρμαρίνας πλάκας διχρώμου ὀρθομαρμαρώσεως, ἥτοι ἐντὸς τετραγώνου λευκοφαίου βάθους εἶναι ἐγγεγραμμένος ρόμβος. Ἐκαστον τετραγώνον περιβαλλόμενον δι' ἐρυθρᾶς ταινίας χωρίζεται ἐκ τοῦ ἐτέρου διὰ πλατέος λευκοῦ πλασίου (πίν. 38β). Ὑπὸ τὸ δάπεδον τοῦ κτίσματος τούτου, τὸ ὁποῖον δύναται ὥς ἐκ τοῦ περιεχομένου του νὰ χαρακτηρισθῇ ὡς νεκρικὸν παρεκκλήσιον, ἀνεσκάφησαν ὁκτὼ τάφοι κιβωτιόσχημοι ἀνὰ δύο, ὁ εἷς παρὰ τὸν ἕτερον, κανονικῶς τοποθετημένοι, ἀδιατάρακτοι οἱ περισσότεροι καὶ κεκαλυμμένοι διὰ λεπτῶν σχιστολιθικῶν πλακῶν. Ἐντὸς τῶν τάφων τούτων εὐρέθη πλῆθος ὄλων τῶν τύπων βυζαντινῶν ἀγγείων χρονολογούμενων ἀπὸ τοῦ 12^{ου} μέχρι τοῦ 14^{ου} αἰῶνος (πίν. 39β).

Κατὰ τὴν περαιτέρω ἐκσκαφὴν Ν. τῆς συστάδος τῶν τάφων καὶ εἰς τὴν αὐτὴν στάθμην τῆς ἐπιφανείας τῶν καλυμμάτων αὐτῶν εὐρέθη τμήμα κτιστοῦ καὶ ἀκαλύπτου ὀχετοῦ ἡμικυκλικῆς διατομῆς, μήκους 4.00 μ., ὁ ὁποῖος ἐκβάλλει εἰς τὴν σημειωθεῖσαν ἀνωτέρω δεξιὰ μενῆν. Ἐπιχειρήσαντες νὰ διαπιστώσωμεν πόθεν ἄρχεται ὁ ὀχετὸς οὗτος ἠδυνήθημεν νὰ ἀνεύρωμεν ἐλάχιστα λείψανα αὐτοῦ ἐπὶ μικροῦ τοιχαρίου, βαίνοντος παραλλήλως καὶ εἰς ἀπόστασιν 3.40 μ. πρὸς τοὺς ἀπὸ τοῦ 1946 ἀποκαλυφθέντας πεσσούς τοῦ μεγάλου καμαροσκεποῦς βορείου προπύλου τῆς βασιλικῆς.

10. ΑΝΑΣΚΑΦΑΙ ΚΑΙ ΕΡΕΥΝΑΙ ΕΙΣ ΑΜΦΙΠΟΛΙΝ

Συνεχίσθησαν κατὰ τὸ ἔτος 1959 ὑπὸ τὴν διεύθυνσίν μου καὶ με συμ-
μετοχὴν τῆς Ἐπιμελητρίας Ἀρχαιοτήτων Δίδος Αἰκατερίνης Ρωμιοπούλου
αἱ ἀνασκαφαὶ τῆς Ἀμφιπόλεως, αἵτινες διήρκεσαν ἀπὸ τῆς 14ης Σεπτεμβρίου
μέχρι τῆς 5ης Ὀκτωβρίου. Αἱ ἀνασκαφαὶ τοῦ ἔτους τούτου δὲν περιωρί-
σθησαν μόνον εἰς τὴν ἔρευναν τῆς ΒΔ. τῆς Ἀμφιπόλεως μεγάλης ἑλληνιστι-
κῆς νεκροπόλεως, τῆς ἀνασκαπτομένης ἀπὸ τοῦ ἔτους 1956, ἀλλ' ἐπεξετά-
θησαν εἰς τὴν θέσιν καὶ ἐτέρας νεκροπόλεως, ἐγγὺς τῆς ἀρχαίας πόλεως, διε-
νηργήθησαν δὲ καὶ πολλὰ δοκιμαστικὰ ἔρευναι ἐφ' ὁλοκλήρου τῆς ἐκτάσεως τῆς
ἀρχαίας πόλεως. Κατωτέρω ἐκτίθενται τὰ ἀποτελέσματα τῶν ἐργασιῶν αὐτῶν.

1. Κατὰ τὰς ἐρεῦνας τοῦ ἔτους τούτου εἰς τὴν νεκρόπολιν ἑλληνιστικῶν
χρόνων, τὴν κειμένην ΒΔ. τῆς Ἀμφιπόλεως, ἀνευρέθησαν καὶ ἡρευνήθησαν
ἔτεροι 24 τάφοι, ἐξ ὧν 22 λακκοειδεῖς, λαξευτοὶ ἐπὶ τοῦ μαλακοῦ βράχου
(πίν. 40α) καὶ δύο (I καὶ K) ἐκ τῶν λεγομένων «μακεδονικῶν», μετὰ δρό-
μου, κλίμακος καὶ νεκρικοῦ θαλάμου. Οὕτω τὸ σύνολον τῶν ἐρευνηθέντων
μέχρι τοῦδε τάφων ἀνῆλθεν εἰς 357. Διεπιστώθη ὅτι τινὲς τῶν λαξευτῶν
τάφων καλύπτονται ὑπὸ κεράμων (πίν. 40β.γ).

Ὁ «μακεδονικὸς» τάφος I ἀποτελεῖται ἐκ δρόμου μήκους 6.60 μ. καὶ πλά-
τους 1.25 μ. με 8 βαθμίδας καὶ καμαροσκεποῦς νεκρικοῦ θαλάμου 2.17×2.10 μ.
Ἡ εἴσοδος τοῦ ἐφράσσετο με τοῖχον προχείρου κατασκευῆς, ἐντὸς τοῦ ὁποίου
εἶχον ἐντοιχισθῇ καὶ δύο βάθρα στηλῶν (πίν. 41α). Ἐντὸς τοῦ νεκρικοῦ θα-
λάμου διεπιστώθησαν 4 ταφαί. Ἐπὶ τῆς ἀνατολικῆς πλευρᾶς τοῦ θαλάμου
καὶ εἰς ὕψος 0.92 μ. ἀπὸ τοῦ δαπέδου, ὑπάρχει λελαξευμένη κόγχη, πλ. 0.50 μ.
καὶ ὕψ. 0.29 μ. Ἐντὸς τῆς κόγχης αὐτῆς ὑπῆρχον πυλίδες καὶ δύο δακρυδόχοι.

Ὁ «μακεδονικὸς» τάφος K ἀποτελεῖται ἐκ δρόμου μήκους 8.90 μ. καὶ
πλάτους 1.65 μ. με 13 βαθμίδας, προθαλάμου 1.50×1.60 μ. καὶ καμαροσκε-
ποῦς λαξευτοῦ εἰς τὸν βράχον θαλάμου 3×3.10 μ. Ἡ εἴσοδος τοῦ ἐφράσσετο
διὰ 4 πωρολίθων καὶ ἐνὸς μαρμαρίνου βάθρου (πίν. 41β). Ἐντὸς τοῦ προ-
θαλάμου διεπιστώθησαν δύο ταφαί, ἐτέρα δὲ ταφή διεπιστώθη ἐντὸς τοῦ νε-
κρικοῦ θαλάμου, εἰς τὴν εἴσοδον τοῦ ὁποίου ἀνευρέθη καὶ μικρὰ ἐπιτυμβία
στήλη (πίν. 42α) με τὴν ἐπιγραφὴν :

Ἐνπεδοκλῆς

Ἀντιγένους

Ἀντιγένης

Ἐνπεδοκλέους

Ἐτέρα ἀναθηματικὴ ἐπιγραφή, πρὸς τοὺς Διοσκούρους, κεχαραγμένη ἐπὶ βάθρου ἀποκεκρουμένου ἀριστερά, ἀνευρέθη εἰς τὴν ἐπίχωσιν ἐτέρου τάφου :

[Ἐπολ] λοφάνης Ἀπολλοδώ-

[ρου] Διοσκούροις.

Τὰ εὐρήματα τῶν τάφων αὐτῶν ἦσαν σχετικῶς ὀλίγα, ἀποτελούμενα κυρίως ἐξ ἀγγείων, πυξίδων, λύχνων, σπλεγγίδων καὶ εἰδωλίων (πίν. 42β).

2. Ἐκτεταμέναι ἔρευναι διενεργήθησαν πρὸς τούτοις εἰς τὴν θέσιν ἐτέρας νεκροπόλεως, ὁψίμων ἑλληνιστικῶν καὶ ρωμαϊκῶν χρόνων, διαπιστωθείσης ἐγγὺς τῆς Ἀμφιπόλεως, ΒΑ. τῆς ὑποθετικῆς γραμμῆς τοῦ ἀρχαίου τείχους, παρὰ τὸ παρεκκλήσιον τοῦ Ἀγ. Νικολάου. Κατὰ τὰς ἐρεῦνας ταύτας ἀνευρέθησαν καὶ ἀνεσκάφησαν ἔτεροι 26 τάφοι. Οὗτοι εἶναι λακκοειδεῖς, λαξευτοὶ ἐπὶ τοῦ μαλακοῦ βράχου ἢ τοῦ τύπου τῶν «μακεδονικῶν», μὲ ὑπόγειον νεκρικὸν θάλαμον καὶ μικρὸν πρὸ αὐτοῦ δρόμον. Τάφοι τινὲς ἐκ τῶν λακκοειδῶν, ρωμαϊκῶν χρόνων, φέρουν τοιχία δι' ὀπτοπλίνθων.

Εἰς τὴν ἰδίαν θέσιν ἡρευνήθη καὶ ὁ ἀνευρεθεὶς πρὸ μικροῦ χρόνου ὑπὸ τῶν τυμβωρύχων ρωμαϊκὸς τάφος τοῦ τύπου τῶν «μακεδονικῶν» μὲ καμάρωσιν πλινθόκτιστον νεκρικὸν θάλαμον (διαστ. 2.55×3.55 μ.) καὶ δρόμον μήκους 3 μ. Εἰς τὰς 3 πλευρὰς τοῦ τάφου καὶ εἰς ὕψος 0.90 ἀπὸ τοῦ δαπέδου εἶναι διηυθετημένα 5 κόγχαι, ὕψ. 0.40 μ. Ἐπὶ τοῦ ὑπερθύρου τῆς εἰσόδου ὑπάρχει ἐπιγραφή ἐν μέρει διατηρουμένη, διασώζουσα τὸ ὄνομα Σέξτος Ἰούλιος Χαρίτων, ἱατρὸς καὶ τὴν μακεδονικὴν χρονολογίαν ΒΚΣ ἤτοι 74 μ.Χ.

Τὰ κυριώτερα εὐρήματα τῶν τάφων αὐτῶν εἶναι τὰ εἰδώλια, ἅτινα παρουσιάζουν μεγάλην ποικιλίαν καμωδῶν, Ἀφροδίτης μετὰ δελφίνος ἢ πτηνοῦ (πίν. 43), Ἐρωτος καὶ Ψυχῆς, Ἐρωτος καὶ πτηνοῦ, Τελεσφόρου, γυναικῶν καθημένων (πίν. 44α), Ἐρωτιδέως μετὰ προσωπείου, ζώων κλπ. (πίν. 44β).

Ἀνευρέθησαν ἐπίσης ἐντὸς τῶν τάφων τούτων διάφορα χονδροειδῆ ἀγγεῖα, πυξίδες, δακρυδόχοι, χαλκᾶ νομίσματα καὶ λύχνοι. Εἰς λύχνος φέρει ἐπὶ τοῦ δίσκου του λίαν ἐνδιαφέρουσαν παράστασιν μονομάχων. Πρὸς τούτοις εἰς τὴν εἴσοδον τοῦ ὑπ' ἀριθ. 22 τάφου, χρησιμοποιοῦνται εἰς β' χρῆσιν, ἀνευρέθη τμήμα ἐπιτυμβίου ἀναγλύφου ἀνδρός, καθημένου καὶ προτείνοντος τὴν δεξιάν.

Ἀποσκοπῶν εἰς τὴν ἀνέυρεσιν τῆς Ἀγορᾶς τῆς ἀρχαίας πόλεως ἢ δημοσίων οἰκοδομῶν, προέβην εἰς τὴν διάνοξιν πολλῶν δοκιμαστικῶν τάφρων ἐπὶ τοῦ χώρου, τὸν ὅποιον κατελάμβανεν ἡ ἀρχαία πόλις. Τὰ σπουδαιότερα ἀποτελέσματα τῶν ἐργασιῶν αὐτῶν ἦσαν τὰ κάτωθι :

1. Ἐντὸς τοῦ ἀγροῦ τοῦ Γεωργίου Παπαδοπούλου προέβην εἰς τὴν διάνοξιν 4 δοκιμαστικῶν τάφρων, διὰ τῶν ὁποίων ἀνευρέθη ἀρχαία οἰκοδομή. Οἱ τοῖχοι ταύτης ἐκτισμένοι διὰ πωροπλίνθων εἶχον καταστραφῆ μέχρι τῶν

θεμελίων. Ἀπεκαλύφθησαν ἐνταῦθα δύο συνεχόμενοι χώροι διαστάσεων 7.08×2.20 μ. ὁ πρῶτος καὶ 5×4.10 μ. ὁ δεύτερος, οἵτινες φέρουν ἀπλοῦν ψηφιδωτὸν δάπεδον, κατεσκευασμένον ἐκ μικρῶν λευκῶν χαλίκων. Ἀνατολικῶς τῶν χώρων τούτων ἀπεκαλύφθησαν δύο σχεδὸν παράλληλοι σειραὶ πηλίνων ἀγωγῶν ὕδατος, τετραγώνου καὶ κυκλικῆς τομῆς, οἵτινες ἀνεσκάφησαν ἐπὶ μήκους 5.10 μ. (πίν. 45α). Ἐν τέλει ΒΔ. καὶ εἰς ἀπόστασιν μέτρων τινῶν ἀπὸ τῆς οἰκοδομῆς, ἀνευρέθη φρέαρ, λαξευτὸν ἐπὶ τοῦ μαλακοῦ βράχου. Τὸ φρέαρ τοῦτο, ἐρευνήθην μέχρι τοῦ βάθους τῶν 7.60 μέτρων, ἀπέδωκεν ἄφθονα καὶ λίαν ἐνδιαφέροντα ὄστρακα ἐρυθρομόρφων καὶ μελαμβαφῶν ἀγγείων τοῦ 4^{ου} αἰῶνος καὶ τῶν ἐλληνιστικῶν χρόνων. Διὰ τοῦ καθαρισμοῦ καὶ τῆς συγκολλήσεως αὐτῶν συνεπληρώθησαν πολλὰ ἀγγεῖα, ἀσκοί, κυάθια, σκύφοι, πινακία κλπ. (πίν. 45β).

2. Ἑτέρα δοκιμαστικὴ ἔρευνα, διενεργηθεῖσα ἐντὸς τοῦ ἀγροῦ τοῦ Θεοχάρους Σαλτσίδου, ἀπεκάλυψε τὴν ὑπαρξίν δευτέρας τρικλίτου παλαιοχριστιανικῆς βασιλικῆς, τῆς βασιλικῆς Β. (Ἡ βασιλικὴ Α εἶχεν ἀνευρεθῆ μετὰ τὸν α' παγκόσμιον πόλεμον ὑπὸ τοῦ μακαρίτου καθηγητοῦ Εὐστρ. Πελεκίδου.) Ἡ βασιλικὴ Β ἠρευνήθη ἐν μέρει μόνον, ἀνευρέθησαν δὲ πολλὰ ἀρχιτεκτονικὰ μέλη αὐτῆς ἥτοι κίονες, θωράκια, ἀμφικιόνια κλπ. (πίν. 46α). Ἐχει μῆκος, μετὰ τῆς ἀψίδος καὶ τοῦ νάρθηκος 26.90 μ. καὶ πλάτος 16.50 μ. Οἱ τοῖχοί της καλύπτονται ἐσωτερικῶς δι' ὀρθομαρμαρώσεως, ἐπὶ τοῦ δαπέδου δὲ τοῦ νοτίου κλίτους ὑπάρχει ψηφιδωτὸν μὲ κύκλους, ἐντὸς τῶν ὁποίων ἀπεικονίζονται πτηνὰ καὶ διάφορα γραμμικὰ κοσμήματα (πίν. 46β). Εἰς τὴν κόγχην ἀπεκαλύφθη σύνθρονον (πίν. 47α) διεπιστώθη δέ, δυτικῶς τοῦ νάρθηκος, ἡ ὑπαρξὶς μεγάλου αἰθρίου.

3. Δοκιμαστικαὶ ἔρευναι ἐντὸς τοῦ ἀγροῦ τοῦ Κωνστ. Κωνσταντινίδου εἶχον ὡς ἀποτέλεσμα τὴν ἀνέυρεσιν καὶ ἐτέρας σημαντικωτάτης παλαιοχριστιανικῆς βασιλικῆς, τῆς βασιλικῆς Γ, διατηρουμένης εἰς σχετικῶς καλὴν κατάστασιν. Αὕτη εἶναι ἐκτισμένη διὰ πωροπλίνθων, οἱ δὲ τοῖχοί της φέρουν ἐσωτερικῶς ὀρθομαρμαρώσιν, σωζομένην εἰς πλεῖστα σημεῖα. Τὸ δάπεδον τῆς βασιλικῆς καλύπτεται διὰ ψηφιδωτοῦ, εἰκονίζοντος γεωμετρικὰ σχήματα—τετραγωνίδια, ρόμβους, τριγωνίδια, ἀστερίσκους κλπ. (πίν. 47β) ὡς καὶ ἀμορεῖς, πλοχμούς, φυτικά κοσμήματα, σταφυλάς, φύλλα κισσοῦ κ.ἄ. (48α.β). Κατὰ τὴν ἀνασκαφὴν ἀνευρέθησαν διάφορα ἀρχιτεκτονικὰ μέλη—παραστάδες εἰσόδων, κοσμήτης, τμήματα κιόνων, βάσις κλπ.—ἐπὶ δὲ τοῦ ψηφιδωτοῦ, δύο λίαν ἐνδιαφέροντα κιονόκρανα—ὕψους 0.41—ἅτινα ἐκτὸς τῶν φύλλων ἀκάνθης φέρουν προτομὰς κριῶν, βοῶν, λεόντων, ὡς καὶ πτηνὰ (πίν. 49α.β). Περισυνελέγησαν ἐπίσης πολλὰ τμήματα ψηφιδωτῶν τοῦ τοίχου ἐκ δύο δὲ ἐξ αὐτῶν ἀπετελέσθη τὸ μεγαλύτερον μέρος προσώπου ἀγίου λίαν ἐπιμελοῦς ἐργασίας. Τὸ ἐρευνήθην τμήμα τῆς βασιλικῆς Γ ἀνήκει πιθανῶς

εἰς τὸν νάρθηκα, εἰς τὴν ἀνατολικὴν πλευρὰν τοῦ ὁποῦ ἀνευρέθησαν δύο εἰσοδοί.

4. ΒΑ. τῆς Κοινότητος Ἀμφιπόλεως καὶ εἰς μικρὰν ἀπ' αὐτῆς ἀπόστασιν ἀνευρέθη, κατὰ τὰς ἐργασίας οἰκοδομῆς τῆς δεξαμενῆς ὕδατος τοῦ χωρίου, ὑπόγειος λαξευτὴ ἐπὶ τοῦ μαλακοῦ βράχου σήραγγ, ἥτις καὶ ἡρευνήθη εἰς μέγα βάθος. Κατέρχεται τις ἐντὸς τῆς σήραγγος δι' ἐλικοσιδῶς βαινουσῶν βαθμίδων, αἵτινες πιθανῶς ὠδήγουν εἰς φρεάτιον ἢ ἴσως εἰς πηγὴν ὕδατος. Ἐγγὺς τῆς σήραγγος ἀνευρέθησαν δύο ἀρχαῖα φρέατα. Ἡ ἔρευνα διεκόπη ἐνταῦθα, χωρὶς νὰ ἀνευρεθῇ τὸ τέρμα τῆς σήραγγος, ἐπεὶ αἱ ἐργασίαι κατέστησαν ἐπικίνδυνον διὰ τὴν ζωὴν τῶν ἐργατῶν.

5. Εἰς τὸ νοτιοδυτικὸν ἄκρον τῆς Κοινότητος καὶ ἀκριβῶς εἰς τὸ χεῖλος βαθείας ρεματιᾶς εἶχεν ἀποκαλυφθῇ τυχαίως κατὰ τὸ παρελθὸν ἔτος τὸ ἄκρον τοίχου, ἐκτισμένου διὰ μεγάλων πωροπλίνθων. Προερχομένη ἐκ τοῦ σημείου τούτου περισυνελέγη ἐκ τοῦ βάθους τῆς ρεματιᾶς, ἐνθα εἶχε κυλήσει, ἡ κάτωθι λίαν ἐνδιαφέρουσα ἀναθηματικὴ πρὸς τὴν Μοῦσαν Κλειῶ ἐπιγραφή, χρονολογούμενη εἰς τὸ α' ἡμισυ τοῦ 4^{ου} π.Χ. αἰῶνος (πίν. 50α) :

*Εὐμητις
Ἑγησιστράτο
Κλειοῖ
ἀνέθηκεν.*

Ἡ ἐπιγραφή ἐγένετο ἀφορμὴ διενεργείας εἰς τὴν θέσιν ταύτην ἐκτεταμένης ἐρεῦνης, ἥτις εἶχεν ὡς ἀποτέλεσμα τὴν ἀποκάλυψιν μικροῦ Ἱεροῦ¹. Διεπιστώθη ὅτι ἐξ αὐτοῦ διατηροῦνται μόνον οἱ δύο τοῖχοι, ὁ βόρειος, μήκους 8 μ., καὶ ὁ ἀνατολικός, μήκους 8.75 μ. Ὁ δυτικὸς τοίχος, εὐρισκόμενος εἰς τὸ χεῖλος τῆς ρεματιᾶς, φαίνεται ὅτι κατεστράφη καθ' ὁλοκληρίαν. Εἶναι ἐπίσης πιθανόν, ὅτι ἡ οἰκοδομὴ ἦτο ἀνοικτὴ ἐκ τῆς νοτίας πλευρᾶς, φέρουσα σειρὰν πεσσῶν, ἐκ τῶν ὁποίων ἀνευρέθησαν τμήματα, ὡς καὶ δύο βάσεις πεσσοῦ, ἐξ ὧν ἡ μία διετηρήθη κατὰ χώραν (πίν. 50β). Οἱ τοῖχοι τοῦ Ἱεροῦ εἶναι λίαν ἐπιμελοῦς κατασκευῆς, ἐκτισμένοι δι' ἰσοῦψων πωροπλίνθων συμφώνως πρὸς αὐστηρὸν καὶ ὠραῖον ἰσοδομικὸν σύστημα. Ὁ ἀνατολικὸς τοίχος διατηρεῖται εἰς ὕψος 1.92 μ. (πίν. 51α), ὁ δὲ βόρειος εἰς 1.84 μ. (πίν. 51β). Τὰ ἄκρα ἀμφοτέρων ἔχουν καταστραφῇ. Ἐντὸς τοῦ Ἱεροῦ περισυνελέγησαν μικραὶ πῆλιναι προτομαὶ θεοτήτων, φέρουσαι ἄνω ὀπὴν ἀναρτήσεως, τμήματα εἰδωλίων, μετὰξὺ αὐτῶν καὶ Κυβέλης, καὶ ὄστρακα μελαμβαφῶν ἀγγείων.

¹ Ἡ ὕπαρξις τοῦ Ἱεροῦ τῆς Κλειοῦς ἐν Ἀμφιπόλει μαρτυρεῖται ὑπὸ τοῦ ἱστορικοῦ ΜΑΡΕΥΟΥ, καταγομένου ἐκ τῶν Φιλίππων: Ὑστὶν Ἱερὸν ἐν Ἀμφιπόλει Κλειοῦς, ἰδρυθὲν ἀπέναντι τοῦ Ρήσου μνημείου ἐπὶ λόφου τινός. Βλ. JOHANNES PAPASTAVRU, Amphipolis Geschichte und Prosopographie ἐν Klio Beiheft XXXVII, σ. 52.

Τὰ ἀποτελέσματα τῶν ἄλλων δοκιμαστικῶν τάφρων, αἵτινες ἐγένοντο εἰς διαφόρους ἄλλας θέσεις τῆς ἀρχαίας πόλεως, δὲν ἦσαν ἀξιόλογα. Κατὰ τὴν διάρκειαν τῶν ἀνασκαφῶν τούτων ἀνευρέθησαν λύχνοι, πολλὰ ἐνσφράγιστοι λαβαὶ ὀξυπυθμένων ἀμφορέων, τμήματα εἰδωλίων, χαλκᾶ νομίσματα, διάφορων τύπων καὶ ἐποχῶν, ὡς καὶ τρία τμήματα ἐπιγραφῶν, ἐξ ὧν μία τιμητικὴ ἐπιγραφή πρὸς τὸν αὐτοκράτορα Ἀδριανόν.

ΔΗΜΗΤΡΙΟΣ Ι. ΛΑΖΑΡΙΔΗΣ

II. ΑΝΑΣΚΑΦΗ ΤΥΜΒΟΥ ΝΙΚΗΣΙΑΝΗΣ

Κατά μῆνα Φεβρουάριον τοῦ 1959 ὁμὰς ἰδιωτῶν, ἔχουσα ἄδειαν ἀνασκαφῆς πρὸς ἀνεύρεσιν κεκρυμμένου θησαυροῦ, προέβη εἰς ἐκτεταμένην ἔρευναν μεγάλου τύμβου, εὐρισκομένου ἐπὶ τῆς πεδιάδος, βορείως τοῦ Παγγαίου καὶ εἰς ἀπόστασιν μιᾶς περίπου ὥρας πορείας πρὸς Βορρᾶν τῆς Κοινότητος Νικησιάνης. Ὁ τύμβος οὗτος ἔχει διάμετρον 45 καὶ ὕψος 15 περίπου μέτρων (πίν. 52α).

Οἱ ἐρευνῆται τοῦ τύμβου προέβησαν εἰς τὴν διάνοξιν μεγάλης ὑπογείου στοᾶς, ἣτις ἔχουσα κατεύθυνσιν ΝΑ.-ΒΔ. τέμνει εἰς δύο ὁλόκληρον τὸν τύμβον. Ἐκ τῆς κεντρικῆς ταύτης στοᾶς ἐγένοντο μικρότεροι ὑπόγειοι τάφροι πρὸς τὴν περιφέρειαν τοῦ τύμβου, ἐπὶ τῷ σκοπῷ τῆς ἀνευρέσεως τάφων. Ἡ ἐργασία ὅμως αὕτη ἦτο ἄκρως ἐπικίνδυνος, ἀνὰ πᾶσαν δὲ στιγμὴν ὑφίστατο κίνδυνος ἀμέσου καταλισθῆσεως ὄγκων χωμάτων, λόγῳ τῆς σαθρότητος αὐτῶν καὶ τῶν κενῶν, τὰ ὅποια εἶχον δημιουργήσει εἰς τὰ στρώματα τῆς ἐπιχώσεως τοῦ τύμβου διάφορα ἄγρια ζῶα.

Ἀπὸ τῶν πρώτων ἥδη ἡμερῶν τῶν σχετικῶν ἐργασιῶν ἀνευρέθη εἰς τὴν περιφέρειαν τοῦ τύμβου, παρὰ τὴν νοτιοανατολικὴν πλευρὰν αὐτοῦ, εἰς κιβωτίσχημος τάφος — τάφος 1 — ἐκτισμένος διὰ πλακῶν σχιστολίθου. Ἐν συνεχείᾳ, κατὰ τὰς ἀκολούθους ἡμέρας τῶν ἐρευνῶν, ἀπὸ τῆς 19ης Φεβρουαρίου μέχρι τῆς 3ης Μαρτίου, ἀνευρέθησαν εἰς τὴν περιοχὴν τοῦ κέντρου τοῦ τύμβου ἕτεροι 3 κιβωτίσχημοι τάφοι (2-4) ἐκτισμένοι διὰ πλακῶν ἀσβεστολίθου. Ἐκτὸς τοῦ τάφου 1, ἐνθα ὑπῆρχε παχὺ στρῶμα ξυλανθράκων, ἐπὶ τῶν ὁποίων ἔκειντο τὰ ὅστ᾽ αὐτοῦ νεκροῦ, εἰς τοὺς ἐτέρους τρεῖς τάφους δὲν παρατηρήθη καὶ οὐδὲν (πίν. 52β).

Τὰ εὐρήματα τῶν τεσσάρων τούτων τάφων, ἅτινα ἐκτίθενται ἤδη εἰς τὸ Μουσεῖον Καβάλας, εἶναι λίαν ἀξιόλογα. Ἀνευρέθησαν ἐντὸς αὐτῶν ἀξιολόγωτατα ἀργυρᾶ καὶ χαλκᾶ ἀγγεῖα καὶ σκεύη (σκύφοι, κάνθαροι, ἡθμός, ἀρυτῆρες, κάδος), τὰ περισσότερα τῶν ὁποίων φέρουν κρουστὴν ἢ ἐμπέστον διακόσμησιν (πίν. 53α), μελαμβαφῇ καὶ ἐρυθρόμορφα ἀγγεῖα καὶ ὀξυπύθμενοι ἀμφορεῖς (πίν. 52γ), χρυσᾶ κοσμήματα, τρεῖς χρυσοὶ στατῆρες τοῦ βασιλέως Φιλίππου Β' καὶ μέγας ἀριθμὸς ἀργυρῶν καὶ χαλκῶν νομισμάτων τοῦ Φιλίππου Β', τοῦ Μ. Ἀλεξάνδρου καὶ τῆς πόλεως τῶν Φιλίππων (πίν. 54). Ἐξαιρετικῶς ἐνδιαφέρουσα εἶναι διὰ τὴν τέχνην των καὶ ἔξοχον κατάστασιν διατηρήσεως σειρὰ 7 εἰδωλίων διαφόρων τύπων — εἰδώλια γυναικῶν, Ἐρώτων

(πίν. 55), κουροτρόφων— ἅτινα ἀνευρέθησαν ἐντὸς τοῦ τετάρτου τάφου καὶ διατηροῦν θαυμασίως τὴν πολυχρωμίαν των. Τὸ ἐνδιαφέρον τοῦ εὐρήματος δὲν ἔγκειται μόνον εἰς τὸ ὅτι πρόκειται περὶ ἐξόχων ἔργων τέχνης, ἀλλὰ καὶ εἰς τὸ ὅτι τῇ βοηθείᾳ τῶν νομισμάτων δύνανται νὰ χρονολογηθοῦν ταῦτα ἀκριβῶς. Πράγματι, ἐκτὸς τῶν νομισμάτων τοῦ βασιλέως Φιλίππου τοῦ Β', ἅτινα ἐκυκλοφόρουν καὶ μετὰ τὸν θάνατόν του, ἅπαντα τὰ ὑπόλοιπα νομίσματα εἶναι τῶν χρόνων τοῦ Μ. Ἀλεξάνδρου.

Ἡ ἔρευνα τοῦ τύμβου ἐπανελήφθη κατὰ μῆνα Ὀκτώβριον ὑπὸ τὴν διεύθυνσίν μου διὰ τῆς χορηγηθείσης ὑπὸ τῆς Ἀρχαιολογικῆς Ἑταιρείας πιστώσεως. Ἐπειδὴ ὅμως ἡ ἀπομάκρυνσις τῆς ἐπιχώσεως καὶ ἡ συστηματικὴ ἀνασκαφὴ τοῦ τύμβου ἦσαν λίαν δαπανηραί, περιωρίσθη κατ' ἀνάγκην εἰς τὴν διάνοξιν τάφρων, διαφόρου πλάτους, ἐκ τῆς περιφερείας τοῦ τύμβου πρὸς τὸ κέντρον, τὴν διεύρυνσιν τῆς μεγάλης ὑπογείου δοκιμαστικῆς τάφρου καὶ ἐν τέλει τὴν διάνοξιν μικρῶν ὑπογείων τάφρων ἐκατέρωθεν τῆς μεγάλης, περὶ τὸ κέντρον τοῦ τύμβου.

Κατὰ τὰς ἐργασίας ταύτας καὶ ἐντὸς τοῦ νοτιοδυτικοῦ τεταρτημορίου τοῦ τύμβου ἀνευρέθη ὁ πέμπτος κιβωτιόσχημος τάφος τοῦ τύμβου — μήκ. 1.05 μ. πλ. 0.50 μ. καὶ ὕψ. 0.45 μ. — ἐκτισμένος διὰ πλακῶν σχιστολίθου ἐπὶ στρώματος ἀμμοχαλίκου. Ὁ τάφος ἀνῆκεν εἰς ἄνδρα, ὡς ἀποδεικνύεται ἐκ τῆς ἀνευρεθείσης ἐντὸς αὐτοῦ στλεγγίδος, ὁ δὲ νεκρὸς ἦτο ἐν μέρει κεκαυμένος. Ἐντὸς τοῦ τάφου τούτου, πλὴν τῆς στλεγγίδος, ἀνευρέθησαν ἐπίχρυσος στέφανος διατελυμένος, δύο ἐπάργυροι χαλκοῖ κἀνθαροί, ραδινῆς μορφῆς μὲ ὑψηλὰς ἐστραμμένας πρὸς τὰ ἔσω λαβάς, ὡς καὶ ἐπάργυρος χαλκοῦς σκύφος μὲ διακόσμησιν ἐκτύπων ἐπιμήκων φύλλων (πίν. 53β), χαλκοῦς ἀρυτήρ, δύο μελαμβαφεῖς σκύφοι, δύο χαλκᾶ ψέλια, εἷς χαλκοῦς καὶ εἷς ἀργυροῦς δακτύλιος, 124 χαλκᾶ νομίσματα (35 τῶν βασιλέων Φιλίππου τοῦ Β' καὶ Μ. Ἀλεξάνδρου καὶ 89 τῆς πόλεως τῶν Φιλίππων) καὶ εἷς ἀρίστης διατηρήσεως καὶ τέχνης χρυσοῦς στατῆρ τοῦ βασιλέως Φιλίππου τοῦ Β' (πίν. 53γ).

Κατὰ τὴν διάνοξιν τῶν ὑπογείων τάφρων διεπιστώθη ἡ ὕπαρξις στρώματος ἀμμοχαλίκου, κάτωθεν τοῦ ἐπιπέδου τῶν τάφων, ἄνω δὲ τῶν τάφων ἀγωγῶν ἐξ ὠμοῦ πηλοῦ, οἵτινες ὀδηγοῦν πρὸς τὴν ἐπιφάνειαν τοῦ τύμβου καὶ προφανῶς ἐχρησίμευον διὰ χράας.

12. ΑΝΑΣΚΑΦΗ ΟΚΤΑΓΩΝΟΥ ΦΙΛΙΠΠΩΝ

Κατὰ Ὀκτώβριον τοῦ 1959 συνεχίσθη ἡ κατὰ τὸ παρελθὸν ἔτος ἀρξαμένη ἀνασκαφή (βλ. ΠΑΕ 1958, σ. 84 κ.έξ.) ἐκ τῆς ΒΔ. πλευρᾶς τοῦ κτίσματος. Ἀντικειμενικὸς σκοπὸς ἦτο ἡ διερεύνησις τῶν κατὰ τὸν ἀνατολικὸν τοῖχον τῆς στενομήκους αὐλῆς ἀνοιγομένων διαμερισμάτων.

Εἰς τὸ ΒΔ. τμήμα τοῦ ἀνατολικοῦ τοίχου διεπιστώθη θύρα πλάτους 1.82 μ., διατηροῦσα κατὰ χώραν τὸν μαρμαρίνον αὐτῆς οὐδὸν καὶ ὀδηγοῦσα ἐκ τῆς αὐλῆς εἰς τετράγωνον διαμέρισμα διαστάσεων 7.10×6.45 μ. (εἰκ. 1-2, πίν. 56α). Εἰς τὸ μέσον τῆς βορείας πλευρᾶς τοῦ αὐτοῦ διαμερίσματος ἀνοίγεται ἄλλη εἴσοδος· τρίτη θύρα εἰς τὸν νότιον τοῖχον ὀδηγεῖ εἰς μέγα οἰκοδόμημα. Ἀνατολικῶς τὸ διαμέρισμα τοῦτο ὀρίζεται ὑπὸ τριβήλου ἀνοίγματος συνολικοῦ πλάτους 4.86 μ. Αἱ διαστάσεις ἐκατέρου ἀκράιου ἀνοίγματος εἶναι 1.26 μ., τοῦ δὲ κεντρικοῦ μεταξονίου 1.90 μ. Ἀγνωστον εἰσέτι ποῦ φέρει τὸ τρίβηλον τοῦτο ἄνοιγμα.

Τὸ ἀνασκαφὲν διαμέρισμα διατηρεῖ τοὺς τοίχους αὐτοῦ εἰς ὕψος 2 μ. περίπου. Ἡ δομὴ αὐτῶν συνίσταται ἐξ ἀκατεργάστων λίθων καὶ λεπτῶν ὀπτοπλίνθων. Οὕτως εἰς τὸν νότιον τοῖχον ἡ ἀργολιθοδομὴ φθάνει εἰς ὕψος 0.85 μ. Ἐπακολουθεῖ ζώνη ἐκ τεσσάρων ἐπαλλήλων σειρῶν ὀπτοπλίνθων συνολικοῦ πάχους 0.22 μ. καὶ ἐπ' αὐτῆς συνεχίζεται ἀργολιθοδομή. Ἐνδεικτικῇ εἶναι ἡ σχέσις τοῦ πάχους τῶν πλίνθων πρὸς τοὺς ἐκ κεραμικοῦ κονιάματος ἀρμούς. Οἱ πλίνθοι ἔχουν πάχος 0.020 μ. - 0.025 μ., ἐνῶ τὸ πάχος τῶν ὀριζοντίων ἀρμῶν εἶναι 0.04 μ. Αἱ γωνίαι, ἐκτισμέναι καθ' ὅλον τὸ ὕψος αὐτῶν ἀποκλειστικῶς δι' ὀπτοπλίνθων, ἐκτείνονται ὀριζοντίως εἰς μῆκος μέχρις 0.60 μ. (πίν. 56β). Ἐὰν ληφθῇ ὑπ' ὄψιν ἡ μεταξὺ τοῦ πάχους τῶν πλίνθων καὶ τῶν ἀρμῶν σχέσις 1:2, προέρχεται τὸ συμπέρασμα, ὅτι τὸ διαμέρισμα τοῦτο δυνατόν νὰ χρονολογηθῇ τὸ ἀργότερον εἰς τὸ τέλος τοῦ 4^{ου} ἢ εἰς τὴν πρώτην δεκαετίαν τοῦ 5^{ου} αἰῶνος (βλ. A. M. SCHNEIDER, Byzanz [Istanbululer Forschungen], Berlin 1936, 2, 13 κ.έξ.).

Κατὰ τὸ κέντρον τῆς αἰθούσης ταύτης ἀπεκαλύφθη ὀρθογώνιος βάθυνσις ἐσωτερικῶν διαστάσεων 1.98 μ.×2.50 μ. (εἰκ. 1-2, πίν. 56α). Τὸ δάπεδον αὐτῆς εἰς βάθος 0.19 μ. ἦτο ἐστρωμένον διὰ μαρμαρίνων πλακῶν, ἐξ ὧν τινες διατηροῦνται κατὰ χώραν. Εἰς τὸ μέσον καὶ ἐξωθί πως τῆς βορείας στενῆς πλευρᾶς σφάζεται κατὰ χώραν κίον ἐμπεπηγμένος εἰς τὸ ἔδαφος καὶ ἐξέχων ἀπ' αὐτοῦ 0.89 μ. Οὗτος φέρει ὀπισθεν καὶ καθ' ὅλον τὸ ὕψος ἐγκοπὴν πλάτους

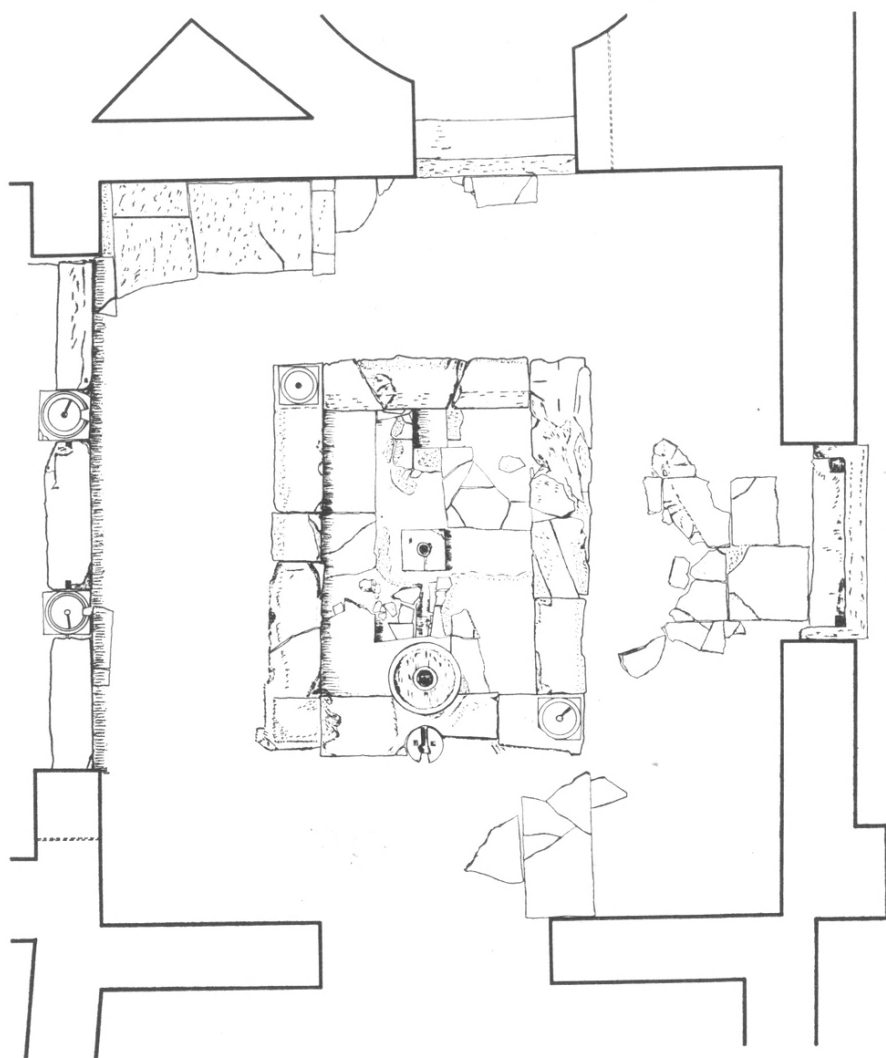

Εἰκ. 1. Κάτοψις τῆς φιάλης.

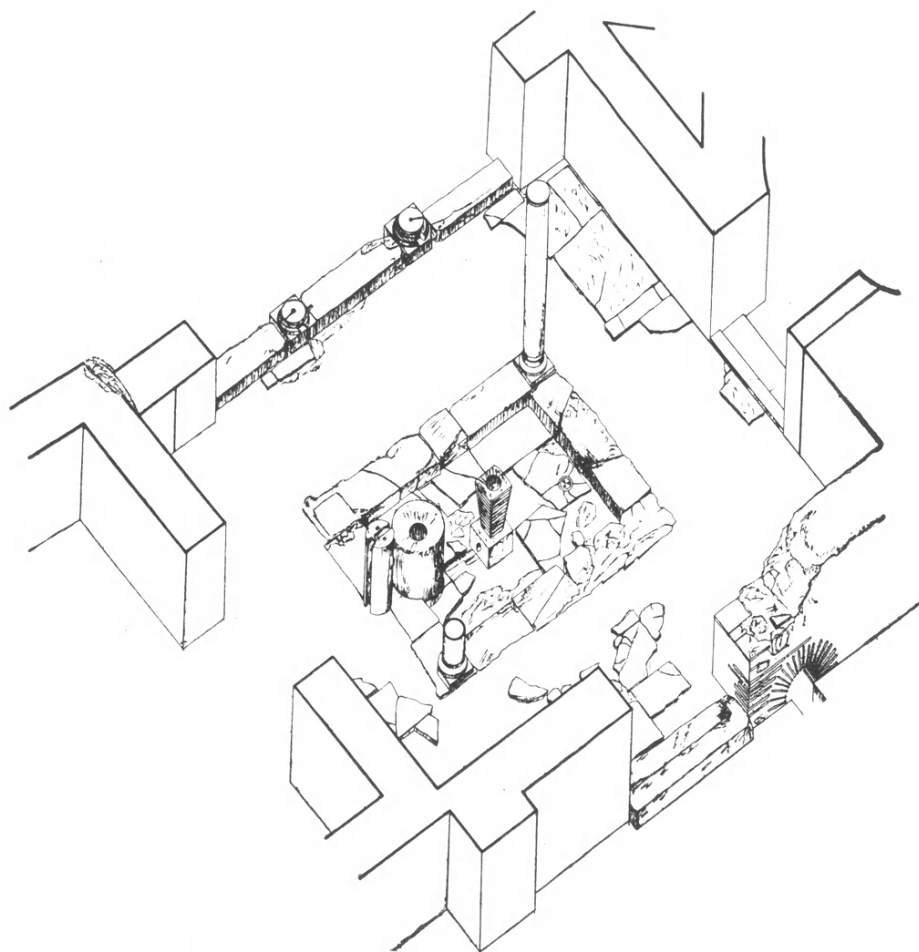

Εἰκ. 2. Ἀξονομετρικὴ ἀποψὶς τῆς φιάλης τοῦ Ὀκταγώνου τῶν Φιλίππων.

0.09 μ. ἡμικυκλικῆς τομῆς, ἣτις συνεχίζεται καὶ ἐπὶ τῆς ἄνω ὀριζοντίου ἐπιφανείας τοῦ κίονος. Ἐπ' αὐτῆς διεπιστώθησαν τόρμοι, οἵτινες πιθανῶς ἐχρησίμευον διὰ τὴν σύνδεσιν μετὰ τοῦ κίονος ἐξαφανισθείσης ἐπιστέψεως. Κατὰ τὸ σημεῖον ἐδράσεως τοῦ κίονος καὶ πρὸ τῆς ἐγκοπῆς ἀπεκαλύφθη τὸ ἄκρον ὑπογείου μολυβδίνου σωλῆνος τομῆς κυκλικῆς, ὅστις, κατευθυνόμενος ἀπὸ Νότου πρὸς Βορρᾶν, διέρχεται ὑπὸ τὴν εἴσοδον τοῦ βορείως τῆς περιγραφομένης αἰθούσης διαμερίσματος καὶ συνεχίζεται ὑπὸ τὸ δάπεδον διακοπτόμενος ἀποτόμως. Ὁ σωλὴν οὗτος διὰ τῆς ἐγκοπῆς τοῦ κίονος κατακορύφως πρῶτον καὶ ὀριζοντίως ἐν συνεχείᾳ κατέληγεν, ὑποθέτω, εἰς κρου-

νὸν ἄνωθι τῆς ἀποκαλυφθείσης πρὸ τοῦ κίονος μεγάλης καὶ βαθείας λεκάνης ὕψους 0.81 μ. καὶ πλάτους 0.70 μ. Τὸ ἄνω μέρος τῆς λεκάνης συνεπληροῦτο διὰ προσθέτου πλατέος στομίου, μορφῆς ἀρχαίας φιάλης, τὸ ὁποῖον δὲν ὑπάρχει πλέον. Τοῦτο τεκμαίρεται ἀφ' ἐνὸς ἐκ τῆς ἀκατεργάστου κοίλης ἐπιφανείας τῆς λεκάνης ἀφ' ἐτέρου ἐκ τῆς λοξοτμήτου ὀριζοντίας ἐγκοπῆς, ἡ ὁποία ὑπάρχει ἐπὶ τοῦ προσθίου μέρους καὶ εἰς ὕψος 0.85 μ. τοῦ περιγραφέντος κίονος καὶ ἥτις ἐχρησίμευεν ὡς ὑποδοχὴ τοῦ διαπλατυνομένου χεῖλους τῆς λεκάνης.

Εἰς ἀπόστασιν 0.60 μ. πρὸ τῆς λεκάνης ἐσημειώθη ἐπὶ τοῦ δαπέδου καὶ κατὰ χώραν τετράγωνον μάρμαρον διαστάσεων 0.40×0.30 μ., φέρον εἰς τὸ κέντρον τῆς ὀριζοντίας καὶ τῆς πλαγίας πρὸς τὴν μεγάλην λεκάνην πλευρᾶς ἀνὰ μίαν ὁπὴν. Αὗται συγκοινωνοῦν μεταξὺ των κατ' ὀρθὴν γωνίαν. Τὸ μάρμαρον τοῦτο ἦτο ἡ βάσις ἐτέρας ὑψηλῆς καὶ στενῆς λεκάνης, ἥτις εὑρέθη παρὰ τὴν βάσιν τῆς τεθραυσμένης. Συναρμολογηθεῖσα ἀπετέλεσεν εἰδὸς τι ἀναβρυτηρίου σχήματος ἀνεστραμμένης κολούρου πυραμίδος μετ' ἐπαλλήλων πριονωτῶν ὀριζοντίων ἐγκοπῶν κατὰ τὰς τέσσαρας ἐξωτερικὰς πλευράς (πίν. 57α). Ἐσωτερικῶς κατὰ τὸ ἄνω τμήμα εἶναι κοίλη, στενοῦται δὲ πρὸς τὰ κάτω, ὥστε τὸ κυκλικὸν ἄνοιγμα τῆς βάσεώς της νὰ ἐφαρμόζη πρὸς τὴν ὁμοίοσχημον ὑποδοχὴν τοῦ τετραγώνου μαρμαροῦ τῆς βάσεως (εἰκ. 3). Τὸ ὕδωρ εἰς τὸ ἀναβρυτήριον ἤρχετο, ὡς διεπίστωσα, ὑπογεῖως ἐκ τῆς πρώτης λεκάνης διὰ κτιστῆς ἐκ τεμαχίων κεράμων καὶ κεραμικοῦ κονιάματος αὐλακος καὶ διὰ τῆς ὁπῆς τῆς βάσεως ἀνῆρχετο εἰς τὸ ἀναβρυτήριον, ἐκ τοῦ ὁποίου ὑπερεκχειλίζον κατέρρεε διὰ τῶν πριονωτῶν καθέτων πλευρῶν εἰς τὴν πλακόστρωτον βᾶθυσιν. Ἐκ ταύτης διὰ τοῦ διατρήτου ρόδακος (βλ. ἀνωτέρω) παρωχετεύετο εἰς τὸν ὑπὸ τὴν φιάλην διαπιστωθέντα ἀποχετευτικὸν κτιστὸν ἀγωγόν.

Εἰς ἐκάστην τῶν τεσσάρων γωνιῶν τοῦ παραλληλογράμμου, τοῦ περιβάλλοντος ἐν ἐξάρσει, ὡς ἐλέχθη, τὸν πυθμένα τῆς φιάλης, ἐσημειώθησαν αἱ θέσεις τῶν βάσεων τῶν κίωνων. Ἐκ τῶν ἰωνικῶν τούτων βάσεων ἡ τῆς ΒΔ. γωνίας εὑρέθη κατὰ χώραν αἱ ὑπόλοιποι ἀπεκαλύφθησαν ὑπὸ τὰ κρημνίσματα ἐπὶ τοῦ δαπέδου. Ἐπίσης μετὰ τὴν ἀπομάκρυνσιν καὶ τοῦ τελευταίου στρώματος τῶν χωμάτων καὶ τὸν τελικὸν καθαρισμὸν τοῦ διαμερίσματος τῆς κρήνης διεπιστώθησαν εἰς ἐκάστην τῶν τριῶν γωνιῶν τοῦ παραλληλογράμμου μαρμαρίνου κατασκευάσματος ὑπολείμματα κεραμικοῦ κονιάματος, ἐπὶ τοῦ ὁποίου ἐπεκάθητο αἱ εἰς ἀπόστασιν τινα ἐκ τῆς θέσεώς των ἀνευρεθεῖσαι βάσεις. Ἐκ τῶν συναρκεσάντων αὐταῖς κίωνων, ἀπάντων ἐξ ἀτρακίου λίθου, ἱκανὰ τεμάχια ἔκειντο περὶ τὸ μαρμαρίνον χεῖλος τῆς φιάλης. Ταῦτα ἀπαρτίζουσιν δύο κίονας, ἐκάτερος τῶν ὁποίων ἔχει ὕψος 2.08 μ. Συμπληρωθέντες καταλλήλως οἱ κίονες οὗτοι ἐπανετοποθετήθησαν εἰς τὰς θέσεις των μετὰ

ΦΙΛΙΠΠΟΙ - ΑΝΑΣΚΑΦΗ ΤΟΥ ΟΚΤΑΓΩΝΟΥ 1959

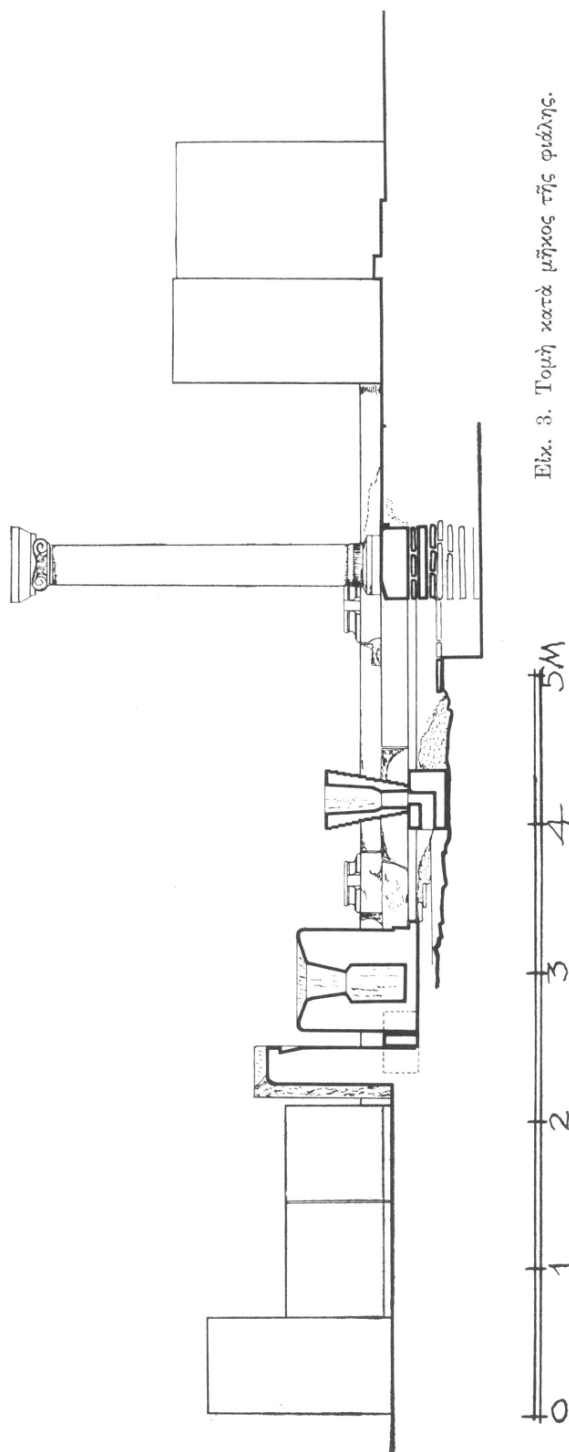

Εκ. 3. Τομή κατὰ μῆκος τῆς οἰκίας.

τῶν εὐρεθέντων παρ' αὐτοῖς καὶ συνανηκόντων ἰωνικῶν συνθέτων κιονοκράνων (πίν. 58).

Ποία ἦτο ἡ ἀρχιτεκτονικὴ μορφή τοῦ χώρου τούτου τῆς φιάλης, ἐὰν δῇ-
λον ὅτι ἦτο κεκαλυμμένος καὶ ἐὰν τὸ κύριον τμήμα αὐτῆς, ἦτοι τὸ παραλ-
ληλόγραμμον κατασκεύασμα, ἐπίσης ἐκαλύπτετο διὰ κιβωρίου ἐντὸς τοῦ κλει-
στοῦ χώρου, εἶναι δύσκολον νὰ προσδιορισθῇ. Οὐχ ἦττον ἐκ τῶν εὐρεθέντων
μεταξὺ τῶν κρημνισμάτων ὄγκων ἐκ τῶν τοίχων τῆς ἀνωδομῆς, τῶν τό-
ξων τῶν συνδεόντων τοὺς κατὰ τὴν ἀνατολικὴν πλευρὰν τοῦ χώρου κίονας
τοῦ τριβήλου καὶ πολλῶν κεράμων, στρωτήρων καὶ καλυπτῆρων, τεκμαίρε-
ται ὅτι τὸ διαμέρισμα τῆς φιάλης ἦτο ἐστεγασμένος. Ἄλυτον παραμένει τὸ
πρόβλημα τῆς στεγάσεως τοῦ κυρίου τμήματος τῆς φιάλης. Οἱ ὑπάρχοντες
κατὰ τὰς τέσσαρας γωνίας κίονες ἐπιβάλλουν τρεῖς ἀρχιτεκτονικὰς λύσεις :
α) ὅτι οἱ κίονες οὗτοι ἔφερον στέγην θολωτὴν ἢ κωνικὴν, β) ὅτι ὑπῆρχεν
ἐπίπεδον στέγασμα καὶ γ) ὅτι οἱ κίονες συνεδέοντο πρὸς ἀλλήλους δι' ἐπι-
στυλίου ἢ θριγκοῦ, ἔχοντος πιθανῶς κατὰ τὰς τέσσαρας γωνίας κόσμημά τι
μαρμαρινόν ἢ χαλκοῦν.

Ἀντένδειξις διὰ τὴν πρώτην λύσιν προβάλλεται ἐκ τῆς ἀρχιτεκτονικῆς
διαμορφώσεως τοῦ συνόλου τοῦ διαμερίσματος. Τοῦτο, ὡς διεπιστώθη ἐκ τῶν
εὐρημάτων, ἦτο κεκαλυμμένος. Ἐξ ἄλλου ἡ ἀπόστασις μεταξὺ τῶν συγκρο-
τούντων τὸ διαμέρισμα τοίχων ἀπὸ τὴν κατὰ τὸ κέντρον αὐτοῦ κυρίως κρή-
νην εἶναι 1.50 μ.-1.90 μ., ἦτοι σχετικῶς στενὴ. Ἐπομένως τὸ σύνολον τῆς
φιάλης μετὰ τοῦ ὑπὲρ αὐτὴν κιβωρίου θολωτοῦ ἢ κωνοειδοῦς ἐντὸς τοῦ κε-
καλυμμένου διαμερίσματος θὰ ἦτο, ἔνεκα τῆς στενότητος χώρου, ἐκτὸς κλί-
μακος. Ἐκτὸς τούτου μεταξὺ τῶν κατακρημνισμάτων οὐδὲν ἔχνος θολωτῆς
ἢ ἄλλης κατασκευῆς διεπιστώθη, ἥτις θὰ ὑπεδήλου τὴν ὑπαρξίν θολωτῆς ἢ
κωνικῆς στέγης ὑπὲρ τὴν φιάλην. Εἰς τὰς δύο τελευταίας λύσεις, αἱ ὁποῖαι
ἀρχιτεκτονικῶς θὰ ἦσαν ἐλαφρότεραι καὶ ἀπὸ ἀπόψεως μορφῆς οὐχὶ ἀσυνή-
θεις, θὰ περιεκλείετο δὲ τὸ σύνολον τῆς φιάλης μὲ ἄνεσιν εἰς τὸν ἐστεγα-
σμένον χώρον, προσκρούει ἡ μὴ ἀνεύρεσις καὶ μικροῦ ἔτι τμήματος ἐπιστυ-
λίου ἢ θριγκοῦ ἢ ὀριζοντίων παχέων πλακῶν εἴτε μεταξὺ τῶν κρημνισμά-
των, εἴτε που περὶ τὴν φιάλην, ἐκτὸς ἐὰν ὑποτεθῇ ὅτι τὰ μάρμαρα ταῦτα
μετεκομίσθησαν διὰ νὰ χρησιμοποιηθῶσιν ἄλλοῦ. "Ὅπως ποτ' ἂν ᾖ, ἡ μορφή
τῆς ἐν κλειστῷ χώρῳ φιάλης καὶ ἡ θέσις αὐτῆς ἐν σχέσει πρὸς τὸν νάρθηκα
καὶ τὸ σύνολον τοῦ ἀνασκαπτομένου συγκροτήματος, ἐξ ὧσιν τοῦλάχιστον
γνωρίζω, εἶναι μοναδική.

Κύριον κτίσμα. Ἡ ἀποκάλυψις τοῦ ΝΑ. τῆς φιάλης κτηρίου ἤρchiσεν ἐκ
δύο σημείων: ἐκ τῆς στενῆς σχετικῶς εἰσόδου, πλ. 1.50 μ., τῆς ἀνοιγομένης εἰς
τὴν νοτίαν πλευρὰν τῆς φιάλης (εἰκ. 1-2) καὶ ἐκ τῆς εἰσόδου, πλ. 1.90 μ.,

τῆς ἀποκαλυφθείσης εἰς τὸν χώρον δυτικῶς τῆς φιάλης, ὅστις πιθανώτατα πρέπει νὰ ταυτισθῇ πρὸς τὸν νάρθηκα. Κατὰ τὴν πρόοδον τῶν ἐργασιῶν διεπιστώθη ὅτι εἰς τὴν ΒΔ. γωνίαν τοῦ κτηρίου ἐσωτερικῶς ἀνοίγεται κόγχη ἀκανόνιστος σχετικῶς, ἐκτεινομένη πέραν τοῦ ἡμικυκλίου. Ὁ χώρος οὗτος, ὡς καὶ οἱ μέχρι τῆς ὥρας ἀνασκαφέντες, εἶναι πλήρεις κατακρημνισμάτων, συνισταμένων ἐξ ἀργῶν λίθων, κροκάλων, προερχομένων ἐκ τῶν παραρρεόντων χειμάρρων καὶ χρησιμοποιηθέντων διὰ τὴν ἀργολιθοδομήν, πλίνθων καὶ τεμαχίων μεγάλων καὶ μικρῶν ἢ διατελειμένου κεραμικοῦ κονιάματος. Μόνον εἰς τὴν ἐπιφάνειαν τῶν ἐρειπίων καὶ εἰς ὕψος $\pm 0.30 \mu.$ - $0.50 \mu.$ ὑπάρχει χῶμα ὑπὲρ τὰ κρημνίσματα. Παρὰ τὸ δάπεδον εὐρέθησαν μεγάλα ἀρχιτεκτονικὰ μέλη: μαρμάρινοι πεντάγωνοι πεσσοί, ἔχοντες ἔντονον καὶ προεξέχουσιν τὴν προσθίαν γωνιαίαν ἀκμὴν καὶ φέροντες εἰς τὴν βάσιν τεκτονικὰ σήματα ἐκ τοῦ ἀλφαβήτου, συνανήκουσαι βάσεις, ἐπίκρανα, κίονες, κιλλίβαντες, θωράκια, τεμάχια ἐξ ὀρθομαρμαρώσεως κ. ἄ. (πίν. 57β καὶ 59α.β). Τὸ δάπεδον εἶναι ἐστρωμένον δι' ἐξαγωνικῶν καὶ τριγωνικῶν πολυχρώμων πλακιδίων, τοποθετημένων κατὰ τὸ σχῆμα τῆς κόγχης, τῆς ὁποίας τὴν καμπύλην καὶ τὴν χορδὴν ὀρίζει πλατεῖα ($0.20 \mu.$) ἐκ λευκοῦ μαρμάρου ταινία (πίν. 60α). Ταύτην ἀκολουθεῖ ἑτέρα στρῶσις ἐκ λευκῶν καὶ πρασίνων τετραγώνων μικρῶν καὶ μεγαλυτέρων μαρμάρων, διαχωριζομένων δι' ὀρθογωνίων πρασίνων σχιστολιθικῶν πλακῶν. Ἡ σύνθεσις τῆς πλακώσεως ταύτης ἔχει διαγώνιον πρὸς τὸ κέντρον κατεύθυνσιν.

Οἱ τοῖχοι τῆς ἀποκαλυφθείσης κόγχης σφίζονται εἰς ὕψος $1.70 \mu.$ ἕως $2.25 \mu.$, διατηρεῖται δὲ εἰς ἱκανὸν ὕψος ὀρθομαρμαρώσις ἐκ λευκῶν πλακῶν πάχους $0.025 \mu.$, συγκρατομένων ἐπὶ παχέος ($0.05 \mu.$) κεραμικοῦ κονιάματος διὰ μεγάλων ἤλων μεθ' ὀρίζοντίας, κυκλικῆς, σφαιρικῆς καὶ εἰς σχῆμα ταῦ κεφαλῆς.

Σκαφή ἐπίσης ἐγένετο καὶ κατὰ τὴν ΝΔ. γωνίαν τοῦ κτηρίου, ὅπου διατηρεῖτο εἰς ὕψος $2.30 \mu.$ γωνιαῖος τοῖχος ἐξ ἰσχυρᾶς ἀργολιθοδομῆς, ἵνα διαπιστωθῇ, ἂν καὶ κατὰ τὸ σημεῖον τοῦτο διεμορφούτο ὁμοίᾳ πρὸς τὴν ἀνασκαφεῖσαν κόγχη, τοῦθ' ὅπερ ἐπεβεβαιώθη ἐκ τῆς ἐρέυνης. Οἱ ἐξωτερικοὶ τοῖχοι τῆς κόγχης ταύτης, πλὴν τοῦ ἀναφερθέντος γωνιαίου τμήματος, εὐρέθησαν μόνον ἐν θεμελίοις. Ὑπολείμματά τινα ἐκ τῆς πλακώσεως τῆς κόγχης ταύτης δηλοῦν ὅτι ὅμοιον μαρμαροθέτημα πρὸς τὸ τῆς ΒΔ. ὑπῆρχε καὶ ἐνταῦθα.

Οἱ καμπύλοι τοῖχοι ἢ πεσσοί, οἱ σχηματίζοντες τὴν ΒΔ. γωνίαν τοῦ κτηρίου, συνίστανται ἐκ τοῦ πυρήνος, ὅστις εἶναι καθ' ὁλοκληρίαν ἐγχώρηγος καὶ ἑτέρου περὶ αὐτὸν τοῖχου, ὡς περικαλύμματος, μεικτῆς δομῆς ἐξ ἀργῶν λίθων καὶ ὀπτοπλίνθων (πίν. 60α). Εἰς τὸ κέντρον τῶν πυρήνων τῶν πεσσῶν ἀνοίγονται καθέτως μεγάλαι ὀπαί, τομῆς σκαληνοῦ τριγώνου, διαστάσεων $1.70 \mu.$ \times $1.50 \mu.$ \times $1.05 \mu.$ καὶ $1 \mu.$ \times $0.65 \mu.$ \times $0.70 \mu.$ Αἱ τριγωνικαὶ αὗται ὀπαί

ἦσαν ὑδραγωγοὶ ἀποχετεύοντες τὰ ἐκ τῆς στέγης τοῦ κτηρίου ὁμβρία ὕδατα εἰς εὐρὺν κτιστὸν ὑπόνομον τομῆς τετραγώνου, εὐρισκόμενον ὑπὸ τὸ δάπεδον τῆς φιάλης καὶ ἐπικοινωνοῦντα μετὰ τοῦ κεντρικοῦ. Οὗτος ἔχων κατεύθυνσιν ἀπὸ Βορρᾶ πρὸς Νότον διέρχεται κατὰ μῆκος ὑπὸ τὸ δάπεδον τοῦ νάρθηκος ἐκβάλλων πιθανῶς πέραν τῆς νοτίας πλευρᾶς αὐτοῦ. Ὁ σπάνιος σχετικῶς αὐτὸς τρόπος, ἐξ ὧσων τοῦλάχιστον ἔχω ὑπ' ὄψει μου, ἐσωτερικῆς ἀποχετεύσεως κατὰ τὴν βορείαν καὶ τὴν δυτικὴν πλευρὰν τοῦ ἀνασκαπτομένου κτηρίου ἦτο ἐπιβεβλημένος ἕνεκα τῆς μεσοτοιχίας αὐτοῦ ἀφ' ἑνὸς πρὸς τὰ βορείως διαπιστωθέντα μὴ ἀνασκαφέντα δὲ εἰσέτι κτίσματα καὶ ἀφ' ἑτέρου πρὸς τὸν πρὸς Δυσμὰς στενομήκη νάρθηκα.

Κατὰ τὴν ἀνατολικὴν πλευρὰν τοῦ κτηρίου ἡρευνήθη ἡ κατὰ τὸ παρελθὸν ἔτος ἐπισημανθεῖσα κόγχη αὐτοῦ (βλ. ΠΑΕ 1958, σ. 87), ἣτις ἔχει χορδὴν 8.15 μ. καὶ βέλος 5.62 μ. (πίν. 60β). Ὁ ἡμικυκλικὸς τοῖχος αὐτῆς, πάχους 1.40 μ., εἶναι ἐκτισμένος διὰ λίαν ἐπιμελελημένης πλινθοδομῆς. Μετὰ τὸν ἐξωτερικὸν τοῦτον τοῖχον μεσολαβεῖ κρηπίδωμα, πλάτους 1.85 μ., συνιστάμενον ἐκ λογάδων λίθων καὶ κρημνισμάτων, προερχομένων ἐκ παλαιότερου ἴσως κτίσματος, καὶ ἐπικαλυπτόμενον διὰ στρώσεως πλίνθων. Ἐν συνεχείᾳ σχηματίζεται ἡμικυκλικὸν κατὰ τὸ ἀνατολικὸν τμήμα μετ' εὐθυγράμμων ἐν συνεχείᾳ πλευρῶν σύνθρονον ἐκ δύο βαθμίδων, ὕψους ἑκατέρας 0.25 μ. Τὸ δάπεδον τῆς ἀψίδος πρὸ τοῦ συνθρόνου ἐπλακοῦτο δι' ἀτρακίων λίθων εἰς σχῆμα μεγάλων τριγώνων, ἐν τῶν ὁποίων παρέμεινεν ἀκέραιον κατὰ χώραν.

Εἰς τὸ κέντρον τῆς κόγχης καὶ ἐπὶ τοῦ κρηπιδώματος παρετήρησα ἔχνη προσθέτου τετραγώνου κτίσματος, τὸ ὁποῖον ὑποθέτω ὅτι ἦτο τὸ ὑπόβαθρον ἐπισκοπικοῦ θρόνου, πιθανώτατα κτιστοῦ ἢ ξυλίνου· καὶ τοῦτο διότι οὐδὲν μαρμάρινον μέλος ἢ τι ἄλλο ἐκ τοῦ θρόνου ἀνευρέθη.

Νοτίως τῆς κόγχης καὶ ἐν συνοχῇ μετ' αὐτῆς διεπιστώθη κυκλικὸν κτίσμα, διαμέτρου 3.70 μ., ἐπικοινωνοῦν πρὸς τὸν πρὸ τῆς ἀψίδος χώρον διὰ στενοῦ διαδρόμου. Τούτου τὸ δάπεδον εἶναι ἐστρωμένον διὰ ποικίλου πολυχρώμου μαρμαροθετήματος. Ἐκ τῆς ἐρεῦνης τοῦ ἐσωτερικοῦ τοῦ ἐν λόγῳ χώρου προέκυψεν ὅτι κάτωθι τοῦ ὑπάρχοντος δαπέδου, ὁμοίου κατὰ τὴν πλάκωσιν καὶ εἰς τὴν αὐτὴν στάθμην τοῦ διαδρόμου, ὑπάρχουν ἕτερα δύο ἐπάλληλα ἀρχαιότερα δάπεδα, ἀχρηστευθέντα σὺν τῇ παρόδῳ τοῦ χρόνου. Ὑπὸ τὸ πρῶτον κατ' ἀρχαιότητα διεπιστώθη πρόχειρος ταφή, ἀνευρέθη ἐν κορινθιακὸν κιονόκρανον καὶ τμήμα μαρμαρίνου γλυπτοῦ καλῆς τέχνης. Ὁ κυκλικὸς οὗτος χώρος ἐστεγάζετο διὰ θόλου. Τοῦτο τεκμαίρεται ἐκ τοῦ ἀνευρεθέντος ἐπὶ τοῦ νεωτέρου ἐκ τῶν τριῶν δαπέδου τμήματος ἐκ τῆς κορυφῆς τῆς θόλου (πίν. 61α).

Παραλλήλως πρὸς τὰς ἀνωτέρω ἐρεῦνας εἰς τὸ κτήριο, τὸ ὁποῖον μετὰ

βεβαιότητος πλέον δυνάμεθα νὰ χαρακτηρίσωμεν ὡς χριστιανικὸν ναόν, ἐγένοντο παρατηρήσεις τινὲς καὶ κατὰ μῆκος τῶν ἐξωτερικῶν τοίχων καὶ κατὰ τὰς γωνίας τοῦ κτηρίου. Οὕτως ἐξηκριβώθη ὅτι ἐξωτερικῶς τὸ κτήριον εἶναι παραλληλόγραμμον, ἀπολλῆγον κατ' Ἀνατολὰς εἰς τὴν περιγραφεῖσαν ἡμικυκλικὴν κόγχην. Ἐχει τὴν ΝΑ. πλευρὰν κατὰ 3.50 μ. ἀνατολικώτερον τῆς ἀντιστοίχου ΒΔ. Ἡ τοιαύτη ἀσύμμετρος διάταξις τῶν ἀνατολικῶν τοίχων προέρχεται ἐκ τῆς προϋπάρξεως τοῦ κυκλικοῦ κτίσματος, τὸ ὅποϊον ἐπέβαλλον ἴσως εἰδικοί λόγοι νὰ συμπεριληφθῇ εἰς τὴν ΝΑ. γωνίαν τοῦ νέου κτηρίου. Ἐσωτερικῶς διὰ τῶν κατὰ τὰς τέσσαρας γωνίας σχηματιζομένων κογχῶν, ἐξ ὧν δύο ἀπεκαλύφθησαν πλήρως, μεταβάλλεται τὸ ἐξωτερικῶς παραλληλόγραμμον κτήριον εἰς ὀκτάγωνον.

Ἡ ἀρχιτεκτονικὴ αὕτη μορφή εἶναι μοναδικὴ ἐν Ἑλλάδι τοῦλάχιστον μέχρι σήμερον, συγγενεύουσα πρὸς τὰ ὀκτάγωνα κτίσματα τῆς Ἀνατολῆς καὶ ἰδιαιτέρως πρὸς τὸν Ἀγ. Γεώργιον εἰς Ἑσδρά τῆς Νοτίου Συρίας (E. HERZFELD ἐν *Jahr. d. Preuss. Kunstsammlungen* 42, 1921, 121. K.A.C. CRESWELL, *Early Muslim Architecture*, Oxford 1932-1940, I, 84. J. LASSUS, *Sanctuaires chrétiens de Syrie*, Paris 1947, 142 εἰκ. 57).

Εἰς τὴν δυτικὴν πλευρὰν τοῦ κτηρίου ἀνεσκάφη καθ' ὅλον τὸ μῆκος αὐτοῦ ὁ νάρθηξ, ὁ ὁποῖος ἐκτείνεται καὶ πρὸ τοῦ διαμερίσματος τῆς φιάλης. Οἱ τοῖχοι τῶν μακρῶν αὐτῶν πλευρῶν, ὡς καὶ ὁ νότιος, εὑρέθησαν μόνον ἐν θεμελίοις, ὥστε νὰ καθίσταται δυσχερὴς ἡ διαπίστωσις τῶν θέσεων τῶν εἰσόδων πρὸς τὸν νάρθηκα καὶ τὸ Ὑκτάγωνον. Μόνον κατὰ τὴν ΒΔ. ἀπόληξιν τοῦ νάρθηκος καὶ εἰς τὸν δυτικὸν τοῖχον αὐτοῦ, ἔναντι τῆς θύρας τῆς κρήνης, διεπιστώθη εἴσοδος, πλάτους 2.50 μ., διατηρηθέντων τοῦ μαρμαρίνου οὐδοῦ καὶ τμήματος τοῦ βορείου σταθμοῦ τοῦ θυρώματος αὐτῆς. Παρὰ ταῦτα κατὰ τὸν καθαρισμὸν τοῦ νάρθηκος ἐκ τοῦ κατωτάτου τοῦ ἐπὶ τοῦ δαπέδου στρώματος τῶν κρημνισμάτων, εὑρέθησαν κατὰ τὸ κέντρον τοῦ δυτικοῦ τοίχου καὶ πρὸ τοῦ ὀκταγώνου ὅγκοι μεγάλοι μαρμάρων διαχωρισθέντες κατακορύφως καὶ πλαγίως, ἅπειρα μικρὰ ἀπολεπίσματα καὶ μέγα μάρμαρον ἀποκεκρουμένον μετὰ κυματίων καὶ ἀνθεμίων εἰς τεχνικὴν Sidamara. Αἱ γλυφαὶ συνθέτουν θριγκόν, τῆς στέψεως αὐτοῦ ἐξεχούσης πρὸς τὰ ἔξω καὶ πρὸς τὰ πλάγια (πίν. 61β)· τινὰ τῶν ἀνωτέρω μαρμάρων φέρουν λοξόμητον τομήν καὶ ἕτερα λοξομήτους γωνίας. Συμπεραίνω ὅτι τὰ βιαίως καταστραφέντα ταῦτα μάρμαρα ὡς ἐκ τῆς θέσεως τῆς εὑρέσεως καὶ τοῦ πλούτου τῆς διακοσμῆσεώς των ἀνήκουν εἰς τὸ περίθυρον τῆς βασιλικῆς εἰσόδου τοῦ Ὑκταγώνου. Οὕτω δυνάμεθα νὰ καθορίσωμεν μετὰ βεβαιότητος καὶ τὴν κεντρικὴν πύλην αὐτοῦ.

Τὸ δάπεδον τοῦ νάρθηκος, πλάτους 6.25 μ., διαιρεῖται διὰ λευκῶν μαρμαρίνων ταινιῶν εἰς ἑνδεκα διάχωρα, ἅτινα πληροῦνται διὰ ποικίλων καὶ πολυ-

χρῶμων μαρμαροθετημάτων, συγκειμένων ἐκ τετραγώνων διαγωνίως ἢ καθέτως τεθειμένων καὶ τονιζομένων δι' ἐτέρων μικροτέρων τετραγώνων, ψαροκοκκάλων ὀριζοντίως ἢ καθέτως διατεταγμένων καὶ μεγάλων ἐφαπτομένων ροδάκων (παρένθ. πίν. Α).

Στοιά. Ἐν συνεχείᾳ τοῦ πέρυσι βορείως τοῦ νάρθηκος ἐλευθερωθέντος χώρου μετὰ τριβήλων ἀνοιγμάτων κατὰ τὴν δυτικὴν καὶ τὴν ἀνατολικὴν πλευράν, τὸν ὅποιον ἐχαρακτήρισamen ὡς πρόδομον (βλ. ΠΑΕ 1958, σ. 86), ἡ ἀνασκαφὴ συνεχίσθη διὰ τῆς εἰς τὸν βόρειον τοῖχον ἀνοιγομένης εἰσόδου πρὸς Βορρᾶν. Κατὰ προέκτασιν τῶν στυλοβατῶν τῶν δύο παραλλήλων τριβήλων τοῦ προδόμου ἀπεκαλύφθησαν ἕτεροι στυλοβάται, πλάτους 0.80 μ., οἵτινες διαχωρίζουσι τὸν 12.50 μ. πλάτους χώρον εἰς τρία μέρη ἢ κλίτη. Εἰς τὸ βάθος τῶν κρημνισμάτων, τὰ ὁποῖα ἀνέρχονται εἰς ὕψος 3 μ. περίπου, ἀνευρέθησαν μονόλιθοι κίονες ὡς ἐπὶ τὸ πολὺ ἀκέραιοι (πίν. 62α), κείμενοι παρὰ τὰς ἐαυτῶν βάσεις, ἐξ ὧν πολλὰ ἐσημειώθησαν, ἰδιαιτέρως εἰς τὸν ἀνατολικὸν στυλοβάτην, κατὰ χώραν ἢ μετατοπισμέναι εἰς ἐλαχίστην ἀπόστασιν ἐκ τῶν πρωταρχικῶν αὐτῶν θέσεων (πίν. 63α). Αἱ εὐρεθεῖσαι ἰωνίζουσαι βάσεις δὲν εἶναι ὅλοι ὁμοιόμορφοι, τοῦθ' ὅπερ μαρτυρεῖ τὴν δευτέραν αὐτῶν χρῆσιν, τὰ δὲ κιονόκρανα εἶναι ἐπιμήκη κολουροπυραμιδοειδῆ μὲ ἀπεστρογγυλεμένας ὅλας τὰς πλευράς καὶ ἄνευ διακόσμου (πίν. 62β). Τὸ δάπεδον τῆς τρικλίτου ταύτης στοᾶς ἦτό ποτε ἐστρωμένον δι' ὀρθογωνίων ἀνισομεγέθων μαρμαρίνων πλακῶν, τεθειμένων κατὰ τὰ πλάγια μὲν κλίτη καθέτως πρὸς τὸν μείζονα ἄξονα αὐτῶν, κατὰ τὸ κεντρικὸν δὲ παραλλήλως αὐτοῦ. Ἐξαίρεσιν πρὸς τὴν διάρθρωσιν ταύτην τῆς πλακώσεως ἀποτελεῖ στενὴ ταινία ἐκ τριῶν πλακῶν, ἥτις ἐκτείνεται κατὰ πλάτος τοῦ κεντρικοῦ κλίτους, συνδέουσα οἶονεὶ τοὺς δύο στυλοβάτας.

Ὁ ἀνατολικὸς μακρὸς τοῖχος τῆς στοᾶς, πάχους 0.60 μ., διατηρήθη εἰς ὕψος 1.50 μ. περίπου. Οὗτος ἦτο ἐπικεχρισμένος διὰ λεπτοῦ καὶ λείου κοινιάματος, τῆς βυζαντινῆς ἀλοιφῆς, ἐπὶ τοῦ ὁποίου διακρίνονται χαρακταὶ διακοσμῆσεις ἐξ ὁμοκέντρων μικρῶν καὶ μεγάλων πολυχρῶμων κύκλων μεταξὺ διπλῶν πλαισίων (πίν. 63β).

Κατὰ τὸν καθαρισμόν τοῦ τελευταίου πρὸς τὸ δάπεδον στρώματος εὐρέθησαν τρία χαλκᾶ νομίσματα: ἓν τοῦ Αὐγούστου, ἕτερον τοῦ Θεοδοσίου τοῦ Α' καὶ τρίτον ἀδιάγνωστον, μὴ δυνάμενον ὅμως ὡς ἐκ τῶν παραστάσεων καὶ τοῦ μεγέθους του νὰ χρονολογηθῇ πέρα τοῦ 4^{ου} αἰῶνος.

Ἡ ἀνασκαφὴ πρὸς ὁλοκληρωτικὴν ἀποκάλυψιν τῆς στοᾶς θὰ συνεχισθῇ.

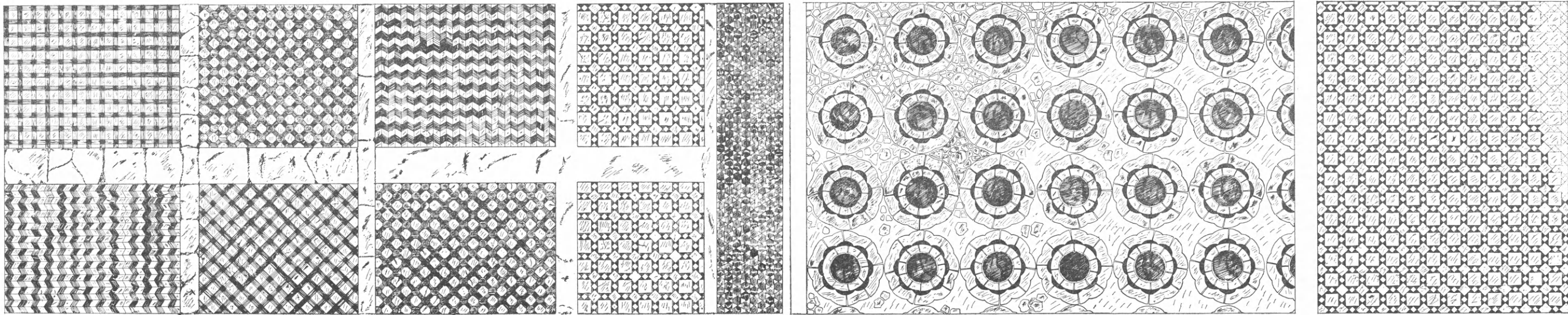

ΜΑΡΜΑΡΟΘΕΤΗΜΑΤΑ ΤΟΥ ΔΑΠΕΔΟΥ ΤΟΥ ΝΑΡΘΗΚΟΣ ΤΟΥ ΟΚΤΑΓΩΝΟΥ ΝΑΟΥ ΤΩΝ ΦΙΛΙΠΠΩΝ.

13. ΑΝΑΣΚΑΦΗ ΝΕΚΡΟΤΑΦΕΙΟΥ ΒΕΡΓΙΝΗΣ

Κατὰ τὸ θέρος τοῦ 1959 συνεχίσθη ἡ ἀνασκαφὴ τοῦ προϊστορικοῦ νεκροταφείου Βεργίνης διὰ χορηγίας γενναιοτέρας, διότι ὑπῆρχον πληροφορίαι ὅτι μελετᾶται ἡ ἐκτέλεσις ἀρδευτικῶν ἔργων, τὰ ὅποια κατ' ἀνάγκην θὰ κατέστρεφον σημαντικὸν ἀριθμὸν τύμβων, μάλιστα ἐκ τῶν ἀξιολογωτέρων καί, καθ' ὃ ἡδυνάμεθα νὰ προβλέψωμεν, ἀνεπάρκων ἐκ μεταγενεστέρων ταφῶν ἢ ἐρευνῶν τυμβωρύχων. Παρὰ ταῦτα μέγας ἀκόμη ἀριθμὸς ἀπειλουμένων τύμβων παραμένει ἄσκαπτος καὶ ὁ κίνδυνος τῆς καταστροφῆς δὲν ἔπαυσεν ὑφιστάμενος¹.

Ὁ κίνδυνος οὗτος ἀπετέλεσε τὸ κριτήριον διὰ τὴν ἐπιλογὴν τῶν τύμβων, οἱ ὅποιοι ἀνεσκάφησαν. Οὕτω ἐκ τῶν ὀκτὼ ἀνασκαφέντων τύμβων οἱ ἐπτὰ (Σ-Ω) ἀπετέλουν συστάδα, κειμένην κατὰ τὸ ΒΔ. ἄκρον τοῦ νεκροταφείου, ἐντὸς τῶν ὑπὸ ἄρδουσιν ἀγρῶν τοῦ Δ. Λαζαρίδου καὶ τῶν κληρονόμων τοῦ Ἀβραάμ Ἀκριβοπούλου, ὁ δὲ ὄγδος (ΑΑ) εὕρισκετο ἐντὸς τοῦ ἀγροῦ τοῦ Θεοδώρου Παυλίδου καὶ εἶχεν ἤδη καταστραφῆ κατὰ τὸ βόρειον αὐτοῦ τέταρτον ὑπὸ τῆς ἐκεῖθεν διερχομένης ὁδοῦ Βεργίνης-Παλατιτίων.

Ἐκ τῶν προϊστορικῶν τούτων τύμβων οἱ τρεῖς (Σ, Ψ καὶ Ω) εἶχον χρησιμοποιηθῆ διὰ δευτέραν φορὰν κατὰ τοὺς ἐλληνιστικοὺς χρόνους καὶ ἐν συνεχείᾳ ἡρευνήθησαν καὶ ἐσυλήθησαν ὑπὸ ἀρχαίων τυμβωρύχων. Εἶναι συνεπῶς εὐεξήγητος ἡ ὁλοσχερὴς καταστροφή τῶν παλαιῶν ταφῶν. Εὐτυχῶς ἡ σύλησις τῶν ἐλληνιστικῶν ταφῶν δὲν ὑπῆρξε πλήρης, ὥστε ἀπέμειναν διὰ τὴν ἀνασκαφικὴν ἔρευναν ἀξιόλογα κτερίσματα.

Ὁ τύμβος Σ, ὕψους 2 μ. καὶ διαμέτρου 18 μ. περίπου, περιεῖχε κτιστὸν ἐκ πωρολίθων τάφον (διαστάσεων 1.80×1.80 μ.), ἐντὸς τοῦ ὁποίου εἶχεν ἀποτεθῆ ἡ τεφροδόχος κάλπιν, ὡς δεικνύει κοιλότης σχηματιζομένη εἰς τὸ ἔδαφος τούτου. Ὁ τάφος εἶχε καταστραφῆ κατὰ τὰς δύο πλευράς του καὶ τὸ

¹ Τὴν ἀνασκαφὴν παρηκολούθησαν, ὡς ἐπιστημονικοὶ βοηθοί, αἱ διδασκ. Α. Νάκουτη, Ε. Κουρκουτίδου, Δ. Χατζῆ καὶ οἱ κ.κ. Ν. Νικονάνος καὶ Ἀρ. Μπαλάρης, ἅπαντες φοιτηταὶ τῆς Φιλοσοφικῆς Σχολῆς τοῦ Πανεπιστημίου Θεσσαλονίκης, ὡς καὶ ὁ φοιτητὴς τῆς Ἀρχιτεκτονικῆς τοῦ ἰδίου Πανεπιστημίου κ. Ἰ. Παρθενίου. Ἡ βοήθειά των ὑπῆρξε πολύτιμος καὶ ἡ ἐκφρασις τῶν θερμῶν εὐχαριστιῶν τοῦ ἀνασκαφέως πρὸς αὐτοὺς δὲν πρέπει νὰ θεωρηθῇ τυπικὴ φιλοφρόνησις. Ἐξ ἴσου θερμαὶ εὐχαριστῶνται ὀφείλονται καὶ πρὸς τὴν Φιλοσοφικὴν Σχολὴν τοῦ Πανεπιστημίου Θεσσαλονίκης, ἡ ὁποία ἐνίσχυσεν οἰκονομικῶς τοὺς φοιτητάς της, ἵνα δυνηθοῦν καὶ μετάρχουν τῆς ἀνασκαφῆς.

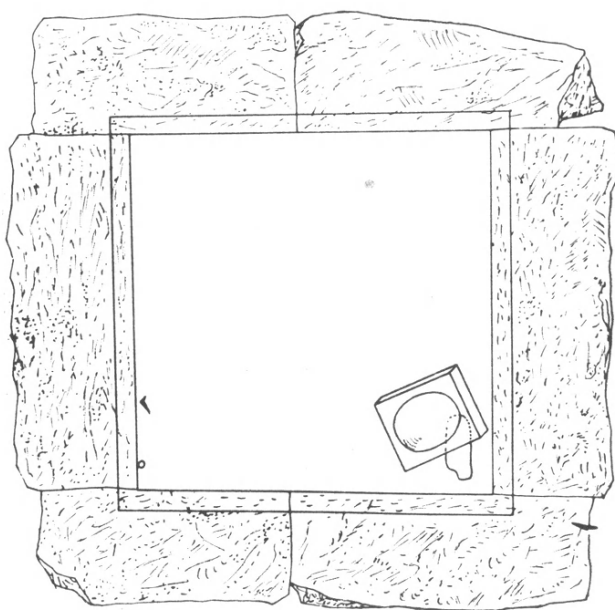
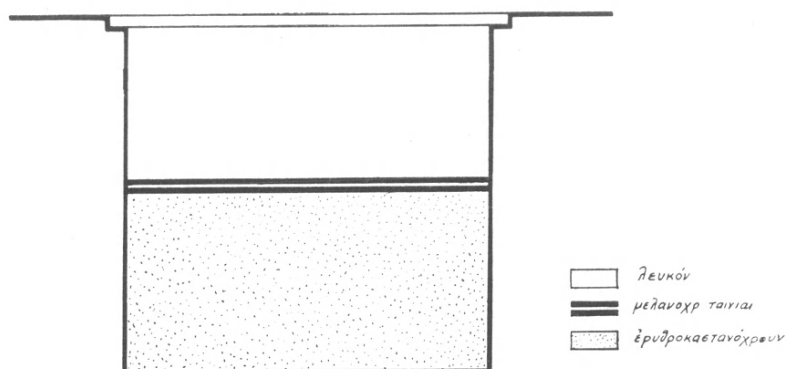

Εἰκ. 1. Κάτοψις καὶ τομὴ τοῦ τάφου τοῦ τύμβου Ψ.

περιεχόμενον αὐτοῦ εἶχεν ἀφαιρεθῇ (βλ. Τὸ Ἔργον τῆς Ἀρχαιολογικῆς Ἐταιρείας κατὰ τὸ 1959, σ. 53, εἰκ. 51). Ἐν τούτοις, εἰς ἀπόστασιν 5 μ. περίπου βορείως τούτου, καὶ ἐπὶ ἐπιπέδου κατὰ 1 μ. ὑψηλοτέρου τοῦ τάφου, ἐσώζετο, ἀνέπαφος κατὰ μέγα μέρος, ἡ ταφικὴ πυρά. Αὕτη ὥριζετο ὑπὸ ὀρθογωνίου περιχειλώματος, ἀποτελουμένου ἐκ καθαροῦ κοκκινογώματος, τὸ ὁποῖον εἶχεν ἐκ τῆς καύσεως μεταβληθῇ σχεδὸν εἰς ὀπτόπλινθον. Ἐντὸς τοῦ ὀρθογωνίου τούτου χώρου εὐρέθησαν κατὰ χώραν ἄφθονα ὄστρακα τῶν ἐπὶ τῆς πυρᾶς συντριβέντων ἀγγείων, σιδηρᾶ στλεγγίς, βελόνη, ψάλις, ὀστείνα κοσμήματα ἀποτεφρωθέντα, θήλαστρον ἀκέραιον καὶ λύχνος (πίν. 64α). Ἐκ τῶν ὀστράκων ἀπετελέσθη ἐρυθρόμορφος πελίκη, χρονολογουμένη εἰς τοὺς περὶ τὸ 320 π.Χ. χρόνους (πίν. 64β) ὡς καὶ μικραὶ ὑδρίαι (πίν. 64γ), ἅψα σκυφίδια κλπ. Πολλὰ τῶν ἀγγείων τούτων ἔχουν παραμορφωθῇ κατὰ τὸ σχῆμα ἐκ τοῦ πυρός.

Ὁ τύμβος Ψ, ὕψους 0.70 μ. καὶ διαμέτρου 12 μ. περίπου, περιέκλειε κτιστὸν ἐκ παρολίθων τάφον (διαστάσεων 2.30×2.30 μ.) καλυπτόμενον ὑπὸ τεσσάρων παραλληλεπιπέδων παρολίθων (εἰκ. 1. Βλ. Τὸ Ἔργον 1959, σ. 54 εἰκ. 52). Ἐσωτερικῶς ἔφερε καλὸν κονίαμα, λευκὸν κατὰ τὸ ἄνω ἥμισυ, ἐρυθρόν τὸ κάτω· ταῦτα ἐχώριζε τριμερὲς ταινία — μέλαινα, λευκή, μέλαινα. Ἐντὸς τοῦ τάφου, μετακινήθεις ἐκ τῆς ἀρχικῆς του θέσεως ὑπὸ τῶν τυμβωρύχων, εὐρέθη παραλληλεπίπεδος λίθος ($0.41 \times 0.41 \times 0.30$ μ.), κοῖλος τὸ κέντρον, διὰ τὴν δεχθῇ προφανῶς τὸ τεφροδόχον ἀγγεῖον. Ἡ σύλησις τοῦ τάφου ὑπῆρξε πλήρης. Ἀλλὰ ἔξωθι τούτου, παρὰ τὴν ἀνατολικήν του πλευράν, οἱ τυμβωρύχοι εἶχον ἀπορρίψει τὰ σιδηρᾶ ὄπλα τοῦ νεκροῦ, τὰ ὁποῖα ἀνέυρομεν. Ταῦτα ἦσαν 1) μεγάλη αἰχμὴ δόρατος, σαρίσσης πιθανώτατα, ἀρίστης διατηρήσεως, 2) σιδηροῦς αὐλὸς τοῦ μέσου τοῦ δόρατος, 3) μικρὰ αἰχμὴ δόρατος ἢ ἀκοντίου καὶ 4) θαυμάσιος σαυρωτήρ, συγκείμενος ἐκ τοῦ αὐλοῦ ὑποδοχῆς τοῦ δόρατος, ἐκ τετραμεροῦς πτερυγίου καὶ ἐκ τοῦ πυραμιδοειδοῦς ὀξέος πέρατος (πίν. 65α).

Ὁ τύμβος Ω, ὕψους 0.60 μ. καὶ διαμέτρου 12 μ. περίπου, περιεῖχεν εἰς βάθος 3.50 μ. περίπου ἀπὸ τῆς κορυφῆς του ἐλληνιστικὴν ταφὴν, συληθεῖσαν ὑπὸ τῶν τυμβωρύχων, οἱ ὁποῖοι κατέλιπον εὐτελεῖ μόνον ἀντικείμενα, ὡς δύο στλεγγίδας, δεσμίδα αἰχμῶν βελῶν, πῆλινα κομβιόσχημα κοσμήματα καὶ μικρὰν ἀνάγλυφον κεφαλὴν Ἡλίου μετὰ χρυσῶν ἀκτίνων ἐξ ἀσβεστοκονιάματος, ἡ ὁποία διελύθη εὐθὺς μετὰ τὸν καθαρισμὸν καὶ τὴν ἐπὶ τόπου φωτογράφησίν της (πίν. 65β).

Οἱ λοιποὶ πέντε τύμβοι περιεῖχον ἀποκλειστικῶς ταφάς τῆς πρώιμου σιδηρᾶς ἐποχῆς. Ἐκ τούτων μόνον ὁ ΑΑ περιεβάλλετο ὑπὸ λιθίνης κρηπίδος, περιέκλειε δὲ καὶ ἓνα τάφον κατεσκευασμένον ἐξ ἀργῶν λίθων. Οἱ λοιποὶ ἐστεροῦντο περιβόλου, αἱ ταφαὶ δὲ εὐρίσκοντο, ὡς συνήθως, εἴτε ἐντὸς τοῦ

χώματος τοῦ τύμβου, ὑψηλότερον τοῦ δαπέδου, εἴτε ἐπ' αὐτοῦ τοῦ δαπέδου εἴτε ὑπ' αὐτό. Δὲν λείπουν καὶ ἀπὸ τοὺς τύμβους τούτους ταφαὶ ἐντὸς πίθων. Πάντες οἱ τύμβοι περιεῖχον πολλὰς ταφὰς ἑκάστος, πάντοτε ἐνταφιασμούς, κατὰ κανόνα δὲ ἑκάστη ταφή εἶχε δύο ἀγγεῖα, κείμενα τὸ ἐν παρὰ τὴν κεφαλὴν τὸ ἕτερον παρὰ τοὺς πόδας τοῦ νεκροῦ. Οἱ σκελετοὶ εἶχον πλήρως ἀφανισθῇ, μόνον δὲ ὀδόντες διετηροῦντο εἰς τινὰς περιπτώσεις. Τοῦτο καθιστᾷ τὸν ἀκριβῆ καθορισμὸν τῆς ταφῆς ἐνίοτε ἀδύνατον.



Εἰκ. 2. Μάχαιρα ταφῆς T IX.

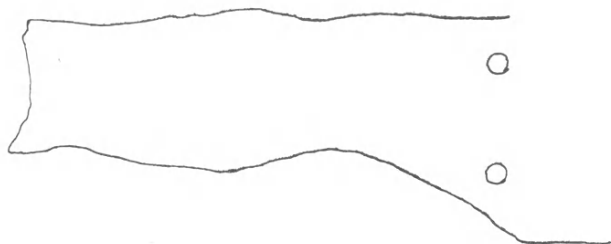

Εἰκ. 3. Λαβὴ ξίφους ταφῆς T I.

Ὁ τύμβος T, ὕψους 1.10 μ. καὶ διαμέτρου 15 μ. περίπου, περιεῖχε 13 τοὐλάχιστον ταφὰς, ἐκ τῶν ὁποίων δυνάμεθα νὰ καθορίσωμεν μετ' ἀσφάλειαν 10. Ἐκ τούτων αἱ ὀκτὼ φαίνεται ὅτι ἦσαν ἀνδρिकाί, ὡς συνάγεται ἐκ τῶν ἀνευρεθέντων σιδηρῶν ὄπλων, ἥτοι ξιφῶν, μαχαιρῶν, αἰχμῶν δοράτων, βελῶν κλπ. (πίν. 66α, εἰκ. 2 καὶ 3). Ἐκ τῶν ὑπολοίπων δύο ἢ μία μόνον περιεῖχε δύο χαλκᾶς ὀκτωσχήμους πόρπας, ἐνῶ ἡ ἑτέρα ἀπέδωκεν ἀσήμαντα μικρὰ ἀντικείμενα. Τοῦτο εἶναι ἰδιαιτέρως ἀξιοσημείωτον, διότι κατὰ κανόνα εἰς τοὺς τύμβους τῆς Βεργίνης πλεονάζουν αἱ ταφαὶ γυναικῶν ἢ, ἀκριβέστερον, αἱ ταφαὶ γυναικῶν καὶ νεκρῶν ἄνευ ἐνδεικτικῶν τοῦ φύλου τῶν ἀντικειμένων.

Ἐκ τῶν ταφῶν τοῦ τύμβου τούτου προῆλθον 31 ἀγγεῖα, ἅπαντα χειροποίητα.

Ὁ τύμβος Y, ὕψους 0.60 μ. καὶ διαμέτρου 14 μ. περίπου, κείμενος μετὰ τῶν τύμβων Σ καὶ T, ἀπέδωσε 16 ἀγγεῖα, ἀλλὰ μόνον 3 ταφὰς δυνάμεθα νὰ προσδιορίσωμεν ἀσφαλῶς, ἐκτὸς τῶν ταφῶν τῶν δύο ταφικῶν πίθων, οἱ ὁποῖοι ὅμως εἶχον κατὰ μέγα μέρος καταστραφῇ ἐκ τῆς ἀρόσεως. Ἐκ τῶν

ταφῶν τοῦ τύμβου Υ' δύο ἦσαν ἰδιαιτέρως ἀξιόλογοι : ἡ Υ' I καὶ ἡ Υ' III.

Ἡ Υ' I περιεῖχε τρία (;) ἀγγεῖα, τὰ Υ' 1, Υ' 2, καὶ Υ' 3. Τὸ Υ' 1, πρόχους «ὀπισθότμητος», ἔκειτο ἀριστερὰ τῆς κεφαλῆς τῆς νεκρᾶς. Τὰ Υ' 2 καὶ Υ' 3 εὑρέθησαν εἰς τὴν θέσιν, ὅπου ὑποθέτομεν ὅτι ἦσαν οἱ πόδες. Ἐκ τούτων τὸ Υ' 3, μικρὰ «ὀπισθότμητος» πρόχους, εὑρέθη περὶ τὰ 0.20 μ. ὑψηλότερον τοῦ Υ' 2, ἀνοικτοῦ ἀγγείου μὲ ἀνυψομένης λαβᾶς καὶ εἰσέχοντα, ὑπόκοilon εἰς τομήν, λαϊμόν. Ἐπ' αὐτοῦ ὑπάρχουν ὁμόκεντρα ἡμικύκλια, ἔχοντα τὸ κέντρον πρὸς τὰ κάτω (πίν. 67α). Ἐκτὸς τῶν ἀγγείων τούτων πλούσιος ἦτο καὶ ὁ χαλκοῦς κόσμος τῆς νεκρᾶς (πίν. 66β. Πρβ. καὶ τὸ Ἔργον τοῦ 1959, σ. 55 εἰκ. 53). Εἰς τὴν κεφαλὴν ἔφερε τὰ συνήθη σπειροειδῆ ἐλάσματα, ἀνὰ τρία ἐκατέρωθεν ταύτης, συνδεόμενα εἰς τὸ ἄνω μέρος διὰ χαλκῶν «κομβίων». Παρὰ τὸ κάτω πέρας των εὑρέθησαν δύο χρυσοὶ «δακτύλιοι κόμης». Εἰς τὴν θέσιν τῶν ὤμων δύο μεγάλοι ὀκτώσχημοι πόρπαι (ἡ ἑτέρα τούτων εἶχε μῆκος 0.18 μ.) ἐπόρπουν τὸ ἔνδυμα τῆς νεκρᾶς, ἡ ὁποία εἰς τὴν ἀριστερὰν χεῖρα, καμμπομένην κατ' ἀγκῶνα καὶ ἀποτεθειμένην ἐπὶ τοῦ στήθους, ἔφερε μέγα χαλκοῦν ψέλιον 13 σπειρῶν (πίν. 67β). Τέλος εἰς τὴν θέσιν τῆς μέσης εὑρέθησαν δύο χαλκᾶ ὀμφάλια (shield-bosses) διαμέτρου 0.098 μ. Ταῦτα σύγκεινται ἐκ κυκλικοῦ ἐλάσματος καὶ μαστοειδοῦς ἐξάρματος εἰς τὸ κέντρον. Τοῦτο σχηματίζεται δι' ἀσπιδοειδοῦς ἐξάρσεως τοῦ ἐλάσματος καὶ διὰ προσθέτου ἐμβόλου, διαπερῶντος τὸ κέντρον καὶ στερεομένου κάτωθεν μὲν διὰ χύσεως χαλκοῦ ἐντὸς τοῦ κοιλώματος, ἄνω δὲ διὰ σφυροκοπήματος. Ἐπὶ τοῦ δισκοειδοῦς ἐξάρματος ὑπάρχει κόσμησις ἐξεχουσῶν στιγμῶν, προκληθεῖσων διὰ κρούσεως ἐπὶ τῆς κάτω ἐπιφανείας τοῦ δίσκου. Ἡ κόσμησις αὐτὴ ἀποτελεῖται ἐκ πλαισίου κυκλικοῦ, βαίνοντος παρὰ τὴν περιφέρειαν τοῦ δίσκου, καὶ ἐκ τεσσάρων κύκλων, συμμετρικῶς διατεταγμένων, ὧν τὸ κέντρον δηλοῦται δι' ὁμοίας στιγμῆς. Ἡ θέσις, εἰς ἣν εὑρέθησαν τὰ ὀμφάλια ταῦτα, βεβαιώνει ὅτι ἀνήκον εἰς ζώνην, ὡς καὶ τὸ κατὰ τὸ ἔτος 1958 ἀνευρεθὲν ὅμοιον τῆς ταφῆς Ν IV (πίν. 68α).

Ἡ ταφὴ Υ' III, εἰς τὴν ὁποίαν πιθανώτατα ἀνήκουν καὶ τὰ ἀγγεῖα Υ' 12 καὶ Υ' 13 (τὸ Υ' 12 πρόχους «ὀπισθότμητος», τὸ Υ' 13 ἀνοικτὸν δίωτον μὲ λαβὰς κομβιοσχήμεων ἀπολήξεων), φαίνεται ὅτι ὑπέστη ζημίας ἐκ τῆς ἀρόσεως καὶ ἀπώλεσεν ἀρκετὰ τῶν ἀντικειμένων, τὰ ὁποῖα ἀρχικῶς περιεῖχε. Τοῦτο συνάγομεν 1) ἐκ τοῦ ὅτι χαλκῆ ὀκτώσχημος πόρπη εὑρέθη ἐντὸς τῶν χωμάτων, δυτικῶς τῆς θέσεως τῆς κεφαλῆς τῆς νεκρᾶς (ἡ ἀντίστοιχὸς τῆς τοῦ δεξιοῦ ὤμου ἔμεινεν ἀνέπαφος) καὶ 2) ἐκ τοῦ γεγονότος ὅτι τὸ μοναδικὸν κόσμημα τῆς κεφαλῆς δὲν συνοδεύεται ὑπὸ ἀναλόγου κόσμου χειρῶν (ψελίων), ὅπως εἶναι σύνηθες εἰς τοιαύτας πλουσίας ταφὰς τοῦ νεκροταφείου τῆς Βεργίνης. Ἀλλωστε ὁ τύμβος Υ' ἐμφανίζεται γενικῶς τεταραγμένος εἰς ἀρκετὴν ἔκτασιν καὶ βάθος, λόγῳ τοῦ μικροῦ του ὕψους.

Τὸ κυριώτερον ἀντικείμενον τῆς ταφῆς ταύτης εἶναι μοναδικὸν χαλκοῦν διάδημα κεφαλῆς (πίν. 68β). Τοῦτο ἀποτελεῖται ἀπὸ πλατὺ ἔλασμα πλάτους 0.075 μ. περίπου, τὸ ὁποῖον ἔχει προσηλωθῇ (περτσινωθῇ) διὰ νὰ κλείσῃ ἡ στεφάνη. Ἐπὶ τοῦ ἐλάσματος ὑπάρχει πλουσία γεωμετρικὴ διακόσμησις, γενομένη δι' ἐκκρούσεως ἐκ τῶν ἔσω. Τὸ κύριον κόσμημα ἀποτελεῖ κύκλος τριπλῆς περιφερείας, ἐντὸς τοῦ ὁποίου, κατὰ τὸ κέντρον ὑπάρχει δεύτερος ὁμόκεντρος, ἐπίσης τριπλῆς περιφερείας, μικρότερος. Οἱ δύο οὗτοι κύκλοι συνδέονται δι' ἀκτίνων σχηματίζουσῶν σταυρόν, ἐνῶ τὰ τέταρτα τοῦ κύκλου κοσμεῖ μικρὸν κομβιόσχημον ἑξαῖμα, ὅμοιον δὲ ἑξαῖμα δηλώνει τὸ κέντρον τοῦ κύκλου.

Ἀπὸ τῶν δύο παρὰ τοὺς κροτάφους σημείων τοῦ διαδήματος κατήρχοντο εἰς συνεχῇ σειρὰν μικροὶ χαλκοὶ ἡλίσκοι (tutuli), οἱ ὅποιοι προσηλοῦντο πιθανώτατα ἐπὶ τινος ταινίας ὑφάσματος ἢ δέρματος, ἥτις κατήρχετο ἀπὸ τῆς μιᾶς παρειᾶς καὶ φερομένη ὑπὸ τὴν κάτω σιαγώνα ἀνήρχετο διὰ τῆς ἐτέρας παρειᾶς καὶ συνήπτετο εἴτε πρὸς τὸ διάδημα εἴτε πρὸς τὸ ἕτερον πέρας τῆς. Ὡμοίαζε δηλαδὴ πρὸς κεφαλόδεσμον, οἷος ὁ ὑπὸ τῆς μικρᾶς μινωικῆς ταυροκαθαπτρίας τοῦ Μουσείου τοῦ Τορόντο φερόμενος καὶ στηρίζων τὸ κάλυμμα τῆς κεφαλῆς τῆς καὶ ὁ μέχρι σήμερον φορούμενος εἰς πολλὰς περιοχὰς τῆς Ἑλλάδος. Ὡς ἐδηλώθη ἤδη, μόνον ἡ ὀκτώσχημος πόρπη τοῦ δεξιοῦ ὤμου εὐρέθη κατὰ χώραν, παρ' αὐτὴν δὲ ἠλέκτρινα ψῆφοι περιδεραιίου, ὧν ἡ μία, ἡ μεσαία, σημαντικῶς μεγαλυτέρα τῶν ἄλλων. Ἐσώζοντο ἐπίσης τρεῖς ὀδόντες τῆς κάτω, προφανῶς, σιαγόνος (πίν. 69α καὶ εἰκ. 4).

Νοτιώτερον τῆς ταφῆς ταύτης εὐρέθησαν τὰ ἀγγεῖα Υ4, Υ5 καὶ Υ6 (ταφή Υ IV;) εἰς βάθος 0.10 μ. ἀπὸ τῆς ἐπιφανείας τοῦ δαπέδου τοῦ τύμβου. Ἐκ τούτων τὸ Υ6 εἶναι μικρὸς ἀμφορίσκος μὲ γραπτὴν διακόσμησιν ταινιῶν, περὶ τὸν λαιμὸν καὶ τὴν κοιλίαν, καὶ πλέγματος σχηματίζοντος ρόμβους, περὶ τὸν ὦμον (πίν. 69β).

Εἰς ἐτέραν ταφὴν (Υ II) ἀνήκουν τὰ ἀγγεῖα Υ8 καὶ Υ9· τὸ Υ8 (πίν. 69δ), ἐλλιπὲς κατὰ τὸ ἥμισυ σχεδόν, ἀνοικτὸν δίωτον, ἔφερε περὶ τὸν λαιμὸν γραπτὴν κόσμησιν κυματοειδῶν γραμμῶν (δύναται νὰ σχετισθῇ πρὸς τὸ Υ2).

Ὁ τύμβος Φ, ὕψους 1.20 μ. καὶ διαμέτρου 16 μ. περίπου, περιεῖχε 14 τοῦλάχιστον ταφάς, ὧν αἱ τρεῖς ἐντὸς πίθων, ἐκ τῶν ὁποίων προῆλθον τριάκοντα ἀγγεῖα.

Ἡ ταφή Φ I περιεῖχε τὰ ἀγγεῖα Φ5, πρόχουν «ὀπισθότμητον», καὶ Φ6, ἀνοικτὸν δίωτον, ὡς καὶ δύο χαλκᾶς πόρπας ὀκτωσχήμους, δύο ἡλεκτρίνας ψῆφους καὶ μικρὰν σιδηρᾶν λαβίδα.

Ἰδιαίτερος πλουσία ἦτο ἡ ταφή Φ III (πίν. 71α. Πρβ. καὶ Τὸ Ἔργον κατὰ τὸ 1959, σ. 57 εἰκ. 55). Εἰς τὸ ΒΔ. ἄκρον, παρὰ τοὺς πόδας τῆς νεκρᾶς, εὐρέθη ὁ ἀμφορίσκος Φ11. Εἰς τὸ ΝΑ. ἄκρον, παρὰ τὴν κεφαλὴν, ὑπῆρχον τὰ

ἀγγεῖα Φ12, πρόχους «ὀπισθότμημος», καὶ Φ13, ἀνοικτὸν δίωτον. Εἰς τὴν κεφαλὴν εὐρέθησαν τὰ συνήθη σπειροειδῆ ἐλάσματα, ἀνά τέσσαρα ἐκατέρω-

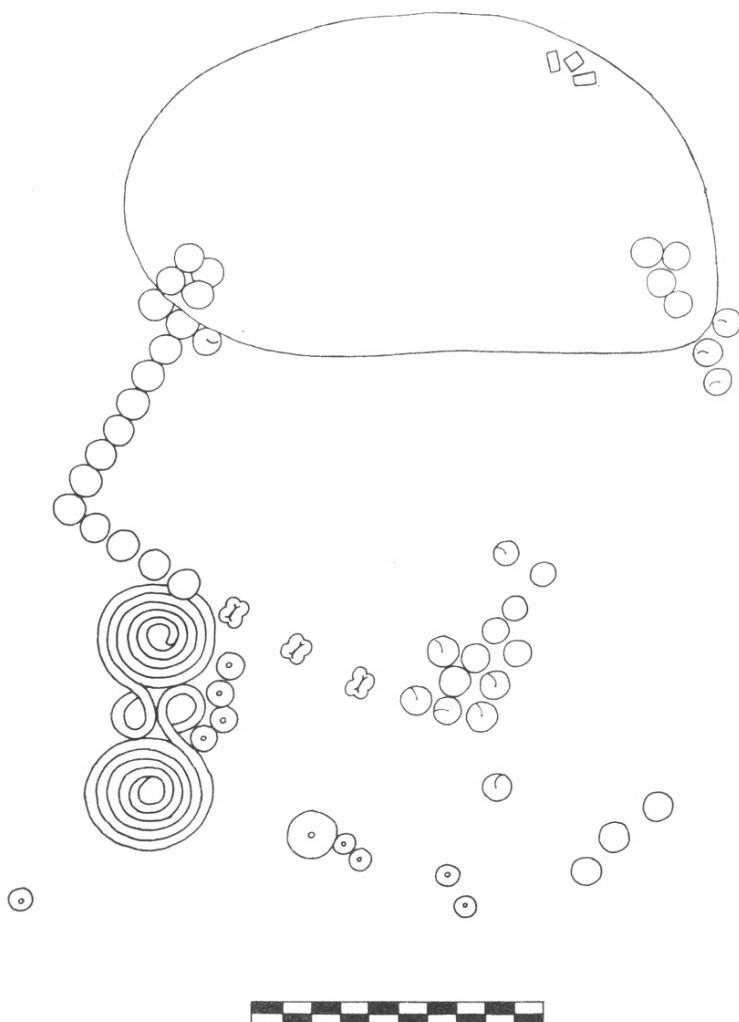

Εἰκ. 4. Σχέδιον τῶν κοσμημάτων καὶ ὀδόντων τῆς ταφῆς Υἱ III.

θεν ταύτης, συνδεόμενα εἰς τὸ ἄνω πέρας των δι' εὐμεγέθους χαλκοῦ «κομβίου». Μεταξὺ τῶν δύο «κομβίων» ὑπῆρχε χαλκοῦς δακτύλιος. Ἐν συνεχείᾳ ὑπῆρχον δύο χρυσοῖ δακτύλιοι κόμης, τριῶν σπειρῶν ἕκαστος (παρὰ τὸν βόρειον εὐρέθη καὶ τρίτος, μικρότατος οὗτος, τριῶν ἐπίσης σπειρῶν). Μεταξὺ τῶν δύο τούτων δακτυλίων εὐρέθησαν τέσσαρες ὀδόντες. Κατόπιν, καθὼς κατερ-

χόμεθα ἐκ τῆς κεφαλῆς διὰ τοῦ λαίμοῦ πρὸς τὸ στήθος, ἀπέκλειντο ἡλέκτρι-
ναι ψῆφοι περιδεραίου καὶ εἰς τὴν θέσιν τῶν ὤμων σχεδὸν δύο ὀκτώσχημοι
πόρπαι. Κάτωθι τοῦ στήθους (ἐπὶ τοῦ στομάχου περίπου) φαίνεται ὅτι εἶχον
ἀποτεθεῖ αἱ χεῖρες τῆς νεκρᾶς, ἡ δεξιὰ καμφθεῖσα κατ' ἀγκῶνα εἰς ὀξεῖαν,
ἡ δὲ ἀριστερὰ εἰς ὀρθὴν σχεδὸν γωνίαν, ὡς δεικνύουν δύο ψέλια, 9 σπειρῶν
ἕκαστον. Εἰς τὴν μέσσην περίπου τῆς νεκρᾶς ὑπῆρχεν, ἀριστερά της χαλκοῦς
δακτύλιος, δεξιὰ δὲ εὐμέγεθες χαλκοῦν «κομβίον». Ἡ διάμετρος τοῦ δακτυ-
λίου δεικνύει ὅτι τὸ κομβίον ἠδύνατο νὰ εἰσέλθῃ ἐντὸς τούτου, ὥστε νὰ πορ-
πώσῃ τρόπον τινὰ τὴν ζώνην, εἰς τὸ μέσον τῆς ὁποίας προφανῶς ἦσαν ἀμ-
φότερα προσηλωμένα.

Ἀλλὰ τὸ πλεόν ἐνδιαφέρον κόσμημα (;), μοναδικὸν μέχρι τοῦδε εἰς τὸ
ἀνασκαπτόμενον νεκροταφεῖον, καὶ ἄλλοθεν ἄγνωστον εἰς τὸν ἀνασκάπτοντα
τούλάχιστον, ἦτο χαλκοῦς τρίδυμος διπλοῦς πέλεκυς μήκους 0.205 μ., ἀπο-
κείμενος ἐπὶ τοῦ ὄνῳ ἡμίσεος τῆς πόρπης τοῦ δεξιοῦ ὤμου τῆς νεκρᾶς. Οὗτος
ἀποτελεῖται ἐκ λεπτοῦ σχετικῶς ἐλάσματος, πάχους 0.0015 μ., τὸ ὁποῖον
σχηματίζει κεντρικὸν ἐνιαῖον στέλεχος, ἀφ' οὗ ἐκφύονται τρεῖς διπλοὶ πελέ-
κεις (πίν. 70α). Τὸ πέρας τοῦ στελέχους ἀμέσως ὑπὲρ τὸν τρίτον πέλεκυν
ἀπολήγει εἰς χελιδονοουράν, ἐνῶ τὸ ἀντίθετον ἄκρον συνεχίζεται ἐπὶ 0.04 μ.
καὶ περατοῦται ὀρθογωνίως, φέρει δὲ πλησίον τοῦ πέρατος τριγωνικὴν ὀπὴν,
προφανῶς δι' ἐξάρτησιν. Ἡ μόνη ἐρμηνεία τοῦ «κοσμήματος» τούτου εἶναι
ὅτι πρόκειται περὶ περιάπτου. Δέον νὰ σημειωθῇ, ὅτι μεταξὺ τυχαίων εὐ-
ρημάτων, προερχομένων ἐκ τύμβων τοῦ ἰδίου νεκροταφείου, καταστραφέντων
ἀπὸ τὴν διάνοιξιν δημοσίας ὁδοῦ κατὰ τὸ ἔτος 1939/1940, ὑπάρχουν καὶ μι-
κροὶ χαλκοὶ διπλοὶ πελέκεις τοῦ συνήθους κατὰ τοὺς γεωμετρικοὺς χρόνους
τύπου (πρβλ. Olympia, Bronzen, XXVI, 520, 525, 527). Οὗτοι εἰς τὸ
μέσον φέρουν ὀπὴν διὰ νὰ δεχθῇ πιθανώτατα ξύλινον στέλεχος.

Αἱ ταφαὶ Φ IV καὶ Φ V δὲν παρουσιάζουν ἰδιαίτερον ἐνδιαφέρον. Ἡ ταφή
Φ VI περιεῖχε τὸ ἀγγεῖον Φ 7—δεύτερον ἀγγεῖον δὲν εὑρέθη—καὶ μέγα σι-
δηροῦν ξίφος παρὰ τὴν ἀριστερὰν πλευρὰν τοῦ νεκροῦ.

Ἀξιοσημείωτον εἶναι ὅτι αἱ ταφαὶ Φ VIII, Φ IX, Φ X καὶ Φ XI εὑρίσκοντο
εἰς ἀσυνήθως μέγα βάθος ὑπὸ τὴν ἐπιφάνειαν. Ἡ πρώτη εἰς βάθος 0.70 μ.,
ἡ δευτέρα 0.80 μ., ἡ τρίτη καὶ ἡ τετάρτη 0.60 μ. Ἐκτὸς τῶν ἀγγείων, τὰ
λοιπὰ ἀντικείμενα τὰ εὑρεθέντα εἰς αὐτὰς εἶναι πενιχρά.

Εἰς τὸν τύμβον Φ ὑπῆρχον καὶ 3 ταφαὶ ἐντὸς πίθων. Ἡ τρίτη ἐξ αὐτῶν
κατεστράφη ἐκ τῆς ἀρρύσεως, διότι εὑρίσκετο εἰς τὴν περιφέρειαν καὶ δὲν
ἐπροστατεύετο ἀρκούντως ὑπὸ τοῦ χώματος.

Ὁ πίθος 1, μήκους 1.30 μ. καὶ πλάτους 0.80 μ., ἐφράσσετο κατὰ τὰ πέ-
ρατά του (χεῖλος καὶ ἀποκοπέντα πυθμένα) ὑπὸ δύο πλακοειδῶν λίθων, ὧν
ὁ ἕτερος ἐξεῖχε τοῦ ἐδάφους 0.80 μ. Ἐντὸς τοῦ πίθου εὑρέθησαν τέσσαρα

ἀγγεῖα, τὰ Φ25, 26, 27 καὶ 28, ὡς καὶ τρία χαλκᾶ κομβία (πίν. 70β).

Ὁ πίθος 2 περιεῖχε τὰ ἀγγεῖα Φ29 καὶ 30, σπειροειδῆ ἐλάσματα κεφαλῆς, δύο μεγάλα χαλκᾶ κομβία, δακτύλιον χαλκοῦν, λευκὴν ὀστεῖννῃ ψῆφον καὶ ἕτερον δακτύλιον ἀνοικτῆς σπείρας. Ἀξιοσημείωτον εἶναι ὅτι ἡ ταφή αὕτη ἐγένετο ἐντὸς δύο πίθων, οἵτινες εἰσῆρχοντο ὁ εἰς ἐντὸς τοῦ ἄλλου, ἀποκοπέντων τῶν πυθμένων ἀμφοτέρων (πίν. 71β).

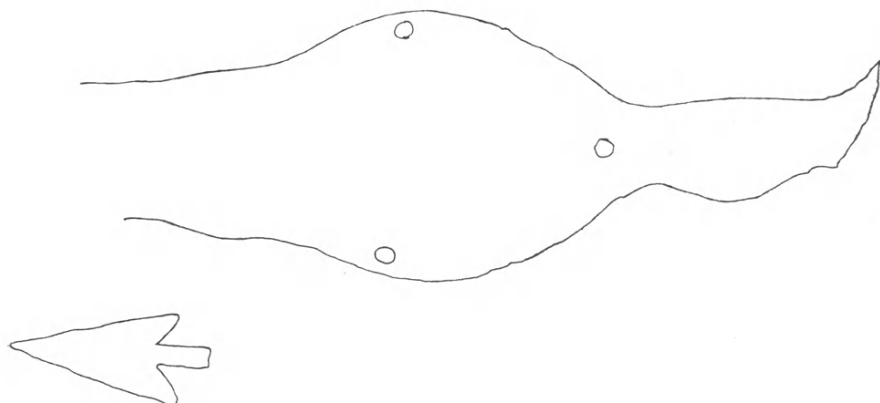

Εἰκ. 5. Λαβὴ ξίφους καὶ αἰχμὴ βέλους ταφῆς Χ I.

Ὁ τύμβος Χ, ὕψους 0.70 μ. καὶ διαμέτρου 12 μ. περίπου, ἀπέδωσε 14 ἀγγεῖα, ἀλλὰ μόνον δύο ταφαὶ κατέστη δυνατόν νὰ καθορισθοῦν μετὰ βεβαιότητος. Εἶναι πιθανὸν ὅτι τὰ ἀγγεῖα Χ1 καὶ Χ2 ἀνήκουν εἰς μίαν ταφήν, ὡς ἐπίσης καὶ τὰ Χ8 καὶ Χ11 εἰς ἑτέραν. Ἀλλ' οὐδὲν στοιχεῖον δύναται νὰ ἐνισχύσῃ τὴν ἄποψιν ταύτην, εἰ μὴ μόνον ἡ θέσις τῆς εὐρέσεώς των.

Εἰς τὴν ταφήν Χ I ἀνήκουν τὰ ἀγγεῖα Χ3 καὶ Χ4. Δυτικώτερον τοῦ Χ3 ὑπῆρχον ὑπολείμματα ὀδόντων καὶ λευκὴ κόνις διαλυθέντων ὀστέων. Ἡ καμπύλη τῶν ὀδόντων ἐδείκνυνε ὅτι ὁ νεκρὸς εἶχε κατεύθυνσιν ἀπὸ Α. πρὸς Δ. (ἐκ τοῦ ἀγγείου Χ3 πρὸς τὸ Χ4). Ἀλλὰ σιδηροῦν ξίφος (εἰκ. 5), ἀνῆκον εἰς τὴν ταφήν ταύτην, εἶχε τὴν λαβὴν πρὸς Δ., δηλαδὴ εἶχε τοποθετηθῇ μετὰ τὴν αἰχμὴν πρὸς τὸ μέρος τῆς κεφαλῆς. Παρὰ τὸ ξίφος εὐρέθη αἰχμὴ βέλους, μικρὸν σιδηροῦν μαχαίριδιον καὶ ἡλόμορφον σιδηροῦν ἀντικείμενον, διαπερῶν κυλινδρικὸν τεμάχιον ξύλου. Ἴχνη ξύλου διεκρίνοντο καὶ εἰς τὴν αἰχμὴν τοῦ ἀντικειμένου τούτου.

Ἡ ταφή Χ II περιεῖχε τὰ ἀγγεῖα Χ12 καὶ Χ13. Ὁ νεκρὸς πρέπει νὰ εὐρίσκετο τοποθετημένος ἀπὸ Β. πρὸς Ν. ἐὰν τὸ σιδηροῦν ξίφος (πίν. 72α) εὐρίσκεται κανονικῶς παρὰ τὸ ἀριστερὸν πλευρόν του, μετὰ τὴν λαβὴν δηλαδὴ

πρὸς τὰ ἄνω. Πλησίον τῆς λαβῆς ὑπῆρχον δύο μικραὶ χαλκαῖ σπεῖραι καὶ χαλκοῦν «κομβίον».

Ὁ τύμβος ΑΑ, ὕψους 1.10 μ. καὶ διαμέτρου 14 μ. περίπου, εἶχε καταστραφῇ κατὰ τὸ βόρειον αὐτοῦ πέρας ὑπὸ τῆς διερχομένης ἐκεῖθεν ἀμαξιτῆς ὁδοῦ. Τὸ μεγαλύτερον ὅμως μέρος αὐτοῦ διετῆρει τὴν λιθίνην κρηπῖδά του, ἢ ὁποία ἐσχημάτιζε κανονικὸν σχεδὸν κύκλον. Ὅλαι αἱ ταφαὶ εὐρέθησαν

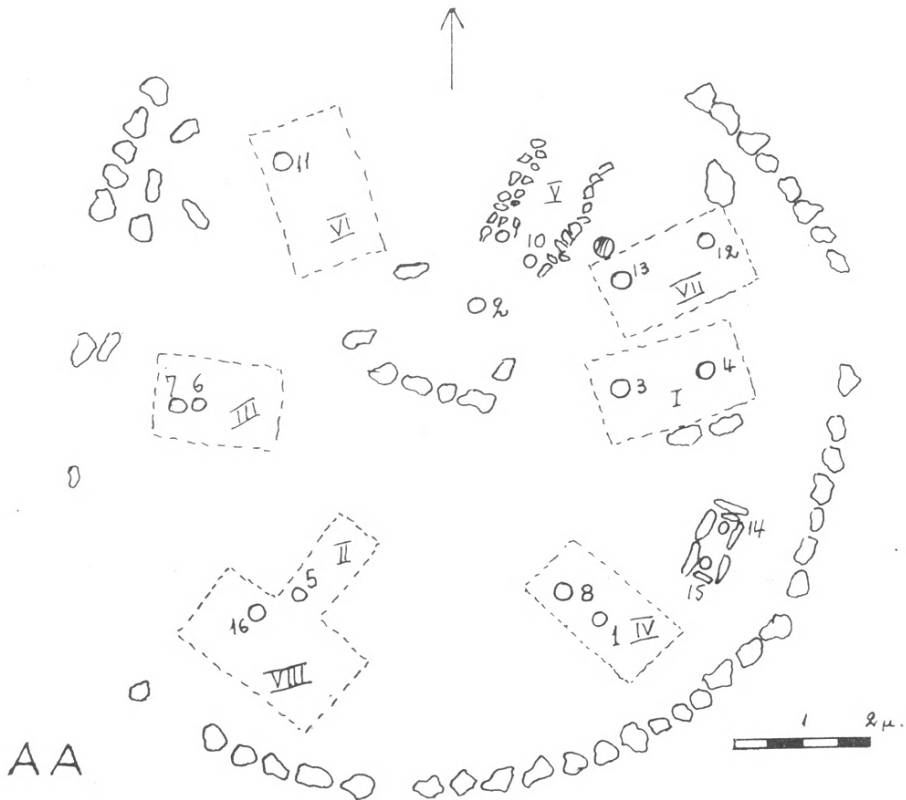

Εἰκ. 6. Τύμβος ΑΑ.

ἐντὸς τοῦ περιβόλου τούτου καὶ δυνάμεθα νὰ καθορίσωμεν μὲ ἀσφάλειαν ὅκτω τοῦλάχιστον (εἰκ. 6).

Εἰς ὕψος 0.70 μ. ἀπὸ τοῦ ἐδάφους καὶ κατὰ τὸ κέντρον εὐρέθη τὸ ἀγγεῖον ΑΑ2, δῖωτον ἀνοικτὸν μὲ ἀπολήξεις λαβῶν κομβιοσχήμευς, καὶ εἰς τὸ νοτιοανατολικὸν τμῆμα τοῦ τύμβου, εἰς ὕψος 0.60 μ., εὐρέθη τεμαχισμένον ἐκ τῆς ἀρόσεως τὸ ἀγγεῖον ΑΑ1, δῖωτον κανθαρόσχημον, μὲ γραπτὴν κόσμησιν (πίν. 72β).

Ἡ ταφή ΑΑ I περιεῖχε τὰ ἀγγεῖα ΑΑ3 καὶ ΑΑ4 καὶ μικρὸν σιδηροῦν μαχαίριδιον, ἐκατέρωθεν τοῦ ὁποίου ὑπῆρχον δύο μικρὰ χαλκᾶ κομβία. Ἡ αἰχμή τοῦ μαχαίριδιου εὐρίσκεται πρὸς τὸ μέρος τῆς κεφαλῆς τοῦ νεκροῦ.

Αἱ ταφαὶ ΑΑ II, ΑΑ III, ΑΑ VI, ΑΑ VII δὲν παρουσίασαν ἰδιαίτερον ἐνδιαφέρον. Δέον μόνον νὰ σημειωθῇ ὅτι αἱ ΑΑ II καὶ ΑΑ VII εὐρίσκοντο εἰς βάθος 0.20 μ. ὑπὸ τὸ ἔδαφος, αἱ δὲ ΑΑ III, ΑΑ VI καὶ ΑΑ VIII εἰς βάθος 0.35 μ.

Ἡ ταφή ΑΑ IV περιεῖχε τὴν πρόχουν ΑΑ8, δύο χαλκᾶς ὀκτώσχημους πόρπας, τὰ συνήθη σπειροειδῆ ἐλάσματα καὶ χαλκοῦν κομβίον. Ἡ ταφή ΑΑ V ὀρίζετο κατὰ τὰς μακρὰς πλευράς της ὑπὸ σειρᾶς ἀργῶν λίθων (πίν. 73α). Τὰ ἀγγεῖα ΑΑ9 καὶ ΑΑ10 εὐρίσκοντο ἀμφοτέρω παρὰ τὴν κεφαλὴν τῆς νεκρᾶς. Τὸ ΑΑ9 εἶναι μικρὰ πρόχους, ἐλλιπὲς πῶς τὴν προχολὴν ἔφερε χαρακτηριστὴν κόσμησιν εἰς τὸν ὦμον, ἐντὸς τῶν χαραγμάτων δὲ ὑπῆρχον ἴχνη ἐρυθροῦ ἐνθέτου χρώματος (πίν. 72γ). Εἰς τὴν θέσιν τῆς κεφαλῆς εὐρέθη χαλκοῦς δακτύλιος καὶ πολλὰ χαλκᾶ κομβία. Ἡ ὀκτώσχημος πόρπη τοῦ δεξιοῦ ὤμου — εἰς τὸν ἀριστερόν δὲν ὑπῆρχεν — εἶχεν εἰς τὸ κέντρον ἐκάστης σπείρας ἀνά ἓν χαλκοῦν κομβίον. Εἰς τὴν θέσιν τῶν χειρῶν εὐρέθη εἷς χαλκοῦς καὶ εἷς σιδηροῦς δακτύλιος.

Τέλος ἐντὸς τοῦ τύμβου τούτου εὐρέθη μικρὰ ταφή ἐντὸς τάφου, κατεσκευασμένου ἐκ λίθων (1.15×0.55 μ.) καὶ διὰ λίθων ἐπίσης καλυπτομένου (πίν. 73β). Οὗτος περιεῖχε τὰ ἀγγεῖα ΑΑ14 καὶ ΑΑ15 καὶ μικρὸν σπειροειδὲς ἔλασμα, ἔσωζε δὲ ὀλίγους ὀδόντας.

Γενικῶς ὁ τύμβος ΑΑ, παρὰ τὴν ἐπιμελῶς κατασκευασθεῖσαν κρηπίδα, περιέκλειε ταφὰς πτωχὰς, στερουμένας ἰδιαίτερου ἐνδιαφέροντος.

Ἐκ τῶν ἀνωτέρω συνάγεται ὅτι ἡ κατὰ τὸ θέρος τοῦ 1959 ἀνασκαφικὴ ἔρευνα τοῦ νεκροταφείου τῆς Βεργίνης ὑπῆρξεν ἀπὸ τὰς πλέον ἀποδοτικὰς καὶ γονίμους, ἀποδώσασα περισσότερα τῶν 100 ἀγγεῖα, πολυάριθμα χαλκᾶ, χρυσᾶ καὶ ἡλέκτρινα κοσμήματα καὶ σημαντικὸν ἀριθμὸν σιδηρῶν ὅπλων. Τὰ χρονολογικὰ καὶ ἄλλα συμπεράσματα, τὰ ὅποια συνηγάγομεν εἰς τὰς προηγηθείσας ἐκθέσεις ἐνισχύονται ἔτι μᾶλλον καὶ πλουτίζονται τὰ στοιχεῖα, ἐφ' ὧν θὰ στηριχθῶμεν διὰ τὴν ἀναπαράστασιν τῆς εἰκόνης τῆς ζωῆς τῶν κατοίκων τοῦ οἰκισμοῦ, εἰς τὸν ὁποῖον ἀνήκει τὸ νεκροταφεῖον.

Ἡδη ἀπὸ τοῦ 1953 (ΠΑΕ 1953, σ. 157-158) εἶχον ἐκφράσει τὴν ὑπόθεσιν, ὅτι ἡ θέσις τοῦ οἰκισμοῦ τούτου πρέπει νὰ εὐρίσκειται βορείως τοῦ ἐλληνιστικοῦ ἀνακτόρου, ἐπὶ τῶν συνεχῶν ἀνδρῶν μεταξὺ τούτου καὶ τοῦ καμαρωτοῦ τάφου τῆς Βεργίνης, τοῦ ἀνασκαφέντος ὑπὸ τοῦ καθηγητοῦ κ. Κ. Α. Ρωμαίου. Κατὰ τὴν περίοδον τῆς ἀνασκαφῆς τοῦ ἔτους τούτου (1959) ἡ τύχη ἐβοήθησεν, ὥστε νὰ ἔχωμεν ἀπτάς ἀποδείξεις διὰ τὴν ἀλήθειαν τῆς ὑποθέσεως ἐκείνης. Τὴν ἀπόδειξιν ὀφείλω εἰς τὸν ἀγαπητὸν συνεργάτην τῆς

ἀνασκαφῆς τοῦ ἀνακτόρου καθηγητὴν κ. Γ. Μπακαλάκη. Οὗτος, ἀνερχόμενος τὴν 25-9-1959 τὴν βορειοδυτικῶς τοῦ ἀνακτόρου κλιτύν, ἀνεῦρεν ἐκτὸς ἄλλων ὀστράκων καὶ λαβὴν κομβιοσχήμου ἀπολήξεως, ἐκ τῶν χαρακτηριστικῶν τοῦ νεκροταφείου διώτων ἀγγείων. Δύο μικραὶ δοκιμαστικαὶ τάφροι ἀπέδωσαν καὶ ἄλλα ὀστρακὰ ὅμοια, ἐπιβεβαιώσαντα τὸ γεγονὸς ὅτι ἡ ἐλληνιστικὴ πόλις, εἰς τὴν ὁποίαν ἀνήκει καὶ τὸ λαμπρὸν ἀνάκτορον, ἀποτελεῖ συνέχειαν παλαιοῦ προϊστορικοῦ οἰκισμοῦ, τοῦ ὁποίου ἡ ἀρχὴ δύναται νὰ τεθῇ εἰς τοὺς περὶ τὸ 1000 π.Χ. χρόνους. Ὁ καθορισμὸς τῆς θέσεως μακεδονικῆς πόλεως μὲ ἀδιάλειπτον ζωὴν χιλιετηρίδος νομίζω ὅτι δὲν εἶναι μικρὸν γεγονὸς καὶ διὰ τοῦτο ἀπαιτεῖται ἐντατικὴ ἔρευνα καὶ συστηματικὴ ἀνασκαφὴ μεγάλης κλίμακος καθ' ὅλην τὴν ἑκτασιν, τόσον τοῦ νεκροταφείου ὅσον καὶ τοῦ οἰκισμοῦ.

MAN. ΑΝΔΡΟΝΙΚΟΣ

14. ΑΝΑΣΚΑΦΗ ΜΕΓΑΛΟΥ ΜΑΚΕΔΟΝΙΚΟΥ ΤΑΦΟΥ ΠΑΡΑ ΤΑ ΛΕΥΚΑΔΙΑ ΤΗΣ ΝΑΟΥΣΗΣ

Κατά τὸ 1959 ἡ Ἀρχαιολογικὴ Ἑταιρεία ἐπανῆλθε, μετὰ διακοπὴν δύο ἐτῶν, διὰ νὰ συνεχίσῃ τὴν ἀνασκαφὴν τοῦ μεγάλου, μετὰ διωρόφου προσόψεως, τάφου παρὰ τὰ Λευκάδια τῆς Ναούσης. Ἡ ἀνασκαφὴ τοῦ τάφου τούτου, ἀρξαμένη τὸ 1954, ἐσυνεχίσθη κατὰ τὸ 1955 καὶ τὸ 1956¹. Κατὰ τὰ ἐπόμενα δύο ἔτη, ἔνεκα τῆς ἀπασχολήσεως τοῦ ἀνασκαφέως εἰς τὰς ἀνασκαφὰς τῆς Πέλλης, δὲν ἐσυνεχίσθη ἡ δαπάναις τῆς Ἑταιρείας ἀνασκαφῆς, ἐγένοντο ὅμως ἐργασίαι στερεωτικαὶ καὶ μάλιστα τὸ στέγαστρον τοῦ τάφου δαπάναις τῆς Ὑπηρεσίας Ἀρχαιοτήτων, κατὰ τὰς ὁδηγίας τῆς Διευθύνσεως Ἀναστηλώσεως καὶ ὑπὸ τὴν ἐπιτόπιον ἐπίβλεψιν τοῦ ὑπογράφοντος τὴν παροῦσαν. Αἱ ἐργασίαι ὑποστηλώσεως καὶ ἀντιστηρίξεως ἐπέβαλλον κατ' ἀνάγκην σκαφήν, ἡ ὁποία ὅμως οὐδὲν εὗρημα ἢ ἕτερον ἐνδιαφέρον ἀποτέλεσμα παρουσίασεν, ὥστε ἡ σκαφὴ ἦτο ἀπλῆ ἀποχωμάτωσις².

Ἡ μόνη οὐσιώδης παρατήρησις κατὰ τὴν ὥς ἀνωτέρω σκαφὴν πρὸ τῆς προσόψεως ὑπῆρξεν ἡ ἑξῆς :

Κτιστὸς «δρόμος» δὲν ὑπῆρχεν. Οὔτε κλίμαξ καθόδου. Παρατηρήθη ὅμως «δρόμος» σκαπτὸς εἰς τὸ φυσικὸν ἔδαφος, τοῦ ὁποίου τὸ πλάτος ἦτο κατὰ τι μεγαλύτερον τοῦ πλάτους τῆς προσόψεως τοῦ τάφου, ἀντὶ δὲ κλίμακος ἔφερε κεκλιμένον ἐπίπεδον μὲ κλίσιν 0.25 μ. κατὰ μέτρον. Τὸ κεκλιμένον ἐπίπεδον ἤρχιζεν (ἢ ἄλλως «ἐσβυνε») εἰς ἀπόστασιν 4.20 μ. ἀπὸ τῆς προσόψεως. Ταῦτα ὡς πρὸς τὴν πλευρὰν τῆς προσόψεως. Ἀτυχῶς ἀκόμη δὲν εἶναι δυνατόν νὰ ληφθοῦν καλὰι φωτογραφίαι καὶ νὰ γίνουιν ἀκριβεῖς μετρήσεις διὰ τὰ ὀριστικὰ σχέδια τῆς προσόψεως, ἔνεκα τῶν πυκνῶν ὑποστηλωμάτων καὶ ἀντιστηριγμάτων³.

Σπουδαιότερον ὑπῆρξε τὸ συντελεσθὲν ἔργον κατὰ τὰς ἄλλας τρεῖς πλευρὰς τοῦ μνημείου⁴. Χάριν τῆς συντηρήσεως τῶν κονιαμάτων καὶ τῶν ἐπ' αὐ-

¹ Ἰδὲ τὸ Ἔργον 1954, σ. 23 κ.έ., 1955, σ. 53 κ.έ., 1956, σ. 57 κ.έ. ΠΑΕ 1954, σ. 173 κ.έ., 1955, σ. 165 κ.έ., 1956, σ. 143 κ.έ. Πρβ. BCH Chron. 1954, σ. 274 κ.έ., 1955, σ. 315 κ.έ., 1956, σ. 604 κ.έ. καὶ Archaeology in Greece 1954, σ. 39, 1955, σ. 23 κ.έ., 1956, σ. 17 κ.έ.

² Ἰδὲ σχετικῶς τὸ Ἔργον 1959, σ. 57 κ.έ., καὶ πρβ. BCH Chron. 1958, σ. 701, 1959, σ. 767. Archaeology in Greece 1958, σ. 13, 1959, σ. 16.

³ Ἰδὲ εἰκόνας εἰς Ἔργον 1959, σ. 59 εἰκ. 57 = BCH Chron. 1959, σ. 769 εἰκ. 2.

⁴ Ἰδὲ εἰκόνας εἰς Ἔργον 1959, σ. 58 εἰκ. 56 = BCH Chron. 1959, σ. 769 εἰκ. 1.

τῶν ἐγχρώμων διακοσμήσεων καὶ ζωγραφικῶν παραστάσεων ἀπεφασίσθη καὶ ἐγένετο ἀπόσπασις τοῦ μνημείου ἀπὸ τῶν πέριξ γαιῶν, ἵνα διατηρῇται ζῆρον καὶ ἵνα μὴ ὑφίσταται τὰς συνεπείας τῆς ὑγρασίας τοῦ ἐδάφους. Πρὸς τὸν σκοπὸν τοῦτον, ἀλλὰ καὶ χάριν θεμελιώσεως τοῦ στεγάστρου ἐγένετο σκαφή περὶ τὸ μνημεῖον καθ' ὅλον τὸ βάθος αὐτοῦ καὶ μέχρις ἀποστάσεως 3-4 μ. ἀπὸ τῶν τοίχων τοῦ μνημείου ἐξωτερικῶς. Οὕτω ἐβεβαιώθη ὅτι τὸ ἀρχικὸν σκάμμα διὰ τὴν κατασκευὴν τοῦ ὑπογείου τάφου ἦτο 2-3 μέτρα μεγαλύτερον αὐτοῦ κατὰ τὴν ὕψισθεν καὶ τὰς δύο πλαγίας πλευράς. Τὸ μεταξὺ κενὸν εἶχε πληρωθῇ διὰ λατύπης ἐκ τοῦ χρησιμοποιηθέντος διὰ τὴν οἰκοδομὴν πωρολίθου, δι' ἄλλων λίθων ἀργῶν καὶ διὰ χώματος. Τοῖχος δι' ἀργῶν λίθων καὶ πλακῶν (ξηρολιθιά) ἐκάλυψε κατὰ τὴν πλευρὰν τῆς προσόψεως τὸ μεταξὺ προσόψεως τοῦ τάφου καὶ παρειῶν τοῦ σκάμματος κενόν. Αἱ ἐργασίαι στερεώσεως τοῦ μνημείου καὶ κατασκευῆς τοῦ στεγάστρου ἐπέβαλον τὴν καταστροφὴν τῶν παρειῶν τοῦ ἀρχικοῦ σκάμματος τόσον κατὰ τὴν πλευρὰν τῆς προσόψεως καὶ τὸν «δρόμον», ὅσον καὶ κατὰ τὰς ἄλλας τρεῖς περὶ τὸ μνημεῖον πλευράς. Διὰ τὸν αὐτὸν λόγον κατεστράφη καὶ ὁ ἐκατέρωθεν τῆς μορφωμένης προσόψεως τοῦ μνημείου τοῖχος δι' ἀργολιθοδομῆς.

Εἰς ἀντάλλαγμα ἔχομεν διὰ πρώτην φορὰν ἐξ ὀλοκλήρου ἀνεσκαμμένον «μακεδονικόν» τάφον, τοῦ ὁποῖου γνωρίζομεν πλεόν ὅχι μόνον τὴν πρόσοψιν καὶ τὸ ἐσωτερικόν, ὡς συνήθως, ἀλλὰ καὶ τὸ ἐξωτερικὸν τῶν θαλάμων.

Οὕτω γνωρίζομεν τὰς ἐξωτερικὰς ὀριζοντίας διαστάσεις τοῦ συνόλου καὶ τῶν λεπτομερειῶν, ὁμοίως δὲ καὶ τὰς καθ' ὕψος διαστάσεις τοῦ ἐξωτερικοῦ τῶν θαλάμων ἐν τῷ συνόλῳ καὶ εἰς τὰς λεπτομερείας. Αἱ σχετικαὶ μετρήσεις δὲν εἶναι δυνατόν νὰ ἔχουν ἀπόλυτον ἀκρίβειαν μέχρι χιλιοστῶν τοῦ μέτρου, διότι οἱ λίθοι εἶναι σχεδὸν ἀμόρφωτοι καὶ οἱ μεταξὺ αὐτῶν ἄρμοι ἔχουν ἐνίοτε ἄνοιγμα περὶ τὰ 0.05 μ.

Ὑπὸ τὴν ἐπιφύλαξιν ταύτην παρέχονται αἱ κατωτέρω διαστάσεις.

Αἱ ὀριζόντιαι συνολικαὶ διαστάσεις τῆς κατόψεως τοῦ μνημείου ἐξωτερικῶς ἔχουν ὡς ἑξῆς :

Τὸ μέγιστον πλάτος τῆς μορφωθείσης προσόψεως (ἐξ ἧς ἐξέχουν ἐκατέρωθεν ἀνίσως, κατὰ δόμους, λίθοι τινὲς περὶ τὰ 0.02-0.14 μ.) εἶναι 8.68 μ. Τὸ βάθος ἐξ ἄλλου τοῦ μνημείου συνολικῶς ἐμετρήθη περὶ τὰ 8.70 μ. κατὰ τὴν νοτίαν πλευρὰν καὶ περὶ τὰ 8.85 μ. κατὰ τὴν βόρειον.

Κατὰ τὴν πρόσοψιν δὲν βεβαιοῦνται πανταχοῦ μετ' ἀσφαλείας οἱ ἄρμοι τῶν δόμων καὶ τῶν καθ' ἑκάστον δόμον πλίνθων, ἔνεκα τοῦ κονιάματος, τὸ ὁποῖον καλύπτει τὴν πρόσοψιν. Δομικὴ περιγραφὴ τῆς κατασκευῆς τοῦ τοίχου τῆς προσόψεως μὲ βάσιν τοὺς διακρινομένους ἄρμους θὰ ἀπέδιδεν ἀτελεῖ, συνεπῶς ἀπατηλὴν εἰκόνα τῆς κατασκευῆς. Ὅταν ὁ προθάλαμος ἀνασκαφῇ πλήρως, αἱ παρατηρήσεις κατὰ τὰ ρήγματα ἢ τὰ σημεῖα φθορᾶς τοῦ κονιά-

ματος έσωθεν και έξωθεν έν συνδυασμῶ, θα άποδώσουν πιθανῶς πληρεστέ-
ραν εικόνα. 'Επί τοῦ παρόντος άσφαλές εἶναι μόνον τὸ ὕψος ἐκάστου δόμου
τῆς προσόψεως βεβαιούμενον ἐκ παρατηρήσεων κυρίως κατὰ τὰ πλάγια. Τὸ
ὕψος τοῦτο δίδεται κατωτέρω ὁμοῦ μετὰ τῆς περιγραφῆς τῶν πλαγίων πλευ-
ρῶν.

Θεμελίωσις τῶν τοίχων ἐν γένει δὲν ὑπάρχει¹. Οἱ τοῖχοι πατοῦν ἐπὶ στρώ-
σεως πλίνθων ἐκ τοῦ αὐτοῦ παρωλίθου, πάχους ἢ ὕψους περὶ τὰ 0.50 μ. 'Η
ἄνω ἐπιφάνεια τῆς ἀπλῆς ταύτης κρηπίδος ἀποτελεῖ τὸ δάπεδον τῶν θαλά-
μων, βεβαιωθὲν μέχρι τοῦδε μόνον κατὰ τὸν νεκρικὸν θάλαμον. Τὸ πλακῶ-
στρωμα τοῦτο ἐξέχει ἕως ἐξω τῶν τοίχων τῶν δύο θαλάμων, ὥστε ἀποτελεῖ
καὶ τὸν στυλοβάτην τῆς προσόψεως, ὅπως ἀποτελεῖ τὸν τοιχοβάτην τῶν
ἄλλων πλευρῶν.

'Επτὰ ἐπάλληλοι δόμοι περιέρχονται καὶ ἀπαρτίζουν τοὺς τοίχους τοῦ
μνημείου ἕως τὴν γένεσιν τῆς καμάρας τοῦ θαλάμου². Τὰ ὕψη τῶν δόμων
τούτων ἐμετρήθησαν εἰς διάφορα σημεῖα καὶ εὐρέθησαν διαφοραὶ ἐκατοστῶν,
αἱ ὁποῖαι καὶ εἰς τὰς συνολικὰς διαστάσεις παρατηροῦνται. Τοῦτο ὀφείλεται
εἰς τὴν φύσιν τοῦ ὕλικου καὶ τὴν προχειρότητα τῆς λαξεύσεως τῶν λίθων,
οἱ ὁποῖοι οὔτε ἐσωτερικῶς δὲν ἦσαν ὁρατοί, διότι ἐκαλύπτοντο ὑπὸ τοῦ κο-
νιάματος. Κατὰ τὸ μέσον τοῦ ὀπισθίου τοίχου ἐξώθεν μετρηθέντες οἱ ἐπτὰ
πρῶτοι δόμοι καθ' ὕψος ἐκ τῶν κάτω ἔδωσαν τὰ ἐξῆς ὕψη εἰς ἐκατοστὰ
50-49-47-49-48-48 = 3.40 μ. Οἱ αὐτοὶ δόμοι κατὰ τὴν νοτιοδυτικὴν γωνίαν
τοῦ κτηρίου ἔδωσαν ὕψη : 46-50-48-47-52-43 = 3.35 μ.

Εἰς τὸ ὕψος τοῦτο ἀντιστοιχοῦν τὰ γεῖσα τοῦ θαλάμου ἐσωτερικῶς καὶ
τὰ δωρικὰ κιονόκρανα τῆς προσόψεως.

Οἱ φέροντες τὴν καμάραν τοῦ προθαλάμου τοῖχοι μέχρι τῆς γενέσεως
αὐτῆς αἴρονται κατὰ δύο εἰσέτι δόμους ὑψηλότερον· οἱ δόμοι οὗτοι ἔχουν
ὕψος ἐκάτερος περὶ τὰ 50 ἐκ., ἀλλ' ὁ κατώτερος κατὰ τὴν πρόσοψιν, ὅπου
σχηματίζει τὸ ἐπιστύλιον, μετρεῖ μόνον 40 ἐκ., ἐνῶ ὁ ἀνώτερος, ἐφ' οὗ ἐμορ-
φώθη τὸ τρίγλυφον, μετρεῖ κατὰ τὴν πρόσοψιν 47-48 ἐκ. 'Η εὐκολία μεθ' ἧς
διὰ πελέκεως λαξεύεται τὸ ὕλικόν τῆς κατασκευῆς ἐπιτρέπει τοιαύτας
διαφορὰς ὕψους ἐντὸς τοῦ αὐτοῦ δόμου καὶ ὁμαλὴν μετάβασιν εἰς διάφορον
ὕψος τῶν μεταξὺ τῶν δόμων ἀρμῶν.

Οἱ κάθετοι τοῖχοι συνδέονται μεταξὺ τῶν ὀργανικῶς καὶ συμπλέκονται

¹ Πρβ. σχέδια κατόψεως καὶ τομῶν ἐν ΠΑΕ 1956, πίν. 50β καὶ 51α-β = Atti VII Congr. intern. di arch. classica, τόμ. I, Roma 1961, σ. 401 κ.έ., πίν. II εἰκ. 5 καὶ πίν. III εἰκ. 4 καὶ 6.

² 'Ιδὲ σχέδια τομῶν ἐν ΠΑΕ 1956, πίν. 50β καὶ 51β = Atti VII Congr. κλπ. πίν. II εἰκ. 5 καὶ III εἰκ. 6.

κατὰ τὰς γωνίας. Ἀντιθέτως ἡ καμάρα τοῦ θαλάμου δὲν συνδέεται μὲ τὸν ὀπίσθιον τοῖχον καὶ ἀπλῶς ἐφάπτεται ἐπὶ ἀβαθοῦς «πατούρας» τοῦ μεσοτοίχου. Διὰ τὴν καμάραν τοῦ προθαλάμου ἐλήφθησαν περισσότερα μέτρα ἀσφαλείας. Αὕτη συμπλέκεται μετὰ τοῦ μεσοτοίχου ἀνὰ ἕκαστον τέταρτον θολίτην, ἐπὶ δὲ τοῦ τοίχου τῆς προσόψεως ἐλαξεύθη ἀμελῶς εἰς τὸ κυκλικὸν σχῆμα τῆς καμάρας «πατούρας», ἐπὶ τῆς ὁποίας βαίνουν οἱ πρὸς τὴν πρόσοψιν ἀκραῖοι θολῖται τῆς καμάρας τοῦ προθαλάμου.

Οἱ στηρίζοντες τὰς δύο καμάρας τοῖχοι ἔχουν μεγαλύτερον, σχεδὸν διπλάσιον πάχος καὶ κατασκευάζονται διὰ λίθων ἐναλλάξ διατόνων καὶ παρὰ μῆκος σύνδου¹. Παρεκκλίσεις τοῦ κανόνος παρατηροῦνται εἰς τινὰ σημεῖα.

Ὁ ὀπίσθιος τοῖχος καὶ ὁ μεσότοιχος κατεσκευάσθησαν μόνον διὰ δρομικῶν πλίνθων, πάχους περὶ τὰ 0.50 μ., κατὰ ἀκανόνιστον ἰσοδομικὸν σύστημα. Τὸ αὐτὸ σύστημα ἐφηρμόσθη γενικῶς καὶ κατὰ τὴν πρόσοψιν. Ἐδῶ ὅμως εἶναι πιθανὸν ὅτι μερικοὶ ἐκ τῶν κατωτέρων (καὶ παχυτέρων) δόμων κατεσκευάσθησαν ἐναλλάξ διὰ δρομικῶν σύνδου καὶ διατόνων λίθων. Κατασκευὴ διὰ δρομικῶν σύνδου λίθων βεβαιοῦται διὰ τὸν ὑψηλὸν 0.60 μ. δόμον τῆς ζωοφόρου.

Αἱ σειραὶ θολιτῶν τῆς μὲν καμάρας τοῦ προθαλάμου ἦσαν, φαίνεται, δεκαεννέα, τῆς δὲ καμάρας τοῦ θαλάμου εἶναι δεκαπέντε. Τὸ κέντρον τοῦ κύκλου τῆς μὲν καμάρας τοῦ θαλάμου πίπτει κατὰ ἓνα δόμον χαμηλότερον ἀπὸ τὸ ὕψος τῆς γενέσεως τῆς καμάρας, τῆς δὲ καμάρας τοῦ προθαλάμου ὀλίγον χαμηλότερον τῆς γενέσεως.

Εἰς τὸ ἐσωτερικὸν τοῦ τάφου δὲν ἐγένετο ἐργασία ἀνασκαφικὴ κατὰ τὸ 1959. Ὁ προθάλαμος παραμένει κεχωσμένος κατὰ τὸ ἥμισυ τοῦ ὕψους του περίπου, διότι εἶναι ἀνάγκη τὰ χρώματα νὰ συγκρατοῦν ὀπισθεν τὸν στατικῶς ἐπικίνδυνον τοῖχον τῆς προσόψεως. Δὲν ἀπεφασίσθη ἀκόμη τί θὰ γίνη διὰ τὴν ὀριστικὴν στερέωσιν ἢ τὴν μερικὴν καθαίρεσιν τοῦ τοίχου τῆς προσόψεως καὶ τὴν ἀναστήλωσιν τοῦ μνημείου.

Ἐξ ἄλλου ἐγένετο καθαρισμὸς καὶ πρώτη ταξινόμησις ὅλων τῶν μέχρι τοῦδε εὐρεθέντων τεμαχίων ἐκ τῆς προσόψεως. Ταῦτα ἐσχεδιάσθησαν καὶ ἐφωτογραφήθησαν, εἶναι δὲ τὰ ἐξῆς²:

¹ Α. Κ. ΟΡΑΝΔΟΥ, Τὰ ὑλικά δομῆς, τεῦχος 2, Ἀθῆναι 1959-60, σ. 228γ καὶ εἰκ. 182,β.

² Εἰς τὰ σχέδια τῶν εἰκόνων 1-3 οἱ ἀριθμοὶ ἀντιστοιχοῦν πρὸς τοὺς αὐξοῦντας ἀριθμοὺς τοῦ κειμένου, ὥστε δὲν ἐπαναλαμβάνονται παραπομπαὶ κατωτέρω. Κατεβλήθη προσπάθεια νὰ χαρακτηρισθοῦν αἱ ἐπιφάνειαι. Τὸ λευκὸν χαρακτηρίζει ἐπιφανείας καλυπτομένας ὑπὸ λευκοῦ ἐπιχρίσματος. Ἐπιφάνειαι ἐκατέρωθεν τῶν ἡμικιόνων, διατηροῦσαι ἐρυθρὸν ἐπίχρισμα, ἐχαρακτηρίσθησαν διὰ «ράστερ» (εἰκ. 1, ἀριθ. 1, 2, 3, 7, 17, 21 καὶ 22). «Ράστερ» τοῦ ἐμπορίου ἐχρησιμοποιήθη διὰ τὰς διατηρούσας κυανοῦν ἐπίχρισμα ἐπιφανείας τῶν

1. Τμῆμα τοῦ πρώτου ἐξ ἀριστερῶν θυρώματος καὶ θύρας τοῦ ἄνω ὀρόφου, ἀποκεκρουμένον καθ' ὅλον τὸ ὕψος τῆς δεξιᾶς πλευρᾶς (πίν. 74α). Ὁ λίθος σώζει πέρατα ἄνω, κάτω, ἀριστερὰ καὶ ὀπισθεν. Σώζει ἐπίσης μέρος τῆς προσθίας ἐπιφανείας. Ἀριστερὰ τὸ τμῆμα τῆς παραστάδος δὲν σώζει ἐπιφάνειαν τοῦ μετώπου, ἀλλὰ μόνον μικρὸν μέρος τοῦ πλαγίου. Διτηρήθη μέρος τῆς ἐρυθρᾶς ταινίας καὶ τῆς θύρας μετὰ ἐξ ἐφηλίδων¹. Μέγ. σωζ. μῆκος 0.84 μ. Ὑψος 0.49 μ. Μέγ. πάχος 0.52 μ. Συνανήκουν τὰ κατωτέρω ὑπ' ἀριθ. 2 καὶ 5 τεμάχια.

2. Μικρὸν μέρος ἐκ τῆς ἀριστερᾶς παραστάδος τοῦ ἄνω ὀρόφου μετὰ μέρους τοῦ θυρώματος. Ἀποκεκρουμένον καθ' ὅλας τὰς πλευρὰς πλὴν τῆς ἀριστερᾶς καὶ μέρους τῆς πλευρᾶς τῆς ὀψews. Κατὰ τὴν ἀριστερὰν πλευρὰν σώζει κονίαμα εἰς βάθος 0.09 μ. Κατὰ τὴν ὀψιν σώζει μέρος τῆς κονιαμένης προσθίας πλευρᾶς τῆς παραστάδος, μέρος τῆς ἐρυθρᾶς ταινίας καὶ ἐλάχιστον μέρος ἐκ τῆς ἄνω ἀριστερᾶς γωνίας τοῦ θυρώματος. Μέγ. σωζ. μῆκος 0.27 μ. Μέγ. σωζ. ὕψος 0.24 μ. Μέγ. σωζ. πάχος 0.40 μ.

3. Τμῆμα ἐκ τῶν θυρωμάτων ἀποκεκρουμένον ἀριστερὰ, ὅπου παρατηροῦνται ἔχνη πελεκήσεως. Σώζει τὸ ἄνω μέρος ἡμικίονος ἀποκεκρουμένου κατὰ τὸ πλεῖστον τῆς ἐπιφανείας καὶ μέρος τῶν ἐκατέρωθεν θυρωμάτων (πίν. 74β). Πελεκοσχῆμου κατόψεως ἐγκοπὴ κατὰ τὴν θέσιν καὶ πρὸς ὑποδοχὴν ἐνθέτου κιονοκράνου (ὕψος περὶ τὰ 10 ἐκ., βάθος περὶ τὰ 8 ἐκ., προσθία πλευρὰ 16 ἐκ., ἐνῶ ἡ πλευρὰ τοῦ βάθους μετρεῖ 18 ἐκ.). Κατὰ τὴν ὀπισθίαν πλευρὰν τοῦ λίθου ἐλαξέυθη «πατούρα» κυκλικὴ εἰς τὸ σχῆμα τῆς καμάρας διὰ τὴν ἐπ' αὐτῆς ἔδρασιν τοῦ ἄκρου τῶν θολιτῶν τῆς καμάρας. Μέγ. σωζ. μῆκος 0.56 μ. Ὑψος 0.50 μ. Μέγ. πάχος 0.58 μ.

4. Μικρὸν τμῆμα τῆς κορυφῆς θυρώματος ἀποκεκρουμένον ἀριστερὰ κάτω καὶ ὀπίσω. Σώζει μέρος θύρας κατὰ τὸ κέντρον ἄνω μετὰ δύο ἐφηλίδων. Ἐπίσης σώζει μέρος τοῦ ὑπὲρ τὰ θυρώματα κυματίου φέροντος γραπτὴν διακόσμησιν καρδιοσχῆμων φύλλων δι' ἐρυθροῦ καὶ κυανοῦ χρώματος κατὰ τὸ πλεῖστον ἀποκεκρουμένων. Μέγ. σωζ. μῆκος 0.35 μ. Μέγ. σωζ. ὕψος 0.24 μ. Μέγ. σωζ. πάχος 0.18 μ.

5. Τμῆμα θύρας ἀποκεκρουμένον ἀριστερὰ. Σώζει μέρος ἐκ τῆς ἄνω

λίθων τοῦ τυμπάνου τοῦ ἀετώματος (ἀριθ. 61-63). Δὲν ἐσχεδιάσθησαν τὰ γραπτὰ κομμάτια θυρωμάτων καὶ γείσων οὔτε αἱ κοσμοφόροι τῶν σιμῶν. Διάστικτοι ἐπιφάνειαι σημαίνουν α) ἀρχικὴν ἐπιφάνειαν λίθου, ἡ ὁποία δὲν σώζει τὸ ἐπίχρισμα, β) ἐπιφάνειαν θραύσματος καὶ γ) ἐπιφάνειαν τοῦ λίθου ἀρχικὴν εἰς βαθύτερον ἐπίπεδον ἄνευ κονιάματος (θέσις κιονοκράνου εἰς τὸ ὑπ' ἀριθ. 3, καὶ ἀμελῶς εἰργασμένη ἐπιφάνεια ὑπὲρ τὴν σίμην τοῦ ἐπαιτίου γείσου εἰς τὰ ὑπ' ἀριθ. 36, 37, 41 καὶ 43 τεμάχια).

¹ Πρβ. Α. Κ. ΟΡΑΝΔΟΥ, Τὰ ὑλικά δομῆς κλπ., τεῦχος 2, σ. 12 καὶ εἰκ. 4 καὶ 5 ἀριστερά.

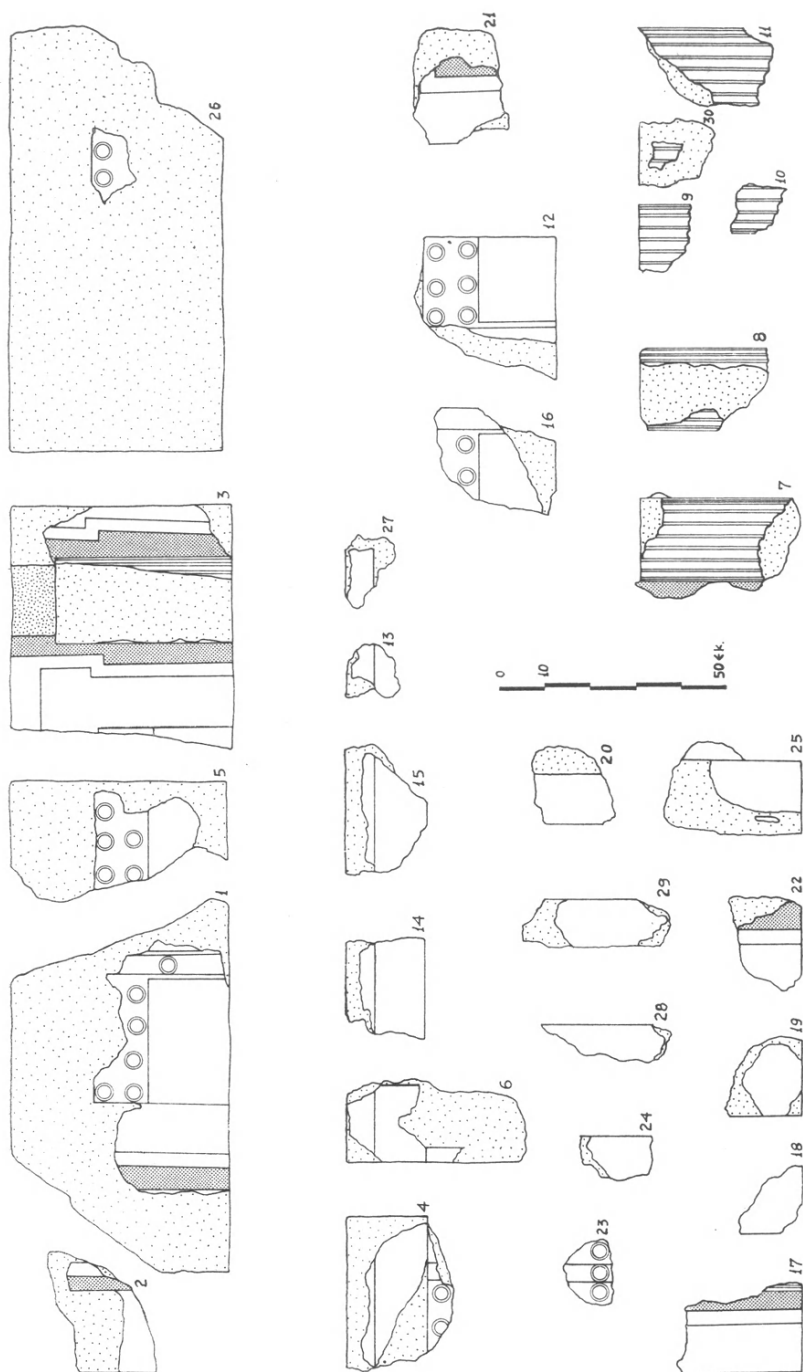

Εἰκ. 1. Τεμάχια ἐκ τοῦ ἀνω ὀρόφου τῆς προσόψεως τοῦ τάφου τῶν Λευκαδίων.

ἀριστερὰ γωνίας θύρας μετὰ πέντε ἐφηλίδων, ἐξ ὧν αἱ τρεῖς ἀποκεκρουμένοι κατὰ τὸ πλεῖστον. Μέγ. σωζ. μῆκος 0.28 μ. Ὑψος 0.49 μ. Μέγ. πάχος 0.34 μ. Συνανήκει μετὰ τῶν ὑπ' ἀριθ. 1 καὶ 2.

6. Μικρὸν μέρος θυρώματος ἀποκεκρουμένον τὸ πλεῖστον καθ' ὅλας τὰς πλευράς. Σώζει πέρατα κατὰ μέγα μέρος τῆς ἀριστερᾶς καὶ τῆς ἄνω πλευρᾶς καὶ κατὰ ἐλάχιστον μέρος τῆς ὀπισθεν. Σώζει ἐπίσης τὸ καλύτερον διατηρούμενον παράδειγμα τοῦ κυματίου ὑπὲρ τὰ θυρώματα (ιδεὲ καὶ ἄνωτέρω ὑπ' ἀριθμὸν 4). Μέγ. σωζ. μῆκος 0.19 μ. Μέγ. σωζ. ὕψος 0.40 μ. Πάχος 0.35 μ.

7. Τμῆμα ἡμικίονος ἰωνικοῦ μετὰ ἐλαχίστων μερῶν τῶν ἐκατέρωθεν τοίχων ἥτοι τῆς ἐρυθρᾶς ταινίας. Ὁ λίθος εἶναι ἀποκεκρουμένος καθ' ὅλας τὰς πλευράς. Σώζει μέρος τῆς ὀψεως καί, ἄνω, ἔδραν τοῦ κιονοκράνου. Μέγ. σωζ. μῆκος 0.24 μ. Μέγ. σωζ. ὕψος 0.36 μ. Μέγ. σωζ. πάχος 0.22 μ.

8. Ὅμοιον ἀποκεκρουμένον πανταχόθεν. Σώζει μέρη τριῶν ραβδώσεων καθ' ἑκάτερον πλάγιον. Μέγ. σωζ. διάμετρος 0.19 μ. Μέγ. σωζ. ὕψος 0.29 μ. Μέγ. σωζ. πάχος 0.10 μ.

9. Ὅμοιον σῶζον μέρος ἄνω ἢ κάτω ἐπιφανείας καὶ μέρη ἐξ ραβδώσεων. Μέγ. σωζ. μῆκος 0.16 μ. Μέγ. σωζ. ὕψος 0.12 μ. Μέγ. σωζ. πάχος 0.08 μ.

10. Ὅμοιον σῶζον μόνον μικρὰ μέρη τεσσάρων ραβδώσεων. Μέγ. σωζ. μῆκος 0.11 μ. Μέγ. σωζ. ὕψος 0.12 μ. Μέγ. σωζ. πάχος 0.03 μ.

11. Ὅμοιον μεγαλύτερον σῶζον μέρη ὀκτὼ ραβδώσεων. Μέγ. σωζ. μῆκος 0.17 μ. Μέγ. σωζ. ὕψος 0.30 μ. Μέγ. σωζ. πάχος 0.10 μ.

12. Τμῆμα θύρας ἀποκεκρουμένον ἀριστερὰ καὶ ἄνω. Σώζει μέρος ἐκ τοῦ ἄνω δεξιὰ τετάρτου θύρας μετὰ ἐξ ἐφηλίδων, ἐξ ὧν ἡ ἄνω δεξιὰ ἀποκεκρουμένη. Ἰχνη ἐκ τῶν κατὰ τὴν ὀρθίαν ἁρμοκαλύπτραν ἐφηλίδων σώζονται ἐπίσης. Μέγ. σωζ. μῆκος 0.33 μ. Μέγ. σωζ. ὕψος 0.31 μ. Πάχος 0.35 μ. Συνανήκει μετὰ τοῦ κατωτέρω ὑπ' ἀριθ. 16.

13. Μικρὸν τμῆμα ἐκ τοῦ ἄνω μέρους θυρώματος σῶζον καὶ μέρος τοῦ γραπτοῦ κυματίου (πρβ. ἄνωτ. ἀριθ. 4 καὶ 6). Μέγ. σωζ. μῆκος 0.14 μ. Μέγ. σωζ. ὕψος 0.12 μ. Μέγ. σωζ. πάχος 0.07 μ.

14. Ὅμοιον μεγαλύτερον ἀποκεκρουμένον καθ' ὅλας τὰς πλευράς πλὴν μικροῦ μέρους ἄνω καὶ δεξιὰ. Σώζει μέρος τοῦ γραπτοῦ κυματίου καὶ ὀλόκληρον τὸ πλάτος τῶν ὑπὸ τὸ κυμάτιον δύο εἰς ὀρθὴν γωνίαν τεμνομένων ἐπιφανειῶν τοῦ θυρώματος. Μέγ. σωζ. μῆκος 0.23 μ. Μέγ. σωζ. ὕψος 0.18 μ. Μέγ. σωζ. πάχος 0.09 μ.

15. Ὅμοιον τεμάχιον ἀποκεκρουμένον καθ' ὅλας τὰς πλευράς πλὴν τῆς ἄνω. Σώζει μέρος τοῦ κυματίου ἀποκεκρουμένου κατὰ τὴν γραπτῶς κεκοσμημένην ζώνην, τὴν ὑπὸ τὸ κυμάτιον ἐπιφάνειαν τοῦ θυρώματος καὶ

ἐλάχιστον μέρος τῆς καθέτου πρὸς αὐτήν. Μέγ. σωζ. μῆκος 0.28 μ. Μέγ. σωζ. ὕψος 0.18 μ. Μέγ. σωζ. πάχος 0.11 μ.

16. Τμῆμα θύρας ἀποκεκρουμένον καθ' ὅλας τὰς πλευράς. Σώζει μέρος κάτω πέρατος τοῦ λίθου καὶ κατὰ τὴν πρόσοψιν μέρος ἀριστερᾶς πλευρᾶς θύρας, μετὰ δύο ἐφηλίδων. Μέγ. σωζ. μῆκος 0.23 μ. Μέγ. σωζ. ὕψος 0.26 μ. Μέγ. σωζ. πάχος 0.15 μ. Συνανῆκει μετὰ τοῦ ὑπ' ἀριθ. 12.

17. Τμῆμα θυρώματος ἀποκεκρουμένου πανταχόθεν διατηρεῖ μέρος τῆς κάτω καὶ τῆς προσθίας ἐπιφανείας. Σώζει τμῆμα ἐκ τοῦ δεξιοῦ μέρους θυρώματος, τὸ ἀντίστοιχον μέρος ἐρυθρᾶς ταινίας καὶ ἐλάχιστον τμῆμα ἰωνικοῦ ἡμικίονος. Μέγ. σωζ. μῆκος 0.20 μ. Μέγ. σωζ. ὕψος 0.28 μ. Μέγ. σωζ. πάχος 0.09 μ.

18. Ὅμοιον μικρότερον ἀποκεκρουμένον καθ' ὅλας τὰς πλευράς πλὴν τῆς κάτω. Σώζει μόνον μέρος τοῦ θυρώματος. Μέγ. σωζ. μῆκος 0.15 μ. Μέγ. σωζ. ὕψος 0.14 μ. Μέγ. σωζ. πάχος 0.16 μ.

19. Ὅμοιον ὀλίγον μεγαλύτερον. Μέγ. σωζ. μῆκος 0.18 μ. Μέγ. σωζ. ὕψος 0.17 μ. Μέγ. σωζ. πάχος 0.09 μ.

20. Ὅμοιον πανταχόθεν ἀποκεκρουμένον (πλὴν μέρους τῆς ὀψέως), ὥστε δὲν βεβαιοῦται εἰς ποίαν πλευράν θυρώματος ἀνήκει. Μέγ. σωζ. μῆκος 0.17 μ. Μέγ. σωζ. ὕψος 0.18 μ. Μέγ. σωζ. πάχος 0.06 μ.

21. Τμῆμα θυρώματος πανταχόθεν ἀποκεκρουμένον πλὴν μέρους ἐπιφανείας τῆς ὀψέως, ὅπου σώζει μέρος ἄνω δεξιὰ γωνίας θυρώματος καὶ μέρος τῆς ἐρυθρᾶς ταινίας. Μέγ. σωζ. μῆκος 0.26 μ. Μέγ. σωζ. ὕψος 0.21 μ. Μέγ. σωζ. πάχος 0.10 μ.

22. Τμῆμα θυρώματος πανταχόθεν ἀποκεκρουμένου πλὴν μέρους τῆς κάτω ἐπιφανείας. Σώζει μέρος δεξιᾶς πλευρᾶς θυρώματος μετὰ μέρους τῆς ἐρυθρᾶς ταινίας. Μέγ. σωζ. μῆκος 0.21 μ. Μέγ. σωζ. ὕψος 0.16 μ. Μέγ. σωζ. πάχος 0.15 μ.

23. Τμῆμα θύρας πανταχόθεν ἀποκεκρουμένον. Σώζει μέρος τῆς κατὰ τὸ μέσον ἀρμοκαλύπτρας, μετὰ μιᾶς ἐφηλίδος καὶ ἐτέρας ἐφηλίδος παρ' αὐτήν. Ἰχνη τρίτης ἐφηλίδος ἀποκεκρουμένης. Μέγ. σωζ. μῆκος 0.15 μ. Μέγ. σωζ. πλάτος 0.11 μ. Μέγ. σωζ. πάχος 0.04 μ.

24. Τμῆμα θυρώματος πανταχόθεν ἀποκεκρουμένον. Σώζει μόνον μέρος δύο καθέτων πρὸς ἀλλήλας ἐπιφανειῶν. Μέγ. σωζ. μῆκος 0.10 μ. Μέγ. σωζ. ὕψος 0.16 μ. Μέγ. σωζ. πάχος 0.05 μ.

25. Τμῆμα θυρώματος ἀποκεκρουμένον δεξιὰ, ἀριστερά, ἄνω καὶ ὀπίσθεν. Σώζει μέρος τοῦ κάτω πέρατος, μέρος ἀριστερᾶς πλευρᾶς θυρώματος μετὰ ἴχνους τῆς ἀρμοκαλύπτρας καὶ μικρὸν μέρος ἀριστεροῦ θυροφύλλου. Μέγ. σωζ. μῆκος 0.20 μ. Μέγ. σωζ. ὕψος 0.30 μ. Μέγ. σωζ. πάχος 0.14 μ.

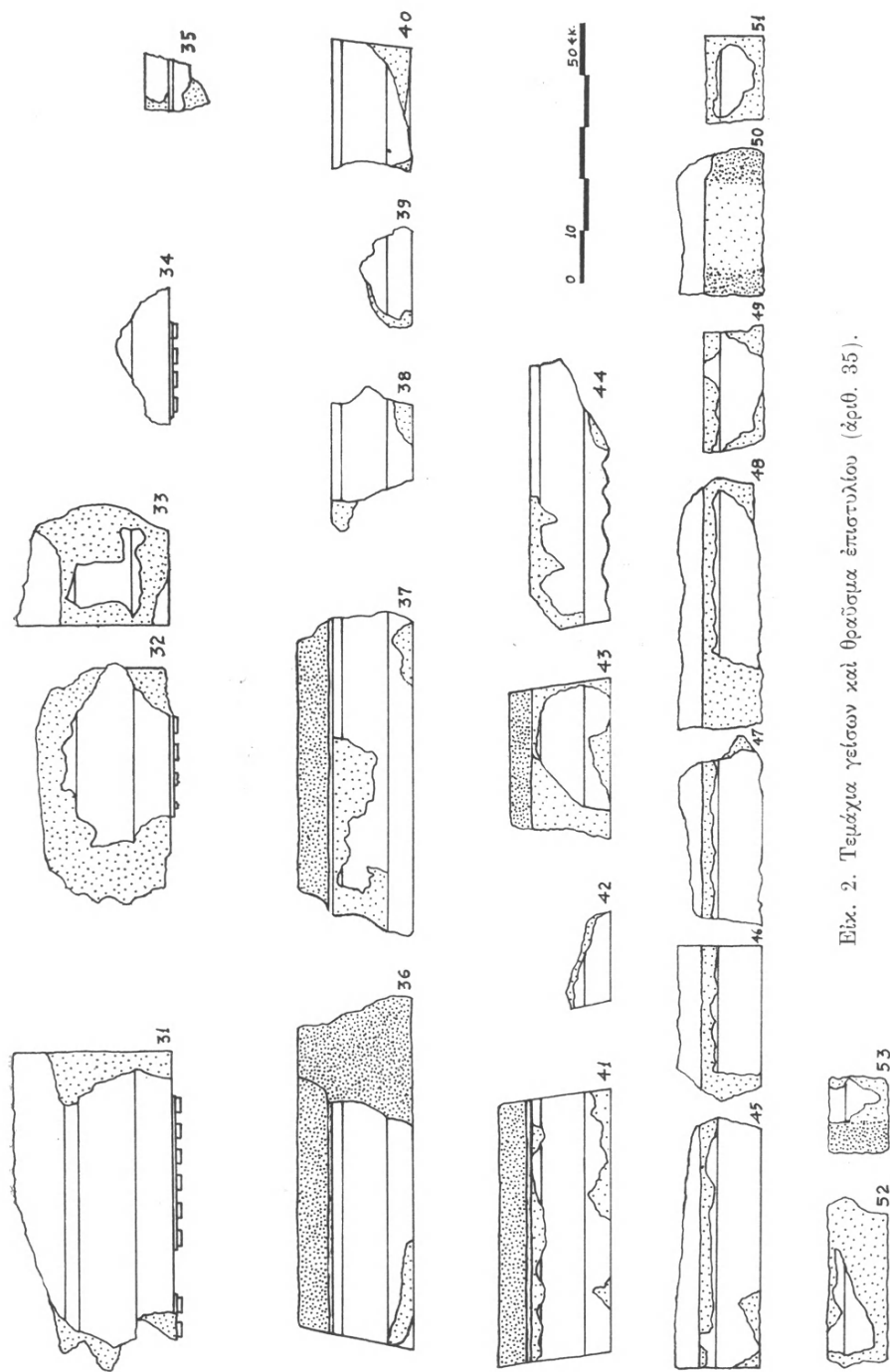

Εικ. 2. Τεμάχια γείσων και θραύσμα έπιστυλίου (άρθ. 35).

26. Τμῆμα θύρας σῶζον πέρατα καθ' ὅλας τὰς πλευρὰς πλὴν τῆς δεξιᾶς. Ἡ προσθία ἐπιφάνεια κατὰ τὸ πλεῖστον ἀποκεκρουμένη πλὴν μικροῦ μέρους σῶζοντος δύο ἐφηλίδας. Μέγ. σωζ. μῆκος 0.96 μ. Ὑψος 0.48 μ. Πάχος 0.40 μ.

27. Μικρὸν τμῆμα θυρώματος πανταχόθεν ἀποκεκρουμένον. Σῶζει πέρας μόνον ἄνω καί, κατὰ τὴν προσθίαν ἐπιφάνειαν, διατηρεῖ μέρος τοῦ κοινιάματος μετὰ μέρους τοῦ διὰ καρδιοσχήμεων φύλλων κοσμουμένου κυματίου εἰς τὴν κορυφὴν τῶν θυρωμάτων. Μέγ. σωζ. μῆκος 0.17 μ. Μέγ. σωζ. ὕψος 0.11 μ., πάχος 0.07 μ.

28. Τμῆμα θυρώματος ἀποκεκρουμένου πανταχόθεν. Σῶζει μέρος τῶν δύο καθέτως τεμνομένων ἐπιφανειῶν. Μέγ. σωζ. μῆκος 0.08 μ. Ὑψος 0.28 μ., πάχος 0.075 μ.

29. Ὅμοιον. Μέγ. σωζ. μῆκος 0.11 μ. Μέγ. σωζ. ὕψος 0.32 μ. Μέγ. σωζ. πάχος 0.16 μ.

30. Μικρὸν τμῆμα ἡμικίονος σῶζον πέρας κατὰ τὴν ἐτέραν τῶν ὀριζοντίων πλευρῶν καὶ ἐλάχιστα μέρη τριῶν ραβδώσεων. Μέγ. σωζ. μῆκος 0.16 μ. Μέγ. σωζ. ὕψος 0.17 μ. Μέγ. σωζ. πάχος 0.13 μ.

31. Τμῆμα δωρικοῦ γείσου μετὰ συμφυοῦς σίμης ἐλλίπες κατὰ τὸ εἰσερχόμενον εἰς τὸν τοῖχον μέρος τοῦ λίθου. Ὁ λίθος σῶζει πέρας δεξιὰ, οὐχὶ ὅμως ἀριστερά. Τὸ σῶζόμενον τμῆμα διατηρεῖ τὸ μέτωπον μετὰ πλήρους προμόχθου ἐν μέσῳ δύο ἀγυιῶν καὶ μικρὸν μέρος ἐτέρου προμόχθου ἀριστερὰ μετὰ τεσσάρων σταγόνων. Μέγ. σωζ. μῆκος 0.62 μ. Μέγ. σωζ. ὕψος 0.31 μ. Μέγ. σωζ. πάχος 0.38 μ.

32. Ὅμοιον ἀποκεκρουμένον πανταχόθεν πλὴν μέρους τοῦ πέρατος δεξιὰ καὶ μέρους τῆς φαινομένης ἐπιφανείας (πίν. 75α). Σῶζει μέρος τοῦ μετώπου καὶ μιᾶς προμόχθου μετὰ δύο σειρῶν ἐκ τεσσάρων σταγόνων. Μέγ. σωζ. μῆκος 0.49 μ. Μέγ. σωζ. ὕψος 0.27 μ. Μέγ. σωζ. πάχος 0.22 μ.

33. Ὅμοιον ἀποκεκρουμένον πανταχόθεν. Ὁ λίθος σῶζει πέρας ἀριστερὰ καὶ μέρη τοῦ μετώπου ἀποτετριμμένα. Μέγ. σωζ. μῆκος 0.23 μ. Μέγ. σωζ. ὕψος 0.28 μ. Μέγ. σωζ. πάχος 0.22 μ.

34. Μικρὸν μέρος δωρικοῦ γείσου σῶζον μόνον μέρος τοῦ μετώπου καὶ μιᾶς προμόχθου. Μέγ. σωζ. μῆκος 0.26 μ. Μέγ. σωζ. ὕψος 0.13 μ. Μέγ. σωζ. πάχος 0.18 μ.

35. Θραῦσμα ἐπιστυλίου σῶζον καὶ μέρος τῆς ὑπερθεν ταινίας. Μέγ. σωζ. μῆκος 0.11 μ. Μέγ. σωζ. ὕψος 0.12 μ. Μέγ. σωζ. πάχος 0.065 μ.

36. Τμῆμα ἐπαστίου γείσου μετὰ συμφυοῦς σίμης ἀποκεκρουμένου δεξιὰ. Τὸ ἀριστερὸν πέρας σχηματίζει μετὰ τῆς κάτω ἐπιφανείας ὀξεῖαν γωνίαν, ὅθεν προκύπτει ἡ θέσις τοῦ λίθου εἰς τὸ ἀριστερὸν τοῦ ἀετώματος. Ὑπὲρ τὴν σίμην ἀφέθη ἀκατέργαστον μέρος τοῦ λίθου. Μέγ. σωζ. μῆκος

0.70 μ. Μέγ. ὕψος 0.22 μ. Πάχος 0.54 μ. Συνανήκει μετὰ τοῦ κατωτέρω ὑπ' ἀριθ. 37.

37. "Ομοιον ἀποκεκρουμένον ἐκατέρωθεν. Μέγ. σωζ. μήκος 0.62 μ. Μέγ. ὕψος 0.22 μ. Πάχος 0.52 μ. Συνανήκει μετὰ τοῦ ἀνωτέρω ὑπ' ἀριθ. 36 (ιδὲ πίν. 75β).

38. "Ομοιον μικρότερον θραῦσμα ἐκ τοῦ μετώπου. Μέγ. σωζ. μήκος 0.28 μ. Μέγ. σωζ. ὕψος 0.16 μ. Μέγ. σωζ. πάχος 0.12 μ.

39. "Ομοιον μικρότερον τοῦ προηγούμενου. Μέγ. σωζ. μήκος 0.19 μ. Μέγ. σωζ. ὕψος 0.10 μ. Μέγ. σωζ. πάχος 0.09 μ.

40. "Ετερον τεμάχιον ἐκ τοῦ ἐπαετίου γείσου ἀριστερὰ σῶζον πέρας δεξιὰ. Μέγ. σωζ. μήκος 0.25 μ. Μέγ. σωζ. ὕψος 0.15 μ. Μέγ. σωζ. πάχος 0.43 μ.

41. Τμήμα τοῦ ἐπαετίου γείσου μετὰ σίμης ἐκ τῆς δεξιᾶς πτέρυγος τοῦ αὐτώματος σῶζον πέρατα ἀμφοτέρωθεν. Μήκος 0.51 μ. Ὑψος 0.22 μ. Πάχος 0.60 μ.

42. Θραῦσμα ἐπαετίου γείσου σῶζον τὴν κάτω ἀριστερὰν ἀμβλειᾶν γωνίαν τοῦ γείσου καὶ ἐλάχιστον μέρος τῆς ὑπερθεν σίμης ἐκ τῆς δεξιᾶς πτέρυγος τοῦ αὐτώματος. Μέγ. σωζ. μήκος 0.19 μ. Μέγ. σωζ. ὕψος 0.09 μ. Μέγ. σωζ. πάχος 0.13 μ.

43. "Ομοιον μεγαλύτερον σῶζον δεξιὸν μέρος μετώπου γείσου μετὰ σίμης, ἐκ τῆς αὐτῆς δεξιᾶς πτέρυγος τοῦ αὐτώματος. Μέγ. σωζ. μήκος 0.31 μ. Ὑψος 0.16 μ. Μέγ. σωζ. πάχος 0.52 μ.

44. "Ομοιον μεγαλύτερον, σῶζον ἀμφοτέρωθεν πέρατα. Μέγ. σωζ. μήκος 0.52 μ. Μέγ. σωζ. ὕψος 0.15 μ. Μέγ. σωζ. πάχος 0.14 μ.

45. Τμήμα ἐκ τοῦ ὑπὲρ τὴν ζωφόρον ἰωνικοῦ γείσου σῶζον πέρας τοῦ λίθου ἀριστερὰ. Μέγ. σωζ. μήκος 0.49 μ. Μέγ. σωζ. ὕψος 0.16 μ. Μέγ. σωζ. πάχος 0.24 μ.

46. "Ομοιον μικρότερον σῶζον δεξιὸν πέρας τοῦ λίθου. Μέγ. σωζ. μήκος 0.30 μ. Μέγ. σωζ. ὕψος 0.16 μ. Μέγ. σωζ. πάχος 0.26 μ.

47. "Ομοιον ἀποκεκρουμένον ἀμφοτέρωθεν. Μέγ. σωζ. μήκος 0.37 μ. Μέγ. σωζ. ὕψος 0.115 μ. Μέγ. σωζ. πάχος 0.20 μ.

48. "Ομοιον μεγαλύτερον. Μέγ. σωζ. μήκος 0.48 μ. Μέγ. σωζ. ὕψος 0.13 μ. Μέγ. σωζ. πάχος 0.19 μ.

49. "Ομοιον μικρότερον. Μέγ. σωζ. μήκος 0.25 μ. Μέγ. σωζ. ὕψος 0.13 μ. Μέγ. σωζ. πάχος 0.20 μ.

50. "Ομοιον ἀποτετριμμένον κατὰ τὸ μέτωπον. Μέγ. σωζ. μήκος 0.29 μ. Μέγ. σωζ. ὕψος 0.10 μ. Μέγ. σωζ. πάχος 0.23 μ.

51. "Ομοιον σῶζον πέρας τοῦ λίθου δεξιὰ καὶ μέρος τοῦ μετώπου. Μέγ. σωζ. μήκος 0.17 μ. Μέγ. σωζ. ὕψος 0.115 μ. Μέγ. σωζ. πάχος 0.17 μ.

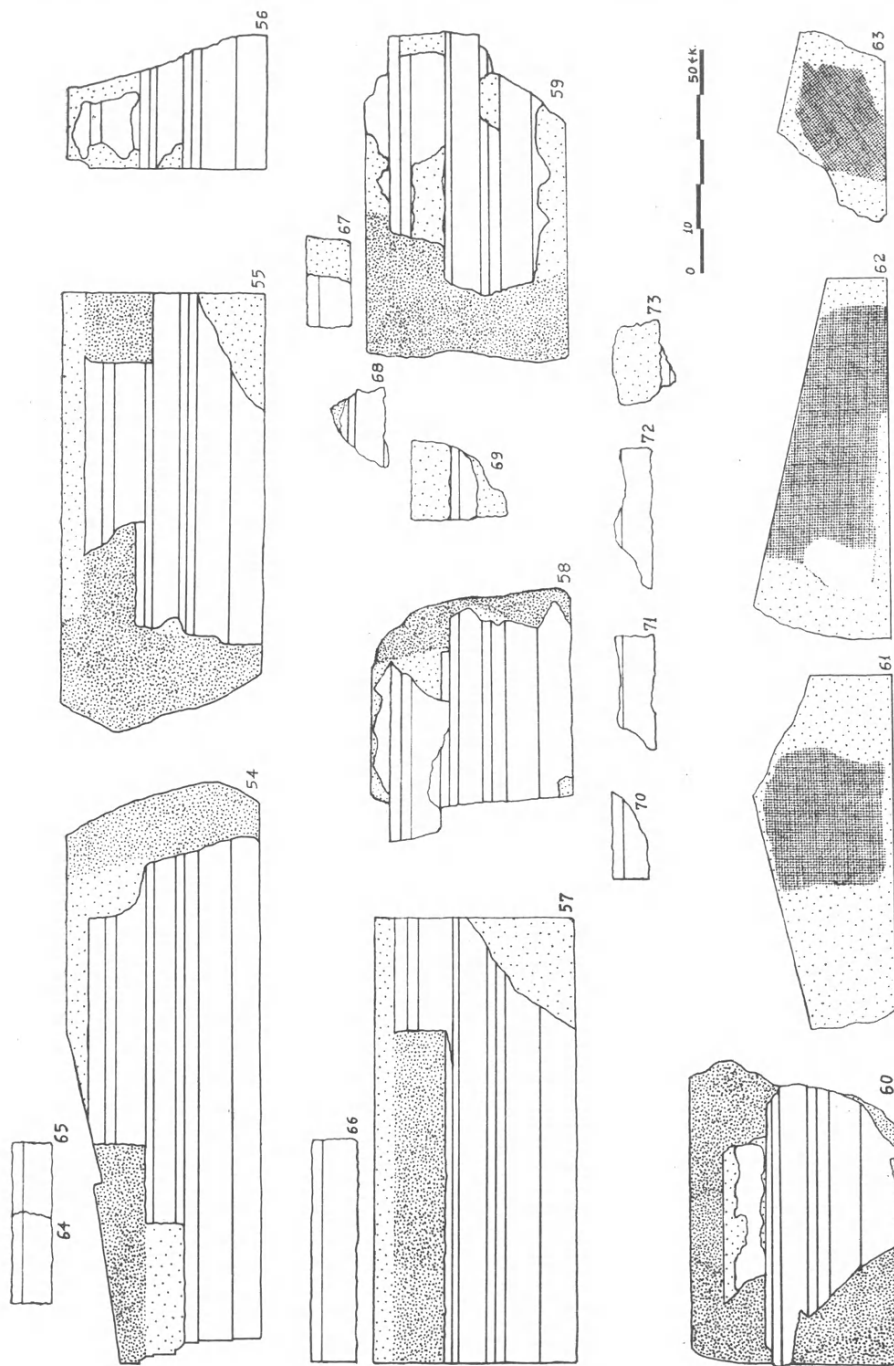

Εἰκ. 3. Ἐπιστύλια μετὰ ὀριζοντίου γείσου καὶ λίθοι τοῦ τυμπάνου τοῦ δεξιῶματος.

52. "Ομοιον ἀμφοτέρωθεν ἀποκεκρουμένον. Μέγ. σωζ. μήκος 0.33 μ. Μέγ. σωζ. ὕψος 0.12 μ. Μέγ. σωζ. πάχος 0.14 μ.

53. "Ομοιον μικρότερον. Μέγ. σωζ. μήκος 0.15 μ. Μέγ. σωζ. ὕψος 0.13 μ. Μέγ. σωζ. πάχος 0.21 μ.

54. "Ακρον ἀριστερὸν τεμάχιον τοῦ ἐπιστυλίου τοῦ ἄνω ὀρόφου μετὰ τοῦ συμφυοῦς ὀριζοντίου γείσου. Σῶζει πέρατα καθ' ὅλας τὰς πλευράς καὶ τὴν διαμόρφωσιν τῆς ἄνω ἐπιφανείας διὰ τὴν ὑποδοχὴν τοῦ ἐπαστίου γείσου. Μέγ. μήκος 1.30 μ. Μέγ. ὕψος 0.435 μ. Μέγ. πάχος 0.72 μ.

55. "Ομοιον τεμάχιον ἀποκεκρουμένον μόνον ἀριστερά. Μέγ. σωζ. μήκος 0.99 μ. Μέγ. ὕψος 0.445 μ. Μέγ. πάχος 0.60 μ.

56. "Ομοιον μικρότερον ἀποκεκρουμένον δεξιὰ καὶ ὀπισθεν. Μέγ. μήκος 0.30 μ. Μέγ. ὕψος 0.45 μ. Μέγ. σωζ. πάχος 0.34 μ.

57. "Ομοιον σῶζον πέρατα καθ' ὅλας τὰς πλευράς. Μέγ. μήκος 1 μ. Μέγ. ὕψος 0.445 μ. Μέγ. πάχος 0.52 μ.

58. "Ομοιον ἀποκεκρουμένον ἀμφοτέρωθεν (πίν. 75γ). Μέγ. σωζ. μήκος 0.57 μ. Μέγ. ὕψος 0.445 μ. Μέγ. πάχος 0.80 μ.

59. "Ομοιον ἀποκεκρουμένον ἀμφοτέρωθεν, μεγαλύτερον. Μέγ. σωζ. μήκος 0.75 μ. Μέγ. ὕψος 0.45 μ. Μέγ. σωζ. πάχος 0.40 μ.

60. "Ομοιον σῶζον πέρας ἀριστερά (πίν. 76α). Μέγ. σωζ. μήκος 0.68 μ. Μέγ. ὕψος 0.45 μ. Μέγ. σωζ. πάχος 0.63 μ.

61. Λίθος ἐκ τοῦ τυμπάνου τῆς ἀριστερᾶς πτέρυγος τοῦ αἰτώματος, τριγωνικός, ἀποκεκρουμένος ἀριστερά καὶ κατὰ τὴν ἄνω δεξιάν γωνίαν (πίν. 76β) Ἐπὶ τῆς προσθίας ἐπιφανείας σῶζει μέρος κυανοῦ κονιάματος, τὸ ὁποῖον ἐκάλυπτε τὸ τύμπανον κατὰ τὸ πλεῖστον (πρβ. κατωτ. ἀριθ. 62). Μέγ. σωζ. μήκος 0.80 μ. Μέγ. σωζ. ὕψος 0.31 μ. Μέγ. πάχος 0.51 μ.

62. "Ομοιος ἐκ τῆς δεξιᾶς πτέρυγος τοῦ αἰτώματος, ἀποκεκρουμένος ἀριστερά. Διατηρεῖ τὸ κονίαμα κατὰ τὸ πλεῖστον τῆς προσθίας ἐπιφανείας. Ἐκ τῶν ἀναγλύφων τοῦ αἰτώματος διετηρήθησαν τὰ ἔχνη μέρους μορφῆς (πιθανῶς ἡ κεφαλὴ καὶ ὁ λαιμός). Μέγ. σωζ. μήκος 0.81 μ. Μέγ. σωζ. ὕψος 0.30 μ. Μέγ. πάχος 0.50 μ.

63. Ἅλλος μικρότερος, ὁμοιος πρὸς τὸν προηγούμενον, ἀποκεκρουμένος ἀμφοτέρωθεν. Μέγ. σωζ. μήκος 0.43 μ. Μέγ. σωζ. ὕψος 0.24 μ. Μέγ. πάχος 0.45 μ.

64. Μικρὸν τεμάχιον ἐκ τοῦ ὀριζοντίου γείσου συνανῆχον μετὰ τῶν ὑπ' ἀριθ. 54 καὶ 65. Μέγ. σωζ. μήκος 0.20 μ. Μέγ. σωζ. ὕψος 0.09 μ. Μέγ. σωζ. πάχος 0.13 μ.

65. "Ομοιον. Μέγ. σωζ. μήκος 0.21 μ. Μέγ. σωζ. ὕψος 0.09 μ. Μέγ. σωζ. πάχος 0.10 μ.

66. Ὅμοιον μεγαλύτερον συνανῆκον μετὰ τοῦ ὑπ' ἀριθ. 57. Μέγ. σωζ. μῆκος 0.50 μ. Μέγ. σωζ. ὕψος 0.11 μ. Μέγ. σωζ. πάχος 0.11 μ.

67. Ὅμοιον συνανῆκον μετὰ τῶν ὑπ' ἀριθ. 59 καὶ 68. Μέγ. σωζ. μῆκος 0.20 μ. Μέγ. σωζ. ὕψος 0.09 μ. Μέγ. σωζ. πάχος 0.18 μ.

68. Θραῦσμα συνανῆκον μετὰ τῶν ὑπ' ἀριθ. 59 καὶ 67. Μέγ. σωζ. μῆκος 0.19 μ. Μέγ. σωζ. ὕψος 0.14 μ. Μέγ. σωζ. πάχος 0.11 μ.

69. Θραῦσμα σῶζον ἐκ τοῦ μετώπου μόνον μέρος τῆς ὑπὸ τὸ γεῖσον ταινίας μετὰ μέρους τοῦ κυματίου καὶ τοῦ ὑπερθεν γείσου ἀποτετριμμένου. Μέγ. σωζ. μῆκος 0.19 μ. Μέγ. σωζ. ὕψος 0.25 μ. Μέγ. σωζ. πάχος 0.17 μ.

70. Θραῦσμα γείσου σῶζον πέρας ἀριστερά. Μέγ. σωζ. μῆκος 0.21 μ. Μέγ. σωζ. ὕψος 0.095 μ. Μέγ. σωζ. πάχος 0.135 μ.

71. Ὅμοιον ἀποκεκρουμένον ἀμφοτέρωθεν. Μέγ. σωζ. μῆκος 0.27 μ. Μέγ. σωζ. ὕψος 0.095 μ. Μέγ. σωζ. πάχος 0.13 μ.

72. Ὅμοιον. Μέγ. σωζ. μῆκος 0.32 μ. Μέγ. σωζ. ὕψος 0.085 μ. Μέγ. σωζ. πάχος 0.10 μ.

73. Ὅμοιον σῶζον καὶ μέρος τῆς ὑπὸ τὸ γεῖσον ταινίας. Ἡ προσθία ἐπιφάνεια ἀποτετριμμένη. Μέγ. σωζ. μῆκος 0.16 μ. Μέγ. σωζ. ὕψος 0.12 μ. Μέγ. σωζ. πάχος 0.20 μ.

Μὲ τὰ ἀνωτέρω περιγραφέντα τεμάχια καὶ τὰ ἐπὶ τοῦ μνημείου σωζόμενα στοιχεῖα θὰ ἐπιχειρηθῇ ἀναπαράστασις τῆς προσόψεως τοῦ Μνημείου κατὰ τὴν Ἐκθεσιν τῆς προσεχοῦς ἀνασκαφικῆς περιόδου ὡς προετοιμασία μελλοντικῆς ἀναστηλώσεως τοῦ μνημείου.

15. ΑΝΑΣΚΑΦΗ ΛΕΥΚΑΔΙΩΝ ΝΑΟΥΣΗΣ

Ἐξ ἀφορμῆς τυχαίας ἀνευρέσεως νοτίως τοῦ χωρίου τῶν Λευκαδίων Ναούσης μαρμαρίνου παλαιοχριστιανικοῦ θωρακίου φέροντος γνωστὴν ἀνθεματὴν διακόσμησιν μετὰ σταυροῦ εἰς τὸ μέσον (πίν. 78α) προέβημεν δαπάναις τῆς Ἀρχαιολογικῆς Ἑταιρείας, ἐν συνεργασίᾳ μετὰ τοῦ ἐφόρου τῆς Περιφερείας κ. Φ. Πέτσα, εἰς σκαφικὴν ἔρευναν πρὸς ἐνδεχομένην ἀνακάλυψιν παλαιοχριστιανικῆς βασιλικῆς.

Κατὰ τὸν Ὀκτώβριον τοῦ 1959 ἐπὶ τῇ εὐκαιρίᾳ μεταβάσεώς μου πρὸς ἐπίβλεψιν καὶ παροχὴν ὁδηγιῶν τῶν γενομένων ἐργασιῶν στερεώσεως τοῦ σπουδαίου βασιλικοῦ μακεδονικοῦ τάφου τῶν Λευκαδίων γενομένη ἀνασκαφὴ εἰς δύο σημεῖα ἐπὶ τοῦ λόφου νοτίως τοῦ χωρίου τῶν Λευκαδίων (πίν. 77) ἀπέδωκε τὰ ἐξῆς ἀποτελέσματα :

α) Εἰς τὸ χαμηλότερον σημεῖον τοῦ λόφου ἀπεκαλύφθησαν δύο κτήρια διαφόρων περιόδων. Ἐκ τούτων τὰ μὲν ἀρχαιότερα σημειοῦνται ἐν τῇ παρατιθεμένῃ κατόψει (εἰκ. 1) διὰ διαγραμμίσεως τὰ δὲ μεταγενέστερα ἀπλῶς διὰ χονδροτέρου περιγράμματος. Τοῦ ἀρχαιοτέρου κτηρίου ἀπεκαλύφθησαν μέχρι τοῦδε δύο αἵθουσαι: μία μεγάλη (Α,Β) πρὸς Νότον, πλάτους 13.90 μ. καὶ μία συνεχομένη πρὸς τὴν πρώτην πρὸς Βορρᾶν, διαστάσεων 4.60 × 6.10 μ. Ἡ εἴσοδος τῆς πρώτης, πλάτους 2 μ., φέρουσα μαρμαρίνον κατώφλιον εὐρίσκεται ἐπὶ τῆς δυτικῆς πλευρᾶς, ἐνῶ τουναντίον ἢ τῆς δευτέρας σχεδὸν εἰς τὸ μέσον τῆς ἀνατολικῆς πλευρᾶς. Τὸ δάπεδον τῆς μεγάλης αἰθούσης ἦτο ἐστρωμένον διὰ ψηφιδωτοῦ σχηματίζοντος διάχωρα, ἅτινα διήρουν τὸ ὅλον πλάτος αὐτῆς εἰς δύο μεγάλα τμήματα (Α καὶ Β) χωριζόμενα δι' εὐρείας ταινίας (πίν. 79α). Καὶ τοῦ μὲν τμήματος Α διετηρήθη, εὐθὺς παρὰ τὸ κατώφλιον, ψηφιδωτὴ ἐπιγραφὴ, ἐκ τῆς ὁποίας διεσώθη μόνον ἡ λέξις «Ο ΒΟΥΛΟΜΕΝΟ(Σ)» (πίν. 78γ), περαιτέρω δὲ πρὸς Δ. δύο διάχωρα πληρούμενα διὰ πολυχρῶμων γεωμετρικῶν σχεδίων. Ἐκ τούτων τὸ μὲν πρὸς τὴν θύραν εἰκόνιζε τέσσαρας λαβυρίνθους ἐν μέσῳ κάμπου ἐκ τριγώνων, τὸ δὲ γειτονικόν του ὀκτῶ τετράγωνα διατεταγμένα περίξ κυκλικοῦ ἐμβλήματος. Καὶ τὰ μὲν τετράγωνα πληροῦνται διὰ διαφόρων ἑκάστον κοσμημάτων (ἀμφορέως, λαβυρίνθου, κύκλων, τριγώνων κλπ.) (πίν. 78δ), τὸ δὲ κεντρικόν ἐμβλημα διὰ συνθέτου γεωμετρικοῦ σχεδίου φέροντος ἐν τῷ μέσῳ τὴν παράστασιν ἄγγείου (πίν. 79β). Τοῦ δὲ τμήματος Β τὸ μόνον σωζόμενον, καὶ τοῦτο μάλιστα κολοβόν, διάχωρον, εἰκονίζει μέγα τετράγωνον πληρούμενον διὰ τε-

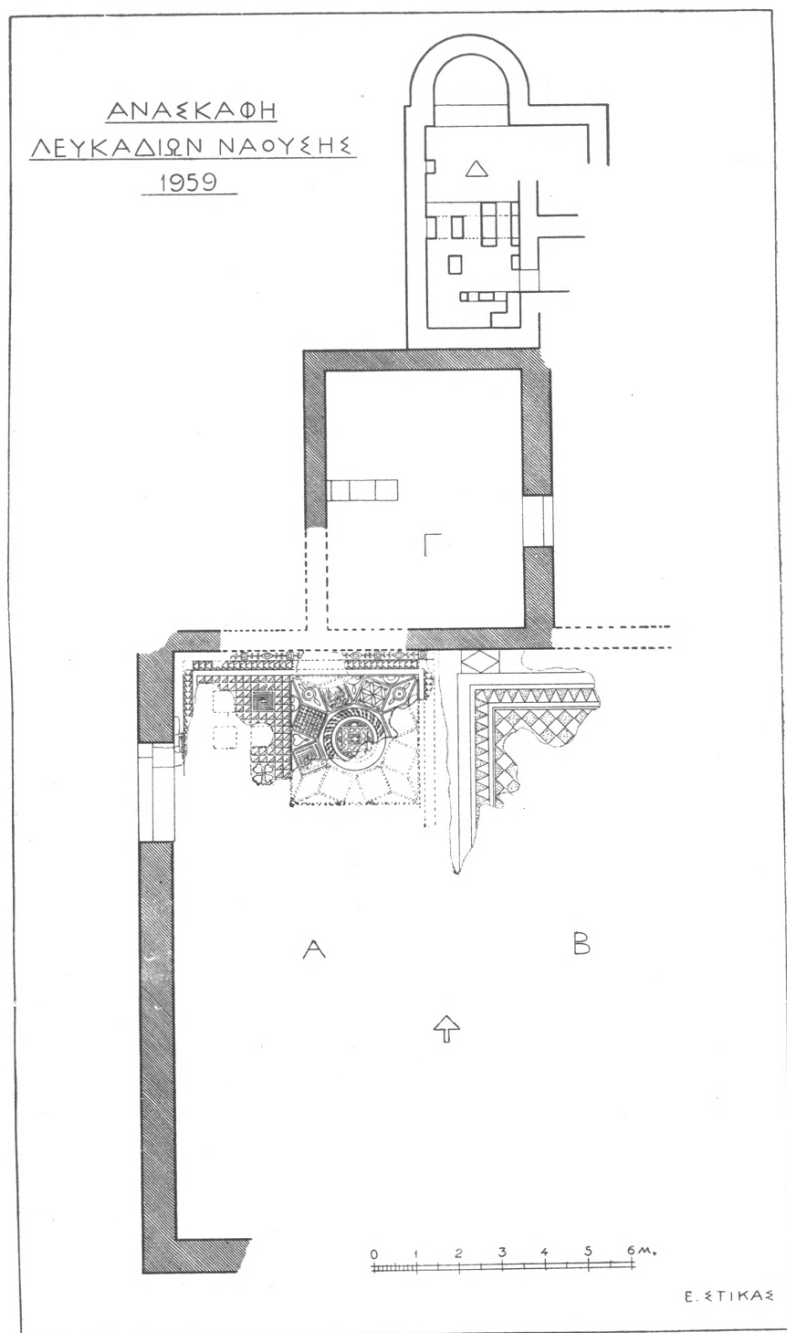

Εἰκ. 1. Κάτοψις τῆς πρώτης ομάδος κτηρίων Λευκαδίων.

τραγωνιδίων ἐναλλάξ λευκῶν καὶ χρωματιστῶν περιβαλλόμενον δ' ὑπὸ πλαισίου ἐξ ἰσοπλεύρων τριγώνων (πίν. 79α καὶ εἰκ. 1). Τῆς αἰθούσης Γ τὸ δάπεδον δὲν ἐκοσμεῖτο διὰ ψηφιδωτῶν. Εἰς τὴν αἶθουσαν Α ἀνευρέθη ἐντὸς τῆς ἐπιχώσεως τὸ ἐν ἀρχῇ μνημονευθὲν μαρμάρινον θωράκιον, διαστάσεων 1.55×0.90 μ. (πίν. 78α), ὅπερ ἦτο διπλοῦν, σώζεται ὅμως μόνον τὸ δεξιόν του τμήμα, φέρον γλυπτὴν φυτικὴν διακόσμησιν καὶ ἄνω ἐν τῷ μέσῳ σταυρόν. Προέρχεται ἐπομένως ἐκ χριστιανικοῦ κτηρίου. Εἰς τὴν αὐτὴν αἶθουσαν εὐρέθη καὶ ἄλλη μαρμαρινὴ πλάξ (εἰκ. 2), σωζομένων διαστάσεων 0.23×0.11 μ., φέρουσα χαραγμένην χριστιανικὴν παράστασιν, ἣτοι παγώνια ἐκατέρωθεν ἐνσταύρου ἀμφορέως, ἐξ ὧν σώζεται τὸ δεξιόν, ὡς καὶ τὸ ἥμισυ μονογράφημα ΧΡ (ιστός) προσέτι δὲ καὶ τὸ Ω τῆς Ἀποκαλύψεως, ἀντιστοίχως πρὸς τὸ ὁποῖον θὰ ὑπῆρχεν ἀριστερὰ καὶ τὸ Α.

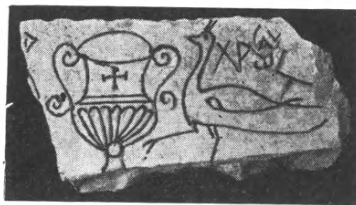

Εἰκ. 2. Παλαιοχριστιανικὸν θωράκιον μετὰ παγωνίων ἐκατέρωθεν ἀμφορέως.

Τὸ ψηφιδωτὸν δάπεδον καὶ τὰ εὐρεθέντα γλυπτὰ ὑποδηλοῦσι χρόνους οὐχὶ μεταγενεστέρους τῶν ἀρχῶν τοῦ 5^{ου} μ.Χ. αἰῶνος.

Ἀργότερον πρὸς Βορρᾶν τῆς μικρᾶς αἰθούσης κατεσκευάσθη συγκρότημα κλιβάνων ὀπτήσεως κεραμεικῶν εἰδῶν¹ (εἰκ. 1 Δ καὶ πίν. 80α.β) καὶ παραπλεύρως αὐτῶν πρὸς Δυσμὰς μεγάλη αἶθουσα, ἐντὸς τῆς ὁποίας διατηρήθησαν τετράγωνοι πεσίσκοι ἐξ ὀπτοπλίνθων ἀνήκοντες προφανῶς εἰς ὑπόκαυστον (πίν. 81α). Εἰς τοὺς ὑψηλὰ σωζομένους τοίχους τῆς αἰθούσης ταύτης ὑπάρχουσιν ὀρθογώνιοι ἐγκοπαί (πίν. 81α), δι' ὧν θὰ ἐξήρχετο ὁ θερμὸς ἀήρ καὶ τὰ ἀέρια τῆς καύσεως τοῦ ὑποκαύστου. Παραπλεύρως τῆς αἰθούσης ταύτης εὐρέθη καὶ πηλίνη σωλὴνωσις ἀγωγῆς ὕδατος (πίν. 81β). Ἐκ τῶν ἀνωτέρω συνάγεται πιθανώτατα ὅτι τὰ κτήρια ταῦτα θὰ ἐχρησίμευον ὡς λουτρά (βαλανεῖον).

Ἐν συνεχείᾳ πρὸς τοὺς ἀνακαλυφθέντας κλιβάνους διαφαίνονται πολλὰ εἰσέτι κτήρια, ἣ ἀνασκαφὴ τῶν ὁποίων ἐλπίζεται ὅτι θὰ παράσχη τὴν δυνατότητα ἐξακριβώσεως τοῦ ἀκριβοῦς προορισμοῦ τοῦ ὅλου συγκροτήματος, κατὰ τὴν ἀνασκαφὴν τοῦ ὁποίου εὐρέθησαν καὶ ἀρκετὰ μαρμάρινα ἀρχιτεκτονικὰ μέλη, ἥτοι μαρμαρινὴ ἰωνικὴ βάσις μετὰ πλίνθου, ρωμαϊκὸν κοριν-

¹ Οἱ κλιβανοὶ οὗτοι ἔχουν μεγάλην ὁμοιότητα μετὰ τοὺς ἐν Ὀλυμπίᾳ καὶ παλαιᾷ Κορίνθῳ ἀνακαλυφθέντας (πρβλ. Α. Κ. ΟΡΛΑΝΔΟΥ, Τὰ ὑλικά δομῆς τῶν ἀρχαίων Ἑλλήνων, 1955, σ. 89, εἰκ. 41, σ. 90, εἰκ. 42, σ. 91, εἰκ. 43 καὶ σ. 92, εἰκ. 44), ὡς καὶ μετὸν ἐν Σπάρτῃ ἐσχάτως ἀνακαλυφθέντα κλιβανὸν ὑπὸ τοῦ κ. Χ. Χρήστου.

θιακὸν ἐπίκρανον παραστάδος (πίν. 78β) τοῦ 2^{ου} ἢ τοῦ 3^{ου} μ.Χ. αἰῶνος, κιονίσκοι, κιονόκρανα καὶ πλάκες μαρμαρίναι, ὡς καὶ πλῆθος ἀρχαίων καὶ βυζαντινῶν νομισμάτων, τὰ ὅποια ἐθέσαμεν ὑπ' ὄψει τῆς Διευθυντρίας τοῦ Νομισματικοῦ Μουσείου Κας Εἰρ. Βαρούχα, ἡ ὁποία προθυμότατα μᾶς παρέσχε τὰς κάτωθι πληροφορίες.

1. Ἐν χαλκοῦν Εἰκοσανούμιον τοῦ Ἰουστινιανοῦ διαμ. 4 ἐκ., φέρον ἐπὶ τῆς προσθίας ὄψεως τὴν προτομὴν τοῦ αὐτοκράτορος, κρατοῦντος διὰ τῆς δεξιᾶς τὴν σφαῖραν τοῦ κόσμου καὶ ἐπ' αὐτῆς σταυρόν. Παρὰ τὴν περιφέρειαν φέρει τὴν ἐπιγραφὴν: D(OMINUS) N(OSTER) IUSTINIANUS P(ATER) PA(TRIAE) VI(CTOR). Ἐπὶ τῆς ὀπισθίας τοῦ ὄψεως εἰκονίζεται Μ μετὰ σταυροῦ εἰς τὸ μέσον καὶ περίξ εὔρηται ἡ ἐπιγραφὴ ANNO XIII-ΘΥΠΟ. Κατὰ τὴν κυρίαν Βαρούχα τὸ Εἰκοσανούμιον τοῦτο εἶναι κοπῆς τοῦ ἔτους 539 μ.Χ.

2. Νόμισμα Φιλίππου τοῦ Ε' ἐπὶ τῆς μιᾶς ὄψεως φέρει κεφαλὴν τοῦ Διὸς καὶ ἐπὶ τῆς ἄλλης ἀετόν. Πρβλ. GAEBLER, πίν. XXXVI, 27· ἀνάγεται εἰς τὸν 2^{ον} π.Χ. αἰ.

3. Δύο νομίσματα Θεοδοσίου τοῦ Β' τύπου Gloria.

4. Δύο νομίσματα Ἐδέσσης τοῦ Γορδιανοῦ καὶ Ἐλαγαβάλου τύπου GAEBLER, πίν. XIV, 2.

5. Δύο νομίσματα ὑστερορρωμαϊκὰ τοῦ Κωνσταντίου II'.

6. Νόμισμα ὑστερορρωμαϊκὸν τοῦ Ὀνωρίου, ἔμπροσθεν ἐφθαρμένον. Ὅπισθεν φέρει δύο μορφὰς καὶ τὴν ἐπιγραφὴν GLORIA ROMANORUM.

7. Νόμισμα Θεσσαλονίκης. Ἀλέξανδρος. Πρβλ. GAEBLER, πίν. XXIV, 24.

8. Νόμισμα Βυζαντινόν. Νικηφόρος Β' Φωκᾶς. Πρβλ. BMC LIV, 7.

Πρὸς Ἀνατολὰς τοῦ ἀνασκαφέντος κτηριακοῦ συγκροτήματος κεῖται λοφίσκος περιβαλλόμενος κατὰ μὲν τὴν δυτικὴν αὐτοῦ πλευρὰν ὑπὸ παλαιοῦ τείχους, ὅπερ ἀπεκαλύψαμεν εἰς μῆκος 30 μ., ἐνῶ πρὸς Νότον παραρρέει ὁ ποταμὸς «Ἀραπίτσα», ὅστις εἰς τὸ σημεῖον ἐκεῖνο σχηματίζει βαθεῖαν χαράδραν. Ἐπὶ τοῦ γειτονικοῦ τούτου λόφου ἐγένετο σκαφικὴ ἔρευνα. Ἡ δευτέρα αὕτη σκαφὴ ἔφερεν εἰς φῶς 3 αἰθούσας ἐστρωμένας διὰ ψηφιδωτῶν (πίν. 82α). Ἐκ τούτων ἡ πρώτη φέρει περίξ ταινίαν ἐξ ἀνθεμίου λωτοῦ εἰς δὲ τὸ κέντρον κύκλους τεμνομένους (πίν. 82β). Ἡ δευτέρα φέρει περίξ ταινίαν ἐκ συνθέτου μαιάνδρου, σπείρας καὶ τριγώνων, εἰς δὲ τὸ κέντρον τετράγωνα περιβαλλόμενα ὑπὸ ἀλυσσοειδῶν κοσμημάτων καὶ σχοινίου (πίν. 83α), πληρούμενα δὲ διὰ τῶν λεγομένων κόμβων τοῦ Σολομῶντος. Ἡ τρίτη ἔφερεν εἰς τὸ κέντρον παραστάσεις μεγάλων φανταστικῶν ζώων (τεράτων) με κεφαλὴν γρουπὸς καὶ ἐλισσομένην οὐρὰν ὄψεως (πίν. 83β).

Τέλος ὀπισθεν τοῦ κτηρίου τούτου ἐπὶ τῆς ἀπέναντι θέσεως τοῦ λόφου πρὸς τὴν νοτίαν πλευρὰν αὐτοῦ, ἀνευρέθη ὑπόγειος οἰκοδομὴ μήκους 19.33 μ.,

πλάτους 2.20 μ. καὶ ὕψους 1.80 μ., ἥτις κατεσκευάσθη ἐντὸς τομῆς διὰ σκαφῆς τοῦ λόφου. Ἡ οἰκοδομὴ αὕτη ἦτο ἐκτισμένη διὰ μεγάλων παρολίθων, ἔφερε δὲ 4 διαμερίσματα. Τὸ διαμέρισμα Α ἔφερεν ἐπὶ τῆς δυτικῆς πλευρᾶς τοῦ πεζοῦλιον, τὸ διαμέρισμα Β ἔφερε κλίμακα καθόδου ἐκ τοῦ λόφου, εἰς τὸ διαμέρισμα Γ ἀνευρέθη μικρὸν σπήλαιον ἐπὶ τῆς δυτικῆς πλευρᾶς καὶ μεγάλος πίθος ἐπὶ τῆς ἄλλης πλευρᾶς. Τὸ διαμέρισμα Δ κατέληγε πρὸς τὴν βαθεῖαν χαράδραν, ἥτις ἐσχηματίζετο εἰς τὴν περιοχὴν αὐτὴν ὑπὸ τοῦ ποταμοῦ «Ἀραπίτσα». Τὸ περίεργον τοῦτο κτίσμα (πίν. 84α,β) λόγῳ τοῦ ὅτι ὅλοι οἱ χώροί του ἦσαν ἐσωτερικῶς ἐπιμελῶς ἐπιχρισμένοι καὶ ἐπειδὴ ἀνευρέθη εἰς τὴν θέσιν του κεχωσμένος μέγας πίθος, πιθανῶς νὰ ἐχρησίμευεν ὡς ἀποθήκη τροφίμων τοῦ παρακειμένου συγκροτήματος κτηρίων.

ΕΥΣΤΑΘΙΟΣ ΣΤΙΚΑΣ

16. ΑΝΑΣΚΑΦΗ ΒΑΣΙΛΙΚΗΣ Δ ΝΙΚΟΠΟΛΕΩΣ

Ἡ ἐνεργηθεῖσα ἐφέτος εἰς Νικόπολιν, μὲ τὴν βοήθειαν τῶν ἀρχαιολόγων Δδων Χαρικλείας Μπάρλα καὶ Ἀγάπης Βασιλάκη ἀνασκαφὴ πρὸς ἀποκάλυψιν τῆς ἔξω τῶν τειχῶν κειμένης βασιλικῆς Δ, α) ἀπεκάλυψε καὶ τὴν τρίτην (βόρειον) ἀντηρίδα τῆς ἀψίδος τοῦ ἱεροῦ, ὡς καὶ τὴν εὐθυντηρίαν τῆς ἀψίδος (πίν. 85α.β καὶ εἰκ. 2) β) ἐξηκρίβωσε, κατόπιν προσεκτικοῦ καθαρισμοῦ τοῦ πρὸ τῆς κόγχης τοῦ ἱεροῦ χώρου, τὸ ἀκριβὲς σχέδιον τῆς διὰ πολυχρώμων μαρμαρίνων πλακιδίων στρώσεως τοῦ δαπέδου αὐτοῦ, ὡς καὶ τοῦ πρὸ αὐτοῦ πρὸς Δυσμᾶς ἐκτεινομένου τμήματος τοῦ μέσου κλίτους (εἰκ. 2 καὶ πίν. 86α.β). Κατωρθώθη δ' ἡ ἐξακρίβωσις αὕτη τῇ βοήθειᾳ τῶν σαφῶς ἐπὶ τοῦ ἐκ κονιάματος ὑποστρώματος διατηρηθέντων ἀποτυπωμάτων τῶν πλακιδίων. Κατὰ τὸν καθαρισμὸν μάλιστα τοῦ πρὸ τοῦ τέμπλου τμήματος τοῦ μέσου κλίτους διεπιστώθη, ὅτι τὸ δυστυχῶς ἐξ ὀλοκλήρου κατεστραμμένον τέμπλον τῆς βασιλικῆς ἔφερε πρὸ τῆς Ὁραίας αὐτοῦ Πύλης τετρακιόνιον (εἰκ. 2), οἷον ἔφερον καὶ ἄλλαι βασιλικαὶ τῆς Νικοπόλεως.

γ) Προέβη μετὰ ταῦτα εἰς τὴν ἐξ ὀλοκλήρου ἀνασκαφὴν τοῦ νοτίου περυγίου τοῦ ἐγκαρσίου κλίτους (εἰκ. 1, 2), ὅπερ εὐρέθη ἐστρωμένον δι' ἀκανονίστων ποικιλοχρώμων πλακιδίων μαρμάρου (opus signinum).

δ) Ἀπεκαλύφθησαν ὡσαύτως ὁλοσχερῶς καὶ οἱ στυλοβάται τῶν μικρῶν κιονοστοιχιῶν, αἵτινες ἐχώριζον τὸ βόρειον καὶ τὸ νότιον περυγίον ἀπὸ τῆς σολέας (εἰκ. 2). Ὡς δ' ἐκ τῶν ἐπ' αὐτῶν διατηρηθέντων λειψάνων κονιάματος τετραγώνου σχήματος συνάγεται, θὰ παρενεβάλλοντο μετὰ τῆς ἀνατολικῆς παραστάδος καὶ τῶν κιονοστοιχιῶν τοῦ μέσου κλίτους ἀνὰ δύο ἐκατέρωθεν κίονες φέροντες τετραγώνους πλίνθους ὑπὸ τὰς βάσεις των (εἰκ. 2). (Ὁμοία διάταξις ὑπάρχει καὶ εἰς τὴν βασιλικὴν τοῦ Πανόρμου τῆς Κρήτης, Ν. ΠΛΑΤΩΝ, ΠΑΕ 1948, σ. 114). Ἀφ' ἐτέρου ἡ ὑπαρξὶς μετὰ τῶν ἐν λόγῳ κίωνων καὶ τῆς παραστάδος θωρακίων πιστοποιεῖται ἐκ τῆς ἐγκοπῆς, ἥτις ἀνοίγεται εἰς τὸ μέσον τῆς προσόψεως τῆς παραστάδος φέρουσα μάλιστα ἀκόμη καὶ τεμάχιον μαρμαρίνου θωρακίου (πάχ. 0.06 μ.), ἐσφηνωμένου ἐντὸς αὐτῆς (πίν. 86β).

Ἐντὸς τῆς ἀπομακρυνθείσης ἐπιχώσεως τοῦ νοτίου περυγίου εὐρέθησαν ἀφ' ἐνὸς τεμάχια παρίνων θωρακίων φερόντων ἀναγλύφους σταυροῦς (εἰκ. 5, Α, Β, Γ, Δ) κατ' ἀμφοτέρας τὰς ὀψεις των, ὡς καὶ πεσσίσκος (πίν. 87β), εἰς τρία τεμάχια, φέρων πλαγίως ὀρθογώνιον ἐγκοπὴν, ἀφ' ἐτέρου δ' ἐπίθημα ἐκ λευκοῦ μαρμάρου (ἄνω διαστάσεων 0.49×0.56), φέρον ἐπὶ τῶν δύο στενῶν

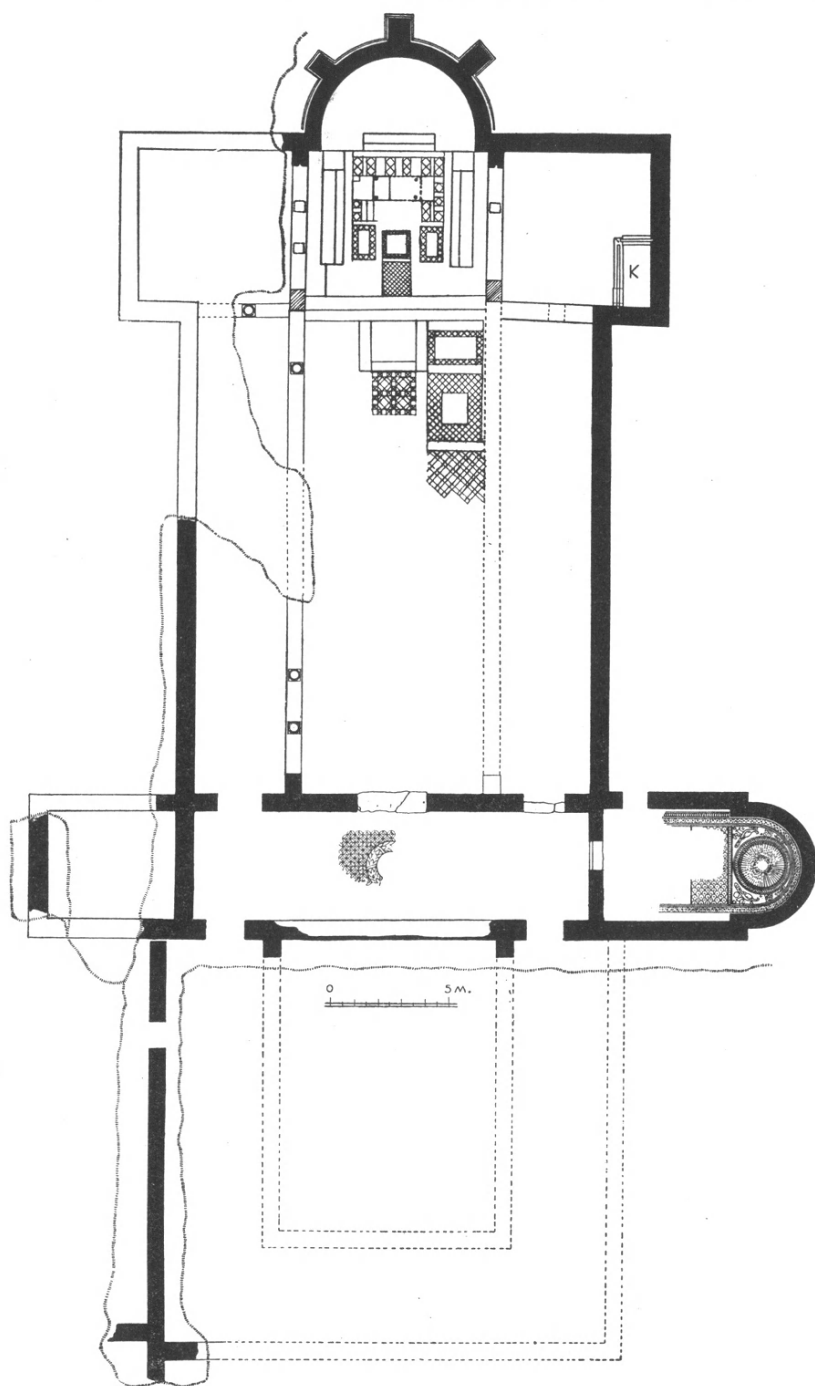

Εἰκ. 1. Κάτοψις τῆς βασιλικῆς Δ μετὰ τὴν ἀνασκαφὴν τοῦ 1959.

καμπύλων πλευρῶν του ἀνάγλυφον σταυρόν (εἰκ. 3). Τέλος κατὰ τὴν ΝΔ. γωνίαν τοῦ πτερυγίου ἀπεκαλύφθη ἡ μαρμαρίνη βᾶσις μικροῦ ὀρθογωνίου διαμερίσματος (ἐσωτ. διαστάσεων 1.50×2.90 μ.) (εἰκ. 2), φέρουσα ἐπὶ τῆς ἄνω ἐπιφανείας αὐτῆς ἐγκοπὴν προωρισμένην εἰς ὑποδοχὴν θωρακίων καὶ πεσ-

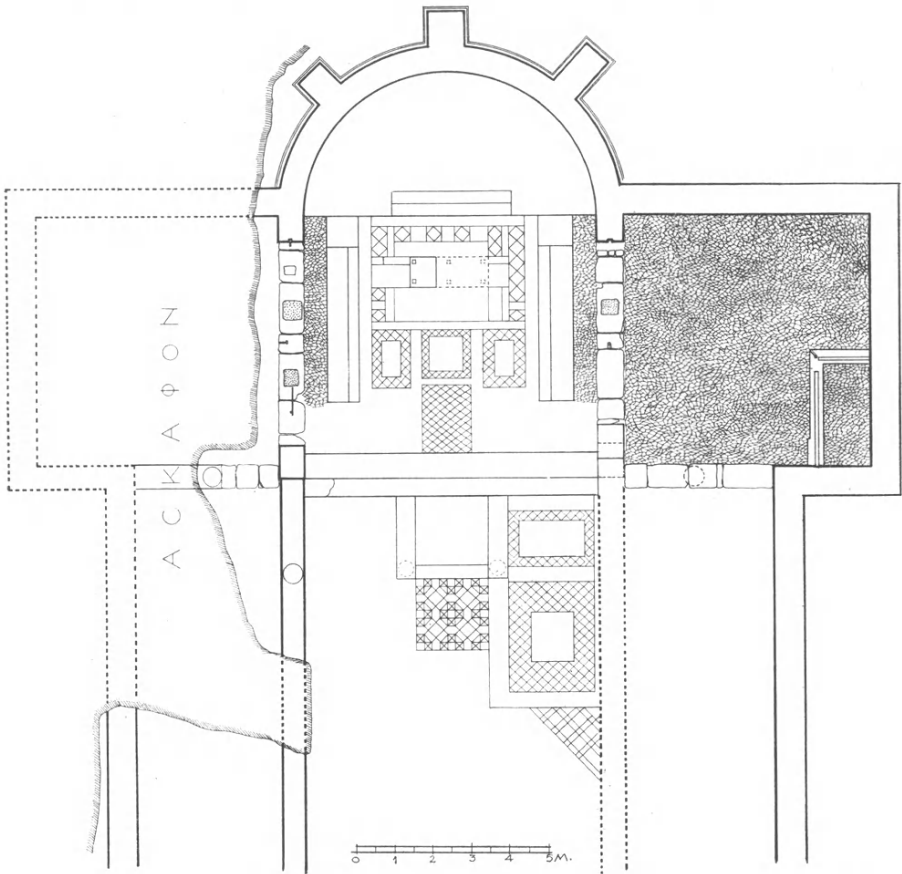

Εἰκ. 2. Κάτοψις τῆς ἀψίδος τοῦ ἱεροῦ καὶ τοῦ ἀνατολικοῦ τμήματος τῆς βασιλικῆς Δ.

σίσκου κατὰ τὴν γωνίαν, τοῦ ὁποίου διεσώθη καὶ ὁ τόρμος τῆς γομφώσεως μετὰ τῆς σχετικῆς αὐλακος μολυβδοχοῖας (εἰκ. 2, 5 καὶ πίν. 87α,β). Ἄν κρίνωμεν ἐξ ἀναλόγων παραδειγμάτων¹ θὰ πρέπει νὰ χαρακτηρίσωμεν τὸ διαμέρισμα τοῦτο ὡς πρόχειρον παστοφόριον, προωρισμένον πρὸς φύλαξιν τῶν ἐκ τῆς Θείας Εὐχαριστίας περισσευμάτων ἢ καὶ τῶν ἱερῶν σκευῶν.

Ἐν ἀντιθέσει πρὸς τὴν τοῦ νοτίου, ἡ ἀνασκαφὴ τοῦ βορείου πτερυγίου

¹ Π.χ. τῆς βασιλικῆς Β (Ἀλκίσονος), ΠΑΕ 1930, σ. 80.

έπροχώρησε πολύ λίγόν, λόγω τῆς μεγάλης του (2.50 μ.) ἐπιχώσεως, ἐντὸς τῆς ὁποίας εὗρέθη μικρὸν τεμάχιον πιθανῶς ἐκ τοῦ μαρμαρίνου ἁμβωνος τῆς βασιλικῆς (εἰκ. 4, Z), ὡς καὶ μαρμαρίνη ἐπένδυσις ἐπικράνου παραστάδος (εἰκ. 3,

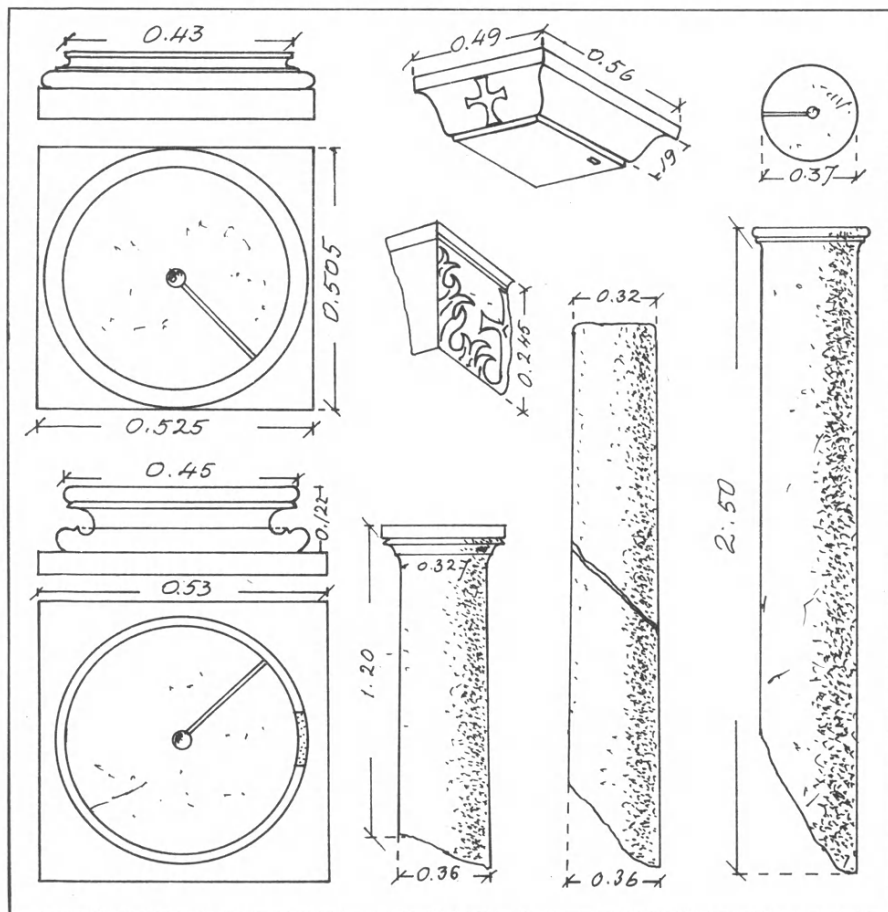

Εικ. 3. Λεπτομέρειαι ἀρχιτεκτονικῶν μελῶν τῆς βασιλικῆς Δ.

μέσον) καὶ κορμοῦ αὐτῆς καὶ τεμάχια λοξομητῶν κοσμητῶν. Ἐξηκριβώθη μόνον ὅτι κατὰ τὴν μετὰ τοῦ βορείου κλίτους τοῦ ναοῦ συνάντησιν αὐτοῦ ἐσχηματίζετο δίβηλον¹ (εἰκ. 2). Ὅμοιον δίβηλον θὰ ὑπῆρχεν ἀντιστοίχως καὶ

¹ "Ομοιοι διβηλιν υπηρχε και εις τας μετ' ἐγκαρσιου κλιτους βασιλικας Ε της Σαγα-
λασσοῦ (K. LANCKORONSKY, Städte Pamphyliens und Pisidiens, Wien 1892, σ. 152
εικ. 123, ὅθεν J. STRZYGOWSKI, Kleinasien, σ. 50 εικ. 36) καὶ της Junca (Βυζακηνῆς)
(P. GARRIGUE ἐν Mélanges de l'École Française de Rome LXV [1953] σ. 181).

μεταξὺ τοῦ νοτίου πτερυγίου καὶ τοῦ νοτίου κλίτους, ὡς ἀποδεικνύει ὁ διασωθεὶς στυλοβάτης αὐτοῦ (εἰκ. 2).

Ἐκ τοῦ κυρίως ναοῦ ἀνεσκάφησαν μόνον τμήματα (Δυτικὸν καὶ Ἀνατολικὸν) τοῦ στυλοβάτου τῆς βορείου κιονοστοιχίας, ὅστις, ἐν ἀντιθέσει πρὸς τὸν ὁλοσχερῶς ἐξαφανισθέντα τῆς νοτίας κιονοστοιχίας, διατηρεῖ κατὰ χώραν τὰς ἰωνικὰς βάσεις τῶν κίωνων τοῦ (πίν. 88α καὶ εἰκ. 1). Ἐκ τῆς ἀπ' ἄξονος εἰς ἄξονα μετρομένης ἀποστάσεως, τῶν βάσεων τούτων (2.275 μ.), συνάγεται, ὅτι ὁ ὀλικὸς ἀριθμὸς κίωνων ἐκατέρας κιονοστοιχίας ἀνήρχετο εἰς ὀκτώ. Κατὰ τὴν ἀνασκαφὴν ταύτην εὐρέθησαν προσέτι πρὸ μὲν τοῦ θεμελίου τοῦ τετρακιονίου τμήμα καὶ κορμὸς κορινθιακοῦ κιονοκράνου, ὕψους 0.42 μ., προερχομένου βεβαίως ἐκ τῶν κίωνων τοῦ τετρακιονίου, κατὰ μῆκος δὲ τῶν κιονοστοιχιῶν



Εἰκ. 4. Τεμάχια ἐκ διατρήτων θωρακίων (πιθανῶς τοῦ ἄμβωνος) τῆς βασιλικῆς Δ.

πολλὰ μικρὰ τεμάχια μαρμαρίνων ἀνθεμίων καὶ κόμβων προερχόμενα πιθανῶς ἐκ τῶν θωρακίων τοῦ ἄμβωνος (εἰκ. 4), ὅμοια δὲ πρὸς τὴν διακόσμησιν τῶν θωρακίων τοῦ ἄμβωνος τῆς βασιλικῆς τῶν Φθιωτίδων Θηβῶν¹. Εὐρέθησαν ἐπίσης εἰς τὸ μέσον κλῖτος καὶ κορμοὶ μαρμαρίνων κίωνων τεθραυσμένοι, ἄλλοι μῆκους 1.20 καὶ ἄλλοι 2.50 καὶ ἄνω διαμέτρου 0.37 μ. (εἰκ. 3), ὡς καὶ βάσεις ἰωνικαὶ μετὰ πλίνθου πλευρᾶς 0.53 μ. καὶ ἰσχυρῶς εἰσδυοῦσης σκοτίας (εἰκ. 3), καὶ δύο καλῆς ἐργασίας κορινθιακὰ κιονόκρανα (ὑψ. 0.42 μ.) (πίν. 89α.β) ὅμοια πρὸς τὸ παλαιότερον εὐρεθέν², πρὸς τούτοις δὲ καὶ δύο κολουροπυραμιδοειδῆ ἐπιθήματα ἔχοντα τὴν στενὴν, κεκλιμένην πλευρὰν αὐτῶν κεκοσμημένην δι' ἀναγλύφων σταυρῶν ἐν μέσῳ φύλλων ἀκάνθης (πίν. 89γ).

Εὐρέθησαν ὡσαύτως καὶ τινες πώρινοι τραπεζιόσχημοι θολῖται (εἰκ. 5, I, K), εἷς γεννήσεων (I) καὶ ἄλλος κοινός (K), προερχόμενοι ἐκ τῶν τόξων, τὰ ὅποια ἐγεφύρουν τὰ μεταξὺ τῶν κίωνων διαστήματα³. Τέλος πρὸ τῆς βασιλείου πύλης

¹ Γ. ΣΩΤΗΡΙΟΥ, Αἱ χριστιανικαὶ Θῆβαι τῆς Θεσσαλίας, ΑΕ 1929, σ. 86 εἰκ. 106.

² ΠΑΕ 1956, πίν. 55β.

³ Ὅμοιοι πώρινοι θολῖται εὐρέθησαν καὶ εἰς τὴν βασιλικὴν τοῦ Ἀλκίονος.

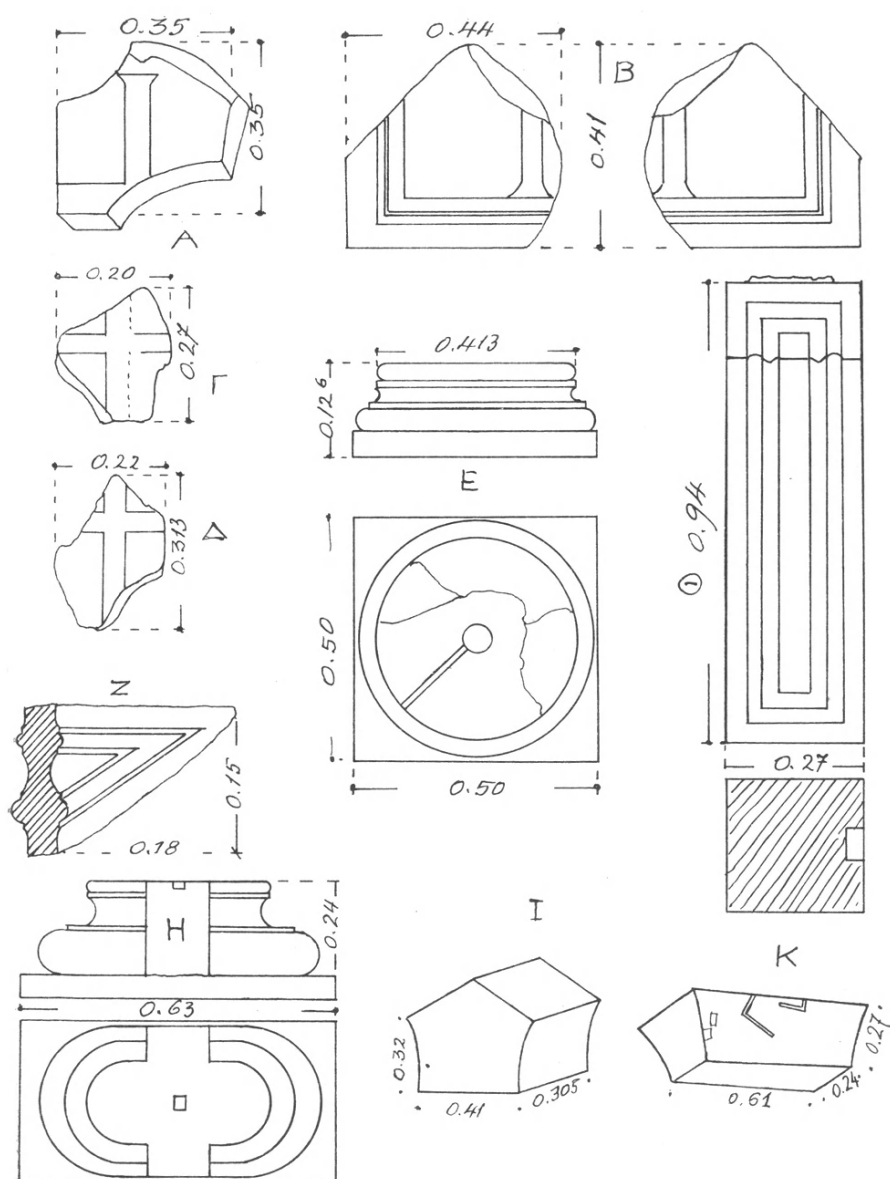

Εἰκ. 5. Ἀρχιτεκτονικὰ καὶ γλυπτὰ μέλη τῆς βασιλικῆς Δ.

ἦλθον εἰς φῶς πολλά μαρμάρινα τεμάχια φέροντα πολλαπλᾶς γλυφᾶς ἀρίστης ἐργασίας (πίν. 89δ), προσερχόμενα δ' ἀναμφιβόλως ἐκ τοῦ μαρμαρίνου περιθύρου τῆς πύλης ταύτης.

Τάφροι ἀνοιχθεῖσαι εἰς τὸν νάρθηκα ἀπεκάλυψαν κατὰ μὲν τὸ μέσον τμήμα αὐτοῦ καὶ πρὸ τῆς βασιλείου πύλης ψηφιδωτὸν δάπεδον ἀρκούντως ἐφθαρμέ-

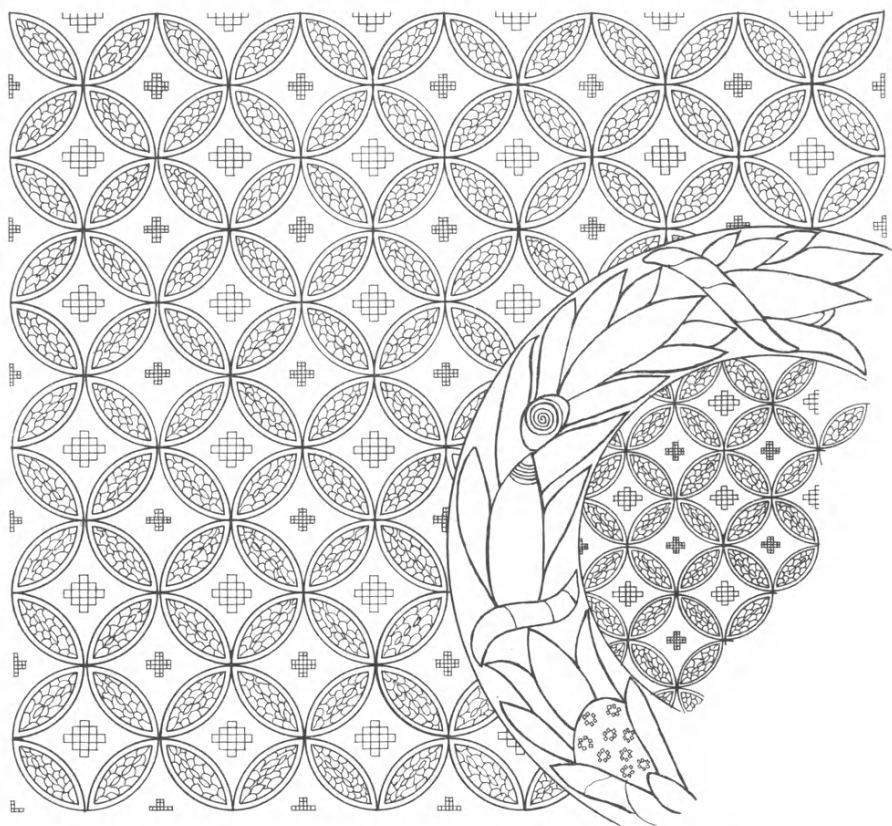

Εἰκ. 6. Λεπτομέρεια τοῦ πρὸ τῆς βασιλείου πύλης ψηφιδωτοῦ δαπέδου τοῦ νάρθηκος.

νον, εἰκονίζον μικροὺς διατεμνομένους κύκλους (εἰκ. 6) περιβάλλοντες μεγάλην στεφάνην ἀνθέων (εἰκ. 6) συγκρατουμένων δι' ἐλικοειδῶς βαينوῦσης ταινίας. Διὰ τὰ ἄνθη τοῦ στεφάνου καὶ τὴν ταινίαν, ἣτις τὰ συνεκράτει, ἐχρησιμοποιήθησαν ψηφίδες μεγέθους $0.01 \times 0.015 \mu$. τῶν ἐξῆς χρωμάτων: λευκοῦ, μέλανος, κιτρίνου, κραμβίνου, ἐρυθροῦ, φαιοῦ καὶ γαλάζιου, ἄλλαι ἐκ φυσικοῦ πετρώματος καὶ ἄλλαι τεχνηταί (ἐξ ὑαλομάζης ἰδίᾳ αἱ κράμβιναι καὶ αἱ γαλάζιαι).

Κατὰ τὴν δυτικὴν πλευρὰν τοῦ νάρθηκος, ἀφαιρουμένης τῆς ἐπιχώσεως,

ἀπεκαλύφθη ἡ βάσις (πίν. 88β) καὶ τὸ κιονόκρανον μαρμαρίνου ἀμφικιονίσκου παραθύρου¹ προερχομένου ἀναμφιβόλως ἐκ τοῦ παραθύρου, τὸ ὁποῖον ἡνοίγετο κατὰ τὴν πλευρὰν ταύτην τοῦ νάρθηκος πρὸς τὸ αἶθριον, ἐπὶ τοῦ μεταξὺ τῶν δύο θυρῶν τοῦ νάρθηκος τοίχου, ὡς συνήθως συνέβαινεν. Ἀπεκαλύφθη ἐπίσης πρὸς Νότον καὶ πρὸς Βορρᾶν ἐξωτερικῶς τοῦ δυτικοῦ τοίχου τοῦ νάρθηκος ἀνὰ μία κτιστὴ παραστάς πλ. 0.65 καὶ ἐξοχῆς 0.70 (εἰκ. 1), αἵτινες

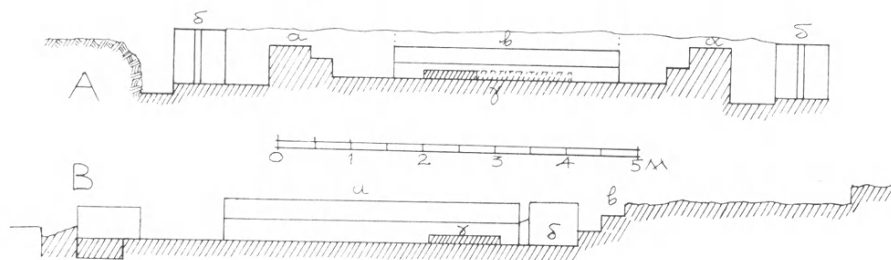

Εἰκ. 7. Α. Τομὴ κατὰ πλάτος τοῦ ἱεροῦ με ὄψιν πρὸς Ἀνατολὰς. Β. Τομὴ κατὰ μῆκος τοῦ ἱεροῦ με ὄψιν πρὸς Βορρᾶν.

θ' ἀντίκρυζον βεβαίως ἀντιστοιχοὺς κιονοστοιχίας τοῦ αἵθριου. Τὸ αἶθριον ὅμως τοῦτο δὲν ἀνεσκάφη, ἐλλείπει χρόνου, ἐξηκριβώθησαν ὅμως αἱ γενικαὶ του διαστάσεις· διότι παρηκολουθήθη διὰ σκαφῆς ὁ 0.65μ. πάχους βόρειος ἐξωτερικὸς τοίχος του, ὅστις προχωρῶν πρὸς Δυσμὰς ἐπὶ 18 μέτρα, κάμπτεται ἐκεῖ πρὸς Νότον (εἰκ. 1). Ἐπὶ τοῦ βορείου τούτου τοίχου ἡνοίγετο εἰς ἀπόστασιν 3.36 μ. ἀπὸ τοῦ νάρθηκος θύρα πλ. 1.22, τῆς ὁποίας εὐρέθη τὸ κατώφλιον.

Ἡ ἀνασκαφὴ θέλει συνεχισθῇ κατὰ τὸ προσεχὲς ἔτος πρὸς ὀλοσχερῇ ἀποκάλυψιν τοῦ μνημείου.

Ἡ εἰκὼν 7 παρέχει τὴν κατὰ πλάτος (ἄνω) καὶ τὴν κατὰ μῆκος (κάτω) τομὴν τοῦ ἱεροῦ με ὄψεις ἀντιστοιχῶς πρὸς Ἀνατολὰς καὶ πρὸς Βορρᾶν.

ΑΝΑΣΤΑΣΙΟΣ Κ. ΟΡΛΑΝΔΟΣ

² Ὑψ. βάσεως 0.24 καὶ κάτω διαμ. 0.33. Διαστάσεις ἄβacos κιονοκράνου 0.30 × 0.51 μ.

17. ΔΟΚΙΜΑΣΤΙΚΗ ΑΝΑΣΚΑΦΗ ΕΠΑΥΛΕΩΣ ΕΝ ΝΙΚΟΠΟΛΕΙ

Εἰς ἀπόστασιν 500 μ. περίπου ἀνατολικῶς τῆς βασιλικῆς Δ τῆς Νικοπόλεως—ἐξω τοῦ ρωμαϊκοῦ τείχους—εἰς τὴν θέσιν «Φτελιά» ἐνηργήθη ὑπὸ τῶν ὑπογεγραμμένων μικρὰ σκαφικὴ ἔρευνα ἐξ ἀφορμῆς ψηφιδωτοῦ δαπέδου τυχαίως ἀναφανέντος κατὰ τινα κατολισθήσιν χωμάτων. Τὸ ψηφιδωτὸν κεῖται ἐντὸς ἰδιοκτησίας τοῦ Κωνσταντίνου Θανασοῦλα, ἐπὶ τῆς κλιτύος χαμηλοῦ γηλόφου, κατερχομένης ἐν ἀρχῇ ἀποτόμως καὶ κατόπιν ἡρέμως πρὸς τὴν λιμνοθάλασσαν, τὴν φερομένην ὑπὸ τὸ ὄνομα Μάζωμα, ἀμέσως δ' ὑπὸ τὴν κορυφὴν, ἐπὶ μικροῦ ἀνδῆρου.

Ἡ ἔρευνα ὑπῆρξε δυσχερὴς λόγῳ τῶν κακῶν καιρικῶν συνθηκῶν καὶ ἕνεκα τῆς σαθρότητος τοῦ ἐδάφους. Διότι τὸ ἀργιλῶδες κοκκινόχωμα, διαποτιζόμενον ὑπὸ ὑπογείων ὑδάτων κατερχομένων ἐκ τῶν ὑψηλοτέρων μερῶν τοῦ γηλόφου, εἶχεν ἐν μέρει κατολισθήσει καὶ συμπαρασύρει πᾶν ὅ,τι ὑπῆρχεν ὑπὸ τὴν ἐπιφάνειάν του. Οὕτω δὲ ψηφιδωτὰ τοῦ τοίχου εὐρέθησαν ἐν μέρει διαλυμένα. Προσθέτως εἶχε διαταραχθῇ τὸ ἔδαφος διὰ τῆς διανοίξεως χαρακωμάτων ἐπὶ τῆς θέσεως αὐτῆς κατὰ τὸν ἐλληνοτουρκικὸν πόλεμον τοῦ ἔτους 1912.

1. Ἀρχιτεκτονικὴ διάταξις, τοιχοδομία: Διὰ συστήματος τομῶν ἐπεσημάνθη ἐπίμηκες κτήριο, ἀποτελούμενον ἐκ χώρων διατεταγμένων παρατακτικῶς ἀπὸ Α. πρὸς Δ., καθέτως ἐπὶ κοινῆς εὐθείας, ἀποτελούσης τὴν νοτίαν πλευρὰν τοῦ ὅλου οἰκοδομήματος. Ἐπεσημάνθησαν πέντε ἐκ τῶν χώρων του (εἰκ. 1).

Ὁ δυτικώτερος ἐκ τῶν χώρων τούτων συνιστᾷ μεγάλην αἴθουσαν (χωρὸς Α), περατουμένην πρὸς Δ. εἰς ἀψίδα ἐγγεγραμμένην ἐξωτερικῶς ἐντὸς ὀρθογωνίου (βέλος ἀψίδος 3.60 μ.). Ἡ αἴθουσα εἶναι προσιτὴ ἐκ χώρου κειμένου ἀνατολικῶς αὐτῆς (χωρὸς Β) διὰ θύρας πλάτους 1.70 μ. (πάχος τοίχου 0.48 μ.), τῆς ὁποίας τὸ κατώφλιον εὐρέθη κατὰ χώραν (πίν. 90α). Διεσώθη, ἀλλ' εἰς κακὴν κατάστασιν, μόνον τὸ νότιον ἥμισυ τῆς αἰθούσης· τὸ ἕτερον ἥμισυ εὐρέθη κατεστραμμένον σχεδὸν τελείως, παρασυρθὲν κατὰ τὴν κατολισθήσιν τοῦ ἐδάφους. Ἐπειδὴ τὸ ἀνοιγμα τῆς ὥς ἄνω θύρας εὐρίσκεται ἐντεῦθεν τοῦ κατὰ μῆκος ἄξονος τῆς αἰθούσης—εἰς ἀπόστασιν 1.90 μ. ἀπὸ τοῦ νοτίου τοίχου—πρέπει νὰ ὑποθέσωμεν ὅτι θὰ ὑπῆρχε καὶ ἑτέρα θύρα, πάρις πρὸς Β. Ὑπολογίζομεν τὸ ὅλον πλάτος τῆς αἰθούσης εἰς ± 10.00 μ. Τὸ ἐσωτερικὸν αὐτῆς μῆκος κατὰ τὸν ἄξονα τῆς ἀψίδος φθάνει τὰ ± 11.90 μ. (ἄνευ τῆς ἀψίδος ± 8.30 μ.). Ὁ νότιος τοῖχος τῆς αἰθούσης ἔχει πάχος 0.48 μ., ὁ δυτικὸς 0.52 μ.

Ἡ ἀψὶς σχηματίζει πρὸς Ν. μέτωπον πλάτους 0.30μ., κατὰ τὸν ἄξονα τὸ πάχος τοῦ τοίχου τῆς μειοῦται εἰς 0.20μ. (βλ. κατωτ. σ. 102).

Ὁ ἐπόμενος χώρος (Β), πλάτους 3.60μ. καὶ μήκους πιθανώτατα ἴσου πρὸς τὸ πλάτος τῆς αἰθούσης Α, ἐπικοινωνεῖ πρὸς τὰ ἔξω διὰ θύρας πλάτους 1.25μ., ἀνοιγομένης ἐπὶ τῆς νοτίας στενῆς πλευρᾶς του. Καὶ ταύτης τὸ κατώφλιον εὑρέθη κατὰ χώραν. Προφανῶς ὁ χώρος Β ἐχρησίμευεν ὡς προθάλαμος τῆς αἰθούσης Α. Τοῦ ἀνατολικοῦ τοίχου τοῦ χώρου Β τὸ πάχος μετρεῖ 0.58μ.

Ἀνατολικώτερον τοῦ χώρου Β—εἰς ἀπόστασιν 5.20μ. ἀπὸ τοῦ ἀνατολικοῦ τοίχου του—ἀπεκαλύφθη τοῖχος (πάχ. 0.50μ.) κάθετος πρὸς τὸν νότιον τοῖχον

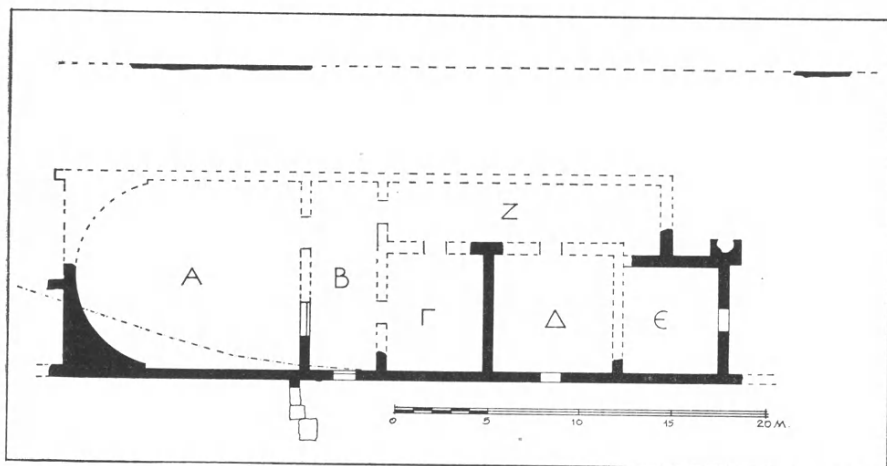

Εἰκ. 1. Κάτοψις τῶν ἀποκαλυφθέντων τοίχων ἐπαύλεως ἐν τῇ θέσει «Φτελιά» τῆς περιοχῆς τῆς Νικοπόλεως.

τοῦ ὅλου οἰκοδομήματος, ἐκτεινόμενος πρὸς Β. εἰς μῆκος $\pm 6.35\mu.$, ἔνθα συναντᾶται πρὸς τοῖχον (πάχ. 0.65μ.) παράλληλον τοῦ νοτίου. Φαίνεται, λοιπόν, νὰ σχηματίζεται χώρος (Γ), διαστάσεων $6.35 \times 5.20\mu.$, πιθανῶς προσιτὸς ἐκ τοῦ χώρου Β, ἴσως δὲ καὶ ἀπὸ Βορρᾶ.

Μετὰ τὸν χώρον Γ ἐπεσημάνθη τέταρτος χώρος (Δ) μήκους 6.52μ. καὶ πλάτους ἴσου πρὸς τὸ πλάτος τοῦ χώρου Γ ($\pm 6.35\mu.$). Ὁ χώρος Δ ἐπικοινωνεῖ πρὸς τὰ ἔξω διὰ θύρας πλάτους 1.15μ., ἀνοιγομένης εἰς τὸ μέσον τοῦ νοτίου τοίχου του. Τὸ ὅλον συγκρότημα φαίνεται νὰ περατοῦται πρὸς Α. εἰς πέμπτον χώρον (Ε) μήκους $\pm 5.20\mu.$, ἀλλὰ πλάτους 5.75μ. (ὁ βόρειος τοῖχος του κεῖται ἐντεῦθεν τῆς εὐθείας τῶν χώρων Γ καὶ Δ). Οὗτος, διὰ θύρας πλάτους $\pm 1.25\mu.$ ἀνοιγομένης ἐπὶ τῆς ἀνατολικῆς πλευρᾶς του, φαίνεται νὰ ἐπικοινωνῇ πρὸς αὐλήν. Ὁ νότιος κοινὸς τοῖχος τοῦ ὅλου οἰκοδομήματος ἐκτείνεται καὶ πέραν τοῦ χώρου Ε, ἀλλὰ διὰ νὰ ἀποτελέσῃ πλέον τοῖχον περιβόλου.

Πρὸς Β. τοῦ χώρου Ε ἐπεσημάνθη ἡ ἀρχὴ τοίχου (πάχ. $\pm 0.65\mu.$) βαίνοντος πρὸς Β. καθέτως πρὸς τὴν βορείαν πλευρὰν τοῦ χώρου τούτου. Πιθανῶς ὁ ἐν λόγῳ τοῖχος κάμπτεται καὶ προχωρεῖ πρὸς Δ. ἐπὶ τῆς εὐθείας τῶν βορείων πλευρῶν τῶν χώρων Α καὶ Β, σχηματιζομένου οὕτως ἐπιμήκους χώρου (Ζ), ἐνὸς πλαγιαστοῦ ὀρθογωνίου, ἐκτεινομένου πρὸς Β. καὶ ἐν ἐπαφῇ πρὸς τοὺς χώρους Γ, Δ καὶ τὸν Ε ἐν μέρει. Κατὰ τὴν νοτιοανατολικὴν δ' ἐξωτερικὴν γωνίαν τοῦ χώρου Ε εὐρέθη ὀργανικῶς μετὰ τῶν τοίχων του συνδεδεμένη πειοσειδῆς κατασκευὴ (μῆκους 1.45, πλάτους 1.65μ.) (πίν. 90β), ἐσωτερικῶς πεταλοειδῆς (διάμ. 0.85, χορδὴ ± 0.82 , βέλος 0.80μ.) καὶ ἀνοιγομένη πρὸς Β. Ὁ πυθμὴν τῆς εἶχε παραμείνειν ἄνευ ἰδιαιτέρας φροντίδος, ἀνώμαλος.

Ἡ δυτικὴ πλευρὰ τῆς αἰθούσης (Α) ἐνισχύετο ἐξωτερικῶς δι' ἀντηρίδων. Ἀπεκαλύφθη μία εἰς τὸ μέσον (πίν. 91α)· ἐπεσημάνθη ἐπίσης προέχων τοῖχος εἰς τὴν νοτιοδυτικὴν γωνίαν, ἀλλὰ δὲν κατωρθώθη νὰ διαπιστωθῇ σαφῶς ἂν πρόκειται ἀντηρὶς ἢ ἡ ἀρχὴ τοίχου περιβόλου. Πιθανῶς ὑπῆρχεν ἀντηρὶς καὶ εἰς τὴν βορειοδυτικὴν γωνίαν. Μία εἰσέτι ἀντηρὶς ἀπεκαλύφθη ἐξωτερικῶς τῆς νοτιοανατολικῆς γωνίας τῆς αἰθούσης Α (πίν. 91β). Πέραν τῆς ἀντηρίδος ταύτης εὐρέθη συνεχιζόμενος τοῖχος ἐκ μεγάλων πελεκητῶν λίθων ἀλλ' ἀμελῶς τοποθετημένων.

Τέλος πρὸς Β. τοῦ περιγραφέντος οἰκοδομήματος ἐπεσημάνθησαν ἰσχυρὰ θεμέλια τοίχου, ἐκτεινομένου παραλλήλως πρὸς τοῦτο — ἀπὸ Α. πρὸς Δ. — εἰς ἀπόστασιν $\pm 17.00\mu.$ ἀπὸ τοῦ νοτίου τοίχου του. Τὰ ἐν λόγῳ θεμέλια ἐπεσημάνθησαν ἐπὶ μῆκους ἐν ὅλῳ $\pm 39.00\mu.$, ἐκτεινόμενα καὶ ἀνατολικώτερον τοῦ οἰκοδομήματος. Πιθανώτατα πρόκειται τοῖχος ἀναλημματικός, συγκατατῶν τὸ ἄνδρον, ἐπὶ τοῦ ὁποίου ἴστατο τὸ οἰκοδόμημα, καὶ ἀποτελῶν συγχρόνως τὴν βορείαν πλευρὰν περιβόλου του.

Ἐνεκα τῆς, ὡς ἤδη ἐσημειώθη, κατολισθήσεως τοῦ ἐδάφους ὁλόκληρον τὸ δυτικὸν ἥμισυ τοῦ οἰκοδομήματος — ἐντεῦθεν τοῦ μεταξὺ τῶν χώρων Γ καὶ Δ τοίχου — εὐρέθησαν μετακινημένα λοξῶς, οὕτως ὥστε ἡ εὐθεΐα τοῦ νοτίου τοίχου τοῦ ἐνιαίου οἰκοδομήματος νὰ ἔχῃ ἀποβῇ καμπύλη (πίν. 92β)· κατὰ τὸ δυτικὸν μάλιστα ἄκρον τοῦ κτηρίου ἡ ἀπόκλισις ἀπὸ τῆς εὐθείας φθάνει τὰ 3.80μ., ἀλλὰ διὰ νὰ μὴ σχηματισθῇ ἐσφαλμένη ἐντύπωσις περὶ τῆς μορφῆς τοῦ κτηρίου ἐσχεδιάσθη ἐπὶ τῆς κατόψεως εἰκ. 1 ὁ τοῖχος, ἀποκατεστημένος ἐπὶ τῆς ἀρχικῆς του εὐθείας. Ἡ ἐπὶ τοῦ σχεδίου εἰκ. 1 διακεκομμένη γραμμὴ δηλοῖ τὴν θέσιν, εἰς τὴν ὁποίαν πρὸς τὸ παρὸν ἴσταται ὁ ἐν λόγῳ τοῖχος.

Εἰς μῆκος τὸ οἰκοδόμημα τῆς Φτελιᾶς μετρεῖ ἐν ὅλῳ 35.60μ.

Ἡ τοιχοδομία τοῦ κτηρίου δὲν εἶναι ἐνιαία. Κατὰ μέρη ἀπαντᾷται τοιχοποιία ἀμιγῆς ἐκ πλίνθων (πίν. 92α) — κατὰ τὸ πλεῖστον ἐκ μεγάλων θραυσμάτων πλίνθων τοποθετημένων μετὰ τὴν καλὴν των πλευρὰν πρὸς τὰ ἔξω καὶ μικροτέρων θραυσμάτων χρησιμοποιουμένων ὡς «γεμίσματος» ἐντὸς τῆς μάζης τοῦ

τοίχου (πίν. 91β και 92β)— και τοιχοποιία κατὰ ζώνας μεικτὴ ἐξ ἐναλλασσομένης σειρᾶς πλίνθων και σειρᾶς λίθων (*opus vittatum mixtum*), κολυμβώντων ἐντὸς ἀφθόνου κονιάματος (πίν. 93α). Ἡ ἐντὸς τῆς αἰθούσης Α ἐγγεγραμμένη ἀψὶς π.χ. εἶναι τοῦλάχιστον εἰς τὸ κάτω μέρος τῆς ἐκτισμένης κατὰ τὸν δεῦτερον τρόπον, ἐνῶ ὁ περιβάλλων αὐτὴν ἐξωτερικὸς τοῖχος εἶναι κατὰ τὸν πρῶτον (πίν. 93β και 94α). Δι' ἀμιγοῦς πλινθοδομῆς εἶναι ἐκτισμένος ὁλόκληρος ὁ νότιος τοῖχος τοῦ οἰκοδομήματος ἐξαίρεσει μέρους ἐκατέρωθεν τῆς θύρας τοῦ χώρου Δ, ὅπου ἐχρησιμοποιήθη τὸ μεικτὸν κατὰ ζώνας σύστημα, ἐπίσης δ' ἡ ἐν ὀργανικῇ συνδέσει πρὸς τὸν νότιον τοῖχον ἀρχὴ τῶν διαχωριστικῶν τοίχων τῶν μεταξὺ τῶν χώρων Α και Β, Β και Γ, Γ και Δ, μετατρεπομένης ἐν συνεχείᾳ τῆς τοιχοποιίας εἰς μεικτὴν κατὰ ζώνας (πίν. 91β και 93α). Κατὰ τὸν δεῦτερον τοῦτον τρόπον εἶναι ἐκτισμένος και ὁ ἀνατολικὸς τοῖχος τοῦ χώρου Ε μετὰ τῆς προσηρτημένης πειοειδοῦς κατασκευῆς (πίν. 90β). Εἰς τὴν ἐξω τῆς ἀψίδος ἀντηρίδα παρατηρεῖται ὑπεράνω τοῦ θεμελίου ζώνη ἐκ τεσσάρων σειρῶν πλίνθων και ἐπ' αὐτῆς ὑπολείμματα ἀργολιθοδομῆς (πίν. 94β). Φαίνεται ὅτι ἐδῶ ἐχρησιμοποιήθη τὸ ἀνάμεικτον σύστημα ἐναλλαγῆς ζωνῶν ἐξ ἀργολιθοδομῆς μετὰ ζωνῶν ἐκ σειρῶν πλίνθων (*opus incertum mixtum*). Ὡς συνδετικὴ ὕλη ἐχρησιμοποιήθη ἀμμοκονία, ἐντὸς τῆς ὁποίας, κατὰ μέρος ὀλιγώτερον ἢ περισσότερον, ἀνemieχθῇ και κοκκινόχωμα. Εἶναι φανερόν ὅτι ἀμφότερα τὰ συστήματα τοιχοδομίας ἐφηρμόσθησαν συγχρόνως, τοῦ κτηρίου ἀπαρτισθέντος ἐνιαίως· ἀλλ' ἡ ἀνάμειξις κοκκινόχωματος εἰς τὴν ἀμμοκονίαν ὑποδηλοῖ, πιθανῶς, ὅτι οἱ οἰκοδόμοι δὲν εἶχον ἀφθόνως εἰς τὴν διάθεσίν των τὸ κατάλληλον ὕλικόν και ὅτι ἐπέσπευσαν τὴν ἐργασίαν των.

Παρὰ τὴν δυτικῶς τῆς αἰθούσης Α ἀντηρίδα εὑρέθη μᾶζα τοιχοποιίας (πίν. 91α) ἐχούσης τὴν ἔσω ἐπιφάνειαν κοίλην (μῆκος ± 0.85 , χορδὴ ± 0.33 , βέλος $0.033\mu.$) (πίν. 95α), ἐκτισμένης δὲ διὰ θραυσμάτων πλίνθων, ὡς τὰ πλινθόκτιστα μέρη τῶν τοίχων (βλ. ἀνωτ. σ. 100). Δὲν δύναται νὰ καθορισθῇ μετὰ βεβαιότητος ἂν ἡ μᾶζα αὕτη τοιχοποιίας προέρχεται ἐκ καμάρας ἢ, ὅπερ πιθανώτερον, ἐκ κόγχης ἀνοιγομένης ἐντὸς τοῦ πάχους τῆς ἐγγεγραμμένης ἀψίδος τῆς αἰθούσης Α. Ἐντὸς τῆς ἀψιδωτῆς αἰθούσης εὑρέθη τεμάχιον καταπεσόντος τοίχου, κυκλοτεροῦς προβολῆς (χορδὴ 0.85 , βέλος $0.31\mu.$, πάχος τοῦ τοίχου ± 0.30 ὅσον δηλαδὴ τὸ πλάτος πλίνθου $0.295 \times 0.295\mu.$), περατουμένου ἐκατέρωθεν εἰς δύο ἀντιστοίχως ἀντιρρόπους καμπύλας, προφανῶς τμήματα δύο συνεχομένων τοξωτῶν λοβῶν παραθύρων, ἀνοιγομένων ἐκατέρωθεν κοινοῦ ποδαρικοῦ (πίν. 95β). Ἐπὶ τοῦ δεξιᾷ λειψάνου λοβοῦ διεσώθησαν δύο πλίνθοι, ἐξ ἐκείνων αἱ ὁποῖαι ἄλλοτε ἐπλαισίωνον τὸ τοξωτὸν ὑπέρθυρον, κατεσκευασμένον ἐξ ἀκτινοειδῶς διατεταγμένων πλίνθων. Τὸ τεμάχιον τοῦτο τοίχου προέρχεται πιθανώτατα ἐκ τῆς ἐγγεγραμμένης ἀψίδος, συνεπῶς τὸ παράθυρον ἡνοί-

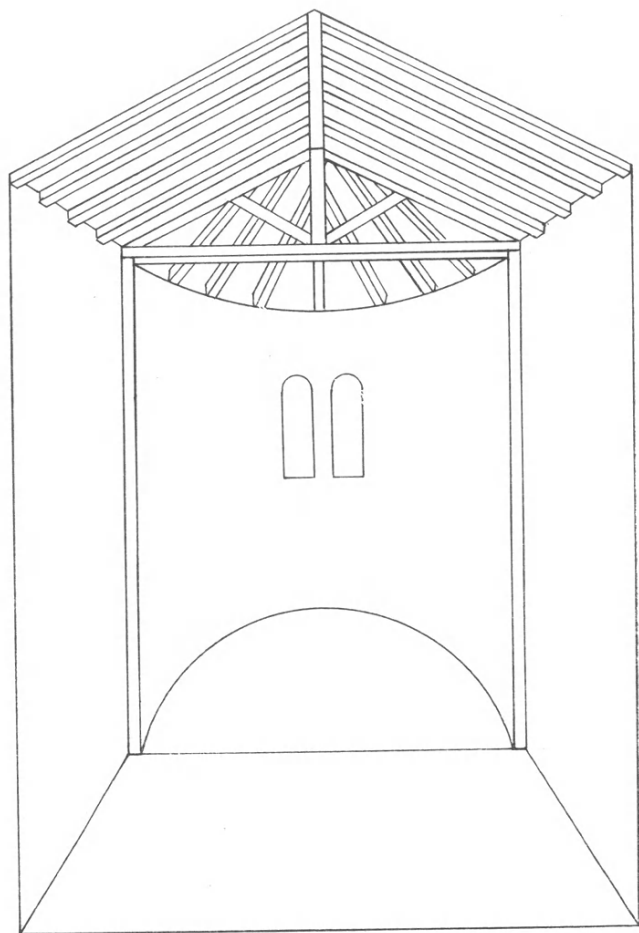

Εἰκ. 2. Ἀναπαράστασις τοῦ ἐσωτερικοῦ τῆς ἀψίδος τῆς αἰθούσης Α.

γετο ἐπὶ τῆς ἀψίδος (εἰκ. 2 ἀναπαράστασις). Τὸ μικρὸν δὲ πάχος τοῦ τοίχου τῆς ἀψίδος ὑποδηλοῖ ὅτι αὕτη ἐστεγάζετο διὰ ξυλίνης στέγης. Εἰς τὸ ἐν λόγῳ τεμάχιον τοίχου ἐχρησιμοποιήθησαν ἀκέραιαι πλίνθοι.

Ἐκ τοῦ χώρου τῆς ἀνασκαφῆς περισυνελέγησαν διαφόρων τύπων πλίνθοι, προερχόμεναι προφανῶς ἐκ τοῦ ἀνασκαπτομένου κτηρίου. Ὅσαι πλίνθοι ἐχρησιμοποιήθησαν τεθραυσμέναι εἰς τὴν τοιχοποιίαν τοῦ νοτίου τοίχου κλπ. — ἐντὸς τῆς τοιχοποιίας τῶν μερῶν τούτων οὐδεμία ἐκ τῶν πλίνθων εὗρέθη ἀκεραία — ἀνήκουν εἰς τύπον ἐκ πηλοῦ ἐρυθροῦ καὶ χαρακτηριζόμενον διὰ τῆς παρουσίας ἐπὶ τῆς κυρίας ὀψεως τῆς πλίνθου δύο διαγωνίων χαραγῶν, χαραγθεισῶν πρὸ τῆς ἀποξηράνσεως τοῦ πηλοῦ (πίν. 96α, ἄνω δεξιὰ). Ἀποκατεστη-

μέναι διαστάσεις των: $0.29 \times [0.29]$, πάχ. 0.035μ . Πιθανώτατα εἶναι εἰλημ-
μένοι ἐκ κτηρίου ἀρχαιοτέρου. Τὰ χαρακτηριστικά τῶν δύο χιαστί χαραγῶν
ἀπαντῶνται εἰς τὰς πλίνθους τοῦ μικροῦ θεάτρου τῆς Ταορμίνας (Ταυρομένιον),
χρονολογούμενου μεταξὺ τῶν μέσων τοῦ 1^{ου} καὶ τῶν μέσων τοῦ 2^{ου} αἰ. μ.Χ.¹.
Τὸ πάχος τοῦ κονιάματος τὸ μεταξὺ τῶν πλίνθων τοῦ κτηρίου τῆς Φτελιᾶς
(πάχ. $0.15/0.23 \mu$.) (πίν. 92α), ἰδιάζον εἰς χρόνους σχετικῶς ὀψίμους², συνη-
γορεῖ ὑπὲρ τῆς ἐκδοχῆς περὶ συλῆσεως τῶν περὶ ὧν ὁ λόγος πλίνθων ἐκ κτη-
ρίου ἀρχαιοτέρου. Ἐκ τῶν περισυλλεγεισῶν ἀκεραίων πλίνθων ἄλλαι ἐξ ἐρυθροῦ
πηλοῦ — διαστάσεων: $0.27/0.277 \times 0.276/0.28$, πάχ. $0.025/0.03 \mu$. — φέρουν
ἐπὶ τῆς ἐτέρας τῶν ὀψέων των χαρακτηριστικὰς αὐλακώσεις διὰ τῶν δακτύ-
λων (πίν. 96α, ἄνω ἢ πρώτη καὶ ἡ δευτέρα ἐξ ἀριστερῶν), ἄλλαι ἐκ πηλοῦ κι-
τρίνου — διαστάσεων: $0.28/0.285 \times 0.30$, πάχ. 0.03 ἢ 0.29×0.29 πάχ. 0.03μ . —
εἶναι ἀδιακόσμητοι. Εὐρέθησαν καὶ πολλοὶ πλίνθοι — κατὰ τὴν νοτιοανατολικὴν
γωνίαν τοῦ χώρου Ε — τραπεζιοειδεῖς, ἔχουσαι ἐκ τῶν ἀπέναντι πλευρῶν δύο
ἴσας (μήκους 0.27μ .) καὶ δύο ἀνίσους (πλάτους κάτω 0.195 καὶ ἄνω 0.23μ .)
(πίν. 96α, κάτω). Αἱ τελευταῖαι αὗται πλίνθοι ἰδιάζουσιν εἰς τὴν κατασκευὴν θό-
λων, ἀλλὰ δὲν ἤλθον εἰς φῶς ἐπαρκῆ ἄλλα στοιχεῖα πρὸς ἀπόδοσίν των εἰς συγ-
κεκριμένην θολοδομήν τοῦ οἰκήματος τῆς Φτελιᾶς.

Ἐκ τοῦ ὡς ἄνω ὕλικου οἱ τύποι τῶν ἀκεραίων πλίνθων, τόσον οἱ φέρον-
τες χαρακτηριστικὰς διὰ τῶν δακτύλων αὐλακώσεις ὅσον καὶ οἱ ἄνευ χαρακτη-
ριστικῶν σημείων, εἶναι ἐκ τῶν ἀπαντωμένων εἰς παλαιοχριστιανικὰ μνημεῖα
τοῦ 5^{ου}-6^{ου} αἰ. Ἡ παρουσία ὅμως δύο βασικῶν μεθόδων τοιχοδομίας ὁμοῦ, τῆς
ἀμιγοῦς διὰ πλίνθων καὶ τῆς κατὰ ζῶνας μεικτῆς, ἰδιάζει κάπως· πάντως τὸ opus
vittatum mixtum εἶναι ἀσύνθηες ἐν Ἑλλάδι, εἶναι ὅμως χαρακτηριστικὸν διὰ
τὴν συναγωγὴν χρονολογικῶν συμπερασμάτων περὶ τοῦ οἰκοδομήματος τῆς Φτε-
λιᾶς. Κατ' ἀρχὴν ἐνθυμίζει τὴν τοιχοδομίαν δύο ρωμαϊκῶν οἰκοδομημάτων
τῶν ἀρχῶν τοῦ 4^{ου} αἰῶνος: τοῦ βαλανείου τῶν orti lieiniani — τοῦ γνωστοῦ ὡς
ναοῦ τῆς Minerva Medica — τῆς Ρώμης³ καὶ τοῦ τάφου τοῦ Βαλερίου Ρω-
μύλου (Valerio Romolo) ἐπὶ τῆς Via Appia⁴. Διαφέρει ὅμως ἀπὸ τούτων
ἡ τοιχοδομία τοῦ οἰκοδομήματος τῆς Φτελιᾶς πρῶτον κατὰ τὸ ὅτι αἱ ἐκ λί-
θων ζῶναι δὲν συνίστανται ἐκ τεμαχίων κανονικῶν, πελεκητῶν, ἀλλ' ἐκ λίθων
ἀκατεργάστων καὶ δεύτερον κατὰ τὸ ὅτι ἡ ὄψις των καλύπτεται κατὰ μέγα

¹ G. LUGLI, La tecnica edilizia romana, Roma MCMLVII, I, 543 εἰκ. 111. Διὰ τὴν χρονολόγησιν αὐτ. σ. 630. Αἱ πλίνθοι τῆς Ταορμίνας ἀνήκουν εἰς τύπον μεγαλυτέρων διαστάσεων.

² Πρβλ. LUGLI, II, πίν. CLXI δεξιὰ, παράδειγμα χρονολογούμενον εἰς τὴν ἐποχὴν τοῦ Μ. Κωνσταντίνου.

³ Προχείρως παρὰ DURM, Arch. Etr. u. Römer², εἰκ. 220 IV.

⁴ LUGLI, I, 644-45 καὶ 653, καὶ II, πίν. CXCH, 4.

μέρος διὰ κονιάματος λείου, ἐπὶ τοῦ ὁποίου ἔχουν χαραχθῇ διὰ τοῦ μυστρίου διακοσμητικαὶ γραμμαί. Αὗται εἶναι δύο εἰδῶν: ἀφ' ἑνὸς παράλληλοι γραμμαὶ κατὰ ζεύγη καὶ ἀφ' ἑτέρου αἰχμηροὶ τύποι ἀτάκτως κατεσπαρμένοι ἐπὶ τῆς λείας ἐπιφανείας τοῦ κονιάματος. Αἱ παράλληλοι δὲ γραμμαὶ παρουσιάζονται ἀφ' ἑνὸς ὡς εὐθεῖαι καὶ εὐρεῖαι ταινίαι πλαισιοῦσαι ἑκατέρωθεν—ἀνὰ μίαν γραμμὴν—τὰς ζώνας τῶν πλίνθων καὶ ἀφ' ἑτέρου ὡς ταινίαι στεναί, κατὰ φορὰν λοξὴν ἢ καμπύλην, πλαισιοῦσαι τοὺς λίθους (πίν. 93α). Τὰ διακοσμητικὰ ταῦτα μυστρίσματα ἔχουν χαραχθῇ μετ' ἐπιμελείας καὶ δι' ἐλαφρᾶς χειρὸς, πολὺ δ' ἐνθυμίζουσιν ἀρμολογήματα παρατηρούμενα ἐπὶ τοίχων τῆς βασιλικῆς τοῦ Κρανείου ἐν Κορίνθῳ, χρονολογουμένων πιθανῶς πρὸ τοῦ τέλους τοῦ 5^{ου} αἰῶνος¹. Ἐπὶ τῇ βάσει τῶν περιγραφέντων χαρακτηριστικῶν πρέπει, πιθανώτατα, καὶ τὸ οἰκοδομημα τῆς Φτελιᾶς νὰ χρονολογηθῇ εἰς σχετικῶς ὀψίμους χρόνους, ἴσως δὲ ὅχι ἐνωρίτερον τῶν μέσων τοῦ 5^{ου} αἰῶνος. Ἡ χρονολόγησις αὕτη καταφάσκει καὶ πρὸς τὴν παρατήρησιν ὅτι ἐν ἀρκετῷ μέτρῳ ἔχρησιμοποιήθη ὕλικὸν παλαιότερον (θραυσμένοι πλίνθοι): φαίνεται νὰ ὑπῆρχε προχείρως τοιοῦτο ὕλικὸν μετὰ τὴν δῆωσιν τῆς Νικοπόλεως ὑπὸ τῶν Γόθων ἐπὶ Ἀλαρίχου (395-396), ἂν καὶ δὲν ὑπάρχει ρητὴ μαρτυρία περὶ καταστροφῆς τῆς πόλεως τότε².

Ἡ ἀρχιτεκτονικὴ διάταξις τοῦ οἰκοδομήματος τῆς Φτελιᾶς προσιδιάζει εἰς κατοικίαν. Αὕτη ἦτο ἐκτισμένη, ὡς ἤδη ἐσημειώθη, ἐπὶ ἀνδῆρου συγκρατουμένου πρὸς Β. ὑπὸ ἀναλημματικοῦ τοίχου, φαίνεται δὲ νὰ περιεκλείετο, τοῦλάχιστον ἀπὸ Β. καὶ Α., ἐντὸς περιβόλου, τοῦ ὁποίου ὁ βόρειος τοίχος συνέπιπτε πρὸς τὸν ἀναλημματικὸν τοῖχον, εἰς ἀπόστασιν 5-6 μ. ἀπὸ τῶν χώρων τοῦ οἰκοδομήματος. Ἡ κατοικία ἀπετελεῖτο ἐκ δύο μερῶν: ἐκ τῆς μεγάλης ἀψιδωτῆς αἰθούσης (Α), καταλαμβανούσης ὁλόκληρον τὸ ἀνατολικὸν τμήμα τῆς οἰκίας καὶ ἐκ τριῶν συνεχομένων δωματίων—τῶν χώρων Γ, Δ καὶ Ε—, καταλαμβανόντων τὸ δυτικὸν τμήμα τῆς οἰκίας. Αἱ δύο αὗται ἐνότητες χώρων ἐχωρίζοντο—βεβαίως καὶ ἐπεκοινῶνουν μεταξὺ των—μέσῳ τοῦ στενοῦ χώρου Β, ἐπέχοντος θέσιν διαδρόμου. Ἀλλὰ μεταξὺ τῶν χώρων Γ καὶ Δ δὲν ὑπῆρχεν ἄμεσος ἐπικοινωνία, φαίνεται δὲ ὅτι ὁ χώρος Γ ἐλειτούργει ὡς ἐξάρτημα τῆς αἰθούσης Α. Τὰ δωμάτια εἶναι διηυθετημένα κατὰ σειρὰν ὀπίσω, ὡς ὑποθέτομεν, ἐνός, ἐπιμήκους χώρου (Ζ), ἐκτεινομένου πρὸς Β. τούτων, ἐπέχοντος δὲ θέσιν ἡλιακοῦ, πιθανῶς ὑπὸ μορφὴν στοᾶς (πρβλ. κατωτ. σ. 105), παρεχούσης θέαν πρὸς τὴν θάλασσαν. Μετὰ τοῦ ἡλιακοῦ θὰ ἐπεκοινῶνει ἡ αἰθουσα μέσῳ τοῦ διαδρόμου· πιθανῶς δὲ θὰ ἐπεκοινῶνουν μετὰ τούτου ἄμέσως καὶ τὰ δωμάτια Γ καὶ Δ.

¹ Πρβλ. Ἀρχαιολ. Δελτ. 16, 1960, Χρονικά, 99 πίν. 76δ (Δ. ΠΑΛΛΑΣ). Ἄλλα παραδείγματα Ἀρχαιολ. Δελτ. 17, 1961, Χρονικά, σ. 82 (Δ. ΠΑΛΛΑΣ).

² ΣΩΚΡΑΤΗΣ Ἐκκλ. Ἱστορ. 7, 10 (P.G. 67,755). Πρβλ. Ἠπειρ. Χρον. 3, 1928, 132-134 (Π. ΦΟΤΡΙΚΗΣ) καὶ F. SCHÖBER ἐν RE XVII 1, 517 (Nikopolis).

Ἡ κατοικία διὰ δύο θυρῶν, ἀνοιγομένων τῆς μιᾶς εἰς τὸν διάδρομον (Β) καὶ τῆς ἐτέρας εἰς τὸ δωμάτιον Ε ἤτο προσιτὴ ἀπὸ Ν. καὶ ἐκ τῆς αὐλῆς μέσῳ τοῦ ἡλιακοῦ. Ἡ ἐντὸς τοῦ οἰκοδομήματος κυκλοφορία ἠκολούθει προφανῶς δύο διαδρομαίς: ἀφ' ἑνὸς διὰ τοῦ διαδρόμου (Β) πρὸς τὴν αἵθουσαν (Α), τὸ δωμάτιον Γ καὶ τὸ ἡλιακὸν (Ζ) καὶ ἀφ' ἐτέρου διὰ τοῦ δωματίου Δ πρὸς τὸ δωμάτιον Ε καὶ ἐκεῖθεν πρὸς τὴν αὐλὴν. Ἐνδεχομένως δ' ὑπῆρχεν, ὡς εἴπομεν, καὶ ἐπικοινωνία τῶν δωματίων Γ καὶ Δ πρὸς τὸ ἡλιακὸν (Ζ). Τὰ δωμάτια Γ, Δ καὶ Ε φαίνεται νὰ ἦσαν ἀφιερωμένα εἰς τὴν ἰδιωτικὴν ζωὴν τῶν ἐνοίκων· ἐκ τούτων δὲ πάλιν τὰ δωμάτια Δ καὶ Ε, ἀποτελοῦντα ἰδιαιτέραν λειτουργικὴν ἐνότητα, φαίνεται νὰ ἦσαν διατεθειμένα εἰς κατώτερον προσωπικόν, ἢ δὲ πειοειδῆς κατασκευὴ πιθανῶς ἀνήκει εἰς κάτω μέρος κλιβάνου ἧ καὶ ἀποπάτου (δὲν παρετηρήθησαν λεῖψανα πυρᾶς).

Ἡ ἀψιδωτὴ αἵθουσα, καταλαμβάνουσα ὅλον τὸ πλάτος τοῦ οἰκοδομήματος πρὸς Δ., συνιστᾷ τὸν ἐπίσημον χώρον τῆς κατοικίας. Διὰ τοῦ ἰδιαιτέρου τῆς χαρακτηριστικοῦ, τῆς ἀψίδος, ἐνθυμίζει τὴν αἵθουσαν ἀκροάσεων — *aula* — τῶν παλατίων τῶν βασιλέων τῆς ἐλληνιστικῆς ἀνατολῆς μέχρι τῶν παλατίων τῶν ρωμαίων καὶ τῶν βυζαντινῶν αὐτοκρατόρων (Μαγναύρα)¹. Πρόκειται, λοιπόν, εἰς τὸ οἰκοδόμημα τῆς Φτελιᾶς περὶ ἐπαύλεως ἐπισήμου τινὸς προσώπου, ἀξιωματοῦχου τῆς Νικοπόλεως, ἐπιδιώξαντος τὴν μόνωσιν εἰς τὴν προνομιούχον αὐτὴν θέσιν, παρέχουσαν θέαν κάτω πρὸς τὴν θάλασσαν τοῦ γραφικοῦ Ἀμβρακικοῦ κόλπου καὶ πέραν πρὸς τὰ ἄγρια βουνὰ τῆς Ἠπείρου καὶ τῆς Ἀκαρνανίας. Λόγῳ δὲ ἀκριβῶς τῆς ἀπομονώσεως ἐνὸς ἐκ τῶν δωματίων — τοῦ δωματίου Γ — ἀπὸ τῶν ἄλλων ἀρεσκόμεθα νὰ ἀναγνωρίσωμεν εἰς τὴν ἑπαυλιν τῆς Φτελιᾶς θερινὴν κατοικίαν τοῦ Μητροπολίτου Νικοπόλεως.

2. Ψηφιδωτὰ δάπεδα: Διεπιστώθη ὅτι οἱ χώροι τῆς ἐπαύλεως τῆς Φτελιᾶς — πλὴν τοῦ χώρου Β — ἦσαν ἐστρωμένοι διὰ ψηφιδωτῶν δαπέδων. Κατέστη δυνατόν ν' ἀποκαλυφθῇ μεγαλύτερόν τι μέρος μόνον τοῦ ψηφιδωτοῦ τῆς αἵθουσης Α. Τοῦτο ἀποτελεῖται ἐκ τριῶν διαχώρων, ἀπλουμένον τοῦ ἐνὸς εἰς τὴν ἀψίδα καὶ τῶν ἄλλων δύο καθ' ὅλον τὸ ἐμβαδὸν τῆς αἵθουσης ἐκατέρωθεν τοῦ κατὰ μῆκος ἄξονός της. Καὶ τὰ τρία συνίστανται ἐκ γεωμετρικῶν σχημάτων. Τὸ ὅλον ψηφιδωτὸν βαίνει, ὡς συνήθως, ἐπὶ ἱκρίου ἐκ τοίχων ἐντὸς τοῦ ἐδάφους.

¹ Παράδειγματα προχείρως παρὰ JEAN SAUVAGET, *La mosquée omeyyade de Médine*, Vanoest 1947, 158 κέ. Ἀψιδωτὴ αἵθουσα ἐπίσης εἰς τὸ βυζαντινὸν παλάτιον τῆς Ἀπολλωνίας ἐν τῇ Κυρηναίᾳ (R. GOODCHILD, *A Byzantine Palace at Apollonia (Cyrenaica)*, *Antiquity* 34, 1960, 249 κέ.)· ἐν συνδυασμῷ πρὸς στοὰν ἀπαντᾷ εἰς τὴν παλαιο-χριστιανικὴν οἰκίαν τοῦ Διμηνιοῦ (A. C. ORLANDOS, *Rapport sur les monuments paléochrétiens découverts ou étudiés en Grèce de 1938 à 1954*, *Actes du Ve Congr. Intern. d' Archéol. Chrétienne*, 1954, Città del Vaticano 1957, 116 εἰκ. 8).

Τὸ διάχωρον τῆς ἀψίδος (πίν. 96β καὶ εἰκ. 3 ἀποκατάστασις) εἶναι συντεθειμένον ἐκ δύο διακοσμητικῶν ἱκρίων συμπλεκομένων εἰς ἐνιαῖον θέμα ἐκ μαύρων ψηφίδων ἐπὶ βάθους λευκοῦ. Τὸ ἐν ἐκ τῶν ἱκρίων συνίσταται ἐξ ἀτρακτοειδῶν σχημάτων διατεταγμένων σταυροειδῶς εἰς σχῆμα τετραφύλλου ρόδακος

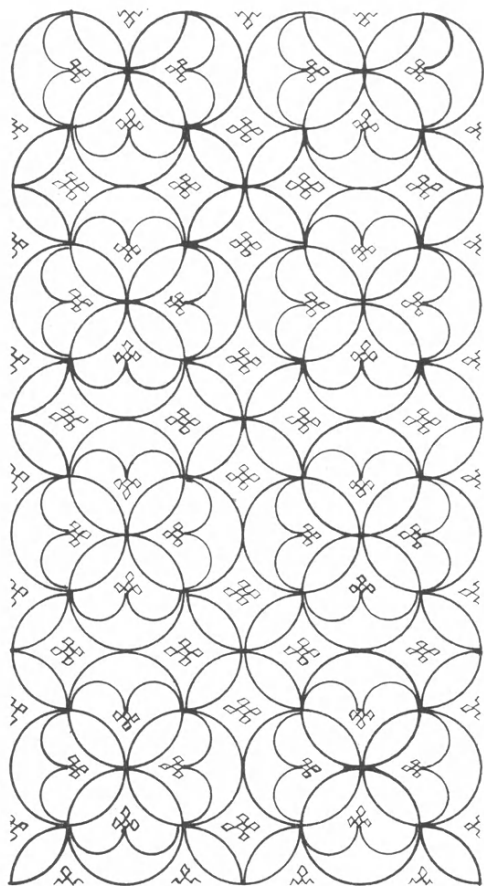

Εἰκ. 3. Ἀποκατάστασις τοῦ θέματος τοῦ ψηφιδωτοῦ τῆς ἀψίδος.

ἐπὶ διασταυρουμένων νοητῶν εὐθειῶν, οὕτως ὥστε ν' ἀπαρτίζεται ἐν βασικὸν καγκελλωτὸν σχῆμα ἔχον πλευράς ἐκ δις ἐπαναλαμβανομένων ἀτράκτων. Τὸ ἕτερον ἐκ τῶν ἱκρίων συνίσταται ἐκ πελτῶν διατεταγμένων μεταξύ τῶν κεραίων τοῦ ὡς ἄνω ρόδακος ἀνὰ δεύτερον ρόδακα, ἐνουμένων δὲ κατὰ τὰ ἄκρα μεταξὺ των, οὕτως, ὥστε ν' ἀποτελεσθῇ σύνθετον κλειστὸν σχῆμα. Αἱ καμπύλαι τῶν πελτῶν εἶναι διηυθετημέναι πρὸς τὰ ἔξω, διαμορφουμένου οὕτω μεταξὺ

τῶν κεραίων τοῦ βασικοῦ τετραφύλλου ρόδακος ἐνὸς παραπληρωματικοῦ λευκοῦ διακοσμητικοῦ θέματος, ὁμοίου πρὸς κρινάνθεμον. Οὕτω διαμορφοῦνται συνθετώτεροι ρόδακες ἐκ παραπληρωματικῶν σχημάτων, πλεκόμενοι μετὰ τοῦ καγκελλωτοῦ ἱκρίου. Τὸ ἐξῶ τῶν τετραφύλλων ροδάκων καὶ τῶν πελτῶν ἀπομένον ἐλεύθερον ἔδαφος σχηματίζει ἐνότητος ἐκ δύο συνεχομένων ρόμβων μὲ πλευρὰς κοίλας, εἰς τὸ μέσον δ' ἐκάστου τούτων εἶναι τοποθετημένος εἰς μικρὸς σταυρὸς ἐκ πέντε ψηφίδων (τετράκτινος ρόδαξ). Αἱ πέλται ἔχουν τὴν πρὸς τὰ ἔσω ἔκφυσιν των διηνηθισμένην διὰ τριῶν ψηφίδων, ὡς στοιχειώδους τινὸς κρινανθέμου· βλεπόμενον ὅμως τοῦτο ἐν ἀναφορᾷ πρὸς τὸ λευκὸν παραπληρωματικὸν σχῆμα, λειτουργεῖ ὡς βάθος, ὡς σκιά τοῦ ἀναμέσον τῶν πετάλων ἀνοιγομένου ἄνθους. Εἶναι κατηγορημένα τὰ ὅρια μεταξὺ θέματος καὶ ἐδάφους του. Κατὰ τὸν τρόπον ὅμως τοῦτον εἰς μίαν καθαρῶς γεωμετρικὴν—διὰ τοῦ κανόνος καὶ τοῦ διαβήτου—κατασκευὴν ὑπεβλήθη νόημα θέματος ἀντικειμενικοῦ. Τὸ θέμα τοῦ συνθέτου ρόδακος—ἐξ ἐπαναλαμβανομένων θετικῶν καὶ ἀρνητικῶν—ὑποδείγματων (μοτίβων) ἀπαντᾷται καὶ εἰς μετάλλινα μικροτεχνήματα τῆς ὀψίμου ἀρχαιότητος¹. Ὁ RIEGL βλέπει εἰς τὴν καλλιτεχνικὴν μορφήν τοῦ εἶδους τούτου τὸν ἔσχατον σταθμὸν εἰς τὴν πορείαν τοῦ μετασχηματισμοῦ τῆς φυτικῆς ἔλικος εἰς γεωμετρικὸν σχῆμα². Ὡς πρὸς τὴν πορείαν τῆς φυτικῆς ἔλικος πρὸς τὴν γεωμετρικότητα δὲν ὑπάρχει ἀμφιβολία· ἀλλὰ ποία εἶναι ἡ πρωτεύουσα ἔννοια εἰς τὸ θέμα τοῦ ψηφιδωτοῦ: ἡ ἀφηρημένη γεωμετρικότης ἢ ἡ παραστατικότης (ἢ παράστασις συγκεκριμένου ἀντικειμένου); Προφανῶς ἡ γεωμετρικότης. Εἰς τὸ ψηφιδωτὸν τοῦτο ἡ διάνθησις τοῦ βάθους, ἐννοουμένη ὡς διασχέλισις τῶν ὁρίων τόσον τοῦ περιγράμματος τῶν θεμάτων ὅσον καὶ τῶν χρωματικῶν ἐπιφανειῶν, ἀποτελεῖ ἱμπερσσιονιστικὴν ἐπεξεργασίαν ἀρχικῆς αὐστηρᾶς γεωμετρικῆς κατασκευῆς χρωματικῆς—ὡς συνθέσεως φωτεινῶν καὶ σκοτεινῶν ἐπιφανειῶν—ἀντιλήψεως. Ἡ χρωματικὴ σοβαρότης τοῦ προκειμένου ψηφιδωτοῦ—μαῦρον καὶ ἄσπρον—προϋποθέτει καταγωγὴν τοῦ προτύπου ἐξ ἐποχῆς καὶ κύκλου τέχνης τελουσῶν ὑπὸ τὴν ἐπιρροὴν τοῦ ἐλληνισμοῦ. Ἐκ τῆς ζωγραφικῆς δ' εἰσήχθη εἰς τὴν μικροτεχνίαν. Ὁ ψηφωτῆς τῆς Φτελιᾶς δὲν ἦτο καλλιτέχνης, ἀλλ' ἀπλοῦς χειρῶναξ, ἀντλῶν ἐκ τοῦ θεματικοῦ θησαυροῦ τοῦ κυκλοφοροῦντος μεταξὺ τῶν ἐπαγγελλομένων τὴν τέχνην. Ἀλλὰ δὲν κατανοεῖ οὗτος πλέον τὸ θέμα του· εἰς τὰς χεῖράς του δὲ τοῦτο ἐκφυλίζεται καὶ κατὰ τόπους διαλύεται. Τὸ διάχωρον τῆς ἀψίδος περικλείεται ἐντὸς δύο πλαisiών: ἐνὸς ἐσωτερικοῦ ἐκ ταινιῶν μαύρης, λευκῶν καὶ ἰοχρῶν-πορφυρῶν· καὶ ἐτέρου, ἐξωτερικοῦ, ἐξ ἁλυσωτοῦ πλέγματος ταινιῶν μαύρης, λευκῆς, ἐρυθρᾶς καὶ πορφυρᾶς (πίν. 97α).

¹ Π.χ. τὸ Μουσεῖον Klausenburg, RIEGL, Spätröm. Kunstind., πίν. XV,2.

² Αὐτ. 269 κέ.

Ἐκ τῶν ἔξω τῆς ἀψίδος διαχώρων τοῦ βορείου ἐλάχιστα μέρη διεσώθησαν (πίν. 97β)· δύναται ὅμως ν' ἀποκατασταθῇ ὡς σύνθεσις ἀτρακτοειδῶν καὶ κυκλικῶν σχημάτων (εἰκ. 4) διατεταγμένων ἐναλλάξ — παραλλαγή τοῦ θέματος τῶν ἀστραγάλων — κατὰ τὴν φορὰν διασταυρουμένων νοητῶν εὐθειῶν, οὕτως, ὥστε νὰ σχηματίζωνται σταυροὶ ἢ τετράφυλλοι ρόδακες περὶ κυκλικὸν πυρῆνα. Τὸ γύρω ἔδαφος διαμορφοῦται εἰς σχῆμα σταυροῦ, περικλείοντος εἰς τὸ κέντρον ἀνὰ ἓνα μέγαν κύκλον πληροῦντα τὸ μεταξὺ τῶν κεραίων τοῦ πρώτου θέματος

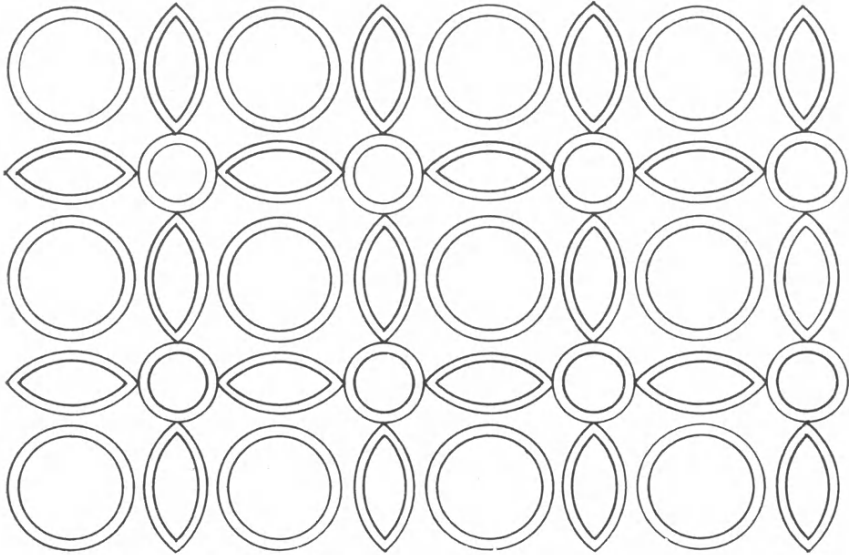

Εἰκ. 4. Ἀποκατάστασις τοῦ θέματος τοῦ ψηφιδωτοῦ τοῦ βορείου διαχώρου.

κενόν. Τὰ σχήματα περιγράφονται διὰ σειρᾶς μαύρων ψηφίδων· οἱ μικροὶ κύκλοι καὶ αἱ ἀτρακτοὶ εἶναι λευκαὶ καὶ περικλείουν πυρῆνα ἐξ ἐρυθρῶν ψηφίδων. Τὸ γύρω ἔδαφος εἶναι ἰόχρουν, οἱ μεγάλοι δὲ κύκλοι ἐρυθροί. Τὸ ἰόχρουν ἔδαφος εἶναι πρὸς τούτοις κατάσπαρτον ἐκ μικρῶν ροδάκων συγκειμένων ἐκ πέντε ψηφίδων σταυροειδῶς διατεταγμένων· ἀνὰ εἷς ὅμοιος ρόδαξ περικλείεται καὶ ἐντὸς τῶν μεγάλων κύκλων. Χαρακτηριστικὴ εἶναι εἰς τὸ διάχωρον τοῦτο ἡ πλοκὴ τριῶν ἰκρίων. Τὸ τρίτον ἰκρίον συνίσταται ἐκ τῶν μεγάλων κύκλων, ὑπονοουμένων ὡς γωνιῶν νοητοῦ τετραγώνου. Χαρακτηριστικὴ ἐπίσης εἶναι ἡ πλοκὴ τῶν ὀριζοντίων καὶ καθέτων φορῶν πρὸς τὰς διαγωνίους.

Τὸ ψηφιδωτὸν τοῦ νοτίου διαχώρου συντίθεται ἐκ λεπτολόγου πλοκῆς πολλὰ πλὴν ἰκρίων, συνδυαζομένων κατὰ φορὰς ὀριζοντίους, καθέτους καὶ διαγωνίους (πίν. 98α). Βασικῶς ἀποτελεῖται ἐξ ἐνὸς βαρέος ἰκρίου, διατεταγμένου κατὰ τὴν ἔννοιαν τῶν κατακορύφων καὶ τῶν ὀριζοντίων (καχκελλωτοῦ), συνισταμένου δ' ἐκ σταυροειδῶς διατεταγμένων μικρῶν τετραγώνων ἐναλλασσο-

μένων πρὸς ἀπλᾶ ἑξάγωνα καὶ πλαισιοῦντος ὀκτάγωνα· τὰ ὀκτάγωνα συνιστοῦν τὸ δεῦτερον βασικὸν ἱκρίον (εἰκ. 5). Ἐντὸς τῶν ὀκταγώνων περικλείεται σταυρὸς κατὰ κανόνα καὶ σπανίως ὄρθιος (+) πλαγιαστός (×). Τὰ θέματα διαγράφονται ὑπὸ μιᾶς σειρᾶς ψηφίδων μαύρων, ἐκτεινομένης

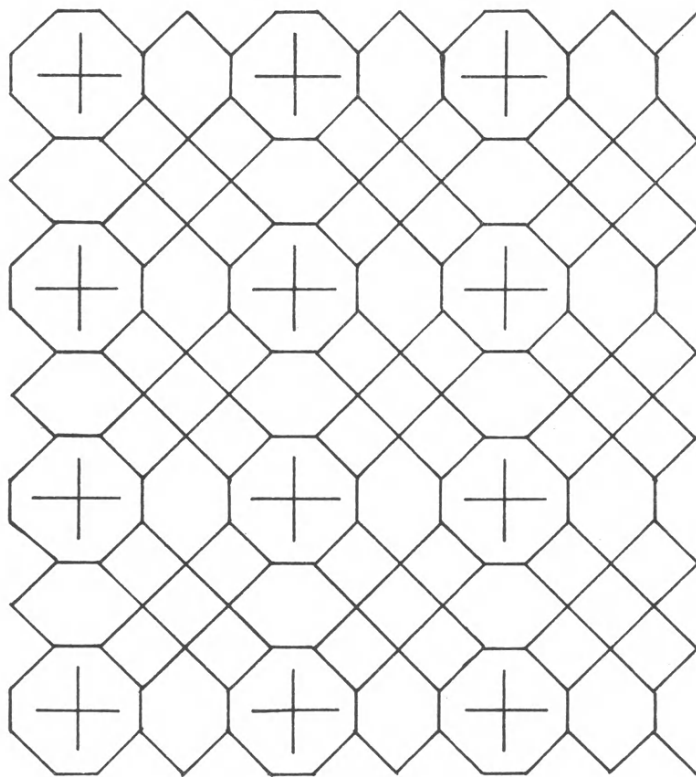

Εἰκ. 5. Τὸ θέμα τοῦ ψηφιδωτοῦ τοῦ νοτίου διαχώρου.

μεταξὺ δύο — ἀνὰ μίαν — σειρῶν λευκῶν. Τὰ τετραγωνίδια καὶ τὰ ἑξάγωνα εἶναι πορφυρᾶ· τὰ ὀκτάγωνα ἐρυθρὰ καὶ ἐνίοτε πορφυρᾶ, οἱ ἐντὸς δὲ τούτων σταυροὶ μαῦροι μὲ κέντρον λευκόν. Εἰς τὰς γωνίας τὰς μεταξὺ τῶν κεραίων τῶν σταυρῶν τούτων παρεντίθενται ἀνὰ μίαν λευκαὶ ψηφίδες καὶ ἀπέναντι τούτων, ἐν ἐπαφῇ πρὸς τὴν μαύρην γραμμὴν τοῦ σχεδίου τοῦ ὀκταγώνου, ἀνὰ μίαν ψηφίδες μαῦραι ἐπίσης ἀνὰ μίαν λευκαὶ ψηφίδες εἰς τὸ κέντρον τῶν ἑξαγώνων, ἐνίοτε δὲ καὶ τῶν τετραγώνων. Ἡ παρεμβολὴ ψηφίδων, ὡς ἐκφύσεων, διακοπτουσῶν τὴν συνέχειαν τῶν λευκῶν γραμμῶν κατὰ τὴν ἐσωτερικὴν περίμετρον τῶν ὀκταγώνων, ἢ παρεμβολὴ ἄλλων ψηφίδων ὡς χρωματικῶν (φωτιστικῶν) κηλίδων ἐντὸς μεγαλυτέρων ἄλλου χρώματος ἐπιφανειῶν καὶ ἢ ἐξ

ἀμφοτέρων τῶν πλευρῶν πλαισίωσις τῶν μαύρων γραμμῶν τοῦ σχεδίου διὰ λευκῶν ψηφίδων προσδίδουν εἰς τὴν καλλιτεχνικὴν μορφήν τοῦ προκειμένου διαχώρου ρευστότητα, ὕψην ἀτμοσφαιρικῆς διαφανείας. Ὁ τεχνίτης ἐπαναλαμβάνει καὶ ἐδῶ πρότυπον καταγόμενον ἐξ ἱμπρεσιονιστικοῦ κύκλου τέχνης, ἀλλά, ὥς παρατηρήθη καὶ ἀνωτέρω, εἶναι οὗτος χειρῶναξ καὶ ὄχι καλλιτέχνης.

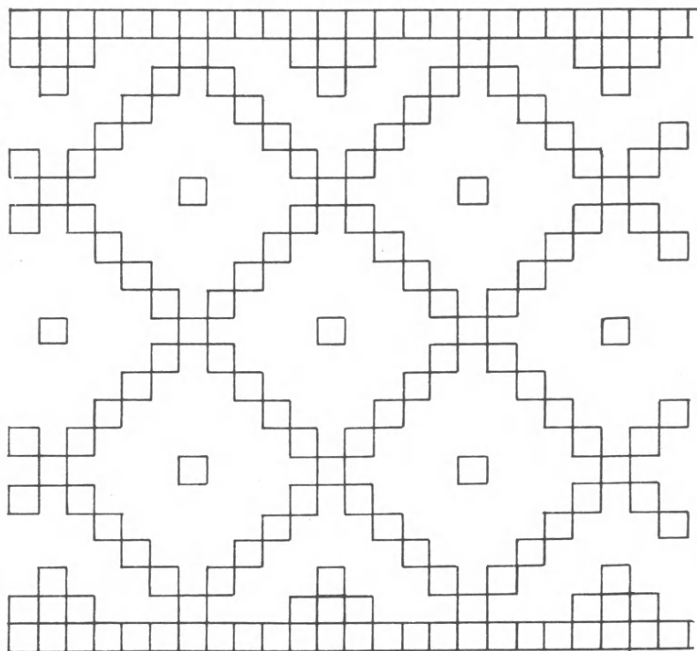

Εἰκ. 6.

Τὰ ἔξω τῆς ἀψίδος διάχωρα χωρίζονται ἀπ' ἀλλήλων καὶ περαιτέρω πλαισιοῦνται ἀφ' ἐνὸς διὰ τοῦ διπλοῦ ἀλυσωτοῦ πλέγματος (πίν. 97α), ἐσωτερικῶς, καὶ ἀφ' ἑτέρου, ἐξωτερικῶς, διὰ δευτέρου πλαισίου ἐξ ἐπαναλαμβανομένων καρδιοσχήμων ὑποδειγμάτων (πίν. 98β), σχηματιζομένων ἐκ τῆς συνθέσεως δύο ἀντιρρόπων σπειροειδῶν ἐλίκων. Τὸ σχέδιον διαγράφεται διὰ δύο σειρῶν μαύρων ψηφίδων, τὸ ἐσωτερικὸν τῶν ὁποίων πληροῦται διὰ ψηφίδων λευκῶν· τὸ γύρω ἔδαφος εἶναι πορφυροῦν καὶ διανθεῖται, κατὰ τοὺς κόλπους, ὑπὸ λευκῶν ροδάκων (κηλίδων ἐκ τεσσάρων λευκῶν ψηφίδων).

Ἐντὸς τοῦ χώρου Γ ἐπεσημάνθη μόνον μέρος πλαισίου ψηφιδωτοῦ ἐκ πριονωτοῦ θέματος ἀποτελουμένου ἐκ δύο σειρῶν τριγῶνων ἀντιστοίχως λευκῶν καὶ πορφυρῶν. Ἐντὸς τοῦ χώρου Δ ἐπεσημάνθη μέρος πλαισίου ἐκ κλιμακῆδον διασταυρουμένων λοξῶν γραμμῶν, διαγραφουσῶν ρόμβους καὶ ἡμιρόμ-

βους μαύρους ἐπὶ λευκοῦ ἐδάφους (εἰκ. 6). Ἐντὸς τοῦ χώρου Ε τὸ ψηφιδωτὸν εὐρέθη κατεστραμμένον.

Εἶναι αἰσθητὴ ἡ συγγένεια τῶν ψηφιδωτῶν τῆς Φτελιᾶς πρὸς τὰ ψηφιδωτὰ τῆς βασιλικῆς Δαφνουσίων Λοκρίδος: Ὀμοίως συνθέσεις γεωμετρικῶν σχημάτων, πλαίσιον ἐκ διπλοῦ ἄλυσωτοῦ πλέγματος, λιτότης χρωμάτων — κυανοῦν καὶ λευκὸν — εἰς τὰς συνθέσεις τὰς κοσμούσας τὸν ἀρχιτεκτονικῶς σπουδαιότερον χῶρον (τὸ βῆμα εἰς τὴν βασιλικὴν — τὴν ἀψίδα εἰς τὴν αἶθουσαν τῆς Φτελιᾶς) καὶ ἱμπρεσιονιστικὴ διάστιξις τῶν χρωματικῶν ἐπιφανειῶν¹. Ὑπάρχει ὅμως μεταξὺ τούτων καὶ ἀρκετὴ διαφορὰ ὅφους. Τὸ ἄλυσωτὸν κόσμημα π.χ. τοῦ ψηφιδωτοῦ τῶν Δαφνουσίων εἶναι σφιγκτότερον καὶ πεπλατυσμένον², ἐνῶ εἰς τὸ ψηφιδωτὸν τῆς Νικοπόλεως ἡ μορφή εἶναι χαλαρωτέρα καὶ κάπως στεγνὴ. Ἄλλ' ἀφ' ἐτέρου, ἐνῶ εἰς τὸ ψηφιδωτὸν τῆς Νικοπόλεως ἡ ἱμπρεσιονιστικὴ ἀπόδοσις τῆς καλλιτεχνικῆς μορφῆς διατηρεῖ ὅλην τὴν ρευστότητά της (πίν. 98α), εἰς τὰ ψηφιδωτὰ τῶν Δαφνουσίων, παρὰ τὴν παρουσίαν χρωματικῶν (φωτιστικῶν) κηλίδων³, ὑπερσχύει ἡ γραμμικότης⁴. Τὰ ψηφιδωτὰ τῶν Δαφνουσίων εὐρίσκονται ἤδη εἰς τὴν ὁδὸν πρὸς ἐξπρεσιονιστικὴν ἀπόδοσιν τῆς καλλιτεχνικῆς μορφῆς, πρὸς τὴν ὁποίαν θὰ προχωρήσουν ἀργότερον τὰ ψηφιδωτὰ τῆς βασιλικῆς Ἀφεντέλλης τῆς Λέσβου. Καὶ εἰς τὴν βασιλικὴν Ἀφεντέλλη ἔχει διατηρηθῇ ἡ ἐκατέρωθεν διὰ λευκῶν ταινιῶν πλαισίωσις τῆς μαύρης γραμμῆς τοῦ σχεδίου⁵, ἀλλ' αἱ λευκαὶ αὗται ταινίαι εἶναι ἤδη φορεῖς χρωματικῶν ἀξιών καθ' ἑαυτάς καὶ παραλλήλως πρὸς τὰς παρακειμένας. Εἰς τὰ ψηφιδωτὰ Ἀφεντέλλη ὑπερσχύει ἡ καλλιτεχνικὴ ἀντίληψις περὶ χρωματικῶν ἐπιφανειῶν (colorismus): εἰς τὰ ψηφιδωτὰ τῆς Φτελιᾶς δὲν ὑπάρχουν ἐπιφάνειαι «στερεαί», ἀλλὰ «ρευσταί». Ἡ βασιλικὴ Ἀφεντέλλη τοποθετεῖται χρονολογικῶς περὶ τὰ τέλη τοῦ 5^{ου} ἢ τὰς ἀρχὰς τοῦ 6^{ου} αἰ. Ἄς σημειωθῇ ἀκόμη ὅτι ἡ παραλλαγὴ τοῦ θέματος τῶν ἀστραγάλων τοῦ βορείου διαχώρου τῆς αἰθούσης τῆς Φτελιᾶς ἀπαντᾶται ὡς θέμα πλαισίου ψηφιδωτοῦ τῆς βασιλικῆς Ὑψηλομετώπου τῆς Λέσβου, χρονολογουμένης μετὰ τὴν βασιλικὴν Ἀφεντέλλη⁶. Τὰ ψηφιδωτὰ τῶν Δαφνουσίων ὅπωςδὴποτε προηγούνται τῶν ψηφιδωτῶν Ἀφεντέλλη. Προηγούνται καὶ τῶν ψηφιδωτῶν τῆς Φτελιᾶς; Ἀπὸ ἐπόψεως ἐκτελέσεως εἶναι καλύτερα τούτων, τὰ ὁποῖα, ὡς εἶδομεν, εἶναι ἔργα χειρῶνακτος. Ἀπὸ ἐπόψεως ἱστορίας τῶν καλλιτεχνικῶν των μορφῶν τὰ ψηφιδωτὰ

¹ Byzantion 5, 1929, 223 κέ. (Α. ORLANDOS).

² Αὐτ. πίν. 36.

³ Αὐτ. εἰκ. 10, 11 καὶ πίν. 35.

⁴ Βλ. αὐτ. πίν. 35.

⁵ Βλ. Ἀρχ. Δελτ. 12, 1929, 64 εἰκ. 71 (Α. ΟΡΛΑΝΔΟΣ).

⁶ Αὐτ. 25 κέ. πίν. 1.

Ἀφεντέλλη ἀνήκουν εἰς βαθμῖδα χρονικῶς μεταγενεστέραν τῆς τῶν ψηφιδωτῶν τῆς Φτελιᾶς. Ἀλλ' ὁ χειρῶναξ τῶν ψηφιδωτῶν τῆς Φτελιᾶς ζῇ πράγματι εἰς ἐποχὴν προγενεστέραν ἢ μεταφέρει εἰς μεταγενεστέραν ἐποχὴν καλλιτεχνικᾶς μορφᾶς παλαιότερας δουλικῶς ἀντιγράφων; Αἱ λεπτομέρειαι τῆς τοιχοδομίας τῆς ἐπαύλεως τῆς Φτελιᾶς ὠδήγησαν ἤδη εἰς τὸν ὕψιμον 5^{ον} αἰ., πάντως δυσκόλως εἰς ἐποχὴν πρωιμωτέραν τῶν μέσων τοῦ 5^{ου} αἰῶνος. Εἶναι ἀξιοπρόσεκτον ὅτι κάποια ἀνάμνησις τῆς χαρακτηριστικῆς τοιχοδομίας τῆς ἐπαύλεως τῆς Φτελιᾶς, τοῦ *opus vittatum mixtum* (βλ. ἀνωτ. σ. 101 καὶ 103), ἀπαντᾷται καὶ εἰς τὴν τοιχοδομίαν τῆς βασιλικῆς τῶν Δαφνουσίων¹. Φαίνεται ὅτι ἡ βασιλικὴ αὕτη εἶναι μεταγενεστέρα τῆς ἐπαύλεως τῆς Φτελιᾶς, μολονότι τὰ γλυπτὰ τῆς βασιλικῆς συνηγοροῦν περὶ τοῦ ἐναντίου.

3. Εὐρήματα : Ἡ ἀνασκαφὴ εἰς τὴν Φτελιὰν ἀπέδωσε τὰ κατωτέρω ἐλάχιστα κινητὰ εὐρήματα:

1. Πηλίνην μυροδόχον (*lacrymatorium*) ἐλλιπῇ κατὰ τὸν λαίμον (σωζόμενον ὕψος 0.16, διάμ. λαίμου 0.024μ.). Εὐρέθη παρὰ τὴν μᾶζαν τῆς τοιχοποιίας, τῆς προερχομένης πιθανῶς ἐκ κόγχης (βλ. ἀνωτ. σ. 101).

2. Ὅστρακον σκύφου ἀβαθοῦς (τρυβλίου). Χεῖλος παχύ, ἐλαφρῶς κυρτὸν ἄνω καὶ φερόμενον ἐλαφρῶς πρὸς τὰ ἔσω· ἐσωτερικῶς καὶ ἐξωτερικῶς γάνωσις ἀλαμπῆς ἀποχρώσεως ροδίνης πρὸς τὸ ἐρυθρόν (ὕψ. 0.058μ.). Πρβ. Ἀγορᾶς Ἀθηνῶν P. 8654 παρὰ H. ROBINSON, *Pottery of the Roman Period* (=The Athenian Agora V) 117 ἀριθμ. M. 353 πίν. 33.

3. Νομίσματα πέντε: ἐν ἐφθαρμένον Ἀδριανοῦ (Νικοπόλεως), εὐρεθὲν ἐντὸς ἐπιχώσεως διατετραρχμένης, ἐν ἐφθαρμένον ρωμαϊκὸν τοῦ 3^{ου} αἰ. μ.Χ., εὐρεθὲν ἐκτὸς ἐπιχώσεως μεταγενεστέρας νοτίως τῆς ἀψιδωτῆς αἰθούσης, ἐν τοῦ Αὐρηλιανοῦ (3^{ου} αἰ. μ.Χ.), ἀστρωματογράφητον, καὶ δύο ἐνετικὰ τοῦ 17^{ου} αἰ. (PAPADOPOULI, πίν. CXLVIII, 4)².

Λίθινα μέλη εὐρέθησαν τὰ ἑξῆς:

1. Τεμάχιον ἐπιστυλίου (;) ἐξ ἐγχωρίου λευκοῦ λίθου, κοσμούμενον διὰ τριῶν ἐπιπέδων κυματίων. Δεξιὰ, ἀριστερὰ καὶ ὀπίσω ἐλλιπές (μῆκ. 0.22, πλάτ. 0.18, πάχ. 0.05μ.). Εὐρέθη εἰς τὴν θύραν τοῦ δωματίου Δ.

2. Ἐκ τοῦ αὐτοῦ λίθου ἐπίθημα κιονοκράνου (πίν. 99α) ἔχον ἐλαφρῶς κοίλοκύρτους τὰς στενάς πλευράς του (κάτω ἔδρα 0.34×0.34, ἄνω ἔδρα 0.66×0.40, ὕψος 0.13μ.).

3. Ἴωνικὸν κιονόκρανον εἰς δύο τεμάχια κατὰ μίαν ἑλικά ἐλλιπές (διάμ. ±0.31, ἄβαξ 0.33×0.33μ.). Ὁ ἐχῖνος ἀδιακόσμητος (πίν. 99β₁). Ἐπὶ τῆς ἄνω ἐπιφανείας τοῦ ἄβρακος λείψανα κονιάματος.

¹ Εἰς τὴν νοτίαν πλευρὰν τοῦ ἐγκαρσίου κλίτους χαμηλὰ (Byzantion ἔ. ἀ. πίν. 32).

² Ἡ ἀναγνώρισις τῶν νομισμάτων ὀφείλεται εἰς τὴν Διευθύντριαν τῆς Νομισματικῆς Συλλογῆς Καν Εἰρήνην Βαρούχα-Χριστοδουλοπούλου.

4. Ἐκ τοῦ ὥς ἄνω λίθου τεμάχιον ἰωνικοῦ κιονοκράνου (πίν. 99β₂) σώζεται ἔλιξ ἀριστερὰ καὶ ὁ δεξιὰ αὐτῆς ἐχῖνος, κοσμούμενος δι' ὧν, λογχῶν καὶ ἡμιανθεμίου ($\pm 0.50 \times \pm 0.30$, ὕψος 0.215μ.).

Τὰ ὑπ' ἀριθμ. 2-4 τεμάχια περισυνελέγησαν ἐξ ἀγροῦ κειμένου ἐπὶ τῆς κατωφερείας βορείως τῆς ἐπαύλεως, φαίνεται ὅμως νὰ προέρχωνται ὅλα ἐκ τῆς ἐπαύλεως. Ἐκ τῶν ὥς ἄνω τεμαχίων τὸ ἰωνικὸν κιονόκρανον (ἀριθμ. 3) καὶ τὸ ἐπιθήμα (ἀριθμ. 2) πιθανῶς συνανήκουν — ὑπὸ τὸ νόημα ὅτι προέρχονται ἐκ τοῦ αὐτοῦ συστήματος τοξοστοιχίας ἐπὶ κιόνων. Ἴσως προέρχονται ἐκ τοξοστοιχίας τοῦ ἡλιακοῦ. Τὰ ἄλλα δύο — τὸ τεμάχιον ἐπιστυλίου (ἀριθμ. 1) καὶ τὸ τεμάχιον ἰωνικοῦ κιονοκράνου (ἀριθμ. 4) — φαίνεται νὰ εἶχον χρησιμοποιηθῇ εἰς τὴν ἔπαυλιν ὥς οἰκοδομικὸν ἀπλῶς ὑλικόν, ληφθὲν ἐξ ἀρχαιοτέρου κτηρίου. Περὶ τοῦ ἐπιθήματος, ἔχοντος τὴν κατατομὴν τῶν ἐπιθημάτων τοῦ δευτέρου ἡμίσεος τοῦ 5^{ου} αἰ., ὥς π.χ. τῆς βασιλικῆς Α τῆς Νέας Ἀγχιάλου, δὲν δύναται νὰ ὑποστηριχθῇ μετὰ βεβαιότητος ἂν κατεσκευάσθῃ ἐπίτηδες διὰ τὴν ἔπαυλιν τῆς Φτελιᾶς ἢ ἐὰν ἐλήφθῃ καὶ τοῦτο ὥς σπόλιον ἐκ προϋπάρχοντος κατεστραμμένου οἰκοδομήματος τῆς Νικοπόλεως· πάντως προσφέρει σοβαρὰν ante quem non ἔνδειξιν διὰ τὴν χρονολόγησιν τῆς ἐπαύλεως.

Τὰ ὥς ἄνω κινητὰ εὐρήματα, μετὰ τῶν δειγμάτων πλίνθων (βλ. ἄνωτ. σ. 102 πίν. 96α), μετεφέρομεν εἰς τὴν ἀρχαιολογικὴν συλλογὴν τῆς Νικοπόλεως.

18. ΑΝΑΣΚΑΦΑΙ ΔΩΔΩΝΗΣ

Κατὰ τὸ ἔτος 1959 ἐνήργησα ἐν συνεργασίᾳ μετὰ τοῦ Ἐπιμελητοῦ Σωτηρίου Δάκαρη σκαφικὴν ἔρευναν ἐντὸς τοῦ Ἱεροῦ, νοτίως τῶν ἀναθηματικῶν βάθρων μετὰξὺ τῆς ἱερᾶς οἰκίας (Ε) καὶ τοῦ ναΐσκου (Ζ).

Καὶ ἡ ἔρευνα αὕτη ἐγένετο ἐν συνδυασμῷ πρὸς τὰς γενικωτέρας ἐργασίας ἀποχωματώσεως καὶ ἐξωραϊσμοῦ τοῦ Ἱεροῦ ὑπὸ τῆς ἀρχαιολογικῆς ὑπηρεσίας.

Ἐντὸς τοῦ ἀρχαίου στρώματος, ὄντος ἐνταῦθα λεπτοῦ (0.50 - 0.80 μ.), ἀνευρέθησαν προϊστορικὰ ὅστρακα μετὰ κλασσικῶν, ἐξ ὧν ἀπετελέσθησαν μικρά τινα (μικκύλα) ἀφιερωματικοῦ χαρακτῆρος χειροποίητα ἀγγεῖα. Ταῦτα δὲν εἶναι ἀναγκαίως προϊστορικά, διότι ἡ προϊστορικὴ κεραμεικὴ τῆς Δωδώνης ἐξηκολούθησε κατασκευαζομένη μέχρι τοῦ 4^{ου} π.Χ. αἰ. Ἡ χειροποίητος πρόχους (πίν. 100α), μετὰ καθέτως τετμημένου λαιμοῦ, εἶναι πιθανώτατα προϊστορικὴ. Αὕτη τυπολογικῶς ἀνάγεται εἰς τὴν ΠΕ περίοδον. Ἀνευρέθησαν προσέτι περὶ τὰ 20 νομίσματα (δύο ἀργυρᾶ), ὥραϊος χαλκοῦς λάβρυς (πίν. 100β), ὅστις ἀσφαλῶς συνδέεται μὲ τὴν προϊστορικὴν λατρείαν τῆς Δωδώνης, χαλκᾶ ἐλάσματα μετ' ἐντύπου διακοσμήσεως, χαλκᾶ ἐξαρθήματα ἀγγείων, μεγάλα τεμάχια σιδηρῶν τριπόδων καὶ κυκλικὴ λαβὴ λέβητος μὲ γεωμετρικὴν διακόσμησιν, σιδηροῦν ξίφος, μερικὰ τεμάχια μολυβδίνων ἐλασμάτων ἐνεπιγράφων. Ἐφ' ἐνὸς ἀναγιγνώσκεται *ηπιστος*¹ (ὄνομα κύριον) ἂν ἔκλεψε τὰ ἔρια ἀπὸ τοῦ κλισμοῦ τα αὔα, ἐπὶ ἐτέρου *περὶ τῶν λύκων τῶν θηρίων*. Σπάνιον εἶναι τὸ χαλκοῦν νόμισμα (πίν. 100γ) τῶν χρόνων 180 - 168 π.Χ. Εἰκονίζεται ἐπὶ τῆς α' ὀψews κεφαλὴ Διὸς Δωδώνης ἐστεφανωμένη, πρὸς ἀριστερά, ὑπ' αὐτὴν τὰ μονογράφηματα ΒΟ (ὄνομα στρατηγοῦ) καὶ Α/ = ΑΙ (ὄνομα ἄρχοντος), ἐπὶ τῆς β' ὀψews ἐντὸς στεφάνου δρυὸς κεραυνὸς καὶ ἐπιγραφὴ ΑΠΕΙ - ΡΩΤΑΝ. Τοῦ νομίσματος τούτου εἶναι γνωστὰ ἕτερα πέντε ἀντίτυπα (Καναδᾶ, Μονάχου, Βερολίνου, Βενετίας, Ἰωαννίνων).

ΔΗΜΗΤΡΙΟΣ ΕΥΑΓΓΕΛΙΔΗΣ

¹ ἢ *Πιστός* (;).

19. ΑΝΑΣΚΑΦΗ ΕΝ ΠΑΛΑΙΟΠΟΛΕΙ ΤΗΣ ΚΕΡΚΥΡΑΣ

Ἡ κατὰ τὸ 1959 ἔρευνα τῶν ἀρχαιοτέρων τῆς παλαιοχριστιανικῆς βασιλικῆς κτισμάτων περιωρίσθη ἀναγκαστικῶς εἰς τὸν χώρον, ὁ ὁποῖος ἀνήκει εἰς τὸ δημόσιον, ἐν ἀναμονῇ ἐξαγορᾶς τῶν γειτονικῶν οἰκοπέδων διὰ τὴν ἐπέκτασιν αὐτῆς. Μετὰ τὴν ἀνασκαφὴν τῶν βαθυτέρων στρωμάτων κατὰ τὴν ἐξωτερικὴν περιφέρειαν τοῦ ἀποκαλυφθέντος καμπυλογράμμου τοίχου, ἡ ἔρευνα διενεργήθη πρὸς τὴν ἐσωτερικὴν πλευρὰν, ἐντὸς τοῦ περικλειομένου ὑπὸ τοῦ τοίχου τούτου χώρου καὶ εἰς αὐτὰ σημεῖα δὲν ἡμπόδιζε ταύτην τὸ κτήριον τῆς βασιλικῆς. Ὡς κύριος σκοπὸς τῆς ἐρεύνης ἐτέθη ἡ διακρίβωσις τῆς ἀρχιτεκτονικῆς διαρθρώσεως τοῦ καμπυλογράμμου κτίσματος, τὸ ὁποῖον ἔχει χρονολογηθῆ εἰς τὰ μέσα ἢ τὰ τέλη τοῦ 1^{ου} π.Χ. αἰῶνος ἐκ τῶν ὑπὸ τὸ πλακόστρωτον δάπεδον εὐρημάτων. Τὸ σχεδιογράφημα τῆς κατόψεως (εἰκ. 1) δεικνύει τὸ πᾶχος τοῦ θεμελίου τοῦ τοίχου, συμπληρωθέντος εἰς πλῆρες ἡμικύκλιον συμφώνως πρὸς τὰς ὑπαρχούσας ἐνδείξεις. Τὸ θεμέλιον, εἰς τὴν ἐξωτερικὴν περιφέρειαν, ἔχει προεκβολὴν πλάτους 1.40 μ. (πίν. 101α), ἐσωτερικῶς δὲ ὁμοίαν πλάτους 2.50 μ., ἀπολλήγον εἰς ὄψιν ἰσοδομικῆς τοιχοδομίας ἐξ ὀρθογωνίων λιθοπλίνθων. Ὅχεντος καλυπτόμενος διὰ πλακῶν εὐρέθη κατὰ μῆκος καὶ παρὰ τὴν ἐσωτερικὴν πλευρὰν τοῦ κτίσματος (πίν. 101β).

Ἐπὶ τῆς ἐπιφανείας τοῦ θεμελίου καὶ ἐν συνεχείᾳ τῆς βάσεως τοῦ τοίχου διαμορφοῦται, κατὰ τὴν ἐσωτερικὴν περιφέρειαν, χαμηλὴ βαθμὶς, ἐπὶ τοῦ καθέτου τοιχώματος τῆς ὁποίας ἐστηρίζοντο αἱ πλάκες τοῦ δαπέδου. Τὸ πλακόστρωτον δάπεδον περιβάλλει ἐσωτερικῶς καὶ κατὰ τὴν ἐξωτερικὴν περιφέρειαν τὸν καμπυλόγραμμον τοῖχον. Τὸ μέγα πᾶχος τοῦ θεμελίου του, περὶ τὰ 5 μ., ἰδίως δὲ ἡ πρὸς τὴν ἐσωτερικὴν πλευρὰν μεγάλη προεκβολὴ ἐν σχέσει πρὸς τὸ πᾶχος τῆς ἀνωδομίας (1.10 μ.) δὲν δύνανται νὰ ἀποδοθῶσιν εἰς τὴν στατικὴν ἀνάγκην στηρίξεως τῆς στέγης· διότι κατόπιν τῆς διενεργηθείσης ἐρεύνης εἰς τὸ κέντρον καὶ κατὰ μῆκος τῆς διαμέτρου τοῦ ἡμικυκλικοῦ χώρου τοῦ ὀριζομένου ὑπὸ τοῦ τοίχου, δύναται νὰ διατυπωθῇ ὡς ἀσφαλὲς συμπέρασμα, ὅτι ὁ χώρος αὐτὸς δὲν ὑπῆρξέ ποτε ἐστεγασμένος. Ἐπὶ τοῦ σχεδιογραφήματος τῆς κατόψεως ἐσημειώθησαν διὰ δικτυωτοῦ αἱ θέσεις, ὅπου ἡ ἀνασκαφὴ διενεργήθη μέχρι τοῦ φυσικοῦ ἐδάφους χωρὶς νὰ εὐρεθῶσιν ἔχνη θεμελίου ἢ ὑποστηλώσεως πρὸς στήριξιν στέγης, ἐνῶ τούναντι τὸ πλακόστρωτον δάπεδον συνεχίζεται ἐσωτερικῶς πέραν τῆς διαμέτρου τοῦ ἡμικυκλίου, ὅπως καὶ ἐξωτερικῶς κατὰ τὴν ΝΑ. πλευρὰν τῆς περιφερείας τοῦ τοίχου.

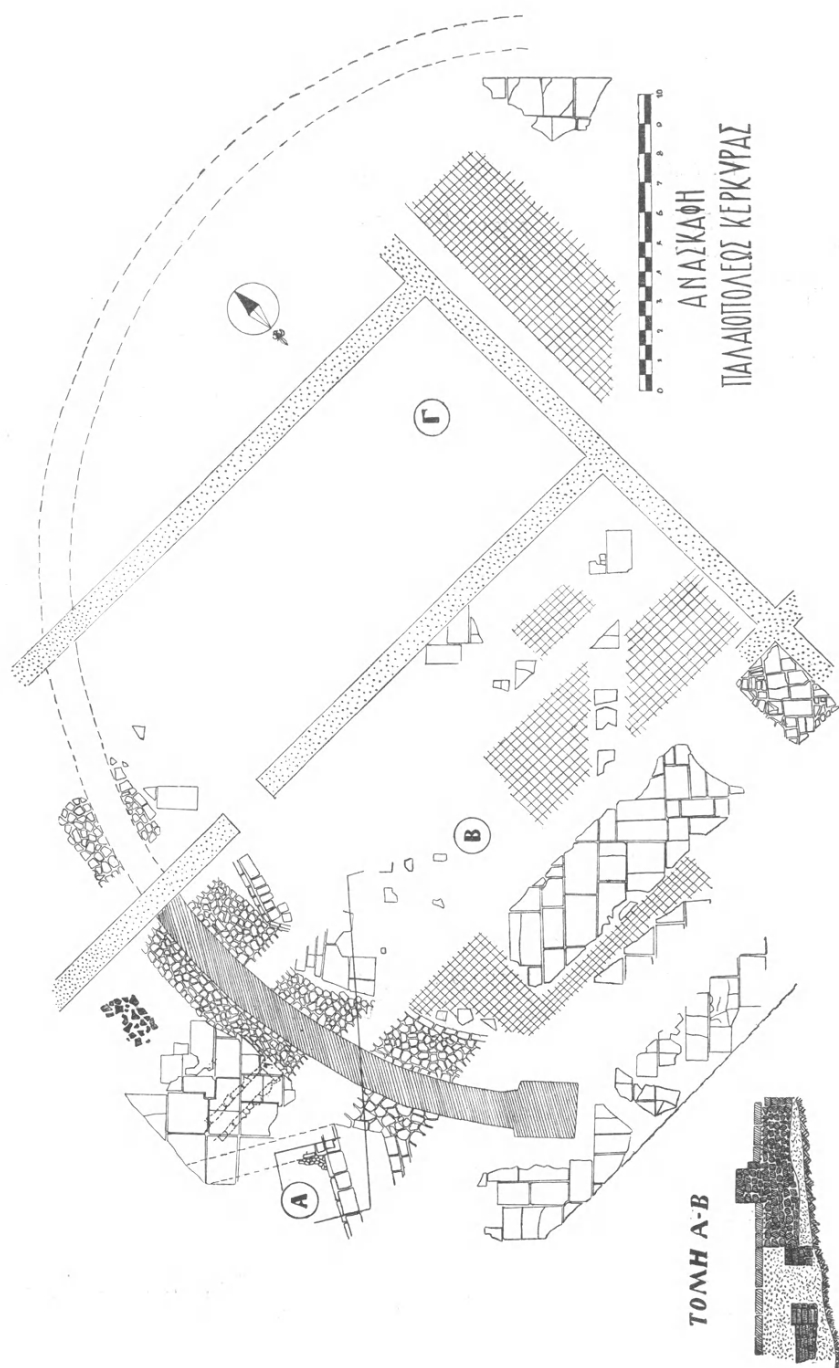

Μετὰ τὴν διαπίστωσιν ὅτι ὁ χώρος νοεῖται μόνον ὡς ὑπαίθριος, ἢ πιθανωτέρα ἐξήγησις τοῦ λόγου, διὰ τὸν ὁποῖον τὸ θεμέλιον κατασκευάσθη τὸσον ἰσχυρόν, εἶναι ὅτι τοῦτο θὰ ὑπεδέχετο κατασκευὴν τινα συνεχομένην πρὸς τὴν διασωζομένην ἀνωδομίαν τοῦ τοίχου, διαμορφουμένης τῆς ἐσωτερικῆς ὀψείως αὐτοῦ διὰ κογχῶν ἢ ἀβαθοῦς στοᾶς ἢ εἰδους ἐξέδρας. Διότι καὶ τὰ ὀλίγα ὑπολείμματα τοῦ ὅλου κτίσματος ὑποβάλλουν τὴν εἰκόνα διαμορφώσεως χώρου κειμένου πρὸ ἄλλου τινὸς κυρίου οἰκοδομήματος, προϋπάρχοντος ἱεροῦ ἢ δημοσίου κτη-

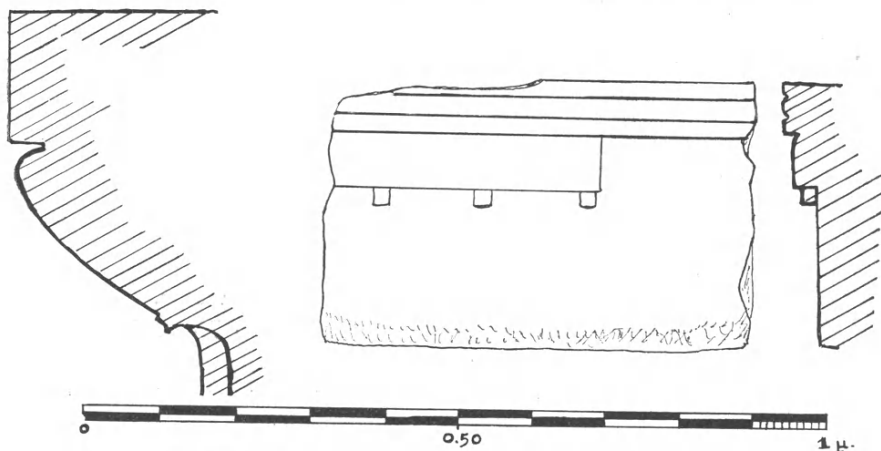

Εἰκ. 2. Τομή κιονοκράνου καὶ ἐπιστύλιου ἐκ Παλαιοπόλεως.

ρίου, τὸ ὁποῖον δύναται νὰ ἀναζητηθῇ, ὅταν ἡ ἐπέκτασις τῆς ἀνασκαφῆς καταστῇ ἐφικτή. Ἀκριβῶς ἀπὸ τὰ θεμέλια προσκτισμάτων τῆς παλαιοχριστιανικῆς βασιλικῆς (πίν. 102α) ἐξήχθησαν πολλὰ ἀρχιτεκτονικὰ μέλη ἐξ ἄσβεστολίθου, δωρικὰ κιονόκρανα, ἐπιστύλια (εἰκ. 2), λιθόπλινθοι κλπ. τοῦ πρώτου ἡμίσεος τοῦ 5^{ου} π.Χ. αἰῶνος, τὰ ὁποῖα πιθανῶς ἀνῆκον εἰς τὸ ὑποτιθέμενον κτήριον, ὡς ἐσημειώθη ἤδη καὶ εἰς τὴν ἐκθεσιν τῶν ἀνασκαφῶν τοῦ 1957. Ταῦτα, διὰ τὸ βάρος των, δὲν θὰ ἦτο δυνατόν νὰ ἔχουν μεταφερθῇ μακρόθεν διὰ νὰ χρησιμοποιηθοῦν ἀπλῶς ὡς ὑλικὸν θεμελιώσεως. Ἡ κατασκευὴ λοιπὸν τοῦ ἡμικυκλικοῦ περιβόλου καὶ ἡ πλακόστρωσις τοῦ ὅλου χώρου εἶναι μεταγενέστεραι προσθήκαι καὶ ὀφείλονται εἰς μνημειώδη διαμόρφωσιν τοῦ χώρου προσπελάσεως Ναοῦ ἢ ἄλλου κτηρίου, πρᾶγμα οὐχὶ ἄγνωστον εἰς τὴν ἱστορίαν τῶν ἀρχαίων ἱερῶν.

Τὸ κέρδος ἐκ τῆς ἀνασκαφῆς ὡς πρὸς τὴν τοπογραφίαν τῆς ἀρχαίας Κερκύρας εἶναι θετικόν. Ἡ ἔρευνα τῶν βάθυτάτων στρωμάτων τῆς ἐπιχώσεως, ἐκ τῶν ὁποίων προῆλθον κεραμικὰ εὐρήματα χρονολογούμενα ἀπὸ τῶν ἀρχῶν τοῦ 7^{ου} π.Χ. αἰῶνος, ἀλλὰ καὶ ἡ ἀποκάλυψις ἀρχαίων μνημειωδῶν κτισμάτων

εἰς τὸν χώρον τῆς Παλαιοπόλεως, ἐπιβεβαιοῦν τὴν παλαιὰν γνώμην τοῦ B. SCHMIDT, *Korkyräische Studien*, 1890, ὅτι ἡ ἀρχαία πόλις ἔκειτο ἐπὶ τῆς χερσονήσου, μεταξὺ τοῦ κόλπου τῆς σημερινῆς Γαρίτσας καὶ τῆς λιμνοθαλάσσης Χαλκιοπούλου καὶ ὅτι ἡ σημερινή Παλαιόπολις θὰ ἀποτελεῖ σημαντικὸν κεντρικὸν χώρον αὐτῆς. Ἐπομένως ἀνασκευάζεται πλήρως ἡ προσπάτως ἐξε-νεχθεῖσα θεωρία τοῦ A. W. GOMME, *A Historical Commentary on Thucydides II*, Oxford 1956, σ. 370 κ. ἐξ., ὅτι ἡ ἀρχαία πόλις θὰ ἔπρεπε νὰ ἀναζητηθῇ εἰς τὴν θέσιν τῆς σημερινῆς, ἡ δὲ ἀκρόπολις αὐτῆς ἐπὶ τοῦ βραχώδους λόφου τοῦ Νέου Φρουρίου.

Ἐντὸς τῆς ἐπιχώσεως τοῦ θεμελίου τοῦ καμπυλογράμμου τοίχου εὐρέθησαν ἄφθονα ὀστρακα ἀγγείων χρονολογούμενων ἀπὸ τῆς ἀρχαϊκῆς ἐποχῆς μέχρι τῶν ὀσάτων ἑλληνιστικῶν χρόνων, ἀποτμήματα πηλίνων εἰδωλίων καὶ ἀναγλύφων τῆς ἐγχωρίου κοροπλαστικῆς. Μεταξὺ τῶν τελευταίων ἀναφερόμεν ἐνταῦθα τὸ κάτω μέρος γυμνῆς γυναικείας μορφῆς, ἴσως μαινάδος (γλουτοὶ μετὰ μέρους τῶν μηρῶν), ἀνάγλυφον γυμνοῦ ἀνδρὸς εἰκονιζομένου ἐκ τῶν νώτων, ἀπότμημα ἀναγλύφου σῶζον τὸν δεξιὸν βραχίονα καμπτόμενον καὶ στηριζόμενον εἰς τὸ ἰσχίον μορφῆς ἄγνωστον ἂν ἀνδρικῆς ἢ γυναικείας.

Ἐν τῇ περιοχῇ τῆς Παλαιοπόλεως καὶ εἰς ἀπόστασιν 75 μ. ἀπὸ τῆς παλαιοχριστιανικῆς βασιλικῆς, διενηργήθη δοκιμαστικὴ ἀνασκαφὴ ἐνδιαφέρουσα ἀπὸ τοπογραφικῆς ἀπόψεως. Ἀφορμὴν παρέσχον ἐργασίαι ἰσοπεδώσεως ἐκτελούμεναι ὑπὸ τῆς ὑπηρεσίας τοῦ Ὑπουργείου Γεωργίας ἐντὸς τοῦ κρατικοῦ κτήματος τοῦ Ἰνστιτούτου Ἑλαίας, καθ' ἃς διεπιστώθη ἡ ὑπαρξὶς κτίσματος τῆς ρωμαϊκῆς ἐποχῆς. Ἡ ἐπακολουθήσασα δοκιμαστικὴ ἀνασκαφὴ ἀπεκάλυψε θάλαμον ἐσωτερικῶν διαστάσεων 9.70×7.60 μ., τοῦ ὁποῦ το καταρεῦσαν δάπεδον ἐστηρίζετο ἐπὶ στυλίσκων ὑποκαύστου ὕψους 0.82 μ. κατεσκευασμένων διὰ τετραγώνων ἢ στρογγύλων ὀπτοπλίνθων, οἱ δὲ τοῖχοι, σωζόμενοι κατὰ τὸ ὕψος τῶν στυλίσκων, εἶναι ἐκτισμένοι δι' ὀπτοπλίνθων καὶ ἀμμοκονιάματος. Ὁ θάλαμος, ἀνήκων εἰς βαλανεῖον ρωμαϊκῶν χρόνων, ἔχει προσανατολισμὸν ἀπὸ ΒΔ. πρὸς τὰ ΝΑ., ὅπως ἀκριβῶς καὶ τὸ ἡμικυκλικὸν κτίσμα τῆς Παλαιοπόλεως, πρᾶγμα τὸ ὁποῖον ἀποδεικνύει κανονικὸν πολεοδομικὸν σχέδιον καὶ συσχετισμὸν τῶν νεωτέρων οἰκοδομημάτων πρὸς τὰ προὔ-πάρχοντα.

Ἐπὶ τοῦ ΒΔ. τοίχου τοῦ θαλάμου καὶ εἰς τὸ μέσον αὐτοῦ στηρίζεται τὸ κτίσμα τοῦ πυράννου, δηλ. ὀρθογώνιον διαμέρισμα διαστάσεων 3.60×1.90 μ., τὸ ὁποῖον ἐπικοινωνεῖ μὲ τὸ ὑπόκαυστον διὰ τοξωτοῦ ἀνοίγματος (πίν. 102β). Ὑπὲρ τὸ πύρανον ἔκειτο ἡ δεξαμενὴ θερμοῦ ὕδατος, τῆς ὁποίας τὸ δάπεδον ἦτο ἐστρωμένον διὰ μαρμαρίνων πλακιδίων, ὡς διεπιστώθη ἐξ ὑπολειμμάτων διατηρηθέντων κατὰ χώραν.

Στενόμαχρον διαμέρισμα συνεχόμενον πρὸς τὴν ΒΔ. πλευρὰν τοῦ πυράννου,

μὲ τοιχοδομίαν ἐκ μικρῶν λίθων καὶ κονιάματος, εὐρέθη πλήρης τέφρας. Τοῦτο ἐχρησίμευε προφανῶς πρὸς ἐναπόθεσιν αὐτῆς κατὰ τὸν περιοδικὸν καθαρισμὸν τοῦ πυράννου.

Ἀφηρέθη, ἐν μέρει μόνον, ἡ μετὰ τὴν κατάρρευσιν τοῦ δαπέδου σχηματισθεῖσα ἐπίχωσις τοῦ ὑποκαύστου, ἐντὸς τῆς ὁποίας εὐρέθησαν ἄφθονα ὕστρακα ἀγγείων κοινῆς χρήσεως, πινακίων τῆς κατηγορίας *terra sigillata* ἀπὸ τοῦ 2^{ου} μέχρι τοῦ 5^{ου} μ.Χ. αἰῶνος, ἀποτμήματα ὑαλίνων ἀγγείων καὶ χρυσοῦν νόμισμα τοῦ αὐτοκράτορος Θεοδοσίου τοῦ Β' (408-450 μ.Χ.) : προτομή τοῦ Θεοδοσίου κατὰ μέτωπον, φέροντος κράνος καὶ διάδημα ἐκ μαργαριτῶν καὶ κρατοῦντος ἀσπίδα κοσμουμένην διὰ παραστάσεως ἱππέως, ἐπιγρ. D. N. THEODOSIUS PF AUG. ὀπισθ. ὅψ. CONCORDIA AUG. GR. COMOB. Κωνσταντινούπολις καθημένη ἐπὶ θρόνου κατὰ μέτωπον, στρέφουσα δεξιὰ τὴν κρανοφόρον κεφαλὴν της, κρατεῖ εἰς τὴν ἀριστερὰν Νίκην, εἰς τὴν δεξιὰν σκήπτρον. Ἐπὶ τοῦ πεδίου, ἀστήρ. (Solidus νομισματοκοπείου τῆς Κωνσταντινουπόλεως, πίν. 103β.) Τὸ νόμισμα παρέχει βέβαιον χρονολογικὸν ὄριον *post quem* διὰ τὴν καταστροφὴν καὶ τὴν ἐγκατάλειψιν τοῦ κτηρίου.

Ἐξῶθι τῆς ΝΑ. πλευρᾶς τοῦ ἀποκαλυφθέντος θαλάμου ἐσημειώθη σημαντικὸν εὑρημα: μαρμαρινὴ κεφαλὴ ἀπεσπασμένη ἀπὸ ἀνδριάντα (πίν. 103α). Ἀναμφιβόλως, τὸ ἄγαλμα, φυσικῶς μεγέθους, εἰς τὸ ὁποῖον ἀνῆκεν ἡ κεφαλὴ, θὰ ἦτο τοποθετημένον εἰς τὸ ρωμαϊκὸν βαλανεῖον. Αὕτη εἰκονίζει θεὸν μὲ μακρὸν γένειον, νῦν ἐν μέρει ἀποκεκρουμένον, καὶ πλουσίαν κόμην χωριζομένην ἐπὶ τοῦ μετώπου, δεδεμένην δὲ ἐπὶ τοῦ τραχήλου εἰς κρωβύλον, μὲ ταινίαν καὶ διάδημα περὶ τὸν θόλον τοῦ κρανίου. Ὁ μύσταξ, ὁ ὁποῖος πίπτει ἐκατέρωθεν τοῦ στόματος, καὶ τὸ γένειον, τοῦ ὁποῖου τὰ ἄκρα εἶναι ἀποκεκρουμένα, σχηματίζονται μὲ παχεῖς κυματοειδεῖς βοστρύχους. Τὸ διατηρούμενον δεξιὸν ἄκρον τοῦ μύστακος καμπυλοῦται σπειροειδῶς. Ἐπὶ τοῦ προσώπου ἀποδίδονται πλαστικῶς τὰ ζυγωματικά καὶ τὰ σαρκώδη ὑπὸ τὰς ὀφρῦς ὀγκώματα. Τὸ κάτω χεῖλος τοῦ μόλις ἀνοιγομένου στόματος εἶναι παχὺ καὶ χωρίζεται ἀπὸ τὸ ἄνω χεῖλος δι' αὐλακὸς εἰργασμένης διὰ τρυπάνου. Ἡ κεφαλὴ εἶναι κλασικιστικὸν ἔργον τῶν ἀρχῶν τοῦ 2^{ου} μ.Χ. αἰῶνος, δύναται δὲ νὰ θεωρηθῇ ὡς μετὰπλασις προτύπου τοῦ 5^{ου} π.Χ. αἰῶνος μὲ ἀνάμεικτα χαρακτηριστικά, ὡς πρὸς τὴν κόμην, ἐνθυμίζοντα πλαστικὰ ἔργα τοῦ 4^{ου} π.Χ. αἰῶνος. Αὕτη ἀνῆκεν εἰς ἀνδριάντα καὶ οὐχὶ εἰς ἑρμαϊκὴν στήλην, διότι εἶναι ἐστραμμένη ἰσχυρῶς πρὸς τὰ δεξιὰ της, ὁ δὲ λαιμὸς παρίσταται σχεδὸν λοξός, πρᾶγμα ἀδύνατον διὰ κεφαλὴν Ἑρμοῦ. Εἰκονίζει θεόν, Δία ἢ Ἀσκληπιόν, ἀλλ' ὁ κρωβύλος τῆς κομμώσεως εἶναι συνήθης εἰς τὸν Διόνυσον, ὥστε μᾶλλον τὸν θεὸν αὐτὸν εἰκονίζει ἡ κεφαλὴ.

20. ΑΝΑΣΚΑΦΗ ΕΝ ΣΑΜΗ ΤΗΣ ΚΕΦΑΛΛΗΝΙΑΣ

Εἰς τὴν Σάμην, μίαν τῶν τεσσάρων ἀρχαίων πόλεων τῆς Κεφαλληνίας, διατηροῦνται, ὡς γνωστόν, σημαντικὰ τμήματα τοῦ τείχους ὡς καὶ ἀναλημ-
ματικοὶ τοῖχοι τῶν ἀρχαίων ἀνδρῶν, τῶν ὁποίων τὴν κατασκευὴν ἐπέβαλλεν
ἡ ἐπὶ τῶν κλιτύων τῶν δύο λόφων θέσις τῆς πόλεως. Εἰς τὸ κέντρον περίπου
τῆς σημερινῆς κωμοπόλεως, κάτωθι τοῦ ἀποτόμως ὑψουμένου ΒΑ. λόφου, ἐφ'
οὗ ἡ Μονὴ τῶν Ἀγ. Φανέντων, σφύζονται τὰ ἐρείπια ρωμαϊκοῦ βαλανείου (πίν.
104α). Ἐν διαμέρισμα αὐτοῦ διατηρεῖτο εἰς τόσον καλὴν κατάστασιν ἀκόμη
πρὸ μιᾶς ἢ δύο γενεῶν, ὥστε ἐχρησιμοποιοεῖτο ὡς ἐργοστάσιον ἀποστάξεως
οἰνοπνεύματος. Τὸ κτίσμα ὅμως ἀπὸ τινων ἐτῶν εἶχεν ἐρειπωθῆ καὶ ἐχρησί-
μευεν ὡς τόπος ἐναποθέσεως ἀπορριμμάτων, ἀλλὰ πάντοτε ἦτο γνωστόν ὡς
τὸ «ρακόσπιτον». Ὁ Ο. RIEMANN μνημονεῖ δι' ὀλίγων τὰ ἐρείπια αὐτὰ εἰς
τὸ σύγγραμμά του περὶ τῶν Ἰονίων Νήσων (*Recherches archéologiques sur
les îles ioniennes II, Céphalonie, Paris 1879, σ. 42*).

Ἐνδιαφέρον βεβαίως ἀντικείμενον ἐρεύνης θὰ ἀπετέλουν τὰ μνημεῖα τῆς
κλασικῆς καὶ τῆς ἐλληνιστικῆς ἐποχῆς, ἐν τούτοις ἀναγκαίαν, κατὰ πρῶτον
λόγον, ἐθεώρησα τὴν ἀνασκαφὴν καὶ τὴν συντήρησιν τοῦ μνημονευθέντος ρωμαϊ-
κοῦ βαλανείου, διασωζομένου, κατὰ τὰ φαινόμενα, ὅσον σπανίως ἄλλα ὅμοια
παρ' ἡμῖν. Τοῦτο δὲ καὶ πρὸς τὸ συμφέρον τῆς κωμοπόλεως, ἡ ὁποία, διὰ τῆς
ἀνασκαφῆς θὰ ἐκέρδιζεν ἓνα ἀξιοθέατον ἀρχαιολογικὸν χώρον. Ἡ μελέτη ἀπὸ
ἀρχιτεκτονικῆς ἀπόψεως τοῦ κτηρίου παρουσίαζεν ἐνδιαφέρον, ἀλλὰ καὶ ἡ με-
γάλη ἐπίχωσις παρεῖχε τὴν ἐλπίδα κινητῶν εὐρημάτων, ὡς ἡ πρό τινας εὐρε-
θεῖσα τυχαίως εἰς παρακείμενον ἰδιωτικὸν κῆπον, χαλκῇ εἰκονιστικῇ κεφαλῇ
ἐξόχου τέχνης τοῦ 3^{ου} μ.Χ. αἰῶνος. Πράγματι εἰς τὸ ἐπὶ τῆς δυτικῆς κλιτύος τοῦ
λόφου ὠκοδομημένον βαλανεῖον, τὰ πρὸς τὴν πλευρὰν τοῦ λόφου κείμενα διαμε-
ρίσματα εἶναι κεκαλυμμένα ὑπὸ ἐπιχώσεως ὕψους 4 μ., ὅθεν καὶ ἡ πληρεστέρα
διατήρησις των. Διὰ τεχνικοὺς λόγους ὅμως ἡ ἔρευνα ἤρχισεν ἀπὸ τὰ πρὸς
Δ. διαμερίσματα καὶ ἐπροχώρησε μέχρι τῶν ὀρίων τῶν ἰδιωτικῶν οἰκοπέδων,
εἰς τὰ ὁποῖα θὰ ἡδύνατο ἐν τῷ μέλλοντι νὰ ἐπεκταθῇ, μετὰ τὴν ἀπαλλοτριώ-
σιν των.

Ἐκ τοῦ σχεδιογραφήματος τῆς κατόψεως (εἰκ. 1) γίνεται φανερόν, ὅτι ἐπὶ
τοῦ παρόντος ἀπεκαλύφθη μόνον τὸ ΒΔ. τμήμα τοῦ βαλανείου, ἐκτεινομένου
ἔτι πρὸς Α., πρὸς Ν., καὶ πρὸς Δ. Πρὸς τὴν δυτικὴν πλευρὰν εὐρέθη ὑπαίθριος
διάδρομος, πλάτους 3 μ. περίπου, διαχωρίζων τὰ Α. ἀπὸ τὰ Δ. διαμερίσματα.

Ὁ διάδρομος εἶναι ἐπεστρωμένος μετ' λιθίνας πλάκας καὶ ὀπτοπλίνθους. Τὸ πρὸς Ν. τμήμα αὐτοῦ κεῖται εἰς ὑψηλότερον ἐπίπεδον, εἰς τὸ ὁποῖον ὁδηγεῖ μία βαθμὶς ἐκ δύο ὀρθογωνίων λίθων. Τοῦτο συνέχεται πρὸς τετράγωνον, ὑπαίθριον ὡσαύτως χώρον, τοῦ ὁποῖου τὸ δάπεδον κοσμεῖται διὰ ψηφιδωτοῦ (εἰκ. 2)

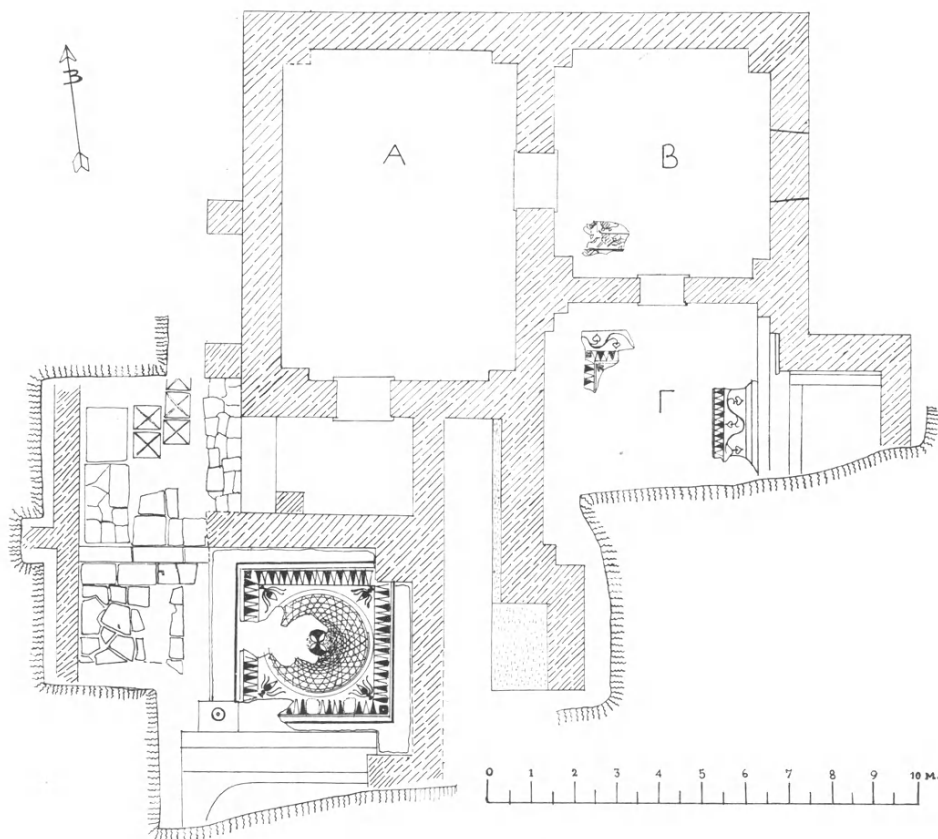

Εἰκ. 1. Κάτοψις τοῦ ρωμαϊκοῦ βαλανείου τῆς Σάμης.

καὶ ἔχει εἰς τὴν ΝΔ. γωνίαν λιθίνην λεκάνην συλλογῆς καὶ ἀποχετεύσεως τῶν ὀμβρίων ὑδάτων.

Τὸ χαμηλότερον μέρος τοῦ διαδρόμου ἐπικοινωνεῖ πάλιν διὰ κλίμακος μετ' προθάλαμον ὁδηγοῦντα πρὸς αἴθουσαν, διαστάσεων 8.50×5.50 μ. Οἱ τοῖχοι διατηροῦνται εἰς ὕψος 3.50μ. Ἐξω τοῦ δυτικοῦ τοίχου ἔχουν προστεθῇ πεσσοὶ ἀντιστηρίξεως κατὰ διαστήματα, μὴ ὀργανικῶς συνδεδεμένοι πρὸς αὐτόν. Ἀξιοσημείωτος εἶναι ἡ διαμόρφωσις προεξοχῶν τῶν τοίχων εἰς τὰς ἐσωτερικὰς

γωνίας τῆς αἰθούσης, ὅπως καὶ τῶν ἄλλων, πρὸς ἐνίσχυσιν τῆς ἐκ τῶν ὠθήσεων ἀναγκαιούσης ἀντιστάσεως τῶν στηριζόντων ἱσως καμαροσκεπῇ στέγην τοίχων. Ἡ αἰθουσα εἶναι εὐρυτέρα τῶν ἄλλων, τὸ δὲ καταστραφέν δάπεδόν της ἐστηρίχeto ἐπὶ στυλίσκων ὑποκαύστου ἐκ στρογγύλων ὀπτοπλίνθων, τῶν

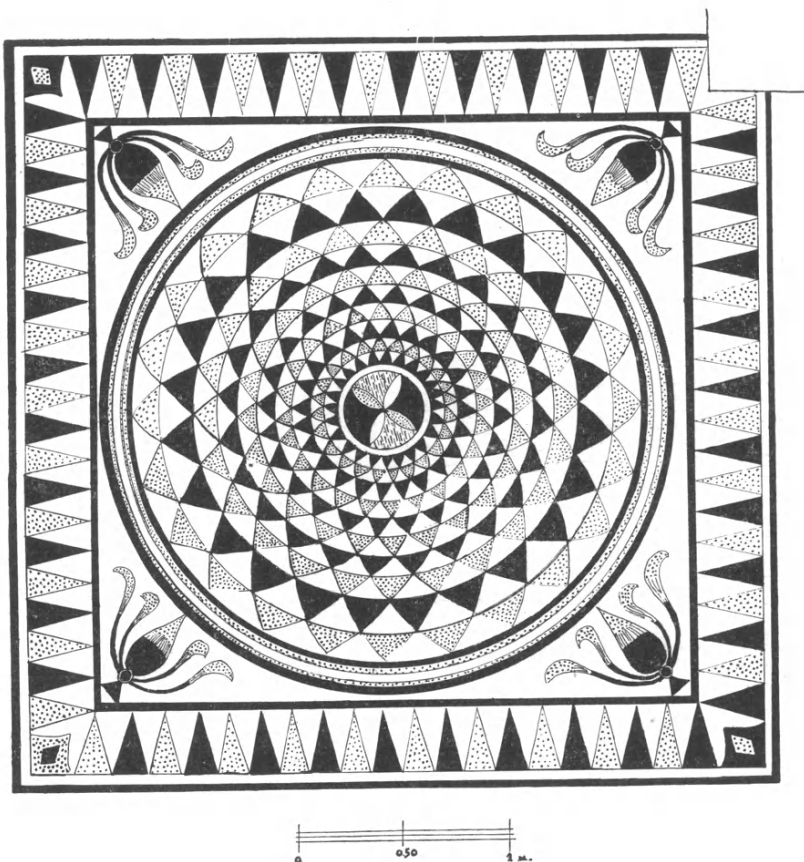

Εἰκ. 2. Ψηφιδωτὴ διακόσμηση τοῦ δαπέδου τῆς ὑπαίθρου αὐλῆς τοῦ βαλανείου τῆς Σάμης.

ὁποίων τινὲς εὐρέθησαν κατὰ μῆκος τῶν δύο μακρῶν τοίχων. Ἐκτὸς τῆς πρὸς τὸν προθάλαμον θύρας, τῆς ὁποίας σφίζεται τὸ λίθινον κατώφλιον, ἡ αἰθουσα ἐπικοινωνεῖ διὰ δευτέρας θύρας—διατηρούσης τὰ λίθινα, κατώφλιον καὶ ἀνώφλιον,—πρὸς τὸν ἀνατολικῶς αὐτῆς κείμενον θάλαμον, διαστάσεων 5×5.50 μ., ἔχοντα ἐπίσης ὑπόκαυστον. Τοῦ δαπέδου, κοσμουμένου διὰ ψηφιδωτοῦ, σφίζεται μικρὸν τμήμα παρὰ τὴν ΝΔ. γωνίαν (εἰκ. 3). Μεγάλοι ὄγκοι ἐκ τῆς τοιχοδομίας, ἰδίως τῆς ἀνατολικῆς πλευρᾶς, ἔχουν καταπέσει ἔξω τοῦ κτηρίου. Διεπιστώθη

ὅτι ἐπὶ τοῦ ἀνατολικοῦ τοίχου ἠνοίγετο παράθυρον τοξοειδές, τοποθετημένον οὐχὶ ἀκριβῶς εἰς τὸν ἄξονα τῆς ἐναντι αὐτοῦ θύρας, ἀλλὰ κἄπως ἀσυμμέτρως.

Ἀνεσκάφη ἐν μέρει καὶ τρίτος θάλαμος, διαστάσεων 6×5 μ., νοτίως τοῦ προηγουμένου, ἐπικοινωνῶν πρὸς αὐτὸν διὰ θύρας, τῆς ὁποίας πάλιν σώζεται κατὰ χώραν τὸ λίθινον κατώφλιον (πίν. 104 β). Ὁ θάλαμος σχηματίζει εἰς τὴν ἀνατολικὴν πλευρὰν ὀρθογώνιον προεκβολὴν στεγαζομένην μὲ καμάραν χαμηλότεραν τῆς στέγης τοῦ θαλάμου, διότι ἐπὶ τοῦ βορείου τοίχου διατηρεῖται ἡ



Εἰκ. 3. Τμήμα τῆς ψηφιδωτῆς διακοσμῆσεως τοῦ δευτέρου θαλάμου τοῦ βαλανείου τῆς Σάμης.

ἀρχὴ τῆς καμπύλης, σχηματιζομένης διὰ τῆς βαθμιαίας προεξοχῆς τῶν ὀπτοπλίνθων τῆς τοιχοδομίας. Ἡ καμάρα αὕτη ἐστέγαζε τὴν δεξαμενὴν θερμοῦ ὕδατος, ὑπερκειμένην τοῦ ὑπογείου πυράννου. Ἐντεῦθεν βεβαιοῦται ὁ προορισμὸς τοῦ θαλάμου ὡς θερμοῦ λουτροῦ. Τὸ δάπεδον αὐτοῦ, στηριζόμενον ἐπὶ στυλίσκων ἐξ ὀπτοπλίνθων, ἔχει καταρρεύσει κατὰ μέγα μέρος, πλὴν ζώνης παρὰ τοὺς τοίχους, ὅπου διατηροῦνται ὑπολείμματα τῆς ψηφιδωτῆς διακοσμῆσεως: πλαίσιον ἐξ ὀφιοειδῶς ἐλισσομένης κληματίδος μετὰ φύλλων κισσοῦ καὶ σπειροειδῶν βλαστῶν, περιβαλλούσης σειρὰν ἀκτίνων, ἐναλλάξ ἐρυθρῶν καὶ κυανῶν. Τοῦ ἐλλείποντος κεντρικοῦ θέματος διατηρεῖται μόνον μέρος τοῦ πλαισίου ἐκ σειρᾶς βαθμιδωτῶν πυραμίδων (εἰκ. 4).

Τὸ ψυχρὸν λουτρὸν δύναται νὰ τοποθετηθῇ εἰς τὸ διαμέρισμα τὸ κείμενον νοτίως τοῦ ψηφιδωτοῦ τῆς ὑπαιθρίου αὐλῆς. Ἐνταῦθα ἀπεκαλύφθη δεξαμενὴ ἀπολήγουσα δυτικῶς εἰς ἀψίδα, μὴ ἀνασκαφεῖσα ἐξ ὀλοκλήρου, διότι τὸ μεγαλύτερον μέρος αὐτῆς κεῖται ὑπὸ τὸν κῆπον τῆς παρακειμένης ἰδιωτικῆς οἰκίας. Ὁ χώρος στερεεῖται ὑποκαύστου πρὸς θερμανσιν.

Τὸ θεμέλιον τοῦ ἐξωτερικοῦ τοίχου τῶν δυτικῶς τοῦ διαδρόμου κειμένων

διαμερισμάτων ἀπεκαλύφθη εἰς ἑκτασιν 7μ. ἀπὸ Β. πρὸς Ν. Ὡς εἶναι εὐλογον, εἰς τὰ διαμερίσματα αὐτά, μακρὰν τῆς κλιτύος τοῦ λόφου καὶ ἀπροστάτευτα ὑπὸ μεγάλης ἐπιχώσεως, οἱ τοῖχοι δὲν σφίζονται ὑπεράνω τοῦ ἐπιπέδου τοῦ δαπέδου.

Ἡ τοιχοδομία ἐν γένει σύγκειται ἐξ ὀπτοπλίνθων, διαστ. 0.30×0.30

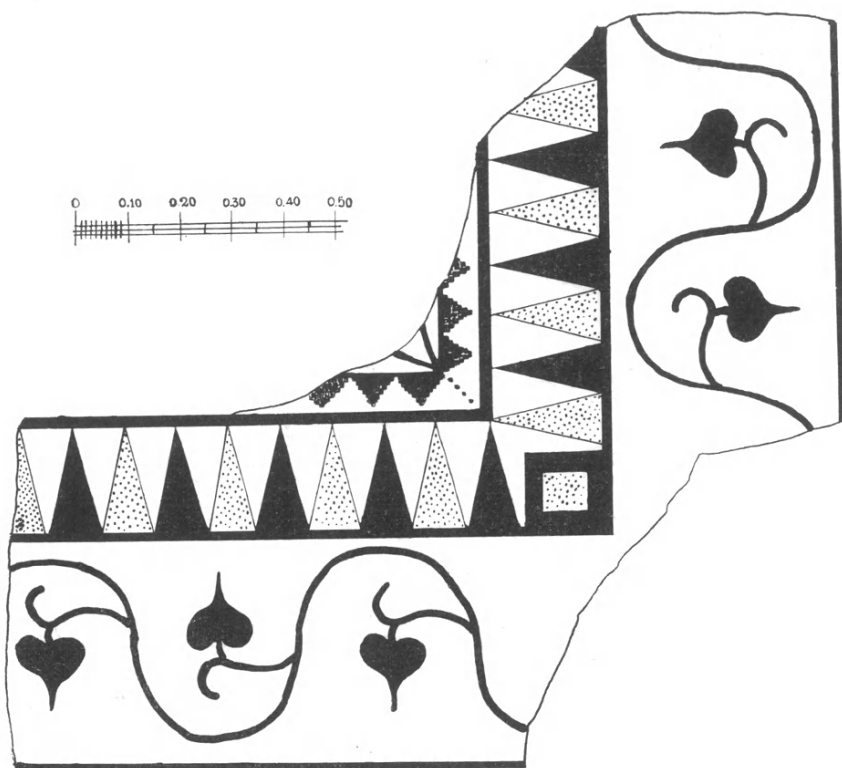

Εἰκ. 4. Τὸ ψηφιδωτὸν δάπεδον τοῦ τρίτου θαλάμου τοῦ βαλανείου τῆς Σάμης (caldarium).

πάχ. 0.03μ., μετὰ κονιάματος, οἱ δὲ τοῖχοι ἔχουν πάχος 0.75-0.88μ. Ἐσημειώθη ἀνωτέρω ἢ εἰς τὰς ἐσωτερικὰς γωνίας σχηματιζομένη προεξοχή, ἡ ὁποία εἶναι διπλῇ εἰς τὰς γωνίας τῆς βορείου πλευρᾶς τῆς αἰθούσης τοῦ θερμοῦ λουτροῦ (πίν. 105α). Ἀξιοσημείωτον εἶναι τὸ σύστημα θερμάνσεως καὶ κυκλοφορίας τοῦ θερμοῦ ἀέρος μεταξὺ τῶν θαλάμων: τὰ ὑπόκαυστα ἐπικοινωνοῦν διὰ τοξοκορύφων ἀνοιγμάτων τῶν θεμελίων, τὰ ὁποῖα στηρίζουν τοὺς διαχωριστικούς τοίχους τῶν θαλάμων (πίν. 105β). Ἀφ' ἐτέρου παρατηρήθη εἰς τοὺς τοίχους ἡ κατασκευὴ διπλῶν τοιχωμάτων με ἐνδιάμεσον κενόν, δηλ. εἶδος ἐπενδύσεως τῶν τοίχων διὰ τῆς ἐπαλλήλου τοποθετήσεως, καθέτως, ὀρθογωνίων ὀπτο-

πλίνθων ἀντιστηριζομένων διὰ κωνοειδῶν προεξοχῶν τοῦ κέντρου αὐτῶν ἐπὶ τῆς ἐπιφανείας τῶν τοίχων. Οὕτως ἀφίνεται ἐσωτερικῶς κενὸν 0.10μ., τὸ ὁποῖον ἐπικοινωνεῖ μετὰ τὰ ὑπόκαυστα διὰ τὴν κυκλοφορίαν τοῦ θερμοῦ ἀέρος ἐντὸς τῶν τοίχων καὶ τὴν θέρμανσιν τοῦ ὅλου κτηρίου (πίν. 106β). Ἡ τεχνικὴ τοιούτων κατασκευῶν εἶναι βεβαίως γνωστὴ ἐκ σωζομένων βαλανείων ἔξω τῆς Ἑλλάδος, ἀλλὰ δὲν γνωρίζω ἂν παρ' ἡμῖν, εἰς ρωμαϊκὰ λουτρά, ἔχει διασωθῇ πλήρες τὸ σύστημα τῆς θερμάνσεως.

Δὲν ἡδυνήθην νὰ διακριβώσω τίνα προορισμὸν εἶχε στενόμακρος χώρος, πλάτους 1 μ. περίπου, ἔξω τῆς δυτικῆς πλευρᾶς τοῦ θερμοῦ λουτροῦ, ἀλλὰ μετὰ τὴν πρόοδον τῶν ἀνασκαφῶν τὸ ὅλον σχέδιον καὶ ἡ διαίρεσις τοῦ κτηρίου θὰ καταστοῦν σαφέστερα. Ὁ στενόμακρος χώρος, ἄστρωτος καὶ ἄνευ ὑποκαύστου, προσεφέρετο εἰς τὴν ἔρευναν βαθύτερων τοῦ δαπέδου στρωμάτων, πρὸς συναγωγὴν ἀρχαιολογικῶν τεκμηρίων χρονολογήσεως. Ἀνασκαφὴ διενεργηθεῖσα εἰς βάθος 1.20μ. κατὰ μῆκος τῶν παραλλήλων θεμελίων, ἀπέδωκεν ἀποτμήματα ἀγγείων ὀψίμων ἐλληνιστικῶν καὶ πρωίμων ρωμαϊκῶν χρόνων, πολλὰ ὄστρακα πινακίων τῆς κατηγορίας *terra sigillata* καὶ ἀποτμήματα κυαθίων μετὰ ἀναγλύφους διακοσμήσεις διονυσιακῶν σκηνῶν, γνωστῶν ὡς πρὸς τὴν προέλευσίν των ἀπὸ τὰ ἐργαστήρια τῆς Κορίνθου (πίν. 106α καὶ 107β). Ταῦτα χρονολογοῦνται περὶ τὸ 200 μ.Χ. καὶ παρέχουν τὸ ὄριον τῆς ἰδρύσεως τοῦ βαλανείου.

Λύχνοι τοῦ τύπου τοῦ πίν. 106α εὐρέθησαν ὑπὲρ τὸ δάπεδον. Τεκμήριον βεβαίου χρονολογικοῦ ὁρίου τῶν πρὸ τῆς καταστροφῆς χρόνων ἔχομεν χαλκοῦν ρωμαϊκὸν νόμισμα (πίν. 107γ.δ) τοῦ Λικινίου πατρός (308-324 μ.Χ.). Ἐμπροσθία ὄψις: IMP LIC LICINIUS PF AUG. Προτομὴ πρὸς δεξιὰ. Ὅπισθεν: IOVI CONSERVATORI AUG GGN εἰς τὸ ἔξεργον SIS δεξιὰ Δ, Ζεὺς ἰστάμενος ἀριστερά, κρατῶν σκῆπτρον καὶ Νίκην. Πρὸ αὐτοῦ ἀετὸς μετὰ στέφανον εἰς τὸ ράμφος του (πρβ. COHEN VII, ἀριθ. 123). Ἐκ τοῦ στρώματος τῆς καταστροφῆς τοῦ κτηρίου προέρχεται καὶ ἀπότμημα μικρᾶς μαρμαρίνης κεφαλῆς γέροντος «φιλοσόφου» (πίν. 107α), τῆς ὁποίας διατηρεῖται μόνον τὸ κάτω τῆς ρινὸς μέρος τοῦ προσώπου καὶ ὁ λαιμὸς, φέρων εἰς τὴν βάσιν του στρογγύλον τὸρμον πρὸς ἑνθεσιν (σωζ. ὕψος 0.12μ., διάμ. τὸρμου 0.025μ.). Ἡ ἐργασία τοῦ γλυπτοῦ εἶναι ἐπιπολαία, ἡ τεχνοτροπία ἀνήκει εἰς τοὺς ὀψίμους ρωμαϊκοὺς χρόνους.

Ἐκ τῆς διερευνητικῆς παρὰ τὸ θεμέλιον τάφρου προέρχεται ἐνδιαφέρον εὕρημα ὀγκώδους κυλινδροειδοῦς ὀπτοπλίνθου μετὰ ὑπολείμματα ἐκ χύσεως χαλκοῦ. Ἄν τὸ εὕρημα τοῦτο συνδυασθῇ πρὸς τὴν χαλκῆν εἰκονιστικὴν κεφαλὴν, τὴν μνημονευθεῖσαν ἀνωτέρω, ὁδηγεῖ εἰς τὴν ὑπόθεσιν τῆς ὑπάρξεως κατὰ χώραν ἐργαστηρίου Χαλκοπλαστικῆς, εἰς τὸ ὁποῖον ἴσως ὀφείλεται καὶ τὸ ἔξοχον πλαστικὸν ἔργον, δημοσιευθὲν εἰς τὴν AE 1960, σ. 141-154 πίν. 7-11.

21. ΑΝΑΣΚΑΦΗ ΒΑΣΙΛΙΚΗΣ ΛΕΧΑΙΟΥ

Ἐφέτος ἡ ἀνασκαφὴ εἰς τὸ Λέχαιον¹ διεξήχθη εἰς μεγάλην κλίμακα, ἐπεκταθείσης τῆς ἐρεύνης καὶ ἔξω τῆς παλαιοχριστιανικῆς βασιλικῆς, χάρις εἰς γενναίαν οἰκονομικὴν συμβολήν, παρασχεθεῖσαν δι' ἐκτάκτου πιστώσεως ὑπὸ τοῦ Ὑπουργείου Παιδείας.

1. Ἡ Βασιλική. α'. Ἀρχιτεκτονικὴ διάταξις: Ἡ ἐργασία πρὸς ἀποκάλυψιν τῆς βασιλικῆς (εἰκ. 1)² κατενεμήθη εἰς δύο τομεῖς: ἀφ' ἑνὸς ἐντὸς τοῦ κυρίως ναοῦ μὲ κατεύθυνσιν πρὸς Δ., ἐν συνεχείᾳ πρὸς τὸν περυσινὸν κύριον τομέα τῆς ἀνασκαφικῆς ἐργασίας (ΠΑΕ 1958, σ. 119 κέ.), καὶ ἀφ' ἐτέρου ἔξω τοῦ κυρίως ναοῦ, κατὰ τὰ δυτικὰ μέρη τοῦ ἀνασκαφικοῦ πεδίου, μὲ σκοπὸν τὸν προσδιορισμὸν τοῦ ὁλικοῦ μήκους τοῦ ἀνασκαπτομένου οἰκοδομήματος καὶ τῆς διατάξεως τῶν δυτικῶν μερῶν του.

Ἐντὸς τοῦ κυρίως ναοῦ ἀπεκαλύφθη ἑκτασις μέχρι μήκους ± 63 μ. ἀπὸ τοῦ φράγματος τοῦ πρεσβυτερίου (πίν. 108α). Ἐνταῦθα ἀπεκαλύφθησαν ἡ συνέχεια τῆς σολέας—τοῦ διαδρόμου τοῦ ὁδηγοῦντος εἰς τὸν ἄμβωνα (βλ. ΠΑΕ 1958, σ. 123)—ἐκτεινομένης εἰς μῆκος 19 μ. καὶ μετ' ἐκείνην ὁ ἄμβων. Ἡ σολέα ἀπετελεῖτο ἐκ δύο παραλλήλων σειρῶν μαρμαρίνων στυλοβατῶν εἰς ἀπόστασιν 1.70 μ. ἀπ' ἀλλήλων καὶ φερόντων πεσσίσκους συγκρατοῦντας διάμεσα θωράκια. Ἀτυχῶς οὐδὲν ἐκ τῶν μαρμάρων τῆς εὐρέθῃ κατὰ χώραν (πίν. 108β). Ὁ ἄμβων ἀπετελεῖτο ἐξ ὀκταγωνικοῦ κυρίου σώματος μετὰ δύο ἐκατέρωθεν—πρὸς Α. καὶ Δ.—κλιμάκων. Τὸ ὁλικόν του μῆκος φθάνει τὰ ± 7.60 μ. Μόνο μέρη τοῦ βάθρου του διεσώθησαν κατὰ χώραν (πίν. 109α).

Παραλλήλως ἀπεκαλύφθησαν περαιτέρω, ὡς ἦτο ἐπόμενο, οἱ στυλοβάται τῶν κιονοστοιχιῶν τοῦ κυρίως ναοῦ (πίν. 109β, 110α καὶ 111α). Ἀμφότεροι διακόπτονται ὑπὸ ζευγῶν ἀνοιγμάτων πλάτους ± 1.50 μ. εἰς δύο σημεῖα: ἀφ' ἑνὸς εἰς ἀπόστασιν ± 17.50 μ. ἀπὸ τοῦ φράγματος τοῦ πρεσβυτερίου καὶ ἀφ'

¹ Κατὰ τὴν ἀνασκαφὴν ἔσχον ὡς βοηθοὺς τὰς ἀρχαιολόγους Δίδας: Ἀγάπην Βασιλάκη, Αἰκατερίνην Μαυριγιαννάκη, Ἀγνὴν Ζήρου, Χάριν Παπαποστόλου καὶ Ἀγγελικὴν Κιοῦση. Μέχρι τέλους τῶν ἐργασιῶν (18 Αὐγούστου—21 Ὀκτωβρίου) παρέμεινε μόνον ἡ Δίς Μαυριγιαννάκη. Τὴν ἀπομάκρυνσιν τῶν χωμάτων μεγάλως διηυκόλυνεν ἡ χρησιμοποίησις τοῦ συρμοῦ τοῦ ἐν Παλαιᾷ Κορίνθῳ Παραρτήματος τῆς ἐν Ἀθήναις Ἀμερικανικῆς Σχολῆς Κλασσικῶν Σπουδῶν εὐγενῶς προσφερθέντος ὑπὸ τοῦ Διευθυντοῦ τῆς κ. H. Robinson.

² Τὸ σχέδιον παρεδόθη ὑπὸ τοῦ ἀρχιτέκτονος ἀτελές.

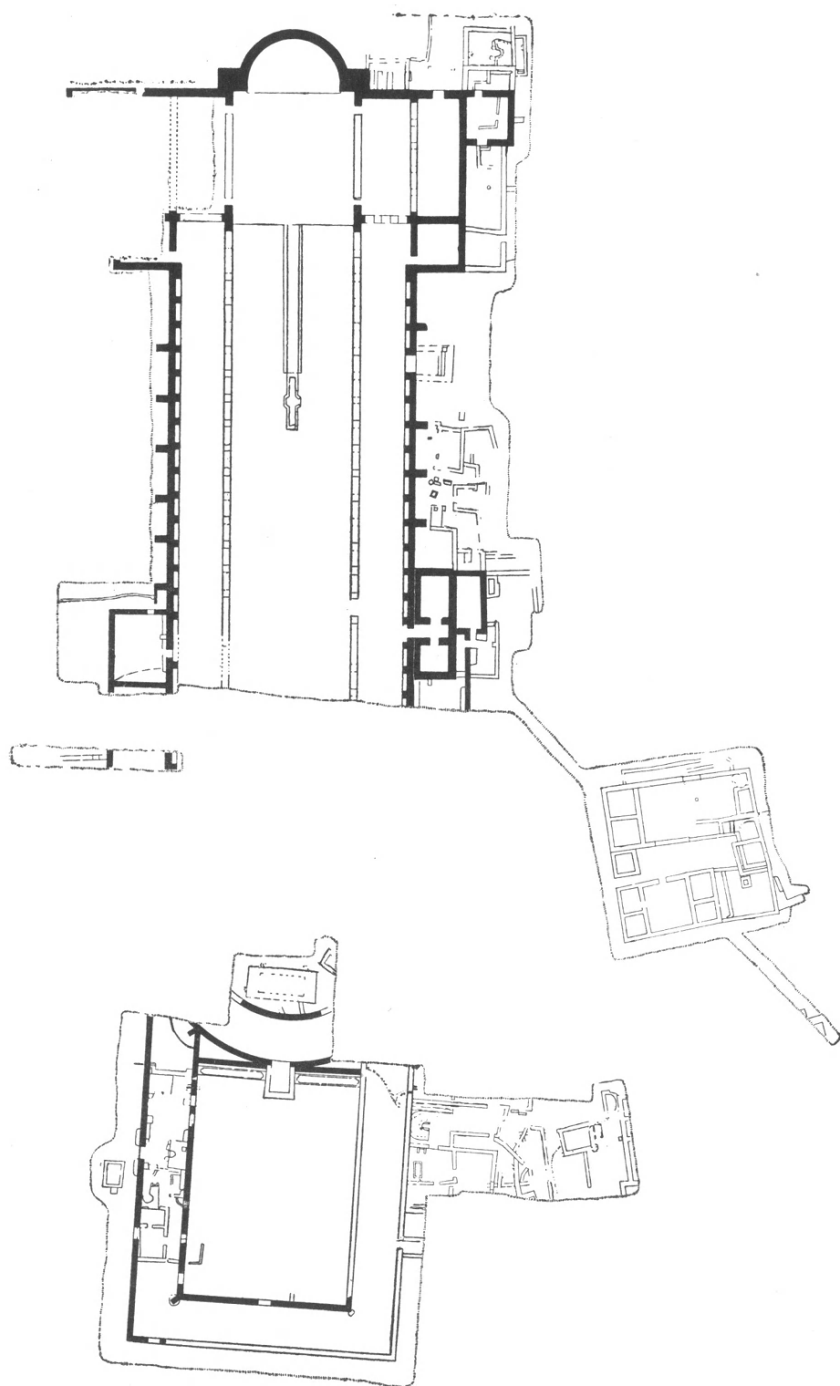

Εἰκ. 1. Λέχαιον. Γενικὴ κάτοψις τῆς ἀνασκαφῆς τοῦ 1959.

έτέρου εἰς ἀπόστασιν $\pm 31.50\mu$. ἀπὸ τῆς προηγούμενης διακοπῆς, σχηματιζομένων οὕτω δύο διόδων ἐπικοινωνίας μεταξὺ τῶν πλαγίων κλιτῶν καὶ τοῦ κεντρικοῦ κλίτους. Ἐπὶ τοῦ νοτίου στυλοβάτου εὐρέθησαν κατὰ χώραν τέσσαρες ἰωνικαὶ βάσεις κιόνων.

Οἱ μακροὶ τοῖχοι τῆς βασιλικῆς ἐξακολουθοῦν νὰ ἔχουν καθ' ὅλον τὸ μῆκος των ἐσωτερικῶς ποδαρικὰ τυφλῶν τόξων (πίν. 110α· βλ. καὶ πίν. 109β) (πρβλ. ΠΑΕ 1956, 168 πίν. 68α. 1957, 95. 1958, 119 πίν. 90α, 91α), ἐξωτερικῶς δ' ἐξακολουθοῦν ὁμοίως ν' ἀπαντῶνται εἰς τὰς μακρὰς πλευράς κατ' ἀποστάσεις, κατὰ τὸ μᾶλλον ἢ ἥττον κανονικὰς, ἀντηρίδες (ΠΑΕ 1956, 168. 1958, 119).

Εἰς τὸν νότιον τοῖχον ἀπέναντι τῆς πρώτης διόδου τῆς διακοπτοῦσης τὸν στυλοβάτην ἀπεκαλύφθησαν θύρα διατηροῦσα τὸ κατώφλιον κατὰ χώραν καὶ πρὸς τὰ ἔξω αὐτῆς δικιόνιον προστώον. Μεταξὺ τοῦ τοίχου τῆς βασιλικῆς καὶ τῶν κιόνων τοῦ προστώου παρεμβάλλεται ἐγκαρσίως ἀνὰ ἓν τοιχάριον διαμορφούμενον πρὸς τὰ ἔσω εἰς πεζούλιον (πίν. 110β). Τὰ πεζούλια φαίνεται νὰ ἐκαλύπτοντο διὰ καρφωτῶν σανίδων, ὡς συμπεραίνεται ἐκ τύπων μὴ διασωθέντων ξύλων ἐντετειχισμένων ἐπὶ τῆς ἄνω ἐπιφανείας τῶν πεζουλίων, τὰ ὅποια προφανῶς ἐχρησίμευον ὡς ἑδρανα· τὸ προστῶον εἶχεν οὕτω τὴν μορφήν διαβατικοῦ. Ἐντὸς τούτου μικρὰ κλιμαξ ἐκ τριῶν βαθμίδων φέρει ἐκ τοῦ ἐπιπέδου τοῦ κλίτους πρὸς τὸ ὑψηλότερον ἐπίπεδον τοῦ γύρω ἐδάφους. Ἡ θύρα εἰς μεταγενεστέρους χρόνους ἐφράχθη.

Δυτικώτερον ἄλλη θύρα ὁδηγεῖ ἐκ τοῦ νοτίου κλίτους εἰς σύμπλεγμα προσκτισμάτων μὴ ἀποκαλυφθέντων πλήρως (πίν. 111α). Μεταξὺ τούτων δύο χῶροι διηυθετημένοι ἐκατέρωθεν μικροῦ διαδρόμου ἐπικοινωνοῦν μέσῳ τούτου ἀφ' ἑνὸς μετὰ τοῦ νοτίου κλίτους καὶ ἀφ' ἑτέρου μεταξὺ των. Πρὸς Ν. περιβάλλονται οἱ ἐν λόγῳ χῶροι ὑπὸ τρίτου καὶ ἐν συνεχείᾳ ὑπὸ στενοῦ διαδρόμου, διὰ τοῦ ὁποίου ὁ τρίτος οὗτος χῶρος ἐπικοινωνοῦν¹ πρὸς τέταρτον δυτικῶς τῶν πρώτων, ἀλλ' ὅστις δὲν ἀνεσκάφη πλήρως. Ἐκ τῶν χώρων τοῦ προκειμένου συμπλέγματος προσκτισμάτων οἱ δύο πρῶτοι ἔχουν τοίχους δυσαναλόγως παχεῖς, ὅθεν εἰκάζεται ὅτι ὑψοῦντο εἰς περισσοτέρους τοῦ ἐνὸς ὀρόφους, διαμορφούμενοι ὑψηλὰ ὡς πύργος.

Ἀντιστοίχως ἔξω τοῦ βορείου τοίχου ἀπεκαλύφθη προσηρτημένος χῶρος (πίν. 111β), πιθανῶς συνδεόμενος πρὸς τὸ πέρυσιν ἐπισημανθὲν ἔξω τοῦ βορείου κλίτους πρόσκτισμα. Ὁ χῶρος οὗτος (μῆκ. $9.10 \times 6.20 \mu$.) δὲν εἶχεν ἐστρωμένον δάπεδον.

Δοκιμαστικὴ κατ' ἀρχὰς καὶ κατόπιν συστηματικὴ ἔρευνα πρὸς Δ. τοῦ κυρίως ναοῦ ὠδήγησεν εἰς τὴν ἀποκάλυψιν μεγάλης αὐλῆς, ἐσωτερικῶς μήκους

¹ Εἰς τὸ σχέδιον τὸ μελάνωμα δὲν εἶναι ἀκριβές.

30.50 καὶ πλάτους ± 21.90 μ., προτασσομένης τοῦ ὅλου κτηριακοῦ συγκροτήματος. Ἡ αὐλὴ περιβάλλεται πρὸς Β., Ν. καὶ Δ. ὑπὸ ἐπιμήκων χώρων, πλάτους 5.40 μ. τῶν πρὸς Β. καὶ Δ. καὶ ± 5.70 μ. τοῦ πρὸς Ν. (πίν. 112α). Οἱ πρὸς τὴν αὐλὴν τοῖχοι τῶν χώρων τούτων φαίνεται ὅτι διελύοντο εἰς τοξωτὰ ἀνοίγματα, σχηματιζομένων οὕτω τριῶν στοῶν, ἀλλ' ὥς συνεχοῦς περιδρόμου. Εἰς τὴν ἀνατολικὴν περιοχὴν τῆς βορείας στοᾶς ἐγκάρσιον διατείχισμα, περίπου κατὰ τὴν πρὸς Β. προέκτασιν τοῦ ἀνατολικοῦ τοίχου τῆς αὐλῆς, ἀπεχώριζε καὶ ἀπεμόνωνε μικρὸν τῆς τμημα. Τὸ διατείχισμα εὐρέθη σχεδὸν μέχρι τοῦ θεμελίου του κατεστραμμένου, φαίνεται ὅμως νὰ εἶχε θύραν ἐπικοινωνίας μετὰ τῶν δύο ἐκατέρωθεν τμημάτων τῆς στοᾶς. Πρὸς Α. ἡ αὐλὴ περατοῦται εἰς τοῖχον, εἰς τὸ μέσον τοῦ ὁποίου ἀνοίγεται θύρα ὁδηγοῦσα εἰς ἐσωτερικὸν κυκλοτερῆ περίδρομον. Ἐμπροσθεν τῆς θύρας προβαίνει ἐντὸς τῆς αὐλῆς προστώον, τοῦ ὁποίου διεσώθη μόνον ἡ κρηπίς, ἐκατέρωθεν δὲ τούτου καὶ μέχρι τῶν ἐκατέρωθεν περάτων τοῦ τοίχου ἐκτείνονται ἐφαπτόμεναι αὐτοῦ δύο στενομήκεις δεξαμεναὶ ἐσωτερικοῦ πλάτους 0.60 μ. (πίν. 112 β). Ὁ κυκλοτερὴς περίδρομος, πλάτους 5.70 μ., σχηματιζόμενος ὑπὸ δύο ὁμοκέντρων τοίχων, περιβάλλει χώρον, ἐντὸς τοῦ ὁποίου ὑψοῦται ἐκ μάζης τοίχου τὸ τετράπλευρον βάθρον ($\pm 9.10 \times \pm 4.10$ μ.) κτιστῆς ὑπεργείου, ὀρθογωνίου κατόψεως δεξαμενῆς, ἐκατέρα τῶν στενῶν πλευρῶν τῆς ὁποίας ἀπολήγει ἐσωτερικῶς εἰς ἡμικύκλιον. Ὁ πυθμὴν τῆς δεξαμενῆς εἶναι ἐστρωμένος δι' ὀπτῶν πλίνθων, ἐτροφοδοτεῖτο δὲ αὕτη δι' ὕδατος μέσῳ ὀχετοῦ ἐρχομένου ἀπὸ Δυσμῶν. Προφανῶς πρόκειται περὶ τῆς φιάλης, ὃ ἡμικυκλικὸς δὲ χώρος, ἐντὸς τοῦ ὁποίου περικλείεται αὕτη, σημαίνει τὸ αἶθριον τῆς βασιλικῆς. Νοτιοανατολικῶς τῆς φιάλης ἀνεσκάφη φρέαρ τετράπλευρον κτιστόν. Ὁ κυκλοτερὴς περίδρομος τοῦ αἵθριου φαίνεται ν' ἀπέληγεν ἐκατέρωθεν εἰς στοᾶς.

Ἡ αὐλὴ ἦτο προσιτὴ ἀπὸ Β., Δ., καὶ Ν., συγκεκριμένως ἀπὸ Β. διὰ δύο θυρῶν, ἀπὸ Δ. διὰ τριῶν¹, προφανῶς δὲ καὶ ἀπὸ Ν. διὰ δύο θυρῶν². Εἰς δύο ἐκ τῶν θυρῶν τούτων διετηρήθησαν κατὰ χώραν τὰ μαρμάρινα κατώφλιά των καὶ μάλιστα μετὰ τῶν σιδηρῶν ὅλμων, τῶν στροφίγγων τῶν θυροφύλλων ἀπομεινάντων ἐντὸς τῶν τόρμων τῶν κατωφλίων. Μετὰ τῶν ὅλμων εἶχον ἀπομείνει καὶ ἀνὰ εἰς πλατυκέφαλος ἥλος, ἐμπεπηγμένος ἄλλοτε εἰς τὸ κάτω μέρος τῆς στροφίγγος διὰ νὰ διευκολύνῃ τὰς στροφὰς τῆς θύρας.

Τὰ τοξωτὰ ἀνοίγματα τῶν στοῶν τοῦ περιδρόμου τῆς αὐλῆς φαίνεται ὅτι εἰς τὰ κάτω μέρη των ἐφράσσοντο διὰ τοιχοποιίας, ἀφηνομένων πρὸς ἐπικοι-

¹ Ἐκ τῶν θυρῶν τῆς δυτικῆς πλευρᾶς διεπιστώθησαν μόνον ἡ βορεῖα καὶ ὁ βόρειος παραστάτης τῆς μέσης θύρας πρὸς Ν. ὁ τοῖχος εὐρέθη κατεστραμμένος μέχρι τοῦ θεμελίου.

² Διεπιστώθη ἡ ἀνατολικὴ πρὸς Δ. ὁ νότιος τοῖχος εὐρέθη ὁμοίως μέχρι τοῦ θεμελίου κατεστραμμένος.

νωνίαν μετὰ τῆς αὐλῆς θυρῶν, μιᾶς εἰς τὸ μέσον τῆς δυτικῆς στοᾶς καὶ ἀνὰ δύο εἰς ἐκάστην τῶν πλαγίων στοῶν¹. Ἐντὸς τῆς αὐλῆς, νοτιοδυτικῶς τοῦ προστώφου εἰς ἀπόστασιν 16.70 μ. ἀπὸ τοῦ ἀνατολικοῦ τοίχου καὶ 4.70 μ. ἀπὸ τῆς νοτίας στοᾶς, ἦλθεν εἰς φῶς βόθρος ἀποχετεύσεως ὑδάτων, ἐντὸς τοῦ ὁποίου ἐκβάλλει ὀχετὸς ἐρχόμενος ἀπὸ Ἀνατολῶν καὶ σωζόμενος εἰς μῆκος μόνον 2 μ. ἀπὸ τῆς ἐκβολῆς του. Ὁ βόθρος ἐκαλύπτετο διὰ τεμαχίων θωρακίων· ὁ ὀχετὸς ἦτο κατεσκευασμένος ἐκ κεράμων, ἐκαλύπτετο διὰ πλίνθων, φαίνεται δὲ ὅτι διὰ τούτου διωχετεύετο εἰς τὸν βόθρον τὸ ὕδωρ τῆς νοτίας ἐκ τῶν δεξαμενῶν. Πιθανώτατα αἱ δεξαμεναὶ αὗται, αἱ ἐκατέρωθεν τοῦ προστώφου, ἐχρησίμευον διὰ τὸν καθαρμὸν τῶν ποδῶν τῶν εἰσερχομένων εἰς τὴν ἐκκλησίαν πιστῶν, ἐνῶ ἡ φιάλη τοῦ αἰθρίου φαίνεται νὰ προσωρίζετο διὰ τὰς νίφεις τῶν χειρῶν καὶ τοῦ προσώπου. Ἡ αὐλή, ἐκτεινομένη πρὸ τοῦ αἰθρίου, προσδίδει εἰς τὴν βασιλικὴν τοῦ Λεχαίου διάταξιν ὅχι πολὺ συνήθη καὶ ἑκτασιν μεγάλην, φθάνουσιν εἰς μῆκος τὰ ± 179 μ.

Παραλλήλως ἐπεξετάθη ἡ ἀνασκαφὴ πρὸς Α. τῆς κόγχης τοῦ ἱεροῦ διὰ νὰ ἐρευνηθοῦν τὰ πρὸς τὸ μέρος τοῦτο κατὰ τὸ παρελθὸν ἔτος ἐπισημανθέντα ἀδιатάρακτα κρημνίσματα². Ἐνταῦθα ἦλθον εἰς φῶς ἐνδιαφέροντα μαρμάρινα ἀρχιτεκτονικὰ μέλη καὶ μεγάλα μέρη μαζῶν τοιχοποιίας ἐκ τοῦ τεταρτοσφαιρίου τῆς κόγχης, ὡς τὸ εὑρεθὲν κατὰ τὴν ἀνασκαφὴν τοῦ 1957, τὰ ὁποῖα καὶ ἐπιβεβαιοῦν τὰς τότε γενομένας παρατηρήσεις³.

β'. Μαρμάρινα μέλη: Ἐκ τῶν μαρμαρίνων μελῶν τοῦ μνημείου ἦλθον εἰς φῶς ὅχι τόσον πολλὰ, ὅσα ἀνεμένετο ν' ἀποδώσῃ ἡ ἀνασκαφὴ τόσον μεγάλου μνημείου, ἀλλ' ἄρκετὰ καὶ χαρακτηριστικὰ τόσον διὰ τὴν μετὰ σχετικῆς ἀκριβείας ἀναπαράστασιν τοῦ ἀρχιτεκτονικοῦ τύπου τοῦ μνημείου καὶ τῶν μαρμαρίνων λειτουργικῶν του ἐπίπλων ὅσον καὶ διὰ τὴν ποιότητα τῆς τέχνης των. Ἐκ τῶν κίωνων τεμάχιον διαμέτρου κάτω βάσεως 0.885 μ. (σῶζεται εἰς μῆκος ± 5.40 μ., ἄνω ἐλλιπὲς) προέρχεται ἐξ ἑνὸς τῶν διπλῶν στηριγμάτων τῆς στέγης τοῦ μεσαίου χώρου τοῦ βήματος (ΠΑΕ 1956, σ. 167-168 καὶ 177). Ἄλλα τεμάχια κίωνων προέρχονται ἐκ τῶν μακρῶν κιονοστοιχιῶν τῶν βαινουσῶν ἐπὶ τῶν στυλοβατῶν τοῦ κυρίως ναοῦ καὶ ἄλλα φαίνεται νὰ προέρχωνται ἐκ τῶν ὑπερώων. Μεταξὺ τῶν κρημνισμάτων τῶν ἔξω τοῦ ἐγκαρσίου κλίτους εὑρέθη πρὸς Β. τῆς ἀψίδος ἀλλὰ πλησίον αὐτῆς μέγα ἰωνικὸν κιονόκρανον (πίν. 113α) (ὑψ. 0.30 μ., ἐχῖνος 0.90×0.90 μ.), τοῦ ὁποίου ἡ διάμετρος φαίνεται ν' ἀντιστοιχῇ πρὸς τὴν διάμετρον τῆς ἄνω βάσεως ἑνὸς ἐκ τῶν τεσσάρων μεγάλων κίωνων, ν' ἀνῆκε συγκεκριμένως εἰς τὸν βορειοανατολικὸν με-

¹ Ἐπὶ τοῦ σχεδίου εἰκ. 1 τὰ ἀνοίγματα εἶναι ἐσφαλμένα.

² ΠΑΕ 1957, 98-99 καὶ 1958.

³ ΠΑΕ 1957, 98-99, πίν. 42 α-β.

γάλον κίονα¹. 'Εντὸς τοῦ κυρίως ναοῦ δυτικῶς τῆς θέσεως τοῦ βορειοδυτικοῦ μεγάλου κίονος, μάλιστα παρὰ τὸν κορμὸν τοῦ ἀνωτέρω σημειωθέντος, εὑρέθη ἐν κιλλιβαντοειδὲς ἐπίθημα (πίν. 113β) (ὄλικόν μῆκ. 1.58, πλάτος ἄνω 1.42, κάτω 0.80, ὕψ. 0.54 μ.) ἀνῆκον εἰς τὸ βορειοδυτικὸν σύστημα διπλῶν στηριγμάτων· ἐπεκάθητο δηλαδὴ ἐπὶ ἰωνικοῦ κιονοκράνου ὁμοίου πρὸς τὸ προηγούμενον, ἐνῶ κατὰ τὸ ἕτερον ἄκρον τοῦ ἐπακτοῦτο ἐντὸς τῆς τοιχοποιίας τοῦ πεσσοῦ διὰ τὴν συνδέσῃ τὸν κίονα μετὰ τοῦ πεσσοῦ. 'Επὶ τοῦ κιλλιβαντοειδοῦς ἐπιθήματος ἔβαινον ἐνούμενα τὰ δύο διαδοχικὰ ποδαρικὰ τοῦ δυτικοῦ καὶ τοῦ βορείου ἐκ τῶν τεσσάρων μεγάλων τόξων. 'Εκ τῶν κιονοκράνων τῶν κάτω μακρῶν κιονοστοιχιῶν εὑρέθη ἐν θεοδοσιανὸν (πίν. 113γ.δ)² (διάμ. 0.565, ὕψ. 0.67, ἄβαξ 0.91×0.91 μ.) καὶ ἐν ἐπίθημα, τοῦ ὁποίου ἡ κυρία ὄψις κοσμεῖται ὑπὸ χρίσματος ἐντὸς στεφάνου ἐκ φύλλων δάφνης ἐν μέσῳ δύο φύλλων ἀκάνθου (κάτω βάσις 0.67×0.67 , ἄνω 0.85 [κυρία ὄψις] $\times 0.79$, ὕψος 0.45 μ.). 'Εκ τοῦ συστήματος τῶν κιονοστοιχιῶν τῶν ὑπερώων εὑρέθησαν τεμάχια κίωνων, βάσεις ἰωνικαὶ καὶ σύνθετα ἰωνικὰ κιονόκρανα (διαμέτρου ἀπὸ 0.415 μέχρι 0.47 μ. με πλευρὰς ἄβακος ἀπὸ 0.725 μέχρι 0.74×0.90 μέχρι 0.98 καὶ ὕψους ἀπὸ 0.335 μέχρι 0.375 μ.) (πίν. 114β). 'Επίσης ἤλθον εἰς φῶς μικρότερα κιονόκρανα ἐκ τῶν διακοσμητικῶν μελῶν τῆς βασιλικῆς (πίν. 114α), τεμάχια θωρακίων κλπ. 'Εξω τῆς ἀψίδος ἤλθον εἰς φῶς τεμάχια ἐκ τοῦ συστήματος τοῦ ἐσωτερικοῦ θριγκοῦ της, ἥτοι τεμάχια καμπύλων ἐπιστυλίων καὶ γείσων καὶ ἐν ἀκέραιον κιλλιβαντοειδὲς κιονόκρανον μεθ' ἠνωμένου ἐπιθήματος, ὅμοιον πρὸς τὰ εὑρεθέντα κατὰ προηγούμενα ἔτη ἐντὸς τῆς κόγχης (βλ. ΠΑΕ 1957, σ. 98). 'Εκ τῶν ἐλθόντων εἰς φῶς μαρμάρων δύο ἡμιτελῆ κιονόκρανα (πίν. 114γ), χρησιμοποιηθέντα εἰς τὴν τοιχοδομίαν ὡς κοινοὶ λίθοι, μαρτυροῦν ὅτι τοῦλάχιστον μέρος τοῦ μαρμαρίνου ὕλικου ἀπεστέλλετο ἐκ τῶν λατομείων εἰς τὴν Κόρινθον ἡμικατεργασμένον, ἀπλῶς «ξεχονδρισμένον» καὶ ὅτι, συνεπῶς, ἡ ἐπεξεργασία τοῦ ἐγίνετο ἐπὶ τόπου.

'Εκ τοῦ μαρμαρίνου ὕλικου ἰδιαίτερος ἐνδιαφέροντα εἶναι: τεμάχιον ὑπερθύρου (πίν. 115α), τεμάχιον γείσου (πίν. 115β) καὶ δύο περιθυρώματα (πίν. 115γ), εὑρεθέντα εἰς τὴν περιοχὴν τῆς αὐλῆς.

'Αποκαλυπτικὴ ὑπῆρξεν ἡ ἔρευνα τῆς αὐλῆς. Μέγα μέρος αὐτῆς εὑρέθη ἐπίτηδες ἐπιχωματωμένον μέχρι τῆς στάθμης τῆς ἐπιφανείας τοῦ ἐδάφους της δι' ὕλικον προελθόντος ἐξ οἰκοδομήματος προγενεστέρου τοῦ ἀνασκαπτομένου. Τὸ ὕλικόν τοῦτο, ἀποτελούμενον ἀναμιξὶ ἐκ κρημνισμάτων τοίχων καὶ τεμαχίων μαρμάρων, εἶχε μεταφερθῇ ἐκεῖ πρὸς κάλυψιν μεγάλων λάκκων σχη-

¹ Πρβλ. τὴν κατὰ χώραν διασωθεῖσαν βάσιν τοῦ κίονος τούτου, ΠΑΕ 1958, 121-22 πίν. 94α.

² 'Επὶ τῆς κάτω βάσεως ἡ ἐπιγραφή ΝΕCΤΟ ΛΥΔΙ. 'Εχαράχθη ὑπὸ δύο χειρῶν, πρῶτον ἐγράφη τὸ δεύτερον τμήμα.

ματισθέντων κατὰ τὴν ἀνόρυξιν ἄμμου, χρησιμοποιηθείσης προφανῶς κατὰ τὴν οἰκοδομὴν τῆς βασιλικῆς. Μεταξὺ τῶν κρημνισμάτων μᾶζα τοίχου (πάχους 0.63 μ.) με κυλινδρικήν ὀπὴν καὶ γύρω ἀκτινοειδῶς διατεταγμένους πλίνθους («ἥλιος») (πίν. 116α) φαίνεται νὰ προέρχεται ἐξ ἄνω μέρους τοίχου ἀπολήγοντος εἰς ἀέτωμα. Ἐκ τῶν μαρμάρων, τὰ ὅποια εὐρέθησαν ἐκεῖ, χαρακτηριστικὰ εἶναι τεμάχια πλακῶν ὀρθομαρμαρώσεως, ζεύξεις ὀρθομαρμαρώσεων, τεμάχια κιονίσκων· εὐρέθησαν ἐπίσης μικρὰ κιονόκρανα καὶ τὸ ἕτερον ἐκ τῶν ἀνωτέρω σημειωθέντων δύο περιθωρωμάτων. Ἀχρηστον μαρμαρίνον ὕλικόν — σχεδὸν ἀκέραιον θωράκιον τοῦ τύπου τῶν κοσμουμένων διὰ ρόμβου (πίν. 116β) καὶ μικρότερα ἀποτμήματα ἐξ ἐτέρου ὁμοίου τύπου θωρακίου — εἶχε χρησιμοποιηθῇ καὶ κατὰ τὴν κάλυψιν τοῦ ἐντὸς τῆς αὐλῆς σημειωθέντος βόθρου (βλ. ἀνωτ. σ. 130).

Ἡ ἐντὸς τῶν κρημνισμάτων εὑρεσις τοῦ ἐνὸς ἐκ τῶν ὡς ἀνωτέρω περιθωρωμάτων πείθει ὅτι καὶ τὸ εὐρεθὲν ἐντὸς τοῦ ἀνατολικοῦ μέρους τῆς βορείας στοᾶς τῆς αὐλῆς προέρχεται ἐκ τοῦ αὐτοῦ ἀρχαιοτέρου μνημείου, διαφόρου τῆς ἀνασκαπτομένης βασιλικῆς. Αἱ ἔρευναι τῶν προηγουμένων ἐτῶν εἶχον ἤδη φέρει εἰς φῶς γλυπτὰ παλαιοχριστιανικὰ ἀναχρησιμοποιηθέντα εἰς τὴν ἀνασκαπτομένην βασιλικήν, προερχόμενα δὲ προφανῶς ἐξ ἀρχαιοτέρου οἰκοδομήματος (ΠΑΕ 1956, σ. 170 πίν. 70γ καὶ 1958, σ. 134 πίν. 96α καὶ 107α.β)· ἤδη ἡ παρουσία τῶν κρημνισμάτων προσφέρει ἔνδειξιν ὅτι τὸ ἀρχαιότερον τοῦτο κτήριο δέον νὰ ἀναζητηθῇ ἐκεῖ που, ὅχι μακρὰν τῆς θέσεως ὅπου εὐρέθησαν. Ἐπειδὴ δὲ λάκκοι με παρομοίαν ἐπιχώσιν ἐπεσημάνθησαν καὶ ἔξω τῶν νοτίων προσκτισμάτων τῆς βασιλικῆς, συνάγεται ὅτι τὸ ἀρχαιότερον τοῦτο κτήριο δέον νὰ ἀναζητηθῇ πιθανῶς ἀνατολικῶς τῆς αὐλῆς, ὑπὸ τὸ δάπεδον τῶν δυτικῶν μερῶν τῆς νηός· ἐκ τῶν μαρμαρίνων δὲ μελῶν τοῦ ἱχνευομένου ἀρχαιοτέρου οἰκοδομήματος προέρχονται καὶ τὸ ὑπέρθυρον (πίν. 115α) μετὰ τοῦ γείσου του (πίν. 115β), λόγῳ τῆς ὁμοιότητος τῆς ἀντιλήψεως περὶ τῆς καλλιτεχνικῆς των μορφῆς πρὸς ἐκείνην τῶν περιθωρωμάτων. Ὁμοίας τέχνης εἶναι καὶ ἓν ἐκ τῶν συνθέτων κιονοκράνων (πίν. 114β), τὸ ὅποῖον — ἐπίσης καὶ ἕτερον ὁμοίου τύπου — φαίνεται νὰ εἶχε χρησιμοποιηθῇ ὡς ὕλικόν τῆς τοιχοδομίας. Ἀριθμὸς τις νομισμάτων τοῦ Ἰουστίνου Α' (518-527), εὐρεθέντων ἐντὸς τῆς περὶ ἧς ὁ λόγος ἐπιχώσεως τῆς αὐλῆς, χρονολογεῖ τὴν διευθέτησιν τῆς αὐλῆς, τὴν κατασκευὴν τοῦ ἐντὸς τῆς περιοχῆς τῆς βόθρου, πιθανῶς, λοιπόν, καὶ τὴν ἀνέγερσιν τῆς αὐλῆς ἴσως εἰς τὴν τρίτην δεκαετίαν τοῦ 6^{ου} αἰῶνος, πάντως ὅχι πρὸ τοῦ ἔτους 518¹. Ὁπωσδήποτε ἡ χρονολογία τῆς ἐπιχώσεως τῶν λάκκων τῆς αὐλῆς

¹ Τὰ δύο αἶθρια — ἡ τετράπλευρος αὐλὴ καὶ τὸ ἡμικύκλιον — συνιστοῦν δομικὴν ἐνότητα, ἡ ὁποία φαίνεται νὰ προστεθῇ ἀργότερον εἰς τὸ κύριον σῶμα τῆς βασιλικῆς, ἀρχικῶς περατούμενον εἰς τὸν νάρθηκα· καὶ ἡ ποιότης τοῦ ὕλικου δομῆς τῶν αἰθρίων εἶναι ἐλαφρῶς διάφορος ἐκείνης τῶν τοίχων τοῦ νάρθηκος.

προσφέρεται ὡς ὄριον *post quem non* διὰ τὴν χρονολόγησιν τῶν ἐντὸς αὐτῆς εὐρεθέντων μαρμάρων.

Τὰ δάπεδα τῆς βασιλικῆς εὐρέθησαν ἐν συνεχείᾳ ἐστρωμένα ὡς τὰ ἤδη ἀποκαλυφθέντα τμήματα, ἤτοι τὸ κεντρικὸν κλίτος διὰ μεγάλων πλακῶν ἐκ λευκοῦ ἢ ὑπολεύκου μαρμάρου, συντεθειμένων κατὰ διακοσμητικὰς ἐνότητας, τὰ δὲ πλάγια κλίτη διὰ μαρμαροθετημάτων ἐκ λευκῶν, ὑπολεύκων καὶ μαύρων μαρμάρων κατὰ διάχωρα (πρβλ. ΠΑΕ 1956, σ. 170 πίν. 66α, 67β, 68α, 69α. 1957, πίν. 38α. 1958, 125 πίν. 99β, 100α). Καλύτερον διεσώθη τὸ δάπεδον τοῦ νοτίου κλίτους ὑπὸ ἐκτεταμένην μᾶζαν καταπεσόντος τοίχου παραμείναςαν, ἀδιατάρακτον. Ἐπὶ τῶν πλακῶν τοῦ κεντρικοῦ κλίτους ἐχαράχθησαν μεταγενεστέρως διάφορα μονογράμματα. Τὸ δάπεδον τοῦ βορείου κλίτους (πίν. 116γ) φαίνεται ὀλιγώτερον ἐπιμελημένον τοῦ ἀντιστοίχου τοῦ τοῦ νοτίου κλίτους. Ἡ διαφορὰ ποιότητος ἴσως ὑποσημαίνει καὶ διαφοράν τινα χρόνου.

Κατὰ τὴν διάρκειαν τῶν ἐφετινῶν ἐργασιῶν ἀφηρέθησαν κατὰ τὸ μέγιστον μέρος οἱ ἐντὸς τοῦ βήματος μεταγενέστεροι τοῖχοι (ΠΑΕ 1958, 126 κέ.) καὶ ἐμελετήθη τὸ δάπεδον τῆς ἀψίδος, διεπιστώθη δὲ ὅτι εἰς τὸ μέσον αὐτῆς ἐσχηματίζετο ἐν ἐπαφῇ πρὸς τὴν χορδὴν εὐρὺ τετράπλευρον πλατύβαθμον χαμηλότερον τῆς στάθμης τοῦ γύρω δαπέδου. Οὕτω τὸ δάπεδον τῆς ἀψίδος, πλαισιούμενον περιμετρικῶς διὰ τῆς χαμηλῆς κρηπίδος τοῦ συνθρόνου, ἐχούσης πρὸς τὰ ἔσω ἀκτινοειδῶς διατεταγμένην σειρὰν γλωσσιδίων, τῶν πλατυβάθμων τῶν κινητῶν θρόνων τοῦ συνθρόνου (ΠΑΕ 1957, σ. 97 πίν. 39α καὶ 1958, 122 πίν. 95β), δύναται ν' ἀποκατασταθῇ κατὰ τὸ ἐν εἰκ. 2 σχέδιον.

2. Τάφοι. Ἐξωτερικῶς τοῦ νοτίου συμπλέγματος προσκτισμάτων (βλ. ἄνωτ. σ. 128), ἐν ἐπαφῇ πρὸς τὸν νότιον ἐκ τῶν τοίχων τοῦ παρὰ τὴν νοτιοανατολικὴν γωνίαν, εὐρέθη τάφος κτιστὸς (ἐσωτερικαὶ διαστάσεις 2.00×0.80 μ.) ὑπέργειος. Τὰ ἄνω μέρη του εὐρέθησαν κατεστραμμένα. Φαίνεται νὰ ἐστεγάζετο διὰ καμάρας, αὕτη ὅμως διεκόπτετο κατὰ τὸ ἀνατολικὸν μέρος, ὅπου φαίνεται νὰ ἐσχηματίζετο ἄνοιγμα καθόδου καλυπτόμενον ὑπὸ ὀριζοντίων πλακῶν. Ὁ τάφος ἦτο διαταραγμένος· παρὰ τὴν θέσιν τῆς κεφαλῆς τοῦ νεκροῦ εὐρέθη προχοῖς.

Ἄλλος τάφος, οὗτος ἐπίγειος, εὐρέθη ἐντὸς προσκτίσματος ἐπέχοντος θέσιν πιθανῶς νεκρικοῦ θαλάμου, κτισθέντος ἐν ἐπαφῇ πρὸς τὸν ἐξωτερικὸν τοῖχον τῆς νοτίας στοᾶς τῆς αὐλῆς¹. Εἶναι ἐκτισμένος ἐκ πλίνθων (ἐσωτερικαὶ διαστάσεις: 1.75×0.64 μ.) ἔχει δὲ τὸ δάπεδόν του πρὸς Δ.—πρὸς τὸ μέρος τῆς κεφαλῆς τοῦ νεκροῦ—ἐλαφρῶς ὑψωμένον ὡς προσκεφάλαιον². Οἱ τοῖχοί του ἐσωτερικῶς εἶναι ἐπιχρισμένοι καὶ κοσμοῦνται διὰ γραπτῶν σταυρῶν ἐν μέσῳ

¹ Διακρίνεται ἐπὶ τοῦ πίν. 118β δεξιᾷ, ὀπίσω τοῦ μακροῦ τοίχου.

² Πρβλ. τάφον τῆς βασιλικῆς τῆς Σκουτέλας, ΠΑΕ 1954, 216 (Δ. ΠΑΛΛΑΣ), ὅπου δίκην προσκεφάλαιον εἶχε τοποθετηθῇ ἐπικλινῆς σχιστολιθικὴ πλάξ.

τῶν γραμμάτων Α καὶ Ω ἐξηρητημένων ἐκ τῶν κεραίων. Ἐκαλύπτετο ὀριζοντίως διὰ πλακῶν. Κατὰ τὸ ἀνατολικὸν μέρος τοῦ καλύμματος ὑπῆρχεν ἄλλοτε ἐπὶ κονιάματος πάχους 0.08 μ. πρόσθετος ὀριζοντία ἐπιταφία πλάξ, σχηματιζο-

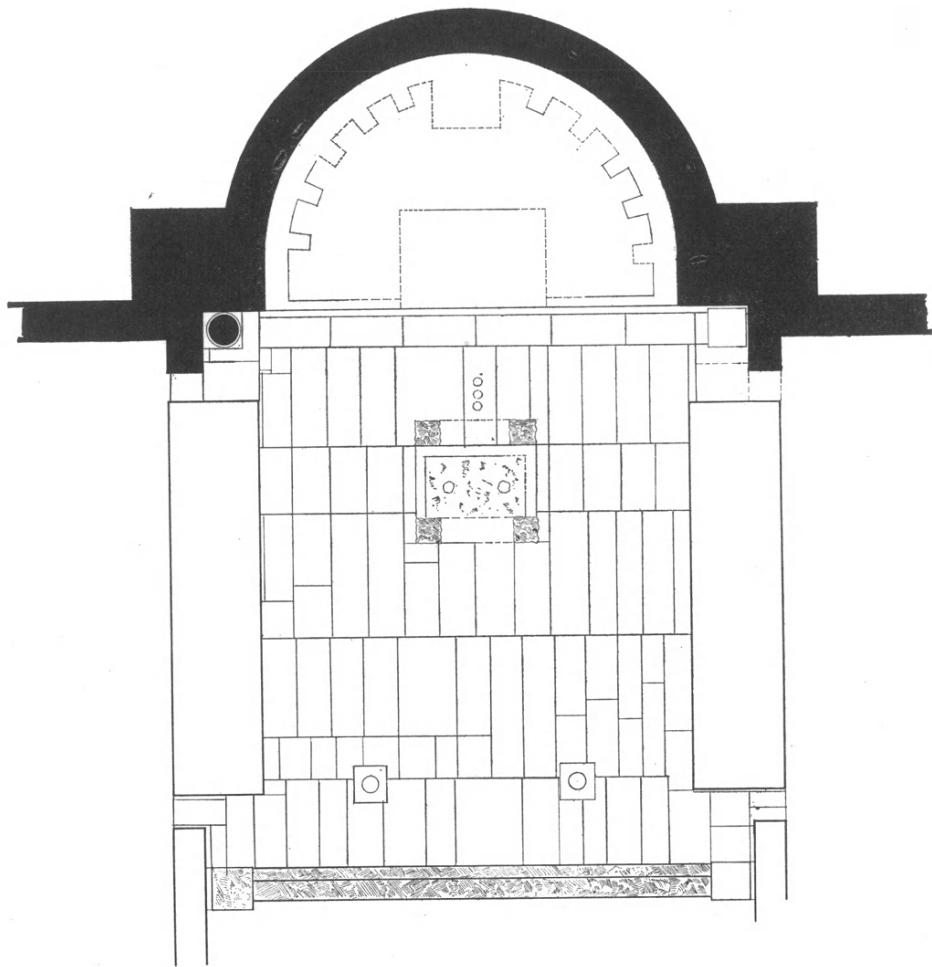

Εἰκ. 2. Ἀποκατάστασις τῆς πλακοστρώσεως τοῦ βήματος.

μένης κατασκευῆς τινος ὡς σήματος. Ὁ τάφος ἦτο ἀκτέριστος. Πρὸς Α. τοῦ τάφου διεσώθησαν τὰ κάτω μέρη πειοσχήμου κατασκευῆς ἐκ δύο παραλλήλων τοιχαρίων μήκους 0.75 μ. ἀπεχόντων μεταξύ των κατὰ 0.53 μ., κατὰ τὴν ράχιν δὲ αὐτῆς ἀκκουμβώσεως ἐπὶ τοῦ ἀνατολικοῦ τοίχου τοῦ θαλάμου. Μεταξὺ τῶν τοιχαρίων τὸ δάπεδον εἶναι κατὰ τι ὑψωμένον, ὡς βαθμὶς. Ἡ ναϊδιό-

σχημος αὕτη κατασκευή, σύγχρονος πρὸς τὸν τάφον, φαίνεται νὰ σχετίζεται πρὸς ἔθιμα τῆς νεκρικῆς λατρείας. Ἡ εἴσοδος εἰς τὸν χώρον τοῦ τάφου ἐγίνετο διὰ θύρας ἀνοιγομένης νοτίως τῆς πειοσχήμου κατασκευῆς.

3. Μεταγενέστεραι κατοικίαι : Εἰς τὴν περιοχὴν τῆς κατοικίας, ἡ ὁποία εἶχε χρησιμοποιοῦναι τὸ νοτιοανατολικὸν μικρὸν πρόσκτισμα τῆς βασιλικῆς — οἰκία 1 — (ΠΑΕ 1956, σ. 172-73. 1957, σ. 102 κ.ἐ. 1958, σ. 129-130), ἐπεξετάθη ἐφέτος ἡ ἀνασκαφὴ ἀνατολικώτερον ἀποκαλυφθέντος καὶ ἄλλου χώρου τῆς κατοικίας, τοῦτου ἐφωδιασμένου δι' ἀγκουβίτου. Τὸ ἀγκουβίτον εἶναι κτιστὸν καὶ ἐκτείνεται πρὸ τῆς νοτιοδυτικῆς γωνίας τοῦ δωματίου· ἀποτελεῖται δ' ἐκ τοιχαρίου ὕψους ± 0.65 μ. εὐτελοῦς κατασκευῆς, ἔχοντος μόνον ἐξωτερικὴν ὄψιν καὶ χρησιμεύοντος διὰ νὰ συγκρατῇ γέμισμα ἐκ χώματος. Ἡ κυρία ὄψις τοῦ εἶναι εὐθεῖα καὶ φέρει εἰς τὸ μέσον πεταλοειδῆ ἔσοχὴν μῆκ. 0.85 καὶ πλάτ. 0.80 μ. (πίν. 117α)¹, ἥτις ἐχρησίμευε προφανῶς ὡς θέσις πεταλοειδοῦς τραπέζης· ἐκατέρωθεν αὐτῆς δύο πεζούλια φαίνεται νὰ ἐχρησίμευον διὰ τὴν ἀπόθεσιν σκευῶν φαγητοῦ. Ἡ πλαγία — ἀνατολική — ὄψις τοῦ ἀγκουβίτου εἶναι κοιλόκυρτος. Πρὸς Β. τοῦ ἐν λόγῳ χώρου ἐκτείνεται μικρὰ αὐλὴ μετὰ φρέατος.

Πρὸς Δ. τοῦ διατειχίσματος τοῦ ἐντὸς τῆς βορείας στοᾶς (πίν. 117β) παρατηροῦνται λείψανα δεξαμενῆς — πιθανώτατα ληνοῦ —, ἐν ἐπαφῇ δὲ πρὸς τοὺς ἐκατέρωθεν τοίχους τῆς στοᾶς διασώζονται λείψανα κτιστῶν πεσσῶν, ὑποσημαίνοντα ὅτι, καθ' ὃν χρόνον ἡ ἐκκλησία ἐλειτουργεῖτο ἢ τοῦλάχιστον ἴστατο ἀκόμη, εἶχε διασκευασθῇ ὁ ἐνταῦθα χώρος εἰς κατοικίαν (οἰκία 2), συνισταμένην ἐξ ἰσογείου καὶ ὀρόφου, τοῦ ὁποίου τὸ ξύλινον πάτωμα ἐβαινε ἐπὶ τῶν ὡς ἀνωτέρω πεσσῶν. Δύο κτιστὰ πεζούλια ὡς ἀνάκλιντρα ἐκατέρωθεν τῆς βορείας θύρας τῆς στοᾶς, ἔξω (βλ. ἀνωτ. σ. 128) πρὸ αὐτῆς μία κτιστὴ ἐπὶ τοῦ ἐδάφους δεξαμενὴ καὶ ἐν ἐπαφῇ πρὸς αὐτὴν ἐν φρέαρ φαίνεται νὰ ἀνῆκον εἰς τὴν ἐν λόγῳ κατοικίαν.

Παραλλήλως πρὸς τὰς δύο αὐτὰς παλαιότερας κατοικίας, τὴν πρὸς τὰ ΝΔ. τῆς βασιλικῆς καὶ τὴν ἐντὸς τῆς βορείας στοᾶς, ἀπεκαλύφθη κατὰ τὴν ἐφετινὴν ἀνασκαφὴν τρίτη κατοικία (οἰκία 3), προσεκτισμένη εἰς τὸν νότιον τοῖχον τῆς βασιλικῆς δυτικῶς τοῦ προστώου (πίν. 118α). Ἡ οἰκία 3 ἐκτίσθη μετὰ τὴν ἐγκατάλειψιν τῆς βασιλικῆς, ἐχρησιμοποίησεν ὅμως τοὺς χώρους τῶν νοτιοδυτικῶν προσκτισμάτων, τῶν ὁποίων οἱ τοῖχοι ἦσαν ἀνθεκτικοί, προστεθέντων πλησίον τούτων καὶ ἄλλων νέων χώρων. Τρεῖς πίθαι, εἰς τῶν ὁποίων εἶχε χρησιμοποιοῦναι ὡς δοχεῖον οἴνου — εἰς τὸν πυθμένα του διετηροῦντο τρυγία καὶ

¹ Κατὰ τὴν ἔρευναν ἀφηρέθη τὸ «γέμισμα» τῆς κατασκευῆς, κατόπιν δ' ἐπληρώθη αὕτη διὰ χώματος ἐκ νέου. Ἡ φωτογραφία ἐλήφθη πρὸ τῆς ἐπαναφορᾶς τῆς κατασκευῆς, εἰς τὴν κατάστασιν, εἰς τὴν ὁποίαν εὐρέθη.

ὑπολείμματα ρητίνης¹—, εὐρεθέντες κατὰ χώραν, στημένοι ἐν μέρει ἐντὸς τοῦ δαπέδου τοῦ ἀκραίου ἐκ τῶν χώρων τῶν ἄλλοτε νοτιοδυτικῶν προσκτισμάτων (πρβλ. καὶ πίν. 111α), φαίνεται νὰ ἐποθετῆθησαν ἐκεῖ κατὰ τοὺς χρόνους, κατὰ τοὺς ὁποίους τὰ ἐν λόγω προσκτίσματα συνίστων ἤδη χώρους τῆς οἰκίας. Εἰς ἄλλον ἐκ τῶν χώρων τῆς οἰκίας εὐρέθη ὑποστάτης ἐκ γρανίτου καὶ παρὰ τοῦτον σχεδὸν τὸ ἥμισυ στρογγύλης σχιστολιθικῆς πλακός, προφανῶς τραπέζης φερομένης ἄλλοτε ἐπὶ τοῦ ὑποστάτου. Ἄλλος ἐκ τῶν χώρων τῆς εἶναι ἐφωδιασμένος διὰ κτιστῆς σκάφης. Χαρακτηριστικὴ εἶναι καὶ ἐδῶ ἡ παρουσία φρέατος ἐντὸς μικρᾶς αὐλῆς.

Τετάρτη οἰκία (οἰκία 4) εἶχε χρησιμοποιήσει τὸ δυτικὸν μέρος τῆς βορείας στοᾶς τῆς αὐλῆς. Εἶχε δύο εἰσόδους: τὴν μίαν ἐκ τῆς βορείας θύρας τῆς στοᾶς, ἣτις ἐχρησίμευε καὶ ὡς εἴσοδος τῆς οἰκίας 2 (βλ. πίν. 117β) καὶ τὴν ἐτέραν ἀπὸ Δ. Ἡ οἰκία 4 ἐκτίσθη ἐν μέρει ἐπὶ τῶν τοίχων τῆς στοᾶς, συνεπῶς μετὰ τὴν κατάρρευσίν τῆς· κατὰ τὴν οἰκοδόμησιν τῆς οἰκίας ἐνετείχισαν τὴν δυτικὴν ἐκ τῶν θυρῶν τῆς στοᾶς. Ἡ οἰκία 4 ἀπετελεῖτο ἀπὸ Α. πρὸς Δ. πρῶτον ἐξ ἐνὸς μεγάλου χώρου πρὸς τὰ ἔσω τῆς ἄλλοτε βορείας θύρας τῆς στοᾶς· ἐντὸς τούτου ἀπέναντι τῆς θύρας κατεσκευάσθη κτιστὸν ἀγκουβίτον ἔχον ἡμικυκλικὴν ἐσοχὴν, ὡς τὸ τῆς οἰκίας 1. Κατόπιν ἀκολουθοῦν χώρος περικλειών κλίβανον, χειρόμυλον καὶ κτιστὴν κλίνην («μεντέρι») καὶ διάδρομος κατευθυνόμενος πρὸς Δ. καὶ παρέχων εἴσοδον εἰς δύο συνεχόμενα δωμάτια κείμενα κατὰ τὴν βορείαν πλευράν του. Ὁ διάδρομος περατοῦται εἰς θύραν. Ἐξωτερικῶς τοῦ ἀγκουβίτου, διὰ νὰ προστατεύεται τοῦτο ἀπὸ τῶν βορείων ἀνέμων, ἐκτίσθη τοῖχος παράλληλος πρὸς τὸν τοῖχον τῆς στοᾶς, ἀρχόμενος ἀπὸ τῆς βορειοανατολικῆς γωνίας τῆς ἤδη ὑπαρχούσης δεξαμενῆς, σχηματιζομένου εἵδους μικρᾶς ἐξωτερικῆς αὐλῆς· δυτικῶς καὶ ἐν ἐπαφῇ πρὸς τὴν δεξαμενὴν ἠνοίχθη φρέαρ καὶ τέλος ἐν ἐπαφῇ πρὸς τὸν τοῖχον τῆς στοᾶς δυτικῶς τῆς δεξαμενῆς κατεσκευάσθη κτιστὴ σκάφη.

Ἐξω τῆς νοτίας στοᾶς τῆς αὐλῆς, εἰς τὴν περιοχὴν τοῦ νεκρικοῦ θαλάμου ἢ νεκρικοῦ περιβόλου (βλ. ἀνωτ. σ. 133) προσεκτίσθη ἄλλη κατοικία (οἰκία 5), εἰς ἐκ τῶν χώρων τῆς ὁποίας ἦτο ὁμοίως ἐφωδιασμένος δι' ἀγκουβίτου (πίν. 118β). Ἡ σύνθεσις τῶν χώρων ἐνταῦθα εἶναι ἄτακτος, πρόκειται δὲ σαφῶς σύμπλεγμα κατοικιῶν δύο περιόδων. Χαρακτηριστικὴ εἶναι εἰς τὸ σύμπλεγμα τοῦτο ἡ παρουσία δύο φρεάτων, ἀνταποκρινομένων εἰς κατοικήσεις δύο περιόδων.

Πρὸς Ν. τῆς κατοικίας ταύτης ἐπεσημάνθη ἡ ἀρχὴ ἑκτῆς κατοικίας χαρακτηριζομένης διὰ τῆς κανονικότητος τῆς διαμορφώσεως τῶν χώρων τῆς, πιθανῶς δὲ παλαιότερας ὅλων τῶν προηγουμένων. Αὕτη ἦτο ἐφωδιασμένη διὰ δύο δεξαμενῶν: μιᾶς ἡμικυκλικῆς ἐν ἐπαφῇ πρὸς τὸν βόρειον τοῖχον τῆς κατοικίας καὶ

¹ Περὶ τοῦ ρητίνιτου οἴνου πρβλ. ΔΙΟΣΚΟΡ. V 34 (Wellmann, 3).

έτέρας ὀρθογωνίου ἐλευθέρως ἱσταμένης βορειοδυτικῶς τῆς πρώτης καὶ ἐχούσης προσηρτημένην λεκάνην (γούρναν), ἐξ ἀναχρησιμοποίησεως ἀπλῆς πωρίνης σαρκοφάγου. Ὁ πυθμὴν τῆς τελευταίας δεξαμενῆς ἀποτελεῖται ἐκ μικρῶν ρομβοειδῶν πλίνθων.

Κατὰ τὴν διάνοξιν δοκιμαστικῆς διαγωνίου τομῆς νοτίως τοῦ αἰθρίου τῆς βασιλικῆς ἐπεσημάνθη καὶ ἀκολουθῶς ἀνεσκάφη αὐτοτελῶς ἱσταμένη ἐβδόμη οἰκία, τὴν ὅποیان πρὸς διάκρισιν ἀπὸ τῶν ἄλλων ὠνομάσαμεν τότε «ἀγρεπαυλιν» (πλν. 119α). Ἡ κάτοψίς της εἶναι ἀκανονίστου τετραγώνου σχήματος (πλευραὶ $19.80/20.95 \times 19.90/20.80$ μ.), διαιρεῖται δ' ἐσωτερικῶς εἰς δύο κατοικίας διατεταγμένας ἐκατέρωθεν κοινοῦ διαδρόμου μέγιστου πλάτους 4.40μ., κατευθυνομένου ἀπὸ Β. πρὸς Ν. καὶ ἔχοντος εἴσοδον ἀπὸ Β. Ἡ εἴσοδος εἶναι στενὴ, ἀνοίγεται δὲ παραπλευρῶς μικροῦ δωματίου ἐσωτερικῶν διαστάσεων $\pm 2.50 \times \pm 2.40$ μ., πιθανώτατα πύργου ἔχοντος διάμεσον ξύλινον ὄροφον, ὡς συνάγεται ἐκ τῆς κατασκευῆς τοῦ ἀνατολικοῦ τοῦ τοίχου. Κατὰ τὸ νότιον πέρας τοῦ διαδρόμου φαίνεται παρέμβλητος ἕτερος πύργος.

Ἐκ τῶν δύο κατοικιῶν τῆς «ἀγρεπαύλεως» ἡ δυτικὴ, πλάτους 6.30 μ., ἀποτελεῖται ἀφ' ἐνὸς ἐξ ἐνὸς μεγάλου κεντρικοῦ χώρου, διαστάσεων 5.75×6.30 μ., προσιτοῦ ἐκ τοῦ διαδρόμου διὰ θύρας καὶ ἀφ' ἑτέρου ἐκ τεσσάρων μικροτέρων χώρων, ἀνὰ δύο πρὸς Β. καὶ Ν. αὐτοῦ. Μετὰ τὰ πρὸς Ν. δωμάτια ἀκολουθεῖ παράλληλος πρὸς αὐτὰ στενομήκης χώρος, πλάτους 1.25μ., τοῦ ὁποίου ὅμως ὁ νότιος τοῖχος ἐκτείνεται ἀπὸ Δ. μόνον μέχρι περίπου τοῦ μέσου τοῦ πλάτους τῆς κατοικίας. Τέλος ἀκολουθεῖ αὐλὴ (6.30×5.40 μ.), ἔχουσα εἰς τὸ μέσον αὐτῆς φρέαρ. Τὰ δύο πρὸς Ν. δωμάτια μετὰ τοῦ, ὡς ἀνωτέρω, στενοῦ χώρου φαίνεται νὰ ἔφερον δεύτερον ὄροφον, ἔχοντα πρὸς τὴν αὐλὴν στοάν («χαγιάτι»), ἥτις φαίνεται νὰ ἐχρησίμευε καὶ ὡς κλιμακοστάσιον διὰ τὴν ἐπικοινωνίαν πρὸς τὴν αὐλὴν. Τὰ ἄνω μέρη τοῦ ἐξωτερικοῦ τοίχου τῆς στοᾶς ἦσαν ἐκτισμένα δι' ὠμῶν πλίνθων.

Ἡ ἀνατολικὴ κατοικία τῆς «ἀγρεπαύλεως», προσιτὴ ἐκ τοῦ κοινοῦ διαδρόμου ὁμοίως διὰ θύρας, ἀποτελεῖται ἐξ ἐνὸς μεγάλου ἐσωτερικοῦ χώρου παρέχοντος εἴσοδον εἰς δύο δωμάτια διατεταγμένα πρὸς Β. καθ' ὅμοιον τρόπον ὡς τὰ τῆς δυτικῆς κατοικίας. Πρὸς Ν. ἡ διάταξις ἀλλάζει. Ἐνταῦθα κατὰ τὴν δυτικὴν πλευρὰν σχηματίζεται ἐν πρώτοις στενὸς διάδρομος ἀπολήγων εἰς ὄχετον ἐκβάλλοντα ἔξω (πρὸς Ν.) εἰς βόθρον. Παρὰ τὴν ἀπὸ Β. ἀρχὴν τοῦ τοιχαρίου τοῦ διαδρόμου ἐπεσημάνθη θέσις παραστάδος· ἀντίστοιχος παραστάς, ἀποκαλυφθεῖσα ἐν ἐπαφῇ πρὸς τὸν ἀνατολικὸν τοῖχον τῆς κατοικίας, ἐν κατὰ χώραν διασθὲν ἐκ πάρου λίθου ὑπόβαθρον στύλου περίπου εἰς τὸ μέσον μεταξύ τῶν παραστάδων καὶ παρὰ τοῦτο κατακείμενος μικρὸς μαρμάρινος κίων ἐκ δύο τεμαχίων συνολικοῦ ὕψους 2.27 μ. πείθουν ὅτι τὸ νότιον μέρος τῆς ἀνατολικῆς κατοικίας ἦτο κάτω, πρὸς τὴν περιοχὴν τοῦ μεγάλου ἐσωτερικοῦ

χώρου, ἀνοικτὸν καὶ ὅτι ὑπεράνω τοῦ μέρους τούτου ἐξετείνετο ὑπερῶν ἐπὶ ξυλίνου πατώματος. Τὸ ὑπερῶν φαίνεται νὰ ἦτο προσιτὸν διὰ κλίμακος διηυθετημένης ἐντὸς τοῦ ὡς ἀνωτέρω στενοῦ διαδρόμου, ὅστις δύναται οὕτω σαφῶς νὰ χαρακτηρισθῇ ὡς κλιμακοστάσιον. Εἰς τὸ τέρμα τοῦ διαδρόμου ἄνω φαίνεται νὰ ἀπεχωρίζετο ἀπόπατος, εἰς τὸν ὁποῖον προφανῶς ἀνήκεν ὁ σημειωθείς ὀχετός. Ὁ διάδρομος συνεχίζεται πρὸς Δ. εἰς σχῆμα ἀνεστραμμένου γάμμου (J), μέχρις ὅτου συναντᾷ τὴν αὐλὴν τῆς δυτικῆς κατοικίας¹ εἰς τὴν περιοχὴν δὲ τῆς συναντήσεώς των παρενεβλήθη ὁ ἀνωτέρω σημειωθείς δεύτερος πύργος, ἐντὸς τοῦ ὁποίου ὀχετός ἐκβάλλων ἔξω — πρὸς Ν. — ὑποδηλοῖ ὅτι τὸ ἰσογείον του εἶχε χρησιμεύσει ὡς ἀπόπατος τῆς δυτικῆς κατοικίας. Εἰς τὴν νοτιοδυτικὴν γωνίαν τοῦ ἰσογείου τῆς περιγραφομένης δευτέρας κατοικίας εὐρέθη τὸ κρηπίδωμα δεξαμενῆς ἐπὶ τοῦ ἐδάφους — πιθανῶς ληνοῦ — καὶ πρὸς Δ. αὐτῆς φρέαρ. Τέλος ἐξωτερικῶς τῆς ἐν λόγῳ κατοικίας καὶ ἐν ἐπαφῇ πρὸς τὸν ἀνατολικὸν τῆς τοῖχον ἐκτείνεται στενομήκης διάδρομος, πλάτους 1.45 μ. καὶ ἔχων εἴσοδον ἀπὸ Β. Φαίνεται νὰ ἦτο ὁ χώρος οὗτος ἐν μέρει ὑπαιθρος καὶ νὰ ἐκρησίμειεν ὡς χώρος προσπελάσεως τοῦ ὑπερώου ἐκ τῶν ἔξω διὰ κλίμακος μέσῳ στοᾶς («χαγιάτι») ἀνοιγομένης πρὸς τὰ Ἀνατολικά.

Τὰ περιγραφέντα κοσμικὰ οἰκοδομήματα πλὴν τῆς ἀτελῶς ἀνασκαφείσης ὑπ' ἀριθμ. 5 οἰκίας, ἡ ὁποία, ὡς εἵπομεν, φαίνεται νὰ εἶναι παλαιότερα τῶν ἄλλων (βλ. ἀνωτ. σ. 136), εἶναι ἐκτισμένα μετὰ προχειρότητος διὰ κοινῆς ἀργολιθοδομῆς καὶ πηλοῦ. Ἡ μεταξὺ τῶν λίθων τῆς τοιχοδομίας των παρουσία θραυσμάτων ἐκ τῶν μαρμαρίνων μελῶν τῆς βασιλικῆς ὑποδηλοῖ ὅτι ταῦτα χρονολογοῦνται μετὰ τὴν καταστροφὴν ἐκείνης, ἀλλὰ καθ' ὃν χρόνον ἴσταντο εἰσέτι οἱ τοῖχοι αὐτῆς, τοὺς ὁποίους καὶ ἐν μέρει ἐπωφελήθησαν (βλ. ἀνωτ. σ. 135). Ἐπορίσθησαν δὲ τὸ ὑλικὸν κατακρημνίζοντες ἰδίως τὴν νοτίαν καὶ τὴν δυτικὴν στοὰν τῆς αὐλῆς. Ὁψιμωτέρα φαίνεται ἡ οἰκία 4, ἥτις ἐκτίσθη ὅτε οἱ τοῖχοι τοῦ δυτικοῦ τμήματος τῆς βορείας στοᾶς τῆς αὐλῆς δὲν ἐξεῖχον πλέον τοῦ γύρω ἐδάφους.

Παρατηρήθη ἤδη ὅτι ἡ καταστροφὴ τῆς βασιλικῆς δέον νὰ συσχετισθῇ πρὸς τοὺς μεγάλους σεισμοὺς τοὺς καταστρέψαντας τὴν Κόρινθον κατὰ τὸ ἔτος 551 (ΠΑΕ 1956, σ. 178). Μετὰ τοὺς σεισμοὺς ἐκείνους φαίνεται νὰ ἡρειπώθη ἡ πόλις, ἐγκαταλειφθεῖσα ὑπὸ τοῦ πλείστου τῶν κατοίκων¹, οὔτινες ἔσπευ-

¹ Ἡ παρουσία τάφων εἰς τὴν περιοχὴν τῆς Ἀγορᾶς τῆς Κορίνθου καὶ ἔξω αὐτῆς, χρονολογουμένων ἀπὸ τοῦ ἔκτου αἰῶνος (ΑΕ 1956, Χρονικά 19-20—Δ. ΠΑΛΛΑΣ), ὁδηγεῖ εἰς τὸ συμπέρασμα περὶ μερικῆς ἐγκαταλείψεως τῆς πόλεως. Δέον ὅμως νὰ σημειωθῇ, ὅτι τὸ κέντρον τῆς πόλεως φαίνεται νὰ εἶχεν ἤδη μετατεθῇ ἔξω τῆς Ἀγορᾶς, εἰς σημεῖα περιφερειακά, ἐντὸς πάντως τοῦ περιβάλλου τῆς πόλεως (πρβλ. Ἐπετ. Ἐτ. Βυζ. Σπουδ. ΚΗ', 1958, 533-534, Δ. ΠΑΛΛΑΣ).

σαν νὰ κτίσουν προχείρους κατοικίας εἰς τοποθεσίας μακρὰν τῶν ἐρειπίων¹ καὶ ἐδῶ, εἰς τὴν περιοχὴν τῆς βασιλικῆς μὲ τοὺς ἱσταμένους εἰσέτι παχεῖς τοίχους τῆς. Διὰ τὴν χρονολόγησιν τῶν ἀνασκαφεισῶν κατοικιῶν ἔχομεν οὕτω δύο ἀσφαλῆ ὅρια *post quem*, ἤτοι τοὺς σεισμούς ἀφ' ἐνὸς τοῦ ἔτους 522 καὶ ἀφ' ἐτέρου τοῦ ἔτους 551.

4. 'Αρχαιότερα κτήρια. Διμενικὰ ἔργα: Κατὰ τὴν διάνοξιν τῆς διαγωνίου δοκιμαστικῆς τομῆς ἐπεσημάνθησαν κατὰ τὸ δυτικὸν ἄκρον τῆς τοῖχου ἀνήκοντες εἰς κτήριον ρωμαϊκῶν χρόνων. Ὁμοίων χρόνων κτηρίου ἐπεσημάνθησαν καὶ τοῖχοι νοτιοανατολικῶς τῆς «ἀγρεπαύλεως». Δὲν ἐπεδιώχθη ἡ ἀποκάλυψις των, ἐπεὶδὴ πρὸς τὸ παρὸν ἡ ἔρευνά των εὐρίσκεται ἔξω τῶν σκοπῶν τῆς προκειμένης ἀνασκαφικῆς ἐρεύνης.

'Απροσδόκητοι ὑπῆρξαν διαπιστώσεις τινές, σχετικαὶ πρὸς τὴν ἱστορίαν τῶν ἔργων τοῦ ἀρχαίου λιμένος τοῦ Λεχαίου, γενόμεναι ἐν τῷ πλαισίῳ τοῦ ἡμετέρου ἀνασκαφικοῦ προγράμματος. Κατὰ τὸν καθαρισμὸν δηλαδὴ τοῦ φρέατος τῆς ἀνατολικῆς κατοικίας τῆς «ἀγρεπαύλεως» (βλ. ἀνωτ. σ. 138) εὐρέθη ὅτι ὁ πυθμὴν του — εἰς βάθος ± 3 μ. — ἀπολήγει ἐπὶ στιβάδος ἐκ μεγάλων ἀκανονίστων λίθων ἐκτεινομένων πέρα τῆς περιμέτρου του· φαίνεται δὲ νὰ εἶχον τοποθετηθῇ ἐκεῖ οἱ λίθοι πρὸ τῆς ἐπικαθήσεως τοῦ παχέος στρώματος ἄμμου, τοῦ ἀποτελοῦντος τὸ ἔδαφος τοῦ πεδίου τῆς ἀνασκαφῆς, τοῦ βραχίονος δηλαδὴ τοῦ ἀρχαίου λιμένος (ΠΑΕ 1956, σ. 164). Εἰς ἄλλο φρέαρ ἀνασκαφέν εἰς τὴν περιοχὴν τῆς οἰκίας 5 (νοτίως τῆς αὐλῆς τῆς βασιλικῆς) (βλ. ἀνωτ. σ. 136) εὐρέθη ὅμοιον στρῶμα λίθων εἰς βάθος 1.45 μ. Ἐνταῦθα, συνεχίσαντες τὴν ἔρευναν βαθύτερον, εὐρομεν ὅτι οἱ λίθοι ἦσαν ἀνάμεικτοι μετ' ἄμμου, ἀλλ' εἰς βάθος 2.35 μ., διεκόψαμεν τὴν περαιτέρω προχώρησιν· διότι, διὰ νὰ συνεχίσωμεν ἔτι βαθύτερον μὲ σκοπὸν νὰ προσδιορίσωμεν τὸ πάχος τοῦ στρώματος τούτου τῶν λίθων, ἔπρεπε νὰ καταστρέψωμεν τὸ φρέαρ. Μεταξὺ τῶν λίθων τοῦ πρώτου ἐκ τῶν φρεάτων περισυνελέγησαν ὅστρακα κορινθιακῶν ἀγγείων. Ἡ εἰς τόσον βάθος παρουσία τοιούτων ὀστράκων χρονολογεῖ τὸ στρῶμα τοῦτο τῶν λίθων· ἀποκαλύπτεται δὲ οὕτω ὅτι ὁ δυτικὸς βραχίον τοῦ ἀρχαίου λιμένος τοῦ Λεχαίου συνιστᾷ — τοῦλάχιστον ἐν μέρει — τεχνικὸν ἔργον, κατασκευασθὲν ἐν πρώτοις διὰ τῆς τεχνητῆς σωρεύσεως μεγάλων λίθων, ἀκανονίστως, πρὸς σχηματισμὸν ἀσφαλοῦς προκαλύμματος πρὸς τὸ μέρος τοῦ πελάγους. Ἐπὶ τῶν λίθων δ' ἐπεσφύθη κατόπιν ἄμμος τεχνητῶς καὶ φυσικῶς. Ἡ τοποθέτησις τῶν λίθων

¹ Πιθανώτατα εἰς τὴν ἐποχὴν αὐτὴν πρέπει νὰ χρονολογηθῇ καὶ ὁ παρὰ τὸν "Ἅγιον Γεράσιμον ἐπισημανθεὶς συνοικισμὸς, εἰς κτίσματα τοῦ ὁποῦ ἀνεχρησιμοποιήθησαν παλαιοχριστιανικὰ μαρμάρινα μέλη (ΠΑΕ 1956, 165). Καὶ ὁ συνοικισμὸς οὗτος συνεπήχθη εἰς τὴν περιοχὴν σημαντικοῦ τινος ἀρχαίου κτηρίου.

φαίνεται νὰ ἔγινε κατὰ τοὺς χρόνους τῆς ἀκμῆς τῆς Κορίνθου ἐπὶ τῶν Κυψελιδῶν (7^{ου} - 6^{ου} αἰ. π.Χ.). Ἀλλὰ πρὸς συναγωγὴν ἀσφαλεστέρων πορισμάτων ἀπαιτεῖται νὰ γίνουν τομαὶ ἐπὶ τούτῳ εἰς διάφορα σημεῖα τοῦ βραχίονος τοῦ ἀρχαίου λιμένος.

5. Κινητὰ εὐρήματα: Ἡ ἀνασκαφὴ τῆς βασιλικῆς ἔφερεν εἰς φῶς πλὴν τῶν πολλῶν μαρμαρίνων μελῶν καὶ ἀρκετὰ καὶ ἐνδιαφέροντα ἄλλα κινητὰ μετὰλλινα καὶ πήλινα εὐρήματα, ὡς καὶ τεμάχια ὑαλίνων σκευῶν. Ἐντὸς χώρου τῆς οἰκίας 3 ἤλθον εἰς φῶς ἐν σχεδὸν ἀκέραιον ἀλλὰ κακῆς διατηρήσεως σιδηροῦν κηροπήγιον (μανουάλι) (πίν. 119β). Ἐκ τῆς «ἀγρεπαύλεως» προῆλθε χαλκῇ λάγχνος. Ἡ ἀνασκαφὴ ἀπέδωκεν ἐπίσης δεκάδας χονδρῶν ἀγγείων καθημερινῆς χρήσεως—ἀμπορεῖς, χύτρας, πινάκια, πήλινα χωνία, προχοῦδας, κλπ. (πίν. 120)—, δεκάδας πηλίνων λύχνων καὶ περίπου δύο ἑκατοντάδας νομισμάτων. Ἡ μελέτη τῶν εὐρημάτων τούτων ἐν ἀναφορᾷ πρὸς τὰ νομίσματα θὰ ἐπιτρέψῃ ν' ἀποκτήσωμεν διὰ τινὰ ἐξ αὐτῶν χρονολογικὰ ὄρια, πιθανῶς στενότερα τῶν μέχρι τοῦδε παραδεδεγμένων.

ΔΗΜΗΤΡΙΟΣ Ι. ΠΑΛΛΑΣ

22. ΑΝΑΣΚΑΦΗ ΜΥΚΗΝΩΝ

Ἡ ὑπὸ τὴν διεύθυνσίν μου γενομένη ἐφέτος ἀνασκαφή ἐν Μυκῆναις διήρκεσεν ἀπὸ τῆς 6ης Ἰουλίου μέχρι τῆς 8ης Αὐγούστου. Εἰς ταύτην εἵχομεν τὴν πολύτιμον συμβολὴν τῆς ὑπὸ τὸν κ. Ε. Στίκαν, Ὑπηρεσίας Ἀνασθηλώσεως, ἄνευ τῆς ὁποίας θὰ ἦτο ἀδύνατον νὰ ἐπιτύχουν οἱ σκοποὶ τῆς. Σκοπὸν δὲ ἐθέσαμεν τὴν συνέχισιν τῆς ἐρεῦνης τῶν τειχῶν καὶ τῶν πυλῶν τῆς ἀκροπόλεως τῶν Μυκηναίων καὶ τῶν ἐκ τῶν πυλῶν πρὸς τὸ ἀνάκτορον ἀνόδων. Εἰς τὴν ἀνασκαφὴν μετέσχε καὶ ὁ κ. Σπ. Ἰακωβίδης, εἰς τὸν ὁποῖον ὀφείλονται πολλὰ εὐχαριστίαι¹.

Μὲ τὴν βοήθειαν τῶν συνεργείων τῆς ἀνασθηλώσεως ἐγένοντο ἐγκάρσιαι τομαί, μέχρι τοῦ βράχου, εἰς τρία διάφορα μέρη τοῦ Βορείου Κυκλωπείου τείχους. Αἱ τομαὶ αὗται ἐπέτρεψαν τὴν πλήρη μελέτην τῆς τοιχοδομίας τοῦ τείχους καὶ τοῦ «γεμίσματος», διὰ τοῦ ὁποίου ἐπληροῦτο τὸ μεταξὺ τῶν ἐξωτερικῶν ὀψεων τοῦ τείχους κενόν (πίν. 121). Ἡ προσωρινὴ ἀφαίρεσις τῶν λίθων τοῦ «γεμίσματος» ἀπέδωκε πολλὰ ὄστρακα, τὰ ὁποῖα ἐλπίζεται ὅτι θὰ ἐπιτρέψουν τὴν ὀριστικὴν καὶ ἀκριβῆ χρονολόγησιν τοῦ Βορείου Κυκλωπείου τείχους. Τὰ χαρακτηριστικώτερα γραπτὰ ὄστρακα τοῦ «γεμίσματος» ἀνάγονται εἰς τὸ τέλος τῆς ΥἚ ΙΙΑ περιόδου, φαίνεται δ' ὅτι εἰς τὴν περίοδον ἐκείνην πρέπει νὰ ἀναχθῇ ἡ ἀνίδρυσις τοῦ τείχους².

Μὲ τὴν βοήθειαν τῶν συνεργείων τῆς ἀνασθηλώσεως ἡρευνήθη καὶ ἡ ἐκ τῆς Πύλης τῶν Λεόντων πρὸς τὸ ἀνάκτορον φέρουσα ἐπικλινὴς ἄνοδος (Ramp). Ὡς γνωστὸν, ἡ ἄνοδος αὕτη ἡρευνήθη προηγουμένως ὑπὸ τοῦ ΤΣΟΥΝΤΑ καὶ τοῦ WACE, μέρος δ' αὐτῆς κατεστράφη ὑπὸ τῆς τάφρου τῆς σκαφείσης ὑπὸ τοῦ SCHLIEPMANN τὸ 1876. Ἡ ἔρευνά μας ἐπεβεβαίωσε τὰ πορίσματα τοῦ ΤΣΟΥΝΤΑ καὶ τοῦ WACE, προὐχώρησεν ὅμως πέραν τῶν ὁρίων τῆς προγενεστέρας μελέτης. Ἀμέσως κάτωθεν τοῦ σημερινοῦ λιθοστρώτου τῆς ἀνόδου ἀπεκαλύφθη στρῶμα χώματος, μέσου πάχους 0.30 μ. περίπου, καὶ ἀμέσως ὑπ' αὐτὸ τὸ ἐξ ὀγκολίθων

¹ Εὐχαριστίαι ἐπίσης ὀφείλονται εἰς τὸ Διοικητικὸν Συμβούλιον τῆς Ἑταιρείας καὶ ἰδίᾳ εἰς τὸν Γενικὸν τῆς Γραμματείας συνάδελφον κ. Ἀ. Ὀρλάνδον διὰ τὴν παροχὴν τῆς ἀδείας καὶ τῶν μέσων διὰ τὴν ἀνασκαφὴν.

² Δὲν δίδομεν ἀπόλυτον χρονολογίαν διότι, ὡς ἔγνωσθον, τὸ τέλος τῆς ΥἚ ΙΙΑ περιόδου, ὡς ὠρίσθη ὑπὸ τοῦ FURUMARK καὶ ὡς ἐγένετο δεκτὸν ὑπὸ πάντων τῶν ἀρχαιολόγων, διεμφισβητήθη ἐσχάτως ὑπὸ τοῦ ἀειμνήστου ALAN WACE. Ὅρα καὶ Γ. Ε. ΜΥΛΩΝΑΝ, *Ancient Mycenae*, σ. 34 ἐξ., AE 1958, σ. 207. A. WACE, *BSA* 48, 1953, σ. 15.

«γέμισμα», τὸ ὁποῖον συνηγήθη καὶ πέρυσιν. Εἰς τὴν ἐξετασθεῖσαν περιοχὴν τῆς ἀνόδου τὸ «γέμισμα» ἀποτελεῖται ἐκ τριῶν ἐπαλλήλων σειρῶν ὀγκολίθων (πίν. 122α, **A**), ἀρκετοὶ τῶν ὁποίων ἐξήχθησαν, διανοιχθέντος οὕτω χώρου 3×5.50 μέτρων. Ἀπεδείχθη ὅτι κάτωθεν τοῦ ἐξ ὀγκολίθων «γεμίματος» ὑπάρχουν δύο ἀρχαιότεραι ἐπικείμεναι τεχνηταὶ ἀνοδοὶ ἢ δρόμοι (πίν. 122α, **B, Γ**) ὑπ' αὐτοὺς δὲ ἡ ἀρχικὴ, φυσικὴ πρὸς τὴν κορυφὴν τοῦ λόφου ἀνοδος. Οἱ δρόμοι ἀνάγονται εἰς τὴν ΥΕ ΙΙΙ ἐποχὴν, ὡς ἀπεδείχθη ἐκ τῶν εἰς αὐτοὺς εὐρεθέντων ὀστράκων, ἐν ᾧ ἡ ἀρχικὴ φυσικὴ ἀνάβασις φαίνεται ὅτι ἦτο ἐν χρήσει ἀπὸ τῆς Μεσοελλαδικῆς ἐποχῆς. Τὸ σπουδαιότερον πόρισμα τῆς ἐρεύνης εἶναι ὅτι οἱ ἀρχαιότεροι Μυκηναῖκοι δρόμοι ἔχουν κλίσιν καὶ κατεύθυνσιν ἀπὸ Νότου πρὸς Βορρᾶν, δηλαδὴ ἔχουν κατεύθυνσιν ἀντίθετον ἐκείνης, τὴν ὁποίαν ἀκολουθεῖ τὸ διασωθὲν καὶ γνωστὸν Ramp. Τοῦτο ὑποδεικνύει ὅτι οἱ ἀρχαιότεροι Μυκηναῖκοι δρόμοι δὲν ἤρχιζον ἀπὸ τὴν Πύλῃν τῶν Λεόντων, ἀλλ' ἔφερον εἰς προγενεστέραν πύλῃν, τὴν ὁποίαν δυνάμεθα νὰ ὑποθέσωμεν ὡς ὑπάρξασαν εἰς τὴν πρὸς τὸν Χάβον προέκτασιν τοῦ σκέλους τοῦ Βορείου Κυκλωπέου τείχους¹. Οἱ Μυκηναῖκοι αὐτοὶ δρόμοι φαίνεται ὅτι ἤρχοντο ἀπὸ τὴν ἀνωθεν τοῦ τάφου τῆς Κλυταιμῆστρας κατεύθυνσιν, παρέκαμπτον τὴν δυτικὴν καὶ τὴν νοτίαν πλευρὰν τοῦ Κύκλου Α διὰ νὰ καταλήξουν εἰς τὴν πύλῃν τοῦ Βορείου τείχους, ἡ ὁποία προϋπῆρξε τῆς Πύλης τῶν Λεόντων. Ὀλίγα σχετικῶς ὀστρακα εὐρέθησαν εἰς ὅλας τὰς στρώσεις, ἐλπίζεται δ' ὅτι ἡ μελέτη των θὰ ὀρίσῃ μὲ μεγαλυτέραν ἀκρίβειαν τὰ χρονολογικὰ ὅρια, ἐντὸς τῶν ὁποίων πρέπει νὰ θετοῦν αἱ ἀποκαλυφθεῖσαι διάφοροι ἀνοδοὶ. Μὲ τὴν βοήθειαν τῶν συνεργείων τῆς ἀναστηλώσεως καὶ πάλιν οἱ ὀγκολίθοι τοῦ «γεμίματος» ἐτέθησαν εἰς τὴν θέσιν των καὶ ἀποκατεστάθη οὕτω τὸ ἐπιφανειακὸν λιθόστρωμα. Τοῦτο ὅμως ἐγένετο, ἀφ' οὗ ἡ γενομένη τομὴ ἀφέθη ἐπ' ἀρκετὸν ὡς ἀνεσκάφη διὰ νὰ μελετηθῇ ὑπὸ τῶν συναδέλφων, οἱ ὁποῖοι εἶχον τὸν καιρὸν νὰ ἐπισκεφθοῦν τὴν ἀνασκαφὴν.

Ἐρυνήσαμεν ἐπίσης καὶ τὴν ἀνατολικὴν πλευρὰν τοῦ πύργου τῆς Πύλης τῶν Λεόντων καὶ ἀπεκαλύψαμεν πλήρως τὴν θεμελίωσιν των (πίν. 122β). Ἡ ἐρευνα αὕτη μᾶς ἐπέτρεψε νὰ ἐπιβεβαιώσωμεν τὴν χρῆσιν ἀσπροχώματος κατὰ τὴν τοποθέτησιν τῶν κατωτάτων δόμων καὶ νὰ ἀποκαλύψωμεν δύο τοῦλάχιστον ἐπαλλήλους στρώσεις, δημιουργηθείσας ὑπὸ τῶν ιδρυτῶν τοῦ τείχους. Ἐπίσης ἐξηκριβώθη ὅτι κατὰ τοὺς Ἑλληνιστικοὺς χρόνους ἡ πρὸς τὴν Πύλῃν τῶν Λεόντων πρόσβασις διεσκευάσθη ἐκ νέου καὶ ριζικῶς. Ἐνδειξιν ἵσης χρήσεως μηχανικῶν μέσων διὰ τὴν οἰκοδομὴν τοῦ τείχους παρέχει ἐλλειψοειδῆς, πλακωτὸς τιτανόλιθος, τοποθετημένος εἰς τὸν βράχον καὶ εἰς ἀπόστασιν 0.70 μ.

¹ Τὴν ὑπαρξιν τοῦ σκέλους τούτου τοῦ περιβόλου ὑπέθεσεν ὁ ΤΣΟΥΝΤΑΣ, Μυκηναῖοι καὶ μυκηναῖος πολιτισμός, σ. 109, ἀπέρριψεν ὅμως ὁ WACE, BSA 25, 1921-1923, σ. 62. Ὅρα καὶ MYCENAE, Ancient Mycenae, σ. 35 ἐξ.

περίπου από τῆς πλευρᾶς τοῦ πύργου. Ἴσως ὁ λίθος οὗτος ἐχρησίμευσεν ὡς βάσις δοκοῦ χρησίμου διὰ τὴν ἔρσιν βαρῶν ἢ μᾶλλον διὰ τὴν στερέωσιν ἱκρίωματος (σκαλωσιᾶς) ἢ καὶ ἀπλῆς τραπέζης (μπάνκου) τεχνιτῶν. Ἡ ἔρευνα τῆς πλευρᾶς τοῦ πύργου ἐπέτρεψε τὴν ὑπὸ τοῦ κ. Σπ. Ἰακωβίδου συμπλήρωσιν τῶν ἀρχιτεκτονικῶν σχεδίων τῆς Πύλης τῶν Λεόντων.

Μικρὸς, ἄσκαπτος χώρος, πλάτους περίπου 0.75 μ., κατὰ μῆκος τῆς ἀνατολικῆς πλευρᾶς τοῦ δυτικοῦ κροκαλοπαγοῦς τοίχου τῆς αὐλῆς τῆς Πύλης τῶν Λεόντων ἐξητάσθη μετὰ προσοχῆς. Μόλις 0.06 μ. κάτωθεν τῆς σημερινῆς ἐπιφανείας τοῦ δρόμου ἀνευρέθη ἡ στρώσις τοῦ Μυκηναϊκοῦ δρόμου, ὁ ὁποῖος ἔφερεν ἀπὸ τὴν Πύλην τῶν Λεόντων πρὸς τὴν ἐπικλινῇ ἄνοδον (Ramp). Εἰς τὴν κατασκευὴν τοῦ ἀνωτάτου στρώματος τοῦ δρόμου ἐχρησιμοποιήθη ἡ λατύπη (πελεκουδία) ἢ προσελθούσα ἀπὸ τὴν τελικὴν κατεργασίαν τῶν ὀγκολίθων τοῦ τοίχου καὶ τῶν παραστάδων τῆς Πύλης, ἀποδεικνύουσα τὸ σύγχρονον τοῦ δρόμου καὶ τῆς Πύλης τῶν Λεόντων. Τὰ ὄστρακα καὶ δύο τμήματα γυναικείων Μυκηναϊκῶν εἰδωλίων, τὰ εὑρεθέντα εἰς τὸ στῶμα τοῦ δρόμου, τὸν ἀνάγουν εἰς τοὺς μέσους χρόνους τῆς ΥΕ IIIB περιόδου. Ἐπίσης κατέστη φανερόν ὅτι τὸ «Stratum I» τοῦ ἀειμνήστου ALAN WACE τοῦ κλιμακοστασίου εἶναι σύγχρονον πρὸς τὸ στῶμα τοῦ δρόμου¹.

Ἦδη τὸ 1895 ὁ ἀειμνήστος διδάσκαλος ΧΡΗΣΤΟΣ ΤΣΟΥΝΤΑΣ ἀπέδειξε ὅτι ἡ ἀνατολικὴ ἄκρα τοῦ διασωζομένου περιβόλου τῆς μυκηναϊκῆς ἀκροπόλεως ἦτο μεταγενεστέρα προσθήκη καὶ ὥρισε τὸ σημεῖον, ἀπὸ τοῦ ὁποῖου ἤρχιζεν ἡ προσθήκη αὐτὴ κατὰ τὸ ἀνατολικὸν ἄκρον τοῦ Νοτίου Κυκλωπείου τείχους². Τὸ ἀρχαιότερον ἀνατολικὸν σκέλος τοῦ περιβόλου δὲν εἶχε μέχρι τοῦδε ἀποκαλυφθῇ, συνήθως δὲ εἰς τὰ σχέδια ἐδηλοῦτο διὰ λεπτῆς εὐθείας γραμμῆς διηκούσης ἀπὸ τοῦ Νοτίου πρὸς τὸ Βόρειον Κυκλώπειον τεῖχος. Τὴν ἀποκατάστασιν ταύτην τῆς γραμμῆς τοῦ ἀνατολικοῦ τείχους φαίνεται ὅτι ἐπηρέασεν ὁ Κυκλώπειος τοῖχος ὁ διασωθεὶς παρὰ τὴν εἴσοδον τῆς «Περσεΐας Κρήνης»³.

Ἡ ἔρευνά μας κατὰ τὴν περιοχὴν αὐτὴν ἔφερεν εἰς φῶς τὰ διασωθέντα λείψανα τοῦ ἀρχικοῦ Ἀνατολικοῦ Κυκλωπείου τείχους, καθορίζοντα σαφῶς τὴν γραμμὴν του, ἡ ὁποία δὲν εἶναι εὐθεῖα, ἀλλὰ κυρτοῦται σημαντικῶς, ἀκολουθοῦσα τὴν διαμόρφωσιν τοῦ βράχου. Ἐπίσης ἀπεκάλυψε τὴν κατὰ τὴν ἐξωτερικὴν ὄψιν τοῦ Βορείου Κυκλωπείου τείχους καμπὴν πρὸς Ἀνατολὰς (πίν. 123α), τὴν σχηματίζουσαν, οὕτως εἰπεῖν, τὴν βόρειον ἀφετηρίαν τοῦ ἀρχικοῦ Ἀνατολικοῦ σκέλους, ὡς καὶ τὴν τομὴν τοῦ κατὰ τὴν ἐσωτερικὴν ὄψιν τὴν γενομένην κατὰ τὴν προσκόλλησιν τῆς ἀνατολικῆς προσθήκης. Δευτερεῦον ἀποτελέσμα

¹ BSA 25, 1921-1923, σ. 20 κ.ἐξ.

² Χρ. ΤΣΟΥΝΤΑΣ, JdI 10, 1895, σ. 143 ἐξ.

³ Ὅρα καὶ WACE, Mycenae, εἰκ. 19.

τῆς ἐρεῦνης τοῦ τομέως τούτου ἦτο ἡ ἀπόδειξις ὅτι ὁ παρὰ τὴν «Περσεῖαν Κρήνην» τοῖχος δὲν ἀνήκει εἰς τὸ Ἀνατολικὸν Κυκλωπεῖον τεῖχος, ἀλλ' εἶναι ἀπλοῦς ἀναλημματικὸς τοῖχος, ἰδρυθεὶς μετὰ τὴν κατασκευὴν τῆς ὑπογείου Κρήνης διὰ νὰ προφυλάξῃ τὴν εἰσοδὸν τῆς ἀπὸ τὰ ὕμβρια ὕδατα καὶ τὰ κατολισθαίνοντα χώματα. Τὰ ἐκ τῆς ἐπιχώσεως τοῦ ἀναλημματικοῦ τοίχου πολυάριθμα ὄστρακα φαίνεται ὅτι ἀνάγονται εἰς τὴν μεταβατικὴν περίοδον ἀπὸ τῆς ΥΕ ΙΙΒ πρὸς τὴν ΥΕ ΙΙΓ περίοδον.

Πρέπει νὰ τονισθῇ ἰδιαίτερος ὅτι ἐλάχιστοι σχετικῶς ὀγκόλιθοι τοῦ ἀρχικοῦ Ἀνατολικοῦ σκέλους ἀφέθησαν εἰς τὴν θέσιν των. Εἶναι προφανὲς ὅτι κατὰ τὴν οἰκοδομὴν τῆς ἀνατολικῆς ἐπεκτάσεως τὸ σκέλος ἐκεῖνο ἐκρημνίσθη καὶ οἱ λίθοι τοῦ ἴσως ἐχρησιμοποιήθησαν διὰ τὸ νέον τεῖχος. Τοῦτο δὲ ἐγένετο, μολοντί βραδύτερον ἐπεβλήθη ἔδρυσις νέου ἀναλημματικοῦ τοίχου διὰ νὰ προφυλάξῃ τὴν εἰσοδὸν τῆς ὑπογείου κρήνης, ἡ ὁποία θὰ προσφυλάσσετο ἐὰν ἐχρησιμοποιεῖτο μέρος τοῦλάχιστον τοῦ ἀρχικοῦ ἀνατολικοῦ σκέλους δι' ἀναλημματικούς σκοπούς. Κατὰ τὸν αὐτὸν τρόπον δυνάμεθα νὰ ὑποθέσωμεν ὅτι τὸ πρὸς τὸν Χάβον σκέλος τοῦ ἀρχικοῦ Βορείου Κυκλωπεῖου τείχους ἐκρημνίσθη, ὅτε ἰδρύετο ἡ Πύλη τῶν Λεόντων καὶ ἡ πρὸς Νότον ἐπέκτασις τοῦ Κυκλωπεῖου τείχους, μολοντί ἀργότερον ἐπεβλήθη ἡ οἰκοδομὴ ἀναλημματικοῦ τοίχου διὰ νὰ προφυλάξῃ τὴν ἐσωτερικὴν αὐλὴν τῆς Πύλης¹.

Ἡ ἔρευνα τοῦ δρομίσκου τῆς Βορείου Πυλίδος καὶ ἡ προσπάθεια τῆς ἐξακριβώσεως τῆς ἐσωτερικῆς γραμμῆς τοῦ Βορείου Κυκλωπεῖου τείχους ἐβοήθησεν εἰς τὴν εὐτυχῇ ἀποκάλυψιν μνημειώδους, διὰ τὴν ἐποχὴν, κλίμακος εἰς τὴν βορείαν κλιτὶν τοῦ λόφου τῶν Μυκηνῶν. Κεῖται ἀκριβῶς κάτωθεν τοῦ δωματίου, εἰς τὸ ὁποῖον ὁ WACE τὸ 1939 ἀνεκάλυψε τὸ ἐξ ἐλεφαντοστοῦ σύμπλεγμα δύο γυναικῶν καὶ παιδίου² καὶ ἦτο τεθαμμένη ὑπὸ τὰ χώματα τὰ ἀπορριφθέντα ἀπὸ τὴν σκαφὴν ἐκείνην. Τὸ μέσον πλάτος τῆς κλίμακος ἀνέρχεται εἰς 2 μ. Διεσώθησαν ἐξ βαθμίδες αὐτῆς (πίν. 123β) ἐπιτρέπουσαι τὴν ἀναπάραστασιν τῆς τῇ βοήθειας καὶ τῶν ἰχνῶν, τὰ ὁποῖα ἀφῆκαν εἰς τοὺς περικλείοντας τὴν κλίμακα βράχους οἱ διάφοροι ἀναλημματικοὶ τοῖχοι. Οἱ τοῖχοι ἐκεῖνοι ἐβάσταζον τεχνητὰ ἄνθηρα, διὰ τῶν ὁποίων ἡ κλιμαξ ἔφθανε τὸ πρὸς τὰ ἄνω τέρμα τῆς. Δὲν δύναται νὰ ὑπάρξῃ ἀμφιβολία ὅτι ἡ ἀποκαλυφθεῖσα κλιμαξ ἀποτελεῖ τὴν πρὸς τὸ ἀνάκτορον ἀρχικὴν ἄνοδον καὶ ὅτι εἶχε παραμείνει ἐν χρήσει, τροποποιουμένη κατὰ καιροὺς, μέχρι τοῦ τέλους τῆς μυκηναϊκῆς ἐποχῆς. Δυστυχῶς, λόγῳ τῆς μεγάλης κλίσεως τῆς κλιτύος, ἐλάχιστη ἀδιάταρακτος ἐπίχωσις εἶχε παραμείνει καὶ κατ' ἀκολουθίαν ἐλάχιστα ὄστρακα

¹ Ἡ μὴ διατήρησις τοῦ ἀρχαιοτέρου σκέλους μετὰ τὴν ἀντικατάστασιν τοῦ ὑπὸ τῆς δυτικῆς ἐπεκτάσεως ἐχρησιμοποιήθη διὰ νὰ ἀποδείξῃ τὸ ἀδύνατον τῆς ὑποθέσεως τοῦ ΤΣΟΥΝΤΑ καὶ τῆς ἰδικῆς μου.

² A. WACE, JHS 59, 1939, σ. 210, Mycenae, σ. 83-84 καὶ εἰκ. 101-102.

διεσώθησαν. Ἡ κλιμαξ βαίνει πρὸς τὰ ΒΑ. μέχρι τῆς διασωθείσης ἑκτῆς βαθμίδος καὶ κατόπιν στρέφεται πρὸς Δυσμὰς κατ' ὀρθὴν γωνίαν καὶ κατὰ τυπικὸν μυκηναϊκὸν τρόπον. Ἀπὸ τοῦ ἄνω ἄκρου τῆς ἀρχίζει δρομίσκος, τὰ ἀναλήμματα τοῦ ὁποίου διασώζονται· ὁ δρομίσκος οὗτος προφανῶς ἔφερε πρὸς τὴν ΒΔ. αὐλὴν καὶ εἴσοδον τοῦ ἀνακτόρου.

Διεκρίναμεν τρεῖς τοῦλάχιστον οἰκοδομικὰς περιόδους, ἡ δευτέρα τῶν ὁποίων ἀνήκει εἰς τοὺς χρόνους τῆς κατασκευῆς τῆς Βορείου Πυλίδος· ἀπὸ τῆς Πυλίδος ἐκείνης ἔφερε πρὸς τὴν κλίμακα, τροποποιηθεῖσαν διὰ τοῦτο, δρόμος πλάτους 4.70 μ., ὁ ὁποῖος ἔβαινε κατὰ μῆκος τοῦ Βορείου Κυκλωπείου τείχους. Περὶ τὴν κλίμακα φαίνεται ὅτι εἶχε δημιουργηθῇ μνημειῶδες συγκρότημα ἀνδῆρων, οἱ ἀναλημματικοὶ τοῖχοι τῶν ὁποίων σώζονται ἐν μέρει καὶ τῶν ὁποίων ἡ ἔρευνα καὶ μελέτη καθίσταται ἀπαραίτητος. Δυστυχῶς ἡ πρὸς Δυσμὰς τῆς κλίμακος ἐρευνητέα ἑκτασις καλύπτεται ἀπὸ τὰ χῶματα προγενεστέρων σκαφῶν. Παρὰ τὴν βᾶσιν τῆς κλίμακος καὶ μεταξύ δύο ὀγκολίθων διασωθέντος ἀναλημματικοῦ τοίχου, ὁ ὁποῖος ἴσως ὑπεβάσταζε δρόμον, εὑρέθη «θησαυρὸς» χαλκῶν ἀντικειμένων (πίν. 124β), θεθέντων ἐκεῖ κατὰ τὸ διάστημα τῶν ἐπιδρομῶν, εἰς τὰς ὁποίας ὀφείλεται ἡ πρώτη μεγάλη καταστροφή τῆς ἀκροπόλεως τῶν Μυκηνῶν. Μεταξὺ τῶν ἀντικειμένων τούτων καταλέγονται 3 μικρὰ ξίφη, ἐν τῶν ὁποίων ἔχει καλῶς διατηρουμένην λαβὴν πεποικιλμένην δι' ἐλεφαντοστοῦ, 2 μάχαιραι, 4 μνηοειδῆ μαχαίριδια, 4 χαλκοῖ πελέκεις, 1 λόγχη, 1 πλατεῖα σμίλη, τεμάχιον χρυσοῦ σύρματος καὶ τεμάχιον χαλκοῦ ταλάντου.

Ἡ ἐξέτασις τῶν κλιτύων τοῦ Μυκηναϊκοῦ λόφου καὶ ἐντὸς καὶ ἐκτὸς τῆς περιοχῆς τῶν τειχῶν ἀπέδωκεν ἀκόμη δύο ἐνδιαφερούσας ἐνδείξεις. Ἡ μία ἀναφέρεται εἰς τμῆμα Κυκλωπείου ἀναλημματικοῦ τοίχου διακρινομένου ἔξω τῆς ἀκροπόλεως καὶ μεταξύ τοῦ Δυτικοῦ τῆς τείχους καὶ τοῦ λεγομένου τάφου τοῦ Αἰγίσθου. Ὁ τοῖχος αὐτὸς δύναται νὰ θεωρηθῇ μόνον ὡς ἀνάλημμα δρόμου ἀρχαιοτέρου τοῦ τείχους, τὸν ὁποῖον πρέπει νὰ ταυτίσωμεν πρὸς τὸ τμῆμα τοῦ μυκηναϊκοῦ δρόμου, τοῦ ἀποκαλυφθέντος κάτωθεν τῆς διασωζομένης ἐπιφανείας τῆς ἐπικλινούσας πρὸς τὸ ἀνάκτορον ἀνόδου (τοῦ Ramp) (πίν. 124α). Ἡ παρουσία ἰχνῶν λαξεύσεως τῶν βράχων περὶ τὰ 15 μ. πρὸς τὰ ΝΔ. τοῦ νοτίου ἄκρου τῆς ἐπικλινούσας ἀνόδου ἀποτελεῖ τὴν ἄλλην ἐνδειξιν. Τὰ ἴχνη αὐτὰ εὐρίσκονται εἰς τὴν γραμμὴν τοῦ ὑποτιθεμένου ἀρχικοῦ Δυτικοῦ Κυκλωπείου τείχους.

Ἡ περιοχὴ τῆς ἀρχαιοτέρας πύλης, ἡ παρὰ τὸ σκάμμα τοῦ SCHLIEMANN καὶ τῆς δεξαμενῆς περιοχὴ τοῦ Ramp καὶ ἡ περὶ τὴν νέαν κλίμακα περιοχὴ θὰ ἀποτελέσουν τὸ θέμα τῆς προσεχοῦς ἀνασκαφῆς μας. Ἡ ἀνέυρεσις τῆς κλίμακος ἐνισχύει τὴν παράκλησιν, τὴν ὁποίαν διετύπωσα ἤδη, διὰ μίαν προσεκτικὴν καὶ λεπτομερειακὴν ἔρευναν ὁλοκλήρου τῆς ἀκροπόλεως τῶν Μυκηνῶν.

23. ΑΝΑΣΚΑΦΗ ΜΥΚΗΝΩΝ: «ΔΥΤΙΚΗ ΟΙΚΙΑ»

Μετά την αποκάλυψιν κατὰ τὸ προηγούμενον ἔτος τοῦ μεγαλυτέρου μέρους τῆς δυτικῶς τῆς Οἰκίας τοῦ Λαδευπόρου ἐμφανισθείσης ἐτέρας μυκηναϊκῆς οἰκίας, ἥτις ὡς ἐκ τῆς θέσεώς της ἐν σχέσει πρὸς τὰς παραπλεύρως ἄλλας ὁμοίας της ὠνομάσθη Δυτική Οἰκία, ἀνεσκάφη ἐφέτος τὸ ὑπολειπόμενον νοτιοανατολικὸν τμήμα αὐτῆς, ἐγένοντο δὲ ταυτοχρόνως καὶ συμπληρωματικαὶ τινες ἐργασίαι εἰς τὸ ἀποκαλυφθὲν πέρυσι τμήμα πρὸς διασάφησιν ὠρισμένων λεπτομερειῶν.

Ὅπως τὸ ἄλλο μέρος τῆς Οἰκίας, κατελαμβάνετο καὶ τὸ νοτιοανατολικὸν ὑπὸ ἐλληνιστικῶν θεμελίων, ἅτινα ἐξικνουῦντο μέχρι σχεδὸν τοῦ φυσικοῦ βράχου. Ἐκ τοῦ λόγου αὐτοῦ ἡ καταστροφή τῶν ἐρειπίων τῆς μυκηναϊκῆς οἰκίας ὑπῆρξε καὶ εἰς τὸ σημεῖον τοῦτο σχεδὸν ὀλοκληρωτικὴ, πενιχρὰ δὲ ἦσαν καὶ τὰ συγκεντρωθέντα ἐκ τῆς ἀνασκαφῆς κινητὰ εὐρήματα.

Ἐπὶ τοῦ ἀνατολικοῦ θεμελίου τῆς Οἰκίας ἐπεκάθητο ἐλληνιστικὸς τοῖχος (πίν. 125α), εἰς τὸ βόρειον ἄκρον τοῦ ὁποίου ἦτο ἐκτισμένος μέγας σύγχρονος πίθος (πίν. 125β), χρησιμεύων ὡς δεξαμενὴ τῆς ἀνεγερθείσης εἰς τὴν θέσιν ταύτην ἐλληνιστικῆς οἰκίας. Ἐπειδὴ τὰ μεταγενέστερα ταῦτα λείψανα εὐρίσκοντο εἰς καλὴν σχετικῶς κατάστασιν, δὲν προέβην εἰς τὴν καθάραισίν των, μολοντότι ἡ διατήρησις αὐτῶν ἀπετέλεσεν ἐμπόδιον διὰ τὸν ἀκριβῆ προσδιορισμὸν τοῦ ὑποκειμένου μυκηναϊκοῦ θεμελίου. Εἶναι ὅμως βέβαιον ὅτι ὀλίγον νοτιώτερον τῆς σχηματιζομένης ἔμπροσθεν τοῦ «μεγάλου» τῆς Οἰκίας λιθοστρώτου αὐλῆς τὸ ἀνατολικὸν τοῦτο θεμέλιον ἐστρέφετο πρὸς Α. κατ' ὀρθὴν γωνίαν, διὰ τὴν ἀποτελέσει ἐκεῖθεν κατὰ τὴν προέκτασίν του πρὸς Ν. μεσοτοιχίαν μετὰ τῆς Οἰκίας τοῦ Λαδευπόρου (πίν. 126α).

Ὅλιγον βορειότερον τοῦ σχηματιζομένου τούτου ὁδόντος καὶ ἐντὸς τοῦ ἐλευθέρου χώρου μετὰ τῆς παρούσης Οἰκίας καὶ τῆς Οἰκίας τοῦ Λαδευπόρου εὐρέθησαν δύο ἐλληνιστικοὶ τάφοι, οἵτινες συνίσταντο ἐξ ἀπλῶν ἢ ἐπενδεδυμένων διὰ λίθων λάκκων καλυπτομένων ὑπὸ μεγάλων πλακῶν. Εἰς ἀμφοτέρους οἱ νεκροὶ ἔκειντο ὑπτιοὶ μὲ τὴν κεφαλὴν βλέπουσαν πρὸς Δυτικά. Τοῦ ἐνὸς ὁ νεκρὸς εἶχε μῆκος 1.80 μ., τοῦ ἐτέρου 1.40 μ. Εἰς τὸν ἕνα τάφον (εἰκ. 1) εὐρέθησαν δώδεκα δακρυδόχα ἀγγεῖα καὶ μία λάγηνος μὲ παράστασιν μουσικῶν ὀργάνων καὶ στεφάνων περίξ τοῦ ὤμου (πίν. 126β). Εἰς τὸν δεύτερον τάφον (εἰκ. 2) εὐρέθησαν ἀριστερὰ μὲν τῆς κεφαλῆς τοῦ νεκροῦ μικρὰ οἶνοχόη καὶ δύο δακρυδόχα ἀγγεῖα, παρὰ δὲ τοὺς πόδας αὐτοῦ λάγηνος μὲ τὸ στόμιον ἀποτετριμμένον.



20-7-59

[Handwritten signature]

Εικ. 1. Έλληνιστικός τάφος εις τὸν δρόμον μεταξύ τῆς Δυτικῆς Οικίας
καὶ τῆς Οικίας τοῦ Λαδεμπόρου.

Καὶ ἐπὶ τοῦ νοτίου θεμελίου τῆς μυκηναϊκῆς Οἰκίας ἐπεκάθητο ἐπίσης ἑλληνιστικὸς τοῖχος (πίν. 127α). Τὸ κάτωθεν τοῦ τοίχου τούτου μυκηναϊκὸν θεμελίον εὐρίσκεται εἰς τὴν ἰδίαν γραμμὴν μὲ τὸ ἀποκαλυφθὲν πέρυσιν ἀντίστοιχόν του εἰς τὸ δυτικὸν ἡμισυ τῆς Οἰκίας. Ἀπὸ μίαν διακοπὴν αὐτοῦ εἰς τὸ τελευταῖον τοῦτο τμήμα (βλ. παρένθ. πίν. Α, ὑπὸ τὰ στοιχεῖα α-β, καὶ εἰκ. 3) συμπεραίνω ὅτι εἰς τὸ σημεῖον αὐτὸ τῆς Οἰκίας ὑπῆρχε μία εἴσοδος, ἥτις ὠδήγει κατ'εὐθείαν εἰς τὸν ἐκτεινόμενον ἔμπροσθεν τῶν βοθηθικῶν χώρων διάδρομον.

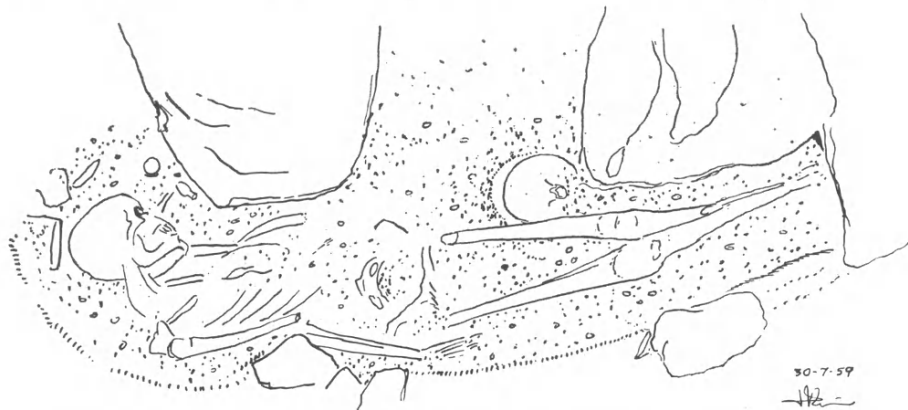

Εἰκ. 2. Δεύτερος ἑλληνιστικὸς τάφος ἀποκαλυφθεὶς εἰς τὸν δρόμον μεταξὺ τῶν δύο μυκηναϊκῶν οἰκιῶν.

Τὸ ἐσωτερικὸν τοῦ καθαρισθέντος ὡς ἄνω τμήματος τῆς Οἰκίας περιελάμβανεν ἴχνη θεμελίων, ἅτινα δὲν φαίνεται νὰ ὑποδηλοῦν ἰδιαίτερους χώρους αὐτῆς, ἀλλ' ἀποτελοῦν μᾶλλον μέρος συμπαγοῦς λιθοστρώτου, ὁμοίου πρὸς ἐκεῖνο τὸ ὁποῖον ἐκάλυπτε τὴν πρὸ τοῦ μεγάρου αὐλὴν. Μολονότι ἡ παρεμβολὴ ἐνὸς μεταγενεστέρου τοίχου ἔχοντος κατεύθυνσιν ἐκ Δ. πρὸς Α. (πίν. 127β) δίδει τὴν ἐντύπωσιν ὅτι ἡ αὐλὴ ἐξετείνετο μόνον μέχρι τοῦ σημείου τούτου, εἶναι ὅμως βέβαιον ὅτι συνεχίζετο αὕτη καὶ πέραν τοῦ τοίχου αὐτοῦ καταλήγουσα εἰς τὸ νότιον ἄκρον τῆς Οἰκίας.

Κάτωθεν τῶν θεμελίων τούτων εὐρέθησαν εἰς δύο σημεῖα ἴχνη παλαιοτέρων παιδικῶν ταφῶν, αἵτινες, ἂν κρίνωμεν καὶ ἀπὸ τὴν συνεπτυγμένην στάσιν τοῦ διατηρουμένου καλύτερον νεκροῦ εἰς τὴν μίαν ἐξ αὐτῶν, πρέπει ἴσως νὰ χρονολογηθοῦν εἰς τοὺς ΜΕ χρόνους.

Ἡ στρώσις τῆς αὐλῆς διὰ λίθων διηυθετημένων ἐν εἴδει θεμελίων ἐπεβλήθη ἐκτὸς τῶν ἄλλων καὶ ἀπὸ τὴν ἀνάγκην νὰ διαμορφωθοῦν καταλλήλως τὰ τοιχώματα τοῦ διασχίζοντος αὐτὴν ὀχετοῦ, τοῦ ὁποίου εὐρέθη ἡ ἀφετηρία ἀνατολικῶς τῆς σχηματιζομένης εἰς τὸν νότιον τοῖχον εἰσόδου (πίν. 128 καὶ 129).

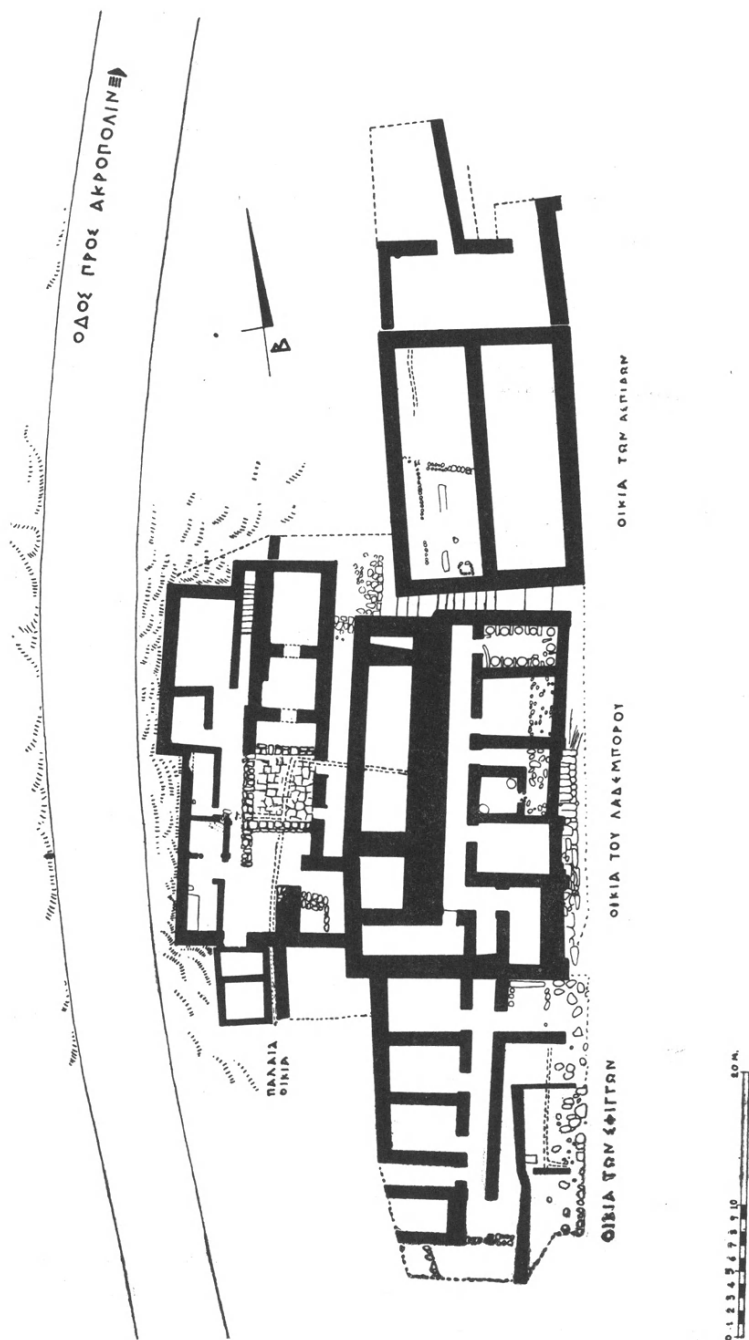

Εικ. 3. Γενική κάτοψις των προς Δ. της άμαξιτης οδού άποκαλυφθεισών μυκηναϊκών οικιών.
ΙΟΥΛΙΟΣ 1959 ΑΡΧΙΤΕΚΤΩΝ ΤΑΣΟΣ ΚΡΙΑΤΑΣ

Ἀπὸ τὴν μικρὰν προέκτασιν τῆς ἀνασκαφῆς πρὸς Ν. ἀπεδείχθη ὅτι νοτίως τῆς Δυτικῆς Οἰκίας καὶ κατὰ τὸ ἀνατολικὸν αὐτῆς ἤμισυ τὸ ἔδαφος κατέρχεται ἀποτόμως κατὰ 2μ. περίπου (πίν. 130 καὶ εἰκ. 4). Εἰς τὸ σημεῖον δηλαδὴ τοῦτο ὁ βράχος σχηματίζει ἀπότομον κατωφέρειαν μὲ ἰσοπεδωμένην κάτω ἐπιφάνειαν, κατόπιν προφανῶς λαξεύσεώς του, ὥστε νὰ σχηματίζεται εἶδος πλατείας. Ὁλόκληρος ὁ χώρος αὐτὸς ἦτο πεπληρωμένος διὰ μεταγενεστέρως ἐπιχώσεως, ἣτις περιελάμβανε μέχρι τοῦ φυσικοῦ βράχου ἀνάμεικτα ὄστρακα χρονολογούμενα ἀπὸ τῆς ἐλληνιστικῆς ἐποχῆς μέχρι καὶ τῶν μυκηναϊκῶν χρόνων, μεταξὺ τῶν ὁποίων ὅμως ἐκυριάρχουν τὰ ἐλληνιστικά.

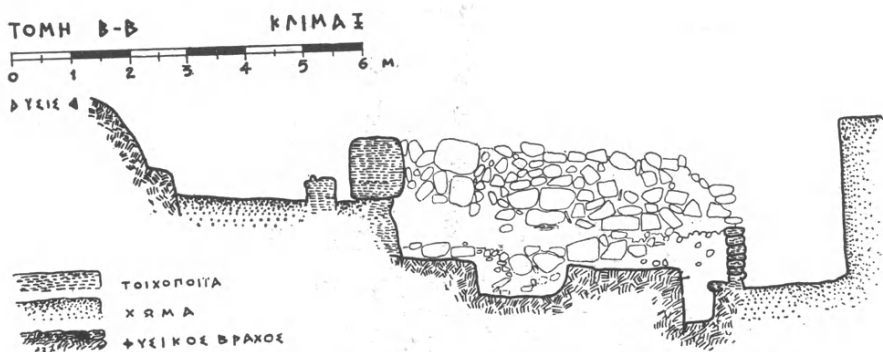

Εἰκ. 4. Ἐγκαρσία τομὴ (B-B) τῆς Δυτικῆς Οἰκίας (βλ. παρένθ. πίν. Α).

Ἀπὸ τὰ ἰδιαιτέρας μελέτης χρῆζοντα σημεῖα τοῦ ἀνασκαφέντος πέρυσι τμήματος σπουδαιότερον ἐνδιαφέρον παρουσίαζε τὸ σχηματιζόμενον ἄνοιγμα εἰς τὸ ἀνατολικὸν ἄκρον τοῦ βορείου τοίχου τοῦ τρίτου κατὰ σειρὰν δωματίου (βλ. παρένθ. πίν. Α καὶ εἰκ. 3), καθόσον ἐκ τοῦ ἀκριβοῦς προσδιορισμοῦ τῆς σημασίας αὐτοῦ ἐξηρτᾶτο κατὰ μέγα μέρος καὶ ὁ ἀσφαλὴς καθορισμὸς τοῦ χαρακτῆρος τοῦ οἰκοδομήματος. Ἐὰν δηλαδὴ ἀπεδεικνύετο ὅτι κάτωθεν τοῦ ἀνοίγματος τούτου ὑπῆρχεν ἐστία, ὅπως ἀρχικῶς εἶχον ὑποθέσει, ὁ προορισμὸς τότε τοῦ οἰκοδομήματος ὡς ἀπλῆς κατοικίας καθίστατο ἀναμφισβήτητος.

Πρὸς διαπίστωσιν τοῦ πράγματος προέβην εἰς τὸν καθαρισμὸν τῆς καλυπτούσης τὸ ἄνοιγμα ἐπιχώσεως, τὴν ὁποίαν σκοπίμως δὲν εἶχον θίξει κατὰ τὸ προηγούμενον ἔτος. Κατὰ τὸν καθαρισμὸν εὗρέθησαν εἰς μικρὸν ὕψος ἀπὸ τοῦ δαπέδου ἀπηνθρακωμένοι σπόροι τοῦ εἶδους τῆς ρόβης καὶ ὀλίγα τεμάχια κεκαυμένων ὀστέων ζώων (αἰγοειδῶν), ὡς καὶ θαλάσσιον ὄστρεον, κογχύλιον καὶ ὀλίγα τεμάχια ἐξ ἐνὸς ἀγγείου. Ἐπὶ τοῦ δαπέδου ἔκειντο πέντε ἀπηνθρακωμένα τεμάχια ἀπὸ κορμούς δένδρων τὸ ἐν παραπλευρῶς τοῦ ἄλλου καὶ ἔκτον ἄνωθεν καὶ ἐγκαρσίως πρὸς τὰ προηγούμενα (πίν. 131α, 132α καὶ εἰκ. 5). Τὰ

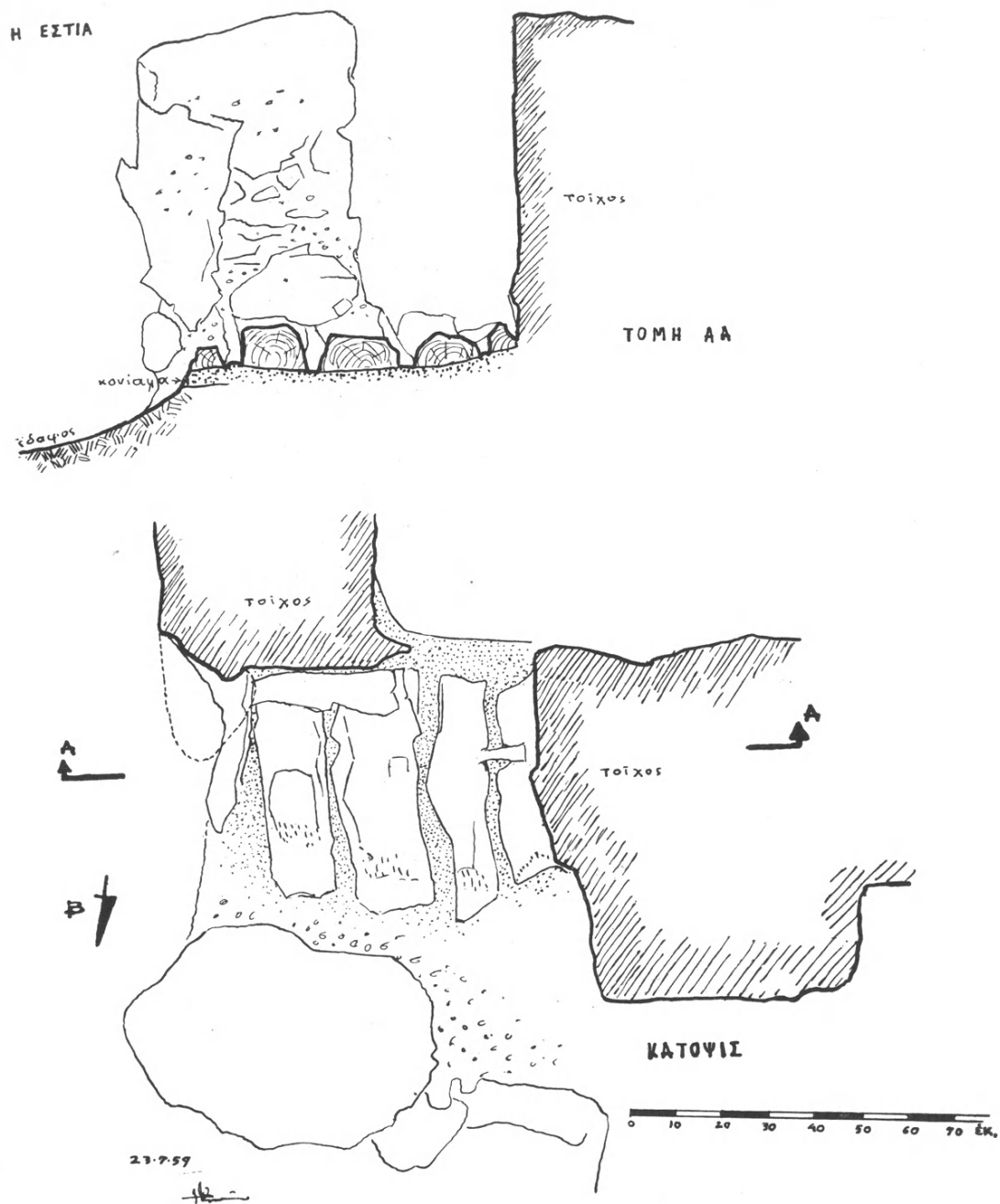

Εικ. 5. Ἡ ἐστία τῆς Δυτικῆς Οἰκίας (τομή καὶ κάτοψις).

ἀπηνθρακωμένα ταῦτα ξύλα εἶχον μῆκος 0.37-0.50 μ. καὶ πάχος 0.07-0.17 μ. Μεταξὺ τῶν ξύλων εὐρέθησαν μερικὰ ἀκόμη τεμάχια κεκαυμένων ὀστέων καὶ ἐλάχιστα μικρὰ θραύσματα ἀγγείων.

Ἀπὸ τὰ εὐρεθέντα αὐτὰ ἀντικείμενα ἐντὸς τῆς ἐπιχώσεως οὐδεμία ἔμεινε πλέον ἀμφιβολία ὅτι εἰς τὸ σημεῖον τοῦτο ὑπῆρχε μία ἐστία, πρὸς ἐξαερισμὸν τῆς ὁποίας εἶχεν ἀφεθῇ τὸ ἀνωτέρω ἄνοιγμα εἰς τὴν ΒΑ. γωνίαν τοῦ δωματίου. Εἶναι λοιπὸν βέβαιον ὅτι τὸ παρὸν οἰκοδόμημα ἐχρησίμευεν ὡς κατοικία, τὴν ὁποίαν δικαιοῦμεθα νὰ χαρακτηρίσωμεν ὡς ἰδιωτικὴν, ὅπως ἐχαρακτήρισε καὶ ὁ WACE τὰς δύο παρακειμένας, ἥτοι τὴν Οἰκίαν τοῦ Λαδεμπόρου καὶ τὴν Οἰκίαν τῶν Σφιγγῶν, μολονότι αἱ μεγάλαι καὶ τῶν τριῶν διαστάσεις καὶ ὁ πλοῦτος τῶν εὐρεθέντων ἐν αὐταῖς ἀντικειμένων δεικνύουν ὅτι οἱ ἰδιοκτῆται αὐτῶν ἀνῆκον μεταξὺ τῶν εὐπορωτέρων καὶ ἐπισημοτέρων προσώπων τῶν Μυκηνῶν.

Ἄλλ' ὡς πρὸς τὸν προσανατολισμὸν τῆς ἐστίας πρέπει ἤδη νὰ γίνῃ κάποια ἀναθεώρησις ἐπὶ τῶν ὅσων ἐξετέθησαν σχετικῶς κατὰ τὸ παρελθὸν ἔτος. Εἰς τὴν περυσινὴν δηλαδὴ ἔκθεσίν μου ἔλεγον ὅτι ἡ ἐστία εἶχε τὸ στόμιόν της πρὸς Ν., ἥτοι πρὸς τὸ μέρος τοῦ τρίτου δωματίου, τὸ ὅποιον καὶ ἐχαρακτήρισα διὰ τοῦτο ὡς τὸ μαγειρεῖον τῆς Οἰκίας. Ἄλλ' ἐκ τοῦ γενομένου ἤδη καθαρισμού ἀπεδείχθη ὅτι τὸ στόμιον τῆς ἐστίας εὐρίσκεται πρὸς Β., παραπλεύρως δηλαδὴ καὶ ἀριστερὰ τῆς εἰσόδου τοῦ τετάρτου δωματίου (βλ. παρένθ. πίν. Α). Ἀκριβῶς δὲ πρὸ τῆς εἰσόδου τοῦ δωματίου τούτου κατέληγε καὶ τὸ ἐν σκέλος τοῦ διασχίζοντος τὴν αὐλὴν ὀχετοῦ, ἐνῶ εἰς τὸ ἴδιον τὸ δωμάτιον εὐρέθησαν, ὅπως ἀνέφερα πέρυσι, πολλὰ ἀγγεῖα οἰκιακῆς χρήσεως. Εἶναι λοιπὸν βέβαιον ὅτι τὸ παρὸν δωμάτιον καὶ ὅχι τὸ τρίτον ἐχρησίμευεν ὡς μαγειρεῖον τῆς Οἰκίας. Ἐν τοιαύτῃ δὲ περιπτώσει ὁ εὐρισκόμενος εἰς τὴν ΒΑ. γωνίαν τοῦ τρίτου δωματίου ἀβαθὴς ἡμικυκλικὸς λάκκος ὅπισθεν τῆς ἐστίας προσωρίζετο μόνον διὰ τὴν συγκέντρωσιν τῶν ὑπολειμμάτων τῆς πυρᾶς.

Δευτέρα λεπτομέρεια, ἥτις μὲ ἀπασχόλησεν, ἦτο ὁ ἀκριβέστερος χρονολογικὸς καθορισμὸς τῆς ἐπιχώσεως, τῆς πληρούσης τὸν δρόμον μεταξὺ τῆς Δυτικῆς Οἰκίας καὶ τῆς Οἰκίας τοῦ Λαδεμπόρου. Ἐκ τῆς γενομένης στρωματογραφίας εἰς δύο διαφορετικὰ σημεῖα αὐτοῦ, ἥτοι εἰς τὸ βορειότερον καὶ κατὰ τὸ μέσον περίπου (πίν. 131β καὶ εἰκ. 6), ἀπεδείχθη ὅτι ἡ ἐπίχωσις ἀπετελεῖτο ἀπὸ τρία διαφορετικὰ ἀπὸ ἀπόψεως συνθέσεως στρώματα, συνολικοῦ πάχους 0.75 μ. Τὰ συγκεντρωθέντα ἐκ τῶν στρωμάτων κεραμεϊκὰ ὄστρακα ἦσαν ἐλάχιστα καὶ πολὺ μικρά, ὅλα δὲ ἀβαφῆ, ὥστε νὰ εἶναι δύσκολος ἡ ἀκριβὴς χρονολόγησις των. Φαίνεται ὅμως πιθανώτερον ὅτι ἀνῆκουν εἰς τὴν ΥΕ IIIB περίοδον, δυνάμεθα ἰδὲ οὕτω νὰ συμπεράνωμεν ὅτι τὸ «μπάζωμα» τῆς μεταξὺ τῶν δύο Οἰκιῶν ὁδοῦ ἐγίνε μετὰ τὴν ἀνέγερσιν ἐκείνων καὶ μά-

ΜΥΚΗΝΑΙ

ΑΝΑΞΚΑΦΗ ΘΕΜΕ-
ΛΙΩΝ ΜΥΚΗΝΑΪΚΩΝ
ΟΙΚΙΩΝ ΔΥΤΙΚΩΣ
ΤΗΣ ΟΙΚΙΑΣ ΤΟΥ
ΛΑΔΕΜΠΟΡΟΥ

ΔΣΦΔΛΤΟΣ

ΝΟΤΙΟΝ ΟΡΙΟΝ
ΑΝΑΞΚΑΦΗΣ

ΚΛΙΜΑΞ

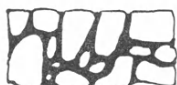
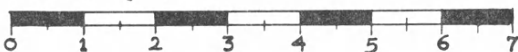

ΘΕΜΕΛΙΑ ΠΑ-
ΛΑΙΟΤΕΡΑ ΤΗΣ
III Β ΠΕΡΙΟΔΟΥ



ΘΕΜΕΛΙΑ
ΤΗΣ III Β ΠΕΡΙΟΔΟΥ



ΘΕΜΕΛΙΑ
ΜΕΤΑΓΕΝΕΣΤΕΡΑ



ΛΙΘΟΣΤΡΩΤΑ
ΤΗΣ III Β ΠΕΡΙΟΔΟΥ



ΕΓΚΟΠΕΣ ΕΔΑΦΟΥΣ



ΚΟΝΙΑΜΑΤΑ

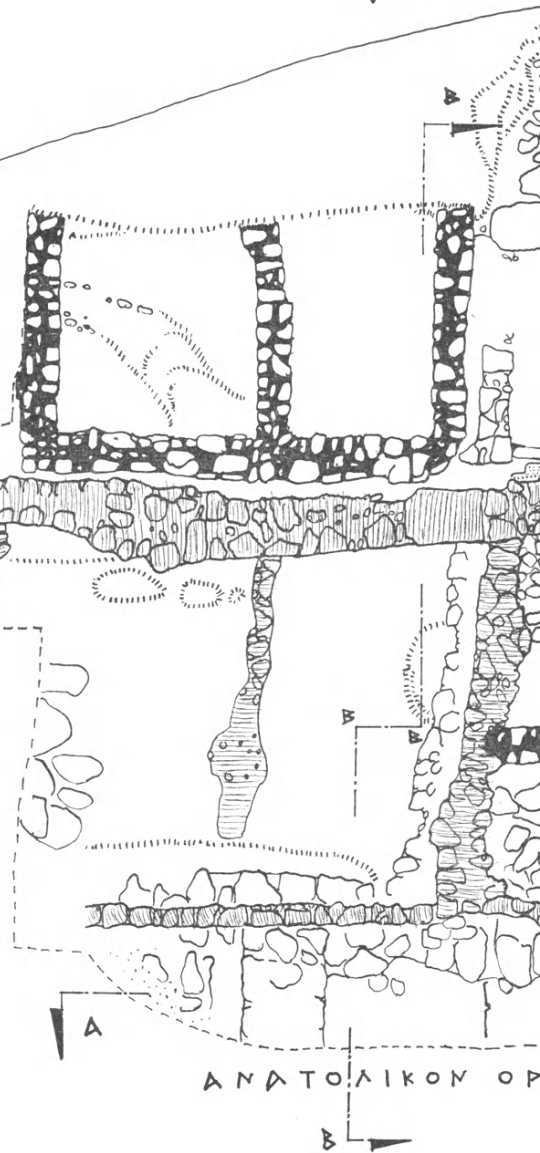

ΔΗΓΟΥΣΑ ΕΙΣ ΑΚΡΟΠΟΛΙΝ

ΦΥΣΙΚΟΣ ΒΡΑΧΟΣ

ΦΥΣΙΚΟΣ
ΒΡΑΧΟΣ

ΒΟΡΕΙΟΝ ΟΡΙΟΝ ΑΝΑΣΚΑΦΩΝ

ΟΝ ΑΝΑΣΚΑΦΩΝ

ΠΕΡΙΟΧΗ ΟΙΚΙΑΣ ΛΑΔΕΜΠΟΡΟΥ

ΜΥΚΗΝΑΙ ΔΥΓΟΥΕΤΟΕ 1959
ΑΡΧΙΤΕΚΤΟΝ ΤΑΞΟΕ ΚΡΙΘΑΡΑΣ

λιστα τῆς νεωτέρας ἐξ αὐτῶν, ἥτοι τῆς Οἰκίας τοῦ Λαδεμπόρου. Ἐκ τῆς προσεκτικωτέρας ἐπίσης ἐξετάσεως τοῦ διατηρηθέντος εἰς τὸ βορειότερον σημεῖον ἀμμοκονιάματος εἰς τὴν ἐπιφάνειαν τῆς ὁδοῦ ἀπεδείχθη ὅτι ἀνήκει καὶ τοῦτο εἰς τὴν μυκηναϊκὴν ἐποχὴν.

Στρωματογραφία κατ'ὡθι δαπέδου εἰς
Βορειοανατολικὴν ἄκραν οἰκίας.

ΚΑΙΜΑΣ 1:10

29.7.59

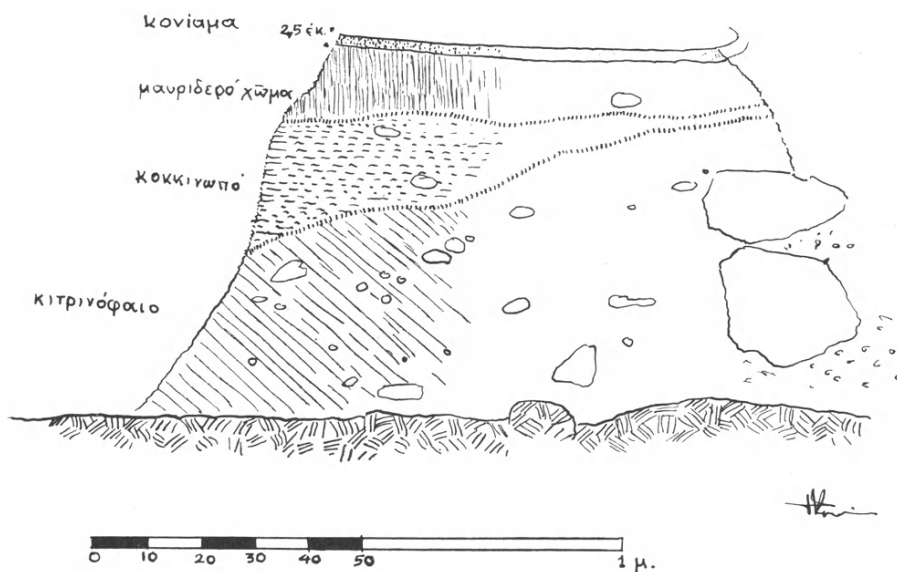

Εἰκ. 6.

Ὁ ἀνατολικὸς τοῖχος τοῦ χαρακτηρισθέντος ἤδη ὡς μαγειρείου τετάρτου δωματίου δὲν παρουσίαζεν εὐθυγραμμίαν (βλ. παρένθ. πίν. Α), καὶ ἐφαίνετο ὡς νὰ ὑπέστη μεταγενεστέρως ἐπισκευήν. Λεπτομερεστέρα μετρητὰ τοῦ πράγματος ἀπέδειξε βásiμον τὴν ἀνωτέρω ὑποψίαν. Διότι μία ἐλαττωρ ἐπέμβασις εἰς τὴν ἐκφεύγουσαν τῆς εὐθείας γραμμῆς βορειοανατολικὴν γωνίαν ἔδειξεν ὅτι ὅπισθεν τῶν ἐξωτερικῶν λίθων ἐσχηματίζετο «πρόσωπον» ἐκ λεπτοῦ κονιάματος (πίν. 132β), τὸ ὁποῖον ἀπετέλει ἀσφαλῶς τὴν ἀρχικὴν ὄψιν τοῦ τοίχου, εἰς ὃν προσετέθη εἰς μεταγενεστέρους χρόνους ἡ ἐξωτερικὴ σειρὰ τῶν λίθων.

Εἰς τὴν περυσινὴν μου ἔκθεσιν ἀνέφερον, προκειμένου περὶ τοῦ «μεγάλου» τῆς Οἰκίας, ὅτι πρέπει νὰ εἶχε τοῦτο καὶ ὑψηλότερον ὄροφον, τὸ δῶμα, ὅπερ

καθίστατο προσιτὸν διὰ κλίμακος· ταύτης ἡ ἀρχὴ ἔπρεπε νὰ εὕρισκετο εἰς τὴν ἀνατολικὴν πλευρὰν τοῦ ὡς ἀνδῆρου χρησιμεύοντος τετραγώνου χώρου εἰς τὸ βόρειον ἄκρον τοῦ δυτικοῦ τμήματος τῆς Οἰκίας. Ὁ καθαρισμὸς τοῦ φυσικοῦ βράχου ἔδειξεν ὅτι εἰς τὸ ἀνατολικὸν ἄκρον ὑπῆρχον πράγματι λαξεύματα προοριζόμενα διὰ βαθμίδας κλίμακος (πίν. 133).

Ἐκτὸς τῆς μελέτης τῶν ἀνωτέρω λεπτομερειῶν, εἰς τὰς ἐργασίας τοῦ 1959 περιελήφθη καὶ ὁ καθαρισμὸς τῶν δύο φρεάτων, ἅτινα εὕρέθησαν πέρυσι, τὸ ἐν ἀριστερὰ τῆς εἰσόδου τοῦ πέμπτου δωματίου, τὸ δεύτερον εἰς τὸ δυτικὸν ἄκρον τοῦ νοτίου θεμελίου τῆς στοᾶς τοῦ «μεγάλου» (βλ. παρένθ. πίν. Α). Εἰς τὸ πρῶτον ὁ καθαρισμὸς ἔφθασε μέχρι τῆς ἐπιφανείας τοῦ ὕδατος, εἰς βάθος 8.15 μ. Τὰ συγκεντρωθέντα ὄστρακα χρονολογοῦνται ἀπὸ τῶν μυκηναϊκῶν χρόνων μέχρι τῆς τελευταίας ἐλληνιστικῆς ἐποχῆς. Ἡ διάνοιξις ἐπομένως τοῦ φρέατος ἔγινε πρὸ τοῦ τέλους τῆς ἐλληνιστικῆς περιόδου. Εἰς τὸ δεύτερον φρέαρ ὁ καθαρισμὸς ἔφθασεν ὡσαύτως μέχρι τῆς ἐπιφανείας τοῦ ὕδατος, εἰς βάθος 8.20 μ. Καὶ ἐδῶ τὰ ὄστρακα χρονολογοῦνται ἀπὸ τῆς ἐλληνιστικῆς ἐποχῆς μέχρι τῶν μυκηναϊκῶν χρόνων, ὅπερ ἀποδεικνύει ὅτι ἀμφοτέρω τὰ φρέατα ταῦτα κατεσκευάσθησαν κατὰ τὴν αὐτὴν ἐποχὴν.

24. ΔΟΚΙΜΑΣΤΙΚΗ ΑΝΑΣΚΑΦΗ ΕΙΣ ΤΟΝ ΝΑΟΝ ΤΟΥ ΕΠΙΚΟΥΡΙΟΥ ΑΠΟΛΛΩΝΟΣ ΒΑΣΣΩΝ

Ἡ διενεργηθεῖσα ἔρευνα παρὰ τὸν ναὸν τοῦ Ἐπικουρίου Ἀπόλλωνος ἦτο δοκιμαστική καὶ ἀπέβλεπεν ἀφ' ἑνὸς μὲν εἰς τὴν ἀναζήτησιν τῶν ἐλλειπόντων τμημάτων τοῦ γλυπτοῦ διακόσμου τοῦ ναοῦ, ἀφ' ἑτέρου δὲ εἰς τὴν ἐξέτασιν προβλημάτων συναφῶν πρὸς τὴν θέσιν τοῦ προϊκτινείου ναοῦ. Πρὸς τὸν σκοπὸν τοῦτον ἠγνοίγησαν τάφροι εἰς διαφόρους θέσεις περὶ τοῦ ναοῦ καὶ εἰς ἱκανὴν ἀκτῖνα ἀπ' αὐτοῦ (εἰκ. 1). Κατὰ τὴν διάνοξιν τῶν πρὸς Δυσμᾶς τοῦ ναοῦ τάφρων καὶ εἰς ἀπόστασιν μέχρι 45μ. περίπου ἀπὸ τῆς ΝΔ. γωνίας αὐτοῦ, εὐρέθη σειρά θεμελίων μνημειωδῶν κτηρίων ἀρχαϊκῆς καὶ κλασσικῆς ἐποχῆς ἐρευνηθέντων εἰς ἱκανὸν μῆκος (ἐν τούτων μέχρι 33μ.). Μερικὰ τούτων εἶναι κατεσκευασμένα ἐκ μεγάλων καλῶς ἢ μετρίως κατεργασμένων ὀγκολίθων (πάχος τοίχων 0.50-1 μ. καὶ μέγιστον σωζόμενον ὕψος 1.60 μ.). Τὰ συγκεντρωθέντα ἐκ τῶν κτηρίων τούτων εὐρήματα εἶναι κατὰ τὸ πλεῖστον ἀρχαϊκῆς καὶ κλασσικῆς ἐποχῆς (κύλικες, φιάλαι, λύχνοι, «ἡλειακά» ἀγγεῖα καὶ αἰχμαὶ σιδηρῶν βελῶν). Εἶναι ἀκόμη πρόωρον νὰ προσδιορίσωμεν τὴν σχέσιν τῶν κτηρίων αὐτῶν πρὸς τὸν ναόν· ἐν τούτοις δι' αὐτῶν ἀλλάζει ἡ εἰκὼν τὴν ὁποίαν εἶχομεν περὶ αὐτοῦ, θεωρουμένου μέχρι τοῦδε ἀπομεμονωμένου εἰς τὸ τοπίον τῶν Βασσῶν.

Εἰς τὰς συνεχομένας ἄλλως τε πρὸς Δυσμᾶς τοῦ ναοῦ μικρὰς κοιλάδας τῆς κλιτύος τοῦ Κοτύλου ὅρους εἶναι κατεσπαρμένοι πολλοὶ καλῶς κατεργασμένοι ὀγκόλιθοι, πολλὰ δὲ εἶναι τὰ συγκεντρωθέντα ὄστρακα κατὰ τὴν αὐτόθι γενομένην ἐπιφανειακὴν ἔρευναν χρονολογούμενα ἀπὸ τῆς γεωμετρικῆς μέχρι καὶ τῆς κλασσικῆς ἐποχῆς. Ἡ ἔκτασις ὅθεν τοῦ κατωκημένου χώρου φαίνεται ὅτι ἦτο ἱκανῶς μεγάλη, περιλαμβάνουσα τοὺς δύο ἀνασκαφέντας ἐπὶ τῆς κορυφῆς τοῦ Κοτύλου ὑπὸ τοῦ ΚΟΥΡΟΥΓΝΙΩΤΗ ναῖσκους καὶ ἐξαπλουμένη καθ' ὅλην τὴν ΝΔ. κλιτὺν αὐτοῦ, ἔνθα οὗτος εἶχεν ἐπισημάνει καὶ ἕτερα ἐρείπια κτηρίων, ὃ δὲ Ross καὶ ἄλλοι περιηγηταὶ εἶχον διαπιστώσει καὶ λείψανα συνοικισμοῦ.

Εἰς τὴν παρὰ τὴν ΝΔ. γωνίαν τοῦ ναοῦ ἀνοιγεῖσαν ὑπ' ἀριθ. 1 τάφρον (εἰκ. 1) τὸ ρωμαϊκὸν στρῶμα ἦτο λεπτότατον καὶ ἀπέδωκεν ἐλάχιστα ἀβαφῆ ὄστρακα. Τὸ ἐπόμενον στρῶμα περιεῖχεν ἑλληνιστικὰ καὶ κλασσικὰ ὄστρακα ἀνήκοντα εἰς μεγαρικοὺς σκύφους με ὠραίας ἐντύπους φυτικάς διακοσμήσεις, εἰς φιάλας, κύλικας, ὑδρίας, ληκύθους, λύχνους καὶ ἀγγεῖα τοῦ «ἡλειακοῦ»

λεγομένου τύπου (πίν. 135β). Τὰ κλασσικά ὄστρακα εἶναι μελαμβαφῇ, ὠρι-
σμένα δὲ ἔχουν θαυμασίαν μέλαιναν στίλβωσιν. Τὸ ἀρχαῖκόν στρῶμα, τὸ ὁποῖον
ἀρχίζει ἀπὸ βάθους 0.50μ., περιεῖχεν ὄστρακα κυλίκων, ληκύθων, κρατήρων

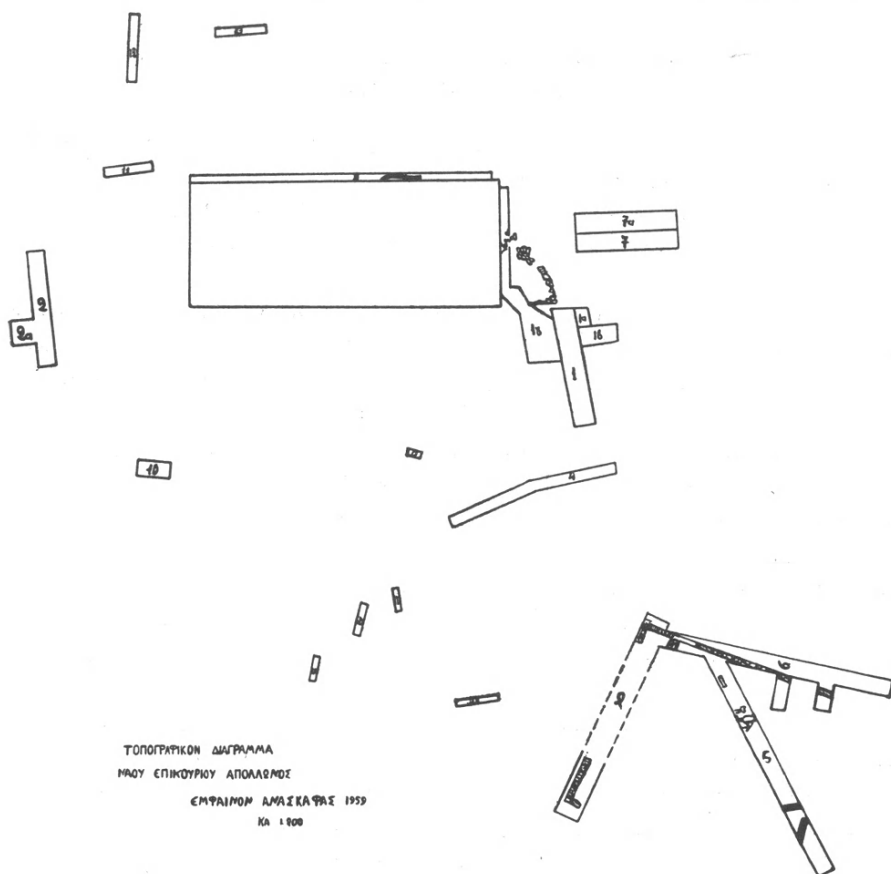

Εἰκ. 1. Σχεδιογράφημα τάφρων ἀνασκαφῆς Ἑπικουρίου Ἀπόλλωνος.

κ.ἄ., μερικὰ τῶν ὁποίων φέρουν φυτικὴν διακόσμησιν, τὰ περισσότερα δὲ εἶναι μελαμβαφῇ. Ἐκ τούτων συνεπληρώθησαν ὠρισμένα ἀγγεῖα (πίν. 134α).

Ἀξία μνείας εἶναι ἐπίσης δύο πήλινα ἀγγεῖα, τὸ ἐν πλαστικὸν πτηνόσχημον (πίν. 134α, 2), τὸ δὲ ἕτερον σκυφοειδές, ἀνατολίζοντος ρυθμοῦ διακεκοσμημένον διὰ ζωνῶν ἐκ γλωσσοειδῶν κοσμημάτων, κατὰ τὸ μέσον δὲ δι' ἐτέρας ζώνης φερούσης ζῶα καὶ πτηνά (πίν. 134β).

Εἰς τὸ κατώτατον ἀρχαῖκόν στρῶμα (1.60μ.) εὗρέθησαν μερικοὶ ἀρύβαλλοι ἀνήκοντες εἰς τὸ 600 π.Χ. (πίν. 134α, 3-5) καὶ ἄφθονος λατύπη. Ἐκ τοῦ ἰδίου

τούτου στρώματος προέρχονται πολλά θραύσματα ἀρχαϊκῶν κεράμων καὶ ἀκροκέραμος (antefix), ἥτις σώζεται κατὰ τὸ δεξιὸν ἡμισυ, ἀπολήγουσα ἄνω εἰς ἀνθέμιον καὶ διακοσμουμένη δι' ὀρθίας ἀναγλύφου Σφιγγὸς περιβαλλομένης ὑπὸ πλαστικῶν κομβίων (πίν. 134γ)—ἀντίστοιχος Σφιγξ θὰ πρέπει νὰ εὑρίσκετο εἰς τὸ ἐλλείπον ἀριστερὸν τμήμα τῆς ἀκροκεράμου, σχηματίζουσα μετὰ τῆς πρώτης ἐραλδικὸν σύμπλεγμα. "Ομοία τεμάχια ἀκροκεράμου, ὀλιγώτερον καλῶς διατηρούμενα, εὔρεν ὁ ΚΟΥΡΟΥΝΙΩΤΗΣ εἰς τὰς ἀνασκαφὰς τοῦ (ΑΕ 1903, 162. 1910, 277. Πρβ. καὶ Κ. ΡΩΜΑΙΟΝ, ΑΕ 1933, 14-5). "Απαντα τὰ ἀνωτέρω τεμάχια προέρχονται ἀσφαλῶς ἐκ τοῦ ἀρχαϊκοῦ προῖκτινείου ναοῦ τοῦ 'Απόλλωνος. Ἐκ τῶν μεταλλικῶν εὐρημάτων μέγας εἶναι ὁ ἀριθμὸς τῶν αἰχμῶν σιδηρῶν βελῶν ὡς καὶ δοράτων. Εὐρέθησαν ἐπίσης θραύσματα χαλκῶν κρᾶνῶν, κορινθιακοῦ τύπου ἀρχαϊκῆς ἐποχῆς.

Εἰς τὸ ἀνατολικὸν ἄκρον τῆς αὐτῆς τάφρου καὶ εἰς ἀπόστασιν 23μ. ἀπὸ τῆς ΝΔ. γωνίας τοῦ ναοῦ εὐρέθη ἐντὸς σχισμῆς τινος τοῦ φυσικοῦ βράχου μικρὸς κοῦρος, ὕψ. 0.18 μ., σιδηροῦς, σωζόμενος εἰς σχετικῶς καλὴν κατάστασιν, ὅπως ἄλλως τε καὶ ὅλα τὰ σιδηρᾶ εὐρήματα τοῦ ναοῦ (βλ. "Εργον 1959, 108, εἰκ. 112). Ὁ κοῦρος, ραδινὸς καὶ μὲ ἰδιαιτέρως μακρὰ σκέλη, φέρει ζώνην εἰς τὴν ὁσφὺν παρέχουσιν αἰσθησὶν ἀρχιτεκτονικῆς διαρθρώσεως τοῦ σώματος· αἱ χεῖρες εἶναι κεκαμμέναι πρὸς τὰ ἔμπροσθεν ὁ δὲ κορμὸς στανιδόμορφος. Ἀνήκει ἀσφαλῶς εἰς τὰς ἀρχὰς τοῦ 7^{ου} αἰῶνος καὶ παριστᾷ πιθανώτατα θεῖκόν τινα πολεμιστήν. Αἱ χεῖρες χυταὶ κεχωρισμένως εἶναι κεκολλημέναι εἰς τὸ σῶμα.

Τὸ πλῆθος τῶν εὐρημάτων κατὰ τὴν ΝΔ. ταύτην πλευρὰν ἔρχεται νὰ συμπληρώσῃ τὰς γνώσεις μας ὡς πρὸς τὴν ἔκτασιν τῶν ἀρχαϊκῶν στρωμάτων, τὸ ὅποια ὁ ΚΟΥΡΟΥΝΙΩΤΗΣ περιώριζε μόνον εἰς τὴν βορείαν πλευρὰν τοῦ ναοῦ καθὼς καὶ εἰς τὸ βόρειον ἡμισυ τῆς δυτικῆς αὐτοῦ πλευρᾶς. Ἐκ τῶν ἀρχαϊκῶν εὐρημάτων, τὰ ὅποια εἶχεν οὗτος περισυλλέξει εἰς τὰς δύο ταύτας πλευράς, καὶ ἐπειδὴ κατὰ τὸ νότιον τμήμα τοῦ ναοῦ ὑπάρχει κατωφέρεια φυσική, συνεπέρανεν οὗτος ὅτι ὁ προῖκτινεῖος ἀρχαϊκὸς ναὸς ἔπρεπε νὰ ἀναζητηθῇ κάτωθεν τοῦ βορείου τμήματος τοῦ κλασσικοῦ ναοῦ. Εἰς τὸ συμπέρασμα τοῦτο ἐβασίσθησαν καὶ οἱ νεώτεροι ἐρευνῆται, οἱ ὅποιοι τοποθετοῦν ἐπίσης τὸν παλαιότερον ναὸν εἰς τὴν ὑπὸ τοῦ ΚΟΥΡΟΥΝΙΩΤΗ προταθεῖσαν θέσιν.

Κατόπιν ὅμως τῶν προσφάτων ἀρχαϊκῶν εὐρημάτων ἔμπροσθεν τῆς ΝΔ. γωνίας τοῦ ναοῦ ἡ γνώμη αὕτη δὲν φαίνεται ἀκλόνητος, καὶ μάλιστα κατόπιν τῶν δύο ἀκολούθων διαπιστώσεων τῆς παρούσης ἀνασκαφῆς. Εἰς τὴν ὑπ' ἀρ. 1γ (εἰκ. 1) τάφρον, ἀνοιγεῖσαν πρὸ τῆς νοτίας πλευρᾶς τοῦ ναοῦ καὶ εἰς ἀπόστασιν 2.30 μ. ἀπ' αὐτοῦ, ἀπεκαλύφθησαν ὑπολείμματα λιθίνης κλίμακος, ἡ ὅποια συμφώνως πρὸς τὰ εὐρήματα εἶναι ἀρχαϊκῆς ἐποχῆς ("Εργον 1959, 107, εἰκ. 111). Ἡ κλίμαξ αὕτη ἔχει λοξὴν πρὸς τὸν κλασσικὸν ναὸν κατεύθυνσιν, ἀποτελεῖται δὲ ἐξ ἡμικατεργασμένων πλακῶν· εἰς τὴν ἀριστερὰν πλευρὰν τῆς

ἀπλῆς ταύτης καὶ πρωτογόνου κλίμακος σώζεται σειρά λίθων, οἵτινες σχηματίζουν εἶδος στηθαίου. Ἐτέρω τάφρος ἡνοίχθη κατὰ τὴν ἀνατολικὴν μακρὰν πλευρὰν τοῦ ναοῦ καὶ παρὰ τὸ κρηπίδωμα. Εἰς τὸ τμήμα τοῦτο ὁ ναὸς εἶναι θεμελιωμένος εἰς τὸν φυσικὸν βράχον, εὐρισκόμενον εἰς βάθος μόλις 0.20μ. Εἰς τὸ βάθος τοῦτο εὐρέθησαν ὄστρακα ἀρχαϊκῆς, πρωίμου καὶ ὠρίμου ἐποχῆς, ἀνήκοντα εἰς ἀρυβάλλους, κύλικας καὶ κρατῆρας, ὡς καὶ ὀλίγα σιδηραῖ αἰχμαὶ βελῶν καὶ δοράτων.

Τὰ κλασσικὰ καὶ τὰ μεταγενέστερα στρώματα εἶχον τελείως ἐξαφανισθῇ. Ἡ περισσότερον ἀξία λόγου διαπίστωσις εἶναι ὅτι πλησίον τοῦ κρηπιδώματος καὶ ἀκριβῶς ἔναντι τῆς Α. εἰσόδου τοῦ ναοῦ (εἴσοδος ἀδύτου) ὑπάρχει λάξευμα εἰς τὸν φυσικὸν βράχον (πλ. 0.20-0.25 μ.), τὸ ὅποιον κατευθυνόμενον λοξῶς πρὸς τὸ κρηπίδωμα ἐξαφανίζεται κάτωθεν αὐτοῦ (πίν. 135α). Τοῦτο εἶναι βέβαιον ὅτι δὲν προέρχεται ἀπὸ τροχοῦς ἀρμάτων οὔτε ἔχει σχέσιν πρὸς τὸν ἱκτινεῖον ναόν· πιθανῶς ἐχρησίμευε διὰ τὴν ὑποδοχὴν θεμελίου παλαιότερου ναοῦ. * Ἡ ἀνακάλυψις τῶν ὑπολειμμάτων τῆς ἀρχαϊκῆς κλίμακος ἔμπροσθεν τῆς ΝΔ. γωνίας τοῦ ναοῦ, ὁμοῦ μετὰ τοῦ πλήθους τῶν ἀρχαϊκῶν εὐρημάτων εἰς τὸ αὐτὸ τμήμα, μετὰ τῶν ὁποίων καὶ ἡ σημαντικὴ ἀκροκέραμος, ὡς καὶ τὸ λάξευμα πρὸ τοῦ κρηπιδώματος παρὰ τὴν ἀνατολικὴν πλευρὰν ἔναντι τῆς εἰσόδου τοῦ ἀδύτου, ἴσως θὰ ἦτο δυνατόν νὰ ἐντοπίσουν τὴν θέσιν τοῦ ἀρχαϊκοῦ ναοῦ εἰς τὸ νότιον τμήμα τοῦ σημερινοῦ ἢ τοῦλάχιστον νὰ μὴν ἀποκλείσουν τὸ μέρος τοῦτο ὡς ἐνδεχομένην θέσιν του.

Ἀποφασιστικὴν ὅμως λύσιν τοῦ προβλήματος θὰ δώσῃ ἡ ὀλοκλήρωσις τῆς ἐρεῦνης πέριξ τοῦ ναοῦ καὶ εἰς τὸ ἐσωτερικὸν αὐτοῦ.

Ἐτέρω τάφρος (ἀρ. 2-2α) ἡνοίχθη εἰς τὴν βορείαν πλευρὰν τοῦ ναοῦ καὶ εἰς ἀπόστασιν 20 περίπου μέτρων ἀπὸ αὐτοῦ, μακρὰν τοῦ χώρου, ὅπου εἶχεν ἐρευνήσῃ ὁ ΚΟΥΡΟΥΝΙΩΤΗΣ (εἰκ. 1).

Εἰς τὰ ἀνώτερα στρώματα τῆς τάφρου ταύτης καὶ εἰς βάθος 0.30μ. εὐρέθησαν ὀλίγα ὄστρακα ἀρχαϊκῆς καὶ κλασσικῆς ἐποχῆς, ἀνήκοντα εἰς σκύφους κ.ἄ. ἀγγεῖα. Εἰς τὰ βαθύτερα στρώματα καὶ μέχρι βάθους 0.45μ. εὐρέθησαν θραύσματα κορινθιακῶν ἀρυβάλλων μεσοκορινθιακῆς περιόδου· ἐπίσης ἱκανὸς ἀριθμὸς αἰχμῶν βελῶν καὶ ὀλίγων δοράτων σιδηρῶν (πίν. 135β). Εἰς βάθος 0.15μ. τῆς τάφρου ταύτης εὐρέθη στρῶμα μὲ σαφεῖ ἔχνη πυρᾶς πλάτους 1.60 καὶ ὕψους 0.45μ. Κάτωθεν τοῦ στρώματος τούτου, μέρος τοῦ ὁποίου ἀφέθη ἄθικτον, εὐρίσκεται τὸ φυσικὸν ἔδαφος. Ἀφθονα ἦσαν τὰ ἀπηθρακωμένα ξύλα καθὼς καὶ πολτοποιημένα σιδηροῦχα μέταλλα. Εἰς τὸ αὐτὸ στρῶμα εὐρέθησαν ὄστρακα ἀρχαϊκὰ καὶ ὀλίγα κλασσικά. Ὀλίγα μέτρα ἀνατολικῶς τῆς πυρᾶς καὶ εἰς τὸ ἀμέσως ἀνώτερον στρῶμα εὐρέθη μεγάλη παρίνη πλάξ ἐπιμελῶς κατεργασμένη. (Ἰχνη πυρᾶς εἶχεν εὔρει καὶ ὁ ΚΟΥΡΟΥΝΙΩΤΗΣ εἰς τὴν ΒΔ. γωνίαν τοῦ ναοῦ μετὰ πολλῶν ἀρχαϊκῶν ὀστράκων.)

'Εκ τῶν γλυπτῶν τοῦ ναοῦ εὐρέθη μόνον μικρά μαρμαρίνη χεῖρ πιθανῶς Λαπιθίδος ἢ 'Αμαζόνος ἐκ τῆς ζωφόρου αὐτοῦ (πίν. 134δ). 'Η ἔρευνα πρὸς ἀναζήτησιν τῶν ὑπολειπομένων γλυπτῶν δὲν ἐπερατώθη· ἀπομένει ἰκανὴ εἰσέτι ἑκτασις ἀνεξερεύνητος ἀνήκουσα εἰς ἰδιώτας, οἵτινες ἀπηγόρευσαν τὴν ἀνασκαφὴν ἐκεῖ, ἑτέρα δὲ εἰς τὰ ΝΔ. τοῦ ναοῦ, ὅπου ἔχουν συσσωρευθῇ τὰ χῶματα τῶν παλαιότερων ἀνασκαφῶν, χωρὶς, ὥς φαίνεται, νὰ ἔχη προηγηθῇ αὐτόθι ἔρευνα.

ΝΙΚΟΛΑΟΣ ΓΙΑΛΟΥΡΗΣ

25. ΑΝΑΣΚΑΦΗ ΠΑΡΕΚΚΛΗΣΙΟΥ ΕΝ ΜΥΣΤΡΑ

Μεταξὺ τῆς μεσαίας καὶ τῆς κατωτέρας ζώνης τῶν τειχῶν τοῦ Μυστρᾶ, ὑπὸ τὴν Μονὴν τῆς Παντανάσσης καὶ ὀλίγω βορειότερον, σώζονται τὰ ἐρείπια δύο κτισμάτων¹. Ἐκ τούτων τὸ ἐν ἀνῆκεν εἰς οἰκίαν², τὸ δ' ἄλλο, τὸ νοτιώτερον,

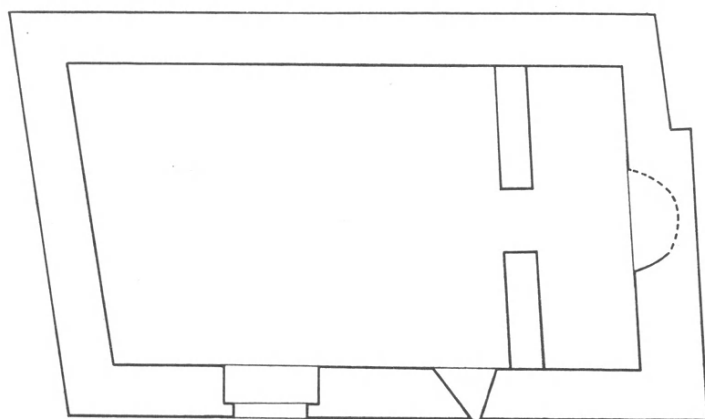

Παρεκκλήσιον Μυστρᾶ

Εἰκ. 1.

ἀπέχον τοῦ πρώτου μόλις 4.80μ. καὶ εἰσέχον κατὰ 0.60μ., ἐκίνει τὴν περιέργειαν τοῦ πλανωμένου ἀνὰ τὸν ἐρειπιῶνα. Πιθανώτατα ἦτο ἀρχῇθεν οἰκοδόμημα ἰσόγειον. Ὁ ἀνατολικὸς του τοῖχος ἐξωτερικῶς ἀπὸ σημείου ἀπέχοντος

¹ Βλ. αὐτὰ ἐν σχεδιογραφῇματι τοῦ Μυστρᾶ παρὰ G. MILLET, *L' école grecque dans l' architecture byzantine*, Paris 1916, πίν. 1. Σημειοῦνται δυτικώτερον τοῦ χώρου τοῦ εὑρισκομένου μεταξὺ τῆς «fontaine abandonnée» καὶ τοῦ «passage voulté».

² Φωτογραφίαν τοῦ ἐρειπίου βλ. παρὰ G. MILLET, *Monuments byzantins de Mistra*, Paris 1910, πίν. 12⁴.

3.23μ. ἐκ τῆς ΝΑ. γωνίας ὑποχωρεῖ κατὰ 0.20 μ. ἐσωτερικῶς δὲ διασώζει λείψανα ἐγγεγραμμένης κόγχης, ἥτις ἀρχεται εἰς ἱκανὸν ὕψος ἀπὸ τοῦ δαπέδου, ὡς ἔδειξεν ἡ ἀνασκαφή. Καὶ εἰς ἄλλα ὅμως παρεκκλήσια τοῦ Μυστρᾷ ἡ ἀψὶς δὲν φθάνει μέχρι τοῦ ἐδάφους. Τὴν ὑπόνοιαν ὅτι τὸ ἐρείπιον ἦτο ἄλλοτε ναῖσκος ἐνίσχυνεν ἱχνος γραπτοῦ διακόσμου σωζόμενον κατὰ χώραν. Ἡ ἀνασκαφή ἐπηλήθευσε τὴν ὑποψίαν, ἀποκαλύψασα τὴν βάσιν κτιστοῦ τέμπλου, πάχους 0.35μ. Ἐντὸς τοῦ ἱεροῦ εὐρέθησαν ἐλάχιστα λείψανα τοιχογραφίας, τεμάχια ἀσβεστοκονιάματος φέροντα ἐρυθρόν, βαθυκόκκινον καὶ βυσσινόχρουν χρῶμα. Ὁ λίαν περιωρισμένος ἀριθμὸς αὐτῶν μαρτυρεῖ ἴσως ὅτι γραπτὸς διάκοσμος ὑπῆρχε μόνον ἐν τῷ ἀγίῳ βήματι.

Τὸ κτήριον εἶχεν εἰς τὸν νότιον τοῖχον θύραν καὶ παράθυρον στενότατον, αὐτόχρημα πολεμικὴν θυρίδα. Τὸ δάπεδον τοῦ κυρίως ναοῦ ἦτο ἐπεστρωμένον δι' ἀμμοκονιάματος, ἐνῶ εἰς τὸ ἱερόν ὡς δάπεδον ἐχρησίμευεν ὁ φυσικὸς βράχος. Ὁ βόρειος τοῖχος τοῦ οἰκοδομήματος δὲν εἶχε θεμέλια. Παρ' αὐτὸν ἐντὸς τοῦ ναοῦ ἠνοίχθη τάφος, ἐν ᾗ εὐρέθησαν ὅσα μαρτυροῦντα περὶ ταφῶν ἐντὸς τοῦ χώματος.

Ἡ ἀμελής τοιχοδομία ἐξ ἀργῶν λίθων καὶ τεμαχίων πλίνθων, τὸ εἶδος εὐρεθέντος σπαράγματος τοιχογραφίας—ἐπὶ τοῦ βυσσινόχρου βάθους διακρίνονται μικραὶ κηλῖδες διαφόρων χρωμάτων—, δύο ὅστρακα ἐλθόντα εἰς φῶς κατὰ τὴν ἀνασκαφήν, ἐκ τῶν ὁποίων τὸ ἓν ἀνῆκεν εἰς μικρὰν λεκάνην νεωτέρων χρόνων φέρουσαν γάνωμα πράσινον πρὸς τὸ ἐλαιόχρουν καὶ τὸ ἄλλο, ἔχον μελίχρουν στιλπνὸν γάνωμα καὶ γραπτὸν κόσμον ἐκ καστανῆς λεπτῆς γραμμῆς κατὰ τὴν μίαν πλευρὰν καὶ κιτρίνης πλατείας κυματοειδοῦς κατὰ τὴν ἄλλην, εἶναι καὶ αὐτὸ μεταγενέστερον, πάντα τ' ἀνωτέρω καὶ ἡ πολεμικὴ θυρὶς ἐμαρτύρουν ὅτι εὐρισκόμεθα πρὸ κτίσματος τῶν χρόνων τῆς Τουρκοκρατίας. Εἰς μὲν ὁρῶσιν πληρεστέρας γνώμης περὶ τοῦ ναῖσκου συμβάλλει ἡ παρατιθεμένη ἀτοψὶς (εἰκ. 1).

26. ΑΝΑΣΚΑΦΗ ΜΕΣΣΗΝΗΣ

Αί ἐν ἀρχαίᾳ Μεσσήνῃ κατὰ τὸ 1959 ἐνεργηθεῖσαι ἀνασκαφικαὶ ἔρευναι τῆς Ἀρχαιολογικῆς Ἑταιρείας διεξήχθησαν ὑπὸ τὴν διεύθυνσίν μου βοηθουμένου ὑπὸ τοῦ πτυχιούχου τῆς ἀρχαιολογίας Γ. Δεσπίνῃ.

Ἐπιτευχθείσης πέρυσι τῆς ἐξαγορᾶς τῶν δυτικῶς τοῦ Βουλευτηρίου καὶ τοῦ Προπύλου ιδιωτικῶν κτημάτων, ὑπὸ τὰ ὅποια ἐκτείνεται ἡ Ἀγορὰ τῆς Μεσσήνης (εἰκ. 1) ἀνεσκάφη ἐφέτος λωρὶς πλάτους 7 μέτρων, ἐφαπτομένη τοῦ δυτικοῦ τοίχου τοῦ Βουλευτηρίου καὶ βαίνουσα παραλλήλως πρὸς τὴν πρόσοψιν αὐτοῦ καὶ τοῦ Προπύλου. Κατὰ τὴν σχετικὴν ἐκσκαφὴν ἀνεκαλύφθησαν αἱ πώριναι πλίνθοι θεμελιώσεως κίωνων καὶ ἐπ' αὐτῶν πέτρινοι σφόνδυλοι, ὀκτώ, ρυθμικῶς διατεταγμένων κίωνων τῆς ἀνατολικῆς πλευρᾶς τῆς Ἀγορᾶς, διαμέτρου 0.80 καὶ ὕψους 0.25 μ. (πίν. 136α), πρὸ αὐτῶν δὲ πρὸς τὰ ἔξω καὶ βαθύτερον πήλινον ὑδραγωγεῖον. Ἐντὸς τῆς ἀφαιρεθείσης ἐπιχώσεως εὐρέθησαν βάθρα χαλκῶν ἀνδριάντων ἐκ σκληροῦ ἀσβεστολίθου (εἰκ. 2) ὡς καὶ τεμάχιον κολοβῆς ἐπιγραφῆς ἀναγράφον τὴν λέξιν.....ΕΠΟΙΗΣΕ, προερχόμενον δὲ βεβαίως ἐκ βάθρου ἀνδριάντος ἀλλὰ μὴ διασῶζον δυστυχῶς καὶ τὸ ὄνομα τοῦ φιλοτεχνήσαντος τὸ ἔργον καλλιτέχνην.

Ἐντὸς τῆς αὐτῆς ἐπιχώσεως καὶ εὐθὺς πρὸ τοῦ βορείου τριβήλου τοῦ Βουλευτηρίου εὐρέθη πρηνὴς κορμὸς μαρμαρίνου ἀγάλματος νεαροῦ ἀνδρός, περίπου φυσικοῦ μεγέθους (πίν. 137) ἵσως Διονύσου ἢ Ἀπόλλωνος, ὡς εἰκάζεται ἐκ τῶν ἐπὶ τῶν ὤμων του καταπιπτόντων οὐλῶν βοστρύχων τῆς κόμης του (πίν. 137). Τοῦ ἀγάλματος ἐλλείπουν, δυστυχῶς, ὅχι μόνον ἡ κεφαλὴ ἀλλὰ καὶ αἱ χεῖρες καὶ οἱ ἄκροι πόδες. Ὁ θεὸς ἐστήριζε τὸ βάρος τοῦ σώματος ἐπὶ τοῦ δεξιοῦ ποδός, εἶχε δὲ τὸν ἀριστερὸν κεκαμμένον καὶ κατὰ τι ὠπισθοχωρημένον, ἐκ δὲ τῶν χειρῶν του ἡ μὲν δεξιὰ ἦτο πρὸς τὰ κάτω τεταμένη, ἡ δὲ ἀριστερὰ κεκαμμένη πρὸς τὰ ἐμπρὸς καὶ κρατοῦσα πιθανῶς σύμβολόν τι ἢ φιάλην.

Ἀξία λόγου εἶναι ἡ πλαστικὴ εὐαισθησία τοῦ ἀγάλματος καὶ ἡ ἀκριβὴς ἀπόδοσις τῶν μυϊκῶν κυματισμῶν, δι' ὧν παράγεται ἡ αἴσθησις θερμῆς, ζωντανῆς σαρκός. Ὁ ρυθμὸς ἐν γένει τοῦ κορμοῦ εἶναι ὑγρὸς καὶ ἀπαλός, ὁ δὲ ἄξων του διαγράφει τὴν χαρακτηριστικὴν ἐλικοειδῆ γραμμὴν τῶν Πραξιτελείων ἔργων, τὴν σχολὴν τῶν ὁποίων ἀκολουθεῖ προφανῶς ὁ φιλοτεχνήσας τὸ ἔργον τεχνίτης τῶν ἀρχῶν πιθανώτατα τοῦ 3^{ου} π.Χ. αἰῶνος.

Ἐντὸς τῆς αὐτῆς ἐπιχώσεως ἀλλ' ὀλίγον βορειότερον εὐρέθη καὶ πώρινον, κορινθιακὸν κιονόκρανον, κάτω διαμ. 0.58 καὶ ὕψους 0.625μ., φέρον εἰς τὸ μέ-

σον ἐκάστης τῶν τεσσάρων αὐτοῦ πλευρῶν τὴν παράστασιν περωτῆς Νίκης (πίν. 136β) ἀναδυομένης ἐκ τῶν περιβαλλόντων τὸν κάλαθον φύλλων ἀκάνθης. Κατὰ πᾶσαν πιθανότητα τὸ κιονόκρανον τοῦτο θὰ ἔστεφε κίονα τῆς ἀνατολικῆς στοᾶς τῆς Ἀγορᾶς.

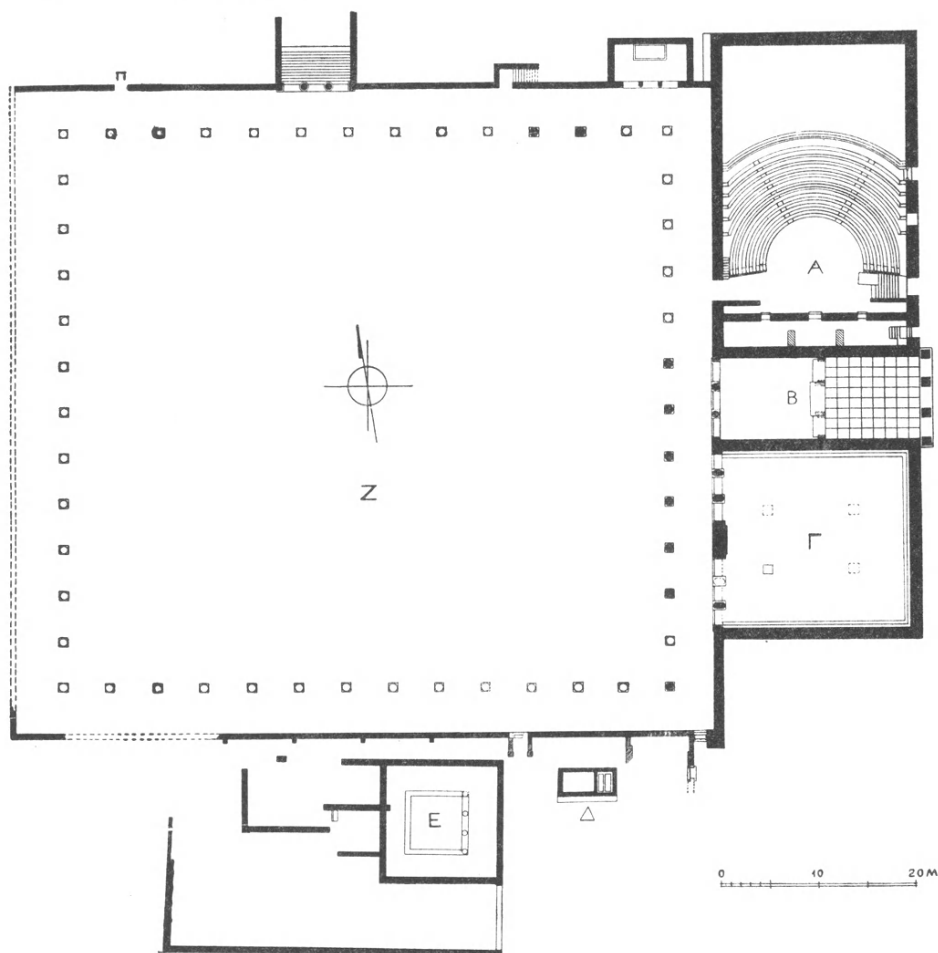

Εἰκ. 1. Κάτοψις τῆς Ἀγορᾶς τῆς Μεσσήνης μετὰ τὴν ἀνασκαφὴν τοῦ 1959.

Παραλλήλως πρὸς τὴν ἀποκάλυψιν τῆς ἀνατολικῆς στοᾶς ἐνηργεῖτο καὶ ἡ ἐρευνα τῆς βορείου στοᾶς τῆς Ἀγορᾶς, τῆς ὁποίας εἶχον πέρυσιν ἀποκαλυφθῇ δύο βάσεις κιόνων. Ἐφέτος ἐκαθαρίσθη εἰς μέγα μῆκος διὰ στενῆς παρ' αὐτὸν τάφρου ὁ ὀπίσθιος τοῖχος τῆς βορείου στοᾶς (εἰκ. 1, 3 καὶ πίν. 138, 139α), ὅστις συναντᾷ καθέτως τὸν δυτικὸν τοῖχον (ἀνάλημμα) τοῦ θεάτρου. Ἀπεδείχθη ὅτι

ὁ τοῖχος οὗτος ἔφερε κάτω μὲν τριμερῇ λιθίνῃ καὶ ἐπιμελῶς λαξευμένην διαίρεσιν ἀποτελουμένην ἐκ χαμηλῆς βάσεως, ὀρθοστατῶν καὶ στέψεως (πλν. 138) ὑπεράνω δ' αὐτῆς οὐχὶ ἐντελῶς κανονικὴν ἰσόδομον τοιχοποιίαν ἐκ πωρολί-

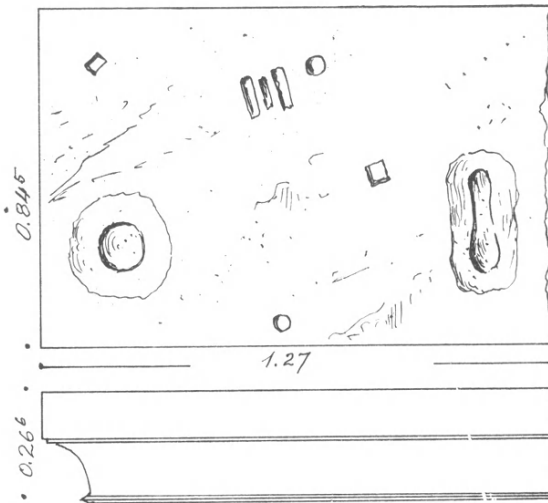

Εἰκ. 2. Κάτοψις καὶ πλαγία ὄψις βάσεως χαλκοῦ ἀνδριάντος.

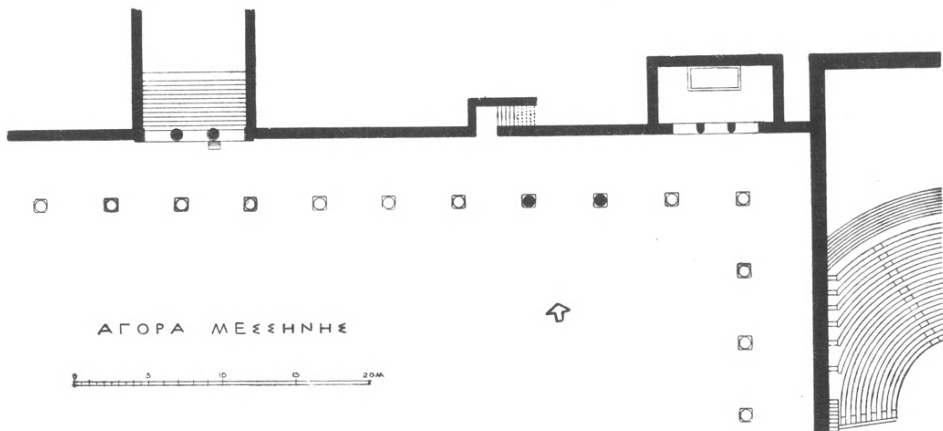

Εἰκ. 3. Λεπτομέρεια τῆς Β. πλευρᾶς τῆς Ἀγορᾶς τῆς Μεσσήνης (ἀνατολικὸν ἥμισυ).

θων, ἥτις ὅμως δὲν ἐφαίνετο· διότι ἐκαλύπτετο διὰ κονιάματος, λείψανα τοῦ ὁποίου διατηρήθησαν εἰς πολλὰ σημεῖα τοῦ τοίχου. Διεκόπτετο δ' ὁ περιγραφὴς τοῖχος κατ' ἀποστάσεις ἀπὸ ἀνοίγματα (εἰκ. 1, 3), ἐκ τῶν ὁποίων ἠρυνήθησαν ἐφέτος τρία. Καὶ τὸ μὲν πρῶτον ἦτοι τὸ ἀνατολικώτερον ἀπεκαλύφθη ὅτι ἦτο ὀρθογώνιον διαμέρισμα (οἶκος), διαστάσεων 3.90×7.75 μ. (εἰκ. 3, 4), εἰς τὸ

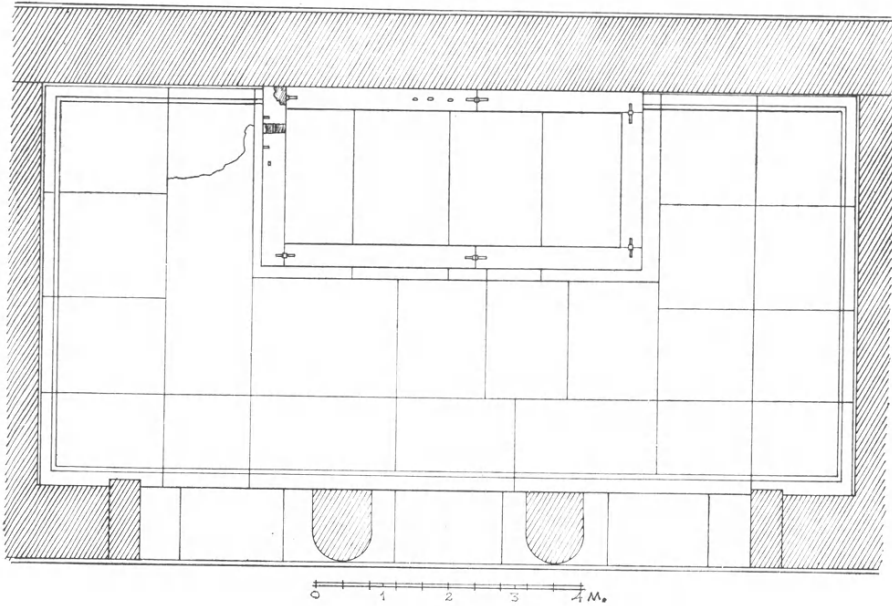

Εἰκ. 4. Ὁριζοντία τομή τοῦ Οἴκου Α.

ὁποῖον εἰσέρχεται τις ἐκ τῆς στοᾶς διὰ μικρᾶς κιονοστοιχίας ἐκ δύο ἡμικιόνων μεταξύ παραστάδων (εἰκ. 4 καὶ πίν. 140α). Οἱ τοῖχοι τοῦ Οἴκου εὐρέθησαν σωζόμενοι εἰς ὕψος ἄνω τῶν 3 μέτρων, ἐκ δὲ τῶν ἡμικιόνων τῆς προστασίας ἐσώθησαν μόνον οἱ κάτω σφόνδυλοι (εἰκ. 4α καὶ πίν. 140β).

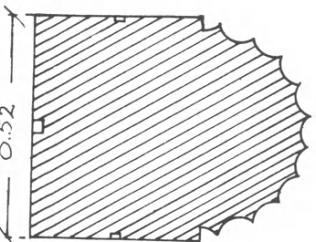
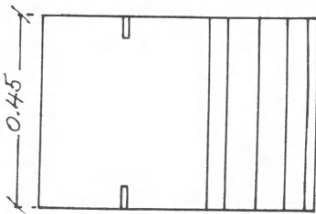

Εἰκ. 4α. Ὁριζοντία τομή καὶ πλαγία ὄψις ἡμικίονος τοῦ Οἴκου Α.

Πρὸ τοῦ ὀπισθίου τοίχου τοῦ Οἴκου ἦλθεν εἰς φῶς μέγα ὀρθογώνιον βᾶθρον, εἰς σχῆμα σαρκοφάγου, διαστάσεων 1.72×3.52 μ., τοῦ ὁποίου ὅμως δὲν εὐρέθη καὶ ἡ καλυπτήριος πλάξ (πίν. 140α). Περιεῖχε δὲ τὸ βᾶθρον μαρμάρινον κεκαμμένον βραχίονα μετὰ τῆς ἄκρας χειρὸς (πίν. 139γ) καλῆς ἐργασίας καὶ ὑπερφυσικῶν διαστάσεων. Συνάμα ἐντὸς τῆς ἐπιχώσεως τοῦ Οἴκου εὐρέθη καὶ ἄκρος πύξ (πίν. 139β) ὑπερφυσικοῦ καὶ αὐτὸς μεγέθους καὶ τῆς αὐτῆς ἐπιμελοῦς ἐργασίας. Εἶναι προφανές, ὅτι τὰ δύο ταῦτα τεμάχια προέρχονται ἐκ μεγάλου ἀνδριάντος, ἰδρυμένου

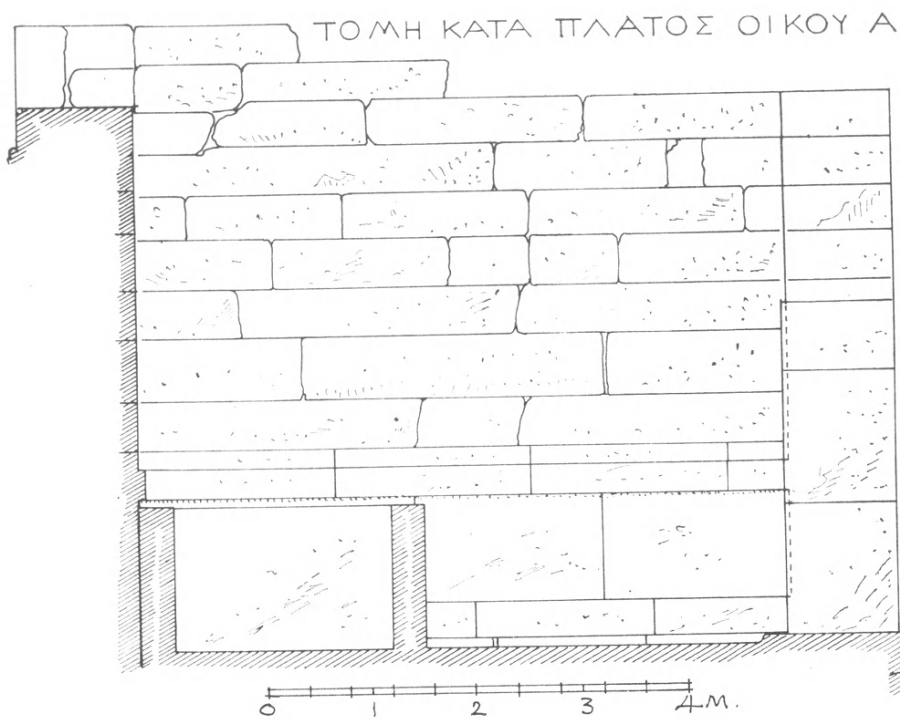

Εἰκ. 5. Κατὰ πλάτος τομὴ τοῦ Οἴκου Α.



Εἰκ. 6. Κατὰ μῆκος τομὴ τοῦ Οἴκου Α.

ἐπὶ τοῦ βάθρου καὶ λατρευομένου πιθανώτατα ἐν τῷ Οἴκῳ, ὅστις, ὥς συνάγεται ἐκ τῶν εὑρεθέντων ἐλληνιστικῶν χρόνων ἀρχιτεκτονικῶν μελῶν, τῶν ἡμικιόνων

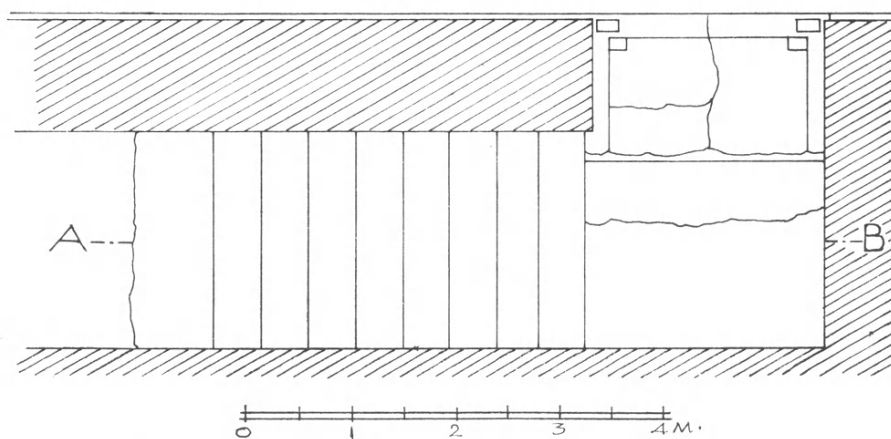
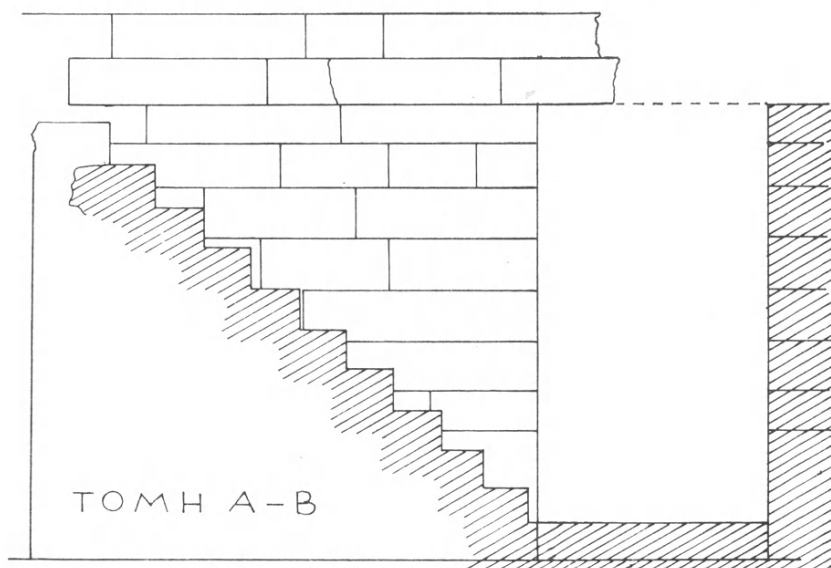

Εἰκ. 7. Κάτοψις καὶ τομὴ τῆς ἐπικαμποῦς μικρᾶς κλίμακος ἀνόδου εἰς τὸ ἄνω ἄνδρῶν.

καὶ τῶν παραστάδων, πρέπει νὰ εἶναι ἐλληνιστικῶν χρόνων. Εἰς τὴν πρὸ τοῦ Οἴκου ἐπίχωσιν καὶ μᾶλλον πλησίον τῆς ΒΑ. γωνίας τῆς στοᾶς εὑρέθη

τεμάχιον ἐπιγραφῆς ἐξ ἀσβεστολίθου (σωζ. διαστ. 0.28×0.245 μ. καὶ πάχους 0.095) ἐχούσης οὕτω:

δ]αμόσια συνφέ[ροντα
οφ]είλοντα τηρεῖσθαι ω[ς
τὰν πλείσταν φροντ[ίδα
ς περὶ τῶν συμφερόν[των
παρ]εσκευάσθη μὲν τὰ δα
καὶ ἅ τὰ πόλει Ἑλλανας
ἀ]πολανβάνοντας τὸ
.. ἐπληροῦντο βελ[.
... οντο

Τὰ γράμματα φέρουσιν ἀκρέμονας (arices) ἔχουσι δ' ὕψος 0.012 καὶ διάστιχον 0.01 μ. Πρόκειται ἴσως περὶ ἀποσπάσματος συνθήκης τινός.

Τὸ εἰς ἀπόστασιν 11.35 μ. περαιτέρω πρὸς Δυσμὰς δεύτερον ἀνοιγμα (εἰκ. 3) ἀπεδείχθη ὅτι ὠδήγει εἰς λιθίνην κλίμακα πλάτους 1.33 μ. ἐφα-

πτομένην ἐσωτερικῶς τοῦ τοίχου ἄγουσαν δὲ ἄνω εἰς ἀνδρῶνα, τοῦ ὁποῦ, ὁ τοῖχος τῆς στοᾶς ἀπετέλει τὸ ἀνάλημμα. Ἡ πρὸς τὴν στοᾶν ἄνοδος τῆς κλίμακος ἐκλείετο διὰ θύρας, τῆς ὁποίας διετηρήθη κατὰ χώραν τὸ κατώ-



Εἰκ. 8. Τεμάχιον ἐσφραγισμένης κεράμου.

φλιον καὶ τὸ ἐν συνεχείᾳ αὐτοῦ πλατύσκαλον (εἰκ. 7). Εἰς τὴν πρὸ τοῦ τοίχου ἀνοιχθεῖσαν τάφρον εὐρέθησαν ἀφ' ἑνὸς ἐνσφράγιστον τεμάχιον καλυπτῆρος κεράμου μὲ τὴν ἐπιγραφὴν ΔΑΜΟΣΙΟΣ (εἰκ. 8), ἐφ' ἑτέρου δὲ λίθινος, τεθραυσμένος κάτω ἀριστερὰ ἀνθεμωτὸς καλυπτῆρ ἡγεμών (εἰκ. 9) καὶ τεμάχιον λιθίνης σίμης μεθ' ἐλικοειδοῦς κοσμήματος ἀκάνθης.

Εἰς τὸ ἔτι περαιτέρω (15.70 μ.) πρὸς Δυσμὰς τρίτον ἀνοιγμα (εἰκ. 3), ἀπεκαλύφθη ἑτέρα μικρὰ πρόστασις ἐκ δύο πωρίνων κορινθιακῶν κίωνων μεταξὺ δύο πωρίνων παραστάδων (εἰκ. 11). Ὅπισθεν αὐτῆς εὐρέθη μνημειώδης κλι-

μαξ, πλάτους 7 μ., τῆς ὁποίας διεσώθησαν 12 λίθιναι βαθμίδες (πίν. 143 β) ὠδηγοῦσαι εἰς τὸ αὐτὸ μὲν καὶ ἡ προηγουμένης μνημονευθεῖσα μικρὰ κλιμαξ ἀνδρῶνα, ἀλλὰ μὲ κάθετον πρὸς τὴν στοᾶν διεύθυνσιν.

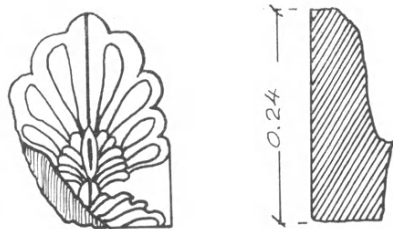

Εἰκ. 9. Θραῦσμα ἡγεμόνος καλυπτῆρος.

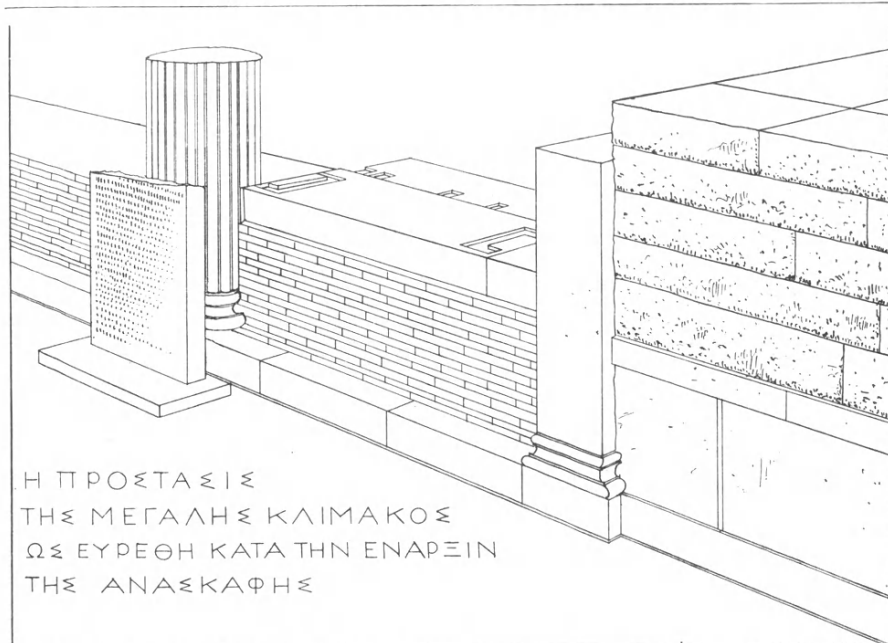

Εἰκ. 10. Ἡ πρόσοψις τῆς κλίμακος ὡς εὐρέθη κατὰ τὴν πρώτην φάσιν τῆς ἀνασκαφῆς (ἀνατολικὸν ἥμισυ).

Ἡ ἀρχὴ τῆς κλίμακος ταύτης εὐρέθη πεφραγμένη καὶ κατὰ τὰ τρία ἀνοίγματα τῆς προστασίας διὰ τοίχου ἐξ ὀπτοπλίνθων, ὕψους 0.73 μ. καὶ πλά-

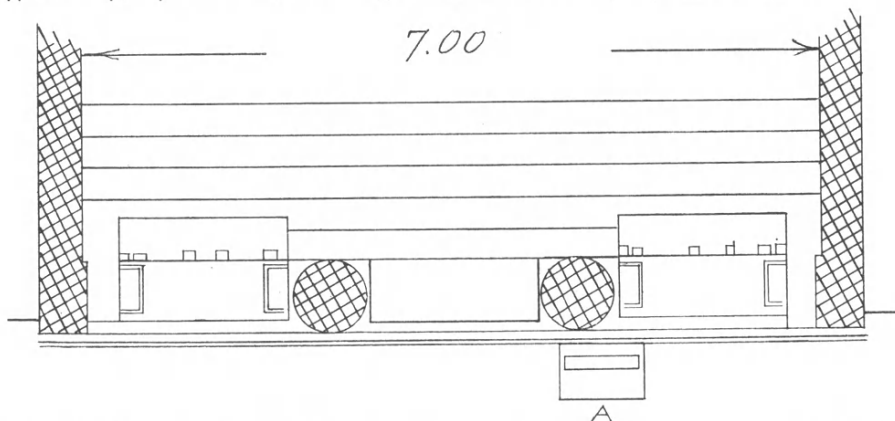

Εἰκ. 11. Κάτοψις τοῦ πρὸς τὴν στοὰν τμήματος τῆς μνημειώδους κλίμακος, ὡς εὐρέθη κατὰ τὴν ἀνασκαφὴν.

χους 0.96 μ., ἐπὶ τοῦ ὁποίου ἐτέθησαν κατὰ τὰ δύο ἄκρα ἀνοίγματα 0.24 μ. πλάτους, λίθινα κατώφλια φέροντα τὰς συνήθεις διὰ τὰς ξυλίνους ἐπενδύσεις τῶν

σταθμῶν τῆς θύρας ἐγκοπάς (εἰκ. 10, 11 καὶ πίν. 141α.β). Φαίνεται λοιπὸν ὅτι εἰς μεταγενεστέρους ρωμαϊκοὺς χρόνους τὰ δύο τοῦλάχιστον ἐκ τῶν τριῶν ἀνοιγμάτων τῆς προστάσεως εἰς τὴν ὁποίαν κατέληγεν ἡ κλίμαξ, ἐκλείοντο διὰ θυρῶν.

Ἐνδιαφέρον εὕρημα ἐγένετο εὐθὺς πρὸ τῆς εἰρημένης κιονοστοιχίας τῆς κλίμακος : λιθίνη ἐνεπίγραφος πλάξ (πίν. 142) διαστάσεων πλάτους 0.76 μ. πάχους 0.10 μετρ. ὕψους 1.25 μ. κολοβή κατὰ τὸ ἄνω μέρος, ἀλλὰ διασθεῖσα κατὰ χώραν μετὰ τοῦ βάθρου, εἰς ἐγκοπὴν τοῦ ὁποίου ἐνεσφηνοῦτο (εἰκ. 10, 11). Ἴδου πῶς ἔχει τὸ κείμενον αὐτῆς :

.....τ]ὰν πόλιν ἀποι...γκ.....

σειν τὰ ἀπὸ προγόνων παρα[δεδο]μένα ἄ.....[τῶ]

τε δάμω τῷ Ρωμαίων καὶ Σεβαστῷ Καίσαρι περι.....

δα Ἐπινίκου τοῦ γραμματέως τῶν συνέδρων ἐπε.....

5 των καθὼς καὶ παρ' ὅλον τὸν ἐνιαυτὸν ποιεῖται ἐνεργεῖ...[δη]

μόσια καὶ παρακαλοῦντος τοὺς διὰ παντὸς ποιοῦντας τὰ.....

τε καὶ Ρωμαίους τοὺς ἐν αὐτᾷ κατοικοῦντας καὶ ἐν τῷ παρόντι[ι

κοινὰ ἀσθενὲς αὐτὰς κατ' ἄνδρα ὑπεχομένους καὶ κατὰ δύναμιν ἐσ..

τιστον ἐπαγγελιομένους εἰς τὰν ἐπισκευὰν αὐτὰς εἰς ἃν καὶ ὑπέσ[χοντο]

10 Τείσαρχος Διονυσίου εἰς τὰν ἐπισκευὰν τοῦ ἀρχαίου γυμνασίου ὑποσχόμεν[ος δεῖ]

νάρια πεντακόσια ἐπεσκεύασε τὰν τε ὀλυμπικὰν στοὰν καὶ ἡ λει μεσαν....

Κράτων Ἀρχεδάμου τὰν γινομένην αὐτῷ ἔξοδον εἰς τὸ γυμνάσιον εἰς ξύλα δεινάρια... .

ἀκόσια καὶ τὰ γινόμενα αὐτῷ ἐν τῷ μετὰ Φιλόστρατον ἐνιαυτῷ εἰς ἐναγισμὸν Ἀριστομέ
νει Ταύρου δεινάρια ἑβδομήκοντα

15 Τυχαμένης Δορκωνίδα δεινάρια τριακόσια

Λεύκιος Βένιος Γλύκων δεινάρια χίλια

Τείμαρχος Θέωνος δεινάρια διακόσια

Πόπλιος Οὐαλέριος Ἀνδρῶν δεινάρια τριακόσια

Νικήρατος Θέωνος τὸ βουλευτὸν καὶ τὰν ποτ' αὐτῷ στοὰν ἐπισκευάσειν ἐκ τοῦ ἰδίου βίου

20 Καλλίας Ἀπολλωνίου τὰν παντόπωλιν στοὰν ὡσαύτως ἐπισκευάσειν

Μᾶρκος Ἀντωνίου Πρόκλος δεινάρια ἑκατὸν

Εὐάμερος Φιλοκράτεος δεινάρια διακόσια

Πόπλιος Λικήμιος(;) δεινάρια ἑκατὸν

Πόπλιος Λικίνιος Κέλερ δεινάρια ἑκατὸν

- 25 Πόπλιος Φλαμίνιος δεινάρια ἑκατὸν
 Τιβέριος Κλαύδιος Βουκκίων δεινάρια διακόσια πεντήκοντα
 Διονύσιος Ἀριστομένεος ὑπὲρ Πλεισταρχίαν τὰν ματέρα δεινάρια πεντακόσια εἰς τὰν ἐπι-
 σκευὰν τοῦ ναοῦ τᾶς Δάματρος καὶ τᾶς στοᾶς τᾶς λεγομένης Νικαίου
 Διογένης Διογένης ὑπὲρ Διογένη καὶ Φιλωνίδα καὶ Φιλόξενον δεινάρια ἑκατὸν πεντήκοντα
- 30 Τίτος Νίνιος Φιλιππίων δεινάρια πεντήκοντα
 Ἀ]σκληπὼν καὶ Ξενοκράτης οἱ Τιμοκράτες δεινάρια ἑκατὸν
 Νικηφόρος Σωτηρίδα μετὰ Σωτηρίδα τοῦ υἱοῦ δεινάρια ἑκατὸν
 Δομέτιος τὸν ναὸν ἐπισκευάσειν τοῦ Ἡρακλέος καὶ Ἑρμοῦ ἐν γυμνασίῳ
 Μηᾶς καὶ Λεύκιος Σάλβιος οἱ Ζωπύρου ἐπισκευάσειν ἐν ᾧ τὸ κρεοπάλιόν ἐστι καὶ τὰν ποτ' αὐτῶ
 στοὰν ἀπὸ δειναρίων τριακοσίων
- 35 Λύσων Νικίππου τὸ λογεῖον τοῦ δεικτηρίου
 Καὶ συμβουλευόντων ἐπαινεῖν αὐτοὺς ἐφ' ᾧ ἔσχηκαν ὑπὲρ τᾶς πόλιος
 φροντίδος εἰς τὸν δᾶμον
 τῶν Ρωμαίων καὶ ποτὶ τὸν Σεβαστὸν εὐνοία, ἔδοξε τοῖς συνέδροις
 ἐπαινέσαι τοὺς ἐπανγελ[λο]
 μένους ἐπὶ πᾶσι τοῖς προγεγραμμένοις. Ὅπως δὲ ἡ διάδηλος ἁ δεδομένα
 ὑπ' αὐτῶν τᾷ πόλει χάρις
 ἀναθεῖτω παρὰ τὸ Σεβαστεῖον Ἐπίνικος ὁ γραμματεὺς τῶν συνέδρων ἐκ
 τῶν τᾶς πόλιος εἰσόδων χαρά-
- 40 ξαι εἰς στάλαν λιθίαν καθὼς ἕκαστος ὑπέσχετο καὶ ὅτι ἐπὶ γραμματέος
 συνέδρων Ἐπινίκου. Ὡς-
 αὐτως δὲ καθ' ἕκαστον ἀναθημάτων τελεσθησομένων γινέσθω ἐπιγραφὰ
 ὅτι ὑπέσχετο ἐπὶ γραμ-
 ματέως συνέδρων Ἐπινίκου.

Ἡ ἐπιγραφή ὡς ἀναφέρουσα τὸν Σεβαστὸν Καίσαρα (στ. 3) ἢ καὶ ἀπλῶς τὸν Σεβαστὸν (στ. 37), ἐπομένως τὸν Αὐγούστου (Γάϊον Ἰούλιον Καίσαρα Ὀκταβιανὸν) χρονολογεῖται μεταξὺ τῶν ἐτῶν 27 πρὸ Χριστοῦ, ὅτε ἡ ρωμαϊκὴ Σύγκλητος τοῦ ἀπένευμε τὸν τίτλον τοῦ Σεβαστοῦ, καὶ τοῦ 14 μετὰ Χριστόν, ἔτους θανάτου τοῦ Αὐγούστου.

Ὑπῆρχε δὲ κατὰ τοὺς χρόνους τούτους ἐν Μεσσήνῃ, ὡς καὶ εἰς ἄλλας πόλεις τῆς ρωμαιοκρατουμένης Ἑλλάδος, παροικία ἢ δῆμος Ρωμαίων¹.

¹ Πβλ. στ. 7 Ρωμαῖους τοὺς κατοικοῦντας ἐν αὐτῇ καὶ στ. 37 τὸν δᾶμον τῶν Ρωμαίων.

Τὸ κείμενον τῆς ἐκ 42 σωζομένων στίχων ἐπιγραφῆς περιλαμβάνει μέχρι καὶ τοῦ 35ου στίχου κατάλογον εἰσφορῶν κατοίκων τῆς Μεσσήνης—ἐντοπίων τε καὶ παροίκων—ἐπαγγελλομένων δηλ. ὑποσχομένων νὰ ἐπισκευάσωσι διάφορα οἰκοδομήματα τῆς πόλεως διὰ ποσοῦ τινος δηναρίων, ἀναγραφομένου ἐκάστοτε παρὰ τὸ ὄνομα τοῦ προσφέροντος¹.

Ἄξιον σημειώσεως εἶναι, ὅτι ἐκ τῶν ἀναφερομένων ὡς μελλόντων νὰ ἐπισκευασθῶσιν οἰκοδομημάτων οὐδὲν μνημονεύεται ὑπὸ τοῦ Παυσανίου, ἐξαιρέσει μόνον τοῦ γυμνασίου (στ. 10) καὶ τοῦ ἐν αὐτῷ ναοῦ Ἑρμοῦ καὶ Ἡρακλέους (στ. 33), ἀγάλματα τῶν ὁποίων μόνον ἀναφέρει ἐν τῷ γυμνασίῳ τῆς Μεσσήνης ὁ Παυσανίας (IV 32. 1).

Τὰ δὲ λοιπὰ τὸ πρῶτον διὰ τῆς νέας ἐπιγραφῆς μαρτυρούμενα οἰκοδομήματα εἶναι:

- 1) Ἡ ὀλυμπικὴ στοὰ (στ. 11), πιθανῶς μία τῶν στοῶν τοῦ γυμνασίου.
- 2) Τὸ βουλευίον² καὶ ἡ παρ' αὐτὸ στοὰ (στ. 19) πιθανῶς τὸ ἡμέτερον βουλευτήριον (βλ. κάτωψιν εἰκ. 1, Γ).
- 3) Ἡ παντόπωλις στοὰ (στ. 20).
- 4) Ὁ ναὸς τῆς Δήμητρος (στ. 28).
- 5) Ἡ στοὰ Νικαίου (στ. 28).
- 6) Τὸ κρεοπώλιον καὶ ἡ πρὸς αὐτῷ στοὰ (στ. 34) καὶ τέλος
- 7) Τὸ δεικτήριον³ (στ. 35).

Ὅσον ἀφορᾷ τὸ τελευταῖον τοῦτο, ἂν κρίνωμεν ἀπὸ τὰς ἐν τῷ θεάτρῳ συνήθως γινόμενας ἐπιδείξεις ἤτοι ἀπαγγελίας, θὰ ἡδύνατο νὰ ταυτισθῇ πρὸς τὸ μικρὸν θέατρόν μας (βλ. κάτωψιν εἰκ. 1, Α), ἐὰν δὲν ἀνεφέρετο μετ' αὐτοῦ καὶ τὸ λογεῖον, ὅπερ ὅμως δὲν εὗρέθη οὔτε φαίνεται νὰ ὑπῆρχεν εἰς τὸ θέατρον τῆς Μεσσήνης.

Οἱ τελευταῖοι στίχοι (35-42) τῆς ἐπιγραφῆς ἀναφέρουσι τὸ αἰτιολογικὸν τῆς ἀναθέσεως τῆς ἐπιγραφῆς. Ἀναφέρουσι δηλαδή, ὅτι οἱ σύνεδροι (βουλευταὶ) συνεδριάσαντες (συμβουλευόντων) ἀπεφάσισαν νὰ ἐπαινέσουν πάντας τοὺς ὑποσχεθέντας τὴν ἐνέργειαν ἐπισκευῶν, ἥτοι διὰ τὴν φροντίδα τὴν ὁποίαν

¹ Χαρακτηριστικὴ εἶναι καὶ ἡ ἐν στ. 19 ἔκφρασις ὅτι ὁ Νικήρατος Θέωνος θὰ ἐπεσκευάζε «τὸ βουλευίον καὶ τὴν ποτ' αὐτῷ στοάν ἐκ τοῦ ἰδίου βίου» ἥτοι ἐκ τῆς περιουσίας του, ἀπὸ τὸ βιός του, ὡς θὰ ἐλέγετο καὶ σήμερον.

² Ἡ λέξις δὲν εἶναι νέα. Ἀπαντᾷται δις εἰς ἐπιγραφὰς τῶν Δελφῶν τοῦ 2ου π.Χ. αἰῶνος (F. d. Delphes III (2) 89, ¹⁵ καὶ III (3) 383, ³⁵) καὶ τῆς Χαλκηδόνος (SIG 1014, 18) ὡς καὶ παρ' ΗΡΟΔΟΤΩ (Βίος Ὁμ. 12) καὶ ἀργότερον παρὰ ΘΩΜΑ ΤΩ ΜΑΓΙΣΤΡΩ, ὅστις μάλιστα θεωρεῖ ὀρθότερον τὸν τύπον βουλευτήριον.

³ Ἡ λέξις ἀναφέρεται ὑπὸ ΔΙΟΓΕΝΟΥΣ ΤΟΥ ΛΑΕΡΤΙΟΥ (V 37) ἀλλ' ἀσφαλῶς. Σαφεστέραν εἰκόνα του παρέχει ΒΑΣΙΛΒΙΟΣ Ο ΣΕΛΕΥΚΕΙΑΣ (Βίος Ἀγ. Θέκλης 2, 27) λέγων: ὦφθην ἐπὶ τοῦ δεικτηρίου λέγεται δὲ οὕτως ὁ τόπος ἐν ᾧ ἐπιδεικνύνται οἱ λέγοντες, τοῦτο ἐστὶν ὁ ἄμβων ἥτοι τὸ ἀκροατήριον.

οὗτοι ἔλαβον ὑπὲρ τῆς πόλεως καὶ τοῦ δήμου τῶν Ῥωμαίων, ὡς καὶ διὰ τὴν πρὸς τὸν Σεβαστὸν (Αὐγούστον) εὐνοίαν αὐτῶν.

Ἵνα δὲ γίνῃ φανερά ἡ γενομένη ὑπ' αὐτῶν πρὸς τὴν πόλιν χάρις, ἐντέλλεται ὁ γραμματεὺς τῶν συνέδρων Ἐπίνικος, νὰ ἀναθέσῃ παρὰ τὸ Σεβάστειον (ἥτοι τὸ εἰς τὴν λατρείαν τοῦ Σεβαστοῦ ἀφιερωμένον οἰκοδόμημα) δαπάναις τῆς πόλεως, στήλῃν λιθίνην, ἐφ' ἧς νὰ χαράξῃ ὅ,τι ἕκαστος ὑπεσχέθη νὰ δώσῃ ὡς καὶ ὅτι θὰ χαράσσεται ἐπιγραφὴ δι' ἕκαστον, ἐπὶ γραμματέως Ἐπινίκου, ἐκτελεσθῆσόμενον ἀνάθημα.

Ἐπειδὴ δὲ ἡ περιέχουσα τὴν ἐπιγραφὴν στήλη ὤφειλε νὰ στηθῇ παρὰ τὸ Σεβάστειον, τὸ δὲ βάθρον αὐτῆς εὐρέθη εἰς τὴν ἀρχικὴν του θέσιν, ἥτοι πρὸ τοῦ ἀνατολικοῦ κίονος τῆς προστάσεως τῆς μνημειώδους κλίμακος (εἰκ. 10) θὰ πρέπει τὸ νῦν τὸ πρῶτον μνημονευόμενον Σεβάστειον νὰ εὐρίσκετο ἐκεῖ που πλησίον. Ἐὰν λοιπὸν δὲν κεῖται ἐντὸς τῆς ὑπὸ τῶν στοῶν περιοριζομένης μεγάλης αὐλῆς, τῆς ὁποίας δὲν ἔχει ἀκόμῃ ἀφαιρεθῇ ἡ ἐπίχωσις, θὰ εὐρίσκεται ἄνω, ἥτοι εἰς τὸ ἄνδηρον, εἰς τὸ ὁποῖον ἔφερεν ἢ τε μικρὰ ἐπικαμπῆς καὶ ἡ μνημειώδης κλίμαξ. Ἀλλὰ τοῦτο θὰ ὀρίσει μόνον μεταγενεστέρα ἀνασκαφὴ τῶν εἰρημένων μερῶν.

Θὰ ἐπεθύμουν ἐν τέλει νὰ προσθέσω, ὅτι τὰ ἐν τῇ ἐπιγραφῇ μνημονευόμενα οἰκοδομήματα ἥτοι ἡ παντόπωλις στοὰ καὶ τὸ κρεοπώλιον, θὰ ἀνήκουν βεβαίως εἰς τὴν Ἀγορὰν καὶ δὲν εἶναι ἀδύνατον νὰ ἐκαλοῦντο οὕτω τμήματά τινα τῶν ἀποκαλυφθεισῶν στοῶν. Ἄν δὲ εἰς αὐτὰ προστεθοῦν καὶ τὸ βουλευϊόν ἥτοι τὸ βουλευτήριον καὶ τὸ δεικτήριον ἥτοι πιθανῶς τὸ θέατρον, θεμελιούται ἀσφαλέστερον ὁ χαρακτηρισμὸς τοῦ ὅλου ἀνασκαπτομένου συγκροτήματος ὡς ἀγορᾶς.

Παραλλήλως πρὸς τὴν ἀνασκαφὴν συνετελέσθη ἐφέτος καὶ ἡ ἀναστήλωσις τῆς ἀνατολικῆς προσόψεως τοῦ Προπύλου ἀποτελουμένης ἐκ δύο τετραγώνων πεσσῶν καὶ δύο ἀντιστοίχων παραστάδων. Οἱ τε πεσσοὶ καὶ αἱ παραστάδες ἀποτελοῦνται ἐκ βάσεως μετὰ πλίνθου, κορμοῦ καὶ κυματιοφόρου ἐπικράνου. Ἡ παρατιθεμένη εἰκὼν (πίν. 143α) δεικνύει εἰς ποίαν κατάστασιν εὐρέθησαν κατὰ τὴν ἀνασκαφὴν τὰ ἀπαρτίζοντα τοὺς πεσσοὺς ἀρχιτεκτονικὰ μέλη, αἱ δὲ εἰκόνες τῶν πίν. 144 καὶ 145 ἀπόψεις τῶν ἀναστηλωθέντων πεσσῶν μετὰ τὴν γενομένην μετὰ πολλῆς ἐπιμελείας καὶ ἱκανότητος ἀναστήλωσιν των ὑπὸ τοῦ ἀρχιτεχνίτου τῶν ἀναστηλώσεων Χαριλάου Σφακιανᾶκη, ἐργασθέντος συμφώνως πρὸς τὰς ὁδηγίας μου.

Ἐπὶ τῇ εὐκαιρίᾳ τῆς ἀναστηλώσεως κατεμετρήθη λεπτομερῶς καὶ ἐσχεδιάσθη ὑπὸ τοῦ γράφοντος, ὁλόκληρον τὸ πρόπυλον συνετάχθη δὲ καὶ ἡ γραφικὴ ἀναπαράστασις αὐτοῦ, ἐκ τῆς ἀνωδομῆς τοῦ ὁποίου σώζεται μόνον ἐν τεμάχιον ἐπιστυλίου καὶ ἐν τεμάχιον γείσου μετ' ὀδόντων, οὐδὲν δ' ἐκ τοῦ ἀετώματος.

27. ΑΝΑΣΚΑΦΑΙ ΠΥΛΟΥ

Αἱ ἀνασκαφαὶ τοῦ 1959 διεξήχθησαν ἀπὸ 5 Αὐγούστου μέχρι 4 Σεπτεμβρίου καὶ περιορίσθησαν εἰς τὴν περιοχὴν Κουκουνάρας, ἡ ὁποία ἀπὸ τοῦ παρελθόντος ἤδη ἔτους παρουσίασε σπουδαίας Μυκηναϊκὰς ἀρχαιοτήτας¹. Ἡ νέα ἀνασκαφὴ ἐβεβαίωσεν ὀριστικῶς τὴν ὑπαρξίν ἀκμαίου Πρωτομυκηναϊκοῦ συνοικισμοῦ, τοῦ ὁποίου τὰ ἔχνη παρακολουθοῦνται τοῦλάχιστον μέχρι τῆς Μυκηναϊκῆς ΠΙΒ ἐποχῆς. Τὰ ἀποτελέσματα ἐν συντομίᾳ ὑπῆρξαν τὰ ἀκόλουθα:

Ἡ φυσικὴ ἀκρόπολις, περὶ τὸ χιλιόμετρον πρὸς Α. τοῦ χωρίου Κουκουνάρα, Καταρραχάκι ὀνομαζομένη, ἠρευνήθη εὐρύτερον. Ἀπεδείχθη ὅτι τὸ πέρυσιν εὑρεθὲν «ἀψιδωτὸν» μέγαρον ἔχει σχῆμα ἀκανόνιστον, διότι πᾶσαι αἱ πλευραί, πλην τμήματος τῆς Νοτίας, δὲν εἶναι εὐθύγραμμοι (πίν. 146α). Διὰ λόγους τεχνικοὺς ἡ ἀνασκαφὴ τοῦ κτίσματος δὲν ἐπερατώθη τελείως, πρέπει δὲ νὰ διεξαχθῇ ὅταν τὰ χώματα θὰ εἶναι μαλακώτερα, ἵνα μὴ σημειωθῶν ζημίαι. Ἐξηκριβώθη, ὅτι τὸ κτίσμα ἔχει δύο περιόδους, ἀμφοτέρως τῆς ΥΕ Ι καὶ τῆς πρωΐμου ΥΕ ΙΙ περιόδου. Πρὸ τῆς Δ. πλευρᾶς αὐτοῦ ὑπάρχει εὐθὺς τοῖχος μήκους 3.92μ., πλάτους 75 ἐκ. φέρων βάσιν κίονος κατὰ χώραν. Ἐτέρα βάσις, οὐχὶ ὅμως κατὰ χώραν, εὑρέθη ἐντὸς τοῦ μεγάρου. Αἱ δοκιμαὶ ἔδειξαν, ὅτι πρὸς Δ. ὑπάρχει καὶ ἕτερον κτίσμα οὐχὶ ἐκτεταμένον, ἀλλὰ προχωροῦν εἰς μέγα βάθος. Πέριξ πρὸς Β. καὶ Ν. ὑπάρχουν λείψανα τοίχων, ἐν μέρει διὰ μεγάλων λίθων ἐκτισμένα, ἀλλὰ κατεστραμμένα πλέον. Ἐπρόκειτο περὶ ἐνδιαφέροντος πρωΐμου Μυκηναϊκοῦ συνοικισμοῦ, ὅπου ὅμως οἱ ἀρχαιολόγοι ἔφθασαν ἀργά. Μέχρι καὶ τῆς παρούσης γενεᾶς ἐνθυμοῦνται οἱ κάτοικοι, ὅτι μετεκομίζοντο ἐντεῦθεν λίθοι εἰς τὴν Κουκουνάραν. Τὸ ἤδη ἀνασκαφὲν κτίσμα παρουσιάζει μέγιστον μῆκος 10.80 καὶ πλάτος 5.50 μ., ἀλλὰ τὸ παρακείμενον πρὸς Δ. δυνατὸν νὰ ᾔτο μεγαλύτερον.

Κατὰ τὸ Ν. ἄκρον τῆς ἀκροπόλεως ὑπάρχει εἶδος φυσικοῦ χάσματος, τὸ ὁποῖον προφανῶς ἐχρησίμευσεν ὡς λάκκος ἀπορριμμάτων. Περιέχει ἀρίστης ποιότητος κεραμικὴν τῆς Μυκηναϊκῆς ΠΙΑ καὶ ΠΙΒ περιόδου, ἥτις προφανῶς εἶναι εἰσηγμένη.

¹ Τὴν ἀνασκαφὴν τῆς Πύλου παρηκολούθησαν ὁ κ. Σπ. Ἰακωβίδης καὶ ἡ δεσπ. Μ. Παντελίδου ὡς σχεδιασταί. Ἐπισκέπται παραμείναντες ἀρκετὰς ἡμέρας ὑπῆρξαν ὡσαύτως ὁ κ. Per Alin (Σουηδία) καὶ Η. Mühlestein (Ἑλβετία) καὶ ἐκ Βερολίνου οἱ κύριοι Eggers καὶ Braschen. Ἐτίμησαν ὡσαύτως τὴν ἀνασκαφὴν δι' ἐπισκέψεως ὁ νομάρχης Μεσσηνίας κ. Τσαμουλᾶς καὶ πρόκριτοι τῆς Πύλου, ὡς καὶ ἐπισκέπται καὶ φοιτῆται ξένοι τε καὶ ἡμέτεροι.

Ἡ ὑπόλοιπος δραστηριότης τῆς ἐφετινῆς περιόδου ἀφιερώθη εἰς τὴν ἀνακάλυψιν καὶ ἔρευναν περαιτέρω τάφων. Ἦδη ἐφθασαν τὸν ἀριθμὸν τῶν ἐπτά οἱ θολωτοὶ τάφοι, ἐπὶ πλέον δὲ ἀπεδείχθη, ὅτι τινὲς τῶν τύμβων κρύπτουν πολλοὺς ἑκαστος, ἀλλὰ ὑποτυπώδεις θολωτοὺς τάφους, πτωχοὺς καὶ ἀνήκοντας εἰς τὰς προχωρημένας φάσεις τῆς Μυκηναϊκῆς ἐποχῆς. Τὰ ἀποτελέσματα ἐν συνόψει εἶναι τὰ ἀκόλουθα:

Συνεπληρώθη ὁ καθαρισμὸς τοῦ πέρυσι κατὰ τὸ πλεῖστον ἀνασκαφέντος θολωτοῦ τάφου Κουκουναράς 2 (Τσουμπρῆ). Ἡ εἰκὼν δὲν μετεβλήθη. Ὁ τάφος εἶχε συληθῇ ἐπανειλημμένως, ὥστε οὔτε ἀγγεῖον οὔτε σκελετὸς εὗρέθη, πλὴν ἀσημάντων θραυσμάτων. Τρία χρυσᾶ ὀρθογώνια λεπτὰ ἐλάσματα, ἀργυροῦν σύρμα καὶ δύο λίθινα βέλη, ὁμοῦ μετὰ τεμαχίου σφραγιδολίου ἐξ ὀρείας κρυστάλλου ὑπῆρξαν τὰ μόνα εὐρήματα.

Αἱ νέαι ἔρευναι ἐστράφησαν κυρίως εἰς τὴν ὀλίγα μέτρα πρὸς Ἀνατολὰς τῆς ἀκροπόλεως Καταρραχάκι καὶ τοῦ αὐτόθι συνοικισμοῦ ἀπέχουσαν περιοχὴν. Κατ' εὐθεῖαν γραμμὴν ἡ ἀπόστασις εἶναι μόνον 20-30 μέτρα, ἀλλὰ τὸ βαθὺ ρεῦμα τοῦ Ἀράπη καθιστᾷ ταύτην προσιτὴν δι' ἐπιπλέον ἀτραποῦ. Ἡ περιοχὴ, γνωστὴ ὡς Γουβαλάρη, ἐμποιεῖ ἐντύπωσιν ὡς ἐκ τῶν ἐκεῖ πυκνῶν τεχνητῶν τύμβων. Εἷς, ὁ περισσότερον περίοπτος (ἡριθμήθη ὡς τύμβος 1), δὲν ἔδωκεν ἐφέτος ἀποτελέσματα, ἂν καὶ πολλὰ στιβαρὰ ἐργαλεῖα ἐθραύσθησαν ἐναντίον τῶν ἐγκάτων του, τῶν ὁποίων τὰ χρώματα ἔχουν ἀφάνταστον σκληρότητα κατὰ τὴν ξηρὰν ἐποχὴν. Ἐτερος τύμβος, ὁ ὑπ' ἀρ. 2, ἀπέδειξεν ὅτι ἐκρυπτε τρεῖς μικροὺς θολωτοὺς τάφους, τῶν ὁποίων ἡ διάμετρος δὲν φθάνει τὰ 3 μέτρα. Εἶναι πρόχειρα καὶ ἄτεχνα κατασκευάσματα, ἄνευ θύρας, οἱ δὲ νεκροὶ ἐθάπτοντο εἴτε ἄνωθεν, εἴτε ἀνοικομένης ὁπῆς εἰς τὰ πρόχειρα τοιχώματα τῆς θόλου. Οὐδεὶς ἐκ τῶν τριῶν τάφων ἀπέδωκε σκελετὸν οὐδὲ καὶ κρανίον ὥστε ὑπέθεσα ὅτι τὰ ὀλίγα ὅστᾳ, τὰ ὁποῖα, τεθραυσμένα ἤδη καὶ ἐλλιπῆ, ἔκειντο ἐδῶ καὶ ἐκεῖ, πιθάνον νὰ προέρχωνται ἐξ ἀνακομιδῆς λειψάνων ἀλλοῦ που τεθαμμένων. Ὁ περισσότερον ἐνδιαφέρων ἐκ τῶν τριῶν τάφων ἦτο ὁ 1 (ὁ Δυτικώτατος), ὁ ὁποῖος ἔφερεν εἰς τὸ Β. μέρος πλακοειδῆ λίθον κατὰ πλάτος ὀρθιον ἰστάμενον καὶ πρὸ αὐτοῦ μικροὺς λίθους κυκλικῶς (πίν. 146β), οἵτινες ὅμως οὐδὲν ἐκάλυπτον. Τὰ εὐρήματα ἦσαν μαχαίριδιον λεπτότατον καὶ τεμάχιον ἄλλου ἐκ χαλκοῦ, χαλκῇ περόνῃ μήκους 10.2 ἐκ. φέρουσα εἰς τὴν κεφαλὴν ὁπῆν (ἄνευ κρίκου), βέλος ἐκ ξανθοῦ πυρίτου, πήλινα σφονδύλια καὶ τεμάχια χειροποιήτου κεραμεικῆς, τὰ πλεῖστα ἐκ τοῦ τάφου 1, οὗ ἡ διάμετρος εἶναι 2.75 καὶ τὸ μέγιστον σφζόμενον ὕψος 1.15 μ.

Τρεῖς ἡ τέσσαρες ὅμοιοι τύμβοι ὑπάρχουν ἀκόμη, οἵτινες θὰ παράσχωσι πληρεστέραν εἰκὼνα ἐὰν ἀνασκαφοῦν. Πρὸς Δ. τούτων, χωριζόμενος ἀπὸ τὴν ἀκρόπολιν διὰ τοῦ ρεύματος τοῦ Ἀράπη, ὑπάρχει στενόμακρος ἐπίπεδος χώρος ἐκτεινόμενος ἀπὸ Β. πρὸς Ν. Ἐκεῖ ἐδοκιμάσαμεν εἰς μέρος ὅπου τινὲς λίθοι

ἦσαν ὁρατοί, ἀπέδειξαν δ' ὅτι ἐπρόκειτο περὶ θολωτοῦ τάφου, τοῦ μεγαλυτέρου καὶ πλουσιωτέρου μέχρι τῆς στιγμῆς εἰς τὴν περιοχὴν (Γουβαλάρη 1=Κουκουνάρας 4). Ὁ τάφος ἦτο σεσυλημένος, ἀλλ' ἔχνη τοῦ ἄλλοτε πλούτου του διετηρήθησαν ἄρκετά, ἐπὶ πλεόν δὲ παρουσίασεν οὗτος τὸ καλύτερον μέχρι τοῦδε παράδειγμα ἐντατικῆς λατρείας τῶν νεκρῶν κατὰ τὴν Ἑλληνικὴν ἐποχὴν.

Ὁ δρόμος κεῖται πρὸς Ν. Ἡ θύρα διετηρήθη κακῶς, ἄνευ ἀνωφλίου καὶ ἔφερε μόνον τοὺς κατωτάτους δόμους (ὑψος 1.10 μ.) τῆς ἄλλοτε τειχίσσεως. Ἡ θόλος ἔχει διάμ. 6.25 μ. καὶ τὸ δάπεδον ἀποτελεῖται ἐκ τοῦ φυσικοῦ βράχου, ἀρκοῦντως σκληροῦ, ὁ ὁποῖος ἐλαξεύθη ἐπιμελῶς καὶ κατέστη ὀριζόντιος. Μεταγενεστέρως ἐλάξευσαν ἐτι βαθύτερον καὶ τὸν δρόμον καὶ τὸ κατώφλιον τῆς θύρας καὶ πεταλοειδὲς τμήμα τοῦ δαπέδου τῆς θόλου εἰς βάθος 0.50 μ. Τὸ σκάμμα τῆς θόλου ἔχει μῆκος 4.50 καὶ πλάτος ἀπὸ 1.40 μέχρι 1.90 μ. Οὐδεμίαν ἄλλην ἐρμηνείαν βλέπω, πλὴν τῆς δοθείσης ἤδη διὰ τὰ παρεμφερῆ σκάμματα ἄλλων τάφων ἥτοι ὅτι ἐγένοντο ὅπως διευκολύνουν τὴν εἴσοδον ἄρματος ἢ νεκρικῆς ἀμάξης. Ἡ εὗρεσις δύο ἐσφαγμένων ἵππων εἰς τὸν δρόμον τοῦ τάφου τοῦ Μαραθῶνος ἴσως δὲν εἶναι ἄσχετος πρὸς τὴν τελευταίαν ὑπηρεσίαν τὴν ὁποίαν προσέφερον, νὰ σύρουν μέχρι τοῦ τάφου τὴν ἀμαξάν τοῦ νεκροῦ.

Ἡ θόλος διατηρεῖται μέχρις ὑψους 2.20 μ. (πίν. 147α) καὶ μετὰ τὴν ἀφαίρεσιν τῶν πρώτων 50 ἐκ. ἐπιχώσεως ἤρχισαν νὰ φαίνωνται ὅστ' ἔζων. Ἐντὸς ὀλίγου παρουσιάσθη ὀλόκληρος σκελετὸς ἐλάφου, ὡς νομίζω (πίν. 147β). Πέριξ τούτου καὶ καθ' ὅλην τὴν ἐπίχωσιν, μέχρι τοῦ δαπέδου, ὑπῆρχεν ἀπειρία ὀστέων ἐκ βοῶν, χοίρων, ἀρνίων, κέρατα ἐλάφων καὶ 16 ὀπλαὶ ἐξ ἵπποειδῶν ἢ ἐλάφων. Εὐρέθησαν εἰσέτι τὸ κέλυφος μιᾶς χελώνης καὶ ἀπειρία ὀστράκων καρκίνων. Ἄν καὶ λείψανα μιᾶς χελώνης εὐρέθησαν εἰς τὸν τάφον 2 Κουκουνάρας, καρκίνων δὲ ὀστρακα εἰς πολλοὺς ἄλλους, εἶναι ἄγνωστον ἂν κατετίθεντο ὑπὸ ἀνθρώπων ἢ εἰσέδυσαν ἕως ἐκεῖ. Μία ἀνθρωπίνη χεὶρ καλῆς διατηρήσεως εὐρέθη ὡσαύτως εἰς τὰ Ἑλληνικὰ στρώματα. Πυρᾶς καὶ θυσιῶν λείψανα ὑπῆρχον παντοῦ, κυρίως ὅμως μεγάλη πυρὰ μετὰ ὄγκων τέφρας ἔκειτο εἰς τὴν ΒΔ. πλευρὰν παρὰ τὸν τοῖχον τῆς θόλου καὶ ἐπ' αὐτοῦ τοῦ δαπέδου. Κέρατοι, τεμάχια πίθων μεγάλων, ὀμηρικοὶ σκύφοι καὶ τέλος τὰ λείψανα ἐνὸς ἀνατολίζοντος ἀγγείου (τεχνοτροπίας Λακωνικῆς;) εὐρέθησαν ἐντὸς τῆς θόλου, κυρίως περὶ τὴν μνημονευθεῖσαν πυρὰν (πίν. 148α).

Οὔτε ἀγγεῖον, οὔτε σκελετός, ἀλλὰ μόνον τεμάχια ὀλίγων κρανίων εὐρέθησαν ἐντὸς τοῦ τάφου. Εὐρέθησαν ἄρκετά ὀστρακα, ὥστε ἴσως θὰ καταστῇ δυνατὴ ἡ ἀνασυγκρότησις ἐνὸς ἢ δύο ἀμφορέων πραιίμου Ἀνακτορικοῦ ρυθμοῦ μετὰ φυλλοειδῆ ἢ ροδακοειδῆ διακόσμησιν, αἵτινες δίδουν καὶ τὴν χρονολογίαν τοῦ τάφου. Τὸν πάλαι πλοῦτον αὐτοῦ ἀποδεικνύει ἀπειρία χρυσῶν φυλλαρίων, ἐξ ὧν ἦτο κατάσπαρτος ὅλος ὁ τάφος. Εὐρέθησαν ὡσαύτως ἀφθονία ψή-

φων ἐκ λίθων ἡμιπολυτίμων, δεκάδες χαυλίων ἐκ κράνους ἢ κρανῶν καὶ ἀφθονία λιθίνων βελῶν. Τὰ πολυτιμότερα τῶν εὐρημάτων ἦσαν χρυσῇ ψῆφος λέπτῃς σπειροειδοῦς καὶ κοκκιδωτῆς ἐργασίας καὶ σφραγιδόλιθοι. Ὁ εἷς εἶναι ἐκ κυάνου χρυσόδετος, ἀλλὰ παρουσιάζει μόνον πυροστρόβιλον ἐκ δελφίνων ὡς γλυφὴν. Εἷς πεπιεσμένος κύλινδρος ἐκ σαρδίου φέρει ἔλαφον γονατίζουσαν. Εἷς ἀμυγδαλοειδὴς σάρδιος φέρει τετράφυλλον. Ἄλλος φέρει βοῦν βεβλημένον καὶ μυκώμενον ἐπωδύνως. Οἱ δύο κάλλιστοι εὐρέθησαν ἐντὸς τοῦ σκάμματος τῆς θόλου. Ὁ εἷς, πεπιεσμένος κύλινδρος ἐξ ἰάσπιδος, εἶναι ἡ παλαιότερα ἀπὸ ἀπόψεως ρυθμοῦ καὶ τέχνης λίθος. Φέρει πτερωτὸν γρῦπα κρατοῦντα διὰ τοῦ ράμφους νεκρὰν ἔλαφον. Ὁ ρυθμὸς ἀνάγεται εἰς χρόνους ὀλίγον μεταγενεστέρους τοῦ 1500. Πρωτοφανὲς καὶ μεγάλου ἱστορικοῦ ἐνδιαφέροντος εἶναι τὸ θέμα τῆς τελευταίας σφραγιδος, πεπιεσμένου κυλίνδρου ἐξ ἀμεθύστου. Δύο πολεμισταὶ μονομαχοῦν διὰ τεσσάρων ξιφῶν. Τὰ δύο βραχύτερα διασταυροῦνται πρὸ τῶν κοιλιῶν των, τὰ ἕτερα δύο μακρότερα (τὸ ἐν φαίνεται καλῶς) ἀπειλοῦν τοὺς λαιμούς των. Τὸ σύμπλεγμα ἐσχεδιάσθη θαυμασίως, ὅπως καλύψῃ τὸν ὀρθογώνιον χώρον τῆς σφραγιδος. Ἡ αὐστηρὰ συμμετρία τῶν μορφῶν δίδει τὴν ἐντύπωσιν θεαματικοῦ ἀγωνίσματος μᾶλλον παρὰ πραγματικῆς μάχης. Δυστυχῶς καὶ ἡ τέχνη καὶ ἡ διατήρησις τῆς σφραγιδος εἶναι μέτρια. Ὁ πίναξ 148β δίδει φωτογραφίαν ἐκ τῶν πρωτοτύπων, μὴ ὑπαρχόντων εἰσέτι ἀποτυπωμάτων. Ἡ παρατήρησις, ὅτι εἰς τὴν Πύλον οἱ θολωτοὶ τάφοι εὐρίσκονται ἀνὰ ζεύγη, ἐλειτούργησε καὶ ἐνταῦθα καλῶς (καὶ μάλιστα δύο φορές). Ὀλίγα μέτρα πρὸς Β. τοῦ τάφου ἀνεκαλύφθη ὁ προφανῶς κατὰ τι παλαιότερος, ἐν πάσῃ δὲ περιπτώσει μικρότερος καὶ πτωχότερος ἀδελφός του. Δὲν ἔχει ἀνώφλιον, ἀλλ' ἡ θύρα (βλέπουσα πρὸς Β.) διατηρεῖται τετειχισμένη ἕως ἄνω (πίν. 149α) εἰς ὕψος 1.83 μ. Ἡ θόλος εἶναι ἐκτισμένη διὰ προχείρων λίθων, οὐχὶ διὰ τῶν ὡραίων πλακωτῶν τοῦ τάφου 1 (μελίστρες εἰς τὴν γλῶσσαν τῶν ἐντοπίων, ὑπάρχουσαι εἰς ἐν λατομεῖον περὶ τὰ 4 χιλιόμε. ἀπέχον). Ἐχει διάμετρον 4.90-5 μ. καὶ τὸ δάπεδον (φυσικὸς βράχος ὡς καὶ εἰς τὸν τ. 1) δὲν ἐλαξέυθη ὀριζοντίως, ἀλλὰ φέρει τὴν φυσικὴν κλίσιν ἀπὸ Α. πρὸς Δ. Οὐδὲν εὐρέθη κατὰ χώραν. Μία πυρὰ μετὰ τέφρας, λειψάνων ὀστέων καὶ κτερισμάτων, ἔκειτο παρὰ τὴν Δ. πλευρὰν τῆς θόλου. Τὰ τεμάχια ἐνδὲς μεγάλου τριώτου ἀμφορέως μετὰ κισσοειδοῦς διακοσμήσεως δεικνύουν, ὅτι ὁ τάφος κατὰγεται τοῦλάχιστον ἐκ τοῦ 1500, ἀλλ' ὑπάρχει καὶ πολλὴ κεραμικὴ ὕψ. ΠΙΑ-Β. Τὰ εὐρήματα ἦσαν: Τεμάχια χαλκῶν σκευῶν καὶ ὅπλων, ὧν μετὰξὺ ἦλοι ἐπίχρυστοι. Ψῆφοι διάφοροι καὶ εἰς σφραγιδόλιθος ἀμεθύστου φέρων βοῦν τρέχοντα καὶ μυκώμενον ἐπωδύνως. Δεκάδες λιθίνων βελῶν, τινῶν ὡραιωτάτων, ἐκ πολυχρῶμων ἢ διαφανῶν λίθων (πίν. 149γ) καὶ ἄλλα μικρὰ ἀντικείμενα. Τὸ σπουδαιότατον τῶν εὐρημάτων εἶναι πεντηκοντάς περίπου χαυλίων, ἥτις ἐλπίζεται ὅτι θὰ ἀποτελέσῃ ὀλόκληρον κρᾶνος. Ἡ ὀπισθία πλευρὰ τῶν χαυλιοδόντων δεικνύει κατεργασίαν, ἥτις πα-

ρουσιάζει περίπλοκον τὴν τοποθέτησιν τῶν χαυλίων ἐπὶ τοῦ κράνους καὶ οὐχὶ τόσον ἀπλῆν, ὅσον μέχρι τοῦδε ἐνομιζέτο.

Εἰς ἀπόστασιν 500 περίπου μέτρων πρὸς τὰ ΒΔ. τῆς ἀκροπόλεως Καταραχάκι, εἰς τὴν θέσιν Ἀκόνα, ἐντὸς ἀγροῦ τοῦ Ἡλίου Ζωντανοῦ, ὑπάρχει τύμβος. Εἶναι ὁ πρῶτος ὁ ὁποῖος ἐσημειώθη κατὰ τὴν πρώτην ἄφιξίν μου εἰς Κουκουνάραν, διότι εὐρίσκεται εἰς τὸ ἄκρον τοῦ χωρίου. Ἡ ἐφετινὴ δοκιμὴ ἀπέδειξεν ἀμέσως ὅτι πρόκειται περὶ θολωτοῦ τάφου, ὅστις ὅμως ἔχει συμπέσει τόσον παραδόξως καὶ ἐπικινδύνως (πίν. 150α), ὥστε ἡ ἀνασκαφὴ του διεκόπη διὰ τὸν φόβον δυστυχήματος. Ὁ τάφος (Ἀκόνας 1=Κουκουνάρας 6) ἔχει τὴν εἴσοδον πρὸς Ν. Ἐνῶ δὲν διατηρεῖται ἀνώφλιον, ἡ θόλος ὑπεράνω τούτου διατηρεῖται εἰς ὕψος ἄνω τοῦ μέτρου (πίν. 150α) καὶ κατὰ τοιοῦτον περιέργον τρόπον, ὥστε ἐπὶ πολλὰς ἡμέρας ἐνομιζόμεν, ὅτι πρόκειται περὶ ἐλλειψοειδοῦς τάφου, ὡς ὁ τοῦ Θορικοῦ. Ὅταν ἐφθάσαμεν ἐν μέτρων βαθυτέρον ὁ τάφος ἤρχισε νὰ ἐπανακτᾷ κυκλικότητα, ἀλλ' ἡ ἀνασκαφὴ διεκόπη εἰς τὸ σημεῖον τοῦτο.

Μόλις εἰς ἀπόστασιν 15 μ. πρὸς Νότον ἀνεκαλύφθη καὶ ἐνταῦθα διὰ τῆς πρώτης δοκιμῆς τὸ ἕτερον μέλος τοῦ ζεύγους. Ὁ νέος τάφος (Ἀκόνας 2=Κουκουνάρας 7) ἔχει τὴν εἴσοδον πρὸς Β., ἥς μόνον τμήμα τοῦ ἀνωτέρου μέρους εὐρέθῃ τετειχισμένον (πίν. 150β). Ἡ θόλος διατηρεῖται εἰς μικρὸν μόνον ὕψος ὀλίγον ἄνω τοῦ μέτρου. Ἔχει διάμ. 5.40, τὸ δὲ στόμιον βάθος 2.30 καὶ πλάτος 1.20 μ.

Οὐδὲν εὐρέθῃ κατὰ χώραν. Ὁ τάφος εἶχε πολλὰκις καθαρθῇ κατὰ τὴν Μυκηναϊκὴν ἐποχὴν. Μεθ' ἑκάστον καθαρμὸν ἠνάπτετο πυρὰ εἰς ἐν μέρος τοῦ τάφου, εἰς ἣν ἔθετον κρέατα (ἀφθονία ζωϊκῶν ὀστέων) καὶ βαλάνους δρυός, ὧν εὕρομεν πολλὰς ἀπηνηθρακωμένας. Ὡς γνωστόν, εἰς Ἑλληνικοὺς χρόνους ὁ χρησμός τῆς Πυθίας πρὸς τὴν Σπάρτην ὀνομάζει τοὺς γειτονικοὺς Ἀρκάδας βαλανηφάγους. Μικροὶ λάκκοι ἠνοίγοντο εἰς τὸ δάπεδον, οἱ ὁποῖοι ἐδέχοντο τὰ ὀστᾶ παλαιότερων νεκρῶν, ἐνδεχομένως καὶ κανὲν κτέρισμα. Ἐν μόνον κρανίον εὐρέθῃ σχεδὸν ἀκέραιον καὶ τριῶν ἀκόμη οἱ θόλοι. Ἐν μόνον μικρὸν ἀλάβαστρον εὐρέθῃ ἀκέραιον. Ἡ ὑπόλοιπος κεραμεικὴ εἶναι κυρίως ΥἚ ΠΙΑ-Β πλὴν ὀλίγων τεμαχίων ἐκ μειζόνων ἀγγείων, ἅτινα εἶναι ΥἚ II.

Περὶ τὰ 30 λίθινα βέλη εὐρέθησαν ἐντὸς τοῦ τάφου, ὧν τὸ ἥμισυ εὐθὺς μετὰ τὴν εἴσοδον, σχεδὸν τὸ ἕτερον ἥμισυ εἰς τὴν ἐναντι τῆς εἰσόδου ἄκραν τοῦ δαπέδου καὶ ἐλάχιστα ἀνά τὴν ὑπόλοιπον θόλον. Εὐρέθησαν ὡσαύτως σφονδύλια στεατίτου, τεμάχιον κέρατος ἐλάφου, 15 ψῆφοι ὕαλου καὶ μάζης διαφόρων σχημάτων καὶ περιέργος φακοειδὴς σφραγιδόλιθος. Ἀποτελεῖται ἐξ ἐρυθρᾶς γεώδους οὐσίας, σύρματα δὲ ἀργύρου προφανῶς, τοποθετημένα ἐντὸς τῆς ζύμης, παριστοῦν τὰς φλεβώσεις τοῦ σαρδώνυχος. Ἐφερε γλυφὴν, ἴσως βοός. Εὐρέθησαν εἰσέτι ἄρετὰ χάλκινα. Μία μικρὰ αἰχμὴ ἀκοντίου (μόλις 9 ἐκ. μῆκος) ὁμοιάζει πρὸς παιδικὸν ἄθυρμα. Ἐν γλωσσοειδὲς μαχαίριον (μῆκους 0.19 μ.)

καὶ ἕτερον μονόστομον (μῆκ. περὶ τὰ 0.28 μ.) διατηροῦνται καλῶς, ἀλλ' ἔχουσι συστραφῇ (τὸ γλωσσοειδὲς ἐθραύσθη εἰς δύο) σκοπίμως, ἵνα καταστῶσιν ἀνάξια συλήσεως. Ὁ πίναξ 149β δεικνύει ἐν μονόστομον μαχαίριον καὶ ἐν ἐγχειρίδιον (μῆκος 17 ἐκ.), οὗ οἱ τρεῖς ἤλοι φέρουν ἐπένδυσιν ἀργύρου μετὰ μικρᾶς προσμείξεως χρυσοῦ (ἤλεκτρον), ἥτις προεφύλαξε τούτους ἀπὸ τῆς ὀξειδώσεως.

Εἰς τὰ πέριξ τῆς Κουκουνάρας, περὶ τὰ 3 χιλιομ. ἀνατολικώτερον πλησίον τῶν χωρίων Κρεμμύδια καὶ Φουρτζῆ, εἰς τὰ πέριξ τοῦ χωρίου Χανδρινοῦ καὶ εἰς τὴν περιφέρειαν Μεθώνης ἐξηκριβώθησαν καὶ ἄλλοι τύμβοι, ὧν τινες τοῦλάχιστον κρύπτουν θολωτοὺς τάφους. Εἶναι φανερόν, ὅτι οἱ τοπικοὶ πρίγκιπες εἰς τὴν περιφέρειαν Πύλου κατεσκεύαζον ἕκαστος θολωτὸν τάφον διὰ τὴν οἰκογένειάν του. Ὀλίγοι ἐκ τῶν τάφων τούτων δύνανται νὰ ὀνομασθοῦν βασιλικοί.

28. ΑΝΑΣΚΑΦΑΙ ΝΑΞΟΥ

Κατὰ τὸ ἀπὸ 20 Ἰουλίου μέχρι 4 Αὐγούστου διάστημα τῆς ἐφετινῆς ἐρεύνης ἀνεσκάφη 1) ὁ Μυκηναϊκὸς θαλαμοειδὲς τάφος Β καὶ 2) μικρὰ περιοχὴ τῆς Μυκηναϊκῆς πόλεως.

1. Πλησίον τοῦ κατὰ τὸ 1958 ἀνασκαφέντος θαλαμοειδοῦς τάφου, τοῦ τάφου Α, εἶχεν ἀναφανῆ κατὰ τὰς τελευταίας ἡμέρας τῆς περυσινῆς περιόδου

ΑΝΑΣΚΑΦΑΙ ΝΑΞΟΥ - ΠΕΡΙΟΧΗ ΤΑΦΩΝ
ΤΟΠΟΓΡΑΦΙΚΟΝ ΚΑΙ ΕΞΕΤΑΣΤΗΡΙΟΝ

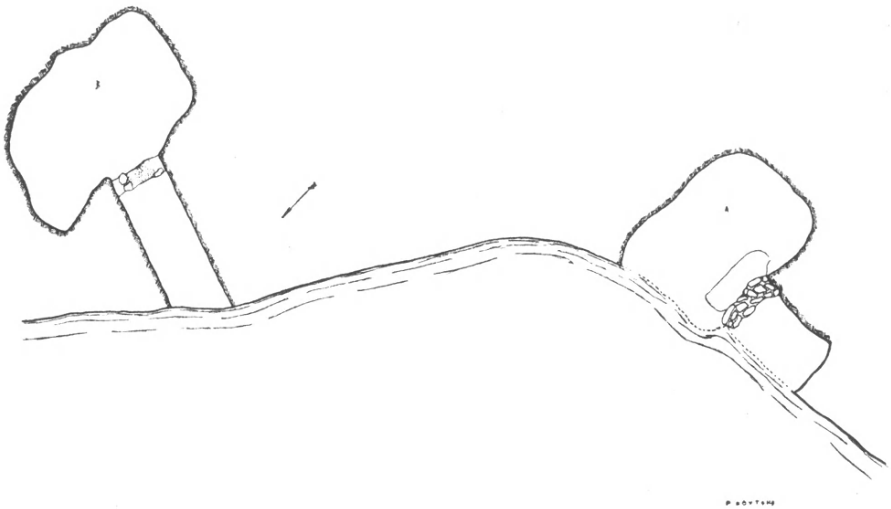

Εἰκ. 1. Νάξος. Τοπογραφικὸν διάγραμμα τῶν τάφων Α (δεξιὰ) καὶ Β (ἀριστερά).

καὶ δεύτερος, ὁ τάφος Β, τοῦ ὁποίου ἐλλείψει χρόνου εἶχεν ἀναβληθῆ δι' ἐφέτος ἢ ἐξερεύνησις. Κεῖται ὁ τάφος οὗτος πλησίον τοῦ Α, ὀλίγον περαιτέρω αὐτοῦ, ἐπὶ τῆς ἀνωφερείας, ὑπὲρ τὴν πρὸς τὴν θάλασσαν ἐστραμμένην, κατακορύφως εἰς αὐτὴν πίπτουσαν πλευρὰν τοῦ λόφου τῶν Ἀπλωμάτων τὴν σχηματισθεῖσαν διὰ βιαίας γεωλογικῆς μεταβολῆς (πίν. 151).

Ἡ κατεύθυνσις τοῦ δρόμου τοῦ τάφου Β εἶναι γενικῶς ὡς καὶ ἡ τοῦ Α ἀλλὰ μὲ ἰσχυράν κλίσιν πρὸς Βορρᾶν· εἶναι προφανές ὅτι ἀμφότεροι ἔκειντο πρὸς τὰ δεξιὰ (εἰκ. 1) ἤτοι ΝΔ. ὁδοῦ ἢ ἀτραποῦ, ἥτις θὰ διήρχετο ἐμ-

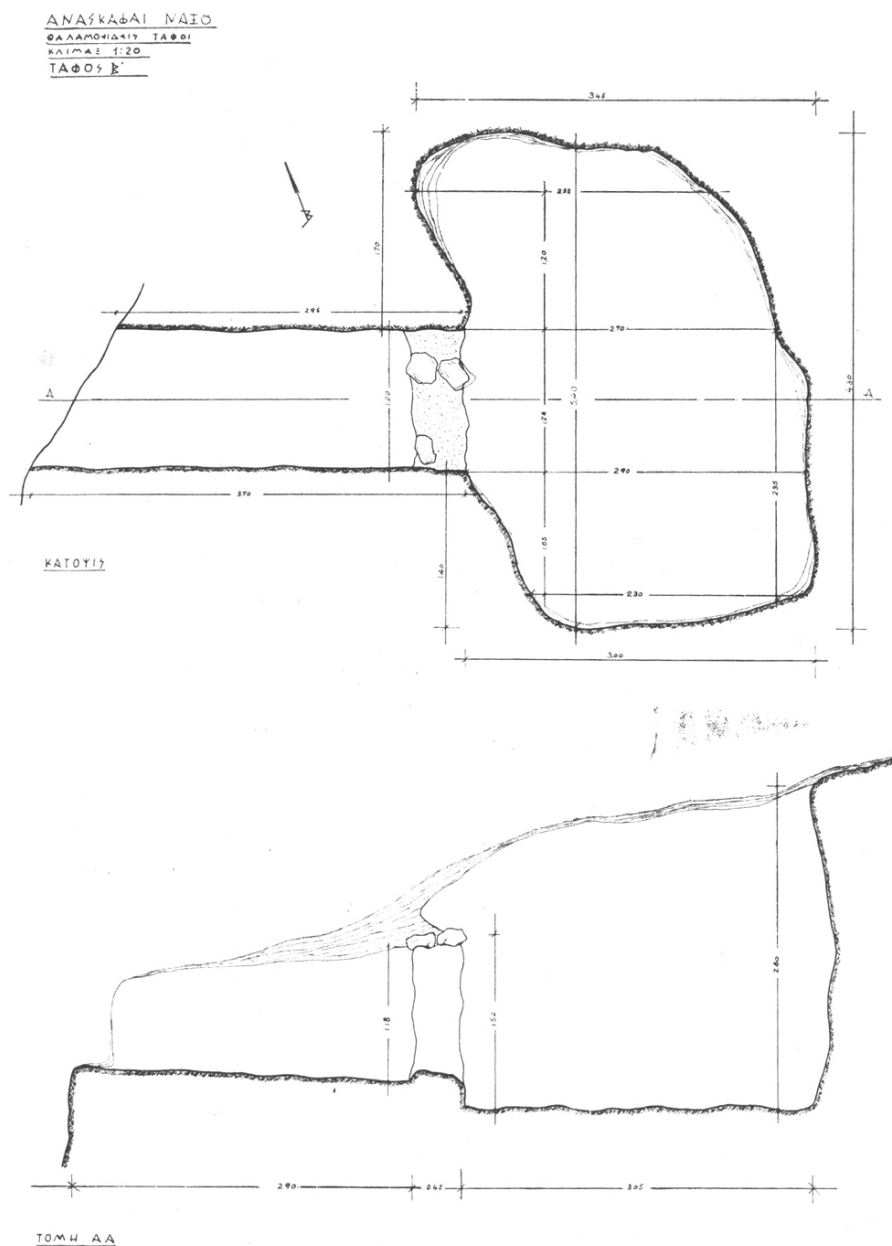

Εἰκ. 2. Τάφος. Κάτοψις καὶ κατὰ μήκος τομή.

προσθεν ἀμφοτέρων τῶν τάφων ἐπὶ τῆς καταπεσούσης ἤδη εἰς τὴν θάλασσαν ἐπιφανείας τοῦ λόφου.

Τοῦ τάφου ἔχει κατακρημνισθῇ εἰς τὴν θάλασσαν ἡ εἴσοδος μόνον τοῦ δρόμου (πίν. 152 καὶ 154), τοῦ ὁποίου οὕτω ὁλόκληρος σχεδὸν ἡ ἔκτασις ὡς καὶ ὁλόκληρος ὁ θάλαμος ἔχουν διασωθῇ πλήρως (εἰκ. 2). Τοῦ δρόμου τὸ σφζόμενον μῆκος εἶναι περίπου 3 μ., τὸ πλάτος 1.20 μ. Καλῶς διετηρήθη ὁ ἐξ ἀργῶν λίθων τοῖχος ὁ φράσων τὴν θύραν τοῦ θαλάμου (πίν. 152 καὶ 153), εἰς ὅλον σχεδὸν τὸ ὕψος του τὸ ἀνερχόμενον εἰς 1.18 μ. Εἰς τὸν δρόμον δὲν ἀνευρέθησαν κτερίσματα πλὴν ὀλίγων μόνον ὀστράκων πλησίον τοῦ τοίχου τῆς θύρας καὶ σχετικῶς ὑψηλά. Ἀντιθέτως πρὸς τὸν Α, ὁ τοῖχος οὗτος στερεῖται ἐδῶ «κατωφλίου», ἀλλὰ τὸ ἄκρον τοῦ δρόμου, ἐπὶ τοῦ ὁποίου οὗτος εἶναι ἐκτισμένος, εὐρίσκεται 34 ἐκ. ὑψηλότερον τοῦ δαπέδου τοῦ θαλάμου σχηματιζομένης τρόπον τινὰ μιᾶς λαξευτῆς βαθμῖδος (εἰκ. 2, κάτω)· νομίζω ὅτι τὸ γεγονὸς τοῦτο ἐρμηνεύει τὴν ἐν τῷ τάφῳ Α τοποθέτησιν τοῦ κατωφλίου, ὅπερ προεξέχει πολὺ ὑπὲρ τὸν τοῖχον εἰς τὸ ἐσωτερικὸν τοῦ θαλάμου, ὡς βαθμῖδος.

Ἡ ὀροφή τοῦ θαλάμου εἶχε καταπέσει εἰς τὸ ἐσωτερικὸν αὐτοῦ· τὸ οὕτω ὑπὲρ τὴν καταπεσοῦσαν ὀροφὴν σχηματισθὲν κενὸν ἐπεχώσθη σὺν τῷ χρόνῳ, ἐκ τούτου δὲ καὶ ἀπεφύχθη ἡ σύλησις. Τὸ πέτρωμα εἶναι κροκαλοπαγές, κατὰ τὴν πτωσιν δὲ οἱ ἐν αὐτῷ μεγάλοι σχετικῶς λίθοι ὑπῆρξαν ἡ αἰτία τοῦ θρυμματισμοῦ τῶν κτερισμάτων καὶ τῶν σκελετῶν. Τὸ σχῆμα τοῦ θαλάμου εἶναι ἀκανόνιστον μᾶλλον τετράπλευρον, μὲ σχεδὸν ἀπεστρογγυλωμένας τὰς γωνίας· τὸ μέγιστον πλάτος εἶναι 5.40, τὸ μέγιστον μῆκος 2.90 μ. Αἱ διαστάσεις σημειοῦνται λεπτομερέστερον ἐν τῷ σχεδιογραφῆματι τῆς εἰκ. 2 γενομένῳ ὑπὸ τοῦ κ. Κούρτη. Ἀγνοοῦμεν τὸ ἀκριβὲς ἀρχικὸν ὕψος τοῦ θαλάμου, ἀλλὰ, ὡς εἶναι φανερὸν καὶ ἐκ τῆς δημοσιευομένης τομῆς τοῦ τάφου, τοῦτο δὲν θά ᾔτο κατὰ πολὺ ὑψηλότερον τοῦ ὕψους τοῦ τοίχου τῆς θύρας (1.52 ἐσωτερικῶς=1.18 τοῖχος+0.34 βαθμῖς). Πλάξ ἐπιμήκης, λεπτὴ ἐκ σχίστου εὐρεθεῖσα ἔμπροσθεν τῆς εἰσόδου (πίν. 154), ἐν τῷ ἐσωτερικῷ τοῦ τάφου, ἴσως ἐπέστεφε τὸν τοῖχον, ἂν μὴ προέρχεται ἐκ τῶν χωμάτων τῆς μεταγενεστέρως ἐπιχώσεως. Διότι οὐδὲν δεικνύει ὅτι ἠδύνατο νὰ εἶναι «σῆμα».

Ἐν τῷ θαλάμῳ εἶχον ταφῇ πλείονες νεκροὶ ἢ, ὡς θὰ ἴδωμεν, νεκραί. Σαφεστερά ᾔτο ἡ ταφὴ ἡ εὐρισκομένη εὐθὺς μετὰ τὴν εἴσοδον· τὸ κρανίον εὐρέθη δεξιὰ τῆς θύρας κείμενον πλαγίως ἐπὶ τοῦ ἐδάφους, ἐνῶ πολλὰ ὅστᾳ, ὅπως δὴποτε δὲ οὐχὶ ἀδιατάρακτα, ἐπροχώρουν πρὸς τὰ ἀριστερά (νοτίως). Εἰς τὴν περιοχὴν αὐτὴν ὑπῆρχον σεσωρευμένα καὶ τὰ περισσότερα ἀγγεῖα (πίν. 154 καὶ 155α). Ἀριστερὰ ἀλλ' ἐσωτερικώτερον εὐρέθη δεύτερον κρανίον πλησίον δὲ αὐτοῦ ὀλίγα, μικρὰ δὲ κυρίως ὅστᾳ καθὼς καὶ περιωρισμένον στρῶμα κεκαυμένης γῆς, ἐν ᾧ καὶ μικρὰ τεμάχια ἀνθρώκων ᾗσαν προσκεκολλημένα ἐπὶ τῶν ἐγγὺς ὀστέων καὶ ὀστράκων. Δὲν ᾔτο δυστυχῶς δυνατόν

νὰ διαπιστωθῇ ἐὰν ἐπρόκειτο περὶ κανονικῆς καύσεως· ἀπίθανον πάντως εἶναι ὅτι ἐπρόκειτο ἀπλῶς περὶ βαθμιαίας («καύσεως») ὀργανικῶν οὐσιῶν. Ἐν τρίτον κρανίον κατεστραμμένον εὐρέθη ἀκόμη ἐσωτερικώτερον εἰς τὴν αὐτὴν νοτίαν περιοχὴν τοῦ τάφου χωρὶς ὅμως σαφῶς συνανήκοντα ὅστ᾽· μερικὰ εὐρέθησαν σποράδην εἰς ὅλην τὴν ἔκτασιν. Τοιοῦτοτρόπως ἔχομεν καὶ ἐν ταῦθα τὴν πολλαχῶς πλέον γνωστὴν συνήθειαν, καθ' ἣν τὰ ὅστ᾽ τῶν παλαιοτέρων νεκρῶν συνεσωρεύοντο ἀλληλοδιαδόχως καὶ ἄνευ ἰδιαιτέρως εὐλαβείας πρὸς τὸ ἐσωτερικὸν διὰ τὴν τοποθέτησιν ἐκάστου νέου νεκροῦ.

Οὕτω δὲν κατέστη δυνατὴ οὔτε τῶν σκελετῶν ἢ ἀκριβῆς διακρίσις, οὔτε τῶν εἰς ἕκαστον τούτων ἀνηκόντων κτερισμάτων. Κατὰ τὴν μαρτυρίαν ὅμως τῶν ἀνευρεθέντων ἀγγείων —τοῦλάχιστον κατὰ τὰς ἰσχυρούσας χρονολογίας— δὲν φαίνεται νὰ ὑπάρχῃ μεγάλη χρονικὴ ἀπόστασις μεταξὺ τῶν διαφόρων ταφῶν. Ὁρισμένα ὅμως ἐκ τῶν ἀνευρεθέντων μικροτέρων ἀντικειμένων φαίνεται ὅτι ἀνήκουν εἰς χρόνους παλαιότερους τῆς ὑστέρας μυκηναϊκῆς περιόδου, εἰς ἣν ἀνάγει τὸν τάφον ἡ ἀνευρεθεῖσα κεραμεικὴ. Οὕτω π.χ. ὁ ὠραῖος ἐπιπεδοκύλινδρος (πίν. 155β), ὁ φέρων τὴν παράστασιν τοῦ «πρίγκιπος», χρονολογεῖται ἀσφαλῶς εἰς τὸν 15^{ον} αἰ. Ἡ ὑπαρξίς του ἐν τῷ τάφῳ δύναται νὰ ἐρμηνευθῇ ἐκ τῆς κατοχῆς ὑπὸ τῆς νεκρᾶς ὡς παλαιοῦ κειμηλίου. Ἀνευρέθησαν ὅμως ἐπίσης ἀρκετὰ τεμάχια λεπίδων ὀψιδιανοῦ καθὼς καὶ δύο τεμάχια μικρᾶς μαρμαρίνης λεκανίδος (ἡ λεκανίδων, τὰ δύο τεμάχια δὲν συναρμύζουσιν) ταῦτα ἐκπλήσσουν βεβαίως εὐρισκόμενα ἐντὸς ὑστέρου μυκηναϊκοῦ τάφου. Τὸ συμπέρασμα ὅτι «Κυκλαδικὰ» ἀντικείμενα ἐτίθεντο ὡς κτερίσματα ἐντὸς τῶν θαλαμοειδῶν μυκηναϊκῶν τάφων θὰ ἦτο παρακεκινδυνευμένον παρ' ὅλον ὅτι ἡ κατασκευὴ καὶ ἡ χρῆσις τούτων, ὡς πιστεύω, συνεχίζετο καὶ κατὰ τὴν Μυκηναϊκὴν περίοδον. Εὐλογωτέρα ὅμως εἶναι ἐν προκειμένῳ ἡ ὑπόθεσις ὅτι ταῦτα κατέπεσον ἐντὸς τοῦ τάφου κατὰ τὴν κατάρρευσιν τῆς ὀροφῆς ἐκ τῶν ὑπερκειμένων χωμάτων. Διότι καθ' ὅλην τὴν ἔκτασιν τῶν Ἀπλωμάτων ἀνευρίσκονται «Κυκλαδικὰ» θραύσματα. Παλαιότερον εἶχον ἀνεύρει σχεδὸν ἐπιπολῆς δύο μαρμάρινα κυκλαδικὰ εἰδώλια (ΠΑΕ 1951 [1952], σ. 222-3), ὁμοίως δὲ καὶ πέρυσιν ἐν ἐπὶ τῆς ἐπιχώσεως τοῦ τάφου Α. Ἴσως λοιπὸν ὑπῆρχον ἐνταῦθα κυκλαδικοὶ τάφοι κατεστραμμένοι ἤδη κατὰ τὴν ἀρχαιότητα. Ἀλλὰ βεβαίως τοῦτο παραμένει ἐπὶ τοῦ παρόντος μόνον ὡς ὑπόθεσις.

Τὸ χαρακτηριστικώτατον τῶν γενομένων εὐρημάτων εἶναι οἱ περὶ τοὺς ὀγδοήκοντα πέντε μεγαλύτεροι, διαμ. 5,7-6,2 ἐκ., καὶ μικρότεροι, διαμ. 3,5-3,8 ἐκ., ρόδακες (πίν. 156), οἱ ὅποιοι ἦσαν διάσπαρτοι καθ' ἅπασαν σχεδὸν τὴν ἔκτασιν τοῦ τάφου. Ἡ διακόσμησίς των εἶναι ἀπλῆ· δέκα ἐξ πέταλα σχηματιζόμενα δι' ἐκκρούστου περιγράμματος πέριξ μικροῦ κεντρικοῦ κύκλου· εἰς τὴν περιφέρειαν φέρουσι μικρὰς ὑπὰς· πιθανωτέρα φαίνεται ἡ

ὑπόθεσις ὅτι οὗτοι ἦσαν ἐρραμμένοι ἐπὶ ὑφάσματος καλύπτοντος τὸν νεκρὸν ἢ ὅτι ἐκόσμουν λάρνακα. Ἀνευρέθη ἐπίσης, ἀλλ' εἰς τὸ ἐσωτερικὸν τμήμα τοῦ τάφου καὶ δὴ καὶ πλησίον τῆς ΝΑ. γωνίας αὐτοῦ, χρυσοῦν σύρμα μὲ προσδεδεμένα τὰ δύο ἄκρα αὐτοῦ, ὥστε νὰ σχηματίζεται ἐπιμεμηκυμένος κύκλος, πιθανῶς προσδένων τὴν κόμην. Ἐπίσης τρία χρυσᾶ ὀρθογώνια ἐλάσματα μὲ κεκαμμένα ὀρθογωνίως τὰ ἄκρα πρὸς κάλυψιν τοῦ ἐξ ἐτέρας ὕλης πυρῆνος· κατακορύφως διακοσμοῦνται ταῦτα διὰ δύο «ραβδώσεων».

Ὁ ἀναφερθεὶς «ἐπιπεδοκύλινδρος» (Flat-cylinder, πίν. 155β) εὑρέθη ἀκριβῶς κάτωθι τοῦ δευτέρου κρανίου. Ἡ ὥραία παράστασις αὐτοῦ ἔχει καὶ ἐξαιρετικὴν θρησκευτικὴν σημασίαν. Ἀριστερὰ ἴσταται ἀνὴρ ἐστραμμένος πρὸς τὰ δεξιὰ φέρων περίζωμα καὶ πτερωτὸν κάλυμμα ἐπὶ τῆς κεφαλῆς· ἡ ἀριστερὰ εἶναι καθειμένη, ἐνῶ ἡ δεξιὰ τεταμένη ὀριζοντίως πρὸς τὰ ἐμπρὸς κρατεῖ δόρυ τέμνον κατακορύφως τὴν ὅλην σύνθεσιν. Ἐπὶ τοῦ ἐδάφους μεταξὺ τοῦ «πρίγκιπος» καὶ τοῦ δόρατος τράπεζα προσφορῶν ἔχουσα δύο πόδας καὶ ἐπὶ ταύτης ἐξ ἀριστερῶν πρὸς τὰ δεξιὰ: ξίφος κατακορύφως πρὸς τὰ ἄνω, κωνικὸν ρυτόν, τοῦ ὁποῦ το δὲ ἄκρον δὲν φαίνεται νὰ ἐφάπτεται τῆς τραπέζης, κάδος καὶ ἐπὶ τούτου οἶνοχόη—πάντα ταῦτα πολὺ πλησίον ἀλλήλων πληροῦντα τὸ ὀρθογώνιον τὸ σχηματιζόμενον μεταξὺ τοῦ κορμοῦ τοῦ «πρίγκιπος», τῆς τραπέζης, τῆς χειρὸς καὶ τοῦ δόρατος· ὅπισθεν τοῦ δόρατος φοῖνιξ. Ὡς πρόχειρον ἐρμηνεῖαν τῆς παραστάσεως ἐσκέφθην τοὺς γνωστοὺς στίχους τοῦ Ὀμήρου, ζ 162 κέ., ἐν οἷς ὁ Ὀδυσσεὺς παραβάλλει τὴν Ναυσικαῶν πρὸς τὸν ἐν Δῆλῳ φοῖνικα τὸν εὐρισκόμενον πλησίον τοῦ βωμοῦ τοῦ Ἀπόλλωνος:

*Δήλω δὴ ποτε τοῖον Ἀπόλλωνος παρὰ βωμῷ
φοῖνικος νέον ἔρνος ἀνερχόμενον ἐνόησα*

Ἐλεφάντινα εὑρέθησαν: Τμήμα λαβῆς—κατόπτρου πιθανώτερον ἢ ξίφους—κακῆς διατηρήσεως, μεγ. μήκους 5,8, πλ. 2,2 ἐκ., ἐφ' ἧς διακρίνονται ἀμφότερωθεν τέσσαρες χρυσοὶ ἥλοι· εὑρέθη κατὰ τὴν ΒΑ. γωνίαν τοῦ τάφου. Ἄλλο μικρὸν τεμάχιον ἦτο σχεδὸν ἀδιάγνωστον. Σημειωτέα ἀκόμη ἀμφικωνικὴ ψῆφος ἐρυθροῦ λίθου ἀκραία, μήκους 1,3 ἐκ., εὑρεθεῖσα κατὰ τὴν ΒΑ. γωνίαν, ἄλλη κυλινδρική ἐκ στεατίτου εὑρεθεῖσα πλησίον τοῦ βορείου ἄκρου τῆς θύρας, βαρίδιον καστανεύθρου λίθου συγκολληθὲν ἐκ δύο τεμαχίων μὲ ὁπὴν εἰς τὸ ἀνώτερον ἄκρον, ὕψους 1,06 ἐκ., διαστάσεως τῆς βάσεως 3×0,8 ἐκ. εὑρέθη κατὰ τὸ βόρειον ἐσωτερικὸν τμήμα τοῦ τάφου. Εὑρέθησαν ἀκόμη καὶ τινα μικρὰ θραύσματα ἀδιαγνώστων ἀντικειμένων ἐξ ἐλέφαντος, μολύβδου(;) χαλκοῦ, ὡς ἐπίσης καὶ δύο μικρὰ τεμάχια ἀργύρου ἐκ τοῦ χεῖλους «ἀνοικτοῦ» ἀγγείου, φιάλης πιθανώτατα· τὸ ἐν μὲ χρυσῇν ἐπέδυσιν εἰς τὸ χεῖλος, ὕψ. 1,8 μήκος 3,1 ἐκ. Τοῦ ἄλλου μήκος 3,6 ἐκ., ὕψος 2,1 ἐκ.

Ἰδέαν γενικὴν τῶν ἀνευρεθέντων ἀγγείων παρέχουν αἱ δημοσιευόμεναι εἰκόνες (πίν. 157-158). Ἐκτενέστερος περὶ αὐτῶν λόγος δὲν δύναται νὰ γίνη ἄνευ τῆς συνεξετάσεως πάντων τῶν ἐν Νάξῳ εὑρεθέντων Μυκηναϊκῶν ἀγγείων κατὰ τὰς ὑπ' ἐμοῦ διενεργηθείσας ἀνασκαφάς. Μεταξὺ τῶν σχημάτων ἐνδιαφέρον εἶναι τὸ τῆς ὑδρίας μετὰ προχοῆς ἡθμοσιδῶς συγκοινωνούσης μετὰ τὸ ἐσωτερικὸν τοῦ ἀγγείου· ἐκ τῆς προχοῆς ταύτης πίνουσι τρόπον τινὰ οἱ ἐκατέρωθεν ταύτης λήγοντες δύο ἀνάγλυφοι ὄφεις (πίν. 157α). Ἡ τριπλῇ «ἀλατιέρα» (πίν. 157β) ἀνήκει εἰς τύπον γενόμενον περισσότερον γνωστὸν κατὰ τὰ τελευταῖα ἔτη ἀξιωμακτικῶς εἶναι ἐπίσης καὶ τὸ εἰς σχῆμα «φλασκίου» ἀγγεῖον (πίν. 157γ). Οἱ ρυθμοὶ τῆς τελευταίας περιόδου τῆς ὑστερομυκηναϊκῆς ἐποχῆς (ΥΕ ΙΙΙ) ἀντιπροσωπεύονται σχεδὸν πάντες, ἢ ὁμοιότης πρὸς τὴν Ὑστερομυκηναϊκὴν κοινὴν τοῦ Αἰγίου εἶναι προφανής, ὡς ἐπίσης καὶ ὁ ἰδιαιτέρος χαρακτήρ τὸν ὁποῖον αὕτη παρουσιάζει ἐν Νάξῳ. Ὅπως δὲποτε τὰ ἀγγεῖα τοῦ γραμμικοῦ ρυθμοῦ (πίν. 158γ), ἀμφορεῖς καὶ ὑδρίαι, δὲν δύναται νὰ θεωρηθῶσιν ἀναγκαστικῶς τὰ τελευταῖα τῆς ἐποχῆς· ἀρκετὰ τούτων εὑρέθησαν εἰς τὸ βάθος τοῦ τάφου ὥστε ἀποκλείεται νὰ ἀνήκουν εἰς τὴν τελευταίαν ταφὴν. Ἐπίσης οὔτε τὰ μετ' ὀκτάποδος ἀγγεῖα, ἑτερόστομοι ἀμφορεῖς (πίν. 157δ-158β), δεικνύουν ἐν προκειμένῳ στάδιον σχηματοποιήσεως.

Δὲν εἶναι ἄνευ σημασίας ἡ ἀπουσία ὅπλων ἐκ τοῦ τάφου. Τὸ ἐκ τούτου συμπεραίνόμενον ὅτι γυναῖκες ἦσαν τεθαμμέναι ἐν αὐτῷ ἐνισχύεται ἀποφασιστικῶς καὶ ἐκ τῶν μικροτέρων εὐρημάτων: ψήφων, χρυσοῦ σύρματος, λαβῆς κατόπτρου κ.τ.δ. Δυνάμεθα οὕτω ἀκινδύνως νὰ ἰσχυρισθῶμεν ὅτι ἐκ τῶν δύο πλησίον ἀλλήλων εὑρεθέντων τάφων ὁ μὲν Α ἀνήκεν εἰς τὰ ἄρρενα, ὁ δὲ τάφος Β, ὁ ἐφέτος ἀνασκαφεὶς, εἰς τὰ θήλεα μέλη τῆς βασιλικῆς ἡ μιᾶς ὁπωςδήποτε εὐγενοῦς οἰκογενείας τῆς Νάξου τῶν τελευταίων Μυκηναϊκῶν χρόνων.

2. Ἡ ἀνασκαφὴ εἰς τὴν Μυκηναϊκὴν περιοχὴν τῆς προϊστορικῆς πόλεως τῆς Νάξου (ΠΑΕ 1950, 269 ἐ. καὶ 1951, 214 ἐ.) ἐπ' ἀνήρχισεν ἐφέτος μετὰ τὴν εὐκαιρίαν τῆς ἀνευρέσεως ἐλληνιστικῆς ἐπιγραφῆς κατὰ τὴν ἀνόρουζιν τῶν θεμελίων οἰκίας ἐν πλησίον οἰκοπέδῳ (οἰκόπεδον Γ. Κοντοπίδη) εὐρισκόμενῳ εἰς τὴν πρὸς τὴν ξηρὰν προέκτασιν τῶν ἀνασκαφεισῶν οἰκῶν μυκηναϊκῆς ἐποχῆς. Διὰ τοῦτο ἐκρίθη ἀναγκαία ἡ ὑπὸ τῆς Ἀρχαιολογικῆς Ὑπηρεσίας ἀγορὰ τοῦ οἰκοπέδου, τοῦ ὁποῖου μικρὸν μόνον τμήμα, ἀκριβῶς δὲ κατὰ τὸ πρὸς τὴν ξηρὰν ἄκρον του, 24.50 μ. ἀπὸ τῆς ἀκτῆς, ὅπου εἶχεν εὑρεθῇ ἡ ἐπιγραφὴ, ἥτις ἔκειτο εἰς βάθος 1 μέτρου ἀπὸ τῆς σημερινῆς ἐπιφανείας τοῦ ἐδάφους.

Τὸ καθαρῶς μυκηναϊκὸν στρῶμα ἤρχιζεν εἰς βάθος 2 περ. μ. Ὁ ἀνασκαφεὶς

χώρος (εἰκ. 3) ἔλαβεν ἑκτασιν ἕνεκα τῶν γνωστῶν δυσχερειῶν — συνεχῆς ἀντλήσις τῶν θαλασσίων ὑδάτων — 40 μόνον τετραγωνικῶν μέτρων. Εἰς τὴν ΒΑ. γωνίαν τοῦ χώρου τούτου καὶ εἰς βάθος 1.50 περ. μ. εὐρέθησαν δύο μαρμάρινοι ἀρράβδωτοι σφόνδυλοι κίωνων χαρακτηρίζοντες τὸ στρώμα τῆς Ἑλληνορρωμαϊκῆς ἐποχῆς. Ὁ ἀνώτατος ἀναφανεὶς τοῖχος ἔκειτο σχεδὸν εἰς

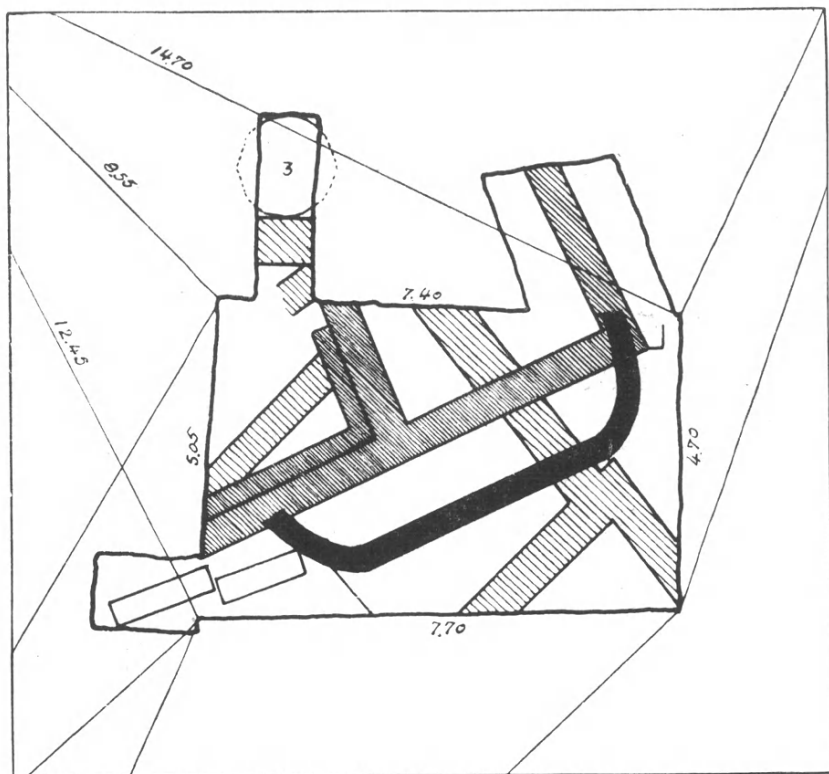

Εἰκ. 3. Νάξος. Τμήματα οἰκίδων τοῦ μυκηναϊκοῦ συνοικισμοῦ τῆς Γκρόττας.

τὸ αὐτὸ ὡς καὶ οἱ σφόνδυλοι τῶν κίωνων στρώμα καὶ ἀνήκει προφανῶς εἰς τὴν γεωμετρικὴν ἐποχὴν. Ὑπὸ τὸν τοῖχον τοῦτον κεῖνται δύο ἐπάλληλοι σειραὶ τοίχων μὲ διάφορον κατεύθυνσιν, ὡς σαφῶς δεικνύεται ἐν τῷ σχεδιογραφῆματι. Οἱ τοῖχοι τοῦ κατωτέρου συγκροτήματος ἀντιστοιχοῦντες εἰς στρώμα ὕψους 0.60 μ. ἔχουν πάχος ποικίλλον ἀπὸ 0.60 μέχρι 0.75 μ., ἐνῶ οἱ ἐπικαθήμενοι, ἀντιστοιχοῦντες εἰς στρώμα ὕψους 0.70 μ. περίπου, ἔχουν πάχος 0.50 μ. Τοῦ ὑψηλοτέρου τούτου συγκροτήματος οἱ τοῖχοι τοῦ Ἀνατολικοῦ δωματίου στηρίζονται ἐπὶ σχηματιζομένης βαθμίδος προεξέχουσας κατὰ 0.30 ἑκ. Εἰς τὴν ΝΑ. γωνίαν τοῦ ἀνασκαφέντος χώρου ἐφάνη μικρὸν ἡμικυκλικὸν κατα-

σκεύασμα ἐκ μικρῶν λίθων καὶ μὲ ἔχνη πυρᾶς καὶ ὅστ' ἂν ζώων πλησίον ἀσφαλῶς πρόκειται περὶ ἐστίας.

Τὰ ἀνευρεθέντα ὅστρακα ἀνήκουν ἐπίσης εἰς τοὺς τελευταίους μυκηναϊκοὺς χρόνους. Ἡ συνέχεια τῆς ἀνασκαφῆς ἐπιβάλλεται πρὸς διασάφησιν τοῦ σχεδίου τῶν οἰκιῶν.

ΝΙΚΟΛΑΟΣ Μ. ΚΟΝΤΟΛΕΩΝ

Καὶ κατὰ τὸ παρὸν ἔτος ἐξετελέσθησαν ἀνασκαφαὶ ἐντὸς μελλόντων νὰ οἰκοδομηθοῦν οἰκοπέδων τῆς πόλεως Ρόδου καὶ ἐμελετήθησαν λείψανα ἀρχαίων ὁδῶν κυρίως, ἐν μέρει δὲ καὶ παροδίων οἰκοδομημάτων ἐντὸς τῆς πόλεως, ἐκτὸς δὲ ταύτης λείψανα ἀρχαίων τάφων. Κατὰ τὰς ἀνασκαφὰς ταύτας ἔλαβον ἐνεργὸν μέρος οἱ Ἐπιμεληταὶ Ἀρχαιοτήτων κ. Γρηγ. Κωνσταντινόπουλος καὶ Δις Κάντω Φατούρου.

ΔΥΤΙΚΟΝ ΜΕΡΟΣ ΤΗΣ ΕΚΤΟΣ ΤΩΝ ΜΕΣΑΙΩΝΙΚΩΝ ΤΕΙΧΩΝ ΠΟΛΕΩΣ

Λόγω τῆς κατὰ τὸ παρελθὸν ἔτος διαπιστώσεως τῆς ὁδοῦ Ρ26 καὶ τῶν παρ' αὐτὴν οἰκοδομικῶν λειψάνων ἐντὸς τοῦ οἰκοπέδου τοῦ Ἀργυρίου Σωτηροπούλου, παρὰ τὴν ὁδὸν Πίνδου¹, συνεχίσθησαν αἱ ἀνασκαφικαὶ ἔρευναι νοτιώτερον, ἐντὸς τοῦ οἰκοπέδου Σοφιανοῦ Πανοπούλου.

Κατὰ τὴν ἀνασκαφὴν ταύτην διεπιστώθη ἡ πρὸς Νότον συνέχισις τῆς ὁδοῦ Ρ26 καὶ ἐμελετήθησαν οἰκοδομικὰ λείψανα τμήματος μεγάλης ἑλληνιστικῆς οἰκοδομῆς.

Τῆς οἰκοδομῆς ταύτης ἀπεκαλύφθησαν δύο μεγάλοι παρὰ τὴν ὁδὸν χώροι, ὁ βορειότερος ἐκ τῶν ὁποίων πλάτους ἀπὸ Β. πρὸς Ν. 6 μ., μήκους ἀπὸ Α. πρὸς Δ. 10 μ. περίπου διηρεῖτο δι' ἐνὸς ἀπὸ Β. πρὸς Ν. τοίχου ΜΝ (παρένθετος πίν. Α) εἰς ἓνα μικρὸν πρὸς τὴν ὁδὸν διάδρομον καὶ τὸ δυτικῶς αὐτοῦ δωμάτιον.

Ὁ διάδρομος ἐπεκοινώνει ἀμέσως μετὰ τοῦ νοτίου μεγάλου δωματίου, μήκους ἀπὸ Α. πρὸς Δ. 9.85 μ., πλάτους ἀπὸ Β. πρὸς Ν. 5.10 μ., τὸ δάπεδον τοῦ ὁποίου, ὡς καὶ τοῦ διαδρόμου, ἐκαλύπτετο διὰ λευκοῦ ψηφιδωτοῦ διασωθέντος κυρίως εἰς τὰ ἄκρα.

Ὁμοιον ψηφιδωτὸν δάπεδον εἰς τὸ δυτικῶς τοῦ διαδρόμου δωμάτιον δὲν διεπιστώθη, ἀντὶ τούτου δὲ 0.20 μ. ὑψηλότερον ἀπεκαλύφθη, διασωθὲν κατὰ μέγα μέρος, χαλικοστρωτον δάπεδον, σύνηθες εἰς τὰς ἀρχαίας Ροδιακὰς οἰκοδομάς², διακεκοσμημένον ὅμως διὰ σειρῶν ἐγχρώμων, συνδεομένων μεταξὺ τῶν διὰ ταινιῶν, κύκλων.

Οἱ κύκλοι ἀποτελοῦντο ἐκ δύο σειρῶν μελανῶν χαλίκων καὶ μιᾶς μεταξὺ

¹ ΠΑΕ 1958, σ. 238.

² ΠΑΕ 1951, σ. 232, εἰκ. 8.

τούτων ἐρυθρᾶς, ὅμοιοι χρωματισμοὶ δὲ ὑπῆρχον καὶ εἰς τὰς συνδεούσας τοὺς κύκλους ταινίας (πίν. 159α). Παρόμοιον δι' ἐγχρώμων διακοσμήσεων χαλικόστρωτον δὲν ἔχει μέχρι σήμερον ἀνακαλυφθῆ εἰς Ρόδον.

Ἀνατολικώτερον καὶ συγκεκριμένως εἰς τὸ ἀνατολικῶς τοῦ Ὀρφανοτροφείου Θηλέων, παρὰ τὴν διασταύρωσιν τῶν ὁδῶν Ρ. Φεραίου καὶ Ἐλ. Βενιζέλου ἄλσος, κατὰ γενομένην ἐκσκαφὴν πρὸς οἰκοδόμησιν τῆς Σχολῆς Τουριστικῶν Ἐπαγγελματῶν Ρόδου, ἀπεκαλύφθη ἡ πρὸς Β. συνέχεια τῆς κατὰ τὸ 1957 νοτιώτερον μελετηθείσης ὁδοῦ Ρ38.

Τὸ πλάτος τῆς ὁδοῦ ταύτης μετρηθὲν μεταξύ τῆς πρὸς Δυσμᾶς ἀνασκαφείσης, ἐλληνιστικῆς πιθανῶς, οἰκοδομῆς καὶ λειψάνων τῆς θεμελιώσεως τῆς ἐναντι ταύτης οἰκοδομῆς, εὐρέθη 9.30 μ. ἦτοι ὅσον περίπου ὑπελογίσθη κατὰ τὴν ἀνασκαφὴν τοῦ οἰκοπέδου Παπαδημητρίου κατὰ τὸ 1957¹.

Κατὰ τὴν πρὸς Ἀνατολὰς ἐξ ἄλλου προέκτασιν τῆς ὁδοῦ Β. Ἡπείρου, ἐντὸς τοῦ ἀνασκαφέντος χώρου τοῦ ἄλσους, ἀπεκαλύφθη θεμελίωσις, εἰς τὸν βράχον ἐσκαμμένου τοίχου, μήκους 15.20 μ., σχηματίζοντος κανονικὴν γωνίαν μετ' τὸν τοῖχον τὸν ἀποτελοῦντα τὸ εἰς τὴν θέσιν ταύτην δυτικὸν ὄριον τῆς ὁδοῦ Ρ38.

Ἐπειδὴ δὲν ἐκρίθη σκόπιμον νὰ κοποῦν περισσότερα δένδρα τοῦ ἄλσους καὶ ἐπειδὴ τελικῶς δὲν ἐπετράπη ἡ οἰκοδόμησις τῆς Σχολῆς Τουριστικῶν Ἐπαγγελματῶν, ἡ ἀνασκαφὴ πρὸς ἀπόλυτον διαπίστωσιν τῆς ὑπάρξεως ἐνταῦθα ὁδοῦ καὶ καταμετρήσεως τοῦ πλάτους αὐτῆς ἀνεβλήθη δι' εὐθετώτερον χρόνον. Πάντως ἀναφέρεται ἐνταῦθα, ὅτι, ὡς ἐκ τῶν γενομένων μετρήσεων συνάγεται, αὕτη συμπίπτει πρὸς τὴν εἰς τὸ προκαταρκτικὸν σχέδιον σημειουμένην ὁδὸν Ρ6², ἥτις διασταυρῶναι τὴν Ρ31 εἰς τὸ ὑπὲρ τὰ ἀρχαῖα νεώρια ρωμαϊκὸν τετράπυλον, δυτικῶς τοῦ Ἱστορικοῦ καὶ Ἀρχαιολογικοῦ Ἰδρύματος Δωδεκανήσου.

Τὸ ἀποκαλυφθὲν ἐντὸς τοῦ ἄλσους τούτου ἀρχαῖον κτήριον καλύπτει τὴν ἑκτασιν σχεδὸν ἐνὸς οἰκοδομικοῦ τετραγώνου τῆς ἀρχαίας Ρόδου ἔχον μῆκος ἀπὸ Β. πρὸς Ν. προσόψεως ἐπὶ τῆς ὁδοῦ Ρ38 54.80 μ.

Πρόκειται πιθανῶς περὶ τῶν θεμελίων ἐλληνιστικῆς οἰκίας, ἥτις ὑπέστη πολλὰς μετασκευάς, ἡ ἀνασκαφὴ τῆς ὁποίας ἀνεβλήθη δι' εὐθετώτερον χρόνον.

ΑΝΑΤΟΛΙΚΟΝ ΜΕΡΟΣ ΤΗΣ ΕΚΤΟΣ ΤΩΝ ΜΕΣΑΙΩΝΙΚΩΝ ΤΕΙΧΩΝ ΠΟΛΕΩΣ

Δυτικώτερον τῆς παρὰ τὴν ὁδὸν Καναδᾶ τὸ 1958 ἀποκαλυφθείσης ἀρχαίας ὁδοῦ Ρ35α καὶ συγκεκριμένως ἐντὸς τοῦ οἰκοπέδου Ἰωάννου Βαρέλη, ἐπὶ τῆς διασταυρώσεως τῆς ὁδοῦ Βενετοκλέων πρὸς τὴν ὁδὸν Κοδριγκτώνος, ἐμελετήθη θεμελίωσις τοίχου ἀρχαίας προσόψεως, φρεάτιον καὶ στρώσεις ἀνήκουσαι πιθανῶς εἰς ἄγνωστον μέχρι τοῦδε ἀρχαίαν ὁδόν.

¹ ΠΑΕ 1957, σ. 130.

² Ι. Δ. ΚΟΝΤΗ, Συμβολὴ εἰς τὴν μελέτην τῆς ρυμοτομίας τῆς Ρόδου, Ρόδος 1951, πίν. Ι καὶ ΙΙ, ὡς καὶ ἐν ΑΜ 73, 1958, σ. 157. πίν. 3 καὶ 4.

Εἰς ἀπόστασιν 2.65 μ. δυτικῶς τοῦ δυτικοῦ σκάμματος τῆς οἰκοδομηθείσης οἰκίας Βαρέλη καὶ ἀπὸ βάθους 1.55 μ. ὑπὸ τὴν ἐπιφάνειαν τοῦ οἰκοπέδου ἀπεκαλύφθη τμῆμα τοίχου (παρένθετος πίν. Β) κατευθύνσεως ἀπὸ Β. πρὸς Ν. μήκους 4.85 μ. Ἐκ τοῦ τοίχου τούτου ἀπεκαλύφθησαν τρεῖς λιθοπλίνθοι καὶ ἡ ἑναρξὺς τῶν λιθοπλίνθων, τῶν ἀποτελουσῶν τὴν πρὸς Β. καὶ Ν. συνέχισιν τοῦ ἀρχαίου κτηρίου.

Ἐφαπτόμενον τῆς Α. πλευρᾶς τοῦ ἐν λόγῳ τοίχου ἀπεκαλύφθη φρεάτιον ἐκ τῶν συνήθως ἐντὸς τῶν ἀρχαίων ὁδῶν εἰς Ρόδον ἀπαντῶντων¹, κανονικοῦ παραλληλογράμμου σχήματος, ἐξ ἀργῶν λίθων, τῶν ὁποίων ἡ ἐσωτερικὴ ἐπιφάνεια εἶχε λειανθῇ, κεκαλυμμένον ἄνωθεν διὰ δύο κατὰ μῆκος λιθοπλίνθων (πίν. 159β). Ἐπὶ τοῦ τοίχου ὑπῆρχε κανονικὴ ἐγκοπὴ (πίν. 160α) πρὸς ἀποχέτευσιν ἐντὸς τοῦ φρεατίου τῶν ἐκ τῆς οἰκίας ὑδάτων.

Διαστάσεις φρεατίου 0.80 μ. × 0.90 μ., βάθος 0.70 μ.

Ἀνατολικῶς τοῦ ἐν λόγῳ τοίχου καὶ φρεατίου εὐρέθη διαφορετικῆς ποιότητος χῶμα, τὸ ὁποῖον παρέσχε τὴν ἐντύπωσιν, ὅτι προέρχεται ἐκ διαλελυμένων ὁδοστρωμάτων ἀρχαίας ὁδοῦ.

Δυτικῶς τοῦ τοίχου ὑπῆρχε σκληρὸν στρώμα, ἐπὶ τοῦ ὁποίου διεσώζοντο ψηφίδες μωσαϊκοῦ δαπέδου.

Αἱ ἀνωτέρω παρατηρήσεις ὁδηγοῦν εἰς τὴν σκέψιν, ὅτι ἀνατολικῶς τοῦ τοίχου τούτου διήρχετο ἀρχαία ὁδὸς κατευθύνσεως ἀπὸ Β. πρὸς Ν., τὸ δυτικὸν ὄριον τῆς ὁποίας ἀπέχει ἀπὸ τοῦ δυτικοῦ ὁρίου τῆς πρὸς Ἀνατολὰς παραλλήλου, τῆς Ρ35α (ὁδὸς Καναδᾶ), 227.70 μ.

Ἐπειδὴ ὅμως νοτιοανατολικώτερον τοῦ ὡς ἄνω τοίχου ἀπεκαλύφθη παρὰ τὴν ΝΔ. γωνίαν τῆς οἰκοδομῆς Βαρέλη καὶ ἕτερος ἐξ ἀκατεργάστων λίθων τοῦ-χος, κατευθύνσεως ἐπίσης ἀπὸ Β. πρὸς Ν., ὁ ὁποῖος εὐρίσκετο ἐντὸς τοῦ πλάτους τῆς ἀρχαίας ὁδοῦ καὶ ἐπειδὴ τὰ ὁδοστρώματα εὐρέθησαν λίαν διαλελυμένα, ἡ ὑπαρξὺς τῆς ὡς ἄνω ὁδοῦ ἀναφέρεται μετ' ἐπιφυλάξεως, ἐλπίζεται δέ, ὅτι αὕτη θὰ καταστῇ δυνατὸν νὰ διαπιστωθῇ πλήρως κατὰ τὴν οἰκοδόμησιν τῶν νοτιώτερον τῆς οἰκοδομῆς Βαρέλη οἰκοπέδων.

ΒΟΡΕΙΟΝ ΜΕΡΟΣ ΤΗΣ ΕΚΤΟΣ ΤΩΝ ΜΕΣΑΙΩΝΙΚΩΝ ΤΕΙΧΩΝ ΠΟΛΕΩΣ

Η ΑΡΧΑΙΑ ΟΔΟΣ Ρ1β

Κατὰ τὴν ἐκσκαφὴν θεμελίων πρὸς οἰκοδόμησιν τῆς οἰκίας Ἐμμανουὴλ Παπαϊωάννου, ἐπὶ τῆς ὁδοῦ Βασιλόπαιδος Μαρίας ἀρ. 34, ἀπεκαλύφθη τμῆμα ἀρχαίας ὁδοῦ Ρ1β, περὶ τῆς ὁποίας γίνεται λόγος κατωτέρω.

Ἐν ἀρχῇ σημειοῦται, ὅτι εἰς τὸ καταρτισθὲν σχεδιογράφημα τῶν ὁδικῶν

¹ ΠΑΕ 1955, σ. 270 καὶ πίν. 103α. 1957, σ. 130, πίν. 61β, 62β.

Ο Δ Ο Σ Β Ε Ν Ε Τ Ο Κ Λ Ε Ο Ν

ΠΕΡΙΟΧΗ

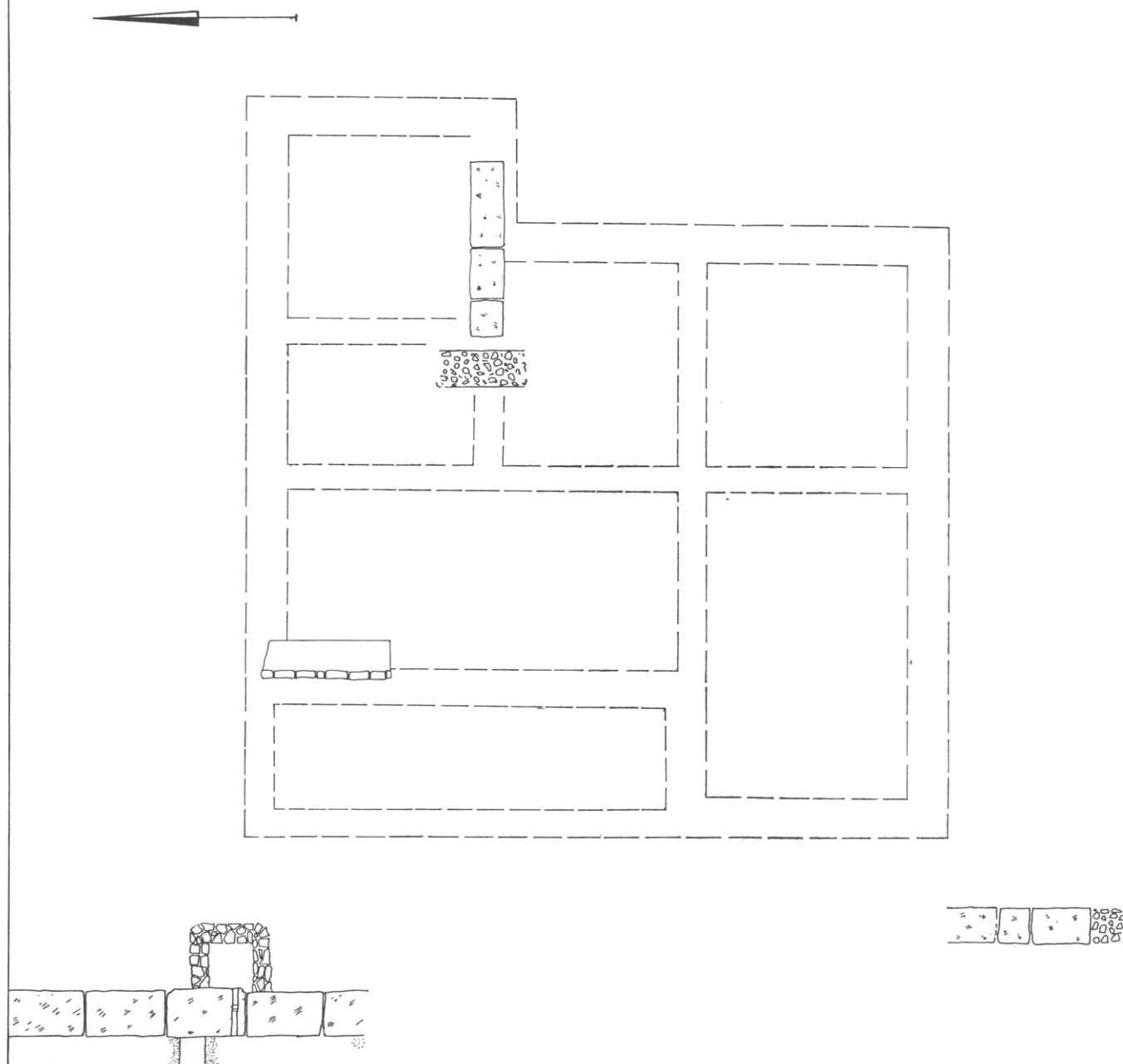

Ο Δ Ο Σ Β Ε Ν Ε Τ Ο Κ Λ Ε Ο Ν

Ἀρχαῖος τοῖχος καὶ φρεάτιον ἀποκαλυφθέντα εἰς θεμελίωσιν οἰκίας Ἑμμ. Βαρέλη.

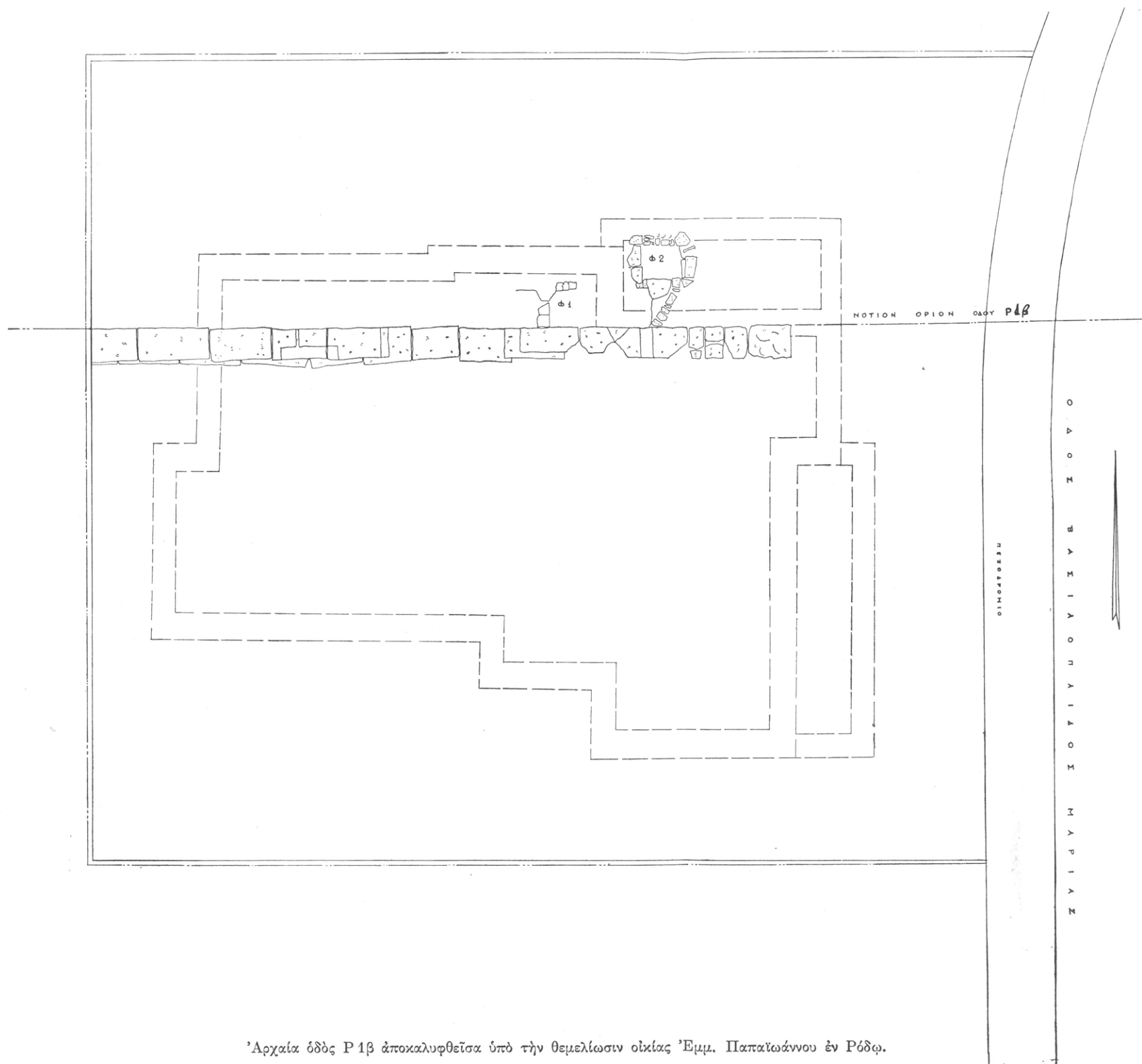

Ἀρχαία ὁδὸς P 13 ἀποκαλυφθεῖσα ὑπὸ τὴν θεμελίωσιν οἰκίας Ἑμμ. Παπαϊωάννου ἐν Ρόδῳ.

ἄξόνων τῆς Ρόδου¹, ἐκ τοῦ ἄξονος τῆς σήμερον ὀνομαζομένης ὁδοῦ Δηλ-
μπεράκη, τῆς ἐποχῆς τῆς τουρκοκρατίας, ἣτις διασχίζει κατὰ μῆκος ἀπὸ Α.
πρὸς Δ. τὴν συνοικίαν «Νεοχώριον», ὑπετέθη ἡ ὑπαρξίς ἀρχαίας ὁδοῦ σημειω-
θείσης εἰς τὸ προκαταρτισθὲν σχέδιον ὑπὸ τὸ σῆμα Ρ2. Ἡ ἀπόστασις ταύτης
ἀπὸ τῆς κατωτέρω μελετωμένης ὁδοῦ Ρ1β εἶναι πολὺ μικροτέρα τῶν μέχρι
τοῦδε γνωστῶν καὶ ὥς ἐκ τούτου ἡ ὑπαρξίς τῆς κατὰ τὴν ἀρχαιότητα εἶναι
λίαν ἀμφίβολος.

Ἐκ τῆς ὁδοῦ Ρ1β ἀπεκαλύφθησαν τμήματα ὁδοστρωμάτων, ὁ τοῖχος τῆς
προσόψεως τῆς εἰς τὴν θέσιν ταύτην ἀρχαίας οἰκοδομῆς, ὁ ἀποτελῶν καὶ τὸ
νότιον χεῖλος τῆς ἀρχαίας ὁδοῦ, καὶ λείψανα ἐκ τῶν συνήθως εἰς τὰς ἀρχαίας
ὁδοὺς τῆς Ρόδου ἀπαντῶντων φρεατίων (παρένθετος πίν. Γ).

Ὑπὸ τὸ Β. θεμέλιον τῆς οἰκοδομῆς Παπαϊωάννου καὶ ἀπὸ βάθους 2.05 μ.
ὑπὸ τὴν ἐπιφάνειαν τοῦ οἰκοπέδου ἀπεκαλύφθη τοῖχος κατευθύνσεως ἀπὸ Α.
πρὸς Δ., ἀποτελούμενος ἐκ σειρᾶς κατὰ μῆκος τεθειμένων λιθοπλίνθων, σωζό-
μενος, κυρίως κατὰ τὸ δυτικὸν καὶ τὸ ἀνατολικὸν ἄκρον τοῦ οἰκοπέδου, εἰς ὕψος
τριῶν δόμων (πίν. 161). Ὁ τοῖχος οὗτος ἐσκάφη συνολικῶς εἰς μῆκος 17.56 μ.
Τὸ ὕψος καὶ τῶν τριῶν δόμων ἦτο 1.35 μ., τὸ μέγιστον δὲ πλάτος αὐτοῦ
0.85 μ., ἐπάτει δὲ ἐπὶ ἐρυθροῦ ἀργιλώδους χρώματος, ὑπὸ τὸ ὁποῖον ὑπῆρχε
μελανόχρουν χῶμα, ἐξ ὑπάρξεως πιθανῶς ἔλους πρὸ τῆς οἰκοδομήσεως εἰς τὴν
θέσιν ταύτην.

Ὁ ἀνώτερος δόμος κατὰ τὴν βορείαν πρὸς τὴν ἀρχαίαν ὁδὸν πλευρὰν αὐτοῦ,
ἔφερε λείψανα ἐξέργου (πίν. 160β), ἦτο δὲ γενικῶς ἐπιμεμελημένης κατα-
σκευῆς ἐνῶ ἀπεναντίας αἱ λιθόπλινθοι τῶν δύο ὑποκειμένων δόμων ἦσαν ἀδρῶς
εἰργασμένοι.

Τὰ ὁδοστρώματα, τὰ ὁποῖα εὐρέθησαν ἀπὸ βάθους 0.74 μ. ὑπὸ τὴν ἐπιφά-
νειαν τοῦ οἰκοπέδου καὶ εἶχον ὕψος 2μ., κατὰ μὲν τὸ ἀνώτερον μέρος αὐτῶν
ἦσαν μαλακὰ καὶ εὐθρυπτα, ἐσκληρύνοντο δὲ εἰς τὸ ὕψος περίπου τοῦ ἀνωτέρου
δόμου λαμβάνοντα τὴν ὑφὴν τῆς καλῆς ποιότητος ὁδοστρωμάτων τῶν ὁδῶν
τῆς ἀρχαίας Ρόδου.

Τῶν σκληρῶν τούτων ὁδοστρωμάτων ἐμετρήθησαν εἰς ἓν σημεῖον
(πίν. 162), ὅπου ἡ σκαφή ἦτο δυνατόν νὰ προχωρήσῃ εἰς βάθος, τρεῖς στρώ-
σεις συνολικοῦ ὕψους 0.60 μ. περίπου.

Ἐκ τοῦ μεγάλου πάχους τῶν ὁδοστρωμάτων εἰκάζεται, ὅτι ἡ ὑπὸ μελέτην
ἀρχαία ὁδὸς εὐρίσκετο ἐν λειτουργίᾳ ἴσως μέχρι καὶ τῆς ἐποχῆς τῆς Ἱπποτο-
κρατίας.

Λόγφ τῶν ὑπερκειμένων ὕλικῶν καὶ τῆς ὑπάρξεως ἀπὸ Α. πρὸς Δ. τοίχου
τῆς τουρκοκρατίας δὲν κατέστη δυνατόν νὰ διαπιστωθῇ τὸ ὅλον πλάτος τῆς

¹ Ι. Δ. ΚΟΝΤΗ, «Ρυμοτομία», ἑ.ἀ. σ. 20 καὶ πίν. Ι καὶ ΙΙ.

ἐν λόγῳ ὁδοῦ εἰμὴ μόνον μέχρι 3.40 μ. Ὅπωςδὴποτε ὅμως συνεχίζεται καὶ πέραν τοῦ σημείου τούτου.

Δύο φρεάτια ἐκ τῶν συνήθως εἰς τὰς ἀρχαίας ὁδοὺς τῆς Ρόδου ἀπαντώντων¹ ἀπεκαλύφθησαν ἐντὸς τῆς ἀρχαίας ὁδοῦ Ρ1β.

Τὸ πρῶτον Φ1, σχήματος ὀρθογωνίου παραλληλεπίπεδου, εὐρεθὲν εἰς ἀπόστασιν 12.80 μ. δυτικῶς τοῦ Δ. ρείθρου τοῦ πεζοδρομίου τῆς ὁδοῦ Βασιλόπαιδος Μαρίας, εἶχε καταστραφῇ πρὸ τῆς ἀφίξεως τῆς ἡμετέρας Ὑπηρεσίας πλὴν τοῦ δυτικοῦ τοῦ τοίχου καὶ μικροῦ τμήματος τῆς ΒΔ. του γωνίας. Ὁ τοίχος οὗτος (πίν. 163α) ἀπετελεῖτο ἐξ ἡμικατεργασμένων λίθων, τῶν ὁποίων ἡ ἐσωτερικὴ ἐπιφάνεια ἦτο ὁμαλή, τὰ δὲ μεταξὺ τῶν ἀρμῶν τῶν λίθων κενὰ ἐπληροῦντο διὰ μικρῶν λιθαρίων. Τὸ φρεάτιον τοῦτο ἐφήπτετο τῆς βορείας πλευρᾶς τοῦ τοίχου τῆς προσόψεως. Τὸ πλάτος τῆς διασωθείσης δυτικῆς πλευρᾶς ἦτο 0.90 μ., τὸ δὲ βάθος τοῦ φρεατίου 1.18 μ.

Τὸ ἕτερον φρεάτιον Φ2, ἀπέχον 10.50 δυτικῶς τοῦ δυτικοῦ ρείθρου τῆς ὁδοῦ Βασιλόπαιδος Μαρίας καὶ 1.20 βορείως τῆς Β. πλευρᾶς τοῦ ἀρχαίου τοίχου ἦτο πυραμιδοειδοῦς σχήματος (πίν. 163β) καὶ παραλληλογράμμου βάσεως, διαστάσεων ἀπὸ Β. πρὸς Ν. 0.88 μ., ἀπὸ Α. πρὸς Δ. 1.04 μ., βάθους 1.70 μ.

Ὅτι τὸ φρεάτιον τοῦτο ἐδέχετο τὰ ἐκ τῆς παρακειμένης οἰκίας ὕδατα ἀπεδείχθη ἐξ ἀποχετευτικοῦ ἀγωγοῦ, ἀποκαλυφθέντος εἰς τὴν θέσιν ταύτην.

NOTION ΜΕΡΟΣ ΤΗΣ ΕΚΤΟΣ ΤΩΝ ΜΕΣΑΙΩΝΙΚΩΝ ΤΕΙΧΩΝ ΠΟΛΕΩΣ

Εἰς τὸ τέρμα τῆς ὁδοῦ Θ. Σοφούλη, βορείως τοῦ καφενείου Ἀγκυρα, κατὰ τὴν ἐκτέλεσιν ἐργασιῶν πρὸς διευθέτησιν τοῦ Δ. πεζοδρομίου τῆς ὁδοῦ Θ. Σοφούλη, ἀνεσκάφη τμήμα τῆς ἀρχαίας ὁδοῦ Ρ20. Ἡ ὁδὸς αὕτη εἰς τὸ προκαταρτισθὲν σχεδιογράφημα τῶν ὁδικῶν ἀξόνων τῆς Ρόδου² ὑπετέθη ὡς πιθανὴ ἐκ σωζομένου τμήματος δρόμου παρὰ τὸ ἀρχαῖον Στάδιον.

Διὰ τῆς γενομένης μικρᾶς ἀνασκαφικῆς ἐρεῦνης διεπιστώθησαν τὰ κάτωθι:

1) Στρώσεις πλάτους 6.64 μ., τὸ ὅποιον ἰσοῦται πρὸς τὸ πλάτος τῆς ὁδοῦ δεδομένου, ὅτι τὰ ὁδοστρώματα ἐκόπτοντο κανονικῶς εἰς τὸ νότιον χεῖλος, ἐνῶ τὸ Β. ὠρίζετο ἀκριβῶς διὰ κατωτέρω περιγραφομένου πεζοδρομίου καὶ πάχους συνολικοῦ 1.33 μ.

Αἱ στρώσεις αὗται εὐρέθησαν εἰς πέντε σαφῶς διακρινόμενα μεταξύ των στρώματα, τὸ ἀνώτατον ἐκ τῶν ὁποίων, πάχους 0.63 μ., ἤρχιζεν ἀπὸ βάθους 0.78 μ. ὑπὸ τὴν ἐπιφάνειαν τοῦ οἰκοπέδου, ἡ ὁποία εἰς τὴν θέσιν ταύτην εὐρίσκετο 2.10 μ. ὑπὲρ τὸ κατὰστρωμα τῆς ὁδοῦ Θ. Σοφούλη. Τὸ στρώμα τοῦτο ἀνήκει πιθανῶς εἰς τὴν μεσαιωνικὴν ὁδόν, ἡ ὁποία συνέχισε νὰ λειτουργῇ ἐπὶ

¹ Βλ. ἀνωτέρω σ. 191, ὑποσ. 1.

² Ι. Δ. ΚΟΝΤΗ, «Ρυμοτομία», ἑ.ἀ. σ. 18 καὶ πίν. Ι καὶ ΙΙ.

ΤΕΡΜΑ ΟΔΟΥ ΘΕΜ. ΣΟΦΟΥΛΗ



Τάφοι παρά τὸ τέρμα τῆς ὁδοῦ Θ. Σοφούλη.

τῆς ὑποκειμένης ἀρχαίας ὁδοῦ. Διὰ τὸν λόγον τοῦτον ἡ ὑψὲς τοῦ ὁδοστρώματος τούτου διέφερεν αἰσθητῶς τῆς ὑψὲς τῶν ὑποκειμένων στρωμάτων.

Τὸ δεύτερον στρῶμα, πάχους 0.10 μ., τὸ τρίτον, πάχους 0.19 μ., τὸ τέταρτον, πάχους 0.08 μ., καὶ τὸ πέμπτον, πάχους 0.30 μ., τῆς συνήθους συστάσεως τῶν ὁδοστρωμάτων τῶν ἀρχαίων ὁδῶν, ἀπετέλουν προφανῶς τὰ ὁδοστρώματα τῆς ἀρχαίας ὁδοῦ.

Εἰς τὸ ὕψος τοῦ πεζοδρομίου τῆς ὁδοῦ Θ. Σοφούλη καὶ ἀκριβῶς εἰς τὸ Β. χεῖλος τῆς ἀρχαίας ὁδοῦ Ρ20, εὐρέθη σειρὰ λιθοπλίνθων ἐκ λαρτίου λίθου, ἐπιμελοῦς κατασκευῆς, παρέχουσα τὴν ἐντύπωσιν πεζοδρομίου τῆς ἐποχῆς πιθανῶς τῆς Ρωμαιοκρατίας.

ΑΠΟΚΑΛΥΨΙΣ ΑΡΧΑΙΩΝ ΥΠΟΝΟΜΩΝ

Νοτιοανατολικώτερον τοῦ σημείου ὅπου ἀνευρέθη ἡ ὡς ἄνω ἀρχαία ὁδὸς καὶ συγκεκριμένως ἐντὸς τοῦ οἰκοπέδου Ν. Φραράκη, νοτίως τῆς νέας ὁδοῦ ἀπὸ Ἀγίου Ἰωάννου πρὸς τέρμα Θ. Σοφούλη, κατὰ τὴν ἐκσκαφὴν τῶν θεμελίων τῆς οἰκίας, ἀπεκαλύφθησαν δύο ὑπόνομοι.

Τοῦ νοτιωτέρου, κατευθύνσεως ἀπὸ Β.ΒΑ. πρὸς Ν.ΝΔ., ὁ πυθμὴν εὐρέθη εἰς βάθος 2.10 μ. ὑπὸ τὴν ἐπιφάνειαν τοῦ οἰκοπέδου, ἐνῶ τοῦ βορειοτέρου κατευθύνσεως ἀπὸ ΒΑ. πρὸς ΝΔ. εὐρέθη εἰς βάθος 2.35 μ.

Παρὰ τὸ γεγονὸς ὅτι ὑπὲρ τοὺς ὑπονόμους τούτους εὐρέθησαν οὐχὶ εἰς καλὴν κατάστασιν στρώσεις, ἐκληφθεῖσαι κατ' ἀρχὴν ὡς ἀνήκουσαι εἰς ἀρχαίαν ὁδόν, ὡς καὶ πῆλιν οἰδρευτικοὶ σωλῆνες, λόγῳ ἀνεπαρκείας οἰκονομικῶν μέσων, ἐπειδὴ δὲν κατέστη δυνατόν νὰ γίνῃ ἐκτεταμένη ἀνασκαφὴ εἰς τὴν θέσιν ταύτην, δὲν διεσαφίσθη, ἐὰν πρόκειται περὶ ἀρχαίας ὁδοῦ.

ΑΝΑΣΚΑΦΙΚΑΙ ΕΡΓΑΣΙΑΙ ΕΙΣ ΤΗΝ ΝΕΚΡΟΠΟΛΙΝ ΤΗΣ ΑΡΧΑΙΑΣ ΡΟΔΟΥ

Κατὰ τὰ τέλη τοῦ παρελθόντος ἔτους καὶ τὰς ἀρχὰς τοῦ παρόντος ὁ Δῆμος Ρόδου προέβη εἰς τὴν ἐκτέλεσιν ἐργασιῶν ἐπεκτάσεως τοῦ ὕδραγωγείου εἰς τὴν ἐκτὸς τοῦ σχεδίου πόλεως περιοχὴν, ἐξ ἀφορμῆς τῶν ὁποίων ἀπεκαλύφθη, ἀμέσως νοτίως τοῦ τέρματος τῆς ὁδοῦ Θ. Σοφούλη, ἐν συγκρότημα ἐκ 15 συνολικῶς ἡμικατεστραμμένων, ὑστεροελληνιστικῶν πιθανῶς, τάφων, ὁμοίας κατασκευῆς πρὸς τοὺς παλαιότερον ἀνασκαφέντας εἰς ἀπόστασιν 500 περίπου μέτρων νοτίως τοῦ τέρματος Σ. Σοφούλη¹ (παρένθετος πίν. Δ).

Ἐκ τῶν τάφων τούτων διεσώθη τὸ ἐκ μὴ κανονικῶν παρίνων πλακῶν δάπεδον καὶ τμήματα τῶν τοίχων τῶν παρειῶν (πίν. 164).

Παρομοίας κατασκευῆς τάφοι, ἥτοι ἐξ συνεχόμενοι κατὰ πλάτος διὰ θολωτῆς ἐν μέρει σωζομένης, καλύψεως, συλημένοι καὶ κατεστραμμένοι, ἐπίσης

¹ Α. MAJURI, Nuova silloge epigrafica di Rodi e Cos, σ. 120 κ.εξ.

ἀπεκαλύφθησαν εἰς Κορακόνερον, ἀνατολικῶς τοῦ μεγάλου συγκροτήματος τῶν τάφων τῆς Ἀκανδιᾶς (πίν. 165).

Οἱ τάφοι οὗτοι διαστάσεων 2.45 μ. περίπου, πλ. 1.02 καὶ ὕψ. 1.50 μ. κατεσκευασμένοι διὰ κανονικῶν πωροπλίνθων καὶ φέροντες ἐσωτερικῶς ὑδραυλικὸν κονίαμα, ἀποτελοῦν μέρος μεγάλου νεκροταφείου, τοῦ ὁποίου ἡ σκαφή δὲν εἶναι πρὸς τὸ παρὸν ἐπείγουσα.

Ἐνεπίγραφοι ἢ μὴ στῆλαι, ὀστεοθῆκαι ὡς καὶ βάθρα ἢ ἐπιτύμβιοι βωμοί, εὑρέθησαν σποραδικῶς κατὰ τὴν τοποθέτησιν τῶν ὑδραυλικῶν σωλῆνων, τὴν δημοσίευσιν τῶν ὁποίων ἐτοιμάζει ὁ παρὰ τῇ Ἐφορείᾳ Ἀρχαιοτήτων Δωδεκανήσου Ἐπιμελητὴς Γρηγ. Κωνσταντινόπουλος.

ΙΩΑΝΝΗΣ Δ. ΚΟΝΤΗΣ

30. ΕΡΕΥΝΑ ΕΙΣ ΚΩ

Καὶ κατὰ τὸ 1959 θέμα τῆς ἐντὸς τῆς πόλεως τῆς Κω ἐρεύνης ἀπετέλεσεν ἡ ἐξέτασις ἰδιωτικῶν ἐκτάσεων εὐρισκομένων ὑπὸ δέσμευσιν ἀπὸ ἀπόψεως ἀρχαιολογικοῦ νόμου.

Κυρίως συνεχίσθη ἡ προκαταρκτικῶς κατὰ τὸ παρελθὸν ἔτος ἀρξαμένη ἐξερεύνησις τοῦ χώρου, τὸν ὁποῖον κατελάμβανεν ἡ ἀρχαία ἀγορὰ κατὰ τὸ μὴ ἀνασκαφέν νότιον αὐτῆς μέρος, ἀπὸ τῆς πλατείας Κονίτσης μέχρι τοῦ νοτίου τέρματός της παρὰ τὸν βωμὸν τοῦ Διονύσου.

Κατὰ τὸ ἔτος τοῦτο ἀνεσκάφησαν αἱ κατὰ μῆκος τῆς πλατείας Κονίτσης πόλεως Κω 1293 καὶ 1293 Α, ὡς καὶ ἡ νοτιώτερον αὐτῶν κειμένη κτηματολογικὴ μερίς 1293 C, ἐντὸς τῆς ὁποίας ἀπεκαλύφθησαν σημαντικώτατα λείψανα τῶν κτισμάτων, τὰ ὁποῖα ἐπλαισιοῦν τὴν δυτικὴν πλευρὰν τῆς ἀγορᾶς. Ἄλλα λείψανα τῶν κτισμάτων τῆς ἀγορᾶς καὶ τῆς πλακοστρώσεως τῆς αὐλῆς της ἀπεκαλύφθησαν καθ' ὅλην τὴν λοιπὴν ἀνασκαφεῖσαν ἑκτασιν, πλησίον δὲ τῆς ἀνωνύμου ὁδοῦ τῆς ἀγούσης ἀπὸ τῆς πλατείας Κονίτσης πρὸς τὸν βωμὸν τοῦ Διονύσου ἀπεκαλύφθη καὶ μικρὸν κλασσικὸν κτίσμα παλαιότερον τῆς οἰκοδομήσεως τῆς ἀγορᾶς.

Καθ' ὅλην τὴν ἀνασκαφεῖσαν ἑκτασιν ἐξητάσθησαν στρωματολογικῶς αἱ μεταβολαί, τὰς ὁποίας ὑπέστη ἡ πόλις ἀπὸ τῆς κλασσικῆς μέχρι τῆς συγχρόνου ἐποχῆς.

Ἐντὸς τῆς πόλεως ἐπίσης εἰς τὴν περιοχὴν τοῦ μυκηναϊκοῦ οἰκισμοῦ καὶ τῆς ὑπερκειμένης γεωμετρικῆς νεκροπόλεως τῶν Σεραγίων ἐξετελέσθη δοκιμαστικὴ σκαφὴ ἐντὸς τῶν κτηματολογικῶν μερίδων 1296 καὶ 1296 Γ. Εἰς τὰ ἐξερευνηθέντα μικρὰ τμήματα τάφοι γεωμετρικοὶ δὲν ἀπεκαλύφθησαν, ἀνευρέθησαν δὲ μόνον ἐντὸς τῆς ἐπιχώσεως μεμονωμένα ἀγγεῖα τῆς ἐν λόγῳ περιόδου (πίν. 166α.β) καὶ ἄφθονα ὄστρακα.

Ἐκ τοῦ μυκηναϊκοῦ συνοικισμοῦ ἀνεφάνησαν ἐν μέρει σημαντικὰ λείψανα οἰκήσεων, μετὰξὺ τῶν ὁποίων καὶ τὸ ἐν πίνακι 166γ ἀψιδωτὸν οἶκημα. Ἡ πλήρης συστηματικὴ ἐξερεύνησις καὶ μελέτη τοῦ τομέως τούτου ἀφέθη διὰ τὴν ἐπομένην περιόδον.

31. ΕΡΕΥΝΑ ΕΙΣ ΠΑΤΜΟΝ

Εἰς τὸ Καστέλλι τῆς Πάτμου συνεχίσθη ἡ ἀνίχνευσις τῆς ὀχυρώσεως καὶ τῶν κτισμάτων τῆς ἀρχαίας ἀκροπόλεως. Κυρίως ὑπὲρ τὸ ἐκκλησίδιον τοῦ Ἁγίου Κωνσταντίνου κατὰ τὴν ΒΔ. προβολὴν τοῦ ὑψιπέδου ἐξερευνήθη τὸ καὶ πέρυσι σημειωθὲν τετράγωνον κτίσμα, τὸ ὁποῖον ἐκ τῆς γενομένης ἀποκαλύψεως ἀπεδείχθη ὅτι εἶναι ἐλληνιστικὸς πύργος ἀνεξάρτητος τῆς κυρίως ὀχυρώσεως τῆς ἀκροπόλεως, χρησιμεύων προφανῶς ἐκ τῆς θέσεώς του ὡς παρατηρητήριον ἀπὸ τῆς πλευρᾶς τοῦ Ἰκαρίου πελάγους. Ἐπίσης ἐξερευνήθη ἐν μέρει τεῖχος συνεχόμενον πρὸς τὸν πύργον, τὸ ὁποῖον περιέβαλε τὸ ἀνώτερον μέρος τῆς ἀκροπόλεως βαῖνον παραλλήλως πρὸς τὸν μέγαν ἐξωτερικὸν περίβολον.

ΙΩΑΝΝΗΣ Δ. ΚΟΝΤΗΣ

32. ΑΝΑΣΚΑΦΗ ΜΕΤΑΝΑΚΤΟΡΙΚΟΥ ΜΙΝΩΙΚΟΥ ΣΥΝΟΙΚΙΣΜΟΥ
ΕΙΣ ΚΕΦΑΛΙ ΧΟΝΔΡΟΥ

Τὸ ἔτος 1957 εἶχεν ἤδη ἀποκαλυφθῇ δι' ἀνασκαφῆς ὀλίγων ἡμερῶν ἐκτεταμένον συγκρότημα ΥΜ ΙΙΙ οἰκιῶν, ἀπροσδιορίστου ἀριθμοῦ τότε, ἀποτελουμένων ἐξ ὑπερτεσσαράκοντα δωματίων ἢ ἄλλων χώρων (αὐλῶν, διαδρόμων, διόδων, κλιμακοστασίου κλπ.), εἰς πυκνὴν καὶ ἀσύμμετρον διάταξιν ἐμπεπλεγμένων πρὸς ἄλληλα κατὰ τὴν κρατοῦσαν συνήθειαν εἰς τοὺς μινωικοὺς συνοικισμοὺς τῆς Κεντρικῆς καὶ τῆς Ἀνατολικῆς Κρήτης. Τὸ συγκρότημα τοῦτο ἐξετείνετο εἰς τὸ διάσελλον μεταξὺ δύο ὄχι πολὺ ὑψηλῶν ὑψωμάτων, εἰς τὰ ὁποῖα ἦτο προφανὲς ὅτι ἐξετείνετο ἐπίσης ὁ συνοικισμὸς. Δὲν εἶχε γίνει κατορθωτὸν τότε, λόγῳ τοῦ περιωρισμένου τοῦ χρόνου καὶ τῆς δαπάνης, νὰ γίνη πλήρης διασάφησις τῶν δωματίων, μάλιστα κατὰ τὰ κράσπεδα τοῦ χώρου, οὐδὲ νὰ ἀνασκαφοῦν πάντα τὰ διαμερίσματα μέχρι τῶν δαπέδων των. Περισυνελέγη ὅμως ἱκανὴ κεραμεικὴ καὶ ἄλλα ἀντικείμενα, βεβαιώσαντα τὴν χρονολόγησιν εἰς τὴν ΥΜ ΙΙΑ καὶ Β περίοδον· ἐπίσης διηκριβώθη ὅτι ὁ συνοικισμὸς ὑπέστη βιαιάν καταστροφὴν ἐκ πυρός, ἥτις, ἰδίᾳ εἰς τὸν κεντρικὸν τομέα, ἐπέφερε μεγάλας ζημίας· διεπιστώθη ἀκόμη ὅτι εἶχε προηγηθῇ σύλησις, ἐξαφανισθέντων οὕτω πάντων τῶν ἐκ μετάλλου ἢ ἄλλης ὕλης ἀξιολόγων ἀντικειμένων.

Ἡ ἀνασκαφὴ νῦν ἀπέβλεψεν εἰς τὴν διασάφησιν τοῦ ὅλου οἰκοδομικοῦ συγκροτήματος (εἰκ. 1) καὶ ἤρchiσε μὲ τὸν γενικὸν καθαρισμὸν τοῦ ἤδη ἀνασκαφέντος χώρου καὶ τὴν ἐπανόρθωσιν μικρῶν ζημιῶν, τὰς ὁποίας ὑπέστη διὰ μετακινήσεως λίθων ἢ πλακῶν (πίν. 167α). Ἐπηκολούθησεν ἡ ἀπομάκρυνσις τῶν σωρῶν λίθων καὶ χωμάτων τῶν κρασπέδων μακρὰν τοῦ ὑπὸ ἀνασκαφὴν χώρου καὶ ἡ ἰσοπέδωσις τοῦ χώρου καθ' ὅλην τὴν βορείαν καὶ τὴν νοτίαν πλευράν, κατασκευασθέντων, ὅπου ἦτο ἀνάγκη, ἀντρεψιματικῶν τοίχων πρὸς συγκράτησιν τῶν ἐπιπέδων τούτων.

Περαιτέρω ἀφηρέθη καὶ τὸ ὑπόλοιπον τῆς καλυπτοῦσης τὰ δάπεδα ἐπιχώσεως, καθαρισθέντων μὲ ἐπιμέλειαν τῶν δαπέδων τῶν δωματίων ὁλοκλήρου τοῦ συγκροτήματος. Κατ' ἀρχὴν ἐκαθαρίσθησαν τὰ δωμάτια τοῦ νοτίου κεντρικοῦ τομέως (Υ, Τ, Σ, Ρ καὶ Π). Εἰς τὸ δωμάτιον Υ ἀπεκαλύφθη ἡμικατεστραμμένον θρανίον ἐντὸς τῆς κόγχης τοῦ βάθους, τῆς σχηματιζομένης διὰ τῆς ἐξεχούσης προεκτάσεως τοῦ δυτικοῦ τοίχου τοῦ δωματίου Ο. Ἐπίσης ἀνεφάνη τὸ κατώφλιον, αἱ παραστάδες τῆς θύρας καὶ ἡ πρὸ αὐτῆς ἐσωτερικῶς ὑπάρχουσα πλάξ. Εἰς τὸν προθάλαμον Τ ἐκαθαρίσθη τὸ πλακόστρωτον δάπεδον. Περισυνελέ-

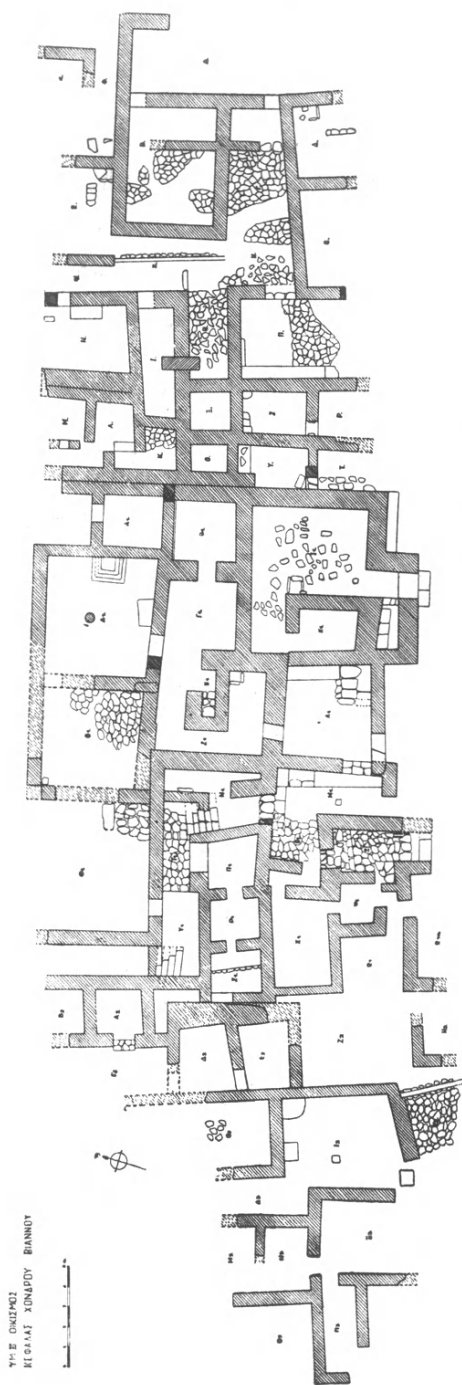

Εἰκ. 1. Κάτοψις ὕμ. III οἰκισμοῦ εἰς Κεφάλι Χόνδρου Βιάννου.

γησαν ὀλίγα ἀγγεῖα, τὰ πλεῖστα κατὰ τὰς γωνίας τοῦ βάθους τοῦ δωματίου Υ: ὑψίπους μεγάλη κύλιξ, ἄλλαι μικρότεραι κύλικες, κύαθοι καὶ κύπελλα, χυτῶν τεμάχια, ὅστρακα ἐξ ἀμφορέως ἀνακτορικοῦ ρυθμοῦ μὲ στεφάνην φύλλων, ἴσως ΥΜ ΠΙΑ 1β χρόνων, τεμάχια πίθου μὲ ζώνην χαρακτῶν γραμμῶν, λαβὴ ἀναδιπλουμένη ἀρυταίνης, πήλινον δισκοειδὲς πῶμα μὲ λαβὴν κ.ἄ. Εἰς τὸ θρανίον ἀνευρέθησαν ἐνεκτισμένα κύπελλον καὶ ὑψίπους κύλιξ. Εἰς τὸν προθάλαμον Τ περισυνελέγησαν μόνον τεμάχια.

Λεῖψανα θρανίου ἀνεκαλύφθησαν καὶ εἰς τὸ βάθος τοῦ δωματίου Σ· εἰς τὴν θύραν ἀνευρέθησαν ἐκατέρωθεν αἱ ὀδοντώσεις στερεώσεως τοῦ κουφώματος. Πλὴν διεσκορπισμένων ὀστράκων δὲν ἀνευρέθη ἄλλη κεραμεικὴ εἰς τὸ δωμάτιον τοῦτο καὶ εἰς τὸν προθάλαμόν του Ρ, ὅστις φαίνεται ὅτι ἐπεκρινώκει διὰ θύρας μετὰ τοῦ προθαλάμου Τ.

Εἰς τὸ μέγα δωμάτιον Π ἀπεκαλύφθη πλατὺ χαμηλὸν πεζούλιον μᾶλλον παρὰ θρανίον καταλαμβάνον ὁλόκληρον τὴν σωζομένην δυτικὴν πλευράν, καταλήγον, φαίνεται, εἰς παραστάδα ἀτελῶς διασωζομένην· λίαν στενὸν πεζούλιον ἐν μέρει διασωθὲν κατεῖχε καὶ τὴν βορείαν πλευράν τοῦ βάθους· τὸ δωμάτιον ἦτο λιθόστρωτον, ἀλλὰ τῆς λιθοστρώσεως διασώζεται μόνον τμήμα. Ἐπεκρινώκει διὰ θυρῶν πρὸς τὸν χώρον Η — ἡ θύρα ἀνευρέθη προχείρως πεφραγμένη — καὶ πρὸς τὸ δωμάτιον Ω, ἃν κρίνῃ τις ἀπὸ τὴν παραστάδα τὴν τερματίζουσαν τὸν ἀνατολικὸν τοῖχον. Εἶναι πολὺ πιθανὸν ὅτι ὁ χώρος ἦτο ὑπαιθρος, διότι δὲν ἀνεφάνη στήριγμά τι, τὸ ὁποῖον λόγῳ τοῦ μεγέθους του θὰ ἦτο ἀπαραίτητον πρὸς συγκράτησιν τῆς ὀροφῆς. Τοῦτο ἀποδεικνύεται καὶ ἐκ τῶν μεγάλων σωρῶν τῶν ὀστράκων, οἵτινες εἶχον ἀπορριφθῇ εἰς τὸν χώρον καὶ τῶν ὁποίων τὸ ἀνώτερον στρώμα εἶχομεν πέρυσιν ἐρευνήσει καὶ ἐν μέρει περισυλλέξει. Ταῦτα ἀνήκουν εἰς παντὸς εἶδους ἀγγεῖα, τῶν ὁποίων ὅχι ὀλίγα εἶχον καὶ διακρίσμησιν: ὑψίποδας κύλικας, ποτήρια ἐπὶ ποδός, κυάθους καὶ κύπελλα, χύτρας, ψευδοστόμους, ἐνὸς ἐκ τούτων εὐμεγέθους, ἀρυταίνας, πρόχους καὶ ἀμφορεῖς, πίθους κλπ. Περισυνελέγησαν ἐπίσης κωνικὸν σφονδύλιον λευκοῦ λίθου καὶ παραλληλεπίπεδος τριπτήρ. Ἀφθονα κατὰ τὸν χώρον ἦσαν τὰ ὅστ᾽ αὐτὸν ὀδόντες ζῶων.

Δυσχερὲς ὑπῆρξεν ἡ διασάφησις τῶν χώρων Η καὶ Ζ, λόγῳ τῆς ἰσχυρᾶς καταστροφῆς τοῦ τομέως· ἄτακτον λιθόστρωτον ἐκάλυπτε τὸ μεγαλύτερον μέρος τοῦ Η, πιθανῶς δευτερογενές, ἃν κρίνῃ τις ἀπὸ τὴν διαφορὰν στάθμης του μὲ τὸ διὰ θύρας ἐπικοινωνοῦν διαμέρισμα Π. Ἐπιμήκης πλάξ ὡς κατώφλιον κατὰ τὴν προέκτασιν τοῦ Ν. τοίχου τοῦ δωματίου Ι ἀποτελεῖ ἴσως ἐνδειξὴν ὑπάρξεως θύρας διαχωριστικοῦ τοίχου μετὰ Ζ· ἄλλ' οὔτε οὗτος οὐδέ τις ὑφίσταται πλέον οὔτε ὁ ἐσφαλμένως εἰς τὸ ἀρχικὸν σχέδιον σημειωθείς μετὰ Ζ καὶ Γ· ἀπλῶς τὸ λιθόστρωτον τοῦ τελευταίου ἐκτείνεται μέχρι τοῦ σημείου τούτου εἰς ὑψηλότεραν πῶς στάθμην. Περίεργος εἶναι ἡ κατὰ μῆκος τοῦ χώρου Ζ μονόπλευρος σειρὰ λίθων, ἀρχικῶς ἐκληφθεῖσα ὡς ἡ μία τῶν πλευρῶν ἀποχετευτικοῦ ἀγωγοῦ

ὑπὸ τὸ δάπεδον· ἐπιμελεστέρα διερεύνησις δὲν ἐπεβεβαίωσε τὴν ὑπόθεσιν ταύτην· φαίνεται μᾶλλον ὅτι πρόκειται περὶ τῆς κρηπίδος διατειχίσματος πλινθοκτίστου, διὰ τοῦ ὁποίου ἐσχηματίζετο εἰς διπλοῦς διάδρομος, ὁ δυτικώτερος πλατύτερος τοῦ ἄλλου· ἡ εἴσοδος εἰς τὸν πρῶτον ἐγένετο μέσῳ ἄλλου στενοῦ διαδρόμου Ψ' καταλήγοντος εἰς θύραν· ὁ δεῦτερος ἐπεκοινώνει μὲ τὸ νῦν ἀποκαλυφθὲν δωμάτιον Ε, τοῦ ὁποίου σώζεται μέρος τοῦ πλακοστρώτου καὶ χαμηλὸν πεζοῦλιον κατὰ τὴν γωνίαν. Ἐντὸς αὐτοῦ ἀνευρέθησαν σκύφοι, κύαθοι, κύπελλα καὶ εὐρύστομος πρόχους. Ὁ βόρειος τοῖχος τοῦ δωματίου Ε δὲν σώζεται, ὡς δὲν σώζεται εἰμὴ ἀτελῶς τὸ γειτονικὸν συγκρότημα, τὸ νῦν πρῶτον ἀποκαλυφθὲν, τοῦ διαδρόμου Φ καὶ τοῦ βορείως τούτου δωματίου Χ, τοῦ ὁποίου διατηρεῖται μόνον μία γωνία. Κατὰ τὴν ΝΔ. γωνίαν τοῦ ὅλου χώρου τούτου ἀνεκαλύφθη ἐστία διὰ πλακῶν μὲ λείψανα ἀνθράκων καὶ τέφρας. Οἱ χώροι οὗτοι ἔδωσαν μόνον δευτερεύοντα ἀγγεῖα καὶ ὅστρακα.

Τῶν μετὰ ἐσωτερικῶν διαχωρισμάτων δωματίων Α καὶ Β κατέστησαν ἔτι μᾶλλον σαφέστερα τὰ πλακόστρωτα καὶ αἱ θύραι τῶν διαχωριστικῶν τοίχων. Ὁ σημειωθείς ἐν τῷ πρώτῳ σχεδίῳ ὡς χώρος Δ ἀπεδείχθη διὰ τῆς ἀνακαλύψεως τριῶν παραλλήλων τοίχων ἀπὸ Β. πρὸς Ν. ὅτι ἀποτελεῖ δύο δωμάτια, τὸ Δ καὶ Ω, τὸ πρῶτον μὲ ἐσωτερικὸν διαχώρισμα ἀνάλογον τοῦ τῶν δωματίων Α καὶ Β. Ἐκ τοῦ διαδρόμου Ζ εἰσῆρχετο τις εἰς τὸ ἐπίμηκες δωμάτιον Ι καὶ εἰς τὰ παράπλευρα Θ καὶ Ξ. Ὁ διαχωριστικὸς τοῖχος μεταξὺ τῶν δύο τελευταίων σώζεται εἰς χαμηλὸν ὕψος καὶ ὡς ἐκ τούτου δὲν διακρίνεται ἡ θύρα. Ἐπίσης ὁ νῦν ἀποκαλυφθεὶς ἀνατολικὸς τοῖχος τοῦ Θ. Φαίνεται ὅτι κατὰ τὴν τελευταίαν φάσιν τῆς ἐγκατοικίσεως ἐγένετο μία μετατροπὴ τῆς διατάξεως τῶν δωματίων Θ, Ξ, καὶ Ι, κατασκευασθέντος νέου διαχωριστικοῦ τοίχου ὀλίγον ἀνατολικώτερον, ἄνευ βαθείας θεμελιώσεως, καὶ ἐπιστρωθέντων τῶν δωματίων διὰ νέου λιθοστρώτου· ὁ παλαιὸς διαχωριστικὸς τοῖχος μεταξὺ Θ καὶ Ξ ἐπεχώσθη καὶ διεμορφώθησαν τέσσαρα νέα δωμάτια. Τοῦτο ἀπεδείχθη καὶ διὰ δοκιμῆς γενομένης ὑπὸ τὸ λιθόστρωτον τοῦ Θ, ἔνθα ἀνευρέθησαν ἱκανὰ ἀγγεῖα εἰς τεμάχια, πάντα ὙΜ ΙΙΑ χρόνων, μεταξὺ τῶν ὁποίων πῶμα χύτρας μὲ κεντρικὸν σφαίρωμα. Πόθεν ἦτο ἡ πρόσοδος τοῦ ἐσωτέρου δωματίου Ο δὲν κατέστη δυνατόν νὰ διακριβωθῇ. Ἄν ὑπῆρχε θύρα εἰς τὸν ἀνατολικὸν τοῖχον θὰ ἦτο ὑψηλότερον τοῦ σωζομένου τμήματος.

Τοῦ δωματίου Ν ἐξηκριβώθη τὸ γενικὸν σχῆμα· ἀνεφάνη ἡ θύρα μὲ τὴν ἐπέκτασιν τοῦ ἀνατολικοῦ τοίχου καὶ τὸ παρὰ τὸν τοῖχον πεζοῦλιον· ἂν ὁ διπλοῦς δυτικὸς τοῖχος ὀφείλεται εἰς ἄλλο πεζοῦλιον, καταλαμβάνον ὁλόκληρον τὸ μῆκος αὐτοῦ, δὲν εἶναι εὐκόλον νὰ διακριβωθῇ· εἰς ὀρθογώνιος λίθος κατὰ τὴν βορείαν κατεστραμμένην πλευρὰν εἶναι παραστάς θύρας ἢ πολυθύρου. Ἐντὸς τοῦ δωματίου περισυνελέγησαν μεγάλα τινὰ ἀγγεῖα εἰς τεμάχια, οὕτως ὥστε δὲν εἶναι εἰσέτι γνωστὸν τὸ σχῆμά των.

Τὸ παράπλευρον συγκρότημα τριῶν κατὰ σειρὰν μικρῶν δωματίων Μ, Λ καὶ Κ εἶναι ιδιόρρυθμον· τοῦ πρώτου δὲν σώζεται ὁ βόρειος τοῖχος, ἐνθα θὰ ὑπῆρχεν ἡ εἴσοδος· τὸ Λ ἦτο προσιτὸν διὰ στενοῦ διαδρομίσκου μέσῳ θύρας, ἥτις ἀπετελέσθη διὰ μικροῦ διατειχίσματος, διὰ τοῦ ὁποίου σχηματίζεται καὶ ἡ θύρα προσπελάσεως τοῦ ἐπίσης μικροῦ δωματίου Κ. Καὶ τὰ δύο ταῦτα δωμάτια ἦσαν πλακόστρωτα, κάτω ὅμως τοῦ πλακοστρώτου των ὑπάρχει στρώσις καλντερίμι, ὡς ὑπόστρωμα τοῦ πλακοστρώτου ἢ ὡς παλαιότερον δάπεδον.

Εἶναι δύσκολον νὰ προσδιορισθῇ με ἀσφάλειαν πόσαι οἰκίαι ἀπετέλεσαν τὸ ἀνατολικὸν συγκρότημα τῶν δωματίων Α-Ω (πίν. 167β καὶ 168α). Πιθανῶς ὁ περίβολος Α καὶ τὰ δωμάτια Β καὶ Γ ἀπετέλουν μίαν οἰκίαν, τὰ Δ, Ω καὶ Π, ἴσως καὶ ἄλλα πρὸς Νότον ἐξαφανισθέντα ἄλλην, τὰ Ρ, Σ, Τ, Υ' τρίτην, τὰ Φ, Χ καὶ τὰ βορείως τούτων ἐξαφανισθέντα τετάρτην, τὰ Ψ, Ε, Ζ, Η, Θ, Ξ, Ι καὶ ἴσως Ο πέμπτην, τὸ Ν μετ' ἄλλων ἐξαφανισθέντων βορείως ἑκτην, τὰ Μ, Λ καὶ Κ τέλος ἐβδόμην. Ὁ χωρισμὸς ὅμως οὗτος εἰς οἰκίας εἶναι ὑποθετικὸν χαρακτῆρος.

Τὸ δυτικὸν συγκρότημα οἰκιῶν Α¹-Ω¹ χωρίζεται τοῦ ἀνατολικοῦ Α-Ω διὰ τῆς ἀναδιπλώσεως τῶν τοίχων τῶν ἀκραίων παραπλεύρων δωματίων· μόνον τὰ δωμάτια Υ καὶ Τ ἔχουν ὡς δυτικὸν των τοῖχον τὸν τοῖχον τοῦ δυτικοῦ συγκροτήματος.

Τὸ δωμάτιον Α¹ ἐξεβαθύνθη μέχρι τοῦ δαπέδου του. Ἐντὸς αὐτοῦ ἀνευρέθησαν πολλὰ εἰσέτι τεμάχια τοῦ ὥραίου λύχνου με στεφάνην σχηματικοῦ φυλλώματος ἐκ μαλακοῦ ψαμμολίθου, τοῦ ὁποίου τὸ μεγαλύτερον τμήμα ἀνευρέθη τὸ 1957. Ἐπίσης ἀνευρέθησαν πολλὰ εἰσέτι τῶν πηλίνων ὑφαντικῶν βαρῶν—ἐν ἐκ λίθου—κυλινδρικοῦ ἢ σφαιρικοῦ σχήματος, τῶν ὁποίων ὄχι ὀλίγα εἶχον περισυλλεγῇ τότε εἰς τὸ αὐτὸ δωμάτιον. Τὰ δωμάτια Β¹ καὶ Γ¹ διεστρώθησαν καὶ κατέστησαν σαφέστεραι αἱ ἡμικατεστραμμέναι παχεῖαι παραστάδες τοῦ μεγάλου ἀνοίγματος, τὸ ὁποῖον τὰ συνδέει. Τὸ σχῆμα τοῦ μεγάλου δωματίου Δ¹ διηκριβώθη μετὰ τὴν ἀποκάλυψιν τοῦ ἐτέρου ἡμίσεος τοῦ ἀνατολικοῦ τοίχου καὶ τῶν λειψάνων τοῦ βορείου· ἂν ὑπῆρχε θύρα ἐπικοινωνίας μετὰ τὸ δωμάτιον Ε κατὰ τὸν ἀνατολικὸν τοῖχον δὲν ἐξάγεται μετ' ἀσφαλείας. Τὸ δωμάτιον Δ¹ εἶχε κεντρικὸν κίονα στηρίξεως, τοῦ ὁποίου εὐρέθη ἡ βάσις, ιδιόρρυθμον ὑψηλὸν καὶ πιθανῶς κλιμακωτὸν βάθρον βαθμηδὸν κορυφούμενον κατὰ τὴν ἀνατολικὴν πλευρὰν καὶ ἄλλο χαμηλὸν πεζούλιον, ὄχι κατὰ πάντα συμμετρικόν, παρὰ τὴν νῦν ἀποκαλυφθεῖσαν θύραν ἐπικοινωνίας πρὸς τὸ Γ¹. Παρὰ τὴν νοτιάν θύραν ταύτην, πρὸς τὸν χώρον Η¹, ἐσχηματίζετο διὰ παραστάδος τετραγώνου ἢ κίονος ἀνοίγμα παραθύρου ἢ κιονωτοῦ ἀνοίγματος (balustrade). Εἰς πάντα τὰ δωμάτια τοῦ τομέως τούτου, ἰδιαιτέρως δὲ εἰς τὸ Δ¹, ἄφθονα ἀνευρέθησαν τὰ ἔχνη καταστρεπτικοῦ πυρός, τὸ ὁποῖον ἐπέφερε τὴν ἰσχυρὰν ὕπτησιν μεγάλων τινῶν πλίνθων κατὰ τὴν βορείαν πλευρὰν τοῦ ἀνατολικοῦ κλιμα-

κωτοῦ βάθρου. Ἐσχηματίσθησαν οὕτω διαδοχικά στρώματα, ἐπιφανειακὸν τεφρομέλαν, ὑπὲρ αὐτοῦ πυρρόν, ὑπὸ τοῦτο λεπτὸν σχετικῶς μέλαν καὶ ἐν ἔπαφῇ μὲ τὸ δάπεδον λεπτὸν ἰσχυρῶς πυρρόν. Ἐντὸς τοῦ παχέος πυρροῦ καὶ τοῦ ὑπ' αὐτὸ μέλανος στρώματος ἀνευρέθη μέγας ἀριθμὸς κατεστραμμένων τὸ πλεῖστον πηλίνων ἀγγείων τῶν γνωστῶν σχημάτων: ἀώτων καὶ μονώτων κυάθων καὶ κυπέλλων, ὑψιπόδων καὶ βραχυπόδων κυλίκων, σκύφων, χυτρῶν, πρόχων καὶ ἀμφορέων, ἐπίσης ἱκανὰ ὄστρακα μεγάλου πίθου. Τοῦ δωματίου Εἰ δὲν ἀνεφάνη ὁ βόρειος τοῖχος. Πλὴν ὀστράκων ἀγγείων περισυνελέγη ἐκεῖ τεμάχιον ὀψιανοῦ.

Νοτίως τῶν δωματίων Β¹ καὶ Γ¹ ἐκαθαρίσθη πληρέστερον τὸ πλακόστρωτον τοῦ Γ¹ (πίν. 168β), ἐστερεώθη τὸ νότιον κράσπεδόν του καὶ κατέστη σαφεστέρα ἢ κατὰ τὴν ΝΔ. γωνίαν εἰσοδος, τῆς ὁποίας ἐκαθαρίσθη τὸ κατώφλιον καὶ αἱ πρὸ αὐτοῦ δύο πλάκες. Τὸ μικρότατον παράπλευρον δωματίον ἢ κόγχη μεταξὺ τοῦ τοίχου τῆς προσόψεως καὶ τοῦ Κ¹ θὰ ᾔτο θυρωρεῖον. Δυτικῶς τοῦ Γ¹ ὁ μετὰ καμπτομένου διαδρόμου χώρος Ζ¹ καὶ ἡ πλακόστρωτος κόγχη τοῦ κέντρου Η¹, ἴσως εἰς χρήσιν διὰ θρησκευτικούς σκοπούς, δοθέντος ὅτι πολλὰ τελετουργικὰ σκεύη εὐρέθησαν προπέρυσιν εἰς τὴν περιοχὴν ταύτην, εὐρίσκονται εἰς ὑψηλότερον ἐπίπεδον τῶν ἀνατολικωτέρων διαμερισμάτων, ἀκολουθοῦντα τὸν πρὸς Δυσμᾶς βαθμιαίως ἀνερχόμενον βράχον. Δὲν ἐσώθη ὅμως ἡ ἀσφαλῶς ὑπάρχουσα βαθμιδωτὴ πρόσβασις ἐκ τοῦ δωματίου Γ¹ καὶ τῆς νοτίου θύρας τοῦ Δ¹. Κατὰ τὴν ΒΑ. γωνίαν τοῦ νοτίου χώρου τοῦ Ζ¹ διεπιστώθη ἡ ὑπαρξίς ἐστίας σχηματιζομένης διὰ πλακῶν. Ἀπεφράχθη ἡ πρὸς τὸ Λ¹ φέρουσα εἰσοδος, ἥς ἀνευρέθη τὸ κατώφλιον· μεγάλαι προέχουσαι παραστάδες ἀπετέλουν ταύτην, ἀλλ' ἡ εἰσοδος μετὰ τοῦ συνδεομένου πρὸς αὐτὴν τοίχου ἔπαθε σημαντικὰς ζημίας· τὸ Λ¹ εὐρίσκεται εἰς χαμηλότερον ἐπίπεδον καὶ ἡ πρὸς αὐτὸ κάθοδος θὰ ἐγίνετο δι' ὀλίγων βαθμίδων, αἵτινες ἐξηφανίσθησαν. Εἰς τὸ τελευταῖον τοῦτο δωματίον ἐσχηματίζετο κατὰ τὴν ΝΑ. γωνίαν ὀρθογώνιος πλακόστρωτος θήκη περιβαλλομένη ὑπὸ λίθων· κάτωθεν τῶν πλακῶν ἦσαν ἐστρωμένα πολὺ μεγάλα ὀρθογώνιοι πλάκες, τῶν ὁποίων δύο εἶναι ὁραταί. Μεγάλῃ πλᾶξ ἀπετέλει τὸ κατώφλιον τῆς νοτίας εἰσόδου. Ὁ χώρος Θ¹ ἀπετέλει μᾶλλον τετραγωνικὸν δωματίον, τοῦ ὁποίου οἱ τοῖχοι δὲν διεσώθησαν καλῶς, διότι ἐκεῖθεν ὁ ἰδιοκτήτης τοῦ ἀγροῦ ἐξήγαγε μέγαν σωρὸν λίθων δι' οἰκοδομικοὺς σκοπούς· καὶ ἐντὸς αὐτοῦ ὁ βράχος ἀνήρχετο ἐπικλινῶς, δι' ὃ φαίνεται ὅτι ἐπεχώσθη καὶ κατεσκευάσθη πλακόστρωτον εἰς τὸ αὐτὸ ἐπίπεδον μὲ τὸ δωματίον Ζ¹· ὅμως εἰς τὸ ΒΑ. τμήμα τοῦ δωματίου ἀνευρέθη πλακόστρωσις εἰς χαμηλότερον ἐπίπεδον καὶ τοῦτο ἴσως δεικνύει ὅτι ἀρχικῶς ὁ χώρος διεμορφοῦτο εἰς δύο ἐπίπεδα, ἴσως ἄνδρα.

Ἄλλο συγκρότημα ἀπετέλουν τὰ δωμάτια καὶ διαβάσεις Μ¹, Ο¹, Ν¹, Τ¹, Π¹, Ρ¹, Σ¹, Υ¹, καὶ Φ¹. Οὐσιαστικῶς διὰ τῶν Μ¹, Ν¹, Τ¹, καὶ Υ¹ ἐσχηματίζετο μία

συνεχῆς ἀνερχομένη πρὸς τὸ ἄκρον δυτικὸν συγκρότημα διάβασις με δύο κλιμακίδας, ἔχουσα παράπλευρα δωμάτια τὰ Π¹, Ρ¹ καὶ Σ¹, προθάλαμον συνδέσεως πρὸς τὸ Ξ¹ τὸν χώρον Ο¹ καὶ ἐξωτερικὴν αὐλὴν ἢ πλακόστρωτον ἀνδρῶν τὸν εὐρὺν χώρον Φ¹. Εἰς τὸ Μ¹ παράπλευρος τοῖχος ἔκλεισε τὴν ἀρχικῶς ὑπάρχουσαν διάβασιν πρὸς τὸ Λ¹ καὶ ἐσχημάτισε κατὰ μῆκος τοῦ ἀνατολικοῦ τοίχου θρανίον· ὁ χώρος Ο¹ εἶναι κατὰ βαθμίδα ὑψηλότερος, διὰ δύο δὲ βαθμίδων εἰσῆρχετό τις πρὸς τὸν χώρον τῆς μικρᾶς πενταβάθμου κλιμακίδος Ν¹ (πίν. 169α). Εἰς τὸν τελευταῖον λοξὸς τοῖχος κατὰ τὴν θύραν ἔκλεισε παλαιότεραν διάβασιν πρὸς τὸ δωμάτιον Ζ¹. Ἡ δεξιὰ πλευρὰ τῆς κλιμακίδος δὲν διεσώθη· φαίνεται ἡ κλίμαξ ἦτο κατὰ τι πλατυτέρα καὶ ἔφερε πρὸς τὸν πλακόστρωτον χώρον ἢ διάδρομον Τ¹, τοῦ ὁποῖου ἀνεκαλύφθη ἡ κατὰ τὸ ἀνατολικὸν ἄκρον γωνιακὴ στήριξις. Κατὰ τὴν κρηπίδα τῆς κλιμακίδος ἀνευρέθη μικρὸν διάτρητον ὄστρεον (ἐξάρτημα). Ὁ διάδρομος Υ¹ ἀπετέλει συνέχειαν τοῦ Τ¹, ἀλλ' ἦτο κατὰ τι πλατύτερος· ἔφερον εἰς δευτέραν κλιμακίδα, ἐπίσης ὀλίγον λοξῶς τοποθετημένην, πιθανῶς πεντάβαθμον, σώζουσιν ὅμως νῦν τὰς τέσσαρας βαθμίδας ὅχι εἰς ὀλόκληρον τὸ ἀρχικὸν πλάτος των (πίν. 169β). Ἡ κλιμακίς κατέληγεν εἰς πλακόστρωτον διάδρομον διὰ τοῦ ὁποῖου ἐγένετο ἡ προσπέλασις εἰς τὰ διαμερίσματα τοῦ ἄκρου δυτικοῦ τομέως. Δυστυχῶς εἰς τὸ σημεῖον τοῦτο ἡ καταστροφή εἶναι μεγάλη. Τὰ μικρὰ δωμάτια εἰς σειρὰν Π¹, Ρ¹ καὶ Σ¹, ἴσως καὶ ἄλλο μικρότερον ἐν συνεχείᾳ μὴ διατηρούμενον, ἦσαν προσιτὰ ἐκ τοῦ διαδρόμου Τ¹ καὶ δὲν ἐμφανίζουσιν τι τὸ ἰδιόρρυθμον, εἰμὴ ὅτι τὸ Σ¹ διὰ σειρᾶς λίθων σχηματίζει ἀναβαθμὸν κατὰ τὸ δυτικὸν τοῦ μέρους. Τέλος εἰς τὸν ὑπαιθρον καὶ πλακόστρωτον χώρον Φ¹ μέγας ὀρθογώνιος πλακοειδὴς λίθος δεικνύει ἴσως τὸ τέρμα τοῦ πρώτου ἐπιπέδου τοῦ ἀνδρῶν (ἄν, ὅπως φαίνεται πιθανόν, ὑπῆρχε δεύτερον εἰς χαμηλότερον ἐπίπεδον). Βόρειος τοῖχος κλείων τὸν ὅλον χώρον, δὲν εὑρέθη.

Ἡ περιοχὴ τῶν δωματίων Ξ¹, Υ¹, Χ¹, Ω¹ καὶ Ω^{1α} εὑρέθη ἰσχυρῶς κατεστραμμένη, ἰδίως κατὰ τὸ νότιον κράσπεδον, τοῦ βράχου ἐπικλινῶς ἀνερχομένου καὶ ὄντος σχεδὸν ἐπιφανειακοῦ. Τοῦ Ξ¹ ἀνευρέθη ἡ εἴσοδος μετὰ τὸ κατώφλιον· ὁ χώρος ἔχει πλακόστρωτον, σχηματίζον ἀναβαθμὸν πρὸς τὸ βάθος· διὰ τοῦ κατὰ βαθμίδα ὑψηλοτέρου κατωφλίου τῆς βορείας τοῦ θύρας ἐφθάνε τις τὸν μικρὸν προθάλαμον Ο¹ καὶ διὰ τούτου τὴν ἀνερχομένην διάβασιν Μ¹. Διὰ τῆς δυτικῆς θύρας, ἥτις εἰς τὴν τελευταίαν φάσιν ἐκλείσθη διὰ τοιχείου, εἰσῆρχετό τις μέσῳ διαδρόμου εἰς τὰ δωμάτια Ω¹ καὶ Υ¹. τοῦ πρώτου δὲν ἐσώθη ὁ δυτικὸς τοῖχος καὶ ἡ εἴσοδος· ἐκ τοῦ δευτέρου εἰσῆρχετό τις διὰ τῆς βορείας θύρας εἰς τὸ δωμάτιον Χ¹, τὸ ὁποῖον ἐπεκοινῶνει διὰ στενοῦ ἀνοίγματος μεταξὺ δύο ἀντιτεινόντων τοιχείων μετὰ τὸν προθάλαμον Ο¹. Νοτίως τοῦ διαδρόμου τῶν Ω¹ καὶ Υ¹ ὑπῆρχεν ἄλλο δωμάτιον—τὸ Ω^{1α}—ἐν μέρει μόνον διασωζόμενον. Παραμένει ἄγνωστον πόσον ἐξετείνετο ἡ σειρὰ τῶν διαμερισμάτων τούτων πρὸς Νότον.

Εἶναι δύσκολον νὰ διαχωρίσῃ τις τὸ δυτικὸν συγκρότημα A^1 - Ω^1 εἰς οἰκίας. Ἴσως τὰ A^1 - Θ^1 καὶ Λ^1 ἀπετέλουν μίαν καὶ μόνην οἰκίαν, τὰ I^1 καὶ K^1 ἄλλην, τὰ M^1 - Φ^1 , πλὴν τοῦ Ξ^1 τρίτην, τὸ τελευταῖον μετὰ τῶν X^1 - Ω^{1a} τετάρτην. Ἀλλὰ καὶ ἡ διαίρεσις αὕτη δὲν ἀποτελεῖ εἰμὴ ἀπλὴν ὑπόθεσιν. Τὰ εὐρήματα εἰς τὸν τομέα M^1 - Ω^1 ὑπῆρξαν μᾶλλον πτωχὰ καὶ κυρίως συνήθης κεραμεικὴ εἰς τεμάχια καὶ τοῦτο λόγῳ τῆς πολὺ μικρᾶς ἐπιχώσεώς των, ἥτις συνετέλεσεν εἰς τὴν ἐξαφάνισιν τῶν ἀντικειμένων διὰ τῆς μακρᾶς καλλιιεργείας. Εἰς τὴν βάσιν τῆς ἄνω πενταβάθμου κλίμακος τοῦ Γ^1 περισυνελέγησαν δύο πῆλιναι ἀτρακτοεῖς δεῖς στᾶθμαι κτιστῶν.

Τοῦ ἄκρου δυτικοῦ τομέως, νῦν τὸ πρῶτον ἀποκαλυφθέντος κατὰ τὴν κορυφὴν τοῦ δυτικοῦ ὑψώματος, εἶναι δύσκολον νὰ σχηματίσῃ τις πλέον ἀκριβῆ εἰκόνα, λόγῳ τῆς ἰσχυρᾶς καταστροφῆς ὁλοκλήρου τοῦ βορείου καὶ τοῦ βορειο-ανατολικοῦ τμήματός του καὶ λόγῳ τῆς εἰς μικρὸν ὕψος διατηρήσεως τῶν τοίχων τῶν λοιπῶν διαμερισμάτων. Τὰ ὁπωσοῦν καλῦτερον διατηρούμενα λείψανα ἀνήκουν τοὐλάχιστον εἰς 16-18 χώρους (δωμάτια, διαδρόμους, αὐλὰς, βοηθητικούς χώρους). Ἐδηλώθησαν μὲ τὰ γράμματα A^2 - P^2 , ἀλλὰ πολὺ πιθανὸν τὰ διαμερίσματα ἐκτείνονται περαιτέρω πρὸς Νότον. Παραλλήλως μὲ τὸν δυτικὸν τοῖχον τοῦ διαδρόμου τῆς ἄνω πενταβάθμου κλιμακίδος ἐξετείνοντο μικρὰ κατὰ σειρὰν δωμάτια, τῶν ὁποίων τὸ A^2 διετηρήθη ἐν τῷ συνόλῳ του, τὸ B^2 μόνον ἐν μέρει. Ἐκ τούτων εἰσῆρχετο τις διὰ δυτικῶν θυρῶν εἰς τὸ ἐπίμηκες διαμέρισμα Γ^2 , πρὸς τὸ ὁποῖον συνεχίοντο πρὸς Νότον τὰ δωμάτια Δ^2 καὶ E^2 τοῦ τελευταίου ἡ ΝΑ. γωνία κατεστράφη. Ὁ ἔτι νοτιώτερον εὐρὺς χώρος Z^2 , προφανῶς ὑπαιθρος, διεχώριζε τὸ ὡς ἄνω συγκρότημα ἀπὸ ἕτερον, τοῦ ὁποίου μόνον ἡ ΝΔ. γωνία — δωμάτιον H^2 — διεσώθη. Τὰ ὑπόλοιπα διαμερίσματα, ὡς συνεχόμενα, ἀπετέλουν, φαίνεται, μίαν καὶ μόνην μεγάλην κατοικίαν. Τὸ Θ^2 διατηρεῖ μέρος τῆς πλακοστρώσεως· τὸ Λ^2 εἶναι μᾶλλον πλακόστρωτος διάδρομος· τὸ I^2 εἶναι τὸ κύριον δωμάτιον κατοικίας μὲ δύο βάρη, ἐν γωνιακὸν καὶ ἕτερον ὀρθογώνιον κατὰ τὸ μέσον τοῦ βορείου τοίχου, καὶ μίαν τετράγωνον βάσιν πεσσοῦ στηρίξεως. Μεταξὺ τῶν δύο βάρων ἀνευρέθησαν κέρατα ταύρου καὶ λείψανα ἀγγείων. Ἡ εἴσοδος εἰς τὸ δωμάτιον τοῦτο καὶ ἴσως εἰς ὁλόκληρον τὴν κατοικίαν ἦτο κατὰ τὴν ΝΔ. γωνίαν, σώζουσα μέγα ὀρθογώνιον κατώφλιον. Ἀμέσως πρὸς Νότον ἐξετείνετο αὐλή, K^2 , ἀνωμάλως πλακόστρωτος, διασχιζομένη ὑπὸ ἀποχετευτικοῦ ἀγωγοῦ, διερχομένου ὑπὸ τὴν ΝΑ. γωνίαν τοῦ I^2 . Τὰ δύο δωμάτια M^2 καὶ N^2 , τὸ πρῶτον ἐν μέρει μόνον σωζόμενον, ἦσαν, φαίνεται, προσιτὰ ἐκ τοῦ διαδρόμου Λ^2 . Κατὰ τὴν ἀνατολικὴν πλευρὰν τοῦ τελευταίου ἀνευρέθη πώρινος τορνευτὸς βωμίσκος, τετραγωνικός, μὲ δύο κοιλώματα εἰς τὴν ἄνω του ἐπιφάνειαν διὰ τὰς σπονδάς, δυστυχῶς θραυσθεὶς διὰ κτυπήματος τῆς σκαλίδος καὶ ἐν μέρει μόνον περισωθεὶς. Ἐκ τοῦ δωματίου τούτου εἰσῆρχετο τις εἰς τὸ μέγα δωμάτιον Ξ^2 , τοῦ ὁποίου

δὲν ἐσώθη ὁ νότιος τοῦχος· ἐκ τῆς δυτικῆς δὲ θύρας τούτου εἰς τὸ στενὸν διαμέρισμα ἢ διάδρομον Π² καὶ ἐκ τούτου εἰς τὸ Ρ², ἐν μέρει μόνον διατηρούμενον. Εἰς ποίαν σχέσιν εὐρίσκειτο πρὸς τὰ παράπλευρα διαμερίσματα ὁ χώρος Ο² καὶ ποῖος ὁ χαρακτήρ του δὲν δύναται νὰ βεβαιωθῇ λόγῳ τῆς κακῆς διατηρήσεώς του. Καθ' ὁλόκληρον τὸν τομέα τοῦτον ἀνευρέθη κεραμεϊκὴ κατὰ τὸ πλεῖστον εἰς ἄτακτα ὅστρακα. Πλὴν ὀλίγων κυπέλλων καὶ δύο ἢ τριῶν πρόχων τὰ λοιπὰ ἀγγεῖα ἀνευρέθησαν ἰσχυρῶς διατεταραγμένα καὶ εἶναι ζήτημα ἂν ἐκ τῶν ὀστράκων εἶναι δυνατόν νὰ ἀνασυγκροτηθῶν.

Ἐπὶ τοῦ ἄλλου ὑψώματος τοῦ διασέλλου, τοῦ ἀνατολικοῦ, ἀνεκαλύφθησαν ἐπίσης λείψανα τοίχων οἰκοδομικοῦ συγκροτήματος, τοῦ ὁποῖου δυτικὸς τοῦχος ἦτο ἐκεῖνος, ἐπὶ τοῦ ὁποῖου ἐβασίζετο ὁ ἀνατολικὸς λιθοσωρός· εἰς τοῦτον διακρίνει τις δύο τοῦλάχιστον εἰσόδους· ἀλλ' ἡ ἰσχυρὰ καταστροφή ἐκ τῆς καλλιεργείας καὶ τῆς συστηματικῆς ἐξαγωγῆς λίθων τοῦ συγκροτήματος τούτου δὲν ἐπιτρέπει νὰ σχηματίσωμεν ἰδέαν τοῦ σχεδίου τῶν οἰκοδομῶν. Ἀνεκαλύφθησαν τμήματα πίθων μὲ ταινίας θλαστῶν χαρακτῶν γραμμῶν καὶ τμήματα μεγάλου ψευδοστόμου ἀμφορέως καὶ χυτῶν. Ὡρισμένα ἐπίπεδα εὐμεγέθη ὅστρακα, διασώζοντα καὶ λαβάς, προέρχονται, φαίνεται, ἐξ ὀρθογωνίου πηλίνου κιβωτίου.

Ἐπὶ τοῦ ὑψώματος κατέναντι καὶ δυτικῶς τοῦ ὑψώματος Κεφάλι ἀνεγνωρίσθησαν λείψανα μεγάλου οἰκοδομικοῦ συγκροτήματος, καλῶς ὠκοδομημένου εἰς τὴν τεχνητῶς ἰσοπεδωθεῖσαν κορυφὴν διὰ μεγάλων πελεκητῶν λίθων· καὶ ἐκ τοῦ χώρου τούτου ἐγένετο ἐξόρυξις λίθων ὑπὸ τῶν ἐπιχωρίων. Ἐκ τῶν ὀστράκων φαίνεται ὅτι πρόκειται περὶ οἰκοδομῆς ἴσως παλαιότερας τῶν κτισμάτων τοῦ λόφου Κεφάλι. Ἡ συνέχισις τῆς ἀνασκαφῆς διὰ τὴν ἀποκάλυψιν καὶ τῶν λειψάνων τούτων ἐπιβάλλεται.

ΑΡΧΑΙΟΛΟΓΙΚΑΙ ΕΞΕΡΕΥΝΗΣΕΙΣ ΤΗΣ ΠΕΡΙΟΧΗΣ ΧΟΝΔΡΟΥ ΒΙΑΝΝΟΥ
ΚΑΙ ΠΕΡΙΣΤΑΛΛΟΓΗ ΑΡΧΑΙΟΤΗΤΩΝ

Εἰς θέσιν Μέλιος παρὰ τὸ Φαράγγι, ΝΑ. τοῦ χωρίου Χόνδρος, διενηργήθη αὐτοψία τοῦ χώρου, ἔνθα ἀνευρέθη κυλινδρική μέσου μεγέθους κάλπη μετὰ ἐπίπεδου καλύμματος. Τὸ ἀγγεῖον ἀνευρέθη εἰς κοίλωμα κατὰ τὴν ρίζαν βράχου καὶ πιθανῶτατα ἐχρησίμευσε διὰ ταφὴν νηπίου, γεγονὸς τὸ ὅποιον θὰ ἤρμηνευσεν τὴν ὀλοκληρωτικὴν ἐξαφάνισιν τῶν ὀστέων καὶ τὸ μικρὸν μέγεθος τῆς κάλπης. Φαίνεται ὅτι ἡ ταφή ἐγένετο εἰς παλαιονακτορικοὺς μινωικοὺς χρόνους.

Ἀναζητοῦντες τὸν μινωικὸν συνοικισμόν, ἐξ οὗ ἐξηρτᾶτο ὁ οἰκίσκος - ἱερὸν τῶν Ρουσσῶν, προέβημεν εἰς αὐτοψίαν τῆς κλιτύος, τῆς ἐκτεινομένης ἄνω τοῦ χαμηλοῦ ὑψώματος ἐφ' οὗ ἔκειτο τοῦτο, γνωστὸν μὲ τὸ ὄνομα Τοῦρκισσα, ἔνθα κατὰ καιροὺς ἀνευρέθησαν μινωικαὶ ἀρχαιοτήτες καὶ ἀξιόλογος ὕψηλός λίθινος λύχνος. Διεπιστώθη οὕτω ὅτι ὑφίστανται, ὁρατὰ εἰς τὴν ἐπιφάνειαν εἰς πολλὰ

σημεῖα, πολλὰ λείψανα τοῦ συνοικισμοῦ συνιστάμενα εἰς ἐπιμήκεις διὰ μεγάλων λίθων ὠκοδομημένους τοίχους. Ὁ συνοικισμὸς φαίνεται λίαν ἐκτεταμένος, ἐκτείνομενος καὶ ἐπὶ τῆς ὑπεράνω τοῦ χωρίου Χόνδρος κλιτύος τῆς Ξυναχλάδας. Καὶ ἐκεῖ εἶναι ἄφθονα τὰ ἐπιφανειακὰ λείψανα τοίχων ἐξ ὀγκωδῶν λίθων, ἰδιαιτέρως μάλιστα κατὰ τὴν ἀνερχομένην ἀτραπὸν, ὅπου ἡ πλευρικὴ κοπὴ τῶν ἐπιχώσεων κατέστησε ταῦτα ἔτι μᾶλλον ἐμφανῆ.

Ἀνελθόντες διὰ τῆς ἀτραποῦ μέχρι τοῦ ὑψώματος Μπουμπούλι, ὅπου γυμνὸς καὶ ἀπότομος ὑπερέχει ὁ βράχος, παρατηρήσαμεν ἄφθονα λείψανα κεραμεικῆς προανακτορικῶν καὶ παλαιοανακτορικῶν μινωικῶν χρόνων, ἰδίως μάλιστα κατὰ τὴν ρίζαν τοίχου. Ὑπάρχουν καὶ ἄλλα πολλὰ λείψανα τοίχων, ἀκόμη καὶ κατὰ τὴν δυτικὴν πλευρὰν τοῦ γυμνοῦ βράχου. Εἰς τὸ σημεῖον ἔνθα κατὰ τὸ διάσελλον σχηματίζεται μικρὰ ἐπίπεδος ἔκτασις, εἰς θέσιν Ἀμύγδαλοι, ὑπάρχει ἱκανῶς ἐκτεταμένον, ἀλλ' ἰσχυρῶς κατεστραμμένον δι' ἀφαιρέσεως λίθων, ὀρθογώνιον κτήριο. Ἐκεῖθεν προῆλθε ψῆφος ἀμυγδαλοειδῆς ἐκ στικτοῦ σκληροῦ λίθου, ἴσως προανακτορικῶν μινωικῶν χρόνων, ἥτις ἡγοράσθη καὶ κατετέθη εἰς τὸ Μουσεῖον Ἡρακλείου. Λέγεται ὅτι ἐκεῖθεν προέρχεται καὶ τὸ ἀγορασθὲν μικρὸν χαλκοῦν νόμισμα τῆς πόλεως Ἱεραπύτνης.

33. ΑΝΑΣΚΑΦΗ ΜΕΣΟΜΙΝΩΙΚΟΥ ΟΙΚΙΣΚΟΥ-ΙΕΡΟΥ
ΕΙΣ ΡΟΥΣΣΕΣ ΧΟΝΔΡΟΥ

Κατὰ τὴν ἀνασκαφὴν τοῦ 1957 εἶχεν ἤδη καθορισθῇ ἡ ἔκτασις, ἡ γενικὴ μορφή καὶ ὁ χαρακτήρ τοῦ μικροῦ ἐπὶ χαμηλοῦ ὑψώματος εἰς θέσιν Ρουσσές καὶ εἰς τοὺς πρόποδας τῆς κλιτύος Τούρκισσα οἰκοδομήματος μεσομινωικῶν χρόνων. Τότε δὲν κατέστη δυνατόν νὰ ἀνασκαφῇ τοῦτο ἐξ ὁλοκλήρου, διότι ἐπ' αὐτοῦ εἶχεν οἰκοδομηθῇ μικρὸς οἰκίσκος, ὅστις ἔδει πρὸ τῆς ἀνασκαφῆς νὰ κατεδαφισθῇ. Τοῦτο ἐπετεύχθη νῦν κατόπιν ἐπιπόνων διαπραγματεύσεων μετὰ τὸν ἰδιοκτήτην τοῦ χώρου· εὐθὺς ἀμέσως ἤρχισεν ὁ καθαρισμὸς ὁλοκλήρου τοῦ χώρου, ἐκριζωθέντων τῶν περὶ τὸν οἰκίσκον φυομένων μεγάλων πρίνων, οἵτινες εἶχον ἐπιφέρει ζημίας καὶ εἰς τὸ ἀρχαῖον κτήριο καὶ εἰς τὸ περιεχόμενόν του. Τὸ σχέδιον τοῦ οἰκήματος διεσαφήθη οὕτω πληρέστερον καὶ ἀνευρέθησαν περισσότερα λείψανα τῶν κατεστραμμένων τμημάτων τῶν τοίχων, ἰδίως τοῦ ἀνατολικοῦ καὶ τῆς ΒΔ. γωνίας. Διὰ τῆς ἀνευρέσεως τῶν διαχωριστικῶν τοίχων ἐντὸς τοῦ ἀρχικῶς θεωρηθέντος ὡς ἐνιαίου δωματίου Α καὶ τῶν θυρῶν ἐπικοινωνίας ἀπεδείχθη ὅτι τὸ κτήριο περιελάμβανεν ἐν συνόλῳ πέντε ἰσόγεια δωμάτια (εἰκ. 1). Ἐξακολουθεῖ νὰ παραμένῃ ὑποθετικὸν ἂν ἡ εἵσοδος ἐγίνετο διὰ θύρας κατὰ τὸ μέσον τοῦ ἀνατολικοῦ τοίχου τοῦ δωματίου Α¹· ἐπίσης πιθανὸν εἶναι ὅτι ἡ εἵσοδος ἐγίνετο δι' ἀνατολικῆς θύρας τοῦ δωματίου Β. Τὸ δωμάτιον Α¹ ἦτο ἱκανῶς μέγα (5.20 × 4.20), τετραγωνικὸν τὸ σχῆμα καὶ εἶχε κατὰ τὸ μέσον στήριγμα, τοῦ ὁποίου ἐσώθη ἡ τετραγωνικὴ βάσις. Θύρα κατὰ τὴν Δ. γωνίαν συνέδεε μετὰ τὸ προπέρυσιν ἀνασκαφέν δωμάτιον Β. Πρὸς τὸ βάθος δύο θύραι ἔδιδον εἵσοδον εἰς τὰ μικρὰ δωμάτια Α² καὶ Α³ τὰ ὁποῖα, διαχωριζόμενα διὰ λεπτοῦ τοίχου, δὲν ἐπεκοινωνοῦν πρὸς ἄλληλα. Τὸ Α² ἦτο προσιτὸν καὶ ἐκ τοῦ δωματίου Γ διὰ θύρας κατὰ τὴν Ν. γωνίαν του. Καὶ αἱ τέσσαρες αὗται θύραι διατηροῦν τὰ κατώφλιά των (τῆς ἀνατολικῆς τοῦ Α² μετακινήθην κατὰ τὴν δοκιμαστικὴν ἀνασκαφὴν τοῦ 1957 ἐτέθη ἐκ νέου εἰς τὴν θέσιν του). Ἀντιθέτως τῆς μεταξὺ τῶν δωματίων Β καὶ Γ θύρας δὲν ἐσώθησαν τὸ κατώφλιον καὶ ἡ μία τῶν παραστάδων, ἀναμοχλευθέντα ὑπὸ τοῦ ἰδιοκτήτου τοῦ χώρου.

Καὶ τὰ τρία ἀνασκαφέντα νῦν δωμάτια ἐκ τοῦ πλήθους τῶν ἐντὸς αὐτῶν ἀποθηκευμένων ἀγγείων, πίθων καὶ ἄλλων μέσου ἢ μικροῦ μεγέθους, φαίνονται ὡς ἀποθήκαι· τοῦτο βεβαίως δὲν αἶρει τὸν χαρακτηρισμὸν τοῦ οἰκοδομήματος ὡς ἱεροῦ, διότι καὶ εἰς ἄλλα ἱερὰ ἀνευρέθησαν συνεχόμεναι ἀπο-

θῆκαι πρὸς τὰ κύρια δωμάτια λατρείας. Μάλιστα ἡ ἀνεύρεσις τμήματος ἐκ λιθίνου διπλοῦ κέρατος, τοῦ γνωστοῦ μινωικοῦ συμβόλου, καὶ λιθίνου λύχνου, τοῦ ὁποίου τὸ ἥμισυ εἶχεν εὑρεθῇ κατὰ τὴν δοκιμὴν τοῦ 1957, εἶναι ὑπὲρ τῆς ἐκδοχῆς ταύτης. Ὁ οἰκίσκος εἶχε γίνει παρανάλωμα τοῦ πυρός, τὴν σφοδρότητα τοῦ ὁποίου ἐμαρτύρουν τὰ ἄφθονα λείψανα πυρκαϊύστου στρώματος, ἐξηπλωμένα σχεδὸν καθ' ὅλον τὸν χώρον τῆς ἀποθηκεύσεως· εἰς ὠρισμένα σημεῖα τὸ πῦρ θὰ ἔδει νὰ ᾔτο καταστρεπτικώτερον λόγῳ τοῦ ἐλαίου τοῦ περιεχομένου εἰς πολλοὺς τῶν πίθων. Ἡ πτώσις τῶν δοκῶν τῆς στέγης, ἡ κατάκαυσις τοῦ

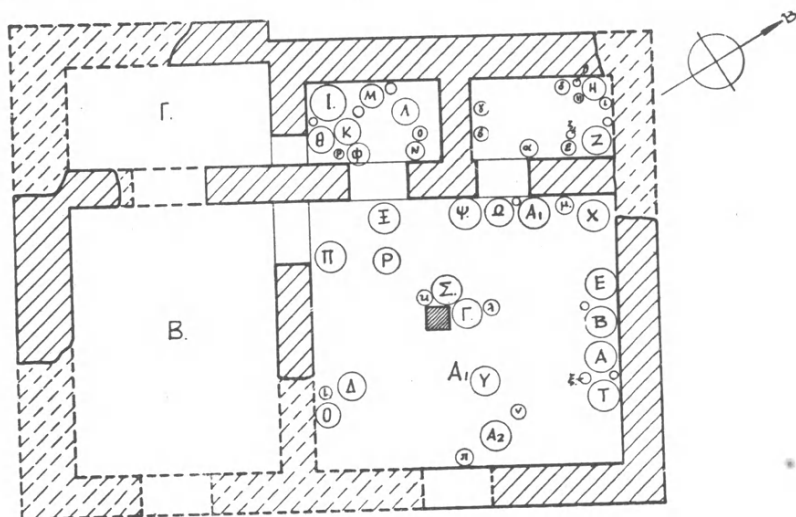

ΜΙΝΩΙΚΗ ΟΙΚΙΑ (ΙΕΡΟΝ)
ΡΟΥΣΣΩΝ ΧΟΝΔΡΟΥ ΒΙΑΝΝΟΥ



Εἰκ. 1.

κεντρικοῦ στηρίγματος καὶ ἡ ἐπακολουθήσασα πτώσις μέρους τῶν τοίχων ἐπέφερε σημαντικὰς βλάβας εἰς τὰ ἀποθηκευμένα ἀγγεῖα, τῶν ὁποίων τὰ πλεῖστα εὑρέθησαν εἰς ἐλεεινὴν κατάστασιν· βραδύτερον ἢ πυκνὴ βλάβησις ἢ καλύψασα τὸ ὕψωμα ἐπέφερε διὰ τῶν ριζῶν, μάλιστα τῶν πρίνων, ἀκόμη μεγαλύτερας ζημίας εἰς τὸ περιεχόμενον τῶν δωματίων.

Εἰς πολὺ ὀλίγα μινωικὰ οἰκήματα ἀνευρέθη τόσος μέγας ἀριθμὸς πίθων καὶ μικρῶν ἀγγείων εἰς τόσον μικρὸν χώρον. Οἱ πίθοι δὲν ἦσαν ὀλιγώτεροι τῶν 26-28 εἰς τὰ τρία δωμάτια Α¹-Α³, τὰ δὲ λοιπὰ ἀγγεῖα ὑπερβαίνουν τὰ 40. Τὰ πλεῖστα τούτων εὑρέθησαν εἰς τὸ μεγαλύτερον δωμάτιον (πίν. 170β), ἀλλ' εἰς τὸ δωμ. Α² (πίν. 171α.β) τὰ ἀγγεῖα ἦσαν εἰς μεγαλύτεραν πυκνότητα, πολλὰ μάλιστα τὰ μὲν ἐπὶ τῶν δέ. Ἡ διάταξις των ἦτο, ὡς συνήθως, εἰς

τὰς ἀποθήκας κατὰ μῆκος τῶν τοίχων καὶ περὶ τὸν κεντρικὸν στῦλον. Εἶναι ὅμως περίεργον ὅτι ὠρισμένα ἀγγεῖα εὐρέθησαν κείμενα πρὸ τῶν θυρῶν. Πιθανὴ ἐξήγησις εἶναι ὅτι ταῦτα καταπεσόντα ἐκ τῆς θέσεώς των ἐθραύσθησαν, τὰ δὲ τεμάχιά των διεσκορπίσθησαν πρὸ τῶν θυρῶν. Εἰς τοὺς πίθους ἐδόθησαν γράμματα κεφαλαῖα τοῦ ἀλφαβήτου Α - Ω καὶ Α₁ - Α₂, εἰς τὰ μέσου καὶ μικροῦ μεγέθους γράμματα μικρά.

Τὰ σχήματα τῶν πίθων ἦσαν ποικίλα, ἀλλὰ πάντες σχεδὸν οἱ πίθοι ἦσαν μικρόσωμοι καὶ σχημάτων καὶ διακοσμήσεως συνήθους μάλιστα εἰς τὴν μεσομινωικὴν ΙΙΙ φάσιν (πρώτην νεοανακτορικὴν). Ἰκανοὶ εἶναι οἱ μὲ ὠσειδῆ κοιλίαν, διπλὴν σειρὰν λαβῶν, γυριστὸν ἐκκλῖνον χεῖλος καὶ διακόσμησιν ἐκ σχοινίων ἀποδιδομένων μὲ ἐμπιέσεις τοῦ δακτύλου καθ' ἀπλᾶς, διπλᾶς καὶ τριπλᾶς ταινίας καὶ κατὰ κυματιστὴν ταινίαν. Ἄλλοι ἀντιθέτως εἶναι ἀκόσμητοι ἢ μὲ καταλιβάδας, ἔχοντες καθέτους καὶ ὀριζοντίας λαβάς καὶ συνήθως χεῖλος παχὺ εὐθύ, ἐλαφρῶς ἐκκλῖνον πρὸς τὰ ἔξω. Ὑπάρχουν καὶ πίθοι μὲ ἐντομὰς διὰ τὴν ἀπόδοσιν τῶν σχοινίων, κατὰ διάταξιν ἰχθυοειδούς ἢ παραλλήλους πρὸς ἀλλήλας· εἰς ἓνα τῶν πίθων ἀντὶ κυματοειδοῦς ταινίας ὑπάρχει διάταξις καθ' ἡμισπείρας. Εἰς πίθος εἶναι τύπου jag μὲ εὐρὺ ἐπίπεδον χεῖλος καὶ ὀριζοντίους λαβάς· ἕτερος ἔχει σχῆμα σφαιρικόν, τοιχώματα λεπτά, χεῖλος τετραγωνικῆς τομῆς μὲ στενὸν κορδόνιον ὑπ' αὐτὸ καὶ λαβάς ὀριζοντίας καταληγούσας εἰς δισκοειδεῖς ἀπολήξεις. Ἄλλος τέλος ἔχει χαμηλὸν τροχαλιοειδῆ λαιμόν.

Τὰ μικρὰ ἀγγεῖα ἦσαν πρόχοι μὲ στρογγύλον στόμιον ἢ ραμφιδόστομοι, ἀμφορεῖς, πυξίδες, ὧν μία μὲ πῶμα, εἰς ψευδόστομος ἀμφορεὺς, σκύφοι μὲ πρόχυσιν, κύπελλα καὶ κύαθοι ἅωτα ἢ μετὰ λαβῆς, σφαιρικὰ ἀγγεῖα, γεφυρόστομοι σφαιρικά ἢ ὠσειδεῖς τὸ σῶμα πρόχοι, κλπ. Πλὴν τῶν μνημονευθέντων λιθίνων ἀντικειμένων εὐρέθη καὶ λίθος κυρτὸς τριβῆς.

Διὰ τὴν καλὴν διατήρησιν τοῦ ἀποκαλυφθέντος κτηρίου καὶ ὅπως τὸ σχῆμα τούτου καταστῇ σαφέστερον ἐλήφθη ἀπόφασις νὰ ἀποκατασταθῶν τὰ καταστραφέντα μέρη τῶν τοίχων, ἥτοι ἡ ΝΔ. γωνία, ὀλόκληρος ἢ ἀνατολικὴ πλευρὰ συμπληρουμένων τῶν ὑπαρχόντων λειψάνων τῆς, τμήμα τοῦ διαχωριστικοῦ μεταξὺ Α. καὶ Β. τοίχου, ἡ ΝΑ. γωνία καὶ μέρος τοῦ βορείου τοίχου· ἡ ἀποκατάστασις ἐγένετο χρησιμοποιοιθέντος τοῦ ἐπὶ τόπου ὕλικου καὶ κατὰ τὸ δυνατόν εἰς τὴν ἀρχικὴν μορφήν. Ἡ ΝΔ. γωνία ἐθεμελιώθη κατασκευασθέντος ἀντερεισματικοῦ τοίχου, διότι κατὰ τὸ σημεῖον τοῦτο τὸ οἶκημα εὐρίσκεται εἰς τὸ χεῖλος τοῦ ὑψώματος.

Κατὰ τὴν ἐργασίαν ἀποκαταστάσεως ἀπεκαλύφθησαν κάτω τῆς ΝΑ. γωνίας λείψανα παλαιότερου οἰκήματος, ἴσως παλαιοανακτορικοῦ, κακῶς ὅμως διατηρουμένου. Ἐξω τῆς δυτικῆς πλευρᾶς καὶ εὐθὺς ἀμέσως μετὰ τὴν γωνιακὴν ἐσοχὴν ἀνευρέθη λιθόστρωτον, τὸ ὁποῖον ἀσφαλῶς ἐξετείνετο πάλαι περὶ τὸ οἶκημα.

34. ΑΝΑΣΚΑΦΗ ΑΧΛΑΔΙΩΝ ΣΗΤΕΙΑΣ

Σκοπὸς τῆς ἀνασκαφῆς προετέθη ἡ πλήρης ἐξερεύνησις τῆς κατὰ τὸ ἔτος 1952 ἀνακαλυφθείσης οἰκίας κειμένης εἰς θέσιν Ρίζα, ἡμίσειαν ὥραν ΒΑ. τοῦ χωρίου Ἀχλάδια. Ἀνασκαπτομένου τότε τοῦ γνωστοῦ ΥΜ III θολωτοῦ, ἀρτίως καὶ μέχρι τῆς κλειδὸς αὐτοῦ διασωζομένου, τάφου εἰς θέσιν Πλατύσκινος, κειμένου περὶ τὰ 10' ἀνατολικώτερον, ἐπραγματοποιήθη τριήμερος δοκιμαστικὴ ἀνασκαφὴ πρὸς ἐξακρίβωσιν τῆς φύσεως καὶ τῆς χρονολογίας τοῦ οἰκήματος, εἰς τὸ ὅποιον ἀνῆκεν ἰσχυρὸς τοῖχος κυκλωπείου οἰκοδομῆς, ὁρατὸς κατὰ τὴν ἀτραπὸν τὴν βαίνουσαν πρὸς τὸν θολωτὸν τάφον. Διεπιστώθη τότε ὅτι ἐπρόκειτο περὶ μεγάλου μεσομινωικοῦ οἰκοδομήματος, καλῶς ὠκοδομημένου, ἀποτελουμένου πιθανῶς ἐκ πολλῶν δωματίων, ὅχι ὅμως καλῶς διασωζομένων· ἡ δοκιμαστικὴ ἀνασκαφὴ περιωρίσθη εἰς τὴν παρακολούθησιν τῶν δύο κατὰ γωνίαν συναντημένων τοίχων τῆς προσόψεως, εἰς τὴν ἀνίχνευσιν τοῦ περιβόλου καὶ τὴν ἐξακρίβωσιν τῆς διατάξεως τῆς πιθανῆς εἰσόδου. Μικρὸν μέρος τοῦ προσθίου ἀνατολικοῦ δωματίου ἐξερευνήθη καὶ περισυνελέγη χαρακτηριστικὴ μεσομινωικὴ κεραμεικὴ καὶ μέρος πλαστικοῦ ἀγγείου μορφῆς αἰγάγρου. Ἐπίσης περισυνελέγη ἐνδιαφέρουσα κεραμεικὴ ἐκ τοῦ χώρου τοῦ πρὸ τῆς Β. προσόψεως καὶ ἐκ τῶν θεμελίων τῆς ΒΑ. γωνίας τοῦ οἰκοδομήματος.

Ἐπὶ σειρὰν ἐτῶν δὲν κατέστη δυνατόν νὰ ἀνασκαφῇ ὁ σημαντικὸς οὗτος χώρος λόγῳ τῆς ἐπείγουσας ἀνάγκης νὰ ἀνασκαφοῦν τὸ ΜΜ ἱερὸν Πισκοκεφάλου, τὰ μινωικὰ μέγαρα Σητείας καὶ Ζοῦ, τὰ ταφικὰ γεωμετρικῶν χρόνων σπήλαια Μπεράτι καὶ Κεφάλας περιοχῆς Πισκοκεφάλου κλπ. Νῦν, περατωθείσης τῆς ἀνασκαφῆς τῶν σημαντικῶν τούτων χώρων, κατέστη δυνατόν νὰ πραγματοποιηθῇ δι' ἀνασκαφῆς ἑνδεκα συνολικῶς ἡμερῶν ἡ ἀποκάλυψις ὁλοκλήρου τῆς μεσομινωικῆς οἰκίας τῆς Ρίζας Ἀχλαδιῶν, ἥτις ἀπεδείχθη μία τῶν μᾶλλον ἐνδιαφερουσῶν μεσομινωικῶν οἰκιῶν ἐξ ὧν γενικῶς ἐπὶ τῆς νήσου Κρήτης ἀνεσκάφησαν μέχρι σήμερον.

Ἡ ἐργασία ἀπέβη ἐξόχως δυσχερὴς λόγῳ τοῦ συνεχῶς πνέοντος ἰσχυροῦ ἀνέμου, ὅστις κυριολεκτικῶς ἐσάρωνε τὴν κλιτὸν τοῦ ὑψώματος, ἐφ' ἧς κεῖται ἡ οἰκία. Μεγάλως δυσχερείας ἐπέφερε καὶ ἡ κατάρρευσις πολλῶν ἐκ τῶν τοίχων τοῦ οἰκήματος, τὸ ὕλικόν ἐκ μεγάλων λίθων τῶν ὁποίων ἐπεκάλυψε τὰ ἐρείπια εἰς σημεῖον ὥστε νὰ γίνεται μετὰ μεγάλου κόπου ἡ ἀποκάλυψις των. Σημαντικὰς ζημίας προϋξένθησαν ἐπίσης αἱ ἐπὶ τῶν τοίχων τῆς οἰκίας φρεῖσαι χαρουπέαι, ἰδίᾳ αἱ καλύψασαι τὴν πρόσοψιν. Λόγῳ τῆς κατὰ καιροὺς καλλιερ-

γείας καὶ τῆς μικρᾶς σχετικῶς ἐπιχώσεως τῶν πλείστων δωματίων ἐπῆλθε σημαντικὴ καταστροφὴ καὶ εἰς τινὰ σημεῖα κατέστη δυσχερὴς ἡ ἐξακριβώσις τῆς ἀκριβοῦς διατάξεως καὶ τῶν θυρῶν ἐπικοινωνίας τῶν δωματίων. Καλύτερον σώζονται τὰ νοτιώτερα δωμάτια (πίν. 172α).

Ἡ οἰκία εὐρίσκεται εἰς τὴν ρίζαν κλιτύος ὅχι πολὺ ὑψηλοῦ ὑψώματος, ἐπεκτεινομένην μὲ πολὺ μικροτέραν κλίσιν πρὸς Βορρᾶν εἰς ἀμπελόφυτον ἔκτασιν. Ἐκεῖθεν παρέχεται ἀναπεπταμένη θέα πρὸς τὸν κόλπον τῆς Σητείας, ἡ πόλις τῆς ὁποίας εἶναι ὁρατὴ εἰς τὸ βάθος ἀριστερά. Ἐγένετο φανερόν ὅτι ἡ ἀνασκα-

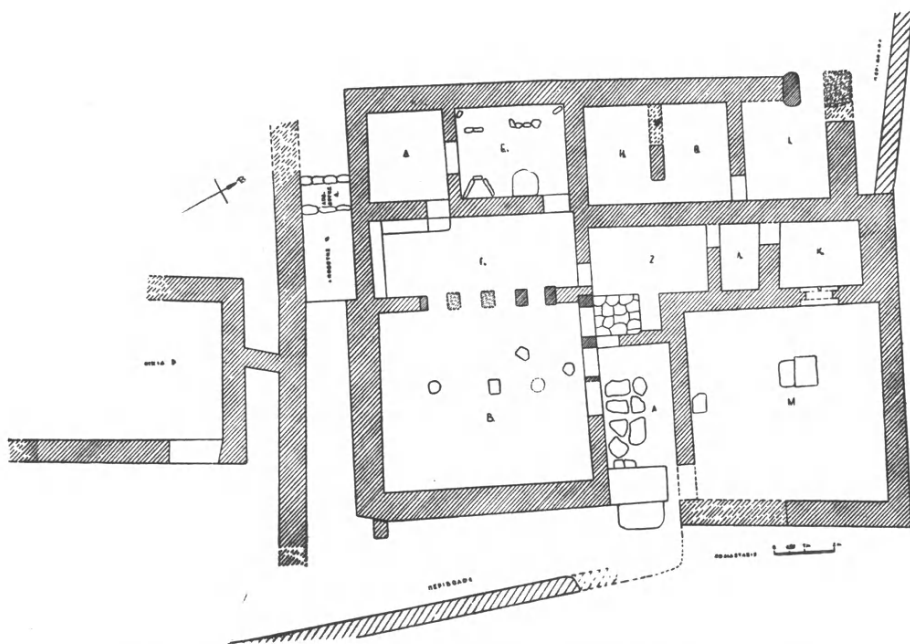

Εἰκ. 1. Κάτοψις μεσομινωικῆς οἰκίας Α Ρίζας Ἀχλαδιῶν Σητείας.

φεῖσα οἰκία δὲν ἦτο ἀπομεμονωμένη· ἀμέσως νοτίως ταύτης ἦλθεν εἰς φῶς ἡ γωνία ἄλλης παραλλήλως κειμένης εἰς πολὺ μικρὰν ἀπόστασιν, τῆς ὁποίας παρηκολουθήθησαν οἱ ἐξωτερικοὶ τοῖχοι ἐπὶ τι διάστημα. Λείψανα κτηρίων ἀνεφάνησαν ἐπίσης ἀνατολικῶς καὶ βορείως, ἀνεσκάφη δὲ δοκιμαστικῶς, εἰς ἀπόστασιν 150 μέτρων περίπου, ὀρθογώνιον οἰκοδόμημα σύγχρονον τῆς οἰκίας, τὸ ὅποῖον ἀρχικῶς ἐξελήφθη ὡς ταφικὸς περίβολος. Ἡ συνέχεια τοῦ κτηρίου τούτου καλύπτεται ὑπὸ τῆς πρὸς Νότον συνορευούσης ἀμπέλου. Σποραδικὴ κεραμικὴ καὶ τὸ ἥμισυ σφαιρικοῦ τριπτῆρος ἀπετέλεσαν ἐνδειξιν τῆς χρονολογίας.

Ἡ οἰκία (εἰκ. 1) κατὰ προσέγγισιν καταλαμβάνει ἔκτασιν 270 τ.μ. καὶ εἶναι ἄδρῳς ὀρθογωνίου σχήματος, μὲ πλευρὰς ὅμως σχηματιζούσας κατὰ μικρὰς γωνίας ἔσοχὰς εἰς τὰς κυρίας προσόψεις, τὴν βορείαν καὶ τὴν δυτικὴν. Ἀκριβῶς κατὰ τὰ σημεῖα ταῦτα προσετέθησαν μεταγενεστέρως—ἴσως ὅμως εἰς τὴν αὐτὴν περίοδον—δύο λοξῶς βαίνοντες, ἄνευ βαθείας θεμελιώσεως καὶ προχείρου μᾶλλον κατασκευῆς τοῖχοι περιβόλων, χρησιμοποιοιθέντες ἴσως εἰς δευτερεύουσας χρήσεις καὶ ἴσως διὰ σταυλισμὸν ζώων.

Ἡ κυρία εἴσοδος ἦτο ἐξ Ἀνατολῶν, ἀκριβῶς κατὰ τὴν πρώτην ἔσοχὴν ταύτης ἀνευρέθη ἡ ἐξωτερικὴ μονόλιθος βαθμὶς καὶ τὸ μέγα ἐπίσης μονόλιθον κατώφλιον· ὑπῆρχε καὶ δευτερεύουσα ὀπισθία θύρα κατὰ τὴν ΒΔ. γωνίαν τῆς οἰκίας, τῆς ὁποίας ἐσώθη ἡ μία τῶν ἐξ ὀγκολίθων παραστάδων. Καὶ ἡ τελευταία αὕτη πολὺ ὀλίγον ἀπέιχε τῆς δευτέρας κατὰ γωνίαν ἔσοχῆς τῆς Β. προσόψεως. Οἱ ἐξωτερικοὶ τοῖχοι ἦσαν ὠκοδομημένοι ἐκ πολὺν μεγάλων, ἄδρῳς πελεκηθέντων, παραλληλεπίπεδων λίθων, τῆς τοιχοδομίας οὕτω ἐμφανιζομένης σχεδὸν κυκλωπέου (πίν. 172β καὶ 173α). Μὲ ἰδιαιτέραν ἐπιμέλειαν εἶχον κατασκευασθῆ αἱ γωνίαι. Ἡ θεμελίωσις ἐγένετο ἐπὶ τοῦ ἡπίως κατερχομένου βράχου καὶ τὰ δάπεδα τῶν δωματίων κατὰ τὸ πλεῖστον ἐσχηματίσθησαν, ὅπου δὲν ἐτέθησαν πλακόστρωτα, δι' ἰσοπεδώσεως αὐτοῦ τοῦ βράχου, πλὴν τῶν ἀκραίων βορείων, ὅπου ἐχρειάσθη νὰ γίνῃ ἐξομάλυνσις δι' ἐπιχώσεως ἐκ λίθων καὶ διὰ διαστρώσεως χαλικίων. Ὑπὸ τὰ βόρεια θεμέλια δύο παράλληλοι τοῖχοι παλαιότερου οἰκοδομήματος διέρχονται σχεδὸν καθέτως πρὸς τὴν πρόσοψιν. Ἐξ ὀστράκων περισυλλεγόντων ὑπὸ τοὺς μεγάλους λίθους τῶν θεμελίων τῆς προσόψεως ἐβεβαιώθη ὅτι ἡ οἰκοδόμησις τοῦ κτηρίου ἐγένετο κατὰ τὰς ἀρχὰς τῆς ΜΜ ΙΙΑ περιόδου· ἡ ἔνδειξις αὕτη ὑπῆρξε λίαν σημαντικὴ, διότι ὠρισμένοι τύποι ἀγγείων ἐκ τῶν ἀνευρεθέντων ἐντὸς τῶν δωματίων ἐφαίνοντο κατὰ πολὺ παλαιότεροι, ἐνῶ ἡ γενικὴ χρονολογία τῶν περισσοτέρων εὐρημάτων εἶναι ἡ τοῦ τέλους τῆς ΜΜ ΙΙΒ περιόδου (1600 π.Χ. περίπου).

Μετὰ τὸν γενικὸν καθαρισμὸν τοῦ πάλαι ἀνασκαφέντος τμήματος, τὸν καθαρισμὸν τοῦ χώρου ἀπὸ τοὺς θάμνους καὶ τὰς πυκνάς χαρουπέας καὶ ἀκολούθως τὴν ἀφαίρεσιν τῆς ἐπιχώσεως καθ' ὅλην τὴν ἔκτασιν τοῦ κτηρίου, ἀνεφάνησαν οἱ διαχωριστικοὶ τοῖχοι τῶν δωματίων καὶ βαθμηδὸν κατέστη σαφὴς ἡ διάταξις τοῦ συνόλου. Οἱ μεγάλοι καταπεσόντες λίθοι, ἰδίᾳ ἐντὸς τῶν δωματίων Β καὶ Γ ἐκ τοῦ ἰσχυροῦ νοτίου τοίχου καὶ ἐκ τοῦ μεταξὺ τῶν Οἰκιῶν Α καὶ Β χώρου, ἄλλοι ἐτέθησαν ἐκ νέου ἐπὶ τῶν τοίχων, ἄλλοι ἀπεμακρύνθησαν τοῦ χώρου. Τὸ περιεχόμενον τῶν δωματίων εἰς σκεῦη καὶ ἐργαλεῖα ἐκαθαρίσθη κατὰ τὸ δυνατόν ἐπὶ τόπου, ἐφωτογραφήθη καὶ ἐσχεδιάσθη καὶ ἀκολούθως περιτυπώθη κατὰ δωμάτια.

Ἡ διάταξις τῶν δωματίων τῆς οἰκίας, συνολικῶς δώδεκα, ἔχει ὡς ἑξῆς: Διερχόμενός τις τὴν ἐξωτερικὴν ἀνατολικὴν θύραν μὲ τὸ μονόλιθον κατώφλιον

εἰσῆρχετο εἰς πλακόστρωτον προθάλαμον ἢ ἴσως μικράν αὐλήν (Α). Ἀριστερά, διὰ διπλῆς θύρας, ἔφθανεν εἰς τὴν μεγάλην αἴθουσαν Β, ὅπου ὑπῆρχον τρία στηρίγματα κιόνων, ὅχι ἀπολύτως συμμετρικῶς τοποθετημένων κατὰ τὸν ἄξονα τοῦ δωματίου· τὸ βορειότερον τούτων εἶχε παραμερισθῇ ὀλίγον. Πιθανῶς τὸ δωμάτιον ἐφωτίζετο δι' ἐξωτερικοῦ παραθύρου τοῦ νοτίου τοίχου. Κατὰ τὴν ΒΑ. αὐτοῦ γωνίαν κατὰ τὴν δοκιμὴν τοῦ 1952 εἶχεν εὐρεθῇ θήκη διὰ πλακῶν περιέχουσα ἀγγεῖα, τῶν ὁποίων ἐν ἦτο τὸ πλαστικὸν ρυτὸν μορφῆς αἰγάγρου. Τὸ δωμάτιον Β ἐπεκοινώνει διὰ πολυθύρου μὲ τὸ δωμάτιον Γ. Τοῦ πολυθύρου τούτου σώζεται μόνον ἡ μία, ἡ νοτιωτέρα, τῶν διαχωριστικῶν παραστάδων, ἡ ὅλη ὅμως διάταξις τῶν τριῶν διαχωριστικῶν παραστάδων, ἀποτελουσῶν τέσσαρας θύρας, εἶναι σαφές. Φαίνεται ὅτι ἦτο ἐν τῶν κυρίων δωματίων κατοικίας. Τὰ ἐντὸς αὐτοῦ ἀνευρεθέντα εἶναι δύο πίθοι, εἷς μὲ χαμηλὸν περιχεῖλωμα, δύο καθέτους καὶ δύο ὀριζοντίας λαβάς, ὁ ἄλλος ἴσως τύπου jar μὲ ταινίας κοσμουμένων μὲ διασταυρουμένας ἐντομάς καὶ μὲ λαβάς διαπλατυνομένας εἰς τὰ ἄκρα των εἰς δίσκους, λεκάνη κυλινδρική, κύπελλα ἄωτα καὶ κύαθοι, κάδος-πίθος, γαστροειδὲς ἀγγεῖον, μὲ ὀπὴν εἰς τὸν πυθμένα, πρόχοι, χύτραι, λύχνος δίμυξος πῆλινος μὲ περιφερικὰς αὐλακώσεις, κυβικὸς λίθινος τριπτήρ καὶ τρεῖς λίθοι τριβῆς.

Τὸ δωμάτιον Γ, ἀμέσως πρὸς Δυσμὰς τοῦ Β, εἶναι μᾶλλον στενὸν καὶ ἐπίμηκες, μὲ θρανίον κατὰ τὸν νότιον τοῖχον καὶ πεζούλιον χαμηλὸν κατὰ τὸν δυτικόν. Διὰ δύο θυρῶν ἐπεκοινώνει πρὸς τὰ ἀμέσως πρὸς Δυσμὰς συνεχόμενα δωμάτια Δ καὶ Ε, δι' ἄλλης ἀκραίας βορείας πρὸς τὸ δωμάτιον Ζ καὶ διὰ τοῦ πολυθύρου πρὸς τὸ δωμάτιον Β. Θήκη ἐσχηματίζετο μεταξὺ τῶν δύο δυτικῶν θυρῶν, εἰς ἣν εὐρέθησαν ἐσφηνωμένα ἀγγεῖα. Τὰ ἀγγεῖα τὰ ἀνευρεθέντα εἰς τὸ δωμάτιον τοῦτο ἦσαν ὅχι ὀλίγα, ἀλλ' εὐρίσκοντο εἰς μεγάλην ἀταξίαν· ἦσαν πιθοειδὲς ἀγγεῖον μὲ τοξοειδεῖς λαβάς, πίθοι, ἴσως δύο, ὧν ἐσώθησαν μόνον τεμάχια, ἀγγεῖον μὲ κάθετον περιχεῖλωμα, κύαθοι καὶ κύπελλα, χύτραι, ραμφόστομος πρόχος ἐν μέρει σωζομένη.

Τὰ δωμάτια Δ καὶ Ε (πίν. 173β καὶ 174α) διεχωρίζοντο διὰ λεπτοῦ διαχωριστικοῦ τοίχου καὶ ἐπεκοινώνουν πρὸς ἄλληλα διὰ θύρας κατὰ τὸ μέσον. Τὸ πρῶτον δὲν ἐνεφάνιζε τι τὸ ἰδιαιτέρον καὶ ἐντὸς αὐτοῦ εὐρέθησαν ὀλίγα μόνον ἀγγεῖα εἰς ὅχι καλὴν κατάστασιν· εὐμεγέθεις ἀμφορεῖς, πίθος μὲ ἐμπιέστους ζώνας μιμουμένας σχοινία καὶ μὲ στολιδώσεις κατὰ τὸν πυθμένα, σφαιρικὸν ἀγγεῖον μὲ ὀριζοντίαν τοξοειδῇ λαβὴν καὶ ἐπίπεδον χεῖλος, κυαθοειδὲς δοχεῖον μὲ ἀπόφυσιν μορφῆς δοθῆνος καὶ ραβδοειδὲς λίθινον ἀντικείμενον. Τὸ δεύτερον (δωμάτιον Ε) εἶναι ἐκεῖνο τὸ ὁποῖον ἔδωκε τὰ περισσότερα ἀγγεῖα ὀλοκλήρου τῆς οἰκίας καὶ ἴσως ἦτο μαγειρεῖον καὶ σκευοφυλάκιον, ἂν κρίνῃ τις ἀπὸ τὴν ὅλην διάταξιν. Ἡ δυτικὴ θύρα ἔχει μονόλιθον κατώφλιον. Παρ' αὐτήν, κατὰ τὸν ἀνατολικὸν τοῖχον, μεγάλη πλάξ

ἐχρησίμευε διὰ τὴν ἀπόθεσιν σκευῶν· περαιτέρω κατὰ τὸν αὐτὸν τοῖχον εὐρίσκετο ἐρμάριον ἢ θήκη, ἀποτελεσθεῖσα ἐκ μεγάλων πλακῶν, τῶν ὁποίων δύο εἶχον ἐκφύγει τῆς θέσεώς των, ἀλλ' εὐρίσκοντο πολὺ ἐγγύς. Κατὰ τὴν ΝΔ. γωνίαν εὐρέθη τοποθετημένος κυκλικὸς λίθος, ἵσως στήριγμα μεγάλου ἀγγείου. Σειραὶ λίθων, ἰδίᾳ κατὰ τὸ ΒΔ. τμήμα τοῦ δωματίου, ἐστήριζαν ἀγγεῖα. Σειρὰ ὁλόκληρος λίθων τριβῆς καὶ τριπτήρων δεικνύει ὅτι ἐντὸς τοῦ δωματίου ἐγίνετο ἐργασία τριβῆς ἢ ἀλέσεως. Ἡ κατὰ σειράς, τῶν μὲν ἐντὸς τῶν δέ, ἀνεύρεσις πλείστων ὧσων κυπέλλων καὶ κυάθων κατὰ τὸν βόρειον τοῖχον ἀποδεικνύει ὅτι ἐκεῖ εἶχε τοποθετηθῇ ξύλινον κυλικεῖον. Λεῖψανα μάλιστα ξυλίνων ἐπίπλων ἀνευρέθησαν καὶ ἐκεῖ καὶ εἰς ἄλλα σημεῖα. Τὰ ἀγγεῖα καὶ λοιπὰ σκεύη εὐρέθησαν πληροῦντα ὁλόκληρον σχεδὸν τὸν χώρον τοῦ δωματίου κατὰ στρώματα, ἀλλ' ἦσαν πολὺ πυκνότερα, ὡς ἄλλως εἶναι φυσικόν, κατὰ μῆκος τῶν τοίχων. Οἱ πίθοι καταπεσόντες ἐθραύσθησαν καὶ τὰ τεμάχια διεσκορπίσθησαν εἰς μεγάλην ἑκτασιν. Ἡ θέσις εἰς ἣν ἀνευρέθησαν τὰ ἀντικείμενα μαρτυρεῖ αἰφνιδίαν καταστροφήν, μᾶλλον σεισμικήν, καὶ ταύτην ἐπιβεβαιοῖ ἡ θέσις τῶν καταπεσόντων μεγάλων λίθων ἰδίᾳ τοῦ νοτίου τοίχου τῆς οἰκίας. Δάπεδον ἦτο καὶ ἐνταῦθα, ὅπως εἰς τὰ δωμάτια Β, Γ, καὶ Δ, ὁ φυσικὸς ἰσοπεδωθεὶς βράχος· τὰ πλεῖστα τῶν ἀγγείων ὅμως εὐρίσκοντο ἐπὶ λεπτιῆς ἐπιχώσεως χώματος ἢ ἐστηρίζοντο ἐπὶ πλακῶν. Ὁ ἀριθμὸς τῶν ἀνευρεθέντων σκευῶν δὲν εἶναι εὐκόλον νὰ ἐξακριβωθῇ πρὸ τῆς συγκολλήσεώς των, ἀλλ' ἀσφαλῶς θὰ προσεγγίξῃ τὰ ἑκατόν. Εἰς πῖθος διακοσμεῖται μὲ διπλᾶς καὶ τριπλᾶς ζώνας ἐμπιέστων σχοινίων, ἐνῶ ἄλλος μικρότερος ἔχει εὐρύστομον τροχαλιοειδῆ λαϊμόν, μὲ βαθμίδα εἰς τὴν βάσιν τοῦ λαϊμοῦ. Τὰ λοιπὰ σκεύη εἶναι παμπληθεῖς κύαθοι καὶ κύπελλα, πρόχοι διαφόρων σχημάτων καὶ μεγεθῶν, τινὲς μὲ δακτύλιον εἰς τὴν βάσιν τοῦ λαϊμοῦ, ἀμφορεῖς, σκυφοειδῆ σκεύη μὲ ἐξάρματα ὡς δοθῆνας, φωλεόσχημον ἀγγεῖον, χύτραι τριποδικαὶ ἢ ἄνευ ποδῶν, ὀδοντωτὸν σκεῦος—στήριγμα ὀβελίων—πολυγωνικὴ πλάξ μὲ ὀπὴν ἐξαρτήσεως, ἵσως κάλυμμα πίθου, σκεύη μὲ τοξοειδεῖς ὀριζοντίας λαβάς κλπ. Πλὴν τῶν τριπτήρων καὶ λίθων τριβῆς ἀνευρέθησαν καὶ ἄλλα ἐργαλεῖα, ὡς λίθος κοῦλος, μαχαίριδιον ὀψιανοῦ, ἐργαλεῖον ἐκ σχιστολίθου· εὐρέθη ἐπίσης δισκίον μολύβδινον (βάρος) καὶ ὄστρεον πορφύρας.

Τὸ δωμάτιον Ε δὲν ἐπεκοινώνει ἀπ' εὐθείας μὲ τὰ γειτονικὰ δωμάτια πρὸς Βορρᾶν Η-Ι· ταῦτα ἦσαν προσιτὰ διὰ τοῦ μικροῦ δωματίου Ζ, παραπλεύρου τοῦ Γ καί, ὡς ἐλέχθη, ἐπικοινωνοῦντος πρὸς αὐτό. Ὁ χώρος τούτου ἐνομίσθη κατ' ἀρχὰς ὡς ἐστρωμένος δι' ἀνωμάλου πλακοστρώτου, ἐπὶ τῶν λίθων τοῦ ὁποίου ἔκειντο ἱκανὰ ἀγγεῖα· τὸ γεγονός δὲ ὡς ἐπὶ τοὺς λίθους ἀνευρέθησαν ἄλλα ἀγγεῖα καὶ ὅτι οἱ λίθοι ἐκάλυπτον μόνον μερικῶς τὸν χώρον κατέστησε πιθανώτερον ὅτι καὶ τούτου ὡς δάπεδον ἐχρησιμοποιήθη ὁ ἰσοπεδωθεὶς βράχος. Φαίνεται ὅτι τὸ δωμάτιον ἦτο ἀρχικῶς προσιτὸν ἀπ' εὐθείας ἐκ τοῦ προθαλάμου

(ἡ αὐλῆς) Α, ἄλλως θὰ ἦτο δύσκολον νὰ ἐξηγηθῇ τὸ ἡμιτοίχιον μὲ ἀνοιγμα ὡς θύρας, τὸ ὁποῖον ἐκλείσθη δι' ἄλλου τοίχου. Τὰ εἰς τὸ δωμάτιον Ζ ἀνευρεθέντα ἀγγεῖα εἶναι πάντα μικρά: βαθὺς εὐμεγέθης κωνικός κύαθος, ἄλλοι κύαθοι καὶ κύπελλα, πρόχους μὲ λεπτὰ τοιχώματα, τμῆμα ἰδιοτύπου πυριατηρίου, χύτρα, λεπτὸν κάλυμμα καὶ ὑφαντικὸν κυβικὸν βάρος. Τὰ δωμάτια Η,Θ,Ι καταλαμβάνουν κατὰ σειρὰν τὸ ὑπόλοιπον τῆς δυτικῆς πλευρᾶς τοῦ οἰκήματος, διαχωριζόμενα ἀπ' ἀλλήλων δι' ἡμιτοιχείων, ὅχι πάντων καλῶς διατετηρημένων. Τὸ Η διατέμενεται κατὰ τὸ μέσον ὑπὸ μεγάλου ἐπιμήκους πλακοειδοῦς λίθου, εἶδος κατωφλίου καταλαμβάνοντος ὅμως ὁλόκληρον τὸ πλάτος τοῦ δωματίου. Τὸ ἀκραιὼν ΒΔ. δωμάτιον Ι ἔχει ὡς βόρειον ἐξωτερικὸν τοῖχον τὸν εἰσέχοντα κατὰ γωνίαν τοῖχον τῆς προσόψεως. Κατὰ τὴν ΒΔ. γωνίαν του, ἀλλ' εἰς τὸν νότιον τοῖχον, ὑπῆρχεν ἡ δευτέρα θύρα τοῦ οἰκήματος, νῦν ἐλλιπὴς τὴν μίαν ὀγκώδη παραστάδα. Πολὺ ὀλίγα ἀντικείμενα ἀνευρέθησαν ἐντὸς τῶν δωματίων τούτων. Εἰς τὸ Η περισυνελέγησαν μικρὸν λίθινον δισκοειδὲς κάλυμμα μὲ ἀπόφυσιν, μικρὸς δισκοειδὲς τριπτῆρ ἐκ λευκοῦ λίθου, ἄλλος σφαιρικός, καὶ χαλκοῦς τετράγωνος κοπεύς, εἰς δὲ τὸ δωμάτιον Θ ραβδοειδὲς ἐργαλεῖον ἐκ σχιστολίθου.

Παράλληλα πρὸς τὰ ὡς ἄνω τρία δωμάτια καὶ κατέχοντα μετὰ τοῦ Ζ τὴν μέσσην ζώνην τοῦ οἰκήματος εἶναι τὰ δωμάτια Κ καὶ Λ, κακῶς διατηρούμενα εἰς σημεῖον ὥστε νὰ εἶναι δύσκολον νὰ διακριβωθῇ ποῦ εὐρίσκοντο αἱ θύραι ἐπικοινωνίας. Ὅλίγα λείψανα κεραμεικῆς εὐρέθησαν εἰς ταῦτα. Κατὰ τὴν ΒΑ. ὅμως γωνίαν τοῦ Λ περισυνελέγησαν τεμάχια ψευδοστόμου ἀγγείου.

Ὁ ΒΑ. τομεὺς τῆς οἰκίας κατέχεται ὑπὸ τοῦ μεγάλου δωματίου Μ, σχεδὸν τετραγώνου τὸ σχῆμα. Ὅχι εἰς τὸ κέντρον, ἀλλὰ μᾶλλον πρὸς τὸ ΒΔ. τμῆμά του, ὑπῆρχε τετραγωνικός πεσσὸς στηρίξεως τῆς ὀροφῆς. Ἄν ὁ εἰς τὸ μέσον τῆς νοτίου πλευρᾶς τοποθετημένος λίθος εἶναι βάσις ἀναλόγου πεσσοῦ εἶναι δύσκολον νὰ διακριβωθῇ. Τὸ δωμάτιον ἦτο προσιτὸν ἀπ' εὐθείας ἐκ τοῦ προθαλάμου ἢ τῆς αὐλῆς Α, ἀλλ' ἡ θύρα ἐπικοινωνίας δὲν διετηρήθη καλῶς. Ἐν ἀνοιγμα μὲ κατ' ὀδόντωςιν διαμορφουμένην παραστάδα—σῴζεται ἡ μία μόνον—εἰς τὸν νότιον τοῖχον εἶναι μᾶλλον χαμηλὸν παράθυρον ἢ θύρα· δὲν ἀποκλείεται ὅμως τὸ ἀνοιγμα τοῦτο νὰ ἐχρησιμοποιεῖτο διὰ τὴν ἄμεσον ἐπικοινωνίαν μὲ τὰ δυτικώτερα διαμερίσματα. Προφανῶς τὸ δωμάτιον ἐφωτίζετο διὰ παραθύρου ἢ παραθύρων τοῦ βορείου τοίχου τῆς προσόψεως, ὅστις ὅμως δὲν διεσώθη ἐσωτερικῶς εἰς ὕψος.

Τὸ δωμάτιον Μ ἀπέδωκεν ἄφθονον κεραμεικὴν καὶ τινα ἄλλα ἐνδιαφέροντα ἀντικείμενα. Τὰ κυριώτερα εἶναι πίθος μὲ ἐμπίστα σχοινία, ἄλλος πίθος ἄνευ σχοινίνης διακοσμήσεως, πιθίσκος μὲ εὐθὺ κάθετον περιχέλωμα, ἄλλος ἐπίσης μικρὸς μὲ σχοινίνην διακόσμησιν, δύο ἢ τρεῖς ἄλλοι ἀνάλογοι πίθοι, λεκάνη μεγάλη κυλινδρική μὲ τοξοειδεῖς λαβὰς, εὐρύστομον χυτροειδὲς σκεῦος

μέ ἐπιτεδούμενον χεῖλος, σφαιρικόν εὐρύστομον ἀγγεῖον, πρόχοι, κύαθοι καί κύπελλα, χύτραι διάφοροι, κυλινδρικόν σκεῦος μέ λοξὸν περιχεῖλωμα κ.ἄ. Δισκοειδὲς μικρὸν λίθινον πῶμα μέ κόμβον ὡς λαβήν, λίθινον ὀλμοειδὲς σκεῦος περισυλλεγὲν εἰς κακὴν κατάστασιν καί λίθινος τριπτῆρ κορυνοειδοῦς σχήματος ἦσαν ἐπίσης μεταξύ τῶν εὐρημάτων.

Τὰ κατὰ τὴν ἑναρξιν τῆς ἀνασκαφῆς ἀνευρεθέντα γλωσσοειδὲς ἐστομωμένον μαχαίριον μέ ἴχνη λαβῆς καί δύο ἐκατέρωθεν ἐγκοπάς, μικρὸν τετράγωνον ὕφαντικὸν βάρος καί θαλάσσιον ὄστρεον προέρχονται πιθανῶς ἐκ τοῦ χώρου Ζ· εἷς τριπτῆρ ἐκ πρασινωποῦ λίθου σφαιρικὸς πεπιεσμένος μέ μικρὸν χαλκοῦν κοπέα καλῶς διατηρούμενον κείμενον ἐπ' αὐτοῦ προέρχονται ἐκ τοῦ δωματίου Ε. Παρὰ τὸν μέσον τοῖχον ἐκ Β. πρὸς Ν. περισυνελέγη τριπτῆρ σφαιρικὸς ἐκ μέλανος λίθου. Σποραδικὸν εὕρημα εἶναι πούς εὐμεγέθους χύτρας, διακοσμούμενος δι' ἐμπιέστου ταινίας, μιμουμένης σχοινίου.

Μετὰ τὴν ἀφαίρεσιν τοῦ μεγάλου σωροῦ τῶν λίθων, οἱ ὅποιοι ἐπλήρουν τὸν χῶρον μεταξύ τῶν οἰκιῶν Α καί Β, ἀπεκαλύφθη ἐπιμήκης τοῖχος, παράλληλος πρὸς τὸν βόρειον τοῖχον τῆς οἰκίας Β καί περαιτέρω πρὸς τὸν νότιον τοῖχον τῆς Α (πίν. 174β). Εἰς τὸν χῶρον μεταξύ τῶν τοίχων τοῦ τελευταίου τούτου τμήματος κατεσκευάσθησαν διὰ καθέτων διατειχισμάτων δύο ὀρθογώνιοι ἀποθέται, ὁ ἀνατολικώτερος, ἔξω τῆς ΝΑ. γωνίας τοῦ δωματίου Δ, μικρὸς καί στενός, καί ὁ δυτικώτερος, νοτίως τοῦ δωματίου Γ, ἐπιμήκης. Ἀμφότεροι εὐρέθησαν πλήρεις τεμαχίων ἀγγείων κατὰ τὸ μᾶλλον ἢ ἥττον ἑλλιπῶν· τὰ τεμάχια κατὰ τὸ πλεῖστον ἦσαν διεσκορπισμένα, τὰ περισσότερα ὅμως εἰς ὠρισμένην ἔκτασιν τοῦ ἀποθέτου (πίν. 175α). Ἡ μόνη ἐξήγησις εἶναι ὅτι τεθραυσμένα καί ἄχρηστα σκεύη ἐρρίπτοντο ἐκ τῶν παραθύρων τῶν νοτίων δωματίων ἢ καί ἐξώθεν εἰς τοὺς ἀποθέτας. Ἡ συνήθεια τῶν ἀποθετῶν, ὡς γνωστὸν, ἦτο γενικὴ εἰς πάσας σχεδὸν τὰς μεσομινωικὰς ἐγκαταστάσεις.

Τὰ ἐντὸς τῶν δύο ἀποθετῶν ἀνευρεθέντα τεμάχια ἀνήκουν εἰς ἀγγεῖα τῶν ἀκολούθων κατηγοριῶν: πίθους τῶν συνήθων μορφῶν μέ ἐμπιέστα σχοινία ἢ ἀκοσμήτους, κυλινδρικόν σκεῦος μέ σχοινίην διακόσμησιν, χύτρας διαφόρων τύπων, μιᾶς μέ περιχεῖλωμα φέρον ἀναθύρωσιν διὰ τὴν προσαρμογὴν τοῦ πώματος, σφαιρικὰ χυτροειδῆ εὐρύστομα ἀγγεῖα, μέ ζώνην ὑπὸ τὸ κάθετον χεῖλος, γαστροειδῆ σκεύη μέ ἐξέχουσιν κύκλω βάσιν, πρόχους ποικίλων τύπων, σωληνωτὰ σκεύη, κύαθους καί κύπελλα, ὧν ἓν χαρακτηριστικὸν διὰ τὴν σπεῖραν μέ πορτοκαλιόχρουν βερνίκιον, ἀμοφορεῖς μέ ἑλλειψοειδὲς στόμιον, πολλὰ ἄλλα ἀπροσδιορίστου σχήματος· ἐπίσης περισυνελέγησαν ἓν ὕφαντικὸν βάρος γλωσσοειδοῦς σχήματος, πῶμα λίθινον μικρὸν δισκοειδὲς, λίθινος τριπτῆρ ποικίλων σχημάτων, φυσικοὶ τρίτωνες κλπ.

Κεραμεικὴ εἰς τεμάχια περισυνελέγη ἐπίσης ἀνατολικώτερον μετὰ τοῦ νοτίου τοίχου τῆς Οἰκίας Α καί τοῦ παραλλήλου τοίχου· ἐκεῖ ἀνευρέθη λίαν

ἀξιόλογον λίθινον σκεῦος τοῦ τύπου τῶν φωλεοσχῆμων καλυκοσχῆμων με διπλᾶς ραβδώσεις εἰς ἕκαστον φύλλον. Ὀλίγα ἀγγεῖα ἀνευρέθησαν καὶ μεταξὺ τοῦ παραλλήλου τοίχου καὶ τῆς βορείας πλευρᾶς τῆς Οἰκίας Β, ὅπου ἐπίσης εἶχε σχηματισθῇ ἀποθέτης διὰ καθέτου διατειχίσματος.

Ἡ κεραμεικὴ γενικῶς ἢ ἀνευρεθεῖσα εἰς τὴν Οἰκίαν Α καὶ ἔξω ταύτης ἀπεδείχθη νῦν ὅτι ἀνήκει εἰς τὴν ΜΜ ΙΙΑ καὶ ΜΜ ΙΙΒ περίοδον, ἐμφανίζουσα τὰ κύρια χαρακτηριστικὰ ταύτης, ὡς τὴν ἀφθονίαν ἀκοσμήτων ἀγγείων μαγειρικῆς χρήσεως καὶ τὴν παρουσίαν ἀφθόνων πίθων κοσμουμένων με ἐμπύεστα σχοινία. Τὰ ἀγγεῖα δαπέδων ἀνήκουν μᾶλλον εἰς τὴν μεταβατικὴν μεταξὺ ΜΜ ΙΙΒ καὶ ΥΜ ΙΑ φάσιν, ἀλλὰ πιστεύω ὅτι ἀνήκουν εἰς τὴν πρὸ τοῦ καταστροφικοῦ σεισμοῦ περὶ τὸ 1600 περίοδον.

Ἡ ἀνασκαφὴ ἐπιβάλλεται νὰ συνεχισθῇ τοῦλάχιστον διὰ τὴν ἀποκάλυψιν τοῦ νοτίου καλῶς διατηρουμένου, λόγῳ τῆς μεγαλυτέρας ἐπιχώσεως, συγκροτήματος, τὸ ὅποιον ὠνομάσθη Οἰκία Β. Δοκιμαὶ ἐπίσης ἐπιβάλλεται νὰ γίνουν διὰ τὴν διερεύνησιν τῆς ἐκτάσεως τοῦ μικροῦ συνοικισμοῦ.

Ἐπ' εὐκαιρίᾳ ἐξετελέσθη δοκιμαστικὴ ἀνασκαφὴ εἰς τὴν ἄμπελον Καναβάκη, ΝΔ. τῆς Οἰκίας τῆς Ρίζας, εἰς ἀπόστασιν 10' ἀπὸ ταύτης, κατὰ τὴν μεταξὺ τῶν ὑψωμάτων σχηματιζομένην στενὴν κοιλάδα. Ἐκεῖ τὸ ἔτος 1952 εἶχον ἀποκαλυφθῇ ὑφαντικὰ βάρη πῆλινα παραλληλεπίπεδου ὀρθογωνίου σχήματος καὶ κεραμεικὴ μεσομινωικὴ. Ἡ δοκιμὴ ἀπεκάλυψε μέγαν τοῖχον, βαίνοντα μέχρι βάθους ὑπερβαίνοντος τὰ 2.50 μ., ἀγνώστου δὲ μήκους· ὁ τοῖχος διεσπάρθη ὑπὸ τοῦ καλλιεργητοῦ καὶ σήμερον εἶναι πολὺ δύσκολον νὰ ἐξακριβωθῇ ἡ φύσις τοῦ οἰκοδομήματος, διότι ὅλη ἡ κύκλῳ περιοχὴ καλύπτεται ὑπὸ ἀκμαίων ἀμπέλων. Ὅπωςδὴποτε ἐβεβαιώθη ὅτι δὲν πρόκειται περὶ ταφικοῦ περιβόλου, ὡς ἐνομήσθη ἄλλοτε, καὶ ὅτι τὸ οἰκοδόμημα ἦτο σύγχρονον πρὸς τὸν συνοικισμὸν τῆς Ρίζας.

Εἰς θέσιν **Σταυρὸς** ἐγένετο αὐτοψία χώρου με ἐρείπια ἑλληνορρωμαϊκῆς ἐποχῆς, μεταξὺ τῶν ὁποίων διακρίνεται τὸ μεγαλύτερον μέρος κλιβάνου κωνοειδοῦς τὸ σχῆμα καὶ με ἐπικλινὲς δάπεδον. Περὶ τὸν κλιβάνον διακρίνεται μέγα πλῆθος ρωμαϊκῶν ὀστράκων, πολλαὶ σκωρίαι μετάλλου καὶ τμήματα τοῦ καταστραφέντος τμήματος τοῦ δαπέδου τοῦ κλιβάνου. Μία κοιλότης ἐκεῖ πλησίον, ἱκανῶς βαθεῖα, δὲν κατέστη δυνατόν νὰ ἐξερευνηθῇ.

Δι' ἀρχαιολογικῶν ἀνιχνευτικῶν ἐκδρομῶν κατέστη δυνατόν νὰ ἐξετασθοῦν σημαίνοντες ἀρχαιολογικοὶ χώροι τῆς περιοχῆς Σητείας καὶ νὰ περισυλλεγοῦν ἐνδιαφέρουσαι ἀρχαιότητες.

Εἰς **Πετρὰ Σητείας** διεπιστώθη ἡ ὑπαρξίς ΥΜ ΙΙ νεκροταφείου ἐκ λαξευτῶν τάφων. Οἱ τάφοι ἀνεμοχλεύθησαν τελείως κατὰ τὴν μηχανικὴν καλ-

λιέργειαν, περισυνελέγησαν ὅμως δύο ἀγγεῖα, ἐν ἀμφοροειδῆς καὶ ἄλλο λίαν σημαντικόν, εὐμέγεθες, τοῦ τύπου τῶν «θηλάστρων», μὲ διακόσμησιν ἀμφίπλευρον σπειρῶν καὶ σχηματικῶν λυρῶν.

Εἰς **Ἀγ. Φωθιά Σητείας** ἐπραγματοποιήθη ἐπίσκεψις λίαν σημαντικοῦ σπηλαίου εἰς τὸν παρὰ τὴν θάλασσαν λόφον Κουφωτὸν (πίν. 175β) μὲ εἴσοδον ὀλίγα μέτρα ἄνω τῆς ἐπιφανείας τῆς θαλάσσης καὶ ἔχοντος σειρὰν ὅλην θαλάμων μικροτέρων ἢ μεγαλυτέρων, ὧν εἷς ἢ δύο σταλακτιτικοί. Παρατηρήθησαν εἰς πολλὰ σημεῖα ὄστρακα, τὰ πλεῖστα προανακτορικῆς μινωικῆς περιόδου καὶ ὀλίγα νεολιθικά, ὡς καὶ ἐστὶν ἀπροσδιορίστου ἐποχῆς. Μικρότερον σχεδὸν συνεχόμενον σπήλαιον διεπιστώθη ὅτι ἔκρυβε ταφὰς προανακτορικὰς καὶ παλαιονανακτορικὰς μινωικὰς· ὄστρακά τινα ἦσαν καμαραϊκά. Περισυνελέγη καὶ τεμάχιον ὀψιανοῦ. Ἐπὶ τοῦ λόφου παρατηροῦνται κυκλωτερῇ κτήρια, ἴσως λείψανα θολωτῶν τάφων ἢ κυκλικῶν καλυβῶν καὶ εὐρύς περίβολος· τὰ ὄστρακα εἶναι σύγχρονα μὲ τὰ ἐντὸς τῶν σπηλαίων περισυλλεγέντα.

Εἰς τὴν ρίζαν βράχου εἰς ἐσωτέραν τοποθεσίαν ἐγένετο αὐτοψία τοῦ χώρου, ὅπου πρὸ καιροῦ περισυνελέγη τριπλοῦς κέρνος καὶ κυκλικὴ πυξὶς μετὰ καλύμματος τῆς ΠΜ περιόδου. Παρατηρήθη ὅτι ὑπάρχουν καὶ ἄλλα ἀνάλογα κοιλώματα ὑπὸ βράχον, τὰ ὅποια ἴσως κρύπτουν ταφάς. Εἰς μικρὰν ἀπόστασιν ὑπάρχουν λείψανα τάφων τῆς ἑλληνικῆς κλασσικῆς περιόδου, κτήρια καὶ ἰγδίον λίθινον μέγα, τῶν αὐτῶν, φαίνεται, χρόνων.

Εἰς τὸ χωρίον **Ἀγ. Φωθιά** μᾶς ἐπεδείχθη ἀρχαῖκὴ πηλίνη προτομὴ εἰδωλίου γυναικὸς μὲ κόμμωσιν κατὰ ὁρόφους τῶν ἀρχῶν τοῦ 6^{ου} π.Χ. αἰῶνος, καλῶς διατηρουμένη, ἥτις ἀνευρέθη εἰς θέσιν Κομποφιλιά. Ὁ κάτοχος ἠρνήθη νὰ τὴν παραδώσῃ, ἐπετεύχθη ὅμως βραδύτερον νὰ κατατεθῇ αὕτη εἰς τὸ Μουσεῖον Ἡρακλείου.

Εἰς τὸ χωρίον **Ζοῦ Σητείας** ἡγοράσθη σημαντικὸν καλῶς διατηρούμενον χαλκοῦν εἰδώλιον ταύρου μινωικῆς ἐποχῆς, ἀνευρεθέν, ὡς ἐβεβαίωσεν ὁ κάτοχος, παρὰ τὸ λατομεῖον τῆς Σητείας.

Κατ' ἐξερευνητικὴν ἐκδρομὴν εἰς **Σταυροχώρι, Κουτσουράν καὶ Μακρὸν Γιαλὸν** τῆς νοτίου περιοχῆς τῆς Σητείας, ἐγένοντο αἱ ἀκόλουθοι διακρίβώσεις: Εἰς κλιτὺν λόφου μεταξὺ Σταυροχωρίου καὶ Κουτσουρά, θέσιν Στου Κηπουροῦ, ἀνεκαλύφθησαν πρὸ πολλῶν ἐτῶν δύο τάφοι· τούτων ὁ εἰς περιεῖχε μίαν λάρνακα καὶ ὀλίγα ἀγγεῖα, ὁ ἕτερος δύο σαρκοφάγους καὶ περισσότερα κτερισματικά ἀγγεῖα, μεταξὺ τῶν ὁποίων δύο κανινὰ ρυτά· αἱ λάρνακες παραμείνασαι ἐπὶ τόπου κατεστράφησαν, τὰ πλεῖστα δὲ τῶν ἀγγείων ἐξηφάνισεν ὁ παραλαβὼν αὐτὰ σταθμάρχης. Τὸ μόνον περισωθὲν καὶ ἐπιδειχθὲν ἡμῖν ἀγγεῖον, ψευδόστομος ἀμφορίσκος μὲ σειρὰν φύλλων περὶ τὸν λαιμὸν

καὶ καμπύλα τρίγωνα, ὅστις φαίνεται ὅτι εἶναι ΥΜ ΙΙΑ2, δὲν ἐπείσθη ὁ κάτοχος ὅπως τὸ παραδώσῃ. Τὸν χώρον εὐρέσεως εἶδομεν ἐξ ἀποστάσεως.

Εἰς **Μακρὸν Γιάλδον** ὁ ἐκ Σητείας συχνὰ ἐπικουρήσας εἰς τὰς ἀρχαιολογικὰς ἀναζητήσεις Ἑμμανουὴλ Φυγετάκης ὑπέδειξε κυκλικὸν λιθοσωρὸν ὡς θολωτὸν τάφον. Πράγματι ὅμως πρόκειται περὶ τμήματος οἰκοδομήματος ἑλληνορρωμαϊκῶν χρόνων, τοῦ ὁποίου διακρίνεται περίξ ἢ συνέχεια· δὲν ἐγένετο κατορθωτὸν νὰ ἐλεγχθῇ πληροφορία περὶ ὑπάρξεως κατερχομένων λιθίνων βαθμίδων εἰς ὑπόγειον, παρασχεθεῖσα ὑπὸ γέροντος κατοίκου τῆς περιφερείας.

Κατὰ τὸν ἐγγὺς αἰγιαλὸν ἐγένετο αὐτοψία τοῦ χώρου ἔνθα περισυνελέγη, μερίμνη τοῦ Ἑμμ. Φυγετάκη, ἀνατολίζων πῖθος μὲ πλοχμοὺς τετρασπείρων καὶ ρόδακας κατὰ τὸν λαιμόν· ἐπὶ τόπου παρετηρήθησαν λείψανα καὶ ἄλλων ἀνατολιζόντων πίθων, ἀλλὰ καὶ μεσομινωικῶν, ἐκ ταφῶν ἀσφαλῶς ἀναλόγων τῆς Παχυάμμου, μὲ διακόσμησιν ἐμπιέστων σχοινίων καὶ καταλιβάδων.

Μᾶς παρεδόθη ἐκ **Πετρᾶ Σητείας** προερχομένη πηλίνη σφραγὶς μὲ παράστασιν πτερωτοῦ γρυπὸς ἐπὶ τῆς ὀρθογωνίου σφραγιστικῆς ἐπιφανείας καὶ τεθλασμένων κατὰ τὰς στενὰς πλευρὰς τῆς σφραγιστικῆς πλακός. Φαίνεται μινωικῶν χρόνων.

35. ΑΝΑΣΚΑΦΗ ΧΕΡΣΟΝΗΣΟΥ ΚΡΗΤΗΣ

Ἐν Χερσονήσῳ τῆς Κρήτης συνέχισεν ἡ Ἀρχαιολογικὴ Ἑταιρεία κατὰ τὸ 1959 τὴν ἀνασκαφὴν τῆς βασιλικῆς Β τοῦ Καστρίου. Κατὰ ταύτην ἀπεκαλύφθη ὁλοσχερῶς α) τὸ μέσον καὶ τὸ βόρειον κλίτος τῆς βασιλικῆς β) τὸ ἔξω τῆς βορείου πλευρᾶς, ἀγνώστου δ' εἰσέτι προορισμοῦ, στενόμενες πρόσκτισμα γ) τὸ νότιον τμήμα τοῦ νάρθηκος καὶ δ) τὸ νότιον παστοφόριον, παραμείναντος ἀσκάφου μόνον τοῦ νοτίου κλίτους, ὅπερ καλύπτεται ὑπὸ ὑψηλῆς ἐπιχώσεως.

Εἰς τὸ μέσον κλίτος ἀνεσκάφη κατ' ἀρχὰς ὁ χώρος ἀπὸ τῆς χορδῆς τῆς ἀψίδος τοῦ ἱεροῦ καὶ ἐντεῦθεν πρὸς Δυσμάς, ἀπεκαλύφθη δὲ πρὸς Β. ἰσχνὸς μαῖλλον τοῖχος, βαίνων παραλλήλως πρὸς τὴν βᾶσιν τῆς Ἀγ. Τραπέζης καὶ εἰς ἀπόστασιν 0.15 μ. ἀπ' αὐτῆς (εἰκ. 1). Ἐντὸς τοῦ τοίχου τούτου εὐρέθη ἐντοιχισμένος πεσίσκος, ὕψ. 1.38 καὶ πλάτους 0.37 μ. καταλήγων ἄνω εἰς μῆλον, ὅστις ἀνῆκε προφανῶς εἰς τὸ τέμπλον τοῦ παλαιοῦ ναοῦ.

Ἀνασκαπτομένου περαιτέρω τοῦ χώρου ἀπεκαλύφθη πρὸς Νότον τμήμα τοίχου βαίνοντος παραλλήλως πρὸς τὸν βόρειον. Ἡ μεταξὺ τῶν δύο τούτων ἀπόστασις εἶναι 2.565 μ., φαίνεται λοιπόν, ὅτι ἀμφότεροι οἱ τοῖχοι οὗτοι ἀνήκουν εἰς ναῖσκον τῆς 3ης περιόδου τῆς βασιλικῆς, καθ' ἣν καὶ ὁ δεύτερος ναὸς (ὅστις εἶχε περιορισθῇ μόνον ἐντὸς τοῦ μεσαίου κλίτους) καταστραφεῖς, ἀνακατεσκευάσθη, συμπτυχθεὶς ἔτι περισσότερον εἰς μικρὸν ναῖσκον ἐντὸς τοῦ μέσου κλίτους. Εἰς τοῦτον δὲ τὸν 3ον ναῖσκον θ' ἀνήκει βεβαίως καὶ ἡ κατὰ τὸ 1956 εὐρεθεῖσα ἐσωτερικῶς ἡμικυκλικὴ ἀψὶς ἱεροῦ, ἥτις, μετρηθεῖσα καὶ φωτογραφηθεῖσα, κατηδαφίσθη.

Ἡ περαιτέρω ἀνασκαφὴ τοῦ μέσου κλίτους ἀπεκάλυψε νέα ψηφιδωτὰ δάπεδα διατεταγμένα εἰς τετράγωνα διάχωρα κοσμούμενα ἐσωτερικῶς εἴτε διὰ πλεγμάτων (πίν. 176α) εἴτε διὰ τῶν συμβολικῶν ἰχθύων (πίν. 176β) ἢ καὶ διὰ γεωμετρικῶν σχεδίων. Ἐκαστον τῶν διαχώρων τούτων περιβάλλεται ὑπὸ ἀλυσοειδοῦς κοσμήματος, τὸ δὲ σύνολον αὐτῶν σχηματίζει εἰδὸς τι τάπητος καλύπτοντος ὁλόκληρον τὸ μέσον κλίτος καὶ πλαισιουμένου ὑπὸ σειρᾶς διατεμνομένων ἡμικυκλίων (εἰκ. 1).

Ἀπεκαλύφθησαν ὡσαύτως κατὰ τὸ βόρειον μέρος τοῦ μέσου κλίτους τὰ ἐδάφη κατασκευῆς τοῦ ἄμβωνος (εἰκ. 1 καὶ 2) σχήματος ὀρθογωνίου μήκους 4.68 καὶ πλάτους 0.82 μ., βαίνοντος παραλλήλως πρὸς τὸν ἄξονα τοῦ ναοῦ σωζομένου δὲ εἰς ὕψος 0.26 ἀπὸ τῆς εὐθυνηθείας του. Τὸ σχῆμα τοῦτο ὑποδηλοῖ ὅτι ὁ ἄμβων θὰ εἶχε τὸ μετὰ δύο ἀντινώτων κλιμάκων καὶ κυκλικῷ ἔξω-

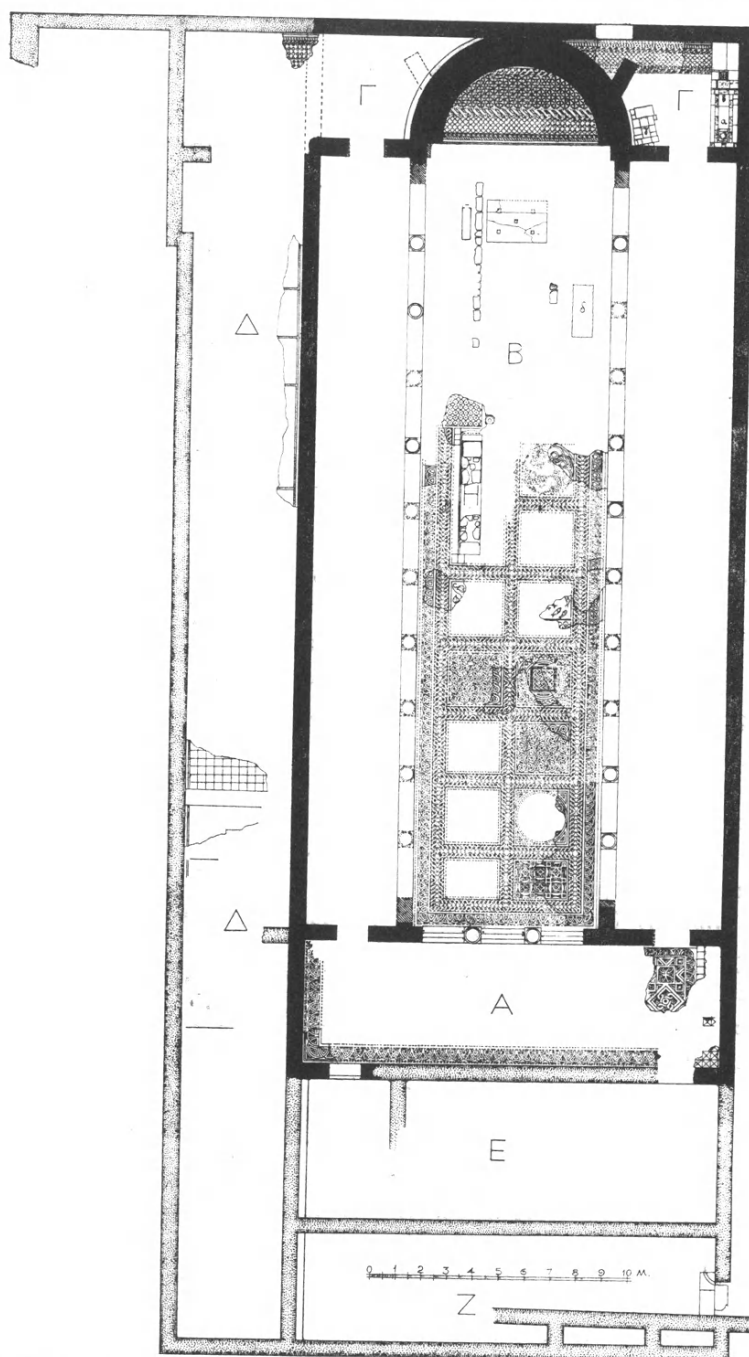

Εἰκ. 1. Κάτοψις τῆς βασιλικῆς Καστρὶου Χερσονήσου μετὰ τὴν ἀνασκαφὴν τοῦ 1959.

στου σχέδιον. Ἡ ἀπὸ τοῦ τριβήλου ἀπόστασις τοῦ δυτικοῦ ἄκρου του εἶναι 14.50, ἡ δὲ ἀπὸ τῆς Ἀγ. Τραπεζῆς ἀπόστασις τοῦ ἀνατολικοῦ ἄκρου του 7.45 μ.

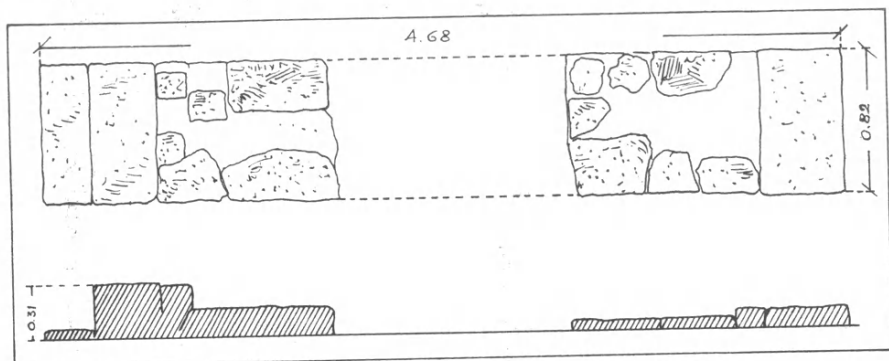

Εἰκ. 2. Κάτοψις καὶ κατὰ μῆκος τομὴ τῆς βάσεως τοῦ ἄμβωνος.

Κινητὰ εὐρήματα κατὰ τὴν ἀνασκαφὴν τοῦ μέσου κλίτους ἐγένοντο τὰ ἑξῆς:

α) Θολῖται πώρινοι, τραπεζιόσχημοι (διαστάσεων ὕψ. 0.385, πλάτους κάτω 0.295 καὶ οὐρᾶς 0.56μ.) ἀνήκοντες προφανῶς εἰς τὰ ζευγνύοντα τοὺς κίονας τῶν κιονοστοιχιῶν τόξ^α1. Ἐκ τῶν θολιτῶν τούτων οἱ ἀνήκοντες εἰς τὰς κλεῖδας τῶν τόξων κοσμοῦνται κατὰ τὸ μέσον τῆς πρὸς τὸ κλίτος ὀψέως αὐτῶν δι' ἐγχαρακτῶν ἀνισοσκελῶν σταυρῶν².

β) Κυματιοφόρον πώρινον ἐπίθημα τεθραυσμένον μήκους 0.68, πλάτους 0.27 καὶ ὕψους 0.32 μ.

γ) Πώρινον «μῆλον» πεσσίσκου τοῦ τέμπλου (ὕψ. 0.18) ἐν σχήματι ἀνεστραμμένου κολούρου κώνου (εἰκ. 3).

δ) Πώρινον θραῦσμα θωρακίου, πάχους 0.06, φέρον ἀνάγλυφον τμῆμα τοῦ «χρίσματος» (εἰκ. 4).

ε καὶ ζ) Δύο τεμάχια ἐκ τοῦ ἄνω μέρους κορμοῦ κίονος, ἐξ ὑποπρασίνου μαρμάρου ὁμοιάζοντος πρὸς ἀτράκιον. Σωζ. ὕψος τοῦ ἑνὸς 1.39 μ. τοῦ ἄλλου 1.32 μ. ἄνω διάμετρος 0.40μ. καὶ 0.44μ.

η) Θραῦσμα ἐκ τῆς βάσεως μαρμαρίνου κιονίσκου Ἀγ. Τραπεζῆς ἐκ χονδροκόχκου λευκοῦ μαρμάρου. Διαμ. 0.085, σωζ. ὕψ. 0.065.

θ) Μαρμαρίνη ἰωνικὴ βάση, ἄνω διαμέτρου 0.355 καὶ ὕψους 0.12μ., φέ-

¹ Πώρινοι θολῖται ἐχρησιμοποιήθησαν καὶ εἰς τὰς κιονοστοιχίας τῆς βασιλικῆς Β τῆς Νικοπόλεως (Ἀλκίσωνος).

² Σταυροὶ χαραγμένοι ἐπὶ πωρίνων θολιτῶν συναντῶνται καὶ εἰς βασιλικὰς τῆς Συρίας, ὡς π.χ. εἰς τὸν πεντάγωνον ναὸν τῆς Ἱεραπόλεως (P. VERZONE, Cahiers archéologiques VIII, σ. 44, εἰκ. 13).

ρουσα ἐκατέρωθεν δύο ὀρθογωνίους ἐγκοπὰς (εἰκ. 6) χάριν τῆς στερεώσεως θωρακίων καὶ ἐπὶ τῆς ἄνω ἐπιφανείας αὐλακα μολυβδοχοήσεως.

ι) Πλίνθοι ἐξ ὀπτῆς γῆς τετράγωνοι, πλευρὰς 0.29 καὶ πάχους 0.035 μ., φέρουσαι ἐπὶ τῆς ἐπιφανείας των χιαστὰς χαραγὰς (εἰκ. 5).

ια) Μαρμάρινον τεμάχιον κυματοφόρου κοσμήτου (σωζ. μήκ. 0.18 καὶ ὕψους 0.07 μ.).

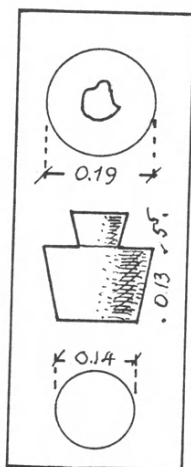

Εἰκ. 3. Μῆλον πεσσίσκου.

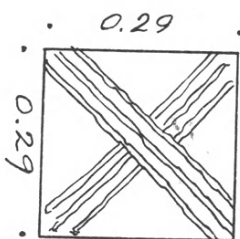

Εἰκ. 5. Πηλίνη ὀπτόπλινθος.

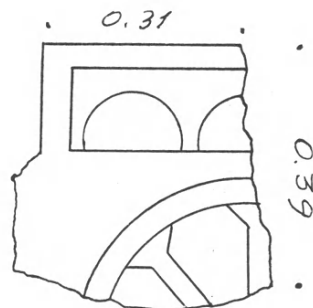

Εἰκ. 4. Θραῦσμα παυρίνου θωρακίου.

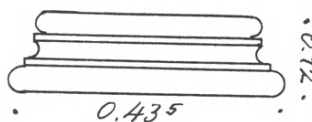
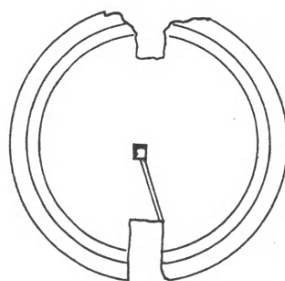

Εἰκ. 6. Ἴωνικὴ βάση κίονος.

ιβ) τεμάχιον μαρμαρίνης καλυπτηρίου πλακὸς Ἀγ. Τραπεζῆς (εἰκ. 7) μετ' ἀνακεκαμμένων χειλέων.

ιγ) τεμάχια μαρμαρίνων πλακῶν ἐκ τῆς ὀρθομαρμαρώσεως τῶν τοίχων, πάχους 0.015 ἕως 0.025 μ.

ιδ) Θραῦσμα ἐπιγραφῆς ρωμαϊκῶν χρόνων, εὑρεθὲν παρὰ τὸν βορείως τῆς

Ἀγ. Τραπέζης μεταγενέστερον τοῖχον (εἰκ. 1), ὕψ. 0.165, σωζ. πλ. 0.08 πάχ. 0.025, ὕψ. γραμμ. 0.04, διαστ. 0.02 (εἰκ. 8).

HNA

NEA

HCACE...

ιε) Ἄλλο θραῦσμα τῆς αὐτῆς ὡς ἄνω ἐπιγραφῆς πάχ. 0.035, ὕψ. γραμμ. 0.035 μ. (εἰκ. 8) φέρον τὰ γράμματα ICAN(;) ..H....

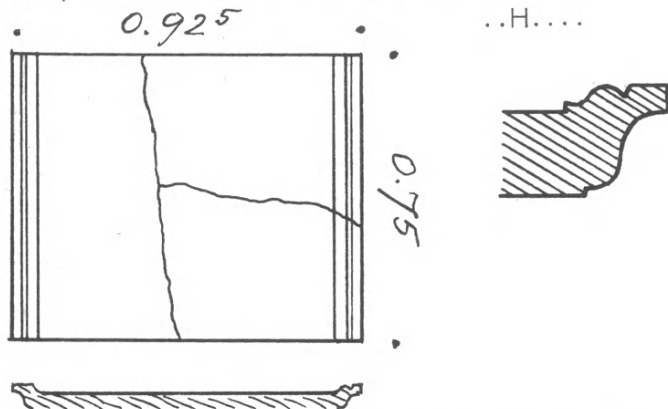

Εἰκ. 7. Τμήμα καλυπτηρίου πλακῶς Ἀγ. Τραπέζης μετ' ἀνασκευαζομένων χειλέων.

ις') Μικρὸν τεμάχιον πτυχῶν ἐκ μαρμαρίνου ἀγάλματος ρωμαϊκῶν χρόνων. Ἀνασκαπτομένου τοῦ βορείου κλίτους ἀπεδείχθη ὅτι τοῦτο δὲν εἶχε καλυφθῆ διὰ ψηφιδωτοῦ, εὐρέθη δὲ μόνον ἐν αὐτῷ ἡ βάσις ὑαλίνης κανδήλας. Τούναντίον ἡ ἀνασκαφή τοῦ ἐξωτερικοῦ βορείου στενομήκους προσκτίσματος ἀπέδειξεν ὅτι τὸ ἀγνώστου εἰσέτι προορισμοῦ διαμέρισμα τοῦτο ἦτο ἐστρωμένον δι' ἐνιαίου ἀνοιτοχρώμου ψηφιδωτοῦ, χωριζομένου κατ' ἀποστάσεις διὰ στενῶν μελανῶν λωρίδων (εἰκ. 1).



Εἰκ. 8. Δύο τεμάχια ρωμαϊκῆς ἐπιγραφῆς.

Συνεχισθείσης τῆς ἀνασκαφῆς εἰς τὸν ἀνὰ ἄρθρον ἀπεκαλύφθη, εὐθὺς πρὸ τῆς θύρας συγκοινωνίας τοῦ μετὰ τοῦ νοτίου κλίτους, ψηφιδωτὸν μετὰ συνθέτων

γεωμετρικῶν κοσμημάτων, ὡς καὶ τμήμα τῆς ἐξωτερικῆς παρυφῆς ἐκ σειρᾶς διατεμομένων ἡμικυκλίων (εἰκ. 1). Κατὰ τὴν ἀνασκαφὴν ταύτην εὐρέθη ἐπίσης καὶ μαρμαρίνη λεκάνη ἀγιασμοῦ, τετραυραία (εἰκ. 9), ἥτις θὰ ἦτο βεβαίως

ἰδρυμένη ἐπὶ τῆς ἄλλοτε πρὸ τοῦ νάρθηκος εὐρεθείσης βάσεως περιρραντηρίου (εἰκ. 10), ἐφ' ἧς καὶ ἐτοποθετήθη¹.

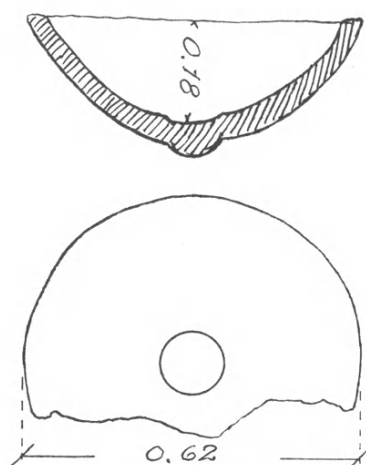

Εἰκ. 9. Θραῦσμα μαρμαρίνης λεκάνης ἁγιασμοῦ. Ἀνω : τομὴ· κάτω : κάτοψις.

μαρτύρων τῆς πίστεως. Εὐρέθησαν πράγματι ἐν αὐτῷ πολυτελεῖς τάφοι² (εἰκ. 11). Ἐκ τούτων εἷς κιβωτιόσχημος, λαξευθεὶς ὑπογείως ἐντὸς τοῦ φυσικοῦ βράχου παρὰ τὴν ΝΔ. γωνίαν τοῦ παστοφορίου, ἐκαλύφθη διὰ μεγάλων πωρίνων πλακῶν, ἐπὶ τῶν ὁποίων ἐφιλοτεχνήθη πολυτελὲς μαρμαροθέτημα ἐκ λευκῶν καὶ κυανῶν ὀρθογωνίων πλακῶν (πίν. 177α, ἀριστερᾷ).

Τὸ δυτικὸν πέρας τοῦ μαρμαροθετήματος τούτου ἐκοσμήθη διὰ τετραγώνου ὀμφαλίου ἐκ χρωματιστῶν μαρμάρων (πίν. 177β, δεξιᾷ), ἐντὸς τοῦ ὁποίου ἐφιλοτεχνήθη στέφανος ἐκ φύλλων μαργάρου³ (nacre), περιβάλλον κύκλον φέροντα

Ἀλλὰ τὰ σπουδαιότερα εὐρήματα τῆς ἐφετινῆς σκαφῆς παρέσχεν ἡ ὁλοσχερῆς ἐκχωμάτωσις τοῦ νοτίως τῆς κόγχης τοῦ ἱεροῦ παστοφορίου (εἰκ. 1, Γ καὶ 11), ὅπερ ἀποδεικνύεται, ὅτι ἐχρησίμευσεν ὡς τόπος ταφῆς ἐξεχόντων κληρικῶν ἂν μὴ καὶ

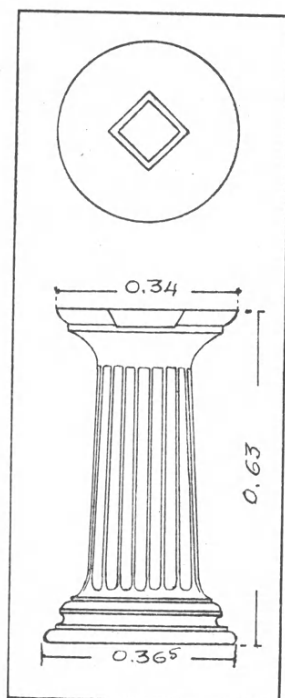

Εἰκ. 10. Βάσις λεκάνης ἀρχαίου περιρραντηρίου στηρίζουσα τὴν λεκάνην ἁγιασμοῦ.

¹ Ὅμοιοι εἶδους φιάλαι ἐπὶ βάσεων περιρραντηρίων εὐρέθησαν καὶ εἰς Λέσβον (Α. ΟΡΛΑΝΔΟΣ, ΑΔ 1929, σ. 71, εἰκ. 73) καὶ ἀλλαχοῦ.

² Εἰς τὸ νότιον παστοφόριον τῆς ἐν Συρίᾳ βασιλικῆς τοῦ Dar-Kittà εὐρέθησαν ἐπίσης πλείονες τῆς μιᾶς σαρκοφάγοι (Ρ. ΤΣΑΛΕΝΚΟ, Villages de la Syrie du Nord, πίν. IX, 3).

³ Μάργαρον κατὰ τὴν παλαιοχριστιανικὴν ἐποχὴν ἐχρησιμοποιήθη καὶ εἰς τὰ μαρμαροθετήματα τῆς κόγχης τοῦ ἱεροῦ τῆς βασιλικῆς τοῦ Παρεντίου.

σταυρόν, ὁμοίως ἐκ μαργάρου, τὸ κάθετον σκέλος τοῦ ὁποίου σχηματίζει τὸ γράμμα Ρ (πίν. 177γ, δεξιᾷ).

Ἔχομεν κατὰ ταῦτα ἐνταῦθα τὸ ἀρχαιότερον σχῆμα τοῦ μονογρα-

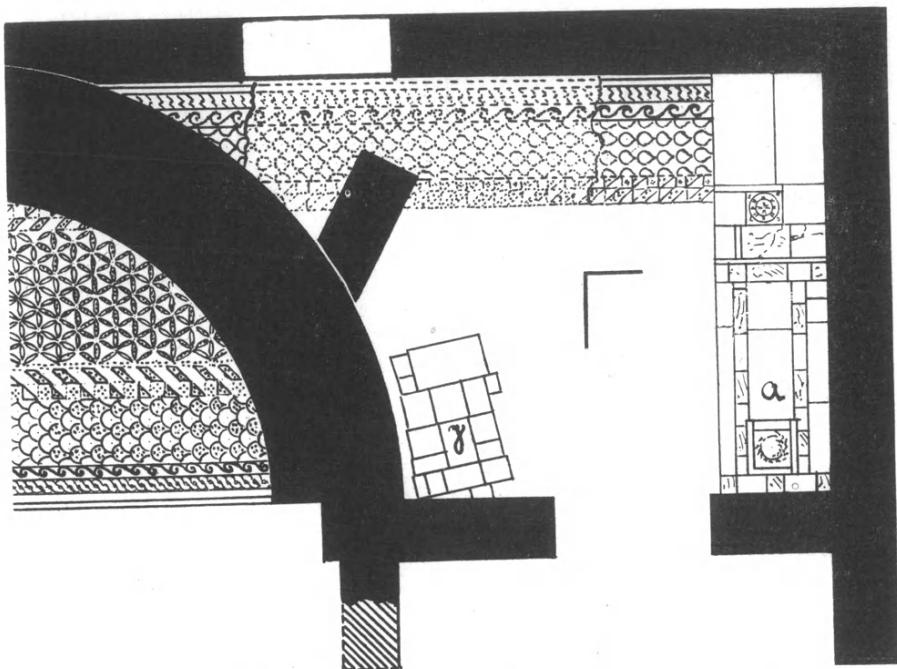

Εἰκ. 11. Κάτοψις τοῦ νοτίου παστοφορίου καὶ τῶν ἐν αὐτῷ τάφων.

φήματος Χριστὸς ἦτοι τὸ ἄλλως λεγόμενον χρῆσμα. Εὐθὺς κάτωθεν τοῦ ἐγχρώμου ὀμφαλίου ἐχαράχθη ἐντὸς δέλτου μετὰ λαβῶν (tabella ansata) ἐπιγραφή λέγουσα: Πηγάσιος ὑπὲρ ὑγίας εαυτοῦ (εἰκ. 12). Κατὰ ταῦτα ὁ δαπανήσας διὰ τὴν φιλοτέχνησιν τοῦ τάφου ἦτο ὁ Πηγάσιος, κληρικός τις βε-

βαίως (ἐπίσκοπος;), ὡς δη-
λοῖ τὸ ὄνομα αὐτοῦ¹. Τίς
ὅμως ἦτο ὁ εἰς τὴν λαξευ-
τὴν εἰς τὸν βράχον σαρκο-
φάγον κατατεθεὶς νεκρὸς
δὲν γνωρίζομεν. Οὗτος εἶχε
ταφῇ με διεύθυνσιν ἀπὸ Δ.

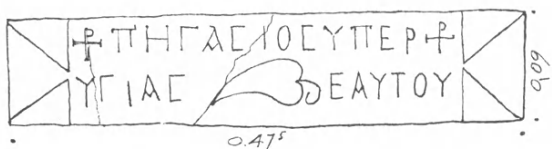

Εἰκ. 12. Ἡ ἐπιγραφή τοῦ νοτίου τάφου τοῦ παστοφορίου.

πρὸς Α. καὶ μετὰς χεῖρας ἐσταυρωμένας ἐμπρός (εἰκ. 13), δὲν συνωδεύετο

¹ Ἄλλα ὅμοια ὀνόματα ἐπισκόπων βλ. παρὰ L. ROBERT, Hellenica XI-XII 224, σημ. 2 καὶ 3.

δὲ ὑπὸ τινος κτερίσματος. Ἴσως νὰ πρόκειται περὶ τινος ἀγνώστου Κρητὸς μάρτυρος, ὃν ἰδιαιτέρως ἐτίμησαν ἐν Χερσονήσῳ, ἔδρα ἰδιαιτέρας ὁμωνύμου παλαιοχριστιανικῆς ἐπισκοπῆς τῆς Κρήτης.

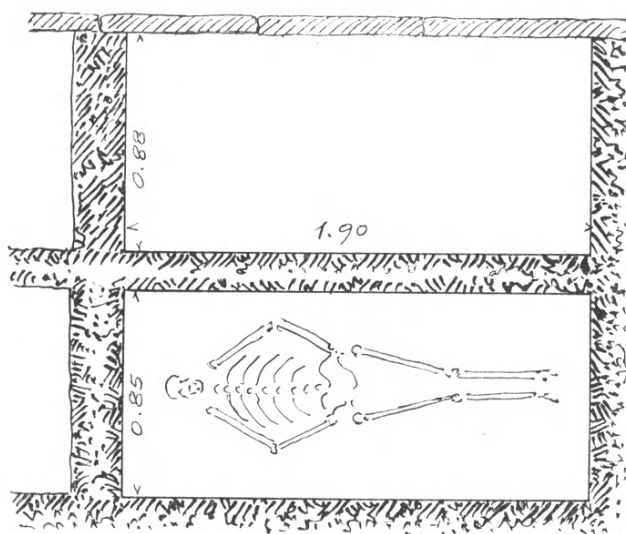

Εἰκ. 13. Κάτοψις καὶ τομὴ τοῦ νοτίου τάφου τοῦ παστοφορίου Γ.

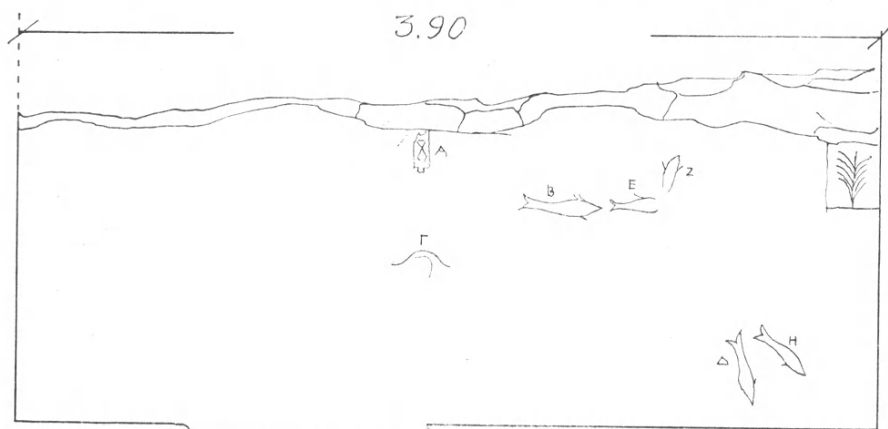

Εἰκ. 14. Ἀκτινογραφήματα ἐπὶ τοῦ νοτίου τοίχου τοῦ παστοφορίου Γ.

Πρὸς Ἀνατολὰς τοῦ ἤδη περιγραφέντος τάφου, ἤτοι κατὰ τὴν ΝΑ. γωνίαν τοῦ παστοφορίου, ἀπεκαλύφθη καὶ δεύτερος, τετράγωνος αὐτός (εἰκ. 11), λάκκος ἐσκαμμένος ἐν τῷ βράχῳ καὶ περιέχων τὰ ὀστέα δύο νεκρῶν, ὡς καὶ

ἐν ληκυθόσχημον, ἀκόσμητον ἀγγεῖον¹ (πίν. 178α). Καὶ τούτου τὸ μαρμάρινον κάλυμμα κοσμεῖται ἐπίσης δι' ὀμφαλίου ἀποτελουμένου ἐκ μικρῶν τεμαχίων πρασίνου καὶ πορφυροῦ μαρμάρου, ἐν τῷ μέσῳ τῶν ὁποίων ὑπάρχει, ἐκ μαργάρου καὶ πάλιν, τὸ χρῖσμα (πίν. 177α, δεξιᾷ).

Τέλος εἰς τὴν παρὰ τὴν ἀψίδα τοῦ ἱεροῦ ΒΔ. γωνίαν τοῦ παστοφορίου ἡνοίχθη ἄλλος τάφος (εἰκ. 11, γ), περιέχων πλείονα κρανία καὶ ὅστ᾽, ὡς καὶ δύο ληκυθόσχημα ἀγάνωτα ἀγγεῖα (πίν. 178α).

Ἰδιαιτέρας προσοχῆς ἄξια εἶναι τὰ ἐπὶ τοῦ ἐφαπτομένου τοῦ πρώτου τάφου τοίχου—σωζομένου ἐκεῖ μέχρις ὕψους 1.80 μ.—κεχαραγμένα ἐπὶ τοῦ κονιάματος συμβολικῆς σημασίας ἀκιδιογραφήματα (εἰκ. 14 καὶ 15): ἰχθύες, κλάδος

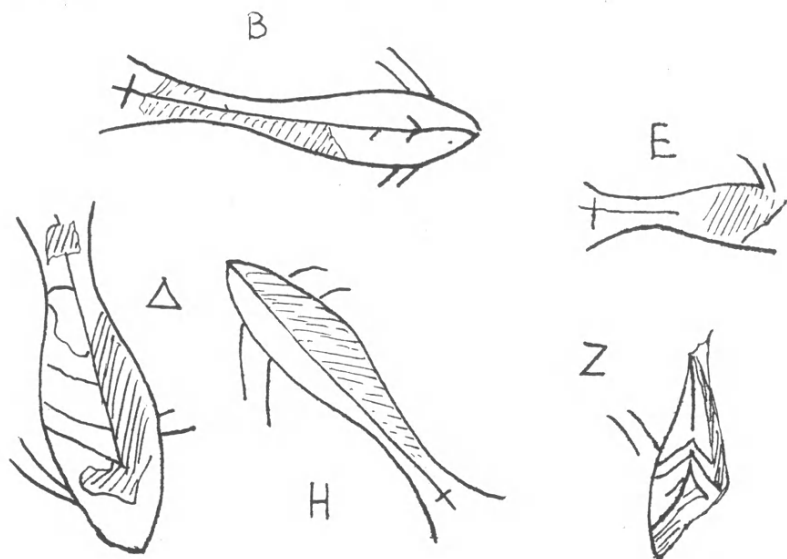

Εἰκ. 15. Λεπτομερειακὰ σχέδια τῶν ἰχθύων τῶν ἀκιδιογραφημάτων.

φοῖνικος² σταυρὸς κλπ. Περὶ τῆς σπουδαιότητος τέλος τοῦ χώρου ὡς ταφείου καὶ προσκυνήματος (μαρτυρίου;) συνηγορεῖ καὶ ἡ διὰ ψηφιδωτοῦ μετὰ ποικίλων γεωμετρικῶν σχεδίων διακόσμησις τοῦ δαπέδου αὐτοῦ (εἰκ. 11), ἥτις ἐκτείνεται καὶ εἰς τὸ γειτονικὸν μικρότατον τριγωνικὸν διαμέρισμα, ὅπερ ἔφερε προσθέτως καὶ ὀρθομαρμάρωσιν. Ἐξηκριβώθη τέλος ὅτι τὸ μικρὸν τριγωνικὸν διαμέρισμα

¹ Ὅμοια περίπου ἀγγεῖα εὑρέθησαν καὶ εἰς Ἐλευσίνα (ΚΟΡΡΟΓΝΙΩΤΗΣ, Ἐλευσινιακά Α', 1932, σ. 248, εἰκ. 10, σ. 249, εἰκ. 11 καὶ 12).

² Κατὰ τὸν WALTER KÄCH, Bildzeichen der Katakomben, 1963: Ὁ ἀειθαλὴς κλάδος φοῖνικος συμβολίζει τὴν ἀμάραντον ζωὴν, ἐρμηνεύεται δὲ ὡς Νίκη ἢ ὡς ἔπαθλον νίκης. Ἐτίθετο κυρίως ἐπὶ ἐπιτυμβίων πλακῶν μαρτύρων.

ὥς καὶ τὸ μέγα συνεκοινώνουν πρὸς τὸν ἀνατολικῶς τῆς ἀψίδος χώρον διὰ θύρας πλάτους 1.53 μ., τῆς ὁποίας εὐρέθη κατὰ χώραν τὸ κατώφλιον (εἰκ. 11).

Τὰ ἐν τῷ νοτίῳ παστοφορίῳ γενόμενα ἐνδιαφέροντα εὐρήματα ἐπροστατεύθησαν ἀπὸ φθορᾶς καὶ κλοπῆς διὰ στεγάσεως τοῦ χώρου καὶ διὰ κατασκευῆς θύρας κλειομένης διὰ κλείθρου ὑπ' εὐθύνην τῆς Κοινότητος Χερσονήσου, κατ' ἐπίμονον παράκλησιν τῆς ὁποίας καὶ παρέμειναν ἐπὶ τόπου. Ὡσαύτως τὰ ἀποκαλυφθέντα ψηφιδωτὰ ἐστερεώθησαν κατὰ τὰς παρυφάς των ὑπὸ τοῦ ἀρχιτεχνίτου τῆς ἀναστηλώσεως Χαριλάου Σφακιανᾶκη.

Παρέχεται ἐν τέλει (πίν. 178β) καὶ ἡ πλαγία ὄψις τῆς μαρμαρίνης στρωμνῆς κλίνης ἐκ ρωμαϊκῆς σαρκοφάγου, ἣτις ἐχρησίμευσεν ὡς βάσις τῆς Ἀγ. Τραπεζῆς καὶ ἣτις κοσμεῖται διὰ σειρᾶς ἀναγλύπτων ρόμβων περιβαλλόντων ρόδακας.

36. ΑΝΑΣΚΑΦΗ ΒΥΖΑΝΤΙΝΗΣ ΒΑΣΙΛΙΚΗΣ ΕΙΣ ΒΕΡΑΝ
ΕΠΙΣΚΟΠΗΝ ΚΡΗΤΗΣ

Κατὰ τὸ 1908 ὁ G. GEROLA εἰς τὸ περὶ «ένετικῶν μνημείων τῆς Κρήτης» ἔργον του (Mon. Ven. II, σ. 77) εἶχε σημειώσει ἐρείπια παλαιᾶς βασιλικῆς εἰς Βεράν Ἐπισκοπὴν καὶ περὶ τὸν παρ' αὐτοῦ ὀνομαζόμενον, νεωτερικὸν ναόν, τῆς ἁγ. Εἰρήνης. Μετὰ τὴν ὑφ' ἡμῶν ἀνασκαφὴν, κατὰ τὰ ἔτη 1956 καὶ 1958, τῆς παρὰ τὸ χωρίον Βυζάρι Ρεθύμνης βυζαντινῆς βασιλικῆς, τὴν ὁποίαν ἐδέχθημεν ὡς τὸν καθεδρικὸν ναὸν τῆς ἐπισκοπῆς Συβρίτου, ἐπιβεβλημένην ἐθεωρήσαμεν τὴν ἔρευναν τῶν ἐν Βεράν Ἐπισκοπῇ ἐρειπίων, ἐφ' ὅσον εἰς τὸ χωρίον τοῦτο συνεκεντροῦντο αἱ πιθανότητες ὅτι δέον νὰ ἀναζητήσωμεν τὴν ὡς διάδοχον τῆς Ἐπισκοπῆς Συβρίτου θεωρηθεῖσαν ἐπισκοπὴν Ἀρίου ἢ Ἀγρίου (βλ. ἡμετέραν ἔκθεσιν ἐν ΠΑΕ 1958, πρβλ. καὶ τὴν μελέτην ἡμῶν: Ἡ Βασιλικὴ τῆς βυζαντινῆς Συβρίτου). Τὴν ἀρχαιολογικὴν ἔρευναν κατέστησε μᾶλλον ἐπιτακτικὴν τὸ γεγονός ὅτι τὰ ἐρείπια τὰ σημειωθέντα ὑπὸ τοῦ GEROLA καὶ ὁ ναὸς τῆς ἁγ. Εἰρήνης δὲν ὑφίσταντο πλέον, διότι οἱ κατὰ τὸ 1923 οἰκισταὶ τοῦ χωρίου κατεδαφίσαντες ὅ,τι ἀπέμεινεν ἤγειρον τὸν κακότεχνον μονόκλιτον ναὸν τοῦ χωρίου (βλ. κάτοψιν, εἰκ. 1) τιμώμενον πλέον εἰς τὸ ὄνομα τῶν ἁγίων Ἀναργύρων (πίν. 179). Ἐπισκεφθέντες τὸν χώρον τοῦτον ἐβεβαιώθημεν ὅτι ὁ ἐν λόγῳ νεωτερικὸς ναὸς (ὅστις σημειωτέον πρὸ τετραετίας ἐκαλύφθη διὰ καμάρας ἐκ σιμέντου) εἶχεν ἐγερθῇ ἐπὶ παλαιότερου, ἀσφαλῶς τοῦ τῆς ἁγ. Εἰρήνης, διότι κάτωθεν τῆς ἀψίδος αὐτοῦ ἀνιχνεύσαμεν τὰ θεμέλια μεγαλυτέρας ἀψίδος μαρτυρούσης παλαιότατον μνημεῖον. Ἐπρεπε λοιπὸν ὁ πέριξ χώρος τοῦ ναοῦ σκαφικῶς νὰ ἐρευνηθῇ διὰ νὰ βεβαιωθῇ τί ἀντιπροσώπευεν ἡ διαπιστωθεῖσα ἀψὶς καὶ τί ὑπῆρχεν ἐκ τοῦ μνημείου, εἰς τὸ ὁποῖον αὕτη ἀνῆκεν.

Ἡ ἐν Ἀθήναις Ἀρχαιολογικὴ Ἑταιρεία, κατὰ τὴν παράδοσιν αὐτῆς, ἦλθεν ἀρωγὸς καὶ εἰς τοῦτο τὸ ἔργον.

Τὸ πρᾶγμα δὲν ἦτο καὶ τόσον ἀπλοῦν, διότι οὐ μόνον ὁ ναὸς τῶν ἁγ. Ἀναργύρων ἦτο ἐμπόδιον εἰς τὴν ἀνασκαφὴν ἀλλὰ καὶ ὁ πρὸς Νότον καὶ πρὸς Δυσμὰς αὐτοῦ χώρος ἐχρησιμοποιεῖτο ὡς νεκροταφεῖον. Καὶ ὁ μὲν ναὸς, δι' ὃν προσφάτως οἱ κάτοικοι χρήματα ἐδαπάνησαν δὲν ἦτο δυνατὸν νὰ καθαιρεθῇ ὡς μόνος ναὸς τοῦ χωρίου. Εὐτυχῶς ὅμως, κατόπιν σχετικῆς προσπάθειας, οἱ χωρικοὶ ἐπείσθησαν νὰ μεταφέρουν τὰ ὁστᾶ τῶν πατέρων αὐτῶν εἰς τὸ ὀλίγον δυτικῶς τοῦ ἀρχαιολογικοῦ χώρου νέον νεκροταφεῖον καὶ οὕτω, διαλυθέντων τῶν τάφων, νὰ δύναται νὰ προχωρήσῃ τὸ ἀνασκαφικὸν ἔργον.

Ἡ ἀνασκαφή ἤρχισεν ἐξ Ἀνατολῶν καὶ περίξ τῆς εἰς μικρὸν τμήμα δια-
γραφομένης παλαιᾶς ἀψίδος. Αὕτη ἀπεκαλύφθη ἐξωτερικῶς εἰς ὅλον αὐτῆς τὸ
τὸ ἡμικύκλιον (πίν. 179β καὶ 180α). Ἐπ' αὐτῆς καὶ κατὰ τὸ νότιον ἄκρον εἶχε
κτισθῇ ἡ μικροτέρα κόγχη τοῦ νεωτετικοῦ ναοῦ. Ἐν συνεχείᾳ καὶ νοτίως τῆς

ΒΑΣΙΛΙΚΗ ΒΕΡΑΝ ΕΠΙΣΚΟΠΗΣ ΚΡΗΤΗΣ.-

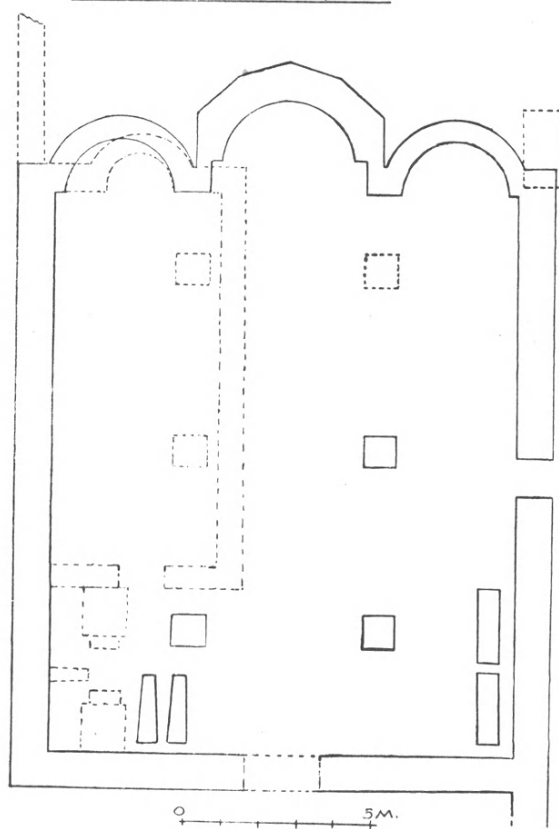

Εἰκ. 1.

εἰρημένης ἀψίδος ἀπεκαλύφθη μεγαλυτέρα ἀψίς, ἐξάπλευρος ἐξωτερικῶς (πίν.
179β) καὶ βαίνουσα ἐπὶ ἡμικυκλικοῦ κρηπιδώματος. Ἐγίνεν ἀμέσως φανερόν
ὅτι αὕτη ἦτο ἡ μεσαία ἀψὶς τοῦ ἱεροῦ βήματος τῆς βασιλικῆς ἡ δὲ κατ' ἀρχὰς
ἀποκαλυφθεῖσα μικροτέρα ἀπετέλει τὴν βορείαν κόγχην αὐτοῦ. Ἀκολουθῶς
καὶ ἐν ἐπαφῇ πρὸς τὴν μεσαίαν κόγχην ἀπεκαλύφθη καὶ τρίτη τοιαύτη ἦτοι
ἡ νοτία κόγχη τριμεροῦς ἱεροῦ Βήματος. Δὲν ὑπῆρχε πλέον ἀμφιβολία ὅτι εὐρι-
σκόμεθα πρὸ τρικλίτου βυζαντινῆς βασιλικῆς, ἥτις καταστραφεῖσα ἐπεχώσθη,
ἐπὶ τῆς διαφαινομένης δὲ λόγῳ τῆς διαμορφώσεως τοῦ ἐδάφους βορείας ἀψίδος

περιεκλείσθη τὸ Ἱερὸν Βῆμα τοῦ τὸ μεῖζον μέρος τοῦ βορείου κλίτους καταλαβόντος νεωτερικοῦ ναοῦ (βλ. κάτοψιν εἰκ. 1). Καὶ ἡ νοτία ἀψὶς ἦτο ἡμικυκλικὴ ἔχουσα διάμετρον 2.83 μ. πᾶχος δὲ 0.70 μ. ὡς καὶ ἡ βορεία. Τῆς μεσαίας ἀψίδος ἡ διάμετρος ἦτο 3.46 τὸ δὲ πᾶχος αὐτῆς ἀπὸ 0.70 ἕως 1 μ. Ἡ ἐπίχωσις, ἐξωτερικῶς τῶν ἀψίδων, περιεῖχε τεμάχια μαρμαρίνων καὶ πωρίνων βυζαντινῶν γλυπτῶν καὶ μέγα μαρμάρινον κιονόκρανον μὲ ἐκφυλισμένην ἄκανθον (βλ. κατωτέρω εὐρήματα). Τοῖχος βαίνων ἀνατολικῶς τοῦ ναοῦ καὶ ἐν συνεχείᾳ τοῦ ἐξωτερικοῦ βορείου τοίχου αὐτοῦ ἀπεδείχθη νεώτερος τοῦ μνημείου.

Μετὰ τὴν ἀποκάλυψιν τῶν ἀψίδων ἡρευνήθησαν τὰ θεμέλια τοῦ δυτικοῦ καὶ τῶν πλαγίων τοίχων τοῦ μνημείου. Οὕτως ἀπεδείχθη ὅτι οὗτοι εἶχον πᾶχος 1 μέτρου καὶ ὠρίζον κτήριον μήκους μὲν 17.30 μ. πλάτους δὲ 14.50 μ. Ὁ βόρειος τοῖχος τῆς βασιλικῆς σωζόμενος εἰς μῆκος 14 μ. εἶχε χρησιμεύσει ὡς βόρειος τοῖχος τοῦ ἐκ 12 μ. συγχρόνου ναοῦ τῶν ἁγ. Ἀναργύρων. Πρὸ τῆς ἀνεγέρσεως ὅμως τοῦ ναοῦ τούτου ὁ τοῖχος οὗτος ἐχρησίμευσε καὶ διὰ τὸν μικροτέρων διαστάσεων ἐπὶ τοῦ κλίτους τούτου ὑπάρχοντα ναόν, ὅστις ἀναμφιβόλως ἦτο ἡ ἁγ. Εἰρήνη, ἣν ἀνέφερεν ὁ GEROLA. Περὶ τὸ μέσον τοῦ ἀποκαλυφθέντος νοτίου τοίχου εὐρέθη στενὴ θύρα μετὰ μαρμαρίνου κατωφλίου. Ἐντεῦθεν ἐξήχθησαν, ἐκ τῆς ἀφθόνου ἐπιχώσεως, τεμάχια τοῦ μετὰ κυματίου πωρίνου περιθύρου της.

Ἀποκλεισθείσης τῆς ἀνασκαφῆς ἐντὸς τοῦ σημερινοῦ ναοῦ (ὅστις, σημειωτέον, προσφάτως εἶχεν ἐπιστρωθῇ διὰ σιμέντου) ἡ ἐργασία ἀπέβλεψεν εἰς τὸν ὑπόλοιπον ῥῶνον. Οὕτως ἀνεσκάφησαν ἐσωτερικῶς αἱ δύο ἀψίδες τοῦ ἱεροῦ (μεσαία καὶ νοτία) καὶ ἐν συνεχείᾳ ὁ ὑπόλοιπος ναός. Ἡ ἐπίχωσις ἐντὸς τῶν κογχῶν ἦτο περὶ τὸ 1 μέτρον. Τὸ δάπεδον αὐτῶν ἦτο κτιστὸν ἐξ ἀσβέστου καὶ ἄμμου, ἐπίσης δὲ πλήρως διαταραγμένον. Ἐντὸς τῆς μεσαίας κόγχης εὐρέθησαν τεμάχια μαρμαροθετήματος σχηματίζοντος σταυροῦς ἐκ ποικιλοχρῶμων πλακιδίων μαρμάρου (πίν. 180β) ὡς καὶ τεμάχια ὑποκιτρίνων καὶ ἐρυθρῶν μαρμάρων μετὰ φλεβώσεων ἀνηκόντων εἰς ὀρθομαρμάρωσιν. Κάτωθεν τοῦ δαπέδου καὶ ὑπὸ τὰ θεμέλια τοῦ ναοῦ τῶν ἁγ. Ἀναργύρων ἀνεσύρθη πωρίνη στρογγύλη ἐνεπίγραφος στήλη μήκους 0.70 μ., ρωμαϊκῶν χρόνων. Αὕτη ἀναφέρει ῥωμαῖον ἀνθύπατον, οὗτινος τὸ ὄνομα ἀτυχῶς δὲν διεσώθη, ὅστις ὁδοὺς ἐκ χρημά(των) ἱερῶν θεᾶς Δικτύνης γενέσθαι ἐκέλευσεν (πίν. 180γ).

Ἐν τῇ ἐπιχώσει τῆς μεσαίας ἀψίδος εὐρέθησαν κυρτὰ μετὰ κυματίου τμήματα πωρίνου γείσου ἀνήκοντος προφανῶς εἰς τὴν ἐν λόγῳ ἀψίδα. Εἰς τὴν αὐτὴν ἐπίχωσιν περιείχοντο τμήματα ἐπιστυλίων παλαιοχριστιανικῶν χρόνων καὶ πεσσίσκος βυζαντινὸς εἰκονίζων ἐν ἐπιτεδογλύφῳ τεχνικῇ τριπλῇ συμπλεκομένην ταινίαν. Ὁμοίως ἐνταῦθα εὐρέθησαν τμήματα θωρακίων καὶ βάσεις ἀποκεκρουμένη ἔχουσα δύο σπείρας καὶ σκοτίαν.

Ἐκτὸς τοῦ ἡμικυκλίου τῆς μεσαίας ἀψίδος, πρὸς Δυσμάς, ἐπὶ τοῦ κτιστοῦ

δαπέδου διεπιστώθησαν ἱχνη ὁπῆς ἀκριβῶς εἰς τὸν ἄξονα τοῦ ναοῦ. Πιθανώτατα ἐνταῦθα ἵστατο μονόπους Ἀγ. Τράπεζα. Κιονίσκος ὀκταγωνικῆς διατομῆς, εὐρεθεὶς περὶ τὸ μέσον τοῦ ναοῦ, ἴσως ἀπετέλει τὸ στήριγμα αὐτῶν.

Δυτικῶς τοῦ σημείου συναντήσεως τῶν δύο ἀψίδων, μεσαίας καὶ νοτίας, ἡνοίχθη ἐν συνεχείᾳ αὐλαξ διὰ τὴν ἀποκάλυψιν τοῦ τυχόν στυλοβάτου. Στυλοβάτης ὅμως δὲν ὑπῆρχεν, ἀλλὰ κατ' ἴσας ἀπ' ἀλλήλων ἀποστάσεις εὐρέθησαν κτιστὰ τετράγωνα βάθρα, ἐφ' ὧν θὰ ἔβαινον κίονες ἢ πεσσοὶ κρατοῦντες ἄνωθεν τόξα, δι' ὧν ἐχωρίζοντο τὰ κλίτη (εἰκ. 1). Τοιαῦτα βάθρα εὐρέθησαν δύο, τὸ τρίτον δὲ ἀνατολικὸν εἶχε καταστραφῇ λόγῳ τῆς διαταραχῆς τοῦ χώρου. Ἀπέναντι τοῦ τελευταίου βάθρου (δυτικοῦ) καὶ δυτικῶς τοῦ νεωτερικοῦ ναοῦ εὐρέθη καὶ ἡ θέσις τοῦ τελευταίου βάθρου τῆς βορείας τοξοστοιχίας. Τὰ ἄλλα δύο τῆς σειρᾶς αὐτῆς, ὡς εἶναι φυσικόν, κατεστράφησαν κατὰ τὴν ἀνέγερσιν τοῦ ναοῦ τῆς ἀγ. Εἰρήνης ἢ τοῦ τῶν ἀγ. Ἀναργύρων. Διὰ τῶν τριῶν ἀψίδων καὶ τῶν ἀνωτέρω στοιχείων ἔχομεν πλέον μίαν βυζαντινὴν τρίκλιτον βασιλικήν, τῆς ὁποίας τὰ μεταξὺ τῶν κίωνων ἢ πεσσῶν κενὰ ἐπληροῦντο διὰ τεσσάρων τόξων (βλ. κάτωφιν, εἰκ. 1). Ἐννοεῖται ὅτι τὸ τέταρτον (δυτικόν) τόξον θὰ ἐστηρίζετο ἐπὶ κιλλίβαντος προβάλλοντος ἔσω ἐπὶ τοῦ δυτικοῦ τοίχου τοῦ ναοῦ καὶ εἰς τὸ ὕψος τῆς γενέσεως τῶν τόξων. Ἀλλ' ὁ σήμερον ὑπάρχων δυτικὸς τοῖχος τῆς βασιλικῆς δὲν ἐμφανίζει τοιοῦτο στοιχεῖον, διότι εἶναι μὲν παλαιὸς ἀλλ' οὐχὶ ὁ ἀρχικὸς δυτικὸς τοῖχος τοῦ κτηρίου. Οὗτος φαίνεται σαφῶς ὅτι ἐπανειλημμένως ἔχει κτισθῇ, νομίζω δὲ ὅτι ἡγέρθη εἰς τὴν θέσιν τοῦ ἐσωτερικοῦ τοίχου τοῦ ναοῦ, ὅπισθεν τοῦ ὁποίου ὑπῆρχεν ὁ νάρθηξ, ὅστις νῦν δὲν ὑφίσταται. Διὰ τοῦ νάρθηκος τούτου, ὅστις θὰ εἶχε πλάτος περίπου 4 μ., τὸ κτήριον θὰ καθίστατο ἐπιμηκέστερον καὶ δὲν θὰ ὑπῆρχεν ἡ νῦν ἐμφανὲς ἀσυμμετρία τοῦ πλάτους πρὸς τὸ μῆκος (βλ. κάτωφιν, εἰκ. 1). Τὸν νάρθηκα τοῦτον ὑποδηλοῖ μικρὸν τμήμα τοίχου, ὅστις ἐκτείνεται ἐν συνεχείᾳ τοῦ νοτίου πλαγίου τοίχου τῆς βασιλικῆς κατὰ τὴν νοτιοδυτικὴν γωνίαν καὶ ἀποτελεῖ συνέχειαν τοῦ ἐν λόγῳ μακροῦ τοίχου τοῦ κτηρίου. Ἐνταῦθα ὅμως ἡ ἀλλοίωσις τοῦ ἐδάφους καὶ ὁ ἀμέσως καλλιεργούμενος ἀγρὸς δὲν ἐπέτρεψαν τὴν ἀνίχνευσιν.

Ἐν τῇ ἀφθόνῳ ἐπιχώσει τοῦ κυρίως ναοῦ εὐρέθησαν τμήματα παλαιοχριστικῶν καὶ βυζαντινῶν γλυπτῶν (βλ. κατωτέρω), μέγα μαρμάρινον ἀκανθόσχημον καὶ τυπικῶς παλαιοχριστιανικὸν κιονόκρανον, ὡς καὶ τὸ ἄνω ἥμισυ ἐτέρου κιονοκράνου εἰκονίζοντος κατὰ τὰς γωνίας δένδρον (φοῖνικα) καὶ ἐκατέρωθεν ἀνὰ ἐν πτηνόν. Ἐκ τοῦ χώρου τούτου οἱ χωρικοὶ εἶχον ἀνασύρει πρὸ ἐτῶν (ὅτε ἥνοιγον τάφον) ἕτερον παλαιοχριστιανικὸν κιονόκρανον καὶ κίονα μαρμάρινον, ἐφ' οὗ ὑπάρχει ἐγγράακτος συντομογραφικὴ εὐχή. Ταῦτα ἀποκείμενα ἐγγὺς τοῦ ἀνασκαφέντος χώρου περισυνελέγησαν καὶ μετὰ τῶν ἄλλων εὐρημάτων τῆς ἀνασκαφῆς παρεδόθησαν εἰς τὸ μουσεῖον Ρεθύμνης.

Κατὰ τὴν νοτιοδυτικὴν γωνίαν τῆς βασιλικῆς ἡ ἐπίχωσις ὑπερέβαινε τὰ 2 μέτρα (πίν. 181α). Τμήματα κιονοκράνων (πίν. 174δ) καὶ τεμάχια βυζαντινῆς κεραμεικῆς εὐρέθησαν ἐνταῦθα. Χαρακτηριστικὴ ὑπῆρξεν ἡ παντελὴς ἀπουσία τῶν κεράμων τῆς στέγης. Τοῦτο, ὅπως σπάνιον διὰ τὰ κρητικὰ μνημεῖα, ἄγει εἰς τὸ συμπέρασμα ὅτι ἡ βασιλικὴ ἦτο θολοσκεπῆς (τοῦτο ἐρμηνεύει καὶ τὸ πάχος τῶν πλαγίων τοίχων, ὅπερ ἦτο 1 μ.) καὶ μὲ φαλακράν στέγην. Εἰς τὸ ἐκκαθαρισθὲν δάπεδον τῆς νοτιοδυτικῆς γωνίας τοῦ κτηρίου εὐρέθησαν δύο στενοὶ βυζαντινοὶ ἀκτέριστοι τάφοι, ὧν ἕκαστος περιεῖχεν ἓνα σκελετόν (πίν. 181β).

Δυτικῶς τοῦ ναοῦ τῶν ἀγ. Ἀναργύρων, ἐνθα τὸ τέρμα τοῦ βορείου κλίτους τῆς βασιλικῆς, ἡ ἀνασκαφὴ ἀπεκάλυψε δύο ἀπέναντι ἀλλήλων τοίχους πλάτους 1.20 μ. καὶ ἀνοίγματος περὶ τὸ 1.50 μ. ὡς καὶ κτιστὴν στενόμακρον κατασκευὴν κεκαλυμμένην διὰ μεγάλων κεράμων (εἰκ. 1). Τὸ πλήρως διαταραγμένον ἐνταῦθα ἔδαφος, ἰδίᾳ ἐξ ἀφορμῆς τῆς ἀνοικοδομήσεως τῆς νεωτέρας ἐκκλησίας, δὲν ἐπέτρεψε τὴν συναγωγὴν περισσοτέρων στοιχείων. Πάντως τὰ λείψανα ταῦτα δὲν ἀνήκουν εἰς τὴν βασιλικήν, θεωροῦμεν δὲ πιθανώτατον ὅτι μαρτυροῦσιν ἐλληνιστικῶν χρόνων κατασκευὴν, ἣτις σχετίζεται ἴσως πρὸς τὸ Ἱερὸν τῆς Δικτυνναίας Ἀρτέμιδος, τὸ ὁποῖον θὰ προῦπῆρχεν ἐνταῦθα. Παρὰ τὰ λείψανα τοῦ ἐκ τῶν μνημονευθέντων δυτικοῦ τοίχου εὐρέθησαν δύο ἕτεροι τάφοι μήκους 2 μ. καὶ πλάτους 0.48 πρὸς Δυσμάς, 0.35 δὲ πρὸς Ἀνατολάς. Οἱ τάφοι ἦσαν κενοί, ὑπενθυμίζουν δὲ διὰ τῆς στενότητος αὐτῶν τοὺς βυζαντινοὺς τάφους τοῦ νάρθηκος τῆς βασιλικῆς τοῦ Βυζαρίου (βλ. μνημονευθεῖσαν ἐκθεσὶν ἡμῶν εἰς ΠΑΕ 1958).

ΕΥΡΗΜΑΤΑ ΤΗΣ ΑΝΑΣΚΑΦΗΣ

Τὰ εὐρήματα τῆς ἀνασκαφῆς ἦσαν κυρίως ἀρχιτεκτονικὰ μέλη καὶ γλυπτὰ.

α) Κιονόκρανα μεγάλα παλαιοχριστιανικὰ εὐρέθησαν τρία. Τούτων τὸ ἓν ἔχει διαστάσεις $0.65 \times 0.48 \times 0.37$ μ. καὶ εἶναι τυπικῶς πρωτοχριστιανικὸν ἀνάλογον πρὸς τὸ τοῦ ἀγ. Ἀπολλιναρίου τοῦ νέου (COLASANTI, L' arte byzantina in Italia, Milano 1923, πίν. 47) καὶ τῆς βασιλικῆς Πανόρμου (ΚΑΛΟΚΥΡΗΣ, Ἡ Ἀρχαία Ρίθυμνα, Ἀθῆναι 1950, πίν. VIII). Τὸ ἕτερον, ἀποκεκρουμένον, διαστ. $0.70 \times 0.48 \times 0.36$ μ., εἶναι ὅμοιον τοῦ προηγουμένου (πίν. 182α). Τὸ τρίτον, διαστάσεων $0.75 \times 0.58 \times 0.42$ μ., ἔχει τὴν ἄκανθον πλαδαράν καὶ ἀνήκει εἰς τὸν 7^{ον} πιθανῶς αἰῶνα (πίν. 182β).

β) Ἄνω ἡμισυ μεγάλου ρωμαϊκοῦ κιονοκράνου εἰκονίζοντος κατὰ τὰς γωνίας ἐσχηματοποιημένον δένδρον (φοίνικα) καὶ ἐκατέρωθεν τούτου δύο

πτηνά ἢ μᾶλλον λέοντας μὲ σχηματικῶς ἀποδοθεῖσαν τὴν χαίτην (πίν. 182γ). Διαστ. 0.58×0.20 .

γ) Κιονόκρανα μικρά. Ἐν ἀκέραιον παλαιοχριστιανικὸν μὲ τέσσαρα πλατέα φύλλα ἀκάνθης, ἀνά ἓν εἰς κάθε γωνίαν τοῦ καλάθου. Διαστ. $0.36 \times 0.34 \times 0.24$ μ.

δ) Δύο μικρά τεμάχια, κιονοκράνων βυζαντινῶν χρόνων. Τὸ ἓν, διαστ. $0.25 \times 0.15 \times 0.11$ μ., ἔχει ἐκατέρωθεν ἐλισσόμενον κλάδον, σταυρὸν ἐντὸς ρόμβου καὶ κατὰ τὴν γωνίαν ρομβοειδῇ διακόσμησιν (πίν. 182δ₁) τὸ δ' ἄλλο, διαστ. $0.25 \times 0.16 \times 0.13$ μ., εἰκονίζει κατὰ τὴν γωνίαν φύλλον, εἰς τὸ μέσον τοῦ ὁποίου ἔξεργον σφαιρικὸν κομβίον, ἐκατέρωθεν δὲ σπείρας. Ἡ πλαδαρά ἐκτέλεσις ἄγει εἰς τὸν 11^{ον} ἢ 12^{ον} αἰῶνα (πίν. 182δ₂).

ε) Κίονες μεγάλοι, κιονοστοιχιῶν δὲν εὑρέθησαν. Δύο μόνον μικροὶ μαρμάρινοι κιονίσκοι περισυνελέγησαν, ὧν ὁ εἰς στρογγύλος ἔχει μῆκος 0.35 καὶ διάμ. 0.16 μ. ὁ δ' ἕτερος, ὀκταγωνικῆς διατομῆς, ἔχει μῆκος 0.77 μ. καὶ διάμ. (ἄνω καὶ κάτω) 0.15 μ. Τρίτος κίων, μῆκος 1.15 μ. καὶ διαμέτρου (ἄνω καὶ κάτω) 0.36 μ., εἶναι ἐνδιαφέρων διὰ τὴν ἐπ' αὐτοῦ ἐγγράφακτον συντομογραφικὴν ἐπίκλησιν ἢ εὐχὴν (βλ. πίν. 183α). Εἰς τὰς κεραίαις τοῦ σταυροῦ τὰ κεφαλαῖα γράμματα δίδουν τὸ ἀκόλουθον σχῆμα:

Δύνεται ἴσως νὰ ἀναγνωσθῇ ὡς εὐχὴ ὑπὲρ Πέτρου Ζ(ωῆς) κ(αὶ) τ(ῶν) τ(έκνων) α(ὐτῶν).

στ) Πεσσίσκος βυζαντινὸς ἐκ μαρμάρου ἀνήκων πιθαινώτατα εἰς τὸ τέμπλον. Ἔχει διαστάσεις $0.70 \times 0.18 \times 0.15$ μ. καὶ παριστᾷ, ἐν ἐπιπεδογλύφῳ τεχνικῇ, τριπλῇ ταινίαν συμπλεκομένην καὶ μορφουμένην ἐξωτερικῶς εἰς ἐξάπλευρα διαδεχόμενα σχήματα. Ἀναλόγου τεχνικῆς πλέγμα τοῦ ἁγ. Ἀπολλιναρίου in Classe τῆς Ραβέννας, Κιβώριον S. Eleucade, ὅπερ χρονολογεῖται εἰς τὸν 9^{ον} αἰῶνα βλ. ἐν COLASANTI, ἔ.ἄ. πίν. 27.

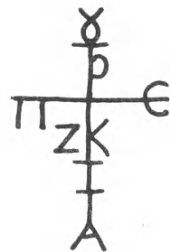

ζ) Ἐπιστύλια (χοσμηῆται). Ἐκ τῶν εὑρεθέντων μνημονεύομεν ἰδιαιτέρως τέσσαρα, ὧν διεσώθησαν τμήματα. Τὰ δύο εἶναι παλαιοχριστιανικά καὶ εἰκονίζουν, τὸ μὲν, ἡνωμένα φοινικοειδῇ (ἀνάλογα βλ. ἐν Γ. ΣΩΤΗΡΙΟΥ, ΑΕ 1929, σ. 137, εἰκ. 190 καὶ ΑΔ, Παράρτημα 1918, σ. 35), τὸ δέ, φύλλα ἀκάνθου, μετὰ τῶν ὁποίων ὡς. Αἱ διαστάσεις αὐτῶν εἶναι: $0.65 \times 0.29 \times 0.12$ μ. καὶ $0.65 \times 0.36 \times 0.10$ μ. Τὰ ἕτερα δύο ἐπιστύλια εἶναι βυζαντινά. Τὸ ἓν, διαστ. $0.30 \times 0.23 \times 0.07$ μ., παριστᾷ συριακοὺς τροχοὺς, οὓς πληροῖ ἐναλλάξ διὰ πυροστροβίλου καὶ ρόδακος (πίν. 183β), τελευτᾷ δὲ εἰς σταυρὸν, τὸ δὲ ἄλλο, διαστ. $0.37 \times 0.17 \times 0.16$ μ., εἰκονίζει τὸ ἀπὸ τοῦ 10^{ου} αἰῶνος χρονολογούμενον ὑπὸ τοῦ STRZYGOWSKI θέμα, τὸ καλούμενον «μικρασιατικόν», ἥτοι σειρὰν τοξυλλίων

βαινόντων ἐπὶ διδύμων κιονίσκων (ὁ πρῶτος καὶ ὁ τελευταῖος εἶναι ἀπλοῦς) καὶ περικλειόντων ἀνθέμια, τελευτᾷ δὲ εἰς ἰσοσκελῆ βυζαντινὸν σταυρόν. Κατωτέρω κυμάτιον λήγει εἰς ἀστράγαλον, διήκοντα καθ' ὅλον τὸ μῆκος τοῦ ἐπιπτυλίου (βλ. πίν. 183γ)¹.

η) Τεμάχια γείσων καὶ περιθύρων μετὰ κυματοφόρου παρυφῆς.

θ) Θωράκια παλαιοχριστιανικά καὶ βυζαντινὰ εὐρέθησαν ἄρκετὰ εἰς τεμάχια. Τὰ περισσότερα ἦσαν ἐκ πώρου ἐκκοσμοῦντο δὲ διὰ ρόμβου ἐγγεγραμμένου ἐντὸς ὀρθογωνίου καὶ συμπλεκομένου μετὰ κύκλων πληρούντων τὰ κατὰ τὰς γωνίας τέσσαρα τρίγωνα, ὡς τὸ ἐν πίνακι 183δ, διαστ. $0.52 \times 0.27 \times 0.04$. Ἀλλὰ, μεταξὺ τῶν συμπλεκομένων πλοχμῶν, εἰκονίζον σταυρόν μορφούμενον πάλιν διὰ πλέγματος (πίν. 184α), ἄλλα ἔφερον εἰς τὸ μέσον πολύφυλλον ρόδακα, ἐντὸς δὲ τῶν συμπλεκομένων κύκλων πυροστροβίλους κλπ., ὡς τὸ ἐν πίνακι 184γ καὶ διαστάσεων $0.47 \times 0.30 \times 0.09$ μ. τμήμα, τὸ ὁμοιάζον πρὸς τὸ ὑπὸ τοῦ COLASANTI, ἐν πίνακι 77, δημοσιευθέν, ἀναγόμενον δὲ εἰς τὸν 8^{ον} αἰῶνα καὶ πρὸς ἕτερον ὑπὸ τοῦ GEROLA (Mon. Ven. II εἰς τὴν 319 εἰκόνα), ὡς καὶ πρὸς πλεῖστα ἄλλα ἄλλοθεν γνωστά.

Δύο ἕτερα τμήματα γλυπτῶν ἀνῆκον εἰς θωράκια, τὰ ὅποια ἐν ἐπιπεδογλύφῳ τεχνικῇ εἰκονίζον ἐντὸς πλαισίων ζῶα καὶ πτηνὰ. Τὸ ἐν (πίν. 184β), διαστ. $0.48 \times 0.20 \times 0.09$ μ., παριστᾷ λέοντα νεύοντα τὴν κεφαλὴν κάτω καὶ ἔχοντα ὠρθωμένην τὴν οὐράν, τὸ δ' ἄλλο, διαστ. $0.25 \times 0.20 \times 0.08$, εἰκονίζει ἀετόν. Ὡς δεικνύει τὸ πρῶτον, τὸ κενὸν τοῦ βάθους τῶν διακοσμητικῶν πλαισίων ἐπληροῦτο δι' ἐρυθρῶν τεμαχίων μαρμάρου. Ἀμφότερα θεωροῦμεν βυζαντινὰ θωράκια ἐκ τῆς τεχνικῆς καὶ τῶν θεμάτων (πρβλ. L. BREHIER, *Études sur l'histoire de la sculpture byzantine* ἐν *Nouv. archives des Missions Scientifiques*, 1911).

ι) Πινακίων βυζαντινῶν μετὰ γανώσεως πέντε τεμάχια εἰκονίζοντα πρασίλους κλάδους.

ια) Μαρμαροθετήματος τέσσαρα τεμάχια. Ταῦτα εἰκονίζουν σταυροὺς ἐκ λευκῶν, ἐρυθρῶν καὶ κυανῶν τετραγώνων πλακιδίων μαρμάρου (πίν. 180β).

ιβ) Ὀρθομαρμαρώσεως δύο τεμάχια. Εἶναι πλάκες ἐρυθροῦ ἢ κιτρίνου μετὰ φλεβώσεων μαρμάρου, ὅπισθεν δὲ διατηροῦν τὸ συνδετικὸν ἐξ ἀσβέστου καὶ ἄμμου κονιάμα.

ιγ) Στήλη (δόδοσημον) στρογγύλη ἐκ πώρου, ἐνεπίγραφος, ρωμαϊκῶν χρόνων, μῆκους 0.70 καὶ διαμ. 0.50 ἄνω καὶ 0.65 μ. κάτω. Ὑψος γραμμάτων

¹ Ἀνάλογον θέμα πρὸς τὸ τοῦ ἐπιπτυλίου τούτου εὗρομεν πρὸ ἐτῶν εἰς ἐντοιχισμένην ἐν τῇ πόλει Ἑρακλείου πλάκα βυζαντινῆς σαρκοφάγου (11^{ος} - 12^{ος} αἰὼν) ἀγνώστου προελεύσεως, ἣν ἀπὸ ἐτῶν παρεδώσαμεν εἰς τὸ Ἱστορικὸν Μουσεῖον Κρήτης.

0.032, πᾶχος 0.004, πλάτος 0.028 μ. Ἡ ἐγγράκτος ἐπιγραφὴ εἰς τέσσαρας σειράς (πίν. 180γ) ἔχει ἐν μεταγραφῇ :

.....ΟΙ . ΤΗΡ ΠΑ..... ΑΝΘΥΠΑΤΟΣ ΟΔΟΥΣ ΕΚ ΧΡΗ[ΜΑΤΩΝ]
ΙΕΡΩΝ ΘΕΑΣ ΔΙΚΤΥΝΝΗΣ ΓΕΝΕΣΘΑΙ ΕΚΕΛΕΥΣΕΝ

Νομίζομεν ὅτι πρόκειται περὶ ὁδοσήμου, τὸ ὁποῖον ἐτέθη εἰς τὸν χῶρον τοῦ ἱεροῦ τῆς Δικτυνναίας Ἀρτέμιδος πρὸς δῆλωσιν ὅτι ἐκ τῶν χρημάτων τοῦ ἱεροῦ κατεσκευάσθησαν δρόμοι ἐντολῇ τοῦ ἀνθυπάτου.

ιδ) Ἀγαλμα πώρινον ἐφήβου, σωζόμενον εἰς μῆκος 0.54 μ., ἀκέφαλον, ἄνευ χειρῶν καὶ μὲ ἐλλείποντας τοὺς πόδας ἀπὸ τῶν γονάτων καὶ κάτω. Ἐλλείπει ἐπίσης τὸ ἀριστερὸν ἥμισυ τοῦ θώρακος. Εἰς τὸν αὐχένα σώζεται αὐλαξ δηλωτικὴ τῆς ὑποδοχῆς τοῦ στελέχους, ὅπερ ἐκράτει τὴν πρόσθετον κεφαλὴν. Τὸ ἐνδυμὰ του ἐπιπτεν ἐκ τοῦ δεξιοῦ ὤμου πρὸς τὰ ὀπίσω διαγράφον δύο κατὰ τὰ ἄκρα σχηματικὰς πτυχάς, ἐκράτει δὲ τοῦτο ὁ ἐφηβος διὰ τῆς ἀριστερᾶς χειρός, ἐμπρός, κατὰ τὸν ἀριστερὸν μηρόν. Φαίνεται δ' ὅτι ὕψωνε τὴν δεξιάν, δι' ἧς ἔφερε τι (πίν. 184δ). Ὁ νέος ἵστατο προβάλλων τὸν ἀριστερὸν πόδα, ὡς φαίνεται εἰς τὸν πίνακα 184δ. Τὸ ἀγαλμα εἶναι ἔργον ἑλληνορωμαϊκῶν χρόνων.

ΣΥΜΠΕΡΑΣΜΑΤΑ

Ἡ γενομένη ἀνασκαφὴ τῆς εἰς Βεράν Ἐπισκοπὴν βασιλικῆς καὶ τὰ ἐκ ταύτης προσελθόντα εὐρήματα ὁδηγοῦν εἰς τὰ ἀκόλουθα ἐνδιαφέροντα συμπεράσματα. Τὸ τρίκλιτον καὶ διὰ τριῶν ἀψίδων ἐφωδιασμένον ἀνατολικῶς μνημεῖον ἀποτελεῖ βασιλικὴν τῶν βυζαντινῶν χρόνων. Ἄν αὕτη ἡγέρθη ἐπὶ παλαιοχριστιανικῆς βασιλικῆς δὲν εἴμεθα ἀπολύτως βέβαιοι, διότι ἡ πλήρης διαταραχὴ τοῦ ἐδάφους καὶ τοῦ πέριξ χώρου καὶ ἡ ἱδρυσις ἐπὶ τῶν μνημείων τοῦ ναοῦ τῆς ἁγ. Εἰρήνης καὶ εἴτα τῶν ἁγ. Ἀναργύρων ἡλλοίωσαν καὶ κατέστρεψαν πολλὰ χρήσιμα στοιχεῖα. Βεβαίως τὰ κατὰ χώραν εὑρεθέντα παλαιοχριστιανικὰ κιονόκρανα καὶ γλυπτὰ ἀποτελοῦν ἐνδειξίν τινα, ἀλλὰ ταῦτα δύνανται κάλλιστα νὰ προέρχωνται ἐκ τινος ἄλλης παλαιοχριστιανικῆς βασιλικῆς, μετεφέρθησαν δὲ καὶ ἐχρησιμοποιήθησαν ἐνταῦθα, ὅτε ἡγέρθη ἡ βασιλική. Πολὺ πιθανὸν θεωροῦμεν ὅτι ἡ τοιαύτη βασιλικὴ δύναται νὰ ὑπάρχῃ εἰς τὸν παρακείμενον τοῦ ἀνασκαφέντος μνημείου ἀγρὸν τοῦ Ἱ. Στρατηδάκη, εἰς ὃν ὑπάρχουν ἔχνη τοίχων παλαιῶν κατὰ καιροὺς δὲ εὑρέθησαν τμήματα θωρακίων καὶ «βήσαλα» εἰς τεμάχια, συμφώνως πρὸς ἐπιτοπίους πληροφορίας. Πάντως ὅτι ὁ χῶρος τοῦ ἀνασκαφέντος μνημείου ἦτο παλαιόθεν λατρευτικὸς καὶ ὅτι τοῦτο συνεχίζει ἐπομένως τοιαύτην παράδοσιν διαπιστοῦται ἐκ τῆς μνημονευομένης τῆς Δικτυναίου Ἱερὸν τῆς Ἀρτέμιδος ἐπιγραφῆς καὶ τῶν ὑπολειμμάτων ἀναμφιβόλως τοῦ σχετικοῦ ἱεροῦ, τὰ ὁποῖα εὗρομεν δυτικῶς τοῦ εἰς τὸ βόρειον κλίτος τῆς

βασιλικῆς περικλειομένου νεωτερικοῦ ναοῦ τῶν ἁγ. Ἀναργύρων. Ἐχομεν δηλ. τὴν γνώμην ὅτι ἐνταῦθα ὑπῆρχεν ἑλληνικὸν ἱερὸν ἀφιερωμένον εἰς τὴν ὑπὸ τὴν ἐπωνυμίαν «Δίκτυννα» λατρευομένην Ἀρτεμιν (НОВСК, Kreta, II, 165 κ.ἐξ.), κατὰ τοὺς ρωμαϊκοὺς δὲ χρόνους εἰς ἀνθύπατος, οὗτινος τὸ ὄνομα ἔγινεν ἐξίτηλον ἐν τῇ εὐρεθείσῃ ἐπιγραφῇ, λαβὼν «ἱερὰ χρήματα» ἐκ τοῦ Δικτυνναίου τούτου καὶ χρησιμοποιοῦσας ταῦτα διὰ τὴν ὁδοποιΐαν, διαιώνισε τὴν πρᾶξιν του δι' ἐπιγραφῆς, ἣν ἔθεσεν εἰς τὸ ἱερὸν, τοῦ ὁποίου τὴν συμβολὴν κατ' αὐτὸν τὸν τρόπον ἐκοινοποιεῖ. Ἐνισχυτικὴ τῆς ἀπόψεώς μας, ὅτι ἐνταῦθα ἔχομεν ἱερὸν τῆς Ἀρτέμιδος, ἔρχεται ἡ παλαιότητα μαρτυρία τοῦ Σκύλακος (5^{ος} αἰ. π.Χ.), ὅστις εἰς τὸν «Περίπλουν» (κεφ. 47, σ. 43 ἐν Geogr. Gr. Min., ἐκδ. Müller I) ἀναφέρει: Δικτυνναῖον Ἀρτέμιδος ἱερὸν πρὸς βορρᾶν ἄνεμον. Ὅντως πρὸς Βορρᾶν τῆς Κρήτης εὐρίσκεται τὸ χωρίον Βερὰν Ἐπισκοπῇ, ἀπέχον μάλιστα ὀλίγην ὥραν τῆς βορείου ἀκτῆς τῆς νήσου. Σχετικὸν πρὸς τὸ ἱερὸν τοῦτο τῆς Ἀρτέμιδος πρέπει νὰ εἶναι καὶ τὸ βορείως τῆς βασιλικῆς εὐρεθὲν μικρὸν ἄγαλμα ἐφήβου, περὶ οὗ ἐγένετο λόγος.

Τὴν περίοδον τῆς κατασκευῆς τῆς βασιλικῆς βεβαιοῦσιν οὐ μόνον ἡ ἀρχιτεκτονικὴ αὐτῆς καὶ ὁ τρόπος στεγάσεως (παχεῖς πλάγιοι τοῖχοι φέροντες ἄνωθεν καμάρας στηριζομένας ἐπὶ πεσσῶν, μέσῳ τόξων κτιστῶν) ἀλλὰ καὶ τὰ περισσότερα τῶν γλυπτῶν αὐτῆς. Ἡ τεχνικὴ τῶν θωρακίων μὲ τοὺς συμπλεκομένους κύκλους ἐλέγχει προκεχωρημένην βυζαντινὴν περίοδον. Ἡ ἐπιπεδὸς γλυφὸς πάλιν τεχνικὴ ἄλλων θωρακίων (παράστασις ζώων κλπ.) ἰδιάζει εἰς τὴν μετὰ τὴν εἰκονομαχίαν περίοδον, τὸ δὲ σπουδαιότατον ἐπιστύλιον μὲ τὸ «μικρασιατικόν» θέμα τῶν ἐπὶ διδύμων κιονίσκων βαινόντων τοξυλλίων, ἅτινα περικλείουσιν ἀνθέμια, χρονολογεῖ τὴν βασιλικὴν ὅπως ἴσχυται μετὰ τὸν 10^{ον} αἰῶνα. Ἀκριβῶς κατὰ τὴν περίοδον αὐτὴν (ἀρχαί τῆς λεγομένης β' βυζαντινῆς περιόδου τῆς Κρήτης) τοποθετοῦμεν τὴν ἴδρυσιν τοῦ μνημείου.

Ἀλλὰ ποία δύναται νὰ εἶναι ἡ κατὰ τὴν περίοδον αὐτὴν ἐνταῦθα βασιλικὴ καὶ τί αὕτῃ ἀντιπροσωπεύει;

Ἐπειδὴ ἐκ τῶν πηγῶν ἐξάγεται ὅτι τὴν ἐν Συβρίτῳ Κρήτης Ἐπισκοπὴν τῆς πρώτης βυζαντινῆς περιόδου διεδέχθη, ἀρχομένης τῆς δευτέρας (10^{ος} αἰών), ἡ Ἐπισκοπὴ Ἀρίου καὶ ἐπειδὴ ἡ Ἐπισκοπὴ αὕτη τοποθετεῖται εἰς Βερὰν Ἐπισκοπὴν, πιστεύομεν ὅτι ἐν τῇ ἀνασκαφείσῃ βασιλικῇ εὗρομεν τὸν καθεδρικὸν ναὸν τῆς διαδεχθείσης τὴν ἐπισκοπὴν Συβρίτου Ἐπισκοπῆς Ἀρίου. Ἡ ἐπισκοπὴ δηλ. Συβρίτου ἀναφερομένη εἰς πρακτικὰ Συνόδων καὶ εἰς Τακτικὰ μέχρι τοῦ 9^{ου} αἰῶνος (ΚΑΛΟΚΥΡΗ, Ἡ Ἐπισκοπὴ τῆς Βυζαντινῆς Συβρίτου, Κρητ. Χρ. 1959) παύει πλέον νὰ μνημονεύεται ὡς ἐξῆς, ἀρχομένου δὲ τοῦ 10^{ου} αἰ. ἄλλῃ ἐπισκοπῇ ἀντ' αὐτῆς σημειοῦται, ἥτοι ἡ τοῦ Ἀρίου ἢ Ἀγρίου. Πράγματι καὶ συμφώνως πρὸς ταῦτα, αἱ γενόμεναι ὑφ' ἡμῶν ἀνασκαφαὶ ἐν τῇ περιφερείᾳ τῆς ἀρχαίας Συβρίτου (βλ. ἀνωτέρω μελέτην ἡμῶν), αἱ ὁποῖαι, ὡς πιστεύομεν,

καθώρισαν τὴν ἔδραν τῆς ἐν λόγῳ Ἐπισκοπῆς (παρὰ τὸ νῦν χωρίον Βυζάρι), ἀπέδειξαν, ὅτι ἐπισκοπὴ καὶ καθεδρικός τῆς ναὸς κατεστράφησαν κατὰ τὴν ἀραβοκρατίαν (824-961) καὶ ἐγκατελείφθησαν. Διὰ τοῦτο μετὰ τὴν ἀνάκτησιν τῆς Κρήτης ὑπὸ τοῦ Νικηφόρου Φωκᾶ τὸ 961 καὶ τὴν ἐπακολουθήσασαν ἀναδιοργάνωσιν τῆς ἐκκλησιαστικῆς τάξεως ἐν τῇ νήσῳ δὲν ἀναφέρεται πλέον ἢ Σύβριτος. Δέκα ἐννέα ἔτη μετὰ ταῦτα, ἤτοι τὸ 980. Τακτικὸν μνημονεύει ἀντ' αὐτῆς τὴν ἐπισκοπὴν Ἀρίου. Τὸ Ἄριον τοῦτο (ἢ Ἀγριον), ὃν μικρὸν πόλισμα κατὰ τοὺς πρώτους μετὰ Χριστὸν χρόνους (ΞΑΝΘΟΥΔΙΔΗΣ, ΑΔ 1918, Παράρτημα, σ. 13-14), κείμενον κατὰ τὴν θέσιν «Σταυρωμένος» καὶ εἰς ἀπόστασιν 20' βορείως τῆς Βεράν Ἐπισκοπῆς, εἶχε καταστραφῇ κατὰ τὰς ἀραβικὰς ἐπιδρομὰς ὡς παραθαλάσσιον καὶ εἶχε μεταφερθῇ εἰς Βεράν Ἐπισκοπὴν, ὡς πιστεύεται (GEROLA, Mon. Ven. II 62, «Agrios è certamente Veran Episkopi»). Ἡ Βεράν Ἐπισκοπὴ οὕτω ἐγένετο, ἀπὸ τοῦ 10^{ου} αἰῶνος, ἔδρα τῆς ἐπισκοπῆς Ἀρίου, ὅπως ἔδραι ἐπισκοπῶν ἐγένοντο καὶ ἄλλα χωρία (βλ. σχετικῶς ἡμέτερον ἔργον, Ἡ Ἀρχαία Ρίθυμνα, Ἀθῆναι 1950, σ. 127 κ.ἐξ.). Τέλος τοῦ αἰῶνος τούτου ἡ ἀρχομένου τοῦ ἐπομένου ἐκτίσθη καὶ ἡ ἀνασκαφεῖσα βασιλικὴ ὡς καθεδρικός ναὸς τῆς Ἐπισκοπῆς, χρησιμοποιουμένης πιθανώτατα ἐν τῷ μεταξὺ παλαιοχριστιανικῆς βασιλικῆς παρὰ τὸ Δικτυναῖον κειμένης καὶ προχέειρας ἐπισκευασθείσης.

Τοιοιουτρόπως τὰ ἀρχαιολογικὰ εὐρήματα τῆς ἀνασκαφείσης βασιλικῆς καὶ τὰ ἱστορικὰ δεδομένα συμπίπτοντα βεβαιώνουν αὐτὴν μνημεῖον τῆς α' μετὰ τὴν ἀπελευθέρωσιν τῆς Κρήτης ὑπὸ τοῦ Νικηφόρου Φωκᾶ (961) ἑκατονταετηρίδος¹.

ΚΩΝΣΤΑΝΤΙΝΟΣ Δ. ΚΑΛΟΚΥΡΗΣ

¹ Μετὰ τὸ 1210 ἡ Ἐπισκοπὴ Ἀρίου περιῆλθεν ὑπὸ καθολικὸν ἐπίσκοπον, ὡς ἐγένετο καὶ εἰς τὰς ἄλλας τῆς Κρήτης ἐπισκοπὰς. Τὸ ἔτος 1299 τὴν ἐπισκοπὴν ἀπαιτεῖ διὰ τοὺς ὀρθοδόξους ὁ Ἀλέξιος Καλλέργης εἰς τὴν μετὰ τῶν ἐνετῶν συνθήκην του. Δὲν φαίνεται ὅτι τοῦτο ἐπραγματοποιήθη. Κατὰ τὴν τουρκοκρατίαν, ὅτε αἱ ἄλλαι ὀρθόδοξοι ἐπισκοπαὶ ἐπανασυνεστήθησαν ἡ ἐπισκοπὴ αὕτη ἐρειπωθεῖσα εἶχε πλέον ἐγκαταλειφθῇ. Ἐκτοτε γίνεται γνωστὴ ὡς Βεράν (= ἔρημος) Ἐπισκοπὴ.

Β'. ΑΝΑΣΤΗΛΩΣΙΣ ΚΑΙ ΣΥΝΤΗΡΗΣΙΣ ΜΝΗΜΕΙΩΝ

Δαπάναις τῆς Ἀρχαιολογικῆς Ἑταιρείας, ἐν ὅλῳ ἢ ἐν μέρει, ἐξετελέσθησαν κατὰ τὸ 1959 αἱ κάτωθι ἐργασίαι ἀναστήλωσεως, ἐπισκευῆς καὶ συντηρήσεως ἀρχαίων καὶ βυζαντινῶν μνημείων τῆς Χώρας ὑπὸ τὴν Διεύθυνσιν ἢ τὴν Ἐποπτείαν τοῦ Γ. Γραμματέως τῆς Ἑταιρείας Ἀν. Ὀρλάνδου, ἐπιτίμου Διευθυντοῦ τῆς Ἀναστήλωσεως τῶν ἀρχαίων μνημείων τοῦ Κράτους ἐν ἐνεργείᾳ καὶ τοῦ Διευθυντοῦ τῆς Ἀναστήλωσεως Εὐσταθίου Στίκα, ἐν συνεργασίᾳ μετὰ τῶν κατὰ τόπους ἐφόρων καὶ ἐπιμελητῶν ἀρχαιοτήτων καὶ δῆ:

1) Εἰς **Αἴγιον** συνεχίσθησαν διὰ τοῦ Διευθυντοῦ τῆς Ἀναστήλωσεως κ. Στίκα αἱ ἀπὸ τοῦ 1956 ἀρξάμεναι ἐργασίαι ἀναστήλωσεως τοῦ ναοῦ τῆς Ἀφαιάς (πίν. 185). Ἐτοποθετήθησαν ἐφέτος ὅλαι αἱ τρίγλυφοι τῆς ἀνατολικῆς πλευρᾶς τοῦ ναοῦ καὶ δέκα τῆς νοτίας μετὰ τῶν γείσων των, οὕτω δὲ δύναται τις νὰ ἔχῃ πληρεστέραν τὴν εἰκόνα τοῦ μνημείου, ὅπερ ἐσώζετο μέχρι τοῦδε μόνον μέχρι τοῦ ἐπιστυλίου. Ἀνεστηλώθη ἐπίσης καὶ ἡ ΝΔ. παραστάς τοῦ σηκοῦ διὰ σωζομένων τεμαχίων αὐτῆς.

2) Εἰς τὸν ἐν **Σουνίῳ** ναὸν τοῦ Ποσειδῶνος ἀνεστηλώθη εἰς ἀκόμῃ κίων τῆς βορείου πλευρᾶς (πίν. 186), ἥτις ἀπὸ 2 κίονας, τοὺς ὁποίους εἶχε πρὸ ὀλίγων ἐτῶν, ἀπέκτενεν ἡδὴ 3, ὥστε τὸ κτήριον νὰ μὴ παρουσιάζεται πλέον ἐτεροβαρὲς εἰς τὸν ἐπισκέπτῃν.

3) Εἰς τὰ **Λεῦκινα** τῆς Θεσπικῆς ἡρξάτο ὑπὸ τὴν ἄμεσον ἐποπτείαν τοῦ Γ. Γραμματέως τῆς Ἑταιρείας ἡ ἀναστήλωσις τοῦ Τροπαίου τῆς μάχης τοῦ 371 π.Χ. ἐπὶ τῇ βάσει τῆς ὑπ' αὐτοῦ καταρτισθείσης μελέτης. Λαξεύεται ἤδη τὸ κυλινδρικὸν βάθρον, ἐπὶ τοῦ ὁποίου θὰ τοποθετηθῇ ἡ ἐκ τριγλύφων καὶ μετοπῶν ζωφόρος, ἐφ' ἧς ἔπειτα θὰ ἐδραστοῦν αἱ 8 σωζόμεναι ἀνάγλυφοι ἀσπίδες, συμπληρούμεναι διὰ τῆς ἐλλειπούσης ἐνάτης, ἥτις θέλει κατασκευασθῇ διὰ λίθου τῆς Δομβραίνης, ἥτοι ἐκ τοῦ αὐτοῦ λατομείου, ἐξ οὗ ἐξήχθησαν καὶ οἱ διὰ τὰς σωζόμενας ἀσπίδας λίθοι.

4) Εἰς **Δελφοὺς** ἐξετελέσθη διὰ τῆς ὑπηρεσίας Ἀναστήλωσεως, ἐν συνεργασίᾳ μετὰ τῆς ἐφόρου Δδος Ἱ. Κωνσταντίνου, ἡ τακτοποιήσις τῶν πλακῶν (πίν. 187β), δι' ὧν ἦτο ἐστρωμένη ἡ Ἱερὰ ὁδός, αἵτινες εἶχον διαταραχθῇ (πίν. 187α) λόγῳ ἀναμοχλεύσεως αὐτῶν χάριν μελέτης τοῦ ὑποστρώματος ἢ ἀναζητήσεως ἐπιγραφῶν. Ἐπροχώρησαν ἐπίσης ὑπὸ τὴν ἐποπτείαν τοῦ κ. Στίκα αἱ ἐργασίαι τῆς ἐκ νέου ἀναστήλωσεως τοῦ βωμοῦ τῶν Χίων ἐπὶ τῇ βάσει νεωτέρας μελέτης τοῦ μνημείου.

5) Εἰς τὴν Μονὴν **Ὁσ. Δουκᾶ** τῆς Φωκίδος συνεχίσθησαν ὑπὸ τὴν ἄμεσον διεύθυνσιν τοῦ κ. Ε. Στίκα αἱ ἐργασίαι ἀναστηλώσεως τῆς βυζαντινῆς Τραπεζῆς, κατασκευασθείσης ἤδη καὶ τῆς πρὸς Ἀνατολὰς κόγχης αὐτῆς. Εἰς τὴν νοτίαν πλευρὰν τοῦ καθολικοῦ ἡνοίχθησαν τρία πεφραγμένα παράθυρα, εἰς τὰ ὁποῖα ἐτοποθετήθησαν διάτρητοι φεγγῖται (πίν. 188 καὶ 189) σχεδιασθέντες ἐπὶ τῇ βάσει ὑπαρχόντων λειψάνων. Ἡ στέγη τοῦ ναοῦ ἀπαλλαγείσα τῶν κατὰ καιροὺς ἐπιχώσεων ἀνεκεραμώθη ἐξ ὀλοκλήρου. Ταυτοχρόνως συνεχίσθη διὰ τοῦ δοκιμωτάτου μουσειωτοῦ τῆς Ἀναστηλώσεως Δημητρίου Σκόρδου ἡ ἐπισκευὴ τῶν ρωγμῶν τῶν ἐσωτερικῶν ψηφιδωτῶν παραστάσεων τοῦ Ἀγ. Δημητρίου, τοῦ Συμεῶν (πίν. 190α) ἐκ τῆς παραστάσεως τῆς Ὑπαπαντῆς καὶ ἄλλων ἀγίων.

6) Εἰς τὸν βυζαντινὸν ναὸν τῆς **Ἐπισκοπῆς** Εὐρυτανίας ἐπερατώθη ἡ κατασκευὴ τοῦ ἰσχυροῦ ἀναλημματικοῦ τοίχου, ὅστις κατεσκευάσθη πρὸς προστασίαν τοῦ ναοῦ ἀπὸ τῶν καταστρεπτικῶν διαβρώσεων τοῦ ποταμοῦ Ταυρωποῦ (Μέγδοβα). Ἐγένετο ἐπίσης καὶ ἡ ἀνακεράμωσις τῆς διαρρεούσης στέγης τοῦ ναοῦ.

7) Εἰς **Ἀρταν** ἐποπτεία τοῦ Γ. Γραμματέως τῆς Ἑταιρείας συνεχίσθη ἡ ἀναστήλωσις τῆς Βυζαντινῆς Τραπεζῆς τῆς Μονῆς Παρηγορητίσσης (πίν. 190β), ἐχούσης μῆκος 25 μέτρων καὶ πλάτος 7.05 μ., προκειμένου αὕτη νὰ χρησιμοποιοῦν ὡς μουσεῖον Ἀρτης, ὅπερ ἐπὶ τοῦ παρόντος φιλοξενεῖται εἰς τὸν νάρθηκα καὶ τὸ νότιον κλῆτος τοῦ ναοῦ τῆς Παρηγορητίσσης.

Εἰς τὰ περιχώρα τῆς Ἀρτης ἐγένετο ἐπίσης ὑπὸ τὴν ἐπίβλεψιν τοῦ ἐκτάκτου ἐπιμελητοῦ καθηγητοῦ κ. Ἡ. Χουλιάρα καὶ κατὰ τὰς ὁδηγίας τοῦ Γ. Γραμματέως τῆς Ἑταιρείας, ἡ μερικὴ ἀναστήλωσις καὶ ἐξασφάλισις τοῦ βυζαντινοῦ ναοῦ τοῦ Ἀγ. Νικολάου τῆς **Ροδιάς** (πίν. 191 καὶ 192).

Ὡσαύτως εἰς τὴν παρὰ τὸ **Βουλγαρέλλι** Παναγίαν Βελλᾶς ἀνεστηλώθησαν τὰ κατεστραμμένα δίλοβα παράθυρα τοῦ βορείου καὶ τοῦ νοτίου σκέλους τοῦ σταυροῦ τοῦ ναοῦ καὶ ἀποκατεστάθη εἰς τὴν ἀρχικὴν μορφήν τῆς ἡ ζατριοειδὲς ζωφόρος αὐτοῦ, ὡς οἱ πίνακες 193 καὶ 194 δεικνύουν.

8) Εἰς **Δωδώνην** προέβη ἡ Ἑταιρεία διὰ τοῦ μακαρίτου καθηγητοῦ Δ. Εὐαγγελίδου, βοηθουμένου ὑπὸ τοῦ ἐπιμελητοῦ κ. Σ. Δάκαρη, εἰς τὰς προκαταρκτικὰς ἐργασίας πρὸς ἀναστήλωσιν τῶν μνημειακῶν ἀναλημματικῶν πύργων τοῦ θεάτρου, ἐν συνδυασμῷ πρὸς ἐργασίας ἀποχωματώσεως τοῦ ἱεροῦ ἀναληφθείσας ὑπὸ τῆς ἀρχαιολογικῆς Ὑπηρεσίας τοῦ Ὑπουργείου Παιδείας. Ὁ πίν. 195 δεικνύει τὸ ἀνατολικὸν ὃ δὲ πῖναξ 196 τὸ δυτικὸν ἀνάλημμα τοῦ θεάτρου πρὶ καὶ μετὰ τὸν καθαρισμόν αὐτοῦ. Ἐκ τῶν ἐργασιῶν τούτων διεπιστώθη ὅτι πρὸ τοῦ δυτικοῦ ἀναλήμματος εἶχον τοποθετηθῇ μεταγενεστέρως ἐπὶ τεχνητῆς ἐπιχώσεως 20 τοῦλάχιστον σειραὶ ἐδωλίων, ἀνηκόντων πιθανῶς εἰς τὸ στάδιον, ὅπερ θὰ κατεσκευάσθη περὶ τὸ τέλος τοῦ 3^{ου} π.Χ. αἰ., πάντως

δὲ μετὰ τὴν ὑπὸ τῶν Αἰτωλῶν καταστροφὴν τοῦ ἱεροῦ καὶ τοῦ θεάτρου τὸ 219 π.Χ.

9) Εἰς **Πάτρας** τὸ ρωμαϊκῶν χρόνων Ὡδεῖον (εἰκ. 1), ὅπερ ὁ Παυσανίας χαρακτηρίζει ὡς ἀξιολογώτατον μετὰ τὸ ἐν Ἀθήναις Ὡδεῖον τοῦ Ἡρώδου, ἐγένετο, πρωτοβουλία τοῦ ἐκ Πατρῶν ἀρχιτέκτονος κ. Ἰ. Βασιλείου

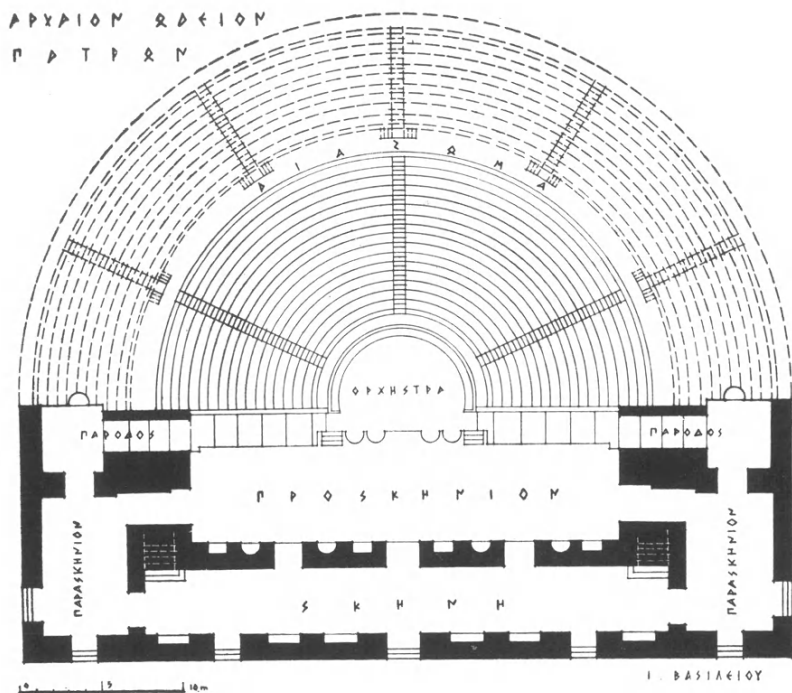

Εἰκ. 1. Κάτοψις τοῦ ρωμαϊκοῦ Ὡδείου τῶν Πατρῶν.

καὶ κατὰ τὰς ὁδηγίας τοῦ Γ. Γραμματέως τῆς Ἀρχ. Ἑταιρείας καθηγητοῦ Ἀ. Ὁρλάνδου καὶ ὑπὸ τὴν ἐποπτείαν τοῦ Διευθυντοῦ τῆς Ἀναστηλώσεως κ. Ε. Στίκα καὶ τοῦ ἐπιμελητοῦ κ. Ν. Γιαλούρη, ἡ μὲν ἀναμαρμάρωσις τῆς ὀρχήστρας (πίν. 197α) καὶ τῶν δύο ἀκραίων κερκίδων τοῦ κοίλου (πίν. 198α) δαπάναις τοῦ κ. Ἰ. Βασιλείου, ἡ δὲ τῶν ὑπολοίπων κερκίδων δαπάναις τῶν ἐκ Πατρῶν μηχανικῶν κυρίων Κωνσταντοπούλου καὶ Παντελεάκη, τοῦ Ὑπουργείου Παιδείας καὶ τοῦ Ἑλλ. Ὁργανισμοῦ Τουρισμοῦ. Εἰς τὴν προσπάθειαν τῆς ὁλοκληρώσεως τῆς ἀναμαρμάρωσεως καὶ ἀξιοποιήσεως τοῦ ἀρχαιολογικοῦ χώρου τοῦ Ὡδείου Πατρῶν ἡ Ἀρχ. Ἑταιρεία θὰ συμμετάσχη καταβάλλουσα μέρος τῶν δαπανῶν ἐκ τοῦ προϋπολογισμοῦ τοῦ 1960.

10) Εἰς **Χώνικα** καὶ **Πλατανίτη** Ἀργολίδος ἐγένετο στερέωσις καὶ μερικὴ ἀναστήλωσις τῶν αὐτόθι βυζαντινῶν ναῶν ἐποπτεία τοῦ κ. Ε. Στίκα. Ὁ παρατιθέμενος πίν. 199 παρέχει τὴν ὄψιν τῆς ἐκκλησίας τοῦ Πλατανίτη πρὸ καὶ μετὰ τὴν ἐκτέλεσιν τῶν ἐργασιῶν ἀναστηλώσεως, ἰδίᾳ δὲ τοῦ τρούλλου αὐτῆς, ὅστις ἀποκατεστάθη εἰς τὴν ἀρχικὴν αὐτοῦ μορφήν.

11) Εἰς **Ἐπίδαυρον** συνεχίσθη ὑπὸ τὴν ἄμεσον διεύθυνσιν τοῦ κ. Ε. Στίκα ἡ ἀναστήλωσις τοῦ βορείου ἀναλήμματος τοῦ κοίλου μετὰ τοῦ σχετικοῦ θυρώματος, ὡς καὶ ἡ τοῦ προσκηνίου τοῦ θεάτρου δι' εἰδικῶν μαρμαρογλυπτῶν, ἐπὶ κεφαλῆς τῶν ὁποίων τελεῖ ὁ καλλιτέχνης ἀρχιτεχνίτης τῆς Ἀναστηλώσεως Νικόλαος Σκαρῆς.

12) Εἰς **Μεγαλόπολιν** ἐγένοντο διὰ τοῦ Γ. Γραμματέως τῆς Ἑταιρείας, βοηθουμένου ὑπὸ τοῦ πτυχιούχου τῆς ἀρχαιολογίας κ. Π. Κούτση, ἡ ἐκθάμνωσις καὶ ἀποστράγγισις τῶν ὑδάτων ἐκ τοῦ ἀρχαίου θεάτρου καὶ τοῦ ἀμέσως πρὸς αὐτὸ συνεχομένου Θεοσιλίου (πίν. 198β), ἐπιτευχθέντος τοῦ τελικοῦ καθαρισμοῦ τοῦ ἀρχαιολογικοῦ χώρου, ὅστις, ἐγκαταλειφθεὶς ἐπὶ δεκαετηρίδας, εἶχε καταστῆ σχεδὸν ἀπροσπέλαστος, λόγῳ τῆς ἀγρίας βλαστήσεως καὶ τῶν τελμάτων, ἅτινα ἐσχημάτιζον τὰ συρρέοντα ἐν τῇ λεκάνῃ τοῦ θεάτρου ὕδατα. Κατὰ τὸν καθαρισμὸν εὐρέθησαν:

α) Πήλινοι ἡγεμόνες καλυπτῆρες κέραμοι. β) Πήλιναί τινες κέραμοι φέρουσαι ἐμπέστον σφραγίδα μὲ τὸ ὄνομα (ΑΡ)ΧΙΝΟΥ. γ) Πήλινα ὕφαντικά βάρη. δ) Ἐξ ὀρειχάλκινα νομίσματα εἰκονίζοντα ἐπὶ μὲν τῆς μιᾶς ὄψεως κεφαλὴν ἀνδρὸς γενειοφόρου ἐπὶ δὲ τῆς ἄλλης ἄνδρα γυμνὸν καθήμενον καὶ κρατοῦντα διὰ τῆς ἀριστερᾶς ἀκόντιον.

Ἐντὸς τοῦ χώρου τῶν παρασκηνίων τοῦ θεάτρου ἀπεκαλύφθησαν τρεῖς κεραμοσκεπεῖς τάφοι ἀκτέριστοι, πλὴν ἑνός, περιέχοντος ζευγὸς χαλκῶν ἐνωτίων καὶ μικρὰν ὀρειχαλκίνην πόρπην.

Πάντα τὰ κατὰ τὸν καθαρισμὸν γενόμενα εὐρήματα μετεκομίσθησαν εἰς τὸ Μουσεῖον Μεγαλοπόλεως, ὅπερ φιλοξενεῖται εἰς τὸ γυμνάσιον τῆς πόλεως.

13) Εἰς **Χρῦσαφα** τῆς Λακωνίας ἐγένοντο διὰ τοῦ ἐπιμελητοῦ κ. Ν. Δρανδάκη αἱ ἐξῆς ἐργασίαι συντηρήσεως τῶν βυζαντινῶν ναῶν τῆς περιοχῆς: εἰς τὴν Κοίμησιν τῆς Θεοτόκου: ἀνακεράμωσις τῆς στέγης καὶ κατασκευὴ σιδηρῶν ὑαλοστασίων, εἰς τὴν Παναγίαν Χρυσάφτισσαν στερέωσις τῶν τοίχων, ἀρμολογήματα, ἀνοιγμα πεφραγμένων παραθύρων καὶ ἀνακεράμωσις τοῦ τρούλλου.

14) Εἰς **Γεράκι** τῆς Λακωνίας ἐξετελέσθησαν διὰ τοῦ αὐτοῦ ἐπιμελητοῦ αἱ ἐξῆς ἐργασίαι: ἀπεξέσθησαν τὰ κακότεχνα νεώτερα ἀρμολογήματα τῶν τοίχων τῶν ναῶν Ἀγ. Σώζοντος καὶ Ἀγ. Θεοδώρων, συνεπληρώθησαν τὰ πλίνθινα πλαίσια τῶν παραθύρων των καὶ ἀφηρέθη ἡ καλύπτουσα αὐτοὺς ἐξω-

τερικὴ ἐπίχωσις. Εἰς δὲ τὸν ναὸν Ἀγ. Ἰωάννου τοῦ Χρυσοστόμου ἐστρώθη τὸ δάπεδον δι' ἀκανονίστων μαρμαρίνων πλακῶν. Τέλος

15) εἰς **Μεσσήνην** ἀνεστηλώθησαν διὰ τοῦ ἀρχιτεχνίτου τῆς ἀναστηλώσεως Χαρίλ. Σφακιανάκη οἱ δύο ἀνατολικοὶ πεσσοὶ τοῦ Προπύλου τῆς Ἀγορᾶς καὶ αἱ ἀντίστοιχοι παραστάδες. Ὅρα σχετικῶς καὶ πίνακας 143α καὶ 144.

Τὸ συνολικὸν διατεθὲν κατὰ τὸ 1959 ὑπὸ τῆς Ἀρχ. Ἑταιρείας δι' ἀναστηλώσεις ποσὸν ἀνῆλθεν εἰς δρχ. 675.100.

Γ'. ΑΝΕΓΕΡΣΙΣ ΜΟΥΣΕΙΩΝ ΚΑΙ ΕΠΑΝΙΔΡΥΣΙΣ ΑΡΧΑΙΩΝ ΕΝ ΑΥΤΟΙΣ

Ἐπικουροῦσα εἰς τὸ Κράτος ἐδαπάνησεν ἡ Ἑταιρεία κατὰ τὸ 1959 τὰ ἑξῆς ποσά:

α) Δρχ. 50.000 διὰ τὴν ἀποκατάστασιν τῆς ἀρχαίας Τραπεζῆς τῆς ἐν ΑΡΤΗ Μονῆς τῆς Παρηγορητίσσης καὶ τὴν εἰς Μουσεῖον Ἀρτῆς μετατροπὴν αὐτῆς (ὅρα καὶ ἀνωτέρω σ. 241).

β) Δρχ. 30.000 διὰ τὴν τακτοποίησιν τῶν ἀρχαίων ἐν τῷ μουσεῖῳ ΚΑΛΥΜΝΟΥ γενομένην διὰ τοῦ ἐφόρου κ. Ἰ. Κοντῆ.

γ) Δρχ. 1.200 δι' ἐνοίκιον οἰκήματος ἐν Νέᾳ Μάκρῃ χάριν φυλάξεως τῶν εὐρημάτων τοῦ σπηλαίου τοῦ ΜΑΡΑΘΩΝΟΣ.

δ) Δρχ. 1.538 διὰ προκαταρκτικὰς ἐργασίας κτήσεως τοῦ γηπέδου, ἐφ' οὗ ἀνεγερθήσεται τὸ μουσεῖον ΤΗΝΟΥ, χάριν τοῦ ὁποίου μετέβησαν εἰς Τῆνον ὁ Ἀντιπρόεδρος Γ.Ν. Βέλτσος καὶ οἱ Σύμβουλοι Χρ. Καροῦζος καὶ Ν.Μ. Κοντολέων.

Δ'. ΑΠΑΛΛΟΤΡΙΩΣΕΙΣ ΚΑΙ ΑΓΟΡΑΙ

Δι' ἀπαλλοτριώσεις κτημάτων χάριν ἀνασκαφῶν, ὡς καὶ δι' ἀγορὰν μνημείων διετέθησαν ὑπὸ τῆς Ἑταιρείας κατὰ τὸ 1959 τὰ κάτωθι ποσά:

1) Δι' ἀπαλλοτριώσιν οἰκιῶν Ν. Ἀγχιάλου.....	Δρχ.	3.000
2) Δι' ἀπαλλοτριώσιν τοῦ χώρου ἐφ' οὗ τὸ προϊστορικὸν νεκροταφεῖον τῆς Περαιτῆς	»	16.355
3) Δι' ἀποζημιώσιν ἰδιοκτῆτου λόγῳ στερήσεως εἰσοδήματος ἀγρῶν Μυκηνῶν παραμεινάντων ἀργῶν χάριν τῶν ἐργασιῶν ἀναστηλώσεως τοῦ Κυκλωπείου τείχους	»	7.000
4) Δι' ἀγορὰν τοῦ ἐνετικῆς μεγάρου Δὲ Μέττου εἰς Ἑτιὰν Σητείας μετὰ τοῦ περιβόλου αὐτοῦ	»	33.500
ἦτοι ἐν ὅλῳ δραχμαί	»	59.855

Ε'. ΔΗΜΟΣΙΕΥΜΑΤΑ ΚΑΙ ΜΟΡΦΩΤΙΚΗ ΔΡΑΣΙΣ

Ἡ δημοσιευτική δραῖσις τῆς Ἑταιρείας συνεχίσθη συντόνως καὶ κατὰ τὸ 1959 ἐποπτεία τοῦ Γ. Γραμματέως, τοῦ Συμβούλου κ. Ν. Κοντολέοντος καὶ τῆς Δδος Ἀρτεμισίας Γιαννουλάτου καὶ δὴ

α) ἐξετυπώθη ὁ τόμος τῆς Ἀρχ. Ἐφημερίδος τῶν ἐτῶν 1955 καὶ 1956, ὁσονούπω δὲ περατοῦται καὶ ἡ ἐκτύπωσις τοῦ τόμου τοῦ 1957.

β) Συνεχίζεται ἡ ἐκτύπωσις τῶν Πρακτικῶν τῆς Ἀρχ. Ἑταιρείας τῶν ἐτῶν 1955 καὶ 1956.

γ) Ἐπερατώθη ἡ ἐκτύπωσις τοῦ ἐκ σελίδων 350 β' τεύχους τῶν Ὑλικῶν Δομῆς τοῦ Γ. Γραμματέως τῆς Ἑταιρείας καθηγητοῦ Ἀν. Ὀρλάνδου.

δ) Ἐπερατώθη ἡ ἐκτύπωσις τῆς ἐναισίμου ἐπὶ διδακτορία διατριβῆς τοῦ ἐπιμελητοῦ ἀρχαιοτήτων Γ. Δοντᾶ «Εἰκόνες καθημένων πνευματικῶν ἀνθρώπων εἰς τὴν ἀρχαίαν ἑλληνικὴν τέχνην».

ε) Ἐξετυπώθη τὸ ἀνὰ χεῖρας τεῦχος τοῦ Ἔργου τῆς Ἀρχ. Ἑταιρείας κατὰ τὸ 1959.

Χάριν τῶν ἀνωτέρω δημοσιευμάτων ἐδαπανήθη τὸ ποσὸν τῶν δρχ. 259.936.

Σημειώνομεν πρὸς τούτοις ὅτι κατὰ τὸ 1959 εἰσῆχθησαν εἰς τὴν βιβλιοθήκην τῆς Ἀρχαιολογικῆς Ἑταιρείας τόμοι ἐν ὧν 877, ἐξ ὧν 76 δι' ἀγορᾶς (διὰ δαπάνης δρχ. 15.596 καὶ 7.546 διὰ βιβλιοδεσίαν), 615 ἐξ ἀνταλλαγῆς καὶ 186 ἐκ δωρεᾶς καὶ ὅτι τὴν βιβλιοθήκην τῆς Ἑταιρείας ἐχρησιμοποίησαν, ἀπὸ 2ας Ἰανουαρίου μέχρι 31ης Δεκεμβρίου 1959, 2198 ἀναγνώσται.

Ἦλθεν ἐπίσης ἡ Ἑταιρεία ἀρωγὸς εἰς τοὺς ἐν Ἑσπερίᾳ διὰ περαιτέρω σπουδὰς μεταβάντας ὑποτρόφους ἐπιμελητὰς ἀρχαιοτήτων Χρύσανθον Χρήστου, Δημήτριον Θεοχάρην καὶ Δδα Εὐαγγελίαν Πρωτονοταρίου, τῆς συνολικῆς δαπάνης ἀνελθούσης εἰς δρχ. 21.726. Ἐχορήγησεν ἐπίσης ἡ Ἑταιρεία δρχ. 7.000 δι' ἐκπαιδευτικὰ ταξίδια τῶν ἐπιμελητῶν ἀρχαιοτήτων Παύλου Λαζαρίδου καὶ Σεραφεῖμ Χαριτωνίδου.

Διὰ τὸν πλουτισμὸν τῶν Βιβλιοθηκῶν τῶν Μουσείων ἐδαπάνησεν ἐφέτος ἡ Ἑταιρεία τὸ ποσὸν τῶν δρχ. 7.839.

Ἐνίσχυσεν ὡσαύτως ἡ Ἑταιρεία α) διὰ ποσοῦ δρχ. 90.000 διὰ τὴν ἐκδοσιν

ἐπιστημονικῶν περιοδικῶν συγγενῶν ἰδρυμάτων (Ἑπιστημονικῆς Ἑταιρείας, Ἑλλην. Λαογραφικῆς Ἑταιρείας, Ἱστορικῆς καὶ Ἐθνολογικῆς Ἑταιρείας, Ἑταιρείας Βυζαντινῶν Σπουδῶν, Χριστιανικῆς Ἀρχαιολογικῆς Ἑταιρείας καὶ Ἑταιρείας Κρητικῶν Ἱστορικῶν μελετῶν β) διὰ ποσοῦ δρχ. 15.250 τὴν ἔκδοσιν ἀρχαιολογικῶν συγγραμμάτων.

Χάριν εὐρυτέρας διαδόσεως τῶν ἀποτελεσμάτων τῶν ἀνασκαφῶν τῆς Ἑταιρείας ὡς καὶ πρὸς διαφώτισιν τοῦ Κοινοῦ ἐπὶ εἰδικῶν ἀρχαιολογικῶν θεμάτων ὠργάνωσεν ἡ Ἑταιρεία ἀπὸ τοῦ φθινοπώρου τοῦ 1959 σειρὰν ἐπιστημονικῶν διαλέξεων μὲ εἰδικοὺς ὁμιλητὰς ἀρχαιολόγους (Ἀκαδημαϊκοὺς, Καθηγητὰς Παν)μίου, Διευθυντὰς Μουσείων, Ἐφόρους καὶ Ἐπιμελητὰς Ἀρχαιοτήτων.

Διὰ τὰς ἀνωτέρω ἐπιστημονικὰς διαλέξεις διέθεσεν ἡ Ἑταιρεία κατὰ τὸ 1959 δρχ. 9.750.

Πρωτοβουλία καὶ ἀμέσῳ ἐποπτεία τοῦ Ἀντιπροέδρου τῆς Ἑταιρείας κ. Γ. Βέλτσου ἤρξατο, ἀπὸ τοῦ 1958, καὶ μεγάλως ἐπροχώρησεν ἡ ἐπιστημονικὴ ταξινόμησις καὶ ἀποδελτίωσις τοῦ Ἀρχείου τῆς Ἑταιρείας (ἐγγράφων, φωτογραφιῶν, ἐνταλμάτων κλπ.) ἀπὸ τῆς ἰδρύσεως αὐτῆς μέχρι σήμερον διὰ συνεργείου ἐξ εἰδικευμένων πρὸς τοῦτο ἐπιστημόνων. Χάριν τοῦ σκοποῦ τούτου ἐδαπανήθη ποσὸν δρχ. 115.907, εἰς ὃ περιλαμβάνεται ἡ τε ἀποζημίωσις τῶν ἐργασθέντων (86.588) καὶ ἡ δαπάνη προμηθείας ἐπίπλων καὶ ὕλικου τοῦ ἀρχείου (29.319) ἐγκατασταθέντος εἰς 2 αἰθούσας τοῦ 3ου ὀρόφου τοῦ μεγάρου τῆς Ἑταιρείας.

Τέλος ἡ Ἑταιρεία ἀντιπροσωπεύθη διὰ τοῦ Γ. Γραμματέως αὐτῆς εἰς τὰ κατὰ Μάϊον τοῦ 1959 τελεσθέντα ἐν Βενετίᾳ ἐγκαίνια τοῦ ἀνακαινισθέντος κτηρίου τοῦ Ἑλληνικοῦ Ἰνστιτούτου Βυζαντινῶν καὶ Μεταβυζαντινῶν Σπουδῶν.

Α΄ ΤΑΚΤΙΚΗ ΣΥΝΕΛΕΥΣΙΣ

ΚΑΤΑ ΤΟ ΕΤΟΣ 1959

Ἐν Ἀθήναις τῇ 19 Ἀπριλίου τοῦ χιλιοστοῦ ἐνακοσιοστοῦ πεντηκοστοῦ ἐνάτου ἔτους, ἡμέρᾳ τῆς ἐβδομάδος Κυριακῇ καὶ ὥρᾳ 10.30 π.μ. ἀκριβῶς, συνήλθον ἐν τῷ μεγάρῳ τῆς Ἑταιρείας, Ἐλευθερίου Βενιζέλου 22, ἐκ τῶν ἐταίρων αὐτῆς οἱ ἐν τῷ ἐκλογικῷ καταλόγῳ τοῦ ἔτους 1959 ὑπ' αὐξ. ἀρ. 2. Κων. Ἀλεξανδρῆς, 11. Ἰω. Ἀντωνιάδης, 17. Μ. Βελουδίου, 18. Γ.Ν. Βέλτσος, 19. Νικ. Βερδελῆς, 26. Ἀρτεμ. Γιαννουλάτου, 27. Σωτήρ. Δάκαρης, 29. Ἐπαμ. Δηλιγιάννης, 35. Γεώργ. Σπυρ. Δοντᾶς, 42. Δημ. Εὐαγγελίδης, 44. Παναγ. Ζέπος, 49. Βασ. Θεοφανίδης, 51. Ἰω. Θρεψιάδης, 52. Σπυρ. Ἰακωβίδης, 59. Ἰω. Καλιτσονάκης, 61. Κων. Καλοκύρης, 67. Δημ. Καραθανάσης, 78. Γερ. Κονιδάκης, 81. Νικ. Κοντολέων, 82. Ἀλέξ. Κοντόπουλος, 83. Στυλ. Κορρές, 86. Νικόλ. Κοτζιᾶς, 87. Σωκρ. Κουγέας, 90. Εὐάγγ. Κρητικός, 97. Κων. Κτιστόπουλος, 100. Δημ. Λαζαρίδης, 101. Παῦλος Ἡρ. Λαζαρίδης, 108. Μανούσ. Μανούσκακας, 118. Γεώργ. Μέγας, 122. Δημοσθ. Μιράσγετζης, 128. Χαρὶκλ. Μπάρλα, 133. Νικ. Μπουφίδης, 139. Ἀν. Ὀρλάνδος, 144. Ἀ. Παπαγιαννόπουλος-Παλαιός, 146. Ἰω. Παπαδημητρίου, 148. Παν. Παπαθανασίου, 150. Κων. Παπαϊωάννου, 152. Κ.Δ. Παπακωνσταντίνου, 153. Γ. Παπαντωνίου, 154. Ἰω. Παπασταύρου, 170. Παναγ. Πουλίτσας, 172. Μιλτ. Πουρῆς, 176. Σταμ. Ροζάκης, 181. Γεώργιος Σακελλαρίου, 185. Ἑρρ. Σκάσσης, 191. Μιλτ. Σταμούλης, 193. Φοῖβ. Σταυρόπουλλος, 195. Εὐστ. Στίκας, 197. Γ. Σωτηρίου, 198. Μαρία Σωτηρίου, 202. Ἰω. Τραυλός, 203. Περ. Τριανταφυλλίδης, 204. Ἰω. Τριανταφυλλόπουλος, 207. Βαρβ. Φιλιππάκη, 209. Ἰω. Φραγκιδάκης, 213. Ἐμμ. Χατζιδάκης, 214. Ἀθαν. Χατζηκακίδης, 215. Ἄννα Χατζηνικολάου, 218. Μιχαήλ Χριστόπουλος ἦτοι ἐν ὄλῳ 59 ἐταῖροι, ἵνα συμφώνως πρὸς τὸ ἄρθρον 32 τοῦ Ὁργανισμοῦ ἐκλέξωσι τὸ Προεδρεῖον τῆς Συνελεύσεως καὶ τὴν πενταμελῆ Ἐξελεγκτικὴν καὶ ἐπὶ τοῦ Προϋπολογισμοῦ Ἐπιτροπείαν διὰ τὸ ἀρξάμενον ἔτος 1959, ἀκούσωσι τὴν περὶ τῆς οἰκονομικῆς διαχειρίσεως τῆς Ἑταιρείας κατὰ τὸ ἔτος 1958 ἔκθεσιν τῆς Ἐξελεγκτικῆς Ἐπιτροπείας καὶ τὴν ὑπὸ τοῦ Γραμματέως τοῦ Συμβουλίου συνταχθεῖσαν ἔκθεσιν περὶ τῶν πεπραγμένων τοῦ 1958.

Ὁ Πρόεδρος τοῦ Διοικητικοῦ Συμβουλίου τῆς Ἑταιρείας κ. Παναγ. Πουλίτσας ἐκήρυξε τὴν ἐναρξιν τῆς Συνεδρίας καὶ ἐκάλεσε τοὺς ἑταίρους εἰς ἐκλογὴν τοῦ Προεδρείου τῆς Συνελεύσεως διὰ φανερᾶς ψηφοφορίας. Ἐξελέγησαν δὲ Πρόεδρος ὁ κ. Ἑρρίκος Σκάσσης, Ἀντιπρόεδρος ὁ κ. Ἰωάνν. Παπασταύρου,

Α' Γραμματεὺς ὁ κ. Δημ. Μιράσγετζης. Ὁ ἐκλεγείς Πρόεδρος τῆς Συνελεύσεως κ. Ἑρρ. Σκάσσης ὑψοχάριστῃς τὸς ἐταίρους ἐπὶ τῇ ἐκλογῇ του καὶ ἐνετείλατο νὰ ἀναγνωσθῇ ἡ ἐκθεσις τῆς Ἐξελεγκτικῆς Ἐπιτροπείας ἐπὶ τῆς οἰκονομικῆς διαχειρίσεως τοῦ ἔτους 1958. Ὁ Γραμματεὺς τῆς Συνελεύσεως κ. Δημ. Μιράσγετζης ἀνέγνωσε τὴν ἐκθεσιν τῆς Ἐπιτροπείας φέρουσιν τὰς ὑπογραφὰς τῶν ἐλεγκτῶν κ.κ. Κ. Δ. Παπακωνσταντίνου, Δ. Κ. Δημητρακάκη, Μιλτ. Πουρῇ καὶ Μιχαὴλ Χριστοπούλου. Περαινοῦσα τὴν ἐκθεσιν αὐτὴν ἡ Ἐπιτροπεὶα προέτεινε, ὅπως ἡ Συνέλευσις ἐγκρίνῃ τὴν διαχείρισιν τοῦ λήξαντος ἔτους 1958 ὡς ὀρθῶς γενομένην καὶ ἐπικυρώσῃ τὸν ἰσολογισμόν καὶ ἀπολογισμόν τοῦ ἔτους τούτου.

Ἡ Συνέλευσις ἀπεδέξατο τὴν πρότασιν τῆς Ἐπιτροπείας καὶ ἐπεκύρωσε τὸν ἰσολογισμόν καὶ ἀπολογισμόν τοῦ ἔτους 1958.

Μετὰ τὴν ἐγκρισιν καὶ ἐπικύρωσιν τῆς ἐκθέσεως τῆς Ἐξελεγκτικῆς Ἐπιτροπείας ὁ κ. Ἑρρῖκος Σκάσσης, Πρόεδρος τῆς Συνελεύσεως, ἐκάλεσε τοὺς ἐταίρους πρὸς ἐκλογὴν τῆς πενταμελοῦς Ἐξελεγκτικῆς καὶ ἐπὶ τοῦ Προϋπολογισμοῦ Ἐπιτροπείας διὰ τὸ ἀρξάμενον ἔτος 1959.

Ὅρισθέντων ψηφολεκτῶν τῶν κ.κ. Σωτ. Δάκαρη καὶ Σπ. Ἰακωβίδου προσῆλθον, ἀναγινωσκομένου τοῦ ἐκλογικοῦ καταλόγου καὶ ἐψήφισαν ἐταῖροι πεντήκοντα ἑνέα (59), γενομένης δὲ διαλογῆς, ὡς μέλη τῆς Ἐξελεγκτικῆς καὶ ἐπὶ τοῦ Προϋπολογισμοῦ Ἐπιτροπείας ἔλαβον ἀνὰ ψήφους 59 οἱ κ.κ. Δ. Κ. Δημητρακάκης, Κ. Δ. Παπακωνσταντίνου, Ν. Καπερώνης, Μιλτ. Πουρῆς καὶ Μιχ. Χριστόπουλος. Κατὰ ταῦτα ἐξελέγησαν παμψηφεί μέλη τῆς Ἐξελεγκτικῆς καὶ ἐπὶ τοῦ Προϋπολογισμοῦ Ἐπιτροπείας διὰ τὸ τρέχον ἔτος 1959 οἱ κ.κ. Δ. Κ. Δημητρακάκης, Ν. Καπερώνης, Κ. Δ. Παπακωνσταντίνου, Μιλτ. Πουρῆς καὶ Μιχ. Χριστόπουλος. Εἶτα ὁ Πρόεδρος τῆς Συνελεύσεως κ. Ἑρρῖκος Σκάσσης ἐκάλεσε τὸν Γραμματέα τοῦ Συμβουλίου, ὅπως προβῇ εἰς ἀνακοίνωσιν τῆς ὑπ' αὐτοῦ συνταχθείσης ἐκθέσεως περὶ τῶν πεπραγμένων τῆς Ἑταιρείας κατὰ τὸ ἔτος 1958.

Μετὰ τὴν ἀνάγνωσιν τῆς ἐκθέσεως ὑπὸ τοῦ Γραμματέως τοῦ Συμβουλίου ὁ Πρόεδρος τῆς Συνελεύσεως ἐκφράζει τὰ συγχαρητήρια τῆς Συνελεύσεως πρὸς τὸ Διοικητικὸν Συμβούλιον διὰ τὴν γενομένην Ἑθνικὴν ἐργασίαν. Εἶτα ἡ Συνέλευσις διελύθη περὶ ὥραν 1.30 μ.μ.

Ὁ Πρόεδρος τῆς Συνελεύσεως
ΕΡΡ. ΣΚΑΣΣΗΣ

Ὁ Α' Γραμματεὺς
ΔΗΜ. ΜΙΡΑΣΓΕΤΖΗΣ

Ὁ Ἀντιπρόεδρος
ΙΩΑΝΝ. ΠΑΠΑΣΤΑΥΡΟΥ

Οἱ ψηφολέκται
ΣΩΤ. ΔΑΚΑΡΗΣ
ΣΠ. ΙΑΚΩΒΙΔΗΣ

ΕΚΤΑΚΤΟΣ ΓΕΝΙΚΗ ΣΥΝΕΛΕΥΣΙΣ ΤΩΝ ΕΤΑΙΡΩΝ
ΤΗΣ ΑΡΧΑΙΟΛΟΓΙΚΗΣ ΕΤΑΙΡΕΙΑΣ

Ἐν Ἀθήναις τῇ 22α τοῦ μηνὸς Φεβρουαρίου τοῦ χιλιοστοῦ ἑνακοσιοστοῦ πεντηκοστοῦ ἐνάτου ἔτους (1959), ἡμέρᾳ Κυριακῇ καὶ ὥρᾳ 11ῃ π.μ., συν-ῆλθον εἰς ἔκτακτον γενικὴν Συνέλευσιν οἱ ἐταῖροι τῆς Ἀρχαιολογικῆς Ἑταιρείας ἐν τῷ Μεγάλῳ αὐτῆς, συμφώνως τῷ ἄρθρῳ 31ω τοῦ Ὁργανισμοῦ ταύτης, κατόπιν ἀποφάσεως τοῦ Δ. Συμβουλίου αὐτῆς τῆς 19ης Ἰανουαρίου 1959 καὶ ἐπὶ τῇ προσκλήσει τοῦ Προέδρου τοῦ Συμβουλίου, κατὰ τὸ ἄρθρον 15 ἐδάφ. ε' αὐτοῦ, πρὸς ψήφισιν τοῦ νέου Ὁργανισμοῦ τῆς Ἑταιρείας.

Τῆς Συνελεύσεως προήδρευεν ὁ Πρόεδρος τοῦ Συμβουλίου κ. Παναγ. Ἡλία Πουλίτσας, ἐγραμμάτευσε δὲ ὁ Γραμματεὺς κ. Ἀν. Ὀρλάνδος, συμφώνως τῷ ἄρθρῳ 32ω παραγρ. 2 τοῦ Ὁργανισμοῦ.

Παρήσαν οἱ ἐν τῷ ἐκλογικῷ καταλόγῳ τοῦ 1959 ἀναγραφόμενοι (ὑπὸ τοὺς παρασημειωμένους ἀριθμοὺς) ἐξῆς ἐταῖροι. Ἦτοι: 1) Κ. Ἀλεξανδρῆς (3), 2) Μαρία Βελουδίου (20), 3) Γ.Ν. Βέλτσος (21), 4) Ἐπαμ. Δηλιγιάννης (32), 5) Ἰωάνν. Δημαρᾶς (33), 6) Δημ. Δημητρακάκης (34), 7) Εὐανθία Δουκάκη (39), 8) Νικόλ. Ἐξαρχος (43), 9) Παν. Ζέπος (46), 10) Νικ. Ε. Ζυγαδινός (47), 11) Ἰωάνν. Θρεψιάδης (53), 12) Σπυρ. Ἰακωβίδης (54), 13) Ἰωάνν. Ἰωαννίδης (56), 14) Βασίλ. Καλλιπολίτης (58), 15) Δημ. Καραθανάσης (68), 16) Ἀπόστ. Καρανδρέας (69), 17) Χρῆστος Καροῦζος (70), 18) Νικ. Κοντολέων (79), 19) Δημ. Κοσμόπουλος (83), 20) Νικ. Κοτζιάς (84), 21) Ἀνδρέας Κριεζῆς (89), 22) Κωνσταντ. Κτιστόπουλος (95), 23) Παῦλος Ἡρ. Λαζαρίδης (98), 24) Μαν. Μανούσακας (104), 25) Παναγ. Δ. Ματζούνης (105), 26) Παναγ. Μεσολωρᾶς (115), 27) Χαρίκλεια Μπάρλα (124), 28) Νικόλαος Μπουφίδης (126), 29) Παῦλος Μυλωνᾶς (128), 30) Ἀστέριος Νταῆς (130), 31) Ἀναστ. Κ. Ὀρλάνδος (132), 32) Δημ. Πάλλας (133), 33) Ἀ. Παπαγιαννόπουλος - Παλαιός (136), 34) Κωνστ. Παπαδάκης (137), 35) Πᾶνος Παπαθανασίου (140), 36) Πᾶνος Παπαϊωάννου (144), 37) Γρηγόριος Παπαφλέσσας (149), 38) Παναγιώτης Πουλίτσας (162), 39) Κωνστ. Ρούνιος (169), 40) Γεώργιος Σακελλαρίου (172), 41) Ἰωάνν. Σεργόπουλος (174), 42) Ἐρρῆκος Σιάσσης (175), 43) Γεώργ. Σπυριδάκης (176), 44) Φοῖβος Σταυρόπουλος (182), 45) Εὐστάθιος Στίκας (184), 46) Γεώργ. Σωτηρίου (187), 47) Μαρία Σωτηρίου (188), 48) Χάρης Τούλ (191), 49) Ἰωάνν. Μ. Τραυλός (192), 50) Ἀλ. Τσιριντάνης (194), 51) Βαρβάρα Φιλιππάκη (196), 52) Ἐμμα-

νουήλ Χατζηδάκης (201), 53) Ἀθαν. Δ. Χατζηκακίδης (202), 54) Ἀννα Χατζηνικολάου (203), 55) Γερ. Κονιδάρης (210), 56) Λέων Μακκᾶς (212), 57) Χρῆστος Καράσος (213), 58) Γ.Α. Παπαντωνίου (214), 59) Ἀθαν. Μπόμπορας (215), 60) Μ.Β. Σακελλαρίου (216), 61) Ἰ.Ε. Φραγκιδάκης (218), 62) Ἰωάνν. Τριανταφυλλόπουλος (222), 63) Χριστίνα Σταθάτου (223).

Ὁ Πρόεδρος τῆς Συνελεύσεως κ. Παναγιώτης Πουλίτσας κηρύξας τὴν ἑναρξιν τῆς συνεδρίας τῆς 22ας Φεβρουαρίου 1959 ἐξήγησε τοὺς λόγους, δι' οὓς τὸ Διοικητικὸν Συμβούλιον τῆς Ἑταιρείας ἔκρινε σκόπιμον καὶ ἐπιβεβλημένην τὴν συμπλήρωσιν καὶ τροποποίησιν τοῦ Ὁργανισμοῦ τῆς Ἑταιρείας. Αὕτη ἐπιβάλλεται, εἶπεν, ἐπὶ τῷ τέλει τῆς κατὰ τὸ δυνατόν πληρεστέρας καὶ ἀρτιωτέρας ὁργανώσεως τῶν ὑπηρεσιῶν αὐτῆς, τοῦ κανονισμοῦ τῶν ἀρμοδιότητων αὐτῶν, τῆς προσηκούσης συνθέσεως τοῦ προσωπικοῦ τῶν ὑπηρεσιῶν, τοῦ ὀρισμοῦ τῶν προσόντων καὶ τῆς βαθμολογικῆς καὶ μισθολογικῆς διαβαθμίσεως τοῦ προσωπικοῦ αὐτῶν, τῆς ρυθμίσεως ἄλλων θεμάτων καὶ γενικῶς ἐπὶ τῷ τέλει τῆς εὐρυθμοτέρας διοικήσεως τῆς Ἑταιρείας καὶ τῆς οἰκονομικῆς διαχειρίσεως αὐτῆς. Πρὸς τὸν σκοπὸν τοῦτον, συνέχισε, τὸ Συμβούλιον εἰς ἐπανειλημμένας συνεδρίας συνεζήτησε τὰς ἐν τῷ ὑπὸ τοῦ Ἀντιπροέδρου κ. Γεωργ. Βέλτσου καταρτισθέντι προσχεδίῳ περιεχομένας καὶ τὰς ὑπὸ τῶν κ.κ. Συμβούλων προταθείσας συμπληρώσεις καὶ τροποποιήσεις τοῦ Ὁργανισμοῦ καί, ὥσας ἐξ αὐτῶν ἐνέκρινε τελικῶς, περιέλαβεν, ὁμοῦ μετὰ τῶν διατηρουμένων ἀμεταβλήτων ἄρθρων, ἐν τῷ καταρτισθέντι καὶ ὑποβαλλομένῳ τῇ Συνελεύσει πρὸς ψήφισιν σχεδίῳ νέου Ὁργανισμοῦ τῆς Ἑταιρείας. Τὸ σχέδιον τοῦτο εἰς ἱκανὰ ἀντίτυπα κατετέθη ἐν τοῖς γραφείοις τῆς Ἑταιρείας καὶ πρὸ 15θήμερου ἐκλήθησαν οἱ κ.κ. ἐταῖροι, ἵνα λάβωσι γνῶσιν. Μετὰ τοῦτο ὁ κ. Γραμματεὺς ἀνέγνωσε τὰς προτεινομένας προσθήκας ἢ τροποποιήσεις τοῦ Ὁργανισμοῦ. Ἐπὶ τινων ἐξ αὐτῶν ὑπεβλήθησαν ὑπὸ τινων τῶν ἐν τῇ Συνελεύσει κ.κ. ἐταίρων διάφοροι τροπολογίαι, ἐξ ὧν, μετὰ γενομένην ἐφ' ἐκάστης χωριστὰ συζήτησιν καὶ ψηφοφορίαν, ἄλλαι μὲν ἐγένοντο δεκταί, ἄλλαι δ' ἀπερρίφθησαν.

Καὶ τελικῶς, μετὰ τὰς ἐγκριθείσας προσθήκας καὶ τροποποιήσεις, τὸ κείμενον τοῦ Ὁργανισμοῦ, διατυπωθὲν ὡς κατωτέρω, καὶ κωδικοποιηθὲν, ἐνεκρίθη καὶ ἐψηφίσθη ὑπὸ τῆς Συνελεύσεως.

Μετὰ ταῦτα ὁ κ. Πρόεδρος ἡὐχαρίστησε τοὺς κ.κ. ἐταίρους διὰ τὴν πρόθυμον προσέλευσιν αὐτῶν εἰς τὴν Συνέλευσιν καὶ τὴν ἐνεργὸν συμμετοχὴν των εἰς τὴν συζήτησιν τοῦ ψηφισθέντος Ὁργανισμοῦ, ὑποβλητέου πρὸς ἔγκρισιν καὶ πρόκλησιν τοῦ κατὰ Νόμον ἀπαιτουμένου ἐγκριτικοῦ Β. Διατάγματος εἰς τὸ Ὑπουργεῖον Ἐθνικῆς Παιδείας καὶ Θρησκευμάτων. Καὶ εἶτα μὴ ὑπάρχοντος ἑτέρου θέματος πρὸς συζήτησιν, ἐκήρυξε τὴν λῆξιν τῆς συνεδρίας τῆς Συνελεύσεως.

Ὁ Πρόεδρος
ΠΑΝ. ΠΟΥΛΙΤΣΑΣ

Ὁ Γραμματεὺς
Α. Κ. ΟΡΛΑΝΔΟΣ

ΕΚΘΕΣΙΣ
ΤΗΣ ΕΞΕΛΕΓΚΤΙΚΗΣ ΚΑΙ ΕΠΙ
ΤΟΥ ΠΡΟ·Υ·ΠΟΛΟΓΙΣΜΟΥ ΕΠΙΤΡΟΠΕΙΑΣ
ΠΕΡΙ ΤΗΣ ΟΙΚΟΝΟΜΙΚΗΣ ΔΙΑΧΕΙΡΙΣΕΩΣ ΤΟΥ ΕΤΟΥΣ 1959
ΠΡΟΣ ΤΗΝ ΣΥΝΕΛΕΥΣΙΝ
ΤΩΝ ΕΤΑΙΡΩΝ ΤΗΣ ΑΡΧΑΙΟΛΟΓΙΚΗΣ ΕΤΑΙΡΕΙΑΣ

Κύριε Πρόεδρε,

Οἱ ὑπογεγραμμένοι ἀποτελοῦντες τὴν Ἐξελεγκτικὴν Ἐπιτροπεῖαν τῆς Ἑταιρείας διὰ τὸ ἔτος 1959, προσκληθέντες διὰ τοῦ ὑπ' ἀριθ. 235 τῆς 10 Μαρτίου 1960 ἐγγράφου τοῦ κ. Προέδρου ἐπελήφθημεν τοῦ ἐλέγχου τῆς οἰκονομικῆς διαχειρίσεως τῆς Ἑταιρείας τοῦ λήξαντος ἔτους 1959, ἐκ τῶν ταμειακῶν καὶ λογιστικῶν βιβλίων τῆς ὁποίας ἐξάγονται τὰ ἐξῆς ἀποτελέσματα :

Μ Ε Ρ Ο Σ Ι

Α' Χρηματικόν.

Ταμείον.

α) Χρ έ ω σ ι ς :

1.	Ἀπὸ ὑπόλοιπον μετρητῶν ἐν τῷ Ταμείῳ κατὰ τὴν 31 Δεκεμβρίου 1958	»	22.952.35
2.	» Ἑσοδα προϋπολογισμοῦ 1/1—31/12/1959	»	5.081.858.10
3.	» Ἐπιστραφέντα ἔξοδα προϋπολογισμοῦ	»	37.944.40
4.	» Κεφαλαιοποίησιν ἀντιτίμου πωλήσεως ἀκινήτων	»	413.938.—
5.	» Καταθέσεις παρὰ τῇ Ἐθνικῇ Τραπέζῃ Α'	»	3.781.586.—
6.	» Ὁμολογίας Παραγωγικοῦ Δαν. 1954 κληρωθεί- σας εἰς τὸ ἄρτιον	»	247.635.—
7.	» Ἐγγυήσεις	»	4.500.—
8.	» Διαφόρους Λογαριασμούς: Φόρος Ζ' κατηγ. 8%, Χαρτὸσημον 1%		2.823.—
	Κρατῆς. Ν. Ταρουσοπούλου ..		12.441.—
			15.264.—
	Σύνολον	»	<u>9.605.677.85</u>

β) Πίστωσις. Ὅσα τὸ Ταμεῖον κατέβαλε:

1.	Εἰς Ἑξοδα Γ. Προϋ/σμοῦ ἀπὸ 1/1-31/12/1959	Δρχ.	3.069.668.25
2.	» Ἑξοδα ἐπιστραφέντα καὶ μεταφερθέντα	»	37.944.40
3.	» Ἀπόδοσιν κρατήσεων φόρου μισθωτῶν ὑπηρεσιῶν	»	3.731.—
4.	» » » χαρτοσήμου 1 %	»	1.985.—
5.	» Καταθέσεις παρὰ τῇ Ἐθνικῇ Τραπέζῃ Α'	»	5.426.386.30
6.	» Ἀγορὰν ὁμολογιῶν Δ.Ε.Η. 1959, τεμάχ. 7.000	»	1.050.000.—
7.	» Διαφόρους Λ/σμούς: Φόρος Ζ' κατηγ. 8 % καὶ χαρτόσημον 1 %	»	2.823.—
	Σύνολον	»	9.592.537.95
	Ὑπόλοιπον μετρητῶν ἐν τῷ Ταμείῳ 31/12/1959	»	13.139.90
	Σύνολον	»	<u>9.605.677.85</u>

Β' Ἀνάλυσις τῶν ἐσόδων καὶ ἐξόδων τοῦ προϋπολογισμοῦ χρήσεως 1959

I KATHΓΟΡΙΑ

α) Ἑσοδα

1.	Ἀπὸ Προσόδους Ἀκινήτου Περιουσίας - Μισθώματα	Δρχ.	180.980.—
2.	» » Κινητῆς Περιουσίας - Μερίσμ. Μετοχῶν	»	303.551.—
3.	» » » Τοκομερίδια ὁμολογ.	»	44.884.—
4.	» Τόκους Καταθέσεων παρὰ τῇ Ἐθνικῇ Τραπέζῃ Α'	»	315.631.10
5.	» Ἀντίτιμον πωλουμένων δημοσιευμάτων	»	94.323.—
6.	» Εἰσφορὰς καὶ Συνδρομὰς	»	3.018.520.—
7.	» Διάφορα καὶ ἔκτακτα ἔσοδα	»	7.232.—
8.	» Ἑσοδα παρελθόντων οἰκονομ. ἐτῶν	»	1.033.338.—
	Σύνολον ἐσόδων προϋ/σμοῦ	»	<u>4.998.459.10</u>

II KATHΓΟΡΙΑ

Κίνησις Κεφαλαίων

1.	Ἀπὸ παρκακράτησιν χαρτοσήμου ἐκ μισθωμάτων	»	1.725.50
2.	» » κρατήσεων ἐπὶ ἀποδοχῶν ἐν γένει	»	81.673.50
	Γενικὸν σύνολον	»	<u>5.081.858.10</u>

β) Ἐξοδα τακτικά

1.	Εἰς Ἐξοδα Διοικήσεως ἐν γένει - Μισθοὶ - ἐπιδόματα καὶ ἀποζημιώσεις	Δρχ.	474.421.80
2.	Εἰς Ἐξοδα λειτουργίας Γραφείων - Φωτισμός - θέρμανσις, ὕδρευσις, καθαριότης κλπ.	»	97.022.05
3.	» Ἐξοδα Κινητῆς καὶ Ἀκινήτου περιουσίας. Συντήρησις μεγάρου ἀμοιβή συντηρητῶν ἐγκαταστάσεων, ἐπιπλώσεις, ἱματισμός, σκεύη, φόροι Δημοσίου καὶ Δήμου, ἀσφάλιστρα, φύλακτρα Τραπεζῆς κλπ.	»	220.116.50
4.	» Ἐξοδα Βιβλιοθήκης-Συντήρησις καὶ πλουτισμός αὐτῆς	»	31.708.50
5.	» Ἐκπλήρωσις τοῦ σκοποῦ τῆς Ἑταιρείας Ἀνασκαφαί, Ἀπαλλοτριώσεις ἀκινήτων, ἀνέγερσις Μουσείων κλπ.	»	1.528.575.80
6.	» Δημοσιεύματα-Διὰ τὴν ἔκδοσιν ΑΕ, ΠΑΕ, Ἔργου καὶ ἄλλων δημοσιευμάτων τῆς Ἑταιρείας	»	260.317.80
7.	» Οἰκονομικαὶ Ἐνισχύσεις-Ἐνίσχυσις ἐπιστημονικῶν περιοδικῶν, ὑποτροφίαι, ἐκπαιδευτικὰ ταξίδια, συμμετοχὴ εἰς διεθνῆ συνέδρια	»	152.976.—
8.	» Ἐκτακτὰ ἔξοδα-Ἀμοιβή συνεργείου ταξινομήσεως τοῦ Ἀρχείου καὶ ἔκτακτα καὶ ἀπρόβλεπτα ἔξοδα	»	113.882.—
9.	» Ἐξοδα παρελθόντων οἰκον. ἐτῶν. Τὰ μὴ τακτοποιηθέντα ἔξοδα	»	115.597.80
	Σύνολον	»	<u>2.994.618.25</u>

ΚΑΤΗΓΟΡΙΑ II

Κίνησις Κεφαλαίων

10.	Ἀπόδοσις κρατήσεων. Ἐκ μισθωμάτων δρχ. —		
	Ἐκ τῶν ἀποδοχῶν τοῦ προσωπικοῦ	» 75.050 Δρχ.	75.050.—
	Γενικὸν Σύνολον	»	3.069.668.25
	Περίσσευμα προκῦψαν κατὰ τὴν χρῆσιν 1959	»	2.012.189.85
	Σύνολον	»	<u>5.081.858.10</u>

Ἐκ τῆς ἀνωτέρω ἀναλύσεως τῶν κονδυλίων τῶν Ἐσόδων καὶ Ἐξόδων τοῦ προϋπολογισμοῦ τῆς χρήσεως 1959 προκύπτουσι τὰ κάτωθι :

1) Ἐκ τοῦ Κεφαλαίου Δ' ἄρθρ. 2 καὶ τοῦ κυριωτέρου ἄλλως τε Ἐσόδου τῆς Ἑταιρείας, ἥτοι τῆς συμμετοχῆς τῆς Ἑταιρείας εἰς τὰ καθαρὰ κέρδη τῶν Κρατικῶν Λαχείων ἐκ δρχ. 4.000.000.— ἐτησίως εἰσεπράχθη μόνον τὸ ποσὸν τῶν δραχμῶν 2.750.000.—, ἐπραγματοποιήθη τὸ ὑπολειφθὲν ποσὸν τῆς χρήσεως 1958 ἐκ δρχ. 1.000.000.— καθὼς καὶ ἡ ἐκτάκτως δοθεῖσα πίστωσις ἐκ τῶν Κρατικῶν Λαχείων ἐκ δρχ. 250.000.—, δι' ἐπέκτασιν Μουσείου Πειραιῶς καὶ οὕτω συνεπληρώθη τὸ ποσὸν τῶν 4.000.000.—

2) Ὡς πρὸς τὰ Ἐξόδα, ἅτινα ἀνῆλθον εἰς τὸ γενικὸν σύνολον τῶν δραχμῶν 3.069.668.25 ἔναντι τῶν πραγματοποιηθέντων Ἐσόδων ἐκ δραχμῶν 5.081.858.10 γνωρίζομεν, ὅτι τὸ προκῦψαν περίσσευμα ἐκ δραχμῶν 2.012.189.85 μεταξὺ Ἐσόδων - Ἐξόδων προῆλθεν ἐκ τῆς μὴ πραγματοποιήσεως ἢ ἐκ τῆς ἐν μέρει μόνον πραγματοποιήσεως ἀποφασισθεισῶν ὑπὸ τοῦ Δ. Συμβουλίου δαπανῶν καὶ συγκεκριμένως :

α)	Ἐκ τῆς μὴ καταβολῆς τοῦ ἐφάπαξ ποσοῦ εἰς ἀποχωροῦντας ὑπαλλήλους	Δρχ.	90.000.—
β)	Ἐκ τῆς μὴ καταβολῆς ἀμοιβῆς εἰς ἐλεγκτὰς κλιματιστικῆς ἐγκαταστάσεως, μὴ καταστάσης δυνατῆς τῆς δοκιμῆς ὀριστικῆς παραλαβῆς	»	25.000.—
γ)	Ἐκ τῆς μὴ προμηθείας ἱματισμοῦ ξενῶνος καὶ ἐπίπλων τοῦ Ἀρχείου	»	100.000.—
δ)	Ἐκ τῆς μὴ ρυμοτομήσεως τῶν οἰκοπέδων τῆς Ἑταιρείας	»	50.000.—
ε)	Ἐκ τοῦ δαπανηθέντος μικροτέρου ποσοῦ διὰ πλουτισμὸν τῆς βιβλιοθήκης, λόγῳ ἀνταλλαγῆς βιβλίων . . .	»	250.000.—
στ)	Ἐκ τῆς μὴ καταβολῆς τοῦ ἀντιτίμου ἀπαλλοτριωθέντων κτημάτων τῆς Ἰωλκοῦ, λόγῳ τῆς μὴ ἐγκαίρου ὑποβολῆς τῶν τίτλων ὑπὸ τῶν ἰδιοκτητῶν	»	280.000.—
ζ)	Ἐκ τῆς μὴ δαπάνης τοῦ ὀλικοῦ προβλεφθέντος ποσοῦ δι' ἀνέγερσιν καὶ ἐπισκευὴν Μουσείων	»	650.000.—
η)	Ἐκ τῆς μὴ διαθέσεως τῆς ὅλης πιστώσεως διὰ δημοσιεύματα τῆς Ἑταιρείας ἐν γένει	»	380.000.—
θ)	Ἐκ τῆς μὴ διαθέσεως ὁλοκλήρου τοῦ κονδυλίου προσλήψεως ἐκτάκτων βοηθῶν δι' ἐπιστημονικὴν ἐργασίαν . . .	»	50.000.—
ι)	Ἐκ τῆς μὴ φιλοτεχνήσεως εἰσέτι τῆς προτομῆς τοῦ ἀειμνήστου Χρ. Τσουντα ὑπὸ τοῦ γλύπτου	»	35.000.—
	Σύνολον	»	<u>1.910.000.—</u>

Γ' Γενικὸς Ἰσολογισμὸς τῆς χρήσεως 1959

1. Ἑνεργητικὸν

Τὸ Ἑνεργητικὸν τῆς Ἑταιρείας κατὰ τὴν 31 Δεκεμβρίου 1959 ἀνήρχετο εἰς δρχ. 33.892.560.65 ἀποτελούμενον ἐκ τῶν ἐξῆς λογαριασμῶν :

Ἀπὸ ὑπόλοιπον μετρητῶν τοῦ Ταμείου 31/12/1959	Δρχ.	13.139.90
» Ἀκίνητα κτήματα	»	17.80
» Τὸ Μέγαρον τῆς Ἑταιρείας	»	19.159.669.—
» Ἐπιπλώσεις τοῦ μεγάρου	»	1.142.888.—
» 405 ὁμολογίας Ἑθν. Δαν. 1889-Πάγιον	»	88.—
» 75 » » 1890-Σιδηρ. Λαρίσης	»	20.—
» 121 » » 1907-Ἀμύνης	»	8.—
» 235 » » 1914-500 ἑκατ.	»	243.—
» 1 » » 1893-Κεφαλαίωσ. καὶ ἀποδειξ. Φράγκ. 140	»	1.—
» 30 » » Πατριωτικοῦ	»	1.—
» 25 » » 1924-Προσφυγικοῦ	»	25.70
» 1000 » » 1919, 1929, 1931-Ἀπαλλοτριώσεως	»	1.—
» 155 » » 1930-Κτηματικῆς Τραπ.	»	205.60
» 95 » » 1927 » »	»	126.—
» 150 » » 1923 Ἑλλην/βουλγαρικῆς μεταναστεύσεως	»	1.—
» 4042 » » 1954 Παραγωγικοῦ 5%	»	618.542.—
» 7000 » Δ.Ε.Η.	»	1.050.000.—
» 3490 μετοχὰς Ἑθνικῆς Τραπεζῆς (ἐξ ὧν 100 δωρ. Ρῶμα)	»	1.636.202.—
» 760 » Τραπεζῆς Ἑλλάδος	»	432.772.50
» 180 » Κτηματικῆς Τραπεζῆς	»	40.35
» 414 » Ἑλλ. Ἡλεκτρ. Σιδηροδρόμων	»	33.532.70
» Κρατήσεις χαρτοσήμου μισθωτῶν ὑπηρεσιῶν	»	1.672.10
» Καταθέσεις παρὰ τῇ Ἑθνικῇ Τραπεζῇ Α'	»	9.690.411.50
» Εἰσπρακτέα τοκομερίδια	»	50.—
» Ἐκκρεμεῖς λογαριασμοὺς (Ν. Ταρουσόπουλος)	»	112.422.—
» Διαφόρους Λογαριασμοὺς-Φόρος Ζ' Κατηγορίας	»	480.50
Σύνολον	»	<u>33.892.560.65</u>

2. Παθητικὸν

Τὸ Παθητικὸν τῆς Ἑταιρείας κατὰ τὴν 31 Δεκεμβρίου 1959 ἀνήρχετο εἰς τὸ ποσὸν τῶν δρχ. 33.892.560.65 ἀποτελούμενον ἐκ τῶν ἑξῆς Λογαριασμῶν :

Ἀπὸ τὸ Κεφάλαιον	Δρχ.	22.550.808.20
» Κεφαλαιοποίησιν ἀντιτίμου πωλήσεως ἀκινήτων ..	»	486.831.10
» Κληρωθείσας ὁμολογίας	»	443.162.—
» Τυπογραφεῖον	»	112.422.—
» Περιουσίαν τῆς Ἑταιρείας	»	10.165.521.40
» Φόρον μισθωτῶν ὑπηρεσιῶν	»	830.95
» Ληξιπρόθεσμα τοκομερίδια	»	50.—
» Ἑγγυήσεις	»	36.500.—
» Διαφόρους λογ/σμούς : Ν. Ταρουσόπουλος	»	96.435.—
Σύνολον	»	<u>33.892.560.65</u>

Δ' Περιουσία τῆς Ἑταιρείας

Ἡ Περιουσία τῆς Ἑταιρείας κατὰ τὴν 31ην Δεκεμβρίου 1959 ἀνήρχετο εἰς τὸ ποσὸν τῶν δραχμῶν **33.892.560.65** ἀποτελουμένη ἐκ τῶν αὐτῶν ὑπολοίπων τῶν ὡς ἄνω ἐν τῷ Ἑνεργητικῷ ἀναγραφομένων λογαριασμῶν.

Περαίνουσα τὴν ἔκθεσιν ταύτην ἡ Ἐπιτροπεία προτείνει, ὅπως ἡ Συνέλευσις ἐγκρίνῃ τὴν ἀνωτέρω διαχείρισιν ὡς ὀρθῶς ἔχουσιν καὶ ἐπικυρώσῃ τὸν Ἀπολογισμὸν καὶ τὸν Ἰσολογισμὸν τοῦ λήξαντος ἔτους 1959 τῆς ἰδίας Περιουσίας τῆς Ἑταιρείας.

Ἀθῆναι τῇ 14ῃ Μαρτίου 1960

Ἡ Ἐξελεγκτικὴ Ἐπιτροπεία

- 1) Δ. ΔΗΜΗΤΡΑΚΑΚΗΣ
- 2) Κ. ΜΑΥΡΟΜΜΑΤΗΣ
- 3) Κ.Δ. ΠΑΠΑΚΩΝΣΤΑΝΤΙΝΟΥ
- 4) ΜΙΛΤ. ΧΡΙΣΤΟΠΟΥΛΟΣ
- 5) ΜΙΧ. ΠΟΥΡΗΣ

M E P O Σ II

“Ὅσον ἀφορᾷ τὸν ἔλεγχον διαχειρίσεως Δωρεῶν, Κληρονομιῶν, Κληροδο-
τημάτων, προκύπτουσι τὰ ἐξῆς ἀποτελέσματα ἐκ τῶν τηρουμένων βιβλίων :

1. Κληρονομία Ἰωάννου Μαρκοπούλου

Τοῦτο παραμένει εἰσέτι ἀπὸ τοῦ 1944 ἄνευ ἐσόδων ἢ δὲ περιουσίας αὐτοῦ ἀποτελεῖται ἐκ τῶν ἑξῆς :

1.	Καταθέσεις ἐν ὄψει παρὰ τῇ Ἑθνικῇ Τραπεζῇ	Δρχ.	1.—
2.	» κεφαλαίων	»	1.—
3.	Ὅμολογίαι Ἑθν. Δαν. 1922 6½% 4.083	»	4.083.—
4.	Εἰδικούς λογαριασμούς προσωρινῆς Ἀναγωγῆς	»	672.917.20
	Σύνολον	»	677.002.20

2. Κληρονομία Φοίβου Φαρμά

Ἡ χρῆσις τῆς κληρονομίας ταύτης ἄρχεται ἀπὸ 1/4/58—31/3/1959, τὰ ἀποτελέσματα δὲ τῆς διαχειρίσεως, ὡς ἐξάγεται ἐκ τῆς ἐκθέσεως τοῦ λογιστοῦ καὶ ἐκ τῶν ἰδίων αὐτῆς βιβλίων, ἔχουσιν ὡς ἀκολούθως :

Πρὸς
Τὸν κ. Πρόεδρον τῆς Ἀρχαιολογικῆς Ἑταιρείας
Ἐνταῦθα

Ἐχω τὴν τιμὴν νὰ ὑποβάλω τὸν Ἀπολογισμὸν καὶ Ἰσολογισμὸν τῆς Κληρονομίας Φοίβου Φαρμαῖ τῆς οἰκονομικῆς διαχειρίσεως τοῦ ἔτους 1958/1959 (1/4/58-31/3/59) πρὸς ἔγκρισιν καὶ νὰ γνωρίσω εἰς ὑμᾶς σχετικῶς τὰ κάτωθι :

Ὅσον ἀφορᾷ τὰ ἔσοδα τῆς ἄνω χρήσεως ἔχουσιν ὡς ἑξῆς :

			Εἰς δραχμὰς	
Ἑσοδα			Προϋπολογισθέντα	Εἰσπραχθέντα
Κεφ. Α'	Πρόσοδοι ἐκ χρεογράφων		78.600.—	114.186.—
» Β'	Τόκοι ἐκ καταθέσεων		25.000.—	28.309.—
» Γ'	Διάφορα καὶ ἀπρόβλεπτα		43.—	1.650.—
» Αδὶς	Καθυστερούμεναι πρόσοδοι χρεογράφων		63.000.—	63.127.—
» Βδὶς	Καθυστερούμεναι τόκοι καταθέσεων		4.500.—	3.908.—
» Γδὶς	Καθυστερούμεναι διάφ. πρόσοδοι		43.—	—
» ΣΤ'	Πλεόνασμα προηγ. χρήσεως . . .		143.075.75	143.075.75
			<u>314.261.75</u>	<u>354.255.75</u>
ἤτοι εἰσεπράχθησαν πλὴν τῶν προϋπολογισθέντων			39.994.—	
Σύνολον δραχμαὶ			<u>354.255.75</u>	

Τὸ ποσὸν τῶν δρχ. 39.994.— προέρχεται κυρίως ἐκ τῆς αὐξήσεως τῶν μερισμάτων καὶ ἐκ τόκων καταθέσεων εἰς δραχμὰς.

Ἑσοδα προϋπολογισθέντα	Δρχ.	314.261.75
Ἑσοδα πραγματοποιηθέντα	»	354.255.75
Αὐξησις δραχμαὶ	»	<u>39.994.—</u>

Γενικὸς Ἰσολογισμὸς τῆς χρήσεως 1958 - 1959

Ἐνεργητικὸν

Τὰ ὑπόλοιπα τῶν κάτωθι μερίδων ἀποτελοῦντα τὸ ἐνεργητικὸν τῆς κληρονομίας Φ. Φαρμᾶ

	<i>Γρ. Διατιμῆσεως</i>	<i>Δραχμαὶ</i>
702 Μετοχαὶ τῆς Alexandrie Pressing Co	652.860.—	561.459.—
532 Μετοχαὶ τῆς Societé Anonyme de Nettoyage et Pressage de Cotton No	345.800.—	297.388.—
60 Ὁμολογίαι τῆς Credit Foncier Égyptien	9.876.—	8.493.—
Κληροδότημα ὑπολοίπων βιβλιαρίων	3.423.60	2.944.50
Καταθέσεις παρὰ τῇ Ἐθνικῇ Τραπεζίᾳ τῆς Ἑλλάδος Β' Ἀθηνῶν	46.117.50	39.661.—
Καταθέσεις παρὰ τῇ Ἐθνικῇ Τραπεζίᾳ Ἀλεξανδρείας	133.438.—	114.758.05
		<u>1.024.703.55</u>
49 Ὁμολογίαι Δανείων ὑδρεύσεως (Οὔλεν)	—	328.300.—
50 Ληξιπρόθεσμα τοκομερίδια	—	490.—
Καταθέσεις παρὰ τῇ Ἐθνικῇ Τραπεζίᾳ τῆς Ἑλλάδος Α'	—	355.038.10
Ἵπόλοιπον μετρητῶν ἐν τῷ Ταμείῳ	—	8.292.10
<i>Σύνολον Ἐνεργητικοῦ</i>		<u><u>1.716.823.75</u></u>

Παθητικὸν

Τὰ ὑπόλοιπα τῶν κάτωθι μερίδων ἀποτελοῦντα τὸ Παθητικὸν τῆς Κληρονομίας Φ. Φαρμᾶ τῆς 31/3/1959.

	<i>Γρ. Διατιμῆσεως</i>	<i>Δραχμαὶ</i>
Κεφάλαιον	1.438.967.30	1.235.674.25
»	—	328.300.—
Εἰσπρακτέα τοκομερίδια	—	490.—
Κληροδότημα	3.432.60	2.944.50
Περисσεύματα τῆς χρήσεως	—	149.415.—
<i>Σύνολον</i>		<u><u>1.716.823.75</u></u>

	Ἔξοδα	Προϋπολογισθέντα	Δαπανηθέντα
Κεφ. Α' ἔξοδα διοικήσεως καὶ διαχειρίσεως .		30.000.—	—
» Β' ἔξοδα συντηρήσεως τῆς περιουσίας .		90.000.—	19.513.—
» Γ' ἐκτελέσεως σκοποῦ		135.000.—	42.252.—
» Δ' ἐκτελέσεως ὄρων τῆς διαθήκης . . .		2.944.50	—
Σύνολον		230.944.50	61.765.—
μεῖον τῶν δαπανηθέντων		61.765.—	
ὑπόλοιπον μὴ δαπανηθὲν		169.179.50	
Εἰσπραχθέντα πλεόν τῶν προϋπολογισθέντων .		39.944.—	
ἦτοι περίσσευμα		209.163.50	
ἐκ τοῦ πίνακος τῶν ἐξόδων τοῦ προϋπολογισμοῦ τῆς χρήσεως 1958/59 ἐμφαίνεται ὅτι ἐκινήθησαν μόνον αἱ μερίδες Κεφαλαίου Β' «συντηρήσεως τῆς περιουσίας» καὶ ἐδαπανήθησαν			
		Δρχ.	19.513.—
καὶ τοῦ Κεφαλαίου Γ' «ἐκτελέσεως σκοπῶν»		»	42.252.—
Σύνολον		»	61.765.—
ἦτοι ἐδαπανήθησαν ἑλάσσον τῶν προϋπολογισθέντων . . .		»	169.179.50
		»	230.944.50
Ἐκ τῶν πραγματοποιηθέντων ἐσόδων τῆς χρήσεως 1958/1959 (1/4/58-31/3/1959)			
		Δρχ.	211.180.—
καὶ ἐκ τῶν πραγματοποιηθέντων ἐξόδων		»	61.765.—
προέκυψε περίσσευμα τῆς χρήσεως		»	149.415.—
προστιθέμενον καὶ τὸ περίσσευμα τῆς χρήσεως 1957/58 .		»	143.074.75
ἀποτελεῖται τὸ περίσσευμα τῆς χρήσεως ταύτης		»	292.489.75

Κίνησις ταμείου τῆς κληρονομίας Φ. Φαρμαῖ ὅσα εἰσέπραξεν ἀπὸ 1ης Ἀπριλίου 1958 μέχρι 31ης Μαρτίου 1959.

Χρέωσις — Ἑσοδα

1. ὑπόλοιπον μετρητῶν ἐν τῷ ταμείῳ	Δρχ.	8.587.10
2. ἀπὸ ἑσοδα τοῦ Προϋπολογισμοῦ 1/4/58-31/3/59	»	354.254.75
3. » κληρωθείσας ὁμολογίας Crédit Foncier Égyptien	»	2.831.—
4. ἀναλήψεως ἀπὸ τὴν Ἑθνικὴν Τράπεζαν τῆς Ἑλλάδος, Ἀθηνῶν Κατάστημα Α'	»	42.029.—
5. ἀναλήψεις ἀπὸ τὴν Ἑθνικὴν Τράπεζαν τῆς Ἑλλάδος, Ἀλεξάνδρεια	»	64.446.—
6. ἀπὸ ἐπιστροφᾶς χρημάτων	»	90.—
Σύνολον	»	<u>472.237.85</u>

Πίστωσις — Ἑξοδα

1. Ἑξοδα προϋπολογισμοῦ 1/4/58-31/3/59	Δρχ.	61.765.—
2. » » ἐπιστραφέντα	»	90.—
3. ἐκ χρήσεως Κεφαλαίου ἐκ τῆς κληρώσεως ὁμολογιῶν Crédit Foncier	»	2.831.—
4. Καταθέσεις παρὰ τῇ Ἑθνικῇ Τρ. τῆς Ἑλλάδος Κ. Α'	»	61.669.—
5. » » » » » » » Β'	»	15.553.—
6. » » » » » » Ἀλεξάνδρεια	»	178.963.—
7. Περισεύματα χρήσεως 1957/58 τῶν Προϋπολογισμῶν	»	143.074.75
8. ὑπόλοιπον ἐν τῷ ταμείῳ	»	8.292.10
Σύνολον	»	<u>472.237.85</u>

Προϋπολο- γισμού		Εἶδος ἐσόδων	Προϋπολο- γισθέντα	Εἰσπρα- χθέντα	Διαφορὰ	
Κεφ.	Ἀρθρ.				Ἐπὶ πλέον	Ἐπὶ ἔλαττον
Α'	1-2	ΚΑΤΗΓΟΡΙΑ Ι ΤΑΚΤΙΚΑ ΕΣΟΔΑ Πρόσοδοι ἀκινήτου περιουσίας	216,500.—	180,980.—	—	35,520.—
		Μισθώματα				
Β'	1 2	Πρόσοδοι κινήτης περιουσίας Μερίσματα μετοχῶν	191,500.— 46,000.—	303,551.— 44,884.—	112,051.— —	— 1,116.—
		Τοκομερίδια ὁμολογιῶν				
Γ'	3 1-2	Τόκοι καταθέσεων Τόκοι καταθέσεων παρ' Ἑθνικῇ Τραπεζῇ εἰς πρώτην ζήτησιν ..	300,000.— 60,000.—	315,631.10 81,851.50	15,631.10 21,851.50	— —
		Ἀντίτιμον δημοσιευμάτων (ἄρθρ. 6 τοῦ Ὁργανισμοῦ) Ἀντίτιμον πωλήσεως ἀντιτύπων Α.Ε., Π.Α.Ε., Ἔργου κλπ. δη- μοσιευμάτων				
Δ'	3 1 2	Ἀντίτιμον Ὁδηγῶν ἀρχαίων τό- πων καὶ Μουσείων τῆς Ἑλλάδος Εἰσφοραὶ - Συνδρομαὶ (ἄρθρ. 6 τοῦ Ὁργανισμοῦ) Ὑποχρεωτικὴ ἐτήσια εἰσφορὰ ἐ- ταίρων καὶ τέλη ἐγγραφῆς	15,000.— 15,000.— 4,000,000.—	12,471.50 18,520.— 2,750,000.—	— 3,520.— —	2,528.50 — 1,250,000.—
		Συμμετοχὴ τῆς Ἑταιρείας ἐπὶ τῶν καθ. κερδῶν τῶν Κρατικῶν Λα- χείων				
Ε'	— 1-5	Ἐκτακτοὶ εἰσφορὰ ἐκ τῶν Κρα- τικῶν Λαχείων διὰ βελτίωσιν Μουσείου Πειραιῶς	— 8,002.—	250,000.— 7,232.—	250,000.— —	— 770.—
		Διάφορα ἔσοδα Διάφορα καὶ ἀπρόβλεπτα ἔσοδα ..				
Ζ'	1-5 1-5	Ἔσοδα παρελθόντων οἰκονομικῶν ἐτῶν Ὑπόλοιπον Δ' τριμ. 1958 ἐκ Κρατ. Λαχείων κλπ.	1,000,003.— 5,852,005.—	1,033,338.— 4,998,459.10	33,335.— 436,388.60	— 1,289,934.50
		Σύνολον ἐσόδων...				
Ζ'	1 2	ΚΑΤΗΓΟΡΙΑ ΙΙ Κίνησις Κεφαλαίων Ἐκ παρακρατήσεως χαρτοσήμου ἐκ μισθωμάτων	2,700.— 30,000.—	1,725.50 81,673.50	— 51,673.50	974.50 —
		Ἐκ παρακρατήσεως κρατήσεων ἐπὶ ἀποδοχῶν ἐν γένει				
Γενικὸν σύνολον...			5,884,705.—	5,081,858.10	488,062.10	1,290,909.—

Ἀνάλυσις τοῦ Κεφαλαίου Γ', ἄρθρ. 1 - 3

Ἀντίτιμον Δημοσιευμάτων

1) Ἀρχαιολογικὴ Ἐφημερίς	Δραχ.	20,830.—
2) Πρακτικὰ τῆς Ἀρχαιολογικῆς Ἑταιρείας	»	5,210.—
3) Τὸ Ἔργον τῆς Ἀρχαιολογικῆς Ἑταιρείας	»	5,579.—
4) Διάφορα δημοσιεύματα	»	50,232.50
5) Ἀντ. Κεραμοπολλῶν. «Ὁδηγὸς Δελφῶν» 1935	»	1,982.—
6) Κ. Κουρουνιώτου. «Ὁδηγὸς Ἑλευσίνος» 1936 (ἀγγλιστὶ καὶ ἑλληνιστὶ)	»	4,644.—
7) Ν. Κοντολέοντος. «Ὁδηγὸς Δήλου» 1950	»	5,845.50
Σύνολον	»	94,323.—

Ἐν Ἀθήναις τῇ 31ῃ Δεκεμβρίου 1959

Ο ΤΑΜΙΑΣ
Ν. ΠΟΥΡΝΑΡΑΣΟ ΛΟΓΙΣΤΗΣ
ΑΝΤΩΝΙΑ ΠΑΝΤΑΖΟΠΟΥΛΟΥ

Προϋπολο- γισμοῦ		Εἶδος ἐξόδων	Προϋπολο- γισθέντα	Συμπλη- ρωματικαὶ πιστώσεις	Ἐγκριθέντα	Πραγματο- ποιηθέντα	Διαφορὰ ἐπὶ ἐλαττον
Κεφ.	Ἄρθρ.						
Α'		ΚΑΤΗΓΟΡΙΑ Ι ΤΑΚΤΙΚΑ ΕΞΟΔΑ					
	1-4	Ἔξοδα διοικήσεως ἐν γένει Μισθοί, ἐπιδόμ. καὶ ἀποζημιώσεις.	616,582.—	—	474,421.80	474,421.80	142,160.20
	5-6	Ἔξοδα λειτουργίας γραφείων Θέρμανσις, φωτισμός, ὕδρευσις, καθαριότης, ταχυδρομικά, τηλε- φωνικά κλπ.δικαστικά, συμ/φικά	200,000.—	15,000.—	103,190.05	97,022.05	117,977.95
B'	1-11	Ἔξοδα κινήτης καὶ ἀκινήτου περιουσίας Συντήρησις μεγάρου, ἀμοιβὴ συν- τηρητῶν ἐγκαταστάσεων, ἐπι- πλώσεις, φόροι Δημοσίου καὶ Δήμου, ἀσφάλιστρα, φύλακτρα, χρεογράφων κλπ.	423,000.—	56,400.—	220,408.50	220,116.50	259,283.50
Γ'	1-3	Ἔξοδα Βιβλιοθήκης Συντήρησις, πλουτισμός Βιβλιοθή- κης κλπ. ἔξοδα.	300,000.—	—	31,708.50	31,708.50	268,291.50
Δ'	1-6	Ἐκπλήρωσις τοῦ σκοποῦ τῆς Ἑταιρείας Ἔξοδα ἀνασκαφῶν, ἀπαλλοτριώ- σεων, συντήρησις καὶ ἀναστήλω- σις ἀρχαίων μνημείων, ἀνέγερσις καὶ ἐπισκευὴ Μουσείων, ἔξοδα πλουτισμοῦ βιβλιοθ. Μουσείων .	2,838,000.—	—	1,555,295.—	1,528,575.80	1,309,424.20
Ε'	1-5	Δημοσιεύματα ἐν γένει Ἔδοξα ἐκδόσεως Α.Ε., Π.Α.Ε., Ἔργου, μελετῶν, διατριβῶν καὶ ἀποζημιώσεις συγγραφέων κλπ.	662,000.—	—	260,317.80	260,317.80	401,682.20
Ζ'	1-6	Οἰκονομικαὶ ἐνισχύσεις—Ὑποτροφίαι Ἐνίσχυσις ἐπιστημον. περιοδικῶν, πρὸς σπουδὴν ἀρχαιολογίας, πρὸς ἐκδόσιν συγγραμμάτων, ὑποτρο- τροφίαι καὶ ἐκπαιδευτ. ταξίδια .	260,000.—	—	152,976.—	152,976.—	107,024.—
Η'	1-6	Ἐκτακτὰ ἔξοδα Ἀποζημιώσεις συνεργείου, ταξινομή- σεως Ἀρχείου, ἐκτάκτων βοηθῶν δι' εἰδικὴν ἐπιστημ. ἐργασίαν, ἐκ- τακτὰ καὶ ἀπρόβλεπτα ἔξοδα...	209,001.—	7,000.—	113,882.—	113,882.—	102,119.—
Θ'	1	Ἔξοδα παρελθουσῶν χρήσεων Ἔξοδα μὴ τακτοποιηθέντα παρελ- θόντων οἰκ. ἐτῶν	13,422.—	112,220.—	120,363.—	115,597.80	10,044.20
Ι'	1-2	Ἀποθεματικά	330,000.—	—	—	—	139,380.—
		Σύνολον ἐξόδων...	5,852,005.—	190,620.— 47,130.—	3,032,562.65	2,994,618.25	2,857,386.75 47,130.—
		ΚΑΤΗΓΟΡΙΑ ΙΙ					2,810,256.75
	1-2	Ἀπόδοσις κρατήσεων ἐξ ἀποδοχῶν καὶ μισθωμάτων	32,700.—	—	75,050.—	75,050.—	4,780.—
		Γενικὸν σύνολον...	5,884,705.—	237,750.—	3,107,612.65	3,069,668.25	2,815,036.75

Ἀνάλυσις τοῦ Κεφαλαίου Δ', ἄρθρ. 1 - 6

Πιστώσεις	
Ἐγκριθεῖσαι	Πραγματοπ.
1) Ἀνασκαφαί	768,763.—
2) Ἀπαλλοτριώσεις	41,855.—
3) Ἀναστήλώσεις	675,100.—
4) Ἀνέγερσις, ἐπισκευή, πλουτισμός καὶ ἀνασυγκρότησις Μουσείων	33,738.—
5) Ἀγορὰ ἀρχαίων	28,000.—
6) Πλουτισμός βιβλιοθηκῶν Μουσείων .	7,839.—
	1,555,295.—
	1,528,575.80

Σύγκρισις πραγματοποιηθέντων ἐσόδων καὶ ἐξόδων

Α' Ἔσοδα	Δραχ. 5,081,858.10
Β' Ἔξοδα	» 3,069,668.25
Περίσσευμα τῆς χρήσεως. . . .	» 2,012,189.85

ΚΙΝΗΣΙΣ ΤΩΝ ΔΗΜΟΣΙΕΥΜΑΤΩΝ ΤΗΣ ΕΤΑΙΡΕΙΑΣ

ΧΡΗΣΙΣ 1959

Α' ΕΚΔΟΘΕΝΤΑ

1. ΠΑΕ 1956 αντίτυπα 500
 2. Χ. Μπάρλα: Μορφή καὶ ἐξέλιξις τῶν βυζαντινῶν κωδονοστασιῶν »
 3. Τὸ Ἔργον τῆς Ἀρχαιολογικῆς Ἑταιρείας κατὰ τὸ ἔτος 1959 1000

Β' ΠΩΛΗΘΕΝΤΑ

1) Ἀρχαιολογικὴ Ἐφημερίς				1) Ἀρχαιολογικὴ Ἐφημερίς			
Σειρὰ τόμων	Πωληθέν- τες τόμοι καὶ τεύχη	Τιμὴ τόμου	Εἰσπρα- χθέν ποσὸν	Σειρὰ τόμων	Πωληθέν- τες τόμοι καὶ τεύχη	Τιμὴ τόμου	Εἰσπρα- χθέν ποσὸν
1892	1	240	240	Ἐκ μεταφορ.	15		3.480
1905	1	240	240	1945/47	1	240	240
1906	1	240	240	1948/49	1	240	240
1907	1	240	240	1948/49	1	300	300
1908	1	240	240	1950/51	1	240	240
1909	1	240	240	1952	4	240	960
1910	1	240	240	1952	1	300	300
1912	1	240	240	1953/54α	5	280	1.400
1913	1	240	240	1953/54α	4	240	960
1914	1	240	240	1953/54α	1	350	350
1915	1	240	240	1953/54β	40	240	9.600
1917	1	240	240	1953/54β	2	150	300
1918	1	240	240	1953/54β	1	300	300
1919	1	240	240	1956	9	240	2.160
1937γ	1	120	120	Σύνολον	86		20.830
Εἰς μεταφορ.	15		3.480				

2) Πρακτικὰ Ἀρχαιολ. Ἑταιρείας				2) Πρακτικὰ Ἀρχαιολ. Ἑταιρείας			
Σειρὰ τόμων	Πωληθέν- τες τόμοι καὶ τεύχη	Τιμὴ τόμου	Εἰσπρα- χθὲν ποσὸν	Σειρὰ τόμων	Πωληθέν- τες τόμοι καὶ τεύχη	Τιμὴ τόμου	Εἰσπρα- χθὲν ποσὸν
1859	1	12	12	Ἐκ μεταφορ.	23		1.540
1860/61	1	12	12	1934	2	80	160
1861/62	1	12	12	1935	2	80	160
1862/63	1	12	12	1935	1	100	100
1865/66	1	12	12	1936	2	80	160
1874/75	1	80	80	1937	1	80	80
1877	1	80	80	1938	1	80	80
1878	1	80	80	1939	1	80	80
1879	1	80	80	1940	1	100	100
1886	1	100	100	1941/44	1	80	80
1910	1	100	100	1945/48	1	80	80
1920	1	80	80	1949	1	50	50
1921	1	80	80	1949	1	80	80
1922/4	1	80	80	1950	1	100	100
1925/6	1	80	80	1951	1	100	100
1927	1	80	80	1952	2	200	400
1928	1	80	80	1952	2	250	500
1929	1	80	80	1953	2	100	200
1930	1	80	80	1953	4	80	320
1931	1	80	80	1954	2	100	200
1932	1	80	80	1954	8	80	640
1933	2	80	160	Σύνολον	60		5.210
Εἰς μεταφορ.	23		1.540				

3) Τὸ Ἔργον τῆς Ἑταιρείας 1959			
Σειρὰ τόμων	Πωληθέν- τες τόμοι καὶ τεύχη	Τιμὴ τόμου	Εἰσπρα- χθὲν ποσὸν
1954	7	15	105
1954	3	12	36
1955	2	15	30
1956	9	30	270
1956	2	24	48
1957	18	50	900
1957	11	40	440
1958	34	75	2.550
1958	20	60	1.200
Σύνολον	106		5.579

**ΠΩΛΗΘΕΝΤΑ ΔΙΑΦΟΡΑ ΔΗΜΟΣΙΕΥΜΑΤΑ ΤΗΣ
ΑΡΧΑΙΟΛΟΓΙΚΗΣ ΕΤΑΙΡΕΙΑΣ ΧΡΗΣΕΩΣ 1959**

α/α	Ἐπιγραφή συγγράμματος	Πωλη- θέντα σώματα	Τιμή σώματος	Εισπρα- χθέν ποσόν
1	Ἐπιγραφαὶ ἀνέκδοτοι. 1855	2	12	24
		2	15	30
2	Ἐπιγραφαὶ Ἑλληνικαί. 1860.	2	12	24
3	A.G. Lolling: Κατάλογος τοῦ ἐν Ἀθήναις Ἐπι- γραφικοῦ μουσείου. 1899	2	43	86
		2	44	88
4	Καββαδίας : Ἱστορία τῆς Ἀρχαιολογικῆς Ἑται- ρείας ἀπὸ τῆς ἐν ἔτει 1837 ἰδρύσεως αὐτῆς μέχρι τοῦ 1900	1	15	15
		1	12	12
5	Βαλέριος Στάης: Τὰ εὐρήματα τοῦ ναυαγίου τῶν Ἀντικυθήρων. 1902	1	18	18
6	Comptes Rendus du Congrès International d' Archéologie. 1905	2	22	44
		1	21.50	21.50
7	Μνημεῖα τῆς Ἑλλάδος. 1906	2	60	120
		1	120	120
		2	96	192
8	Καββαδίας-Καβεράου : Ἀνασκαφὴ τῆς Ἀκροπό- λεως. 1907	2	240	480
		1	225	225
		2	150	300
		5	300	1.500
9	Χρῆστος Τσούντας : Αἱ προϊστορικαὶ ἀκροπόλεις Διμηνίου καὶ Σέσκλου. 1908	4	240	960
		1	225	225
		5	300	1.500
		1	150	150
10	Γ. Παπαβασιλείου : Περὶ τῶν ἐν Εὐβοίᾳ ἀρχαίων τάφων. 1910	2	45	90
		4	72	288
		2	90	180
11	Κ. Κουρουνιώτης : Κατάλογος τοῦ Μουσείου Λυ- κοσούρας. 1911	2	24	48
		1	15	15
12	Γ. Οἰκονόμος : Ἐπιγραφαὶ τῆς Μακεδονίας. 1915	4	36	144
		1	45	45
13	Γ. Γαρδίκας : Μελετήματα ἀρχαιολογικά. 1915	1	4	4
		1	3.50	3.50
	Εἰς μεταφορὰν	60		6.952.—

ΠΩΛΗΘΕΝΤΑ ΔΙΑΦΟΡΑ ΔΗΜΟΣΙΕΥΜΑΤΑ ΤΗΣ
ΑΡΧΑΙΟΛΟΓΙΚΗΣ ΕΤΑΙΡΕΙΑΣ ΧΡΗΣΕΩΣ 1959

α/α	Ἐπιγραφή συγγράμματος	Πωλη- θέντα σώματα	Τιμή σώματος	Εἰσπρα- χθὲν ποσόν
	Ἐκ μεταφορᾶς . . .	60		6.952.—
14	Ἀ. Κεραμόπουλλος : Τοπογραφία Δελφῶν. 1912-1917	1	7.50	7.50
	2	12	24
	1	15	15
15	Β. Στάης : Τὸ Σούνιον καὶ οἱ ναοὶ τοῦ Ποσειδῶνος καὶ Ἀθηνᾶς. 1920	2	7.50	15
	18	12	216
	7	15	105
	1	11.50	11.50
16	Γ. Oeconomus : De profusionum Receptaculis. 1921	1	14	14
	2	18	36
	1	14.50	14.50
17	Ἀ. Κεραμόπουλλος : Ὁ ἀποτυμπανισμός. 1923	1	24	24
	1	30	30
18	Ἀ. Ἀρβανιτόπουλος : Γραπταὶ στῆλαι Δημητριάδος Παγασῶν. 1928	2	360	720
	1	337.50	337.50
	1	225	225
	1	450	450
19	Γ. Μυλωνᾶς : Ἡ νεολιθικὴ ἐποχὴ ἐν Ἑλλάδι. 1928	1	60	60
	1	56.50	56.50
	1	75	75
20	Ἰ. Γεννάδιος : Ὁ Λόρδος Ἑλγιν. 1930	2	60	120
	1	56.50	56.50
	1	75	75
	1	37.50	37.50
21	Ἰ. Χατζηδάκις : Ἱστορία τοῦ Κρητικοῦ Μουσείου καὶ τῶν ἀρχαιολογικῶν ἐρευνῶν ἐν Κρήτῃ. 1931	1	14	14
	2	14.50	29
22	Γ. Σωτηρίου : Χριστιανικαὶ Θῆβαι. 1931	4	240	960
	1	225	225
	2	150	300
23	Γ. Οἰκονόμος : Τὸ ἔργον τῆς ἐν Ἀθήναις Ἀρχαιολογικῆς Ἐταιρείας κατὰ τὴν πρώτην αὐτῆς ἐκατονταετίαν 1837-1937. 1938	2	32	64
	1	40	40
	1	20	20
	Εἰς μεταφοράν . . .	125		11.329,50

**ΠΩΛΗΘΕΝΤΑ ΔΙΑΦΟΡΑ ΔΗΜΟΣΙΕΥΜΑΤΑ ΤΗΣ
ΑΡΧΑΙΟΛΟΓΙΚΗΣ ΕΤΑΙΡΕΙΑΣ ΧΡΗΣΕΩΣ 1959**

α/α	Ἐπιγραφή συγγράμματος	Πωλη- θέντα σώματα	Τιμή σώματος	Εισπρα- χθέν ποσόν
	Ἐκ μεταφορᾶς . . .	125		11.329.50
24	Γ. Οἰκονόμος : Τὰ ἑκατὸν ἔτη τῆς ἐν Ἀθῆναις Ἀρχαιολογικῆς Ἑταιρείας. 1942	2	8	16
25	Ν. Κοντολέων : Τὸ Ἑρέχθειον. 1949	1	25	25
	5	40	200
	1	37.50	37.50
	2	50	100
26	Φ. Σταυρόπουλος : Ἡ ἀσπίς τῆς Ἀθηνᾶς Παρ- θένου. 1950	1	25	25
	6	40	240
27	Ἀ. Ξυγγόπουλος : Συλλογὴ Ἑλένης Ἀ. Σταθά- του. 1950	6	112	672
	1	105	105
	1	140	140
28	Κ. Συριόπουλος : Ὁ Στερεοβάτης τοῦ Παρθενῶ- νος. 1951	3	48	144
	1	45	45
	1	60	60
29	Κ. Ρωμαῖος : Κέραμοι τῆς Καλυδῶνος. 1951 . . .	4	160	640
	1	150	150
	1	100	100
	1	200	200
30	Μ. Μιτσός : Ἀργολικὴ προσωπογραφία. 1952 . .	2	96	192
31	Γ. καὶ Μ. Σωτηρίου : Ἡ βασιλικὴ τοῦ Ἀγίου Δημητρίου Θεσσαλονίκης. 1952	2	125	250
	5	200	1.000
	1	187.50	187.50
32	Ἀ. Ὀρλάνδος : Ἡ ξυλόστεγος παλαιοχριστιανικὴ Βασιλικὴ τῆς μεσογειακῆς λεκάνης. Τόμ. Α'. 1952. Τόμ. Β' 1954 μετὰ τοῦ εὐρετηρίου . .	2	300	600
	6	350	2.100
	4	360	1.440
	1	375	375
	9	400	3.600
	1	440	440
	1	500	500
33	Εὐρετήρια	3	40	120
34	1	50	50
	Εἰς μεταφορὰν	201		25.083.50

ΠΩΛΗΘΕΝΤΑ ΔΙΑΦΟΡΑ ΔΗΜΟΣΙΕΥΜΑΤΑ ΤΗΣ
ΑΡΧΑΙΟΛΟΓΙΚΗΣ ΕΤΑΙΡΕΙΑΣ ΧΡΗΣΕΩΣ 1959

α/α	Ἐπιγραφή συγγράμματος	Πωλη- θέντα σώματα	Τιμή σώματος	Εἰσπρα- χθέν ποσόν
	Ἐκ μεταφορᾶς . . .	201		25.083.50
35	Ἀ. Ὀρλάνδος : Τὰ ὑλικά δομῆς. 1955 . . .	13	120	1.560
	2	75	150
	1	112.50	112.50
	5	150	750
36	Ν. Μουτσόπουλος : Ἡ ἀρχιτεκτονικὴ τῶν ἐκκλη- σιῶν καὶ τῶν μοναστηρίων τῆς Γορτυνίας. 1956	11	80	880
	1	100	100
37	Γ. Μυλωνᾶς : Ὁ πρωτοαπτικὸς ἀμφορεὺς τῆς Ἑλευσίνος. 1957	25	216	5.400
	2	270	540
	1	240	240
38	Ἀ. Ξυγγόπουλος : Σχεδιασμοὶ ἱστορίας τῆς θρη- σκευτικῆς ζωγραφικῆς μετὰ τὴν ἄλωσιν. 1957 .	22	400	8.800
	2	250	500
	5	500	2.500
	1	375	375
39	Ἰ. Κωνσταντίνου : Ρυθμοὶ κινήσεων καὶ λοξαὶ στά- σεις. 1957	1	50	50
	1	25	25
	8	40	320
	1	37.50	37.50
40	Ν. Βερδελῆς : Ὁ πρωτογεωμετρικὸς ρυθμὸς τῆς Θεσσαλίας. 1958.	16	48	768
	1	30	30
	2	60	120
41	Ἰ. Κοντῆς : Τὸ ἱερὸν τῆς Ὀλυμπίας. 1958 . . .	15	48	720
	1	30	30
	6	60	360
42	Β. Καλλιπολίτης : Χρονολογικὴ κατάταξις τῶν με- τὰ μυθολογικῶν παραστάσεων ἀπτικῶν σαρκο- φάγων τῆς ρωμαϊκῆς ἐποχῆς. 1958	1	25	25
	3	40	120
	3	50	150
43	Χ. Μπάρλα : Μορφή καὶ ἐξέλιξις τῶν βυζαντινῶν κωδωνοστασίων. 1959	3	40	120
	1	32	32
44	Β. Λεονάρδος : Ἡ Ὀλυμπία. 1901	1	56	56
	1	42	42
	2	28	56
	4	45	180
	Σύνολον . . .	362		50.235.50

ΑΡΧΑΙΟΙ ΤΟΠΟΙ ΚΑΙ ΜΟΥΣΕΙΑ ΤΗΣ ΕΛΛΑΔΟΣ

α/α	Ἐπιγραφή συγγράμματος	Πωλη- θέντα σώματα	Τιμή σώματος	Εἰσπρα- χθέν ποσόν
45	Ἀ. Κεραμόπουλος : Ὁδηγὸς τῶν Δελφῶν. 1935 .	23	45	1.035
	14	56	784
	1	28	28
	3	36	108
	1	27	27
46	K. Kourouniotes: Guide to the Excavation and the Museum. 1936	8	45	360
	76	56	4.256
	1	28	28
	23	36	828
47	N. Κοντολέων : Ὁδηγὸς τῆς Δήλου. 1950 . . .	111	45	4.995
	1	22.50	22.50
	Σύνολον . . .	262		12.471,50

ΔΙΑΝΕΜΗΘΕΝΤΑ

1) Ἀρχαιολογική Ἐφημερίς		1) Ἀρχαιολογική Ἐφημερίς	
Σειρά ἐτῶν	Ἀρ. τόμων	Σειρά ἐτῶν	Ἀρ. τόμων
1869	1	Ἐκ μεταφορᾶς	34
1886 (τεύχη 4)	1	1921	2
1887 (τεύχη 3)	1	1922	2
1890 (τεύχη 3)	1	1923	2
1891 (τεῦχος 1)	1	1924	2
1892 (τεύχη 2)	1	1925-26	2
1893 (τεύχη 3)	1	1927-28	2
1894 (τεύχη 3)	1	1929	2
1895 (τεύχη 3)	1	1930	2
1897 (τεύχη 2)	1	1931	2
1902 (τεύχη 2)	1	1932	2
1905 (τεύχη 2)	1	1933	2
1906 (τεύχη 2)	1	1934-35	1
1907 (τεύχη 2)	1	1936	2
1908 (τεύχη 2)	1	1937 Γ	3
1911 (τεύχη 4)	1	1938	5
1912 (τεύχη 4)	1	1939-41	6
1913 (τεύχη 4)	2	1942-44	6
1914 (τεύχη 4)	2	1945-47	9
1915 (τεύχη 4)	2	1948-49	10
1916 (τεύχη 4)	1	1950-51	13
1917 (τεύχη 4)	2	1952	12
1918 (τεύχη 4)	2	1953-54 Α'	11
1918 τεύχη 1-3	1	1953-54 Β'	124
1919	3	1956	196
1920	2	Σύνολον	454
Εἰς μεταφορὰν	34		

ΔΙΑΝΕΜΗΘΕΝΤΑ

2) Πρακτικά Ἀρχαιολ. Ἑταιρείας		2) Πρακτικά Ἀρχαιολ. Ἑταιρείας	
Σειρά ἐτῶν	Ἀρ. τόμων	Σειρά ἐτῶν	Ἀρ. τόμων
1846 (Σύνοψις)		Ἐκ μεταφορᾶς	30
1837-1847	1	1932	4
1888	1	1933	4
1889	1	1934	4
1912	1	1935	4
1913	1	1936	4
1914	1	1937	4
1915	2	1938	5
1916-19	2	1939	7
1920	2	1940	5
1921	3	1941-44	6
1922-24	2	1945-48	9
1925-26	2	1949	10
1927	2	1950	10
1928	2	1951	10
1929	3	1952	9
1930	2	1953	9
1931	2	1954	11
Εἰς μεταφορὰν	30	Σύνολον	145

3) Τὸ Ἔργον τῆς ἐν Ἀθήναις Ἀρχαιολογικῆς Ἑταιρείας	
Σειρά ἐτῶν	Ἀρ. τόμων
1954	4
1955	1
1956	8
1957	20
1958	301
Σύνολον	334

ΔΙΑΝΕΜΗΘΕΝΤΑ

4) Διάφορα Δημοσιεύματα τῆς Ἑταιρείας		
Αὐτῶν Ἀριθμός	Ἐπιγραφή Συγγράμματος	Ἐξαριθμη- τοί
1	Ὁργανισμὸς τῆς ἐν Ἀθήναις Ἀρχαιολογικῆς Ἑταιρείας. 1876 . . .	1
2	Εὐθ. Καστόρη: Ἱστορικὴ ἐκθεσις τῶν πράξεων τῆς ἐν Ἀθήναις Ἀρ- χαιολογικῆς Ἑταιρείας ἀπὸ τῆς ἰδρύσεως αὐτῆς τῷ 1837 μέχρι τοῦ 1879 τελευτῶντος. 1879 . . .	1
3	Κατάλογος τῆς Βιβλιοθήκης τῆς Ἀρχαιολογικῆς Ἑταιρείας (Τεύχος 1ον). 1887 . . .	1
4	A. G. Lolling: Κατάλογος τοῦ ἐν Ἀθήναις Ἐπιγραφικοῦ μουσείου. 1899. . .	1
5	Comptes rendus du Congrès international d'archéologie. 1905 . .	1
6	Μνημεῖα τῆς Ἑλλάδος. 1906 . . .	1
7	Π. Καββαδία—Γ. Καβράου: Ἀνασκαφὴ Ἀκροπόλεως. (1906)-1907 .	6
8	Χρ. Τσούντα: Αἱ προϊστορικαὶ ἀκροπόλεις Διμηνίου καὶ Σέσκλου. 1908.	10
9	Γ. Παπαβασιλείου: Περὶ τῶν ἐν Εὐβοίᾳ ἀρχαίων τάφων. 1910. . .	8
10	Κ. Κουρουνιώτη: Κατάλογος τοῦ Μουσείου Λυκοσούρας. 1911 . . .	10
11	Γ. Π. Οἰκονόμου: Ἐπιγραφαὶ τῆς Μακεδονίας. 1915 . . .	1
12	Ἀντ. Κεραμοπούλλου: Τοπογραφία τῶν Δελφῶν. 1912-1917 . . .	3
13	Βαλερίου Στάη: Τὸ Σούνιον καὶ οἱ ναοὶ τοῦ Ποσειδῶνος καὶ τῆς Ἀθηνᾶς. 1920. . .	13
14	G. P. Oeconomus: De profusionum receptaculis sepulchralibus inde ab antiquissimis temporibus usque ad nostram fere aetatem usitatis. 1921 . . .	1
15	Ἀ. Ἀρβανιτοπούλου: Γραπταὶ στῆλαι Δημητριάδος-Παγασῶν. 1928 .	8
16	Γ. Μυλωνᾶ: Ἡ νεολιθικὴ ἐποχὴ ἐν Ἑλλάδι. 1928 . . .	5
17	Ἰ. Γενναδίου: Ὁ Λόρδος Ἑλγιν. 1930 . . .	6
18	Ἰωσήφ Χατζηδάκι: Ἱστορία τοῦ Κρητικοῦ Μουσείου. 1931 . . .	3
19	Γ. Σωτηρίου: Χριστιανικαὶ Θῆβαι. 1931 . . .	11
20	Λεύκωμα ἑκατονταετηρίδος. 1937-1952 . . .	1
21	N. Κοντολέοντος: Τὸ Ἐρέχθειον ὡς οἰκοδόμημα χθονίας λατρείας. 1949	9
22	Φ. Σταυροπούλλου: Ἡ Ἀσπίς τῆς Ἀθηνᾶς Παρθένου τοῦ Φειδίου. 1950. . .	9
23	Ἀ. Ευγυποπούλου: Συλλογὴ Ἑλένης Σταθάτου. 1950. . .	5
24	Κ. Συριοπούλου: Ὁ Στερεοβάτης τοῦ Παρθενῶνος. 1951 . . .	4
25	Κων. Ρωμαίου: Κέραμοι τῆς Καλυδῶνος. 1951 . . .	7
26	Μαρκ. Μιτσού: Ἀργολικὴ προσωπογραφία. 1952 . . .	3
27	Γ. καὶ Μ. Σωτηρίου: Ἡ βασιλικὴ τοῦ Ἀγ. Δημητρίου Θεσσαλονί- κης. Κείμενον καὶ Λεύκωμα. 1952. . .	6
Εἰς μεταφορὰν . . .		135

ΔΙΑΝΕΜΗΘΕΝΤΑ

4) Διάφορα Δημοσιεύματα τῆς Ἑταιρείας		
Αὐξὼν Ἀριθμὸς	Ἐπιγραφή Συγγράμματος	Ἐξοχθέντες τόμοι
	Ἐκ μεταφορᾶς . . .	135
28	Ἄν. Ὀρλάνδου: Ἡ ξυλόστεγος παλαιοχριστιανικὴ βασιλικὴ τῆς μεσο- γειανῆς λεκάνης. Τόμος Α' 1952	11
	Τόμος Β' 1954	11
	Εὐρετήριον 1957	13
29	Ἄν. Ὀρλάνδου: Τὰ ὕλικά δομῆς τῶν ἀρχαίων Ἑλλήνων. 1955.	56
30	N. Μουτσοπούλου: Ἡ ἀρχιτεκτονικὴ τῶν ἐκκλησιῶν καὶ τῶν μονα- στηρίων τῆς Γορτυνίας. 1956	8
31	Γ. Μυλωνᾶ: Ὁ πρωτοαττικὸς ἀμφορεὺς τῆς Ἑλευσίνος. 1957	8
32	Ἀ. Ξυγγοπούλου: Σχεδιάσμα ἱστορίας τῆς θρησκευτικῆς ζωγραφικῆς μετὰ τὴν ἄλωσιν. 1957	3
33	Ἰωάννης Κωνσταντίνου: Ρυθμοὶ κινήσεων καὶ λοξαὶ στάσεις εἰς τὴν ἀρχαιοτέραν ἑλληνικὴν πλαστικὴν. 1957	5
34	N. Βερδελῆ: Ὁ πρωτογεωμετρικὸς ρυθμὸς τῆς Θεσσαλίας. 1958.	11
35	Ἰ. Κοντῆ: Τὸ ἱερὸν τῆς Ὀλυμπίας κατὰ τὸν Δ' π.Χ. αἰ. 1958.	14
36	B. Καλλιπολίτου: Χρονολογικὴ κατάταξις τῶν μετὰ μυθολογικῶν παρα- στάσεων ἀττικῶν σαροφάγων τῆς ρωμαϊκῆς ἐποχῆς. 1958.	154
37	Χαρικλείας Μπάρλα: Μορφή καὶ ἐξέλιξις τῶν βυζαντινῶν κωδωνο- στασίων. 1959	143
38	Ἀ. Κεραμοπούλου: Ὁδηγὸς τῶν Δελφῶν. 1935	11
39	K. Korouniotes: Eleusis. 1936	10
40	N. Κοντολέοντος: Ὁδηγὸς τῆς Δήλου. 1950.	151
	Σύνολον	744

Η ΒΙΒΛΙΟΘΗΚΗ ΤΗΣ ΑΡΧΑΙΟΛΟΓΙΚΗΣ ΕΤΑΙΡΕΙΑΣ
(1959)

Δωρεαί. Εὐχαρίστως ἀναγράφοντες κατωτέρω τὰ πρὸς τὴν Βιβλιοθήκην τῆς Ἀρχαιολογικῆς Ἑταιρείας εἶτε ὑπ' αὐτῶν τῶν συγγραφέων εἴτε ὑπ' ἄλλων φίλων αὐτῆς ἀποσταλέντα κατὰ τὸ ἔτος 1959 βιβλία, καθήκον ἡμῶν θεωροῦμεν νὰ ἐκφράσωμεν καὶ ἐνταῦθα πρὸς πάντας τοὺς φιλόφρονας δωρητὰς τὴν εὐγνωμοσύνην ἡμῶν.

[Εἰς τὸ τέλος τοῦ τίτλου ἐκάστου βιβλίου τίθεται ἐντὸς παρενθέσεως τὸ ὄνομα τοῦ δωρητοῦ. Ὅπου δὲν ὑπάρχει παρένθεσις, δωρητὴς εἶναι ὁ συγγραφεύς].

1. **Στ. Ἀλεξίου :** Ἡ Μινωϊκὴ θεὰ μεθ' ὑψωμένων χειρῶν. Ἡράκλειον Κρήτης 1958.
2. **Ἀρχεῖον** Εὐβοϊκῶν μελετῶν. Τόμος 5. Ἀθῆναι 1958. (Ἑταιρεία Εὐβοϊκῶν Σπουδῶν).
3. **Τὰ Ἀθηναϊκά,** τχ. 10, 11, 12, 13. Ἀθῆναι 1958-1959. (Σύλλογος Ἀθηναίων).
4. **A. Basil :** Consideraciones sobre el mosaico hispanorromano. Guimaraes 1958.
Ἀπ. «Revista de Guimaraes».
5. **Π. Βασιλείου :** Εὐγένιος Γιαννούλης ὁ Αἰτωλός. Ἀθήνα 1957.
6. » : Εὐρυτάνες ἀγωνιστὲς τοῦ Εἰκοσιένα. Ἀθήνα 1959.
7. **Κ. Βουρβέρης :** Ἀνθρωπισμὸς καὶ τεχνικὴ εἰς τὴν σύγχρονον ζωὴν. Ἀθῆναι 1959.
8. » : Dialectique et apologétique de l' humanisme grec dans la vie d'après guerre. Athènes 1958.
9. » : Παιδιὰ καὶ Παιδεῖα. Ἀθῆναι 1956.
10. **Bulletin** de l'Unesco à l'intention des Bibliothèques. Volume 13, 1959 (UNESCO)
11. **Γ. Χονδρονίκης :** Ὁ μεγάλος Ἀδραμυττινὸς κόλπος. Ἡ πολιορκία τῆς πόλεως Μυτιλήνης. Μυτιλήνη 1959.
12. **Μικρασιατικὰ Χρονικὰ** τ. 8. Ἀθῆναι 1959. (Ἑνωσις Σμυρναίων).
13. **Ἐπ. Χρυσανθόπουλος :** Τὰ βιβλία θαυμάτων τοῦ Ἀγ. Δημητρίου. Ἀνάτ. «Θεολογία» τόμ. 24-25. Ἀθῆναι 1958.
14. **Corpus:** Inscriptionum Latinarum. 1843. (Γ. Τσιβανόπουλος).
15. **Σ. Δάκαρης :** Ὁδηγὸς νήσου Ἰωαννίνων. Ἀθῆναι 1959.
16. **Ν. Π. Δελιαλῆς :** Ἐφημερίδες ἐκδοθεῖσαι ἐν Κοζάνῃ. Κοζάνη 1959.
17. » : Συμβολαὶ εἰς τὴν ἐκκλησιαστικὴν ἱστορίαν τῆς Κοζάνης. Ἐν Κοζάνῃ 1958. Ἀνάτ. «Οἰκοδομή» Α'.
18. **Δελτίον** τῆς Ἱστορικῆς καὶ Ἐθνολογικῆς Ἑταιρείας τῆς Ἑλλάδος τόμ. 9, 13. Ἐν Ἀθήναις 1959. (Ἱστορικὴ καὶ Ἐθνολογικὴ Ἑταιρεία).
19. » : Ἑλληνικοῦ Πνευματικοῦ Ὁμίλου Κύπρου. Περίοδος 1957-58. Λευκωσία 1959. (Ἑλλ. Πνευματικὸς Ὁμιλος Κύπρου).
20. » : Ἑλληνικῆς Σπηλαιολογικῆς Ἑταιρείας. Ἀθῆναι 1959. (Ἑλλ. Σπηλ. Ἑταιρεία).
21. **Λεξικογραφικὸν Δελτίον** τ. 8. Ἐν Ἀθήναις 1958. (Ἀκαδημία Ἀθηνῶν).

22. **Ν. Δρανδάκης** : Ὁ εἰς Ἄρτον Ρεθύμνης ναῖσκος τοῦ Ἀγίου Γεωργίου. Ἡράκλειον 1957. Ἀνάτ. «Κρητ. Χρονικά» 11.
23. » : Ἡ κτιτορικὴ ἐπιγραφὴ ναῖσκου τοῦ Μυστρᾶ. Ἐν Ἀθήναις 1958.
24. » : Ἡ ἱστορικὴ Μονὴ τῆς Κλεισούρας ἢ παλλημονάστειρο Βρονταμᾶ Λακωνίας. Ἀθήναι 1958.
25. **Περ. Ἐλευθεριάδης** : Τὸ τέλος μιᾶς ἐποποιΐας. Ἀθήναι 1959. (Γενικὸν Ἐπιτελεῖον Στρατοῦ).
26. **Ἐπετηρὶς Ἀρχείου Ἱστορίας τοῦ Ἑλληνικοῦ Δικαίου**. Ἐν Ἀθήναις 1958. (Ἀκαδημία Ἀθηνῶν).
27. » τοῦ Λαογραφικοῦ Ἀρχείου. τ. 8-10 (1953-57). Ἐν Ἀθήναις 1957-1958. (Ἀκαδημία Ἀθηνῶν).
28. » τοῦ Μεσαιωνικοῦ Ἀρχείου. τ. 7. Ἐν Ἀθήναις 1957. (Ἀκαδημία Ἀθηνῶν).
29. » Πανεπιστημίου Ἀθηνῶν 1958-59. Ἐν Ἀθήναις 1958. (Πανεπιστήμιον Ἀθηνῶν).
30. **Ἐπιστημονικὴ ἐπετηρὶς Θεολογικῆς Σχολῆς Πανμίου Ἀθηνῶν**, 1937-1938. (Πανεπιστήμιον Ἀθηνῶν).
31. **Ἐπιστημονικὴ ἐπετηρὶς Πανεπιστημίου Θεσσαλονίκης, Φιλοσοφικὴ Σχολή, Τόμος 7. Θεσσαλονίκη 1957.** (Πανεπιστήμιον Θεσ/νίκης).
32. **Ἐπετηρὶς Ἑταιρείας Βυζαντινῶν Σπουδῶν**: τ. 25 (1955), 26 (1956), 28 (1958). (Ἑταιρεία Βυζαντινῶν Σπουδῶν).
33. **Ἀρχαιολογικὴ Ἐφημερὶς 1956.** Ἐν Ἀθήναις 1959. (Ἀρχαιολογικὴ Ἑταιρεία).
34. **Τὸ Ἔργον τῆς Ἀρχαιολογικῆς Ἑταιρείας κατὰ τὸ 1958.** Ἀθήναι 1959. (Ἀρχαιολογικὴ Ἑταιρεία).
35. **M. Ervin** : Geraistai Nymphai Genethliai and the Hill of the Nymphs. Ἀπ. «Πλάτων» 11, 1959. Ἐν Ἀθήναις 1959.
36. **Olympische Forschungen** Bd. 1. 1944. Bd 3. 1957. Berlin 1944-1957. (Γερμανικὸν Ἀρχαιολογικὸν Ἰνστιτούτον).
37. **Θ. Γιαννακόπουλος — Χ. Παρασκευόπουλος** : Ἀγιογραφία καὶ Ἀγιογράφοι. Ἀνάτ. «Μεγ. Πελοπ. Ἐγκυκλ.». Ἀθήναι 1959. (Ἰ. Παπαθεοδωρόπουλος).
38. **Ἐγκυκλοπαιδικὸν Ἡμερολόγιον Ἀνωτάτης Σχολῆς Βιομηχανικῶν Σπουδῶν.** Ἔτος 3ον. 1959. (Ἀνωτάτη Σχ. Βιομηχ. Σπουδῶν).
39. **Ἀ. Σ. Ἰωάννου** : Βυζαντινὰς τοιχογραφίας τῆς Εὐβοίας. α'. Ἀθήναι 1959. (Ζυγός).
40. **Λ. Δ. Καίρης** : Ἱστορικὰ τινὰ περὶ τῶν ἐν Ἄνδρῳ νομικῶν ἐθίμων. Ἀθήναι 1959.
41. **Β. Καλλιπολίτης** : Χρονολογικὴ κατάταξις τῶν μετὰ μυθολογικῶν παραστάσεων ἀττικῶν σαρκοφάγων τῆς ρωμαϊκῆς ἐποχῆς. Ἐν Ἀθήναις 1958. (Ἀρχαιολογικὴ Ἑταιρεία).
42. **Καταστατικὸν τῆς Ἑλληνικῆς Ἀνθρωπιστικῆς Ἑταιρείας.** Ἀθήναι 1959. (Κ. Βουρβέρης).
43. **Ν. Κοντολέων** : Ἡ ὑπὸ τῶν Ἑλλήνων ἀνάπτυξις τῆς ἐννοίας τῆς Ἐλευθερίας. Ἀνάτ. Ε.Ε. Φίλος. Σχ. Παν. Ἀθηνῶν. Ἀθήναι 1959.
44. **Β. Κραψίτης** : Ἡπειρώτες Λυρικοί. Γιάννινα 1958. (Νέα ἔκδοσις).
45. » Σουλιώτικη Ραψωδία. Γιάννινα 1958.
46. **Δ. Λαζαρίδης** : Οἱ Φίλιπποι. Θεσσαλονίκη 1956.
47. » Ἡ Θάσος. Θεσσαλονίκη 1958.
48. **Χ. Μάρδα — Βίρλα** : Ἑρμηνεία τοῦ συντάγματος. Ἀθήναι 1959. (Ἐθν. Βασιλικὸν Ἰδρυμα).

49. **Γ. Μαριδάκης** : Ἐν προηγούμενον τῆς δίκης τῆς Νυρεμβέργης ἐκ τῆς ἀρχαίας ἐλληνικῆς ἱστορίας. Ἐν Ἀθήναις 1952.
50. **Κ. Μερεντίτης** : Ὁ Ὀμηρος ἐν τῇ γερμανικῇ γραμματεῖᾳ τῶν χρόνων τῆς (θυέλης καὶ ὁρμῆς). Ἐν Ἀθήναις 1958.
51. » » Ὁ φιλέλλην καθηγητὴς τῆς κλασσικῆς φιλολογίας Walter F. Otto. Ὁ βίος καὶ τὸ ἔργον αὐτοῦ. Ἀνάτ. «Φθιώτις» 22, 1959.
52. » » Συντακτικαὶ καὶ φιλολογικαὶ παρατηρήσεις εἰς τὸν ὕμνον εἰς Διόνυσον. Ἀθῆναι 1959.
53. » » Karl Reinhardt, ὁ βίος καὶ τὸ ἔργον αὐτοῦ. Ἐν Ἀθήναις 1958. Ἀνάτ. «Πλάτων» 19/20.
54. **Π. Α. Μιχελῆς** : Βιομηχανικὴ, αἰσθητικὴ καὶ ἀφηρημένη τέχνη. Ἀθῆναι 1959. Ἀνάτ. «Ζυγὸς» τχ. 38, 39.
55. » » Aesthetic Distance and the Charm of Contemporary Art. Ἀνάτ. «Journ. Aesthet.» 18, 1959.
56. » » Ἡ αἰσθητικὴ κρίσις. Ἀθήνα 1959. Ἀνάτ. «Νέα Ἑστία» τχ. 759.
57. **Milko Mirčeb** : Amforite Pečati. Sofia 1958. (Ἀν. Ὁρλάνδος).
58. **Χ. Μπάρλα** : Μορφή καὶ ἐξέλιξις τῶν βυζαντινῶν κωδωνοστασίων. Ἐν Ἀθήναις 1959. (Ἀρχαιολογικὴ Ἑταιρεία).
59. **George E. Mylonas** : Aghios Kosmas. Princeton N.J. 1959.
60. **Ἡ Νίσυρος**, Ἰούλιος 1959. New York 1959.
61. **Οἰκοδομή**, περιοδικόν. Ἔτος 1ον. Ἐν Κοζάνῃ 1958. (Μητρ. Σερβίων—Κοζάνης).
62. **Ἀλ. Ν. Οἰκονομίδης** : Μιθριδάτεια Α'. Ἀπ. «Ἀρχεῖον Πόντου» τχ. 22. Ἐν Ἀθῆναις 1958.
63. **Δ. Πάλλας** : Κατάλογος χειρογράφων τοῦ Βυζαντινοῦ Μουσείου Ἀθηνῶν. Μέρους 3. Ἀθῆναι 1955. (Χριστιανικὴ Ἀρχαιολογικὴ Ἑταιρεία).
64. » » : Στέφανοι ἀνηρητῆμενοι ὑπεράνω τῆς Ἀγίας Τραπεζῆς. Ἀθῆναι 1958.
65. **Ν. Πανταζόπουλος** : Λαϊκὰ καὶ λόγιοι ἐπιδράσεις εἰς τὸ δίκαιον τῆς Ἐπαναστάσεως. Ἀθῆναι. 1958.
66. » » Ἑλλήνων συσσωματώσεις κατὰ τὴν Τουρκοκρατίαν. Ἀθῆναι 1958.
67. **Ν. Π. Παπαδόπουλος** : Μονῆς Ἀγ. Θεοδώρων ἐπισκοπῆς Κερνίκης ἐθνικαὶ ἐκδουλεύσεις. Ἐν Ἀθήναις 1958.
68. **Ἀρ. Παπασταύρου** : Θάνατος εὐεργέτης. Tuscon, Arizona 1958.
69. **Δ. Πασχάλης** : Ἡ Ἄνδρος τ. 1-2. Ἐν Ἀθήναις 1925-27. (Ἀνδριακὸς ὄμιλος).
70. Ἡ Α.Μ. ὁ Βασιλεὺς **Παῦλος**, ἐπίτιμος διδάκτωρ τῆς Θεολογίας τοῦ Ἀριστοτελείου Πανεπιστημίου Θεσσαλονίκης. Ἀθῆναι 1955. (Βασ. Ἐθνικὸν Ἰδρυμα).
71. Ἡ Α.Μ. ὁ Βασιλεὺς **Παῦλος**, ἐπίτιμος διδάκτωρ τοῦ Ἐθνικοῦ Μετσοβίου Πολυτεχνείου. Ἀθῆναι 1958. (Ἐθνικὸν Ἰδρυμα).
72. **W. Peek** : Die Nostoi des Stesichoros. Berlin 1958. Ἀπ. «Philologus».
73. » » Pindar, Ol. V 142. Berlin 1958. Ἀπ. «Philologus».
74. » » Ein Delphisches Weihgedicht. Berlin 1958. Ἀπ. «Philologus».
75. **Πεπραγμένα** τοῦ Θ' Διεθνoῦς Βυζαντινολογικοῦ Συνεδρίου (Θεσσαλονίκη 12-19 Ἀπριλίου 1953). Ἀθῆναι 1958. (Ἐτ. Μακεδ. Σπουδῶν).
76. **Περιγηγητικὴ** τχ. 1-12. Ἀθῆναι 1959. (Ἑλληνικὴ Περιγηγητικὴ Λέσχη).
77. **Φ. Πέτσας** : New Discoveries at Pella. Ἀπόσπ. «Archaeology» Vol. 11, No 4, 1956.
78. **Γ. Φουσάρας** : Τὰ Ἐββοῦκά τοῦ Ἐβλιᾶ Τσελεμπῆ. Ἀθῆναι 1959.

79. **Γ. Φουσάρας**: Εὐβοϊκὴ ἀλληλογραφία. τχ. 3, 1933-1958. Ἀθήνα 1958. (Ἑταιρεία Εὐβοϊκῶν Σπουδῶν).
80. **Πλάτων** ἔτος 6-10 (1954-58). Ἀθήναι 1958. (Ἑταιρεία Ἑλλήνων Φιλολόγων.)
81. **Πρακτικά** τῆς Ἀκαδημίας Ἀθηνῶν, τ. 33, 1958. Ἐν Ἀθήναις 1959. (Ἀκαδημία Ἀθηνῶν).
82. » τῆς Χριστιανικῆς Ἀρχαιολογικῆς Ἑταιρείας, τόμος 3 (1934-36)—τόμος 4 (1936-38). (Χριστιανικὴ Ἀρχαιολογικὴ Ἑταιρεία).
83. **G. M. A. Richter**: Calenian Pottery and Classical Greek Metalware. Ἀπ. A.J.A. 63, No 3, 1959. (Ἀ. Κ. Ὀρλάνδος).
84. **Georges Roux**: Pausanias en Corinthie (Livre II, 1 à 15). Paris 1958.
85. **Samothrace**: N. Lewis: The Ancient Literary Sources. New York 1958. (K. Lehmann)
86. **Δ. Σερεμέτης**: Ἡ Δικαιοσύνη ἐπὶ Καποδίστρια. Α' περ. 1828-1829. Θεσσαλονίκη 1959. (N. Πανταζόπουλος).
87. Κυπριακαὶ Σπουδαί, τ. 22, 1958
88. **Ed. Spranger**: Ὁ ἄγνωστος θεός. Ἐν Ἀθήναις 1958. (Μετάφρασις Κ. Μερεντίτου). (Κ. Ι. Μερεντίτης).
89. Stanco **Stančeb**—Stefan **Ibanob**: Nekropolit do Nobi Pazar. Sofia 1958. (Ἀν. Κ. Ὀρλάνδος).
90. Ὁ Ἑλληνικὸς στρατὸς κατὰ τὸν 1ον παγκόσμιον πόλεμον 1914-18. Ἡ Ἑλλὰς καὶ ὁ πόλεμος εἰς τὰ Βαλκάνια. Ἀθήναι 1958. (Γενικὸν Ἐπιτελεῖον Στρατοῦ).
91. Ὁ Ἑλληνικὸς στρατὸς κατὰ τὸν 2ον παγκόσμιον πόλεμον. Αἷτια καὶ ἀφορμαὶ τοῦ ἐλληνοϊταλικοῦ πολέμου 1940-41. Ἀθήναι 1959. (Γενικὸν Ἐπιτελεῖον Στρατοῦ).
92. **J. H. Stubbings**: Alan John Bayard Wace. Ἀπ. «Proceedings of the Br. Acad.». Vol. 44. London.
93. **Symbolae Osloenses**, fasc. 34. Osloae 1958. (Ἑλληνολατινικὴ Ἑταιρεία).
94. **J. Gy. Szilagyi**—**L. Castiglione**: Griechisch—Römische Sammlung. Budapest 1957. (Museum der Bildenden Künste)
95. **Μ. Θεοχάρη**: Un épitrachilion valaque aux Météores. Ἀπ. «R.E. Roumaines». Paris 1957.
96. **Θεσσαλικά**, τόμος α'. Βόλος 1958.
97. **Κ. Τριανταφύλλου**: Ἱστορικὸν λεξικὸν τῶν Πατρῶν. Πάτραι 1959. (Δῆμος Πατρέων).
98. **Π. Τριαντάφυλλος**: Ὁ Θέογνις ἀπὸ τὰ Μέγαρα. Μετάφραση σὲ στίχο. Εἰσαγωγὴ—Σχόλια [Ἀθήναι 1958].
99. **Varga Edit**—**Wessetgky Vilmos**: Egyiptomi Kiállítás. Budapest 1955. (Museum der Bildenden Künste).
100. **A. J. B. Wace**: Mycenae 1939-1956. Ἀπ. B.S.A. Vol. 52. (Κυρία Wace).
101. **G. D. Weinberg**: Glass Manufacture in Ancient Crete. Ἀπ. «Journal of Class. Studies» 1, 1959.
102. **Ἀ. Ξυγγόπουλος**: Manuel Panselinos. Athens 1956. (Ἐκδοτικὸς Οἶκος Ἀσπιώτου).
103. **Π. Ζέπος**: Μιχαὴλ Φωτεινοπούλου νομικὸν πρόχειρον. Ἀθήναι 1959.

ΔΗΜΟΣΙΕΥΜΑΤΑ ΤΗΣ ΑΡΧΑΙΟΛΟΓΙΚΗΣ ΕΤΑΙΡΕΙΑΣ (1837 - 1965)

Α'. ΠΕΡΙΟΔΙΚΑ ΔΗΜΟΣΙΕΥΜΑΤΑ

	Δραχμαί
1. ΕΦΗΜΕΡΙΣ ΑΡΧΑΙΟΛΟΓΙΚΗ (ΕΑ) 1837-1909, ΑΡΧΑΙΟΛΟΓΙΚΗ ΕΦΗΜΕΡΙΣ (ΑΕ) 1910-1964 (1 - 103 : πβ. πινάκιον παρὰ <Β. Λεονάρδω>, 'Αρχαιολογικῆς Ἐφημερίδος λεύκωμα, σ. 1 - 3). Σχῆμα 4ον	—
Περίοδος Α' : τόμος 1-16 (1837-1860) : (1837 τεύχη 4, 'Οκτώβριος, Νοέμβριος καὶ Δεκέμβριος α' καὶ β'), 1838 - 1841 (δὲν πωλοῦνται). 1842 (τεῦχος 25, 'Ιανουάριος - Μάρτιος τεῦχος 26, 'Απρίλιος - Αὐγούστος), 1843 - 57 (δὲν πωλοῦνται), 1858, τεῦχος 50, 1859, τεῦχος 51, 1860, τεῦχος 53· ἑκαστον τεῦχος	50.—
Περίοδος Β' : τόμος 17-21 (1862-1874) : 17 (1862) : τεύχη α' - ιβ' (τὰ τεύχη θ' - ιβ' ἐξεδόθησαν τῷ 1863)· ἑκαστον τεῦχος	50.—
18 - 21 (1869 - 1874) : 18 (1869) : τεῦχος ιγ'· 19 (1870) : τεῦχος ιδ'· 20 (1872) : τεύχη ιε' καὶ ιϛ' (τὸ ιϛ' ἐξεδόθη τῷ 1873)· 21 (1874) : τεῦχος ιζ'· ἑκαστον τεῦχος	50.—
Περίοδος Γ' : τόμος 22-62 (1883-1923) : 22 - 62 (1883 - 1923) : 1883 - 1897, 1898 - 1899 (δὲν πωλοῦνται), 1900 - 1901, 1902 - 1904 (δὲν πωλοῦνται) 1905 - 1923· εἰς τόμος κατ' ἔτος (ἐκ τεσσάρων τευχῶν συγκείμενος)· ἑκαστος τόμος	300.—
Περίοδος Δ' : τόμος 63 κέ. (1924 κέ.) : 63 - 75 (1924 - 1936) : 1924, 1925/6, 1927/8, 1929, 1930, 1931, 1932, 1933, 1934/5, 1936 : εἰς τόμος κατ' ἔτος· ἑκαστος τόμος	300.—
76 (1937) : πανηγυρικὸς τόμος ἑκατονταετηρίδος εἰς 3 μέρη ἑκατὸν εἴκοσι περιόδου τυπογραφικῶν φύλλων α' καὶ β' μέρος· ἑκαστος τόμος γ' μέρος	600.— 150.—
77 - 91 (1938 - 1952) : 1938, 1939/41, 1942/44, 1945/47, 1948/49, 1950/51, 1952· ἑκαστος τόμος	300.—
92/3 (1953/4) : Εἰς μνήμην ΓΕΩΡΓΙΟΥ Π. ΟΙΚΟΝΟΜΟΥ Α' Μέρους Β' καὶ Γ' Μέρους· ἑκαστος τόμος	350.— 300.—
94 - 100 (1955 - 1961) : 1955, 1956, 1957, 1958, 1959, 1960, 1961· ἑκαστος τόμος	300.—
101 - 103 (1962 - 1964) (ὑπὸ ἐκτύπωσιν)	—
Εὐρετήριον τῆς Ἀρχαιολογικῆς Ἐφημερίδος τῆς τρίτης περιόδου ὑπὸ Ἀλεξάνδρου Λαμπροπούλου· τόμος 1ος : 1883 - 1887. Σχῆμα 4ον, σελίδες η' + στῆλαι 550, 1902	240.—

2. ΠΡΑΚΤΙΚΑ ΑΡΧΑΙΟΛΟΓΙΚΗΣ ΕΤΑΙΡΕΙΑΣ 1837-1959 καὶ 1961 (ΠΑΕ 1 - 115 καὶ 117 πβ. πινάκιον ἐν ΠΑΕ 1921, σ. 77 - 79).

Περίοδος Α' : τόμος 1-13 (1837-1848/9) : 1-3 (1837, 1837/8, 1838/

9) : Σύνοψις τῶν πρακτικῶν <τῆς Α' - Γ' συνεδριάσεως> τῆς Ἀρχαιολογικῆς Ἑταιρείας τῶν Ἀθηνῶν. (Ἐκδόσις 1η). Ἑλληνιστὶ καὶ γαλλιστί. Σχῆμα 16ον, σελίδες 93. 1840. (Δὲν πωλεῖται) —

4 (1839/40) : Πρακτικά τῆς Δ' συνεδριάσεως τῆς ἐν Ἀθήναις Ἀρχαιολογικῆς Ἑταιρείας. (Ἐκδόσις 1η). Ἑλληνιστὶ καὶ γαλλιστί. Σχῆμα 16ον, σελίδες 77. 1840. (Δὲν πωλεῖται) —

5 (1840/1) : Πρακτικά τῆς Ε' Γενικῆς συνεδριάσεως τῆς ἐν Ἀθῆναις Ἀρχαιολογικῆς Ἑταιρείας. (Ἐκδόσις 1η). Ἑλληνιστὶ καὶ γαλλιστί. Σχῆμα 16ον, σελίδες 87. 1841. (Δὲν πωλεῖται) —

6 (1841/2) : Πρακτικά τῆς Ζ' (γράφει : F') Γενικῆς συνεδριάσεως τῆς ἐν Ἀθῆναις Ἀρχαιολογικῆς Ἑταιρείας. (Ἐκδόσις 1η). Ἑλληνιστὶ καὶ γαλλιστί. Σχῆμα 16ον, σελίδες 31. 1842. (Δὲν πωλεῖται) —

7 - 11 (1842/3 - 1846/7) : Δὲν ἐξετυπώθησαν ἰδιαιτέρως —

1 - 11 (1837 - 1846/7) : Σύνοψις τῶν πρακτικῶν <τῆς Α' - ΙΑ' Γενικῆς συνεδριάσεως> τῆς Ἀρχαιολογικῆς Ἑταιρείας τῶν Ἀθηνῶν. (Ἐκδόσις 2α). Ἑλληνιστὶ καὶ γαλλιστί. Σχῆμα 8ον, σελίδες 325, πίναξ 1. 1846 (1847). (Δὲν πωλεῖται) —

12 (1847/8) : Πρακτικά τῆς ΙΒ' Γενικῆς συνεδριάσεως τῆς Ἑλληνικῆς Ἀρχαιολογικῆς Ἑταιρείας. Ἑλληνιστὶ καὶ γαλλιστί. Σχῆμα 8ον, σελίδες 31. 1848. (Δὲν πωλεῖται) —

13 (1848/9) : Πρακτικά τῆς ΙΓ' Γενικῆς συνεδριάσεως τῆς Ἑλληνικῆς Ἀρχαιολογικῆς Ἑταιρείας. Ἑλληνιστὶ καὶ γαλλιστί. Σχῆμα 8ον, σελίδες 37. 1849. (Δὲν πωλεῖται) —

Περίοδος Β' : τόμος 14-25 (1858/9-1869/70) : 14 (1858/9) : Συνοπτικὴ ἔκθεσις τῶν πράξεων τῆς Ἀρχαιολογικῆς Ἑταιρείας. Σχῆμα 8ον, σελίδες α' + 43. 1859. 15.—

15 - 25 (1859/60 - 1869/70) : Γενικαὶ συνελεύσεις τῶν ἐταίρων τῆς Ἀρχαιολογικῆς Ἑταιρείας, 1859/60, 1860/1, 1861/2, 1862/3 (ἐξεδόθη τῷ 1864), 1863/4 (δὲν πωλεῖται), 1864/5 (δὲν πωλεῖται), 1865/6, 1866/67 (δὲν πωλεῖται), 1867/8, 1868/9, 1869/70. Σχῆμα 8ον· ἕκαστον τεύχος 15.—

Περίοδος Γ' : τόμος 26-74 κέ. (1870/1 - 1916/1919) : 26 - 74 (1670/1-

1916/9) : Πρακτικά Ἀρχαιολογικῆς Ἑταιρείας 1870/1 (δὲν πωλεῖται), 1871/2, 1872/3, 1873/4, 1874/5, 1876, 1877 - 1883, 1884 (δὲν πωλεῖται), 1885 - 1895, 1896 (δὲν πωλεῖται), 1897 - 1898, 1899 (δὲν πωλεῖται), 1900 - 1908 (δὲν πωλοῦνται), 1909 - 1915, 1916/9. Σχῆμα 8ον· ἕκαστος τόμος 100.—

Περίοδος Δ' : τόμος 75 κέ. (1920 κέ.) : 75 - 107 (1920 - 1951) : Πρακτικά Ἀρχαιολογικῆς Ἑταιρείας 1920, 1921, 1922/4, 1925/6, 1927, 1928, 1929, 1930, 1931, 1932, 1933, 1934, 1935, 1936, 1937,

1938, 1939, 1940, 1941/44, 1945/48, 1949, 1950, 1951. Σχῆμα 8ον· ἕκαστος τόμος	Δραχμαὶ 100.—
108 : (1952)	250.—
109 - 110 : (1953 - 1954) : 1953, 1954· ἕκαστος τόμος	100.—
111 - 113.117 : (1955 - 1957.1961) : 1955 - 1957. 1961· ἕκαστος τόμος	150.—
114 - 115 : (1958, 1959)	—

3. ΤΟ ΕΡΓΟΝ ΤΗΣ ΑΡΧΑΙΟΛΟΓΙΚΗΣ ΕΤΑΙΡΕΙΑΣ (ἐπιμελεία Ἀναστα- σίου Κ. Ὁρλάνδου) κατὰ τὸ ἔτος 1954	25.—
» » » » » 1955 (ὑπὸ ἀνατύπωσιν)	—
» » » » » 1956 (ὑπὸ ἀνατύπωσιν)	—
» » » » » 1957	50.—
» » » » » 1958	75.—
» » » » » 1959	80.—
» » » » » 1960, 1961	120.—
» » » » » 1962, 1963, 1964	100.—

Β'. ΒΙΒΛΙΟΘΗΚΗ ΤΗΣ ΕΝ ΑΘΗΝΑΙΣ ΑΡΧΑΙΟΛΟΓΙΚΗΣ ΕΤΑΙΡΕΙΑΣ

4. Ἐπιγραφαὶ ἀνέκδοτοι, ἀνακαλυφθεῖσαι καὶ ἐκδοθεῖσαι ὑπὸ τοῦ Ἀρ-
χαιολογικοῦ συλλόγου. Φυλλάδιον 1ον : 1851 (σελίδες 12, πίνακες 15· δὲν
πωλεῖται), 2ον : 1852 (σελίδες ια' + 22 + 5, πίνακες 8), 3ον : 1855 (σελί-
δες 60, πίνακες 4). Σχῆμα 4ον· τὸ φυλλάδιον ἐκάτερον 15.—

5. Πρακτικὰ τῆς ἐπὶ τοῦ Ἐρεχθείου ἐπιτροπείας ἢ ἀναγραφὴ τῆς ἀλη-
θοῦς καταστάσεως τοῦ Ἐρεχθείου, γενομένη κατ' ἐντολὴν τοῦ Ἀρχαιολογικοῦ
συλλόγου. Σχῆμα 4ον, σελίδες 12, πίνακες 8. 1853. (Δὲν πωλεῖται) —

6. Ἐπιγραφαὶ Ἑλληνικαί, κατὰ τὸ πλεῖστον ἀνέκδοτοι. Φυλλάδιον α'
(ἄλλο δὲν ἐξεδόθη). Σχῆμα 4ον, σελίδες β' + 34, πίνακες 9. 1860 15.—

7. Εὐθύμιος Καστόρχης· Ἱστορικὴ ἔκθεσις τῶν πράξεων τῆς ἐν Ἀθή-
ναις Ἀρχαιολογικῆς Ἑταιρείας ἀπὸ τῆς ιδρύσεως αὐτῆς τῷ 1837 μέχρι τοῦ
1879 τελευτῶντος. Σχῆμα 8ον, σελίδες F' + 130. 1879. (Δὲν πωλεῖται) —

7Α. Κατάλογος τῆς Βιβλιοθήκης τῆς Ἀρχαιολογικῆς Ἑταιρείας. (Τεῦχος
1ον), σχῆμα 8ον, σελίδες 124, 1887. (Τεῦχος 2ον), σχῆμα 8ον, σελίδες 126.
1906. (Δὲν πωλοῦνται) —

8. A. G. Lolling· Κατάλογος τοῦ ἐν Ἀθήναις Ἐπιγραφικοῦ μουσείου·
τόμος 1ος : Ἐπιγραφαὶ ἐκ τῆς Ἀκροπόλεως, τεῦχος α' : Ἀρχαῖναι ἀναθημα-
τικαὶ ἐπιγραφαί. Σχῆμα 4ον, σελίδες η' + στῆλαι 152 + η', πίναξ 1. 1899 54.—

9. Π. Καββαδίας· Τὸ ἱερὸν τοῦ Ἀσκληπιοῦ ἐν Ἐπιδαύρῳ καὶ ἡ θερα-
πεῖα τῶν ἀσθενῶν. Σχῆμα 8ον, σελίδες 304, εἰκόνες 9, πίνακες 10, ὦν εἷς
τοπογραφικός. 1900 (Δὲν πωλεῖται) —

10. Π. Καββαδίας· Ἱστορία τῆς Ἀρχαιολογικῆς Ἑταιρείας ἀπὸ τῆς ἐν
ἔτει 1837 ιδρύσεως αὐτῆς μέχρι τοῦ 1900. Σχῆμα 8ον, σελίδες 115. 1900 15.—

10Α. <Βαλέριος Στάης>· Τὰ εὐρήματα τοῦ ναυαγίου τῶν Ἀντικυθήρων
(= ΑΕ 1902, στήλη 145 - 173/4), εἰκόνες 21, πίνακες 8 (παρένθετοι) + 11
(δὲν πωλεῖται) —

	Δραχμαὶ
11. <i>Comptes rendus du Congrès international d'archéologie, 1ère session: Athènes 1905</i> . Σχῆμα 8ον, σελίδες 400, μετ' εἰκόνων. 1905	50.—
12. <i>Μνημεῖα τῆς Ἑλλάδος</i> : τόμος 1ος: Γλυπτὰ ἐκ τοῦ Μουσείου τῆς Ἀκροπόλεως (συντάχται: Καββαδίας, Καστριώτης, Κουρουνιώτης, Lechat, Λεονάρδος, Schrader, Schroeder, Στάης, Σωτηριάδης, Wolters). Σχῆμα 4ον, σελίδες β' + στήλαι 118, πίνακες 36 (ἀρ. 1 - 33). 1906	120.—
13. P. Kavvadias + G. Kawerau . <i>Die Ausgrabung der Akropolis vom Jahre 1885 bis zum Jahre 1890</i> . Π. Καββαδίας + Γ. Καβεράου . Ἀνασκαφή τῆς Ἀκροπόλεως ἀπὸ τοῦ 1885 μέχρι τοῦ 1890. Ἑλληνιστὶ καὶ γερμανιστὶ. Σχῆμα φύλλου, στήλαι 150 + σελίδες 2, εἰκόνες 14, πίνακες 13. 1906-1907..	300.—
14. Χρῆστος Τσουντας . Αἱ προϊστορικαὶ ἀκροπόλεις Διμηνίου καὶ Σέσκλου. Σχῆμα 4ον, στήλαι ιϛ' + 432, εἰκόνες 312, πίνακες 47. 1908.	300.—
15. Γεώργιος Α. Παπαβασιλείου . <i>Περὶ τῶν ἐν Εὐβοίᾳ ἀρχαίων τάφων μετὰ παρατήματος Εὐβοϊκῶν ἐπιγραφῶν</i> . Σχῆμα 4ον, στήλαι β' + 108, εἰκόνες 53, πίνακες 21. 1910.	90.—
16. Κωνσταντῖνος Κουρουνιώτης . <i>Κατάλογος τοῦ Μουσείου Ἀντισσοῦρας</i> . Σχῆμα 8ον, σελίδες 72, εἰκόνες 74. 1911	30.—
16Α. Βασίλειος Λεονάρδος . Ἀρχαιολογικῆς Ἐφημερίδος ἀναγραφή. Σχῆμα 4ον, σελίδες 4. 1912. (Δὲν πωλεῖται)	—
16Β. Βασίλειος Λεονάρδος . Ἀρχαιολογικῆς Ἐφημερίδος λεύκωμα. Σχῆμα 4ον, σελίδες 8. 1912. (Δὲν πωλεῖται)	—
17. Γεώργιος Π. Οἰκονόμος . <i>Ἐπιγραφαὶ τῆς Μακεδονίας</i> . τεῦχος 1ον. Σχῆμα 4ον, σελίδες 40, εἰκόνες 29. 1915	45.—
18. Γεώργιος Κ. Γαρδίκας . <i>Μελετήματα ἀρχαιολογικά</i> . Σχῆμα 8ον, σελίδες 48. 1915	4.50
19. Ἀντώνιος Δ. Κεραμόπουλλος . <i>Τοπογραφία τῶν Δελφῶν</i> . τεῦχος 1ον Σχῆμα 8ον, σελίδες 113, εἰκόνες (παρένθετοι) 11, πίνακες 3. 1912-1917	15.—
20. Βαλέριος Στάης . <i>Τὸ Σούνιον καὶ οἱ ναοὶ Ποσειδῶνος καὶ Ἀθηνᾶς</i> . Σχῆμα 8ον, σελίδες 55, εἰκόνες 14, πίνακες 5. 1920. (Δὲν πωλεῖται)	—
21. Georgius P. Oeconomus . <i>De profusionum receptaculis sepulcralibus inde ab antiquissimis temporibus usque ad nostram fere aetatem usitatis</i> . Σχῆμα 8ον, σελίδες 63, εἰκόνες 17. 1921	18.—
22. Ἀντώνιος Δ. Κεραμόπουλλος . Ὁ ἀποτυμπανισμός, συμβολὴ ἀρχαιολογικὴ εἰς τὴν ἱστορίαν τοῦ ποινικοῦ δικαίου καὶ τὴν λαογραφίαν. Σχῆμα 8ον, σελίδες 144, εἰκόνες 21, ὦν 7 παρένθετοι 1923	30.—
23. Ἀπόστολος Σ. Ἀρβανιτόπουλος . <i>Γραπτὰ στήλαι Δημητριάδος - Παρασῶν</i> . Σχῆμα 2ον, σελίδες 179, εἰκόνες 203, πίνακες παρένθετοι 7, πίνακες ἐν τέλει ἐγχρωμοὶ 10. 1928	450.—
24. Γεώργιος Ἐ. Μυλωνᾶς . <i>Ἡ νεολιθικὴ ἐποχὴ ἐν Ἑλλάδι</i> . Σχῆμα 8ον, σελίδες 174, εἰκόνες 86, πίνακες 2, γεωγραφικοὶ χάρται 3. 1928.	75.—
25. Ἰωάννης Γ. Γεννάδιος . Ὁ Λόρδος Ἑλγιν καὶ οἱ πρὸ αὐτοῦ ἀνὰ τὴν Ἑλλάδα καὶ τὰς Ἀθῆνας ἰδίως ἀρχαιολογήσαντες ἐπιδρομεῖς 1400 - 1837. Σχῆμα 8ον, σελίδες κϛ' + 257, πίνακες 5. 1930	75.—

26. **Ἰωσήφ Χατζιδάκης**· *Ἱστορία τοῦ Κρητικοῦ Μουσείου καὶ τῶν ἀρχαιολογικῶν ἐρευνῶν ἐν Κρήτῃ*. Σχῆμα 8ον, σελίδες 74. 1931 18.—
- 26Α. **Γεώργιος Σωτηρίου**· *Χριστιανικαὶ Θῆβαι (=ΑΕ 1929)*. Σχῆμα 4ον, σελίδες 256, εἰκόνες 270, πίνακες 5. 1931 300.—
27. **Γεώργιος Π. Οἰκονόμος**· *Τὸ Ἔργον τῆς ἐν Ἀθήναις Ἀρχαιολογικῆς Ἑταιρείας κατὰ τὴν πρώτην αὐτῆς ἑκατονταετίαν 1837 - 1937, ἐν ἀλφάβητικῇ διατάξει*. Σχῆμα 8ον, σελίδες 104. 1938. 40.—
28. **Γεώργιος Π. Οἰκονόμος**· *Τὰ ἑκατὸν ἔτη τῆς ἐν Ἀθήναις Ἀρχαιολογικῆς Ἑταιρείας*. Λόγος πανηγυρικός τοῦ Γραμματέως τοῦ Συμβουλίου, ρηθεὶς τῇ 23ῃ Ὀκτωβρίου 1938 ἐν τῷ Παρθενῶνι κατὰ τὴν πανηγυρικὴν συνεδρίαν τῆς ἑκατονταετηρίδος. Σχῆμα 4ον, σελίδες 14 [1942] 10.—
- 28Α. *Λεύκωμα τῆς ἑκατονταετηρίδος τῆς ἐν Ἀθήναις Ἀρχαιολογικῆς Ἑταιρείας 1837 - 1937*. Σχῆμα 4ον, 62 + (51). Ἐν Ἀθήναις [1937 - 1952]. (Δὲν πωλεῖται) —
29. **Νικόλαος Μ. Κοντολέων**· *Τὸ Ἐρέχθειον ὡς οἰκοδόμημα χθονίας λατρείας*. Σχῆμα 8ον, σελίδες 8' + 102, εἰκὼν 1. 1949 50.—
30. **Φοῖβος Δ. Σταυρόπουλος**· *Ἡ Ἀσπίς τῆς Ἀθηναῖς Παρθένου τοῦ Φειδίου*. Σχῆμα 8ον, σελίδες 7' + 84 εἰκόνες 31, παρένθετος πίναξ 1. 1950. 50.—
31. **Ἀνδρέας Ξυγγόπουλος**· *Συλλογὴ Ἑλένης Ἀ. Σταθάτου. Κατάλογος περιγραφικῶς τῶν εἰκόνων, τῶν ξυλογλύπτων καὶ τῶν μεταλλινῶν ἔργων τῶν Βυζαντινῶν καὶ τῶν μετὰ τὴν Ἀλωσιν χρόνων*. Σχῆμα 4ον, σελίδες 7' + 47, πίνακες 27. 1950 140.—
32. **Κωνσταντῖνος Θ. Συριόπουλος**· *Ὁ Στερεοβάτης τοῦ Παρθενῶνος*. Σχῆμα 8ον, σελίδες F' + 131, εἰκόνες 8. 1951. 60.—
33. **Κωνσταντῖνος Α. Ρωμαῖος**· *Κέραμοι τῆς Καλυδῶνος. Συμβολὴ εἰς ἀκριβεστέραν θεώρησιν τῆς Ἑλληνικῆς τέχνης*. Σχῆμα 4ον, σελίδες F' + 144, εἰκόνες 76. 1951 200.—
34. **Μάρκελλος Μιτσός**· *Ἀργολικὴ προσωπογραφία*. Σχῆμα 8ον, σελίδες 211, 1952. 120.—
35. **Γεώργιος καὶ Μαρία Σωτηρίου**· *Ἡ βασιλικὴ τοῦ Ἀγίου Δημητρίου Θεσσαλονίκης. Κείμενον καὶ λεύκωμα*. Σχῆμα 4ον, σελίδες ιβ' + 278, εἰκόνες 98, πίνακες VII + 102. 1952 250.—
36. **Ἀναστάσιος Κ. Ὀρλάνδος**· *Ἡ ξυλόστερος παλαιοχριστιανικὴ βασιλικὴ τῆς μεσογειακῆς λεκάνης*. Σχῆμα 4ον, Τόμ. Α' (1952) + Β' (1954), σελίδες 605 + κη', εἰκόνες 549, πίνακες Α + Β καὶ Εὐρετήριο τοῦ Α' καὶ Β' τόμου (1957), σελίδες 136 500.—
37. **Ἀναστάσιος Κ. Ὀρλάνδος**· *Τὰ ὑλικά δομῆς τῶν ἀρχαίων Ἑλλήνων καὶ οἱ τρόποι ἐφαρμογῆς αὐτῶν κατὰ τοὺς συγγραφεῖς, τὰς ἐπιγραφὰς καὶ τὰ μνημεῖα*.
Τχ. 1ον. *Τὸ ξύλον καὶ ὁ πηλός*. Σχῆμα 4ον, σελίδες 154. 1955 150.—
Τχ. 2ον. *Τὰ μέταλλα, τὸ ἔλεφαντοστοῦν, τὰ κονιάματα καὶ οἱ λίθοι*, σελίδες 426. 1959 - 60 350.—

	Δραχμαὶ
38. Νικόλαος Κ. Μουτσόπουλος· <i>Ἡ ἀρχιτεκτονικὴ τῶν ἐκκλησιῶν καὶ τῶν μοναστηρίων τῆς Γορτυνίας</i> . Σχῆμα 8ον, σελίδες ιε' + 238, εἰκόνες 142. 1956	100.—
39. Γεώργιος Ἐ. Μυλωνᾶς· <i>Ὁ πρωτοαττικὸς ἀμφορεὺς τῆς Ἐλευσίνος</i> . Σχῆμα 4ον, σελίδες ιε' + 135, πίνακες 16 καὶ ἔγχρωμοι. Α + Β. 1957	270.—
40. Ἀνδρέας Ξυγγόπουλος· <i>Σχεδιάσμα ἱστορίας τῆς θρησκευτικῆς ζωγραφικῆς μετὰ τὴν ἄλωσιν</i> . Σχῆμα 4ον, Σελίδες μς' + 380, πίνακες 72. 1957	500.—
41. Ἰωάννα Κ. Κωνσταντίνου· <i>Ρυθμοὶ κινήσεων καὶ λοχαὶ στάσεις εἰς τὴν ἀρχαιότεραν ἐλληνικὴν πλαστικὴν</i> . Σχῆμα 8ον, σελίδες ια' + 58, πίνακες 16. 1957	50.—
42. Νικόλαος Μ. Βερδελῆς· <i>Ὁ πρωτογεωμετρικὸς ρυθμὸς τῆς Θεσσαλίας</i> . Σχῆμα 8ον, σελίδες η' + 102, πίνακες 15. 1958	60.—
43. Ἰωάννης Δ. Κοντῆς· <i>Τὸ ἱερόν τῆς Ὀλυμπίας κατὰ τὸν Δ' π.Χ. αἰῶνα</i> . Σχῆμα 8ον, σελίδες η' + 120, πίνακες 17. 1958	60.—
44. Βασίλειος Γ. Καλλιπολίτης· <i>Χρονολογικὴ κατάταξις τῶν μετὰ μυθολογικῶν παραστάσεων ἀττικῶν σαρκοφάγων τῆς ρωμαϊκῆς ἐποχῆς</i> . Σχῆμα 8ον, σελίδες 79 + πίνακες 6. 1958	50.—
45. Χαρίκλεια Μπάρλα· <i>Μορφὴ καὶ ἐξέλιξις τῶν βυζαντινῶν κωδωνοστασίων</i> . Σχῆμα 8ον, σελίδες 52 + πίνακες 14. 1959	40.—
46. Γεώργιος Σ. Δοντᾶς· <i>Εἰκόνες καθημένων πνευματικῶν ἀνθρώπων εἰς τὴν ἀρχαίαν ἐλληνικὴν τέχνην</i> . Σχῆμα 8ον, σελίδες 108 + πίνακες 40. 1960	80.—
47. Δημήτριος Λαζαρίδης· <i>Πήλινα εἰδώλια Ἀβδήρων</i> . Σχῆμα 8ον, σελίδες 83 + πίνακες 34. 1960	75.—
48. Σέμνη Καρούζου· <i>Τὰ ἀγγεῖα τοῦ τύμβου Ι τοῦ Ἀναγυροῦντος</i> . Σχῆμα 4ον, σελίδες ις' + 140, πίνακες 93 καὶ ἔγχρωμοι. 1963	550.—
49. Χρυσούλα Καρδαρᾶ· <i>Ροδιακὴ ἀγγειογραφία</i> . Σχῆμα 4ον, σελίδες ια' + 310 παρένθ. πίν. Α + Β, πίνακες 14. 1963	325.—
50. Νικόλαος Δρανδάκης· <i>Ὁ Ἐμμανουὴλ Τζάνε Μποννιαλῆς θεωρούμενος ἐξ εἰκόνων του σωζομένων κυρίως ἐν Βενετίᾳ</i> . Σχῆμα 8ον, σελίδες η' + 182, πίνακες 70. 1962	100.—
51. Κωνσταντῖνος Θ. Συριόπουλος· <i>Ἡ προϊστορία τῆς Πελοποννήσου</i> . Σχῆμα 8ον, σελίδες XLVIII + 633. 1964	350.—
52. Ἀναστάσιος Κ. Ὁρλάνδος· <i>Ἡ Παρηγορήτισσα τῆς Ἀρτῆς</i> . Σχῆμα 4ον, σελίδες 183, πίνακες 30 (1 - 20 ἔγχρωμοι) μετὰ συντόμου γαλλικῆς μεταφράσεως ἐκ σελίδων XLII, 1963	600.— δεμέτον 660.—
53. Σωτ. Ἰ. Δάκαρης· <i>Οἱ γενεαλογικοὶ μῦθοι τῶν Μολοσσῶν</i> . Σχῆμα 8ον, σελίδες β' + 169, πίνακες 5. 1964	100.—

Γ'. ΑΡΧΑΙΟΙ ΤΟΠΟΙ ΚΑΙ ΜΟΥΣΕΙΑ ΤΗΣ ΕΛΛΑΔΟΣ

Δραχμαὶ

1. Ἀντώνιος Δ. Κεραμόπουλος· Ὁδηγὸς τῶν Δελφῶν. Σχῆμα 16ον, σελίδες 144, εἰκόνες 100, χάρται 3. 1935 (δὲν πωλεῖται) —
2. K. Kourouniotes· Eleusis. A Guide to the Excavations and the Museum. Σχῆμα 16ον, σελίδες 127, εἰκόνες 71, χάρτης 1. 1936 56.—
3. Νικόλαος Μ. Κοντολέων· Ὁδηγὸς τῆς Δήλου. Σχῆμα 16ον, σελίδες 185, εἰκόνες 109, χάρτης 1. 1950 45.—

Δ'. ΑΛΛΑΙ ΔΗΜΟΣΙΕΥΣΕΙΣ

1. Ὁ Ὄργανισμός τῆς ἐν Ἀθήναις Ἀρχαιολογικῆς Ἑταιρείας. (Τεύχος 1ον), σχῆμα 16ον, σελίδες 16. 1848. (Τεύχος 2ον), σχῆμα 19ον, σελίδες 8. 1876. (Τεύχος 3ον), σχῆμα 8ον, σελίδες 24. 1894. (Τεύχος 4ον), σχῆμα 8ον, σελίδες 48. 1896. (Τεύχος 5ον), σχῆμα 8ον, σελίδες 24. 1899. (Τεύχος 6ον), σχῆμα 8ον, σελίδες 41. 1912. (Δὲν πωλοῦνται) —
2. Ὁ περὶ ἀρχαιοτήτων νόμος καὶ αἱ σχετικαὶ πρὸς αὐτὸν ἐγκύκλιοι ὑπουργικαὶ καὶ ἄλλα τινα, ἐκδιδόμενα ὑπὸ τῆς ἐν Ἀθήναις Ἀρχαιολογικῆς Ἑταιρείας πρὸς χρῆσιν τῶν κατὰ τὸ Βασιλεῖον ἀρχῶν καὶ αὐτῶν τῶν πολιτῶν. Σχῆμα 8ον, σελίδες 43. 1872. (Δὲν πωλεῖται) —
3. Νέος Ὁργανισμός καὶ ἐσωτερικὸς κανονισμός τῆς Ἀρχαιολογικῆς Ἑταιρείας. Σχῆμα 8ον, σελίδες 41, 1959. (Δὲν πωλεῖται) —

Ὑπὸ τῆς Ἀρχαιολογικῆς Ἑταιρείας πωλοῦνται καὶ τὰ ἐξῆς συγγράμματα :

1. Βασίλειος Λεονάρδος· Ἡ Ὀλυμπία. Σχῆμα 8ον, σελίδες 352, πίνακες 2. 1901 56.—

Αἱ ἀνωτέρω τιμαὶ τῶν δημοσιευμάτων τῆς Ἑταιρείας ἰσχύουσι διὰ τὴν πώλησιν αὐτῶν ἐν τῷ μεγάρῳ αὐτῆς (Λεωφόρος Βενιζέλου [Πανεπιστημίου] 22)· περὶ τῆς ἐκτὸς τοῦ μεγάρου τῆς Ἑταιρείας ἀποστολῆς τῶν ἀγοραζομένων παρακαλοῦνται νὰ φροντίζωσιν οἱ ἐνδιαφερόμενοι.

Ἐξεδόθη ὁ παρὼν (115) τόμος τῇ 30 Αὐγούστου 1965



α. Τὸ ψηφιδωτὸν δάπεδον τῆς κατὰ τὴν πρόσοψιν τοῦ Ὡδείου τοῦ Ἡρώδου στοᾶς.

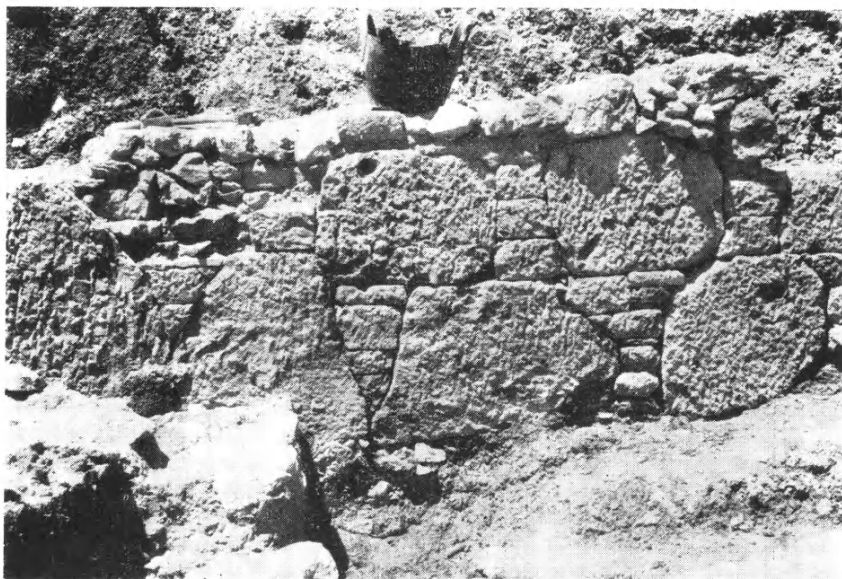

β. Τοῖχος ἀναλημματικοῦ περιβόλου τοῦ 5ου π.Χ. αἰῶνος.



α. Τὸ Πεισιστράτειον ὑδραγωγεῖον.



β. Ἀγγεῖα ρυθμοῦ Διπύλου εὑρεθέντα κατὰ τὴν νοτίως τῆς Ἀκροπόλεως ἀνασκαφὴν.

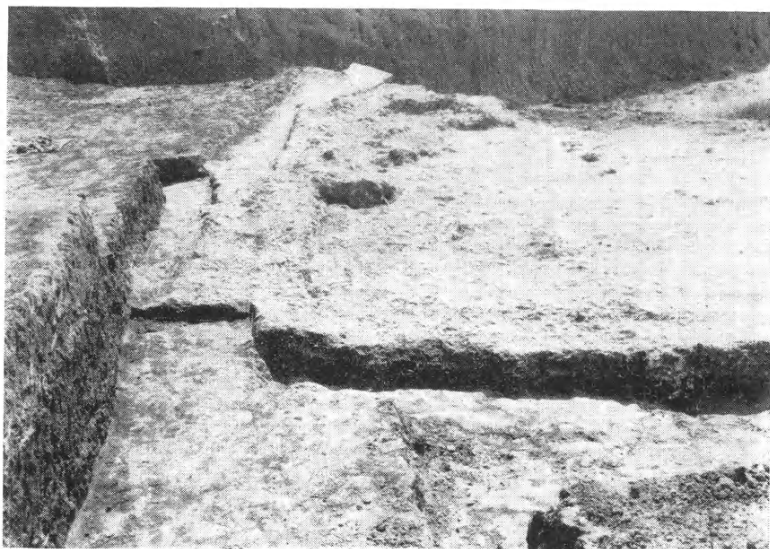

α. Τὸ κατὰ τὴν ὑποθεμελίωσίν του μόνον σωζόμενον IV ἀρχαῖον κτίσμα.

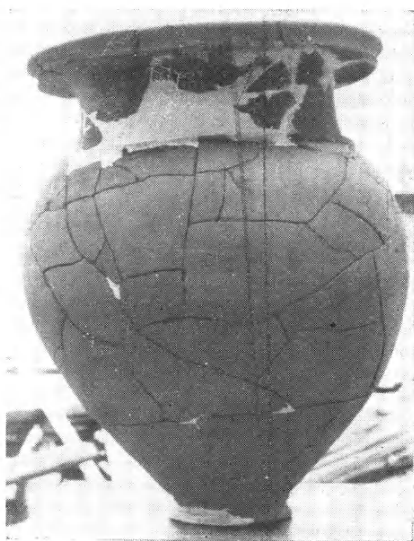
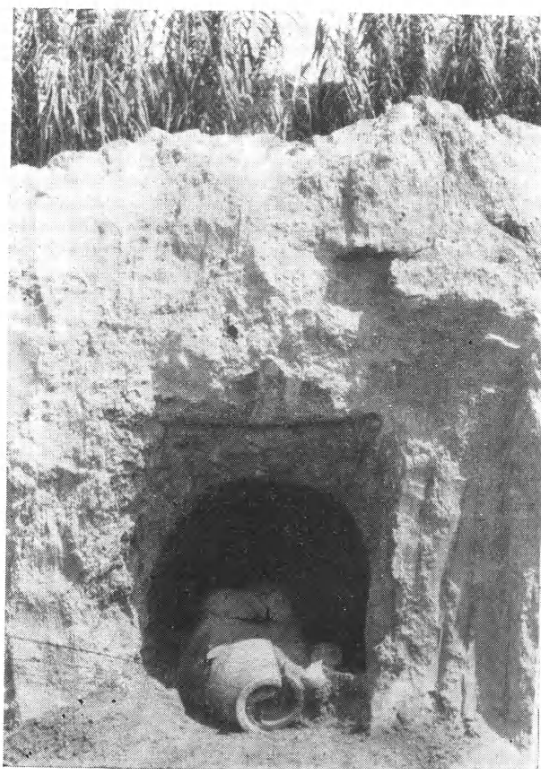

γ. 'Ο ὑπ' ἀριθ. 1 ταφικὸς κρατηροειδὲς πίθος.



β. 'Ο ὑπ' ἀριθ. 6 γεωμετρικὸς τάφος, ὁ εὗρεθεις ἐπὶ τῆς δυτικῆς κλιτύος τοῦ γηλόφου, ἐφ' οὗ τὸ ἀρχαῖον κτίσμα IV.

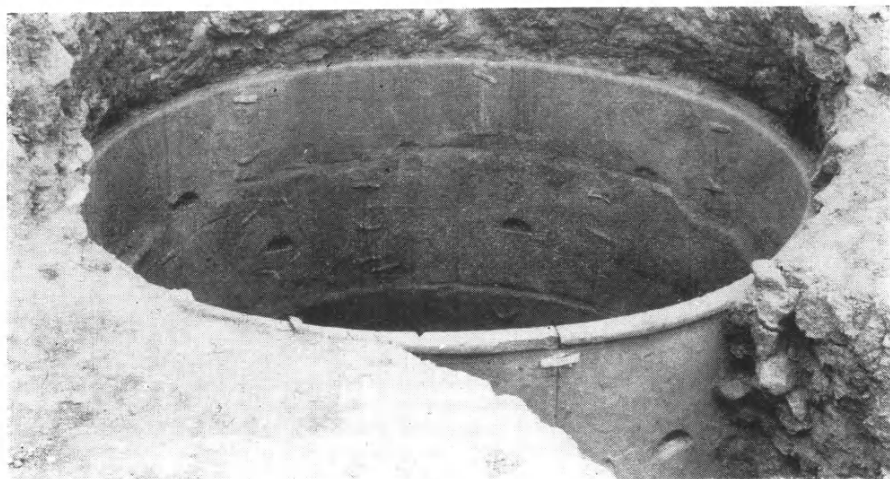

α. Τὸ βορείως τοῦ ἀγροκτήματος τοῦ Δημοσίου ἀποκαλυφθὲν ἀρχαῖον φρέαρ μετὰ τὴν πληλύνην του ἐπένδυσιν.



β. Τὸ ἀρχαῖον φρέαρ, μετὰ τὴν νοτίως αὐτοῦ ἀνοιχθεῖσαν τάφρον.



α. "Αποψις τῆς ἀνασκαφῆς ἀπὸ Ν.



β. Ὁ τάφος 86.



α. Δρόμος και ήμικυκλική είσοδος του τάφου 91.



β. Ό τάφος 92.



α. 'Ο τάφος 90.



β. Θήλαστρα τοῦ τάφου 90 τὰ συνοδεύοντα τὸν αἰγυπτιακὸν σακραβαῖον.



α. Αιγυπτιακός σκαραβαῖος τοῦ τάφου 90.

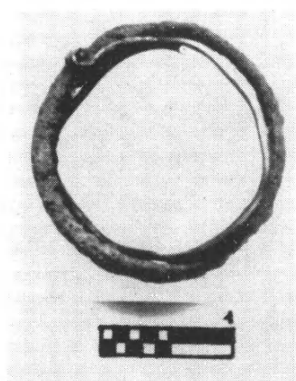

β. Ἀργυροῦς δακτύλιος ἐνισχυμένος
μὲ χρυσοῦν σύρμα ἐκ τοῦ τάφου 92.

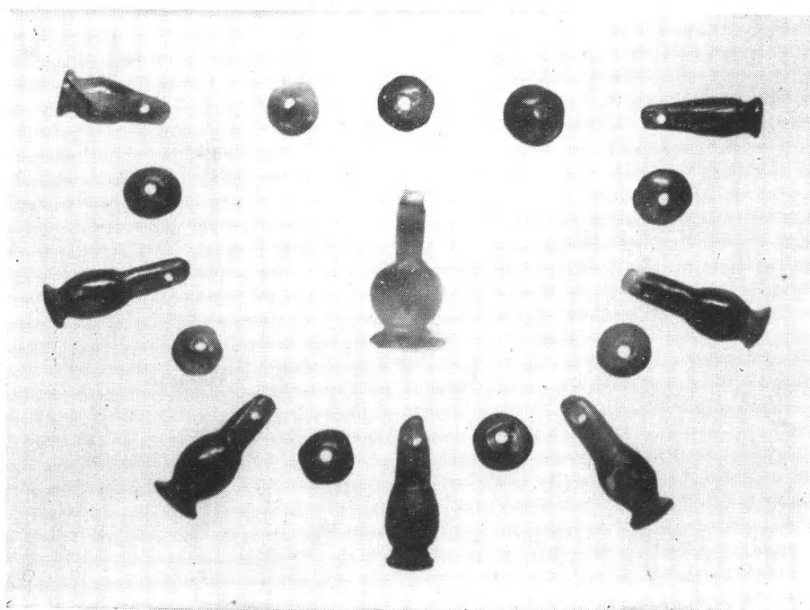

γ. Ψῆφοι περιδεραίου τοῦ τάφου 92.

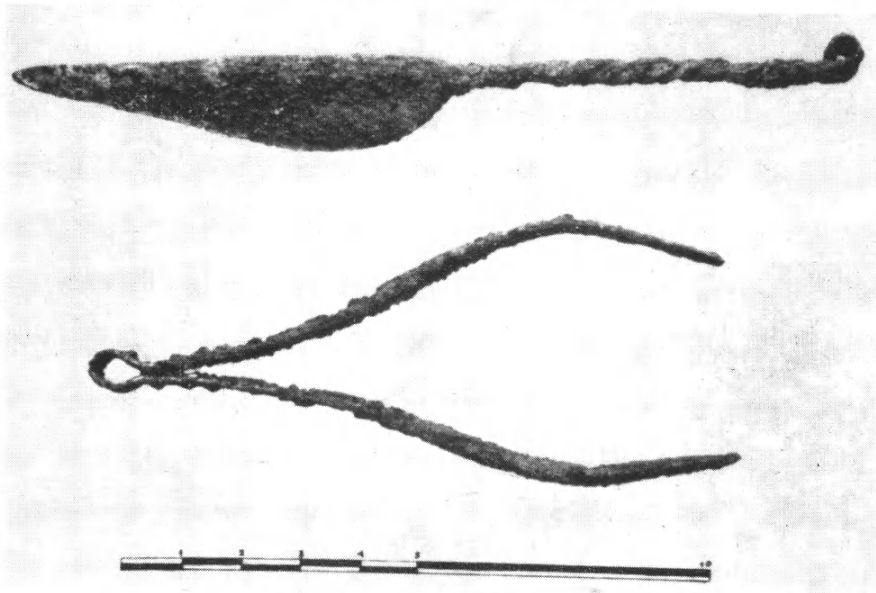

α. Μαχαιρίδιον καὶ τριχολαβίς ἐκ χαλκοῦ.

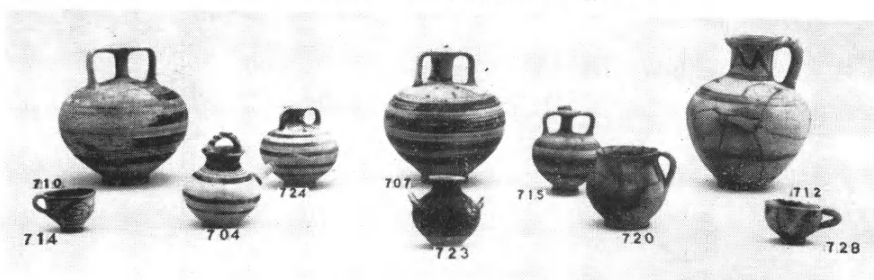

β. Ἀγγεῖα ἐκ τῆς ἀνασκαφῆς.

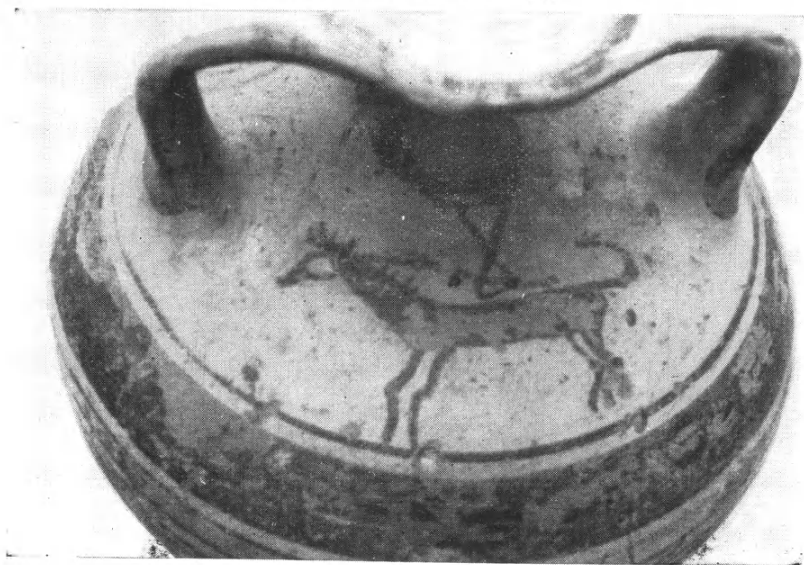

γ. Ὡμος ψευδοστόμου ἀμφορέως τοῦ τάφου 92.



α. "Αποψις τοῦ στυλοβάτου τῆς Στοᾶς μετὰ τῶν κατωτέρων σφονδύλων τῶν κιόνων κατὰ χώραν.



β. Τὸ δάπεδον τῆς εἰσόδου τοῦ δυτικοῦ σκέλους τῆς Στοᾶς.

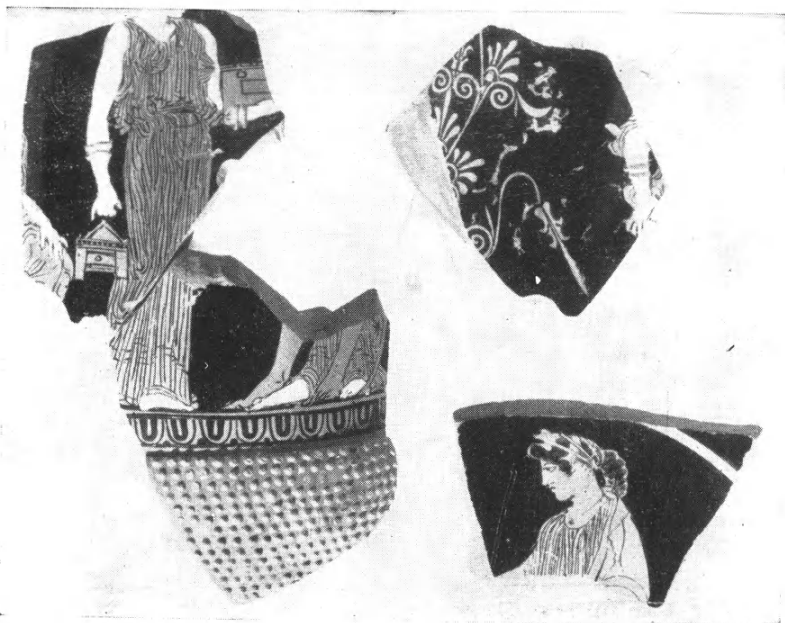

α. Τεμάχια έρυθρομόρφου έπινήτρου έξ άποθέτου ή βόθρου ύπερθεν του μικρού ίεροϋ.

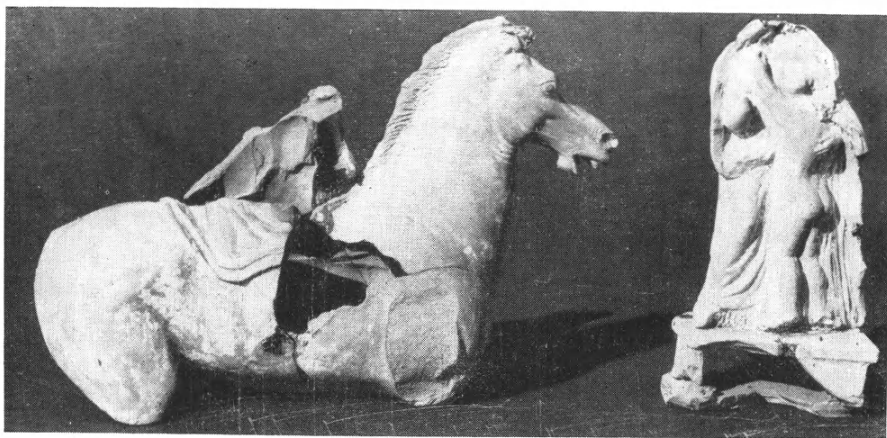

β. Πήλινα ειδώλια έξ άποθέτου ή βόθρου ύπερθεν του μικρού ίεροϋ.

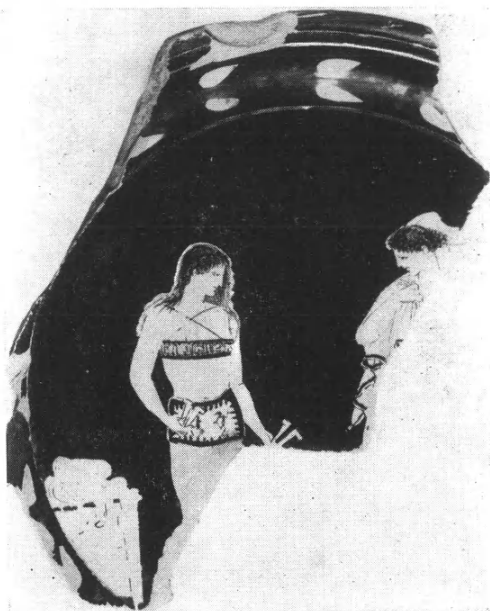

α. Έρυθρόμορφον πινάκιον ἐξ ἀποθέτου ἢ βόθρου
ὑπερθεῖν τοῦ μικροῦ ἱεροῦ.



β. γ. δ. Κεφαλὰὶ ἄρκτων.



α. Ἀνάγλυφον τοῦ τέλους τοῦ 5ου αἰ. μετὰ παραστάσεως Ἀρτέμιδος καὶ αἰγῶν.



β. Ἀποψὶς τοῦ ναοῦ καὶ τοῦ τοιχοβάτου τοῦ τελευταίου δωματίου τοῦ δυτικοῦ σκέλους τῆς Στοᾶς.



α. Τοίχος ανατολικῶς τοῦ τέρματος τοῦ δυτικοῦ σκέλους τῆς Στοᾶς.



β. Τοίχος ανατολικῶς τοῦ τέρματος τοῦ δυτικοῦ σκέλους τῆς Στοᾶς.

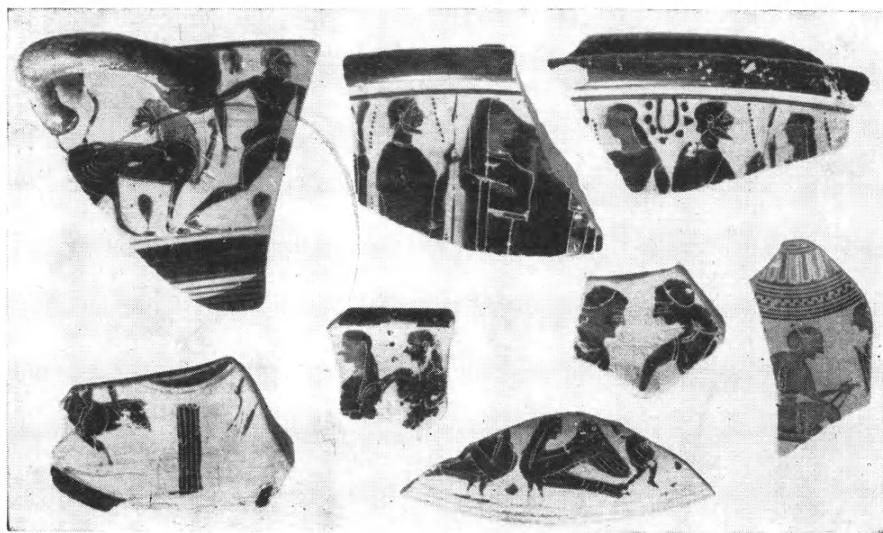

α. Τεμάχια μελανομόρφων ἀγγείων ἐκ τῆς ἐπιχώσεως πρὸς τὸ ἐσωτερικὸν τοῦ τοίχου τοῦ πίν. 14α.



β. Ἐπιγραφή ἐκ τῶν θεμελίων τοῦ τοίχου τοῦ ἀνατολικῶς τοῦ τέρματος τοῦ δυτικῶς σκέλους τῆς Στοᾶς.

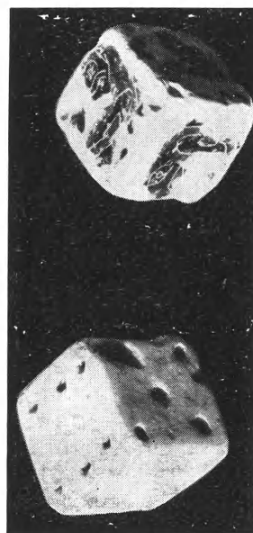

γ. Μελανομόρφοι κύβοι ἐκ τῆς ἐπιχώσεως πρὸς τὸ ἐσωτερικὸν τοῦ τοίχου ἀντιστηρίξεως.

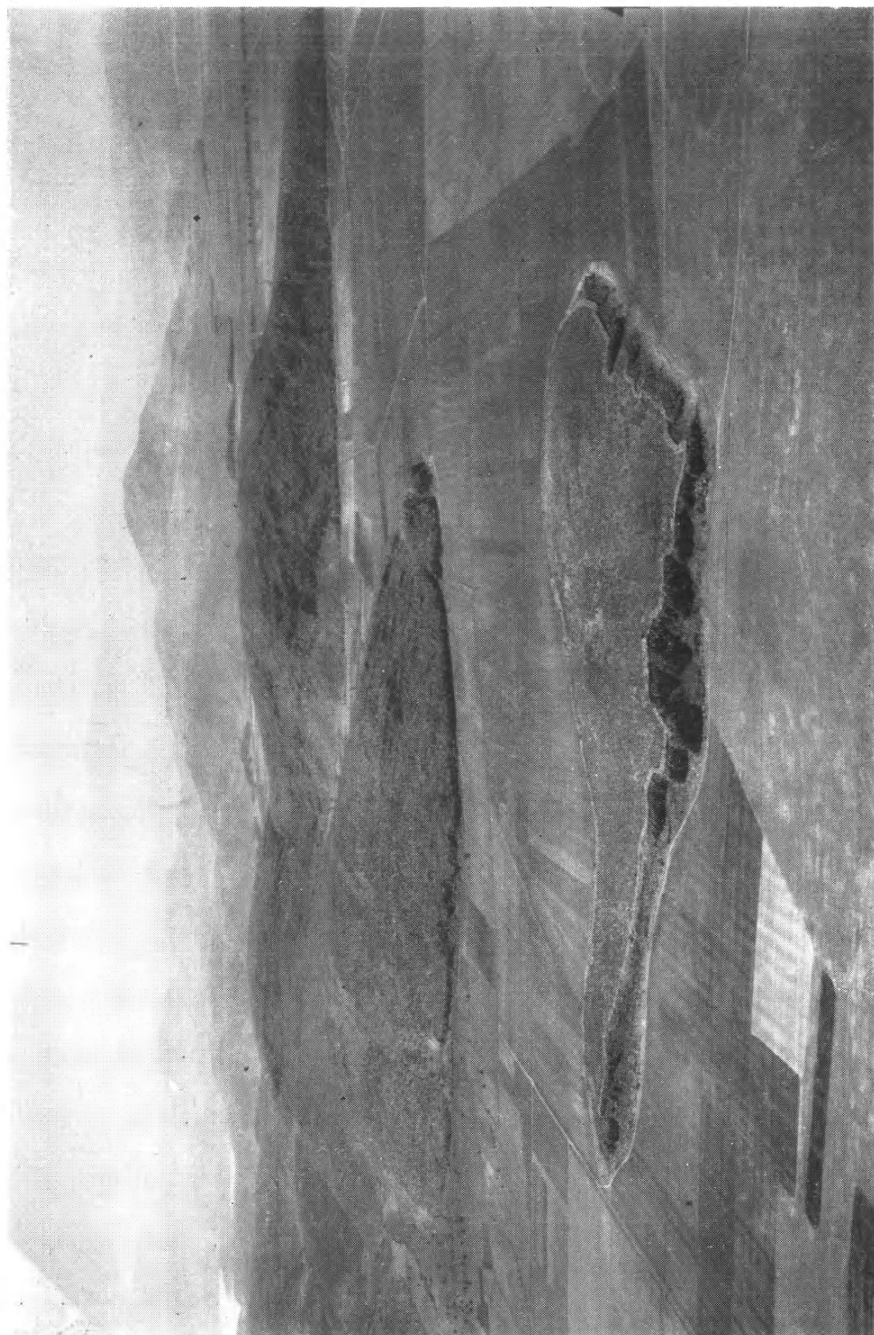

Ἡ Ἀπόψη ἀπὸ ἀεροπλάνου τῆς προϊστορικῆς ἀγορῆς τῆς Ἀρνῆς καθὼς καὶ τῶν βρεθόντων καὶ τῶν βορειοδυτικῶν ὑπορείων τοῦ Πέγρου.



Ἐκτύπωμα τοῦ ἀποψύχοντος ἀπὸ τοῦ βάζου. Εἰς τὸ βάθος τὸ Πέδιον.



α. Τὸ ἀριστερὰ τῷ εἰσερχομένῳ κλειστὸν θυρωρεῖον τῆς Νοτίας Πύλης καὶ ἡ κατὰ τὸ μέσον τῆς νοτίας αὐτοῦ πλευρᾶς κόγχη, ὅπου πιθανὸν ἐστηρίζετο ξυλίνη κλῖμαξ.

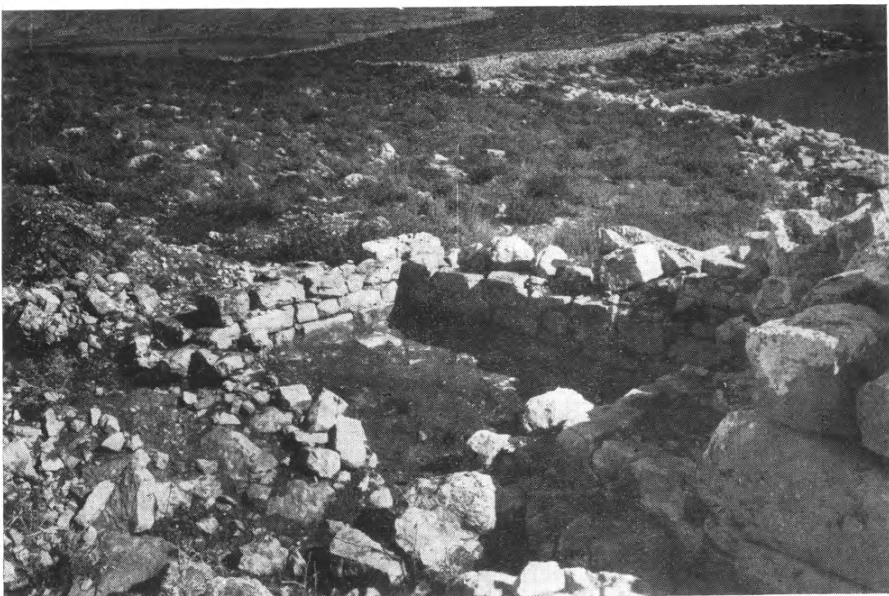

β. Τὸ δεξιὰ τῷ εἰσερχομένῳ ὑπόστεγον-θυρωρεῖον τῆς Νοτίας Πύλης με' ἔχνη, παρὰ τοὺς τοίχους, τῆς πλακοστρώσεως αὐτοῦ.



α. Ἡ ΝΑ. γωνία τοῦ δυτικοῦ πύργου τῆς Νοτίας Πύλης.



β. Ἡ Βόρειος Πύλη ἀπὸ τῶν Νοτιοδυτικῶν.



“Αποβίς από ἀεροπλάνου τῆς μνημειώδους Νοτίας Πύλης μετὰ τμήματος τοῦ περιβόλου καὶ τῆς πρὸς Δυσμᾶς τῆς ἀποκαλυφθείσης ἀνηφορικῆς ὁδοῦ προβολῆς τοῦ λόφου ἐντὸς τῆς πεδιάδος.

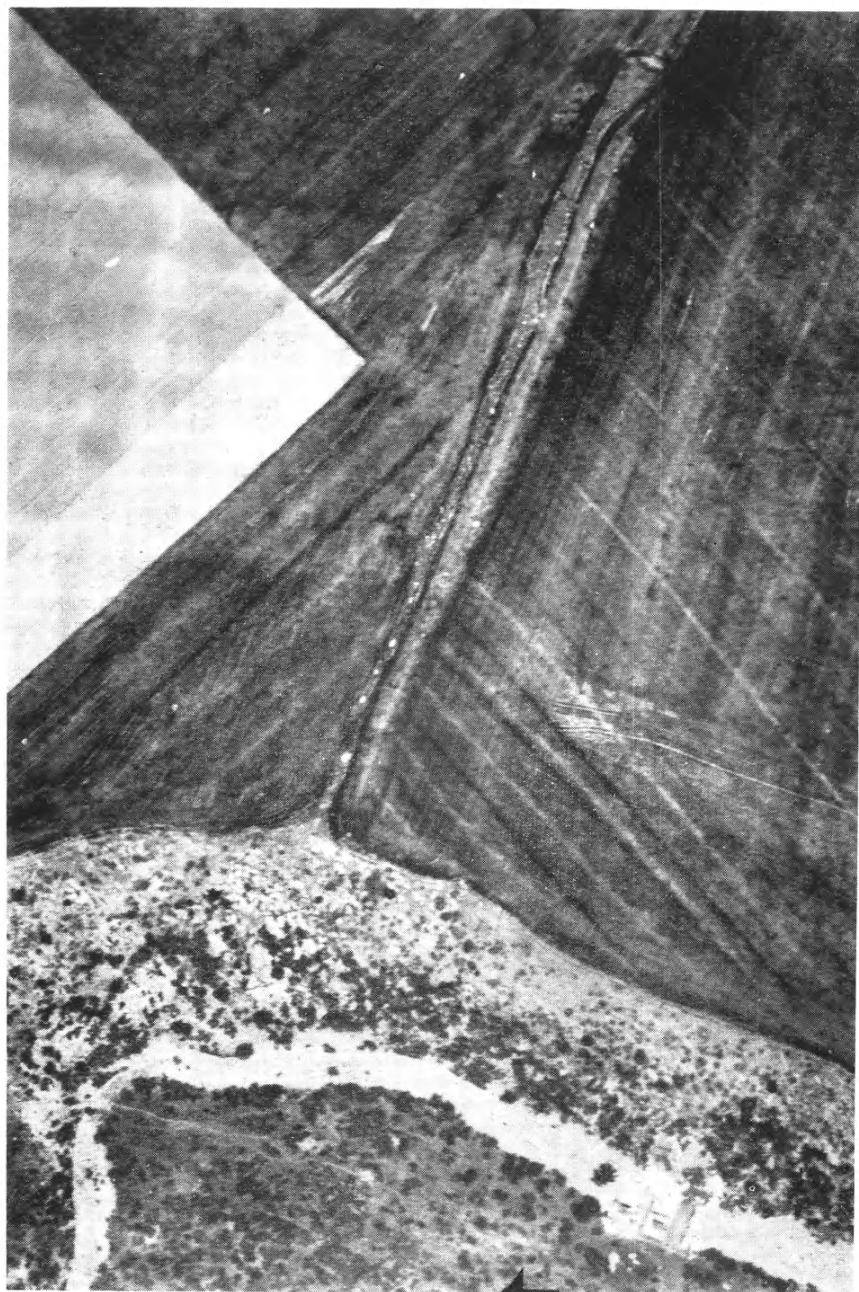

Ἡ Ἀποψὺς ἀπὸ ἀεροπλάνου τῆς ΝΑ. ἄκρας τῆς ἀκροπόλεως μετὰ τοῦ περιβόλου αὐτῆς, τῆς ΝΑ. Διπλῆς Πύλης καὶ τοῦ εὐκρινῶς ἐντός τῆς πεδιάδος διακρινομένου ἀναγνώματος μετὰ τῶν ἀναλημμάτων τούτων τῆς ὁδοῦ τῆς συνδεούσης τὴν ἀκρόπολιν μὲ τὰς ἀπέναντι ὑποφείας τοῦ Πτόου.



Αποψις ἀπὸ ἀεροπλάνου τμημάτων τοῦ περιβάλλοντος μετὰ τῆς Βορείου Πύλης ἀνω δεξιὰ καὶ τῆς Διπλῆς Νοτιοανατολικῆς ἀνω ἄρυστερᾶ.



α. Ὁ ὄψις τοῦ ναοῦ τῆς Αὐλιδαίας Ἀρτέμιδος ἀπὸ Ἀνατολῶν μετὰ τὴν πλήρη ἀνασκαφὴν τοῦ καὶ τὴν ἐν μέρει ἀποκατάστασιν τῶν πλευρῶν τοῦ.



β. Τὸ κατὰ τὴν ΝΔ. γωνίαν τοῦ σηκοῦ ἀποκαλυφθὲν παλαιότερον λιθόστρωτον.



α. Θησαυρὸς ἐπὶ παλαιότερας βάσεως ἄλλου θησαυροῦ
τοῦ 5ου π.Χ. αἰῶνος.

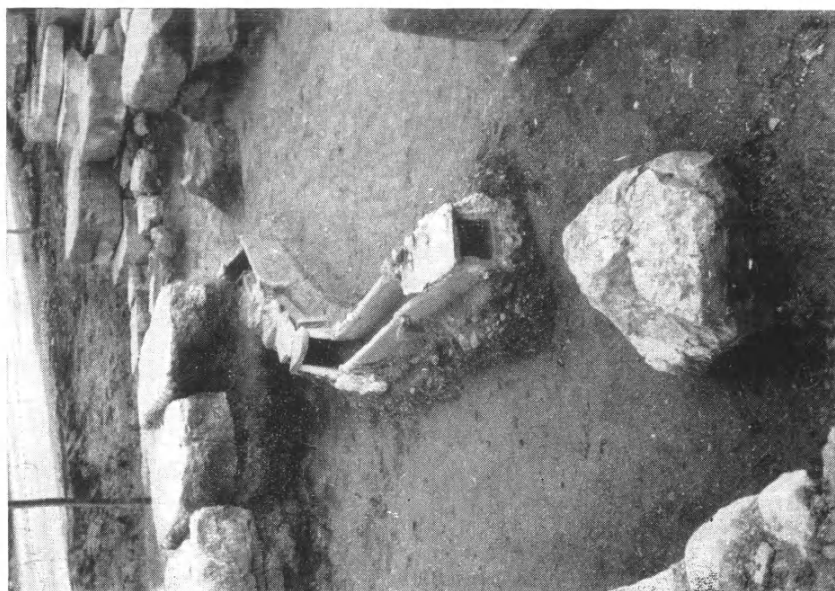

β. 'Ο ἐκ τοῦ ὑστερορρωμαϊκοῦ λουτροῦ ἀφελεῖς κατὰ
χώραν ἐντὸς τοῦ σηχοῦ ἀγωγός.

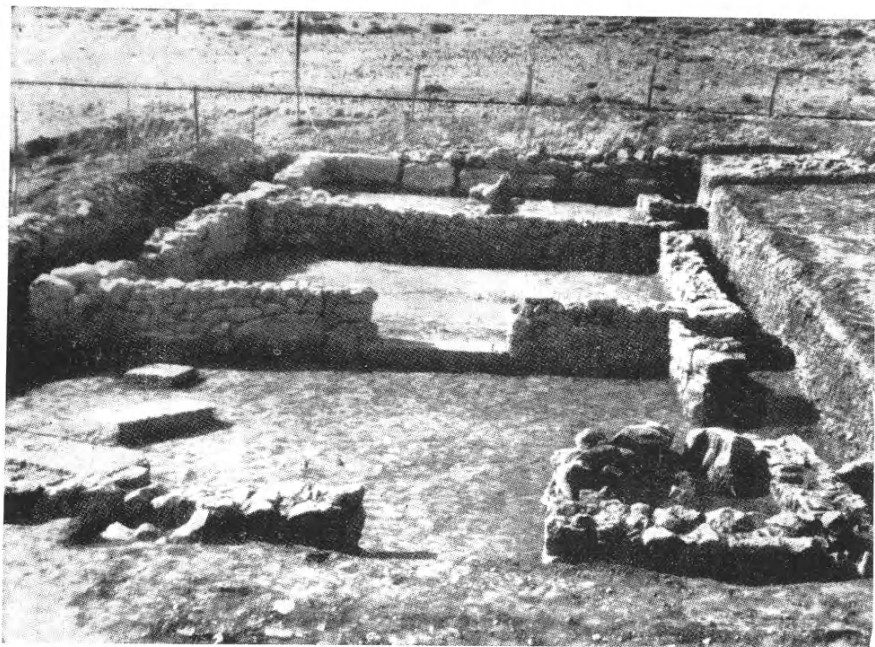

α. Τὸ Καταγώγιον (κτήριο Μ).



β. Τὸ Καταγώγιον ἀπὸ Δυσμῶν.



‘Ο ἐξ ὀρθογωνίων πορσίθων δοτικὸς τοῦ Καταγωγίου· εἰς τὸ βάθος καὶ ἔμπροσ τὸ καλῶς διατηρούμενον κατ’ὠφελον τοῦ ἐνδεκαλίτου.



Ὁ μεταξὺ τοῦ Καταγωγίου καὶ τοῦ δευτέρου ἀπὸ Νότου κτηρίου τοῖχος.

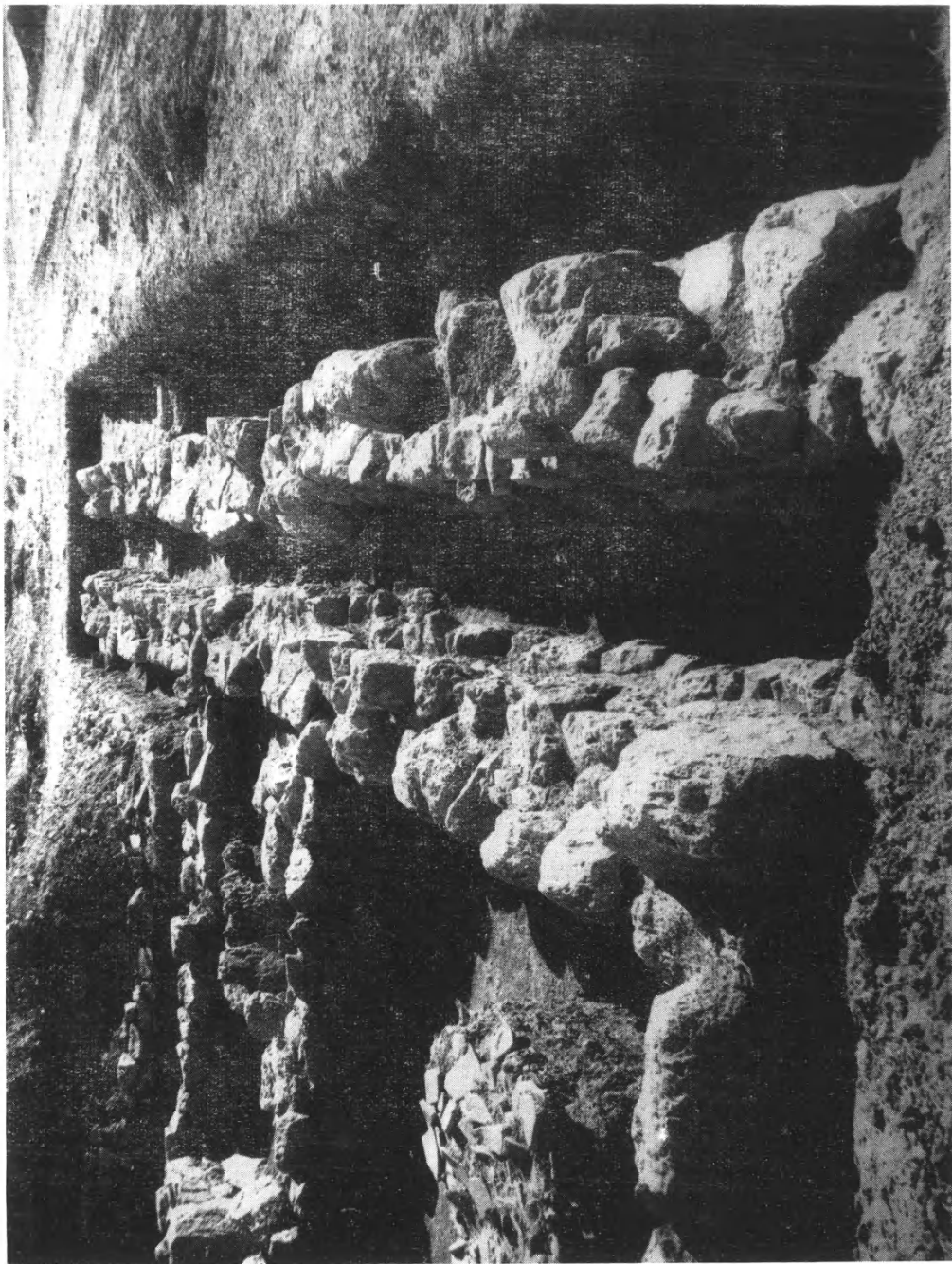

‘Ο μεταξύ τοῦ δευτέρου καὶ τοῦ τρίτου ἀπὸ Νότου κτηρίου περιέδρομος ἀπὸ Δυσίων.



α. Τὸ τρίτον ἀπὸ Νότου κτήριον μετὰ τῶν διαμερισμάτων του, τῆς ἐργαστηριακῆς τραπέζης, τῶν βάσεων τῶν κιόνων καὶ τοῦ προφυλακτικῶς ἐστεγασμένου ἤδη κλιβάνου.



β. Ὁ κεραμικὸς κλιβανός.



Τὰ πρὸς Β. τῆς κρήνης καὶ παρὰ τὸν καταχωσθέντα μυχὸν τοῦ λιμένος Μικρὸ Βαθὺ ἀποκαλυφθέντα κτίσματα.

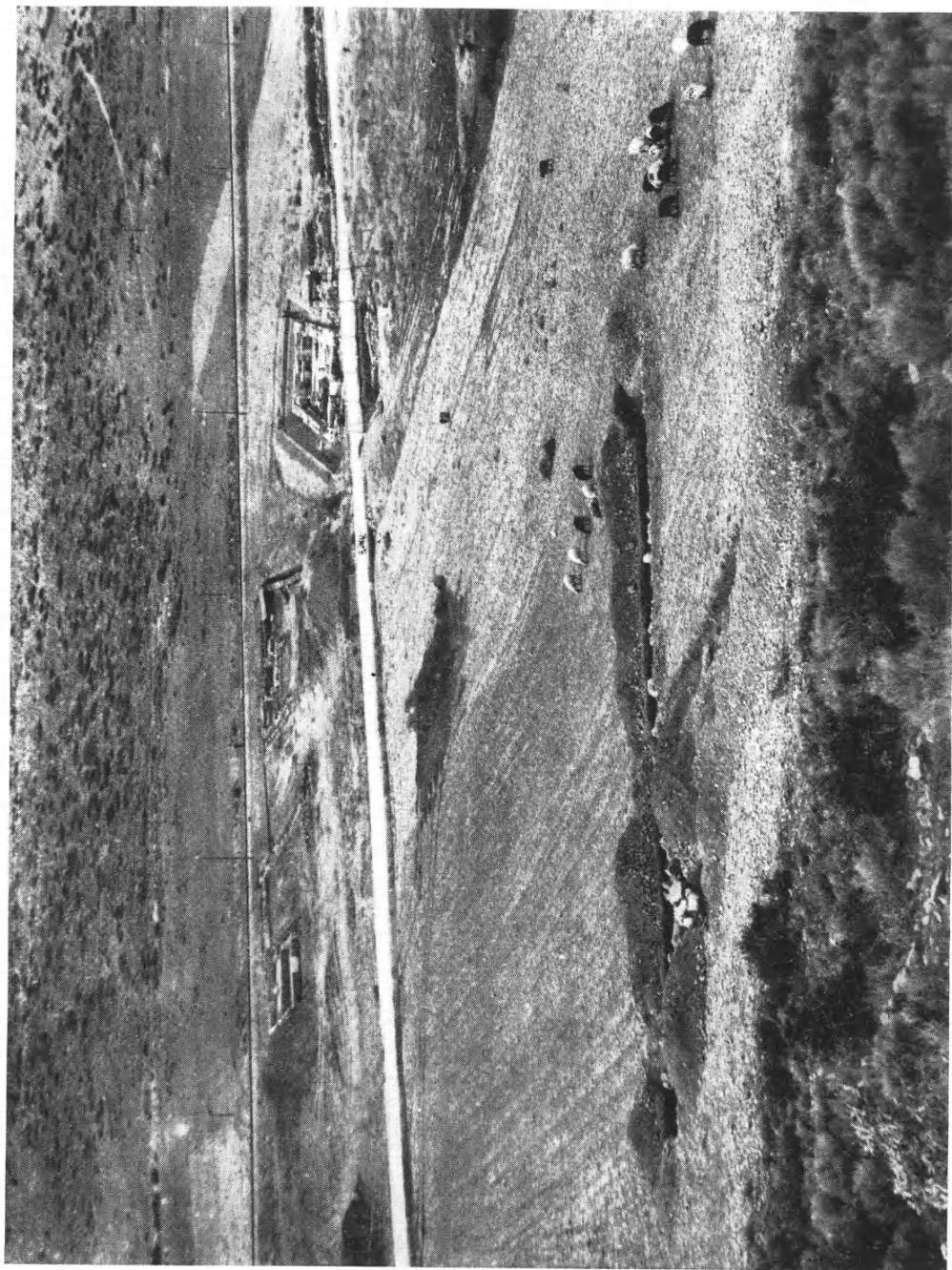

Ἡ ἀνασκαφή εἰς τὰς δυτικὰς ὑπορείας τῆς προϊστορικῆς ἀφορτολέως τῆς Αὐλίδος.



‘Ο μέ κατεύθυνσιν ἀπὸ Ν. πρὸς Β. μακρότερος τῶν ὑπὸ τὴν προϊστορικὴν ἀκρόπολιν ἀνασκαφέντων τοίχων με ἐμφανῇ τὴν πρὸς τὰ ΒΔ. καμπὴν αὐτοῦ.



α. Β. κόγχη με παραστάσεις δελφίνων καὶ ἐπιγραφὴν.



β. Β. κόγχη. Ἡ ἐπιγραφὴ τοῦ Διδύμου.



α. Ψηφιδωτὸν με παράστασιν πτηνῶν ἐκ τῆς βασιλικῆς τοῦ Κλαυσείου.

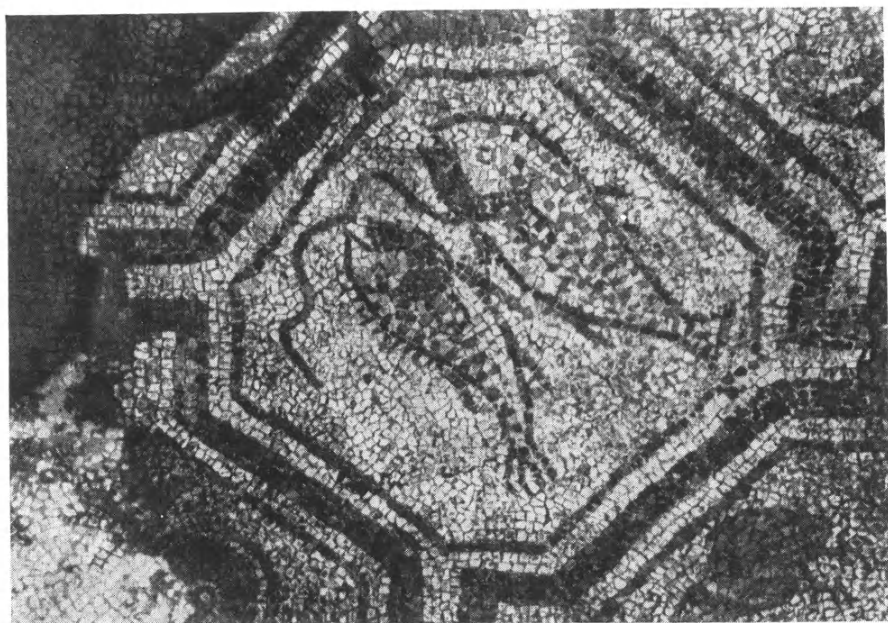

β. Ψηφιδωτὸν με παράστασιν ἰχθύων ἐκ τῆς βασιλικῆς τοῦ Κλαυσείου.

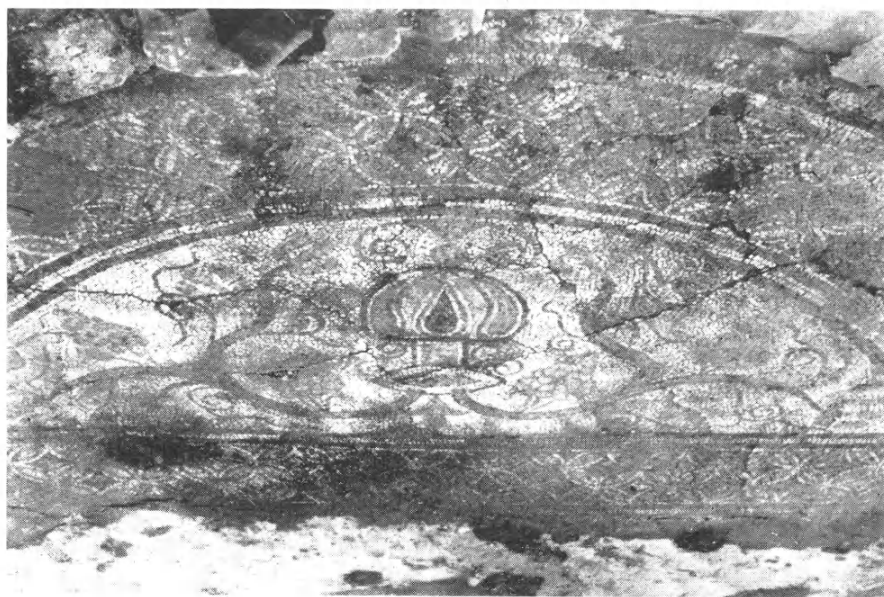

α. Δάπεδον Ν. ἁψίδος με παράστασιν κανθάρου.

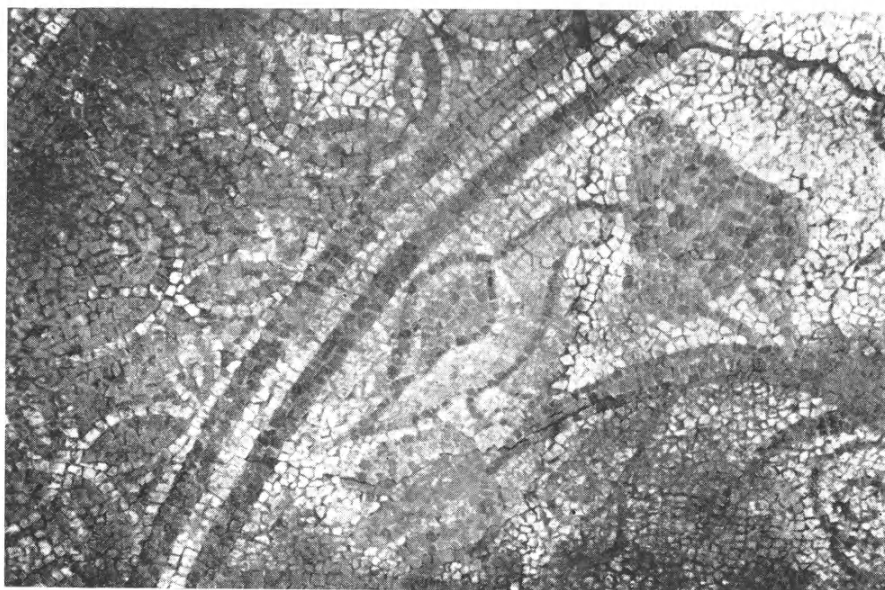

β. Ν. ἁψίς. Λεπτομέρεια κληματίδος τοῦ κανθάρου.



α. Διάχωρον με παράστασιν πτηνῶν πρὸ τῆς Β. ἀψίδος.



β. Ἡ Β. ἀψίς μετὰ τοῦ ἐντὸς αὐτῆς βράχου.

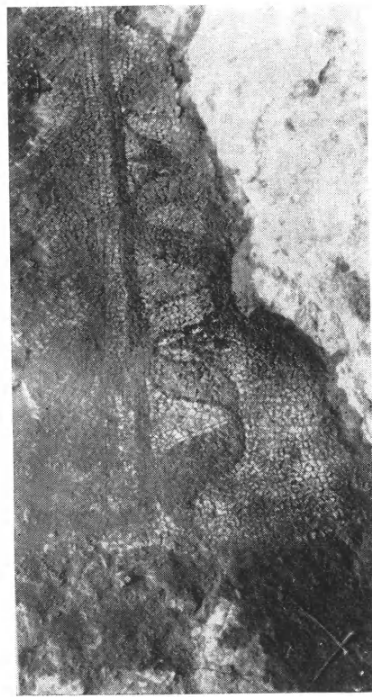

γ. Τὸ ψηφιδωτὸν παρὰ τὴν ρίζαν τοῦ βράχου τῆς Β. ἀψίδος.



α. Ἀκρόπολις Πυράσου. Περίφραξις τοῦ ἀρχαιολογικοῦ χώρου.

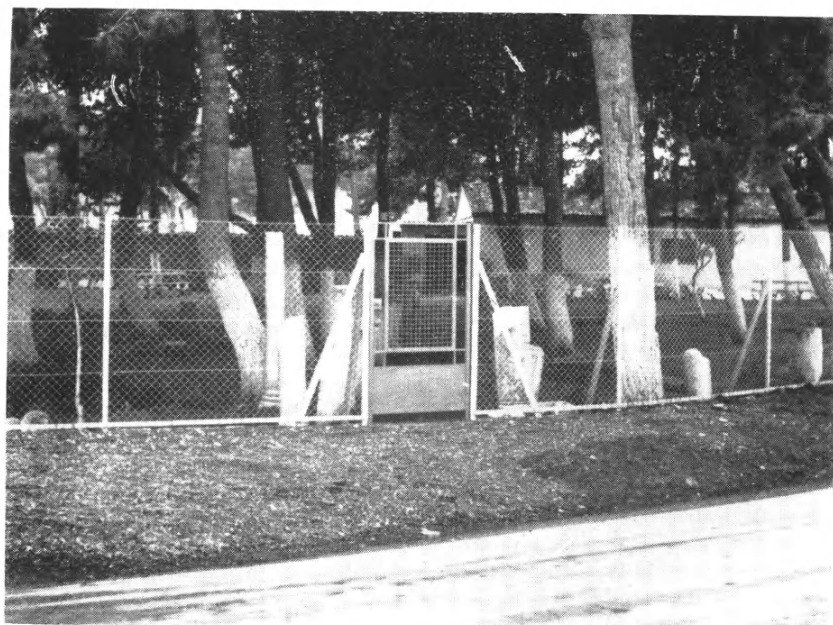

β. Περίφραξις τοῦ ἀρχαιολογικοῦ χώρου. Μουσεῖον.

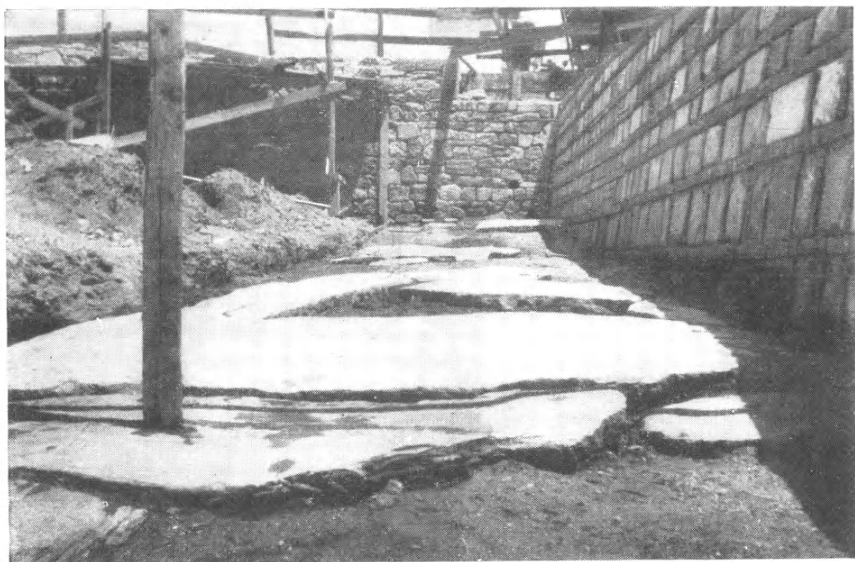

α. Λιθόστρωτον ρωμαϊκῆς - βυζαντινῆς ὁδοῦ βορειοανατολικῶς τῆς βασιλικῆς τοῦ Ἀγίου Δημητρίου.

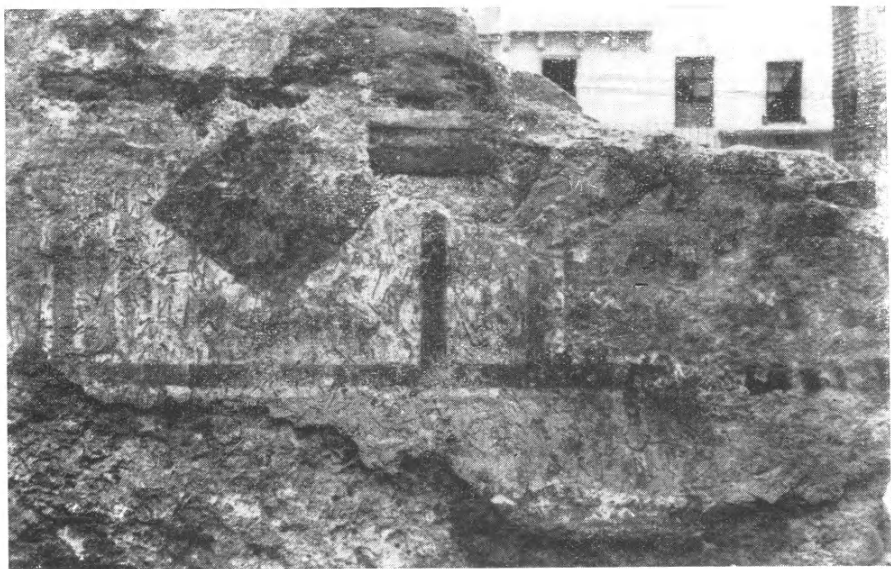

β. Ὑπολείμματα τοιχογραφιῶν τοῦ νεκρικοῦ παρεκκλησίου.



α. Λιθίνη σφραγίδες εὐλογίας (1. Θετικὸν 2. ἀρνητικόν).

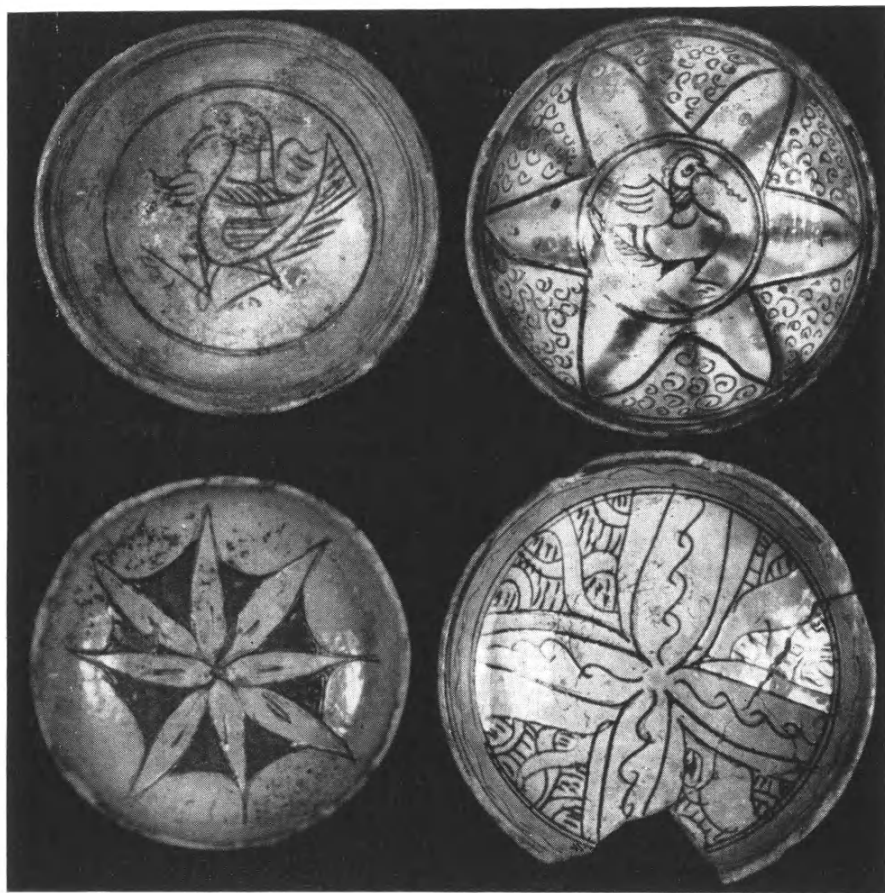

β. Ἀγγεῖα ἐκ τῶν τάφων.

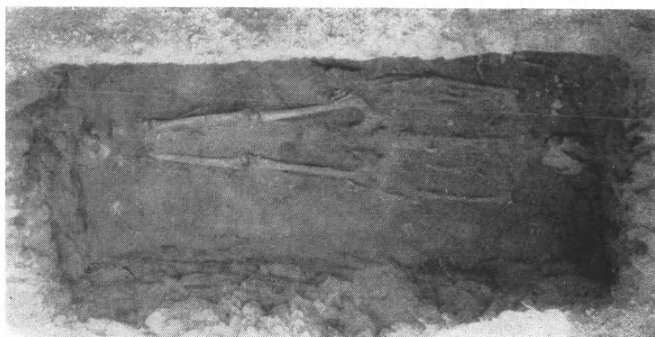

α. Ὁ λακκοειδὴς τάφος ὑπ' ἀριθ. 333 τῆς νεκροπόλεως Ἀμφιπόλεως.

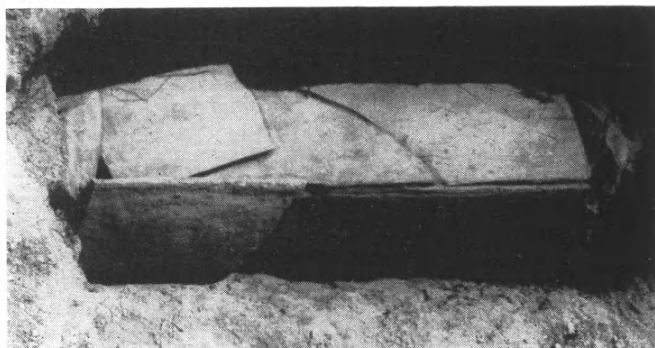

β. Ὁ ὑπ' ἀριθ. 339 λακκοειδὴς τάφος καλυπτόμενος διὰ κεράμων.



γ. Τὸ ἐσωτερικὸν τοῦ ὑπ' ἀριθ. 339 λακκοειδοῦς τάφου μετὰ τῶν ἀνευρεθέντων ἐντὸς εἰδωλίων.

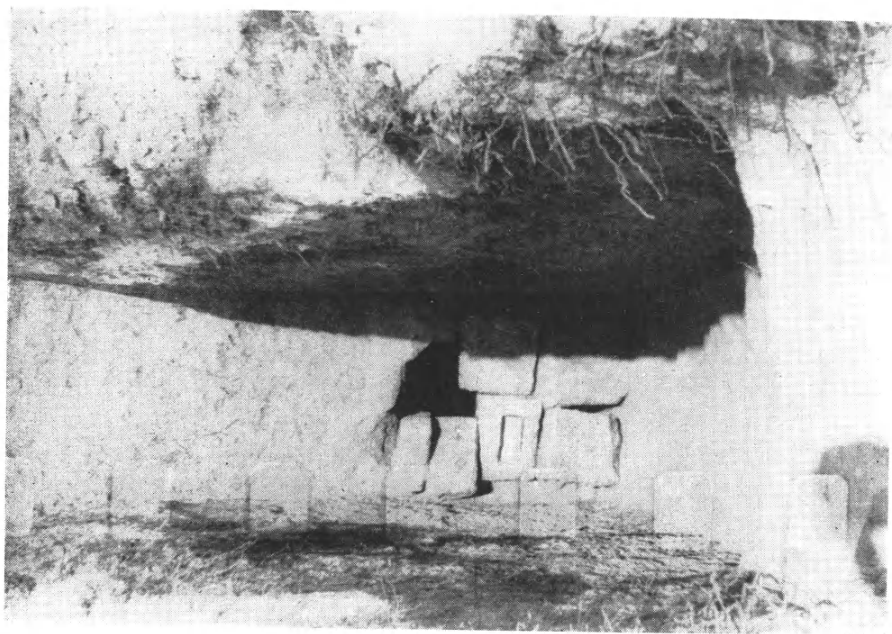

β. 'Η εἴσοδος τοῦ μακεδονικοῦ τάφου Κ.



α. 'Η εἴσοδος τοῦ μακεδονικοῦ τάφου Ι.

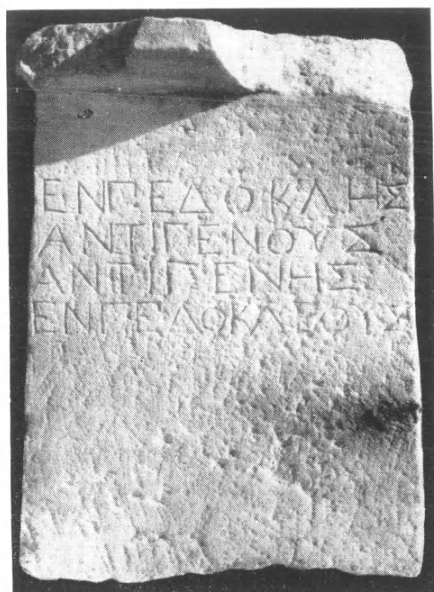

α. Ἐνεπίγραφος ἐπιτυμβία στήλη εὐρεθεῖσα
ἐντὸς τοῦ μακεδονικοῦ τάφου Κ.

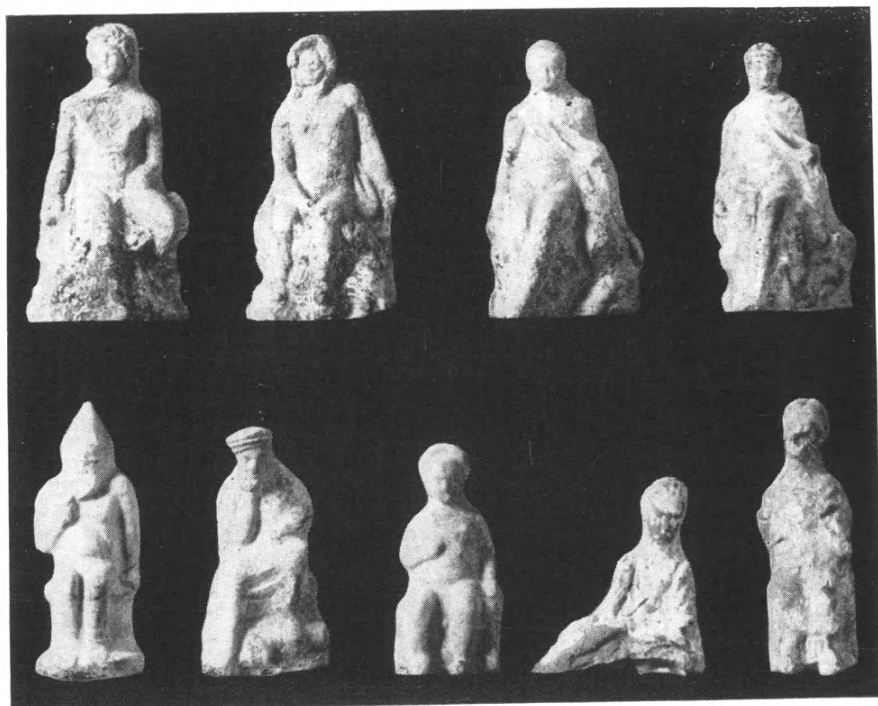

β. Πήλινα εἰδώλια ἀνευρεθέντα ἐντὸς τάφων τῆς ἐλληνιστικῆς νεκροπόλεως Ἀμφιπόλεως.



Εἰδώλια Ἀφροδίτης καὶ κωμῶδων ἐκ τάφων τῆς Ἀμφιπόλεως.



α. Πήλινα ειδώλια Τελεσφόρου, γυναικῶν, Ἐρωτιδέως,
Ἐρωτος καὶ Ψυχῆς ἐκ τῆς Ἀμφιπόλεως.



β. Ειδώλια ἐκ τάφων ρωμαϊκῆς ἐποχῆς τῆς Ἀμφιπόλεως.



α. Πήλιννοι ἄγωγοι ὕδατος ἐξ οἰκοδομῆς τῆς Ἀμφιπόλεως.

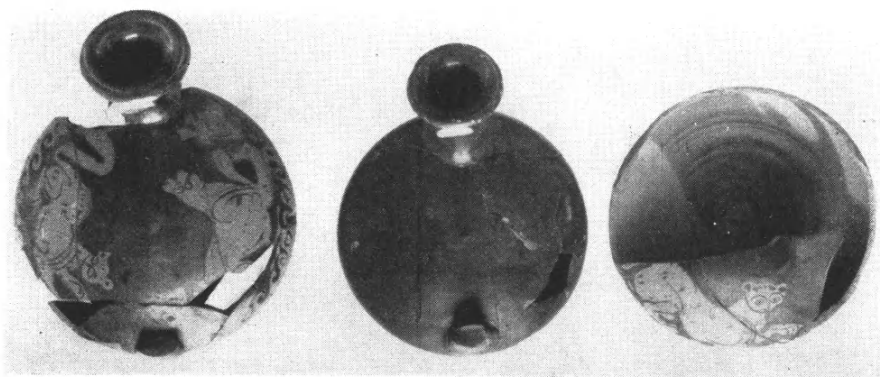

β. Ἀσκοὶ ἐκ τῆς ἐπιχώσεως ἀρχαίου φρέατος τῆς Ἀμφιπόλεως.

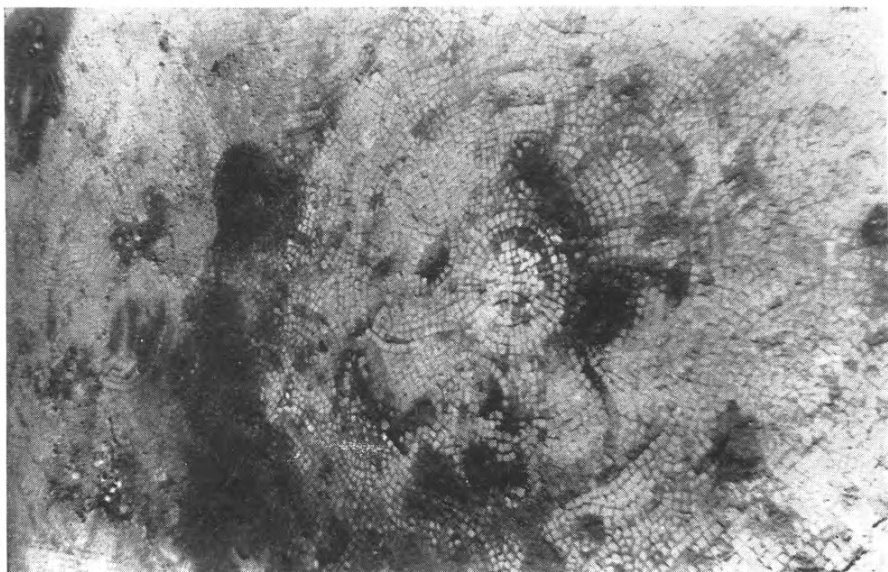

β. Ψευδωτὸν δάπεδον τοῦ νοτίου κλίτους
τῆς βυστινῆς Β' Ἀμφιπόλεως.



α. Τμήμα τοῦ νοτίου κλίτους τῆς παλαιογροιστινῆς
βυστινῆς Β' Ἀμφιπόλεως.

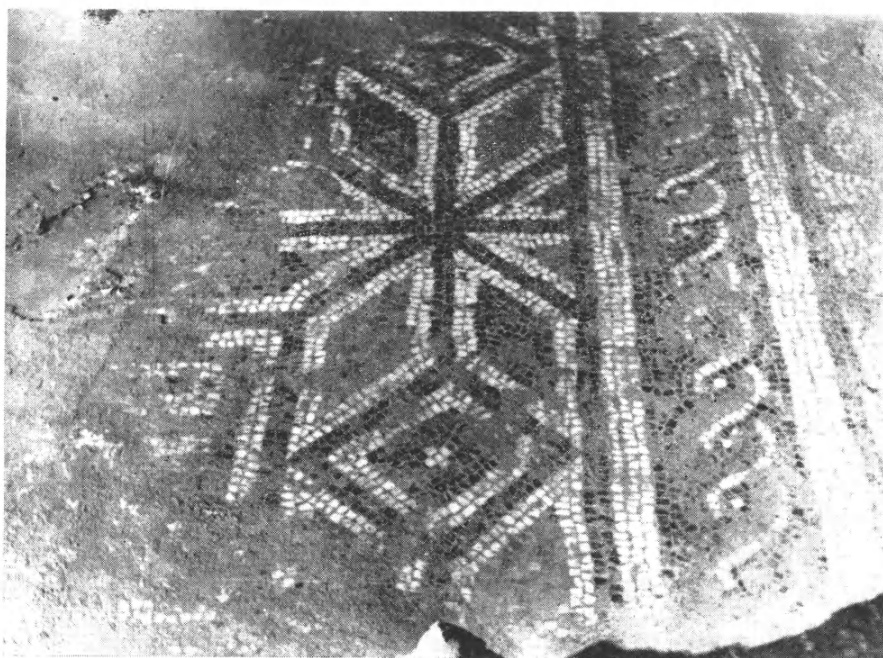

β. Ψευδοτόν δάπεδον τῆς βασιλικῆς Γ' Ἀμφιπόλεως.

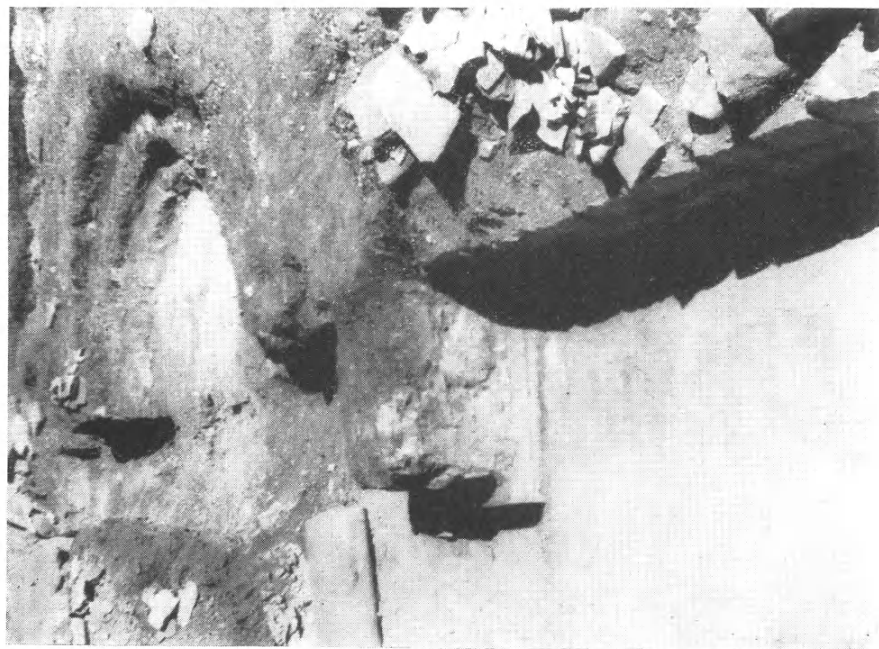

α. Ἡ κόγχη τῆς βασιλικῆς Β' Ἀμφιπόλεως.

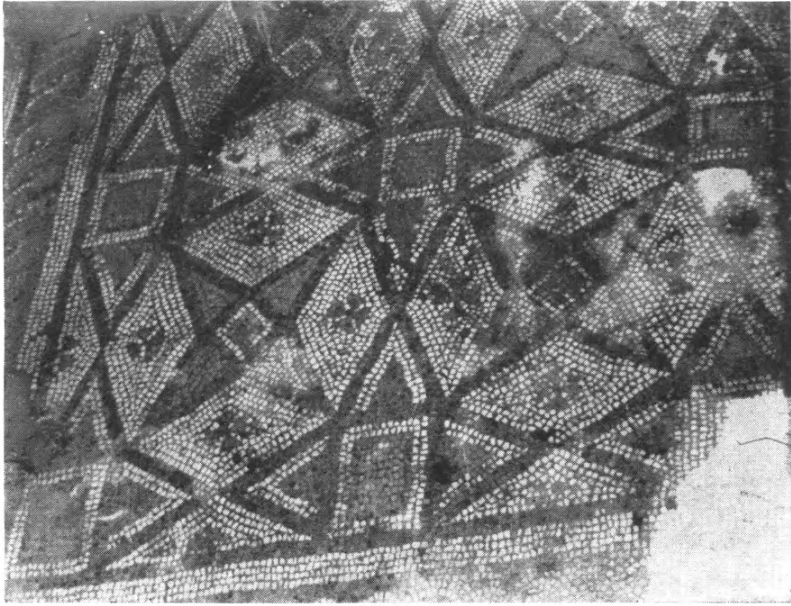

α. Ψηφιδωτὸν δάπεδον τῆς βασιλικῆς Γ' Ἀμφιπόλεως.

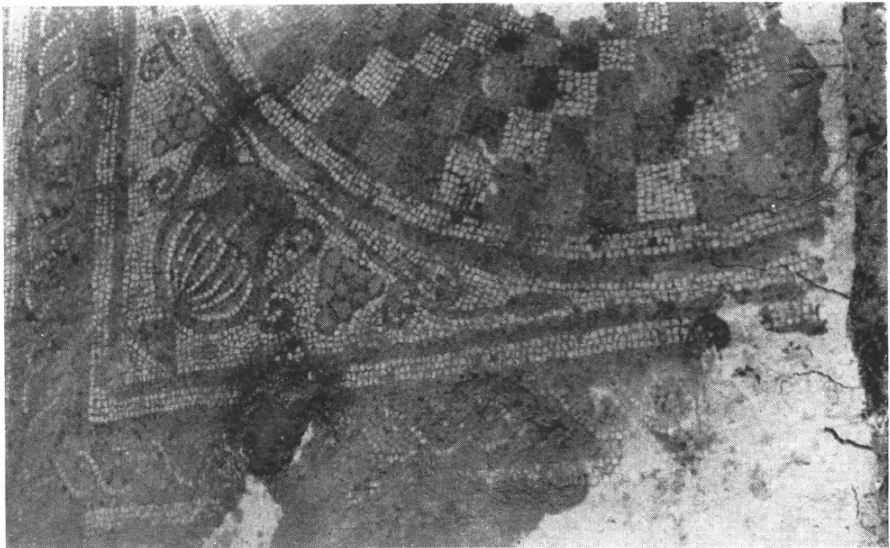

β. Ψηφιδωτὸν δάπεδον τῆς βασιλικῆς Γ' Ἀμφιπόλεως.



α. Κιονόκρανον τῆς βασιλικῆς Γ' Ἀμφιπόλεως.

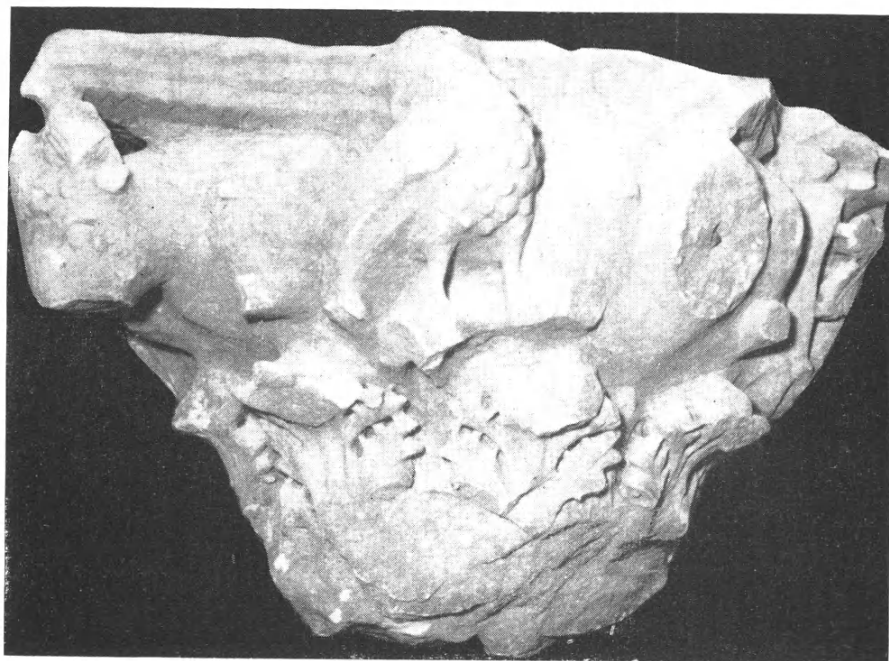

β. Κιονόκρανον τῆς βασιλικῆς Γ' Ἀμφιπόλεως.

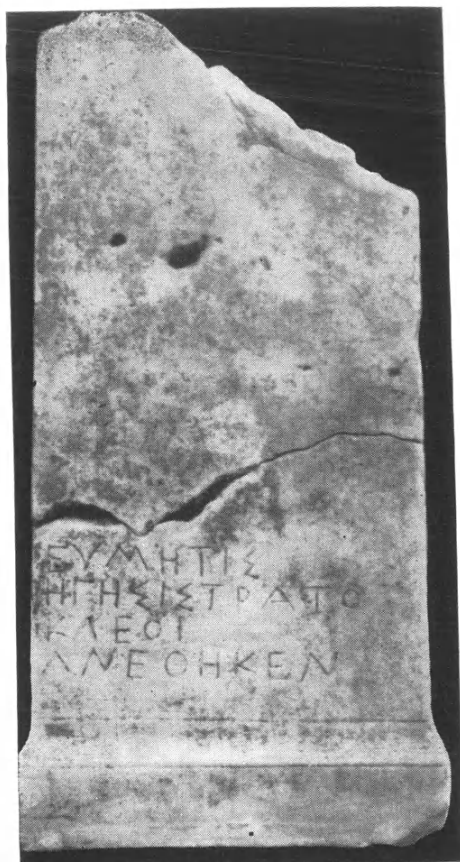

α. Ἀναθηματική ἐπιγραφή πρὸς τὴν Μοῦσαν Κλειώ.



β. Βάσις πεσσοῦ ἐντὸς τοῦ Ἱεροῦ τῆς Κλειοῦς.

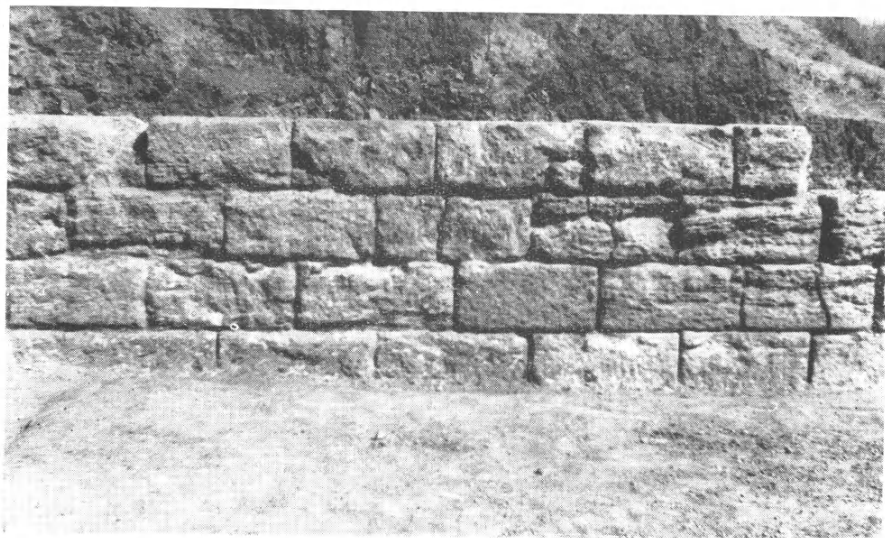

α. Ὁ ἀνατολικὸς τοῖχος τοῦ Ἱεροῦ τῆς Κλειοῦς ἐν Ἀμφιπόλει.

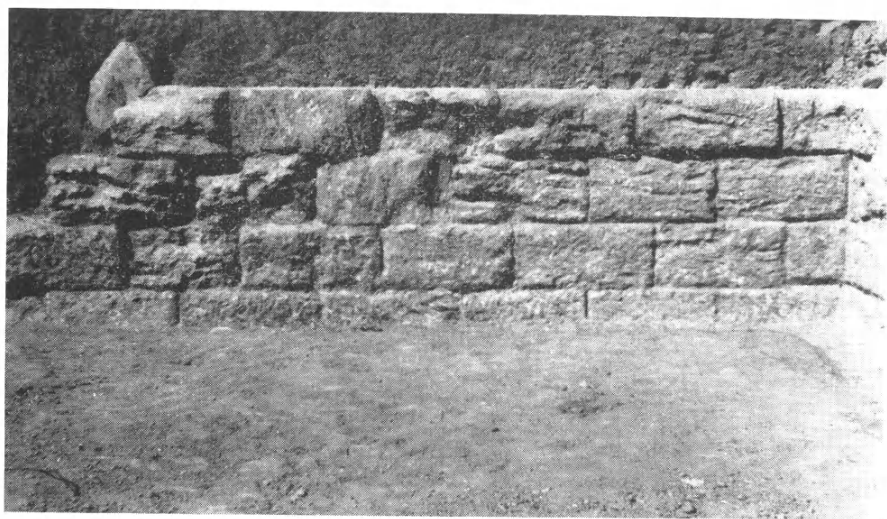

β. Ὁ βόρειος τοῖχος τοῦ Ἱεροῦ τῆς Κλειοῦς ἐν Ἀμφιπόλει.

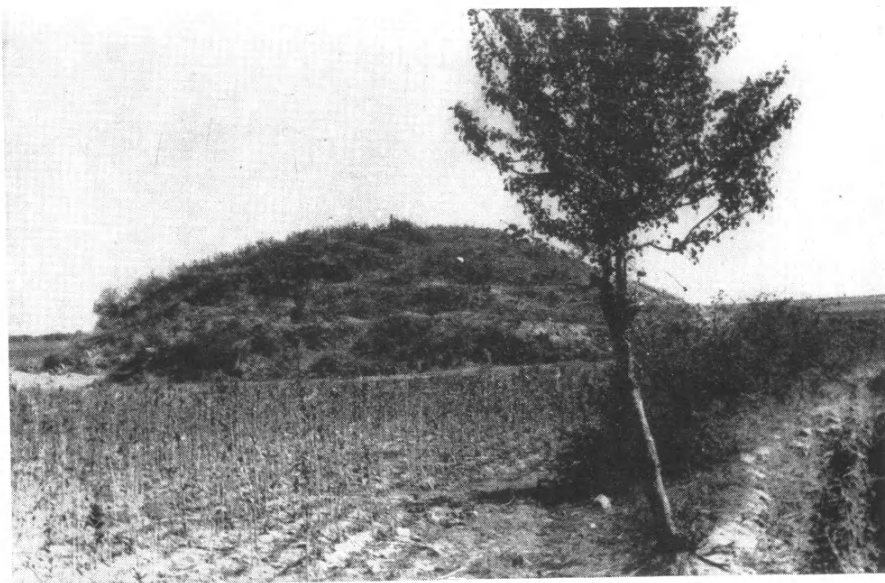

α. Ἀποψις ἀπὸ ΝΔ. τοῦ τύμβου Νικησιάνης Παγγαίου.



β. Ὁ τρίτος τάφος τοῦ τύμβου Νικησιάνης κατὰ τὴν στιγμὴν τῆς ἀνευρέσεως.

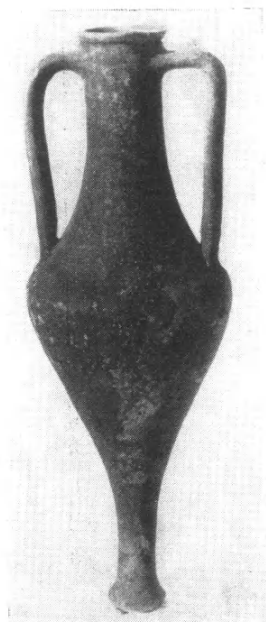

γ. Ὁξυπύθμενος ἀμφορεὺς ἐκ τάφου τοῦ τύμβου Νικησιάνης.



α. Χαλκοῦς κάδος με στόμιον κοσμούμενον ὑπὸ λεοντοκεφαλῆς ἐκ τοῦ τύμβου Νικησιάνης.



β. Χαλκοῖ ἐπάργυροι κἀνόχροι καὶ σκύφος ἐκ τοῦ πέμπτου τάφου τοῦ τύμβου Νικησιάνης.



γ. Χρυσοῦς στατῆρ τοῦ βασιλέως Φιλίππου τοῦ Β' ἐκ τάφου τοῦ τύμβου Νικησιάνης.



Χαλκᾶ νομίσματα τοῦ Φιλίππου Β', τοῦ Μ. Ἀλεξάνδρου καὶ τῆς πόλεως τῶν Φιλίππων.

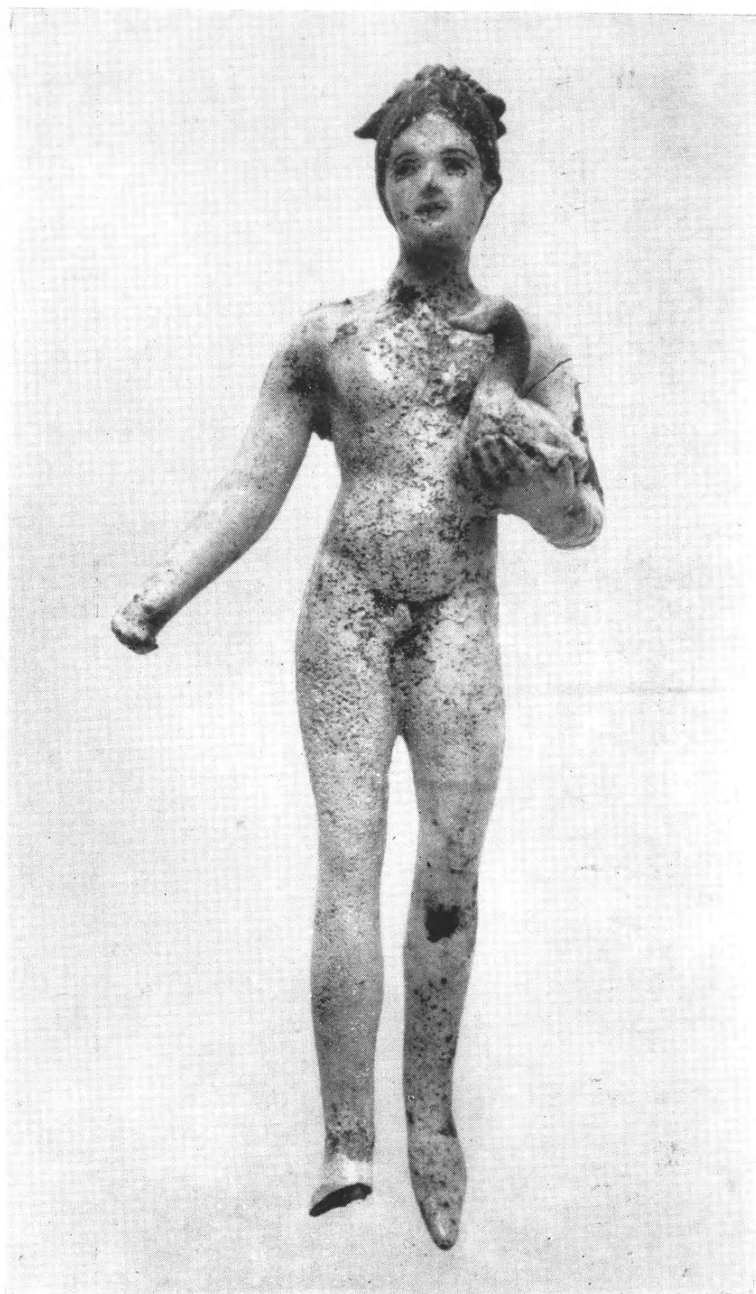

Εἰδώλιον Ἐρωτος κρατοῦντος πτηγὸν ἐκ τοῦ τετάρτου τάφου τοῦ τύμβου Νικησιάνης.

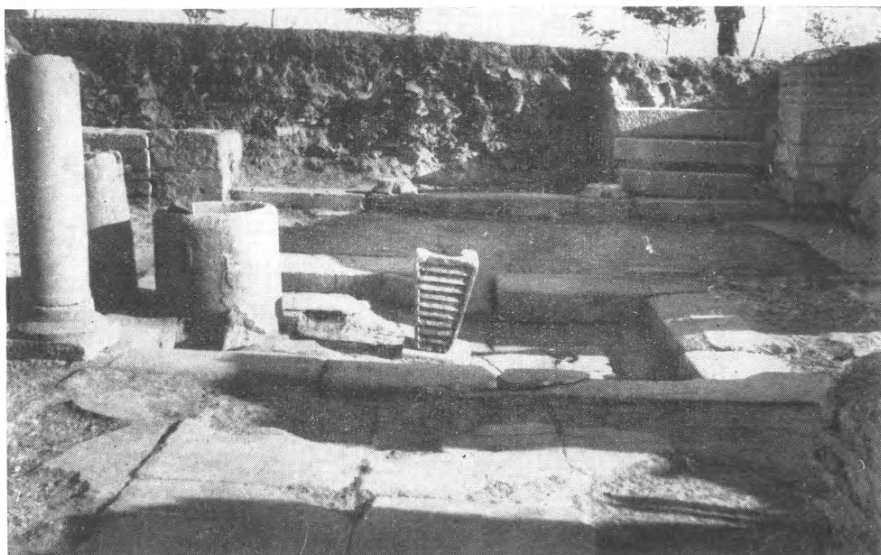

α. Ἡ κατὰ τὸ μέσον τῆς ὑπαυθρίου αἰθούσης μνημειώδης κρήνη.



β. Ὁ ΒΔ. τοῖχος τοῦ διαμερίσματος τῆς φιάλης.



α. Τὸ ἀναβρυτήριον τῆς φιάλης.

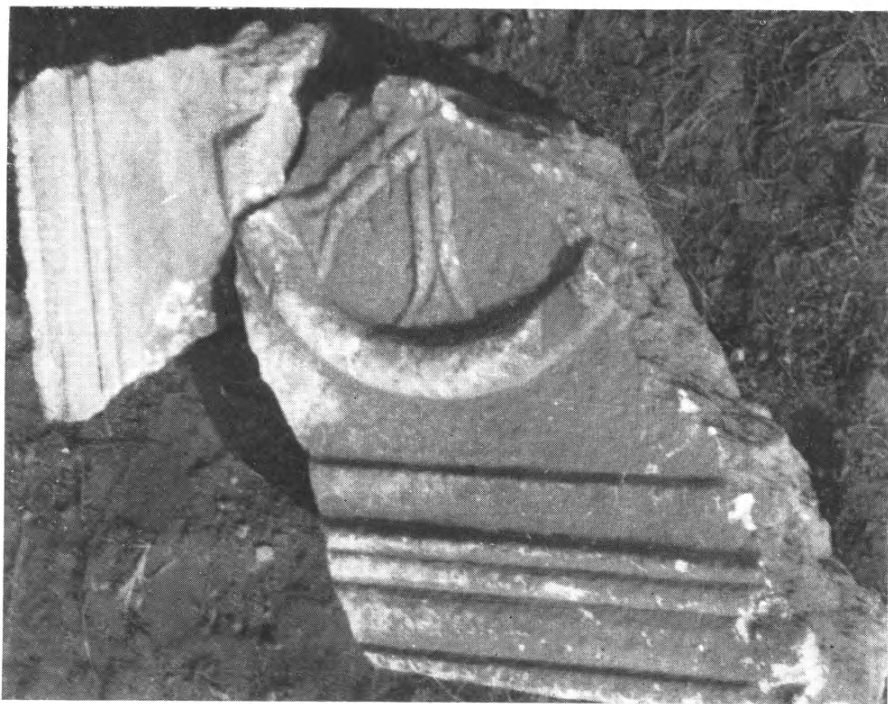

β. Θωράκιον μετὰ μονογραφήματος τοῦ Χριστοῦ περιβαλλομένου ὑπὸ στεφάνου δάφνης.

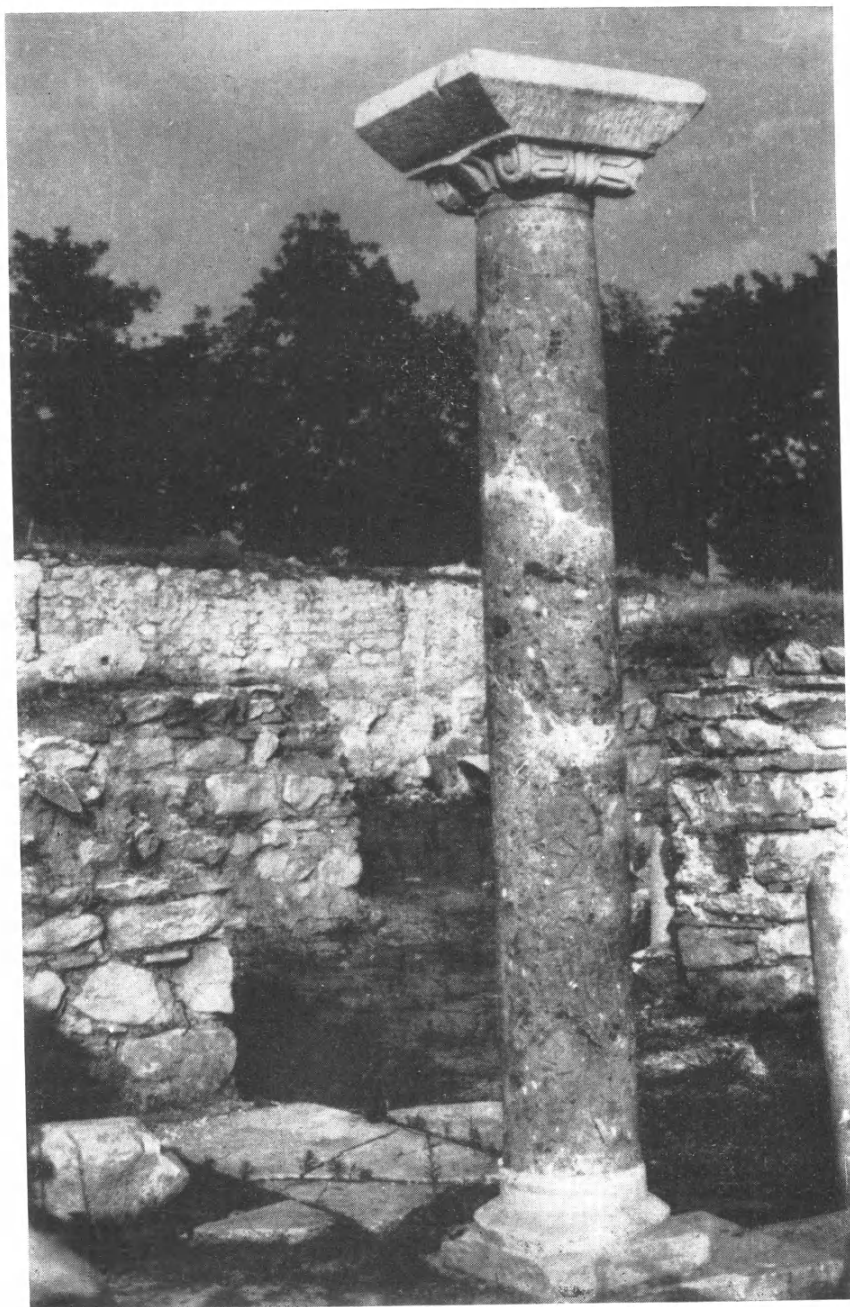

Ὁ ἐπανατοποθετηθεὶς κίον τῆς ψάλλης.



α. Κυλίβας μετὰ κοσμήσεως κληματίδος.

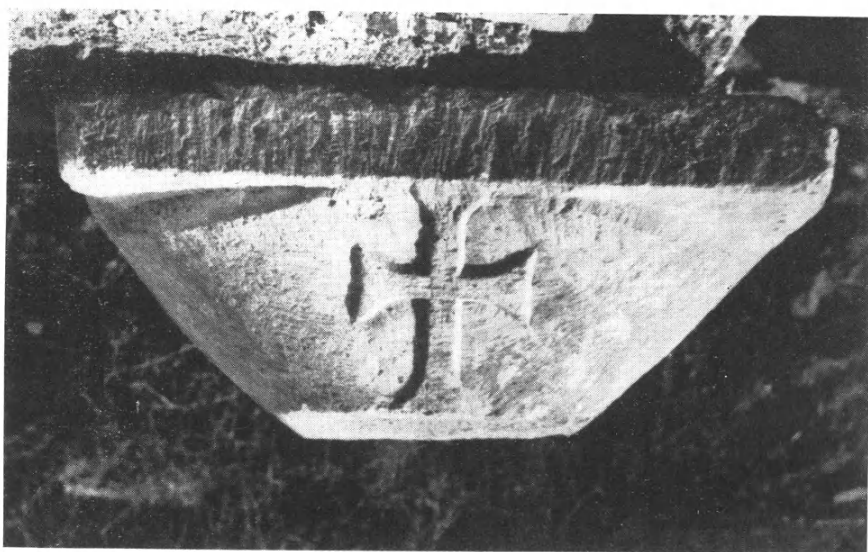

β. Ἀπλοῦν κιονόκρανον μετὰ σταυροῦ κατὰ τὴν στενὴν ἐξωτερικὴν πλευράν.



α. Ἡ ΒΔ. κόγχη τοῦ ἀνασκαπτομένου κτηρίου.

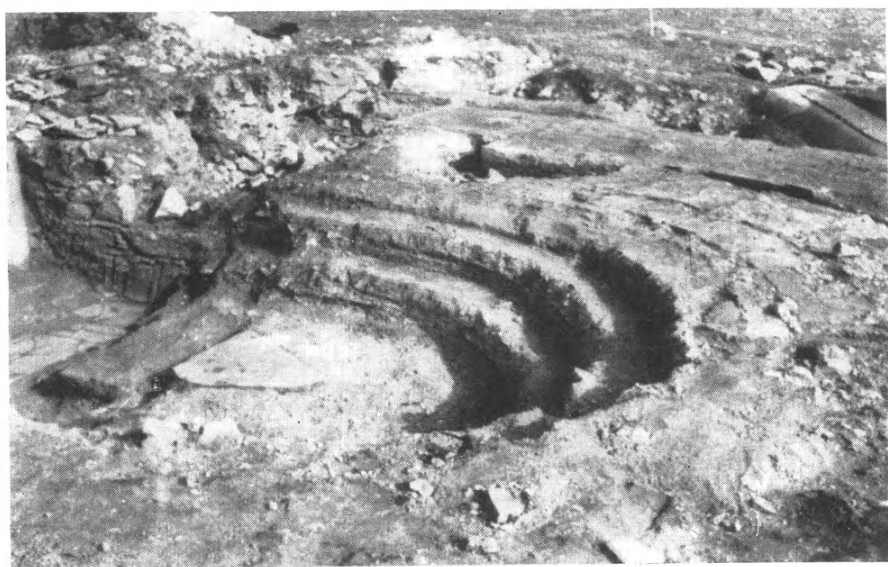

β. Ἡ κατὰ τὴν ἀνατολικὴν πλευρὰν τοῦ κτηρίου μεγάλη ἀψὶς μετὰ τοῦ συνθρόνου.



α. Τμήμα πλινθοδομῆς ἐκ τῆς κορυφῆς τῆς θόλου τοῦ κυκλικοῦ παρὰ τὴν κόγχην κτίσματος.



β. Τμήμα τοῦ ὑπερθύρου τῆς βασιλικῆς πύλης τοῦ Ὁκταγώνου.



α. Ὁ στυλοβάτης καὶ οἱ κίονες τῆς στοᾶς,
ὡς εὐρίσκοντο κατὰ τὴν ἀνασκαφήν.

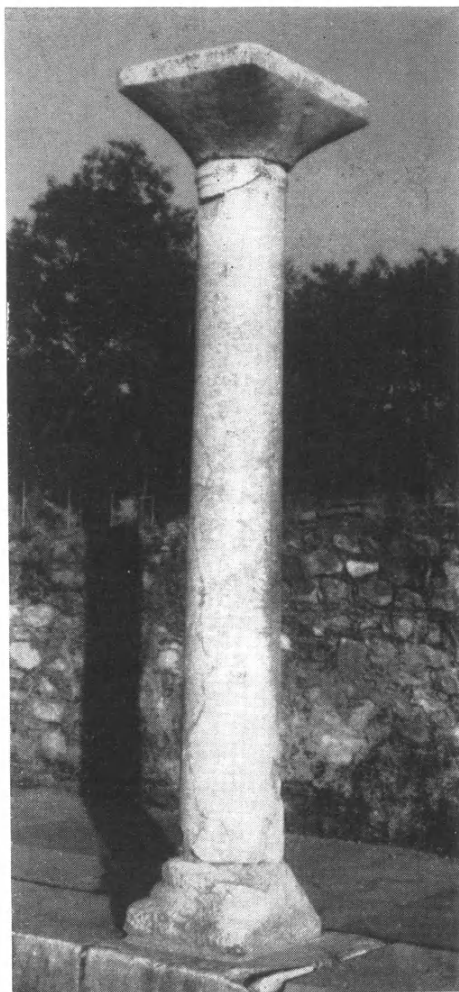

β. Ὁ ἀναστειλωθεὶς κίων τῆς στοᾶς.



α. Ἡ ἀποκαλυπτομένη στοὰ μετὰ τοῦ ἀνατολικοῦ στυλοβάτου, τῶν κατὰ χώραν
βάσεων καὶ τῶν κιόνων.



β. Διακόσμησις τοῦ ἀνατολικοῦ τοίχου τῆς στοᾶς.



α. "Οστρακα ἐπὶ τῆς πυρᾶς τοῦ τύμβου Σ.

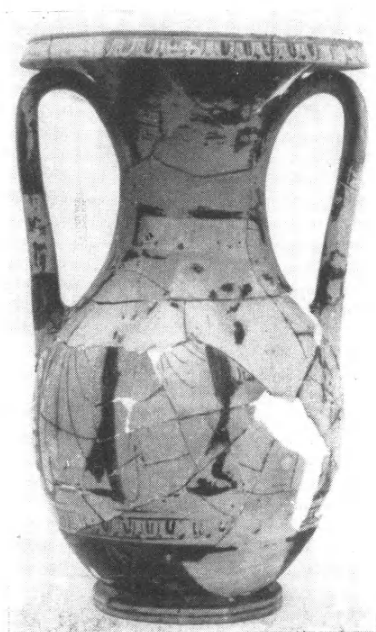

β. Πελίκη ἐκ τοῦ τύμβου Σ.



γ. Μικραὶ ὑδρίαι ἐκ τοῦ τύμβου Σ.

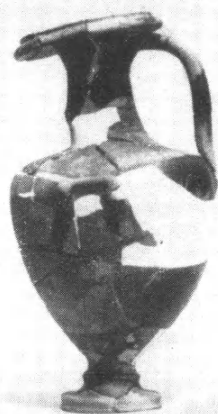



α. Τὰ σιδηρᾶ ὄπλα τοῦ ἐλληνιστικοῦ τάφου τοῦ τύμβου Ψ.

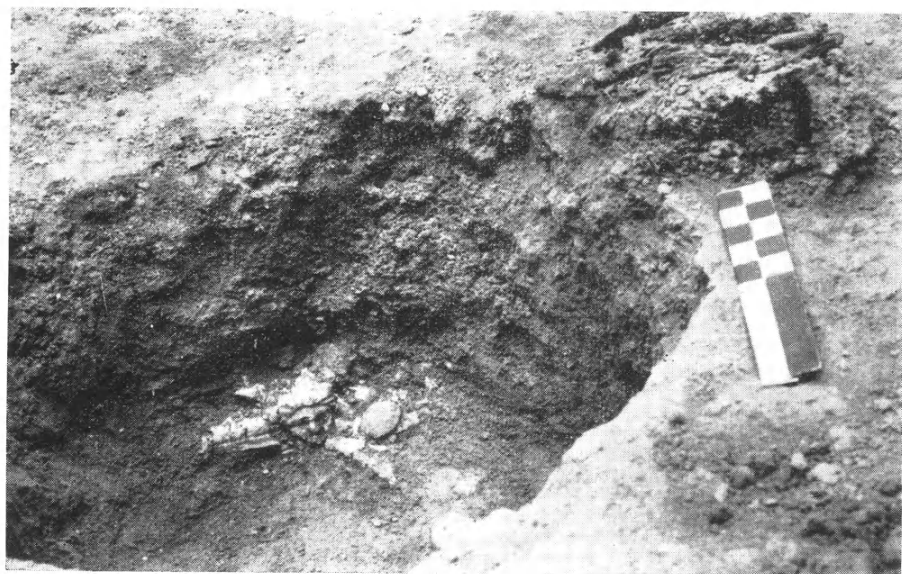

β. Κεφαλὴ Ἡλίου καὶ δέσμη βελῶν, τύμβου Ω.

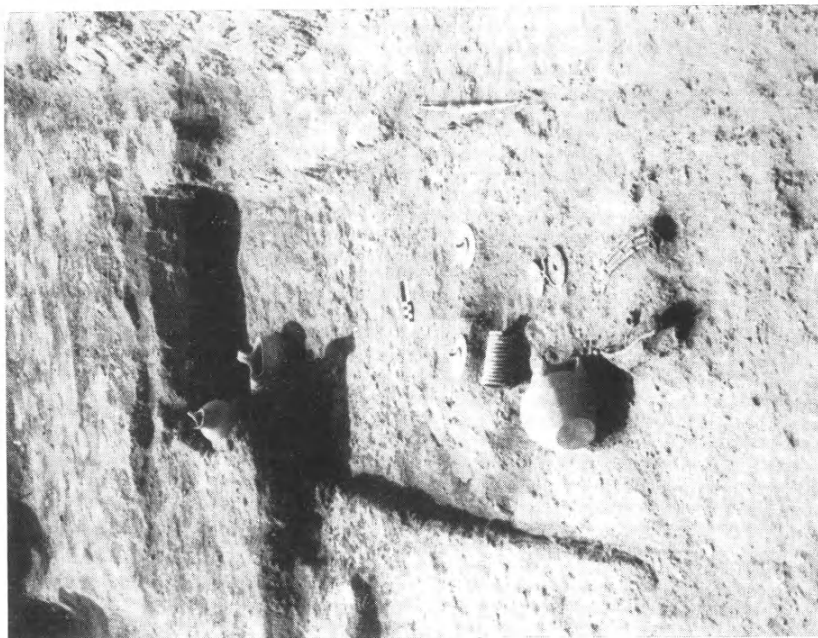

β. Ταφή Γ Ι.

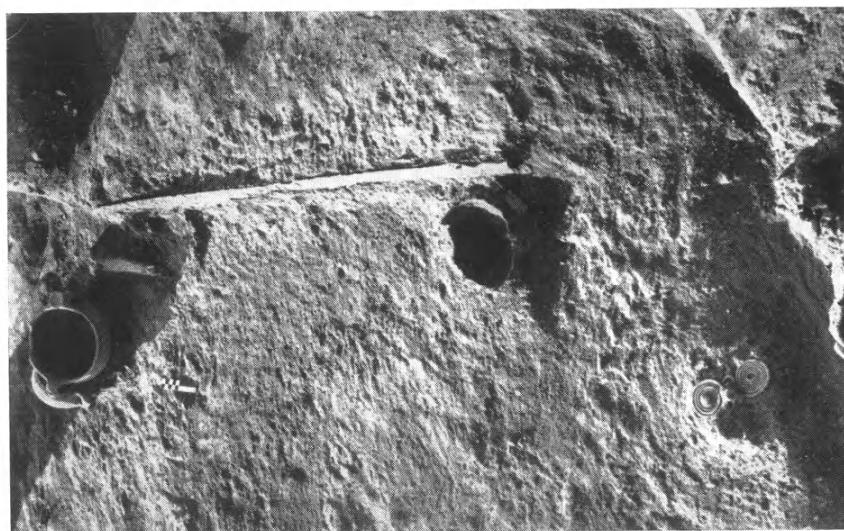

α. Ξίφος ταφής Γ Ι.



α. Τὸ ἀγγεῖον Υ' 2.

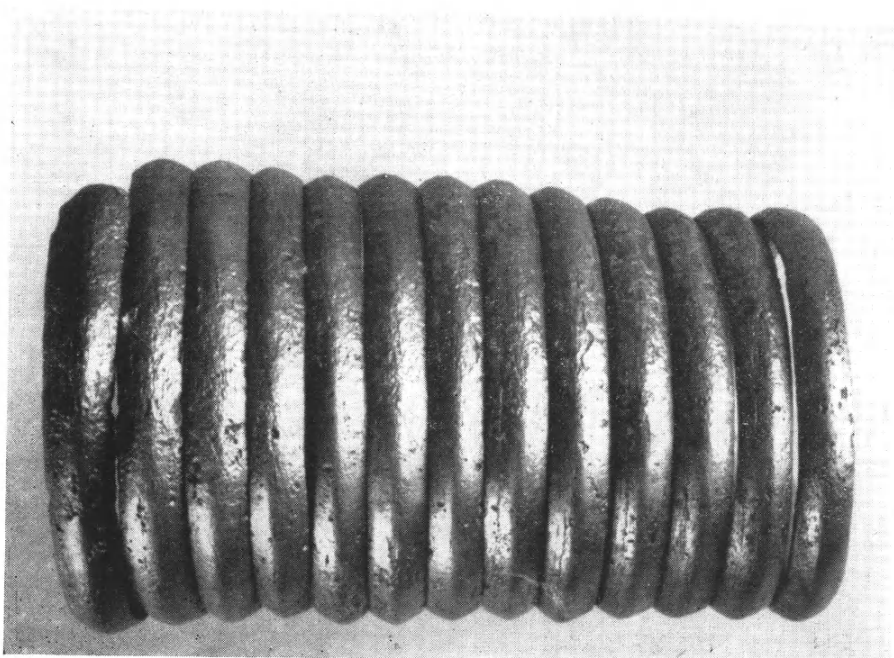

β. Ψέλιον ταφῆς Υ' 1.

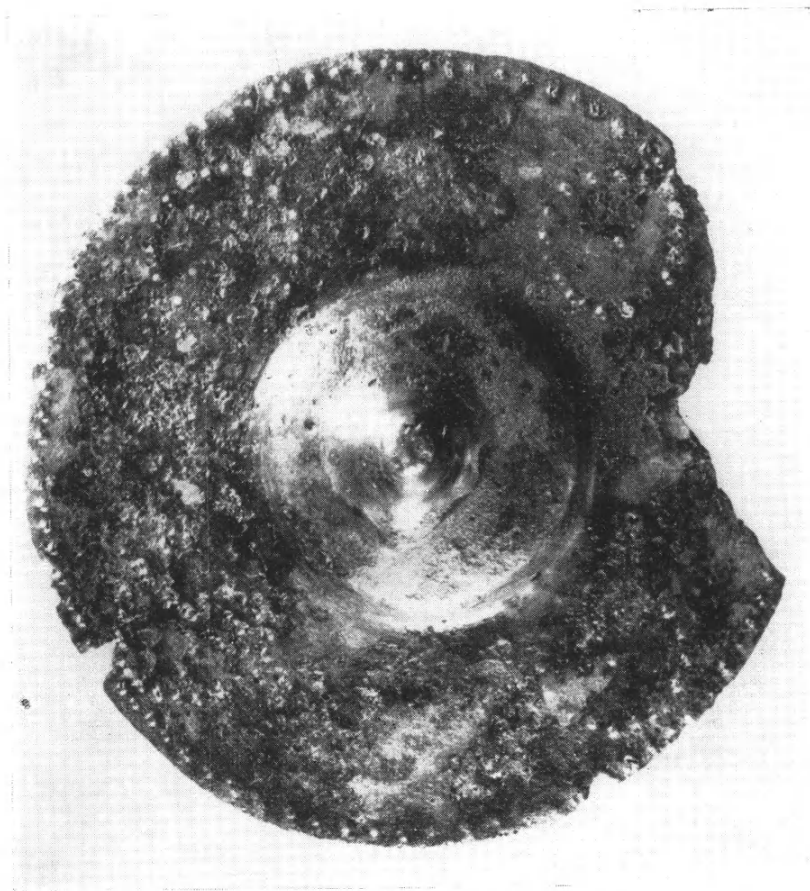

α. Χαλκοῦν ὀμφάλιον (shield-boss) ταφῆς Υ' Ι.

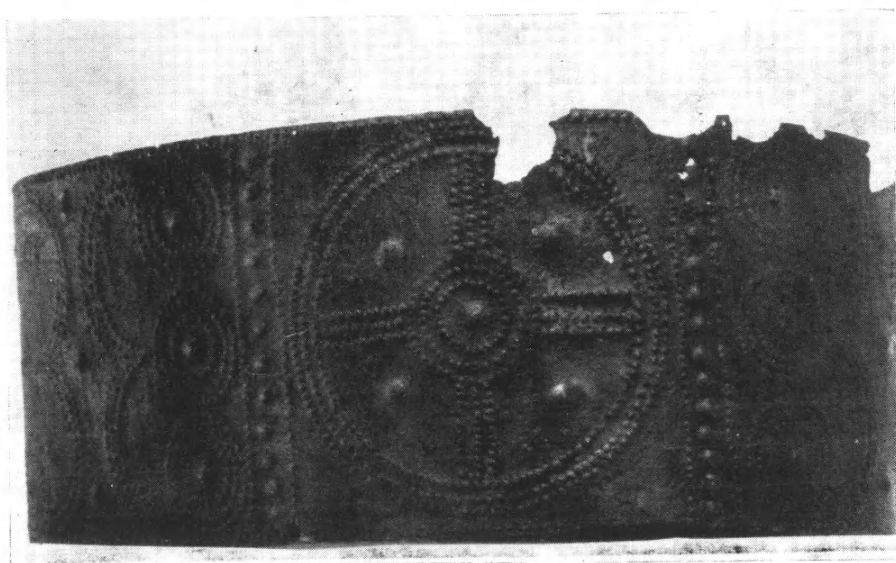

β. Χαλκοῦν διάδημα ταφῆς Υ' ΙΙΙ.



α. Τὰ κοσμήματα τῆς κεφαλῆς τῆς ταφῆς Υ III.



β. Τὸ ἀγγεῖον Υ6.



γ. Τὸ ἀγγεῖον Φ1.



δ. Τὸ ἀγγεῖον Υ8.



β. Τραχήρος πίθος 1 του τύμβου Φ.



α. Χαλκούς τρίδυμος διπλοῦς πέλεκυς ταφής Φ ΙΙΙ.



α. Ταφὴ Φ III.



β. Ταφικὸς πίθος 2 τοῦ τύμβου Φ.

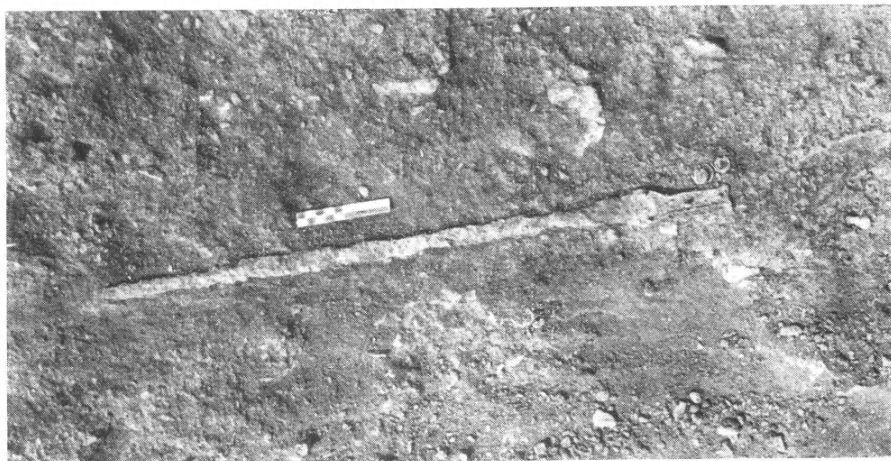

α. Ξίφος ταφῆς Χ Π.



β. Τὸ ἀγγεῖον ΑΑ1.

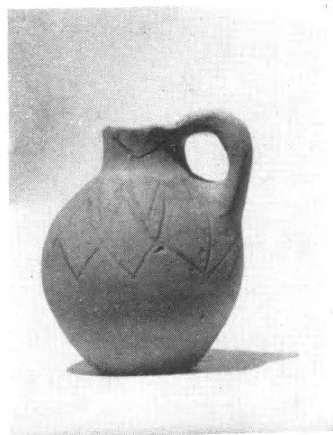

γ. Τὸ ἀγγεῖον ΑΑ9.

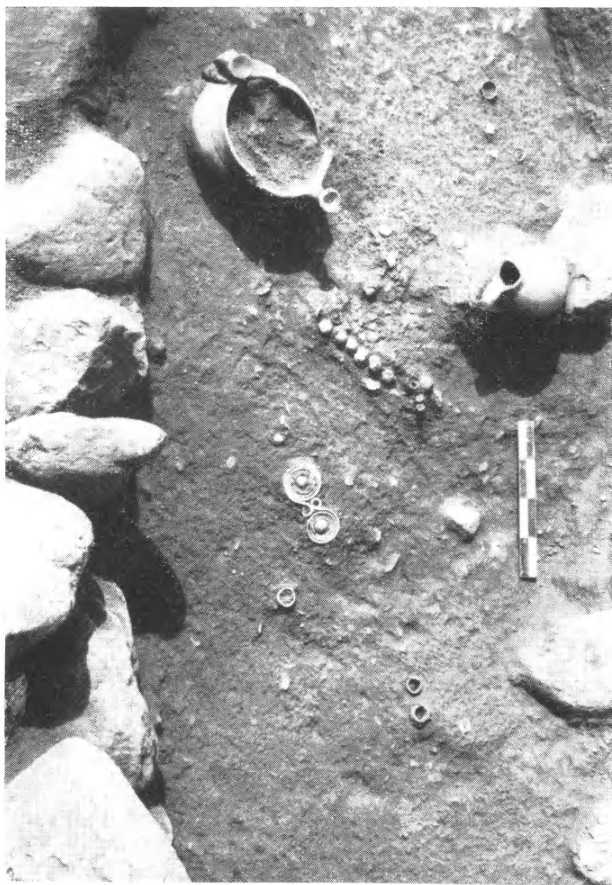

α. Ταφὴ ΑΑ V.

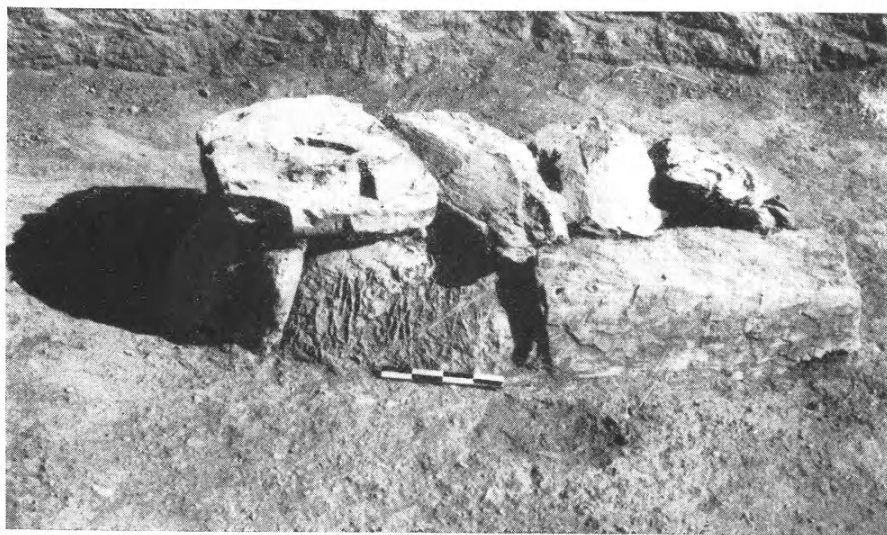

β. Τάφος ἐκ λίθων τύμβου ΑΑ.



α. Ἐκ τῆς προσόψεως τοῦ μεγάλου τάφου τῶν Λευκαδίων
(τεμάχιον ὑπ' ἀριθ. 1).

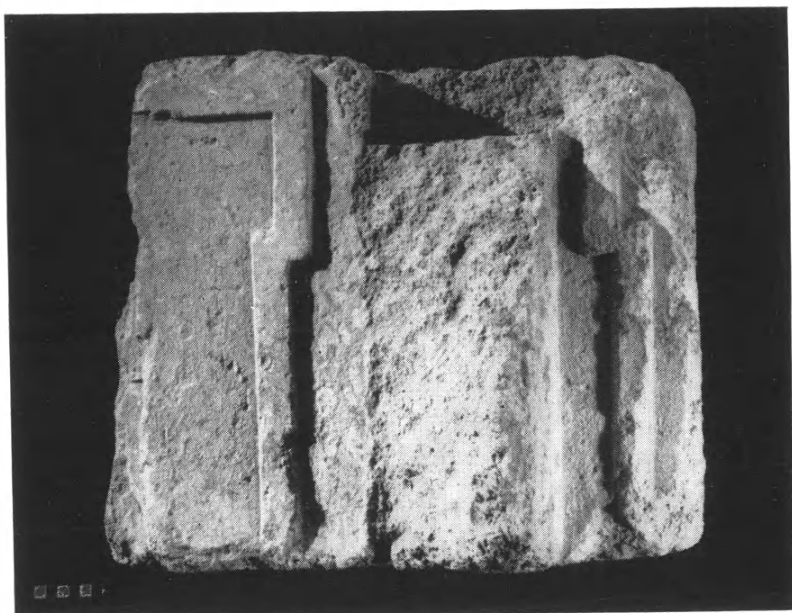

β. Μέρη θυρωμάτων καὶ λείψανα ἡμικίονος ἐν μέσῳ
(τεμάχιον ὑπ' ἀριθ. 3).

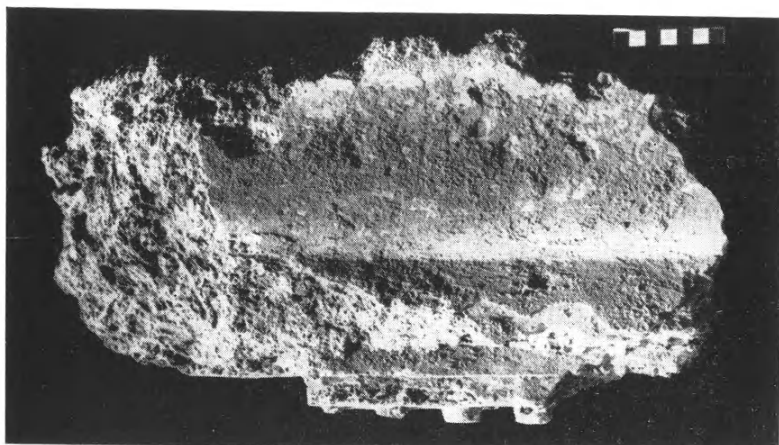

α. Θραῦσμα ἐκ τοῦ δωρικοῦ γείσου μετὰ σίμης
(τεμάχιον ὑπ' ἀριθ. 32).



β. Δύο συνανήκοντα τεμάχια ἐπαετίου γείσου μετὰ σίμης
(τεμάχια ὑπ' ἀριθ. 36 καὶ 37).

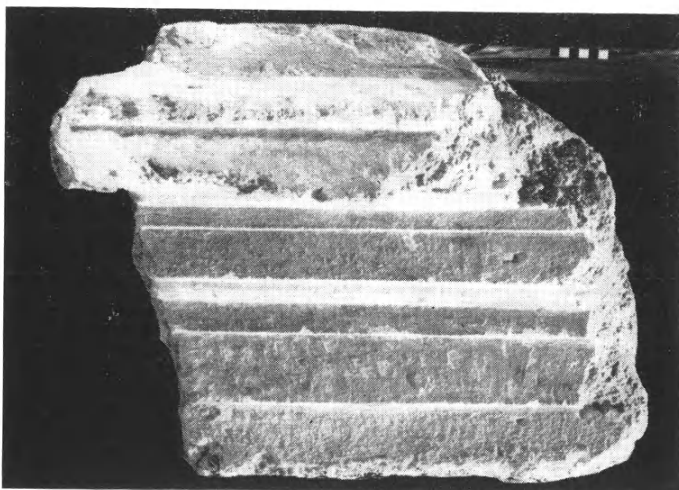

γ. Ἐπιστύλιον ἄνω ὀρόφου μετὰ ὀριζοντίου γείσου καὶ μικροῦ μέρους τοῦ τυμπάνου
(τεμάχιον ὑπ' ἀριθ. 58).

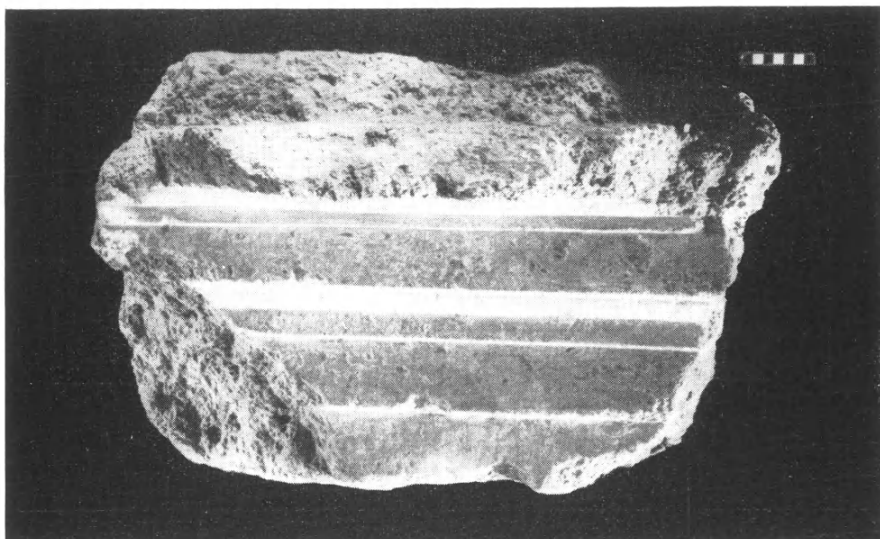

α. Τεμάχιον ὑπ' ἀριθ. 60, ὅμοιον πρὸς τὸ ἐν πίν. 75γ.

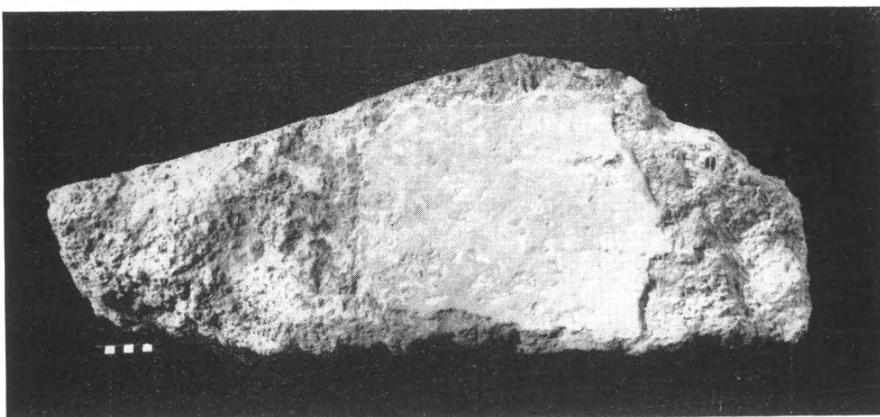

β. Λίθος τοῦ τυμπάνου τοῦ ἀετώματος
(τεμάχιον ὑπ' ἀριθ. 61).



Γενική άποψη της ανασκαφής. Αριστερά οι αίθουσες με τα ψηφιδωτά. Δεξιά οι κλίβανοι και η αίθουσα με τα υπόλοιπα.



α. Διπλοῦν παλαιοχριστιανικὸν θωράκιον.



β. Κορινθιακὸν ἐπίκρανον παραστάδος
ρωμαϊκῶν χρόνων.

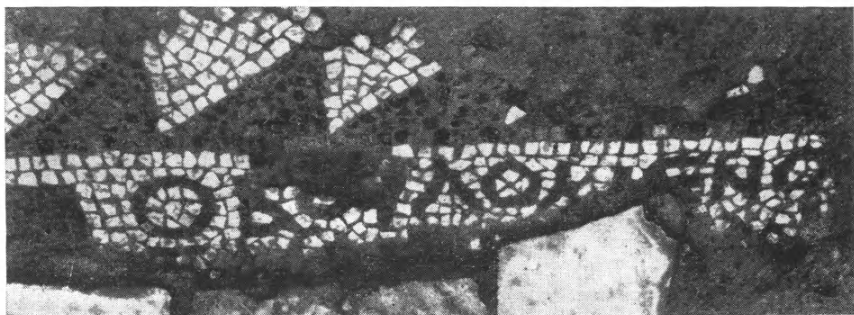

γ. Ψηφιδωτὴ ἐπιγραφὴ πρὸ τοῦ κατωφλίου τῆς αἰθούσης Α.



δ. Ψηφιδωτὸν δάπεδον ἐκ τῆς αἰθούσης Α.

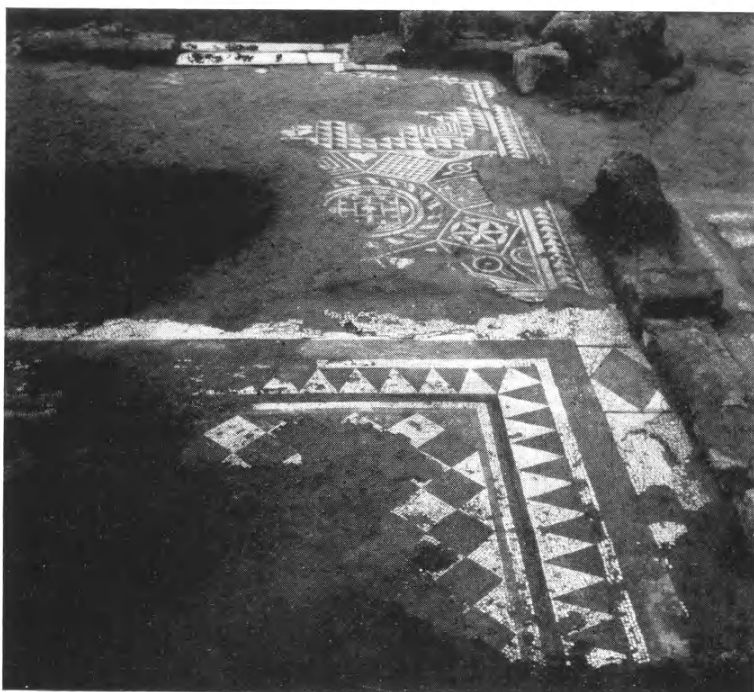

α. Μεγάλη αίθουσα (A,B) με τὸ δάπεδον ἐστρωμένον διὰ ψηφιδωτοῦ σχηματίζοντος διάχωρα.



β. Λεπτομέρεια ψηφιδωτοῦ κεντρικοῦ τμήματος.



α. Αί στοαί τοῦ κλιβάνου ὁπτήσεως τῆς πρώτης ομάδος.



β. Ἀποψις τῶν κλιβάνων.



α. Αΐθουσα μετὰ πλινθίνων στυλίσκων ὑποκαύστου καὶ ἐγκοπῶν εἰς τὸν τοῖχον.

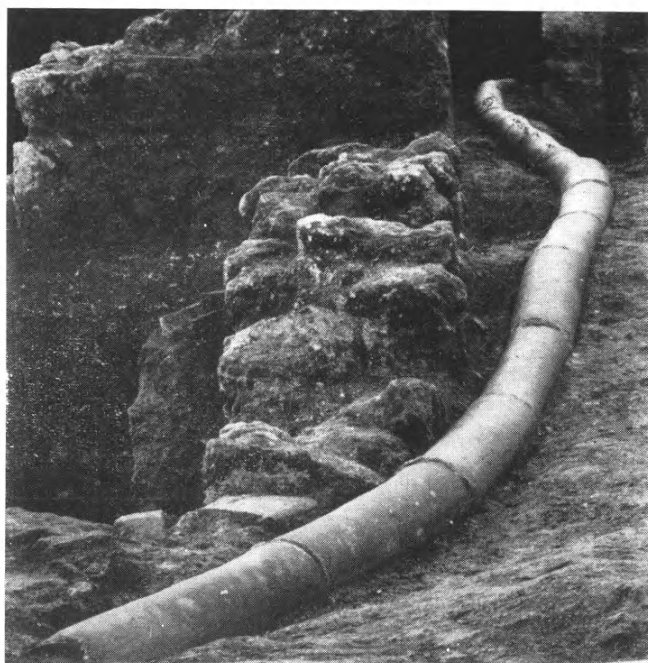

β. Πηλίνη σωλήνωσις ἀγωγοῦ ὕδατος.

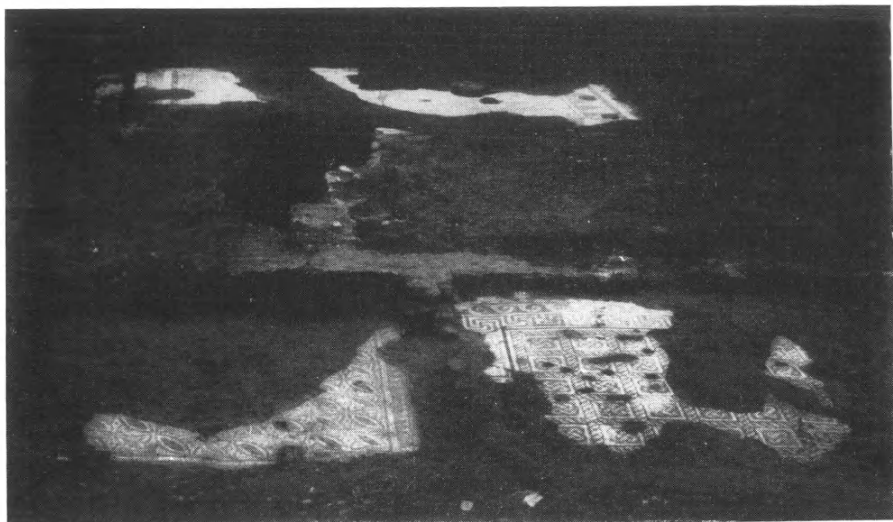

α. Αΐθουσαι ἐπὶ τοῦ λόφου μετὰ ψηφιδωτῶν δαπέδων.

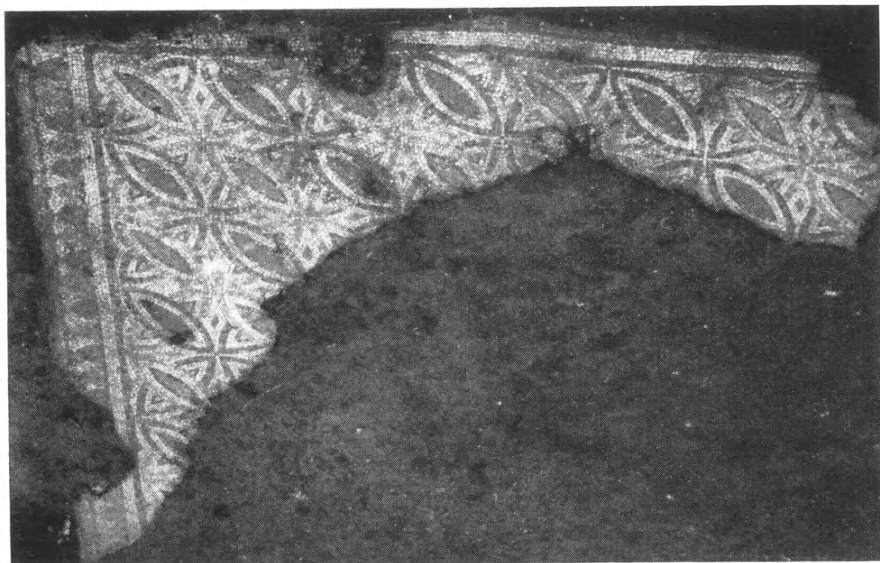

β. Ψηφιδωτὸν δάπεδον κτηρίου τῆς δευτέρας ὁμάδος, ἐπὶ τοῦ λόφου.

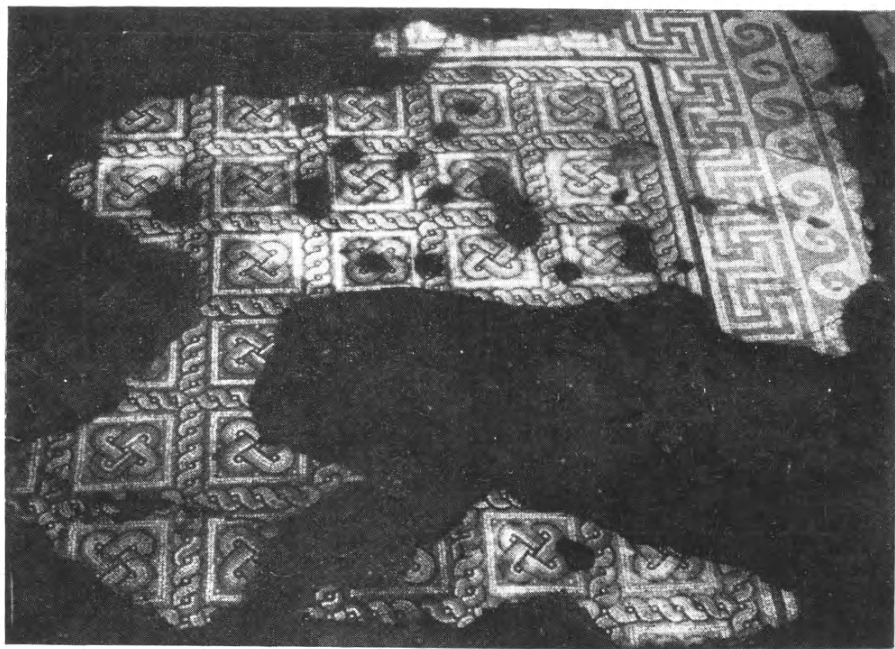

α. Ψηφιδωτὸν δάπεδον ἐκ τῶν κτηρίων τῆς δευτέρας ομάδος Λευκαδίων.

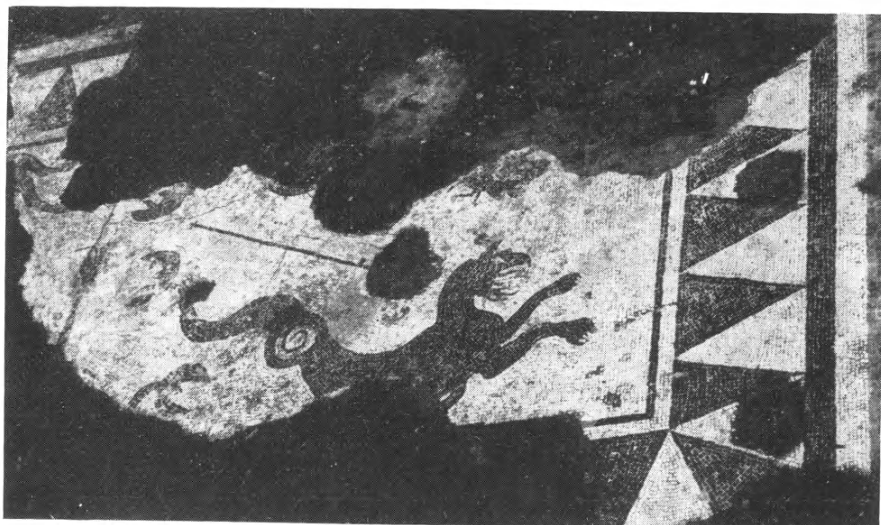

β. Ψηφιδωτὸν δάπεδον εἰκονίζον γρύπα με οὐρανὸν ὕφους.



α. Ὑπόγειος οἰκοδομή, ὄψις πρὸς τὸν ποταμὸν «Ἀραπίτσα».



β. Ὑπόγειος οἰκοδομή, δυτικὴ πλευρὰ μετὰ τὴν κλίμακα καθόδου.



α. Τὸ νότιον τμήμα τῆς μετ' ἀντηρίδων κόγχης τοῦ ἱεροῦ ἐξωτερικῶς.



β. Ἡ ἀποκαλυφθεῖσα εὐθυνητήρια τῆς ἀψίδος τοῦ ἱεροῦ.



α. Τὸ παρὰ τὴν ἁγ. Τράπεζαν δάπεδον τοῦ ἱεροῦ.
Δεξιᾷ τὸ βᾶθρον τῶν ἱερέων τοῦ β' βαθμοῦ.



β. Δεξιᾷ τὸ παρὰ τὴν ἁγ. Τράπεζαν τμήμα τοῦ ἱεροῦ· ἄριστερᾳ τὸ βᾶθρον τῶν ἱερέων
καὶ ὁ στυλοβάτης τῆς μεταξὺ ἱεροῦ καὶ βορείου πτερυγίου κιονοστοιχίας.



α. Νικόπολις. Βασιλική Δ. Τὸ χωριστὸν διαμέρισμα τοῦ Ν. πτερυγίου.

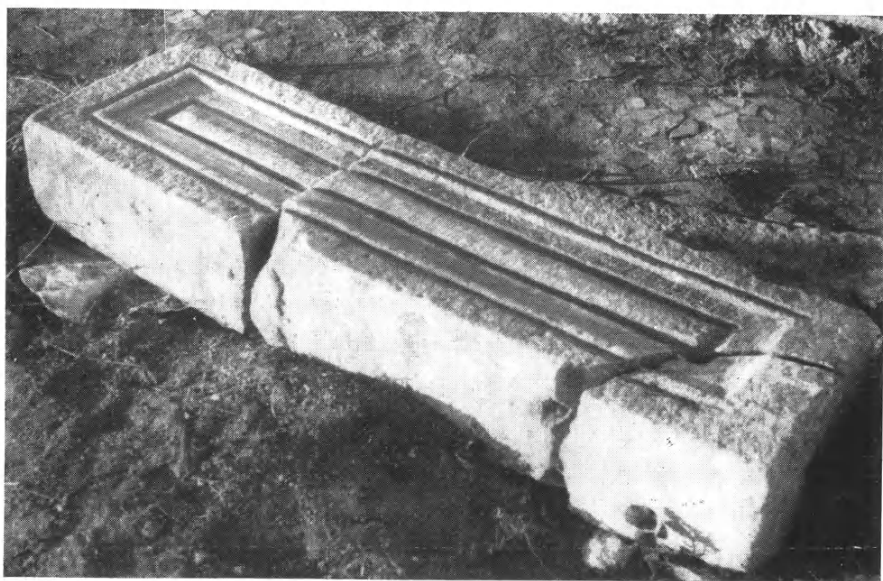

β. Νικόπολις. Μαρμάρινος πεσσίσκος.



α. Ὁ βόρειος στυλοβάτης τοῦ μέσου κλίτους τῆς βασιλικῆς Δ.



β. Βάσις ἀμφικιονίσκου παραθύρου τῆς βασιλικῆς Δ.



α. - β. Κορινθιακά κιονόκρανα ἐκ τῶν κιονοστοιγιῶν τοῦ μέσου κλίτους τῆς βασιλικῆς Δ.



γ. Ἐπίθημα κιονοκράνου τῆς βασιλικῆς Δ.

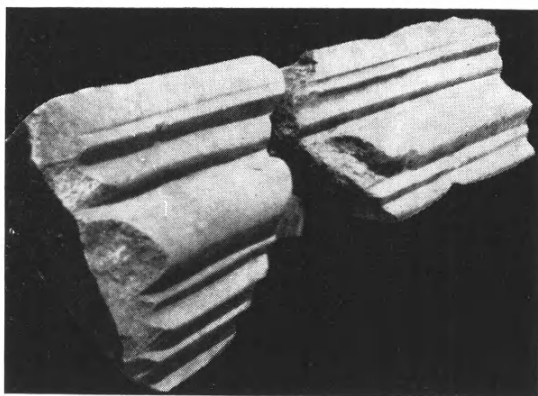

δ. Τεμάχια τοῦ μετὰ γλυφῶν παραθύρου τῆς βασιλείου πύλης.



α. Άνοιγμα μεταξύ του χώρου Α και Β (ἀπὸ Β.).



β. Πεισιδῆς κατασκευὴ ἐξωτερικῶς τοῦ χώρου Ε (ἀπὸ ΝΑ.).



α. Ἀντηρίς ἐξωτερικῶς τῆς δυτικῆς πλευρᾶς (ἀπὸ Δ.).



β. Διάμεσος τοῖχος μεταξὺ τῶν χώρων Α καὶ Β. Ἐξωτερικῶς ἀντηρίς (ἀπὸ ΒΔ.).

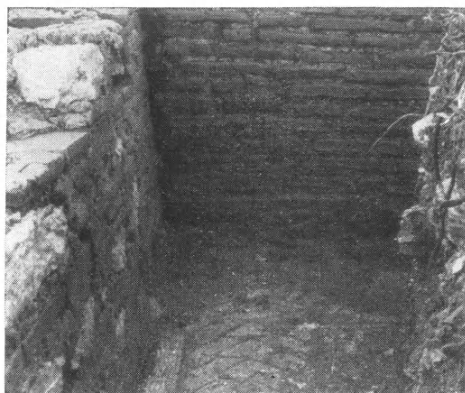

α. Ἐσωτερικὴ ὄψις μέρους τοῦ πλινθοκτίστου
νοτίου τοίχου (νοτιοανατολικὴ γωνία τῆς
αἰθούσης Α) (ἀπὸ Β.).



β. Ἀποψὶς τοῦ νοτίου τοίχου (ἀπὸ Δ.).

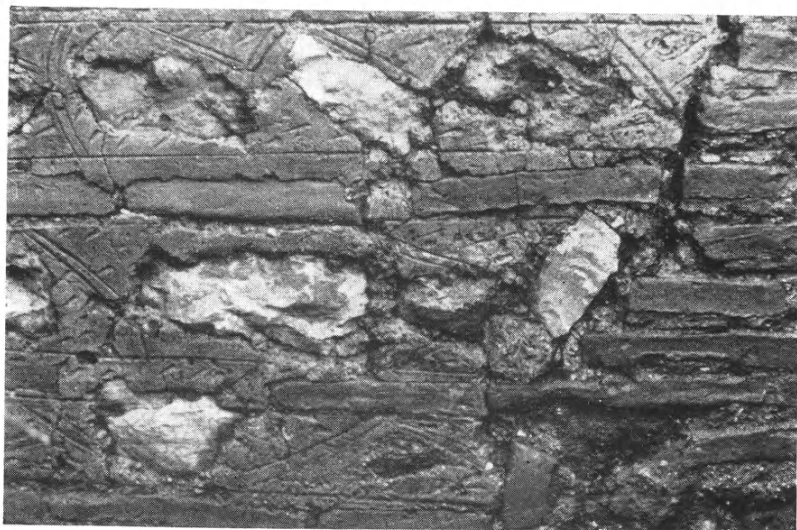

α. Λεπτομέρεια τοιχοδομίας (τοιῖχος μεταξύ τοῦ χώρου Α καὶ Β) (ἀπὸ Δ.).

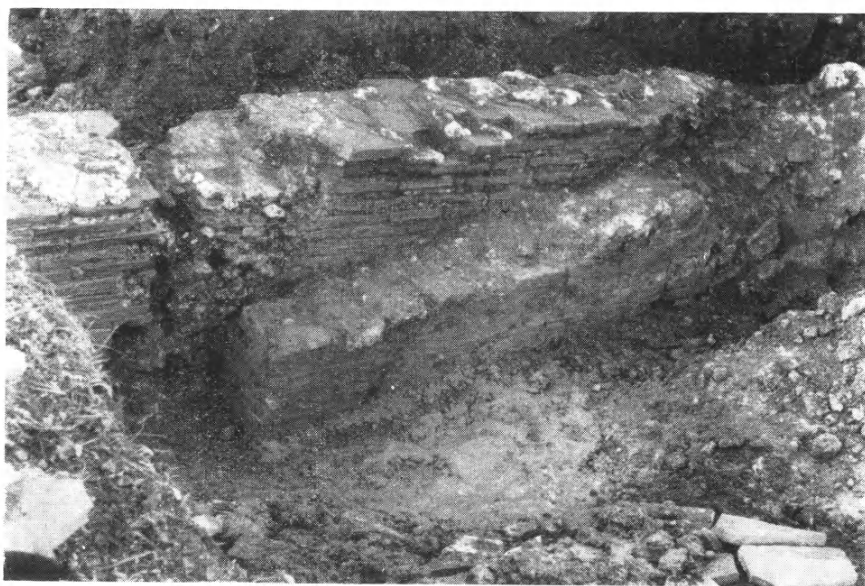

β. Συστήματα τοιχοδομίας τῆς αἰθούσης Α. Νοτία πλευρά (ἀπὸ ΒΑ.).



α. Λεπτομέρεια τοιχοδομίας τῆς ἀψίδος τῆς αἰθούσης Α.



β. Ἀποψις τοῦ δυτικοῦ πέρατος τῆς ἀψίδος μετὰ τῆς ἀντηρίδος (ἀπὸ Β.).

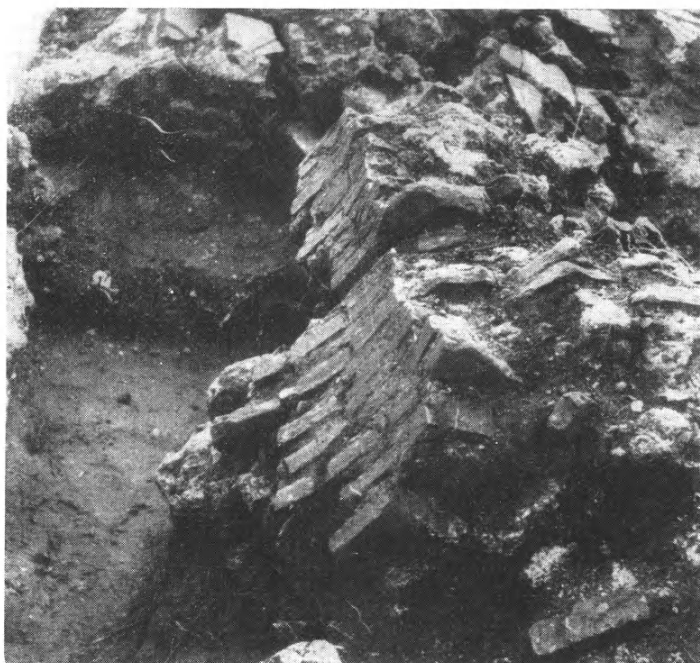

α. Μᾶζα πλινθοδομῆς κοίτης.



β. Μᾶζα πλινθοδομῆς κοίτης μετὰ λειψάνων τούζων παραθύρων.



α. Πλίνθοι ἐκ τῆς ἀνασκαφῆς τῆς «Φτελιᾶς».

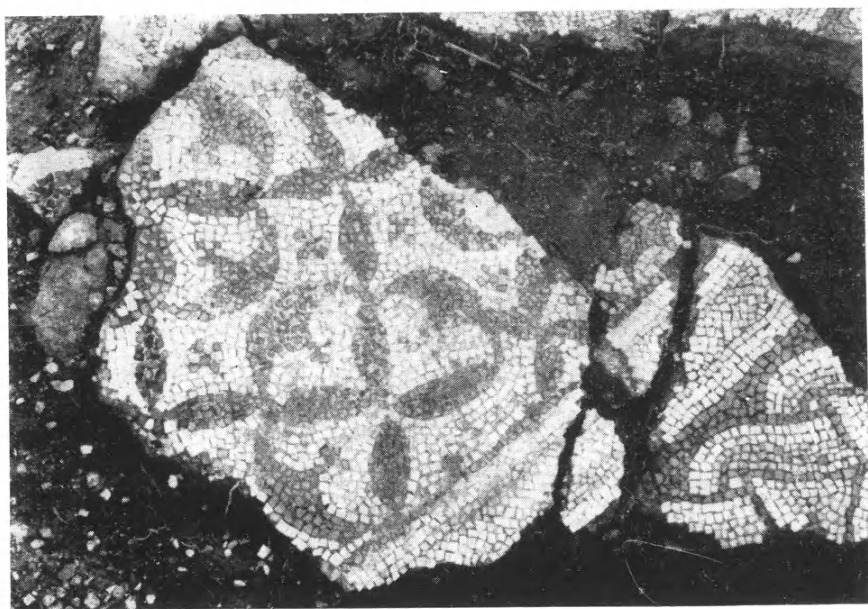

β. Τεμάχιον ψηφιδωτοῦ τοῦ διαχώρου τῆς ἀψίδος.

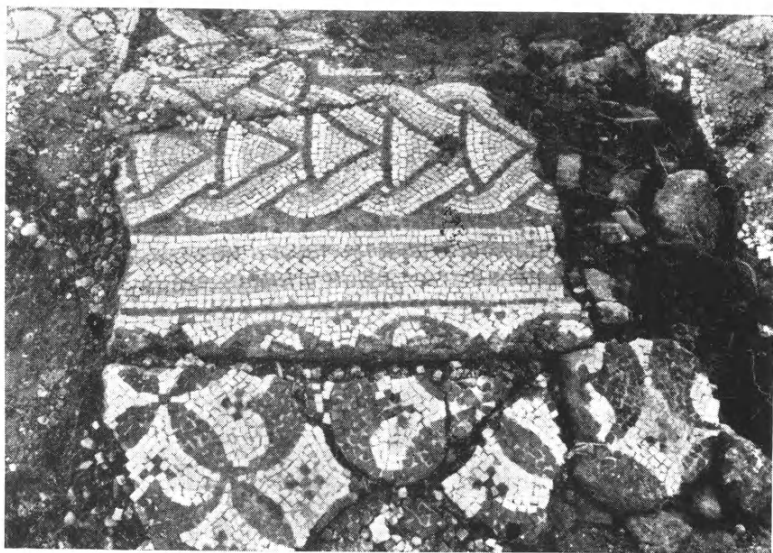

α. Πλαίσιον διαχώρων κατὰ τὴν χορδὴν τῆς ἀψίδος.

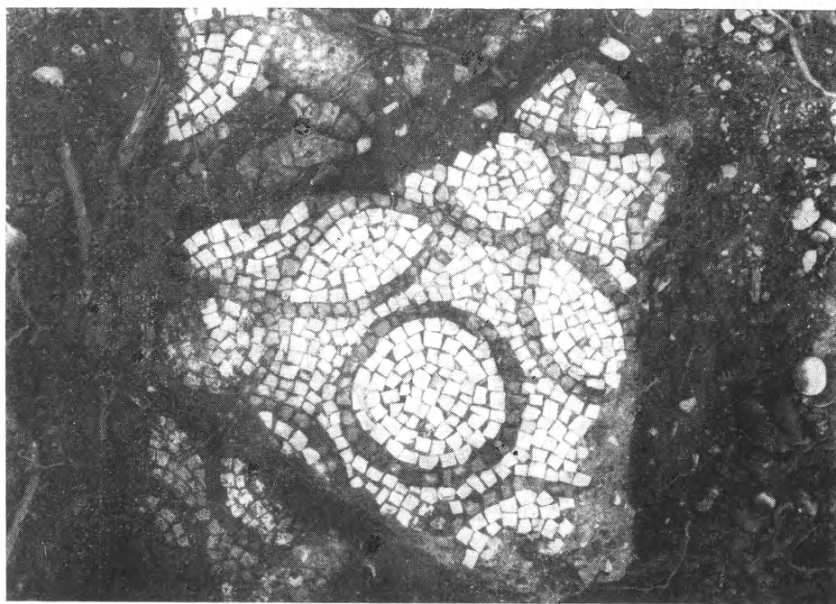

β. Διασωθὲν τεμάχιον ψηφιδωτοῦ τοῦ βορείου διαχώρου.

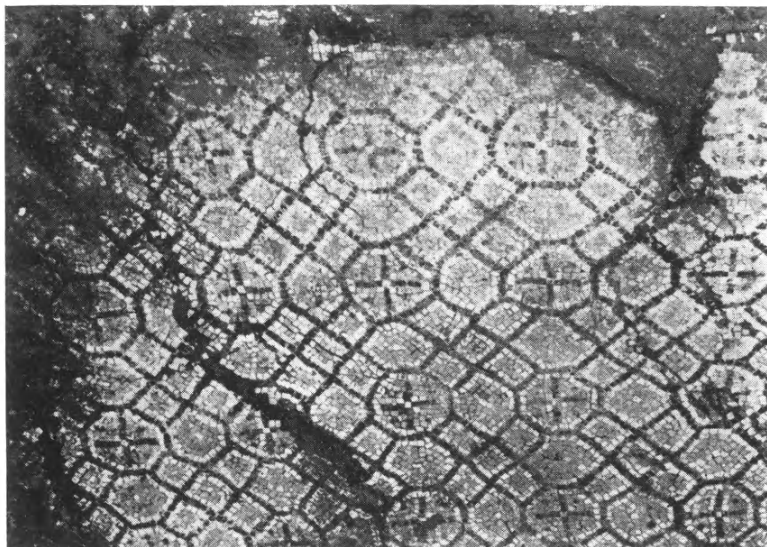

α. Ψήφιδωτόν τοῦ νοτίου διαχώρου.



β. Πλαίσια νοτίου διαχώρου.

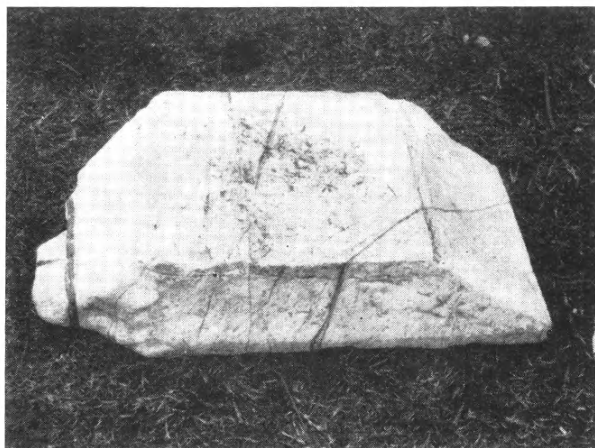

α. Ἐπίθημα περισυλλεγὲν ἐκ τῆς περιοχῆς τῆς Φτελιᾶς.

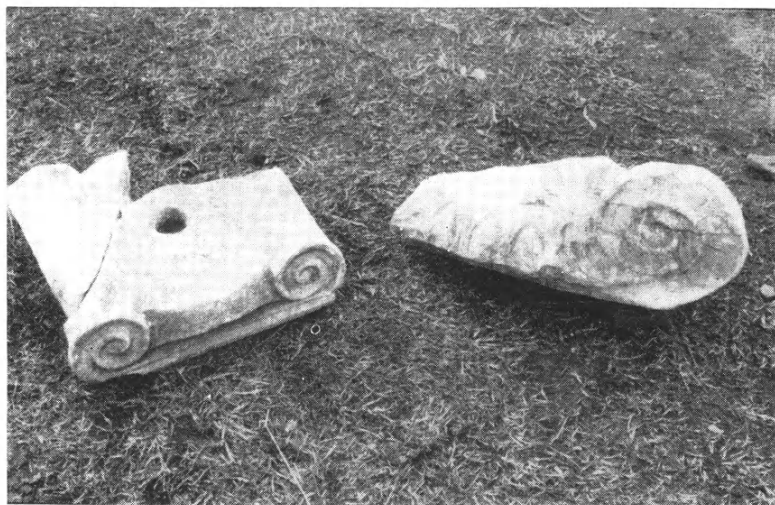

β. Τεμάχιον ἰωνικοῦ κιονοκράνου περισυλλεγὲν ἐκ τῆς περιοχῆς τῆς Φτελιᾶς.



α. Προϊστορική πρόχους.

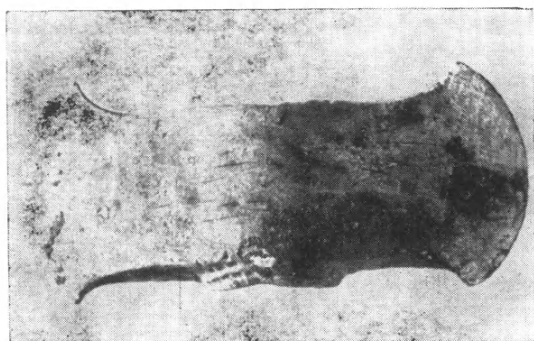

β. Χαλκοῦς ἀμφίστομος πέλεκυς (λάβρυς) ἐκ Δωδώνης.

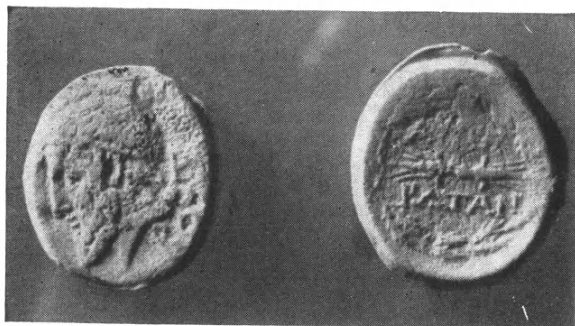

γ. Χαλκοῦν νόμισμα τῶν χρόνων τῆς Ἑπειρωτικῆς
Δημοκρατίας (180-168/7 π.Χ.).

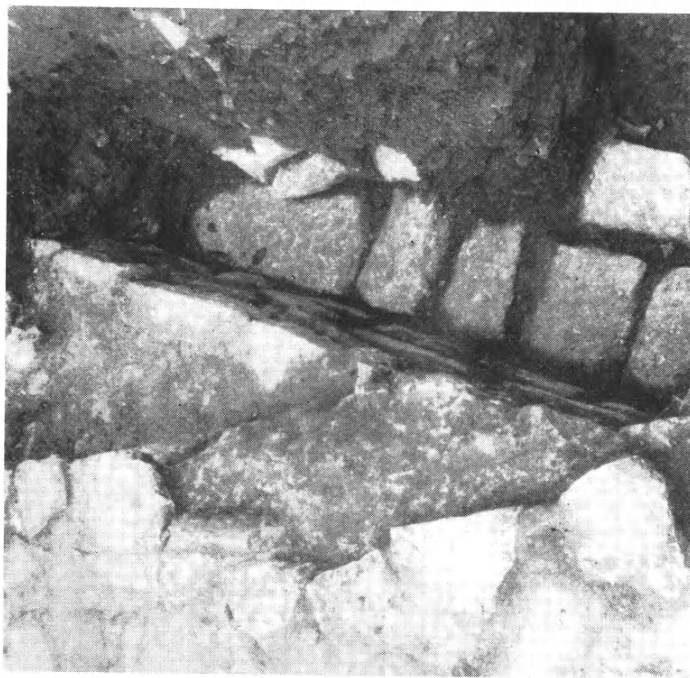

β. Ὅψε-δες παρὰ τὸ θεμέλιον τοῦ καμπυλογράμμου οἰκοδομήματος.

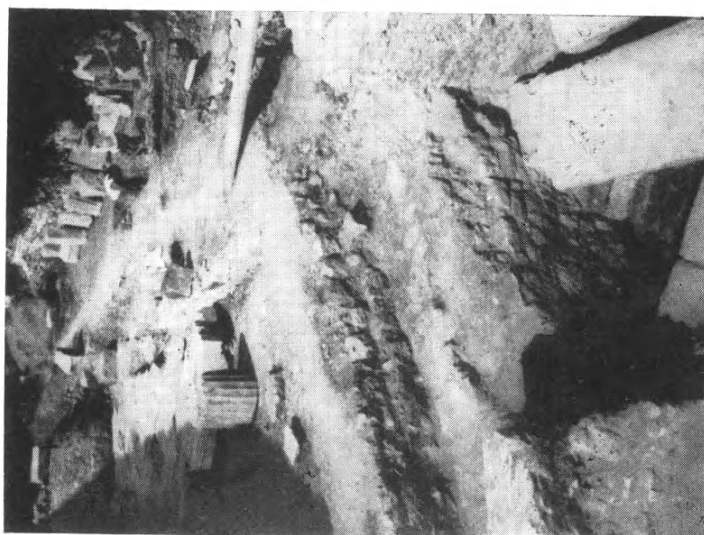

α. Τὸ θεμέλιον τοῦ καμπυλογράμμου οἰκοδομήματος τῆς Παλαιονόσου.



α. Ἀρχιτεκτονικὰ μέλη χρησιμοποιηθέντα εἰς τοῖχον τῆς παλαιοχριστιανικῆς ἐποχῆς.

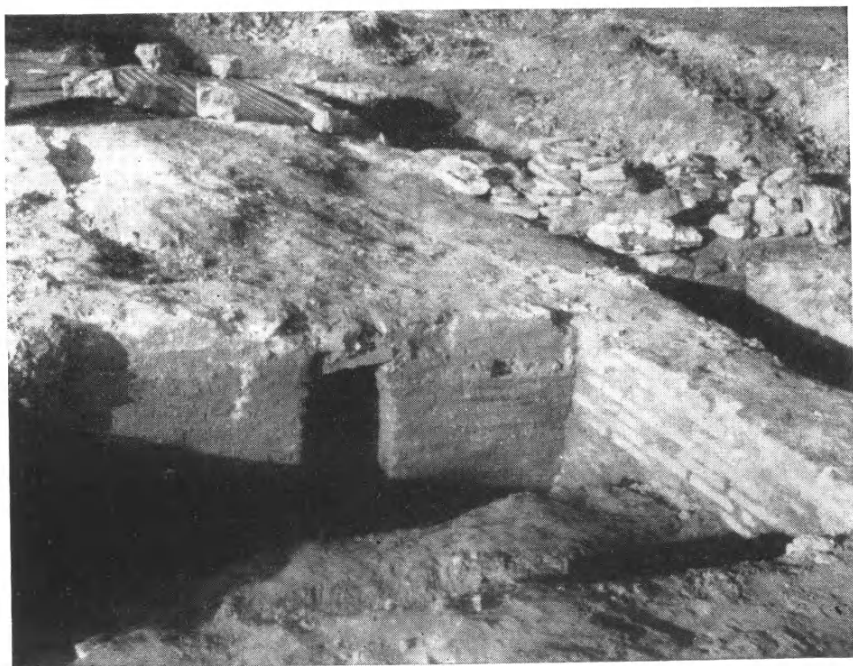

β. Πύρακνον ρωμαϊκοῦ λουτροῦ Παλαιοπόλεως Κερκύρας.



α. Μαρμαρίνη κεφαλή, ἕως Διονίσσου.

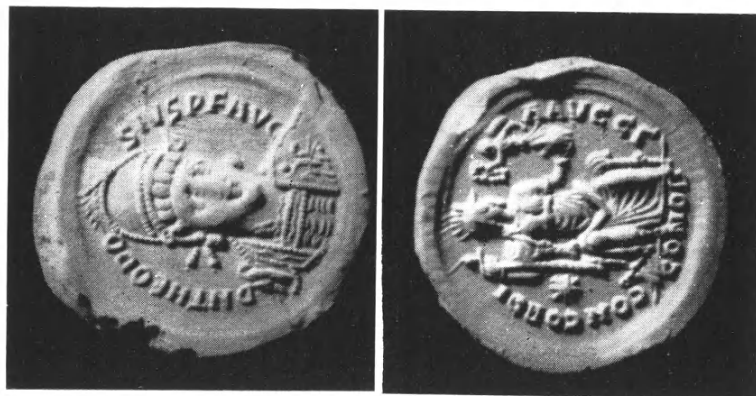

β. Χρυσὸν νόμισμα Θεοδοσίου Β'.

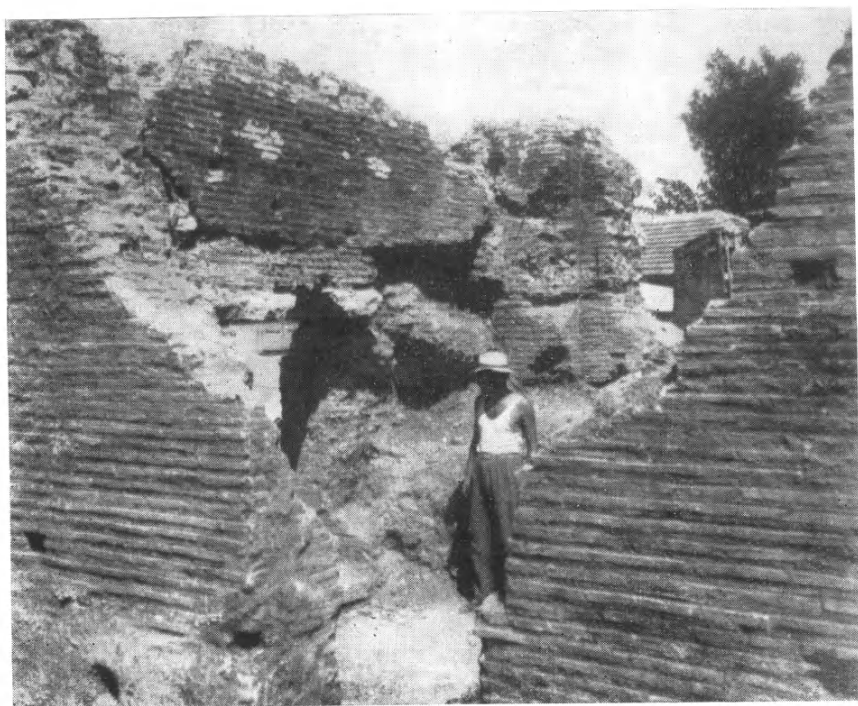

α. Ὑποψὶς τοῦ ρωμαϊκοῦ βαλανείου τῆς Σάμης, γνωστοῦ ὡς «ραχόσπιτον».



β. Λίθινον κατώφλιον θύρας τοῦ θαλάμου Γ.

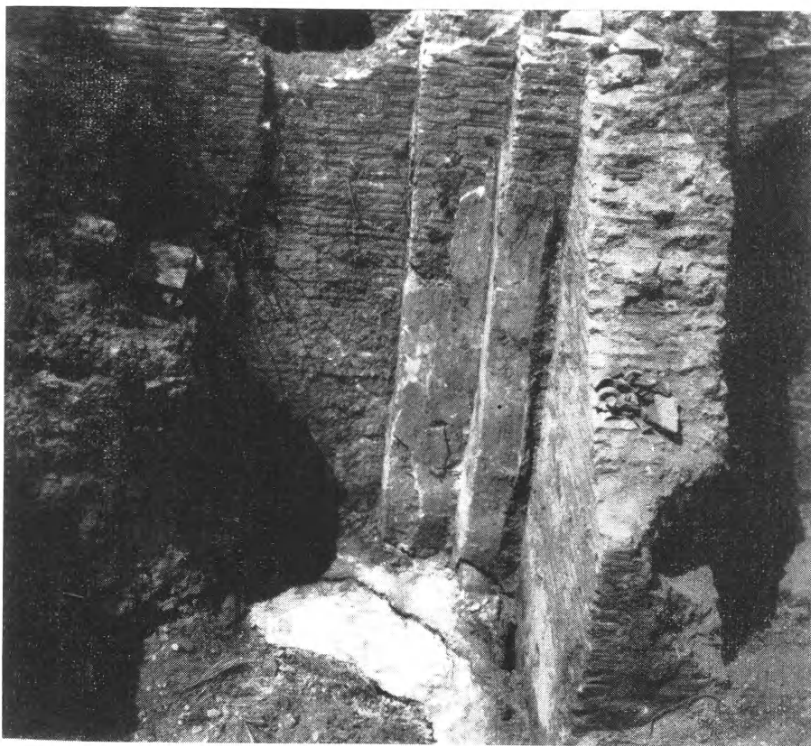

α. Ἐσωτερικὴ γωνία τοῦ θαλάμου τοῦ θερμοῦ λουτροῦ τῆς Σάμης.



β. Τοξοκόρυφα ἀνοίγματα τῶν θεμελίων.

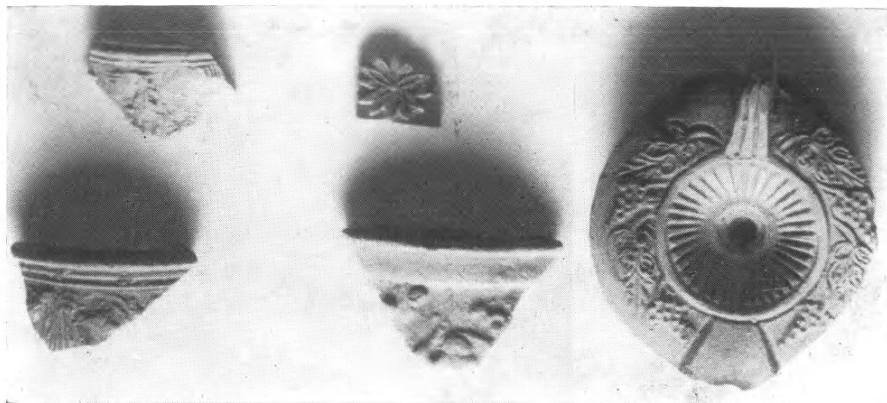

α. Ὅστρακα ἀγγείων με ἀνάγλυφον κόσμησιν ἐκ τοῦ ρωμαϊκοῦ βαλανείου τῆς Σάμης καὶ λύχνος ἐκ τῆς ἐπιχώσεως τοῦ βαλανείου.



β. Διπλοῦν τοίχωμα διὰ τὴν κυκλοφορίαν τῆς θερμότητος.

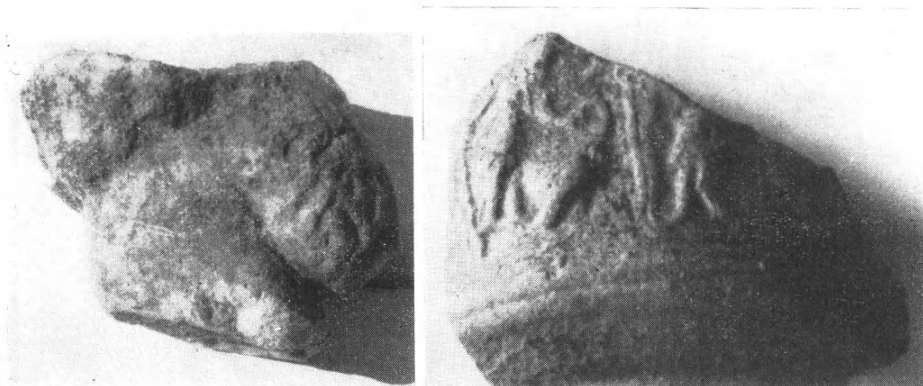

α. Ἀπότμημα μαρμαρίνης κεφαλῆς καὶ β. Ἀγγεῖον με ἀνάγλυφον διακόσμησιν ἐκ τοῦ ρωμαϊκοῦ βαλανείου τῆς Σάμης.



γ. Νόμισμα τοῦ Λικινίου πατρός.



α. Λέχαιον. Ὑποψὶς τῆς βασιλικῆς (ἀπὸ Δ.).



β. Ὑποψὶς τοῦ μεσαίου κλίτους καὶ τοῦ βήματος τῆς βασιλικῆς (ἀπὸ ΒΔ.).

(Ἐπὶ τοῦ δαπέδου αἱ δύο παράλληλοι, κάθετοι πρὸς τὸ φράγμα τοῦ πρεσβυτερίου γραμμαὶ σημαίνουν τὰς θέσεις τῶν στυλοβατῶν τῆς σολέας).



α. Λείψανα τοῦ ἁμβωνος (ἀπὸ Ν.).

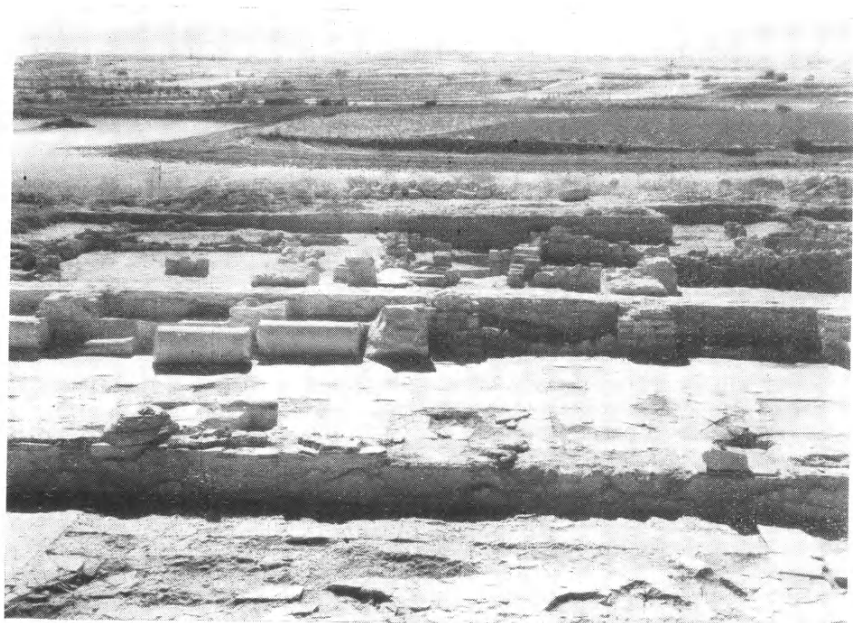

β. Τμήμα τοῦ νοτίου στυλοβάτου καὶ τοῦ νοτίου κλίτους (ἀπὸ Β.).



α. Ἀποψὶς τῆς σειρᾶς ποδαρικῶν ἐσωτερικῶς τοῦ νοτίου τοίχου (ἀπὸ ΒΑ.).

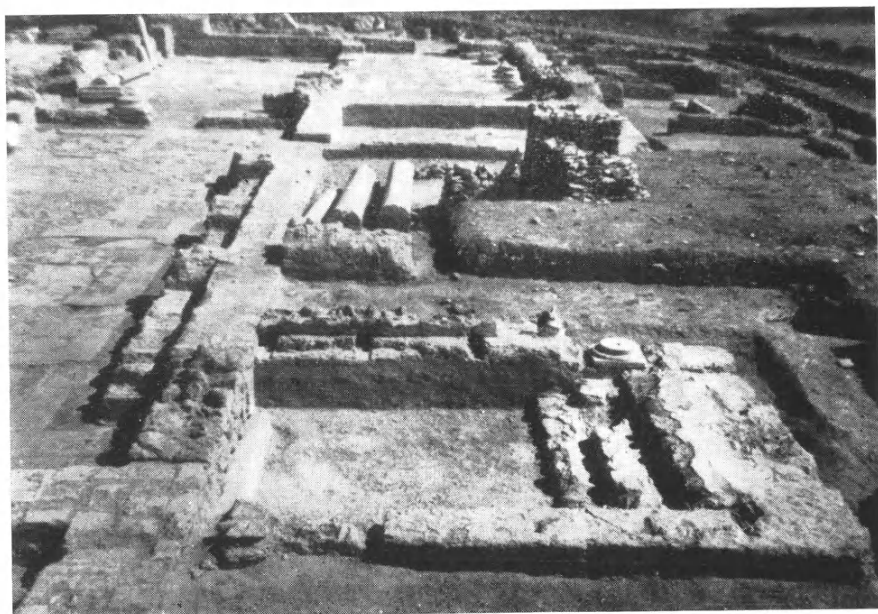

β. Προστώον θύρας ἐπὶ τοῦ νοτίου τοίχου (ἀπὸ Δ.).



α. Μερική άποψις τῶν νοτίων προσκτισμάτων (ἀπὸ Β.).
(Τὸ ἐπὶ τοῦ νοτίου τοίχου διακρινόμενον ἄριστερά ἔννοιγμα διηνοιχθῆ μεταγενεστέρως).



β. Ἄποψις βορείου προσκτίσματος (ἀπὸ ΝΔ.).

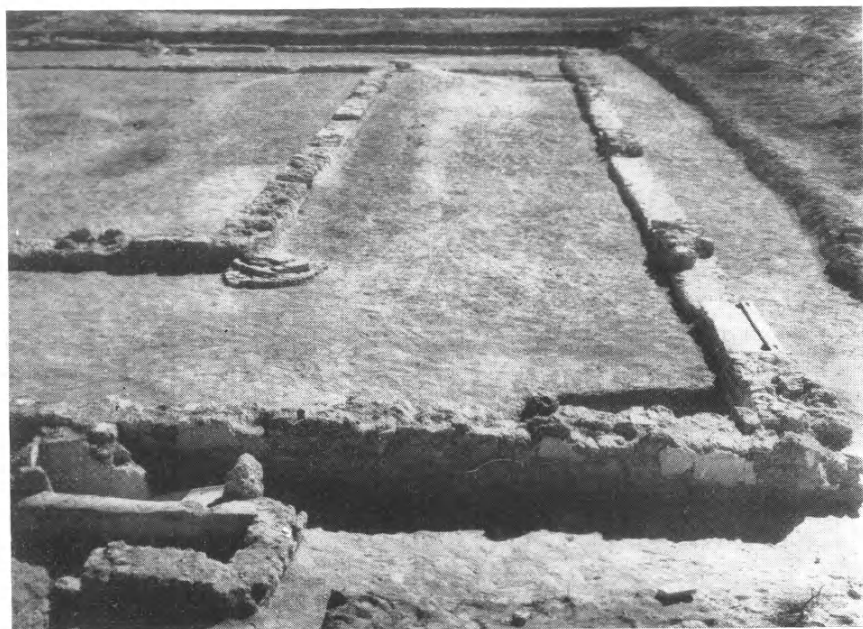

α. ᾽Αποψις τῶν δυτικῶν μερῶν τῆς αὐλῆς (ἀπὸ Β.).

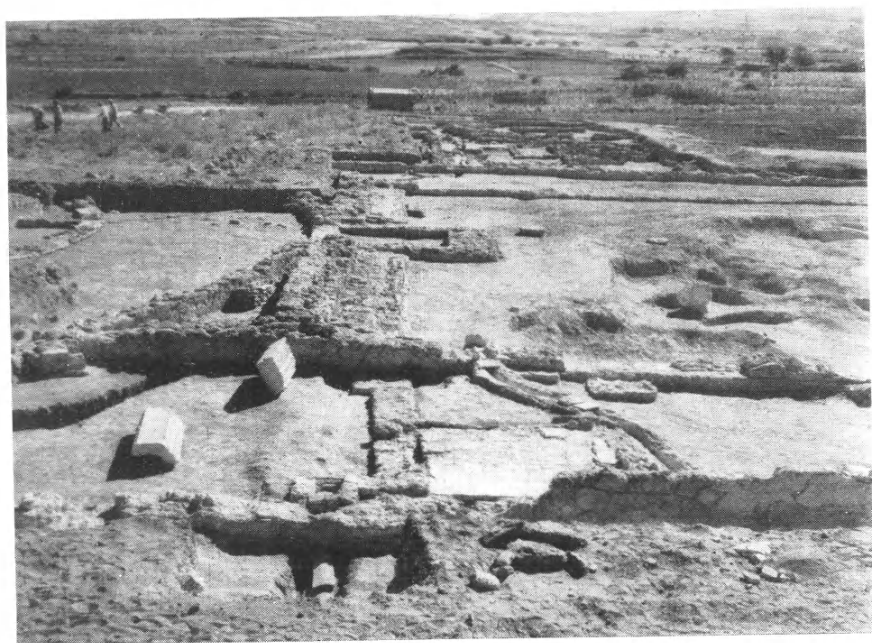

β. ᾽Αποψις τῶν ἀνατολικῶν μερῶν τῆς αὐλῆς (ἀπὸ Β.).

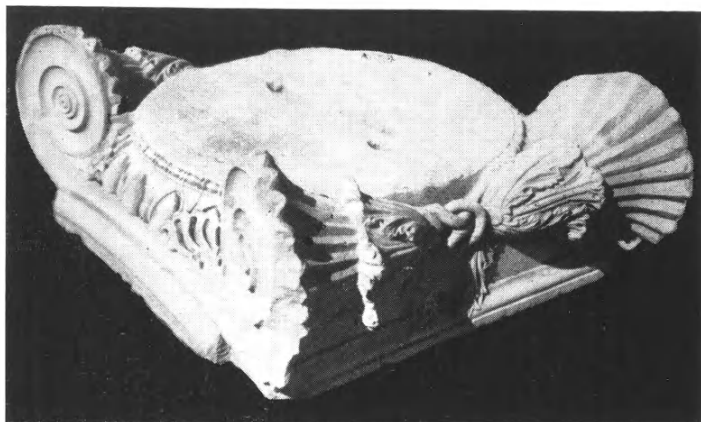

α. Ἴωνικὸν κιονόκρανον ἑνὸς ἐκ τῶν τεσσάρων μεγάλων κίονων.



β. Κιλιβαντοειδὲς ἐπίθημα.



γ. Θεοδοσιανὸν κιονόκρανον (ἐκ τῆς νοτίας μακρᾶς κιονοστοιχίας).



δ. Λεπτομέρεια τοῦ κιονοκράνου τοῦ πίν. 113 γ.



α. Θεοδοσιανόν κιονόκρανον.



β. Σύνθετον ἰωνικόν κιονόκρανον βυθισμένον ἐντὸς τοῦ νοτίου κλίτους.



γ. Ἡμίεργον κιονόκρανον.



α. Ὑπέρθυρον ἐκ τῆς ἀνασκαφῆς τοῦ Λεχίου. Λεπτομέρεια.

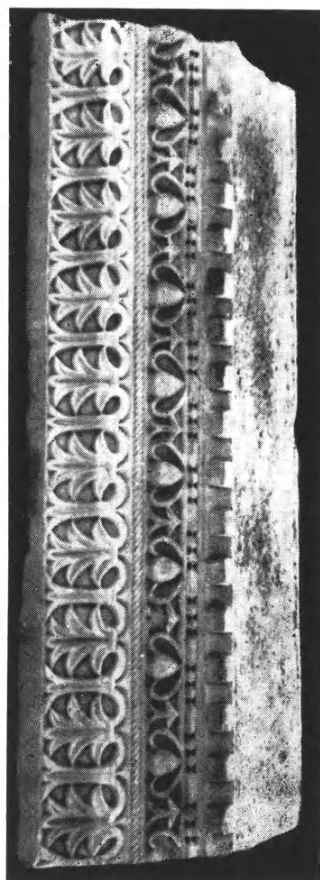

β. Γείσον ἐκ τῆς ἀνασκαφῆς τοῦ Λεχίου.

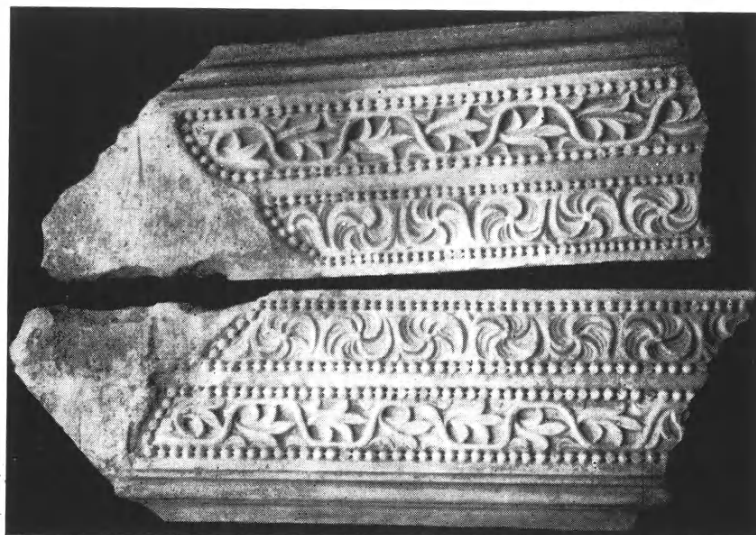

γ. Περιθρύματα ἐκ τῆς ἀνασκαφῆς τοῦ Λεχίου.

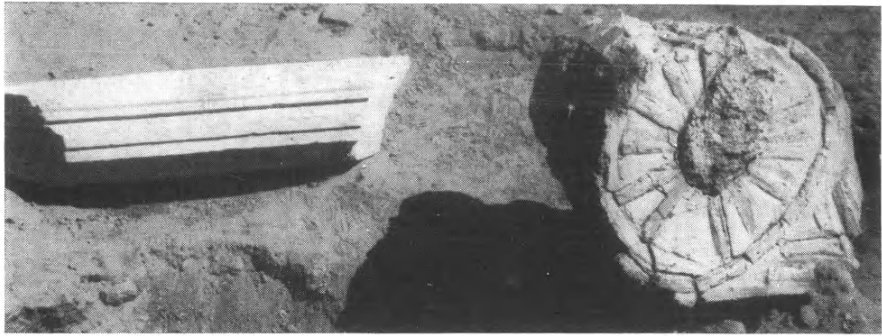

α. Μᾶζα τοίχου καὶ περιθωρώματος (ἐντὸς ἐπιχώσεως ὑπὸ τὴν στάθμην τῆς αὐλῆς).

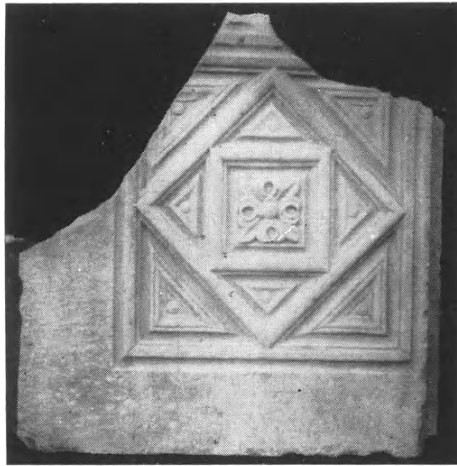

β. Θωράκιον ἐκ βόθρου ὑπὸ τὴν στάθμην τῆς αὐλῆς.



γ. Ἀποψὲς μέρους δαπέδου τοῦ βορείου κλίτους (ἀπὸ ΝΑ.).



α. Τὸ ἀκκούβιτον τῆς νοτιοανατολικῆς οἰκίας (ἀπὸ Β.).



β. Λείψανα κατοικιῶν — τῶν οἰκιῶν 2 καὶ 4 — ἐντὸς τῆς βορείας στοᾶς
τῆς αὐλῆς (ἀπὸ Α.).



α. Νοτιοδυτικά προσκτίσματα και λείψανα τῆς οἰκίας 3 (ἀπὸ Δ.).



β. Ἡ οἰκία 5 (ἀπὸ Β.).

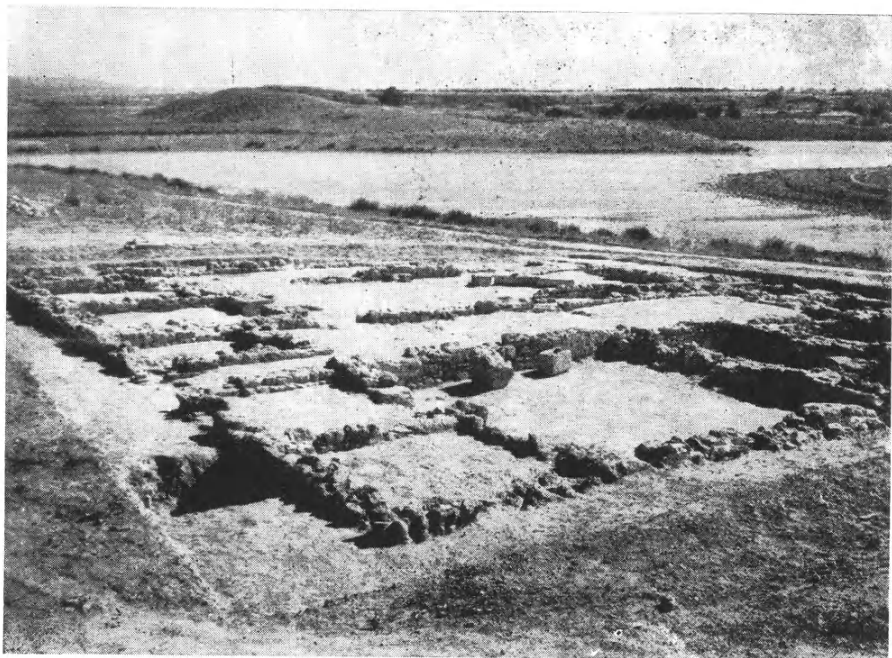

α. Ὑποψη «ἀγρεπαύλεως» (ἀπὸ ΒΔ.).

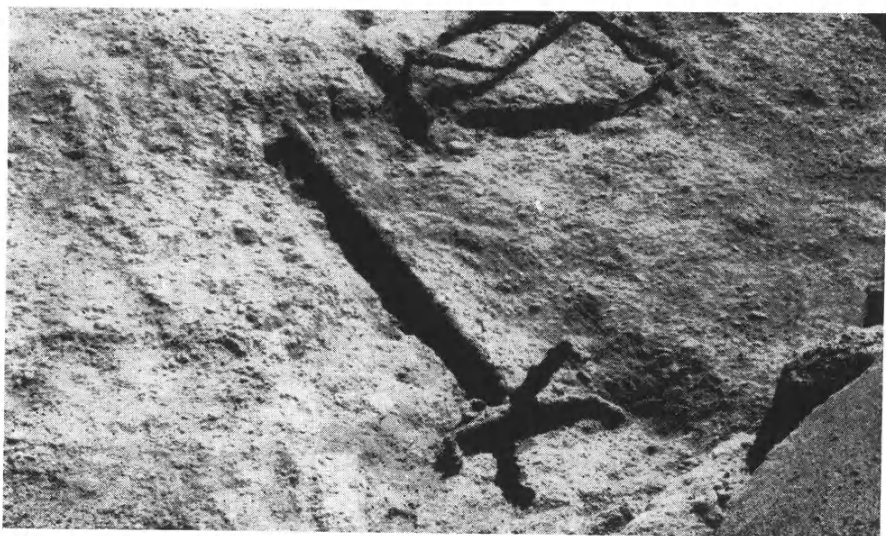

β. Σιδηροῦν κηροπήγιον (μανουάλι) ἐντὸς χώρου τῆς οἰκίας 3.

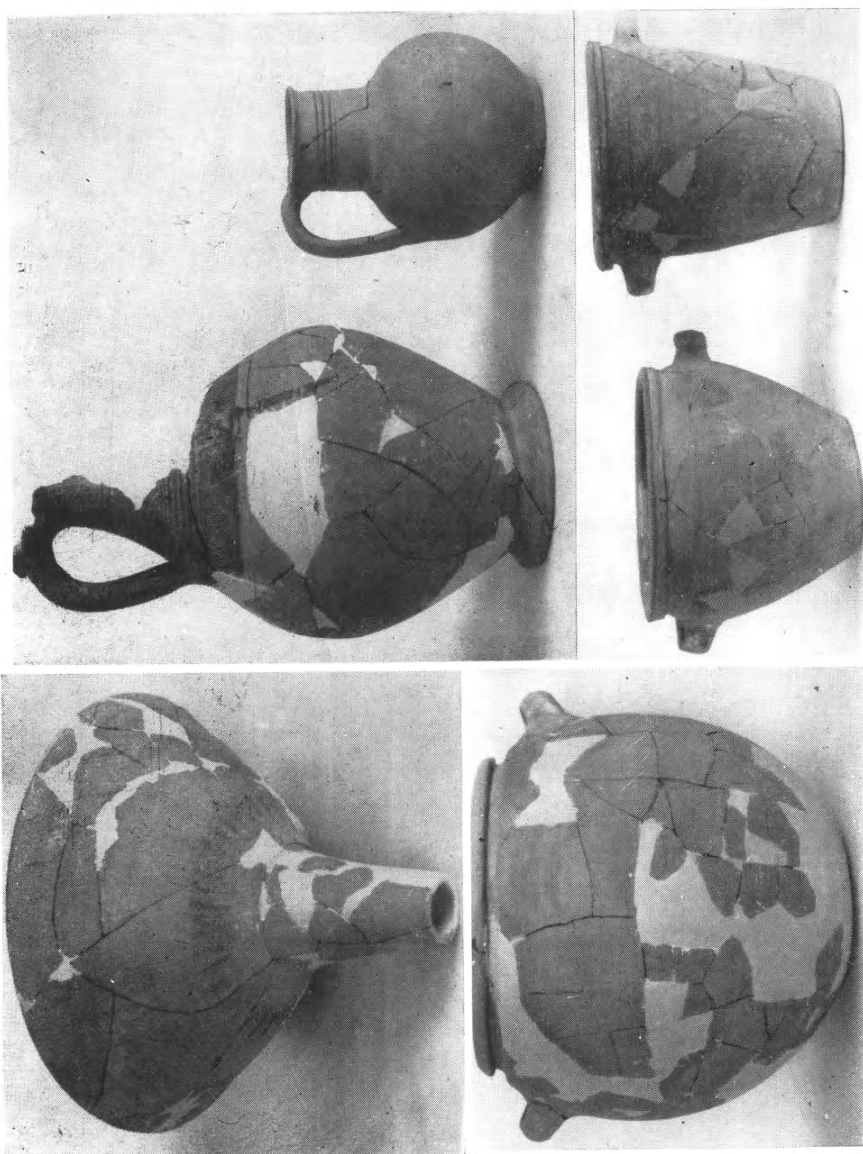

Δείγματα αγγείων.



«Γέμισμα» Βορείου Κυκλωπέιου τείχους.

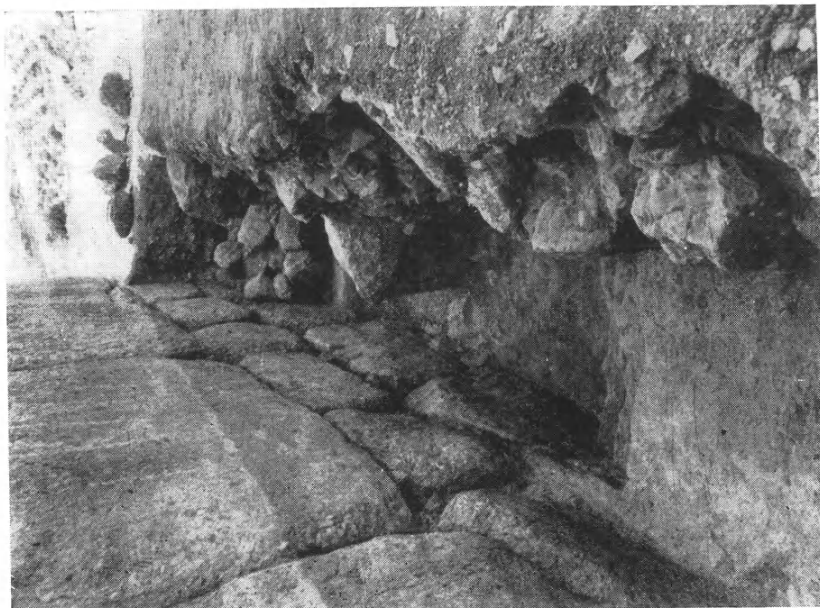

β. Θεμέλια τῆς ἀνατολικῆς πλευρᾶς τοῦ πύργου
τῆς Πύλης τῶν Λεόντων.



α. Οἱ ὑπὸ τὴν ἐπιζυγνῇ ἀνοδὸν (Ramp) εὐρεθέντες
ἀρχαιότεροι δρόμοι **Β** καὶ **Γ**. **Α** ὀγκύβουσι «γεμί-
σματα» τοῦ Ramp.



α. Καμπή προς Ἀνατολὰς τοῦ Βορείου Κυκλωπείου τείχους.



β. Κλίμαξ. Κυρία καὶ πρώτη ἄνοδος πρὸς τὸ ἀνάκτορον.

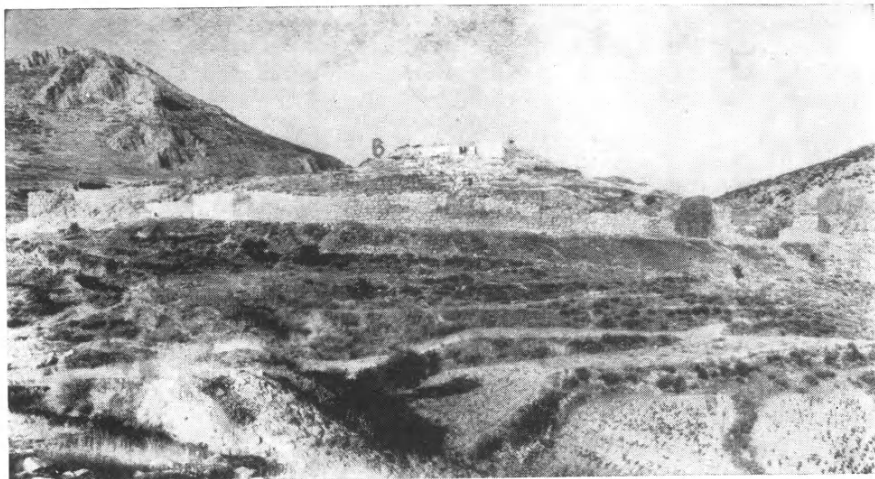

α. "Αποψις τοῦ λόφου τῶν Μυκηνῶν ἀπὸ Δ., ὡς ἔχει σήμερον. **A** θέσις ἀναλημματικοῦ τοίχου. **B** πιθανὴ πρὸς τὴν κλίμακα ἀνάβασις.

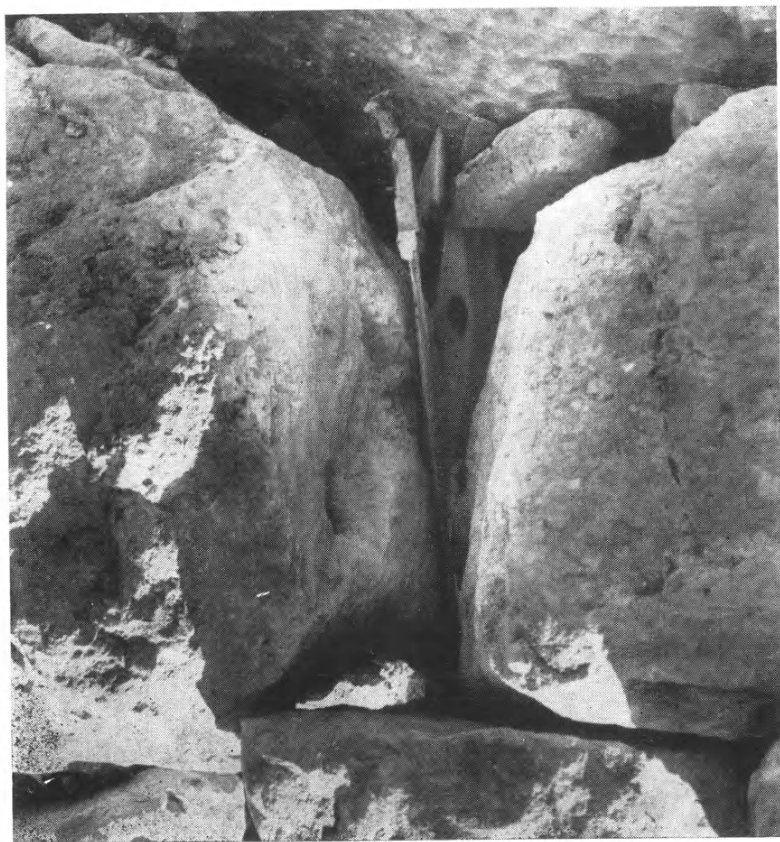

β. «Θησαυρὸς» χαλκῶν ἀντικειμένων.



β. Πίθος χρησιμεύων ως δεξαμενή ελληνιστικής οίκιας άνεργ-
θείας άνωθεν του νοτιοανατολικού άξου τής Δυτικής Οίκιας.

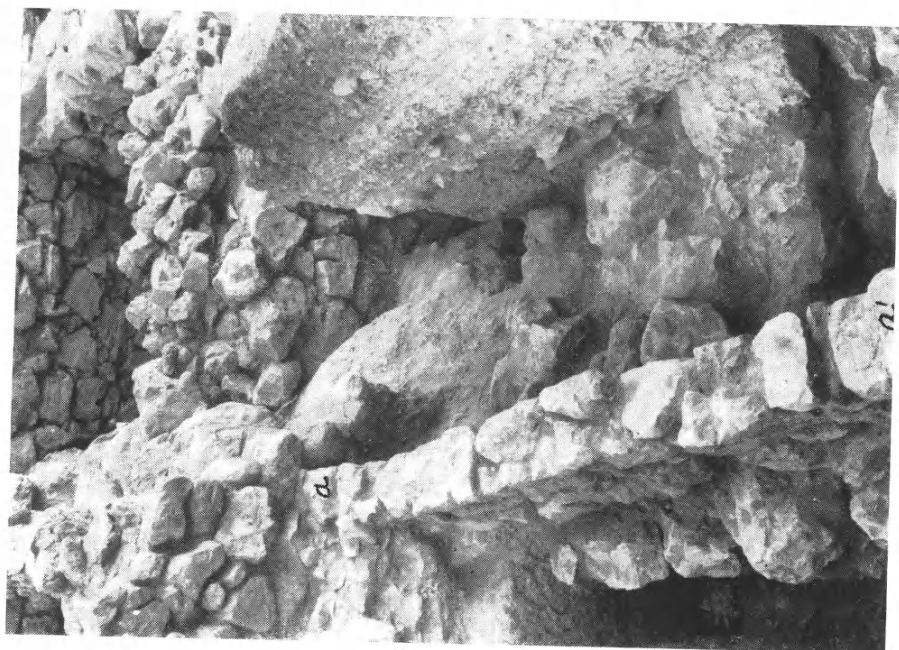

α. Έλληνιστικός τοίχος (α-α') άνωθεν του ανατολικού
θιμελίου τής Δυτικής Οίκιας.

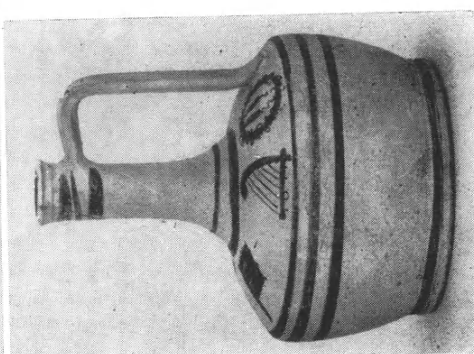
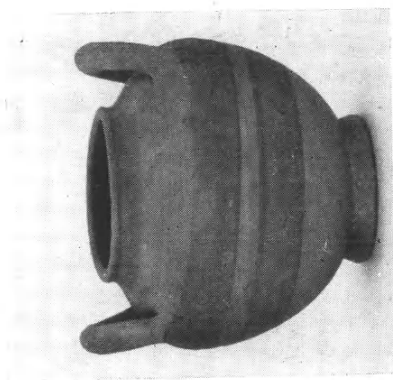

β. Ἀγγεῖα ἐκ τῶν ἀποκαλυφθέντων κατὰ τὴν ἀνασκαφὴν ἐλληνιστικῶν τάφων.

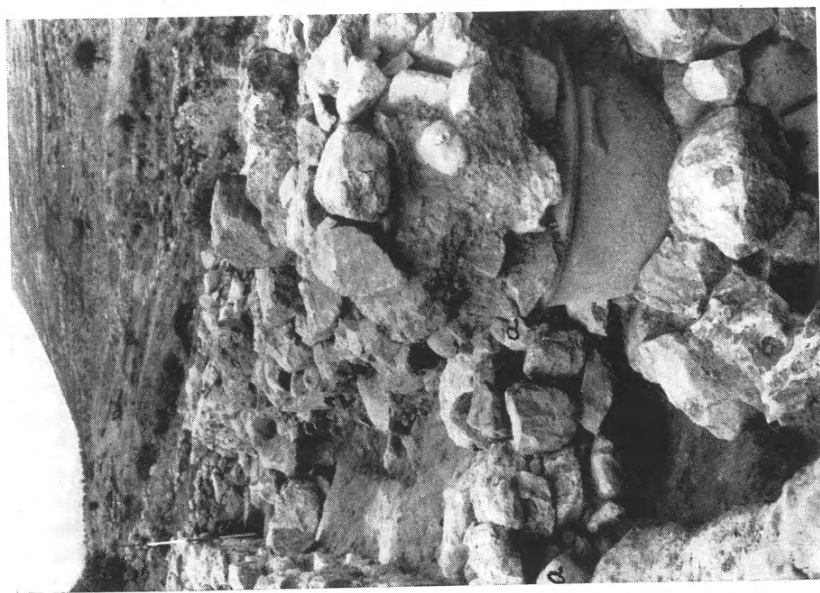

α. Ἡ σχηματιζομένη κατ' ὀρθὴν γωνίαν στροφὴ πρὸς Α. τοῦ ἀνατολικοῦ θεμελίου τῆς Δυτικῆς Οἰκίας (α-α').

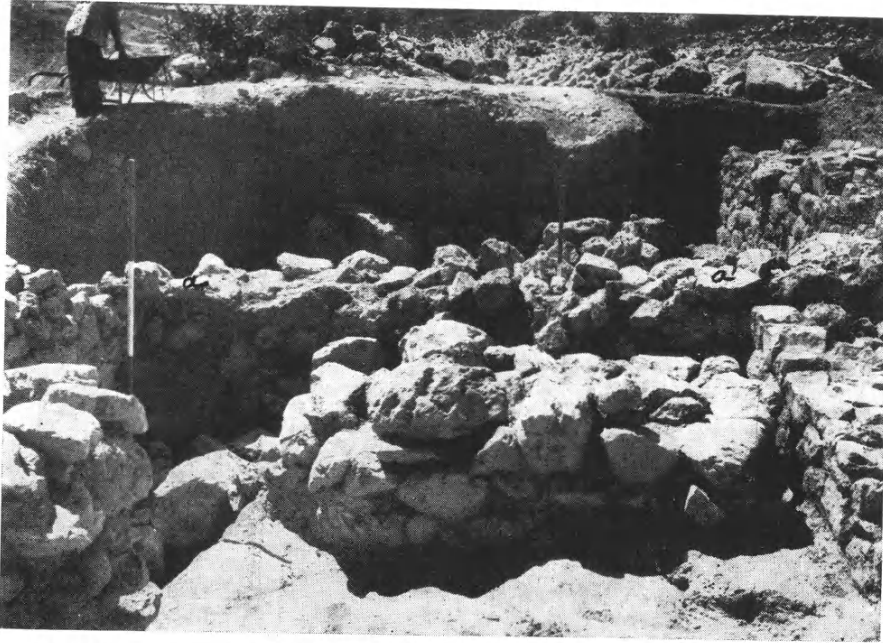

α. Ἑλληνιστικὸς τοῖχος (α-α') ἄνωθεν τοῦ νοτίου θεμελίου τῆς Δυτικῆς Οἰκίας.



β. Μεταγενέστερος εἰς τὸ βάθος τῆς εἰκόνος τοῖχος χωρίζων εἰς δύο τὴν πρὸ τοῦ μεγάρου τῆς Οἰκίας ἀλλήν.



α. Τὸ βορείως τοῦ μεταγενεστέρου τοίχου τμήμα τοῦ ὀχετοῦ μετὰ τὴν διακλάδωσίν του πρὸς τὸ μαγειρεῖον.



β. Τὸ νοτίως τοῦ μεταγενεστέρου τοίχου τμήμα τοῦ ὀχετοῦ.

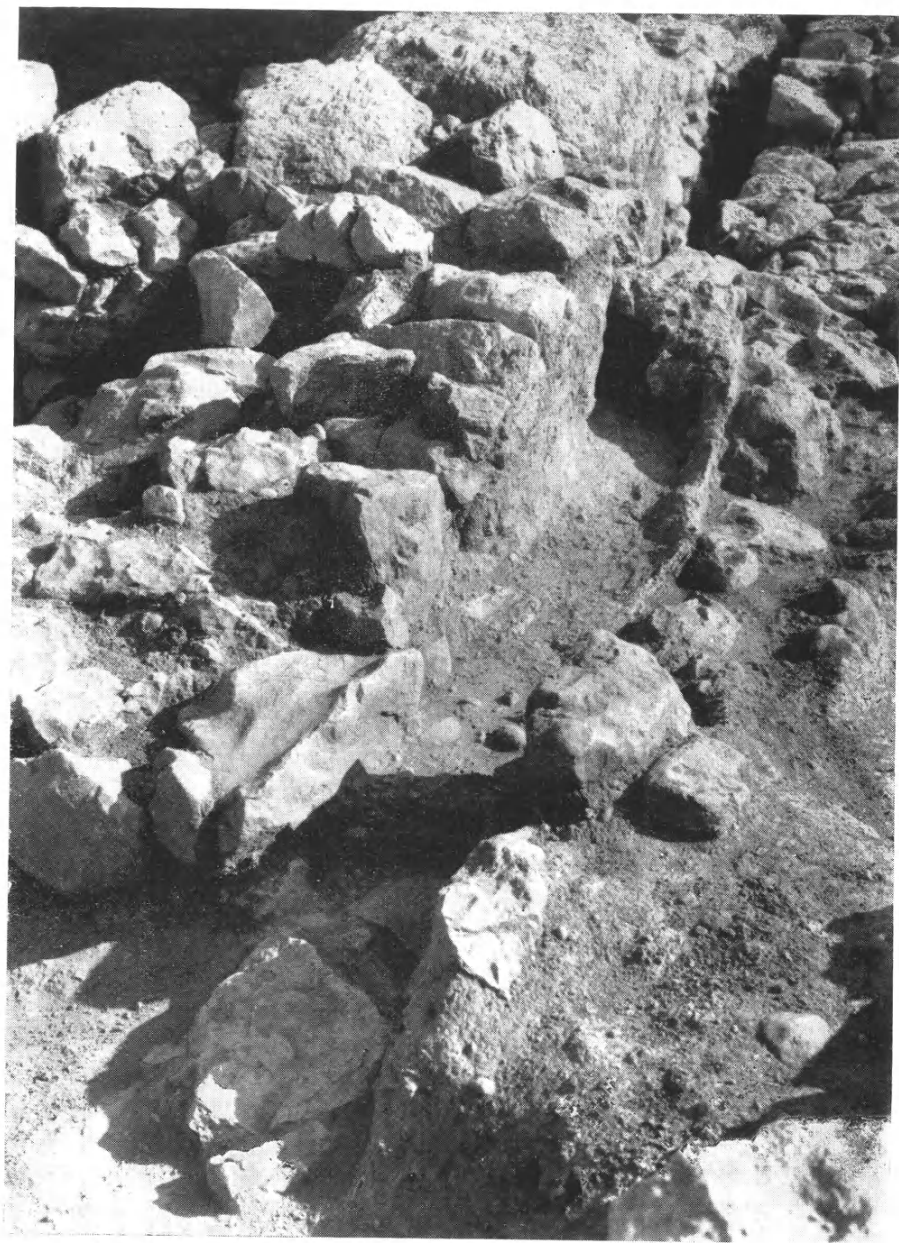

Ἡ ἀφετηρία τοῦ ὀχέτου εἰς τὴν νοτίαν πλευρὰν τῆς Οἰκίας.

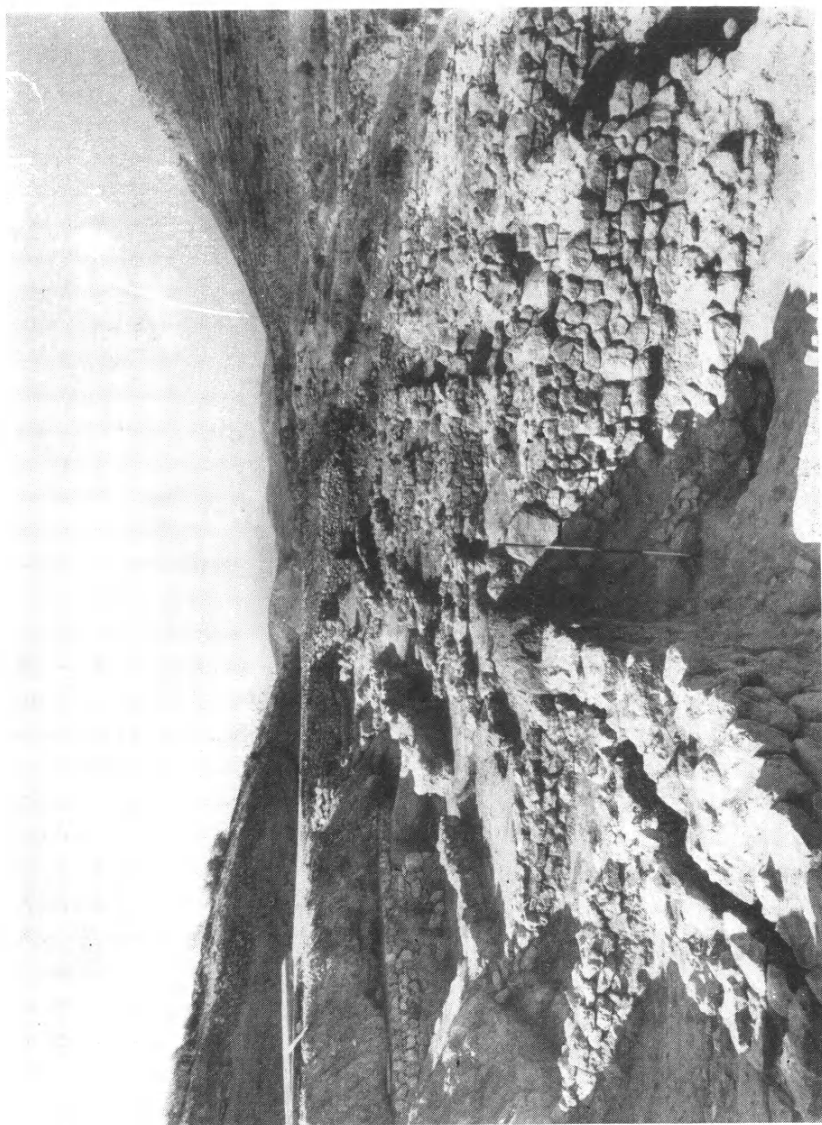

Η στήλημαζομένη κατοφρέειν τοῦ ἐδάφους νοτιοανατολικῶς τῆς Δυτικῆς Οἰκίας (κάτω δεξιό).

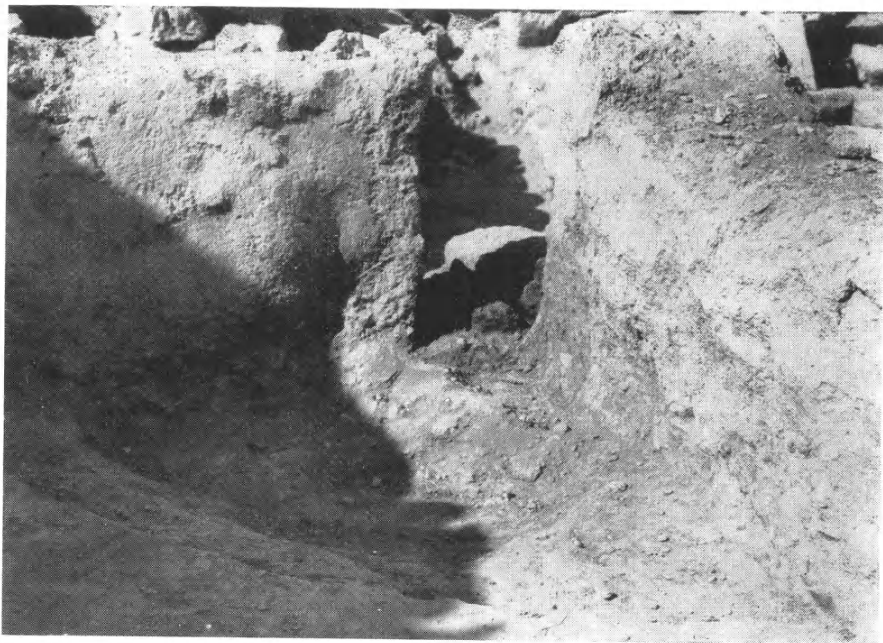

α. Ἡ ἐστία ἐκ Ν.



β. Στρωματογραφία εἰς τὸ μέσον περίπου τοῦ μεταξὺ τῶν δύο Οἰκιῶν δρόμου.

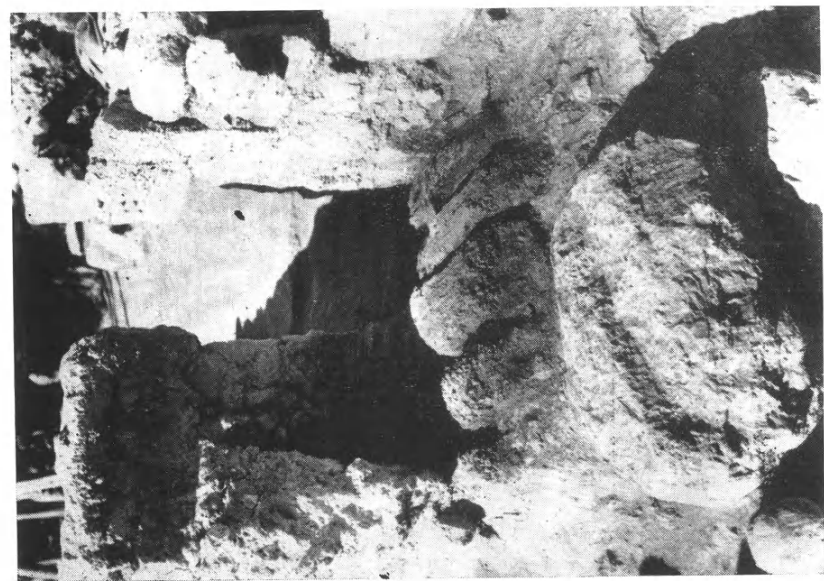

α. 'Η έστία με τὰ ἀπηθροακωμένα τεμάγια ἐκ κορυμῶν
δένδρων ἐπὶ τοῦ ἐδάφους. 'Εκ Β.



β. 'Η Β.Α. ἐξωτερικὴ γωνία τοῦ τετάρτου δοματίου
τῆς Οἰκίας με τὸ κονίαμα ὑπὸσθεν (εἰς τὴν εἰκόνα δεξιὰ)
τῆς ἐξωτερικῆς περιᾶς τῶν λίθων.



Λαξεύματα ἐπὶ τοῦ φρενικοῦ βράχου διὰ τοποθέτησιν κλίμακος πρὸς τὸ δῶμα τοῦ ἀνακτόρου.



α. Ἀρχαῖα ἀγγεία ἐκ τῶν ἀνασκαφῶν εἰς ναὸν Βασσῶν.

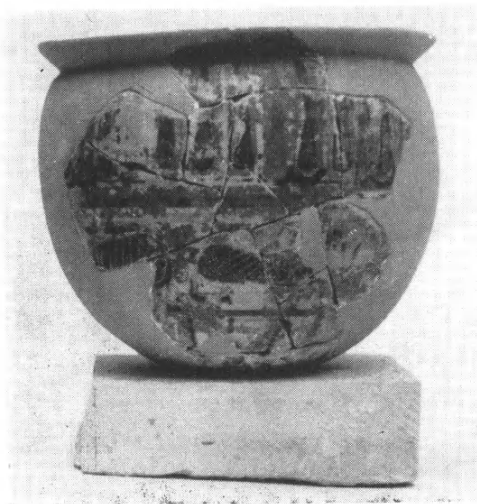

β. Ἀγγεῖον ἀνατολίζοντος ρυθμοῦ.



γ. Ἀκροκέραμος προῖκτινείου ναοῦ Βασσῶν.

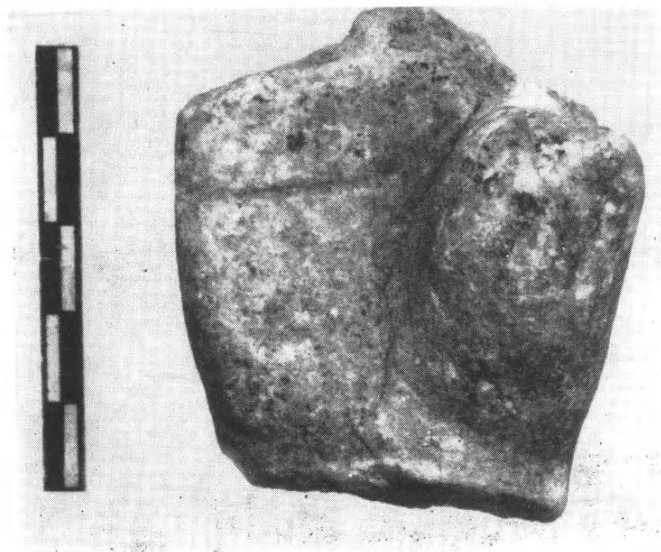

δ. Μαρμαρίνη χεῖρ ἐκ τοῦ ναοῦ τοῦ Ἐπικούριου Ἀπόλλωνος.



α. Τὸ λάξευμα τοῦ βράχου πρὸ τῆς Α. εισόδου τοῦ ναοῦ τοῦ Ἐπικουρίου Ἀπόλλωνος.



β. Ὅστρακα ἀρχαῖων (σειρὰ μεσαία καὶ κατωτέρα)
καὶ ἐλληνιστικῶν (σειρὰ ἀνωτέρα) χρόνων.



α. Οί αποκαλυφθέντες κατώτατοι σφόνδυλοι τῆς ἀνατολικῆς στοᾶς τῆς Ἀγορᾶς τῆς Μεσσήνης. Ὅψις ἀπὸ Βορρᾶ.



β. Πώρινον κορινθιακὸν κιονόκρανον μὲ παράστασιν πτερωτῆς Νίκης ἐν τῷ κέντρῳ.



Προσθία και ὀπισθία ὄψεις τοῦ εὐρεθέντος ἀγάλματος Ἀπόλλωνος ἢ Διονύσου.



Ὁψις τοῦ ἀποκαλυφθέντος ὀπισθίου τοίχου τῆς βορείου πλευρᾶς τῆς Ἀγορᾶς.



β. Μαρμάρινος πούς υπερφυσικοῦ μεγέθους.

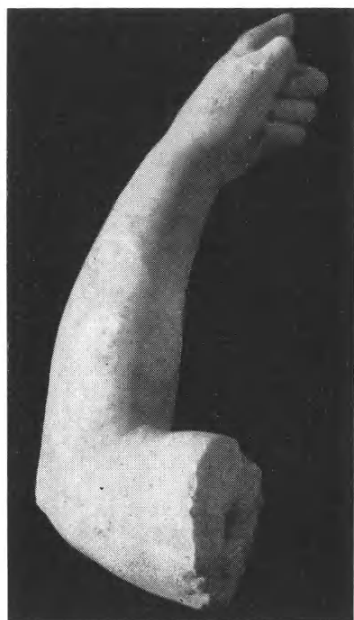

γ. Ἀριστέα χεὶρ μαρμαρίνου ἀγάλματος
ὑπερφυσικοῦ μεγέθους.

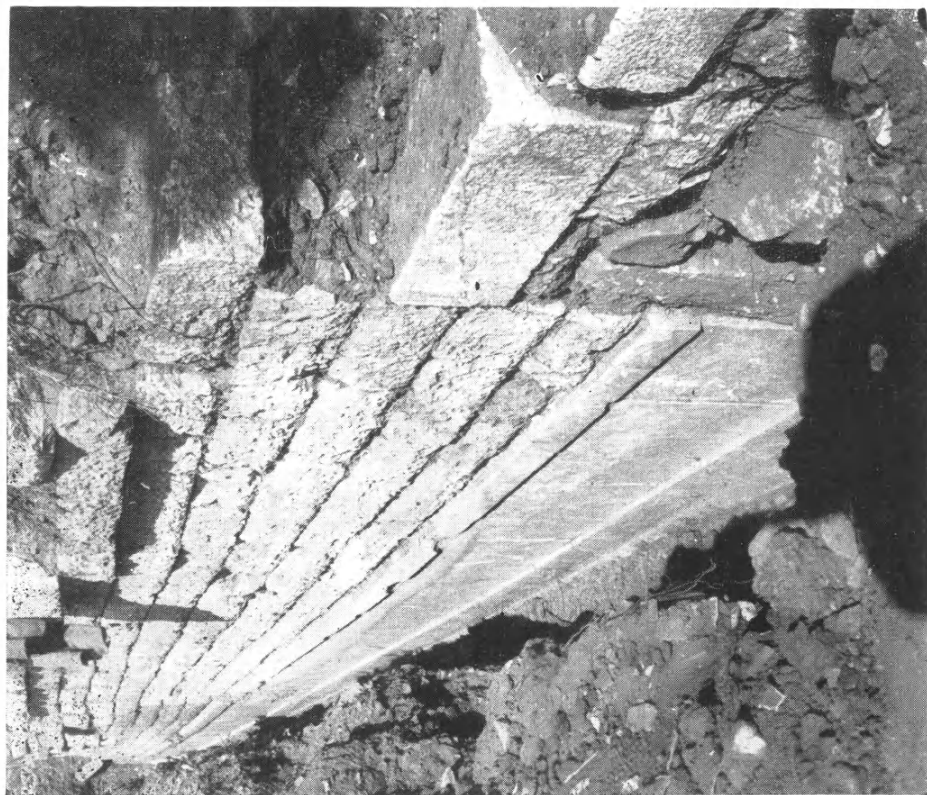

α. Ὁ ἀποκαλυφθεὶς ὀπίσθιος τοῦχος τῆς βορείου στοῦς τῆς Ἀγορᾶς.

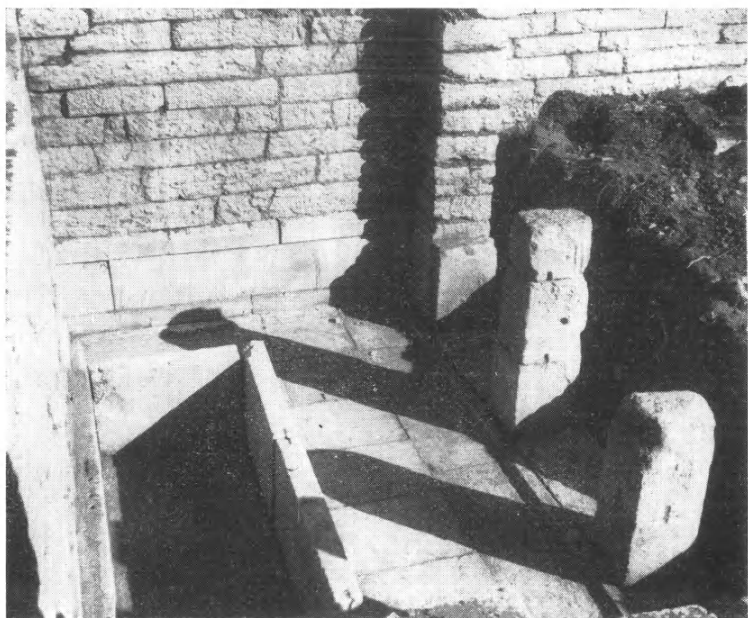

α. Ὁψις τοῦ Οἴκου Α ἐκ τῶν ὄνω ἀπὸ Δυσμῶν.



β. Ὁψις τοῦ Οἴκου Α ἀπὸ Νοτιοδυτικῶν.



Δύο όψεις τοῦ ἀνατολικοῦ τμήματος τῆς μνημειώδους κλίμακος,
ὡς εὐρέθη κατὰ τὴν πρώτην φάσιν τῆς ἀνασκαφῆς.



Φωτογραφία τμήματος τῆς εὐρεθείσης πρὸ τῆς μνημειώδους κλίμακος
ρωμαϊκῆς ἐπιγραφῆς.



α. Όψις τῆς ἀνατολικῆς στοᾶς τοῦ προτύλου τῆς Ἀγορᾶς πρὸ τῆς ἀναστηλώσεως.



β. Όψις τοῦ ἀνατολικοῦ τμήματος τῆς μνημειώδους κλίμακος.



Ἀποψὺς τῆς ἀναστηλωθείσης ἀνατολικῆς στοᾶς τοῦ Προπύλαιου ἀπὸ ΝΑ.

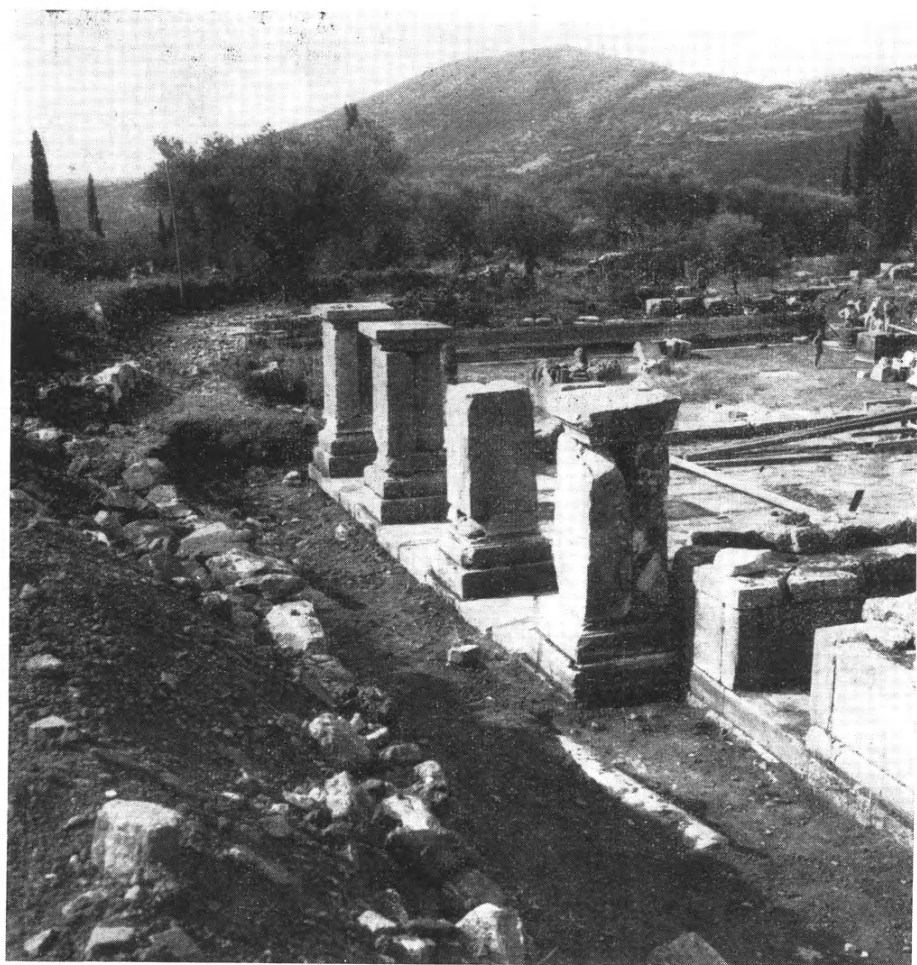

Ὅψεις τῆς ἀναστηλωθείσης ἀνατολικῆς στοᾶς τοῦ Προπύλου ἀπὸ ΒΑ.



α. Κουκουνάρα (Καταρραχάκι). «Μέγαρον».

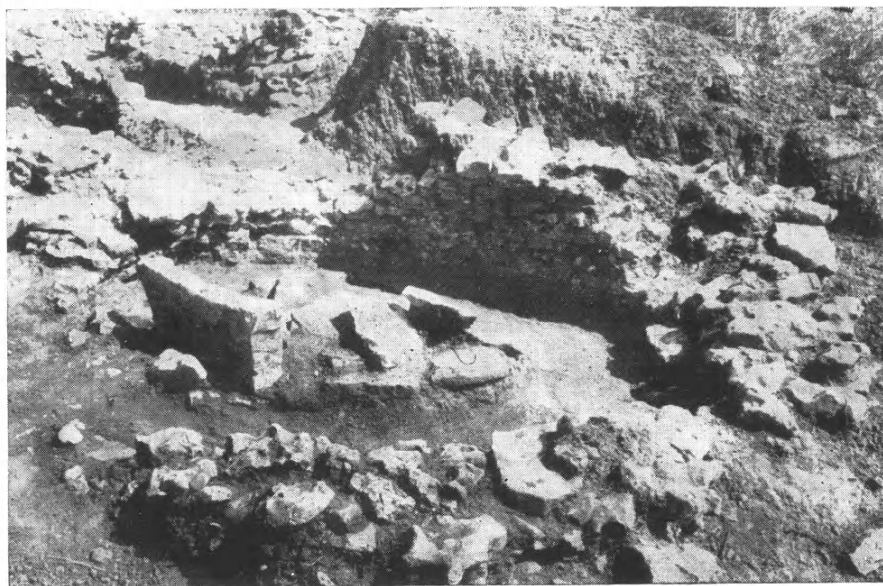

β. Κουκουνάρα. Γουβαλάρη τύμβος 2, τάφος 1.

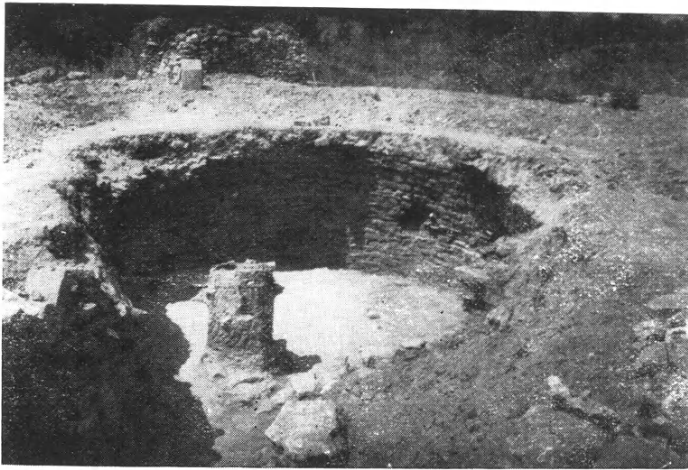

α. Κουκουνάρα. Γουβαλάρη τάφος 1 ἐκ Ν.

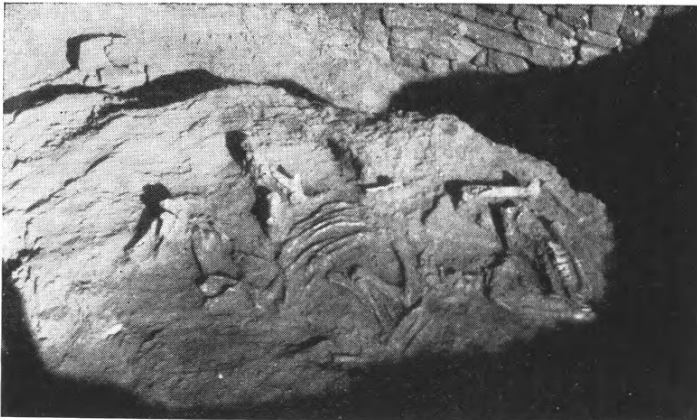

β. Κουκουνάρα. Γουβαλάρη τ. 1. Σκελετός ἐλάφου.

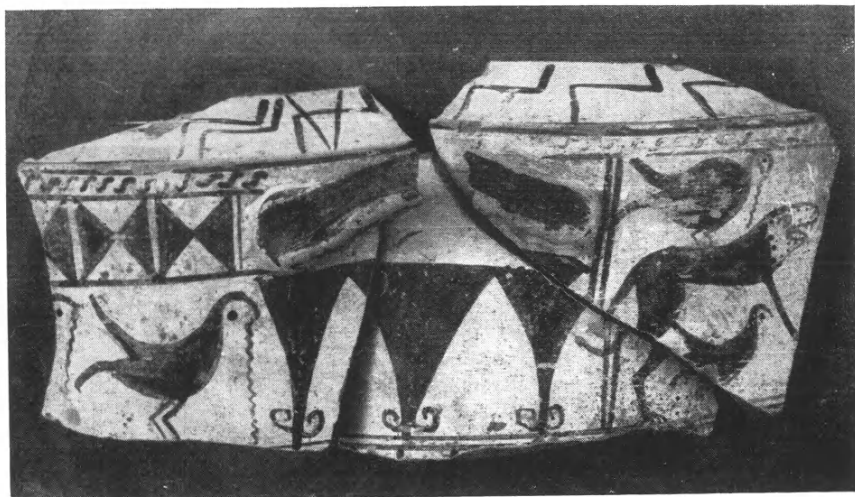

α. Κουκουνάρα. Γουβαλάρη τ. 1. Ἀγγεῖον ἐκ τοῦ στρώματος Ἑλληνικῶν θυσιῶν.

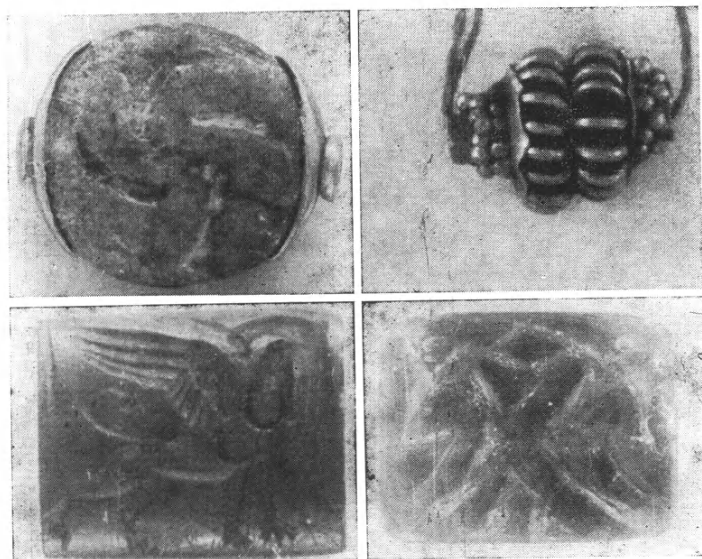

β. Κουκουνάρα. Γουβαλάρη τ. 2. Χρυσή ψῆφος καὶ γλυπτὰ λίθοι.

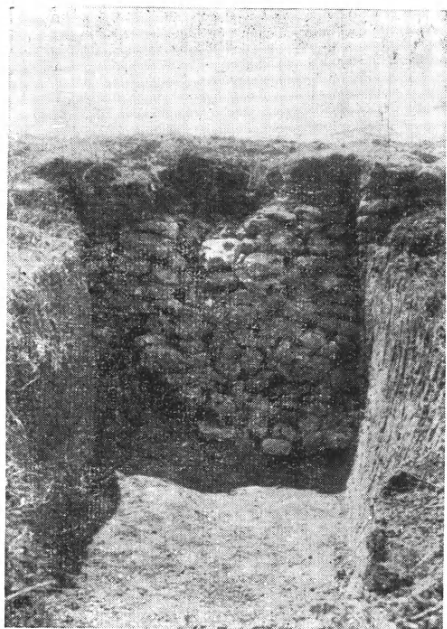

α. Κουκουνάρα. Γουβαλάρη τ. 2 ἐκ Β.

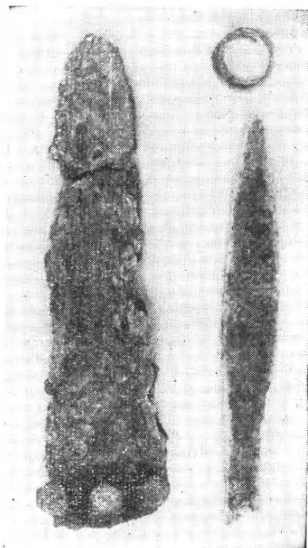

β. Κουκουνάρα. Ἀκόνας τ. 2. Ἐγχειρίδια.

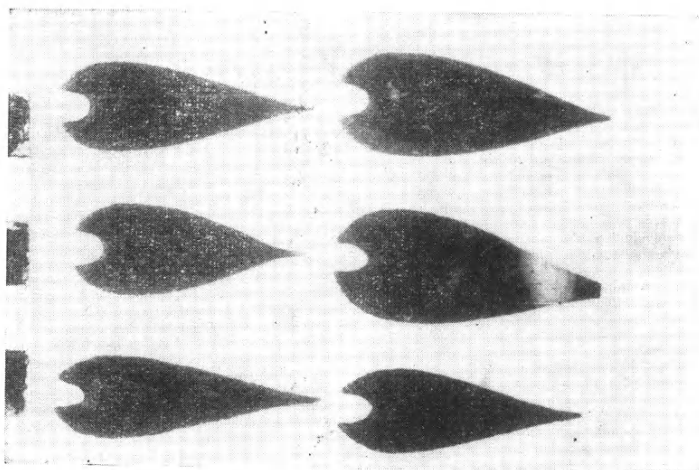

γ. Κουκουνάρα. Γουβαλάρη τ. 2. Λίθινα βέλη.

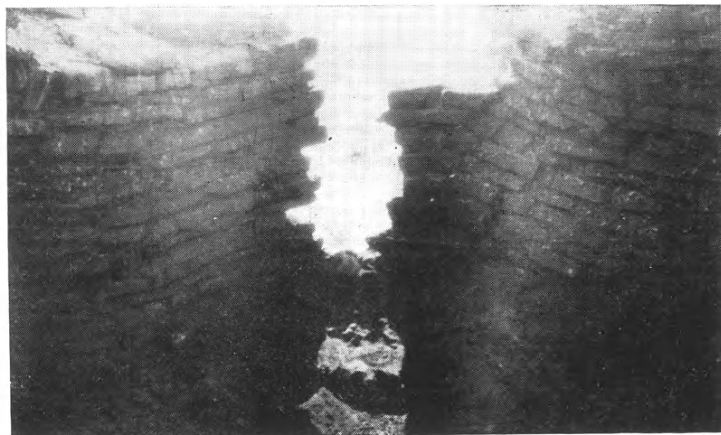

α. Κουκουνάρα. Ἀχόνας τ. 1. ἐκ Β.

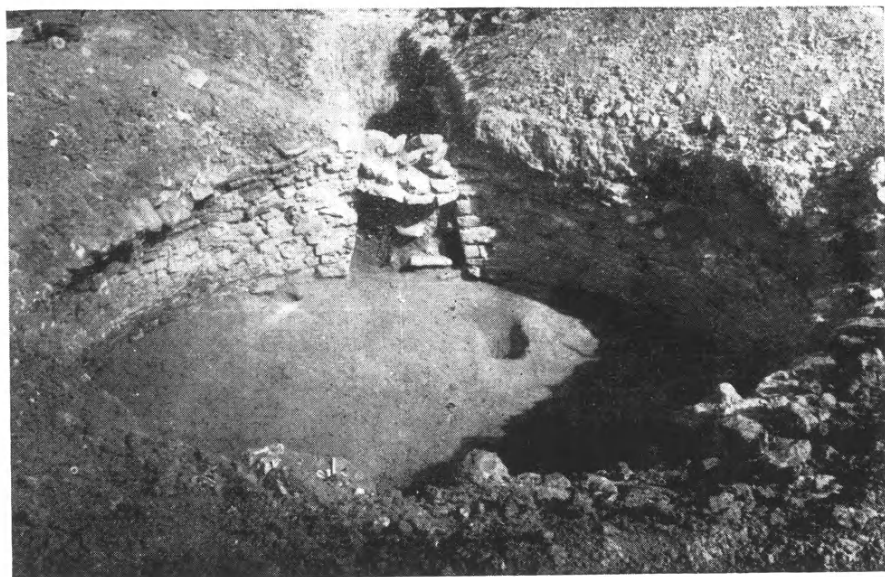

β. Κουκουνάρα. Ἀχόνας τ. 2. ἐκ Ν.

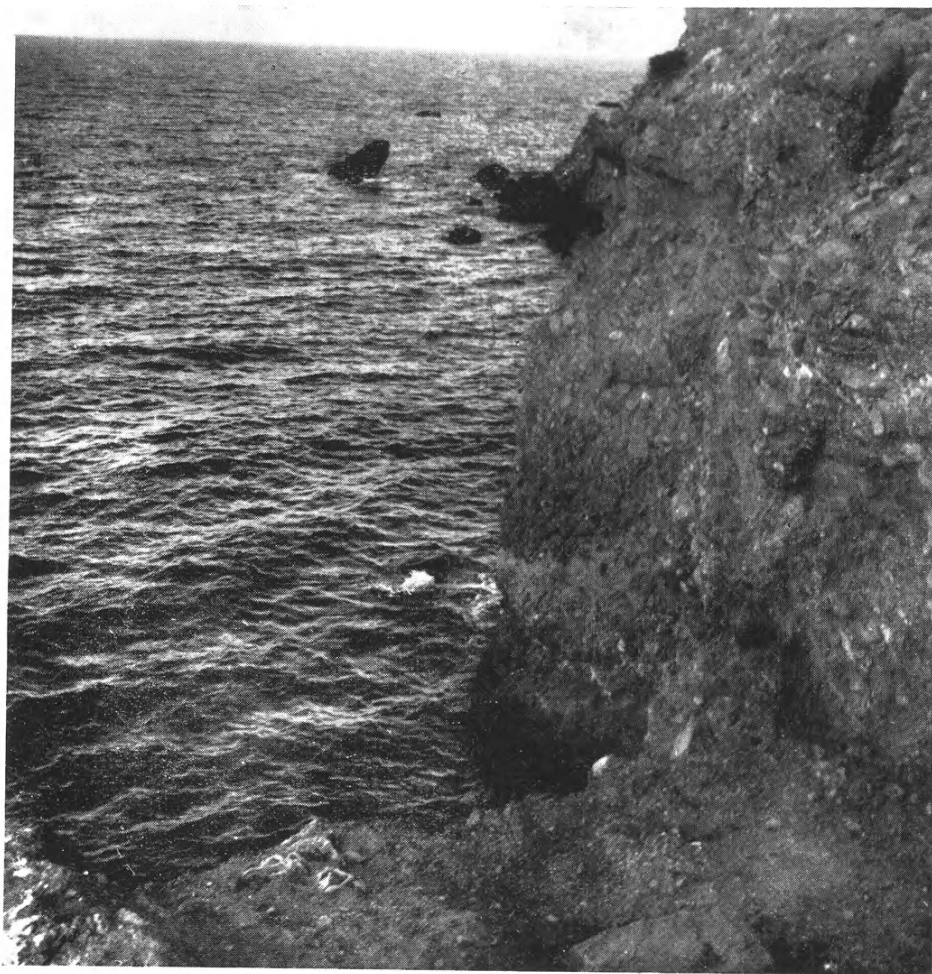

Ἡ ὑπὲρ τὴν θάλασσαν κλειτὺς τοῦ λόφου, ἐφ' ἧς ἀνοίγονται σήμερον οἱ τάφοι Α καὶ Β.



Ὁ ἀνοιχτὸς πρὸς τὴν θάλασσαν δρόμος τοῦ τάφου Β καὶ ἡ ἐσωτερικὴ ὕψις
τοῦ τοίχου τῆς εἰσόδου.



Ἡ ἐξωτερικὴ ὄψις τοῦ τοίχου τῆς εἰσόδου τοῦ τάφου Β.

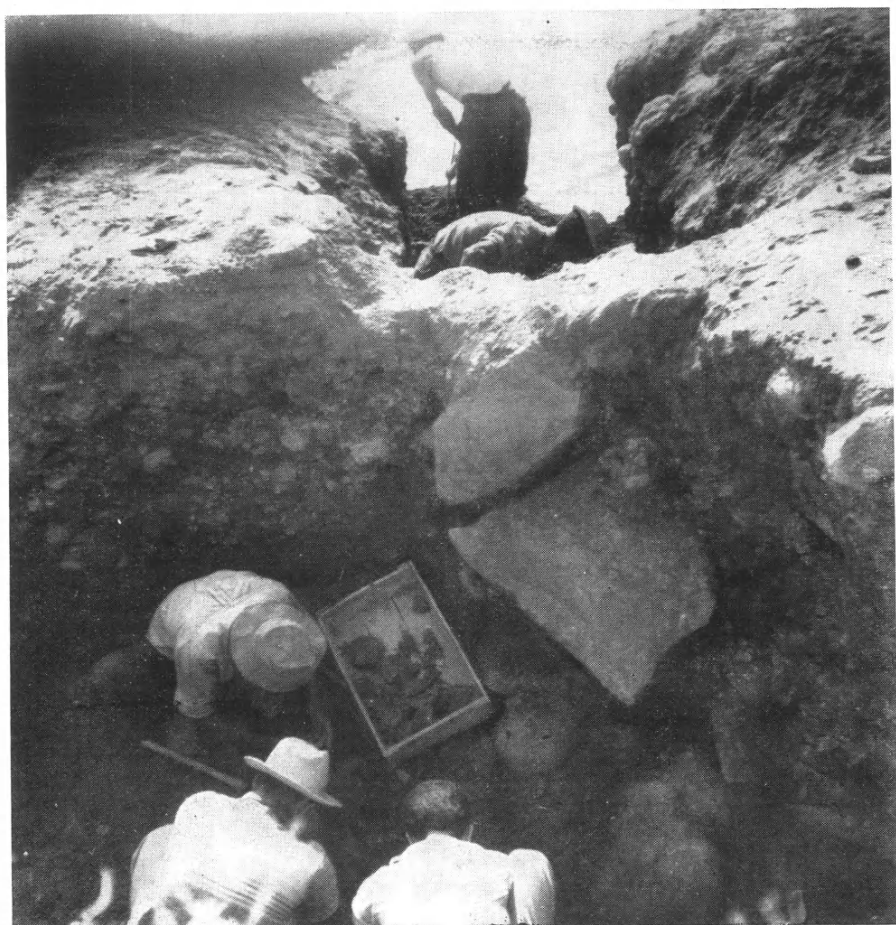

Πλάξ και άγγεῖα εὐθύς μετὰ τὴν εἴσοδον τοῦ τάφου.



α. Ὅστᾱ καὶ ἀγγεῖα ἀμέσως μετὰ τὴν εἵσοδον τοῦ τάφου.



β. Νάξος. Σφραγιδόλιθος (φωτογραφία ἐξ ἐκμαγείου).

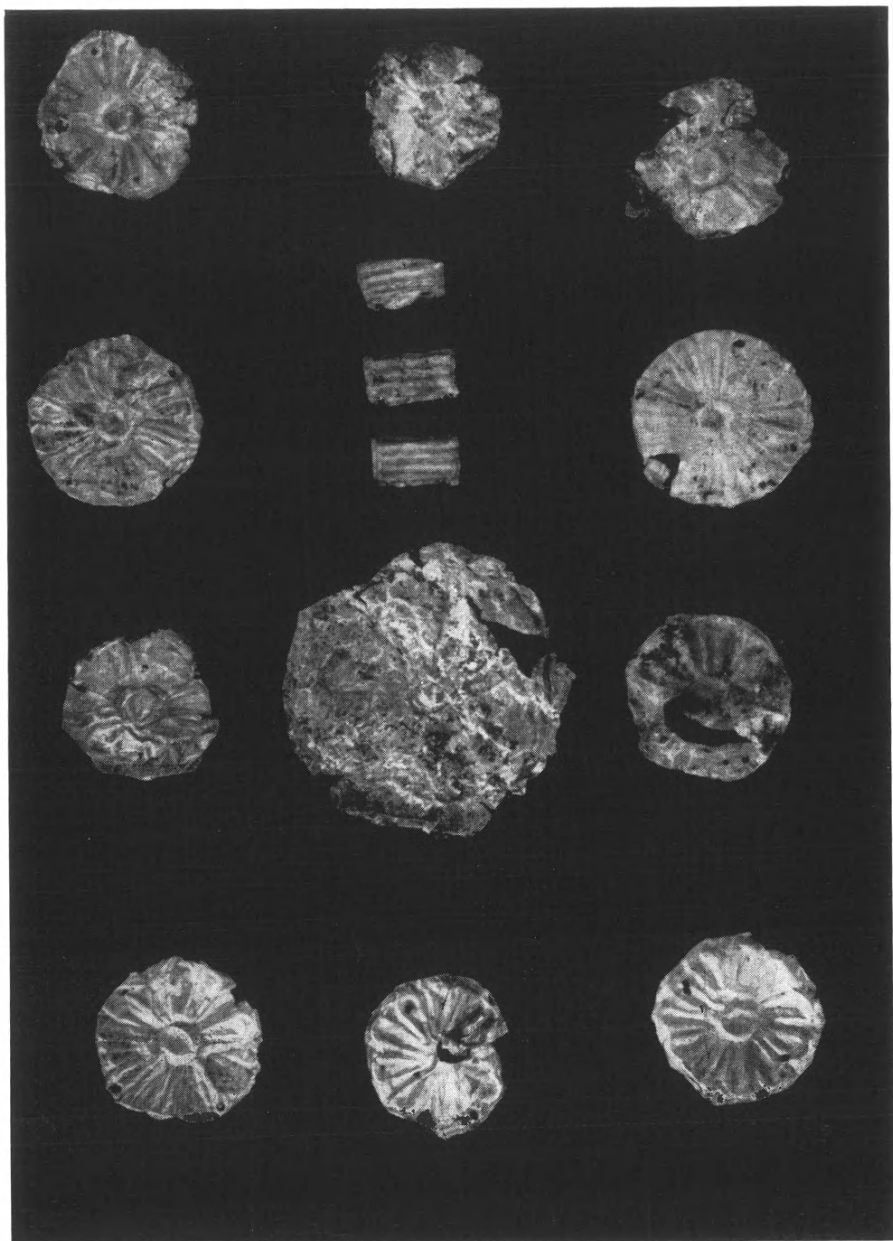

Ρόδακες και τρία τριγλυφοειδή κοσμήματα.



α. Νάξος. Ύδρια με προτομή και πλαστικούς υφεις



β. Νάξος. Σκευός εκ τριῶν συμπεφυκότων ἀμφορίσκων.

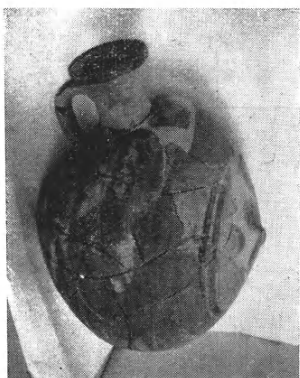

γ. Νάξος. Ἀγγεῖον εἰς σχῆμα «φλασκίου».

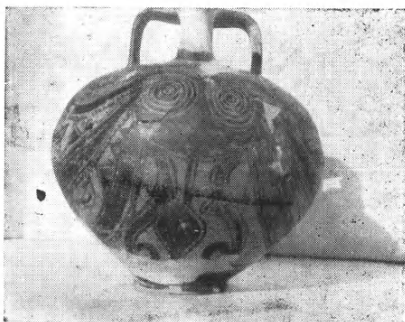

δ. Νάξος. Ἐτερόστομος ἀμφορεύς.

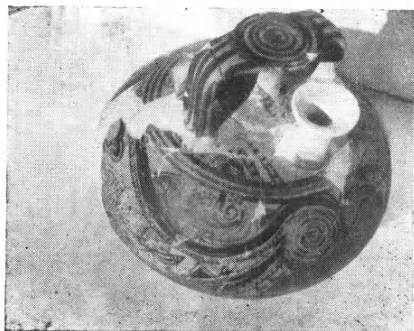

ε. Νάξος. Ἐτερόστομος ἀμφορεύς.



στ. Νάξος. Ἐτερόστομος ἀμφορεύς.



α. β. Νάξος. Δύο ὄψεις ἐτεροστόμου ἀμφορέως.

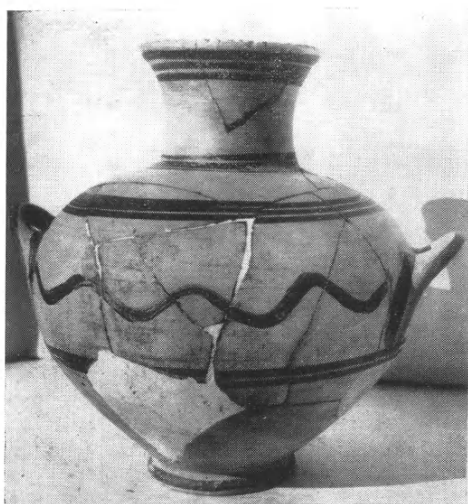

γ. Νάξος. Ἀμφορεύς μεθ' ὀριζοντίων λαβῶν γραμμικῆς διακοσμῆσεως.

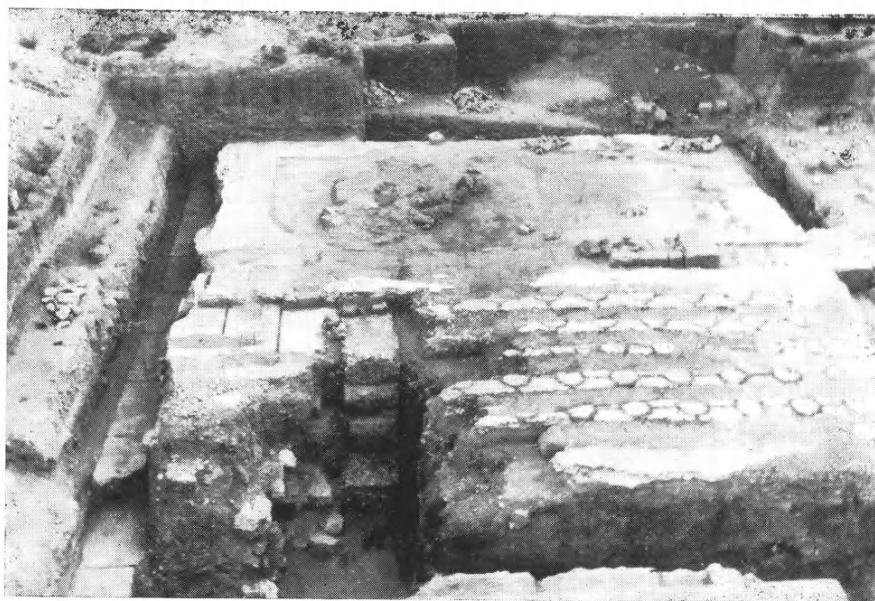

α. Οικόπεδον Πανοπούλου. Τὰ δάπεδα τῶν ἀνασκαφέντων χώρων.



β. Ἀρχαῖος τοῖχος καὶ τὸ παρ' αὐτὸν φρεάτιον ὑπὸ τὴν οἰκοδομὴν Βαρέλη.

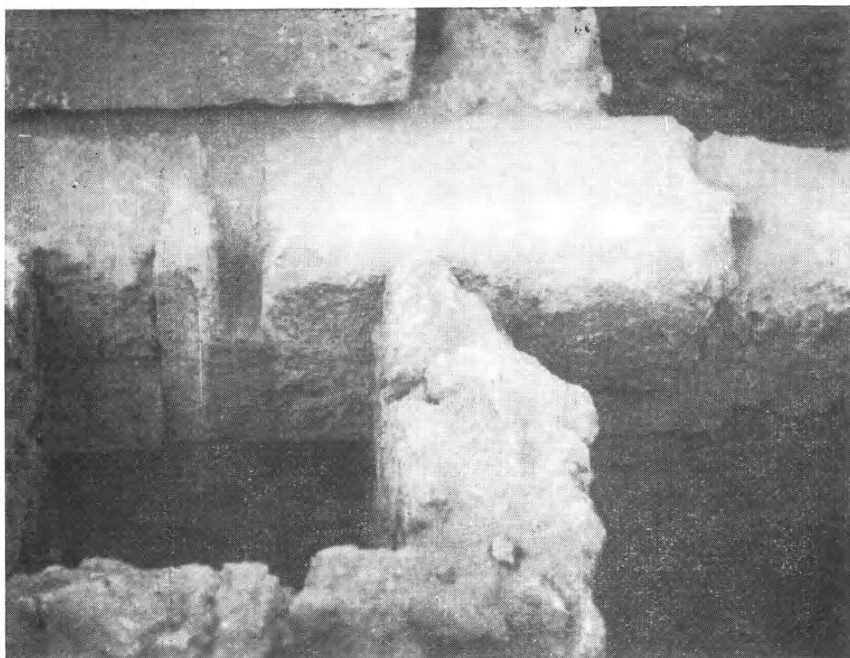

α. Οικόπεδον Βαρέλη. Ἐγχοπή πρὸς διοχέτευσιν τῶν ἐκ τῆς ἀρχαίας οἰκίας
ὕδατων ἐντὸς τοῦ φρεατίου.



β. Ἡ ἐξωτερικὴ πλευρὰ τοῦ ἀπὸ Α. πρὸς Δ. τοίχου τοῦ ἀποτελοῦντος
τὸ νότιον ὄριον τῆς ὁδοῦ Ρ1β.



Ὁ ἀπὸ Α. πρὸς Δ. τοῖχος, ὁ ἀποτελῶν τὸ νότιον ὄριον τῆς ὁδοῦ Ρ1β. Λῆψεις ἀπὸ Δ.

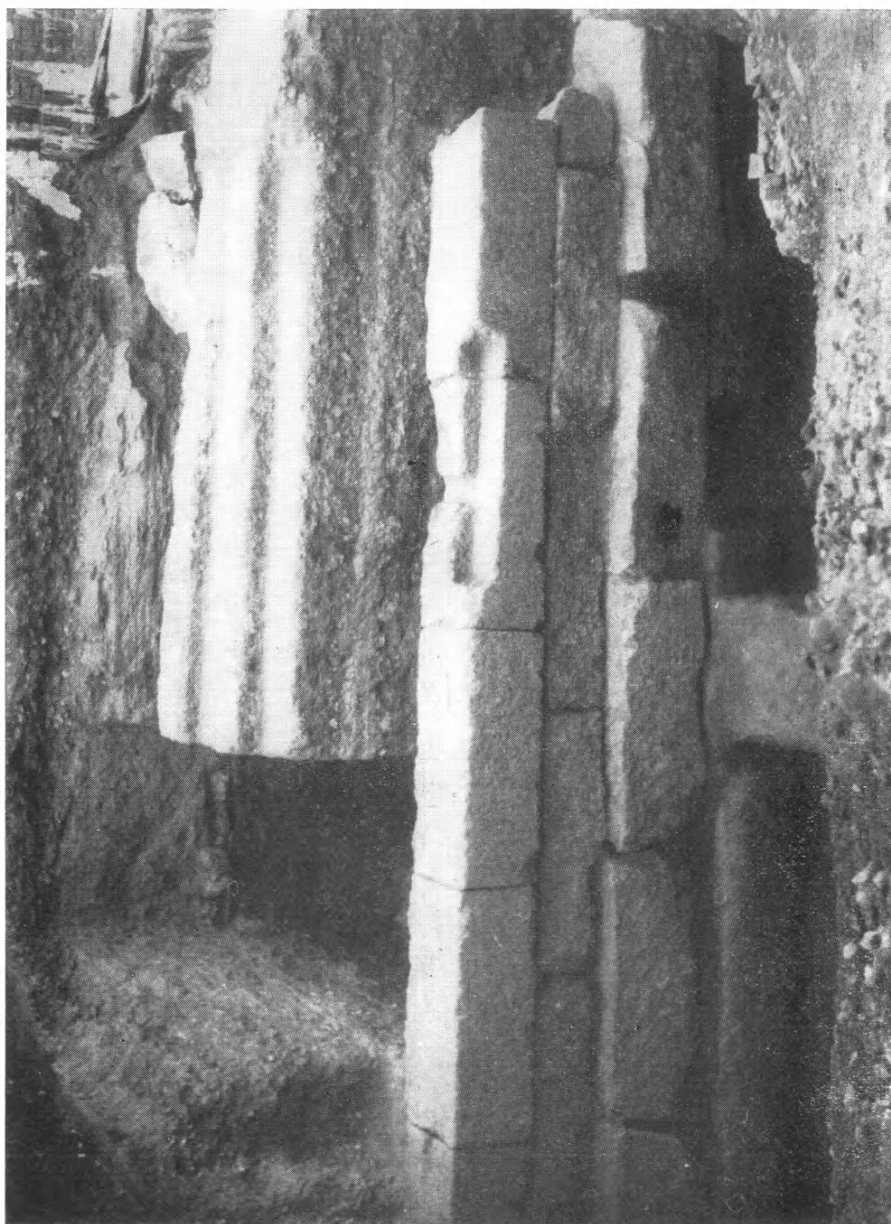

‘Ο τοίχος καὶ τὰ ὁδοστρώματα τῆς ὁδοῦ Ρ1β. Ὑποψὺς ἀπὸ Ν.



α. Τὸ φρεάτιον Φ1 τῆς ὁδοῦ Ρ1β. ᾽Αποψις ἀπὸ Α.

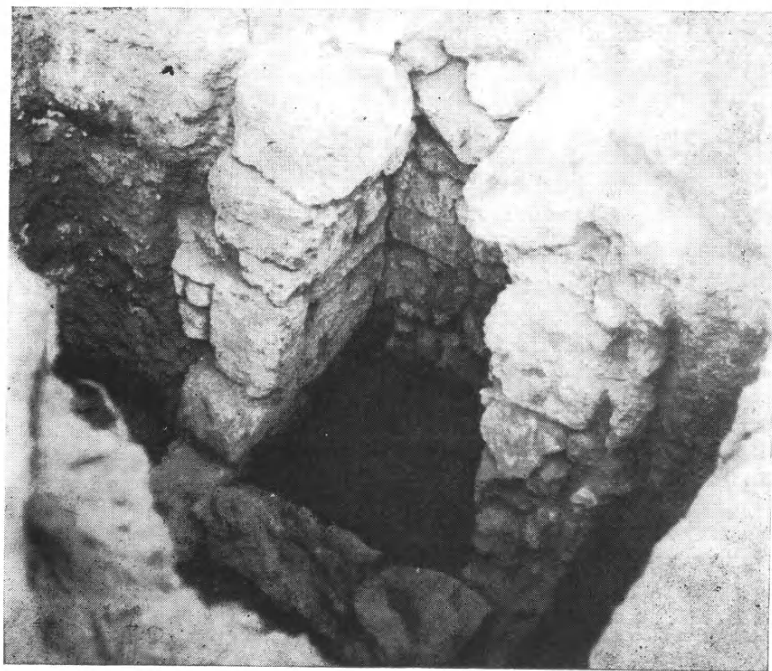

β. Τὸ φρεάτιον Φ2 τῆς ὁδοῦ Ρ1β. ᾽Αποψις ἀπὸ ΒΔ.



Τάφοι παρὰ τὸ τέρμα τῆς ὁδοῦ Θ. Σοφούλη.



Τάφοι ἀποκαλυφθέντες εἰς θέσιν Κορακόνερο ἐν Ρόδῳ.



α. Ἐκ τῆς γεωμετρικῆς νεκροπόλεως Κῶ.



β. Ἀγγεῖον ἐκ τοῦ μυκηναϊκοῦ συνοικισμοῦ Σεραγίων.



γ. Ἀψιδωτὸν οἶκημα ἐκ τοῦ μυκηναϊκοῦ συνοικισμοῦ Σεραγίων.



α. Ἀνασκαφή ΥΜ ΙΙΙ οἰκιῶν εἰς Κεφάλι Χόνδρου. Ἀρχὴ ἐργασίας καθαρισμοῦ. Ὅψις ἐξ Ἀνατολῶν.



β. ΥΜ ΙΙΙ οἰκίαι εἰς Κεφάλι Χόνδρου. Γενικὴ ἀποψὶς τοῦ ἀνατολικοῦ τομέως.

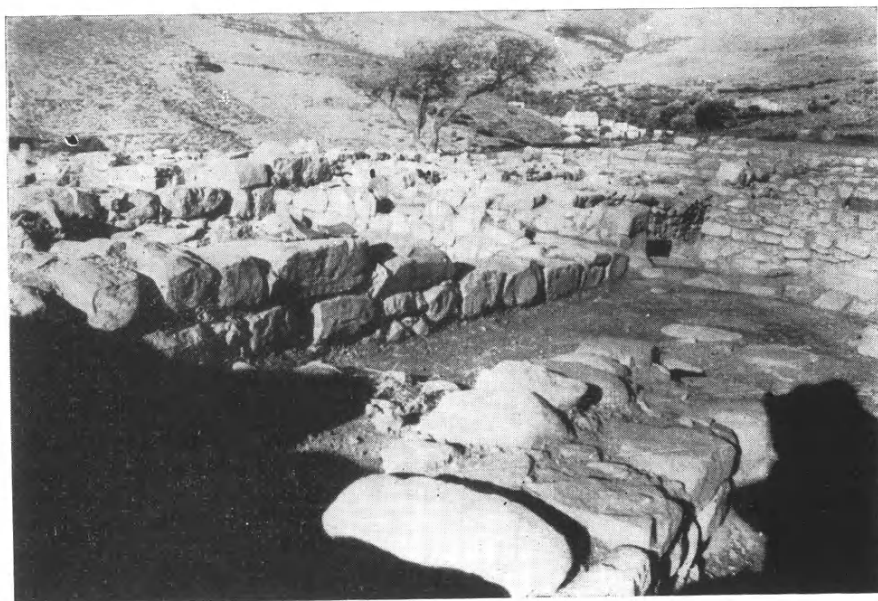

α. ΥΜ ΙΙΙ οίκται εἰς Κεφάλι Χόνδρου. Ὅψις τοῦ ἀνατολικοῦ τομέως ἐκ ΝΔ. ὁρωμένου.



β. ΥΜ ΙΙΙ οίκται εἰς Κεφάλι Χόνδρου. Ὅψις ἐκ ΝΑ. τοῦ πλακοστρώτου δωματίου μετὰ τὴν ἐστίαν Ι¹.



α. ΥΜ ΙΙΙ οίκται εϊς Κεφάλι Χόνδρου. Ἡ θύρα τοῦ δωματίου Ν¹ καὶ ἡ μικρὰ κλιμακίς τοῦ ἐκ Ν. ὁρώμενα.



β. ΥΜ ΙΙΙ οίκται εϊς Κεφάλι Χόνδρου. Ἡ κλιμακίς τοῦ δωματίου Υ¹ ὡς εὐρέθη.



α. Ὁ χώρος τοῦ ἀποθέτου τοῦ Μινωικοῦ Ἱεροῦ Ρουσσῶν Χόνδρου Βιάνου πρὸ τῆς ἀνασκαφῆς.



β. Ἱερὸν Ρουσσῶν Χόνδρου. Πίθιοι τοῦ κέντρου τοῦ δωματίου Α¹. Εἰς τὸ βάθος τὸ δωμάτιον Α².



α. Ἱερὸν Ρουσσῶν Χόνδρου. Τὰ ἀγγεῖα τοῦ δωματίου Α² ἐκ ΒΑ.



β. Ἱερὸν Ρουσσῶν Χόνδρου. Ἔργασια καθαρισμοῦ πίθων εἰς τὸ δωμάτιον Α².



α. Ὁψις τῆς ΜΜ οἰκίας Α Ἀχλαδιῶν Ρίζας ἐκ ΒΔ. κατὰ τὸ πέρας τῆς ἀνασκαφῆς.



β. Β. πρόσοψις τῆς ΜΜ οἰκίας Α Ρίζας Ἀχλαδιῶν ἐκ ΒΑ.



α. Α. πρόσοψις καὶ τμήμα τοῦ περιβόλου τῆς ΜΜ οἰκίας Α Ρίζας Ἀχλαδιῶν ἐκ ΒΑ.



β. ΜΜ οἰκία Α Ρίζας Ἀχλαδιῶν. Τὰ δωμάτια Ε καὶ Δ μετὸ περιεχόμενόν των ἐκ ΒΔ.



α. MM οίκια Α Ἀχλαδιῶν Ρίζας. Ὅψεις ἐκ ΒΔ. τῶν δωματίων Ε καὶ Δ μετὰ τοῦ περιεχομένου τῶν.



β. Ὅψεις τῆς οἰκίας Α Ρίζας Ἀχλαδιῶν ἐκ Ν.

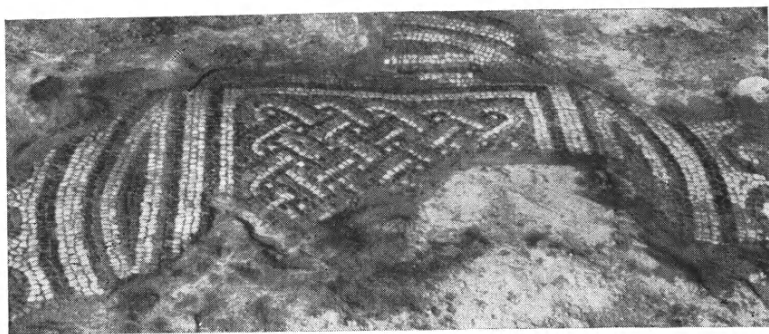

α. Ἐν τῶν διαχώρων τοῦ ψηφιδωτοῦ δαπέδου τοῦ μέσου κλίτους
τῆς βασιλικῆς Καστρίου.

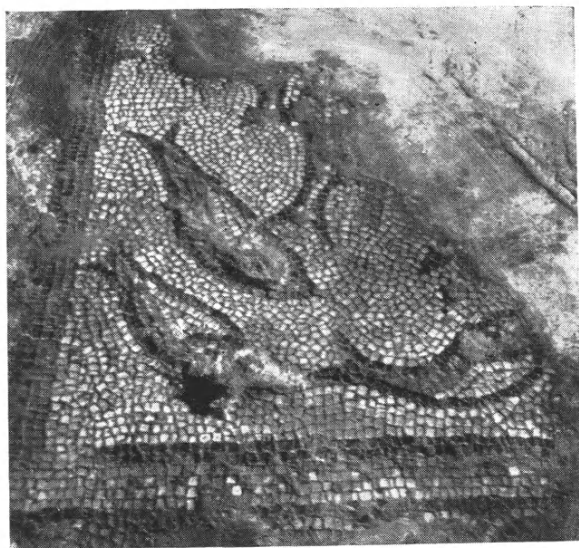

β. Διάχωρον μετὰ παραστάσεως συμβολικῶν ἰχθύων
ἐκ τοῦ ψηφιδωτοῦ δαπέδου τοῦ μέσου κλίτους.



α. ΜΜ οικία Α Ρίζας Ἀχλαδιῶν. Τμήμα τοῦ περιεχομένου τοῦ ἐπιμήκου ἀποθέτου νοτίως τοῦ δωματίου Γ.

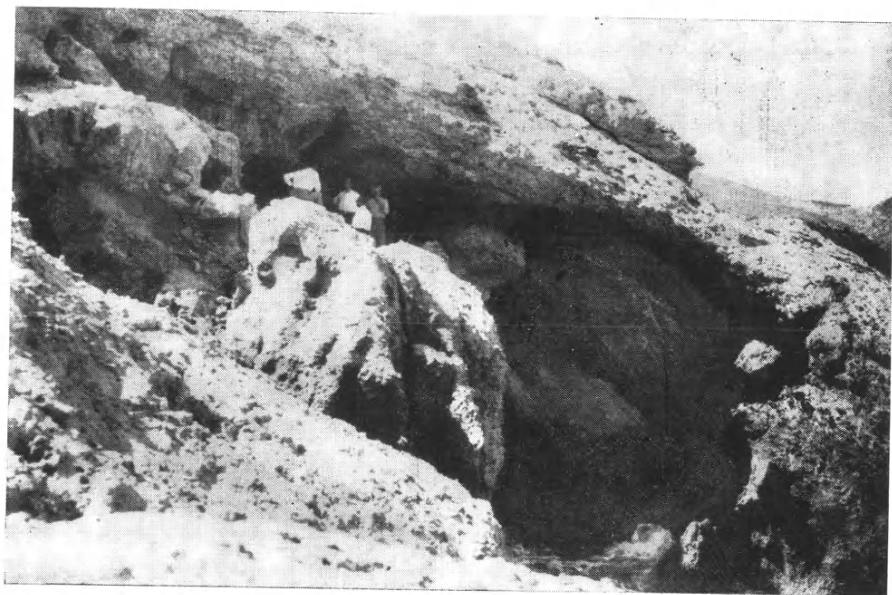

β. Εἰς τὴν εἴσοδον τοῦ σπηλαίου Κουφωτοῦ Ἀγ. Φωθιάς.

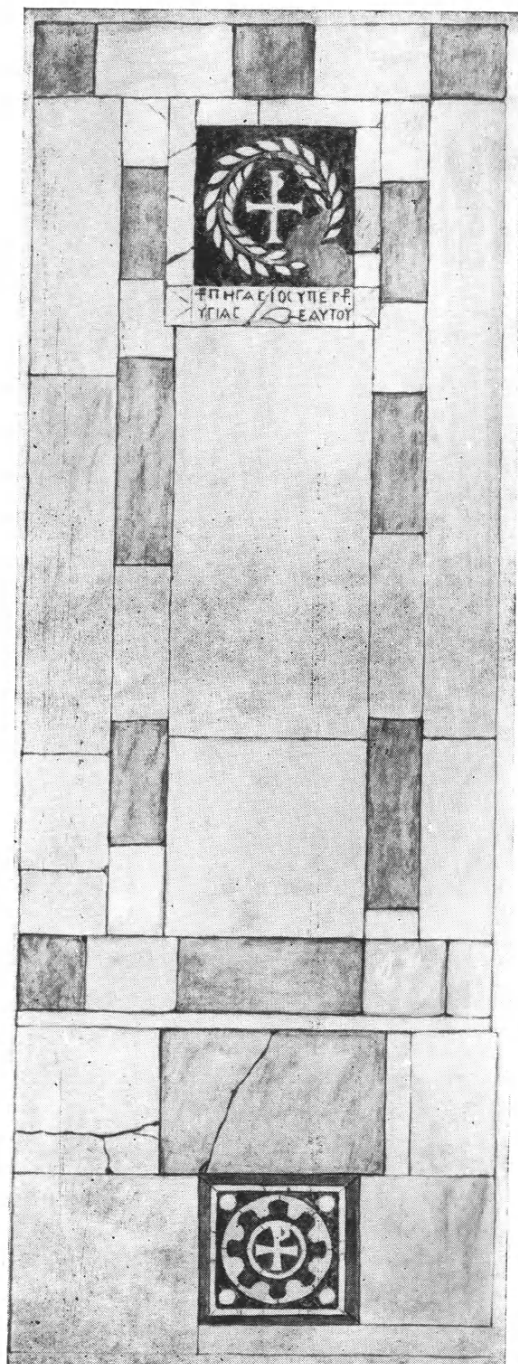

β. Λεπτομέρεια τοῦ ὑπὲρ τὴν ἐπιγραφὴν ὀμφαλίου.

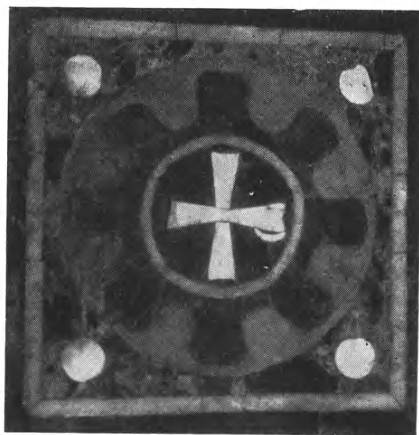

γ. Λεπτομέρεια τοῦ ὀμφαλίου τοῦ β τάφου.

α. Κάλυμμα τῶν τάφων α καὶ β (εἰκ. 11).





α. Ληκυθόσχημα ἀγγεῖα εὑρεθέντα ἐντὸς τῶν τάφων τοῦ νοτίου παστοφορίου.

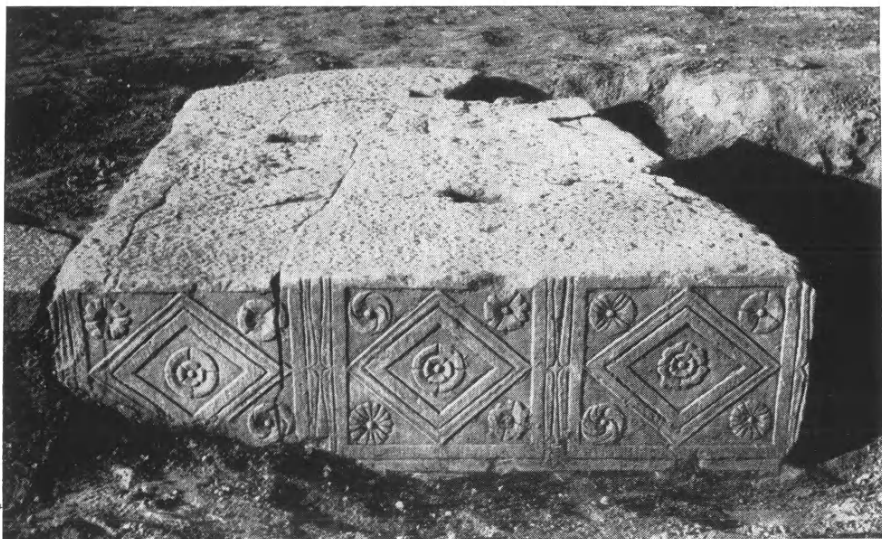

β. Ἡ πλαγία ὄψις τῆς μαρμαρίνης στρωμνῆς τῆς κλινοειδοῦς ρωμαϊκῆς σαρκοφάγου, ἥτις ἐχρησιμοποιήθη ἀργότερον ὡς βάσις τῆς Ἀγ. Τραπέζης τῆς βασιλικῆς τοῦ Καστρίου.



α. Τὰ δύο κλίτη τῆς βασιλικῆς Βερὰν Ἐπισκοπῆς.



β. Ἡ μεσαία ἀψὶς τῆς βασιλικῆς Βερὰν Ἐπισκοπῆς.



α. Τὸ ἀνατολικὸν τμήμα τῆς βασιλικῆς ἀνασκαπτόμενον (ἄψιδες).

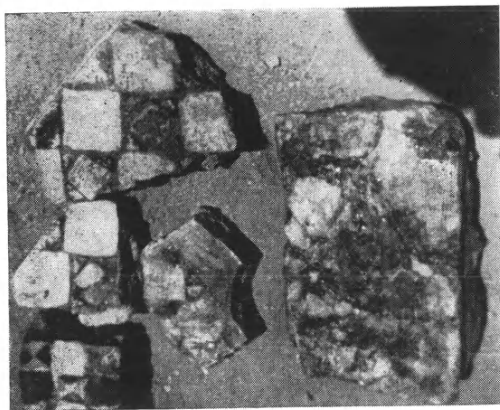

β. Τεμάχια μαρμαροθετήματος τῆς βασιλικῆς
Βεράν Ἐπισκοπῆς.



γ. Ἐπιγραφὴ ρωμαϊκῶν χρόνων
ἐπὶ στήλης

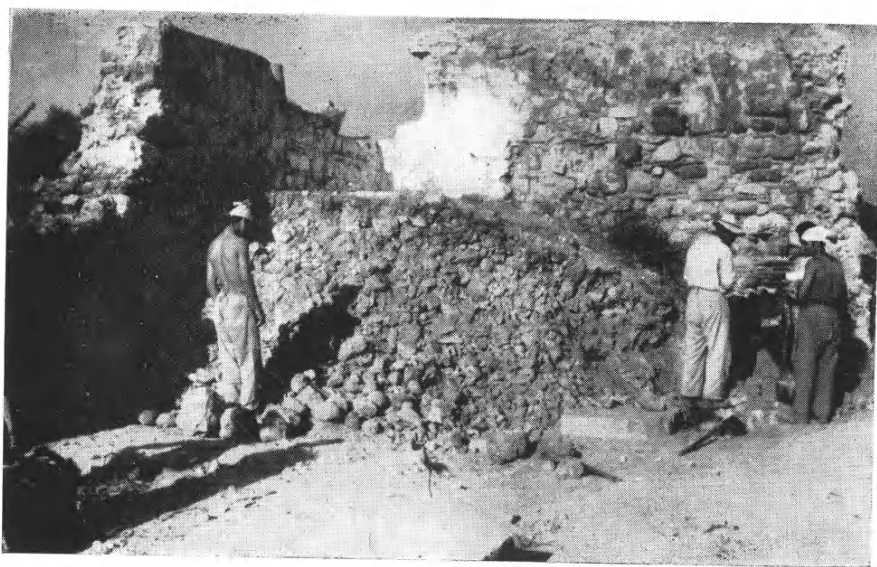

α. Ἐπίχωσις κατὰ τὸ δυτικὸν τμήμα τῆς βασιλικῆς.



β. Τάφος κατὰ τὴν ΝΔ. γωνίαν τῆς βασιλικῆς.

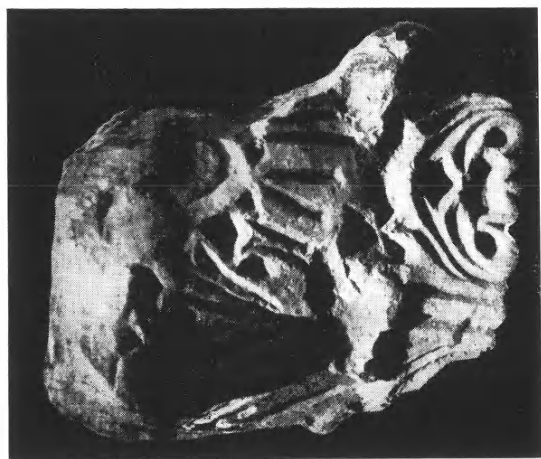

α. Τμήμα παλαιοχριστιανικοῦ κιονοκρά-
νου ἐκ τῆς βασιλικῆς.



β. Κιονόκρανον ἐκ τῆς βασιλικῆς.



γ. Τμήμα κιονοκράνου ἐκ τῆς βασιλικῆς.



δ. Τμήματα κιονοκράνων
11^{ου}-12^{ου} αἰῶνος.

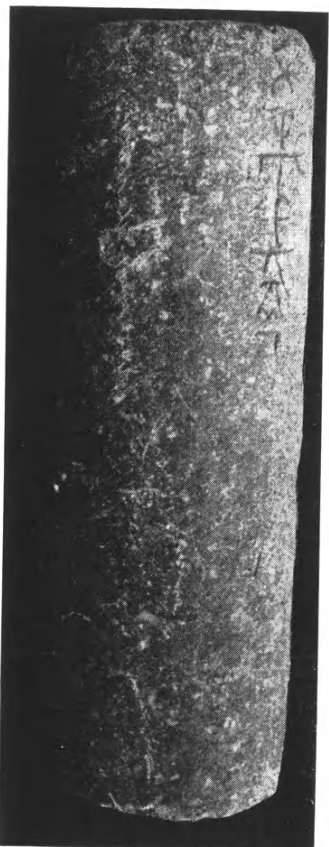

α. Κίων μετ' ἐγχράκτου συντομογραφικῆς ἐπικλήσεως.



β. Τμήμα ἐπιστυλίου τῆς βασιλικῆς.



δ. Τμήμα θωρακίου παλαιοχριστιανικῶν χρόνων ἐκ τῆς βασιλικῆς Βεράν Ἐπισκοπῆς.



γ. Βυζαντινὸν ἐπιστύλιον μετὰ τοξυλλίων ἐκ τῆς βασιλικῆς.



α. Τμήμα θωρακίου ἐκ τῆς βασιλικῆς.

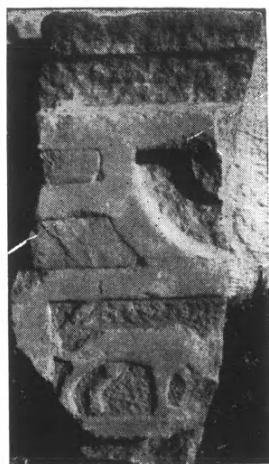

β. Ἐπιπεδόγλυφον με
παράστασιν λέοντος.



γ. Τμήμα θωρακίου.



δ. Πώρινον ἄγαλμα ἐφήβου
ἐλληνορρωμαϊκῶν χρόνων.



α. 'Ο ἐν Αἰγίνῃ ναὸς τῆς Ἀφαίας πρὸ τῶν ἐργασιῶν ἀναστήλωσεως τοῦ 1959.



β. 'Ο ἐν Αἰγίνῃ ναὸς τῆς Ἀφαίας ἀπὸ ΝΑ. μετὰ τὴν ἀναστήλωσιν τοῦ 1959.



α. Ὁ ἐν Σουνίῳ ναὸς τοῦ Ποσειδῶνος μετὰ τὴν ἀναστήλωσιν τοῦ βου βορείου κίονος.



β. Ἀποψὲς τοῦ ἐν Σουνίῳ ναοῦ τοῦ Ποσειδῶνος μετὰ τὴν ἀναστήλωσιν ἀπὸ ΝΑ.



α. Δελφοί. Ἡ ἱερὰ πομπικὴ ὁδὸς πρὸ τῶν ἐργασιῶν τακτοποιήσεως αὐτῆς.



β. Ἡ ἱερὰ πομπικὴ ὁδὸς μετὰ τὰς ἐργασίας τακτοποιήσεως αὐτῆς ὑπὸ τῆς Ὑπηρεσίας Ἀναστηλώσεως.

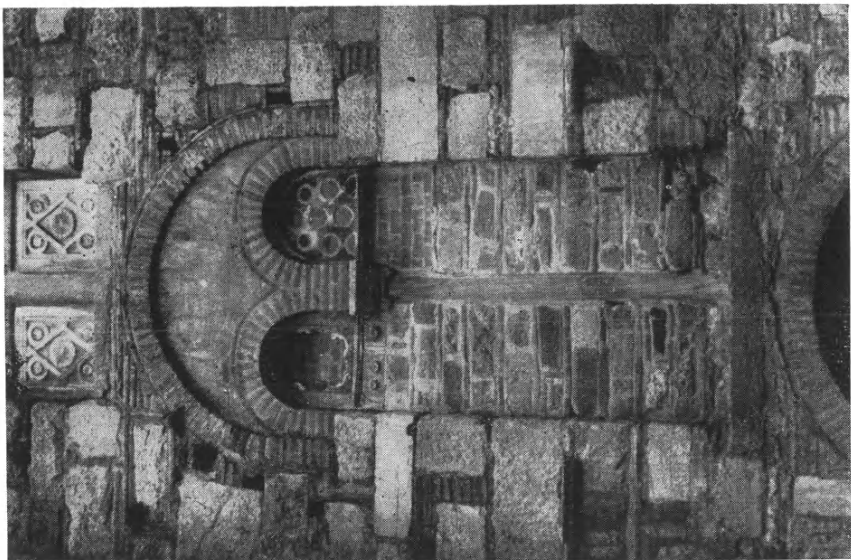

α. "Όσιος Λουκάς. Παράθυρον τῆς νοτίας πλευρᾶς τοῦ καθολικοῦ πρὸ τῆς τοποθετήσεως τῶν φεγγιτῶν αὐτοῦ.

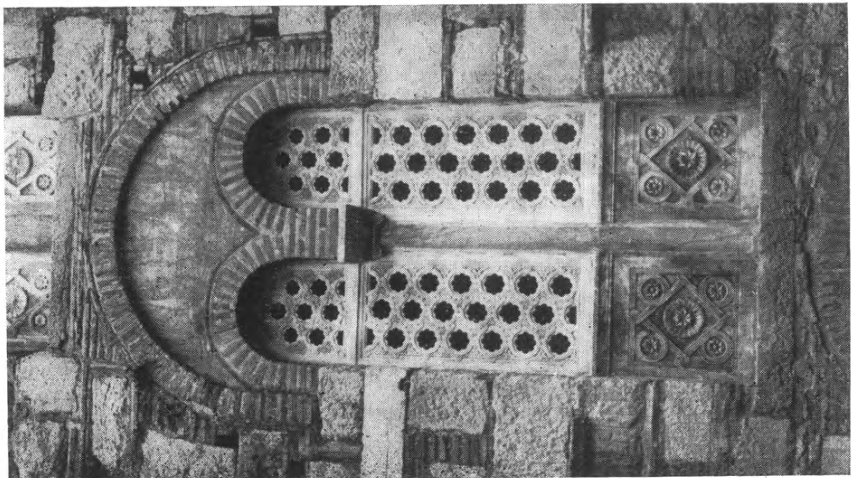

β. Τὸ αὐτὸ παράθυρον μετὰ τῇ τοποθέτησιν τῶν φεγγιτῶν αὐτοῦ.

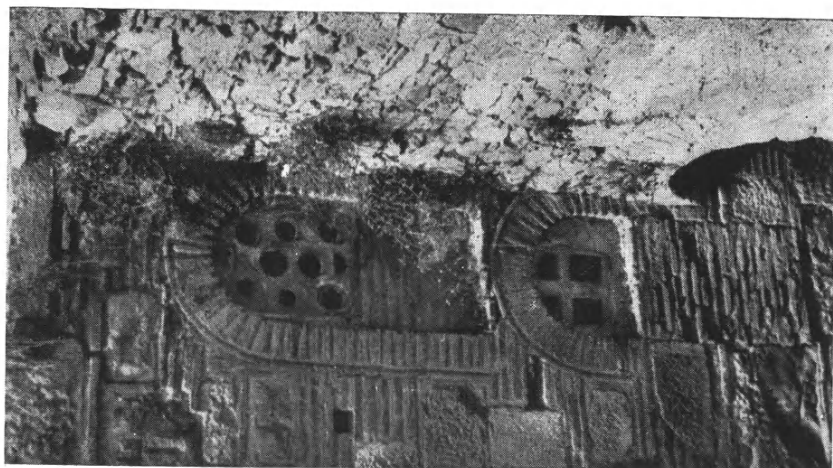

α. "Όσιος Λουκάς, Δύο παράθυρα τῆς Ν. πλευρᾶς
πρὸ τῆς ἀναστηλώσεως.

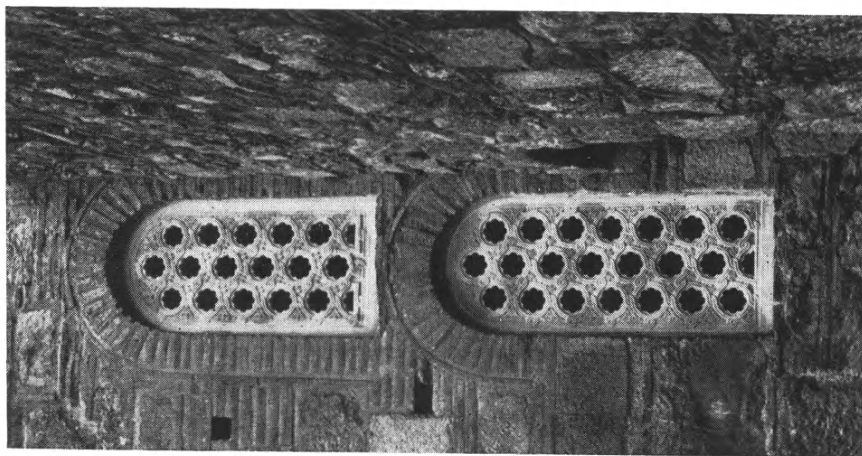

β. Τὰ αὐτὰ παράθυρα ἐκφραχθέντα καὶ διὰ φεγγιτῶν
ἐφοδιασθέντα.



α. 'Ο Άγιος Συμεών τῆς Ὑπαπαντῆς μετὰ τὴν ἐπισκευήν.



β. Ἡ ἀναστηλούμενη Τράπεζα τῆς Παρηγορητίσσης Ἀρτης.



α. 'Ο "Αγ. Νικόλαος τῆς Ροδιᾶς πρὸ τῶν ἐργασιῶν ἀναστηλώσεως. "Οψις ἀπὸ ΒΔ.



β. 'Ο "Αγ. Νικόλαος τῆς Ροδιᾶς μετὰ τὰς ἐργασίας ἀναστηλώσεως. "Οψις ἀπὸ ΝΔ.



α. Ἡ δυτικὴ πλευρὰ τοῦ Ἀγ. Νικολάου τῆς Ροδιάς μετὰ τὰς ἐργασίας ἀναστηλώσεως.



β. Ἡ ἀνατολικὴ πλευρὰ τοῦ Ἀγ. Νικολάου τῆς Ροδιάς μετὰ τὰς ἐργασίας ἀναστηλώσεως.

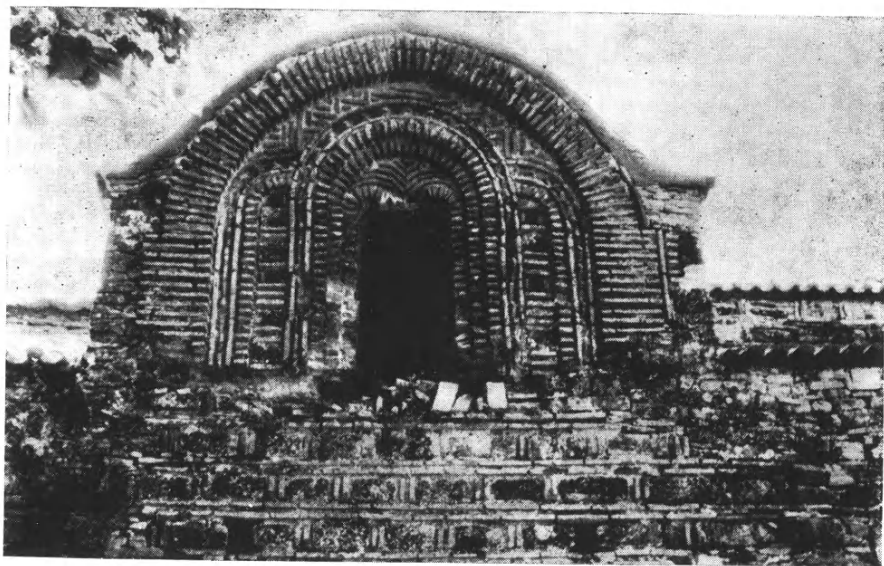

α. Τὸ παράθυρον τῆς Παναγίας Βελλᾶς πρὸ τῶν ἐργασιῶν τῆς ἀναστήλωσεως.

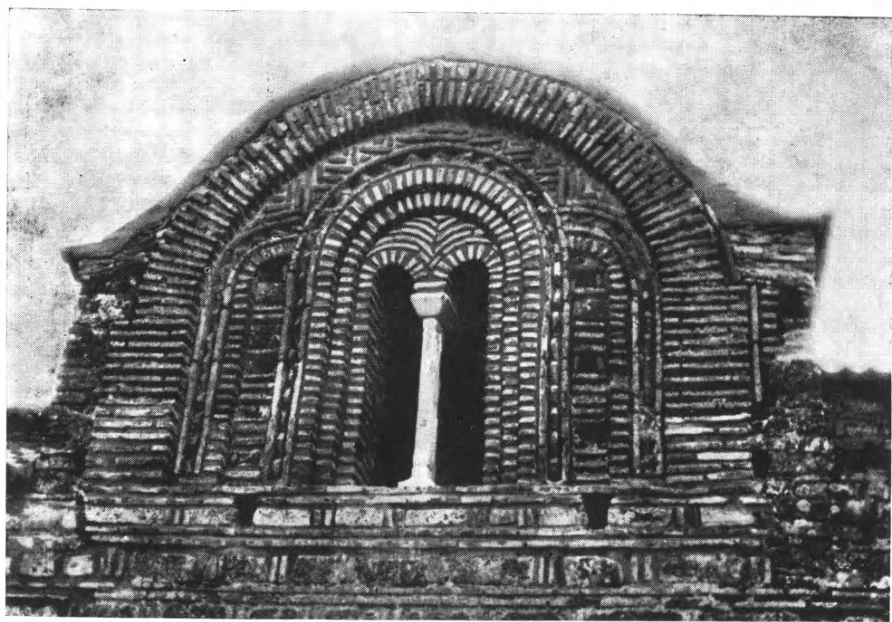

β. Τὸ παράθυρον τῆς Παναγίας Βελλᾶς μετὰ τὴν ἀναστήλωσιν αὐτοῦ.

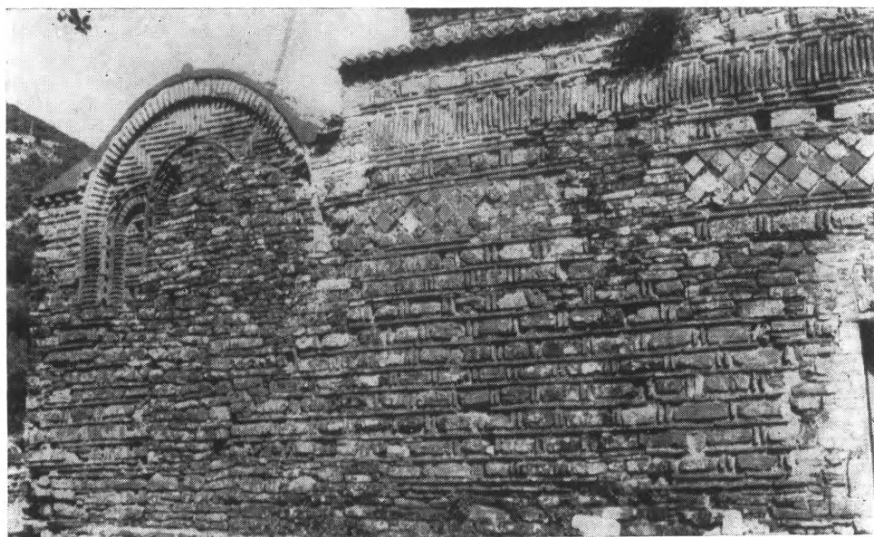

α. "Αποψις τῆς μακρᾶς πλευρᾶς τῆς Παναγίας Βελλᾶς πρὸ τῶν ἐργασιῶν ἀποκαταστάσεως αὐτῆς.

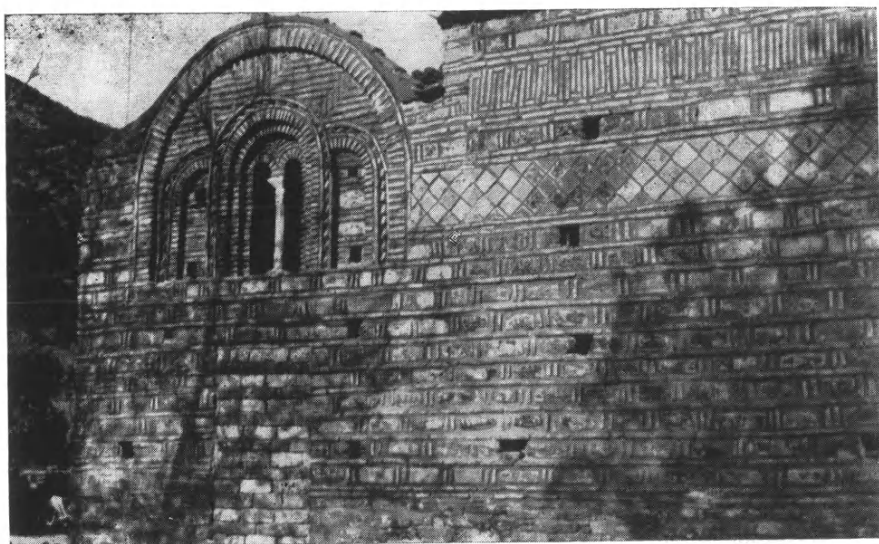

β. "Αποψις τῆς πλαγίας πλευρᾶς τῆς Παναγίας Βελλᾶς μετὰ τὰς ἐργασίας ἀποκαταστάσεως τῆς ζατρικιοειδοῦς ζωφόρου.

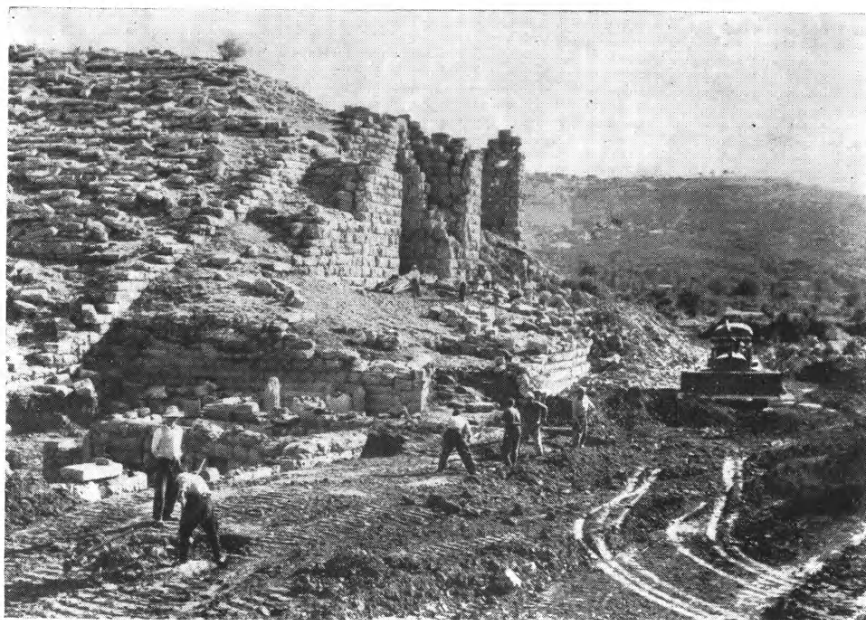

α. Ἡ ἀνατολική πλευρὰ τοῦ θεάτρου τῆς Δωδώνης μετὰ τὰ ἀνάλημματα αὐτῆς.



β. Τὸ ἀνατολικὸν ἀνάλημμα τοῦ θεάτρου τῆς Δωδώνης πρὸ τοῦ καθαρισμοῦ.

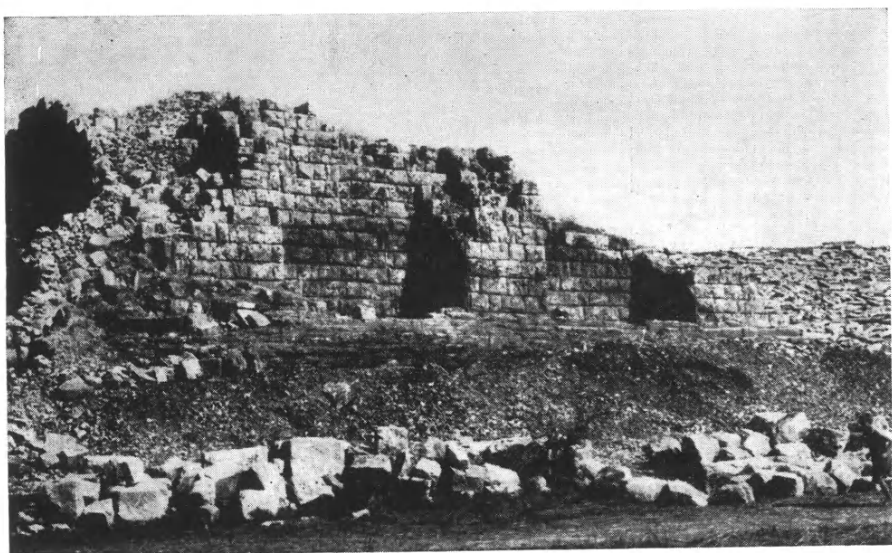

α. Θέατρον Δωδώνης. Τὸ δυτικὸν ἀνάλημμα μετὰ τὸν καθαρισμὸν.



β. Τὸ Δ. ἀνάλημμα μετὰ τὸν πλήρη καθαρισμὸν καὶ τὴν ἀποκάλυψιν
20 σειρῶν ἐδωλίων σταδίου(;).



α. Τμήμα τῆς ὀρχήστρας τοῦ Ὀδείου Πατρῶν
πρὸ τῆς ἀναμαρμαρώσεως αὐτῆς.



β. Μία τῶν κλιμάκων τοῦ κοίλου τοῦ Ὀδείου Πατρῶν
πρὸ τῆς ἀναμαρμαρώσεως αὐτοῦ.

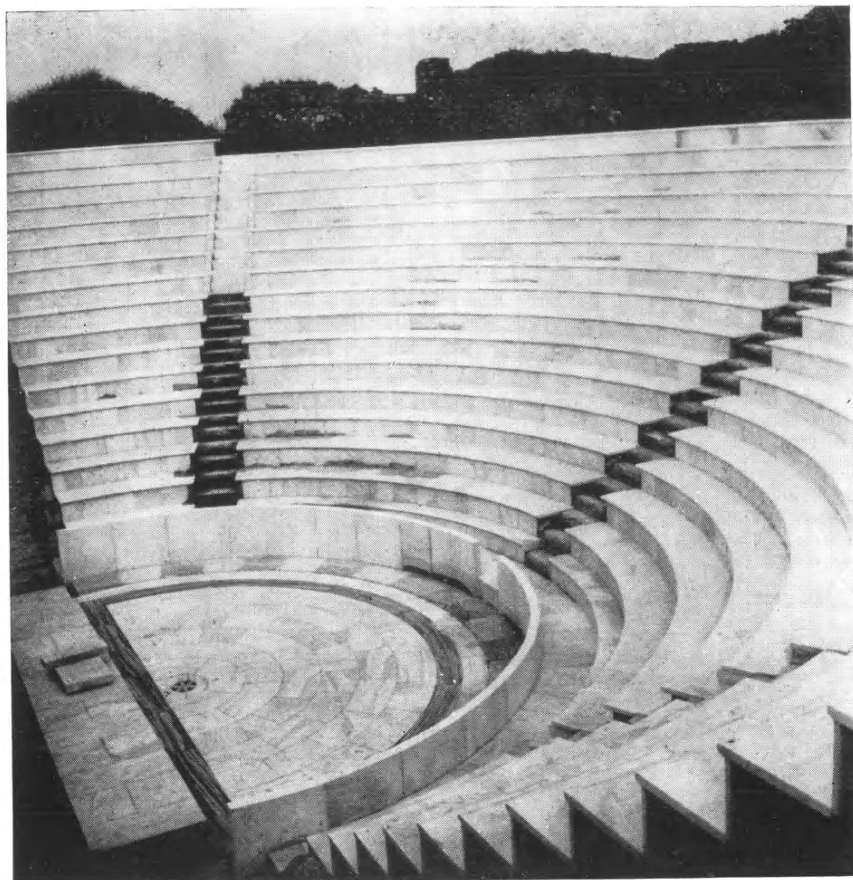

α. Τὸ κοῦλον τοῦ Ὀδείου Πατρῶν μετὰ τὴν ἀναμαρμάρωσιν αὐτοῦ.

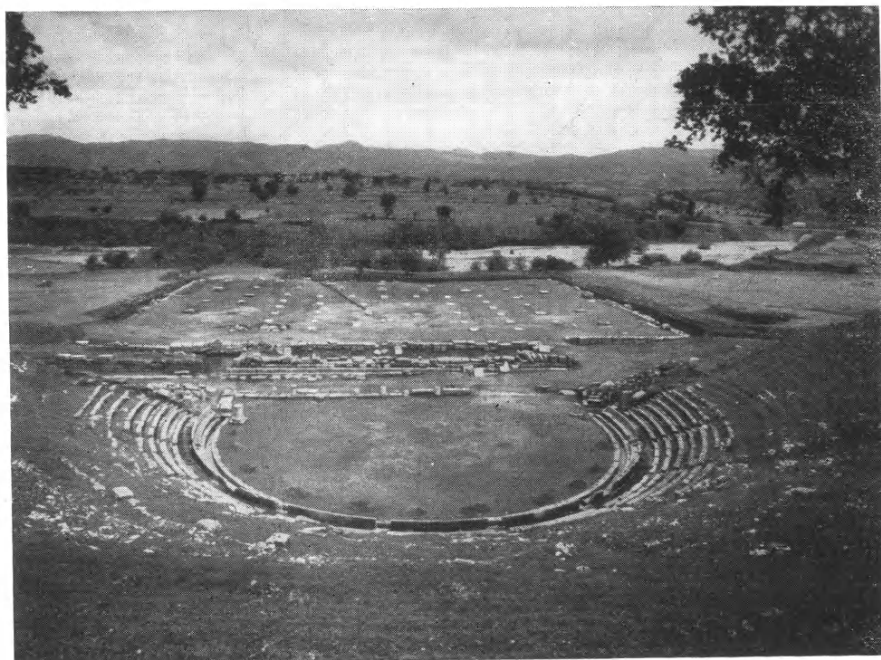

β. Τὸ θέατρον τῆς Μεγαλοπόλεως καὶ τὸ Θερσίλιον μετὰ τὸν καθαρισμὸν αὐτῶν.



α. Ὁ βυζαντινὸς ναὸς τοῦ Πλατανίτη πρὸ τῶν ἐργασιῶν ἀναστηλώσεως αὐτοῦ. Ν. πλευρά.

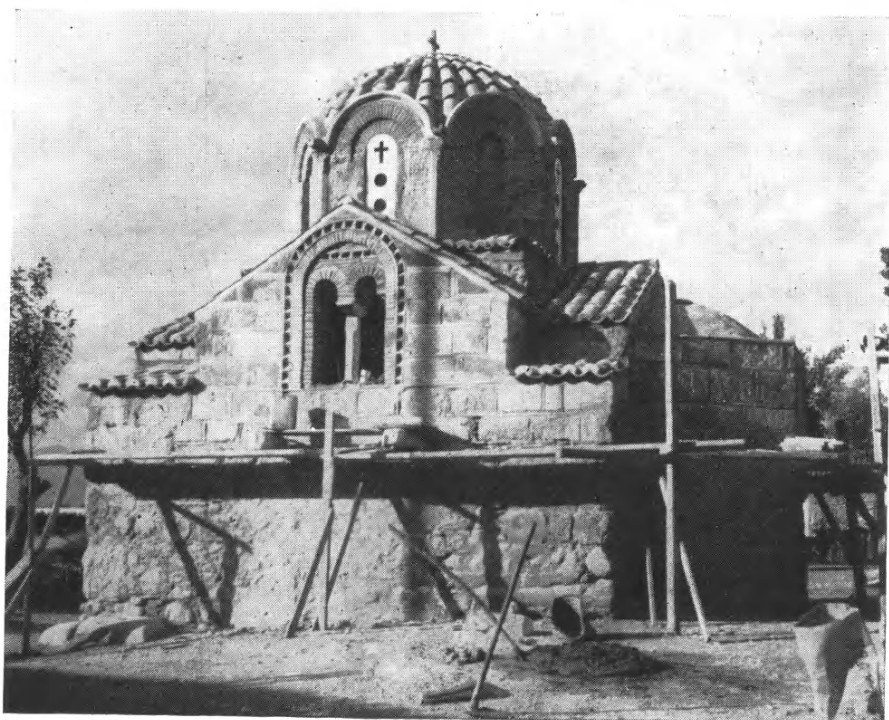

β. Ὁ ἐν Πλατανίτῃ τῆς Ἀργολίδος βυζαντινὸς ναὸς μετὰ τὰς ἀναστηλωτικὰς ἐργασίας. Ν. πλευρά.