

Π Ρ Α Κ Τ Ι Κ Α
ΤΗΣ ΕΝ ΑΘΗΝΑΙΣ
ΑΡΧΑΙΟΛΟΓΙΚΗΣ
ΕΤΑΙΡΕΙΑΣ

ΤΟΥ ΕΤΟΥΣ

1950



ΕΝ ΑΘΗΝΑΙΣ

1951

ΠΕΡΙΕΧΟΜΕΝΑ

	Σελίς
1. Εὐεργέται	δ'
2. Διοικητικὸν Συμβούλιον διὰ τὴν τριετίαν 1948 - 1950 . . .	ε'
3. Ἐπίτιμος πρόεδρος	στ'
4. Ἐπίτιμοι ἀντιπρόεδροι	στ'
5. Ἐπίτιμοι σύμβουλοι	στ'
6. Ἐπίτιμοι ἑταῖροι	ζ - η'
7. Ἀντεπιστέλλοντες ἑταῖροι	θ'
8. Τακτικοὶ ἑταῖροι	ια' - ιδ'
9. Γενικὴ ἔκθεσις τοῦ Γραμματέως περὶ τῶν πεπραγμένων κατὰ τὸ ἔτος 1950	1 - 39
10. Ἀνασκαφαὶ ἐν τῇ Βιβλιοθήκῃ τοῦ Ἀδριανοῦ ὑπὸ Ἰω. Τραυλοῦ	41 - 63
11. Ἀνασκαφαὶ νοτίως τῆς Ἀκροπόλεως ὑπὸ Ἰω. Θρεψιάδῃ . . .	64 - 121
12. Ἀνασκαφαὶ ἐν Ἐλευσίνι ὑπὸ Ἰω. Τραυλοῦ	122 - 137
13. Νεώτεραι σκαφικαὶ ἔρευναι ἐν τῇ Μονῇ Καισαριανῆς ὑπὸ Ἑμμ. Χατζηδάκη	138 - 144
14. Ἀνασκαφαὶ ἐν Προφῆτῃ Ἡλίᾳ Ὑμητιοῦ ὑπὸ Νικολάου Χ. Κοτζίᾳ	144 - 172
15. Ἀνασκαφαὶ ἐν Βραυρῶνι ὑπὸ Ἰω. Παπαδημητρίου	173 - 187
16. Ἐκ τῆς προϊστορικῆς Βραυρῶνος ὑπὸ Δημ. Θεοχάρῃ	188 - 193
17. Ἀνασκαφαὶ τοῦ ἱεροῦ τοῦ Ἀπόλλωνος Μαλεάτα ἐν τῷ Ἀσκλη- πιείῳ τῆς Ἐπιδαύρου ὑπὸ Ἰω. Παπαδημητρίου	194 - 202
18. Ἀνασκαφαὶ ἐν Μυκῆναις ὑπὸ Ἰ. Παπαδημητρίου - Φ. Πέτσα .	203 - 233
19. Ἐρευνητικὴ περιοδεία εἰς Κυνουρίαν ὑπὸ Κ. Ρωμαίου	234 - 241
20. Μέγαρον Βαθυπέτρου ὑπὸ Σπυρίδωνος Μαρινάτου	242 - 257
21. Ἀνασκαφὴ ἐν Πάρῳ ὑπὸ Νικολάου Μ. Κοντολέοντος	258 - 263
22. Ἀνασκαφὴ ἐν Τήνῳ ὑπὸ Νικολάου Μ. Κοντολέοντος	264 - 268
23. Ἀνασκαφὴ ἐν Νάξῳ ὑπὸ Νικολάου Μ. Κοντολέοντος	269 - 280
24. Ἀνασκαφὴ ἀρχαίας νεκροπόλεως ἐν Κοζάνῃ ὑπὸ Βασ. Γ. Καλ- λιπολίτου	281 - 292
25. Ἀνασκαφὴ ἐν Ἀβδήροις ὑπὸ Δημ. Λαζαρίδου	293 - 302
26. Τὸ οἰκτάγωνον τῆς Θεσσαλονίκης ὑπὸ Χαρ. Ἰ. Μακαρόνα . .	303 - 321
27. Συνέλευσις τῶν ἑταίρων κατὰ τὸ ἔτος 1950	322
28. Ἐκθεσις τῆς Ἐξελεγκτικῆς Ἐπιτροπείας τοῦ ἔτους 1950 . .	323 - 330
29. Ἀπολογισμὸς ἐσόδων καὶ ἐξόδων τοῦ ἔτους 1950	331 - 334
30. Κίνησις τῶν δημοσιευμάτων τῆς Ἑταιρείας κατὰ τὸ ἔτος 1950	335 - 339
31. Βιβλιοθήκη τῆς Ἑταιρείας κατὰ τὸ ἔτος 1950	340 - 343
32. Δημοσιεύματα τῆς Ἀρχαιολογικῆς Ἑταιρείας	345 - 349

ΕΥΕΡΓΕΤΑΙ

ΒΑΣΙΛΕΥΣ ΘΘΩΝ
ΤΟ ΕΘΝΙΚΟΝ ΠΑΝΕΠΙΣΤΗΜΙΟΝ
Η ΕΠΙΤΡΟΠΗ ΤΩΝ ΦΙΛΑΡΧΑΙΩΝ
Η ΕΝ ΛΟΝΔΙΝΩΙ ΕΛΛ. ΚΟΙΝΟΤΗΣ
Ο ΔΗΜΟΣ ΑΘΗΝΑΙΩΝ
Ο ΔΗΜΟΣ ΠΕΙΡΑΙΕΩΝ
Ο ΔΗΜΟΣ ΕΡΜΟΥΠΟΛΙΤΩΝ
ΚΩΝΣΤΑΝΤΙΝΟΣ ΙΩΝΙΔΗΣ
DUC DE LUYNES
ΔΗΜΗΤΡΙΟΣ ΜΠΕΝΑΡΔΑΚΗΣ
ΑΠΟΣΤΟΛΟΣ ΑΡΣΑΚΗΣ
ΑΛΕΞΑΝΔΡΟΣ ΣΤΟΥΡΝΑΡΗΣ
ΣΙΜΩΝ Γ. ΣΙΝΑΣ
ΙΩΑΝΝΗΣ ΡΩΜΑΣ
ΙΩΑΝΝΗΣ ΧΑΤΖΗΠΕΤΡΟΣ
ΚΩΝΣΤΑΝΤΙΝΟΣ ΓΡ. ΣΟΥΤΣΟΣ
ΙΩΑΝΝΗΣ ΚΟΝΤΟΓΙΑΝΝΑΚΗΣ
ΑΝΔΡΕΑΣ ΣΥΓΓΡΟΣ
ΚΥΡΙΛΛΟΣ ΙΕΡΟΣΟΛΥΜΩΝ
ΚΥΡΙΛΛΟΣ ΠΑΤΡΩΝ
ΙΩΑΝΝΗΣ Α. ΚΟΥΜΑΝΟΥΔΗΣ
ΙΩΑΝΝΗΣ ΛΑΔΟΠΟΥΛΟΣ
HILARION ROUX

ΟΔΥΣΣΕΥΣ ΝΕΓΡΟΠΟΝΤΗΣ
ΜΕΝΕΛΑΟΣ ΝΕΓΡΟΠΟΝΤΗΣ
HEINRICH SCHLIEMANN
ΙΕΡΩΝΥΜΟΣ ΒΑΛΛΙΕΡΗΣ
ΣΤΕΦΑΝΟΣ ΖΑΦΕΙΡΟΠΟΥΛΟΣ
ΧΡΗΣΤΑΚΗΣ ΖΩΓΡΑΦΟΣ
ΕΥΑΓΓΕΛΟΣ ΑΧΙΛΛΟΠΟΥΛΟΣ
ΑΛΕΞΑΝΔΡΟΣ ΗΦΑΙΣΤΙΔΗΣ
ΦΙΛΙΠΠΟΣ ΙΩΑΝΝΟΥ
ΓΕΩΡΓΙΟΣ Α. ΜΑΥΡΟΚΟΡΔΑΤΟΣ
ΣΟΛΩΝ ΧΡΗΣΤΑΚΗ ΖΩΓΡΑΦΟΣ
ΣΤΑΜΑΤΙΟΣ Ι. ΠΡΩΙΟΣ
ΘΘΩΝ Α. ΚΟΝΤΟΣΤΑΥΛΟΣ
ΠΑΥΛΟΣ ΠΑΥΛΟΠΟΥΛΟΣ
BENIAMIN ΑΡΧΙΜΑΝΔΡΙΤΗΣ
ΘΕΟΔΩΡΟΣ Π. ΔΗΛΙΓΙΑΝΝΗΣ
ΝΙΚΟΛΑΟΣ ΖΑΡΙΦΗΣ
ΔΗΜΟΣΘΕΝΗΣ ΤΣΙΒΑΝΟΠΟΥΛΟΣ
ΧΑΡΙΛΑΟΣ ΤΡΙΚΟΥΠΗΣ
GEORGES CLEMENCEAU
A. E. H. GOEKOOP
ΙΩΑΝΝΗΣ ΜΑΡΚΟΠΟΥΛΟΣ
ΦΟΙΒΟΣ ΦΑΡΜΑΣ

ΔΩΡΗΤΑΙ ΒΙΒΛΙΟΘΗΚΩΝ

WILLIAM PATON
ΜΙΧΑΗΛ Π. ΒΛΑΣΤΟΣ
ΠΕΤΡΟΣ ΣΤ. ΚΟΥΜΑΝΟΥΔΗΣ

ΔΙΟΙΚΗΤΙΚΟΝ ΣΥΜΒΟΥΛΙΟΝ
ΤΗΣ ΕΝ ΑΘΗΝΑΙΣ ΑΡΧΑΙΟΛΟΓΙΚΗΣ ΕΤΑΙΡΕΙΑΣ
ΔΙΑ ΤΗΝ ΤΡΙΕΤΙΑΝ 1948 - 1950

ΠΡΟΕΔΡΟΣ
ΑΝΤΩΝΙΟΣ ΕΜΜ. ΜΠΕΝΑΚΗΣ

ΑΝΤΙΠΡΟΕΔΡΟΣ
ΠΑΝΑΓΙΩΤΗΣ ΠΟΥΛΙΤΣΑΣ

ΓΡΑΜΜΑΤΕΥΣ
ΓΕΩΡΓΙΟΣ Π. ΟΙΚΟΝΟΜΟΣ

ΣΥΜΒΟΥΛΟΙ

ΒΑΣΙΛΕΙΟΣ ΑΙΓΙΝΗΤΗΣ (ἀπὸ 30/11/50)
ΓΕΩΡΓΙΟΣ ΝΙΚ. ΒΕΛΤΣΟΣ
ΜΙΧΑΗΛ ΒΟΛΟΝΑΚΗΣ († 8/3/50)
ΘΕΟΦΙΛΟΣ ΒΟΡΕΑΣ
ΔΗΜΗΤΡΙΟΣ ΕΥΑΓΓΕΛΙΔΗΣ
ΑΝΤΩΝΙΟΣ ΚΕΡΑΜΟΠΟΥΛΛΟΣ
ΣΩΚΡΑΤΗΣ ΚΟΥΓΕΑΣ
ΑΡΙΣΤΟΤΕΛΗΣ ΚΟΥΖΗΣ

ΣΠΥΡΙΔΩΝ ΜΑΡΙΝΑΤΟΣ
ΓΕΩΡΓΙΟΣ ΜΠΑΛΗΣ (ἀπὸ 30/11/50)
ΑΝΑΣΤΑΣΙΟΣ Κ. ΟΡΛΑΝΔΟΣ
ΚΩΝΣΤΑΝΤΙΝΟΣ ΡΩΜΑΙΟΣ
ΓΕΩΡΓΙΟΣ Α. ΣΩΤΗΡΙΟΥ
ΑΛΕΞΑΝΔΡΟΣ ΦΙΛΑΔΕΛΦΕΥΣ
ΑΝΤΩΝΙΟΣ Χ. ΧΑΤΖΗΣ

ΕΠΙΤΙΜΟΣ ΠΡΟΕΔΡΟΣ ΚΑΙ ΠΡΟΣΤΑΤΗΣ

Η Α.Μ. Ο ΒΑΣΙΛΕΥΣ ΤΩΝ ΕΛΛΗΝΩΝ
ΠΑΥΛΟΣ Ο Α΄

ΕΠΙΤΙΜΟΙ ΑΝΤΙΠΡΟΕΔΡΟΙ

Charles Picard.— 16 Av. de l'Observatoire, Paris VI^e, France.

ΕΠΙΤΙΜΟΙ ΣΥΜΒΟΥΛΟΙ

Ἡ Α. Μ. ὁ Βασιλεὺς τῆς Σουηδίας Γουσταῦος Ἀδόλφος.

† **Edward Capps.**

Robert Demangel.— Faculté des Lettres, Montpellier, France.

Waldemar Deonna.— 3 pl. de Champel, Genève, Suisse.

Charles Dugas.— 72 rue Pasteur, Lyon VII, France.

Sam Eitrem.— Gimle Terrasse 3, Oslo, Norvège.

Georg Karo.— Pomona College, Pomona, California.

Sir Frederic Kenyon.— Kirkstead, Goldstone, Surrey, England.

Pierre de La Coste-Messelière.— École des Hautes Études, Sorbonne. Paris.

A. Merlin.— 5, rue de Villiers, Neuilly s/Seine.

Gabriel Millet.— 6, Av. Paul Appell, Paris XIV^e, France.

Biagio Pace.— Via Aterno 9, Roma, Italia.

Roberto Paribeni.— Via dei Prefetti 22, Roma, Italia.

† **Axel W. Persson.**

† **Frederik Poulsen.**

Gaetano De Sanctis.— Via Santa Chiara 61, Roma, Italia.

René Vallois.— 43, rue Ausone, Bordeaux (Gironde), France.

Otto Walter.— Österr. Arch. Inst. Wien, I, Universität, Österreich.

† **Adolph Wilhelm.**

ΕΠΙΤΙΜΟΙ ΕΤΑΙΡΟΙ

- Carlo Anti.**—R. Università, Padova, Italia.
- Sir John Davidson Beazley.**—100 Holywell, Oxford, England.
- Helmuth Berve.**—60 Herzogstr., München 23, Deutschland.
- Robert de Billy.**—56, rue de Boulainvilliers France.
- Friedrich Wilhelm Frhr von Bissing.**—Oberaudorf am Inn (Bayern), Deutschland.
- Carl William Blegen.**—University of Cincinnati, Cincinnati, Ohio' U.S.A.—Πλουτάρχου 9, Ἀθήναι.
- Eberhard Bruck.**—Niedenau 49 II, Frankfurt a. M. Deutschland.
- Ernst Buschor.**—Archäol. Seminar d. Universität, München, Deutschland.
- Veselin Čaikanović.**—Gledstonova 22, Belgrade, Yougoslavie.
- Rhys Carpenter.**—Bryn Mawr College, Bryn Mawr, Penna, U.S.A.
- Fernand Chapouthier.**—École Normale Sup^{re}, 45, rue d'Ulm, Paris. V^e, France.
- H. Lamar Crosby.**—Philadelphia, U.S.A.
- Ludwig Curtius.**—Via Flaminia 318, Roma 25, Italia.
- R. M. Dawkins.**—Plas Dulas, Llandulas, N. Wales.
- Léopold Dor.**—39 rue Scheffer, Paris XVI^e, France.
- George W. Elderkin.**—II Haslet Ave. Princeton N. J., U.S.A.
- Sir John Forsdyke.**—13 Sandringham Road, London, N. W. 11, England.
- Stanislaw J. de Gasiorowski.**—Ul. Jozefa Pilsudskiego 6, Cracovie, Pologne.
- † Ὁ Παναγ. Μητροπολίτης Θεσσαλονίκης Γεννάδιος.
- Henri Grégoire.**—45 rue des Bollandistes, Bruxelles, Belgique.
- Edouard Herriot.**—Chambre des députés, Paris, France.

Bert Hodge Hill.—ὁδὸς Πλουτάρχου 9, Ἀθῆναι.

Hâmit Zübeyr Kosay.—T. C. Kültür Bakanlıđı, Ankara, Turquie.

† **Paul Koschaker.**

Scarlat Lambrino.—Università di Coimbra, Portogallo.

Philippe Ernest Legrand.—Château de Culan (Cher).

Louis E. Lord.—Bureau of University Travel, 11 Boyd St., Newton, Mass., U.S.A.

Benjamin Dean Meritt.—Institute for Advanced Study, Princeton, New Jersey, U.S.A.

Ernst Meyer.—Universität, Zürich, Schweiz.

Kazimierz Michalowski.—Brzozowa 12, Varsovie, Pologne.

Mrs William Moore.—4 East 54th St., New York City, U.S.A.

Kurt Müller.—Dahlmannstr. 10 I, Göttingen, Deutschland.

Sir John L. Myres.—13 Canterbury Road, Oxford, England.

Martin P. Nilsson.—Bredgatan 25, Lund, Suède.

Alfred Philippon.—Dezenbergstrasse 53, Bonn, Deutschland.

David Moore Robinson.—University, Mississippi, U.S.A.

John D. Rockefeller Jr.—Rockefeller Center, New York City, N. Y., U.S.A.

Otto Rubensohn.—Dufourstrasse 42. Dufourhaus Basel, Schweiz.

Henri-Arnold Seyrig.—Institut français Beyrouth (Syrie).

Ὁ Μακαριώτατος Ἀρχιεπίσκοπος Ἀθηνῶν καὶ πάσης Ἑλλάδος
κύριος Σπυρίδων.

Gorham Phillips Stevens.—Ὁδὸς Τσακάλωφ 6, Ἀθῆναι.

Hidenaka Tanaka.—Imperial University, Kyoto, Japan.

† **Percy Nevill Ure.**

Lincoln Mac Veagh.—American Embassy, Lisbon, Portugal.

Alan John Bayard Wace.—University of Alexandria, Egypt.

Carl Weickert.—Deutsches Archäologisches Institut, W. 30, Maienstrasse 1, Berlin, Deutschland.

Arthur Maurice Woodward.—21 Byng Road, Tunbridge Wells, Sussex.

Walther Wrede.

Gerard Mackworth-Young.—Burleigh Court, Stroud, Glos., England.

ΑΝΤΕΠΙΣΤΕΛΛΟΝΤΕΣ ΕΤΑΙΡΟΙ

Pierre Amandry.— Faculté des Lettres, Strasbourg, France.

Richard David Barnett.— British Museum London, W. C. 1.

Oscar Broneer.— University of Chicago, Chicago, Illinois U.S.A.

Henri Ducoux.— 37 avenue de Versailles, Paris, France.

Thomas J. Dunbabin.— All Souls' College, Oxford, England.

Karl Kübler.— Tübingen, Deutschland.

Paul Lemerle.— École des Hautes Études, Sorbonne, Paris, France.

Ibraim Noshy.— Egyptian University of Cairo, Egypt.

Iwan Velkoff.— Musée National, Sofia, Bulgarie.

ΤΑΚΤΙΚΟΙ ΕΤΑΙΡΟΙ

(1950)

Σημ.—Οἱ δι' ἄστερίσκου σημειούμενοι ἑταῖροι εἶναι ἰσόβιοι.

- | | |
|------------------------------------|--------------------------------|
| 1. * Ἀγγελόπουλος Θεόδωρος | 31. Δάκαρης Σωτήριος |
| 2. * Ἀθανασάκης Ἰωάννης | 32. * Δέγλερης Ἀλέξανδρος |
| 3. * Αἰγινήτης Βασίλειος | 33. * Δηλιγιάννης Ἐπαμεινώνδας |
| 4. Ἀλεξίου Στυλιανός | 34. Δημητρακάκης Δ. Κωνστ. |
| 5. Ἀλεξόπουλος Θεοφάνης | 35. * Δημητριάδης Χρῖστος |
| 6. Ἀλεξόπουλος Νικόλαος | 36. Δημητριάδου Ἴσις |
| 7. * Ἀλιβιζᾶτος Ἀμίλας | 37. * Διαμαντόπουλος Ἀνδρέας |
| 8. * Ἀναγνωστόπουλος Ἰωάννης | 38. * Διαμαντόπουλος Διονύσιος |
| 9. * Ἀναστασιάδης Ἀναστάσιος | 39. Διαμαντόπουλος Ἡρακλῆς |
| 10. Ἀντωνιάδης Ἰωάννης | 40. Διαμαντοπούλου Ἀγνή |
| 11. * Ἀποστολάκη Ἄννα | 41. Δοντᾶς Γεώργιος Σπ. |
| 12. * Ἀποστολίδης Χρῆστος | 42. * Δόσιος Κωνσταντῖνος |
| 13. Ἀποστολόπουλος Ἰωάννης | 43. * Δουκάκη Εὐανθία |
| 14. * Βαλάσης Θωμᾶς | 44. Δραβύλλας Γεώργιος Θ. |
| 15. Βάλληνδας Πέτρος Γ. | 45. * Δραγάτης Ἀθανάσιος Ἰακ. |
| 16. Βαρούχα Χριστοδουλοπούλου Εἰρ. | 46. * Δραγούμης Φίλιππος Στεφ. |
| 17. Βασσενχόβεν Λουδοβίκος | 47. * Ἐμπεδοκλῆς Γρηγόριος |
| 18. Βελουδίου Μαρία | 48. * Ἐξαρχόπουλος Νικόλαος |
| 19. * Βέλτσος Γεώργιος Νικολ. | 49. * Ἐξαρχος Νικόλαος |
| 20. Βερδελῆς Νικόλαος | 50. * Εὐαγγελίδης Δημήτριος |
| 21. * Βερναρδάκης Κωνσταντῖνος | 51. * Ζέγγελης Κωνσταντῖνος |
| 22. * Βιζουκίδης Περικλῆς | 52. Ζυγαδινός Νικόλαος Ε. |
| 23. Βογιατζῆς Νέστωρ | 53. * Ζωγράφος Κωνσταντῖνος |
| 24. * Βορέας Θεόφιλος | 54. Θανασουλόπουλος Ἰωάννης |
| 25. * Γαλανός Σπυρίδων | 55. Θανασουλοπούλου Αἰκατερίνη |
| 26. * Γεωργακόπουλος Κωνσταντῖνος | 56. * Θεοδωράκης Γεώργιος Α. |
| 27. * Γεωργόπουλος Μελέτιος | 57. Θεοφανείδης Βασίλειος |
| 28. * Γιαννακόπουλος Γ. Π. | 58. Θεοχάρης Δημήτριος |
| 29. Γιαννόπουλος Δημήτριος | 59. Θρεψιάδης Ἰωάννης |
| 30. Γιαννουλάτου Ἀρτεμισία | 60. * Ἰγγλέσης Σωτήριος |

61. * Ἰωαννίδης Ἰωάννης Γ.
62. Ἰωαννίδου-Μπαρμπαρῆγου Μ.
63. * Καλιτσουνάκης Δημήτριος
64. * Καλιτσουνάκης Ἰωάννης
65. Καλλιπολίτης Βασίλειος
66. Καλκάνης Μιχαὴλ Ἰ.
67. Καλλιγᾶς Μαῖνος
68. * Κανελλόπουλος Παναγιώτης
69. * Καντᾶς Ἡλίας
70. * Καντιάνης Νικόλαος
71. * Καπερώνης Νικόλαος
72. * Καπρουᾶς Γεώργιος
73. Καραβίας Ἱπποκράτης
74. Καραγιαννόπουλος Γεώργιος
75. * Καρανδρέας Ἀπόστολος
76. Καραχίλιος Θεμιστοκλῆς
77. * Καρούζος Χρῖστος
78. * Καρούζου Σέμνη Παπασπυρίδου
79. * Καστόρχης Δημήτριος
80. * Κάτσανος Νικόλαος
81. * Καψάλης Ἰωάννης
82. Kent John
83. * Κεραμόπουλλος Ἀντώνιος
84. Κόλλας Περικλῆς
85. Κόλλιας Γεώργιος
86. Κοντολέων Γεώργιος
87. Κοντολέων Νικόλαος
88. Κοντῆς Ἰωάννης
89. Κοντόπουλος Ἀλέξανδρος
90. Κορρὲς Στυλιανὸς
91. Κοσμόπουλλος Δημήτριος
92. * Κοτζίᾶς Νικόλαος
93. * Κουγέας Σωκράτης
94. Κούζης Ἀριστοτέλης
95. * Κουκουλῆς Φαίδων
96. Κουρμούλης Γεώργιος
97. * Κρασιώτης Ἰωάννης
98. * Κρητικὸς Εὐάγγελος
99. * Κριεζῆς Ἀνδρέας
100. * Κριεζῆς Ἐμμανουὴλ
101. * Κριμπᾶς Ἀθανάσιος
102. * Κριμπᾶς Βασίλειος
103. Κριμπᾶς Ἡλίας
104. Κτιστόπουλος Κωνσταντῖνος
105. * Κυριαζῆς Σπυρίδων
106. * Κυριακὸς Ἰωάννης Π.
107. Κωνσταντίνου Ἰωάννα
108. * Κωττάκης Λεωνίδας
109. Λαζαρίδης Παῦλος Ἡρ.
110. Λάππας Γεώργιος
111. Λεβεντέρης Νικόλαος
112. * Λιβιεράτος Σπυρίδων
113. * Λογοθέτης Κωνσταντῖνος
114. * Μαγιάσης Σωτήριος
115. Μακαρόνας Χαράλαμπος
116. * Μακρόπουλος Ἰωάννης
117. Μαντζοῖνης Παναγιώτης Δ.
118. Μαντζούφας Γεώργιος
119. * Μαντούδης Μιχαὴλ
120. * Μαριδάκης Γεώργιος
121. * Μαρινᾶτος Σπυρίδων
122. Μαρκεζίνης Σπυρίδων
123. * Μαρκόπουλος Βασίλειος
124. Μαυρομάτης Κ. Γ.
125. * Μαυρούλιας Ἰωάννης
126. Μέγας Γεώργιος
127. Μελᾶς Κωνσταντῖνος
128. * Μεσολωρᾶς Παναγιώτης
129. * Μητσόπουλος Χρῖστος
130. * Μιράσγετζης Δημοσθένης
131. Μιτσὸς Μάρκελλος
132. * Μιχαηλίδης Μιχαὴλ
133. * Μπαβαβέας Ἀδαμάντιος
134. * Μπαλῆς Γεώργιος
135. * Μπενάκης Ἀντώνιος
136. Μυλωνᾶς Παῦλος Κ.
137. * Νεγρεπόντης Μιλτιάδης
138. * Νικολαΐδης Λουδοβίκος

139. * Νομικὸς Μᾶρκος
140. * Ξυγγόπουλος Ἀνδρέας
141. Οἰκονόμος Ἀλέξανδρος Ἀρ.
142. * Οἰκονόμος Γεώργιος Π.
143. * Ὁρλάνδος Ἀναστάσιος Κ.
144. Πάλλας Δημήτριος
145. Παμπούκας Ἀπόστολος
146. Πανούτσος Γεώργιος
147. Πανταζόπουλος Ν. Γ.
148. * Παντελίδης Ἐμμανουήλ
149. * Παπαδάκης Κωνσταντῖνος
150. * Παπαδημητρίου Ἰωάννης
151. * Παπαδόπουλος Θωμᾶς
152. * Παπαηλιού Χαραλάμπος
153. * Παπαθανασίου Πάνος
154. * Παπαϊωάννου Γεώργιος
155. * Παπαϊωάννου Ἰωάννης
156. * Παπαϊωάννου Κωνσταντῖνος
157. * Παπαϊωάννου Πάνος
158. Παπακωνσταντίνου Κωνστ. Δ.
159. * Παπαμιχαὴλ Γρηγόριος
160. * Παπαντωνόπουλος Νικόλαος
161. * Παπαστράτος Ἐπαμεινώνδας
162. * Παπαστράτος Εὐάγγελος
163. * Παπαστράτος Ἰωάννης
164. * Παπαφλέσσας Γρηγόριος
165. * Παπαφλέσσας Ἰωάννης
166. * Παπαφλέσσας Κωνσταντῖνος
167. Πελεκανίδης Στυλιανὸς
168. * Πελεκίδης Εὐστράτιος
169. * Πέππας Ἀριστοτέλης
170. * Πεσματζόγλου Γεώργιος
171. * Πετρακόπουλος Θεόδωρος
172. * Πετρόπουλος Γεώργιος
173. Πέτσας Φώτιος
174. * Πίστης Νικόλαος
175. Πλάτων Νικόλαος
176. * Πλυτᾶς Ἀμβρόσιος
177. Πολίτης Λίνος Ν.
178. Πολυγένης Ἰωάννης Κ.
179. * Πορτοκάλης Ἀλέξανδρος
180. * Πουλίτσας Παναγιώτης
181. * Πουλόπουλος Ἀπόστολος
182. * Πουρῆς Μιλτιάδης
183. * Πρινάρης Κίμων
184. * Ράλλης Γεώργιος Δ.
185. Ράλλης Γεώργιος Μιλτ.
186. * Ρινόπουλος Μιχαὴλ
187. * Ροζάκης Σταμάτιος
188. Ρουμπάνης Γεώργιος
189. * Ρούνιος Κωνσταντῖνος
190. * Ρωμαΐδης Ἰωάννης
191. * Ρωμαῖος Κωνσταντῖνος
192. * Σακελλαρίου Γεώργιος
193. Σάρρου Αἰμιλία
194. * Σεργόπουλος Ἰωάννης
195. * Σκάσης Ἑρρίκος
196. * Σκλαβοῦνος Γεώργιος
197. * Σκοτίδας Εὐάγγελος
198. Σκούταρης Θεοδ. Ἀλέξ.
199. * Σούλης Γεώργιος
200. Σπυριδάκης Γεώργιος
201. * Σπυρόπουλος Παναγιώτης
202. Σταθάκης Καλλέργης Ν. Γ.
203. * Σταθακόπουλος Παναγιώτης
204. * Σταθάτος Ἀντώνιος
205. * Σταμελλᾶτος Γεώργιος
206. * Στάμος Ἰωάννης
207. * Σταμούλης Μιλτιάδης
208. Σταυρόπουλος Κωνστ. Ἀγγ.
209. Σταυρόπουλος Φοῖβος
210. * Στεργιόπουλος Δημήτριος
211. Στίκας Εὐστάθιος
212. Συνοδινὸς Ἐλευθέριος
213. * Σφήκας Δημήτριος
214. * Σωτηρίου Γεώργιος Α.
215. Σωτηρίου Μαρία
216. * Τεγόπουλος Στυλιανὸς

- | | |
|-----------------------------------|--------------------------------|
| 217. * Τεγοπούλου Ἡλιοῦ Ἀλεξάνδρα | 226. * Φουντούλης Δημήτριος |
| 218. Τζαννετάκης Χαρίλαος | 227. * Χαβιαρᾶς Νικήτας |
| 219. Τραυλὸς Ἰωάννης Μ. | 228. * Χαρίτος Ἰωάννης |
| 220. * Τριανταφυλλίδης Περικλῆς | 229. Χατζηδάκης Ἐμμανουήλ |
| 221. * Τσακαλῶτος Ἀθανάσιος | 230. Χατζηκακίδης Ἀθανάσιος Δ. |
| 222. Τσακαλῶτος Πολύβιος | 231. * Χατζῆς Ἀντώνιος Χ. |
| 223. * Τσιπούρας Δημήτριος | 232. * Χόνδρος Δημήτριος |
| 224. * Φιλαδελφεὺς Ἀλέξανδρος | 233. * Χριστίδης Δημήτριος |
| 225. Φιλιππάκη Βαρβάρα | 234. * Χριστόπουλος Μιχαήλ |

ΤΟ ΕΡΓΟΝ ΤΗΣ ΕΝ ΑΘΗΝΑΙΣ
ΑΡΧΑΙΟΛΟΓΙΚΗΣ ΕΤΑΙΡΕΙΑΣ
ΚΑΤΑ ΤΟ ΕΤΟΣ 1950

ΕΚΘΕΣΙΣ

ΤΟΥ ΓΡΑΜΜΑΤΕΩΣ ΤΟΥ ΣΥΜΒΟΥΛΙΟΥ
ΓΕΩΡΓΙΟΥ Π. ΟΙΚΟΝΟΜΟΥ

ΑΝΑΓΝΩΣΘΕΙΣΑ ΕΝ ΤΗ ΓΕΝΙΚῃ ΣΥΝΕΛΕΥΣΕΙ ΤΩΝ ΕΤΑΙΡΩΝ

ΤΗ 13^ῃ ΜΑΪΟΥ 1951

Κύριοι Ἑταῖροι,

Κυρίαὶ καὶ Κύριοι,

Πρὶν εἰσέλθωμεν εἰς τὴν ἔκθεσιν περὶ τοῦ κατὰ τὸ παρελθὸν ἔτος 1950 ἔργου τῆς Ἀρχαιολογικῆς Ἑταιρείας ἀναμνησκόμεθα μετ' εὐλαβοῦς συγκινήσεως τῶν κατὰ τὸ ἔτος τοῦτο ἐκλιπόντων προσφιλῶν ἡμῶν ἐπιτίμων τε καὶ τακτικῶν ἐταίρων, τῶν ὁποίων ἡ ἐπιστημονικὴ ἢ ἄλλη συνεργασία ὑπῆρξε γόνιμος παράγων τῆς προαγωγῆς τῆς ἀρχαιολογίας εἴτε ἐν τῷ διεθνεῖ εἴτε ἐν τῷ ἐθνικῷ πεδίῳ.

1. Ὁ Ἐδουάρδος Capps ἄλλοτε Καθηγητὴς τῆς Κλασσικῆς Φιλολογίας ἐν τῷ Πανεπιστημίῳ τοῦ Princeton τῶν Ἡ. Π. τῆς Ἀμερικῆς, Διευθυντὴς τῆς ἐν Ἀθήναις Ἀμερικανικῆς Σχολῆς Κλασσικῶν Σπουδῶν καὶ ἐπὶ μακρὸν Πρόεδρος τοῦ Διοικητικοῦ

αὐτῆς συμβουλίου ἀπέθανεν ἐν βαθεῖ γήρατι καταλιπὼν παρὰ τὸ ἐπιστημονικὸν καὶ σημαντικὸν ἔργον ὀργανωτικόν, διὰ τοῦ ὁποίου ἰδιαιτέρως ἠὺνοήθη ἡ ἐν Ἀθήναις Ἀμερικανικὴ Σχολὴ καὶ ἡ ἐπιστημονικὴ αὐτῆς ἀποστολή. Εἰς τὴν ἑκτακτον ταύτην ὀργανωτικὴν ἱκανότητα τοῦ Carrs καὶ τὴν ἐξαίρετον αὐτοῦ δεξιότητα πρὸς ἐξεύρεσιν χρημάτων, ἡ ὁποία προσεπόρισεν εἰς αὐτὸν καὶ τὸ μόνιμον προσωνύμιον τοῦ goldfinder, ὀφείλομεν, ἐκτὸς τῆς διευρύνσεως τῆς Ἀμερικανικῆς Σχολῆς, τὸ μεγαλοπρεπὲς οἰκοδόμημα τῆς Γενναδείου Βιβλιοθήκης, τὸ ὁποῖον κατέστησε τὸ ὄνειρον τοῦ Ἰωάννου Γενναδίου πραγματικότητα κοσμήσασαν τὰς Ἀθήνας καὶ διευκόλυνονσαν πολυμερῶς τὰς σχετικὰς μελέτας περὶ τὴν μεσαιωνικὴν καὶ νεωτέραν Ἑλληνικὴν ἱστορίαν.

Εἰς τὸ δαιμόνιον τοῦ Carrs ὀφείλομεν ὡσαύτως τὴν παγκοσμίου ἐπιστημονικῆς σημασίας πραγμάτων τῆς ἀνασκαφῆς τῆς ἀρχαίας Ἀγορᾶς τῶν Ἀθηνῶν, τῆς ὁποίας ἡ εὖστοχος διεξαγωγὴ καὶ δημοσίευσις οὐχὶ μόνον τὴν ἐπιστήμην ἐξόχως ἐπλούτισεν, ἀλλὰ καὶ ἀπέβη ἀρχαιολογικὸν διδασκαλεῖον. Ἄνευ τῶν προσπαθειῶν τοῦ Ἐδουάρδου Carrs εἶναι ζήτημα ἂν θὰ εἶχε κατορθωθῇ τὸ σπουδαιότατον τοῦτο ἔργον. Ἀλλὰ καὶ ἄλλο ἔργον, ἀναφερόμενον εἰς ζωτικώτατον ζήτημα τῆς συγχρόνου Ἑλλάδος, τὴν ἀποκατάστασιν τῶν ἀθρόων προσφύγων τῆς Μικρᾶς Ἀσίας, προκαλεῖ τὴν ἀμέριστον τῆς χώρας ἡμῶν εὐγνωμοσύνην πρὸς τὸ πρόσωπον τοῦ Carrs, ὅστις ὡς προϊστάμενος τῆς Ἀμερικανικῆς Ἐπιτροπῆς Ἀποκαταστάσεως Προσφύγων συνετέλεσεν ἐξόχως, ὅπως ἡ Ἀμερικανικὴ γενναιοδωρία ἀποβῇ ὄντως εὐεργετικὴ κατὰ τὰς δυσχερεστάτας ἐκεῖνας ἡμέρας τοῦ ἔθνους.

Αἱ ἀδραὶ αὗται γραμμαὶ εἶναι ἱκαναί, ὅπως χαρακτηρίσωσι τὴν μεγάλην προσωπικότητα τοῦ Ἐδουάρδου Carrs, κατ' ἐξοχὴν ἀνθρώπου καὶ φιλέλληνος, ἐδραιώσαντος τὴν ἀνθρωπιστικὴν αὐτοῦ δρᾶσιν ἐπὶ τοῦ συνειδητοῦ ἑλληνισμοῦ.

2. Ὁ Δανὸς ἀρχαιολόγος Frederik Poulsen, Καθηγητῆς καὶ διευθυντῆς τῆς ἐν Κοπενάγῃ Γλυπτοθήκης Ny Carlsberg,

ὑπῆρξεν ἐκ τῶν ἐπιφανῶν ὑπερβορείων ἐπιστημόνων προαγαγὼν σπουδαίως διὰ τῶν μελετῶν αὐτοῦ ἰδίᾳ τὴν ἱστορίαν τῆς Ἑλληνικῆς πλαστικῆς, μάλιστα δὲ τὰς περὶ τὴν εἰκονικὴν ἀνδριαντοποιίαν τῶν Ἑλλήνων ἐρεῦνας διὰ τῆς προσκομίσεως τέως λανθάνοντων ἐν ἰδιωτικαῖς συλλογαῖς μνημείων τὸ πρῶτον ὑπ' αὐτοῦ ἀξίως μελετηθέντων.

Ἀλλὰ καὶ ἄλλως συνεδέθη μετὰ τῆς ἡμετέρας χώρας ὁ Poulsen ἀναλαβὼν μετ' ἄλλων Δανῶν ἐπιστημόνων καὶ ἀρχιτεκτόνων ὡς καὶ ἐν συνεργασίᾳ μετὰ τοῦ ἡμετέρου συναδέλφου κ. Ῥωμαίου τὴν ἀνασκαφικὴν ἐξερεύνησιν τῆς ἐν Αἰτωλίᾳ Καλυδῶνος, τῆς ὁποίας τὰ ἀξιόλογα εὐρήματα κατέστησαν προσιτὰ εἰς τὴν ἐπιστήμην διὰ τῆς ταχείας δημοσιεύσεως. Οὕτως ὁ Poulsen προσετέθη εἰς τὸν ἀριθμὸν τῶν Δανῶν ἐπιστημόνων, Kinch, Blinkenberg κ.ἄ., οἱ ὅποιοι ἐξερεύνησαν τοὺς Ἑλληνικοὺς τόπους καὶ τὰ Ἑλληνικὰ μνημεῖα.

3. Ὁ Ἀδόλφος Wilhelm, ὁ ἀρχηγέτης τῶν ἐπιγραφικῶν σπουδῶν, ἀπεβίωσεν ὑπερογδοηκοντούτης ἐν Βιέννῃ, καταλιπὼν σημαντικώτατον ἔργον συμπληρώσεως καὶ ἐρμηνείας ἀναριθμητῶν Ἑλληνικῶν ἐπιγραφῶν, δι' ὧν διεφωτίσθησαν πλεῖστα σημεῖα τοῦ τε δημοσίου καὶ τοῦ ἰδιωτικοῦ βίου τῶν ἀρχαίων Ἑλλήνων.

Ὁ θάνατος τοῦ Ἀδόλφου Wilhelm δὲν ἐστέρησε μόνον τὴν διεθνῇ ἐπιστήμην ἀνδρὸς ἐπιφανεστάτου, ἀλλὰ καὶ τὴν Ἑλλάδα ἐξαιρέτου φίλου ἀφωσιωμένου εἰς πάσας τὰς φάσεις τῆς ἱστορίας αὐτῆς καὶ μετὰ εἰλικρινοῦς συμπαθείας πάντοτε ἀποβλέψαντος καὶ πρὸς τὰς ἐνδόξους ἡμέρας καὶ πρὸς τὰς ἀτυχεῖς. Τὰ αἰσθήματα ταῦτα ἐσφυρηλάτησεν ὁ Wilhelm διὰ τῆς συνεχοῦς αὐτοῦ ἐπαφῆς πρὸς τὸν Ἑλληνικὸν λαὸν κατὰ τὴν μακρὰν ἐν τῇ χώρᾳ ἡμῶν διαμονήν του, καθ' ἣν ἐκτὸς τῆς ἐξόχου αὐτοῦ ἐπιστημονικῆς ἀσχολίας καὶ παραγωγῆς εὔρε τὸν χρόνον, ὅπως ἐκμάθη ἀρτίως τὴν νέαν Ἑλληνικὴν γλῶσσαν, τὴν ὁποίαν καὶ ἀψόγως ἔγραφε μετὰ πλήρους γλωσσικοῦ αἰσθήματος. Ἡ προσοικειώσις αὕτη τοῦ

καθαροῦ νέου Ἑλληνικοῦ λόγου κατέστησε παρὰ τῷ Wilhelm ζῶντα τὸν ἀρχαῖον Ἑλληνικὸν λόγον, μάλιστα δὲ τὰς ἐπιγραφικὰς ἰδιορρυθμίας, ὥστε τὸ γλωσσικόν του δαιμόνιον νὰ ἀποκαθιστᾷ τὰ κενὰ τῶν ἐπιγραφῶν καὶ τῶν ἐπιγραμμάτων μετὰ θαυμαστῆς ἐπιτυχίας.

Ἡ λαμπρὰ ἀνασκαφικὴ καὶ ἐπιγραφικὴ ἀσχολία τοῦ Wilhelm, ὅτε ἦτο ἐν Ἀθήναις ὑποδιευθυντὴς καὶ ἔπειτα διευθυντὴς τῆς Αὐστριακῆς Ἀρχαιολογικῆς Σχολῆς, ἔφερεν αὐτὸν εἰς τὴν καθηγεσίαν τῆς Ἀρχαίας Ἱστορίας τοῦ Πανεπιστημίου τῆς Βιέννης καὶ εἰς τὴν ἑδραν τοῦ τακτικοῦ μέλους τῆς Ἀκαδημίας τῶν Ἐπιστημῶν τῆς Αὐστρίας. Παρὰ τοὺς ὀγκώδεις τόμους τῶν Συμβολῶν εἰς τὴν Ἑλληνικὴν Ἐπιγραφικὴν καὶ τῶν ἐπιγραφῶν τῶν ἀναφερομένων εἰς τὰς δραματικὰς παραστάσεις ἢ διδασκαλίας καὶ παρὰ τὰς ἀρχαιολογικὰς περιηγήσεις τῆς Μ. Ἀσίας καὶ παρὰ τὰς ἐπιγραφικὰς ἐρεῦνας τὰς ἐγκατεσπαρμένας εἰς τὰ ἀρχαιολογικὰ περιοδικὰ ὁ Wilhelm συχνοτάτας δημοσιεύει πραγματείας εἰς τὰ Πρακτικά τῆς Αὐστριακῆς Ἀκαδημίας χωρὶς νὰ λησμονῇ καὶ τὰ ἐξωακαδημαϊκὰ περιοδικὰ, μεταξὺ τῶν ὁποίων τιμᾶται καὶ ἡ ἡμετέρα Ἀρχαιολογικὴ Ἐφημερίς. Τελευταία δὲ αὐτοῦ μακρὰ πραγματεία περὶ τῶν Ἑλληνικῶν νομικῶν ἐπιγραφῶν, τῆς ὁποίας δὲν ἐπρόφθασε νὰ ἴδῃ τὰ τυπογραφικὰ δοκίμια, ἐκτυποῦνται ἐν ταῖς Πραγματεαῖς τῆς Ἀκαδημίας Ἀθηνῶν.

Τοιοῦτου εὐκλεοῦς ἐπιστήμονος τὸν βίον ἀνέκοψεν ὁ θάνατος, εἰς τὸν ὁποῖον πάντοτε οἱ ἄνθρωποι ὀφείλονται, ἀλλὰ οὐδεὶς χρόνος δύναται νὰ ἀφανίσῃ τὰ σοφὰ τοῦ ἀνδρὸς διδάγματα, τὰ ὁποῖα θὰ παραμείνωσιν ἑδραῖα τῆς ἐπιστήμης κτήματα.

4. Ὁ Percy Nevill Ure, Καθηγητὴς τοῦ ἐν Reading τῆς Ἀγγλίας Πανεπιστημίου, εἶναι συνδεδεμένος πρὸς τὴν Ἑλληνικὴν γῆν διὰ τῶν εὐτυχῶν ἐν Μυκαλησῶ τῆς Βοιωτίας, τῇ σημερινῇ Ῥιτσῶνᾳ, ἀνασκαφῶν, τῶν ὁποίων τὰ ἀποτελέσματα ἐδημοσιεύθησαν ἐν τῇ Ἀρχαιολογικῇ Ἐφημερίδι καὶ εἰς πολλαπλᾶς εἰδικὰς πραγματείας ἀγγλιστί. Σημαντικὴ ὑπῆρξε τοῦ Ure ἡ αὐτοτελὴς

ιστορική πραγματεία περὶ τῆς «Γενέσεως τῆς τυραννίδος» ὡς καὶ πλείονα τμήματα ἐν τῇ μεγάλῃ ἀρχαίᾳ ἱστορίᾳ τοῦ Cambridge. Ἡ ἀγάπη τοῦ Ure πρὸς τὴν Ἑλλάδα ἔφερεν αὐτὸν καὶ πρὸς μελέτην ζητημάτων τῆς συγχρόνου ἡμῶν ἱστορίας, ἐν τῇ ὁποίᾳ ἐξεδήλωσεν ὁ Percy Ure ὅλον αὐτοῦ τὸ φιλελληνικὸν πνεῦμα καὶ ἔδειξεν ὅτι ὁλόκληρον τὴν Ἑλλάδα ἐνέκλειεν ἐν τῇ ψυχῇ αὐτοῦ ὁ ἀείμνηστος φίλος.

5. Βραδέως ἐγνώσθη ὁ θάνατος τοῦ διαπρεποῦς ἐρευνητοῦ τῆς Βυζαντινῆς τέχνης Πατρὸς Γουλιέλμου de Jerphanion, τοῦ ὁποίου αἱ μελέται περὶ τῶν ἐκκλησιῶν τῆς Καππαδοκίας ὡς καὶ περὶ ἄλλων θεμάτων τῆς Βυζαντινῆς τέχνης προσεπόρισαν εἰς αὐτὸν διεθνῇ φήμην.

6. Τῷ 1949 ἐξέλιπον δύο ἐπιφανεῖς ἀρχαιολογοῦντες Γερμανοὶ ἀρχιτέκτονες συνδεθέντες πρὸς τὴν Ἑλληνικὴν ἀρχιτεκτονικὴν καὶ διὰ τῶν ἐν Ἑλλάδι ἐργασιῶν αὐτῶν, ὁ Hubert Knackfuss καὶ ὁ Ernst Fiechter, ὁ μὲν πρῶτος Καθηγητὴς τοῦ ἐν Μονάχῳ Πολυτεχνείου, ὁ δὲ δεύτερος τοῦ ἐν Στουτγάρδῃ.

Ὁ Knackfuss μετὰ τὴν ἐν Μιλήτῳ σημαντικὴν αὐτοῦ ἀνασκαφικὴν συνεργασίαν, τῆς ὁποίας καρπὸς ὑπῆρξεν ἡ ἀξιόλογος περὶ τοῦ βουλευτηρίου τῆς Μιλήτου μονογραφία, ἐγένετο δεύτερος διευθυντὴς τῆς ἐν Ἀθήναις Γερμανικῆς Ἀρχαιολογικῆς Σχολῆς καὶ ἐκτὸς ἄλλων ἔργων εἰσηγήθη καὶ ἐξετέλεσε τὴν ἀναστήλωσιν κίωνων τοῦ ἐν Ὀλυμπίᾳ Ἡραίου, διὰ τῆς ὁποίας ἐξωογονήθη ἡ ἀρχιτεκτονικὴ ἐντύπωσις τοῦ σπουδαιοτάτου τούτου ἱστορικοῦ μνημείου, ἐπεκυρώθη δὲ ἅπαξ ἔτι ἡ γνώμη ὅτι αἱ ἀναστήλώσεις τῶν ἀρχιτεκτονικῶν μνημείων, ὅπου αὗται εἶναι δυναταί, ὀφείλουν νὰ εἶναι ὁ τελικὸς σκοπὸς τῶν ἀνασκαφῶν.

7. Ὁ Ἐρνέστος Fiechter ὑπῆρξε νέος ἀκόμη συνεργάτης τοῦ πολλοῦ Ἀδόλφου Furtwängler ἐν Ἑλλάδι, μετὰ δὲ τὸν πρόωρον ἐκείνου θάνατον ἐξετέλεσε μετὰ τοῦ ἡμετέρου Ἀνδρέου

Σκιᾷ τὴν ἀνασκαφικὴν ἔρευναν τοῦ παρὰ τὴν Σπάρτην Ἀμυκλαίου κατὰ τὴν ὁποίαν εὐρέθησαν ἐνδιαφέροντα λείψανα τοῦ θρόνου τοῦ Ἀπόλλωνος, ἔργου τοῦ ἐκ τῆς Μικρασιατικῆς Μαγνησίας ὀνομαστοῦ τεχνίτου Βαθυκλέους. Ἐκ τῆς ἐν Αἰγίνῃ μετὰ τοῦ Furtwängler συνεργασίας προήλθεν ἡ ἐμβριθὴς τοῦ Fiechter μελέτη περὶ τοῦ ναοῦ τῆς Ἀφαίας.

Τὴν περὶ τὴν Ἑλληνικὴν ἀρχιτεκτονικὴν ἀσχολίαν συνεπλήρωσεν ὁ Fiechter βραδύτερον διὰ διεξοδικῶν πραγματειῶν περὶ τοῦ ἐν Ἀθήναις Διονυσιακοῦ θεάτρου ὡς καὶ περὶ ἄλλων Ἑλληνικῶν θεατρικῶν οἰκοδομημάτων.

8. Ὁ Camillo Praschniker Καθηγητὴς τῆς Ἀρχαιολογίας ἐν τῷ Πανεπιστημίῳ τῆς Βιέννης, μέλος τῆς Αὐστριακῆς Ἀκαδημίας καὶ διευθυντὴς τοῦ Αὐστριακοῦ Ἀρχαιολογικοῦ Ἰνστιτούτου, συνεδέθη ἰδιαίτερος μετὰ τῆς χώρας ἡμῶν ὡς διευθυντὴς τῆς ἐν Ἀθήναις Αὐστριακῆς Σχολῆς, ὅτε καὶ ἐξετέλεσε μετὰ τοῦ Ὁθωνος Walter τὰς ἀξιολόγους ἀνασκαφὰς τῆς Ἡλίδος, ἐντεῦθεν δὲ ὀρμώμενος μετέσχε καὶ τῶν ἀνασκαφῶν τῆς Ἐφέσου.

Μεταξὺ τῶν πολλῶν ἐπιστημονικῶν ἔργων τοῦ Praschniker ἰδίαν καὶ ἐξαίρετον ἀξίαν ἔχει ἡ διεξοδικὴ ἔρευνα τῶν μετοπῶν τοῦ Παρθενῶνος, ἡ ὁποία ἔταξεν αὐτὸν εἰς τὴν πρώτην σειρὰν τῶν μελετητῶν τῆς Ἑλληνικῆς πλαστικῆς καὶ συνετέλεσεν εἰς τὴν ὀρθὴν ἐρμηνείαν τῶν βορείων καὶ ἀνατολικῶν μετοπῶν ὡς παραστάσεων τῆς Ἰλίου πέρσιος καὶ τῆς Γίγαντομαχίας, εἰς τὴν ἀποκατάστασιν τῆς συνθέσεως αὐτῶν καὶ εἰς τὴν ὀρθὴν ἀντίληψιν τῶν προβλημάτων περὶ τῆς τέχνης τοῦ Φειδίου.

Ἀλλὰ καὶ τοῦ Ἀλκαμένους τὸ ἄγαλμα τῆς Πρόκνης καὶ τοῦ Ἴτυος ἀνέκτησεν ὁ Praschniker καὶ τὴν μελέτην τοῦ Ἑρμοῦ Προπυλαίου συνεπλήρωσεν εὐστόχως διὰ τοῦ ἐν Ἐφέσῳ ἀνευρεθέντος τότε νέου ἀντιγράφου τοῦ περιφήμου ἔργου τοῦ Ἀλκαμένους. Σπουδαίαν συμβολὴν εἰς τὴν ἀρχαιολογίαν τῆς Ἀλβανίας καὶ τοῦ Μαυροβουνίου παρέσχεν ὁ Praschniker καὶ ὁ Schober διὰ τῆς ἐκτενοῦς δημοσιεύσεως τῆς ἐξερευνητικῆς αὐτῶν ἀποστολῆς εἰς

Μουζακιά καὶ Μαλακάστραν, κατὰ τὴν διάρκειαν τοῦ πρώτου παγκοσμίου πολέμου, ὅτε ὑπηρετεῖ ὁ Praschniker ἐν τῷ Αὐστριακῷ στρατῷ τῆς Ἀλβανίας καὶ ὑπὸ τὰς εὐνοϊκὰς ταύτας συνθήκας ἡδυνήθη νὰ εἰσδύσῃ εἰς ἄλλως δυσπροσίτους τόπους καὶ νὰ συγκομίσῃ πλουσίαν ἐπιστημονικὴν λείαν.

Ἐξαίρετως αἰσθητὴ ὑπῆρξε τοῦ Praschniker ἡ παρουσία ἐν τῇ διευθύνσει τοῦ Αὐστριακοῦ Ἰνστιτούτου, διότι παρὰ τὰς κρατούσας οἰκονομικὰς δυσχερείας κατώρθωσεν οὗτος οὐχὶ μόνον νὰ διατηρήσῃ τὴν δρᾶσιν τοῦ Ἰνστιτούτου, ἀλλὰ καὶ νὰ διευρύνῃ ταύτην ἐπ' ἀγαθῷ τῆς ἐπιστημονικῆς φήμης τῆς πατρίδος αὐτοῦ.

Τὴν λαμπρὰν ταύτην σταδιοδρομίαν κατώρθωσε νὰ συντελέσῃ ὁ Praschniker οὐχὶ μόνον διὰ τῆς ἀρτίας αὐτοῦ ἐπιστήμης, ἀλλὰ καὶ διὰ τῆς ἀνωτέρας αὐτοῦ ἠθικῆς καὶ ἐμπνευσμένης προσωπικότητος συνδεδεμένης μετ' ἀνταξίας ἐξόχου ἐπιστήμονος μετριοφροσύνης καὶ ἀληθοῦς ἀνθρωπισμοῦ.

Αἱ ἀρεταὶ αὗται τοῦ ἀνδρὸς ἔφερον αὐτὸν καὶ πρὸς εἰλικρινῇ φιλίαν πρὸς τὴν Ἑλλάδα, διὰ τοῦτο πενθοῦμεν οὐχὶ μόνον τὸν ἀρχαιολόγον, ἀλλὰ καὶ τὸν φίλον.

9. Ἐκ τῶν Ἑλλήνων ἐταίρων ἐξέλιπε προῶρως, ὑποκύψας εἰς ἀπηνῆ νόσον, ὁ Διονύσιος Καλογερόπουλος εἰδικῶς ἀσχοληθεὶς περὶ τὴν Ἑλληνικὴν βιβλιογραφίαν, διὰ τῆς ὁποίας παρέσχε πολύτιμα βοηθήματα εἰς τοὺς περὶ τὴν Ἑλληνικὴν ἱστορίαν ἀσχολουμένους. Ἰδιαιτέρᾳ δὲ ἦτο ἡ στοργή, τὴν ὁποίαν ὁ ἐκλιπὼν φίλος ἔτρεφε πρὸς τὸ ἔργον τῆς ἡμετέρας Ἑταιρείας.

10. Ὁ Κωνσταντῖνος Καραθεοδωρῇ ὁ ἀποκτήσας παγκόσμιον φήμην μαθηματικός, ἀπέθανεν ἐν Μονάχῳ μὴ κατορθώσας, παρὰ τὰς ἐπιμόνους του προσπάθειας, νὰ ἐπανίδῃ τὴν πατρίδα Ἑλλάδα διὰ τὰς κρατούσας ἐν Γερμανίᾳ μεταπολεμικὰς συνθήκας. Τὸ μέγιστον ἐπιστημονικὸν ἔργον τοῦ Καραθεοδωρῇ θὰ εὗρῃ ἐγκωμιαστὰς εἰς πᾶσαν γωνίαν τοῦ κόσμου, ὅπου θεραπεύεται ἡ μαθηματικὴ ἐπιστήμη ἢ καὶ δι' αὐτοῦ ἐξόχως προαχθεῖσα. Ἀλλ'

ὁ ἀνὴρ δὲν ὑπῆρξεν ἀπλῶς μαθηματικὸς κορυφαῖος, ἀλλὰ καὶ πολυμερεστάτῃ διάνοια προσιτὴ εἰς πᾶσαν μορφωτικὴν μάθησιν, ἰδίᾳ δὲ ἱστορικὴν, οὕτω δὲ ἐφέρετο μετ' ἐξαιρέτου ἐνδιαφέροντος καὶ πρὸς τὴν ἀρχαιολογίαν. Ὁ τόμος τῆς ἑκατονταετηρίδος τῆς Ἀρχαιολογικῆς Ἑταιρείας περιέχει καὶ τοῦ Καραθεοδωρῆ μελέτην περὶ τῶν καμπυλῶν τοῦ Παρθενῶνος. Ὅτε δὲ μετὰ τὴν ἀτυχῆ ματαίωσιν τῆς ἰδρύσεως τοῦ Πανεπιστημίου τῆς Σμύρνης, τοῦ ὁποίου εἶχεν ἀναλάβει τὴν ὀργάνωσιν, ἐκ τῶν συγκεντρωθέντων ἐν Ἀθήναις βιβλίων, τῶν προωρισμένων διὰ τὸ Πανεπιστήμιον ἐκεῖνο, πάντα τὰ ἀρχαιολογικὰ προθυμότητα παρεχώρησεν εἰς τὴν βιβλιοθήκην τῆς Ἑταιρείας.

Ἀνήκων εἰς μεγάλην διπλωματικὴν οἰκογένειαν τῆς Κωνσταντινουπόλεως προσέθηκεν ὑπέροχον τίτλον εἰς τὴν ἱστορίαν αὐτῆς καὶ κατέστησε τὸ Ἑλληνικὸν ἐπιστημονικὸν ὄνομα σεβαστὸν οὐχὶ μόνον ἐν Εὐρώπῃ, ἀλλὰ καὶ πέραν τῶν Ὁκεανῶν, ὅπου ἐπανειλημμένως ἐκλήθη, ἵνα διδάξῃ. Βεβαίως ἀνδρῶν ἐπιφανῶν εἶναι πᾶσα γῆ τάφος, ἀλλ' οὐδέποτε ἡ μητρικὴ γῆ εἶναι δυνατόν νὰ σβεσθῇ καὶ νὰ στερηθῇ τῆς αἴγλης τῶν μεγάλων αὐτῆς τέκνων.

11. Ὁ καθηγητὴς τοῦ Πανεπιστημίου Μιχαὴλ Βολονάκης, διατελέσας ἐπὶ πολλὰ ἔτη καὶ σύμβουλος τῆς Ἑταιρείας, ὑπῆρξεν οὐχὶ μόνον ἀφωσιωμένος ἐπιστήμων, ἀλλὰ καὶ θερμουργὸς πατριώτης, ἀνενδότως ἀγωνισθεὶς ὑπὲρ τῆς ἀπελευθερώσεως τῆς ἰδιαιτέρας αὐτοῦ πατρίδος Δωδεκανήσου καὶ ἀποβὰς εἰς τῶν πρωτεργατῶν τῆς ἀπολυτρώσεως αὐτῆς, διακινδυνεύσας δὲ κατὰ τὴν κατοχὴν καὶ αὐτὴν τὴν ζωὴν του. Ὁ Μιχαὴλ Βολονάκης κατέλιπε τὸν κόσμον τοῦτον ἔχων ἥσυχον τὴν συνείδησιν ὅτι ἔπραξεν εἰς τὸ ἀκέραιον τὸ καθῆκον αὐτοῦ καὶ πρὸς τὴν σπουδάζουσαν νεολαίαν καὶ πρὸς τὴν πατρίδα, συνενώσας δὲ ἐν ἑαυτῷ τὸν ἐπιστήμονα, τὸν συγγραφέα καὶ τὸν ἐθνικὸν ἀγωνιστὴν παρέσχεν ἐπίζηλον παράδειγμα ἐθνικοῦ ἀνδρός, ὁ ὁποῖος διὰ τῶν πατριωτικῶν του λόγων καὶ διὰ τῆς ἀφοσιώσεώς του εἰς τὰς ἐθνικὰς παραδόσεις ἐνεψύχου καὶ ἐξωογόνει τὴν ἐπιστημονικὴν του ὑπόστασιν καὶ

παρεῖχε τὴν εἰκόνα ἀρτίου Ἑλλήνος, στρατιώτου τῆς ἐπιστήμης καὶ τῆς πατρίδος.

12. Ὁ καθηγητὴς τοῦ Πανεπιστημίου καὶ διακεκριμένος ἱατρὸς Βλαδίμηρος Μπένσης, ὑπῆρξεν ἐκ τῶν παλαιότερων ἡμῶν καὶ ἀφωσιωμένων εἰς τὴν ἀποστολὴν τῆς Ἑταιρείας ἐταίρων μετὰ πίστεως παρακολουθήσας τὸ ἔργον αὐτῆς καὶ ἀποβλέψας εἰς αὐτὸ ὡς πολύτιμον παράγοντα τῆς ἐθνικῆς ζωῆς.

13. Ὅμοια δέ αἰσθήματα πρὸς τὴν Ἑταιρείαν ἐπέδειξε καὶ ὁ καθηγητὴς τῆς Ἀνωτάτης Σχολῆς Οἰκονομικῶν καὶ Ἐμπορικῶν Ἑπιστημῶν Κωνσταντῖνος Πολυχρονιάδης.

Ἡ Βιβλιοθήκη τῆς Ἑταιρείας ἠϋξήθη κατὰ τὸ ἔτος 1950 διὰ 702 νέων τόμων προερχομένων ἐκ δωρεᾶς, ἀνταλλαγῆς ἢ ἀγορᾶς (226+245+231).

Πρὸς τούτοις ἤρξατο ἡ προπαρασκευὴ τοῦ καθ' ὕλην εἰδικοῦ καταλόγου τῆς βιβλιοθήκης, ὁ ὁποῖος μέλλει πολὺ νὰ βοηθήσῃ τὴν ἐπιστημονικὴν μελέτην.

Ἐκ τῶν ὑπὸ τῆς Ἑταιρείας ἐκδιδομένων δημοσιευμάτων συνεπληρώθη ὁ διὰ τὰ ἔτη 1948 καὶ 1949 τόμος τῆς Ἀρχαιολογικῆς Ἐφημερίδος ἐκ τυπογρ. φύλλων 25, περιέχων ἐπιστημονικὰς πραγματείας καὶ ἐν τῷ παραρτήματι ἀρχαιολογικὰς ἐκθέσεις ἐφόρων καὶ ἐπιμελητῶν ἀρχαιοτήτων. Ὡσαύτως ἐξετυπώθη ὁ τοῦ ἔτους 1949 τόμος τῶν Πρακτικῶν τῆς Ἑταιρείας.

Ἦρχισε δὲ ἡ ἐκτύπωσις τοῦ ἐπομένου τόμου τῆς Ἀρχαιολογικῆς Ἐφημερίδος.

Ὡσαύτως συνετελέσθη ἡ ἐκτύπωσις τοῦ αὐτοτελοῦς δημοσιεύματος περὶ τῶν εἰκόνων τῆς Συλλογῆς Ἑλένης Ἀ. Σταθάτου κατ' ἐκδοσιν τοῦ Καθηγητοῦ κ. Ἀνδρέου Ξυγγοπούλου.

Παρά ταῦτα προέβη ἱκανὸν ἢ προπαρασκευὴ τοῦ αὐτοτελοῦς δημοσιεύματος τοῦ κ. Γ. Σωτηρίου περὶ τοῦ ναοῦ τοῦ Ἀγίου Δημητρίου τῆς Θεσσαλονίκης, καὶ τοῦ ἔργου τοῦ κ. Ἀν. Ὁρλάνδου περὶ τοῦ Παρθενῶνος, τῶν ὁποίων ἡ ἐκτύπωσις δὲν θὰ βραδύνῃ. Ὡσαύτως προπαρασκευάσθη ἡ εἰκονογράφησις τοῦ συγγράμματος τοῦ κ. Κ. Α. Ρωμαίου περὶ τῶν κεραμεικῶν εὐρημάτων τῆς ἀνασκαφῆς τῆς Καλυδῶνος.

Ὡσαύτως θέλει ἐκδοθῇ προσεχέστατα τὸ ἀπὸ πολλοῦ ἔτοιμον, ἀλλ' ἀναβληθὲν διὰ τὰ παρεμπесόντα ἐθνικὰ γεγονότα «Λεύκωμα τῆς Ἑκατονταετηρίδος τῆς Ἀρχαιολογικῆς Ἑταιρείας».

Πρὸς τούτοις τὸ Συμβούλιον εὐχαρίστως ἀνακοινοῖ ὅτι τὰ ὀριστικὰ σχέδια τῆς ἀνεγέρσεως τοῦ νέου μεγάρου, ἀξίου τῆς ἐνδόξου ἱστορίας τοῦ ἡμετέρου ἐπιστημονικοῦ καθιδρύματος καὶ τῶν συγχρόνων εὐρύτερων ἀναγκῶν αὐτοῦ, μετὰ μακρὰν μελέτην τοῦ Συμβουλίου καὶ τοῦ ἀρχιτέκτονος κ. Ἰω. Ἀντωνιάδου, περατοῦνται ἐντὸς βραχείας χρονικοῦ διαστήματος, ὥστε νὰ δυνηθῶμεν προσεχῶς νὰ προβῶμεν εἰς τὴν δημοπράτησιν τοῦ ἔργου τούτου, τοῦ σημειοῦντος σημαντικὸν σταθμὸν ἐν τῇ ἐξελίξει τῆς Ἑταιρείας.

Τὸ ἀνασκαφικὸν ἔργον τῆς Ἑταιρείας κατὰ τὸ ἔτος 1950 διεξήχθη εἰς πλείονας ἀρχαιολογικοὺς τόπους τῆς Ἑλλάδος, ὥστε δυνάμεθα νὰ εἴμεθα ἱκανοποιημένοι, διότι τοῦτο ἀνέκτησε τὸν προπολεμικὸν αὐτοῦ ῥυθμὸν.

1. Ἐν Ἀθήναις ὁ ἀρχιτέκτων κ. Ἰω. Τραυλὸς ἐξηρεῦνησε τὸ ὑστερορρωμαϊκὸν οἰκοδόμημα, τὸ εὐρισκόμενον εἰς τὸ μέσον περιῖπου τῆς αὐλῆς τῆς Βιβλιοθήκης τοῦ Ἀδριανοῦ, ἐπὶ τῶν ἔρειπών τοῦ ὁποίου ἦτο ἐκτισμένη ἡ τελείως ἑξαφανισθεῖσα κατὰ τὰς ἀνασκαφὰς τοῦ 1885 βυζαντινὴ ἐκκλησία τῆς «Μεγάλης Παναγίας».

Κατὰ παλαιότεραν εἰκασίαν τὸ ὕστερον τοῦτο ῥωμαϊκὸν οἰκοδόμημα ἦτο ἐκκλησία κτισθεῖσα κατὰ τὰς ἀρχὰς τοῦ 5^{ου} μ.Χ. αἰῶνος.

Καὶ κατὰ τὰς παρατηρήσεις τοῦ κ. Τραυλοῦ, στηριζομένας εἰς τὸν οἰκοδομικὸν τρόπον, τὴν διακόσμησιν τῶν ψηφιδωτῶν τοῦ δαπέδου καὶ τὰ ἀνευρεθέντα πέρυσιν ἀγγεῖα, τὸ οἰκοδόμημα ἀνήκει εἰς τὴν πρώτην δεκαετίαν τοῦ 5^{ου} μ.Χ. αἰῶνος, ἀλλ' εἶναι δύσκολον νὰ πιστευθῇ ὅτι κατὰ τοὺς χρόνους ἐκείνους ἐκτίσθη τοιαύτη μεγαλοπρεπὴς ἐκκλησία εἰς τὸ κέντρον τῆς πόλεως, εἶναι δὲ μᾶλλον πιθανὸν ὅτι τὸ οἰκοδόμημα τοῦτο εἶναι σχετικὸν πρὸς τὴν Ἀδριανεῖον βιβλιοθήκην καὶ τὴν λειτουργίαν αὐτῆς. Ἐνισχύει δὲ τὴν ὑπόθεσιν ταύτην καὶ ἡ παρ' αὐτὴν τὴν εἴσοδον τῆς Βιβλιοθήκης ὑπάρχουσα ἐπιγραφή: «Τῶν θεσμῶν ταμίην Ἐρκούλιον, ἄγνὸν ὑπαρχον, Πλούταρχος μύθων ταμίης ἔστησε σοφιστής». Ὁ Ἐρκούλιος ἐγένετο ὑπαρχος τῆς Ἀχαΐας μέχρι τοῦ ἔτους 408 μ.Χ., καθ' οὓς δηλ. χρόνους ἐκτίσθη καὶ τὸ περὶ οὗ ὁ λόγος οἰκοδόμημα, πιθανώτατα δὲ τότε ἐγένοντο καὶ ἄλλαι ἐπισκευαὶ τῆς βιβλιοθήκης καὶ δὴ ἡ ἀνοικοδόμησις τοῦ περιστυλίου αὐτῆς.

Ἡ ἐπικράτης τοῦ Χριστιανισμοῦ ἐν Ἀθήναις κατὰ τὰ μέσα τοῦ 5^{ου} αἰῶνος συνετέλεσεν, ὥστε νὰ χρησιμοποιηθῇ καὶ τὸ οἰκοδόμημα τοῦτο, πιθανῶς ὡς ἐκκλησία, ἀφιερωμένη εἰς τὴν Παναγίαν, προσλαβοῦσα δὲ τὴν ἐπωνυμίαν «Μεγάλη Παναγία» διὰ τὸ μέγεθος τοῦ οἰκοδομήματος.

Πότε ἀκριβῶς κατεστράφη ἡ βασιλικὴ αὕτη εἶναι ἄγνωστον. Ἀλλὰ κατὰ τὸν 11^{ον} αἰῶνα ἀνηγέρθη ἐπὶ τῶν ῥεπιπίων ταύτης μικρὰ βυζαντινὴ ἐκκλησία, ἡ ὁποία διετηρήθη μέχρι τῶν πρώτων ἀνασκαφῶν, ὅτε καὶ κατηδαφίσθη. Ἐπὶ τῇ βάσει τῶν παλαιῶν σχεδίων καὶ περιγραφῶν ὁ κ. Τραυλὸς καθώρισε τὴν μορφήν καὶ τὴν θέσιν τῆς βυζαντινῆς ἐκκλησίας.

2. Ἐν Ἀθήναις κατὰ τὴν ὁδὸν Μισαραλιώτου, ὅπου τυχαῖα εὐρήματα, ἐπέβαλλον ἀνασκαφικὴν ἔρευναν, ἡ Ἑταιρεία ἐξετέλεσε τὸ ἔργον διὰ τοῦ Ἐφόρου Ἀρχαιοτήτων κ. Ἰω. Θεοψιάδου, διὰ τοῦ αὐτοῦ δὲ ἠρεύνησε καὶ τάφους κατὰ τὴν δεξιὰν ὁχθὴν τοῦ Ἰλισσοῦ ἀπέναντι τοῦ λόφου τῆς Σικελίως.

Α. Ἡ κατὰ τὴν ὁδὸν Μισαραλιώτου ἔρευνα προεκλήθη εἰς δύο σημεῖα ἔνεκα ἀναφανέντων ἀρχαίων λειψάνων διὰ τῶν ἐργασίων τῆς Ἑταιρείας Ὑπονόμων. Εἰς τὸ πρῶτον σημεῖον ἀπεκαλύφθησαν ἀρχαῖα τεῖχη ἀποτελοῦντα συνέχειαν τῶν πρὸ ἐτῶν ἐν τῇ περιοχῇ ταύτῃ εὐρεθέντων. Ἐκ τοῦ τρόπου τῆς κατασκευῆς καὶ τῶν κινητῶν περὶ αὐτὰ εὐρημάτων, ἰδίᾳ δὲ ἐπιγραφῶν, συνάγεται ὅτι τὸ τεῖχος δὲν εἶναι παλαιότερον τῶν μέσων τοῦ 3^{ου} μ.Χ., αἰῶνος ὅτε γνωρίζομεν ὅτι ἐγένετο ἡ ἐπισκευὴ τῶν τειχῶν τῶν Ἀθηνῶν ὑπὸ τοῦ Βαλεριανοῦ.

Εἰς τρίτον σημεῖον ἀνευρέθη ἄλλο λείψανον τείχους ἐκ λίθου τῆς Ἀκροπόλεως κατὰ τρόπον περίπου πολυγωνικόν, σφζόμενον εἰς ὕψος 2,75 μ., πᾶχος 2,70 μ. ἐρευνηθὲν δὲ εἰς μῆκος 4,50 μ. Ἐσωτερικῶς αὐτοῦ εὐρέθη κτιστὸν ὕδραγωγεῖον κεκαλυμμένον διὰ πλακῶν. Ἐκ τῶν γενομένων παρατηρήσεων συνάγεται ὅτι τὸ τεῖχος τοῦτο ἀνήκει εἰς χρόνους παλαιότερους τοῦ 4^{ου} π.Χ. αἰῶνος καὶ δὴ τοὺς χρόνους τοῦ Θεμιστοκλέους. Κατὰ τὰ νέα εὐρήματα ἡ γραμμὴ τοῦ Θεμιστοκλείου τείχους καθορίζεται διάφορος τῆς ἤδη παραδεδεγμένης, διαπιστοῦνται δὲ καὶ ἄλλαι ἐνδιαφέρουσαι λεπτομέρειαι ἐκτενῶς περιγραφόμεναι ἐν τῇ ἐκθέσει τοῦ ἐρευνησαντος.

Β. Ἐπὶ τῆς αὐτῆς ὁδοῦ καὶ εἰς μικρὰν ἀπὸ τοῦ Θεμιστοκλείου τείχους ἀπόστασιν, εἰς ὃ σημεῖον εὐρίσκεται τὸ «Κολωνάκι» τῆς φερωνύμου ἐκεῖ συνοικίας, ἐγένετο ὑπὸ κ. Θρεψιάδου σκαφή, ἡ ὁποία ἀπεκάλυψεν ὅτι ὁ κίων οὗτος εὐρίσκεται εἰς τὴν ἀρχικὴν του θέσιν καὶ ἀνήκει εἰς ἀρχαῖον οἰκοδόμημα, ἐν μέρει ἀνασκαφέν, διότι τὰ ἄλλα αὐτοῦ μέρη εὐρίσκονται ὑπὸ τὰς παροδίους οἰκίας. Ἀλλὰ καὶ διὰ τῶν ἀνασκαφέντων στοιχείων δυνάμεθα νὰ ἀναπαραστήσωμεν ὀρθογώνιον αἰθουσας ἐσωτερικῶν διαστάσεων 19,70 μ. × 14,80 μ., τῆς ὁποίας αἱ τρεῖς πλευραὶ περιθέονται ἐσωτερικῶς ὑπὸ 16 κιόνων, τῆς Ἀνατολικῆς πλευρᾶς μὴ ἐχούσης κίονας, διότι πιθανῶς κατ' αὐτὴν θὰ ὑπάρχῃ ἡ εἴσοδος.

Ἐκ τῶν γενομένων παρατηρήσεων ὁ ἀνασκάπτων συμπεραίνει πιθανῶς ὅτι ἡ στέγη τοῦ οἰκοδομήματος ἦτο θολωτή, εἶχε δὲ τοῦτο δάπεδον ἐστρωμένον διὰ πολυχρῶμων πλακιδίων εἰς διά-

φορα σχήματα ὡς καὶ τοίχους μετ' ὀρθομαρμαρώσεως καὶ ἄλλης γλυπτῆς καὶ ἐγχρώμου διακοσμήσεως, πάντα στοιχεῖα χώρου ἐστεγασμένου καὶ οὐχὶ ὑπαίθρου, τοῦ ὁποίου τὴν στέγην ἐβάσταζον οἱ τοῖχοι ἐνισχυόμενοι ὑπὸ τῶν πολλῶν πλησίον αὐτῶν κειμένων κιόνων. Ἡ πολυτελής αὕτη αἴθουσα ἐπεκοινώνει μετὰ παραπλεύρων ἄλλων διαμερισμάτων διὰ θυρῶν. Διεπίστωσεν ὡσαύτως ἡ ἔρευνα καὶ μεταγενεστέραν διασκευὴν καὶ οὐχὶ ὀργανικὴν προσθήκην διαμερισμάτων, τὰ ὁποῖα ἐπεξέτειναν τὸ οἰκοδόμημα.

Ἐκ τῶν γενομένων παρατηρήσεων τῶν ἀρχιτεκτονικῶν λειψάνων καὶ τοῦ οἰκοδομικοῦ τρόπου, περὶ τῶν ὁποίων διεξοδικῶς ἀναφέρει ἡ ἔκθεσις τοῦ ἀνασκάπτοντος, συνάγεται ὅτι τὸ οἰκοδόμημα ἀνήκει πιθανώτατα εἰς τὸ δεύτερον ἥμισυ τοῦ 2^{ου} μ.Χ. αἰῶνος, ὑπέστη ὅμως ζημίας ἐκ νεωτάτων ἐπεμβάσεων διὰ τῆς τοποθετήσεως σωλήνων ὑδρεύσεως, φωταερίου κ.τ.τ.—Καὶ ἐκ τῶν σφζομένων ἐν τούτοις λειψάνων κατώρθωσεν ἡ ἔμπειρος γνώσις τοῦ ἀρχιτέκτονος κ. Τραυλοῦ νὰ ἀναπαραστήσῃ τὴν ὡραίαν αἴθουσαν.

Γ. Ἄλλη ἔρευνα ἐγένετο ἐν τῇ συνοικίᾳ Κουκάκη ἀκριβῶς ἀπέναντι τοῦ λόφου τῆς Σικελίας καὶ κατὰ τὴν ὁδὸν Τριβόλη, ὅπου ἡ ἐργασία τῆς Ἑταιρείας ὑπονόμων ἀπεκάλυψεν ἀρχαίους τάφους.

Ἀνεσκάφησαν ὁκτὼ τάφοι, πέντε σκαπτοὶ ὀρθογώνιοι καὶ τρεῖς καλυβῖται, κείμενοι ἐντὸς τῆς σκληρᾶς ἀμμώδους ἐπιχώσεως τῆς σχηματισθείσης ὑπὸ τῶν προσχώσεων τοῦ Ἰλισσοῦ καὶ τῶν κατακυλιομένων λίθων καὶ ἄμμου ἀπὸ τοῦ λόφου τοῦ Φιλοπάππου.

Οἱ τάφοι ἦσαν ἀδιατάρακτοι, τὰ δὲ κτερίσματα, τῶν ὁποίων τὰ πλεῖστα εἶναι μελανόγραφα ληκύθια, τάσσουν αὐτοὺς εἰς τὸν 5^{ον} π.Χ. αἰῶνα. Πιθανὸν εἶναι ὅτι ἡ συστάς αὕτη τῶν τάφων ἀπετέλει μέρος μεγαλητέρου νεκροταφείου, τοῦ ὁποίου ἡ θέσις παρὰ τινα ἐκεῖθεν διερχομένην ὁδὸν καὶ ἡ σχέσις πρὸς τὸ ἐκεῖ που εὕρισκόμενον Φαληρικὸν τεῖχος παραμένει ἄγνωστος.

3. Ἐν Ἐλευσίνι ἐπανελήφθησαν κατὰ τὸ παρελθὸν ἔτος αἱ λόγῳ τοῦ πολέμου καὶ τοῦ θανάτου τοῦ συναδέλφου Κωνστ.

Κουρουنيώτου διακοπεῖσαι ἀνασκαφαὶ διὰ τοῦ καὶ πρότερον συνεργασθέντος ἐκεῖ ἀρχιτέκτονος κ. Ἰω. Τραυλοῦ.

Α. Πρώτη σκαφικὴ ἔρευνα ἐγένετο ἐν τῷ Τελεστηρίῳ πρὸς ἐξακριβώσιν τῆς θέσεως τοῦ Ἀνακτόρου, τοῦ ἰδιαίτερου δηλ. διαμερίσματος, ἐν τῷ ὁποίῳ ἐφυλάσσοντο τὰ ἱερά. Πολύτιμον πόρισμα τῆς ἐρεῦνης ὑπῆρξεν ἡ ἀναμφίβολος βεβαίωσις ὅτι τὸ ἐν τῷ κέντρῳ ἀκριβῶς τοῦ Τελεστηρίου κείμενον θεμέλιον ἀνήκει εἰς τὸ Ἀνάκτορον, τὸ ὁποῖον παρέμεινε καθ' ὅλην τὴν ἀρχαιότητα ἐπὶ τῆς αὐτῆς θέσεως, παρ' ὅλας τὰς ἐκάστοτε γενομένας μεταβολὰς τοῦ σχεδίου τοῦ Τελεστηρίου, τὸ δὲ σπουδαιότερον ὅτι ἡ θέσις αὕτη συμπίπτει περίπου πρὸς τὴν θέσιν, τὴν ὁποίαν κατέχει ὁ πρῶτος πρὸς τιμὴν τῆς Δήμητρος ἀνεγερθεὶς Μυκηναϊκὸς «ναός».

Ἐκ τοῦ ἀσφαλοῦς τούτου καὶ σημαντικοῦ πορίσματος ἀφορμώμενος ὁ κ. Τραυλὸς δημοσιεύει λεπτομερῆ μελέτην ἐν τῷ ὑπὸ ἐκτύπωσιν τόμῳ τῆς Ἀρχ. Ἐφημερίδος.

Β. Δευτέραν σκαφικὴν ἔρευναν ἐξετέλεσεν ὁ κ. Τραυλὸς ἐν χιλιόμετρον πρὸ τῆς Ἑλευσίνος κατὰ τὴν θέσιν «Καλὸ πηγάδι», ὅπου εὐρίσκεται ἀρχαία γέφυρα ἐπὶ τοῦ Ἑλευσινιακοῦ Κηφισσοῦ, τῆς ὁποίας μόνον μικρὸν μέρος ἐφαίνετο πρὸ τῆς ἀνασκαφῆς.

Διὰ τῆς γενομένης ἐργασίας ἀπεκαλύφθη τὸ πραγματικὸν διάγραμμα τῆς γεφύρας, ἡ ὁποία ἔχει συνολικὸν μῆκος 50 μ. καὶ πλάτος 9,30 μ. καὶ τέσσαρα τόξα, δύο μεσαῖα διαμέτρου 6.90 μ. καὶ δύο ἀκραῖα διαμέτρου 4.30 μ. Ὁ χρησιμοποιηθεὶς λίθος εἶναι πῶρος τοῦ Πειραιῶς εἰς μεγάλους ὀρθογωνίους δόμους, ἄριστα ἐξεργασμένους, ὥστε νὰ πιστευθῇ ὅτι ἐκτίσθη ἡ γέφυρα κατὰ τὸν 4^{ον} π.Χ. αἰῶνα. Ἀλλὰ ἐκ τῆς γενομένης ἀνασκαφῆς προέκυψαν νέα στοιχεῖα, τὰ ὁποῖα ἐπιβάλλουν ἄλλην χρονολογίαν. Εἶναι δὲ ταῦτα ἡ χρησιμοποίησις ἀσβεστοκονιάματος εἰς πολλὰ σημεῖα, τὸ σχῆμα τῶν σιδηρῶν συνδέσμων τῶν λίθων, καί, τὸ καὶ ἐνδεικτικώτατον, ἡ ἐπὶ ἱκανῶν λίθων λαξευθέντες λατινικοὶ ἀριθμοί. Ἐκ τούτων πάντων συνάγεται ὅτι ἡ γέφυρα κατεσκευάσθη κατὰ τοὺς Ῥωμαϊκοὺς χρόνους καὶ δὴ κατὰ τοὺς χρόνους τοῦ Ἀδριανοῦ, πρὸς τὴν ἐν Ἀθήναις Βιβλιοθήκην τοῦ ὁποίου ὁμοιάζει ἡ τοιχοδομία τῆς

γεφύρας. Διεπίστωσε δὲ ὁ κ. Τραυλὸς ὅτι καὶ ἐν τῇ Βιβλιοθήκῃ ἀπαντῶσιν ὅμοιοι λατινικοὶ ἀριθμοὶ ἐπὶ τῶν λίθων. Ὁ Ἀδριανὸς ἐπεσκέφθη τὸ πρῶτον τὰς Ἀθήνας τῷ 124 μ.Χ., τότε δὲ ἐμνήθη εἰς τὰ Ἐλευσίνια μυστήρια, κατὰ τὸν Εὐσέβιον, καὶ ἔκτισε γέφυραν ἐπὶ τοῦ Ἐλευσινιακοῦ Κηφισσοῦ.

Γ. Τρίτῃ ἔρευνα ἐν Ἐλευσίνι ἐγένετο παρὰ τοὺς βορείους πρόποδας τοῦ λόφου καὶ κάτωθεν τοῦ Φραγκικοῦ πύργου, ὅπου τῷ 1938 εἶχεν ἀρχίσει ἀνασκαφὴ τῶν τάφων.

Τὸ παρὰ τὴν ὁδὸν τὴν ἄγουσαν ἀπὸ Ἐλευσίνος εἰς Μέγαρα νεκροταφεῖον τοῦτο ἔχει μεγάλην ἔκτασιν (200 × 100 μ.), περιλαμβάνει δὲ τάφους μακροτάτης περιόδου ἀπὸ τῶν Μυκηναϊκῶν μέχρι καὶ τῶν τελευταίων Ῥωμαϊκῶν χρόνων, ὥστε νὰ ὑπάρχῃ ἐλπίς ἀνευρέσεως καὶ τάφων ἐπισήμων Μυκηναϊκῶν γενῶν τῆς Ἐλευσίνος. Σημειωτέον δὲ ὅτι κατὰ τὸν Πανσανίαν καὶ οἱ τάφοι τῶν Ἐπτὰ ἐπὶ Θήβας ἔκειντο πλησίον τῆς πρὸς τὰ Μέγαρα ὁδοῦ.

4. Ἐν τῇ περιοχῇ τῆς Καισαριανῆς ὁ Ἔφορος κ. Ἐμμανουὴλ Χατζηδάκης ἐξηκολούθησε τὰς ἀνατολικῶς τοῦ ναοῦ ἐρεῦνας καὶ ἀπεκάλυψε περαιτέρω τοὺς πέρυσιν εὑρεθέντας τοίχους, καθώρισε δὲ οὕτω ἀκριβέστερον τὸ διάγραμμα αὐτῶν, βαῖνον μετ' ἐλαφρῶν καμπυλῶν, ὥς ἀποτελοῦν τμῆμα πολὺ μεγαλυτέρου οἰκοδομικοῦ συγκροτήματος. Ἡ ἔρευνα ἐγένετο εἰς βάθος 4 μέτρων, ἀλλὰ τὰ κινητὰ εὐρήματα δὲν εἶναι ἀκόμη ἐνδεικτικὰ τῆς περιόδου τῶν ἀποκαλυφθέντων κτισμάτων.

Ὁ κατὰ τὸ ἔτος 1949 ἀνευρεθεὶς παρὰ τὴν Β πλευρὰν τοῦ ναοῦ ὑπόγειος θάλαμος, ἀπαλλαγείς τῶν πληρουντῶν αὐτὸν χωμάτων, ἀπέδωκε τέσσαρας ἐπὶ τοῦ δαπέδου αὐτοῦ κειμένους τάφους ὡς καὶ μεγαλότερον ἐν τῷ ἐδάφει αὐτοῦ ἀβαθῆ λάκκον πλήρη ὀστῶν. Ἐπίσης ἀπεκαλύφθη κατὰ τὸ βάθος τοῦ θαλάμου κτιστὴ κλῖμαξ, ἣ ὁποία δύναται νὰ ὀδηγήσῃ εἰς προσεχεῖς ἐρεῦνας εἰς τὴν ἀποκατάστασιν τῆς μορφῆς τῆς Β πλευρᾶς τοῦ ναοῦ.

5. Αἱ κατὰ τὴν κοιλάδα τοῦ Προφήτου Ἡλίας τοῦ

Ὑμηττοῦ διὰ τοῦ Ἐφόρου κ. Νικολ. Κοτζιά ἐκτελούμεναι σκαφικαὶ ἔρευναι, συνεχισθεῖσαι καὶ κατὰ τὸ 1950, ἀπεκάλυψαν κατὰ τὴν ΒΔ γωνίαν τοῦ ἱεροῦ καὶ ἄλλην βάσιν ὀκταγώνου κίονος κατὰ χώραν, καθωρίσθη ἡ ἀπόστασις ἀπὸ κέντρου εἰς κέντρον τῶν βάσεων εἰς 1,70 μ. καὶ προσδιωρίσθη πιθανώτατα ἡ θέσις τῆς βάσεως τοῦ κίονος τῆς ΝΔ γωνίας τοῦ ἱεροῦ.

Ὡσαύτως ἀπετειχίσθη ἐκ τοῦ Α τοίχου τῆς νεωτέρας ἐκκλησίας ἡ διαφαινομένη τρίγλυφος, κατεσκευασμένη ἐκ μαλακοῦ πώρου, ἀλλὰ πολὺ βεβλαμμένη κατὰ τὴν ὀπισθίαν αὐτῆς πλευράν, ἀπεδείχθη δὲ αὕτη ἀνήκουσα εἰς τινὰ τῶν γωνιῶν τοῦ ἱεροῦ.

Ἐκ τῆς αὐτῆς πωρίνης ὕλης εἶναι καὶ ἄλλα τεμάχια ἐντετειγισμένα ἐν τῇ ἐκκλησίᾳ.

Σημαντικὸν εἶναι καὶ τεμάχιον πωρίνης ἐπαιετίδος φέρον γραπτὴν διακόσμησιν κατὰ μὲν τὴν ταινίαν μαιάνδρου, κατὰ δὲ τὸ κυμάτιον σειρᾶς ἀνθεμίων.

Β. Ἐξωθεν τοῦ περιβόλου τῆς ἐκκλησίας τοῦ Προφήτου Ἡλίας καὶ εἰς ἀπόστασιν 30 μ. ἀπὸ τοῦ βράχου-βωμοῦ ἀπεκαλύφθη δεύτερον ἱερὸν σφζομένου μήκους 10.70 καὶ πλάτους 6.66 μ. Τοῦτου ἐσώθη ὁ ὀπισθόδομος, ἔχων θύραν κατὰ τὸ μέσον τῆς Δ πλευρᾶς καὶ ἐσωτερικᾶς διαστάσεις $2,63 \times 5.20$ μ. Τὸ σφζόμενον ὕψος αὐτοῦ κατὰ τὴν ΝΔ γωνίαν εἶναι 2.20 μ. Ὁ ὀπισθόδομος οὗτος δὲν ἐπεκοινώνει μετὰ τοῦ σηκοῦ, οὐδ' εὐρέθησαν δύο κίονες μεταξὺ τῶν παραστάδων αὐτοῦ, ἀλλὰ μόνον μία θύρα. Ἡ εἰς τὸν σηκὸν εἴσοδος ἐτελεῖτο διὰ θύρας κατὰ τὴν νοτίαν πλευράν, πρὸς τοῦτο δὲ ἔχει ἀποκοπὴ λοξῶς ὁ πρὸ αὐτῆς βράχος. Τὸ μήκος τοῦ σηκοῦ δὲν δύναται νὰ καθορισθῇ διὰ τὴν ἐπελθοῦσαν καταστροφὴν. Ἡ τοιχοδομία αὐτοῦ εἶναι Πεισιστράτειος. Ὡς εἰκάζεται τὸ ἱερὸν εἶχε καταστραφῇ τὸ πρῶτον ὑπὸ πυρκαϊᾶς, εἰτα δὲ συνεπληρώθη ἐκ τῆς ἐγκαταλείψεως ἢ ἐρείψεως, εἰς δὲ μόνος λίθος θεμελιώσεως περιεσώθη κατὰ χώραν κάτωθεν τῆς εὐθυνηθείας. Ἐκ τῶν κινητῶν εὐρημάτων ἄξιοι σημειώσεως εἶναι κεραμίδες εἰς τεμάχια, φέρουσαι γραπτὸν διάκοσμον ἀνθεμίων καὶ καταφανῆ ἔχνη πυρός.

Γ. Ἐπὶ τοῦ ὑψώματος τοῦ « Κάστρου τοῦ Χριστοῦ » εὐρέθησαν μόνον λεπίδες καὶ αἰχμαὶ βελῶν ἐξ ὀψιανοῦ ἐν ἀφθονίᾳ, μικρὰ λιθίνη ἀξίνη, λίθινον ῥόπαλον ἄτρητον, εἰς χαυλιόδους ἀγριοχοίρου καὶ ἀργυρᾶ πόρπη νεωτέρων χρόνων, πάντα πλὴν τῆς πόρπης χαρακτηριστικὰ προϊστορικοῦ τύπου.

Δ. Κατὰ τοὺς πρόποδας τοῦ Προφήτου Ἡλίας ἠρευνήθη σπήλαιον βάθους 17 μέτρων, εὐρέθησαν δὲ ἀνάμεικτα ὄστρακα ὑστερομυκηναϊκῶν, γεωμετρικῶν καὶ μελανογράφων ἀγγείων, μέρος στομίου Παναθηναϊκοῦ ἀμφορέως μετὰ λειψάνου ἐπιγραφῆς. Ἐπὶ τινων γεωμετρικῶν ὀστράκων ὑπάρχουν ἐγγάρακτα τὰ γράμματα Ε Φ Ι.

Ε. Κατὰ τοὺς πρόποδας τοῦ ὄρους « Μαυροβούνι » ἐσημειώθη τετράγωνον κτίσμα 26×26 μ. οὐχὶ πλήρως σφζόμενον, κατεσκευασμένον ἐξ ἀργῶν λίθων, ἔχον δὲ τετραγώνους στύλους ὡσαύτως ἀκατεργάστους, ἐμπεπηγμένους εἰς τὴν γῆν καὶ εἰς ἀπόστασιν 5 μ. ἀπ' ἀλλήλων, ὕψους δὲ 1 περίπου μέτρου. Κατὰ τὸ μέσον τοῦ τετραγώνου λίθοι τινὲς σχηματίζουνσι περίπου τετράγωνον μικρὸν περίφραγμα, ἴσως, κατὰ τὸν ἀνασκάπτοντα, ἐστίαν ἢ βωμόν.

6. Ἐν Βραυρωνί τῆς Ἀττικῆς ἐξηκολούθησαν αἱ ἐργασίαι τῆς Ἑταιρείας διὰ τοῦ Ἐφόρου κ. Ἰω. Παπαδημητρίου κατὰ τὸ Ἱερὸν τῆς Βραυρωνίας Ἀρτέμιδος.

Α. Διὰ μικρῶν σκαφικῶν ἐρευνῶν πρὸς καθαρισμὸν τοῦ χώρου ἀνατολικῶς τοῦ κυρίου ναοῦ καὶ μετὰξὺ τούτου καὶ τοῦ ἀνευρεθέντος κατὰ τὸ 1949 μικροῦ ἱεροῦ, κειμένου κατὰ τὴν ἀρχὴν τῆς ἀνωφερικῆς ὁδοῦ τῆς ἀγούσης πρὸς τὴν προϊστορικὴν ἀκρόπολιν, διεπιστώθη ὅτι ὁ κύριος ναὸς συνεδέετο μετὰ τοῦ μικροῦ ἱεροῦ δι' ὁδοῦ, τῆς ὁποίας ἀνευρέθη πρὸς Β τὸ ἐκ πύρου λίθου ἀνάλημμα.

Πρὸς τούτοις πρὸ τῆς δυτικῆς πλευρᾶς τοῦ μικροῦ ἱεροῦ ἀπεκαλύφθη σειρὰ πωρίνων βάσεων, φερουσῶν ποτε ἀναθήματα ἢ ἐνεπιγράφους στήλας, τῶν ὁποίων τεμάχια εὐρέθησαν παρὰ τὰς βάσεις ταύτας.

Ὡσαύτως κατὰ τὴν νοτιοδυτικὴν γωνίαν τοῦ μικροῦ ἱεροῦ, ἀπομακρυνθέντων τῶν καταπεσόντων βράχων, ἀνευρέθησαν διάφορα ἀρχιτεκτονικὰ μέλη, μεταξὺ δὲ τούτων καὶ ἀκεραία πωρίνη τρίγλυφος, προερχομένη ἐκ τοῦ θριγκοῦ τοῦ μεγάλου ναοῦ καὶ ἀναγομένη ὑπὸ τοῦ ἀνασκάπτοντος εἰς τὰς ἀρχὰς τοῦ 5^{ου} π.Χ. αἰῶνος.

Β. Μικρὰ δοκιμαστικὴ σκαφὴ πρὸς Α τοῦ μικροῦ ἱεροῦ ἀπεκάλυψε λαξευμένον ἐν τῷ βράχῳ τὸ διάγραμμα ἄλλου μικροῦ κτίσματος, ἔχοντος τὴν εἴσοδον ἀπὸ βορρᾶ καὶ διαστάσεις 8,48×7,48 μ., ἀλλὰ μὴ σαφοῦς ἀκόμη προσορισμοῦ διὰ τὴν ἐκεῖ λατρείαν. Ἐντὸς τοῦ χώρου τούτου εὐρέθησαν πολλὰ τεμάχια μελανομόρφων καὶ ἐρυθρομόρφων ἀγγείων τοῦ 6^{ου} καὶ τοῦ 5^{ου} π.Χ. αἰῶνος ὡς καὶ πλῆθος πηλίνων εἰδωλίων, ἐξ οὗ ἐμφαίνεται ὅτι τὸ τέμενος τῆς Βραυρωνίας Ἀρτέμιδος ἐξετείνετο πρὸς Α μέχρι τῆς πηγῆς καὶ πιθανότατα μέχρι τοῦ ἀνατολικοῦ ἄκρου τῆς ἀκροπόλεως.

Γ. Ἄλλη σκαφικὴ ἔρευνα κατὰ τὴν βορείαν πλευρὰν τοῦ ἀναλήμματος τοῦ μεγάλου ναοῦ καὶ κάτωθεν τῶν μνημονευθειῶν βάσεων ἀναθημάτων τῆς 4^{ης} βαθμίδος τοῦ ἀναλήμματος, ἀπεκάλυψεν εἰς βάθος καὶ ἄλλας τρεῖς βαθμίδας ὑποκάτω κεκαυμένων χρωμάτων περιεχόντων πλῆθος πηλίνων ὀστράκων, εἰδωλίων καὶ ἄλλων μικρῶν ἀναθημάτων, ἀποσαθροθέντων ἐκ τῶν ὑδάτων. Ἡ ἐπίχωσις αὕτη καθιστᾷ πιθανὴν τὴν εἰκασίαν ὅτι πρὸς ἰσοπέδωσιν τοῦ ἐδάφους βορείως τοῦ ναοῦ ἐγένετο χρῆσις τῆς τέφρας παλαιότερου βωμοῦ. Ἀνατολικώτερον τῆς θέσεως ταύτης ἐξηκριβώθη ὅτι ἡ σειρὰ τῶν μεγάλων πωρολίθων ἀνήκει εἰς μακρὰν βάσιν πρὸς τοποθέτησιν ἀναθημάτων, διότι παρ' αὐτὴν εὐρέθησαν καὶ ἄλλα πολλὰ γλυπτὰ, τεμάχια ἀναγλύφων καὶ ἀγαλμάτων, μεταξὺ τῶν ὁποίων καὶ ὠραία κεφαλὴ ἐξ ἀναγλύφου τοῦ 450 περίπου π.Χ. καὶ μαρμαρίνη κεφαλὴ κορασίδος τοῦ 4^{ου} π.Χ. αἰῶνος.

Δ. Σημαντικὴ ἦτο ὡσαύτως ἡ περαιτέρω ἐξερεύνησις τῆς βορείως τοῦ ναοῦ στοᾶς, καταστᾶσα εὐκολωτέρα διὰ τὴν ἐπικρατήσασαν κατὰ τὸ ἔτος 1950 ξηρασίαν, καθ' ὅσον ὁ τόπος ἐκεῖνος κατακλύζεται συνήθως ὑπὸ ἀναβλυζόντων ὑδάτων μέχρις ὕψους

0,50 μ. Τῇ βοηθείᾳ καὶ δύο ἀντλιῶν κατωρθώθη ἡ ἀποκάλυψις τοῦ κρηπιδώματος τῆς ΒΑ γωνίας τῆς στοᾶς, διότι ὀλοσχερῆς ἀποκάλυψις πρὸ τῆς ἀποστραγγίσεως τοῦ ἐκεῖ ἐδάφους εἶναι ἐπὶ τοῦ παρόντος ἀδύνατος.

Διὰ τῆς γενομένης ἀναστηλώσεως ἐνὸς τῶν κίωνων τῆς στοᾶς καὶ ἐπὶ τῇ βάσει τῶν παρατηρήσεων καὶ μετρήσεων τοῦ ἀνασκάπτοντος ἐξηκριβώθη τὸ ὀλικὸν ὕψος τῶν κίωνων τῆς στοᾶς ὡς ἀνερχόμενον εἰς 3,984 μ, καὶ ἀντιστοιχοῦν πρὸς τὴν κατὰ τὸν 5ον π.Χ. αἰῶνα κρατοῦσαν ἀναλογίαν (ἦτοι 5,6 διαμ. \times 0.707 δμ. βάσεως). Ἡ ἀνατολικὴ πλευρὰ τῆς στοᾶς ἀπεκαλύφθη μέχρι μήκους 4,76 μ. πρὸς Ν, ὅπου περατοῦται ὁ μαρμαρίνος στυλοβάτης, ἐνῶ ἡ πωρίνη εὐθυντηρία ἐπὶ τῆς ὁποίας ἐδράζεται ὁ στυλοβάτης, προχωρεῖ περαιτέρω ἄγνωστον ἀκόμῃ πόσον.

Ἀνάλογον παρουσιάζει τὴν διάταξιν καὶ ἡ δυτικὴ πλευρὰ, ἐξ οὗ εὐλόγως συμπεραίνεται ὅτι τὸ πρᾶγμα δὲν εἶναι τυχαῖον, ἀλλ' ὀφείλεται εἰς τὴν ἐκεῖ ποτε ὑπαρξιν τῶν δωματίων τῆς στοᾶς, τῶν παραστάδων τῶν ὁποίων εὐρέθησαν αἱ βάσεις, ἀποτελούμεναι ἐκ δύο πωρίνων πεσσῶν κειμένων κατὰ χώραν. Ὡσαύτως ἐπὶ τῇ βάσει τῶν ἐξακριβωθέντων μετακιονίων διαστημάτων καὶ διὰ σχετικῆς σκαφῆς ἐξηκριβώθη ἡ θέσις καὶ τῶν ὑπολοίπων κίωνων, οὕτω δὲ ἐβεβαιώθη τὸ ὅλον μῆκος τῆς στοᾶς, τῆς ὁποίας εὐρέθησαν πρὸς δυσμὰς καὶ πολλὰ μέλη τοῦ θριγκοῦ καὶ τῆς πηλίνης στεγάσεως.

Κατὰ τὴν γενομένην μέτρησιν ἡ στοὰ ἦτο μήκους 29,70 μ. περίπου ἦτοι ἐκατόμπεδος.

Ἡ νοτιὰ ἀνοικτὴ πλευρὰ εἶχεν ἕνδεκα πωρίνους κίονας δωρικούς, φέροντας εἴκοσι ῥαβδώσεις καὶ ἔχοντας μαρμαρίνα κιονόκρανα μετ' ἐρίνου ἱκανῶς πεπλατυσμένου.

Ἡ κρηπίς ἀπετελεῖτο ἐκ δύο δόμων ἄνευ ἄλλης θεμελιώσεως. Ὁ κατώτερος δόμος ἦτο πώρινος, ὕψους 0,22 μ. καὶ ἐξεῖχε τοῦ ὑπερκειμένου μαρμαρίνου στυλοβάτου κατὰ 0,15 μ.

Τοῦ ἐπιστυλίου οὐδὲν μέρος εὐρέθη, ἐξ οὗ εἰκάζεται ὅτι τοῦτο ἦτο ξύλινον καὶ διὰ τὸ μικρὸν πάχος τῶν μαρμαρίνων μετοπῶν.

Αἱ τρίγλυφοι ἦσαν πώρινοι.

Ἡ ἐκατόμπεδος αὕτη στοὰ τῆς Βραυρωνῶνος παρουσιάζει πολλὰς ὁμοιότητας πρὸς τὴν ἐπὶ τῆς Ἀκροπόλεως τῶν Ἀθηνῶν στοὰν τοῦ Βραυρωνίου, τοῦ ὁποίου ἀναπαράστασιν ἐξεπόνησεν ὁ κ. G. Stevens (HESPERIA 1936, 456) καὶ ἐχρονολόγησεν εἰς τὴν περὶ τὰ μέσα τοῦ 5^{ου} π.Χ. αἰῶνος Κιμώνειον περίοδον. Ὁ ἀνασκάπτων τὴν στοὰν τῆς Βραυρωνῶνος χρονολογεῖ, κατὰ τὰ μέχρι τοῦδε δεδομένα, εἰς τὸ τελευταῖον τέταρτον τοῦ 5^{ου} π.Χ. αἰῶνος, θεωρεῖ δὲ ταύτην ὡς μιμηθεῖσαν τὴν στοὰν τῆς Ἀκροπόλεως.

Ἀλλὰ καὶ ἐκ τῆς Ἰφιγενείας ἐν Ταύροις τοῦ Εὐριπίδου, ἡ ὁποία παρεστάθη πρὸ τοῦ 413 π.Χ. ἀρύεται ὁ ἀνασκάψας ἔμμεσον χρονολογικὸν ἐπιχείρημα, εἰκάζων ὅτι ἡ παράστασις αὕτη ἐγένετο κατὰ τὸν πρῶτον μετὰ τὴν ἀνοικοδόμησιν τῆς στοᾶς λαμπρότερον ἑορτασμὸν τῶν Βραυρωνίων ἢ κατ' ἀγροὺς Διονυσίων, τῶν ἀγομένων ἐν Βραυρωνί.

Προορισμὸς τῶν ὀπισθεν τῆς στοᾶς τῆς Βραυρωνῶνος διαμερισμάτων εἰκάζεται ὅτι ἦτο ἡ στέγασις τοῦ ἱερατικοῦ προσωπικοῦ τῆς Ἀρτέμιδος καὶ τῶν εὐγενῶν Ἀθηναίων κορασίδων τῶν ἀφιερωμένων εἰς τὴν ὑπηρεσίαν τῆς θεᾶς, τῶν γνωστῶν ὑπὸ τὸ ὄνομα τῶν «ἄρχων». Αὕτη δὲ ἡ στοά, ὡς καὶ ἐκ τοῦ προσανατολισμοῦ αὐτῆς ἐμφαίνεται, ἦτο τὸ ὑπὴνεμον καταφύγιον τῶν προσκυνητῶν προφυλάσσον ἀπὸ τῶν πνεόντων ἐκεῖ ἰσχυρῶν βορειοανατολικῶν ἀνέμων.

Ἐκτὸς τῆς ἐν τῷ ἱερῷ ἐρεῦνης ὁ παρακολουθήσας τὰς ἐργασίας ἐπιμελητὴς ἀρχαιοτήτων κ. Δ. Θεοχάρης συνέλεξεν ἐκ τῆς προϊστορικῆς ἀκροπόλεως τῆς Βραυρωνῶνος πλεῖστα τεμάχια ἀγγείων πρωτοελλαδικῶν, μεσοελλαδικῶν καὶ ὑστερεελλαδικῶν χρόνων, περὶ τῶν ὁποίων συνέταξε λεπτομερῆ ἔκθεσιν, ὠφελιμοτάτην πρὸς μέλλουσας συστηματικὴν ἔρευναν τῆς ἀκροπόλεως.

7. Ἐν τῷ Ἀσκληπιείῳ τῆς Ἐπιδαύρου ἐν τῷ Ἱερῷ τοῦ Ἀπόλλωνος Μαλεάτα ἐξηκολούθησαν αἱ ἔρευναι διὰ τοῦ Ἐφόρου κ. Ἰω. Παπαδημητρίου.

Ἡ σκαφή τοῦ 1950 ἀπέβλεψε κυρίως εἰς τὴν ἐξακρίβωσιν

τοῦ βάθους τοῦ ἀναλήμματος, τὸ ὁποῖον κατὰ τὸ βόρειον αὐτοῦ μέρος εὐρέθη ἔχον ὕψος 5 μ. Ἄλλ' ἡ βαθεΐα ἐπίχωσης ὑπάρχει καθ' ὅλον τὸ ἐκ 45 μέτρων μῆκος τοῦ ἀναλήμματος πρὸς ἀνατολάς, μόνον δὲ εἰς μῆκος 8 μέτρων προέβη ἡ ἀφαίρεσις τῆς ἐπιχώσεως καὶ ἀπεκάλυψεν ἀνὰ διαστήματα 3,76 ἢ 3,56 μ. τρεῖς ἀντηρίδας, τῶν ὁποίων ἡ γωνιαία ἔχει πλάτος 1,23 μ., αἱ δὲ ἄλλαι 0,75 μ., βάθος δὲ 1,27 μ. Καὶ αἱ τρεῖς εἶναι κατεσκευασμένοι ἐξ ἐπαλλήλων δόμων πωρολίθων, παρ' αὐτὰς δὲ εὐρέθησαν δύο πώρινοι σπόνδυλοι ἡμικιόνων ἀνηκόντων εἰς αὐτάς. Ὡσαύτως καὶ τὰ κιονόκρανα τῶν ἡμικιόνων, ἔχοντα ἄνευ τῆς σκοτίας ὕψος 0,17 μ. καὶ ἀναγόμενα εἰς τὸ τέλος τοῦ 4^{ου} ἢ τὰς ἀρχὰς τοῦ 3^{ου} π.Χ. αἰῶνος. Εἰκάζεται ὅτι αἱ ἀντηρίδες ἔφθανον μέχρις ὠρισμένου ὕψους τοῦ ἀναλήμματος, ὅτι δὲ ἐπ' αὐτῶν ὑπῆρχον οἱ ἡμικιόνες κοσμοῦντες τὴν πρὸς Β πλευρὰν τοῦ τοῖχου, πιθανῶς, στοᾶς, στηριζομένης ἐπὶ τοῦ ἀναλήμματος καὶ ἐχούσης τὴν ἀνοικτὴν αὐτῆς πλευρὰν πρὸς Ν ἤτοι πρὸς τὸ ἐπίπεδον τοῦ λόφου.

Ἐκ τῶν δώδεκα ἀνασκαφέντων δόμων τοῦ ἀναλήμματος, οἱ δύο κατώτεροι ἀποτελοῦντες τὴν εὐθυντηρίαν καὶ τὴν ὑπευθυντηρίαν, ἔχουν τὴν ἐξωτερικὴν ἐπιφάνειαν ἀκατέργαστον, ἐν ᾧ οἱ λοιποὶ λίθοι εἶναι κατεργασμένοι ἐπιμελῶς καὶ φέρουν περιτένειαν. Ὁ οἰκοδομικὸς οὗτος τρόπος ἀπαντᾷ καὶ εἰς ἄλλα κτίσματα τοῦ Ἀσκληπείου καὶ δὴ εἰς τὸν Β τοῖχον τοῦ Ἀβάτου.

Διδακτικὴ διὰ τοὺς χρόνους τῆς κατασκευῆς τοῦ ἀναλήμματος εἶναι ἡ ἀνευρεθεῖσα ἀναθηματικὴ ἐπιγραφή, ἐπὶ μονολίθου ἀετώματος στήλης μήκ. 1,39 μ. λέγουσα:

Ἀριστοκλῆς ἰαρεὺς, Εὐέτης πυρφόρος ἀναθέταν

Ὁ ἱερεὺς Ἀριστοκλῆς εἶναι γνωστὸς ὡς ἱερεὺς τοῦ Ἀσκληπιοῦ ἐκ τῆς μεγάλης οἰκοδομικῆς ἐπιγραφῆς IG IV² 108, ἔνθα ἀναφέρεται, ὅτι ἐπὶ τοῦ ἱερέως Ἀριστοκλέους κατεσκευάσθη τὸ ἀνάλημμα τὸ παρ' Ἀπόλλωνι καὶ ἀναγράφονται αἱ πρὸς τοῦτο γενόμεναι ὑπέρογκοι δαπάναι. Τὸ ἀνασκαφέν ἀνάλημμα εἶναι ἀναμφιβόλως τὸ ὑπὸ τῆς ἐπιγραφῆς μνημονευόμενον, ἀποκαλυπτό-

μενον δὲ ἐξ ὁλοκλήρου θέλει ἀποδώσει ἐπιβλητικώτατον κτίσμα.

Διάκρισις στρωμάτων δὲν παρατηρήθη, διότι τὰ χρώματα τῆς ἐπιχώσεως ἦσαν κατὰ τὸ πλεῖστον τετραγαμμένα. Μόνον δὲ ἐντὸς στρώματος κεκαυμένων χωμάτων εἰς τὸ βάθος εὐρέθησαν τεμάχια ἀγγείων προϊστορικῶν καὶ κλασσικῶν χρόνων ἐν μερικῇ διακρίσει, ἢ ὅποια ὀφείλεται εἰς τὴν ἀπότομον πῶσιν τῶν ἐκ τοῦ παλαιότερου βωμοῦ χωμάτων, συγκρατηθέντων διὰ τῆς κατασκευῆς τοῦ ἀναλήμματος. Ἡ ἀνάμιξις τῶν χωμάτων τῆς ἐπιχώσεως ὀφείλεται εἰς τὴν χρῆσιν τῶν χωμάτων τοῦ παλαιότερου βωμοῦ πρὸς ἰσοπέδωσιν τῆς πλατείας τοῦ λόφου καὶ τοῦ ἐσωτερικοῦ τοῦ ἀναλήμματος. Χαρακτηριστικὸν δὲ εἶναι ὅτι μεταξὺ τῶν χωμάτων εὐρέθησαν καὶ πολλοὶ μικροὶ λίθοι προερχόμενοι πιθανῶς ἐκ προϊστορικοῦ τινος κτίσματος, ἴσως περιβόλου τοῦ προϊστορικοῦ βωμοῦ, καταστραφέντος κατὰ τὴν οἰκοδομίαν τοῦ ἀναλήμματος.

Ἀξία πολλῆς προσοχῆς εἶναι τὰ προϊστορικὰ κινητὰ εὐρήματα ὀστράκων ἀπὸ τῆς πρωτοελλαδικῆς μέχρι τῆς ὑστεροελλαδικῆς ἢ μυκηναϊκῆς περιόδου.

Τὰ ὑστεροελλαδικὰ ἀγγεῖα τῆς 1^{ης} καὶ 2^{ας} περιόδου εἶναι ἐφάμιλλα εἰς τέχνην πρὸς τὰ τῶν Μυκηναίων καὶ τῆς Τίρυνθος. Ἀξιόλογα εἶναι ὡσαύτως τὰ πήλινα εἰδώλια ἄλλως τε καὶ διὰ τὸ μέγεθος αὐτῶν, τινὰ δὲ ἀποτελοῦντα μέρη μεγαλητέρων συμπλεγμάτων ἀρμάτων ἢ ζυγῶν, ἀσυνήθη εἰς τὴν ἡπειρωτικὴν Ἑλλάδα. Ἰδιαιτέραν σημασίαν ἔχουν τρία τεμάχια μεγάλου ἐκ στεατίτου ῥυτοῦ μετ' ἀναγλύφων παραστάσεων οἷα τὰ ἐκ τῆς Μινωϊκῆς Κρήτης γνωστά, πρὸς δὲ τούτοις δύο σφραγιδόλιθοι, εἷς μὲν ἐξ ὑποκιτρίνου χαλκηδονίου ἢ καρνιολίου μετὰ δύο ἐγγλύφων ἀντιλοπῶν, ἄλλος δὲ ἐκ σκληροῦ διαβάτου, ἰθαγενοῦς τῆς περιοχῆς, φέροντος παράστασιν λέοντος καὶ ἐλάφου κατὰ τοιοῦτον τρόπον διασταυρουμένων, ὥστε ἐκ παρομοίου Κρητικοῦ λίθου ἐν τῷ Βρεττ. Μουσεῖῳ νὰ γεννηθῇ ἡ εἰκασία τοῦ Milchhöfer καὶ τοῦ Evans ὅτι ἔχομεν ἐν τῇ παραστάσει τὸ πρωτότυπον τῆς Χιμαίρας.

Τὰ σημαντικὰ ταῦτα προϊστορικὰ εὐρήματα ἀποδεικνύουσιν ὅτι ἡ λατρεία τοῦ Ἀπόλλωνος καὶ τοῦ παλαιότερου θεοῦ Μαλεάτα,

ἡ κατόπιν συνενωθείσα ὑπὸ τὸν Ἀπόλλωνα Μαλεάταν, ἔχει τοῦλάχιστον διὰ τὸν Μαλεάταν ἢ καὶ δι' ἀμφοτέρους, πολὺ μεγάλην ἡλικίαν.

Ἀλλὰ καὶ τῶν ἱστορικῶν χρόνων τὰ εὐρήματα ἦσαν πολλά, μεταξὺ δὲ τούτων ἀναφέρονται τεμάχια μεγάλων χαλκῶν ἀγαλμάτων, χρυσᾶ καὶ ἀργυρᾶ κοσμήματα, χαλκοὶ δακτυλιόλιθοι, ὄστρακα ἀγγείων Ἀττικῶν καὶ Κορινθιακῶν, τεμάχια μεγάλου ἐρυθρομόρφου κρατήρος τῶν μέσων τοῦ 5^{ου} π.Χ. αἰῶνος μετὰ παραστάσεως Ἀθηνᾶς, Ἡρακλέους καὶ Διονύσου, καὶ τεμάχια οἰνοχόης τῆς τεχνοτροπίας τοῦ Μειδίου.

Ἡ ἐξακολούθησις τῆς ἀνασκαφῆς θὰ ἀποφέρῃ ἀσφαλῶς καὶ ἄλλα εὐρήματα μαρτυροῦντα περὶ τῆς ἀρχαιολογικῆς σπουδαιότητος τοῦ τόπου καὶ τῆς εὐρύτητος τῆς ἐκεῖ ἀσκουμένης λατρείας.

8. Ἐν Μυκῆναις ἐγένοντο δαπάναις τῆς Ἑταιρείας ἀνασκαφικαὶ ἔρευναι διὰ τοῦ Ἐφόρου κ. Παπαδημητρίου καὶ τοῦ Ἐπιμελητοῦ κ. Πέτσα, μετὰ τῶν ὁποίων ἐν μέρει συνειργάσθησαν καὶ οἱ Ἐπιμεληταὶ κκ. Χαριτωνίδης καὶ Θεοχάρης.

Αἱ ἀνασκαφαὶ ἐγένοντο κατὰ τὴν βορείαν κλιτὺν τοῦ λόφου τῆς κάτω πόλεως καὶ εἰς ἀπόστασιν 200 περίπου μέτρων πρὸς τὰ ΝΔ τοῦ λεγομένου θολωτοῦ τάφου τῶν Λεόντων, ὅπου ὁ κ. Πέτσας εἶχε διαπιστώσει διὰ προχείρου ἐρεῦνης πλῆθος τεμαχίων Μυκηναϊκῶν ἀγγείων προκαλούντων τὴν συστηματικὴν ἀνασκαφὴν.

Ἡ ἐργασία ἀπεκάλυψε κατ' ἀρχὰς διαμέρισμα οἰκοδομήματος μεγάλου, τοῦ ὁποίου δὲν εἶναι ἀκόμη σαφὴς ὁ προσορισμός. Τοῦ δωματίου, διαστάσεων $5 \times 3,50$ μ., οἱ τοῖχοι εἶναι κατεσκευασμένοι διὰ μικρῶν ἀργῶν λίθων καὶ πηλοῦ, συγκρατουμένων διὰ κατακορύφων καὶ ὀριζοντίων ξυλίνων δοκῶν (ἐνδέσμων) κατὰ τὸ γνωστὸν προϊστορικὸν σύστημα, τὸ ἀποτελοῦν τὸν προπάτορα τοῦ συγχρόνου beton armé. Ἡ πυρκαϊὰ ἀποτεφρώσασα τὰς ξυλίνας δοκοὺς κατέλιπε κενὰς τὰς θέσεις των. Ἐντὸς τοῦ δωματίου εὐρέθησαν πλείονα λείψανα πλίνθων, ἀνηκουσῶν εἰς τὴν ἀνωδομίαν. Κατὰ τὴν Δ πλευρὰν ἐξωτερικῶς εὐρέθησαν λείψανα κλίμακος

ἀγούσης, πιθανῶς, εἰς δεύτερον ὄροφον. Ἡ ἀνωτέρα ἐπιφάνεια τοῦ διαμερίσματος ἔχει διαταραχθῆ ὑπὸ τῆς σημερινῆς δι' ἀρότρου καλλιεργείας, ἐκ τούτου δὲ προῆλθε καὶ ἡ παρατηρουμένη ἀνάμειξις λίθων, πλίνθων καὶ τεμαχίων ἀγγείων κατὰ τὸ ἀνώτερον στρώμα. Τὰ ἀγγεῖα ταῦτα φαίνεται ὅτι ἦσαν ἀρχικῶς τοποθετημένα κατὰ τάξιν, διότι εὐρέθησάν τινα ἐν τοιαύτῃ θέσει, ὥστε νὰ συνάγεται ἀσφαλὲς τὸ συμπέρασμα ὅτι τὸ διαμέρισμα ἦτο ἀποθήκη καινουργῶν ἀγγείων.

Τὸ αὐτὸ ἰσχύει πιθανῶς καὶ περὶ ἄλλων συνεχομένων δωματίων μὴ ἀνασκαφέντων ἀκόμη. Ἐπειδὴ δὲ ὁ τόπος ἐκεῖ εἶναι κατωφερής, φαίνεται ὅτι ἡ διαμόρφωσις τοῦ οἰκοδομήματος ἦτο κλιμακωτή. Κατωτέρω διεπιστώθη καὶ ἄλλου συγκροτήματος ἡ ὑπαρξίς, πλῆρους καὶ τούτου ἀγγείων. Ἀλλὰ καὶ εἰς ἀπόστασιν 12 μ. πρὸς Β τοῦ πρώτου δωματίου ἀνευρέθη συνέχεια τοῦ οἰκοδομήματος καὶ ἐντὸς αὐτοῦ πλῆθος ἀγγείων, ἐν δὲ τῇ γωνίᾳ ἐνὸς τῶν δωματίων ἡ θέσις ἐστίας, ἐχούσης στερεὸν καταστρώμα ἐκ πηλοῦ ἐξορυσσομένου καὶ σήμερον ἐκ τῆς θέσεως « Πλέσια ».

Τὰ εὐρεθέντα ἐντὸς τοῦ πρώτου διαμερίσματος ἀγγεῖα ἦσαν καθ' ὅλην τὴν ἔκτασιν αὐτοῦ τοποθετημένα κατὰ σχήματα καὶ μεγέθη, ἀνήκουν δὲ πάντα εἰς τὴν Μυκηναϊκὴν περίοδον καὶ δὴ εἰς τὴν δευτέραν φάσιν τῆς τρίτης αὐτῆς ὑποδιαίρεσεως ἦτοι ΙΙΙβ. Ἡ κατασκευὴ τούτων εἶναι ἀρίστη εἴτε μετὰ διακοσμήσεως εἴτε ἄνευ κοσμημάτων, φέρουσι δὲ ἐπίχρῖσμα ἐκ τοῦ αὐτοῦ πηλοῦ ἡραιωμένου. Τὰ ἀπαντῶντα σχήματα εἶναι τὰ συνήθη κατὰ τοὺς χρόνους ἐκείνους, τὸ δὲ μέγεθος τῶν ἀγγείων φθάνει μέχρι περίπου 40 ἑκατοστομέτρων. Ἡ διακόσμησις γίνεται διὰ καστανευέθρου ἢ καστανομέλανος στιλποῦ χρώματος, τὰ δὲ κοσμήματα εἶναι εἰλημμένα ἐκ τοῦ φυτικοῦ ἢ τοῦ θαλασσίου κόσμου, ἐπὶ πολλῶν δέ, κατὰ τὸ ὕψος τῶν λαβῶν, καὶ γεωμετρικά. Παρὰ τὸ μέγα πλῆθος τῶν ἀγγείων καὶ τὴν ὁμοιότητα τῆς διακοσμήσεως πολὺ ὀλίγα εἶναι ταυτόσημα ἀντίτυπα. Τῶν συγκομισθέντων ἐκ τοῦ ἀνασκαφέντος δωματίου εἴτε ἀκεραίων εἴτε συγκολληθέντων μέχρι τοῦδε ἀγγείων ὁ ἀριθμὸς ἀνέρχεται εἰς ἑξακόσια, ἐνδέχεται νὰ αὐξηθῇ

διὰ συγκολλήσεως. Σημειωτέον ὅτι παρὰ τὰ ὁμόχρονα πολυπληθῆ ταῦτα ἀγγεῖα, εὐρέθησαν κατὰ τὸ κατώτατον στρώμα τοῦ δωματίου καὶ ἀρχαιοτέρων ἀγγείων τεμάχια ἥτοι τῆς πρώτης καὶ δευτέρας Μυκηναϊκῆς περιόδου, οἷα ἐνεφανίσθησαν καὶ εἰς τὰ πρὸς Β καὶ Δ ἐν μέρει ἀνασκαφέντα δωμάτια.

Ἐκτὸς τῶν ἀγγείων εὐρέθησαν καὶ πολυάριθμα εἰδώλια καὶ τεμάχια τοιχογραφιῶν, τῶν ὁποίων δὲν ἐγένετο ἀκόμη ὁ καθαρισμὸς καὶ ἡ συγκόλλησις, πρὸς δὲ τούτοις ἐκτὸς τοῦ δωματίου τεμάχιον πηλίνης ἐνεπιγράφου πινακίδος, φερούσης γράμματα ὁμοιάζοντα πρὸς τοὺς χαρακτῆρας τῆς Μινωϊκῆς γραμμικῆς γραφῆς Β. Ὁ σύντομος οὗτος ἀπολογισμὸς εἶναι ἱκανός, ὅπως καταστήσῃ σαφῆ τὴν μεγάλην σημασίαν τῆς ἀρξαμένης ἐν Μυκῆναις ἐρεῦνης, ἡ ὁποία καὶ διὰ τῆς διαπιστωθείσης ἐκεῖ πυρκαϊᾶς τοῦ 13^{ου} π.Χ. αἰῶνος διδάσκει καὶ περὶ τοῦ τρόπου τῆς βιαίας ἀλώσεως τῶν Μυκηνῶν.

9. Ἐν Κυνουρίᾳ ἡ Ἑταιρεία ἐδαπάνησε δι' ἐξερευνητικὴν ἀρχαιολογικὴν περιοδείαν τοῦ Καθηγητοῦ καὶ Συμβούλου αὐτῆς κ. Κωνσταντίνου Ρωμαίου, ὅστις καὶ ἄλλοτε εἰργάσθη ἐκεῖ ἀνασκαφικῶς καὶ εἶχε νῦν ἀνάγκην νὰ συμπληρώσῃ διὰ νέων στοιχείων τὴν τοπογραφικὴν μελέτην τῆς Κυνουρίας. Οἱ τόποι, εἰς τοὺς ὁποίους ἀπέβλεπεν ἡ νέα περιοδεία ἦσαν τὰ Βούρβουρα, ἡ παρὰ τὸν Ἅγιον Πέτρον θέσις «Φονεμένοι», ἡ κατὰ τὸ Ἄστρος Μονὴ τῆς Λουκοῦς καὶ τὸ Λεωνίδιον, ὅπου καὶ ἡ συλλογὴ ἡ προελοῦσα ἐκ τῶν ἀνασκαφῶν τοῦ Ἱεροῦ τοῦ Ἀπόλλωνος Τυρίτα.

Α. Βούρβουρα. Τὴν περὶ τὰ Βούρβουρα χώραν εἶχεν ἐρευνήσῃ ὁ κ. Ῥωμαῖος ἤδη κατὰ τὰ ἔτη 1899 καὶ 1900, Σχολάρχης ὧν τότε ἐν Ἀγίῳ Πέτρῳ, καὶ εἶχε συλλέξει διάφορα κεραμεϊκὰ εὐρήματα, μεταξὺ δὲ τούτων καὶ τεμάχια μεγάλου Ἀττικοῦ κρατῆρος, φέροντα παρὰστασιν τῆς Κρίσεως τοῦ Πάριδος, ἀποκείμενα δὲ ἔκτοτε ἐν τῷ ἐν Ἀθήναις Ἐθνικῷ Μουσείῳ. Ἐκ τῶν εὐρημάτων τούτων καὶ ἄλλων τοπογραφικῶν παρατηρήσεων συνετάχθη τότε μελέτη (ΑΘΗΝΑ 14, 1902 σ. 3-36), τῆς ὁποίας πορίσματα ἦσαν 1) ὅτι ὁ πρὸς Δ τῶν Βουρβούρων ὑψηλὸς βραχώδης λόφος

Τοῦρνος, παρουσιάζων ἴχνη ἀρχαίας ἀκροπόλεως καὶ τείχη, ἀνῆκεν εἰς τὸν Τεγεατικὸν δῆμον τῶν Φυλακέων (πρβ. KIERPERT Karten, Peloponnesus, σ. 4, ἀποδεχόμενον τὴν ταύτισιν). 2) ὅτι οἱ κατὰ τὴν Ἀράχοβαν τῆς Λακεδαιμόνος τόποι ἀνῆκον ἀσφαλῶς εἰς τοὺς Καρυάτας καὶ 3) ὅτι ὁ μεταξὺ Βουρβούρων καὶ Ἀραχόβης σπουδαιότερος ὅλων τόπος Ἀνάληψις, ἐκ τοῦ ὁποίου προῆλθον πλείστα εὐρήματα, ἀμφίβολον εἶναι ἂν ἀνῆκεν εἰς τὰς Καρύας ἢ τὴν Φυλάκην. Τὸ ζήτημα εἶναι ἐνδιαφέρον, διότι πρέπει νὰ καθορισθῇ ποῦ ἦτο τὸ περίφημον ἀρχαῖον ἱερὸν τῆς Ἀρτέμιδος Καρυάτιδος, ὅθεν ἔχει τὴν ἀρχὴν καὶ τὸ ὄνομα τῶν Καρυατίδων.

Πρὸς τοῦτο ἐγένετο τῷ 1950 σκαφικὴ ἔρευνα κατὰ τὸν λόφον τῆς Ἀναλήψεως, ἐκ τῆς ὁποίας προῆλθον πολλὰ τεμάχια ἐρυθρογράφων Ἀττικῶν ἀγγείων, κρατῆρων, ὑδριῶν, μελαμβαφῶν κυλίκων κ.ἄ., βεβαιοῦντα τὴν ἐκεῖ ὑπαρξιν σημαντικοῦ ἱεροῦ. Ὅτι τὸ ἱερὸν τοῦτο δὲν εἶναι τὸ ζητούμενον τῆς Ἀρτέμιδος Καρυάτιδος συνάγεται ἐκ τῆς ἐλλείψεως ἀγγείων ἀρχαιοτέρων τοῦ 5^{ου} αἰῶνος, ὡς καὶ παντελοῦς ἀπουσίας Λακωνικῶν ἀναθημάτων χαρακτηριστικῶν τῶν Λακωνικῶν ἱερῶν οἷον καὶ τὸ ἐν Σπάρτῃ ἱερὸν τῆς Ὁρθίας Ἀρτέμιδος. Ἐπειδὴ δὲ ὁ ἐκτεταμένος συνοικισμὸς τῆς Ἀναλήψεως περιεβάλλετο καὶ ὑπὸ τείχους πολυγωνικοῦ, σποραδικῶς σφρζομένου, οἷον δὲν ὑπάρχει κατὰ τὴν Ἀράχοβαν τὴν καὶ ἄλλως ἀρχαιολογικῶς πενιχράν, συνάγεται τὸ συμπέρασμα ὅτι ὁ κατὰ τὴν Ἀνάληψιν ὄχυρὸς τόπος ἦτο ὁ σημαντικώτερος τῶν ἀνηκόντων εἰς τὰς Καρύας.

Β. Φονεμένοι ἢ στοὺς Φονεμένους εἶναι τοπωνυμία μεταξὺ Ἀγίου Πέτρου καὶ Ἀραχόβης, ὀφειλομένη εἰς τὴν λαϊκὴν ἐκδοχὴν ὅτι οἱ παρὰ τὴν ὁδὸν παρατηρούμενοι ἤδη ἀπὸ τῶν χρόνων τοῦ Boblay (1829) μεγάλοι σωροὶ λίθων εἶναι τύμβοι γιγαντοσώμων Ἑλλήνων φονευθέντων ἐκεῖ.

Ἀνασκαφὴ γενομένη ἐκεῖ τῷ 1905 ἀπέδειξεν ὅτι οἱ σωροὶ οὗτοι, ἄλλως καλούμενοι Ἀρμακάδες, δὲν ἦσαν τάφοι ἀλλ' ἀρχαῖα ἱερά, διότι μεταξὺ τῶν λίθων εὐρέθησαν τεμάχια πηλίνων

εἰδωλίων τοῦ εἵδους τῶν Ἑρμαίων, καθιστώντων πιθανὴν τὴν εἰκασίαν τοῦ κ. Ῥωμαίου ὅτι οἱ Ἑρμακες οὗτοι (οἱ ἄρμακάδες) μετὰ ἐρμαϊκῶν στηλῶν ἢ καὶ ἄνευ αὐτῶν ἀπειτέλουν τοὺς ὑπὸ τοῦ Πausanίου (II, 38,7) ἀναφερομένους Ἑρμᾶς τοὺς δηλοῦντας τὰ ὅρια τῶν Λακεδαιμονίων πρὸς τοὺς Ἀργεῖους καὶ τοὺς Τεγεάτας (πλείονα ἐν ΑΘΗΝΑΙ τόμ. 20, σ. 383-403).

Κατὰ τὸ 1950 ἐγένετο νέα ἀνασκαφικὴ ἔρευνα, ἡ ὁποία κατὰ τὰ κράσπεδα τοῦ σωροῦ Β ἀπεκάλυψε τοῖχον μήκους 6,50 μ. καὶ πάχους 0,90 μ., ὅμοιον πρὸς τὸν ἄλλοτε ἀνευρεθέντα ἐπὶ τοῦ σωροῦ Γ. Ἀμφότεροι ἦσαν ἀναλημματικοί, ἀνέχοντες τοὺς ὀπισθεν συσσωρευθέντας πρὸς τιμὴν τοῦ Ἑρμοῦ λίθους, ἦσαν δὲ παρόδιοι τῆς σημερινῆς ὁδοῦ, συμπιπτούσης ἀκριβῶς πρὸς τὴν ἀρχαίαν.

Μεταξὺ τῶν εὐρημάτων ὑπῆρχον τεμάχια πηλίνων εἰδωλίων καὶ Λακωνικῶν ἀγγείων, ἀρυβάλλων καὶ πινακιδίων, κοινῶν καὶ εἰς τοὺς τρεῖς σωρούς.

Ἐξ ἑνὸς τῶν σωρῶν (Α) προέρχεται τεμάχιον σχιστολίθου μετὰ λειψάνου ἐπιγραφῆς συμπληρουμένης ὥς: Ν α ὕ π [λ ι ο ς] | Ε ὕ ι [τ α ς] ἥτοι ἐκ τῆς Θυρεατικῆς κώμης Εὐας.

Γ. Τρίτον ὁ κ. Ῥωμαῖος ἔστρεψε τὴν προσοχήν του εἰς τὸν περὶ τὴν Μονὴν Λουκοῦς γῶρον, ὁ ὁποῖος εἶναι ὁ σημαντικώτερος τῶν καθ' ὅλην τὴν Κυνουρίαν ἀρχαιολογικῶν χώρων, ἐλκύσας ποτὲ τὴν γενναιοδωρίαν τοῦ περιφήμου σοφιστοῦ Ἡρώδου τοῦ Ἀττικοῦ. Ἐνταῦθα δὲ εἰκάζει ὁ ἐρευνητὴς ὅτι ἦτο τὸ ἱερὸν τοῦ θεραπευτικοῦ ἥρωος Πολεμοκράτους, τιμωμένου εἰς τὴν κατὰ τὸν Πausanίαν (II, 38,6), μεγίστην τῶν Θυρεατικῶν κωμῶν, Εὐαν. Κατὰ τὴν διάρκειαν τῆς κατοχῆς διανοιγομένης ἀμαξιτῆς ὁδοῦ εὐρέθη ἐν τῷ περιβόλῳ τῆς Μονῆς ἀνάγλυφον τοῦ τύπου τῶν δείπνων ἐκ μαρμάρου τῶν Δολιανῶν φέρον τὴν ἐλλιπῆ ἐπιγραφὴν - - - ἥρωι εὐξάμενος ἀνέθηκε συμπληρουμένην πιθανώτατα [ὁ δεῖνα Πολεμοκράτει] ἥρωι εὐξ. ἀνέθηκε. Ἐπειδὴ κατὰ τὸν αὐτὸν γῶρον εἶχεν εὐρεθῇ ἄλλοτε τὸ σήμερον ἐν τῷ Ἑθνικῷ Μουσείῳ ἀποκείμενον λαμπρὸν ἀκέραιον ἀνάγλυφον τῶν Ἀσκληπιδῶν καὶ ἄλλα ἀφιερῶματα ἐπιβάλλεται συστηματικὴ

ἀνασκαφῇ τοῦ τόπου. Τελευταῖον ἐνδιαφέρον εὔρημα τῆς περιοδείας εἶναι ἐπιγραφὴ ἐπὶ στήλης ἐκ σχιστολίθου, προερχομένη ἐκ τῆς διανοίξεως τῆς ὁδοῦ Δολιανῶν - Μύλων, 20 χιλιόμετρα βορείως τοῦ Ἄστρους καὶ ἀνήκουσα εἰς τὸν 5^{ον} π.Χ. αἰῶνα λέγουσα δέ: Μεδεῖς ἀδικεῖτο τὸ κενεάριον ἔ τὸ (ὀ)μόχετον. Μ ε ἀδικεῖτο Θ Πρόκειται ἄρα περὶ κενεαρίου - κενηρίου ἤτοι κenoταφίου καὶ περὶ κοινοῦ ἴσως ὀχετοῦ. Ἀναλογιζόμενοι δὲ ὅτι εὗρισκόμεθα εἰς μεθοριακὸν τόπον ἔχομεν πρόχειρον τὴν εἰκασίαν ὅτι πρόκειται περὶ κenoταφίου ἀφανῶν Ἀργείων νεκρῶν, πεσόντων κατὰ τινὰ σύγκρουσιν Ἀργους καὶ Σπάρτης διὰ τὸ πολυθρύλητον μῆλον τῆς ἔριδος, τὴν Θυρέαν. Ἡ ἐπιγραφὴ αὕτη εὔρεθῆσα πλησίον τῆς κορυφῆς τῆς ὄροσειρᾶς Ζάβιτσας, φυσικοῦ ὄριου μεταξὺ τῆς Ἀργείας περιοχῆς καὶ τῆς Θυρεάτιδος, ἀποτελεῖ τεκμήριον τῶν παλαιῶν συνόρων Ἀργους καὶ Λακεδαιμόνος.

Κατὰ ταῦτα ἡ γενομένη περιοδεία τοῦ κ. Ῥωμαίου ὑπῆρξε διδακτικὴ τοπογραφικῶς καὶ πολύτιμος δι' ἧς ἐνίσχυσεν ἐνδείξεις πρὸς μελλούσας ἀνασκαφικὰς ἐρεῦνας.

10. Ἐν Κρήτῃ ἐν Βαθυπέτρῳ καὶ Λυκάστῳ ἐξηκολούθησαν αἱ ἀνασκαφαὶ τῆς Ἑταιρείας διὰ τοῦ Καθηγητοῦ καὶ Συμβούλου κ. Σπ. Μαρινάτου.

Α. Ἐν τῷ μεγάρῳ τοῦ Βαθυπέτρου ἡ ἔρευνα προέβη σχεδὸν μέχρι τῆς ὀλοσχεροῦς ἀποκαλύψεως τῶν ἐρειπίων.

Κατὰ τὴν ἀνατολικὴν συνοικίαν ἀπεκαλύφθησαν ἀνοικτοὶ χῶροι πιθανῶς αὐλαί, ἐντὸς τῶν ὁποίων εὑρέθησαν μεταγενέστεροι ἴσως τοῖχοι.

Κατὰ δὲ τὴν δυτικὴν συνοικίαν ἀνεσκάφη πλήρως ἐν δωμάτιον, συνεχόμενον πρὸς Ν πρὸς τὴν ἀποθήκην τῶν πεσσῶν καὶ ἔχον κεκαυμένον στρῶμα πάχους 10 - 20 ἑκατοστῶν, προερχόμενον ἴσως ἐξ ἀποθηκευμένης ἐκεῖ ὀργανικῆς οὐσίας. Κατὰ τινὰ ἄκραν τοῦ δωματίου ἀνευρέθη εὐμέγεθες κυλινδρικὸν ἀγγεῖον, ἔχον ὠραία διακόσμησιν ἀνθέων κρίνου, περαιτέρω δὲ καὶ ἄλλα μικρότερα ἀγγεῖα.

Σημαντικωτέρα ἦτο ἡ κατὰ τὴν νοτίαν συνοικίαν σκαφή. Τὸ μέρος τοῦτο τοῦ μεγάρου ἔχει σχεδὸν ἐξ ὀλοκλήρου κτισθῇ διὰ ξεστῶν πωρολίθων, σφρζομένων εἰς ὕψος τριῶν καὶ ἐνιαχοῦ τεσσάρων δόμων καὶ ἐχόντων μῆκος 2 μ., ἅπαξ δὲ 2,20μ., ὡς καὶ εἰς τὰ μεγάλα Μινωϊκὰ ἀνάκτορα.

Ἀξιοσημείωτον εἶναι τὸ σχῆμα τῶν πωρολίθων λαξευθέντων εἰς κολούρους πυραμίδας, τῶν ὁποίων ἡ βάσις εἶναι εἰς τὴν ἐξωτερικὴν ὄψιν τοῦ τοίχου, αἱ δὲ πλάγιοι ἔδραι παρουσιάζουν ἐσωτερικῶς κενά, εἰς τὰ ὁποῖα παρεντίθενται σφῆνες πρὸς στερέωσιν τῶν λίθων. Μόνον δὲ οἱ γωνιαῖοι λίθοι εἶναι κανονικῶς κυβόσχημοι. Ὅπισθεν τῶν τοίχων ὑπάρχει ἄλλος τοίχος ἐξ ἀργῶν λίθων, τὸ δὲ μεταξὺ τῶν δύο τοίχων κενὸν εἶχε πληρωθῇ διὰ μικρῶν λίθων, χωρὶς νὰ ὑπάρχῃ ἄλλη ὀργανικὴ σύνδεσις.

Ἡ παρεμβολὴ μεταγενεστέρων τοίχων καὶ διαφόρων δαπέδων, προερχομένων ἴσως ἐκ τῆς χρησιμοποίησεως τῶν ἐρειπίων, κατὰ τὴν πρώϊμον Ἑλληνικὴν περίοδον, καθιστᾷ δύσκολον τὴν ἀνασκαφήν.

Χαρακτηριστικὸν εἶναι ὅτι ἐντὸς ἐνὸς τῶν δωματίων, ὅπου ὑπῆρχον σωροὶ ἀγγείων τῆς πρώτης ὑστερομινωϊκῆς περιόδου ἀνευρέθη καὶ εἰς Κορινθιακὸς ἀρύβαλλος, ἐνδεικτικὸς τῆς νέας χρησιμοποίησεως τοῦ μεγάρου. Ἄλλα κεραμεικὰ εὐρήματα ἦσαν ὀλίγα. Ἐκ τῆς κακῆς κατασκευῆς καὶ τῆς ἀσταθοῦς θεμελιώσεως, λόγῳ τῆς κατολισθήσεως τοῦ ἐδάφους, εἰκάζεται ὅτι τὸ μέγαρον ἐγκατελείφθη ἐκουσίως συναποκομισθέντων πάντων τῶν ἐν αὐτῷ κινήτων πραγμάτων. Ἀλλ' ἡ περαιτέρω ἔρευνα θὰ διευκρινήσῃ ἀκριβέστερον τὸ ζήτημα τοῦτο.

Β. Ἐν τῇ γειτονικῇ περιοχῇ τῆς Λυκάστου ἐξηρευνήθη περαιτέρω τὸ κατὰ τὸ 1949 ἀνακαλυφθὲν σπήλαιον, ἐν τῶν μάλιστα ἀξιολόγων ἱερῶν σπηλαίων τῆς Κρήτης, ὅπου ἡ λατρεία ἐξηκολούθησε καὶ μετὰ τὸ τέλος τοῦ Μινωϊκοῦ πολιτισμοῦ καθ' ὅλην τὴν Ἑλληνικὴν περίοδον. Ἡ δυτικὴ πλευρὰ τοῦ ὄρους Γιούχτα (τοῦ ἀρχαίου Ἰυτιοῦ), ὅπου καὶ τὸ σπήλαιον, μετὰ τῶν ἀποτόμων βραχιδῶν τοιχωμάτων αὐτῆς παρέχει ὄψιν μεγαλειώδους ἐπιβολῆς,

τὴν ὁποίαν ἐπιτείνουν τὰ ἐμφωλεύοντα ἐκεῖ σμήνη ἀγρίων πτηνῶν καὶ ἀρπακτικῶν ὀρνέων. Φύεται δὲ ἐκεῖ εἰς τὰς βραχόδεις σχισμὰς ἀκόμη καὶ σήμερον τὸ θαυματουργὸν βότανον τῆς ἀρχαιότητος, τὸ δίκταμον, καὶ συλλέγεται ὑπὸ τῶν ἀπὸ σχοινίων κρεμαμένων ἀνθρώπων τῆς περιοχῆς.

Ἐν μέσῳ τοιαύτης φυσικῆς σκηνογραφίας ἀνοίγονται ἐπὶ τῆς ὀρεινῆς κατατομῆς δύο εἴσοδοι, ἡ μία κατὰ 9 μ. ὑψηλότερον τῆς ἄλλης. Τὸ ἐκ πλειόνων βαθειῶν καὶ στενῶν στοῶν ἀποτελούμενον σπήλαιον διαιρεῖται εἰς ἄνω καὶ κάτω σπήλαιον, τὰ δὲ δύο ταῦτα τμήματα συγκοινωνοῦσι πρὸς ἄλληλα διὰ στοᾶς. Ἡ πρὸς τὸ ἄνω σπήλαιον πρόσδοδος εἶναι εὐκολωτέρα διὰ τῆς ἐσωτερικῆς ταύτης σήραγγος ἢ διὰ τῆς ἐξωτερικῆς ἄνω εἰσόδου, ἔνθα ἀπαιτεῖται ἐπικίνδυνος ἀναρρίχῃσις. Ἡ ὅλη διάταξις αὕτη ἀναφέρει εἰς τὴν μνήμην τοῦ ἐρευνητοῦ τὴν ἐν τῇ Ὀδυσσεΐᾳ (ν 110-111) περιγραφὴν τοῦ σπηλαίου τῶν νηιάδων Νυμφῶν, παρὰ τὸν ἐν Ἰθάκῃ λιμένα τοῦ Φόρκυνος,

δύω δέ τέ οἱ θύραι εἰσίν·
αἱ μὲν πρὸς Βορέαιο καταιβαταὶ ἀνθρώποισιν,
αἱ δ' αὖ πρὸς Νότου εἰσὶ θεώτεραι, οὐδέ τι κείνῃ
ἄνδρες ἐσέρχονταί, ἀλλ' ἀθανάτων ὁδὸς ἐστίν.

Ἡ γενομένη ἐξερεύνησις ἐν τῷ σπηλαίῳ τῆς Λυκάστου ἀπέκάλυψε πρὸ τῆς κάτω εἰσόδου πώρινον ἐκ δύο μερῶν ἀποτελούμενον βάθρον, μήκους 1,05 μ., ἀνῆκον πιθανώτατα εἰς βωμόν καὶ οὐχὶ εἰς θύρας κατώφλιον. Πέριξ αὐτοῦ ἀνεκαλύφθησαν πολλὰ ὄστρακα ὑστερογεωμετρικῶν ἀγγείων καὶ σιδηροῦν μαχαίριον, μήκους 0,21 μ., χρήσιμον εἰς θυσίας καὶ ὅμοιον πρὸς τὰ ἀνευρεθέντα ἐντὸς τοῦ κερατῶνος βωμοῦ τῆς Δρήρου. Ἄλλα κινητὰ εὐρήματα εἶναι μόνον κεραμικά, ἀνήκοντα εἰς τοὺς χρόνους ἀπὸ τῆς νεολιθικῆς περιόδου μέχρι καὶ τῆς Ἑλληνιστικῆς, ἴσως δὲ καὶ Ῥωμαϊκῆς. Κατὰ τὴν νεολιθικὴν περίοδον τὸ σπήλαιον ἦτο κατοικία ὡς καὶ κατὰ τὴν χαλκολιθικὴν. Ἐντὸς νεολιθικοῦ ἀγγείου εὐρέθη

ὁ σκελετὸς νηπίου. Εὐρέθησαν δὲ καὶ λεπίδες ὀψιανοῦ καὶ πολλὰ ὀστᾶ ζώων.

Ἄξια σημειώσεως εἶναι ἡ παρουσία δεκάδων μεγάλων πίθων τῆς ΜΜ καὶ ΥΜ περιόδου πρὸς ἀποθήκευσιν προϊόντων, προερχομένων, κατὰ τὴν γνώμην τοῦ κ. Μαρινάτου, ἐκ τῆς περιουσίας τῆς λατρευομένης θεότητος.

Κατὰ τὴν γεωμετρικὴν καὶ τὴν ἀρχαϊκὴν περίοδον ἡ λατρεία ἦτο ἔντονος, ἄφθονος δὲ ἡ σχετικὴ κεραμικὴ, πλὴν τῆς ὁποίας οὐδὲν ἄλλο εὐρέθη.

Κατὰ ταῦτα τὸ σπήλαιον τοῦτο ὁμοιάζει πρὸς τὸ σπήλαιον τῶν Καμαρῶν καὶ τὸ τῆς Εἰλειθυίας ἐν Ἀμνισῷ, ὅπου ἐλατρεύετο εἰρηνικὴ θεότης. Ἐνεκα δὲ τῆς εὐρέσεως ἀφθόνων ἀστραγάλων, ἐνὸς ὑστερομινωϊκοῦ θηλάστρου καὶ ἐνὸς σφονδυλίου Ἑλληνικῶν χρόνων ὁ κ. Μαρινᾶτος εἰκάζει ὅτι ἡ λατρευομένη θεότης τῆς Λυκάστου ἦτο προστάτις τῶν παιδίων καὶ ἴσως αὐτὴ ἡ Μινωϊκῆς καταγωγῆς Εἰλείθυια.

11. Ἐν Πάρῳ ἐγένετο διὰ τοῦ Ἐφόρου κ. Νικ. Κοντολέοντος ἔρευνα κατὰ τὴν θέσιν Ἑλιτας, ὅπου προηγουμένως εἶχον εὐρεθῇ δύο ἐπιγραφαὶ ἀναφερόμεναι εἰς τὸν Ἀρχίλοχον καὶ διαπιστοῦσαι τὴν ὑπαρξιν Ἀρχιλοχείου ἦτοι τεμένους ἀφιερωμένου εἰς τὸν ἀφηρωισθέντα Ποιητὴν Ἀρχίλοχον καὶ περιέχοντος τρεῖς βωμούς.

Ὁ τόπος εἶναι πλήρης ἀρχαίων μαρμάρων, πολλὰ δὲ ἄλλα καὶ ὀστρακα προσέθεσεν ἡ ἀνασκαφή, ἀλλ' οὐδὲν λείψανον ἢ θεμέλιον ἀρχαίου κτίσματος ἀνευρέθη πλὴν τοίχων μεσαιωνικῶν καὶ μικρῶν δεξαμενῶν. Μία ἀκόμη πλάξ ἀνεγνωρίσθη ὡς ἀνήκουσα εἰς τὸ Ἀρχιλόχειον, ἀλλ' αὕτη φέρει ἐπιγραφὰς τοῦ 3ου ἢ 4ου μ.Χ. αἰῶνος, ἐκ τούτου δὲ συμπεραίνεται ὅτι τὸ Ἀρχιλόχειον εἶχεν ἐξαφανισθῇ κατὰ τοὺς τελευταίους χρόνους τῆς ἀρχαιότητος. Εἰς πλησίον παλαιὰν ἐκκλησίαν εἶναι ἐντετοιχισμένη ἤδη γνωστὴ ἐπιγραφὴ (IG XII 5,239) ἔχουσα ἀφιέρωσιν Μητρὶ Θεῶν, ἄλλη δὲ ἀνευρεθεῖσα ἐν τῇ αὐτῇ ἐκκλησίᾳ ἐπιγραφὴ εἶναι ἀφιερωμένη

εἰς τὴν θεὰν Ἀγδιστιν, ἐξ οὗ συμπεραίνεται ὅτι ἐν τῇ γειτονικῇ περιοχῇ ὑπῆρχεν ἱερὸν τῆς Μητρὸς τῶν θεῶν, ἀλλὰ δὲν θεωρεῖται πιθανὸν ὅτι ἐκ τούτου προήρχοντο αἱ ἐπιγραφαὶ τοῦ Ἀρχιλόχου καὶ οὐχὶ ἐξ ἰδιαιτέρου ἱεροῦ, τοῦ Ἀρχιλοχείου.

12. Ἐν Τήνῳ ἐξηκολούθησε διὰ τοῦ κ. Κοντολέοντος ἐπὶ βραχὺν χρόνον ἢ παρὰ τὸ Ξώμπουργον ἔρευνα χωρὶς νὰ περατωθῇ ἡ ἀποκάλυψις ὁλοκλήρου τοῦ μεγάλου οἰκοδομήματος.

Κατὰ τὴν ἐργασίαν ταύτην ἀνευρέθησαν καὶ ἄλλα τεμάχια ἀναγλύφων ἀγγείων τῆς ὑστερογεωμετρικῆς καὶ τῆς ἀνατολιζούσης περιόδου ὡς καὶ τεμάχια ἀγγείων τοῦ 6^{ου} καὶ τοῦ 5^{ου} αἰῶνος π.Χ.

13. Ἐν Νάξῳ καὶ κατὰ τὴν θέσιν Γκρόττα ἐξηκολούθησε διὰ τοῦ αὐτοῦ κ. Κοντολέοντος ἡ ἀνασκαφὴ τοῦ προηγουμένως εὑρεθέντος προϊστορικοῦ συνοικισμοῦ καὶ ἀπεκαλύφθη μέρος συγκροτήματος μυκηναϊκῶν οἰκοδομημάτων παρὰ τὴν θάλασσαν, ἐντὸς τῆς ὁποίας ταῦτα συνεχίζονται δι' ἐπελθοῦσαν καθίζησιν τοῦ ἐδάφους ἢ δι' ἀνύψωσιν τῆς στάθμης τῶν ὑδάτων.

Τὸ ἀνασκαφὲν μέρος περιλαμβάνει μεγάλην ὀρθογώνιον αἴθουσαν διατηροῦσαν τοὺς τοίχους αὐτῆς μέχρις ὕψους περίπου 0,50 μ. καὶ ἔχουσαν ἐν τῇ ἀνατολικῇ μακροτέρᾳ πλευρᾷ ἄνοιγμα θύρας καὶ μαρμάρινον κατώφλιον. Πρὸς Δ τῆς κεντρικῆς ταύτης αἰθούσης σχηματίζονται μικρότερα διαμερίσματα, ἀλλ' ἡ νοτιά πλευρὰ τῆς αἰθούσης κατέχεται ὑπὸ μεταμυκηναϊκῶν τοίχων. Κατὰ τὴν τελευταίαν ταύτην ἔκτασιν ἀνευρέθησαν μυκηναϊκὰ ὄστρακα καὶ ἐν συνεχείᾳ τούτων γεωμετρικά, ἐν ᾧ εἰς τὴν ὑπόλοιπον περιοχὴν ἐπικρατοῦν τὰ μυκηναϊκά, κυρίως μὲν τῆς τελευταίας μυκηναϊκῆς περιόδου, χωρὶς ὅμως νὰ ἑλλείπουν καὶ παλαιότερα ἐξ ὑψιπόδων κυλίκων.

Παρὰ ταῦτα εὑρέθησαν καὶ τεμάχιον λιθίνου ἀγγείου, φέροντος διακόσμησιν ἀναγλύφων φύλλων ὡς καὶ μικρὰ κεφαλὴ λαβῆς ἐργαλείου ἐκ πρασινωποῦ ἐπιχωρίου σχιστολίθου, σημαντικὴ διὰ τὴν σύνδεσιν πρὸς τοὺς μετέπειτα χρόνους.

Εἰς τὴν ἀντίθετον πλευρὰν τῆς πόλεως πλησίον τοῦ Γυμνασίου ἀνεσκάφη μικρὸς ἀποθέτης περιέχων τεμάχια εἰδωλίων τοῦ 4^{ου} κυρίως π.Χ. αἰῶνος, ἀλλὰ καὶ παλαιότερων χρόνων. Ἐκεῖ δὲ πλησίον ἀπεκαλύφθησαν τυχαίως προσφάτως καὶ γεωμετρικοὶ τάφοι.

14. Ἐν Κοζάνῃ ἀνελήφθη ὑπὸ τῆς Ἑταιρείας νέα ἀνασκαφὴ διὰ τοῦ Ἐπιμελητοῦ Ἀρχαιοτήτων κ. Βασιλ. Καλλιπολίτου πρὸς ἀποκάλυψιν ἀρχαίου νεκροταφείου, τοῦ ὁποίου τάφοι τινὲς εἶχον ἀναφανῆ κατὰ τὴν διάνοξιν νέας ὁδοῦ ἀπὸ Κοζάνης εἰς Βέροιαν κατὰ Νοέμβριον τοῦ 1948 καὶ εἰς ἀπόστασιν 150 περίπου μέτρων ἀπὸ τοῦ σημερινοῦ νεκροταφείου τῆς Κοζάνης.

Μικρὰ ἔρευνα ἀμέσως μετὰ τὴν τυχαίαν ἐμφάνισιν τῶν τάφων ἐγένετο δαπάνῃ τῆς Δημοτικῆς Ἀρχῆς Κοζάνης, τὰ δὲ εὐρήματα ἐδημοσιεύθησαν ἤδη ἐν τῇ Ἀρχαιολογικῇ Ἐφημερίδι τοῦ 1948-49, 85-111. Τὸ ἐνδιαφέρον τῶν εὐρημάτων καὶ ἡ διὰ τὴν Δυτικὴν Μακεδονίαν σημασία αὐτῶν ἐπέβαλλον συστηματικώτεραν ἀνασκαφὴν, ταύτην δὲ καὶ ἀνέλαβε προθύμως ἡ Ἑταιρεία, διεξαγαγόντος τὴν ἐργασίαν κατ' Αὐγουστον καὶ Σεπτέμβριον τοῦ 1950 τοῦ κ. Καλλιπολίτου.

Διὰ δοκιμαστικῶν τάφων ἐκτὸς τῶν προηγουμένως εὐρεθέντων πέντε τάφων ἀνευρέθησαν καὶ ἄλλοι ἑνδεκα, ἀνήκοντες εἰς τὸν 5^{ον} καὶ τὸν 4^{ον} π.Χ. αἰῶνα.

Οἱ τάφοι ἦσαν λακκοειδεῖς ὀρυχθέντες ἐντὸς τοῦ μαλακοῦ βράχου καὶ μᾶλλον ἀβαθεῖς (0,18 - 0,35 μ.), σχήματος ὀρθογωνίου πλὴν ἐνός, ἔχοντος σχῆμα σταυροειδές, ἀπάντων δὲ δὲν εἶναι ἀκριβῶς καθωρισμένος ὁ προσανατολισμός. Ἀργοὶ λίθοι παρετηρήθησαν κατὰ τὴν πλευρὰν τῆς κεφαλῆς ἢ τῶν ποδῶν, εἰς ἓνα δὲ τῶν τάφων οἱ λίθοι ἦσαν κανονικώτερον τοποθετημένοι κατὰ μῆκος τῶν μακρῶν πλευρῶν. Κατὰ κανόνα ὑπεράνω τῶν σκελετῶν εὐρέθησαν ὑπολείμματα ἀπηνθρακωμένων ξύλων προερχομένων προφανῶς ἐκ ξυλίνων καλυμμάτων.

Τρεῖς τάφοι περιεῖχον ἀνὰ δύο νεκρούς. Παρὰ τὸ δεξιὸν ἢ ἀριστερὸν πλευρὸν τῶν ἀνδρῶν εἶχον τεθῆ δόρατα (δύο ἢ ἓν), τῶν

ὁποίων εὐρέθησαν κατὰ χώραν αἱ σιδηραῖ αἰχμαί. Τρεῖς τάφοι ἄνευ ὀπλων εἶναι πιθανῶς γυναικεῖοι. Δύο τάφοι περιεῖχον σκελετοὺς παίδων, ἄλλοι δὲ δύο εἶναι ἀδιαγνώστου φύλου.

Ἡ χρονολόγησις τῶν τάφων βασίζεται ἐπὶ δύο Ἀττικῶν ἀγγείων εὐρεθέντων μετ' ἄλλων 23 ἐγχωρίου κατασκευῆς.

Τοὺς τάφους τοῦ 5^{ου} αἰῶνος χρονολογεῖ ἡ ἐν ἐνὶ τῶν τάφων τῆς ὁμάδος ἀνευρεθεῖσα μελανόγραφος ὑδρία τῶν χρόνων 500-480 π.Χ., ἀνήκουσα εἰς τεχνίτην συνεχίζοντα τὸν μελανόγραφον ῥυθμὸν καὶ ἔχουσα παράστασιν Ἡρακλέους παλαίνοντος πρὸς τὸν λέοντα τῆς Νεμέας. Τὰ ἐγχώρια ἀγγεῖα τῶν τάφων τῆς συστάδος ταύτης εἶναι ἄλλα μὲν ὅμοια πρὸς τὰ σύγχρονα ἀγγεῖα τῆς Ν. Ἑλλάδος, ἄλλα δὲ διατηροῦντα τὰς μορφὰς τῶν προϊστορικῶν ἀγγείων (οἰνοχόαι μετὰ προχοῆς καὶ κύαθοι χειροποίητοι). Ὁ πηλὸς εἶναι ἐρυθρός, τεφρόχρους, βαθὺς φαιὸς (buchero) καὶ κίτρινος.— Μεταξὺ τῶν κτερισμάτων εὐρίσκονται δίδυμοι περόναι καὶ πόρπαι μετὰ διπλῆς σπείρας, τύπου τοῦ Hallstatt, διαδεδομένου καὶ ἀνὰ τὴν ὑπόλοιπον ἡπειρωτικὴν Ἑλλάδα μέχρι τῆς Κρήτης (BLINKENBERG *Fibules grecques et orientales* (1926) σ. 253-262 § XIV).

Ἡ συστὰς τῶν τάφων τοῦ 4^{ου} π.Χ. αἰῶνος χρονολογεῖται διὰ τοῦ Ἀττικοῦ μελαμβανοῦς σκύφου τοῦ τάφου IX. Τῶν ἄλλων ἀγγείων αἱ μορφαὶ ἢ εἶναι ὅμοιαι πρὸς τὰς τῶν ἀγγείων τῆς Ν. Ἑλλάδος ἢ συνεχίζουν σχήματα προϊστορικὰ ὥς καὶ ἐν τῇ συστάδι τοῦ 5^{ου} αἰῶνος. Μία πρόχους φέρει γραμμωτὴν διακόσμησιν. Σημειωτέον ὅτι καὶ τὰ σημερινὰ κεραμεϊκὰ προϊόντα τῆς Κοζάνης εἶναι ἐκ τοῦ αὐτοῦ ἐρυθροῦ πηλοῦ.

Χαλκᾶ ἐγχώρια προϊόντα εὐρέθησαν ζώνῃ ἔχουσα ἐγχάρακτον διακόσμησιν, ψῆφοι ἐν σχήματι ἀστραγαλωτῶν ῥαβδίων καὶ περιᾶπτον ὅμοιον πρὸς τὰ τῆς Βοσνίας.

Ἄλλ' εὐρέθησαν καὶ χρυσοὶ ῥόδακες ἀποτελοῦντες Μυκηναϊκὴν ἐπιβίωσιν ἀξιοσημείωτον, ὥς διεπιστώθη καὶ ἐν Trebenische τῇ πόλει τῶν Ἑγγελέων, τῶν ἀποικισθέντων, κατὰ τὴν παράδοσιν, ἐκ τῶν Θηβῶν ὑπὸ τὸν Κάδμον.

Ἐν τῇ ἐπιχώσει εὐρέθησαν ὄστρακα ἀγγείων ὑστερομυκη-

ναϊκῶν ἢ γεωμετρικῶν, προερχομένων προφανῶς ἐκ παλαιότερας περιόδου τοῦ νεκροταφείου.

Ἐντὸς μιᾶς τῶν τάφων ἀνευρέθη λαξευτὴ ἐν τῷ βράχῳ αὐλαξ, πιθανῶς κοίτη πλινθίνου τοίχου, λείψανον, ὡς εἰκάζει ὁ ἀνασκάψας, περιβόλου πυρᾶς πρὸς καῦσιν νεκρῶν, διότι εἷς τῶν τάφων τοῦ 1949 (I) πλησίον ἐκεῖ ἀνευρεθεῖς, δὲν περιεῖχε σκελετόν.

Ἡ ἀνασκαφὴ τῆς Κοζάνης ἐνέχει ἰδίαν σημασίαν οὐχὶ μόνον ἀρχαιολογικὴν, ἀλλὰ καὶ ἐθνογραφικὴν.

15. Ἐν Ἀβδήροις τῆς Θράκης ἐξετέλεσεν ἡ Ἑταιρεία νέαν ἀνασκαφὴν διὰ τοῦ Ἐπιμελητοῦ Ἀρχαιοτήτων κ. Δημ. I. Λαζαρίδου.

Τὰ ἀρχαῖα Ἀβδηρα εὐρίσκονται 7 χιλιόμετρα ΝΑ τοῦ σημερινοῦ ὁμωνύμου χωρίου καὶ πλησίον τῆς θαλάσσης. Παρὰ τὴν σημασίαν τῆς ἀρχαίας πόλεως, περὶ τῆς ὁποίας διδάσκουσι καὶ ὁ Στράβων (14,644) καὶ ὁ Διόδωρος (XIII, 72,2), οὐδεμία μέχρι τοῦδε εἶχε γίνεαι ἐκεῖ συστηματικὴ ἀνασκαφή. Τὰ σποραδικῶς ἀνευρεθέντα ἐν τῷ τόπῳ ἀρχαῖα μνημεῖα ὑπεδείκνυσαν τὴν ἀρχαιολογικὴν σημασίαν τῆς πόλεως καὶ τὴν ἀνάγκην τῆς ἐρεῦνης τῆς πατρίδος τοῦ Λευκίππου καὶ τοῦ Δημοκρίτου, τῶν ἀτομικῶν φιλοσόφων, ὡς καὶ τοῦ σοφιστοῦ Πρωταγόρου καὶ ἄλλων πολλῶν ἐπιφανῶν ἀνδρῶν.

Ἡ ἀνασκαφὴ τῆς Ἑταιρείας ἤρχισε κατὰ τὸ δυτικὸν τμήμα τῆς ἀρχαίας πόλεως καὶ ἀπεκάλυψεν ἐν μέρει τρία οἰκοδομήματα, δύο μὲν Ἑλληνιστικῶν, ἐν δὲ Ῥωμαϊκῶν χρόνων.

Τοῦ σημαντικωτέρου τούτων ἀπεκαλύφθη ἡ δυτικὴ πλευρὰ ἐξαιρετικοῦ τοίχου ἐκ μεγάλων δόμων ἐγχωρίου σκληροῦ ὑποκρίνου πωρολίθου καὶ μέρος τοῦ ἐσωτερικοῦ τοῦ οἰκοδομήματος. Τοῦ τοίχου τὸ σφῆζόμενον ὕψος ποικίλλει ἀπὸ 0,45 μέχρι 1,43 μ, ἀνεσκάφη δὲ εἰς μῆκος πεντήκοντα περίπου μέτρων. Κατὰ τὰ ἄκρα αὐτοῦ ἀνευρέθη ἀνὰ μίαν εἴσοδον, τῶν ὁποίων διατηροῦνται κατὰ χώραν τὰ κατώφλια, μήκους 1,95μ. καὶ 2,42μ. Ἡ ἐρευνα ἐσωτερικῶς τῶν εἰσόδων ἀπεκάλυψε πλακοστρώτους χώρους καὶ ἀγω-

γούς ἀποχετεύσεως τῶν ὑδάτων καὶ ἕξ τοίχους εὐτελοῦς κατασκευῆς πρὸς τὸν ἐξωτερικὸν τοῖχον, διαχωρίζοντας ἐσωτερικὰ διαμερίσματα.

Κινητὰ εὐρήματα εἶναι μέγας ἀριθμὸς τεμαχίων «μεγαρικῶν σκύφων», φερόντων πλουσίαν ἀνάγλυφον διακόσμησιν δι' ἀνθρωπίνων μορφῶν, ζώων, πτηνῶν, φυτῶν καὶ γραμμωτῶν σχημάτων, ὡς καὶ ἀριθμὸς ἄλλων ἀγγείων. Ἐπίσης ἀνευρέθησαν περὶ τὰ 85 τεμάχια πηλίνων εἰδωλίων, μεταξὺ τῶν ὁποίων καὶ 13 κεφαλὰὶ γυναικῶν ἀρίστης τέχνης, πρὸς δὲ τούτοις καὶ 85 λαβαὶ ὀξυπυθμένων ἀμφορέων, φέρουσαι τὰς συνήθεις σφραγίδας ὀνομάτων, συμβόλων καὶ τόπου προελεύσεως, ὡς ἐπὶ τὸ πλεῖστον τῆς Θάσου. Ἀλλὰ καὶ ἀκροκέραμοι εὐρέθησαν ἔχουσαι ἀνάγλυφον διακόσμησιν ἀνθεμίων, ἐλίκων καὶ ἀνθέων λωτοῦ, ὡς καὶ πλείονες λύχνοι.

Οἱ χρόνοι τοῦ οἰκοδομήματος εἶναι, ὡς εἰκάζεται, ὁ 3^{ος} π.Χ. αἰὼν, ἀλλ' ὁ προσορισμὸς αὐτοῦ δὲν εἶναι ἀκόμη σαφής. Ἀρκεῖ μόνον ἐπὶ τοῦ παρόντος ἡ διαπίστωσις ὅτι πρόκειται περὶ σημαντικοῦ δημοσίου οἰκοδομήματος ἢ πιθανώτερον, κατὰ τὸν ἀνασκάψαντα, ἱεροῦ διὰ τὰ ἀνευρεθέντα εἰδώλια Κυβέλης καὶ μιᾶς κρανοφορούσης κεφαλῆς Ἀθηνᾶς.

Εἰς ἄλλο σημεῖον τῆς πόλεως διεπιστώθη δεύτερον Ἑλληνιστικὸν οἰκοδόμημα καὶ ἀλλαχοῦ ἀνευρέθη εὐμέγεθες Ῥωμαϊκὸν κτίσμα, ὅπου προηγουμένως εἶχεν ἀνευρεθῆ ὑπὸ ἰδιώτου ἀγαλμάτων κερδῶν Ἑρμοῦ, ῥωμαϊκῆς τέχνης.

Ἐκ τῶν γενομένων δοκιμῶν καὶ παρατηρήσεων εἶναι προφανὲς ὅτι εἶναι ἐπιβεβλημένη ἡ ἐξακολούθησις τῆς ἀνασκαφῆς πρὸς πλήρη ἀποκάλυψιν τῆς ἀρχαίας πόλεως, ἡ ὁποία, κατὰ τὸν Διόδωρον (13,72,2) χαρακτηρίζεται ὡς «πόλις ἐν ταῖς δυνατωτάταις τότε οὔσα τῶν ἐπὶ Θράκης».

16. Ἐν Θεσσαλονίκῃ ἀνέλαβεν ἡ Ἑταιρεία σημαντικὴν ἀνασκαφὴν διεξαχθεῖσαν κατὰ τὸ 1950 ὑπὸ τοῦ Ἐφόρου Ἀρχαιοτήτων κ. Χαρ. Μακαρόνα.

Κατὰ τὴν ἐκσκαφὴν θεμελίων πρὸς ἀνοικοδόμησιν ἰδιωτικῆς οἰκίας πλησίον τοῦ Ἱπποδρομίου καὶ ἐν τῇ θέσει «Ἀκτοὰν Με-

τῆς τῶν χρόνων τῆς Τουρκοκρατίας, ἀνεφάνησαν κατὰ τὴν ἀνοιξιν τοῦ 1950 ἐρείπια τοίχων Ῥωμαϊκῶν χρόνων, τῶν ὁποίων ὁ ὄγκος καὶ ἡ ἔκτασις ὑπεσήμεναι μνημειῶδες οἰκοδόμημα τῆς περιόδου τῆς τετραρχίας.

Ἡ ἀνασκαφὴ τῆς Ἑταιρείας εἶχε νὰ ἀφαιρέσῃ ἐπὶ χῶσιν ὑπερβαίνουσιν τὰ 10 μέτρα, σχηματισθεῖσαν ἐκ τῶν ἐρειπίων αὐτοῦ τοῦ ἀρχαίου κτίσματος καὶ τοῦ ἐπ' αὐτοῦ ἐπὶ Τουρκοκρατίας ἀνεγερθέντος τεμένους Ἀκτσέ Μετζιτ Τζαμί, ἐξ οὗ καὶ τὸ ὄνομα τῆς περὶ αὐτὸ συνοικίας. Μέρος τῆς ἐπιχώσεως εἶχεν ἀφαιρέσει ἡ ἰδιωτικὴ ἐργασία, ἀλλὰ τὸ πλεῖστον ἀπέμεινε διὰ τὴν ἀνασκαφὴν, ἡ ὁποία κατὰ τὸ 1950 προέβη τόσον, ὥστε νὰ ἀποκτήσωμεν ἀκριβεστέραν εἰκόνα τοῦ διαγράμματος.

Τὸ οἰκοδόμημα εἶναι ὀκτάπλευρον, φέρον ἐσωτερικῶς ἐπὶ κόγχας. Διὰ θύρας κειμένης κατὰ τὴν ΝΔ πλευρὰν εἰσερχόμεθα εἰς τὸν μέγαν περίκογχον χώρον ἔχοντα ἀπὸ κόγχης εἰς κόγχην διάμετρον 30 περίπου μέτρα. Τὸ ἀνοιγμα τῶν ἐκατέρωθεν τῆς εἰσόδου κογχῶν εἶναι 5,25 μ., τὸ δὲ τῆς κεντρικῆς καὶ ἀπέναντι τῆς εἰσόδου εὐρισκομένης μετρεῖ 7,40 μ. Τὸ ἀνοιγμα τῆς εἰσόδου εἶναι 5,17 μ. ἥτοι ὅσον περίπου καὶ τὸ τῶν μικροτέρων κογχῶν. Τὸ πάχος τῶν τοίχων κατὰ τὰς γωνίας ἀνέρχεται εἰς 5 μ., κατὰ δὲ τὸν μυχὸν τῶν κογχῶν εἰς 1,25 μ. Ἡ τοιχοδομία τοῦ οἰκοδομήματος εἶναι ὁμοία πρὸς τὴν τοῦ κυκλικοῦ Ἀγίου Γεωργίου τῆς Θεσσαλονίκης, ἀποτελεῖται δηλ. ἐξ ἀργολιθοδομίας μετ' ἀσβεστοκονιάματος διακοπτομένης ὑπὸ ζωνῶν ὀπτοπλίνθων. Αἱ γωνίαι εἶναι ἀποκλειστικῶς ἐξ ὀπτοπλίνθων.

Τὸ ἀποκαλυφθὲν μέρος τοῦ δαπέδου εἶναι ἐπεστρωμένον διὰ πλακῶν λευκοῦ μαρμάρου, σχετικῶς καλῶς διατηρουμένων, παρὰ δὲ τὴν βάσιν των ἐσώθησαν λείψανα τῆς ὀρθομαρμαρώσεως, τῆς ὁποίας τὸ ὕψος ἔφθανε τὰ 5 μέτρα, ὡς ἐξάγεται ἐκ τοῦ μεγάλου πάχους τῶν κονιαμάτων, τῶν πολλῶν ἐν αὐτοῖς ὀπῶν καὶ τῶν ἐντὸς αὐτῶν ἡλων. Σφύζονται δὲ οἱ τοῖχοι εἰς ὕψος πλέον τῶν 7 μέτρων. Ἐκ τῶν ἀνευρεθέντων τεμαχίων λεπτῶν πλακῶν, συμπεραίνεται ἡ πλουσία πολυχρωμία τῆς ὀρθομαρμαρώσεως. Ἐξωθεν τοῦ μνη-

μείου ἀνευρέθησαν πολλὰ τεμάχια ψηφιδωτοῦ μετὰ γεωμετρικοῦ διακόσμου προερχομένου πιθανῶς ἐκ τοῦ ἐξωτερικοῦ δαπέδου.

Ἐντὸς τῆς ἐπιχώσεως καὶ εἰς ὕψος 4 μ. ἀνευρέθη τμῆμα μαρμαρίνου παλαιοχριστιανικοῦ ἄμβωνος, κατὰ δὲ τὸ κέντρον τῆς μεγάλης κόγχης ἀπεκαλύφθη κεραμουργικὸν κόσμημα ἀποτελούμενον ἐκ κύκλου περικλείοντος ἰσοσκελῆ σταυρόν, ἔχοντος ἐκατέρωθεν κυτάρισσον, ἐνδείξεις ἀμφότεραι ὅτι εἶναι ἐνδεχόμενον τὸ οἰκοδόμημα κατὰ τοὺς χριστιανικοὺς χρόνους νὰ μετετράπη εἰς ναόν. Ἀλλὰ πᾶσα περὶ τούτου ὀριστικὴ γνώμη εἶναι ἀκόμη πρόωρος.

Τοῦ οἰκοδομήματος τούτου τῆς Θεσσαλονίκης ἡ ὁμοιότης πρὸς τὸ μαισσωλλεῖον τοῦ Διοκλητιανοῦ ἐν τοῖς ἀνακτόροις τοῦ Σπαλάτου εἶναι μεγάλη, διάφοροι δὲ εἶναι μόνον αἱ κόγχαι, ἐναλλάξ ἡμικυκλικαὶ καὶ ὀρθογώνιοι, καὶ τὸ ὅλον μέγεθος.

Παρὰ τὸ ἐξαιρετικὸν μέγεθος καὶ τὴν λαμπρότητα τοῦ ὀκτάγωνου τῆς Θεσσαλονίκης καὶ ἡ θέσις αὐτοῦ εἶναι σπουδαιοτάτη. Διὰ τῶν ἐρευνῶν τοῦ Δανοῦ ἀρχαιολόγου ἀρχιτέκτονος Ejnar Dyggve τοῦ 1939 διεπιστώθη ὅτι τὰ ἐν Θεσσαλονίκη κτισθέντα ὑπὸ τοῦ Γαλερίου ἀνάκτορα ἐξετείνοντο μέχρι καὶ τῆς περιοχῆς ταύτης. Τὸ νέον ὀκτάγωνον οἰκοδόμημα εὐρίσκεται εἰς ἀπόστασιν 350 περίπου μέτρων ἀπὸ τῆς ἀψίδος τοῦ Γαλερίου καὶ πρὸς Δ τῆς προεκτάσεως τῆς μνημειώδους ὁδοῦ ἀπὸ τοῦ Ἀγίου Γεωργίου πρὸς τὴν ἀψίδα. Ἐὰν δὲ δεχθῶμεν ὅτι τὰ ἀνάκτορα τοῦ Γαλερίου ἤρχιζον ὀλίγον κάτωθεν τῆς Ἐγνατίας ὁδοῦ καὶ ἐξετείνοντο εἰς μῆκος 300 μ. πρὸς νότον, τότε κατ' ἀνάγκην ἦσαν ταῦτα πολὺ μεγαλύτερα τῶν ἐν Σπαλάτῳ ἀνακτόρων τοῦ Διοκλητιανοῦ, πράγμα οὐχὶ ἀπίθανον, ἐὰν λάβωμεν ὑπ' ὄψιν ὅτι ὁ Ἅγιος Γεώργιος, ὁ εὐρισκόμενος εἰς ἀναμφισβήτητον σχέσιν πρὸς τὴν ἀψίδα, δὲν ἔχει ἀντιστοίχου μεγέθους οἰκοδόμημα ἐν Σπαλάτῳ, ὅτι δὲ πρὸς τούτοις τὸ νέον ὀκτάγωνον εἶναι τριπλασίου μεγέθους τοῦ μαισσωλλεῖου τοῦ Διοκλητιανοῦ.

Ἐκ πάντων τούτων καθίσταται προφανὴς ἡ μεγάλη σημασία

τοῦ ἀνασκαφέντος οἰκοδομήματος καὶ ἡ ἀπόλυτος ὑποχρέωσις τῆς συνεχίσεως τῆς ἐρεῦνης.

Τοιαύτη ὑπῆρξεν ἡ δρᾶσις τῆς Ἀρχαιολογικῆς Ἑταιρείας κατὰ τὸ ἔτος 1950, δρᾶσις ἐπιστημονικὴ καὶ ἐν ταύτῳ ἐθνικὴ, διότι ἡ ἀρχαιολογικὴ ἐπιστήμη ἐν Ἑλλάδι εἶναι ἀσχολία περὶ τὴν ἱστορίαν αὐτῆς τῆς χώρας, τὴν ὁποίαν, θεία εὐδοκία, κατοικοῦμεν οὐχὶ ὡς ἐπήλυδες, ἀλλ' ὡς αὐτόχθονες, ἔχοντες βαθεῖαν ἐπίγνωσιν τοῦ βάρους καὶ τῆς σημασίας τῆς μεγάλης κληρονομίας, ἀντλοῦντες δὲ θάρρος ἐξ αὐτῆς, ἵνα ἀντεπεξερχώμεθα νικηφόρως κατὰ τῶν πολυαρίθμων ἀπειλῶν ἐναντίον τῆς συνεχείας τῆς ἐθνικῆς ἱστορίας.

ΕΚΘΕΣΙΣ
ΠΕΡΙ ΤΩΝ ΕΡΓΑΣΙΩΝ ΤΗΣ ΑΡΧΑΙΟΛΟΓΙΚΗΣ ΕΤΑΙΡΕΙΑΣ
ΚΑΤΑ ΤΟ ΕΤΟΣ 1950

1. ΑΝΑΣΚΑΦΑΙ ΕΝ ΤΗ ΒΙΒΛΙΟΘΗΚΗ ΤΟΥ ΑΔΡΙΑΝΟΥ

Αἱ κατὰ τὸ παρὸν ἔτος ἀνασκαφαὶ ἐν τῇ Βιβλιοθήκῃ τοῦ Ἀδριανοῦ ἀποκλειστικὸν σκοπὸν εἶχον τὴν συγκέντρωσιν ἐπαρκῶν στοιχείων πρὸς πληρεστέραν μελέτην τῆς ἀρχιτεκτονικῆς καὶ τῆς ἱστορίας τῶν ἐντὸς τῆς αὐτῆς τῆς Βιβλιοθήκης ἀνεγερθέντων διαδοχικῶς ἐπὶ τῆς ἰδίας θέσεως τριῶν οἰκοδομημάτων, ἥτοι τοῦ ὑστερορρωμαϊκοῦ τετρακόγχου οἰκοδομήματος, τῆς παλαιοχριστιανικῆς βασιλικῆς καὶ τῆς τελείως ἑξαφανισθείσης κατὰ τὰς πρώτας ἀνασκαφὰς τοῦ 1885 βυζαντινῆς ἐκκλησίας τῆς «Μεγάλης Παναγίας» (εἰκ. 1, 2 καὶ 3).

I. ΤΟ ΥΣΤΕΡΟΡΡΩΜΑΪΚΟΝ ΟΙΚΟΔΟΜΗΜΑ

Μέχρι τοῦ ἔτους 1885, ὅτε ἡ Ἀρχαιολογικὴ Ἑταιρεία διὰ τοῦ γραμματέως αὐτῆς, Στεφάνου Κουμανούδη, ἀνέλαβε δι' ἐκτεταμένων ἀνασκαφῶν τὴν ἀποκάλυψιν τοῦ οἰκοδομήματος τῆς Βιβλιοθήκης τοῦ Ἀδριανοῦ, μόνον ὑποθέσεις ἐκάστοτε διευτυποῦντο ὥς πρὸς τὸν προορισμὸν καὶ τὴν ὀνομασίαν αὐτοῦ. Οἱ περισσότεροι τῶν ἀσχοληθέντων μὲ τὴν ἐρμηνείαν τῶν ὁρατῶν καὶ πρὸ τῶν ἀνασκαφῶν ἐπιβλητικῶν ἔρειπίων τοῦ οἰκοδομήματος συνεφώνουν, ὅτι τοῦτο ἦτο κτίσμα τῶν Ῥωμαϊκῶν χρόνων. Ἀντιθέτως ὅμως προκειμένου διὰ τὸν προορισμὸν τοῦ κτηρίου πλεῖσται διάφοροι γνώμαι διευτυποῦντο οὕτως, ὥστε νὰ ταυτισθῇ τοῦτο διαδοχικῶς πρὸς πάντα σχεδὸν τὰ ὑπὸ τοῦ Ἀδριανοῦ ἀνεγερθέντα οἰκοδομήματα, ὥς τὸ Ὀλυμπιεῖον, τὸν ναὸν τῆς Ἥρας, τὸν ναὸν τοῦ Πανελληνίου Διός, τὸ κοινὸν ἱερὸν τῶν θεῶν, τὴν στοὰν τοῦ Ἀδριανοῦ καὶ τέλος τὸ γυμνάσιον τοῦ Ἀδριανοῦ. Εἰς τὴν σύγχυσιν ταύτην συνετέλεσεν ἐν μᾶλλον ἀσαφὲς χωρίον τοῦ Πανσανίου (I, 18,6), ἐν τῷ ὁποίῳ, ἐνῶ οὗτος ὁμιλεῖ περὶ τοῦ Ὀλυμπιεῖου, ἐντελῶς παρεμβατικῶς εἰς τὴν § 9 ἀναφέρει καὶ τὰ ἑξῆς: «Ἀδριανὸς δὲ κατεσκευάσατο μὲν καὶ ἄλλα Ἀθηναίους, ναὸν Ἥρας καὶ Διὸς Πανελληνίου καὶ θεοῖς τοῖς πᾶσιν ἱερὸν κοινόν, τὰ δὲ ἐπιφανέστατα ἑκατὸν εἰσι κίονες Φρυγίου λίθου πεποίηται δὲ καὶ ταῖς στοαῖς κατὰ τὰ αὐτὰ οἱ τοῖχοι. καὶ οἰκήματα ἐνταῦθα ἐστὶν ὁρόφῳ τε ἐπιχρῶσθαι καὶ ἀλαβάστρῳ λίθῳ, πρὸς δὲ ἀγάλμασι κεκοσμημένα καὶ γραφαῖς κατὰκείνται δὲ ἐς αὐτὰ βιβλία. καὶ γυμνάσιόν ἐστιν ἐπὶ ὀνύμων Ἀδριανοῦ κίονες δὲ καὶ ἐνταῦθα ἑκατὸν λιθοτομίας τῆς Διθύων».

Μόνον ἐκ τῶν ἐλθόντων εἰς φῶς διὰ τῶν ἀνασκαφῶν τοῦ Κουμανούδη — ἂν καὶ αὗται περιωρίσθησαν μόνον εἰς τὸ ἀνατολικὸν ἥμισυ τοῦ χώρου — χαρακτηριστικῶν μερῶν τοῦ οἰκοδομήματος κατέστη δυνατὴ ἡ ἀσφαλὴς ταῦτις αὐτοῦ πρὸς τὴν Βιβλιοθήκην τοῦ Ἀδριανοῦ καὶ ἡ ἀποσαφήνισις τοῦ σχεδίου τοῦ οἰκοδομήματος¹. Ἡ μοναδικὴ περὶ τοῦ μνημείου μελέτη ἐδημοσιεύθη ὑπὸ τοῦ M. Sisson², εἶναι ὅμως ἀνάγκη νὰ συνεχισθοῦν αἱ ἀνασκαφαὶ καὶ εἰς τὸ ὑπόλοιπον δυτικὸν ἥμισυ — ἀφοῦ ἄλλωστε κατόπιν τῆς καταδάφισως τῶν φυλακῶν «Παλαιοῦ Στρατωνῶς» ἐξέλιπον αἱ ὑπάρχουσαι δυσχέρειαι — καὶ νὰ γίνῃ μία λεπτομερεστέρα μελέτη περὶ τῆς ἀρχιτεκτονικῆς τοῦ σπουδαιοτάτου τούτου οἰκοδομήματος.

Ἀλλὰ καὶ ἡ ἱστορία τοῦ μνημείου παρουσιάζει ἰδιαίτερον ἐνδιαφέρον ἔνεκα τῆς ἀλλεπαλλήλου ἀνεγέρσεως ἐπὶ τοῦ ἰδίου χώρου νέων ἐκάστοτε οἰκοδομημάτων καὶ τῆς συνεχοῦς χρησιμοποίησεως οἰκοδομικῶς ὁλοκλήρου τῆς ἐκτάσεως ταύτης, ἀπὸ τῆς ἀνεγέρσεως τῆς Βιβλιοθήκης μέχρι καὶ τῶν νεωτέρων ἀκόμη χρόνων, ὅτε ἡ ἐκραγεῖσα κατὰ τὸ μεσονύκτιον τῆς 9^{ης} Αὐγούστου 1884 μεγάλη πυρκαϊὰ κατέστρεψε τὰ τελευταῖα ἐπὶ τοῦ χώρου κτίσματα τῆς «Παλαιᾶς Ἀγορᾶς» καὶ ἐπέτρεψε τὴν ἔναρξιν τῶν ἀνασκαφῶν.

Ἐκ τῶν νεωτέρων οἰκοδομημάτων, τῶν ἀνεγερθέντων ἐντὸς τοῦ χώρου τῆς Βιβλιοθήκης, ἐκίνησε τὸ ἐνδιαφέρον τοῦ Sisson τὸ τετρακόγχον ὑστερορωμαϊκὸν οἰκοδόμημα (εἰκ. 1), τὸ ὁποῖον ἀναπαρέστησε³ καὶ ἐχρονολόγησεν οὗτος εἰς τὰ 400 περίπου μ.Χ. Ὅσον ἀφορᾷ τὸν προορισμὸν του ἐδέχθη, ὅτι ἐκτίσθη, διὰ νὰ χρησιμοποιηθῇ ὡς ἐκκλησία, διότι ἡ κάτοψις αὐτοῦ ὁμοιάζει πρὸς τὰς κατόψεις ἄλλων ἐκκλησιῶν τῆς ἐποχῆς ἐκείνης⁴.

Τὴν γνώμην ταύτην τοῦ Sisson θεωρῶ μᾶλλον ἀπίθανον, διότι εἶναι δύσκολον νὰ πιστεύσωμεν, ὅτι κατὰ τὴν ἐποχὴν ἐκείνην ἐκτίσθη μία τόσο μεγάλη ἐκκλησία καὶ μάλιστα εἰς τὸ κέντρον τῆς πόλεως. Πιθανωτέρα ἴσως εἶναι ἡ γενικῶς ἐπικρατοῦσα περὶ τοῦ οἰκοδομήματος γνώμη, ὅτι τοῦτο ἐχρησίμευεν ὡς ἀναγνωστήριον τῆς Βιβλιοθήκης, ἂν καὶ ἐγὼ πιστεύω, ὅτι πρόκειται μᾶλλον περὶ αἰθούσης ὁμιλιῶν καὶ διαλέξεων.

¹ Σ. ΚΟΥΜΑΝΟΥΔΗΣ, ΠΑΕ 1885, σ. 15 κ.ε. Γ. ΝΙΚΟΛΑΪΔΗΣ, ΑΕ 1888, σ. 57 κ.ε. P. GRAINDOR *Athènes sous Hadrien*, Le Caire 1934, σ. 230 κ.ε. CH. CALLMER *Antike Bibliotheken*, *Opuscula Archaeologica*, III 1944, σ. 172.

² M. A. Sisson *The Stoa of Hadrian at Athens*, *Papers of the British School at Rome*, XI 1929, σ. 50 κ.ε. μετὰ πολλῶν σχεδίων.

³ M. Sisson, ἔ. ἀ. σ. 66-71, πίν. XXV. Σχέδιον τοῦ τετρακόγχου οἰκοδομήματος ἐδημοσιεύθη εἰς τὰ ΠΑΕ 1885, πίν. 1, ἐπίσης ὑπὸ τῶν FRAZER καὶ VAN BUREN *Pausanias (maps and plans)*, London 1930, XV, 2, ὅχι ἀκριβὲς καὶ τέλος εἰς τὸ Εὐρετήριον τῶν Μνημ. τῆς Ἑλλάδος, τεῦχος Β, 1929, σ. 88, εἰκ. 92.

⁴ Ἐκτοτε ἐγένετο γενικῶς παραδεκτὴ ἡ ἀποψις αὕτη. Βλ. Γ. ΣΩΤΗΡΙΟΥ, ΑΕ 1929, σ. 173. P. GRAINDOR, ἔ. ἀ. σ. 245 καὶ *Antioch-on-the-Orontes*, III, σ. 54.

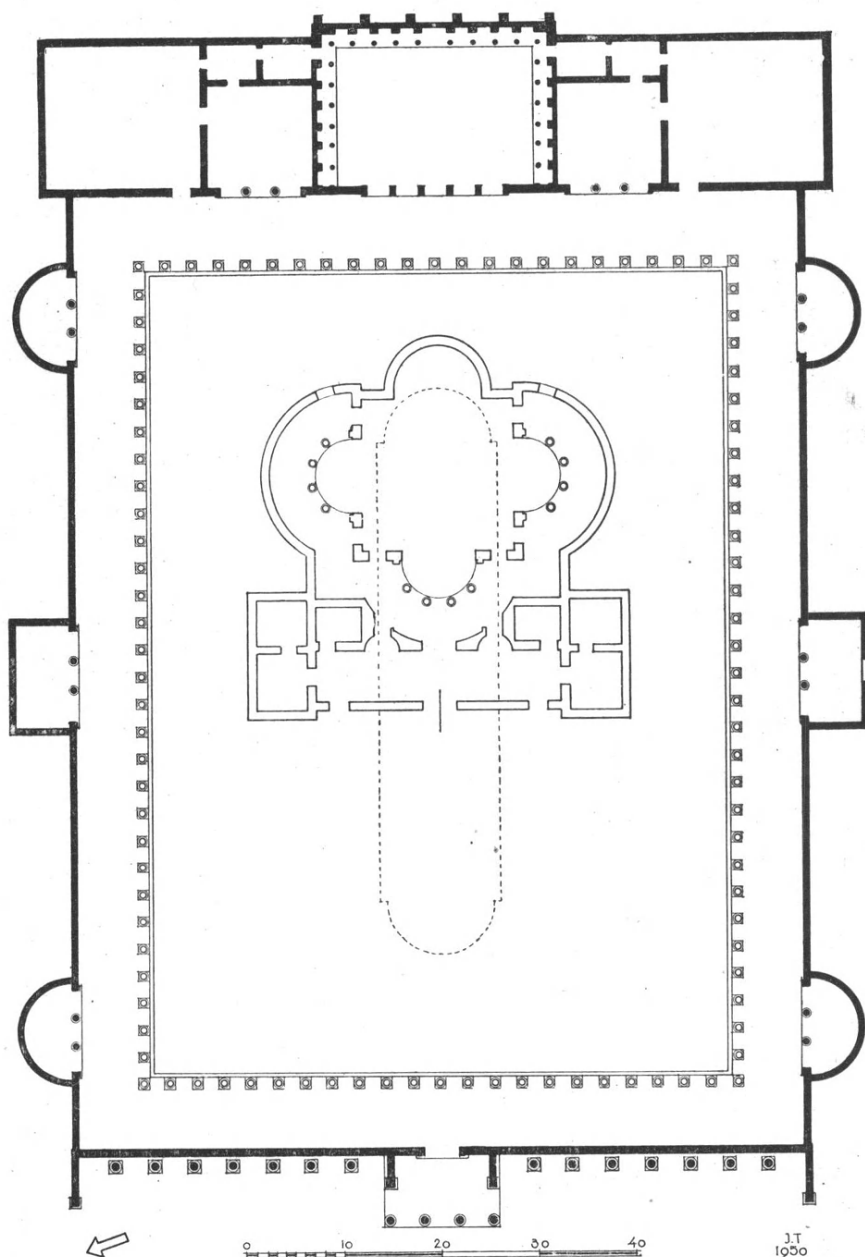

Εἰκ. 1. Σχέδιον ἀναπαραστάσεως τῆς Βιβλιοθήκης τοῦ Ἀδριανοῦ
εἰς τὰς ἀρχὰς τοῦ 5ου μ. Χ. αἰῶνος.

Πάντως οἰοσδήποτε καὶ ἂν ᾔτο ὁ προορισμός του, πρέπει ἀναμφιβόλως νὰ συσχετίσωμεν τὴν ἀνέγερσιν αὐτοῦ πρὸς τὴν ἐπὶ τοῦ μαρμαρίνου τοίχου τῆς προσόψεως τῆς Βιβλιοθήκης καὶ ἀκριβῶς παρὰ τὴν εἴσοδον αὐτῆς ὑπάρχουσαν ἐπιγραφὴν¹:

Τῶν θεσμῶν ταμίην Ἑρκούλιον, ἀγνὸν ὑπαρχον

Πλούταρχος μύθων ταμίης ἔστησε σοφιστής.

Ὁ τιμώμενος Ἑρκούλιος ἐ χρημάτισεν ὑπαρχος τοῦ Ἰλλυρικοῦ μεταξὺ

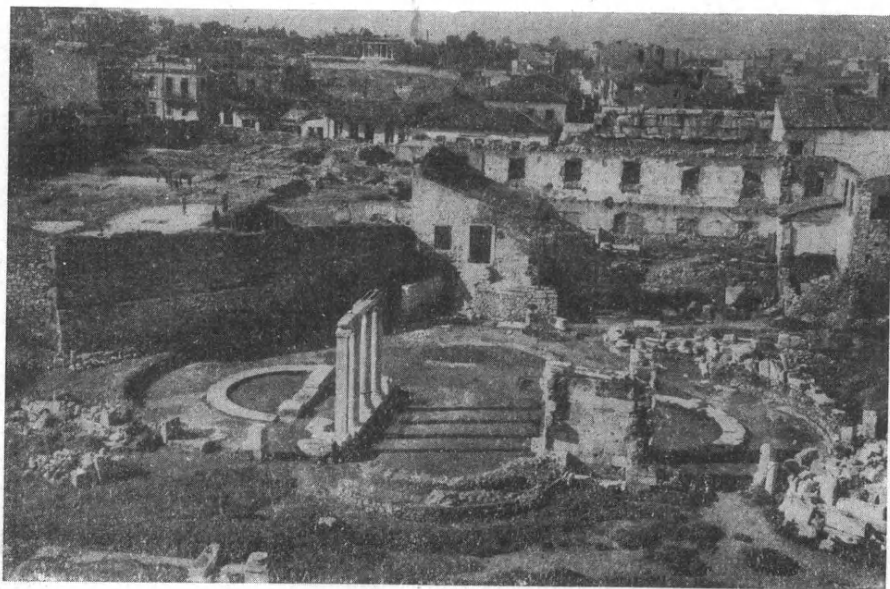

Εἰκ. 2. Ἀποψὶς τῶν ἑρείπιων τοῦ τετρακόγχου οἰκοδομήματος ἀπὸ ἀνατολῶν.

τῶν ἐτῶν 408-412², ἥτοι κατὰ τὴν ἐποχὴν τῆς ἀνεγέρσεως τοῦ τετρακόγχου οἰκοδομήματος. Τὸ δὲ ἄγαλμά του, τὸ ὁποῖον κατὰ τὴν ἐπιγραφὴν ἐστήθη ὑπὸ τοῦ Πλουτάρχου παρ' αὐτὴν τὴν εἴσοδον τῆς Βιβλιοθήκης, νομίζω, ὅτι δὲν θὰ εἶχε θέσιν ἐνταῦθα, ἐὰν δὲν ἐσχετίζετο κάπως μὲ τὴν ὅλην οἰκοδομήν.

Ἄλλ' ἅς ἴδωμεν, ποῖοι λόγοι συντρέχουν πρὸς ὑποστήριξιν τῆς ὑποθέσεώς μου ταύτης.

¹ Ἡ ἐπιγραφὴ IG II² 4224 εἶναι λαξευμένη ἐπὶ ἐνὸς τῶν ὀρθογωνικῶν δόμων τοῦ τοίχου τῆς προσόψεως ἀριστερὰ τῆς εἰσόδου καὶ εἰς ὕψος 3.90 μ. ἀπὸ τοῦ δαπέδου τοῦ προπύλου αὐτῆς.

² Κυρίως ὁ Ἑρκούλιος ἐ χρημάτισεν ὑπαρχος τοῦ Ἰλλυρικοῦ μεταξὺ τῶν ἐτῶν 402-410, διότι ἀπὸ τῆς 24ης Μαΐου 410 μέχρι τῆς 9ης Ἀπριλίου 412 εἶχε τὸν τίτλον τοῦ ἐπάρχου, RE III 614.

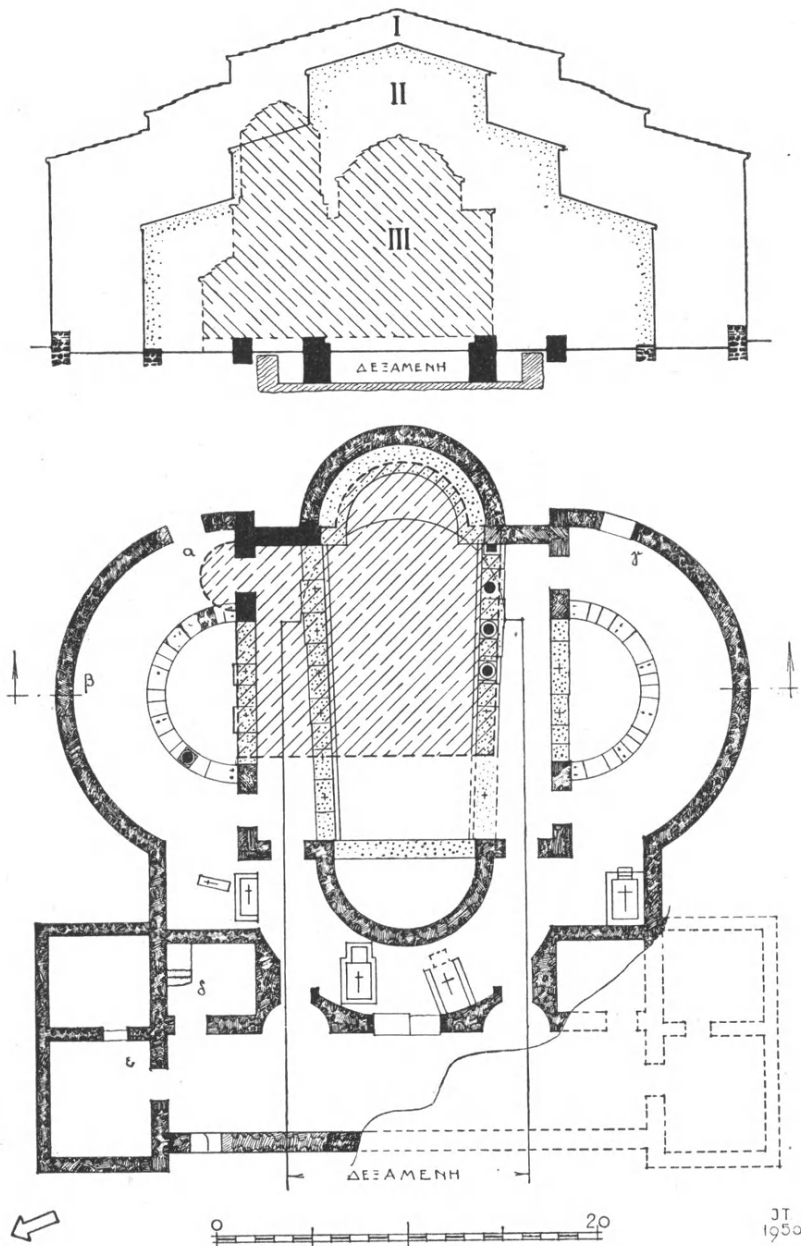

Εἰζ. 3. I. Τὸ τετράκογχον οἰκοδόμημα. II. Ἡ βυσιλική.
III. Ἡ ἐκκλησία τῆς «Μεγάλης Παναγίας».

Καὶ μὲ τὴν τελευταίαν μου ἀνασκαφὴν δὲν κατέστη δυνατὴ ἡ πλήρης ἀποκάλυψις τοῦ τετρακόγχου οἰκοδομήματος, διότι μέγα τμήμα τῆς ΝΔ γωνίας αὐτοῦ καλύπτεται ἀκόμη ὑπὸ τῆς κατοικίας τοῦ φύλακος (εἰκ. 2 καὶ 3). Τὰ ἀποκαλυφθέντα ὅμως μέρη εἶναι ἐπαρκῆ πρὸς ἀσφαλῆ καθορισμὸν τοῦ ἀρχικοῦ σχεδίου αὐτοῦ (εἰκ. 4).

Τὸ οἰκοδόμημα ἔχει ἀνεγερθῆ εἰς τὸν ἄξονα ἀκριβῶς τῆς Βιβλιοθήκης καὶ καταλαμβάνει τὸ ἥμισυ περίπου τοῦ ἀνατολικοῦ χώρου τῆς αὐλῆς αὐτῆς, καλύπτον τὴν ὑπάρχουσαν εἰς τὸ σημεῖον αὐτὸ σύγχρονον πρὸς τὴν Βιβλιοθήκην δεξαμενὴν (εἰκ. 1).

Ἀποτελεῖται ἀπὸ μίαν μεγάλην κεντρικὴν τετράγωνον αἵθουσαν πλευρᾶς 15.42 μ., ἡ ὁποία πρὸς ἀνατολὰς ἀπολήγει εἰς ἡμικυκλικὴν καὶ ἐξωτερικῶς ἁψίδα διαμέτρου 8.63 μ., ἐνῶ κατὰ τὰς τρεῖς ἄλλας πλευρὰς ἀνοίγονται μικρότεραι ἡμικυκλικαὶ κόγχαι διαμέτρου 7.49 μ. σχηματιζόμεναι ὑπὸ κιονοστοιχιῶν ἐκ τεσσάρων κιόνων ἑκάστη (εἰκ. 5). Καὶ κατὰ τὰς τρεῖς αὐτὰς πλευρὰς ἡ τετράγωνος αἵθουσα περιβάλλεται ὑπὸ ἐτέρου τοίχου, ὅστις παρακολουθεῖ τὸ περίγραμμα αὐτῆς, σχηματιζομένου οὕτω πέριξ τῆς αἰθούσης εἰδους διαδρόμου πλάτους 3.75 μ.

Ἡ ἐπικοινωνία τῆς κεντρικῆς αἰθούσης μετὰ τοῦ διαδρόμου τούτου ἐγίνετο μέσῳ τῶν κιονοστοιχιῶν, ἀκόμη δὲ καὶ διὰ μέσου ἑξ ἀνοιγμάτων, τὰ ὅποια ὑπῆρχον ἀνὰ δύο εἰς ἑκάστην τῶν τριῶν πλευρῶν, συγκεκριμένως ἀνὰ ἓν ἑκατέρωθεν τῶν ἡμικυκλικῶν κιονοστοιχιῶν. Τὸ ἐν τῶν ἀνοιγμάτων τούτων, τὸ εἰς τὸ ἀνατολικὸν ἄκρον τῆς βορείας πλευρᾶς τῆς αἰθούσης εὐρισκόμενον, ἐσώθη ἀνέπαφον (εἰκ. 6).

Πρὸς δυσμὰς καθ' ὅλον τὸ πλάτος τοῦ οἰκοδομήματος ἐκτείνεται μία ἐπιμήκης αἵθουσα διαστάσεων 25.12×5.42 μ., ἣτις ἐχρησίμευεν ὡς προθάλαμος, διότι δι' αὐτῆς συνεκινῶνουν πάντα τὰ διαμερίσματα. Ἡ πρὸς δυσμὰς πλευρὰ τοῦ προθαλάμου ἐκλείετο διὰ τοίχου, τοῦ ὁποίου ἐσώθησαν τμήματα εἰς ἀρκετὸν ὕψος. Ἐκ τῶν σημειομένων ἐπὶ τοῦ τοίχου τριῶν θυρῶν (εἰκ. 4) μόνον τῆς βορείας ἐσώθησαν ἀσφαλῆ ἵχνη.

Πλὴν τῶν τριῶν αὐτῶν θυρῶν, αἱ ὁποῖαι ἀπετέλουν καὶ τὴν κυρίαν εἴσοδον τοῦ οἰκοδομήματος ὡς εὐρισκόμεναι ἐπὶ τῆς προσόψεως αὐτοῦ καὶ ἔναντι τῆς εἰσόδου τῆς Βιβλιοθήκης, ὑπῆρχον καὶ ἄλλαι δευτερεύουσαι εἰς τὰ πρὸς ἀνατολὰς ἄκρα τοῦ ἡμικυκλικοῦ διαδρόμου. Αἱ θύραι αὗται πιθανῶς ἐχρησίμευον πρὸς εὐκολωτέραν ἐπικοινωνίαν μετὰ τῶν πρὸς ἀνατολὰς εὐρισκομένων διαμερισμάτων τῆς Βιβλιοθήκης (εἰκ. 1).

Ὁ τρόπος τῆς κατασκευῆς τῶν τοίχων τοῦ οἰκοδομήματος δὲν εἶναι ὁ αὐτὸς παντοῦ. Οἱ τοῖχοι τῆς τετραγώνου αἰθούσης εἶναι ἐκτισμένοι ἑξ ὀλοκλήρου διὰ μαρμαρίνων ὀρθογωνικῶν δόμων καθ' ὀριζοντίας ἰσοῦψεῖς στρώσεις (εἰκ. 6). Ἐκ τοῦ αὐτοῦ δὲ ὕλικου, ἥτοι ἐκ πεντελικοῦ μαρμάρου, εἶναι

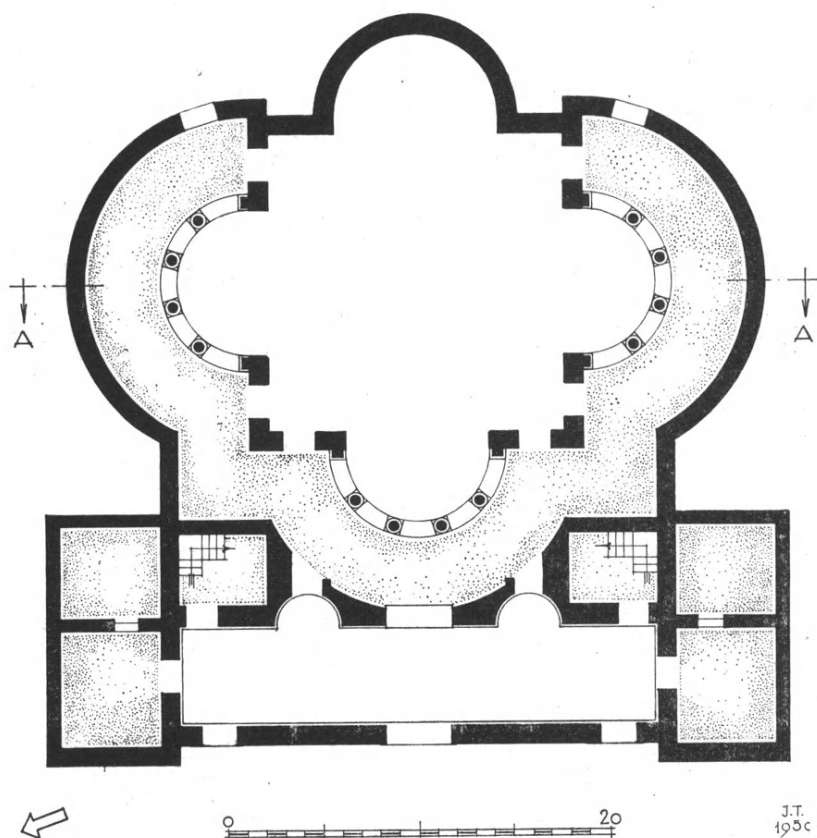
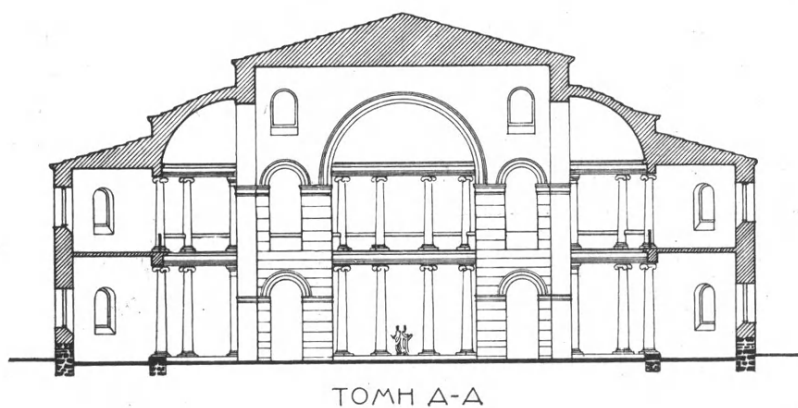

Εἰκ. 4. Σχέδιον ἀναπαράστασεως τοῦ τετρακόγχου οἰκοδομήματος.

κατεσκευασμένοι καὶ οἱ θολῖται τῶν τόξων τῶν διαφόρων ἐπὶ τοῦ τοίχου ἀνοιγμάτων, καθὼς καὶ οἱ κίονες καὶ τὰ ἐπιστύλια τῶν ἡμικυκλικῶν κιονοστοιχιῶν, ὡς ἐξάγεται ἐκ τῶν περισωθέντων ἀρχιτεκτονικῶν μελῶν, ἐπὶ τῇ βάσει τῶν ὁποίων ἐγένετο καὶ ἡ ἀναπαράστασις (εἰκ. 4). Ἡ κατασκευὴ αὕτη, ἐξ ὁλοκλήρου διὰ μαρμάρου, προσέδιδεν ὁμολογουμένως εἰς τὴν κεντρικὴν αἴθουσαν τοῦ οἰκοδομήματος μνημειακὴν ἐμφάνισιν.

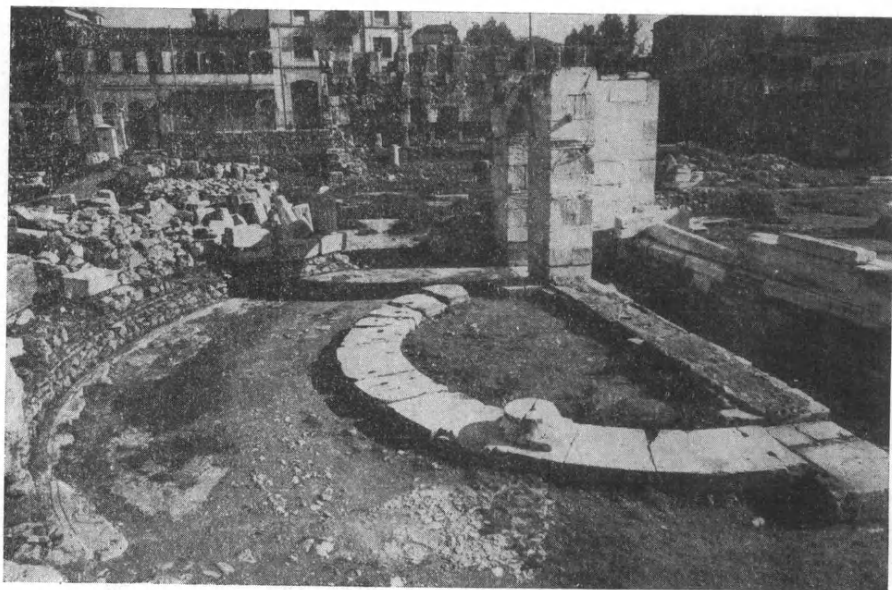

Εἰκ. 5. Ὁ πρὸς βορρᾶν ἡμικυκλικὸς διάδρομος.

Ἀντιθέτως ὅλοι οἱ ἄλλοι τοῖχοι τοῦ οἰκοδομήματος εἶναι ἐκτισμένοι δι' εὐτελεστέρων ὑλικῶν, ἥτοι δι' ἀργῶν λίθων μετ' ἀφθόνου ἀσβεστοκονιάματος καὶ παρεμβαλλομένων καθ' ὕψος ὀριζοντίων στρώσεων ἐξ ὀπτοπλίνθων (εἰκ. 7). Ἡ αὕτη κατασκευὴ ἐχρησιμοποιήθη καὶ διὰ τὴν οἰκοδομὴν τῆς πρὸς ἀνατολὰς τῆς κεντρικῆς αἰθούσης ἀψίδος, εἶναι ὅμως πολὺ πιθανόν, ὅτι αὕτη, ἐσωτερικῶς τοῦλάχιστον, ἐκαλύπτετο ὑπὸ ὀρθομαρμαρώσεως. Πάντες οἱ ἄλλοι τοῖχοι τοῦ οἰκοδομήματος, οἱ ἐκτισμένοι δι' εὐτελεστέρων ὑλικῶν, φαίνεται ὅτι ἐκαλύπτοντο ὑπὸ κονιάματος.

Τὸ πάχος τῶν τοίχων εἶναι 1.00 μ., τοῦτο δὲ μᾶς ἐπιτρέπει νὰ ὑποθέσωμεν, ὅτι τὸ οἰκοδόμημα εἶχε καὶ δεύτερον ὄροφον, ὡς ἄλλωστε βεβαιοῦται ἐκ τῆς ὑπάρξεως κλίμακος, ἣτις ἐσώθη εἰς τὸ διαμέρισμα δ.

Τέλος τὸ οἰκοδόμημα θὰ ἐκαλύπτετο ὁλόκληρον ὑπὸ ξυλίνης στέγης ἐκτὸς ἴσως τῶν τεσσάρων ἡμικυκλικῶν ἀψίδων, αἱ ὁποῖαι, ὑποθέτω, θὰ ἐκα-

λύπτοντο ὑπὸ κτιστῶν θόλων σχήματος τετάρτου σφαίρας. Τὴν λύσιν ταύτην ἐδέχθη καὶ ὁ Sisson, ἀλλὰ μόνον διὰ τὴν κεντρικὴν μεγαλυτέραν ἀψίδα. Εἰς τὸ σημεῖον δὲ αὐτὸ κυρίως διαφέρει καὶ ἡ νέα ἀναπαράστασις τοῦ οἰκοδομήματος, τὴν ὁποίαν ἐνταῦθα δίδω (εἰκ. 4).

Διὰ τὴν χρονολόγησιν τοῦ οἰκοδομήματος προέκυψαν ἐκ τῶν ἀνασκαφῶν μου καὶ νέα στοιχεῖα, ὥς εἶναι τὰ τεμάχια ἀγγείων τὰ ἀνευρεθέντα ἐντὸς τῆς

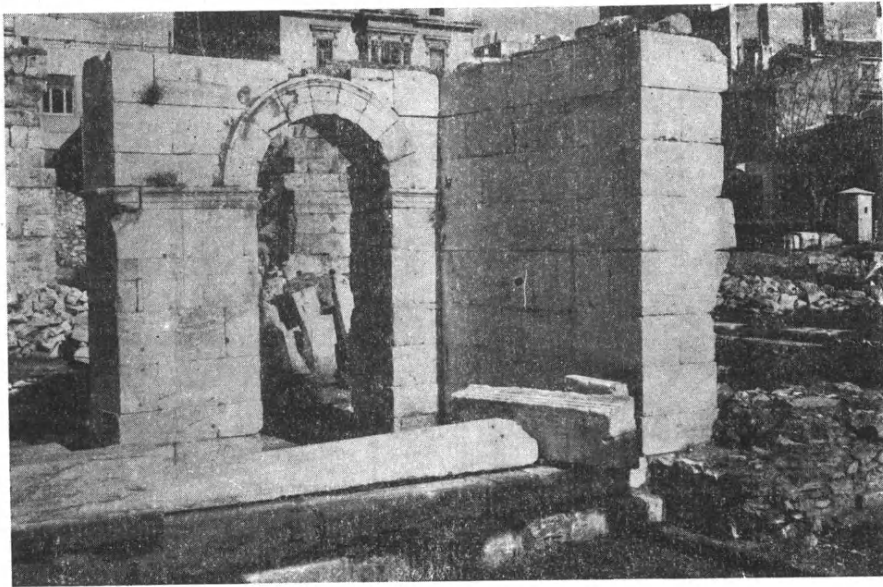

Εἰκ. 6. Ἡ ΒΑ γωνία τῆς κεντρικῆς αἵθουσας.

ἐπιχώσεως, διὰ τῆς ὁποίας ἐκαλύφθη κατὰ τὴν κατασκευὴν τοῦ κτηρίου ἡ μεγάλη δεξαμενὴ¹. Τὰ ἀγγεῖα ταῦτα, χρονολογούμενα μέχρι τοῦ τέλους τοῦ 4^{ου} μ.Χ. αἰῶνος, μᾶς δίδουν ἐν χρονικὸν ὄριον, μετὰ τὸ ὁποῖον βεβαίως θὰ κατεσκευάσθη τὸ οἰκοδόμημα. Ἐξ ἄλλου πρέπει νὰ περιορίσωμεν τὸν χρόνον τῆς ἀνεγέρσεως τοῦ οἰκοδομήματος εἰς τὰ πρῶτα ἔτη τοῦ 5^{ου} μ.Χ. αἰῶνος καὶ διὰ τὴν ὅλην κατασκευὴν αὐτοῦ, ἀλλὰ καὶ διὰ τὴν ἐπεξεργασίαν τῶν διαφόρων ἀρχιτεκτονικῶν μελῶν του, γενομένην κατ' αὐστηράν ἀπομίμησιν Ἑλληνορωμαϊκῶν προτύπων.

¹ Ὅτι ἡ δεξαμενὴ ἐκαλύφθη μετὰ τὴν οἰκοδομὴν τοῦ τετρακόγχου οἰκοδομήματος ἐξάγεται ἐκ τῆς ἐπιμελημένης κατασκευῆς τῶν θεμελίων αὐτοῦ. Ὁλόκληρον τὴν ἐπιχώσιν ἀνέσκαψεν ὁ Κουμανοῦδης, ἐντὸς δὲ αὐτῆς εὗρε πλήθος τάφων (ΠΑΕ 1885, σ 16 καὶ 20). Τὰ ἀγγεῖα εὗρέθησαν εἰς τὸ μεταξὺ τῶν τάφων 2 καὶ 3 μικρὸν τμήμα τῆς ἐπιχώσεως, τὸ ὁποῖον κατὰ τύχην εἶχεν ἀπομείνει ἀνέπαφον.

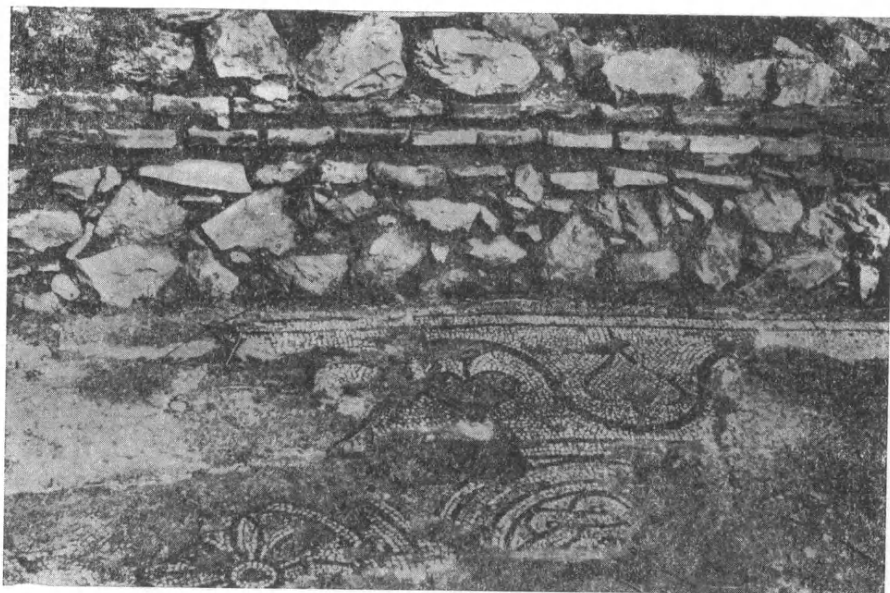

Εἰκ. 7. Τοῖχος καὶ μωσαϊκὸν δόπεδον, β ἐπὶ τοῦ σχεδίου εἰκ. 3.

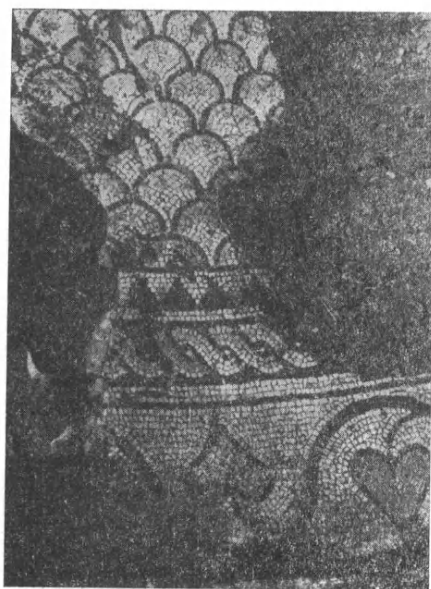

Εἰκ. 8. Μωσαϊκὸν γ

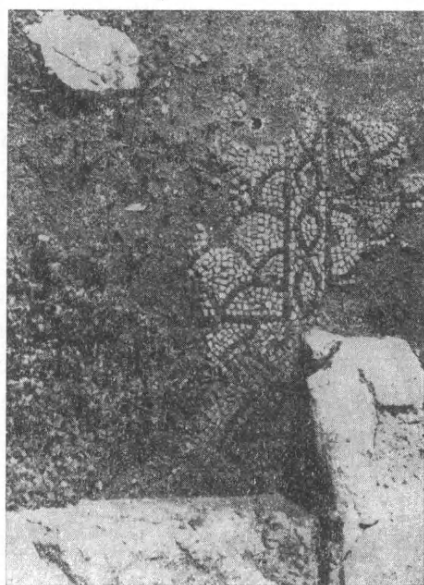

Εἰκ. 9. Μωσαϊκὸν δ

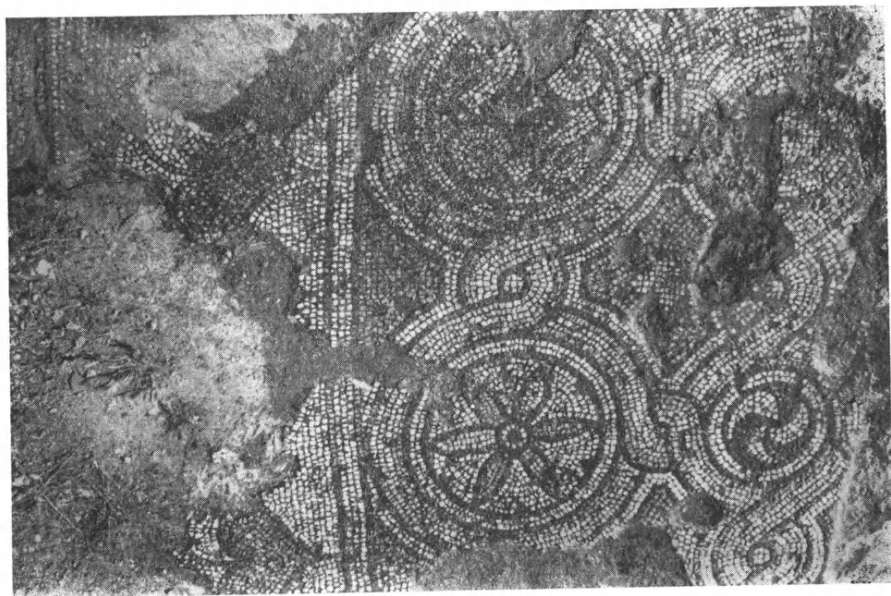

Εἰκ. 10. Μωσαϊκὸν δάπεδον, α ἐπὶ τοῦ σχεδίου.



Εἰκ. 11. Μωσαϊκὸν δάπεδον, ε ἐπὶ τοῦ σχεδίου.

Ὅσον ἀφορᾷ τὴν κατασκευὴν τῶν ἐξωτερικῶν τοίχων τοῦ οἰκοδομήματος δι' ἀργῶν λίθων μετὰ παρεμβαλλομένων ὀριζοντίων στρώσεων ὀπτοπλίνθων, παρατηροῦμεν, ὅτι εἶναι μὲν ἀληθὲς ὅτι ὁ τρόπος οὗτος τῆς οἰκοδομῆς ἐχρησιμοποιεῖτο ἤδη ἀπὸ τοῦ 2^{ου} μ.Χ. αἰῶνος¹, ὥρισμένα ὅμως χαρακτηριστικὰ στοιχεῖα τῆς κατασκευῆς τοῦ οἰκοδομήματος ἐπιτρέπουν τὴν ἀκριβεστέραν χρονολόγησιν αὐτοῦ, ὅπως ἡ χρησιμοποίησις κατὰ τὴν οἰκοδομὴν τῶν τοίχων καὶ ἀρχαιοτέρου ὑλικοῦ καὶ ἡ ὅλη ἐν γένει κατασκευή, ἥτις πολὺ ὁμοιάζει πρὸς ἄλλο οἰκοδόμημα τῶν Ἀθηνῶν, ἀσφαλῶς χρονολογημένον περὶ τὸ 400 μ.Χ., τὸ «Γυμνάσιον τῶν Γιγάντων», τὸ ὁποῖον ἐκτίσθη εἰς τὸν χώρον τῆς πλατείας τῆς Ἀρχαίας Ἀγορᾶς τῶν Ἀθηνῶν².

Ἄλλο στοιχεῖον πρὸς καθορισμὸν τοῦ χρόνου τῆς ἀνεγέρσεως τοῦ οἰκοδομήματος εἶναι τὰ ψηφιδωτὰ τῶν δαπέδων τῶν διαφόρων διαμερισμάτων, ἐπὶ τῇ βάσει τῆς κατασκευῆς καὶ τῶν σχεδίων τῶν ὁποίων δυνάμεθα μετ' ἀσφαλείας νὰ χρονολογήσωμεν τὸ κτήριο εἰς τὰς ἀρχὰς τοῦ 5^{ου} μ.Χ. αἰῶνος³. Τὰ ψηφιδωτὰ αὐτὰ δάπεδα, πολὺ κατεστραμμένα σήμερον⁴, ἐκάλυπτον ὁλόκληρον τὸν διάδρομον (*εἰκ.* 7, 8 καὶ 10) καὶ τὰ διαμερίσματα ἐκατέρωθεν τοῦ προθαλάμου, ὡς καὶ τὰ κλιμακοστάσια (*εἰκ.* 9 καὶ 11).

Ἐχοντες λοιπὸν ὡς βάσιν τὴν χρονολόγησιν τοῦ οἰκοδομήματος εἰς τὰς ἀρχὰς τοῦ 5^{ου} μ.Χ. αἰῶνος, ἃς ἴδωμεν, ποῖοι ἄλλοι λόγοι, ἱστορικοὶ πλέον, μᾶς ἐπιτρέπουν νὰ ἀποδώσωμεν τὴν ἀνέγερσιν τοῦ κτηρίου εἰς τὸν ἐν τῇ ἐπιγραφῇ τῆς Βιβλιοθήκης τιμώμενον Ἑρκούλιον.

Μετὰ τὴν μεγάλην καταστροφὴν, τὴν ὁποίαν ὑπέστησαν τὰ μνημεῖα τῶν Ἀθηνῶν ὑπὸ τῶν Ἑρούλων τὸ 267 μ.Χ. καὶ κατὰ τὴν ὁποίαν βεβαίως θὰ ἐβλάβη καὶ ἡ Βιβλιοθήκη τοῦ Ἀδριανοῦ, οἱ Ἀθηναῖοι ᾤκοδόμησαν πρὸς μεγαλυτέραν ἀσφάλειαν τῆς πόλεως καὶ δεῦτερον ἐσωτερικὸν τεῖχος, τὸ συνήθως «Βαλεριάνειον τεῖχος» καλούμενον⁵. Ἡ βορεῖα πλευρὰ τοῦ τείχους αὐτοῦ ἀκολουθεῖ τὴν γραμμὴν τῆς νοτίας πλευρᾶς τῆς Βιβλιοθήκης καὶ φαίνεται, ὅτι ὁλόκληρον τὸ οἰκοδόμημα τῆς Βιβλιοθήκης, ἐπισκευασθὲν τότε, ἀπετέλεσε τὴν συνέχειαν τοῦ νέου τείχους (*πίν.* Α).

¹ Εἰς τὴν ἐποχὴν αὐτὴν χρονολογοῦνται αἱ μεγάλα δεξαμεναὶ τῆς Ἑλευσίνος.

² Βλ. κατωτέρω σ. 53.

³ M. Sisson ἔ. ἀ. σ. 70.

⁴ Μεγάλα τμήματα τῶν μωσαϊκῶν δαπέδων, ἰδίως τῶν ἡμικυκλικῶν διαδρόμων, κατεστράφησαν μετὰ τὰς ἀνασκαφάς, ὡς προκύπτει ἐκ τῆς σχετικῆς ἐκθέσεως τοῦ ΚΟΥΜΑΝΟΥΔΗ, ΠΑΕ 1885, σ. 19.

⁵ Τὸ τεῖχος τοῦτο, ἡ ἀνέγερσις τοῦ ὁποίου ἀπεδίδοτο ἄλλοτε εἰς τὸν Βαλεριανόν, ἄλλοτε εἰς τὸν Ἰουστινιανόν ἢ εἰς τοὺς Φράγκους Δοῦκας τῶν Ἀθηνῶν, ἐκτίσθη ὡς ἀπέδειξαν αἱ ἀνασκαφαὶ τῆς Ἀμερικανικῆς Σχολῆς, περὶ τὸ τέλος τοῦ 3^{ου} μ.Χ. αἰῶνος. Βλ. HESPERIA VII, 1938, σ. 332.

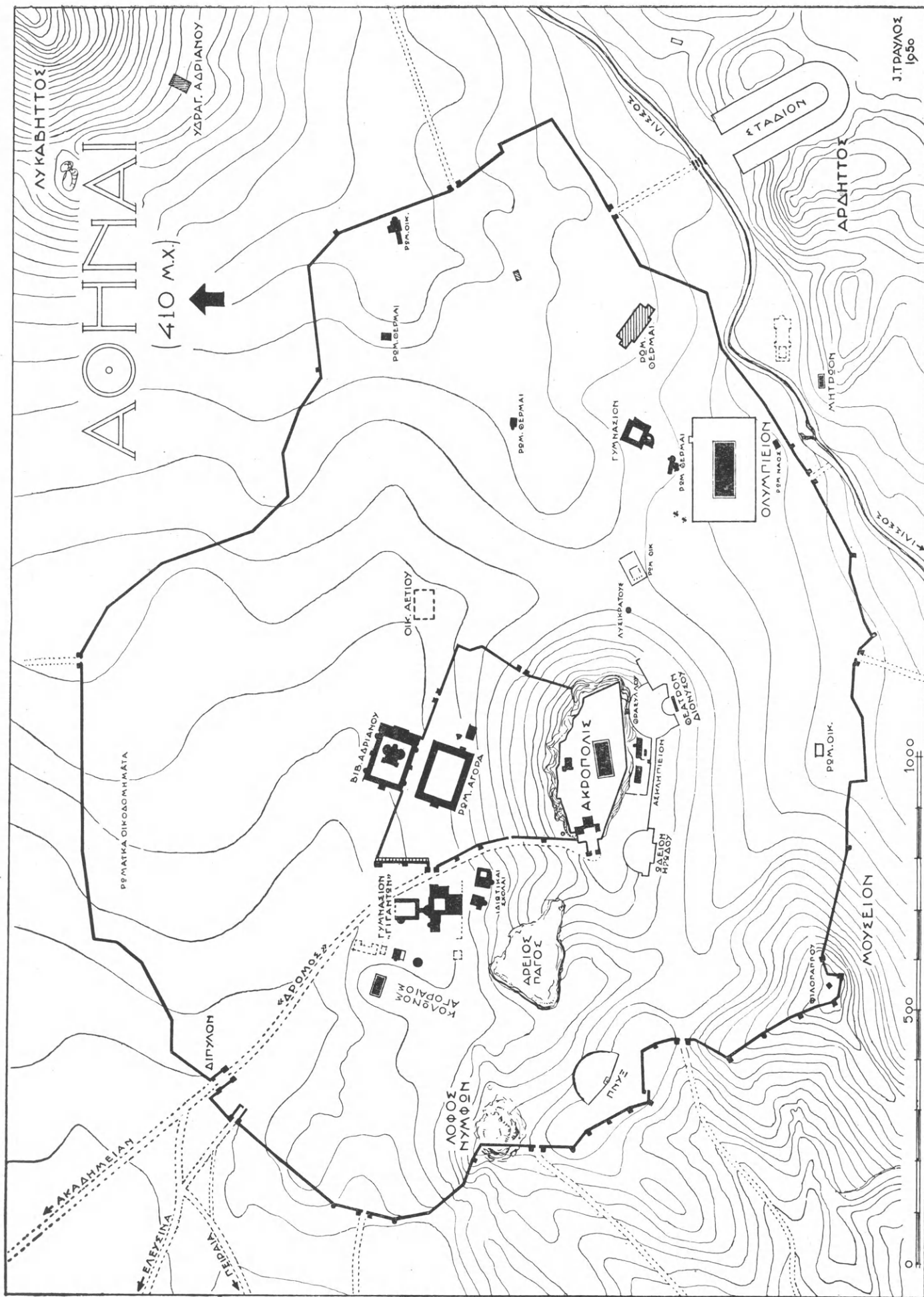

Αἱ Ἀθῆναι κατὰ τὰς ἀρχὰς τοῦ 5ου μ.Χ. αἰῶνος, ὀλίγον πρὸ τῆς ἐκκρηστικῆς τοῦ Χριστιανισμοῦ.

Ἀπὸ τῆς οἰκοδομῆς τοῦ τείχους τούτου μέχρι καὶ τοῦ τέλους τοῦ 5^{ου} μ.Χ. αἰῶνος οὐδεμίαν πληροφορίαν ἔχομεν διὰ τὴν μορφήν τῆς πόλεως καὶ τὰ μνημεῖα αὐτῆς. Πρέπει πάντως ἡ πόλις νὰ παρουσίαζεν ἀκόμη πολὺ αἰσθητὰ τὰ ἐκ τῆς καταστροφῆς τῶν Ἑρούλων ἵχνη, ἡ δὲ συστηματικὴ πλέον ὑπ' αὐτῶν τούτων τῶν κατοίκων κατεδάφισις πλείστων μνημείων αὐτῆς, πρὸς χρησιμοποίησιν τῶν ὑλικῶν διὰ τὴν ἀνέγερσιν τοῦ τείχους, θὰ συνεπλήρωσε τὴν καταστροφὴν. Φαίνεται δὲ ὅτι δὲν εἶναι διόλου ὑπερβολικὴ ἡ εἰκὼν τῆς πόλεως, τὴν ὁποίαν δίδει ὁ Συνέσιος εἰς ἐπιστολὴν του, ὅταν γράφῃ, ὅτι «οὐδὲν ἔχουσιν αἱ νῦν Ἀθῆναι σεμνὸν ἀλλ' ἢ τὰ κλεινὰ τῶν χωρίων ὀνόματα· καθάπερ ἱερεῖον διαπεπραγμένου τὸ δέρμα λείπεται γνῶρισμα τοῦ πάλοι ποτὲ ζῶου»¹.

Ἀπὸ τῆς ἐποχῆς ὅμως αὐτῆς, ἥτοι ἀπὸ τῶν ἀρχῶν τοῦ 5^{ου} μ.Χ. αἰῶνος, παρατηρεῖται εἰς τὰς Ἀθήνας μεγάλη οἰκοδομικὴ κίνησις διὰ τῆς ἀνεγέρσεως πλείστων νέων μεγαλοπρεπῶν οἰκοδομημάτων καὶ τῆς ἐπισκευῆς τῶν ἐν ἔρειπίοις σωζομένων παλαιῶν. Τὴν μορφήν τῆς πόλεως ἀκριβῶς κατὰ τὴν ἐποχὴν ταύτην δίδομεν εἰς τὸ δημοσιευόμενον ἐνταῦθα σχέδιον (πίν. Α).

Πρὸς τιμὴν τῶν αὐτοκρατόρων Ἀρκαδίου καὶ Ὀνωρίου κτίζεται τὸ 401 μ.Χ. ὑπὸ τοῦ ὑπάρχου Ἀετίου, πλησίον τῆς σημερινῆς Μητροπόλεως, μέγα οἰκοδόμημα, τοῦ ὁποῦ ἀνευρέθησαν διάφορα ἀρχιτεκτονικὰ μέλη, ἰδίως ἐπιστύλια, ἐπὶ τῶν ὁποῖων ἐσώθη καὶ σχετικὴ ἐπιγραφή².

Τὰ οἰκοδομήματα τῆς Ἀρχαίας Ἀγορᾶς ἐν μέρει ἐπισκευάζονται, ὥς τὸ Μητρώον³, ὁλόκληρον δὲ τὴν πλατεῖαν τῆς Ἀγορᾶς καταλαμβάνει μέγα συγκρότημα κτηρίων, τὴν πρόσοψιν τῶν ὁποῖων ἐκόσμησαν τὰ μέχρι σήμερον ἐν τῇ ἀρχικῇ αὐτῶν θέσει σωζόμενα κολοσσιαῖα ἀγάλματα Τριτῶνων καὶ Γιγάντων. Τὸ συγκρότημα αὐτὸ τῶν οἰκοδομημάτων, ὥς ἀποδεικνύεται ἐκ τοῦ σχεδίου αὐτοῦ, ἦτο Γυμνάσιον, τὸ ὁποῖον ἐκτίσθη περὶ τὸ 400 μ.Χ.

¹ Φ. ΓΡΗΓΟΡΟΒΙΟΥ Ἱστορία τῆς πόλεως τῶν Ἀθηνῶν, μετάφρ. Σ. ΛΑΜΠΡΟΥ Ἀθῆναι 1904, σ. 109.

² Σ. ΚΟΥΜΑΝΟΥΔΗΣ, Ἑφημ. Αἰὼν τῆς 2^{ας} Ὀκτ. 1881 καὶ SWOBODA, Ath. Mitt. VI 1881, σ. 312. Τὰ ἐπιστύλια, ἐπὶ τῶν ὁποῖων εἶναι χαραγμένη ἡ ἐπιγραφή IG II² 5205, εἶναι δύο καμπύλα καὶ φυλάσσονται εἰς τὴν βορείαν ἐξωτερικὴν αὐλὴν τοῦ Ἑθν. Μουσείου. Παρόμοια ἐπιστύλια, ἀλλ' εὐθύγραμμα, ἀνευρέθησαν τὸ 1934 κατὰ τὴν ἀνέγερσιν οἰκίας εἰς τὴν γωνίαν τῶν ὁδῶν Ἀδριανοῦ καὶ Μπενιζέλου ἐντετελιχισμένα εἰς τὰ θεμέλια τῆς καταστραφείσης ἐκκλησίας τῆς Παναγίας Χρυσορροῦδαίνης. Τὰ ἐπιστύλια ταῦτα ὁμοῦ μετ' ἄλλων ἀρχιτεκτονικῶν μελῶν μετεφέρθησαν εἰς τὸν περίβολον τοῦ Ὁρολογίου τοῦ Κυρρήστου.

³ H. THOMSON Buildings on the West Side of the Agora, Hesperia, VI, 1937, σ. 200.

Τοῦτο ἐπιβεβαιώνει καὶ ὁ πρὸ τῶν Γιγάντων ἀνευρεθεὶς ἐνεπίγραφος ὄρος, *Γυμνάσιον*¹.

Τότε ἐπὶ τοῦ ἄρχοντος Φαίδρου ἐπισκευάζεται καὶ τὸ Διονυσιακὸν θέατρον². Πλήθος ἐπίσης ἐκ τῶν Ῥωμαϊκῶν θερμῶν, γυμνασίων καὶ ἄλλων οἰκοδομημάτων εἰς τὴν περιοχὴν τῆς ὑπὸ τοῦ Ἀδριανοῦ ἀνεγερθείσης νέας πόλεως ἐπισκευασθέντα χρησιμοποιοῦνται ἐκ νέου (πίν. Α). Μεταξὺ δὲ αὐτῶν καὶ τὸ μέγα οἰκοδόμημα τὸ πρὸς βορρᾶν τοῦ Ὀλυμπίου ἀποκαλυφθέν, τὸ ὁποῖον κατὰ πᾶσαν πιθανότητα ἦτο γυμνάσιον³, ἐν ᾧσως ἐξ αὐτῶν τούτων τῶν μνημονευμένων ὡς ἀνεγερθέντων ὑπὸ τοῦ Ἀδριανοῦ⁴.

Ἀλλὰ τὸ σημαντικώτερον πνευματικὸν ἴδρυμα, τὸ ὁποῖον διὰ τῶν Νεοπλατωνικῶν φιλοσόφων καταλαμβάνει πάλιν πρωτεύουσαν θέσιν, εἶναι τὸ Γυμνάσιον τῆς Ἀκαδημίας.

Αἱ ἀνασκαφαὶ αἱ διενεργηθεῖσαι ὑπὸ τοῦ μακαρίτου Ἀρ. Ἀριστόφρονος πρὸς ἀνεύρεσιν τῆς Ἀρχαίας Ἀκαδημίας ἐστέρφησαν, ὡς γνωστόν, ὑπὸ πλήρους ἐπιτυχίας. Μεταξὺ δὲ τῶν διαφόρων ἄλλων οἰκοδομημάτων ἀνεσκάφη καὶ μέγα συγκρότημα κτηρίων, τὰ ὁποῖα ὀρθῶς ἔχουν ταυτισθῇ πρὸς τὸ περίφημον Γυμνάσιον τῆς Ἀκαδημίας⁵. Ἐκ τοῦ τρόπου τῆς κατασκευῆς τῶν τοίχων τοῦ ἐξάγεται, ὅτι εἰς τὰς ἀρχὰς τοῦ 5^{ου} μ.Χ. αἰῶνος ἐγένετο ριζικὴ ἀνακαίνισις τοῦ οἰκοδομήματος αὐτοῦ. Εἶναι μάλιστα πολὺ πιθανόν, ὅτι ὁ αὐτὸς ἀνωτέρω μνημονευθεὶς Ἐρκούλιος προσέφερε καὶ ἐνταῦθα μεγάλας ὑπηρεσίας διὰ τὴν οἰκοδομὴν τοῦ Γυμνασίου, ἀφοῦ ὁ ἐκ τῶν ἡγετῶν τῆς Ἀκαδημίας Ἀπρονιανὸς πρὸς τιμὴν αὐτοῦ ἔστησεν ἀνδριάντα εἰς τὸ ἐπισημότερον μέρος τῆς πόλεως, εἰς αὐτὴν δηλαδὴ τὴν Ἀκρόπολιν, πλησίον τοῦ ἀγάλματος τῆς Προμάχου⁶.

Εἰς τὴν σειρὰν λοιπὸν τῶν οἰκοδομημάτων αὐτῶν πρέπει νὰ τοποθετήσωμεν καὶ τὴν ἀνέγερσιν τοῦ οἰκοδομήματος τῆς Βιβλιοθήκης τοῦ Ἀδριανοῦ καὶ μάλιστα τῇ φροντίδι αὐτοῦ τούτου τοῦ Ἐρκουλίου, τὸ ὄνομα τοῦ ὁποίου εἶναι συνδεδεμένον μὲ τὴν ἀνέγερσιν κοινωφελῶν οἰκοδομημάτων⁷.

¹ H. THOMSON *The Odeion in the Athenian Agora*, *Hesperia*, XIX 1950, σ. 134, κ.έ. εἰκ. 21. Ἡ ἐπιγραφή IG II² 11030 εὐρέθη ὑπὸ τοῦ Κ. ΠΙΤΤΑΚΗ, ΑΕ 1855, σ. 1261, ἀριθ. 2557.

² IG II² 5021.

³ Σ. ΚΟΥΜΑΝΟΥΔΗΣ ΠΑΕ 1889, σ. 8 κ.έ. μετὰ σχεδίου.

⁴ C. WACHSMUTH *Die Stadt Athen im Altertum*, Leipzig 1874, I, σ. 689.

⁵ ARCH. ANZEIGER, 49, 1934, σ. 136 καὶ Πρακτικά Ἀκαδημίας Ἀθηνῶν, 8, 1933, σ. 243.

⁶ IG II² 4225.

⁷ CIG 1081, ἐνθα ἀναφέρεται ἡ κατασκευὴ ὕδραγωγείου ἐν Μεγάροις ὑπὸ τοῦ Ἐρκουλίου.

Ἡ Βιβλιοθήκη τοῦ Ἀδριανοῦ κατὰ τὴν ἐποχὴν τῆς ἀνεγέρσεως τοῦ τετρακόγχου οἰκοδομήματος εἶναι πιθανὸν ὅτι ἐχρησίμευεν ὡς ἐν ἐκ τῶν πολλῶν πανεπιστημίων τῶν Ἀθηνῶν¹. Τότε μάλιστα φαίνεται ὅτι ἐγένετο καὶ ῥιζικὴ ἐπισκευὴ αὐτῆς, καθὼς καὶ ἡ ἀνοικοδόμησις τοῦ περιστυλίου, οἱ κίονες τοῦ ὁποίου ἐτέθησαν ἐπὶ τῶν σωζομένων ὑψηλῶν βάσεων (εἰκ. 12)².

Ἀλλὰ καὶ τὸν ἀρχικὸν προορισμὸν του ἐὰν ἐξηκολούθει νὰ ἔχῃ τὸ ὅλον



Εἰκ. 12. Βάσεις κίωνων τῆς ἀνατολικῆς πλευρᾶς τοῦ περιστυλίου.

οἰκοδόμημα τῆς Βιβλιοθήκης, ἡ προσθήκη τοῦ τετρακόγχου οἰκοδομήματος ἐντὸς τῆς αὐλῆς θὰ ἐνηρμονίζετο πλήρως πρὸς τὸν προορισμὸν αὐτοῦ, διότι τὸ νέον κτήριον θὰ ἐχρησίμευεν ὡς μία θαυμασία αἵθουσα διαλέξεων καὶ ὁμιλιῶν τῶν διαφόρων φιλοσόφων τῆς ἐποχῆς ἐκείνης. Ἡ ἔλλειψις ἐξ ἄλλου μιᾶς καταλλήλου διὰ τὸν σκοπὸν αὐτὸν αἰθούσης ἦτο, φαίνεται, πολὺ αἰσθητὴ μετὰ

¹ Ὁ M. Sisson ἔ. ἀ. σ. 64 ὑπέθεσεν, ὅτι ἐντὸς τῆς Βιβλιοθήκης τοῦ Ἀδριανοῦ ἐφυλάσσοντο τὰ ἀρχεῖα τῆς Ἑπαρχίας τῆς Ἀχαΐας μέχρι τῶν ἀρχῶν τοῦ 5ου μ. Χ. αἰῶνος καὶ ὅτι ἡ ἐπιγραφὴ τοῦ Ἐρκουλίου σχετίζεται μὲ τὸν προορισμὸν αὐτὸν τῆς Βιβλιοθήκης. Ἀλλὰ τὴν γνώμην ταύτην ἀντέκρουσαν ἤδη οἱ P. Graindor ἔ. ἀ. σ. 241 καὶ H. Thomson, *Hesperia*, VI, 1937, σ. 217, σημ. 5.

² Ἀρχικῶς ὁ ἀριθμὸς τῶν κίωνων τοῦ περιστυλίου ἀνῆρχετο εἰς 100. Μετὰ τὴν ἐπισκευὴν προσετέθη ἀνὰ εἰς κίων εἰς ἐκάστην πλευρὰν ἀνελθόντος οὕτω τοῦ ἀριθμοῦ τῶν κίωνων εἰς 104.

τὴν ὑπὸ τῶν Ἑρουλῶν καταστροφὴν τοῦ Ὁδείου τοῦ Ἀγρίππα. Τὸ τελευταῖον τοῦτο, ὡς ἀπέδειξεν ὁ καθηγητὴς Η. Thompson, ἀπὸ τῆς ἐποχῆς τοῦ Ἀντωνίνου ἔπαυσε νὰ χρησιμοποιῆται ὡς Ὁδεῖον καὶ παρεχωρήθη εἰς τοὺς φιλοσόφους ὡς αἴθουσα διαλέξεων¹.

Ὅσον ἀφορᾷ τέλος τὸ σχῆμα τοῦ οἰκοδομήματος μὲ τὴν μεγάλην πρὸς ἀνατολὰς ἀψίδα, παρατηρῶ, ὅτι τοῦτο δὲν εἶναι πάντοτε χαρακτηριστικὸν τῶν ἐκκλησιῶν, διότι ὑπάρχει εἰς τὰ πλεῖστα Ῥωμαϊκὰ οἰκοδομήματα, ὡς εἰς τὰ παρόμοια πρὸς αὐτὸ τρίκογχα² καθὼς καὶ εἰς τὰς Ῥωμαϊκὰς βασιλικὰς³. Ὅπως δὲ ἐκ τῆς Ῥωμαϊκῆς βασιλικῆς προέκυψε τὸ σχέδιον τῆς Χριστιανικῆς τοιαύτης, οὕτω καὶ ἐκ τῶν τετρακόγχων Ῥωμαϊκῶν οἰκοδομημάτων προέκυψεν ὁ ἀντίστοιχος Χριστιανικὸς τύπος⁴.

Ὅπως δὲ εἶναι πολὺ πιθανόν, ὅτι μὲ τὴν ἐπικράτησιν τοῦ Χριστιανισμοῦ εἰς τὰς Ἀθήνας κατὰ τὰ μέσα τοῦ 5^{ου} μ.Χ. αἰῶνος, ὅτε πλεῖστοι χριστιανικοὶ ναοὶ κτίζονται καὶ μετατρέπονται εἰς ἐκκλησίας οἱ ἀρχαῖοι⁵, ἐκρησιμοποιήθη ὡς ἐκκλησία καὶ τὸ τετράκογχον οἰκοδόμημα τῆς Βιβλιοθήκης τοῦ Ἀδριανοῦ, ἀφιερωθὲν εἰς τὴν λατρείαν τῆς Παναγίας καὶ λαβὸν ἔκτοτε, ἀκριβῶς ἕνεκα τοῦ μεγέθους αὐτοῦ, τὴν προσωνυμίαν τῆς «Μεγάλης Παναγίας»⁶. Ἡ τοιαύτη χρησιμοποίησις βεβαιοῦται ἐκ τῆς ὑπάρξεως ἐπὶ τῶν τοίχων αὐτοῦ λαξευμένων σταυρῶν, οἱ ὅποιοι δὲν εἶναι δυνατόν νὰ προσετέθησαν ἀργότερον, διότι κατὰ μεταγενεστέραν διαρρύθμισιν τοῦ τετρακόγχου οἰκοδομήματος ἀκριβῶς τὰ σημεῖα, ἔνθα ὑπῆρχον οἱ σταυροί, ἐκαλύφθησαν ὑπὸ τοίχων.

II. Η ΠΑΛΑΙΟΧΡΙΣΤΙΑΝΙΚΗ ΒΑΣΙΛΙΚΗ

Πρὸς τὸ τέλος τοῦ 5^{ου} ἢ εἰς τὰς ἀρχὰς τοῦ 6^{ου} αἰῶνος φαίνεται, ὅτι τὸ τετράκογχον οἰκοδόμημα κατεστράφη πολὺ πιθανόν ἀπὸ πυρκαϊάν. Εἰς τὴν

¹ HESPERIA XIX, 1950, σ. 132.

² G. RIVOIRA Roman Architecture, μετάφρ. G. RUSHFORTH, Oxford 1925, σ. 136, εἰκ. 162-164.

³ Ὡς ἡ βασιλικὴ τοῦ ἀνακτόρου ἐπὶ τοῦ Παλατινοῦ τῆς Ῥώμης, H. HOLTZINGER Altchr. und byzant. Baukunst, Leipzig 1909, σ. 24. Ἐπίσης βλ. τὴν βασιλικὴν τοῦ Μητροφῶς τῆς Ἀρχαίας Ἀγορᾶς τῶν Ἀθηνῶν, HESPERIA VI, 1937, σ. 193 κ.ε. καὶ σχέδιον αὐτῆς ἐν HESPERIA XIX, 1950, εἰκ. 21.

⁴ Περὶ τετρακόγχων ἐκκλησιῶν βλ. M. Sisson ἑ.ἀ. σ. 70, πίν. XXVI καὶ πλήρη βιβλιογραφίαν ἐν Antioch-on-the-Orontes, III, σ. 54.

⁵ I. ΤΡΑΥΛΟΥ Ἡ παλαιοχριστιανικὴ βασιλικὴ τοῦ Ἀσκληπείου τῶν Ἀθηνῶν, ΑΕ 1939-1941, σ. 63.

⁶ Περὶ τοῦ ὀνόματος τῆς «Μεγάλης Παναγίας» βλ. Α. ΞΥΓΓΟΠΟΥΛΟΝ, ἐν Δελτίῳ Ἱστορ. καὶ Ἑθνολ. Ἑταιρείας, VIII, 1923, σ. 121.

καθιερωθεῖσαν ὅμως πλέον θέσιν διὰ καταλλήλου χρησιμοποίησεως τῶν ὑπολειφθέντων τοίχων ἐκτίσθη εὐθύς μία τρίκλιτος βασιλική (εἰκ. 14).

Ἡ κεντρικὴ τετράγωνος αἵθουσα διὰ τῆς προσθήκης δύο κιονοστοιχιῶν ἐχωρίσθη εἰς τρία κλίτη, εἰς τὸ ἐσωτερικὸν δὲ τῆς πρὸς ἀνατολὰς μεγαλυτέρας ἀψίδος, ἣτις ἐχρησίμευεν ὡς ἀψὶς τοῦ ἱεροῦ, κατεσκευάσθη κτιστὸν ἡμικυκλικὸν σύνθρονον πλάτους 1.20 μ., ἡ ἐσωτερικὴ ἐπιφάνεια τοῦ ὁποίου



Εἰκ. 13. Οἱ σωζόμενοι κίονες τῆς νοτίας κιονοστοιχίας τῆς βασιλικῆς.

καλύπτεται ὑπὸ λευκῶν μαρμαρίνων πλακῶν. Ἡ ἄνοδος ἐπὶ τοῦ ἡμικυκλικοῦ βήθρου τοῦ συνθρόνου θὰ ἐγίνετο διὰ 3 ἢ 4 βαθμίδων, τοποθετημένων εἰς τὰ ἄκρα τοῦ ἡμικυκλίου, τούτων ὅμως οὐδὲν ἔχνος περιεσώθη¹.

Τῶν κιονοστοιχιῶν ἐσώθησαν οἱ ὑψηλοὶ στυλοβάται βαίνοντες ἐπὶ μιᾷ βαθμίδος συνολικοῦ ὕψους 0.85 μ. Ἐπὶ τοῦ νοτίου μάλιστα στυλοβάτου ἐσώθησαν καὶ τρεῖς κίονες εἰς τὴν ἀρχικὴν αὐτῶν θέσιν καὶ ἡ πρὸς ἀνατολὰς αὐτῶν πλησίον τῆς ἀψίδος τοῦ ἱεροῦ παραστάς, ὡς καὶ τὰ ἐπ' αὐτῶν ἐπιστύ-

¹ Ὁ τύπος αὐτὸς τοῦ συνθρόνου δὲν ἦτο πολὺ διαδεδομένος, ἀπαντᾷ ἐν τούτοις εἰς ἄλλας δύο βασιλικὰς τῆς Ἀττικῆς, τὴν βασιλικὴν τῆς Γλυφάδας, Α. ORLANDOS La basilique paléochrétienne de Glyphada, Πρακτικὰ Ἀκαδημίας Ἀθηνῶν, 5, 1930, σ. 8. καὶ τὴν βασιλικὴν τοῦ Λαυρεωτικοῦ Ὀλύμπου, Γ. ΣΩΤΗΡΙΟΥ Αἱ παλαιοχριστιανικαὶ βασιλικαὶ τῆς Ἑλλάδος, ΑΕ 1929, σ. 184., χρονολογουμένας ἀμφοτέρως εἰς τὸ τέλος τοῦ 5ου ἢ τὰς ἀρχὰς τοῦ 6ου αἰῶνος.

λια (εἰκ. 3 καὶ 13). Πλεῖστα ἐπίσης ἀρχιτεκτονικὰ μέλη ἐκ τῶν κιονοστοιχιῶν εἶναι διεσπαρμένα· ἐκεῖ πλησίον, προερχόμενα ἐκ παλαιότερου κτηρίου τῶν Ῥωμαϊκῶν χρόνων.

Ἔνεκα τοῦ διαφορετικοῦ πλάτους τῶν ἀψίδων, τῆς δυτικῆς καὶ τῆς ἀνατολικῆς, οἱ στυλοβάται, οἱ ὅποιοι συνδέουν τὰ ἄκρα αὐτῶν, δὲν εἶναι παράλληλοι μεταξύ των καὶ ἐνῶ κατὰ τὸ δυτικὸν ἄκρον ἡ ἀπόστασις αὐτῶν εἶναι 7.39 μ., κατὰ τὸ ἀνατολικὸν εἶναι 8.49 μ. Ἡ τοποθέτησις αὐτῆ τῶν στυλοβατῶν βεβαίως δὲν ἔγινεν ἐνταῦθα σκοπίμως, ἀλλ' ἐπεβλήθη ἔνεκα τῶν σωζομένων τοίχων τοῦ τετρακόγχου οἰκοδομήματος. Χαρακτηριστικὸν εἶναι ὅτι εἰς τὰ ἄκρα τῆς ἀψίδος τοῦ ἱεροῦ εἶναι τοποθετημένοι αἱ παραστάδες τῶν κιονοστοιχιῶν, ἡ διάταξις δὲ αὕτη ἀντιβαίνει εἰς τὸν γενικὸν κανόνα, ὥς καὶ τὸ μὴ παράλληλον τῶν στυλοβατῶν, ἀπαντᾷ ἐν τούτοις εἰς τὴν βασιλικὴν τοῦ Βοσκοχωρίου τῆς Μακεδονίας¹.

Πάντοτε ἐπιστεύετο, ὅτι ἡ βασιλικὴ τῆς «Μεγάλης Παναγίας» περιορίζετο μεταξύ τῶν τεσσάρων τοίχων τῆς τετραγωνικῆς αἰθούσης τοῦ παλαιότερου κτηρίου καὶ ὅτι τὰ τρία μεγάλα ἀνοίγματα τῶν ἡμικυκλικῶν κιονοστοιχιῶν ἐφράσσοντο διὰ τοίχων, ὑπολείμματα τῶν ὁποίων πράγματι καὶ ἐσώθησαν.

Κατὰ τὸν καθαρισμὸν ὅμως τῶν τοίχων αὐτῶν καὶ τὴν ἀπομάκρυνσιν μεγάλων ὀγκολίθων, οἱ ὅποιοι ἦσαν τοποθετημένοι ἐπ' αὐτῶν, διεπιστώθη, ὅτι οἱ σωζόμενοι λίθοι ἐπὶ τοῦ νοτίου τοίχου δὲν εἶναι τοποθετημένοι ἐνταῦθα ὥς ἀπλοῦν οἰκοδομικὸν ὑλικόν, ἀλλ' ἀνήκουν εἰς στυλοβάτην, ἐπὶ τοῦ ὁποίου μάλιστα σαφῶς διακρίνονται τὰ ἔγχη τῆς στηρίξεως διὰ σιδηρῶν συνδέσμων δύο παραστάδων καὶ δύο κίωνων σχηματιζόντων τρίβηλον ἄνοιγμα.

Ἡ ὑπαρξὶς τῶν τριβήλων αὐτῶν ἀνοιγμάτων προϋποθέτει τὴν χρησιμοποίησιν ἐκατέρωθεν τοῦ κυρίως ναοῦ καὶ ἄλλων χώρων τοῦ παλαιότερου κτηρίου, πιστεύω δέ, ὅτι αἱ ἡμικυκλικαὶ κιονοστοιχαὶ ἀντικατεστάθησαν διὰ τοίχων καὶ οὕτως ἐσχηματίσθησαν ἐκατέρωθεν τοῦ σώματος τῆς βασιλικῆς δύο ἡμικυκλικαὶ κόγχαι, ἀτὶ δηλαδὴ ἐντελῶς ἀνάλογον πρὸς τὰς ὀρθογωνικὰς κόγχας τῆς βασιλικῆς Δ τῆς Νέας Ἀγχιάλου καὶ πιθανῶς τῆς Ὑπάτης².

Ἀλλὰ καὶ πρὸ τῆς πρὸς δυσμὰς ἡμικυκλικῆς κιονοστοιχίας θὰ ὑπῆρχε τρίβηλον ἄνοιγμα διὰ τὴν ἐπικοινωνίαν τοῦ κυρίως ναοῦ μετὰ τοῦ νάρθηκος, χρησιμοποιηθέντος ὥς τοιούτου τοῦ πρὸς τὴν πλευρὰν ταύτην ἡμικυκλικοῦ διαδρόμου. Διὰ τὴν χρησιμοποίησιν ὁπωσδήποτε τοῦ τμήματος αὐτοῦ τοῦ

¹ Α. ΞΥΓΓΟΠΟΥΛΟΥ Ἡ παλαιοχριστιανικὴ βασιλικὴ τοῦ Βοσκοχωρίου, Μακεδονικά, I, 1940, εἰκ. 1, χρονολογουμένη εἰς τὰς ἀρχὰς τοῦ βου αἰῶνος.

² Βλ. κάτωψιν τῆς βασιλικῆς τῆς Νέας Ἀγχιάλου, Γ. ΣΩΤΗΡΙΟΥ, ΠΑΕ 1936, σ. 65, πίν. Α, καὶ τῆς Ὑπάτης, ΑΕ 1929, σ. 187, εἰκ. 19.

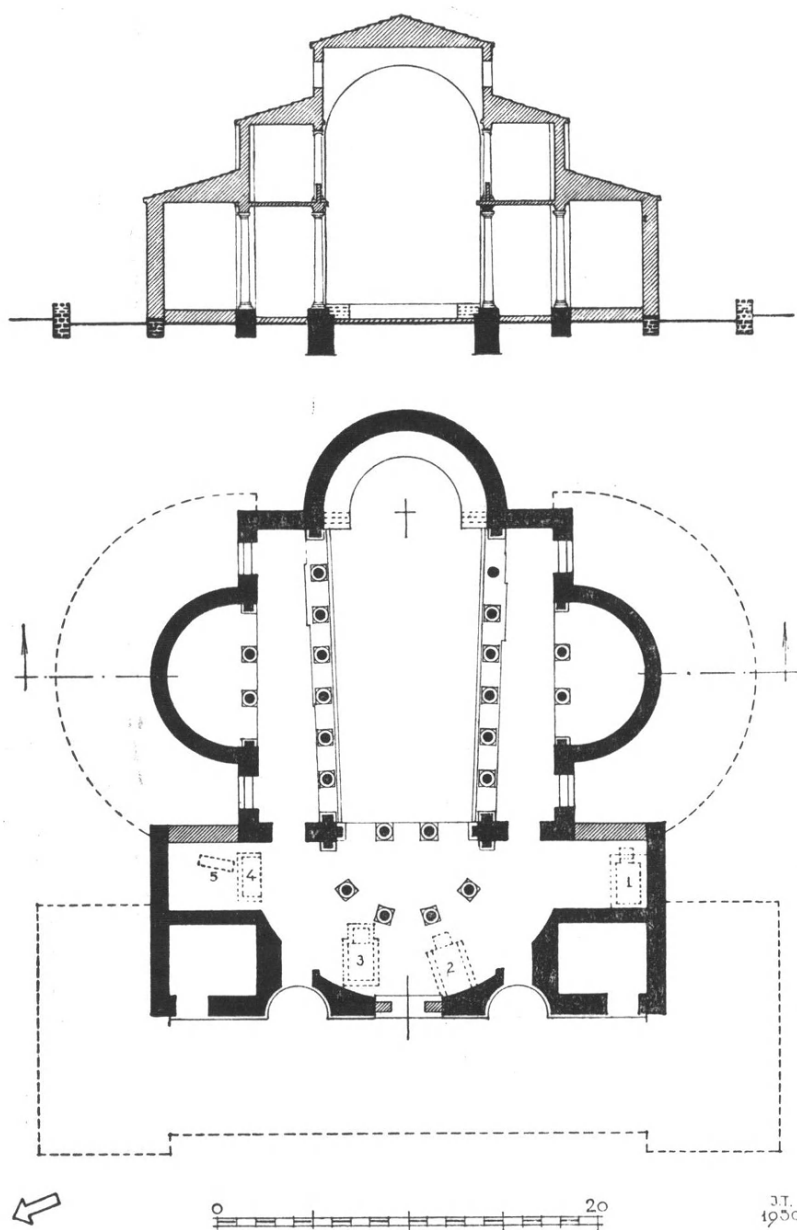

Εἰκ. 14 Σχέδιον ἀναπαραστάσεως τῆς παλαιοχριστιανικῆς βασιλικῆς.

παλαιότερου κτηρίου ὡς νάρθηκος, εἰς τὴν ἔκτασιν μάλιστα, τὴν ὁποίαν προσδιορίζω ἐπὶ τοῦ σχεδίου τῆς ἀναπαραστάσεως τῆς βασιλικῆς, συνηγορεῖ τὸ γεγονός, ὅτι μόνον ἐνταῦθα καθ' ὅλην τὴν ἔκτασιν ἀνευρέθησαν πολλοὶ τάφοι, χάριν τῶν ὁποίων κατεστράφη τελείως τὸ ψηφιδωτὸν τοῦ δαπέδου, ἐνῶ αἱ ἄλλαι πλευραὶ τοῦ διαδρόμου, αἱ μὴ χρησιμοποιηθεῖσαι, διατηροῦν τὸ ψηφιδωτὸν ἢ τοὐλάχιστον τὸ ὑπόστρωμα αὐτοῦ ἀνέπαφον (εἰκ. 3 καὶ 14).

Πρὸς συμπλήρωσιν τοῦ σχεδίου τῆς βασιλικῆς προσθέτω, ὅτι εἶναι πολὺ πιθανὴ ἡ ὑπαρξίς δευτέρου ὁρόφου καὶ ὅτι πλεῖστα χριστιανικὰ ἀρχιτεκτονικὰ μέλη σωζόμενα ἐνταῦθα εἶναι πιθανὸν ὅτι ἀνήκουν εἰς τὴν βασιλικήν. Τέλος ὡς πρὸς τὸν χρόνον τῆς ἀνεγέρσεως τῆς βασιλικῆς πιστεύω, ὅτι αὕτη ἐκτίσθη εἰς τὰς ἀρχὰς τοῦ βου αἰῶνος, ὅτε χρονολογοῦνται καὶ αἱ λοιπαὶ ἀνωτέρω μνημονευθεῖσαι βασιλικαὶ μετὰ ἡμικυκλικοῦ συνθρόνου.

III. Η ΒΥΖΑΝΤΙΝΗ ΕΚΚΛΗΣΙΑ

Εἶναι ἄγνωστον, πότε ἀκριβῶς κατεστράφη ἡ βασιλικὴ τῆς «Μεγάλης Παναγίας». Ἐκ τῶν ἀνευρεθεισῶν ἐνταῦθα ἐπιτύμβιων ἐπιγραφῶν τῆς Μήτισης Δρουγαρέας (856 μ. Χ.), τῆς Εὐπραξίας (867 μ. Χ.) καὶ τῆς Θωμαΐδος (921 μ. Χ.)¹ εἶναι δυνατόν νὰ ὑποθέσωμεν, ὅτι ἡ βασιλικὴ διετηρεῖτο τοὐλάχιστον μέχρι τῶν ἀρχῶν τοῦ 10ου αἰῶνος καὶ μάλιστα, ὅτι ἐχρησίμευεν ὡς καθολικὸν γυναικείας μονῆς. Ἀλλὰ καὶ ἐκ τῆς κατασκευῆς τῶν τάφων, οἱ ὅποιοι ἀνευρέθησαν καθ' ὅλον τὸ μῆκος τοῦ νάρθηκος, εἶναι δυνατόν νὰ ὑποθέσωμεν, ὅτι ἡ βασιλικὴ διετηρεῖτο καὶ κατὰ τὸν 11ον ἀκόμη αἰῶνα.

Πρὸς τὸ τέλος ὅμως τοῦ 11ου αἰῶνος ἢ καὶ τὰς ἀρχὰς τοῦ 12ου ἡ βασιλικὴ φαίνεται ὅτι εἶχεν ἤδη καταστραφῇ, διότι ἐπὶ τῶν ἐρειπίων αὐτῆς ἐκτίσθη ἡ εἰς τὴν ἐποχὴν ταύτην χρονολογικῶς ἀνήκουσα μικρὰ βυζαντινὴ ἐκκλησία, ἡ ὁποία ἐσώζετο μέχρι καὶ τῆς ἐποχῆς τῶν πρώτων ἀνασκαφῶν, ὅτε καὶ ἐξηφανίσθη τελείως κατεδαφισθεῖσα.

Τὴν ἀκριβῆ ὅμως θέσιν καὶ τὸ σχέδιον αὐτοῦ τοῦ τελείως ἐξαφανισθέντος βυζαντινοῦ ναοῦ εὐτυχῶς εἶναι δυνατόν νὰ προσδιορίσωμεν ἀκόμη ἐκ τῶν περιωθέντων παλαιῶν σχεδίων τοῦ ναοῦ, ὡς καὶ τῶν περιγραφῶν αὐτοῦ (εἰκ. 3 καὶ 16). Τὰ σχέδια ταῦτα εἶναι τὰ ἑξῆς: Τὸ σχέδιον τοῦ Stuart², τὸ ὁποῖον δημοσιεύομεν ἐνταῦθα (εἰκ. 15), τὸ τοπογραφικὸν σχέδιον τῆς πόλεως τῶν Ἀθηνῶν τοῦ Stauffert³ (1836), ἔνθα μετὰ μεγάλης ἀκριβείας σημειοῦται τὸ ἑξωτερικὸν περίγραμμα τοῦ ναοῦ, ἡ ἀπεικόνισις ὑπὸ τοῦ Couchaud τοῦ μικροτέρου ἐκ τῶν δύο θόλων⁴, καὶ τέλος τὰ περιωθέντα ἀντίγραφα

¹ I. ΣΑΚΕΛΙΩΝΟΣ Ἐπιγραφαὶ χριστιανικαὶ ἐπιτύμβιοι, ΑΕ 1886, σ. 235.

² J. STUART καὶ N. REVETT The Antiquities of Athens, London 1762, I, πίν. X.

³ K. ΜΠΙΡΗ Αἱ ἐκκλησίαι τῶν παλαιῶν Ἀθηνῶν, Ἀθῆναι 1940, σ. 16 καὶ 38.

⁴ A. COUCHAUD Choix d'églises byzantines en Grèce, Paris 1842, πίν. 3.

τῶν τοιχογραφιῶν τοῦ ἐτέρου θόλου, τὰ ὅποια ἐγένοντο ὀλίγον χρόνον πρὸ τῆς κατεδαφίσεως τοῦ ναοῦ¹.

Αἱ πληροφορίες τοῦ Κουμανοῦδη κατὰ τὴν διάρκειαν τῶν ἀνασκαφῶν καὶ τῆς κατεδαφίσεως τοῦ ναοῦ εἶναι ἐλάχισται.

Ὅλῖγα ὅμως ἔτη πρὸ τῆς κατεδαφίσεως ὁ ἀρχιεπίσκοπος Μεσσηνίας Πανάρετος ἐπεχείρησε λεπτομέρῃ περιγραφὴν τοῦ ναοῦ, ταύτης δὲ δημο-

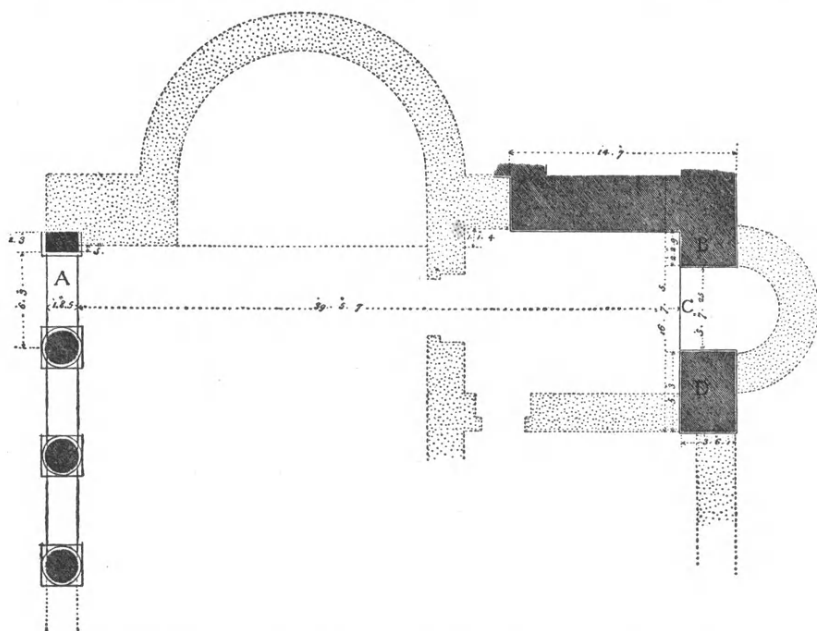

Εἰκ. 15. Ἡ ἐκκλησία τῆς «Μεγάλης Παναγίας» κατὰ σχέδιον τοῦ Stuart.

σιεύομεν τὰ χαρακτηριστικώτερα ἀποσπάσματα² ὥς ἀποτελοῦντα τὴν καλύτεραν δικαιολογίαν τῆς δημοσιευομένης ἐνταῦθα ἀναπαραστάσεως (εἰκ. 16).

«Ἡ ἐκκλησία ἅπασα διαιρεῖται εἰς ἔνδον καὶ ἔξω ναόν. Ἐκάτερος δὲ τούτων ἔχει τὸ ἴδιον αὐτοῦ θυσιαστήριον καὶ τὴν ἁγίαν Πρόθεσιν, καὶ συγκοινωνοῦσιν ἀμφοτέροι διὰ θύρας μαρμαρίνης κειμένης πρὸς μεσημβρίαν, ἐχούσης ὕψος μὲν μ. Γ. 1.90, πλάτος δὲ 1.20. Τὰ ἡνωμένα δὲ ταῦτα παρεκκλήσια, ἐξ ὧν συγκροτεῖται ὁ ὅλος ἱερὸς ναός, περιστέφονται διὰ τρούλλων βυζαντινῆς τέχνης, ὧν ὁ τοῦ ἔξω παρεκκλησίου τρούλλος εἶναι μὲν χθαμαλότερος,

¹ N. WESTLAKE On some ancient paintings in churches of Athens, Archaeologia, LI, τόμ. 1, πίν. VIII-IX.

² Π. ΚΩΝΣΤΑΝΤΙΝΙΔΟΥ Ἡ Μεγάλῃ Παναγία τῶν Ἀθηνῶν, Σωτήρ, Δ. 1880-1881, σ. 301-306.



ΤΟΜΗ Δ-Β

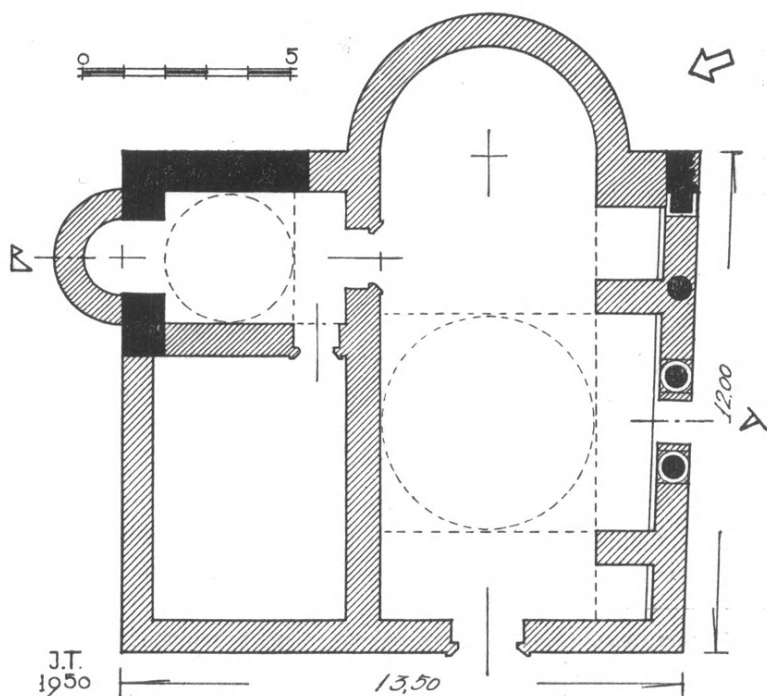

Εἰκ. 16. Σχέδιον ἀναπαράστασως τῆς βυζαντινῆς ἐκκλησίᾳς τῆς «Μεγάλῃς Παναγίας»

ἀλλὰ πλατύτερος ἐκείνου τοῦ ἔνδον ναοῦ. Ἄπαν τὸ μῆκος τοῦ ἔνδον ναοῦ εἶναι μ. Γ. 8, τὸ πλάτος αὐτοῦ 3.50, τὸ δὲ ὕψος ἀπὸ τοῦ ἐδάφους μέχρι τῆς τοῦ τρούλλου ὀροφῆς 12 περίπου. Ἐν τῷ ἔσω τούτῳ παρεκκλησίῳ, κοινωνοῦντι ἄλλοτε μετὰ τῶν ἐκτὸς διὰ θύρας μαρμαρίνης πρὸς δυσμὰς ἐστραμμένης, οὐδεμία ἄλλη περιεσώθη μέχρις ἡμῶν τοιχογραφία, ἢ ἡ ἐν τῷ μέσῳ τοῦ τρούλλου ἄχραντος τοῦ Παντοκράτορος εἰκὼν, καὶ ἡ εὐθὺς μετ' αὐτήν, ἐν ἐτέρᾳ ζώνῃ, ἐξεικόνισις καὶ παράστασις τῆς ἐν τῷ οὐρανῷ ὑπὸ τῶν ἁγίων Ἀγγέλων τελουμένης θείας καὶ φρικτῆς ἱερουργίας. . .

Ὁ ἔξω δὲ ναὸς εἶναι ὠκοδομημένος, κατὰ τὸ εὐσεβὲς τῶν παλαιῶν χριστιανῶν ἔθιμον, εἰς τιμὴν τῆς ὑπερουσίου καὶ ζωαρχικῆς Τριάδος. Καὶ οὗτος δὲ ὁ ἔξω ναὸς ἢ τὸ παρεκκλήσιον, κτίσμα ὑπάρχει βυζαντιακῆς μεσαιωνικῆς ἐποχῆς, ὡς ἐν τοῖς ἔμπροσθεν ἐρρέθη, καὶ ἐχρησίμευε, τὸ μὲν ὡς νάρθηξ τοῦ ἔσω ναοῦ, τὸ δὲ καὶ ὡς αὐτοτελὴς ἐκκλησία. Τοῦ ἔξω δὲ τούτου ναοῦ, τὸ μὲν μῆκος εἶναι μ. Γ. 10, τὸ πλάτος αὐτοῦ 7, τὸ δὲ ὕψος ἀπὸ τοῦ ἐδάφους μέχρι τῆς τοῦ τρούλλου ὀροφῆς 10 περίπου. Καὶ τοῦ παρεκκλησίου δὲ τούτου ἅπαν τὸ ἔνδον πάνυ σεμνὴ καθωράϊζε τὸ πάλαι τοιχογραφία τέχνης βυζαντινῆς. Ἀλλὰ ταύτης αἱ πλεῖσται μόνον τῶν ἐπὶ τοῦ τρούλλου εἰκονογραφικῶν διεσώθησαν μέχρις ἡμῶν ἐν μέρει ἀβλαβεῖς καὶ ἀκέραιοι μ' ὅλας τὰς τοῦ πανδαμάτορος χρόνου περιπετείας καὶ καταιγίδας. . . Ἐν τῷ μέσῳ τοῦ τρούλλου καὶ ἐν χώρῳ κυκλοτερεῖ εἰκονίζεται ἡ ἁγία Τριάς, μεθ' ἣν ἐν τῇ α' τοῦ θόλου ζώνῃ ὁρῶνται τὰ τάγματα τῶν Ἀγγέλων καὶ οἱ χοροὶ τῶν Προφητῶν, Ἱεραρχῶν, Ὁσίων καὶ Μαρτύρων. Μετὰ δὲ τοῦτο ἐν τῇ β' ζώνῃ εἰκονίζονται τὰ δώδεκα σημεῖα τοῦ ζωδιακοῦ καὶ πάντα τὰ γέννη τῶν ἀστερισμῶν μετὰ τῆς κυκλικῆς τῶν οὐρανίων σωμάτων περιστροφῆς. Ἐν τῇ γ' δὲ ζώνῃ ὑπάρχει ἐξεικονισμένος ἅπας ὁ ρητὴ ψαλμὸς μεθ' ὅλων τῶν ἐν αὐτῷ μνημονευομένων ἀντικειμένων τῆς τε ἐμφύχου καὶ ἀψύχου φύσεως, οὐρανοῦ τε καὶ ἐπιγείου· μεθ' ὃ ἐν ταῖς τέσσαρσι τοῦ αὐτοῦ τρούλλου γωνίαις ἢ τῶν ἱερῶν Εὐαγγελιστῶν ὁρᾶται σεπτὴ τετρακτὺς, κλείουσα οἶονεὶ τὸ ὅλον σύμπλεγμα τῆς τοῦ ὀροφιαίου θόλου τοιχογραφίας. Ὁ ἔξω δὲ οὗτος ναὸς ἐκκινῶναι τὸ πάλαι μετὰ τῶν ἐκτὸς διὰ δύο θυρῶν, ἥτοι μιᾶς μεγάλῃς βλεπούσης πρὸς δυσμὰς, διατηρουμένης καὶ σήμερον ἔτι καὶ ἐχούσης ὕψος μὲν 3 μ. Γ. πλάτος δὲ 1.40 καὶ δι' ἐτέρας πρὸς μεσημβρίαν μικροτέρας, μὴ σωζομένης πλέον, ἣτις ἔφερεν εἰς τὸ προαύλιον καὶ τὰ κελλία τῆς ὅλης ἐκκλησίας.

Διὰ τὴν ἱστορίαν τέλος τῆς ἐκκλησίας τῆς «Μεγάλῃς Παναγίας», ἰδίως κατὰ τὴν περίοδον τῆς Τουρκοκρατίας καὶ εἰς τοὺς μετὰ τὴν ἀπελευθέρωσιν χρόνους, ὑπάρχουν πολλὰ πληροφοροῖαι, τὰς ὁποίας ἔχει συγκεντρώσει ὁ Δημ. Καμπούρογλος¹.

ΙΩΑΝΝΗΣ Ν. ΤΡΑΥΛΟΣ

¹ Ἱστορία Ἀθηναίων, II, σ. 282, καὶ Παλαιαὶ Ἀθῆναι, σ. 133 καὶ σ. 331.

2. ΑΝΑΣΚΑΦΑΙ ΝΟΤΙΩΣ ΤΗΣ ΑΚΡΟΠΟΛΕΩΣ

Αἱ ὑπὸ τῆς Ἀρχαιολογικῆς Ἑταιρείας δι' ἐμοῦ ἐνεργηθεῖσαι πρὸς νότον τῆς Ἀκροπόλεως ἀνασκαφαί¹ ἐγένοντο εἰς τὰ ἑξῆς σημεῖα: 1) ἐν τῇ ὁδῷ Μισαραλιώτου τῆς συνοικίας Γαργαρέττας καὶ 2) κατὰ τὴν δεξιὰν ὁχθὴν τοῦ Ἰλισοῦ ἀπέναντι τοῦ λόφου τῆς Σικελίας.

Αἱ ἐν τῇ ὁδῷ Μισαραλιώτου ἔρουναι ἐνηργήθησαν εἰς δύο σημεῖα α) εἰς τὸ μεταξὺ τῶν ὁδῶν Βεῖκου ἀφ' ἐνὸς καὶ Τσάμη Καρατάσου καὶ Μητσαίων ἀφ' ἑτέρου τμήμα αὐτῆς, εἰς ὀλίγων μέτρων ἀπόστασιν ἀπὸ τῆς ἐκκλησίας τοῦ Ἀγίου Ἰωάννου καὶ β) εἰς τὸ μέσον περίπου τοῦ μεταξὺ τῶν ὁδῶν Τσάμη Καρατάσου καὶ Μητσαίων ἀφ' ἐνὸς καὶ Παρθενῶνος ἀφ' ἑτέρου τμήματος τῆς ὁδοῦ, παρὰ τὴν συμβολὴν δὲ ταύτης μετὰ τῆς ὁδοῦ Ζήτρου, ὅπου σώζεται καὶ σήμερον κατὰ χώραν ἀρράβδωτος μονόλιθος ἐξ Ὑμηττίου μαρμάρου κίων, κοινῶς ἀποκαλούμενος «κολωνάκι».

Α) Τὰ τεῖχη.

Αἱ εἰς τὸ πρῶτον σημεῖον ἔρουναι ἐγένοντο κατόπιν τυχαίας ὑπὸ ἐργατῶν τοῦ Δήμου ἀποκαλύψεως ἀρχαίων τειχῶν, ἡ ὁποία προεκάλεσε τὴν ἐπέμβασίν μου καὶ τὴν δοκιμαστικὴν ἐκεῖ ἐργασίαν μου.

Τὰ ἀναφανέντα τμήματα ἀρχαίων τειχῶν εἶναι τρία, καταλαμβάνουν δὲ ὅλον τὸ πλάτος τῆς ὁδοῦ Μισαραλιώτου (*πλιν. Α, εἰκ. 1*). Τὸ πρῶτον, τὸ ὁποῖον ἀπεκάλεσα Α, εὐρέθῃ ἀκριβῶς εἰς τὸ σημεῖον συναντήσεως τῶν ὁδῶν Μισαραλιώτου καὶ Βεῖκου ἀπέναντι τῆς οἰκίας Ἀλεξανδράκη (ὁδὸς Βεῖκου 16), προφανῶς δὲ εἶναι συνέχεια τοῦ εἰς τὰ θεμέλια τῆς ἐν λόγῳ οἰκίας πρὸ ἐτῶν ἀποκαλυφθέντος τμήματος τείχους, ἀπὸ τὸ ὁποῖον ἐξήχθησαν διάφορα γλυπτὰ² καὶ οἱ εἰς τὸν περίβολον τῆς αὐτῆς οἰκίας ἐκτισμένοι πλίνθοι κρο-

¹ Πρὸς τὸ Σὸν Συμβούλιον τῆς Ἀρχαιολογικῆς Ἑταιρείας καὶ ἰδίᾳ πρὸς τοὺς καθηγητάς μου κκ. Γεώργιον Π. Οἰκονόμον, Σωκρ. Β. Κουγέα καὶ τὸν Διευθυντὴν Ἀρχαιοτήτων καθηγητὴν κ. Ἀ. Ὁρλάνδον ἐκφράζω καὶ ἐνταῦθα τὰς θερμὰς μου εὐχαριστίας, διότι μὲ ἐβοήθησαν εἰς τὴν ἐκτέλεσιν τῶν μικρῶν τούτων ἔρευνῶν.

Ὁ φίλος ἀρχαιολόγος κ. Ἰ. Τραυλὸς μὲ τὴν πλήρη ἐνδιαφέροντος παρακολούθησιν τῶν ἀνασκαφῶν μου, τὴν συζήτησιν τῶν προβλημάτων τῶν καὶ τὴν ἐκτέλεσιν τῶν σχεδίων μεγάλως μὲ ἐβοήθησεν εἰς τὴν ὅλην μου ἐργασίαν. Ἡ πρὸς αὐτὸν ἔκφρασις τῶν θερμῶν εὐχαριστιῶν μου καὶ ἐνταῦθα εἶναι μικρὸν δείγμα τῆς εὐγνωμοσύνης, τὴν ὁποίαν τοῦ ὀφείλω.

² Ἐκ τοῦ ἐν λόγῳ τμήματος προέρχεται ὁ ὑπὸ Χρ. Καρούζου (Ἀρχαῖστικά, ΑΔ. 10, 1926, σ. 98 κέ.) δημοσιευθεὶς μαρμαρίνος ἀρχαῖστικός κρατὴρ, ὁ ὁποῖος φέρει ἐν ἀναγλύφῳ παραστάσει χορὸν Χαρίτων καὶ ὑπὸ τὰ χεῖλη κληματίδα. Ὁ κρατὴρ οὗτος, ὅπως εἶναι φανερόν, ἐχρησιμοποιήθη ὡς «προστομαῖον» φρέατος — μήπως τοῦ κατὰ

καλοπαγοῦς λίθου. Τοῦ αὐτοῦ τείχους τμήματα εἶναι τὸ σωζόμενον ἀκόμη εἰς ἀρκετὸν ἀπὸ τοῦ ἐδάφους ὕψος ἐν τῇ αὐτῇ τῆς οἰκίας Πέτσα (ὁδὸς Βεΐκου 28) (εἰκ. 2), τὸ εὐρεθὲν εἰς τὰ θεμέλια τῆς οἰκίας Βαμβακάρη (Τσαμὴ Καρατάσου 7), ὡς καὶ τὸ πρὸ πολλῶν ἐτῶν εἰς τὰ θεμέλια τῆς οἰκίας Καρασταμάτη (ὁδὸς Βεΐκου 32) ἀνασκαφέν.

Οὕτω ἀπὸ τῆς οἰκίας Καρασταμάτη, κειμένης εἰς ὀλίγων μέτρων ἀπόστασιν ἀπὸ τῆς γωνίας τῶν ὁδῶν Παρθενῶνος-Βεΐκου, μέχρι καὶ τῆς οἰκίας Ἀλεξανδράκη, ἐπὶ τῆς γωνίας τῶν ὁδῶν Βεΐκου - Μισαραλιώτου κειμένης, ἔχομεν ἀσφαλῆ τὴν γραμμὴν τοῦ τείχους, ταύτης δὲ συνέχειαν ἀποτελεῖ τὸ ἤδη ὑφ' ἡμῶν ἀνασκαφέν παρὰ τὴν οἰκίαν Ἀλεξανδράκη καὶ εἰς ἀπόστασιν 7.50 μ. ἀπ' αὐτῆς.

Τὸ τμήμα τοῦτο, εὐρεθὲν εἰς βάθος 0.50 μ. ἀπὸ τοῦ καταστρώματος τῆς ὁδοῦ Βεΐκου, ἀπεκαλύφθη εἰς μῆκος 4.25 μ., σῶζει τέσσαρας δόμους καὶ ἔχει συνολικὸν μῆκος 1.95 μ. καὶ πλάτος 8.50 μ. (εἰκ. 3 καὶ 4). Εἰς τὴν κατασκευὴν του ἐχρησιμοποιήθη ποικίλον ὕλικόν, ἥτοι πωρόλιθοι, κροκαλοπαγεῖς, μάρμαρα, προερχόμενα ἐκ παλαιότερων κτισμάτων, καθὼς καὶ ὀπτόπλινθοι. Διὰ τοῦ ὕλικου τούτου εἶναι ἐκτισμένοι κυρίως αἱ δύο ὀψεις αὐτοῦ, ἐνῶ τὰ μεταξὺ τῶν ὀψεων διαστήματα εἶναι πεπληρωμένα διὰ μικροτέρων, ὡς ἐπὶ τὸ πολὺ ἀργῶν, λίθων δι' ὀλίγης ἀσβέστου συνδεομένων.

Ὁ κατώτατος τῶν σωζομένων δόμων ἐδράζεται ἀπ' εὐθείας ἐπὶ ἀμώδους ἐπιχώσεως ἄνευ ἄλλης τινὸς ὑποθεμελιώσεως, ἣ δὲ παρὰ τὴν ἔσω-

τὴν ἐξωτερικὴν ὄψιν τοῦ τείχους Γ ἀνευρεθέντος; — κατόπιν δὲ προσεκτίσθη ὡς οἰκοδομικὸν ὕλικόν εἰς τὸ τεῖχος.

Ὑποθέτω ὅτι καὶ ὁ κρατὴρ, ὅπως καὶ διάφορα ἀρχιτεκτονικὰ τεμάχια, τὰ ὁποῖα εὐρίσκονται ἐντετειχισμένα εἰς τὸ τεῖχος Α, προέρχονται ἐκ τῶν κτισμάτων τοῦ Διονυσιακοῦ ἱεροῦ καὶ ἄλλων κτηρίων τῆς Ἀκροπόλεως. Σημειῶ παραδείγματος χάριν ἐνταῦθα, ὅτι οἱ ἀποκείμενοι σήμερον εἰς τὴν αὐλὴν τῆς οἰκίας Καρασταμάτη κίονες, οἱ ἄλλοτε ἐκτισμένοι ἐντὸς τοῦ εἰς τὰ θεμέλια τῆς ἐν λόγῳ οἰκίας ἀνευρεθέντος τείχους, προέρχονται ἐκ τῆς στοᾶς τοῦ Εὐμένους.

Δὲν ἀποκλείεται ἀκόμη τὰ ἀνωτέρω ἀρχιτεκτονικὰ τεμάχια τοῦ τείχους Α νὰ προέρχονται ἐκ τοῦ ἱεροῦ «τοῦ Κόδρου καὶ τοῦ Νηλέως καὶ τῆς Βασίλης», τὴν ὑπαρξίν τοῦ ὁποίου γνωρίζομεν ἐξ ἐπιγραφῆς (IG I² 94, 30. DITT. Syll.³ 93. W. JUDEICH Topographie², σ. 141, 387, πίν. 3).

Ἐκ τοῦ τείχους Α θὰ προέρχεται τέλος καὶ ὁ ὑπὸ τοῦ Καθηγητοῦ Κ. Ρωμαίου, κατὰ προφορικὴν ἀνακοίνωσιν τοῦ ἰδίου, παρατηρηθεὶς πρὸ ἐτῶν παρὰ τὴν γωνίαν τῶν ὁδῶν Βεΐκου καὶ Δράκου ἐνεπιγράφος λίθος Ὁρος Γυμνασίον. Τοῦτον δυστυχῶς δὲν κατώρθωσα ν' ἀνέρωγ εἰς τὴν περιοχὴν. Πρόκειται περὶ ὄρου ἀνήκοντος εἰς τὸ ἐγγὺς που τοποθετούμενον Κυνόσαργες (W. JUDEICH Topographie², σ. 422-424, πίν. 1) ἢ εἶναι ὁ εἰς τὴν εἴσοδον τοῦ Ὁδείου τοῦ Ἡρώδου τοῦ Ἀττικοῦ (M. and E. LEVENSON Inscriptions on the South Slope of the Acropolis, Hesperia, XVI, 1947, σ. 65, πίν. 12) ἀποκείμενος νῦν ὄρος;

τερικὴν αὐτοῦ ὄψιν — τὴν κυρίως ἀνασκαφεῖσαν — ἐπὶ χώσις, ὥς δυνάμεθα νὰ κρίνωμεν ἐκ τῶν ὀλίγων δυστυχῶς συλλεγέντων ἀγγείων καὶ τεμαχίων ἐγχρώμων κονιαμάτων, εἶναι τετραραγμένη. Τὰ πλεῖστα ὁμῶς τῶν ἐξ

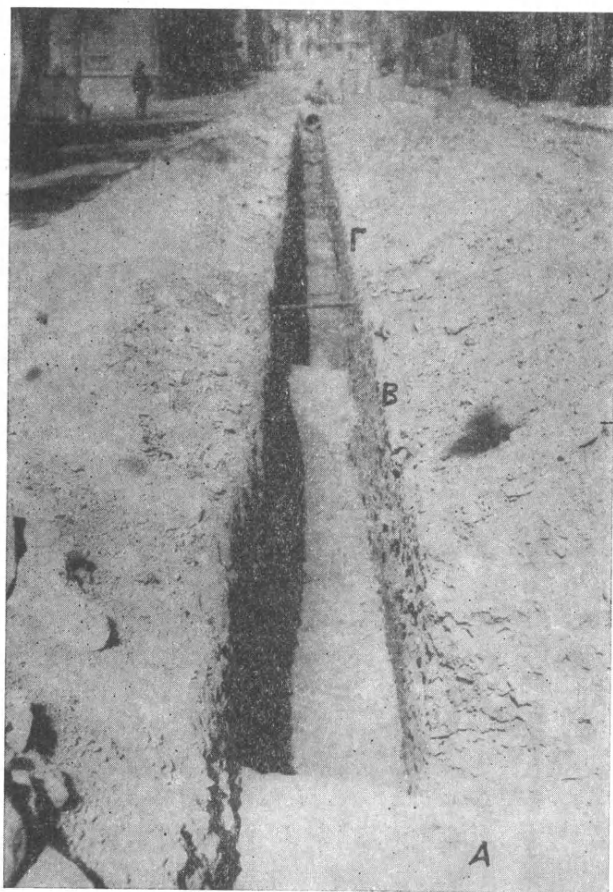

Εἰκ. 1. Ἡ κατὰ τὸν ἄξονα τῆς ὁδοῦ Μισραλιώτου τάφος μετὰ τὰ ἀποκαλυφθέντα τμήματα τῶν τειχῶν.

αὐτῆς ἐξαχθέντων ὀστράκων ἀνήκουν εἰς τὴν ἐποχὴν τοῦ Χριστοῦ καὶ τοὺς μετ' αὐτὴν χρόνους.

Τὸ ἀνασκαφέν τοῦτο τμήμα καθὼς καὶ τὸ χρησιμεῖον σήμερον ὡς βάσις τοῦ μεσοτοιχείου τῆς αὐλῆς τῆς οἰκίας Πέτσα καὶ τῆς τοῦ κτηρίου τοῦ Γ' Γυμνασίου Θηλέων (Τσάμη Καρατάσου 3) εἶναι ἐκτισμένα κατὰ τὸν αὐτὸν πρόχειρον τρόπον, δὲν ἀμφιβάλλω δέ, ὅτι τῆς αὐτῆς κατασκευῆς θὰ ἦσαν

καὶ τὰ ἀνασκαφέντα ἐν ταῖς οἰκίαις Ἀλεξανδράκη, Βαμβακάρη καὶ Καρασταματῇ τμήματα, τὰ ὅποια, ὅπως καὶ τὰ ἀνωτέρω δύο, ἀνήκουν εἰς τὸ αὐτὸ τεῖχος.

Οἱ χρόνοι τῆς οἰκοδομήσεως τοῦ τμήματος τούτου τῶν νοτίων τειχῶν τῆς πόλεως, τὸ ὅποιον ἀκριβέστερον ἤδη καθορίζεται ἐν τῷ σχεδίῳ τοῦ Τραυλοῦ (πίν. Α), εἶναι δυνατόν μετὰ βεβαιότητος νὰ ὁρισθοῦν ἐκ τῶν δύο ἐπιτυμβίων ἐπιγραφῶν τῶν τελευταίων τοῦ δευτέρου μετὰ Χριστὸν αἰῶνος

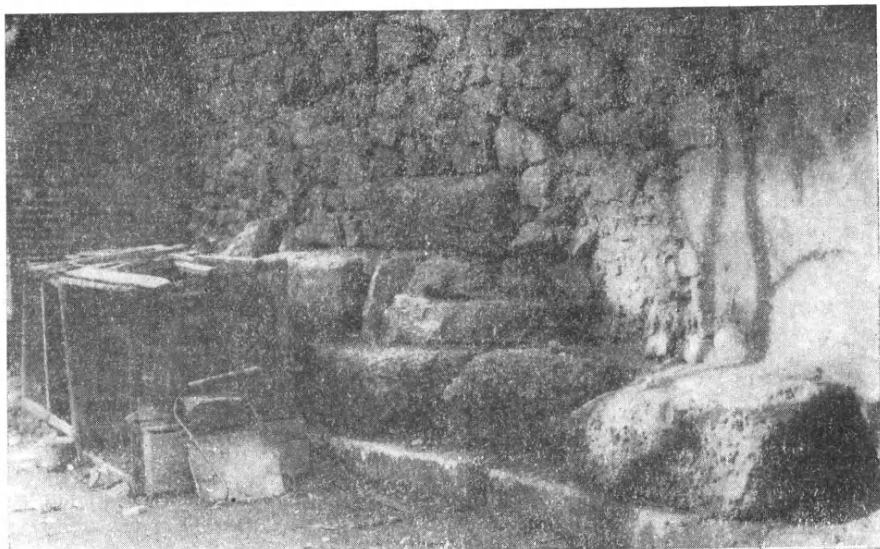

Εἰκ. 2. Τὸ ἐν τῇ αὐλῇ τῆς οἰκίας Πέτσα τμήμα τοῦ τείχους Α.

χρόνων, αἱ ὁποῖαι ἐξήχθησαν ἐκ τοῦ τμήματος τοῦ τείχους τοῦ ἀνευρεθέντος κατὰ τὴν θεμελίωσιν τῆς οἰκίας Καρασταματῇ καὶ ἐδημοσιεύθησαν ὑπὸ τοῦ Erich Pernice (Grabmäler aus Athen, Ath. Mitt., XVII, 1892, σ. 271-276), καθὼς καὶ ἐκ δύο ἄλλων νῦν τὸ πρῶτον δημοσιευμένων, τῶν αὐτῶν περίπου χρόνων, αἱ ὁποῖαι εὑρέθησαν ἐντετειχισμέναι εἰς τὸ τμήμα τοῦ τείχους τῆς οἰκίας Βαμβακάρη¹. Ἐκ τούτων συνάγεται ἀσφα-

¹ Αἱ ἐπιγραφαὶ τῆς οἰκίας Βαμβακάρη εἶναι αἱ ἐξῆς :

1) Τεμάχιον λευκοῦ Πεντελῆσιου μαρμάρου ἐξ ἐπιτυμβίου ναῖδιοσχήμου μνημείου σωζόμενον ἐξ ἀκεραίου μόνον πρὸς τὴν δεξιὰν πλευράν του. Φέρει δύο σειρὰς γραμμάτων, ἐπὶ δὲ τῶν τριῶν, δίκην ἀκροκεράμου στέγης, ἐξοχῶν τῆς ἐπιστέψεως του δύο ἀκόμη γράμματα, ἀνὰ ἓν εἰς τὴν μεσαίαν καὶ δεξιὰν ἐξοχήν. Εἰς τὴν ἀριστερὰν φαίνεται ὅτι ὑπῆρχεν ἐπίσης γράμμα, τὸ ὅποιον ὅμως ἀπετρίβη κατὰ τὴν χρησιμοποίησιν ἴσως τοῦ τεμαχίου ὡς οἰκοδομικοῦ ὕλικου εἰς τὸ Βαλεριάνειον τεῖχος. Τὰ ἐν

λῶς, ὅτι τὸ τεῖχος δὲν εἶναι παλαιότερον τῶν μέσων τοῦ 3^{ου} μ.Χ. αἰῶνος, ὁπότε μαρτυρεῖται ἡ ἐπὶ Βαλεριανοῦ ἐπισκευὴ τῶν ἀρχαίων τειχῶν τῆς πόλεως.

Εἰς ἀπόστασιν 7.30 μ. ἀπὸ τῆς ἐσωτερικῆς ὄψεως τοῦ περιγραφέντος τμήματος τοῦ τείχους Α, πρὸς τὰ ΒΔ δὲ τούτου καὶ ἐπὶ τῆς αὐτῆς ὁδοῦ, ἀνεφάνη εἰς βάθος 0.60 μ. ἄλλο τμήμα τείχους διαστάσεων: 1.40 μ. ὕψους, 0.50 μ. πλάτους καὶ 1.25 μ. μήκους — ὅσον δηλαδὴ ἀνεσκάφη — σῶζον δύο δόμους.

Τοῦτο, Β κληθέν, δὲν ἠρσενήθη δυστυχῶς, ἀλλ' ἀπλῶς διεπιστώθη, ὅτι εἶναι θεμελιωμένον εἰς τὴν αὐτήν, ὥς καὶ τὸ προηγούμενον, ἀμμώδη ἐπίχασιν (πίν. Α, εἰκ. 1).

Τέλος ἔτι περαιτέρω πρὸς τὰ ΒΔ καὶ εἰς ἀπόστασιν 10 μέτρων ἀπὸ τοῦ Β, παραλλήλως δὲ πρὸς αὐτό, ἀνευρέθη εἰς βάθος 2 μ. ἀπὸ τῆς σημερινῆς ἐπιφανείας τοῦ ἐδάφους ἄλλο τμήμα τείχους (εἰκ. 5). Τούτου σώζονται πέντε δόμοι ὕψους ἐν συνόλῳ 2.75 μ., εἶναι δὲ ἐκτισμένον, κατὰ τὰς δύο ὄψεις του, κυρίως διὰ πλίνθων ἐξ ἀσβεστολίθου Ἀχροπόλεως σχήματος ὑποτυπωδῶς πολυγωνικοῦ. Ἀλλὰ καὶ πλίνθοι πώρου λίθου σχήματος ὀρθογωνικοῦ ἐχρησιμοποιήθησαν ἐπίσης εἰς τὴν κατασκευὴν τῶν ὀψων τοῦ τείχους, τὸ ὁποῖον

λόγῳ γράμματα εἶναι Ζ καὶ Η, τὸ δὲ ἀποτριβὲν πιθανῶς Κ. Οἱ δύο στίχοι τῶν γραμμάτων εἶναι:

ΚΛΑΥΔΙΑ ΖΩΣΙΜΗ
ΙΠΠΑΡΧΟΥ

Διαστάσεις τεμαχίου 0.34×0.18 μ. Ἐκ τῆς ἀναγλύφου παραστάσεως, ἡ ὁποία θὰ ὑπῆρχε ποτε, οὐδὲν ἔχνος ἐσώθη.

2) Τεμάχιον στήλης λευκοῦ Πεντελησίου μαρμάρου ἀκεραίου ἄνω, ἀριστερὰ καὶ κάτω. Κάτωθεν τοῦ γείσου τῆς ἡ στήλης ἔφερεν ἀνάγλυπτον διάκοσμον, τοῦ ὁποίου ἐσώθη στέφανος καὶ κάτωθεν αὐτοῦ ταινία. Ἐπὶ τοῦ γείσου σώζεται ἡ ἐπιγραφή:

ΜΑΚΑΡΙΑ Α

Διαστάσεις: $0.29 \times 0.36 \times 0.25$ μ. περίπου.

Ἐκτὸς ὅμως τῶν ἐπιγραφῶν εὐρέθη, ἐπίσης ἐντετειχισμένον, τεμάχιον λευκοῦ Πεντελησίου μαρμάρου ἀνήκον εἰς ἐπιτύμβιον ἀνάγλυφον καὶ σῶζον τμήμα ἱματίου καὶ χεῖρα ἀπὸ τοῦ καρποῦ κρατοῦσαν παρὰ τὸ σῶμα ἀγγεῖον. Διαστάσεις $0.30 \times 0.17 \times 0.15$ μ. περίπου.

Τόσον αἱ ἐπιγραφαὶ τῆς οἰκίας Βαμβακάρη ὅσον καὶ αἱ τῆς οἰκίας Καρασταμάτη ὑποθέτω, ὅτι προέρχονται ἐκ τοῦ κατὰ τοὺς ΝΑ πρόποδας τοῦ λόφου τοῦ Φιλοπάππου νεκροταφείου τῶν Ἀδριανείων καὶ τῶν μετέπειτα χρόνων, τοῦ ὁποίου τάφους τινὰς ἀνέσκαψα καὶ ἐγὼ πρὸ ὀλίγων ἐτῶν. (Βλ. καὶ Κ. ΚΟΥΡΟΥΝΙΩΤΟΥ Ἐξ Ἀττικῆς, ΑΕ. 1911, σ. 251-252).

Δὲν ἀποκλείεται ὅμως νὰ προέρχονται καὶ ἐκ τῶν τάφων, οἱ ὅποιοι θὰ ὑπῆρχον ἔξω τῶν πυλῶν Ἰωνίδων καὶ Διομεῶν καὶ παρὰ τὰς εἰς αὐτὰς ἀγούσας ὁδούς. Εἶναι δὲ γνωστὸν ὅτι αἱ ἐν λόγῳ πύλαι, ἐγγὺς ἀλλήλων κείμεναι, τοποθετοῦνται εἰς τὸν μεταξὺ τῆς ἀνασκαφῆς μου καὶ τοῦ Ἰλισοῦ χῶρον (βλ. καὶ W. JUDEICH Topographie², σ. 140-142, πίν. 3).

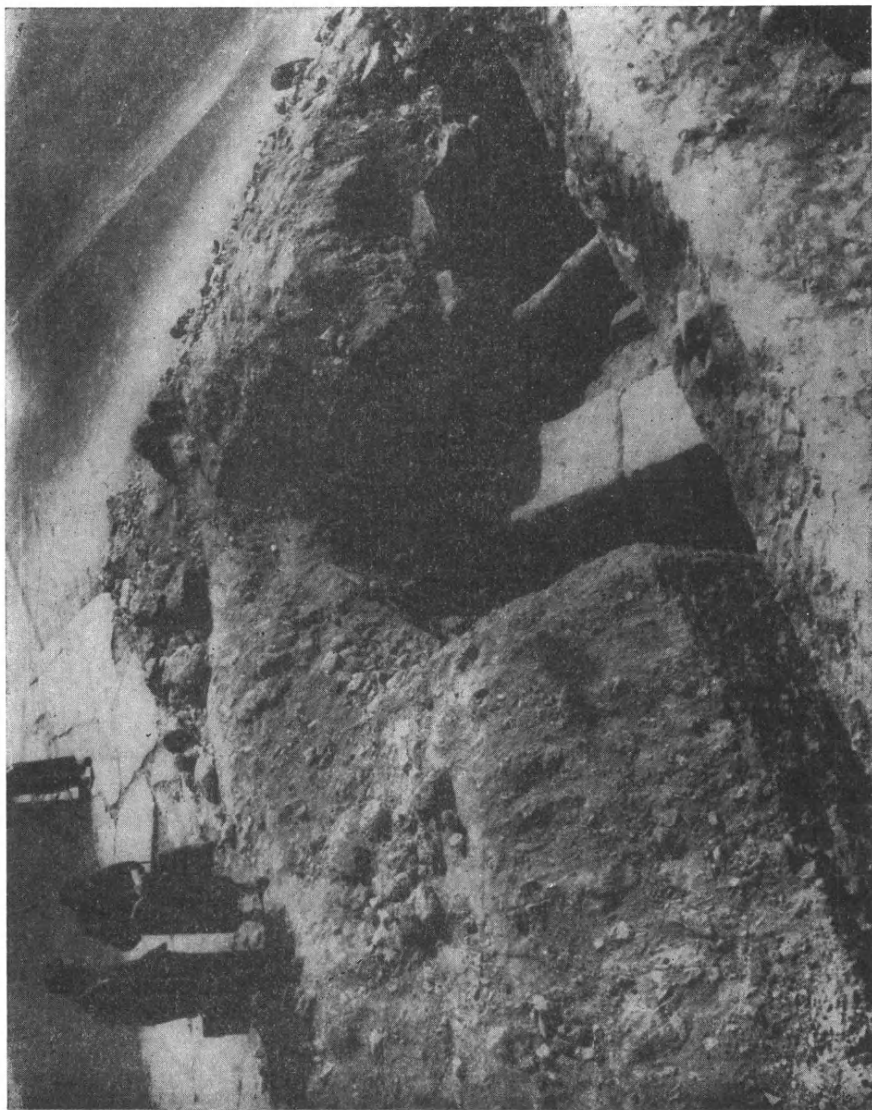

Εἰκ. 3. Τὸ ὄψακτὰ τὴν γωνίαν τῶν ὁδῶν Μισραλίου-Βεῖκου ἀνασκαφέν τμήμα τοῦ τείχους Α.

δὲν εἶναι ὁλόλιθον. Διότι τὰ μεταξὺ τῶν ὄψεων διαστήματα πληροῦνται καὶ ἔδῳ διὰ μικροτέρων τεμαχίων λίθων μετὰ προσοχῆς κατὰ στρώσεις τεθειμένων.

Τὸ ἐρευνηθὲν μῆκος τοῦ τείχους εἶναι 4.50 μ., τὸ δὲ πάχος αὐτοῦ 2.70

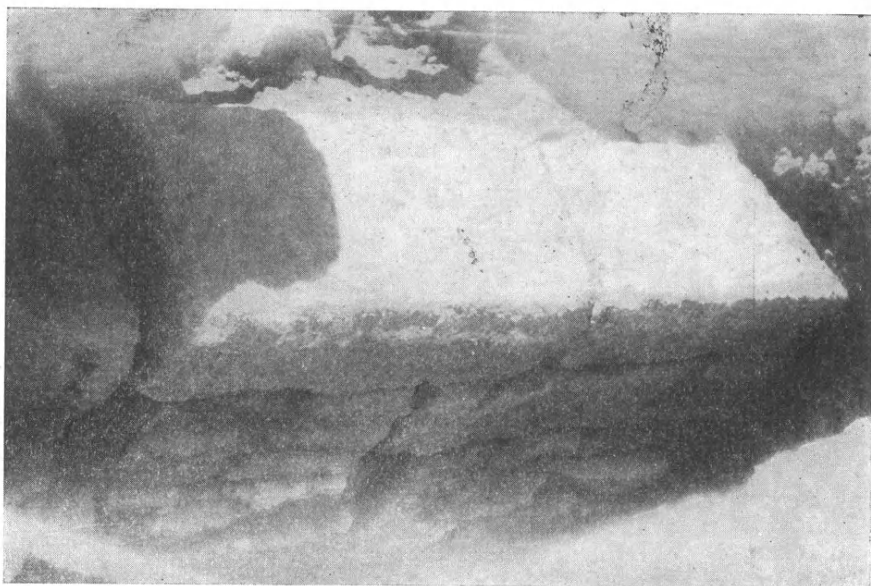

Εἰκ. 4. Τμῆμα τοῦ τείχους Α.

μ. καὶ διακόπτεται ὑπὸ ἀνοίγματος ὀχετοῦ διαστάσεων: πλάτους 0.52 μ. καὶ ὕψους σωζομένου 1.40 μ.

Τοῦ τείχους τούτου ἡρευνήθη κυρίως ἡ ἐσωτερικὴ ὄψις, εἰς ἀπόστασιν δὲ 0.50-0.60 μ. πρὸς βορρᾶν ἀπὸ τοῦ κατωτάτου αὐτῆς δόμου ἀνευρέθη τμῆμα κτιστοῦ ὑδραγωγείου καλυπτομένου διὰ πλακῶν καὶ πλήρους ὕδατος, ἐκ τοῦ ὁποίου ἐξήχθησαν ἀγγεῖα ῥωμαϊκῶν χρόνων.

Τὸ τμῆμα τοῦτο τοῦ τείχους ἔχει θεμελιωθῆ ἐπὶ τοῦ στερεοῦ βραχώδους ἐδάφους, φαίνεται δὲ ἐκ τῆς μικροῦ πάχους ἀθίκτου κατὰ τὴν βάσιν του ἐπιχώσεως, ὅτι ἀνήκει εἰς χρόνους πολὺ παλαιότερους τοῦ τείχους Α. Τοῦτο ἄλλωστε μαρτυρεῖ καὶ ὁ τρόπος τῆς κατασκευῆς του καὶ τὸ χρησιμοποιηθὲν ὕλικόν.

Παρουσιάζονται βεβαίως ἐνταῦθα μεταγενέστεραί τινες μετασκευαί, ὅπως π.χ. ἡ χρησιμοποίησις εἰς τὸ ἀνοίγμα τοῦ ὀχετοῦ μεγάλου τεμαχίου μαρμάρου

φέροντος ἀναθύρωσιν προηγουμένης χρήσεως (βλ. εἰκ. 5), ὡς καὶ πλίνθων κροκαλοπαγοῦς λίθου εἰς τοὺς ἄνω σωθέντας δόμους, ἀλλ' ἡ μορφή τοῦ τείχους γενικῶς μὲ τὰς ἐξ ἀσβεστολίθου τῆς Ἀκροπόλεως πλίνθους καὶ ὁ τρόπος τῆς κατασκευῆς του ὑποδηλοῦν παλαιότερους τοῦ 4ου π.Χ. αἰ. χρόνους.

Τοῦ ἀνασκαφέντος τούτου Γ τείχους τὴν πρὸς δυσμὰς, ἥτοι πρὸς τὸν λόφον τοῦ Φιλοπάππου, συνέχειαν, ἀνεῦρον εἰς τὴν ὁδὸν Ἐρεχθείου ἀρ.

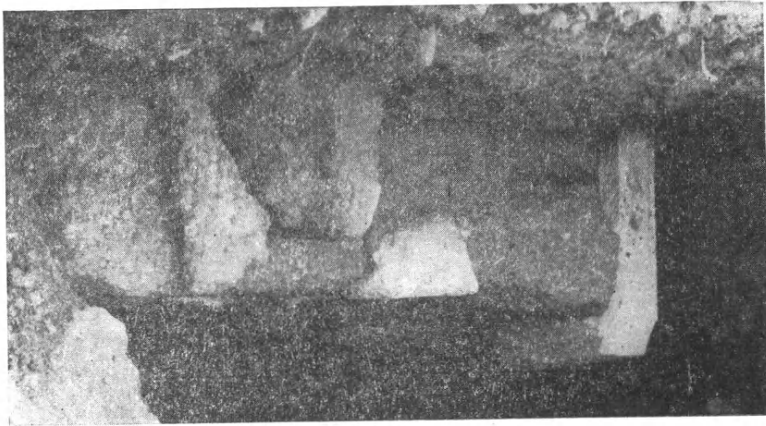

Εἰκ. 5. Τὸ ἀνασκαφέν τμήμα τοῦ παλαιότερου τείχους Γ.

25-27, ὅτε κατὰ τινὰ πάλιν ἐκσκαφὴν τῶν ἐργατῶν τοῦ Δήμου ἀνεφάνη τμήμα τείχους ὁμοίας κατασκευῆς.

Μὲ τὰ δύο λοιπὸν ταῦτα νεωστὶ ἀποκαλυφθέντα τμήματα, μὲ τὰ πρὸ ὀλίγων ἀκόμῃ ἐτῶν σωζόμενα λείψανα εἰς τι οἰκόπεδον μεταξὺ τῶν ὁδῶν Ἐρεχθείου καὶ Παρθενῶνος καὶ μὲ τὰ ὑπὸ τῶν Stuart, Fauvel καὶ von Strantz (βλ. W. JUDEICH *Topographie*², σ. 126-127, εἰκ. 8 a, b, c) σημειούμενα ἔχνη τοῦ τείχους δυνάμεθα μετὰ βεβαιότητος πλέον νὰ ἀποκαταστήσωμεν τὴν γραμμὴν αὐτοῦ ἀπὸ τοῦ λόφου τοῦ Φιλοπάππου μέχρι τοῦ ἐν τῇ ὁδῷ Μισσαρλιώτου ἀνασκαφέντος τμήματός του¹. Ἡ γραμμὴ δὲ

¹ Ἡ ἀπὸ τοῦ λόφου τοῦ Φιλοπάππου μέχρι καὶ τοῦ λόφου τῶν Νυμφῶν γραμμὴ τοῦ διατειχίσματος ἀποκατεστάθη πλήρως ὑπὸ τῶν Καθηγητῶν H. Thompson καὶ R. Scranton διὰ τῶν ὑπ' αὐτῶν πρὸ ὀλίγων ἐτῶν γενομένων ἀνασκαφικῶν ἐρευνῶν (H. A. THOMPSON and R. L. SCRANTON *Stoas and City Walls on the Pnyx*, *Hesperia*, XII, 1943, σ. 269-283, σχέδια I. ΤΡΑΥΛΟΥ, πίν. 14, 15, 16 καὶ 17).

Ἐνταῦθα ὡς μικρὰν συμβολὴν εἰς τὴν μελέτην τοῦ διατειχίσματος προσθέτω τὴν πληροφορίαν τοῦ κ. Ἰ. Μηλιάδου, κατὰ τὴν ὁποίαν οὗτος ἀνέσκαψε πρὸ ἐτῶν

αὕτη διαφέρει ἐνταῦθα πολὺ ἐκείνης, τὴν ὁποίαν σημειώνει ὁ Judeich στηριζόμενος εἰς τὰς παρατηρήσεις τῶν παλαιότερων ἐρευνητῶν. Ἡ δὲ ὑπάρχουσα ἐνταῦθα καμπὴ (Knick) τοῦ τείχους, τὴν ὁποίαν ὁ Judeich δέχεται ὡς τὴν ἀρχικὴν αὐτοῦ γραμμὴν, ἔγινεν, ὡς εἵπομεν ἤδη, εἰς τὴν ἐποχὴν τοῦ Βαλεριανοῦ, ὅτε τὸ ἀρχαιότερον τεῖχος εἶχεν ἤδη καταστραφῇ. Πιθανὸν ὁμως καὶ ἄλλοι λόγοι, ὡς π.χ. ἐπέκτασις πρὸς τὸ σημεῖον τοῦτο τῆς πόλεως,

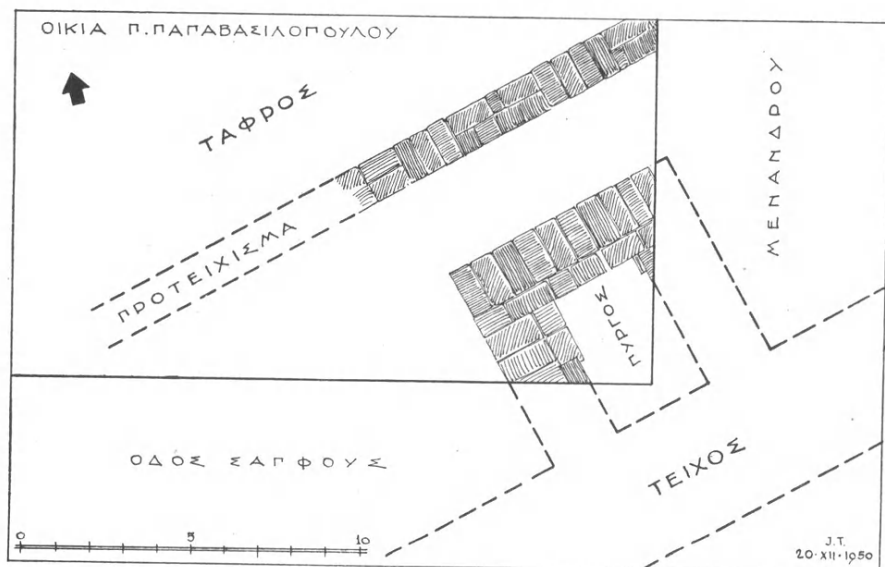

Εἰκ. 6. Τὸ κατὰ τὴν γωνίαν τῶν ὁδῶν Μενάνδρου καὶ Σαπφούς τμήμα τοῦ τείχους μετὰ τοῦ πρὸ αὐτοῦ προτειχίσματος.

ἠνάγκασαν τὸν Βαλεριανὸν νὰ οἰκοδομήσῃ ἐκ παντοῦ ὕλικου τὴν ἀρκούντως ἰσχυρὰν ταύτην καμπήν. Ποία τέλος ἡ πορεία τοῦ τείχους ἀπὸ τοῦ σημείου τούτου τῆς ὁδοῦ Μισαραλιώτου μέχρι τοῦ Ὀλυμπείου, πάλιν μελλοντικῇ ἔρευνᾳ ἴσως μᾶς ἀποκαλύψῃ, διότι ἡ ὑπὸ τοῦ Judeich διδομένη γραμμὴ ὑποθέτω ὅτι δὲν ἀνήκει εἰς τὴν γραμμὴν τοῦ παλαιότερου τούτου τείχους. Τὴν ὑπόθεσίν μου δὲ ταύτην ἐνισχύουν τὰ πρὸ ὀλίγων ἐτῶν εὑρεθέντα λείψανα τείχους μεταξὺ τῶν ὁδῶν Φαλήρου καὶ Λεωφόρου Συγγροῦ κατὰ

βόθρον ἐναγισμῶν πλήρη ἀγγείων, κυρίως μαγειρικῶν. Ὁ βόθρος ἀνευρέθη ἐντὸς τῆς αὐλῆς τῆς ἐκκλησίας τοῦ Ἁγ. Δημητρίου τοῦ Λουμπαρδιάρη, πλησίον τῆς ὁποίας ἀνεσκάφη ὑπὸ τῶν ἀνωτέρω ἀρχαιολόγων τὸ Δίπυλον τοῦ διατειχίσματος (H. A. THOMPSON and R. L. SCRANTON ἔ.ἀ. σ. 312-324).

τὴν ὁδὸν Νέγρη (βλ. Α. ΚΕΡΑΜΟΠΟΥΛΟΥ Ἀθηνῶν Εὐρήματα, ΑΕ. 1911, σ. 257-258).

Ἀπομένει τέλος νὰ ἐρμηνευθῇ τὸ μὴ ἐρευνηθέν, ὡς εἵπομεν, ἐνδιάμεσον τμήμα τείχους, τὸ μεταξὺ τῶν Α καὶ Γ κείμενον, τὸ κληθὲν Β. Ἡ δυσκολία ὅμως τῆς ἐρμηνείας τῆς ὑπάρξεως αὐτοῦ ἐνταῦθα αἴρεται διὰ τῆς ὑπὸ τοῦ Τραυλοῦ δοθείσης ἐρμηνείας ἄλλου, παρομοίου πρὸς τὸ ἡμέτερον, τμήματος τείχους, κατὰ τὴν γωνίαν τῶν ὁδῶν Ἀριστείδου καὶ Σοφοκλέους ἀνασκαφέντος (βλ. Arch. Anzeiger, 1939-1940, σ. 165 καὶ εἰκ. 31). Πιστεύει δηλ. ὁ Τραυλός, ὅτι πρὸ τοῦ κυρίως περιβόλου καὶ εἰς ἀπόστασιν 8-10 μ. ἀπὸ τῆς ἐξωτερικῆς τούτου ὄψεως — ὅπως ἀκριβῶς συμβαίνει καὶ μὲ τὰ ἡμέτερα τμήματα Β καὶ Γ — ὑπάρχει ἐν δεύτερον τείχος μικροτέρων διαστάσεων, τὸ λεγόμενον προτείχισμα, καὶ πρὸ αὐτοῦ βαθεῖα τάφρος.

Ἡ ἐρμηνεία αὕτη ἐπιβεβαιωθείσα ἐκ τῶν πραγμάτων ὄχι μόνον εἰς τὸ ἀναφερθὲν τμήμα τῆς γωνίας τῶν ὁδῶν Ἀριστείδου καὶ Σοφοκλέους, ἀλλὰ καὶ πρὸ τοῦ Διπύλου, ὡς καὶ εἰς τὸ ἐσχάτως κατὰ τὴν γωνίαν τῶν ὁδῶν Σαπφοῦς καὶ Μενάνδρου ἀποκαλυφθὲν τμήμα τοῦ περιβόλου (εἰκ. 6), δίδει τὴν ἐξηγησιν τῆς ὑπάρξεως καὶ τοῦ ἡμετέρου τμήματος Β¹.

Ἐν τῇ περιπτώσει ταύτῃ θὰ ἔχωμεν τὸ παλαιότερον τείχος Γ, τὸ προτείχισμα Β καὶ τὴν πρὸ αὐτοῦ τάφρον, εἰς τὴν ἀμμόδῃ ἐπὶχώσιν τῆς ὁποίας ἐθεμελιώθη τὸ νεώτερον τμήμα Α τῶν χρόνων τοῦ Βαλεριανοῦ.

Ἡ ὑπαρξὶς τέλος τάφρου πρὸ τοῦ προτειχίσματος διαπιστοῦται ἐκ τοῦ γεγονότος, ὅτι ἡ ἐπὶχώσις τοῦ μέρους τοῦ μεταξὺ τοῦ προτειχίσματος Β καὶ τοῦ νεωτέρου τείχους Α εἶναι ὁμοία μὲ τὰς ἐπὶχώσεις τὰς παρὰ τὰ προαναφερθέντα τμήματα τοῦ περιβόλου τῆς πόλεως — ἥτοι ἐν τῇ ὁδῷ Ἀριστείδου, παρὰ τὴν γωνίαν Σαπφοῦς καὶ Μενάνδρου καὶ πρὸ τοῦ Διπύλου — παρατηρηθείσας.



Εἰκ. 7.

¹ Ὁ Κ. GEBAUER (Arch. Anzeiger, 1939-1940, σ. 314, εἰκ. 7, πίν. 1) τὸ προτείχισμα τοῦτο τοῦ Διπύλου, τὸ ὁποῖον ὀρθῶς ὁ Judeich (Topographie², σ. 134) τοποθετεῖ εἰς τὸ δεύτερον ἥμισυ τοῦ 4^{ου} π.Χ. αἰ., ἐρμηνεύει ὡς ἔργον τῆς ἐποχῆς τοῦ Ἀδριανοῦ.

Ἡ ἐπίχωση αὕτη ἐσηματίσθη μετὰ τὴν ὑπὸ τοῦ Σύλλα ἄλωσιν τῶν Ἀθηνῶν ἐκ τῶν συντριμμάτων τῆς ἀνηκούστου ἐκείνης καταστροφῆς, τὰ ὅποια οἱ κάτοικοι ἀπέρριψαν ἔξω τοῦ τείχους καὶ ἐντὸς τῆς πρὸ αὐτοῦ τάφρου.

Εὐρήματα

Ἀπὸ τὰ εὐρήματα τῆς ἀνασκαφῆς σημειοῦμεν τὰ κάτωθι :

Ι. Πήλινα.

1) Τεμάχιον μελανομόρφου ἁγγείου (*εἰκ. 7*) φέρον παράστασιν κάπρου, σωζομένου κατὰ τὴν κεφαλὴν καὶ μέρος τοῦ σώματος. Τὸ περίγραμμα καθὼς καὶ αἱ λεπτομέρειαι τοῦ ζώου ἐγένοντο δι' ἐγχαράκτων γραμμῶν. Χρονολογικῶς ἀνήκει εἰς τὸ τέλος τοῦ 6ου π.Χ. αἰ., εὐρέθη δὲ εἰς τὴν κάτωθεν τοῦ τελευταίου δόμου τοῦ τείχους Γ ἐπίχωσιν.

2) ἱκανὸς ἀριθμὸς ἄλλων ὀστράκων ἀγραφῶν ἁγγείων καὶ

3) αἱ κατωτέρω δημοσιευόμεναι εἰκοσιτέσσαρες πήλιναι ἐνσφράγιστοι λαβαί, αἱ πλεῖστοι τῶν ὁποίων εἶναι Κνιδιακαί. Ἐκ τούτων ἡ ὑπ' ἀριθ. 10 δὲν προέρχεται ἐκ Κνίδου, ἡ ὑπ' ἀριθ. 11 εἶναι ἐκ Πόντου, τῆς ὑπ' ἀριθ. 19 εἶναι ἄβεβαία ἡ προέλευσις καὶ ἡ ὑπ' ἀριθ. 23 προέρχεται ἐκ Ῥόδου¹.

1 μο]ς
 Εὐ]πολε
 Λ]άχης

Τοῦ τέλους τοῦ 2ου ἢ τῶν ἀρχῶν τοῦ 1ου π.Χ. αἰ. Τὰ ὀνόματα Εὐπόλεμος καὶ Λάχης εἶναι γνωστὰ καὶ ἐκ σφραγίδων τῶν ἀνασκαφῶν τῆς ἀρχαίας Ἀγορᾶς τῶν Ἀθηνῶν.

2 Ἐπὶ Ἀ[μοτέλευς] Ἑρμία Κνίδιον ρ

Πίλοι ἐπὶ δένδρου.

Τοῦ 2ου ἡμίσεος τοῦ 2ου π.Χ. αἰ. Ὅμοιαι σφραγίδες εὐρέθησαν καὶ εἰς τὰς ἀνασκαφὰς τῶν Ἀμερικανῶν ἐν τῇ ἀρχαίᾳ Ἀγορᾷ τῶν Ἀθηνῶν.

¹ Εὐχαριστῶ καὶ ἐνταῦθα θερμότατα διὰ τὴν πολύτιμον βοήθειαν, τὴν ὁποίαν μοὶ παρέσχεν εἰς τὴν ἀνάγνωσιν καὶ τὴν φωτογράφησιν τῶν δημοσιευομένων πηλίνων λαβῶν, τὴν Δίδα Virginia Grace, τῆς ὁποίας ἡ πείρα καὶ γνώσις εἰς τὰ ζητήματα τὰ ἀφορῶντα τὰς ἐνσφραγίστους λαβάς εἶναι γνωσταὶ καὶ ἐκ τῶν σπουδαιωτάτων δημοσιεύσεών της. Ἐπίσης θερμῶς εὐχαριστῶ τὴν Δίδα Μαρίαν Σαββατιανοῦ.

- 3 Τηνάδ]ης
Πυθόκρι]τος
[]

Τοῦ τέλους τοῦ 2ου ἢ τῶν ἀρχῶν τοῦ 1ου π. Χ. αἰ. Τὰ ὀνόματα ἀπαν-
τοῦν καὶ εἰς σφραγίδας τῶν ἀνασκαφῶν τῆς ἀρχαίας Ἀγορᾶς τῶν Ἀθηνῶν.

- 4 Ἐπὶ Εὐκρά-
τευς Χαρ-
μοκρα (Κνί(διον))

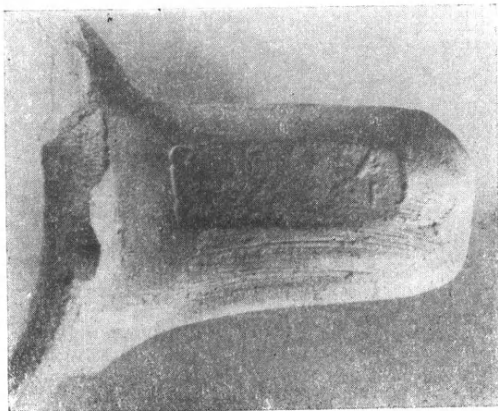

Εἰκ. 8. Ἀριθ. 4.

Τοῦ τρίτου τετάρτου τοῦ 2ου π. Χ. αἰ. (εἰκ. 8). Γνωστὰ τὰ ὀνόματα καὶ ἐκ
σφραγίδων τῆς ἀρχαίας Ἀγορᾶς τῶν Ἀθηνῶν.

- 5 Ἐπ[
Καλιδαμα
Διον(Κνιδ[

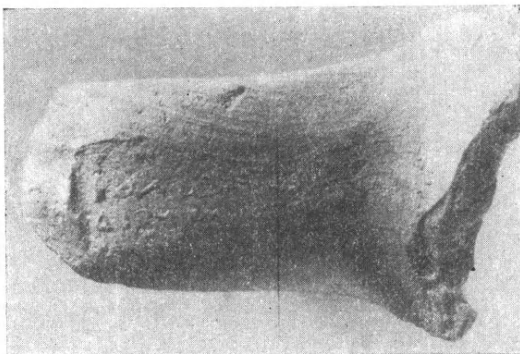

Εἰκ. 9. Ἀριθ. 5.

Τοῦ 3ου τετάρτου τοῦ 2ου π. Χ. αἰ. (εἰκ. 9).

- 6 Ἐπὶ Δα]μο
κρίτου
Κνίδ[ιο]ν

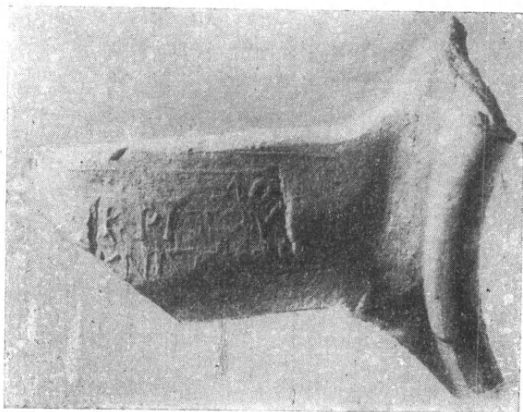

Εἰκ. 10. Ἀριθ. 6.

Τοῦ τέλους τοῦ 2ου ἢ τῶν ἀρχῶν τοῦ 1ου π. Χ. αἰ. (εἰκ. 10). Οὗτος ἀπαντᾷ καὶ εἰς σφραγίδας τῶν ἀνασκαφῶν τῆς ἀρχαίας Ἀγορᾶς τῶν Ἀθηνῶν.

- 7 Κνίδιον Θε[ύ]κριτος Ἀγαθοκλῆς
Βουκράνιον ἀνεστραμμένον.

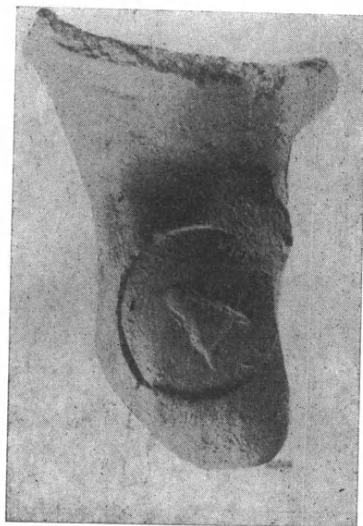

Εἰκ. 11. Ἀριθ. 7.

Τοῦ τέλους τοῦ 2ου ἢ τῶν ἀρχῶν τοῦ 1ου π. Χ. αἰ. (εἰκ. 11).

Ἡ δεσποινὶς V. Grace πιστεύει, ὅτι ζεύγη ὀνομάτων ἐπὶ ἀμφορέων τῆς περιόδου τῶν ἐτῶν 188-88 π. Χ., ὅπως τοῦ ἡμετέρου, εἶναι ὀνόματα τῶν

Ἐπιμελητῶν (Commissioners), οἱ ὅποιοι ἤλλασσον κατ' ἔτος ἢ καὶ συχνότερον ἴσως. Τὰ ἐν λόγῳ ὀνόματα ἀναγράφονται ἀνὰ δύο ἐπὶ ἐκάστης λαβῆς τοῦ ἀμφορέως, παρὰ τὰ ὀνόματα τοῦ ἀγγειοπλάστου καὶ τοῦ ἐπωνύμου.

Τὰ ἡμέτερα ἀπαντοῦν καὶ εἰς λαβὰς τῶν ἀνασκαφῶν τῆς ἀρχαίας Ἀγορᾶς τῶν Ἀθηνῶν.

8 K[νίδιον Ἀ]ρισ
τοκλεῦς

Τοῦ 2οῦ τετάρτου τοῦ 2ου π.Χ. αἰ. (βλ. καὶ V. GRACE Stamped Amphora Handles found in 1931-1932, *Hesperia*, III, 1934, σ. 271, ἀριθ. καὶ εἰκ. 204-206).

9 Θ]ευκλεῦ[ς
Kυ[ί](διον)
ἀμφορεὺς
νορος
[Ἐπὶ Εὐφρά]

Τοῦ δευτέρου ἡμίσεος τοῦ 2ου π.Χ. αἰ. (βλ. καὶ V. GRACE ἔ.ἀ. σ. 258, ἀριθ. 162-163).

10 Ἄνευ σφραγίδος καὶ γραμμάτων. Τοῦ τέλους τοῦ 2ου ἢ τῶν ἀρχῶν τοῦ 1ου π.Χ. αἰ.

11 Εἰς τὴν πρώτην γραμμὴν ἀναγινώσκεται ἡ λέξις Ἀστυνόμος. Ἐμβλημα δρέπανον πιθανῶς.

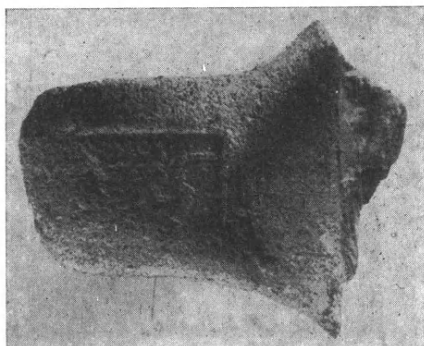

Εἰκ. 12. Ἀριθ. 11.

Τοῦ τέλους τοῦ 2ου ἢ τῶν ἀρχῶν τοῦ 1ου π.Χ. αἰ. (εἰκ. 12).

Τόσον ἡ λέξις Ἀστυνόμος ὅσον καὶ τὸ εἶδος τοῦ πηλοῦ μὲ τὰ ἐν αὐτῷ μελανὰ ψήγματα εἶναι χαρακτηριστικὰ τῶν ἐκ Σινώπης προερχομένων (βλ. καὶ

V. GRACE Standard Pottery Containers, ἐν Commemorative Studies in Honor of Theodore Leslie Shear, Hesperia, Suppl. VIII, σ. 188, ἀριθ. 13).

Πλεῖσται τοιαῦται λαβαὶ εὐρέθησαν εἰς τὰς περὶ τὸν Εὐξείνιον Πόντον χώρας (βλ. B. N. CRAKON Ἀρχαῖαι σφραγίδες ἐπὶ ἀγγείων μὲ ὀνόματα Ἀστυνόμων, Μόσχα, 1929, ῥωσιτί), ἐλάχισται ἀλλαχοῦ. Μία ἐξ αὐτῶν εἶναι ἡ ὑπὸ τῆς Grace (ἔ.ἀ. σ. 188, ἀριθ. 13) δημοσιευομένη, ἡ ὁποία εὐρέθη εἰς τὴν Πνύκα (βλ. ἐπίσης V. GRACE Stamped Amphora κλπ. ἔ.ἀ. σ. 267, ἀριθ. 221).

Ἡ πλήρης ἀνάγνωσις τῆς ἡμετέρας — ἐκτὸς τῆς λέξεως Ἀστυνόμος διακρίνονται καὶ ἄλλαι σειραὶ γραμμάτων — ἴσως ἐπιτευχθῇ μὲ τὴν βοήθειαν τοῦ βιβλίου τοῦ Crakon.

12

]

Δεξιὰ ἀμφορεὺς ὄρθιος.

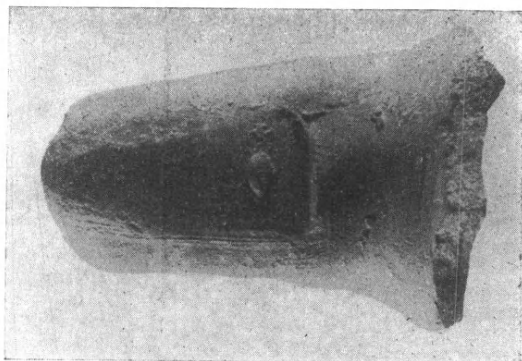

Εἰκ. 13. Ἀριθ. 12.

Πιθανῶς ἔχει τὸ ὄνομα τοῦ ἀγγειοπλάστου Ἀμμωνίου. Ἀνήκει εἰς τὸ τέλος τοῦ 2ου ἢ τὰς ἀρχὰς τοῦ 1ου π.Χ. αἰ. (εἰκ. 13). Τοῦ Ἀμμωνίου εὐρέθησαν σφραγίδες καὶ εἰς τὰς ἀνασκαφὰς τῆς ἀρχαίας Ἀγορᾶς τῶν Ἀθηνῶν.

13 [Ἐπίγονος Κνίδιον] (ἀνεστραμμένον)

Ἀετὸς βλέπων πρὸς τὰ δεξιὰ.

Ἀνήκει εἰς τοὺς αὐτοὺς ὥς καὶ ἡ ὑπ' ἀριθ. 12 χρόνους. Ὅμοιαι σφραγίδες ἀνευρέθησαν καὶ εἰς τὰς ἀνασκαφὰς τῆς ἀρχαίας Ἀγορᾶς τῶν Ἀθηνῶν.

14 Δα]μο[κρά]τευσ τοῦ Ἀριστ[οκλεῦς]

Βουκράνιον.

Τοῦ δευτέρου ἡμίσεος τοῦ 2ου π.Χ. αἰ. (βλ. καὶ V. GRACE Stamped

Amphora κλπ. ἔ.ἄ. σ. 271, ἀριθ. 204-206, εἰκ. 205 καὶ Standard Pottery κλπ. ἔ.ἄ. σ. 187).

15 Πολίτης

Κράτης

Ἀγκυρα ἀνεστραμμένη.

(Βλ. καὶ V. GRACE Stamped Amphora ἔ.ἄ. σ. 262, ἀριθ. 174 καὶ σ. 264, ἀριθ. 184). Ὅμοιαι λαβαὶ εὐρέθησαν καὶ εἰς τὰς ἀνασκαφὰς τῆς ἀρχαίας Ἀγορᾶς τῶν Ἀθηνῶν. Τοῦ τέλους τοῦ 2ου ἢ τῶν ἀρχῶν τοῦ 1ου π. Χ. αἰ.

16 Ἐπὶ Ἀμο]τέλευ

Χαρ]μοκρά

τ]ευσ Κνιδι

ον

Ἀγκυρα. Ἡ αἰχμὴ πρὸς τὰ ἀριστερά.

Τοῦ δευτέρου ἡμίσεος τοῦ 2ου π. Χ. αἰ. Ὅμοιαι σφραγίδες εὐρέθησαν καὶ εἰς τὰς ἀνασκαφὰς τῆς ἀρχαίας Ἀγορᾶς τῶν Ἀθηνῶν.

17]οσκ[

Βουκράνιον.

Ἡ σφραγὶς δὲν δύναται νὰ ἀποκατασταθῇ. Διοσκο(υ)ρίδας; (βλ. καὶ V. GRACE Stamped Amphora ἔ.ἄ. σ. 273, ἀριθ. 213 καὶ 214). Τοῦ τέλους τοῦ 2ου ἢ τῶν ἀρχῶν τοῦ 1ου π. Χ. αἰ.

18 [Ἐπὶ Ἑρμῶνο - Διοσκο(υ)ρίδα] (;)

ς

Βουκράνιον.

Ἡ σφραγὶς εἶναι τοῦ ἀγγειοπλάστου Διοσκο(υ)ρίδα, ὁ ὁποῖος ἔζησεν ἐπὶ τοῦ ἑπωνύμου Ἑρμῶνος (βλ. καὶ V. GRACE ἔ.ἄ. σ. 273, ἀριθ. 213-214). Ἡ συμπλήρωσις τῆς σφραγίδος ἀνηκούσης εἰς τὴν περίοδον τῶν ἐτῶν 150-88 π.Χ. γίνεται ἐπὶ τῇ βάσει τῶν λαβῶν, αἱ ὁποῖαι εὐρέθησαν εἰς τὰς ἀνασκαφὰς τῆς ἀρχαίας Ἀγορᾶς τῶν Ἀθηνῶν.

19 Ἑμβλημα δακτύλιος ἐντετυπωμένος.

Ἀνήκει κατὰ πᾶσαν πιθανότητα εἰς τοὺς μετὰ τὸ 88 π.Χ. χρόνους. Εἶναι Κνιδιακὴ καὶ φαίνεται, ὅτι δὲν ἔφερε πέριξ τοῦ δακτυλίου γράμματα.

20 Βουκράνιον.

Τὰ γράμματα τῆς λαβῆς δὲν ἀναγινώσκονται, εὐρίσκονται δὲ ἔξωθεν κύκλου, ὃ ὁποῖος περιβάλλει τὸ ἔμβλημα. Ἀνήκει εἰς τὰς ἀρχὰς τοῦ 2ου ἡμίσεος τοῦ 2ου π. Χ. αἰ.

21 []
Βουκράνιον.

Ἀνήκει εἰς τὴν περίοδον τῶν ἐτῶν 150-88 π. Χ.

22 []
Βουκράνιον.

Τὰ γράμματα δυσανάγνωστα καὶ τεθειμένα ὅπως καὶ εἰς τὴν ὑπ' ἀριθ. 20, τῶν αὐτῶν δὲ μετέκτεινον χρόνων.

23 ξιβούλου
Ἐπὶ Ἀνα

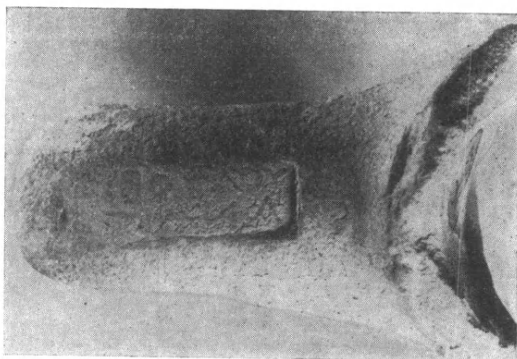

Εἰκ. 14. Ἀριθ. 23.

Τὰ γράμματα ἀναγινώσκονται εὐκρινῶς, αἱ σειραὶ ὅμως εἶναι ἀνεστραμμέναι, ὅπως καὶ τὰ γράμματα ν καὶ β (εἰκ. 14).

Ἡ σφραγὶς εἶναι Ῥοδιακὴ, ἀνήκει δὲ πιθανῶς εἰς τὸ τέλος τοῦ 2ου ἢ τὰς ἀρχὰς τοῦ 1ου π. Χ. αἰ. (βλ. καὶ V. GRACE Stamped Amphora ἔ.δ. σ. 214-240 καὶ Standard Pottery ἔ.δ. σ. 185-186).

24 []
Βουκράνιον.

Ὅμοία μετὰ τὰς ὑπ' ἀριθ. 20 καὶ 22.

Αἱ πλεῖσται τῶν σφραγίδων μετὰ τὸ βουκράνιον ἐντὸς κύκλου, περίξ τοῦ

ὁποίου εἶναι τὰ γράμματα, φαίνεται ὅτι εἶναι ἀρχαιότεραι ἐκείνων, αἱ ὁποῖαι ἔχουν τὸ βουκρανιον ἄνευ κύκλου.

II. Νομίσματα.

Ἐκ τῶν ἑξ νομισμάτων τῶν εὐρεθέντων εἰς τὴν ἐπίχωσιν τὴν πρὸ τῆς ἐσωτερικῆς ὄψεως τοῦ τείχους Γ ἀνασκαφεῖσαν, τὰ τρία μόνον σώζονται εἰς κάπως καλὴν κατάστασιν, εἶναι δὲ ταῦτα, κατὰ τὴν περιγραφὴν τῆς συναδέλφου κυρίας Εἰρήνης Βαρούχα-Χριστοδουλοπούλου, τὰ ἑξῆς¹:

1) ΧΑ 19. Μέγαρα Ἀττικῆς. Μετὰ τὸ 307 π.Χ. Πρῶρα ἄρ. [...], ὅπισθεν τρίπους καὶ ἑκατέρωθεν δελφῖνες. Ἐφθαρμένον. B.M.C. XXI. 12.

2) ΧΑ 19. Μέγαρα Ἀττικῆς. [...]. Δύο δελφῖνες, ὅπισθεν πρῶρα. Διατήρησις μετριωτάτη. B.M.C. XXI. 10.

3) ΧΑ 12. Λάρισα Κρεμαστή. 302-286 π. Χ. Κεφαλὴ ἄρ. Ἀχιλλέως (;), ὅπισθεν [...]. Θέτις ἐπὶ ἵπποκάμπης. B.M.C. VII. 1.

Τὰ νομίσματα ταῦτα καθὼς καὶ τὰ ἄλλα τρία, τὰ ὁποῖα εἶναι τελείως κατεστραμμένα, κατετέθησαν εἰς τὴν Νομισματικὴν Συλλογὴν τοῦ Ἐθνικοῦ Ἀρχαιολογικοῦ Μουσείου.

B) Τὸ Ῥωμαϊκὸν Κτήριο.

Εἰς μικρὰν ἀπὸ τοῦ τείχους Γ ἀπόστασιν, πρὸς τὰ ΒΔ καὶ ἐπὶ τῆς αὐτῆς ὁδοῦ, ὑψοῦται καὶ σήμερον κατὰ χώραν εἰς ἱκανὸν ἀπὸ τοῦ ἐδάφους ὕψος (3.50 μ.) κίων ἑξ Ὑμητιοῦ μαρμάρου, ἀπὸ τοῦ ὁποίου καὶ ὁλόκληρος ἡ περιοχὴ καλεῖται ὑπὸ τῶν κατοίκων «Κολωνάκι» (εἰκ. 15).

Οὗτος πρὸ εἰκοσαετίας περίπου ὑπέστη σοβαρὰς βλάβας ὑπὸ προσκρούσαντος αὐτοκινήτου, τὸ ἀποκοπὲν ὅμως ἄνω μέρος αὐτοῦ ἐπανετέθη εἰς τὴν προτέραν του θέσιν καὶ συγκρατεῖται ἔκτοτε ἐκεῖ διὰ σιδηροῦ κακοτέχνου πλέγματος.

Ὁ κίων οὗτος, ὁ ὁποῖος ἦτο γνωστότατος εἰς τοὺς ἐπισκεφθέντας, κατὰ τοὺς χρόνους ἀκόμη τῆς δουλείας, τὰς Ἀθήνας περιηγητὰς, ἐκίνησε τὴν προσοχὴν τῶν πρώτων μετὰ τὴν ἀπελευθέρωσίν μας ἐρευνητῶν τῆς πόλεως, εἰς δ' ἑξ αὐτῶν, ὁ ἀνασκάψας τὸ Διονυσιακὸν Θέατρον Γερμανὸς ἀρχιτέκτων καὶ ἀρχαιολόγος Strack, ἠρεύνησεν ἐν ἔτει 1862 τὸ περὶ τὸν κίονα μέρος. Ὁ Ἀθαν. Ῥουσόπουλος (ΑΕ. 1862, Ποικίλα, σ. 149-150) ὡς ἑξῆς ἀφηγεῖται τὴν ἐργασίαν ταύτην: «Ὁ δ' εὐτυχὴς Στράκκος, ὃν ὁ Διόνυσος ἀειθαλεῖ

¹ Τὴν συνάδελφον Κυρίαν Εἰρήνην Βαρούχα-Χριστοδουλοπούλου εὐχαριστῶ καὶ ἐνταῦθα θερμότατα.



Εἰκ. 15. Τὸ Κολωνάκι καὶ ἡ Β πλευρὰ τοῦ κτηρίου.

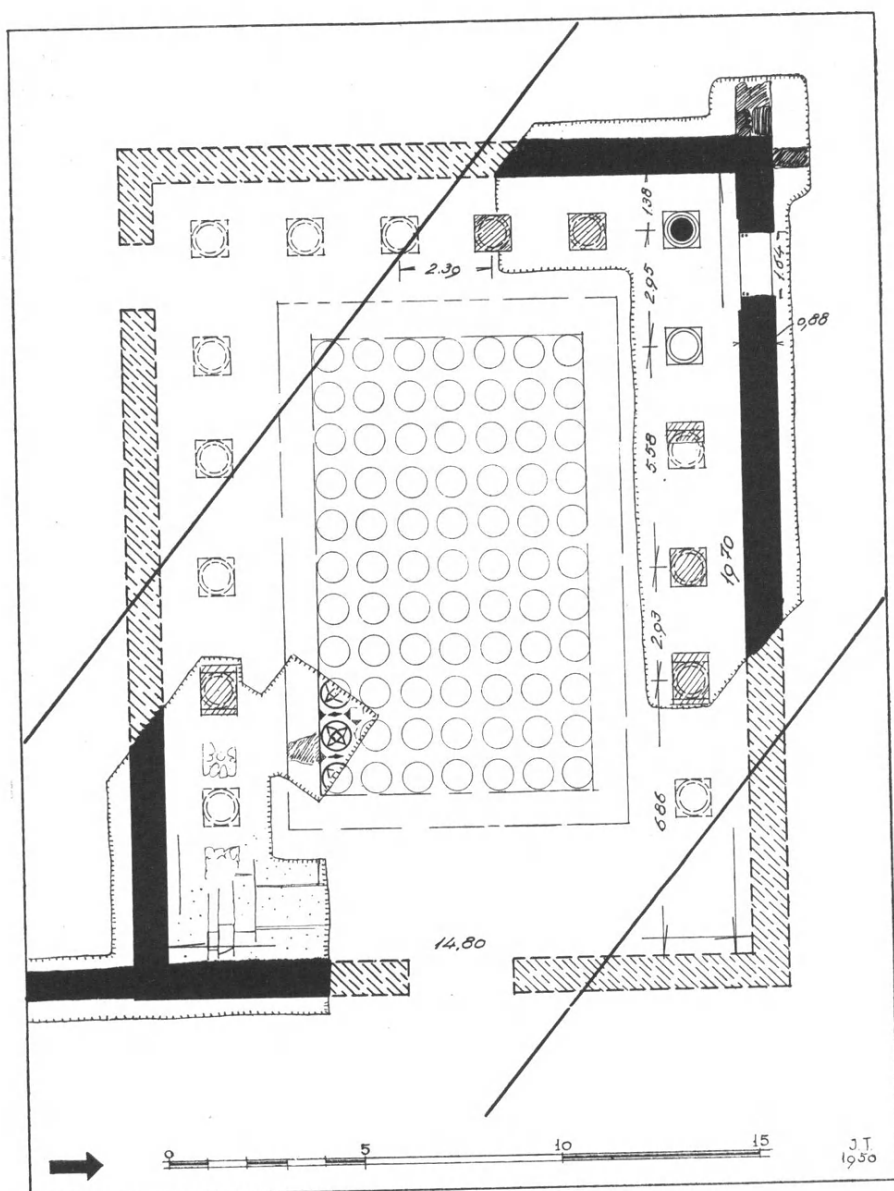

Εἰκ. 16. Κάτοψις τῆς αἰθούσης.

στεφάνῳ δόξης ἐστεφάνωσεν ἐν τῷ θεάτρῳ, ἀνασκάψας περὶ τὴν ἐν Λίμναις κατὰ μέσσην τὴν κοιλάδα γνωστὴν μεμονωμένην κολῶναν ἀνεῦρε τὴν βάσιν αὐτῆς ἐπὶ κρηπιδώματος καλοῦ ἐκ πλίνθων πειραϊκῶν, καὶ πρὸς μεσημβρίαν αὐτῆς οὐ μακρὰν βάσιν ἑτέρου ὁμοίου στρογγύλου κίονος καὶ ἔδαφος λιθόστρωτον πλησίον αὐτῶν πρὸς δυσμὰς ἐκ τετραγωνικῶν μικρῶν καὶ λεπτῶν

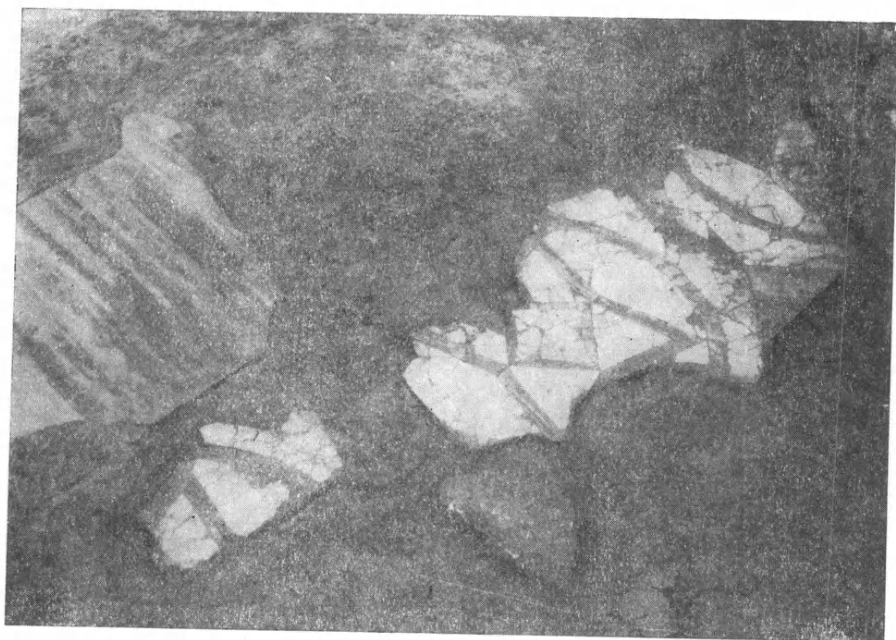

Εἰκ. 17. Τμήμα τοῦ μαρμαροθετήματος καὶ τῆς περιβαλλούσης αὐτοῦ ζώνης.

μαρμαρίνων πλακῶν· δὲν παρηκολούθησε δὲ τὸ ἔργον. Ἐπὶ τοῦ εἰρημένου κίονος, 0,50 μ. ἄνω τῆς βάσεως τρίψας ἐγὼ τὰ χρώματα, μήπως ὑποκρύπτωσιν ἐπιγραφὴν τινα, εὔρον σαφῶς ἐγγεγραμμένα τὰ ἐξῆς μόνον ITTAR¹, Φράγκου ὄνομα δηλοῦντα πιθανῶς ἐκ τῶν τοῦ μέσου τυχὸν αἰῶνος. Ἀλλὰ τοῦτον μὲν ἂς ἀφήσωμεν εἰς τοὺς φιλόστοργους. Τὸ δὲ ἔργον αὐτό, περὶ ὃ ἡ ἀνασκαφὴ ἐγένετο, ῥωμαϊκὸν φαίνεται, ἴσως δὲ καὶ φραγκικὸν ἐκ ῥωμαϊκῶν καὶ ἑλληνι-

¹ Ὁ ὑπὸ τοῦ Ρουσοπούλου ὡς Φράγκος σημειούμενος Ittar εἶναι ὁ ἀρχιτέκτων, ὁ ὁποῖος ἐν ἔτει 1811 ὁμοῦ μετὰ τῶν Dilettanti ἐπεσκέφθη τὴν Ἑλλάδα, ἴχνη δέ, ἐκτὸς τῶν ἄλλων, τῆς διαβάσεώς του εἶναι ἡ ἐπὶ τοῦ κίονος τῆς ὁδοῦ Μισαραλιώτου καθὼς καὶ ἡ ἐν Ἐλευσίνι ἐπὶ τοῦ κίονος τῆς ΝΑ γωνίας τῆς Φιλωνείου στοᾶς χάραξις τοῦ ὀνόματός του. Πολὺ δὲ πιθανὸν ὁ Ittar νὰ ἐπεχείρησε κατὰ τὴν τότε διάβασιν του καὶ μικρὰν περὶ τὸν κίονα σκαφὴν καὶ νὰ ἐσχέδιασε τὸ οἰκοδόμημα.

κῶν λειψάνων ἀποτελεσθὲν καὶ δὲν θὰ ἦτον ἀλυσιτελής εἰς τὴν ἱστορίαν καὶ τοπογραφίαν τῶν Ἀθηνῶν ἢ τελεία ἀνασκαφὴ αὐτοῦ».

Τοῦτο τὸ τελευταῖον πιστεύων καὶ ἐγὼ καὶ παρακινούμενος ἀφ' ἐνὸς μὲν ἀπὸ τὰς ἀφηγήσεις τῶν περιοίκων ἐνθυμουμένων παλαιὰς περὶ τοῦ κίονος παραδόσεις¹, ἀφ' ἑτέρου δὲ ἀπὸ τὸν φόβον μήπως ὁ Δῆμος Ἀθηναίων διὰ τῆς ἐπεκτάσεως καὶ πρὸς τὰ ἐκεῖ τῶν ἀποχευτικῶν του ἀγωγῶν καταστρέψῃ τὰ ὑπὸ καὶ περὶ τὸν κίονα ὑπάρχοντα τυχὸν ἀρχαῖα, ἀνέσκαψα καὶ ἠρεύνησα, ὅσον ἦτο δυνατόν, τὸ μέρος.

Ἡ ἀνασκαφὴ εἰς τὸ δεύτερον τοῦτο σημεῖον τῆς ὁδοῦ Μισαραλιώτου ἐγίνε συγχρόνως σχεδὸν μὲ τὴν ἀνασκαφὴν τῶν τμημάτων τοῦ τείχους, εὐθὺς δὲ ἀπὸ τῶν πρώτων ἡμερῶν διεπιστώθη, ὅτι ἡ «κολώνα» εὑρίσκεται κατὰ χώραν (εἰκ. 15) καὶ ὅτι ἀνήκει εἰς κτήριον, τὸ ὁποῖον δυστυχῶς δὲν ἦτο πλέον δυνατόν νὰ ἐρευνηθῇ καθ' ὅλας του τὰς διαστάσεις, διότι τμήματα αὐτοῦ καλύπτονται ἤδη ὑπὸ τῶν ἐκατέρωθεν τῆς ὁδοῦ οἰκιῶν. Ὅχι δὲ μόνον τοῦτο, ἀλλὰ καὶ ἡ ἔλλειψις ἐπαρκοῦς πιστώσεως χρημάτων συνετέλεσεν, ὥστε καὶ τὰ ὑπὸ τὴν ὁδὸν λείψανα νὰ μὴ ἐρευνηθοῦν τελείως.

Παρ' ὅλα ταῦτα ἐκ τῆς μέχρι τοῦδε ἐνεργηθείσης ἐρεύνης δυνάμεθα νὰ σχηματίσωμεν ἀδρὰν εἰκόνα τῆς μορφῆς τοῦ κτηρίου καὶ μετὰ πολλῆς πιθανότητος νὰ προβῶμεν εἰς τὴν χρονολογικὴν αὐτοῦ τοποθέτησιν.

Ὡς φαίνεται ἀπὸ τὸ παρατιθέμενον σχέδιον (εἰκ. 16), τὸ οἰκοδόμημα ἀποτελεῖται ἀπὸ μίαν ὀρθογώνιον αἵθουσαν ἐσωτερικῶν διαστάσεων 19.70 × 14.80 μ., τῆς ὁποίας αἱ τρεῖς πλευραὶ περιθέονται ἐσωτερικῶς ὑπὸ κιονοστοιχίας ἀποτελουμένης ἐκ 16 ἐν ὅλῳ κίωνων — 6 εἰς ἐκάστην πλευράν, τῶν γωνιαίων δις ἀριθμουμένων.

Αἱ βεβαιωθείσαι θέσεις τῶν κίωνων καὶ τῶν παρ' αὐτὰς τοίχων κατὰ



Εἰκ. 18. Τμῆμα στρώσεως τοῦ δαπέδου καὶ ὑποθεμελιώσεως κίονος.

¹ Βλ. Κ. ΚΑΚΟΥΡΗ La colonne miraculeuse de Saint Jean, ἐν L' Hellénisme Contemporain, Nov.-Déc. 1950, σ. 1-15.

τὰ ἀνασκαφέντα τμήματα τοῦ οἰκοδομήματος μᾶς δίδουν ὄχι μόνον τὸ γενικὸν διάγραμμα μετὰ τῶν διαστάσεων αὐτοῦ, ἀλλὰ καὶ τὸν ἀκριβῆ ἀριθμὸν τῶν κίωνων ἐκάστης τῶν τριῶν πλευρῶν. Ἀντιθέτως διεπιστώθη ἔλλειψις κιονοστοιχίας κατὰ τὴν τετάρτην, τὴν ἀνατολικὴν πλευράν, ὅπου πιθανῶς θὰ ὑπῆρχε καὶ ἡ κυρία εἴσοδος τῆς αἰθούσης (εἰκ. 16).

Αἱ δυσκολίαι, εἰς τὰς ὁποίας, ὡς εἵπομεν, προσέκρουσεν ἡ ἀνασκαφή μας, δὲν μᾶς ἐπέτρεψαν τὴν ἐξακριβώσιν πολλῶν ζητημάτων, ἐν οἷς καὶ τοῦ πῶς ἐκλείετο ἡ ἀνατολικὴ πλευρὰ τοῦ κτηρίου, ἂν δηλαδὴ ὑπῆρχεν ἐνταῦθα ἀψίς — στρογγύλη ἢ τετράγωνος — ἢ ἦτο ὁμοία πρὸς τὴν δυτικὴν καὶ ὑπῆρχεν ἐδῶ, ὡς σημειοῦται ἐν τῷ σχεδίῳ, ἡ κεντρικὴ εἴσοδος. Μία μελλοντικὴ ἔρευνα ἴσως λύσῃ καὶ τὸ ζήτημα τοῦτο.

Ἐν ἐπίσης σπουδαῖον ζήτημα εἶναι τὸ τῆς στεγάσεως τοῦ κτηρίου, ἂν δηλαδὴ ἡ εὐρύχωρος αὐτὴ ὀρθογώνιος αἴθουσα ἐκαλύπτετο ὑπὸ στέγης καὶ ποίας μορφῆς. Περὶ τούτου ὅμως δυνάμεθα νὰ εἴπωμεν μετὰ μεγάλης πιθανότητος, ὅτι ἐκαλύπτετο αὕτη ὑπὸ στέγης καὶ δὴ θολωτῆς, συμπεραίνομεν δὲ τοῦτο ἐκ τῶν ἑξῆς: 1) ἐκ τοῦ πάχους τῶν τοίχων (0.88 μ.), 2) ἐκ τοῦ γεγονότος ὅτι ἡ κιονοστοιχία ἐτοποθετήθη εἰς πολὺ μικρὰν ἀπὸ τῶν τοίχων ἀπόστασιν, μόλις 0.97 μ., πιθανώτατα διὰ νὰ ἐνισχύῃ τούτους εἰς τὴν ὑποβάστασιν τοῦ βάρους τῆς στέγης, 3) διότι τὸ δάπεδον τῆς αἰθούσης ἦτο μετ' ἰδιαιτέρας ἐπιμελείας ἐστρωμένον διὰ πολυτελοῦς μαρμαροθετήματος ἐκ μαρμαρίνων πλακιδίων διαφόρων χρωμάτων καὶ ποικίλων σχημάτων (εἰκ. 17, 18 καὶ 19) καὶ 4) διότι οἱ τοῖχοι ἐσωτερικῶς εἶχον ὀρθομαρμάρωσιν καὶ ἄλλην γλυπτὴν καὶ ἑγχρωμον διακόσμησιν, θὰ ἦτο δὲ ἀπίθανον ὑπαιθρος χῶρος νὰ ἔχῃ τόσῃ πολυτέλειαν.

Εἰς τὴν κορυφὴν λοιπὸν ταύτην αἵθουσαν, τὴν ὁποίαν δεχόμεθα ἔστεγασμένην, θὰ εἰσήρχετο τις, ὡς εἵπομεν ἀνωτέρω, ἀπ' ἀνατολῶν. Ὑπῆρχον ὅμως καὶ ἄλλαι εἴσοδοι ἢ μᾶλλον θύραι, δι' ὧν συνεκoinῶναι μετὰ παραπλεύρων διαμερισμάτων, τῶν ὁποίων ἡ ὑπαρξίς διεπιστώθη κατὰ τὴν νοτίαν κυρίως πλευράν, τῆς βορείας μὴ ἐρευνηθείσης ἐπαρκῶς.

Τῶν θυρῶν τούτων μόνον ἡ μία ἀπεκαλύφθη διὰ τῆς ἀνασκαφῆς, εὐρίσκεται δὲ εἰς τὸ δυτικὸν ἄκρον τῆς βορείας μακρᾶς πλευρᾶς (εἰκ. 15 καὶ 16). Τὴν ἄλλην, ἀντίστοιχον πρὸς ταύτην, πρέπει νὰ δεχθῶμεν ἀκριβῶς ἀπέναντι, δηλαδὴ κατὰ τὸ δυτικὸν ἄκρον τοῦ νοτίου τοίχου.

Ἡ εἴσοδος τῆς βορείας πλευρᾶς, πλάτους 1.64 μ., εὐρέθη κατὰ τὴν ἀνασκαφὴν ἐκτισμένη διὰ τεμαχίων ὀπτοπλίνθων, μετὰ τὴν ἀφαίρεσιν τῶν ὁποίων ἀνεφάνη τὸ ἐκ λευκοῦ μαρμάρου κατώφλιον τῆς διφύλλου, ὡς δεικνύουν οἱ διπλοὶ τόρμοι τῶν στροφίγγων, θύρας.

Μὲ τὴν ἔμφραξιν αὐτὴν τῆς θύρας, ἡ ὁποία βεβαίως ἔγινεν εἰς μεταγενεστέραν ἐποχὴν, εἶναι πιθανῶς σύγχρονοι καὶ οἱ ἐν τῷ σχεδίῳ (εἰκ. 16) ἔξω-

τερικῶς καὶ κατὰ τὴν ΒΔ γωνίαν τῆς αἰθούσης σημειούμενοι τοῖχοι, οἱ ὅποιοι προφανῶς ἀνήκουν εἰς διαμέρισμα προσκολληθὲν ἐκ τῶν ὑστέρων εἰς τὴν κεντρικὴν ταύτην αἶθουσαν, ὥς ἀποδεικνύεται ἐκ τοῦ γεγονότος, ὅτι οἱ τοῖχοι δὲν συνδέονται ὀργανικῶς μετὰ τοῦ κυρίου σώματος τῆς οἰκοδομῆς.

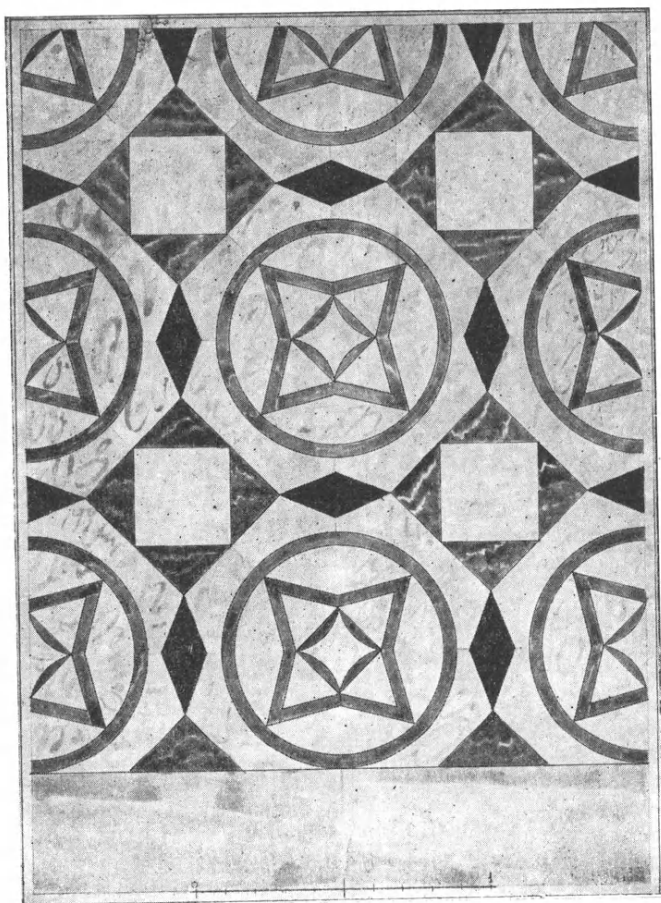

Εἰκ. 19. Ἀναπαράστασις τοῦ μαρμαροθετήματος ὑπὸ Ἰ. Τραυλοῦ.

Ἀντιθέτως ὁ κατὰ τὴν ΝΑ γωνίαν τοῦ οἰκοδομήματος τοῖχος συνδέεται ὀργανικῶς μετ' αὐτοῦ καὶ ἀποδεικνύει ἀσφαλῶς τὴν ὑπαρξιν διαμερισμάτων νοτίως τῆς κυρίας αἰθούσης, συγχρόνων δὲ ἴσως μὲν αὐτῇ. Ἄν οἱ χώροι οὗτοι (εἰκ. 20 καὶ 21) ἐξετείνοντο καὶ καθ' ὅλον τὸ μῆκος τῆς νοτίας πλευρᾶς, πρᾶγμα τὸ ὅποιον δὲν γνωρίζομεν, διότι δὲν εἶναι δυνατόν ἐνταῦθα νὰ γίνη

ἀνασκαφή, τότε τὸ σημειούμενον ἐν τῷ σχεδίῳ (εἰκ. 16) κατὰ τὴν ΝΔ γωνίαν τῆς ἀνοιγμά θὰ ἦτο θύρα, διὰ τῆς ὁποίας θὰ συνεκοινώνει μετὰ τῶν ὡς ἄνω χώρων. Δὲν δύναται ὅμως, ἐπαναλαμβάνω, νὰ λεχθῇ τὸ αὐτὸ καὶ περὶ τῆς ἐν τῇ βορείᾳ πλευρᾷ θύρας, διότι ἐδῶ δὲν ἀνευρέθη — εἰς τὸ ἀνασκαφὲν τοῦλάχιστον τμήμα — τοῖχος ὁργανικῶς μετὰ τῆς αἰθούσης συνδεόμενος καὶ μαρτυρῶν γειτονικὸν διαμέρισμα ἢ ἄλλον τινὰ περικλειστον χώρον.



Εἰκ. 20. Τοῖχος τοῦ παρὰ τὴν Ν πλευρὰν τῆς αἰθούσης διαμερίσματος.



Εἰκ. 21. Ἡ ΝΑ γωνία τῆς αἰθούσης.

Ἡ θύρα ἐπομένως αὕτη ἦτο ἴσως μία ἄλλη, πλαγία τῆς κεντρικῆς αἰθούσης τοῦ κτήριου εἴσοδος, μολονότι δὲ δὲν εὐρίσκεται ἀκριβῶς εἰς τὸ κέντρον τοῦ μεταξονίου τῶν ἔμπροσθεν αὐτῆς κιόνων, ἡ ἰδιαιτέρα περὶ τὴν κατασκευὴν τῆς ἐπιμέλεια δεικνύει, ὅτι ἦτο μία σημαντικὴ εἴσοδος.

Ἡ μετὰ ταῦτα ἀπόφραξις τῆς θύρας ταύτης καὶ οἱ κατὰ τὴν ΒΔ γωνίαν τῆς αἰθούσης προσκολληθέντες τοῖχοι δηλοῦν, ὅτι τὸ κτήριον ὑπέστη εἰς μεταγενεστέραν ἐποχὴν μετασκευὰς καὶ προσθήκας καὶ ὅτι ἐπομένως ἐχρησιμοποιήθη καὶ ἐκ δευτέρου, ἄγνωστον ὅμως, ἂν διὰ τὸν αὐτὸν ὡς καὶ πρότερον σκοπόν.

Κατὰ τὴν πρώτην λοιπὸν περίοδον αὐτοῦ τὸ κτήριον ἀπετελεῖτο ἐκ μιᾶς κεντρικῆς αἰθούσης καὶ τῶν διαμερισμάτων, τὰ ὁποῖα ὑπῆρχον κατὰ

τὴν νοτίαν πλευράν του, ἐνῶ κατὰ τὴν δευτέραν ὑπῆρχον διαμερίσματα καὶ βορείως καὶ δυτικῶς τούτου.

Τὸ κτήριον ἀνήκει κατὰ πᾶσαν πιθανότητα εἰς τὸ δεύτερον ἡμισυ τοῦ 2ου μ. Χ. αἰῶνος, ὥς δυνάμεθα νὰ συμπεράνωμεν ἐκ τῶν ἀρχιτεκτονικῶν του λειψάνων, κυρίως δὲ ἐκ τοῦ σωζομένου κατὰ χώραν ὀρθίου κίονος, τῆς βάσεως



Εἰκ. 22. Ἡ παρὰ τὸν κίονα σωζομένη βάση.

τοῦ μετ' αὐτὸν παραλλήλως πρὸς τὸν βόρειον τοῖχον ὑπάρχοντός ποτε δευτέρου καὶ τμήματος κίονος εὗρεθέντος ἐντὸς τοῦ ἀνασκαφέντος τμήματος τῆς βορείας πλευρᾶς (εἰκ. 15 καὶ 16).

Τῶν ὑπολοίπων τριῶν κίωνων τῆς βορείας πλευρᾶς — ὁ τελευταῖος παραμένει εἰς τὸ ἄσκαπτον μέρος — σώζεται μόνον ἡ ἐκ σκληροῦ πώρου θεμελίωσις, ἐφ' ἧς ἡδράζετο ἡ τετράγωνος ἐκ Πεντελησίου μαρμάρου πλίνθος ἡ ὑποβασιάζουσα τὴν ἐπίσης ἐκ Πεντελησίου μαρμάρου ἰωνικὴν βάσιν τῶν μονολίθων ἀρραβδῶτων ἐξ Ὑμηττοῦ μαρμάρου κίωνων (εἰκ. 22)¹.

¹ Εἶναι γνωστὸν ὅτι τὰ λατομεῖα τοῦ Ὑμηττοῦ ἐπρομήθευον κατὰ τὴν ἀρχαιότητα

Ἡ θεμελίωσις αὕτη δὲν ἦτο συνεχής, ἀπαντῶσα μόνον ὑπὸ τοὺς κίονας· δὲν ὑπῆρχε δηλαδὴ συνεχῆς στυλοβάτης. Ἦτο ὅμως καλῶς καὶ στερεῶς κατασκευασμένη, διότι ὑπ' αὐτὴν ὑπῆρχεν ἄλλη δευτέρα ὑποθεμελίωσις διὰ λίθων μετὰ κονιάματος ἐκτισμένη. Ὁ τρόπος δὲ αὐτὸς τῆς κατασκευῆς τῆς θεμελίωσης εἶναι εἷς ἐπὶ πλέον λόγος ἐνισχύων τὴν ὑπόθεσιν τῆς ὑπάρξεως στέγης.

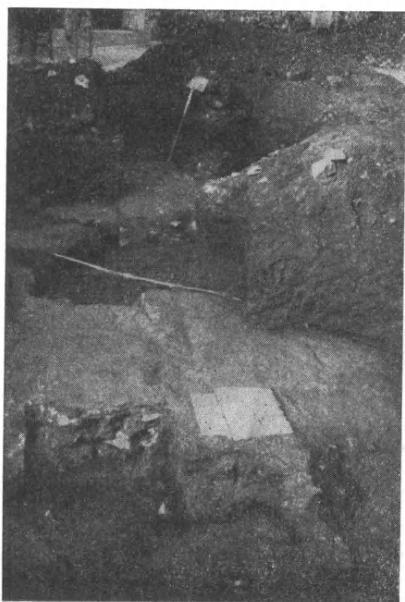

Εἰκ. 23. Λεῖψανα πλακοστρώσεως καὶ ὑποθεμελίωσης τοῦ στυλοβάτου τῆς Ν πλευρᾶς.

Διότι, ἂν ὁ χώρος ἦτο ὑπαιθρος, δὲν θὰ ὑπῆρχεν ἀνάγκη τοσαύτης ἐπιμελείας καὶ στερεότητος περὶ τὴν θεμελίωσιν τῶν κίωνων.

Τὰ μεταξὺ τῶν μεμονωμένων αὐτῶν θεμελίωσεων διαστήματα, τῶν ὁποίων τὰ μήκη ποικίλλουν ὄχι μόνον μεταξὺ τῶν κίωνων τῆς αὐτῆς πλευρᾶς, ἀλλὰ καὶ ἐν σχέσει πρὸς τὰ τῶν κίωνων τῶν ἄλλων πλευρῶν, πληροῦνται δι' ἰσχυροῦ καὶ παχέος στρώματος κονιάματος, ἔχοντος καὶ αὐτοῦ ὑποθεμελίωσιν ἐκ λίθων ἀργῶν δι' ἀσβέστου ἐπίσης συνδεομένων. Τὸ ὕψος τοῦ στρώματος τούτου εἶναι τόσον, ὥστε αἱ ἐπ' αὐτοῦ ἐδραζόμεναι πλάκες τοῦ δαπέδου τῆς αἰθούσης νὰ ἀφήνουν ἀκάλυπτον εἰς ὁλόκληρον τὸ πάχος τῆς τὴν μαρμαρίνην τετραγωνικὴν πλίνθον τῆς βάσεως τῶν κίωνων.

Ὁ τρόπος τῆς ὑποθεμελίωσης καὶ τῶν κίωνων καὶ τῆς στρώσεως τοῦ δα-

πέδου, ἡ ὁποία παρατηρήθη ἀσφαλῶς εἰς τὰ ἀνασκαφέντα παρὰ τὸν βόρειον καὶ νότιον τοῖχον τμήματα τοῦ κτηρίου, δὲν ἐξηκριβώθη καὶ εἰς τὸ παρὰ τὸν δυτικὸν τοῖχον ἀνασκαφέν τμήμα του, διότι ἐνταῦθα αἱ βάσεις τῶν κίωνων ἀλλὰ καὶ ἐν γένει ἡ ὑποθεμελίωσις καὶ πλακόστρωσις τοῦ δαπέδου εἶχον ὑπο-

καὶ ἰδίως κατὰ τοὺς ῥωμαϊκοὺς χρόνους ἄφθονον μάρμαρον εἰς τὰς οἰκοδομικὰς καὶ ἄλλας ἐργασίας τῶν χρόνων ἐκείνων, ἐκ τῶν λατομείων δὲ αὐτῶν οἱ Ῥωμαῖοι, οἱ ὅποιοι εἶχον ἀναγάγει εἰς μεγάλην ἀκμὴν τὸ ἐμπόριον τοῦ μαρμάρου, ἐκοπτον τοὺς μονολίθους ὑποκυανίζοντας ἀρραβδῶτους κίονας, τῶν ὁποίων ἡ χρῆσις ἦτο τόσον εὐρεῖα καὶ εἰς τὰ δημόσια καὶ εἰς τὰ ἰδιωτικὰ οἰκοδομήματα ἐν Ἑλλάδι, ἐν Ἰταλίᾳ καὶ ἀλλαχοῦ (βλ. καὶ M. C. DUBOIS *Étude sur l'administration et l'exploitation des carrières marbres, porphyre, granit etc. dans le monde Romain*, Paris, 1908, σ. 101-102).

στῇ προσφάτως μετακινήσει καὶ καταστροφᾷ ἔνεκα τῆς τοποθετήσεως διαφόρων σωλήνων ὑδρεύσεως, φωταερίου κλπ.

Ὅπως δὲ καὶ ἐκ τῶν ἀνασκαφέντων τμημάτων, ἰδίως δὲ ἐκείνων, τὰ ὁποῖα δὲν εἶχε καταστρέψει σύγχρονος ἐπέμβασις, κατέστη δυνατὴ καὶ τοῦ δαπέδου τῆς αἰθούσης ἀκριβὲς μᾶλλον ἀναπαράστασις. Κατὰ ταύτην τὸ μεταξὺ τῶν κιονοστοιχιῶν κεντρικὸν τμῆμα αὐτοῦ κατελάμβανε λεπτοτάτης ἐργασίας

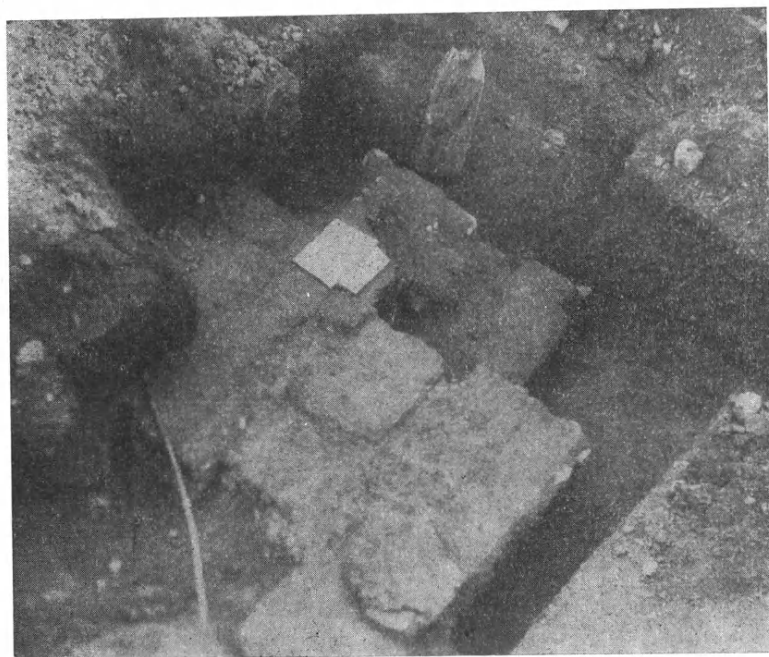

Εἰκ. 24. Ἡ ΝΑ γωνία τῆς αἰθούσης μετὰ τμήματος τῆς πλακοστρώσεως αὐτῆς.

μαρμαροθέτημα σχήματος ὀρθογωνίου, διαστάσεων 6.90×11.40 μ. (εἰκ. 17 καὶ 19) ἐκ πολυχρώμων, ὡς εἶπομεν ἤδη, καὶ ποικίλων σχημάτων¹— ῥόμβων ἐντὸς κύκλων, τετραγώνων κλπ. — μαρμαρίνων πλακιδίων². Τοῦτο πάλιν

¹ Διὰ τὰ σχέδια τῶν μαρμαροθετημάτων, τὴν καταγωγὴν καὶ χρονολόγησιν αὐτῶν βλ. W. DÖRPFELD Die Arbeiten zu Pergamon 1904-1905, Ath. Mitt., XXXII, 1907, σ. 183 καὶ 186, πίν. 15, ἰδίως δὲ MARION E. BLAKE The Pavements of the Roman Buildings of the Republic and Early Empire, ἐν Memoirs of the American Academy in Rome, VIII, 1930, σ. 35-49, εἰκ. 2.

² Εἶναι γνωστὸν ἀπὸ τὰ μέχρι τοῦδε ἐν Ἰταλίᾳ ἰδίως ἀνασκαφέντα καὶ μελετηθέντα οἰκοδομήματα, ὅτι τὰ μαρμαροθετήματα τῶν δαπέδων ἀπετελοῦντο ἐκ τεμαχίων μαρμάρων ποικιλωτάτων σχημάτων καὶ διαφόρων χρωμάτων, πολλάκις πολυτίμων,

ἐπλαισίωνε ζώνη πλάτους 0.85 μ. ἐκ πλακῶν Ὑμητίου μαρμάρου, πλάτους 0.88 μ., συγχειμένη (εἰκ. 17 καὶ 18), τὸ δὲ μεταξὺ ταύτης τέλος καὶ τῶν τοίχων τῆς αἰθούσης διάστημα ἐκαλύπτετο ὑπὸ μεγάλων ὀρθογωνικῶν μαρμαρίνων πλακῶν, διαφόρων ἐπίσης χρωμάτων (εἰκ. 23 καὶ 24).

Ὑπὸ τὴν οὕτω δὲ περιγραφεῖσαν πλακόστρωσιν τοῦ δαπέδου ὑπῆρχε

προερχομένων ἐκ τῶν ἐντὸς καὶ ἐκτὸς τῆς Ἰταλίας λατομείων (βλ. καὶ MARION E. BLAKE ἔ.ἀ. σ. 40-49).

Τὸ μαρμαροθέτημα τῆς ἡμετέρας αἰθούσης ἀπετελεῖτο ἐκ τεμαχίων μαρμάρων προερχομένων ἐκ λατομείων τῆς Ἑλλάδος, ἐκ τῶν συλλεγόντων δὲ τεμαχίων κατέστη δυνατόν νὰ ἀναγνωρισθοῦν τὰ ἑξῆς εἶδη :

1) Μάνης. Τὸ μάρμαρον τοῦτο ἔχει χρῶμα βαθύ ἐρυθρὸν πλησιάζον πρὸς τὸ ἰόχρουν, ἐχρησιμοποιήθη δὲ πάρα πολὺ ὑπὸ τῶν Ῥωμαίων, χάριν τῶν ὁποίων, ὡς μανθάνομεν παρὰ τῶν ἀρχαίων συγγραφέων, Στράβωνος, Πλινίου κ.ἀ., καὶ νέα λατομεῖα αὐτοῦ ἠνοιχθήσαν εἰς τὸν Ταῦγετον : «Εἰσὶ δὲ λατομίαι λίθου πολυτελοῦς τοῦ μὲν Ταιναρίου ἐν Ταινάρῳ παλαιαί, νεωστὶ δὲ καὶ ἐν τῷ Ταῦγέτῳ μέταλλον ἀνέφξάν τινες εὐμέγεθες, χορηγὸν ἔχοντες τὴν τῶν Ῥωμαίων πολυτέλειαν». ΣΤΡΑΒΩΝ, VIII, 367. (βλ. καὶ M. C. DUBOIS ἔ.ἀ. σ. 105 κέ.).

2) Λαρίσης. Τὸ χρῶμα τοῦ στικτοῦ αὐτοῦ μαρμάρου εἶναι ὅτε μὲν βαθύ, ὅτε δὲ ἀνοικτὸν πράσινον μετὰ στιγμάτων μελανωπῶν, ἀποτελεῖ δηλ. τὸ μάρμαρον τοῦτο εἶδος φυσικοῦ μωσαϊκοῦ. Τὸ λατομεῖον, ἐκ τοῦ ὁποίου προέρχεται, εἶναι καὶ σήμερον γνωστὸν ὑπὸ τὸ ὄνομα «Χασάμπαλη» ἐκ τοῦ ὀνόματος τοῦ ἐργατικοῦ συντοκισμοῦ τῶν λατόμων. Εἰς τὴν ἀρχαιότητα τὸ λατομεῖον ἔφερε τὸ ὄνομα «Ἄτραξ», πιθανῶς ἐκ τῆς παρακειμένης ἀρχαίας ὁμωνύμου πόλεως (βλ. καὶ M. C. DUBOIS ἔ.ἀ. σ. 108).

3) Καρύστου. Τὸ χρῶμα τοῦ στικτοῦ τούτου μαρμάρου εἶναι πρασινωπὸν μετὰ λευκῶν στιγμάτων, ἐχρησιμοποιήθη δὲ ὑπερβαλλόντως ὑπὸ τῶν Ῥωμαίων εἰς τὴν κατασκευὴν κιόνων, ἰδίως μονολίθων, τὴν ἐπένδυσιν τοίχων καὶ τὴν στρώσιν δαπέδων διὰ πλακῶν ἢ μαρμαροθετημάτων. Τοῦτο μαρτυρεῖται καὶ ὑπὸ ἄλλων ἀρχαίων συγγραφέων, ἀλλὰ καὶ ὑπὸ τοῦ Στράβωνος καὶ τοῦ Πλινίου. Ὁ Στράβων (X, 446) λέγει : «Κάρυστος δὲ ἐστὶν ὑπὸ τῷ ὄρει τῇ Ὀχῇ πλησίον δὲ τὰ Στύρα καὶ τὸ Μαρμάριον, ἐν ᾧ τὸ λατόμιον τῶν *Καρυστίων κιόνων*, ἱερὸν ἔχον Ἀπόλλωνος Μαρμαρίνου . . . », ὁ δὲ Πλίνιος (N.H., XXXVI, VI, 48) : «Primum Romae parietes crusta marmoris operuisse totos domus suae in Coelio monte Cornelius Nepos tradit Mamurram Adjicit idem Nepos primum totis aedibus nullam nisi e marmore columnam habuisse et omnes solidas e Carystio aut Suniensi» (βλ. M. C. DUBOIS ἔ.ἀ. σ. 115-116).

4) Ἀγριλέξης ἢ Θορικοῦ. Τὸ μάρμαρον τοῦτο, χρώματος λευκοῦ μὲ ἀπόχρωσιν ἐλαφρῶς ὑποκύανον, προέρχεται ἐκ λατομείων παρὰ τὸν ἀρχαῖον Θορικὸν καὶ τὴν κοιλάδα τῆς Ἀγριλέξης (βλ. καὶ M. C. DUBOIS ἔ.ἀ. σ. 102). Ἐκ τοῦ μαρμάρου τῶν λατομείων τοῦ Θορικοῦ εἶναι, ὡς γνωστόν, κατεσκευασμένον τὸ θέατρον καὶ ἄλλα κτήρια τοῦ ἀρχαίου Θορικοῦ, ἐκ δὲ τοῦ τῆς Ἀγριλέξης ὁ ἐν Σουνίῳ ναὸς τοῦ Ποσειδῶνος.

5) Τήνου. Τοῦτο ἔχει χρῶμα βαθύ πράσινον μετὰ στιγμάτων μελανωπῶν, ἰδιοσυστασίαν δὲ πως γρανιτώδη. Ὁ Dubois (ἔ.ἀ. σ. 131-132) παρατηρεῖ, ὅτι τοῦ μαρ-

τὸ αὐτὸ παχὺ στρώμα κονιάματος, τὸ ὁποῖον ἐπλήρου καὶ τὰ μεταξὺ τῶν ὑποθεμελίωσεων τῶν κινόντων διαστήματα, καθὼς καὶ ἡ ἐκ μικρῶν ἀργῶν λίθων καὶ ἀσβέστου ὑποθεμελίωσις τοῦ στρώματος αὐτοῦ (εἰκ. 24 καὶ 25).

Τὰ ἀποκαλυφθέντα τμήματα τοῦ μαρμαροθετήματος ὥς καὶ τῆς περὶ αὐτὸ πλακοστρώσεως φέρουν εἰς τινα σημεῖα μεταγενεστέρας ἐπισκευάς, γενομένης πιθανώτατα κατὰ τὴν δευτέραν περίοδον τῆς χρησιμοποίησεως τοῦ κτηρίου, ὁπότε, ὥς εἶδομεν, κλείεται ἡ θύρα τῆς βορείας πλευρᾶς καὶ προσκολλῶνται οἱ κατὰ τὴν ΒΔ γωνίαν του τοῖχοι.

Ἐσωτερικῶς οἱ τοῖχοι τῆς αἰθούσης ἔφερον πλουσίαν καὶ καλλιτεχνικὴν διακόσμησιν συνισταμένην ἀφ' ἑνὸς μὲν εἰς ὀρθομαρμάρωσιν διὰ πλακῶν λευκοῦ, Πεντελικοῦ πιθανῶς, μαρμάρου, τῆς ὁποίας μικρὰ τμήματα ἐσώθησαν κατὰ χώραν εἰς τὴν βάσιν τοῦ δυτικοῦ τοίχου, ἀφ' ἑτέρου δὲ εἰς

μάρου τούτου δὲν φαίνεται ὅτι ἐγένετο μεγάλη ἐκμετάλλευσις κατὰ τὴν ἀρχαιότητα. Ὁ Πλίνιος ὁμολογεῖ (N.H., XXXVI, XII, 55) περὶ τοῦ ὠραίου πρᾶσινον μαρμάρου τῆς νήσου, τὸ ὁποῖον ἐνθυμίζει τὸ δέρμα ὄφεως « . . . cum sit illud (ophites) serpentium maculis simile, unde et nomen accepit . . . ».

6) Σκύρου. Τοῦ μαρμάρου τούτου ἔχομεν τρία εἶδη· λευκὸν μὲ ἀπόχρωσιν καστανόχρουν, λευκὸν μὲ ἀπόχρωσιν φαιὴν καὶ βαθὺ ἐρυθρὸν μὲ στίγματα λευκά.

Ὁ Στράβων (IX, 437) ὁμιλῶν περὶ τῶν λατομεῶν τῆς νήσου λέγει τὰ ἑξῆς : « . . . καὶ τὰ μέταλλα τῆς ποικίλης λίθου τῆς Σκυρίας, καθάπερ τῆς Καρυστίας καὶ τῆς Δευκαλλίας καὶ τῆς Συνναδικῆς Ἱεραπολιτικῆς. Μονολίθους γὰρ κίονας καὶ πλάκας μεγάλας ὄραν ἔστιν ἐν τῇ Ῥώμῃ τῆς ποικίλης λιθείας, ἀφ' ἧς ἡ πόλις κοσμεῖται δημοσίᾳ τε καὶ ἰδίᾳ . . . ». Φαίνεται δηλαδὴ ὅτι τὸ μάρμαρον τῆς Σκύρου ἔνεκα καὶ τῆς ποικιλίας του εἰσέρχeto ἀφθόνως εἰς τὴν Ῥώμην κατὰ τοὺς ῥωμαϊκοὺς χρόνους (βλ. καὶ M. C. DUBOIS ἔ.δ. σ. 129-130).

7) Πεντέλης. Τὸ γνωστὸν λεπτόκοκκον λευκὸν μάρμαρον, τὸ προερχόμενον ἀπὸ τὰ περίφημα λατομεῖα τῆς Πεντέλης, τοῦ ὁποίου ἡ χρῆσις εἶναι ἤδη διαδεδομένη εἰς τὸν 5ον π.Χ. αἰ., ἐξηκολούθησε νὰ χρησιμοποιῆται περισσότερον παντὸς ἄλλου καὶ κατὰ τοὺς ῥωμαϊκοὺς χρόνους (M. C. DUBOIS ἔ.δ. σ. 99-101). Ὁ γνωστότατος π.χ. Ἡρώδης ἔκαμεν εὐρυτάτην χρῆσιν τοῦ μαρμάρου τούτου εἰς τὰ πολλαχού τῆς Ἑλλάδος ὑπ' αὐτοῦ ἀνεγερθέντα κτήρια.

8) Πάρου ἢ Νάξου. Τὸ χρῶμα τοῦ μαρμάρου τούτου εἶναι ὑπόλευκον μετ' ἀποχρώσεων πρᾶσινωπῶν ἕως φαιῶν. Ὁμοιάζει διὰ τοῦτο μᾶλλον πρὸς τὸ μάρμαρον τῆς Νάξου, τοῦ ὁποίου εἶναι γνωστὰ λατομεῖα πλησίον τοῦ χωρίου Κωμιακή. Ὑπάρχουν βεβαίως καὶ ἄλλαχού τῆς νήσου λατομεῖα, ὅπως ὑπάρχουν καὶ ἄλλα εἶδη Ναξιακοῦ μαρμάρου, τοῦ ὁποίου, φαίνεται, ἐγένετο εὐρεῖα χρῆσις καὶ κατὰ τοὺς ἑλληνικοὺς ἀλλὰ καὶ κατὰ τοὺς ῥωμαϊκοὺς χρόνους (βλ. καὶ M. C. DUBOIS ἔ.δ. σ. 130-131). Ὅσον διὰ τὸ περίφημον μάρμαρον τῆς Πάρου, τὰ λατομεῖα καὶ τὰ εἶδη αὐτοῦ βλ. M. C. DUBOIS, ἔ.δ. σ. 110.

9) Θάσου. Εἶναι μάρμαρον χονδρόκοκκον, κατάλευκον καὶ ἐκκληκτικῆς στιλπνότητος. Ἐχρησιμοποιήθη πολὺ κατὰ τὴν ἑλληνικὴν ἀρχαιότητα, ἐνῶ κατὰ τοὺς ῥωμαϊκοὺς χρόνους ἐσπάνιζε καὶ διὰ τοῦτο ἡ τιμὴ του ἦτο πολὺ ὑψηλὴ. Τὰ λατομεῖα τούτου εὐρίσκοντο εἰς διάφορα σημεῖα τῆς νήσου (βλ. M. C. DUBOIS ἔ.δ. σ. 126-129).

μαρμάρινα πλακίδια μετ' ἐγγλύφων καὶ ἐγχαράκτων κοσμημάτων (εἰκ. 26) ἢ ἐγχαράκτων καὶ ἐγχρώμων παραστάσεων, τὰ ὅποια θὰ ἐκόσμου τὰς εἰς πλαίσια διηρημένας ἐπιφανείας τῶν τοίχων κατὰ τὸν τρόπον τῶν χρόνων ἐκείνων. Ἐν τοιοῦτον πλακίδιον, διαστάσεων $0.095 \times 0.09 \times 0.01$ μ. (εἰκ. 27), φέρον ἐγχάρακτον, ἀλλὰ καὶ διὰ χρωμάτων ποτὲ συμπληρουμένην, κεφαλὴν νέου ἀνδρὸς — Διονύσου (;) — διέσωσεν ἡ τύχη παρὰ τὸν δυτικὸν τοῖχον τοῦ κτηρίου.

Ἐκ τῆς ἀνωτέρω περιγραφῆς τῆς αἰθούσης, ἀλλὰ καὶ ἐκ τῆς συγκρίσεως ταύτης πρὸς ἄλλας ἄλλων οἰκοδομημάτων, ἐν Ἰταλίᾳ κυρίως ἀνασκαφέν-

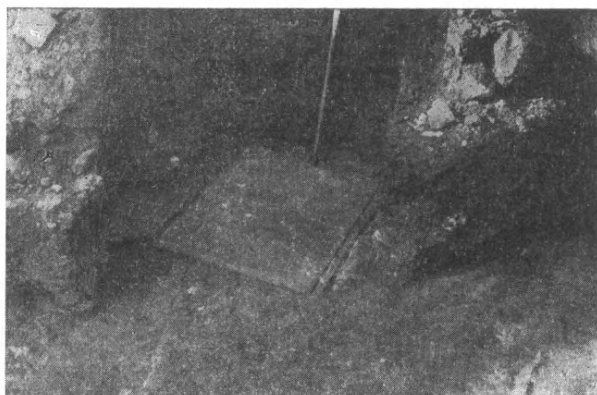

Εἰκ. 25. Θέσις κίονος τῆς Ν πλευρᾶς.

των—ὁμοιάζει πολὺ πρὸς τὴν ὑπόστυλον αἵθουσαν, τὸν οἶκον, τῆς οἰκίας τοῦ Λαβυρίνθου ἐν Πομπηΐᾳ (βλ. G. LEROUX *Les origines de l'édifice hypostyle en Grèce, en Orient et chez les Romains*, Paris, 1913, σ. 233-234, εἰκ. 64, καὶ PAULY-WISSOWA, RE., XXXIV, σ. 2119-2123) — δυνάμεθα μετὰ πιθανότητος νὰ εἰπώμεν, ὅτι ἡ αἵθουσα ἡμῶν ἔχει τὸν ἀρχιτεκτονικὸν τύπον, τὸν γνωστὸν ὑπὸ τὸ ὄνομα «Κορίνθιος Οἶκος» (βλ. καὶ Χρ. ΤΣΟΥΝΤΑ *Ἱστορία τῆς Ἀρχαίας Ἑλληνικῆς Τέχνης*, σ. 482).

Τὸ σημαντικώτερον ὅμως ἐπίτευγμα τῆς ἀνασκαφῆς εἶναι ἡ διαπίστωσις ὑπάρξεως μαρμαροθετήματος ἐπὶ τῶν τοίχων τῆς αἰθούσης. Διότι διὰ πρῶτην ἴσως φορὰν ἔχομεν ἐν Ἑλλάδι τοιοῦτου εἶδους εὐρήματα καὶ μάλιστα ἐν Ἀθῇναις, ἃν καὶ ὁ σοφὸς Κουμανούδης ἀναφέρει τοιαῦτα εἰς τὸ ἐν ἔτει 1889 «παρὰ τὸ βόρειον πεξοπάτιον τῆς νεοκατασκευάστου λεωφόρου Ὀλγας» ἀνασκαφέν μέγα οἰκοδόμημα «τῶν μετὰ Χριστὸν Ῥωμαϊκῶν χρόνων» (ΣΤΕΦ. ΚΟΥΜΑΝΟΥΔΗΣ, ΠΑΕ. 1889, σ. 5-18, πίν. 1), τοῦ ὁποῦ ὁ προορισμὸς δὲν εἶναι ἀπολύτως σαφής.

Τὸ οἰκοδόμημα τοῦτο, λέγει ὁ Κουμανούδης (ἔ.ἀ. σ. 9) ἦτο ἐκτισμένον «μετὰ πολυτελείας καὶ εὐπρεπείας ἐπιδεικτικῆς, ἔχον τὸ πάλοι ἐσωτερικῶς τοὺς τοίχους πανταχοῦ σχεδὸν μαρμαρίναις πλαξίν ἐνδεδυμένους καὶ ἐδάφη ἐκτενῇ μαρμαρόστρωτα ἢ ψηφιδόστρωτα». Καὶ προσθέτει κατωτέρω (σ. 14): «Ἄλλο πρωτοφανὲς διὰ τὰς Ἀθήνας. Σποράδην ἐν τοῖς χώμασιν εὗρέθησαν πολλὰ μικρὰ σωμάτια μαρμάρινα (καὶ ἐκ κόγχης δέ, ἦτοι μαργαριτορρίζης, ὀλίγα) δύο τριῶν χρωμάτων, διαφόρων δὲ σχημάτων, ἐλικοειδῶν, φυλ-

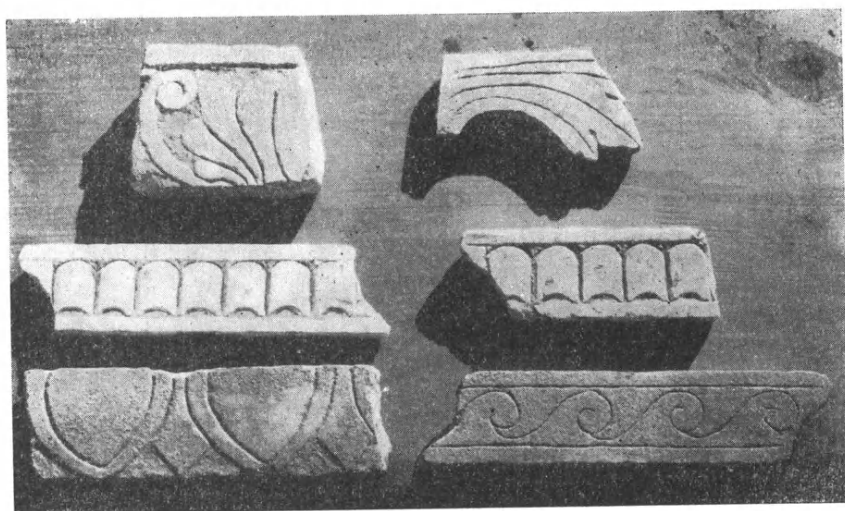

Εἰκ. 26. Μαρμάρινα τεμάχια ἐκ τῆς ἐσωτερικῆς διακοσμήσεως τῶν τοίχων.

λοειδῶν καὶ γεωμετρικῶν, εἰργασμένα δὲ ἀκριβέστατα διὰ τόρνου, ὥστε νὰ ἑναρμονίζωσιν ἀλλήλοις τὰ διαφορόχρωμα χάριν ποικιλίας. Ὑποτίθενται ταῦτα ὅτι εἶναι λείψανα διακοσμήσεως τοίχων ἢ ὀροφῶν (τοῦτο μᾶλλον ἢ ἐπίπλων καὶ σκευῶν), εἰδός τι τῆς παρ' Ἑλλήσιν ἐμπαιστικῆς ἢ κυριολεκτικώτερον ἴσως ἐμβληματικῆς, τῆς παρὰ Ῥωμαίοις οὕτω καλουμένης τέχνης».

Ἐκ τῶν γραμμῶν αὐτῶν τοῦ Κουμανούδη ἀσφαλῶς συνάγεται ἡ ἐπὶ τῶν τοίχων τοῦ κτηρίου ὑπαρξίς ποτε μαρμαροθετημάτων, ἀν καὶ ταῦτα, ὡς καὶ πάλιν ἐκ τῆς περιγραφῆς αὐτῶν ἐξάγεται, θὰ εἶχον ἀπλῶς καὶ μόνον διακοσμητικὸν χαρακτῆρα, θὰ ἦσαν δηλ. ἀπλᾶ ποικίλματα, ὅπως ἀκριβῶς καὶ τὰ ἡμέτερα πλακίδια τῆς εἰκ. 26¹. Ὁλόκληρον ὁμως σύνθεσιν ἢ καὶ

¹ Τὰ ἐν εἰκ. 26 ὑπ' ἀριθ. 1, 2, 3, 4, 5 καὶ 6 τεμάχια λευκοῦ Πεντελησίου μαρμάρου εὗρέθησαν μετ' ἄλλων παρομοίων εἰς τὴν ἐπίχωσιν τῆς ἀνατολικῆς πλευρᾶς τῆς

ἀπλῆν παράστασιν ἀνθρωπίνην, ἢ ἄλλων μορφῶν, οἷαν μαρτυρεῖ ἡ ἐγχάρακτος κεφαλὴ τῆς εἰκ. 27, οὐδὲν εὔρημα τοῦ Κουμανούδη ὑποδηλοῖ.

Μοναδικὴ ἐπομένως τύχη ὑπῆρξεν ἡ ἀνεύρεσις τοῦ ἡμετέρου πλακιδίου, τὸ ὁποῖον, ὥς καὶ ἄλλα ἴσων περιῖπου διαστάσεων μαρμάρινα πλακίδια,



Εἰκ. 27. Κεφαλὴ Διονύσου.

προέρχεται ἀναμφιβόλως ἐκ μαρμαροθετήματος τῶν τοίχων. Ἐὰν ὁμως ἀπετέλει τοῦτο τμῆμα ἀπλῆς παραστάσεως ἢ ὁλοκλήρου συνθέσεως, ὅπως εἶναι π.χ. ἡ σύνθεσις τοῦ Σατύρου καὶ τῆς Μαινάδος (εἰκ. 28) τοῦ Ἐθνικοῦ Μουσ.

αἰθούσης, ὁμοιάζουν δὲ πολὺ πρὸς τὰ ὑπὸ τοῦ Κουμανούδη (ἐ. ἀ. σ. 26) περιγραφόμενα.

Φέρουν ἐγχάρακτον ἢ γλυπτὴν διακόσμησιν. Τὸ πρῶτον, διαστάσεων $0.105 \times 0.09 \times 0.025$ μ., φύλλα ἀνθεμίου καὶ ἔλικα. Τὸ δεύτερον, διαστάσεων $0.115 \times 0.065 \times 0.015$ μ., φύλλα ἀκάνθου. Τὸ τρίτον, διαστάσεων $0.205 \times 0.05 \times 0.015$ μ., καὶ τὸ τέταρτον, διαστάσεων $0.14 \times 0.05 \times 0.015$ μ., φολιδωτὸν κόσμημα ἐντὸς ζώνης. Εἰς τὸ πέμπτον, διαστάσεων $0.13 \times 0.06 \times 0.02$ μ., ἔχομεν κόσμημα ὧν μετὰ λογχῶν, καὶ εἰς τὸ ἕκτον, διαστάσεων $0.21 \times 0.05 \times 0.017$ μ., σπειρομαίανδρον.

Τὰ πλεῖστα τῶν τεμαχίων τούτων διέσωζον ἐπὶ τῆς ὀπισθίας ἐπιφανείας των ἔχνη ἀμμοκονιάματος, τῆς συνδετικῆς δηλ. ὕλης, διὰ τῆς ὁποίας εἶχον προσαρμολῇ ἐπὶ τῶν τοίχων.

σείου τῆς Νεαπόλεως ἢ τῆς ὀρθίας Ἀφροδίτης (*εἰκ. 29*), (βλ. καὶ OLGA ELIA Di due panelli decorativi Pompeiani con figure in «Opus Sectile» ad Intarsio, *Bollettino d'Arte del Ministero della Pubblica Istruzione*, Anno IX, Serie 1, 1929, σ. 267, *εἰκ. 1*, σ. 268, *εἰκ. 2, 3* καὶ σ. 274, *εἰκ. 6*), τοῦτο εἶναι πρόβλημα, τὸ ὁποῖον μόνον τελεία ἀνασκαφὴ θὰ ἡδύνατο ἴσως νὰ λύσῃ.

Χρονολογικῶς ἡ κεφαλὴ ἀνήκει εἰς τὴν ἐποχὴν τῆς οἰκοδομῆς τοῦ κτηρίου, ἃν καὶ ἡ ἐλευθερία καὶ χάρις τοῦ σχεδίου της ἐνθυμίζουν ἔργα παλαιότερας ἐποχῆς καὶ μαρτυροῦν δεξιὸν τεχνίτην.

Τὴν διὰ τῶν χαραγῶν ἀπόδοσιν τῶν λεπτομερειῶν τοῦ προσώπου καὶ τῆς κόμης θὰ συνεπλήρωνε βεβαίως ἄλλοτε τὸ χρῶμα, τὴν δὲ ὑπὲρ τὸ μέτωπον πλατεῖαν ἐγκοπὴν καὶ τὰς ἐκατέρωθεν αὐτῆς μικρὰς στρογγύλας κοιλότητας θὰ ἐκάλυπτον ταινία καὶ ἀνθόσχημα κοσμήματα ἢ βότρυες ἐξ ἄλλης ὕλης, πιθανὸν χρυσᾶ.

Ἐὰν δὲ δεχθῶμεν, ὅτι ἡ κεφαλὴ παριστᾷ Διόνυσον¹, τότε ἔχομεν καὶ ἐδῶ, ὅπως καὶ εἰς τὸ μαρμαροθέτημα τοῦ Μουσείου τῆς Νεαπόλεως, Διονυσιακὴν σκηνήν, θέμα σύνηθες εἰς τὴν διακόσμησιν οἰκίων τόσον κατὰ τὸν 1ον μ.Χ. αἰ., εἰς τὸν ὁποῖον ἀνήκει τὸ μαρμαροθέτημα τῆς Νεαπόλεως, ὅσον καὶ κατὰ τοὺς μετ' αὐτὸν χρόνους, εἰς τοὺς ὁποίους ἀνήκει τὸ ἡμέτερον.

Τέλος τὸ πολύτιμον αὐτὸ καθ' ἑαυτὸ ὡς εὔρημα ἐγγάρακτον πλακίδιον μᾶς διδάσκει καὶ τοῦτο: ὅτι ἡ τέχνη τοῦ ὅχι καὶ τόσον συχνὰ ἐπὶ τῶν τοίχων ἀπαντῶντος μαρμαροθετήματος², τῆς ὁποίας αἱ ῥίζαι εὐρίσκονται εἰς τὴν Ἑλληνικὴν Ἀνατολὴν τῶν ἐλληνιστικῶν χρόνων, αἱ δὲ ἀπχησεις της

¹ Ἐκ τῆς συγκρίσεως τῆς κεφαλῆς μὲ ἄλλα ἔργα τέχνης πείθεται τις, ὅτι ἡ ἐπὶ τοῦ πλακιδίου εἰκονιζομένη μορφή μὲ τὸ νεανικὸν πρόσωπον, τὴν ἐπὶ τῶν ὤμων ἐκατέρωθεν τοῦ προσώπου εἰς πλουσίους βοστρύχους πίπτουσιν κόμην, τὴν ἐπὶ τοῦ μετώπου ἐξ ἄλλης ὕλης ταινίαν, τὴν κεκοσμημένην εἰς τὰ δύο ἄκρα της δι' ἐνθέτων κοσμημάτων σταφυλῶν(;) εἶναι ὁ Διόνυσος, ὁ ὁποῖος συχνὰ παρίσταται οὕτω κατὰ τοὺς ἐλληνιστικοὺς καὶ τοὺς μετέπειτα χρόνους. (βλ. PAULY-WISSOWA, RE., V, ἐν λέξει Διόνυσος, σ. 1010-1046 καὶ PAUL BAUR Catalogue of the Rebecca Darlington Stoddard Collection of Greek and Italian Vases in Yale University, New Haven, 1922, σ. 236, ἀριθ. 492, *εἰκ. 105*).

² Περὶ τῶν ἐπὶ τῶν τοίχων μαρμαροθετημάτων ἐκτὸς τοῦ ἀνωτέρω σημειωθέντος ἄρθρου τῆς Olga Elia βλ. ἐπίσης P. GAUCKLER, ἐν Daremberg-Saglio. Dict. des Antiq., ἐν λέξ. Musivum Opus, σ. 2094. H. STURAT JONES, A Catalogue of the Ancient Sculptures preserved in the Municipal Collections of Rome; The Sculptures of the Palazzo dei Conservatori, Oxford, 1926, σ. 260, ἀριθ. 3, πίν. 106 καὶ σ. 264, ἀριθ. 8. C. CECHELLI, Settile Opera ἐν Enciclopedia Italiana, XXXI, σ. 546 καὶ DORO LEVI, Antioch Mosaic Pavements, Princeton, 1947, σ. 374-377, 408-409, *εἰκ. 52* καὶ 413 σημ. 4.

ἐξακολουθοῦν νὰ ὑπάρχουν ἐκεῖ καὶ κατὰ τοὺς παλαιοχριστιανικοὺς χρόνους, ἀπαντᾷ καὶ εἰς τὴν κυρίως Ἑλλάδα καὶ μάλιστα εἰς τὰς Ἀθήνας.

Ὅπως δὲ πρὸ ἐτῶν μὲ τὴν ἀποκάλυψιν τῶν οἰκοδομημάτων εἰς τὸ ἀνατολικὸν τμήμα τῆς πόλεως¹, συνεπληρώθη ἡ εἰκὼν τῆς πρὸς ἐκεῖνο τὸ μέρος ἐπεκτάσεως αὐτῆς, ἰδίᾳ κατὰ τοὺς χρόνους τοῦ φιλαθηναίου αὐτοκράτορος

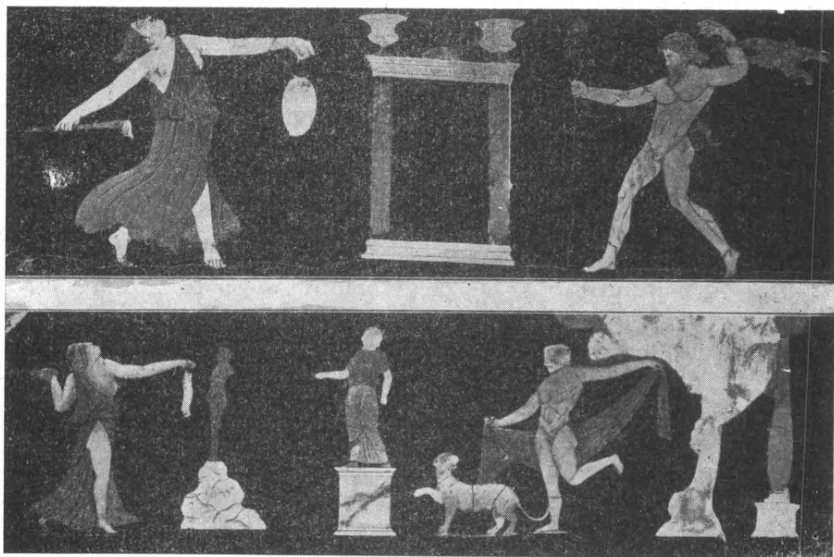

Εἰκ. 28. Μαρμαροθέτημα τοῦ Μουσείου Νεαπόλεως.

Ἀδριανοῦ, οὕτω καὶ μὲ τὰς ἀνασκαφὰς τῆς ὁδοῦ Μισαραλιώτου φωτίζεται κάπως τώρα ἡ ἱστορία τοῦ σπουδαιοτάτου τούτου νοτίου τμήματος τῆς πόλεως κατὰ τοὺς ῥωμαϊκοὺς κυρίως χρόνους. Ἐπιμελὴς δ' ἐνταῦθα ἔρευνα θὰ ἡδύνατο πολὺν περισσότερα ν' ἀποδώσῃ. Διότι πολλὰ ἀκόμη λείψανα σώζονται εἰς τὸ μέρος αὐτό. Ἐπὶ τῆς ὁδοῦ Ἑρεχθείου λ. χ. ἀριθ. 47 ὑπάρχουν

¹ W. JUDEICH Topographie², σ. 96-103 καὶ 381 κέ. ΣΤ. ΚΟΥΜΑΝΟΥΔΗ ἔ.ἀ. σ. 5-17. Ι. ΤΡΑΥΛΟΥ Ἀνασκαφικαὶ Ἐρευναι παρὰ τὸ Ὀλυμπιεῖον, ΠΑΕ. 1949, σ. 25-43. Ἐναντι τῶν ἀνασκαφῶν τοῦ Τραυλοῦ καὶ εἰς τὰ θεμέλια τῆς οἰκίας Ζαμπίκου παρατήρησα πρὸ ἐτῶν θεμέλια μεγάλου οἰκοδομήματος — λουτροῦ (!) — τῶν τελευταίων ῥωμαϊκῶν χρόνων. Ἐπίσης θεμέλια ἀρχαίου οἰκοδομήματος εἶδον, πρὸ ἐτῶν πάλιν, κατὰ τὴν θεμελίωσιν τῆς οἰκίας τῆς εἰς τὴν γωνίαν τῶν ὁδῶν Λυσικράτους καὶ Γαλανοῦ κειμένης. Ἐχουν ἄραγε τὰ θεμέλια ταῦτα σχέσιν πρὸς τὴν πρὸ τῆς ἐκκλησίας τῆς Ἀγ. Αἰκατερίνης ἀνασκαφῆσαν στοάν; (βλ. Α. ΚΕΡΑΜΟΠΟΥΛΛΟΥ Ἀνασκαφὴ Στοᾶς ἐν Αθήναις, ΠΑΕ. 1911, σ. 106 καὶ ΑΕ. 1911, σ. 259-261).

θεμέλια μεγάλου οἰκοδομήματος, ἐκ τοῦ ὁποίου ἐγὼ ὁ ἴδιος μετέφερα εἰς τὴν Ἀκρόπολιν μαρμαρίνην βάσιν ἰωνικοῦ κίονος. Εἰς τὴν ὁδὸν Ῥοβέρτου Γκάλλι ἀρ. 13 φαίνεται ψηφιδωτὸν δάπεδον καὶ θεμέλια οἰκοδομῆς, εἶναι



Εἰκ. 29. Γυμνὴ Ἀφροδίτη. Μαρμαροθέτημα τοῦ Μουσείου Νεαπόλεως.

δὲ γνωστὸν ὅτι κατὰ τὴν θεμελίωσιν τῆς οἰκίας τοῦ καθηγητοῦ Σ. Κουγέα, ἐπὶ τῆς ὁδοῦ Καρυατίδων 8, πρὸ ἐτῶν, εὐρέθησαν ἐπίσης ἀρχαιοῦτες.

Εἰς τὴν μεγάλην δὲ πρὸς τὸ μέρος τοῦτο ἀνάπτυξιν καὶ ἐπέκτασιν τῆς πόλεως κατὰ τοὺς αὐτοκρατορικοὺς ῥωμαϊκοὺς χρόνους καὶ μετέπειτα ὀφείλεται κατὰ πᾶσαν πιθανότητα καὶ ἡ πρὸς τὰ ἔξω μετατόπισις τοῦ περιβόλου τῆς πόλεως εἰς τὸ σημεῖον τοῦτο, ἡ γενομένη ἐπὶ Βαλεριανοῦ.

ΤΑΦΟΙ ΙΛΙΣΟΥ

Τὸ δεύτερον σημεῖον τῶν ἐρευνῶν μου ἦτο εἰς τὴν ἐπὶ τῆς δεξιᾶς ὄχθης τοῦ Ἰλισοῦ καὶ ἀκριβῶς ἀπέναντι τοῦ λόφου τῆς Σικελίας καταλήγουσαν ὁδὸν Τριβόλη (πρῶην Πινότση), πάροδον τῆς ἐν τῇ συνοικίᾳ Κουκάκι κειμένης ὁδοῦ Γενναίου Κολοκοτρώνη.

Ἐκεῖ τάφος ὑπὸ τῆς Ἑταιρείας Ὑπονόμων ἀνοιχθεῖσα κατὰ τὸν ἄξονα τῆς ὁδοῦ καὶ καθ' ὅλον αὐτῆς τὸ μῆκος, ἀπὸ τῆς ὁδοῦ Γενναίου Κολοκοτρώνη μέχρι τῆς ὄχθης τοῦ ποταμοῦ, ἀπεκάλυψεν ἀρχαίους τάφους, τῶν ὁποίων ὁ τελευταῖος ἔκειτο εἰς ἀπόστασιν 1.50 μ. ἀπὸ τοῦ προσφάτως κτισθέντος ἀναλημματικοῦ τοίχου τῆς ὄχθης. Ἐπεὶ δὲ ὅμως ἡ τάφος ἔτεμνε τοὺς τάφους κατὰ τὸ πλάτος των, ἡ ἐξέτασις αὐτῶν δὲν ὑπῆρξε πλήρης.

Οἱ ἀνασκαφέντες τάφοι ὁκτῶ τὸν ἀριθμὸν — πέντε σκαπτοὶ ὀρθογωνικοὶ καὶ τρεῖς καλυβῖται — εὗρέθησαν εἰς βάθος 1.80 μ. ἀπὸ τῆς ἐπιφανείας τοῦ ἔδαφους, κεῖνται δὲ πλησίον ἀλλήλων ἐντὸς τῆς ἀμμόδους σκληρᾶς ἐπιχώσεως τοῦ μέρους, τὴν ὁποίαν ἐσχημάτισαν ἀφ' ἑνὸς μὲν ὁ Ἰλισὸς διὰ τῶν κατὰ καιροὺς προσχώσεών του, ἀφ' ἑτέρου δὲ ἡ ἐκ τῶν ὑψηλοτέρων μερῶν τοῦ λόφου τοῦ Φιλοπάππου κατὰ τὰς ῥαгдаίας βροχὰς κατερχομένη ἄμμος μετὰ λίθων.

Οἱ σκαπτοὶ ὀρθογωνικοὶ ἐκαλύπτοντο διὰ λίθων πλακωτῶν, μικρῶν ὅμως διαστάσεων. Πάντες σχεδὸν ἔσωζον τὰ ὁσῆς τῶν ἐν αὐτοῖς νεκρῶν καὶ παρ' αὐτὰ τὰ κτερίσματα τούτων, εἶχον δὲ τὸν αὐτὸν προσανατολισμόν, ἥτοι πάντες ἔβλεπον πρὸς ἀνατολὰς.

Ἡ τόσον πλησίον τοῦ Ἰλισοῦ ἀνεύρεσις τῆς συστάδος ταύτης τῶν τάφων ἀποδεικνύει, ὅτι ἡ ὄχθη του δὲν ὑπέστη σημαντικὰς μεταβολὰς κατὰ τὸ σημεῖον τοῦτο ἀπὸ τοῦ 5ου π.Χ. αἰῶνος, ἀπὸ τῆς ἐποχῆς δηλαδὴ εἰς τὴν ὁποίαν ἀνήκουν οἱ τάφοι, καὶ ὅτι ἀκόμη πιθανῶς οὗτοι δὲν ἀποτελοῦν ἐνταῦθα μεμονωμένην συστάδα, ἀλλὰ τμήμα νεκροταφείου παρὰ τινὰ ὁδὸν κειμένου. Ποία ὅμως ἦτο ἡ ἔκτασις τοῦ νεκροταφείου τούτου καὶ ποία ἡ σχέση αὐτοῦ καὶ τῆς ἀρχαίας ὁδοῦ πρὸς τὸ ἐκεῖ που διερχόμενον Φαληρικὸν τεῖχος¹, δὲν γνωρίζομεν.

¹ Διὰ τὴν ἀμφισβητουμένην κατεύθυνσιν τοῦ Φαληρικοῦ τεύχους βλ. τὰ ὑπὸ τοῦ W. JUDGEICH ἔ.δ. σ. 158-159, 428-429 καὶ 458 λεγόμενα. Ἐπίσης βλ. R. L. SCRANTON The Fortifications of Athens at the Opening of the Peloponnesian War, A.J.A., XLII, 1938, σ. 525-536.

Τοῦ Φαληρικοῦ τεύχους τμήμα σώζον δύο δόμους εἶδον πρὸ ἐτῶν εἰς θεμέλια οἰκοδομῆς, κειμένης εἰς τὸ Παλαιὸν Φάληρον, ὑπεράνω τοῦ σημερινοῦ κέντρου «Τροκαντερό».

Εὐρήματα

Ἐκ τῶν ἐν τοῖς ἀνωτέρω τάφοις εὐρημάτων, τὰ πλεῖστα τῶν ὁποίων εἶναι ληκύθια μελανόγραφα ἀκέραια ἢ μὴ, σημειώνω ἐνταῦθα τὰ ἑξῆς¹:

Ἡθμοειδὲς ἐρυθρόμορφον ἀγγεῖον τῶν μέσων τοῦ 5ου π.Χ. αἰ. εὐρεθὲν εἰς τὸν 2ον τάφον (εἰκ. 30). Σώζεται ἀκέραιον — μόνον αἱ δύο λαβαὶ του ἔχουν συγκολληθῇ — καὶ ἔχει διαστάσεις: ὕψος 0.14 μ., διάμετρον 0.088 μ. περίπου. Ἐπὶ τῆς χαμηλῆς δακτυλιοσχήμου βάσεως στηρίζεται ἡ ῥοειδὴς κοιλία, ἐπὶ ταύτης δὲ λεπτὸς, ὕψηλός καὶ πρὸς τὰ ἄνω ἔτι μᾶλλον στενούμενος λαιμὸς ἀπολήγων εἰς στόμιον μετὰ πεπλατυσμένου ἄνωθεν καὶ ἐλαφρῶς πρὸς τὰ ἔξω καμπυλουμένου χείλους. Περὶ τὴν βάσιν τοῦ λαιμοῦ ὑπάρχει αὐλαξ καὶ ἄλλη κατὰ τὸ σημεῖον τῆς ἐπαφῆς αὐτοῦ μετὰ τοῦ ὤμου. Ἀσύνηθες εἶναι τὸ σχῆμα τῶν δύο ἐπίσης λεπτῶν, στρογγύλων κατὰ τὴν τομὴν λαβῶν, αἱ ὁποῖαι ἐκκινοῦσαι ἀπὸ τοῦ ἐπιπέδου χείλους καὶ ἐκτεινόμεναι ὀριζοντίως πρὸς τὰ ἔξω κάμπτονται ἔπειτα εἰς εὐρὺ τόξον καὶ καταλήγουν εἰς τὴν βάσιν τοῦ ὤμου. Ὀλόκληρος δὲ ὁ πυθμὴν τοῦ ἀγγείου εἶναι διάτρητος ὑπὸ πολλῶν μικρῶν ὀπῶν ἐν εἴδει ἡθμοῦ (εἰκ. 30).

Ἡ ἐπιφάνεια τοῦ ἀγγείου, ἐκτὸς τοῦ λαιμοῦ, τοῦ πυθμένος, τῆς κάτω ἐπιφανείας τῆς βάσεως καὶ ζώνης κατὰ τὸ σημεῖον ἐπαφῆς αὐτῆς πρὸς τὴν κοιλίαν, καλύπτεται ὑπὸ μελανοῦ γανώματος διακοπτομένου ὑπὸ δύο ταινιῶν ἀβάφου πηλοῦ, ἐκ τῶν ὁποίων ἡ μία χρησιμεύει ὡς βάσις τῶν παραστάσεων, ἡ δὲ ἄλλη χωρίζει τὴν κεκοσμημένην ἐπιφάνειαν εἰς δύο ζώνας.

Ἡ πλατεῖα ζώνη, ἡ ὁποία καταλαμβάνει ὀλόκληρον σχεδὸν τὴν κοιλίαν τοῦ ἀγγείου, φέρει ὡς διακόσμησιν δύο αὐτοτελεῖς παραστάσεις χωριζομένας δι' ἀνθεμίων, ἀνὰ δύο ἀντιστρόφως τοποθετημένων ὑπὸ τὴν βάσιν ἐκάστης λαβῆς (εἰκ. 32). Τὴν ἄλλην, καταλαμβάνουσιν τὸν ὦμον τοῦ ἀγγείου,

¹ Ἐκφράζω καὶ ἐνταῦθα τὰς θερμότερας τῶν εὐχαριστιῶν μου πρὸς τὴν δεσποινίδα Lucy Talcott, διότι πολὺ μ' ἐβοήθησε κατὰ τὴν μελέτην τῶν εὐρημάτων τοῦ Ἰλισοῦ.

Ὁμοίως εὐχαριστίας ἀπευθύνω καὶ πρὸς τὴν δεσποινίδα Alison Franz, ἡ ὁποία τόσον προθύμως ἔκαμε τὰς ὑπ' ἀριθ. 27, 30, 31, 32, 33, 34 καὶ 42 ὥραιας φωτογραφίας τῆς παρουσίας ἐργασίας μου. Τὰς ὑπολοίπους φωτογραφίας ἔκαμεν ὁ φωτογράφος τῶν Μουσείων τοῦ Κράτους κ. Γ. Τσίμας, τὸν ὁποῖον καὶ ἐνταῦθα εὐχαριστῶ θερμῶς. Ἐπίσης εὐχαριστῶ θερμότατα τὴν ἀγαπητὴν συνάδελφον δεσποινίδα Β. Φιλιππάκη, διὰ τὴν πολύτιμον βοήθειαν, τὴν ὁποίαν μοὶ παρέσχε κατὰ τὴν μελέτην τῶν ἀγγείων τοῦ Ἰλισοῦ.

κοσμοῦν κατὰ τὸν μεταξὺ τῶν λαβῶν χῶρον πέντε ἀνθέμια—τρία εἰς τὴν μίαν ὄψιν καὶ δύο εἰς τὴν ἄλλην, πάντα πλαγίως διατεταγμένα, τὰ δεύτερα δὲ περισσότερον τῶν πρώτων—καθὼς καὶ τρία μικρὰ σπειροειδῆ κοσμήματα καὶ δύο μεγάλα μηνοειδῆ φύλλα (·)

Ἐκ τῶν δύο παραστάσεων ἡ μία εἰκονίζει ἐν καταγραφῇ νέον ἄνδρα



Εἰκ. 30. Ἐρυθρόμορφος ἡθμός.

βαδίζοντα πρὸς τὰ δεξιὰ μὲ τὴν ὑψηλὴν ὀδοιπορικὴν ῥάβδον του, τὴν ὁποίαν κρατεῖ διὰ τῆς προτεταμένης καὶ μόνης ὀρατῆς δεξιᾶς χειρὸς, πρὸς μίαν γυναικείαν μορφήν ἐπὶ ὑψηλοῦ θρόνου καθημένην (εἰκ. 31).

Ὁ ἀνὴρ φορεῖ ἱμάτιον, τὸ ὁποῖον φθάνει ὀπισθεν μέχρι τοῦ μέσου τῶν κνημῶν, ἐνῶ ἐν ἄκρον του κρέμαται ἔμπροσθεν εἰς ἀφθόνους πτυχὰς ἀπὸ τοῦ δεξιοῦ βραχίονος, τὸν ὁποῖον καλύπτει μέχρι τοῦ ἀγκῶνος. Ὁ ἀγγειογράφος εἶχε σχεδιάσει κατ' ἀρχάς, δι' ἀναγλύφων γραμμῶν ἀκόμη διακρινομένων, καὶ



Fig. 33.

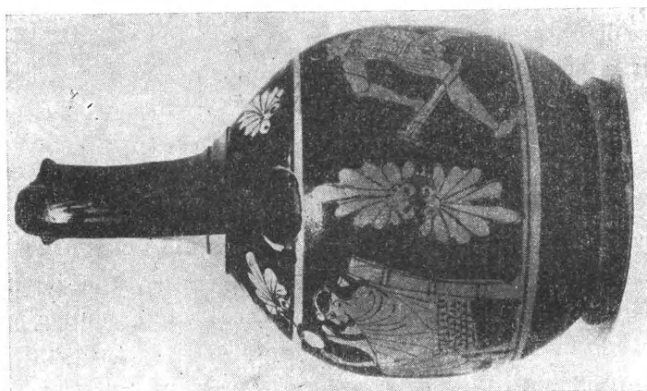

Fig. 32.



Fig. 31.

ἄλλο ἄκρον κρεμάμενον ὀπισθεν τοῦ ἀριστεροῦ ὤμου, κατόπιν ὅμως ἐκάλυψε τοῦτο διὰ τοῦ γανώματος. Κάτωθεν τοῦ ἱματίου διακρίνονται αἱ ἀνατομικαὶ λεπτομέρειαι τοῦ σώματος. Τὴν κόμην ἔχει δεδεμένην ἔμπρὸς ἄνωθεν τοῦ μετώπου, τὰ δὲ χαρακτηριστικὰ τοῦ προσώπου ἔχουν ἐλλιπέστατα δηλωθῇ.

Ἡ ἀπέναντι αὐτοῦ καθημένη γυνὴ παριστάνεται καὶ αὐτὴ ἐν καταγραφῇ, καλύπτεται δὲ ὁλόκληρος, ἀπὸ τοῦ λαιμοῦ μέχρι τῶν ἄκρων ποδῶν, ὑπὸ πλουσίου ἱματίου. Ἐχει τὰς χεῖρας ὑψωμένας πρὸ τοῦ προσώπου καὶ διὰ μὲν τῆς πρὸς αὐτὸ φερομένης δεξιᾶς κρατεῖ ἀντικείμενόν τι δυσδιάκριτον — κτένιον ἢ ψήκτραν — διὰ δὲ τῆς μᾶλλον ἀπεχούσης ἀριστερᾶς κάτοπτρον. Τέλος πατεῖ διὰ τοῦ ἀριστεροῦ ποδὸς ἐπὶ ὑποποδίου, ἐνῷ ὁ αἰωρούμενος δεξιὸς καθὼς καὶ ἡ ὑπερβολικὴ πρὸς τὰ ἔμπρὸς μήκυνσις τοῦ καθιστοῦ μέρους τοῦ σώματος δεικνύουν, ὅτι κάθηται μὲ τὸν ἕνα πόδα ἐπὶ τοῦ ἄλλου. Μεταξὺ τῆς δεξιᾶς χειρὸς καὶ τοῦ προσώπου διακρίνεται τὸ δεξιὸν ἄκρον τοῦ ἔρεισινώτου τοῦ θρόνου. Ἐχει καὶ αὐτὴ τὴν κόμην ἔμπροσθεν δεδεμένην, ὁμοίᾳ δὲ εἶναι καὶ ἡ ἐλλιπὴς δῆλωσις τῶν λεπτομερειῶν τοῦ προσώπου.

Μεταξὺ τῶν δύο μορφῶν ὑπάρχουν ἀκόμη δύο ἀντικείμενα, ἐν καλῶντιον ἐπὶ τοῦ δαπέδου καὶ ὑπεράνω αὐτοῦ, ἐπὶ τοῦ τοίχου προφανῶς ἀνηρτημένον, κάτοπτρον.

Ἡ ἐπὶ τῆς ἄλλης ὄψεως εἰκὼν, τὴν ὁποίαν κατ' ἀντίθεσιν πρὸς τὴν προηγουμένην χαρακτηρίζει ζωηρὰ κίνησις τῶν μορφῶν τῆς, παριστᾷ πάλιν ἐν ζευγος, ἥτοι ἄνδρα καὶ γυναῖκα (*εἰκ. 33*). Ἐξ αὐτῶν ὁ μὲ μεγάλα βήματα τρέχων ἄνὴρ καταδιώκει τὴν πρὸς τὰ δεξιὰ δι' ὁμοίως μεγάλων βημάτων φεύγουσαν γυναῖκα, πρὸς τὴν ὁποίαν ἀπλώνει, ὥς διὰ τὴν συλλάβῃ, τὴν ἀριστερὰν χεῖρα, ἐνῷ διὰ τῆς πρὸς τὰ ὀπίσω φερομένης δεξιᾶς κρατεῖ γυμνὸν ξίφος. Εἶναι ἐνδεδυμένος διὰ βραχείος χιτῶνος φθάνοντος μέχρι τοῦ μέσου τῶν μηρῶν καὶ περὶ τὴν ὀσφὺν ἔζωσμένου, φέρει δὲ πιθανῶς καὶ μικρὰν χλαμύδα πίπτουσαν ὀπισθεν τοῦ ὤμου καὶ τοῦ προτεταμένου ἀριστεροῦ βραχίονος.

Ἡ κόμη τῆς ἐν καταγραφῇ κεφαλῆς του εἶναι ὀπίσω δεδεμένη, τὰ δὲ χαρακτηριστικὰ τοῦ προσώπου, ὅπως καὶ αἱ ἄλλαι ἀνατομικαὶ λεπτομέρειαι τοῦ σώματος, ἔχουν ἀποδοθῇ καὶ ἐδῶ ἀτελέστατα.

Μεταξὺ τῶν παραλλήλων γραμμῶν τοῦ χιτῶνος καὶ κατὰ μῆκος αὐτῶν ὑπάρχουν πυκναὶ στιγμαὶ ἡραιωμένου γανώματος.

Ἡ φεύγουσα γυνὴ στρέφουσα πρὸς τὰ ὀπίσω ἔντρομος τὴν ἐν καταγραφῇ κεφαλὴν τῆς, μὲ ὑψωμένην τὴν δεξιάν τῆς χεῖρα — τὴν μόνην ὁρατὴν, διότι ἡ ἄλλη εὐρίσκεται ὑπὸ τὸ πλουσίως πτυχούμενον περὶ τὸν ἀριστερόν τῆς ὤμον ἱμάτιον — προσπαθεῖ τρέχουσα νὰ σωθῇ. Τὸ ἄνω μέρος τοῦ κορμοῦ τῆς εἰκονίζεται κατ' ἐνώπιον, τὰ δὲ σκέλη ὑπερμέτρως ἀνοικτά. Φορεῖ χιτῶνα καὶ ἱμάτιον, τοῦ ὁποίου ἡ μία ἄκρα αἰωρεῖται κρεμαμένη ἀπὸ τοῦ δεξιοῦ τῆς

βραχίονος. Μεταξὺ τῶν δι' ἀναγλύφων γραμμῶν δηλουμένων πτυχῶν τοῦ ἱματίου, ἐπὶ τοῦ στήθους καὶ τοῦ προσθίου ἐν γένει μέρους τοῦ κορμοῦ, ὑπάρχουν ἐπίσης στιγμαὶ ἡραιωμένου γανώματος. Ἡ κόμη εἶναι ἀναδεδεμένη ἔμπροσθεν ἐπὶ τοῦ μετώπου, τὰ δὲ χαρακτηριστικὰ τοῦ προσώπου ἀτελέστατα.

Ἐσημειώσαμεν ἀνωτέρω τὴν ἀντίθεσιν, ἡ ὁποία ὑπάρχει μεταξὺ τῶν δύο παραστάσεων ὡς πρὸς τὴν κίνησιν τῶν μορφῶν. Ἀλλὰ καὶ ὡς πρὸς τὸ θέμα δὲν φαίνεται ὑπάρχουσα μεταξὺ αὐτῶν σχέσις. Ἡ πρώτη εἰκονίζει πιθανῶς σκηνὴν γυναικωνίτου, ἐνῶ εἰς τὴν δευτέραν ὑπόκειται ἴσως μυθολογικὴ τις σκηνή· ὁ Μενέλαος π.χ. καταδιώκων τὴν Ἑλένην — θέμα πολὺ σύνηθες καὶ ἀγαπητὸν εἰς τοὺς ἀγγειογράφους τοῦ 5ου αἰ. (πρβ. τὰ ἀγγεῖα τῶν Μουσείων Βρεττανικοῦ E 263 καὶ Λούβρου G 482) ἢ ὁ Ὀρέστης τὴν Κλυταιμῆστραν (πρβ. C.V. U.S.A., I, πίν. 182 καὶ B.M. Cat., E 446).

Καὶ εἰς τὸ κόσμημα καὶ εἰς τὰς παραστάσεις τὰ περιγράμματα, πλὴν ἐλαχίστων ἐξαιρέσεων, ἀποδίδονται δι' ἀναγλύφων γραμμῶν (relief contour). Αἱ ἀνατομικαὶ λεπτομέρειαι, καθὼς καὶ αἱ λεπτομέρειαι τῶν ἐνδυμάτων, ἀντικειμένων καὶ ἀνθεμίων ἀποδίδονται ἐπίσης δι' ἀναγλύφων, ὡς ἐπὶ τὸ πλεῖστον, γραμμῶν, εἷς τινα δὲ σημεῖα, ὅπως π.χ. εἰς τὸ ἐρεισίνωτον τοῦ θρόνου, τὸ κράσπεδον τοῦ χιτῶνος τῆς διωκομένης γυναικὸς κ.ἀ., διὰ γραμμῶν ἡραιωμένου γανώματος.

Αἱ τεχνικαὶ ἀτέλειαι καὶ εἰς τὰς δύο εἰκόνας καὶ ἡ περὶ τὴν ἀπόδοσιν κυρίως τῶν μορφῶν ἀμέλεια προδίδουν τεχνίτην μετριώτατον. Αἱ λεπτομέρειαι πρὸ πάντων τοῦ προσώπου καὶ τῶν τεσσάρων μορφῶν εἶναι τόσον ὑποτυπώδεις, ὥστε νὰ δίδουν τὴν ἐντύπωσιν μᾶλλον ζωομόρφων ὄντων. Ἀξιοπρόσεκτος ὅμως, παρ' ὅλας τὰς ἀτελείας, εἶναι ὁ ζωντανὸς καὶ ἐλεύθερος τρόπος, μὲ τὸν ὁποῖον ὁ τεχνίτης ἀποδίδει τὴν ὀρμητικὴν κίνησιν τῶν μορφῶν τῆς δευτέρας εἰκόνης, καθὼς καὶ τὸ πρὸς τὸ δεξιὸν σκέλος τοῦ διώκοντος ἄρμονικώτατα διασταυρούμενον ξίφος του, μολονότι ἡ ἐκτέλεσις ὑστερεῖ τόσον τῆς ἐμπνεύσεως, ὥστε τὸ ἴδιον τὸ ξίφος νὰ τέμνεται ὑπὸ τῶν γραμμῶν τοῦ περιγράμματος τοῦ σκέλους καὶ νὰ ἐμφανίζεται κάπως τεθλασμένον. Ἀξίζει ἐπίσης νὰ προσεχθῇ ὁ τρόπος τῆς ἀποδόσεως τῶν λεπτομερειῶν τῶν ἐνδυμάτων εἰς τὸ ζεῦγος, ἃς εἴπωμεν, Μενελάου-Ἑλένης — ἡραιωμένου χρώματος στιγμαὶ μεταξὺ παραλλήλων ἀναγλύφων γραμμῶν — ὁ ὁποῖος εἶναι πολὺ χαρακτηριστικὸς καὶ ξενίζει κάπως ἀπαντῶν εἰς ἀττικὸν ἀγγεῖον, ὡς τὸ ἡμέτερον, μολονότι δὲν εἶναι καὶ τελείως ξένος πρὸς τὴν ἀττικὴν ἀγγειογραφίαν (πρβ. π.χ. τὴν πυξίδα τῆς Κοπεγχάγης C.V. IV, πίν. 162, 5 α καὶ β, τὴν ἐρυθρόμορφον λήκυθον τοῦ ἰδίου Μουσείου C.V. IV, πίν. 165, 7 καὶ τὸν κρατῆρα τῆς συλλογῆς Gallatin, C.V. U.S.A., VIII, πίν. 56, 2α). Τὴν ἀττικὴν δὲ καταγωγὴν τοῦ ἀγγείου μαρτυρεῖ καὶ ὁ πηλὸς καὶ ἡ κομπότης τοῦ σπανίου του σχήματος.

Ἐξ ἀφορμῆς τῆς δημοσιεύσεως τοῦ εὐρήματος τοῦ Ἰλισοῦ, χάριν δὲ συγκρίσεως καὶ πληρεστεράς κατανοήσεως τῶν προβλημάτων, τὰ ὅποια παρουσιάζει ἡ ὁμὰς τῶν ἰδιομόρφων αὐτῶν ἀγγείων, παραθέτομεν ἐνταῦθα ὁλόκληρον τὴν σειρὰν τῶν μέχρι τοῦδε γνωστῶν τοιούτων, συγκαταλέγοντες εἰς αὐτὴν καὶ δύο τῶν Ἀμερικανικῶν ἀνασκαφῶν τῆς ἀρχαίας Ἀγορᾶς τῶν Ἀθηνῶν¹.

1) Μουσείου Λούβρου C. A. 822 (E. POTTIER Nouvelles Acquisitions du Louvre, Rev. Arch., XXXIV, 1899, σ. 7-8, εἰκ. 6. Ὅμοίως CLERMONT-GANNEAU Une «Éponge Américaine» du VI^e siècle avant notre ère, Rev. Arch., XXXIV, 1899, σ. 323-328).

2) Μουσείου Ἀθηνῶν 884 (R. ZAHN Zur Midasvase aus Eleusis, Ath. Mitt., XXIV, 1899, σ. 339-344, εἰκ. 1).

3) Μουσείου Ἐλευσίνος (H. BULLE Midas und Silen, Ath. Mitt., XXII, 1897, σ. 387-404, πίν. 13. R. ZAHN ἔ.ἄ. σ. 339-344, εἰκ. 1. K. KURUNTIOTIS Eleusis, A Guide to the Excavations and the Museum, σ. 114, εἰκ. 60. E.G. JACOBSTHAL Ornamente, σ. 113).

4) Μουσείου Leningrad (G. KIESERITZKY Funde in Südrussland, Arch. Anz., XIV, 1899, σ. 57. S. REINACH L'éponge Américaine, Rev. Arch., XXXV, 1899, σ. 341, εἰκ. 1. R. ZAHN ἔ.ἄ. σ. 340).

5) Μουσείου Würzburg (E. LANGLOTZ Griechische Vasen in Würzburg, σ. 88, ἀριθ. 459, πίν. 120).

6) Μουσείου Κοπεγχάγης (Copenhagen, Musée National, C. V., III He, πίν. 120, ἀριθ. 2).

7) Μουσείου Faïna, Orvieto (H. PHILIPPART Collections de Céramique Grecque en Italie, II, σ. 102-103).

8) Ὀλβίας (B. PHARMAKOWSKY Archäologische Funde im Jahre 1911, Arch. Anz., XXVII, 1912, σ. 360-361, εἰκ. 51).

9) Συλλογῆς Πανεπιστημίου Yale (PAUL V. C. BAUR Catalogue of the Rebecca Darlington Stoddard Collection of Greek and Italian Vases in Yale University, New Haven, 1922, σ. 238, ἀριθ. 499, εἰκ. 104).

10) Μητροπολιτικοῦ Μουσείου Νέας Ὑόρκης (H. C. BUTLER Sardis, I, σ. 119-120, εἰκ. 126).

¹ Πρὸς τὸν φίλον Καθηγητὴν καὶ Διευθυντὴν τῶν Ἀνασκαφῶν τῆς Ἀρχαίας Ἀγορᾶς τῶν Ἀθηνῶν κ. Homer Thompson, ὁ ὅποιος προθυμότετα μοὶ παρεχώρησε πρὸς δημοσίευσιν τὰ ἀγγεῖα ταῦτα καὶ πολλαχῶς ἐξεδήλωσε τὸ ἐνδιαφέρον του διὰ τὴν μικράν μου αὐτὴν μελέτην, ἐκφράζω τὴν βαθεῖαν ἐγνωμοσύνην μου.

Διὰ τὴν παραχώρησιν τῶν αὐτῶν ἀγγείων εὐχαριστῶ θερμότετα καὶ τὸν Καθηγητὴν κ. H. Robinson.

11) Μουσείου Ἀθηνῶν, ἀριθ. 130. Ἀδημοσίευντο ἄγγειον μελανομόρφου ῥυθμοῦ ἐκ Λήμνου ἐν τεμαχίοις σωζόμενον.

12) Συλλογῆς David Robinson (C.V. U.S.A., VII, The Robinson Collection, III, σ. 12-14, πίν. 3).

13) Μουσείου Ἀθηνῶν, τὸ ἡμέτερον ἄγγειον.

14) Ἀμερικανικῶν Ἀνασκαφῶν Ἀρχαίας Ἀγορᾶς Ἀθηνῶν ὑπ' ἀριθ. 7864 (εἰκ. 34).

Εὐρέσθη τὸν Μάϊον τοῦ 1936 ἐντὸς φρέατος ἀνασκαφέντος ἐν τῇ πλατείᾳ Θησείου. Διαστάσεις: ὕψος 0.213 μ., διάμετρος 0.114 μ. Πηλὸς ῥοδόχρους. Ὅπως φαίνεται καὶ εἰς τὴν εἰκ. 34, ἔχει συγκολληθῆ ἐκ πολλῶν τεμαχίων καὶ συμπληρωθῆ διὰ γύψου. Τὸ ἀπιόσχημον σῶμά του στηρίζεται ἐπὶ χαμηλῆς βάσεως φερούσης εἰς τὸ κάτω μέρος της μικρᾶς ὀπᾶς, ἐνῶ ὁ μακρὸς λαιμὸς του καταλήγει ἄνω εἰς ἐπίπεδον ἐπιφάνειαν μὲ προεξέχοντα χεῖλη καὶ μικρὰν ὀπὴν ἐν τῷ κέντρῳ. Ἐχει μίαν μόνον λαβὴν — χαρακτηριστικὴ διαφορὰ ἀπὸ τῶν ἄλλων — καὶ ἐπὶ τῆς δι' ἐρυθροῦ χρώματος βεβαμμένης ἐπιφανείας του λευκὰ φυτικὰ κοσμήματα.

Χρονολογικῶς ἀνήκει εἰς τὸν 3^{ον} μ. Χ. αἰῶνα.

15) Ἀμερικανικῶν Ἀνασκαφῶν Ἀρχαίας Ἀγορᾶς Ἀθηνῶν ὑπ' ἀριθ. P 21458. Διαστάσεις: ὕψος 0.072 μ., διάμετρος 0.059 μ. Μικρὸν ἀπιόσχημον ἄγγειον ἐκ κιτρινωποῦ πηλοῦ, ἄνευ λαιμοῦ, μετὰ ἀπλοῦ παχέος χεῖλους καὶ μᾶς μόνον ἐξ αὐτοῦ ἀρχομένης λαβῆς. Τὰ τοιχώματα φέρουν τὰς χαρακτηριστικὰς αὐλακώσεις τοῦ τροχοῦ, ὁ δὲ ἐπίπεδος πυθμὴν εἶναι διάτρητος ὑπὸ μικρῶν ὀπῶν. Ἐπὶ τῆς ἐπιφανείας του σώζονται ἱκνη ἀραιᾶς ἐρυθρᾶς βαφῆς. Ἀνήκει, ὅπως καὶ τὸ προηγούμενον, εἰς τὸν 3^{ον} μ. Χ. αἰῶνα.

Ἐκ τῆς μελέτης τῶν ἀνωτέρω ἄγγείων ἀγόμεθα εἰς τὰς ἐξῆς παρατηρήσεις: Ἐν πρώτοις παρὰ τὸ ὀλιγάριθμον αὐτῶν ἢ ὑπαρξίς των εἶναι σχεδὸν

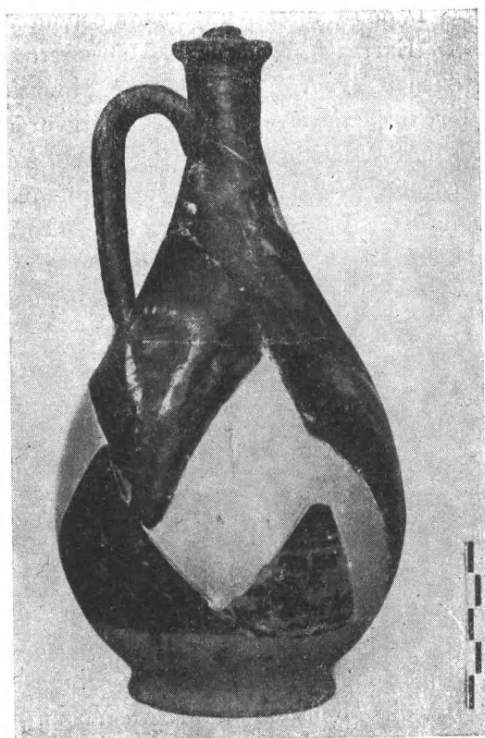

Εἰκ. 34. Ἡθμὸς Ἀμερικανικῶν Ἀνασκαφῶν Ἀρχαίας Ἀγορᾶς Ἀθηνῶν.

συνεχῆς ἀπὸ τῆς ἐποχῆς τῶν Κορινθιακῶν ἀγγείων (πρβ. τὸ ὑπ' ἀρ. 10 ἀγγεῖον τοῦ ἀνωτέρω καταλόγου) μέχρι καὶ τοῦ 3ου μ.Χ. αἰ. (πρβ. τὰ ὑπ' ἀρ. 14 καὶ 15 ἀγγεῖα τῶν ἀνασκαφῶν τῆς ἀρχαίας Ἀγορᾶς τῶν Ἀθηνῶν). Τὰ πλεῖστα ὁμῶς ἐξ αὐτῶν ἀνήκουν εἰς τὸν 6ον π.Χ. αἰῶνα, ἐνῶ τὸ ἀγγεῖον τοῦ Ἰλισοῦ ἀποτελεῖ μοναδικὸν δεῖγμα τοῦ 5ου π.Χ. αἰῶνος.

Ἐπειτα ἡ ἀνεύρεσις πολλῶν σχετικῶς ἀγγείων εἰς τὴν Ἀττικὴν, ὡς τοῦ ἡμετέρου ἐν Ἀθήναις, τοῦ τοῦ Μουσείου τῆς Ἐλευσίνος ἐν Ἐλευσίνι κ.ἄ., αἶρει τὴν ὑπὸ τῶν παλαιότερων ἐρευνητῶν διατυπωθεῖσαν γνώμην (POTTIER ἔ.ἄ. σ. 8 καὶ CLERMONT-GANNEAU ἔ.ἄ. σ. 323-328), ὅτι τὸ σχῆμα τοῦτο ἐπιχωριάζει ἐν Βοιωτίᾳ. Ἡ ὑπόθεσις αὕτη ἄλλωστε, εἰς τὴν ὁποίαν ἀφορμὴν προφανῶς ἔδωκε τὸ γεγονός, ὅτι τὸ πρῶτον τοιοῦτον ἀγγεῖον ἀνευρέθη ἐν Βοιωτίᾳ, ἔχει ἤδη πολεμηθῇ ὑπὸ τοῦ Zahn ἐν τῇ μελέτῃ του περὶ τοῦ ἀγγείου τῆς Ἐλευσίνος (Zur Midasvase aus Eleusis, ἔ.ἄ. σ. 341).

Ὁ ἀνωτέρω ὁμῶς κατάλογος ἐκτὸς τῶν ἐξ Ἀττικῆς καὶ Βοιωτίας ἀγγείων—πάντων σχεδόν, πλην τοῦ ἡμετέρου, τῆς αὐτῆς χρονικῆς περιόδου—μᾶς δίδει καὶ ἄλλα ἐξ ἄλλων μερῶν τῆς Ἑλλάδος καὶ τῶν ἀποικιῶν αὐτῆς—ὡς τὰ ὑπ' ἀρ. 5, 7, 8, 9, 10 καὶ 12—ὅπερ ἀποδεικνύει τὸ πανελλήνιον τοῦ σχήματος¹. Προκειμένου δὲ περὶ τοῦ ἡμετέρου, πιστεύω, ὡς εἶπον ἤδη, ὅτι μόνον ἀττικὸς ἀγγειοπλάστης ἦτο δυνατόν νὰ μᾶς χαρίσῃ ἐν τοιοῦτον κομποτέχνημα μὲ τόσον ἐλαφρὰς καὶ ἁρμονικὰς ἀναλογίας.

Ἐκ τῆς συγκρίσεως δὲ αὐτοῦ πρὸς τὰ παλαιότερά του ἀγγεῖα τοῦ 6ου π.Χ. αἰ., ἐξέλιξιν τῶν ὁποίων βεβαίως ἀποτελεῖ, βλέπομεν, ὅτι αἱ ἀναλογίαι ὅπως καὶ τὰ ἄλλα οὐσιώδη γνωρίσματα ἐκείνων εἶναι ἱκανῶς διάφορα τῶν τοῦ ἡμετέρου.—Δὲν τὸ συγκρίνω πρὸς τὸ παλαιότερον ἀγγεῖον τοῦ Μητροπολιτικοῦ Μουσείου τῆς Νέας Ὑόρκης, διότι ἐκεῖνο δὲν ἔχει ἀκόμη τὸν ἐπικρατήσαντα τύπον σχήματος, τὸν ὁποῖον εὐρίσκομεν εἰς τὰ ἀγγεῖα τοῦ 6ου π.Χ. αἰ., ἀλλ' ὁμοιάζει πρὸς τὰ σύγχρονά του πρώϊμα Κορινθιακά. (G. H. CHASE Two Vases from Sardis, A.J.A., XXV, 1921, σ. 114-117 καὶ H. C. BUTLER ἔ.ἄ. σ. 119-120, εἰκ. 104).

Κατὰ τὸν 6ον αἰ. οὐσιώδη γνωρίσματα τῶν ἀγγείων αὐτῶν εἶναι: ἡ χαμηλὴ βάσις, ἡ σφαιρικὴ—ἄλλοτε περισσότερον καὶ ἄλλοτε ὀλιγώτερον, ὥστε νὰ πλησιάζῃ πρὸς φοειδῇ—κοιλία καὶ ἡ ἐπὶ ταύτης σωληνοειδής, μετὰ μικρᾶς ἄνω ὀπῆς, δίκην τόξου ἐπικαθημένη λαβή.

Τὰ γνωρίσματα ὁμῶς ταῦτα, τὰ ὁποῖα ἤδη εἰς τὸ ἀττικὸν ἀγγεῖον (:) τοῦ Ἐθνικοῦ Μουσείου τῆς Κοπεγχάγης ἔχουν ὑποστῇ οὐσιώδη ἐξέλιξιν,

¹ Ἐς σημειωθῇ ἐνταῦθα, ὅτι τοιούτων ἀγγείων χρῆσις γίνεται ἀκόμη καὶ σήμερον ἐν Σικελίᾳ (βλ. καὶ DAREMBERG-SAGLIO Dict. des Antiq., ἐν λέξει Siphos, σ. 1349-1350 VII, Crible sphérique).

μεταβάλλονται ἀκόμη περισσότερο ἀπὸ τὸν τεχνίτην τοῦ ἡμετέρου ἀγγείου ὡς ἐξῆς: Ἡ χαμηλὴ βάσις παραμένει μὲν πάντοτε χαμηλή, ἀλλὰ διακρίνεται τὴν σαρφέστερον καὶ γίνεται κομψότερα. Ἡ κοιλία ἡ ὁποία, ὡς εἵπομεν, εἰς τὰ ἀγγεῖα τοῦ 6ου αἰ. εἶναι ἄλλοτε μὲν σφαιρική, ἄλλοτε δὲ ῥοειδής, ὅπως εἰς τὸ ἀγγεῖον τῆς Κοπεγχάγης, γίνεται καὶ αὕτη περισσότερο ῥοειδής. Ἐκεῖ ὅμως ὅπου ἡ μεταβολὴ εἶναι οὐσιωδестέρα, εἶναι εἰς τὸ ἄνω μέρος τοῦ ἀγγείου ἀντὶ δηλαδὴ τῆς μιᾶς σωληνοειδοῦς εἰς σχῆμα τόξου μετὰ μικρᾶς ὁπῆς λαβῆς δημιουργεῖται λαμὸς ὑψηλὸς καὶ λεπτὸς μετὰ στομίου καὶ δύο στρογγύλων λαβῶν.

Εἰς τὸν τύπον αὐτὸν τοῦ σχήματος, τὸν ὁποῖον ἐδημιούργησεν ὁ ἀγγειοπλάστης τοῦ 5ου αἰ., δύναται νὰ ὑπαχθῇ, ὡς πρὸς τὸ ἄνω ὅμως μέρος τοῦ μόνον, τὸ χαλκοῦν ἀγγεῖον τοῦ Γαλαξειδίου, τοῦ ὁποίου αἱ λαβαὶ ὁμοιάζουν πολὺ πρὸς τὰς τοῦ ἡμετέρου, ὡς διακρίνει τις καὶ εἰς τὸ ὑπὸ τοῦ Zahn παρατιθέμενον σχεδιάσμα¹.

Τὴν περαιτέρω ἐξέλιξιν τοῦ σχήματος τοῦ ἀγγείου ἐντὸς τοῦ αὐτοῦ καὶ τοῦ ἐπομένου αἰῶνος δὲν δυνάμεθα δυστυχῶς νὰ παρακολουθήσωμεν δι' ἑλλειψιν ἀγγείων. Ὁ τεχνίτης ὅμως τοῦ ἑλληνιστικῶν χρόνων ἀγγείου τοῦ Πανεπιστημίου τοῦ Yale ἐπανέρχεται, ὡς βλέπομεν, εἰς τὸν τύπον σχήματος τοῦ 6ου αἰῶνος.

Ἐκ τῆς συγκρίσεως δὲ τῶν ἀγγείων μεταξύ των καὶ ἐπὶ τῇ βάσει τῶν ὁμοιοτήτων καὶ διαφορῶν αὐτῶν, κυρίως εἰς τὰς λεπτομερείας των, θὰ ἡδυνάμεθα νὰ διακρίνωμεν ὀρισμένους τύπους αὐτῶν, ὡς τὸν τύπον τοῦ ἀγγείου τῶν Σάρδεων, τὸν τύπον τῶν ἀγγείων τοῦ 6ου αἰῶνος καὶ τὸν τύπον τῶν ἀγγείων Ἰλισοῦ καὶ Γαλαξειδίου.

Εἰς τὴν ὁμάδα τῶν ἡθμοειδῶν αὐτῶν ἀγγείων ἀνήκουν βεβαίως καὶ τὰ ἀγγεῖα τοῦ Κεραμικοῦ, καθὼς καὶ τὰ τοῦ 3ου μ.Χ. αἰ. τῆς ἀρχαίας Ἀγορᾶς τῶν Ἀθηνῶν, μολονότι οἱ ἀγγειοτέχναι τῶν χρόνων αὐτῶν ἔχουν τελείως ἀπομακρυνθῇ ἀπὸ τὸν καθιερωμένον παλαιότερον τύπον τοῦ σχήματος².

Συναφῆς πρὸς τὴν μελέτην τοῦ σχήματος τῶν ἀγγείων εἶναι καὶ ἡ ἐξέτασις τῶν ζητημάτων τῶν ἀναφερομένων εἰς τὴν ὀνομασίαν αὐτῶν. Ἡ δὲ ἐξέτασις αὕτη ἤρχισεν εὐθὺς ἀμέσως ἀπὸ τῆς δημοσιεύσεως τοῦ πρώτου τοιούτου ἀγγείου.

¹ Τὸ ἀγγεῖον τοῦτο καθὼς καὶ τὰ ἐκ Λήμνου τεμάχια δὲν κατώρθωσα νὰ ἴδω καὶ μελετήσω ἔνεκα τῶν ἐν τῷ Ἑθνικῷ Ἀρχαιολογικῷ Μουσείῳ συνεχιζομένων ἐργασιῶν ἀνασυνχροτήσεως αὐτοῦ. Ὁμοίως δὲν κατώρθωσα νὰ ἴδω καὶ τὰ ἀγγεῖα τοῦ Κεραμικοῦ παρὰ τὰς ἐν ταῖς ἀποθήκαις τοῦ ἐκεῖ Μουσείου ἐρεῦνας μου.

² Ὁ Καθηγητὴς D. Robinson δὲν δέχεται, ὅτι τὰ ἀγγεῖα τῆς Ἀγορᾶς ἔχουν σχῆσιν μὲ τὰ ἄλλα τῆς ὁμάδος (D. ROBINSON ἔ.ἀ. σ. 13).

Ὁ Pottier δημοσιεύων τὸ βοιωτικὸν ἀγγεῖον τοῦ Μουσείου τοῦ Λούβρου (ἔ.ἀ. σ. 8) πιστεύει, ὅτι τὸ ὑγρὸν — ὕδωρ κατ' αὐτὸν — εἰσρέει εἰς τὸ ἀγγεῖον διὰ τῆς ὀπῆς τῆς τοξοειδοῦς λαβῆς του καὶ ἔκρρει διὰ τῶν ὀπῶν τῆς βάσεως, χρησιμεύει δὲ ἢ πρὸς καταιονισμόν λουομένου (vase à douche) ἢ διὰ νὰ κατακαθίῃ ἡ κόνις δαπέδου οἰκίας ἢ παλαιστρας. Εἰς τὴν δευτέραν δηλαδὴ περίπτωσιν χρησιμοποιεῖται ὡς ἓν εἶδος καταβρεκτῆρος.

Τοῦτον ἀντικρούων ὁ Clermont - Ganneau (ἔ.ἀ. σ. 323-328) λέγει, ὅτι ἡ πλήρωσις τοῦ ἀγγείου δι' ὕδατος ἐγίνετο οὐχὶ διὰ τῆς μικρᾶς ὀπῆς τῆς λαβῆς, ἀλλὰ δι' ἐμβαπτίσεως αὐτοῦ ἐντὸς ἄλλου μεγαλυτέρου σκεύους καὶ ἐφέρετο κατόπιν ὑπεράνω τῆς κεφαλῆς τοῦ λουομένου διὰ καταιονισμόν.

Μετὰ τοὺς δύο τούτους ἐρευνητὰς διεξοδικῶς ἡσχολήθη μὲ τὸ ζήτημα τοῦτο ὁ R. Zahn (ἔ.ἀ. σ. 339-344), ὁ ὁποῖος συγκεντρῶσας τὰ μέχρι τῆς ἐποχῆς του γνωστὰ ἀγγεῖα, ἦτοι α) τὸ τοῦ Μουσείου τοῦ Λούβρου, β) τὸ ἐκ Τανάγρας (Μουσεῖον Ἀθηνῶν ἀρ. 884), γ) τὸ ἐξ Ἐλευσίνος (Μουσεῖον Ἐλευσίνος), δ) τὸ ἐκ Μαίκορ, νῦν ἐν τῷ Μουσείῳ τοῦ Leningrad καὶ ε) τὸ ἐκ Γαλαξειδίου (Μουσεῖον Ἀθηνῶν ἀρ. 7994) μᾶς προσφέρει πολυτίμους ἐπ' αὐτῶν παρατηρήσεις.

Ὁ Zahn ἀποκλείων καὶ αὐτὸς τὴν ἐρμηνείαν τοῦ Pottier ἔνεκα τῆς σμικρότητος κυρίως τοῦ ἀγγείου δέχεται, στηριζόμενος καὶ εἰς τὰ ὑπὸ τοῦ Ἡρώωνος τοῦ Ἀλεξανδρέως λεγόμενα (Πνευματικά, 1.7, ἔκδ. W. Schmidt), ὅτι ἐχρησιμοποιεῖτο διὰ τὴν εὐκολωτέραν ἀντλήσιν τοῦ οἴνου καὶ τὴν μετάγχισιν του ἐκ μεγαλυτέρου ἀγγείου εἰς μικρότερα, ὡς Weinheber δηλ., ὅπως καλεῖ τοῦτο ὁ Langlotz (ἔ.ἀ. σ. 88). Τὸ αὐτὸ δέχεται καὶ διὰ τὸ χαλκοῦν ἐκ Γαλαξειδίου ἀγγεῖον τοῦ Μουσείου Ἀθηνῶν.

Πράγματι δὲ καὶ ἡ τοξοειδὴς λαβὴ τοῦ 6^{ου} αἰ. ἀλλὰ πολὺ περισσότερον τὸ σχῆμα τῶν διπλῶν λαβῶν μαρτυροῦν σαφῶς, ὅτι τὸ ἀγγεῖον ἦτο προωρισμένον νὰ βυθίζεται καθέτως ἐντὸς μεγαλυτέρου δοχείου ὑγρῶν. Καὶ τὸ μὲν τοῦ Ἰλισοῦ θὰ ἦντλει ἀπὸ ἀβαθέστερον κάπως μέρος—κρατῆρα ἢ λεκάνην—τὸ δὲ τοῦ Γαλαξειδίου, μὲ τὸν μακρὸν λαιμόν του, ἀπὸ βαθύτερον, πίδακα κατὰ πᾶσαν πιθανότητα.

Προκειμένου περὶ τῶν πηλίνων ὁ Zahn προσθέτει, ὅτι ὑπὲρ τῆς παραδοχῆς τῆς τοιαύτης χρήσεως συνηγορεῖ καὶ ἡ διακόσμησις αὐτῶν. Καὶ εἶναι μὲν ἀληθές, ὅτι εἰς τινὰ ἐξ αὐτῶν, ὅπως εἰς τὰ ἀγγεῖα τῆς Ἐλευσίνος, τοῦ Μαίκορ, τοῦ Würzburg κ.ἀ., ὁ Διονυσιακὸς χαρακτὴρ τῶν παραστάσεων εἶναι σαφής. Εἰς τὰ περισσότερα ὁμως ἢ δὲν ὑπάρχει διακόσμησις ἢ ἡ ὑπάρχουσα οὐδεμίαν σχέσιν ἔχει πρὸς Διονυσιακὴν σκηνὴν, ὅπως συμβαίνει καὶ εἰς τὸ ἡμέτερον. Διὰ τοῦτο νομίζω, ὅτι ἡ γνώμη αὕτη τοῦ Zahn, ἡ ὁποία ἐστηρίχθη ἄλλωστε εἰς τὰ ὀλίγα γνωστὰ παραδείγματα τῆς ἐποχῆς του, δὲν ἰσχύει πλέον σήμερον.

Τέλος ὁ Zahn ἀποφεύγει νὰ δώσῃ τὴν ὀνομασίαν τοῦ εἴδους τούτου τῶν ἀγγείων καὶ προτιμᾷ μετὰ τοῦ Ἡρώνος τὸν γενικὸν χαρακτηρισμὸν «κατασκευασμάτιον πρὸς τὸ οἶνοχοεῖν χρήσιμον».

Ἀγγεῖα πρὸς ἀντλησιν οἴνου δέχεται αὐτὰ καὶ ὁ W. Deonna (Vases à surprise et vases à puiser le vin, Bulletin de l'Institut National Genevois, XXXVIII, 1909, σ. 207 - 233), ὁ δὲ Καθηγητὴς D. Robinson (ἔ.δ. σ. 12-14) διὰ μακρῶν ὁμιλεῖ καὶ αὐτὸς περὶ τῶν ἀγγείων τούτων δεχόμενος πολλὰς καὶ ποικίλας χρήσεις αὐτῶν¹.

Τὸ ὄνομα τῶν ἀγγείων πρῶτος ἔδωκε λίαν ἐπιτυχῶς ὁ ἡμέτερος Κ. Μαλτέζος, ὁ ὁποῖος μὲ πολλὴν ἐπιμέλειαν ἠσχολήθη μὲ αὐτὰ εἰς ἐπανειλημμένας ἐργασίας του (Ἡ Κλεψύδρα παρὰ τοῖς Ἀρχαίοις, ΑΕ. 1902, σ. 17-30. Ἡ δικαστικὴ Κλεψύδρα καὶ ἡ διαμεμετρημένη ἡμέρα, ΑΕ. 1920, σ. 60-71 καὶ La Tholos d'Athènes et les Clepsydres, B.C.H., XLIX, 1925, σ. 184-185). Ὑποστηρίζει δηλαδὴ βασιζόμενος εἰς χωρία τοῦ Ἀριστοτέλους (Περὶ Ἀναπνοῆς VII, 5 καὶ Προβλήματα XVI, 8), ὅτι ταῦτα πρέπει νὰ ὀνομάζονται κλεψύδραι, παρατηρῶν ὅτι εἰς τὸν αὐτὸν ὑδροστατικὸν νόμον μὲ τὰς κλεψύδρας τῶν ἀρχαίων δικαστηρίων στηρίζονται. (Πρβ. τὴν ἐσχάτως ἐν ταῖς ἀνασκαφαῖς τῆς ἀρχαίας Ἀγορᾶς τῶν Ἀθηνῶν εὑρεθεῖσαν κλεψύδραν τῆς Ἀντιοχίδος φυλῆς, SUZANNE YOUNG An Athenian Clepsydra, Hesperia, VIII, 1939, σ. 274-284).

Ὑπὲρ τῆς ὑπὸ τοῦ Μαλτέζου διδομένης ὀνομασίας συνηγορεῖ ἐκτὸς τῶν ἄλλων καὶ ἡ κυρία σημασία τῆς λέξεως, διότι κλεψύδρα εἶναι τὸ ἀγγεῖον, τὸ ὁποῖον κλέπτει, λαμβάνει κρυφίως τὸ ὕδωρ (πρβ. καὶ τὰ ἐν τῷ λεξικῷ Liddell-Scott, ἐκδ. ἀγγλικῇ, ἐν λέξει λεγόμενα). Αὐτὴ λοιπόν, φαίνεται, ὑπῆρξεν ἡ ἀρχικὴ ὀνομασία τῶν ἀγγείων τούτων, ὅπως καὶ ἡ πρώτη χρήσις των θὰ ἦτο πρὸς ἀντλησιν ὕδατος ἐκ μεγαλυτέρου ἀγγείου. Κατόπιν ὅμως—ἡ καὶ συγχρόνως—ἐχρησιμοποιήθη διὰ τὴν ἀντλησιν καὶ ἄλλων ὑγρῶν, κυρίως δὲ τοῦ οἴνου καὶ τότε πιθανῶς ἐκλήθη ἡθμός.

Τὸν οἶνον βεβαίως ἦντλουν ἐκ τοῦ κρατῆρος τῇ βοηθείᾳ κυάθου, ἐνέχυνον δὲ εἰς πρόχουν, ἐπὶ τοῦ στομίου τῆς ὁποίας ἐτοποθέτου ἡθμόν, διὰ νὰ ἐμποδίσῃ τὴν διέλευσιν πάσης ξένης οὐσίας, ἰδίᾳ τῶν στεμφύλων, καὶ ἐκ τῆς πρόχου ἐνέχυνον εἰς τὴν κύλικα ἢ τὴν φιάλην. Φαίνεται ὅμως ὅτι πολὺ ἐνωρὶς ἔγινε συνδυασμὸς τῶν τριῶν σκευῶν—ἦτοι τοῦ κυάθου, τῆς πρόχου καὶ τοῦ ἡθμοῦ—εἰς ἓν ἀγγεῖον, τὸ ὁποῖον θὰ ἦτο ὅμοιον, νομίζω, πρὸς τὸ τοῦ Ἰλισοῦ καὶ θὰ ἐκαλεῖτο ἀπλῶς ἡθμός ἀπὸ τοῦ ἡθμοειδοῦς πυθμένος του.

¹ Δυστυχῶς δὲν κατώρθωσα νὰ ἴδω τὴν μελέτην τοῦ P. WOLTERS Münchener Jahrbuch, 1913, σ. 214, διότι δὲν ὑπάρχει εἰς τὰς ἐν Ἀθήναις λειτουργούσας βιβλιοθήκας.

Εἰς τὴν ὑπόθεσίν μας ταύτην ἐκτὸς τῆς ἐκ Σιγείου ἐπιγραφῆς τοῦ Φανοδίκου, τοῦ δωρήσαντος εἰς τὸ πρυτανεῖον κρατῆρα καὶ ἐπίστατον καὶ ἡθμὸν (Ditt. Syll.³ 2) — διὰ τῆς λέξεως δὲ ταύτης φαίνεται ὅτι δηλοῦται τὸ μόνον ἀπαραίτητον πρὸς ἀντλήσιν τοῦ οἴνου σκεῦος — μᾶς ἐνισχύει καὶ ὁ στίχος τοῦ Ἡρώνδα (7,110):

«ἔχεις γὰρ οὐχὶ γλάσσαν, ἡδονῆς δ' ἡθμὸν»

δηλ. ἄγγειον, τὸ ὁποῖον «κερνᾷ» τὴν ἡδονήν, ὅπου γίνεται ἀκόμη περισσότερον φανερόν, ὅτι διὰ τῆς λέξεως ἡθμός δὲν ἐννοεῖται διῦλιστήριον ἀλλ' ἄγγειον, ἐκ τοῦ ὁποίου ἐκχύνεται ποτόν.

Ἡ προτεινομένη τέλος διὰ τὰ ἄγγεῖα ταῦτα ὀνομασία τῶν περιρραντηρίων ἔχει καὶ αὐτὴ βεβαίως τὰς πιθανότητάς της, ἂν καὶ ἡ ῥάντισις τοῦ δαπέδου ναοῦ τινος ἢ οἰκοδομήματος θὰ ἔπρεπε νὰ γίνεται δι' ἄγγείων μεγαλυτέρας χωρητικότητος. Ἐν τούτοις παρόμοια, νομίζω, θὰ ἦσαν τὰ περιρραντήρια τῶν ναῶν, περὶ τῶν ὁποίων μᾶς ὁμιλοῦν καὶ αἱ ἐπιγραφαὶ (I.G. II² 1641, 38. XI, 2, 287 A⁹³ κ.ἄ. Βλ. καὶ D. ROBINSON ἔ.ἄ. σ. 13) καὶ οἱ ἀρχαῖοι συγγραφεῖς, ὅπως λ.χ. ὁ Ἡρόδοτος (I, 51), ὅστις ἀπαριθμῶν τὰ εἰς Δελφοὺς ὑπὸ τοῦ Κροίσου πεμφθέντα δῶρα συγκαταλέγει μεταξὺ αὐτῶν καὶ περιρραντήρια λέγων «καὶ πίθους τε ἀργυρέους τέσσαρας ἀπέπεμψε.... καὶ περιρραντήρια δύο ἀνέθηκε, χρύσεόν τε καὶ ἀργύρεον».

Καὶ ὁ ΕΥΡΙΠΙΔΗΣ εἰς τὸν Ἴωνα (στίχ. 144 - 150) λέγει:

« ἄλλ' ἐκπαύσω γὰρ μόχθους
δάφνας ὀλκοῖς,
χρυσέων δ' ἐκ τευχέων ῥίψω
γαίης παγάν,
ἂν ἀποχεύονται
Κασταλίας δῖναι,
νοτερόν ὕδωρ βάλλων »

διὰ τῶν λέξεων *χρυσέων τευχέων* ἐννοῶν προφανῶς χρυσοῦν περιρραντήριον, διὰ τοῦ ὁποίου ὁ Ἴων ὡς νεωκόρος ἐρράντιζε μὲ τὸ ἱερὸν ὕδωρ τῆς Κασταλίας τὸν ναὸν τοῦ πατρὸς του.

Διὰ δὲ τὸν ῥαντισμὸν τῶν θυμάτων κατὰ τὰς θυσίας καὶ ἐν γένει κατὰ τοὺς ἀγνισμοὺς δι' ἡγιασμένου ὕδατος, τὰς χέρνιβας, παρεμφερῇ βεβαίως ἄγγεῖα θὰ ἐχρησιμοποιοῦντο, ἴσως ὅχι μόνον κατὰ τὸ σχῆμα, ἀλλὰ καὶ κατὰ τὸ μέγεθος.

Μὲ τὰς θρησκευτικὰς ὁμῶς αὐτὰς χρήσεις δὲν νομίζω ὅτι ἔχουν σχέσιν τὰ ἐξεταζόμενα ἄγγεῖα, διότι πολλὰ ἐξ αὐτῶν εὗρέθησαν εἰς τάφους, ὡς τὸ ἡμέτερον, τὸ τῶν Σάρδεων, τὸ ἐξ Ὀλβίας κ.ἄ., ὅσων δὲ δὲν εἶναι γνωστὸς

ὁ τόπος εὐρέσεως, ἀμφιβάλλω ἂν εὐρέθησαν εἰς ἱερὰ — ἐξαιρουμένου τοῦ τῆς Ἐλευσίνος — ὅπου θὰ ἔπρεπε νὰ εὐρεθοῦν, ἐὰν ἡ χρῆσις των ἦτο λατρευτική. Ἐπὶ πλέον δὲ ἢ δὲν θὰ εἶχον ταῦτα διακόσμησιν, ὅπως συμβαίνει συχνὰ



Εἰκ. 35. Ἀττικὸς ἐρυθρόμορφος σκύφος.

εἰς σκεύη ἱερατικοῦ χαρακτῆρος, ἢ αὕτη θὰ ἦτο σχετικὴ μὲ τὴν λατρευτικὴν χρῆσιν των.

Ἀποκλείων διὰ τοῦτο τὴν ὀνομασίαν περιφραντήριον, πιστεύω, ὅτι κατ' ἀρχὰς τὰ ἀγγεῖα ταῦτα ἐκαλοῦντο κλεψύδραι, κατόπιν ὅμως, τοῦ ὀνό-



Εἰκ. 36. Ἀττικὸς ἐρυθρόμορφος σκύφος.

ματος τούτου περιορισθέντος βαθμὴδὸν εἰς τὰ γνωστὰ πρὸς μέτρησιν τοῦ χρόνου ἀγγεῖα, ἐπεκράτησεν ἀντ' αὐτοῦ ἡ ὀνομασία ἡθμός.

Τῶν αὐτῶν περίπου μὲ τὸ προηγούμενον ἀγγεῖον χρόνων εἶναι καὶ ὁ ἀττικὸς ἐρυθρόμορφος σκύφος τῶν εἰκ. 35 καὶ 36, ὁ προερχόμενος ἐκ τοῦ 6ου τάφου. Οὗτος διαστάσεων, ὕψους 0.107 μ. καὶ διαμέτρου κατὰ τὰ χεῖλη

0.137 μ. ἔχει ἀπαρτισθῇ ἐκ πολλῶν τεμαχίων, μικρὸν δὲ τμήμα του ἔχει συμπληρωθῇ διὰ γύψου. Αἱ ἐπιφάνειαι του, ἐσωτερικὴ καὶ ἐξωτερικὴ, ἐκτὸς τῆς κάτω ἐπιφανείας τῆς βάσεως καὶ τοῦ πυθμένος, καλύπτονται ὑπὸ σιλ-
πνοῦ μελανοῦ γανώματος, τοῦ ὁποίου ὅμως ἡ ὀπτησις εἷς τινα μέρη εἶναι ὑπερβολικὴ. Ἡ ἐπιφάνεια τοῦ πυθμένος ἔχει καλυφθῇ διὰ πολὺν ἡραιω-
μένου ἐρυθροῦ γανώματος, εἰς δὲ τὸ κέντρον φέρει κύκλον μετὰ στιγμῆς διὰ
μελανοῦ γανώματος γεγραμμένα.

Αἱ δύο ὄψεις του εἶναι κεκοσμημέναι μὲ παράστασιν συμποσιάζοντος
νέου, θέματος συνήθους εἰς ἀγγεῖα τῆς ἐποχῆς αὐτῆς.

Οἱ νέοι ἀνακεκλιμένοι ἐπὶ κλίνης ἀκκουμβοῦν ὀπισθεν εἰς παχὺ ἀναδι-
πλωμένον προσκεφάλαιον, στηρίζοντες ἐπ' αὐτοῦ καὶ τὸν ἕνα των ἀγκῶνα,
εἶναι δὲ ἐνδεδυμένοι δι' ἱματίου, τὸ ὁποῖον καλύπτει ὁλόκληρον τὸ κάτω
μέρος τοῦ σώματος καὶ ἀφήνει γυμνὸν κατὰ τὸ ἥμισυ τὸ ἄνω μέρος τοῦ κορ-
μοῦ μὲ τὴν προτεταμένην χεῖρα. Ἐπὶ τῆς κεφαλῆς φέρουν ταινίαν ἢ πλέγμα.

Καὶ ὁ μὲν εἷς, ὁ πρὸς τ' ἀριστερὰ βλέπων, μὲ τὴν κεφαλὴν του ἐν κατα-
γραφῇ, προτείνων ὑψωμένην τὴν δεξιὰν χεῖρα καὶ μὲ τὸ στόμα ἡμιάνοικτον
φαίνεται προσφωνῶν τινα (εἰκ. 35), ἐνῶ ὁ ἄλλος, ἔχων πρὸς ἡμᾶς ἐστραμμένα
τὰ νῶτα καὶ κρατῶν εἰς τὴν προτεταμένην δεξιὰν του φιάλην, στρέφει ἄνωθεν
τοῦ ἀριστεροῦ ὤμου τὴν ἐπίσης ἐν καταγραφῇ κεφαλὴν του πρὸς ἄλλον προ-
φανῶς, ὀπισθὲν του εὐρισκόμενον, σύντροφον (εἰκ. 36).

Ἡ στάσις καὶ τῶν δύο παρουσιάζει ἀρκετὴν ποικιλίαν εἰς τὰς λεπτομε-
ρείας τῆς καὶ ζωῆς, ἰδίως τοῦ ἐνὸς μὲ τὴν πρὸς τὰ ὀπίσω στροφὴν τῆς κε-
φαλῆς, τὴν πρὸς ἀντίθετον διεύθυνσιν προτεινομένην φιάλην καὶ τὸν ἀνα-
κεκαμμένον ἕνα πόδα.

Αἱ ἀνατομικαὶ λεπτομέρειαι ἀποδίδονται δι' ἀναγλύφων γραμμῶν, ἐνῶ
αἱ τῶν ἐνδυμάτων καὶ προσκεφαλαίων καὶ δι' ἀναγλύφων γραμμῶν καὶ
δι' ἡραιωμένου γανώματος.

Τὴν παράστασιν καὶ ἐπὶ τῶν δύο ὄψεων κλείει πρὸς τὰ ἄνω καὶ ἀμέ-
σως ὑπὸ τὸ χεῖλος τοῦ σκύφου κόσμημα ἐκ κλάδου ἐλαίας μὲ ζεύγη φύλλων
καὶ καρπῶν ἐναλλάξ, τῶν καρπῶν δηλουμένων διὰ λευκοῦ χρώματος, ποί-
κιλμα ἀπαντῶν ἀρκετὰ συχνὰ εἰς ἀττικὰ ἀγγεῖα, ὅπως καὶ τὸ ἐκ φύλλων ἀμπέ-
λου (πρβ. τὸν ἀμφορέα τῶν ἀνασκαφῶν τῆς ἀρχαίας Ἀκαδημίας τὸν ὑπὸ τοῦ
Κ. ΚΟΥΡΟΥΝΙΩΤΗ δημοσιευθέντα εἰς τὸν πανηγυρικὸν τόμον τῆς ΑΕ. τοῦ
ἔτους 1937, σ. 233, εἰκ. 6 καὶ τὸν ἀττικὸν σκύφον τῆς Βοστώνης, H. DIPOL-
DER *Der Penthesilea-Maler*, πίν. 22 καὶ 23, εἰς τὴν σειρὰν *Bilder grie-
chischer Vasen*). Κάτωθεν τῶν παραστάσεων τὴν κοιλίαν τοῦ ἀγγείου περι-
βάλλουν δύο ἐγχάρακτοι γραμμαί.

Ἡ χρονολόγησις τέλος τοῦ σκύφου ἐπιτυγχάνεται ὄχι μόνον ἀπὸ τὴν τεχνοτροπίαν τῶν παραστάσεων — χαρακτηριστικὴ εἶναι ἡ ἐπὶ τῶν νώτων πτυχή τοῦ πρὸς τὰ ὀπίσω στρέφοντος τὴν κεφαλὴν νέου (πρβ. H. DIEPOLDER

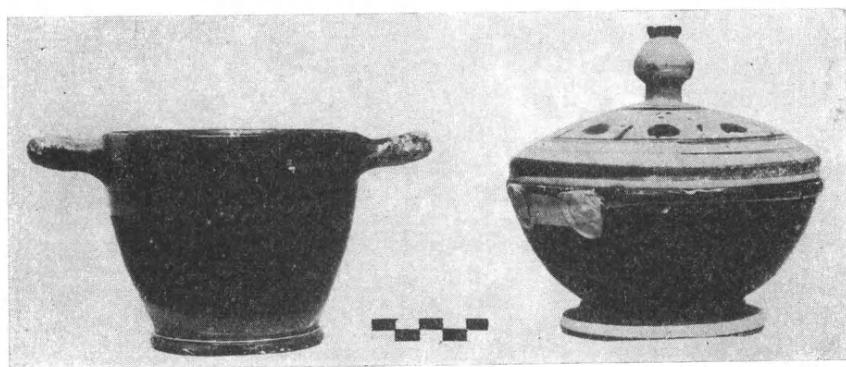

Εἰκ. 37. Μελαμβαφῆς ἀττικὸς σκύφος.* Λεκανίς-πυξίς.

ἔ.ἀ. πίν. 29, εἰκ. 1) ἀλλὰ καὶ ἀπὸ τὸ σχῆμά του (πρβ. τοὺς ἔξ 'Ελευσίνος σκύφους, H. R. W. SMITH *Der Lewismaler*, πίν. 35 a, b, c, d. Ἐπίσης καὶ G. RICHTER *Shapes and Names of Athenian Vases*, σ. 28, εἰκ. 174), ἀπὸ τὸ ὁποῖον ἐπίσης συνάγεται, ὅτι χρόνος τῆς κατασκευῆς του εἶναι ἡ πρώτη δεκαετία τοῦ δευτέρου ἡμίσεος τοῦ 5^{ου} π.Χ. αἰῶνος.

Νεώτερος κατὰ τινὰ ἔτι εἶναι ὁ ἐκ τοῦ αὐτοῦ τάφου, ἀττικὸς ἐπίσης, μελαμβαφῆς σκύφος τῆς εἰκ. 37. Οὗτος διαστάσεων, ὕψους 0.09 μ. καὶ διαμέτρου κατὰ τὰ χεῖλη 0.11 μ., διεσώθη ἐντελῶς ἀκέραιος. Τὸ μελανὸν ὅμως γάνωμά του ἔχει τεθῇ ἀμελῶς, πολλαχοῦ δὲ ἔνεκα τῆς ὑπερβολικῆς ὀπτήσεως ἔχει μεταβληθῇ εἰς ἐρυθρωπὸν (πρβ. διὰ τὸ σχῆμά του τὸν ὑπὸ L. TALCOTT *Attic Black-glazed Stamped Ware and other Pottery from a fifth Century Well, Hesperia*, IV, 1935, σ. 476-523, εἰκ. 1, δημοσιευθέντα).

Ἀπὸ τάφον ὀλίγον μακρότερον τῆς ἀνωτέρω περιγραφείσης συστάδος ἀνασκαφέντα προέρχεται ἡ κατὰ τὴν ὀριζοντίαν μόνον λαβὴν τῆς ἑλλιπῆς λεκανίς τῆς εἰκ. 37 διαστάσεων : ὕψους ἄνευ τοῦ πώματος 0.075 μ., μετ' αὐτοῦ 0.136 μ., διαμέτρου κατὰ τὰ χεῖλη 0.125 μ., διαμέτρου πώματος 0.135 μ. (πρβ. διὰ τὸ σχῆμά της καὶ G. RICHTER ἔ.ἀ. σ. 23-24, εἰκ. 150). Ὁλόκληρος ἡ ἐπιφάνεια τοῦ ἀγγείου, ἐσωτερικὴ καὶ ἐξωτερικὴ πλὴν τοῦ κάτω μέρους τῆς πλαγίας ὀψεως τῆς βάσεως καὶ τοῦ πώματος, εἶναι διὰ μελανοῦ γανώματος βεβαμμένη, ἐνιαχοῦ ὅμως τῆς ἐξωτερικῆς ἐπιφανείας ἔχει τοῦτο ἀποτριβῇ.

Κύκλος ἀβάφου πηλοῦ μετὰ στιγμῆς ἔχει ἀφεθῇ καὶ εἰς τὸ κέντρον τῆς κάτω ἐπιφανείας τοῦ πυθμένος.

Τὸ πῶμα καλύπτεται ἀπὸ πλατεῖαν ζώνην, ἡ ὁποία φέρει μελανόγραφον



Εἰκ. 38. Μελανόμορφα ληκύθια.

παράστασιν ἐπὶ λευκοῦ ἐδάφους εἰκονίζουσιν δένδρα καὶ μεταξὺ αὐτῶν ἀκανθοχοίρους, ὁρίζεται δὲ πρὸς τὰ ἄνω ὑπὸ μιᾶς καὶ πρὸς τὰ κάτω ὑπὸ δύο αὐλάκων ἀβαφοῦς πηλοῦ.

Ἡ ἀγροτική αὕτῃ εἰκὼν ἐνθυμίζει πάρα πολὺν τὴν παράστασιν τοῦ σκύφου τῆς συλλογῆς Gallatin (C.V. U.S.A., I, πίν. 84), εἰς τὴν ὁποίαν εἰκονίζονται δένδρα καὶ κάτωθεν αὐτῶν ἀντὶ τῶν ἡμετέρων ἀκανθοχοίρων κύνες, ἀκανθόχοιρος δὲ ὑποκάτω τῆς μιᾶς τῶν λαβῶν τοῦ ἀγγείου.

Ἡ λεκανὶς μας, τῆς ὁποίας ἡ συγγένεια πρὸς πυξίδα εἶναι καταφανής¹, μᾶς φέρει μὲ τὴν κοιλόκυρτον βάσιν της — ἡ πλαγία ὅψις παρουσιάζει ἔσοχὴν μὲν κατὰ τὸ ἄνω, καμπυλότητα δὲ κατὰ τὸ κάτω ἥμισυ αὐτῆς —, τὸ πρὸς τὰ ἄνω καὶ ἔξω τεῖνον σῶμά της καὶ τὸ πῶμά της μὲ τὴν χαρακτηριστικὴν λαβὴν εἰς σχήματα ἀγγείων τῶν περὶ τὸ 470 π. Χ. χρόνων, εἰς τούτους δέ, ἐποχὴν τοῦ ζωγράφου τοῦ Θησέως, μᾶς ὁδηγεῖ καὶ ἡ ἐπὶ τοῦ πώματος διακόσμησις αὐτῆς.

Ἐκ τοῦ πλήθους τῶν μελανομόρφων ληκυθίων, τῶν ἐντὸς τῆς ἐπιχώσεως τῆς τάφρου καὶ ἐντὸς τῶν τάφων ὑπ' ἀριθ. 3, 4 καὶ 5 ἀνευρεθέντων, δίδομεν ἐνταῦθα ὡς δείγματα τὰ ἐν *εἰκ.* 38 τρία, ἐκ τῶν ὁποίων τὰ δύο σώζονται ἀκέραια. Τὸ πρῶτον διαστάσεων, ὕψους 0.215 μ. καὶ διαμέτρου 0.065 μ., παριστᾷ τὸν Ἡρακλέα πιθανῶς καταβάλλοντα τὸν λέοντα τῆς Νεμέας. Τὸ δεύτερον συγκεκολλημένον εἰς τὸν λαιμόν, διαστάσεων, ὕψους 0.19 μ. καὶ διαμέτρου 0.053 μ., παριστᾷ ἄρματοδρομίαν. Καὶ τὸ τρίτον ἔλλιπές κατὰ τὸν λαιμόν, διαστάσεων, ὕψους σωζομένου 0.17 μ., διαμέτρου 0.051 μ., ἔχει παραστάσιν γυναικὸς ἀνερχομένης εἰς ἄρμα, ὅπισθεν δὲ τοῦ ἄρματος καὶ τῶν ἵππων δύο ἀκόμη ἰσταμένας γυναῖκας.

Καὶ τῶν τριῶν ὡς ἄνω ληκυθίων, καθὼς καὶ τῶν μὴ δημοσιευομένων, ἡ τεχνικὴ εἶναι ἡ γνωστὴ τῶν περὶ τὸ 470 π. Χ. χρόνων (βλ. C. H. EMILIE HASPELS *Attic Black-figured Lecythoi*, Paris, 1936, σ. 165-169, πίν. 48, ἀριθ. 3, 4 καὶ 5).

Ἡ λευκὴ λήκυθος τῆς *εἰκ.* 39, ὕψους σωζομένου 0.21 μ. καὶ διαμέτρου 0.073 μ., προέρχεται ἐκ τοῦ 7ου τάφου. Ἐσώθη εἰς πολλὰ τεμάχια, ἀποκατε-



Εἰκ. 39. Λευκὴ λήκυθος.

¹ Παρομοίου σχήματος λεκανίδες-πυξίδες ἔχουν εὑρεθῇ εἰς τάφους τοῦ Κεραμεικοῦ, ἀπόκεινται δὲ ἐν ταῖς ἀποθήκαις τοῦ ἐκεῖ Μουσείου ἐντὸς χαρτίνων κιβωτίων ὑπὸ τὰς ἐνδείξεις: H. T. P. 36-37, 47-49, 107. Unbestimmt; Grab 1935-1936. Eilmann 1932 e κ.ά.

στάθῃ δέ, ἂν καὶ οὐχὶ λίαν ἐπιτυχῶς, διὰ τῆς συγκολλήσεως τῶν τεμαχίων καὶ συμπληρώσεως ἐν μέρει τῶν κενῶν διὰ γύψον. Τὰς μεγαλυτέρας φθορὰς καὶ ἑλλείψεις ἔχει ἡ κοιλία, ἡ δὲ βάσις ἑλλεῖπει ἐντελῶς. Εὐτυχῶς σώζεται ἱκανὸν τμήμα, πρὸς τὰ ἀριστερά, τῆς κοσμούσης τὴν κοιλίαν παραστάσεως.

Νέος πολεμιστὴς γυμνὸς βλέπων πρὸς τὰ δεξιὰ, φέρων κορινθιακὸν κράνος καὶ κνημίδας καὶ πατῶν στερεῶς ἐπὶ τοῦ ἐδάφους δι' ὀλοκλήρου τοῦ πέλματος τοῦ ἀριστεροῦ ποδὸς κεκαμμένου καὶ πρὸς τὰ ἔμπροσ προβαλλομένου, τοῦ δεξιοῦ πρὸς τὰ ὀπίσω τεταμένου καὶ στηριζομένου μόνον εἰς τοὺς δακτύλους, ἐτοιμάζεται νὰ ῥίψῃ διὰ τῆς ἐπίσης πρὸς τὰ ὀπίσω ἀνατεταμένης δεξιᾶς χειρὸς λίθον ἐναντίον λαγφοῦ κατὰ πᾶσαν πιθανότητα, ὃ ὁποῖος θὰ ἀνήρχετο τὸν πρὸ αὐτοῦ τύμβον ἢ λόφον.

Αἱ φθοραὶ εἰς τὸ δεξιὸν μέρος, εἰς τὸ σημεῖον τοῦ τύμβου, εἶναι τόσον βαθεῖαι, ὥστε εἰς τὴν συμπλήρωσιν τῆς παραστάσεως ὠδηγήθημεν κυρίως ἐξ ἄλλων παρομοίων ἐπὶ ληκύθων παραστάσεων (πρβ. τὴν ἐξ Ἀμπελοκήπων ἀθηναϊκὴν λήκυθον τοῦ Βρετανικοῦ Μουσείου, A. S. MURRAY and A. H. SMITH *White Athenian Vases in the British Museum*, London, 1896, πίν. VI, D 60 καὶ W. RIEZLER *Weissgrundige attische Lecythen*, I, σ. 106, πίν. 29).

Ἡ κεφαλὴ τοῦ νεαροῦ ἀνδρὸς εἰκονίζεται ἐν καταγραφῇ, ὃ κορμὸς συνεπεία τῆς κινήσεως τῆς δεξιᾶς χειρὸς κατ' ἐνώπιον, ὅπως καὶ τὸ δεξιὸν σκέλος, τὸ δὲ ἀριστερὸν εἰς πλαγίαν ὄψιν. Τὸ περιγράμμα τῆς μορφῆς καὶ τοῦ τύμβου, αἱ ἀνατομικαὶ λεπτομέρειαι τοῦ σώματος, καθὼς καὶ αἱ λεπτομέρειαι τοῦ προσώπου, τοῦ κράνους, τῶν κνημίδων κλπ. ἔχουν ἀποδοθῇ διὰ γραμμῶν ὑποχρυσίζοντος χρώματος, ἐνῶ τὸ ἔδαφος ἔχει δηλωθῇ διὰ παχείας πῶς γραμμῆς ἡραιωμένου μελανοῦ χρώματος.

Πρὸς τὰ ἄνω ἡ παράστασις κλείεται ὑπὸ μαιάνδρου συνεχοῦς δι' ἡραιωμένου μελανοῦ χρώματος γεγραμμένου μεταξὺ διπλῶν γραμμῶν, ἐνῶ ἐπὶ τοῦ ὧμου τῆς ληκύθου ὑπάρχει εἰς διπλὴν σειρὰν τὸ γνωστὸν γλωσσωτὸν ἐκφυλισμένον κόσμημα χρώματος μελανοῦ.

Τὸ σχέδιον καθὼς καὶ ἡ ὅλη κίνησις τῆς μορφῆς τοῦ πολεμιστοῦ ἐνθυμίζουν πολὺ ἔργα τοῦ ζωγράφου τοῦ Sabouroff (*Sabouroff Painter*. J. BEAZLEY, A.R.V., σ. 560-564), ἐκ τῶν ἐνδείξεων δὲ αὐτῶν εἶναι δυνατὸν ἡ λήκυθος νὰ τοποθετηθῇ χρονολογικῶς εἰς τοὺς περὶ τὸ 440 π.Χ. χρόνους.

Νεωτέρα κατὰ μίαν δεκαετίαν εἶναι ἡ λήκυθος τῶν *εἰκ. 40 καὶ 41*, διαστάσεων, ὕψους σωζομένου 0.25 μ., διαμέτρου 0.09 μ. Εὐρέθη εἰς τὸν ἐγγὺς τοῦ 7ου ἀνασκαφέντα 8ον τάφον, ἀλλὰ καὶ αὕτη δὲν διεσώθη ἀκεραία. Ἐκτὸς τῆς βάσεως ἑλλεῖπει καὶ μέγα τμήμα τοῦ λαιμοῦ — εἰς τὰς εἰκόνας

δὲν περιελήφθη τὸ ὑπάρχον τμήμα αὐτοῦ — ἡ δὲ κοιλία τῆς ἔχει ἀρκετὰς φθοράς. Διακρίνεται ὅμως ὁλόκληρος ἡ κοσμοῦσα αὐτὴν παράστασις.

Πρὸς τὰ ἄνω ἡ παράστασις κλείεται ὑπὸ θλαστοῦ μαιάνδρου διακοπτομένου ὑπὸ τοῦ γνωστοῦ σταυροειδοῦς εἰς σχῆμα Χ κοσμήματος καὶ δι

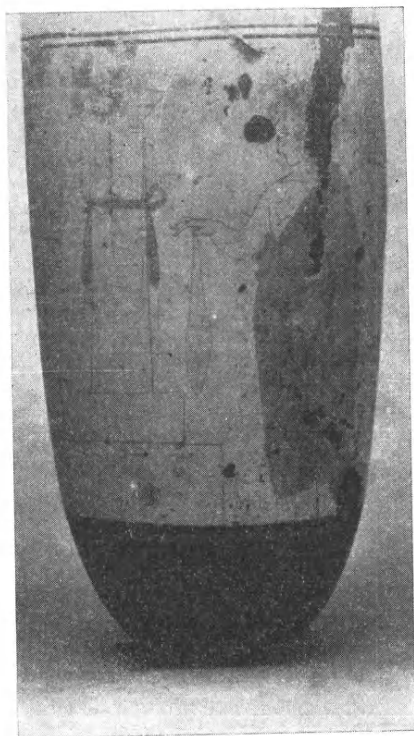

Εἰκ. 40 - 41. Λευκὴ λήκυθος.

ὑποφαίου χρώματος γεγραμμένου μεταξύ διπλῶν γραμμῶν χρώματος ἡραιωμένου. Τὸν ὄμον τῆς ληκύθου περιβάλλει ἀντεστραμμένον λυροειδὲς κόσμημα μεταξύ δύο περιγεγραμμένων ἀνθεμίων, πάντα δι' ἀνοικτοῦ ἐρυθροῦ χρώματος γεγραμμένα, εἰς δὲ τὴν βάσιν τοῦ λαιμοῦ ὑπάρχει ἰωνικὸν κυμάτιον.

Ἐνδιαφέρουσα εἶναι ἡ παράστασις τῆς ἐπὶ τῆς κοιλίας κυρίας διακοσμήσεως. Ἐν τῷ μέσῳ νεκρικὴ στήλη καὶ ἑκατέρωθεν αὐτῆς δύο μορφαὶ — νεαρὰ γυνή καὶ νεανίας — προσερχόμεναι πρὸς αὐτήν.

Ἡ νεκρική στήλη ἐδράζεται ἐπὶ βάσεως ἐκ δύο βαθμίδων, ἔχει δεδεμένην ταινίαν ὀλίγον ἄνωθεν τοῦ μέσου αὐτῆς, ὡς διακόσμησιν δὲ κατὰ τὴν βάση τῆς ἐπιστέψεως τῆς φαίνεται ὅτι εἶχεν ἰωνικὸν κυμάτιον. Ὁ τρόπος καθ' ὃν ἔχει δεθῆ ἡ ταινία ἐπὶ τῆς στήλης, τρόπος οὐχὶ πολὺ συνήθης, ἐνθυμίζει τὴν



Εἰκ. 42. Λευκὴ λήκυθος
τάφου ὁδοῦ Λένορμαν.

λήκυθον τὴν ὑπὸ Riezler (ἐ.ἀ. πίν. 24) δημοσιευομένην. Τὸ περίγραμμά της εἶναι καθαρὸν, ἀλλ' ἡ λεπτὴ γραμμὴ του, χρώματος ἀνοικτοῦ ἐρυθροῦ, ἐξέφυγεν ὀλίγον εἰς τὴν δεξιὰν πλευρὰν πρὸς τὰ ἔσω.

Ἡ ἀριστερόθεν προσερχομένη νεαρὰ γυνή, μὲ τὴν κεφαλὴν αὐτῆς ἐν καταγραφῇ, τὸ δὲ σῶμα ἐν ὄψει τριῶν τετάρτων, εἶναι ἐνδεδυμένη διὰ λεπτοῦ διαφανοῦς χιτῶνος, κάτωθεν τοῦ ὁποίου διαγράφονται σαφῶς αἱ ἀνατομικαὶ λεπτομέρειαι τοῦ σώματος. Ὁ ἀριστερὸς μαστὸς ἀπεδόθη ἐν πλαγίᾳ ὄψει, ἐνῶ ὁ δεξιὸς οὐδόλως ἐδηλώθη. Ἡ πλουσία κόμη της εἶναι ἀναδεδεμένη ὀπισθεν εἰς κόρυμβον. Κλίνει ἐλαφρῶς τὴν κεφαλὴν πρὸς τὰ ἔμπροσ, πρὸς τὸ μέρος τῆς στήλης, καὶ κρατεῖ δι' ἀμφοτέρων τῶν χειρῶν, κυρίως ὁμως διὰ τῆς κάτωθεν αὐτοῦ ἀριστερᾶς, διότι ἡ δεξιὰ μόλις ἄπτεται μετὰ πολλῆς χάριτος τοῦ χεῖλους του, κἀνιστρον κεκοσμημένον διὰ μαιάνδρου περιέχον στεφάνους καὶ ταινίας, αἱ ἄκραι τῶν ὁποίων κρέμονται ἔξω αὐτοῦ — ἡ μία χρώματος

ἐρυθροῦ, ἡ δὲ ἄλλη πιθανῶς βαθέος κυανοῦ —, προχωρεῖ δὲ πρὸς τὴν στήλην, ὅπως δηλοῦται διὰ τῆς ἐλαφρᾶς κάμψεως τοῦ δεξιοῦ σκέλους εἰς σχῆμα βαδιστικόν (εἰκ. 40).

Πρὸς τὴν γυναικεῖαν αὐτὴν μορφήν τῆς ληκύθου μας δύναται νὰ παραβληθῇ ὡς πρὸς τὴν στάσιν τοῦ σώματος, ἰδίως δὲ τοῦ δεξιοῦ σκέλους, τὴν κλίσιν τῆς κεφαλῆς, τὴν ἀπόδοσιν τοῦ δεξιοῦ βραχίονος μετὰ τοῦ ὤμου, τὸν τρόπον καθ' ὃν κρατεῖ τὸ κἀνιστρον καὶ τὴν ἐν γένει διάθεσιν αὐτῆς, ἡ γυναικεῖα μορφή τῆς ὑπ' ἀρ. 10278 ληκύθου τῆς Ἀγορᾶς τῶν Ἀθηνῶν

(*εἰκ. 42*), ἡ ὁποία ἀνευρέθη πρὸ ἐτῶν ὑπὸ τῆς Δίδος V. Grace εἰς τάφον ἀνασκαφέντα ὑπ' αὐτῆς ἐν τῇ ὁδῷ Λενορμαν (TH. L. SHEAR The Campaign of 1936, Hesperia, VI, 1937, σ. 360-363, *εἰκ. 24*). Ὁμοία ἐπίσης εἶναι ἡ ἐπὶ τῶν ὤμων τῶν ληκύθων διακόσμησις. Διὰ τοῦτο πιστεύω, ὅτι καὶ αἱ δύο εἶναι ἔργα τοῦ ἰδίου τεχνίτου.

Ἀπὸ τὴν ἄλλην πλευρὰν τῆς στήλης προσέρχεται πρὸς αὐτήν, ὡς εἵπομεν, νεανίας ἐνδεδυμένος ἱμάτιον, τὸ ὁποῖον ἀφήνει ἀκάλυπτον τὸν δεξιὸν βραχίονα μετὰ τοῦ ὤμου καὶ μέρους τοῦ στήθους, καθὼς καὶ τοὺς πόδας ἀπὸ τῶν σφυρῶν (*εἰκ. 41*). Εἰκονίζεται κατὰ μὲν τὴν ὑπὸ πλουσίας κόμης κοσμουμένην κεφαλὴν του ἐν καταγραφῇ, κατὰ δὲ τὸ ὑπόλοιπον σῶμα ἐν ὄψει τριῶν τετάρτων. Κλίνει καὶ αὐτὸς τὴν κεφαλὴν του πρὸς τὴν κατεύθυνσιν τῆς στήλης καὶ πρὸς τὸν σάκκον, τὸν ὁποῖον κρατεῖ διὰ τῆς προτεταμένης δεξιᾶς χειρὸς (βλ. καὶ A. S. MURRAY and A. H. SMITH *ἐ.δ.* πίν. V, D 54). Ὁ τρόπος καθ' ὃν κρατεῖ αὐτὸν μεταξὺ τῶν δακτύλων του μοῦ ἐμβάλλει τὴν σκέψιν, μήπως δὲν πρόκειται περὶ σάκκου, ἀλλὰ περὶ ἄλλου τινὸς ἀντικειμένου, ἀλαβάστρου π.χ., τὸ ὁποῖον κρατεῖ ἀπὸ τὰ χεῖλη του. Εἰς τὴν ὑπόθεσίν μου αὐτὴν ἐνισχύομαι καὶ ἀπὸ τὸ κιτρινωπὸν χρῶμα, διὰ τοῦ ὁποίου δηλοῦται τὸ ἀντικείμενον, καθὼς καὶ ἀπὸ τὸ ἐπίμηκες σχῆμά του. Πολὺ πιθανὸν ὅμως νὰ πρόκειται περὶ λαγωβόλου, ὅποτε ἡ εἰκονιζομένη μορφὴ εἶναι αὐτὸς ὁ νεκρός, ὁ ὁποῖος παρίσταται ἀόρατος πλησίον τοῦ τάφου του μὲ τὸ ἔμβλημα τῆς προσφιλοῦς ἀπασχολήσεώς του ἐν τῇ ζωῇ.

Τὰ περιγράμματα καὶ αἱ λεπτομέρειαι τῶν μορφῶν, τῆς στήλης, τοῦ κανίστου καὶ τοῦ σάκκου (:) ἔχουν ἀποδοθῇ διὰ λεπτῶν γραμμῶν ἀνοικτοῦ ἐρυθροῦ χρώματος, ἐνῶ ἡ ταινία τῆς στήλης καὶ τὸ ἱμάτιον τοῦ ἐφήβου δι' ἐρυθροῦ.

Ἡ τεχνικὴ τέλος τοῦ ληκυθογράφου μας μὲ τὴν λεπτότητα καὶ καθαρότητα τῆς γραμμῆς του καὶ τὴν εὐγένειαν τῶν μορφῶν του προδίδει δεξιότητι καὶ καλλιτεχνικὴν φύσιν ἀνταξίαν τῆς μεγάλης ἐποχῆς, εἰς τὴν ὁποίαν ζῇ καὶ μᾶς φέρει πολὺ πλησίον πρὸς τὸν ζωγράφον τοῦ πτηνοῦ (Bird Painter. J. BEAZLEY, A.R.V., σ. 811, ἀρ. 11), εἰς τοὺς χρόνους τοῦ ὁποίου, τοὺς περὶ τὸ 430 π.Χ., ἀνήκει ἡ λήκυθος μας.

3. ΑΝΑΣΚΑΦΑΙ ΕΝ ΕΛΕΥΣΙΝΙ

Αἱ ἀπὸ ἑβδομήκοντα περίπου ἐτῶν συνεχιζόμεναι ἐν Ἐλευσίνι ἀνασκαφαὶ διακοπεῖσαι ἐπὶ μίαν ὁλόκληρον δεκαετίαν, ἀφ' ἑνὸς μὲν διὰ τὸν πόλεμον, ἀφ' ἑτέρου δὲ διὰ τὸν θάνατον τοῦ διευθυντοῦ αὐτῶν Κωνσταντίνου Κουρουνιώτη, ἐπανελήφθησαν κατὰ τὸ θέρος τοῦ 1950 ὑπ' ἐμοῦ ἐντολῇ καὶ δαπάναις τῆς Ἀρχαιολογικῆς Ἑταιρείας.

Αἱ ἐφετειναὶ ἐργασίαι διήρκεσαν τρεῖς ἑβδομάδας, ἐγένοντο δὲ εἰς τὰ ἐξῆς σημεῖα: Πρῶτον εἰς τὸν χώρον τοῦ Ἱεροῦ πρὸς ἐξακρίβωσιν τῆς θέσεως τοῦ ἐντὸς τοῦ Τελεστηρίου Ἀνακτόρου, δεύτερον εἰς τὴν Ἱερὰν ὁδὸν πρὸς ἀποκάλυψιν τῆς ἀρχαίας γεφύρας ἐπὶ τοῦ Ἐλευσινιακοῦ Κηφισοῦ καὶ τρίτον εἰς τὸ πλησίον τοῦ Ἱεροῦ καὶ τῆς πόλεως Ἐλευσίνος εὐρισκόμενον ἀρχαῖον νεκροταφεῖον.

1. Ἀνασκαφὴ Τελεστηρίου.

Ἐντὸς τοῦ Ἱεροῦ ἐνηργήθησαν μικραὶ ἀνασκαφικαὶ ἔρευναι ἀπαραίτητοι διὰ τὴν συμπλήρωσιν τῆς συνεχιζομένης ὑπ' ἐμοῦ γενικῆς περὶ τοῦ Ἐλευσινιακοῦ Ἱεροῦ μελέτης. Κυριωτέρα ἐργασία ἦτο ἡ ἐντὸς τοῦ Τελεστηρίου ἀνασκαφὴ πρὸς καθορισμὸν τῆς θέσεως τοῦ Ἀνακτόρου, τοῦ ἰδιαιτέρου δηλαδὴ ἐντὸς τοῦ Τελεστηρίου δωματίου, ὅπου ὑπὸ ἀπόλυτον μυστικότητα ἐφυλάσσοντο τὰ ἱερά.

Ἡ ἀνασκαφὴ αὕτη ἐστέφθη ὑπὸ πλήρους ἐπιτυχίας, διότι ἐβεβαιώθη πλεον ἄσφαλῶς, ὅτι τὸ εἰς τὸ κέντρον ἀκριβῶς τοῦ Τελεστηρίου ὑπάρχον θεμέλιον ἀνήκει εἰς τὸ Ἀνάκτορον καὶ ὅτι τὸ Ἀνάκτορον τοῦτο παρέμεινε καθ' ὅλας τὰς περιόδους τῆς ἀρχαιότητος, παρὰ τὰς ἐκάστοτε μεγεθύνσεις τοῦ Τελεστηρίου, ἐπὶ τῆς ἰδίας θέσεως, ἥτις συμπίπτει περίπου μὲ τὴν θέσιν, τὴν ὁποίαν κατεῖχεν ὁ πρῶτος πρὸς τιμὴν τῆς Δήμητρος ἀνεγερευθεὶς Μυκηναϊκὸς ναός.

Λεπτομερὲς μελέτη περὶ τοῦ Ἀνακτόρου ἐδημοσιεύθη εἰς τὴν Ἀρχαιολογικὴν Ἐφημερίδα 1950-51, σ. 1-16.

2. Ἡ γέφυρα τῆς Ἐλευσίνος.

Ἄλλη ἀνασκαφὴ ἐγένετο εἰς ἀπόστασιν ἑνὸς περίπου χιλιομέτρου ἀπὸ τῆς Ἐλευσίνος, ἐπὶ τῆς ἀρχαίας Ἱερᾶς ὁδοῦ, εἰς τὴν θέσιν τὴν καλουμένην «Καλὸ πηγάδι» πρὸς ἀποκάλυψιν τῆς ἀρχαίας ἐπὶ τοῦ Ἐλευσινιακοῦ Κηφισοῦ γεφύρας.

Πρὸ τῆς ἀνασκαφῆς ὀλίγοι μόνον ὀγκόλιθοι ἦσαν ὁρατοὶ καὶ τὰ ὑψηλότερα μέρη δύο τόξων, ἐκ τῶν ὁποίων κυρίως εἶχε διαπιστωθῇ ἡ ὕπαρξις

ἐνταῦθα γεφύρας. Οὐδέποτε ὅμως ἐπεχειρήθη ἀνασκαφή πρὸς ἀποκάλυψιν αὐτῆς καὶ οὐδὲν σχεδὸν ἦτο γνωστὸν διὰ τὴν μορφὴν τῆς γεφύρας καὶ τὸν χρόνον τῆς κατασκευῆς της.

Διὰ τῆς ἀνασκαφῆς μου, ἂν καὶ περιορισμένης εἰς ἕκτασιν, καθωρίσθη



Εἰκ. 1. Ἀποψὶς τῆς γεφύρας μετὰ τὴν ἀνασκαφήν.

τὸ πρῶτον τὸ σχέδιον τῆς γεφύρας καὶ ἐγένοντο γνωστοὶ ὁ τρόπος καὶ ὁ χρόνος τῆς κατασκευῆς αὐτῆς (εἰκ. 1-5).

Κυρίως ἠνοιχθῇ βαθεῖα τάφος πλάτους 1.00 μ., ἡ ὁποία ἀπεκάλυψε τὸ ἀνατολικὸν ἥμισυ τῆς νοτίας πλευρᾶς τῆς γεφύρας, ἄλλη δὲ τάφος μικρὸν τμῆμα τῆς βορείας πλευρᾶς αὐτῆς. Τὸ μέγιστον βάθος τῆς ἐπιχώσεως, ἀποτελουμένης κατὰ μὲν τὰ βαθύτερα στρώματα ἐξ ἄμμου καὶ χαλίκων, κατὰ δὲ τὰ ἀνώτερα ἐκ καθαρᾶς ἀργίλου, εἶναι ἀπὸ τῆς σημερινῆς ἐπιφανείας τοῦ ἐδάφους μέχρι τῆς ἀρχαίας κοίτης τοῦ ποταμοῦ 3.50 μ.

Αἱ διαστάσεις τῆς γεφύρας εἶναι αἱ ἑξῆς: Συνολικὸν μῆκος 50.00 μ. καὶ πλάτος 5.30 μ. Τὸ πλάτος ἐξ ἄλλου τοῦ ποταμοῦ εἶναι 30.00 μ. περίπου γεφυρούμενον ὑπὸ τεσσάρων τόξων διαμέτρου τῶν μὲν μεσαίων 6.90 μ., τῶν δὲ ἀκραίων 4.30 μ. Τὸ ὑπὸ τὴν γέφυραν τμῆμα τῆς κοίτης τοῦ ποταμοῦ (μῆκος 30.00 μ. καὶ πλάτους 8.00 μ.) εἶναι ἐστρωμένον διὰ μεγάλων ὀρθο-

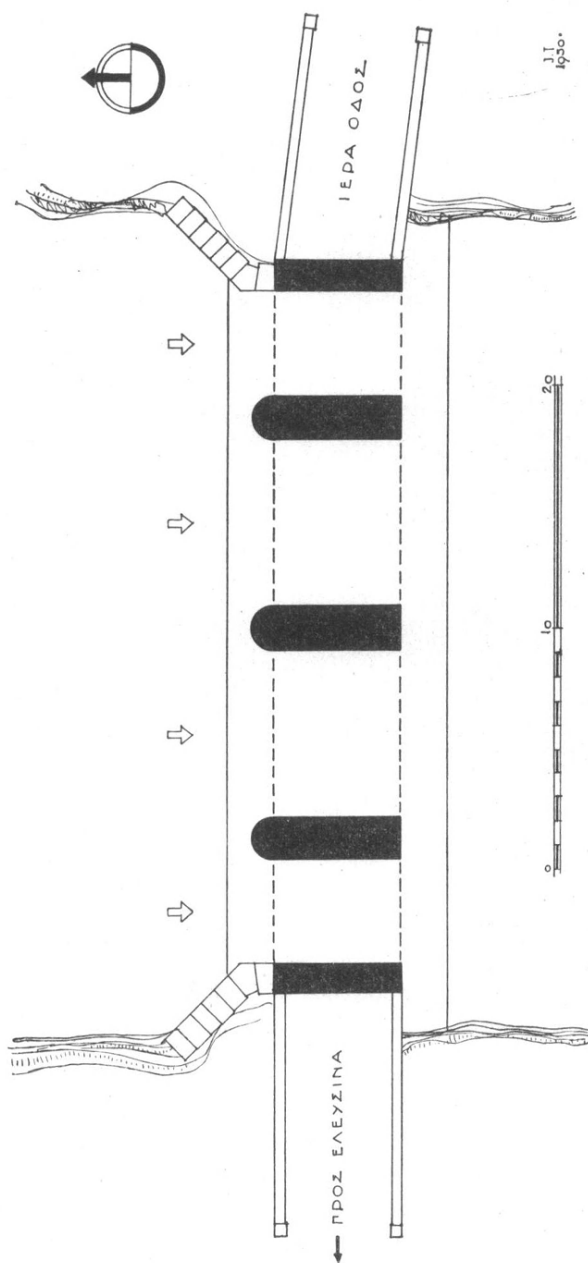

Εἰκ. 2. Σχέδιον τῆς γεφύρας.

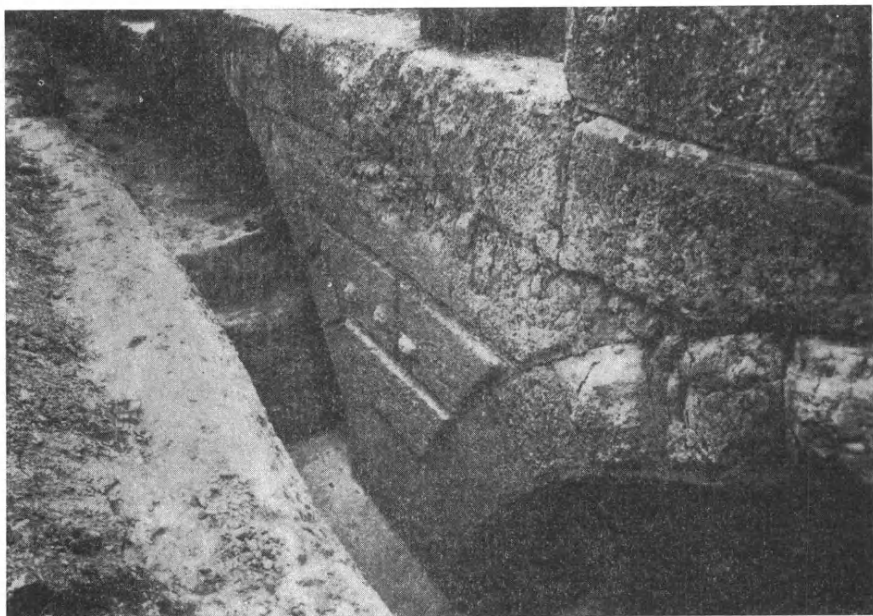

Εἰκ. 3. Βάθρον τῆς γεφύρας πρὸς τὰ κατάντη τοῦ ρεύματος.

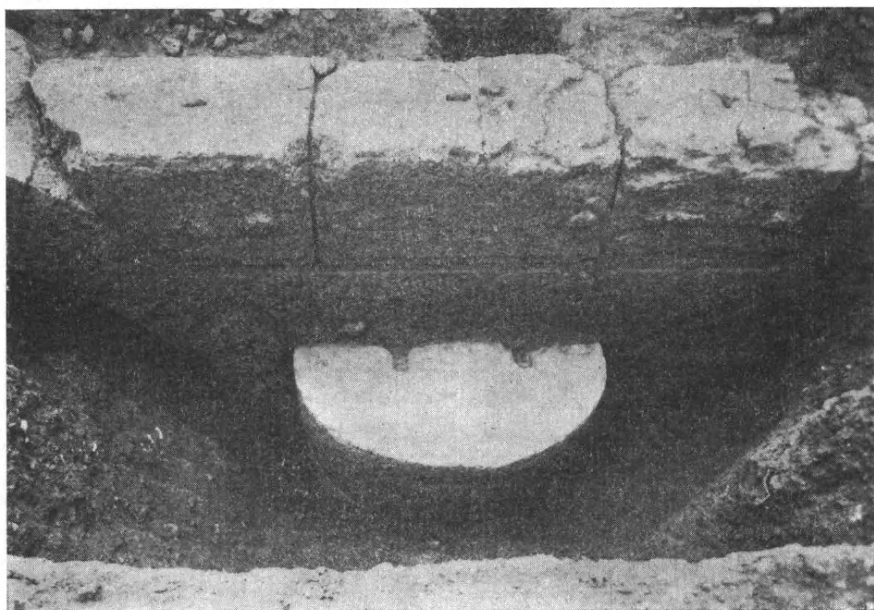

Εἰκ. 4. Βάθρον τῆς γεφύρας πρὸς τὰ ἀνάντη τοῦ ρεύματος.

γωνικῶν πωρολίθων, ἐπὶ τῶν ὁποίων ἐδράζονται τὰ βάθρα τῶν τόξων τῆς γεφύρας διαστάσεων 5.30×1.75 μ. καὶ ὕψους 0.60 μ. (εἰκ. 2-4).

Αἱ χαμηλαὶ ὄχθαι τοῦ ποταμοῦ, ὕψους μόλις 0.60 μ., ἐπέβαλον τὴν

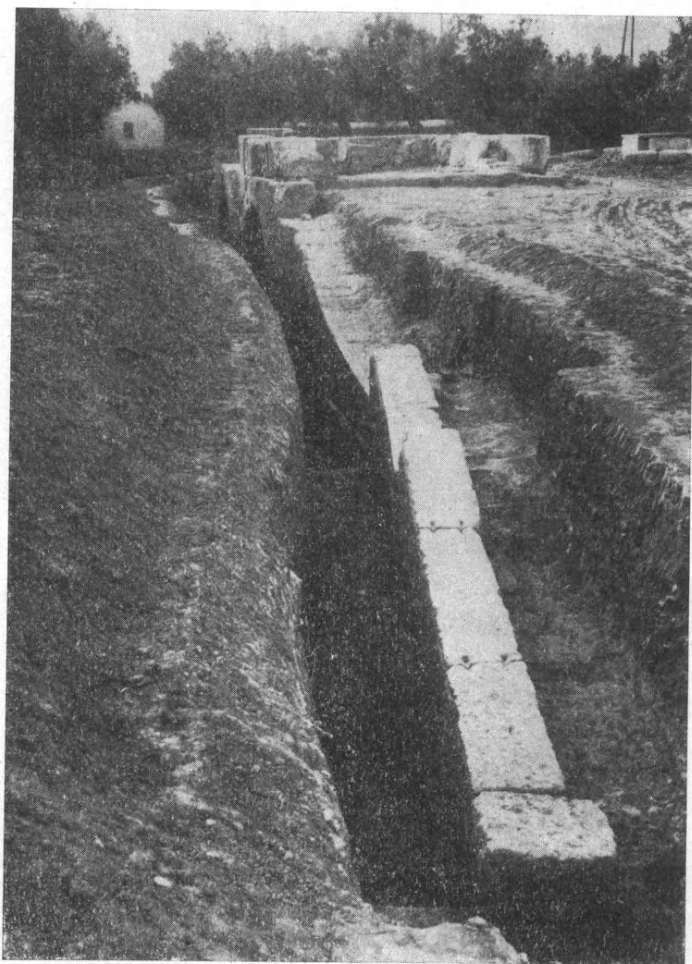

Εἰκ. 5. Ἡ ἐπὶ τῆς γεφύρας ὁδός.

προέκτασιν τῶν τοίχων τῆς γεφύρας, ἐκατέρωθεν τοῦ κυρίου σώματος αὐτῆς, κατὰ 10.00 μ. πρὸς κατασκευὴν τῆς ἀνηφορικῆς ὁδοῦ τῆς διερχομένης ἐπὶ τῆς γεφύρας (εἰκ. 5).

Οἱ τοῖχοι τῆς γεφύρας, τὰ βάθρα καὶ τὰ τόξα αὐτῆς εἶναι κατεσκευασμένα διὰ σκληρῶν πωρολίθων τοῦ Πειραιῶς, ἡ δὲ ἐπεξεργασία αὐτῶν καὶ

κατὰ τὴν ἄρμολογίαν καὶ κατὰ τὰς ὁρατὰς ἐπιφανείας τῶν τόσον ἐπιμελημένη, ὥστε ἐνομίσθη, ὅτι ἡ γέφυρα ἦτο ἔργον τῶν Ἑλληνικῶν χρόνων. Ἡ χρησιμοποίησις ὅμως ἀσβέστου εἰς πλείστα σημεῖα αὐτῆς, τὸ σχῆμα τῶν συνδέσμων, δι' ὧν συνδέονται οἱ λίθοι μεταξύ τῶν καὶ τέλος οἱ ὑπάρχοντες ἐπὶ πολλῶν λίθων λαξευμένοι λατινικοὶ ἀριθμοὶ μᾶς πείθουν, ὅτι χρονολογικῶς ἡ γέφυρα ἀνήκει εἰς τοὺς Ῥωμαϊκοὺς χρόνους καὶ μάλιστα εἰς τοὺς χρόνους τοῦ Ἀδριανοῦ. Χαρακτηριστικὸν ἰδίως εἶναι, ὅτι παρόμοιοι λατινικοὶ ἀριθμοὶ εἶναι λαξευμένοι, ὡς τελευταίως διεπίστωσα, καὶ ἐπὶ πλείστον λίθων τῶν τοίχων τῆς ἐν Ἀθήναις Βιβλιοθήκης τοῦ Ἀδριανοῦ.

Πρὸς τὰς ἀνωτέρω ἄλλωστε ἐνδείξεις συμφωνοῦν καὶ αἱ μαρτυρίαι ἀρχαίων συγγραφέων, οἱ ὅποιοι μᾶς πληροφοροῦν, ὅτι ὁ Ἀδριανὸς ἐλθὼν εἰς Ἀθήνας καὶ μνηθεὶς εἰς τὰ Ἐλευσίνια Μυστήρια κατεσκεύασε καὶ γέφυραν ἐπὶ τοῦ Ἐλευσινιακοῦ Κηφισοῦ¹. Διὰ τοῦτο νομίζω, ὅτι ἡ ἡμετέρα γέφυρα ὄχι μόνον ἀνήκει εἰς τοὺς Ἀδριανεῖους χρόνους, ἀλλ' εἶναι ἔργον αὐτοῦ τούτου τοῦ αὐτοκράτορος Ἀδριανοῦ. Ἐπειδὴ δέ, ὡς γνωστόν, ὁ Ἀδριανὸς ἐμνήθη εἰς τὰ Μυστήρια κατὰ τὴν πρώτην αὐτοῦ ἐπίσκεψιν εἰς τὴν Ἑλλάδα, ἦτοι μεταξύ τῶν ἐτῶν 124-125 μ. Χ., εἰς αὐτὴν τὴν χρονικὴν περίοδον πρέπει νὰ τοποθετηθῇ καὶ ἡ κατασκευὴ τῆς γεφυράς.

3. Ἀρχαῖον νεκροταφεῖον Ἐλευσίνος.

Πρὸς δυσμὰς τοῦ Ἱεροῦ καὶ πλησίον τῆς βάσεως τῆς βορείας πλευρᾶς τοῦ λόφου τῆς Ἐλευσίνος, ἐπὶ τοῦ ὁποίου ὑψοῦται ὁ φραγκικὸς πύργος, εἶχομεν ἐπιχειρήσει μετὰ τοῦ μακαρίτου Κουρουνιώτη τὸ 1938 ἀνασκαφὴν πρὸς ἀποκάλυψιν τῶν τυχαίως ἐνταῦθα, ὑπὸ τῶν ἐργατῶν τῆς Ἡλεκτρικῆς Ἑταιρείας, ἀνευρεθέντων τάφων². Πρὸς συμπλήρωσιν τῆς ἀνασκαφῆς μας ἐκείνης καὶ κυρίως πρὸς σχεδιάσιν τῶν ἀποκαλυφθέντων τάφων καὶ ἐξακριβώσιν διαφόρων λεπτομερειῶν τῆς κατασκευῆς αὐτῶν ἐξετέλεσα καὶ εἰς τὸ σημεῖον αὐτὸ μικρὰν ἀνασκαφικὴν ἔρευναν.

Ἡ ἀνασκαφεῖσα περιοχὴ καταλαμβάνει ἑκτασιν 11.00×6.00 μ., ἐντὸς δ' αὐτῆς ἀνευρέθησαν οἱ ἐπὶ τοῦ σχεδίου τοῦ **πίνακος Α** σημειούμενοι 18 τάφοι³. Δὲν περιορίζονται ὅμως οἱ τάφοι μόνον εἰς τὸ ἀνασκαφὲν αὐτὸ μικρὸν τμήμα, ἀλλ' ἐκτείνονται, ὡς διεπίστωσα, εἰς μεγάλην ἑκτασιν, τοῦλάχιστον 200×100 μ. Τὸ γεγονὸς τοῦτο καὶ τὸ ὅτι οἱ ἀνευρεθέντες τάφοι ἀνή-

¹ P. GRAINDOR Athènes sous Hadrien, le Caire 1934, σ. 35, ἐνθα παρατίθενται ὅλα τὰ σχετικὰ χωρία.

² Κ. ΚΟΥΡΟΥΝΙΩΤΗ καὶ Ι. ΤΡΑΥΛΟΥ Ἀνασκαφαὶ ἐν Ἐλευσίνι, ΠΑΕ 1938, σ. 40 καὶ ΠΑΕ 1939, σ. 41.

³ Εἰς τὸ σχέδιον δὲν περιλαμβάνονται οἱ ὑπ' ἀριθ. 9 καὶ 10 τάφοι, εὐρισκόμενοι εἰς ἀρκετὴν ἀπόστασιν πρὸς δυσμὰς τοῦ ὑπ' ἀριθ. 11 τάφου.

κουν εἰς ὅλας τὰς περιόδους, ἀπὸ τῶν προϊστορικῶν χρόνων μέχρι καὶ τῶν τελευταίων Ῥωμαϊκῶν, ἀποδεικνύουν, ὅτι ἡ περιοχὴ αὕτη ἐχρησιμοποιήθη καθ' ὅλας τὰς περιόδους ὡς νεκροταφεῖον, τὸ ὁποῖον μάλιστα φαίνεται ὅτι ἦτο καὶ τὸ σπουδαιότερον τῆς Ἑλευσίνος.

Καθ' ὅλην αὐτὴν τὴν ἑκτασιν πληθὸς τάφων ἤλθεν εἰς φῶς μέχρι σήμερον. Ἐντὸς τοῦ γηπέδου τοῦ «Πανελευσινιακοῦ» τάφοι τοῦ 5^{ου} καὶ 6^{ου} π.Χ. αἰῶνος, ὡς καὶ τάφοι τῶν Ῥωμαϊκῶν χρόνων. Εἰς τὴν ὑπὸ τῶν ἐγκαταστάσεων τοῦ κεραμοποιείου Ἰ. Θανασουλοπούλου καταλαμβανομένην ἑκτασιν τάφοι τοῦ 5^{ου} π.Χ. αἰῶνος καὶ τῶν Γεωμετρικῶν χρόνων, οἱ ὁποῖοι ὅμως τελείως κατεστράφησαν κατὰ τὴν ἀνεύρεσίν των ὑπὸ τῶν ἐργατῶν τοῦ κεραμοποιείου. Ἐκ τῶν τελευταίων αὐτῶν Γεωμετρικῶν τάφων προέρχεται ὁ ἐνταῦθα δημοσιευόμενος καὶ εἰς τάφον μικροῦ παιδὸς ἀνήκων μεγάλος ἀμφορεὺς (εἰκ. 6).

Πολλοὶ ἐπίσης τάφοι τοῦ 4^{ου} καὶ 5^{ου} π.Χ. αἰῶνος ἀνευρέθησαν πρὸς βορρᾶν τῆς σημερινῆς δημοσίας ὁδοῦ Ἑλευσίνος Μεγάρων, τάφοι δὲ τῶν τελευταίων Ῥωμαϊκῶν χρόνων πλησίον τοῦ σιδηροδρομικοῦ σταθμοῦ τῆς Ἑλευσίνος. Ἀλλὰ καὶ καθ' ὅλην τὴν ἑκτασιν τοῦ ἀρχαίου νεκροταφείου φαίνονται ἐπὶ τῆς ἐπιφανείας τοῦ ἐδάφους τάφοι — οἱ πλεῖστοι τῶν ὁποίων ὅμως ἔχουν συληθῇ ὑπὸ τῶν χωρικῶν¹ — ὡς καὶ διάφοροι τοῖχοι ἀνήκοντες εἰς περιβόλους οἰκογενειακῶν τάφων.

Εἰς τὸ ὕψ' ἡμῶν τὸ 1938 ἀνασκαφὴν τμήμα τοῦ νεκροταφείου εὐρέθησαν τάφοι τῶν ὑστεροελλαδικῶν II καὶ III χρόνων, τάφοι τοῦ 6^{ου}, 5^{ου} καὶ 4^{ου} π.Χ. αἰῶνος, ὡς καὶ τάφοι τῶν Ῥωμαϊκῶν χρόνων. Λεπτομερῇ περιγραφὴν τῶν τάφων αὐτῶν ἐλπίζω, ὅτι θὰ δώσω προσεχῶς, ἀφοῦ προηγουμένως ἐπανεύρω ἐπὶ τῇ βάσει τῶν σημειώσεών μου τὰ ἀγγεῖα ἐκάστου τάφου, τὰ ὁποῖα ἔχουν διασκορπισθῇ κατὰ τὰς διαφόρους μετακινήσεις τῶν εὐρημάτων τοῦ Μουσείου διαρκοῦντος τοῦ πολέμου καὶ τελευταίως ἔνεκα τῶν ἐπισκευῶν τοῦ κτηρίου τοῦ Μουσείου καὶ τῶν ἀποθηκῶν, ἔνθα ἐφυλάσσοντο.

Ἐνταῦθα θὰ ἀσχοληθῶ μόνον μὲ τὴν περιγραφὴν τῶν ἀνευρεθέντων τεσσάρων προϊστορικῶν τάφων (πίν. Α, 1-4), ἐκ τῶν ὁποίων τοὺς δύο, τοὺς ὑπ' ἀριθ. 1 καὶ 2, ἀνέσκαψα ἐφέτος. Ἐκτὸς ὅμως τῶν τεσσάρων αὐτῶν τάφων τοῦλάχιστον ἄλλοι 35, ὡς ὑπολογίζω, προϊστορικοὶ τάφοι ἀπεκαλύφθησαν ἐκεῖ πλησίον κατὰ τὰς ἐπὶ κατοχῆς γενομένας πρὸς χωματοληψίαν

¹ Ἀπὸ τάφον τῆς περιοχῆς αὐτῆς φαίνεται, ὅτι προέρχεται καὶ ἡ στάμνος τοῦ Μουσείου τῆς Ἑλευσίνος, Κ. ΚΟΥΡΟΥΝΙΩΤΗ Ἑλευσινιακὴ Λαδουχία, ΑΕ 1937, σ. 223.

ἐργασίας, ἄλλων δὲ 25 περίπου τὰ καλύμματα ἢ αἱ πλευραὶ διακρίνονται ἐπὶ τῆς ἐπιφανείας τοῦ ἐδάφους. Ἡ ἀνεύρεσις τόσον μεγάλου ἀριθμοῦ τάφων δεικνύει, ὅτι ἐνταῦθα εὗρίσκετο τὸ προϊστορικὸν νεκροταφεῖον τῆς

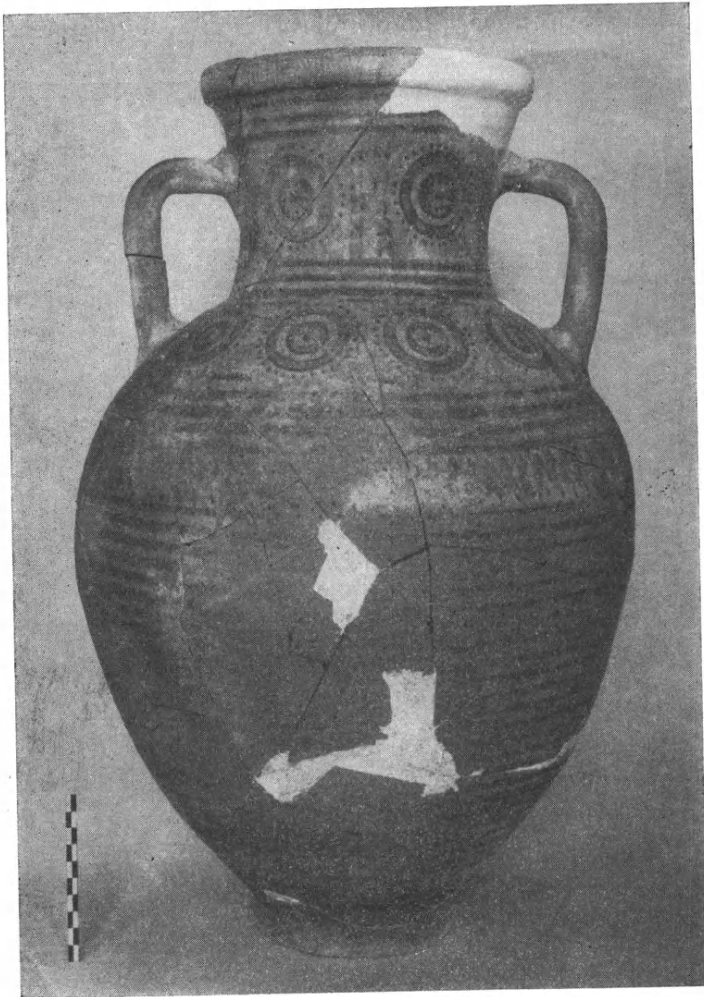

Εἰκ. 6.

πόλεως, ἐκτεινόμενον κατὰ μῆκος τῆς βορείας πλευρᾶς τοῦ λόφου, εἰς τὴν βάσιν ἀκριβῶς τοῦ ὁποίου διέρχεται ἡ ἀρχαιοτάτη ὁδὸς ἢ ἀπὸ Ἐλευσίνος εἰς Μέγαρα ἄγουσα.

Οἱ ὑπὸ ἐξέτασιν τεσσαρες τάφοι εἶναι οἱ ἀνατολικώτερον πάντων καὶ οἱ πλησιέστερον τῆς ὁδοῦ ἀνευρεθέντες, ἀπέχοντες ἀπὸ ταύτης 16.00 μ. Τῶν ὑπολοίπων οἱ πλέον ἀπομεμακρυσμένοι εὐρίσκονται ἀπὸ τοῦ σημείου αὐτοῦ πρὸς δυσμὰς μὲν εἰς ἀπόστασιν 90.00 μ., πρὸς βορρᾶν δὲ εἰς ἀπόστασιν 60.00 μ.

Πάντες οἱ εἰς τὴν περιοχὴν αὐτὴν ἀνευρεθέντες προϊστορικοὶ τάφοι εἶναι

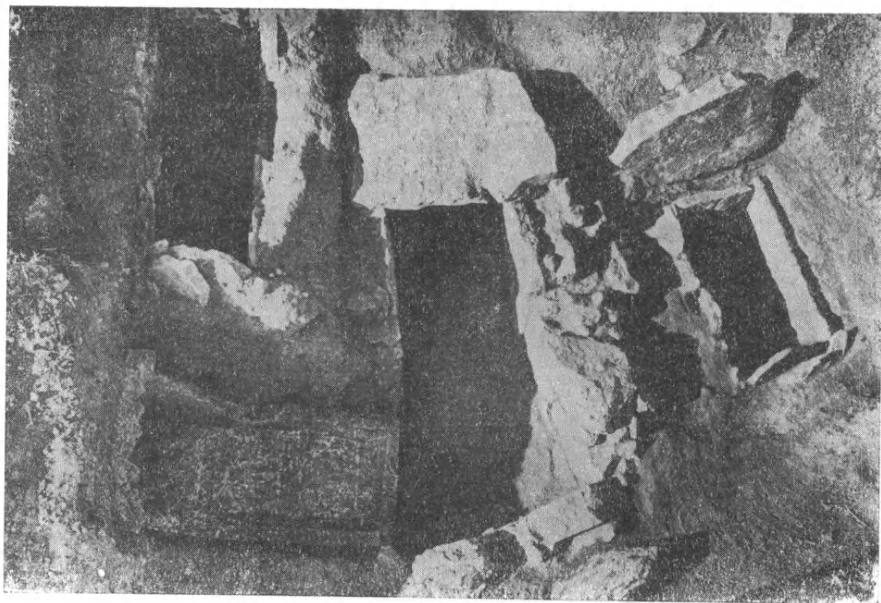

Εἰκ. 7. Ἐξ ἀριστερῶν πρὸς τὰ δεξιὰ οἱ τάφοι 2, 4 καὶ 1.

ὀρθογωνικοὶ, κατεσκευασμένοι διὰ μεγάλων ἢ μικροτέρων πλακῶν Ἑλευσινικοῦ λίθου, ὁ ὁποῖος ἀφθονεῖ εἰς τὴν περιοχὴν αὐτήν.

Πρὸς χρονολόγησιν αὐτῶν δὲν ἔχομεν ἐπαρκῆ στοιχεῖα, διότι ἄλλοι μὲν τελείως κατεστράφησαν, ἄλλοι δὲ δὲν ἀνεσκάφησαν ἀκόμη. Ἐκ τῶν ἀνευρεθέντων ὅμως ἐντὸς τῶν τεσσάρων τάφων τῆς ἀνασκαφῆς μας ἀγγείων ἐξάγεται, ὅτι τὸ νεκροταφεῖον ἦτο ἐν χρήσει κατὰ τοὺς ὑστεροελλαδικοὺς II καὶ III χρόνους.

Αἱ διαστάσεις τῶν τάφων ὡς καὶ ἡ κατασκευὴ τῆς εἰσόδου αὐτῶν πολὺ διαφέρουν μεταξὺ των, ἐπὶ τῇ βάσει δὲ τῶν χαρακτηριστικῶν των στοιχείων εἶναι δυνατὸν νὰ κατατάξωμεν αὐτοὺς εἰς τρεῖς κατηγορίας ἢ τύπους.

Τύπος Α. Τάφοι τοῦ τύπου αὐτοῦ εὐρέθησαν πολλοὶ εἰς τὴν περιοχὴν, ὅπου κατὰ τὴν κατοχὴν ἐγένετο χωματοληψία. Εἶναι ὀρθογωνικοὶ μικρῶν διαστάσεων (τοῦ μεγαλυτέρου αἱ διαστάσεις εἶναι 0.70×1.60 μ. καὶ τὸ ὕψος

0.53 μ., τοῦ δὲ μικροτέρου 0.60×1.15 μ. καὶ ὕψος 0.45 μ.). Αἱ πλευραὶ αὐτῶν εἶναι κατεσκευασμέναι διὰ πλακῶν Ἑλευσινιακοῦ λίθου, μιᾶς πλακὸς εἰς ἑκάστην πλευράν, τὰ δὲ καλύμματα διὰ μιᾶς ἢ δύο πλακῶν, αἱ ὁποῖαι ἀκουμβοῦν καὶ ἐπὶ τῶν τεσσάρων πλευρῶν τοῦ τάφου.

Ἡ κατασκευὴ τῶν τάφων αὐτῶν ὁμοιάζει πολὺ μὲ τὴν κατασκευὴν τῶν

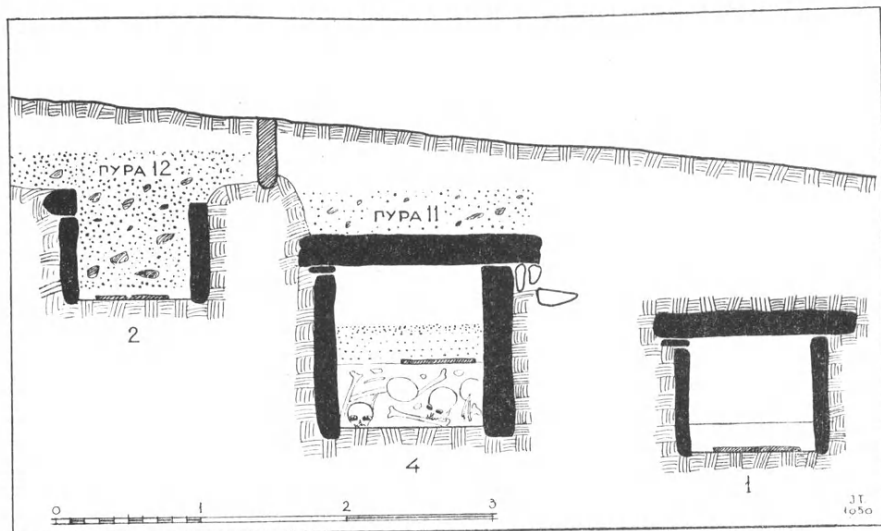

Εἰκ. 8. Τομὴ κατὰ πλάτος τῶν τάφων 2, 4 καὶ 1.

μεσοελλαδικῶν καὶ ὑστεροελλαδικῶν τάφων τῶν ἀνασκαφέντων ἐντὸς τοῦ Ἱεροῦ¹, τοῦ μεγαλυτέρου τῶν ὁποίων αἱ διαστάσεις εἶναι 0.67×1.35 μ. καὶ τὸ ὕψος 0.45 μ. Τόσον δὲ εἰς τοὺς τάφους τοῦ προϊστορικοῦ νεκροταφείου, ὅσον καὶ εἰς τοὺς τάφους τοῦ Ἱεροῦ, ἡ ταφὴ ἐγένετο ἄνωθεν, πρὸ τῆς τοποθετήσεως δηλαδὴ τῶν καλυμμάτων, ὃ δὲ σκελετὸς καταλαμβάνει ὁλόκληρον σχεδὸν τὸ ἔμβαδόν τοῦ τάφου. Τέλος οὐδεὶς τῶν τάφων αὐτῶν ἐχρησιμοποιήθη καὶ διὰ δευτέραν ταφήν.

Τύπος Β. Εἰς τὸν τύπον αὐτὸν ἀνήκουν οἱ ἐπὶ τοῦ σχεδίου τοῦ πίνακος Α σημειούμενοι τρεῖς τάφοι ὑπ' ἀριθ. 1-3 (εἰκ. 7-9). Εἶναι ὀρθογωνικοί, κατεσκευασμένοι διὰ μεγάλων ἢ μικροτέρων πλακῶν Ἑλευσινιακοῦ λίθου καὶ καλύπτονται ὑπὸ τριῶν ἢ τεσσάρων πλακῶν, αἱ ὁποῖαι πατοῦν ἐπὶ τῶν τριῶν μόνον πλευρῶν τοῦ τάφου. Τὴν τετάρτην, τὴν πρὸς ἀνατολὰς στενὴν πλευράν, διὰ τῆς ὁποίας εἰσάγεται ὁ νεκρὸς εἰς τὸν τάφον, φράσσει μεγάλη πλάξ, ἡ ὁποία προεξέχει τῶν καλυμμάτων.

¹ Γ. ΜΥΛΩΝΑ Προϊστορικὴ Ἑλευσίς, Ἑλευσινιακά, Α 1932, σ. 36-59.

Οἱ τάφοι τοῦ τύπου αὐτοῦ εἶναι οἰκογενειακοὶ καὶ φαίνεται ὅτι ἐκρησимоποιηθήσαν ἐπὶ μακρὸν χρονικὸν διάστημα πρὸς ταφὴν τῶν διαφόρων μελῶν τῆς αὐτῆς οἰκογενείας.

Τάφος 1. Εἶναι ὁ μικρότερος ἐκ τῶν τριῶν ἀνευρεθέντων καὶ ἔχει διαστάσεις 0.82×1.50 μ. καὶ ὕψος 0.78 μ. Ὁ σκελετὸς ἦτο τοποθετημένος ἀπ' εὐθείας ἐπὶ τοῦ φυσικοῦ ἐδάφους, κατὰ τὴν ΝΔ δὲ γωνίαν τοῦ τάφου καὶ παρὰ τὴν κεφαλὴν τοῦ νεκροῦ εὐρέθη μικρὸν κύπελλον ἀνήκον πιθανῶς εἰς τοὺς ὑστεροελλαδικούς ΙΙΙ χρόνους.

Τάφος 2. Διαστάσεων 0.74×1.98 μ. καὶ ὕψους 0.78 μ. Τὰ καλύμματα τοῦ τάφου αὐτοῦ φαίνεται, ὅτι εἶχον ἀφαιρεθῇ ἤδη κατὰ τὴν ἀρχαιότητα, ἐντὸς δὲ τοῦ τάφου εὐρέθη ἡ πυρὰ 12, ἡ ὁποία ἔφθανεν ὀλίγα μόνον ἑκατοστὰ ἄνωθεν τοῦ σκελετοῦ διατηρηθέντος εἰς πολὺ καλὴν κατάστασιν.

Πλὴν τοῦ σκελετοῦ, κατὰ τὴν δυτικὴν πλευρὰν τοῦ τάφου εὐρέθησαν δύο ἀκόμη κρανία καὶ πολλὰ ὀστᾶ προερχόμενα ἐκ προγενεστέρων ταφῶν. Ἐπίσης κατὰ τὴν ΝΔ γωνίαν τοῦ τάφου εὐρέθη τεμάχιον βάσεως προϊστορικοῦ ἀγγείου, τελείως ὁμως κατεστραμμένον.

Ἡ ἐπίχωσις τῆς πυρᾶς ἀπετελεῖτο ἀπὸ κεκαυμένα χρώματα καὶ πολλὰ ἀπληθρακωμένα τεμάχια ξύλων, ἐντὸς δ' αὐτῆς εὐρέθησαν μικρὰ τεμάχια ὀστέων ἐκ τῶν ὑπολειμμάτων τῆς καύσεως τοῦ νεκροῦ καὶ πολλὰ θραύσματα ἀγγείων, ἐκ τῶν ὁποίων συνεκολλήθησαν τὰ ἐνταῦθα δημοσιευόμενα ἑπτὰ ληκύθια (*εἰκ. 10*) χρονολογούμενα μεταξὺ τῶν ἐτῶν 480-470 π.Χ. Αἱ δύο μετὰ λευκοῦ βάθους λήκυθοι, ἀριθ. 2 (*εἰκ. 13*) καὶ 3 (*εἰκ. 11* καὶ *12*), ἀπεδόθησαν ὑπὸ τῆς 8^ος Βαρβάρας Φιλιππάκη εἰς τὸν ζωγράφον τοῦ Bowdoin¹ (Bowdoin Painter).

Τάφος 3. Διαστάσεων 0.80×1.90 μ. καὶ ὕψους 0.75 μ. (*εἰκ. 9*). Ὁ σκελετὸς εὐρέθη πλησίον τῆς εἰσόδου τοῦ τάφου καὶ ἐπὶ τοῦ δαπέδου αὐτοῦ καταλαμβάνων τὸ ἥμισυ τοῦ ἐμβαδοῦ τοῦ τάφου. Τὸ ὑπόλοιπον ἥμισυ ἦτο πλήρες ἀνθρωπίνων ὀστέων ἀνηκόντων τοὐλάχιστον εἰς ἕξ νεκρούς, ὥς δυνάμεθα νὰ συμπεράνωμεν ἐκ τῶν ἀνευρεθέντων κρανίων.

Μεταξὺ τῶν ὀστέων κατὰ τὴν δυτικὴν πλευρὰν τοῦ τάφου εὐρέθησαν καὶ τρία ἀγγεῖα τῶν ὑστεροελλαδικῶν ΙΙ χρόνων καθὼς καὶ μικρὸν μαχαίριον μὲ ὀστεῖνιν λαβήν, τὸ ὁποῖον κατετέθη εἰς τὸ ἐν Ἀθήναις Ἀρχαιολογικὸν Μουσεῖον.

Τύπος Γ. Εἰς τὸν τύπον αὐτὸν ἀνήκει ὁ τάφος 4. Εἶναι ὁ μεγαλύτερος

¹ J. D. BEAZLEY *Paralipomena*, σ. 1045, ζωγράφος τοῦ Bowdoin ἀριθ. 178 bis.

α) Διὰ τὴν ἔνδειξιν ταύτην θερμῶς εὐχαριστῶ καὶ ἐνταῦθα τὴν δίδα Β. Φιλιππάκη. Ἐπίσης πολλὰς εὐχαριστίας ὀφείλω εἰς τὴν δίδα Alison Frantz ἡ ὁποία, ὥς πάντοτε, τόσον προθύμως ἐξετέλεσε τὰς δημοσιευόμενας ἐνταῦθα φωτογραφίας, *εἰκ. 10* καὶ *12*. Αἱ λοιπαὶ φωτογραφίαι ὀφείλονται εἰς τὸν φωτογράφον τοῦ Ἐθνικοῦ Μουσείου κ. Γ. Τσίμαν.

πάντων τῶν ἐνταῦθα ἀνευρεθέντων προϊστορικῶν τάφων ἔχων μέγιστον μήκος 3.54 μ., μέγιστον πλάτος 1.50 μ. καὶ ὕψος 1.10 μ.

Κατὰ τὴν διάστασιν τοῦ μήκους του ὁ τάφος ἐχωρίζετο διὰ τοίχου εἰς δύο ἴσα περίπου τμήματα. Ἐκ τούτων τὸ δυτικὸν εἶναι κανονικὸν ὀρθογώ-

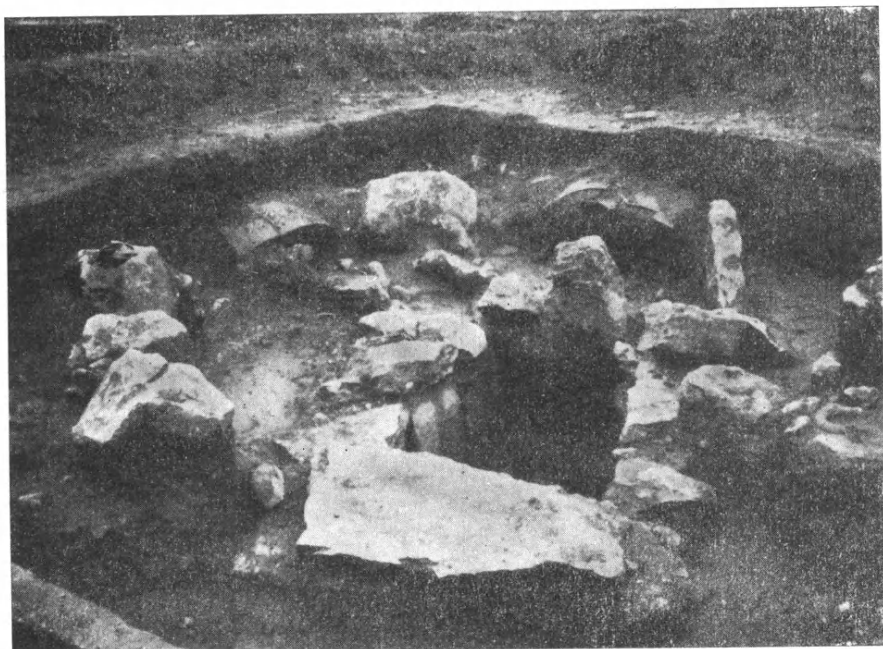

Εἰκ. 9. Τάφος 3.

νιον, διαστάσεων 1.00×1.70 μ. Αἱ δύο μακραὶ πλευραὶ αὐτοῦ ἀποτελοῦνται ἐκ δύο μεγάλων πλακῶν διαστάσεων 1.20×1.88×0.20 μ., ἐνῶ ἡ πρὸς δυσμὰς μικροτέρα πλευρὰ εἶναι ἐκτισμένη διὰ περισσοτέρων πλακῶν ὀριζοντίως τοποθετημένων. Τὸ τμήμα τοῦτο τοῦ τάφου ἐκαλύπτετο ὑπὸ τριῶν πλακῶν ἐπ' αὐτῶν δὲ ἀνευρέθη ἡ πυρὰ 11, τὰ χώματα τῆς ὁποίας εἰσχωρήσαντα ἐντὸς τοῦ τάφου διὰ τῶν ἄρμων τῶν καλυμμάτων ἐσχημάτισαν ἐπὶ χῶσιν πάχους 0.25 μ.

Μετὰ τὴν ἀπομάκρυνσιν τῆς ἐπιχώσεως ταύτης ἐφάνη πλησίον τῆς ἀνατολικῆς πλευρᾶς τοῦ τάφου ὁ σκελετός, ὁ ὁποῖος δὲν ἦτο τοποθετημένος ὥς εἰς τοὺς ἄλλους τάφους ἀπ' εὐθείας ἐπὶ τοῦ δαπέδου, ἀλλ' ἐπὶ ἐπιχώσεως χωμάτων ὕψους 0.45 μ. πλήρους ἀνθρωπίνων ὀστέων, μεταξὺ τῶν ὁποίων ἐμέτρησα περὶ τὰ 12 κρανία.

Ἐπὶ τοῦ φυσικοῦ δαπέδου τοῦ τάφου καὶ πλησίον τῆς δυτικῆς πλευρᾶς αὐτοῦ εὑρέθησαν καὶ πέντε ἀγγεῖα διαφόρων σχημάτων τῶν ὑστεροελλαδικῶν III χρόνων.



Εἰκ. 10. Ληκύθια ἐκ τῆς πυρᾶς 12.

Τὸ ἀνατολικὸν τμήμα τοῦ τάφου ἔχει σχῆμα ἀκανονίστου τετραπλεύρου, οἱ τοῖχοι δὲ αὐτοῦ, πάχους 0.60 μ., εἶναι ἐκτισμένοι διὰ μεγάλων ἀκατεργάστων Ἐλευσινιακῶν λίθων, εἰς τὰ μεταξὺ τῶν ὁποίων κενὰ παρεμβάλλονται



Εἰκ. 11. Λήκυθος 3.



Εἰκ. 12. Λήκυθος 3.



Εἰκ. 13. Λήκυθος 2.

μικρότεροι λίθοι. Καὶ τὸ τμήμα αὐτὸ ἐκαλύπτετο ὑπὸ πλακῶν, τῶν ὁποίων ἐσώθησαν ἱκανὰ τεμάχια ἐπὶ τῶν πλευρῶν τοῦ τάφου, ὅλον δὲ τὸ ἐσωτερικὸν αὐτοῦ ἦτο πλήρες μεγάλων λίθων.

Πλὴν τῶν λίθων καὶ μικρᾶς ἐπιχώσεως χωμάτων ὕψους μόλις 0.05 μ., εἰς τὸ τμήμα αὐτὸ τοῦ τάφου οὐδὲ τὸ ἐλάχιστον τεμάχιον ἀνθρωπίνου ὁστοῦ ἀνευρέθη, ἀλλ' οὔτε καὶ ἀγγεῖον, ἐκτὸς μόνον τεμαχίου ψευδοστόμου ἀμφορίσκου.

Παρόμοιος ἀκριβῶς τάφος ἀνευρέθη ὑπὸ τοῦ Δ. Φιλίου ἐντὸς τοῦ Ἱεροῦ, ἔμπροσθεν τῆς Φιλωνείου στοᾶς καὶ κάτωθεν τοῦ Πεισιστρατείου τείχους¹. Εἶναι δὲ αὐτὸς ὁ μεγαλύτερος πάντων τῶν ἐν Ἑλευσίνι ἀνευρεθέντων προϊστορικῶν τάφων, ἔχων διαστάσεις 5.00×1.60 μ. καὶ ὕψος 1.00 μ. Ὁ Φίλιος ὀνομάζει αὐτὸν διπλοῦν, διότι, ὅπως καὶ ὁ τάφος 4, χωρίζεται διὰ τοίχου εἰς δύο τμήματα, ἐξ αὐτῶν δὲ μόνον τὸ ἕν, ἐκεῖνο ἐντὸς τοῦ ὁποίου εὐρέθησαν πολλὰ ὁστᾶ καὶ ἀγγεῖα, ἐχρησιμοποιήθη πρὸς ταφήν, ἐνῶ τὸ ἄλλο ἦτο πλήρες λίθων. Πιστεύω δέ, ὅτι αὐτὸ τὸ πλήρες λίθων τμήμα τοῦ τάφου ἐχρησίμευεν ὡς εἶδος δρόμου τοῦ κυρίως νεκρικοῦ θαλάμου, τοῦ τμήματος δηλαδὴ ἐντὸς τοῦ ὁποίου ἀνευρέθησαν τὰ ὁστᾶ· καὶ ὅτι ὁ διαχωριστικὸς τοίχος μεθ' ἐκάστην ταφήν ἐκλείει τὴν εἴσοδον τοῦ τάφου.

Τέλος ὁ τάφος 4 φαίνεται ὅτι περιορίζετο ὑπὸ περιβόλου ἐκ μεγάλων λίθων ἢ καὶ πλακῶν τοποθετημένων ὀρθίως τῆς μιᾶς παρὰ τὴν ἄλλην. Παρόμοιον περιβόλον φαίνεται ὅτι εἶχε καὶ ὁ τάφος τοῦ Ἱεροῦ, καθὼς καὶ οἱ τάφοι 1-3, ὡς ἐξάγεται ἐκ τῶν πέριξ αὐτῶν σωζομένων λίθων.

Τὸ μέγεθος τῶν τελευταίων αὐτῶν τάφων τοῦ τύπου Γ, ὡς καὶ ἡ ἐν γένει κατασκευὴ αὐτῶν ἐν συγκρίσει πρὸς τὴν τῶν ἄλλων τοῦ τύπου Α καὶ Β, μᾶς ἐπιτρέπουν νὰ συμπεράνωμεν, ὅτι οἱ τάφοι αὐτοὶ εἶναι οἱ σπουδαιότεροι πάντων τῶν προϊστορικῶν τάφων τῆς Ἑλευσίνος καὶ ὅτι ἀνήκουν ἀναμφιβόλως εἰς ἐξέχοντα γένη τῆς ἐποχῆς ἐκείνης, ἴσως δὲ καὶ εἰς αὐτοὺς τοὺς βασιλεῖς τῆς Ἑλευσίνος².

Ἡ περαιτέρω ἔρευνα καὶ ἀνασκαφὴ τοῦ νεκροταφείου ἴσως μᾶς διαφωτίσουν ἐπὶ τοῦ ζητήματος αὐτοῦ. Πάντως ἡ ἀνεύρεσις τῶν τάφων τοῦ προϊ-

¹ Δ. ΦΙΛΙΟΥ Ἀνασκαφαὶ ἀρχαίων τάφων ἐν Ἑλευσίνι, ΑΕ 1889, σ. 187.

² Ὁ θεωρούμενος ἄλλοτε ὡς θολωτὸς Μυκηναϊκὸς τάφος, πλησίον τοῦ Μουσείου τῆς Ἑλευσίνος, εἶναι δεξαμενὴ τοῦ 4ου π.Χ. αἰῶνος, ὡς ἀπέδειξεν ὁ Κ. Κουρουνιώτης (Ἑλευσινιακά, σ. 251-262).

ΝΕΚΡΟΠΟΛΙΣ ΕΛΕΥΣΙΝΟΣ

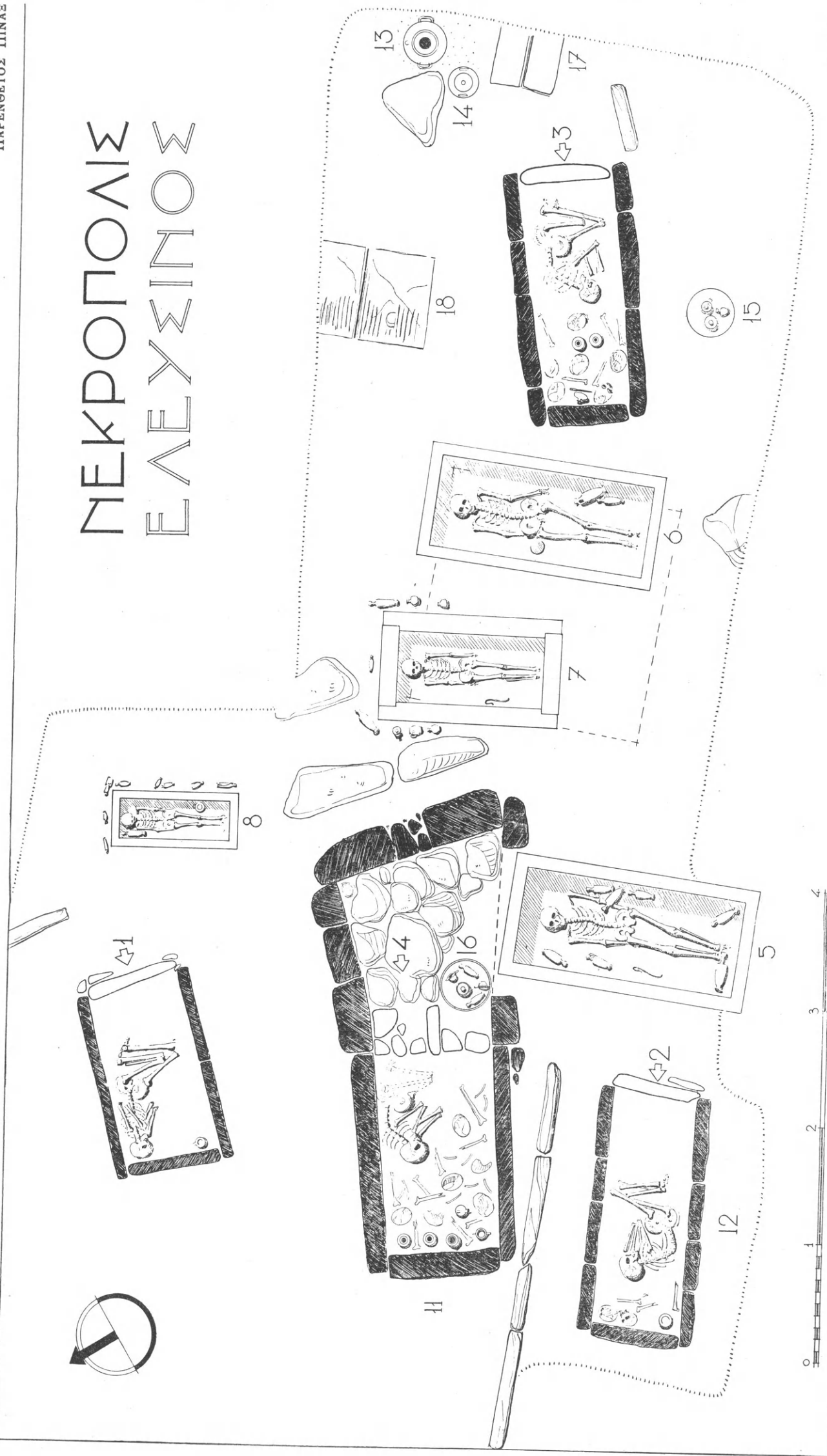

1 ΤΡΑΥΛΟΣ
19 50

Σχέδιον τοῦ ἀνασκαφέντος τμήματος τοῦ ἀρχαίου νεκροταφείου τῆς Ἐλευσίνης.

τορικοῦ νεκροταφείου ἔχει μεγίστην σπουδαιότητα καὶ διὰ τὴν ἐν γένει τοπογραφικὴν μελέτην τῆς Ἐλευσίνος.

Μεταξὺ τῶν τάφων αὐτῶν ἐπίσης θὰ πρέπη ἴσως νὰ ἀναζητήσωμεν καὶ τοὺς τάφους τῶν ἐπὶ τῇ Θήβας, τοὺς ὁποίους εἶδεν ὁ Πausanias ἀκολουθῶν τὴν πρὸς τὰ Μέγαρα ὁδόν, καὶ ὅχι εἰς τὴν θέσιν «Βλίχα», εἰς ἀπόστασιν δηλαδὴ δύο χιλιομέτρων ἀπὸ τοῦ Ἱεροῦ, ὡς πάντες πιστεύουν δεχόμενοι, ὅτι ἢ πρὸς Βοιωτίαν ὁδός, τὴν ὁποίαν ἀναφέρει ὁ Πausanias («ἐκ δὲ Ἐλευσίνος τραπομένοις ἐπὶ Βοιωτῶν»), καὶ ἢ ἄλλη ἢ πρὸς τὰ Μέγαρα φέρουσα («ἐτέρᾳ δὲ ὁδὸς ἐξ Ἐλευσίνος πρὸς Μέγαρα ἄγει»), ἥρχιζον ἐκεῖ, ὅπου καὶ σήμερον διαχωρίζονται ἀρχίζουσιν.

Ζήτημα ἄλλωστε εἶναι ποίαν ὁδὸν πρὸς Βοιωτίαν ἠκολούθησεν ὁ Πausanias, διότι, ὡς γνωστόν, κατὰ τὴν ἀρχαιότητα ὑπῆρχε καὶ ἄλλη πρὸς βορρᾶν κατευθυνομένη ὁδὸς ἐξυπηρετοῦσα τὴν μεταξὺ Ἐλευσίνος καὶ Θηβῶν ἐπικοινωνίαν.

Ἡ ὁδὸς αὕτη, ἔχνη τῆς ὁποίας διατηροῦνται εἰς πολλὰ σημεῖα, χρησιμοποιεῖται καὶ σήμερον ἀκόμη. Ἔχει τὴν ἀρχὴν της ἀκριβῶς πρὸ τῆς κυρίας εἰσόδου τοῦ Ἱεροῦ καὶ τῆς πόλεως τῆς Ἐλευσίνος, εἰς τὸ σημεῖον δηλαδὴ ὅπου ἥρχιζον καὶ κατέληγον καὶ ὅλαι αἱ ἄλλαι ὁδοί, ὡς ἡ τῶν Μεγάρων, ἢ τῶν Ἀθηνῶν (ἢ Ἱερὰ ὁδός) καὶ ἢ ἀπὸ τοῦ λιμένος τῆς Ἐλευσίνος¹.

Διὰ τοῦτο νομίζω, ὅτι μᾶλλον ἀπὸ τοῦ σημείου αὐτοῦ, ἀφετηρίας ὄλων τῶν ὁδῶν, θὰ ἥρχισεν ὁ Πausanias τὴν περιγραφὴν του (I, 39, 1) καὶ ὅτι ἐπομένως ἀπὸ τοῦ σημείου αὐτοῦ μέχρι τοῦ προϊστορικοῦ νεκροταφείου, κατὰ μῆκος τοῦ τμήματος τῆς πρὸς τὰ Μέγαρα ὁδοῦ, πρέπει νὰ ζητήσωμεν τὰ ὑπ' αὐτοῦ μνημονευόμενα ἱερὰ καὶ διάφορα ἄλλα μνημεῖα, ὡς τὸ Ἀνθιον φρέαρ, τὸ ἱερὸν τῆς Μετανείρας καὶ τοὺς τάφους τῶν ἐπὶ τῇ Θήβας, ἐκεῖ δὲ κάπου πλησίον καὶ τὸ μνημεῖον τῆς Ἀλόπης καὶ τὴν παλαιστραν τοῦ Κερκυόνος.

ΙΩΑΝΝΗΣ Ν. ΤΡΑΥΛΟΣ

¹ J. TRAVLOS The Topography of Eleusis, Hesperia XVIII, 1949, εἰκ. 1.

4. ΝΕΩΤΕΡΑΙ ΣΚΑΦΙΚΑΙ ΕΡΕΥΝΑΙ ΕΝ ΤΗ ΜΟΝῃ ΚΑΙΣΑΡΙΑΝῃΣ

Αἱ συνεχισθεῖσαι ἐφέτος ἔρευναι ἐν τῇ Μ. Καισαριανῇ ἀπέβλεπον εἰς πληρεστέραν ἀποκάλυψιν τῶν εὐρεθέντων πέρυσι στοιχείων παλαιότερου οἰκοδομήματος καὶ ὑπογείου αἰθούσης.

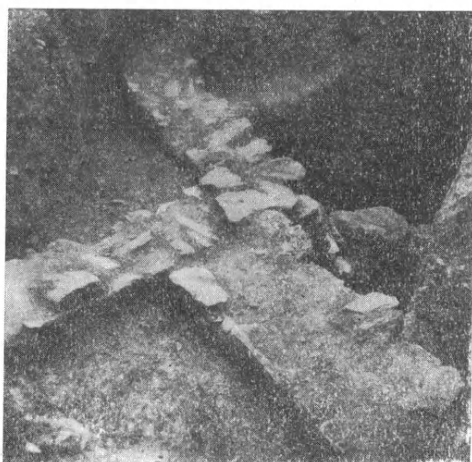

Εἰκ. 1. Τὸ συγκρότημα τῶν ἀποκαλυφθέντων τοίχων Α καὶ Β.

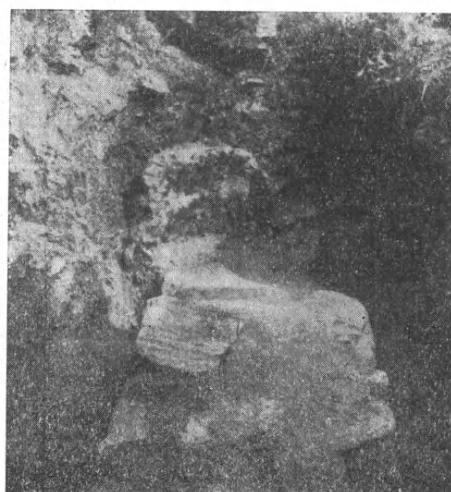

Εἰκ. 2. Τὸ νότιον σκέλος τοῦ Β μετὰ τοῦ λουτροειδοῦς κοιλώματος.

1. Ἐκ τῶν ἐν ΠΑΕ 1949, σ. 45, εἰκ. 2, σημειουμένων τοίχων ὁ Α ἀπεκαλύφθη μέχρι τοῦ σημείου συναντήσεως μὲ τὸ κτίριον Β, διαγραφῶν ἑλαφρὰν καμπύλην (εἰκ. 1). Ἐκ τοῦ Β τὸ ἀνατολικὸν σκέλος, τὸ ἔχον πᾶχος 0,95, ἀπεκαλύφθη βαῖνον μέχρι τοῦ ἀνατολικοῦ περιβόλου τῆς Μονῆς, ὅστις ἐδράζεται ἐπ' αὐτοῦ, ἐκεῖ δὲ κάμπτεται εἰς γωνίαν περίπου ὀρθὴν μὲ κατεύθυνσιν ΝΑ. Ἐξω τοῦ περιβόλου μικρὸν μόνον τμήμα αὐτοῦ ἀπεκάλυψα, εὗρισκόμενον εἰς βάθος 5,50 μ. περίπου ὑπὸ τὸ κατὰστρωμα τῆς πλατείας, δεικνύον ὅτι τὸ κτιριακὸν αὐτὸ συγκρότημα ἐπεκτείνεται ὑπὸ τὴν σημερινὴν πλατεῖαν.

Τὸ νότιον σκέλος βαῖνον μὲ ἑλαφρὰν καμπύλωσιν, (εἰκ. 2) δὲν ἀπεκαλύφθη περαιτέρω, λόγῳ τῆς παρουσίας μεγάλης κυπαρίσσου καὶ νεωτάτης κτιστῆς κλίμακος, διεπιστώθη ὅμως ὅτι εἰς τὸ σημεῖον ὅπου τερματίζεται φέρει τμήμα κοιλώματος ἔχοντος σχῆμα λουτήρος, ἐπικαθημένου τῆς σημερινῆς ἐπιφανείας τοῦ τοίχου. Τὸ κοίλωμα τοῦτο, διαστ. 0,47×0,60 μ. περίπου, εἶναι κατεσκευασμένον ἐξ ἀσβεστοῦχου μίγματος μετ' ἄμ-

μου λευκῆς, πάχους 0,07 μ. καὶ συστάσεως μᾶλλον εὐθρύπτου. Τούτου ἡ παρουσία εἰς τὸ σημεῖον αὐτὸ δὲν ἐξηγεῖται εἰ μὴ μόνον ἐὰν δεχθῇ τις ὅτι ἀπετέλει στρῶμα πηλοῦ διὰ νὰ δεχθῇ μέγαν λίθον, μετὰ τὴν ἀφαίρεσιν τοῦ ὁποίου ἔμεινε μὲ τὸ σχῆμα αὐτό. Δέον ὅμως νὰ παρατηρηθῇ ὅτι ἡ σύστασις τοῦ πηλοῦ τοῦ λοιποῦ τοίχου εἶναι πολὺ πτωχότερα εἰς ἄμμον καὶ ἄσβεστον.

Τὸ βόρειον σκέλος τοῦ Β ἀποκαλυφθὲν μέχρι τοῦ θεμελίου εἰς βάθος 3,20 μ. ἀπὸ τῆς ἄνω ἐπιφανείας τοῦ τοίχου (4 μ. ὑπὸ τὸ ἔδαφος) ἠρευνήθη μέχρι τῆς συναντήσεώς του μὲ τὴν προέκτασιν τοῦ ἀναλημματικοῦ τοίχου Δ (εἰκ. 3-5). Τοῦτο ἔχει πλάτος 0,90 μ. καὶ ἐδράζεται εἰς βάθος 1,78 μ. ἐπὶ παχύτερου καὶ παλαιότερου πιθανῶς τοίχου, πλάτους 1,20. Τὸ ἀνώτερον καὶ στενότερον τμῆμα τοῦ Β ἔχει πλαγιάσει (εἰκ. 3) εἰς ἐποχὴν ἐγκαταλείψεως καὶ ἔρειπώσεως, τὸ δὲ κατώτερον καὶ πλατύτερον, βαῖνον ἐν ἑλαφροῇ καμπύλῃ, συναντᾶται μὲ τὸν Δ εἰς τὰ θεμέλια (εἰκ. 4 καὶ 5).

Τέλος ὁ τοῖχος Δ, ἀποκαλυφθεὶς ἐν μέρει μόνον, χωρὶς νὰ διαφέρῃ οὐσιωδῶς κατὰ τὴν τοιχοδομίαν τῶν λοιπῶν τοίχων, παρουσιάζει τὴν ἰδιομορφίαν ὅτι διαμορφώνει ἀγκῶνας, τῶν ὁποίων ἡ χρησιμότης δὲν δύναται ἀκόμη νὰ καθορισθῇ (εἰκ. 5, κάτω δεξιὰ).

2. Ἡ πέρυσιν ἀποκαλυφθεῖσα ὑπόγειος αἴθουσα (ΠΑΕ 1949, σ. 45, εἰκ. 2, Γ) ἐξεκενώθη ἐφέτος τῆς γομώσεως αὐτῆς, ἥτις μικρὸν ἀπέειχε τῆς ὁρο-

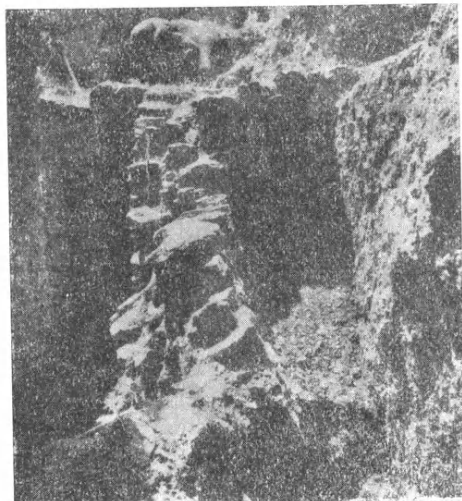

Εἰκ. 3. Τὸ βόρειον σκέλος τοῦ Β ἀπὸ Βορρᾶ.



Εἰκ. 4. Τὸ βόρειον σκέλος τοῦ Β ἀπὸ Νότου, εἰς τὸ σημεῖον συναντήσεως μὲ τὸν Δ.

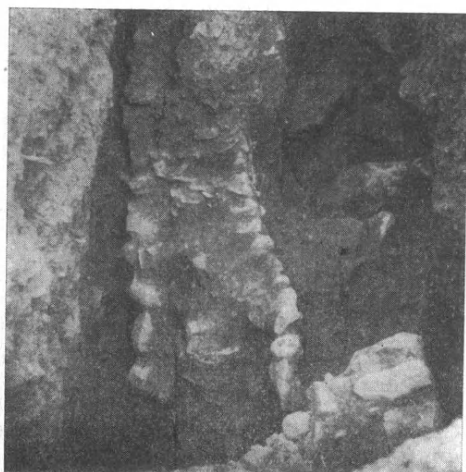

Ἀγκών τοίχου Δ

Εἰκ. 5. Τὸ βόρειον σκέλος θεώμενον ἐκ τῶν ἄνω ἀπὸ Βορρᾶ,
εἰς τὸ ῥημεῖον συναντήσεως μετὰ τὸν Δ.

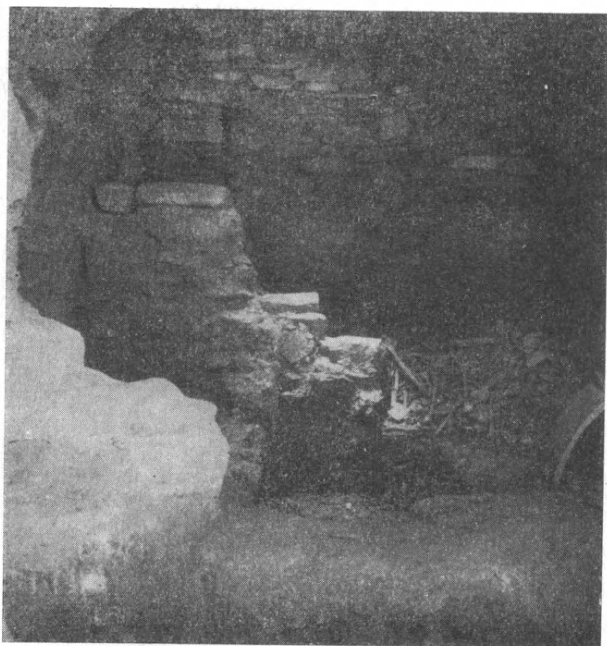

Εἰκ. 6. Ἡ ὑπόγειος αἴθουσα μετὰ τὴν ἐκκένωσίν της. Διακρίνονται ἀριστερὰ
τὸ ὑπόλειμμα παλαιοῦ τοίχου, εἰς τὸ βάθος ἡ κλίμαξ καὶ πρὸ αὐτῆς ὁ βόθρος.

φῆς (αὐτόθι, εἰκ. 5). Ἐνδιαφέρον παρουσιάζει ἡ στρωματογραφία τῆς γομώσεως, ἣτις εἰς τὸ κατώτερον στρώμα, πάχους 0,50 μ. περίπου, μὲ πυκνὰ χρώματα, παρουσιάζει ἀραιὰ πῆλινα βυζαντινὰ ἐγχάρακτα ὑπὸ τὴν ἐφυάλωσιν. Εἰς τὸ ἀμέσως ἀνώτερον, πάχους 0,30 μ., παρατηρεῖται ἀφθονία ἀσβέστου μὲ ἐξ ἴσου ἀραιὰ ἀνάλογα πῆλινα. Καὶ εἰς τὰ δύο ταῦτα ἐπάλληλα στρώματα δὲν παρατηρήθησαν ὁστᾶ. Ἀκολουθεῖ λεπτὸν στρώμα (0,05-0,10 μ.) τέφρας καὶ μετ' αὐτὸ τὸ νεώτατον στρώμα περιέχον ἄφθονα ὁστᾶ καὶ παντοῖα ὕλικά, ἰδίᾳ ἀχρηστευμένων ὑαλίνων κανδηλῶν κλπ.

Κατὰ τὴν ἐκκένωσιν τῆς αἰθούσης ἀπεκαλύφθη παρὰ τὸν νότιον τοῖχον καὶ περίπου εἰς τὸ μέσον αὐτοῦ ἀκανόνιστος προεξοχή, πλάτους 1,50 μ. περίπου, μηχανομένη πρὸς τὰ κάτω καὶ προβάλλουσα οὕτω πρὸς τὸ κέντρον τῆς αἰθούσης (εἰκ. 6, ἀριστερά). Ἡ ἐκ μεγάλων λίθων ἀργολιθοδομὴ αὐτῆς εἶναι διάφορος τῶν τοίχων τῆς αἰθούσης, δὲν διαφέρει ὅμως τῆς τῶν ἐξωτερικῶς τοῦ ναοῦ εὐρεθέντων τοίχων καὶ ἰδίᾳ τοῦ Α. Ἡ θέσις αὐτῆς θὰ ἠδύνατο νὰ ὀδηγήσῃ εἰς τὴν ἐρμηνείαν, ὅτι πρόκειται περὶ τοῦ θεμελίου τῆς ἐν εἵδει ἐξέχοντος ψευδοτόξου ἀντηρίδος, ἣτις διακρίνει τὴν βορείαν ὄψιν τοῦ ναοῦ τῆς νοτίας. Ἐὰν ληφθῇ ὅμως ὑπ' ὄψιν ὅτι οἱ τοῖχοι τοῦ ναοῦ εἰς ἱκανὸν βάθος ὑπὸ τὴν ἐπιφάνειαν τοῦ ἐδάφους προχωροῦν μὲ τὴν αὐτὴν ἄψογον πλινθοπερίκλειστον τοιχοδομίαν, καθίσταται πιθανώτερον ὅτι περὶ ὑπολείμματος τοῦ ἀρχαιότερου κτιρίου πρόκειται, εἰς τὸ ὁποῖον ἀνήκουν καὶ οἱ προηγουμένως περιγραφέντες τοῖχοι.

Εἰς τὸ βάθος τῆς αἰθούσης εὐρέθῃ ἀμελῶς ἐκτισμένη κλίμαξ μετὰ τριῶν βιθμίδων ἀνίσου ὕψους (εἰκ. 6) ὀδηγοῦσα εἰς τὴν καταπακτὴν τοῦ δαπέδου τοῦ ναοῦ. Ἡ ἀνωτέρα βαθμὶς ἔχει ἐπιστρωθῇ ἐν μέρει διὰ πλακός, τοῦ ὑπολείπομένου κενοῦ συμπληρουμένου διὰ στενοῦ ἐπιθήματος διαχωριστικοῦ κιονίσκου, συνήθους τύπου παλαιοχριστιανικοῦ, μετ' ἐγγλύφου χρίσματος κατὰ τὴν στενὴν παρεῖάν.

Ἐρευνα γενομένη εἰς τὸν δυτικὸν τοῖχον τῆς αἰθούσης πρὸς ἐξακρίβωσιν ἐνδεχομένης ὑπάρξεως συνεχομένου δωματίου ἀπέβη ἄκαρπος.

Παρὰ τὴν κατωτέραν βαθμίδα ἠνοίχθη μικρὸς ὀρθογώνιος βόθρος (1,25 × 0,90 μ.) ἀβαθῆς (0,25-0,35 μ.) ὀριζόμενος ὑπὸ τοιχίσκου καὶ περιέχων ὁστᾶ πολλῶν σκελετῶν ἀτάκτως ἐρριμμένα καὶ καλυπτόμενα ὑπὸ στρώματος ἀσβέστου.

Ἐντὸς τῆς αἰθούσης καὶ παρὰ τὴν εἴσοδον, εἰς βάθος 0,75 μ. περίπου κάτω τοῦ οὐδοῦ (εἰκ. 7) εὗρομεν σύστημα ἐκ τριῶν παραλλήλων τάφων συνεχομένων μὲν ἀλλὰ μὴ εὐρισκομένων ἐπὶ τοῦ αὐτοῦ ἐπιπέδου. Οἱ τάφοι οὗτοι ἔχουν σκαφῇ καθέτως πρὸς τὸν ἄξονα τῆς αἰθούσης, ὥστε οἱ νεκροὶ νὰ ἔχουν τὴν κεφαλὴν πρὸς βορρᾶν, εἶναι δὲ σαμματοειδοῦς τύπου, ἔχοντες τὰς ἐπικλινεῖς πλευρὰς ἐκ μεγάλων κεράμων ἐλαφρῶς κυρτῶν (0,74 × 0,43 μ.,

πάχος 0,03 μ. περίπου) καὶ καλύπτονται κατὰ τὴν ράχιν διὰ καλυπτήρων κεράμων (εἰκ. 8), τῶν ὁποίων τὸ μεγαλύτερον τεμάχιον ἔχει διαστάσεις



Εἰκ. 7. Ἡ εἴσοδος τῆς ὑπογείου αἰθούσης.



Εἰκ. 8. Ὁ τρίτος σαμμαροειδὴς τάφος.

0,50 × 0,18 μ. Ἐκατέρωθεν τοῦ τάφου μικρὸν τοιχίον τὸ δὲ μεταξὺ τῶν ἐπικλινῶν πλευρῶν διάστημα πληροῦται ὑπὸ ἀσβεστοκονιάματος.

Οἱ τρεῖς τάφοι ἔχουν διαταχθῇ εἰς τρόπον ὥστε τὸ τοιχίον τοῦ ἐνὸς νὰ στηρίζεται ἐπὶ τῆς κεκλιμένης πλευρᾶς τοῦ ἑτέρου, ἡ κλιμακωτὴ δὲ διάταξις αὕτη, δηλοῦσα ὅτι ὁ βαθύτερος τάφος εἶναι καὶ ὁ παλαιότερος, φαίνεται ὅτι προετιμῆθη δι' οἰκονομίαν χώρου. Αἱ διαστάσεις τῶν τριῶν τάφων εἶναι ἄνισοι, 1,43 × 0,51 μ., 1,41 × 0,47 μ. καὶ 1,24 × 0,38 μ., τὸ ὕψος αὐτῶν εἶναι 0,30-0,35 μ. Ἡ κατασκευὴ των εἶναι μᾶλλον ἀμελὲς, μὲ τὸ ἔδαφος ἐστρωμένον δι' ἀνωμάλων χαλίκων. Ἐντὸς τῶν τάφων εὐρέθησαν, λόγῳ τῆς ὑγρασίας τοῦ ἔδαφους, ἐλάχιστα ὅσῃ οὕτω εἰς μὲν τὸν ἀνατολικώτερον εὐρέθη ἡ κεφαλὴ καὶ ἐλάχιστα ἄλλα τμήματα, εἰς τὸν μεσαῖον εὐρέθη πληρέστερος σκελετὸς ἄνευ κεφαλῆς ὅμως, ἥτις ὁπωσδήποτε ἔλειπε κατὰ τὸν ἐνταφιασμόν, διότι τὸ ἱερὸν ὅστον ἔκειτο εἰς ἀπόστασιν 0,92 μ. ἀπὸ τὴν κάτω πλευρὰν καὶ μόνον 0,49 μ. ἀπὸ τὴν ἄνω, παρὰ τὴν ὁποίαν εὐρέθησαν οἱ σπόνδυλοι τοῦ αὐχένος. Ὁ τρίτος τάφος, ὁ καὶ μικρότερος, δὲν περιεῖχεν οὐδὲ

ἔχνος ὅστον, ἀλλ' οὔτε τέφραν, ὥστε εἶναι δύσκολον νὰ ὑποθέσῃ τις ὅτι περὶ καύσεως νεκροῦ πρόκειται. Πάντως ἐντὸς τῶν τριῶν αὐτῶν τάφων οὐδὲν

άντικείμενον έξ οίασδήποτε ύλης εύρέθη, τὸ ὁποῖον θὰ ἡδύνατο νὰ παράσχη άκριβεστέραν χρονολογικήν ένδειξιν.

Ευρήματα : Κατὰ τὰς σκαφάς πρὸς άποκάλυψιν τῶν τοίχων καὶ τήν εκκένωσιν τῆς αἰθούσης ὀστοφυλακίου εύρέθησαν ἱκανὰ συντρίμματα κεραμουργημάτων. Ἐλάχιστα ἑλληνικά μελαμβαφή, ὀλιγώτερα ῥωμαϊκά με εκτυπον διάκοσμον, τὰ πλείστα δὲ εἶναι βυζαντινὰ τῶν τελευταίων χρόνων άνήκοντα κυρίως εἰς τὰς ἐξῆς κατηγορίας : α) μεθ' άπλου ἑγχαράκτου γραμμικοῦ διακόσμου ὑπὸ τήν ἐφυάλωσιν, ἥτις εἶναι καστανή ἢ κιτρινωπή μετὰ κηλίδων πρασίνων καὶ καστανῶν, β) μετὰ μονοχρόου πρασίνου ἢ κιτρινωπῆς ἐφυαλώσεως, θραύσματα κυάθων ἢ μεγαλυτέρων άγγείων καὶ γ) μετὰ γραπτοῦ πρασίνου ἢ κυανοῦ ὑπὸ τήν ἐφυάλωσιν άπλου διακόσμου. Τὰ συντρίμματα εἶναι μικρά, ὥστε δυσκόλως δύναται τις νὰ σχηματίσῃ πληρεστέραν αντίληψιν τοῦ διακόσμου καὶ τοῦ σχήματος τῶν άγγείων. Ὡς χρονολογική δὲ ένδειξις εἶναι μάλλον πενιχρά, διότι τὰ χῶματα ταῦτα ἔχουν κατὰ καιροὺς άναμοχλευθῆ, ὥστε νὰ εύρίσκωνται παρὰ τὰ βυζαντινὰ καὶ σινικῆς κεραμουργίας θραύσματα καὶ νομίσματα τοῦ Ὁθωνος.

Παρὰ τήν μὴ πλήρη άποκάλυψιν καὶ μέχρι πέραςτος παρακολούθησιν τῶν μέχρι τοῦδε σημειωθέντων τοίχων, κατέστη διὰ τῆς ἐφετινῆς ἐρεῦνης σαφές ὅτι πρόκειται περὶ σχετικῶς μεγάλου οἰκοδομήματος άκαθορίστου πρὸς τὸ παρὸν προορισμοῦ, πάντως ὄχι εκκλησιαστικοῦ, τὸ ὁποῖον χαρακτηρίζεται ἀπὸ τὸ μέγα πάχος τῶν τοίχων καὶ ἀπὸ τήν ἑλαφρῶς καμπύλην χάραξιν αὐτῶν. Τῆς εκτάσεως τοῦ κτιρίου ένδείξεις παρέχουν ἡ προέκτασις αὐτοῦ ἀφ' ἑνὸς ὑπὸ τήν ἀνατολικῶς τῆς μονῆς κειμένην μικρὰν πλατεῖαν καὶ ἀφ' ἑτέρου ὑπὸ τὸ καθολικὸν τῆς Μονῆς. Ἐξ ἄλλου, μελλοντική έρευνα πρέπει νὰ άναζητήσῃ τήν σχέσιν τοῦ συγκροτήματος τῶν εύρεθέντων τοίχων με τοὺς ἐξωτερικῶς τῆς δυτικῆς πλευρᾶς τῆς Μονῆς διαφαινομένους χαμηλοὺς τοίχους παλαιότερου τῆς Μονῆς οἰκοδομήματος, οἱ ὁποῖοι δὲν ἔχουν σημειωθῇ μέχρι τοῦδε, οὔτε καὶ άποκαλυφθῇ.

Ὡς πρὸς τήν χρονολογικήν τοποθέτησιν τοῦ άποκαλυφθέντος κτιρίου τὰ δεδομένα εἶναι ἀκόμη άνεπαρκῆ, πάντως ἡ παρουσία ἀραιᾶς ασβέστου καὶ τινων ὀποπλίνθων εἰς τὸν πηλὸν άποτελοῦν ένδεικτικὰ ὄρια. Δυστυχῶς ἀφ' ἑνὸς μὲν ἡ διατήρησις τῶν τοίχων μόνον εἰς τὰ θεμέλια (βλ. ΠΑΕ 1949, σ. 47) ἀφ' ἑτέρου δὲ ἡ πτωχεία καὶ τὸ ἀνάμικτον τῶν εύρημάτων οὐδὲλως εύχεραίνουσι τήν άκριβεστέραν χρονολόγησιν.

Ἡ εύρεσις έν τῇ ὑπογείῳ αἰθούσῃ τῶν τριῶν τάφων τύπου συνήθους κατὰ τήν ὑστέραν ῥωμαϊκὴν ἐποχὴν (πρβ. ΠΑΕ 1949, σ. 148, εἰκ. 1-2) καὶ ὁ μετ' ὀστέων ρηχὸς βόθρος ἐπεβεβαίωσαν τὸν νεκρικὸν χαρακτήρα τῆς αἰθούσης ταύτης. Ἡ στρωματογραφία ὁμῶς τῆς γομώσεως δηλοῖ ὅτι μόνον

εἰς νεωτέραν ἐποχὴν ἐχρησιμοποιήθη ἐκ νέου ἢ αἰθουσα ὡς ὀστοφυλάκιον.

Τέλος, ἡ κατασκευὴ τῆς κλίμακος τοῦ βάθους ἐρμηνεύει κατὰ τίνα τρόπον ἐπεκοινώνει ἡ αἶθουσα αὕτη μὲ τὸν κυρίως ναὸν διὰ τῆς καταπακτῆς τοῦ δαπέδου. Σημειωτέον ὅτι ἡ καταπακτὴ αὕτη εὐρίσκεται ἀκριβῶς ὑπὸ τὴν θέσιν μεγάλης πλαγίας θύρας τοῦ ναοῦ, νῦν τετοιχισμένης. Ἄλλ' ἡ ὕπαρξις τῆς νεκρικῆς αἰθούσης, τῆς κλίμακος καὶ τῆς μετὰ τοῦ ναοῦ ἐπικοινωνίας παρουσιάζουν σειρὰν προβλημάτων τὰ ὅποια συνδέονται καὶ μὲ τὴν διαμόρφωσιν τῆς βορείας πλευρᾶς τοῦ ναοῦ, ἣτις παρουσιάζει ἱκανὰς ἰδιορρυθμίας. Ταῦτα θὰ μᾶς ἀπασχολήσουν εἰδικώτερον ἐν καιρῷ.

4Α. ΕΡΓΑΣΙΑΙ ΚΑΤΑ ΤΗΝ ΒΑΣΙΛΙΚΗΝ ΤΟΥ ΙΛΙΣΣΟΥ

Κατὰ γενομένης ἐφέτος μικρὰς ἐρευνητικὰς ἐργασίας διηυκρινήθη, ὅτι οἱ ἐν ΠΑΕ 1948 παρένθ. πίν. ἐν τῷ νοτίῳ παστοφορίῳ σημειούμενοι ὡς παρὰ τὴν ἀνατολικὴν πλευρὰν προβάλλοντες λίθοι, οἵτινες ἡρμηνεύθησαν ἐν Cahiers Archéologiques V, 1950, σ. 71, εἰκ. 5-7, ὡς παραστάδες, ἦσαν τυχαίως ἐρριμμένοι λίθοι, οἵτινες λόγῳ τοῦ κανονικοῦ σχήματος αὐτῶν παρείχον τὴν ἐντύπωσιν, ὅτι ἦσαν τμῆμα τοῦ θεμελίου.

EMMANOYHΛ XATZHΔAKHΣ

5. ΑΝΑΣΚΑΦΑΙ ΕΝ ΠΡΟΦΗΤῃ ἩΛΙΑΙ ΥΜΗΤΤΟΥ

Δαπάναις καὶ πάλιν τῆς Ἀρχαιολογικῆς Ἑταιρείας ἐπανελήφθησαν κατὰ τὸ παρελθὸν θέρος αἱ ἐν τῷ Προφήτῃ Ἡλίᾳ τοῦ Ὑμηττοῦ ἀνασκαφαί, αἵτινες ἐφέτος ἐκτελεσθεῖσαι εἰς εὐρυτέραν κλίμακα ἐπεξετάθησαν καὶ ἐν τοῖς πέριξ ἔσχον δὲ τὰ κάτωθι ἀποτελέσματα:

Α. Παρὰ τὴν κατὰ χώραν δηλαδὴ εὐρεθεῖσαν κατὰ τὸ παρελθὸν ἔτος βάσιν τοῦ κίονος-στύλου τῆς βορειοδυτικῆς γωνίας τοῦ ἱεροῦ (βλ. ΠΑΕ 1949 σελ. 64 εἰκ. 10) ἡ πρὸς ἀνατολὰς αὐτῆς πλάξ ἡ ἐκληφθεῖσα ὡς στήριγμα τῆς βάσεως, ἀποκαλυφθεῖσα πλήρως εὐρέθη ἔχουσα τὴν αὐτὴν κατασκευὴν μετὰ τῆς παρακειμένης καὶ κατὰ τι μικροτέρα. Ἡ ἰσοῦψὴς ὁμῶς

ἑξαρσις ἔλειπε κατὰ τὸ πρὸς ἀνατολὰς ἄκρον τὸ πρὸς τὴν βορείαν μακρὰν τοῦ ἱεροῦ πλευρὰν καὶ ἐβεβαιώθη, ὅτι ἦτο ἡ βάσις τῆς βορείας παραστάδος κατὰ τὸ δυτικὸν ἄκρον τοῦ βορείου τοίχου (*εἰκ. 1*). Ἐπειδὴ δὲ εἰς ἀπόστασιν 6.50 μέτρων νοτίως τῆς βάσεως τοῦ στύλου εὗρέθη ὄρυγμα σχεδὸν τετράγωνον πεπληρωμένον εἰς παλαιότεραν ἐποχὴν διὰ λίθων ἀτάκτως ἐρριμμένων

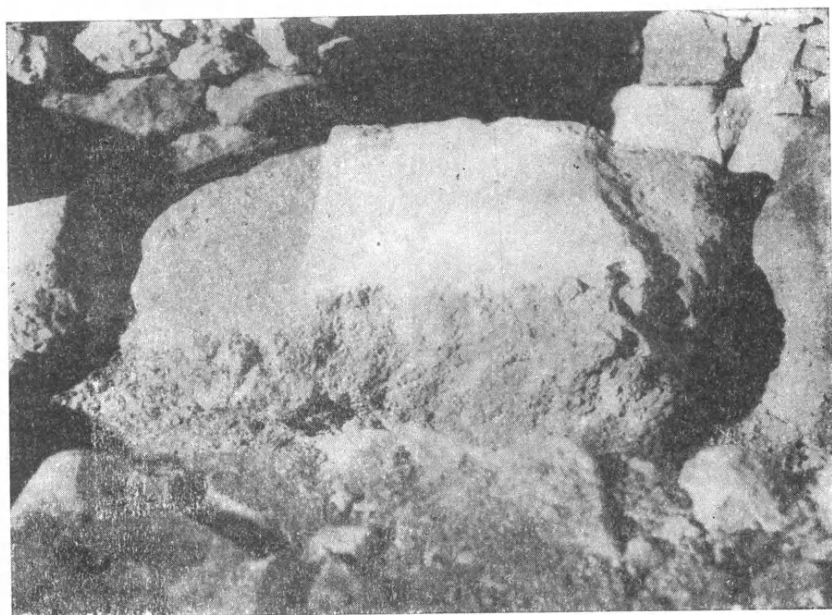

Εἰκ. 1. Ἡ κατὰ τὴν Β.Δ. γωνίαν βάσις τῆς παραστάδος τοῦ ἐν Προφῆτῃ 'Ηλίῳ ἱεροῦ Α.

βάθους καὶ πλάτους ἱκανοῦ, ὥστε νὰ τοποθετηθῇ ἐκεῖ μία τῶν εὗρεθεισῶν βάσεων, φαίνεται, ὅτι ἡ πλευρὰ αὕτη, ἐφ' ἧς ἡ δυτικὴ κιονοστοιχία, εἶχε μῆκος 7 μέτρων καὶ οὐχὶ 8.20, ὥς ἐνομίσθη κατὰ τὸ παρελθόν (βλ. ΠΑΕ. 1949 σελ. 74).

Συγχρόνως ἀπετειχίζετο ἡ κατὰ τὴν ἐξωτερικὴν βορείαν πλευρὰν τῆς ἐκκλησίας σημειωθείσα (βλ. ΠΑΕ. αὐτ. σελ. 70) τρίγλυφος (*εἰκ. 2*), ἣτις οὕσα ἐκ μαλακοῦ ἀμμώδους πώρου ἔφερεν ἐκατέρωθεν μιᾶς τῶν γωνιῶν τὰς γλυφὰς αὐτῆς τὴν ἐτέραν ὁμῶς τῶν πλευρῶν κατὰ τὸν ἐντοιχισμὸν ἐκακοποίησε δεινῶς ὁ οἰκοδόμος δι' ἀφαιρέσεως ὁλοκλήρου τῆς ἀκραίας καθέτου ταινίας καὶ μειώσεως τοῦ ὕψους τοῦ λίθου. Ἡ τρίγλυφος προέρχεται ἐκ

μιάς τῶν γωνιῶν τῆς δυτικῆς πλευρᾶς τοῦ ἱεροῦ καὶ ἔχει σφῆ-ῦψος 0.525, πλάτος 0.371 καὶ πάχ. 0.026 μ.

Περαιτέρω ἀφηρέθησαν τὰ ἀμμοκονιάματα τῶν δυσμικῶν τῆς ἐκκλησίας πεσσῶν καὶ ἐπικράνων πρὸς ἐξακρίβωσιν τῆς κατασκευῆς αὐτῶν, ἣτις δὲν ἦτο

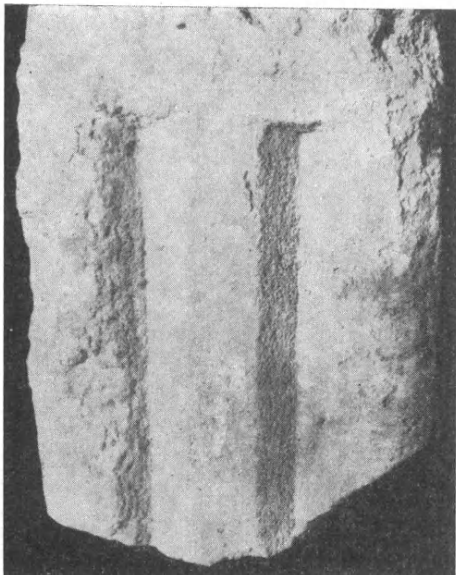

Εἰκ. 2. Τριγλύφος τοῦ ἐν Προφήτῃ Ἡλίας ἱεροῦ Α.

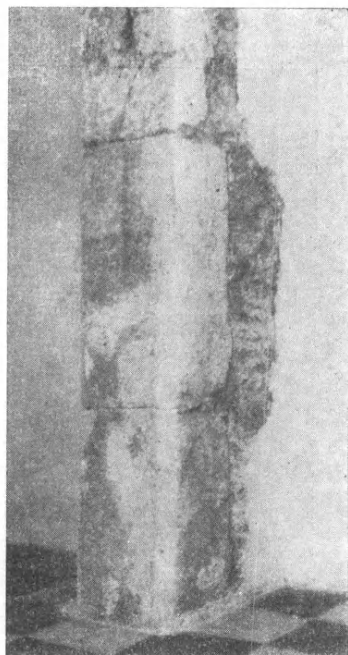

Εἰκ. 3. Πεσσὸς τῆς ἐκκλησίας τοῦ Προφήτου Ἡλίας ἐκ σπονδύλων τῶν στύλων τοῦ ἱεροῦ Α.

ἱκανοποιητικῇ, διότι τὰ μὲν ἐπικράνα ἀπετελοῦντο ἐκ πολλῶν τεμαχιῶν ἀνομοίων ἐκ διαφόρων ἐπικράνων, ἅτινα εἶχον λάβει ὁμοίαν μορφήν διὰ πηλοῦ. Τὴν μόνην δὲ πιθανότητα, ὅτι ταῦτα μετεσχηματίσθησαν ἐκ τῶν ἀναζητουμένων κιονοκράνων ἢ ἐπικράνων τοῦ ἱεροῦ παρεῖχεν ἡ ὕλη, ἐξ ἧς κατεσκευάσθησαν ταῦτα, ἣτις ἦτο ὁμοία πρὸς τὴν τῆς τριγλύφου ἥτοι μαλακὸς ἀμμώδης πωρόλιθος. Ἡ εἰκ. 3 δὲν περιέλαβεν ἀτυχῶς τὸ ἐπικράνον, ἀλλὰ δεικνύει τοῦλάχιστον τὸν τρόπον τῆς κατασκευῆς τῶν στύλων τοῦ ἱεροῦ, ἐξ οὗ προέρχονται ταῦτα, ἐπὶ τῶν ὁποίων νομίζω, ὅτι πρὸς ἐξαγνισμόν τῆς εἰδωλολατρικῆς προελεύσεως ἐσημειώθη μελανῷ χρώματι μέγας σταυρὸς εἰς τὸ μέσον τούτου τε τοῦ στύλου καὶ τοῦ εἰς τὴν ἀντίστοιχον πρὸς νότον πλευρᾶν.

Κατόπιν ἠρעυνήθη μέχρι τοῦ στερεοῦ μικρὸν νεώτερον κτίσμα κείμενον

παρὰ τὴν βορείαν τῆς ἐκκλησίας πλευράν, ἐξ οὗ προέκυψεν εἰς ἀκόμῃ σπόνδυλος κίονος-στύλου καὶ δύο ἕτερα τεμάχια ἐξ ἄλλου ὁμοίου καὶ οὐδὲν πλέον.

Ἐν συνεχείᾳ ἐγένετο νοτίως τοῦ ἀναλήμματος τοῦ ἱεροῦ τομὴ μήκους ἑπτὰ μέτρων, πλάτους δύο καὶ βάθους ἑτέρων δύο περίπου, ἵνα τὸ ἀνάλημα τοῦτο καταστῇ θεατὸν καὶ ἐξ ἀποστάσεως, ἀπεδείχθη ὅμως, ὅτι τὸ μέσον τμήμα τῆς ἀνατολικῆς πλευρᾶς τοῦ ἀρχαίου περιβόλου τροποποιηθὲν παλαιό-

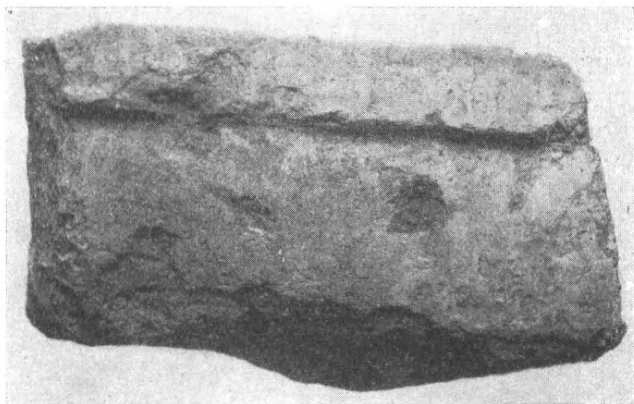

Εἰκ. 4. Τμήμα ἐπαιτιδὸς τοῦ ἱεροῦ Α μετὰ γραπτῶν ἀνθεμίων καὶ μαϊάνδρου.

θεν ἐξετείνετο μέχρι τοῦ ἀναλημματικοῦ τοίχου καὶ εἶχε πληρωθῇ ἐσωτερικῶς καθ' ὅλον τὸ πλάτος τῆς τομῆς διὰ μεγάλων λίθων. Τὸ τμήμα τοῦτο οὕτω τροποποιηθὲν ἐχρησίμευεν ὡς ἀντέρεισμα τοῦ ἀναλήμματος. Κατὰ τὴν ἀποχωμάτωσιν εὐρέθη καὶ ἕτερον πῆλινον τμήμα ἐκ τῆς ἐπαιτιδὸς ὅμοιον τὸ μέγεθος τῷ κατὰ τὸ παρελθὸν ἔτος εἰς φῶς ἐλθόντι (βλ. ΠΑΕ. ἔ.ἀ. σελ. 71), μήκους 0.155, πλ. 0.08 καὶ πᾶχ. 0.075 μ., ἀλλ' ἐν τούτῳ ἔκτος τῆς δι' ἀνθεμίων διακοσμήσεως τοῦ ἐχίνου διετηρήθη ἐπὶ τῆς ταινίας καὶ ὁ μαϊάνδρος σαφῶς ἐνταῦθα διακρινόμενος (εἰκ. 4), ἐν ᾧ ἐν τῷ προτέρῳ οὐδὲν ἵχνος τούτου διακρίνετο.

Ὡς δὲν ἀνευρέθη κιονόκρανον ἢ ἐπίκρανον οὕτω ἐπίσης κατὰ τὰς ἐρεῦνας τῶν δύο περιόδων οὐδεμία εὐρέθη μετόπη ὁλόκληρος ἢ εἰς τεμάχια ἐν τε τῇ πέριξ τοῦ ναοῦ ἐπιχωματώσει καὶ ἐν τοῖς τοίχοις τῶν νεωτέρων κτισμάτων, δι' ἃπερ ἐχρησιμοποιήθη ἀφθόνως τὸ ἀρχαῖον οἰκοδομικὸν ὕλικόν. Ἡ ἀπουσία τοῦ ἀρχιτεκτονικοῦ τούτου μέλους εἶναι εὐλογος· νομίζω δηλαδή, ὅτι τὸ ἡμέτερον ἱερὸν ἐστερεῖτο μετοπῶν, αἵτινες, ἔστω καὶ ἂν εἶχον κατασκευασθῇ ἐκ τοῦ ἐλαφροῦ ἀμμόδους πωρολίθου, θὰ προσέθετον εἰς τὸν θριγκὸν ἀρκετὸν βάρος, ὅπερ ἦτο ἀδύνατον νὰ ὑποβαστάσωσιν οἱ λεπτοὶ καὶ ἄνευ ἐμπολίων κίονες-στῦλοι τοῦ ἱεροῦ, ὡς ἤδη ἐν ΠΑΕ. 1949 σελ. 68 ἀνε-

γράφῃ. Εἰκάζω δ' ἐκ τούτου, ὅτι ὁ διὰ τὰς μετόπας χῶρος ἔμενε κενὸς καὶ τοιοῦτον παράδειγμα ἀπουσίας μετοπῶν εἶναι τὸ ἀναφερόμενον παρ' Εὐριπίδῃ διὰ τὸν ναὸν τῆς Ἀρτέμιδος (Ἰφιγένεια ἐν Ταύροις στίχ. 113) «ὄρα δὲ γ' εἶσω τριγλύφων, ὅποι κενόν, δέμας καθεῖναι». Δὲν ἀποκλείεται δὲ νὰ εἶχε γίνῃ χρῆσις σανίδων διὰ τὰς μετόπας, ὅπως διὰ τὸν αὐτὸν λόγον ἐκ ξύλου θὰ ἦσαν καὶ αἱ μεταξὺ τῶν κίωνων καὶ τοῦ σηκοῦ δοκοί, αἵτινες δὲν ἦτο δυνατόν νὰ διατηρηθῶσιν ἐπὶ χιλιετηρίδας. Δέον ἀκόμη νὰ ληφθῇ ὑπ' ὄψιν, ὅτι τὸ ἱερὸν ἀνῆκεν εἰς ἀγροτικὸν δῆμον μὴ δυνάμενον νὰ διαθέσῃ ἄφθονα μέσσα πρὸς ἴδρυσιν μεγαλοπρεπῶν οἰκοδομημάτων. Ὅθεν, ἐὰν δὲν ἤρχοντο εἰς φῶς ἡ βεβλαμμένη τριγλύφος καὶ τὰ κεράμια τμήματα τῆς στέγης καὶ τοῦ αἵτου, θὰ ἦτο ἀδύνατον νὰ χαρακτηρισθῇ τὸ ἀποκαλυφθὲν κτίσμα ὡς ἑρείπιον ἀρχαίου ναοῦ.

Ἐπειδὴ ὑπὸ τοῦ PARSANIOR I, 32, 22, ἀναγράφονται «Βωμοὶ Ὀμβρίου Διὸς καὶ Ἀπόλλωνος Προοπίου», βεβαιωθείσης τῆς υπάρξεως τοῦ ἐνὸς ἱεροῦ, ὅπερ ἐν τῷ χάρτῃ δηλοῦται διὰ τοῦ γράμματος Α, ἀνεζήτησα τὸ δεύτερον.

Πρὸς ἀνεύρεσιν τούτου ἐνήργησα ἐντὸς τοῦ περιβάλλου τῆς ἐκκλησίας καὶ πρὸς νότον αὐτῆς ἕξ μεγάλας καὶ βαθεῖας μέχρι τοῦ στερεοῦ τομάς. Ἐνταῦθα καὶ εἰς βάθος 2 μέτρων εὐρέθη πλακόστρωτον κατασκευασθὲν δι' ἀνωμάτων ἀκατεργάστων λίθων κατὰ τοὺς βυζαντινοὺς χρόνους, ἀρκετὰ ὄστρακα Ρωμαϊκῶν καὶ Βυζαντινῶν ἀγγείων καὶ μικρὸς ἀριθμὸς ὁμοίων μετὰ μελαίνης σιλπνῆς γανώσεως. Ἄνευ ἀποτελέσματος ἀπέβη καὶ ἑτέρα τομὴ γενομένη ἐκτὸς τοῦ περιβάλλου, ἐν τῷ κέντρῳ τῆς κοιλάδος καὶ δεξιὰ τοῦ ἀβαθοῦς ρεύματος τῆς ὑπεράνω χαράδρας.

Συγχρόνως εἰργάζετο καὶ τὸ ἐκ τοπογράφων ὑπὸ τὸν μηχανικὸν κ. Ζ. Πολυζώνη μὲ συνεργάτην τὸν κ. Ἀλ. Τζωρτζῆτον ἀποσταλὲν δωρεὰν ὑπὸ τοῦ ἐπιθεωρητοῦ τῶν Δημοσίων Ἔργων κ. Κ. Δενδρινοῦ συνεργεῖον, ὅπερ κατήρτισε τὸν τοπογραφικὸν χάρτην τῆς κοιλάδος (πλν. Α) καὶ ὁ ἀρχιτέκτων κ. Ἰ. Τραυλὸς πρὸς τοποθέτησιν ἐν τῷ χάρτῃ τῶν ἀποκαλυφθέντων. Πάντας τούτους εὐχαριστῶ θερμῶς καὶ ἐνταῦθα.

Ἐπιτυχὴς ἀπέβη ἡ ἔρευνα εἰς τὸ ἐναντι τῆς προηγουμένης τομῆς νότιον μέρος καὶ ἀριστερὰ τοῦ ρεύματος, εἰς ἕκτασιν λίαν ἐπικλινῇ, ἀπέχουσαν 25 μέτρα ἀπὸ τοῦ βράχου—βωμοῦ καὶ δυτικῶς αὐτοῦ καὶ περὶ τὰ τεσσαράκοντα νοτιοδυτικῶς τοῦ φρεάτος.

Ἐνταῦθα ἀπεκαλύφθη τὸ δυτικὸν τμήμα οἰκοδομήματος πλάτους 6.66 μ., μεγίστου μήκους 10.70 μ. καὶ μεγίστου ὕψους σφζομένου κατὰ τὴν νοτιοδυτικὴν γωνίαν 2.25 μ., κατεστραμμένου ἐκ θεμελίων κατὰ τὴν ἀνατολικὴν πλευρὰν ἐκ τῶν παρ' αὐτὴν ὀρμητικῶς κατερχομένων ὀμβρίων τῆς χαράδρας ὑδάτων καὶ ἐκ τῆς καλλιεργείας τῆς ἐπιφανείας ἐπὶ αἰῶνας. Τὸ ὑλικὸν τοῦ ἐλλείποντος τμήματος καὶ τούτου τοῦ οἰκοδομήματος εἶχε χρησιμοποιηθῇ

ΔΙΑΓΡΑΜΜΑ
ΑΡΧΑΙΟΛΟΓΙΚΟΥ ΧΩΡΟΥ
ΕΙΣ ΘΕΣΙΝ ἸΠΡΟΦΗΤΗΣ ΗΛΙΑΣ,
ΠΑΡΑ ΤΟ ΚΟΡΩΠΙ ΑΤΤΙΚΗΣ
ΚΛΙΜΑΞ 1:500

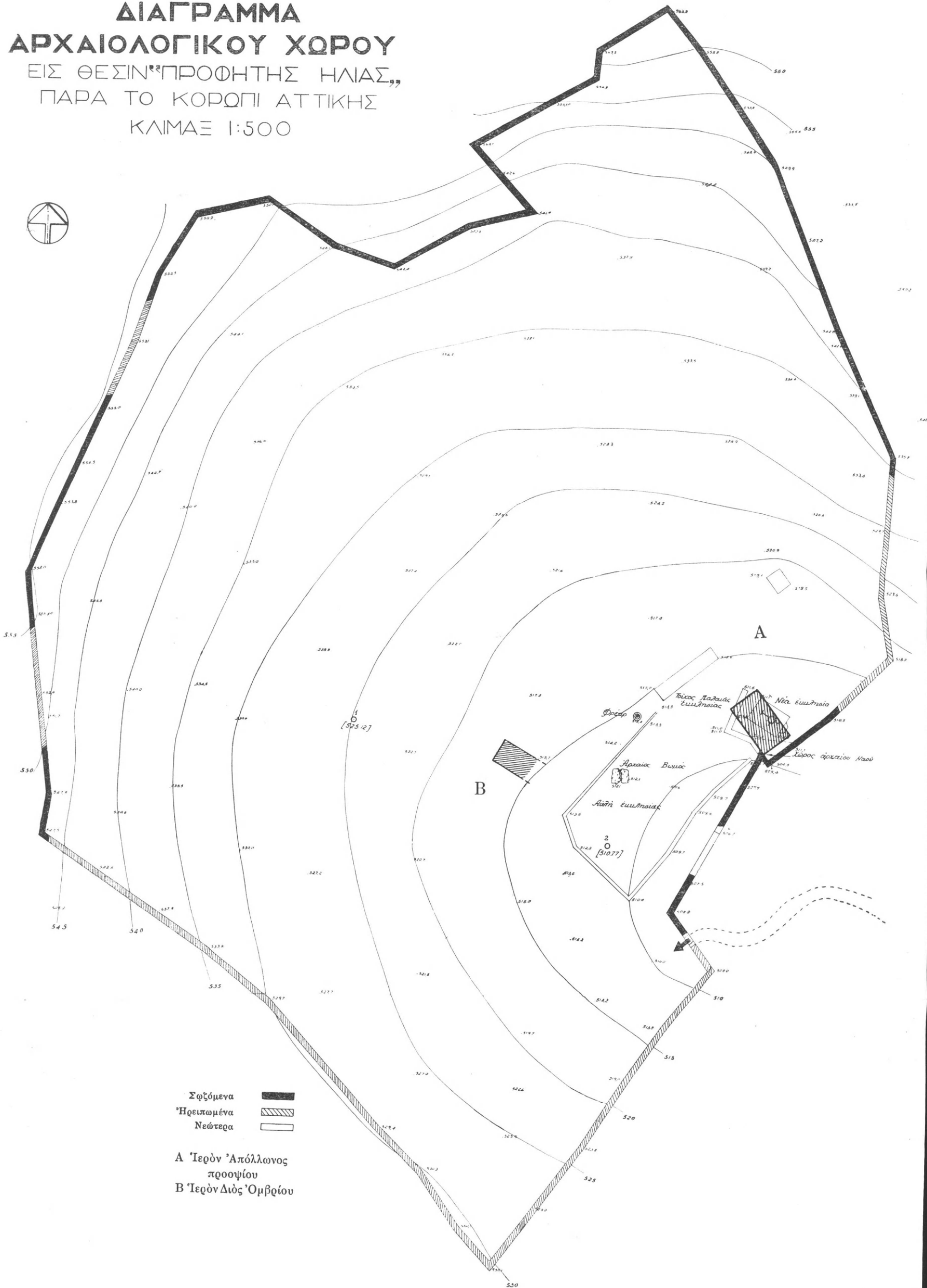

Ὁ περίβολος τῆς κοιλάδος τοῦ Προφήτου Ἡλίας μετὰ τῶν ἐν αὐτῷ ἱερῶν Α καὶ Β.

εἰς νεώτερα κτίσματα περὶ τὸν βράχον — βωμὸν ὡσαύτως κατεστραμμένα.

Κατὰ τὴν ἀνατολικὴν πλευρὰν ἡ ἐπίχωσις κατέρχεται εἰς — 0.50 μέτροι — 1.00 μ., κατὰ τὴν δυτικὴν ὁμῶς περὶ μὲν τὴν νοτιοδυτικὴν γωνίαν ἀνέρχεται εἰς 3.30 μ., περὶ δὲ τὴν βορειοδυτικὴν γωνίαν εἰς 2.50 μ. Πρὸς τοποθέτησιν τῶν θεμελίων εἶχον γίνεαι τομαὶ ἐπὶ τοῦ ἐδάφους·

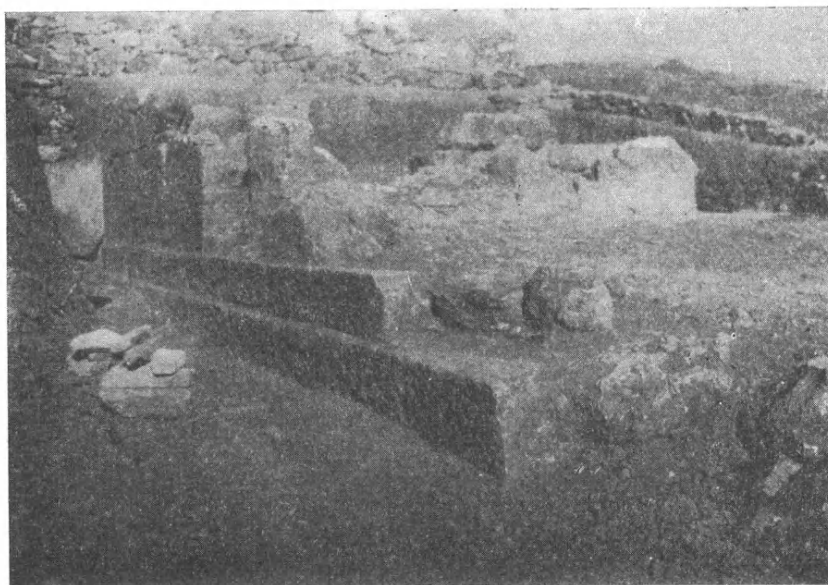

Εἰκ. 5. Ἀποψις ἀπὸ Ν.Α. τοῦ ἐν Προφῆτῃ Ἡλίας ἱεροῦ Β.

τούτων ἡ κατὰ τὴν βορείαν πλευρὰν συναντήσασα εἰς δύο σημεία μήκους 1.00 μ. περίπου κροκαλοπαγῇ βράχον ἀφῆκε μεταξὺ αὐτοῦ καὶ τῶν θεμελίων χῶρον κενὸν μόνον 0.35 μ. μέχρι τῆς βορειοδυτικῆς γωνίας. Πέραν ταύτης κατὰ τὴν δυτικὴν πλευρὰν ὁ χῶρος πλατύνεται βαθμηδὸν οὕτως, ὥστε κατὰ τὴν νοτιοδυτικὴν γωνίαν φθάνει τὰ 2.00 μ. τμηθέντος τοῦ σκληροῦ ἀργιλλώδους ἐδάφους μέχρις ὕψους 1.00 μ.

Κανονικὴ ἦτο ἡ θεμελίωσις τῆς νοτίας πλευρᾶς, ἀλλὰ λίαν ἀβαθής. Τὸ ὕλικόν τοῦ οἰκοδομήματος ἀπετελεῖτο καὶ ἐνταῦθα ἐξ ἐπιχωρίου ἀσβεστολίθου ἐξαχθέντος ἐκ τῶν πέριξ βράχων. Οἱ λίθοι ἦσαν ὀρθογώνιοι, ἄνισοι τὸ μήκος, ἰσοῦψεῖς καὶ λοξότμητοι κατὰ τὰς στενὰς πλευρὰς, ὕψους 0.60 μ. ἡμιουργασμένοι κατὰ τὴν ἐξωτερικὴν ἐπιφάνειαν καὶ καλῶς προσηρμοσμένοι πρὸς ἀλλήλους (εἰκ. 5 καὶ 6) εἰς μίαν σειρὰν. Ἐπὶ τῆς σειρᾶς ταύτης, ἥτις εἶναι καὶ ἡ ὑπευθυντηρία, ἐτοποθετήθη ἡ εὐθυντηρία ἐξ ὁμοίων λίθων καὶ ὁμοίας κατασκευῆς ὕψους 0.30 μ., ἥτις εἰσέχει εἰς πάσας τὰς σφζομένας πλευρὰς κατὰ

0.05 μ. Οἱ λίθοι καὶ ταύτης δὲν εἶναι ἰσομήκεις. Ἐπὶ τῆς εὐθυνηθείας ἐτοποθετήθησαν κατὰ ἕτερα 0.05 μ. ἐσώτερον οἱ ἐκ μεγάλων λίθων ὀρθοσταταί.

Τῶν ὀρθοστατῶν ὁ μέγιστος ἔχει μῆκος 2.10 μ., τὸ πᾶχος αὐτῶν κυμαίνεται μεταξὺ 0.25 μ. - 0.35 μ. Ἡ ἐσωτερικὴ ἐπιφάνεια ἐντελῶς ἀκατέργαστος, ἡ ἐξωτερικὴ ἡμειωγασμένη· ἡ πρὸς ἀλλήλους προσαρμογὴ τελεία· εἰς τὰ κατὰ

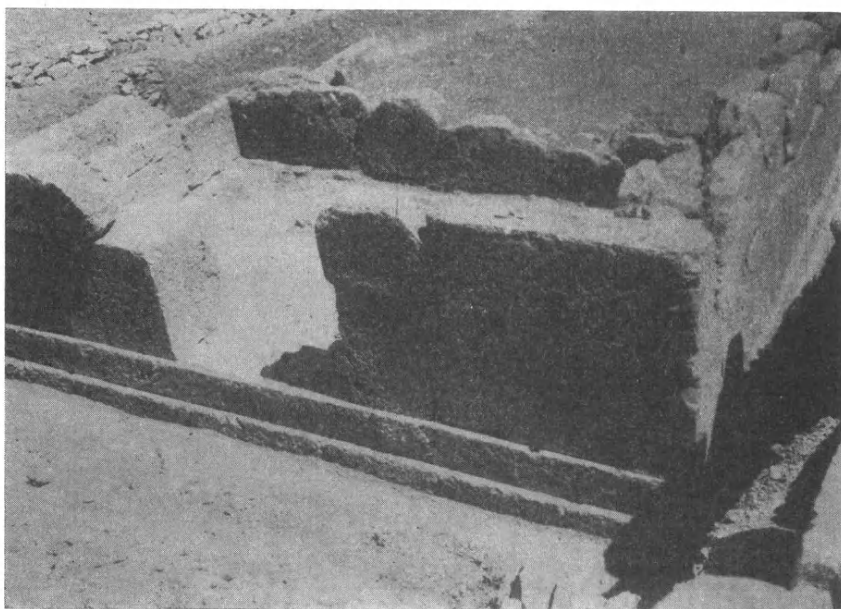

Εἰκ. 6. Ἀποψις ἀπὸ τῆς Ν.Α. γωνίας τοῦ ἐν Προφῆτῃ Ἑλίας ἱεροῦ Β.

τὰς γωνίας ἐλλείποντα τυχὸν τμήματα ἐκάστου τῶν λίθων ἔχουσι τοποθετηθῆ συμπληρωματικῶς μικροὶ τριγωνικοὶ λίθοι σφηνοειδεῖς, ὁμοίας ὡσαύτως προσαρμογῆς (εἰκ. 5 καὶ 6)· τὸ ὕψος τῶν ὀρθοστατῶν ἐξωτερικῶς ἀνέρχεται εἰς τὸ 1.00 μ. Ἐπὶ τῆς ἀνωτέρας ἐπιφανείας ἐνίων τῶν ὀρθοστατῶν παρατηρήθησαν ἐντομαὶ μῆκους 0.056 μ., πλάτ. 0.025 μ. καὶ βάθους 0.01 μ. πρὸς τοποθέτησιν μεταλλίνων πιθανῶς συνδέσμων μετὰ τῶν ὑπερκειμένων λίθων. Ὅμοιοι ἐντομαὶ παρουσιάσθησαν καὶ εἰς τινας τῶν λίθων τῆς εὐθυνηθείας διὰ τὸν αὐτὸν ἴσως σκοπόν. Ὁ τοῖχος τῶν ὀρθοστατῶν εἶναι διπλοῦς, ἥτοι ἐξωτερικὸς καὶ ἐσωτερικὸς· οὗτος δὲ κατὰ τὴν κατασκευὴν διαφέρει πολὺ τοῦ ἐξωτερικοῦ κατὰ τε τὸ μέγεθος τῶν λίθων καὶ τὴν κατασκευὴν, διότι εἶναι ἐκτισμένος διὰ μικροτέρων λίθων, ἡμειωγασμένων τὴν ἐξωτερικὴν ἐπιφάνειαν καὶ ληγόντων κατὰ τὰ ἄκρα εἰς ἀνωμάλους εὐθείας, λοξὰς ἢ καμπύλας γραμμὰς. Τὸ μεταξὺ τῶν μεγαλυτέρων λίθων κενὸν πληροῦται δι' ἐπαλλήλων λιθαρίων ὀρθογων-

νίων ἢ τριγωνικῶν διαφόρου μήκους καὶ ὕψους προσαρμοζομένων καλῶς εἰς τοὺς ἐκατέρωθεν μεγαλυτέρους (εἰκ. 7 καὶ 8). Ὅμοίᾳ κατασκευῇ ἀμφοτέρωθεν εἶναι καὶ ὁ ἐνδιάμεσος τοῖχος, ὅστις χωρίζει τὸ δυτικὸν διαμέρισμα ἀπὸ τοῦ ἀνατολικοῦ. Τὸ μεταξὺ τῶν λίθων τῆς ἐξωτερικῆς πλευρᾶς τοῦ τοίχου καὶ τῆς ἐσωτερικῆς σχηματιζόμενον κενὸν εἶναι πεπληρωμένον διὰ

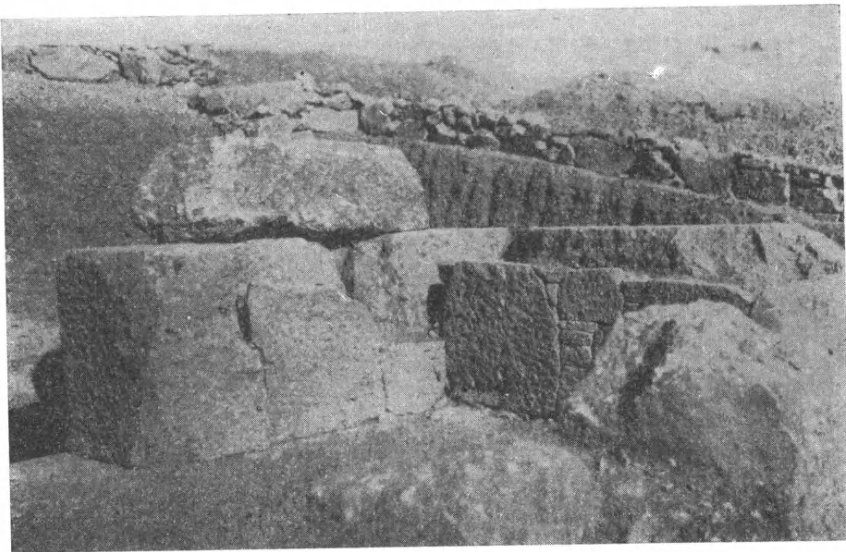

Εἰκ. 7. Ἡ ἐσωτερικὴ τοιχοδομία τῆς Β καὶ Δ πλευρᾶς τοῦ ὀπισθοδόμου καὶ τὸ ἥμισυ τοῦ ὑπερθύρου τοῦ ἱεροῦ Β.

λατυπῶν καὶ χρώματος ἢ πηλοῦ (πρβ. NOACK Eleusis σ. 16-17—PERROT-CHIRIEZ VII σ. 153, Κ. ΚΟΥΡΟΥΝΙΩΤΗΣ ΑΔ 1927-28 σ. 16-17 εἰκ. 9, σ. 49 κέ, εἰκ. 44-46). Τὸ πάχος τοῦ τοίχου εἰς ἐκάστην τῶν πλευρῶν εἶναι διάφορον, δηλαδὴ τῆς μὲν βορείας εἶναι 0.76 μ., τῆς δυτικῆς 0.72-0.73 μ. καὶ τῆς νοτίας 0.71 μ.

Ἐπὶ τῶν ὀρθοστατῶν διετηρήθη κατὰ τὴν βαθύτερον κειμένην νοτιοδυτικὴν γωνίαν καὶ δευτέρα σειρὰ λίθων ὁμοίας ὕλης καὶ κατασκευῆς, ἐλαφρῶς διαταραχθέντων κατὰ τὴν πτῶσιν τῶν ὑπερκειμένων λίθων (εἰκ. 6) καλῶς ἐπίσης προσηρμοσμένων, ὕψους 0.65 μ.

Τὸ σφζόμενον τοῦ οἰκοδομήματος διὰ τοίχου ἐγκαρσίου πάχ. 0.54 μ. διαιρεῖται εἰς δύο ἄνισα διαμερίσματα, τὸ δυτικὸν καὶ τὸ ἀνατολικόν. Τὸ δυτικὸν πλάτους ἐσωτερικῶς 5.20 μ. καὶ μήκους 2.64 μ. κατὰ μὲν τὴν ἀνατολικὴν πλευρὰν εἶναι κλειστόν, κατὰ δὲ τὴν δυτικὴν ἔχει θύραν πλ. 1.57 μ., ἣτις δὲν κεῖται ἀκριβῶς εἰς τὸ μέσον τῆς πλευρᾶς, ἀλλ' ὀλίγον νοτιώτερον ἦτοι

ἡ μὲν ἀπὸ τῆς παραστάδος μέχρι τῆς βορείας γωνίας πλευρὰ ἐξωτερικῶς ἔχει μῆκος 2.60 μ. καὶ ἐσωτερικῶς 1.84 μ., ἡ δὲ ἀπὸ τῆς ἀντιστοίχου παραστάδος μέχρι τῆς νοτίας γωνίας πλευρὰ ἔχει μῆκος 2.49 μ., ἐξωτερικῶς καὶ 1.78 μ. ἐσωτερικῶς (εἰκ. 6), ἀμφότεραι δὲ αἱ παραστάδες ἀποτελοῦνται ἐκ

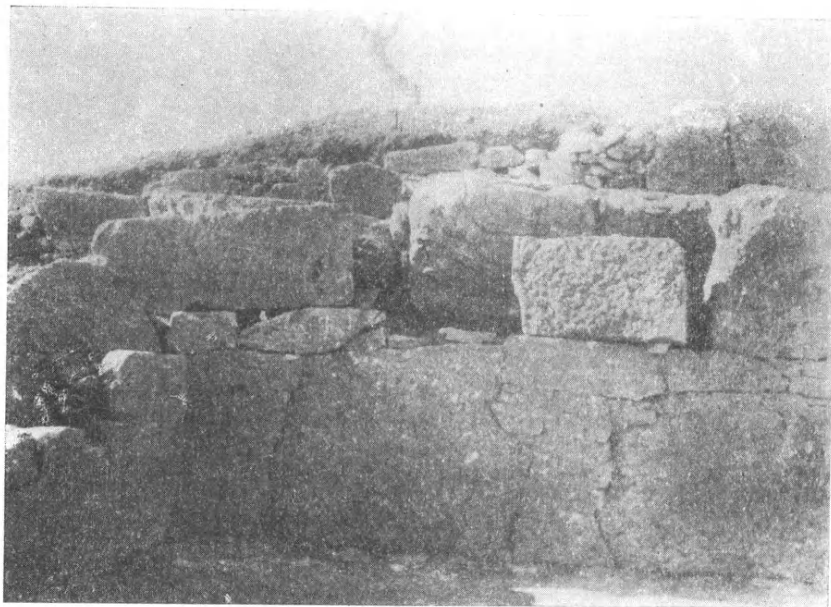

Εἰκ. 8. Ἡ ἐσωτερικὴ τοιχοδομία τῆς Ν καὶ Α πλευρᾶς τοῦ ὀπισθοδόμου τοῦ ἱεροῦ Β.

πλατέος λίθου, τετραγώνου περίπου, καταλαμβάνοντος ὁλόκληρον τὸ πάχος τοῦ τοίχου.

Τὸ δάπεδον τοῦ διαμερίσματος τούτου ἐκαλύπτετο διὰ μικρῶν ἀκατεργάστων, ἀλλ' ὁμαλῶν πλακῶν τοποθετημένων ἀμέσως εἰς τὸ ὑπέδαφος. Τμήματα τοῦ πλακοστρώτου δαπέδου διετηρήθησαν παρὰ τοὺς πόδας τῶν τοίχων διασωθέντα ἐν πολλοῖς καὶ διακρινόμενα ἐν ταῖς εἰκόσι 6, 7 καὶ 8. Τὸ δὲ πρὸς ἀνατολὰς διαμέρισμα τοῦ αὐτοῦ πρὸς τὸ δυτικὸν πλάτους 5.20 μ., ἔχει μῆκος 6.50 μ., προσδιορισθὲν ἐκ τοῦ μόνου κατὰ χώραν ἐναπομείναντος λίθου, τοῦ κειμένου παρὰ τὴν νοτιοανατολικὴν ἄκρην τῆς ὑπευθυντηρίας (εἰκ. 5), ὅστις ἐχαρακτηρίσθη ὡς ἀποτελῶν ἔνδειξιν ὑπάρξεώς ποτε ἐτέρου ἐγκαρσίου τοίχου χωρίζοντος τὸ διαμέρισμα τοῦτο ἀπὸ ἐτέρου πρὸς ἀνατολὰς κειμένου καὶ ἐκ θεμελίων ἔξαφανισθέντος. Τοῦ μεγάλου τούτου διαμερίσματος οἱ τοῖχοι ἐξηφανίσθησαν πάντες πλὴν 2 ὀρθοστατῶν κειμένων κατὰ τὴν νοτιοδυτικὴν γωνίαν, ὧν ὁ πρὸς ἀνατολὰς ἀποκεκρουμένος κατὰ τὸ ἄνω ἥμισυ (εἰκ. 6).

Τὴν αὐτὴν τύχην ἔσχε καὶ τὸ ἥμισυ περίπου τῆς εὐθυνητρίας τῆς βορείας πλευρᾶς καὶ τὸ πρὸς ἀνατολὰς ἄκρον τῆς νοτίας.

Τὸ δάπεδον καὶ τοῦ διαμερίσματος τούτου ἦτο κεκαλυμμένον διὰ πλακῶν ὁμοίων ταῖς τοῦ μικροῦ διαμερίσματος· σειρὰ τοιούτων διετηρήθη ὡσαύτως παρὰ τὸν πόδα τοῦ ἐγκαρσίου τοίχου. Αἱ πλάκες ἐνταῦθα εἶχον τοποθετηθῆ ἐπὶ τοῦ γεμίσματος τοῦ χώρου (στορᾶς) ἀποτελουμένου ἐκ μιᾶς ἢ δύο σειρῶν ἀκατεργάστων κροκαλοπαγῶν εὐμεγέθων λίθων. Ἀφθονία λατυπῶν εὐρεθισῶν κατὰ τὴν νοτίαν καὶ δυτικὴν πλευρὰν ἀποδεικνύει, ὅτι τὸ μὲν οἰκοδομικὸν ὕλικόν τοῦ κτίσματος ἦτο ἐπεξεργασμένον παρὰ τὴν οἰκοδομήν, ὃ δὲ χῶρος κατὰ τὴν ἀνέγερσιν ταύτης ἦτο ἀκάλυπτος.

Κατὰ τὰ ἀνωτέρω τὸ ἀποκαλυφθὲν ἀπετελεῖτο ἐκ τριῶν διαμερισμάτων ἥτοι τὸ πρὸς ἀνατολὰς ἐξαφανισθέν, τὸ μεσαῖον καὶ τὸ δυτικόν. Ἐπειδὴ δὲ τὸ μεσαῖον διαμέρισμα, μήκους, ὡς ἐλέχθη, 6.50 μ. ἦτο τριπλάσιον περίπου τοῦ μήκους τοῦ δυτικοῦ διαμερίσματος (2.64 μ.), τοῦτο δὲ πάλιν θὰ εἶχεν ἴσας πρὸς τὸ πρὸς ἀνατολὰς τοῦ μεσαίου ἀνατολικὸν διαμέρισμα διαστάσεις, ἔπεται, ὅτι αἱ ἐξωτερικαὶ διαστάσεις τούτου εἶναι πλάτους 6.66 μ. καὶ μήκους 14.36 μ. Τὸ οὕτω περιγραφέν οἰκοδόμημα

εἶναι προφανῶς ναὸς ἀποτελούμενος ἐκ τοῦ προνάου, ἐκ τοῦ σηκοῦ καὶ τοῦ ὀπισθοδόμου. Τούτου κάτοψιν παρέχει ἡ *εἰκ. 9*. Ἡ εἴσοδος εἰς τὸν σηκὸν ἐγίνετο διὰ τῶν θυρῶν τοῦ προνάου, ὃ δὲ ὀπισθοδόμος μὴ ἐπικοινωνῶν πρὸς τὸν σηκὸν ἔχει κατὰ τὴν δυτικὴν πλευρὰν θύραν, βατὴν μόνον ἀπὸ νότου, καθ' ὅσον, ὡς ἐλέχθη, ἡ βορεία καὶ δυτικὴ πλευρὰ ἢ ἔναντι τῆς εἰσόδου ἦσαν ἀποκεκλεισμέναι ἐκ τῆς μέχρως ὕψους 1.00 μ. τομῆς τοῦ ἐδάφους.

Διὰ τὸν προσδιορισμὸν τοῦ ὕψους τοῦ ἱεροῦ παρέχονται ἐκ τοῦ κατὰ χώραν καὶ ἰδίᾳ τοῦ ἐντὸς καὶ ἐκτὸς τοῦ ὀπισθοδόμου εὐρεθέντος οἰκοδομικοῦ ὕλικου τὰ ἑξῆς δεδομένα: ἐπὶ τοῦ ἀπανταχοῦ ἰσοῦψοῦς ὀρθοστάτου (1.00 μ.) ὑπάρχει περὶ τὴν νοτιοδυτικὴν γωνίαν ἐπίσης ἰσοῦψῆς δευτέρα σειρὰ λίθων ὕψους 0.65 μ. ἐπ' αὐτῶν δέον νὰ προστεθῇ ἑτέρα σειρὰ λίθων ὁμοίου ὕψους (0.65 μ.). Ἐπὶ τῶν τριῶν τούτων σειρῶν πρέπει νὰ ἐπιτεθῇ τὸ πρὸ τῆς εἰσόδου τοῦ ὀπισθοδόμου εὐρεθὲν ἑξωτερικὸν μέρος τοῦ εἰς δύο τεθραυσμένα καὶ συνανήκοντα τεμάχια ὑπερθύρου μήκους ὀλικοῦ (1.28 + 1.28) 2.56 μ., πλ. 0.40 μ. καὶ πάχους 0.52. Τὸ ἐν τμῆμα τούτου δεικνύται ἐν τῇ *εἰκ. 7*.

Τὸ ἐσωτερικὸν μέρος τοῦ ὑπερθύρου εὐρέθη ἐντὸς τοῦ ὀπισθοδόμου

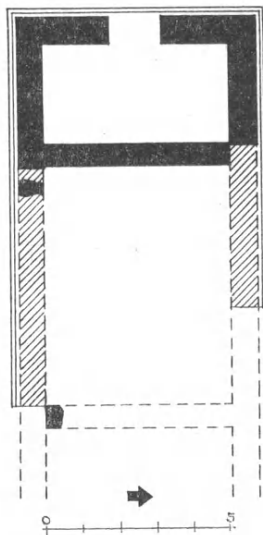

Εἰκ. 9. Κάτοψις τοῦ ἱεροῦ Β.

ἑλλιπὲς κατὰ τὸ ἕτερον ἄκρον· τούτου μῆκος 1.53 μ., πλάτος καὶ πάχος τὸ αὐτὸ 0.355 μ. Φαίνεται δέ, ὅτι ἡ προσαρμογὴ τοῦ ἐσωτερικοῦ τμήματος πρὸς τὸ ἐξωτερικὸν ἦτο τελεία. Ἐπὶ τοῦ υπερθύρου ἔπρεπε νὰ ἦτο εἷς ἀκόμη λίθος ὁ τελευταῖος, πιθανοῦ ὕψους ὁμοίου τοῖς κάτωθεν, ἦτοι 0.65 μ. Κατὰ ταῦτα τὸ πιθανὸν ὄλικὸν ὕψος τοῦ ἱεροῦ θὰ ἦτο $1.00 + 0.65 (+ 0.65) + 0.52 (+ 0.65) = 3.47$ μ. μέχρι τοῦ γείσου, ἐκ τούτου δὲ καὶ τοῦ ἀετοῦ οὐδὲν τμήμα εὐρέθη.

Κεράμων θραύσματα ἀνάμεικτα μετ' ἀφθόνου τέφρας εὐρέθησαν ἔσω καὶ ἔξω ἀμφοτέρων τῶν διαμερισμάτων. Τὰ ἐν τῷ σηκῷ ἦσαν ὀλιγώτερα, διότι κείμενα εἰς μικρὸν βάθος ἐξηφανίσθησαν διὰ τῆς καλλιιεργείας τοῦ χώρου. Περισσότερα εὐρέθησαν ἐν τῷ ὀπισθοδόμῳ. Τὸ μῆκος μιᾶς τούτων ἦτο 0.60 μ., τὸ πάχ. 0.045 μ., τὸ δὲ πλάτος ἄγνωστον, πιθανὸν 0.40 μ. Πάντα τὰ θραύσματα τῶν κεράμων ἦσαν πυρίκαιστα, τὰ δὲ ἐπὶ τοῦ μετώπου τινῶν ἐξ αὐτῶν παρατηρηθέντα γραπτὰ ἀνθῆμια ἦσαν λίαν ἐξίτηλα. Ποικίλων σχημάτων ἦσαν τὰ θραύσματα τῶν καλυπτήρων, φερόντων ἔντονα ὠσαύτως ἴχνη πυρακτώσεως. Εἶναι δὲ προφανές, ὅτι τὸ ἱερὸν κατεστράφη ἐκ πυρκαϊᾶς πυρποληθείσης τῆς ξυλίνης στέγης αὐτοῦ. Φαίνεται δὲ ἀκόμη, ὅτι ἡ πτώσις τῶν τοίχων δὲν ἐπῆλθε συγχρόνως μὲ τὴν καταστροφὴν τῆς στέγης, ἀλλὰ μετὰ τινα χρόνον. Τοῦτο κατέστη καταφανὲς ἐκ τῶν μεγάλων πυρῶν, ὧν αἱ ἐπὶ τοῦ δαπέδου ἐστὶαι ἀφῆκαν ἔντονα ἴχνη ἔσω καὶ ἔξω τῶν τοίχων τοῦ νοτίου τμήματος τῆς δυτικῆς πλευρᾶς τοῦ ὀπισθοδόμου, ἐπὶ δὲ τῆς τέφρας τῶν πυρῶν εἶχον καταπέσει ἀνωμάλως οἱ λίθοι τῶν διαλυθέντων τοίχων. Ἐνδείξεις ὑπάρξεως θύρας ξυλίνης ἐν τῷ ὀπισθοδόμῳ ἦσαν μόνον ἡ μεταξὺ τῶν παραστάδων τέφρα καὶ δύο ἥλοι σφυρήλατοι (*εἰκ.* 25), οὐδὲν ὅμως ἴχνος τοῦ τρόπου τῆς τοποθετήσεως ἢ τῆς κινήσεως αὐτῆς ἀνεφάνη.

Ἀγγείων ὄστρακα εὐρέθησαν ἐλάχιστα, οἷον τεμάχια χειλέων, λαβῶν, βάσεων ἀγγείων μετὰ ὁμοκέντρων κάτωθεν κύκλων ἢ μελανῶν ὑπὲρ τὸν πόδα ἀκτίων, πάντα μελαμβαφῇ (*εἰκ.* 10). Ἐν ἐνὶ τούτων, τῷ κάτω ἀριστερὰ τῆς εἰκόνος, διακρίνεται τμήμα μελανομόρφου παραστάσεως, ἐξ ἧς ἴππου οἱ πρόσθιοι πόδες, μέρος τοῦ στέρνου καὶ τῆς ῥάχεως· ἐν ἐτέρῳ ἐρυθρόγραμμα ἀνθῆμια ὡς καὶ τμήμα λύχνου (*εἰκ.* 11). Πολλὰ ὄστρακα προήρχοντο ἐξ ἀμφορέων ὀξυπυθμένων ἢ στάμνων ἄνευ γανώσεως. Τούτων πηλὸς ὑποκίτρινος.

Ἐπὶ τῶν καταπεσόντων ἐκ τοῦ κτιρίου λίθων εὐρέθη παρὰ τὴν βορειο-ανατολικὴν γωνίαν τοῦ ὀπισθοδόμου ἀμφορίσκος μελαμβαφῆς, τεθραυσμένος ἀνήκων εἰς τὴν ἑλληνιστικὴν ἐποχὴν.

Ὀστρακα ἐξ ἀγγείων Ρωμαϊκῶν χρόνων ἢ καὶ νεωτέρων δὲν εὐρέθησαν ἐντὸς τῆς ἐπιχώσεως. Ἐπίσης δὲν εὐρέθη οὐδὲν μαρμάρινον ἀντικείμενον ἢ θραῦσμα μαρμάρου.

Κατὰ τὸ μέσον τοῦ σηκοῦ εὐρέθη χαλκοῦν νόμισμα λίαν ἐφθαρμένον,

φέρων ἔνθεν μὲν κεφαλὴν Ἀθηνᾶς πρὸς δεξιὰ, ὀπισθεν δὲ δύο γλαῦκας καὶ ἀνῆκον εἰς τὸν 3ον π.Χ. αἰῶνα, προφανῶς Ἀθηναϊκόν.

Τὸ ἀποκαλυφθὲν ἱερόν, ὅπερ ἐχαρακτήρισα διὰ τοῦ στοιχείου Β, πρὸς

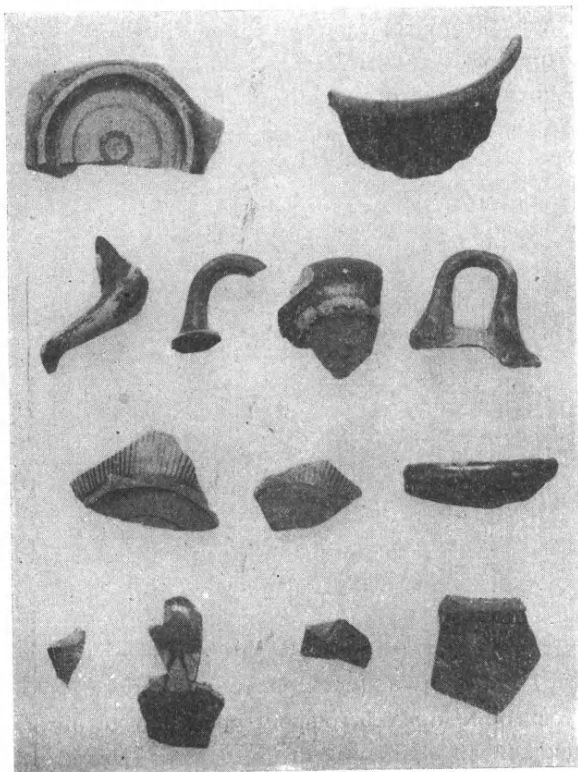

Εἰκ. 10. Ποικίλα ὄστρακα ἀγγείων ἐκ τοῦ ἐν Προφῆτῃ Ἡλίᾳ ἱεροῦ Β.

ἀντιδιαστολὴν ἀπὸ τοῦ ἐν τῷ προανλίῳ τῆς ἐκκλησίας ἀνασκαφέντος καὶ λαβόντος τὸ στοιχεῖον Α, κατὰ μὲν τὰς διαστάσεις δὲν διαφέρει πολὺ τῶν ἐν Ὀλυμπίᾳ Θησαυρῶν (πρβ. OLYMPIA I πίν. XXXI, XXXII, XXXVI καὶ XXXIX) ἢ τοῦ ἐν Δελφοῖς Θησαυροῦ τῶν Θηβαίων (πρβ. Α. SPRINGER Kunstgesch., Leipzig 1923, I σ. 198 εἰκ. 394 κ.λ.π.), κατὰ δὲ τὴν μορφήν δύναται νὰ σχετισθῇ πρὸς τοὺς ναοὺς τῆς Τίρυνθος, τοῦ Ὁρχομενοῦ καὶ τῆς Σπάρτης (πρβ. Π. ΚΑΒΒΑΔΙΑΣ Ἱστορία τῆς Ἑλληνικῆς τέχνης, Ἀθῆναι 1916, σ. 276 κ.ε. εἰκ. 285-287) καὶ τὰ ἐν τῇ δευτέρᾳ πόλει τῆς Τροίας μέγαρον Β καὶ Ε (πρβ. ΚΑΒΒΑΔΙΑΣ αὐτ. σ. 131, εἰκ. 12), οὐδὲ εἶναι ἄσχετον πρὸς τὰ μετὰ δώματος προϊστορικὰ μέγαρον (πρβ. Χ. ΤΣΟΥΝΤΑΣ Αἰ προϊστορικαὶ

ἄκροπόλεις Διμηνίου καὶ Σέσκλου σ. 99 εἰκ. 22 καὶ σημ. 1 — Γ. ΜΥΛΩΝΑΣ Νεολιθικὴ ἐποχὴ ἐν Ἑλλάδι σ. 37, εἰκ. 39). Ἡ μακρινὴ ἀνάμνησις τῶν μορφῶν τῶν ἀνωτέρω οἰκοδομημάτων διατηρηθεῖσα ζωηρὰ διὰ τῶν αἰώνων παρὰ τοῖς ἀρχαιοτέροις δημόταις τῆς Ἀττικῆς ἐφηρμόσθη καὶ ἐν τῷ ἱερῷ τούτῳ.

Κατὰ τὴν κατασκευὴν ὅμως τούτου παραβαλλομένην πρὸς ἕτερα νεώτερα ἱερὰ παρατηροῦνται πολλαὶ ἐλλείψεις καὶ ἀνωμαλίαι. Οὕτω τὰ θεμέλια αὐτοῦ τεθέντα κατὰ τὸ ἀνατολικὸν τμήμα ἐπὶ τοῦ ἀσταθοῦς ψαθυροῦ ἐδάφους δὲν ἔχουσιν ἐπαρκὲς βάθος καὶ ὥς ἐκ τούτου λείπει ἡ πρὸς στερέωσιν

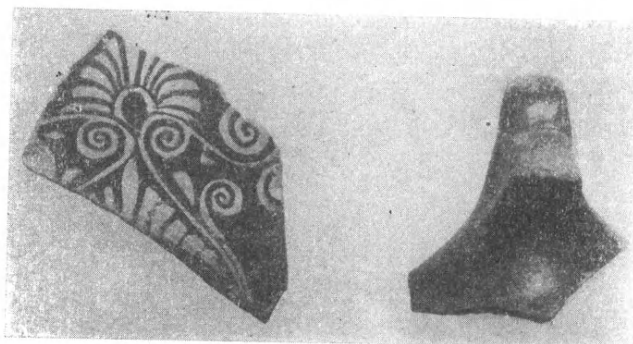

Εἰκ. 11. Ὅστρακα ἐρυθρογράφου ἀγγείου καὶ λύχνου ἐκ τοῦ ἐν Προφίτῃ Ἡλίας ἱεροῦ Β.

τούτων στοιβή· τὸ γέμισμα (στορὰ) δὲν ἐπεξετάθη καὶ εἰς τὸν ὀπισθόδομον, ἀλλὰ περιωρίσθη εἰς τὸν σηκὸν (καὶ προφανῶς εἰς τὸν ἐλλείποντα πρόναον), ἀκολουθήσασα δὲ τὴν κλίσιν τοῦ ἐδάφους κατὰ μὲν τὸ δυτικὸν ἥμισυ φέρει μίαν σειρὰν κροκαλοπαγῶν λίθων κατὰ δὲ τὸ ἀνατολικόν, τὸ βαθύτερον, δύο σειράς· οἱ τοῖχοι ὑψώθησαν ἀμέσως ἐπὶ τῆς εὐθυντηρίας ἄνευ τοποθετήσεως τῶν τριῶν συνήθως βαθμίδων· τὸ πάχος τῶν τοίχων εἶναι διάφορον εἰς ἐκάστην αὐτοῦ πλευράν, ἀφ' οὗ, ὥς ἐλέχθη ἀνωτέρω, ἡ μὲν βορεῖα πλευρὰ ἔχει πάχος 0,76 μ. ἡ δὲ δυτικὴ 0,72-0,73, ἡ νοτιά 0,71 καὶ ἡ ἐγκαρσία μόνον 0,54 μ. Ἀφ' ἑτέρου ἡ ἐξωτερικὴ τοιχοδομία εἶναι διάφορος τῆς ἐσωτερικῆς, τὸ δὲ μεταξὺ τῶν δύο τοίχων κενὸν δεικνύει, ὅτι ἐτοποθετήθησαν κεχωρισμένως κατ' ἀρχὰς μὲν οἱ ἐξωτερικοὶ λίθοι καὶ ἔπειτα οἱ ἐσωτερικοὶ ἄνευ συνδετικῆς ὕλης ἢ συνδέσμου τινὸς συνεκτικοῦ ἢ τοῦλάχιστον πλακῶν ὑποβοηθουσῶν τὴν μείζονα στερεότητα τῶν ἐκατέρωθεν. Ἡ τοιαύτη δὲ τοιχοδομία ἐξηκολούθει μέχρι τῆς ὀροφῆς, ὥς δεικνύει ἡ κατὰ τὴν νοτιοδυτικὴν γωνίαν σωθεῖσα ἀνωτέρα σειρὰ καὶ δηλοῖ, ὅτι ὁ οἰκοδόμος ἀγνοῶν τὸν τρόπον τῆς τοιχοδομίας τῶν μετέπειτα μνημείων χρησιμοποιοῖ τὴν μέθοδον τῶν προϊστορικῶν χρόνων.

Τὸ κυριώτατον δὲ πάντων εἶναι ἡ ἀπουσία τῶν κίωνων, ἥτις δίδει εἰς τὸ ἱερὸν μορφὴν ἐπιμήκους τριμεροῦς οἰκίας. Ἐπίσης τὸ πλεῖστον τῆς κεραμώσεως τοῦ ἱεροῦ ἔχει ἀντικατασταθῇ διὰ κεράμων ὁμοίων πρὸς τὰς τοῦ ἱεροῦ Α, τοῦ ὁποίου τὴν ἡλικίαν ἀνήγαγον εἰς τὸ δεύτερον ἥμισυ τοῦ 5ου π.Χ. αἰῶνος καὶ τὸ ὁποῖον ἐκ τινων ἐνδείξεων φαίνεται ὅτι εἶχεν ἀνεγερθῇ εἰς ἀρχαιοτέραν ἐποχὴν. Ἡ δὲ ἀντικατάστασις τῶν κεράμων διὰ νεωτέρων εἶναι εὐλογος, διότι, ἐν ἣ θέσει ἔχουσιν ἰδρυθῇ ἀμφοτέρω τὰ ἱερά, οἱ ἄνεμοι εἶναι ἰσχυρότατοι καὶ συνηθέστατοι. Τὰ ἀνωτέρω πείθουσιν, ὅτι τό, περὶ οὗ πρόκειται, ἱερὸν ἀνήκει εἰς πρῶτον ἐποχὴν, πρῶτον ἐποχὴν τῆς ἰδρύσεως τοῦ ἱεροῦ τοῦ Ἀπόλλωνος Ζωστήρος (βλ. Κ. ΚΟΥΡΟΥΝΙΩΤΗΝ ἔ. ἀ. σ. 49) καὶ ἴσως καὶ τοῦ ἐν Ῥαμνοῦντι ναοῦ τῆς Θέμιδος (ΒCH 1924 σ. 320) ἥτοι περὶ τὰ μέσα τοῦ 6ου π.Χ. αἰῶνος.

Ὅτι κατεστράφη πρῶτως ὑπὸ πυρκαϊᾶς ἐξετέθη ἀνωτέρω. Ὅτι δὲ ἡ πλήρης καταστροφή συνετελέσθη κατὰ τοὺς ἐλληνιστικούς χρόνους δεικνύει τὸ ἐν τῷ μέσῳ τοῦ σηκοῦ εὑρεθὲν χαλκοῦν νόμισμα τοῦ 3ου π.Χ. αἰῶνος, ἡ ἔλλειψις πάσης ἐνδείξεως, ὅτι τὸ ἱερὸν τοῦτο ἐπισκευασθὲν ἦτο ἐν χρήσει εἰς νεωτέραν ἐποχὴν καὶ ὁ κρατηρίσκος ὁ εὑρεθεὶς ἐπὶ τῶν λίθων καὶ οὐχὶ ἐπὶ τοῦ δαπέδου τοῦ ὀπισθοδόμου.

Κατὰ τὰ ἀνωτέρω τὸ ἱερὸν Β ἀποτελούμενον ἐκ προνάου, σηκοῦ καὶ ὀπισθοδόμου ὀλικοῦ πλάτους 6.66 μ. καὶ πιθανοῦ μήκους 14.36 μ. ἰδρυθῇ κατὰ τὰ μέσα τοῦ 6ου π.Χ. αἰῶνος καὶ εἶχε μορφὴν τριμεροῦς οἰκίας, πυρποληθὲν δὲ κατόπιν κατεστράφη ὁλοσχερῶς κατὰ τὸν 3ον π.Χ. αἰῶνα καὶ ἀπέκειτο ἔκτοτε εἰς ἐρείπια.

Ἡ ἀποκάλυψις τοῦ δευτέρου τούτου ἱεροῦ δικαιολογεῖ πλήρως τὰς πληροφορίες τοῦ Πανσανίου. Ὅτι δὲ ὁ περιηγητὴς δὲν ἀναφέρει τὰ ἱερά, ἀλλὰ μόνον τοὺς βωμοὺς τοῦ Διὸς Ὀμβρίου καὶ τοῦ Ἀπόλλωνος Προοπίου, εἶναι εὐνόητον, διότι οὗτος διελθὼν κατὰ τὰ μέσα τοῦ 2ου μ.Χ. αἰῶνος ἐπληρορήθη, ὅτι ἡ λατρεία τῶν ἀναφερομένων θεῶν ἐτελεῖτο περὶ τοὺς βωμοὺς, ἀφ' οὗ τὰ ἱερά αὐτῶν ἦσαν πρὸ πολλοῦ κατεστραμμένα. Ἄν δὲ ἡ περὶ βωμῶν πληροφορία ἀναφέρεται εἰς τὸν ὡς διμερῆ βωμὸν χαρακτηρισθέντα βράχον, οἱ ἀναφερόμενοι θεοὶ ἔπρεπε νὰ ἦσαν σύμβωμοι. Ἀλλωστε ὁ βράχος-βωμὸς εὑρίσκεται μεταξὺ τῶν ναῶν καὶ εἰς ἴσην περίπου ἀφ' ἑκατέρου ἀπόστασιν.

Ὅπως κατὰ τὸ παρελθὸν ἔτος οὕτω καὶ ἐφ' ὅσον μὴ ἀποκαλυφθεῖσιν ἐπιγραφῆς ἡ ἄλλης ἀποδείξεως παρέμεινεν ἄγνωστος ἡ θεότης, ὑπὲρ ἧς ἰδρυθῇ τὸ ἡμέτερον ἱερὸν. Ἐπειδὴ ὁμως ἐν τῇ ἐπιχώσει τούτου ἐπλεόναζον τὰ ὄστρακα τῶν ὀξυπυθμένων ἀμφορέων ἢ ὑδριῶν, ἐν ᾧ κατὰ τὴν ἔρευναν τοῦ ἱεροῦ Α οὐδὲν ὄστρακον ἐκ τοιούτων ἀγγείων εὑρέθη, νομίζω, ὅτι εἴμεθα ὑποχρεωμένοι νὰ δεχθῶμεν, ὅτι τὸ μὲν ἱερὸν Β ἀνήκει εἰς τὴν λατρείαν τοῦ Διὸς Ὀμβρίου, τὸ δὲ Α εἰς τὴν τοῦ Ἀπόλλωνος Προοπίου, διὸ ἐπὶ τῶν

ἔρειπίων τοῦ ἱεροῦ Α ἐκτίσθη ἡ ἐκκλησία τοῦ συνωνύμου τῶν χριστιανῶν Προφήτου Ἡλίας. Φαίνεται δὲ ἀκόμη, ὅτι ἡ τὸ πρῶτον ἐπ' ἐκείνου κτισθεῖσα ἐκκλησία ἀνηγέρθη πρῶτῳ, διότι πρὸς νότον ταύτης καὶ παρὰ τὸ πολυμερὲς οἶκημα Σ (βλ. ΠΑΕ ἔ.ἀ. παρ. πίν. Ι) ἀνευρέθη χαλκοῦν νόμισμα τοῦ Αὐτοκράτορος τοῦ Βυζαντίου Ἡρακλείου (616-617 μ.Χ.) παριστῶν ἔμπροσθεν μὲν τὸν Ἡράκλειον, τὸν Κωνσταντῖνον καὶ τὴν Μαρτίαν, ὀπισθεν δὲ τὸ στοιχεῖον Μ, ἐν τῷ ἔξερῳ CON ἔτος 41 καὶ μεταξὺ τῶν σκελῶν τοῦ Μ τὸ στοιχεῖον Β (βλ. BMC ἀρ. 172), καὶ εἰς μικρὰν ἀπὸ τοῦ προηγουμένου ἀπόστασιν ἕτερον, ἐπίσης χαλκοῦν, μετρίας διατηρήσεως, φέρον ἔνθεν μὲν τὴν προτομὴν τοῦ Αὐτοκράτορος Ἀλεξίου Α' Κομνηνοῦ, ἔνθεν δὲ σταυρὸν (βλ. BMC πίν. LXV, 19). Χαλκοῦν ὡσαύτως νόμισμα λίαν ἐφθαρμένον εὑρέθη εἰς τὴν κατὰ τὸ βόρειον μέσον τῆς κοιλάδος γενομένην τομὴν καὶ ἀνήκον εἰς τὸν Μανουὴλ Α' Κομνηνόν, ἐν ᾧ ἔμπροσθεν μὲν ἡ προτομὴ αὐτοῦ, ὀπισθεν δὲ ὁ Ἅγιος Γεώργιος (βλ. BMC πίν. LXX, 17). Τὰς περὶ τῶν νομισμάτων πληροφορίας παρέσχεν ἀσμένως ἡ κυρία Βαρούχα—Χριστοδουλοπούλου, ἣν εὐχαριστῶ καὶ ἐνταῦθα. Ἐκ τῶν ἀναγραφέντων δὲ νομισμάτων ἀποδεικνύεται, ὅτι ἡ ἐκκλησία τοῦ Προφήτου Ἡλίας κτισθεῖσα περὶ τὰ τέλη τοῦ 6ου μ.Χ. αἰῶνος καὶ μετὰ τὰς ἐπανειλημμένας καταστροφὰς ἀνεγειρομένη ἐκ νέου ὑπὸ διαφόρους μορφὰς διετηρήθη μέχρι σήμερον ὡς μονόκλιτος βασιλικὴ μετὰ τρούλλου.

Β. Τὴν ἀνέγερσιν τοῦ ἐν τῷ τοπογραφικῷ χάρτι σημειουμένου περιβόλου τῆς κοιλάδος ἀνήγαγον ἐν ΠΑΕ 1949 σ. 74 εἰς τοὺς προϊστορικοὺς χρόνους, τοὺς περὶ τὴν μυκηναϊκὴν ἐποχὴν. Τὴν γνώμην ταύτην ἡμφεσβήτησάν τινες ἰσχυρισθέντες, ὅτι δὲν ἔζησαν μυκηναῖοι εἰς τὴν περιοχὴν ταύτην καὶ ὅτι ὁ περιβόλος ἀνῆκε μᾶλλον εἰς τὴν Ἑλληνιστικὴν ἐποχὴν. Ἐπειδὴ δὲ ἕτερον στοιχεῖον βεβαιοῦν τὴν ἡλικίαν τοῦ περιβόλου πλὴν τοῦ τρόπου τῆς τοιχοδομίας δὲν εὑρέθη ἐν τῇ κοιλάδι, ἐπεδίωξα τὴν ἀνεύρεσιν πλείονων ἀποδεικτικῶν ἀλλαχού. Ὁρμώμενος δὲ ἐκ τῆς σκέψεως ὅτι ἡ κοιλὰς χρησιμοποιοθεῖσα διὰ τὴν λατρείαν δύο σημαντικωτάτων θεῶν ἀπέβη χῶρος ἱερός, ἐν ᾧ δὲν ἐπετρέπετο νὰ ἀνεγερθῶσι κατοικίαι θνητῶν, ἐστράφημ ὑπὸς τοὺς πρόποδας. Ἐπειδὴ δὲ κατὰ τὰς ἐρεῦνας τοῦ παρελθόντος ἔτους ἐκυκλοφόρουν ἀόριστοι διαδόσεις, ὅτι εἰς τοὺς πρόποδας τοῦ βουνοῦ ὑπάρχει σπήλαιον περικλειὸν ἀρχαιότητος καὶ αἱ φῆμαι ἔλαβον ἐφέτος χαρακτῆρα θετικώτερον, μετὰ τὸ πέρας τῶν ἐν τῇ κοιλάδι ἐργασιῶν βοηθούμενος ὑπὸ τῶν ἐργατῶν καὶ τινων ποιμένων ἀνεῦρον τὸ θρυλούμενον σπήλαιον εἰς τὸ βραχῶδες ἄκρον τῶν προπόδων τῆς νοτίας πλευρᾶς τοῦ βουνοῦ, παρὰ τὸ κράσπεδον τῆς ἀροσίμου γῆς καὶ νοτιοανατολικῶς καὶ κάτω τῆς πρώτης στροφῆς τῆς πρὸς τὴν κοιλάδα ἀτραποῦ. Ἡ θέσις τοῦ σπηλαίου σημειοῦται ἐν τῷ τοπογραφικῷ χάρτι (*εἰκ. 12*) διὰ σταυροῦ.

Ἐνταῦθα ἐπὶ βράχου ἐλαφρῶς ἐπικλινούς, ἔχοντος ἐπιφάνειαν κατὰ τὸ μᾶλλον ἢ ἥττον ὁμαλὴν καὶ κάτωθεν μικρᾶς ἐξάρσεως ὑπῆρχεν ὅλη σχεδὸν στρογγύλη, διαμέτρου περὶ τὸ μέτρον, ἣτις ἐχρησίμευεν ὥς εἴσοδος εἰς τὸ σπήλαιον. Οὐδὲν χαρακτηριστικὸν στοιχεῖον ἐδήλου τὴν ἐκεῖ ὑπαρξίν αὐτοῦ. Ἐκ τῆς ὁπῆς κατέρχεται τις καθέτως εἰς μικρὰν στοὰν πλατύς ἐνός καὶ ἡμι-

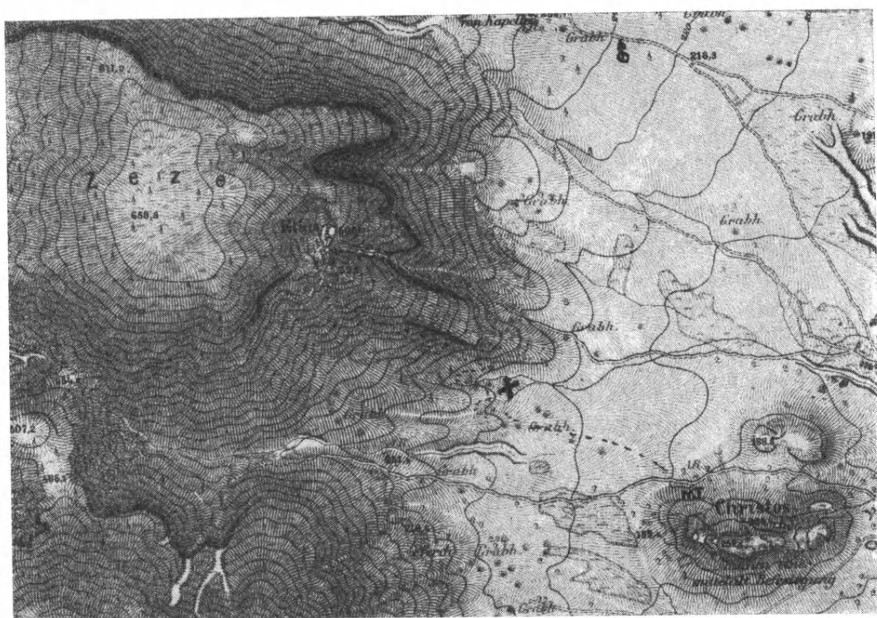

Εἰκ. 12. Τοπογραφικὸς χάρτης τῆς περιοχῆς τοῦ Προφήτου Ἠλία κατὰ Kaupert.
(+ = Θέσις σπηλαίου — MT = Μυκηναῖκοι τάφοι)

σεως μέτρου καὶ βάθους περὶ τὰ δύο, καλυπτομένην ὑπὸ μικροῦ οὐρανοῦ, ἐν τῷ μέσῳ τοῦ ὁποίου ὑπάρχει λαξευτὸς κρίκος ἀρκετὰ ἰσχυρός. Ἡ στοὰ ἔχουσα κλίσιν τριάκοντα πέντε περίπου μοιρῶν πρὸς τὰ κάτω διευθύνεται πρὸς βορρᾶν. Ἐν τῷ δεξιῷ τοιχώματι ἔχει λαξευθῇ ἔσοχή μήκους 1.50 μ., πλ. 0.60 καὶ ὕψ. 1.80 μ. περίπου. Περὶ τὸ μέτρον βορειότερον ἢ στοὰ κατέρχεται ἀποτόμως κατὰ κάθετον εἰς βάθος πέντε μέτρων. Ἐνταῦθα ἀνοίγεται ἐγκαρσία ἐπιμήκης στοὰ πλάτους δύο ἕως τριῶν μέτρων καὶ μήκους περὶ τὰ δέκα· τὸ δάπεδον αὐτῆς εἶναι σχεδὸν ἐπίπεδον κλῖνον ἑλαφρῶς κατὰ τὴν δυτικὴν πλευρὰν πρὸς τὰ κάτω. Τὰ τοιχώματα τῆς στοᾶς καλύπτονται ἀπανταχοῦ ὑπὸ σταλακτιτῶν ὑπολεύκων. Ὅμοιοι σταλακτῖται κατερχόμενοι ἐκ τοῦ οὐρανοῦ αὐτῆς καὶ ἐνούμενοι μετὰ τῶν κάτωθεν σταλαγματῶν σχηματίζουν ποικίλους καὶ περιέργους μορφὰς μεγάλων κώνων ὀρθῶν ἢ ἀνεστραμμένων, οἷονεὶ κιονίσκων περιβαλλομένων ὑπὸ σταφυλοειδῶν κλαδίσκων καὶ κλώνων ἐκ λευκῶν καὶ

ὑπερύθρων κατεψυγμένων σταγόνων. Εἰς τὸ δυτικὸν ἄκρον ταύτης ἀνοιγμα ἑτέρας στοᾶς πρὸς δυσμὰς διευθυνομένης ἦτο κεκλεισμένον διὰ λίθων προχείρως. Ὀλίγον ἀνατολικώτερον τῆς κεκλεισμένης ἔχαιεν ἑτέρα τομὴ εὐρεῖα, ἣτις διερχομένη κάτωθεν τῆς στοᾶς τῆς εἰσόδου κατήρχετο ἀποτόμως εἰς βάθος 10 μ. εἰς κατωτέραν ἐπιμήκη καὶ εὐρεῖαν στοάν. Τὸν οὐρανὸν αὐτῆς ἐστήριζον κατὰ διαστήματα λίθοι προχείρως ἐκτισμένοι ἢ σεσωρευμένοι. Ἐκ τῆς στοᾶς ταύτης ἄλλα ἀνοίγματα κλειστὰ ἢ ἀνοικτὰ ὠδήγουν εἰς ἑτέρας στοᾶς. Ἐκ τῶν ἐκτεθέντων ἐννοεῖ πᾶς τις καλῶς, ὅτι τὰ ἀορίστως θρυλούμενα ἐστηρίζοντο μὲν ἐπὶ τῆς πραγματικότητος, ἣτις ὅμως διὰ τῆς ζωηρᾶς φαντασίας, ἐξ ἀγνοίας ἢ ἐκ κακῆς ἀντιλήψεως τῶν ἐν ταῖς στοαῖς παρατηρουμένων διεστράφη, καθ' ὅσον δὲν ἐπρόκειτο περὶ σπηλαίου μετ' ἀρχαιοτήτων, ἀλλὰ περὶ ἀρχαιοτάτης μεταλλευτικῆς στοᾶς, βάθους δέκα ἐπτὰ μέτρων, ὅσον τὸ ἔρευνηθέν, ἐχούσης πολλὰς διακλαδώσεις ἀκολουθούσας τὰς μεταλλευτικὰς φλέβας.

Ἐπειδὴ δὲ ὁ πρῶτος κατελθὼν εἰς τὴν ἄνω στοὰν ἐπέστρεψε κομίζων ὄστρακά τινα, μετὰ τῶν ὁποίων καὶ ἐν μετ' ἐγχαράκτου γράμματος ἀπεφασίσθη ἡ ἔρευνα τοῦ χώρου, κατόπιν προμηθείας τῶν ἀπαραιτήτων πρὸς ἔρευναν ὀργάνων, οἷον σχοινίων, κηρίων, λυχνίας μετὰ φωτοβολίδος ἰσχυρᾶς ἐντάσεως κ.λ.π.

Ὅθεν εἰς τὸν κρίκον τοῦ οὐρανοῦ τῆς εἰσόδου προσεδέθη καλῶς σχοινίον διήκον μέχρι τοῦ δαπέδου τῆς κατωτέρας στοᾶς. Τὸ σχοινίον ὑπεβoήθει τὴν ἀνάβoδον καὶ ἀνοδὸν τῶν ἐργατῶν καὶ τὴν ἀνέλκυσιν τῶν σπειρίδων, αἵτινες προσεδέοντο εἰς δεύτερον σχοινίον. Νομίζω δέ, ὅτι κατὰ τὸν αὐτὸν ἢ παραπλήσιον τρόπον ἐξετελοῦντο καὶ αἱ μεταλλευτικαὶ ἐργασίαι κατὰ τὴν ἀρχαιότητα. Τὰς τμηματικῶς ἀνελκυομένας σπειρίδας ὑπεβoήθουν ἄλλοι ἐργάται διὰ τὴν δίοδον αὐτῶν εἰς τὰ δύσκολα σημεῖα τοποθετηθέντες πλησίον τῶν σημείων τούτων. Οἱ ἐργάται καταλαμβάνομενοι ὑπὸ δυσφορίας ἐνηλλάσσοντο ἀπὸ τῶν ἀνωτέρων μερῶν τῆς στοᾶς πρὸς τὰ κατώτατα καὶ τὰν ἀπάλιν ἀνὰ δίοδον. Ἐπειδὴ ὅμως ἡ ἐξερεύνησις ἀπέβαιεν ἄκρως δαπανηρὰ καὶ λίαν ἐπικίνδυνος διὰ τοὺς εἰς τοιοῦτον βάθος ἐργαζομένους ὑπὸ ἀποπνικτικὴν ἀτμόσφαιραν, ἄνευ ἐπαρκῶν μέσων καὶ ἰδίᾳ φωτὸς καὶ ἀερισμοῦ μετὰ ὀλιγόημερον ἐργασίαν διέκοψα τὴν περαιτέρω ἔρευναν.

Εἰς τὰ οὕτως ἐκ τῶν στοῶν ἐξαγόμενα χρώματα, ἐρευνώμενα ὑπὸ τὸ φῶς τῆς ἡμέρας εὐρέθησαν πολλὰ ὄστρακα ἐξ ἀγγείων διαφόρων κατηγοριῶν καὶ ἐποχῶν· τὰ πλεῖστα δηλαδὴ τούτων ἔφερον γάνωσιν ἀμαυροῦ μέλανος χρώματος ἔσωθεν καὶ μέλανος στιλπνοῦ ἔξωθεν ἄνευ παραστάσεων, ἕτερον ἐκ τμήματος λαιμοῦ παναθηναϊκοῦ πιθανῶς ἀμφορέως ἔφερε μελανόγραφον διακόσμησιν ἐξ ἀνθεμίων ὀρθῶν καὶ ἀνεστραμμένων κάτωθεν δὲ τῆς ζώνης καὶ ἐπὶ τοῦ ὤμου σειρὰν κυματίου ἐκ καθέτων ταινιῶν μέλανος καὶ ἰώδους

χρώματος ἐναλλάξ (εἰκ. 13), ἀνήκον εἰς τὸν 6ον π. Χ. αἰῶνα, τρία ἕτερα ἐκ στομίου μεγάλου ἀγγείου, ὧν τὰ δύο συνανήκοντα ἔφερον κατὰ τὰς ἐκατέ-
ρωθεν ἐπιφανείας γάνωσιν μέλαιναν στιλπνὴν καὶ ἐπὶ τῆς πλατείας τῶν

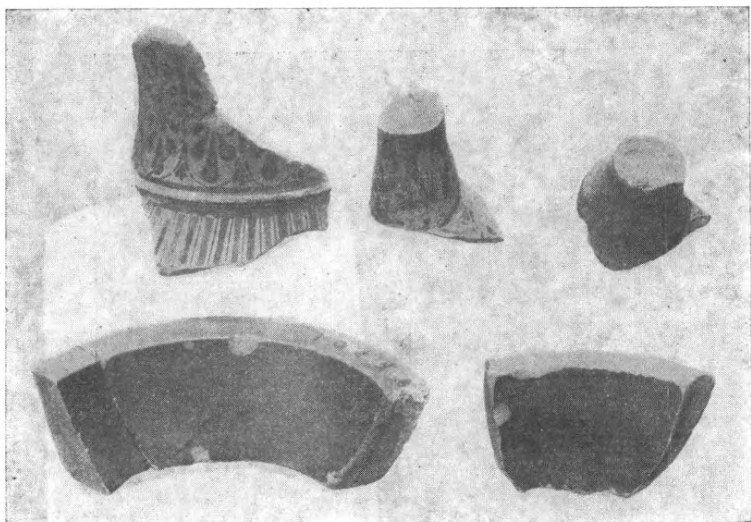

Εἰκ. 13. Ὅστρακα ἀγγείων ἐνεπιγράφων καὶ μελανογράφων ἐκ τοῦ εἰς τοὺς πρόποδας τοῦ βουνοῦ τοῦ Προφῆτου Ἡλίας σπηλαίου.



Εἰκ. 14. Τὸ ἐνεπιγράφων τμήμα τοῦ ἐν τῇ εἰκ. 13 ὁστράκου εὐκρινέστερον.

χειλέων ἐπιφανείας (πλ. 0.01 μ.) πορτοκαλόχρουν. Ὁ πηλὸς τούτων ἐρυθρός. ἐπὶ τοῦ χείλους τοῦ μεγαλυτέρου τῶν ὁστράκων πέντε γράμματα καταληκτικὰ ἀγνώστου λέξεως « ΤΕΡΟΙ » ὕψους 0,004 (εἰκ. 13), ἅτινα εἶναι εὐκρινέστερα, ἐν τῇ εἰκόνι 14 καὶ ἐκ τῆς μορφῆς των ἀνάγουσι τὸ ἀγγεῖον εἰς τὸν 5ον

π. Χ. αἰῶνα. Εἰς τὸ αὐτὸ ἀγγεῖον ἀνήκουσιν ἴσως καὶ τὰ ἐν τῇ αὐτῇ εἰκόνι 13 ὄστρακα στρογγύλων λαβῶν ἀπεσπασμένων μετὰ μικρῶν συμφυῶν τμημάτων τῆς κοιλίας. Ὁ πηλὸς τούτων εἶναι καθαρὸς ἐρυθρός. Ἄλλα πάλιν ἀφθονώτερα προερχόμενα ἐκ μεγάλου καὶ πιθανῶς τοῦ αὐτοῦ ἀγγείου

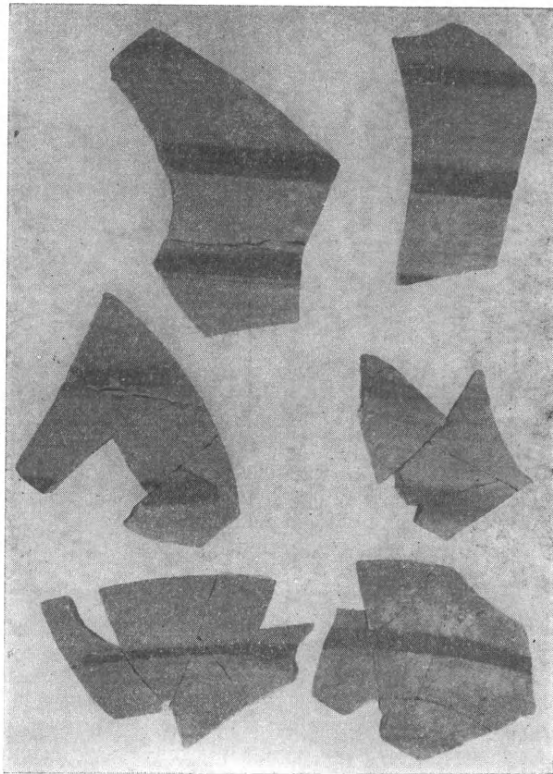

Εἰκ. 15. Ὅστρακα γεωμετρικῶν ἀγγείων ἐκ τοῦ σπηλαίου τῶν προπόδων τοῦ Προφήτου Ἡλία.

ἐκ πηλοῦ καθαροῦ ὠχροκιτρίνου φέρουσι γάνωσιν ὑποκιτρίνην καὶ πλατείας ζώνας διατεταγμένας κατ' ἴσας ἀποστάσεις χρώματος μέλανος ἀμαυροῦ ἢ μολυβδοχρόου (εἰκ. 15 ἄνω).

Εἰς ἄλλα ὁμοίας ὕλης καὶ γανώσεως αἱ μολυβδόχροοι ζῶναι εἶναι στενότεραι (εἰκ. 15 κάτω). Ἄλλα πάλιν, τὰ πλεῖστα συνανήκοντα, ὁμοίου πηλοῦ καὶ γανώσεως φέροντα ἔτι στενότερας ζώνας ὁμοίως διατεταγμένας καὶ προερχόμενα ἐκ τοῦ ἀνωτέρου τμήματος τῆς κοιλίας τοῦ ἀγγείου φέρουσιν ἀνωμάλως κεχαραγμένην διὰ λεπτοῦ ὀξέος ὄργανου ἑλλιπῆ ἐπιγραφὴν, ἐξ ἧς δια-

τηροῦνται τὰ γράμματα Μ (Μ), ∅ (∅), ς (ς), Ε, Φ, Ι, < (ς ς), ὕψ. .0103 (εἰκ. 16). Ταῦτα φαίνονται εὐκρινέστερον ἐν τῇ εἰκόνι 17. Τὴν μεγέθυνσιν ἐξετέλεσεν ὁ καλλιτέχνης 'Αλ. Κοντόπουλος, ὃν εὐχαριστῶ. Τὰ ἀνωτέρω ὄστρακα ἀνήκουσι βεβαίως εἰς τὴν γεωμετρικὴν ἐποχὴν, ἥ χάραξις ὅμως ἐπὶ τοῦ ὤμου τοῦ, ἐξ οὗ τὰ τελευταῖα ὄστρακα, ἀγγεῖου γραμμάτων ἀνηκόντων ὥς ἐκ τῆς μορφῆς των εἰς τὸν 6ον π. Χ. αἰῶνα δηλοῖ, ὅτι ἡ ἐπὶ τῶν ἀγγείων γεωμετρικὴ διακόσμησις

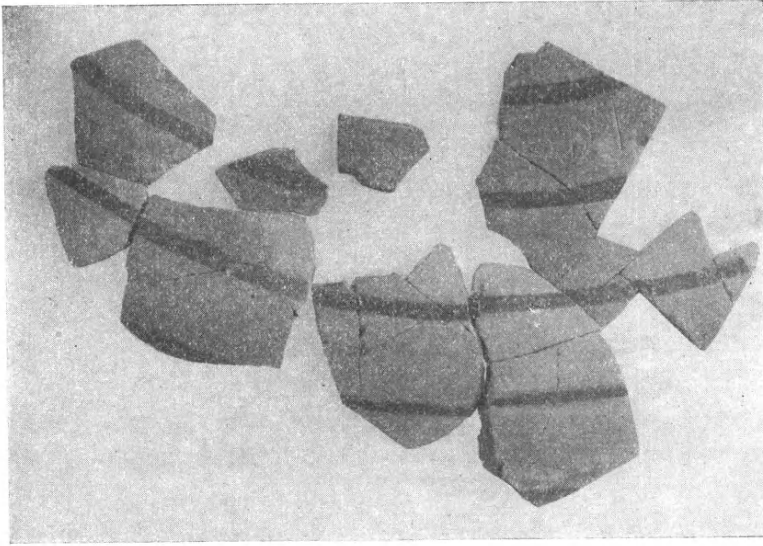

Εἰκ. 16. 'Ενεπίγραφα γεωμετρικὰ ὄστρακα ἀγγείων ἐκ τοῦ σπηλαίου τῶν προπόδων τοῦ Προφῆτου 'Ηλία.

διετηρήθη ἐπὶ μακρόν. Μεταξὺ τῶν πολλῶν ὀστράκων εὐρέθησαν καὶ εὐάριθμα ἐκ πηλοῦ ῥοδοχρόου καθαροῦ καὶ λεπτοῦ ἔχοντα ἔσθθεν γάνωσιν ὑπέρυθρον καὶ ἔξωθεν ὠχροκιτρίνην ἢ ἐρυθροκιτρίνην, τινὰ δὲ τούτων ταινίας ἢ ζώνας πλατείας ἀνὰ δύο (εἰκ. 18), χρώματος ἀνοικτοῦ καστανίνου ἢ ἐρυθροκαστανίνου. Ὡς ἐκ τῆς ὕλης καὶ τῆς γανώσεως ταῦτα ἀνάγονται εἰς τὴν μυκηναϊκὴν ἐποχὴν, ἡ γεωμετρικὴ ὅμως ἐπ' αὐτῶν διακόσμησις περιορίζει τὴν ἡλικίαν εἰς τοὺς ὑστερομυκηναϊκοὺς ἢ ὑπομυκηναϊκοὺς χρόνους.

Μεταξὺ τῶν ὀστράκων τῶν ἐχόντων μέλαν στυλπνὸν χρῶμα πιθανὸν νὰ καταλέγονται καὶ τινὰ προερχόμενα ἐξ ἀγγείων ἀνηκόντων εἰς τὸν 4ον π. Χ. αἰῶνα, ἀλλ' ἡ ἀναγωγὴ τούτων εἰς τὴν ἐποχὴν αὐτὴν οὐδαμῶθεν ἀποδεικνύεται ὁμοίως οὐδὲν ὄστρακον ἀνήκον εἰς τοὺς ἑλληνιστικοὺς ἢ μεταγενεστέρους χρόνους παρατηρήθη. Εἰς τὰ ἐξαχθέντα τέλος χῶματα εὐρέθησαν τρία σιδηρᾶ τεμάχια συνανήκοντα ἐκ μαχαιριδίου πλ. 0.02. Ἐκ τούτων τὸ ἐν ἡτο

τὸ ἔλασμα τῆς λαβῆς, ἐφ' οὗ ἦσαν προσηλωμένοι εἰς ἀπόστασιν δύο ἤλοι διὰ τὴν στερέωσιν τῆς ἐξ ἄλλης ὕλης ἐπενδύσεως, ἣτις ἀπεσπᾶσθη ἢ κατεστράφη· ἐπὶ ἐτέρου τεμαχίου, τοῦ κατὰ τὴν αἰχμὴν, ἦτο προσκεκολλημένον ἕτερον μικρότερον τεμάχιον συγκρατούμενον διὰ τῆς ἀφθόνου σκωρίας. Μῆκος τῶν

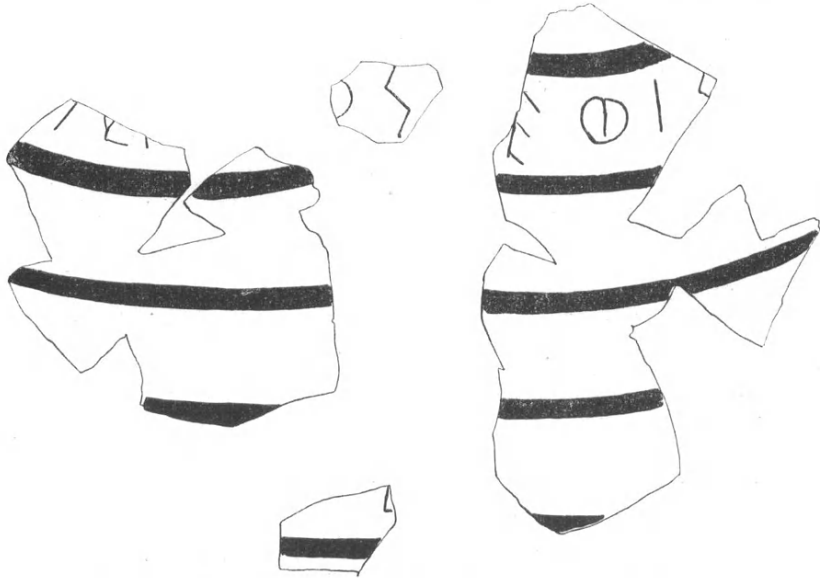

Εἰκ. 17. Τὰ ἐνεπίγραφα ὄστρακα τῆς εἰκ. 16 ὑπὸ μεγέθυνσιν.

τεμαχίων 0,09 μ. Τὸ μαχαιρίδιον λόγῳ τοῦ σχήματος νομίζω, ὅτι ἀνήκει εἰς μεταγενεστέρους χρόνους.

Σιδηρᾶ ἐπίσης ἦσαν καὶ ἕτερα τρία τεμάχια τετράγωνα μήκους 0,09, 0,063, 0,038, πλάτους 0,08, καὶ πάχους 0,075 μ., ἅτινα ἀνήκον εἰς ἐργαλεῖον ἢ εἰς στύρακα δόρατος. Ἐκ τῶν ἀνωτέρω συνάγεται, ὅτι αἱ ἐν ταῖς στοαῖς μεταλλευτικαὶ ἐργασίαι εἶχον ἀρχίσει ἀπὸ τῶν μυκηναϊκῶν ἤδη χρόνων (τὰ ὑπομυκηναϊκὰ ὄστρακα εὗρέθησαν εἰς τὴν βαθυτέραν στοάν) καὶ ἐξηκολούθησαν καθ' ὅλους τοὺς μετέπειτα χρόνους ἄνευ διακοπῆς μέχρι τῶν ἀρχῶν τοῦ 4ου π. Χ. αἰῶνος ἢ καὶ ὀλίγον βραδύτερον. Ἡ ἐκ τοῦ Πελοποννησιακοῦ πολέμου πτώσις τῶν Ἀθηνῶν εἶναι ἐνδεχόμενον νὰ ἐπέφερε καὶ τὴν ἀναγκαστικὴν διακοπὴν τῶν ἐν τῷ μετάλλῳ τούτῳ ἐργασιῶν.

Ἡ σχέσις τοῦ εἰς τοὺς πρόποδας τοῦ βουνοῦ μετάλλου πρὸς τὴν ὑπερκειμένην κοιλάδα εἶναι πρόδηλος, δείκνυται ἐν τῇ εἰκ. 12, ἣτις εἶναι ἀπόσπασμα ἐκ τοῦ Karten von Attika τοῦ KAUPERT ὑπὸ κλίμακα 1:500 καὶ ἀπεδείχθη ἐκ τῆς ἀνευρέσεως παρὰ τὸ βραχῶδες ἀνατολικὸν ἄκρον τῆς

ἄνω χαράδρας, περὶ τὰ δέκα μέτρα νοτίως τοῦ ρεύματος καὶ ἔσωθεν τοῦ περιβόλου, ἐνὸς μικροῦ ἐπιπέδου χώρου μετὰ πολλῶν σκωριῶν, αἵτινες εἶχον παρασυρθῇ ὑπὸ τῶν ὑδάτων καὶ εἰς τὴν κάτωθεν τούτου ἀρουμένην ἔκτασιν καὶ τὸ σπουδαιότερον ἐκ τῆς ἀνευρέσεως τμήματος μικρᾶς μεταλλευτικῆς

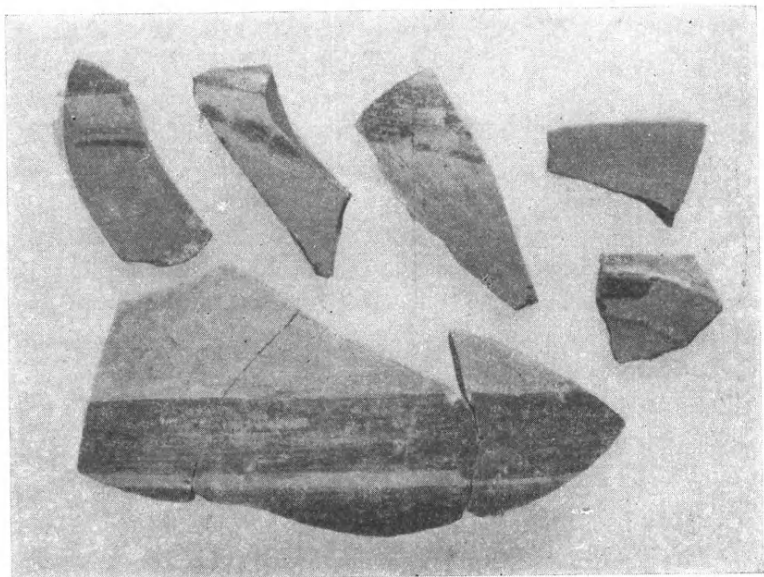

Εἰκ. 18. Ὅστρακα μυκηναϊκὰ ἐκ τοῦ σπηλαίου τῶν προπόδων τοῦ Προφίτου Ἑλλάς.

χοάνης ἐξ ἐρυθροῦ ἀργιλώδους πηλοῦ ὕψ. 0.20 μ. περίπου, ὅπερ ἔφερεν ἐντονώτατα σημεῖα ἰσχυρᾶς καύσεως ἀπαιτουμένης διὰ τῆξιν τοῦ μεταλλεύματος. Τούτων οὕτως ἐχόντων νομίζω, ὅτι οὐδεὶς δύναται νὰ ἀμφισβητήσῃ πλέον, ὅτι ὁ περίβολος κατεσκευάσθη κατὰ τοὺς προϊστορικοὺς χρόνους ἢ τοῦλάχιστον κατὰ τὴν τελευταίαν περίοδον τῆς μυκηναϊκῆς ἐποχῆς. (Τὰ ἐν ταῖς στοαῖς εὐρήματα θὰ ἦσαν ἀσφαλῶς περισσότερα, ἂν δὲν εἶχον ἀφαιρεθῇ ὑπὸ ἀρχαιοκαπήλων ἐξ Ἀθηνῶν ὀρμωμένων πρὸς συστηματικὴν ἐρευναν τῶν σπηλαίων τῆς Ἀττικῆς ἢ καὶ ἐκ χωρικῶν διδαχθέντων ἐκ τῶν προηγουμένων τὸν τρόπον τῆς ἐρεύνης εἰς τὰ σπήλαια ἢ σπηλαιώδη κατασκευάσματα. Ὡς δὲ ἐβεβαιώθη ἐν τῷ μετάλλῳ τούτῳ εὐρέθη ὑπὸ ποιμένος εὐμέγεθες ἄρτιον ἄγγειον φέρον διακοσμήσεις, ὅπερ ἐπωλήθη ἐν Ἀθήναις).

Γ'. Ὅτι εἰς τοὺς πρόποδας τοῦ βουνοῦ τοῦ Προφίτου Ἑλλάς καὶ δὴ τοὺς νοτιοανατολικούς κατέφκησαν καὶ ἄλλοι προϊστορικοὶ λαοὶ καὶ δὴ καὶ μυκηναῖοι μαρτυρεῖ τὸ εἰς ἀπόστασιν χιλιομέτρου νοτιοανατολικῶς τοῦ μετάλλου ὕψωμα, ἀπέχον πέντε χιλιόμετρα δυτικῶς τῆς πόλεως Κορωπὶ καὶ

γνωστὸν ὡς «Κάστρο», ἔνεκα τῆς κατὰ τοὺς χρόνους τῆς Φραγκοκρατίας ἀνεγέρσεως ἐκεῖ ὄχυροῦ, ἢ «Κάστρο τοῦ Χριστοῦ» ἔκ τε τοῦ ὄχυροῦ καὶ τῆς παρὰ τὴν εἴσοδον αὐτοῦ εὐρισκομένης ἐκκλησίας τῆς τοῦ Χριστοῦ Γεννήσεως (*εἰκ. 19*). Τὴν κάτοψιν τούτου ἐσχέδιασεν ὁ μηχαν. Π. Χ. Κοτζίᾱς, ὃν εὐχαριστῶ ἐνταῦθα θερμῶς. Τό τε ὕψωμα καὶ τὰ περίξ ἔχουσι καταπληκτικὴν ὁμοιότητα πρὸς τὸ ὕψωμα τῶν Μυκηνῶν. Κατὰ τὴν διάρκειαν τῆς ἐχθρικῆς κατοχῆς διεδόθη εὐρέως ἐν Κορωπί, ὅτι κατὰ τοὺς βορειοδυτικοὺς πρόποδας τοῦ ὑψώματος καὶ περὶ τὰ διακόσια μέτρα νοτίως τοῦ φρέατος «Κουβαρά» ἀνεσκάφησαν λαθραίως πέντε τάφοι σπηλαιώδεις, οὓς ἡ διάδοσις ἐχαρακτήριζεν ὡς μυκηναϊκοὺς. Τὴν θέσιν ταύτην σημειῶ ἐν τῷ χάρτῃ (πίν. Α) διὰ τῶν στοιχείων ΜΤ. Ἀφ' ἐτέρου ἀνεγράφη ἡδὴ ἐν σ. 53 τῶν ΠΑΕ τοῦ παρελθόντος ἔτους, ὅτι κάτωθεν μερῶν τινῶν τοῦ μεσαιωνικοῦ κάστρου καὶ ἰδίᾳ τῶν δεξιὰ τῆς εἰς τὸν ἀνατολικὸν ἄκρον κειμένης μόνης εἰσόδου αὐτοῦ τμημάτων παρετηρήθη διατηρηθὲν τμῆμα ἀρχαιοτάτου περιβόλου (*εἰκ. 20*) ὁμοίου πρὸς τὸν περίβολον τῆς κοιλάδος τοῦ Προφήτου Ἡλία, ὅπερ ὁ Steffen ἐχαράκτηρισε μετ' ἐκείνου πεπλανημένως ὡς μεσαιωνικόν.

Ἐκ τούτων ὁρμώμενος ἐπεχείρησα εἰς τὴν κορυφὴν τοῦ ὑψώματος δοκιμαστικὴν ἔρευναν ἐλπίζων, ὅτι ἡ ἐπ' αὐτοῦ ἰδρυθεῖσα μεσαιωνικὴ ἀκρόπολις δὲν θὰ εἶχε καταστρέψει τὰ ὑποκείμενα ἀρχαιότερα κτίσματα.

Ἡ κορυφὴ τοῦ Κάστρου ἔχει ἔκτασιν στρέμματος περίπου. Ἐπὶ ταύτης ἐνήργησα τέσσαρας τομὰς ἀπὸ βορρᾶ πρὸς νότον καὶ ἀπὸ ἄκρου εἰς ἄκρον μήκους τριάνκοντα μέτρων καὶ πλάτους ὑπὲρ τὸ μέτρον. Αἱ πρῶται ὅμως σκαφαὶ ἐμείωσαν τὰς ἐλπίδας, διότι ἐκτὸς τῶν μεταβολῶν τῶν ἐπελθουσῶν ἐκ τῆς ἰδρύσεως τοῦ μεσαιωνικοῦ κάστρου εἶχον ἐπακολουθήσει ὑπὸ τῶν αὐθαιρέτως πρὸ τινῶν δεκαετηρίδων καταλαβόντων τὸ ὕψωμα κατοίκων τοῦ Κορωπί εὐρύταται γεωργικαὶ ἐργασίαι πρὸς μεταβολὴν τοῦ πλήρους ἐρειπίων χώρου εἰς ἀρόσιμον γῆν. Διὰ τῶν ἐργασιῶν τούτων ἐξήχθησαν οἱ λίθοι καὶ ἀνετράπησαν τὰ χώματα καθ' ὅλον σχεδὸν τὸ βάθος. Καὶ ἐξ αὐτῆς τῆς μεσαιωνικῆς ἀκροπόλεως ἐλάχιστα ἵχνη διετηρήθησαν (*εἰκ. 21*).

Ἐπεὶ δὲ ὅμως εἰς χῶρον κατωκημένον καθ' οἷονδῆποτε τρόπον καὶ εἰς οἰανδῆποτε ἐποχὴν ἔστω καὶ εἰς τὴν ἀπωτάτην προϊστορικὴν ἢ ἐπελθοῦσα ἐκ διαφόρων αἰτίων καταστροφὴ ὅσονδῆποτε πλήρης, σκληρὰ καὶ ἐκτεταμένη καὶ ἂν εἶναι, δύναται μὲν νὰ καταστρέψῃ τὴν ζωὴν καὶ τὰς κατοικίας ἐκ θεμελίων, δὲν δύναται ὅμως νὰ ἐξαφανίσῃ τέλεον τὰ ἵχνη τῶν ὀργάνων, σκευῶν καὶ λοιπῶν μικρῶν ἀντικειμένων, τὰ ὅποια ἐχρησιμοποίησαν οἱ τότε ζῶντες, ἐξηκολούθησα τὴν ἐργασίαν μέχρι τοῦ στερεοῦ. Κατ' αὐτὴν ὀψιανὸς εὐρεθεὶς ἐπὶ τῆς ἐπιφανείας τῆς γῆς καὶ ἔξω τῶν σκαφῶν ἐπεδείχθη εἰς τοὺς ἐργάτας, μὴ εἰδικούς ἄλλως τε, ἵνα καταστῶσι προσεκτικοί. Μετ' ὀλίγον εὐρέθη ἐντὸς τῶν τομῶν ἕτερος καὶ ἄλλος καὶ πάλιν ἄλλος καὶ ἐδῶ καὶ ἐκεῖ καὶ περαιτέρω. Κατὰ τὴν τριήμερον ἐργασίαν ὁ ἀριθμὸς τῶν ὀψιανῶν ὑπερέβη τοὺς

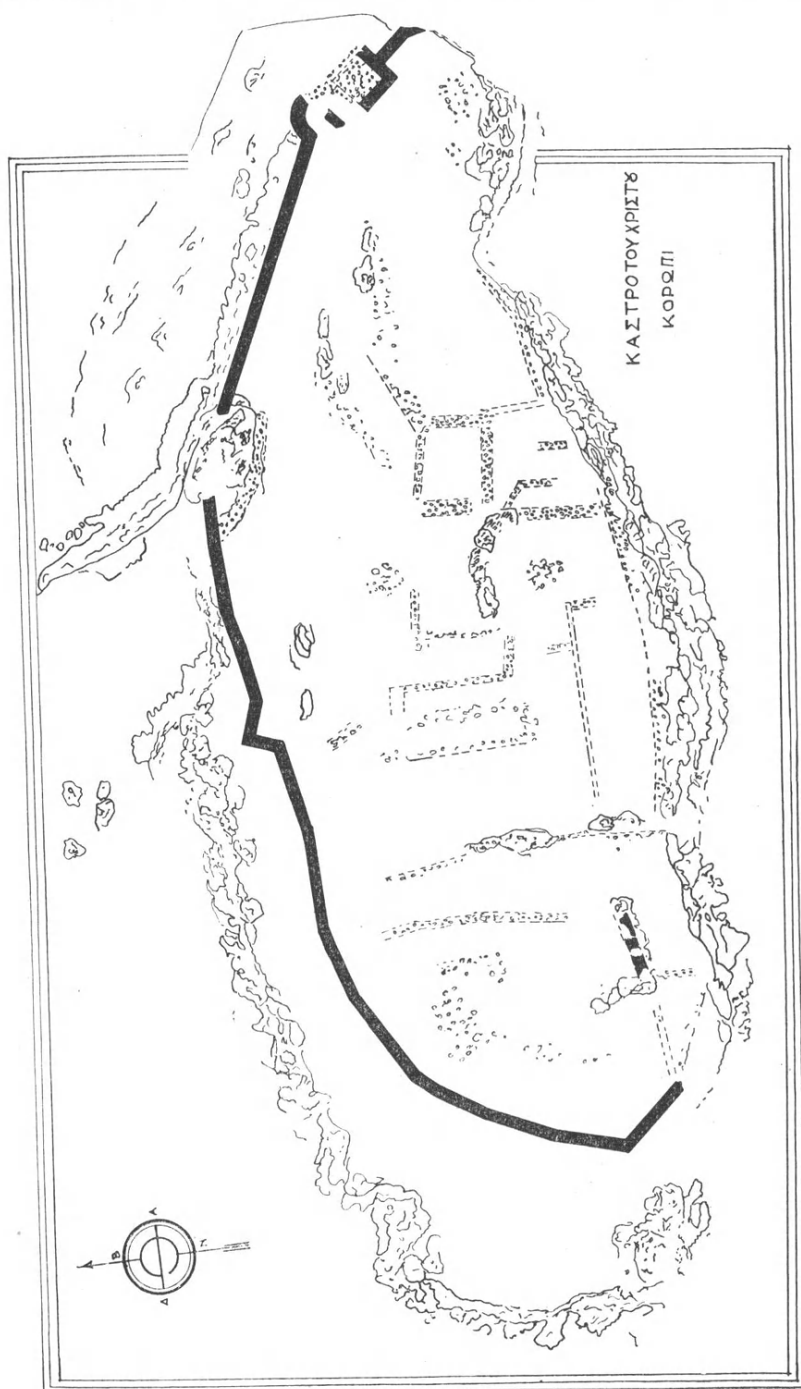

Εἰκ. 19. Κάτοψις τοῦ πρὸς Δ τοῦ Κορωπὶ κάστρου τοῦ Χοριστοῦ.

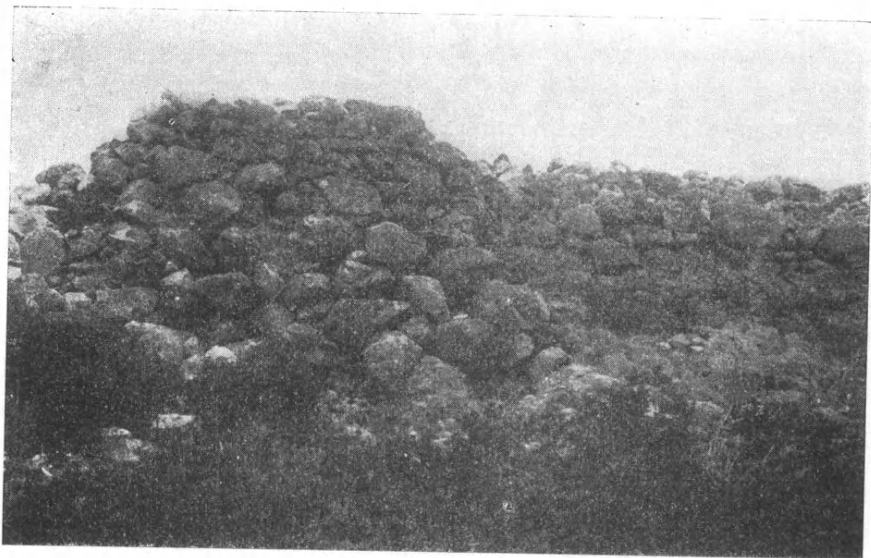

Εἰκ. 20. Τὸ διασωθὲν τμήμα τοῦ προϊστορικοῦ περιβόλου τοῦ κάστρου τοῦ Χριστοῦ.



Εἰκ. 21. Τὸ δυτικῶς τοῦ Κορωπὶ κάστρον τοῦ Χριστοῦ, ὥς ἔχει σήμερον.

ἑκατὸν ἐπὶ τῆς κορυφῆς. Ἔτεροι δώδεκα εὐρέθησαν ἐπὶ τῆς ἐπιφανείας τῶν πέριξ κλιτύων. Οἱ ὀψιανοὶ εἶχον δύο μορφάς· οἱ μὲν τούτων ἦσαν λεπίδες ἔχουσαι τὴν κάτω ἐπιφάνειαν ἐπίπεδον, τὴν ἄνω τριγωνικὴν ἢ ὀρθογωνίαν ἢ τραπεζοειδῆ (εἰκ. 22)· τῆς μεγίστης μῆκος 0.035 μ., πλάτος τῆς ἐπιπέδου ἐπιφανείας 0.015 καὶ ὕψος 0.004—0.005 μ. Ἄλλοι πάλιν ἀπετέλουν αἰχμὰς βελῶν τριγωνικὰς ἢ ὀξυκορυφούς φερούσας κατὰ τὸ ἀντίθετον ἄκρον πτέρναν

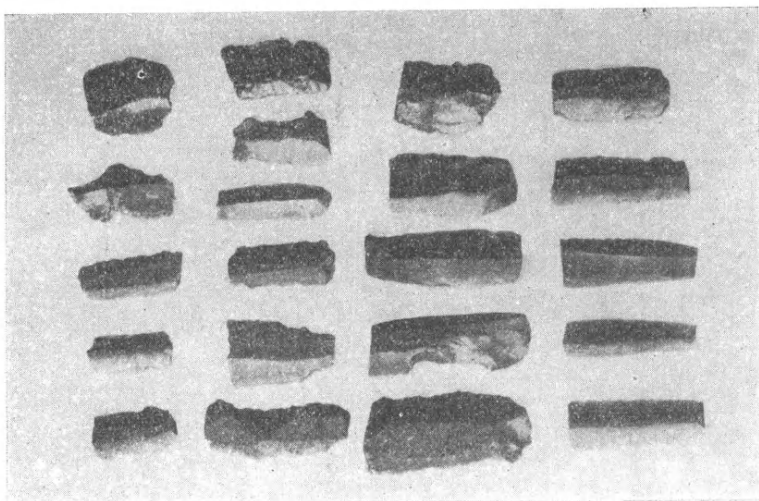

Εἰκ. 22. Λεπίδες ἐξ ὀψιανοῦ ἐκ τοῦ κάστρου τοῦ Χρυστοῦ παρὰ τὸ Κορωπί.

ἐν τισι πεπλατυσμένην, ἢ τετραγωνικὰς ἔχούσας ἀνωμάλους πλευρὰς (εἰκ. 23) (πρβ. WACE-THOMPSON Prehist. Thessaly σελ. 51, 129 εἰκ. 27g, 78g,p καὶ σελ. 190 εἰκ. 173 — Γ. Ε. ΜΥΛΩΝΑΣ, αὐτ. σελ. 23 καὶ 143 εἰκ. 24). Τοῦ αὐτοῦ «Προϊστορικὴ Ἑλευσίς, σελ. 148 εἰκ. 122, Ἀθῆναι 1932). Εἰς οὐδεμίαν τῶν αἰχμῶν παρατηρήθη οὐρά. Ἐπίσης εὐρέθη λιθίνη ἀξίνη ὕψους 0.06 μ., πλάτους κατὰ τὴν κόψιν 0.04 μ., ἐλαφρῶς βεβλαμμένη (πρβ. Γ. Ε. ΜΥΛΩΝΑΣ Νεολιθικὴ ἐποχὴ ἐν Ἑλλάδι σελ. 41, εἰκ. 47, Ἀθῆναι 1932. W. HEURTLEY Prehistoric Macedonia σελ. 64, εἰκ. 6 b, e, πίν. IV καὶ σελ. 77, εἰκ. 33. Cambridge 1939) καὶ λιθίνου ροπαλοῦ ἄνευ τρήματος τὸ ἥμισυ, διαμέτρου 0.08 μ. φέροντος πληγὰς ἐκ τῶν κρούσεων καὶ ἥμισυ λαβῆς χειροποιήτου πιθανῶς ἀγγείου ἐκ πηλοῦ ἐρυθροποῦ (εἰκ. 24).

Τέλος μεταξὺ τῶν ἄλλων εὐρέθη καὶ χαυλιόδους κάπρου ἐλλιπὴς κατὰ τὴν βάσιν (εἰκ. 25).

Ὅστρακα μυκηναϊκῆς ἐποχῆς δὲν ἦλθον εἰς φῶς ἢ ἀκριβέστερον παρατηρήθησαν μὲν τινα ἔχοντα πηλὸν καὶ γάνωσιν παραπλησίαν πρὸς τὴν τῶν

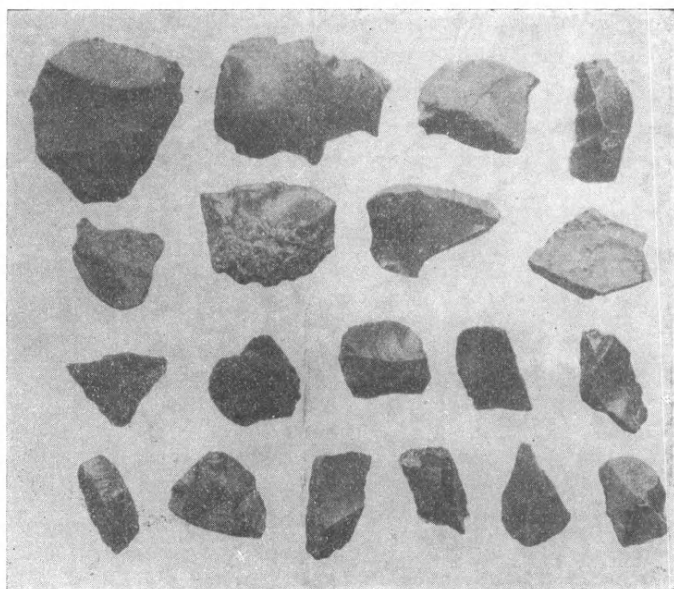

Εἰκ. 23. Αἰχμαὶ βελῶν ἐξ ὀψιανοῦ ἐκ τοῦ κάστρου τοῦ Χριστοῦ παρὰ τὸ Κορωπί.

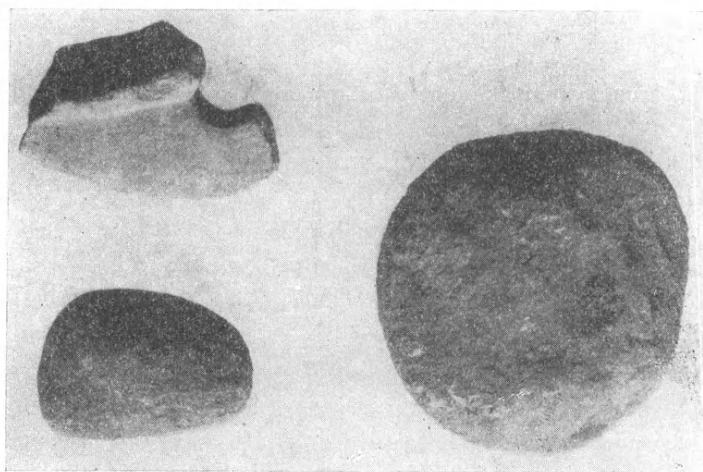

Εἰκ. 24. Λιθινὴ ἀξίνη, ῥόπαλον καὶ λαβὴ ἀγγείου ἐκ τοῦ κάστρου τοῦ Χριστοῦ παρὰ τὸ Κορωπί.

μυκηναϊκῶν ἀγγείων, ἀλλὰ στερούμενα ἰδιαιτέρου χαρακτηριστικοῦ τινος γνωρίσματος ἀπεκλείσθησαν. Ὅλιγα καὶ ταῦτα μικρὰ τὸ μέγεθος ἦσαν ἐρυθρό-γραφα ἢ μελαμβαφῇ ἢ ἁμαυροῦ ἀνωμάλως διατεθειμένου ἐπιχρίσματος, δὲν ἔφερον ὅμως ἰδιόν τι γνώρισμα.

Μεγαλύτερος ἦτο ὁ ἀριθμὸς τῶν ὀστράκων ἐξ ἀγγείων τῆς ῥωμαϊκῆς ἐποχῆς, ὥς δὲ εἶναι εὐνόητον, δὲν ἔλειψαν τὰ ὀστρακα ἐξ ἀγγείων μεσαιωνικῶν χρόνων. Ἐκ τοῦ μέσου τῆς μεσαίας τομῆς προέρχεται χαλκοῦν μεσαιωνικὸν νόμισμα 12ου ἢ 13ου αἰῶνος (Βρακτεάτης) ἐφθαρμένον μὲ παράστασιν κεφαλῆς κατ' ἐνώπιον ἀμφοτέρωθεν καὶ πόρπη ἐκ λεπτῶν καὶ στρογγύλων ἀργυρῶν ἐλασμάτων μήκ. 0.05 μ., ἣτις νομίζω, ὅτι ἀνάγεται εἰς τοὺς μυκη-

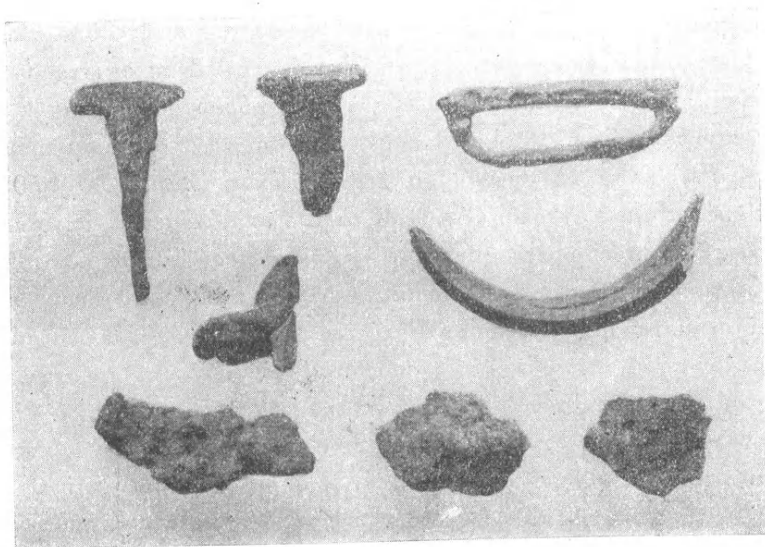

Εἰκ. 25. Μετάλλινα καὶ ὀστεῖνα ἀντικείμενα ἐκ τοῦ κάστρου τοῦ Χριστοῦ παρὰ τὸ Κορωπί.

ναϊκοὺς χρόνους (εἰκ. 23) (πρβ. CHR. BLINKENBERG *Fibules grecques et orientales*, Kōbenhavn 1926, σελ. 45 κέ. 1-8 *Fibules en archet*). Ἐν τῇ αὐτῇ εἰκόνι περιελήφθησαν καὶ τέσσαρα τεμάχια σκωριῶν, ἐξ ὧν μία περιέχει ἄργυρον ἀνάμεικτον μετὰ χαλκοῦ ἕνεκα τῆς κακῆς ἢ ἀτελοῦς ἐκκαμινεύσεως.

Τὰ ἐπὶ τοῦ κάστρου τοῦ Χριστοῦ ἀποκαλυφθέντα εὐρήματα πιθανὸν νὰ μὴ προκαλῶσιν ἐντύπωσιν, εἶναι ὅμως σημαντικώτατα, διότι τὸ πρῶτον παρουσιάζονται εἰς τὴν περιοχὴν ταύτην τοῦ ἀνατολικοῦ τμήματος τῆς Ἀττικῆς ἀντικείμενα ἀναγόμενα εἰς τοὺς προϊστορικοὺς νεολιθικοὺς χρόνους καὶ

τοῦτο εἶναι σπουδαῖον, ἔτι δὲ ἀποδεικνύουσιν, ὅτι οἱ ἄνθρωποι τῆς ἀπωτάτης ἐκείνης ἐποχῆς εἶχον χρησιμοποίησει τὸ ὕψωμα ἢ τὰ περὶ αὐτὸ πρὸς ἐγκατάστασιν τῶν μικρῶν συνοικισμῶν τῶν ἢ διὰ τὴν ἑαυτῶν ἄμυναν ἐναντίον ἐτέρων ἐπιτιθεμένων. Ἄν δὲ δὲν εὐρέθησαν οἰκήματα, δὲν εἶναι παράδοξον, διότι, ὥς γνωστόν, τὰ οἰκήματα τῶν χρόνων ἐκείνων ἢ ἦσαν ἀτελέστατα καὶ εὐτελέστατα, ἀνεγειρόμενα μόνον κατὰ τὰ κάτω ἐκ λίθου ἢ καὶ πηλοῦ μόνον ἢ ἦσαν καλύβαι στρογγύλαι ἢ τετράγωνοι (πρβ. Π. ΚΑΒΒΑΔΙΑΣ Προϊστορικὴ ἀρχαιολογία σ. 64, 120—ΧΡ. ΤΣΟΥΝΤΑΣ Αἱ προϊστορικαὶ ἀκροπόλεις Διμηνίου καὶ Σέσκλου—Γ. ΜΥΛΩΝΑΣ Ἡ νεολιθικὴ ἐποχὴ ἐν Ἑλλάδι). Εἰς τοὺς δὲ γνωστοὺς μέχρι τοῦδε συνοικισμοὺς προσθέτω ἑνταῦθα καὶ τὸν συνοικισμὸν τῆς τούμπας Οὐρδα, ἐκ τοῦ ἰδιοκτῆτου αὐτῆς οὕτω κληθείσης καὶ κειμένης μίαν ὥραν δυτικῶς τοῦ Σωχοῦ, τὸν ἀνασκαφέντα ὑπ' ἐμοῦ, ἔνθα εὐρέθησαν εἰς τὸ τρίτον στρῶμα τῆς ἐπιχώσεως οἰκήματα ἐκ μικρῶν λίθων στρογγύλα ὕψους περὶ τὸ μέτρον, ὧν τὸ μεγαλύτερον διαμέτρου τριῶν μέτρων, μετ' αὐτοῦ δὲ συνεχόμενα ἕτερα δώδεκα διαμ. 1.30-1.50 μ. καὶ τὸν ἐπίσης ὑπ' ἐμοῦ ἀνασκαφέντα κατὰ τὸ 1935 καὶ κείμενον εἰς τὸ δεύτερον στρῶμα τῆς ἐπιχώσεως τῆς μικρᾶς εἰς τὸ κράσπεδον τοῦ χωρίου Μεσημέρι τῆς Χαλκιδικῆς εὐρισκομένης τούμπας, ἔνθα τὰ οἰκήματα ἦσαν καλύβαι μεικτοῦ σχήματος ἥτοι μία τούτων ἦτο τετράγωνος 2.50 × 2.50 καὶ αἱ ἄλλαι τέσσαρες συνεχόμεναι πρὸς τὴν τετράγωνον στρογγύλαι διαμέτρου 1.30 μ. κατεσκευασμέναι ἐκ κλάδων δρυός, ὧν πολλὰ τεμάχια ἡμισεσηπτότα εἶχον διατηρηθῇ ἐν τῇ ἐπιχώσει καὶ ἀπόκεινται εἰς τὸ Μουσεῖον Θεσσαλονίκης. Ἄλλ' εἴτε λίθιναι εἴτε ἐκ ξύλου ἦσαν αἱ οἰκίαι ἑνταῦθα, δυνατόν νὰ μὴ εἶχον ἀνεγερθῇ ἐπὶ τῆς κορυφῆς, ἀλλ' ἐν τοῖς πέριξ ἢ καὶ ἂν ἔκιντο ἐπ' αὐτῆς, καταστραφεῖσαι ἐκ τῆς παρόδου τοῦ χρόνου, ἀφῆκαν ἵχνη ἀνατραπέντα κατόπιν ἢ ἐξαφανισθέντα. Ἡ σχέσις τῶν τριῶν τούτων σημείων, ἥτοι τοῦ κάστρου, τοῦ σπηλαίου καὶ τοῦ Προφήτου Ἡλίας εἶναι αὐταπόδεικτος ἐκ τῆς μικρᾶς ἀπ' ἀλλήλων ἀποστάσεως (βλ. χάρτην εἰκ. 12).

Οὕτως ἐν τῇ περιοχῇ τῇ ἀπὸ τοῦ κάστρου τοῦ Χριστοῦ μέχρι τοῦ Προφήτου Ἡλίας, ἣτις εἶναι ἐκ τῶν ὀχυρωτέρων τῆς Ἀττικῆς, ἡ ζωὴ καὶ τὰ ἔργα αὐτῆς ἀπὸ τῶν νεολιθικῶν χρόνων, ἔστω καὶ ἂν διεκόπη ἐπὶ μικρότερον ἢ μακρότερον χρόνον, διετηρήθη συνεχῆς μέχρι σήμερον.

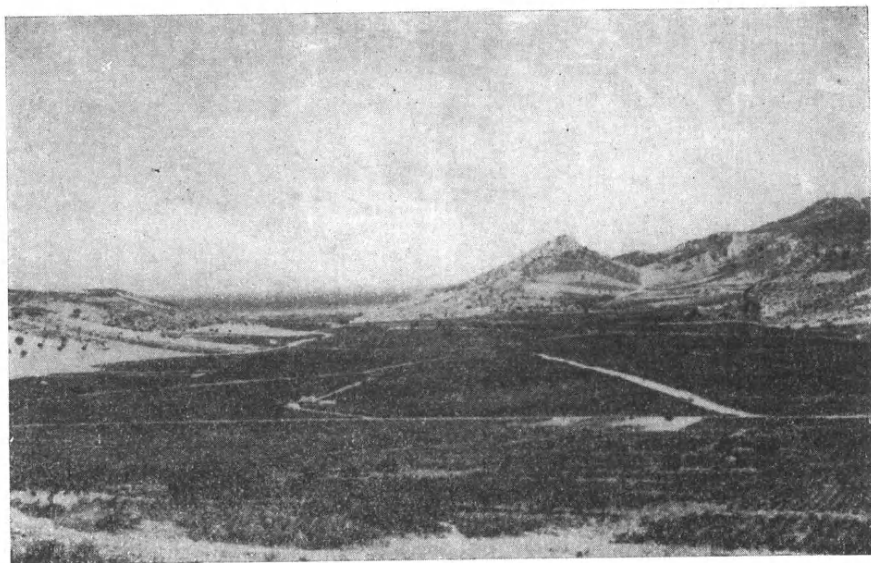

Εἰκ. 1. Ἡ κοιλάς τῆς Βραυρωνῶνος ἀπὸ Δ.

6. ΑΝΑΣΚΑΦΑΙ ΕΝ ΒΡΑΥΡΩΝΙ

Καὶ κατὰ τὸ παρελθὸν ἔτος ἐξηκολούθησαν αἱ ἀνασκαφαὶ ἐν τῷ κατὰ τὴν ἀρχαίαν Βραυρωνῶνα ἱερῷ τῆς Ἀρτέμιδος. 1. Μικραὶ σκαφικαὶ ἐργασίαι ἐγένοντο πρῶτον διὰ τὸν καθαρισμὸν τοῦ χώρου τοῦ κειμένου πρὸς τὰ ἀνατολικά τοῦ κυρίως ναοῦ καὶ μεταξὺ αὐτοῦ καὶ τοῦ ἀνακαλυφθέντος πέρυσιν μικροῦ ἱεροῦ, τοῦ κειμένου, ὥς διεπιστώθη, κατὰ τὴν ἀρχὴν τῆς πρὸς τὴν προϊστορικὴν ἀκρόπολιν ἀνηφορικῆς ὁδοῦ. Κατὰ τὰς ἐργασίας ταύτας ἀνευρέθη τοῖχος ἐκ πῶρων λίθων βαίνων ἐκ τῆς ΝΑ (εἰκ. 3) γωνίας τοῦ ναοῦ πρὸς τὸ μικρὸν ἱερὸν καὶ καταλήγων κατὰ τὸ μέσον αὐτοῦ. Τὸ μῆκος τοῦ τοίχου τούτου, τοῦ ὁποίου σώζεται ἡ πρὸς νότον πλευρὰ ἐξ ἐνὸς λίθου, εἶναι 3.90 μ. περίπου, τὸ δὲ πάχος δὲν ὑπερβαίνει τὰ 0.60 μ. Πιθανώτατα ἀπετέλει ἀνάλημμα δρόμου ἄγοντος πρὸς τὸ μικρὸν ἱερὸν, ἔμπροσθεν τοῦ ὁποίου καὶ εἰς ἀπόστασιν 0.46 μ. ἀπὸ τοῦ βορειοδυτικοῦ τοίχου εὐρέθη σειρὰ ἐκ πωρίνων βατήρων (0.84×0.61 μ.) παρμοίων πρὸς τοὺς κατὰ τὴν βορείαν πλευρὰν τοῦ ἀναλήματος τοῦ μεγάλου ναοῦ ἀνευρεθέντας καὶ φερόντων ἀναθήματα ἢ ἐνεπιγράφους στήλας προφανῶς, διότι παρ' αὐτοὺς εὐρέθησαν τεμάχια ἐπιγραφῶν καὶ δὴ καταλόγων ἀναθημάτων καὶ τινα γλυπτὰ μεταξὺ τῶν ὁποίων δύο μαρμάρειναι κεφαλὰὶ κορασίδων τοῦ τέλους τοῦ 4^{ου} π.Χ. αἰῶνος (εἰκ. 5).

Κατὰ τὴν ἐξωτερικὴν νοτιοδυτικὴν γωνίαν τοῦ μικροῦ ἱεροῦ, ἀφαιρέθων τῶν ὑπερθεῖν καταπεσόντων βράχων, ἀπεκαλύφθησαν διάφορα ἀρχι-

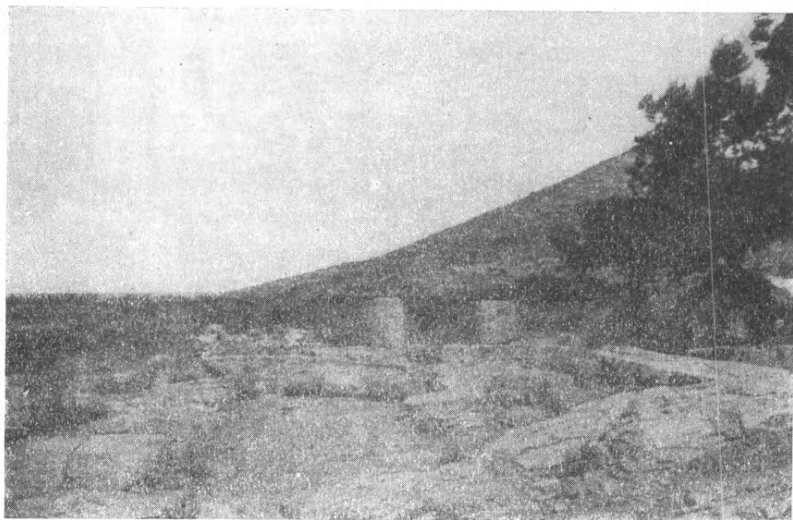

Εἰκ. 2. Ἀποψις τοῦ ναοῦ ἐκ Δ. μετὰ τὴν ἀναστήλωσιν δύο σπονδύλων ἐκ κιόνων τῆς Ἀνατολικῆς πλευρᾶς.

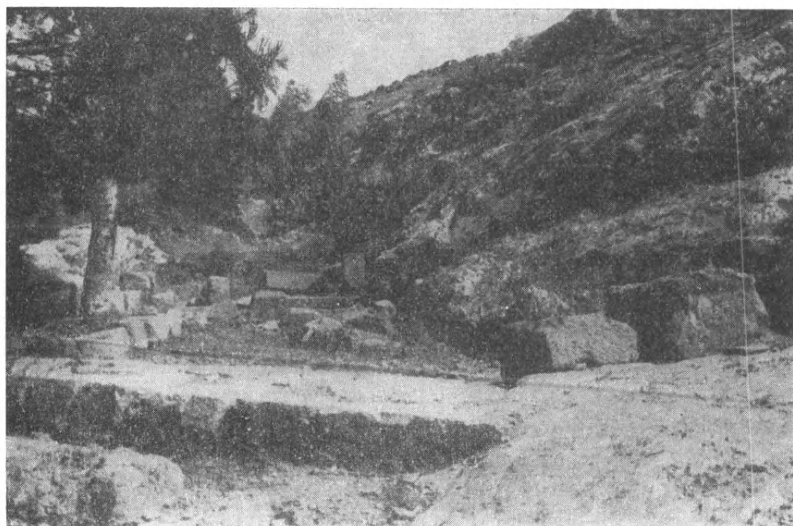

Εἰκ. 3. Τοῖχος βαίμων ἐκ τοῦ ναοῦ πρὸς τὸ μικρὸν ἱερόν. Ἀποψις ἐκ Δ.

τεκτονικὰ μέλη μεταξὺ τῶν ὁποίων καὶ ἐπίκρανον παραστάδος καὶ μία ὁλόκληρος πωρίνη τρίγλυφος, δυστυχῶς οὐχὶ καλῶς διατηρουμένη, μετὰ χαρακτηριστικῶν ἀρχαϊκῆς τεχνοτροπίας, προερχομένη προφανῶς ἐκ τοῦ θριγκοῦ τῆς ἀνατολικῆς πλευρᾶς τοῦ μεγάλου ναοῦ (πλ. 0.82 μ., ὕψ. 0.996 μ., πάχ. 0.60 μ. περίπου).

2. Ὅπισθεν τοῦ μικροῦ ἱεροῦ πρὸς ἀνατολὰς ἐξετέλεσα μικρὰν δοκι-

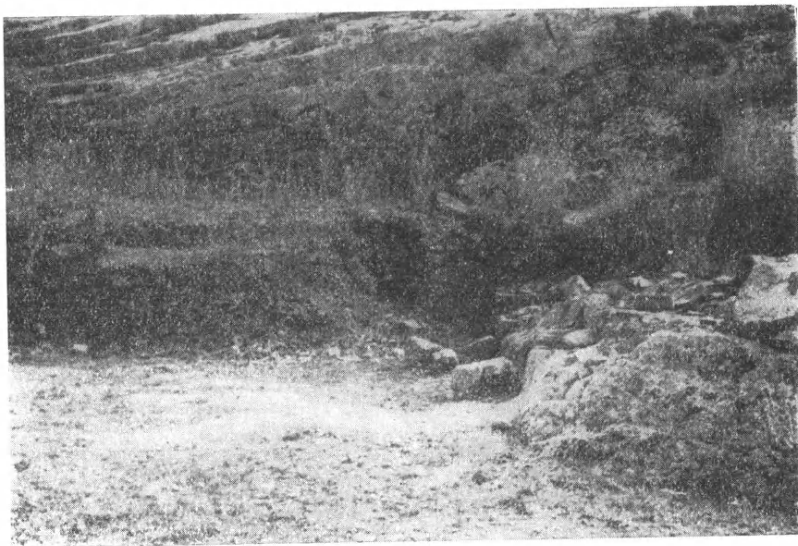

Εἰκ. 4. Μικρὸν ἱερόν οἰκοδόμημα ἀνατολικώτερον τοῦ μικροῦ ἱεροῦ.

μαστικὴν σκαφὴν ἀκριβῶς κατὰ τὴν πρὸς τὴν ἀκρόπολιν συνέχειαν τῆς ὁδοῦ, ἔνθα εἶχον παρατηρήσει λαξεύματά τινα ἐν τῷ βράχῳ. Ἀπεκαλύφθη δὲ ὅτι πράγματι ὑπάρχει ἐκεῖ καὶ ἄλλο μικρὸν οἰκοδόμημα λελαξευμένον ἐν τῷ βράχῳ καὶ ἔχον εἴσοδον πρὸς βορρᾶν (εἰκ. 4). Τοῦ ἱεροῦ τούτου οἰκοδομήματος δὲν ἐτελειώθη ἡ ἀνασκαφὴ καὶ δὲν κατέστη διὰ τοῦτο δυνατὸς ὁ καθορισμὸς τοῦ προορισμοῦ αὐτοῦ, ὅστις βεβαίως θὰ ἦτο σχετικὸς πρὸς τὴν ἐκεῖ ἀσκουμένην λατρείαν καὶ πιθανῶς ἐχρησίμευεν ὡς κατοικία τοῦ ἱερατικοῦ προσωπικοῦ. Ἐχει μῆκος 8.48 μ. καὶ πλάτος 6.35 μ. περίπου κατὰ τὰς δύο μακρὰς αὐτοῦ πλευρὰς, ἀνατολικὴν καὶ δυτικὴν, σώζονται δὲ μερικῶς οἱ ἐσωτερικῶς καὶ ἐπὶ τοῦ λαξεύματος τοῦ βράχου τοῖχοι τοῦ οἰκοδομήματος, ἐκτισμένου ἐκ πωρίων κιβωτισσῆμων λίθων, κατὰ τὴν βάσιν.

Ἡ νοτιά πλευρά, ἡ πρὸς τὴν ἀκρόπολιν, δὲν ἀνεσκάφη καθ' ὅλην τὴν ἔκτασιν αὐτῆς ἐξεκαθαρίσθη ὅμως ὁ πρὸς τὴν βορειοδυτικὴν γωνίαν τοῖχος, ἐκ μικρῶν λίθων, τερματίζων, εἰς ἀπόστασιν ἑνὸς περιπτου μ. ἀπὸ τῆς γωνίας,



Εἰκ. 5. Μαρμάριναι κεφαλαὶ κορασίδων.

εἰς σειρὰν καλῶς εἰργασμένων μικρῶν πωρίνων λίθων, ἀποτελούντων παραστάδα θύρας πιθανῶς. Ἡ ἀπόστασις ἀπὸ τοῦ μικροῦ ἱεροῦ εἶναι 18 μέτρα ἀλλ' ἡ εἴσοδος αὐτοῦ εὐρίσκετο, ὅπως εἵπομεν, πρὸς βορρᾶν.

Ἐντὸς αὐτοῦ εὐρέθησαν πολλὰ ὄστρακα ἐκ μελανομόρφων καὶ ἐρυθρομόρφων ἄγγειων τοῦ 6^{ου} καὶ 5^{ου} π.Χ. αἰῶνος καθὼς καὶ πλήθος πηλίνων εἰδωλίων. Ἐκ τῆς μικρᾶς ταύτης ἐρεῦνης ἀποδεικνύεται ὅτι τὸ τέμενος τῆς Ἀρτέμιδος προχωρεῖ περαιτέρω πρὸς ἀνατολὰς μέχρι τῆς πηγῆς καὶ πιθανώτατα μέχρι τῆς ἀνατολικῆς ἄκρας τῆς ἀκροπόλεως.

3. Ἐτέραν ἀνασκαφὴν ἐξετέλεσα πρὸς τὴν βορείαν πλευρὰν τοῦ ἀναλήμματος τοῦ μεγάλου ναοῦ εἰς βάθος καὶ κάτωθεν τῶν ἐκεῖ ἀποκαλυφθέντων βατήρων. Κάτωθεν τούτων, εὐρισκομένων εἰς τὸ ἐπίπεδον τῆς 4^{ης} ἐκ τῶν ἄνω βαθμίδος τοῦ ἀναλήμματος, ἐπὶ τῆς ὁποίας στηρίζονται, ἀπεκαλύφθησαν καὶ ἕτεραι τρεῖς ἀκόμη βαθμίδες, ἐπικεχωσμέναι διὰ μελανῶν κεκαυμένων χωμάτων ἐντὸς τῶν ὁποίων ὑπῆρχον πλήθος πηλίνων ὄστράκων, πηλίνων εἰδωλίων καὶ ἄλλων μικρῶν ἀναθημάτων ἀποσεσαθρωμένων τὸ πολὺ λόγῳ τῶν ὑδάτων. Ἡ θέσις αὕτη τῶν βατήρων ἐπὶ τῆς τεφροειδοῦς ἐπιχώσεως καταδεικνύει ὅτι διὰ τὴν ἰσοπέδωσιν τοῦ ἐδάφους πρὸς βορρᾶν τοῦ ναοῦ καὶ τὴν θεμελίωσιν τοῦ ἀναλήμματος ἐγένετο χρῆσις τῆς τέφρας ἐκ παλαιότερου βωμοῦ. Ἀνατολικώτερον τῆς θέσεως ταύτης ἐξεκαθαρίσθησαν οἱ μεγάλοι κατὰ σειρὰν κιβωτιόσχημοι πωρόλιθοι, περὶ ὧν εἶχον ὑποθέσει ὅτι ἀπετέλουν τρόπον τινὰ δεύτερον, μεταγενεστέρων χρόνων, ἀνάλημμα. Οὗτοι φέρουν ὅμως τόρμους κατὰ τὴν ἄνω ἐπιφάνειαν, ἐξ οὗ συμπεραίνω ὅτι ἀπετέλουν καὶ αὐτοὶ εἶδος βάσεως πρὸς τοποθέτησιν ἀναθημάτων. Διότι παρ' αὐτὰς εὐρέθησαν καὶ ἐφέτος πολλὰ γλυπτά, ἀγαλμάτια (*εἰκ.* 7, 9, 10) καὶ τεμάχια ἀναγλύφων κ.λ.π. (*εἰκ.* 11), μεταξὺ τῶν ὁποίων ὠραιότατη κεφαλὴ ἐξ ἀναγλύφου τῶν μέσων τοῦ 5^{ου} π.Χ. αἰῶνος (*εἰκ.* 8) καὶ μαρμαρίνη κεφαλὴ κορασίδος τοῦ 4^{ου} π.Χ. αἰῶνος (*εἰκ.* 6α).

4. Ἄλλ' ἡ μεγαλυτέρα σκαφικὴ ἔρευνα ἐγένετο πρὸς βορρᾶν τοῦ ναοῦ πρὸς πληρεστέραν μελέτην τοῦ πέρυσι διαπιστωθέντος μεγάλου οἰκοδομήματος, τοῦ ὁποίου ὁ καθορισμὸς ὡς στοᾶς πρέπει νὰ θεωρηθῇ βέβαιος. Ἐπωφελούμενος τῆς σχετικῆς ξηρασίας τοῦ παρελθόντος ἔτους ἀνέσκαψα εἰς βάθος τῇ βοηθείᾳ δύο ἀντλιῶν πρὸς πλήρη ἀποκάλυψιν τοῦ κρηπιδώματος τῆς βορειοανατολικῆς γωνίας. Διότι ὁλοκληρωτικὴ ἀνασκαφή, λόγῳ τῶν ἀναβλυζόντων ὑδάτων, τῶν ὁποίων ἡ στάθμη φθάνει εἰς 0.50 μ. περίπου ἄνω τῆς κρηπίδος, εἶναι πρὸς τὸ παρὸν δυσκόλως ἐφικτὴ ἂν μὴ σχεδὸν ἀδύνατος. Ἀνεστηλώθη κατ' ἀρχὰς τῇ βοηθείᾳ τοῦ ἐξαιρέτου τεχνίτου Παν. Καρδάμη ὁ ἀνευρεθεὶς πέρυσι κατὰ χώραν δεύτερος ἐξ ἀνατολῶν πρὸς δυσμὰς κίων τῆς μακρᾶς βορείας πλευρᾶς τῆς στοᾶς (*εἰκ.* 14). Ὑπῆρξε δὲ ἡ ἀναστήλωσις αὕτη ἀναγκαία διὰ τὴν εὐκολωτέραν καταμέτρησιν τοῦ ὁλικοῦ ὕψους τῶν κίωνων,



α



β

Εἰκ. 6. Μαρμάριναι κεφαλαὶ κορασίδων 4^{ου} π.Χ. αἰ.



Εἰκ. 7. Κεφαλαὶ παίδων εὑρεθεῖσαι κατὰ τὴν βορείαν πλευρὰν τοῦ ἀναλήμματος τοῦ ναοῦ τοῦ 4^{ου} π.Χ. αἰ.

ὅπερ μόνον τῇ βοηθείᾳ τοῦ γερανοῦ ὑπῆρξε δυνατὸν νὰ καθορισθῇ ὁπωσοῦν ἀκριβῶς. Διότι ἐνῶ οἱ δύο ἀνώτεροι σπόνδυλοι, οἵτινες εὐρέθησαν κατερριμμένοι πλαγίως πρὸς νοτίαν διεύθυνσιν, ἐσφύζοντο ἀκέραιοι, ὁ κατὰ χώραν ἐπὶ τοῦ στυλοβάτου ὄρθιος κατώτατος ἦτο, κατὰ τὴν ἄνω αὐτοῦ ἐπιφάνειαν,

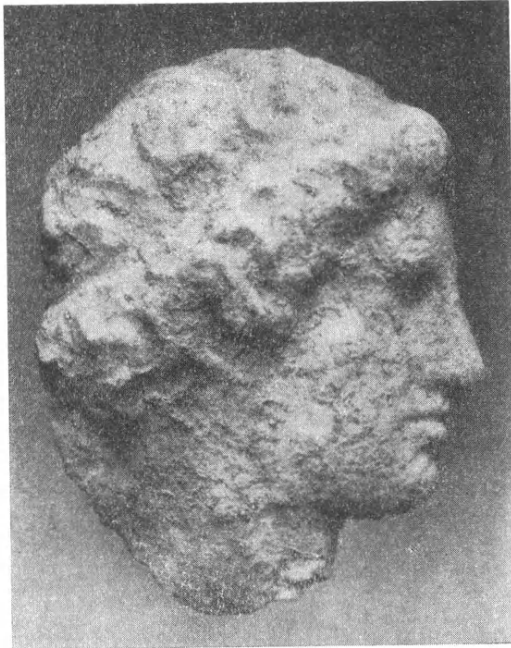

Εἰκ. 8. Μαρμαρινὴ γυναικεῖα κεφαλὴ τῶν ἀρχῶν τοῦ δευτέρου ἡμίσεος τοῦ 5ου π.Χ. αἰ.

ἰσχυρῶς ἀποκεκρουμένος λόγῳ τῆς καλλιεργείας τοῦ χωραφίου (εἰκ. 12). Ὑπελογίσθη οὕτως ἀκριβῶς ὁ μεταξὺ τοῦ δευτέρου καὶ τοῦ κατωτάτου σπονδύλου κενὸς χώρος διὰ τῆς ἐκ τῆς μειώσεως τῶν κίωνων λοξῆς κατακορύφου γραμμῆς. Ἐκ τῆς μετρήσεως εὐρέθη ὅτι οἱ σπόνδυλοι δὲν εἶχον τὸ αὐτὸ ὕψος· ὁ ἀνωτάτος εἶχεν ὕψος 1.17 μ., ὁ μεσαῖος 1.21 μ. καὶ ὁ κατώτατος ὑπελογίσθη εἰς 1.29 μ. περίπου. Προστιθεμένου δὲ καὶ τοῦ ὕψους τοῦ κιονοκράνου 0,314 μ. ἔχομεν ὅλικὸν ὕψος κίονος 3.984, ὅπερ ἀντιστοιχεῖ πρὸς τὴν κλασσικὴν ἀναλογίαν τοῦ 5ου π.Χ. αἰῶνος ἥτοι 5,6 διαμέτρους περίπου, δοθέντος ὅτι ἡ διάμετρος τούτου ἐπὶ τοῦ στυλοβάτου εἶναι 0.707 μ. Τὴν ἀνατολικὴν πλευρὰν τῆς στοᾶς ἀνέσκαψα μέχρι μήκους 4.76 μ. πρὸς Ν. Εἰς τὸ σημεῖον τοῦτο περατοῦνται ὁ μαρμαρίνος στυλοβάτης (εἰκ. 13). Ἄλλ' ἢ παρὶν ἑὺθυνησίαν, ἐφ' ἧς ἐδράζεται, προχωρεῖ περαιτέρω, χωρὶς νὰ διαπιστωθῇ μέχρι τίνος σημείου.

Ἀνάλογος διάταξις παρατηρήθη καὶ κατὰ τὴν δυτικὴν πλευράν, ἐξ οὗ νομίζω ὅτι τοῦτο δὲν εἶναι τυχαῖον καὶ ὅτι δὲν δύναται νὰ ἀποδοθῇ εἰς ὑπὸ τῶν μεταγενεστέρων ἀφαίρεσιν τῶν μαρμαρίνων πλακῶν τοῦ στυλοβάτου, ὥς θὰ ἠδύνατό τις νὰ ὑποθέσῃ. Κατὰ τὴν βορειοανατολικὴν γωνίαν καὶ εἰς ἀπό-

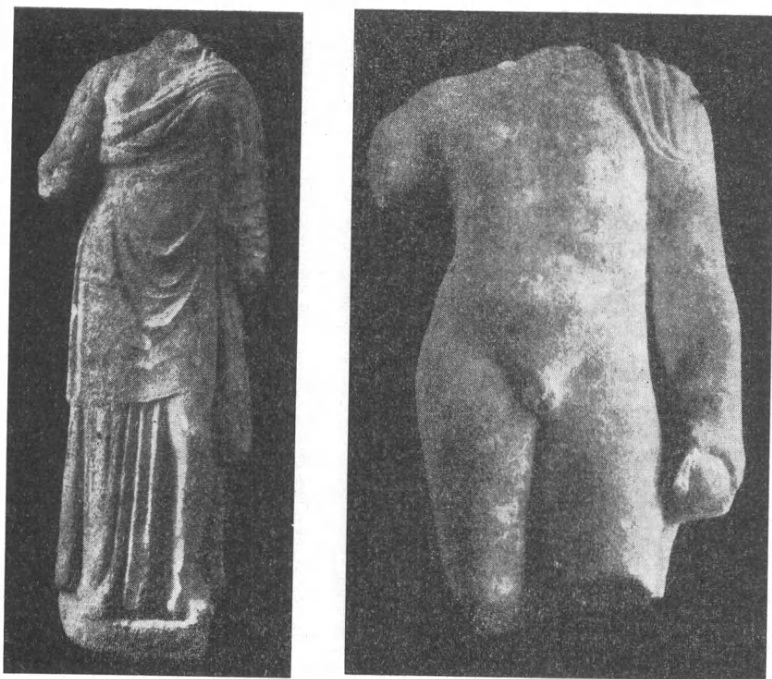

Εἰκ. 9. Ἀναθηματικά μαρμαρίνα ἀγαλμάτια.

στασιν 0,10 μ. ἀπὸ τοῦ στυλοβάτου εὐρέθησαν κατὰ χώραν δύο πώρινοι πεσσοὶ ἀποτελοῦντες τὰς βάσεις προφανῶς παραστάδων τῶν πρὸς βορρᾶν καὶ ἀνατολὰς δωματίων τῆς στοᾶς, τῶν ὁποίων εὗρον πρὸς βορρᾶν καὶ λείψανα τῶν διαχωριστικῶν τοίχων. Ἐπειδὴ παρατήρησα ὅτι ἅπαντες οἱ ἀνευρεθέντες σπόνδυλοι τῶν κιόνων δὲν ἔχουν τὰς πρὸς τὴν βορείαν πλευρὰν ῥαβδώσεις (5-6 τὸν ἀριθμὸν) (εἰκ. 15), ὑποθέτω ὅτι τοῦτο ὀφείλεται εἰς τὸ ὅτι ἐπὶ τῆς πλευρᾶς ταύτης τῶν κιόνων κατέληγον διαχωριστικὰ τοιχία, ἴσως μεταγενέστερον ἀνιδρυθέντα. Λαμβανομένου ὑπ' ὄψιν τοῦ μεγάλου μήκους τῶν μετακιονίων, εἶναι δυνατὸν νὰ ὑποθέσωμεν ὅτι τὰ κατὰ τὰς τρεῖς πλευρὰς κλειστὰ ταῦτα δωμάτια ἐχρησίμευον ὡς προφυλαγμένα, τρόπον τινά, ὑπόστεγα ἢ πρόδομοι τῶν ὀπισθεν αὐτῶν δωματίων τῆς στοᾶς, τῶν ὁποίων ἠϋζάνετο οὕτω τὸ μέγεθος.

Κατὰ τὴν βορείαν πλευρὰν δὲν ἀνέσκαψα εἰμὴ κατὰ διαστήματα ὑπολογισθέντα συμφώνως πρὸς τὰ κατὰ τὴν βορειοανατολικὴν γωνίαν μετρηθέντα μετακίονια. Εὗρέθησαν οὕτως αἱ θέσεις τῶν λοιπῶν κιόνων, τῶν ὁποίων σχεδὸν πάντων οἱ κατώτεροι σπόνδυλοι εὗρίσκονται κατὰ χώραν ἐπὶ

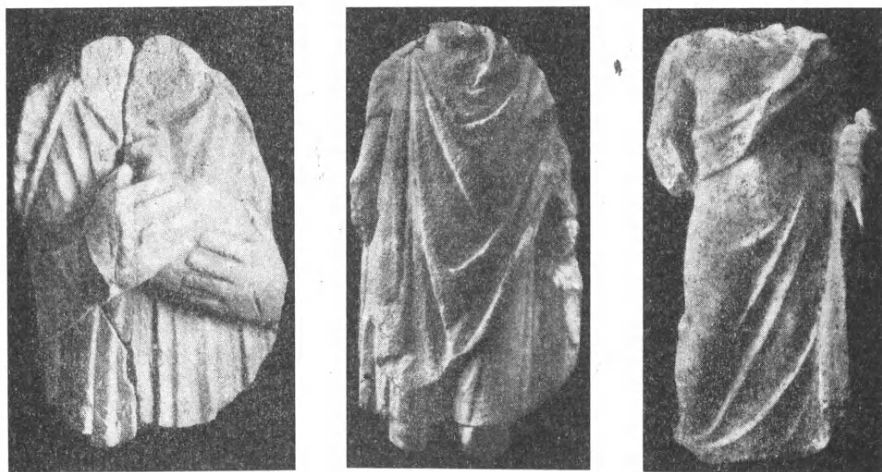

Εἰκ. 10. Μαρμάρινα ἀναθηματικά ἀγαλμάτια.

τοῦ στυλοβάτου μέχρι τοῦ τέρατος τῆς στοᾶς πρὸς δυσμὰς, ὅπου ἀνασκαφὴ εἰς εὐρυτέραν ἀκτῖνα ἀπέδωκε πολλὰ μέλη ἐκ τοῦ θριγκοῦ τοῦ οἰκοδομήματος καὶ τῆς πηλίνης στεγάσεως αὐτοῦ.

Ἄλλ' ἢ πλήρης ἀνασκαφὴ δὲν εἶναι δυστυχῶς δυνατὴ πρὸ τῆς ἀποστραγγίσεως τῆς ὑδροφόρου ταύτης περιοχῆς διὰ τῆς διανοίξεως βαθυτέρας πρὸς τὴν θάλασσαν ἀποστραγγιστικῆς αὐλάκος. Διὰ τῶν ἐφετινῶν ὅμως ἐργασιῶν διεπιστώθη κατὰ τὸ δυνατόν ἡ διάταξις τοῦ σπουδαιοτάτου τούτου οἰκοδομήματος, διασωθέντος δι' εὐτυχῇ συγκυρίαν κατὰ μέγα μέρος καὶ δυναμένου διὰ τοῦτο νὰ ἀναστηλωθῇ (εἰκ. 16).

Ἐχει δὲ ἡ διάταξις αὕτη ὥς ἑξῆς περίπου συμφώνως πρὸς τὰ μέχρι σήμερον διαπιστωθέντα :

1. Ἡ στοὰ ἦτο ἐκατόμπεδος, διότι τὸ μήκος αὐτῆς εὗρέθη ἴσον πρὸς 29.70 μέτρα περίπου.

2. Κατὰ τὴν πρὸς νότον ἀνοικτὴν πλευρὰν ἔφερεν 11 κίονας, ὧν ἕκαστος ἀπετελεῖτο ἐκ τριῶν πωρίνων σπονδύλων, ἐχόντων διάμετρον κάτω 0.707 μ. καὶ ἄνω 0.547 μ.

3. Τὰ μεταξόνια ἦσαν τὰ μὲν ἀκραῖα 2.96 μ. τὰ δὲ μεσαῖα 2.87 μ. Ἡ ἀντίστροφος τῆς συνήθους διάταξις αὕτη τῶν μετακιονίων (μεῖζονα τὰ ἀκραῖα)

ὀφείλεται εἰς τοὺς αὐτοὺς αἰσθητικοὺς λόγους, οἵτινες ἐπέβαλον τὴν σμίκρυνσιν τῶν ἑξωτερικῶν γωνιαίων μετακιονίων τῶν ναῶν, δεδομένου ὅτι

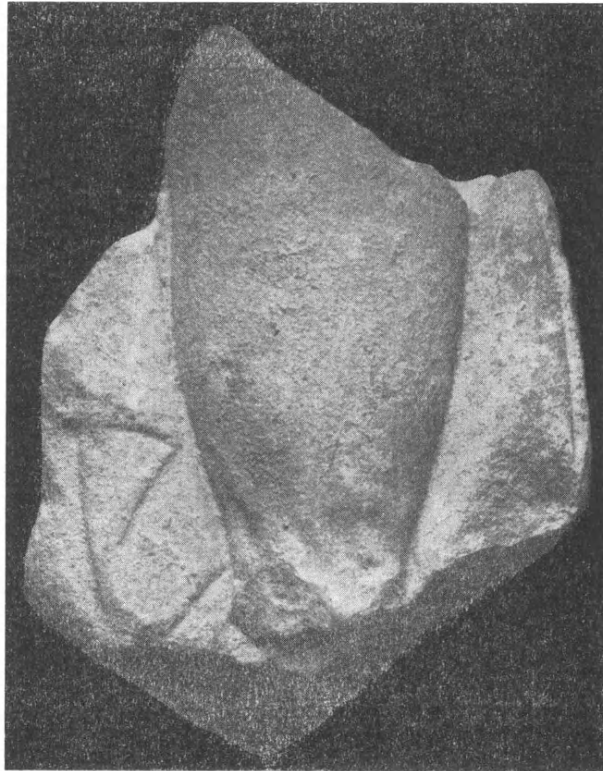

Εἰκ. 11. Τεμάχιον ἐξ ἀρχαϊκοῦ ἀναγλύφου τῶν ἀρχῶν τοῦ 5^{ου} π.Χ. αἱ.

ἢ στοὰ ἦτο ὁρατὴ καὶ ἀνοικτὴ ἐσωτερικῶς, καὶ ἡ σχηματιζομένη γωνία ἦτο ἐπομένως ἐσωτερικὴ.

4. Τὰ κιονόκρανα ἦσαν μαρμάρινα κοσμούμενα διὰ τριῶν ἱμάντων· ὕψ. 0.024 μ. Ὁ ἐχῖνος ἀρκούντως ἐντεταμένος εἶχεν ὕψ. 0.096 μ. ὁ δὲ ἄβαξ 0.12 μ. Οὕτω τὸ ὀλικὸν ὕψος τοῦ κιονοκράνου μετὰ τῆς σκοτίας ἦτο 0.316 μ.

5. Ἡ κρηπίς ἀπετελεῖτο ἐκ δύο δόμων ἄνευ ἄλλης τινὸς θεμελιώσεως ὀλικοῦ ὕψ. 0.475. Ἐξ αὐτῶν ὁ κατώτερος ἐκ πῶρων λίθων ἐπέχει θέσιν εὐθυνητρίας ἔχων ὕψ. 0.22 μ. καὶ ἐξέχων τοῦ ὑπερκειμένου στυλοβάτου δίκην βαθμίδος κατὰ 0.15 μ.

6. Ὁ μαρμάρινος στυλοβάτης ἔχει πλάτος 0.822 μ. καὶ ὕψ. 0.255 μ. Κατὰ τὴν ἐσωτερικὴν ὁρατὴν πλευρὰν ἐκοσμεῖτο δι' ὑποτομῆς ὕψ. 0.06 μ.

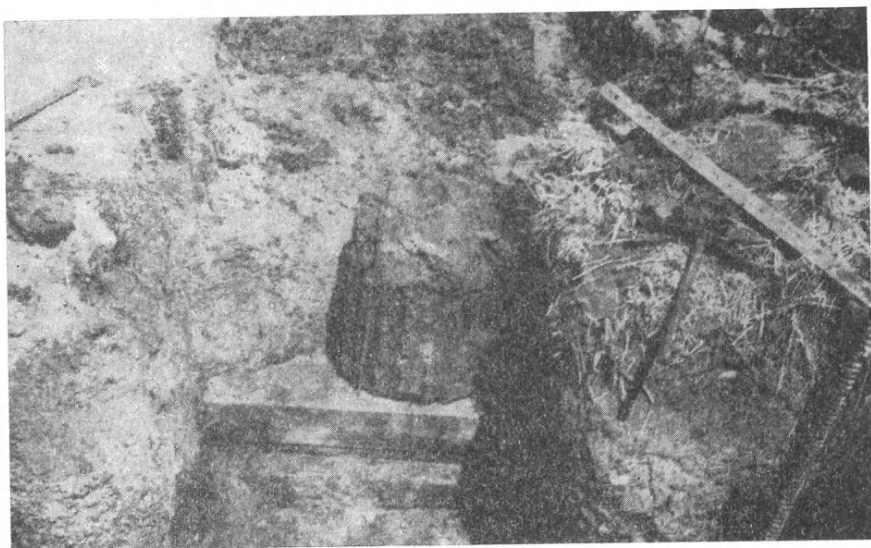

Εἰκ. 12. Ὁ κατώτερος κατὰ χώραν σπόνδυλος τοῦ ἀναστηλωθέντος κίονος.



Εἰκ. 13. Βορειοανατολική γωνία τοῦ στυλοβάτου.

ἐγγεγλυμμένης εἰς βάθος 0.01. Κατὰ τὴν ἔξω πλευρὰν τῆς καθέτου ἐπιφανείας αἱ πλάκες τοῦ στυλοβάτου ἦσαν ἄπεργοι πλὴν μιᾶς στενῆς ταινίας ὕψ. 0.05, ὅπερ δεικνύει πιθανῶς τὸ πάχος τῶν πλακῶν τοῦ δαπέδου τῆς στοᾶς.



Εἰκ. 14. Ὁ ἀναστηλωθεὶς κίων τῆς ΒΑ γωνίας τῆς στοᾶς.

Αἱ πλάκες τοῦ στυλοβάτου (τῶν ἀκραίων τὸ μῆκ. ἦτο 1.275 τῶν δὲ λοιπῶν 1.437 μ., ἦτοι ὅσον καὶ τῶν μεσαίων μεταξονίων) συνεδέοντο διὰ συνδέσμων σχήματος διπλοῦ ταῦ μήκους 0.115 μ. οἱ δὲ ἄρμοι συνέπιπτον κατὰ τὸν ἄξονα τῶν κίωνων καὶ τὸ μέσον τῶν μετακινίων. Οἱ κίονες κατὰ ταῦτα ἔβαινον ἐπὶ τῶν ἁρμῶν πλὴν τῶν ἀκραίων, οἵτινες ἐστηρίζοντο ἐπὶ τῶν ἀκραίων βατήρων (0.822×0.822).

7. Τοῦ ἐπιστυλίου οὐδὲν μέρος εὐρέθη καὶ εἶναι πιθανὸν ὅτι τοῦτο ἦτο ξύλινον, ὥς συμπεραίνεται ἐκ τοῦ μικροῦ πάχους τῶν μετοπῶν.

8. Αἱ τρίγλυφοι ἦσαν πόρινοι πλ. 0.39 μ. περίπου αἱ δὲ μετόποι μαρμαρίναι ὕψ. 0.65 καὶ πλ. 0.567, ἄνευ τινὸς πλαστικοῦ διακόσμου. Συνέπιπτον δὲ αἱ τρίγλυφοι κατὰ τὰ κέντρα τῶν κίωνων καὶ ἀνὰ δύο κατὰ ἕκαστον μετακίονιον.

Ἡ ἐκατόμπεδος αὕτη στοὰ τῆς Βραυρωνῶνος παρουσιάζει πολλὰς ὁμοιότητας πρὸς τὴν ἐπὶ τῆς Ἀκροπόλεως στοὰν τοῦ Βραυρωνίου, οὗτινος ἀναπαράστασιν ἐξεπόνησεν, ἐκ τῶν μέχρις ἡμῶν διασωθέντων λειψάνων, ὁ καθηγητὴς G. STEVENS ἐν Hesperia V, 1936, 456 κέ. Οὕτως ἡ διάταξις π.χ. τοῦ θριγκοῦ καὶ τὸ ὕψος καὶ αἱ ἀναλογίαι τῶν κίωνων εἶναι σχεδὸν αἱ αὐταί.

Χρονολογεῖ δὲ ὁ Stevens τὴν στοὰν ταύτην εἰς τὴν Κιμώνειον περίοδον περὶ τὰ μέσα περίπου τοῦ 5^{ου} π.Χ. αἰῶνος. Ἄλλ' ἡ χρονολογία τῆς στοᾶς τῆς Βραυρώνος πρέπει, ἐκ τῶν μέχρι σήμερον δεδομένων, νὰ εἶναι μεταγενεστέρα καὶ δὴ περὶ τὸ τελευταῖον τέταρτον τοῦ αἰῶνος. Εἶναι λοιπὸν πιθανόν, ἐὰν θεωρήσωμεν τὴν χρονολογίαν τοῦ Stevens ἀσφαλῆ, ὅτι ἡ στοὰ

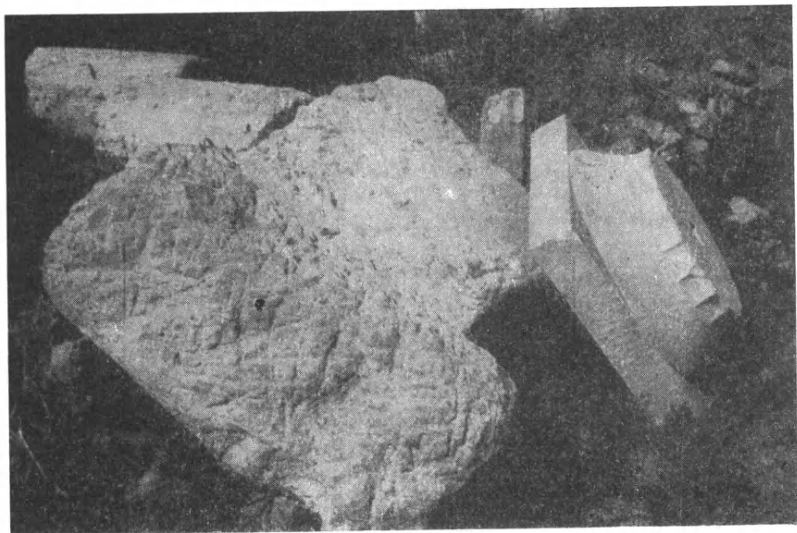

Εἰκ. 15. Σπόνδυλοι τῆς Δυτικῆς πλευρᾶς τῆς στοᾶς μετὰ ἀνευρεθέντος μαρμαρίνου κιονοκράνου.

τῆς Ἀκροπόλεως ἐχρησίμευσεν ὡς πρότυπον διὰ τὴν κατὰσκευὴν τῆς στοᾶς τῆς Βραυρώνος, ἥτις πάντως πρέπει νὰ θεωρηθῇ σύγχρονος ἢ καὶ μεταγενεστέρα τῆς μνησικλείου μετασκευῆς τοῦ Βραυρωνίου τῆς Ἀκροπόλεως.

Πρὸς τὴν χρονολογίαν ταύτην δυνάμεθα νὰ ἀποβλέψωμεν καὶ ἐκ φιλολογικῶν τεκμηρίων ὁρμώμενοι. Ἄν δηλαδή, ὡς εἶναι βέβαιον, ἡ διδασκαλία τῆς Ἰφιγενείας ἐν Ταύροις τοῦ Εὐριπίδου ἐγένετο πρὸ τοῦ 413 π.Χ., εἶναι πιθανὸν ὅτι ἡ τραγωδία αὕτη, συνδεομένη τόσον στενῶς πρὸς τὴν λατρείαν τῆς Βραυρωνίας Ἀρτέμιδος καὶ ἀποτελοῦσα σπουδαιότατην πηγὴν διὰ τὴν τοπογραφίαν τοῦ ἱεροῦ, ἐδιδάχθη κατὰ τὸν πρῶτον μετὰ τὴν ἀνοικοδόμησιν τῆς στοᾶς τοῦ ἱεροῦ λαμπρότερον ἐορτασμὸν τῶν Βραυρωνίων, ἢ κατ' ἀγροὺς Διονυσίων, περὶ ὧν ἔχομεν σαφεῖς μαρτυρίας ὅτι ἐτελοῦντο ἐν Βραυρώνι. Ὁ Stevens νομίζει ὅτι προορισμὸς τοῦ Βραυρωνίου τῆς Ἀκροπόλεως ἦτο κυρίως νὰ προσοττεύῃ καὶ φυλάττῃ τὰ εἰς τὴν Ἀρτεμιν ἀφιερῶματα. Ἄλλ' εἶναι, νομίζω, πιθανώτερον ὅτι ἡ μεγάλη Ἑκατόμπεδος στοὰ τῆς Βραυρώνος μετὰ τῶν ὀπισθεν αὐτῆς διαμερισμάτων, τῶν ὁποίων διεπιστώθη ἡ ὕπαρξις, ἐχρη-

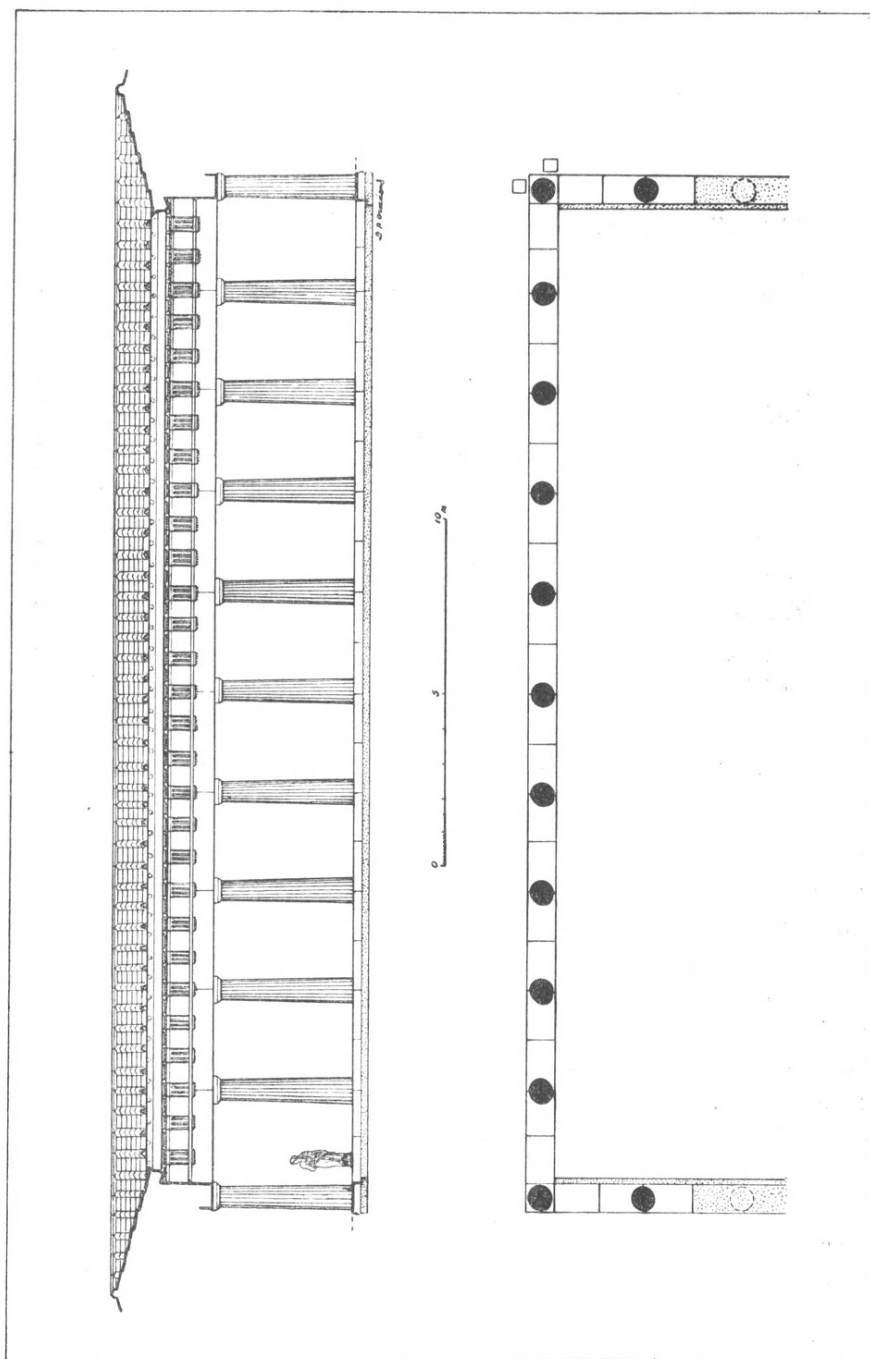

Εἰκ. 16. Ἀναπαράστασις τῆς στοᾶς κατὰ σχεδιάσμα τοῦ ἐπιμελητοῦ Δ. Θεοχάρη.

σίμεινε διὰ τὴν στέγασιν τοῦ ἱερατικοῦ προσωπικοῦ καὶ μάλιστα τῶν ἄρχων, τῶν εὐγενῶν δηλαδὴ Ἀθηναίων κορασίδων, αἵτινες ἦσαν ἀφιερωμένοι εἰς τὴν ὑπηρεσίαν τῆς Θεᾶς. Πρὸς τὴν ἄποψιν ταύτην συνηγορεῖ ὁ προσφυέστατος προσανατολισμὸς τῆς μικρᾶς στοᾶς, ἣτις κλείουσα τὸ τέμενος ἀπὸ βορρᾶ καὶ ἀνατολῶν ἐχρησίμευεν ὥς ὑπὴνεμον καταφύγιον τῶν ἱκετῶν, διὰ τὴν προστασίαν αὐτῶν ἀπὸ τοῦς ἰσχυροῦς καὶ λίαν ἐνοχλητικοῦς ἀνέμους τοῦς πνέοντας ἀπὸ τὰς πλαγιάς τοῦ βουνοῦ καὶ τῆς ἀνοικτῆς πρὸς ἀνατολὰς¹ θαλάσσης τοῦ Εὐβοϊκοῦ. Κατ' ἀναλογίαν καὶ αἱ δύο ἐκατέρωθεν πτέρυγες τῆς στοᾶς, αἵτινες δὲν ἀνεσκάφησαν ὁλοσχερῶς, δὲν ἀπετέλουν ἰδιαίτερα ἱερὰ καὶ εἶναι πιθανὸν ὅτι τὸ αὐτὸ ἴσχυε καὶ διὰ τὴν ἐν Ἀκροπόλει Βραυρωνιον στοάν. Ἐκεῖ, νομίζει ὁ Stevens, ὅτι τὰ δύο ἐκατέρωθεν ἱερὰ ἐχρησίμευον διὰ τὴν στέγασιν τῶν δύο ἀγαλμάτων, τοῦ λιθίνου δηλαδὴ ξοάνου καὶ τοῦ ὀρειχαλκίνου (;) τοῦ Πραξιτέλους². Ὑποθέτω ὅμως, ὅτι τὰ ἐν ταῖς ἐπιγραφαῖς τῶν Βραυρωνίων ἀφιερωμάτων ἀναγραφόμενα ἀγάλματα, τὸ ἔδος τὸ ἀρχαῖον, τὸ ἀγαλμα τὸ ὀρθόν, τὸ ἀγαλμα τὸ ἐστηκός, τὸ ἀγαλμα, τὸ ἔδος τὸ λίθινον³ ἀναφέρονται εἰς ἀγάλματα εὐρισκόμενα ἐν τῷ κυρίως ἱερῷ τῆς Ἀρτέμιδος ἐν Βραυρωνί, ὅπου ἄλλωστε, ὡς ἀπεδείχθη, ἀνεγράφοντο τὸ πρῶτον ἐν στήλαις, ὧν πλεῖστα τεμάχια ἀνευρέθησαν καὶ ἐφέτος κατὰ τὰς ἀνασκαφὰς καὶ αἵτινες, ὡς καὶ πέρυσιν ἀνέφερον, εἶναι τὰ πρωτότυπα τῶν ἐν Ἀκροπόλει ἀντιγράφων⁴. Διὰ τοῦτο νομίζω, ὅτι ὅλα τὰ σχετικῶς ἀναγραφέντα περὶ τῶν ἐν τῷ Βραυρωνίῳ τῆς Ἀκροπόλεως ἀγαλμάτων πρέπει νὰ ἀναθεωρηθοῦν. Ὑπῆρχε βεβαίως ἐν τῷ Βραυρωνίῳ τῆς Ἀκροπόλεως τὸ ὑπὸ τοῦ Πανσανίου⁵ ἀναφερόμενον ἀγαλμα τοῦ Πραξιτέλους, ἀλλ' οὐδεὶς δύναται νὰ γίνη συσχετισμὸς πρὸς τὰ ἐν ταῖς ἐπιγραφαῖς ἀναφερόμενα ἄλλα ἀγάλματα, αἵτινα δέον νὰ ἀναζητηθοῦν ἐν τῷ ἱερῷ τῆς Βραυρωνος, ἔνθα ὑπῆρχεν ἄνευ ἀμφιβολίας καὶ τὸ ἀρχαιότερον ξοάνον⁶, τὸ ἔδος τὸ ἀρχαῖον⁷, τῶν ἐπιγραφῶν.

Κατὰ τὸν χρόνον τῶν ἐκεῖ ἀνασκαφῶν συνελέγησαν ἐκ τῆς πρὸς νότον τοῦ ἱεροῦ προϊστορικῆς ἀκροπόλεως πολλὰ ὄστρακα πρωτοελλαδικῶν, μεσοελλαδικῶν καὶ Μυκηναϊκῶν ἀγγείων, περὶ ὧν βραχεῖαν ἔκθεσιν συνέταξεν ὁ ἐπιμελητὴς ἀρχαιοτήτων κ. Δημ. Θεοχάρης.

ΙΩΑΝΝΗΣ ΠΑΠΑΔΗΜΗΤΡΙΟΥ

¹ G. STEVENS ἔ.ἀ. 468.

² G. STEVENS ἔ.ἀ. σ. 460 καὶ 468.

³ IG II² 1514_{38, 37}, 1515₂₇, 1516₁₅, 1517₁₄₀, 1514₄₂, 1517₁₄₈, 1522₂₈, 1524₂₀₇ 1514₂₃, 1515₁₅, 1516₂, 1524₂₀₂, 1514₂₇, 1515₁₉, 1516₇.

⁴ I. ΠΑΠΑΔΗΜΗΤΡΙΟΥ ΠΑΕ, 1949, 84, κέ.

⁵ ΠΑΥΣ. I 23,7.

⁶ ΠΑΥΣΑΝΙΑΣ I 33,1: «ξοάνον μὲν δὴ καὶ αὐτόθι ἐστὶν Ἀρτέμιδος ἀρχαῖον».

⁷ Περβ. F. STUDNICZKA Verm. z. griech. Kunstgeschichte 1884, 18 κέ. καὶ HERMES XXII, 1887, 494 κέ. C. ROBERT Arch. Maerchen 1886, 144, κέ. J. HONDIUS Novae inscriptiones atticae 1926, 64 κέ. 68 κέ. ἔνθα καὶ σχετικὴ βιβλιογραφία.

6^Α. ΕΚ ΤΗΣ ΠΡΟΪΣΤΟΡΙΚΗΣ ΒΡΑΥΡΩΝΟΣ
ΒΡΑΧΕΙΑ ΕΚΘΕΣΙΣ ΕΠΙΦΑΝΕΙΑΚΩΝ ΕΡΕΥΝΩΝ

Ὁ χαμηλὸς βραχώδης λόφος νοτιοανατολικῶς τοῦ Ἱεροῦ τῆς Ἀρτέμιδος ἐν Βραυρῶνι, ὁ ἀναδυόμενος ὡς νησίς ἐν μέσῳ τῆς ἐλώδους ἐκτάσεως τῶν ἐκβολῶν τοῦ παλαιοῦ ποταμοῦ Ἑρασίνου (σχεδ. εἰκ. 1 καὶ εἰκ. 2),

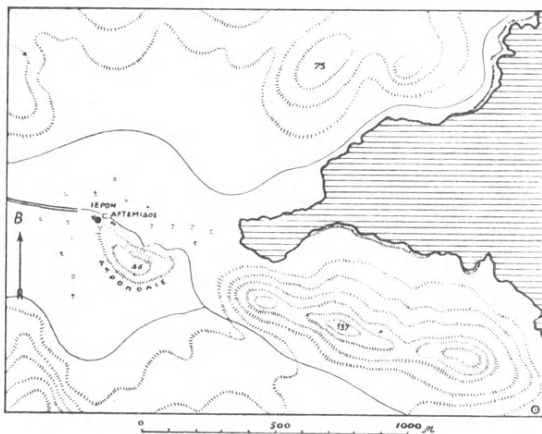

Εἰκ. 1. Τοπογραφικὸν σχεδιογράφημα τῆς περιοχῆς τοῦ ἱεροῦ καὶ τῆς ἀκροπόλεως τῆς Βραυρῶνος.

ὑπῆρξεν, ὡς γνωστόν, ἡ ἀρχαία ἀκρόπολις, τὸ προϊστορικὸν κέντρον τῆς περιοχῆς (πρβ. Ι. ΠΑΠΑΔΗΜΗΤΡΙΟΥ ΠΑΕ 1945-48 σ. 83, ἐνθα καὶ σχετικὴ βιβλιογραφία). Κατὰ τὰς βορείας κλιτῦς τοῦ λόφου (ὁ χῶρος σημειοῦται διὰ στιγμῶν ἐν τῷ σχεδιογρ. τῆς εἰκόνος 1), ὅπου καὶ σχετικῶς παχύτερα ἐπίχωσις παρατηρεῖται, μέγα πλῆθος ὀστράκων ἀγγείων καὶ πολλὰ τεμάχια ὀψιανοῦ, κατεσπαρμένα ἐπὶ τῆς ἐπιφανείας, μαρτυροῦσι περὶ τῆς ἰδρύσεως ἐνταῦθα προϊστορικῶν συνοικισμῶν, ἐξ ὧν κατ' ἐξοχὴν ἀκμάσας φαίνεται ὁ μεσοελλαδικός· διότι εἰς τὴν μέσην ὑποδιαίρεσιν τῆς χαλκοκρατίας ἀνάγεται τὸ μέγιστον ποσοστὸν τῶν ὀστράκων. Ἀλλὰ καὶ τὰ παλαιότερα (πρωτοελλαδικὰ) κεραμεϊκὰ λείψανα εἶναι ἄξια λόγου, ἐνῶ τὰ ἐλάχιστα μυκηναϊκὰ καὶ μεταγενέστερα ὀστρακα, ἀφήνουσι μᾶλλον νὰ ὑπονοηθῇ, ὅτι ὁ λόφος εἶχε παύσει κατὰ τοὺς χρόνους ἐκείνους νὰ ἔχῃ οἶαν ἐκέκμητο παλαιότερον σημασίαν.

Α. ΠΡΩΤΟΕΛΛΑΔΙΚΗ ΚΕΡΑΜΕΙΚΗ

Τὰ εὑρεθέντα ὀστρακα ἀνήκουσιν εἰς δύο κυρίως τάξεις ἀγγείων: εἰς καλῆς ποιότητος ἀγγεῖα (1) καὶ εἰς εὐτελέστερα σκεύη (2).

1. Εἰς τὰ πρῶτα καταλέγονται πολλὰ ὄστρακα τῶν χαρακτηριστικῶν διὰ τὴν παραλιακὴν, νότιον ἰδίως, Ἑλλάδα καὶ τὰς νήσους βαθειῶν φιαλῶν μετὰ ῥαμφοσχήμου προχοῆς, τῶν γνωστῶν ὡς «sauce boats»¹.

Ταῦτα φέρουσιν ἐξωτερικῶς καὶ ἐσωτερικῶς ἄμαυρὸν ἢ ἡμίσιλπνον γάνωμα, χρώματος συνήθως ὑποτέφρου. Ὁ πηλὸς τῶν ἀγγείων εἶναι κατὰ

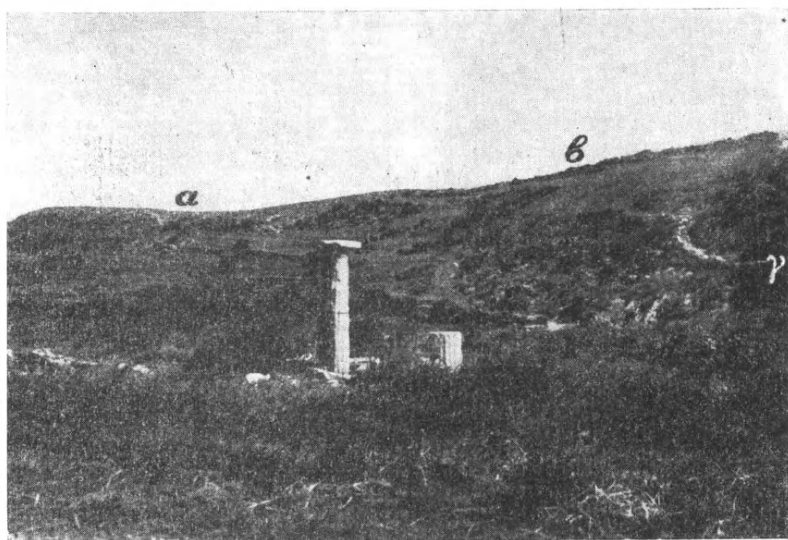

Εἰκ. 2. Ἡ προϊστορικὴ ἀκρόπολις τῆς Βραυρῶνος ὁρῶμένη ἐκ τῆς στοᾶς τοῦ ἱεροῦ.
(α - β ὄριον τοῦ χώρου τῶν ἐπιφανειακῶν λειψάνων
γ ἀνωφέρεια τῆς προϊστορικῆς εἰσόδου).

κανόνα λεπτόκοκκος καὶ καθαρὸς, τὰ τοιχώματα λεπτὰ καὶ ἡ ὀπτησις καλὴ (εἰκ. 3 α-γ, ε, ζ). Εἰς ἀγγεῖον μετὰ προχοῆς, πιθανώτατα, φέρον ὅμως λαβὴν ἀρχομένην ὀλίγον κατωτέρω τοῦ χεῖλους, ἀνήκει τὸ ὄστρακον δ. Γραπτὸν ὄστρακον ἀνῆκον εἰς τὴν παροῦσαν κατηγορίαν, ἐν μόνον ἐλάχιστον εὐρέθῃ.

Ἐκ καθαροῦ κεραμόχρου πηλοῦ εἶναι κατεσκευασμένον ὄστρακον φιάλης μετὰ κυρτουμένων πρὸς τὰ ἔσω χειλῶν (εἰκ. 3 ξ). Τὸ σχῆμα τοῦτο εἶναι σύνηθες εἰς τὴν ΠΕ κεραμεικὴν, γνωστὸν δὲ καὶ ἐκ τῶν ΠΕ συνοικισμῶν

¹ Διὰ τὴν γεωγραφικὴν κατανομὴν τῶν sauce-boats πρβ. S. FUCHS Die griechischen Fundgruppen der frühen Bronzezeit, Berlin 1937, εἰκ. 5.

Ἐν Ἀττικῇ, πλην τῆς Βραυρῶνος, ὄστρακα sauce-boats ἀνεῦρον ἀφθονὰ καὶ εἰς τὸν προϊστορικόν (πρωτοελλαδικόν - μεσοελλαδικόν - ὑστεροελλαδικόν) συνοικισμὸν τῆς Ραφῆνας (Ἀραφῆνος).

τοῦ Ἀγίου Κοσμά¹ καὶ τοῦ Κερατεινίου², ἔτι δὲ καὶ ἐκ τῆς Ραφῆνας (ιδὲ ἄνωτ. ὑποσημ. 1 σ. 189).

2. Παρὰ τὰ λεπτὰ ἀγγεῖα τῆς προηγουμένης κατηγορίας, ἀπαντῶσιν ὄστρακα ἀγγείων ἀμελεστέρας κατασκευῆς, ἐκ πηλοῦ ἀκαθάρτου ὡς ἐπὶ τὸ

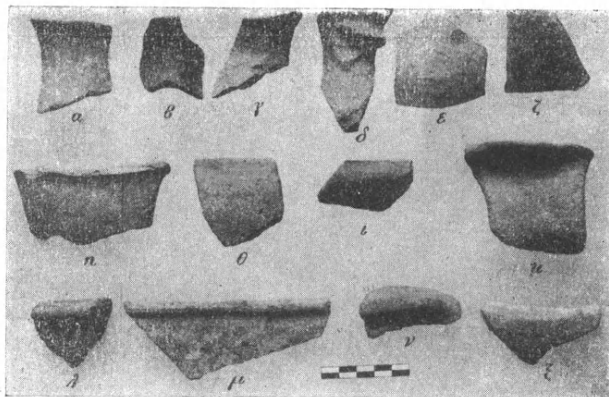

Εἰκ. 3. Ὅστρακα πρωτοελλαδικῶν ἀγγείων.

πολὺν πεποιημένα, μεμιγμένον δὲ μετ' ἄμμου καὶ τριμμάτων λευκοῦ πετρώματος (εἰκ. 3 η-λ, ν). Μεταξὺ αὐτῶν χαρακτηριστικαὶ εἶναι δύο πλατεῖαι ταινιοειδεῖς λαβαὶ (η, κ), ὡς καὶ μία ἐπιμήκης ἀπόφρυνς (ν), τυπικοῦ ἐπίσης

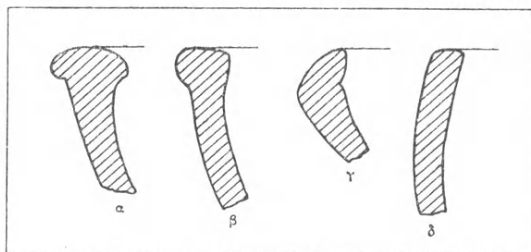

Εἰκ. 4. Χαρακτηριστικαὶ τομαὶ χειλέων πρωτοελλαδικῶν ἀγγείων (1:2).

σηματισμοῦ³. Φιαλῶν ἐχουσῶν χεῖλη πρὸς τὰ ἔσω κυρτούμενα (εἰκ. 3 ι = εἰκ. 4 γ) ἢ παχυνόμενα (εἰκ. 3 λ = εἰκ. 4 α, εἰκ. 4 β) ὑπάρχουσιν εὐάριθμα δείγματα.

¹ G. MYLONAS AJA 38 (1934) σ. 265 καὶ εἰκ. 8b.

² Γ. ΜΠΑΚΑΛΑΚΙΣ ἐν ΑΕ 1933, Χρονικά, σ. 9. εἰκ. 4, 1-4.

³ Πρβ. ἐπὶ παραδείγματι WACE-THOMSON Prehistoric Thessaly, εἰκ. 101 ι, GOLDMAN Excavat. at Eutresis, εἰκ. 115,3, KUNZE Orchomenos III, εἰκ. 27 α, β καὶ εἰκ. 29.

Ἐγχαρακτοῦ ἀγγείου ἐν μόνον ὄστρακον ἀνῆκον πιθανῶς εἰς τὴν Πρωτοελλαδικὴν περίοδον εὐρέθη καὶ τοῦτο φαίνεται κυκλαδικῆς προελεύσεως (εἰκ. 6 β)¹. Ἀμφίβολον ὅμως εἶναι ἂν εἰς τὴν αὐτὴν ἐποχὴν ἀνάγεται εὐμέγεθες ὄστρακον χειροποιήτου ἐγχαρακτοῦ ἀγγείου, ἐκ πηλοῦ καστανομέλανος καὶ ἀκαθάρτου, φέρον καθ' ὅλην τὴν ἐπιφάνειαν βαθεῖας αὐλακώσεις, διηκούσας κατὰ μῆκος μέχρι τοῦ πυθμένος (εἰκ. 6 α).

Β. ΜΕΣΟΕΛΛΑΔΙΚΗ ΚΕΡΑΜΕΙΚΗ

Ἐν μεγάλῃ ἀφθονίᾳ εὐρέθησαν ὄστρακα ἀμφοτέρων τῶν χαρακτηριστικῶν τάξεων ἀγγείων τῶν μεσοελλαδικῶν χρόνων, τῶν *μινύειων* δηλ. καὶ τῶν *ἀμανροχρώμων* (matt-painted). Πολυάριθμα ἔξ ἄλλου εἶναι τὰ μονόχρωμα χονδροειδῆ ἀγγεῖα.

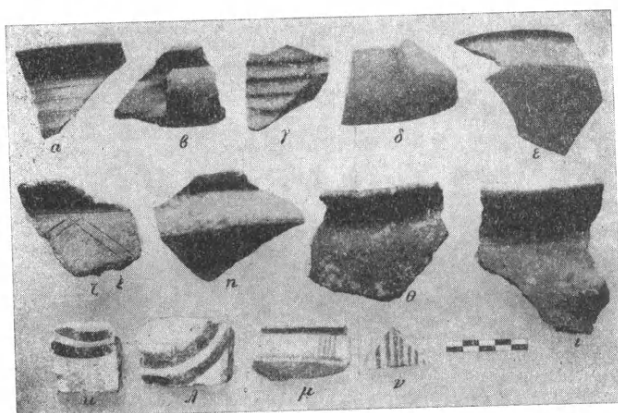

Εἰκ. 5. Ὀστρακα μεσοελλαδικῶν ἀγγείων.

1. Τὰ μινύεια (εἰκ. 4 α-ε) εἶναι κατὰ μέγα μέρος τεφρά, ἐλάχιστα δὲ κίτρινα ἢ μελανὰ καὶ ἀνήκουσιν εἰς ὅλα τὰ γνωστὰ σχήματα, κύλικας, κύπελλα ὑψίποδα μετὰ λαβῶν ταινιοειδῶν ἢ ἐκ τῶν χειλέων ἀρχομένων, μετὰ βάσεων φερουσῶν πλαστικούς δακτυλίους (γ), εἰς ἀγγεῖα ἔχοντα τὴν ἐπιφάνειαν αὐλακωτὴν (α) ἢ κοσμουμένην δι' ἐγχαρακτῶν γραμμῶν κ.ἄ.

Μοναδικὸν εἶναι τὸ ὄστρακον εἰκ. 6 ζ, φέρον ἐπὶ τῆς κοιλίας παραλλήλους κυματοειδεῖς ἐξάρσεις, σχηματισθεῖσας διὰ πίεσεως ἔσωθεν. Τὸ ἀγγεῖον τοῦτο εἶναι ὥραϊον δεῖγμα τοῦ μεταπλασμοῦ μεταλλικῶν καθαρῶς σχημάτων εἰς τὴν πηλοπλαστικὴν. Διότι καὶ ἡ στεφάνη, ἣν σχηματίζει τὸ ὀρίζοντίως

¹ Κυκλαδικὸν ἐγχάρακτον ἀγγεῖον (τηγανοειδὲς σκεῦος — frying pan) ἀνεῦρεν ὁ ἔφορος κ. Ἰ. Παπαδημητρίου ἐντὸς ἡμικυκλικοῦ τάφου παρὰ τὴν θέσιν Κοπρέζα, ΝΔ τοῦ Μαργοπούλου.

πλατυνόμενον χεῖλος, καὶ τὰ δι' ἔσωθεν πιέσεως τῶν τοιχωμάτων σχηματιζόμενα ὀγκώματα, ἀσφαλῶς προέρχονται ἐκ τῆς μεταλλοτεχνίας, ἀφοῦ καὶ σήμερον ἔτι ἀπαντῶνται ἐπὶ ἀργυρῶν σκευῶν.

² Ἀξιοσημεῖωτον ἐπίσης εἶναι *μικροσκοπικὸν ἀγγεῖον* (miniature), τοῦ ὁποίου δὲν γνωρίζω ἄλλοθεν παράδειγμα, τοῦλάχιστον μινύειον.

2. Τὰ ἀμαυρόχρωμα ὄστρακα δὲν εἶναι μὲν ὅσον τὰ μινύεια ἄφθονα, ἀνήκουσιν ὅμως εἰς τὰ πλεῖστα τῶν γνωστῶν σχημάτων, εἰς ὕδριας, πρόχους, φιάλας μετὰ καμπτομένων τοιχωμάτων (εἰκ. 5 μ), τὸ πλεῖστον δ' αὐτῶν μέρος εἶναι κατεσκευασμένον ἐξ ὑποπρασίνου πηλοῦ καὶ φέρει τὴν τυπικὴν

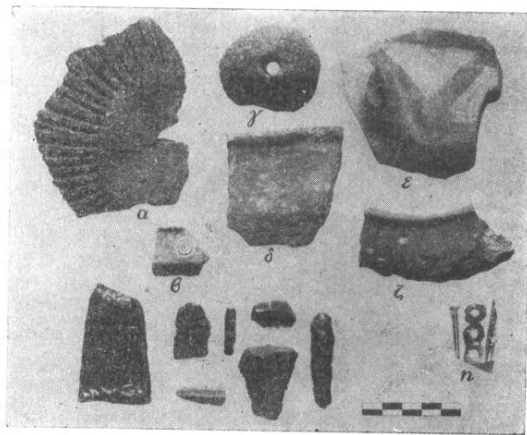

Εἰκ. 6. Διάφορα κεραμεικὰ λείψανα, πυρὴν καὶ λεπίδες ὀψιανοῦ.

εὐθύγραμμον ἢ καμπυλόγραμμον κόσμησιν δι' ἀμαυροῦ (μελανοῦ συνήθως) χρώματος (εἰκ. 5 κ-ν). Ἐν μόνον ὄστρακον χονδροειδοῦς ἀγγείου ἐξ ἐρυθροποῦ πηλοῦ φέρει διακόσμησιν γεγραμμένην δι' ἀμαυροῦ ὑπολεύκου χρώματος ἐπὶ τῆς γυμνῆς ἐπιφανείας (εἰκ. 6 δ), ἕτερον δέ, ἀνήκον εἰς ἀρίστης ποιότητος ἀγγεῖον, φέρει ἐπὶ τοῦ ὑπολεύκου ἐπιχρίσματος γραπτὸν εὐθύγραμμον κόσμημα δι' ἀμαυρᾶς πάλιν ἐρυθρᾶς βαφῆς (εἰκ. 6 ε).

3. Τὰ χονδροειδῆ ἀγγεῖα εἶναι κατεσκευασμένα ἐκ κεραμόχρου, συνήθως, ἀκαθάρτου πηλοῦ, ἰσχυρῶς ὀπηθέντος. Πιθόσχημα ἀγγεῖα, ὁμοιότατα πρὸς τὰ ἐν Ἑλευσίνι¹, καὶ ὄστρακα πίθων καὶ ἄλλων οἰκιακῶν ἀγγείων ἀνευρέθησαν σχετικῶς ἀφθονα. Τινὰ ἐξ αὐτῶν φαίνονται ὡς ἀποτυχημένα προϊόντα τῆς καμίνου, ἄλλα εἶναι κατεσκευασμένα ἐκ λίαν ἀκαθάρτου πηλοῦ (ὡς τὸ

¹ Περὶ Γ. ΜΥΛΩΝΑ Προϊστορικὴ Ἑλευσίς (Ἑλευσινιακά Ι, σ. 1 κέ.) σ. 81 κέ., εἰκ. 59.

ὄστρακον χύτρας εἰκ. 5 θ) καὶ ἄλλα φέρουσι μαστίδια (εἰκ. 5 ι)¹ ἀντὶ ἄλλης διακοσμῆσεως.

Ἐλάχιστα ὄστρακα ἀγγείων φέρουσι στιλπνὸν ἐρυθρὸν ἐπίχρυσμα ἢ ἀλοιφήν² ἀλλὰ δὲν εἶναι σκόπιμον νὰ ἀποτελέσωσιν ἰδίαν κατηγορίαν.

4. Τὰ ἐγγάρακτα τέλος ὄστρακα εἶναι σπανιώτατα, ἐπὶ ἑνὸς δὲ (εἰκ. 5 ζ) παρατηρεῖται ἡ αὐτὴ πρὸς τὰ ἀμαυρόχρωμα διάταξις τῶν διακοσμητικῶν στοιχείων.

Γ. ΥΣΤΕΡΟΕΛΛΑΔΙΚΗ ΚΕΡΑΜΕΙΚΗ

Πενιχρὰ εἶναι τὰ κεραμεικὰ λείψανα τῆς μυκηναϊκῆς ἐποχῆς καὶ ταῦτα φαίνονται ἀνήκοντα εἰς τοὺς παλαιότερους χρόνους τῆς περιόδου (L.H. I καὶ II), ὥς ἐν ὄστρακον ὑψίποδος κυπέλλου ἐκ κιτρίνου πηλοῦ, φέροντος ὁμόχρωμον ἐπίχρυσμα καὶ ἕτερον ἀνήκον εἰς κύαθον. Ἐν ἡ δύο γραπτὰ τεμάχια φαίνονται ἀνήκοντα εἰς τοὺς αὐτοὺς χρόνους, μοναδικὸν δὲ εἶναι καὶ νεώτερον τὸ ὄστρακον τῆς εἰκ. 6 η. Δὲν εἶναι πάντως πιθανόν, ὅτι ὀφείλεται εἰς σύμπτωσιν ἡ χαρακτηριστικὴ ἀπουσία Μυκηναϊκῶν (ἰδίᾳ L.H. III) λειψάνων.

Ἡ μελετωμένη ἀνασκαφὴ τῆς προϊστορικῆς Βραυρῶνος θὰ παράσχη τὴν λύσιν πολλῶν προβλημάτων ὁμοίας φύσεως, θὰ ἐπιτρέψῃ δὲ νὰ γνωσθῇ ἡ ζωὴ ἑνὸς σπουδαιοτάτου προϊστορικοῦ συνοικισμοῦ τῆς Ἀττικῆς, καλύπτοντος χρονικῶς μέγα μέρος τῆς Χαλκοκρατίας.

ΔΗΜΗΤΡΙΟΣ Ρ. ΘΕΟΧΑΡΗΣ

¹ Πρβ. Προϊστορικὴ Ἐλευσίς, εἰκ. 50,5.

² Ἐ.ἄ. σ. 77 κέ. κατηγορ. III β.

7. ΑΝΑΣΚΑΦΑΙ ΤΟΥ ΙΕΡΟΥ ΤΟΥ ΑΠΟΛΛΩΝΟΣ ΜΑΛΕΑΤΑ
ΕΝ ΤΩΙ ΑΣΚΛΗΠΙΕΙΩΙ ΤΗΣ ΕΠΙΔΑΥΡΟΥ.

Ἐξαιρετικῶς εὐτυχεῖς ὑπῆρξαν καὶ ἐφέτος αἱ ἀνασκαφαὶ ἐν τῷ ἱερῷ τοῦ Ἀπόλλωνος Μαλεάτα ἐν Ἐπιδαύρῳ. Ἡ ἀνασκαφὴ ἐγένετο κυρίως κατὰ τὴν πρὸς βορρᾶν τοῦ ναοῦ τοῦ Ἀπόλλωνος κατωφέρειαν τοῦ λόφου καὶ δὴ πλησίον τοῦ ἀναλήμματος καὶ πρὸς βορρᾶν πρὸς καθορισμὸν τοῦ ὕψους αὐτοῦ (*εἰκ. 1*). Παρὰ πᾶσαν ἐλπίδα, διότι τὸ ἔδαφος ἦτο κατωφερές, ἡ ἐπίχωσις ἦτο ἐξαιρετικῶς βαθεῖα καὶ ἐχρειάσθη ἐπίπονος καὶ δαπανηρὰ ἐργασία διὰ τὴν μεταφορὰν μεγάλης ποσότητος χωμάτων. Πλησίον τοῦ βορείου τοίχου τοῦ ἀναλήμματος ἀνέσκαψα εἰς βάθος, μέχρι τοῦ φυσικοῦ βράχου. Τὸ σφζόμενον ὕψος τοῦ ἀναλήμματος εἰς τὸ σημεῖον τοῦτο εἶναι 5 περίπου μέτρων. Ἀλλ' ἡ ἐπίχωσις προχωρεῖ καθ' ὅλην τὴν ἔκτασιν τοῦ ἀναλήμματος, πρὸς ἀνατολὰς τοῦ ὁποίου τὸ ὅλον μήκος μέχρι τῆς βορειοανατολικῆς γωνίας εἶναι 45 περίπου μέτρων. Τῆς τεραστίας ταύτης βορείας πλευρᾶς τοῦ ἀναλήμματος δὲν ἀνέσκαψα εἰμὴ μέχρι 8 περίπου μέτρων μήκους ἀπὸ τῆς βορειοδυτικῆς γωνίας. Εὐρέθησαν δὲ κατὰ διαστήματα 3.76-3.56 μ. τρεῖς ἀντηρίδες (*εἰκ. 2*), ἔξ ὧν ἡ γωνιαία ἔχει πλάτος 1.23 μ. αἱ δύο ἄλλαι 0.75 μ. καὶ πάχος 1.27 μ. Αἱ ἀντηρίδες αὗται εἶναι ἐκτισμέναι δι' ἄλληπαλλήλων μεγάλων πωρολίθων καὶ παρ' αὐτάς εὐρέθησαν δύο πάρινοι σπόνδυλοι ἔξ ἡμικιονίων, ἅτινα, ὥς φαίνεται, ἐστηρίζοντο ἐπ' αὐτῶν. Τῶν ἡμικιονίων τούτων εὐρέθησαν ἐπίσης τὰ κιονόκρανα, τῶν ὁποίων τὸ ὕψος ἄνευ τῆς σκοτίας εἶναι 0.17 μ. Ἡ ἐργασία αὐτῶν εἶναι λίαν ἐπιμελὲς τοῦ τέλους τοῦ 4^{ου} ἢ τῶν ἀρχῶν τοῦ 3^{ου} π.Χ. αἰῶνος. Πιστεύω ὥς ἐκ τούτου ὅτι αἱ ἀντηρίδες ἐξικινούντο μέχρις ὀρισμένου ὕψους τοῦ ἀναλήμματος, ἄνωθεν δὲ αὐτῶν ὑπῆρχον ἡμικιόνια κοσμοῦντα τὴν πρὸς βορρᾶν πλευρὰν τοῦ τοίχου οἰκοδομήματος, πιθανῶς στοᾶς, στηριζομένου ἐπὶ τοῦ ἀναλήμματος καὶ ἔχοντος ἀνοικτὴν τὴν πρὸς νότον ἐπὶ τοῦ ἐπιπέδου τοῦ λόφου πλευράν. Ἐκ τῶν δώδεκα ἀνασκαφέντων εἰς ὕψος δόμων τοῦ ἀναλήμματος, οἱ δύο κατώτεροι εἶναι ἐκτισμένοι διὰ κανονικῶν κιβωτισοσχημῶν πωρολίθων, τῶν ὁποίων ἡ ἔξω ἐπιφάνεια δὲν εἶναι εἰργασμένη, ἀποτελοῦντες τὴν εὐθυνητηρίαν καὶ ὑπευθυνητηρίαν. Οἱ λίθοι ὅμως τῶν λοιπῶν δόμων εἶναι ἐπιμελῶς ἐπεξεργασμένοι κατὰ δὲ τὰς περιμέτρους λελαξευμένοι σχηματίζοντες αὐλακας κατὰ τοὺς ἄρμους ἐν εἵδει πλαισίων (περιτένεια). Ὁ τρόπος οὗτος τῆς κατασκευῆς τοῦ ἀναλήμματος μετὰ τῶν ἀντηρίδων εἶναι γνωστὸς εἰς ἡμᾶς καὶ ἔξ ἄλλων οἰκοδομημάτων ἐκ τοῦ Ἀσκληπιείου ὥς π.χ. τοῦ βορείου τοίχου τοῦ Ἀβᾶτου.

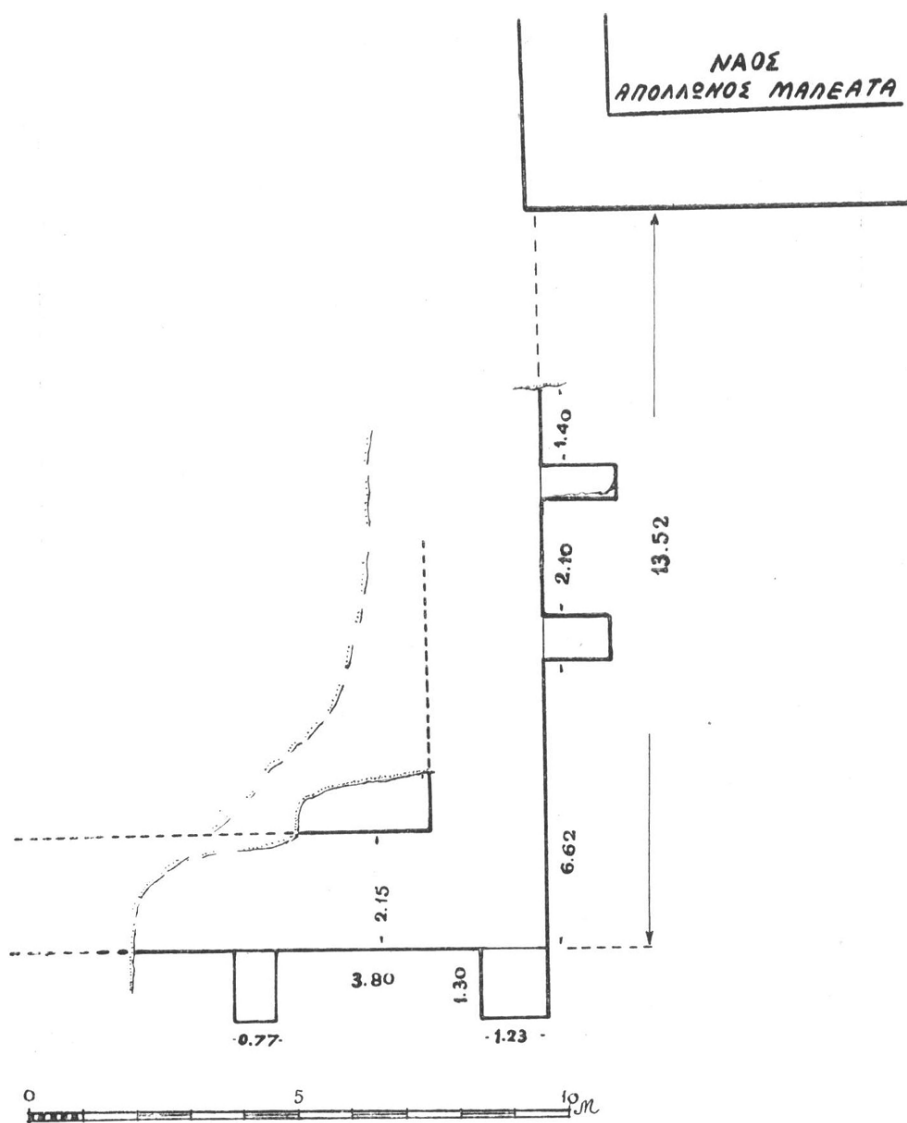

Εἰκ. 1. Σχεδιογράφημα τοῦ ἀνασκαφέντος μέρους τοῦ ἀναλήμματος.

Σπουδαιοτάτη διὰ τοὺς χρόνους τῆς κατασκευῆς τοῦ ἀναλήμματος εἶναι ἡ ἀνευρεθεῖσα ἀναθηματικὴ ἐπιγραφὴ γεγραμμένη ἐπὶ μονολίθου ἀετώματος στήλης μήκους 1.39 μ. ἔχουσα οὕτως·

Ἀριστοκλῆς ἱερὺς Εὐέτης πυρφόρος ἀνεθέταν.

Ὁ Ἀριστοκλῆς δὲ οὗτος εἶναι γνωστὸς ὡς ἱερὺς τοῦ Ἀσκληπιοῦ ἀνα-



Εἰκ. 2. Ἡ βορειοδυτικὴ γωνία τοῦ ἀναλήμματος μετὰ τῶν ἀντηρίδων.

φερόμενος ἐν τῇ μεγάλῃ οἰκοδομικῇ ἐπιγραφῇ IG IV² 108 τῇ δημοσιευθείσῃ ἐκ τῶν καταλοίπων τοῦ Καββαδίου ὑπὸ τοῦ Hiller von Gaertringen. Συμφώνως πρὸς ταύτην ἐπὶ ἱερέως Ἀριστοκλέους κατεσκευάσθη τὸ ἀνάλημα τὸ πάρ' Ἀπόλλωνι. Κυροῦται οὕτως ἄνευ οὐδεμιᾶς ἀμφιβολίας ἡ ἐξενεχθεῖσα γνώμη ὅτι τὸ ἀνάλημα τοῦτο τῆς ἐπιγραφῆς, ἐν ᾗ ἀναφέρονται ὑπέρογκοι δαπάναι διὰ τὴν κατασκευὴν αὐτοῦ, εἶναι αὐτὸ τοῦτο τὸ ἀνασκαπτόμενον νῦν τεράστιον καὶ δαπανηρὸν οἰκοδόμημα. Λόγω τῆς βαθείας ἐπιχώσεως καθ' ὅλον, ὅπως εἴπομεν, τὸ μήκος τοῦ τοίχου, ἡ ἀνασκαφὴ ὁλοκλήρου τῆς βορείας πλευρᾶς τοῦ ἀναλήμματος σφζομένου μάλιστα εἰς ὕψος 5 περίπου μέτρων, θέλει ἀποδώσει εἰς ἡμᾶς μοναδικὸν εἰς μέγεθος καὶ διατήρησιν ἀρχαῖον μνημεῖον. Εἶναι δὲ ἤδη ἡ ἀποψις τοῦ ἀνασκαφέντος τμήματος, ὁρατοῦ ἀπὸ τοῦς πρόποδας τοῦ λόφου κατὰ τὴν γραφικὴν πηγὴν τῆς Ἀγίας Ἀννης καὶ τὴν ἀνάβασιν πρὸς τὸ ἱερόν, ἐξαιρετικῶς ὑποβλητικῇ.

Χρονολογικὴ στρωματογραφία κατὰ τὴν ἀνασκαφὴν δὲν παρατηρήθη. Διότι εὐρέθησαν μὲν κατὰ τὴν ἀνωτάτην ἐπιφάνειαν πλησίον τοῦ ναοῦ τοῦ Ἀπόλλωνος ὄστρακα ἐκ Κορινθιακῶν ἀγγείων ἀλλὰ κατωτέρω εἰς βάθος δὲν εὐρέθησαν, ὡς ἦτο φυσικόν, ἀρχαιοτέρων χρόνων ἀλλὰ Ρωμαϊκῶν χρόνων ὄστρακα. Βαθύτερον δὲ ἐντὸς τῶν μελανῶν ἐκ τῆς πυρᾶς χωμάτων εὐρέθησαν τεμάχια ἀγγείων προϊστορικῶν καὶ κλασσικῶν χρόνων. Καὶ δὲν εὐρέθησαν μὲν ταῦτα τελείως ἀναμειγμένα — ἀλλαχοῦ εὐρέθησαν περισσότερα κλασσικῶν καὶ ἀλλαχοῦ περισσότερα προϊστορικῶν χρόνων καίτοι κατὰ τὸ αὐτὸ βάθος — ἀλλ' ἡ διάταξις αὕτη δὲν ἦτο στρωματογραφικὴ ἀλλὰ τυχαία καὶ συμπτωματικὴ ὀφειλομένη εἰς τὴν ἀπότομον πτώσιν τῶν ἐκ τοῦ παλαιότερου βωμοῦ χωμάτων. Διότι τὸ ἀνάλημμα, ὡς καὶ πέρυσιν ὑπέθεσα, κατεσκευάσθη χωρὶς ἀμφιβολίαν διὰ τὰ συγκρατήσῃ τὰ χρώματα τοῦ λόφου ἐπὶ τοῦ ὁποίου ὑπῆρχεν ὁ παλαιότερος βωμὸς καὶ νὰ πλατύνῃ πρὸς βορρᾶν τὴν ἐπὶ τοῦ λόφου ἐπίπεδον πλατεῖαν. Πρὸς ἰσοπέδωσιν τοῦ λόφου καὶ τὴν πλήρωσιν τοῦ ἑσωτερικοῦ τοῦ ἀναλήμματος, τοῦ ὁποίου ὁ βόρειος τοῖχος ἐκτίσθη κατὰ τὴν κατωφέρειαν, εἰς μέγα ὕψος, ἐχρησιμοποιήθησαν τὰ χρώματα καὶ ἡ τέφρα τοῦ παλαιοῦ βωμοῦ. Οὗτος λοιπὸν ἰσοπεδώθη μέχρι τοῦ στρώματος τῶν κορινθιακῶν ἀγγείων. Διὰ τοῦτο δὲ καὶ κατὰ τὴν τῶν δύο προηγουμένων ἐτῶν ἀνασκαφὴν εὐρέθησαν πλησίον τῆς θέσεως τοῦ βωμοῦ κυρίως κορινθιακὰ καὶ ἐλάχιστα μυκηναϊκὰ ἀγγεῖα καὶ ἀντικείμενα. Τὰ ἀνώτερα στρώματα τῆς τέφρας τοῦ βωμοῦ θὰ ἐχρησιμοποιήθησαν πρὸς πλήρωσιν τοῦ κενοῦ τοῦ σχηματισθέντος μεταξὺ τοῦ βορείου τοῖχου τοῦ ἀναλήμματος καὶ τῆς κατωφεροῦς ἐπιφανείας τοῦ λόφου. Ὅταν λοιπὸν κατέρρευσε τὸ ἀνάλημμα, τὰ μὲν Ρωμαϊκῶν καὶ κλασσικῶν χρόνων τεφροχρώματα ἔπεσαν πλησίον τοῦ βορείου τοῖχου, ἀλλὰ γυμνωθείσης τῆς πλευρᾶς τοῦ παλαιοῦ βωμοῦ πολλὰ χρώματα κατέπεσαν μακρότερον τοῦ τοῖχου πρὸς βορρᾶν. Καὶ πράγματι παρατηρήθη ὅτι τὰ περισσότερα τῶν ἀνευρεθέντων, μυκηναϊκῶν χρόνων, ἀναθημάτων εὐρέθησαν βορειότερον, εἰς ἀπόστασιν ἀπὸ τοῦ τοῖχου καὶ οὐχὶ εἰς μέγα βάθος.

Χαρακτηριστικὴ εἶναι, νομίζω, ἡ ἀνεύρεσις μεταξὺ τῶν χωμάτων μεγάλου πλήθους μικρῶν πετρῶν προσερχομένων πιθανῶς ἐκ προϊστορικοῦ τινος κτίσματος. Ὑποθέτω ὡς ἐκ τούτου ὅτι ὁ παλαιότερος προϊστορικὸς βωμὸς θὰ εἶχε κτιστὸν περίβολον, ὅστις κατεστράφη κατὰ τὴν κατασκευὴν τοῦ ἀναλήμματος. Πολλοὺς μικροὺς λίθους παρατήρησα καὶ πλησίον τῆς θέσεως τοῦ παλαιοῦ βωμοῦ κατὰ τὴν βορειοανατολικὴν γωνίαν τοῦ ναοῦ τοῦ Ἀπόλλωνος, ἀλλὰ παρὰ τὸν προσεκτικὸν καθαρισμὸν τοῦ χώρου δὲν κατώρθωσα νὰ διαπιστώσω μετ' ἀσφαλείας ὑπολείμματα προϊστορικοῦ τοῖχου.

Τὰ κινητὰ εὐρήματα καὶ δὴ τὰ προϊστορικῶν χρόνων ὑπῆρξαν μοναδικὰ καὶ ἐξαιρετικῶς ἐνδιαφέροντος. Διὰ πρώτην φορὰν δὲ ἐφέτος ἀνεύρομεν μέγα πλῆθος ὀστράκων ἀπὸ τῆς πρωτοελλαδικῆς καὶ δὴ τῆς μεσοελλαδικῆς (*εἰς*. 3)

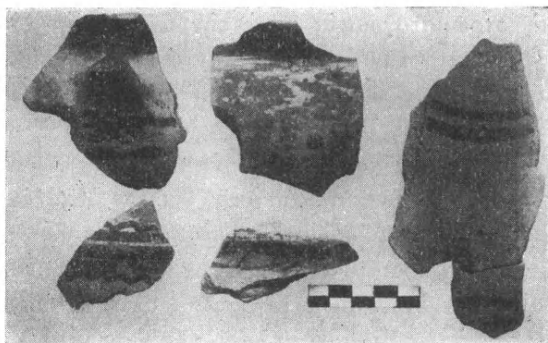

Εἰκ. 3. Ὅστρακα μεσοελλαδικῶν ἀγγείων.

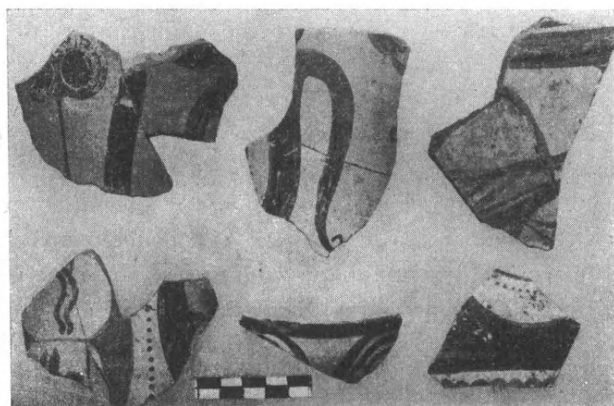

Εἰκ. 4. Ὅστρακα ἀγγείων τῆς ὕστεροελλαδικῆς I καὶ II ἐποχῆς.

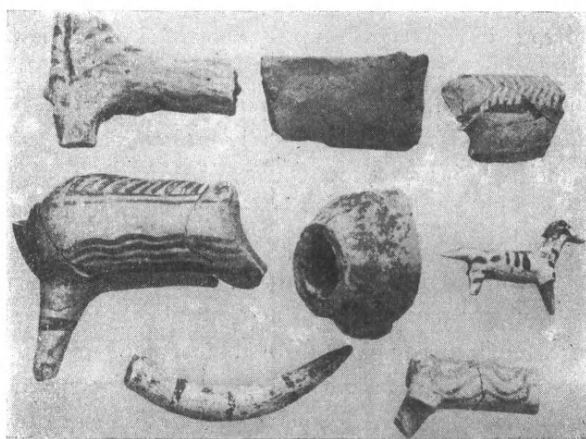

Εἰκ. 5. Εἰδώλια μυκηναϊκά.

καὶ ὑστεροελλαδικῆς ἢ μυκηναϊκῆς περιόδου. Τὰ ἀνευρεθέντα ἰδιαίτερος ὑστεροελλαδικὰ ἀγγεῖα τῆς I καὶ II κυρίως περιόδου εἶναι ἀρίστης τέχνης (εἰκ. 4), ἀνάλογα πρὸς τὰ ἐν Μυκῇναις καὶ Τίρυνθι εὑρεθέντα. Ἐτι σημαντικώτερα εἶναι

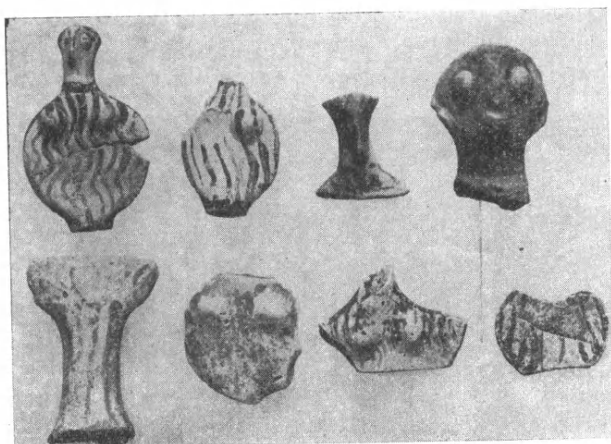

Εἰκ. 6. Μυκηναϊκὰ εἰδώλια.

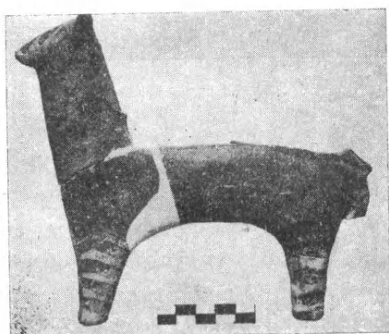

Εἰκ. 7. Μέγα μυκηναϊκὸν εἰδώλιον



Εἰκ. 8. Μυκηναϊκὸς σφραγιδόλιθος ἐκ κορνεολίου μετὰ παραστάσεως ἀντιλοπῶν.



Εἰκ. 9. Μυκηναϊκὸς σφραγιδόλιθος ἐκ σκληροῦ διαβάτου.

τὰ εὑρεθέντα πήλινα εἰδώλια, τινὰ τῶν ὁποίων εἶναι μοναδικὰ διὰ τὸ μέγεθος αὐτῶν ἀποτελοῦντα μέρη μεγαλυτέρων συμπλεγμάτων ὁρμάτων ἢ ζυγῶν, σπανιώτατα δέ, καθ' ὅσον γνωρίζω, ἐκ τῆς ἡπειρωτικῆς Ἑλλάδος (εἰκ. 5, 6, 7). Ὅλος δὲ ἰδιαίτερας σημασίας εἶναι μεταξὺ τῶν μυκηναϊκῶν εὑρημάτων δύο σφραγιδόλιθοι μετὰ παραστάσεων καὶ τρία τεμάχια ἐκ μεγάλου ἐκ στεατίτου λίθου ἑντοῦ μετ' ἀναγλύφων παραστάσεων, τοῦ ὁποίου ἀνάλογα παραδείγματα μόνον ἐκ τῆς Μινωικῆς Κρήτης μᾶς εἶναι γνωστά.

Ἐκ τῶν σφραγιδολίθων ὁ εἷς, χαλκηδόνιος ὑποκιτρινέρυθρος, κορνεό-

λιον, παριστᾷ δύο ἀντιλόπας (*εἰκ. 8*), ὁ ἕτερος σκληρὸς διαβάσης, ἐκ λίθου γνωστοῦ εἰς τὴν περιοχὴν τοῦ Ἀσκληπιείου καὶ τῆς Παλαιᾶς Ἐπιδαύρου, φέρει παράστασιν λέοντος, βαίνοντος πρὸς ἀριστερὰ καὶ στρέφοντος τὴν κεφαλὴν πρὸς τὰ ὀπίσω (*εἰκ. 9*). Ὅπισθεν τοῦ σώματος τοῦ λέοντος παρίσταται ἔλαφος, τῆς ὁποίας μόνον τὸ ἥμισυ πρόσθιον μέρος μετὰ τῶν ποδῶν εἶναι ὁρατόν, ἔξερχόμενον τρόπον τινὰ ἐκ τῆς ὀσφύος τοῦ λέοντος. Τὸ ὀπί-

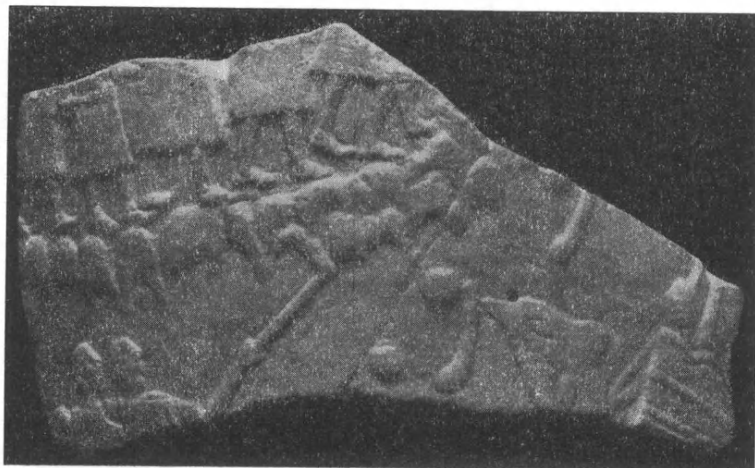

Εἰκ. 10. Τεμάχιον ρυτοῦ ἐκ στεατίτου.

σθιον μέρος τοῦ σώματος τῆς ἐλάφου μόλις διακρίνεται κάτωθεν τοῦ λαιμοῦ τοῦ λέοντος. Ὁ τύπος οὗτος εἶναι ἐνδιαφέρων, εὗρισκόμενος σχεδὸν παρόμοιος ἐπὶ σφραγιδολίθου τοῦ Βρετανικοῦ Μουσείου προερχομένου ἐκ Κρήτης. Τὸν τύπον τοῦτον καὶ ὁ A. Milchhöfer (*Die Anfänge d. Kunst* σ. 82) καὶ ὁ Evans (*P. of M.* IV 504) θεωροῦν ὡς τὸ πρωτότυπον τῆς παραστάσεως τῆς Χιμαίρας.

Τοῦ δὲ ρυτοῦ, τοῦ ὁποίου δυστυχῶς μόνον τρία συνανήκοντα τεμάχια ἠδυνήθηεν νὰ ἀνεύρω, ἡ παράστασις εἶναι περιεργωτάτη καὶ μόνον εἰς Ἀσσυριακὰ μνημεῖα εἶναι δυνατόν νὰ ἀνεύρωμεν ἀνάλογα πρότυπα (*εἰκ. 10*). Ἐπὶ τῆς ἄνω σειρᾶς παρίστανται 5 ἢ 6 ἀνδρικαὶ μορφαί, τῶν ὁποίων σφύζονται τὰ κάτω μόνον μέρη τῶν σωμάτων. Φοροῦν βαρὺν ἐπενδύτην ὅστις φθάνει μέχρι τῶν γονάτων καὶ ὑψηλὰ ὑποδήματα, ῥαμφοειδῇ (ἀκάτια;), γνωστὰ κυρίως ἐκ τῆς ὑποδήσεως τῶν Χετταίων ἀλλὰ καὶ ἐκ σφραγιδολίθου ἐκ Μυκηνῶν. Βαδίζουσιν πρὸς ἀνωφέρειαν καὶ πιθανῶς τὰ κάτωθεν αὐτῶν περιέργα σχήματα νὰ θέλουν νὰ παραστήσουν ἀνώμαλον ὁρεινὸν δρόμον. Κάτωθεν φαίνεται ὅτι παρίσταται θαλάσσιον τοπίον, ὡς δύναται τις νὰ συμπεράνῃ ἐκ τῆς παραστάσεως δελφίνος καὶ τοῦ παρ' αὐτὸν πλοίου. Ἀρι-

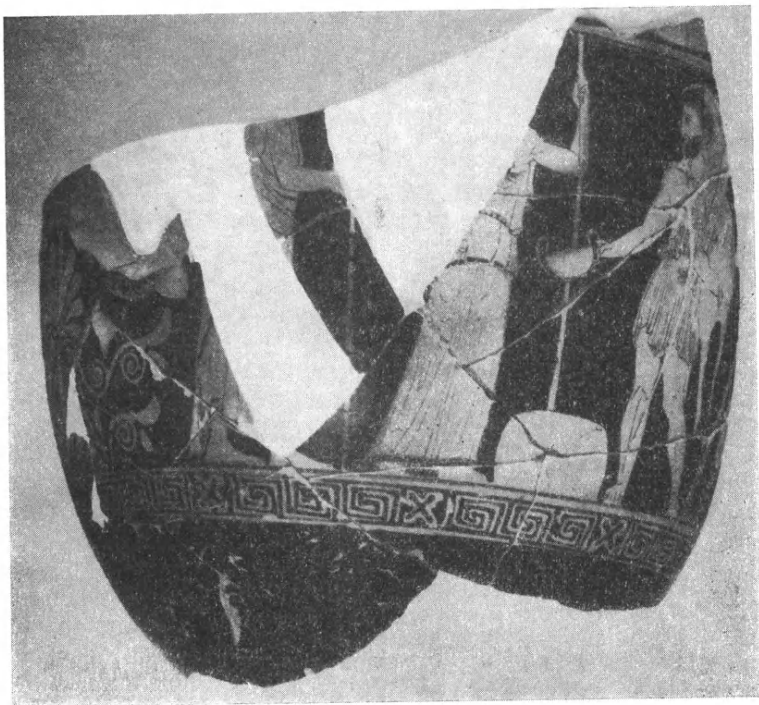

Εἰκ. 11. Ἐρυθρόμορφος κρατὴρ τῶν μέσων τοῦ 5ου π.Χ. αἰῶνος.

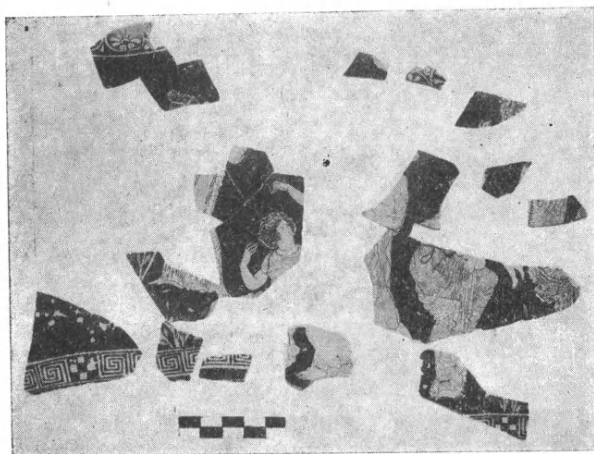

Εἰκ. 12. Ὅστρακα ἐξ ἐρυθρομόρφου οἰνοχόης τοῦ ἀγγειογράφου Μειδίου.

στερὰ παρίστανται τρεῖς μορφαὶ τῶν ὁποίων σφύζονται εὐτυχῶς αἱ ἀκάλυπτοι κεφαλαί. Ἄλλ' ἡ ἐξήγησις τῆς παραστάσεως εἶναι δύσκολος καὶ λόγῳ τοῦ ἐλαχίστου διασφωζομένου τμήματος τοῦ ῥυτοῦ, τοῦ ὁποίου εὐελπιστῶ ὅτι θὰ εὐρεθοῦν εἰς προσεχεῖς ἀνασκαφὰς καὶ ἄλλα τμήματα.

Ἡ ἀνεύρεσις τῶν πολυτίμων τούτων προϊστορικῶν ἀναθημάτων κατα-

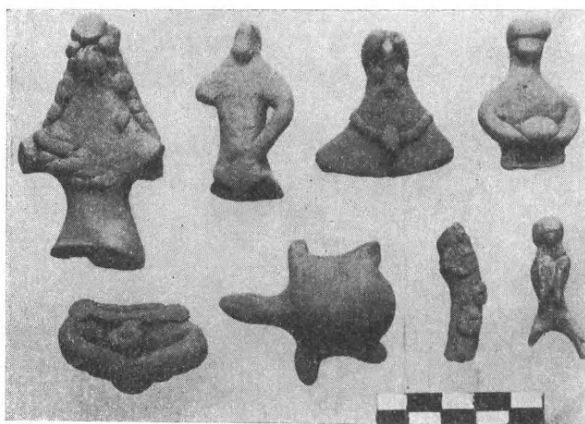

Εἰκ. 13. Πήλινα εἰδώλια τοῦ 6ου π.Χ. αἰῶνος.



Εἰκ. 14. Πήλινα εἰδώλια τοῦ 5ου καὶ 4ου π.Χ. αἰ.

χρυσᾶ τινα καὶ ἀργυρᾶ κοσμήματα, δακτυλιόλιθοι χαλκοὶ μετὰ παραστάσεων καὶ ὄστρακα ἀγγείων Κορινθιακῶν καὶ Ἀττικῶν, ὡς καὶ τεμάχια ἐκ μεγάλου ἐρυθρομόρφου κρατῆρος τῶν μέσων τοῦ 5ου π.Χ. αἰῶνος μετὰ παραστάσεως τῆς Ἀθηνᾶς, τοῦ Ἡρακλέους καὶ τοῦ Διονύσου, ὄστρακα, ἐξ οἰνοχόης πιθανῶς, ὠραίου ἀγγείου τοῦ ἀγγειογράφου Μειδίου, πολλὰ πήλινα εἰδώλια κ.ἄ.

δεικνύει πλέον ἀναμφισβητήτως τὴν ἀπὸ τῶν προϊστορικῶν χρόνων ἐπισήμως ἀσκουμένην ἐν τῷ τόπῳ λατρείαν τὴν συνδεομένην πρὸς τὸν Ἀπόλλωνα καὶ τὸν παλαιότερον θεὸν Μαλεάταν καὶ περὶ τῆς ὁποίας ἔχομεν σαφεῖς γραπτὰς παραδόσεις τοῦ τε ποιητοῦ Ἰσύλλου καὶ τοῦ Πανσανίου.

Νομίζω δὲ ὅτι, ἀφοῦ δὲν διεπιστώθη ἐκεῖ που πλησίον προϊστορικὴ τις οἴκησις, πρέπει νὰ θεωρήσωμεν τὸ ἱερὸν τοῦτο ἢ βωμόν, ὡς αὐτοτελῆ, μακρὰν τῆς ἀκροπόλεως καὶ τῶν βασιλικῶν ἀνακτόρων, τόπον λατρείας, ὀφειλομένης μᾶλλον εἰς τὴν ἐκεῖ ὑπαρξίν ἱαματικῆς πηγῆς, παρὰ τὴν ὁδὸν ἣτις ἦγεν ἀπὸ τῆς Ἀργολίδος πρὸς τὴν Ἑρμιονίδα χώραν καὶ τὴν Τροιζηνίαν.

Πολλὰ ὑπῆρξαν ἐπίσης τὰ εὐρήματα ἐκ τῶν ἱστορικῶν χρόνων, μετὰξὺ τῶν ὁποίων τεμάχια ἐκ μεγάλων χαλκῶν ἀγαλμάτων,

8. ΑΝΑΣΚΑΦΑΙ ΕΝ ΜΥΚΗΝΑΙΣ

Κατὰ τὴν ἐκτέλεσιν ἀναστηλωτικῶν ἐν Μυκῆναις ἐργασιῶν δαπάναις τῆς Διευθύνσεως Ἀναστηλώσεων τοῦ Ὑπουργείου Παιδείας ἀρξαμένων κατὰ τὰς ἀρχὰς Μαΐου 1950, ἐδόθη ἡ εὐκαιρία εἰς ἡμᾶς νὰ μελετήσωμεν ἅπαξ ἔτι τὸν ἀρχαιολογικὸν χώρον τῶν Μυκηνηνῶν.

Μεταξὺ ἄλλων τὸ σημαντικώτερον ἀποτέλεσμα τῶν ἐρευνῶν ὑπῆρξεν ἡ παρατήρησις ἀφθόνων ὀστράκων ΥΕ III ἐποχῆς ἐπὶ τῆς ἐπιφανείας ἀγροῦ τοῦ Παντελῆ Δημοπούλου, κατοίκου Μυκηνηνῶν· κεῖται κατὰ τὴν θέσιν «Πεζούλια», δηλαδὴ ἐπὶ τῆς βορείας κλιτύος τοῦ λόφου τῆς κάτω πόλεως τῶν ἀρχαίων Μυκηνηνῶν καὶ ἔξω τοῦ περιβόλου τῶν ἐλληνιστικῶν τειχῶν (εἰκ. 1) κάτω ἀριστερὰ παρὰ τὸν ἀστερίσκον).

Ἡ ἀνασκαφὴ ἀναληφθεῖσα ἀμέσως ὑφ' ἡμῶν ἤρξατο κατὰ τὰ τέλη Μαΐου συνεχισθεῖσα μετὰ τὴν διαπίστωσιν τῆς σημασίας καὶ τοῦ πλήθους τῶν εὐρημάτων καθ' ὅλον τὸ θέρος τοῦ 1950 δαπάναις τῆς ἐν Ἀθῆναις Ἀρχαιολογικῆς Ἑταιρείας. Ὁ ἀποθανὼν Γραμματεὺς τῆς Ἀρχαιολογικῆς Ἑταιρείας ἀείμνηστος Γ. Π. Οἰκονόμος ἐπέδειξε θερμὸν ἐνδιαφέρον ἀπ' ἀρχῆς μέχρι τέλους τῆς ἀνασκαφῆς. Πολλὰ ἐπίσης ὀφείλονται εἰς τὸν Διευθυντὴν Ἀναστηλώσεων καὶ Ἀρχαιοτήτων τοῦ Ὑπουργείου Παιδείας, καθηγητὴν κ. Ἀναστάσιον Ὁρλάνδον, παρασχόντα τὴν ἀμέριστον συμπαράστασιν τῆς ἀρχαιολογικῆς Ὑπηρεσίας, ὡς καὶ εἰς τοὺς καθηγητὰς κκ. Α. J. B. Wace, K. A. Ρωμαῖον καὶ Σπ. Μαρινᾶτον παρακολουθήσαντας ἐκ τοῦ σύνεγγυς τὸ ἔργον τῆς ἀνασκαφῆς καὶ παρασχόντας κατ' ἐπανάληψιν πολυτίμους συμβουλὰς. Κατὰ τὴν διάρκειαν τῆς ἀνασκαφῆς συνειργάσθησαν κατὰ διαστήματα καὶ οἱ Ἐπιμεληταὶ Ἀρχαιοτήτων κκ. Σεραφεῖμ Χαριτωνίδης καὶ Δημήτριος Θεοχάρης, ὅστις ἐξετέλεσε καὶ τὰ δημοσιευόμενα ἐνταῦθα σχέδια τῶν εἰκόνων 1, 2, 14 καὶ πίν. Α. Ἡ συγκόλλησις μεγάλου μέρους τῶν εὐρεθέντων ἀγγείων ἐγένετο μετ' ἐπιμελείας καὶ ἱκανότητος ὑπὸ τοῦ συγκολλητοῦ κ. Ἀργυρίου Μαρίνη. Διὰ τὴν στερέωσιν καὶ συγκόλλησιν τῶν τοιχογραφιῶν εἰργάσθη ἐπίσης ὁ τεχνίτης τοῦ Ἐθνικοῦ Μουσείου κ. Τριαντάφυλλος Κοντογιώργης. Τέλος ἔμπειροι τῆς ἀνασκαφικῆς ἐρεῦνης ὡς ὁ ἐπιστάτης Κωνσταντῖνος Ντάσης, καὶ οἱ ἐργάται Γεώργιος Μανὸς καὶ Ἀνδρέας Τέντζερης καὶ ὁ παλαιὸς φύλαξ τῶν μυκηναϊκῶν ἀρχαιοτήτων Ἀριστοτέλης Τσετσέκος ὑπῆρξαν πολῦτιμοι συντελεσταὶ τῆς ἐπιτυχίας τῆς ἀνασκαφῆς.

Ἡ προηγηθεῖσα ἔρευνα τῶν Μυκηνηνῶν ἀπὸ τῶν ἐκπληκτικῶν ἀνασκαφῶν τοῦ Schliemann καὶ τῶν ἐν συνεχείᾳ γενομένων ὑπὸ Ἑλλήνων καὶ δὴ ὑπὸ τοῦ διδασκάλου τοῦ προϊστορικοῦ πολιτισμοῦ ἀειμνήστου Χρήστου Τσουντα μέχρι τῶν ἀπὸ τοῦ 1920 καὶ ἑξῆς ὑποδειγματικῶν ἀνασκαφῶν τῆς

Ἀγγλικῆς Σχολῆς ὑπὸ τὴν διεύθυνσιν τοῦ σοφοῦ καθηγητοῦ κ. A. J. B. Wace, περιωρίσθη κυρίως εἰς τὴν ἀνασκαφὴν τῆς ἀκροπόλεως καὶ εἰς τὴν ἀναζήτησιν καὶ ἀνασκαφὴν τάφων ἐκτὸς αὐτῆς, παρὰ τὴν ὑπὸ τοῦ Τσουντα ἤδη

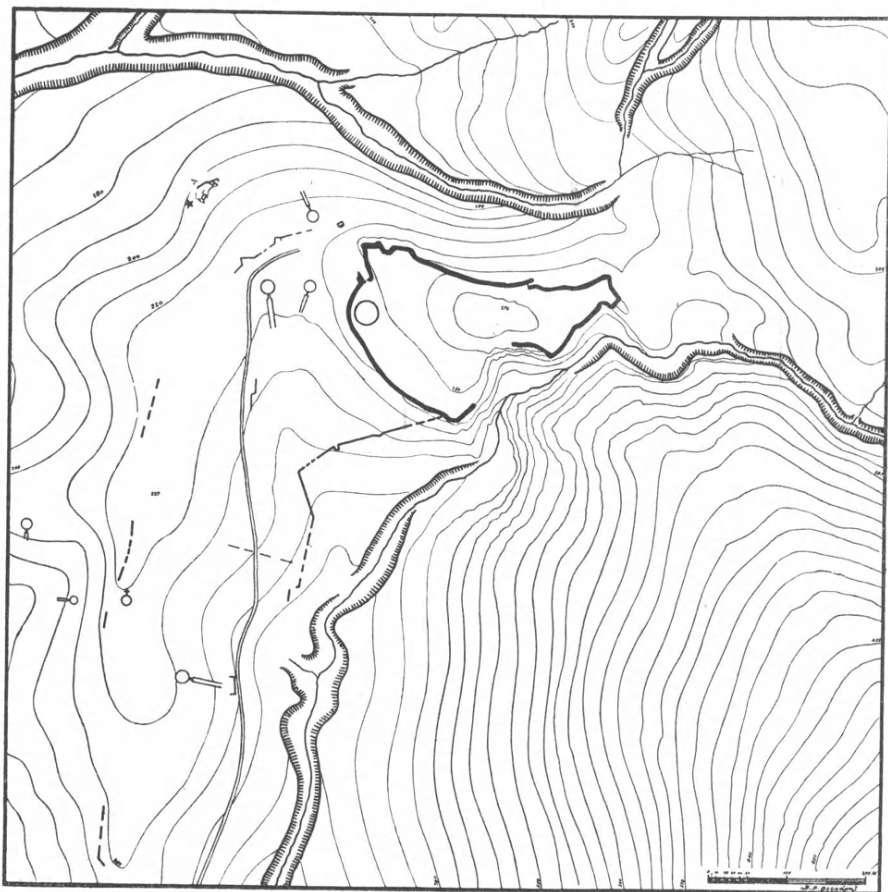

Εἰκ. 1. Σχεδιάσμα τῆς ἀκροπόλεως καὶ τοῦ ἐλληνιστικοῦ περιβάλου.
Διὰ τοῦ ἀστερίσκου δεικνύεται τὸ σημεῖον τῶν ἀνασκαφῶν.

γενομένην διαπίστωσιν, ὅτι ἡ πόλις τῶν Μυκηνῶν ἐξετείνετο κωμηδὸν εἰς ὅλους τοὺς πέριξ λόφους¹. Ἐκεῖ ἦτο φυσικὸν νὰ διατηρηθῶσι λείψανα τῆς μυκηναϊκῆς ἐποχῆς περισσότερα παρὰ εἰς τὰς ἐπὶ μακρότερον κατοικηθείσας καὶ ἀποφιλωθείσας ἀποκρήμους κλιτῆς τῆς ἀκροπόλεως. Παρὰ ταῦτα καὶ

¹ ΑΕ 1888, 123 κέ. Πρβ. A. WACE Mycenae, 23.

ἡ σημαντικωτέρα ἔρευνα ἐπὶ μυκηναϊκοῦ κτηρίου ἐκτὸς τῆς ἀκροπόλεως ἀφέρθη ἡμιτελὴς «for other and more fortunate archaeologists»¹.

Οὕτως ἐκινδύνευε νὰ θεωρηθῇ περατωθεῖσα κατὰ τὰ κύρια μέρη της

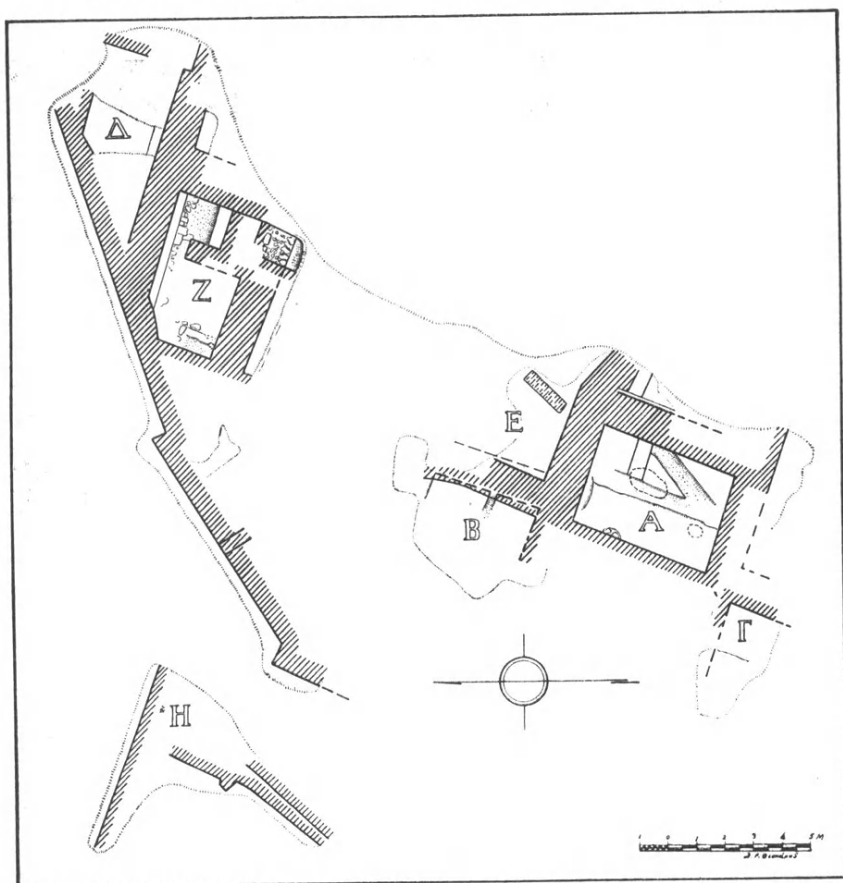

Εἰκ. 2. Σχεδιάσμα τοῦ χώρου τῶν ἀνασκαφῶν.

ἡ ἀνασκαφικὴ ἔρευνα τῶν Μυκηνῶν καὶ ἡ ἐλπίς σημαντικῶν περαιτέρω εὐρημάτων ματαία. Ἀλλ' ἤδη τὰ ἀποτελέσματα τῶν ἐλληνικῶν, ἀλλὰ καὶ τῶν ἀγγλικῶν ἀνασκαφῶν τοῦ παρελθόντος θέρους ἀνανεώνουν τὰς ἐλπίδας.

Ἀπὸ τῆς πρώτης στιγμῆς κατεφάνη ἡ σημασία τοῦ εὐρήματος. Μετὰ τὴν ἀφαίρεσιν τῶν τεταραγμένων ὑπὸ τοῦ ἀρότρου πλινθοχωμάτων, λίθων καὶ ὀστράκων κατὰ τὴν ΝΔ γωνίαν τοῦ δωματίου Α (εἰκ. 2) ἀπεκαλύφθη

¹ BSA XXV, 407.

στρώμα ἀγγείων κατὰ τὸ πλεῖστον ἀδιατάρακτον. Ἐξ ἀρχῆς κατεβλήθη ἡ δέουσα προσοχή, ὥστε νὰ μὴ διαφύγῃ οὐδὲ τὸ παραμικρὸν ἀφ' ἑνὸς καὶ ἀφ' ἑτέρου νὰ ἐξασφαλισθῇ κατὰ τὸ δυνατόν τὸ στρώμα τῶν ἀγγείων ἀπὸ πᾶσαν ἀνάμειξιν ξένων πρὸς αὐτὸ εὐρημάτων. Πρὸς τοῦτο ἀφηρέθη πρῶτον

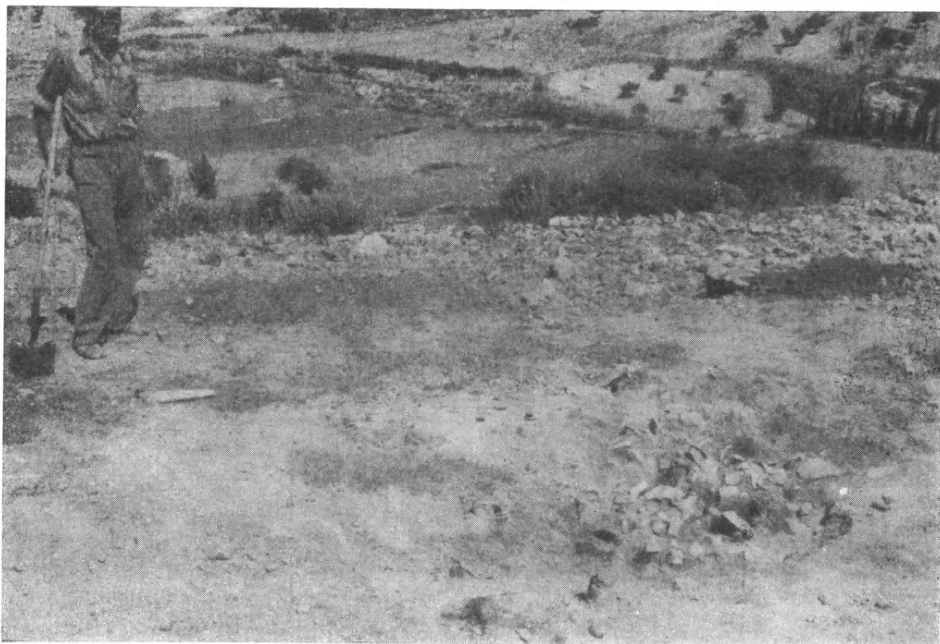

Εἰκ. 3. Ἡ ἀποθήκη Α μετὰ τὴν ἀφαίρεσιν τοῦ ἀνωτάτου στρώματος τῶν χωμάτων.

εἰς μεγάλην ἔκτασιν τὸ τετραγαμμένον ὑπὸ τοῦ ὑνίου στρώμα βάθους 10-15 ἐκ. (εἰκ. 3). Τὰ συλλεγέντα μετὰ προσοχῆς ὅστρακα τοῦ στρώματος αὐτοῦ τῆς ἐπιφανείας ἐτέθησαν εἰς κιβώτια χωριστά. Εἶτα ἐκαθαρίσθησαν εἰς ἔκτασιν 3-4 τετραγωνικῶν μέτρων τὰ ἐν τῷ στρώματι τῶν ἀγγείων καὶ μεταξὺ αὐτῶν χώματα κατὰ τὸ δυνατόν ἄνευ μετακινήσεως τῶν ὀστράκων (εἰκ. 4). Οὕτως ἀπεκαλύφθη ὅτι τὸ στρώμα τῶν ἀγγείων συνεχίζεται καὶ τὰ ἀγγεῖα ἐφάνησαν μὲ τάξιν τοποθετημένα. Βαθμηδὸν διεφαίνετο ἡ γραμμὴ τοῦ νοτίου καὶ δυτικοῦ τοίχου τοῦ δωματίου Α καὶ ἐβεβαιώθη ἡ ΝΔ γωνία αὐτοῦ. Ἐπὶ τῇ βάσει αὐτῆς καθωρίσθησαν ζῶναι ἑνὸς μέτρου πλάτους μετρούμενου ἐπὶ τοῦ δυτικοῦ τοίχου, μὲ κατεύθυνσιν δὲ παραλλήλως τοῦ νοτίου τοίχου πρὸς ἀνατολὰς καὶ ἤρξατο ἡ ἐξαγωγή τῶν ἀγγείων τιθεμένων τῶν ὀστράκων ἐκάστης ζώνης εἰς κιβώτια ἡριθμημένα κατὰ σειράν. Τὸ βάθος τοῦ στρώματος τῶν ἀγγείων ἦτο περὶ τὰ 20 ἐκ., μεγαλύτερον δὲ κατὰ τὴν κατωφέρειαν παρὰ τὸν

δυτικὸν τοῖχον. Ἐβεβαιώθη ἡ τάξις τῶν ἀγγείων καὶ ἡ θέσις ἐκάστου σχήματος :

Κατὰ τὴν ΝΔ γωνίαν εὐρέθησαν τὰ θραύσματα τῶν μεγάλων τριώτων καὶ ψευδοστόμων ἀμφορέων (*εἰκ. 5 καὶ 6*). Ἀνατολικώτερον παρὰ τὸν



Εἰκ. 4. Δευτέρα φάσις τῆς ἀνασκαφῆς τῆς ἀποθήκης Α.

νότιον τοῖχον τοῦ δωματίου Α ἦσαν τοποθετημένοι οἱ μεγάλοι ἀμφορεῖς τοῦ σχήματος τῆς *εἰκ. 7* ἀρ. 487. Πρὸ τῆς ΝΔ γωνίας τοῦ δωματίου εὐρίσκοντο μόνον ἀραιὰ μεμονωμένα ὄστρακα ἐντὸς μελανῶν χωμάτων. Τρίωτοι καὶ ψευδοστόμοι ἀμφορεῖς μικρῶν σχημάτων (*εἰκ. 7* ἀρ. 347, 8, 9 καὶ 12 ἀρ. 181), ἐν οἷς καὶ τινες ἀκέραιοι, εὐρέθησαν μετὰ τῶν μεγάλων ἀγγείων τῆς νοτίου ζώνης, ἀλλὰ καὶ καθ' ὅλον σχεδὸν τὸ νότιον ἥμισυ τοῦ δωματίου διεσπαρμένοι. Περισσότερον διδακτικὴ ὑπῆρξεν ἡ θέσις τῶν κρατήρων τοῦ σχήματος τῆς *εἰκ. 7* ἀρ. 451, οἱ ὅποιοι εὐρέθησαν παρὰ τὸν δυτικὸν τοῖχον τοῦ δωματίου (*εἰκ. 2* ὑπὸ τὸ γράμμα Α). Ἡ φωτογραφία τῆς *εἰκ. 4* (κατὰ τὸ κέντρον ὀλίγον κάτω ἀριστερὰ) διετήρησεν ἐν μέρει τὴν σημαντικὴν ἔνδειξιν, ὅτι οἱ κρατῆρες ἦσαν τοποθετημένοι ἀνάστροφοι ὁ εἷς ὑπὲρ τὸν ἄλλον. Οἱ ἀνώτεροι ἐθραύσθησαν κατὰ τὴν καταστροφὴν ἣ καὶ μετέπειτα, τὰ δὲ θραύσματά των περιέβαλον καὶ ἐπροστάτευσαν τὸν κατώτερον κρατῆρα, ὅστις διετηρήθη οὕτω σχεδὸν ἀκέραιος καὶ εὐρέθη *in situ* πατῶν μὲ τὸ χεῖλος ἐπὶ

δαπέδον ἐκ κοκκινохώματος ὥστε καὶ ἐκ τούτου οὐδόλως δικαιολογεῖται ἀμφιβολία, ὅτι πρόκειται περὶ ἀποθήκης καινουργῶν ἀγγείων. Τὸ ἐκ πεπατημένου κοκκινохώματος δάπεδον τοῦ δωματίου ἐβεβαιώθη καὶ περαιτέρω κατὰ μῆκος τοῦ δυτικοῦ τοίχου μέχρι τῆς ΒΔ γωνίας. Κατὰ τὸ ἐν εἰκ. 2 σημεῖον Α εὗρέ-

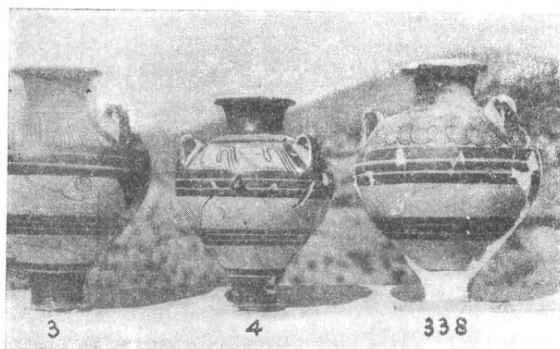

Εἰκ. 5. Τρίωτοι ἀμφορεῖς μεγάλου σχήματος (ὑψ. 0.27-0.43 μ.).

θησαν τὰ ἀγγεῖα τοῦ σχήματος τῶν ἐν εἰκ. 10 καὶ μεταξὺ αὐτῶν ἀμφορίσκοι ὡς ἡ τῆς εἰκ. 12 ἀρ. 701. Τέλος τὸ μέγα πλῆθος τῶν ἀβαφῶν κυλίκων (εἰκ. 7 ἀρ. 443 καὶ εἰκ. 13 ἀρ. 183) καὶ ἀγγείων τῶν σχημάτων τῆς εἰκ. 11

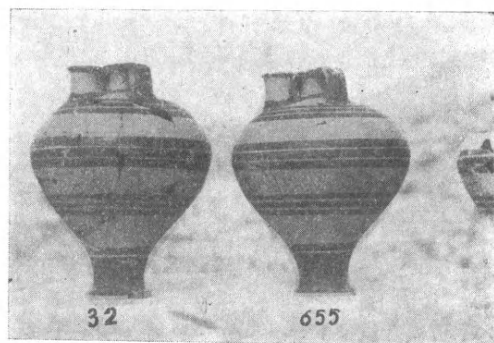

Εἰκ. 6. Ψευδόστομοι ἀμφορεῖς μεγάλου σχήματος (ὑψ. 0.28-0.40 μ.)

ἐκάλυπτον ὅλον τὸ πρὸς τὴν ΒΔ γωνίαν τέταρτον τοῦ δωματίου Α. Κατωτέρω γίνεται λόγος ἐκτενέστερον περὶ τῶν ἀγγείων τῆς Ἀποθήκης Α.

Ἐλέχθη ἤδη ἀνωτέρω ὅτι κατὰ τὴν ΝΑ γωνίαν τοῦ δωματίου Α τὰ ὄστρακα ἦσαν ἀραιὰ καὶ τὰ χρώματα μετεβάλλοντο εἰς τεφρά, ἐνῶ δυτικώτερον τὸ στρώμα τῶν ἀγγείων ἐκάλυπτον κοκκινохώματα ἐκ τῆς διαλύσεως πλίνθων καὶ λίθοι ἀτάκτως ἐρριμμένοι μεταξὺ αὐτῶν, εἰς τινα δὲ σημεῖα συμ-

παγέστερα τμήματα πλινθοκατασκευῆς ἐκ τῆς ἀνωδομῆς τοῦ κτηρίου, ὡς τὸ διὰ μελανοῦ χρώματος χαρακτηριζόμενον τμήμα ἐν τῇ τομῇ τοῦ πίν. Α, διὰ διακεκομμένης δὲ γραμμῆς ἐν τῷ σχεδίῳ τῆς εἰκ. 2. Ἡ διάταξις αὕτη τῶν χωμάτων πρέπει νὰ ἀποδοθῇ εἰς τὴν κατωφέρειαν τοῦ ἐδάφους, ἔνεκα τῆς



Εἰκ. 7. Μέγας ἀμφορεὺς ἀρ. 487 μετὰ ἀπλῆς διακοσμήσεως (ὑψ. 0.34-0.39).

ὁποίας τὸ κτήριο κατέρρευσε πρὸς δυσμὰς. Ἀλλὰ καὶ τὰ ἀραιὰ ὄστρακα κατὰ μῆκος τοῦ ἀνατολικοῦ τοίχου εἶχον τεφρὰν ἀπόχρωσιν ἐκ πυρᾶς. Ἐπίσης δὲν παρατηρήθη τὸ ἐκ πεπατημένου κοκκινοχώματος δάπεδον καθ' ὅλον τὸ μῆκος

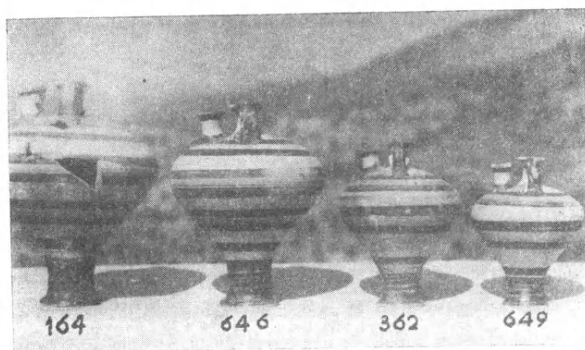

Εἰκ. 8. Ψευδόστομοι ἀμφορεῖς μικροῦ σχήματος (ὑψ. 0.14-0.24 μ.)

τοῦ ἀνατολικοῦ τοίχου. Εἴς τινα σημεῖα μάλιστα εὐρέθησαν φωλεαὶ ὀστράκων ἀνηκόντων εἰς ἀγγεῖα τοῦ στρώματος, ἀλλ' εἰς βάθος μεγαλύτερον κατὰ 20 ἐκ. περίπου, ὡς νὰ ὑπῆρχε κενὸς χώρος ἐκεῖ καὶ ἔπεσαν. Αἱ παρατηρήσεις αὗται ἄγουν εἰς τὸ συμπέρασμα ὅτι κατὰ μῆκος τοῦ ἀνατολικοῦ τοίχου ἐκάλυπτε τὸν χώρον ξύλινον ἐπιπλὸν ἢ μᾶλλον κλίμαξ ὁδηγοῦσα εἰς ἄνω ὄροφον, ἥτις ἐκάη κατὰ τὴν καταστροφὴν ἐκ πυρκαϊᾶς βεβαιωθείσης βραδύτερον

καθ' ὅλην τὴν ἔκτασιν τοῦ κτηρίου. Ἐξ ἄλλου ὅτι τὸ δωμάτιον Α ἐγένετο προσιτὸν διὰ καταπακτῆς καὶ κλίμακος ἐξ ὑπερκειμένου ὁρόφου φαίνεται καὶ ἐκ τῆς τελείας ἀπουσίας οὐδοῦ ἢ ἀνοίγματος θύρας κατὰ τοὺς τοίχους καὶ τῶν τεσσάρων πλευρῶν, οἱ ὅποιοι πάντως ἐσώθησαν εἰς ὕψος ὑπὲρ τὸ ἐκ κοκκινοχώματος δάπεδον.

Εἰς τὸ σημεῖον τοῦτο, δηλαδή μετὰ τὸν καθαρισμὸν τῆς ἀποθήκης τοῦ

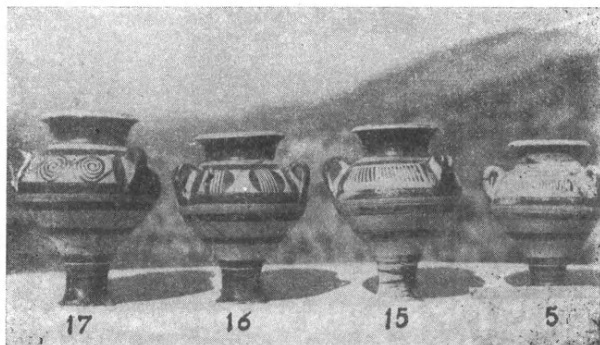

Εἰκ. 9. Τρίωτοι ἀμφορεῖς μικροῦ σχήματος.

δωματίου Α διαστάσεων ἐσωτερικῶς $5 \times 3,5$ μ., ἦτο προσωρισμένη ἀρχικῶς νὰ τερματισθῇ ἡ ἀνασκαφή. Ἀλλὰ τὸ πλῆθος τῶν εὐρεθέντων ἐντὸς ἐνὸς μόνου δωματίου ἀγγείων ἐν συνδυασμῷ πρὸς ἐπιφανειακὰς ἐνδείξεις περὶ

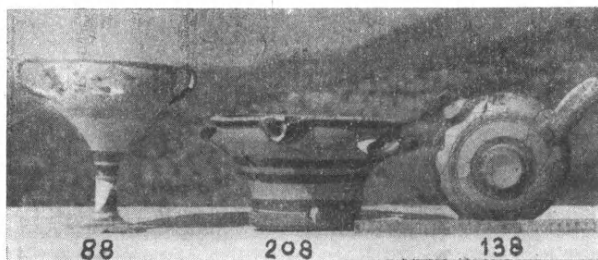

Εἰκ. 10. Κύλιξ ὑψίπους, καδίσκος καὶ ἀρυτὴρ ἐκ τῆς ἀποθήκης Α.

ὑπάρξεως ὁμοίων ἀποθηκῶν κατὰ τὰ σημεία Γ, Δ, Ε καὶ Η (εἰκ. 2), ἐπέβαλλον τὴν συνέχισιν τῆς ἐρεῦνης, ἡ ὁποία κατέστη πράγματι δυνατὴ διὰ νέας χορηγίας τῆς Ἀρχαιολογικῆς Ἑταιρείας. Ἀλλὰ καὶ πάλιν παρὰ τὸ πλῆθος τῶν εὐρημάτων διετήρησε μέχρι τοῦ τέλους τῆς περιόδου τὸν χαρακτῆρα δοκιμαστικῆς ἀνασκαφῆς χωρὶς νὰ καταστῇ δυνατὸν νὰ ἐξακριβωθοῦν οὔτε τὰ πέρατα τοῦ ἀνασκαπτομένου κτηριακοῦ συγκροτήματος οὔτε σαφὲς

σχέδιον συνδέον τὰ μέρη αὐτοῦ. Τὴν ἐν χρόνῳ ἀνάπτυξιν τῆς ἀνασκαφῆς παρέχει χονδρικῶς ἡ διαδοχὴ τῶν γραμμάτων τοῦ ἀλφαβήτου, δι' ὧν ση-

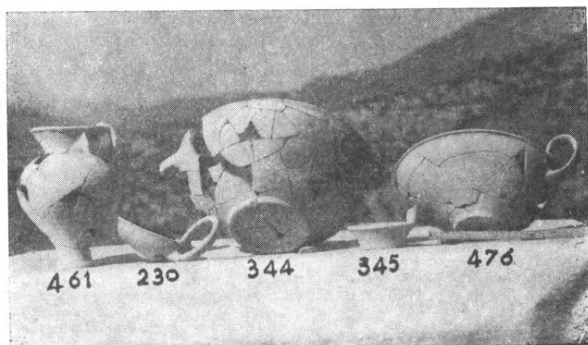

Εἰκ. 11. Ἀβαφῇ διαφόρων σχημάτων ἀγγεῖα.

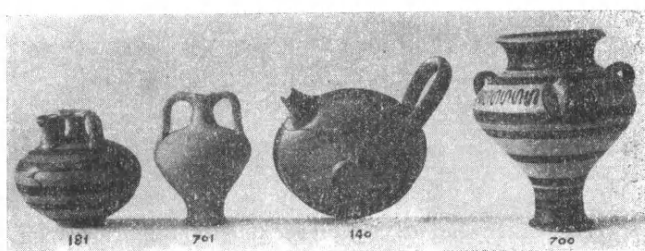

Εἰκ. 12. Ψευδόστομος ἀμφορίσκος μετὰ χαμηλῆς βάσεως (ἀριθ. 181), ἀβαφῆς ἀμφορίσκος, ἀρυτήρ καὶ τρίωτος ἀμφορίσκος (ἀριθ. 700).



Εἰκ. 13. Καδίσκος καὶ κύλικες.

μειοῦνται οἱ διάφοροι χώροι ἐν τῷ σχεδίῳ τῆς εἰκόνης 2. Συστηματικώτερόν πως θὰ ἐκτεθῶσιν ἐδῶ τὰ ἀποτελέσματα.

Τὸ δωμάτιον Α ἀνεσκάφη εἰς βάθος μέχρι τοῦ φυσικοῦ μαλακοῦ βράχου πλὴν μικροῦ ὄγκου ἀφεθέντος κατὰ τὸ κέντρον ὡς δείκνυται. Ἐφάνη οὕτως ἡ γνωστὴ μυκηναϊκὴ τοιχοδομία διὰ μικρῶν καὶ μεγάλων λίθων ἀργῶν μετὰ

πηλοῦ συμπληροῦντος τὰ κενὰ καὶ ἐγκαρσίων καὶ ὀριζοντίων δοκῶν, «ξυλοδεσιᾶς», κατὰ τὸν δυτικὸν κυρίως τοῖχον (εἰκ. 14)¹ καὶ ἐπεκτεινομένης μόνον ἐν μέρει κατὰ τὸν βόρειον καὶ νότιον, οἷτινες οὕτω συνδέονται μετὰ τοῦ δυτικοῦ. Σημειωτέον ὅτι μετὰ τὴν ἐκ πυρᾶς ἢ ἄλλως ἀποσύνθεσιν τῶν καθέτων δοκίδων τῆς ξυλοδεσιᾶς ὄστρακα ἀνήκοντα εἰς ἄγγεῖα τοῦ στρώματος τῆς ἀποθήκης εἰσέδυσαν ἐντὸς τοῦ δυτικοῦ τοίχου εἰς βάθος χαμηλότερον τοῦ δαπέδου. Ἡ θεμελίωσις τοῦ ἀνατολικοῦ, τοῦ βορείου καὶ τοῦ δυτικοῦ τοίχου

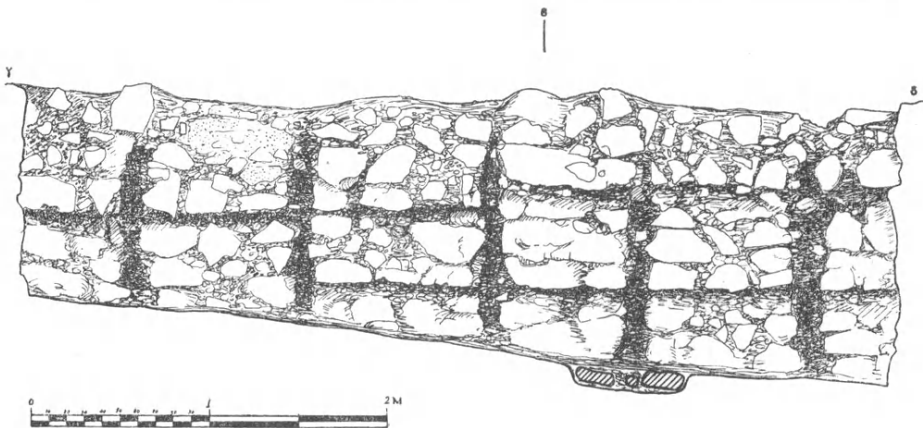

Εἰκ. 14. Σχεδιάσμα τῆς τοιχοδομίας τοῦ δωματίου Α.

φθάνει κάτω μέχρι τοῦ φυσικοῦ βράχου, ἐνῶ ὁ νότιος πατεῖ ἐπὶ τοῦ χώματος εἰς ὕψος ἀπὸ τοῦ φυσικοῦ βράχου ἀνάλογον τῆς κλίσεως αὐτοῦ. Τὸν μεταξὺ τοῦ δαπέδου τῆς ἀποθήκης καὶ τοῦ φυσικοῦ βράχου χώρον κατεῖχεν ἐνιαῖον στρώμα χωμάτων. Ἀραιὰ ὄστρακα συνελέγησαν ἐκ τοῦ στρώματος αὐτοῦ (ἐν οἷς καὶ τὸ ἐν εἰκ. 15 ἀρ. 535 μετὰ πλαστικῆς ἀποφύσεως) οὐχὶ παλαιότερα τῆς ΥΕ ἐποχῆς πλὴν ἴσως 2 - 3 μικρῶν ὄστράκων δυναμένων νὰ ἀναχθῶσιν εἰς τὴν τελευταίαν ἐποχὴν τῶν μινυείων κιτρίνων ἄγγεῖων. Εὐρέθη ἐπίσης τὸ ἥμισυ λιθίνου μικροῦ πελέκεως διατρήτου.

Ἀλλὰ τὸ σημαντικώτερον λείψανον ἐποχῆς παλαιότερας τῆς ἀποθήκης τῶν ἄγγεῖων εἶναι τμήμα τοίχου πατοῦντος ἐπὶ λαξεύματος τοῦ φυσικοῦ βράχου καὶ σφρζομένου εἰς ὕψος ὀλίγων ἑκατοστῶν. Μὲ τὸ τοίχιον αὐτὸ συναντᾶται σχηματίζον ὀξεῖαν γωνίαν λάξευμα τοῦ βράχου αὐλακωτὸν μὲ καθέτους παρεῖας ὕψους περὶ τὰ 10 ἐκ. σημειούμενον ἐν τῷ σχεδίῳ τῆς εἰκ. 2 πρὸς νότον τοῦ τοιχίου μὲ κατεύθυνσιν πρὸς ΝΑ. Ἡ κλιμακωτὴ τέλος διά-

¹ Α. WACE ἑ.δ. εἰκ. 24α, 85β καὶ 105β.

ταῖς τοῦ βράχου εἰς τρία ἐπίπεδα φαίνεται φυσικὰ ὅτι εἶναι σκόπιμος. Περαιτέρω ἔρευνα εἰς τὸ βάθος αὐτὸ πρὸς ὅλας τὰς κατευθύνσεις θὰ διαφωτίσῃ ἴσως τὰ πράγματα.

Πρὸς νότον καὶ πρὸς ἀνατολὰς τοῦ δωματίου Α ἐγένετο μικρὰ μόνον σκαφή πρὸς καθορισμὸν τοῦ πάχους τῶν τοίχων, τὸ ὅποιον κυμαίνεται μεταξὺ 1,20 — 1,40 μ. Ἐβεβαιώθη ἐξ ἄλλου ὅτι ὁ βόρειος καὶ νότιος τοῖχος ἀνατο-

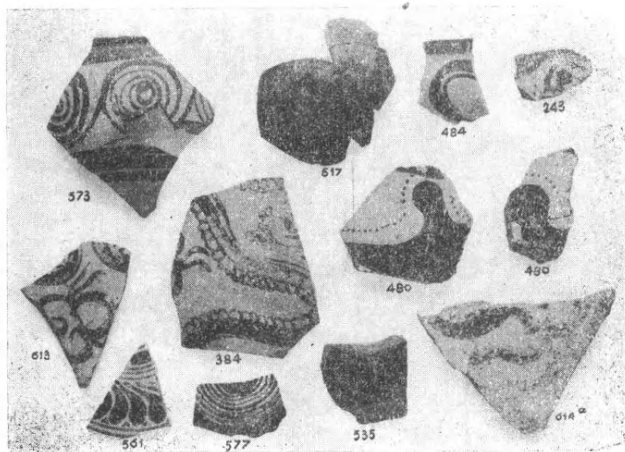

Εἰκ. 15. Δείγματα ὑστεροελλαδικῶν ὀστράκων ἐκ τῶν κατωτέρων στρωμάτων.

λικῶς τοῦ δωματίου Α συγκλίνουν σχηματίζοντες μετὰ τοῦ δυτικοῦ τοίχου αὐτοῦ ὀξείας γωνίας. Κατὰ τὴν βορείαν ἐκ τῶν δύο τούτων γωνιῶν εὐρέθη κλιμακωτὴ διάταξις λίθων.

Προσπάθεια γενομένη πρὸς καθορισμὸν τῆς γωνίας Γ (εἰκ. 2) ἔβεβαίωσε μὲν τὴν διὰ παχέος στρώματος πηλοῦ ἐπικεχρισμένην καὶ καλῶς διατηρουμένην γωνίαν, ἀλλ' ἀπεκάλυψε συγχρόνως κάτωθεν στρώματος τεφροχωμάτων καὶ πλακῶν τεταραγμένων, εἰς βάθος δὲ μεγαλύτερον τοῦ δαπέδου τῆς ἀποθήκης Α, ἐτέραν ἀποθήκην ἀγγείων καὶ εἰδωλίων ἀτάκτως ἐρριμμένων μὴ ἀνασκαφεῖσαν εἰ μὴ μόνον κατ' ἐλάχιστον μέρος δοκιμαστικῶς. Τὰ πλεῖστα τῶν ἀγγείων εἶναι ἅπλοϊ μόνωτοι κύλικες ἄβαφοι (εἰκ. 13 ἀρ. 184).

Πολλὰ τῶν ἀγγείων τοῦ σχήματος αὐτοῦ φέρουν σαφῆ ἴχνη χρήσεως ὥς λύχνοι. Σημαντικὴ εἶναι ἡ ποικιλία ἄλλων σχημάτων καὶ ἡ ἀρίστη τεχνικὴ καὶ διακόσμησις ἀγγείων τινῶν. Πάντως τὰ ἐξαχθέντα μέχρι τοῦδε ἀγγεῖα καὶ ἐκ τοῦ σημείου τούτου ἀνήκουν εἰς τὴν ΥΕ ΙΙΙ ἐποχὴν. Τὰ εἰδώλια ἐξ ἄλλου ἀνθρωπόμορφα (ἐν οἷς τὰ ἐν εἰκ. 16 ὑπ' ἀρ. 187+170, 171, 166, 176, 90, 185, 91 καὶ 111 καὶ ζωόμορφα (ἐν οἷς καὶ τὸ ἐν εἰκ. 17 ὑπ' ἀρ. 89) κατὰ τὸ πλεῖστον ἀνήκουν ἐπίσης εἰς τοὺς συνήθεις τύπους τῆς ΥΕ ΙΙΙ ἐπο-

χῆς. Τὸ ἐν εἰκ. 17 ὑπ' ἀρ. 190 εἶναι τοῦ τύπου ἐν WACE Chamber Tombs πίν. XXIV ἀρ. 3-4, ὡς φαίνεται ἐκ τῶν κατὰ τὸ κρανίον ἰχνῶν, τὸ δὲ εἰκονιζόμενον ἐκ τῶν ὀπισθεν ἐν εἰκ. 17 ὑπ' ἀρ. 201 εἶναι μοναδικὸν παριστῶν

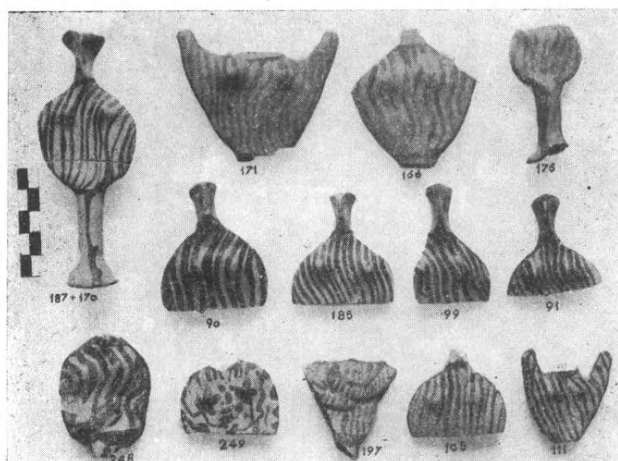

Εἰκ. 16. Πήλινα εἰδώλια τῆς ὑστεροελλαδικῆς III ἐποχῆς.

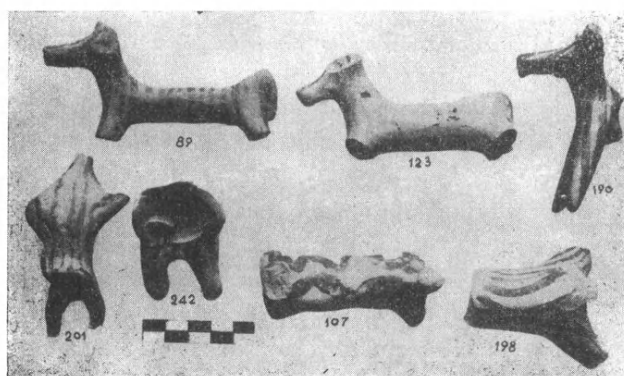

Εἰκ. 17. Πήλινα εἰδώλια τῆς ὑστεροελλαδικῆς III ἐποχῆς.

πιθανῶς δαιμονικὴν μορφήν. Σημειωτέον ὅτι καὶ ὅσα πολλὰ εὗρέθησαν μεταξὺ τῶν ἀγγείων καὶ τῶν εἰδωλίων καὶ μικρὰ τμήματα τοιχογραφίων. Ἡ συνέχισις τῆς ἀνασκαφῆς κατὰ τὸ σημεῖον τοῦτο καὶ νοτιώτερον ἐπιβάλλεται νὰ γίνη κατὰ τὴν προσεχῇ ἀνασκαφικὴν περίοδον δεδομένου μάλιστα ὅτι εἰς μικρὰν ἀπόστασιν περὶ τὰ 20 μ. πρὸς νότον (ὄπου ὁ ἀστερίσκος ἐν εἰκ. 1) εὗρέθη τυχαίως ἐπὶ τῆς ἐπιφανείας τὸ σημαντικώτερον ἐκ τῶν εὗρημάτων,

ἡ πρώτη ἐκ Μυκηνῶν πηλίνῃ ἐνεπίγραφος πινακίς (*εἰκ. 18*), ἣτις παρουσιάζει στοιχεῖα, ἀπαντώμενα εἰς τὴν Μινωϊκὴν Β γραμμικὴν γραφὴν. Οὐχὶ δὲ μακρὰν τῆς θέσεως ταύτης πρὸς Β εὐρέθη καὶ μικρὸν τεμάχιον ἐκ χρυσοῦ



Εἰκ. 18. Πηλινὴ ἐνεπίγραφος πινακίς.

Μυκηναϊκοῦ κυπέλλου, προερχόμενον ὁμως ἐξ ἐπιφανειακῶν χωμάτων παλαιότερας προφανῶς ἀνασκαφῆς.

Πρὸς δυσμὰς τοῦ δωματίου Α ἡ ἀνασκαφὴ δὲν ἐπροχώρησε χαμηλότερον τοῦ τετραγμένου ὑπὸ τοῦ ἀρότρου στρώματος, ὑπὸ τὸ ὁποῖον ἀπεκαλύφθη λιθοσωρὸς σχηματισθεὶς ἐκ τῆς πτώσεως τοῦ δυτικοῦ τοίχου τοῦ δωματίου Α.

Βορειότερον ἡ ἀνασκαφὴ κατὰ τὴν ἐν τῷ σχεδίῳ (*εἰκ. 2*) δηλουμένην ἔκτασιν τοῦ δωματίου Β ἔφθασεν εἰς βάθος μέχρι τοῦ φυσικοῦ βράχου. Ἐδῶ τὰ σημεῖα τῆς πυρκαϊᾶς ἦσαν ἐμφανέστερα. Οἱ ἀσβεστόλιθοι τῶν τοίχων μετετράπησαν εἰς ἄσβεστον, μεγάλοι δὲ ὄγκοι ἔγιναν συμπαγεῖς διὰ τῆς ἐπενεργείας τῶν ὑδάτων ἐπὶ τῆς ἀσβέστου. Ὑπὸ τοὺς ὄγκους τούτους καὶ τοὺς λιθοσωροὺς ἐκαλύπτετο εἰς βάθος περίπου 1,40 μ. ἀπὸ τοῦ σφζομένου ὕψους τοῦ τοίχου στῶμα ἐκ τεφροχωμάτων πάχους 20-30 ἐκ. μέχρι σχεδὸν τοῦ φυσικοῦ βράχου.

Ἐντὸς τοῦ στρώματος αὐτοῦ εὐρέθησαν ὄστρακα ΥΕ III ἐποχῆς, ἐξ ὧν ἐσχηματίσθησαν καὶ τινα ἀγγεῖα σχεδὸν ἀκέραια (ὑψίπους κύλιξ ἀδιακόσμητος, κύπελλον μόνωτον διακεκοσμημένον κ.λπ.) Ἐπίσης εὐρέθησαν μικρὰ τεμάχια τοιχογραφίων, ἐν οἷς καὶ τὰ ἐν *εἰκ. 19*. Μεγαλύτερα τεμάχια ἀσβεστοχορίσματος εὐρεθέντα εἰς ὑπερδέκα ἀλλεπάλληλα στρώματα κατὰ μῆκος τοῦ ἀνατολικοῦ τοίχου ἐν μέσῳ τοῦ στρώματος τῶν τεφροχωμάτων ἦσαν ἀνυ-

Κ. Λ. 18	Μυκῆναι
δὲν ὑπάρχει	... 𐀀 𐀁 𐀂
1 𐀀 𐀁 𐀂	𐀀 𐀁 𐀂
2 𐀀 𐀁 𐀂	
3 𐀀 𐀁 𐀂	

Εἰκ. 18 α. Σχεδιάσμα συγκρίσεως τῶν ἀπαντωμένων ἐν τῇ πινακίδι σημείων πρὸς τὰ Μινωϊκὰ (ὑπὸ Ν. Μπουφίδη).

χῶς ἀδιακόσμητα καὶ ἐκαλύπτοντο μόνον διὰ λευκοῦ ἐπιχρίσματος. Τοῦτο ἐκάλυπτε προφανῶς τὸν ἀνατολικὸν τοῖχον τοῦ δωματίου Β, ὅστις τώρα σφῆζει μόνον τὸ πρῶτον ἐκ παχέος στρώματος πηλοῦ ἐπιχρίσμά του. Ὑπὸ τοῦτο δια-

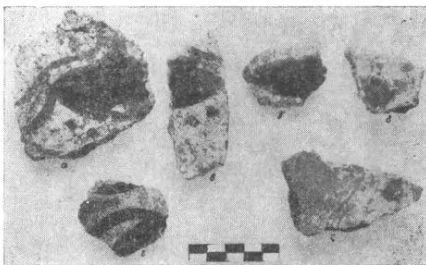

Εἰκ. 19. Δείγματα τοιχογραφιῶν
ἐκ τοῦ δωματίου Β.

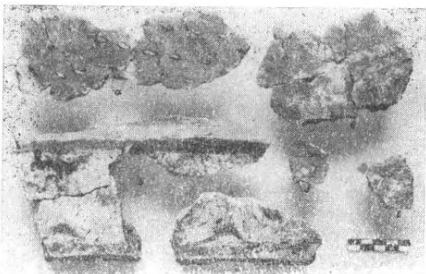

Εἰκ. 20. Δείγματα τοιχογραφιῶν
ἐκ τῶν δωματίων Η καὶ Α.

κρίνεται σαφέστατα ἡ θέσις τῶν δοκίδων τῆς ξυλοδεσιᾶς κατὰ τὸ σύστημα τοῦ δωματίου Α (εἰκ. 14), ἀλλὰ συμμετρικώτερον διατεταγμένης. Ἐπὶ πλέον ἐνταῦθα αἱ θέσεις τῶν κατακορύφων δοκίδων ἀπολήγουν κάτω εἰς τετράγωνα ἀνοίγματα τῶν τοίχων, ἐκεῖ δὲ προφανῶς ἐστηρίζοντο ὀριζόντιοι δοκοὶ πρὸς ὑποστήριξιν ξυλίνου πατώματος. Ἡ ἄφθονος αὕτη ξυλεία ὥς καὶ ἡ τῆς λοιπῆς πιθανῆς ἐπιπλώσεως τοῦ δωματίου καεῖσα κατὰ τὴν πυρπόλησιν τοῦ κτηρίου προεκάλεσε τὴν ἀσβεστοποίησιν τῶν λίθων καὶ ἐσχημάτισε τὸ παχὺ στρώμα τεφροχωμάτων περὶ οὗ ἔγινε λόγος ἀνωτέρω. Σημειωτέον ὅτι μετὰ τὴν καῦσιν τῶν ὀριζοντίων δοκίδων τοῦ τοίχου οὗτος ἐκλινε κατὰ τὰ ἀνώτερα μέρη του πρὸς δυσμὰς. Ἐν τῷ σχεδίῳ τῆς εἰκ. 2 διὰ διακεκομμένης γραμμῆς δεικνύεται ἡ ἀρχικὴ θέσις τοῦ τοίχου, ὥς διετηρήθη κατὰ τὰ θεμέλια.

Ἀνατολικῶς τοῦ δωματίου Β ἐπεχειρήθη μικρὰ μόνον ἐπιπολαία σκαφή πρὸς καθορισμὸν τοῦ πάχους τῶν τοίχων. Ἀλλὰ καὶ πάλιν εἰς μικρὸν βάθος ἀπὸ τῆς ἐπιφανείας καὶ εἰς τὸ αὐτὸ σχεδὸν ὀριζόντιον ἐπίπεδον πρὸς τὸ στρώμα τῶν ἀγγείων τῆς ἀποθήκης Α εὗρέθησαν ἀγγεῖα διαφόρου μὲν τεχνικῆς καὶ σχήματος τῶν τοῦ δωματίου Α, ὁμοειδῆ δὲ μεταξύ των, δηλαδὴ μεγάλοι κοινῆς χρήσεως κρατῆρες ἔξ ἔρυθρου πηλοῦ μὲ ἀλείαντον (unslipped) ἀδιακόσμητον ἐπιφάνειαν καὶ ὁμοίας τεχνικῆς χύτρας τριποδικαὶ καὶ πρόχοι.

Ἐπὶ τῶν θραυσμάτων ἑνὸς ἐκ τῶν ἀνωτέρω κρατῆρων ἔβαινε ἐπιπόλαιον τοιχάριον σφζομένου μήκους 1,65 μ., πάχους 0,43 μ., προσανατολισμοῦ δὲ διαφόρου πρὸς τοὺς ἄλλους τοίχους, σημειούμενον ἐν τῷ σχεδίῳ τῆς εἰκ. 2 νοτιοανατολικῶς τοῦ σημείου Ε. Τὸ τοιχάριον τοῦτο σφῆζον μίαν μόνον σειρὰν λίθων ἔχον δὲ εἰς τὰ κενὰ μεταξύ τῶν λίθων καὶ θραύσματα κεράμων κλασ-

σικῆς ἐποχῆς, εἶναι προφανῶς πολὺ μεταγενέστερον τῶν μυκηναϊκῶν χρόνων. Ἐν μέσῳ τοῦ πλήθους μυκηναϊκῶν ἀγγείων εὐχάριστον ἔκπληξιν προεκάλεσεν ἡ εὗρεσις κλασσικῆς ληκύθου ἀκεραίας (1^{ον} τέταρτον 5^{ου} αἰῶνος) διακεκοσμημένης διὰ τυπικῶν ἀνθεμίων. Περὶ αὐτὴν συνελέγησαν ὄστρακα ἀνήκοντα εἰς ἀρυβαλλοειδεῖς κορινθιακὰς ληκύθους τῆς αὐτῆς ἐποχῆς, δύο μικραὶ πυραμίδες καὶ θραῦσμα λύχνου. Ἡ λήκυθος εὐρέθη εἰς ἀπόστασιν 0,43 μ. δυτικῶς τοῦ τοιχαρίου, τὰ δὲ λοιπὰ κλασσικὰ ὄστρακα τετραγαμμένα ὑπὸ τοῦ ἀρότρου εὐρέθησαν περὶ αὐτὴν διεσπαρμένα ὁμοῦ μετὰ μυκηναϊκῶν. Παρὰ τὴν καταβληθεῖσαν ἐξ ἀρχῆς προσοχὴν ἐλάχιστα, ἀλλ' ἀρκοῦντως διαφωτιστικὰ λείψανα ὀστῶν συνελέγησαν εἰς τὸν πέριξ χώρον, ἐν οἷς καὶ σπόνδυλοι ἐκ σπονδυλικῆς στήλης μικροῦ παιδίου, τὸ ὅποιον προφανῶς ἐτάφη ἐκεῖ, ἀλλ' ὁ τάφος διελύθη ὑπὸ τοῦ καλλιεργητοῦ. Τὸ παραπλεύρως τοιχαρίον ἴσως εἶναι ἀπὸ τὰ ὀλίγα λείψανα τοῦ τάφου. Ἡ ἀνεύρεσις τούτου ἐπὶ τοῦ ἀνασκαπτομένου μυκηναϊκοῦ κτηρίου μαρτυρεῖ ὁμοῦ μετ' ἄλλων ἐνδείξεων, ὅτι ὁ χώρος δὲν κατωκίθη κατὰ τοὺς κλασσικοὺς χρόνους.

Μετὰ τὸν οὕτω γενόμενον μερικὸν καθαρισμὸν τῶν περὶ τὸ δωμάτιον Α τοίχων παρατηρήθη ὅτι ὁ μεταξὺ τοῦ δωματίου Β καὶ Ε τοίχος βαίνει μὲν παραλλήλως πρὸς τὸν δυτικὸν τοῖχον τοῦ δωματίου Α, δὲν συνεχίζεται ὅμως ἐπὶ τῆς αὐτῆς γραμμῆς, ἀλλ' ἀνατολικώτερον. Τοιαῦται παρεκκλίσεις ἀπὸ τὸν αὐστηρὸν ἰετραγωνισμὸν τοῦ χώρου τοῦ κτηρίου παρατηρήθησαν πολλά, διακρίνονται δὲ καὶ ἐν τῷ σχεδίῳ τῆς εἰκ. 2. Αἱ γωνίαι τοῦ δωματίου Α, ἵνα ἀναφέρωμεν ἓν ἀκόμη παράδειγμα, δὲν εἶναι ὀρθαί, ἀλλ' ἀμβλείαι μὲν ἡ ΒΔ καὶ ΝΑ, ὀξεῖαι δὲ ἡ ΝΔ καὶ ΒΑ.

Αἱ δοκιμαστικαὶ σκαφαὶ πρὸς καθορισμὸν τῶν περάτων τοῦ κτηριακοῦ συγκροτήματος — καὶ τοῦ ἀνασκαπτέου χώρου ἐπομένως — ἐξετάθησαν πρὸς βορρᾶν καὶ δυσμὰς κατὰ τὰ σημεῖα Β καὶ Η, ὅπου ἐξ ἄλλου, ὡς ἐλέχθη, ἦδη ἐπιφανειακαὶ ἐνδείξεις παρῆχον τὴν ἐλπίδα καὶ νέου ἀμνητοῦ ἀγγείων. Καὶ εἰς τὰ σημεῖα ταῦτα τὰ εὐρήματα ὑπερέβησαν τὰς προσδοκίας.

Καὶ κατὰ μὲν τὸν χώρον Η μετὰ τὴν ἀφαίρεσιν τῶν ἐπιφανειακῶν χωμάτων εὐρέθη στρῶμα ἐκ μικρῶν τμημάτων τοιχογραφιῶν, τὰ ὅποια ἐξήχθησαν μετὰ προσοχῆς παραδείγματα ἐν *εἰκ. 20 α-β καὶ δ-ε*¹. Ἀπεκαλύφθησαν ἐπίσης τμήματα τοίχων καὶ κατασκευὴ τις κλιμακωτῆ σημειούμενα ἐν τῷ σχεδίῳ τῆς εἰκ. 2. Διεπιστώθη τέλος καὶ ἐδῶ ἐκτεταμένη ἀποθήκη ἀγγείων ὡς ἡ τοῦ δωματίου Α, ἀλλὰ μὲ νέα σχήματα καὶ διάφορόν πως τεχνικήν, τῆς αὐτῆς πάντως ΥΕ III ἐποχῆς (*εἰκ. 21*). Ὁ καθαρισμὸς τῆς ἀποθήκης ταύτης ἀφρέθη διὰ τὴν νέαν ἀνασκαφικὴν περίοδον, διότι τὸ μικρὸν παρὰ τὴν πύλιν τῶν λεόντων φυλάκειον, τὸ ὅποιον μετετράπη προχείρως

¹ Α. WACE ἑ.ἀ. εἰκ. 97^α, 30. Ἐγγρωμος πίναξ ἐν ΠΑΕ 1886 πίν. 5.

εἰς ἀποθήκην καὶ ἐργαστήριον συγκολλήσεως, εἶχεν ἤδη κατακλυσθῇ ἀπὸ ἀγγεῖα καὶ κιβώτια πλήρη ὀστράκων, ὥστε μέγα μέρος αὐτῶν νὰ παραμένῃ ἔξω τοῦ φυλακείου οὐχὶ ἄνευ κινδύνων. Διὰ τοῦτο συνελέγη μικρὸν μόνον μέρος τῶν ὀστράκων ὡς δείγμα διὰ πρώτην μελέτην τῶν ἀγγείων τῆς ἀπο-



Εἰκ. 21. Τὸ στρώμα τῶν ἀγγείων τοῦ δωματίου Η μετὰ τὴν ἀφαίρεσιν τῶν ἐπιφανειακῶν χωμάτων.

θήκης ταύτης, τὰ δὲ λοιπὰ ἐκαλύφθησαν καὶ πάλιν διὰ χωμάτων μὲ τὴν ἐλπίδα ὅτι κατὰ τὴν προσεχῇ ἀνασκαφικὴν περίοδον θὰ καταστῇ δυνατὴ ἡ συνέχισις τῆς ἀνασκαφῆς καὶ εἰς τὸ σημεῖον τοῦτο.

Ὁ χώρος Δ ἀνεσκάφη συστηματικώτερον γενομένης καὶ τομῆς εἰς βάθος μέχρι τοῦ φυσικοῦ βράχου κατὰ τὴν περὶ τὸ γράμμα Δ σημειουμένην ζώνην ἐν τῷ σχεδίῳ τῆς εἰκ. 2. Σαφῶς διακρινόμενα στρώματα δὲν παρατηρήθησαν. Ἄλλ' εἰς τὸ σχεδὸν ἐνιαῖον στρώμα ἀπὸ τῆς ἐπιφανείας μέχρι τοῦ φυσικοῦ βράχου ἡ ἀνασκαφὴ ἐγένετο πάντως κατὰ στρώματα καὶ εἶτα προΐούσης τῆς ἐργασίας παρατηρήθησαν κατὰ τὴν μελέτην τῶν εὐρημάτων διαφοραὶ μεταξὺ αὐτῶν ἀναλόγως τοῦ βάρους, εἰς ὃ εὐρέθησαν.

Κατ' ἀρχὰς ἐκ τοῦ ἐπιφανειακοῦ καὶ τοῦ ἀνασκαφέντος εἶτα ὑπ' αὐτὸ πρῶτου στρώματος συνελέγησαν ὄστρακα εἰς μέγα πλῆθος ἀνήκοντα κατὰ τὸ πλεῖστον εἰς ἀγγεῖα κοινῆς χρήσεως. Μεταξὺ ἄλλων εὐρέθησαν κυρίως ὑψί-

ποδες κύλικες μόνωτοι ἢ δίωτοι ἀδιακόσμητοι, πινάκια δίωτα καὶ κυάθια ἡμισφαιρικά ἄβαφα, πρόχοι, μεγάλοι ψευδόστομοι ἀμφορεῖς ἐκ χονδροῦ πηλοῦ ἀδιακόσμητοι ἢ διὰ ζωνῶν μόνον διακεκοσμημένοι, χύτραι τριποδικαί, λύχνοι, τεμάχια ἀνήκοντα εἰς 4 - 5 ἐσχάρας πηλίνας μὲ ὁπὰς ὡς ἡ ἐν SCHLIEMANN Tiryns, London 1886, σ. 116 εἰκ. 26 καὶ λοιπά. Ἀξιοσημείωτον ὅτι πάντα τὰ ἀνωτέρω εἶναι ὁμοειδῆ ἀγγεῖα, δηλαδὴ κοινῆς χρήσεως. Μεταξὺ αὐτῶν ὑπῆρχον πολλὰ δοτᾶ καὶ τεμάχια τοιχογραφιῶν (ἐξ ὧν καὶ τὰ ἐν εἰκ. 22), τὰ σημαντικώτερα τῆς ὅλης ἀνασκαφῆς διεσπαρμένα καθ' ὕψος καὶ ἔκτασιν.

Ἐκ τεμαχίων συνανηκόντων ἐσχηματίσθη τὸ ἐν εἰκ. 20 ὑπὸ στοιχεῖα γ καὶ ζ τμήμα καμπύλου περιχειλῆματος ὁμοιάζοντος καὶ κατὰ τὴν διακόσμησιν πρὸς τὸ τῆς ἐστίας τοῦ ἀνακτόρου τῶν Μυκηνῶν. Αἱ εὐρεθεῖσαι τοιχογραφίαι καθ' ὅλην τὴν ἀνασκαφὴν δὲν ἐκαθαρίσθησαν πλήρως οὐδ' ἐμελετήθησαν εἰσέτι, ὥστε περὶ αὐτῶν δὲν εἶναι δυνατόν νὰ γίνῃ ἔκτενέστερος λόγος ἐπὶ τοῦ

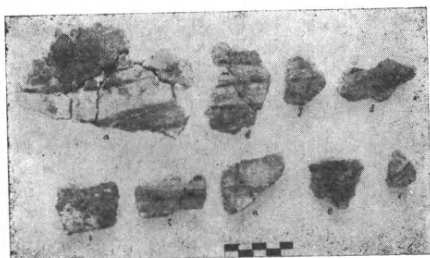

Εἰκ. 22. Τεμάχια τοιχογραφιῶν ἐκ τοῦ δωματίου Δ.

παρόντος. Εἰς τὰ ἀνώτερα αὐτὰ στρώματα εὐρέθη καὶ ψῆφος ὄρμου ἐκ χαλκηδονίου λίθου (κορνεόλιον) φακύσχημος καὶ μικρὸν ὄστρακον ἐκ κυκλικοῦ πώματος (;) ἀγγείου φέροντος παράστασιν, ἧς σφύζεται ἡ κεφαλὴ ἀνδρὸς καὶ ἡ μία τῶν χειρῶν τοῦ ἀνατεταμένη εἰς σχῆμα χαιρετισμοῦ (εἰκ. 15 ἀρ. 243). Ἐπίσης εὐρέθησαν τμήματα ἀνθρωπομόρφων καὶ ζωομόρφων εἰδωλίων τῶν συνήθων τύπων τῆς ΥΕ III ἐποχῆς. Ἐξαιρέσεις ἀποτελοῦν ὄστρακά τινα ἀρχαιότερα μὲ διακόσμησιν ἀνακτορικοῦ ρυθμοῦ (εἰκ. 15 ἀρ. 613) κ.λ.π.

Τὸ κατώτερον στρώμα περιεῖχε καὶ ὄστρακα ὡς τὰ πλεῖστα τῶν ἀνωτέρων στρωμάτων, ἀλλὰ καὶ παλαιότερα ἐκ κυλίκων μὲ ἐφυραϊκὴν διακόσμησιν ἢ μὲ σπείρας ΥΕ I καὶ II ἐποχῆς, διάστικτα (stippled), μελαμβαφῇ ἢ ἐρυθροβαφῇ ὄστρακα (monochrome ware), ἀλλὰ ἀνακτορικοῦ ρυθμοῦ κ.λ.π. (εἰκ. 15 ἀρ. 617, 484, 480, 614α). Χαρακτηρίζεται ὁμως τὸ στρώμα τοῦτο κυρίως ἀπὸ ἀγγεῖα ὀλίγα μὲν, ἀλλὰ τὰ ὠραιότερα τῆς ὅλης ἀνασκαφῆς. Ἐδῶ εὐρέθη θρυμματισμένος εἰς μικρὰ τεμάχια διάσπαρτα ὁ κρατὴρ ὁ εἰκονιζόμενος μετὰ τὴν συγκόλλησιν καὶ συμπλήρωσίν του διὰ γύψου ἐν εἰκ. 23. Εἰς τὸ αὐτὸ στρώμα εὐρέθησαν ἐπίσης διεσπαρμένα τὰ τεμάχια, ἐξ ὧν ἀηρητίσθη κατὰ τὸ πλεῖστον ψευδόστομος ἀμφορεὺς πλουσίως διακεκοσμημένος καὶ μεγάλα τμήματα ἄλλων ἀγγείων. Τμήματα εἰδωλίων εὐρέθησαν ἐπίσης καὶ ἐδῶ, ἐν οἷς καὶ πηλίνῃ ἔδρα ἐξ εἰδωλίου καθημένης μορφῆς (εἰκ. 17 ἀρ. 242). Τέλος παρετηρήθησαν καὶ συνελέγησαν μικροὶ βῶλοι ἐρυθροῦ χρώ-

ματος, δι' οὗ πιθανῶς διεκοσμοῦντο τὰ ἀγγεῖα· εἶναι μία ἔνδειξις ἴσως, ὅτι παρὰ τὰς εὐρεθείσας ἀποθήκας ἀγγείων πιθανῶς ὑπῆρχε —καὶ πρέπει νὰ ζητηθῇ— τὸ ἀγγειοπλαστεῖον. Περιττὸν νὰ τονισθῇ ἡ σημασία, ἣν θὰ εἶχε μία τοιαύτη ἀνακάλυψις εἰς τὸ κέντρον τοῦ μυκηναϊκοῦ πολιτισμοῦ.

Τὸ κατώτατον τέλος στρῶμα τῆς τομῆς μέχρι τοῦ φυσικοῦ βράχου περι-
 εἶχεν ἀραιὰ ὄστρακα, οὐχὶ κατώτερα
 τῆς ΥΕ ἐποχῆς καὶ τὸ ἐν εἰκ. 17 ὑπ' ἀρ. 198 ὅπισθεν τμήμα ζοφομόρφου εἰδωλίου.



Εἰκ. 23. Κρατὴρ ἐκ τοῦ δωματίου Δ τῆς ὑστεροελλαδικῆς ΙΙΙα₂ ἐποχῆς.

Κατὰ τὴν πρόδον τῆς ἀνασκα-
 φῆς ἀπεκαλύπτοντο βαθμηδὸν οἱ δύο τοῖχοι οἱ περιβάλλοντες τὸν χώρον Δ. Καὶ ὁ μὲν τοῖχος νοτίως τοῦ σημείου Δ (εἰκ. 2) πατεῖ ἐπὶ τοῦ φυσικοῦ βρά-
 χου ἔχων εἰς μικρὸν ἀπ' αὐτοῦ ὕψος παραθεμελίωσιν σημειουμένην ἐν τῷ σχεδίῳ κατὰ τὸ πλάτος τῆς μέχρι τοῦ φυσικοῦ βράχου τομῆς. Ἀνήκει ἀσφα-
 λῶς εἰς τὸ ἀνασκαπτόμενον κτηριακὸν συγκρότημα, ὡς δυνάμεθα νὰ κρίνω-
 μεν ἐκ τῆς ὁμοίας τοιχοδομίας του, τοῦ σχεδὸν ἴσου πρὸς τοὺς ἄλλους τοίχους πάρχους του καὶ τοῦ αὐτοῦ περιίπου

προσανατολισμοῦ του. Ἄλλ' ὁ ἕτερος ἐπιμήκης τοῖχος παραμένει προβλημα-
 τικός. Ἐπιφανειακῶς μόνον τὸν παρηκολουθήσαμεν κατὰ τὸ ἐν τῷ σχεδίῳ σημειούμενον μῆκός του περὶ τὸ τέλος τῆς ἀνασκαφικῆς περιόδου. Εἰς τὸ σημεῖον μάλιστα ἔνθα συναντᾷ τὸ δωμάτιον 2 δὲν ἔγινεν ἐντελῶς ὁ καθα-
 ρισμὸς τῶν χωμάτων, ὥστε νὰ φανῇ ἂν συνδέεται ὀργανικῶς μὲ τοὺς τοίχους τοῦ δωματίου Ζ. Δὲν εἶναι ἀδύνατον εἰς τὸ σημεῖον αὐτὸ τὸ σχέδιον νὰ ἀπο-
 δειχθῇ ἑλλιπὲς ἢ καὶ ἀνακριβές. Πάντως ὁ περὶ οὗ ὁ λόγος τοῖχος περικλείων τὸν χώρον Δ συναντᾷ τὴν ΒΔ γωνίαν τοῦ δωματίου Ζ, κατευθύνεται πρὸς ΝΔ καὶ ἀκολουθῶν φυσικὴν ὁφρὸν τοῦ ἐδάφους κάμπτεται δις εἰς ἀμβλείας γωνίας, ἔνθα καὶ σχηματίζει ἑξοχάς. Ἐχει ὅψιν μόνον ἀπὸ τὴν δυτικὴν πλευ-
 ρὰν πρὸς τὴν καταφέρειαν. Κατὰ τὴν πλευρὰν αὐτὴν τῆς ὀψεως εἶναι ἐκτι-
 σμένος διὰ μεγάλων λίθων, ἐν οἷς καὶ εἰς μέγας δόμος ἀμυγδαλίτου, ἐνῶ ἐσωτερικῶς εἶναι γεμισμένος διὰ μικροτέρων λίθων χωρὶς νὰ σχηματίζεται ἐπιμελῶς εὐθύγραμμος παρειά. Ἐκ τούτων φαίνεται ὅτι εἶχε σκοπὸν ἀναλημ-
 ματικόν. Ἄλλ' ἐὰν εἶναι σύγχρονος τοῦ ἀνασκαπτομένου εἶναι ἀμφίβολον ἐπὶ τοῦ παρόντος.

Ἀτελῶς ἐπίσης ἀνεσκάφη ὁ χώρος Z (εἰκ. 24). Κατ' αὐτὸν διεπιστώθη παραθεμελίωσις τοῦ διαχωρίζοντος τοὺς χώρους Z καὶ Δ τοίχου, ὁμοία πρὸς τὴν τῆς πλευρᾶς Δ, ἀλλ' εἰς δύο ἀναβαθμούς. Διεπιστώθη ἐπίσης πλινθίνη ἀνωδομή, ξυλοδεσιὰ καὶ θέσεις διὰ τὴν στήριξιν ὀριζοντίων δοκῶν τοῦ πατώματος κατὰ τὸν δυτικῶς τοῦ σημείου Z τοῖχον (εἰκ. 2) ὥς καὶ τὸ

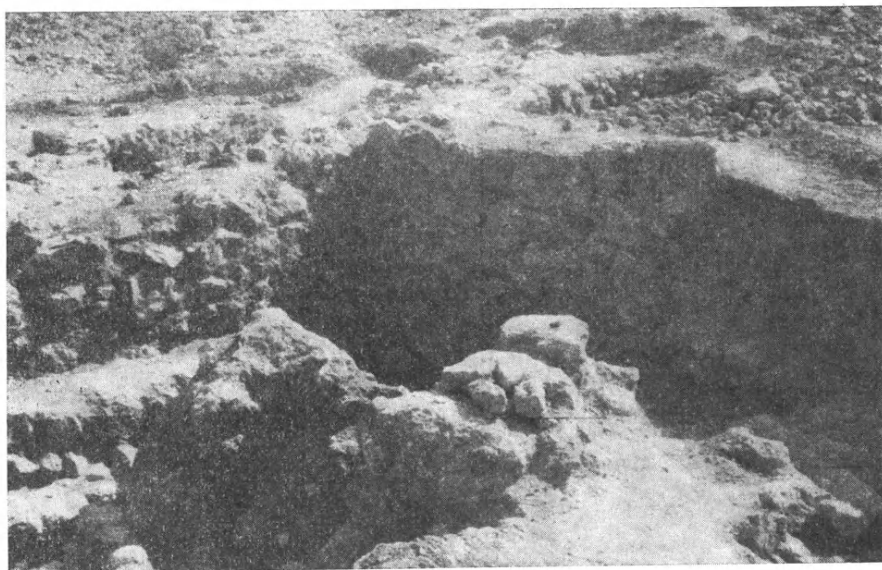

Εἰκ. 24. Ἀποψὶς τοῦ χώρου Z μετὰ τὴν μερικὴν ἀνασκαφήν.

πάχος τοῦ τοίχου νοτίως τοῦ Z. Κατὰ τὴν σχηματιζομένην ὑπὸ τῶν δύο αὐτῶν τοίχων ΝΔ γωνίαν εὐρέθησαν κατωτέρω τοῦ ὕψους τοῦ ξυλίνου πατώματος καὶ πατοῦντα ἐπὶ τοῦ φυσικοῦ βράχου, λείψανα παλαιότερας τινὸς κατασκευῆς ἥτοι τμῆμα τοίχου σχηματίζοντος γωνίαν καὶ μέρος ἐστρωμένον διὰ πηλοῦ ἐκ τῆς θέσεως Πλέσια. Ὁ πηλὸς οὗτος ἐχρησιμοποιεῖτο εἰς τὴν ἀγγειοπλαστικὴν, εἰς τοὺς θολωτοὺς τάφους πρὸς σχηματισμὸν στρωμάτων ὕδατοστεγῶν κ.λ.π.¹ Σημειωτέον ἐνταῦθα ὅτι καὶ εἰς τὸ δωμάτιον Α κατὰ τὸ κατώτατον δυτικὸν ἐπίπεδον τοῦ φυσικοῦ βράχου εὐρέθη μικρὸν τμῆμα παρομοίας στρώσεως διὰ πηλοῦ τοῦ Πλέσια.

Τὸ μικρὸν δωμάτιον ἀνατολικῶς τοῦ Z ἐπικοινωνεῖ μετ' αὐτοῦ δι' ἀνοίγματος τοῦ λεπτοῦ σχετικῶς μεσοτοίχου (εἰκ. 2 καὶ 14). Ἐκαθαρίσθη μέχρι τοῦ φυσικοῦ βράχου, ὅστις καὶ ἐδῶ εὐρέθη λαξευμένος εἰς δύο ἐπίπεδα ὡς σημειοῦται ἐν τῷ σχεδίῳ, χωρὶς σημαντικὰς παρατηρήσεις ἢ εὐρήματα. Γενι-

¹ A. WACE ἔ.δ. 135.

κῶς τὰ εὐρήματα τοῦ χώρου Z ἦσαν πενιχρά, ὄστρακα δηλαδή ποικίλα (ἐν οἷς καὶ τὰ ἐν εἰκ. 15 ὑπ' ἀρ. 573, 384, 561, καὶ 577) καὶ ὀλίγα τεμάχια εἰδωλίων (ἐν οἷς τὰ ἐν εἰκ. 16 ὑπ' ἀρ. 248, 249 καὶ 197 καὶ εἰκ. 17 ὑπ' ἀρ. 107). Ἄξιον σημειώσεως εὗρημα εἶναι χαλκῇ περόνῃ ἢ ἥλος καὶ φυλλάριον χρυσοῦν εὗρεθὲν παρ' αὐτόν, τὸ ὅποιον ἐκάλυπτεν ἴσως τὴν κεφαλὴν τοῦ ἥλου. Ὅσον ἀφορᾷ τὴν στρωματογραφίαν ἰσχύουν γενικῶς καὶ διὰ τὸν χώρον Z τὰ γραφέντα ἀνωτέρω περὶ τοῦ χώρου Δ.

Τέλος κατὰ τὸ σύμπλεγμα τοίχων ΝΑ τοῦ γράμματος Z ἐπίσης δὲν ἐκαθαρίσθησαν ἐντελῶς τὰ χώματα. Ἡ ἀνασκαφὴ ἐτερματίσθη εἰς τὸ σημεῖον αὐτό. Λεπτομερέστερον σχέδιον τοῦ ἀνασκαφέντος χώρου ἐξεπόνησεν ὁ ἐπιμελητὴς Δ. Θεοχάρης (πίν. Α).

ΑΓΓΕΙΑ ΤΗΣ ΑΠΟΘΗΚΗΣ Α.

Τὰ ἀγγεῖα τῆς ἀποθήκης τοῦ μόνου ἀνασκαφέντος πλήρως δωματίου Α κατὰ μέγα μέρος συνεκολλήθησαν καὶ κατεγράφησαν ἐν τῷ γενικῷ καταλόγῳ τῶν εὐρημάτων τῆς ἀνασκαφῆς, ἐνθα εἶναι ἤδη καταγεγραμμένα ὑπὲρ τὰ 700 ἀγγεῖα καὶ λοιπὰ εὐρήματα τοῦ παρελθόντος θέρους. Μόνον τῆς ἀποθήκης Α τὰ ἀγγεῖα συνολικῶς εἶναι περὶ τὰ 500 καὶ ἀνήκουν εἰς 20 περίπου διάφορα σχήματα. Εἶναι διακεκοσμημένα ἢ ἀδιακόσμητα καὶ κατανέμονται κατ' εἶδος ὡς ἑξῆς:

Α' ΔΙΑΚΕΚΟΣΜΗΜΕΝΑ. Ταῦτα εἶναι κατεσκευασμένα ἐκ πηλοῦ καθαροῦ, λεπτοῦ καὶ στερεοῦ, οὐχὶ δὲ τοῦ αὐτοῦ χρώματος ἅπαντα (κατὰ τὸ πλεῖστον ὑποκιτρίνου ἢ πρασινοφαίου ἐκ τῆς θέσεως Πλέσια). Ἡ τεχνικὴ τῶν εἶναι ἀρίστη καὶ ἡ ὄπτησις ἐν τῷ συνόλῳ ἐπιτυχής. Ἡ ἐπιφάνειά τῶν εἶναι ἄριστα λελεασμένη (slipped) μὲ ἀπόχρωσιν κατὰ τὸ πλεῖστον ὑποκιτρίνην πρὸς τὸ λευκόν. Ἡ διακόσμησις τῶν γενικῶς εἶναι καστανοῦ χρώματος λαμβάνοντος κατὰ τὴν ὄπτησιν ἀποχρώσεις πρὸς τὸ μέλαν ἢ ἐρυθρόν. Εἰς τὴν κατηγορίαν αὐτὴν ἀνήκουν τὰ κατωτέρω σχήματα ἀγγείων:

1. **Ψευδόστομοι Ἀμφορεῖς.** α) *Μεγάλου σχήματος* ῥοειδεῖς μετὰ ποδὸς καὶ στενῆς βάσεως¹ (εἰκ. 6). Διακοσμοῦνται διὰ ζωνῶν διατεταγμένων εἰς τέσσαρας ομάδας. Περὶ τὸν πόδα τίθεται ὑψηλὴ ζώνη καλύπτουσα καὶ τὴν ἄνω ἐπιφάνειαν τῆς βάσεως καὶ ὑπὲρ αὐτὴν ἑτέρα ζώνη στενὴ. Ἀνωτέρω ἑτεραι τρεῖς ομάδες ἐκ τριῶν στενῶν ζωνῶν. Λαβαὶ καὶ στόμια περιγεγραμμένα, ἐπὶ δὲ τοῦ ψευδοῦς στομίου τίθεται πλήρης κύκλος· ὕψος 0,28 - 0,40 μ.

¹ A. FURUMARK The Mycenaean Pottery. Analysis and Classification 610 κέ. ἐνθα καὶ μορφολογικὴ κατάταξις τῶν ψευδοστόμων ἀμφορέων.

β) Μικροτέρου ὕψους ἀμφορίσκοι ἀπίοσχημοι μετὰ ποδός, ἐν ἀναλογία πρὸς τοὺς ἀνωτέρω τοῦ σχήματος (α), ὑψηλοτέρου, ἀπολήγοντος εἰς βάσιν ἐπίσης στενὴν (εἰκ. 8). Διακοσμοῦνται διὰ ζωνῶν, μεταξὺ τῶν ὁποίων τίθενται 2-4 λεπταὶ γραμμαί. Τοῦτο ἐπαναλαμβάνεται τετράκις εἰς τοὺς ὑψηλοτέρους ἀμφορίσκους, ἀλλ' ἐφ' ὅσον κατερχόμεθα εἰς μικρότερα ὕψη παραλείπονται γραμμαὶ ἢ ζῶναι ἕως ὅτου εἰς τοὺς χαμηλοτέρους ἀμφορίσκους αἱ ομάδες ζωνῶν καὶ γραμμῶν γίνονται τρεῖς ἀντὶ τεσσάρων (εἰκ. 8 ἀρ. 362). Ὁ παραπλεύρως μάλιστα ἐν τῇ αὐτῇ εἰκόνι ὑπ' ἀρ. 649 εἰκονιζόμενος ἀμφορίσκος δὲν ἔχει καὶ τὰς γραμμάς τοῦ περὶ τὸν πόδα ζεύγους ζωνῶν. Τοῦτο ἀποτελεῖ ἐξαίρεσιν διὰ τοὺς ψευδοστόμους ἀμφορίσκους, ἐνῶ εἶναι κανὼν διὰ τοὺς κατωτέρω περιγραφομένους τριώτους ἀμφορίσκους ὁμοίους ἄλλως κατὰ τὴν βάσιν καὶ τὸν πόδα.

Τὴν ποικιλίαν ἐπιτείνει ἡ διακόσμησις καὶ τοῦ ὤμου διὰ γεωμετρικῶν σχημάτων ἢ ἐσηματοποιημένων φυτῶν καὶ θαλασσιῶν ζώων. Γενικῶς τὰ χρησιμοποιούμενα διακοσμητικὰ στοιχεῖα ὁμοιάζουν πολλὰκις πρὸς ἄλληλα, σχεδὸν οὐδέποτε ὅμως ὁμοιάζουν ἀπολύτως. Τεταρτοκύκλια¹ π.χ. ἀπαντοῦν εἰς 44 ψευδοστόμους ἀμφορεῖς, ἀλλὰ κατανέμονται εἰς περισσοτέρας ἢ ὀλιγότερας ομάδας καὶ εἰς ἄνισον ἀριθμὸν καθ' ἐκάστην ομάδα καὶ παρουσιάζουν διάταξιν καὶ σχῆμα οὐχὶ πάντοτε ὅμοια καθ' ὃ σχεδιασθέντα δι' ἐλευθέρως χειρός. Τοῦτ' αὐτὸ ἰσχύει δι' ὅλα τὰ διακοσμητικὰ στοιχεῖα τὰ ἀπαντῶντα εἰς τὰ κυρίως διακοσμούμενα μέρη τῆς ἐπιφανείας τῶν ἀγγείων παντὸς σχήματος περιγραφομένου κατωτέρω. Ὑπὸ τὴν ἔννοιαν ταύτην εἰς τοὺς ψευδοστόμους ἀμφορίσκους ἔχομεν τὰ ἑξῆς διακοσμητικὰ στοιχεῖα:

1. Τεταρτοκύκλια, περὶ ὧν ἐγένετο ἤδη λόγος ἀνωτέρω.
2. Παράλληλοι γραμμαὶ εἰς 30 ἀμφορίσκους καὶ μετὰ στιγμῶν² εἰς ἑτέρους 3.
3. Παράλληλοι γωνίαι³ εἰς 14 ἀμφορίσκους.
4. Παρατεταγμένα ~/εἰδη σχήματα⁴ εἰς 2 ἀμφορίσκους.
5. Εἰς ἓνα ἀμφορίσκον ἀπαντᾷ τὸ γνωστὸν σχῆμα ἐν εἵδει τριγλύφου⁵.

¹ FURUMARK ἔ.ἀ. εἰκ. 47 mot. 19 ἀριθ. 29.

² FURUMARK ἔ.ἀ. εἰκ. 69 mot. 64 ἀριθ. 19 καὶ 20 καὶ ἀριθ. 17 (ὑπὸ χρονολογίαν III A₂).

³ FURUMARK ἔ.ἀ. εἰκ. 47 mot. 19 ἀριθ. 17, 14 καὶ 25. Εἰς ἓνα ἀμφορέα τὰ ἄκρα τῶν γωνιῶν συνδέονται διὰ δύο γραμμῶν ἀντὶ τῆς μιᾶς τοῦ σχήματος ὑπ' ἀριθ. 14. Τὰ ὑπ' ἀριθ. 14, 17 καὶ 25 σχήματα ὁ FURUMARK χρονολογεῖ ἀντιστοίχως III A₂ III A₂1 καὶ III A₂-B.

⁴ FURUMARK ἔ.ἀ. εἰκ. 65 mot 53 ἀριθ. 7 (δεξιὰ ὑπὸ χρονολογίαν III A₂ 1).

⁵ FURUMARK εἰκ. 69 mot 65 ἀριθ. 9 εἰκ. 72 mot 75 (δεξιὰ ὑπὸ χρονολογίαν III A₂-B).

6. Ἐσχηματοποιημένα παπυροειδῆ ἄνθη¹ εἰς 4 ἀμφορίσκους.

7. Ἀπαξ τέλος ἀπαντᾷ παραλλαγή τοῦ προηγουμένου σχήματος ὑπ' ἀριθ. 6².

Ὑψος τῶν ἀμφορίσκων 0,14 - 0,24 μ.

Ἐκ τῶν ἀνωτέρω ψευδοστόμων ἀμφορέων τῶν μεγάλων (α) καὶ μικρῶν (β) σχημάτων εὐρέθησαν ὑπὲρ τοὺς 121.

γ) *Μικροὶ ἀμφορίσκοι ψευδόστομοι πεπιεσμένου σφαιρικοῦ σχήματος* (Globular) ἄνευ ποδὸς μετὰ στενῆς καὶ χαμηλῆς βάσεως (εἰκ. 7 ἀρ. 347 καὶ εἰκ. 12 ἀρ. 181). Διακοσμοῦνται διὰ τριῶν ζευγῶν ζωνῶν μετὰ 3-4 γραμμῶν μεταξὺ τῶν δύο ἀνωτέρω ζευγῶν, ἐνίοτε δὲ φέρουν καὶ ἑτέραν γραμμὴν περὶ τὸ ἀνωτερον ζεύγος ζωνῶν. Λαβαὶ καὶ στόμια περιγράφονται καὶ ὑπὲρ τὸ ψευδὲς στόμιον τίθεται πλήρης κύκλος. Ὁ ὦμος διακοσμεῖται διὰ σχημάτων ὡς τὰ ἀνωτέρω ὑπ' ἀρ. 1, 2 καὶ 3 τῶν ἀμφορίσκων (β) πλην 2-3 ἐξαιρέσεων, καθ' ἃς ὁ χῶρος οὗτος ἀφέθη ἀδιακόσμητος.

Ὑψος περὶ τὰ 0,11 μ. Ἡ μεγίστη διάμετρος τῆς κοιλίας εἶναι μεγαλύτερα τοῦ ὕψους αὐτῆς.

Ἐκ τῶν ἀμφορίσκων τούτων εὐρέθησαν 7.

2. *Τρίωτοι ἀμφορεῖς* (Pithoid Jar)³. α) *Μεγάλου σχήματος* (εἰκ. 5) φρειδεῖς μετὰ ποδὸς καὶ βάσεως ὁμοίας πρὸς τοὺς ψευδοστόμους (α), πρὸς τοὺς ὁποίους ὁμοιάζουν καὶ κατὰ τὴν διακόσμησιν τοῦ κάτω ἡμίσεος. Ὁ ὑψηλὸς λαιμὸς καλύπτεται ἐξαιρετικῶς καθ' ὅλοκληρίαν διὰ χρώματος.

Τὸ χεῖλος ἐσωτερικῶς μὲν κοσμεῖται διὰ μελανῆς ζώνης, κατὰ δὲ τὴν ἄνω ἐπιφάνειαν διὰ κυκλικῶν γραμμῶν ἢ καθ' ὁμάδας γωνιῶν ἢ γραμμῶν παραλλήλων. Περὶ τὴν βάσιν τοῦ λαιμοῦ τίθενται 2-3 γραμμαὶ καὶ εἶτα ζώνη ὀρίζουσα ἐκ τῶν ἄνω τὴν κυρίως διακοσμουμένην ἐπιφάνειαν τοῦ ὦμου μεταξὺ τῶν λαβῶν, αἵτινες περιγράφονται ὁμοιομόρφως. Τὰ οὕτω διαμορφούμενα μεταξὺ τῶν λαβῶν τρία τμήματα τῆς ἐπιφανείας τοῦ ὦμου διακοσμοῦνται διὰ γεωμετρικῶν καὶ λοιπῶν σχημάτων, περὶ ὧν κατωτέρω.

Ὑψος: 0,27-0,43 μ. περίπου.

¹ FURUMARK ἔ.ἀ. εἰκ. 45 mot 45 Msc. III Flower (ὑπὸ χρονολογίαν III A₂) ἀριθ. 79, 84-85 μὲ τὴν διαφορὰν ὅτι ἡ κορυφή τοῦ κεντρικοῦ στήμονος ἀντὶ ἀπλοῦ τόξου φέρει τριγωνικὸν σχῆμα πλήρες, ἔχον τὴν κορυφὴν τοῦ τριγώνου πρὸς τὰ ἔξω.

² Ὁμοία πρὸς τὸ ἐν FURUMARK σχῆμα τῆς εἰκ. 45 mot. 18 (ὑπὸ χρονολογίαν III B ἀριθ. 136. Διαφέρει κατὰ τοῦτο, ὅτι ὑπὲρ τὸ ἐξωτερικὸν τόξον ὑπάρχει καὶ ἕτερον, ὑπὸ δὲ τὰς γραμμὰς ὑπάρχουν στιγμαί.

³ Πρβ. A. WACE Chamber Tombs πίν. XVII ἀριθ. 16 καὶ 24, οὓς ὁ Furumark χρονολογεῖ ἀπὸ III A - III B. Ἡ ἡμετέρα διαίρεσις εἰς μεγάλα σχήματα (α) καὶ μικρὰ (β) οὐχὶ ἀκριβῶς ἀνάλογος τῆς διαιρέσεως τοῦ Furumark ὑπεβλήθη ἐκ τῶν διαφορῶν ὕψους καὶ διακοσμήσεως, αἵτινες παρατηροῦνται εἰς τὰ ἡμέτερα ἀγγεῖα.

β) Μικροτέρου ὕψους τριῶτοι ἀμφορίσκοι (εἰκ. 9 καὶ εἰκ. 12 ἀρ. 700), ἀπιόσχημοι μετὰ ποδὸς καὶ βάσεως ὁμοίων πρὸς τοὺς ψευδοστόμους ἀμφορίσκους (β). Κατὰ τὸ κάτω ἤμισυ φέρουν διακόσμησιν διὰ ζωνῶν καὶ γραμμῶν. Ζώνη ὑψηλὴ καλύπτει τὸν πόδα καὶ τὴν ἄνω ἐπιφάνειαν τῆς βάσεως, ὑπὲρ ταύτην δὲ τίθεται ἑτέρα ζώνη στενὴ, ἄνευ γραμμῶν ἐν τῷ μεταξὺ (πρβ. παρατήρησιν ἀνωτέρω εἰς ψευδοστόμους ἀμφορίσκους τοῦ σχήματος β). Ὑψηλότερον τίθεται κατὰ κανόνα ζώνη μεταξὺ δύο γραμμῶν, κατὰ δὲ τὴν κοιλίαν μεταξὺ δύο ζωνῶν 2-4 γραμμαί. Λαιμὸς καὶ λαβαὶ περιγράφονται ὡς καὶ εἰς τοὺς προηγουμένους τριώτους τοῦ σχήματος (α). Ἐπὶ τοῦ χεῖλους δὲν ἀπαντοῦν εἰ μὴ μόνον γραμμαὶ περιθέουσαι τὴν ἄνω ἐπιφάνειαν αὐτοῦ.

Τὸ ὕψος τῶν τριῶτων ἀμφορίσκων κυμαίνεται μεταξὺ 0,18-0,23 μ. περίπου. Μόνον εἷς, ὁ ὑπ' ἀρ. εὐρετηρίου 24, φθάνει τὸ ὕψος τῶν μεγάλων ἀμφορέων μετῶν 0,275 μ., ἐνῶ φέρει διακόσμησιν τοῦ μικροῦ σχήματος (β).

Τὰ κοσμοῦντα τὸν ὅμον τῶν τριῶτων ἀμφορέων ἀμφοτέρων τῶν σχημάτων (α καὶ β) διακοσμητικὰ στοιχεῖα εἶναι τὰ ἑξῆς:

1. Τεταρτοκύκλια εἰς 16 τριώτους ἀμφορεῖς.
2. Παράλληλοι γραμμαὶ εἰς 12 τριώτους.
3. Παράλληλοι γωνίαι εἰς 11 τριώτους καὶ εἰς ἕτερον ἓνα μετὰ παραπληρωματικῶν ὁμοκέντρων κύκλων.
4. Παρατεταγμένα ~/ειδῆ σχήματα (ιδὲ ἀνωτ.) εἰς 5 τριώτους ἀμφορεῖς.
5. Τὸ ὑπ' ἀρ. 5 διακοσμητικὸν στοιχεῖον τῶν ψευδοστόμων ἀμφορέων (εἶδος τριγλύφου ἀπαντᾷ εἰς τοὺς τριώτους ὑπὸ διαφόρους παραλλαγὰς ἦτοι:
α) Πεντάκις ἀπαντᾷ ὅμοιον πρὸς τὸ σχῆμα ἐν FURUMARK ἔ.ἀ. εἰκ. 69 mot 65 ἀρ. 10 (ὑπὸ χρονολογίαν III B). β) Δὶς ἔτι μὲ τὴν διαφορὰν ὅτι τὰ ἑκατέρωθεν τμήματα κύκλου δὲν πληροῦνται διὰ χρώματος.
γ) Δὶς ἐπίσης ὅμοιον πρὸς τὸ σχῆμα ἐν FURUMARK ἔ.ἀ. ἀρ. 9=αὐτόθι εἰκ. 72 mot. 75 δεξιὰ (ὑπὸ χρονολογίαν III A 2-B). δ) Εἰς δύο ἑτέρους ἀμφορεῖς τὸ προηγούμενον σχῆμα ἀπαντᾷ μὲ τὴν διαφορὰν, ὅτι τὰ ἑκατέρωθεν τῶν γραμμῶν τρίγωνα δὲν πληροῦνται διὰ χρώματος. ε) Τέλος εἰς δύο ἀμφορεῖς τὸ αὐτὸ στοιχεῖον παρουσιάζεται συνθετώτερον ὡς ἐν FURUMARK ἔ.ἀ. εἰκ. 69 mot. 65 ἀρ. 4 (ὑπὸ χρονολογίαν III A 1) καὶ ἀρ. 5 (ὑπὸ χρονολογίαν III A 2) ¹.

Τὸ ὑπ' ἀρ. 6 διακοσμητικὸν στοιχεῖον τῶν ψευδοστόμων ἀμφορίσκων, δηλαδὴ ἐσχηματοποιημένα παπυροειδῆ ἄνθη, δὲν ἀπαντᾷ εἰς τοὺς τριώτους ἀμφορεῖς.

¹ Περὶ τῆς χρονολογήσεως τῶν ἀγγείων ὑπὸ τοῦ Furumark ἐπὶ τῇ βάσει τῆς τυπολογικῆς ἐξελίξεως τῶν σχημάτων καὶ τῶν διακοσμητικῶν στοιχείων πρβ. τὰς σχετικὰς παρατηρήσεις εἰς τὰ ἐν τέλει τῆς παρούσης ἐκθέσεως γενικὰ συμπεράσματα.

6. Τὸ ὑπ' ἀρ. 7 διακοσμητικὸν στοιχεῖον τῶν ψευδοστόμων ἀμφορίσκων (ιδεῖ ἀνωτέρω) ἀπαντᾷ εἰς τοὺς τριώτους εἰς τρεῖς παραλλαγὰς ἐπὶ ἰσαριθμῶν ἀμφορέων.

Ἐπὶ πλεόν εἰς τοὺς τριώτους ἀμφορεῖς παρουσιάζονται τὰ ἐξῆς διακοσμητικὰ στοιχεῖα :

7. Σπειροειδῆς διακόσμησις εἰς τέσσαρας μὲν ἀμφορεῖς ὁμοία πρὸς τὸ σχῆμα ἐν FURUMARK ἔ.ἀ. εἰκ. 60 mot. 46 ἀρ. 48, ἅπαξ δ' ἔτι ὡς τὸ σχῆμα αὐτόθι ἀρ. 43 μὲ τὴν διαφορὰν ἐν τῇ τελευταίᾳ περιπτώσει ὅτι μεταξὺ τῶν σπειρῶν ὑπάρχει ἀνὰ μία μόνον γωνία ἐκατέρωθεν τῆς συνδεούσης τὰς σπείρας γραμμῆς.

8. Εἰς ἓνα ἀμφορέα ἀπαντᾷ διακόσμησις ὁμοία πρὸς τὰ σχήματα ἐν FURUMARK εἰκ. 63 mot. 51 ἀρ. 4 ἢ αὐτόθι εἰκ. 68 mot. 62 ἀρ. 28.

9. Ἀγκιστροειδεῖς καμπύλαι καθ' ὁμάδας ἀπαντοῦν εἰς δύο ἀμφορεῖς μὲ ἀπλὴν φορὰν πρὸς ἀριστερὰ καὶ εἰς ἓνα ἕτερον ἐναλλάξ ἐκ τῶν κάτω πρὸς τὰ ἄνω ἀριστερὰ καὶ ἐκ τῶν ἄνω πρὸς τὰ κάτω δεξιὰ¹.

10. Δὺς ἀπαντᾷ τὸ σχῆμα ἐν FURUMARK ἔ.ἀ. εἰκ. 68 mot. 62 ἀρ. 30.

11. Ἀπαξ συγκεντρωτικὰ τόξα κατὰ τὸ σχῆμα ἐν FURUMARK ἔ.ἀ. εἰκ. 58 mot. 44 ἀρ. 3.

12. Ἀπαξ ἐπίσης ἐπᾶλληλα καρδιόσχημα φύλλα ὡς τὰ ἐν FURUMARK ἔ.ἀ. εἰκ. 68 mot. 62 ἀρ. 15 μὲ τὴν διαφορὰν ὅτι ἐν μέσφ αὐτῶν φέρουν παραπληρωματικῶς κύκλους.

13. Πορφύρας ἐσχηματοποιημένας φέρουν τρεῖς τρίωτοι ἀμφορεῖς ὁμοίας πρὸς τὸ σχῆμα ἐν FURUMARK ἔ.ἀ. εἰκ. 51 mot. 23 ἀρ. 3.

14. Τέλος ἅπαξ παρουσιάζεται σχῆμα ὅμοιον πρὸς τὸ ἐν FURUMARK ἔ.ἀ. εἰκ. 51 mot. 24 ἀρ. 1, ἀλλ' ἀπλούστερον· ὑπάρχουν δηλαδὴ μόνον αἱ ὁμόρροποι ἐκ τῶν κάτω πρὸς ἄνω ἀριστερὰ τρεῖς γραμμαὶ καὶ μόνον κάτωθεν (ἀριστερὰ) τούτων ἀντὶ διπλῶν ἡμικυκλικῶν γραμμῶν πληρὲς ἡμικύκλιον. Ἐκ τῶν ἀνωτέρω διακοσμητικῶν στοιχείων τὰ ὑπ' ἀρ. 2, 3 καὶ 5γ παρουσιάζονται ἅπαξ ἕκαστον καὶ ἐπὶ τῆς ἄνω ἐπιφανείας τοῦ χείλους τριώτων ἀμφορέων ἐκ τῶν μεγαλυτέρων.

Τρίωτοι ἀμφορεῖς ἀμφοτέρων τῶν σχημάτων (α καὶ β) εὗρέθησαν ὑπὲρ τοὺς 78.

3. **Ἀμφορεῖς** (εἰκ. 7 ἀρ. 487) ῥοειδεῖς μὲ λαιμὸν μετρίου ὕψους, λαβὰς στρογγύλας κατερχομένας ἀπὸ τοῦ χείλους ἐπὶ τοῦ ὤμου εἰς σχῆμα τόξου κύκλου καὶ ἀπλοῦν πλάτυσμα κατὰ τὴν βάσιν. Φέρουν διακόσμησιν ἀπλὴν διὰ ζωνῶν κατανεμομένων εἰς δύο ἕως τρεῖς ὁμάδας ἀνὰ 2-3. Λαβαί,

¹ FURUMARK ἔ.ἀ. εἰκ. 47 mot 19 ἀριθ. 49 (ὑπὸ χρονολογίαν III A₂) καὶ ἀριθ. 51 (ὑπὸ χρονολογίαν III B) καὶ ἀριθ. 55, 56 (ὑπὸ χρονολογίαν III A₂ 1).

λαιμὸς καὶ χεῖλος περιγράφονται ἀμελῶς. Τὸ ὕψος τῶν ἀμφορέων τούτων κυμαίνεται μεταξὺ 0,34 - 0,39 περίπου, εὐρέθησαν δὲ τοῦλάχιστον 12.

4. Ἀρυτῆρες (εἰκ. 10 ἀρ. 138 καὶ εἰκ. 12 ἀρ. 140) ἐν σχήματι ἀνοικτοῦ ἀβαθοῦς κυπέλλου μετὰ ῥαμφοειδοῦς στομίου. Φέρουν μίαν λαβὴν ταινιοειδῆ ἀνερχομένην εἰς μέγα ὕψος ἀπὸ τοῦ χείλους καὶ εἶτα κατερχομένην ὀλίγον ὑπὸ τοῦτο, βάσιν δὲ πολὺ χαμηλὴν¹. Φέρουν διακόσμησιν ἐκ μιᾶς ἢ δύο ζωνῶν περὶ τὴν βάσιν καὶ 4 - 5 γραμμῶν ἀνωτέρω. Λαβή, στόμιον καὶ χεῖλος περιγράφονται διὰ χρώματος. Εἰς μίαν περίπτωσιν (εἰκ. 10 ἀρ. 138) ἡ περιγραφὴ τοῦ χείλους ἐξωτερικῶς διὰ ζώνης κυματοειδοῦς.

Ὑψος περὶ τὰ 0,05 μ. μέχρι τοῦ χείλους, περὶ τὰ 0,11 μ. μετὰ τῆς λαβῆς. Ἀνοίγμα χείλους περὶ τὰ 0,15 μ. Εὐρέθησαν τοῦλάχιστον 16.

5. Κύλικες ὑψίποδες (εἰκ. 10 ἀρ. 88 καὶ εἰκ. 13 ἀρ. 83), δίωτοι (stemmed cup). Τὸ σχῆμα τοῦ σώματος ἄνω εἶναι σχεδὸν σφαιρικόν, τὸ χεῖλος ἐλαφρῶς ἐξέχον, αἱ δὲ λαβαὶ ἀπὸ τοῦ ὕψους τοῦ χείλους ἐλάχιστα ὑπερβαίνουσιν αὐτὸ κάμπονται ἐν σχήματι κυκλικῷ τόξου κατερχόμεναι μέχρι τοῦ σημείου, ὅπου τὸ κάτω σῶμα τοῦ ἀγγείου προσλαμβάνει μᾶλλον κωνικὸν σχῆμα. Κατὰ τὴν ἄνω ἐπιφάνειαν τῆς βάσεως καὶ περὶ τὸν πόδα φέρουν διακόσμησιν δι' ἐπὶ ἐπαλλήλων ζωνῶν. Ἀνωτέρω ὑπὸ τὰς λαβὰς 4 - 5 γραμμαί. Λαβαὶ καὶ χεῖλος περιγράφονται. Κατὰ τὴν μεταξὺ τῶν λαβῶν κυρίως διακεκοσμημένην ζώνην ἀπαντοῦν τὰ ἐξῆς διακοσμητικὰ στοιχεῖα:

1. Εἰς μίαν κύλικα ἀγγιστροειδεῖς καμπύλαι (ιδεῖ ἀνωτέρω εἰς διακόσμησιν τριῶν σ. 226 ὑπ' ἀρ. 9).

2. Εἰς τέσσαρας κύλικας ἐσχηματοποιημέναι πορφύραι (ἐ.ἀ.σ.226 ὑπ' ἀρ.13)

3. Εἰς μίαν κύλικα ἐσχηματοποιημένα παπυροειδῆ φύλλα ὡς τὸ σχῆμα ἐν FURUMARK ἐ.ἀ. εἰκ. 47 mot. 18 ἀρ. 70 μὲ τὴν διαφορὰν ὅτι ἡ κορυφὴ τοῦ στήμονος σχεδιάζεται ὡς ἡ τοῦ αὐτόθι σχήματος ὑπ' ἀρ. 69, προστίθενται δὲ καὶ παραπληρωματικὰ σχήματα ὡς τὰ ἐν FURUMARK ἐ.ἀ. εἰκ. 53 mot. 29 ἀρ. 18.

Ὑψος: 0,175 - 0,195 μ. Διάμετρος χείλους (ἄνευ τῶν λαβῶν): 0,162 - 0,173 μ. Εὐρέθησαν 6.

6. Καδίσκοι (εἰκ. 10 ἀρ. 208 καὶ 13 ἀρ. 182) μὲ σῶμα κυρτοκοίλου τομῆς, δύο λαβὰς ὀριζοντίας ὑπὸ τὸ χεῖλος καὶ ραμφοειδὲς στόμιον μετὰ γεφύρας κατὰ τὴν ἐτέραν τῶν πλευρῶν (sprouted bowls). Φέρουν διακόσμησιν διὰ 2 - 3 μικρῶν καὶ περὶ αὐτοὺς 4 - 5 εὐρυτέρων ὁμοκέντρων κύκλων κατὰ τὴν κάτω ἐπιφάνειαν τῆς βάσεως, περὶ τὴν βάσιν δύο ζώνας, ἐξ ὧν ἡ κάτω ὀλίγον ὑψηλο-

¹ Ὁ FURUMARK ἐ.ἀ. σ. 626 σχῆμα 78 ὀνομάζει τὰ ἀγγεῖα τοῦ εἶδους αὐτοῦ *sprouted cups*. Τὰ ἰδικά μας ἀνήκουν εἰς τὴν ὑπ' ἀριθ. 253 ὑποδιαίρεσιν C (raised handle) καὶ ὁμοιάζουν πρὸς τὰ ὑπὸ χρονολογίαν III A₂ καὶ III B.

τέρα. Ἀνωτέρω ὑπὸ τὰς λαβὰς 2-3 γραμμαὶ μεταξὺ δύο ζωνῶν. Λαβαὶ καὶ στόμιον περιγράφονται ἀμελῶς, τὸ δὲ χεῖλος περιβάλλεται ἔσωθεν καὶ ἔξωθεν διὰ ζώνης. Κατὰ τὴν ἄνω ἐπιφάνειαν τοῦ χείλους παράλληλοι γωνίαι εἰς 4 καδίσκους, εἰς ἐτέρους δὲ 2 παράλληλοι γραμμαὶ καθ' ὁμάδας 5 ἢ 6 ἐκάστης ὁμάδος ἐχούσης ἄνισον ἀριθμὸν γραμμῶν ἢ γωνιῶν (πρβ. ἀνωτέρω διακοσμητικὰ στοιχεῖα ψευδοστόμων ἀμφορέων ὑπ' ἀρ. 2 καὶ 3). Εἰς δύο περιπτώσεις ἀπαντᾷ ἐπὶ τοῦ χείλους τὸ σχῆμα ἐν FURUMARK ἔ.ἀ. εἰκ. 69. mot. 65 wavy border ἀρ. 9 μὲ τὴν διαφορὰν ὅτι τὰ ἐκατέρωθεν τρίγωνα δὲν εἶναι πλήρη (πρβ. ἀνωτέρω διακοσμητικὸν στοιχεῖον τριῶτων ἀμφορέων ὑπ. ἀρ. 5 δ).

Εἶναι ἀξιοσημείωτον ὅτι αἱ διαστάσεις τῶν ἀγγείων τούτων εἶναι σχεδὸν αἱ αὐταὶ καὶ τοῦτο ἴσως σημαίνει ὅτι ὁ προορισμὸς των ἐπέβαλλε νὰ ἔχουν ὠρισμένην χωρητικότητα· ὕψος 0,14 μ., διάμετρος βάσεως 0,135 μ., διάμετρος χείλους 0,24 μ. Εὐρέθησαν τοῦλάχιστον 9.

Β' ΑΔΙΑΚΟΣΜΗΤΑ

Τὰ ἀδιακόσμητα ἀγγεῖα τῆς ἀποθήκης Α δὲν εἶναι πάντοτε τῆς αὐτῆς ἀρίστης τεχνικῆς ὥς τὰ φέροντα γραπτὴν διακόσμησιν. Ὁ πηλός, οὐχὶ τοῦ αὐτοῦ χρώματος εἰς ὅλα τὰ ἀγγεῖα, εἶναι πάντως λεπτὸς καὶ καθαρός, ἀλλὰ συχνὰ εὐθραυστος καὶ εὐθρυπτος, ἔνεκα ἴσως ἀνεπιτυχοῦς κατασκευῆς ἢ ὀπτήσεως. Ἡ ἐπιφάνεια συνήθως ἀτελέστερον λελεασμένη (slipped), ἀλλ' ἐνίοτε ἀριστα ὥς π.χ. εἰς τὸν κρατηρίσκον τῆς εἰκ. 7 ἀρ. 451. Τὸ χρῶμά της δὲν εἶναι πάντοτε τὸ αὐτό, κατὰ τὸ πλεῖστον ὅμως κλίνει πρὸς τὸ λευκοκίτρινον. Τὰ ἄγραφα ἀγγεῖα κατανέμονται εἰς τὰ κατωτέρω σχήματα:

1. Κύλικες ἢ κρατηρίσκοι ὑψίποδες (εἰκ. 7 ἀρ. 443 καὶ εἰκ. 13 ἀρ. 183). Τὰ ἀγγεῖα ταῦτα εὐρέθησαν, ὥς ἐλέχθη ἀνωτέρω, εἰς μέγα πλῆθος. Συνεκολλήθησαν ἥδη 45. Ὑπελογίσαμεν ὅτι τὰ μὴ συγκολληθέντα εἰσέτι εἶναι περὶ τὰ 100. Τὸ ὕψος τῶν συγκολληθέντων τοῦλάχιστον ἄρχεται ἀπὸ 0,15 μ., ἀλλ' ἀνέρχεται μέχρι 0,28 μ. Καὶ τὰ μὲν μικρότερα, ἂν καὶ μεγαλυτέρας χωρητικότητος τῶν ὁμοιοσχημῶν διακεκοσμημένων κυλίκων (πρβ. τοὺς σχεδὸν ἰσοῦψεῖς ἐν εἰκ. 13 ὑπ. ἀρ. 183 καὶ 83), εἶναι δυνατόν νὰ λέγονται κύλικες. Ἀλλὰ τὰ μεγαλύτερα πρέπει νὰ εἶναι κρατηρίσκοι ὑψίποδες δεδομένου ὅτι ὁ ἐν εἰκ. 7 ὑπ' ἀρ. 443 παραδείγματος χάριν, ἂν καὶ δὲν εἶναι ὁ μεγαλύτερος ὅλων, ὑπερβαίνει κατὰ τὸ ὕψος τὸν ἐν τῇ αὐτῇ εἰκόνι ἀριστερὰ κρατηρίσκον ὑπ' ἀρ. 451¹.

¹ Πρβ. FURUMARK ἔ.ἀ. σ. 586 σχῆμα 3 (deep krater with two vertical handles) ἀριθ. 9.

2. **Ἀρυτήρες** (εἰκ. 11 ἀρ. 230), ὅμοιοι γενικῶς κατὰ τὸ σχῆμα καὶ τὰς διαστάσεις μὲ τοὺς φέροντας διακόσμησιν (ιδεῖ ἀνωτέρω) μὲ τὴν διαφορὰν ὅτι δὲν ἔχουν τὸ ῥαμφοειδὲς στόμιον. Καὶ διὰ τοὺς ἀρυτήρας, περισσότερον δὲ διὰ τοὺς κατωτέρω ἀδιακοσμήτους ἀμφορίσκους ἰσχύει ἴσως ἡ ἀνωτέρω περὶ τῶν καδίσκων γενομένη παρατήρησις, ὅτι δηλαδή ὁ προορισμὸς τῶν ἐπέβαλλε νὰ ἔχουν ὠρισμένην χωρητικότητα.

Εὐρέθησαν περισσότεροι τῶν 20.

3. **Ἀμφορίσκοι** (εἰκ. 7 ἀρ. 653 καὶ εἰκ. 12 ἀρ. 701) μὲ σῶμα ἀπίο-
σχημον, στενὸν λαιμὸν καὶ δύο λαβὰς ἀπὸ τοῦ ὕψους τοῦ χεῖλους κατερχο-
μένας εἰς τὸν ὄμον τοῦ ἄγγειου. Αἱ διαστάσεις τῶν εἶναι σχεδὸν αἱ αὐταὶ
(ιδεῖ σχετικὴν παρατήρησιν ἀνωτέρω περὶ τῶν ἀρυτῆρων).

Ὑψος 0,135 μ. Εὐρέθησαν τοὐλάχιστον 18.

4. **Κρατηρίσκοι** (εἰκ. 7 ἀρ. 451) μὲ σῶμα ἀπίοσχημον βάσιν στενὴν
καὶ χαμηλὴν, χεῖλος ἐλαφρῶς ἐξέχον καὶ δύο λαβὰς ὀριζοντίους κατὰ τὴν ἀμέ-
σως ὑπὸ τὸ χεῖλος μεγίστην διάμετρον τοῦ ἄγγειου.

Ὑψος 0,175-0,32 μ. Εὐρέθησαν τοὐλάχιστον 18.

5. **Πρόχοι** (εἰκ. 11 ἀρ. 461) μὲ σῶμα ἀπίοσχημον, βάσιν ὑποτυπώδη,
λαιμὸν ἐλαφρῶς ἀνοιγόμενον καὶ χεῖλος ὀλίγον ἐξέχον. Ἀπὸ τοῦ χεῖλους
κατέρχεται μία λαβὴ ταινιοειδὴς εἰς τὸν ὄμον. Μερικαί, ὡς ἡ εἰκονιζομένη ἐν
εἰκ. 11, φέρουν ἐπὶ τῆς λαβῆς πλαστικὸν κομβίον (nipple).

Ὑψος 0,21-0,25 μ. Εὐρέθησαν 7.

6. **Πινάκια βαθέα** (shallow bowls, εἰκ. 11 ἀρ. 476) μὲ σῶμα
πεπιεσμένον ἡμισφαιρικοῦ σχήματος, σχεδὸν ἄπλοῦν πλάτυσμα κατὰ τὴν
βάσιν, εὐρὺ στόμιον μὲ χεῖλος ἐξέχον καὶ λαβὴν ταινιοειδῆ αἰρομένην ἀπὸ
τοῦ χεῖλους καὶ κατερχομένην εἰς σχῆμα ὥτὸς ὀλίγον ὑπ' αὐτό.

Ὑψος μέγιστον (μετὰ τῆς λαβῆς) 0,13-0,148 μ. Εὐρέθησαν τοὐλά-
χιστον 4.

Ἐντὸς τοῦ αὐτοῦ δωματίου Α καὶ εἰς τὸ αὐτὸ στρῶμα ἀνάμεικτα μετὰ
τῶν ἄγγειων τῆς ἀποθήκης εὐρέθησαν καὶ τὰ κατωτέρω μοναδικὰ ἄγγεϊα,
εἰδώλια καὶ λοιπὰ ἀντικείμενα:

1. Ἡ ἐν εἰκ. 11 ὑπ' ἀρ. εὔρετ. 344 εἰκονιζομένη λεκανὶς πεπιεσμένου
ἡμισφαιρικοῦ σχήματος, μετὰ χαμηλῆς βάσεως, χεῖλους ἐλαφρῶς ἐξέχοντος
καὶ δύο ὀριζοντίων ταινιοειδῶν λαβῶν ἀμέσως ὑπὸ τὸ χεῖλος¹.

2. Τὸ ἐν τῇ αὐτῇ εἰκόνι 11 παραπλεύρως ὑπ' ἀρ. εὔρετ. 345 εἰκονιζό-

¹ Ὅμοιαι κατὰ τὸ σχῆμα, ἀλλὰ διὰ γραπτῶν ζωνῶν διακεκοσμημέναι παρὰ
BLEGEN Korakou εἰκ. 87-89, ἀς ὁ FURUMARK ἔ.ἀ. σ. 636 κατατάσσει εἰς τὸ σχῆμα 85
(shallow bowls with flat horizontal handles) ἀριθ. 294 καὶ χρονολογεῖ (εἰκ. 14)
III C₁.

μενον μικρὸν ἄγγειον (ἀρυτήρ;). Τὸ ἀπὸ τοῦ χείλους του αἰρόμενον κυλινδρικὸν στέλεχος (λαβή;), κενὸν ἐσωτερικῶς, εἶναι ἀποκεκρουμένον ἄνω καὶ τοῦτο καθιστᾷ δυσχερεστέραν τὴν κατανόησιν τοῦ σχήματος καὶ τοῦ προορισμοῦ τοῦ ἄγγείου.

3. Ὁ ὑπ' ἀρ. εὐρετηρίου 450 κρατῆρ με κωδωνόσχημον σῶμα ἀπολήγον κάτω εἰς μικρὰν βάσιν, εὐρὺ στόμιον με χεῖλος ἐξέχον λοξῶς καὶ δύο ὀριζοντίους λαβὰς ὀλίγον ὑπὲρ τὴν μεγίστην διάμετρον τοῦ ἄγγείου. Φέρει διακόσμησιν, μελανοῦ χρώματος ἐξιτήλου κατὰ τὸ πλεῖστον, διὰ ζωνῶν, ἐξ ὧν μία κατὰ τὸ ὕψος καὶ μεταξὺ τῶν λαβῶν κυματοειδής¹.

4. Τὸ ὑπ' ἀρ. εὐρετ. 459 τμήμα πυραύνου (brazier) σῶζον μέρος τῆς λαβῆς καὶ τοῦ κατ' αὐτὴν ὀπισθεν σώματος. Φαίνεται χειροποίητον ἐκ χονδροῦ πηλοῦ ἐρυθροποῦ με ἐπιφάνειαν ἀλείαντον καὶ μελανὴν ἐκ τῆς χρήσεως. Κατὰ τὸ σχῆμα ὁμοιάζει πρὸς τὰς παρὰ BLEGEN Zygouries εἰκ. 156².

5. Τὸ ὑπ' ἀρ. εὐρετ. 405 πήλινον ἀντικείμενον (εἰκ. 25) ὅμοιον γενικῶς πρὸς τὰ παρὰ BLEGEN Zygouries σ. 190 εἰκ. 179 ἀρ. 4 καὶ 5, ἀλλ' ἐκ πηλοῦ λεπτοῦ, καλῶς ὀπτημένου καὶ με ἐπιφάνειαν καλῶς λειανθεῖσαν (slipped). Διαφέρει καὶ κατὰ τὸ σχῆμα, διότι τὸ κοῖλον τμήμα του ἀρχίζει εἰς ἀπόστασιν 1 ἐκ. ἀπὸ τὰ ἐκατέρωθεν ἄκρα.

Ὑψος 0,04, διάμετρος κατὰ τὰ ἄκρα 0,04 μ.

6. Τὸ ὑπ' ἀρ. εὐρετ. 406 πήλινον πρόχειρον κατασκευάσμα με πλάτυσμα ὡς βάσιν καὶ χαμηλὸν περιχέλωμα. Ἐκ χονδροῦ πηλοῦ με ἐπιφάνειαν ἀνώμαλον (unslipped), ἀποκεκρουμένον ἐν μέρει. Πιθανῶς ἀπετέλει πυθμένα ἄγγείου, ἐξ οὗ ἀπεκολλήθη.

Ὑψος 0,016 μ. Διάμ. βάσεως 0,05 μ., χεῖλους 0,065 μ.

7. Τὰ ὑπ' ἀρ. εὐρετ. 99 (εἰκ. 16 ἀρ. 99), 102 καὶ 665 τεμάχια εἰδωλίων ἀνθρωπομόρφων καὶ τὸ ὑπ' ἀρ. εὐρετ. 200 τεμάχιον ζωομόρφου εἰδωλίου. Ἐκ τοῦ αὐτοῦ δοματίου, ἀλλ' ἐκ τῶν τεταραγμένων ὑπὸ τοῦ ἀρότρου χωμάτων τῆς ἐπιφανείας προσέρχονται καὶ τὰ τεμάχια εἰδωλίων ὑπ' ἀρ. εὐρετ. 113, 114 καὶ 124. Ἄπαντα εἶναι συνήθων κατὰ τοὺς ΥΕ ΙΙΙ χρόνους τύπων καὶ φέρουν τὴν συνήθη διακόσμησιν.

Πάντα τὰ ἀνωτέρω ὑπ' ἀρ. 1 - 7 ἄγγεα καὶ λοιπὰ ἀντικείμενα — πολλῶ μᾶλλον τὰ τρία τελευταῖα εἰδώλια τῆς ἐπιφανείας — πρέπει μετ' ἐπιφυλάξεως νὰ κατατάξωμεν εἰς τὸ περιεχόμενον τῆς ἀποθήκης. Ἀνασκαφικὰ δεδομένα καὶ μορφολογικὴ κατὰ τὸ δυνατόν χρονολόγησις δὲν ἐπιβάλλουν διάκρισιν. Ἄλλ' ὥς εὐρέθησαν μοναδικὰ ἐντὸς ἀποθήκης ὁμοίων ἄγγείων εἶναι δυνατόν νὰ παρεισέφρυσαν κατὰ τὴν καταστροφὴν τοῦ κτηρίου ἢ κατὰ τὴν ἄρσιν

¹ Πρβ. A. WACE Myscenae εἰκ. 76 c.

² Πρβ. A. WACE Chamber Tombs σ. 151, FURUMARK ἔ.ἀ. σ. 639 σχῆμα 92

τοῦ ἀγροῦ ἢ ἄλλοτε ἄλλως καὶ νὰ μὴν ἀνήκουν εἰς τὸ περιεχόμενον τῆς ἀποθήκης, τὸ ὁποῖον πρέπει νὰ κατοχυρωθῇ μετὰ πάσης προσοχῆς, διότι προώρυσται νὰ ἀποτελέσῃ βάσιν, ἐφ' ἧς θὰ στηριχθῇ εἰς τὸ μέλλον κατὰ μέγα μέρος ἡ μελέτη τῆς μυκηναϊκῆς ἀγγειογραφίας καὶ ἀγγειοπλαστικῆς.

ΓΕΝΙΚΑ ΣΥΜΠΕΡΑΣΜΑΤΑ

Ἐκ τῆς καθολικῆς ἐξετάσεως τῶν εὐρημάτων ἐξάγεται τὸ ἀσφαλὲς συμπέρασμα ὅτι ἡ εὐρεῖα καὶ πλουσία αὕτη ἀποθήκη ἀγγείων κατεστράφη κατὰ τὴν ὑστεροελλαδικὴν III ἐποχὴν καὶ δὴ κατὰ τὴν δευτέραν αὐτῆς περίοδον βῆτις συμπίπτει κατὰ τὰ μέχρι σήμερον δεδομένα εἰς τὸν 13ον π.Χ. αἰῶνα. Κατὰ τὴν ἐποχὴν ταύτην φαίνεται ὅτι ἡ κάτω πόλις κατακεῖτο πυκνότερα καὶ ὅτι πλησίον τῆς ἀκροπόλεως ὑπῆρχον αἱ πλουσιώτεραι συνοικίαι μετὰ τῶν οἰκιῶν τῶν πλουσίων πολιτῶν καὶ τῶν καταστημάτων καὶ ἀποθηκῶν, τῶν περιεχόντων τὰ πρὸς ἐξαγωγήν ἀγγειοπλαστικά προϊόντα. Αἱ εἰς εὐρυτέραν ἔκτασιν ἐφειτεῖναι ἀνασκαφικαὶ ἔρευναι τῆς Ἀγγλικῆς ὑπὸ τὸν καθηγητὴν Wace ἀποστολῆς¹ καὶ ἡ ἰδική μας περιωρισμένη ἀλλὰ σημαντικὴ εἰς εὐρήματα ἀνασκαφῇ ἀπέδειξαν ὅτι ὁλόκληρος ἡ πόλις κατεστράφη ὑπὸ πυρκαϊᾶς κατὰ τινα πολεμικὴν βεβαίως ἐπιχείρησιν. Ἄν ἡ καταστροφὴ αὕτη ὑπῆρξε καθολικὴ ἢ μερικὴ ἐκτὸς τῆς ἀκροπόλεως, δὲν νομίζομεν ὅτι ἔχει ἐπαρκῶς ἀποδειχθῇ. Ἄλλ' εἶναι βέβαιον ὅτι κατὰ τὴν 13ην ἑκατονταετηρίδα ἔχομεν καὶ ἐντὸς τῆς ἀκροπόλεως σημαντικὰς οἰκοδομικὰς μεταβολὰς καὶ μάλιστα εἰς αὐτὸ τοῦτο τὸ βασιλικὸν Ἀνάκτορον τῆς ὑστεροελλαδικῆς III περιόδου, ὅπως π.χ. τοῦ κτηρίου τῆς μεγάλης κλίμακος καὶ τῆς αὐλῆς². Κατέστησαν δὲ αἱ ἐπισκευαὶ αὗται ἀναγκαῖαι οὐχὶ μόνον διὰ τὴν διεύρυνσιν ἢ τὸν συγχρονισμόν τοῦ Ἀνακτόρου ἀλλὰ κυρίως ἔνεκα τῆς ἐπισυμβάσης τότε μερικῆς τοῦλάχιστον πυρκαϊᾶς καὶ τῶν ἐκ ταύτης σημαντικῶν τοῦ Ἀνακτόρου ζημιῶν. Κατὰ τὴν 13ην ἐπίσης ἑκατονταετηρίδα ἐγένετο καὶ ἡ πρὸς τὰ βορειοανατολικά διεύρυνσις τῆς ἀκροπόλεως, ἡ δευτέρα ἐπισκευὴ τῆς σιταποθήκης (Granary) καὶ ἡ κατασκευὴ τῆς ἐσωτερικῆς, μετὰ τῆς βαθείας κλίμακος, δεξαμενῆς τῆς Περσεΐας κρήνης, πρὸς ἀσφαλῆ τῶν κατοίκων τῆς ἀκροπόλεως ὕδρευσιν.

Εἶναι λοιπὸν πιθανὸν ὅτι ἡ ἐκτὸς τῆς ἀκροπόλεως καταστροφὴ καὶ πυρπόλησις δὲν εἶναι ἄσχετος πρὸς τὴν μερικὴν τῶν ἀνακτόρων πυρκαϊὰν καὶ ὅτι αἱ νέαι αὐτῶν ἐπισκευαὶ καὶ ἡ διεύρυνσις τῆς ἀκροπόλεως κατέστησαν ἀναγκαῖαι ἐκ τῆς καταστροφῆς καὶ ἐγένοντο ὑπὸ τῶν νέων πιθανῶς κυρίων τῶν

¹ Πρβ. Illustrated London News Δεκέμβριος 1950, 1941 κέ. τὴν ἐξαιρετικὴν σημασίαν τῆς ἀνασκαφῆς ταύτης τῆς κάτω πόλεως τονίζει ἰδιαίτερος ὁ A. Wace.

² A. WACE εἰς BSA XXV 1921-23 σ. 203· τοῦ αὐτοῦ Mysenae σ. 23 καὶ 88.

Μυκηνῶν. Τὴν καταστροφὴν ταύτην τῆς πόλεως ὁ καθηγητὴς Wace ἀποδίδει εἰς τοὺς ἐμφυλίους δυναστικούς ἀγῶνας, τῶν ὁποίων τὴν ἀνάμνησιν διетήρησεν ὁ μῦθος τῆς μεταξὺ Ἀτρέως καὶ Θυέστου ἀδελφικῆς ἔριδος. Ὡς χαρακτηριστικὸν δὲ τῆς μεταβολῆς τοῦ βίου καὶ τῆς δυναστείας τῶν Μυκηνῶν, νομίζομεν ὅτι δύναται νὰ θεωρηθῇ ἡ κατὰ τὴν ὑστεροελλαδικὴν ΙΙΙ β ἐποχὴν, ἐγκατάλειψις τῆς χρήσεως τῶν θολωτῶν τάφων, τῶν ὁποίων ὁ τελευταῖος χρονολογικῶς, ὁ ὀνομαζόμενος τάφος τῆς Κλυταιμνήστρας, τοποθετεῖται ὑπὸ τοῦ Α. Wace εἰς τὰ 1300 π. Χ. περίπου. Τὸ ὅτι μετὰ τὴν χρονολογίαν ταύτην δὲν κατεσκευάσθησαν πλέον θολωτοὶ τάφοι, προϋποθέτοντες ἰσχὺν καὶ πλοῦτον, τοῦτο εἶναι δυνατόν νὰ ὀφείλεται ἀφ' ἑνὸς μὲν εἰς οἰκονομικὴν ἀδυναμίαν ἀφ' ἑτέρου δὲ εἰς τὴν ἔλλειψιν ἀσφαλείας καὶ τὸν φόβον συλήσεως αὐτῶν κατὰ τοὺς ἐπακολουθοῦντας χρόνους τῆς παρακμῆς τοῦ Μυκηναϊκοῦ κράτους, τῶν ὁποίων εἰκόνα πιθανώτατα δίδουν εἰς ἡμᾶς οἱ μῦθοι τῶν μεταξὺ τοῦ Ἀγαμέμνονος, Αἰγίσθου καὶ Ὀρέστου δυναστικῶν ἀγώνων, οἵτινες ὑπῆρξαν ἴσως ἡ αἰτία τῆς ἐξασθενήσεως τῶν Μυκηνῶν καὶ τῆς τελειωτικῆς αὐτῶν καταστροφῆς. Ἡ τελευταία δὲ αὕτη καταστροφὴ ἐγένετο ὑπὸ τῶν ἐξωτερικῶν πλέον ἐπιδρομῶν νέων φυλῶν κατὰ τὰ τέλη τῆς 12^{ης} ἑκατονταετηρίδος, τῶν ὑπὸ τῆς ἱστορίας παραδεδομένων ὡς καθόδου τῶν Ἡρακλειδῶν.

Ἀλλὰ καὶ ἄλλο σημαντικὸν συμπέρασμα ἐξάγεται ἐκ τῆς ἐξετάσεως τῶν ἀνευρεθέντων ἀγγείων. Λαμβάνοντες ὡς ἀπόλυτον δεδομένον, ὅτι τὰ ἐντὸς τοῦ δωματίου Α ἀνευρεθέντα ἀγγεῖα ἀνήκουν εἰς τὴν αὐτὴν ἐποχὴν, ἀφοῦ δὲν ἀποτελοῦν, ὡς ἀπεδείχθη, τὸ περιεχόμενον μιᾶς ἀπλῆς οἰκίας ἀλλὰ προωρίζοντο προφανῶς πρὸς ἐμπορίαν, τότε διὰ τῆς λεπτομεροῦς ἐξετάσεως καὶ συγκρίσεως αὐτῶν πρὸς τὰ μέχρι σήμερον γνωστὰ δυνάμεθα νὰ ἔχωμεν βεβαιότερα συμπεράσματα διὰ τὴν χρονολογικὴν κατάταξιν τῶν ἀγγείων μιᾶς ὀρισμένης ἐποχῆς. Τὰ ἐξαγόμενα βεβαίως χρονολογικὰ συμπεράσματα πρέπει νὰ θεωρηθοῦν περιορισμένα, ἰσχύοντα δηλαδή, πρὸς τὸ παρὸν τοῦλάχιστον, διὰ μίαν ὀρισμένην περιοχὴν. Διότι ἡ χρονολόγησις ἐξαρτᾶται καὶ ἐξ ἄλλων παραγόντων. Ὅπως π. χ. ἐκ τῆς ἐξετάσεως τοῦ πηλοῦ, τῶν ἐπικρατούντων ἑκασταχοῦ ρυθμῶν καὶ τῆς εἰς εὐρεῖαν κλίμακα στρωματογραφικῆς μελέτης τῆς ὁποίας τὸν δρόμον μᾶς ἔδειξαν οἱ μεγάλοι τῆς προϊστορικῆς ἀρχαιολογίας διδάσκαλοι κατὰ μέγιστον λόγον ὁ Blegen καὶ ὁ Wace.

Ἀλλ' ὅπωςδήποτε ἀποτελοῦν τὰ ἀνευρεθέντα ἀγγεῖα σπουδαιοτάτην χρονολογικὴν ἀφαιρησίαν καὶ ἀποδεικνύουν ὅτι ἡ τυπολογικὴ μόνον καὶ μορφολογικὴ ἐξέτασις δὲν εἶναι πάντοτε ἀσφαλὲς τεκμήριον τῆς χρονολογίας.

Πολλὰ ἀγγεῖα, ἅτινα συμφώνως πρὸς τὴν παραδεδομένην σήμερον καὶ δὴ ὑπὸ τοῦ Furumark συστηματοποιηθεῖσαν κατὰ τὰς ἐπρεπεὶς νὰ ἀνήκουν εἰς τὴν ὑστεροελλαδικὴν III α ἐποχὴν, ἀποδεικνύεται τὴν ὅτι εἶναι σύγχρονα πρὸς ἄλλα, ἀνήκοντα εἰς τὴν ὑστεροελλαδικὴν III β ἐποχὴν. Οὕτω π.χ. διὰ νὰ κρίνωμεν πρῶτον ἐκ τοῦ σχήματος· οἱ ἡμέτεροι μεγάλοι ψευδόστομοι ἀμφορεῖς λόγφ μὲν τοῦ ὕψους των δέον νὰ καταταχθοῦν εἰς τὴν κατηγορίαν I τοῦ FURUMARK ἔ.ἀ. σ. 610 πρὸς ἣν καὶ συνδέονται περισσότερον λόγφ κυρίως τοῦ προορισμοῦ των ὡς μεγάλων ἀγγείων οἰκιακῆς χρήσεως (big domestic), λόγφ δὲ τῆς μορφῆς τοῦ σχήματος εἰς τὴν κατηγορίαν II (tall) καθὼς καὶ οἱ ὑπὸ στοιχεῖον β τῆς ἡμετέρας κατατάξεως μικροτέρου ὕψους ἀμφορίσκοι. Καὶ κατὰ τοῦτο ἐπομένως ἢ κατὰ σχήματα κατὰ τὰς πρὸς νὰ ἀναθεωρηθῇ. Ὡς πρὸς τὴν διακοσμησιν πάλιν, τὰ τεταρτοκύκλια τὰ ἀπαντώμενα συχνάκις ὡς διακοσμητικὸν στοιχεῖον εἰς τοὺς μικροτέρου ὕψους ψευδοστόμους ἀμφορίσκους καὶ τοὺς τριώτους ἀμφορεῖς μεγάλου καὶ μικροῦ σχήματος (σ. 223 ὑποσ. 1 καὶ 224) ὁ Furumark κατατάσσει εἰς διαφόρους ἐποχὰς ἀπὸ III A₂ - III C₁ ἀναλόγως τῶν διαφορῶν παραλλαγῶν. Τὸ αὐτὸ δὲ συμβαίνει καὶ διὰ τὰ διακοσμητικὰ στοιχεῖα τῶν παραλλήλων γραμμῶν καὶ γωνιῶν τὰ παρατεταγμένα ~/εἰδῆ σχήματα καὶ τὰ ἐσχηματοποιημένα παπυροειδῆ φύλλα (σ. 223 ὑποσ. 2, 3, 4, 5 καὶ σ. 225). Παρὰ ταῦτα τὰ ἀνωτέρω διακοσμητικὰ στοιχεῖα εἶναι ἀσφαλῶς σύγχρονα μεταξύ των καὶ ὅμοια πρὸς τὰ τῶν ἀμφορέων τῆς εἰκ. 7 ἀρ. 487, οἵτινες εὐρέθησαν μαζὶ πρὸς τὰ ἀνωτέρω ἀγγεῖα καὶ εἶναι ἀναμφιβόλως σύγχρονοι πρὸς ταῦτα καίτοι ὁ Furumark τοποθετεῖ (σ. 595 form II ἀρ. 69^a) τούτους εἰς τὴν ὑστεροελλαδικὴν III β ἐποχὴν καὶ μεταγενεστέρας.

Ἄλλὰ σκοπὸς τῆς παρούσης ἐκθέσεως δὲν εἶναι νὰ εἰσέλθῃ εἰς λεπτομερείας καὶ νὰ κρίνῃ ἢ νὰ ἀνατρέψῃ συμπεράσματα, ἐξαχθέντα κατόπιν πολυμόχθων ἐρευνῶν καὶ σοφῶν ἐργασιῶν. Ἐπιθυμία μας εἶναι νὰ προσφέρωμεν μικρὰν συμβολὴν εἰς τὴν ἐπιστημονικὴν ἐρευναν καὶ διὰ τοῦτο ἀκριβῶς, νομίζομεν, ὅτι εἰς τὰ νέα εὐρήματα πρέπει νὰ δοθῇ ὅλως ἰδιαιτέρα σημασία.

9. ΕΡΕΥΝΗΤΙΚΗ ΠΕΡΙΟΔΕΙΑ ΕΙΣ ΚΥΝΟΥΡΙΑΝ

Σκοπὸς τῆς ἀνὰ τὴν Κυνουρίαν ἐρευνητικῆς περιοδείας μου ἦτο νὰ ἐπαινίδω ὠρισμένους τόπους, ὅπου τὸ πρῶτον εἰργάσθην κατὰ τὰς ἀρχὰς τοῦ αἰῶνος, καὶ ἀναζητήσω νεωτέρας εἰδήσεις διαφωτιστικὰς εἰς τὰ τότε ἐξετασθέντα τοπογραφικὰ ζητήματα.

Οἱ τόποι οὗτοι ἦσαν κυρίως τέσσαρες 1) τὰ περίξ τοῦ γενεθλίου χωρίου Βούρβουρα 2) ἡ θέσις Φονεμένοι παρὰ τὸν Ἅγιον Πέτρον 3) ἡ μονὴ τῆς Λουκοῦς κατὰ τὸ Ἄστρος καὶ 4) τὸ Λεωνίδιον, ὅπου ὑπάρχει ἡ συλλογὴ τῶν εὐρημάτων μου ἐκ τοῦ ἱεροῦ τοῦ Τυρίτα Ἀπόλλωνος. Εἰς τὸν τελευταῖον τόπον ἀσθενήσας δὲν ἠδυνήθην νὰ μεταβῶ.

Βούρβουρα

Κατὰ τὰ ἔτη 1899 καὶ 1900, ὅτε ἤμην σχολάρχης εἰς τὸ Ἑλληνικὸν Σχολεῖον τοῦ γειτονικοῦ Ἁγίου Πέτρου, ἠδυνήθην πολλάκις νὰ περιοδεύσω τοὺς περίξ τοῦ Βούρβουρα τόπους, ὅπως καὶ τὴν Ἀράχοβαν τῆς Λακεδαιμονος, ἀκόμη δὲ καὶ νὰ ἐπιτύχω μὲ τὴν βοήθειαν τῶν μικρῶν μου μαθητῶν ἀξιόλογα κεραμικὰ εὐρήματα, μεταξὺ τῶν ὁποίων 3 συνανήκοντα συντρίμματα μεγάλου ἀττικοῦ κρατήρος παριστῶντα κρίσιν Πάριδος εἰσῆχθησαν ἔκτοτε εἰς τὸ Ἐθνικὸν Μουσεῖον. Τὰ εὐρήματα, ὡς καὶ ἄλλαι παρατηρήσεις ἔδωσαν τότε τὸ ὕλικόν, ὥστε νὰ δημοσιευθῇ εἰς τὴν ΑΘΗΝΑΝ τ. 14 (1902) σ. 3-36, διατριβὴ μὲ τὸν τίτλον: Μικρὰ συμβολὴ εἰς τὴν ἀρχαίαν τοπογραφίαν. Πόρισμα τῆς τότε ἐρεῦνης ἦτο, ὅτι ὁ ἡμίσειαν ὥραν δυτικῶς τοῦ Βούρβουρα βραχῶδης ὑψηλὸς λόφος, ὁ Τοῦρνος, ἢ Κακαβουλέρι, παρουσιάζων ἴχνη ἀρχαίου συνοικισμοῦ καὶ τεῖχος, πρέπει νὰ ἀνῆκεν εἰς τὸν τεγεατικὸν δῆμον τῶν Φυλακέων—πρᾶγμα γενόμενον δεκτὸν καὶ παρὰ ΚΙΕΡΕΡΤ, Karten, Peloponnesus σ. 4— 2) οἱ κατὰ τὴν Ἀράχοβαν τόποι θὰ ἀνῆκον ὠρισμένως εἰς τοὺς Καρυάτας καὶ 3) ὅτι ὁ σπουδαιότερος ἐξ ὅλων τόπος, ἡ Ἀνάληψις, μεταξὺ Βούρβουρα καὶ Ἀράχοβας, ὅθεν προῆλθον τὰ πλεῖστα εὐρήματα, ἀμφίβολον εἶναι ἂν ἀνῆκεν ὠρισμένως εἰς τὰς Καρυάτας ἢ τὴν Φυλάκην. Τὸ ζήτημα ἐνέχει ἐνδιαφέρον, διότι σπουδαῖον εἶναι νὰ καθορισθῇ, ποῦ ὑπῆρχε τὸ περίφημον καὶ ἀρχαῖον ἱερὸν τῆς Ἀρτέμιδος Καρυατίδος, ὅθεν ἐξεπήγασε τὸ παγκοσμίως γνωστὸν ὄνομα τῶν Καρυατίδων. Πρὸς τοῦτο μετὰ 50 ὅλα ἔτη ἐστράφην τὸν παρελθόντα Σεπτέμβριον εἰς τὸν αὐτὸν κατάσπαρτον ἀπὸ ὄστρακα λόφον τῆς Ἀναλήψεως καὶ ἐξήτησα δι' ἀνασκαφῆς νὰ ἐπιτύχω τὴν λύσιν τοῦ προβλήματος. Μὲ 6-7 ἐργάτας ἐπὶ ἕξ ἡμέρας ἠρουνήθησαν ἐδῶ καὶ ἐκεῖ διάφοροι θέσεις ἐπὶ τοῦ λόφου. Τὸ ἀποτέλεσμα ἦτο νὰ συλλεχθῶν καὶ πάλιν ἀρκετὰ συντρίμματα ἐρυθρογράφων ἀττικῶν ἀγγείων, κρατήρων, ὕδριων, μονοχρώμων κυλίκων, βεβαιώνοντα ὅτι σημαντικὸν ἱερὸν πρέπει νὰ ὑπῆρχεν εἰς τὸν τόπον, ὥστε νὰ ἀφιερώωνται εἰς αὐτὸ

πολυτελῆ ἀναθήματα, ὥς εἶναι οἱ κρατῆρες. Ἀλλὰ διστάζω νὰ δεχθῶ, ὅτι ἐδῶ θὰ ὑπῆρχε τὸ ἱερὸν τῆς Καρυάτιδος, ἐπειδὴ οὐδὲ ἐν εὐρέθῃ ὄστρακον παλαιότερον τοῦ 5ου αἰῶνος, λείπουν δὲ ἐντελῶς τὰ χαρακτηριστικὰ λακωνικὰ ἀναθήματα, (μολύβδινα ἀγαλμάτια, μικροὶ στέφανοι) ὥς ταῦτα εἰς μέγα πλῆθος ἀνευρέθησαν εἰς τὸ ἱερὸν τῆς Ὀρθείας Ἀρτέμιδος καὶ ἄλλοι. Ἄλλο βέβαιον συμπέρασμα προκύπτει ἐκ τῆς σκαφῆς, εἶναι ὅτι ὁ συνοικισμός, ἀρκετὰ ἐκτεταμένος, περιεβάλλετο καὶ ὑπὸ τείχους, ὥς φαίνεται, τρόπου πολυγωνικοῦ, διατηρουμένου ἐδῶ καὶ ἐκεῖ. Παρόμοιον τείχος δὲν ὑπάρχει εἰς τὴν Ἀράχοβαν, οὐδὲ πολλὰ ἔγνη ἀρχαιότητος ἐκεῖ παρατηρήθησαν. Διὰ ταῦτα κατέληξα νὰ πιστεύω, ὅτι οἱ περὶ τὴν Ἀράχοβαν τόποι ἀνήκουν μὲν εἰς τοὺς Καρυάτας καὶ ἀκόμη εἶναι δυνατὸν ἐκεῖ νὰ ὑπῆρχε τὸ ὀνομαστὸν ἱερὸν, ἀλλ' ὅτι ὁ ὠχυρωμένος συνοικισμός τῆς Ἀναλήψεως εἶναι ὁ σημαντικώτερος ἐκ τῶν ἀνηκόντων εἰς τὰς Καρύας.

Τὰ μικρὰ εὐρήματα κατέθεσα εἰς τὸ κατάστημα τοῦ Ἀθλητικοῦ Συλλόγου Βουρβούρων, ὅπου ἦσαν καὶ τὰ παλαιότερα εὐρεθέντα. Πρὸς ἐξασφάλισίν των κατεσκευάσθη μικρὰ προθήκη καὶ ἐπεσκευάσθη ἡ παλαιότερα, κατέγραψα δὲ εἰς εὐρετήριον τὰ πράγματα τῆς Συλλογῆς, ἀντίγραφον τοῦ ὁποίου συνάπτω ἐνταῦθα.

Φονεμένοι ἢ στοὺς Φονεμένους εἶναι τοπωνυμία μεταξὺ Ἀγ. Πέτρου καὶ Ἀράχοβας, ἔχουσα τὴν καταγωγὴν ἐκ τῆς λαϊκῆς ιδέας, ὅτι οἱ παρὰ τὴν ὁδὸν παρατηρούμενοι τρεῖς μεγάλοι σωροὶ λίθων, ἀπὸ τῶν χρόνων τοῦ Boblaye (1829) γνωστοὶ εἰς τοὺς νεωτέρους περιηγητάς, ἐσκέπαζαν γιγαντοσώμους «Ἑλληνες» φονευθέντας ἐκεῖ δολίως. Ἡ ἀνασκαφὴ μου τοῦ 1905 ἔδειξεν ὅτι οἱ σωροὶ (ἄλλως ἀρμακάδες) δὲν ἦσαν τάφοι, ἀλλ' ἦσαν ἀρχαῖα ἱερά, ἀφοῦ μεταξὺ τῶν πετρῶν εὐρέθησαν συντρίμματα πηλίνων ειδωλίων, τοῦ εἶδους τῶν *εῤμαίων* καὶ κατέστησε πολὺ πιθανὴν τὴν ιδέαν, ὅτι οἱ *εῤμακες* οὗτοι μετὰ *εῤμαϊκῶν* στηλῶν ἢ καὶ ἄνευ αὐτῶν ἀπετέλουν τοὺς *Εῤμας* τοῦ Παισανίου (II, 38,7), δηλώνοντας τὰ ὄρια τῶν Λακεδαιμονίων πρὸς τοὺς Ἀργεῖους καὶ τοὺς Τεγεάτας. Πρβ. σχετικὴν πραγματείαν εἰς ΑΘΗΝΑΣ 20ὸν τόμ. σ. 383-403: Οἱ μεθόριοι Λακωνικοὶ *Εῤμαῖ*.

Ἵνα ἐπιτύχω μεγαλυτέραν βεβαιότητα περὶ τοῦ σημαντικοῦ τούτου τοπογραφικοῦ καὶ μνημειακοῦ ζητήματος προέβην εἰς ριζικωτέραν ἐξερεύνησιν τῶν ἀρμακάδων καὶ μάλιστα ἐπειδὴ τὸν ἕνα ἐκ τῶν σωρῶν τὸ 1905 μερικῶς μόνον εἶχα ἀνασκαλέσει. Μὲ 8 ἐργάτας ἐπὶ 6 ἡμέρας ἐγίνετο δυνατὸν τὸ ὑπὸ τοὺς λίθους ἔδαφος νὰ ἐξετασθῇ μὲ πᾶσαν ἀκρίβειαν. Τὸ κυριώτερον εὕρημα τῆς ἐργασίας ὑπῆρξεν, ὅτι ἀπεκαλύφθη ἐπὶ τοῦ σωροῦ Β καὶ κατὰ τὸ κρᾶσπεδον αὐτοῦ μοναδικὸς τοῖχος, μήκους 6.50 μ. καὶ πάχους 0.90, παρόμοιος πρὸς τὸν παλαιότερον ἀποκαλυφθέντα ἐπὶ τοῦ σωροῦ Γ. Καὶ οἱ δύο τοῖχοι δὲν παρουσιάζουν κατὰ τὰ ἄκρα των συνάφειαν πρὸς ἐγκάρσιον ἄλλον τοῖχον,

ἀλλ' ἦσαν αὐτοτελεῖς καὶ ἀναλημματικοί, χρήσιμοι εἰς τὸ νὰ ἀνέχουν ὀπισθεν τοὺς σωρευομένους λίθους εἰς τιμὴν τοῦ Ἑρμοῦ. Οὐδαμοῦ ἄλλως παρετηρήθη ὑπὸ τοὺς τυχαίως, σωρευμένους λίθους οὐδὲ ὑποψία ἄλλου τοιχαρίου, ὥστε νὰ ὑποθέσωμεν, ὅτι οἱ λίθοι προέρχονται ἐξ ἀγροτικῶν καὶ εὐτελῶν ἱερῶν κτισμάτων. Εἶναι ἄλλως βέβαιον, ὅτι οἱ μνημονευθέντες τοῖχοι ἦσαν παρόδιοι, ἐπειδὴ γνωρίζομεν καλῶς, ὅτι ἡ σημερινὴ ὁδὸς συμπίπτει ἀκριβῶς μὲ τὴν ἀρχαίαν. Καὶ εὐκαιρον εἶναι νὰ ὑπενθυμίσωμεν τὸ τοῦ ΗΣΥΧΙΟΥ ἐν λ. ἔρμαϊος λόφος | τοὺς σωροὺς τῶν λίθων Ἑρμαῖς, τοὺς ἐν ταῖς ὁδοῖς γινόμενους εἰς τιμὴν τοῦ θεοῦ" ἐνόδιος γάρ.

Ἐξ ἄλλων εὐρημάτων σημειῶνω συντρίμματα πηλίνων εἰδωλίων ὑστερωτέρων καὶ λακωνικῶν ἀγγείων ὡς ἀρυβάλλων καὶ πινακίων, εὐρεθέντα καὶ κατὰ τοὺς 3 σωροὺς. Ἐπὶ τοῦ Α δὲν ἐβεβαιώθη ὁ ἀναλημματικός τοῖχος, πιθανῶς διότι τὸ ἔρμαϊον τοῦτο ἦτο ἀπώτερον τῆς ὁδοῦ καὶ δὲν ἐχρειάζετο. Ἐκ τοῦ αὐτοῦ σωροῦ εὗρομεν ἐπὶ θραύσματος σχιστολίθου τὴν ἐπιγραφὴν μὲ χαρακτῆρας τοῦ 4^{ου} αἰῶνος.

ΝΑΥΠ
ΕΥΙΤΑ

Ἐπὶ τοῦ παρόντος ἀναγινώσκω: Ναύπ[λιος] Εὐίτα[ς]. Εὐίτας ἴσως ὁ ἐξ Εὔας, Θυρεατικῆς κόμης.

ΜΟΝΗ ΛΟΥΚΟΥΣ

Ὁ περὶ τὴν μονὴν τόπος εἶναι ὁ σημαντικώτερος καθ' ὅλην τὴν Κυνουρίαν ἀρχαιολογικὸς χώρος. Τὸ 1909 ἐδημοσίευσα δύο ἐπιγραφὰς εὐρεθείσας παρὰ τὴν μονὴν ἐξ ὧν πιστώνεται, ὅτι ὁ περίφημος σοφιστὴς Ἡρώδης ὁ Ἀττικὸς εἶχε διατρίψει εἰς τὸν τόπον, ὅπου κατὰ τὴν συνήθειάν του εἶχε κάμει εὐεργεσίας καὶ ἐπίσης ἐδῶ, ὅπως εἰς τὴν Κηφισιάν καὶ τὸν Μαραθῶνα, εἶχε τιμήσει τοὺς προῶρως ἀποθανόντας μαθητὰς του καὶ ἄλλους οἰκείους. Προσέτι ἐθεώρουν ἔκτοτε πολὺ πιθανόν, ὅτι εἰς τὸν αὐτὸν τόπον θὰ ὑπῆρχε τὸ ἱερὸν τοῦ Πολεμοκράτους, ἥρωος θεραπευτικοῦ, τιμωμένου εἰς τὴν Εὔαν, τὴν μεγίστην τῶν Θυρεατικῶν κωμῶν κατὰ τὸν Πανσανίαν (II, 38,6). Τὸ ἐνδιαφέρον, διὰ τὰς ἀρχαιότητας κατὰ τὴν Μονὴν ἔγινε ζωηρότερον, ἀφότου κατὰ τὰ χρόνια τῆς Κατοχῆς ἔμαθον, ὅτι ἐκ τοῦ περιβολίου τῆς Μονῆς κατὰ τὴν διάνοξιν ἀμαξιοῦ δρόμου εὐρέθη ἀνάγλυφον τοῦ τύπου τῶν δειπνῶν, ὡς ἐφαίνετο ἐκ τῆς σκοτεινῆς φωτογραφίας καὶ ὡς ἐλέγετο μὲ τὴν ἐπιγραφὴν Ἡρώδης εὐξάμενος ἀνέθηκε. Θὰ ἦτο πολὺ περιεργον νὰ γνωσθῇ, πῶς ὁ γνωστὸς διὰ τὸν ἀρχαϊσμόν του εἰς τὴν γραφὴν σοφιστὴς θὰ ἐχρησιμοποιοί ἕνα τόσον παλαιὸν διὰ τὴν ἐποχὴν του τύπον καὶ πῶς ὁ τεχνίτης τοῦ 2ου μ. Χ. αἰῶνος θὰ ἐμμεῖτο παλαιὰ πρότυπα. Ἀλλὰ τὸ πρᾶγμα ἦτο ἀπλούστερον. Ἡ ἐπιτοπία ἐξέτασις 5 συνανηκόντων συντριμμάτων ἀναγλύφου ἐκ μαρμάρου τῶν Δολιανῶν ἔδειξε 1) ὅτι ὄντως τὸ ἀνάγλυφον (κατα-

κεκλιμένος θεὸς ἢ ἥρως μετὰ πόλου ἀνέχει ρυτόν, πρὸς δ' ἀνέρπει ὄφεις. Γυνὴ παρακαθημένη κρατοῦσα κίστην, οἶνοχόος, τράπεζα μετὰ καρπῶν καὶ γλυκισμάτων) εἶναι τοῦ τύπου τῶν δείπνων, ἐξ ὧν πάμπολλα εὐρέθησαν εἰς τὸ Ἀσκληπιεῖον τῶν Ἀθηνῶν. 2) Ἡ ἐπιγραφὴ ἐπὶ τοῦ ἐπιστυλίου ἔχει ὡς ἑξῆς:

|||||ΗΡΩΙ ΕΥΞΑΜΕΝΟΣ ΑΝΕΘΗΚΕ

3) Ὡς περὶ τὰ ἀριστερὰ εἶναι ἀποκρουσμένον τὸ ἀνάγλυφον φυσικὸν εἶναι νὰ ἐγράφετο ἐκεῖ τὸ ὄνομα τοῦ ἥρωος, ἴσως ΠΟΛΕΜΟΚΡΑΤΕΙ 4) Ὡς περὶ τὸ ἀναθηματικὸν τοῦτο ἀνάγλυφον εὐρέθη εἰς τὸ περιβόλι τῆς Μονῆς, ὅθεν ἀκριβῶς ἀνευρέθη τὸ λαμπρὸν ἀνάγλυφον τῶν Ἀσκληπιαδῶν τοῦ Ἑθνικοῦ Μουσείου καὶ ἄλλα ἀφιερῶματα, εἶναι ἀρκετὰ βέβαιον, ὅτι ἐὰν ἐπιχειρηθῇ ποτὲ ἀνασκαφὴ κατὰ τὸν ὠρισμένον τοῦτον χώρον ἢ ἀπόδοσις εἰς εὐρήματα θὰ εἶναι πλεόν ἢ ἱκανοποιητικὴ.

Ἀτυχῶς ἡ φωτογράφησις δὲν ἐπέτυχε καὶ θὰ συνίστων τὴν μεταφορὰν τοῦ ἀναγλύφου εἰς Ἀθήνας.

Τελευταῖον εὐχάριστον ἐπίτευγμα τῆς περιοδείας ἦτο ἀργεῖα ἐπιγραφὴ τοῦ 5ου αἰῶνος. Ὅταν τεθῇ ὅτι ἡ ὀπωσδήποτε ἐμφανὴς στιγμή. σημαίνει ο ἢ Ω, ἡ ἀνάγνωσις εὐδοῶνεται τοῦλάχιστον κατὰ τὸ ἀρχικὸν μέρος ὡς ἑξῆς:

μῆδεις
ἀδικεῖτο
τὸ κενε-
άριον

Ἡ ἐνεπίγραφος στήλη ἐκ σχιστολίθου εὐρέθη κατὰ τὴν διάνοξιν τοῦ δρόμου Δολιανῶν-Μύλων, 20 χιλιόμετρα βορείως τοῦ Ἀστρους ἐπὶ τῆς κορυφῆς σχεδὸν τῆς ὀροσειρᾶς τῆς Ζάβιτσας, φυσικοῦ ὁρίου μεταξὺ Ἀργεῖας καὶ Θυρεάτιδος. Μετὰ τὴν εὕρεσιν τῆς στήλης ἀθίκτου ὁ καθηγητὴς τοῦ Γυμνασίου Ἀστρους κ. Ἰω. Κουσκουναῆς ἔσπευσεν ἐπὶ τόπου καὶ ἀντέγραψε μετὰ τῶν μαθητῶν του τὴν ἐπιγραφὴν. Τὸ ἀντίγραφόν του ἐχρησίμευσε πολὺ, διότι μετὰ τινος ἡμέρας ἕνας παρατυχὼν βοσκὸς ἀνέγνωσε διαφορετικὰ τὴν ἐπιγραφὴν, ὅτι σημαίνει θησαυρὸν ἐγκλειστον εἰς τὴν πέτραν καὶ μετὰ τοῦτο ἀποκομίσας οἴκοθεν βαρεῖαν κατέσπασε τὴν ὠραίαν στήλην εἰς πολλὰ κομμάτια. Ἦτο λοιπὸν εὐτύχημα, ὅτι προηγουμένως εἶχε μεταγράψει ὁ κ. Κουσκουναῆς τὴν ἐπιγραφὴν καὶ μὲ τὴν βοήθειαν τοῦ ἀντιγράφου ἠδυνήθημεν μεταβάλλοντες ἐπ' αὐτοκινήτου εἰς τὸν νεότευκτον ὠραῖον δρόμον ἐπὶ τόπου νὰ συναρμώσωμεν καὶ πάλιν τὰ διάφορα κομμάτια. Ὑποθέτω, ὅτι ἐδῶ γίνεται λόγος περὶ κενοταφίου καὶ κοινοταφίου ἢ πολυανδρίου.

Τὸ κενεάριον θὰ εἶναι ἀσφαλῶς, ὅτι καὶ τὸ γνωστὸν κενήριον, ὅπου τὸ ἥριον δευτέρον συνθετικόν. Τὸ λοιπὸν μέρος τῆς ἐπιγραφῆς ὡς παρέχον δυσχερεῖας θὰ ἐξετασθῇ βραδύτερον.

Ὅταν ἀποβλέψωμεν εἰς τὸν μεθοριακὸν τόπον, εὐλογον εἶναι νὰ ὑποθέσωμεν, ὅτι πρόκειται περὶ νεκρῶν Ἀργείων μαχητῶν, ἀφανῶν ἢ μὴ, κατὰ τινα σύγκρουσιν μεταξὺ Ἀργεῶν καὶ Σπάρτης διὰ τὸ πολυθρύλητον μῆλον τῆς ἔριδος, τὴν Θυρέαν.

ΕΝ ΠΕΡΙΛΗΨΕΙ

1. Ὁ συνοικισμὸς κατὰ τὴν Ἀνάληψιν δυτικῶς τοῦ Βούρβουρα εἶναι ὁ σημαντικώτερος συνοικισμὸς τῶν Καρυῶν. Τὸ ἱερὸν ἐν τούτοις τῆς Ἀρτέμιδος εἶναι δυνατὸν νὰ ὑπόκειται ὑπὸ τοὺς ἀμμοχώστους ἀγρούς κατὰ τὴν Παναγίαν τῆς Ἀράχovas.

2. Στοὺς Φονεμένους ἔχομεν ἀσφαλῶς τρία Ἑρμαῖα, ἢ Ἑρμαῖς, ὅπως τοὺς περιγράφουν οἱ παλαιοὶ καὶ ὁ Πausanias ἀναφέρει ὅτι ἦσαν σύνορα τῶν Λακεδαιμονίων, Ἀργείων καὶ Τεγεατῶν.

3. Κατὰ τὴν Μοιήν τῆς Λουκοῦς ὑπῆρχεν ἱερὸν θεραπευτικοῦ ἥρωος, πιθανώτατα τοῦ Πολεμοκράτους καὶ κατὰ ταῦτα Εὐα ὠνομάζετο ὁ ἐκεῖ συνοικισμός.

4. Ἡ ἐπιγραφὴ τῆς Ζάβιτσας καθορίζει τὰ παλαιὰ σύνορα Ἀργεῶν-Λακεδαιμονίων καὶ ἀναφέρεται εἰς μίαν ἐκ τῶν ἀδιαλείπτων συγκρούσεων μεταξὺ τῶν γειτονικῶν πόλεων.

ΣΥΛΛΟΓΗ ΑΡΧΑΙΩΝ ΚΑΤΑΤΕΘΕΙΜΕΝΗ ΕΙΣ ΤΟ ΚΑΤΑΣΤΗΜΑ ΤΟΥ ΑΘΛΗΤΙΚΟΥ ΣΥΛΛΟΓΟΥ ΒΟΥΡΒΟΥΡΩΝ

Ἡ συλλογὴ ἀπρητίσθη 1ον, ἐκ πηλίνων εὐρημάτων, γενομένων κατὰ τὰ ἔτη 1899 καὶ 1900 διὰ τῶν μαθητῶν τοῦ Ἑλληνικοῦ Σχολείου Ἀγ. Πέτρου ὑπὸ τὴν ὁδηγίαν μου ἐπὶ τοῦ μίαν ὥραν δυτικῶς τῶν Βουρβούρων λόφου τῆς Ἀναλήψεως, 2ον ἐξ ἐντειχισμένων εἰς τὴν εἰς θέσιν Παλιόρογγο μικρὰν βυζαντινὴν ἐκκλησίαν (τοῦ 13ου πιθανῶς αἰῶνος), ἐξερευνηθεῖσαν κατὰ τὰς ἀνασκαφὰς τοῦ 1940 τῆς Ἀρχαιολογικῆς Ἑταιρείας, ἐπιταφίων μνημείων καὶ 3ον ἐκ τῶν τελευταίων τῆς αὐτῆς Ἑταιρείας ἀνασκαφικῶν ἐρευνῶν ἐπὶ τοῦ αὐτοῦ ἀρχαίου συνοικισμοῦ τῆς Ἀναλήψεως. Εὐρίσκονται ἐπίσης κατατεθειμένα εἰς τὸ αὐτὸ κατάστημα διάφορα γλυπτὰ ἐκ μεσαιωνικῶν ἐκκλησιδίων καὶ πρὸ πάντων ἐκ τοῦ Ἀγ. Γεωργίου. Κατὰ τὰ ταραχώδη ἔτη 1940-1950 ἐξηφανίσθησαν ἄγνωστον πῶς μερικὰ τῶν παλαιότερων συλλεγέντων ἀρχαίων. Τὰ εἰσέτι διατηρούμενα ἔχουν ὡς ἑξῆς.

1. Στήλη ἐπιταφία βωμοειδής, ὕψους 42 μ., προερχομένη ἐκ τῆς ἐκκλησίας κατὰ τὸ Παλιόρογγο. Ἐπὶ τῆς προσόψεως ἀνάγλυφον νέος ἀνέχει ἐπὶ τοῦ ἀριστεροῦ ὤμου ὑδρίαν, κάλπην φυσικὰ μὲ τὴν τέφραν τοῦ νεκροῦ καὶ μὲ τὴν δεξιὰν καταβιβάζει πιθανὸν δᾶδα. Ἴσως εἰκονίζεται οὕτω δαίμων

(genius) τοῦ θανάτου, ἢ ψυχαγωγὸς Ἑρμῆς. Κάτω ἀναγινώσκεται τὸ ἑλλιπὲς ἑξάμετρον: *ἐπταετῆ(ς) Ξενοφῶν ἔτι ν(ήπι)ος, ἐνθάδε κεῖται*, μὲ ἀκολουθίαν ἐφθαρμένην καὶ δυσνόητον: ὥς τόσο(ν) ... σον ἄλλυπος.. Ἡ στήλη περιγράφεται εἰς ΑΘΗΝΑΣ τόμ. 4^{ον}, σ. 16. Ἑδημοσιεύθη καὶ εἰς τὰς λακωνικὰς ἐπιγραφάς, ἄνευ εἰκόνης, IG V, I, 922.

2. Βωμίδιον ἕξ ἀγνώστου τόπου παρὰ τὴν Ἀνάληψιν μὲ ἐπιγραφὴν: *Ἀλέξανδρος καὶ Ἑλλίς, εὐχὴν*. Ἀκέραιον, ὕψ. 0,39.

3. Ἀναθηματικὸν ἀνάγλυφον, ἑλλιπὲς τὰ ἄνω, προερχόμενον ἐκ τοῦ παρὰ τὴν Ἀνάληψιν «Κάμπου» (ποιμνιοστάσιον Καρνάβαλη). Χλαμυδοφόρος νέος ἔλκων μικρὸν τράγον. Σάτυρος;

4. Ἀξιόλογον διακοσμητικὸν γλυπτὸν, συγκροτηθὲν ἐκ 4 τεμαχίων ἐντὸς ξυλίνου πλαισίου προερχόμενον ἐκ τῆς μεσαιωνικῆς ἐκκλησίας τοῦ Ἀγ. Γεωργίου. Τὸ ἐπιμελέστατα εἰργασμένον σταυρικὸν σχῆμα στολίζεται κατὰ τὰ τέσσαρα σχηματιζόμενα κενὰ μὲ εἰδικὰ καὶ χαρακτηριστικὰ τῆς ἐποχῆς θέματα, ὥς περιστερᾶς μὲ ὄφιν, πτηνοῦ ἐπίσης μὲ φίδι, ρόμβου καὶ ἀνθεμωτοῦ κοσμήματος· διαστάσεις: 1 μ. × 0,66.

5. Τεμάχιον παρομοίου γλυπτοῦ καὶ μὲ τὴν αὐτὴν εἰς μῆκος διάστασιν, ἐπίσης ἕξ Ἀγ. Γεωργίου.

6. Δύο κιονόκρανα κιονίσκων θυρώματος ἕξ Ἀγ. Γεωργίου.

7. Κομμάτια γλυπτῶν ἐπιστυλίων ἐκ τῆς αὐτῆς ἐκκλησίας.

8. Κιονίσκος, ὕψ. 45, μὲ δυσανάγνωστον ἐπιγραφὴν ΔΙ... | Ν... | СЕΒΑΣΤ-ΙΘ... Μιλλiάριον; Ἐκ τῆς ἀνασκαφῆς (1940) τοῦ κατὰ τὸν Ἀγ. Γεώργιον χώρου.

9. Διάφορα κομμάτια γλυπτοῦ ἐπιστυλίου ἐκ τῆς ἐκκλησίας εἰς Παλιόρογκο.

Ἀπὸ τὰ παλαιότερα συλλεχθέντα εὐρήματα τῆς Ἀναλήψεως.

Θραῦσμα μεγάλου ἐρυθρογράφου κρατῆρος εἰς σχῆμα καμπάνας· ὕψος μέγ. 0,14. Περὶ τὸν βραχὺν λαιμὸν κλάδος ἐλαίας. Διατηροῦνται κάτω ὠραία κεφαλὴ νέου κρατοῦντος δύο δόρατα καὶ ἀπέναντι πρόσωπον καὶ στήθος μορφῆς Ἰσως καθημένης, ἐπειδὴ τὸ βλέμμα κατευθύνεται μὲ πλαγίαν κλίσιν πρὸς τὰ ἄνω. Ἐκ τῶν γραφῶν φαίνεται, ὅτι ὁ εὐμεγέθης κρατὴρ ἀνήκει εἰς τὸν πρῶτον 4^{ον} αἰῶνα.

2. Δύο κομμάτια ἐκ τοῦ λαιμοῦ πελίκης, ἐπίσης ἐρυθρογράφου. Διακρίνεται ἐπὶ τοῦ λαιμοῦ μέρος Νίκης μὲ μεγάλας ὀρθίας πτέρυγας.

3. Μικρὸν ἄγγειον, κυμβίον, ἀκέραιον μὲ ἔντυπα ἀνθέμια κατὰ τὸ περιφερικὸν στόμιον, ἀκέραιον.

4. Παρόμοιον μὲ ἔντυπα φύλλα.

5. Παρόμοιον ἀναθηματικὸν ἄγγειον μὲ ἐγχαράκτους κύκλους κατὰ τὸ στόμιον.

6. Πήλινον εἰδώλιον γραίας τροφοῦ με παιδάριον, γελοιογραφικόν (·)
 7. Δίσκος πήλινος, ἐκ τριῶν τεμαχίων, διαμέτρου 21.5, με ἀκριβῆ διακόσμησιν, οἷον ὀμφαλωτῆς φιάλης με 16 ἀνάγλυπτα φύλλα, ἐλαφρῶς χρωματισμένα.
 8. Πῶμα πίθου μετὰ λαβῆς, ἐκ τριῶν τεμαχίων συναρμοζομένων καὶ ἀναγλύπτους κύκλους, διαμέτρου 22.5.
 9. Ὑστρακον λεπτοῦ ἀγγείου με κόσμημα κλάδου καὶ ἀνθεμίου.
 10. Δύο χειροποίητα μικρότατα, ἀναθηματικά, ἀμφορείδια.
 11. Λαβὴ κωνόμορφος ἐκ πώματος πυξίδος.
 12. Τὸ ἥμισυ ἀγγείου εἰς σχῆμα τσίτσας καὶ συντρίμματα ἐκ παρομοίων ἀγγείων.
 13. Λίθινος μικρὸς πέλεκυς με μίαν κόψιν.
 14. Λίθινον σταθμίον.
 15. Μικρὸν πήλινον σφονδύλιον.
 16. Πήλινον ἐξάρτημα ὄρμου.
 17. «Ἀγνυθες», 5-6.
 18. Διάφορα ὕστρακα μικρῶν ἀγγείων μετὰ καλοῦ ἢ μετρίου γανώματος.
 19. Σύντριμμα κέρατος ἐλάφου.
 20. Τὸ ἄνω μέρος ψευδοστόμου μυκηναϊκοῦ ἀμφορέως, προερχομένου ἐκ τοῦ σπηλαίου τοῦ Ἀσουλα παρὰ τὸ χωρίον Χάραδρον. Συνελέχθη μετ' ἄλλων προϊστορικῶν ἀγγείων ἐξαφανισθέντων ἐν τῷ μεταξὺ τὸ 1940 ἐκ τοῦ εἰρημένου ἱεροῦ ἄντρου.
 21. Τεμάχιον πηλίνης μαργαρίτας, σταυρός, κάτω Α καὶ Ω με λαβὴν ὀπισθεν. Εὑρέθη πρὸ ἐτῶν εἰς τὰ Κτίσματα.
- Ὑστρακα συλλεγένη κατὰ τὰς ἐρεῦνας τοῦ 1950.
1. Ἐξ συνανήκοντα κομματάκια, ἀπαρτίζοντα μέρος μεγάλου, πιθανῶς καμπανοειδοῦς κρατῆρος ἐρυθρογράφου. Τὸ διατηρούμενον γραπτὸν λείψανον ὑποδεικνύει γυναικεῖαν μορφήν καθημένην ἢ ὀκλάζουσαν. Ὑπισθεν ταύτης διακρίνεται σκῆπτρον με ἔχνη χειρὸς κρατούσης τοῦτο. Ἡ ὀπισθεν πλευρὰ μετὰ καλοῦ γανώματος· πάχος 0,0115.
 2. Θραῦσμα λεπτοτέρου κλειστοῦ ἀγγείου — τὸ ἐσωτερικὸν ἀγάνωτον — με πάχος τοιχώματος 4-5 χιλιοστῶν, ἐμφανίζον καλὸν αὐστηρὸν σχεδιάσμα ἀετοῦ εἰκονιζομένου ἐκ τῶν ἄνωθεν.
 3. Παρομοίου ἀγγείου μικρὸν σύντριμμα παρουσιάζον καλὸν σχέδιον, δυσκαθόριστον. Παρ' αὐτὸ καὶ ἄλλο σύντριμμα τοῦ αὐτοῦ ἀγγείου.

4. Δύο μικρὰ συντρίμματα ἐρυθρογράφου μεγάλου ἀγγείου μὲ γάνωμα ἐσωτερικῶς, συνανήκοντα.

5. Πέντε κομμάτια ἐρυθρογράφου μεγάλου ἀγγείου, κρατήρος, — γάνωμα ἐσωτερικῶς καὶ πάχος τοιχώματος 8 χιλ. — μὲ δυσδιαγνώστους καὶ ἐφθαρμένους γραμμὰς.

6. Ἐξ μικρὰ συντρίμματα μὲ λείψανα γραφῶν δυσδιάγνωστα.

7. Δύο κομματάκια ἐρυθρόγραφα μὲ μαϊάνδρον.

8. Μέρος βάσεως μεγάλου κρατήρος μὲ καλὸν γάνωμα.

9. Ἑπτὰ διαφόρων μεγεθῶν ὁμοιοσχήμου ἀγγείου συντρίμματα. Ὡς φαίνεται πρόκειται περὶ νεωτέρων, 4^{ου} - 3^{ου} αἰῶνος, κρατήρων τῆς μορφῆς à colonette.

10. Μέγα τεμάχιον μὲ γάνωμα μόνον ἔξω λαιμοῦ ὑδρίας.

11. Σύντριμμα μικροῦ ἀγγείου μὲ ἔντυπα ἀνθέμια κατὰ τὴν πλευράν.

12. Σύντριμμα σκύφου. Φύλλα κατὰ τὸ στόμιον καὶ κάτω διακρίνεται τὸ ὄπισθεν μέρος κεφαλῆς.

13. Τρία συντρίμματα μὲ πλάγια ἀνθέμια μελανόγραφα.

14. Ὅστρακον γραπτόν, ὅπου αἱ γραφαὶ ἀμφίβολον εἶναι ἂν πρέπει νὰ ἐκληφθοῦν ὡς μελανόγραφοι ἢ ἐρυθρόγραφοι. Εἰς τὴν αὐτὴν κατηγορίαν ἀνήκουν καὶ ἄλλα 5-6 κομμάτια.

15. Δύο ὄστρακα μὲ κλήματα ἀμπέλου.

16. Συντρίμματα ἀγγείων ἐλληνιστικῶν μὲ ραβδώσεις ἐκ τῶν λεγομένων ἡλειακῶν.

17. Σύντριμμα ἀγγείου ἐνθυμίζοντος τὴν τσίτσαν.

18. Διάφορα ὄστρακα μὲ καλὸν ἢ μέτριον γάνωμα.

19. Λίθινον σφονδύλιον ἀπὸ τὰ λεγόμενα νεραΐδοσφόντυλα.

Καὶ τέλος

20. Πέντε ὄστρακα συλλεγέντα εἰς τὸ Κακαβουλέρι.

ΚΩΝΣΤΑΝΤΙΝΟΣ Α. ΡΩΜΑΙΟΣ

10. ΤΟ ΜΕΓΑΡΟΝ ΒΑΘΥΠΕΤΡΟΥ

Αἱ ἀνασκαφαὶ Βαθυπέτρου καὶ τῆς γειτονικῆς περιοχῆς τῆς Λυκάστου διεξήχθησαν κατὰ τοὺς μῆνας Αὐγουστον καὶ Σεπτέμβριον τοῦ 1950, τὰ δ' ἀποτελέσματα ὑπῆρξαν τὰ ἀκόλουθα:

Ἐν Βαθυπέτρῳ συνεχίσθησαν αἱ ἀνασκαφαὶ τοῦ παρελθόντος ἔτους (ΠΑΕ 1949 σ. 100-109). Τὸ μέγαρον ἐκαθαρίσθη περαιτέρω πρὸς τὴν νοτίαν πλευρὰν κυριώτατα, ἀλλὰ καὶ πρὸς Δ καὶ πρὸς Α ἐπεξετάθη ἡ σκαφή, χωρὶς ἔτι νὰ τερματισθῇ τὸ ἀνατολικὸν ὄριον τοῦ κτίσματος. Ἡ δυτικὴ πλευρὰ, ἣτις εἶχεν ἤδη καθαρισθῇ κατὰ τὰς ἀνασκαφὰς τοῦ παρελθόντος ἔτους, σχεδὸν συνεπληρώθη νῦν σκαφικῶς καὶ ἀπεκαλύφθη ἐξ ὁλοκλήρου ἐν δωματίον, τὸ ὁποῖον συνέχεται νοτίως πρὸς τὴν ἀποθήκην τῶν πίθων. Τὸ δωμάτιον τοῦτο, πιθανώτατα παράρτημα τῆς ἀποθήκης (ἂν καὶ δὲν ἀνεκαλύφθη εἰσέτι θύρα μεταξὺ τῶν δύο χώρων), παρουσίασε περιέργα ἴχνη καύσεως ἐπὶ τῶν δαπέδων, τὰ μόνα τὰ ὁποῖα εὐρέθησαν εἰς τοιαύτην ἔκτασιν καθ' ὅλην τὴν ἀνασκαφὴν τοῦ μεγάρου.

Πρόκειται περὶ παχέος στρώματος καλύπτοντος ἅπαν τὸ δάπεδον τοῦ δωματίου τούτου, ἀπὸ 0,10 μ. κατὰ τὰ ἄκρα μέχρι 0,20 περὶ τὸ μέσον, διότι ἡ ἐπιφάνεια αὐτοῦ ἦτο κυρτή. Τὸ στρώμα συνίσταται ἐκ μελανοῦ ὕλικου, οὗ ἡ ὑφὴ δὲν δύναται νὰ προσδιορισθῇ. Ὑπέθεσα ἀρχικῶς μήπως ἦσαν ἐλαιοπυρῆνες, πρὸς οὓς καὶ παρωμοίωσαν τοῦτο οἱ ἐργάται μου, ἀλλὰ δὲν πρόκειται περὶ τούτων. Οὔτε ὀργανικὴ τις οὐσία φαίνεται ἐντὸς τοῦ χώματος, οὔτε λιπαρὰν ὑφὴν παρουσιάζει τοῦτο. Λεῖψανα κεκαυμένων ξαβδίων ξύλου, πάχους 2-5 ἐκ. ἀπαντῶσιν ἐντὸς τοῦ στρώματος. Εἶναι δὲ τοῦτο τόσον κανονικόν, ὥστε εἶναι δύσκολον νὰ προέρχεται ἐκ καταπεσούσης στέγης (δώματος).

Κατὰ τὸ μέσον περίπου τῆς ἀνατολικῆς πλευρᾶς τοῦ δωματίου εὐρέθη *in situ* κυλινδρικὸν ἄγγειον μετὰ πώματος (εἰκ. 1). Ἐντὸς αὐτοῦ περιείχετο λευκὸν ἀργιλλῶδες χῶμα, ὡς καὶ ἐντὸς δύο-τριῶν ἀνεστραμμένων κυάθων, εὐρεθέντων ὀλίγον περαιτέρω, ἐνῶ πάντα ταῦτα τὰ ἄγγεα ἔκειντο βυθισμένα ἐντὸς τοῦ μελανοῦ στρώματος. Τοῖχος τις κατὰ τὴν Β. πλευρὰν τοῦ δωματίου ἀπεχώριζε στενόμακρον διαμέρισμα ἀπὸ τοῦ ὑπολοίπου χώρου, ἐνταῦθα δὲ δὲν ἐξετείνετο τὸ μελανὸν στρώμα. Εἰς ὕψος ἀπὸ τοῦ δαπέδου ὀλιγώτερον τοῦ μέτρου εὐρέθη τὸ κάτω μέρος πιθαρίου, ἐντὸς δ' αὐτοῦ περιείχετο μικρὸν ἄγγειον.

Κατὰ τὴν ἀνατολικὴν συνοικίαν τοῦ μεγάρου ἀνεσκάφησαν χώροι παρὰ τοὺς ἐξωτερικοὺς τοίχους, οἵτινες φαίνονται αὐλή, ἀλλὰ τὰ πρᾶγματα δὲν εἶναι εἰσέτι σαφεῖ. Πλήθος θραυσμάτων ἀγγείων ἀνευρέθησαν ἐνταῦθα, ὧν δύο ἢ

τρία πιθάρια είναι σχεδόν πλήρη. Ὀλίγον περαιτέρω, ἐντὸς τῆς γειτονικῆς ἀμπέλου, ὅπου ἐκτείνεται ἀσφαλῶς τμήμα τοῦ μεγάρου, ἀνευρέθη ἐπὶ τῆς ἐπιφανείας τεμάχιον ἐκ τοῦ χείλους εὐρυστόμου λιθίνου ἀγγείου ἐκ πολυχρώμου μαρμάρου. Παρόμοιον καὶ ἐκ παρομοίου λίθου ἀγγεῖον ὑπάρχει ἐκ τοῦ ἀνακτόρου τῆς Κνωσοῦ.

Τὰ σπουδαιότατα ἀποτελέσματα ἀπέδωκεν ἡ νοτία συνοικία τοῦ μεγάρου,

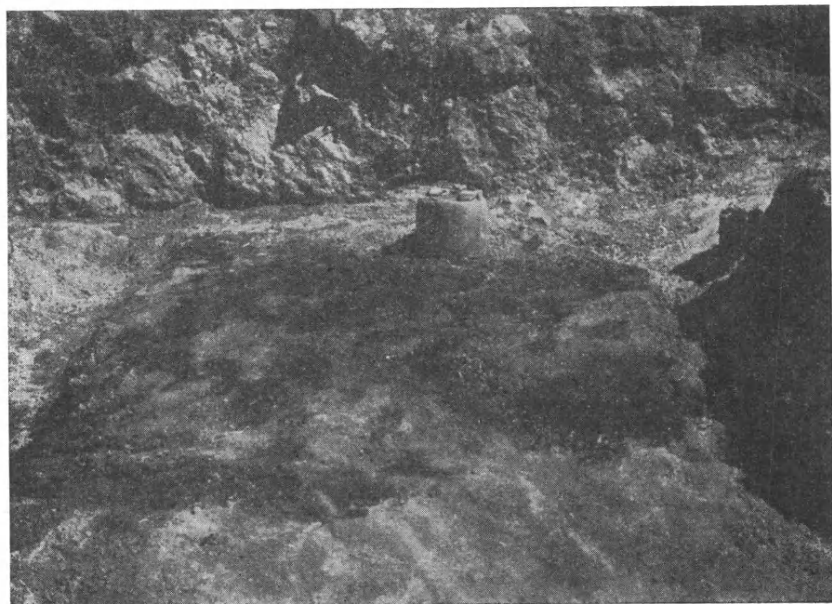

Εἰκ. 1. Τὸ κεκαυμένον δωμάτιον ἐκ Δ. μετὰ κυλινδρικοῦ ἀγγείου κατὰ χώραν.

ἥτις ὑπέρεκειται τῶν κρημνῶν τῶν κλιμακωτῶς κατερχομένων πρὸς τὴν πεδιάδα Τεμένους. Τὸ πρῶτον πρᾶγμα, τὸ ὁποῖον ἐμποιεῖ ἐντύπωσιν ἐνταῦθα, εἶναι ὅτι ὁλόκληρον τὸ τμήμα τοῦτο τοῦ μεγάρου εἶναι ἐκτισμένον διὰ μεγάλων πελεκητῶν πώρων. Τὸ πλῆθος τούτων, ὥς ἔχουσι καταπέσει πρὸς πᾶσαν κατεύθυνσιν, ὁμοῦ μετὰ τῶν ἱσταμένων ἔτι κατὰ χώραν, ἐν οὐδενὶ ἄλλῳ τῶν μέχρι τοῦδε γνωστῶν μεγάρων ἀπαντᾷ, μόνον δὲ ἀνάτορά τινα εἰς ὠρισμένας αὐτῶν συνοικίας παρέχουσιν ἀνάλογον ἐντύπωσιν. Αἱ εἰκόνες 2-3 ἀμυδρὰν μόνον παρέχουσιν εἰκόνα τοῦ πράγματος. Ἡ ποσότης τῶν πωρολίθων ἦτο τοσαύτη, ὥστε κατέστη ἀδύνατον διὰ τὴν ἐφετεινὴν ἀνασκαφήν, ὅπως μετακομίσωμεν πού καὶ τακτοποιήσωμεν τούτους, ἵνα ληφθῶσιν ἱκανοποιητικαὶ φωτογραφίαι τῶν διατηρουμένων τοίχων. Οἱ μέγιστοι τῶν λίθων ἔχουσι μήκος 2 καὶ 2.20 μέτρων.



Εἰκ. 2. Λίθοι τῆς Ν. συνοικίας τοῦ μεγάρου ἐκ ΒΔ.



Εἰκ. 3. Λίθοι πεπτωκότες ἐντὸς δωματίου τῆς Ν. συνοικίας. Ὁ κάτω δεξιὰ κατὰ χώραν εὐρισκόμενος πελεκητὸς πωρόλιθος ἔχει μῆκος 2,20 μ..

Εἰς διάδρομος ἐνταῦθα, ἔχων διεύθυνσιν ἀπὸ Α. πρὸς Δ., χωρίζει τὸ νοτιώτατον τμήμα τοῦ μεγάρου ἀπὸ τοῦ ὑπολοίπου κτίσματος. Ἀμφότεροι οἱ πλευρικοὶ τοῖχοι σύγκεινται ἐκ πελεκητῶν πώρων. Δεξιὰ καὶ ἀριστερὰ ὑπάρχουσι δωμάτια, παντοῦ δ' ἀφθονεῖ ἡ χρῆσις τῶν πελεκητῶν πώρων.

Μία περίεργος οἰκοδομικὴ μέθοδος ἐξηκριβώθη ἐν τῷ μεγάρῳ τούτῳ: Οἱ πωρόλιθοι δηλ. εἶναι κατὰ τοιοῦτον τρόπον λελαξευμένοι, ὥστε καὶ αἱ

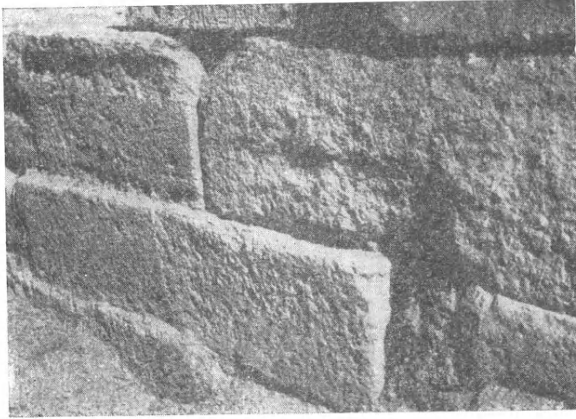

Εἰκ. 4. Τμήμα τῆς Β. πλευρᾶς τοῦ νοτίου Διαδρόμου.

τέσσαρες αὐτῶν πλευρικαὶ ἐπιφάνειαι δὲν εἶναι κάθετοι ἐπὶ τὴν πρόσοψιν τοῦ λίθου, ἀλλὰ σχηματίζουν ὀξεῖαν μετὰ ταύτης γωνίαν. Οὕτω ὁ πωρόλιθος ἔχει τὸ θεωρητικὸν σχῆμα κολούρου πυραμίδος, ἧς ἡ ὀρθογωνία βάσις ἀποτελεῖ τὴν πρόσοψιν τοῦ λίθου. Κατ' αὐτὸν τὸν τρόπον, ἐνῶ αἱ προσόψεις τῶν τοίχων παρουσιάζουσι κανονικὸν ψευδοῖσόδομον σύστημα, ἐσωτερικῶς ὑπάρχουσι πανταχόθεν κενὰ ἐντὸς τῶν τοίχων, οἱ δὲ πωρόλιθοι στερεοῦνται ὁ εἰς ἐπὶ τοῦ ἄλλου ὀπισθεν διὰ μικρῶν λιθίνων σφηνῶν. Αἱ εἰκόνες 4-5 (τμήμα τοῦ νοτίου Διαδρόμου), παρουσιάζουσι καλῶς τὸ πρᾶγμα. Ἐσωθεν ἀνηγείρετο ὡς ὀπίσθιον πρόσωπον τῶν ξεστῶν τούτων λιθοδομῶν τοῖχος ἐξ ἄργων λίθων, ὅστις οὐδεμίαν εἶχεν ὀργανικὴν σύνδεσιν πρὸς τὸ ἐξωτερικὸν τμήμα τοῦ τοίχου. Διὰ τὸν λόγον τοῦτον τὰ ὀπίσθια ἐκεῖνα μέρη τῶν τοίχων ἔχουν καταπέσει ἐντὸς τῶν δωματίων, μετὰ μεγάλου δὲ κόπου ἀναγωγρίζονται μόνον οἱ κατώτατοι δόμοι τούτων. Εἶναι ὡσαύτως προφανές, ὅτι ἡ στερεότης τῶν τοίχων, οὕτω κατασκευαζομένων, ἦτο ἐλαχίστη. Ἐνταῦθα ὀφείλεται πρὸς τοῖς ἄλλοις καὶ ἡ κακὴ διατήρησις τοῦ παρόντος μεγάρου. Ἐφόσον εἶναι γνωστόν, τοιαύτη μέθοδος οἰκοδομῆς δὲν παρουσιάσθη ἀλλαχοῦ. Οἱ πωρόλιθοι μόνον κατὰ τὰς δύο πλαγίας πλευρᾶς ἐλαξεύοντο κατ' ὀξεῖαν γωνίαν, ἵνα ἐλαττωῖται τὸ βάρος καὶ εὐκολύνηται ἡ ἐφαρμογὴ τῶν καθέτων ἀρμῶν,

οὐχὶ ὅμως καὶ κατὰ τὰς δύο ἄλλας πλευράς. Ἐγκαίρως ἐγκατελείφθη, ὥς φαίνεται, ἡ μέθοδος αὕτη. Ἄλλως καὶ ἐν τῷ μεγάρῳ Βαθυπέτρου παρατηρήσαμεν, ὅτι οἱ γωνιαῖοι πυρόλιθοι ἐλαξύνοντο πάντοτε κυβικῶς, οὐχὶ κατὰ τὸ σύστημα κολούρου πυραμίδος.

Ὁλόκληρος ἡ νοτία συνοικία τοῦ μεγάρου παρουσίασε πολύπλοκον καὶ

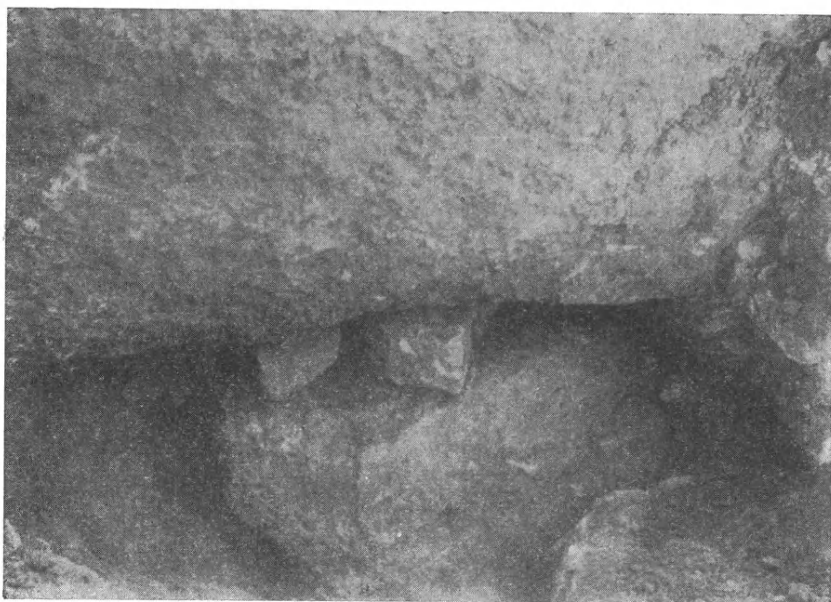

Εἰκ. 5. Τὸ ὀπίσθιον τμήμα τοῦ τοίχου τῆς εἰκ. 4 μετὰ σφηνίσκων μεταξὺ τῶν ὑπερκειμένων δόμων τῶν λίθων.

δύσκολον ἀνασκαφικὸν πρόβλημα, διότι καὶ οἱ ἐσωτερικοὶ μεσότοιχοι παντοῦ γενικῶς ἐν τῷ μεγάρῳ εἶναι τόσον ἀμελεῖς, ὥστε δὲν διακρίνονται εὐκόλως ἀπὸ τῶν πέριξ λίθων, καὶ ἄλλοι μεταγενέστεροι φαινόμενοι τοῖχοι διεσταυροῦντο πολλαχῶς καὶ δάπεδα πλείονα τοῦ ἐνὸς παρουσιάζοντο. Διὰ τοῦτο ἐχωρήσαμεν κατὰ μικρὰ τμήματα εἰς βάθος, κατορθώσαντες οὕτω νὰ ἐξακριβώσωμεν δύο δάπεδα εἰς ὀλίγα μέρη τῆς παρούσης συνοικίας. Ἡ κεραμεικὴ ἐν τούτοις παντοῦ παρουσιάζετο ἐνιαία, ἃν καὶ δὲν ἐπλύθη εἰσέτι οὐδ' ἐξητάσθη ἐπισταμένως.

Πάντως, ἐπεφυλάσσετο εἰς ἡμᾶς καὶ ἐν ἀρχαιολογικὸν ἀπρόοπτον: Ἐν μικρὸν δωμάτιον, τὸ ὁποῖον ἐκαθαρίσαμεν πλήρως, παρουσίασε σωροὺς ὑστερομινωικῶν ἀγγείων, κυρίως κυάθων, οἵτινες ὁ εἰς ἐντὸς τοῦ ἄλλου κατέκειντο ἐπὶ τοῦ δαπέδου. Δάπεδον συγκείμενον ἐκ κονιάματος χονδροειδοῦς ὑφῆς, εἴχομεν ἤδη ἐξακριβώσει εἰς τὸν παρακείμενον χῶρον καὶ πιθανῶς καθ' ὅλην

τὴν ἑκτασὶν ὑπέρκειται παλαιότερου πλακοστρώτου. Τοῦτο ὅμως δὲν εἶναι εἰσέτι βέβαιον. Οἱ σωροὶ τῶν ἀγγείων τούτων φαίνονται ἐπὶ τῆς **εἰκ. 6** καὶ

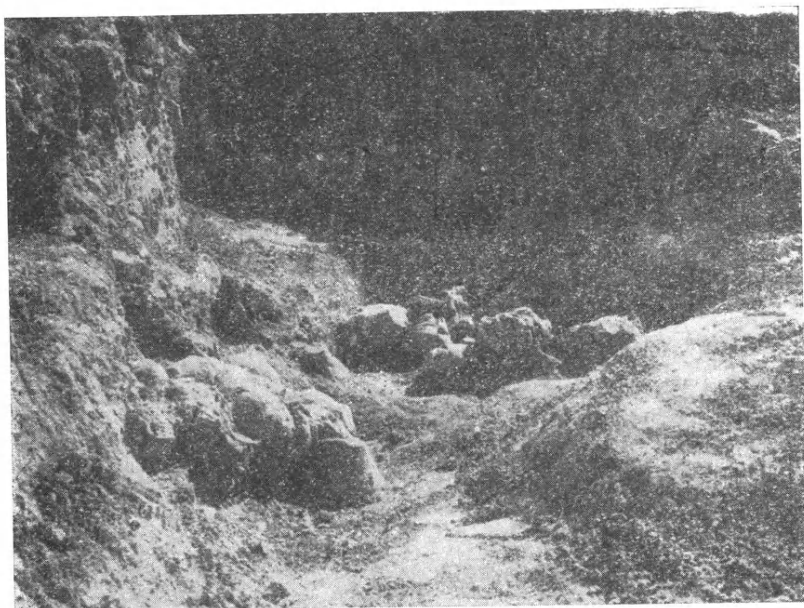

Εἰκ. 6. Ἀγγεῖα ΥΜ Ια ἐπὶ τοῦ δαπέδου ἑνὸς τῶν δωματίων τῆς νοτίας συνοικίας.



Εἰκ. 7. Τινὰ τῶν ἀγγείων τῆς εἰκ. 6.

τινα ἐξ αὐτῶν ὡς δείγματα ἐπὶ τῆς **εἰκ. 7**. Μεταξὺ ὅμως τῶν ἀγγείων τούτων, πάντων, ὡς ἐλέγχθη, ΥΜ Ι ἐποχῆς, εὐρέθη καὶ κορινθιακὸς ἀρύβαλλος ἐν τεμα-

χίοις. Οὐδὲν ἕτερον ὄστρακον μεταμινωικῆς ἐποχῆς ἀνεκαλύφθη μέχρι τῆς στιγμῆς καθ' ἣσπασαν τὴν ἔκτασιν τοῦ μεγάρου.

Ἀπὸ ἀπόψεως κινητῶν εὐρημάτων τὸ μέγαρον Βαθυπέτρου παρουσιάζει

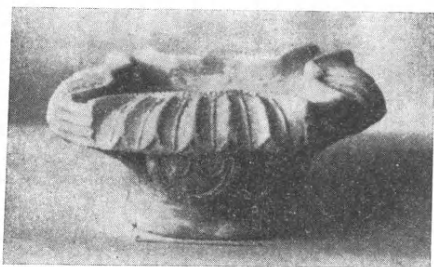

Εἰκ. 8. Πῶρινος λύχνος ἐκ τοῦ μεγάρου.



Εἰκ. 9. Μέγας λίθινος λύχνος ἐκ τοῦ μεγάρου.

πενίαν παράδοξον, ἐν σχέσει πρὸς τὴν ἔκτασιν καὶ τὴν οἰκοδομικὴν αὐτοῦ πολυτέλειαν. Εἶναι ἄρα βέβαιον ἐκεῖνο, τὸ ὁποῖον ἤδη ἀπὸ τῆς πρώτης περιόδου τῆς ἀνασκαφῆς ὑπωπιεύσαμεν: Τὸ μέγαρον δὲν παρουσιάζει σημεῖα ἀποτόμου καταστροφῆς. Φαίνεται ὅτι, διὰ τὴν ψαθυρότητα τῶν ἀργιλλωδῶν στρωμάτων, συντελούσης δὲ καὶ τῆς κακῆς αὐτοῦ κατασκευῆς, ἤρχισε νὰ μεταβάλλεται εἰς ἐρείπιον ἅμα τῇ ἀνεγέρσει αὐτοῦ. Ἀνακρίνων τοὺς ἐργάτας μου ἔμαθον παρ' αὐτῶν, ὅτι τὸ ἔδαφος ἐκεῖ ὑφίσταται τοιαύτας κατολισθήσεις, ὥστε νὰ συγχέωνται τὰ σύνορα τῶν ἀγρῶν καὶ νὰ προκύπτωσιν ἔριδες ἐκ τούτου. Τὸ μέγαρον λοιπὸν ἐδέησε νὰ ἐγκαταλειφθῇ εἰρηνικῶς καὶ φυσιολογικῶς, ἐφ' ᾧ καὶ ἐγυμνώθη παντὸς κινητοῦ ἀντικειμένου. Πιθανῶς παρέμεινεν ὡς ἀπλὴ ἀγροικία ἐπὶ τι διάστημα, ὡς τοιαύτη δ' ἐχρησιμοποιήθη ἴσως ἐκ νέου κατὰ τὸν 7ον αἰῶνα. Ἡ τελειωτικὴ αὐτοῦ ἔρευνα ἐλπίζεται ὅτι θὰ διαφωτίσῃ τὰ προβλήματα ταῦτα. Αἱ ἐνταῦθα

δημοσιευόμεναι ὀλίγαι εἰκόνες ἀρχαίων (εἰκ. 8-11) εἶναι εὐρήματα τῆς περυσινῆς ἀνασκαφῆς, τὰ ὁποῖα ἐν τῷ μεταξύ ἐκαθαρίσθησαν καὶ συνεκολλήθησαν.

2. ΤΟ ΣΠΗΛΑΙΟΝ ΤΗΣ ΛΥΚΑΣΤΟΥ

Ἡ ἐνδιαφέρουσα ἀνακάλυψις τοῦ σπηλαίου τούτου¹, τὸ ὁποῖον προστί-

¹ Δὲν πρόκειται περὶ ἀνακάλυψιν ἰδικῆς μου, διότι, ὡς ἐν τῷ μεταξύ παρετή-

θεται εἰς τὰ ἤδη γνωστὰ σπήλαια, ἅτινα παρουσιάζουσι συνέχειαν τῆς λατρείας μέχρι τῶν Ἑλληνικῶν χρόνων, ἐξετέθη ἤδη ἀλλαχοῦ (ΠΑΕ 1949 σ. 109). Ἐπειδὴ παρατηρήσαμεν, ὅτι πανταχοῦ τὸ σπήλαιον ἐδείκνυε σημεῖα μεγάλης ἀναμοχλεύσεως ἐκ μέρους τῶν χωρικῶν, ἐπεχειρήσαμεν ἐνεργῶς τὴν πλήρη αὐτοῦ ἔρευναν, ἣν καὶ ἐπετύχομεν, ἃν καὶ τὸ πρᾶγμα ὑπῆρξεν ἀρκούντως δύσκολον. Τὸ ὄρος ὁ Γιούχτας (ἀρχ. Ἰυττός), εἶναι χαρακτηριστικῆς καὶ μεγα-



Εἰκ. 10. Κεραμεικὴ ἐκ τοῦ μεγάρου (ΥΜ Ια).

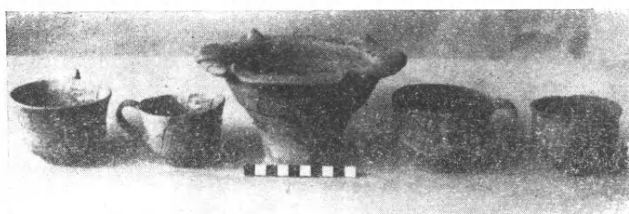

Εἰκ. 11. Κεραμεικὴ ἐκ τοῦ μεγάρου (ΥΜ Ια).

λοπρεποῦς μορφῆς λίθινος ὄγκος, ὅστις δεσπόζει πάσης τῆς Κνωσίας ἐνδοχώρας. Ἡ διεύθυνσίς του εἶναι ἀπὸ ΒΑ πρὸς ΝΔ. Διὰ τοῦτο ὁ πλησιάζων ἀτμοσφαιρικῶς πρὸς τὸ Ἡράκλειον ἀντικρύζει τοῦτο ἐκ τῆς Β. καὶ προοπτικῶς ἐκ τῆς Δ. πλευρᾶς, τὸ δ' οὕτω παρουσιαζόμενον περίγραμμα τῶν κορυφογραμμῶν του ὁμοιάζει πρὸς ὑπτιον γενειοφόρον πρόσωπον, ἐξ οὗ καὶ ἡ σύγχρονος παράδοσις, ὅτι εἶναι τὸ πρόσωπον τοῦ Διός, οὕτινος ἐκεῖ που ἔδεικνύετο δῆθεν ὁ τάφος.

Τὸ περίγραμμα τοῦτο ὀφείλεται εἰς τὸ γεγονός, ὅτι ἡ δυτικὴ πλευρὰ τοῦ ὄρους καταπίπτει ἀποτόμως καὶ εἰς ὠρισμένα μέρη αὐτὸ τοῦτο καθέτως, ἐνῶ ἡ ἀντίθετος πλευρὰ εἶναι ὁμαλὴ τὴν πρόσβασιν. Παρὰ τοὺς Α. πρόποδας εὐρίσκεται τὸ χωρίον Ἀρχάνες καὶ ἐκεῖθεν ἀναβαίνουν πρὸς τὴν κορυφήν,

ρησα, ἀναφέρεται ἤδη τὸ σπήλαιον ὑπὸ τοῦ Evans κατὰ τὴν περιγραφὴν τῆς ὑποθετικῆς ὁδοῦ, ἣτις ἦγωνε τὴν Κνωσὸν πρὸς τὴν νοτιάν παραλίαν τῆς Κρήτης (Palace II σ. 68).

(Ἀφέντης Χριστός, μεγάλη πανήγυρις μετὰ συρροῆς πανταχόθεν ἐκάστην 6ην Αὐγούστου) ἔνθα εἰς ΜΜ ἐποχὴν ἠγείρετο τὸ ἱερόν, τὸ ὁποῖον ἀπεκάλυψε καὶ περιέγραψεν ὁ Evans (Palace of Minos I, σ. 151 ἐξ.).

Ὁ Γιούχτας εἶναι, ὥς ἐλέχθη, ὄρος χαρακτηριστικὸν ἀπὸ πολλῶν ἀπόψεων καὶ ἀριπρεπὲς ἀπὸ τῆς δυτικῆς πλευρᾶς. Διὰ τοῦτο ἡ σπουδαιότης αὐτοῦ ἀνακύπτει ἤδη ἀπὸ τῆς ΜΜ ἐποχῆς. Ἐκτὸς τοῦ μνημονευθέντος ΜΜ ἱεροῦ

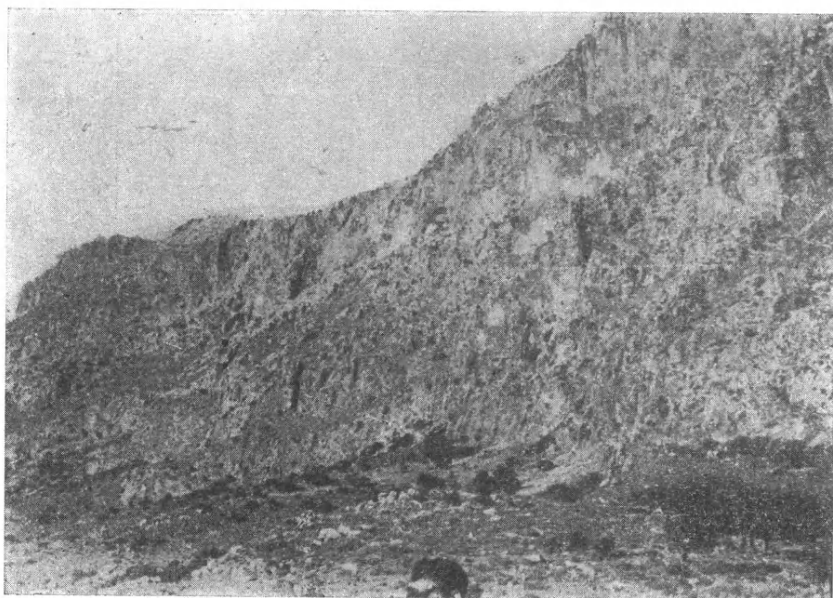

Εἰκ. 12. Ἡ δυτικὴ πλευρὰ τοῦ Γιούχτα ἐκ νότου.

περιβάλλου τῆς κορυφῆς, ὑπάρχει νοτιώτερον, πλησίον χαμηλοτέρας κορυφῆς, μικρὸν σπήλαιον μετὰ ὕδατιον, γνωστὸν ὥς τὸ Χωστὸ Νερό (=κρύφιον ὕδωρ), ἔνθα πρὸ πολλῶν ἤδη δεκαετηρίδων εὗρέθησαν ὀλίγα Μινωικὰ ἀφιερώματα, κυρίως πήλινα εἰδώλια ζώων (πρβ. Μ. NILSSON *Minos and Mycenaean Religion*, 2α ἐκδ., σ. 57. Εἰς τὰς ξένας δημοσιεύσεις τὸ ὄνομα ἀναφέρεται παρεφθαρμένον εἰς Νοστὸ Νερό). Εἰς πολλὰ ἄλλα μέρη τοῦ ὄρους παρουσιάζονται ἔχνη Μινωικῆς κεραμεικῆς καὶ ταφικῶν λαρνακῶν. Ἡ δυτικὴ τοῦ ὄρους πλευρὰ δύναται νὰ χαρακτηρισθῇ ὡς σύνολον δύο ὑπερκειμένων βραχιδῶν κρημνῶν μὲ κάθετα τοιχώματα, μεταξὺ τῶν ὁποίων παρεμβάλλεται βατὸν ἀνδηρον, ὅπου ὅμως μόνον ποιμένες καὶ ἐξησκημένοι ὄρειβάται δύνανται νὰ ἀναρριχηθῶσιν (εἰκ. 12). Οἱ βράχοι ἔχουσι χροιάν κοκκινωπὴν ἐκ τῶν σιδηρούχων ἀλάτων τοῦ πετρώματος καὶ πρὸς τὰ ἄνω, συγγεόμενοι πολλάκις πρὸς τὰ νέφη τῆς ἀπογευματινῆς δρόσου, καταλήγουσιν εἰς ὄξea καὶ

ἐνίοτε ὀδοντωτὰ περιγράμματα. Ἀπὸ κάθε χαράδραν, ἡ ὁποία ἐκ τῶν ὑψῶν κατέρχεται πρὸς τὴν πεδιάδα τοῦ Τεμένους, ἔχουσιν ἐκχυθῇ πελώριοι λιθοσωροί, οἱ ὅποιοι στεφανώνουν καθ' ὅλην αὐτῆς τὴν ἔκτασιν τὴν βάσιν τοῦ βουνοῦ. Ἐδῶ καὶ ἐκεῖ ἔξέχουσι γιγάντιοι ὀγκόλιθοι, ἴσως ἀποτελέσματα προϊστορικῶν παγετῶνων.

Τὴν ἀγρίαν μεγαλοπρέπειαν τῆς ἀψύχου φύσεως πλαισιώνει ἀνάλογος ζωή: Ἀραιότατοι ἐντὸς τῶν κρημνῶν προβάλλουσιν οἱ σχῖνοι καὶ ἀπὸ τὰς ρωγμὰς τοῦ συμπαγοῦς βράχου κερατέα ἢ πτελέα τις κρέμαται ὑπεράνω τοῦ κενοῦ. Ἀφθονώτερα φύονται τὰ ἄγρια πράσα (ἐκτιμώμενον λαχανικόν), ἐνῶ εἰς τὰ πλεον ἄπρόσιτα μέρη ἀραιὸν φύεται τὸ ἀρωματικὸν δίκταμον, τὸ περιφρημον θανατουργὸν βότανον τῆς ἀρχαιότητος. Ἐξησημένοι συλλέκται δρέπουσι σήμερον τοῦτο κρεμάμενοι διὰ σχοινίων, ἀλλ' ἀρκετὰ ἄτομα συχνάκις πληρώνουσι τὸ τόλμημα μὲ τὴν ζωὴν των. Πέρδικες κεκρυμμέναι εἰς τὰς λόχμας τῶν προπόδων προδίδονται ὑπὸ τῶν κλήσεων τοῦ ἄρρενος πρὸς τὴν ἀγέλην. Ὑψηλότερον ἀπειρία ἀγρίων περιστερῶν αὐλακώνουν ἀδιακόπως τὸν ὀρίζοντα σύριζα πρὸς τοὺς βράχους. Ὁ κίρκος καὶ ὁ ἱέραξ διαγράφουν ἀπὸ καιροῦ εἰς καιρὸν τὴν αὐτὴν τροχίαν, θηρεύοντες τὰ εἰρηνικώτερα πτηνὰ. Ἐπὶ τῶν κορυφῶν τέλος ἐμφανίζονται κατ' ἀραιὰ διαστήματα μὲ τὴν νοχελῇ πτησίαν των οἱ πελώριοι γῦπες, μονήρεις ἢ κατὰ ζεύγη.

Ἐν μέσῳ τῆς σκηνογραφίας ταύτης κατὰ τὸ τρίτον που τῆς ἀποστάσεως (ἐκ Νότου) τῆς ὅλης κλιτύος, ἀνοίγονται τὰ στόμια τοῦ σπηλαίου ἐπὶ τῶν καθέτων τοιχωμάτων τοῦ βουνοῦ, εἰς ἀπόστασιν περίπου 300 μ. ἀπὸ τῆς καμαρωτῆς κρήνης τοῦ Καρνάρη (*εἰκ. 13*). Τὸ σπήλαιον τοῦτο ἀποτελεῖται ἐκ σειρᾶς στοῶν πλατύς μὲν καὶ ὕψους μικροῦ (ἀπὸ ἐνὸς ἢ καὶ ὀλιγώτερον μέχρι τὸ πολὺ τεσσάρων ἢ πέντε μέτρων), μήκους δὲ δεκάδων μέτρων. Γενικῶς αἱ στοαὶ αὗται, διακλαδούμεναι ἐντὸς τῶν ἐγκάτων τοῦ βουνοῦ ὡς πλόκαμοι πολύποδος, ὑπέρχονται ἀλλήλων, ὥστε, οὕτως εἰπεῖν, ἔχομεν δύο ὑπερκεείμενα πατώματα στοῶν. Τὸ «ἰσόγειον» ἀποτελεῖται κυρίως ἐκ μιᾶς στοᾶς, ἣτις προχωροῦσα ἀρχικῶς πρὸς ΝΑ καὶ ὕστερον πρὸς Ν φθάνει μέχρις βάθους 40 μ. ἀποσχιζομένη εἰς λεπτοτέρας στοὰς ἀνηφορικὰς καὶ κατηφορικὰς. Τὴν αὐτὴν χονδρικὴν κατεύθυνσιν ἔχουσι καὶ αἱ πολυάριθμοι ἄνω στοαὶ τοῦ σπηλαίου, ὧν τὸ ἰδιαιτέρον στόμιον εὐρίσκεται ἐπὶ τοῦ κρημνοῦ εἰς ὕψος 9 μέτρων ἀπὸ τοῦ κάτω στομίου. Αἱ ἄνω στοαὶ ἀποτελοῦνται ἐκ δαιδαλώδους συγκροτήματος, ἀλλὰ καὶ ἐνταῦθα μία εἶναι ἡ κυρία στοά, καταλήγουσα ἑξωτερικῶς εἰς εἶδος εὐρέος, ἀλλ' ἄνωμάλου καὶ πλήρους ὀγκολίθων προθαλάμου. Οὗτος πάλιν συγκοινωνεῖ πρὸς τὸ ἐξωτερικὸν ἄνω στόμιον καὶ πρὸς τὸ κάτω στόμιον δι' εὐρείας καὶ ἀποτόμου κοιλότητος. Ἐκ τοῦ ἐσωτερικοῦ τοῦ κάτω σπηλαίου δύναται τις νὰ ἀνέλθῃ ἀπ' εὐθείας εἰς τὰς ἄνω στοὰς διὰ σύριγγος, ἣτις ἐνώνει τὸ κάτω πρὸς τὸ ἄνω τμήμα. Εἶναι ἁπλῶς ζήτημα συνηθείας.

Δέον νὰ ἐξασκηθῇ τις προηγουμένως, ὅπως σύρεται ἐπὶ τῶν γονάτων, ἔρπη ἐπὶ τῆς κοιλίας καὶ μὴ ἀνεγείρεται ἀποτόμως, διὰ νὰ μὴ διχοτομήσῃ τὴν κεφαλὴν του. Δέον ὥσαύτως νὰ ἀσκηθῇ τις εἰς κατανίκησιν τοῦ πνιγροῦ αἰσθήματος καταθλίψεως, ὅπερ δημιουργεῖ ἡ στενότης τοῦ χώρου. Ὁ ἀὴρ ἀνανεοῦ-

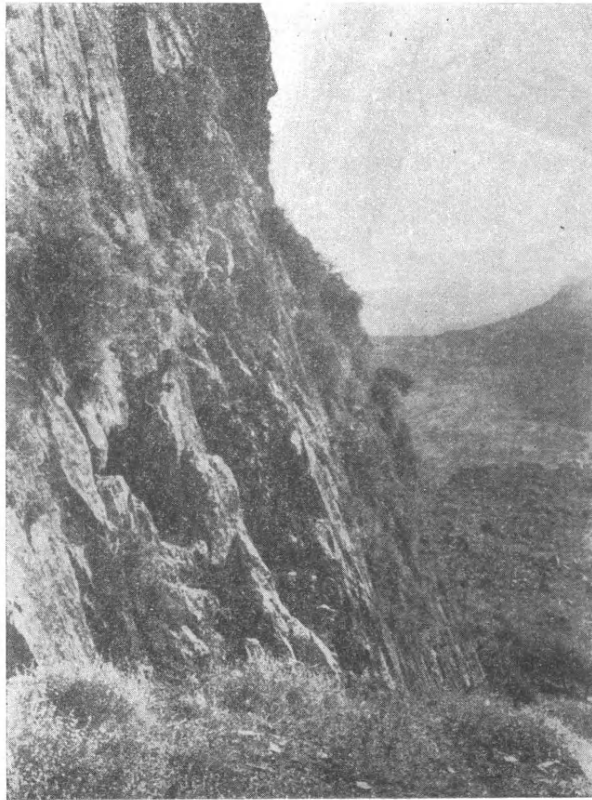

Εἰκ. 13. Αἱ εἰσοδοὶ τοῦ σπηλαίου τῆς Λυκάστου ἐκ βορρᾶ.

ται εἰς τὸ σπήλαιον τοῦτο (εἰς ἄλλα ἡ πνιγρότης τοῦ ἀέρος ἀποτελεῖ τὸ κυριώτερον ἐμπόδιον τῆς ἐξερευνήσεως), διότι διὰ τῶν στοῶν δημιουργεῖται συνεχὲς ρεῦμα ἀέρος. Πυκνότατον σκότος ἐπικρατεῖ ἐντὸς τῶν στοῶν, τὸ ὅποῖον εἰς μίαν περίστασιν οβέσεως τῆς λυχνίας ἡμῶν ἐδημιούργησε κατάστασιν ὑστερίας εἰς τινὰς ἐργάτας. Πάντως ἡ ἐπικοινωνία μεταξὺ τοῦ ἄνω καὶ κάτω σπηλαίου προσπίπτει εὐκολωτέρα διὰ τῆς ἐσωτερικῆς σύριγγος ἢ διὰ τῶν ἐξωτερικῶν εισόδων. Οἱ ἐργάται μου προετίμων τὴν πρώτην, ἀλλὰ καὶ ἡ ἄνω εἰσοδος, εὕρισκόμενη, ὥς ἐλέχθη, εἰς ὕψος 9 μ. ἀπὸ τῆς κάτω, εἶναι ὅπως

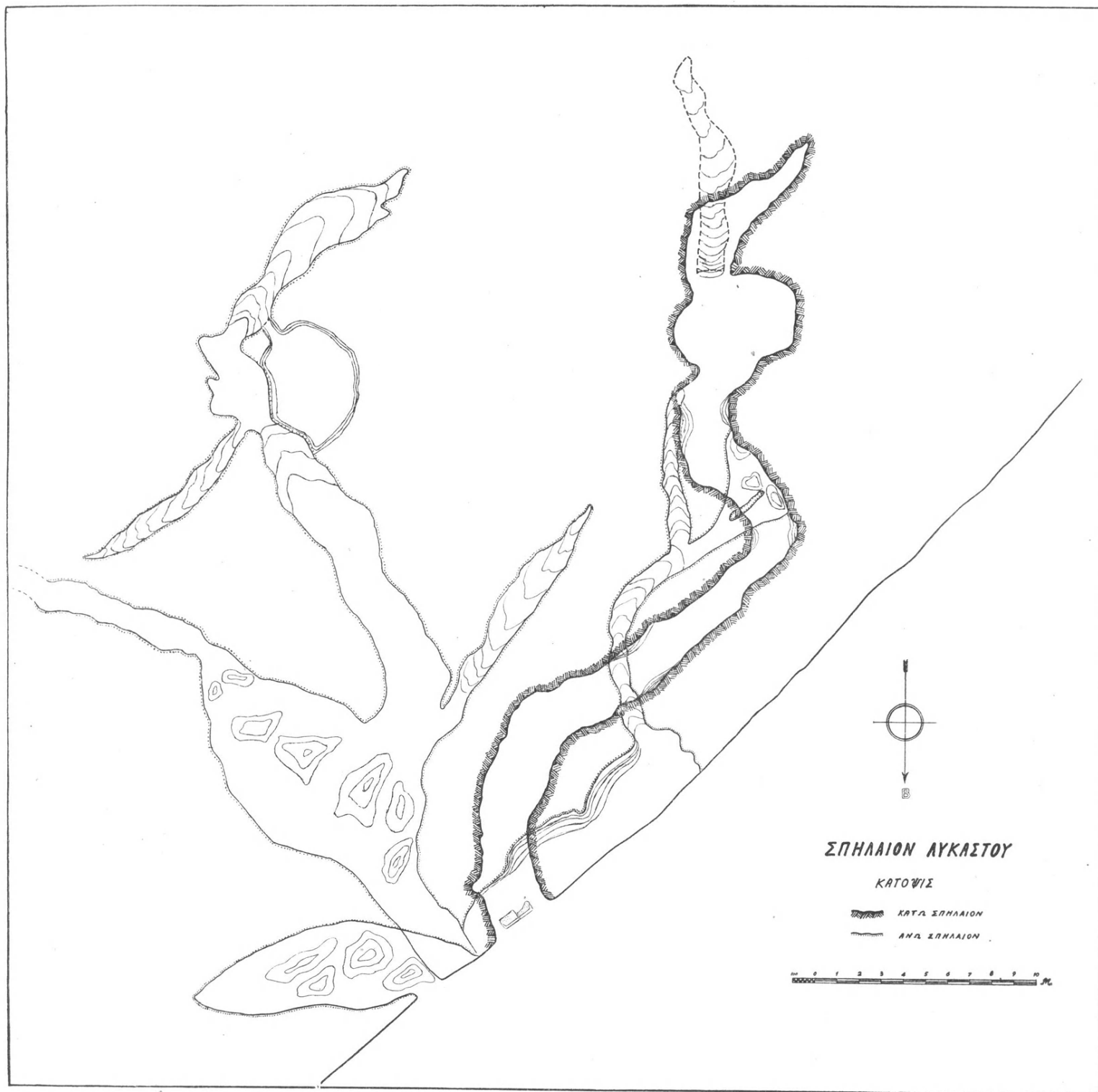

δήποτε προσιτή δι' αναρριγήσεως, ἄνευ ἐτέρων τεχνητῶν μέσων. Τὸ σπήλαιον, οὕτω, ἐνθυμίζει παραδόξως τὴν ἐν τῇ Ὀδυσσεΐᾳ περιγραφὴν τοῦ ἄντρου τῶν Νυμφῶν, ἐκ τῶν δύο εἰσόδων τοῦ ὁποίου: Αἱ μὲν πρὸς βορέαο καταβαταὶ ἀνθρώποισιν, αἱ δ' αὖ πρὸς Νότου εἰσὶ θεώτεραι... (ΟΔ. ν 110·11) καὶ προσιταὶ μόνον εἰς τοὺς θεοὺς. Δὲν ἑλλείπουσι δ' ἐκ τοῦ σπηλαίου τῆς Λυκάστου οὔτε οἱ λίθινοι περιμήκεις ἴστοι (ὑπάρχουσι μερικοὶ σταλακτῖται) οὔτε τὰ ὕδατα ἀενάοντα, διότι μία ἐκ τῶν στοῶν αὐτοῦ εἶναι ὑδροφόρος, πιθανῶς δ' ἦσαν καὶ ἄλλαι ἐν τῇ ἀρχαιότητι. Εἰς πολὺ ὀλίγα μέρη αἱ στοαὶ εἶναι τόσον στεναί, ὥστε δέον νὰ διέλθῃ τις ἔρπον. Συνήθως ὁ ὄρθιος ἄνθρωπος βαδίζει ἐν ἀνέσει, κατὰ διαστήματα δ' αἱ στοαὶ εὐρύνονται, ὥστε νὰ σχηματίζωσιν εὐρύχωρα δωμάτια, ἐντὸς τῶν ὁποίων τρεῖς καὶ τέσσαρες ἐργάται εἰργάζοντο ὁμοῦ. Αἱ ἀνωτέρω περιγραφαὶ ἦσαν ἀναγκαῖαι, ὅπως ἐκτιμῇ τις τοὺς ὅρους τῆς ζωῆς ἐντὸς τοῦ σπηλαίου τούτου, δεδομένου ὅτι ἐπὶ μακρότατον χρόνον, ὡς θὰ ἴδωμεν, ἐχρησίμευσεν ὡς κατοικία Νεολιθικῶν καὶ πρωτομινωικῶν ἀνθρώπων.

Τὸ σχέδιον τοῦ σπηλαίου (*πίν. Α*) ἐξεπόνησα ὁ ἴδιος διὰ μετροταινίας καὶ πυξίδος, εἶναι δ' ὡς ἐκ τούτου ὁπωσοῦν ἀκριβές¹. Τομὴ ὅμως δὲν ἦτο δυνατόν νὰ σχεδιασθῇ ἄνευ εἰδικῶν ἐργαλείων. Δέον διὰ τοῦτο γενικῶς μόνον νὰ λεχθῇ, ὅτι ἡ μὲν κάτω στοὰ εἶναι ἀνεκτῶς ὀριζοντία καὶ μόνον περὶ τὸ τέλος αὐτῆς προχωρεῖ εἰς βάθος, καὶ μάλιστα λίαν ἀποτόμως. Αἱ ἄνω στοαὶ γενικῶς ἔχουσι κατηφορικὴν κατεύθυνσιν, προχωροῦσαι ἐνίοτε ἀποτόμως πρὸς τὸ βάθος. Ὑπάρχουσιν ὅμως καὶ ἀνηφορικαὶ στοαὶ καὶ ὅπου τὸ σπήλαιον εὐρύνεται πρὸς σχηματισμὸν δωματίων, ἐκεῖ συνήθως τὸ μέρος εἶναι ὅπως δήποτε ἐπίπεδον. Χῶμα μετὰ μικρῶν λιθαρῶν ὑπάρχει πανταχοῦ τοῦ σπηλαίου, εἰς τινα δὲ μέρη εἶχε βαθμηδὸν συσσωρευθῇ ἐπιχωσις ὑπερβαίνουσα τὸ μέτρον εἰς πᾶχος. Ὑστρακα ὑπῆρχον πανταχοῦ. Εἰς ὠρισμένα ὅμως μέρη, πλησίον ἢ ἐντὸς τῶν εὐρυχῶρων σημείων, ἡ κεραμεικὴ ἦτο ἀφθονωτέρα. Εἰς πολὺ ὀλίγα σημεῖα, εἰς κόγχας ἢ γωνίας, εὐρέθησαν ἀγγεῖα ἢ τὰ τεμάχια ἀγγείων εἰς σχετικῶς ἄθικτον κατάστασιν.

Ἡ κυρία εἴσοδος τοῦ σπηλαίου ἦτο ἀναμφισβητήτως ἡ κάτω. Τὸ ἥμιον περίπου ταύτης εἶχεν ἀποφραχθῇ διὰ ξηρολιθιάς ὑπὸ τῶν ποιμένων, οὔτινες ἐχρησιμοποιοῦν τὸ σπήλαιον ὡς μάνδραν. Τὴν ξηρολιθιὰν ἐκείνην ἀφηρέσαμεν καὶ τότε ἀνεφάνη, καταλαμβάνον τὸ ἀριστερὸν περίπου ἥμιον τῆς εἰσόδου, ἐν εἶδος πωρίνου βάρθρου συγκείμενον ἐκ δύο πωρολίθων (ὕλικού οὐχὶ ἐντοπίου, ἀλλὰ μακρόθεν κομισθέντος). Τὸ βάρθρον τοῦτο δεικνύει ἡ φωτο-

¹ Τὸ σχέδιον ἀντέγραψε δι' ἐμὲ ὁ ἐπιμελητὴς κ. Θεοχάρης, διακρίνας συμβατικῶς τὰς κάτω ἀπὸ τῶν ἄνω στοῶν, ἐφ' ᾧ καὶ εὐχαριστῶ τοῦτον θερμῶς.

γραφία *εἰκ. 14*, εἰλημμένη ἐκ τῶν ἔσω. Ἀποτελεῖται ἐκ δύο ἰσομήκων πλακῶν, πάχους 0,20, αἱ ὁποῖαι ἐν συνόλῳ σχηματίζουνσι μήκος 1,05 μ. Εἰς τὸ ἔμπροσθεν μέρος σχηματίζεται εἶδος κατωφλίου, πλάτους 0,17, ὅπερ κατὰ τὰ δύο ἅκρα παρουσιάζει δύο ἀκίδας, σχηματιζούσας ἀμβλείαν γωνίαν μετὰ τοῦ κατωφλίου. Τὸ ὀπισθεν μέρος τῶν πλακῶν παρουσιάζεται χονδροειδῶς μόνον πελεκηθέν, βαθύτερον κατὰ 0,04 καὶ προφανῶς ἦτο προωρισμένον νὰ δέχεται ἕτερον κατασκευάσμα, ὥστε νὰ μὴ εἶναι ὁρατόν. Τὰ πλάγια τοῦ κατασκευάσματος εἶναι τετμημένα κατ' ὀξείαν γωνίαν. Τὸ ὅλον εἶναι τοποθετη-

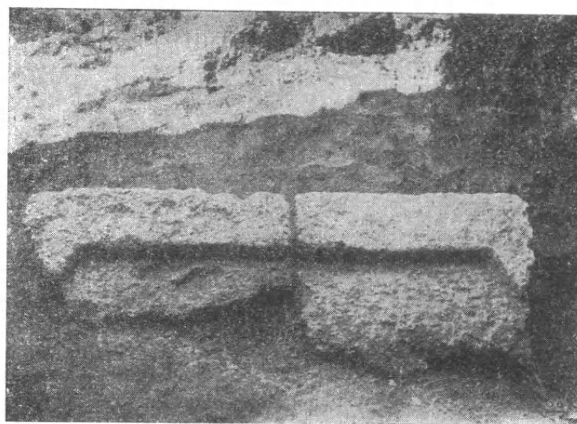

Εἰκ. 14. Πώρινον βάθρον κατὰ τὴν κάτω εἵσοδον τοῦ σπηλαίου.

μένον ἐπὶ τῶν χωμάτων τῆς εἰσόδου, ἄνευ θεμελιώσεως (ὁ φυσικὸς βράχος ὅμως εἶναι εὐθὺς ἀμέσως ὑπὸ τὰ χώματα) καὶ ἄνευ συνδετικῆς ὕλης. Εἶναι τελείως ὀριζόντιον καὶ δὲν πιστεύω νὰ ὑπάρχῃ ἀμφιβολία, ὅτι εὕρεσκειται *in situ*.

Ἡ πρώτη φυσικὴ σκέψις, ὅτι πρόκειται περὶ κατωφλίου, νομίζω ὅτι πρέπει νὰ ἀποκλεισθῇ. Οὐτε φθορᾶς ἔχνη φέρει, οὔτε δλόκληρον τὴν εἵσοδον καταλαμβάνει, οὔτε ἔχνη στροφῶν διὰ τὴν θύραν παρουσιάζει, οὔτε, τέλος, καὶ τὸ σχῆμα κατωφλίου δεικνύει, ἀφοῦ κατὰ τὰ ἅκρα ἡ ἐντομὴ καταλήγει εἰς ἀμβλείας γωνίας. Θεωρῶ πιθανώτερον, ὅτι ἦτο εἶδος βάθρου ἢ ὑποκατασκευῆς, ἣτις ἔφερε στήλην ἢ βωμόν ἢ ἕτερον θρησκευτικῆς σημασίας κατασκευάσμα. Ἐκ τοῦ αὐτοῦ πόρου εὐρέθησαν εἰσέτι τρία ἢ τέσσαρα τεμάχια λίθων. Εἷς ἐξ αὐτῶν παρουσιάζει πελέκημα καὶ ἔχνη λεπτοῦ κονιάματος, ὥσει γύψου, ἀλλ' εἶναι πολὺ μικρὸν τεμάχιον. Ἄλλον, τὸ μέγιστον πάντων (*εἰκ. 15*), ὕψους σχεδὸν 60 ἐκ. παρουσιάζει βέβαια ἔχνη ἐργασίας, ἀλλ' εἶναι ἀδύνατον νὰ ἐννοήσῃ τις τὶ ἦτο ἀρχικῶς. Παρουσιάζει ὁμοιότητά τινα πρὸς τὰ λεγόμενα κέρατα καθιερώσεως, ἀλλ' ἔχει λίαν ὀγκώδη βάσιν, ἥς ἐκεῖνα στε-

ροῦνται. Εἶναι πάντως πιθανόν, ὅτι ἀνῆκεν εἰς τὸ αὐτὸ κατασκευάσμα τῆς εἰσόδου. Εὗρέθη εἰς βάθος 0,50 περίπου, ἐσωτερικῶς παρὰ τὴν εἴσοδον, ἔνθα εὗρέθησαν καὶ τὰ λοιπὰ μικρότερα ἄμορφα τεμάχια ἐκ πώρου λίθου.

Κατὰ ταῦτα οὔτε ὁ προσορισμός, οὔτε ἡ χρονολογία τοῦ ἐπὶ τῆς εἰσόδου τοῦ σπηλαίου πωρίνου κατασκευάσματος εἶναι πρὸς τὸ παρὸν δυνατά. Ἡ μεγαλυτέρα πιθανότης εἶναι, ὅτι πρόκειται περὶ βωμοῦ ἀνήκοντος οὐχὶ εἰς τὴν Μινωικὴν, ἀλλὰ τὴν ὑστερωτέραν Γεωμετρικὴν καὶ πρῶτην Ἀρχαϊκὴν περίοδον, καθ' ἣν, ὡς θὰ ἴδωμεν, τὸ σπήλαιον ἐσυχνάζετο ἐντατικώτατα. Οἱ λόγοι, ἐφ' ὧν βασίζομεν τὴν ἐκδοχὴν ταύτην, εἶναι οἱ ἀκόλουθοι:



Εἰκ. 15. Πελεκητὸς πώρινος λίθος εὗρεθεὶς πλησίον τοῦ βάθρου τῆς εἰκ. 14.

Εὐθὺς μετὰ τὴν εἴσοδον τοῦ σπηλαίου καὶ προτοῦ ἀρχίσῃ ὁ συμπαγῆς λίθος τοῦ ὄρου, ὑπάρχει χῶρος βράχου 4-5 μ. μήκους, ὁ ὁποῖος εἶναι ψαθυρὸς καὶ εἰς βάθος ἐξικνούμενον μέχρι 1 μ. ἦτο πλήρης λατύπης καὶ χωμάτων. Τὸν χῶρον ἀνεσκάψαμεν σχε-

δὸν πλήρως. Μερικὰ μόνον μέρη ἔμειναν ἄσκαφα λόγω τῆς παρουσίας μεγάλων λίθων, οὓς ἄνευ εἰδικῶν μέσων δὲν εἶναι δυνατόν νὰ μετακινήσῃ τις. Ἐντὸς τοῦ χώρου τούτου εὗρέθησαν ὄστρακα πάσης ἐποχῆς, ἀλλ' ἡ πλειονότης, ἐφόσον δύνатаί τις νὰ κρίνῃ προτοῦ πλυθῶσι καὶ μελετηθῶσιν, εἶναι ἐναργῶς Γεωμετρικῆς καὶ Ἀρχαϊκῆς ἐποχῆς. Ὀλίγα μόνον τεμάχια πίθων καὶ τινων μικροτέρων ἀγγείων εἶναι Μινωικά. Ὁμοῦ μετὰ τῶν ὀστράκων εὗρέθη καὶ τὸ μοναδικὸν μετάλλινον ἐκ τοῦ σπηλαίου ἀντικείμενον, ἥτοι μονόστομον σιδηροῦν μαχαίριον μήκους 0,21 μ. Νομίζω ὅτι εἶναι Γεωμετρικῆς ἐποχῆς, διότι

εἶναι παρόμοιον πρὸς τὰ εὐρεθέντα δύο μαχαίρια ἐντὸς τοῦ κερατῶνος βο-
μοῦ τῆς Δρήρου (BCH 60 1936 σ. 274 καὶ εἰκ. 39). Ὡς καὶ ἐκεῖ, οὕτω καὶ
ἐνταῦθα πρόκειται περὶ ἱεροῦ ἐργαλείου πρὸς τέλεσιν τῶν θυσιῶν.

Περὶ τῶν κινητῶν εὐρημάτων τοῦ σπηλαίου μόνον βραχύτατος λόγος
δύναται νὰ γίνη ἐνταῦθα, ἐφόσον δὲν ἐκαθαρίσθησαν καὶ δὲν ἐμελετήθησαν
εἰσέτι. Ταῦτα εἶναι μόνον κεραμεϊκὰ εὐρήματα, ἐσημειώθησαν δὲ καθ' ὅλην
τὴν ἔκτασιν τοῦ σπηλαίου, ἰδίως ὅμως εἰς τὸ βάθος τῆς κάτω στοᾶς καὶ εἰς
δύο-τρία εἰσέτι μέρη τοῦ ἄνω σπηλαίου, ἐκεῖ ὅπου εὐρύνονται αἱ στοαί. Ὡς
συνήθως συμβαίνει εἰς τὰ ἱερὰ σπήλαια τῆς Κρήτης, τὰ ὄστρακα εἶναι πάμ-
πολλα, ἀλλ' ἐλάχιστα ἀγγεῖα δύνανται νὰ ἀπαρτισθῶσι, διότι αἱ μετακινήσεις
καὶ ἀναμοχλεύσεις κατὰ τὴν πάροδον τῶν χιλιετηρίδων κατέθραυσαν καὶ διε-
σκόρπισαν τὰ πάντα. Ἡ κεραμεϊκὴ καλύπτει ὁλόκληρον τὴν Μινωικὴν, τὴν
Ἑλληνικὴν, ἕως δὲ καὶ τὴν Ἑλληνιστικὴν ἢ καὶ τὴν Ρωμαϊκὴν ἔτι περιόδον.
Ἡ κυρία ὅμως ἀκμὴ τοῦ σπηλαίου ἀντιπροσωπεύει δύο κυρίως ἐποχάς: Τὴν
Ὑστερονεολιθικὴν μετὰ τῆς ΠΜ καὶ τὴν Γεωμετρικὴν-Ἀρχαϊκὴν, ὁπότε μία
ἐντατικὴ λατρεία ἀσκεῖται ἐντὸς τοῦ σπηλαίου.

Διὰ τὴν πρώτην περίοδον δὲν φαίνεται νὰ πρόκειται περὶ λατρείας, ἀλλὰ
περὶ χρησιμοποίησεως τοῦ σπηλαίου ὡς κατοικίας. Τὰ Νεολιθικὰ καὶ μαῦρα
καπνιστὰ ΠΜ ὄστρακα (τῆς λεγομένης συλλογῆς Πύργου) εὐρέθησαν κυρίως
εἰς τὰ εὐρύχωρα τμήματα τοῦ σπηλαίου, τὰ ὁποῖα ἦτο δυνατόν νὰ χρησιμο-
ποιηθῶσιν ὡς κατοικία. Ὁμοῦ μετ' αὐτῶν εὐρίσκοντο καὶ ὀστᾶ ζώων. Ταῦτα
ὅμως εὐρίσκοντο καὶ πανταχοῦ ἀλλαχοῦ τοῦ σπηλαίου, ἥτο δὲ δυνατόν νὰ
προέρχωνται καὶ ἐκ θυσιῶν καὶ νὰ ἀνήκωσιν εἰς πᾶσαν ἄλλην ἐποχὴν. Ἦσαν
ὀστᾶ καὶ ὀδόντες μόσχων, προβάτων ἢ αἰγῶν κυριώτατα καὶ ἐνίοτε πιτηνῶν
ἢ μικρῶν τρωκτικῶν. Εὐρέθησαν ὡσαύτως ὀλίγαι λεπίδες ὀψιανοῦ καὶ τεμά-
χια ἱκ πυρήνων. Τέλος ἐντὸς ἀπομέρου κόγχης εὐρέθη τὸ πλεῖστον μέρος
Νεολιθικοῦ ἀγγείου, ἐντὸς τοῦ οὗοιου εὐρίσκοντο τὸ ἥμισυ τοῦ κρανίου καὶ
ἐλάχιστα ὀστάρια ἀρτιγεννήτου βρέφους. Τινὰ τῶν χαλκολιθικῶν ἢ πρωιμο-
τάτων ΠΜ ἀγγείων φέρουσιν ὥραϊαν ἐγχάρακτον διακόσμησιν καὶ ὑπάγονται
εἰς ὀλιγάριθμον κατηγορίαν γνωστῶν ἀγγείων, ὧν ὑπόδειγμα εἶναι τὰ παρὰ
EVANS Palace of Minos I εἰκ. 21 καὶ 22 ἐκ βραχέδους ἀσύλου παρὰ τὰ
Γουρνιά καὶ ἐκ τῶν κατωτάτων στρωμάτων τῆς Βασιλικῆς.

Τὰ ἐκ τῆς Ὑστερογεωμετρικῆς ἐποχῆς εὐρήματα εἶναι ἄφθονα τεμάχια
μεγάλων, καλῶς ὠπτημένων καὶ μετὰ λεπτῶν τοιχωμάτων ἀγγείων, φερόντων
πλατείας καὶ λεπτὰς ζώνας. Μικρότερα ἀγγεῖα ἀφθονοῦντα εἶναι οἱ μόνωτοι
κύαθοι. Εἰς μικρὸς εἶναι ἐντελῶς ἀκέραιος, ἄλλοι δὲ μείζονες εἶναι ὡσαύτως
σχεδὸν ἀκέραιοι.

Ἐκ τῶν ὑπολοίπων ἐποχῶν ἀξιοσημείωτος εἶναι μεγάλη σειρὰ πύθων
MM καὶ YM περιόδου. Τὰ σχετικὰ τεμάχια ἀνήκουσιν εἰς 10-15 πύθους, ὧν

τινες δύνανται νὰ ἀνασυγκροτηθῶσι πλήρως. Τοιαύτη ἀφθονία τῶν μεγάλων τούτων ἀποθηκευτικῶν ἀγγείων ἐντὸς τοῦ σπηλαίου εἶναι ἀσυνήθης καὶ ἐκπλήττει. Εἶναι γνωστὰ καὶ ἐκ τοῦ σπηλαίου τοῦ Ψυχροῦ τεμάχια μεγάλων πίθων. Ἐνταῦθα ὅμως πρόκειται περὶ σωστῆς ἀποθήκης. Εἶχον προφανῶς καὶ αἱ θεότητες τῶν σπηλαίων ἰδίαν περιουσίαν, ὡς σήμερον τὰ μοναστήρια, ἐντὸς δὲ τῶν πίθων ἀπεθηκεύοντο σιτηρά, ὄσπρια, ἔλαιον καὶ πιθανώτατα καὶ τυρὸς ἐκ τῶν ἱερῶν ποιμνίων. Εἰς τοὺς ἐργάτας μου ἐνεποίει συνεχῶς ἐντύπωσιν, πῶς διὰ τόσον σιενῶν ἀνοιγμάτων κατωρθώθη νὰ διέλθωσιν οἱ ὀγκῶδεις πίθοι καὶ νὰ τοποθειθῶσιν ἐντὸς τῶν στοῶν. Ἴσως τὰ νῦν ἀποστενωθέντα μέρη, λόγῳ τῆς ἀδιαλείπτου σταλακτιτικῆς διαμορφώσεως, ἦσαν τότε πράγματι κατὰ τι εὐρύτερα.

Τὴν ἐξ ἄλλων περιόδων κεραμεικὴν μόνον μετὰ τὸν καθαρισμόν τῶν ὀστράκων θὰ δυνηθῶμεν νὰ ἐκτιμήσωμεν ἀκριβέστερον. Ὀλίγα τεμάχια ΥΜ ἀγγείων, ὧν μεταξὺ τὸ πλεῖστον μέρος μικροῦ θηλάστρου, εἰς λύχνος τοῦ Ε' ἢ Δ' π.Χ. αἰῶνος, πῆλινον ὠραῖον σφονδύλιον ἐξ ἀτράκτου μετὰ γανώματος Ἑλληνικῆς ἐποχῆς καὶ ἐλάχιστα ὄστρακα μεθ' ὑελώσεως, Βυζαντινῆς ἢ Ἐνετικῆς ἐποχῆς, δύνανται νὰ μνημονευθῶσιν ἀπὸ τοῦδε. Εὐρέεθσαν ὡσαύτως μερικοὶ φυσικοὶ ἀστράγαλοι (ὀστάρια ζώων).

Ἡ σπουδαιότης τοῦ παρόντος σπηλαίου εἶναι προφανής. Ἀφοῦ ἐχρησίμευσεν ὡς κατοικία εἰς τοὺς ἀνθρώπους τῆς λιθικῆς καὶ χαλκολιθικῆς περιόδου, παρέμεινεν ὡς λατρευτικὸν σπήλαιον, ἡ δὲ σημασία αὐτοῦ ἐκληροδοτήθη ἀπὸ τῆς Μινωικῆς εἰς τὴν Ἑλληνικὴν ἐποχὴν. Ἀνήκει εἰς τὴν ὀλιγάριθμον εἰσέτι κατηγορίαν σπηλαίων, ὅπου ἐλατρεῦετο μία εἰρηνικὴ θεότης, εἰς ἣν μόνον ἀγγεῖα προσεφέροντο, ἄνευ ἵχνους διπλῶν πελέκεων, ξιφῶν, ἐγχειριδίων καὶ μεταλλίνων γενικῶς ἀντικειμένων. Τοιαῦτα σπήλαια ἦσαν μέχρι τοῦδε τὸ τῶν Καμαρῶν ἐπὶ τῆς Ἰδης καὶ τὸ τῆς Εἰλείθυϊας ἐν Ἀμνισῷ, νῦν δὲ προστίθεται καὶ τὸ τῆς Λυκάστου, βεβαιουμένης οὕτω ἔτι ἀσφαλέστερον τῆς διαιρέσεως τῶν ἱερῶν σπηλαίων κατὰ κατηγορίας, ἀναλόγως πρὸς τὴν φύσιν τῆς λατρευομένης θεότητος. (Πρβ. M. NILSSON *Minoan-Mycenaean Religion*, δευτέρα ἔκδ., σ. 395, ἔνθα ἡ ἀνωτέρω διαίρεσις χαρακτηρίζεται «an acute observation»). Θὰ ἦτο βεβαίως πρόωρον, ὅπως σπεύσωμεν νὰ ὀνομάσωμεν καὶ τὴν θεότητα. Ἐν τούτοις ἡ φύσις τῶν εὐρημάτων ἐν τῷ σπηλαίῳ τῆς Λυκάστου, ἡ παρουσία χαρακτηριστικῶς γυναικείων καὶ παιδικῶν ἀφιερωμάτων (ἀστράγαλοι, θήλαστρα, ἐξαρτήματα τῆς ἡλακῆς), θὰ ἐπέτρεπον ἴσως νὰ συμπεράνωμεν, ὅτι πρὸ ἡμῶν ἔχομεν μίαν ὑπόστασιν τῆς θεότητος, εἰς ἣν ρητῶς γνωρίζομεν ἤδη ὅτι ἦτο ἀφιερωμένον τὸ σπήλαιον τοῦ Ἀμνισοῦ : Τὴν θεότητα δηλαδὴ ἐκείνην, ἣν διὰ τοῦ Προελληνικοῦ αὐτῆς ὀνόματος ἀπεκάλουν οἱ Ἕλληνες Εἰλείθυϊαν.

11. ΑΝΑΣΚΑΦΗ ΕΝ ΠΑΡΩΙ

Ἡ κατὰ τὸν Νοέμβριον τοῦ 1949 ἀνεύρεσις ἐν Πάρῳ δύο μαρμαρίνων *ὀρθοστατῶν* ἐπιγεγραμμένων δι' ἀναγραφῆς περὶ Ἀρχιλόχου¹, ἐκ τῶν μέσων τοῦ 3ου π. Χ. αἰ., ἐπέβαλλε τὴν συστηματικὴν ἐξερεύνησιν τοῦ τόπου τῆς ἀνευρέσεως, ἐφ' ὅσον μάλιστα οὗτος ἦτο πλήρης ἀρχαίων μαρμάρων, τὰ ὅποια, λόγῳ τοῦ πλήθους ἀκριβῶς αὐτῶν, εἶναι ἀδύνατον νὰ ἔχουν μεταφερθῇ ἄλλοθεν. Ἐκ τῶν ἐπιγραφῶν τούτων ἐμανθάνομεν τὴν συμφώνως πρὸς χρησμοὺς τοῦ Ἀπόλλωνος τῶν Δελφῶν ἰδρυσιν τοῦ Ἀρχιλοχείου καὶ βιογραφίαν τοῦ ποιητοῦ παριακῆς ἀρχῆς. Ἡ μεγάλη σημασία τοῦ εὐρήματος ἦτο καταφανής. Τὸ νέον κείμενον ἦτο κατὰ πολὺ πληρέστερον καὶ κατὰ δύο περίπου αἰῶνας παλαιότερον τοῦ πρὸ πεντήκοντα ἀκριβῶς ἐτῶν γνωστοῦτος «*μνημείου τοῦ Ἀρχιλόχου*»². Ἐνῶ ὅμως τοῦτο εἶχεν ἀνευρεθῇ ἀποκείμενον ἐν τῇ αὐτῇ τῆς μεγάλης Ἐκκλησίας τῆς Πάρου, τῆς Καταπολιανῆς, εἶχε δὲ χρησιμοποιοθῇ καὶ μετὰ τὴν καταστροφὴν τοῦ μνημείου, ἐξ οὗ προήρχετο, ὥς ἐπιτύμβιος λίθος τάφων ρωμαϊκῆς ἐποχῆς καὶ πρὸς χάραξιν ἐπιγραφῶν ἐπὶ τῆς ἀρχικῆς ἐνεπιγράφου ἐπιφανείας, αἱ νέαι ἐπιγραφαὶ προήρχοντο ἐκ τόπου πλήρους ἀρχαιοτήτων, ὅστις μέχρι τοῦδε δὲν εἶχεν ἐξερευνηθῇ.

Ὁ τόπος οὗτος εἶναι ἡ παρὰ τὸν ποταμὸν Ἑλιτα μικρὰ κοιλάς, 4 χιλιόμετρα πρὸς τὰ ΒΔ τῆς πόλεως Πάρου, ἀριστερὰ τῆς πρὸς τὰ ἀρχαῖα λατομεῖα καὶ τὸ χωρίον Λεῦκες ὁδηγούσης σημερινῆς ἀμαξιτῆς· πρβ. τὸ σχεδιογράφημα ἐν ΑΜ 1901 πίν. 9. Τὸ Διοικητικὸν Συμβούλιον τῆς Ἀρχαιολογικῆς Ἑταιρείας προθυμότατα ἀνέλαβε τὴν δι' ἐμοῦ ἐξερεύνησιν τῆς περιοχῆς.

Ἡ ἀνασκαφὴ διήρκεσεν ἀπὸ τῆς 13ης μέχρι τῆς 21ης Ἰουλίου 1950. Ἦρχισα τὴν ἔρευναν εἰς τὸν ὑπὸ τῶν εὐρετῶν ὑποδειχθέντα τόπον ἥτοι ἐντὸς τοῦ ἀγροῦ τοῦ Κ. Σαμαλιάνη ἢ Γαλανοῦ. Ἡ πληροφορία τούτων ὅτι τὰ ἀρχαῖα μάρμαρα εἶχον ἐξαγάγει ἐξ ὑπογείου κατασκευάσματος ἀπεδείχθη ἀκριβής, ἀλλὰ, δυστυχῶς, τὸ κατασκεῦσμα τοῦτο δὲν ἦτο τὸ ζητούμενον. Ἐπρόκειτο περὶ ὑπογείου δεξαμενοειδοῦς κατασκευάσματος εἰς σχῆμα Γ ἔχοντος ἀπεστρογγυλωμένας τὰς γωνίας (*εἰκ. 1*), μήκους 2,80 κατὰ τὸ ἀπὸ Β πρὸς Ν μακρότερον, 1,65 δὲ κατὰ τὸ βραχύτερον σκέλος, πλάτους 1 μ. καὶ 0,80 μ. ἀντιστοίχως, καὶ βάθους 1,60 μ. Λεπτοὶ τοῖχοι πάχους 0,30 μ. φέροντες ἰσχυρὸν ἐρυθρὸν κονίαμα ὑπεστήριζον τὰς παρειὰς τοῦ κατασκευάσματος.

¹ Πρβ. σύντομον μνείαν ἐν BCH 1950 σ. 310 καὶ JHS 1950, σ. 7. Τὸ κείμενον δημοσιεύεται προσεχῶς ἐν τῇ Ἀρχαιολογικῇ Ἐφημερίδι.

² HILLER V. GÆRTRINGEN, Ath. Mitt. 25. 1900 σ. 1 κέ. Πληρεστέρα ἔκδοσις μετὰ βιβλιογραφίας, E. DIEHL Anth. Iyr.² ἀπ. 51 καὶ IG XII Suppl., σ. 212 κέ.

Ὅμοιον ἔτι ἰσχυρότερον κονίαμα ἐκάλυπτε καὶ τὸν πυθμένα, ἔνθα, κατὰ τὸ τέρμα τοῦ βραχυτέρου σκέλους, ὑπῆρχε κυκλικὴ βάθυνσις (**εἰκ. 2**) διαμέτρου 40 ἐκ. καὶ βάθους 8 περίπου ἐκ. Τοιαῦται βαθύνσεις εἶναι συχναὶ εἰς δεξαμενάς ἐναποθέσεως ὑγρῶν καρπῶν πρὸς διήθησιν τῶν ξένων οὐσιῶν. Οὕτω τὸ ἀποκαλυφθὲν κατασκεῦασμα ἦτο ἀσφαλῶς δεξαμενὴ ὑγρῶν καὶ πιθανώτατα



Εἰκ. 1. Ὑπόληνιον (:) καλυφθὲν ὑπὸ τῶν ἐπιγραφῶν τοῦ Ἀρχιλόχου.



Εἰκ. 2. Τὸ ἐσωτερικὸν τοῦ υπόληνιου εἰκ. 1.

ὑπολήνιον, μολονότι οὐδὲν ἐσώθη ἐκ τοῦ ληνοῦ. Κατὰ μίαν μεταγενεστέραν ἐποχὴν τὸ κατασκεῦασμα ἠχρηστεύθη καλυφθὲν διὰ πλακῶν ἐφ' ὧν ἐτέθη χῶμα. Αἱ καλύψασαι πλάκες ἦσαν αἱ ἀνευρεθεῖσαι πέρυσιν ἐπιγραφαί. Ἡ διάβρωσις τῆς ἐνεπιγράφου ἐπιφανείας τούτων ὀφείλεται ἀκριβῶς εἰς τὸ ὅτι αὕτη ἦτο ἐστραμμένη πρὸς τὸ κενὸν τῆς δεξαμενῆς καὶ τὸν ἐν αὐτῇ ὑγρὸν ἀέρα. Δύο ὅμοια κατασκευάσματα ἀπεκάλυψα καὶ εἰς τὸν πλησίον ἀγρὸν τοῦ Β. Δραγάτη κεκαλυμμένα ἀκόμη δι' ἀρχαίων πλακῶν, ἀνεπιγράφων ὅμως (**εἰκ. 3**). Εἶναι οὕτω φανερόν ὅτι τὰ ἀρχαῖα οἰκοδομήματα τῆς περιοχῆς κατεστράφησαν μέχρι θεμελίων κατὰ τοὺς μεσαιωνικοὺς χρόνους, ὅτε αὕτη μετεβλήθη εἰς ἀγρούς.

Ἰχνη οἰκοδομήματος ἀνεφάνησαν μόνον ἐντὸς τοῦ ἀγροῦ τοῦ Κ. Σαμαλτάνη (**εἰκ. 4**) εἰς μικρὸν ὑπὸ τὸ ἔδαφος βάθος. Πρόκειται περὶ θεμελίων ἀμελοῦς τοιχοδομίας ἐκ κοινῶν λίθων, ἀποτελούντων τέσσαρα παρακείμενα δωμάτια συνολικοῦ μήκους 12,50 μ. καὶ πλάτους 4 μ. καὶ ἄλλων τοίχων ὀπισθεν αὐτῶν, τῶν ὁποίων ὅμως ἐγκατέλειψα τὴν περαιτέρω ἔρευναν διότι ἡ ἐπίχωσις, ὥς ἦτο φανερόν ἐκ τῶν ὀστράκων, ἦτο χαρακτηριστικῶς μεσαιωνικὴ καὶ ἐν πάσῃ περιπτώσει οἱ τοῖχοι οὗτοι οὐδεμίαν ἔχουν σχέσιν πρὸς τὰ σποραδικῶς ἐν τῇ ὅλῃ περιοχῇ εὗρεθέντα ὀλίγιστα ἀρχαῖα ὀστρακα καὶ τὰ

αὐτόθι διεσπαρμένα ἀρχαῖα μάρμαρα, τὰ ὅποια προέρχονται ἐξ οἰκοδομημάτων καταστραφέντων ἤδη εἰς τοὺς τελευταίους χρόνους τῆς ἀρχαιότητος.

Μεταξὺ τῶν μαρμάρων ὑπῆρχεν εὐμεγέθης πλάξ (εἰκ. 5 καὶ 6) μετα-

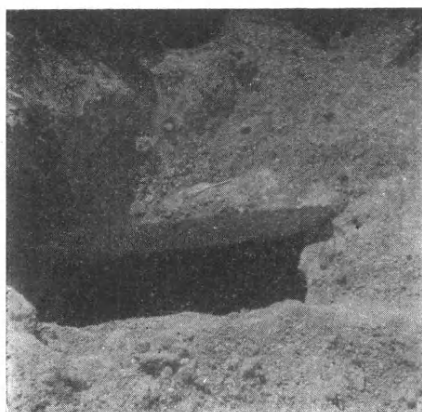

Εἰκ. 3. Ἄλλοτερον ὑπολήνιον καλυπτόμενον ὑπὸ ἀρχαίων πλακῶν.



Εἰκ. 4. Τοῖχος ἐξ οἰκοδομήματος ὑστέρων χρόνων.

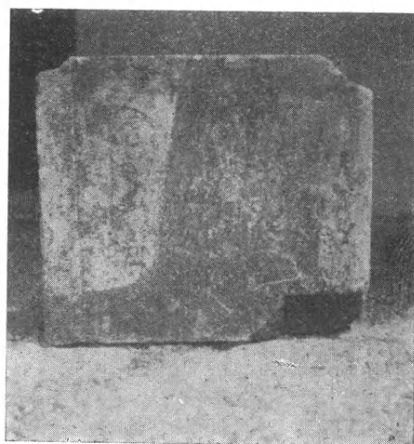

Εἰκ. 5. Ὁρθοστάτης ἐκ τοῦ Ἀρχιλοχείου λήγων εἰς παραστάδα.

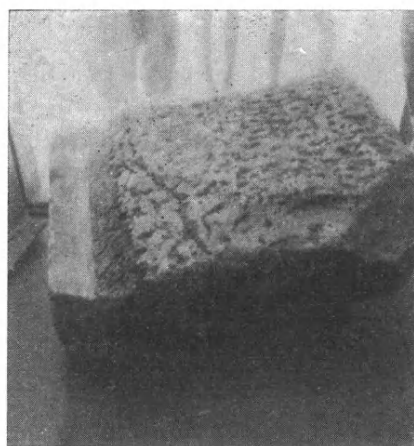

Εἰκ. 6. Ἡ ὀπισθία ὄψις τοῦ ὀρθοστάτου τῆς εἰκ. 5.

φερθεῖσα εἰς τὸ Μουσεῖον Πάρου, ἣν ἀνεγνώρισα ὡς προερχομένην ἐκ τοῦ αὐτοῦ οἰκοδομήματος, ἐξ οὗ καὶ αἱ ἐπιγραφαὶ τοῦ Ἀρχιλόχου. Αἱ ἐπ' αὐτῆς ἐπιγραφαὶ ἀνήκουν εἰς τὸν 3ον ἢ 4ον μ.Χ. αἰῶνα. Ἡ πλάξ εἶναι ἐκ λευκοῦ μαρμαρίου πλάτους 73 ἐκ., ὕψους 63,5 ἐκ. καὶ πάχους κατὰ τὸ δεξιὸν αὐτῆς

ἄκρον ἦτοι τὸ συνεχόμενον πρὸς τοὺς ἄλλους ὀρθοστάτας 18 ἐκ., ἐνῶ τὸ ἀριστερόν εἶναι λεπτότερον σχηματιζόμενον εἰς παραστάδα· ἡ παραστάς αὕτη κατὰ τὴν προσθίαν ὄψιν ὑπερέχει 2 ἐκ. τῆς ἐπιφανείας τῆς ὅλης πλακός, ἔχει πλάτος κάτω μὲν 8,5 ἐκ., ἄνω δὲ 7,5 ἔνθα καὶ σχηματίζει ἐπίκρανον· ἡ πλαγία, ἀριστερά, ὅψις τῆς παραστάδος ἔχει πλάτος 10,5 κάτω καὶ 8 ἄνω, ἐνῶ ἡ ὀπισθία, ἐπίσης λεία (ἐκτὸς τοῦ κατωτάτου αὐτῆς τμήματος εἰς ὕψος 7 ἐκ.), πλάτους 8 περίπου ἑκατοστών, συνεχίζεται διὰ λοξῆς ἀδρῶς εἰργασμένης ἐπιφανείας πρὸς τὴν ὑπόλοιπον ὀπισθίαν ἀδρὰν πλευρὰν τῆς πλακός. Ἡ τοιαύτη ἐπεξεργασία τῆς ὀπισθίας ὄψεως τῆς πλακός καὶ ὁ τοιοῦτος σχηματισμὸς τῆς παραστάδος δεικνύει ὅτι ὀπισθεν τῆς σειρᾶς τῶν ὀρθοστατῶν, εἰς οὓς ἀνήκει ἡ πλάξ, ὑπῆρχεν ἀντίθημα ἐξ ἐτέρων πλακῶν ἢ καὶ ἀπλῶς κτιστόν, οὕτω δὲ ἡ σχηματιζομένη παραστάς δὲν ἀνταπεκρίνεται εἰς τὸ ὅλον πλάτος τοῦ τοίχου ἀλλ' ἀπετέλει στενὸν σχετικῶς πλαίσιον. Κατὰ τὴν κάτω δεξιὰν γωνίαν ὑπάρχει μία κανονικὴ ἐντομὴ πλάτους 19 καὶ ὕψους 12 ἐκ., τῆς ὁποίας ἡ ἐσωτερικὴ πλευρὰ χωρεῖ λοξῶς πρὸς τὰ ἔσω ἦτοι ἄνω μὲν ἔχει βάθος 2, κάτω δὲ 5 ἑκατοστών. Προφανῶς ἡ ἐντομὴ αὕτη συνεχίζετο καὶ εἰς τὸν κατώτερον δόμον, τεμάχιον δὲ μαρμάρου προσηρμόζετο ἐντὸς ταύτης διὰ τὴν σύνδεσιν. Ἐκ τούτου καθὼς ἐπίσης καὶ ἐκ τοῦ γεγονότος ὅτι ἔχομεν τὸ ἀνώτερον τμήμα τῆς παραστάδος εἶναι ἀσφαλές τὸ συμπέρασμα ὅτι τὸ οἰκοδόμημα, κατὰ τὸν τρόπον τῶν ἐλληνιστικῶν χρόνων, εἶχε πλείονας δόμους ὀρθοστατῶν ἐναλλασσομένους πιθανώτατα πρὸς ἄλλους στενοτέρους.

Ὅτι ἡ πλάξ συνανήκει μετὰ τῶν ὀρθοστατῶν τῶν φερόντων τὴν περὶ Ἀρχιλόχου ἀναγραφὴν καθίσταται φανερόν ἐκ τῶν διαστάσεων. Τὸ πᾶχος καὶ τὸ ὕψος εἶναι τὰ αὐτά. Τὸ πλάτος μόνον εἶναι μικρότερον, 1,25 εἰς τὰς ἐπιγραφὰς τοῦ Ἀρχιλόχου, 73 ἐκ. ἐνταῦθα ἀλλ' ἡ διαφορὰ αὕτη ἀπαντᾷ σχεδὸν πάντοτε, ἰδίως προκειμένου περὶ τῶν πλησίον τῆς θύρας ἀνοιγμάτων.

Πρόβλημα μένει μόνον ἐὰν ὁ τοῖχος ὁ οὕτω σαφῶς ἀποκαθιστάμενος εἶναι τοῖχος οἰκοδομήματος ἢ τοῖχος περιβόλου, διότι αἱ ἐπιγραφαὶ τοῦ Ἀρχιλόχου, καθ' ὅσον σφύζονται, ἀναφέρουν *τέμενος* καὶ *βωμοὺς* ἐντὸς αὐτοῦ. Ἐν δὲν ὑπῆρχεν ἰδιαίτερον ἡρῶν, θὰ ἠδυνάμεθα νὰ θεωρήσωμεν τὸν τοῖχον ὡς τὸν τοῖχον τοῦ ὑπαίθρου τεμένου. Ἡ ἐπιβεβλημένη συνέχσις τῆς ἀκριβοῦς μελέτης τῶν ἐπὶ τόπου μαρμάρων ἴσως δύναται νὰ διαφωτίσῃ ἀκριβέστερον.

Ἐπὶ τῆς πλακός ταύτης ἀκριβῶς δεξιὰ τῆς παραστάδος, μὲ τὴν κορυφὴν πρὸς τὰ ἄνω, εἰκονίζεται ἐγγάρακτον πέλμα δεξιῶ ποδός, δεξιώτερον δ' ἀναγινώσκεται ἡ ἐπιγραφὴ διὰ γραμμάτων τοῦ 4ου μ.Χ. αἰῶνος:

Ζώσιμος Ἀρχι-
λόχου

Τὰ γράμματα ἔχουν ὕψος 3 - 5 ἐκ. Κατωτέρω ταύτης εἶναι κεχαραγμένη διὰ γραμμάτων ὕψους 5 ἐκ. τῆς αὐτῆς περιόδου ἢ ἐπιγραφή:

ΕΙΟΠ...

Ἑρακλείτου

Ἡ μόλις ἀναγινωσκομένη δευτέρα αὕτη ἐπιγραφή εὐρίσκεται ἀκριβῶς ἀνωτέρω παλαιότερας τοῦ 2ου ἢ 1ου π.Χ. αἰῶνος, ἐκ τῆς ὁποίας διακρίνονται τὰ πρῶτα μόνον γράμματα

ΤΙΜ...

ΓΝ...

Ἡ εἰς ἱερὰ ὑπαρξίς πελμάτων εἶναι λίαν συνήθης· πρβ. THERA I σ. 275, IG XII 3, 384-388, P. ROUSSEL Les cultes égyptiens à Délos σ. 115 ἀρ. 60. Πληρέστερον κατάλογον παρὰ W. DEONNA Délos XVIII σ. 218, πρόσθε Inscr. Creticae I σ. 19 ἀρ. 24. Ἡ χάραξις τοῦ πέλματος δηλώνει τὴν παρουσίαν πιστῶν εἰς ἱερόν, ὁμοίως δὲ ὡς *μνεῖται* εἶναι καὶ αἱ ἐπιγραφαὶ τῶν ὀνομάτων. Τὸ ὄνομα Ζώσιμος εἶναι γνωστὸν εἰς τὴν Πάρον, ἀλλ' εἶναι περίεργον ὅτι ἐκ Πάρου εἶναι ἡ μόνη φορὰ καθ' ἣν ἀπαντᾷ τὸ ὄνομα Ἀρχίλοχος μετὰ τὸν ποιητὴν· πρόκειται περὶ γόνου οἰκογενείας ἀναγούσης ἐμμέσως τὴν καταγωγὴν εἰς αὐτόν; Σπουδαιότερον θὰ ἦτο νὰ γνωρίζωμεν ἕαν, καθ' ὃν χρόνον ἐγράφησαν αἱ ἐπιγραφαὶ καὶ τὸ πέλμα, τὸ τέμενος ἦτο ἀκόμη ἀκέραιον. Ὅπως δὴ ποτε ἡ χάραξις τῶν ὀνομάτων δεικνύει ἀμέλειάν τινα καὶ ἐγκατάλειψιν.

Ἐκτὸς τῶν εἰς τοὺς τοίχους τῶν ἀγρῶν τῆς περιοχῆς ἢ ἀπλῶς ἐκεῖ κατακειμένων μαρμάρων ἐκ τῶν ὁποίων ἀπεικονίζεται ἀνώφλιον θύρας (*εἰκ. 7*) πολλὰ εἶναι τὰ ἀρχαῖα τὰ ἐνφωκοδομημένα εἰς τὴν πλησίον ἡρειπωμένην ἐκκλησίαν, τῆς ὁποίας ἀπεικονίζω τὴν πρόσοψιν (*εἰκ. 8*). Εἶναι φανερόν τὸ ὡς ἀνώφλιον χρησιμοποιηθὲν ἀρχαῖον κατώφλιον· εἰς τὴν δεξιὰν γωνίαν εὐρίσκεται ἡ ἐπιγραφή μετ' ἀφιέρωσιν *Μητρὶ θεῶν* IG XII 5 ἀρ. 239 (= A.M. XXVI 1901 σ. 162). Ἐντὸς τῆς ἐκκλησίας ἡ θύρα τοῦ ἱεροῦ εἶχεν ὡς παραστάδας, ἀριστερὰ μὲν σῶμα κίονος ἀρραβδῶτου ὕψους 2 μ., διαμέτρου 30 ἐκ., δεξιὰ δὲ μέγα κατώφλιον μήκους 2 μ., πλάτους 50 ἐκ. καὶ πάχους 27 ἐκ. Εἰς τὸν δεξιὸν ἐσωτερικὸν τοῖχον τῆς ἐκκλησίας μαρμαρίνη βάσις ἴσως σφύζουσα ὕψους 5,5 ἐκ., πλάτους 25 ἐκ. καὶ εἰσχωροῦσα ἐντὸς τοῦ τοίχου εἰς βάθος 20 ἐκ. τοῦλάχιστον, φέρει ἐπὶ τῆς στενῆς προσθίας ἐπιφανείας τὴν ἐπιγραφὴν:

— — — ρος

— Ἀ/γδίστιος

Γράμματα ὕψους 1,5 ἐκ. τοῦ 2ου π.Χ. αἰ. Τοῦ Γ ἀναγινώσκεται ἡ ὀριζόντιος κεραία. Ἡ συμπλήρωσις Ἀ/γδίστιος εἶναι τῶρα ἀπολύτως ἀσφα-

λής: οὕτω ὑπάρχουν ἐνταῦθα δύο ἐπιγραφαὶ ἐντετοιχισμέναι ἀναφερόμεναι εἰς τὴν **Μητέρα - Ἀγδιστιν**. Τρίτη ἔμμετρος ἐπιγραφὴ ἀναφερομένη εἰς τὴν **Φρυγίην**, τὴν Μητέρα - Ἀγδιστιν δηλ., ἔχει εὑρεθῇ εἰς τὸ χωρίον Λεῦκες, O. RUBENSOHN, Ath. Mitt. 1901 σελ. 159 κέ. = IG XII 5 αρ. 240. Καὶ

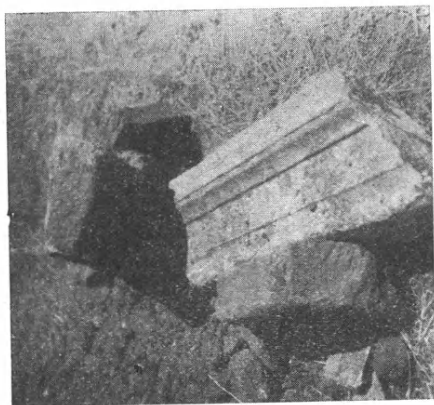

Εἰκ. 7. Ἀρχαῖα μάρμαρα ἐν τῇ περιοχῇ τῆς ἀνασκαφῆς.

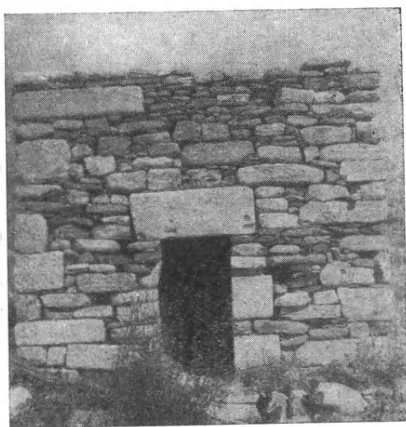

Εἰκ. 8. Ἡρειπωμένον ἐκκλησίδιον ἐν τῇ αὐτῇ περιοχῇ.

αὕτη εἶναι τῶν αὐτῶν χρόνων, εἶχε δὲ χρησιμοποιηθῇ ὡς βαθμὶς κλίμακος ἐπὶ μακρὸν διάστημα πρὶν ἢ γίνῃ γνωστὴ. Δὲν εἶναι ἄρα ἀσφαλὴς ἡ ἀρχικὴ ἐκ Λευκῶν προέλευσις. Λαμβανομένου ὑπ' ὅψιν ὅτι ἡ ὁδὸς πρὸς Λεῦκες διέρχεται ἐγγύτατα τῆς ἡρειπωμένης ἐκκλησίας καὶ ὅτι οἱ χωρικοὶ προθύμως μεταφέρουν ἐργασμένους λίθους καὶ ἐκ μακρῶν ἀποστάσεων θεωρῶ πιθανὸν ὅτι ἐντεῦθεν προέρχεται καὶ ἡ τρίτη αὕτη ἐπιγραφὴ. Οὕτω καθίσταται βέβαιον ὅτι τὸ ἱερὸν τῆς Μητρὸς ἐν Πάρῳ ἔκειτο εἰς τὴν περιοχὴν τοῦ Ἑλίτα.

Ἐντὸς τῆς αὐτῆς ἐκκλησίας κατὰ τὴν δεξιὰν γωνίαν τοῦ ἱεροῦ εἶναι ἐντετοιχισμένη καὶ ἄλλη ἐπιγραφὴ, ἐπιτυμβία αὕτη, ἐπὶ μαρμάρου πλάτους 39 ἐκ. καὶ ὕψους 26 ἐκ., ὕψος γραμμ. 2 ἐκ., ἐξ ἧς ἀνέγνωσα:

Κέρ;] δωνος
Χρηστέ
Χαῖρε

ΝΙΚΟΛΑΟΣ Μ. ΚΟΝΤΟΛΕΩΝ

12. ΑΝΑΣΚΑΦΗ ΕΝ ΤΗΝΩ

Ἡ ἀπὸ τῆς 30 Ἰουνίου μέχρι τῆς 10 Ἰουλίου διαρκέσασα κατὰ τὸ παρὸν ἔτος ἀνασκαφικὴ μου ἐργασία ἐν Τήνῳ δὲν κατέστη δυνατόν λόγῳ τοῦ συνδυασμοῦ πρὸς ἄλλας ὑπηρεσιακὰς ἀσχολίας νὰ ἐκταθῇ ὅσον θὰ ἐπεθύμουν. Ἡρχισα ταύτην ἐντὸς τῆς αὐτῆς τῆς ὑπὸ τοὺς πρόποδας τοῦ *Ξώμπουργου* ἐκκλησίας τῶν Ἰησουιτῶν Πατέρων ἕνεκα τῆς ἐνταῦθα ἀνευρέσεως ἀρχαίων μαρμάρων περιγραφομένων κατωτέρω. Τὰ ἀποκαλυφθέντα ἐρείπια ἀνήκουν εἰς οἰκίαν τοῦ ἔξωθι τοῦ Ἑνεικοῦ φρουρίου οἰκισμοῦ, τοῦ κυρίως δηλαδὴ *Ἐξωμβούργου*, οἰκισμοῦ σφζομένου ἐν μέρει μέχρι καὶ τῶν χρόνων τοῦ Λουδοβίκου Ross, πρβ. *Inselreisen I* σελ. 11 (ἔκδ. 1912), ἐν ὀλίγοις δὲ ἐρείπιοις καὶ μέχρι σήμερον. Οὐδὲν ἀπολύτως ἴχνος ἀνεφάνη ἐν τῇ ἀνασκαφῇ περιωρισμένη ταύτῃ περιοχῇ ἐκ τῶν ἀρχαίων χρόνων. Τοῦτο ὅμως δὲν σημαίνει βεβαίως ὅτι πλησίον δὲν ὑπάρχουν, ἔστω καὶ ἐλάχιστα, ἀρχαῖα λείψανα, διότι ἡ φύσει ὀχυρὰ ἀκρόπολις τοῦ *Ξώμπουργου* εἶναι ἀδύνατον νὰ μὴ σχετίζεται πρὸς τὰ ἐν τῇ περυσινῇ μου ἀνασκαφῇ ἀποκαλυφθέντα ἐρείπια, τὰ ὁποῖα κεῖνται εἰς ἀπόστασιν ὀλιγωτέραν τοῦ ἐνὸς χιλιομέτρου κατωτέρω τῆς ἐκκλησίας ταύτης.

Ἐν τῇ συνεχείᾳ τῆς ἐρεῦνης τῶν πέρυσιν ἀναφανέντων τοίχων ἐξήτησα κυρίως νὰ ἐξακριβώσω τὴν συνέχειαν τοῦ τοίχου Β (ΠΑΕ 1949 σ. 125 κέ.), ὅστις πέρυσιν εἶχεν ἀνασκαφῇ εἰς μῆκος 8 περίπου μέτρων· ἐφέτος παρηκολουθήθη ἐπὶ ἕτερα 8 μ. μετὰ τὰ ὁποῖα εὐρέθη κατεστραμμένος. Νοτίως ἦτοι ἑξωτερικῶς τοῦ ἀναλημματικοῦ τούτου τοίχου καὶ μετὰ τὴν δυτικὴν του προέκτασιν ὑπάρχουν τρεῖς μικρότεροι παράλληλοι τοῖχοι, τῆς αὐτῆς τοιχοδομικῆς μορφῆς, ἀπέχοντες 1,10 ἕως 1,30 μ. ἀπ' ἀλλήλων καὶ ἀπὸ τοῦ τοίχου Β. Ὁ καλύτερον σφζόμενος ἐκ τούτων, ὁ νοτιώτατος, σφίζεται εἰς μῆκος 4 μ.

Ἀντὶ τῆς περαιτέρω ἐρεῦνης τῶν τοίχων τούτων, ἰδίως τοῦ βορείου πέρατος τοῦ τοίχου Σ (ἔ.ἀ. σ. 123 κέ.), ἥτις λόγῳ τῆς μεγάλης ἐπιχώσεως δὲν θὰ ἦτο δυνατόν νὰ τελειωθῇ ἐφέτος, προέκρινα τὴν ἔρευναν εἰς διάφορα σημεῖα τῆς περιοχῆς. Οὕτω ἐντὸς ἀγροῦ ἀνήκοντος εἰς τὸν Ν. Βιδάλην (ἐνθα παλαιότερον εἶχεν ἀνευρεθῇ τεμάχιον μεγάλου ἀναγλύφου πίθου μετὰ παραστάσεως πάλης ζῶν) κειμένου δὲ ὀλίγον ὑψηλότερον καὶ ἀνατολικώτερον τοῦ τόπου τῆς ἀνασκαφῆς ἀπεκαλύφθη τμῆμα τοίχου παρακολουθηθὲν εἰς μῆκος 9,50 μ. (*εἰκ. 1*). Ὁ τοίχος οὗτος εἶναι ὅμοιος κατὰ τὸν τρόπον τῆς οἰκοδομίας του πρὸς τοὺς τοίχους Β καὶ Σ καὶ ἔχει κατεύθυνσιν ΒΑ-ΝΔ. Τὸ σφζόμενον ὕψος αὐτοῦ ἀρχόμενον σχεδὸν ἀμέσως ἀπὸ τῆς σημερινῆς ἐπιφανείας τοῦ ἐδάφους εἶναι 2,20 περίπου μ., τὸ δὲ πάχος 1 περίπου μ. Ἐναντὶ αὐτοῦ πρὸς Δ ἀλλ' οὐχὶ ἐντελῶς παράλληλος, εὐρίσκεται ἕτερος τοίχος (*εἰκ. 2*)

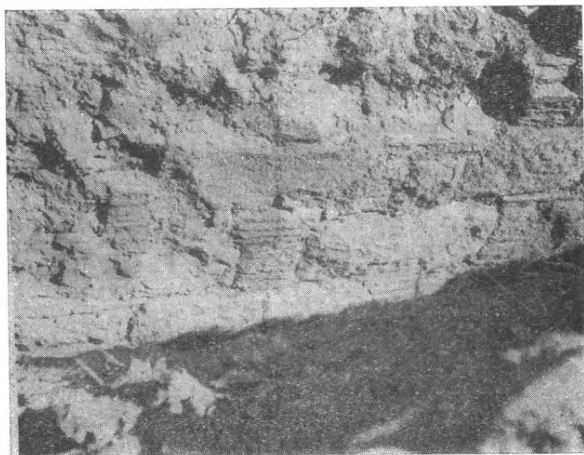

Εἰκ. 1. Ἀρχαῖκός τοῖχος ἐν τῷ ἀγρῷ Ν. Βιδάλη.

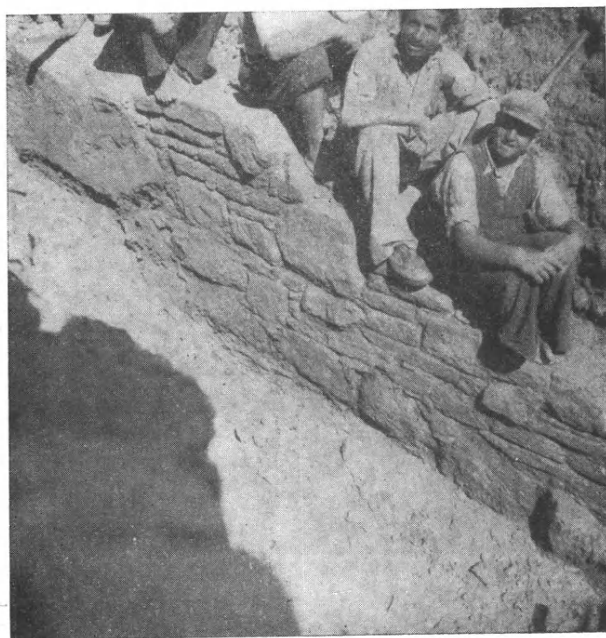

Εἰκ. 2. Τοῖχος παράλληλος τοῦ τῆς εἰκ. 1.

μήκους 9 μ. ἀπέχων δ' ἀπ' αὐτοῦ 4,20-4,50 μ., ὃν ὅμως μεταγενέστερος, ὥς δεικνύει ἡ ἐκ πλακῶν σχίστου κατασκευή, μεταξὺ τῶν ὁποίων παρεντίθενται καὶ κανονικῶς πως εἰργασμένοι λίθοι γρανίτου. Ἀμφότεροι οἱ τοῖχοι κατὰ τὸ ἀνατολικὸν αὐτῶν ἄκρον συνεχίζονται ὑπὸ τὴν ἀκριβῶς ὑπὲρ τούτους διερχομένην ὁδόν, εἰς τὸ ἕτερον (τὸ δυτικόν) ἄκρον τῆς ὁποίας καὶ εἰς ἀπό-



Εἰκ. 3. Ἀρχαῖος τοῖχος χρησιμοποιούμενος ὡς ἀνάλημμα ἀγροῦ.

στασιν 100 περίπου μ., σφύζεται ὡς ἀνάλημμα ἰσχυρὸς ἀρχαῖος τοῖχος, μήκους 15 περίπου μέτρων (εἰκ. 3 καὶ 4), τὸν ὁποῖον ἐμνημόνευσα ἤδη πέρυσιν (ΠΑΕ 1949 σ. 122 σημ. 1). Τὴν μεταξὺ πάντων τῶν τοίχων τούτων σχέσιν θὰ δείξῃ ἡ συνέχεια τῆς ἀνασκαφῆς.

Τὰ κινητὰ εὐρήματα ἦσαν καὶ ἐφέτος κυρίως τεμάχια ἐξ ἀναγλύφων πίθων, ἐξ ὧν ἀπεικονίζω δύο (εἰκ. 5): ἐπὶ τοῦ ἐνὸς σφύζεται γεωμετρικῶν χρόνων ὀπλίτης, ἐπὶ τοῦ ἑτέρου ζωφόρος δορκάδων. Ἀλλὰ καὶ ὅστρακα γραπτά δὲν ἔλειπον.

Τὰ ἐν τῇ αὐτῇ τῆς ἐκκλησίας τῶν Ἰησουιτῶν εὐρεθέντα εἶναι τὰ ἀκόλουθα:

1) Ἐνεπίγραφος βάσις λευκοῦ μαρμάρου (εἰκ. 6) ἑλλιπῆς τὴν ὀπισθίαν πλευρὰν καὶ ἀπολελεπισμένη τὴν ἄνω καὶ κάτω ἐπιφάνειαν· μήκος 55

ἐκ., σφζ. ὕψος 7,5 ἐκ., σφζ. πλάτος ἀριστερὰ 32 καὶ δεξιὰ 25 ἐκ. Λεῖα εἶναι ἡ προσθία ἐνεπίγραφος ὄψις εἰς τὸ πρόσθιον μέρος τῆς δεξιᾶς πλευρᾶς, ἐνῶ

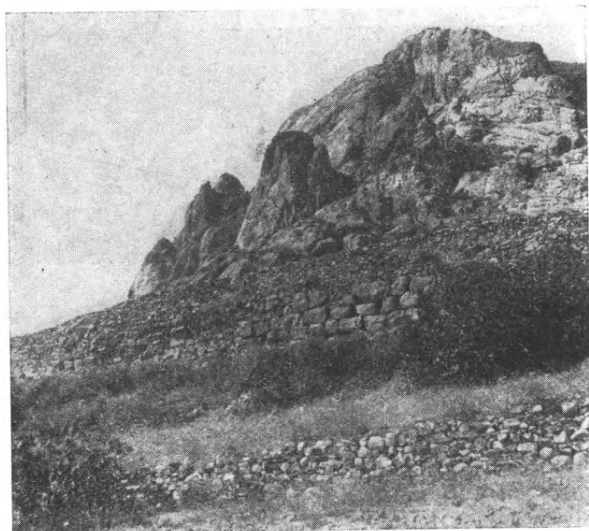

Εἰκ. 4. Ὁ ἀρχαῖκός τοῖχος τῆς εἰκ. 3 εἰς τοὺς πρόποδας τοῦ Ξώμβουργου.

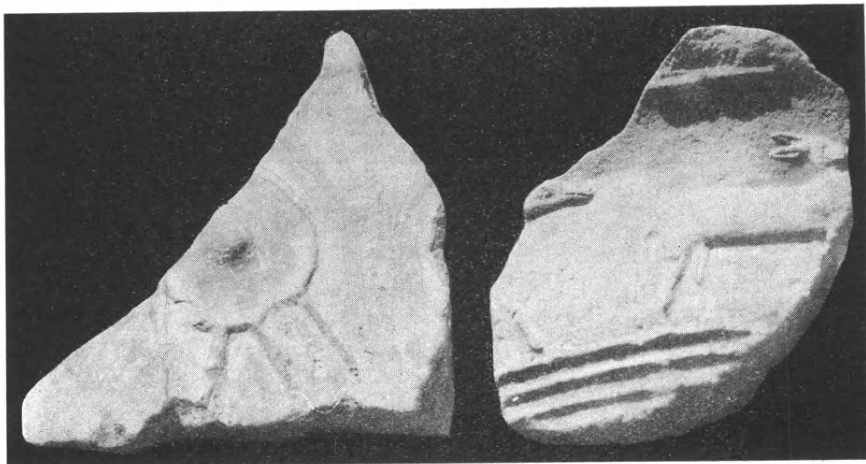

Εἰκ. 5. Τεμάχια ἐξ ἀναγλύφων ἀγγείων.

ἡ ἀριστερὰ ἦτο ἄδρῳς εἰργασμένη διότι προσηρμόζετο πρὸς ἐτέραν βάσιν, ὥς σαφῶς δεικνύει ἡ ἐπιγραφή, ἣτις ἀποτελεῖ συνέχειαν ἐτέρας πρὸς τὰ ἀριστερὰ εὐρισκομένης. Τὰ γράμματα ὕψους 3 ἐκ. ἀνήκουν εἰς τὸν 1^{ον} ἢ 2^{ον} μ.Χ. αἰ.

— — — — —
 — — — ρον' ἐπὶ τούτων ἦν
 (ὑγίεια; εἰρήνη;) — — — ωι ἐκ τῶν ιδίων



Εἰκ. 6. Ἐνεπίγραφος βάσις ἐκ Τήνου.



Εἰκ. 7. Τεμάχιον ἐκ τυμπάνου μικροῦ αἰετώματος.

Ἐκ τοῦ 1^{ου} στίχου ἀδιάγνωστα ἔχνη. Τὸ εἶδος τῶν ἐπιγραφῶν τούτων εἶναι γνωστὸν ἐκ Τήνου: εἶναι ἀναθήματα τοῦ ἄρχοντος καὶ τῆς ἀρχίδος μετὰ τὴν λῆξιν τοῦ ἐπωνύμου των ἔτους· πρβ. P. GRAINDOR, Musée belge XI 1907 σ. 30 κέ., IG XII 5 ἀρ. 885-909. Νέον στοιχεῖον ἐνταῦθα εἶναι ἡ προσθήκη τῆς ἐκ τῶν ιδίων ἀναθέσεως· συμπλήρωσις [Διονύσ]ωι θὰ ἐνίσχυε τὴν ὑπόθεσιν τοῦ P. GRAINDOR ἔ.ἀ. σ. 34. Αἱ πλεῖσται τῶν ὁμοίων ἐπιγραφῶν ἔχουν εὑρεθῇ πλησίον τῆς Εὐαγγελιστρίας ἐν τῇ πόλει τῆς Τήνου.

2) Τμῆμα τριγωνικοῦ ἀναγλύφου κυανωποῦ μαρμάρου, προφανῶς ἐκ τοῦ τυμπάνου μικροῦ αἰετώματος, σῶζον ἐν μέρει ἐλίσσόμενον ὄφιν. Κατὰ τὴν βάσιν τοῦ αἰετώματος ὀλίγον προεξέχουσα ταινία μετὰ κυματίου ὕψους 6 ἐκ. Τοῦ ὅλου σφζ. μήκος τῆς βάσεως 40 ἐκ., ὕψος 16-19 ἐκ., πάχ. 6 ἐκ. (εἰκ. 7).

ΝΙΚΟΛΑΟΣ Μ. ΚΟΝΤΟΛΕΩΝ

13. ΑΝΑΣΚΑΦΗ ΕΝ ΝΑΞΩ

Τὴν ἀπὸ 16^{ης} Αὐγούστου μέχρι 2^{ας} Σεπτεμβρίου 1950 διαρκέσασαν ἀνασκαφὴν ἐν Νάξῳ ἤρχισα ἀπὸ τοῦ κατὰ τὴν τελευταίαν ἡμέραν τῆς περυσινῆς ἀνασκαφῆς, ΠΑΕ 1949, σ. 119, ἀναφανέντος οἰκοδομήματος τοῦ καὶ ἐκ τῆς τοιχοδομίας καὶ ἐκ τῶν ἀνευρεθέντων ὀστράκων ὡς μυκηναϊκοῦ χαρακτηριζομένου κατὰ τὴν περιοχὴν τῆς βορείου παραλίας τῆς πόλεως, τῆς *Γκρότίας* ὡς λέγεται, πενήκοντα περίπου μέτρα ἀνατολικώτερον τοῦ «κυκλαδικοῦ» οἰκισμοῦ ΠΑΕ 1949, 112 κέ.

Καὶ τὰ ἐφέτος ἀνασκαφέντα οἰκοδομήματα κεῖνται κατὰ μέγα μέρος ἐπὶ τῆς ἀμμώδους παραλίας ἐν ἀμέσῳ συνεχείᾳ τῆς θαλάσσης. Ἄλλὰ καὶ καθ' ὅσον ἡ ἀνασκαφὴ ἐξετείνετο πρὸς νότον, ἦτοι πρὸς τὸ μέρος τῆς ξηρᾶς, ὁ ἀγὼν πρὸς τὸ ἀκρατήτως εἰσερεῖν θαλάσσιον ὕδωρ ἦτο ἐξ ἴσου δυσχερὲς, διότι τὸ ἐπίπεδον τῶν μυκηναϊκῶν λειψάνων προχωρεῖ καὶ κατὰ τὴν κατεύθυνσιν ταύτην ἐντελῶς ὀριζόντιον καὶ ἰσοῦπὲς σχεδὸν πρὸς τὴν στάθμην τῆς θαλάσσης. Αἱ παρατιθέμεναι εἰκόνες δεικνύουν σαφῶς τὰς καὶ κατὰ τὸ παρὸν ἔτος ἐκ τοῦ θαλασσίου ὕδατος δυσκολίας τῆς ἀνασκαφῆς. Ἡ ἐπίχωσις ἐπὶ 2-3 μ. ἀπὸ τῆς θαλάσσης ἀπετελεῖτο ἐκ μόνης τῆς ἄμμου, ἐνῶ μετὰ ταῦτα ἔφθανε μέχρι 4 μ. ὕψους.

Τὰ ἀποκαλυφθέντα ἐρείπια ἀποτελοῦν μέρος μόνον οἰκοδομικοῦ συνόλου καὶ ἀποδεικνύουν ὅτι ὁλόκληρος ἡ βόρειος ἀκτὴ τῆς σημερινῆς πόλεως, καὶ ὄχι μόνον ἡ παρὰ τὴν νησίδα τῶν «Παλατιῶν» ἑκτασις, κατέχεται ὑπὸ τῶν λειψάνων τῶν παλαιότερων περιόδων τῆς πόλεως. Σαφῶς δὲ ἐφάνη ἐπίσης ὅτι τὰ λείψανα ταῦτα ἐκτείνονται καὶ πρὸς νότον ἦτοι τὴν σημερινὴν πόλιν. Εὐτυχῶς ὑπάρχει ἀκόμη, ἐκτὸς τῆς ἀκτῆς, ἀρκετὸν τμῆμα ἐν τῇ περιοχῇ ταύτῃ ἐλεύθερον πρὸς ἀνασκαφικὴν ἔρευναν. Οὕτω ἐπιτρέπεται ἡ ἐλπὶς ὅτι διὰ τῆς συνεχίσεως τῆς ἀνασκαφῆς θὰ γνωσθῇ ἐν μέρει τοῦλάχιστον ἡ πόλις τῆς μεγαλυτέρας καὶ σημαντικωτέρας νήσου τῶν Κυκλάδων, δι' ἣν ἤδη ἀπὸ τῶν ἀρχῶν τοῦ παρόντος αἰῶνος ὑπῆρξε μέγα τὸ ἐνδιαφέρον τῆς Ἀρχαιολογικῆς Ἑταιρείας, εἰς τὴν ὁποίαν ὀφείλονται αἱ μακροχρόνιοι ἀνασκαφαὶ τοῦ Κλωνὸς Στεφάνου¹ ἐξερευνήσαντος πρώτου ἐκτὸς τῶν καθ' ὅλην τὴν νήσον προϊστορικῶν νεκροταφείων καὶ οἰκισμῶν καὶ τὸ μέγα στοῖκόν οἰκοδόμημα ἐν τῇ πόλει τῆς Νάξου πλησίον τῆς Μητροπόλεως, ΠΑΕ 1908, 114 καὶ Arch. Anz. 1930, 135 εἰκ. 13 καὶ 14. Τὰ τελευταῖα πρὸ τοῦ πολέμου ἔτη ἐπανάρ-

¹ Πρβ. τὰς ἐκθέσεις αὐτοῦ ἐν ΠΑΕ 1903 σ. 52-57, αὐτ. 1904 σ. 57-61, αὐτ. 1906 σ. 87-89, αὐτ. 1908 σ. 114-117, αὐτ. 1909 σ. 209-210, αὐτ. 1910 σ. 270-273, αὐτ. 1911 σ. 357 καὶ τὴν ἀνακοίνωσιν ἐν Comptes-rendus du Congrès d'archéologie..., Athènes 1905, σ. 216 κέ.

χισαν αἱ ἀνασκαφαὶ τῆς Ἀρχαιολογικῆς Ἑταιρείας ἐν Νάξῳ ὑπὸ τοῦ κ. Χ. Καρούζου¹ καὶ ἐμοῦ. Ἡ ἐν Νάξῳ οὕτω ὑπ' ἐμοῦ ἐπανάληψις τῶν ἀνασκαφῶν ἀπὸ τοῦ παρελθόντος ἔτους² ἀποτελεῖ τὴν συνέχειαν τοῦ πρὸ πεντή-

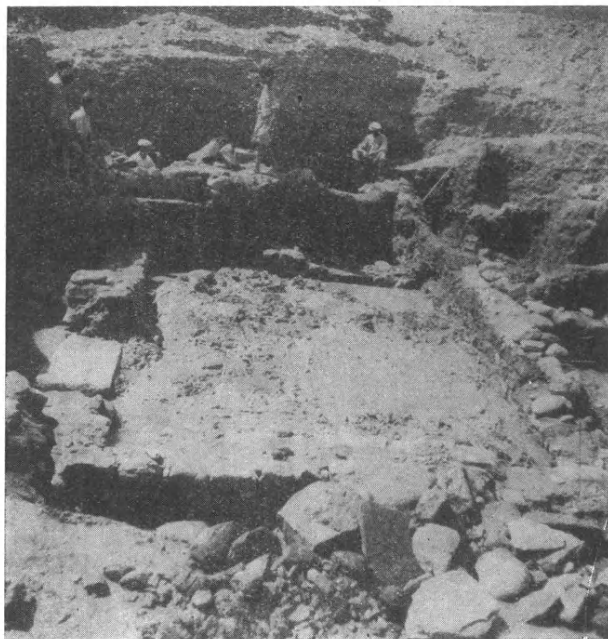

Εἰκ. 1. Τὸ δωμάτιον Α.

κοντα ἑτῶν ἀρξαμένου ἀνασκαφικοῦ ἔργου τῆς Ἀρχαιολογικῆς ἡμῶν Ἑταιρείας ἐν Νάξῳ. Τὴν κατὰ τὴν περιοχὴν τῆς Γκρόττας ἔναρξιν τῶν ἀνασκαφῶν κατὰ τὴν νῦν περίοδον ἐπέβαλλον, ὥς καὶ ἐν τῇ περυσινῇ μου ἐκθέσει ἐση-

¹ ΠΑΕ 1937 σ. 115-122 καὶ αὐτ. 1939 σ. 119-124. Συστάδα τάφων τοῦ 5ου π.Χ. αἰῶνος εἶχον ἐρευνήσει ἤδη τὸ 1935 κατόπιν τῶν εὐρημάτων τὰ ὁποῖα ἐσημείωσα ΑΡΧ. ΔΕΛΤ. 14, παράρτ. σ. 50. Τὸ ἐν Νάξῳ ἀπολειφθὲν ἐν κιβωτίοις μέγα μέρος τῶν εὐρημάτων τοῦ Κ. Στεφάνου εἶχε μεταφέρει εἰς Μύκονον πρὸς καθαρισμόν καὶ συγκόλλησιν ὁ μακαρίτης Δ. Πίππας. Τὰ ἀποτελεσθέντα ἀγγεῖα κυρίως καὶ ἄλλα ἀντικείμενα εἶχε μεταφέρει εἰς Νάξον ὁ κ. Χ. Καρούζος ὀλίγον πρὸ τοῦ πολέμου. Ταῦτα κατεστράφησαν σχεδὸν πλήρως ἐκ βομβαρδισμοῦ κατὰ τὸν πόλεμον χωρὶς νὰ ἔχη καταστῇ δυνατὴ ἡ μελέτη καὶ φωτογράφησις τῶν ἀντικειμένων τούτων. Εὐτυχῶς ὅτι τὸ μείζον μέρος τῶν νεωτέρων εὐρημάτων εἶχε παραμείνει ἐν Μυκόνῳ. Μεταξὺ τῶν καταστραφέντων ἦτο καὶ ὁ ἀμφορεὺς τῆς Ἀφροδίτης JdI 1937, 166 κέ.

² Ἄλλων τινῶν τυχαίων εὐρημάτων μου ἐκ Νάξου σύντομον μνείαν βλ. ἐν BCH 1947-48 σ. 440 καὶ αὐτ. 1949 σ. 533 καὶ JHS 66 (1946) σ. 115.

μείωσα, ΠΑΕ 1949 σ. 112, τὰ ἐνταῦθα γενόμενα τυχαῖα κεραμικὰ εὐρήματα ὑπὸ τοῦ ἱκανωτάτου φύλακος τῶν Ἀρχαιοτήτων κ. Ν. Γαβαλά.

Ἐκ τῶν ἀναφανέντων ἐφέτος ἐρειπίων πλήρως διακρίνεται μέγα ὀρθο-



Εἰκ. 2. Τὸ μαρμάρινον κατώφλιον τοῦ δωματίου Α.

γώνιον σχεδὸν δωματίον, Α, (εἰκ. 1) τοῦ ὁποίου αἱ ἐσωτερικαὶ διαστάσεις εἶναι 7 περίπου μ. κατὰ τὰς μακρὰς ἤτοι τὴν ἀνατολικὴν καὶ δυτικὴν πλευράς, 4 μ. κατὰ τὴν νότιον καὶ 3,80 κατὰ τὴν βόρειον. Ἡ εἴσοδος εὐρίσκεται κατὰ τὴν ἀνατολικὴν μακρὰν πλευράν¹, οὐχὶ δὲ εἰς τὸ μέσον αὐτῆς ἀλλὰ πλησιέστερον πρὸς τὴν ΒΑ γωνίαν, ἀφ' ἧς ἀπέχει 2,10 μ. Ἐκ τῆς εἰσόδου ταύτης σφύζεται εἰς τὴν ἀρχικὴν αὐτοῦ θέσιν τὸ μαρμάρινον κατώφλιον (εἰκ. 2), κανονικῶς εἰργασμένον παραλληλεπίπεδον, μήκους 1,30 μ., πλάτους 0,63 μ. καὶ ὕψους 14 15 ἐκ. Ἡ ἄνω ἐπιφάνεια τοῦ κατωφλίου σχηματίζει ἔμπρὸς κατὰ 2 ἐκ. χαμηλοτέραν ταινίαν, πλάτους 0,20 μ. εἰς ἀπόστασιν 40 ἐκ. ἀπὸ τοῦ βορείου ἄκρου του ὑπάρχουν δύο μικραὶ κοιλότητες, ἐξ ὧν ἡ μεγαλυτέρα, διαμέτρου 4 ἐκ., εἰς τὸ μέσον, ἡ δ' ἑτέρα μικροτέρα ἐπὶ τῆς αὐτῆς γραμμῆς ἐπὶ τῆς

¹ Ὡς προσεχέστερον παράδειγμα εὐρυμετώπου οἰκίας ἐκ τῶν αὐτῶν μυκηναϊκῶν χρόνων ἀναφέρω ἤδη ἐνταῦθα τὴν οἰκίαν ΡΗΥΛΑΚΟΡΙ, σ. 54 εἰκ. 48.

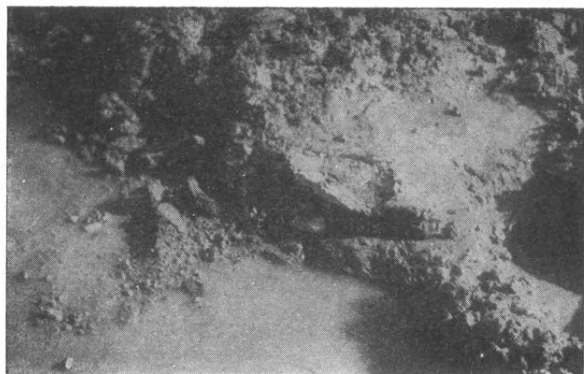

Εἰκ. 3. Τεμάχια ἐκ τοῦ κονιάματος τοῦ δαπέδου τοῦ δωματίου Α.

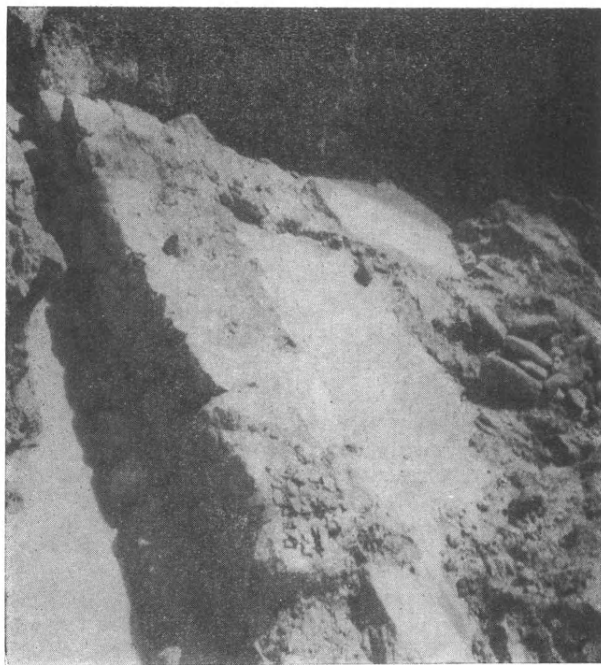

Εἰκ. 4. Ὁ βόρειος τοῖχος τοῦ δωματίου Α.

προσθίας ταινίας. Τὸ δάπεδον τοῦ δωματίου ἦτο ἐστρωμένον διὰ λευκοῦ κονιάματος ἐκ τοῦ ὁποίου ἐσφύζοντο ἄρκετὰ τεμάχια (εἰκ. 3), ἀλλὰ τὸ εἰς ἴλιν μεταβάλλον τὸ δάπεδον θαλάσσιον ὕδωρ δὲν ἐπέτρεψε τὴν ἀκριβεστέραν ἀποκάλυψιν αὐτοῦ. Οἱ τοῖχοι ἀποτελοῦνται ἐκ κανονικῶς μᾶλλον εἰργασμένων



Εἰκ. 5. Ἡ «εὐθυνηγρία» τοῦ τοίχου τῆς εἰκ. 4.

λίθων γρανίτου κυρίως, ἐνίοτε ὅμως καὶ μαρμάρου, μετρίων διαστάσεων, 27-30 ἐκ. πλάτους καὶ 15 ἐκ. ὕψους, σπανιώτερον δὲ μεγαλυτέρων, σχηματίζοντων δὲ εὐθεῖς σχεδὸν δόμους. Γενικῶς τὸ πάχος τῶν τοίχων εἶναι 60 ἢ καὶ περισσοτέρων ἑκατοστῶν, ἄνευ τῆς κατὰ 17 περίπου ἐκ. προεξεχούσης κατὰ τὴν ἐξωτερικὴν ἐπιφάνειαν βάσεως, ἐφ' ἧς πατεῖ ὁ βόρειος καὶ τὸ βόρειον τμήμα τοῦ ἀνατολικοῦ τοίχου (εἰκ. 4 καὶ 5). Ἡ ἐν εἵδει εὐθυνηγρίας προεχὸς αὕτη, ὕψους 20-25 ἐκ., εἶναι ἐκτισμένη ὥς καὶ ὁ ὑπὲρ αὐτὴν τοῖχος, κατέληγεν ὅμως ἄνω εἰς σειρὰν πλακῶν σχίστου, ἐξ ὧν σφύζονται δύο (εἰκ. 5) ἐνῶ αἱ λοιπαὶ ἔλειπον· ἐσχηματίζετο δηλαδὴ οὕτω πραγματικὴ εὐθυνηγρία ἀποτελοῦσα τὴν ἀκριβῆ ὀριζοντίαν ἐπιφάνειαν, ἐφ' ἧς ἐπάται ὁ τοῖχος. Ὁ βόρειος οὗτος τοῖχος σφύζεται εἰς δύο δόμους ὑπὲρ τὴν εὐθυνηγρίαν καὶ ὕψος 40 περίπου ἐκ. Εἰς τὴν ἐσωτερικὴν ἐπιφάνειαν τοῦ τοίχου τούτου φαίνονται μόνον οἱ δύο οὗτοι δόμοι (εἰκ. 6) ὑπὲρ τὸ δάπεδον τοῦ δωματίου

Α, τῆς εὐθυνηρίας μὴ ἐξικνουμένης μέχρι τῆς ἐσωτερικῆς ὀψευς τοῦ τοίχου, ἀλλ' ἀποτελούσης τρόπον τινὰ βάσιν τοῦ τοίχου καὶ ἀνάλημμα τῶν ὑπὸ τοῦτον χωμάτων. Ὁ ἀνατολικὸς τοῖχος σφύζεται εἰς ἐλάχιστον ὕψος, βορείως ὅχι ὑψηλότερον τοῦ κατωφλίου (εἰκ. 6), νοτίως δὲ μέχρι 30 ἐκ. Τοῦ αὐτοῦ



Εἰκ. 6. Ἡ ΒΑ γωνία τοῦ δωματίου Α.

πάχους, ὥς καὶ ὁ βόρειος καὶ ὁ ἀνατολικός, εἶναι καὶ ὁ δυτικὸς τοῖχος ἤτοι 60 ἐκ. (εἰκ. 7), ὅστις εἰς τὸ μέσον σφύζεται μέχρι ὕψους 80 ἐκ., ἐνῶ κατὰ τὴν ΒΔ γωνίαν σφύζεται εἰς τὸ αὐτό, εἰς ὃ καὶ τὸ κατώφλιον ὕψος ἤτοι 15 περίπου ἐκ. οὐχὶ ὑψηλότερον σφύζεται καὶ κατὰ τὸ νότιον πέρασ αὐτοῦ ἐνθα ἐπικάθηνται μεταγενέστεροι τοῖχοι, ὥς καὶ ἐπὶ τοῦ νοτίου τοίχου, τοῦ ὁποίου ἐπίσης σφύζεται μόνον ὁ κατώτατος δόμος ἔχων πάχος 80 ἐκ. Ἀπὸ τῆς ἐξωτερικῆς ἐπιφανείας τοῦ τελευταίου τούτου τοίχου καὶ εἰς ἀπόστασιν 1,80 ἀπὸ τῆς ΝΔ γωνίας τοῦ δωματίου Α ἐκκινεῖ ἕτερος ὁμοῖος τοῖχος μὴ ἐρευνηθεὶς περαιτέρω. Τὸν βόρειον τοῖχον τοῦ Α συνεχίζει σειρά λίθων πρὸς ἀνατολάς· ἀλλὰ ταύτης καθὼς καὶ ἄλλων συγχρόνων, ὥς φαίνεται, τμημάτων τοίχων ἀναφανέντων ΒΑ τοῦ Α, ἡ ἔρευνα ἀπέμεινε διὰ τὸ προσεχὲς ἔτος¹.

¹ Σχεδιογράφημα θὰ δημοσιευθῇ εἰς τὸν ἐπόμενον τόμον τῶν Πρακτικῶν.

Δυτικῶς τοῦ **A** σχηματίζεται μικρότερον δωμάτιον, **B**, (εἰκ. 7) τραπεζιό-
 σχημον μὲ τὴν στενοτέραν πλευρὰν πρὸς δυσμὰς. Αἱ ἐσωτερικαὶ διαστάσεις
 τοῦ δωματίου τούτου εἶναι 3,05 μ. κατὰ τὴν βόρειον καὶ τὴν νότιον, 3,60
 τὴν ἀνατολικὴν καὶ 3,40 τὴν δυτικὴν πλευράν. Τὰ δύο δωμάτια διαχωρίζει

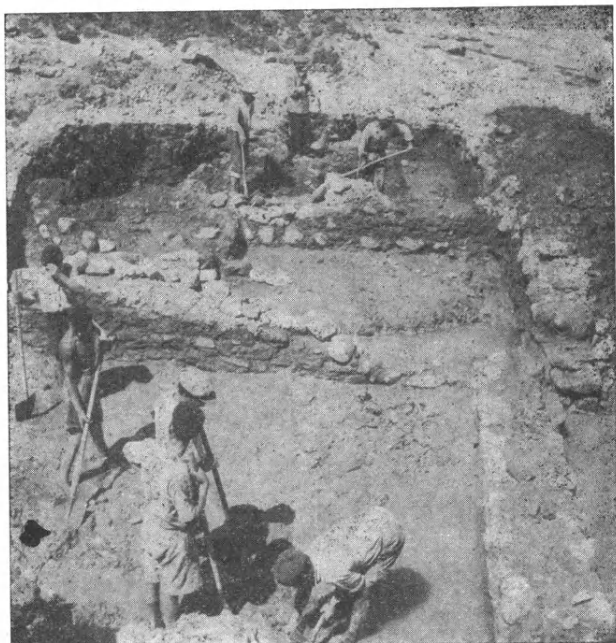

Εἰκ. 7. Ἡ ΒΔ γωνία τοῦ δωματίου **A** καὶ ὀπισθεν τὸ
 δωμάτιον **B**.

τὸ βόρειον μέρος τοῦ δυτικοῦ τοίχου τοῦ **A**, ἀλλὰ δὲν ὑπάρχει θύρα μεταξὺ
 τούτων, τοῦλάχιστον εἰς τὸ ἐπίπεδον τοῦ **A**. Τοῦ δωματίου **B** ὁ βόρειος τοί-
 χος, **β'**, δὲν ἀποτελεῖ εὐθύγραμμον ἐπέκτασιν τοῦ **β**, τοῦ βορείου δηλ. τοίχου
 τοῦ **A**, ἀλλ' ἰδιαίτερον τοῖχον τερματιζόμενον ἐξωτερικῶς τοῦ τοίχου **β** πρὸς
 τὸν ὁποῖον ἐφάπτεται εἰς μῆκος 65 ἐκ. Τὸ πᾶχος τοῦ **β'** εἶναι 60 ἐκ. ἐνῶ
 ἡ ἐφαπτομένη εἰς τὸν **β** ἀπόληξις (εἰκ. 7) ἔχει πᾶχος 40 ἐκ. Ἡ τοιαύτη σύν-
 δεσις δεικνύει ὅτι δὲν πρόκειται περὶ ἐνιαίας κατασκευῆς, ἀλλ' ὅτι, πιθανώ-
 τατα, ὁ **β'** προσετέθη βραδύτερον ἀλλ' ἐντὸς τῆς αὐτῆς γενικῆς περιόδου,
 ὡς δεικνύει ἡ ὁμοιότης τῆς κατασκευῆς. Ὅτι δὲ τὸ δωμάτιον **B** εἶναι μετα-
 γενέστερον τοῦ **A** φαίνεται κυρίως ἐκ τοῦ νοτίου αὐτοῦ τοίχου, ὅστις εἶναι
 θεμελιωμένος εἰς τὸ ὕψος σχεδὸν τοῦ κατωφλίου ἔχων πᾶχος 50 ἐκ. Ὁ δυτικὸς
 τοῖχος τοῦ **B** εἶναι μὲν παχύτερος, ἀλλ' εἶναι καὶ οὗτος ὑψηλότερον τεθεμε-
 λιωμένος. Ὁ τοῖχος **β'** συνεχίζεται καὶ πέραν τοῦ δωματίου **B**.

Λοξῶς ἐπὶ τοῦ νοτίου τοίχου τοῦ **A** ἐπικάθεται μακρὸς τοῖχος (*εἰκ. 8*) παρακολουθηθεὶς εἰς μῆκος 6 μέτρων· οὗτος διέρχεται ἐπὶ τῆς ΝΑ γωνίας καὶ τοῦ ἀνατολικοῦ ἡμίσεος τοῦ νοτίου τοίχου ἀπολήγων 60 ἐκ. νοτίως τῆς ΝΔ γωνίας τοῦ **A**, ἐπὶ τῆς ὁποίας ὥς καὶ ἐπὶ μέρους τοῦ νοτίου πέρατος τοῦ



Εἰκ. 8. Οἱ λοξῶς ἐπὶ τοῦ νοτίου τοίχου (τοῦ χαμηλοτέρου, ἔφ' οὗ πατεῖ τὸ πτύον) τοῦ δωματίου **A** ἐπικαθήμενοι γεωμετρικοὶ τοῖχοι.

δυτικοῦ τοίχου τοῦ **A** (*εἰκ. 9*) ἐπικάθεται ἕτερος τοῖχος ἀρχόμενος ἀπὸ τοῦ ἐπὶ τοῦ νοτίου τοίχου ἐπικαθημένου καὶ ὅστις ἐπίσης κάμπτεται πρὸς δυσμὰς· ἡ τελευταία αὕτη προέκτασις σχηματίζει ἐλεύθερον χώρον μεταξὺ ταύτης καὶ τοῦ νοτίου τοίχου τοῦ δωματίου **B**.

Τὸ πάχος τῶν μεταγενεστέρων τούτων τοίχων εἶναι 50 ἑκατοστῶν τὸ δὲ σφζόμενον αὐτῶν ὕψος ὑπὲρ τοὺς τοίχους τοῦ **A** εἶναι 70 ἐκ. Ἡ τοιχοδομία των ἀποτελεῖται ἐκ μικρῶν ἀκανονίστων λίθων. Εἰς ἔτι μεταγενεστέραν περίοδον φαίνεται ὅτι ἀνήκουν ὁ ἐπὶ τοῦ τέμνοντος τὸν νότιον τοῖχον τοῦ **A** ἐπικαθήμενος εἰσέχων αὐτοῦ κατὰ 20 περίπου ἐκ. καὶ σφζόμενος εἰς ὕψος 35 ἐκ. Οὗτος κατὰ τὸ μέσον τοῦ νοτίου τοίχου τοῦ **A** ἐκάμπτετο κατ' ὀρθὴν γωνίαν πρὸς τὸ ἐσωτερικὸν τοῦ **A**. Ἡ προέκτασις αὕτη δὲν ἔφθανε μέχρι τοῦ δαπέδου

τοῦ Α ἀλλὰ περὶ τὰ 50 ἐκ. ὑψηλότερον. Ὅπισθεν, νοτίως, τοῦ ὑψηλοτέρου τούτου τοίχου εὐρίσκεται ἕτερος συνηνωμένος πρὸς αὐτόν, ὅστις συνεχίζεται ἐπὶ 7 μ. εἰσέτι πρὸς δυσμὰς καὶ εἶτα κάμπτεται κατ' ὀρθὴν γωνίαν πρὸς νότον (εἰκ. 8).



Εἰκ. 9. Ὁ δυτικὸς τοῖχος τοῦ δωματίου Α καὶ οἱ ἐπ' αὐτοῦ ἐπικαθήμενοι γεωμετρικοὶ τοῖχοι.

Οὕτω τὸ δωμάτιον Α καὶ τὰ σύγχρονα αὐτοῦ εἶχον καλυφθῆ διὰ τῶν οἰκοδομημάτων, εἰς ἃ ἀνήκον οἱ μεταγενέστεροι οὗτοι τοῖχοι. Εἰς ταῦτα ἀνήκον ἱγνή πλακοστρώτου ἀναφανέντα 0,70 - 1 μ. ὑπὲρ τὸ δάπεδον τοῦ Α. Ἄλλ', ὥς εἶδομεν, οἱ μεταγενέστεροι τοῖχοι ἀνήκουν εἰς δύο περιόδους. Τὸ ἐπίπεδον τῆς παλαιοτέρας τούτων εὐρίσκετο 30 - 40 ἐκ. ὑψηλότερον τοῦ δωματίου Α.

Τὴν χρονολογίαν τοῦ Α παρέχουν τὰ πολυπληθῆ μυκηναϊκὰ ἀγγεῖα τὰ εὑρεθέντα εἰς ὅλην τὴν περιοχὴν καὶ ἐπὶ τοῦ δαπέδου τοῦ Α. Γεωμετρικὰ ὄστρακα ἀνευρίσκοντο ἰδιαίτερος εἰς τὴν νότιον καὶ δυτικὴν περιοχὴν καὶ εἰς στρῶμα ἀρχόμενον 0,80-1 μ. ὑπὲρ τὸ δάπεδον τοῦ Α. Ἡ τοιαύτη διάκρισις ἐγένετο μόνον πολὺ γενικῶς διότι ἡ ἔλλειψις ἐπιχώσεως εἰς τὸ βόρειον μέρος καὶ κυρίως τὰ ἀμέσως μετὰ τὴν ἀφαίρεσιν τῶν χωμάτων εἰσρέοντα ὕδατα, τὰ ὅποια μετέβαλλον εἰς λίμνην τὴν ἀνασκαφὴν, ἐδυσχέρανον τὴν ἀκριβῆ διά-

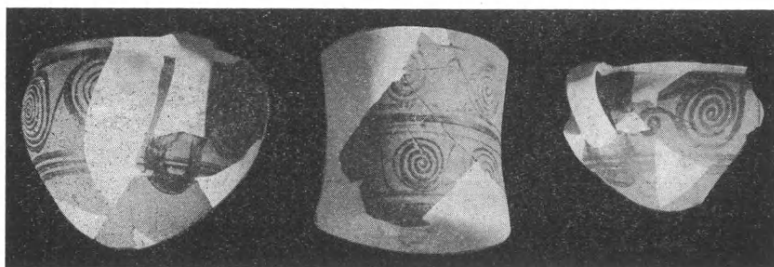

Εἰκ. 10. Μυκηναϊκά ἀγγεῖα κοσμούμενα διὰ σπειρῶν.

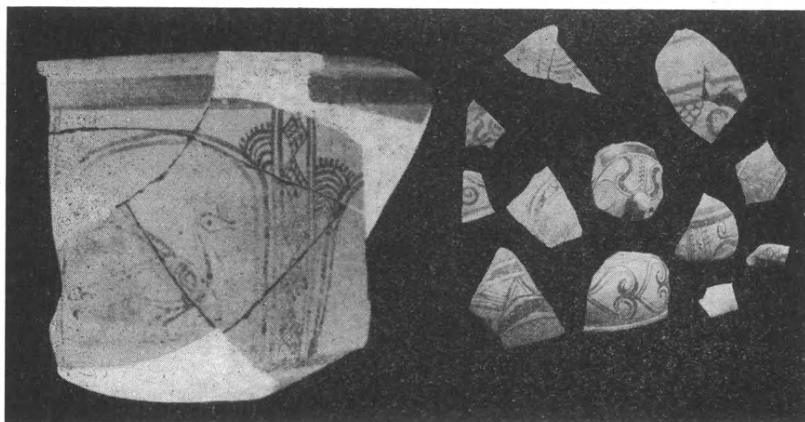

Εἰκ. 11. Τεμύχια μυκηναϊκῶν ἀγγείων.

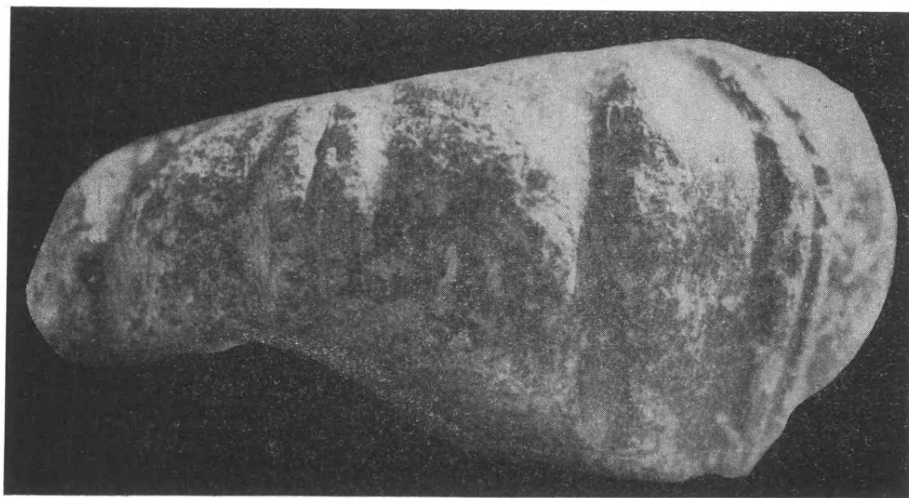

Εἰκ. 12. Θραῦσμα μαρμαρίνου ἀγγείου.

κρισιν. Μεταγενέστερα τῶν γεωμετρικῶν ὄστρακα ἀνευρέθησαν μόνον πολὺ ὑψηλά, ἐνῶ τὰ γεωμετρικὰ ἀνευρίσκοντο εἰς τὸ ἀντίστοιχον πρὸς τοὺς μεταγενεστέρους τοίχους στρῶμα καὶ μὲ σποραδικὰ μόνον μυκηναϊκὰ ὄστρακα, ἐνῶ τὸ ἀμέσως ὑπὲρ τὸ δάπεδον τοῦ δωματίου Α στρῶμα περιεῖχε μυκηναϊκὰ ὄστρακα. Κατὰ τὴν δυτικὴν περιοχὴν τῆς ἀνασκαφῆς ἐν στρῶμα ὕψους ὀλίγων ἑκατοστῶν ἀποτελούμενον ἐκ μαύρης γῆς, οὐχὶ τέφρας, 30 - 40 ἐκ. ὑπὲρ τὸ ὕψος τοῦ δαπέδου τοῦ δωματίου Α καὶ προερχόμενον ἐκ τῆς βραδείας ἐν τῇ γῇ καύσεως ὀργανικῶν οὐσιῶν, ἐχαρακτήριζε τὴν διαδοχὴν ἀπὸ τοῦ μυκηναϊκοῦ εἰς τὸ γεωμετρικὸν στρῶμα. Ὡς μυκηναϊκὰ χαρακτηρίζω καὶ τὰ ὑπομυκηναϊκὰ, γεωμετρικὰ δὲ καὶ τὰ πρωτογεωμετρικὰ ὄστρακα.

Αἱ *εἰκόνες 10-11* παρουσιάζουν ὀλίγα δείγματα ἐκ τῶν εὐρεθέντων ἀγγείων, τὰ ὅποια κατὰ κύριον λόγον ἀνήκουν εἰς τὰς παλαιότερας κατηγορίας τῆς τρίτης μυκηναϊκῆς περιόδου. Ἐκτὸς τῶν ἀγγείων, μεταξὺ τῶν ὁποίων καὶ μεγάλοι πίθοι καὶ εἰς τριποδικὸς ἐκ φαιοῦ πηλοῦ λέβης, ἀνευρέθησαν ἐν ἀποκεκρουμένον μυκηναϊκὸν εἰδώλιον, τὸ θραῦσμα τῆς *εἰκ. 12* ἐκ πρασινοφαίου μαρμάρου διαστίκτου ὑπὸ λευκῶν σωματίων τὸ ὁποῖον ἐνθυμίζει ὅμοια κρητικὰ (ΞΑΝΘΟΥΔΙΔΗΣ Vaulted Tombs σ. 46 ἀρ. 687, πίν. 31' τοῦ αὐτοῦ μαρμάρου ἀγγεῖα συνήθη καὶ εἰς τὰς νήσους, BCH 1947-48 σ. 240) καὶ ἡ κεφαλὴ τῶν *εἰκ. 13-14* ἐκ πρασίνου σχίστου, ἐπιτοπίου προφανῶς, ἣτις ἔχει ὕψος προσώπου 3 ἐκ., 6,5 δὲ ἐκ. μετὰ τοῦ συμφύτου στέρνου. Ὑπέθεσα ἀρχικῶς ὅτι πρόκειται περὶ λαβῆς (πρβ. π.χ. BOSSERT³ ἀρ. 310), ἀλλὰ πιθανώτατα πρόκειται περὶ κεφαλῆς «ἀκρολίθου» ἀγαλματίου, ὥς μοι ὑπέδειξεν ὁ κ. Σ. Μαρινάτος. Αὕτη εὐρέθη ἔξωθι τοῦ τοίχου β' μετὰ μυκηναϊκῶν ὀστράκων καὶ δὲν ἀφίνει ἀμφιβολίαν περὶ τῆς χρονολογήσεώς της εἰς τὴν ἐποχὴν αὐτήν. Ἀλλαχοῦ θὰ κάμω ἐκτενέστερον περὶ αὐτῆς λόγον, ἥδη ὅμως ἐκ τῶν φωτογραφιῶν εἶναι φανερόν ὅτι πρόκειται περὶ σημαντικοῦ συνδέσμου τῆς πλαστικῆς τῆς μυκηναϊκῆς πρὸς τὴν πρῶτον ἐλληνικὴν πλαστικὴν. Ἡ ὑπαρξίς τοῦ ὑπογενείου, ὁ σχηματισμὸς τῶν ὠτων καὶ ἡ ὅλη διαμόρφωσις ἐπανευρίσκονται εἰς τὰς μυκηναϊκὰς κεφαλὰς, ἀλλ' ἡ αὐστηρότης τῆς ἐκφράσεως εἶναι περισσότερον «ἐλληνική», ὁ σχηματισμὸς τοῦ ἀνωτέρου ἰδία μέρους τοῦ προσώπου καὶ ἡ χαρακτηριστικὴ ὑπὲρ τὸ μέτωπον στεφάνη, μολονότι ὄχι ἐντελῶς ἄγνωστος κατὰ τοὺς μυκηναϊκοὺς χρόνους (πρβ. τὰς κεφαλὰς τῆς κύλικος τῶν Μυκηνῶν ΕΦ. ΑΡΧ. 1888 πίν. 7, ἀρ. 2, BOSSERT³ ἀρ. 153 - 155) εἶναι ὅμως κυρίως ἄμεσος προβαθμὶς γνωστῶν κεφαλῶν τῆς πρῶτου ἐλληνικῆς πλαστικῆς.

Μικρὰν σκαφικὴν ἔρυναν ἐνήργησα ἐπίσης εἰς τὸ κτῆμα τοῦ Ἀντ. Γαβαλά παρὰ τὸ ἐξωκλήσιον Ἀγ. Παρασκευῆ, ὑπερθεν τῆς ἀμαξίτου πρὸς τὸ χωρίον Ποταμιές. Ἀνεφάνησαν δύο κυκλαδικοὶ τάφοι ἀλλὰ δυστυχῶς κατεστραμμένοι· τοῦ ἐνὸς ἐσφύζετο τμήμα μόνον ἐκ πλακῶν σχίστου, τοῦ

ἑτέρου ἔλειπεν ἡ πλάξ τῆς μιᾶς μακρᾶς πλευρᾶς. Εἶχε μῆκος 80 ἐκ. καὶ πλάτος 40 ἐκ. Οὐδὲν ἕτερον ὑπῆρχεν ἐν αὐτῇ εἰμὴ ὅσῃ τινα καὶ ὀλίγα τεμάχια ἐξ ἐγγαράκτου σφαιρικῆς πυξίδος κοινοῦ ναξιακοῦ τύπου.

Τέλος σημειῶνω ἐνταῦθα τὴν ὑπαρξιν ἀναθηματικῆς ἐπιγραφῆς εἰς ἥρει-



Εἰκ. 13. Μικρὰ κεφαλὴ ἐκ πρασί-
νου σχίστου.



Εἰκ. 14. Πλαγία ὄψις τῆς κεφαλῆς
εἰκ. 13.

πωμένον ἐκκλησίδιον πλησίον τῶν παρὰ τὴν «βρύσιν τοῦ Λαθρίνου» δύο ἄλλων ἐκκλησιῶν. Ἡ ἐπιγραφὴ ἀποτελεῖ νῦν ὑπέρθυρον παραθύρου τοῦ ναΐ-
σκου ὥστε νὰ μὴ δυνηθῶ κατὰ τὴν ἐκεῖθεν διέλευσίν μου νὰ ἀναγνώσω ταύτην
μετὰ τῆς ἀπαιτουμένης ἀκριβείας. Ὅπωςδὴποτε πρόκειται περὶ ἀφιερώσεως
Δήμητρι, Κόρηι, Διὶ Εὐβουλέϊ καὶ Βαυβοῖ, τοῦ 3^{ου} ἢ 2^{ου} π. Χ. αἰ. Ἡ Τριάς
Δήμητρος, Κόρης καὶ Διὸς Εὐβουλέως ἦτο ἤδη γνωστὴ ἐκ τῆς πόλεως Νάξου,
ΑΔ 14, παράρτ. σ. 50 IG XII Suppl. σ. 104 ἀρ. 196, ἡ δὲ προσθήκη
τῆς Βαυβοῦς εἰς τὴν Τριάδα ἦτο μεμαρτυρημένη ἐκ Πάρου IG XII 5 ἀρ. 227.

14. ΑΝΑΣΚΑΦΗ ΑΡΧΑΙΑΣ ΝΕΚΡΟΠΟΛΕΩΣ ΕΝ ΚΟΖΑΝΗ

Κατὰ τὸν χειμῶνα τοῦ 1948-1949, γενομένων ἐργασιῶν πρὸς διάνοξιν ὁδοῦ συνδεούσης τὴν πόλιν Κοζάνην μετὰ τῆς δημοσίας ἀρτηρίας, ἣτις ἄγει πρὸς Βέρροϊαν, ἀπεκαλύφθησαν τάφοι χρονολογούμενοι ἀπὸ τοῦ 4^{ου} π. Χ. αἰῶνος, εἰς θέσιν ἀπέχουσαν περὶ τὰ 150 μ. νοτίως τοῦ νεκροταφείου τῆς πόλεως (*εἰκ. 1 σχεδιογρ.*). Τὸ γεγονός τοῦτο ὑπῆρξε σημαντικόν, καθ' ὅσον παρείχετο ἡ εὐκαιρία, διὰ τῆς ἐρεύνης, νὰ ἐνισχυθῶσιν οὐσιωδῶς αἱ γνώσεις ἡμῶν περὶ τοῦ πολιτισμοῦ τῆς Δυτ. Μακεδονίας κατὰ τὴν κλασσικὴν ἐποχὴν, ἐκ τῆς ὁποίας πολὺ ὀλίγα ἀρχαιολογικὰ τεκμήρια ἔχομεν. Τὸν Σεπτέμβριον τοῦ 1949 διενήργησα μικρὰν ἔρευναν τῇ ἀρωγῇ τοῦ Δήμου Κοζάνης, τῆς ὁποίας τὰ ἀποτελέσματα ἐδημοσιεύθησαν ἐν ΑΕ 1948-1949, σ. 85-111. Συστηματικώτερα ἀνασκαφὴ, δαπάνη τῆς Ἀρχαιολ. Ἑταιρείας, διεξήχθη κατ' Αὐγουστον καὶ Σεπτέμβριον τοῦ 1950¹. Σκοπὸς ταύτης ἦτο νὰ ἐξακριβωθῇ ἂν οἱ εὐρεθέντες τάφοι ἦσαν μεμονωμένοι ἢ ἀπετέλουν τμήμα ἐκτεταμένου νεκροταφείου. Ὡσαύτως ἡ ἔρευνα ἀπεσκοπεῖ εἰς τὴν λύσιν προβλημάτων συναφῶν πρὸς τὸν τρόπον τῆς ταφῆς καὶ τὴν μετὰ πλείονος βεβαιότητος χρονολόγησιν τῶν τάφων.

Διήνοιξα ἕξ τάφους μέχρι τοῦ φυσικοῦ ἐδάφους, Β καὶ Ν τῆς νέας ὁδοῦ, ἐκατέρωθεν τῆς θέσεως τῶν γενομένων κατὰ τὸ 1948-49 εὐρημάτων. Κατὰ μῆκος τῆς πρὸς τὸ Α ἄκρον τάφου καὶ εἰς βάθος 1.60-2 μ. ὑπὸ τὴν ἐπιφάνειαν τοῦ ἐδάφους ἀπεκαλύφθησαν 11 τάφοι (ἀρ. VI-XVI, *πίν. Α*). Εἰς οὐδένα ἐκ τούτων παρετηρήθη ταφὴ διὰ καύσεως. Οἱ τάφοι εἶχον τὴν μορφὴν καθέτων ἀβαθῶν λάκκων ὀρυχθέντων ἐπὶ τοῦ μαλακοῦ βράχου, βάθ. 0.18-0.35 μ., σχήματος ὀρθογωνίου, πλὴν τοῦ τάφου IX, ὅστις εἶχε σχῆμα σταυροειδές. Οὗτος περιεῖχε δύο σκελετούς, τῶν ὁποίων ὁ εἰς ἔκειτο ἀπὸ Β πρὸς Ν, ὁ δ' ἕτερος διασταυρούμενος πρὸς αὐτόν², ἀπὸ Α πρὸς Δ. Γενικῶς παρετηρήθη ἔλλειψις αὐστηρῶς καθωρισμένου προσανατολισμοῦ. Εἷς τινὰς περιπτώσεις ἀργοὶ λίθοι ἦσαν τοποθετημένοι κατὰ τὴν πρὸς τὸ κρονίον παρυφὴν (τάφ. VII, XI, XII) ἢ περιέβαλλον τὸν τάφον (τάφ. X, παιδός). Εἰς τὸν τάφ. XVI οἱ λίθοι ἦσαν κανονικώτερον τοποθετημένοι κατὰ μῆκος τῶν δύο μακρῶν πλευρῶν.

¹ Καθηκόν μου θεωρῶ νὰ ἐκφράσω θερμὰς εὐχαριστίας πρὸς τὰς Δημοτικὰς ἀρχὰς τῆς Κοζάνης διὰ τὴν προθυμίαν μεθ' ἧς συνέδραμον εἰς τὴν ἐργασίαν συντηρήσεως καὶ τὴν στέγασιν τῶν εὐρημάτων. Τὴν ἀνασκαφὴν παρηκολούθησε ἡ Δρ D. Feytmans, Βελγίς ἀρχαιολόγος, ἐταῖρος τῆς Γαλλικῆς Ἀρχαιολογικῆς Σχολῆς.

² Πρβ. ὁμοίου σχήματος τάφον ἐν τῇ νεκροπόλει τῆς Hallstatt, SACKEN Das Grabfeld von H., Wien 1868, πίν. II, 11.

Παρατηρήθη, κατὰ κανόνα, λεπτὸν στρῶμα ἀπηνθρακωμένων ξύλων ὑπεράνω τῶν σκελετῶν, μαρτυροῦν ἀσφαλῶς τὴν ὑπαρξιν καλυμμάτων ἐκ σανίδων ἢ κλάδων. Κατὰ τὴν βαθμιαίαν σήψιν αὐτῶν καὶ τὴν κατάρρευσιν τῆς ὑπεράνω τῶν τάφων ἐπιχώσεως, τὰ μικρὰ χαλκᾶ κτερίσματα διαταράχθησαν, τὰ πήλινα ἀγγεῖα εὐρέθησαν ἐν τούτοις εἰς τὴν ἀρχικὴν αὐτῶν θέσιν, παρὰ τὴν κεφαλὴν ἢ τὰ σκέλη τῶν νεκρῶν.

Ἄνδρες εἶχον ἐνταφιασθῇ εἰς τοὺς τάφ. VII, IX^a, XII, XIII καὶ XVI, ἔνθα παρὰ τὸ δεξιὸν ἢ ἀριστερὸν πλευρὸν τῶν σκελετῶν εὐρέθησαν, ἀνὰ μία ἢ δύο, σιδηραῖ αἰχμαὶ δοράτων.

Οἱ σκελετοὶ τῶν τάφ. VI, VIII, XIV, ὡς φαίνεται καὶ ἐκ τοῦ χαρακτήρος τῶν κτερισμάτων, ἦσαν γυναικεῖοι. Οἱ τάφ. VII^b καὶ X περιεῖχον σκελετοὺς παιδων. Ἀβεβαίου φύλου εἶναι οἱ νεκροὶ τοῦ τάφ. XI — πτωχοῦ εἰς κτερίσματα — καὶ τοῦ τάφ. XV. Χαλκᾶ κοσμήματα, πόρπαι μετὰ διπλῆς σπείρας (Spectacle - Fibulae) δίδυμοι περόναι, δακτύλιοι, συγκαταλέγονται μετὰ τῶν κτερισμάτων ἀνεξαρτήτως φύλου τῶν νεκρῶν.

Ἡ χρονολόγησις τῶν τάφων δύναται νὰ βασισθῇ ἰδίως ἐπὶ δύο ἀττικῶν πηλίνων ἀγγείων, εὐρεθέντων μετὰ 23 ἄλλων, προϊόντων ἐγχωρίων ἀγγειοπλαστικῶν ἐργαστηρίων: ἡ μελανόμορφος κάλπις τοῦ τάφ. XVI, 1 χρονολογεῖ εἰς τὰ μέσα τοῦ 5^{ου} αἰῶνος τοὺς τάφους XII - XVI, τῶν ὁποίων τὸ ἐπίπεδον εἶναι κατὰ τι χαμηλότερον τῶν λοιπῶν, καὶ τὰ κτερίσματα αὐτῶν παρουσιάζουσιν ἐν γένει πολλὰς κοινὰς ἀναλογίας. Δευτέρα ὁμὰς τάφων — ὑπ' ἀρ. VI - XI, — χρονολογεῖται εἰς τὰς ἀρχὰς τοῦ 4^{ου} π. X. αἰῶνος ἐκ τοῦ ἀττικοῦ σκύφου τοῦ τάφ. IX, 7.

A. Τάφοι τοῦ 5^{ου} π. X. αἰῶνος.

Τάφ. XII. 1. Ψῆφος ὄρμου ἐκ πηλοῦ φαιοῦ, σφαιρική, διάτρητος· διάμ. 0,022 μ.

2. Χαλκῇ πόρπη μετὰ διπλῆς σπείρας, ἐλλιπὴς κατὰ τὴν βελόνην καὶ τὰς προσαρμογὰς αὐτῆς· πλ. 0,128, ὕψ. 0,062 μ.

3. Σιδηρᾷ στεγγίς ἐλλιπὴς κατὰ τὸ ἥμισυ περίπου· σφζ. μῆκος 0,155 μ.

4. Σιδηροῦν μαχαίριον μετὰ λεπίδος ἐλαφρῶς καμπύλης· σφζ. μῆκ. 0,123, πλ. 0,02 μ.

5. Σιδηρᾷ αἰχμῇ δόρατος, τῆς ὁποίας ἡ λεπίς, τομῆς ρομβοειδοῦς, ἔχει ἀκμὰς σχεδὸν παραλλήλους· μῆκ. 0,35, πλ. 0,028 μ.

6. Μικρὰ σιδηρᾷ αἰχμῇ, ὁμοίου τύπου· μῆκ. 0,125, πλ. 0,022 μ.

Τάφ. XIII. 1. Πρόχους ἐκ πηλοῦ φαιοῦ (buchero)· ὕψ. 0,26 μ. Ἡ προχοή, ἀποκεκρουμένη κατὰ τὴν ἔκφυσιν, ἔχει τὸ στόμιον ἀπεστρογγυλωμένον. Ἡ λαβή, τομῆς ῥοειδοῦς, διαπλατύνεται κατὰ τὴν πρόσφυσιν. Γάστρα σχεδὸν σφαιρική, ποὺς διακριτός, βάσις ἐπίπεδος.

2. Πρόχους ἐκ πηλοῦ φαιοῦ, συγκεκολλημένη ἐκ πολλῶν τεμαχίων. Ἡ προχοὴ ἐλλείπει· σφζ. ὕψ. 0,195 μ. Ὁ λαιμὸς διευρυνόμενος, περιβάλλεται ὑπὸ δύο ἀναγλύφων ὀριζοντίων γραμμῶν. Γάστρα ὀβοειδῆς, ποὺς διακριτὸς, βάσις ἐπίπεδος.

3. Μεγάλη σιδηρᾶ αἰχμὴ δόρατος ἀπολήγουσα εἰς ὀξεῖαν κορυφήν· μήκ. 0,495, πλ. 0,058.

4. Σιδηρᾶ αἰχμὴ φυλλοειδῆς· μήκ. 0,43, πλ. 0,058.

5. Σιδηροῦν μαχαίριον ἐκ δύο προσαρμοζομένων τμημάτων. Ἡ λεπίς αὐτοῦ διαπλατύνεται περὶ τὸ μέσον, ἔχουσα ἀκμὴν ἐλαφρῶς καμπύλην· μήκ. 0,185, πλ. 0,02 μ.

6. Σιδηροῦν ἡμικυκλικὸν ἔλασμα, τομῆς κυκλοτεροῦς· διάμ. 0,04.

7. Χαλκῇ πόρπη μετὰ διπλῆς σπείρας εἰς δύο τμήματα. Ἡ βελόνη ἐλλείπει· ὕψ. σπείρας 0,085 μ.

8. Χαλκῇ ψήφος διάτρητος, σχήματος τριγώνου, τοῦ ὁποῖου αἱ κορυφαὶ περατοῦνται εἰς δισκάρια ἐλλειψοειδῆ· ὕψ. 0,02, διάμ. δισκαρίων 0,012. Ὅμοιου τύπου ἐξαρτήματα ψελίων· πρβ. TRUHELKA *Der vorgeschichtliche Pfahlbau im Savebette bei Dolina*, Wiss. Mitt. Bosn. Erz. IX, 1904, σ. 147, εἰκ. 93-94 καὶ πίν. 26,1-2.

9. Τμήμα αὐλοῦ, ρομβοειδοῦς τομῆς, ἐκ χαλκοῦ ἐλάσματος, φέροντος μικρὰς κυκλικὰς ὁπὰς κανονικῶς διατεταγμένας· σφζ. ὕψ. 0,042, διάμ. 0,015 μ. Εἶναι πιθανῶς ἐξάρτημα περιδεραίου, πρβ. Wiss. Mitt. Bosn. Erz. IV, 1896, σ. 24, εἰκ. 30.

Τάφ. XIV (εἰκ. 2). 1. Βαθεῖα κύλιξ ἐκ φαιοῦ πηλοῦ· ὕψ. μετὰ τῶν λαβῶν 0,145, διάμ. χεῖλους 0,20. Τμήμα τοῦ χεῖλους ἐλλείπει. Ὁ λαιμὸς διαχωρίζεται ἐντόνως ἀπὸ τοῦ ὤμου, τὸ χεῖλος διαστέλλεται. Αἱ λαβαὶ εἶναι πεπλατυσμέναι, ἡ βάσις δακτυλιοειδῆς.

2. Ἄωτον κνᾶθιον ἐρυθροῦ πηλοῦ μὲ συστελλόμενα χεῖλη. Ἐπὶ τῆς βάσεως κυκλικὴ αὐλαξ· ὕψ. 0,032, διάμ. χεῖλους 0,087 μ.

3. Πρόχους πηλοῦ τεφροῦ πρασινωποῦ· ὕψ. 0,155 μ. Ἡ ἐπιφάνεια τοῦ ἀγγείου καλύπτεται ὑπὸ ἐπιχρίσματος ἐρυθροῦ βερνικίου. Τμήμα τῆς προχοῆς ἐλλείπει.

4. Χαλκοῦν περίπτρον ὑπὸ μορφὴν μικρᾶς οἰνοχόης ὀξυπυθμένου. Συμπαγές· ὕψ. 0,043 μ. Πρβ. PAYNE *Perachora* σ. 159 καὶ πίν. 66,10 καὶ 83,23.

5. Χαλκοῦν σύρμα ἀγκιστροειδές, πεπλατυσμένον καὶ διάτρητον κατὰ τὸ ἄκρον. Κοσμεῖται δι' ἀναγλύφων δακτυλίων κανονικῶς διατεταγμένων· μήκ. 0,12.

6. Τμήματα δύο χαλκῶν διδύμων περονῶν.

7. Χαλκῇ πόρπη μετὰ διπλῆς σπείρας· πλ. 0,125, ὕψ. 0,055 μ.

8. Μεγάλη σιδηρᾶ περόνη ἐξ 7 τμημάτων ἔχουσα σφαιρικὴν κεφαλὴν·

σφζ. ὕψ. 0,292. Πρβ. γεωμετρικὰς περόνας Ἐθν. Μουσ. ἀρ. 16363 a, b, c.

9. Χαλκῇ περόνῃ (εἰκ. 5α), ἔχουσα κωνοειδῆ κεφαλὴν καὶ ὑπ' αὐτὴν ἀνάγλυφον δακτύλιον. Δύο τμημάτων προσαρμοζομένων ὕψ. 0,084 μ.

Τάφ. XV. 1. Κανθαρόσχημος σκύφος, πηλοῦ κιτρίνου· ὕψ. μετὰ λαβῶν



Εἰκ. 2. Κτερίσματα τοῦ τάφου XIV (5^{ον} π.Χ. αἰ.).

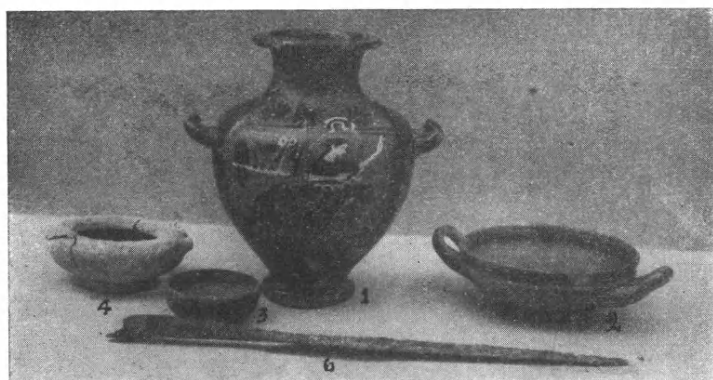

Εἰκ. 3. Κτερίσματα τοῦ τάφου XVI (5^{ον} π.Χ. αἰ.).

0,17, διάμ. χείλους 0,115. Φέρει διακόσμησιν διὰ καστανοχρόου βερνικίου: ἐπὶ τοῦ ὧμον, κυματοειδῆ ταινίαν διακοπτομένην ὑπὸ τὰς λαβὰς, ἐπὶ τοῦ χείλους καὶ τῆς κοιλίας μέχρι τοῦ ποδός, ὀριζοντίους ταινίας. Ἐλλείπουσι μέρος τῆς λαβῆς καὶ τμήμα τοῦ ποδός. Τὸ σχῆμα τοῦ ἀγγείου καὶ ἡ διακόσμησις τοῦ ὧμον δεικνύουσιν ἀναλογίαν πρὸς ἀγγεῖα τῆς πρώτου ἐποχῆς τοῦ σιδήρου. Πρβ. WACE-THOMPSON Prehistoric Thessaly, σ. 210, εἰκ. 145 g.

2. Χαλκῇ δίδυμος περόνῃ· ὕψ. 0,053.

Τάφ. XVI (εἰκ. 3). Ταφὴ δύο νεκρῶν. Παρὰ τὸν α): 1. Κάλπις ἀττική μελανόμορφος· ὕψ. 0,205, διάμ. χείλους 0,10 μ. Συγκεκολλημένη ἐκ πολλῶν

επιμαμάτων. Εἷς τина σημεία ἡ ἐπιφάνεια αὐτῆς ἐφθαρμένη. Αἱ πλάγαι λαβαὶ ἀνυψωμέναι, ἡ κάθετος τρισιδής. Τὸ ἀγγεῖον φέρει διακόσμησιν ἐν μετόπῃ πλαισιουμένη διὰ δύο παραλλήλων γραμμῶν καὶ διπλῆς σειρᾶς στιγμῶν. Ἐπὶ τοῦ ὤμου τρία ἀνθήμια. Ἡ λοιπὴ ἐπιφάνεια καλύπτεται διὰ στιλπνοῦ βερνικίου. Ἐν τῇ μετόπῃ εἰκονίζεται ὁ ἄθλος τοῦ Ἡρακλέους παλαίοντος πρὸς τὸν λέοντα τῆς Νεμέας. Μεταξὺ τοῦ ἥρωος καὶ τοῦ θηρίου παρίσταται ἡ θεὰ Ἀθηνᾶ, ἀνυψοῦσα τὴν δεξιάν. Ἐπίθημα λευκοῦ χρώματος χρησιμοποιεῖται εἰς τὸ πρόσωπον, τὰς γυμνὰς χεῖρας καὶ τοὺς ὄφεις τῆς αἰγίδος τῆς θεᾶς, καὶ εἰς τὸ ρόπαλον τοῦ Ἡρακλέους. Ἐρυθρὸν χρῶμα ἐπὶ τοῦ στεφάνου καὶ τῶν δύο ταινιῶν τοῦ χιτῶνος τῆς θεᾶς, ἐπὶ τοῦ στεφάνου τοῦ ἥρωος καὶ τοῦ γενείου αὐτοῦ.

Ὁ ζωγράφος τῆς ἡμετέρας ὑδρίας ἀνήκει εἰς τὴν χορείαν τῶν ἀγγειογράφων, οἵτινες, διακοσμοῦντες ἰδίᾳ ληκύθους, συνεχίζουσι τὸν μελανόμορφον ρυθμὸν κατὰ τὰς δύο πρώτας δεκαετίας τοῦ 5^{ου} π. Χ. αἰῶνος. Μεταξὺ τούτων ὁ «ζωγράφος τοῦ Αἵμονος» ἔχει διακοσμήσει καὶ μικρὰς ὑδρίας, πρβ. H. E. HASPELS *Attic Black-Figured Lekythoi*, σ. 245, ἀρ. 87-88.

2. Κύλιξ πηλοῦ ἐρυθροῦ περικλείοντος κόκκους ἀβροστολίδου· ὕψ. 0,05, διάμ. χεῖλους 0,14. Καλύπτεται ἐξωτερικῶς ὑπὸ φαιοῦ βερνικίου ἐπικεχρισμένου ἀνωμάλως διὰ χονδροειδοῦς χρωστήρος. Ἐπὶ τῆς ἐξηρημένης βάσεως φέρει κύκλον καὶ στιγμὴν ἐν τῷ κέντρῳ αὐτοῦ.

3. Ἀωτον κυάθιον πηλοῦ καστανοχρόου - ἐρυθροποῦ· ὕψ. 0,028, διάμ. χεῖλους 0,071. Ἐχει συστελλόμενα χεῖλη καὶ φέρει γάνωμα διὰ μέλανος βερνικίου.

4. Κώθων πηλοῦ κιτρίνου, τοῦ ὁποῖου ἐλλείπει μέρος τῆς λαβῆς καὶ τῆς βάσεως· ὕψ. 0,45, διάμ. 0,110. Ὁ πηλὸς περικλείει ψήγματα μαρμαρυγίου. Φέρει διακόσμησιν ἐπὶ τῆς κοιλίας καὶ τοῦ ποδὸς ἐκ τριῶν ὀριζοντίων ταινιῶν ἐρυθροῦ χρώματος. Καὶ ἡ λαβὴ κοσμεῖται διὰ ταινίας.

5. Χαλκῇ πόρπη μετὰ δύο σπειρῶν· πλ. 0,119, ὕψ. 0,057. Παρὰ τοὺς πόδας τοῦ νεκροῦ β' εὐρέθησαν τὰ ἑξῆς:

6. Σιδηρὰ αἰχμὴ δόρατος, φυλλοειδής· μήκ. 0,248.

7. Οἰνοχόη τρίλοβος πηλοῦ μέλανος (buchero)· ὕψ. 0,145. Ἐχει γάστραν ἀπιοειδῆ, ἧς ἡ μεγίστη διάμετρος εὐρίσκεται κατὰ τὴν βάσιν τοῦ ἀγγείου, τὸ ὁποῖον στερεῖται ποδός.

8. Οἰνοχόη ἐρυθροῦ πηλοῦ μετὰ κυκλοτεροῦς στομίου χειροποίητος· ὕψ. μετὰ τῆς λαβῆς 0,15 μ.

Β. Τάφοι τῶν ἀρχῶν τοῦ 4ου π. Χ. αἰῶνος.

Τάφ. VI (εἰκ. 4). 1. Πλάξ ἐκ χαλκοῦ ἐλάσματος σχήματος τριγώνου ἔχοντος τὰς πλευρὰς ἐλαφρῶς καμπύλας. Αἱ δύο γωνίαι περατοῦνται εἰς ἀγκίστρα, χυτὰ ἰδιαιτέρως καὶ συγκεκολλημένα· ὕψ. 0,07, πλ. 0,297 μ., πάχ. 0,001 μ. Τὸ ἄκρον τοῦ δεξιοῦ ἀγκίστρου καὶ ἡ κορυφή τῆς κάτω γωνίας ἀποκεκρουμένα.

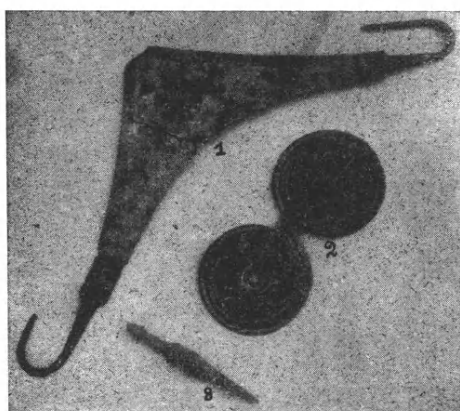

Εἰκ. 4. Κτερίσματα τοῦ τάφου VI (τοῦ 1ου π. Χ. αἰ.)

Φέρει διακόσμησιν ἐγγράρακτον: εἰς τὸ κέντρον ῥόδακα σχηματιζόμενον ἐκ διασταυρουμένων ἡμικυκλίων, κεχαραγμένων διὰ διαβήτου καὶ ἔχόντων κέντρα κείμενα ἐπὶ σημείων τῆς περιφερείας τοῦ ἐξωτερικοῦ κύκλου, περιγράφοντος τὸ ὅλον κόσμημα. Τὰ μεταξὺ τῶν σχηματιζομένων πετάλων τριγωνικὰ περίπου διαστήματα εἶναι πεπληρωμένα διὰ πυκνῶν παραλλήλων γραμμῶν. Ἐκατέρωθεν τοῦ ῥόδακος πέντε παραπληρωματικά κοσμήματα ἐκ μικρῶν ὁμοκέντρων κύκλων καὶ στιγμῆς ἐν τῷ κέντρῳ αὐτῶν. Ὅμοια κοσμήματα, ἀνὰ 4 ἐπὶ τῆς ἐκφύσεως τῶν ἀγκίστρων. Ἡ περιφέρεια κοσμεῖται διὰ ταινίας ἐκ σειρᾶς μικρῶν τριγώνων πεπληρωμένων διὰ παραλλήλων γραμμῶν. Τὸ ἔλασμα, εὑρεθὲν ἐπὶ τοῦ σκελετοῦ ὀλίγον ἀνωτέρω τῶν ὀστέων τῆς λεκάνης, ἐρμηνεύεται ὡς ὑποδερεὶς ἢ ζώνη· πρβ. SACKEN Das Grabfeld von Hallstatt, πίν. XI, 9 (τῆς Β' περιόδου) καὶ V. ΜΙΚΟΝ BJAB, XVII, 1950, σ. 146 (τοῦ 5ου ἢ 4ου π. Χ. αἰῶνος).

2-3. Δύο χαλκαὶ πόρπαι μετὰ διπλῆς σπείρας· πλ. 0,13, ὕψ. 0,06 μ.

4-6. Τμήματα χαλκῶν διδύμων περονῶν.

7. Δύο δακτύλιοι ἐκ λεπτοῦ χαλκοῦ σύρματος τομῆς κυκλοτεροῦς· διάμ. 0,02 καὶ 0,015 μ. Εὑρέθησαν εἰς τὰ δάκτυλα τῆς δεξιᾶς χειρὸς τοῦ νεκροῦ.

8. Ὅστεϊνή περόνη ἔχουσα κωνοειδῆ κεφαλὴν καὶ αἰχμὴν τριγωνικῆς τομῆς. Κατὰ τὸ ἄκρον ἑλλιπής· ὕψ. 0,085.

9. Ἀμφορεὺς ἐκ πηλοῦ τεφροῦ, ἔχων τὰς λαβὰς ὑψωμένας ὑπὲρ τὸ χεῖλος· ὕψ. μετὰ τῶν λαβῶν 0,205, διάμ. στομ. 0,085.

10. Οἰνοχόη μετὰ κυκλικοῦ στομίου, ἐρυθροῦ πηλοῦ· ὕψ. 0,205, διάμ. στομίου 0,09 μ. Ποὺς μόλις διακρινόμενος, βάσις ἐπίπεδος. Ἡ λαβὴ πεπλατυσμένη, δισχιδής. Τμήματα τῆς γάστρας καὶ τοῦ χείλους ἑλλείπουνσι.

11. Πρόχους ἄπους πηλοῦ ἐρυθροῦ· ὕψ. 0,175. Τὸ ἄκρον τῆς προχοῆς ἀποκεκρουμένον. Φέρει διακόσμησιν, καστανοῦ χρώματος, ἐπὶ τοῦ λαιμοῦ καὶ τῶν ὤμων, συνισταμένην ἐξ ὀριζοντίων καὶ καθέτων γραμμῶν, κατὰ σύστημα μετοπῶν. Ἐπὶ τῆς γάστρας γιρλάνδα ἐξ ἧς ἐξηρτημένη κάθετος ταινία, ἣτις σχηματίζεται ἐκ τεσσάρων καθέτων γραμμῶν καὶ ρομβοειδοῦς πλέγματος. Ἐπὶ τῆς πεπλατυσμένης λαβῆς κάθετος γραμμὴ ἀπολήγουσα εἰς ἰχθυόκεντρον.

Κατὰ τὸ εἶδος τοῦ πηλοῦ καὶ τὴν διακόσμησιν τὸ ἄγγεϊον ἀντιστοιχεῖ πρὸς τὸν χειροποίητον ἀμφορέα τοῦ τάφου III, 3, πρβ. ΑΕ 1948-1949 σ. 106 εἰκ. 23.

12. Σιδηροῦν μαχαίριον· μῆκ. 0,157, πλ. 0,023.

Τάφ. VII. Περιεῖχε σκελετὸν ἀνδρὸς παρὰ τοὺς πόδας τοῦ ὁποίου καὶ καθέτως πρὸς αὐτὸν εὐρέθῃ ἐντετάφιασμένος παῖς.

1. Οἰνοχόη μετὰ κυκλικοῦ στομίου, ἐκ πηλοῦ φαιοῦ· ὕψ. 0,198, διάμ. χείλους 0,102 μ.

2. Οἰνοχόη ὁμοία ἔχουσα λαιμὸν κατὰ τι στενότερον. Ἐλλείπει τμήμα τοῦ λαιμοῦ καὶ τῆς γάστρας· ὕψ. 0,162, διάμ. χείλους 0,081.

3. Σιδηρᾷ αἰχμῇ δόρατος, μεγάλων διαστάσεων (σάρισα). Ἡ λεπίς κατὰ τὴν βάσιν ἀπαστρογγυλωμένη, κατὰ τὸ ἄκρον λίαν ὀξεῖα· ὀλικὸν μῆκ. 0,415 μ., πλ. λεπίδος 0,04 μ.

5. Τρεῖς χαλκοὶ δακτύλιοι. Οἱ δύο ἐξ αὐτῶν εὐρέθησαν εἰς τὰ δάκτυλα τῆς ἀριστερᾶς χειρὸς τοῦ νεκροῦ, πρβ. καὶ C. BLINKENBERG Lindos I, σ. 120, εἰκ. 11-12.

6. Τμήματα δύο χαλκῶν διδύμων περονῶν.

7. Μόνωτος ἄπους κύαθος πηλοῦ ἐρυθροῦ· ὕψ. 0,062, διάμ. χείλους 0,085. Ἀγγεῖον χειροποίητον, ἑλλιπὲς τὴν λαβήν.

8. Οἰνοχόη μετὰ κυκλικοῦ στομίου, ἐρυθροῦ πηλοῦ, χειροποίητος· ὕψ. 0,11 μ., διάμ. στομίου 0,085 μ. Ἐχει γάστραν ἀπιοειδῆ, ἀνώμαλον καὶ στερεῖται λαιμοῦ καὶ ποδός. Ἡ λαβὴ τομῆς φοειδοῦς. Τὸ ἄγγεϊον εὐρέθῃ παρὰ τὸν σκελετὸν τοῦ παιδός.

Τάφ. VIII (εἰκ. 5). 1. Ὑδρία, πηλοῦ φαιοῦ, συγκεκολλημένη ἐκ πολλῶν τμημάτων, ἑλλιπὲς κατὰ τὸν ὦμον καὶ τὴν γάστραν· ὕψ. 0,225, διάμ.

χείλους 0,105 μ. Κοιλία σφαιρική, λαιμὸς διευρυνόμενος πρὸς τὰ ἄνω, αἱ ὀριζόντιοι πλάγαι λαβαὶ χαμηλότερον τοῦ συνήθους τοποθετημέναι, ἡ κάθετος διογκοῦται περὶ τὰς ἐκφύσεις. Τὸ ἀγγεῖον ἔχει ταπεινὸν πόδα καὶ βάσιν ἐπίπεδον. Πρβ. ὑδρίαν «προϊστορικὴν» ἐκ Κοζάνης ΑΕ 1936, Ἀρχαιολ. Χρονικά, σ. 12, εἰκ. 15, ἀρ. 31.

2. Χαλκοὶ ψῆφοι συμπαγεῖς, ὑπὸ μορφὴν ραβδίσκων ἀστραγαλοειδῶν ἐχόντων πέρατα κωνοειδῆ. Ἐκ τούτων¹⁷ ἔχουσιν ὕψ. 0,032, οἱ 12 ὕψ. 0,028 μ.

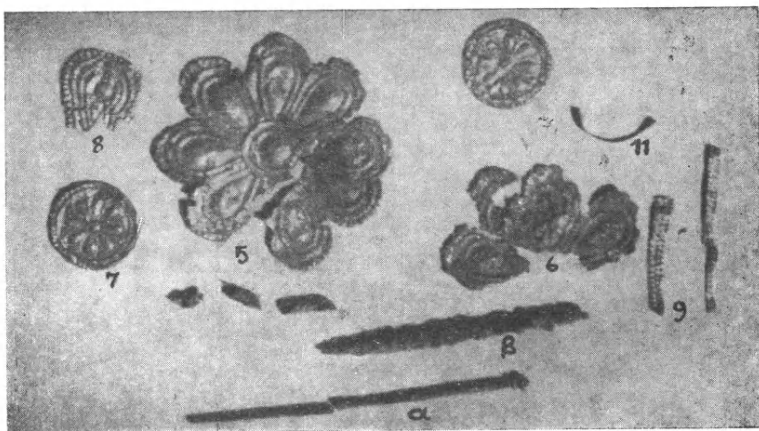

Εἰκ. 5. Χρυσοὶ ῥόδακες καὶ ἐλάσματα τάφ. VIII καὶ IX (4^{ου} π. Χ. αἰ.) χαλκῇ περόνῃ (α) τοῦ τάφου XIV, ἀρ. 9 καὶ σιδηρᾷ περόνῃ (β) τοῦ τάφου VIII, ἀρ. 4.

Ἀπετέλουν ὄρμον ἢ ἦσαν ἐξαρτήματα ζώνης: πρβ. Wiss. Mitt. Bosn. Erzeg. I, 1893, σ. 77 ἀρ. 7, εἰκ. 49-51. Εἰς τὴν ζώνην ἢ τὸν ὄρμον ἀνήκει καὶ χαλκοῦν ἐξάρτημα ἀποτελούμενον ἐκ δακτυλίου συναπτομένου διὰ δύο συγκλινόντων σκελῶν πρὸς ὀριζόντιον στέλεχος· ὕψ. 0,054 μ. Πρβ. WMBE, V, 1897, σ. 14, εἰκ. 19.

3. Χαλκῇ πόρπη μετὰ διπλῆς σπείρας· πλ. 0,16, ὕψ. 0,073 μ.

4. Τμήμα σιδηρᾶς περόνης· σφζ ὕψ. 0,071 μ.

5. Χρυσοῦς ῥόδαξ λεπτοτάτου ἐκκρούστου ἐλάσματος, συγκείμενος ἐξ ὀκτὼ πετάλων· διάμ. 0,06. Εὗρέθη ἐπὶ τοῦ στήθους τοῦ νεκροῦ.

6. Δύο τμήματα ὁμοίου ῥόδακος.

7. Μικρὸς χρυσοῦς ῥόδαξ ἐκ λεπτοῦ ἐκκρούστου ἐλάσματος, συγκείμενος ἐξ 8 πετάλων περιγραφομένων ὑπὸ κύκλου· διάμ. 0,025. Εὗρέθη ἐπὶ τοῦ κρανίου τοῦ νεκροῦ. Οἱ ἄνωτέρω ὑπ. 5-7 τύποι ῥοδάκων εἶναι προφανῶς Κορινθιακῆς μεταλλοτεχνίας, πρβ. FILOW Trebenische, σ. 101, εἰκ. 45. Τοιαῦτα πτερίσματα εἶναι χαρακτηριστικὰ ἐπιβιώσεως μυκηναϊκῶν ἐθίμων.

8. Τμήμα χρυσοῦ λεπτοῦ ἐλάσματος ἐκκρούστου εἰς σχῆμα πετάλου περιγραφομένου ὑπὸ 4 σειρῶν ἀναγλύφων στιγμῶν· πλ. 0,02 μ. Τὸ ἔλασμα, ἀποκεκομμένον ἀπὸ τῆς βάσεως τοῦ πετάλου, ἀπετέλει ἀπόληξιν ἐλικοειδοῦς δακτυλίου ὡς ὁ ἐκ Σεραγιέβου χαλκοῦς: WMBE IV, 1896, σ. 64, εἰκ. 191.

Μορφή καὶ τεχνοτροπία τοῦ κοσμήματος δηλοῦσι ἐγγωρίαν προέλευσιν.

9. Δύο μικραὶ ταινίαι ἐκ λεπτοῦ χρυσοῦ ἐλάσματος, φέρουσιν ἀναγλύφους στιγμὰς εἰς διπλὴν σειράν· μῆκ. τῆς μιᾶς 0,03, τῆς ἑτέρας 0,04 μ.

10. Τμήμα ὁμοίας ταινίας συνεστραμμένης· μῆκ. 0,015.

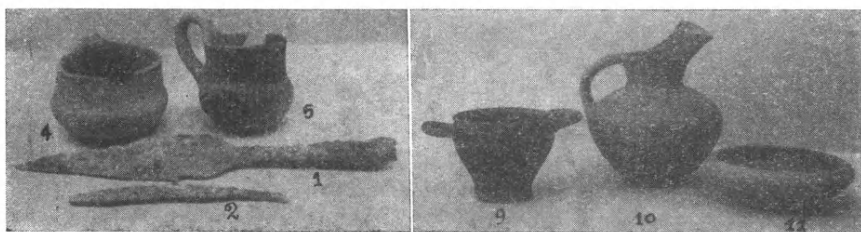

Εἰκ. 6. Κτερίσματα τοῦ τάφου IX, (4^{ου} π.Χ. αἰ.).

11. Χρυσοὺν ἐλασμάτιον, μῆκ. 0,02, ἀπολήγον κατὰ τὸ ἄκρον εἰς λεπτὸν κρίκον. Ὅπως ἐξ ἐνωτίου.

Τάφ. IX (εἰκ. 5 καὶ 6). Περιεῖχε δύο σκελετοὺς διασταυρουμένους ἐκ τῶν ὁποίων ὁ Α΄ ἔκειτο ἐξ Α πρὸς Δ καὶ ὁ Β΄ ἐκ Β πρὸς Ν. Παρὰ τὸν Α΄ εὐρέθησαν τὰ ἐξῆς κτερίσματα:

1. Σιδηρᾷ αἰχμῇ δόρατος μέσου μεγέθους· μῆκ. 0,29. Ἡ βάσις τῆς λεπίδος ἐνοῦται πρὸς τὸν αὐλὸν διὰ συνεχοῦς καμπύλης.

2. Σιδηροῦν μαχαίριον τοῦ ὁποίου ἡ ἀκμὴ σχηματίζει καμπύλην. Τὸ ἄκρον τῆς αἰχμῆς τριγωνικόν. Ἡ λαβὴ σώζει εἰς τὸ σημεῖον ἐκφύσεως τῆς λεπίδος δακτύλιον, μέχρι τοῦ ὁποίου ἦτο ἐπενδεδυμένη διὰ ξύλου· μῆκ. 0,16 πλ. λεπίδος 0,025 μ.

3. Τμήμα χαλκῆς διδύμου περόνης.

4. Μόνωτος χειροποίητος κύαθος ἐρυθροῦ πηλοῦ. Χεῖλος ἀνώμαλον, μεγ. διάμ. 0,085, ὕψ. 0,07 μ. Ἐλλιπὴς κατὰ τὴν λαβὴν.

5. Μόνωτος κύαθος πηλοῦ φαιοῦ, χειροποίητος. Ἡ λαβὴ ὑψοῦται ὑπὲρ τὸ χεῖλος· ὕψ. μετὰ τῆς λαβῆς 0,10, διάμ. χείλους 0,06 μ.

6. Ρόδαξ ἐκ χρυσοῦ ἐκκρούστου ἐλάσματος, ὡς ὁ τοῦ τ. VIII ἀρ. 7.

7. Ταινία ἐκ χρυσοῦ ἐλάσματος συνεστραμμένου, ὡς ἡ τοῦ τ. VIII, ἀρ. 10.

8. Τὸ ἥμισυ σφαιρικῆς ὀστεινῆς ψήφου διατρήτου, ἣτις φέρει διακόσμησιν ἐγχαράκτων κύκλων ἐφαπτομένων κατὰ τὴν περιφέρειαν αὐτῶν· διάμ. 0,015. Τοιαῦται ψῆφοι ἔχουσι καταγωγὴν ἐκ τῶν προϊστορικῶν χρόνων

WMBE IX, 1904 σ. 40, εἰκ. 20-21. Παρὰ τὸν Β' νεκρὸν εὐρέθησαν τὰ κάτωθι ἀγγεῖα :

9. Ἀττικὸς μελαμβαφῆς σκύφος· ὕψ. 0,075, διάμ. χεῖλους 0,085 μ. Μικρὸν τμήμα τοῦ χεῖλους ἐλλείπει. Πηλὸς πορτοκαλλόχρους, βερνίκιον μέλαν-ἐλαιόχρουν. Τὸ χεῖλος διαστέλλεται ἐλαφρῶς, ἡ διάμετρος μειοῦται ἀπὸ τοῦ μέσου ὕψους πρὸς τὸν πόδα. Ἡ ἐπιφάνεια τῆς βάσεως ἐξηρημένη, κοσμεῖται

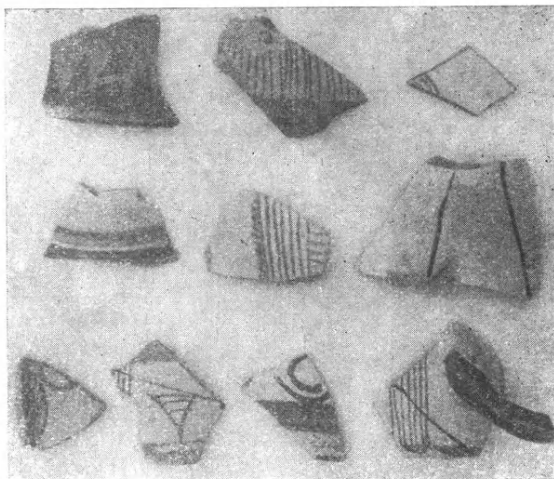

Εἰκ. 7. Ὅστρακα ἐκ τῆς ἐπιχώσεως τῶν τάφων.

διὰ κύκλου ἐκ τοῦ αὐτοῦ βερνικίου. Ἡ χρονολόγησις τοῦ σκύφου περὶ τὰς ἀρχὰς τοῦ 4^{ου} π. Χ. αἰῶνος εἶναι ἀσφαλὴς ἐκ τοῦ σχήματος αὐτοῦ: P. CORBETT Attic Pottery of the Later Fifth Century, Hesperia, 18, 1949, σ. 319, εἰκ. 1, ἀρ. 138.

10. Πρόχους ἐρυθροῦ πηλοῦ μετὰ σφαιρικῆς γάστρας· ὕψ. 015. Ἀκεραία, πλὴν μικρᾶς ἀποφλοιώσεως κατὰ τὴν προχοήν.

11. Ἄωτον κυάθιον ἐρυθροῦ πηλοῦ μετὰ σφαιρικῆς γάστρας· ὕψ. 0,04, διάμ. χεῖλους 0,105 μ.

Τάφ. X (παιδός). Πλὴν τμημάτων τριῶν χαλκῶν διδύμων περονῶν, οὐδὲν ἕτερον κτέρισμα περιεῖχε.

Τάφ. XI. Τὸ μόνον κτέρισμα τοῦ νεκροῦ ἦτο χαλκοῦς δακτύλιος ἐκ σύρματος συγκεκολλημένου κατὰ τὰ πέρατα, τομῆς κυκλικῆς· διάμ. 0,022 μ.

Ἀξία ἰδιαίτερας μνείας ὑπῆρξεν ἡ παρουσία, ἐντὸς τῆς ἐπιχώσεως τῶν τάφων, πολλῶν ὀστράκων ἀγγείων, σκύφων, κανθάρων, ἀμφορέων μὲ λεπτὰ τειχώματα, πηλοῦ κιτρίνου ἢ ἐρυθροῦ, φέροντα ἀνοιχτόχρωμον ἐπίχρσμα καὶ

γραφτὴν γεωμετρικὴν διακόσμησιν στιλπνοῦ καστανοῦ ἢ ἐρυθροῦ χρώματος. Ἄλλα ὅστρακα εἶναι χονδροειδῆ ἀγγείων χειροποιήτων οἰκιακῆς χρήσεως. Εἰς τὴν (εἰκ. 7), δίδομεν ἐξ ἐπιλογῆς δείγματά τινα τῶν ὀστράκων. Πάντα ταῦτα εἶναι προφανῶς ἀρχαιότερα τῆς ἐποχῆς τῶν ἀνασκαφέντων τάφων, ἐντὸς τῶν ὁποίων οὐδὲν ὅμοιον ἀγγεῖον εὗρέθη. Παρουσιάζουσι ἀρκετὰς ἀναλογίας πρὸς εὐρήματα ἄλλων μακεδονικῶν τόπων, ὡς π.χ. τῆς Ὀλύνθου, καταλεγόμενα εἰς τὴν «προπερσικὴν» κεραμικὴν, *Excav. at Olynthus V*, G. E. MYLONAS *Prepersian Pottery*, σ. 15, πίν. 22 B. Ἀποτελοῦσι πάντως βεβαίαν ἔνδειξιν περὶ ὑπάρξεως καὶ ἀρχαιοτέρας τοῦ 5^{ου} π.Χ. αἰῶνος περιόδου ἐν τῇ νεκροπόλει τῆς Κοζάνης, πρᾶγμα τὸ ὁποῖον θέλει ἀποδείξει ἡ ἔρευνα, ἥτις διὰ τὸν λόγον τοῦτον δέον νὰ συνεχισθῇ.

Ἐντὸς τῶν ἄλλων πέντε δοκιμαστικῶν τάφων (εἰκ. 1, α-ε), ἔνθα ἡ ἀνασκαφὴ ἐπροχώρησε μέχρι τοῦ φυσικοῦ ἐδάφους, δὲν εὗρέθησαν τάφοι, ἀλλ' ἐγένοντο στρωματογραφικαὶ παρατηρήσεις τῶν ἐπιχώσεων. Ἐν τῇ τάφῳ β εὗρέθη ἐσκαμμένη αὐλαξ ἐπὶ τοῦ βράχου, ὑποκειμένου εἰς βάθος 1 μ. ἀπὸ τῆς ἐπιφανείας τοῦ ἐδάφους. Ἡ αὐλαξ, πλ. $\pm 0,60$ καὶ βάθ. $\pm 0,25$, ἔχουσα κατεύθυνσιν ἀπὸ ΒΔ πρὸς ΝΑ, πιθανὸν νὰ ἐχρησίμευε πρὸς ὑποδοχὴν θεμελίων τοίχου περιβόλου ἐξ ὠμῶν πλίνθων. Παρὰ τὸ Β ἄκρον αὐτῆς ἀπεκαλύφθη κυκλικὸς λάκκος περιβαλλόμενος ὑπὸ ἀργῶν λίθων καὶ πλήρης διαδοχικῶν στρωμάτων κεκαμμένης ἀργίλου, λαβούσης ὑπὸ τὴν ἐπήρειαν τοῦ πυρὸς ἐρυθρὰν ἀπόχρωσιν. Ἄν λάβωμεν ὑπ' ὄψιν ὅτι ὁ ἐρευνηθεὶς τῷ 1949 τάφος I, ὅστις γειτνιάζει πρὸς τὴν πυράν, δὲν περιεῖχε σκελετόν, δυνάμεθα νὰ ἐκφράσωμεν μετ' ἐπιφυλάξεως τὴν ὑπόθεσιν ὅτι ἡ πυρὰ ἐχρησίμευε πρὸς καῦσιν νεκρῶν.

15. ΑΝΑΣΚΑΦΗ ΕΝ ΑΒΔΗΡΟΙΣ

Περὶ τὰ 7 χιλιόμετρα ΝΑ τοῦ σημερινοῦ χωρίου Ἀβδηρα καὶ πλησίον τῆς θαλάσσης εὐρίσκεται ἡ θέσις τῶν ἀρχαίων Ἀβδήρων, ἡ ἀρχαιολογικὴ σπουδαιότης τῶν ὁποίων εἶναι γνωστὴ εἰς πάντας. Ἡ «καλὴ Τητῶν ἀποικία» κατὰ Στράβωνα (XIV, 644) ἦτο ἀσφαλῶς κατὰ τὴν ἀρχαιότητα ἐκ τῶν ἀξιολογωτέρων πόλεων τῆς Θράκης. Ὁ Διόδωρος XIII, 72, 2 μᾶς δίδει τὴν πληροφορίαν, ὅτι εἰς τὸ τέλος τοῦ 5^{ου} π.Χ. αἰῶνος τὰ Ἀβδηρα ἦσαν ἐκ τῶν πλέον ἰσχυρῶν πόλεων τῆς Θράκης «πόλις ἐν ταῖς δυνατωτάταις τότε οὔσα τῶν ἐπὶ Θράκης». Αἱ εὐρεθεῖσαι τόσον ἐνταῦθα, ὅσον καὶ εἰς τὴν μητρόπολιν τῆς Τέων καὶ εἰς Δελφούς ἐπιγραφαὶ (B.C.H. 1880 σ. 47 κέ. καὶ 1940-41, σ. 100 κέ.) ἠϋξησαν τὰς ἐκ τῶν φιλολογικῶν πηγῶν γνώσεις μας καὶ παρέσχον πολυτίμους πληροφορίας περὶ τῶν ἱερῶν, τῆς ἀγορᾶς, τοῦ θεάτρου, τῶν ἀρχόντων καὶ τῶν θεσμῶν τῶν ἀρχαίων Ἀβδήρων (Σχετικὴν βιβλιογραφίαν βλ. ἐν B.C.H. 1942-1943, σ. 176 σημ. 2).

Ἐν τούτοις οὐδεμία ἀνασκαφὴ διενεργήθη κατὰ τὸ παρελθὸν ἐκεῖ, παρὰ τὴν καταφανῆ σπουδαιότητα τῆς ἀρχαίας πόλεως. Τὸ γεγονός τοῦτο ἦτο τὸ κίνητρον διὰ τὴν ἐκτέλεσιν δοκιμαστικῆς ἀνασκαφῆς ἐπὶ τῷ σκοπῷ τῆς ἐξακριβώσεως τῆς θέσεως ἀρχαίων κτηρίων, ἅτινα θὰ ἀπετέλουν τὸ ἀντικείμενον συστηματικῆς ἀνασκαφῆς ἐν τῷ μέλλοντι. Μὲ τὴν πρόθυμον παροχὴν τῶν οἰκονομικῶν μέσων ὑπὸ τῆς Ἀρχαιολογικῆς Ἑταιρείας διενήργησα κατὰ τὸν παρελθόντα Σεπτέμβριον ἀνασκαφικὴν ἔρευναν διαρκείας μᾶς ἐβδομάδος, εἰς τὴν ὁποίαν ἐργάσθησαν 16-17 ἐργάται ἡμερησίως.

Ὁ καθορισμὸς τῶν σημείων ἐνάρξεως τῆς ἀνασκαφῆς ἦτο λίαν δυσχερὴς· εἶναι γνωστόν, ὅτι ἡ ἀρχαία πόλις κατεῖχε μεγίστην ἔκτασιν. Ἀφ' ἑτέρου τὰ μόνα ὁρατὰ ἑρείπια εἰς τὴν θέσιν ταύτην εἶναι τὰ τείχη τῆς βυζαντινῆς πολίχνης Πολύστυλον ἐπὶ τοῦ ΝΔ λόφου τῶν ἀρχαίων Ἀβδήρων, πλίνθοι τινὲς ἐκ τοῦ τείχους τῆς ἀρχαίας πόλεως, τοῦ ὁποίου ἡ ὑπαρξὶς διαπιστοῦται εὐκόλως ἐκ τῆς παρατηρουμένης αἰσθητῆς διογκώσεως τοῦ ἐδάφους, καὶ τὸ ἀνευρεθὲν κτήριο κατὰ τὸν πρῶτον παγκόσμιον πόλεμον ὑπὸ τῶν Βουλγάρων, κατὰ τὴν διάρκειαν κατασκευῆς ὀχυρωματικῶν ἔργων, τὸ καλούμενον ὑπὸ τοῦ G. Kazarow granarium (JdI. 1918, Anz. 48 κέ.). Διὰ τὴν ἐκλογὴν τῶν θέσεων πρὸς διάνοξιν δοκιμαστικῶν τάφρων ἐστηρίχθη 1) ἐπὶ τῶν τοπογραφικῶν παρατηρήσεων τοῦ W. REGEL (A.M. XII [1887], σ. 161 κέ. 2) ἐπὶ παρατηρήσεών μου ἐν σχέσει πρὸς τὴν ὑπαρξιν λιθοπλίνθων, ὀστράκων ἀγγείων, κεράμων καὶ ἐν σχέσει πρὸς τὴν διαμόρφωσιν

τοῦ ἐδάφους καὶ 3) ἐπὶ πληροφοριῶν περὶ τοῦ τόπου ἀνευρέσεως ἐπιγραφῶν ἢ ἄλλων ἀρχαιοτήτων. Κατωτέρω ἐκθέτω ἐν περιλήψει τὰ ἀποτελέσματα τῆς ἐρεῦνης ταύτης. Ἡ μελέτη καὶ δημοσίευσις τῶν ἀνευρεθέντων κτηρίων καὶ λοιπῶν εὗρημάτων θὰ γίνῃ μετὰ τὴν ἀνασκαφὴν τούτων.

Περίβολος κτηρίου ἐλληνιστικῆς ἐποχῆς

Εἰς τὸ δυτικὸν τμήμα τῆς θέσεως τῆς ἀρχαίας πόλεως, βορείως τοῦ λόφου τοῦ Πολυστύλου, σχηματίζεται μικρὰ πεδιάς, πλαισιουμένη ἐκ τῶν

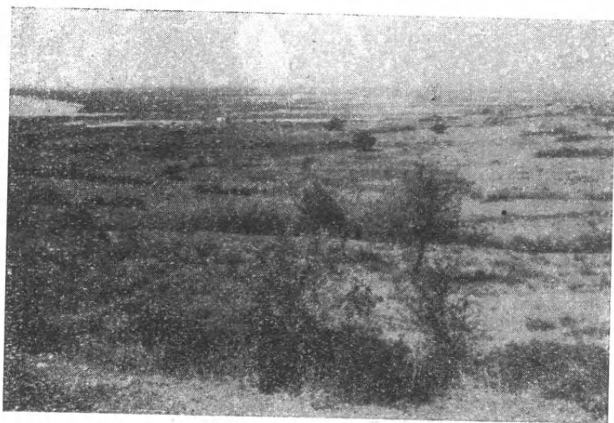

Εἰκ. 1. Ἀποψὶς τοῦ χώρου τῆς ἀρχαίας πόλεως.

τριῶν πλευρῶν αὐτῆς — βορείας, ἀνατολικῆς καὶ νοτίας — ἐν μέρει δὲ καὶ ἐκ τῆς δυτικῆς, ὑπὸ λόφων (εἰκ. 1). Εἰς τὰς δυτικὰς κλιτύς τοῦ ἀνατολικῶς ταύτης λόφου, ἐντὸς τοῦ ἀγροῦ ἰδιοκτησίας Θωμᾶ καὶ Κωνσταντίνου Τσιρκόγλου, παρετήρησα μόλις ἐξεχούσας τοῦ ἐδάφους τὰς γωνίας 3 ὀρθίων πλίνθων ἐξ ἐγγυρίου σκληροῦ πωρολίθου — «σιδηρόπετρας» —, χρώματος ὑποκιτρίνου, κειμένων εἰς ἀπόστασιν μέτρων τινῶν τῆς μιᾶς ἀπὸ τῆς ἄλλης καὶ καλυπτομένων ἐν μέρει ὑπὸ θάμνων. Διὰ τῆς ἐπιχειρηθείσης σκαφικῆς ἐρεῦνης δὲν ἤργησε νὰ διαπιστωθῇ, ὅτι αἱ πλίνθοι αὗται ἀνήκον εἰς τὸν δυτικὸν τοῖχον μεγάλου περιβόλου, ὅστις καὶ ἀνεσκάφη ἐν συνεχείᾳ (εἰκ. 2). Οὗτος ἔχει κατεύθυνσιν ἀπὸ ΒΔ πρὸς ΝΑ καὶ εἶναι θεμελιωμένος ἐπὶ τοῦ αὐτοφανοῦς βράχου. Τὸ ἀνασκαφὴν μῆκος αὐτοῦ, συμπεριλαμβανομένων καὶ τῶν δύο εἰσόδων εἰς τὰ δύο ἄκρα, εἶναι 49,65 μέτρα. Εἶναι ὅμως πιθανόν, ὅτι τοῦτο ἀνέρχεται εἰς 56 περίπου μέτρα, διότι εἰς μικρὰν ἀπόστασιν ΝΑ τῆς νοτίας εἰσόδου τοῦ ἐν λόγῳ τοῖχου καὶ πρὸς τὸ ἐσωτερικὸν μέρος αὐτοῦ, ἀνευρέθη ἑτέρα εἴσοδος καὶ τοῖχος κάθετος εἰς τὸν τοῖχον τῆς προσόψεως (εἰκ. 3). Τόσον ἢ εἴσοδος αὕτη, ὅσον καὶ ὁ τοῖχος εἶναι δυνατόν νὰ ἀνήκουν εἰς τὴν

νοτιάν πλευράν τοῦ περιβόλου. Τὸ ὕψος τοῦ ἀνασκαφέντος τοίχου ποικίλλει ἀπὸ 0,45 ἕως 1,43 μ. Εἶναι ὠκοδομημένος ἐκ τετραπλεύρων πλίνθων σκληροῦ πωρολίθου («σιδηρόπετρας»), ἀνίσων διαστάσεων χρώματος ὑποκιτρίνου, ὡς

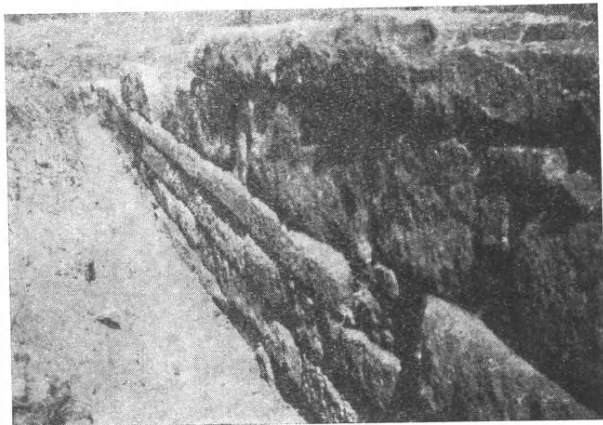

Εἰκ. 2. Περιβόλος κτηρίου ἑλληνιστικῆς ἐποχῆς.

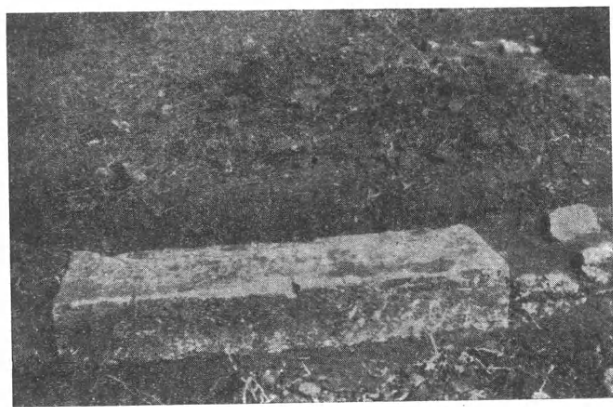

Εἰκ. 3. Εἴσοδος ἐπὶ τῆς νοτίας πλευρᾶς τοῦ περιβόλου.

καὶ ἐκ ἡαμμίτου λίθου καστανοφαίου χρώματος, μήκους 0,50 - 1,72 μ., ἄδρο-μερῶς λελεασμένων. Εἰς τὸ καλλίτερον διατηρούμενον τμῆμά του σφύζονται ἐν ὅλῳ 6 δόμοι. Οἱ 4 κατώτεροι, ἐκτισμένοι κατ' ἰσοδομικὸν τρόπον, ἔχουν ὕψος 0,15 ἕκαστος, ὁ 5^{ος} κατὰ σειρὰν 0,45, καὶ ὁ 6^{ος} δόμος ἔχει ὕψος 0,20 (εἰκ. 4). Τὸ πάχος τοῦ τοίχου εἶναι 0,41 - 0,47 μ. Εἰς τὰ δύο ἅκρα του, τὸ βόρειον καὶ τὸ νότιον, ὑπάρχει ἀνὰ μία εἴσοδος, ἀνευρεθέντων τῶν οὐδῶν αὐτῶν εἰς τὰς θέσεις των (πλατ. βορείας εἰσόδου 1,95 μ., νοτίας 2,42 μ.).

Ἡ ἀνασκαφὴ τμήματος ἐσωτερικῶς τῶν εἰσόδων ἀπεκάλυψε πλακοστρώτους χώρους καὶ ἀγωγοὺς ἀποχετεύσεως ὑδάτων (εἰκ. 5, 6). Οἱ ἀγωγοὶ οὗτοι — κοῖλαι ἐκβαθύνσεις ἐπὶ πλακῶν πωρολίθου ἢ ψαμμίτου λίθου — ἐρχόμενοι ἐκ δύο διαφόρων διευθύνσεων τοῦ ἐσωτερικοῦ τοῦ περιβόλου, τέμνονται καθέτως σχηματίζοντες ὀρθὰς γωνίας, ἀκολουθῶς δὲ ἐξέρχονται τοῦ περιβόλου

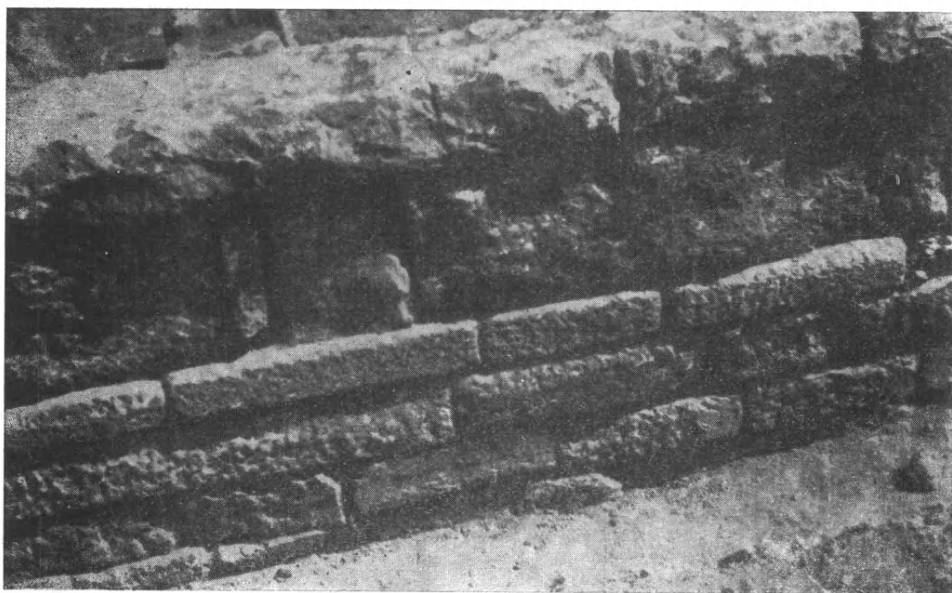

Εἰκ. 4. Τοιχοδομία τμήματος τοῦ περιβόλου.

πλησίον τῶν εἰσόδων. Παρόμοιος ἀγωγὸς ὕδατος, ἐξερχόμενος τοῦ τοίχου κατὰ 0,22 ὑπὸ μορφὴν ὑδρορροῆς, ὑπάρχει καὶ περὶ τὸ μέσον αὐτοῦ (εἰκ. 7).

Κατὰ τὴν ἐπιχειρηθεῖσαν ἀνασκαφὴν τμήματος τοῦ ἐσωτερικοῦ τοῦ περιβόλου καὶ κατὰ μῆκος τῆς ἐσωτερικῆς ὀψευς αὐτοῦ διεπιστάθη ἡ ὑπαρξίς 6 τοίχων πλάτους 0,35 - 0,40, εὐτελοῦς κατασκευῆς, καθέτως εἰς τὸν τοῖχον τῆς προσόψεως καὶ ἀνηκόντων προφανῶς εἰς ὀρθογώνια διαμερίσματα τοῦ ἐσωτερικοῦ. Ἐξηκριβώθη ὅτι εἷς ἐξ αὐτῶν, κάθετος περὶ τὸ μέσον τοῦ ἐσωτερικοῦ τοίχου, ἔχει μῆκος 6,53 μέτρα καὶ ὅτι ἐντὸς αὐτοῦ εἶναι διηυθετημένον τὸ στόμιον φρέατος βάθους 7,10 μέτρων, ἐσκαμμένου καθ' ὅλοκληρίαν ἐπὶ τοῦ μαλακοῦ αὐτοφυοῦς σχιστολίθου. Μεταξὺ τοῦ τοίχου τούτου καὶ ἑτέρου, κειμένου νοτίως εἰς ἀπόστασιν 6,24 μέτρων ἀπεκαλύφθησαν παρὰ τὴν ἐσωτερικὴν πλευρὰν τοῦ περιβόλου καὶ κατὰ μῆκος αὐτῆς τρεῖς μικροὶ τετράγωνοι χώροι διαστάσεων $0,83 \times 0,73$, ἀδήλου προορισμοῦ, περιβαλλόμενοι διὰ τοιχαρίων εὐτελοῦς κατασκευῆς.

Εὐρήματα. Ἡ ἀνασκαφή τοῦ περιβόλου τούτου ἀπέδωσε τὰ κάτωθι εὐρήματα : Α'. Ἀγγεῖα. Εἰς ἑκατοντάδας ἀνέρχονται τὰ ἀνευρεθέντα ὅστρακα μεγαστρικῶν σκύφων, διαφόρου μορφῆς καὶ μεγέθους, πολλὰ τῶν ὁποίων

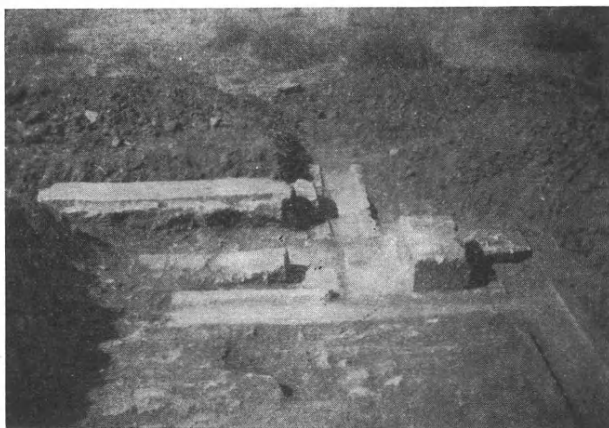

Εἰκ. 5. Ἡ βορρεία εἴσοδος τοῦ περιβόλου θεωμένη ἐκ τοῦ ἐσωτερικοῦ.

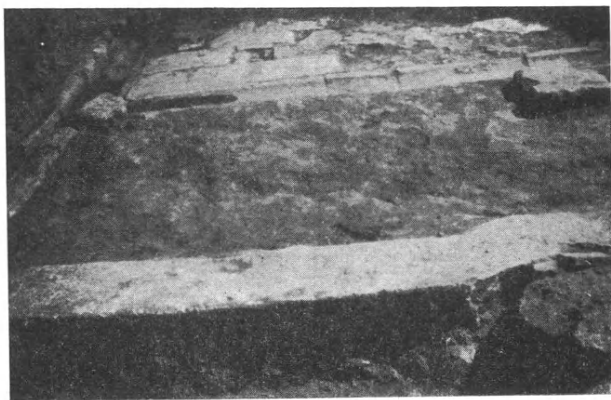

Εἰκ. 6. Ἡ νοτία εἴσοδος τοῦ περιβόλου θεωμένη ἐκ τοῦ ἐξωτερικοῦ.

συνανήκουν καὶ συγκολληθέντα ἀπετέλεσαν μεγάλα τμήματα ἀγγείων. Ταῦτα φέρουν πλουσιωτάτην ἀνάγλυφον διακόσμησιν διατεταγμένην κατὰ ζώνας·

α) Διακόσμησις χείλους. Ὡς διακοσμητικὰ θέματα χρησιμοποιοῦνται : κυμάτια, μαίανδροι, σπειρομαίανδροι, ῥόδακες, ἀστερίσκοι, καρδιόσχημα κοσμήματα, ἀνάγλυφοι στιγμαί, ἀστράγαλος.

β) Διακόσμησις κοιλίας. Φυλλοστοιχίαι μὲ φύλλα διαφόρου μεγέθους καὶ σχήματος, τοποθετημένα τὸ ἐν πλησίον τοῦ ἄλλου καὶ παρέχοντα ἐντύ-

πωσιν πτερῶν, ἐλίσσόμενοι βλαστοὶ μὲ φύλλα ἀμπέλου καὶ σταφυλάς, ἀνθέμια, ἀνθοστέφανοι, ἀνθη, ῥόμβοι, φολιδωτὸν κόσμημα, ἀκτινοειδῶς διατεταγμένα φύλλα ἢ γραμμικὰ κοσμήματα, ἐκκινουῦντα ἀπὸ τὴν βάσιν καὶ περιβάλλοντα τὴν κοιλίαν τοῦ ἀγγείου, ἐπάλληλοι σειραὶ πενταγώνων, δενδρύλλια μετὰ πτηνῶν, ζῶναι ἀνθρωπίνων μορφῶν, πολεμιστῶν, ἐρωτιδῶν, διονυσιακῶν θιάσων, σιληνῶν, νικῶν, πτηνῶν, τετραπόδων (λεόντων, ὄνων, τράγων), δελφίνων, ἀρμάτων, βουκρανίων, ἀμφορέων.

γ') Διακόσμησις βάσεως. Διὰ τὴν διακόσμησιν τῶν βάσεων ὡς ἐπὶ τὸ

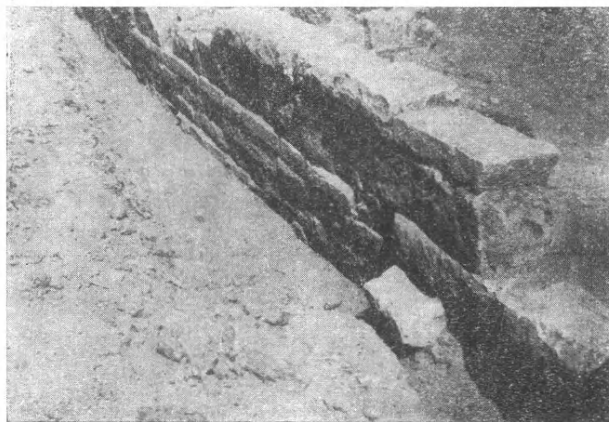

Εἰκ. 7. Τμῆμα τοῦ περιβόλου· διακρίνεται ἡ ὑδρορρόγη.

πλεῖστον χρησιμοποιοῦνται ῥόδακες διαφόρων μεγεθῶν καὶ σχεδίων, μετὰ ἢ ἄνευ φυλλοστοιχιῶν πέριξ, εἰς μίαν δὲ περίπτωσιν γοργόνειον καὶ φυλλοστοιχία πέριξ. Ἐνίοτε ἡ βάση δὲν φέρει διακόσμησιν.

Πλὴν τῶν μεγαρικῶν σκύφων ἀνευρέθησαν καὶ τὰ ἑξῆς ἀγγεῖα: 1. Μικρὸν ἀγγεῖον σχήματος πίθου, ὕψους 0,03, φέρον ἐπὶ τοῦ λαίμου τοῦ ἐγχάρακτον δι' ἀκίδος τὸ ὄνομα ΣΤΡΑΤΩΝΟΣ. 2. Μελαμβαφὲς ὀξύβαφον διαμέτρου 0,23, ἀποκεκρουσμένον ἐν μέρει. 3. Μελαμβαφῆς ἄωτος σκύφος διαμέτρου 0,12. 4. Μελαμβαφῆς κἀνθαρος ὕψους 0,06, ἀποκεκρουσμένος κατὰ τὴν βάσιν καὶ τὰς λαβὰς καὶ φέρον ἐξωτερικῶς διὰ λευκοῦ χρώματος διακόσμησιν ἐλίσσομένου βλαστοῦ καὶ φύλλων κισσοῦ. 5. Τμῆμα ἀγγείου μὲ ἀνάγλυφον κεφαλὴν γυναικὸς καὶ 6. Δύο δακρυδόχα ὕψους 0,15 καὶ 0,17. Ἀνευρέθησαν ἐπίσης ὄστρακά τινα ἀγγείων, φέροντα διακόσμησιν διὰ λευκοῦ ἐπιθέτου χρώματος ἐπὶ μέλανος γανώματος, φύλλων, ἀνθεμίων, βλαστῶν, ὄστρακα τοῦ εἵδους terra sigillata, φέροντα διακόσμησιν ἐλίσσομένου βλαστοῦ καὶ φύλλων κισσοῦ, ὡς καὶ τμήματα στομιῶν μεγάλων πίθων μὲ ἐγχάρακτα γράμματα καὶ ἀριθμούς.

Β'. Εἰδώλια. 'Ανευρέθησαν συνολικῶς 84 τμήματα διαφόρων πηλίνων εἰδωλίων, μεταξύ τῶν ὁποίων 13 κεφαλαὶ γυναικῶν, ἀρίστης τέχνης, ὡς ἐπίσης καὶ τρεῖς μῆτραι. 'Αξιοσημεῖωτα εἶναι τρία τμήματα εἰδωλίων ἀπεικονιζόντων καθημένην γυναικεῖαν μορφήν, ἐνδεδυμένην διὰ πλουσίως πτυχουμένων χιτῶνος καὶ ἱματίου. Εἰς τὰ δύο ἐξ αὐτῶν διεσώθη ὀρθὸς παρὰ τοὺς πόδας ἀνὰ εἷς λέων, ἐνῶ εἰς τὸ τρίτον ὁ λέων εἶναι ἐξηπλωμένος ἐπὶ τῆς ἀγκάλης. Τόσον οἱ λέοντες, ὅσον καὶ ἡ φιάλη τὴν ὁποίαν ἔχει εἰς τὴν δεξιάν, εἰς ἐν ἐκ τούτων ἡ γυναικεῖα μορφή, ὑποβάλλουν τὴν γνώμην ὅτι πρόκειται πιθανῶς περὶ εἰδωλίων τῆς Κυβέλης. 'Ανευρέθησαν ἐπίσης μέγα τμήμα ἐκ τοῦ ἀριστεροῦ κάτω ποδός, φέροντος σανδάλιον, ὑπερφυσικοῦ μεγέθους εἰδωλίου, ὡς καὶ γενειοφόρος ἀνδρική κεφαλὴ, ἀποκεκρουσμένη ἄνω τῶν ὀφθαλμῶν, μεγέθους ὀλίγον μικροτέρου τοῦ φυσικοῦ (ῦψος 0,185), ἀμφότερα ἐκ πηλοῦ.

Γ'. Λαβαὶ ἀμφορέων καὶ κέραμοι μετὰ σφραγίδων. 85 λαβαὶ ἀμφορέων μετὰ σφραγίδων (διάφορα κύρια ὀνόματα, σύμβολα καὶ συνήθως τὸ ἐθνικὸν ΘΑΣΙΩΝ) ὡς ἐπίσης καὶ 7 κέραμοι μετὰ σφραγίδων τῶν ἐργαστηρίων κατασκευῆς των.

Δ'. 'Αρχιτεκτονικὰ μέλη: α') 22 ἀκροκέραμοι ἢ τμήματα τοιούτων ἐκ πηλοῦ ἐξ ὧν 6 σχεδὸν ἀκέραιοι, φέροντες ἀνάγλυφον διακόσμησιν, ἀνθεμίον, ἀνθέων λωτοῦ, ἐλίκων (πλάτ. 0,11, 0,18 καὶ 0,20). β') Δύο τμήματα πηλίνης σίμης (μῆκ. 0,13, ῦψ. 0,06) μὲ ἀνάγλυφον διακόσμησιν μαιάνδρων. γ') Μικρὸν δωρικὸν κιονόκρανον ἐκ πηλοῦ, ἀρίστης τέχνης, ἀποκεκρουσμένον κατὰ τὴν μίαν πλευρὰν τοῦ ἄβακος (διάμ. 0,09, μῆκ. ἄβακος 0,14). δ') Τμήμα ἰωνικοῦ ἐπιστυλίου ἐκ σκληροῦ ἀσβεστολίθου χρώματος φαιοῦ (μῆκ. 0,17, ῦψ. 0,19. ε') Τμήμα σπονδύλου μικροῦ ῥαβδωτοῦ κίονος ἐκ μαρμάρου (διάμ. 0,17).

'Ανευρεθὲν ἐπίσης ἐντὸς γειτονικοῦ ἀγροῦ περισυνελέγη δωρικὸν κιονόκρανον ἐκ ψαμμίτου λίθου, τοῦ ὁποίου ὁ ἐχῖνος παρουσιάζει αἰσθητὴν διόγκωσιν (διάμ. 0,29, μῆκ. ἄβακος 0,38).

Ε'. 'Αντικείμενα ἐκ μετάλλου: α') Πλακίδιον ἐκ μολύβδου μὲ παράστασιν ἱπποκάμπης (μῆκ. 0,07). β') Πλακίδιον ἐκ μολύβδου σχήματος ἐρμαϊκῆς στήλης, ἀποληγούσης ἄνω εἰς κεφαλὴν γυναικὸς (ῦψ. 0,075). γ') Τρία μαχαίριδια — δύο σιδηρᾶ καὶ ἐν χαλκοῦν — μήκ. 0,11 · 0,13. δ') Σιδηρᾶ αἰχμὴ ἀκοντίου (;) (μῆκ. 0,08) ε') Χαλκοῦς κωδωνίσκος.

Ϛ'. Λύχνοι: 16 ἀκέραιοι λύχνοι ἢ ἀξιόλογα τμήματα τοιούτων. Τινὲς ἐξ αὐτῶν φέρουν ἀνάγλυφον διακόσμησιν (πιτνὰ καὶ ἀστράγαλος, κεφαλαὶ σιληνῶν, στέφανος καὶ προσωπεῖον, ῥόμβοι καὶ ἀμφορεῦς) ἄλλοι δὲ μέλαν γάνωμα ἄνευ διακοσμῆσεώς τινος.

'Απαντα τὰ εὐρήματα — ἐξαιρέσει τῶν δακρυδόχων καὶ τῶν ὀστράκων terra sigillata — ἀνήκουν εἰς τὴν ἑλληνιστικὴν ἐποχὴν καὶ πλεῖστα ἐξ αὐτῶν

εἰς τὸν 3^{ον} π.Χ. αἰῶνα. Εἰς τὴν ἐποχὴν αὐτὴν — 3^{ος} π.Χ. αἰὼν — νομίζω ὅτι δύναται νὰ ἀποδοθῇ καὶ ὁ περίβολος. Δυστυχῶς τὰ μέχρι τοῦδε εὐρήματα ἐκ τῆς ἀνασκαφῆς μικροῦ μόνον μέρους τοῦ ἐσωτερικοῦ δὲν ἐπέτρεψαν τὴν ἐξακριβώσιν τοῦ προσορισμοῦ τοῦ κτηρίου. Ὅπως δὴποτε εἶναι καταφανές, ὅτι πρόκειται περὶ σπουδαίου δημοσίου κτηρίου ἢ ἱεροῦ τινος. Τὴν ὑπόθεσιν ὅτι πρόκειται περὶ ἱεροῦ ἐνισχύουν καὶ τὰ πολυάριθμα εἰδώλια, τέσσαρα τῶν ὁποίων ἀπεικονίζουν θεότητας. (Πλὴν τῶν τριῶν εἰδωλίων τῆς Κυβέλης ἀνευρέθη καὶ κρανοφόρος γυναικεῖα κεφαλὴ (ὑψ. 0,06) ἐξ εἰδωλίου Ἀθηνᾶς.

Κτήριοι ῥωμαϊκῆς ἐποχῆς. Εἰς τὴν δυτικὴν πλευρὰν τῆς περικλειομένης μεταξὺ τριῶν λόφων πεδινῆς ἐκτάσεως, ΒΔ τοῦ λόφου τοῦ Πολυστύλου καὶ ἐντὸς τοῦ ἀγροῦ Βασιλείου Μακέδῃ, ἀνευρέθη καὶ δεύτερον κτήριοι. Ἀπορρῆμὴ εἰς τὴν διάνοξιν δοκιμαστικῶν τάφρων εἰς τὸ σημεῖον τοῦτο ἦτο ἡ ἀνεύρεσις εἰς τὴν ἐν λόγῳ θέσιν ὑπὸ ἰδιώτου μικροῦ ἀτέχνου χαλκοῦ ἀγαλματίου Κερδῶφου Ἑρμοῦ. (Τὸ ἀγαλμάτιον ἔχει ὕψος 0,065, εἶναι δὲ ἐλαφρῶς ἀποκεκρουσμένον κατὰ τοὺς πόδας· ὁ Ἑρμῆς εἰκονίζεται γυμνὸς μὲ ἀνοικτὰς τὰς χεῖρας κρατῶν διὰ τῆς δεξιᾶς βαλάντιον καὶ φέρων ἐπὶ τῆς κεφαλῆς πτερυγία). Αἱ ἀνοιγεῖσαι ἐνταῦθα τάφροι, πλάτους 1,20 μ., ἀπεκάλυψαν ὁλόκληρον τὴν δυτικὴν πλευρὰν τούτου καὶ ἐν μέρει τὴν βορείαν καὶ νοτίαν, ὥς καὶ τοῖχον ἐτέρου κτηρίου, κάθετον ἐπὶ τῆς βορείας πλευρᾶς αὐτοῦ. Ἡ ἀποκαλυφθεῖσα δυτικὴ πλευρὰ (*εἰκ. 8*) ἔχει μῆκος 12,50 μέτρων. Ἐπὶ θεμελίῳ βάθους 1,50 μ., ἐκτισμένου δι' ἀνισομεγέθων λίθων συνδεομένων δι' ἰσχυροῦ ἀσβεστοκονιάματος βαίνει ὁ τοιχοβάτης, ἀποτελούμενος ἐκ καλῶς εἰργασμένων τετραπλεύρων πλίνθων ἀσβεστολίθου, μήκους ἀπὸ 0,61 ἕως 1,20 μ. Ἡ νοτία πλευρὰ τοῦ κτηρίου ἀνεσκάφη εἰς μῆκος 14 μέτρων, χωρὶς νὰ ἀναφανῇ εἰσέτι ἡ γωνία καὶ ὁ ἀνατολικὸς τοῖχος. Κατὰ τὴν ἔρευναν τοῦ οἰκοδομήματος τούτου ἀνευρέθησαν ὄστρακα ἀγγείων (*terra sigillata*), τρία χαλκᾶ νομίσματα αὐτοκρατορικῶν χρόνων καὶ τινα ἀντικείμενα ἐκ χαλκοῦ καὶ ὀστοῦ. Ἡ τοιχοδομία, τὸ ἀγαλμάτιον καὶ τὰ λοιπὰ εὐρήματα δεικνύουν, ὅτι πρόκειται περὶ κτηρίου ῥωμαϊκῆς ἐποχῆς.

Ὀὐδὸς καὶ περίβολος. Εἰς τοὺς πρόποδας τοῦ λόφου τοῦ περικλειόντος ἀπὸ βορρᾶ τὴν περὶ ἧς ὁ λόγος πεδινὴν ἔκτασιν, ΒΑ τοῦ ναυδρίου τοῦ Ἀγίου Παντελεήμονος καὶ ἐντὸς τοῦ ἀγροῦ τοῦ ἰδιώτου Ἀβράμογλου, ἦτο ἐν μέρει ὄρατὸν τμήμα οὐδοῦ εἰσόδου μὲ κατεύθυνσιν ἀπὸ Β. πρὸς Ν. Ἐκατέρωθεν τούτου ἠνοίχθη τάφος πλάτους 1,50 μ. καὶ μήκους 6,20 μ. Αὕτη πλὴν τοῦ οὐδοῦ — μήκους 2,50 μ. — ἀπεκάλυψε καὶ τμήμα τοίχου περιβόλου, προχω-



Εἰκ. 8. Τοιχοβάτης δυτικῆς πλευρᾶς
κτηρίου ῥωμαϊκῆς ἐποχῆς.

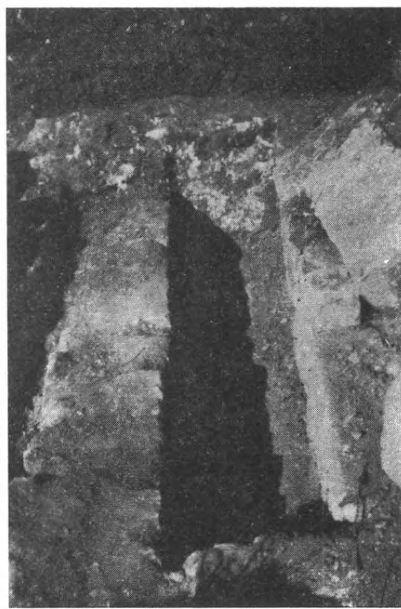

Εἰκ. 10. Τάφος.

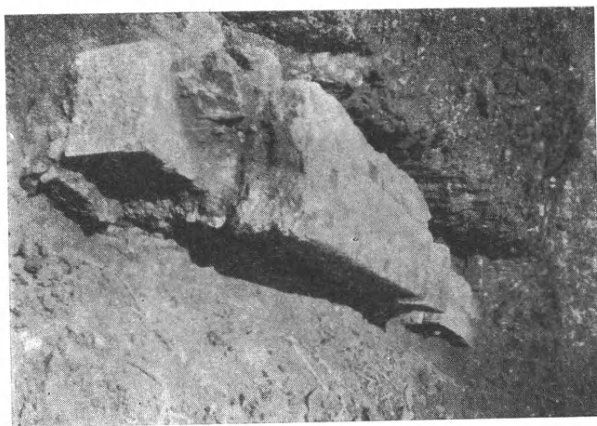

Εἰκ. 9. Οὐδὸς καὶ τμῆμα ἑτέρου περιβόλου.

ροῦντος πρὸς βορείαν κατεύθυνσιν καὶ ἐκτισμένου διὰ καλῶς εἰργασμένων πλίνθων ἐξ ἐγχωρίου σκληροῦ πωρολίθου (*εἰκ. 9*). Αἱ πλίνθοι αὗται, μεγάλων διαστάσεων, φέρουν εἰς τὸ μέσον τῆς προσόψεώς των τεκτονικούς ἀγκῶνας (*tenons de bardage*). Ἡ ἐργασία τῆς ἄνω ὀριζοντίου ἐπιφανείας τῶν πλίνθων ἐπιτρέπει τὴν εἰκασίαν, ὅτι ὁ τοῖχος εἶχε δύο διαφόρους ὄψεις (ἐσωτερικὴν καὶ ἐξωτερικὴν). Τὸ μόνον εὑρημα ἐνταῦθα ἦτο χαλκοῦν νόμισμα τῆς Θάσου, αὐτοκρατορικῶν χρόνων. Νομίζω ὅμως, ὅτι ὁ περιβόλος εἶναι πολὺ ἀρχαιότερος.

Ἐσωτερικῶς τῆς εἰσόδου ταύτης καὶ εἰς ἀπόστασιν 24 περίπου μέτρων ἀπ' αὐτῆς ἐξηκριβώθη ἡ θέσις ἀρχαίου φρέατος καὶ τοίχων εὐτελοῦς κατασκευῆς.

Τάφοι. Ἐντὸς ἀγροῦ, περὶ τὸ μέσον περίπου τῆς πεδινῆς ἐκτάσεως, ὑπῆρχον εἰς τὴν ἐπιφάνειαν τοῦ ἐδάφους πλίνθοι τινὲς ἐκ σκληροῦ πωρολίθου, ἄδρομερῶς εἰργασμένοι καὶ διαστάσεων $0,90 \times 0,42 \times 0,22$ μ. Εἰς τὴν θέσιν, ὅπου κατέκειντο οὗτοι προέβην εἰς τὴν διάνοξιν μικρᾶς τάφρου. Διὰ ταύτης διεπιστώθη ἡ ὕπαρξις 3 τάφων, κειμένων τοῦ ἐνὸς πλησίον τοῦ ἄλλου, μήκους 2,76 καὶ πλάτους 0,60 ἕκαστος (*εἰκ. 10*). Οἱ τοῖχοι τούτων ἐκτισμένοι δι' ἀνισομεγέθων ἀργῶν λίθων ἔχουν πᾶχος 0,50 μ. Ἐπ' αὐτῶν ἐστηρίζοντο, χρησιμεύουσαι ὡς καλύμματα τῶν τάφων, αἱ ἐκ πωρολίθου πλίνθοι. Οἱ τάφοι οὗτοι, ὀψίμου προφανῶς ἐποχῆς, ἦσαν συλημένοι.

Ταῦτα ἦσαν τὰ ἀποτελέσματα τῆς ἐπιχειρηθείσης μικρᾶς δοκιμαστικῆς ἐρεῦνης εἰς τὴν θέσιν τῆς ἀρχαίας πόλεως τῶν Ἀβδήρων, ἀρκούντως ἱκανοποιητικὰ καὶ ἐπιβάλλοντα τὴν συνέχισιν τῆς ἀνασκαφῆς καὶ ἐν τῷ μέλλοντι, ἐπὶ τῷ σκοπῷ τῆς πλήρους ἀποκαλύψεως καὶ τῆς μελέτης τῶν ἀνευρεθέντων κτηρίων. Νομίζω πρὸς τούτοις, ὅτι πρέπει νὰ συνεχισθῇ ἡ ἔρευνα τῆς ἐκτάσεως ἣν κατεῖχον τὰ Ἀβδηρα πρὸς ἐξακρίβωσιν τῆς θέσεως τοῦ θεάτρου, τῆς ἀγορᾶς καὶ τῶν ἱερῶν τῆς πόλεως, σημαντικώτερα τῶν ὁποίων φαίνεται νὰ ἦσαν τὰ τοῦ Ἀπόλλωνος καὶ Διονύσου.

16. ΤΟ ΟΚΤΑΓΩΝΟΝ ΤΗΣ ΘΕΣΣΑΛΟΝΙΚΗΣ

Κατὰ τὴν ἀνοξιν τοῦ 1950, ἐνεργουμένων ἐκσκαφῶν εἰς τι γήπεδον νοτίως τῆς ὁδοῦ Αἰμιλιανοῦ Γρεβενῶν, μεταξὺ τῆς πλατείας Ἱπποδρομίου καὶ τῆς ὁδοῦ Βύρωνος, ἐνεφανίσθησαν ἐρείπια τοίχων, τῶν ὁποίων ὁ ὄγκος καὶ ἡ ἔκτασις ὑπεδήλουν ὅτι ἀνῆκον εἰς μνημειῶδες οἰκοδόμημα τῶν τελευταίων ῥωμαϊκῶν χρόνων. Διαγνώσας εὐθὺς τὴν σημασίαν αὐτοῦ, ἐζήτησα ἵνα ἡ Ἀρχαιολογικὴ Ἑταιρεία ἀναλάβῃ τὴν ἐκτέλεσιν δοκιμαστικῶν ἀνασκαφῶν διὰ τὴν ἔρευναν τῶν σημειωθέντων ἐρειπίων. Τὸ Συμβούλιον τῆς Ἑταιρείας προθύμως ἀπεδέχθη τὸ αἴτημά μου καὶ παρέσχέ τὴν ἐγκρισίν του. Αἱ ἀνασκαφικαὶ ἔρευναι, ἐνεργηθεῖσαι ὑπὸ τὴν διεύθυνσίν μου, ἤρχισαν τὸ θέρος καὶ διήρκεσαν μέχρι τοῦ τέλους τοῦ φθινοπώρου τοῦ 1950 μέ τινα μικρὰ διαλείμματα, ἀπέβλεπον δὲ κατὰ κύριον λόγον εἰς τὴν διαπίστωσιν τῆς μορφῆς τοῦ κτηρίου, τὴν διάγνωσιν τῆς φύσεως αὐτοῦ καὶ τὴν ἀνίχνευσιν χρονολογικῶν κλπ. τεκμηρίων.

Ὁ ἐρευνηθεὶς χώρος ἐμπίπτει ἐν μέρει μὲν εἰς τρία οἰκόπεδα συνεχόμενα, ἐν μέρει δὲ εἰς τὴν ὑπερκειμένην (βορειοανατολικῶς) ὁδὸν Αἰμιλιανοῦ Γρεβενῶν, ἡ ὁποία διὰ τοῦ νέου σχεδίου τῆς πόλεως εὐθυγραμμίζεται καὶ διευρύνεται (εἰκ. 1). Ἀκριβῶς ἐπὶ τοῦ χώρου τούτου ἔκειτο τὸ τουρκικὸν τέμενος Ἀκτσὲ Μετζήτ Τζαμί¹, τὸ ὁποῖον ἔχει κατεδαφισθῇ πρὸ πολλῶν ἐτῶν. Ἐρείπια παλαιῶν τοίχων ἦσαν ὁρατὰ κατὰ τὴν βορειοδυτικὴν πλευρὰν τοῦ τζαμίου πρὸ τῆς καθαιρέσεως αὐτοῦ, τὰ ὁποῖα ὁ Tafrali εἶχε χαρακτηρίσει ὡς «ruines byzantines»².

Ἡ ἐπὶ τοῦ κτηρίου ἐπὶχώσις ἀρχικῶς ἦτο πολὺ μεγάλη, ὑπερβαίνουσα τὰ 10 μ. Κυρίως δὲν ἐπρόκειτο περὶ κανονικῆς ἐπιχώσεως, ἀλλὰ μᾶλλον περὶ λοφοειδοῦς συσσωρεύσεως κατακρημνισμάτων, προερχομένων ἐκ τῆς καταρρεύσεως τοῦ ἀρχαίου κτηρίου. Κατακρημνίσματα τοῦ μεταγενεστέρου τουρκικοῦ τζαμίου δὲν ἦσαν ἐμφανῆ. Ἴσως τὰ ἐξ αὐτοῦ ὑλικά ἐχρησιμοποιήθησαν εἰς ἄλλην οἰκοδομήν. Σημειωτέον ὅτι ἡ στάθμη τῆς σημερινῆς ὁδοῦ Αἰμιλιανοῦ Γρεβενῶν εἶναι περὶ τὰ 5 μ. ὑψηλότερα τοῦ δαπέδου τοῦ ἀρχαίου οἰκοδομήματος.

¹ Ἐκ τοῦ τζαμίου τούτου εἶχε λάβει τὸ ὄνομα καὶ ἡ συνοικία: Ἀκτσὲ Μετζήτ Τζαμί, ὡς μᾶς πληροφορεῖ ὁ Jean Baptiste Germain, Πρόξενος τῆς Γαλλίας ἐν Θεσσαλονίκῃ κατὰ τὸν 18ον αἰῶνα. (Βλ. σχετικῶς H. OMONT, Rev. Archéol. XXIV, 1894, 201). Ἀκόμη καὶ τώρα διατηρεῖται μέ τινα παραφθοράν ἡ ἰδίᾳ ὀνομασία τῆς συνοικίας: Ἀκτσάν Μετζήτ.

² O. TAFRALI Topographie de Thessalonique, Paris 1913, πίν. 11.

Ἡ ἀνασκαφὴ εἰς ἓν σημεῖον μόνον τοῦ ἐσωτερικοῦ ἔφθασε μέχρι τοῦ ἀρχικοῦ δαπέδου. Ἡ στρωματογραφικὴ διάταξις, κατὰ τὰ μέχρι τοῦδε δεδομένα, ἐμφανίζεται ὡς ἀκολούθως: Ἀπὸ τοῦ δαπέδου μέχρις ὕψους $\pm 0,10$ μ. κεῖται στρώμα ἐκ μαλακοῦ χόματος ἄνευ ἱχνους πυρᾶς. Ἀνωτέρω, μέχρι τῆς

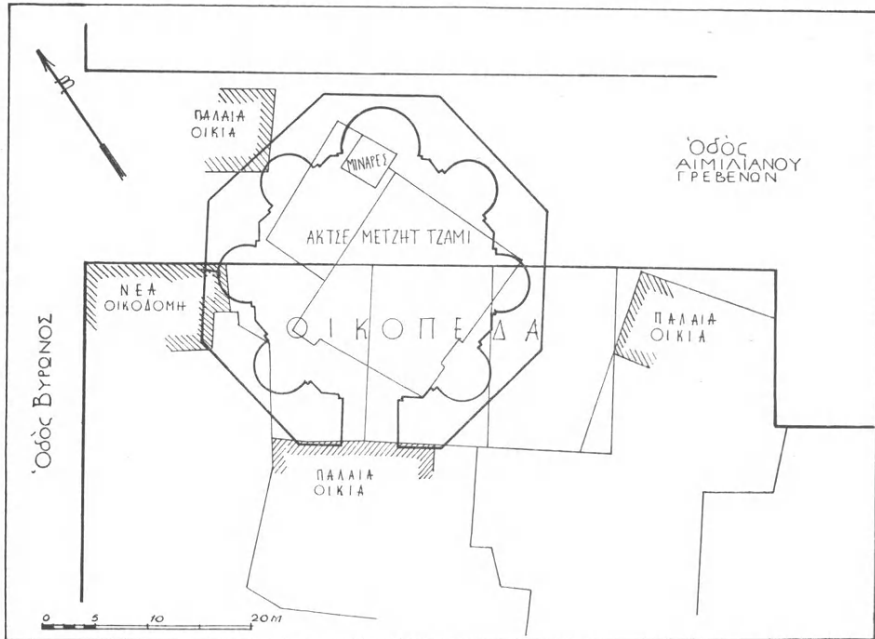

Εἰκ. 1. Τοπογραφικὸν σχέδιον τῆς περιοχῆς τοῦ ὀκταγώνου Θεσσαλονίκης.

ἐπιφανείας, ἀκολουθεῖ ὁμοειδὲς σχεδὸν στρώμα κατακρημνισμάτων, περιεχόντων ἄφθονον ποσότητα ἀσβεστοκονιαμάτων, λίθων ἀργῶν καὶ θραυσμάτων ὀπτοπλίνθων. Ἐκ τῶν ἐνδείξεων τούτων συνάγεται μετὰ πιθανότητος ὅτι τὸ κτήριο, ὑποστὰν ζημίας, ἔμεινε ἀχρησιμοποίητον ἐπὶ μικρὸν χρονικὸν διάστημα, εἴτα δὲ κατέρρευσε ἐντελῶς ἐκ βιαίας αἰτίας, ἴσως ἐκ σεισμοῦ. Ὁ βίος του δὲν φαίνεται νὰ ἦτο μακρὸς. Εἰς τοὺς συγγραφεῖς καὶ περιηγητὰς οὐδεμίαν εἴδησιν περὶ αὐτοῦ ἠδυνήθην νὰ ἀνεύρω.

Ἡ κάτοιψις τοῦ οἰκοδομήματος, ἀσφαλῆς μετὰ τὰς δοκιμαστικὰς ἀνασκαφὰς (εἰκ. 2), ἐμφανίζεται ὑπὸ ὀκτάγωνον μορφήν ἐξωτερικῶς, μὲ ἀνοιγμα εἰσόδου πρὸς τὴν δυτικὴν πλευράν, ἥτοι πρὸς τὴν κατεύθυνσιν τῆς θαλάσσης. Τὸ ὀκταγωνικὸν σχῆμα διαγράφεται ἁδρῶς καὶ εἰς τὸ ἐσωτερικὸν τοῦ κτηρίου. Εἰς τὸ μέσον ὁμῶς ἐκάστης πλευρᾶς—πλὴν ἐννοεῖται τῆς πλευρᾶς τῆς εἰσόδου—ὑπάρχει ἐντὸς τοῦ τοίχου ἀνὰ μία ἡμικυκλικὴ κόγχη. Οὕτω διαμορφοῦται μία εὐρεία περίκεντρος αἵθουσα, περιβαλλομένη ὑπὸ ἑπτὰ κογχῶν, ἐκ τῶν

ὁποίων μία, ἢ ἔναντι τῆς εἰσόδου, εἶναι οὐσιωδῶς εὐρυτέρα τῶν ἄλλων. Μεταξὺ τῶν κογχῶν διαγράφονται οἱ τοῖχοι εἰς σχῆμα 8 ἀμβλειῶν γωνιῶν.

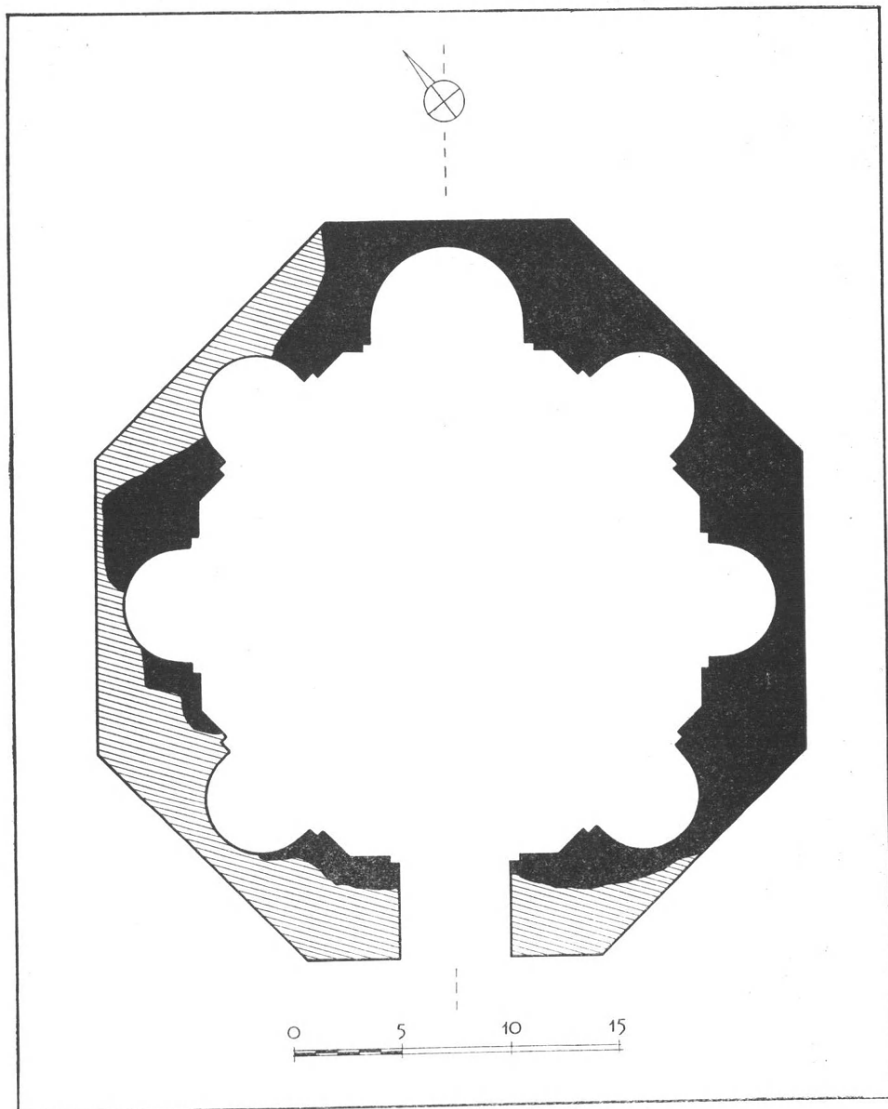

Εἰκ. 2. Κάτοψις τοῦ ὀκταγώνου συμπληρωμένη.

Αὐταὶ δίδουν καὶ εἰς τὸ ἐσωτερικὸν τὴν μορφήν τοῦ ὀκταγώνου (εἰκ. 3).

Τὸ μέγεθος τοῦ κτηρίου εἶναι κατὰ τι μεγαλύτερον τοῦ τῆς θόλου τοῦ

Ἁγίου Γεωργίου. Ἰδού χαρακτηριστικαί τινες διαστάσεις τοῦ ἐσωτερικοῦ: Ἀπὸ γωνίας εἰς γωνίαν 24,95 μ.¹ Ἀπὸ κόγχης εἰς κόγχην \pm 30 μ. Ἀνοιγμα τῶν μικρῶν κογχῶν 5,22 μ. Ἀνοιγμα μεγάλης κόγχης 7,20 μ. Αἱ ἐξωτερικαὶ πλευραὶ τοῦ κτηρίου, πλὴν τῆς ἀντιστοιχούσης πρὸς τὴν μεγάλην κόγχην καὶ τῶν δύο ἐκατέρωθεν αὐτῆς, μετροῦν 13,45 μ. Διὰ τὰ ἐπιτευχθῆ ἡ κατασκευὴ

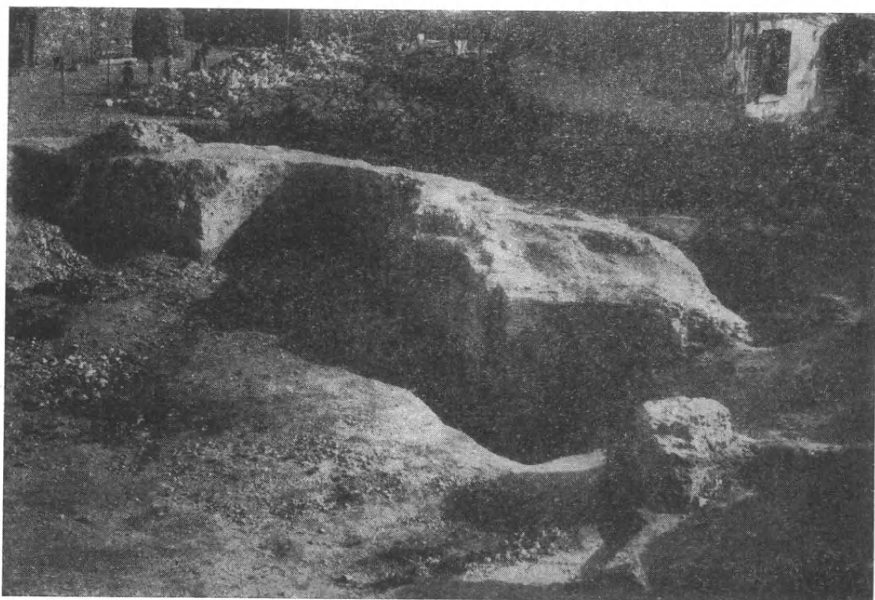

Εἰκ. 3. Μερικὴ ἄποψις τοῦ ἐσωτερικοῦ τοῦ ὀκταγώνου.

τῆς μεγάλης κόγχης ἀφ' ἑνὸς μὲν ἐπεβραχύνθη ἡ ἀντιστοιχοῦσα εἰς αὐτὴν πλευρὰ εἰς 11,40 μ., ἀφ' ἑτέρου δὲ ἐπεμηκύνθησαν αἱ δύο ἐκατέρωθεν αὐτῆς εἰς 15,15 μ. Κατ' αὐτὸν τὸν τρόπον καὶ ὁ τοῖχος, ἐντὸς τοῦ ὁποίου ἀνοίγεται ἡ μεγάλη κόγχη, κατέστη οὐσιωδῶς παχύτερος.

Αἱ κόγχαι ἐκτείνονται κατὰ τι περισσότερον τοῦ ἡμικυκλίου. Τὰ κέντρα περιγραφῆς των συμπέπτουν σχεδὸν πρὸς τὸν νοητὸν κύκλον, ὅστις ἐφάπτεται ἐπὶ τῶν καμπῶν τῶν ἀμβλειῶν γωνιῶν τῶν τοίχων.

Ἡ τοιχοδομία ὁμοιάζει πρὸς τὴν τοῦ Ἁγίου Γεωργίου. Ἀποτελεῖται δηλαδὴ ἐκ δομῆς ἀκατεργάστων λίθων μετ' ἰσχυροῦ ἀσβεστοκονιάματος, δια-

¹ Ἡ ἐσωτερικὴ διάμετρος τῆς θόλου (rotonda) τοῦ Ἁγίου Γεωργίου εἶναι 24,15 μ. Τὰς διαστάσεις γενικῶς αὐτῆς βλ. εἰς τὴν λεπτομερεῆ κάτωφιν: H. HÉBRARD Les travaux du Service Archéologique de l'Armée d'Orient à l'arc de triomphe «de Galère» et l'église de St. Georges à Salonique, BCH. XLIV, 1920, πίν. III-IV.

κοπτομένης κατ' ἀποστάσεις $\pm 0,80$ μ. ὑπὸ ὀριζοντίων ζωνῶν ἐξ ὀπτοπλίνθων. Ἐκάστη τοιαύτη ζώνη ἀποτελεῖται ἐκ τεσσάρων ἐπαλλήλων σειρῶν πλίνθων. Αἱ γωνίαι εἶναι ἐκτισμέναι ἀποκλειστικῶς δι' ὀπτοπλίνθων (εἰκ. 4). Εἰς τὴν μεγάλην κόγχην αἱ ὀριζόντιαι ζῶναι ἀποτελοῦνται ἐκ πέντε, ἀντὶ τεσσάρων, σειρῶν ὀπτοπλίνθων. Κατὰ τὰ ἄλλα ἡ τοιχοδομία εἶναι ἡ αὐτή. Ἐν τούτοις

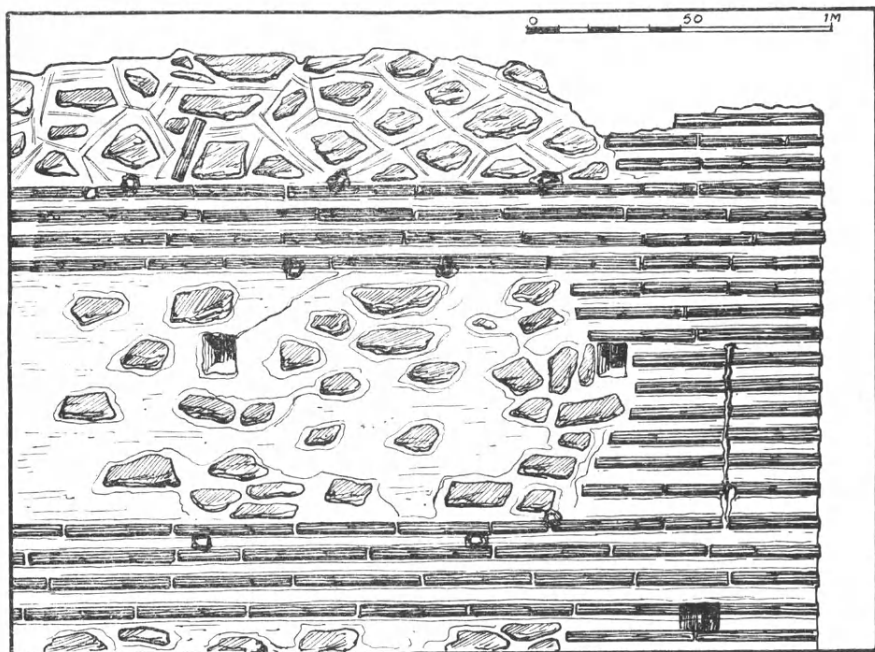

Εἰκ. 4. Δεῖγμα τοιχοδομίας.

εἰς τὸ κέντρον τῆς κόγχης ταύτης, ἀκριβῶς ἔναντι τῆς εἰσόδου, ἐνεφανίσθη μεταξὺ δύο ζωνῶν κόσμημα ἐξ ἐνθέτων κεράμων, ἀποτελούμενον ἐκ κύκλου περικλείοντος ἰσοσκελῆ σταυρόν. Ἐνθεν καὶ ἔνθεν ὑπάρχει ἀνὰ μία ἐσχηματοποιημένη κυπάρισσος, κατεσκευασμένη ἐπίσης δι' ἐντοιχιῶν κεράμων (εἰκ. 5).

Αἱ διαστάσεις τῶν ἐν χρήσει ὀπτοπλίνθων εἶναι κατὰ κανόνα $0,31 \times 0,45$ μ., μὲ πάχος ποικίλλον ἀπὸ $0,035 - 0,05$ μ. Αὗται ἀνταποκρίνονται ἀκριβῶς πρὸς τὰς τῶν ὀπτοπλίνθων τῆς θόλου τοῦ Ἁγίου Γεωργίου (ἐννοεῖται τοῦ ἀρχικοῦ κτηρίου). Τὰ σήματα (εἰκ. 6) ἐπίσης ὁμοιάζουν¹.

Τὸ μεγαλύτερον ὕψος τῶν σφζομένων τοίχων παρατηρεῖται μεταξὺ τῆς βορείας καὶ ἀνατολικῆς περιοχῆς τοῦ κτηρίου, ἰδίως δὲ κατὰ τὴν μεγάλην κόγχην, ὅπου τοῦτο φθάνει περίπου τὰ 7 μ. ἀπὸ τοῦ δαπέδου. Οἱ τοῖχοι

¹ Βλ. HÉBRARD ἑ.ἀ. σ. 22 κέ., εἰκ. 9.

εἶναι περισσότερον κατεστραμμένοι κατὰ τὴν νοτιοδυτικὴν περιοχὴν, προπάντων δὲ κατὰ τὴν εἵσοδον, ὅπου τὸ ὕψος κατέρχεται εἰς 3 μ. περίπου ἀπὸ τοῦ δαπέδου. Τμῆμα τοῦ κτηρίου κατὰ τὴν βορειοδυτικὴν καὶ δυτικὴν πλευρὰν ἔχει καταστραφῇ ὑπὸ νεωτέρας οἰκοδομῆς¹. Διτηρήθησαν ὅμως μέρη τῶν

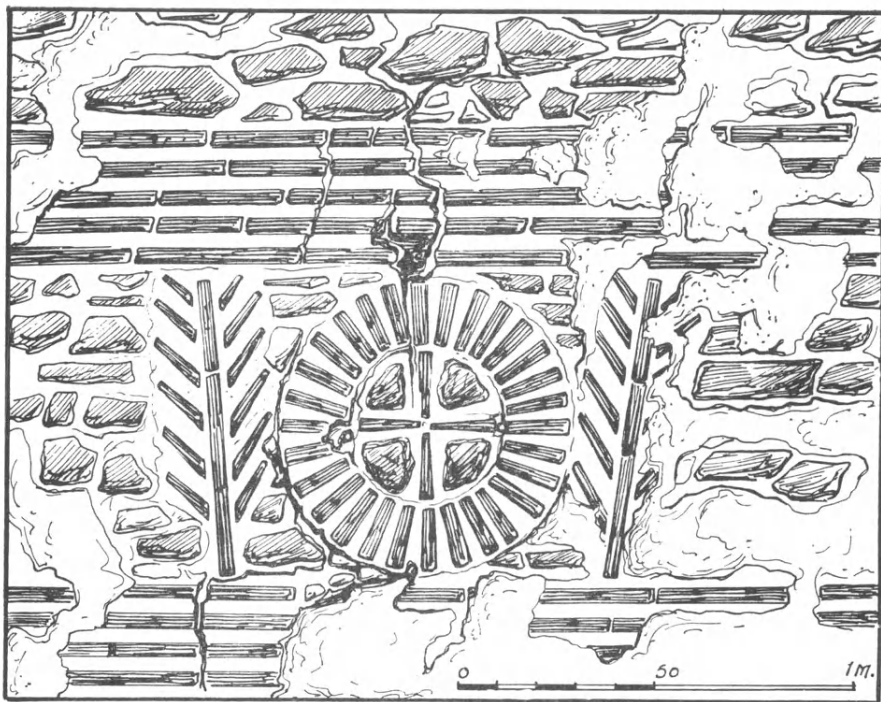

Εἰκ. 5. Κόσμημα τοῦ ἐσωτερικοῦ τῆς μεγάλης κόγχης.

δύο ἀντιστοίχων κογχῶν. Ἄλλο τμῆμα κατὰ τὴν βορείαν πλευρὰν κατέχεται ὑπὸ παλαιᾶς οἰκίας, ἡ ὁποία κεῖται ἐπὶ τῆς ὁριζοτομουμένης νέας ὁδοῦ Αἰμιλιανοῦ Γρεβενῶν. Τέλος κατὰ τὴν νοτιοδυτικὴν πλευρὰν μικρὸν μέρος τῶν τοίχων καταλαμβάνεται ὑπὸ παλαιᾶς ἐπίσης οἰκίας, ἡ ὁποία, οὕσα μάλιστα ἐτοιμόρροπος, ἤμπόδιζε τὴν ἀνασκαφικὴν ἔρευναν τῆς εἰσόδου (βλ. εἰκ. 1).

Τοῦ δαπέδου μέρος μόνον ἀπεκαλύφθη κατὰ τὴν νοτίαν κόγχην. Τοῦτο εἶναι ἐστρωμένον διὰ μαρμαρίνων πλακῶν, σφίζεται δὲ εἰς καλὴν μάλλον κατά-

¹ Ὁ ἀρχιτέκτων τῆς οἰκοδομῆς ταύτης κ. Γ. Ζωγράφος μὲ ἐπιληροφόρησεν ὅτι κατὰ τὰς ἐκσκαφὰς τῶν θεμελίων εἶχον εὑρεθῇ «ἐρείπια ἀρχαίων κτηρίων», τῶν ὁποίων σχέδιον κατόψεως εἶχε παραδώσει οὗτος εἰς τὴν ἀρχαιολογικὴν ὑπηρεσίαν. Παρὰ τὰς ἐρεῦνας μου ὅμως εἰς τὸ ἀρχεῖον τῆς Ἐφορείας ἀρχαιοτήτων δὲν ἠδυνήθη νὰ ἀνεύρω τὸ σχέδιον τοῦτο.

στασιν. Ἀνασκαφικὴν ἔρευναν ἐπεχείρησα καὶ ἔξωθι τῆς νοτίας πλευρᾶς, ὅπου κατὰ τὴν στάθμην τοῦ ἐσωτερικοῦ δαπέδου συνήντησα στρώσιν ἐκ κουρασσανίου. Κατὰ τὴν ὑπερκειμένην ὁμως ἐπίχωσιν ἐσημειώθησαν πολλὰ θραύσματα μωσαϊκῶν. Ἡ διακόσμησις τῶν συνίστατο ἐκ γραμμικῶν σχημάτων καὶ πλοχμῶν (εἰκ. 7). Αἱ χρησιμοποιηθεῖσαι ψηφίδες εἶναι λευκαί, τεφρόχροι εἰς δύο ἀποχρώσεις, βαθυπράσινοι καὶ ἐρυθραί. Τὰ μωσαϊκὰ ταῦτα ὁμοιάζουν πρὸς τὰ παρὰ τὸ τόξον τοῦ Γαλερίου εὐρεθέντα¹. Εἶναι πιθανὸν ὅτι προέρχονται ἐκ τῶν ἑξωτερικῶν δαπέδων, τῶν πέρας τοῦ ὀκταγώνου.

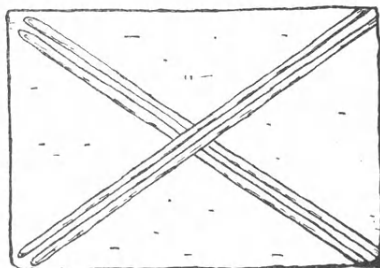

Μικρὸν τμήμα ὀρθομαρμαρώσεως ἐσημειώθη κατὰ τὴν βάσιν τοῦ τοίχου τῆς νοτίας κόγχης, ὅπου ἡ ἀνασκαφή, ὡς ἐλέχθη ἀνωτέρω, ἔφθασε μέχρι τοῦ δαπέδου. Ἰχνη ὁμως ὀρθομαρμαρώσεων διεσώθησαν εἰς πολλὰ σημεῖα τῶν τοίχων. Ἦσαν δὲ ταῦτα χαρακτηριστικῶς παχέα, μέχρι 0,08 μ., κονιάματα ἐκ κουρασσανίου καὶ πολλαὶ μικραὶ ὀπαὶ κατὰ κανόνα μεταξὺ τῶν ὀπτοπλίνθων, ἐντὸς τῶν ὁποίων ὑπῆρχον σιδηροῖ ἥλοι, ἐσφηνωμένοι διὰ λεπτῶν πλακιδίων πρασίνου χρώματος προερχομένων πιθανῶς ἐκ θραυσμάτων πλακῶν ὀρθομαρμαρώσεων. Ἐντὸς τῆς ἐπιχώσεως εὐρέθησαν τεμάχια πλακῶν πρασίνων, ἐρυθρῶν καὶ λευκῶν, τοῦθ' ὅπερ σημαίνει ὅτι ἡ ὀρθομαρμαρώσις ἦτο πλουσία εἰς πολυχρωμίαν. Σημειωτέον ὅτι ἡ μαρμαρίνη ἐπένδυσις, ὡς φαίνεται ἀπὸ τὰ σφζόμενα ἴχνη, ἐκάλυπτε τὰς ἐπιφανείας τῶν τοίχων καθ' ὅλον τὸ σφζόμενον ὕψος αὐτῶν. Ἰχνη ὀρθομαρμαρώσεως εἰς τὰς ἑξωτερικὰς ἐπιφανείας τῶν τοίχων δὲν ἐσημειώθησαν.

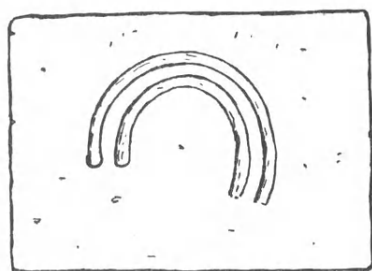
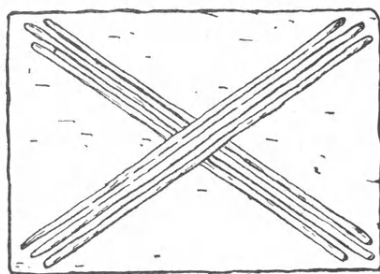

Εἰκ. 6. Σήματα ὀπτοπλίνθων.

Ἡ πλήρης ἀνασκαφικὴ ἔρευνα θέλει διασαφήσει τὸ ζήτημα ἂν περὶ τὸ

¹ Βλ. σχετικῶς : Arch. Anz. 1940, στ. 225-226, εἰκ. 67. Πρβ. Μακεδονικά Α' σ. 470, εἰκ. 4-5. Ὅμοια ἐπίσης καὶ τὰ τυχαίως εὐρεθέντα νοτίως τοῦ τόξου τοῦ Γαλερίου : Arch. Anz. 1942, στ. 159-160.

κτηρίον ὑπῆρχε πτερόν, ὡς εἰς τὸ συγγενὲς ἐν Σπαλάτῳ ὀκτάγωνον, τὸ θεωρούμενον ὡς Μουσωλλεῖον τοῦ Διοκλητιανοῦ. Ἄς σημειωθῇ ὅτι νοτιοδυτικῶς τοῦ νέου ὀκταγώνου καὶ εἰς ἀπόστασιν 40 μ. περίπου ἀνευρέθη κατ' ἀνασκαφὴν οἰκοπέδου τὸ 1949 κορινθιακὸν κιονόκρανον (εἰκ. 8) τῶν τελευ-

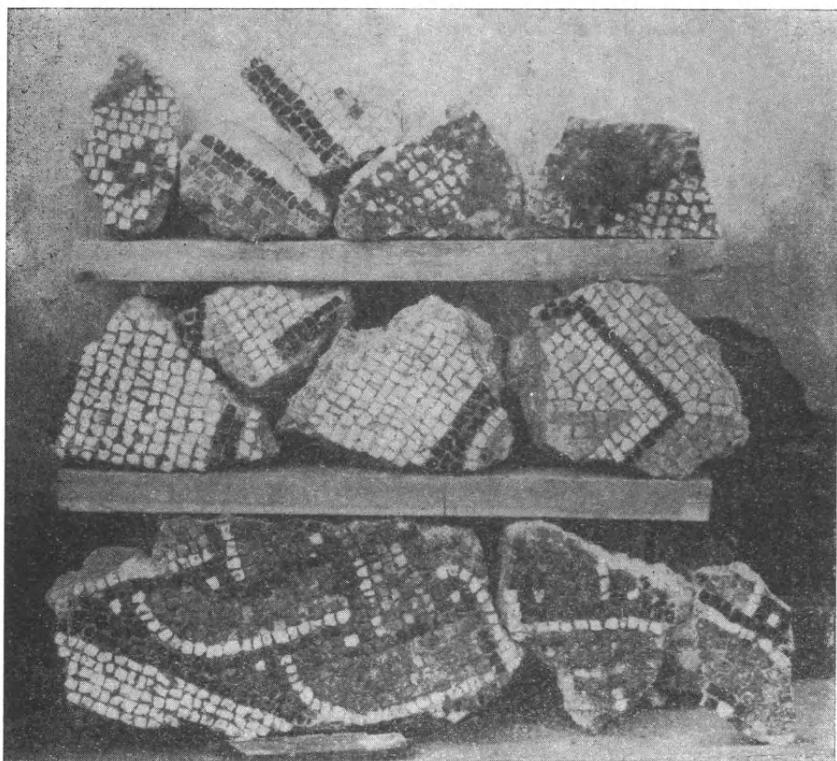

Εἰκ. 7. Θραύσματα μωσαϊκῶν, δαπέδων.

ταίων ῥωμαϊκῶν χρόνων ¹, τὸ ὁποῖον δὲν ἀποκλείεται νὰ προέρχεται ἐκ κιονοστοιχίας τοιούτου πτεροῦ. Ἐνδεικτικῶς ἀναφέρω πρὸς τούτοις ὅτι καὶ μία βάσις κίονος (εἰκ. 9) ἀνευρέθη ἔξωθι τῆς νοτιοανατολικῆς πλευρᾶς τοῦ περιγραφομένου κτηρίου, ὅχι ὅμως κατὰ χώραν.

Δύο εἶναι τὰ ἀξιοσημείωτα κινητὰ εὐρήματα τῆς ἀνασκαφῆς: α) Ἀπό-

¹ Τὸ κιονόκρανον τοῦτο ὁμοιάζει πρὸς τὸ τοῦ νεκροταφείου τοῦ Marusinac παρὰ τὸν Σάλωνα, τὸ ὁποῖον, κατὰ τὸν κ. E. Dyggve, δύναται νὰ χρονολογηθῇ εἰς τὴν πρῶτην δεκάδα τοῦ 4ου αἰῶνος (R. KAUTZSCH Kapitellstudien, Berlin-Leipzig 1936, σ. 7, πίν. I, ε).

τμημα ἀναγλύφου (σφζ. ὕψ. 0,15 μ.), εἰκονίζοντος παιδικὴν μορφήν (*εἰκ. 10*), σφζομένην ἀπὸ τῆς κοιλίας μέχρι τῶν μηρῶν. Εὗρέθη ἐντὸς τῆς ἐπιχώσεως



Εἰκ. 8. Κορινθιακὸν κιονόκρανον, εὗρεθὲν νοτιοδυτικῶς τοῦ ὀκταγώνου.

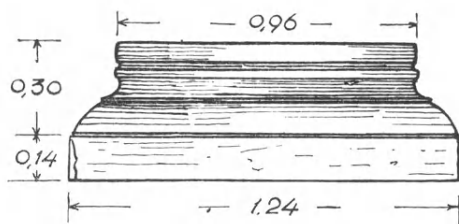

Εἰκ. 9. Βάσις κίονος.

εἰς ὕψος 1 μ. περίπου ἀπὸ τοῦ διαπέδου. β) Παλαιοχριστιανικὸς ἄμβων μαρμάρινος, ἑλλειπῆς καὶ ἀποκεκρουμένος. Κατὰ τὴν ἐξωτερικὴν ἐπιφάνειαν τοῦ κυρίου σώματος φέρει διάκοσμον, ἀποτελούμενον ἀπὸ τετράγωνα χωρίσματα,

ἕκαστον τῶν ὁποίων περιλαμβάνει σταυρὸν ἐντὸς ῥομβοειδοῦς πλαισίου (εἰκ. 11 - 13). Εὐρέθη εἰς ὕψος 4 περίπου μ. ἀπὸ τοῦ δαπέδου.

*
* *

Διὰ τὴν χρονολόγησιν τοῦ κτηρίου εἶναι ἀνάγκη νὰ ἐξετάσωμεν καὶ νὰ

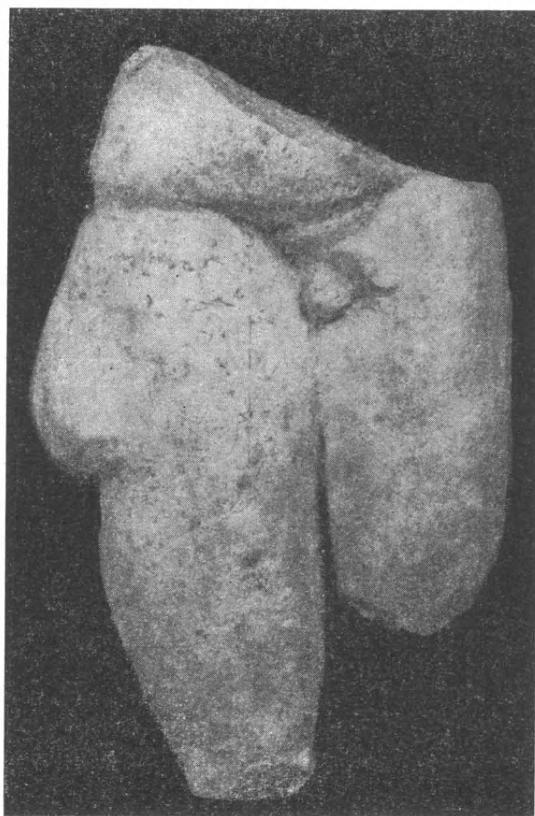

Εἰκ. 10. Τμῆμα ἀναγλύφου.

συνδιαλλάξωμεν ἐνδείξεις ἀλληλοσυγκρουομένας· διότι ἐκ τῶν ἐρευνῶν προέκυψαν καὶ ῥωμαϊκὰ καὶ χριστιανικὰ στοιχεῖα.

Ἡ μορφή τῆς κατόψεως τοῦ κτηρίου, παρουσιάζουσα πολλὰς ὁμοιότητας πρὸς τὸ ἐν Σπαλάτῳ Μανσωλλεῖον τοῦ Διοκλητιανοῦ, ἢ τοιχοδομία αὐτοῦ, οὕσα ὁμοία πρὸς τὴν τῆς θόλου τοῦ Ἁγίου Γεωργίου, αἱ πλίνθοι, ἔχουσαι τὰς αὐτὰς διαστάσεις καὶ ὅμοια σήματα πρὸς τὰς τοῦ Ἁγίου Γεωργίου ἐπίσης, τὰ μωσαϊκὰ, ὅμοια πρὸς τὰ κατὰ τὴν περιοχὴν τοῦ τόξου τοῦ

Γαλερίου εὐρεθέντα, τὸ προφανῶς ῥωμαϊκὸν ἀνάγλυφον — ὅλα αὐτὰ εἶναι ἀναμφισβήτητος σοβαρὰ τεκμήρια, ἐφ' ὧν βασιζόμενοι δικαιούμεθα νὰ χρονολογήσωμεν τὸ ἐξεταζόμενον οἰκοδόμημα εἰς τοὺς χρόνους τῆς τετραρχίας,



Εἰκ. 11. Παλαιοχριστιανικὸς ἄμβων.

μάλιστα δὲ νὰ συσχετίσωμεν αὐτὸ πρὸς τὰ μεγάλα οἰκοδομικὰ ἔργα τοῦ Γαλερίου, τὰ γενόμενα περὶ τὸ 300 μ.Χ.

Αἱ ἀντενδείξεις προβάλλονται ὑπὸ τοῦ παλαιοχριστιανικοῦ ἄμβωνος καὶ τοῦ κεραμορρικοῦ κοσμήματος τῆς μεγάλης κόγχης. Ἐν τούτοις ὁ ἄμβων δὲν μᾶς ἀναγκάζει νὰ δεχθῶμεν ὅτι τὸ κτήριο ἐκτίσθη ὡς χριστιανικὸς ναός. Διότι εἶναι ἐνδεχόμενον ὁ ἄμβων οὗτος νὰ προέρχεται ἀπὸ μίαν μεταγενε-

στέραν μετατροπὴν τοῦ ἀρχικοῦ ῥωμαϊκοῦ κτηρίου εἰς χριστιανικὸν ναόν¹, ὡς συνέβη καὶ εἰς τὴν θόλον τοῦ Ἁγίου Γεωργίου. Δὲν ἀποκλείεται ὁμως

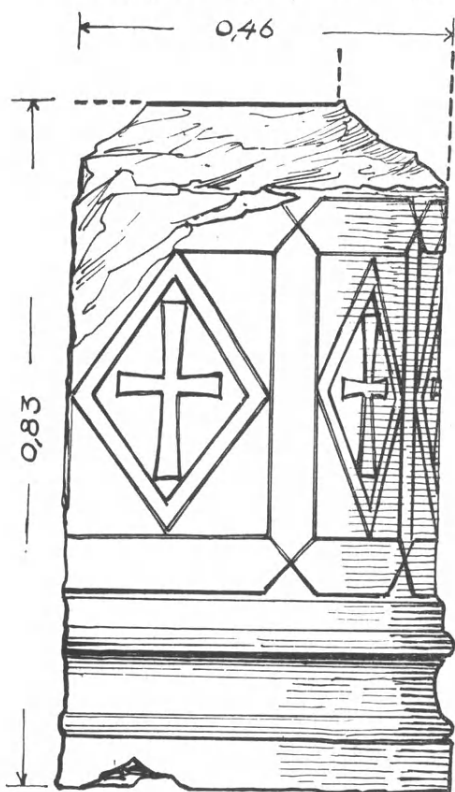

Εἰκ. 12. Πλαγία ὄψις τοῦ παλαιοχριστιανικοῦ ἁμβωνος.

οὗτος νὰ ἐκομίσθῃ καὶ ἄλλοθεν, ἴσως διὰ νὰ χρησιμεύσῃ ὡς οἰκοδομικὸν ὑλικὸν τοῦ μεταγενεστέρου τζαμίου. Συναφῶς ὑπογραμμίζω τὸ γεγονὸς ὅτι ἀνευρέθῃ εἰς ὕψος 4 περίπου μ. ἀπὸ τοῦ δαπέδου καὶ ὅτι πολλαχοῦ φέρει ἐπικεκολλημένα ἀσβεστοκονιάματα, ἐνδεικτικὰ τῆς πιθανῆς ἐντοιχίσεώς του.

Τὸ ἀναμφισβητήτως χριστιανικὸν κόσμημα τῆς μεγάλης κόγχης πρέπει νὰ ἐξετασθῇ μὲ ἰδιαιτέραν προσοχήν. Μία λογικὴ καὶ συμβιβαστικὴ ὑπόθεσις εἶναι ἐκείνη πρὸς τὴν ὁποίαν ἀρχικῶς εἶχα ἀποκλίνειν: Ὅτι δηλαδὴ τὸ κόσμημα τοῦτο ἐγένετο εἰς μεταγενεστέρους χρόνους, ἀποσπασθέντος κατ' ἐπιπολὴν μέρους τῆς παλαιᾶς — ῥωμαϊκῆς — τοιχοδομῆς. Πράγματι, ἐκ πρώτης ὄψεως ἡ τοιχοδομία τοῦ τμήματος τούτου τῆς κόγχης ἐμφανίζεται κάπως διαφέρουσα, ἀπὸ τὴν τοῦ ἄλλου κτηρίου. Προσεκτικωτέρῃ ὁμως παρατηρήσει με ἐπείσεν ὅτι ἡ διαφορὰ αὕτη προέρχεται ἐκ διαβρωτικῆς ἐπενεργείας τῶν ὑδάτων εἰς τὸ σημεῖον ἀκριβῶς τοῦτο, τὸ ὁποῖον δὲν ἐκαλύπτετο ὑπὸ

¹ Αἱ στρωματολογικαὶ ἐνδείξεις (βλ. ἀνωτέρω) ἐπέτρεψαν τὴν ὑπόθεσιν ὅτι ὁ βίος τοῦ κτηρίου δὲν ἦτο μακρὸς. Εἶναι δυνατόν ὁμως, κατὰ τὴν γνώμην τοῦ καθηγητοῦ κ. Ξυγγοπούλου, καὶ τμῆμα μόνον τοῦ οἰκοδομήματος, διασωθέν, νὰ εἶχε διασκευασθῇ εἰς χριστιανικὸν ναόν. Πάντως πρέπει νὰ δεχθῶμεν ὅτι ὁ ἀνευρεθεὶς ἁμβων θὰ ἦτο πολὺ πτωχὸς ἐὰν ἀνῆκεν εἰς τὸ μέγα καὶ λαμπρὸν τοῦτο κτήριο, ἐὰν μάλιστα ἔχωμεν ὑπ' ὄψει μας τὸν πολυτελεῆ καὶ ἀνάλογον πρὸς τὴν κτηριακὴν λαμπρότητα ἁμβωνα τοῦ Ἁγίου Γεωργίου, τὸν ἀποκείμενον τώρα εἰς τὸ Μουσεῖον τῆς Κωνσταντινουπόλεως. (Βλ. περὶ αὐτοῦ G. de JERPHANION L'ambon de Salonique, l'arc de Galère et l'ambon des Thèbes. Mem. della Pontificia Accademia Romana di Archeologia, Ser. III, Vol. III, 1932 σ. 107 κ.έ. Πρβ. ἀπαραιτήτως: Γ. Α. ΣΩΤΗΡΙΟΥ Ὁ ἁμβων τῆς Θεσσαλονίκης, Ἑπετ. Ἑταιρ. Βυζαντινῶν Σπουδῶν X, 1933 418 κ.έ.

χωμάτων. Διεπίστωσα ἐπίσης ἀπὸ τὰ σφζόμενα ἴχνη κονιαμάτων κλπ. ὅτι καὶ τὸ ἀνωτέρω κόσμημα ἦτο ἐπίσης ἐπενδεδυμένον δι' ὀρθομαρμαρώσεως, ὡς καὶ αἱ λοιπαὶ ἐσωτερικαὶ ἐπιφάνειαι τοῦ κτηρίου. Κατόπιν τῶν ἀνωτέρω πρέπει νὰ ἀποκλείσωμεν τὸ ἐνδεχόμενον ὅτι τὸ κόσμημα τοῦτο ὀφείλεται εἰς μεταγενεστέραν χριστιανικὴν διασκευήν. Ἀλλ' οὕτω τὸ ζήτημα περιπλέκεται ἐπὶ τοσοῦτον, ὥστε νὰ καθίσταται αἰνιγματικὴ ἡ λύσις αὐτοῦ. Γεννᾶται δηλαδὴ τὸ ἐρώτημα: Μήπως παρ' ὅλα τὰ ἀντικειμενικὰ τεκμήρια, περὶ τῶν ὁποίων ἐγένετο λόγος ἀνωτέρω, τὸ ἐξεταζόμενον κτήριον εἶχεν οἰκοδομηθῇ ἐξ

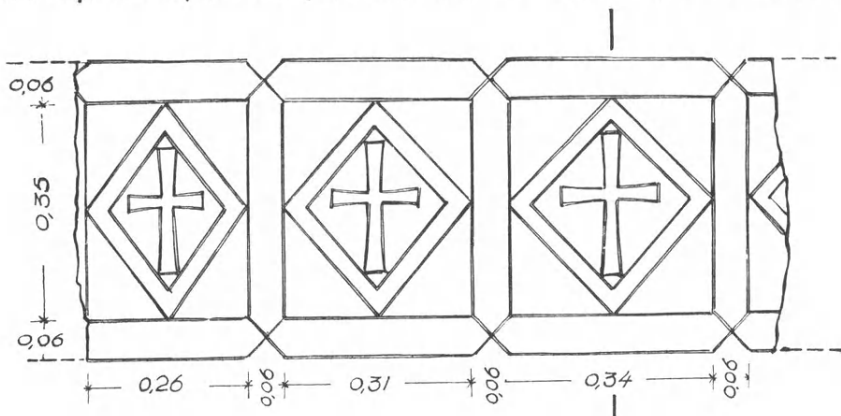

Εἰκ. 13. Ἀνάπτυξις τοῦ διακόσμου τοῦ ἁμβωνος.

ἀρχῆς ὡς χριστιανικὸς ναός; Ἡ ἀπάντησις δὲν δύναται νὰ εἶναι καταφατικὴ διὰ τοὺς ἐξῆς δύο προσθέτους λόγους: 1) Θὰ ἦτο ἀκατανόητος ἡ σκοπιμότης νὰ κατασκευασθῇ τὸ κόσμημα τοῦ σταυροῦ διὰ νὰ ἐπικαλυφθῇ ἀμέσως δι' ὀρθομαρμαρώσεως. 2) Ἐὰν ὄντως τὸ κτήριον ἐκτίσθη ἀρχικῶς ὡς χριστιανικὸς ναός, ἡ μεγάλη κόγχη αὐτοῦ, δηλαδὴ τὸ ἱερόν τοῦ ναοῦ, δὲν θὰ ἔπρεπε νὰ ἔχη κατεύθυνσιν πρὸς τὰ βορειοανατολικά, διότι εἶναι γνωστὸν ὅτι οἱ παλαιοχριστιανικοὶ ναοὶ κατὰ κανόνα ἔχουν κατεύθυνσιν πρὸς ἀνατολὰς μὲ ἀπόκλινιν πρὸς νότον¹, ἡ ὁποία ἀπόκλισις — ἔχομεν τὸ παράδειγμα τῆς Θάσου² — φθάνει καὶ μέχρις 67,5 μοιρῶν³. Πρὸς τούτοις θὰ ἤθελα νὰ ἀποκλείσω ἐνδεχομένην

¹ Βλ. τὰς σχετικὰς διαπιστώσεις τοῦ P. LEMERLE *Philippe et la Macédoine orientale*, Paris 1945, σ. 284-285.

² ΑΝΑΣΤ. Κ. ΟΡΛΑΝΔΟΥ Ἡ σταυρικὴ βασιλικὴ τῆς Θάσου, Ἀρχεῖον τῶν Βυζαντ. Μνημ. τῆς Ἑλλάδος Ζ', 1951 σ. 7.

³ Πόσον οὐσιῶδες ἦτο τὸ ζήτημα τοῦ προσανατολισμοῦ τῶν παλαιοχριστιανικῶν ναῶν μᾶς διδάσκει ἡ οἰκοδομικὴ ἱστορία τῆς θόλου τοῦ Ἀγίου Γεωργίου τῆς Θεσσαλονίκης: Ὁ ἀρχικὸς ἄξων τοῦ κτηρίου εἶχε κατεύθυνσιν ἐκ ΝΔ πρὸς ΒΑ, ἀκρι-

γνώμην ὅτι πρόκειται ἴσως περὶ βαπτιστηρίου, ἀφ' ἑνὸς μὲν διὰ τὸ δυσανάλογον μέγεθος τοῦ κτηρίου, ἀφ' ἑτέρου δὲ διὰ τὸ γεγονὸς ὅτι τοῦτο ἔχει μόνον μίαν θύραν, ἐνῶ γνωρίζομεν ὅτι εἰς τὰ βαπτιστήρια κατὰ κανόνα ὑπῆρχε μία εἴσοδος καὶ τρεῖς ἔξοδοι¹.

Τὰς ἀνωτέρω ἀντινομίας μία μόνον ὑποθετικὴ ἐρμηνεία θὰ ἡδύνατο, νομίζω, νὰ συμβιβάσῃ: Ὅτι τὸ οἰκοδόμημα εἶναι μὲν ὁπωσδήποτε ῥωμαϊκόν, κατὰ τὴν ἀνέγερσίν του ὅμως χριστιανοὶ τεχνῖται κατεσκευάσαν κρυφίως εἰς τὴν μεγάλην κόγχην τὸ σημεῖον τοῦ σταυροῦ τὸ ὁποῖον ἐν συνεχείᾳ ἐπεκάλυψαν δι' ὀρθομαρμαρώσεως². Εἰς τοῦτο προσέβησαν ἀφ' ἑνὸς μὲν ἐμπνεόμενοι ἀπὸ τὴν βαθεῖαν πίστιν τῶν πρώτων χριστιανῶν, ἀφ' ἑτέρου δὲ κυριαρχούμενοι ἀπὸ τὸν φανατισμὸν τὸν δημιουργηθέντα ἐκ τῶν γνωστῶν διωγμῶν τοῦ Γαλερίου — ἴσως ὅμως καὶ ἐλπίζοντες εἰς πανηγυρικὴν ἀποκάλυψιν τοῦ ἱεροῦ συμβόλου κατὰ μίαν συντόμως προσδοκωμένην ἐπικράτησιν τοῦ Χριστιανισμοῦ.

*
* *

Ἐσημειώθη ἤδη ἀνωτέρω ἡ ὁμοιότης κατ' ἀρχὴν τοῦ ὀκταγώνου τῆς Θεσσαλονίκης πρὸς τὸ ἐν Σπαλάτφ Μανσωλλεῖον τοῦ Διοκλητιανοῦ (βλ. *εἰκ. 14*)³. Εἶναι ἀνάγκη ὅμως διὰ τὸν ἀκριβέστερον προσδιορισμὸν τῆς σχέσεως τῶν δύο τούτων κτηρίων νὰ σημειωθοῦν καὶ αἱ ὑφιστάμεναι διαφοραί.

βῶς ὥς καὶ εἰς τὸ ὀκτάγωνον. Κατὰ τὴν μετατροπὴν ὅμως αὐτοῦ εἰς χριστιανικὸν ναόν, τὴν γενομένην κατὰ τὸν 5ον αἰῶνα, (βλ. προχείρως Γ. Α. ΣΩΤΗΡΙΟΥ Χριστιανικὴ καὶ Βυζαντινὴ Ἀρχαιολογία Α', 326, εἰκ. 202), ἐθεωρήθη ἀναγκαία ἡ μετάρθεσις τοῦ ἄξονος, οὕτως ὥστε νὰ λάβῃ οὗτος κατεύθυνσιν ἀπὸ ΒΔ πρὸς ΝΑ. Τοῦτο ἐπετεύχθη διὰ μεγάλων καὶ δαπανηρῶν ἔργων. Κατὰ τινα γνώμην ἡ ὄντως μεγαλοφυῆς αὕτη μετατροπὴ τοῦ Ἀγίου Γεωργίου ἐγένετο ὑπὸ τοῦ ἰδίου ἀρχιτέκτονος, ὅστις ἔκτισεν ἐν ἀπὸ τὰ ὠραιότερα κτήρια τῆς Θεσσαλονίκης, τὸν ναὸν τῆς Ἀχειροποιήτου (H. v. SCHÖNEBECK Die Stadtplanung des römischen Thessalonike. Bericht über den VI. Internat. Kongress für Archäologie, Berlin 1940, σ. 481-482).

¹ Γ. Α. ΣΩΤΗΡΙΟΥ Χριστ. καὶ Βυζαντ. Ἀρχαιολογία, Α', 174, 220 κέ.

² Πρὸς τὴν ὑπόθεσιν αὐτὴν μὲ ἐνεθάρρουν ὁμοία σκέψεις τοῦ καθηγητοῦ κ. Ὁρλάνδου καὶ ἐσχάτως τοῦ συναδέλφου κ. S. Stucchi. Ὁ τελευταῖος μάλιστα μοῦ παρέσχε τὴν ἐνδιαφέρουσαν πληροφορίαν, ὅτι εἰς ῥωμαϊκὸν νόμισμα τῆς Aquileia ὑπάρχει σημεῖον σταυροῦ, τὸ ὁποῖον πιστεύεται ὅτι ἐτέθη ἐπίτηδες ὑπὸ χριστιανοῦ τεχνίτου. Τὸ σχετικὸν ἄρθρον τοῦ L. LAFFRANCHI Il problematico segno delle croce sulle monete precostantiniane di Aquileia, περιοδ. Aquileia Nostra III, 1, Ἰαν. 1932, σ. 45 κέ., εἰς τὸ ὁποῖον εἶχε τὴν καλοσύνην νὰ μὲ παραπέμψῃ ὁ κ. Stucchi, ἀτυχῶς δὲν μοῦ εἶναι δυνατόν νὰ συμβουλευθῶ ἐν Θεσσαλονίκῃ.

³ Ἡ κάτωψις κατὰ HÉBRARD-ZEILLER Spalato, le palais de Dioclétien, Paris 1912, 70.

Ἐν πρώτοις τὸ ὀκτάγωνον τῆς Θεσσαλονίκης εἶναι πολὺ μεγαλύτερον. (Τὸ Μουσῶλλεϊον τοῦ Σπαλάτου μετρεῖ ἐξωτερικῶς ἀπὸ γωνίας εἰς γωνίαν μόνον 20 μ. περίπου). Δεύτερον, εἰς τὸ ἐσωτερικὸν τοῦ κτηρίου τοῦ Μουσῶλ-

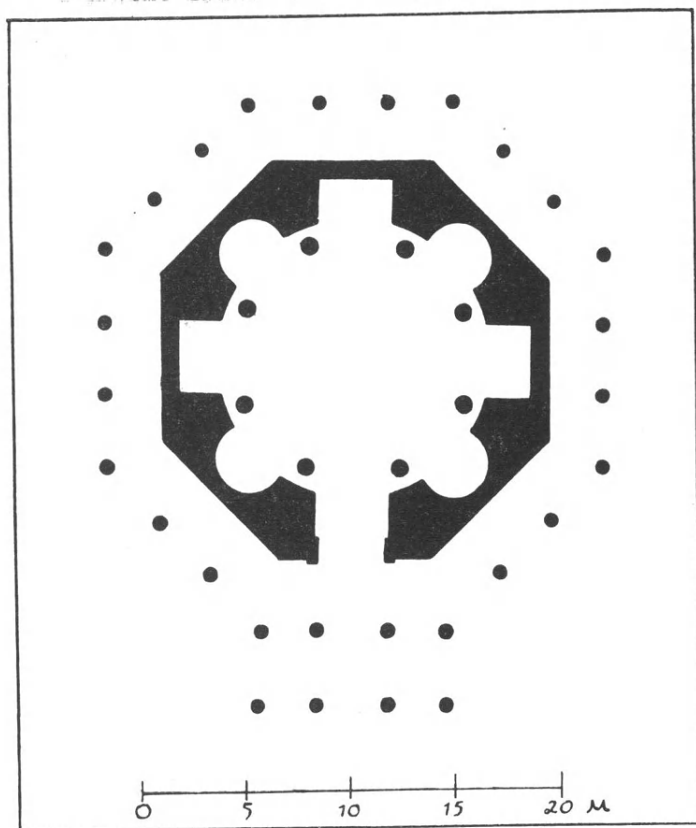

Εἰκ. 14. Κάτοψις τοῦ ἐν Σπαλάτῳ Μουσῶλλεϊου τοῦ Διοκλητιανοῦ.

λείου δὲν διαγράφεται, ὥς εἰς τὸ ἡμέτερον, τὸ ὀκταγωνικὸν σχῆμα. Δηλαδή οἱ μεταξὺ τῶν κογχῶν τοῖχοι δὲν ἔχουν τὴν μορφήν ἀμβλείας γωνίας. Τρίτον, τὸ Μουσῶλλεϊον τοῦ Διοκλητιανοῦ ἔχει κόγχας ἡμικυκλικὰς καὶ τετραγώνους ἐναλλασσομένας, ἀντὶ τῶν ἀποκλειστικῶς ἡμικυκλικῶν τοῦ ἡμετέρου κτηρίου. Καὶ ἡ τελευταία διαφορὰ, ἡ ὁποία, ὥς θὰ ἴδωμεν, εἶναι ἡ πλέον σημαντικὴ, σημειοῦται εἰς τὴν ἔναντι τῆς εἰσόδου κόγχην τοῦ περιγραφέντος ὀκταγώνου, ἡ ὁποία εἶναι οὐσιωδῶς μεγαλύτερα τῶν ἄλλων. Ἐξ ἄλλου, ἐξεταζόμενον τὸ ὀκτάγωνον τῆς Θεσσαλονίκης ἀπὸ τῆς γενικῆς ἀπόψεως τῆς μορφῆς του, τῆς ὁποίας ὁ προορισμὸς εἶναι νὰ περικλείσῃ μίαν περίκογχον αἵθουσαν, βασικῶς

δὲν φαίνεται ἄσχετον πρὸς τὴν θόλον τοῦ Ἀγίου Γεωργίου Θεσσαλονίκης, ἣ ὁποία ἐπίσης περιβάλλεται ὑπὸ τοῦ αὐτοῦ ἀριθμοῦ κογχῶν (εἰκ. 15)¹. Βεβαίως τὴν σχέσιν τῶν δύο χώρων διαταράσσει τὸ σχῆμα τῶν κογχῶν, ἀλλὰ

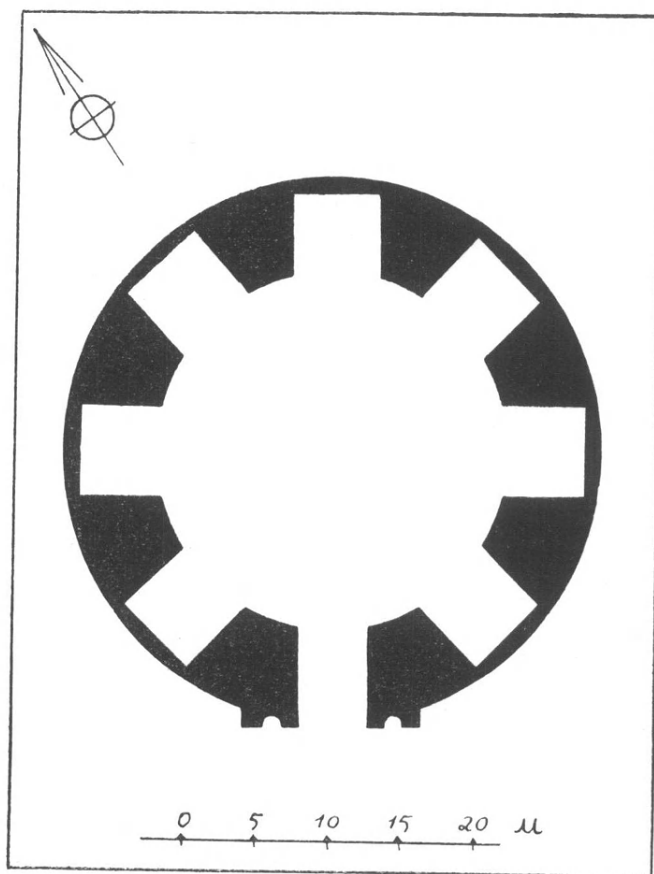

Εἰκ. 15. Κάτοψις τῆς ἐν Θεσσαλονίκῃ θόλου τοῦ Ἀγίου Γεωργίου.

τοῦτο δὲν ἔχει μεγάλην σημασίαν. Κυρίως πρέπει νὰ ὑπογραμμισθῇ ἡ διαφορὰ τὴν ὁποίαν διαγράφει ἡ μεγάλη κόγχη τοῦ νέου δαταγώνου. Τὴν διαφορὰν δὲ αὐτὴν θεωρῶ σημαντικὴν, ὥς εἰσάγουσαν μίαν παραλλαγὴν τοῦ τύπου οὐσιώδη διὰ τὴν ἐξέλιξιν αὐτοῦ.

Ἡ ἀρχιτεκτονικὴ διάρθρωσις τῶν αὐστηρῶς περικέντρων κτηρίων, ὥς τὸ Μαυσωλλεῖον τοῦ Σπαλάτου καὶ ἡ θόλος τῆς Θεσσαλονίκης, εἶναι τοιαύτη,

¹ Κατὰ HÉBRARD, BCH. XLIV, 1920, σ. 19 εἰκ. 8.

ὥστε νὰ παρέχεται ἡ ἐντύπωσις ὅτι τὸ αἰσθητικῶς «δρῶμενον» εὐρίσκεται κατὰ τὸ κέντρον. Ὁ ἐπισκέπτης —ἢ ὁ πιστὸς— δέχεται ἐντυπώσεις αἱ ὁποῖαι ὑποβάλλουν ἀρχικῶς μὲν κάποιαν συστολήν, ἐν συνεχείᾳ δὲ τὴν διάθεσιν τῆς προσπελάσεως πρὸς τὸ κέντρον. Πρὸς αὐτὸ μόνον ἔλκεται διὰ νὰ ἀποτελέσῃ οὕτως εἰπεῖν τὸν πυρῆνά του — ἓνα πυρῆνα ἀδρανῆ μᾶλλον καὶ στατικόν. Διὰ τῆς νέας μορφῆς, τὴν ὁποίαν εἰσάγει ἡ ἔναντι τῆς εἰσόδου μεγάλη κόγχη, δημιουργεῖται μία διάσπασις εἰς τὴν ἀδρανῆ καὶ στατικὴν ταύτην ἔννοιαν. Ἡ νέα παραλλαγή μεταθέτει τὸ «δρῶμενον» εἰς τὴν μεγάλην κόγχην καὶ δημιουργεῖ ἀνάλογον ἔλξιν καὶ κίνησιν. Εὐθύγραμμος ἤδη ἡ πορεία γίνεται μὲ ἄνεσιν, ὑποβοηθοῦσαν τὴν αἰσθητοποίησιν τοῦ χώρου καὶ κατὰ τὰς τρεῖς διαστάσεις αὐτοῦ. Ἴδου διατὶ νομίζω ὅτι τὸ ὀκτάγωνον τῆς Θεσσαλονίκης ἀποτελεῖ ἓνα σημαντικὸν σταθμὸν εἰς τὴν ἐξέλιξιν τῶν περικέντρων λατρευτικῶν κτηρίων — σταθμὸν καὶ ἀφετηρίαν συγχρόνως πρὸς νέας ἐξελίξεις, τὰς ὁποίας θὰ μᾶς παρουσιάσουν περαιτέρω ὁ ναὸς τοῦ San Vitale τῆς Ραβέννας καὶ ὁ τῶν Ἁγίων Σεργίου καὶ Βάκχου τῆς Κωνσταντινουπόλεως¹.

Νόμιμον, ὑποθέτω, εἶναι κατόπιν τῆς ἀνωτέρω ἐξετάσεως, νὰ θέλωμεν νὰ ἐξαγάγωμεν τὸ συμπέρασμα ὅτι τὸ Μουσολλεῖον τοῦ Διοκλητιανοῦ καὶ ἡ θόλος τοῦ Ἁγίου Γεωργίου προηγήθησαν κάπως τοῦ ἡμετέρου ὀκταγώνου εἰς τὴν σχεδιάσιν καὶ πιθανώτατα εἰς τὴν οἰκοδόμησιν. Εἰς τοῦτο ἐνθαρρυνόμεθα καὶ ἐξ ἄλλης παρατηρήσεως. Τὸ ὀκτάγωνον τῆς Θεσσαλονίκης ἀναμφιβόλως ἐκαλύπτετο διὰ τρούλλου. Αἱ ἡμικυκλικαὶ κόγχαι θὰ ἀπέληγον εἰς τεταρτοσφαίρια, ἐνῶ οἱ μεταξὺ τῶν κογχῶν τοῖχοι, οἱ ὁποῖοι ἐν ὀριζοντίᾳ διατομῇ ἔχουν τὸ σχῆμα ἀμβλείας γωνίας, θὰ ὑπερυψούντο διὰ νὰ στηρίξουν τὸν τρούλλον. Εἰς τὸ πρόβλημα πῶς ἐγένετο ἡ σύνδεσις τοῦ ὀκταγώ-

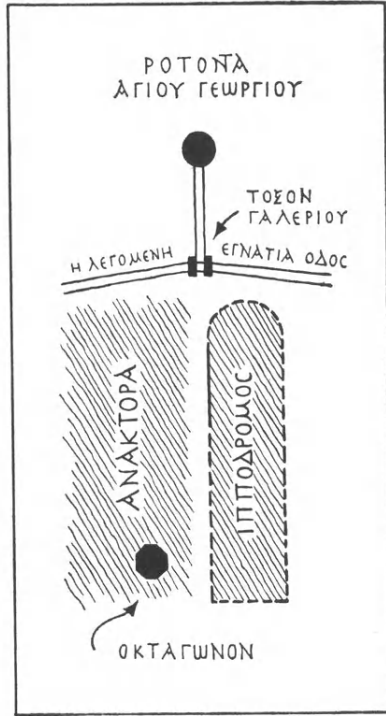

Εἰκ. 16. Τοπογραφικὸν σκαρίφημα τοῦ οἰκοδομικοῦ συγκροτήματος τοῦ Γαλερίου κατὰ τὸν κ. Ejnar Dyggve, ἐνθα ἐσημειώθη ἡ θέσις τοῦ νέου ὀκταγώνου.

¹ Βλ. προχείρως: H. HOLTZINGER *Altchristliche und byzantinische Baukunst*, Leipzig 1909, εἰκ. 226-228.

νικοῦ σχήματος πρὸς τὴν κυκλικὴν βάσιν τοῦ τρούλλου, τὰ σφαιρικά τρίγωνα (pendentifs) ἢ κατὰ παρόμοιον προσφέρονται ὡς ἀσφαλῆς λύσεις. Ἄλλ' ἂν ἡμεῖς θεωρητικῶς καὶ a posteriori εὐρίσκομεν τὴν λύσιν αὐτὴν βολικὴν καὶ εὐκόλῳ δὲν σημαίνει ὅτι ὁ ἀρχιτέκτων δὲν εἶχε νὰ ἀντιπαλαίῃ ἐν τῇ πράξει πρὸς μεγάλας στατικές καὶ τεχνικὰς δυσχερείας, προκειμένου μάλιστα νὰ στηρίξῃ τρούλλον διαμέτρου 25 περίπου μέτρων. Καὶ νομίζω ὅτι τὸ γεγονὸς τῆς ταχείας καταρρεύσεως τοῦ τρούλλου καὶ τῆς ἐρειπώσεως τοῦ κτηρίου δὲν εἶναι ἄσχετον πρὸς τεχνικὰς ἀδυναμίας, ἀποτόκους παρακεκινδυνευμένων στατικών ὑπολογισμῶν. Ἀντιθέτως οἱ ἀρχιτέκτονες τῆς θόλου τοῦ Ἀγίου Γεωργίου καὶ τοῦ Μουσουλλείου τοῦ Διοκλητιανοῦ δὲν εἶχον ἀντιμετωπίσει τοιοῦτο πρόβλημα, διότι τῆς μὲν πρώτης τὸ σῶμα εἶναι κυκλικόν, τοῦ δὲ δευτέρου τὸ ἐσωτερικὸν δὲν παρακολουθεῖ τὴν ἐξωτερικὴν τοῦ οἰκοδομήματος ὀκταγωνικὴν μορφήν. Εἰς ἀμφοτέρωτα δηλαδὴ τὰ κτήρια ταῦτα ὁ τρούλλος ἐπικάθηται ἀμέσως ἐπὶ τῶν τοίχων, χωρὶς νὰ παρίσταται ἀνάγκη μεταβατικῆς παρεντάξεως σφαιρικῶν τριγώνων. Καὶ εἰς τὸ γεγονὸς τοῦτο δικαιούμεθα νομίζω, νὰ ἀναζητήσωμεν κάποιαν ἐπικουρικὴν ἔνδειξιν χρονικῆς διαφορᾶς. Παραλλήλως ὅμως δίκαιον εἶναι νὰ ἀναγνωρίσωμεν εἰς τὸν ἀρχιτέκτονα τοῦ ὀκταγώνου ἰδιαιτέρας ἱκανότητας. Ἡ κάτοψις τοῦ κτηρίου ὑποδηλοῖ διάθεσιν ἀξιολόγως ἐλευθεριάζουσαν. Ὁ σχεδιαστὴς αὐτοῦ, ἐντὸς τῶν πλαισίων πάντως τοῦ δοθέντος θέματος καὶ τῆς ἐποχῆς του, ἐπέδειξεν ἀξιοσημείωτον τόλμην εἰς τὴν σύλληψιν τῆς μορφῆς καὶ τὴν ἐπίλυσιν τεχνικῶν προβλημάτων, τὰ ὅποια ἐθελουσίως ἔθεσεν εἰς ἑαυτόν, προκειμένου νὰ ἐπιτύχῃ ἔργον ὀγκῶδες μὲν, σχετικῶς ὅμως ἀπηλλαγμένον τῆς στατικότητος καὶ βαρύτητος τῶν ἀμέσως προγενεστέρων του.

*
* *

Τὸ μέγεθος καὶ ἡ λαμπρότης τοῦ περιγραφέντος ὀκταγώνου ὑπογραμμίζουν ἀδρότατα τὴν ὑψίστην σημασίαν καὶ ἐπισημότητα αὐτοῦ. Ἀλλὰ καὶ ἡ θέσις ἐπὶ τῆς ὁποίας ἔχει ἀνεγερθῇ τὸ κτήριο εἶναι σημαντικωτάτη. Ἀνήκει εἰς τὴν περιοχὴν ὅπου ὁ κ. Ejnar Dyggve, κατόπιν τῶν ἀνασκαφῶν καὶ ἐρευνῶν, τὰς ὁποίας ἐνήργησε τὸ 1939, διεπίστωσεν ὅτι ἔξετείνοντο τὰ ἀνάκτορα τοῦ Γαλερίου¹. Ὡς φαίνεται ἐκ τοῦ σχεδίου τῆς **εἰκ. 16** τὸ ἡμέτερον κτήριον κεῖται νοτιοδυτικῶς τοῦ τόξου τοῦ Γαλερίου, ἀπέχον περὶ

¹ Arch. Anz. 1940, στ. 254 κέ. Εἰς τὰ ἀνάκτορα τοῦ Γαλερίου ἀσφαλῶς θὰ ἀνῆκον τὰ εἰς ἐκσκαφὰς τριῶν οἰκοπέδων τῆς ὁδοῦ Πρίγκιπος Νικολάου (τέως Πολωνίας) ἐμφανισθέντα κατὰ τὰ ἔτη 1949-1951 ἐρείπια, ἥτοι χαρακτηριστικῶς παχεῖς τοῖχοι, πεσσοὶ κλπ., ὡς καὶ ὁ κατὰ μῆκος τῆς ὁδοῦ Ἀπελλοῦ (περὶ τὰ 40 μ. βορείως τοῦ ὀκταγώνου) ἐπισημανθεὶς συνεχὴς τοῖχος μήκους 47 μ. Πρβ. ἐπίσης καὶ τὰ παλαιότερα εὐρήματα ἐν Arch. Anz. 1942 στ. 159-160.

τὰ 350 μ. ἀπὸ τούτου καὶ περὶ τὰ 50 μ. ἀπὸ τῆς νοητῆς προεκτάσεως τοῦ ἄξιονος θόλου - ἀψίδος. Ἐὰν τὰ ἀρχαιολογικὰ τεκμήρια ἤθελον ἐπιβεβαιώσῃ τὴν πιθανὴν ὑπόθεσιν ὅτι τὸ ὀκτάγωνον περιελαμβάνετο ἐντὸς τοῦ ἀνακτορικοῦ συγκροτήματος, θὰ ἔπρεπε κατ' ἀνάγκην νὰ δεχθῶμεν ὅτι τὸ συγκρότημα τοῦτο ἐξετείνετο εἰς περιοχὴν, τῆς ὁποίας ἡ μία πλευρὰ — ἡ κατευθυνομένη παραλλήλως πρὸς τὸν Ἰππόδρομον — θὰ ἦτο μήκους ἄνω τῶν 300 μ., δοθέντος μάλιστα ὅτι ὀλίγον κάτωθι τῆς λεγομένης Ἑγνατίας ὁδοῦ¹ ἔχει προσδιορισθῇ ἤδη ὑπὸ τοῦ κ. Dyggve ἡ ἀφετηρία τῶν ἀνακτόρων². Καὶ ἐὰν ἀκόμη ἡ ἄλλη πλευρὰ, ἡ παράλληλος πρὸς τὴν «Ἑγνατίαν», ἦτο μικρότερα, πρέπει νὰ ὑποθέσωμεν ὅτι τὸ ἀνακτορικὸν συγκρότημα τοῦ Γαλερίου θὰ εἶχεν ἔκτασιν πολὺ εὐρύτεραν τῶν ἐν Σπαλάτῳ ἀνακτόρων τοῦ Διοκλητιανοῦ, τῶν ὁποίων ἡ μεγαλύτερα πλευρὰ μετρεῖ 210 μ. περίπου.

Ἡ ὑπόθεσις ὅτι ὁ Γαλέριος ἔκτισεν εἰς τὴν Θεσσαλονίκην ἐν τόσον μέγα ἀνακτορικὸν συγκρότημα νομίζω ὅτι δὲν εἶναι δύσκολον νὰ γίνῃ ἀποδεκτὴ, ὅταν ἐνισχυώμεθα ἀπὸ τόσον σοβαρὰς ἐνδείξεις, τὰς ὁποίας προσφέρουν ὁ ὄγκος καὶ τὸ μέγεθος τῶν σχετικῶν οἰκοδομημάτων. Τὸ κυκλικὸν κτήριο τοῦ Ἀγίου Γεωργίου, τοῦ ὁποίου ἡ ἀρχιτεκτονικὴ σχέσις πρὸς τὸ τόξον καὶ τὰ ἀνάκτορα εἶναι ἀναμφισβήτητος³, ἔχει μέγεθος τὸ ὁποῖον δὲν συναντῶμεν εἰς τὸ Σπάλατον. Ἐξ ἄλλου τὸ νέον ὀκτάγωνον, τοῦ ὁποίου ἐσημειώθη ἤδη ἡ ὁμοιότης πρὸς τὸ Μουσωλλεῖον τοῦ Διοκλητιανοῦ, περικλείει χώρον ὑπερτριπλάσιον ἐκείνου.

Εἶναι πρόωρον νὰ ἐκφράσῃ τις γνώμην περὶ τοῦ ἀρχικοῦ προορισμοῦ τοῦ ἀνευρεθέντος ὀκταγώνου. Ἐὰν πρόκειται περὶ τοῦ Μουσωλλείου τοῦ Γαλερίου ἢ περὶ λατρευτικοῦ κτηρίου ἢ περὶ αἰθούσης τοῦ θρόνου τῶν ἀνακτόρων, εἶναι ζήτημα τὸ ὁποῖον ἡ συνέχισις τῶν ἀνασκαφῶν ἴσως θέλει διαφωτίσει.

ΧΑΡΑΛΑΜΠΟΣ Ι. ΜΑΚΑΡΟΝΑΣ

¹ Ἡ ὀνομασία εἶναι ἐσφαλμένη. Ἡ Ἑγνατία ὁδὸς δὲν διέσχιζε τὴν πόλιν τῆς Θεσσαλονίκης. Βλ. σχετικῶς: CH. MAKARONAS *Via Egnatia and Thessalonike* ἐν *Studies presented to Prof. D. M. Robinson* (δὲν ἐκυκλοφόρησεν ἀκόμη).

² Arch. Anz. 1940, 250.

³ Arch. Anz. ἔ.δ.

ΣΥΝΕΛΕΥΣΙΣ ΤΩΝ ΕΤΑΙΡΩΝ

ΚΑΤΑ ΤΟ ΕΤΟΣ 1950

ΤΑΚΤΙΚΗ ΣΥΝΕΛΕΥΣΙΣ

Ἐν Ἀθήναις τῇ 4ῃ Ἰουνίου τοῦ 1950 ἡμέρᾳ Κυριακῇ καὶ ὥρᾳ 10.30' π. μ. ἀκριβῶς συνῆλθον ἐν τῷ Μεγάρῳ τῆς Ἀρχαιολογικῆς Ἑταιρείας οἱ Ἑταῖροι εἰς τακτικὴν συνέλευσιν, ἵνα συμφώνως πρὸς τὸ ἄρθρον 32 τοῦ Ὄργανισμοῦ ἐκλέξωσι τὸ τε Προεδρεῖον τῆς Συνελεύσεως καὶ τὴν πενταμελῆ ἐπὶ τοῦ Προϋπολογισμοῦ Ἐπιτροπεῖαν διὰ τὸ ἔτος 1950, ἀκούσωσι δὲ τὴν ἔκθεσιν τῆς Ἐξελεγκτικῆς Ἐπιτροπείας περὶ τῆς οἰκονομικῆς διαχειρίσεως τοῦ ἔτους 1949 ὥς καὶ τὴν ἔκθεσιν τοῦ Γραμματέως τοῦ Συμβουλίου περὶ τῶν πεπραγμένων τοῦ 1949.

Παρήσαν ἑταῖροι τεσσαράκοντα ἑπτὰ. Γενομένης φανεραῆς ψηφοφορίας ἐξελέγησαν Πρόεδρος τῆς Συνελεύσεως ὁ κ. Φίλιππος Δραγούμης, Ἀντιπρόεδρος ὁ κ. Ἰω. Καλιτσουνάκис, Α' Γραμματεὺς ὁ κ. Χαράλ. Μακαρόνας, καὶ Β' Γραμματεὺς ὁ κ. Βασίλ. Καλλιπολίτης.

Ὁ Γραμματεὺς τῆς Συνελεύσεως κ. Βασίλ. Καλλιπολίτης ἀνέγνωσε τὴν ἔκθεσιν τῆς Ἐξελεγκτικῆς Ἐπιτροπείας περὶ τῆς οἰκονομικῆς διαχειρίσεως κατὰ τὸ ἔτος 1949, ἣ δὲ Συνέλευσις ὁμοφώνως ἐνέκρινε τὴν διαχείρισιν ταύτην. Εἶτα διὰ μυστικῆς ψηφοφορίας ἐξελέγησαν μέλη τῆς Ἐξελεγκτικῆς καὶ ἐπὶ τοῦ Προϋπολογισμοῦ Ἐπιτροπείας διὰ τὸ ἔτος 1950 οἱ κκ. Β. Αἰγινίτης, Ἰωάν. Καψάλης, Κ. Δ. Παπακωνσταντίνου, Ἀριστ. Πέππας καὶ Μιλτ. Πουρῆς.

Εἶτα ὁ Γραμματεὺς τοῦ Διοικητικοῦ Συμβουλίου τῆς Ἑταιρείας κ. Γεώργιος Π. Οἰκονόμος, ἀνεκοίνωσε τὴν ὑπ' αὐτοῦ συνταχθεῖσαν ἔκθεσιν περὶ τῶν πεπραγμένων τῆς Ἑταιρείας κατὰ τὸ λήξαν ἔτος 1949, μετὰ προβολῶν φωτεινῶν εἰκόνων ἐκ τῶν ὑπὸ τῆς Ἑταιρείας γενομένων ἀνασκαφῶν.

ΕΚΘΕΣΙΣ
ΤΗΣ ΕΞΕΛΕΓΚΤΙΚΗΣ ΕΠΙΤΡΟΠΕΙΑΣ
ΠΕΡΙ ΤΗΣ ΟΙΚΟΝΟΜΙΚΗΣ ΔΙΑΧΕΙΡΙΣΕΩΣ ΤΟΥ ΕΤΟΥΣ 1950
ΠΡΟΣ ΤΗΝ ΣΥΝΕΛΕΥΣΙΝ
ΤΩΝ ΕΤΑΙΡΩΝ ΤΗΣ ΑΡΧΑΙΟΛΟΓΙΚΗΣ ΕΤΑΙΡΕΙΑΣ

Κύριε Πρόεδρε,

Οἱ ὑπογεγραμμένοι ἀποτελοῦντες τὴν Ἐξελεγκτικὴν Ἐπιτροπείαν τῆς Ἑταιρείας διὰ τὸ ἔτος 1950, προσκληθέντες διὰ τοῦ ὑπ' ἀριθ. 20 τῆς 26 Φεβρουαρίου 1951 ἐγγράφου τοῦ κ. Προέδρου, ἐπελήφθημεν τοῦ ἐλέγχου τῆς οἰκονομικῆς διαχειρίσεως τῆς Ἑταιρείας τοῦ λήξαντος ἔτους 1950, ἐκ τῶν λογιστικῶν καὶ ταμιακῶν βιβλίων τῆς ὁποίας ἐξάγονται τὰ ἑξῆς ἀποτελέσματα:

ΜΕΡΟΣ Ι

Α' Χρηματικόν.

Ταμεῖον.

α) Χρέωσις :

1)	Ἀπὸ Ὑπόλοιπον μετρητῶν εὑρεθὲν ἐν τῷ Ταμείῳ κατὰ τὴν 30/12/49, ἀνερχόμενον εἰς . . .	δρχ. 103.885.788.—
2)	» Ἑσοδα ἐπὶ τῇ βάσει Γ. Προϋπολογισμοῦ ἀπὸ 1/1 - 31/12/50 »	4.066.015.405.—
3)	» Κρατήσεις Φόρου Καθ. Προσόδου »	633.350.—
4)	» Προκαταβολὰς »	200.000.000.—
5)	» Ἀναλήψεις ἐκ τῶν παρὰ τῇ Ἑθν. Τραπεζῇ καταθέσεων τῆς Ἑταιρείας »	10.540.000.—
6)	» Κρατήσεις χαρτοσήμου »	374.200.—
7)	» Διαφόρους Λογαριασμοὺς - Κληρ. Φ. Φαρμά »	348.410.—
8)	» Διαφόρους Λογαριασμοὺς - Μουσ. Δελφῶν »	3 000.000.—
9)	» Ἑξοδα Γεν. Προϋπολογισμοῦ, ἐπιστρεφόμενα »	1.970.650.—
Σύνολον		δρχ. <u>4.386.767 803.—</u>

β) Πίστωσις :

1) Εἰς Ὑξοδα Γ. Προϋπολογισμοῦ ἀπὸ 1/1-31/12/50	δρχ.	384.154.050.—
2) » Κρατήσεις Φόρου Καθ. Προσόδου »		633.350.—
3) » Προκαταβολὰς »		100.000.000.—
4) » Καταθέσεις παρὰ τῇ Ἐθνικῇ Τραπεζῇ »		2.445.152.509.—
5) » » » Τραπεζῇ Ἀθηνῶν »		1.331.718.200.—
6) » Κρατήσεις Χαρτοσήμου »		374.200.—
7) » Διαφόρους Λογαριασμοὺς-Μουσείον Δελφῶν »		3.000.000.—
8) » Ὑξοδα Γεν. Προϋπολογισμοῦ »		1.970.650.—
Ἐν ὄλῳ δρχ.		4.267.002.959 —
10) Ὑπόλοιπον μετρητῶν ἐν τῷ Ταμείῳ 31/12/50	»	119.764.844.—
Σύνολον δρχ.		4.386.767.803.—

Ἀνάλυσις Ἑσόδων καὶ Ἐξόδων τοῦ Προϋπολογισμοῦ.

α) Ὑξοδα :

1)	Ἀπὸ μερίσματα καὶ τόκους	δρχ.	194.803.089.—
2)	» μισθώματα αἰθουσῶν	»	6.570.000.—
3)	» ἀντίτιμον δημοσιευμάτων Α.Ε. καὶ Π.Α.Ε. κλπ.	»	18.075.000.—
4)	» ἀντίτιμον δημοσιευμάτων «Ἀρχαιολ. Τόποι καὶ Μουσεία τῆς Ἑλλάδος»	»	6.140.000.—
5)	» εἰσφορὰς τῶν ἐταίρων	»	645.000.—
6)	» δικαίωμα τῆς Ἑταιρείας ἐπὶ τῶν καθ. κερδῶν τῶν Κρατικῶν Λαχείων	»	3.248.566.196.—
7)	» ἀπρόβλεπτα ἔσοδα	»	1.363.000.—
8)	» ἔσοδα κεκλεισμένων χρήσεων	»	589.853.120.—
	Σύνολον	δρχ.	4.066.015.405.—

β) Ὑξοδα :

1) Εἰς μισθοὺς καὶ ἐπιδόματα	δρχ.	60.933.500.—
2) » ἔξοδα γραφείων	»	26.463.100.—
3) » ἔξοδα βιβλιοθήκης	»	24.074.400.—
4) » ἐπισκευὰς καὶ ἐπιπλώσεις	»	1.458.400.—
5) » ἀνασκαφὰς καὶ μελέτας	»	115.222.350.—
6) » ἔκδοσιν Α.Ε. καὶ Π.Α.Ε. κλπ.	»	73.767.750.—
εἰς μεταφορὰν δρχ.		301.919.500.—

	ἐκ μεταφορᾶς δρχ.	301.919.500.—
7) Εἰς ἔκδοσιν δημοσ. « Ἀρχαιολ. Τόποι καὶ Μουσεῖα »	»	34.464.100.—
8) » ποσοστὰ συγγραφέων » » » »	»	1.210.000.—
9) » συνδρομὰς εἰς ἐκδοθησόμενα περιοδ. καὶ βιβλία ἀρχαιολογικά »	»	1.600.000.—
10) » ὑποτροφίας πρὸς σπουδὴν τῆς Ἀρχαιολογίας ἐν τῷ ἑξωτερικῷ »	»	5.000.000.—
11) » διδασκαλίαν »	»	585.000.—
12) » δικαστικά, χαρτόσημα, φύλακτρα τραπέζων κλπ. »	»	11.497.000.—
13) » ἀγορὰν ἀγροῦ ἐν Ἀρχάναις Κρήτης »	»	3.500.000.—
14) » διὰ ποσοστὸν κοινων. ἀσφαλίσεων »	»	3.606.650.—
15) » ἔξοδα δημοσιευμάτων 100ρίδος »	»	440.000.—
16) » ἔξοδα κεκλεισμένων χρήσεων »	»	332.000.—
17) » ἔξοδα προμελ. καὶ προπαρασκευῆς Ν. Μεγάρου »	»	20.000.000.—
Σύνολον δρχ.		384.154.050.—
Περίσσευμα Ἐσόδων καὶ Ἐξόδων χρήσεως 1950 . . »		3.681.861.350.—
Σύνολον δρχ.		4.066.015.405.—

Γ' Γενικὸς Ἰσολογισμὸς τῆς χρήσεως 1950.

Α' Ἐνεργητικόν.

Τὸ Ἐνεργητικὸν τῆς Ἑταιρείας τὴν 31 Δεκεμβρίου
1950 ἀνήρχετο εἰς δρχ. 8.899.746.409.45

ἀποτελούμενον ἐκ τῶν ἑξῆς:

1) Ἀπὸ μετρητὰ ἐν τῷ Ταμείῳ 31/12/50 δρχ.	119.764.844.—
2) » τὸ μέγαρον τῆς Ἑταιρείας »	259.863.80
3) » τὰ ἀκίνητα κτήματα τῆς Ἑταιρείας »	17.847.50
4) » 249 μετοχὰς Ἐθνικῆς Τραπεζῆς (ἔξ ὧν 10 δωρεᾶς Ἱ. Ρώμα) »	779.252.317.25
5) » μετοχὰς Κτηματικῆς Τραπεζῆς Ἑλλάδος 180 »	40.356.—
6) » » Τραπεζῆς Ἑλλάδος τεμ. 510 . . . »	149.722.543.70
7) » » Ἑλλην. Ἡλεκτρ. Σιδηροδρόμων 250 »	12.556.720.—

εἰς μεταφορὰν δρχ. 1.061.614.492,25

				ἐκ μεταφορᾶς δρχ.	1.061.614.492.25
8)	»	ὁμολογίας Ἑθν. Δαν. 1889, 5 %	Πάγιον, 405	»	88.154.25
9)	»	»	» 1890, 5 %	Σιδ. Λαρ. 75	» 20.193.75
10)	»	»	» 1907, 5 %	Ἀμύνης 121	» 8.315.20
11)	»	»	» 1914, 5 %	500 ἐκ. 235	» 243.037.—
12)	»	»	» 1893, 5 %	Κεφαλ. τ. 1	
			καὶ ἀπόδ. φρ. γ. 140	»	640.—
13)	»	»	» 1924, 7 %	Προσφ. 25	» 25.760.—
14)	»	»	» 1930, Κτημ. πίστ. 155	»	205.685.—
15)	»	»	» 1927, »	» 95	» 126.065.—
16)	»	»	» Πατριωτικοῦ τεμ. 30	»	30.—
17)	»	»	» Ἀπαλλ. 1919, 1929,	»	
			1931, τεμάχια 1.000	»	1.000.—
18)	»	»	» 1923, Ἑλλην/βουλγ.		
			Μεταναστεύσεως 150	»	150.—
19)	»	Ἑγγυοδοσίας	»		1.—
20)	»	Ληξιπρόθεσμα τοκομερίδια	»		50.000.—
21)	»	Κατ/σεις ἐπ' ἀνοικτῶ λ/σμῶ παρὰ Ἑθν. Τρ.	»		6.505.644.686.—
22)	»	»	» Τρ. Ἀθην.	»	1.331.718.200.—
				Σύνολον δρχ.	<u>8.899.746.409.45</u>

Β' Παθητικόν :

Τὸ δὲ Παθητικὸν τῆς Ἑταιρείας τὴν 31 Δεκεμβρίου 1950, ἀνήρχετο εἰς τὸ ποσὸν τῶν δρχ. 8.899.746.409.45

ἀποτελούμενον ἐκ τῶν ἑξῆς :

1)	Τὸ Κεφάλαιον	»	9.096.067.35
2)	Τὴν κεφαλαιοποίησιν ἀντιτίμου πωλήσ. ἀκινήτων	»	1.290.153.20
3)	Τὴν μερίδα ὑπὲρ τῶν Μουσείων	»	1.—
4)	Τὰς προκαταβολὰς	»	100.000.001.—
5)	Τὰ κέρδη καὶ ζημίας	»	1.—
6)	Τοὺς ἐγγυοδότας	»	1.—
7)	Τὰ εἰσπρακτέα τοκομερίδια	»	50.000.—
8)	Περιουσίαν τῆς Ἑταιρείας	»	<u>8.789.310.184.90</u>
Σύνολον δρχ.			<u>8.899.746.409.45</u>

Δ' Περιουσία τῆς Ἀρχαιολογικῆς Ἑταιρείας.

Ἡ περιουσία τῆς Ἀρχαιολογικῆς Ἑταιρείας τὴν
31/12/50 ἀνῆρχετο εἰς δρχ. 8.899.746.409.45

ἀποτελουμένη ἐκ τῶν ἐξῆς :

1)	Ἀπὸ μετρητὰ ἐν τῷ Ταμείῳ	»	119.764.844.—
2)	» τὸ μέγαρον τῆς Ἑταιρείας	»	259.863.80
3)	» τὰ ἀκίνητα κτήματα τῆς Ἑταιρείας	»	17.847.50
4)	» 249 μετοχὰς Ἐθνικῆς Τραπεζῆς (ἐξ ὧν 10 δωρεᾶς Ἰ. Ρώμα)	»	779.252.317.25
5)	» 180 μετοχὰς Κτηματ. Τραπεζῆς τῆς Ἑλλάδος »		40.356.—
6)	» 510 » Τραπεζῆς Ἑλλάδος	»	149.722.543.70
7)	» 250 » Ἑλλην. Ἡλεκτρ. Σιδηροδρόμων »		12.556.720.—
8)	» 405 ὁμολογίας Ἐθν. Δαν. 1889, 5 %, Πάγιον »		88 154.25
9)	» 75 » » 1890, 5 %, Σιδ. Λαρ. »		20.193.75
10)	» 121 » » 1907, 5 %, Ἀμύνης »		8.315.20
11)	» 235 » » 1914, 5 %, 500 ἐκ. »		243.037.—
12)	» 1 » » 1893, 5 %, Κεφ. καὶ ἀπόδ. φρ. γαλλ. 140 »		640.—
13)	» 25 » » 1924, 7 % Προσφ. »		25.760.—
14)	» 155 » » 1930, Κτημ. πίστ. λ. »		205.685.—
15)	» 95 » » 1927, » » » »		126.065.—
16)	» 30 » » Πατριωτικοῦ . . »		30.—
17)	» 1000 » » 1919, 29, 31, Ἀπαλλ. »		1.000.—
18)	» 150 » » 1923, Ἑλλ/βουλγ. » Μεταναστεύσεως . . »		150.—
19)	» Ἐγγυοδοσίας	»	1.—
20)	» Ληξιπρόθεσμα τοκομερίδια	»	50.000.—
21)	» Κατ/σεις ἐπ' ἀνοικτῶ λ/σμῶ παρὰ τῇ Ἐθν. Τρ. »		6 505.644 686.—
22)	» » » » Τρ. Ἀθην. »		1 331.718.200.—
Σύνολον			δρχ. 8.899.746.409.45

Περαίνουσα τὴν ἔκθεσιν τῆς ταύτης ἡ Ἐπιτροπεία προτείνει εἰς τὴν Συνέλευσιν, ὅπως ἐγκρίνῃ τὴν ἀνωτέρω διαχείρισιν, ὡς ὀρθῶς ἔχουσιν καὶ ἐπικυρώσῃ τὸν τε Ἰσολογισμόν καὶ Ἀπολογισμόν τοῦ λήξαντός ἔτους 1950, τῆς ἰδίας Περιουσίας τῆς Ἑταιρείας.

Μ Ε Ρ Ο Σ Ι Ι

1. Κληροδότημα Ἰωάν. Μαρκοπούλου.

Ὅσον ἀφορᾷ τὸν ἔλεγχον τῆς διαχειρίσεως Δωρεῶν, Κληρονομιῶν, Κληροδοτημάτων, προκύπτουσι τὰ ἑξῆς ἀποτελέσματα ἐκ τῶν τηρουμένων βιβλίων :

1. Κληροδοτήματος Ἰω. Μαρκοπούλου. Τοῦτο παραμένει εἰσέτι ἀπὸ τοῦ 1944 ἄνευ Ἑσόδων, ἡ δὲ περιουσία αὐτοῦ ἀποτελεῖται ἐκ τῶν ἑξῆς :	
1) Καταθέσεις ἐν ὄψει παρὰ τῇ Ἑθνικῇ Τραπέζῃ	δρχ. 1.—
2) » » Κεφαλαίου » » » » »	» 1.—
3) Ὁμολογίαι Ἑθν. Δαν. 1922, 6.1/2 % τεμ. 4083	4.083.—
4) Εἰδικὸς λ/σμὸς προσωρινῆς Ἀναγωγῆς	672.317.20
Σύνολον	δρχ. 677.002.20

2. Κληρονομία Φοῖβον Φαρμᾶ.

Ἡ χρῆσις τῆς Κληρονομίας ταύτης ἄρχεται ἀπὸ 1/4/49 - 31/3/50, τὰ ἀποτελέσματα δὲ τῆς διαχειρίσεως, ὡς ἐξάγεται ἐκ τῶν ἰδίων αὐτῆς βιβλίων, ἔχουσιν ὡς ἑξῆς :

Α' Χρηματικόν.

Ταμεῖον.

α) Χρέωσις :

	Γρόσ. Διατιμ.	Δραχμαὶ
1) Ὅσα τὸ Ταμεῖον εἰσέπραξεν ἀπὸ Ἑσοδα Γ. προϋπολογισμοῦ Κληρον. Φαρμᾶ, ἀπὸ 1/4/49 - 31/3/50 ὡ δρχ. 200 ἔκ. γρ. διατ.	477.283.60	95.456.720.—
2) Ἀπὸ ἀναλήψεις ἐκ Τρ. Ἀθην.-Ἀλεξανδρείας	7.885.40	1.577.080.—
3) » » » » » - Ἀθήνας	6.805.—	1.361.000.—
Σύνολον	491.974.—	98.394.800.—

β) Πίστωσης :

	Γρόσ. Διατιμ.	Δραχμαὶ
1) Ὅσα τὸ Ταμεῖον ἐπλήρωσεν εἰς Ἑξοδα Γ. προϋπολογισμοῦ κληρον. Φ. Φαρμᾶ ἀπὸ 1/4/49 - 31/3/50	18.902.95	3.998.290.—
2) Εἰς καταθέσεις παρὰ τῇ Τραπέζῃ Ἀθηνῶν-Ἀλεξανδρείας	470.420.10	94.084.020.—
3) Τῇ 31/3/50 ὑπόλοιπον Ταμεῖον	2.650.95	312.490.—
Σύνολον	491.974.—	98.394.800.—

Β' Ἀνάλυσις Ἐσόδων καὶ Ἐξόδων τοῦ Προϋπολογισμοῦ.

α) Τακτικά Ἔσοδα :

	Γρόσ. Διατιμ.	Δραχμαὶ
1) Μερίσματα καὶ Τοκομερίδια	57.678.60	11.535.720.—
2) Διάφοροι πρόσδοι	48.720.90	9.744.180.—

β) Ἐκτακτά Ἔσοδα

1) Καθυστερούμενα μερίσματα καὶ τοκομερίδια	344.034.80	68.806.960.—
2) Καθυστερούμενοι Τόκοι	188.50	37.700.—
3) Καθυστερούμενα ἀπρόβλεπτα ἔσοδα . . .	26.660.80	5.332.160.—
Σύνολον . . .	<u>477.283.60</u>	<u>95.456.720.—</u>

α) Τακτικά Ἔξοδα

1) Ἔξοδα διοικήσεως καὶ διαχειρίσεως . . .	217.50	43.500.—
2) Ἔξοδα συντηρήσεως τῆς κληρονομίας . .	3.036.80	607.360.—

β) Ἐκτακτά Ἔξοδα

1) Καθυστερούμενα ἔξοδα διοικήσεως	6.005.—	1.201.000.—
2) » » συντηρ. κληρονομίας	9.643.65	2.146.430.—
Σύνολον . . .	<u>18.902.95</u>	<u>3.998.290.—</u>

Ἔσοδα πραγματοποιηθέντα	477.283.60	95.456.720.—
Ἔξοδα »	18.902.95	3.998.290.—
Περίσσευμα τῆς χρήσεως 1949-50 . . .	<u>458.380.65</u>	<u>91.458.430.—</u>

Γ' Γενικὸς Ἰσολογισμὸς τῆς χρήσεως 1949/50.

Ἐνεργητικόν :

Τὸ Ἐνεργητικὸν τῆς Κληρονομίας Φ. Φαρμᾶ τὴν 31/3/50 ἀνήρχετο εἰς		
Γρόσ. διατιμῆσεως	1.900.771.55	δρχ. 449.968.230.—
ἀποτελούμενον ἐκ τῶν ἑξῆς :		

	Γρόσ. διατιμ.	Δραχμαὶ
1) Ἀπὸ 390 Μετοχὰς « Alexandrie Pressing Co »	741.000.—	151.201.050.—
2) » 532 Μετοχὰς « Seié an. de Nettoyage et Pressage de Cotton »	656.488.—	133.956.375.—
3) » 6 ὁμολογίας « Grédit Foncier Egyptien »	10.524.—	2.147.422.—
εἰς μεταφορὰν	<u>1.408.012.—</u>	<u>287.304.847.—</u>

	ἐκ μεταφορᾶς	1.408.012.—	287.304.847.—
4) »	49 ὁμολ. Ὑδρεύς. Ἀθηνῶν, 1925	—	63.700.000.—
5) »	Καταθέσ. παρὰ τῇ Τραπ. Ἀθηνῶν - Ἀλεξανδρείας . . .	30.955.30	6.316.368.—
6) »	» » » ὑπόλ.	98.050.—	19.610.000.—
7) »	» » τῇ Τραπ. Ἀθηνῶν - Ἀθήνας £ 1.457.9.4	142.248.70	28.449.740.—
8) »	» » Ἀθηνῶν - Ἀθήνας	215.431.—	43.086.200.—
9) Ἀπὸ	Ληξιπρόθεσμα Τοκομερίδια . .	—	490.000.—
10) »	Κληροδότημα εἰς πλησ. συγγενῇ τοῦ διαθέτου	3.423.60	698.585.—
	Ὑπόλοιπον Ταμείου 31/3/50 .	2.650.95	312.490.—
	Σύνολον . . .	<u>1.900.771.55</u>	<u>449.968.230.—</u>

Παθητικὸν

Τὸ δὲ Παθητικὸν τῆς Κληρονομίας τὴν 31/3/50 ἀνήρχετο εἰς τὸ ποσὸν
τῶν γρυσ. διατιμ. 1.438.967.30 357.321.215.—

ἀποτελούμενον ἐκ τῶν ἐξῆς:

	Γρὺς. διατιμ.	Δραχμαὶ
1) Κεφάλαιον	1.438.967.30	357.321.215.—
2) Κληροδότημα εἰς συγγενῇ τοῦ διαθέτου	3.423.60	698.585.—
3) Εἰσπρακτέα Τοκομερίδια	—	490.000.—
4) Περίσσευμα ἐσόδων - ἐξόδων 1949 - 50	458.380.65	91.458.430.—
Σύνολον . . .	<u>1.900.771.55</u>	<u>449.968.230.—</u>

Ἐπίσης καὶ διὰ τὴν διαχείρισιν τῆς κληρονομίας Φαρμᾶ ἡ Ἐπιτροπεία
προτείνει εἰς τὴν Συνέλευσιν, ὅπως ἐγκρίνῃ ταύτην, ὡς ὀρθῶς ἔχουσιν καὶ
ἐπικυρώσῃ τὸν Ἀπολογισμὸν καὶ Ἰσολογισμὸν τῆς χρήσεως 1/4/49 - 31/3/50.

Συνημμένως ὑποβάλλονται καὶ οἱ ἐγκριθέντες πίνακες παρὰ τῆς Διευ-
θύνσεως Ἐθν. Κληροδοτημάτων τοῦ Ὑπουργ. Οἰκονομικῶν ὑπὸ τὸν ἑλεγχον
τῆς ὁποίας ὑπάγεται ἡ κληρονομία.

Ἐν Ἀθῆναις τῇ 28 Φεβρουαρίου 1951

Ἡ Ἐξελεγκτικὴ Ἐπιτροπεία

Κ. ΠΑΠΑΚΩΝΣΤΑΝΤΙΝΟΥ

Ι. ΚΑΨΑΛΗΣ

Α. ΠΕΠΠΑΣ

Μ. ΠΟΥΡΗΣ

Δ. ΔΗΜΗΤΡΑΚΑΚΗΣ

ΑΠΟΛΟΓΙΣΜΟΣ ΕΣΟΔΩΝ ΚΑΙ ΕΞΟΔΩΝ
ΤΗΣ ΑΡΧΑΙΟΛΟΓΙΚΗΣ ΕΤΑΙΡΕΙΑΣ
ΤΟΥ ΕΤΟΥΣ 1950

ΠΡΟΫΠΟ- ΛΟΓΙΣΜΟΥ		Είδος εσόδων	Προϋπολογι- σθέντα	Εισπρα- χθέντα	Διαφορὰ	
Κεφ.	Αρθρ.				Ἐπὶ πλέον	Ἐπὶ ἐλάττω
Α'	1-17	Μερίσματα καὶ τόκοι	66500000	194803089	128303089	—
»	2 1	Μισθώματα	4000000	6570000	2570000	—
»	3-1	Ἀντίτιμον δημοσιευμάτων . .	1000000	18075000	17075000	—
»	3-2	» δημοσ. «Ἀρχαῖοι τό- ποι καὶ Μουσεία τῆς Ἑλλάδος»	40000	6140000	6100000	—
Β'	1 1	Εἰσφοραὶ ἐταίρων	500000	645000	145000	—
»	2-1	Δικαίωμα τῆς Ἑταιρείας ἐπὶ τῶν εἰσπρ. τῶν Κρατ. Λαχείων .	15000000000	3248566196	1748566196	—
Γ'	1 1	Ἐκπώλησ. ἀχρήστου ὑλικοῦ κλπ.	50000	—	—	50000
	1-2	Ἐξ ἀπροβλέπτων ἐσόδων . .	110000	1363000	1253000	—
	1-3	Ἐξ ἐσόδων κεκλεισμένων χρή- σεων	64500000	589853120	525353120	—
		Σύνολον δρχ.	1636700000	4066015405	2429365405	50000

Ἀνάλυσις τοῦ Κεφαλαίου Α', ἄρθρου 3.

Ἀντίτιμον δημοσιευμάτων.

1) Ἀρχαιολογικὴ Ἐφημερίς	δρχ. 153000 00
2) Πρακτικὰ τῆς Ἀρχαιολογικῆς Ἑταιρείας	» 980000
3) Β. Λεονάρδου. Ἡ Ὀλυμπία 1901	» 112500
4) Χρ. Τσούντα. Αἱ Προϊστορικαὶ Ἀκροπόλεις Διμηνίου καὶ Σέσκλου. 1908	» 300000
5) Κ. Κουρουνιότου. Κατάλογος Μουσείου Λυκοσοῦρας. 1911 . .	» 30000
6) Γ. Π. Οἰκονόμου. Ἐπιγραφαὶ Μακεδονίας. 1915	» 22500
7) Ἀντ. Κεραμοπούλλου. Τοπογραφία Δελφῶν. 1917	» 15000
8) Βαλ. Σταη. Τὸ Σούνιον καὶ οἱ ναοὶ κλπ. 1920.	» 67500
9) Ἀντ. Κεραμοπούλλου. Ὁ ἀποτυμπανισμός. 1923.	» 60000
10) Γ. Ε. Μυλωνᾶ. Ἡ Νεολιθικὴ Ἐποχὴ ἐν Ἑλλάδι. 1928.	» 495000
11) Ἰω. Γ. Γενναδίου. Ὁ Δόρυδος Ἐλγιν. 1930	» 37000
12) Γ. Σωτηρίου. Αἱ Χριστιανικαὶ Θῆβαι. 1931.	» 150000
13) Γ. Π. Οἰκονόμου. Τὸ Ἔργον τῆς ἐν Ἀθήναις Ἀρχ. Ἑταιρείας .	» 15000
14) Ν. Κοντολέοντος. Τὸ Ἐρέχθειον. 1949	» 115000
15) Φοῖβ. Σταυροπούλλου. Ἡ Ἀσπίς τῆς Ἀθηνᾶς Παρθένου. 1950	» 375000
16) Ἀντ. Κεραμοπούλλου. Ὁδηγὸς τῶν Δελφῶν. 1935.	» 3262500
17) Κ. Κουρουνιότου. Ὁδηγὸς Ἐλευσίνος. 1936 (ἀγγλιστί) . . .	» 237500
18) Ν. Κοντολέοντος. Ὁδηγὸς τῆς Δήλου 1950	» 2640000
Ἐν Ἀθήναις τῇ 31 Δεκεμβρίου 1950	Σύνολον δρχ. 24215000

Ο ΤΑΜΙΑΣ
ΝΙΚΟΛΑΟΣ ΠΟΥΡΝΑΡΑΣΟ ΛΟΓΙΣΤΗΣ
ΑΝΤΩΝΙΑ ΠΑΝΤΑΖΟΠΟΥΛΟΥ

ΤΗΣ ΑΡΧΑΙΟΛΟΓΙΚΗΣ ΕΤΑΙΡΕΙΑΣ ΤΟΥ ΕΤΟΥΣ 1950

ΠΡΟΫΠΟ- ΛΟΓΙΣΜΟΥ		Είδος εξόδων	Προϋπο- λογισθέντα	Δαπανη- θέντα	Παραμυνο- ποιηθέντα	Διαφορά επί ελλείπον
Κεφ.	Αρθρ.					
A'	1-1-10	Μισθοί και επίδοματα	73542000	60933500	60933000	12608500
»	2-1	Έξοδα γραφείων	50000000	26463100	26463100	23536900
»	3-1	Έξοδα βιβλιοθήκης	80000000	24074400	24074000	55925600
»	4-1	Έπισκευαί και επιπλώσεις του μεγάρου	50000000	1458400	1458400	48541600
B'	1-1	Ανασκαφαί και μελέται	200000000	117193000	115222350	84777650
»	2 1	Δημοσιεύματα	200000000	73767750	73767750	126232250
»	2 2-5	« Αρχαίοι τόποι και μουσεΐα της Ελλάδος » . .	44000000	35674100	35674100	8325900
»	3-1	Συνδρομαί εις περιοδικά και βιβλία αρχαιολογικά	10000000	1600000	1600000	8400000
»	3 2	Υποτροφίαι	50000000	5000000	5000000	45000000
»	4-1	Διδασκαλία	5000000	585000	585000	4415000
Γ'	1-1	Διάφορα έξοδα	21500000	11497000	11497000	10003000
»	1-2	Δι' αγοράν αργού εν Αρханайς Κρήτης	3500000	3500000	3500000	—
»	2-1	Αναλογούν τη Έταιρ. ασφάλι- στρον Κοιν. Ασφαλίσεων . . .	4000000	3606450	3606450	393550
»	3-1	Διά τα έκτακτα δημοσιεύμ. της 100ρίδος	40000000	440000	440000	39560000
»	4-1	Διά διάφορα έξοδα κεκλεισμέ- νων χρήσεων	18000000	332000	332000	18126000
Δ'	1	Έξοδα προμελέτης και προπα- ρασκευής νέου μεγάρου . . .	268700000	20000000	20000000	266700000
»	1	Αποθεματικών	500000000	—	—	500000000
Σύνολον δρχ.			1636700000	386124700	384154050	1252545950

Ανάλυσις του κεφ. B' άρθρου 1.

Ανασκαφαί και μελέται	Πιστώσεις		Σύγκρισις πραγματοποιη- θέντων εσόδων και εξόδων
	Διατεθείσαι	Αδιάθετοι	
1) Αθην. Περιοχής Καισαριανής	4000000	—	<p>A' Έσοδα Δρχ. 4066015405</p> <p>B' Έξοδα » 384154050</p> <p>Περίσσευμα Δρχ. <u>3681861355</u></p>
2) » Δυτικώς της Ακρο- πόλεως	6000000	—	
3) » Αγορανομείου . . .	2500000	—	
4) Αττικής Βραυρώνος	10000000	—	
5) » Προφ. Ήλια Ύμητ.	8000000	157300	
6) » Αβδήρων	3000000	—	
7) Επιδαύρου	10000000	—	
8) Θεσ/νίκης του Ναού του Αγ. Δημητρίου	2000000	—	
9) » του ανακτόρου του Γαλερίου	20000000	—	
10) Έλευσίνος	35000000	—	
11) Κοζάνης	5000000	—	
12) Κυνουρίας	6890000	—	
13) Κρήτης Αρханων Βαθυπέτρου	12000000	—	
14) Μυκηνών	7000000	—	
15) Τήνου	4000000	704000	
16) Νάξου	9303000	—	
17) Πάρου	4000000	1109350	
	117193000	1970650	

МЕРПОМ II

ΔΩΡΕΩΝ ΚΑΗΡΟΝΟΜΙΩΝ ΚΑΙ ΚΑΗΡΟΔΟΤΗΜΑΤΩΝ

ΚΛΗΡΟΝΟΜΙΑ Φ. ΦΑΡΜΑ

*Απολογισμός εσόδων και εξόδων από 1[4]49—31[3]1950

· Ο Ταμίας
Ν. ΠΟΥΡΝΑΡΑΣ

Ο Δογιστής

AN. TANTAZOTOYAOY

Ἐν Ἀθήναις τῇ 31 Μαγρίου 1950

Παραπομπή	Εσοδα	Τρ.	δ.	477.283,60	δρ.	75.544.940
»	Εξοδα	»	δ.	18.902,95	»	3.998.290

Περίσσευμα 31/3/50

Тр. А.	458 380,65	»	91.458.450
--------	------------	---	------------

ΚΙΝΗΣΙΣ ΤΩΝ ΔΗΜΟΣΙΕΥΜΑΤΩΝ ΤΗΣ ΕΤΑΙΡΕΙΑΣ

ΧΡΗΣΙΣ 1950

Α' ΕΚΔΟΘΕΝΤΑ

1) Ὁ Ὅδηγός τῆς Δήλου σῶμ. 3000

Β' ΠΩΛΗΘΕΝΤΑ

1) Ἀρχαιολογικὴ Ἐφημερίς				2) Πρακτικὰ Ἀρχαιολ. Ἐταιρείας			
Σειρὰ τόμων	Πωληθέν- τες τόμοι	Τιμὴ τόμον	Εἰσπρα- χθέν ποσόν	Σειρὰ τόμων	Πωλη- θέντες τόμοι	Τιμὴ τόμον	Εἰσπρα- χθέν ποσόν
1883	1	150000	150000	1897	1	50000	50000
1884	1	150000	150000	1915	1	50000	50000
1885	1	150000	150000	1920	1	12000	12000
1886	1	150000	150000	1920	1	50000	50000
1887	1	150000	150000	1921	1	12000	12000
1888	1	150000	150000	1922/24	1	12000	12000
1889	1	150000	150000	1925/26	2	12000	24000
1890	1	150000	150000	1927	2	12000	24000
1891	1	150000	150000	1928	3	12000	36000
1892	1	150000	150000	1928	1	50000	50000
1893	1	150000	150000	1929	2	12000	24000
1894	1	150000	150000	1929	1	50000	50000
1895	1	150000	150000	1930	2	12000	24000
1896	1	150000	150000	1930	1	50000	50000
1897	1	150000	150000	1931	2	12000	24000
1900	1	150000	150000	1931	1	50000	50000
1901	1	150000	150000	1932	2	12000	24000
1904	1	150000	150000	1933	2	12000	24000
1905	1	150000	150000	1934	2	12000	24000
1906	1	150000	150000	1935	2	12000	24000
1907	1	150000	150000	1936	2	12000	24000
1908	1	150000	150000	1937	2	12000	24000
1909	1	150000	150000	1938	2	12000	24000
1910	1	150000	150000	1939	2	12000	24000
1911	1	150000	150000	1940	3	12000	36000
1912	1	150000	150000	1941/44	4	12000	48000
1913	1	150000	150000	1945/48	13	12000	156000
1914	1	150000	150000	1945/48	1	6000	6000
1915	1	150000	150000				
1916	1	150000	150000				
1917	1	150000	150000				
1918	1	150000	150000				
1919	1	150000	150000				
1920	1	150000	150000				
1921	1	150000	150000				
1922	1	150000	150000				
1923	1	150000	150000				
1924	1	150000	150000				
Μεταφορά: 38			5700000		60		980000

1) Ἀρχαιολογικὴ Ἐφημερίς				2) Πρακτικά Ἀρχαιολ. Ἑταιρείας			
Σειρὰ τόμων	Πωληθέν- τες τόμοι	Τιμὴ τόμου	Εἰσπρα- χθέν ποσὸν	Σειρὰ τόμων	Πωλη- θέντες τόμοι	Τιμὴ τόμου	Εἰσπρα- χθέν ποσὸν
Ἐκ μεταφορᾶς: 38			5700000				
1925/26	1	150000	150000	—	—	—	—
1927/28	1	150000	150000	—	—	—	—
1929	1	150000	150000	—	—	—	—
1930	2	150000	300000	—	—	—	—
1931	2	150000	300000	—	—	—	—
1932	2	150000	300000	—	—	—	—
1933	2	150000	300000	—	—	—	—
1934/35	2	150000	300000	—	—	—	—
1936	2	150000	300000	—	—	—	—
1937 α'	2	300000	600000	—	—	—	—
1937 β'	4	300000	1200000	—	—	—	—
1938	4	150000	600000	—	—	—	—
1939/41	8	150000	1200000	—	—	—	—
1942/44	7	150000	1050000	—	—	—	—
1945/47	18	150000	2700000	—	—	—	—
	96		15300000		—		—

3) Διάφορα δημοσιεύματα τῆς Ἀρχαιολογικῆς Ἑταιρείας				
Ἀὐτῶν ἀριθμὸς	Ἐπιγραφή Συγγράμματος	Πωληθέντα σώματα	Τιμὴ σώματος	Εἰσπραχθὲν ποσὸν
1	Βασ. Λεονάρδου. Ἡ Ὀλυμπία 1901 ..	3	37500	112500
2	Χρ. Τσούντα. Αἱ προϊστορικαὶ Ἀκροπόλεις Διμηνίου καὶ Σέσκλου. 1908	2	150000	300000
3	Κωνστ. Κουρουνιώτου. Κατάλογος τοῦ Μουσείου Λυκοσούρας 1911	2	15000	30000
4	Γ. Π. Οἰκονόμου. Ἐπιγραφαὶ Μακεδονίας 1915	1	22500	22500
5	Ἀντ. Κεραμοπούλλου. Τοπογραφία τῶν Δελφῶν. 1917	2	7500	15000
6	Βαλ. Στάη. Τὸ Σούνιον καὶ οἱ ναοὶ Ποσειδῶνος καὶ Ἀθηνᾶς. 1920	9	7500	67500
7	Ἀντων. Κεραμοπούλλου. Ἀποτυμpanισμός. 1923	4	15000	60000
8	Γεωργ. Μυλωνᾶ. Ἡ νεολιθικὴ ἐποχὴ ἐν Ἑλλάδι. 1928	14	30000	420000
	»	2	37500	75000
9	Ἰωαν. Γενναδίου. Ὁ Λόρδος Ἑλγιν 1930	1	37500	37500
10	Γεωργ. Σωτηρίου. Χριστιανικαὶ Θῆβαι. 1931	1	150000	150000
11	Γεωργ. Π. Οἰκονόμου. Τὸ ἔργον τῆς ἐν Ἀθήναις Ἀρχαιολογικῆς Ἑταιρείας. 1938	1	15000	15000
12	Νικολ. Κοντολέοντος. Τὸ Ἐρέχθειον ὡς οἰκοδόμημα χθονίας λατρείας. 1949	2	20000	40000
	»	3	25000	75000
13	Φ. Σταυροπούλλου. Ἡ ἀσπίς τῆς Ἀθηνᾶς Παρθένου. 1950	15	25000	375000
	Ἀθροισμα	62		1795000
14	Ἀντων. Κεραμοπούλλου. Ὁδηγὸς τῶν Δελφῶν. 1935	87	37500	3262500
15	Κ. Κουρουνιώτου. Ὁδηγὸς τῆς Ἐλευσίνος (Ἀγγλιστί) 1936	2	25000	50000
	»	5	37500	187500
16	Νικ. Κοντολέοντος. Ὁδηγὸς τῆς Δήλου 1950	102	25000	2550000
	»	3	30000	90000
	Ἀθροισμα	199		6140000
Ἀνακεφαλαίωσις				
1	Ἀρχαιολογικὴ Ἐφημερίς	Δρ	15300000	
2	Πρακτικὰ τῆς Ἀρχαιολογικῆς Ἑταιρείας	»	980000	
3	Διάφορα δημοσιεύματα τῆς Ἑταιρείας	»	1795000	
4	Ἀρχαῖοι τόποι καὶ Μουσεῖα τῆς Ἑλλάδος	»	6140000	
	Σύνολον	Δρ.	24215000	

Γ'. ΔΙΑΝΕΜΗΘΕΝΤΑ

1) Ἀρχαιολογικὴ Ἐφημερίς			2) Πρακτικὰ Ἀρχαιολ. Ἑταιρείας	
Σειρὰ ἐτῶν	Τεύχη	Ἀριθ. τόμων	Σειρὰ ἐτῶν	Ἀριθ. τόμων
1883	1-3	1	1871/72	1
1884			1872/73	1
1885		1	1873/74	1
1886		1	1874/75	1
1887		1	1876/77	1
1888		1	1877/78	1
1889		1	1878/79	1
1890		1	1879/80	1
1891		1	1880/81	1
1892		2		1881/82
1893	1		1883	1
1894	1		1885	2
1895	1		1886	2
1896			1887	1
1897	1		1888	2
1898	1		1889	2
1899	1		1890	2
1900	1		1891	2
1901	1		1892	2
1902	1	1893	2	
1904	1	1894	1	
1905	1	1895	1	
1906	1	1897	1	
1907	1	1898	1	
1908	2	1	1899	1
1909			1909	1
1910		1	1910	1
1911		1	1911	1
1912		1	1912	2
1913		1	1913	1
1914		1	1914	1
1915		1	1915	1
1916		3	1916/19	1
1917		2	1920	1
1918	2	1921	1	
1919	2	1929	1	
1920	2	1930	1	
1921	2	1931	1	
1922	1	1932	1	
1923	2	1933	2	
1924	2	1934	2	
1925/26	2	1935	2	
1930	1	1936	2	
1931	1	1937	2	
1932	1	1938	3	
1933	1	1939	6	
1934/35	1	1940	10	
1936	1	1941/44	15	
1937 A'	3	1945/48	67	
1937 B'	5			
1938	6			
1939/41	14			
1942/44	15			
1945/47	67			
Σύνολον		165	Σύνολον	
			159	

Γ'. ΔΙΑΝΕΜΗΘΕΝΤΑ

3) Διάφορα δημοσιεύματα τῆς Ἑταιρείας

Αἰξων ἀριθμός	Ἑπιγραφή Συγγραμματος	Ἑξά- χθέντες τόμοι
1	Γ. Π. Οἰκονόμου: De profusionum receptaculis κλπ. 1921.. ..	1
2	Ἀπ. Ἀρβανιτοπούλου: Γραπταὶ στήλαι Δημητριάδος Παγασῶν 1928	1
3	Ἰω. Γενναδίου: Ὁ Λόρδος Ἑλγιν. 1930	1
4	Ἰωσ. Χατζιδάκι: Ἱστορία τοῦ Κρητικοῦ Μουσείου 1931	1
5	Κ. Κουρουνιώτου: Eleusis. A Guide to the Excavations 1936 ..	4
6	(Γ. Π. Οἰκονόμου). Τὸ ἔργον τῆς ἐν Ἀθήναις Ἀρχαιολογικῆς Ἑταιρείας. 1938.. .. .	2
7	Γ. Π. Οἰκονόμου. Τὰ 100 ἔτη τῆς ἐν Ἀθήναις Ἀρχαιολογικῆς Ἑταιρείας. 1942.. .. .	7
8	Ν. Κοντολέοντος. Τὸ Ἐρέχθειον ὡς οἰκοδόμημα χθονίας λατρείας 1949	10
9	Φ. Σταυροπούλου: Ἡ ἀσπίς τῆς Ἀθηνᾶς Παρθένου. 1950	56
10	Ν. Κοντολέοντος: Ὁ Ὁδηγὸς τῆς Δήλου. 1950	51
	Σύνολον	134

Ἐν Ἀθήναις τῇ 31 Δεκεμβρίου 1950.

Ο ΛΟΓΙΣΤΗΣ

ΑΝΤΩΝΙΑ ΠΑΝΤΑΖΟΠΟΥΛΟΥ

Η ΒΙΒΛΙΟΘΗΚΗ ΤΗΣ ΑΡΧΑΙΟΛΟΓΙΚΗΣ ΕΤΑΙΡΕΙΑΣ
(1950)

Δωρεαί. Εὐχαρίστως ἀναγράφοντες κατωτέρω τὰ πρὸς τὴν Βιβλιοθήκην τῆς Ἀρχαιολογικῆς Ἑταιρείας εἶτε ὑπ' αὐτῶν τῶν συγγραφέων εἶτε ὑπ' ἄλλων φίλων αὐτῆς ἀποσταλέντα κατὰ τὸ ἔτος 1950 βιβλία, καθήκον ἡμῶν θεωροῦμεν νὰ ἐκφράσωμεν καὶ ἐνταῦθα πρὸς πάντας τοὺς φιλόφρονας δωρητὰς τὴν εὐγνωμοσύνην ἡμῶν.

[Εἰς τὸ τέλος τοῦ τίτλου ἐκάστου βιβλίου τίθεται ἐντὸς παρενθέσεως τὸ ὄνομα τοῦ δωρητοῦ. Ὅπου δὲν ὑπάρχει παρένθεσις, δωρητὴς εἶναι ὁ συγγραφεὺς].

1. **Ἀλιβιζάτου, Γ. Π.**: Αἱ πρῶται ἐπιδημίαι εὐλογίας ἐν Εὐρώπῃ. Ἀθῆναι: 1950.
2. **Ἀνδρονίκου, Μαν.**: Ἀρχαῖαι ἐπιγραφαὶ Βεροίας. Θεσσαλονίκη: 1950.
3. **Annuaire des Musées de France**: 1950 (Διεύθ. Μουσείου Λούβρου).
4. **Appeal to the other Free Peoples of the World** by the Intellectual Institutions..., Athens: 1948.
5. **Ἀρχεῖον Πόντου**. Τ. 14. Ἐν Ἀθήναις: 1949 (Ἐπιτρ. Ποντ. Μελ.).
6. **Ἀρχιτέκτων**. Ἔτ. Α' ἀρ. 1-12: 1948/49 (Σύλλογος Ἀρχιτεκτόνων).
7. **Βακαλοπούλου, Ἀπ. Ἐ.**: Ἱστορία τῆς Θεσσαλονίκης 315 π. Χ. - 1912. Θεσσαλονίκη: 1947 (Ἑταιρεία Φίλων Βυζαντινῆς Μακεδονίας).
8. **Baudo, Maria Anton.**: Significato sacrale é funzione rituale dei Rhytá minoici. Ἀπ.: Atti dell'Istituto Veneto: 1949/50.
9. **Βελανιδιώτου, Ἰεζεκ.**: Ἐλεγχος τῆς συγγραφῆς καὶ μεταφράσεως τοῦ Ἑκκλησιαστικοῦ δικαίου Milasch. Ἐκδ. 2α. Ἐν Βόλφ: 1948.
10. **Βλαστοῦ, Γ. Π.**: Ὁ γάμος ἐν Κρήτῃ. Ἐν Ἀθήναις: 1893.
11. **Χατζῆ, Ἀ. Χ.**: Περὶ τοῦ ἀρχαίου ἐλληνικοῦ ἔπους. Τχ. Α'. Ἀθῆναι: 1950.
12. **Χιακὰ Χρονικά**. Τχ. 6ον: 1926 (Βρεττ. Ἀρχ. Σχολή).
13. **Χρυσοστόμου, Πρώην Φλωρίνης**: Ἀναίρεσις τῆς ἡμερολογιακῆς πραγματείας τοῦ Σεβ. Μητροπολίτου κ. Δωροθέου Κοτταρᾶ. Ἐν Ἀθήναις: 1947.
14. **Comptes Rendus de l'Académie des Inscriptions et Belles-Lettres**: 1917, Jan.-Févr. et Mars-Avril (Βρετανικὴ Ἀρχαιολογικὴ Σχολή).
15. **Comptes Rendus de la Société Hellénique d'Anthropologie**: 1941 1948. Ἀπ.: «L'Anthropologie» 53, 1949 (Ἑλλ. Ἀνθρωπολ. Ἑταιρεία).
16. **Daily Mail Supplement**: Greece between War and Peace: March 14 1950 (Υπουργεῖον Συντονισμοῦ).
17. **Δικαίου, Π.** The Excavation at Vounous - Bellapais in Cyprus, 1931-2. Oxford: 1940.
18. **Dioniso**: X,4 . XI,1,3/4 . XII,1,3: 1947-1949 (Βρεταν. Ἀρχαιολ. Σχολή).

19. **Doelger, F.**: Corpus der griechisch-christlichen Inschriften von Hellas ... hrsg. v. N. A. Bees. Ἀπ.: «Byz. Zeitschr.» : 1950.
20. **Ἑπετηρίς Ἑταιρείας Βυζαντινῶν Σπουδῶν.** Ἔτ. 15-17. Ἀθῆναι : 1939-1941 (Ἑταιρεία Βυζ. Σπουδῶν).
21. **Γιαλούρη, Ν.**: Athena als Herrin der Pferde. Basel: 1950. Ἀπ.: «Museum Helveticum» 7, 1950.
22. **Grèce** Athènes: 1950 (Αὐτοκιν. Τουρ. Λέσχη).
23. **American Journal of Archaeology.** Vol. 51, Janv.-March, 1947 (Βρετταν. Ἀρχαιολ. Σχολή).
24. **The Journal of Aesthetics and Art Criticism.** V. 9, 1950 (Amer. Soc. Aesth.).
25. **Καββάδα, Στεφ. Δ.**: Οἱ κώδικες τῆς Χίου. Χίος: 1950.
26. **Kahrstedt, U.**: Zwei Geographica im Peloponnes. Ἀπ.: Rhein. Mus. f. Phil. Bd. 93, 1950.
27. **Καλλιπολίτου, Β. Γ.**: Ἐπιτύμβιοι ἐπιγραφαὶ ἐκ Θεσσαλονίκης. Θεσ/νίκη: 1948. Ἀπ.: «Ἑπετ. Φιλοσοφικῆς Σχολῆς» τ. 6.
28. **Καλλιπολίτου, Β. - Feytmans, D.**: Νεκρόπολις κλασσικῶν χρόνων ἐν Κοζάνῃ: 1950. Ἀπ.: «ΑΕ» 1948/49.
29. **Κισσοπούλου, Δ.**: Ἡ οἰνολογία τῶν Ἀρχαίων καὶ ἰδίᾳ τῶν Ἑλλήνων, Ρωμαίων καὶ Βυζαντινῶν. Ἀπ.: Χημ. Χρονικά. Ἀπριλ.-Ἰουν., 1947.
30. **Κόλλα, Π.**: Πλήρης περιγραφή τῆς Ἀκροπόλεως τῶν Ἀθηνῶν. Ἀθῆναι: 1949.
31. **Κώνστα, Κ. Σ.**: Ἀπαρτήρητον τεῖχος τῆς Παραχελωτίτιδος. 1949. Ἀπ.: ΑΕ 1945/47.
32. **Κωνσταντινίδου, Μ.**: Ἡ Μεσημβρία τοῦ Εὐξείνου. Ἐκδ. ἐπιμελείᾳ Γ. Μέγα, Τ. Α'. 1946 (Γ. Μέγας).
33. **Κοντῆ, Ἰ. Δ.**: Capitello eolico di Eresso. Roma: 1950. Ἀπ.: Annuario d. Regia Scuola di Atene Vol. 24/26.
34. **Κοντολέοντος, Ν. Μ.**: Ζεὺς Ἑλάστερος ἐν Πάρῳ. 1950. Ἀπ.: «ΑΕ» 1948/49.
35. » » : Monuments à décoration gravée du Musée de Chios. Ἀπ.: «BCH» 73 1949.
36. **Κουγέα, Σ. Β.**: Θεσσαλὸς στηλοκόπας πρὸ ἑκατὸν εἴκοσι πέντε ἐτῶν: 1949. Ἀπ.: «ΑΕ» 1945/47.
37. **Κουλικούρδη, Γ. Π. - Ἀλεξίου, Π. Ν.** Αἴγινα. Ἀθῆναι: 1950.
38. **Κουρμούλη, Γ. Ἰ.**: Ζητήματα ἐπιστημονικοῦ ἥθους. Ἀπ.: «Παιδαγωγικὴ Ἐπιθεώρησις»: 1948.
39. **Κουρουνιώτη, Κ.** Eleusis. Athens: 1936 [Ἀγγλιστὶ] (Ἀρχαιολογικὴ Ἑταιρεία).
40. **Ἑλληνικὴ Κύπρος.** Ἔτ. 1-2: 1949-1950. (Ἐθναρχία Κύπρου).
41. **Λαζαρίδης, Δ. Ἰ.**: Ἀρτεμις Ὀπιταίς, ἐξ ἐπιγραφῆς τῆς Νεαπόλεως. Ἀπ.: «Μακεδονικά», τ. 2: 1950.
42. **Λογοθέτου, Κ. Ἰ.**: Ἰδανικά καὶ παιδεῖα. Ἐν Ἀθήναις: 1949 (Ἐθν. Ἐκπαιδ. Σύνδ.).
43. **Μαγγίνα, Σπ. Χ.**: Οὐσιώδη τινὰ χαρακτηριστικὰ τῆς Ἑλληνικῆς τραγωδίας. Ἀπ.: «Πλάτων» Ἔτ. 1, 1949.
44. **Μαρινάτου, Σπ.**: Les légendes royales de la Crète Minoenne. Ἀπ.: «Révue Archéologique»: 1949.
45. **Μέγας, Γ. Α.**: Θεσσαλικά οἰκίσεις. Ἀθῆναι: 1946 (Σειρὰ Ἐκδόσ. Ὑπουργείου Ἀνοικοδομήσεως, ἀριθ. 4).

46. » » : Ἡ λαϊκὴ κατοικία τῆς Δωδεκανήσου. Ἀθῆναι: 1949. Ἀπ.: «Ἡ Δωδεκανήσος», τ. Β'.
47. » » : Ἡ ἑλληνικὴ οἰκία. Ἀθῆναι: 1949 (Σειρὰ Ἐκδόσ. Ὑπουργείου Ἀνοικοδομήσεως, ἀριθ. 37).
48. **Meritt, B. D.** [κ. ἄ.]: The Athenian Tribute Lists V. 3: 1950.
49. **Μεσσσηνέζη, Ν. Μ.**: Τὸ Αἰγαῖον στὸν ἀγῶνα. Ἀθῆναι: 1949.
50. » » : Ὁ Γεώργιος Σταῦρος ἀπὸ τὴν ἐπανάσταση ἕως τὴν ἰδρυση τῆς Ἐθνικῆς Τραπεζῆς (1821-1841). Ἀθῆναι: 1950.
51. **Μιχελῆ, Π. Α.**: Ἡ Ἀγία Σοφία. Ἀθῆναι: 1946.
52. » » : Αἰσθητικὴ θεώρηση τῆς βυζαντινῆς τέχνης. Ἀθήνα: 1946.
53. » » : Ὁ χωρόχρονος καὶ ἡ σύγχρονη ἀρχιτεκτονικὴ. Ἀθήνα: 1950.
54. **Μιτσοῦ, Μ. Θ.**: Ἀριθμοὶ τοῦ Ἐπιγραφικοῦ Μουσείου ἀναγραφόμενοι ἐσφαλμένως ἐν IG. Ἀπ.: «Πολέμων» Δ', 1949/50.
55. » » : Εἰς «Hellenica» III (1946) [καὶ] εἰς «RÉG» τ. 57 (1947). Ἀπ.: «Πολέμων» 1949/50.
56. » » : Inscriptions d'Athènes III. Ἀπ.: «BCH» 73 (1949) σ. 351-360.
57. » » : Inscriptions from Attica. Ἀπ.: «Hesperia» 19 (1950) σ. 25-30.
58. **Mouseion.** 1949/50. 1951/52. Juillet/Août 1938 (Βρετταν. Ἀρχαιολ. Σχολή).
59. **Muséographie.** Index des tomes I et II (Βρετταν. Ἀρχαιολ. Σχολή).
60. **Μυλωνᾶ, Γ. Ε.**: Τὸ Ἐρέχθειον ὡς οἰκοδόμημα χθονίας λατρείας, by Ν. Μ. Condoleon [κρίσις]. Ἀπ.: Am. Journal 1950.
61. **Notizie degli Scavi di Antichità:** 1932-1933 (Βρετταν. Ἀρχαιολ. Σχολή).
62. **Οἰκονόμου, Γ. Π.**: Ἀρχιτεκτονικαὶ ἐπιγραφαὶ (Φροντιστήριον τοῦ καθηγητοῦ τῆς Ἀρχαιολογίας Γ. Π. Οἰκονόμου).
63. » » : Ercole ed Auge. Specchio in bronzo della Collezione di Elena A. Stathatos: 1950. Ἀπ.: «Annuario della Scuola Archeol. di Atene» V. 24/26.
64. **Παπαχριστοδούλου, Πολυδ.**: Ἡ προσφορὰ τοῦ Θρακικοῦ Ἑλληνισμοῦ στὸν ἀπελευθερωτικὸν ἀγῶνα 1821-1822. Ἀθῆναι: 1950.
65. **Πελεκανίδη, Στ.**: Παλαιοχριστιανικὰ μνημεῖα Θεσσαλονίκης: Ἀχειροποίητος, Μονὴ Λατόμου. Θεσσαλονίκη: 1949 (Ἑταιρ. Φίλων Βυζαντινῆς Μακεδονίας).
66. **Πελεκίδη, Σ.**: Γύρω ἀπὸ τὰ Ποτειδεατικά. Θεσσαλονίκη: 1950. Ἀπ.: «Ἐπετ. Φιλοσοφικῆς Σχολῆς Θεσσαλονίκης» τ. 6ος.
67. **Pendlebury, J. D. S. - Πλάτωνος, Ν.**: Ὁδηγὸς τοῦ Μινωϊκοῦ Ἀνακτόρου τῆς Κνωσοῦ. Ἡράκλειον: 1950 (Ν. Πλάτων).
68. **Πλάτων.** Ἔτ. 1, 1949-2, 1950 (Ἑταιρ. Ἑλλ. Φιλολόγων).
69. **Πρακτικὰ Συνεδριῶν** (Ἑλληνικῆς Ἀνθρωπολογικῆς Ἑταιρείας) τοῦ ἔτους 1949 Ἀθῆναι (Ἑλλην. Ἀνθρωπολ. Ἑταιρεία).
70. **Πρεβελάκη, Ἐλευθ. Γ.**: Ἡ ἐστρατεία τοῦ Ἱμπραήμ Πασᾶ εἰς τὴν Ἀργολίδα. Ἀθῆναι: 1949 (Γεώργιος Π. Οἰκονόμος).
71. **Revue des Études Anciennes:** T. 29, N° 2: Avril/Juin 1927 (Βρετταν. Ἀρχαιολ. Σχολή).
72. **Σμυρνιάδου, Β.**: Ἡ δημαγωγία ἐν Ἀθήναις κατὰ τὴν ἀρχαιότητα. 1945.

73. **Κυπριακαὶ Σπουδαί.** Τόμ. 3-8, 11, 13: 1937-1949 (Ἑταιρεία Κυπριακῶν Σπουδῶν).
74. **Symbolae ad Studia** Orientis Pertinentes Frederico Hrozny dedicatae. P.1-2. Praha: 1949 (Archiv Orientalni, Vol. 17, 1-2) (Τράπεζα Ἑλλάδος).
75. **Τὸ πρῶτον Πανελλαδικὸν Συνέδριον** τῶν Ὁπαδῶν τοῦ Ἰουλιανοῦ Ἑορτολογίου. Ἐν Ἀθήναις: 1947 (Πανελλήν. Θρησκ. καὶ Ἐθν. Ὁρθόδ. κοινωνία).
76. **Θεοχάρη, Δ. Ρ.:** Προϊστορικαὶ ἔρευναι ἐν Σκύρῳ καὶ Εὐβοίᾳ: 1949. Ἀπ.: «ΑΕ» 1945/47.
77. **Θεοφανείδου, Β. Δ.:** Ἀρχαιολογικαὶ ἔρευναι καὶ εὐρήματα ἀνὰ τὴν Δυτ. Κρήτην κατὰ τὸ ἔτος 1938/39. Ἀπ.: «ΑΕ» 1948/49.
78. **Τζαννετάτου, Θ. Στ.:** Τὸ πρακτικὸν τῆς Λατινικῆς Ἐπισκοπῆς Κεφαλληνίας τοῦ 1264. Ἀπ.: Byz. Neugr. Jahrb.: 1950.
79. » » » : Τὰ εἰς -αρχης, -αρχος σύνθετα ἐν τῇ ἀρχαίᾳ ἑλληνικῇ γλώσσῃ. Ἀπ.: «Πλάτων» Α, 1949.
80. **Unesco: Bulletin** for Libraries, Vol. IV: 1950 (Unesco).
81. **Ventris, M.:** The Languages of the Minoan and Mycenaean civilizations: 1950.
82. **Wärzburger Jahrbücher** für Altertumswissenschaft. I (1926), 4.2 καὶ II (1927), 4.1 (Βρεταν. Ἀρχαιολ. Σχολή).
83. **Ξυγγοπούλου, Α.:** Ἡ Βασιλικὴ τοῦ Ἁγίου Δημητρίου Θεσσαλονίκης. Θεσσαλονίκη: 1946 (Ἑταιρ. Φίλων Βυζαντινῆς Μακεδονίας).

ΔΗΜΟΣΙΕΥΜΑΤΑ ΤΗΣ ΑΡΧΑΙΟΛΟΓΙΚΗΣ ΕΤΑΙΡΕΙΑΣ
(1837 - 1952)

1. **Ἀρχαιολογικὴ Ἐφημερίς** 1837-1951 (ΑΕ 1-90: πβ. πινάκιον παρὰ
(Β. Λεονάρδου), Ἀρχαιολογικῆς Ἐφημερίδος λεύκωμα, σ.1-3). Σχῆμα 4ον. Δραμαὶ
- (Περίοδος Α'): τόμος 1-16 (1837-1860).
- 1-7 (1837-1843): τεύχη α'-ιβ' (καὶ ιδ'), ιε' (τεῦχος ιϛ' ἴδιον δὲν ἐξε-
δόθη), ιζ' - κθ' 8-16 (1852-1860): τεύχη λ'- νέ' πωλοῦνται τάδε τὰ
τεύχη: α', β', γ', δ' ἕκαστον τεῦχος 7.000
- Περίοδος Β': τόμος 17-21 (1862-1874).
- 17 (1862): τεύχη α'-ιβ' (τὰ τεύχη θ'-ιβ' ἐξεδόθησαν τῷ 1863) ἕκαστον τεῦχος 7.000
18-21 (1869): τεῦχος ιγ' 19 (1870): τεῦχος ιδ' 20 (1872): τεύχη ιε' καὶ ιϛ'
(τὸ ιϛ' ἐξεδόθη τῷ 1873) 21 (1874): τεῦχος ιζ' ἕκαστον τεῦχος . . . 7.000
- Περίοδος Γ': τόμος 22-62 (1883-1923).
- 22-62 (1883-1923): εἰς τόμος κατ' ἔτος (ἐκ τεσσάρων τευχῶν συγκείμενος)·
ἕκαστος τόμος. 150.000
- Περίοδος Δ': τόμος 63 κέ. (1924 κέ.).
- 63-75 (1924-1936): 1924, 1925-1926 (εἰς ἕνα τόμον), 1927-1928 (εἰς ἕνα
τόμον), 1929, 1930, 1931, 1932, 1933, 1934-1935 (εἰς ἕνα τόμον), 1936.
εἰς τόμος κατ' ἔτος ἕκαστος τόμος 150.000
- 76 (1937): πανηγυρικὸς τόμος ἑκατονταετηρίδος εἰς τρία μέρη ἕκατὸν
εἴκοσι περίπου τυπογραφικῶν φύλλων ἕκαστον μέρος 300.000
- 77-90 (1938-1950-1951): 1938, 1939-1941 (εἰς ἕνα τόμον), 1942-1944 (εἰς
ἕνα τόμον), 1945-1947 (εἰς ἕνα τόμον), 1948-1949 (εἰς ἕνα τόμον),
1950-1951 (εἰς ἕνα τόμον). Σχῆμα 4ον ἕκαστος τόμος 150.000
2. *Εὔρετήριον τῆς Ἀρχαιολογικῆς Ἐφημερίδος τῆς τρίτης περιόδου ὑπὸ Ἀλε-
ξάνδρου Λαμπροπούλου* τόμος 1ος: 1883-1887. Σχῆμα 4ον, σελίδες
η' + στήλαι 550. 1902 120.000
3. *Πρακτικὰ Ἀρχαιολογικῆς ἑταιρείας* 1837-1950 (ΠΑΕ 1-106: πβ. πινά-
κιον ἐν ΠΑΕ 1921, σ. 77-79).
- (Περίοδος Α'): τόμος 1-13 (1837-1848/9).
- 1-3 (1837, 1837/8, 1838/9): Σύνοψις τῶν πρακτικῶν (τῆς Α'—Γ' συνεδριά-
σεως) τῆς Ἀρχαιολογικῆς ἑταιρείας τῶν Ἀθηνῶν. (Ἐκδοσις 1η).
Ἑλληνιστὶ καὶ γαλλιστί. Σχῆμα 16ον, σελίδες 93. 1840. (Δὲν πωλεῖται). —
- 4 (1839/40): Πρακτικὰ τῆς Δ' συνεδριάσεως τῆς ἐν Ἀθήναις Ἀρχαιολο-
γικῆς ἑταιρείας. (Ἐκδοσις 1η). Ἑλληνιστὶ καὶ γαλλιστί. Σχῆμα 16ον,
σελίδες 77. 1840. (Δὲν πωλεῖται). —
- 5 (1840/1) Πρακτικὰ τῆς Ε' Γενικῆς συνεδριάσεως τῆς ἐν Ἀθήναις
Ἀρχαιολογικῆς ἑταιρείας. (Ἐκδοσις 1η). Ἑλληνιστὶ καὶ γαλλιστί.
Σχῆμα 16ον, σελίδες 87. 1841. (Δὲν πωλεῖται). —
- 6 (1841/2): Πρακτικὰ τῆς Ζ' (γράφει: F') Γενικῆς συνεδριάσεως τῆς ἐν
Ἀθήναις Ἀρχαιολογικῆς ἑταιρείας. (Ἐκδοσις 1η). Ἑλληνιστὶ καὶ
γαλλιστί. Σχῆμα 16ον, σελίδες 31. 1842. (Δὲν πωλεῖται). —

7-11 (1842/3-1846/7): Δὲν ἐξετυπώθησαν ἰδιαιτέρως.	Δραχμαὶ —
1-11 (1837-1846/7): Σύνοψις τῶν πρακτικῶν (τῆς Α' — ΙΑ' Γενικῆς συνεδριάσεως) τῆς Ἀρχαιολογικῆς ἑταιρείας τῶν Ἀθηνῶν. (Ἐκδοσις 2 ^α). Ἑλληνιστὶ καὶ γαλλιστὶ. Σχῆμα 8ον, σελίδες 325, πίναξ 1. 1846 (1847). (Δὲν πωλεῖται)	—
12 (1847/8): Πρακτικά τῆς ΙΒ' Γενικῆς συνεδρίας τῆς Ἑλληνικῆς Ἀρχαιολογικῆς ἑταιρείας. Ἑλληνιστὶ καὶ γαλλιστὶ. Σχῆμα 8ον, σελίδες 31. 1848. (Δὲν πωλεῖται)	—
13 (1848/9): Πρακτικά τῆς ΙΓ' Γενικῆς συνεδρίας τῆς Ἑλληνικῆς Ἀρχαιολογικῆς ἑταιρείας. Ἑλληνιστὶ καὶ γαλλιστὶ. Σχῆμα 8ον, σελίδες 37. 1849. (Δὲν πωλεῖται)	—
(Περίοδος Β'): τόμος 14-25 (1858/9-1869/70).	
14 (1858/9): Συνοπτικὴ ἔκθεσις τῶν πράξεων τῆς Ἀρχαιολογικῆς ἑταιρείας. Σχῆμα 8ον, σελίδες α' + 43. 1859. (Δὲν πωλεῖται)	—
15-25 (1859/60-1869/70): Γενικαὶ συνελεύσεις τῶν ἐταίρων τῆς Ἀρχαιολογικῆς ἑταιρείας, 1859/60, 1860/1, 1861/2, 1862/3 (ἐξεδόθη τῷ 1864), 1863/4 (δὲν πωλεῖται), 1864/5 (δὲν πωλεῖται), 1865/6, 1866/7 (δὲν πωλεῖται), 1867/8, 1868/9, 1869/70. Σχῆμα 8ον· ἕκαστον τεῦχος	7.500
(Περίοδος Γ'): τόμος 26 κέ. (1870/1 — 1916-1919).	
26-74 (1870/1-1919): Πρακτικά Ἀρχαιολογικῆς ἑταιρείας 1870/1 (δὲν πωλεῖται), 1871/2, 1872/3, 1873/4, 1874 5, 1876, 1877 κέ.—1902, 1903 κέ.—1906 (δὲν πωλοῦνται), 1907 κέ.—1915, 1916—1919 (εἰς ἓνα τόμον). Σχῆμα 8ον· ἕκαστος τόμος	50.000
Περίοδος Δ': τόμος 75 κέ. (1920 κέ.).	
75-106 (1920-1950): Πρακτικά Ἀρχαιολογικῆς ἑταιρείας 1920, 1921, 1922-1924 (εἰς ἓνα τόμον), 1925-1926 (εἰς ἓνα τόμον), 1927, 1928, 1929, 1930, 1931, 1932, 1933, 1934, 1935, 1936, 1937, 1938, 1939, 1940, 1941-1944 (εἰς ἓνα τόμον), 1945-1948 (εἰς ἓνα τόμον), 1949, 1950. Σχῆμα 8ον· ἕκαστος τόμος	50.000
3Α. Ὁργανισμὸς τῆς ἐν Ἀθήναις Ἀρχαιολογικῆς ἑταιρείας. (Τεῦχος 1ον), σχῆμα 16ον, σελίδες 16. 1848. (Τεῦχος 2ον), σχῆμα 16ον, σελίδες 8. 1876. (Τεῦχος 3ον), σχῆμα 8ον, σελίδες 24. 1894. (Τεῦχος 4ον), σχῆμα 8ον, σελίδες 48. 1896. (Τεῦχος 5ον), σχῆμα 8ον, σελίδες 24. 1899. (Τεῦχος 6ον), σχῆμα 8ον, σελίδες 41. 1912. (Δὲν πωλοῦνται)	—
4. Ἐπιγραφαὶ ἀνέκδοτοι, ἀνακαλυφθεῖσαι καὶ ἐκδοθεῖσαι ὑπὸ τοῦ Ἀρχαιολογικοῦ συλλόγου. Φυλλάδιον 1ον: 1851 (σελίδες 12, πίνακες 15· δὲν πωλεῖται), 2ον: 1852 (σελίδες ια' + 22 + 5, πίνακες 8), 3ον: 1855 (σελίδες 60, πίνακες 4). Σχῆμα 4ον· τὸ φυλλάδιον ἑκάτερον	7.500
5. Πρακτικά τῆς ἐπὶ τοῦ Ἐρεχθείου ἐπιτροπείας ἢ ἀναγραφὴ τῆς ἀληθοῦς καταστάσεως τοῦ Ἐρεχθείου, γενομένη κατ' ἐντολὴν τοῦ Ἀρχαιολογικοῦ συλλόγου. Σχῆμα 4ον, σελίδες 12, πίνακες 8. 1853. (Δὲν πωλεῖται)	—
6. Ἐπιγραφαὶ Ἑλληνικαί, κατὰ τὸ πλεῖστον ἀνέκδοτοι. Φυλλάδιον α' (ἄλλο δὲν ἐξεδόθη). Σχῆμα 4ον, σελίδες β' + 34, πίνακες 9. 1860	7.500

Δραχμαὶ

- 6Α. Ὁ περὶ ἀρχαιοτήτων νόμος καὶ αἱ σχετικαὶ πρὸς αὐτὸν ἐγκύκλιοι ἐπουργικαὶ καὶ ἄλλα τινά, ἐκδιδόμενα ὑπὸ τῆς ἐν Ἀθήναις Ἀρχαιολογικῆς Ἑταιρείας πρὸς χρῆσιν τῶν κατὰ τὸ Βασιλεῖον ἀρχῶν καὶ αὐτῶν τῶν πολιτῶν. Σχῆμα 8ον, σελίδες 43. 1872. (Δὲν πωλεῖται) —
7. **Εὐθύμιος Καστόρχης**. Ἱστορικὴ ἔκθεσις τῶν πράξεων τῆς ἐν Ἀθήναις Ἀρχαιολογικῆς ἑταιρείας ἀπὸ τῆς ἰδρύσεως αὐτῆς τῷ 1837 μέχρι τοῦ 1879 τελευτῶντος. Σχῆμα 8ον, σελίδες F' + 130. 1879 7.000
- 7Α. Κατάλογος τῆς Βιβλιοθήκης τῆς Ἀρχαιολογικῆς ἑταιρείας. (Τεῦχος 1ον), σχῆμα 8ον, σελίδες 124, 1887. (Τεῦχος 2ον), σχῆμα 8ον, σελίδες 126. 1906. (Δὲν πωλοῦνται) —
8. **H. G. Lolling**. Κατάλογος τοῦ ἐν Ἀθήναις Ἐπιγραφικοῦ μουσείου· τόμος 1ος: Ἐπιγραφαὶ ἐκ τῆς Ἀκροπόλεως, τεῦχος α': Ἀρχαῖκα ἀναθηματικά ἐπιγραφαί. Σχῆμα 4ον, σελίδες η' + στήλαι 152 + η', πῖναξ 1. 1899 27.000
9. **Π. Καββαδίας**. Τὸ ἱερὸν τοῦ Ἀσκληπιοῦ ἐν Ἐπιδαύρῳ καὶ ἡ θεραπεία τῶν ἀσθενῶν. Σχῆμα 8ον, σελίδες 304, εἰκόνες 9, πῖνακες 10, ὧν εἷς τοπογραφικὸς. 1900. (Δὲν πωλεῖται) —
10. **Π. Καββαδίας**. Ἱστορία τῆς Ἀρχαιολογικῆς ἑταιρείας ἀπὸ τῆς ἐν ἔτει 1837 ἰδρύσεως αὐτῆς μέχρι τοῦ 1900. Σχῆμα 8ον, σελίδες 115. 1900 7.000
- 10Α. **Βαλέριος Στάης**. Τὰ εὐρήματα τοῦ ναυαγίου τῶν Ἀντικυθήρων (=AE 1902, στήλη 145-173/4), εἰκόνες 21, πῖνακες 8 (παρένθετοι) + 11 11.000
11. *Comptes rendus du Congrès international d'archéologie, 1ère session: Athènes 1905*. Σχῆμα 8ον, σελίδες 400, μετ' εἰκόνων. 1905 13.500
12. *Μνημεῖα τῆς Ἑλλάδος*· τόμος 1ος: Γλυπτὰ ἐκ τοῦ Μουσείου τῆς Ἀκροπόλεως (συντάκται: **Καββαδίας, Καστριώτης, Κουρουνιώτης, Lechat, Δεονάρδος, Schrader, Schroeder, Στάης, Σωτηριάδης, Wolters**). Σχῆμα 4ον, σελίδες β' + στήλαι 118, πῖνακες 36 (ἀρ. 1-33). 1906 60.000
13. **P. Cavvadias + G. Kawerau**. *Die Ausgrabung der Akropolis vom Jahre 1885 bis zum Jahre 1890*. — **Π. Καββαδίας + Γ. Καβερᾶν**. Ἀνασκαφὴ τῆς Ἀκροπόλεως ἀπὸ τοῦ 1885 μέχρι τοῦ 1890. Ἑλληνιστὶ καὶ γερμανιστὶ. Σχῆμα φύλλου, στήλαι 150 + σελίδες 2, εἰκόνες 14, πῖνακες 13. 1906/7 150.000
14. **Χρῆστος Τσούντας**. Αἱ προϊστορικαὶ ἀκροπόλεις Διμηρίου καὶ Σέσκλου. Σχῆμα 4ον, στήλαι ιF' + 432, εἰκόνες 312, πῖνακες 47. 1908 150.000
15. **Γεώργιος Α. Παπαβασιλείου**. Περὶ τῶν ἐν Εὐβοίᾳ ἀρχαίων τάφων μετὰ παρατήματος Εὐβοϊκῶν ἐπιγραφῶν. Σχῆμα 4ον, στήλαι β' + 108, εἰκόνες 53, πῖνακες 21. 1910 45.000
16. **Κωνσταντῖνος Κουρουνιώτης**. Κατάλογος τοῦ Μουσείου Λυκοσοῦρας. Σχῆμα 8ον, σελίδες 72, εἰκόνες 74. 1911 15.000
- 16Α. **Βασίλειος Δεονάρδος**. Ἀρχαιολογικῆς ἐφημερίδος ἀναγραφὴ. Σχῆμα 4ον, σελίδες 4. 1912. (Δὲν πωλεῖται) —
- 16Β. **Βασίλειος Δεονάρδος**. Ἀρχαιολογικῆς ἐφημερίδος λεύκωμα. Σχῆμα 4ον, σελίδες 8. 1912. (Δὲν πωλεῖται) —
17. **Γεώργιος Π. Οἰκονόμος**. Ἐπιγραφαὶ τῆς Μακεδονίας· τεῦχος 1ον. Σχῆμα 4ον, σελίδες 40, εἰκόνες 29. 1915 22.500
18. **Γεώργιος Κ. Γαρδίκας**. Μελετήματα ἀρχαιολογικά. Σχῆμα 8ον, σελίδες 48. 1915 2.250
19. **Ἀντώνιος Δ. Κεραμόπουλος**. Τοπογραφία τῶν Δελφῶν· τεῦχος 1ον. Σχῆμα 8ον, σελίδες 113, εἰκόνες (παρένθετοι) 11, πῖνακες 3. 1912-1917 7.500

20.	Βαλέριος Στάης · Τὸ Σούνιον καὶ οἱ ναοὶ Ποσειδῶνος καὶ Ἀθηνᾶς. Σχῆμα 8ον, σελίδες 55, εἰκόνες 14, πίνακες 5. 1920	Δραχμαὶ 7.500
21.	Georgius P. Oeopomus · <i>De profusionum receptaculis sepulcralibus inde ab antiquissimis temporibus usque ad nostram fere aetatem usitatis</i> . Σχῆμα 8ον, σελίδες 63, εἰκόνες 17. 1921	9.000
22.	Ἀντώνιος Δ. Κεραμόπουλος · Ὁ ἀποτυμπανισμός, συμβολὴ ἀρχαιολογικὴ εἰς τὴν ἱστορίαν τοῦ ποινικοῦ δικαίου καὶ τὴν λαογραφίαν. Σχῆμα 8ον, σελίδες 144, εἰκόνες 21, ὧν 7 παρένθετοι. 1923	15.000
23.	Ἀπόστολος Σ. Ἀρβανιτόπουλος · <i>Γραπταὶ στήλαι Δημητριάδος—Παρασῶν</i> . Σχῆμα 2ον, σελίδες 179, εἰκόνες 203, πίνακες παρένθετοι 7, πίνακες ἐν τέλει ἑγχρωμοὶ 10. 1928	225.000
24.	Γεώργιος Ε. Μυλωνᾶς · <i>Ἡ νεολιθικὴ ἐποχὴ ἐν Ἑλλάδι</i> . Σχῆμα 8ον, σελίδες 174, εἰκόνες 86, πίνακες 2, γεωγραφικοὶ χάρται 3. 1928	37 500
25.	Ἰωάννης Γ. Γεννάδιος · Ὁ Λόρδος Ἑλγιν καὶ οἱ πρὸ αὐτοῦ ἀνὰ τὴν Ἑλλάδα καὶ τὰς Ἀθήνας ἰδίως ἀρχαιολογήσαντες ἐπιδρομαὶ 1440-1837. Σχῆμα 8ον, σελίδες κF' + 257, πίνακες 5. 1930	37.500
26.	Ἰωσήφ Χατζιδάκης · <i>Ἱστορία τοῦ Κρητικοῦ Μουσείου καὶ τῶν ἀρχαιολογικῶν ἐρευνῶν ἐν Κρήτῃ</i> . Σχῆμα 8ον, σελίδες 74. 1931	9.000
26 A.	Γεώργιος Σωτηρίου · <i>Χριστιανικαὶ Θῆβαι (= ΑΕ 1929)</i> . Σχῆμα 4ον, σελίδες 256, εἰκόνες 270, πίνακες 5. 1931	150.000
27.	Γεώργιος Π. Οἰκονόμος · <i>Τὸ ἔργον τῆς ἐν Ἀθήναις Ἀρχαιολογικῆς Ἑταιρείας κατὰ τὴν πρώτῃν αὐτῆς ἑκατονταετίαν 1837-1937, ἐν ἀλφαβητικῇ διατάξει</i> . Σχῆμα 8ον, σελίδες 104. 1938	20.000
28.	Γεώργιος Π. Οἰκονόμος · <i>Τὰ ἑκατὸν ἔτη τῆς ἐν Ἀθήναις Ἀρχαιολογικῆς Ἑταιρείας</i> . Λόγος πανηγυρικός τοῦ Γραμματέως τοῦ Συμβουλίου, ῥηθεὶς τῇ 23ῃ Ὀκτωβρίου 1938 ἐν τῷ Παρθενῶνι κατὰ τὴν πανηγυρικὴν συνεδρίαν τῆς ἑκατονταετηρίδος. Σχῆμα 4ον, σελίδες 14	5.000
29.	Νικόλαος Μ. Κοντολέων · <i>Τὸ Ἐρέχθειον ὡς οἰκοδόμημα χθονίας λατρείας</i> . Σχῆμα 8ον, σελίδες δ' + 102, εἰκὼν 1. 1949	25 000
30.	Φοῖβος Δ. Σταυρόπουλος · <i>Ἡ ἀσπίς τῆς Ἀθηνᾶς Παρθένου τοῦ Φειδίου</i> . Σχῆμα 8ον, σελίδες η' + 84, εἰκόνες 31, παρένθ. πίναξ 1. 1950	25.000
31.	Ἀνδρέας Συγγόπουλος · <i>Συλλογὴ Ἑλένης Ἀ. Σταθάτου</i> . Κατάλογος περιγραφικὸς τῶν εἰκόνων, τῶν ξυλογλύπτων καὶ τῶν μεταλλίνων ἔργων τῶν Βυζαντινῶν καὶ τῶν μετὰ τὴν ἄλωσιν χρόνων. Σχῆμα 4ον, σελίδες η' + 47, πίνακες 27. 1950	70.000
32.	Κωνσταντῖνος Θ. Συριόπουλος · Ὁ Στερεοβάτης τοῦ Παρθενῶνος. Σχῆμα 8ον, σελίδες F' + 131, εἰκόνες 8. 1951	30.000
33.	Κωνσταντῖνος Α. Ῥωμαῖος · <i>Κέραμοι τῆς Καλυδῶνος</i> . Συμβολὴ εἰς ἀκριβεστέραν θεώρησιν τῆς Ἑλληνικῆς τέχνης. Σχῆμα 4ον, σελίδες F' + 144, εἰκόνες 76. 1951	100.000

Νέα σειρά ἐκδόσεων τῆς Ἀρχαιολογικῆς Ἑταιρείας ὑπὸ τὸν τίτλον:

Ἀρχαῖοι τόποι καὶ Μουσεῖα τῆς Ἑλλάδος.

1. **Ἀντώνιος Δ. Κεραμόπουλος**· *Ὁδηγὸς τῶν Δελφῶν*. Σχῆμα 16ον, σελίδες 144, εἰκόνες 100, χάρται 3. 1935

37 500

2.	<i>K. Kourouniotes</i> <i>Eleusis. A Guide to the Excavations and the Museum.</i>	Δραχμαὶ
	Σχῆμα 16ον, σελίδες 127, εἰκόνες 71, χάρτης 1. 1936	37.500
3.	<i>Νικόλαος Μ. Κοντολέων</i> Ὁδηγὸς τῆς Δήλου. Σχῆμα 16ον, σελίδες 185, εἰκόνες 109, χάρτης 1. 1950	30.000

Ὑπὸ τῆς Ἀρχαιολογικῆς Ἑταιρείας πωλοῦνται καὶ τὰ ἑξῆς συγγράμματα :

1.	<i>Βασίλειος Λεονάρδος</i> Ἡ Ὀλυμπία. Σχῆμα 8ον, σελίδες 352, πίνακες 2. 1901	37.500
----	---	--------

Αἱ ἀνωτέρω τιμαὶ τῶν δημοσιευμάτων τῆς Ἑταιρείας ἰσχύουσι διὰ τὴν πώλησιν αὐτῶν ἐν τῷ μεγάρῳ αὐτῆς (Λεωφόρος Πανεπιστημίου 22)· περὶ τῆς ἐκτὸς τοῦ μεγάρου τῆς Ἑταιρείας ἀποστολῆς τῶν ἀγοραζομένων παρακαλοῦνται νὰ φροντίζωσιν οἱ ἐνδιαφερόμενοι.

Ἐξεδόθη ὁ παρὼν (106ος) τόμος τῇ 25ῃ Φεβρουαρίου 1952.