

Ο ΜΕΝΤΩΡ

ΧΡΟΝΟΓΡΑΦΙΚΟ ΚΑΙ ΙΣΤΟΡΙΟΔΙΦΙΚΟ ΔΕΛΤΙΟ
ΤΗΣ ΕΝ ΑΘΗΝΑΙΣ ΑΡΧΑΙΟΛΟΓΙΚΗΣ ΕΤΑΙΡΕΙΑΣ



ΑΦΙΕΡΩΜΑ
ΣΤΗ ΜΝΗΜΗ
ΓΕΩΡΓΙΟΥ ΜΥΛΩΝΑ

Τὰ διαφεύγοντα τοὺς πολλοὺς, ὑφ' ἑτέρων δ'
εἰρημένα σποράδην ἢ πρὸς ἀναθήμασιν ἢ ψη-
φίσμασιν εὐρημένα παλαιοῖς πεπείραμαι συνα-
γαγεῖν, οὐ τὴν ἄχρηστον ἀθροίζων ἱστορίαν,
ἀλλὰ τὴν πρὸς κατανόησιν ἥθους καὶ τρόπου
παραδιδούς.

Πλουτ. Νικίας 1, 5

Ο ΜΕΝΤΩΡ, Χρονογραφικὸ καὶ Ἱστοριοδιηγητικὸ Δελτίο τῆς ἐν Ἀθήναις Ἀρχαιολογικῆς Ἑταιρείας,
ἐκδίδεται τὸν Ἀπρίλιο, Ἰούνιο, Ὀκτώβριο καὶ Δεκέμβριο κάθε ἔτους
μὲ τὴν ἐπιμέλεια τοῦ ΓΕΝΙΚΟΥ ΓΡΑΜΜΑΤΕΩΣ, ὁ ὁποῖος συντάσσει τὰ ἀνυπόγραφα κείμενα.

Σ' ΑΥΤΟ ΤΟ ΤΕΥΧΟΣ:

Πρὸς τοὺς ἑταίρους: 33 • ΒΑΣΙΛΕΙΟΥ Χ. ΠΕΤΡΑΚΟΥ, Γεώργιος Μυλωνᾶς: 35-41 • ΜΙΧ. ΚΟΣΜΟΠΟΥΛΟΥ, Ὁ Γεώργιος Μυλωνᾶς στὸ St. Louis: 43-50 • ΣΠΥΡΟΥ ΙΑΚΩΒΙΔΗ, Ὁ Γεώργιος Μυλωνᾶς στὶς Μυκῆνες: 51-58 • ΚΩΝΣΤΑΝΤΙΝΟΥ ΚΑΛΟΓΕΡΟΠΟΥΛΟΥ, Οἱ Μυκῆνες πρὶν καὶ μετὰ τὸν Γεώργιο Μυλωνᾶ: τὸ κτηριακὸ σύμπλεγμα τῆς Παναγίτσας ὡς περίπτωση μελέτης: 59-85 • ΝΤΟΡΑΣ ΒΑΣΙΛΙΚΟΥ, Ὁ Ταφικὸς Κύκλος Β: μία ἀνασκόπηση: 87-116 • ΧΡΗΣΤΟΥ ΜΠΟΥΛΩΤΗ, Ἀπὸ τὸ ἀνάκτορο τῶν Μυκηνῶν στὸ θρησκευτικὸ κέντρο: ὁ σηματοδοτικὸς λόγος τῶν τοιχογραφιῶν: 117-160 • ΜΙΧ. ΚΟΣΜΟΠΟΥΛΟΥ, Μυκηναϊκὴ λατρεία στὴν Ἐλευσίνα καὶ ἡ ἐπιβίωσή της στὰ γεωμετρικὰ χρόνια: 161-174 • ΜΙΧΑΛΗ Α. ΤΙΒΕΡΙΟΥ, Ξαναβλέποντας τὰ παλιὰ κεραμικὰ εὐρήματα ἀπὸ τὸ μεγάλο ἐλευσινιακὸ ἱερό: 175-228 • KEVIN CLINTON, The Inscriptions and the Sanctuary of the two Goddesses at Eleusis: 229-240 • ΑΘΗΝΑΣ ΙΑΚΩΒΙΔΟΥ, Καταγραφὴ διήγησης Γεωργίου Μυλωνᾶ: 241-250.

Εἰκ. ἐξωφύλλου: Ἀντωπὰ πτηνὰ ἐπὶ τοῦ πιθοσχήμου στάμνου (Λ-116) ἐκ τοῦ τάφου Α (Γ. Μυλωνᾶς, *Ταφικὸς Κύκλος Β*, ΒΑΕ ἀρ. 73, Ἀθῆναι 1973, σ. ε').

Ἐκδοτικὴ φροντίδα Ἐλευθερίας Κονδυλάκη Κόντου

ISSN 1105-7181

© Ἡ ἐν Ἀθήναις Ἀρχαιολογικὴ Ἑταιρεία, Πανεπιστημίου 22, 106 72 Ἀθῆναι

Ο ΜΕΝΤΩΡ



ΧΡΟΝΟΓΡΑΦΙΚΟ ΚΑΙ ΙΣΤΟΡΙΟΔΙΦΙΚΟ ΔΕΛΤΙΟ
ΤΗΣ ΕΝ ΑΘΗΝΑΙΣ ΑΡΧΑΙΟΛΟΓΙΚΗΣ ΕΤΑΙΡΕΙΑΣ

ΕΤΟΣ ΕΙΚΟΣΤΟ ΕΚΤΟ • ΤΕΥΧΟΣ 105 • ΟΚΤΩΒΡΙΟΣ 2013

Πρὸς τοὺς Ἑταίρους

Τὴν Παρασκευὴ 31 Μαΐου 2013 ἔγινε στὴν Ἀρχαιολογικὴ Ἑταιρεία ἐπιστημονικὴ ἡμερίδα στὴ μνήμῃ τοῦ Γεωργίου Ἑμμ. Μυλωνᾶ (1898-1988) ποὺ ὀργανώθηκε ἀπὸ τὴν Ἑταιρεία, τὴν Ἀκαδημία Ἀθηνῶν καὶ τὴν Ἑδρὰ Ἑλληνικῶν Σπουδῶν τοῦ Πανεπιστημίου Missouri St. Louis τῶν Ἡνωμένων Πολιτειῶν τῆς Ἀμερικῆς τὴν ὁποία κατέχει ὁ ἐταῖρος μας καθηγητὴς ἀρχαιολογίας κ. Μιχάλης Κοσμόπουλος.

Ὁ Γεώργιος Μυλωνᾶς διετέλεσε Σύμβουλος (1969-1971), Γενικὸς Γραμματεὺς (1979-1988) καὶ ἐνεργέτης τῆς Ἑταιρείας ἀλλὰ σιὰ προχωρημένα χρόνια τοῦ βίου του ἔγινε στόχος κακοβούλων ἀνθρώπων. Οἱ ἐναντίον του πράξεις τους κλόνησαν τὴν ὑγεία του καὶ ὁ θάνατός του τὴν 15 Ἀπριλίου 1988 ἦταν τὸ ἀποτέλεσμά τους.

Μὲ τὴν ἡμερίδα ὑπενθυμίζεται τὸ τέταρτο τοῦ αἰῶνος ποὺ πέρασε ἀπὸ τὸν θάνατο τοῦ Γεωργίου Ἑμμ. Μυλωνᾶ καὶ γίνεται ἀνασκόπηση τοῦ ἔργου του καὶ τῆς προσφορᾶς του στὴν ἐπιστήμη.



Ὁ Γεώργιος Μυλωνᾶς στρατιώτης (1922).

ΓΕΩΡΓΙΟΣ ΜΥΛΩΝΑΣ

Για τὸ ἔργο τοῦ Γεωργίου Μυλωνᾶ καὶ τὶς ἐπιστημονικὲς ἀπόψεις του θὰ γίνῃ λόγος ἀπὸ τοὺς ὁμιλητὲς ποὺ θὰ ἀκολουθήσουν. Για τὸν βίο του ἔχει μιλήσει ὁ ἴδιος καὶ ἄλλοι, μάλιστα ἡ Ἐταιρεία ἔχει ἐκδώσει κι ἓναν μικρὸ τόμο.

Θὰ περιοριστῶ νὰ ἐκθέσω μερικὰ γεγονότα τὰ ὁποῖα ἐπιγραμματικὰ εἶχα ὑπονοήσει πρὶν ἀπὸ 25 χρόνια, στὶς 17 Ἀπριλίου 1988, στὴ Μητρόπολη τῶν Ἀθηνῶν. Δὲν μοῦ εἶναι εὐχάριστο νὰ τὰ ξαναθυμοῦμαι, ἀλλὰ ὑπάρχει ἡ ὀφειλὴ μας στὴν ἀλήθεια.

Τὸν Γεώργιο Μυλωνᾶ γνώρισα τὸ 1953, ὅταν ἐκεῖνος ἐπισκέπτης καθηγητὴς στὸ Καποδιστριακό, μᾶς δίδαξε τοπογραφία τῆς Ἀκροπόλεως. Ὁ Μαρινᾶτος δίδασκε παράλληλα ἀθηναϊκὸ 5ο αἰῶνα ἀλλὰ ὡς ἱστορία τῆς τέχνης. Ὁ Μυλωνᾶς δίδασκε ἀρχαιολογία. Τὸν ξαναεἶδα Γενικὸ Γραμματέα τῆς Ἐταιρείας καὶ Πρόεδρο τῆς Ἐπιτροπῆς Ἀκροπόλεως τὸ 1985, ὅταν μετεἶχα τῆς Ἐπιτροπῆς καὶ οἱ συνεδριάσεις της γίνονταν στὴν Ἐταιρεία. Ἀναπτύχθηκε ἡ γνωριμία μας καὶ τὴν ἐπόμενη χρονιά μοῦ ζήτησε νὰ τὸν βοηθήσω στὴν ὀργάνωση τῶν ἐορτῶν τῶν 150 χρόνων τῆς Ἐταιρείας. Ἐδῶ πρέπει νὰ ἐπισημάνω ἓνα χαρακτηριστικὸ τοῦ Ἰδρύματός μας. Ἐνῶ καλλιεργεῖ τὴν ἐπιστήμη, τὸ ἴδιο τὸ Ἴδρυμα δὲν διέθετε τότε, στὸ ἐσωτερικὸ του τὰ πρόσωπα ἐκεῖνα ποὺ θὰ μπορούσαν νὰ φέρουν σὲ πέρας ὁ,τιδήποτε ἀπαιτοῦσε εὐρύτερες γνώσεις ἀρχαιολογίας καὶ ἀρχαιογνωσίας. Σήμερα βέβαια τὰ πράγματα εἶναι ἐντελῶς διαφορετικὰ καὶ ὡς πρὸς τὸ Συμβούλιο καὶ ὡς πρὸς τὸ προσωπικό. Ξαναγυρίζω στὸν ἐορτασμό. Καταρτίστηκε μιὰ ἐπιτροπή, κάθε μέλος τῆς ἀνέλαβε ἓνα τμῆμα τοῦ ἔργου ποὺ θὰ γινόταν καὶ ὅλοι ὅσοι τὴν ἀποτελοῦσαν ἐξαφανίστηκαν. Καθὼς περνοῦσε ὁ καιρὸς καὶ οἱ γιορτὲς πλησίαζαν ὁ Μυλωνᾶς ἀνήσυχος μὲ κάλεσε, συζητήσαμε τὸ πρόβλημα καὶ ἀλλάζοντας τὰ σχέδιά του μοῦ ἀνέθεσε ἐκτὸς ἄλλων τὴ συγγραφὴ τῆς συνοπτικῆς ἱστορίας τῆς Ἐταιρείας ἢ ὁποῖα συντελέστηκε, ὅπως προκύπτει ἀπὸ τὶς σημειώσεις μου, σὲ 47 ἡμέρες, προκαλώντας μου συγχρόνως μόνιμη

βλάβη στο χέρι. Στις 8 'Οκτωβρίου τοῦ 1986 παρέδωσα τὸ χειρόγραφο. Ἐδῶ πρέπει νὰ διευκρινήσω ὅτι ἡ ὑποχρέωσή μου κατὰ τὴ μεγαλύτερη ἀρχικὴ σχεδίαση ἦταν νὰ γράψω διεξοδικὴ ἱστορία τῆς Ἑταιρείας, πρᾶγμα ποὺ ἔκανα γιὰ τὴν περίοδο 1837-1909. Σταμάτησα τὴν σύνταξή της καὶ ἔγραψα αὐτὴν ποὺ τυπώθηκε, τὴ μικρὴ ὅπως τὴν ὀνομάζω. Γιὰ τὴν ὁλοκλήρωση τῆς μεγάλης χρειαζόταν χρόνος ποὺ δὲν ὑπῆρχε, γιατί οἱ γιορτὲς πλησίαζαν. Μὲ τὶς συνεχεῖς συναντήσεις μας γιὰ τὸ θέμα τῆς ἱστορίας καὶ τῆς ὀργάνωσης τῶν ἐορτῶν τῶν 150 χρόνων οἱ σχέσεις μας εἶχαν γίνει ἐγκαρδιότερες. Ἦδη ὅμως, ἀπὸ τὸ 1988, εἶχε ἐγκατασταθεῖ μέσα του ἡ ὑποψία γιὰ μερικοὺς ἀνθρώπους τοῦ περιβάλλοντός του καὶ ζητοῦσε τρόπο νὰ τοὺς ἀπομακρύνει ἀπὸ τὴν Ἑταιρεία. Ἦταν ὅμως στὴν πραγματικότητα μόνος. Νωρὶς τὸ 1987 μοῦ ζήτησε νὰ συμμετάσχω στὸ Συμβούλιο τῆς Ἑταιρείας πρᾶγμα ποὺ ἔγινε μὲ τὴν ἐκλογή μου κατὰ τὶς ἀρχαιρεσίες τῆς 5ης Ἀπριλίου 1987. Ἦταν ἓνα περίεργο Συμβούλιο ἀπὸ ἀνόμοιους ἀνθρώπους μὲ ποικίλες βλέψεις ὡς πρὸς τὴν Ἑταιρεία.

Ὁ Γεώργιος Μυλωνᾶς γύρισε στὴν Ἑλλάδα τὸ 1969 καὶ ἀξιώθηκε τιμὲς καὶ τὴν ἐκτίμηση τῶν κυβερνητικῶν κύκλων. Τὴν ἴδια χρονιά ἔγινε σύμβουλος τῆς Ἑταιρείας καὶ στὴν ἀρχὴ τῆς ἐπόμενης 1970 ἔγινε ἀκαδημαϊκός. Δὲν γνώριζε τὰ ἑλληνικὰ πρᾶγματα ἔχοντας ζήσει σχεδὸν ὅλα τὰ χρόνια ἔξω ἀπὸ τὴν Ἑλλάδα. Στὴ σχέση του μὲ τὴν Ἑταιρεία ὑπάρχει ἓνα διάστημα ἀπὸ τὸ 1971 ἕως τὸ 1978, κατὰ τὸ ὁποῖο ἀπέχει ἀπὸ τὰ πρᾶγματά της. Ἡ ἀποχή του αὐτὴ ποὺ μπορεῖ νὰ ὀφείλεται σὲ κάποια διαφωνία μὲ πρόσωπα τοῦ Συμβουλίου ἴσως εἶναι ἡ αἰτία ποὺ τὸν ὥθησε στὴ δημιουργία τοῦ Κέντρου Ἀρχαιότητος τῆς Ἀκαδημίας. Τὴν προσπάθειά του ἄρχισε τὸ 1975, ἐποχὴ πολέμου κατὰ πάντων, καὶ κατὰ τοῦ Μυλωνᾶ, τὸν ὁποῖο κατηγορήσαν μετὰξὺ ἄλλων καὶ ὡς φίλο τοῦ Henry Tasca, πρεσβευτῆ τῶν Η.Π.Α. στὴν Ἑλλάδα. Ἡ πολεμικὴ κατὰ τῆς ἱδρύσεως τοῦ Κέντρου ἦταν καθολικὴ. Ὁ ἀρχαιολογικὸς κλάδος πρῶτα πρῶτα στράφηκε ἐναντίον του καὶ ἡ Ἀρχαιολογικὴ Ἑταιρεία κατόπιν, ποὺ ἐξέδωσε καὶ ψήφισμα μὲ τὸ ὁποῖο καταδίκασε τὸ ἐγχεῖρημα τοῦ Μυλωνᾶ. Ἡ ἀλήθεια εἶναι πὼς ὁ Μυλωνᾶς τὸ ἔκανε γιὰ δικούς του λόγους.

΄Οντας έξω από την ΄Εταιρεία θέλησε νὰ ἀποκτήσει κάποια βάση βοήθειας σὺς ἀνασκαφές του τῶν Μυκηνῶν καὶ τὶς μελέτες του. ΄Εως τὸ 1988 μποροῦμε νὰ χαρακτηρίσουμε τὸ Κέντρο ὡς προσωπικό. ΄Απὸ τὸ 1991 ποὺ τὸ ἀνέλαβε ὁ Σπύρος ΄Ιακωβίδης βρῆκε τὸν δρόμο του καὶ ἄρχισαν νὰ ἐκδίδονται οἱ γνωστὲς μεγάλες ἀκαδημαϊκὲς σειρές, τὰ τρία *Corpora* καὶ ἡ *Tabula Imperii Romani*, ἐκτὸς ἄλλων σημαντικῶν μελετῶν. Τὸ 1978 ὁ Μυλωνᾶς ἐπανῆλθε στὴν ΄Εταιρεία καὶ ἔγινε Ἀντιπρόεδρος τοῦ Συμβουλίου. Τὴν ἐπόμενη χρονιά μὲ τὸν θάνατο τοῦ ΄Ορλάνδου ἔγινε Γενικὸς Γραμματέας του, πολὺ μεγάλος ὅμως, 81 ἐτῶν, σὲ ἡλικία ἀκατάλληλη γιὰ οἰαδήποτε προσπάθεια ἀνανέωσης ἐνὸς ιδρύματος ποὺ εἶχε ἀπολιθωθεῖ.

Στὴν Ἑλλάδα ὁ Γεώργιος Μυλωνᾶς εἶχε μετὰ τὸ 1974 τὴν ὑποστήριξη τοῦ Κωνσταντίνου Καραμανλῆ. Ή γνωριμία του μὲ τὸν πολιτικὸ χρονολογεῖται στὸ 1961 καὶ ἔγινε κατὰ τὴν ἐπίσκεψη σὺς ΄Ηνωμένες Πολιτεῖες τοῦ ΄Ελληνα Πρωθυπουργοῦ, τότε στὸ ἀπόγειο τῆς ἀκμῆς του. Στὸ ἐπίσημο γεῦμα στὸ State Department ὁ Καραμανλῆς, ἤδη ἐνήμερος τῶν ἐλληνικῶν ἀρχαιολογικῶν πραγμάτων μετὰ τὴ μεταφορὰ τῆς ΄Υπηρεσίας ἀπὸ τὸ ΄Υπουργεῖο Παιδείας στὸ Προεδρίας τὸ 1960, γνώρισε τὸν Γεώργιο Μυλωνᾶ τὸν ὁποῖο ἐξετίμησε. Ὡς πρωθυπουργὸς καὶ ὡς Πρόεδρος τῆς Δημοκρατίας κατὰ τὴ μετὰ τὸ 1974 περίοδο ἀνανέωσε τὴ γνωριμία του μαζί του καὶ τὸν περιέλαβε στὸν κύκλο τῆς τέχνης καὶ τῆς ἐπιστήμης ποὺ συναναστρεφόταν. Στὸν κύκλο αὐτό, θὰ θυμᾶστε, περιλαμβάνονταν πρόσωπα ὅπως ὁ Τάκης Χόρν, ὁ Μάνος Χατζιδάκις, ὁ Κωνσταντῖνος Τρυπάνης, κύκλος λίγο παράξενος γιὰ τὰ κριτήρια τῶν σημερινῶν πολιτικῶν προσώπων.

Αὐτὴ ἡ σχέση του ἐπέτρεψε στὸν Μυλωνᾶ νὰ ἐξασφαλίσει σοβαρὲς πιστώσεις χάρις σὺς ὁποῖες προσπάθησε νὰ πραγματοποιήσει τὸ ἀρχαιολογικὸ του ὄνειρο, τὴν κατασκευὴ τοῦ Μουσείου Μυκηνῶν, ποὺ δέχτηκε πολλὲς κατηγορίες ἐξ αἰτίας τῆς θέσης ὅπου κτίστηκε καὶ ὑπῆρξε ἡ κύρια πρόφαση τοῦ αἰσχροῦ πολέμου ἐναντίον του ἐκ μέρους ἀνθρώπων τῆς ΄Εταιρείας τῶν ὁποίων τὸν χαρακτήρα δὲν μπόρεσε νὰ διαγνώσει.

“Όλα όσα σās λέγω εἶναι παλιές ιστορίες ἀλλὰ τὸ Μουσεῖο Μυκηνῶν, ἡ διαδικασία ποὺ ἀκολουθήθηκε γιὰ τὴν κατασκευή του, ὑπῆρξε τὸ μεγάλο σφάλμα τοῦ Μυλωνᾶ ποὺ ὀφειλόταν καὶ αὐτὸ στὴν ἄγνοια τῶν ἐλληνικῶν πραγμάτων. Ἐχοντας πεποιθήση στὸ ἐπιστημονικὸ κύρος του πίστευε ὅτι μποροῦσε νὰ παραβλέπει καθιερωμένους διοικητικούς κανόνες καὶ τὸ ἔκανε στὴν ἐπιθυμία του νὰ ἰδεῖ τὸ Μουσεῖο γρήγορα τελειωμένο.

Τὸ 1980 ἔγινε Πρόεδρος τῆς Ἐπιτροπῆς Συντήρησης Μνημείων Ἀκροπόλεως, τῆς τότε ΕΣΜΑ. Τὸ ἀξίωμά του αὐτὸ εἶναι ἡ ἀρχὴ μιᾶς ριζικῆς μεταβολῆς στὴ μορφὴ τῆς Ἑταιρείας, ἡ ὁποία ἀναλαμβάνει τὴ διαχείριση τῶν μεγάλων ἔργων τοῦ Ὑπουργείου Πολιτισμοῦ. Ξαφνικὰ μεταβάλλεται ἡ Ἑταιρεία σὲ διαχειριστὴ καὶ λογιστὴ τῶν ἔργων τῆς ἀκροπόλεως, τῶν ἀνασκαφῶν τῆς Βεργίνας, τῆς Πέλλας, τῆς Σίνδου, τοῦ Μυστρά, τῆς Ἐπιδαύρου, τοῦ Διονυσιακοῦ, τῆς Δήλου, ἀκόμη καὶ τῶν ἐρευνῶν τῆς Ἐφορείας ἐνάλιων Ἀρχαιοτήτων. Ἦταν μιὰ λύση ποὺ βόλευε τὸ Ὑπουργεῖο Πολιτισμοῦ ἀλλὰ μετέβαλε τὴν Ἑταιρεία γιὰτὶ τῆς προσέθεσε μέριμνες χωρὶς νὰ τὴν βοηθήσει στὸ ἔργο της. Ἔτσι κατὰ τὴ διάρκεια τῆς Γραμματείας του δημιουργήθηκαν δυσαρέσκεις ἀρχαιολόγων ἐναντίον τῆς Ἑταιρείας, οἱ ὁποῖες κορυφώθηκαν τὸ 1987 κατὰ τὴν πρώτη Τακτικὴ Συνέλευση. Ἦταν τὸ προανάκρουσμα τῶν ὧσων ἔγιναν τὸ 1988.

Ἡ ἀτελὴς γνώση τῶν ἐλληνικῶν πραγμάτων ἀπὸ τὸν Μυλωνᾶ καὶ ἡ ἐπικράτηση στὴ νοοτροπία του τρόπων τῆς ἀμερικανικῆς ζωῆς τὸν ὁδήγησε σὲ λανθασμένες ἐπιλογὲς ὡς πρὸς τὴν ἐνίσχυση τῆς Ἑταιρείας. Πίστευε ὅτι μὲ τὴν αὔξηση τῶν μελῶν της θὰ τὴν δυνάμωνε. Διᾶλεξε ὅμως σφαλὲρὸ τρόπο ἐπιλογῆς προσώπων νομίζοντας ὅτι θὰ ἐνισχύσει τὴν Ἑταιρεία οἰκονομικῶς, πράγμα ποὺ δὲν ἔγινε. Ἀντιθέτως ἀλλοιώθηκε ἡ μορφὴ τοῦ Ἰδρύματος μὲ τὴν εἴσοδο καινῶν δαιμονίων τὰ ὁποῖα χρειάστηκαν 25 χρόνια γιὰ νὰ ἐξαλειφθοῦν. Ὅρισμένα μάλιστα ἀπὸ τὰ πρόσωπα αὐτὰ κατέλαβαν ἔδρες τοῦ Συμβουλίου.

Ἡ Ἑταιρεία, ὅπως καὶ ἄλλα ἐπιστημονικὰ ἰδρύματα, εἶχε ἓνα ἐλάττωμα, τὴν ἀνθρώπινη στατικότητα. Μία δημόσια

ύπηρεσία, σχολείο, οικονομική έφορεία αλλάζει συχνά γιατί οί άνθρωποι πού την ύπηρετοῦν ἀναγκαστικῶς, ἔστω καί μὲ βραδύτητα φεύγουν κάποια στιγμή γιὰ διάφορους λόγους καί ἔρχονται ἄλλοι. Στὴν Ἑταιρεία δὲν συνέβαινε αὐτὸ τὸ πράγμα. Περιστοιχίστηκε ὁ Γεώργιος Μυλωνᾶς ἐξ ἀρχῆς ἀπὸ πρόσωπα παλαιὰ ἀνάξια ἐμπιστοσύνης τὰ ὁποῖα ἐκεῖνος ὅμως ἐμπιστεύθηκε. Ἔβλεπε πλέον τὸν κόσμο μὲ τὰ δικά τους μάτια. Ἔτσι βρέθηκε νὰ περιβάλλεται, ἀπὸ τὸν θυρωρὸ ἕως τὸν Πρόεδρο τοῦ Συμβουλίου, ἀπὸ ἀνθρώπους πού τὸν υπέβλεπαν.

Μὲ ἐνέργειες τοῦ Ἀγγέλου Βλάχου, συμβούλου ἕως τὸν Ἀπρίλιο τοῦ 1987, ἀπονεμήθηκε στὴν Ἑταιρεία τὸ βραβεῖο «Ὀλυμπία», τοῦ Ἰδρύματος Ὠνάση. Ἡ ἀπονομή του ἔγινε στὸ μέγαρο τῆς Παλιᾶς Βουλῆς στὶς 15 Ἰουνίου 1987 καί τὸ βραβεῖο παρέλαβε ὁ Γεώργιος Μυλωνᾶς. Ἦταν καί αὐτὸ σφάλμα του· ἔθιξε τὸν ἀντιδραστικὸ τότε Πρόεδρο τῆς Ἑταιρείας πού θεώρησε ὅτι παραμερίστηκε. Ἀπὸ ἐκείνη τὴ στιγμή ἄρχισε ἡ διαδικασία πού θὰ κατέληγε τραγικά. Ἴσως ἔχετε διαβάσει μιὰ ρήση τοῦ Ἰωσήφ Φουσέ, ὑπουργοῦ Ἀστυνομίας τοῦ Ναπολέοντος, ὅτι δὲν ὠφελεῖ νὰ σκοτώσεις ἕναν ἄνθρωπο ἂν δὲν καταστρέψεις καί τὴν ὑπόληψή του. Καί ἡ ἐπιχείρηση σπύλωσης τοῦ Γεωργίου Μυλωνᾶ ἔγινε μὲ τὴν ὁργάνωση μιᾶς συνομοσίας ἀπὸ ἀνθρώπους ἀποδεδειγμένως ἀνυπόληπτους τοὺς ὁποίους εἶχε γύρω του ὁ Μυλωνᾶς.

Ἡ μεγάλη ἐκδήλωση τοῦ ἐορτασμοῦ τῶν 150 χρόνων τῆς Ἑταιρείας ἔγινε στὶς 24 Σεπτεμβρίου 1987 στὸ Ὁδεῖο τοῦ Ἡρώδου Ἀττικοῦ. Τὸ πρωὶ τῆς ἴδιας ἡμέρας ἐπισκεφθήκαμε μὲ τὸν Μυλωνᾶ καί κάποιους ὑπαλλήλους τὸ Ὁδεῖο. Κατὰ τὴν εἴσοδό του ὁ Μυλωνᾶς σκόνταψε, ἔπεσε καί χτύπησε στὸ κεφάλι. Ἐνα ἀπὸ τὰ πρόσωπα πού μᾶς συνόδευαν γέλασε. Ἦταν τὸ πρῶτο ἀλλὰ ξεκάθαρο σημάδι τῶν αἰσθημάτων πού ἔτρεφε πρὸς τὸν ἄνθρωπο ἀπὸ τὸν ὁποῖο μόνο εὐεργεσίες εἶχε δεχτεῖ. Ἡ ἐμπιστοσύνη πού εἶχε δείξει ὁ Μυλωνᾶς πρὸς τὸ πρόσωπο αὐτὸ ὑπῆρξε ἄλλο κεφαλαῖωδες σφάλμα του, δεῖγμα τῆς ἀγνοίας του τῶν πραγμάτων τῆς Ἑταιρείας. Γιατὶ πίσω ἀπὸ τὸ πρόσωπο αὐτὸ κρύβονταν ἄλλοι πού διακαῆς ἦταν ἡ ἐπιθυμία τους νὰ ἐκτοπίσουν τὸν Μυλωνᾶ καί νὰ καταλάβουν τὴ θέση του στὴ Γραμματεία τῆς Ἑταιρείας.

Δὲν γνωρίζω ποιὸ ἦταν τὸ κριτήριό τοῦ Μυλωνᾶ ὡς πρὸς τὴ σύνθεση τοῦ Συμβουλίου τῆς Ἑταιρείας. Εἶναι γεγονός ὅμως ὅτι στὰ χρόνια τῆς Γραμματείας του προσεῖλκυσε πρόσωπα ἀκατάλληλα. Ὁ προκάτοχός του Ἀναστάσιος Ὁρλάνδος εἶχε κύρος τὸ ὁποῖο δὲν μπορούσε νὰ προσβάλλει κανεῖς. Ὅλοι οἱ Ἕλληνες ἀρχαιολόγοι καὶ ἀρχιτέκτονες ἦταν μαθητές του καὶ ἦταν ἀδιανόητη οἰαδήποτε κίνηση ἐναντίον του, κάτι ποὺ δὲν συνέβη μὲ τὸν Μυλωνᾶ ποὺ δὲν εἶχε ἐπὶρροή στοὺς πολλούς.

Τὸ ὄργανο τῆς ἐξόντωσης τοῦ Γεωργίου Μυλωνᾶ ἦταν ὁ Θεόδωρος Θωμόπουλος, συνταξιούχος πάρεδρος τοῦ Ἑλεγκτικοῦ Συνεδρίου ποὺ προσλήφθηκε ἀπὸ τὸν ἴδιο τὸν Μυλωνᾶ γιὰ νὰ ἐλέγξει τὴν οἰκονομικὴ διαχείριση τῆς Ἑταιρείας, συμπληρωματικῶς πρὸς τὸν κανονικὸ ἔλεγχο ποὺ γίνονταν ἀπὸ ἄλλο, τακτικὸ, μέλος τοῦ Ἑλεγκτικοῦ Συνεδρίου. Ὁ Θωμόπουλος περιβλήθηκε αὐτοβούλως μὲ ἑκτακτες ἐξουσίες καὶ ἄρχισε νὰ συντάσσει τὴν ἑκθέσή του, ἡ ὁποία ἀποτελοῦσε κατηγορητήριο γιὰ τὸν Γεώργιο Μυλωνᾶ. Κατὰ τὴν περίοδο τῆς σύνταξής της μέσα στὴν Ἑταιρεία δημιουργήθηκε στοὺς ὑπαλλήλους της κλίμα ἐπικείμενης συμφορᾶς. Ἡ ἑκθεση ἀνακοινώθηκε στὸ Συμβούλιο καὶ συζητήθηκε στὶς 4 Ἰανουαρίου 1988, ἀφοῦ εἶχε κοινοποιηθεῖ ὡς μήνυση στὴν εἰσαγγελία. Ἀπὸ ἐκείνη τὴ στιγμή τὰ πράγματα ξέφυγαν ἀπὸ οἰονδήποτε ἔλεγχο. Πέρασαν στὰ χέρια τῶν ἀνεύθυνων ἀλλὰ κατευθυνόμενων δημοσιογράφων. Τὸ ρεπορτάζ μιᾶς κυρίας, ψευδές, κακόβουλο καὶ ὑπαγορευμένο διάβασε ὁ Μυλωνᾶς. Ἡ καρδιακὴ προσβολὴ ὑπῆρξε ἀκαριαία. Μεταφέρθηκε στὸ Ὑγεία καὶ ἀπὸ τὶς 3 ἕως τὶς 14 Ἀπριλίου βρισκόταν στὴν Ἑντατικὴ χωρὶς νὰ αἰσθάνεται τὸν γύρω κόσμον.

Στὶς 15 Ἀπριλίου πέθανε καὶ στὶς 17 Ἀπριλίου τάφηκε στὶς Μυκῆνες τὶς ὁποῖες, ὅπως λέγει στὴν αὐτοβιογραφία του, προτίμησε ἀπὸ τὴν Washington ὅπου τὸν εἶχε προσκαλέσει ὁ Πρόεδρος τῶν Η.Π.Α. Richard Nixon γιὰ νὰ μετᾶσχει σ' ἓνα μεγαλεπήβολο ἐπιστημονικὸ πρόγραμμα.

Ὅλα σχεδιασμένα δέκα χρόνια πρὶν ἔγιναν μὲ κινηματογραφικὸ τρόπο. Ἡ ἑκθεση τοῦ Θωμόπουλου, 84 σελίδες, συντάχθηκε μέσα σὲ πολλοὺς μῆνες κατὰ τοὺς ὁποίους ἀπο-

κοίμησαν τὸν Μυλωνᾶ μὲ κολακεῖες. Ξαφνικά, σὲ μιὰ μέρα ἄρχισαν οἱ συκοφαντίες, καὶ ὁ σάλος, ποὺ δημιουργήθηκε ἀπὸ ἰδιοτελεῖς δημοσιογράφους, ἀπὸ κομματικὰ πρόσωπα, ποὺ ὑπηρετοῦσαν τότε τὸν ὁμώνυμο τοῦ μεγάλου βασιλιᾶ τῶν Μυκηνῶν ὑπουργό.

Ὁ Γεώργιος Μυλωνᾶς ἀγαποῦσε τὴν Ἑταιρεία καὶ τὴν ὑπηρετήσε ἀνιδιοτελῶς. Τῆς δώρισε ὅλη τὴν ἀθηναϊκὴ περιουσία του, πολὺ μεγάλη, ἐνῶ ἀκόμη ἦκμαζε σωματικῶς καὶ πνευματικῶς. Ἡ δωρεὰ του εἶναι ἀμάχητη ἀπόδειξη τῆς ἀγάπης του γιὰ ἓνα ἴδρυμα ποὺ ἀπὸ τὰ χρόνια τῆς νεότητάς του τοῦ παραστάθηκε σὲς ἔρευνες καὶ τὲς μελέτες του μὲ κορωνίδα τὴ μεγάλη του ἀνασκαφὴ σὲς Μυκῆνες.

Ἀποτελεῖ ὁ Γεώργιος Μυλωνᾶς μιὰ δόξα τῆς ἐλληνικῆς ἐπιστήμης ἀλλὰ, τὸ ξαναλέω, δὲν γνώριζε τὰ ἐλληνικὰ πράγματα ὅπως μάλιστα εἶχαν ἀρχίσει νὰ διαμορφώνονται μετὰ τὸ 1967. Αὐτὸ πρέπει νὰ τὸ ἔχουν ὑπόψη τους ὅλοι ὅσοι ἔξω ἀπὸ αὐτὰ νομίζουν ὅτι κατέχουν τὸ φάρμακο τῆς θεραπείας τῆς κακοδαιμονίας τῆς. Ἡ σωτηρία μόνον ἀπὸ ἐμᾶς μπορεῖ νὰ προέλθει ποὺ γνωρίζουμε τὸ δηλητήριο ποὺ τὴν ἀργοπεθαίνει, δηλαδὴ τοὺς ἀνθρώπους τῆς.

ΒΑΣΙΛΕΙΟΣ Χ. ΠΕΤΡΑΚΟΣ



Γεώργιος Μυλωνάς (1953). Φωτ. Martin Schweig.

Ο ΓΕΩΡΓΙΟΣ ΜΥΛΩΝΑΣ ΣΤΟ ST. LOUIS

Εἶναι ἀξιοπερίεργο πὼς μία προσωπικότητα συνδέει δύο τόπους πού φαινομενικά δὲν ἔχουν καμία σχέση μεταξύ τους. Μία μεγαλούπολη στὴν καρδιά τῆς Ἀμερικῆς εἶναι ἄρρηκτα δεμένη μὲ τὴν Ἑλλάδα καὶ τὴν Ἑλληνικὴ ἀρχαιολογία χάρις στὸν Γεώργιο Μυλωνᾶ. Ὁ κ. Πετράκος περιέγραψε τὸ ἔργο τοῦ Μυλωνᾶ στὴν Ἑλλάδα. Μὲ τὴ σειρά μου θὰ σκιαγραφήσω τὴν πορεία τοῦ Μυλωνᾶ στὴ μεγάλη βορειοαμερικανικὴ χώρα, ὅπου ὁ Μυλωνᾶς πέρασε μεγάλο μέρος τῆς ἐπαγγελματικῆς του σταδιοδρομίας.

Σμύρνη καὶ Ἀθήνα, 1898-1931

Ὁ Μυλωνᾶς γεννιέται τὸ 1898 καὶ μεγαλώνει στὴν κοσμοπολίτικη Σμύρνη. Τὸ 1915 ἀποφοιτεῖ ἀπὸ τὴν Εὐαγγελικὴ Σχολὴ καὶ τὸ 1918 ἀπὸ τὸ Ἀμερικανικὸ Κολλέγιο. Σχεδὸν ἀμέσως μετὰ ξεσπᾷ ἡ Μικρασιατικὴ λαίλαπα. Πολεμᾷ μὲ τὸν ἑλληνικὸ στρατὸ στὴ Μ. Ἀσία, αἰχμαλωτίζεται, βασανίζεται, δραπετεύει, αἰχμαλωτίζεται γιὰ δεύτερη φορά, καὶ τελικὰ τὸ 1923 ξεφεύγει καὶ φθάνει στὴν Ἀθήνα χάρις στὴ βοήθεια τῶν Ἀμερικανῶν πρώην καθηγητῶν του στὸ Κολλέγιο. Ὅπως ἦταν ἀναμενόμενο, ἡ ἐμπειρία τοῦ πολέμου ἐπιδρᾷ βαθιὰ στὴν ψυχρὸν σύνθεσή του. Ὑπάρχουν ἐνδείξεις ἀπὸ τὰ γραπτά του ὅτι τὰ πρώτα χρόνια στὴν Ἀθήνα εἶναι δύσκολα καὶ ὅτι ὑποφέρει ἀπὸ τὸ λεγόμενο σύνδρομο μετατραυματικοῦ στρέψ.

Στὴν ἐπούλωση τῶν ψυχικῶν τραυμάτων του βοηθοῦν δύο παράγοντες. Ὁ πρώτος εἶναι ἡ σταθερότητα πού βρίσκει στὴν Ἀμερικανικὴ Σχολὴ Κλασικῶν Σπουδῶν, πού τοῦ ἐπιτρέπει νὰ ἀφιερωθεῖ στὸ πάθος τῆς ζωῆς του, τὴν ἀρχαιολογία. Τὰ χρόνια πού ἀκολουθοῦν διεξάγει ἀνασκαφὲς στὸν Ἅγιο Κοσμά καὶ τὴν Ὀλυνθο, καὶ ἐκπονεῖ δύο διδακτορικὲς διατριβές, στὰ Πανεπιστήμια Ἀθηνῶν (1928) καὶ Johns Hopkins (1929). Ὁ δεύτερος παράγοντας εἶναι ὁ γάμος του τὸ 1925 μὲ μιὰ κοπέλα ἀπὸ τὴ Σμύρνη, τὴν Λέλα Παπάζογλου

καὶ λίγα χρόνια ἀργότερα ἡ γέννηση τοῦ γιοῦ του Ἀλέξανδρου. Ἡ ἐμπειρία τοῦ πολέμου θωρακίζει κατὰ κάποιο τρόπο τὴν προσωπικότητά του καὶ τὸν ὀπλίζει μὲ δύναμη καὶ στωικότητα πού θὰ τὸν βοηθήσουν ἀργότερα νὰ ξεπεράσει τὶς δυσκολίες πού θὰ ἀντιμετωπίσει στὴ ζωὴ του.

Τὰ πρῶτα χρόνια στὸ St. Louis, 1930-1940

Τελικὰ ἡ φωνὴ τῆς Ἀμερικῆς τὸν κερδίζει. Τὸ 1931 θὰ διδάξει γιὰ δύο χρόνια στὸ Σικάγο καὶ τὸ 1933, σὲ ἡλικία 35 ἐτῶν, δέχεται πρόσκληση τοῦ Πανεπιστημίου Washington στὸ St. Louis νὰ διδάξει Ἱστορία Τέχνης καὶ Ἀρχαιολογία. Στὴν πόλη αὐτὴ τῶν μεσοδυτικῶν πολιτειῶν μὲ τὴ μεγάλη καὶ δυναμικὴ ἐλληνικὴ κοινότητα, ἐγκαθίσταται τὸ 1933 ἡ οἰκογένεια Μυλωνᾶ. Τὴν ἐποχὴ ἐκείνη ἡ μοναδικὴ ἐλληνικὴ ἐκκλησία εἶναι ὁ Ἅγ. Νικόλαος, στὴν παροικία τοῦ ὁποῖου βρίσκουν ζεστὴ φιλοξενία. Στὸ St. Louis τὸ ζεῦγος Μυλωνᾶ γνωρίζει καὶ ἀναπτύσσει θερμὴ φιλία μὲ μία ἄλλη οἰκογένεια προσφύγων ἀπὸ τὴ Σμύρνη, τὸν Εὐάγγελο καὶ τὴν Μαρία Κριτζᾶ, φιλία πού θὰ κρατήσῃ γιὰ ὅλη τους τὴ ζωὴ. Τὴ δεκαετία αὐτὴ ἡ τύχη τοὺς χαμογελᾷ μὲ τὴ γέννηση τῶν τριῶν κοριτσιῶν, τῆς Εὐνίκης, τῆς Δάφνης καὶ τῆς Ἰόνης.

Ἐπαγγελματικά, ἡ δεκαετία τοῦ 1930 εἶναι ἡ περίοδος τῶν ἀνασκαφῶν στὴν Ἐλευσίνα. Ὁ Μυλωνᾶς περνᾷ τοὺς χειμῶνες στὸ St. Louis διδάσκοντας στὸ πανεπιστήμιο καὶ τὰ καλοκαίρια στὴν Ἑλλάδα, ἀνασκάπτοντας τὸ μεγάλο Ἱερὸ τῆς Δήμητρας. Γρήγορα γίνεται ἰδιαίτερα δημοφιλὴς στὴν ἐλληνικὴ κοινότητα, ἡ ὁποία παρακολουθεῖ μὲ πολὺ ἐνδιαφέρον τὰ ἀποτελέσματα τῶν ἀνασκαφῶν του.

Ὁ ἐθνικὸς ἀγώνας, 1940-1950

Κατὰ τὴν τραγικὴ γιὰ τὴν Ἑλλάδα δεκαετία τοῦ 1940 ὁ Μυλωνᾶς εἶναι ἐγκλωβισμένος στὸ St. Louis καὶ δὲν μπορεῖ νὰ συνεχίσει τὶς ἀνασκαφές του. Συνεχίζει ὅμως τὴν ἔρευνά του γιὰ τὴν Ἐλευσίνα καὶ τὸ 1942 δημοσιεύει τὸ βιβλίο του γιὰ τὸν *Ὑμνο πρὸς τὴν Δήμητρα καὶ τὴν Ἐλευσίνα*. Τὸ βάρος τῆς δουλειᾶς του πέφτει ὅμως στὴν προσπάθεια ἀνακούφισης



Ὁ Γεώργιος καὶ ἡ Λέλα Μυλωνᾶ σὲ φωτογραφία τῆς δεκαετίας τοῦ 1960.



Ὁ Γεώργιος Μυλωνᾶς σὲ
ἡλικία περίπου 30 ἐτῶν.

τῶν σκλαβωμένων Ἑλλήνων. Ὁ Μυλωνᾶς εἶναι κινητήρια δύναμη στὴ δημιουργία τοῦ Greek War Relief Fund, ἑνὸς χρηματικοῦ ταμείου μὲ σκοπὸ τὴ συγκέντρωση πόρων γιὰ τὴν ἀνακούφιση τῆς πείνας στὴν πατρίδα. Τὸ Ταμεῖο αὐτὸ ξεκινᾷ ἀπὸ τὸ St. Louis καὶ γρήγορα ἐξαπλώνεται σὲ ὅλη τὴν Ἀμερικὴ καὶ τὸν Καναδᾶ. Γιὰ νὰ εὐαισθητοποιήσει τὸ ἀμερικανικὸ κοινὸ γιὰ τὴν κατάσταση στὴν Ἑλλάδα καὶ τοὺς ἀγῶνες τῶν Ἑλλήνων, ὁ Μυλωνᾶς ὀργώνει τὴν Ἀμερικὴ δίνοντας πολυάριθμες διαλέξεις καὶ ἀρθρογραφεῖ ἐκτεταμένα στὸν ἀμερικανικὸ Τύπο. Παράλληλα, ξεκινᾷ ἐκστρατεία ἀπόκρουσης τῶν βουλγαρικῶν προσπαθειῶν γιὰ προσάρτηση τῆς Μακεδονίας μέσα ἀπὸ ἄρθρα στὸν Τύπο καὶ τελικὰ μὲ τὴ δημοσίευση τοῦ τεκμηριωμένου βιβλίου του γιὰ τὰ *Βαλκανικὰ Κράτη καὶ τὴν ἱστορία τους* (1946).

Δημιουργία καὶ τραγωδία, 1950-1960

Ἡ δεκαετία τοῦ 1950 εἶναι περίοδος πνευματικῆς δημιουργίας. Ὁ Μυλωνᾶς ἐπιστρέφει στὴν Ἑλλάδα καὶ ἐργάζεται στὶς μεγάλες ἀνασκαφές τοῦ Δυτικοῦ Νεκροταφείου στὴν Ἐλευσίνα καὶ τοῦ Ταφικοῦ Κύκλου Β στὶς Μυκῆνες. Ὁ ἀμερικανικὸς Τύπος καλύπτει εὐρέως τὶς ἀνακαλύψεις τοῦ Μυλωνᾶ, ὁ ὁποῖος σιγὰ σιγὰ ἀναδεικνύεται σὲ μείζονα προσωπικότητα τοῦ St. Louis. Τὴν περίοδο αὐτὴ δημιουργεῖται γύρω του πυρήνας ἀπὸ φοιτητές, φίλους καὶ λάτρεις τῆς ἀρχαιολογίας. Σὲ γιορτὴ γιὰ τὰ ἐξηκοστὰ του γενέθλια τοῦ προσφέρουν ἐπιταγὴ 5.000 δολλαρίων γιὰ τὶς ἀνασκαφές τῶν Μυκηνῶν, χρήματα ποὺ θὰ ἀποτελέσουν τὴ βάση γιὰ περαιτέρω χρηματοδοτήσεις.

Πρὸς τὸ τέλος τῆς δεκαετίας ὁ Μυλωνᾶς θὰ περάσει μεγάλα διαστήματα στὸ Institute for Advanced Study τοῦ Princeton, ὅπου τοῦ δίνεται ἡ εὐκαιρία νὰ ἀφιερωθεῖ στὴ συγγραφὴ καὶ νὰ δημοσιεύσει τὰ σημαντικὰ βιβλία του γιὰ τὶς Μυκῆνες καὶ τὸν Ἅγιο Κοσμά, ἐνῶ στὰ τέλη τῆς δεκαετίας ἀναλαμβάνει τὴν προεδρία τοῦ μεγαλύτερου καὶ γηραιότερου ἀρχαιολογικοῦ ὀργανισμοῦ τῆς Ἀμερικῆς, τοῦ Ἀρχαιολογικοῦ Ἰνστιτούτου Ἀμερικῆς.



Ὁ Γεώργιος Μυλωνᾶς παραλαμβάνει ἐπιταγὴ γιὰ τὴν ἀνασκαφὴ τῶν Μυκηνῶν ἀπὸ τοὺς φίλους του στὸ St. Louis.

Τὰ χαμόγελα στὰ πρόσωπα τῆς οἰκογένειας Μυλωνᾶ δὲν θὰ κρατήσουν, ὅμως, πολὺ. Τὸ 1959 ὁ μοναχογιὸς τους Ἀλέξανδρος, πὺ μόλις εἶχε ἀποφοιτήσει ἀπὸ τὸ Harvard καὶ εἶχε ἀρχίσει νὰ διδάσκει στὸ Yale, σκοτώνεται σὲ αὐτοκινητιστικὸ δυστύχημα. Τὸ κλασικὸ βιβλίον τοῦ Μυλωνᾶ γιὰ τὴν *Ἑλευσίνα καὶ τὰ Ἑλευσίνια Μυστήρια*, πὺ δημοσιεύεται λίγο μετὰ τὴν τραγωδία, εἶναι ἀφιερωμένο στὸν ἀδικοχαμένο γιό του. Γιὰ τὸν Μυλωνᾶ καὶ τὴν οἰκογένειά του ὅλα μαυρίζουν. Ἀντίδοτο στὸν πόνο γιὰ ἄλλη μιὰ φορὰ στέκεται ἡ ἀρχαιολογία, σὴν ὁποία ὁ Μυλωνᾶς ἀφιερώνεται περισσότερο ἀπὸ ποτέ.

Τὸ ἀποκορύφωμα τῆς σταδιοδρομίας του, 1960-1968

Ἡ φήμη του ὡς πανεπιστημιακοῦ δασκάλου ἐξαπλώνεται καὶ ἑκατοντάδες φοιτητῶν ἐγγράφονται στὰ μαθήματά του. Ὡς Πρόεδρος τοῦ Τμήματος Ἱστορίας Τέχνης καὶ Ἀρχαιολογίας φροντίζει γιὰ τὴν ἐπέκταση τοῦ Τμήματος καὶ τὴν ἀνέγερση νέου κτιρίου, τοῦ Steinberg Hall, τὸ ὁποῖο θὰ φιλοξενήσει τὴ βιβλιοθήκη καὶ τὰ γραφεῖα μὲ τὶς αἴθουσες τοῦ Τμήματος.

Παράλληλα μεγαλώνει καὶ ὁ κύκλος τῶν ὑποστηρικτῶν καὶ φίλων του, γιὰ τοὺς ὁποίους ὀργανώνει τρία ἀλλεπάλληλα ταξίδια στὴν Ἑλλάδα – τὸ καθένα μὲ πάνω ἀπὸ 150 ἄτομα. Ἐνδεικτικὸ γιὰ τὸ πόσο βαθιὰ ἐπηρέασαν τοὺς συμμετέχοντες τὰ ταξίδια, εἶναι ἡ ἀφιέρωση σὲ λεύκωμα ποὺ δώρισαν στὸν Μυλωνᾶ:

Γιὰ τὸν Γεώργιο Μυλωνᾶ,

Ποὺ μᾶς ἐνέπνευσε μὲ τὴν ἀγάπη του γιὰ τὴν Ἑλλάδα,

Ποὺ μᾶς ἐξέπληξε μὲ τὸ θησαυρὸ τῶν γνώσεών του,

Ποὺ μᾶς ἀποκάλυψε καὶ τὸ σοβαρὸ καὶ τὸν εὐθυμο ἐάντὸ του,

Ποὺ μᾶς μετέδωσε τὴ φωτιά τοῦ ἐνθουσιασμοῦ γιὰ ὁ,τιδήποτε ἑλληνικὸ

Αὐτὸ τὸ βιβλίον εἶναι ἀφιερωμένο

Μὲ τὴν πιὸ εὐλικρινή μας ἐγγνωμοσύνη

Στὰ μέσα τῆς δεκαετίας ὁ Μυλωνᾶς ἔχει φθάσει στὴν κορυφὴ τῆς σταδιοδρομίας του. Τὸ 1965 ἡ ἐλληνικὴ πολιτεία τοῦ ἀπονέμει τὸ παράσημο τοῦ Σταυροῦ τῶν Ἀνωτέρων Ταξιαρχῶν τοῦ Τάγματος τοῦ Φοίνικος. Πολλὲς ἄλλες τιμὲς ἀκολουθοῦν, ὅπως ἡ διδακτορία ἐπὶ τιμῇ ἀπὸ τὸ Πανεπιστήμιο Ohio καὶ τὸ Χρυσὸ Μετάλλιον τοῦ Ἀρχαιολογικοῦ Ἰνστιτούτου.

Παρὰ τὶς τιμὲς αὐτὲς καὶ τὴ φήμη ποὺ τώρα τὸν ἀγκαλιάζει, ὁ Μυλωνᾶς παραμένει ὁ ἴδιος ἀπλὸς ἄνθρωπος, μὲ βαθιὰ ἀγάπη πρὸς τοὺς νέους. Ὅχι μόνον συνεχίζει νὰ διδάσκει στὸ πανεπιστήμιο, ἀλλὰ δίνει διαλέξεις σὲ γυμνάσια καὶ λύκεια τοῦ St. Louis, ἀκόμα καὶ σὲ ὑποβαθμισμένες περιοχές, ὅπου μὲ τὸν χαρισματικὸ του τρόπο ἐμπνέει στὰ νέα παιδιά τὴν ἀγάπη γιὰ τὴν Ἑλλάδα.

Τὸ 1966 καταλαμβάνει τὴν πρώτη διακεκριμένη Ἴδρα («Endowed Chair») ποὺ ἱδρύεται στὴ Φιλοσοφικὴ Σχολή.



Ὁ Γεώργιος Μυλωνᾶς κατὰ τὴ διάρκεια ὁμιλίας του σὲ γυμνάσιο τοῦ St. Louis.

Παρὰ τὶς αὐξημένες χρηματικὲς ἀπολαβές, ἡ θέση αὐτὴ δὲν εἶναι ἀρκετὴ γιὰ νὰ τὸν κρατήσῃ στὸ St. Louis. Τὸ 1968 ἀποφασίζει νὰ συνταξιοδοτηθεῖ καὶ νὰ ἐπιστρέψῃ στὴν Ἑλλάδα, ὅπου τὸ 1970 θὰ ἐκλεγεῖ τακτικὸ μέλος στὴν Ἀκαδημία Ἀθηνῶν.

Ἡ κληρονομιά τοῦ Μυλωνᾶ στὸ St. Louis

Ἀλλὰ οἱ δεσμοὶ μὲ τὸ St. Louis δὲν διακόπτονται. Οἱ παλαιοὶ του φίλοι μὲ τὶς χρηματικὲς τους χορηγίες καθιστοῦν δυνατὴ τὴν κατασκευὴ τοῦ *Μνημεῖου Μελάθρου* καὶ συνεχίζουν νὰ χρηματοδοτοῦν τὶς ἀνασκαφὲς τῶν Μυκηνῶν.

Πίσω στὸ St. Louis ὁ ἴδιος κύκλος ὑποστηρικτῶν ὅχι μόνο θὰ δημιουργήσῃ τὴν Ὑποτροφία Γεωργίου Μυλωνᾶ, ποὺ ἀκόμα καὶ σήμερα ἀπονέμεται ἐτησίως σὲ προπτυχιακοὺς

φοιτητές, αλλά θα αφιερώσει και τη χάλκινη προτομή του Μυλωνά που κοσμεῖ τὴν εἴσοδο τοῦ Τμήματος Ἱστορίας τῆς Τέχνης. Τὸ Πανεπιστήμιο θὰ τὸν ἀναδείξει ἐπίτιμο διδάκτορα καὶ τὰ ἀρχεῖα Μυλωνά θὰ ἐνσωματωθοῦν καὶ θὰ ἀποτελέσουν σημαντικό τμήμα τῶν Ἀρχείων τῆς Ἑλληνικῆς Κοινότητος στὸ Κέντρο Ἑλληνικῶν Σπουδῶν στὸ Πανεπιστήμιο Missouri-St. Louis.

Ὁ Γεώργιος Μυλωνάς ὑπῆρξε χαρισματικὴ καὶ γοητευτικὴ προσωπικότητα. Ὅσοι τὸν γνώρισαν θυμοῦνται τὴ ροδαλὴ μορφὴ του, τὸ σπινθηροβόλο βλέμμα του, τὸ χιοῦμορ καὶ τὴν ἀνθρωπιά του. Ταυτόχρονα, ὑπῆρξε τραγικὴ φυσιογνωμία, σφυρηλατημένη ἀπὸ δύο μεγάλες τραγωδίες. Οἱ τραγωδίες αὐτὲς στάθηκαν καταλυτικὲς γιὰ τὴν ψυχοσύνθεση καὶ τὴ σταδιοδρομία του. Ἀντὶ νὰ τὸν σκληρύνουν καὶ νὰ τοῦ στερήσουν τὴν ἀνθρωπιά του, ἐνίσχυσαν τὴ θέλησή του γιὰ ζωὴ καὶ μεγάλωσαν τόσο τὴν ἀγάπη του γιὰ τοὺς ἀνθρώπους ὅσο καὶ τὸ πάθος του γιὰ ἀρχαιολογία, πὺ μὲ τὴ σειρά του ἔφερε τόση ἀναγνώριση. Ὡς ἐρευνητὴς ἦταν ἀπὸ τοὺς λίγους ἀρχαιολόγους μὲ ἱκανότητα καὶ γιὰ ἀναλυτικὴ καὶ γιὰ συνθετικὴ ἔρευνα, μὲ βιβλία καὶ ἐξειδικευμένα καὶ ἐκλαϊκευτικά, μιὰ καὶ πίστευε ὅτι ἡ ἀρχαιολογία πρέπει νὰ γίνεται εὐρέως γνωστὴ στὸ κοινό. Στὴ μνήμη μου, καὶ στὴ μνήμη τῶν μαθητῶν του ὁ Μυλωνάς θὰ εἶναι πάντα ἡ προσωποποίηση τῆς ἐμπιστοσύνης πρὸς τοὺς συνανθρώπους του, τῆς ἐπιστημοσύνης, τῆς ἐργατικότητος, καὶ τῆς ἀγάπης πρὸς τοὺς νέους.

ΜΙΧ. ΚΟΣΜΟΠΟΥΛΟΣ

Ο ΓΕΩΡΓΙΟΣ ΜΥΛΩΝΑΣ ΣΤΙΣ ΜΥΚΗΝΕΣ*

Στὸν ἀπολογισμό του γιὰ τὶς ἐργασίες τῆς Ἀρχαιολογικῆς Ἑταιρείας τὸ 1887, ὁ τότε Γραμματέας τῆς Ἑταιρείας εἶπε, ὅστερα ἀπὸ μία ὑποτυπώδη ἔρευνα τοῦ Ἐφόρου τοῦ Κεντρικοῦ Μουσείου Κ. Πιπτάκη τὸ 1841, τὶς ἀνασκαφὲς τοῦ Schliemann καὶ τοῦ Σταματάκη καὶ δύο ἀνασκαφικὲς περιόδους τοῦ Τσούντα στὶς Μυκῆνες, ὅτι «ἀνασκαφὴ ἐγένετο ἐν Μυκῆναις, ταῖς εἰσέτι ἀνεξαντλήτοις». Ὁ χαρακτηρισμὸς αὐτὸς ἐξακολουθεῖ νὰ ἰσχύει καὶ θὰ ἐξακολουθήσει ἀκόμη γιὰ πολὺ καιρὸ. Τὸν Τσούντα, ποὺ ἔσκαψε ἐκτεταμένο μέρος τῆς ἀκροπόλεως καὶ τῆς περιοχῆς τῶν Μυκηνῶν χωρὶς νὰ δημοσιεύσει ἢ καὶ νὰ μνημονεύσει παρὰ ἐλάχιστα, διαδέχτηκε ὁ Wace τῆς Βρετανικῆς Σχολῆς Ἀθηνῶν (1920-1923 καὶ 1939, 1952-1955) καὶ αὐτὸν ὁ Λόρδος William Taylour (1959-1969) σὲ συνεργασία μὲ τὴν ὁμάδα τῆς Ἀρχαιολογικῆς Ἑταιρείας, ἡ ὁποία ἐπέστρεψε στὶς Μυκῆνες μὲ τὴν εὐκαιρία τῆς ἀνακαλύψεως τοῦ Ταφικοῦ κύκλου Β. Ἡ ἀνασκαφὴ του ἐγίνε ἀπὸ τὸν τότε Ἐφορο Ἀρχαιοτήτων Ἀργολίδος-Κορινθίας καὶ Ἀττικῆς Ἰωάννη Παπαδημητρίου μὲ συνεργάτη τὸν Γεώργιο Μυλωνᾶ, ὁ ὁποῖος καὶ τὴ δημοσίευσε. Ἡ ἐξοικείωση τοῦ Μυλωνᾶ μὲ τὰ προβλήματα τῆς περιόδου καὶ ἡ ἄμεση καὶ παρατεταμένη ἐπαφὴ του μὲ τὸν χῶρο τὸν ἔκαναν νὰ προσέξει ὀρισμένες μορφολογικὲς ἀνακολουθίες ποὺ δὲν μπορούσαν νὰ ἐξηγηθοῦν ἢ ποὺ δὲν μνημονεύονταν κὰν στὸ σύστημα ποὺ εἶχε κωδικοποιήσει ὁ Wace στὸ σύγγραμμά του *Mycenae, an Archaeological History and Guide* (1949) καὶ τὸν ὁδήγησαν στὴν ἀπόφαση νὰ ἐξετάσει ἀπὸ τὴν ἀρχὴ καὶ σπὶς λεπτομέρειες τοὺς οἰκοδομικοὺς συσχετισμοὺς καὶ τὶς χρονολογήσεις τοῦ Ἀγγλου συναδέλφου του, πράγμα ποὺ ἔκανε μὲ δημοσίευσμά του στὴν *Ἀρχαιολογικὴ Ἐφημερίδα* τοῦ 1958.

Τὸ 1955 ἡ Διεύθυνση Ἀναστηλώσεως ἄρχισε τὴν ἀναστήλωση τοῦ ἀνατολικοῦ σκέλους τοῦ τείχους ἔξω ἀπὸ τὴν Πύλη τῶν Λεόντων, τοῦ ὁποῖου ἡ πρόσοψη ἦταν χτισμένη ἀπὸ τὸ ἴδιο ὑλικό (ἀμυγδαλίτη) καὶ μὲ τὸν ἴδιο ψευδοῖσοδομικὸ τρόπο ὅπως καὶ ἡ Πύλη. Παρακολουθώντας τὴν ἐργασία

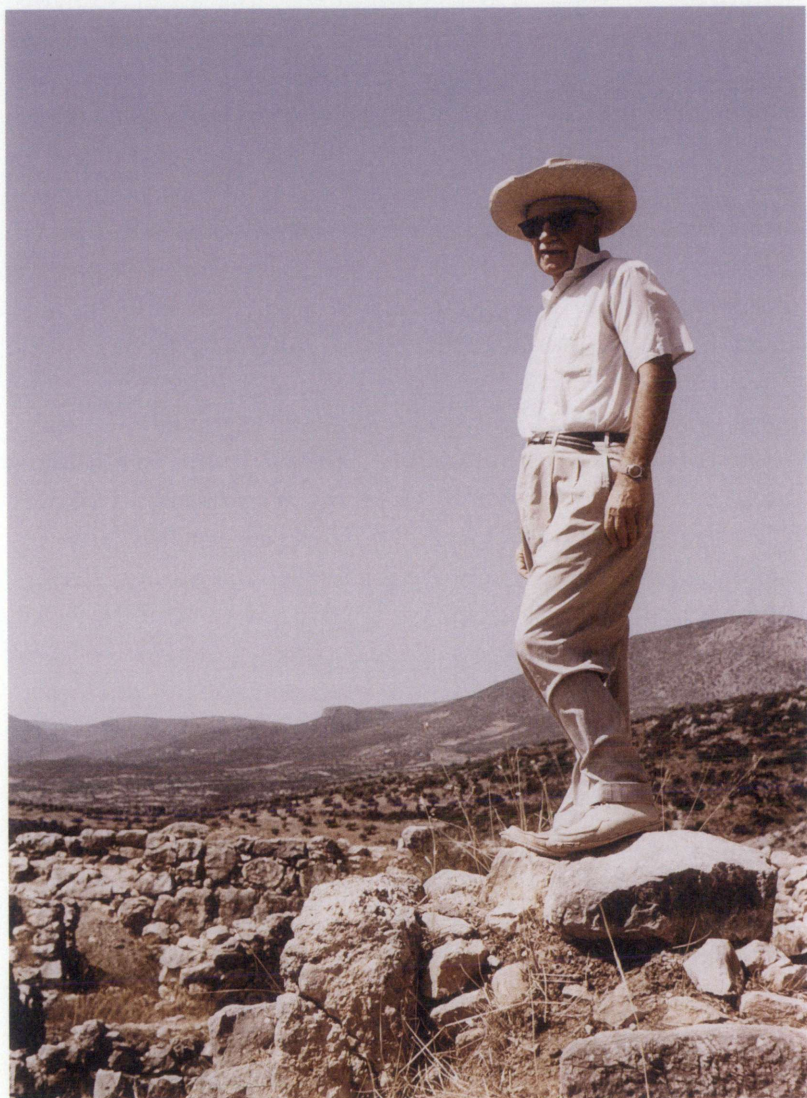

Ό Γεώργιος Μυλωνάς στις Μυκῆνες.

αὕτῃ ὁ Μυλωνᾶς διεπίστωσε ὅτι οἱ κροκαλοπαγεῖς ὀγκόλιθοι τῆς προσόψεως ἦσαν ἀπλὴ ἐπένδυση τοῦ κυκλωπείου πυρήνα τοποθετημένοι δρομικὰ χωρὶς νὰ δένουν μὲ αὐτόν, ἄρα εἶχαν προστεθεῖ ἐκ τῶν ὑστέρων. Μὲ τὴν ἐλπίδα ὅτι ἴσως εἰς τὰ συγγράμματα τῶν προγενεστέρων εὗρει παράλληλες παρατηρήσεις, ποὺ θὰ ἐνίσχυαν μία λύση τοῦ θέματος, ἐμελέτησε καὶ πάλι μετὰ προσοχῆς τὰ γραφέντα ὑπὸ τῶν πρωτοπόρων καὶ θεμελιωτῶν τῆς μυκηναϊκῆς ἀρχαιολογίας τὰ σχετικὰ πρὸς τὰ τεῖχη. «Ὁ Schliemann οὐδὲν σχετικὸν ἀναφέρει εἰς τὸ περὶ Μυκηνῶν ἔργο του. Ὁ Τσούντας ἀποκαλεῖ ἐπένδυσιν τὸ ἐκ κροκαλοπαγῶν λίθων ἰσοδύναμον κτίσμα χωρὶς καὶ νὰ ἐκθέτει τοὺς λόγους, οἱ ὅποιοι τὸν ἔπεισαν νὰ τὸ χαρακτηρίσει οὕτως. Ὁ Wace οὐδὲν περὶ τοῦ τείχους σχετικὸν λέγει. Ἐπειδὴ ὅμως ἐδέχθη ὅτι ὀλόκληρος ὁ σωζόμενος περίβολος, πλὴν τῆς Βορειοανατολικῆς Ἐπεκτάσεως, ἀνάγεται εἰς τοὺς αὐτοὺς χρόνους, φαίνεται ὅτι ἀπέκλεισε τὴν ὑπόθεσιν προγενεστέρου τείχους καὶ μεταγενεστέρας ἐπενδύσεως»¹. Ὁ μόνος ποὺ τὸ εἶχε ἐπισημάνει ἦταν ὁ Adler, ποὺ εἶχε διατυπώσει τὸ συμπέρασμα ὅτι ἡ πρόσοψη ἦταν μεταγενέστερη ἀπὸ τὸ κυκλώπειο τεῖχος καὶ ὅτι ἀνῆκε σὲ μία φάση ἐπεκτάσεως τῆς ὀχυρώσεως ποὺ περιλάμβανε καὶ τὴν Πύλη τῶν Λεόντων². Ἐξετάζοντας τὴν ἐσωτερικὴ πλευρὰ τοῦ κυκλωπείου τείχους ὁ Μυλωνᾶς διεπίστωσε ὅτι στὸ ὕψος τῆς Πύλης οἱ τιτανόλιθοι τοῦ πυρήνα του, ἀντὶ νὰ στρίβουν γιὰ νὰ παρακολουθήσουν τὴ γραμμὴ της, παρουσιάζουν πρὸς Ν μία ἀκατάστατα κολοβωμένη ὄψη. Εἶναι φανερό ὅτι ἀρχικὰ τὸ κυκλώπειο τεῖχος συνεχιζόταν πρὸς Ν (κατὰ πᾶσα πιθανότητα ἀκολουθώντας τὸ φρύδι τοῦ βράχου), ὅτι ἡ συνέχειά του εἶχε κοπεῖ καὶ ὅτι οἱ ἀμυγδαλίτες τῆς ἐπενδύσεως προφανῶς δίνουν ὁμοιόμορφη ἐμφάνιση στὴν κυρία εἴσοδο τῆς ἀκροπόλεως. Ἄρα, ἡ Πύλη τῶν Λεόντων, ὁ προμαχῶνας της καὶ τὸ δυτικὸ κυκλώπειο τεῖχος ποὺ δένει ὀργανικὰ μὲ αὐτόν εἶναι μεταγενέστερη προσθήκη στὴν ἀρχικὴ τείχισι. Ἐπομένως ἡ ὀχύρωση τῆς ἀκροπόλεως τῶν Μυκηνῶν δὲν ἐχτίστηκε σὲ δύο φάσεις, ἀλλὰ σὲ τρεῖς: Στὴν πρώτη ἀνῆκε τὸ ἀρχικὸ κυκλώπειο τεῖχος ἀπὸ τὸ ὁποῖο διατηρήθηκε ἡ βόρεια καὶ ἡ νότια πλευρά, πάνω ἀπὸ τὸν Χάβο (τώρα γκρεμισμένη). Ἡ δεύτερη περιλάμβανε τὴν Πύλη τῶν

Λεόντων, τὸν προμαχῶνα τῆς καὶ τὸ δυτικὸ τεῖχος ποὺ περιέκλεισε τὸν Ταφικὸ κύκλο Α καὶ ἐπεξέτεινε τὴν ἀκρόπολη πρὸς Δ ἀντικαθιστώντας τὸ προηγούμενο σκέλος, χτισμένο ψηλότερα στὸν βράχο. Στὴν τρίτη προστέθηκε ἡ ΒΑ ἐπέκταση μὲ τὴν ὑπόγεια κρήνη.

Ἡ διαπίστωση αὐτὴ ἔθετε ἀμέσως ζήτημα χρονολογήσεως: ἂν τὸ βόρειο τεῖχος δὲν ἦταν σύγχρονο μὲ τὴν Πύλη τῶν Λεόντων καὶ τὴ δυτικὴ ἐπέκταση ἀλλὰ παλαιότερο, πότε χτίστηκε τὸ ἓνα καὶ πότε χτίστηκε τὸ ἄλλο; Ἦταν φανερὸ ὅτι χρειαζόταν ἡ συστηματικὴ ἐπενεξέταση τῶν παραδεδωγμένων χρονολογιῶν, ἀρχίζοντας ἀπὸ ἐκεῖνες γιὰ τὶς ὁποῖες ὑπῆρχαν στοιχεῖα δημοσιευμένα ἀπὸ τὸν Wace, ποὺ ἀφοροῦσαν τὸ Κλιμακοστάσιο ἀριστερὰ τῆς Πύλης καὶ τὸν Σιτοβολῶνα. Εἶναι προφανὲς ὅτι τὰ κτίσματα αὐτὰ προϋποθέτουν τὴν ὕπαρξη τῆς Πύλης τῶν Λεόντων, τοῦ προμαχῶνα τῆς καὶ τοῦ Δ τεῖχους, στὰ ὁποῖα εἶναι προσκπομένα.

1. Στὴν πρώτη στρώση τοῦ Κλιμακοστασίου, ὁ Wace ἀνεκάλυψε ὄστρακα ἀπὸ τὰ ὁποῖα ἀπεικόνισε μερικά. Μεταξύ τους ὑπάρχει καὶ ἓνα τοῦ Πυκνοῦ Ρυθμοῦ³, σύγχρονο κατὰ τὸν Wace μὲ τὸν ρυθμὸ τοῦ Σιτοβολῶνος. Ἄρα ἡ Πύλη καὶ τὸ Δ τεῖχος χτίστηκαν ἐντὸς τῆς ΥΕ ΙΙΒ ἐποχῆς κατὰ τὸ 1250 π.Χ.⁴

2. Κεραμικὴ τῆς περιόδου αὐτῆς εὐρέθηκε στὸ λιθολόγημα τῆς ἐσωτερικῆς αὐλῆς τῆς Πύλης τῶν Λεόντων, τὴν ὁποῖαν προφανῶς χρονολογεῖ⁵.

3. Στὰ δάπεδα τῶν διαδρόμων τοῦ Σιτοβολῶνα, ὁ Wace εὐρῆκε ὄστρακα ὅμοια μὲ τὶς πρῶτες τρεῖς στρώσεις τοῦ Κλιμακοστασίου ἐπὶ τῇ βάσει τῶν ὁποίων χρονολόγησε τὸν Σιτοβολῶνα στὴν ΥΕ ΙΙΒ ἐποχή⁶.

4. Κάτω ἀπὸ τὸ Α κατῶγι τοῦ Σιτοβολῶνα εὐρέθηκε ἀπὸ τὸν Wace τάφος συλημένος ἤδη στοὺς μυκηναϊκοὺς χρόνους ποὺ περιεῖχε ὄστρακα σύγχρονα μὲ τὶς πρῶτες στρώσεις τοῦ Κλιμακοστασίου ἀλλὰ καὶ τμῆμα μιᾶς πρόχου τοῦ Πυκνοῦ Ρυθμοῦ. Ὅλα αὐτὰ χρονολογοῦσαν τὴν κατασκευὴ τοῦ Σιτοβολῶνα. Ὁ Μυλωνᾶς ἐπεσήμανε μέσα στὸ λιθολόγημα τῆς αὐλῆς τῆς Πύλης, ἄρα σύγχρονο πρὸς αὐτήν, ἓναν ὀχετὸ⁷ ποὺ πλησιάζοντας τὸν τάφο, ἔστριβε γιὰ νὰ τὸν ἀποφύγει. Ἄρα ὁ



Ἡ Πύλη τῶν Λεόντων.

τάφος εἶχε συληθεῖ κατὰ τὴν κατασκευὴ τοῦ ὀχετοῦ, καὶ ἐπο-
μένως τῆς Πύλης καὶ τοῦ τείχους, ἐνδεχομένως ἀπὸ τοὺς διαρ-
ρυθμιστὲς τοῦ Ταφικοῦ κύκλου Α ἢ, μάλλον, ἀπὸ τοὺς κατα-
σκευαστὲς τοῦ ὀχετοῦ, τοῦ ὁποῖου ἡ κεραμικὴ εἶναι ΥΕ ΙΙΒ,
μαζὶ μὲ ἓνα ὄστρακο Πυκνοῦ Ρυθμοῦ. Ἄρα ἡ σύλησις, καὶ ἡ
Πύλη καὶ τὸ τεῖχος, ἀνάγονται στοὺς προχωρημένους ΥΕ ΙΙΒ
χρόνους⁸.

5. Ὁ θολωτὸς τάφος τοῦ Ἀτρέως θεωρήθηκε ἀπὸ τὸν Wace σύγχρονος μὲ τὴν Πύλη τῶν Λεόντων λόγω τῆς ὁμοιότητος τῆς κατασκευῆς του μὲ αὐτήν. Τὸ ἐπιχείρημα αὐτὸ δὲν ἔπεισε τὸν Μυλωνᾶ, ποὺ ἀνεζήτησε πρὸ συγκεκριμένα κριτήρια, τὰ ὁποῖα προέκυψαν ἀπὸ τὴν ἀνασκαφὴ τοῦ δρόμου καὶ τοῦ κατωφλιοῦ τοῦ τάφου. Στὸν δρόμο ἦρθε στὸ φῶς ἓνα φυσικὸ κοίλωμα κάθετο πρὸς αὐτόν (ὁ Wace τὸ ὀνομάζει *rocket*, ὁ Μυλωνᾶς ἀποθέτη-βόθρο), ποὺ εἶχε γεμίσει μὲ χῶμα καὶ ὄστρακα ὅταν ἐστρώθηκε ὁ δρόμος. Κανένα δὲν δημοσιεύτηκε, ὁ Wace ὅμως γράφει ὅτι προηγοῦνται τῆς κατασκευῆς τοῦ τάφου, τὰ τοποθετεῖ στὰ μέσα τοῦ 14ου αἰ. π.Χ. καὶ χρονολογεῖ τὸν τάφο στὰ 1330 π.Χ.⁹ Τὸ εἰκονιζόμενο ὄστρακο ἀπὸ τὸ κατώφλι, ποὺ εἶναι προφανῶς σύγχρονο μὲ τὴν κατασκευὴ τοῦ τάφου, ἔχει σαφὴ μετωπικὴ διακόσμηση καὶ πρέπει κατὰ τὸν Μυλωνᾶ νὰ θεωρηθεῖ σύγχρονο μὲ τὴ δευτέρη στρώση τοῦ Κλιμακοστασίου¹⁰ ποὺ περιέχει κεραμικὴ τοῦ Πυκνοῦ Ρυθμοῦ καὶ ἀνήκει στὴν προχωρημένη ΥΕ ΙΙΒ περίοδο. Ἄρα ὁ τάφος πρέπει νὰ κατασκευάστηκε γύρω στὸ 1250 π.Χ. Εἶναι λοιπὸν περίπου σύγχρονος μὲ τὴν Πύλη τῶν Λεόντων, ἀλλὰ μὲ ἀδιάσειστα ἐπιχειρήματα τώρα πλέον. Καὶ συμπεραίνει ὁ Μυλωνᾶς: «Ἡ ἀνασκόπησις τῶν ἀποτελεσμάτων τῶν μέχρι τῶν ἡμερῶν μας ἀνασκαφῶν ἀποδεικνύει, νομίζω, ὅτι οἱ χρονολογικοὶ ὑπολογισμοὶ διὰ τὰ τεῖχη τῶν Μυκηνῶν, οἱ ὁποῖοι διευτυπώθησαν εἰς τὸ σύγγραμμα *Mycenae*, σ. 133-134, εἶναι ἀβάσιμοι καὶ δὲν συμφωνοῦν πρὸς τὰ πράγματα, ὡς περιγράφηκαν ἀπὸ τὸν ἴδιον τὸν Wace»¹¹.

Ὡστε ἡ ἀκρόπολις εἶχε χτιστεῖ σὲ τρία στάδια καὶ ὄχι σὲ δύο καὶ ἡ χρονολόγησις τοῦ δευτέρου, ὅπως προέκυπτε ἀπὸ τὰ ἴδια τὰ δημοσιεύματα τοῦ Wace, χρειάζοταν ἐπανεξέταση καὶ πιθανότατα, ἀναθεώρηση. Γιὰ νὰ ἐπιβεβαιωθοῦν οἱ νέες ἀπόψεις τόσο γιὰ τὴ διαδοχὴ τῶν οἰκοδομικῶν φάσεων ὅσο καὶ γιὰ τὴ χρονολόγησίν τους χρειάζοταν καινούργιο ὑλικό, προερχόμενο ἀπὸ προγραμματισμένη προσηκτικὴ ἀνασκαφικὴ ἔρευνα. Τὰ ὄστρακα ποὺ εἶχε ἀνακαλύψει ὁ Wace στὴν περιοχὴ τῶν κυκλωπέων τειχῶν καὶ τῶν πυλῶν τῆς ἀκροπόλεως ἀφανίσθηκαν κατὰ τὸ διάστημα τῆς Κατοχῆς, ὀλίγιστα σχετικῶς ἀπεικονίσθηκαν καὶ τὰ περισσότερα περιγράφηκαν

σὲ γενικὲς γραμμές. «Διὰ τοῦτο ἡ ἐκ νέου μελέτη τῶν τειχῶν καὶ τῆς ἱστορίας τῆς ἀκροπόλεως τῶν Μυκηνῶν εἰς τὴν ὑστεροελλαδικὴν ΙΙΙ ἐποχὴν, ἐπὶ τῇ βάσει νέου ὑλικοῦ δι' ἀνασκαφῶν ἀποκαλυφθέντος, ἦτο ὄχι μόνον ἐπιθυμητὴ ἀλλὰ καὶ ἐπιβεβλημένη ὑπὸ τῶν πραγμάτων. Τὴν ἐπιτακτικὴν ταύτην ἀνάγκην ἐπλήρωσεν ἡ ἐν Ἀθήναις Ἀρχαιολογικὴ Ἑταιρεία διὰ τῆς ἀποφάσεώς της ὅπως ἐπαναληφθοῦν αἱ ἀνασκαφαὶ τῆς ἀκροπόλεως τῶν Μυκηνῶν».

Ἡ ἀπόφασις τῆς Ἑταιρείας καὶ οἱ προσδοκίαι τοῦ Μυλωνᾶ δικαιώθηκαν ἀπὸ τὴ συνέχιση τῶν ἀνασκαφῶν ποὺ ἔγιναν καὶ δημοσιεύτηκαν μὲ τὸν τίτλο «Ἡ ἀκρόπολις τῶν Μυκηνῶν, οἱ περίβολοι, αἱ πύλαι καὶ αἱ ἄνοδοι» στὴν *Ἀρχαιολογικὴ Ἐφημερίδα* τοῦ 1962. Ἐχοντας ξεκαθαρίσει τὴν ἱστορίαν τῆς ἀκροπόλεως ὡς πρὸς τὶς φάσεις τῆς ὀχυρώσεώς της καὶ ὡς πρὸς τὴν πρόσβαση πρὸς τὸ ἀνάκτορον, ὁ Μυλωνᾶς, ἐργαζόμενος ἐπὶ τὰ ἴχνη τοῦ Τσοῦντα, ἀνέσκαψε καὶ ἐκαθάρισε ὅ,τι εἶχε ἀφήσει ἡμιτελὲς καὶ πάντως ἀδημοσίευτο ὁ δάσκαλός του. Ἔτσι, οἱ ἀνασκαφὲς ἐξακολούθησαν καὶ ἐξακολουθοῦν ἀκόμη καὶ διέκριναν, ξεκαθάρισαν, ταύτισαν καὶ χρονολόγησαν τὴν ἐξέλιξη τῆς ὀχυρώσεως, τὴν ἱστορίαν τῶν μετατροπῶν τοῦ κύκλου Α, τὴ διαμόρφωση τοῦ ἀνακτόρου στὸ σύνολό του, τὴ διάταξη καὶ τὴν ἐξέλιξη τοῦ Θρησκευτικοῦ Κέντρου καὶ τῆς ΝΔ συνοικίας καὶ τὴν κατοίκηση τῆς Β. πλευρᾶς τῆς ἀκροπόλεως, καὶ ἀποκάλυψαν τὴ συνοικίαν στοὺς πρόποδες τοῦ λόφου τῆς Παναγίτσας, ποὺ δημοσιεύτηκε ἀπὸ τὴν κόρη τοῦ Ἰὼνη Μυλωνᾶ Shear, καὶ τὴν κατοικίαν στὶς Πλάκες καθὼς καὶ μερικοὺς τάφους. Τὰ συμπεράσματα ἀπὸ τὴ μελέτη τῶν νέων αὐτῶν στοιχείων, ποὺ δὲν ἔχει ὀλοκληρωθεῖ ἀκόμη, δὲν συμπλήρωσαν ἀπλῶς τὶς γνώσεις μας γιὰ τὶς Μυκῆνες καὶ τὸν πολιτισμό τους ἀλλὰ μετέβαλαν σὲ πολλὰ θέματα τὶς ἀπόψεις μας καὶ τὶς τοποθέτησαν σὲ βάσεις πολὺ στερεότερες ἀπὸ τὶς προηγούμενες. Τὸ βασικὸ ἔργο τοῦ Μυλωνᾶ εἶναι τὸ σύγγραμμά του *Mycenae and the Mycenaean Age* (1966) ποὺ ἀκολουθήθηκε ἀπὸ τὸ προσιτὸ σὲ εὐρύτερον κοινὸ *Πολύχρυσοι Μυκῆναι* (1983).

Ἡ Ἀρχαιολογικὴ Ἑταιρεία ἔκρινε μετὰ τὸν θάνατό του τὸ 1988 ὅτι τὸ ἔργο του ἔπρεπε νὰ συνεχιστεῖ καὶ μὲ ὅρισε διευ-

θυντή των ανασκαφών στη θέση του. Έτσι, κατά τα έτη 1988-2012 συμπληρώθηκε ή ανασκαφή του Ν άκρου της ΝΔ Συνοικίας, ανέληφθη εκ νέου ή ανασκαφή της Οικίας Πέτσα, άρχισε καί συμπληρώθηκε ή έρευνα στὸν χῶρο Κ μεταξύ της ΒΔ Συνοικίας καί τοῦ συγκροτήματος Μ-Λ στήν ἀκρόπολη, άρχισε ή ανασκαφή της Κάτω Πόλης των Μυκηνών στη δεξιά ὄχθη τοῦ Χάβου, καθώς καί της Ἀνατολικῆς Οικίας μεταξύ αὐτῆς καί τοῦ συγκροτήματος τοῦ Λαδευπόρου. Ἐν τῷ μεταξύ, σὺς περιόδους 1991-1994 ἔγινε ή συστηματική τοπογράφηση τῶν ἀρχαιοτήτων στήν εὐρύτερη περιοχή τῶν Μυκηνῶν ὑπὸ τὴν ἐπίβλεψη τῆς δρ. Elisabeth French καί ἐμοῦ, ποὺ κατέληξε στήν ἐκτύπωση τὸ 2003 τοῦ ἐκσυγχρονισμένου Ἀρχαιολογικοῦ Χάρτη τῶν Μυκηνῶν. Παράλληλα, ὅταν ἐχτίστηκε τὸ Μουσείο τῶν Μυκηνῶν καί ἔγιναν προσιτὰ τὰ εὐρήματα τῶν ανασκαφῶν του, τὰ ὁποῖα ἔως τότε ἦσαν ἀποθηκευμένα στὸ Ναύπλιο, ξεκίνησε ή δημοσίευση τῶν ανασκαφῶν ἀπὸ τὸ 1960 ἔως σήμερα. Δημοσιεύτηκαν ἤδη τρεῖς τόμοι (ΒΔ Συνοικία, Ἐργαστήριο καί ΝΔ Συνοικία) καί ὑποβλήθηκε στήν Ἀρχαιολογική Ἐταιρεία πρὸς δημοσίευση ὁ τέταρτος (Οἰκία σὺς Πλάκες)**.

Οἱ ἐργασίες, ανασκαφές καί δημοσιεύσεις συνεχίζονται.

* Ἡ ἀνακοίνωση τούτη διαβάστηκε ἀπὸ τὸν Γεν. Γραμματέα τῆς Ἐταιρείας ἐξατίας ἀσθενείας τοῦ Σπύρου Ἰακωβίδη.

1. A. Wace, *Ancient Mycenae* (1957) 36. AE 1962, 63, 68.

2. H. Schliemann, *Tiryns* (Leipzig 1886) εἰσαγωγή XVII.

3. Wace, ἔ.ά. 20, fig. 7a.

4. AE 1958, 185.

5. Αὐτόθι 191.

6. Αὐτόθι 189.

7. Wace, ἔ.ά. 55-58.

8. Αὐτόθι Plan I.

9. Αὐτόθι 352-353.

10. Αὐτόθι 357 pl. Ve. *Mycenae*, ἔ.ά. fig. 76b.

11. AE 1958, 200.

** Ὁ τόμος ἐκδόθηκε λίγο καιρὸ μετὰ τὸν θάνατο τοῦ Σπύρου Ἰακωβίδη (†16 Ἰουνίου 2013).

ΟΙ ΜΥΚΗΝΕΣ ΠΡΙΝ ΚΑΙ ΜΕΤΑ ΤΟΝ ΓΕΩΡΓΙΟ ΜΥΛΩΝΑ: ΤΟ ΚΤΗΡΙΑΚΟ ΣΥΜΠΛΕΓΜΑ ΤΗΣ ΠΑΝΑΓΙΤΣΑΣ ΩΣ ΠΕΡΙΠΤΩΣΗ ΜΕΛΕΤΗΣ

1. Εἰσαγωγή

Τὸ ὅτι οἱ ἔρευνες καὶ οἱ μελέτες τοῦ Γεωργίου Μυλωνᾶ στὶς Μυκῆνες κατὰ τὴν τριαντακονταετία 1958-1988 ἐπέφεραν ραγδαῖες ἀλλαγές στὴν ποιότητα καὶ τὴν ποσότητα τῶν μέχρι τότε γνώσεων τόσο σχετικὰ μὲ τὶς ταφικὲς ἀντιλήψεις τῶν ἰδρυτῶν αὐτοῦ τοῦ σημαντικότερου κέντρου τοῦ μυκηναϊκοῦ πολιτισμοῦ κατὰ τὴν ἐποχὴ τῶν λακκοειδῶν τάφων (Ταφικὸς Κύκλος Β) ὅσο καὶ σχετικὰ μὲ τὸν ἐξέχοντα ρόλο ποὺ ἔπαιζαν οἱ θρησκευτικὲς τελετουργίες ἐντὸς τῆς ἀκροπόλεως κατὰ τὴ διάρκεια τῆς ἀνακτορικῆς περιόδου (Θρησκευτικὸ Κέντρο) ἀποτελεῖ πλέον κοινὸ τόπο¹.

Αὐτὸ ποὺ εἶναι, ἴσως, λιγότερο γνωστὸ, εἶναι τὸ γεγονός, ὅτι οἱ ἔρευνες τοῦ Μυλωνᾶ ἐπεξέτειναν τὶς γνώσεις μας καὶ ἀναφορικὰ μὲ τὴν ὁργάνωση τοῦ περιβάλλοντος χώρου τῆς ἀκροπόλεως, αὐτοῦ τοῦ εὐρύτερου χώρου ποὺ στὴ βιβλιογραφία ἀποκαλεῖται συνήθως «πόλη» τῶν Μυκηνῶν². Οἱ ἔρευνες αὐτὲς περιλαμβάνουν – πέρα ἀπὸ τὴν ἀποκάλυψη μιᾶς σειρᾶς σημαντικῶν θαλαμῶν τάφων στὴν περιφέρεια αὐτῆς τῆς «πόλης», ὅπως στὴ δυτικὴ πλαγιά τοῦ λόφου τῆς Παναγίτσας καθὼς καὶ στὶς θέσεις Βλαχόστρατα, Καψαλὰ καὶ Γκορτσούλια³ – δύο σημαντικότερα οἰκοδομικὰ σύνολα μὲ ἐνδιαφέροντα εὐρήματα στὸ ἐσωτερικὸ τους, τὸ σύμπλεγμα τῆς Παναγίτσας (ἢ Παναγίας), στὴ ΝΑ κλιτὺ τοῦ ὁμώνυμου λόφου⁴ καὶ τὴν οἰκία στὶς Πλάκες, στοὺς πρόποδες τοῦ Προφήτη Ἡλία⁵.

Ὅπως εἶναι εὐνόητο, ἡ κατανόηση τῆς ὁργάνωσης τοῦ περιβάλλοντος χώρου τῶν μυκηναϊκῶν ἀκροπόλεων εἶναι κεφαλαιώδους σημασίας γιὰ τὴν κατανόηση τῆς κοινωνικοπολιτικῆς δομῆς τῶν μυκηναϊκῶν βασιλείων. Ποιὰ ἦταν

λοιπὸν ἡ φυσιογνωμία τῶν οἰκοδομημάτων τῆς περιοχῆς αὐτῆς στὴν περίπτωση τῶν Μυκηνῶν; Πρόκειται γιὰ ἰδιωτικὰ σπίτια⁶ τῶν ἀριστοκρατῶν καὶ τῶν ἀνώτερων ὑπηκόων τοῦ ἄνακτα, γιὰ οἰκίες τοῦ ἀπλοῦ λαοῦ ἢ γιὰ ἐργαστήρια ποὺ σχετίζονταν μὲ τὴν ἀνακτορικὴ παραγωγή⁷; Καὶ κυρίως: ποιά ἡ σχέση τῶν οἰκοδομημάτων αὐτῶν μὲ τοὺς ἐπιβλητικούς τάφους ποὺ βρίσκονταν ἀνάμεσά τους;

Γιὰ νὰ γίνει περισσότερο σαφὴς ἡ σημασία αὐτῶν τῶν ἐρωτημάτων θὰπραγματευθοῦμε στὴ συνέχεια ἓνα ἀπὸ τὰ παραπάνω εὐρήματα τοῦ Μυλωνᾶ, τὸ «σύμπλεγμα» (ἢ τὴ «συνοικία» ὅπως ἐπίσης ἐνίοτε ἀποκαλεῖται⁸) τῆς Παναγίτσας κάπως ἐκτεταμένα. Πρόκειται γιὰ πλέγμα κτηρίων ἀποτελούμενο ἀπὸ τουλάχιστον 38 δωμάτια συνολικοῦ ἐμβαδοῦ στὸ ἰσόγειο περ. 840 τ.μ. (περ. 42×20 μ.), τὸ ὁποῖο ἀποκαλύφθηκε ἀπὸ τὸν Γεώργιο Μυλωνᾶ κατὰ τὰ ἔτη 1962-1963 καὶ 1965-1966 στὴ ΝΑ πλαγιὰ τοῦ ὁμώνυμου λόφου καὶ δημοσιεύτηκε τὸ 1987 ἀπὸ τὴν κόρη του, Ἰόνη Mylonas Shear⁹. Τό – ἐπισκέψιμο σήμερα – πλέγμα ἀναφέρεται μὲν συνήθως στὴ βιβλιογραφία ὡς συνύπαρξη τριῶν ἀνεξάρτητων, χρονολογικὰ διαδοχικῶν, ἐνοτήτων, τῆς «οἰκίας Ι», τῆς «οἰκίας ΙΙ» καὶ τῆς «οἰκίας ΙΙΙ»¹⁰, στὴν οὐσία ὅμως πρόκειται γιὰ ἓνα ἐνιαῖο κτηριακὸ σύμπλεγμα¹¹, τὸ ὁποῖο ἀποτελεῖται ἀπὸ συνολικὰ ἑξὶ τουλάχιστον οἰκοδομικὰ σύνολα¹² (εἰκ. 1).

2. Οἱ περίοδοι χρήσης τοῦ χώρου

Οἱ περίοδοι χρήσης τοῦ χώρου ὅπου κτίστηκε τὸ σύμπλεγμα τῆς Παναγίτσας εἶναι – τουλάχιστον μὲ βάση τὰ δεδομένα ποὺ προκύπτουν ἀπὸ τὴ δημοσίευση τῆς Mylonas Shear – τέσσερις.

Ἡ πρώτη περίοδος φαίνεται ὅτι καλύπτει ὁλόκληρες τὶς φάσεις ΥΕ ΙΙ καὶ ΥΕ ΙΙΑ καὶ διαρκεῖ μέχρι τὸ τέλος τῆς ΥΕ ΙΙΑ2/ἀρχὲς τῆς ΥΕ ΙΙΒ1, ὅταν δηλαδὴ ξεκινάει ἡ κατασκευὴ τοῦ συγκροτήματος. Ἀντιπροσωπεύεται ἀπὸ εὐρήματα ποὺ φαίνεται ὅτι προέρχονται ἀπὸ ΥΕ ΙΙ-ΙΙΑ κτίσματα, τὰ ὁποῖα βρίσκονταν ἀκριβῶς κάτω ἀπὸ τὶς οἰκίες Ι καὶ ΙΙ. Ἡ ἐλάχιστη δημοσιευμένη κεραμικὴ δείχνει νὰ εἶναι

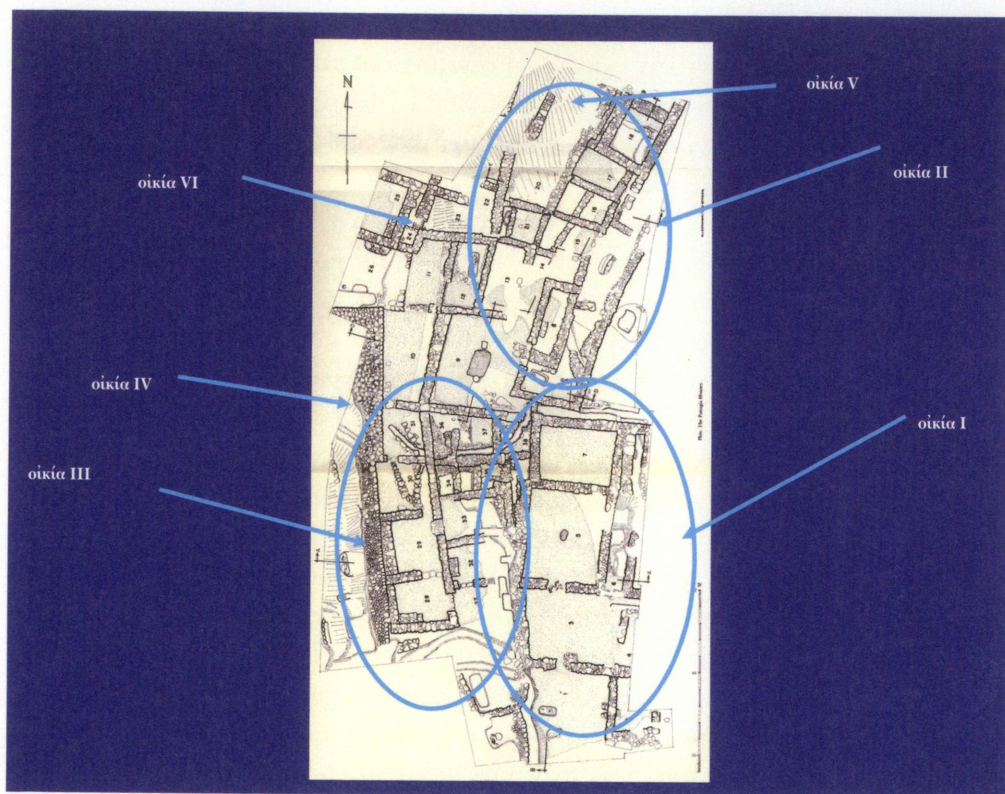

Εἰκ. 1. Κάτοψη τοῦ συμπλέγματος τῆς Παναγίτσας, κατὰ *Panagia Houses*, plan (σχέδιο τῶν D. J. Rothman καὶ K. W. Schaar). Μὲ κύκλους ὑποδηλώνεται ἡ περιοχή τῶν τριῶν καλύτερα σωζόμενων οἰκίων I-III.

σὲ γενικὲς γραμμὲς συμποτικοῦ χαρακτήρα ἐνῶ ἀπεικονίστηκε καὶ ἓνα πῆλινο εἰδῶλιο¹³.

Ὡς δεύτερη περίοδο ἀντιλαμβανόμαστε τὴν κύρια περίοδο χρήσης τοῦ συγκροτήματος, δηλαδὴ τὸν 13ο αἰῶνα π.Χ. (=ΥΕ ΙΙΒ). Ὁ σεισμὸς ὁ ὁποῖος ἐπληξε τὸν χώρο κατὰ τὴν ΥΕ ΙΙΒ2 πρώιμη καὶ πρέπει νὰ ταυτίζεται μὲ τὴν καταστροφή πού προκάλεσε ἓνας μεγάλος σεισμὸς στὶς Μυκῆνες γύρω στὰ 1230 π.Χ.¹⁴, χωρίζει τὴν περίοδο αὐτὴ σὲ μιὰ πρὸ τοῦ σεισμοῦ φάση, τὴν ὁποία ἐδῶ τὴν ὀνομάζουμε περίοδο 2α καὶ σὲ μιὰ μετὰ τὸν σεισμὸ φάση (περίοδος 2β), ἡ ὁποία

διαρκεῖ ὥς τὴν καταστροφὴ τῆς οἰκίας II ἀπὸ τὴ φωτιά. Μὲ ἐξαίρεση τὴν οἰκία I, ἡ ὁποία μετὰ τὸν σεισμὸ δὲν ξαναχρησιμοποιεῖται, ὁ σεισμὸς δὲν ἀναστέλλει τὴ λειτουργία τοῦ συμπλέγματος. Ἡ χρῆση τοῦ χώρου συνεχίζεται μὲ ἐπιδιορθώσεις τῶν ζημιῶν.

Ἡ περίοδος 2α ξεκινάει στὴν ἀρχὴ τῆς YE IIIB1 μὲ τὴν ἱδρυση τῆς οἰκίας I¹⁵. Τὴν ἴδια περίοδο κατασκευάστηκε τὸ μεγάλο ἄνδηρο στὰ δυτικὰ τοῦ συγκροτήματος, τὸ ἄνδηρο δυτικὰ τοῦ δωματίου 18, ἡ οἰκία II καθὼς καὶ ἡ οἰκία III, οἱ ὁποῖες προσαρτῶνται στοὺς βόρειους καὶ δυτικούς τοίχους τῆς οἰκίας I ἀντίστοιχα.

Μετὰ τὸν σεισμὸ τῆς YE IIIB2 πρώιμης (ἀρχὲς περιόδου 2β), ἡ κατεστραμμένη οἰκία II, ἐπισκευάζεται καὶ μιὰ γενιὰ περὶπου ἀργότερα, στὰ τέλη τῆς YE IIIB2, γύρω στὰ 1200 π.Χ., ἐγκαταλείπεται, ὕστερα ἀπὸ καταστροφὴ πὺ προκλήθηκε πιθανῶς ἀπὸ φωτιά. Κάποια ἀποσπασματικά δάπεδα σώθηκαν μὲν στὴν οἰκία II, ἡ περίοδος 2β εἶναι ὡστόσο δύσκολο νὰ διακριθεῖ στρωματογραφικὰ ἀπὸ τὴν περίοδο 2α ἀφοῦ δὲν μπορεῖ κανεὶς νὰ ἀποφασίσει μὲ βεβαιότητα γιὰ τὸ ἂν τὸ ὑλικὸ τοῦ στρώματος καταστροφῆς τῶν δαπέδων πὺ ἀναφέρεται ὡς στρῶμα καταστροφῆς ἀπὸ τὴ φωτιά («burned fill») στὴ δημοσίευση τῆς Mylonas Shear προέρχεται ὄντως ἀπὸ τὴν καταστροφὴ τῆς φωτιᾶς τοῦ τέλους τῆς YE IIIB2 καὶ ὄχι ἀπὸ αὐτὴ τοῦ σεισμοῦ τῆς πρώιμης YE IIIB2¹⁶.

Τὰ ὕστερότερα δημοσιευμένα μυκηναϊκὰ δείγματα τοῦ συμπλέγματος τῆς Παναγίτσας φαίνεται νὰ χρονολογοῦνται μετὰ τὴν καταστροφὴ ἀπὸ τὴ φωτιά καὶ φέρουν χαρακτηριστικὰ τοῦ πρωιμότατου YE IIIΓ ρυθμοῦ (περίοδος 3). Προέρχονται κυρίως ἀπὸ τὸ στρῶμα δαπέδου (δηλαδὴ ἐγκατάλειψης) τοῦ δωματίου 23, πὺ βρίσκεται στὸ ΒΔ τμήμα τοῦ ὅλου συμπλέγματος. Πρόκειται γιὰ δύο μικρὰ ἡμισφαιρικά κύπελλα FS 220 (45-46), τὰ ὁποῖα ἐμφανίζουν στοιχεῖα τοῦ πρωιμότατου YE IIIΓ ρυθμοῦ (ἡμισφαιρικὸ προφίλ, ἐξωτερικὰ ὀριζόντια ταινία στὴν περιοχὴ τοῦ χείλους, ὀλόβαφη ἐσωτερικὴ ἐπιφάνεια) ἀνακαλώντας στὴ μνήμη τὰ κύπελλα τοῦ κλειστοῦ ἀποθέτη τῶν Ἰρίων¹⁷. Θὰ μπορούσαν μὲ ἄλλα

λόγια νὰ χρονολογηθοῦν στὴ μεταβατικὴ φάση ΥΕ ΙΙΒ2 - ΥΕ ΙΙΓ πρῶιμη σύμφωνα μὲ τὴν ὁρολογία τῆς Penelope Mountjoy¹⁸ ἢ στὴ φάση ΥΕ ΙΙΓ1 μὲ βάση τὸ σύστημα τοῦ Jeremy Rutter¹⁹. Στὴν περίοδο αὐτὴ φαίνεται ὅτι ἀνήκει καὶ μοναδικὸς σίγουρος μυκηναϊκὸς παιδικὸς τάφος, ὁ ὁποῖος λαξεύθηκε ἐντὸς τοῦ δωματίου 21²⁰.

Ύστερα ἀπὸ ἓνα κενὸ τουλάχιστον δύο αἰώνων, ὁ χώρος, ὁ ὁποῖος, ὅπως φαίνεται, ἦταν συνεχῶς ὁρατός, ξαναχρησιμοποιεῖται μετὰ ἀπὸ πάνω 200 χρόνια γιὰ μεμονωμένες ταφές. Στὴν αὐλὴ τῆς οἰκίας Ι βρέθηκαν δύο πρωτογεωμετρικοὶ τάφοι μὲ τυπικὰ γιὰ τὴν ἐποχὴ κτερίσματα²¹ (περίοδος 4).

3. Ἡ φυσιογνωμία τοῦ συμπλέγματος τῆς Παναγίτσας κατὰ τὴν περίοδο 2 (13ος αἰ. π.Χ., ΥΕ ΙΙΒ)

Ἀπὸ τὰ παραπάνω προκύπτει, ὅτι ἡ κύρια περίοδος χρήσης τοῦ συμπλέγματος ἦταν ὁ 13ος αἰώνας π.Χ., δηλαδὴ τὸ χρονικὸ διάστημα ποὺ καλύπτεται ἀπὸ τὶς ὑποπερίοδους 2α καὶ 2β (ἀρχὲς τῆς ΥΕ ΙΙΒ1 ἕως ὕστατοι χρόνοι τῆς ΥΕ ΙΙΒ2). Γιὰ λόγους ἔλλειψης καθαρῆς στρωματογραφίας (πλὴν τῆς οἰκίας Ι), οἱ δύο αὐτὲς ὑποπερίοδοι θὰ ἦταν προτιμότερο νὰ ἀντιμετωπιστοῦν ὡς μιὰ ἐνιαία περίοδος (=περίοδος 2).

Ποιὰ ἦταν λοιπὸν ἡ φυσιογνωμία τοῦ συμπλέγματος κατὰ τὴν περίοδο αὐτή;

Προτοῦ προχωρήσουμε σὲ μιὰ ἐξέταση τῶν κινητῶν εὐρημάτων γιὰ νὰ ἐπιχειρήσουμε μιὰ ἀπάντηση στὸ ἐρώτημα αὐτό, πρέπει καταρχὴν νὰ παρατηρήσουμε, ὅτι τὸ σύμπλεγμα – ὅπως γενικὰ κάθε οἰκοδομικὸ σύνολο – δὲν μπορεῖ νὰ ἐξεταστεῖ ξεκομμένα ἀπὸ τὸν χώρο ποὺ τὸ περιβάλλει. Διαπιστώνουμε λοιπόν, ὅτι τὸ συγκρότημα οἰκοδομήθηκε στὴ νοτιοανατολικὴ κλιτὺ τοῦ ἐπιμήκους χαμηλοῦ λόφου τῆς Παναγίτσας, σὲ περίοπτη θέση, ὅπου στὰ δυτικά του ἀπλώνεται ἡ εὐφορη πεδιάδα τοῦ Ἄργους καὶ στὰ ἀνατολικά του ἐκτείνεται ἡ ἀκρόπολις τῶν Μυκηνῶν μὲ τὴν ὁποία ἔχει θαυμάσια ὀπτικὴ ἐπαφή²². Ἡ κεντρικότητά του ὑπογραμμίζεται ἐπίσης ἀπὸ τὸ γεγονὸς ὅτι χωροθετήθηκε κατὰ μῆκος τοῦ

μυκηναϊκού κεντρικού δρόμου, ο οποίος ξεκινούσε από το Ἑρᾶιο τοῦ Ἄργους (Πρόσυμνα), περνοῦσε πάνω ἀπὸ τὴ γέφυρα τοῦ Ἀγίου Γεωργίου καὶ προσπερνώντας τὴν περιοχὴ τοῦ «συγκροτήματος τοῦ Λαδέμπορου» καὶ τὴν περιοχὴ τοῦ ταφικοῦ κύκλου Β καὶ τοῦ θολωτοῦ τάφου τῆς Κλυταιμνήστρας κατέληγε στὴν Πύλη τῶν Λεόντων καὶ ἀπὸ ἐκεῖ στὸ ἀνάκτορο (εἰκ. 2). Μὲ ἄλλα λόγια τὸ οἰκοδόμημα δὲν ἦταν ἀπλᾶ ὁρατὸ ἀπὸ τὸν ἐπισκέπτη τῆς ἀκρόπολης ἀλλὰ βρισκόταν σὲ τέτοια θέση ὥστε νὰ τραβάει τὴν προσοχὴ τοῦ ὁποιουδήποτε πλησίαζε σὲ αὐτήν. Ὑπὸ αὐτὴν τὴν ἔννοια πρέπει νὰ ἀποτελοῦσε σημεῖο ἀναφορᾶς τῶν ὑποδομῶν τῶν Μυκηνῶν κατὰ τὸν 13ο αἰῶνα π.Χ.

Ἐν τούτοις, τὸ σῆμα κατατεθὲν τοῦ χώρου ὅπου κτίστηκε τὸ σύμπλεγμα τῆς Παναγίτσας δὲν εἶναι τόσο ἡ κεντρικὴ τοῦ θέσης, ὅσο τὸ ὅτι περίπου 50 μέτρα ΝΔ τοῦ βρισκόταν ἤδη ὁ μεγαλοπρεπέστερος θολωτὸς τάφος τῆς μυκηναϊκῆς Ἑλλάδας, ὁ λεγόμενος «Θησαυρὸς τοῦ Ἀτρέα» ἢ «τάφος τοῦ Ἀγαμέμνονα» (εἰκ. 2).

Δὲν θὰ ἀναφερθοῦμε ἐδῶ στὰ ἰδιαίτερα κατασκευαστικὰ χαρακτηριστικὰ αὐτοῦ τοῦ ἐξαιρετικὰ μνημειακοῦ μυκηναϊκοῦ μανωλείου²³, τὸ ὁποῖο ὀρθῶς θεωρεῖται ἀπὸ τὴν ἔρευνα ὡς ὁ τάφος τοῦ θεοποιημένου ἢ ἡμιθεοποιημένου wa-na-ka τῶν πινακίδων τῆς Γραμμικῆς Β²⁴. Θὰ σταθοῦμε ὥστόσο σὲ κάποια στοιχεῖα ποὺ ὑπογραμμίζουν τὴν ἐξαιρετικὴ συμβολικὴ τοῦ φυσιογνωμία.

Καταρχήν, στὶς ἐσωτερικὲς λιθοπλίνθους τῆς θόλου ποὺ κάλυπτε τὸν ταφικὸ θάλαμο, τὸν τόπο κατάληξης δηλαδὴ τοῦ ἐπιφανοῦς νεκροῦ, ἐντοπίστηκαν ὁπές, οἱ ὁποῖες συγκρατοῦσαν ἀρχικὰ ἑκατοντάδες χάλκινων ροδάκων δίνοντας ὑπὸ τὸ ἄφθονο φῶς τῶν δάδων τὴν ἐντύπωση τοῦ «ἑναστρου οὐρανοῦ» γιὰ νὰ χρησιμοποιήσουμε τὴν περιγραφὴ ποὺ ἔδωσε τὸ 1887 ὁ Christian Belger²⁵. Ἡ παρατήρηση αὐτὴ σὲ σχέση μὲ τὸ σχῆμα τῆς θόλου ποὺ μιμεῖται τὴ θόλο τοῦ οὐρανοῦ θὰ μπορούσε νὰ ὀδηγήσει στὴν εὐλογη ὑπόθεση, ὅτι ἡ ταφὴ τοῦ ἀνακτα στὸν ταφικὸ θάλαμο, μὲ ἄλλα λόγια τὸ ταξίδι τοῦ στὸν ἄλλο κόσμο, γινόταν πιθανῶς ἀντιληπτὴ ἀπὸ

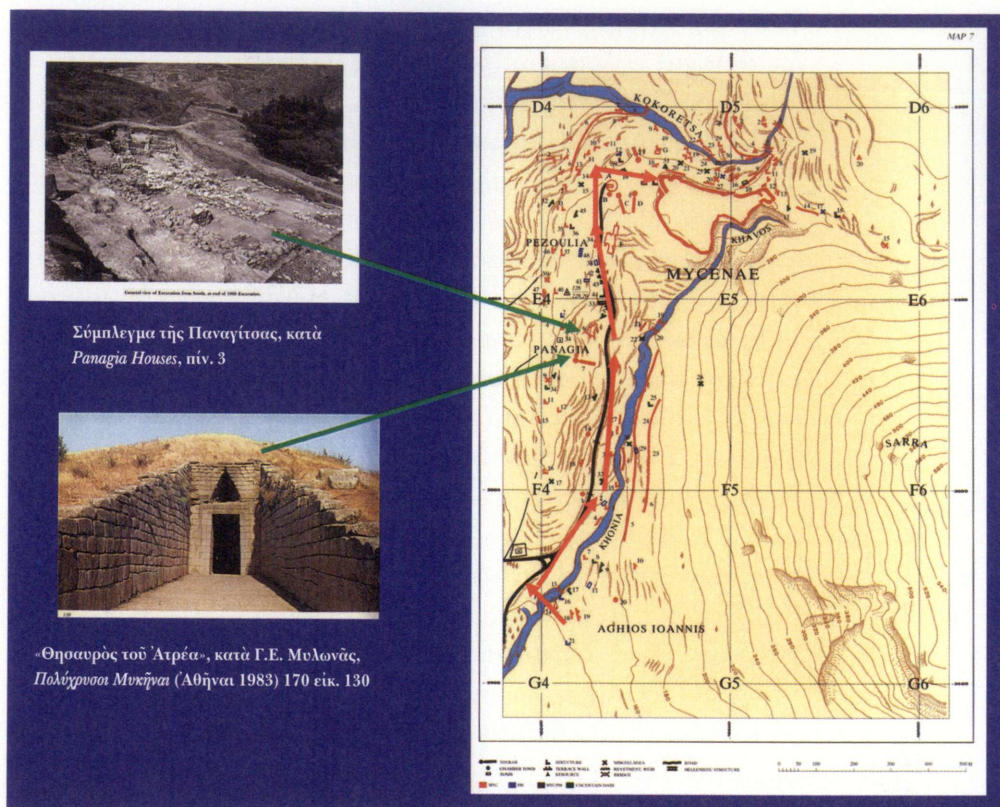

Εἰκ. 2. Μυκῆνες, κατά: S. Iakovidis – E. French et al., *Archaeological Atlas of Mycenae*, BAE 229 (Αθήνα 2003) χάρτης 7. Μὲ κόκκινα βέλη ὑποδηλώνεται κατὰ προσέγγιση ὁ μυκηναϊκὸς κεντρικὸς δρόμος πὺν ἐρχόταν ἀπὸ τὴν Πρὸςσυμνα.

τὴν ἀνακτορικὴ ἄρχουσα τάξη τῶν Μυκηνῶν ταυτόχρονα καὶ ὡς ἄνοδος στὸν οὐρανό. Οἱ παρατηρήσεις αὐτὲς σχετικὰ μὲ τὶς δοξασίες γιὰ τὴ μεταθανάτια ζωὴ τοῦ ἄνακτα τῶν Μυκηνῶν λαμβάνουν ἀκόμα μεγαλύτερη σημασία ἂν ἀναλογιστοῦμε, ὅτι στὴν κορυφὴ τοῦ λόφου τῆς Παναγίτσας πρέπει νὰ ὑπῆρχε κατὰ τὴν πρώιμη μυκηναϊκὴ περίοδο λατρευτικὸς χώρος, ὁ ὁποῖος κατὰ τὴν ΥΕ ΙΙΑ1 καθαρίστηκε καὶ τὰ τελετουργικοῦ χαρακτήρα εὐρήματά του ἐναποτέθηκαν μέσα σὲ ἓνα βραχῶδες ρῆγμα τῆς νότιας πλευρᾶς τοῦ λόφου,

γνωστοῦ στὴ βιβλιογραφία ὡς «βόθρος τοῦ Ἀτρέα»²⁶. Μὲ ἄλλα λόγια ὁ λόφος, ὁ ὁποῖος ἐπελέγη γιὰ τὴ λάξευση τοῦ Θησαυροῦ τοῦ Ἀτρέα καὶ ἀκολούθως γιὰ τὴν οἰκοδόμησι διπλα τοῦ τοῦ συμπλέγματος τῆς Παναγίτσας, δὲν ἦταν ἀπλὰ ἓνα περίοπτο ὕψωμα ἀλλὰ πρέπει νὰ θεωροῦνταν ἀπὸ τὴν κοινότητα τῶν Μυκηνῶν ὡς ἱερὸς τόπος.

Δεύτερον, τὴν περίοδο ποὺ κτίστηκε ὁ Θησαυρὸς τοῦ Ἀτρέα, δηλαδή στὶς ἀρχές τῆς ΥΕ ΙΙΑ2 κατὰ τὴν πιθανότερη ἐκδοχή²⁷, ποὺ σημαίνει περίπου δύο μὲ τρεῖς γενιές πρὶν τὴν ἵδρυση τοῦ συμπλέγματος τῆς Παναγίτσας καὶ περίπου τὴν ἴδια περίοδο μὲ τὴν καταστροφή τοῦ ἀνακτόρου τῆς Κνωσοῦ, ἡ μόδα νὰ κτίζει ἡ ἀριστοκρατία τοὺς τάφους της σὲ θολωτοὺς τάφους εἶχε πρὸ πολλοῦ ἐκλείψει στὴν ἡπειρωτικὴ Ἑλλάδα. Φαίνεται λοιπόν, ὅτι μὲ αὐτὸν τὸν τρόπο ὁ ἄνακτας τῶν Μυκηνῶν ἀναζήτησε πέρα ἀπὸ τὴ σύνδεση μὲ τὸ θεϊκὸ στοιχεῖο (προσάρτηση τοῦ τάφου τοῦ στὸν ἱερὸ λόφο) καὶ μιὰ εἰδικὴ σχέση μὲ τοὺς ἀριστοκρατικούς προγόνους του μέσω τῆς προσήλωσης στὴν ταφικὴ ἀρχιτεκτονικὴ τους.

Βεβαίως, ἡ ἀναβίωση αὐτὴ τῶν «παραδοσιακῶν» ταφικῶν ἀρχιτεκτονικῶν χαρακτηριστικῶν ἐκ μέρους τοῦ ἄνακτα δὲν ὑπῆρξε μονομερής, ἀλλὰ συνδυάστηκε μὲ τὴν χρησιμοποίησι καὶ ἐπίδειξι «νεωτερικῶν» μινωικῶν διακοσμητικῶν καὶ κατασκευαστικῶν στοιχείων, ὅπως εἶναι γιὰ παράδειγμα ἡ υἱοθέτησι τῶν διπλῶν ἡμικιόνων ἀπὸ πρασινωπὸ λίθο ἐκατέρωθεν τῶν παραστάδων τῆς θύρας τοῦ στομίου, οἱ ὁποῖες μιμοῦνται μινωικὰ διώροφα κτήρια ἢ τὸ κνωσιακὸ θέμα τῶν ταυροκαθαψίων ἐπίσης στὴν πρόσοψη τοῦ στομίου τοῦ τάφου ἀλλὰ ἐκατέρωθεν τοῦ ἀνακουφιστικοῦ τριγώνου²⁸.

Ἐπιστρέφοντας στὸ σύμπλεγμα τῆς Παναγίτσας καὶ αὐτὴ τὴ φορά στὰ καθεαυτὸ ἀρχιτεκτονικὰ χαρακτηριστικά της, παρατηροῦμε, ὅτι ἡ «οἰκία Ι» (εἰκ. 1), ἀνήκει τυπολογικὰ στὸν τύπο τῆς «οἰκίας μὲ διάδρομο» («Korridorhaus») σύμφωνα μὲ τὸν ὀρισμὸ τοῦ Gerhard Hiesel²⁹, δὲν πρόκειται δηλαδή γιὰ κοινὸ σπίτι ἀλλὰ γιὰ κτήριο τοῦ ὁποῖου ἡ διάταξι τῶν δωματίων μιμεῖται τὴ χωροταξικὴ ὀργάνωσι τῶν μυκηναϊκῶν ἀνακτόρων³⁰. Ὁ συσχετισμὸς αὐτὸς γίνεται

έντονότερος ἂν ἀναλογιστοῦμε, ὅτι δίπλα στὴν κυκλικὴ ἐστία τοῦ κεντρικοῦ δωματίου (δωμάτιο 5) βρέθηκαν πεσμένοι ἀπὸ τὸν σεισμὸ οἱ πῆλινι σωλῆνες μιᾶς καπνοδόχου (150) γιὰ τὴν ἀπαγωγὴ τῶν καπνῶν ποὺ αὐτὴ δημιουργοῦσε. Ὅπως ἐξαρχῆς εἶχε παρατηρήσει ὁ Μυλωνᾶς, ἡ πῆλινη αὐτὴ καπνοδόχος μοιάζει μὲ τὴν καπνοδόχο ποὺ βρισκόταν πάνω ἀπὸ τὴ μεγάλη κυκλικὴ ἐστία τοῦ κεντρικοῦ μεγάρου τοῦ ἀνακτόρου τῆς Πύλου³¹. Ἀξίζει ἐπίσης νὰ σημειωθεῖ, ὅτι ὁ δόμος τῆς οἰκίας II (δωμάτιο 9) ὅχι μόνο φέρει ἐστία ἀλλὰ ἐπιπλέον σώζει καὶ τὶς βάσεις δύο ἐσωτερικῶν κίωνων ἐκατέρωθεν τῆς, πράγμα ποὺ συνδέει τὸ σύμπλεγμα ἀκόμη περισσότερο μὲ τὰ πρότυπα τῶν μεγάρων τῶν ἀνακτόρων³². Ὅπως καὶ ἂν ἔχει, ἡ βασικὴ χωροταξικὴ διάταξη τῆς οἰκίας I (προ-αὐλίο – προθάλαμος – θάλαμος – πίσω δωμάτιο) φαίνεται νὰ ἀκολουθεῖται καὶ στὴν οἰκία II (δωμάτια 8 - 9 - 10)³³ μὲ τὴν ἐνδιαφέρουσα διαφοροποίηση ὅτι ἐνῶ ὁ προσανατολισμὸς τῶν μεγαροειδῶν οἰκημάτων τῆς οἰκίας I (δωμάτια 1 - 3 - 5 - 7) ἀκολουθεῖ τὸν ἄξονα Βορρᾶ - Νότου, στρέφεται δηλαδὴ πρὸς τὴν ἀκρόπολη τῶν Μυκηνῶν, ὁ προσανατολισμὸς τῶν ἀντίστοιχων οἰκημάτων στὴν οἰκία II (δωμάτια 8-9-10) εἶναι ἀπὸ ἀνατολικά πρὸς δυτικά, στρέφεται δηλαδὴ πρὸς τὸν «Θησαυρὸ τοῦ Ἀτρέα» (εἰκ. 1).

Ἡ σχέση μὲ τὸ ἀνάκτορο ὑποδεικνύεται ὥστόσο καὶ ἀπὸ τὰ ἴδια τὰ κινητὰ εὐρήματα ποὺ βρέθηκαν στὸ ἐσωτερικὸ τοῦ οἰκοδομήματος, ὅπου τὸ χαρακτηριστικότερο παράδειγμα προέρχεται ἀπὸ τὸ στῶμα καταστροφῆς ἀπὸ φωτιὰ τοῦ δαπέδου στὸ δωμάτιο 15. Στὴ ΝΔ γωνία αὐτοῦ τοῦ δωματίου βρέθηκαν τρία πῆλινα πώματα μὲ σφραγιστικὲς παραστάσεις καὶ μὲ ὁπές γιὰ τὸ πέρασμα τοῦ σπάγκου, τὰ ὁποῖα ὁ Μυλωνᾶς τὴν ἐποχὴ τῆς ἀνακάλυψής του τὰ εἶχε εὐστοχα ἀποκαλέσει «σήμαντρα» (207-209)³⁴. Τὰ δύο φέρουν παραστάσεις «ταυροκαθαψίων», τοῦ κατεξοχὴν δηλαδὴ τελετουργικοῦ ἀγωνίσματος ποὺ συνδέεται ἀπὸ τὴν ἔρευνα μὲ τὴν κνωσιακὴ ἀριστοκρατία, ἐνῶ τὸ τρίτο φέρει τὸ θέμα τοῦ «Δεσπότη Θηρῶν»³⁵. Προφανῶς τὰ ἐνοφράγιστα αὐτὰ ἀντικείμενα λειτουργοῦσαν ὡς ἓνα εἶδος ἐτικέτας εἴτε γιὰ τὸ

περιεχόμενο του ἀγγείου, τὸ ὁποῖο μὲ αὐτὸν τὸν τρόπο σημα-
τοδοτοῦσαν, εἴτε γιὰ τὸν ἀποστολέα τους. Τὸ τελευταῖο
σφράγισμα (209) φέρει στὴ μία πλευρά του τὸ ἰδεόγραμμα Α,
τὸ ὁποῖο θὰ συμβόλιζε τὸ περιεχόμενο τοῦ ἀγγείου ἐνῶ στὴν
ἄλλη πλευρὰ φέρει τὰ συλλαβογράμματα a-re-we-de, τὰ
ὁποῖα ὑποδηλώνουν εἴτε τὴν κατεύθυνση πρὸς τὴν ὁποία
ἔπρεπε νὰ σταλεῖ τὸ προϊόν αὐτὸ εἴτε τὸν τόπο προέλευσής
του³⁶. Ὅπως καὶ ἂν ἔχει, ἡ παρουσία τῶν ἐνσφράγισεων πω-
μάτων 207-209 στὴν οἰκία II εἶναι σημαντικὴ ἐπεὶδὴ ἐντάσ-
σεται στὰ πλαίσια λειτουργίας τοῦ μυκηναϊκοῦ διοικητικοῦ
συστήματος τῆς Γραμμικῆς Β. Ἐπίσης, τὸ γεγονός, ὅτι βρέ-
θηκαν καὶ τὰ τρία στὸν ἴδιο χῶρο (δωμάτιο 15) ὑπογραμμίζει
τὸν ἀνακτορικὸ-ἀποθηκευτικὸ χαρακτήρα τοῦ συγκεκριμέ-
νου δωματίου ἢ τοῦ πάνω ὀρόφου ἀπὸ ὅπου ἴσως καὶ νὰ ἔπε-
σαν ὕστερα ἀπὸ τὴν πυρκαγιά πὺ προκάλεσε τὴν κατα-
στροφὴ του. Ἐφόσον λοιπὸν ἀποτελοῦν διοικητικὰ τεκμήρια
εἶναι συνεπῶς μάλλον ἀπίθανο τὰ ἀντικείμενα αὐτὰ νὰ χρη-
σιμοποιοῦνταν στὰ πλαίσια τῆς χρήσης ἐνὸς ἰδιωτικοῦ νοι-
κοκυριοῦ. Δὲν εἶναι ἀπίθανο, ἀντίθετα, ἡ ἄμεση γειτνίαση
τοῦ συγκροτήματος μὲ τὸν λεγόμενο Θησαυρὸ τοῦ Ἀτρέα νὰ
ὑποδηλώνει ὅτι τὸ περιεχόμενο τῶν ἀνακτορικῶν αὐτῶν
ἀγγείων νὰ σχετιζόταν μὲ τὸν τάφο τοῦ ἄνακτα συνδέοντας
ἔτσι τὴν τέλεση τελετουργιῶν πρὸς τιμὴν ἐνὸς ἐπιφανοῦς
νεκροῦ καὶ μὲ γραφειοκρατικὲς πρακτικὲς.

Ἄς συνοψίσουμε στὸ σημεῖο αὐτὸ τίς μέχρι τώρα παρατη-
ρήσεις μας: Τὸ σύμπλεγμα τῆς Παναγίτσας κτίστηκε στὴν
πλαγιά τοῦ ὁμώνυμου λόφου κατὰ μῆκος τῆς κεντρικότερης
ὀδικῆς ἀρτηρίας τῶν Μυκηνῶν, μιμεῖται ἀνακτορικὰ ἀρχιτε-
κτονικὰ χαρακτηριστικὰ ἐνῶ κάποια εὐρήματά του δείχνουν
νὰ ἐπιβεβαιώνουν ὅτι οἱ λειτουργίες του δὲν εἶχαν ἰδιωτικὸ
χαρακτῆρα ἀλλὰ μάλλον ἐντάσσονταν στὸ γραφειοκρατικὸ
σύστημα τῆς Γραμμικῆς Β. Μεγάλη σημασία πρέπει νὰ εἶχε
ἐπίσης ἡ ἄμεση γειτνίασή του μὲ τὸν Θησαυρὸ τοῦ Ἀτρέα, τὸ
μαυσωλεῖο τοῦ ἄνακτα τῶν Μυκηνῶν, ὁ ὁποῖος εἶχε (ἢ ἐπε-
δίωκε νὰ ἔχει) θεϊκὲς ἢ ἡμιθεϊκὲς διαστάσεις καὶ πρὸς τιμὴν
τοῦ ὁποίου τελοῦνταν διάφορες τελετουργίες. Μὲ βάση τὰ

παραπάνω δὲν θὰ ἦταν παράλογο νὰ ὑποθέταμε ὅτι καὶ τὸ συγκρότημα τῆς Παναγίτσας θὰ μπορούσε νὰ σχετίζεται κατὰ κάποιο τρόπο μὲ τὶς λατρευτικὲς δραστηριότητες ποὺ τελοῦνταν πρὸς τιμὴν τοῦ νεκροῦ wa-na-ka.

Ἡ ἄποψη αὐτὴ ὑποστηρίζεται ἀπὸ τὸν χαρακτήρα τῶν κινητῶν εὐρημάτων τοῦ συμπλέγματος τόσο τῶν μικροαντικειμένων (I) ὅσο καὶ τῆς κεραμικῆς (II).

I. Ἀρχίζοντας μὲ τὰ μικροαντικείμενα παρατηρεῖ κανεὶς ὅτι τὸ σύμπλεγμα περιέχει πληθώρα ἀντικειμένων τὰ ὁποῖα σχετίζονται ἢ θὰ μπορούσαν νὰ σχετίζονται μὲ τὴν τέλεση θρησκευτικῶν τελετουργιῶν καὶ μάλιστα τελετουργιῶν κυρίως ταφικοῦ χαρακτήρα. Τὰ ἀντικείμενα αὐτὰ εἶναι συνοπτικὰ τὰ ἑξῆς:

1. Τὸ κάτω ἥμισυ ἑνὸς ἐλεφάντινου γυναικείου εἰδωλίου (204), ἑνὸς σπάνιου εἰδους εἰδωλίου ποὺ ἔχει ἐρμηνευθεῖ πρόσφατα ὡς ἀπεικόνιση γυναικείας θεότητας καὶ ἐμφανίζεται σχεδὸν ἀποκλειστικὰ σὲ ταφικὲς συνάφειες, ὅπως δείχνουν ἀνάλογα δείγματα ἀπὸ τὸν θαλαμωτὸ τάφο 27 τῶν Μυκηνῶν καὶ τὸν θαλαμωτὸ τάφο 51 τῆς Πρόσυμνας³⁷. Βρέθηκε ἀνάμεσα στὸ δωμάτιο 9 καὶ 8 τῆς οἰκίας II (εἰκ. 3).

2. Ἕνα ἀποσπασματικὸ ραμφοειδὲς πῆλινο ὑπόδημα (98), ἓνα ἐξαιρετικὰ σπάνιο λατρευτικὸ σχῆμα, τὸ ὁποῖο ὅπως πρῶτος εἶχε διαγνώσει ὁ Ἰωάννης Παπαδημητρίου στὴν περίπτωση ἑνὸς ἀντίστοιχου δείγματος ἀπὸ τὸν θαλαμωτὸ τάφο Γ τῆς Ἀλυκῆς Γλυφάδος, μιμεῖται χεττιτικὰ πρότυπα³⁸. Στὴν πλήρη του ἐκδοχὴ τὸ πῆλινο ὁμοίωμα ὑπόδηματος ἀπὸ τὸ σύμπλεγμα τῆς Παναγίτσας πρέπει νὰ ἔφερε ὁπὴ ἐκροῆς καὶ νὰ λειτουργοῦσε ὡς ρυτό, γιὰ τὴν τέλεση σπονδῶν, ὅπως ἄλλωστε καὶ τὰ δύο μοναδικὰ μέχρι στιγμῆς γνωστὰ πέδιλα αὐτοῦ τοῦ τύπου στὴν Ἑλλάδα ἀπὸ τοὺς τάφους στὴν Ἀλυκὴ καὶ στὸ Πικέρμι³⁹. Πρόκειται γιὰ ἓνα ἀπὸ τὰ πιὸ ἐνδιαφέροντα εὐρήματα ποὺ σχετίζονται μὲ τὴν ταφικὴ λατρεία σημαντικῶν νεκρῶν καὶ βρέθηκε στὴν ἐπίχωση δαπέδου τοῦωματίου 13, τὸ ὁποῖο ἀποτελοῦσε ἴσως χῶρο φύλαξης (εἰκ. 3). Τὸ γεγονὸς ὅτι ἄλλα συνανήκοντα τεμάχια τοῦ ιδιόμορφου αὐτοῦ ρυτοῦ βρέθηκαν καὶ σὲ ἄλλα

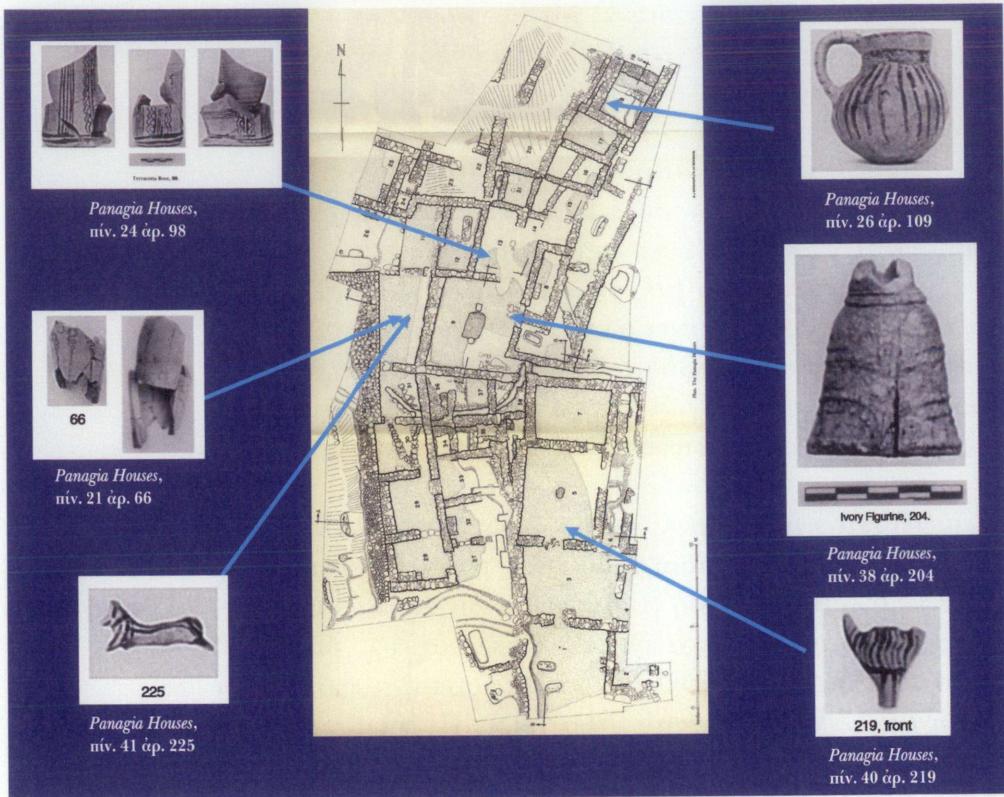

Είκ. 3. Μικροευρήματα τελετουργικού χαρακτήρα από τὸ σύμπλεγμα τῆς Παναγίτσας (ΥΕ ΙΙΒ).

δωμάτια υποδηλώνει ὅτι αὐτὸ ἔπese καὶ διασκορπίστηκε εἴτε ἀπὸ τὸν πάνω ὄροφο εἴτε ἀπὸ κάποιο ράφι.

3. Τρία κωνικὰ ρυτὰ (65-67) τοῦ ἰδιαίτερα ἀγαπητοῦ κατὰ τὴν ΥΕ ΙΙΒ1 τύπου III CV Conical τοῦ Robert Koehl, ἐκ τῶν ὁποίων τὸ ἓνα (66) ἀπὸ τὸν ἀποθέτη τοῦ χώρου 26 (εἰκ. 3), παραπέμπουν ἐπίσης στὴν πρακτικὴ τῆς τέλεσης σπονδῶν⁴⁰.

4. Συνολικὰ 388 πῆλινα εἰδῶλια ἐκ τῶν ὁποίων 235 ἀνθρωπόμορφα, 150 ζωόμορφα καὶ 3 εἰδῶλια ἐπίπλων. Κάποια βρέθηκαν σὲ κατώφλια⁴¹ (εἰκ. 3).

5. 11 μικκύλα ἀγγεῖα, ἀγγεῖα πού λόγω τοῦ μικροῦ μεγέθους τους πρέπει νὰ εἶχαν συμβολικὴ σημασία. Τοῦτο προ-

κύπτει σαφέστερα κατὰ τὴν ἐξέταση τῆς περίπτωσης τῆς χειροποίητης μικκύλης ὑδρίας FS 129 (109) μὲ διακόσμηση κάθετων γραμμῶν πού βρέθηκε στὸ δωμάτιο 18 τῆς οἰκίας II (εἰκ. 3), ἡ ὁποία βρίσκει τὶς ἀκριβεῖς τῆς ἀντιστοιχίες σὲ ἀνάλογα μικύλλα ἀγγεῖα ἀπὸ τάφους⁴² καθὼς καὶ σὲ τέσσερα δείγματα μικκύλων ἀγγείων αὐτοῦ τοῦ τύπου ἀπὸ τὸ δωμάτιο 31 τῆς «Αἵθουσας μὲ τὴν Τοιχογραφία» στὸ Θρησκευτικὸ κέντρο τῶν Μυκηνῶν, ἓνα ἀπὸ τὰ ὁποῖα μάλιστα βρέθηκε ἀκριβῶς πάνω στὴν ὑπερυψωμένη πλατφόρμα κάτω ἀπὸ τὴν τοιχογραφία τῆς θεᾶς μὲ τὰ σιτηρά, ἡ ὁποία πρέπει νὰ ταυτίζεται μὲ τὴ *si-to-ro-ti-ni-ja* τῆς Γραμμικῆς Β⁴³. Ἀξίζει νὰ σημειωθεῖ ὅτι τὸ ἱερὸ αὐτὸ κτίσμα ἔχει μιὰ εἰδικὴ σχέση μὲ τὴν ταφικὴ λατρεία λόγω τῆς τοιχογραφημένης παράστασης θύρας μὲ τοὺς ρόδακες, θέμα πού ἀποτελεῖ ἐπίσης διακόσμηση τῶν στομίων τῶν θαλαμῶν τάφων⁴⁴.

6. 37 κωνίσκοι (*conuli*) ἀπὸ στεατίτη (237, 239-274) ἔχουν καλὲς ἀντιστοιχίες σὲ ἀνάλογα δείγματα ἀπὸ τὸ Θρησκευτικὸ Κέντρο τῶν Μυκηνῶν, ὅπου καὶ βρέθηκαν σὲ ἐπίσης μεγάλη ποσότητα (27 κωνίσκοι)⁴⁵.

7. Δύο τράπεζες προσφορῶν (305-306). Βρέθηκαν σὲ ἀποσπασματικὴ κατάσταση στὰ δωμάτια 12-13 καὶ στὸν χῶρο 26, στὴν περιοχὴ δηλαδὴ μὲ τὰ περισσότερα λατρευτικὰ ἀντικείμενα.

8. Χρηστικὸς ἀμφορέας γεμάτος μὲ μικρὲς στρογγυλὲς πέτρες (143). Βρέθηκε στὴ ΒΑ γωνία τοῦ στρώματος διαπέδου τοῦ δωματίου 16.

9. Διάφορα ἀντικείμενα μὲ ἀναπαραστάσεις θεμάτων συμβολικοῦ περιεχομένου, ὅπως γιὰ παράδειγμα ἡ ἔνθεση ἀπὸ ὑαλόμαζα σὲ σχῆμα ὀκτώσχημης ἀσπίδας (166).

II. Μεγάλο ἐνδιαφέρον παρουσιάζουν, τέλος καὶ οἱ συσχετισμοὶ τῆς κεραμικῆς τοῦ συμπλέγματος. Ἀπὸ μιὰ πρόχειρη συλλογὴ τῶν στοιχείων πού παραθέτει ἡ Mylonas Shear προκύπτει ὅτι τὰ σχήματα πού κυριαρχοῦν στὸ κεραμικὸ ρεπερτόριο τοῦ συμπλέγματος τῆς Παναγίτσας εἶναι οἱ κύλικες, τόσο οἱ γραπτὲς FS 258 (1-15) ὅσο καὶ οἱ ἀδιακόσμητες FS 264-265, 267 (16-39), οἱ σκύφοι FS 284 (68-77), οἱ ὑψίποδες

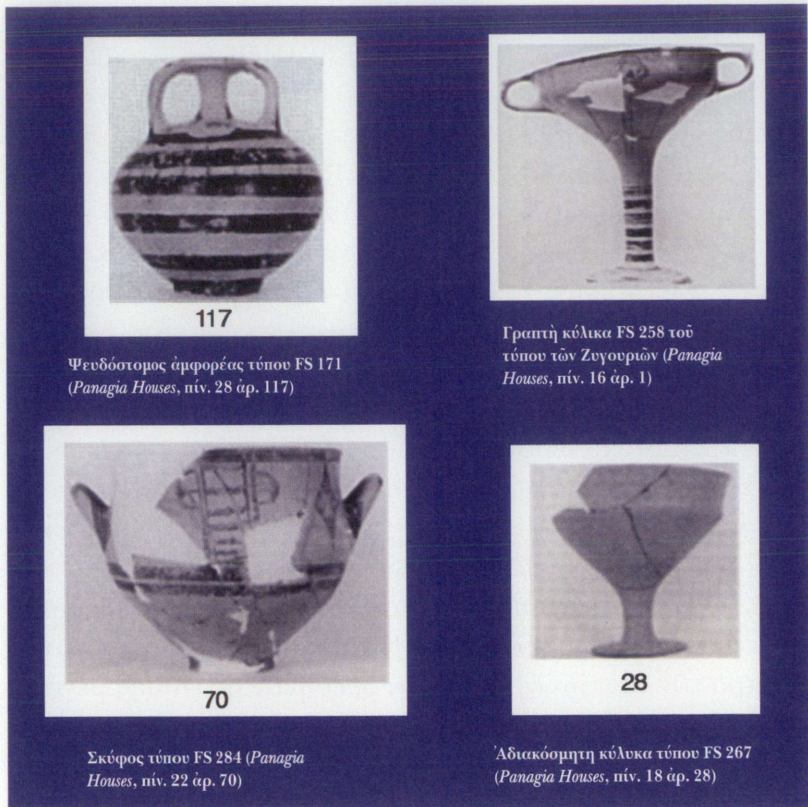

Εἰκ. 4. Χαρακτηριστικὰ κεραμικὰ σχήματα τοῦ συμπλέγματος τῆς Παναγίτσας (ΥΕ ΙΙΒ).

σκύφοι FS 264, FS 303-305 (78-80, 83-86, 89-92) καὶ οἱ ψευδόστομοι ἀμφορεῖς FS 171 (113-124) (εἰκ. 4). Τὸ ἐνδιαφέρον στοιχεῖο ἐδῶ εἶναι ὅτι πρόκειται γιὰ τύπους πῆλινων ἀγγείων χαρακτηριστικούς τῶν ἀναθηματικῶν ἀποθετῶν πού βρέθηκαν δίπλα στὴν κρηπίδα πού στήριζε τὸν μνημειακὸ τύμβο πού σκέπαζε τὸν τάφο τῆς Κλυταιμνήστρας μαζί μὲ τὸν Ταφικὸ Κύκλο Β⁴⁶.

Στοὺς συσχετισμοὺς αὐτοὺς μποροῦν νὰ περιληφθοῦν μεμονωμένα τὰ καθαρὰ συμποσιακοῦ χαρακτήρα ἀγγεῖα ἀπὸ τὸν λεγόμενο «ἀποθέτη τοῦ ὀχετοῦ» (*drain deposit*) στὰ

βορειοανατολικά τοῦ δωματίου 7, ὁ ὁποῖος πρέπει νὰ χρονολογεῖται στὴν ΥΕ ΙΙΒ1 ὅπως ὑποδηλώνουν οἱ πρῶιμου χαρακτῆρα ἀδιακόσμητες κύλικες FS 265 (16-18) καθὼς καὶ τὸ πλῆθος τῶν γραπτῶν κυλίκων FS 258 τοῦ τύπου Ζυγουριῶν ποὺ βρέθηκαν στὸ ἐσωτερικὸ τοῦ (1-15)⁴⁷. Ὁ ἀποθέτης, ἂν καὶ ἐπιλεκτικὰ δημοσιευμένος, δείχνει νὰ ἔχει τὸ καλύτερό του παράλληλο σὲ ἓναν ἄλλο ΥΕ ΙΙΒ1 ἀποθέτη ποὺ βρέθηκε ἀπὸ τὸν Lord William Taylour τὸ 1962 στὸν στενόμακρο χῶρο 15 καὶ 3 βορείως τοῦ «Ναοῦ τῶν Εἰδώλων» καὶ τοῦ «Μεγάρου» τοῦ Θρησκευτικοῦ Κέντρου τῶν Μυκηνῶν⁴⁸. Ὁ χῶρος αὐτὸς ἀποτελοῦσε (στὸ στρωματογραφικὸ ἐπίπεδο Β) ἐπίσης ὀχετὸ καὶ δημοσιεύτηκε τὸ 1969 ἀπὸ τὸν Kenneth Wardle⁴⁹. Καὶ στὶς δύο περιπτώσεις οἱ ἀποθέτες ἀποτελοῦνται ἀπὸ ἀκέραια ἢ σχεδὸν ἀκέραια ἄγγεῖα καὶ δὲν ἀποτελοῦν προϊόντα φυσικῆς καταστροφῆς, ἀλλὰ ρίχτηκαν στὶς θέσεις αὐτὲς σκόπιμα μετὰ ἀπὸ τὴ χρησιμοποίησή τους σὲ ἄλλο χῶρο ποὺ προφανῶς δὲν πρέπει νὰ ἀπεῖχε πολὺ ἀπὸ τὴν περιοχὴ τῆς ἀπόρριψής τους⁵⁰.

Συνοπτικά: ἡ εἰκόνα ποὺ ἀποκομίζουμε ἀπὸ τὴν κεραμικὴ ποὺ βρέθηκε ἐντὸς τοῦ συμπλέγματος ἐνισχύει τὴν ἄποψη ποὺ ἐκτέθηκε παραπάνω ὅτι τὸ συγκρότημα τῆς Παναγίτσας θὰ μπορούσε νὰ σχετιζόταν ἄμεσα μὲ λατρευτικὲς πρακτικὲς ποὺ τελοῦνταν πρὸς τιμὴν ἐνὸς προγενέστερου wa-na-ka.

4. Μετὰ τὴν καταστροφὴ ἀπὸ τὴ φωτιά: Ὁ παιδικὸς μυκηναϊκὸς τάφος στὸ δωμάτιο 21 (περίοδος 3)

Μετὰ τὴν καταστροφὴ ἀπὸ τὴ φωτιά τὸ σύμπλεγμα φαίνεται νὰ ἐγκαταλείπεται. Ἐξαίρεση ἀποτελεῖ – πέρα ἀπὸ κάποια ἄγγεῖα ἀπὸ τὸ δάπεδο τοῦ δωματίου 23 – ἓνας παιδικὸς τάφος, ὁ ὁποῖος φαίνεται ὅτι ἰδρύθηκε ἀκριβῶς αὐτὴν τὴν περίοδο στὸ δωμάτιο 21. Ὁ τάφος, στὸ ἐσωτερικὸ τοῦ ὁποῖου βρέθηκε ἓνας κωνίσκος ἀπὸ στεατίτη (244), καλύφθηκε ἐν μέρει ἀπὸ ἓνα θρανίον, πάνω στὴν ἐπίχωση τοῦ ὁποῖου βρέθηκε ἡ ἡθμωτὴ πρόχους FS 155 (131), τελετουργικὸ ἄγγεῖο ποὺ σχετίζεται μὲ νεκρικὲς σπονδές⁵¹.

Τόσο ἡ τοποθέτηση ἐνὸς παιδικοῦ τάφου στὸ δωμάτιο 21

ὅσο καὶ ἡ χρονολόγησή του παρουσιάζουν ἐξαιρετικὸ ἐνδιαφέρον. Πρῶτον ἐπειδὴ ἐμφανίζεται σὲ ἓνα κτηριακὸ σύνολο πὺν ὅπως εἶδαμε κατὰ τὴν ΥΕ ΙΙΒ φαίνεται ὅτι σχετιζόταν μὲ τοὺς ἐπιφανεῖς προγόνους τῶν Μυκηνῶν πὺν εἶχαν ταφεῖ στὸν Θησαυρὸ τοῦ Ἀτρέα καθὼς καὶ μὲ τὴ λατρεία τους. Δεύτερον ἐπειδὴ χρονολογεῖται ἀμέσως μετὰ τὴ μεγάλη καταστροφὴ τῶν Μυκηνῶν τοῦ τέλους τῆς ΥΕ ΙΙΒ2.

Γιὰ ποῖο λόγο λοιπὸν τοποθετήθηκε αὐτὸς ὁ παιδικὸς τάφος σὲ αὐτὴ τὴν ἰδιαίτερα σημαντικὴ θέση καὶ ὅχι στὸ προβλεπόμενο γι' αὐτὸν νεκροταφεῖο τοῦ οἰκισμοῦ του; Γιὰ ποῖο λόγο τοποθετήθηκε ἀπὸ πάνω τοῦ ἓνα θρανίου, ἐγκατάσταση πὺν σχετίζεται συνήθως μὲ ἱερά; Ἀπαντήσεις εἶναι δύσκολο νὰ δοθοῦν ὥστόσο ἡ κατασκευὴ θρανίου ὑποδηλώνει ὅτι σκοπὸς τῆς κοινότητος ἦταν ὁ παιδικὸς τάφος νὰ μείνει στὴ μνήμη τῶν μελῶν της. Ἴσως νὰ πρόκειται γιὰ εἶδος προσφορᾶς τῆς κοινότητος καὶ νὰ σχετίζεται μὲ τὶς συνθηκὲς ἔκτακτης ἀνάγκης πὺν προηγήθηκαν. Ὅπως καὶ ἂν ἔχει, ἡ ἴδρυση μεμονωμένων τάφων σὲ οἰκοδομικὰ σύνολα τῆς ἀνακτορικῆς περιόδου κατὰ τὴν περίοδο 3 δὲν ἀποτελεῖ ἀποκλειστικὸ φαινόμενο τοῦ συμπλέγματος τῆς Παναγίτσας. Ἐμφανίζεται καὶ σὲ ἄλλα οἰκοδομήματα τῶν Μυκηνῶν ὅπως γιὰ παράδειγμα στὸ λεγόμενο «Ἐργαστήριον»⁵², ἐνῶ τὸ λαμπρότερο παράδειγμα αὐτοῦ τοῦ εἶδους τῶν ἀσυνήθιστων ταφῶν συνιστᾷ ὁ τάφος μὲ τοὺς χάλκινους τρίποδες καὶ τοὺς διπλοὺς πελέκεις ἀπὸ τὸν χῶρο 22 τῆς «Οἰκίας τοῦ Τάφου τῶν Τριπόδων»⁵³.

5. Τὸ σχῆμα τοῦ συμπαγοῦς οἰκοδομικοῦ συμπλέγματος δίπλα σὲ μνημειακὸ τάφο τῶν προγόνων

Μὲ βάση τὰ ὅσα ἔχουν εἰπωθεῖ μέχρι τώρα, τὸ κτηριακὸ συγκρότημα τῆς Παναγίτσας ἐνέχει θέση-κλειδὶ γιὰ τὴν κατανόηση τῆς ὁργάνωσης τῆς περιοχῆς ἔξω ἀπὸ τὴν ἀκρόπολη τῶν Μυκηνῶν. Παρόλο πὺν τὰ ὅρια τοῦ συμπλέγματος δὲν ἔχουν πλήρως ἀποκαλυφθεῖ, ἐν τούτοις διαθέτουμε ἓνα πλῆθος στοιχείων, τὰ ὁποῖα μᾶς ἐπιτρέπουν νὰ διατυπώσουμε τὴν ὑπόθεση, ὅτι τὸ σύμπλεγμα τῆς Παναγίτσας ἀκο-

λουθοῦσε τὸ μοντέλο τοῦ λεγόμενου Θρησκευτικοῦ Κέντρου τῆς ἀκροπόλεως τῶν Μυκηνῶν.

Τὰ κοινὰ χαρακτηριστικὰ ἀνάμεσα στὰ δύο συμπλέγματα εἶναι τὰ ἑξῆς:

1. Ἰδρυση στὴν ΥΕ ΙΙΒ1 (ἔναρξη τοῦ μεγάλου οἰκοδομικοῦ προγράμματος τῶν Μυκηνῶν στὸ ὁποῖο συμπεριλαμβάνονται, μεταξύ ἄλλων, ἡ κατασκευὴ τῆς Πύλης τῶν Λεόντων, ἡ ἐνσωμάτωση τοῦ Ταφικοῦ Κύκλου Α στὴν τειχισμένη ἀκρόπολη, ἡ ἰδρυση τοῦ Θρησκευτικοῦ Κέντρου καθὼς καὶ τοῦ συγκροτήματος τοῦ Λαδέμπορου) καὶ ἐγκατάλειψη στὰ τέλη τῆς ΥΕ ΙΙΒ2 (κατάρρευση τοῦ μυκηναϊκοῦ ἀνακτορικοῦ συστήματος).

2. Κατασκευὴ σὲ πλαγιά σὲ κλιμακωτὰ ἄνδηρα.

3. Συσχετισμός μὲ μεγάλα δημόσια ἔργα (τεῖχος στὸ Θρησκευτικὸ Κέντρο, κεντρικὸς ὁδικὸς ἄξονας στὴν Παναγίτσα).

4. Γειτνίαση μὲ μιὰ σημαντικὴ ἢ μυθικὴ προγονικὴ ταφικὴ ἐγκατάσταση (*Ταφικὸς Κύκλος Α* στὸ Θρησκευτικὸ Κέντρο, *Θησαυρὸς τοῦ Ἀτρέα* στὴν Παναγίτσα).

5. Σύνδεση μὲ τὸ ἀνάκτορο.

6. Συνιστοῦν ἓνα συμπαγὲς ἀρχιτεκτονικὸ σύνολο ποὺ ἀποτελεῖται ἀπὸ περίπου 5 ἢ 6 μικρότερες ἐνότητες.

7. Οἱ ἐνότητες αὐτὲς ἀποτελοῦνται συνήθως ἀπὸ μονάδες τῶν ὁποίων τὰ δωμάτια ἔχουν μεγαροειδῆ διάταξη καὶ διάφορους προσανατολισμούς.

8. Περιέχουν πληθώρα εὐρημάτων θρησκευτικοῦ τελετουργικοῦ χαρακτῆρα.

9. Περιέχουν εὐρήματα ἀνακτορικοῦ-γραφειοκρατικοῦ χαρακτῆρα.

10. Κυριαρχεῖ ἡ κεραμικὴ συμποτικοῦ χαρακτῆρα.

Ἄν ὁ συλλογισμὸς μας εἶναι σωστὸς τότε στὶς Μυκῆνες κατὰ τὴν ΥΕ ΙΙΒ1 γεννιέται τὸ ἀκόλουθο σχῆμα: ἓνα ἐκτεταμένο καὶ συμπαγὲς οἰκοδομικὸ σύμπλεγμα ἰδρύεται δίπλα σὲ μιὰ παλαιότερη ταφικὴ ἐγκατάσταση μνημειακοῦ χαρακτῆρα καὶ ταυτόχρονα συνδέεται μὲ τὸ ἀνάκτορο.

Δὲν θὰ τὸ θεωρούσαμε ἑκπληξη ἂν τὸ παραπάνω σχῆμα ἴσχυε καὶ στὴν περίπτωση τῶν δύο ἄλλων συνόλων ποὺ

ιδρύονται τὴν περίοδο ἐκείνη δίπλα σὲ μνημειώδεις τάφους: α) Στὴν περίπτωση τοῦ συγκροτήματος τοῦ Λαδέμπορου (τὸ ὁποῖο ἀποτελεῖται ἀπὸ τὶς οἰκίες τοῦ Λαδέμπορου, τῶν Ἀσπίδων, τῶν Σφιγγῶν καὶ τὴν Δυτικὴ Οἰκία), ποὺ ἰδρύεται δίπλα στὸ προγενέστερο ταφικὸ συγκρότημα *Ταφικός κύκλος Β - τάφος Αἰγίσθου - τάφος Κλυταιμνήστρας*. β) Στὴν περίπτωση τοῦ λεγόμενου «Ἐργαστηρίου» καὶ τῆς «Οἰκίας τοῦ Τάφου τῶν Τριπόδων», οἱ ὁποῖες ἰδρύονται κοντὰ στὸν προγενέστερο θολωτὸ τάφο τῶν Λεόντων. Ἡ παρουσία ἐργαστηρίων στὰ συγκροτήματα αὐτὰ δὲν ἀποτελεῖ πρόβλημα ἀφοῦ ὡς γνωστὸν στοὺς λατρευτικοὺς χώρους ποὺ σχετίζονται μὲ τὰ μυκηναϊκὰ ἀνάκτορα συστεγάζονται συνήθως ἐργαστήρια⁵⁴. Τὸ ἐργαστήριον σὲ ἓνα τέτοιο συγκρότημα θὰ μπορούσε νὰ βρίσκεται στὸ ἰσόγειο καὶ τὸ ἱερὸ στὸν ὄροφο. Δίχωνα ὀρθογώνια κτίσματα ὅπως γιὰ παράδειγμα ἡ οἰκία τῶν Ἀσπίδων στὸ συγκρότημα τοῦ Λαδέμπορου θὰ μπορούσαν ἀπὸ τὴν ἄλλη μεριὰ νὰ ἐρμηνευθοῦν ὡς χῶροι ἐξυπηρέτησης τόσο τῶν βιοτεχνικῶν ὅσο καὶ τῶν λατρευτικῶν ἀναγκῶν τῆς ὁμάδας μὲ τὴν ὁποία ἦταν συνδεδεμένο τὸ συγκεκριμένο συγκρότημα.

Κατὰ τὴν ΥΕ ΙΙΒ1 σημαντικοὶ τάφοι τῶν προγόνων φαίνεται, λοιπόν, ὅτι λαμβάνουν ἓναν κεντρικὸ θρησκευτικὸ ρόλο καὶ συσπειρώνουν μιὰ ὁμάδα. Εἶναι συνεπῶς ἀρκετὰ πιθανὸν νὰ ἔχουμε μπροστὰ μας τεκμήρια προγονολατρείας ἢ καὶ ἥρωολατρείας μὲ τὴν προϋπόθεση ὅτι πρόκειται γιὰ βασιλικὴ ἥρωολατρεία. Σήμερα ἄλλωστε γνωρίζουμε ὅτι ἡ ἥρωολατρεία δὲν ξεκινάει στὴν ἐποχὴ τοῦ Ὀμήρου ἀλλὰ ὑπάρχει ἤδη στὸν μυκηναϊκὸ κόσμον ὅπου μάλιστα ὀργανωνόταν ἀπὸ τὰ μυκηναϊκὰ ἀνάκτορα, ὅπως μᾶς διδάσκει ἡ περίφημη πινακίδα ΡΥ Τη 316, ἡ σημαντικότερη πηγὴ μας γιὰ τὴ μυκηναϊκὴ θρησκεία. Στὸν στίχο 5 τῆς α΄ πλευρᾶς τῆς πινακίδας αὐτῆς ἀναφέρεται ὅτι κατὰ τὸν μήνα ro-ro-wi-to-jo (plowistojo) τὸ ἀνάκτορον τῆς Πύλου στέλνει ἓνα χρυσὸ ἀγγεῖο στοὺς ti-ri-se-ro-e (tris-heroes, πρβ. κάτι σὰν τοὺς μεταγενέστερους τριτοπάτορες), οἱ ὁποῖοι λατρεύονταν στὸ ἱερὸ ra-ki-ja-si⁵⁵.

Ἡ ἄποψη, ὅτι στὸν περιβάλλοντα χῶρο τῆς ἀκρόπολης τῶν Μυκηνῶν ὑπῆρχαν ἰδιωτικὲς κατοικίες ἢ κατοικίες τοῦ ἀπλοῦ λαοῦ πρέπει μάλλον νὰ ἐγκαταλειφθεῖ. Τοῦτο δὲν φαίνεται νὰ ἰσχύει οὔτε κὰν γιὰ τὴν οἰκία στὶς Πλάκες, ἡ ὁποία μάλιστα καταστράφηκε ἀπὸ τὸν ἴδιο σεισμό τῆς ΥΕ ΙΙΒ2 πρώιμης⁵⁶ πὺ κατέστρεψε τὴν οἰκία Ι στὴν Παναγίτσα. Ὡς γνωστόν, οἱ τοιχογραφίες τῆς οἰκίας στὶς Πλάκες θεωροῦνται ἀπὸ τὴ σύγχρονη ἔρευνα – κυρίως λόγῳ τῆς ἔμφασης στὴ μὴ φυσικὴ ἀναλογία τῶν μορφῶν – ὡς ἔργα λαϊκῶν ζωγράφων⁵⁷. Οἱ ἀπόψεις αὐτές, οἱ ὁποῖες σαφῶς ἀπηχοῦν τὸν πυρήνα τῆς κρίσης τοῦ εἵδους τῶν τοιχογραφιῶν αὐτῶν ἀπὸ τὸν Μυλωνᾶ ὡς «δειγμα λαϊκῆς τέχνης»⁵⁸, ἀποτελοῦν ὥστόσο μία ἀνάγνωση τῶν τοιχογραφιῶν αὐτῶν. Μιὰ ἄλλη – κατὰ τὴ γνώμη τοῦ γράφοντος – περισσότερο πιθανὴ ἀνάγνωση εἶναι ὅτι ἡ «ἀτεχνία» πὺ παρατηρεῖται στὰ ἔργα αὐτὰ δὲν πρέπει νὰ ἀποδοθεῖ σὲ ἀδυναμίες ἢ στὰ ἀνεπιτήδευτα ἐκφραστικὰ μέσα τῶν καλλιτεχνῶν τοὺς ἀλλὰ νὰ ἀπεικονίζει σκοπίμως κοινωνικὲς πραγματικότητες καὶ ἱεραρχίες. Ἄλλωστε ἡ τέχνη τῆς τοιχογραφίας ἦταν ἀνακτορικὴ τέχνη καὶ ὁ σχηματικὸς καὶ μικρογραφικὸς χαρακτήρας τῶν τοιχογραφιῶν στὶς Πλάκες φαίνεται νὰ ἀπεικονίζει μάλλον ἱεραρχίες, κάτι πὺ ταιριάζει καλύτερα μὲ τὴν κυρίαρχη μυκηναϊκὴ ἀνακτορικὴ ἰδεολογία.

6. *Ἡ ἐπιστημονικὴ στάση τοῦ Μυλωνᾶ καὶ ἡ ἐπίδρασή του στὴ μεταγενέστερη ἔρευνα τῶν Μυκηνῶν*

Ἀνατρέχοντας κανεὶς στὰ *Πρακτικὰ τῆς Ἀρχαιολογικῆς Ἑταιρείας* τοῦ 1962 μαθαίνει ὅτι ἡ ἐπιλογὴ τοῦ συγκεκριμένου συγκροτήματος, δηλαδὴ τῆς Παναγίτσας, ἀπὸ τὸν Μυλωνᾶ γιὰ τὴν πραγματοποίηση ἀνασκαφικῆς ἔρευνας κάθε ἄλλο παρὰ τυχαία ἦταν. Ἡ ἔρευνα στὴν περιοχὴ γύρω ἀπὸ τὸν Θησαυρὸ τοῦ Ἀτρέα ὑπῆρξε διερευνητικὴ καὶ αὐτὸ τὸ ἀποδεικνύουν οἱ δοκιμαστικὲς τομές «δι' ἐπὶ τὰ τάφρων πλάτους 1.50 μ.», πὺ διάνοιξε ὁ ἀνασκαφέας τὴ χρονιά ἐκεῖνη στὴν κατωφερικὴ περιοχὴ ἀνάμεσα στὴν ἐκκλησία τῆς Παναγίτσας «μέχρις ἀποστάσεως 20 μέτρων ἀπὸ τοῦ

Θησαυροῦ τοῦ Ἀτρέως» σὺς ὁποῖες φάνηκε, ὅτι «τὸ πλεῖστον μέρος τῆς κλιτύος περικλείει θεμέλια οἰκημάτων τῆς Μυκηναϊκῆς ἐποχῆς»⁵⁹. Μὲ ἄλλα λόγια, ἀπὸ τὴν πρώτη στιγμή εἶχε ἐπισημανθεῖ ἓνα σημαντικό στοιχεῖο γιὰ τὴ χωροοργάνωση τοῦ συγκροτήματος, ἡ ἐγγύτητά του δηλαδή μὲ τὸν Θησαυρὸ τοῦ Ἀτρέα. Ἐν τούτοις, στὴν ἐξήγηση ποὺ δίνει ὁ Μυλωνᾶς γιὰ τὴν ἐρμηνεία τοῦ συγκροτήματος τῆς Παναγίτσας παρακάμπει τελείως τὴ σχέση του (ὄχι μόνο τὴν τοπογραφικὴ ἀλλὰ καὶ τὴ χρονολογικὴ!) μὲ τὸν θησαυρὸ τοῦ Ἀτρέα καὶ δίνοντας ἔμφαση ἀποκλειστικὰ σὲ μεμονωμένα οἰκοδομικὰ χαρακτηριστικά, περιόρισε ὁ ἴδιος τὶς συνέπειες τῆς ἀνακάλυψής του ἐξηγώντας τὴν παρουσία τοῦ συμπλέγματος στὸ σημεῖο ἐκεῖνο ἀπλὰ ὡς παρουσία μιᾶς ιδιωτικῆς οἰκίας, ἀποκομμένης ἀπὸ τὸ περιβάλλον της⁶⁰.

Προσπαθώντας νὰ κατανοήσουμε τὴ στάση αὐτὴ τοῦ Μυλωνᾶ δύο πράγματα μᾶς ἔρχονται στὸ μυαλὸ ὡς πιθανὲς ἐξηγήσεις: α) Τὴν ἐποχὴ ποὺ ἀνακάλυπτε ὁ Μυλωνᾶς τὸ συγκρότημα τῆς Παναγίτσας (μόλις μιὰ δεκαετία μετὰ τὴν ἀποκρυπτογράφηση τῆς Γραμμικῆς Β) δὲν ἦταν γνωστός – τουλάχιστον στὸν βαθμὸ ποὺ εἶναι σήμερα – ὁ θεοκρατικὸς χαρακτήρας τῆς μυκηναϊκῆς ἀνακτορικῆς κοινωνίας καὶ ὅτι στὰ πλαίσια αὐτὰ ὁ wa-na-ka (τουλάχιστον στὴν Πύλο καὶ τὴν Κνωσὸ) ἀντιμετωπιζόταν ἀπὸ τοὺς ὑπηκόους του ὡς ὑποκείμενο λατρείας καὶ ἀποδέκτης θρησκευτικῶν προσφορῶν. β) Ὅσον ἀφορᾷ τὴν κοινωνικοπολιτικὴ δομὴ τῶν μυκηναϊκῶν βασιλείων ὁ Μυλωνᾶς, ὅπως παλαιότερα καὶ ὁ Alan Wace, ἐμφοροῦνταν ἀπὸ τὴν ἱεραρχικὴ ἀντίληψη τοῦ φεουδαρχικοῦ *rex et regnum*, σύμφωνα μὲ τὴν ὁποία καὶ οἱ δύο ἐπιστήμονες θεωροῦσαν ἀδύνατη τὴν πιθανότητα νὰ μὴν κυβερνῶνταν οἱ Μυκῆνες ἀπὸ ἓναν ἄνακτα φεουδαρχικοῦ τύπου. Σύμφωνα μὲ αὐτὴν τὴν ἀντίληψη, στὸ ὑψηλότερο μέρος στὴν ἀκρόπολη, ὅπου τὸ ἀνάκτορο, θὰ βρίσκονταν οἱ κατοικίες τοῦ ἄνακτα καὶ τῆς οἰκογένειάς του ἐνῶ ἔξω ἀπὸ τὴν τειχισμένη ἀκρόπολη θὰ βρίσκονταν λογικὰ οἱ (ιδιωτικὲς) οἰκίες τῶν ὑπηκόων του.

Τὸ παράδειγμα τῆς ἐρμηνείας τοῦ συμπλέγματος τῆς

Παναγίτσας από τὸν Μυλωνᾶ εἶναι ιδιαίτερα διδακτικὸ γιὰτὶ μᾶς δείχνει ὅτι ἀκόμα καὶ ἡ μεγαλύτερη ἐπιθυμία νὰ εἶναι κανεὶς ἀντικειμενικός, ὅπως αὐτὴ ἐκφράστηκε μὲ συνέπεια μέσα ἀπὸ τὴν σταθερὴ ἐπιστημονικὴ στάση τοῦ Μυλωνᾶ διαμέσου τῶν ἑξὶ δεκαετιῶν τῆς προσφορᾶς του στὴν ἑλληνικὴ ἀρχαιολογία⁶¹, τελικῶς μόνο ἐν μέρει μπορεῖ νὰ ἐκπληρωθεῖ. Καὶ τοῦτο θὰ πρέπει νὰ τὸ ἔχουμε πάντα ὑπόψη μας δεδομένου ὅτι στὸ μέλλον ἡ αὐξηση τῶν γνώσεων θὰ μᾶς προσφέρει τὴ δυνατότητα μιᾶς εὐρύτερης ἀντικειμενικότητας.

Πρὸς τὴν κατεύθυνση αὐτῆς τῆς αὐξησης τῶν γνώσεών μας μέσω τῶν δημοσιεύσεων ὁ Μυλωνᾶς ἐργάστηκε ἀδιάκοπα καὶ μὲ ἐξαιρετικὴ ἀποτελεσματικότητα. Μποροῦμε νὰ ποῦμε, ὅτι ἡ ἐργατικότητα του αὐτὴ ἀφενὸς τὸν ἐντάσσει σὲ μιὰ καλὴ παράδοση δημοσίευσης τῶν ἀνασκαφικῶν ἀποτελεσμάτων, ποὺ στὴ μυκηναϊκὴ ἀρχαιολογία πρῶτος ἐγκαινίασε ὁ Heinrich Schliemann⁶², καὶ ἀφετέρου ἀποτελεῖ μεῖζον χαρακτηριστικὸ καὶ ἀναγκαιότητα τῆς σύγχρονης ἀρχαιολογίας⁶³.

Οἱ ἐπιπτώσεις τῆς φιλόπονης αὐτῆς ἀντίληψης τοῦ Μυλωνᾶ στὴ μεταγενέστερη ἔρευνα τῶν Μυκηνῶν (1989-2013) εἶναι πραγματικὰ ἐντυπωσιακές: Ἀπὸ τὴν ἐποχὴ του καὶ μετὰ ὁργανώθηκε σὲ σημεῖο ἀξιοθαύμαστο ἡ ἔρευνα τῶν Μυκηνῶν, ὁργάνωση ἡ ὁποία ὀφείλεται βεβαίως στὸν συνεχιστὴ τοῦ Σπύρο Ἰακωβίδη. Δημοσιεύσεις συγκροτημάτων προγραμματίστηκαν καὶ – κάτι ὄχι ιδιαίτερα συνηθισμένο γιὰ τὰ ἑλληνικὰ δεδομένα – δημοσιεύτηκαν ἀπὸ τὴ *Βιβλιοθήκη τῆς ἐν Ἀθήναις Ἀρχαιολογικῆς Ἑταιρείας* σὲ τακτὰ χρονικὰ διαστήματα: τὸ 1995 ἡ *Οἰκία τοῦ Τάφου τῶν Τριπόδων* ἀπὸ τὴν Ἀρτεμὴ Ὠνάσογλου, τὸ 2003 ὁ *Ἀρχαιολογικὸς Ἀτλας τῶν Μυκηνῶν* ἀπὸ τὸν Σπύρο Ἰακωβίδη καὶ τὴν Elizabeth French, τὸ 2006 ἡ *ΒΔ συνοικία* ἀπὸ τὸν Σπύρο Ἰακωβίδη, τὸ 2008 τὸ *Ἐργαστήριο* ἀπὸ τὴν Δέσποινα Δανηλίδου, καὶ τὸ 2013 ἡ *ΝΔ συνοικία* ἀπὸ τὸν Σπύρο Ἰακωβίδη καὶ τοὺς συνεργάτες του.

Ἐν κατακλείδι, τὸ ἔργο τοῦ Γεωργίου Μυλωνᾶ στὶς Μυκῆνες σημάδεψε τὸ πέρασμα στὴ νέα ἐποχὴ τῆς ἀρχαιολογίας τῶν Μυκηνῶν.

ΒΡΑΧΥΓΡΑΦΙΕΣ

BAE = Βιβλιοθήκη τῆς ἐν Ἀθήναις Ἀρχαιολογικῆς Ἑταιρείας

FM = Furumark Motif

FS = Furumark Shape

Panagia Houses = I. Mylonas Shear, *The Panagia Houses at Mycenae* (Philadelphia 1987)

* Γιά τὴν τιμητικὴ πρόσκληση νὰ συμμετάσχω στὴν ἡμερίδα πρὸς τιμὴν τοῦ Γεωργίου Μυλωνᾶ καὶ γιὰ τὴ δυνατότητα νὰ μιλήσω γιὰ πτυχὲς τοῦ ἔργου του στὶς Μυκῆνες εὐχαριστῶ τὸν καθηγητὴ Μιχάλη Κοσμοπούλου καὶ τὸν Γενικὸ Γραμματέα τῆς Ἀρχαιολογικῆς Ἑταιρείας καὶ τῆς Ἀκαδημίας Ἀθηνῶν Βασίλειο Πετράκο.

1. Οἱ ἀνακοινώσεις στὸν παρόντα τόμο πρὸς τιμὴν τοῦ Γεωργίου Ε. Μυλωνᾶ παρέχουν κατατοπιστικὴ εἰκόνα γιὰ τὶς σημαντικότερες πτυχὲς τοῦ ἔργου τοῦ Μυλωνᾶ στὶς Μυκῆνες. Στὴν ἀνασκαφὴ τοῦ ἀνακτόρου καὶ στὴν ὀρθὴ χρονολογικὴ τοποθέτηση τῶν τειχῶν καὶ ἄλλων σημαντικῶν μνημείων τοῦ ἐσωτερικοῦ τῆς ἀκροπόλεως (ἀνακοίνωση Σπύρου Ε. Ἰακωβίδη), στὴ δημοσίευση τοῦ Ταφικοῦ Κύκλου Β (ἀνακοίνωση Ντόρας Βασιλικοῦ) καὶ στὶς τοιχογραφίες τοῦ Θρησκευτικοῦ Κέντρου τῶν Μυκηνῶν (ἀνακοίνωση Χρήστου Μπουλώτη) ἃς προστεθεῖ ἐδῶ καὶ ἡ ἀποκάλυψη ἐνὸς ἀκόμη συνόλου ποὺ ἔχει συνδεθεῖ διεθνῶς μὲ τὸ ὄνομα τοῦ Γεωργίου Μυλωνᾶ. Ἀναφερόμαστε στὸν περίφημο θησαυρὸ χάλκινων ἀντικειμένων, ὁ ὁποῖος βρέθηκε τὸ 1959 στὸ βόρειο τμήμα τοῦ ἐσωτερικοῦ τῆς ἀκρόπολης, κοντὰ σὲ μιὰ κλίμακα, ποὺ ὡδηγοῦσε στὸ ἄνδρρο τοῦ ἀνακτόρου κι ἔκτοτε εἶναι γνωστὸς στὴ βιβλιογραφία ὡς «Θησαυρὸς Μυλωνᾶ», βλ. Γ. Ε. Μυλωνᾶς, Ἀνασκαφὴ Μυκηνῶν, *ΠΑΕ* 1959, 144 πίν. 124β· G. E. Mylonas, *Mycenae and the Mycenaean Age* (Princeton, N.J. 1966) 77 εἰκ. 67, 144· Θ. Γ. Σπυρόπουλος, Ὑστερομυκηναϊκοὶ ἐλλαδικοὶ θησαυροί, *BAE* 72 (ἐν Ἀθήναις 1972) 51-57, 87-90.

2. E. French, *Mycenae. Agamemnon's Capital. The Site in its Setting* (Stroud – Charleston, SC, 2002), 64 εἰκ. 25, ὅπου ἡ πόλη («Town») ὀρίζεται μέσα σὲ ἀνοικτόφαιο βάθος. Ἡ ἴδια περιοχὴ ἀναφέρεται σὲ μεταγενέστερο ἄρθρο τῆς ἴδιας συγγραφέως ὡς «Greater Mycenae», βλ. τῆς ἰδίας, *Mycenae*, σέ: E.H. Cline (ἐπιμ.), *The Oxford Handbook of the Bronze Age Aegean* (Oxford 2010) 674 εἰκ. 50:1.

3. K. Shelton, Four Chamber Tomb Cemeteries at Mycenae, *AE* 139, 2000, 27-64.

4. Γ. Ε. Μυλωνᾶς, Ἀνασκαφὴ Μυκηνῶν, *ΠΑΕ* 1962, 64-65· *ΠΑΕ* 1963, 104-106· *ΠΑΕ* 1965, 94-95· *ΠΑΕ* 1966, 111.

5. Γ. Ε. Μυλωνᾶς, Ἀνασκαφὴ Μυκηνῶν, *ΠΑΕ* 1975, 158-161.

6. Για τὴν περίπτωση τῶν οἰκῶν τῆς Παναγίτσας ὡς «buildings which were clearly private dwellings in no way associated with the palace» βλ. G. E. Mylonas, Foreword, σέ: *Panagia Houses*, XVIII.

7. Για τὴν περίπτωση τῆς οἰκίας τοῦ Λαδέμπορου ὡς παράρτημα τοῦ ἀνακτόρου τῶν Μυκηνῶν βλ. Σ. Μαρινᾶτος, Βασιλικά μυρεψεία καὶ ἀρχεῖα ἐν Μυκῆναις, *ΠΑΑ* 33, 1958, 162.

8. Σ. Ε. Ἰακωβίδης, Μυκῆνες, σέ: <http://www.archetai.gr/site/content.php?artid=13>

9. *Panagia Houses*.

10. G. Hiesel, *Späthelladische Hausarchitektur* (Mainz 1990) 77, 121, 149· P. Darcque, *L'habitat mycénien. Formes et fonctions de l'espace bâti en Grèce continentale à la fin du IIe millénaire avant J.-C.*, *BEFAR* 319 (Paris 2005) 20 ἀρ. 24-26 plans 22-25.

11. B. E. Burns, Life Outside a Mycenaean Palace. Elite Houses on the Periphery of Citadel Sites, σέ: R. Westgate – N. Fisher – J. Whitley (ἐπιμ.), *Building Communities. House, Settlement and Society in the Aegean and Beyond*, *BSA Studies* 15 (London 2007), 114. Τὸ ὅτι οἱ οἰκίες I-III ἀποτελοῦν μέρος ἑνὸς συμπαγοῦς ἀρχιτεκτονικοῦ συνόλου φαίνεται, κυρίως μέσα ἀπὸ τὰ κοινὰ τους οἰκοδομικά χαρακτηριστικά, ἰδιαίτερα τῆς ὑπαρξης μιᾶς θύρας, ἡ ὁποία συνδέει τὶς οἰκίες II καὶ III καὶ ἑνὸς ὀχετοῦ, ὁ ὁποῖος κατεβαίνει ἀπὸ τὸ ὑψηλότερο σημεῖο τοῦ συμπλέγματος διατρέχοντας τοὺς στεγασμένους χώρους 31 καὶ 36-38 τῆς οἰκίας III γιὰ νὰ καταλήξει στὴν πλακόστρωτη ἐσοχή τοῦ κεντρικοῦ δωματίου 9 τῆς «οἰκίας II» καὶ στὸν ἐπιμήκη χώρο ἀνάμεσα στὴν οἰκία I καὶ II.

12. Πέρα ἀπὸ τὶς «οἰκίες» I-III, μία τέταρτη, μὴ σωζόμενη σήμερα, «οἰκία» θὰ πρέπει νὰ νοηθεῖ πάνω στὸ μεγάλο ἄνδηρο ποὺ βρίσκεται δυτικὰ τῆς «οἰκίας III», μία πέμπτη θὰ πρέπει νὰ ὑποτεθεῖ στὸ ἄνδηρο δυτικὰ τοῦ δωματίου 18 τῆς «οἰκίας II» ἐνῶ ἕνα ἕκτο ὑποσύνολο θὰ ἀποτελοῦσαν οἱ χώροι 22-26, ὅπου ὁ χώρος 26 φαίνεται ὅτι ἀποτελοῦσε ὑπαίθριο χώρο, κάτι σὰν αὐλή (*Panagia Houses*, 64-66).

13. Ἀντιπροσωπεύεται ἀπὸ πρώιμους τοίχους ποὺ βρέθηκαν κάτω ἀπὸ τὸ δάπεδο τοῦ δωματίου 8 τῆς οἰκίας II (*Panagia Houses*, 27 σημ. 1) καθὼς καὶ ἀπὸ ὀστρακα ποὺ βρέθηκαν σὲ ἀποθέτες κάτω ἀπὸ τὰ δάπεδα τῶν δωματίων 5 καὶ 15 (*Panagia Houses*, 68, 78 ἀρ. 40 πίν. 19· 90 ἀρ. 78-80 πίν. 23, πίν. 45A, ἐπίχωση ἀπὸ κτήριο ποὺ βρισκόταν κάτω ἀπὸ τὸ δάπεδο τοῦ δωμ. 5, ὅπου καὶ τὸ εἰδῶλιο καὶ πίν. 47A ἐπίχωση ἀπὸ κτήριο ποὺ βρισκόταν κάτω ἀπὸ τὸ δάπεδο τοῦ δωματίου 15). Στὰ ἀναγνωρίσιμα κινητὰ εὐρήματα τῆς ΥΕ ΠΒ θὰ μπορούσε κανεὶς νὰ ἐντάξει τὸ μικκύλο ἀνοικτὸ ἀγγεῖο μὲ διακόσμηση ὀλόβαφου κισσοῦ (103) ἐνῶ στὴν ΥΕ ΠΙΑ πληθὺς ἀγγείων συμποσιακοῦ χαρακτήρα, ὅπως κύπελλα FS 220 (40), σκύφους ἢ ὑψίποδες σκύφους FS 264 καὶ FS 303-305 (78-80).

14. Γιὰ τὰ στρώματα καταστροφῆς τοῦ μεγάλου αὐτοῦ σεισμοῦ στὶς Μυκῆνες βλ. S. E. Iakovidis, Destruction Horizons at Late Bronze Age Mycenae, σέ: *Φίλια ἔτη εἰς Γεώργιον Ε. Μυλωνᾶν διὰ τὰ 60 ἔτη τοῦ ἀνασκαφικοῦ*

του έργου, 1, BAE 103 (Αθήναι 1986) 233-260. Για τη χρονολόγηση του σεισμού αυτού στην ΥΕ ΙΙΒ2 πρώιμη βλ. E. B French – Ph. Stockhammer – U. Damm-Meinhardt, *Mycenae and Tiryns. The Pottery of the Second Half of the Thirteenth Century B.C. Contexts and Definitions*, BSA 104, 2009, 182 διάγραμμα 3.

15. Η χρονολόγηση της κατασκευής της (ΥΕ ΙΙΒ1) προκύπτει από την κεραμική που βρέθηκε κάτω από τα δάπεδά της. Στην επίχωση της κατασκευής της οικίας Ι ανήκει για παράδειγμα το ΥΕ ΙΙΒ1 μόνωτο κύπελλο FS 227 αρ. κατ. 41 το οποίο φέρει διακόσμηση επάλληλων μοτίβων σχήματος N (FM 60) και τριπλή οριζόντια γραμμή (*Panagia Houses*, πίν. 19 αρ. 41).

16. Άς αναφερθεί έδω δειγματοληπτικά ή περίπτωση ενός σκύφου FS 284, ο οποίος βρέθηκε στο «burned fill» του δωματίου 20 της «οικίας ΙΙ» (*Panagia Houses*, 87 αρ. 71 πίν. 22) και ως εκ τούτου θα ανέμενε κανείς μία χρονολόγηση του στο τέλος της ΥΕ ΙΙΒ2, τα καλύτερα του όμως παράλληλα προέρχονται από κλειστά σύνολα της ΥΕ ΙΙΒ1, πρβ. π.χ. P.A. Mountjoy, *LH IIB1 Pottery Dating the Construction of the South House at Mycenae*, BSA 71, 1976, 89 αρ. 41 εικ. 6.

17. H. Döhl, Iria. Die Ergebnisse der Ausgrabungen 1939, σέ: *Tiryns VI* (Mainz 1973) 158-159 εικ. 8 πίν. 64 αρ. 1-3.

18. P. A. Mountjoy, *Regional Mycenaean Decorated Pottery* (Rahden/Westf. 1999) 75, 153 σημ. 792.

19. J. B. Rutter, Late Helladic IIIC Pottery and some Historical Implications, σέ: E.N. Davis (έπιμ.), *Symposium on the Dark Ages of Greece* (New York 1977) 1-2· E. Kardamaki, *Ein neuer Keramikfund aus dem Bereich der Westtreppe von Tiryns. Bemalte mykenische Keramik aus dem auf der Westtreppeanlage deponierten Palastschutt* (διδ. διατρ. Πανεπιστήμιο Χαϊδελβέργης 2009) 244 σημ. 572.

20. *Panagia Houses*, 43 σημ. 71-72.

21. Αυτόθι 70.

22. Γ. Ε. Μυλωνάς, Άνασκαφή Μυκηνών, ΠΑΕ 1962, 65 μὲ πίν. 64α.

23. Πέρα από τις καθεαυτὸ τεράστιες διαστάσεις του, ὁ τάφος διέθετε μπροστά στὸν δρόμο του καὶ ἓνα μνημειακὸ κυκλόπειο ἄνδρo διαστάσεων περ. 625 τ. μ. (25×25 μ.), βλ. F. Thiersch, Die Tholos des Atreus zu Mykene, *AM* 4, 1879, 177-182 πίν. XI, ἓναν τόπο συνάθροισης, χωρητικότητας ἀρκετῶν ἑκατοντάδων ὀρθίων ἀτόμων γιὰ τὴν παρακολούθηση τῶν θρησκευτικῶν τελετουργιῶν πρὸς τιμὴν τοῦ νεκροῦ ἄνακτα ποὺ θὰ λάμβαναν χώρα στὸν ἐπιμήκη χῶρο τοῦ δρόμου.

24. W. G. Cavanagh - C. Mee, Building the Treasury of Atreus, σέ: P.P. Betancourt – V. Karageorghis – R. Laffineur – W.-D. Niemeier (έπιμ.), *Meletemata. Studies in Aegean Archaeology Presented to Malkolm H. Wiener as He Enters His 65th Year*, *Aegaeum* 20 (Liège-Austin 1999) 100. Για τὴ θεοποίηση ἢ ἡμι-θεοποίηση τοῦ wa-na-ka, ὅπως αὐτὴ προκύπτει μέσω τῆς μελέτης τῶν πινακίδων τῆς Γραμμικῆς Β βλ. S. Hiller, *Mycenaean Religion*

and Cult, σέ: Y. Duhoux – A. Morpurgo Davies (ἐπιμ.), *A Companion to Linear B. Mycenaean Greek Texts and Their World*, 2 (Louvain-La-Neuve - Walpole, MA 2011) 208.

25. Chr. Belger, Beiträge zur Kenntnis der griechischen Kuppelgräber, *Wissenschaftliche Beilage zum Programm des Friedrichs-Gymnasiums zu Berlin* (Berlin 1887), 4: «bei reichlichem Fackellicht aber erglänzten von der Wölbung des Domes hunderte von Bronzerosetten wie ein Sternenhimmel».

26. E. French, Late Helladic IIIA1 Pottery from Mycenae, *BSA* 59, 1964, 241-261· για τὸν λατρευτικὸ χαρακτήρα τοῦ ἀποθέτη βλ. K. Kilian, Mykenische Heiligtümer der Peloponnes, σέ: H. Froning – T. Hölscher – H. Mielsch (ἐπιμ.), *Kotinos. Festschrift für Erika Simon* (Mainz 1992) 14.

27. P. A. Mountjoy, *Mycenaean Pottery. An Introduction* (Oxford 1993) 150· Cavanagh – Mee, ὁ.π. (σημ. 24), 94· French, ὁ.π. (σημ. 2), 69.

28. S. Hiller, The Façade of the so-called 'Treasury of Atreus' at Mycenae. Reflections on the Iconography of the Ornamental and Figural Reliefs, σέ: Δ. Δανιηλίδου (ἐπιμ.), *Δῶρον. Τιμητικός τόμος γὰ τὸν καθηγητὴ Σπύρο Ἰακωβίδη, Ἀκαδημία Ἀθηνῶν, KEA* 6 (Ἀθήνα 2009) 291-308.

29. Hiesel, ὁ.π. (σημ. 10), 121.

30. Mountjoy, ὁ.π. (σημ. 27), 19.

31. Γ. Ε. Μυλωνᾶς, Ἀνασκαφὴ Μυκηνῶν, *ΠΑΕ* 1962, 66.

32. Ἰ. Τουρναβίτου, Ἰδιωτικὸς βίος καὶ κρατικὸς τομέας στὸ τέλος τῆς ὕστερης ἐποχῆς τοῦ Χαλκοῦ σὺς Μυκῆνες – Ἡ ἄποψη τῆς ἀρχιτεκτονικῆς, *Ἀριάδνη* 8, 1996, 55-56.

33. Hiesel, ὁ.π. (σημ. 10), 152.

34. Γ. Ε. Μυλωνᾶς, Ἀνασκαφὴ Μυκηνῶν, *ΠΑΕ* 1965, 95.

35. CMS V Suppl. 1 B, 52-53 ἀρ. 48-49· W. Müller - J.-P. Olivier - I. Pini, Die Tonplumpen aus Mykene, *AA* 1998, 41-43 ἀρ. 27A-B, 28.

36. Müller - Olivier - Pini, ὁ.π. (σημ. 35), 16-17.

37. E. Konstantinidi-Syvridi, A Fashion Model of Mycenaean Times: The Ivory Lady from Prosymna, σέ: M.-L. Nosch – R. Laffineur (ἐπιμ.), *Kosmos. Jewellery. Adornment and Textiles in the Aegean Bronze Age. Proceedings of the 13th International Aegean Conference, University of Copenhagen, Danish National Research Foundation's Centre for Textile Research, 21-26 April 2010, Aegaeum* 33 (Leuven-Liege 2012) 265-270.

38. Ἰ. Παπαδημητρίου, Μυκηναϊκοὶ τάφοι Ἀλυκῆς Γλυφάδας, *ΠΑΕ* 1955, 95 πίν. 25, β-γ.

39. Κ. Π. Πασχαλίδης, Στὰ ἔχνη τῶν πῆλινων ὑποδημάτων. Πήλινα ἰδιότυπα ρυτὰ ἀπὸ τῆ μυκηναϊκῆ Ἀττικῆ στὸ Ἐθνικὸ Ἀρχαιολογικὸ Μουσεῖο, *Τὸ Μουσεῖον* 3, 2002-2003, 93-109.

40. *Panagia Houses*, 83-84· R. Koehl, *Aegean Bronze Age Rhyta* (Philadelphia 2006) 50, 160-161 ἀρ. 618-619, 623.

41. I. Tzonou-Herbst, *A Contextual Analysis of Mycenaean Terracotta Figurines* (διδ. διατρ. Πανεπιστήμιο Cincinnati 2002) 129-132.

42. *Panagia Houses*, 97 σημ. 153.
43. E. B. French, 'Ανασκαφική έρευνα, σέ: Γ. Τζεδάκις – H. Martlew, *Μινωιτών και Μυκηναίων γέυσεις. Έθνικὸ Ἀρχαιολογικὸ Μουσείον, 12 Ἰουλίου – 27 Νοεμβρίου 1999* (Αθήνα 1999) 199 ἄρ. 190.
44. D. Wardle, 'Η τοιχογραφία: Μιά έρμηνεία σέ: Τζεδάκις – Martlew, ὅ.π. (σημ. 43) 192-193.
45. E. B. French, Κωνίσκοι ἀπὸ τὴν αἶθουσα μὲ τὴν τοιχογραφία σέ: Τζεδάκις – Martlew, ὅ.π. (σημ. 43) 194, 200-201 ἄρ. 194-198, πρβ. καὶ L. Rahmstorf, *Kleinfunde aus Tiryns. Terrakotta, Stein, Bein und Glas/Fayence vornehmlich aus der Spätbronzezeit, Tiryns XVI* (Wiesbaden 2008) 137, ὁ ὁποῖος θεωρεῖ τοὺς κωνίσκους ἀπὸ τὴν αἶθουσα αὐτὴ ὡς πιθανὰ ἀναθήματα.
46. Tzonou-Herbst, ὅ.π. (σημ. 41), 150· E. French, A Group of Late Helladic IIIB1 Pottery from Mycenae, *BSA* 61, 1966, 216-238.
47. Γ. E. Μυλωνᾶς, 'Ανασκαφὴ Μυκηνῶν, *ΠΑΕ* 1966, 111· *Panagia Houses*, σ. 71 εἰκ. 89 πίν. 16-19. Γιὰ τὴ χρονολόγησή τους βλ. Chr. Podzuweit, *Studien zur spätmykenischen Keramik, Tiryns XIV* (Wiesbaden 2007) 231 σημ. 1346 (στὴν ὁρολογία τοῦ Podzuweit ὡς «YE IIIB πρώιμη» καὶ «YE IIIB μέση»).
48. W. D. Taylour, *Well Built Mycenae 1. The Excavations* (Warminster 1981) σχέδιο 2.
49. K. A. Wardle, A Group of Late Helladic IIIB 1 Pottery from the Citadel at Mycenae, *BSA* 64, 1969, 261-297.
50. Tzonou-Herbst, ὅ.π. (σημ. 41) 118-119.
51. Πρβ. μιὰ παρόμοια ὡς πρὸς τὸ σχῆμα ἡθμωτὴ πρόχου ἀπὸ τὸν YE IIIB2-YE IIIG πρώιμο (Mountjoy) ἢ YE IIIG1 (Rutter) ἀποθέτη τῶν Ἱριῶν, βλ. Döhl, ὅ.π. (σημ. 17) 163 εἰκ. 11 ἄρ. B14 πίν. 65.
52. Δ. Δανηλίδου, *Ἀνασκαφές Μυκηνῶν II. Τό «Έργαστήριο» τῶν Μυκηνῶν*, *BAE* 258 (Αθήναι 2008) 245.
53. Α. Ὠνάσογλου, *Ἡ Οἰκία τοῦ Τάφου τῶν Τριπόδων σὺς Μυκῆνες*, *BAE* 147 (Αθήναι 1995) 25-49 εἰκ. 56-58 πίν. 6-15.
54. S. Lupack, *The Role of the Religious Sector in the Economy of Late Bronze Age Mycenaean Greece*, *BAR-S1858* (Oxford 2008).
55. J. Weilharter, *Mykenische Opfergaben nach Aussage der Linear B-Texte* (Wien 2005) 140-144· Hiller, ὅ.π. (σημ. 24) 205.
56. Ἡ κεραμικὴ ἐγκατάλειψης τῆς «οἰκίας» στὶς Πλάκες δὲν ἔχει ἀκόμα δημοσιευτεῖ, ἀπὸ τὰ λίγα ὥστόσο ἀπεικονισμένα δείγματα τοῦ στρώματος τῶν δαπέδων φαίνεται ὅτι τὸ κτίσμα ἐγκαταλείφθηκε στὰ τέλη τῆς YE IIIB1 ἢ στὶς ἀρχές τῆς YE IIIB2· πρβ. γιὰ παράδειγμα τὸν τυπικὸ γιὰ τὴν YE IIIB1 ψευδόστομο ἀμφορέα μὲ ψηλὸ πόδι τοῦ τύπου FS 167 (Γ. E. Μυλωνᾶς, 'Ανασκαφὴ Μυκηνῶν, *ΠΑΕ* 1975, πίν. 138, β, ἀριστερά). Γιὰ τὴ χρονολόγησή τοῦ τύπου αὐτοῦ στὴν YE IIIB1 βλ. P. A. Mountjoy, *Mycenaean Decorated Pottery. A Guide to Identification* (Göteborg 1986) 105.
57. Σ. Ἰακωβίδης, Μυκηναῖο λαϊκοὶ ζωγράφοι, σέ: *Πανεπιστήμιο*

Κύηρον, Φιλοσοφική Σχολή. Τελετή ἀναγόρευσης τοῦ Σπύρου Ἰακωβίδη σὲ Ἐπίτιμο Διδάκτορα (Λευκωσία 2010) 23-44· Ἰ. Τουρναβίτου, Ἀποδοχή χωρὶς ὅρια καὶ ἐπιλεκτικὴ ἀπόρριψη. Διαδραστικοὶ θεματικοὶ κύκλοι στὴ μυκηναϊκὴ ζωγραφικὴ. Μιὰ ἀπροσδόκητὴ ἱστορία, σέ: *Χρυσότητες. Ἡ τοιχογραφία καὶ ἡ ἀγγειογραφία τῆς 2ης χιλιετίας π.Χ. σὲ διάλογο. Ἀκρωτήρι Θήρας, 24-26 Μαΐου 2013. Περίληψεις*. Ἡ Καθημερινή (2013) 164.

58. Γ. Ε. Μυλωνᾶς, Ἀνασκαφὴ Μυκηνῶν, *ΠΑΕ* 1975, 160.

59. Γ. Ε. Μυλωνᾶς, Ἀνασκαφὴ Μυκηνῶν, *ΠΑΕ* 1962, 65.

60. Ὅμοίως: Ἰ. Τουρναβίτου, ὁ.π. (σημ. 32) 33.

61. S. E. Iakovidis, George Emmanuel Mylonas, *AJA* 93, 1989, 235. Βλ. καὶ τὴν ἀνακοίνωση τοῦ καθηγητῆ Σπύρου Ἰακωβίδη στὸν παρόντα τόμο.

62. Γιὰ τὸν Schliemann ὡς πρότυπο τῆς «ταχύτατης δημοσίευσης ἀνασκαφικῶν ἀποτελεσμάτων» βλ. R. Witte, Ἡ σημασία τοῦ Σλήμαν γιὰ τὴ σύγχρονη ἀρχαιολογία, σέ: Κ. Δημακοπούλου (ἐπιμ.), *Τροία, Μυκῆνες, Τίρυνς, Ὁρχομενός. Ἐκατὸ χρόνια ἀπὸ τὸ θάνατο τοῦ Ἑρρίκου Σλήμαν. Ἀθήνα, Ἐθνικὸ Ἀρχαιολογικὸ Μουσεῖο 15 Ἰουνίου – 2 Σεπτεμβρίου 1990. Βερολίνο, Altes Museum 4 Ὀκτωβρίου 1990 – 15 Ἰανουαρίου 1991* (Ἀθήνα 1990) 101.

63. Β. Χ. Πετράκος, Περὶ ἀνασκαφῶν, *Ὁ Μέντωρ* 103, 2012, 189.

ΚΩΝΣΤΑΝΤΙΝΟΣ ΚΑΛΟΓΕΡΟΠΟΥΛΟΣ



Άνασκαφή Ταφικοῦ Κύκλου Β. Εἰκονίζονται Ἰωάννης Κ. Παπαδημη-
τρίου, Γεώργιος Μυλωνᾶς καὶ Ἰωάννης Καραμῆτρος.

Ο ΤΑΦΙΚΟΣ ΚΥΚΛΟΣ Β: ΜΙΑ ΑΝΑΣΚΟΠΗΣΗ

Στις 9 Νοεμβρίου 1876 ο Έρρικός Schliemann μετὰ ἀπὸ ἔξι χρόνια προσπάθειες γιὰ νὰ ἐπιτύχει ἄδεια ἀνασκαφῆς καὶ τρεῖς μῆνες ἔρευνας στὴν ἀκρόπολη τῶν Μυκηνῶν ἀναζητώντας βασιλικοὺς τάφους, ἀνακάλυψε ἐπὶ τέλους ἕναν πρῶτο τάφο – τὸν μετέπειτα τάφο V – καὶ στὴ συνέχεια ἄλλους τέσσερις περικλεισμένους μέσα σ' ἕνα κυκλικὸ περίβολο. Αὐτὸς εἶναι ὁ ταφικὸς κύκλος Α ποὺ περιλαμβάνει 6 λακκοειδεῖς τάφους. Τὸν 6ο ἀνακάλυψε ὁ Σταματάκης, ἐπόπτης τῆς ἀνασκαφῆς, μετὰ ἀπὸ ἕνα χρόνο, στὶς 19 Νοεμβρίου 1877.

Οἱ ἀνασκαφὲς τοῦ Schliemann παρ' ὅλη τὴ σχολαστικὴ ἐπιτήρηση τοῦ Σταματάκη εἶχαν ἀφήσει πολλὰ ἐρωτηματικά. Ἡ ἐλπίδα καὶ ἡ προσδοκία τῶν ἀρχαιολόγων ἦταν νὰ βρεθεῖ, ἂν ἦταν δυνατόν, ἕνα παρόμοιο ταφικὸ συγκρότημα ὥστε νὰ φωτιστοῦν διάφορα θέματα σχετικὰ μὲ τὴν τυπολογία τῶν τάφων, τὰ ταφικὰ ἔθιμα, τὴ διευθέτηση νεκρῶν καὶ κτερισμάτων κλπ.

Ἐβδομήντα πέντε χρόνια ἀργότερα ἡ προσδοκία αὐτὴ εὐοδόθηκε. Στις 17 Νοεμβρίου – Νοέμβριος καὶ πάλι συμπτωματικὰ – 1951 ὁ ἐπιμελητὴς τῶν ἀρχαιοτήτων Σεραφεῖμ Χαριτωνίδης, ἐνῶ γίνονταν ἐργασίες συντήρησης στὸν θολωτὸ τάφο τῆς «Κλυταιμνήστρας» ἀνακάλυψε πολὺ κοντὰ στὴν κορυφὴ τῆς θόλου ἕναν παρόμοιο λακκοειδῆ τάφο – τὸν μετέπειτα τάφο Α – ποὺ ὅπως ἀποδείχτηκε βρισκόταν ἐπίσης μέσα σ' ἕνα κυκλικὸ περίβολο. Αὐτὸς εἶναι ὁ ταφικὸς κύκλος Β ποὺ περιλαμβάνει 26 τάφους, 14 λακκοειδεῖς καὶ 12 κιβωτιόσχημους [1]*.

Τὸν κύκλο αὐτὸ ἀνέσκαψε ὁ Γιάννης Παπαδημητρίου καὶ δημοσίευσε ὁ Γεώργιος Μυλωνᾶς, ὁ ὁποῖος ἦταν σχεδὸν πάντα παρὼν στὶς διάφορες ἀνασκαφικὲς περιόδους.

Πολλὰ κοινὰ σημεῖα συνδέουν τοὺς δύο ταφικοὺς κύκλους τῶν Μυκηνῶν ὄχι μόνον στὸν ἀρχαιολογικὸ τομέα ἀλλὰ καὶ στὸν κοινωνικό.

* Οἱ ἀριθμοὶ ἐντὸς ἀγκυλῶν παραπέμπουν σὲ εἰκόνες· οἱ διαστάσεις τῶν εὐρημάτων δίνονται σὲ μέτρα.

Στὸν ἀρχαιολογικὸ τομέα: Εἶναι καὶ οἱ δύο κυκλικὸι περίβολοι μὲ περιτείχισμα πρώιμης κυκλώπειας τεχντροπίας, περιλαμβάνουν τάφους λακκοειδεῖς μὲ πλούσια κτερίσματα πριγκιπικοῦ χαρακτήρα καὶ τοποθετοῦνται στὸν ἴδιο χρονικὸ ὀρίζοντα – ΜΕ ΙΙΙ ἕως ἀρχὲς ΥΕ ΙΙ – (1600-1500 π.Χ.). Ἔχουν τὸ ἴδιο μέγεθος – διάμετρο 28 μ. –, εἶναι κτισμένοι ἐπάνω σὲ ΜΕ κτίσματα, ΜΕ τάφους γιὰ τὸν ταφικὸ κύκλο Α καὶ ΜΕ κτίσματα θρησκευτικοῦ χαρακτήρα γιὰ τὸν ταφικὸ κύκλο Β· οἱ τάφοι εἶχαν ἐπιτύμβιες στήλες, πρώτη ἐμφάνιση μνημειώδους γλυπτικῆς στὴν Ἑλλάδα.

Στὸν κοινωνικὸ τομέα: Μὲ τὴν ἀνακάλυψή τους καὶ οἱ δύο περίβολοι ξεσήκωσαν τὸν ἐνθουσιασμὸ καὶ τὸ ἐνδιαφέρον τοῦ κοινοῦ σὲ παγκόσμια κλίμακα. Ἀρθρα καὶ περιγραφὲς γράφτηκαν σὺς ἐφημερίδες τοῦ ἐσωτερικοῦ καὶ τοῦ ἐξωτερικοῦ καὶ ἐποκέπτες συνέρρευσαν ἐπὶ τόπου, καθηγητές, λόγιοι, κυβερνητικοὶ παράγοντες, πρίγκιπες, ἀκόμη καὶ ἐστεμμένοι καμιά φορὰ σὲ ἀριθμὸ ὑπερβολικὰ ἀφόρητο¹. Ὁ Schliemann δέχτηκε τὸν αὐτοκράτορα τῆς Βραζιλίας, ὁ Παπαδημητρίου τοὺς τότε βασιλεῖς τῆς Ἑλλάδος Παῦλο καὶ Φρειδερίκη, τὴν πριγκίπισσα Ὀλγα τῆς Σερβίας καὶ πλῆθος ἐπισήμων Ἑλλήνων καὶ ξένων.

Ἡ ἀνακάλυψη ὅμως τῶν περιβόλων εἶχε καὶ μιὰ ἄλλη πτυχή: καὶ τὶς δυὸ φορὲς δίχασε τὴν ἐπιστημονικὴ κοινότητα καὶ ὁ ἀπόηχος ἔφτασε μέσα στὸ ἴδιο τὸ Συμβούλιο τῆς Ἀρχαιολογικῆς Ἑταιρείας. Τὸ 1876 ὁ Schliemann καὶ ὁ Σταματάκης δὲν μιλοῦσαν μεταξύ τους καί, ἤδη ἀπὸ τὶς ἀρχὲς τῆς ἀνασκαφῆς ἐπικοινωνοῦσαν μέσω τρίτων. Στὸ Συμβούλιο ὁ Κουμανούδης καὶ ὁ Καστόρχης ὑποστήριζαν τὸν Schliemann, ἀντίθετα ὁ Εὐστρατιάδης δὲν δεχόταν εὐνοϊκὴ μεταχείριση πρὸς τὸν ἀνασκαφέα καὶ ἐννοοῦσε νὰ ἐφαρμόζονται πιστὰ οἱ διατάξεις. Τὸ 1951 ὁ Μαρινᾶτος ἔπνεε μένεα ἐναντίον τοῦ Παπαδημητρίου φθάνοντας στὸ σημεῖο νὰ ἀμφισβητεῖ Πρακτικὰ τοῦ Συμβουλίου² καὶ νὰ δημοσιεύει εὐρήματα καὶ ἀπόψεις ἀντιδεοντολογικὰ πρὶν ἀκόμη ἀπὸ τὸν ἀνασκαφέα³. Ὁ Μυλωνᾶς κράτησε οὐδετερότητα.

Στὰ μέσα Ὀκτωβρίου 1951 καὶ ἐνῶ βρισκόταν σὲ ἐξέλιξη ἡ ἀναστήλωση τοῦ θολωτοῦ τάφου τῆς Κλυταιμνήστρας ὁ Ἴω.



1 Ὁ Ταφικὸς κύκλος Β. Στὸ βάθος ἡ ἀκρόπολις τῶν Μυκηνῶν καὶ τὰ δύο βουνὰ ἡ Ζάρα καὶ ὁ Προφήτης Ἡλίας.

Παπαδημητρίου σὲ ἐπίσκεψή του στὶς Μυκῆνες εἶχε δεῖ τὸν τεχνίτη τῆς ἀναστηλώσεως νὰ ἐκτελεῖ «λήψιν χωμάτων ἐξ ἀνατολῶν τοῦ τάφου» χωρὶς νὰ λάβει ὑπόψη του ὅτι ἐκεῖ μπορεῖ νὰ ὑπῆρχαν ἀρχαῖα. Ὁ Παπαδημητρίου ἐγνώριζε ὅτι τὸ 1915 ὁ καθηγητὴς, τότε ἐπιμελητὴς, Δημήτριος Εὐαγγελίδης κατὰ τὴ διάνοιξη προστατευτικῆς τάφρου γύρω ἀπὸ τὸν τάφο εἶχε βρεῖ γεωμετρικὰ ἀγγεῖα καὶ ὀρισμένα μυκηναϊκὰ ὄστρακα εἶχαν ἔρθει σιὸ φῶς⁴. ἦταν ἐξάλλου πεπεισμένος ὅτι στὴ θέση αὕτη θὰ ὑπῆρχαν ἀρχαῖα μυκηναϊκὰ γιατί ὀρισμένα εἶχαν ἐμφανισθεῖ κατὰ τὴν κατασκευὴ ὑδραγωγείου στὰ χρόνια τοῦ Βελή Πασᾶ· ὑπῆρχε μάλιστα ἡ παράδοση ὅτι τότε εἶχαν βρεθεῖ ἐκεῖ κάποια χρυσὰ ἀντικείμενα.

Γιὰ τοὺς λόγους αὐτοὺς ὁ Παπαδημητρίου ἔκανε δριμεῖς παρατηρήσεις στὸν τεχνίτη Δημήτριο Παμφίλου ποὺ ἀνέλαβε ἐκκαφὴ χωρὶς τὴν ἄδεια τοῦ ἐφόρου. Μὲ τὴν ἐπιστροφή του στὴν Ἀθήνα ὁ Παπαδημητρίου ἀναφέρθηκε στὸν Ἀναστάσιο Ὁρλάνδο, Γενικὸ Γραμματέα, παρόντος καὶ τοῦ Εὐστάθιου Στίκα, ἀρχιτέκτονος τῆς Ὑπηρεσίας Ἀναστηλώσεως, καὶ δό-

θηκαν τότε οι σχετικές οδηγίες στους φύλακες τῶν Μυκηνῶν νὰ παρακολουθοῦν προσεκτικὰ τὴν ἐκσκαφή, ἂν καὶ ὁ Στίκας εἶχε τὴ δική του ἀνεδαφικὴ θεωρία ὅτι τὰ χῶματα προέρχονταν ἀπὸ τὴν ἀνασκαφὴ τοῦ Schliemann τοῦ 1876.

Ὅταν ἐμφανίστηκε τὸ πρῶτο εὕρημα ποῦ ἦταν ἓνα κομμάτι ἀπὸ ἐπιτύμβια στήλη ὁ φύλακας Ἀριστοτέλης Τσιτσέκος εἰδοποίησε ἀμέσως τὸν ἑφορο Παπαδημητρίου καὶ αὐτὸς ἔδωσε ἐντολὴ στὸν ἐπιμελητὴ Σεραφεῖμ Χαριτωνίδη ἀπὸ τὸ Ναύπλιο νὰ σπεύσει σὺς Μυκῆνες κι ἔτσι «τυχαῖα», ὅπως λέει ὁ Παπαδημητρίου περιληπτικὰ στὰ *Πρακτικά*⁵, ἀλλὰ ὄχι καὶ τόσο τυχαῖα ὅπως εἶδαμε, ἀνακαλύφθηκε ὁ ταφικὸς κύκλος Β καὶ ἀνασκάφηκε ὁ πρῶτος τάφος, ὁ τάφος Α, σὺς 17 Νοεμβρίου 1951. Ἦταν ἓνας λακκοειδὴς ποῦ βρισκόταν σὲ ἀπόσταση 10 μ. δυτικὰ ἀπὸ τὴν κορυφὴ τῆς θόλου τοῦ τάφου τῆς Κλυταιμνήστρας.

«Εἰς Μυκῆνας ἀνευρέθη σκαπτὸς τάφος περιέχων ἀγγεῖα μεσοελλαδικὰ, κοσμήματα, ξίφη καὶ ἐγχειρίδια» τηλεγράφησε ὁ Χαριτωνίδης στὸν Ἑφορο· ἀλλὰ ἡ ἀνασκαφὴ τοῦ ἔγινε «ἐν βίᾳ», ἡ ἔκθεσή τοῦ ἦταν ἐλλιπὴς γι' αὐτὸ καὶ τοῦ ἀσκήθηκε κριτικὴ τόσο ἀπὸ τοὺς Ἕλληνες συναδέλφους τοῦ ὅσο καὶ ἀπὸ ξένους οἱ ὁποῖοι παρατηροῦν τὴν ἑλλειψη σχεδίου τοῦ τάφου καὶ τὸ γεγονὸς ὅτι δὲν σημειώθηκε ἐπακριβῶς ἡ θέσις τῶν κτερισμάτων.

Μὲ μία μικρὴ ἐπιχορήγηση ἀπὸ τὴν Ἀρχαιολογικὴ Ἑταιρεία ἀποφασίσθηκε νὰ ἐρευνηθεῖ ὁ χῶρος κι ἔτσι σὺς 22-24 Δεκεμβρίου 1951 ὁ Παπαδημητρίου μὲ τὸν Μυλωνᾶ βρέθηκαν σὺς Μυκῆνες κι ἀμέσως μετὰ σὺς 4 Ἰανουαρίου 1952 πάλι μὲ τὸν Μυλωνᾶ καὶ τὸν Θεοχάρη ἄρχισαν τὴν ἔρευνα, ὁπότε ἀναφάνηκε ὅτι ὑπῆρχε κυκλικὸς τοῖχος ποῦ περιέβαλε τὸν χῶρο γύρω ἀπὸ τὸν τάφο Α καὶ μάλιστα ἐπάνω σὲ ΜΕ ὑπολείμματα κτισμάτων⁶. Μετὰ ἀπὸ αὐτὰ τὰ ἐξαιρετικὰ θετικὰ ἀποτελέσματα ἀναγνωρίστηκε ἀπὸ τὴν Ἀρχαιολογικὴ Ἑταιρεία ἡ μεγάλη σπουδαιότητα τῶν εὐρημάτων.

Σὺς 2 Φεβρουαρίου 1952 στὸ Διοικητικὸ Συμβούλιο τῆς Ἀρχαιολογικῆς Ἑταιρείας⁷ ὁ Παπαδημητρίου ἀναγγέλλει ἐπισημῶς «ἐνδείξεις περὶ τάφων ἐντὸς περιβάλλου» καὶ προτείνει τὴ συγκρότηση ἐπιστημονικῆς ἐπιτροπῆς καὶ τὴ διεξαγωγὴ

τῆς ἔρευνας. Τὸ Συμβούλιο ἀποφασίζει τὴν ἀνασκαφὴ «διὰ τοῦ ἐφόρου καὶ συμβούλου κ. Ἰωάννου Παπαδημητρίου», ἀποφασίζει ἐπίσης νὰ διαθέσει γιὰ τὸ «σπουδαιότατο ἔργο» τὶς προσόδους ἀπὸ τὸ κληροδότημα τοῦ Φοίβου Φαρμᾶ καὶ ὀρίζει τριμελὴ ἐποπτικὴ ἐπιτροπὴ ἀποτελούμενη ἀπὸ τὸν Ἀντώνιο Κεραμόπουλλο, Σπυρίδωνα Μαρινᾶτο καὶ Γεώργιο Μυλωνᾶ. Ὁ Μαρινᾶτος ἀμέσως ἀμφισβήτησε τὴ διατύπωση τῶν Πρακτικῶν καὶ αὐτὸ ἦταν τὸ πρῶτο κροῦσμα μιᾶς σειρᾶς προβλημάτων γιὰ τὰ ὁποῖα θὰ γίνῃ λόγος παρακάτω.

Ἡ μεγάλη ἀνασκαφὴ ξεκίνησε στὶς 3 Ἰουλίου 1952 καὶ ἐπεκτάθηκε σὲ τρεῖς ἀνασκαφικὲς περιόδους ὡς τὶς 6 Σεπτεμβρίου 1954. Συμπληρωματικὲς ἔρευνες ἔκανε ὁ Παπαδημητρίου καὶ ἀργότερα, τὸ 1955 καὶ 1957. Ἐκτὸς τοῦ Παπαδημητρίου καὶ Μυλωνᾶ στὴν ἀνασκαφὴ συμμετεῖχαν ἐργάτες, συντηρητές, ὁ φωτογράφος Νικόλαος Τομπάζης, ὁ ἐπιμελητὴς τότε Δημήτριος Θεοχάρης καὶ ὁ ἐξαιρετικὸς ἀρχιεργάτης καὶ ἐπιστάτης τῶν ἀνασκαφῶν Ἰωάννης Καραμῆτρος στὸν ὁποῖο ὀφείλονται πολλὰ ἀπὸ τὰ ἄλλα μέλη τῆς Ἐπιτροπῆς ὁ Μαρινᾶτος ἔμεινε συνεχῶς ἐπὶ τόπου περίπου γιὰ ἓνα μῆνα ἀπὸ τὶς 14 Ἰουλίου 1952 ὡς τὶς 12 Αὐγούστου καὶ μετὰ, τόσο αὐτὸς ὅσο καὶ ὁ Κεραμόπουλλος ἐμφανίζονταν κατὰ τρόπον τινὰ ἐπεισοδιακά.

Ἡ ἀνασκαφὴ διεξήχθη σὲ ἀτμόσφαιρα ἐνθουσιασμοῦ γιὰ τὰ καταπληκτικὰ εὐρήματα καὶ τὴν εἰκόνα δίνει ὁ Παπαδημητρίου στὰ ἡμερολόγια του. Σταχυολογῶ ἀπὸ αὐτὰ τὴ μεγάλη χαρὰ ποὺ ἐπικράτησε ὅταν ὁ Καραμῆτρος ἀνακοίνωσε ὅτι «ἔπιασε τοῖχο» καὶ μαζεύτηκαν ὅλοι γιὰ νὰ ἰδοῦν. Εἶχε πράγματι ἀγγίξει τὴν ἐπιτύμβια στήλη ποὺ βρισκόταν κατὰ χώραν πάνω ἀπὸ τὸν τάφο Ν [2]. Ἡ ἴδια χαρὰ ἐκδηλώθηκε ὅταν στὶς 28 Ἰουλίου βρέθηκε ἡ προσωπίδα [3] καὶ μ' αὐτὴν ὑποδηλώνεται ὅτι ἡ ἀρχὴ τῆς ΥΕ περιόδου – ἢ τὸ τέλος τῆς ΜΕ – εἶχε κι αὐτὴ μιὰ παράδοση πλούτου. Πρόσφατα ὁ Μαρινᾶτος εἶχε ἀναφερθεῖ, χωρὶς νὰ περιμένει τὴν ἐξέλιξη τῆς ἔρευνας, «εἰς τὴν πτωχείαν» τῶν τάφων. «Δὲν περίμενε τουλάχιστον νὰ ἰδῇ», σημειώνει ὁ Παπαδημητρίου. Στὶς 26 Αὐγούστου βρέθηκε ὁ περίφημος σφραγιδόλιθος μὲ τὴν παράσταση γενειοφόρου [4] κι ἀμέσως ὁ Θεοχάρης συγκινημένος τὸν χαρακτή-



2 Άνασκαφή στὸν τάφο Ν. Ἐπιτύμβια στήλη.



3 Προσωπίδα ἀπὸ τὸν τάφο Γ. Πρῶτο μιὰ τοῦ 16ου αἰ. π.Χ. Ἡλεκτρο. Ὑψ. 0.22. ΕΑΜ ἀρ. 8709.



4 Διοκοειδῆς σφραγιδόλιθος ἀπὸ τὸν τάφο Γ. 1600-1550 π.Χ. Ἀμέθυστος. Διάμ. 0.01. ΕΑΜ ἀρ. 8708.



5 Κύμβη ἀπὸ τὸν τάφο Ο. 1600-1550 π.Χ. Ὀρεία κρύσταλλος. Μῆκ. 0.132. ΕΑΜ ἀρ. 8638.

ρισε ὡς τὸν «πρῶτο Ἑλληνα ποὺ γνωρίζουμε»! Καὶ βέβαια ἦταν μιὰ εὐτυχισμένη στιγμή ὅταν ἀνοίχτηκε ὁ τάφος Ο ποὺ τὸν ὀνόμασαν «κρυστάλλινο» ἐξαιτίας τοῦ πλούτου τῶν εὐρημάτων ἀπὸ ὀρεία κρύσταλλο. Ἐκεῖ βρέθηκε τό «θαυμασιότερο εὔρημα» τῶν ἀνασκαφῶν, ἡ κύμβη ἀπὸ ὀρεία κρύσταλλο, ὑψηλῆς τέχνης πρῶτο παράδειγμα στὴ Μυκηναϊκὴ Ἑλλάδα [5]. Εἶναι ἴσως ἔργο μινωίτη τεχνίτη χωρὶς αὐτὸ νὰ εἶναι βέβαιο, ὅπως ὅποτε δείχνει ἤδη τόσο παλιὰ τὶς ἐπαφές τῆς Ἑλλάδος μὲ τὰ νησιά, τὴν Αἴγυπτο καὶ τὴ Μέση Ἀνατολή.

Ὑπῆρχε βέβαια καὶ ὁ ἐξωτερικὸς ἐνθουσιασμός: αὐτὸς τοῦ κοινοῦ ποὺ ἔσπευδε νὰ δεῖ τὰ σπουδαῖα τοῦ παρελθόντος. Ἐγινε ἤδη λόγος γι' αὐτό· ἦταν τόσο μέγας κάθε μέρα ὁ ἀριθμὸς τῶν ἐπισκεπτῶν ὥστε ὁ Παπαδημητρίου ἀναγκάστηκε νὰ βάλει ὥράριο γιὰ τοὺς ἐπισκέπτες. Οἱ μεγάλες ἀνακαλύψεις συνοδεύονται συχνὰ ἀπὸ τέτοια φαινόμενα συρροῆς κόσμου καὶ ὁ ἴδιος ὁ Μαρινᾶτος ποὺ ἦταν στὴν περίπτωση τῶν Μυκηνῶν πολὺ ἐπικριτικὸς τὸ γνώρισε αὐτὸ τὸ φαινόμενο ἀργότερα στὶς ἀνασκαφές τῆς Θήρας, ἀλλὰ τότε ἦταν αὐτὸς καὶ δικαίως ὁ κεντρικὸς ἥρωας.

Ὁ Μαρινᾶτος, σπουδαῖος ἐπιστήμων ὁ ἴδιος, ὑπῆρξε ἓνα δυσάρεστο κεφάλαιο στὴν ἱστορία τῆς ἀνασκαφῆς τοῦ ταφικοῦ κύκλου Β. Ὁ Παπαδημητρίου τὸν συμπαθοῦσε καὶ τὸν ἤθελε στὴν ἐπιτροπή. Ἐνῶ βρισκόταν στὶς Μυκῆνες ἀπὸ τὴς

28 'Ιουνίου 1952 καθυστέρησε επίτηδες την έναρξη της ανασκαφής ως τις 3 'Ιουλίου για να φθάσει ο Μαρινᾶτος πού βρισκόταν στην Πύλο κι επειδή δὲν ἐρχόταν, σὺς 7 'Ιουλίου τοῦ ἔγραψε σχετικὰ ζητώντας του νὰ ἐπισπεύσει τὴν ἄφιξή του. 'Ο Μαρινᾶτος ἔφθασε σὺς 14 'Ιουλίου 1952. «Ἦλθεν ἐπίσης ὁ κ. Μαρινᾶτος», γράφει ὁ Παπαδημητρίου «μὲ ἀρκετὴν οἴησιν ὅπως πάντοτε καὶ μὲ διαρκεῖς ἀμφιβολίες περὶ ὑπάρξεως ἄλλου κύκλου καὶ ἄλλων τάφων!»⁸.

Στὺς 18 'Ιουλίου κατὰ τὴν ἀνασκαφὴ τοῦ τάφου Γ καὶ ἐνῶ ὁ Παπαδημητρίου εἶχε ζητήσει νὰ παραμείνει *in situ* ἡ βάση τῆς ἐπιτύμβιας στήλης για νὰ μελετηθεῖ, σὲ κάποια σύντομη ἀπουσία του ὁ Μαρινᾶτος διέταξε τοὺς ἐργάτες νὰ τὴν ἀφαιρέσουν. Συμπτωματικὰ τὸ ἴδιο εἶχε συμβεῖ καὶ στὸν ταφικὸ κύκλο Α. 'Ο Σταματάκης ἤθελε νὰ μείνουν οἱ στήλες ἐπὶ τόπου καὶ ὁ Schliemann ἀπαιτοῦσε νὰ ἀφαιρεθοῦν.

'Αργότερα ὁ Μαρινᾶτος παραπονέθηκε ὅτι ἡ ἀνασκαφὴ τοῦ τάφου Γ προχωροῦσε μὲ «ρυθμὸν ἀκατανοήτως βραδύν». Δὲν εἶναι πὰ μυστικὸ ὅμως ὅτι ἡ ἀνασκαφὴ πράγματι καθυστεροῦσε ἀλλὰ ἐπίτηδες, καὶ σ' αὐτὸ ἦταν σύμφωνοι καὶ ὁ Παπαδημητρίου μὲ τὸν Μυλωνᾶ καὶ τοὺς ἄλλους, γιατί περίμεναν νὰ φύγει ὁ Μαρινᾶτος για νὰ μὴν ἐπεμβαίνει συνέχεια καὶ νὰ ἐπικρατήσῃ ἡρεμία.

Στὺς 12 Αὐγούστου ὁ Μαρινᾶτος βρέθηκε σὺς Μυκῆνες συγχρόνως μὲ τὸν 'Ορλάνδο πού εἶχε μεταβεῖ ἐκεῖ για θέματα συντήρησης καὶ ἀναστήλωσης. «Πολὺ ἐστενοχωρήθην ἄλιν» γράφει ὁ Παπαδημητρίου «ὅτι χθὲς Κυριακὴ ἦλθεν ὡς ξεναγὼν ὁ κ. Μαρινᾶτος ὅστις καὶ εἰς τὸν 'Ορλάνδον ἔκαμε παράπονα ὅτι δὲν ἀκούω κανένα καὶ ὅτι αὐτὸς ἐνόμιζε ὅτι ὁ ἴδιος θὰ εἶναι ὁ διευθυντὴς τῶν ἀνασκαφῶν! Εὐτυχῶς πού δὲν λαμβάνω ὑπ' ὄψιν μου τὰς ἀνοήτους θεωρίας του πού ἀποδεικνύονται ἐκ τῶν πραγμάτων κοῦφοι καὶ ἐπιπόλαιοι». Τὸ θέμα τοῦ Μαρινᾶτου ἦταν τελικὰ καθὼς φαίνεται αὐτό: ἤθελε νὰ ἔχει πάρει τὴν ἀνασκαφή.

Τὸν 'Ιούνιο τοῦ 1953 στὸ Διοικητικὸ Συμβούλιο τῆς 'Αρχαιολογικῆς 'Εταιρείας⁹ ὁ Μαρινᾶτος παρατηρεῖ ὅτι «αἱ [περυσινὰ] ἀνασκαφαὶ δὲν ἔγιναν μετὰ δεούσης προσοχῆς» καὶ ζητᾷ νὰ γίνῃ ἐντονότερη παρακολούθηση ἀπὸ τὴν ἐπιτροπή.

Ὁ Εὐαγγελίδης λέει ὅτι γνωρίζει ἀπὸ τὸν Μυλωνᾶ πὼς ἡ ἀνασκαφὴ ἔγινε σύμφωνα μὲ τοὺς κανόνες τῆς ἐπιστήμης, πράγμα ποὺ ἐπιβεβαιώνει ὁ Γενικὸς Γραμματεὺς, ἐνῶ ὁ Μαρινᾶτος ἐπιμένει καὶ λέει ὅτι θὰ ζητήσει τὴν ἄδεια ἀπὸ τὸ Συμβούλιο νὰ φέρει ἐπιστολὴ τοῦ Μυλωνᾶ ποὺ θὰ ἀποδεικνύει τὰ λεγόμενά του. Τέτοια ἐπιστολὴ δὲν βρέθηκε καὶ εἶναι ἀπίθανο νὰ ὑπῆρξε. Ὁ Μυλωνᾶς ἦταν πολὺ προσεκτικὸς καὶ πάντως οἱ σχέσεις του μὲ τὸν Παπαδημητρίου στὴν ἀνασκαφὴ ἦταν ἁρμονικές. Πολλὲς φορὲς στὰ ἡμερολόγια του ὁ Παπαδημητρίου γράφει ὅτι ἦταν μεγάλη ἀνακούφιση γι' αὐτὸν ἡ παρουσία τοῦ Μυλωνᾶ. Ὅπως οἴκοι τὸ Συμβούλιο γιὰ νὰ κατευνάσει τὰ πνεύματα παρακάλεσε τὸν Παπαδημητρίου νὰ συμμορφωθεῖ στὶς ὑποδείξεις τῆς ἐπιτροπῆς.

Πολὺ γρήγορα τὸν Ἰανουάριό τοῦ 1953 ὁ Μαρινᾶτος δημοσίευσε τὸ ἄρθρο «Περὶ τοὺς νέους βασιλικοὺς τάφους τῶν Μυκηνῶν»¹⁰. Εἶχε παρακολουθήσει μόνο τὴν ἀνασκαφὴ τοῦ τάφου Γ κι αὐτὴν ὅχι ἐντελῶς ἀλλὰ πάντως μὲ ὅλα τὰ βασικά της στοιχεῖα, καὶ ἔσπευσε νὰ τὰ δώσει ὅλα στὴ δημοσιότητα πρὶν ἀπὸ τὸν ἀνασκαφέα, πράγμα ποὺ ἐπίκρανε πολὺ τὸν Παπαδημητρίου καὶ δημιούργησε γενικὰ ἀλγεινὴ ἐντύπωση. Τὸ ἄρθρο δὲν ἀναφέρεται μόνο στὸν ταφικὸ κύκλο ἀλλὰ καὶ σὲ ἄλλα σημαντικὰ θέματα ὅπως οἱ ἐπιτύμβιες στήλες καὶ οἱ θολωτοὶ τάφοι τῶν Μυκηνῶν. Σχετικὰ μὲ τὸν ταφικὸ κύκλο, ἔχει μερικὲς σωστὲς παρατηρήσεις ὅπως τὴν ἀναπαράσταση τῆς στήλης τοῦ τάφου Γ [6], ἀλλὰ καὶ ἄλλες ἐπιπόλαιες – ἢ μᾶλλον βιαστικὲς – ποὺ γρήγορα κατέπεσαν, ὅπως ὅτι ὁ νεκρὸς ἦταν σκεπασμένος μὲ ὀκτώσχημη ἀσπίδα, ἢ ὅτι οἱ ταφὲς τῶν γυναικῶν δὲν εἶχαν ἐπιτύμβιες στήλες, ἢ ὅτι στὸν τάφο Β ἦταν θαμμένη γυναίκα ἐπειδὴ δὲν εἶχε ὅπλα ἐνῶ ἡ ἔρευνα ἀπέδειξε ὅτι ἦταν ἄνδρας κλπ. Οἱ λεπτομέρειες εἶναι ἔξω ἀπὸ τὸ θέμα αὐτῆς τῆς ἀνακοίνωσης.

Τὸ πὼς δυσάρεστο στὴν ἱστορία αὐτὴ εἶναι ὅτι ὁ Μαρινᾶτος μέσω προσωπικῶν φιλικῶν διακεῖμενων πρὸς αὐτὸν εἶχε φροντίσει νὰ λάβει γνώση τῆς μεγάλης ἔκθεσης ποὺ εἶχε ἐτοιμάσει ὁ Παπαδημητρίου γιὰ τὴν ἀνασκαφὴ καὶ ἡ ὁποία ἔπρεπε νὰ ἀνακοινωθεῖ μόνο στὸ Συμβούλιο καὶ νὰ παραμείνει στὸ ἀρχεῖο τοῦ Ὑπουργείου.



6 Ἐπιτύμβια στήλη ἀπὸ τὸν τάφο Γ. Ἀναπαράσταση. (Σπ. Μαρινᾶτος.)

Στὶς 6 Ἰουλίου ὁ Μαρινᾶτος ἀποφάσισε νὰ παραιτηθεῖ ἀπὸ μέλος τῆς ἐπιτροπῆς τῶν Μυκηνῶν. Εἶχε δυσανεχθεῖ ἐπειδὴ ὁ «Ἐφορεῦων» τῶν Μυκηνῶν – κι ὅχι ὁ Ἐφορος – ἤθελε νὰ συνεχίσει μόνος του τὴν ἀνασκαφὴ, ὅτι τὸ Συμβούλιο καὶ μάλιστα ὁ Γενικὸς Γραμματεὺς τῆς Ἀρχαιολογικῆς Ἑταιρείας δὲν τὸν ὑποστήριξαν καὶ ὅτι ἓνα μάλιστα μέλος τοῦ Συμβουλίου πρότεινε νὰ συνεχίσει τὴν ἀνασκαφὴ ὁ Παπαδημητρίου μόνον μὲ τὸν Μυλωνᾶ. Στὴν ἐπιστολὴ παραίτησης ποὺ ἔστειλε σημειώνει ὅτι ὁ ἐπιφορτισμένος τῆς ἀνασκαφῆς εἶναι ἀδύνατο νὰ ἀνταποκριθεῖ «εἰς τὸ βάρος τοῦτο», ὅτι οἱ ἀνασκαφῆς ἦταν πολυδάπανες, ὅτι οἱ ἐπισκέπτες ἦταν πολλοί, ὅτι ἡ παραμονὴ κτερισμάτων καὶ σκελετῶν ἐκτεθειμένων τοὺς ἔβλαψε «καιριώτατα» κλπ. Ὁ Κεραμόπουλλος ἐξέφρασε τὴν ἀπορία του γιὰ τὸ γεγονὸς ὅτι ὁ κ. Μαρινᾶτος δὲν διαμαρτυρήθηκε ἀμέσως γιὰ ὅλα αὐτὰ ἀλλὰ ἓνα χρόνο ἀργότερα καὶ παρατήρησε ὅτι ὁ Παπαδημητρίου φερόταν πάντα μὲ σεβασμὸ πρὸς τὴ συμβουλευτικὴ ἐπιτροπὴ. Ὁ Εὐαγγελίδης προσέθεσε πὼς ἡ

συνεργασία Παπαδημητρίου-Μυλωνᾶ υπῆρξε ἄρμονικὴ γι' αὐτὸ καὶ δημοσίευσαν μαζὶ στὸ περιοδικὸ *Archaeology* τὰ πρῶτα πορίσματα¹¹. Τὸ Συμβούλιο δὲν δέχθηκε τὴν παραίτηση.

Ἡ ὑπόθεση παρὰ λίγο νὰ πάρει καταστρεπτικὴ τροπὴ γιὰ τὴν Ἀρχαιολογικὴ Ἑταιρεία. Συνεφώνησαν ὁ Μαρινᾶτος, ὁ Καροῦζος καὶ ὁ Μηλιάδης, ἐνῶ κατὰ τὰ ἄλλα μάλλον ἐμίσουντο, νὰ ὀρίσουν ἐπιτροπὴ μὲ εἰσηγητὴ τὸν Καροῦζο, ἡ ὁποία ἐπρόκειτο νὰ συντάξει νέον καταστατικὸ χάρτη τῶν ἀνασκαφῶν: νὰ περιορισθοῦν οἱ ἀνασκαφές τῆς Ἑταιρείας καὶ οἱ αἰτήσεις γιὰ ἀνασκαφὴ νὰ μὴν κατατίθενται στὴν Ἑταιρεία ὅπως συνήθως ἀλλὰ στὸ Ὑπουργεῖο. Ὁ ἀπώτερος σκοπὸς ἦταν νὰ σταματήσει ἡ ἀνασκαφὴ τῶν Μυκηνῶν καὶ ὁ Μαρινᾶτος τὸ παραδέχθηκε. Τὴν ἀλληλουχία τῶν γεγονότων αὐτῶν καὶ τὴ μεγάλη του πικρία γι' αὐτὴ τὴν πολεμικὴ ἐναντίον του διηγεῖται ὁ Παπαδημητρίου στὸ ἡμερολόγιο τοῦ 1953 καὶ ἔχει δημοσιευθεῖ¹².

Ὁ Παπαδημητρίου δὲν δημοσίευσε τὸν ταφικὸ κύκλο Β, πέθανε νέος, ἔξι μόνο χρόνια ἀφοῦ εἶχε τελειώσει τὴν ἔρευνα, καὶ δὲν εἶναι βέβαιο ἂν θὰ τὸν δημοσίευσε μὲ τέτοια ἔκταση ὅπως ὁ Μυλωνᾶς: ἦταν περισσότερο ἄνθρωπος τοῦ πεδίου – καὶ σὰν Διευθυντὴς τῆς Ἀρχαιολογικῆς Ὑπηρεσίας ἦταν πολὺ ἀπασχολημένος – καὶ λιγότερο τοῦ γραφείου. Τὸ ἡμερολόγιό του καὶ οἱ ἐκθέσεις του στὰ *Πρακτικὰ* εἶναι πολύτιμα καὶ ἔβλεπε τὰ πράγματα μὲ σωστὴ κρίση. Μετὰ τὸν θάνατό του τὰ ἡμερολόγια βρίσκονταν γιὰ ἓνα διάστημα στὴ διάθεση τοῦ Μυλωνᾶ ἀλλὰ σύντομα ἡ οἰκογένεια τοῦ Παπαδημητρίου τὰ ἐζήτησε πίσω, πράγμα ποὺ δυσaráεστησε τὸν Μυλωνᾶ, ὅπως ὁ ἴδιος καθαρὰ ἀφήνει νὰ ἐννοηθεῖ στὴ μεγάλη δημοσίευση. Μὲ αὐστηρὸ τρόπο ἀσκεῖ κριτικὴ στὴ στάση τῆς οἰκογένειας Παπαδημητρίου καὶ ὁ Ο. Dickinson στὴ βιβλιοκρισίᾳ του γιὰ τὸν ταφικὸ κύκλο Β¹³. Ἀλλὰ τὰ πράγματα δὲν ἦταν τόσο ἀπλά. Ὅταν πέθανε ὁ Παπαδημητρίου ὁ Μαρινᾶτος ζοῦσε καὶ εἶχε καὶ μεγάλη δύναμη. Ἡ Ἰνα Παπαδημητρίου θὰ πρέπει νὰ φοβόταν πολὺ γιὰ ἀδιακρισίᾳ στὰ ἀρχαιολογικὰ θέματα ἀλλὰ καὶ γενικά: πιθανὸν νὰ θεώρησε καλύτερο νὰ μὴ δώσει τὰ ἡμερολόγια στὴ δημοσιότητα ἐπειδὴ γράφουν πολλὰ στενάχωρα γιὰ γνωστοὺς ἀρχαιολόγους ποὺ κατὰτρεξαν ἄδι-

κα τὸν ἄντρα της. Πολὺ ἀργότερα τὰ κατέθεσε στὴν Ἀρχαιολογικὴ Ἑταιρεία ὅπως καὶ ἦταν τὸ σωστό.

Ὁ Μυλωνᾶς ἐξάλλου, παρὼν ὅπως ἤδη ἀναφέρθηκε, σὲ ὅλη σχεδὸν τὴν ἀνασκαφὴ κρατοῦσε ὁ ἴδιος λεπτομερὴ ἡμερολόγια, τὰ πράγματα ἦταν τὰ ἴδια. Σὲ μιὰ περίπτωσι τὸ ἴδιο τευχίδιο περιλαμβάνει συγχρόνως περιγραφὲς τοῦ Παπαδημητρίου καὶ τοῦ Μυλωνᾶ καὶ εἶναι σχεδὸν πανομοιότυπες.

Ἄν στὴ μνημειώδη δημοσίευσή τοῦ Μυλωνᾶ ὑπάρχουν κάποιες ἀντιρρήσεις αὐτὲς δὲν ὀφείλονται στὴν ἔλλειψη τῶν ἡμερολογίων τοῦ Παπαδημητρίου ἀλλὰ σὲ ὀρισμένες ἀπόψεις τοῦ συγγραφέα, πράγμα ἀπόλυτα κατανοητό, κυρίως ὅμως στὴν ὀργάνωσή τοῦ κειμένου γιὰ τὴν ὁποία θὰ γίνῃ λόγος πρὸ κάτω.

Ὁ ταφικὸς κύκλος Β – ὁ χαρακτηρισμὸς Β ὀφείλεται στὸν Σπυρίδωνα Μαρινᾶτο σὲ ἀντιδιαστολὴ μὲ τὸν ταφικὸ κύκλο Α πού βρίσκεται μέσα στὴν ἀκρόπολη – ἦταν περικλεισμένος ἀπὸ κυκλικὸ περίβολο κυκλώπειας τεχνοτροπίας, ὅπως ἤδη ἀναφέρθηκε, σχετικὰ καλὰ διατηρημένο στὴ ΒΑ πλευρά, ἀλλὰ τὰ ἔχνη του διακρίνονται καὶ στὴ νότια καὶ τὴ ΝΑ [7]. Εἶχε πᾶχος περίπου 1.55 μ., ὕψος 1.20 μ. καὶ διάμετρο 28 μ. Ἡ εἴσοδος βρισκόταν πιθανότατα στὴ δυτικὴ πλευρὰ πρὸς τὴν ὁποία καθὼς φαίνεται ἦταν στραμμένες καὶ οἱ στήλες. Εἶναι παλαιότερος τοῦ κύκλου Α – οἱ πρῶτες ταφὲς ἀνάγονται στὰ τέλη τοῦ 17ου π.Χ. αἰ. καὶ γιὰ ἓνα διάστημα οἱ δύο περίβολοι ἦταν συγχρόνως σὲ χρῆση, πράγμα πού ἔδωσε ἀφορμὴ στὸν Μαρινᾶτο νὰ διατυπώσῃ τὴ θεωρίαν ὅτι δύο βασιλικά γένη κυβέρνησαν τὶς Μυκῆνες καὶ χρησιμοποίησαν συγχρόνως ἢ καὶ διαδοχικὰ τοὺς δύο περιβόλους. Εἶναι πιθανὸ ὅτι οἱ δημιουργοὶ τοῦ κύκλου Α ἐπεζήτησαν τὴν ὁμοιότητα μὲ τὸν παλαιότερο κύκλο Β ὅσον ἀφορᾷ τὶς διαστάσεις – διάμετρο – καὶ τὴ γενικότερη διάταξη.

Ἐντὸς τοῦ ταφικοῦ κύκλου Β ὑπῆρχαν 26 τάφοι ἐκ τῶν ὁποίων οἱ 14 ἦταν λακκοειδεῖς καὶ οἱ 12 «κιβωτιόσχημοι», οὐσιαστικὰ ὅμως εἶναι ὀρθογώνιοι λάκκοι/ pit graves μικρῶν διαστάσεων στεγασμένοι μὲ μιὰ πλάκα – δὲν παρουσιάζουν τὰ καθ'αυτὸ χαρακτηριστικὰ τοῦ κιβωτιόσχημου¹⁴. Οἱ τάφοι εἶχαν προσανατολισμὸ γενικὰ ἀπὸ Βορρὰ πρὸς Νότο ἀλλὰ οἱ



7 Ταφικός κύκλος Β. Τὸ ΒΑ τμήμα τοῦ κυκλικοῦ περιβόλου.

διάφορες ταφές στο ἐσωτερικό τους δὲν φαίνεται νὰ εἶχαν ιδιαίτερο προσανατολισμό. Ἔχουν ἀριθμηθεῖ ἀπὸ τὸν Παπαδημητρίου μὲ τὰ γράμματα τοῦ ἑλληνικοῦ ἀλφαβήτου [8].

Ἀπὸ τὴν ἄποψη κατασκευῆς διαιροῦνται χονδρικά σὲ τρεῖς ὁμάδες. Παλαιότεροι καὶ πτωχότεροι σὲ κτερίσματα ἦταν οἱ μικροὶ τάφοι. Στὴν κατηγορία αὕτῃ ἀνήκουν οἱ: Α1, Α2, Ζ, Η, Θ, Λ2, Ξ1, Ρ, Σ, Τ, Φ.

Στὴ μεσαία φάση ἀνήκουν οἱ: Β, Ι, Κ, Λ, Λ1, Ξ, Υ πὸ περιλαμβάνουν κτερίσματα σχετικά ἀπλά.

Στὴν ὕστερη φάση οἱ τάφοι: Α, Γ, Δ, Ε, Μ, Ν, Ο, Π χαρακτηρίζονται ἀπὸ πλοῦσια, ἐκλεπτυσμένα κτερίσματα¹⁵. Ὁ τάφος Ρ ἀποτελεῖ μιὰ χωριστὴ περίπτωση γιὰ τὴν ὁποία θὰ γίνεῖ λόγος πῶς κάτω. Οἱ 4 τάφοι πὸ εἶναι οἱ νεότεροι ὅλων ἔφεραν καὶ ἐπιτύμβιες στήλες: Α, Γ, Ν, Ο.

Οἱ τάφοι τῆς μέσης καὶ νεότερης φάσης εἶχαν δάπεδο στρωμένο μὲ χαλίκια· οἱ τοῖχοι εἶχαν πλήρως ἢ μερικῶς ἐπένδυση ἀπὸ ἀργὴ λιθοδομία ἢ πλίνθους· ἡ στέγη στηριζόταν σὲ ξύλινες δοκοὺς καὶ ἀπετελεῖτο ἀπὸ πλάκες ἐπάνω στὶς ὁποῖες ἐτοποθετοῦντο καλάμια, χόρτα ἢ τύρφη καὶ τέλος μιὰ στρώση πηλοῦ – πλέσια – γιὰ νὰ προστατεύεται ὁ τάφος ἀπὸ τὴν ὑγρασία. Ἡ χρῆση πηλοῦ εἶναι χαρακτηριστικὸ στοιχεῖο γιὰ τὴν κατασκευὴ τῶν λακκοειδῶν, πὸ ἔγινε κατανοητὸ μὲ τὴν ἀνασκαφὴ τοῦ κύκλου Β. Ἡ στέγη δὲν βρισκόταν στὴν κορυφὴ τοῦ οἰκίσματος ἀλλὰ χαμηλότερα, σὲ μικρὴ σχετικά ἀπό-

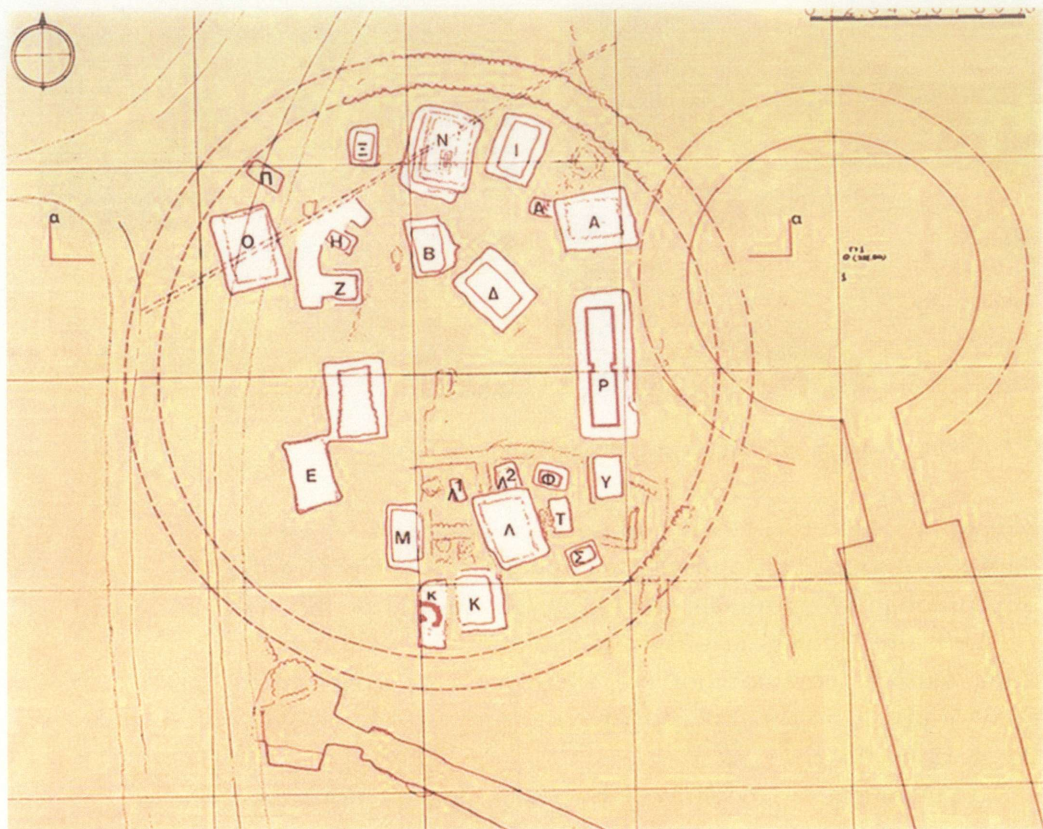

8 'Ο Ταφικός κύκλος Β. Κάτοψη.

σταση από τὸ δάπεδο τοῦ τάφου δημιουργώντας ἔτσι ἓνα μικρὸ ταφικὸ δωμάτιο. Τὸ υπόλοιπο τμήμα τοῦ σκάμματος ἀπὸ τὴ σκεπὴ ὡς τὴν ἐπιφάνεια τοῦ ἐδάφους γεμιζόταν μὲ χῶμα. Οἱ 4 στῆλες τοῦ ταφικοῦ κύκλου Β ἐπειδὴ βρέθηκαν κατὰ χώραν ἔδωσαν πολλὲς πληροφορίες γιὰ τὴ χρῆση τους καὶ ἐπέτρεψαν νὰ μελετηθοῦν καλύτερα καὶ οἱ στῆλες τοῦ ταφικοῦ κύκλου Α¹⁶. Οἱ περίβολοι συγκρατοῦσαν μιὰ παχιά ἐπιχωμάτωση· οἱ στῆλες ἦταν τοποθετημένες στὴν ἐπιφάνεια τοῦ κύκλου ἐπάνω σ' ἓνα ἐλαφρὸ ἔξαρμα, ἓναν ὑποτυπώδη τύμβο [9]. "Αν δὲν ὑπῆρχε στήλη, ἡ θέση τῶν τάφων στὴν ἐπιφάνεια σημειωνόταν μὲ σωρὸ λίθων ἢ, γιὰ τοὺς παλαιότερους, μὲ μιὰ ἀπλὴ λίθινη περίμετρο περίπου στὶς διαστάσεις τοῦ τάφου.

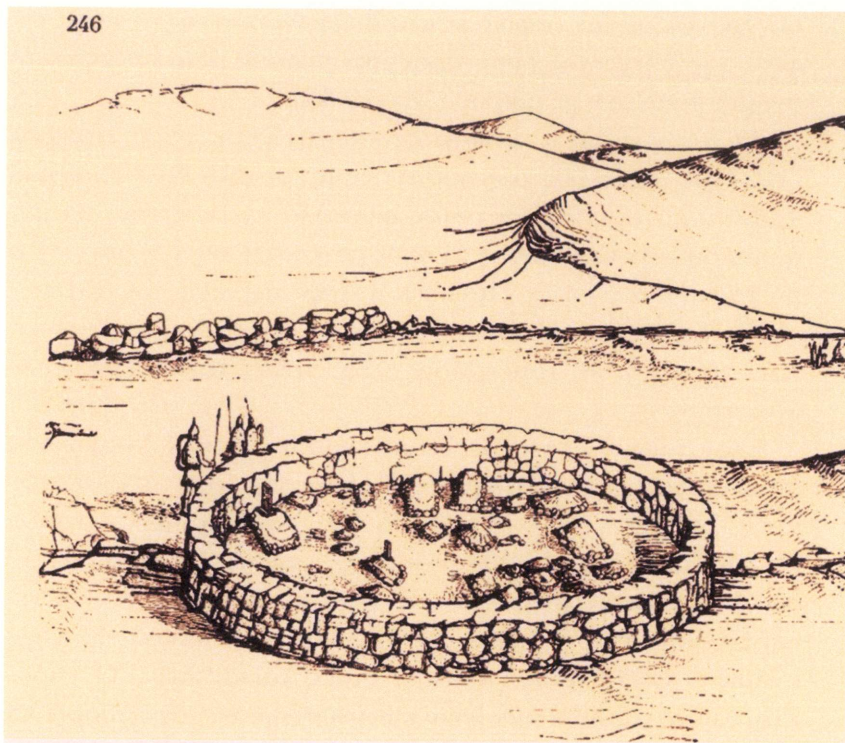

9 Ὁ Ταφικὸς κύκλος Β. Σχεδιαστικὴ ἀναπαράσταση. (Γ. Μυλωνᾶς. Σχέδιο Α. Βογιατζῆς.)

Ὅπως ὁδηγοῦν τὸ θέμα τῶν στηλῶν καὶ τὸ πῶς καὶ πότε, δηλαδὴ γιὰ ποιὸ νεκρὸ ἐτοποθετοῦντο, δὲν ἔχει διευκρινισθεῖ καὶ ἡ ἔρευνα περιπλέκεται, κυρίως στὸν κύκλο Α ὅπου ἔχουν βρεθεῖ πολλές στήλες. Οἱ Μυκηναῖοι μὲ τὴ χαρακτηριστικὴ ἐλευθεριότητα στὸ θέμα τοῦ χειρισμοῦ τῶν νεκρῶν εὐκόλα κατέστρεφαν μιὰ στήλη γιὰ νὰ τὴν χρησιμοποιήσουν ὡς βάση γιὰ κάποια ἄλλη. Ἀπὸ τὸν τάφο Γ προέρχεται τὸ χαρακτηριστικὸ παράδειγμα τῆς στήλης πού, ἂν καὶ ἔφερε γλυπτὴ διακόσμηση, σὲ μιὰ δεύτερη χρῆση χρησίμευσε ὡς βάση.

Ἡ καταγωγὴ τῶν λακκοειδῶν ἔχει δημιουργήσει πολλές συζητήσεις. Ὁ Μυλωνᾶς καὶ οἱ περισσότεροι ἐρευνητές – Wace, Dickinson – δέχονται ὅτι πρόκειται γιὰ μιὰ ἐξέλιξη τῶν κιβωτισχῶν. Ὁ Μυλωνᾶς διατύπωσε τὴ θεωρία αὐτὴ ὅταν

συγχρόνως με τὸν ταφικὸ κύκλο Β ἐρευνοῦσε καὶ τὸ νεκροταφεῖο τῆς Ἑλευσίνας ὅπου πράγματι μερικοὶ μεγάλοι κιβωτιόσχημοι μοιάζουν με μικροὺς λακκοειδεῖς¹⁷.

Ὅρισμένοι ἄλλοι μελετητὲς ὑποστηρίζουν ὅτι ὁ λακκοειδής, ἓνας ἰδιαίτερος ταφικὸς τύπος με μεγάλο βάθος, συγκεκριμένη κατασκευή καὶ ταφὲς με πολλὰ κτερίσματα ἔχει μιὰ ἀπώτερη βόρεια καταγωγή καὶ παρουσιάζει μεγάλη συγγένεια με τάφους στὸ Alaça Hüyük καὶ στὴν περιοχὴ τοῦ Καυκάσου¹⁸. Τοὺς τάφους αὐτοὺς ὅμως χωρίζει μεγάλη γεωγραφικὴ καὶ χρονολογικὴ ἀπόσταση ἀπὸ τοὺς λακκοειδεῖς τῶν Μυκηνῶν.

Στὸν ταφικὸ κύκλο Β οἱ πραγματικὰ μεγάλοι λακκοειδεῖς συνυπῆρξαν με τοὺς μικρότερους τάφους, τοὺς ἀπλοὺς λάκκους – pit graves – καὶ μάλιστα ἔχει παρατηρηθεῖ ὅτι ἓνας μικρὸς τῆς πρώτης ομάδας λάκκος μπορεῖ νὰ ἔχει χαρακτηριστικὰ παρόμοια μ' ἐκεῖνα τοῦ μεγάλου λακκοειδοῦς. Στὴν περίπτωση αὐτὴ ἀνήκει π.χ. ὁ τάφος Ζ τοῦ ὁποῖου τὴ στέγη στήριζαν δοκοὶ ὅπως κανονικὰ στοὺς λακκοειδεῖς. Ὁ χαρακτηρισμὸς «ἐξέλιξε ἀπὸ τοὺς κιβωτιόσχημους» δὲν μπορεῖ νὰ ἔχει χρονολογικὴ ἀξία. Ὁ λακκοειδὴς δὲν εἶναι βέβαια ξενόφερτος ἀλλὰ πάντως ἀνταποκρίνεται σὲ ἓνα διαφορετικὸ τρόπο ταφῆς, μιὰ διαφορετικὴ ταφικὴ ἀντίληψη καὶ προτιμήθηκε ἀπὸ ὁρισμένες κοινωνικὲς ομάδες ποὺ προσέβλεπαν σὲ μιὰ πολυτελέστερη ταφὴ πιθανότατα καὶ με ἐπιδράσεις ἀπὸ ἄλλες περιοχές. Συχνὰ παρατηρεῖται ὅτι παρόμοιες ιδέες ἐμφανίζονται σὲ διαφορετικοὺς τόπους καὶ κάτω ἀπὸ διαφορετικὲς συνθήκες. Τὸ ἴδιο μπορούμε καὶ νὰ θεωρήσουμε γιὰ τὶς προσωπίδες ποὺ ἐμφανίστηκαν στὴν Ἑλλάδα πρῶτα στὴ μυκηναϊκὴ ἐποχὴ – στὸν ταφικὸ κύκλο Β – καὶ χίλια χρόνια μετὰ στὸ νεκροταφεῖο τῆς Σίνδου.

Ὅπωςδήποτε ἡ θεωρία, τὴν ὁποία ἀσπάσθηκε καὶ ὁ Μυλωνᾶς, ὅτι τὸ μεγάλο βάθος τῶν λακκοειδῶν ἐξηγεῖται ἀπὸ τὴν ἐπιθυμία τῶν ζώντων νὰ ἐξασφαλισθοῦν οἱ θησαυροὶ δὲν εὐσταθεῖ καὶ οἱ τάφοι δὲν ἀπέφυγαν τὴν σύλληψη, ὅπως π.χ. ὁ τάφος Λ¹⁹ [10].

Οἱ νεκροὶ θάβονταν σὲ συνεσταλμένη στάση στοὺς μικροὺς λάκκους ἐνῶ στοὺς πραγματικοὺς λακκοειδεῖς ἦταν ξαπλωμέ-



10 Ὁ Γιάννης Καραμήτριος στὸν τάφο Λ.

νοι εἴτε ὕπτιοι εἴτε ἐκτάδην μὲ τὰ πόδια ἀνοικτὰ καὶ τὰ χέρια στοὺς μηρούς, πράγμα ποὺ ἔδωσε ἀφορμὴ στὸν Μαρινᾶτο νὰ διατυπώσει τὴ θεωρία ὅτι ὁ νεκρὸς φοροῦσε τὴν ὀκτώσχημη ἀσπίδα καὶ στὸν Παπαδημητρίου ὅτι ἦταν σκεπασμένος μὲ βαριὰ κλινოსκεπάσματα. Οὔτε τὸ ἓνα οὔτε τὸ ἄλλο συνέβαιναν, ἀπλὰ ὁ νεκρὸς ἦταν θαμμένος μὲ τὰ γόνατα λυγισμένα καὶ ὑψωμένα καὶ τὸ κεφάλι ἀκουμπισμένο σὲ προσκέφαλο. Μὲ τὴ βαθμιαία ἀποσύνθεση τοῦ σαρκικοῦ περιβλήματος ὁ σκελετὸς ὑφίστατο καθίζηση μὲ ἀποτέλεσμα νὰ ἐμφανίζει τὴ συγκεκριμένη στάση.

Ὁ τάφος Β ἦταν ὁ πρῶτος ποὺ ἀνοιξαν μὲ κανονικὴ ἀνασκαφὴ ὁ Παπαδημητρίου μὲ τὸν Μυλωνᾶ – ὁ Α εἶχε ἀνασκαφεῖ πλημμελῶς ἀπὸ τὸν Χαριτωνίδη – καὶ εἶδαν τότε μὲ μεγάλη συγκίνηση γιὰ πρώτη φορὰ τὸ ἐσωτερικὸ ἐνὸς λακκοειδοῦς μὲ τὸ λείψανο καὶ τὰ κτερίσματά του στὴν ἀρχικὴ τους θέση. Μὲ τὴν ἀνασκαφὴ τοῦ ταφικοῦ κύκλου Β ἔγινε κατανοητὸς ὁ τρόπος μὲ τὸν ὁποῖο ἦταν κατασκευασμένοι οἱ λακ-

κοειδεῖς, ἡ θέση νεκρῶν καὶ κτερισμάτων, ἡ σειρά ἐνταφιασμοῦ, τὰ ταφικὰ ἔθιμα – μὲ τὸν συχνὰ ἄτακτο παραμερισμό, γιὰ κάθε καινούργια ταφή, παλαιῶν νεκρῶν καὶ κτερισμάτων.

Τότε ἔγινε σαφῶς γνωστὸ τὸ ἔθιμο τῶν νεκροδείπνων μετὰ τὴν ταφή ἀλλὰ καὶ τὸ γεγονὸς ὅτι σὲ μιὰ δεύτερη ταφή συχνὰ πετοῦσαν ἔξω ἀπὸ τὸν τάφο κτερίσματα καὶ ὅσα γι' αὐτὸ καὶ βρέθηκαν τόσα πολλά, ἀγγεῖα κυρίως, ἀλλὰ καὶ ἄλλα ἀντικείμενα στὴν ἐπίχωση, ὅπως π.χ. χαυλιόδοντες (τάφος Ν). Στὸν τάφο Ν παρατηρήθηκε ὅτι δύο πλάκες, 1 μ. περίπου κάτω ἀπὸ τὴ στήλη, σχηματίζουν τράπεζα ἢ ὁποῖα πιθανῶς ἐχρησιμοποιεῖτο στὰ νεκρόδειπνα²⁰. Ἐπιβεβαιώθηκε ἐπίσης ὅτι χειροποίητα ἀγγεῖα παλαιότερων ἐποχῶν παραδοσιακὰ ἔμπαιναν ὡς κτερίσματα σὲ μεταγενέστερους τάφους²¹.

Δὲν ἔχει ἀκόμη ἐξηγηθεῖ ἀκριβῶς ὁ τρόπος μὲ τὸν ὁποῖον κατέβαζαν τὸν νεκρὸ στοὺς λακκοειδεῖς· στὸν τάφο Ν ὅμως βρέθηκαν τὰ ἴχνη δορᾶς ζώου ἢ ὁποῖα εἶχε χρησιμοποιηθεῖ γιὰ τὸν σκοπὸ αὐτό.

Ἰδιαίτερο ἐνδιαφέρον παρουσιάζει ὁ τάφος Ρ ὁ ὁποῖος ξαναχρησιμοποιήθηκε τὸν 15ο αἰ. στὴν ΥΕ II περίοδο: ὁ παλαιὸς λακκοειδὴς διευρύνθηκε καὶ στὸ ἐσωτερικὸ του δημιουργήθηκε ἓνας κτιστὸς θαλαμωτὸς ἀπὸ πωρόλιθο μὲ δρόμο, εἴσοδο καὶ θάλαμο ποὺ διατηρεῖται ἀκόμα [11]. Τὰ τοιχώματα συγκλίνουν πρὸς τὰ μέσα ἕως ὅτου μείνει ἓνα κενὸ περίπου 30 ἐκ. ποὺ καλύπτεται μὲ μιὰ πλάκα καὶ δημιουργεῖται ἔτσι σαμαρωτὴ στέγη. Οἱ ἀρμοὶ τῶν λίθων ἔχουν καλυφθεῖ μὲ πηλὸ καὶ ἔχουν βαφεῖ μὲ κονίαμα κόκκινο καὶ μαῦρο ἔτσι ὥστε νὰ τονίζονται τὰ ἀρχιτεκτονικὰ μέρη τοῦ κτίσματος. Ἐκτὸς ἀπὸ τὴν ιδιότυπη θέση του, ὁ θαλαμωτὸς αὐτὸς εἶναι σημαντικὸς γιατί ἀποδεικνύει τὴ στενὴ τυπολογικὴ σχέση τῶν θαλαμωτῶν μὲ τὴ Συρία γι' αὐτὸ καὶ οἱ ἀνασκαφεῖς τὸν μελέτησαν προσεκτικά. Ἐνας ἀκριβῶς ὅμοιος τάφος ἀνακαλύφθηκε στὴ Συρία, στὴν Οὐγκαρίτ, τὴ σημερινὴ Ras-Shamra· ὁ συγκεκριμένος εἶναι πολὺ μεταγενέστερος, διότι χρονολογεῖται στὸν 13ο αἰ. π.Χ., ἀλλὰ ὑπάρχουν καὶ παλαιότεροι παρόμοιοι μὲ μικροδιαφορές.

Διερωτᾶται κανεὶς ποῖο ἦταν τὸ κίνητρο ποὺ ἔσπρωξε τοὺς ἀνθρώπους σὲ μιὰ τόσο περίπλοκη κατασκευή: ἓναν τάφο

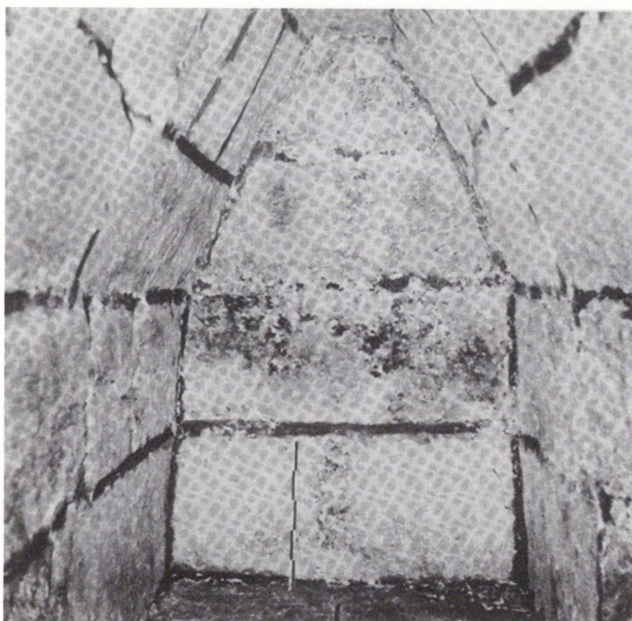

11 Ὁ τάφος Ρ. Ἐσωτερικό.

μέσα σ' ἓναν ἄλλο περίπου 150 χρόνια ἀργότερα καὶ μάλλον τὸ κίνητρο ἦταν ἡ ἐπιθυμία νὰ δοθεῖ στὸν νεκρὸ τοῦ θαλαμωτοῦ μιὰ ἐπισημότητα ποὺ θὰ ἄρμοζε στὴν κοινωνικὴ του θέση: ἓνα status – μιὰ προβολὴ – ποὺ θὰ προέρχεται ἀπὸ τὴ συσχέτιση μὲ παλαιούς σπουδαίους νεκρούς. Παρόμοια πρακτικὴ ἀπαντᾶται καὶ σὲ ἄλλες περιπτώσεις· οἱ ἡγεμόνες τῆς Μιδέας θέλησαν νὰ ταφοῦν κοντὰ σὲ ἓναν ΜΕ τύμβο ποὺ ἀνῆκε σὲ προύχοντες καὶ τὸ ἴδιο συμβαίνει καὶ στὴν περιοχὴ τῆς Πύλου· στὸ Ρούτσι καὶ τὴν Βοῖδοκοιλιά θόλοι κτίζονται κοντὰ σὲ τύμβους παλαιότερους. Ὁ κτιστὸς τάφος Ρ εἶχε ἤδη συληθεῖ στοὺς μυκηναϊκοὺς χρόνους.

Εἶναι ἀνυπολόγιστη ἡ σημασία, ἡ ἀνακάλυψη, ἡ ἀνασκαφὴ καὶ ἡ δημοσίευση τοῦ ταφικοῦ κύκλου Β. Μετὰ ἀπὸ τὸ εὔρημα αὐτὸ ἄνοιξε μιὰ καινούργια σελίδα γιὰ τὴν κατανόηση καὶ τὴν ἔρευνα τοῦ μυκηναϊκοῦ πολιτισμοῦ. Μία ἀπὸ τὶς σπουδαιότερες διαπιστώσεις ἦταν ὅτι ὁ πολιτισμὸς αὐτὸς εἶναι γηγενὴς καὶ διαδέχεται φυσιολογικὰ τὸν μεσοελλαδικό,

ὅτι οἱ ρίζες του βρίσκονται στὸ μεσοελλαδικὸ ὑπόστρωμα· ἔκτοτε πολλὲς νέες ἀνακαλύψεις ἤρθαν νὰ ἐπιβεβαιώσουν τὴν ἱστορικὴ αὐτὴ ἀλήθεια. Παρατηρήθηκε ἐπίσης γιὰ πρώτη φορὰ ἡ ἔνδειξη – καὶ στοὺς δύο κύκλους – μιᾶς κοινωνικῆς διαστρωμάτωσης καὶ γίνεται ἀντιληπτὸ ὅτι ἤδη στὸ τέλος τῆς ΜΕ περιόδου ἀναπτύσσεται μιὰ νέα τάξη μὲ πολιτικὴ δύναμη καὶ πλοῦτο. Εἶναι ἐξάλλου ἀξιοσημεῖωτο ὅτι σχετικὰ λίγα ἀντικείμενα μποροῦν νὰ θεωρηθοῦν εἰσαγωγές. Στὴν περίπτωση αὐτὴ ἀνήκουν ὁ αἰγυπτιακὸς σκαραβαῖος [12], τὰ ἀντικείμενα ἀπὸ φαγεντιανή [13], οἱ ψῆφοι ἀπὸ κεχρημπάρι [14], τὰ μεγάλα ξίφη μινωικοῦ τύπου – τύπου Α – καθὼς ἐπίσης καὶ τὰ κυκλαδικὰ ἀγγεῖα [15]. Εἰσαγωγές σημαντικές, γιατί δείχνουν τὶς πρώιμες ἐπαφές τῆς ἡπειρωτικῆς Ἑλλάδος μὲ τὰ νησιὰ καὶ τὴν Κρήτη. Χαρακτηριστικὸ εἶναι ὅτι ὁρισμένα κυκλαδικὰ ἀγγεῖα εἶναι παλαιότερα ἀπὸ παρόμοια ποὺ ἔχουν βρεθεῖ στῇ Θήρᾳ [16].

Ἡ συλλογὴ ἀγγείων ἀπὸ τὸν ταφικὸ κύκλο Β παρουσιάζει μεγάλη ποικιλία καὶ δείχνει τὴν εἰκόνα καὶ τὶς τάσεις τῆς μεταβατικῆς αὐτῆς ἐποχῆς. Ἐπιλεκτικὰ ἄς ἀναφερθοῦν: μινύεια γκρίζα καὶ νεότερα κίτρινα [17], ΜΕ πολύχρωμη κεραμικὴ [18], γνήσια μυκηναϊκὴ πρώιμη μὲ στυλινὴ βαφή [19], τοπικὴ ΜΕ μὲ μινωικὴ ἐπίδραση [20], κυκλαδικὴ ντόπια καὶ εἰσηγμένα, κύπελλα τύπου Βαφειοῦ [21] ποὺ μαρτυροῦν τὴ συγχώνευση τῆς μινωικῆς καὶ τῆς ντόπιας παράδοσης, ἄσκοι ἐπίσης στοὺς ὁποίους διακρίνεται ἡ κυκλαδικὴ καταγωγή [22]. Ἐνα ἄλλο σημαντικὸ στοιχεῖο ἐπιβεβαιώνεται, πὼς ἤδη στὸ τέλος τῆς ΜΕ περιόδου εἶχαν ἀναπτυχθεῖ στὴν ἡπειρωτικὴ Ἑλλάδα τοπικὰ ἐργαστήρια γιὰ τὴν κατασκευὴ πολυτελῶν ἀντικειμένων ὅπως τὰ χρυσὰ καὶ ἀργυρὰ κύπελλα [23].

Ὅρισμένα εὐρήματα ποὺ εἶχαν γίνῃ ἐλάχιστα ἀντιληπτὰ στὴν ἀνασκαφὴ τοῦ Α κύκλου ἀπαντοῦν ἐδῶ συστηματικὰ καὶ ἀποκαλύπτουν πτυχές τῆς μυκηναϊκῆς ζωῆς ὅπως τὰ μεταλλικὰ ἀγγεῖα καὶ τὰ ὄπλα ποὺ ἦταν τυλιγμένα σὲ ὕφασμα. Γιὰ παράδειγμα ἄς ἀναφερθεῖ ἡ ἀργυρὴ πρόχους Α-325²² ποὺ ἦταν τυλιγμένη σὲ λινὸ τοῦ ὁποίου σώζονται ὑπολείμματα²³ [24]· καὶ μία χάλκινη πρόχους Ν-310²⁴ ἦταν ἐπίσης τυλιγμένη σὲ ὕφασμα. Ἐνα μικρὸ ἀργυρὸ λεπτὸ σύρμα ἦταν



12 Σκαρabaῖος ἀπὸ τὸν τάφο Ρ. Ἐκμαγεῖο. 17ος-16ος αἰ. π.Χ. Lapis lazuli. Ὑψ. 0.015.



13 Κύπελλο ἀπὸ τὸν τάφο Α. 16ος αἰ. π.Χ. Φαγεντιανή. Ὑψ. 0.87. ΕΑΜ ἀρ. 8567.



14 Περιδέραιο ἀπὸ τὸν τάφο Ο. 16ος αἰ. π.Χ. Ἥλεκτρο. ΕΑΜ ἀρ. 8567 (ἀποκατεστημένο).



15 Ραμφόστομος πρόχους από τὸν τάφο Ν. 16ος αἰ. π.Χ. Πηλός. Ὑψ. 0.265. Μυκῆνες, Ἀρχαιολογικὸ Μουσεῖο, ἀρ. 426.



16α



16β

16α Πιθόσχημος στάμνος ἀπὸ τὸν τάφο Λ. 16ος αἰ. π.Χ. Πηλός. Ὑψ. 0.24. ΕΑΜ ἀρ. 8615. **16β** Μαστοπρόχους με χελιδόνια ἀπὸ τὸ Ἀκρωτήρι Θήρας. 16ος αἰ. π.Χ. Πηλός. Ὑψ. 0.184. ΕΑΜ ἀρ. 112.



17α



17β

17α Κύπελλο μινυακού τύπου από τον τάφο Α. 16ος αἰ. π.Χ. Πηλός γκρίζος. Ύψ. 0.155. ΕΑΜ ἀρ. 8564. **17β** Ἀμαυρόχρωμος γεφυρόστομος ἀμφορέας από τον τάφο Β. Τέλος ΜΕ περιόδου. Πηλός. Ύψ. 0.108. ΕΑΜ ἀρ. 8580.



18



19

18 Ὅπισθότητη πρόχους από τον τάφο Κ. Τέλος ΜΕ περιόδου (τέλος 17ου - ἀρχὴς 16ου αἰ. π.Χ.). Πηλός. Ύψ. 0.286. Μυκῆνες, Ἀρχαιολογικὸ Μουσεῖο, 436.

19 Ἀλάβαστρο από τον τάφο Δ. ΥΕ Ι (β' μιὰ 16ου αἰ. π.Χ.). Πηλός. Ύψ. 0.135. ΕΑΜ ἀρ. 8715.

20 Πιθόσχημος στάμνος από τον τάφο Β. Τέλος ΜΕ περιόδου. Πηλός. Ύψ. 0.311. ΕΑΜ ἀρ. 8584.



20

ἴσως ἡ παρυφή – τὸ σειρήτι – ὅπως τὸ ὀνόμασε ὁ Θεοχάρης στὴν ἀνασκαφή καὶ τὸ παρομοίωσε μὲ τὸ ὕφασμα ποὺ καλύπτει τὰ ἱερὰ ποτήρια τῆς κοινωνίας²⁵.

Ὑπολείμματα ὕφασμάτων βρέθηκαν κι ἄλλα ὅπως ἓνα κομμάτι ἀπὸ τὸν τάφο Β ποὺ τύλιγε ἀγγεῖο²⁶ ἢ ἓνα ἄλλο λινὸ ποὺ τύλιγε μιὰ αἰχμὴ ἀκοντίου²⁷. Ὁ Μαρινᾶτος ἀναφέρει διάφορες «λεπτές» ἴνες ἀπὸ τὸν τάφο Γ καὶ ὑποθέτει ὅτι ἀποτελοῦσαν τὸ κύριο ὑλικὸ μιᾶς ψάθας ἀπλωμένης ἐπάνω στοὺς νεκρούς²⁸. Δὲν ἀπεδείχθη τότε, πρόσφατα ὅμως «κατάλοιπα φυτικῆς ὕλης μὲ ἰνώδη μορφή» ταυτίσθηκαν μὲ ὑπολείμματα παπύρου²⁹. Δὲν ὑπάρχουν ἐνδείξεις ὅτι στὸν πάπυρο τῶν Μυκηνῶν ὑπάρχουν ἴχνη γραφῆς ἐπομένως, σύμφωνα μὲ τὴν ἐρευνήτρια, θὰ πρέπει νὰ ὑποθέσει κανεὶς ὅτι πάπυροι θὰ εἶχαν χρησιμοποιηθεῖ ὡς περιτυλίγματα νεκρῶν καὶ κτερισμάτων ὅπως συνηθίζοταν στὴν Αἴγυπτο, πράγμα ποὺ ἀποδεικνύει καὶ τὴν ἐπαφὴ Αἰγύπτου καὶ Ἀργολίδος τὴν ἐποχὴ αὐτή.

Στὸν τάφο Γ ὅπου βρέθηκαν καὶ οἱ ἴνες παπύρου ἓνας νεκρὸς εἶχε ὑποστῇ ἐγχείριση στὸ κρανίῳ μὲ τὴ μέθοδο τοῦ τρυπανισμοῦ, ἓνα ἀκόμη στοιχεῖο ποὺ ἐπιβεβαιώνει τὴς ἐπαφὲς μὲ τὴν Αἴγυπτο.

Ἀλλὰ καὶ ὑπολείμματα δερμάτων ἔχουν βρεθεῖ στοὺς τάφους. Ἐκτὸς ἀπὸ τὴ δορὰ γιὰ τὴ μεταφορὰ νεκροῦ στὸν τάφο Ν γιὰ τὴν ὁποία ἤδη ἔγινε λόγος, ὑπῆρχαν δερμάτινες θῆκες ξιφῶν τῶν ὁποίων διασώθηκαν ἴχνη. Ἐξάλλου μὲ δέρμα, ὅπως καὶ μὲ ὕφασμα, ἐτύλιγαν καὶ ὅπλα γιὰ νὰ τὰ προστατεύουν ἀπὸ τὴν ὑγρασία ἀφοῦ προηγουμένως τὰ ἀλείβαν μὲ κάποιο λίπος, ὅπως καὶ σήμερα. Ὁ Blegen σὲ ἐπίσκεψή του στὴν ἀνασκαφὴ συμβούλευσε τὸν Παπαδημητρίου νὰ ἀλείψει μὲ παραφίνη τὰ χάλκινα ὅπλα ποὺ ἔρχονταν στὸ φῶς γιὰ νὰ μὴν ὀξειδωθοῦν³⁰. Εἶναι ἀξιοσημείωτο τὸ γεγονός ὅτι ἐνῶ ὑπάρχει τόσο μεγάλῃ φροντίδα γιὰ νὰ προστατευθοῦν καὶ νὰ διατηρηθοῦν τὰ κτερίσματα, σὲ ἐπόμενες ταφὲς ἐμφανίζεται ἡ χαρακτηριστικὴ μυκηναϊκὴ ἀδιαφορία πρὸς τοὺς νεκρούς.

Τὰ ξίφη τοῦ ταφικοῦ κύκλου Β εἶναι ἐξαιρετικῆς ποιότητος, ἀργυρόηλα, μὲ πολύτιμες λαβὲς καὶ ἐγχάρακτες διακοσμήσεις στὴ λεπίδα ὅπως στὸ ξίφος Α-251³¹ τοῦ ὁποίου τὴ διακόσμηση οἱ ἐργάτες τῆς ἀνασκαφῆς ὀνόμασαν αὐθόρμητα «κεντίδι»,



21 Κύπελλο τύπου Βαφειοῦ ἀπὸ τὸν τάφο Γ. 16ος αἰ. π.Χ. Πηλός. Ύψ. 0.077. ΕΑΜ ἀρ. 8700.



22 Ἀσκὸς ἀπὸ τὸν τάφο Μ. 16ος αἰ. π.Χ. Πηλός. Ύψ. 0.06. Μυκῆνες, Ἀρχαιολογικὸ Μουσεῖο, 457.

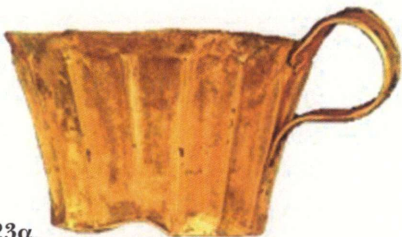

23α



23β



23γ



24

23α-β Δύο κύπελλα ἀπὸ τὸν τάφο Γ. 16ος αἰ. π.Χ. Χρυσός: **23α** Ύψ. 0.049 ΕΑΜ ἀρ. 8703, **23β** Ύψ. 0.045 ΕΑΜ ἀρ. 8704. **23γ** Κύπελλο ἀπὸ τὸν τάφο Ι. Ἀρχὲς 16ου αἰ. π.Χ. Ἀργυρός, χρυσός, Ύψ. 0.06. ΕΑΜ ἀρ. 8621.

24 Πρόχους ἀπὸ τὸν τάφο Α. 16ος αἰ. π.Χ. Ἀργυρός. Ύψ. 0.09. ΕΑΜ ἀρ. 8569.

ὅπως παλαιότερα ὁ Τσούντας εἶχε χαρακτηρίσει ὡς «χρυσοκέντηση» τὴ διακόσμηση λαβῶν μὲ λεπτὸ σύρμα χρυσοῦ [25]. Οἱ Μυκηναῖοι γενικὰ διακρίνονται γιὰ τὶς λεπτὲς τεχνικὲς ποὺ χρησιμοποιοῦν γιὰ τὴ διακόσμηση τῶν ὅπλων· γιὰ τὸν λόγο αὐτὸ οἱ ἐπεξεργασμένες λαβὲς χαρακτηρίζουν τὰ μυκηναϊκὰ ὅπλα καὶ θεωροῦνται μυκηναϊκὴ δημιουργία³² [26].

Ἀνάμεσα σὲ ἄλλα, ἓνα ἐνδιαφέρον στοιχεῖο γιὰ τὴ συνύπαρξη τῶν δύο περιβόλων εἶναι ὅτι στὸν ταφικὸ κύκλο Β βρέθηκε ἓνα ἐγχειρίδιο μὲ κωνικοὺς ἤλους στὴ λαβή³³, παρόμοιο ἐντελῶς μὲ ἐκεῖνο τοῦ τάφου VI ποὺ εἶναι ἀπὸ τοὺς παλαιότερους τοῦ κύκλου Α καὶ γιὰ τὸ ὁποῖο ὁ Blegen μὲ πειστικότητα ἀπέδειξε ὅτι δὲν ἔχει βόρεια καταγωγή ὅπως λανθασμένα ὑπέθεσαν ὁ Μυλωνᾶς καὶ ἄλλοι³⁴ [27].

Ὁ ἐπιστημονικὸς κόσμος χαιρέτισε μὲ εὐγνωμοσύνη τὴ μεγάλη δημοσίευση τοῦ ταφικοῦ κύκλου Β· ἐκφράστηκαν ὅμως καὶ πολλὲς ἐπιφυλάξεις γιὰ ὀρισμένες θεωρίες τοῦ Μυλωνᾶ, γιὰ τὶς μέτριες φωτογραφίες, πράγματι ὄχι ἀντάξιες τοῦ Τομπάζη, καὶ γιὰ κάποιες ἄλλες ἀσάφειες στὴν κατάταξη. Στὴν ὁμιλία αὐτὴ δὲν ἔχει θέση ἡ βιβλιοκρισία οὔτε ἡ ἀντίρρηση θεωριῶν ἀλλὰ θὰ πρέπει νὰ γίνει μνεῖα γιὰ τὶς δυσκολίες ποὺ συναντᾷ ὁ μελετητὴς στὴ χρήση.

Ὁ Μυλωνᾶς δὲν θεώρησε σκόπιμο νὰ ἀκολουθήσει τὴν ὀρθολογιστικὴ δημοσίευση τοῦ Α κύκλου ἀπὸ τὸν Kago. Ἀντίθετα, ἐδῶ ὑπάρχουν στὰ εὐρήματα δύο ἀριθμοὶ ποὺ φέρνουν σύγχυση: ὁ ἀριθμὸς τοῦ εὐρήματος στὸν τάφο δὲν συμπίπτει μὲ τὸν ἀριθμὸ Μουσείου· στὸν ὑπομνηματισμὸ τῶν πινάκων δὲν ἀναφέρεται οὔτε ὁ ἀριθμὸς εὐρήματος οὔτε ὁ ἀριθμὸς Μουσείου ἀλλὰ μόνο μιὰ γενικὴ μνεῖα π.χ. «ἀγγεῖα ἀπὸ τὸν τάφο Α». Ἐξάλλου μέσα στὸν ἴδιο τάφο ἡ ἀρίθμηση τῶν εὐρημάτων δὲν εἶναι συνεχὴς ἀλλὰ τὸ κάθε εἶδος ἔχει δικιά του σειρὰ π.χ. ἄλλη ἀρίθμηση γιὰ τὰ ἀγγεῖα, ἄλλη γιὰ τὰ μέταλλα κ.ο.κ. Στὸ δεύτερο μέρος τῆς δημοσίευσης ὅταν γίνεται ἡ συνολικὴ ἐξέταση, ἀναφέρονται καὶ περιγράφονται ὅλα τὰ κτερίσματα μὲ τὸν ἀριθμὸ τάφου ὄχι ὅμως μὲ τὸν ἀριθμὸ τοῦ πίνακα ὅπου εἰκονίζονται καὶ ὅπου πρέπει νὰ ἀνατρέξει ὁ ἀναγνώστης (π.χ. Z-85). Συναφῶς μπορεῖ νὰ παρατηρήσει κανεὶς ὅτι στὴ δημοσίευση δίνεται ὁ συσχετισμὸς πινάκων καὶ

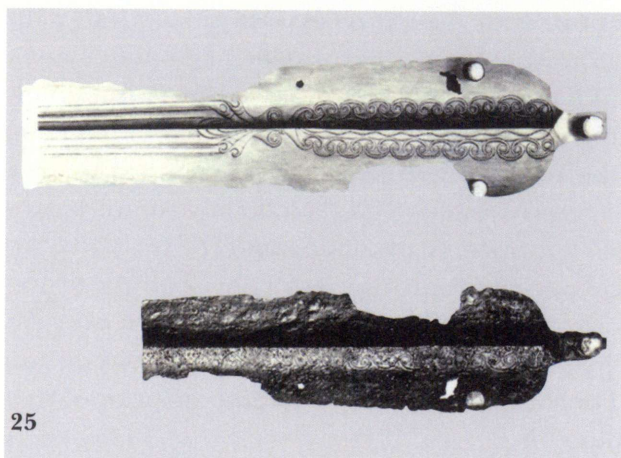

25 Ξίφος «ἀργυρόηλο» ἀπὸ τὸν τάφο Α. 16ος αἰ. π.Χ. Χαλκός, ἄργυρος. Μῆκ. 0.926. ΕΑΜ ἀρ. 8572.

26 Ἐπένδυση λαβῆς ξίφους ἀπὸ τὸν τάφο Δ. 1600-1550 π.Χ. Χρυσός. Μῆκ. ξίφους μὲ τὴ λαβὴ 1.025, μέγ. πλ. λαβῆς 0.079, μῆκ. λεπίδας 0.925. ΕΑΜ ἀρ. 8710.



27α-β Δύο «ἀργυρόηλα» ἐγχειρίδια ποὺ φέρουν κωνικοὺς ῥήλους. Εἶναι ὅμοια ἀλλὰ διαφορετικοῦ μεγέθους: **27α** Ἐγχειρίδιο ἀπὸ τὸν τάφο Γ. Μῆκ. 0.225 ΕΑΜ ἀρ. 8693. **27β** Ἐγχειρίδιο ἀπὸ τὸν τάφο VI τοῦ ταφικοῦ κύκλου Α. Μῆκ. 0.53 (συμπληρωμένο). ΕΑΜ ἀρ. 928. Γύρω στὰ 1550 π.Χ. (Φωτ. 928 Στ. Στουρνάρας.)

κειμένου ἀλλὰ μόνο ὅσον ἀφορᾷ τὰ ἀγγεῖα· δὲν εἶναι ἀντιληπτός ὁ λόγος γιὰ τὸν ὁποῖο ἔγινε αὐτὸς ὁ διαχωρισμός.

Στὴ σημαντικὴ αὐτὴ δημοσίευση ὁ μελετητὴς ἐκτιμᾷ ἰδιαίτερα τὰ πολλὰ συγκριτικὰ στοιχεῖα ποὺ παρέχονται μὲ τὶς ἀναφορὲς σὲ ἀνάλογα εὐρήματα ἄλλων θέσεων, ἐκτιμᾷ τὴν περιγραφὴ τῶν τάφων, τὴ φροντίδα γιὰ σαφήνεια καὶ λεπτομέρεια, τὸν ὄγκο καὶ τὴν εὐθύνη τῆς ἐργασίας αὐτῆς ποὺ ἀποδόθηκε στὴν ἔρευνα ὀλοκληρωτικὰ καὶ γρήγορα. Ἐν νεότερες δημοσιεύσεις καὶ θεωρίες φέρνουν πρόσθετα στοιχεῖα εἶναι γιὰ τὸ ἔργο αὐτὸ *ὑπάρχει καὶ* μαζί μὲ τὴ δημοσίευση τοῦ Καρο εἶναι τὰ βασικὰ ἔργα γιὰ τὸν μυκηναϊκὸ πολιτισμὸ στὴν αὐγὴ τῆς ἱστορίας του.

Στὴν ὁμιλία τούτῃ ἔγινε λόγος γιὰ μεγάλες μορφὲς τῆς ἐλληνικῆς ἀρχαιολογίας, καμιά φορὰ μὲ κριτικὸ πνεῦμα, ἀλλὰ αὐτὴ ἦταν ἡ πραγματικότητα τῆς ἐποχῆς καὶ ἐδῶ ταιριάζει σωστὰ ἡ φράση τοῦ Βολταίρου: «Στοὺς πεθαμένους χρωστάμε μόνο τὴν ἀλήθεια».

ΕΠΙΣΗΜΕΙΩΣΗ

Στὴν ἔκθεση τοῦ 1951³⁵ ὁ Παπαδημητρίου ἀναφέρει ὅτι ἀπὸ τὸν τάφο Α μεταξὺ ἄλλων προέρχονται 25 πήλινα ἀγγεῖα, δύο ἀγγεῖα χαλκᾶ καὶ «δύο ἀργυρᾶ κατὰ μέγιστον μέρος σεσαθρωμένα». Ὁ Μυλωνᾶς σημειώνει ὅτι ἀπὸ τὰ 25 πήλινα ἀγγεῖα λείπουν 17, λείπουν ἐπίσης τὰ δύο χαλκᾶ καὶ τὸ ἓνα ἀπὸ τὰ ἀργυρᾶ, τὸ ἄλλο ἔχει καταστραφεῖ. Πάντα σύμφωνα μὲ τὸν Μυλωνᾶ, λείπει ἐπίσης ἀπὸ τὸν τάφο Ζ ἓνα ἀγγεῖο καθὼς ἐπίσης καὶ τὰ ἀγγεῖα Ε-181, Ρ-224, καθὼς καὶ ἓνα ἀγγεῖο ἀπὸ τὸν τάφο Γ τὰ ὅποια ὅμως ἔχουν φωτογραφηθεῖ. Ἐξάλλου ἀπὸ τὰ πέντε ξίφη ποὺ ἀναφέρει ὁ Παπαδημητρίου στὸν τάφο Γ βρέθηκαν μόνο 4. Τὸ πέμπτο δὲν ἐντοπίσθηκε. Εἶναι πιθανὸ ὅλα αὐτὰ τὰ ἐλλείποντα νὰ ἔχουν ἀπλὰ παρατοποθετηθεῖ. Τὸν τάφο Α ἀπεκάλυψε καὶ ἀνέσκαψε πολὺ βιαστικὰ ἀρχικὰ ὁ Χαριτωνίδης καὶ συνέχισε ὁ Παπαδημητρίου καὶ δὲν ἀποκλείεται ἀπὸ τὴ γρήγορη πρώτη ἀνασκαφὴ καὶ τὸν καταιγισμὸ τῶν εὐρημάτων ποὺ ἀκολούθησε, νὰ ὑπῆρξε κάποια ἀκαταστασία. Εἶναι βεβαιωμένο καὶ ἀπὸ τοὺς δύο ἐρευνητές, τὸν Παπαδημητρίου καὶ τὸν Μυλωνᾶ ὅτι τὰ μὲν ἀγγεῖα μετακομί-

ζονταν στο Μουσείο Ναυπλίου που ήταν ούσιαστικά τότε μια αποθήκη, τὰ δὲ πολύτιμα μεταλλικά, τὰ σπουδαῖα ἀγγεῖα καὶ ἄλλα ἀντικείμενα μεταφέρονταν στὴν Ἀθήνα, στὸ Ἐθνικὸ Μουσεῖο. Εἶναι ἐπίσης πιθανὸ ὅτι 5 ἀγγεῖα στὸ Μουσεῖο Ναυπλίου ποὺ προέρχονται ἀπὸ τὸν ταφικὸ κύκλο Β, μὲ ἀγνωστὴ ὁμῶς προέλευση τάφου, προέρχονται ἀπὸ τὸν τάφο Α³⁶.

Ἐνα σημαντικὸ ἀντικείμενο τοῦ ὁποῖου ἔχουν χαθεῖ τὰ ἴχνη, καθὼς φαίνεται σχετικὰ πρόσφατα, εἶναι ἓνας σκαρβαβῖος ἀπὸ lapis-lazuli ἀπὸ τὸν τάφο Ρ ὁ ὁποῖος εἶναι δημοσιευμένος γιατί εὐτυχῶς ὑπῆρχε τὸ ἔκτυπο³⁷. Χρονολογεῖται γύρω στὰ 1600, στοὺς χρόνους μεταξὺ 17ου καὶ 16ου αἰ. π.Χ. καὶ εἶναι ἴσως τὸ παλαιότερο αἰγυπτιακὸ ἀντικείμενο ποὺ βρέθηκε στὴν ἡπειρωτικὴ Ἑλλάδα. Ἀνήκει ἐπομένως στὴν πρώτη χρῆση τοῦ τάφου³⁸.

1. Ἰω. Παπαδημητρίου, Ἡμερολόγιο 1953-1.

2. ΠΣΑΕ Συνεδρία 11η, 2 Φεβρουαρίου 1952.

3. Σπ. Μαρινᾶτος, *Γέρας Ἀντωνίου Κεραμοπούλλου*, Ἀθήνα 1953, 54-88.

4. ΑΕ 1912, 127-141.

5. ΠΑΕ 1952, 197.

6. Ἰω. Παπαδημητρίου, Ἡμερολόγια 1951, 1952.

7. ΠΣΑΕ Συνεδρία 11^η, 2 Φεβρουαρίου 1952.

8. Ἰω. Παπαδημητρίου, Ἡμερολόγιο 1952/1.

9. ΠΣΑΕ Συνεδρία 32η, 15 Ἰουνίου 1953.

10. Ὁ.π. σημ. 3.

11. ΠΣΑΕ Συνεδρία 33^η, 6 Ἰουλίου 1953.

12. Β. Χ. Πετράκος, *Ἐπαινος Ἰωάννου Κ. Παπαδημητρίου*, Ἀθήνα 1997, 22-30.

13. Ο. Τ. Ρ. Κ. Dickinson, *JHS* 96, 1976, 236-237.

14. Οἱ λάκκοι τοῦ ταφικοῦ κύκλου Β μᾶς ἐπιτρέπουν νὰ ἀντιληφθοῦμε καλύτερα τοὺς ΜΕ τάφους ποὺ εἶχαν βρεῖ ὁ Schliemann καὶ ὁ Σταματάκης στὴν ἀκρόπολη.

15. Τὸν τάφο Α ὁ Μυλωνᾶς εἶχε περιλάβει στὴν παλαιότερη ὁμάδα ἀλλὰ ἡ σύγχρονη ἔρευνα ἀπέδειξε ὅτι ἀνήκει στοὺς νεότερους τάφους.

16. ΠΑΕ 1952, 199.

17. Αὐτόθι 53-72.

18. Ἐνδεικτικά: J. Machteld Mellink, *The Royal Tombs of Alaca Hüyük and the Aegean World, The Aegean and the Near East. Studies presented to Hetty Goldman*, New York 1956, 39-58· J. Makkay, *Acta Archaeologica Academiae Hungaricae* 28, 1976, 480-481.

19. Γ. Μυλωνᾶς, *Ταφικός κύκλος Β*, ΒΑΕ ἄρ. 73 (Ἀθήναι 1973) 266.
20. Αὐτόθι 158.
21. Αὐτόθι 354.
22. Αὐτόθι 31 πίν. 16αγ, ΕΑΜ 8569.
23. ΠΑΕ 1952, 203.
24. *Ταφικός κύκλος Β*, ὁ.π. 172 πίν. 151γ, ΕΑΜ 9566.
25. Γ. Μυλωνᾶς, *Ἡμερολόγιο* 1953-2, 23.
26. *Ταφικός κύκλος Β*, ὁ.π. 38 πίν. 25.
27. Αὐτόθι Ν-308, 172 πίν. 150αβ, ΕΑΜ 8589.
28. Αὐτόθι 49.
29. Μαρία Βλασσοπούλου-Καρύδη, Φυτικά κατάλοιπα ἀπὸ τὸν Ταφικὸ κύκλο Β τῶν Μυκηνῶν μετὰ τὴν δομὴ καὶ τὶς ιδιότητες παπύρου, *Δῶρον. Τιμητικός τόμος γιὰ τὸν καθηγητὴ Σπύρο Ἰακωβίδη*, Δέσποινα Δαναηλίδου (ἐπιμ.), Ἀθήνα 2009, 83-102.
30. Παπαδημητρίου, *Ἡμερολόγιο* 1952-2, 30/7.
31. *Ταφικός κύκλος Β*, πίν. 17αβ, ΕΑΜ 8572.
32. Αὐτόθι 319. Φαίνεται ὅτι οἱ ἀνασκαφεῖς σὲ κάποια φάση τῆς ἔρευνας χαρακτήρισαν ὀρισμένα ξίφη ὡς «μυκηναϊκά» καὶ αὐτὸ ἐπέσυρε τὴν ὀργὴ τοῦ Μαρινάτου ὁ ὁποῖος ἔστειλε ἐπιστολὴ στοῦ «Βῆμα» γράφοντας ὅτι τὰ μεγάλα ξίφη εἶναι σαφῶς μινωικά καὶ τέτοια ἔχουν βρεθεῖ μόνο στοῦ σπήλαιου Ἀρκαλοχωρίου στὴν Κρήτη. Ἀλλὰ βεβαίως οὔτε ὁ Μυλωνᾶς οὔτε ὁ Παπαδημητρίου ὑπεστήριξαν ποτὲ ὅτι τὰ μεγάλα ξίφη δὲν εἶναι μινωικά («Ὁ ἐπιστημονικὸς ἀνταγωνισμὸς συνέχεια προϊστορικῆς ἀντιζηλίας», *Τὸ Βῆμα* 26/10/1952).
33. Γ-269, 72, 321, 360 πίν. 56α1.
34. C. W. Blegen, «The Halberd» from the Sixth Shaft Grave, *Ἐπιτύμβιον Χρήστον Τσοῦντα*, Ἀθήναι 1941, 423-428· G. Karo, *Die Schachtgräber von Mykenai*, München 1930-1933, 162 ἄρ. 928 πίν. XCV. Τὸ ἐγχειρίδιο ἦταν τυλιγμένο σὲ ὕφασμα τοῦ ὁποῖου σώζονται ὑπολείμματα. Σὲ μιὰ ἀργυρὴ ράβδο ἀπὸ τὸν θησαυρὸ τοῦ ταφικοῦ κύκλου Α ἐμφανίζονται ἐπίσης ἔχνη ὑφάσματος: Ντόρα Βασιλικοῦ, *Τὸ χρονικὸ τῆς ἀνασκαφῆς τῶν Μυκηνῶν 1870-1878*, Ἀθήναι 2011, 149-150.
35. ΠΑΕ 1952, 203.
36. *Ταφικός κύκλος Β*, ὁ.π. 6.
37. Αὐτόθι Ρ-466, 216.
38. Ν. Μπουφίδης, *ΑΑΑ* 3, 1970, 273.

ΠΡΟΕΛΕΥΣΗ ΦΩΤΟΓΡΑΦΙΩΝ

Ἐθνικὸ Ἀρχαιολογικὸ Μουσεῖο 14, 19, 26.
 Σπ. Ἰακωβίδης 18.
 Τὸ ὑπόλοιπο φωτογραφικὸ ὕλικό προέρχεται ἀπὸ τὸ Ἀρχεῖο τῆς Ἀρχαιολογικῆς Ἑταιρείας.

ΝΤΟΡΑ ΒΑΣΙΛΙΚΟΥ

ΑΠΟ ΤΟ ΑΝΑΚΤΟΡΟ ΤΩΝ ΜΥΚΗΝΩΝ ΣΤΟ ΘΡΗΣΚΕΥΤΙΚΟ ΚΕΝΤΡΟ: Ο ΣΗΜΑΤΟΔΟΤΙΚΟΣ ΛΟΓΟΣ ΤΩΝ ΤΟΙΧΟΓΡΑΦΙΩΝ

Ἡ παλίμψηστη χωροταξική ὀργάνωση τῆς ἀκρόπολης τῶν Μυκηνῶν καὶ ἡ ἐπιβλητικὴ ἀρχιτεκτονικὴ τῆς πραγμάτωσης (εἰκ. 1-2), σὲ συνδυασμὸ μὲ τὸν πλοῦτο τῶν λογιῶν κινήτων εὐρημάτων, καθρεφτίζουν εὐθέως τὴ σημασίαν τῆς ὡς πολυδύναμου ἐπικέντρου τοῦ μυκηναϊκοῦ κόσμου, σημασίαν ποὺ ἀνακρατοῦν, ἀπ' τὴν πλευρά τους, ἔστω διαθλασμένα, μύθος καὶ ἐπικὴ παράδοση. Τὰ κτίσματα ποὺ μὲ τὴ λειτουργικὴ καὶ συμβολικὴ τους σπουδαιότητα στίζουν πρῶτιστα τὴν εἰκόνα τῶν Μυκηνῶν κατὰ τὴν Ὑστερὴ Χαλκοκρατία (κυρίως τὸν 13ο π.Χ. αἰ.) ἀποκαλύπτοντας κοινωνικοπολιτικὰς δομὰς καὶ συναφὴ ἰδεολογία εἶναι: ἡ κυκλώπεια ὀχύρωση μὲ τὴν Πύλην τῶν Λεόντων ὡς μνημείωση ἰσχύος καὶ ὑψιστῆς ἀμυντικῆς πρακτικῆς, ὁ Ταφικὸς Κύκλος Α ποὺ μὲ τὴν ὀριοθέτηση καὶ ἀνάδειξή του μὲ διπλὸ κυκλικὸ στηθαῖο ἦταν ὁ τόπος ὅπου οἱ ἐκεῖ θαμμένοι ἐπιφανεῖς πρόγονοι ἔδιναν δυναστικὸ ἄλλοθι καὶ νομιμοποίησιν στοὺς ἀνακτες τῆς Ὑστερῆς Χαλκοκρατίας, τὸ ἀνάκτορο, βέβαια, στὴν κορυφὴ τοῦ λόφου ποὺ στέγαζε τὴν κορύφωση τῆς ἐξουσίας καί, τέλος, τὸ λεγόμενον Θρησκευτικὸ Κέντρο στὴ νοτιοδυτικὴ πλαγίαν τῆς ἀκρόπολης, ἓνα σύνθετο δηλαδὴ πλέγμα ἱερῶν καὶ λατρευτικῶν χώρων, σὲ γειτνίασιν μὲ τὸν Ταφικὸν Κύκλον Α καὶ νότια ἀπὸ αὐτόν, ποὺ μὲ τὴ νοτιοδυτικὴ ἐπέκτασιν τῆς κυκλώπειας ὀχύρωσης στὰ μέσα περίπου τοῦ 13ου π.Χ. αἰῶνα (ΥΕ ΙΙΒ) ἐνσωματώθηκε μαζὶ μὲ αὐτόν στὸν χώρον τῆς ἀκρόπολης. Παρὰ τὴ μεταξύ τους ἀπόστασιν ἀνάκτορον καὶ Θρησκευτικὸν Κέντρον συνδέονταν ὀδικά, μὲ τρόπο ἄμεσο, διατηρώντας τὸ καθένα τὴν ἀρχιτεκτονικὴν καὶ λειτουργικὴν αὐτονομίαν καὶ τὴν «ἐρμητικότητά» του μέσα ἀπὸ ἓνα σύνθετο, ἐλεγχόμενο σύστημα πρόσβασης, ἀπὸ τὸ ὁποῖον καλύτερα διατηρημένο σήμερον εἶναι τὸ τμήμα τῆς λεγόμενης πομπικῆς ὁδοῦ ποὺ κατέληγε στὸν χώρον τῶν ἱερῶν.



Είκ. 1. Άεροφωτογραφία τής ακρόπολης τών Μυκηνών.

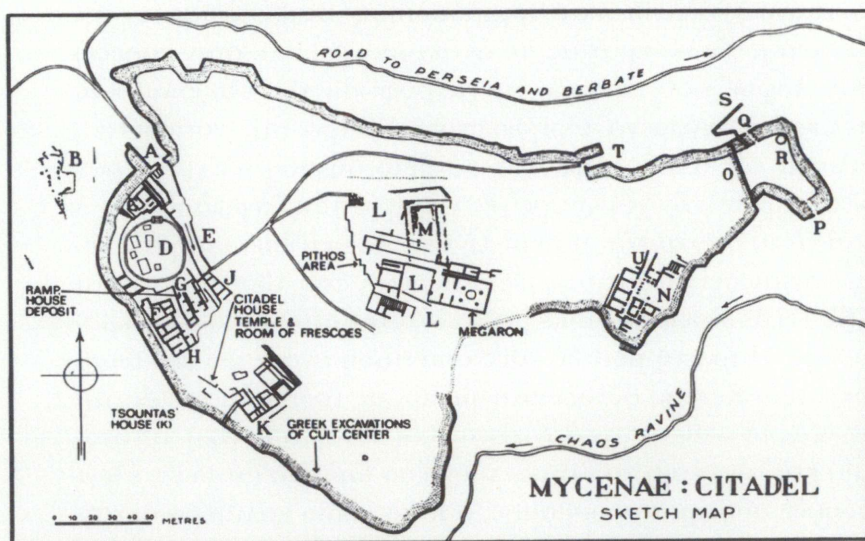

Είκ. 2. Σχεδιαστική αποτύπωση τής ακρόπολης.

“Ο,τι σηματοδοτοῦσε μέσα στὴν ἀκρόπολη τὸ κύρος τῆς ἡγεμονικῆς τάξης καὶ τῆς ἐκεῖ κοινωνικῆς ἐλίτ, τὸ ἐπέτειναν οἱ πολυάριθμοι ἐπιβλητικοὶ θολωτοὶ τάφοι ἔξω ἀπὸ αὐτή, διευρύνοντας τὸ δυναστικὸ τοπίο ἀπὸ κοινοῦ μὲ τὸν Ταφικὸ Κύκλο Β.

Ὁ Γεώργιος Μυλωνᾶς, τὴ μνήμη τοῦ ὁποίου τιμᾶμε μὲ τὴ σημερινὴ ἐκδήλωση, ἀξιώθηκε ὡς ἐκπρόσωπος τῆς ἐν Ἀθῆναις Ἀρχαιολογικῆς Ἑταιρείας νὰ ἀνασκάψει στὰ περισσότερα σημεῖα τῆς ἀκρόπολης τῶν Μυκηνῶν ὡς διευθυντὴς μέχρι τὸ 1988, ὁπότε τὴ διευθυντικὴ σκυτάλη παρέλαβε ἐπ’ αὐτῇ ὁ καθηγητὴς Σπύρος Ἰακωβίδης. Στὴ γραφίδα τοῦ Μυλωνᾶ χρωστᾶμε μιὰ σημαντικὴ σειρὰ σχετικῶν δημοσιευμάτων – ἄρθρα, πρακτικὰ ἀνασκαφῶν, ὁδηγοὺς καὶ μονογραφίες, ἀπ’ τὰ ὁποῖα θὰ ἀνέφερα ἐδῶ ἐνδεικτικὰ: *Ὁ Ταφικὸς Κύκλος Β τῶν Μυκηνῶν* (1972-1973), *Mycenae and the Mycenaean Age* (1966), *Mycenae. A Guide to its Ruins and its History* (1967), *Πολύχρυσοι Μυκῆναι* (1983) καὶ *Τὸ Θρησκευτικὸν Κέντρον τῶν Μυκηνῶν* (1972) – τὸ τελευταῖο αὐτὸ στὴ σειρὰ τῶν Πραγματειῶν τῆς Ἀκαδημίας Ἀθηνῶν.

Ὁρμώμενος ἀπὸ τὴν ἀνασκαφικὴ δραστηριότητα τοῦ Μυλωνᾶ κυρίως στὸ Θρησκευτικὸ Κέντρο, θὰ ἐστιάσω πρώτιστα ἐδῶ – ἀναγκαστικὰ ἐν συντομία – σὲ ἐρμηνευτικὰ ζητήματα ποὺ ἀφοροῦν τὸ ἴδιο τὸ Κέντρο, τὸ ὁποῖο, ἀνάμεσα σὲ ἄλλα, μᾶς δίνει τὴ μοναδικὴ δυνατότητα νὰ ἐπανεξετάσουμε τὴ σχέση πολιτικῆς καὶ θρησκευτικῆς ἐξουσίας ὑπὸ τὸ πρίσμα, εἰδικότερα, τῆς τοιχογραφικῆς θεματικῆς, ὅπως αὐτὴ ἀσκήθηκε στὸ ἀνάκτορο καὶ τὰ ἱερὰ τῆς νοτιοδυτικῆς κλιτύος.

Μέσα ἀπὸ μακρὰ ἀνασκαφικὴ ἱστορία, ἀρχῆς γενομένης μὲ τὸν Χρ. Τσουντα τὸ 1886, καὶ μὲ ἐρευνητές, στὴ συνέχεια, ὅπως ὁ Α. Wace, ὁ ἴδιος ὁ Μυλωνᾶς, ὁ W. Taylour μὲ τοὺς συνεργάτες του (κυρίως τὰ ἔτη 1968 καὶ 1969), ὁ Σ. Ἰακωβίδης καὶ ἄλλοι, διαφάνηκε ἀπὸ πολὺ νωρὶς ἡ ἰδιαζόντως ἱερὴ σημασία τοῦ περίπλοκου αὐτοῦ ἀρχιτεκτονικοῦ συγκροτήματος (εἰκ. 3), ποὺ γνώρισε διάφορες ἀρχιτεκτονικὲς μετασκευές¹. Τὴν εἰκόνα του ὡς τοῦ σημαντικότερου ἀνακτορικοῦ Θρησκευτικοῦ Κέντρου ὁλόκληρης τῆς μυκηναϊκῆς ἐπι-

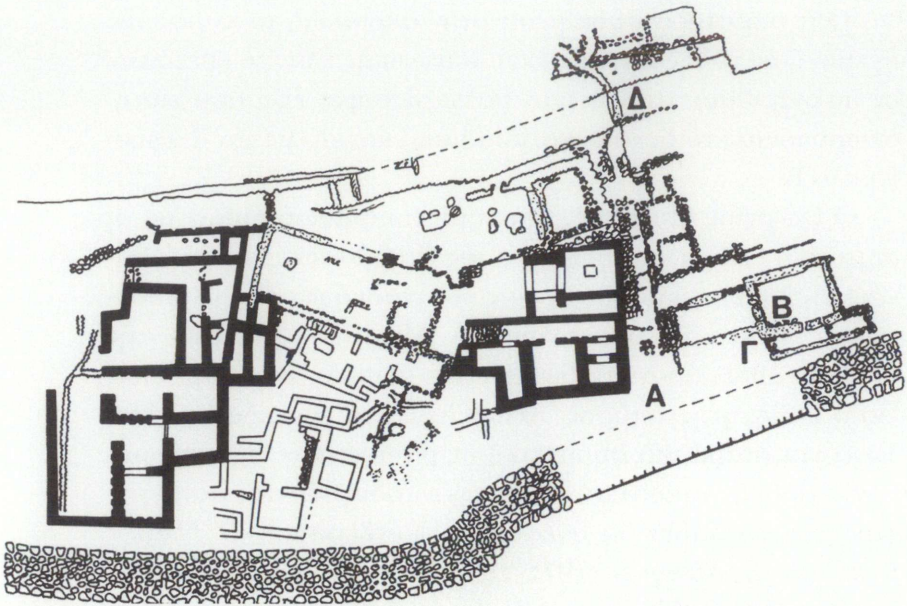

Είκ. 3. Σχεδιαστική κάτοψη του Θρησκευτικού Κέντρου. Με τὰ γράμματα Α, Β, Γ, Δ δηλώνονται οἱ χώροι ὅπου βρέθηκαν τοιχογραφίες κατὰ τὶς ἀνασκαφές Μυλωνᾶ (1970-1972).

κράτειας πὺν ἔχει ἔως σήμερα ἐντοπισθεῖ ἀνασκαφικὰ συνεχίζουσι νὰ ἀναδεικνύουσι πολὺἀριθμοὺς μελέτες. Ἡ συγκέντρωση περισσότερων ἱερῶν στὴ συγκεκριμένη περιοχή, γιὰ τὴν ἄσκηση λατρείας σὲ κλειστοὺς ὅσο καὶ ὑπαίθριους χώρους, ἢ διαφοροποίησή τους μὲ λογῆς χαρακτηριστικὲς κατασκευές (βωμοὶ γιὰ αἱματηρὲς καὶ ἀναίμακτες θυσίαι, θρανία, ἐξέδρες, ἱεροὶ ἀποθέτες) καὶ τὰ ποικίλα παραφερνάγια (κυρίως εἰδώλια, σπονδικὰ ἀγγεῖα, τράπεζες προσφορῶν), σὲ συνδυασμὸ καὶ μὲ τὰ ὑπολείμματα πλειάδας εἰκονιστικῶν τοιχογραφημάτων, μᾶς ἐπιτρέπουν νὰ προσεγγίσουμε ἱκανοποιητικὰ κάποιες πτυχὲς τῆς ἐκεῖ θρησκευτικῆς ἔκφρασης, ἀλλὰ καὶ γενικότερα τῆς μυκηναϊκῆς θρησκείας τοῦ τελευταίου τουλάχιστον αἰῶνα τῆς ἀνακτορικῆς ζωῆς. Στὴ σύνθετη ἀρχιτεκτονικὰ μορφή τοῦ Κέντρου, ἀρθρωμένη σὲ ἐπίπεδα λόγῳ τῆς κατωφέρειας τῆς πλαγιᾶς, οἱ χώροι συντάσσονται πυκνά, μὲ τὸν λατρευτικὸ πυρήνα νὰ ἐντοπίζεται ἀμέσως στὰ

βορειοδυτικά τοῦ πολυγωνικοῦ τείχους, ὀριζόμενο κυρίως ἀφενὸς ἀπὸ τὴ λεγόμενη Οἰκία Τσοῦντα, τὸ βόρειο ὑψηλότερο τμήμα τῆς ὁποίας χαρακτηρίζεται σήμερα ὡς Ναὸς Γ, καὶ ἀφετέρου ἀπὸ τὸ Μέγαρο, τὸ Ἱερὸ τῶν Εἰδώλων (Shrine of the Idols) καὶ τὸ Ἱερὸ τῆς Τοιχογραφίας /Δωμάτιο 31 (Shrine of the Fresco). Ὡστόσο, πιστεύω, ὅτι γύρω ἀπὸ τὸν πυρήνα αὐτὸν ὁλόκληρη ἡ ἔκταση τῆς νοτιοδυτικῆς πλαγίας – ἀπὸ τὸν Ταφικὸ Κύκλο Α, ποὺ ἀποτελοῦσε τουλάχιστον κατὰ τὸν 13ο π.Χ. αἰῶνα τὸν κατ' ἐξοχὴν, ὡς φαίνεται, τόπο ἄσκησης προγονικῆς λατρείας καί, συνακόλουθα, νεκρολατρείας, μέχρι καὶ τὸ Νοτιοδυτικὸ κτήριο («Οἰκία Ἀρχιερέως», κατὰ Μυλωνᾶ), διακοσμημένο ἀποκλειστικῶς μὲ τοιχογραφήματα ἱερῆς θεματικῆς –, ἀποτελοῦσε ἅμεσα ἢ ἔμμεσα τμήμα τοῦ Θρησκευτικοῦ Κέντρου, συμπληρωματικὰ ὑποστηρικτικὸ τῆς λειτουργίας του (π.χ. ἐργαστήρια, ἐνδιαιτήματα ἱερατείου καὶ τοῦ ἐκεῖ προσωπικοῦ). Ἐκταση, ποικιλομορφία καὶ κυρίως ὁ ἀνακτορικὸς χαρακτήρας τοῦ Θρησκευτικοῦ Κέντρου εἶναι ποὺ τὸ διαφορίζουν ἀπὸ τὰ ἄλλα γνωστὰ μυκηναϊκὰ ἱερὰ τῆς ἐποχῆς, ὅπως τὸ μικρὸ ΥΕ ΙΙΒ στὸ Μπερμπάτι, τὸ δίδυμο ΥΕ ΙΙΒ δημόσιο ἱερὸ τῆς Φυλακωπῆς καὶ τὸ ΥΕ ΙΙΑ2-ΥΕ ΙΙΒ συγκρότημα τῶν ἐπίσης δημόσιων ἱερῶν στὰ Μέθανα ἢ τὰ μικρὰ ΥΕ ΙΙΓ στὴν κάτω ἀκρόπολη τῆς Τίρυνθας καὶ στὴν Ἀσίνη². Ἔτσι, ἂν θὰ ἔπρεπε νὰ ὑποδείξουμε κάποιο σύγχρονο, κυριολεκτικὰ ἀνακτορικὸ παράλληλο γιὰ τὸ Θρησκευτικὸ Κέντρο τῶν Μυκηνῶν, θὰ ἀνέτρεχα στὸν κόσμον τῶν πινακίδων τῆς Γραμμικῆς Β. Πράγματι, στὸ ἀρχεῖακὸ ὑλικὸ τῆς Πύλου μαρτυρεῖται μὲ ποικίλες ἀφορμὲς ἓνα ἀνάλογης σημασίας ἀνακτορικὸ Θρησκευτικὸ Κέντρο στὴν περιοχὴ *pa-ki-ja-ne* (Σφαγιάνες), ὅπου ἦταν συγκεντρωμένα περισσότερα πάλι ἱερὰ διαφόρων ταυτόχρονα ἐπώνυμων θεοτήτων (σὲ ὀρισμένες περιπτώσεις συλλατρευόμενων στοὺς ἴδιους χώρους)³ (εἰκ. 4), μὲ ρυθμίστριες τῶν ἐκεῖ θρησκευτικῶν πράξεων καὶ οἰκονομικῶν δραστηριοτήτων τὴν πρωθιέρεια *e-ri-ta* (Ἐρίθα) καὶ δεύτερη τῇ τάξει τὴν κλειδοῦχο ἱέρεια, τὴν *ka-ra-wi-po-ro ka-pa-ti-ja* (κλαφιφόρος Καρπαθία) – δύο ἐξαιρετικὰ σημαί-

Recto

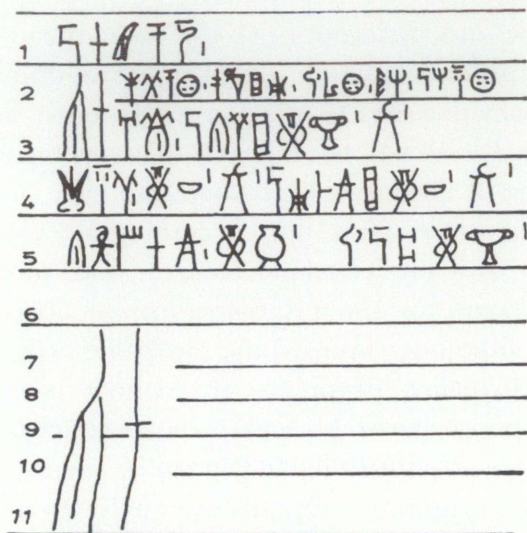

Verso

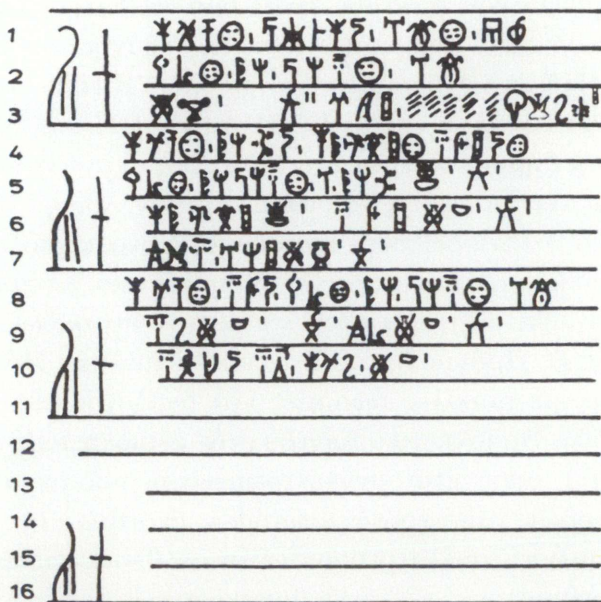

Εἰκ. 4. Ἡ ἀμφίγραπτη πινακίδα Γραμμικῆς Β ΡΥ Τη 316, μὲ καταχώρηση προσφορῶν σὲ διάφορα ἱερὰ καὶ θεότητες στὴν τοποθεσία ra-ki-ja-ne (Σφαγιάνες) τῆς πυλιακῆς ἐπικράτειας.

νουςες μορφές της πυλιακής προσωπογραφίας του έκπνεοντος 13ου π.Χ. αιώνα.

Οι τοιχογραφίες του Θρησκευτικού Κέντρου των Μυκηνών – από τις παλαιές ανασκαφές μέχρι τις ανασκαφές Μυλωνᾶ⁴ – συνιστούν, παρά την αποσπασματικότητά τους, ένα στιβαρό σώμα, με ιδιαίτερη βαρύτητα τόσο για τη μυκηναϊκή ιερή εικονογραφία στο σύνολό της, όσο, και κυρίως, για τον ρόλο τους στη σήμανση επιμέρους χώρων του Κέντρου, τους οποίους κοσμούσαν ως φθεγγόμενες ασφαλώς εικόνες.

Από τις ανασκαφές του Τσουντα στην περιοχή της όμωνυμης οίκιας είχαν έλθει στο φῶς τὰ πρῶτα αποσπασματικά τοιχογραφήματα με απαραγνώριστη θρησκευτική θεματική, ἤτοι οἱ «μινωικοὶ δαίμονες» (Minoan genii) τοῦ τύπου τῆς αἰγυπτιακῆς ἵπποποτάμιας θεᾶς Taweret, με ἀνάφορο στοὺς ὄμους, ἀπὸ τὶς ἄκρες τοῦ οἴου θὰ κρέμονταν νεκρὰ θηράματα (εἰκ. 5)⁵, σύμφωνα με εἰκονογραφικὰ παράλληλα, καθὼς καὶ ἡ περίφημη πινακίδα ἀπὸ ἀσβεστοκονίαμα («παλλάδιον») με παράσταση δύο λατρευτρίων ἐκατέρωθι ὀκτώσχημης ἀσπίδας καὶ μικροῦ ἀμφίκουλου βωμοῦ (εἰκ. 5)⁶ – εὔρημα ἀπὸ τό «ἄδυτο» τοῦ ναοῦ Γ. Με τὶς ανασκαφές τοῦ Τσουντα τὸ 1896 στὴν ἴδια περιοχή, σὲ ἐρειπιῶνα κτίσματος λίγο νοτιότερα τοῦ πολυγωνικοῦ πύργου, ὅπως σημειώνει ὁ ἴδιος, εἶχε βρεθεῖ καὶ ἡ σχεδὸν φυσικοῦ μεγέθους κεφαλὴ ἀπὸ ἀσβεστοκονίαμα, ζωγραφισμένη ὁμοίως με τὴν τεχνικὴ τῆς νωπογραφίας (εἰκ. 5)⁷.

Ὡστόσο, στὴ σκαπάνη τοῦ Μυλωνᾶ τῶν ἐτῶν 1970-1972 χρωστᾶμε τὶς περισσότερες καί, πάντως, μερικὲς ἀπὸ τὶς ὠραιότερες ἐν γένει μυκηναϊκὲς τοιχογραφίες οἱ ὁποῖες ἀντλοῦν θεματικὰ ἀπὸ τὴ σφαῖρα τῆς θρησκείας, με θεότητες, λατρεύτριες, ἱερὰ σύμβολα καὶ τελετουργικὰ στιγμιότυπα⁸ (εἰκ. 6). Ἡ περίφημη «Μυκηναία», ἡ ἀριστοτεχνικῆς ἐκτέλεσης αὐτὴ φιλομειδῆς ἀρχόντισσα, σχεδὸν φυσικοῦ μεγέθους, πού κρατᾷ περιδέριο (εἰκ. 6, 15)⁹, ἡ καθιστὴ γυναικεία μορφή με ἀνθρωπόμορφο εἰδῶλιο ἢ παιδὶ στὸ χέρι (εἰκ. 6, 17)¹⁰ κι ἀκόμη ἡ ζωφόρος μεγάλων ὀκτώσχημων ἀσπίδων (εἰκ. 6, 11)¹¹ ἀποτελοῦσαν τμήματα τοῦ τοιχογραφικοῦ προ-

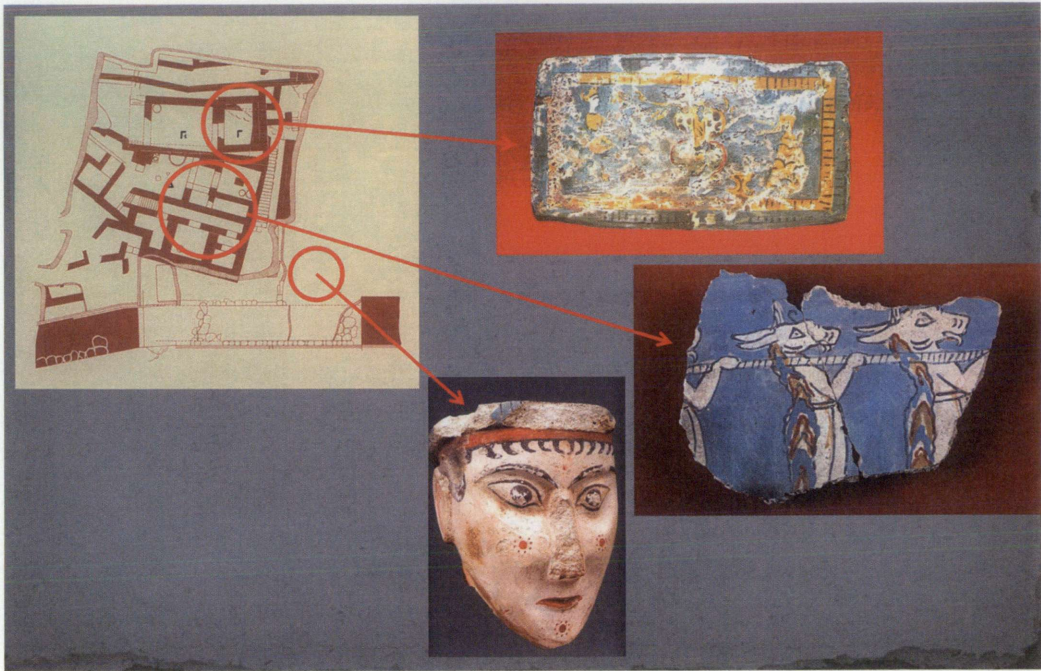

Εἰκ. 5. Εὐρήματα τῶν ἀνασκαφῶν Τσοῦντα ἀπὸ τὴν ὁμώνυμη οἰκία (καὶ τὸν ναὸ Γ): α. Γραπτὴ πινακίδα ἀπὸ ἀσβεστοκονίαμα. β. Ἀπόσπασμα τοιχογραφίας μέ «μινωικοὺς δαίμονες» τοῦ τύπου τῆς αἰγυπτιακῆς θεᾶς Taweret. γ. Γυναικεῖα κεφαλὴ ἀπὸ γραπτὸ ἀσβεστοκονίαμα (πιθανότατα ἀπὸ λατρευτικὸ εἶδωλο).

γράμματος στὸ Νοτιοδυτικὸ κτήριο, ἀπέναντι ἀκριβῶς ἀπὸ τὴν Οἰκία Τσοῦντα (περιοχὴ Β), τὸ ὁποῖο, ὅπως προανέφερα, θεώρησε ὁ Μυλωνᾶς ὑποθετικὰ ὡς ἔδρα τοῦ Ἀρχιερέως, ἂν καὶ μὲ βάση τὶς πυλιακὲς κυρίως μαρτυρίες Γραμμικῆς Β ἀλλὰ καὶ τὴ δεσπίζουσα, ὅπως θὰ δοῦμε, παρουσία γυναικεῶν θεοτήτων στὸ Θρησκευτικὸ Κέντρο, θὰ ἦταν πολὺ πιθανότερο νὰ προΐσταντο καὶ ἐκεῖ μέλη τοῦ γυναικείου ἱερατείου. Στὸν ὑπαίθριο χῶρο ἀνάμεσα στὶς δύο προαναφερθεῖσες οἰκίες καὶ τὸ κυκλώπειο τεῖχος (περιοχὴ Α) βρέθηκαν ἀκόμη ὡς *dissecta membra* μία μικρογραφικὴ παράσταση κρανοφόρας γυναίκας, σωζόμενης ἀπὸ τὴ μέση καὶ πάνω, μὲ γρῦπα στὴν ἀγκαλιά, ἐξαιρετικῆς κι αὐτὴ τέχνης (εἰκ. 6, 11)¹²,

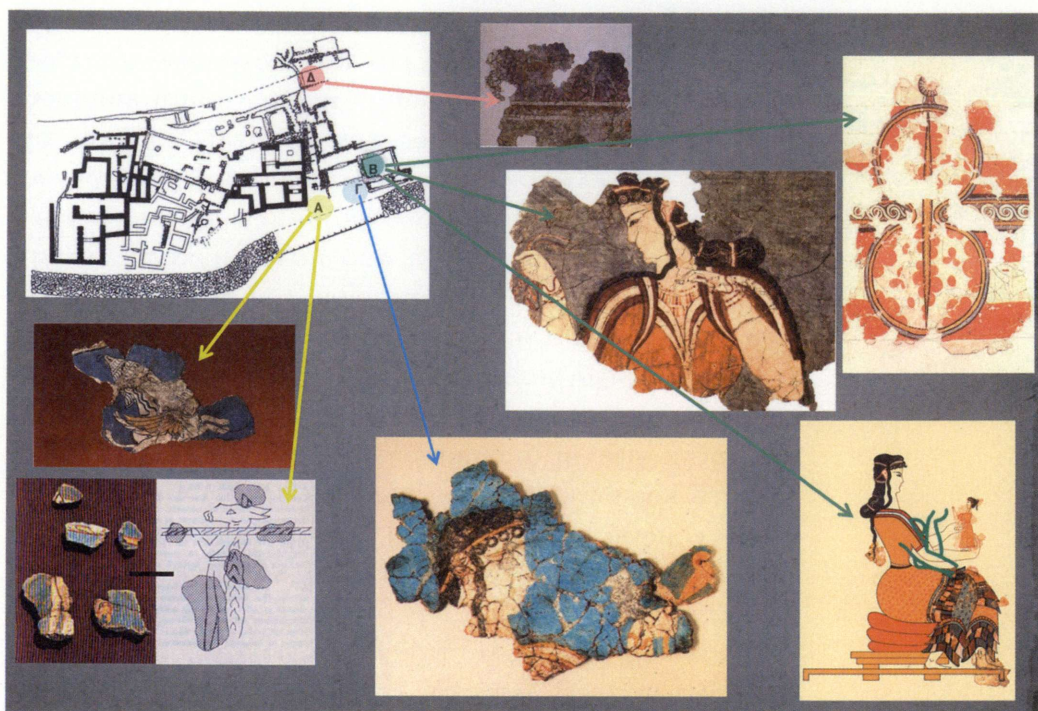

Είκ. 6. Ἀποσπασματικές τοιχογραφίες τῶν ἀνασκαφῶν Μυλωνᾶ (1970-1972) στὸ Θρησκευτικὸ Κέντρο.

καθὼς ἐπίσης θραύσματα φοινικόδεντρου ποὺ συνδυαζόταν πιθανότατα μὲ δαίμονες σὰν κι αὐτοὺς τῆς Οἰκίας Τσοῦντα¹³ (εἰκ. 6), ἐνῶ σὲ ΥΓ ΙΙΙΓ ἐπίχωση τῆς ἐσωτερικῆς πλευρᾶς τοῦ ἑλληνιστικοῦ πύργου, κοντὰ στὴν ἑλληνιστικὴ δεξαμενὴ (περιοχὴ Γ), ἀνακαλύφθηκε μιὰ μεγαλογραφικὴ γυναίκα μὲ κίτρινο κρίνο στὸ χέρι (εἰκ. 6)¹⁴, ποὺ ἀπὸ πολλὲς ἀπόψεις μοιάζει ταπεινὴ ζωγραφικὴ ἐκδοχὴ τῆς «Μυκηναίας». Ἡ ἐπέκταση τῆς ἀνασκαφικῆς δραστηριότητος τοῦ Μυλωνᾶ στὸν πομπικὸ διάδρομο ποὺ καταλήγει πάνω ἀπὸ τὸν Ναὸ Γ (περιοχὴ Δ) ἔφερε, τέλος, στὸ φῶς τὴν ἀποσπασματικὴ παράσταση ἄρματος μὲ ἀναβάτη καὶ πεζὸ ἄνδρα πίσω του, ἔξω ἀκριβῶς ἀπὸ τὸ μονολιθικὸ κατώφλι τῆς θύρας¹⁵ ἢ ὁποία ἔλεγε τὴν πρόσβαση στὸ Θρησκευτικὸ Κέντρο (εἰκ. 6).

Ἡ ἱερὴ θεματικὴ τῶν τοιχογραφιῶν ἀπὸ τὶς ἀνασκαφές Τσουντα καὶ Μυλωνᾶ, ὅπως καὶ τῶν ὑπόλοιπων τοῦ Θρησκευτικοῦ Κέντρου, πού θὰ δοῦμε, ἦρθαν νὰ πιστοποιήσουν πληθωρικὰ γιὰ πρώτη φορὰ στὸν μυκηναϊκὸ κόσμον τὴν ἄρθρωση ἐνὸς ἑλλογικοῦ διαλόγου ἀνάμεσα σὲ ἱεροὺς χώρους καὶ τὸν τοιχογραφικὸν διάκοσμον – μιὰ νοηματικὴ καὶ λειτουργικὴ διασύνδεση γνωστὴ ἀπὸ παλαιότερα μὲ τὸ κατ' ἐξοχὴν ἱερὸ κτίσμα τοῦ Ἀκρωτηρίου, τὴν Ξεστή ³¹⁶. Ἰδιαίτερα σαφὴς γίνεται ὁ διάλογος αὐτὸς στὴν περίπτωση τοῦ Ἱεροῦ τῆς Τοιχογραφίας/Δωμάτιο 31 πού ἀνέσκαψε ὁ Taylor καὶ οἱ συνεργάτες του ὑπὸ τὴν ἐποπτεία τοῦ Μυλωνᾶ¹⁷. Καὶ τοῦτο γιὰτὶ ἡ ἀποσπασματικὴ ἀφηγηματικὴ σύνθεση βρέθηκε κυριολεκτικὰ κατὰ χώραν, ζωγραφισμένη σὲ δύο ἐπίπεδα, πάνω ἀπὸ μιὰ χτιστὴ ὀρθογώνια ἐξέδρα καὶ στὰ πλαϊνὰ της (εἰκ. 7), ὅπου ἔχουν ἀπεικονιστεῖ καὶ κάποια χαρακτηριστικὰ στοιχεῖα ἀρχιτεκτονικῆς «σκηνογραφίας» (πύλη, κίονες, θριγκὸς καὶ ἱερὰ διπλὰ κέρατα). Τὴ σύνθεση, πού εἰκονογραφεῖ ἀσφαλῶς συγκεκριμένους θρησκευτικὲς δοξασίες τῆς ἐποχῆς, προκαλώντας μας σήμερα δελεαστικὰ σὲ ἐρμηνευτικὰ γυμνάσματα¹⁸, ἀπαρτίζουν βασικὰ τρεῖς γυναικεῖες μορφές μὲ σύμβολα στὰ χέρια – ξίφος καὶ ραβδόσχημον σκῆπτρον ἀντίστοιχα οἱ δύο ἀντωπές τοῦ πάνω ἐπιπέδου, ὅπου ἀνάμεσά τους ἵπτανται ἐν εἵδει σκαριφήματος δύο μικρογραφικὲς ἀνδρικές μορφές (κόκκινη καὶ μαύρη)· ἡ τρίτη, στὸ κάτω ἐπίπεδο, μὲ θυσάνους δημητριακῶν στὰ ὑψωμένα χέρια, πόλο στὸ κεφάλι καὶ συνοδεῖα αἰλουροειδοῦς ἢ γρύπα.

Γιὰ τὴ σαφέστερη κατανόηση τῆς σηματοδοτικῆς ἀποστολῆς τῶν τοιχογραφημάτων τοῦ Θρησκευτικοῦ Κέντρου ἀποδεικνύεται χρήσιμη ἡ σύγκρισή τους μὲ ὅ,τι ἀπόμεινε ἀπὸ τὸ τοιχογραφικὸ πρόγραμμα τοῦ ἀνακτόρου καί, εἰδικότερα, τῆς αἵθουσας τοῦ θρόνου στὴν κορυφὴ τῆς ἀκρόπολης – μιὰ σύγκριση πού ἄπτεται τοῦ κύριου ἄξονα τῆς ἐδῶ προβληματικῆς μας. Τὸ ἀντιστικτικὸ δίπολο, ὅπως αὐτὸ ἐκφράζεται ἀρχιτεκτονικὰ καὶ χωροταξικὰ μὲ τὸ ἀνάκτορον καὶ τὸ Θρησκευτικὸ Κέντρο, γιὰ τὴ στέγασιν, ἀφενός, τῆς

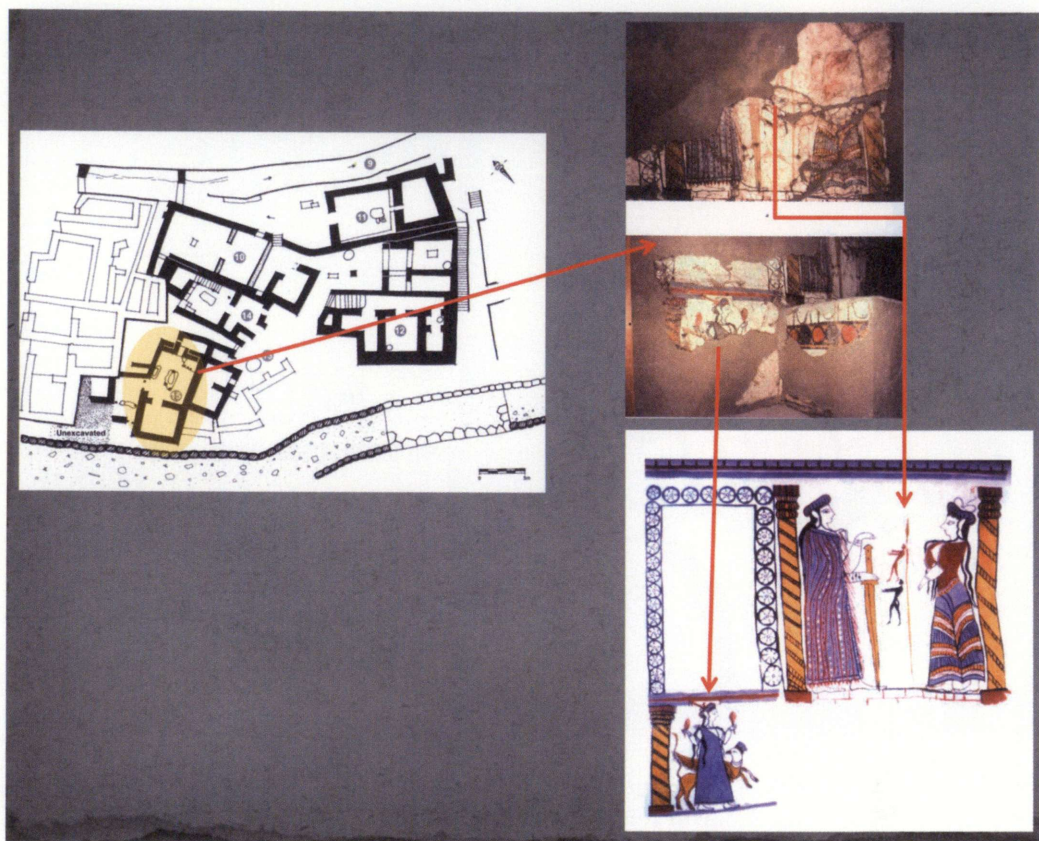

Εἰκ. 7. Ἡ ἀποσπασματικὴ τοιχογραφικὴ σύνθεση πὺν βρέθηκε in situ ἀπὸ τὸν Taylour στὸ Ἱερὸ τῆς Τοιχογραφίας/Δωμάτιο 31 τοῦ Θρησκευτικοῦ Κέντρου.

ὑψιστῆς ἀνακτορικῆς ἐξουσίας καί, ἀφετέρου, γιὰ τὴ συντο-
νισμένη ἄσκηση κοινοτικῆς λατρείας, ἀντικατοπτρίζεται ἐκ
πρώτης ὄψεως καὶ στὴ διαφορετικὴ θεματικὴ τῶν τοιχογρα-
φῶν τους: Ἔτσι, ἀντίθετα πρὸς τὸν ἀποκλειστικὰ θρησκευ-
τικὸ χαρακτήρα τῶν τοιχογραφῶν τοῦ Θρησκευτικοῦ Κέν-
τρου, ἡ ἀφηγηματικὴ ζωφόρος μὲ μορφὲς μικρῆς κλίμακας
πὺν κοσμοῦσε τὴν αἴθουσα τοῦ θρόνου ἱστοροῦσε στρατιω-
τικὰ στιγμιότυπα¹⁹, ἐμφαίνοντας τὰ κλέα ἀνδρῶν, τὸν πόλεμο
(εἰκ. 8), πὺν μαζὶ μὲ τὸ κυνήγι, ὅπως τὸ γνωρίζουμε μὲ διάφο-

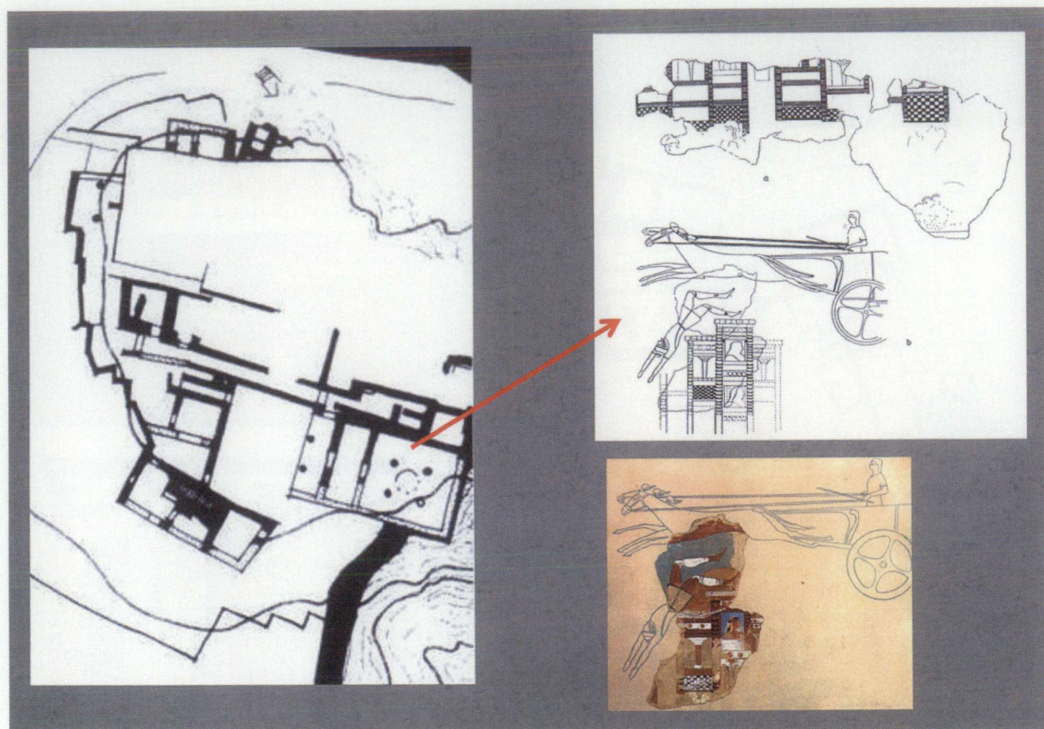

Εἰκ. 8. Θραύσματα τῆς τοιχογραφικῆς ζωφόρου μὲ σκηνὲς μάχης ἀπὸ τὴν αἴθουσα τοῦ θρόνου τῶν Μυκηναίων.

ρες μυκηναϊκὲς τοιχογραφίες, σφραγιστικὲς καὶ ἄλλες παραστάσεις τῆς ἐποχῆς ὁπτικοποιοῦσε τὰ ιδεώδη τῆς μυκηναϊκῆς ἀριστοκρατίας ἥδη ἀπὸ τὴν ἐποχὴ τῶν ταφικῶν περιβόλων.

Σὲ μιὰ πρώτη ἀνάγνωση, νὰ ὑποδήλωνε ἄραγε ἡ θεματικὴ αὐτὴ διαφοροποίηση μία αὐστηρὴ διάκριση πολιτικῆς καὶ θρησκευτικῆς ἐξουσίας; – ἓνα ζήτημα πού, ἂν καὶ μὲ μικρότερη ἔνταση, ἀπασχολεῖ τὴν ἔρευνα μέχρι σήμερα. Στὴ διακριτότητα τῶν ἐξουσιῶν καὶ τὴ μὴ «θεϊκὴ ὑπόσταση» τοῦ ἄνακτα πίστευε σταθερὰ καὶ ὁ Μυλωνᾶς, ἄποψη πού υἱοθέτησαν καὶ ἄλλοι²⁰. Σὲ ἐκτενὲς ἄρθρο του στὴν *Ἀρχαιολογικὴ Ἐφημερίδα* τοῦ 1966 (σσ. 127-148), μὲ τίτλο «Ὁ Φάναξ τῶν πινακίδων», ὑποστήριξε ὅτι οἱ Μυκηναῖοι ἄνακτες, σύμφωνα

καὶ μὲ τὴν ἐρμηνεία ποὺ ἔδινε ὁ ἴδιος στὶς μαρτυρίες τῆς Γραμμικῆς Β, ναὶ μὲν ἀσκοῦσαν τὴν ὑψιστὴ διοικητικὴ καὶ δικαστικὴ ἐξουσία, στεροῦνταν ὅμως θρησκευτικῶν ἀρμοδιοτήτων²¹. Μὲ τὶς ἀνασκαφές του στὸ Θρησκευτικὸ Κέντρο καὶ τὴν ἐμφαντικὰ θρησκευτικὴ θεματικὴ τῶν ἐκεῖ τοιχογραφημάτων θεώρησε μάλιστα ὅτι βρῆκε ἓνα πρόσθετο στήριγμα τῆς ἀποψῆς του γιὰ ἀντιδιαστολὴ πολιτικῆς καὶ θρησκευτικῆς ἐξουσίας. Ὅπως θὰ δοῦμε ὅμως παρακάτω, τόσο τὰ πενιχρὰ τοιχογραφικὰ δεδομένα ἀπὸ τὴν εὐρύτερη περιοχὴ τοῦ ἀνακτόρου, ποὺ συνήθως δὲν συνυπολογίζονται στὴ σχετικὴ προβληματικὴ, ὅσο καὶ οἱ ἀναλογίες μὲ τὰ καλύτερα σωζόμενα τοιχογραφικὰ προγράμματα τῶν ἀνακτόρων Τίρυνθας καὶ Πύλου ἀλλὰ καὶ οἱ πινακολογικὲς μαρτυρίες τῆς Γραμμικῆς Β, προβαλλόμενα ὅλα μαζὶ σὲ ἓνα εὐρύτερο ἐρμηνευτικὸ πεδίο συνηγοροῦν, πιστεύω, ἀποφασιστικὰ γιὰ τὴ σύγκλιση τῶν δύο ἐξουσιῶν στὸ πρόσωπο τοῦ Μυκηναίου ἀνακτα. Ἄλλωστε, ἡ διπλὴ ἐξουσιαστικὴ ὑπόσταση τοῦ ἡγεμόνα ἀποτελοῦσε κανόνα σὲ ὅλα τὰ αὐλικά μορφώματα τῆς ἐποχῆς, καθὼς ἡ θρησκεία – πρωταρχικὸ στοιχεῖο κοινωνικῆς συνοχῆς καὶ καθοριστικὸς παράγοντας στὴ ρύθμιση τοῦ πραγματικοῦ ὅσο καὶ συμβολικοῦ βίου – ὄχι μόνον νομιμοποιοῦσε θεσμικά, τουτέστιν «θεϊκά», τὴν πολιτικὴ ἐξουσία, ἀλλὰ ἀντιπροσώπευε παραδοσιακὰ τὸ ἀποτελεσματικότερο ὄχημα γιὰ τὴν ἀσκήσῃ της. Ἐξαιρώντας τοὺς Μυκηναίους ἀνακτες ἀπὸ τὸ καθολικὸ αὐτὸ ἐξουσιαστικὸ σχῆμα, θὰ ἦταν σὰν νὰ ἀντιστρέφαμε καταχρηστικὰ τὴν παραδοσιακὴ ροὴ τῆς ἱστορίας τῶν θεσμῶν, θέτοντας, ἔτσι, πολὺ περισσότερα ἐρμηνευτικὰ προβλήματα ἀπὸ ὅσα ἐνδεχομένως θὰ λύναμε.

Ἄς ἐπιστρέψουμε τώρα στὸ τοιχογραφικὸ ὑλικὸ ἀπὸ τὸ Θρησκευτικὸ Κέντρο καὶ τὴ θέαση ποὺ αὐτὸ μᾶς ἐπιτρέπει στὰ πεδία τῆς μυκηναϊκῆς θρησκείας. Ἀναγκαστικὰ θὰ θιγοῦν ἐδῶ σύντομα μόνον κάποια ἐρμηνευτικὰ ζητήματα, ἔχοντας πάντα στὸν νοῦ δύο βασικὲς παραμέτρους: πρῶτον, ὅτι ὁ ἀρχικὸς τοιχογραφικὸς διάκοσμος θὰ ἦταν κατὰ πολὺ εὐρύτερος ἀπὸ αὐτὸν ποὺ ἔφτασε τυχαῖα ὡς ἐμᾶς καὶ μάλιστα σὲ τέτοια ἀποσπασματικότητα· καί, δεύτερον, ὅτι ἡ ἐπι-

λογή τῶν εἰκονιστικῶν θεμάτων γιὰ τὴν τοιχογράφησίν του δὲν θὰ ἦταν αὐθαίρετη ἀλλὰ θὰ εἰκονογραφοῦσε συγκεκριμένες θρησκευτικὲς δοξασίες, καθιερωμένες μορφές τοῦ μυκηναϊκοῦ πανθέου, παγιωμένες στὸ ἐπίσημο ἐορτολόγιο τελετές, καὶ εὐανάγνωστους συμβολισμούς πού μὲ τὸν ἓναν ἢ τὸν ἄλλο τρόπο θὰ σχετίζονταν μὲ τὴν ἀσκούμενη ἐκεῖ λατρεία. Εἶναι εὐλόγο νὰ ὑποθέσουμε ὅτι οἱ παραγγελιοδότες πού θὰ ἐπιφόρτιζαν τοὺς τοιχογράφους μὲ τὴ ζωγραφικὴ σήμανση συγκεκριμένων χώρων θὰ ἦταν μέλη τοῦ ἐκεῖ ἀνώτερου ἱερατείου, ἔχοντας αὐτοὶ βαρύνοντα λόγο στὸν σχεδιασμὸ τοῦ τοιχογραφικοῦ προγράμματος, ὅπως ὁ ἄναξ καὶ ὁ κύκλος του ἀντίστοιχα στὴν τοιχογράφηση τοῦ ἀνακτόρου. Ἡ νοηματικὴ ἀναγνωσιμότητα τῶν τοιχογραφικῶν εἰκόνων ἀποτελοῦσε βασικὴ προϋπόθεση γιὰ τὴ λειτουργικὴ τους ἐμβέλεια. Ὁ Μυκηναῖος τῆς ἐποχῆς πού μὲ διάφορες λατρευτικὲς καὶ ἄλλες ἀφορμὲς ἐπισκεπτόταν τὰ ἱερὰ τοῦ Θρησκευτικοῦ Κέντρου θὰ ἦταν ἀσφαλῶς σὲ θέση νὰ «διαβάσει» τὶς τοιχογραφικὲς συνθέσεις, ὅπως, αἰῶνες ἀργότερα, ὁ πιστὸς τὸν γλυπτὸ συμβολικὸ διάκοσμο τῶν ἐλληνικῶν ναῶν ἢ τὶς ἀγιογραφίες τῶν χριστιανικῶν ἐκκλησιῶν.

Τὴ στατικὴ ἀφηγηματικότητά τῶν ἐπιτοίχιων παραστάσεων, πού θὰ λειτουργοῦσαν σὰν ἓνα εἶδος ἱεροῦ «σκηνικοῦ» γιὰ τὰ ἐκεῖ λατρευτικὰ δρώμενα καὶ ὡς εἰκονιστικὸς ὑπομνηματισμὸς τους, τὴν διεύρυναν εἰδῶλα καὶ ἄλλα κινητὰ παραφερνάγια πού μετεῖχαν αὐτὰ τρισδιάστατα στὶς λογῆς λατρευτικὲς πράξεις. Τέτοια θὰ ἦταν, γιὰ παράδειγμα, ἡ σχεδὸν φυσικοῦ μεγέθους κεφαλὴ ἀπὸ ἀσβεστοκονίαμα, μὲ πόλο καὶ στιγμορόδακες στὸ πρόσωπο (εἰκ. 5) προερχόμενη μάλλον ἀπὸ τὸ λατρευτικὸ «ἄγαλμα» γυναικείας θεότητας, στημένο ἴσως ἀρχικὰ στὴν Οἰκία Τσουντα ἢ στὸν Ναὸ Γ. Κι ἀκόμη τὰ 28 δύσμορφα πῆλινα εἰδῶλια ἀποτροπαϊκῆς ὄψης ἀπὸ τὸ Ἱερὸ τῶν Εἰδῶλων (εἰκ. 9)²², πού ὁ Μαρινάτος τὰ συσχέτισε μὲ τὴ θεότητα *e-ri-nu* (Ἐρινὺς) τῆς Γραμμικῆς Β²³, καθὼς καὶ τὰ 15 πῆλινα ὁμοιώματα κουλουριασμένων φιδιῶν (πολλὰ ἀποσπασματικά) ἀπὸ τὸ ἴδιο ἱερό, δηλωτικὰ χθόνιων/γονιμικῶν δοξasiῶν – εἰδῶλια καὶ ὁμοιώματα τῶν

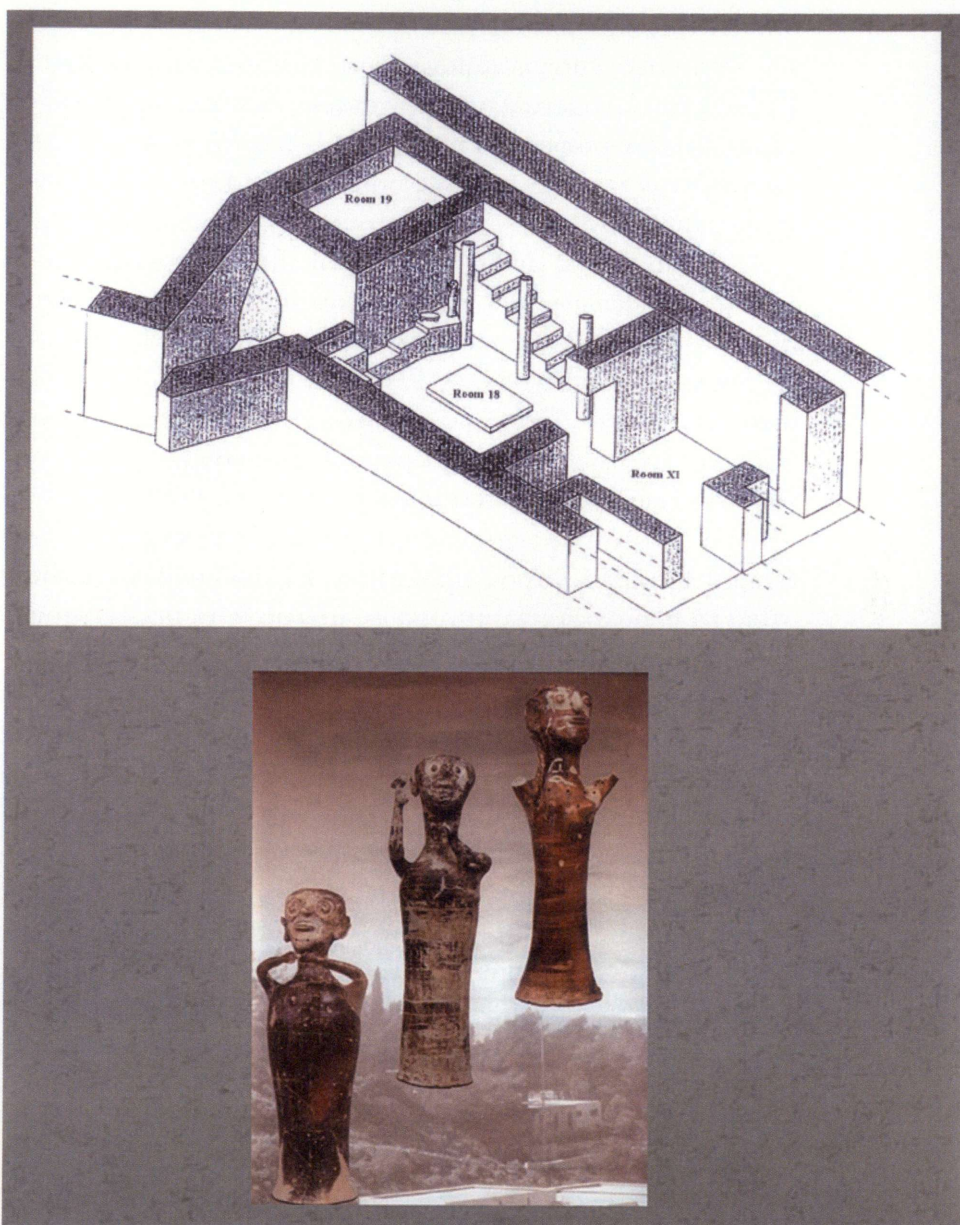

Είκ. 9. Άξονομετρική προβολή τοῦ Ἱεροῦ τῶν Εἰδώλων ποὺ ἀνέσκαψε ὁ Taylour καὶ χαρακτηριστικὰ δείγματα ἀπὸ τὰ ἐκεῖ πολυάριθμα εἰδώλια.

όποιων ό έξαιρετικά ύψηλός άριθμός φαίνεται νά ύποδηλώνει ιδιότυπες έπαναλαμβανόμενες τελετουργικές πράξεις. Κάποια άπό τά μεγαλύτερα γυναικεία είδώλια μέ ύψωμένα χέρια θά τά περιέφεραν πιθανότατα έν πομπή, όπως ύποστήριξα για τήν τοιχογραφία τής πομπής γυναικών άπό τό άνάκτορο τής Τίρυνθας²⁴ – μιá τελετουργική πρακτική πού άπηχεϊ, ως φαίνεται, ή μυκηναϊκή γιορτή τής Γραμμικής Β *te-o-ro-ri-ja* (τά Θεοφόρια)²⁵, στιγμιότυπο τής όποιás εικονίζεται πιθανόν και στην άποσπασματική τοιχογραφία άπό τό Νοτιοδυτικό κτήριο (είκ. 6, 17)²⁶. Άπό τήν άλλη, ό γραπτός πίνακας άπό τό «άδυτο» τοῦ ναοῦ Γ θά είχε τήν έννοια φορητής εικόνας είτε άφιερωματικής ή ένταγμένης λειτουργικά στα εκεί λατρευτικά παραφερνάλια (είκ. 5, 11).

Άπό τό σύνολο τών σωζόμενων τοιχογραφημάτων τοῦ Θρησκευτικοῦ Κέντρου προκύπτει ότι μονοπωλοῦν οὔσιαστικά τή θεματική τους γυναικείες μορφές είτε πρόκειται για θεότητες ή για ιέρειες και λατρεύτριες, γεγονός πού συμβαδίζει έν πολλοίς μέ τή γενικότερη εικόνα πού άποκομίζει κανείς άπό τήν εικονογραφία τής έποχής, και τοῦτο σέ αντίθεση μέ τή Γραμμική Β, όπου γυναικείες και άντρικές θεότητες διεκδικοῦν λίγο πολύ ίσο μερίδιο. Γυναικεία είναι και ή μεγάλη κεφαλή άπό άσβεστοκονίαμα πού, όπως είδαμε, θά πρέπει μάλλον νά προέρχεται άπό λατρευτικό «άγαλμα» (είκ. 5), ένῳ και οί δαίμονες μέ τό άνάφορο έχουν όμοίως γυναικεία φύση, άν κρίνουμε άπό τό λευκό χρώμα τοῦ σώματός τους και, βέβαια, λαμβάνοντας ύπόψη τήν άπώτερη καταγωγή τους άπό τήν αϊγυπτιακή ίπποποτάμια θεά Taweret (είκ. 5, 6).

Τί μās λένε όμως οί τοιχογραφίες για τή φύση και τες ιδιότητες τών εικονιζόμενων θεοτήτων και κατ' έπέκταση για τό είδος τής εκεί άσκούμενης λατρείας; Η σύνθεση άπό τό Ίερό τών Τοιχογραφίων/ Δωμάτιο 31 μέ τες τρεις γυναικείες μορφές φαίνεται νά εικονογραφεί παγιωμένες λατρευτικές δοξασίες σχετιζόμενες άφενός μέ μιá γυναικεία πολεμική θεότητα, τήν όποία θά αναγνωρίζαμε στη μορφή μέ τό μεγάλο ξίφος και, άφετέρου, μέ μία θεά τής βλάστησης πού

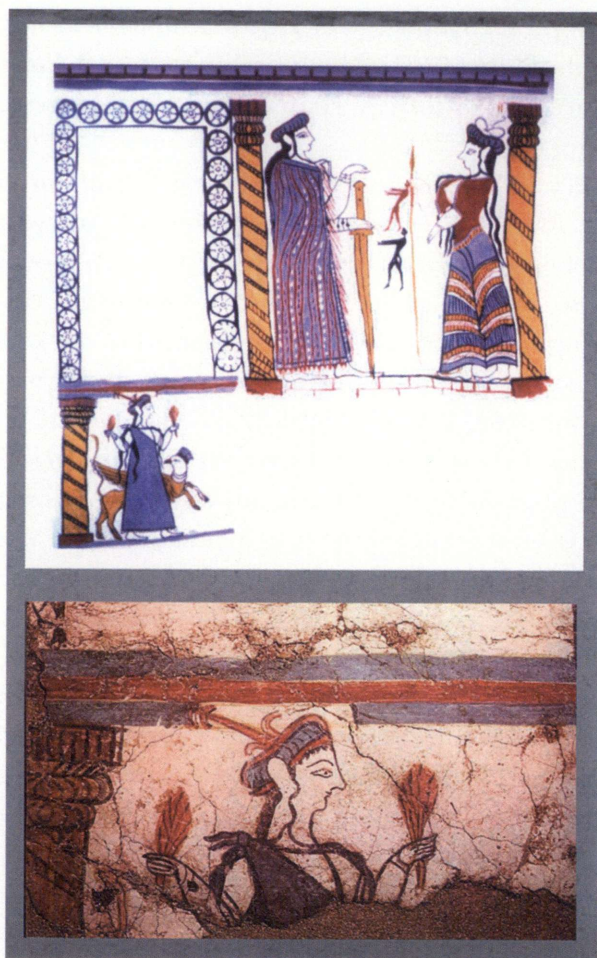

Εἰκ. 10. Ἡ τελετουργικὴ σύνθεση ἀπὸ τὸ Ἱερὸ τῶν Τοιχογραφιῶν/ Δωμάτιο 3. Ὁ ἄνω, πρόταση ἀναπαράστασης (E. French, *Mycenae. Agamemnon's Capital*, 2002). Κάτω, ἡ θεὰ μὲ τοὺς θυσάνους δημητριακῶν.

κρατᾷ στὰ ὑψωμένα χέρια τῆς θυσάνους δημητριακῶν, συνοδούμενη ἀπὸ τὸ ἱερὸ τῆς ζωῆς (εἰκ. 7, 10). Ἀξίζει νὰ σημειωθεῖ ὅτι ἀνάμεσα στὶς πινακίδες Γραμμικῆς Β πού βρέθηκαν τὸ 1960 στὸ «κτήριο Wace» (Citadel House), στὴν περιοχὴ δηλαδὴ τοῦ Ὁρησκευτικοῦ Κέντρου, μαρτυρεῖται δύο φορὲς τὸ ἱερὸ προσωνύμιον *po-ti-ni-ja* (πότνια, ΜΥ Οἱ 702 καὶ 704)

καὶ μία φορὰ τὸ ὄνομα τῆς θεότητος *si-to-po-ti-ni-ja* (MY Oi 701), τὸ ὁποῖο, μεταγραφόμενο ὡς *Σιτὼ πότνια* ἢ *Σίτων πότνια* θὰ ταίριαζε ἀπόλυτα στὴν εἰκονιζόμενη θεὰ μὲ τοὺς θυσάνους δημητριακῶν²⁷.

Ἄν ὅμως ἡ γυναικεία μορφή μὲ τὸ ξίφος ὑποδηλώνει πολεμικὴ ιδιότητα, ἡ παράσταση στὴν ὁποία ἐγγράφεται παραμένει χωρὶς παράλληλο στὴν αἰγαιακὴ εἰκονογραφία καὶ αἰνιγματικὴ στὴ συνολικὴ τῆς ἀνάγνωση: Πῶς θὰ πρέπει νὰ νοήσουμε τὴν ἄλλη γυναικεία μορφή, ποὺ στέκεται ἀπέναντί της κρατώντας ραβδόσχημο σκῆπτρο (θεότητα; ἱέρεια; ποιά ἡ νοηματικὴ τους συνάφεια;) καί, κυρίως, τί δοξασίες εἰκονογραφοῦν τὰ μικρογραφικὰ σκαριφήματα τῶν δύο ἀνδρικῶν μορφῶν ποὺ ἵπτανται μπροστὰ ἀπὸ τὸ ξίφος; Σὲ αὐτὲς τὶς τελευταῖες λόγω τῆς μικρογραφικῆς τους κλίμακας, τῆς σκιαγραφικῆς τους ἀπόδοσης καὶ τῆς στενῆς σύνδεσής τους μὲ τὸ ξίφος τείνουν συνήθως οἱ μελετητὲς νὰ ἀναγνωρίσουν ψυχὲς νεκρῶν, μὲ βάση αἰγυπτιακὲς μαρτυρίες²⁸. Ὅπως καὶ νὰ ἔχουν τὰ πράγματα, ἓνα μπορεῖ νὰ θεωρηθεῖ σίγουρο: στὴ συγκεκριμένη τοιχογραφικὴ σύνθεση συναρθρώνονται σὲ μιὰ νοηματικὴ δυαδικότητα οἱ ἔννοιες τοῦ πολέμου καὶ τῆς βλάστησης, μὲ τὶς ἀρμόδιες γυναικεῖες θεότητες νὰ εἰκονίζονται ἐδῶ μὲ τὰ εὐγλωττα σύμβολά τους στὸ χέρι – ξίφος καὶ θύσανοι δημητριακῶν ἀντίστοιχα.

Τὴν παρουσία πολεμικῆς θεότητος²⁹, προστάτριας προφανῶς τῆς μυκηναϊκῆς στρατιωτικῆς ἀριστοκρατίας, καὶ τὰ σύμβολά της, ἀνιχνεύουμε περαιτέρω στὸ Θρησκευτικὸ Κέντρο, ἀφενός, μὲ τὴν κρανοφόρο γυναικεία μορφή μὲ τὸν γρύπα (εἰκ. 11) καί, αφετέρου, μέσα καὶ ἀπὸ τὶς ὀκτώσχημες ἀσπίδες στὶς τοιχογραφίες ἀπὸ τὸ Νοτιοδυτικὸ κτήριο (εἰκ. 11) καὶ κυρίως μὲ τὸν φορητὸ πίνακα, ὅπου ἡ ἀσπίδα σὲ κεντρικὴ θέση, φερόμενη ἐνδεχομένως ἀπὸ γυναικεία θεότητα, τῆς ὁποίας τὰ ὀρατά(;) ἄλλοτε μέλη δὲν διατηροῦνται πλέον, ἀπολαμβάνει τιμὲς ἀπὸ δύο λατρεύτριες (εἰκ. 11).

Ἡ δυαδικότητα πολέμου καὶ βλαστικῶν/γονικῶν δοξασιῶν ποὺ εἰκονογραφεῖται στὸ Θρησκευτικὸ Κέντρο τῶν Μυκηνῶν τοῦ 13ου π.Χ. αἰῶνα δὲν ἦταν καινοφανὴς στὴ μυκηναϊκὴ



Εἰκ. 11. Στρατιωτικοί/πολεμικοί συμβολισμοὶ στὴν εἰκονιστικὴ τέχνη τοῦ Θρησκευτικοῦ Κέντρου: α. Ἡ κρανοφόρος μορφή μετὰ τὸν γρύπα (βλ. καὶ εἰκ. 6). β. Ἡ γραπτὴ πινακίδα ἀπὸ ἀσβεστοκονίαμα μετὰ λατρευτικὴ παράσταση ὀκτώσχημης ἀσπίδας (βλ. καὶ εἰκ. 5). γ. Ἀπόσπασμα ἀπὸ τὴν τοιχογραφικὴ ζωφόρο τῶν ὀκτώσχημων ἀσπίδων (βλ. καὶ εἰκ. 6).

θρησκεία, ἀλλὰ ἐγγράφεται σὲ μιὰ παλιὰ μινωικὴ παράδοση, μαρτυρημένη τουλάχιστον ἀπὸ τὶς ἀρχές τοῦ 15ου αἰῶνα (ΥΜ ΙΒ). Οἱ τελετουργικὲς σκηνές σὲ δύο πρώιμα χρυσὰ σφραγιστικὰ δαχτυλίδια ἀπὸ τὴ μυκηναϊκὴ Ἑλλάδα (εἰκ. 12), τὸ ἓνα ἀπὸ τὸν θολωτὸ τάφο στὸ Βαφειό (CMS I, 219), τὸ ἄλλο ἀπὸ τὶς ἴδιες τὶς Μυκῆνες (CMS I, 17), κάνουν ἀπαραγνώριστο ἓναν τέτοιο ἐννοιολογικὸ συνδυασμό, ἀφοῦ ἡ ὀκτώσχημη ἀσπίδα ἐμφανίζεται καὶ στὰ δύο εἰκονιζόμενα βλαστικά δρώμενα: στὴν πρώτη περίπτωση ὡς φορητὸ σύμβολο, τοποθετημένο σὲ ὑπαίθριο ἱερὸ μαζί με ἐσθήτα καὶ ξίφος, στὴν ἄλλη περίπτωση ὡς ὄπλο φερόμενο ἀπὸ δορυφόρα μορφή, πὺν μοιάζει νὰ ἐπιφαίνεται κατερχόμενη ἀπὸ ψηλά.



Είκ. 12. Χρυσά σφραγιστικά δαχτυλίδια με βλαστικές τελετουργίες και παρουσία οκτώσχημης ασπίδας. Ἐνω, ἀπὸ τὸν θολωτὸ τάφο τοῦ Βαφειοῦ (CMS I, 219). Κάτω, ἀπὸ τὸν «θησαυρὸ» τῶν Μυκηνῶν (CMS I, 17).

Τὸ γεγονὸς ὅτι τὸ τελευταῖο αὐτὸ δαχτυλίδι – μέρος τοῦ γνωστοῦ «θησαυροῦ» χρυσῶν ἀντικειμένων – βρέθηκε τὸ 1877 ἀπὸ τὸν Π. Σταματάκη νότια τοῦ Ταφικοῦ Κύκλου Α στὸν χώρο τῆς λεγόμενης Οἰκίας τῆς Ἀναβάθρας (Ramp House)³⁰, σὲ ἄμεση δηλαδὴ γειτνίαση μὲ τὸ κυρίως Θρησκευτικὸ Κέντρο, ἔρχεται νὰ ἐνδυναμώσει τὴν ντόπια δοξασιακὴ γραμμὴ καὶ τὶς σχετικὲς λατρευτικὲς πράξεις. Ἄν μάλιστα λάβουμε ὑπόψη καὶ τὰ ΥΕ ΙΙΒ-ΥΕ ΙΙΙΑ1 τοιχογραφικὰ θραύσματα ἀπὸ τὴν ἴδια περιοχὴ (κάτω ἀπὸ τὴν Οἰκίαν τῆς Ἀναβάθρας) μὲ τὴν τελετουργικὴ τέλεση ταυροκαθαψίων ποὺ τὰ παρακο-

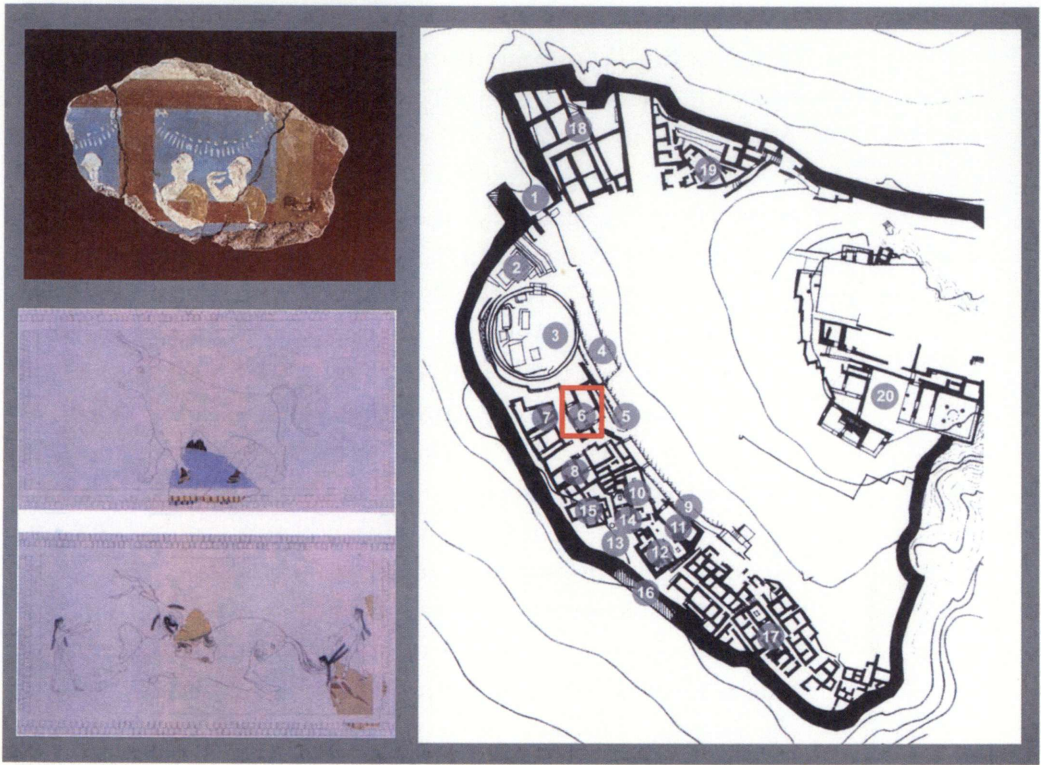

Εἰκ. 13. Θραύσματα τῆς μικρογραφικῆς σύνθεσης πού βρέθηκαν κάτω ἀπὸ τὴν Οἰκία τῆς Ἀναβάθρας: Γυναῖκες στὸ παράθυρο (ἄνω) πὺν παρακολουθοῦν ταυροκαθάψια (ἀναπαραστάσεις M. Shaw, *BSA* 91, 1996).

λουθοῦν γυναῖκες ἀπὸ στολισμένα μὲ γιρλάντες παράθυρα³¹ (εἰκ. 13) καθὼς καὶ τὰ θραύσματα μεγαλογραφικῶν γυναικῶν (πιθανότατα ἀπὸ πομπικὴ σύνθεση)³², τότε εἶναι εὐλόγο νὰ ὑποθέσουμε τὴν ἐκεῖ ἀλλοτινὴ ὕπαρξη ἑνὸς παλαιότερου ἱεροῦ κτίσματος, προδρομικοῦ τῶν ἱερῶν τοῦ Θρησκευτικοῦ Κέντρου.

Μὲ δεδομένη τώρα τὴν εἰκονογραφικὴ σύνδεση πολεμικῆς καὶ βλαστικῆς συμβολιστικῆς, ἀναρωτιέται κανεὶς ἂν οἱ δύο αὐτοὶ τόσο διαφορετικοὶ σημασιολογικὰ τομεῖς ὑπάγονταν στὶς ἀρμοδιότητες δύο ξεχωριστῶν θεοτήτων ἢ ἂν συνέκλιναν σὲ ἓνα καὶ τὸ αὐτὸ θεϊκὸ πρόσωπο – τῆς *po-ti-ni*-

ja (πότνια) ἐνδεχομένως, μαρτυρούμενης, ὅπως εἶδαμε, καὶ σὲ πινακίδες Γραμμικῆς Β ἀπὸ τὸ ἴδιο τὸ Θρησκευτικὸ Κέντρο (πρβ. συνύπαρξη ἀσπίδας καὶ ἐλιάς στὰ σύμβολα τῆς Ἀθηνᾶς τῶν ἱστορικῶν χρόνων).

Ἀξίζει νὰ ὑπογραμμισθεῖ στὸ πλαίσιο αὐτὸ ὅτι καὶ οἱ δαίμονες τύπου *Taweret*, τηρουμένων τῶν ἀναλογιῶν, συνένωναν στὴ φύση τους στοιχεῖα ἐπιθετικότητας ὡς ὑπερβατικοὶ κυνηγοὶ καὶ μεταφορεῖς νεκρῶν θηραμάτων, κρατώντας ἐνίοτε καὶ ξίφος, μὲ στοιχεῖα βλαστικῶν δοξασιῶν, καθὼς τοὺς βλέπουμε σὲ τελετουργικὲς σκινὲς μὲ σπονδικὴ πρόχου στὰ χέρια νὰ ποτίζουν νεαρὰ φυτὰ ἢ κλαδιά, ἀνακαλώντας στὸν νοῦ τῆ μυκηναϊκῆ ἐορτῆ *di-pi-si-jo* (τὰ *Δίψια)³³. Τὰ σχετικὰ ἀποσπασματικὰ τοιχογραφήματα ἀπὸ τὸ Θρησκευτικὸ Κέντρο τῶν ἀνασκαφῶν Τσούντα καὶ Μυλωνᾶ, πού, ἂν δὲν ἀνήκουν ὅλα στὴν ἴδια παράσταση, προέρχονται πάντως ἀπὸ συγγενικὲς θεματικὰ συνθέσεις, εἰκονογραφοῦν τὴν πρώτη ἐκδοχή (εἰκ. 5, 6). Στὸν βλαστικὸ/γονιμικὸ τους ρόλο δὲν μᾶς παραδίδονται οἱ συγκεκριμένοι δαίμονες ἕως τώρα μὲ τοιχογραφίες τῆς ἐποχῆς. Ὡστόσο, πιστεύω, ὅτι πίσω ἀπὸ σφραγιστικὲς παραστάσεις σὰν αὐτὴ τοῦ μεγάλου χρυσοῦ δαχτυλιδιοῦ τῆς Τίρυνθας (*CMS I*, 179) διαφαίνονται χαμένες σήμερα τοιχογραφικὲς παραστάσεις, ὅπως ἔδειξα πρόσφατα, ἀποτολμώντας μάλιστα καὶ τὴ μεταγραφὴ τῆς σφραγιστικῆς σύνθεσης τοῦ δαχτυλιδιοῦ σὲ τοιχογραφικὴ ζωφόρο (εἰκ. 14)³⁴.

Ἡ «Μυκηναῖα» μὲ τὸ περιδέραιο στὸ χέρι (εἰκ. 6, 15) καὶ ἡ γυναῖκα πού κρατᾷ κρίνο (εἰκ. 6) μᾶς μεταφέρουν, ἀπὸ τὴν πλευρά τους, στὴν ἀτμόσφαιρα γυναικείων πομπῶν σὰν κι αὐτὲς πού ἀπεικονίστηκαν ἐπὶ δύο περίπου αἰῶνες στὰ τοιχογραφικὰ προγράμματα καὶ τῶν ἄλλων ἀνακτόρων (Τίρυνθα, Πύλος, Θήβα), εἰκονογραφώντας παραλλαγὲς μιᾶς σημαντικῆς προφανῶς διατοπικῆς γιορτῆς τοῦ μυκηναϊκοῦ ἐορτολογίου (εἰκ. 16), ἢ ὁποία, ἂν κρίνουμε ἀπὸ τὸ εἶδος τῶν μεταφερόμενων ἀντικειμένων (περίτεχνες πυξίδες καὶ ἀγγεῖα γιὰ ἀρωματικὰ ἔλαια, περιδέραια, ὕφασμα, εἰδώλιο, κρίνα κι ἄγρια ρόδα κ.ἄ.), εἶχε στὸν λατρευτικὸ πυρήνα τῆς μιᾶς γυναικεῖα θεότητα ἢ τὴν ἐπίγεια, στὰ τελετουργικὰ δρώμενα,

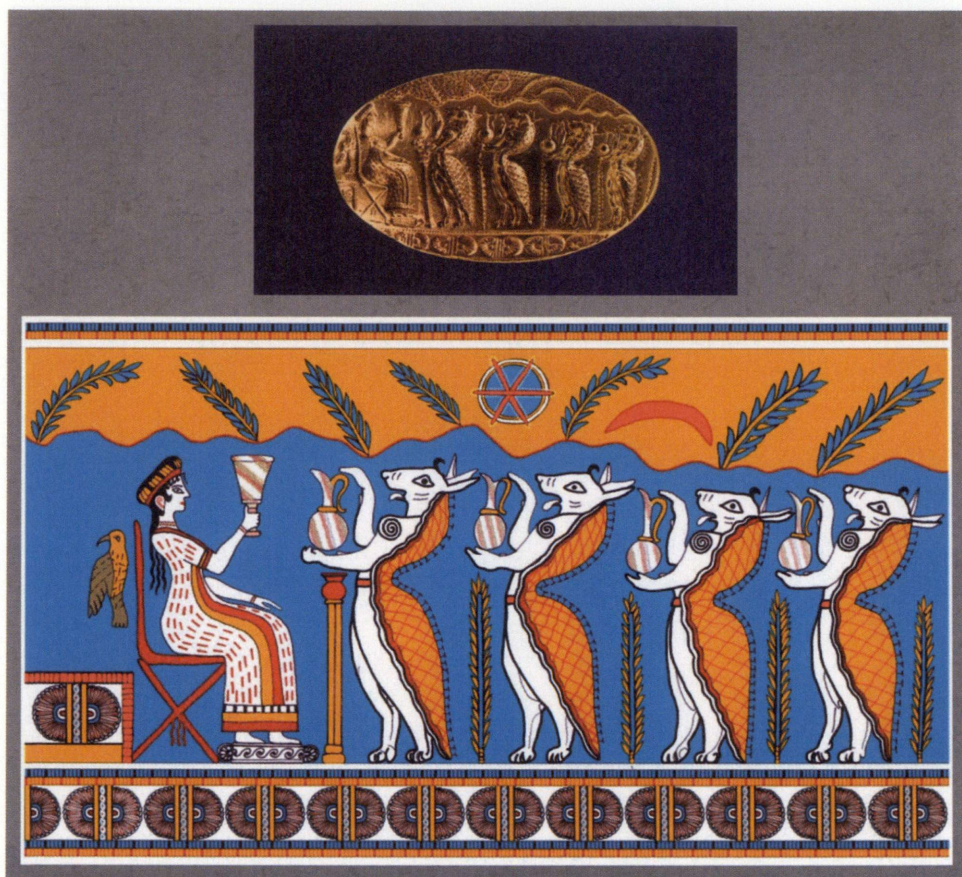

Εἰκ. 14. Ἄνω, τὸ χρυσὸ σφραγιστικὸ δαχτυλίδι ἀπὸ τὴν Τίρυνθα (CMS I, 179) μέ «μινωικοὺς δαίμονες» σὲ βλαστικὴ τελετουργία. Κάτω, μεταγραφὴ τῆς σφραγιστικῆς παράστασής του σὲ τοιχογραφικὴ ζωφόρο (Boulotis 2013).

ἐκπρόσωπό της (βασιλίσσα, πρωθιέρεια ἢ βασιλίσσα-πρωθιέρεια)³⁵.

Λόγω τῆς μεγάλης ἀποσπασματικότητος καὶ τοῦ στοιχείου τῆς τυχαιότητος στὴ διατήρηση τῶν τοιχογραφιῶν ὁ ἀλλοτινὸς ἀριθμὸς καὶ τὸ εἶδος τῶν θεοτήτων ποὺ εἰκονίζονταν στὸ Θρησκευτικὸ Κέντρο παραμένει ἄδηλος. Πλάι στὶς ἤδη μνημονευθεῖσες θεότητες μὲ πολεμικὲς καὶ βλαστικὲς/γονιμικὲς ιδιότητες, θέλησε ὁ Μυλωνᾶς, κρίνοντας ἀπὸ



Είκ. 15. Ἡ «Μυκηναία»: Ὁ ἄνω κορμός της, ὅπως σώζεται, καὶ πρόταση ἀναπαράστασής της σὲ ὀρθία στάση (B. Jones, *AJA* 113, 2009).

τὴν τοιχογραφία τῆς γυναικείας καθιστῆς μορφῆς μὲ τὸ εἰδῶ-
 λιο/παιδὶ ἀπὸ τὸ Νοτιοδυτικὸ κτήριο (εἰκ. 17), νὰ διαβλέψει
 καὶ μία θεὰ ποὺ θὰ «εἶχε σχέσιν μὲ τὴν οἰκογένειαν, τὰ μικρὰ
 παιδιά, τὸν γάμον», ταυτίζοντάς την μάλιστα μὲ τὴν Ἥρα³⁶,
 ἡ παρουσία τῆς ὁποίας στὸ μυκηναϊκὸ πάνθεον βεβαιώνεται
 μὲ τὸν τύπο *e-ra* τῆς Γραμμικῆς Β³⁷. Δοξασίες γύρω ἀπὸ
 γυναικεῖες θεότητες μὲ ἀρμοδιότητες στὸν κόσμον τοῦ παι-
 διοῦ εἰκονογραφοῦνται, πράγματι, τῇ μυκηναϊκῇ ἐποχῇ
 μέσα ἀπὸ μιὰ πλειάδα πῆλινων εἰδωλίων καί, στὶς ἴδιες τὶς
 Μυκῆνες, πρόσθετα μὲ τὴν κατατηξίτεχνη ἐλεφαντοστέινη
 τριάδα δύο γυναικῶν καὶ νηπίου ποὺ βρῆκε τὸ 1932 ὁ Wace
 στὸ «δωμάτιο 12» τοῦ ἀνακτόρου³⁸ (εἰκ. 18), γεγονὸς ποὺ



Εἰκ. 16. Πομπές γυναικῶν σὲ τοιχογραφικὲς συνθέσεις ἀπὸ τὰ ἀνάκτορα Θήβας (ἄνω), Τίρυνθας (κάτω ἄριστερά) καὶ Πύλου (κάτω δεξιά).

ἀμφισβήτησε ὁ Μυλωνᾶς θεωρώντας ὅτι προέρχεται ἀπὸ ἄλλο δωμάτιο, εἴκοσι μέτρα βορειότερα, κάτω ἀπὸ τὸν βόρειο ἀναλημματικὸ τοῖχο τῆς ἀκρόπολης³⁹. Ὅπως καὶ νὰ ἔχουν τὰ πράγματα, τὰ ἐν λόγῳ εἰδώλια θυμίζουν τὶς θεϊκὲς κουροτρόφους τῶν ἱστορικῶν χρόνων, προδρομικὴ μορφή τῶν ὁποίων ἀποτελοῦσε πιθανότατα ἡ μαρτυρημένη στὰ ἀρχεῖα τῶν πινακίδων τῆς ἀχαιοκρατούμενης Κνωσοῦ *e-re-u-ti-ja* (Ἐλεύθια/ Εἰλείθια)⁴⁰.



Είκ. 17. Θραύσματα από τη σύνθεση με καθιστή γυναικεία μορφή και είδωλο ή παιδί στα χέρια της (πρόταση αναπαράστασης B. Jones, *AJA* 113, 2009).

Περισσότερες θεότητες συστεγαζόμενες σὲ ἓνα ἱερὸ κτίσμα ὡς σύνναοι ἢ/καὶ σὲ ἄμεσα γειτονικὰ ὑποβάλλουν τὴν ἔννοια τῆς συλλατρείας – μία θρησκευτικὴ πρακτικὴ λίαν διαδεδομένη στοὺς ἱστορικοὺς χρόνους, ποὺ ἀσκήθηκε καὶ σὲ πλαίσιο μυκηναϊκό. Οἱ πινακίδες Γραμμικῆς Β, μὲ χαρακτηριστικότερη τὴν περίπτωση τῆς πυλιακῆς πινακίδας PY TN 316 (εἰκ. 4) καὶ τῆς συχνῆς μνείας στὴν Κνωσὸ τῶν *pa-si-te-o-i* (πάντες θεοί)⁴¹, ποὺ δέχονται ὅλοι μαζὶ στὸν ἴδιο τρόπο μία κοινὴ προσφορά, εἶναι ἐπὶ τοῦ προκειμένου διαφωτιστι-



Είκ. 18. Ἡ ἐλεφαντοστέινη τριάδα ἀπὸ τῆς Μυκῆνης.

κές⁴². Ὑπὸ τὸ φῶς τῆς Γραμμικῆς Β τὰ λογῆς ἀρχαιολογικὰ κατάλοιπα ἀπὸ τὸ Θρησκευτικὸ Κέντρο τῶν Μυκηνῶν, μὲ πρῶτες τὶς τοιχογραφίες ὅπως, κυρίως, αὐτὴ μὲ τὶς δύο τουλάχιστον συναπεικονιζόμενες γυναικεῖες θεότητες στὸ Ἱερὸ τῶν Τοιχογραφιῶν/Δωμάτιο 31 (εἰκ. 7, 10), φαίνεται πὼς ἀπηχοῦν, ἀπὸ τὴν πλευρά τους, τὴν πρακτικὴ συλλατρεῖας, εἰκονοποιώντας ἀπτὰ τὶς μαρτυρίες τῶν πινακίδων.

Εἶναι σαφὲς ὅτι ὁ χαρακτήρας τοῦ Θρησκευτικοῦ Κέντρου καὶ οἱ ἐκεῖ ἀσκούμενες λατρεῖες ὑπαγόρευσαν καὶ τὴ θρησκευτικὰ συνεκτικὴ θεματικὴ τῶν τοιχογραφιῶν του. Μιὰ τέτοια ὅμως θεματικὴ ἔστιζε ἀποκλειστικά, μὲ τρόπο προνομιακό, μόνο τὰ ἐκεῖ ἱερὰ κτίσματα; Σκηνὲς κυνηγιοῦ, ἄρματα καὶ στρατιωτικὰ στιγμιότυπα, θαλασσινὰ ἀφηγήματα μὲ πλοῖα, χταπόδια, δελφίνια καὶ ναυτίλοι, ὄψεις τοῦ φυσικοῦ τοπίου, μὲ πουλιὰ καὶ ἄλλα ζῶα διαδόθηκαν σὲ μυκηναϊκὰ κτίσματα κοσμικοῦ χαρακτήρα, κάτω ἀπὸ τὴν ἐπίδραση τῶν ἀνακτόρων καὶ μὲ τὴν ἐπενέργεια πλανόδιων τοιχογράφων ποὺ συνέβαλαν καθοριστικὰ στὴ δημιουργία καὶ ἐπικράτηση διατοπικὰ μιᾶς κοινῆς, λίγο πολὺ, τοιχογραφικῆς γλώσσας⁴³. Ὡστόσο, μέσα στὸ ἔκδηλα κοσμικὸ αὐτὸ θεματολόγιο παρει-



Είκ. 19. Τοιχογραφικό θραῦσμα με φτερό γρύπα από τὸν χώρο τῆς Οἰκίας Μ (βορειοδυτικὴ πλευρὰ τῆς ἀκρόπολης τῶν Μυκηνῶν).

σέφρυσαν σποραδικὰ καὶ κάποιες παραστάσεις σαφῶς θρησκευτικοῦ περιεχόμενου ἢ μὲ ἀναγνωρίσιμους ἱεροὺς συμβολισμούς.

Στὶς Μυκῆνες, εἰδικότερα, ἐκτὸς ἀπὸ τὸ Θρησκευτικὸ Κέντρο καὶ τὴν ἄμεσα γειτονικὴ περιοχὴ τῆς Οἰκίας τῆς Ἀναβάθρας ποὺ ἔδωσε, ὅπως εἶδαμε, τὶς μικρογραφικὲς σκηνὲς ταυροκαθαψίων (εἰκ. 13) καὶ θραύσματα ἀπὸ γυναικεῖες μορφὲς φυσικοῦ μεγέθους (πομπικὴ σύνθεση;), ἀναγνωρίστηκε παράσταση ἀποσπασματικοῦ γρύπα στὴν περιοχὴ τῆς



Είκ. 20. Ἀποσπασματική τοιχογραφία μέ «ἱερὸ ἔνδυμα» (κόμβος;) καὶ δύο ζῶα ἀπὸ τὴ Δυτικὴ Οἰκία (ἔξω ἀπὸ τὴν ἀκρόπολη τῶν Μυκηνῶν).

Οἰκίας Μ, στὴ βορειοδυτικὴ πλευρὰ τῆς ἀκρόπολης (εἰκ. 19)⁴⁴. Ἰδιαίτερο ἐνδιαφέρον παρουσιάζει τὸ γεγονός ὅτι ἡ ἱερὴ θεματικὴ διαδόθηκε εὐκαιριακὰ καὶ σὲ κάποια ἐπίλεκτα κτίσματα ἔξω ἀπὸ τὴν ἀκρόπολη. Ἔτσι, στὰ τοιχογραφήματα τῆς Δυτικῆς Οἰκίας συγκαταλέγεται παράσταση ἑνὸς «ἱεροῦ ἐνδύματος», ὅπως πιστεύω, σὲ συνδυασμὸ μέ δύο ὄρθια ζῶα (αἰγοειδῆ;) μπροστά, πιθανότατα, σὲ καθιστὴ, μὴ σωζόμενη σήμερα, θεότητα⁴⁵ (εἰκ. 20), ἐνῶ καὶ στὸ τοιχογραφικὸ πρόγραμμα τῆς Οἰκίας στὶς Πλάκες ποὺ ἐτοίμασε γιὰ

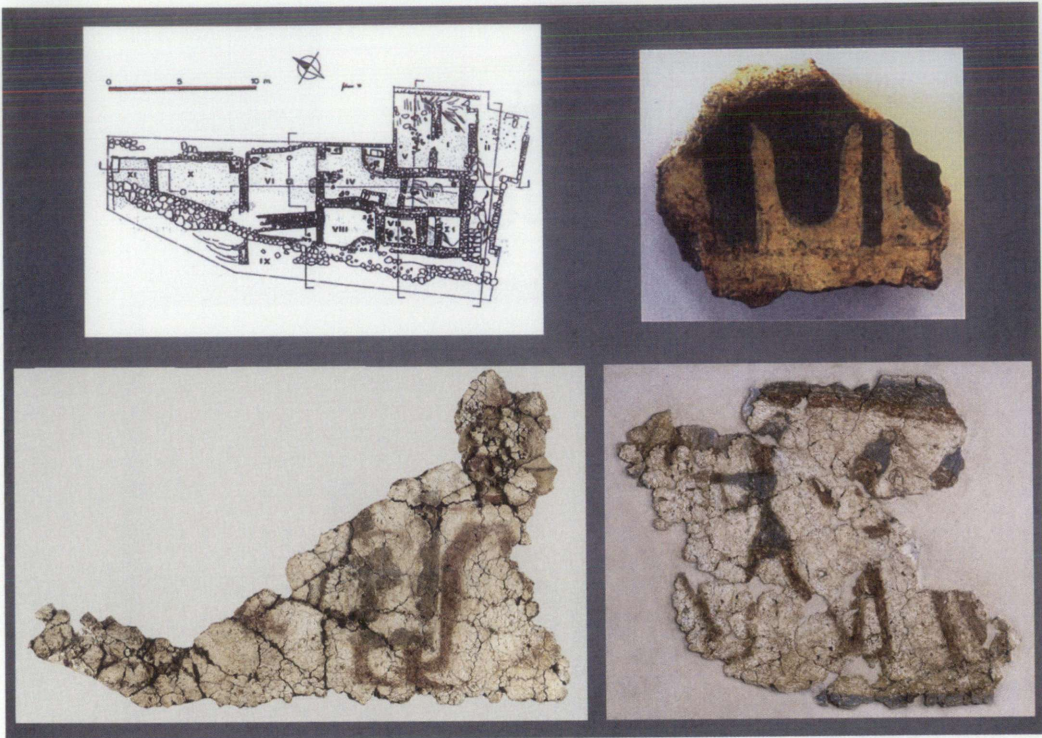

Εἰκ. 21. Ἀποσπασματικά τοιχογραφήματα μεῖ ἱερὰ καὶ τελετουργικά θέματα (διπλὰ κέρατα, πομπὴ ἀνδρῶν) ἀπὸ τὴν οἰκία στὶς Πλάκες (ἔξω ἀπὸ τὴν ἀκρόπολη).

δημοσίευση ὁ καθηγητὴς Ἰακωβίδης συμπεριλαμβάνονται μιὰ ἀνδρική πομπική τελετουργία, ἀρχιτεκτονικὲς προσόψεις με ἐπίστεψη διπλῶν κεράτων, μεγάλη ὀκτώσχημη ἀσπίδα καὶ ἀνάγλυφος ταῦρος μεγάλης κλίμακας (εἰκ. 21)⁴⁶. Μιὰ τέτοια εὐκαιριακὴ ἐκτέλεση ἱερῶν/συμβολικῶν θεμάτων σὲ κτίσματα ἔξω ἀπὸ τὸ Θρησκευτικὸ Κέντρο θὰ μπορούσε νὰ ἐξηγηθεῖ, κατὰ περίπτωσιν, ποικιλοτρόπως: ἀπὸ τὸν διαφαινόμενο γιὰ τὰ δεδομένα τῆς ἐποχῆς συμφυρμὸ κοσμικοῦ καὶ ἱεροῦ, ἀπὸ τὴν ἐπιθυμία γιὰ θεϊκὴ προστασία με τὴ ζωγράφισιν ἱερῶν παραστάσεων στοὺς τοίχους τῶν κτισμάτων ἢ ἀκόμη ἀπὸ τὶς ἱερατικὲς ἀρμοδιότητες κάποιων ἐνοί-

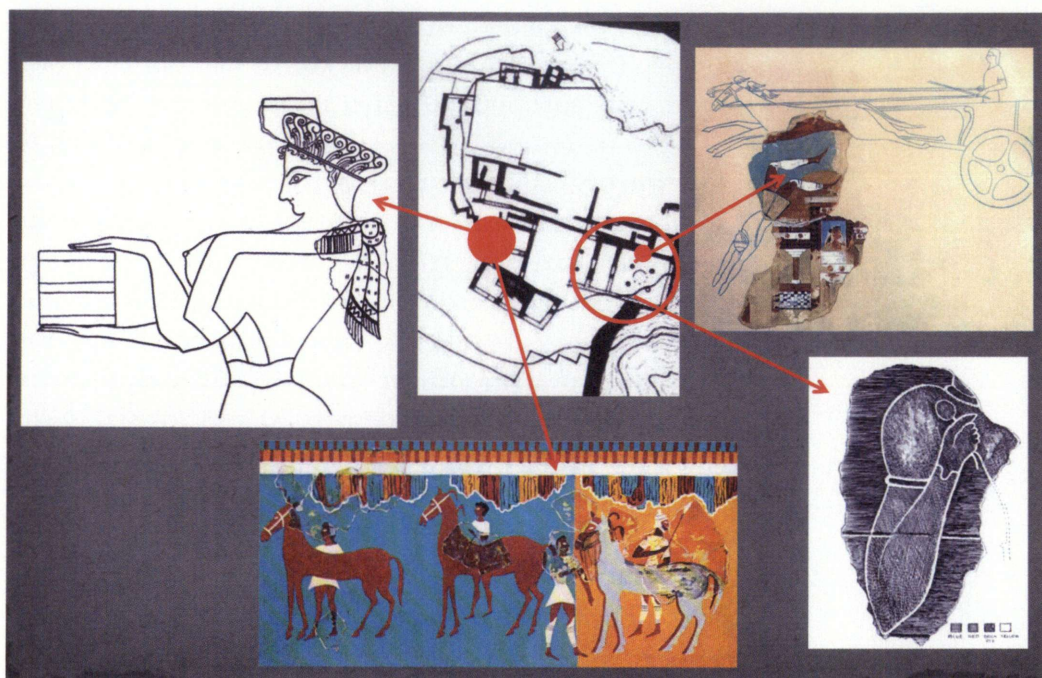

Εἰκ. 22. Τοιχογραφικά σπαράγματα στρατιωτικής/πολεμικής καὶ ἱερῆς θεματικῆς ἀπὸ τὸ ἀνάκτορο τῶν Μυκηνῶν.

κων τους. Στὴν περίπτωση μάλιστα τῆς Οἰκίας Μ, σύμφωνα καὶ μὲ ἄλλες συγκλίνουσες ἐνδείξεις, δὲν ἀποκλείεται νὰ λειτουργοῦσε ἐκεῖ ἓνα εἶδος ἱεροῦ⁴⁷.

Καὶ τὸ ἀνάκτορο;... Ἡ ἀποσπασματικὴ ζωφόρος μὲ σκηνὲς μάχης, στὸν τοῖχο ἀκριβῶς ἀπέναντι ἀπὸ τὸν θρόνο τοῦ Μυκηναίου ἀνακτα, ἱστορεῖ, ὅπως εἶδαμε, τὰ ἰδεώδη τῆς στρατιωτικῆς ἀριστοκρατίας (εἰκ. 8, 22). Ὅ,τι ὅμως σώθηκε ἀπὸ τὸ τοιχογραφικὸ πρόγραμμα τοῦ ἀνακτόρου – πρέπει νὰ τὸ τονίσουμε – δὲν εἶναι παρὰ ἓνα ἐλάχιστο μόνο δεῖγμα τοῦ ἀλλοτινοῦ εὗρους του. Τὸ ἀνάκτορο τῆς γειτονικῆς Τίρυνθας καὶ κυρίως τῆς Πύλου, καὶ ὡς ἓναν βαθμὸ τὸ Καδμεῖο τῆς Θήβας, τὸ ἀνακτορικὸ συγκρότημα τοῦ Ὁρχομενοῦ καὶ τώρα τοῦ Ἀγίου Βασιλείου στὴ Λακωνία, μᾶς προῖδεάζουν γιὰ τὸ τί θὰ περιμέναμε ἀκόμη περισσότερο γιὰ τὸ ἀνάκτορο

τῶν Μυκηνῶν, τοῦ ὁποίου σχεδὸν τὸ μισό, βορειοανατολικὸ τμήμα γκρεμίστηκε στὸν Χάβο, ἐνῶ καὶ τὰ περισσότερα διαμερίσματά του διατηρήθηκαν λίγο πάνω ἀπὸ τὸ ὕψος τῶν θεμελίων. Στὰ ἀνάκτορα Πύλου, εἰδικότερα, καὶ Τίρυνθας τὰ σωζόμενα τοιχογραφήματα τῆς τελευταίας φάσης τους, ἀλλὰ καὶ ἀπὸ προγενέστερες φάσεις, μαρτυροῦν σαφῶς τὴ συνύπαρξη κοσμικῶν καὶ θρησκευτικῶν παραστάσεων, μὲ ὑπερβατικὰ δαιμονικὰ ὄντα νὰ θέτουν τὴ βασιλικὴ ἐξουσία ὑπὸ τὴν προστασία τῆς θεότητος καὶ λογῆς δρώμενα, μὲ ἔμφαση σὲ πομπές, νὰ εἰκονογραφοῦν τὴ δραστικὴ ἐμπλοκὴ τῆς ἀνακτορικῆς ἐλίτ σὲ ἐπίσημες τελετουργίες.

Ἡ πολεμικὴ ζωφόρος τῆς αἵθουσας τοῦ θρόνου τῶν Μυκηνῶν προέρχεται ἀπὸ τὴν τελευταία τοιχογράφηση τοῦ ἀνακτόρου, ἐνῶ σὲ προγενέστερη διακοσμητικὴ φάση του (ΥΕ ΙΙΑ2 – ΥΕ ΙΙΒ1) ἀνήκει ἡ θεματικὰ συναφὴς παράσταση τῶν ἵπποκόμων (Groom Fresco), ποὺ βρέθηκε ἔξω ἀπὸ τὸ δυτικὸ πρόπυλο, στήν «περιοχὴ τῶν πίθων» (εἰκ. 22 κάτω)⁴⁸. Ἡ συμβολικὴ πλαισίωση τοῦ ἴδιου τοῦ θρόνου μὲ δαιμονικὰ ὄντα ὅπως γρύπες, σφίγγες ἢ καὶ μὲ λιοντάρια, ἐπὶ τῇ βάσει ἀναλογιῶν μὲ τὸν τοιχογραφικὸ διάκοσμο στὶς αἵθουσες τοῦ θρόνου Κνωσοῦ καὶ Πύλου, εἶναι, πιστεύω, παραπάνω ἀπὸ ἀπλὴ ὑπόθεση. Γιὰ τὴν ἀλλοτινὴ συνύπαρξη κοσμικῶν καὶ θρησκευτικῶν θεμάτων στὸ ἐκτεταμένο τοιχογραφικὸ πρόγραμμα τοῦ ἀνακτόρου δὲν στερούμαστε κάποιων ἀπτῶν στοιχείων: Στὴν περιοχὴ τοῦ μεγάρου περι-συνελέγη τὸ 1893 ἀπὸ περιηγητὴ μιὰ ἀποσπασματικὴ ἀνδρική μορφὴ – σήμερα στὸ μουσεῖο τοῦ Βουκουρεστίου –, ποὺ κρατᾷ ἓνα εἶδος ἄνθους, συγκεκριμένα μπουμπουκιοῦ, ὑποβάλλοντας τὴν ιδέα πομπικῆς παράστασης (εἰκ. 22 κάτω δεξιὰ)⁴⁹. Περισσότερες πληροφορίες γιὰ δύο τουλάχιστον πομπικὲς συνθέσεις γυναικῶν (ἢ μία φυσικοῦ σχεδὸν μεγέθους ἢ ἄλλη στὸ μισὸ τοῦ φυσικοῦ), ἀπὸ τὴν παλαιότερη πάλι διακοσμητικὴ φάση τοῦ ἀνακτόρου, μᾶς δίνουν θραύσματα ποὺ βρέθηκαν ὁμοίως ἔξω ἀπὸ τὸ δυτικὸ πρόπυλο⁵⁰. Κάποια μάλιστα ἀπὸ αὐτὰ διασώζουν χαρακτηριστικὰ στοιχεῖα τῆς ἰδιαίτης ιερατικῆς/θεϊκῆς ἀμφίεσης ὅπως ἓνας

ιερὸς κόμβος στερεωμένος στὴ ράχη γυναικείας μορφῆς καὶ πόλος (εἰκ. 22 κάτω ἄριστ.)⁵¹ – ἐνδυματολογικὰ δηλαδὴ στοιχεῖα ποὺ μᾶς εἶναι γνωστὰ μόνο ἀπὸ θρησκευτικὲς παραστάσεις τῆς ἐποχῆς. Ἀνάλογα τελετουργικὰ θέματα θὰ ἐμφανίζονταν καὶ στὴν τελευταία φάση τοῦ ἀνακτόρου, καθὼς ἡ κατὰ καιροὺς ἀνανέωση τοῦ τοιχογραφικοῦ διακόσμου του δὲν σήμαινε καὶ μία ἄρδην ἀλλαγὴ τῆς θεματικῆς.

Ἄν στὸ Θρησκευτικὸ Κέντρο ἡ θεματικὴ ἀντλεῖ, ὅπως εἶδαμε, ἀμιγῶς ἀπὸ τὴν ἱερὴ σφαίρα, στὸ τοιχογραφικὸ πρόγραμμα τοῦ ἀνακτόρου συνυπῆρχαν κοσμικὴ/ἥρωικὴ καὶ θρησκευτικὴ/τελετουργικὴ εἰκονογραφία, καὶ μάλιστα ὄχι ἀντιστικτικὰ, ἀλλὰ σὲ ἓναν διάλογο, πιστεύω, ἀμοιβαίας παραπληρωματικότητας, ὑπομνηματίζοντας ἀπὸ τὴν πλευρὰ τους τὴ σύγκλιση πολιτικῆς καὶ θρησκευτικῆς ἐξουσίας στὸ πρόσωπο τοῦ ἀνακτα, ὅπως αὐτὴ διαφαίνεται καὶ μέσα ἀπὸ τὶς πινακίδες Γραμμικῆς Β. Ἀπὸ τὴν ἄποψη αὐτῇ, καὶ ἀξιολογώντας πάντα εὐθέως τὸν σηματοδοτικὸ λόγο τῶν τοιχογραφιῶν, ἀποκτᾷ ἰδιαίτερη βαρύτητα ἡ διαπίστωση ὅτι πολλὰ ἀπὸ τὰ χαρακτηριστικὰ ἱερὰ θέματα τοῦ Θρησκευτικοῦ Κέντρου τῶν Μυκηνῶν (ὅπως πομπές, γυναικεία μορφή μὲ εἰδώλιο ἢ μικρὸ παιδὶ στὰ χέρια, δαίμονες τοῦ τύπου Taweret, ὀκτώσχημες ἀσπίδες κ.ἄ.) ἐμφανίζονται σὲ παραλλαγές καὶ στὸ τοιχογραφικὸ πρόγραμμα τῶν ἀνακτόρων. Γιὰ τὴ θρησκευτικὴ διάσταση τῶν μυκηναϊκῶν ἀνακτόρων καὶ ἰδιαίτερα γιὰ τὴν αἴθουσα τοῦ θρόνου ὡς χώρου τέλεσης ἱεροπραξιῶν, ἰδίως γύρω ἀπὸ τὴν τεράστια ἐστία, τὴν ὁποία ὁ J. Wright, στὴ στενὴ σύνδεσή της μὲ τὸν θρόνο τοῦ ἀνακτα, τὴν θεώρησε ὡς τὸ συμβολικὸ κέντρο τοῦ κράτους του⁵², ἔχουν γραφεῖ κατὰ καιροὺς οὐκ ὀλίγα. Οἱ εἰκονιζόμενες στὰ ἀνάκτορα πομπές, κι ἀνάμεσά τους αὐτὲς ἀπὸ τὸ ἀνάκτορο τῶν Μυκηνῶν, ἦταν πράξεις τοῦ ἐπίσημου τελετουργικοῦ ποὺ ἄλλες θὰ κατέληγαν στὸ ἴδιο τὸ ἀνάκτορο ἢ μὲ ἀφειτηρία αὐτὸ θὰ κατευθύνονταν σὲ ἱερά, ἰδρυμένα σὲ διάφορες τοποθεσίες, κοντινὲς ἢ μακρινές. Ἡ περίφημη πινακίδα τῆς Πύλου PY Tn 316 (εἰκ. 4) μᾶς μεταφέρει στὴν ἐορταστικὴ σκηνὴ μιᾶς τέτοιας πομπῆς ποὺ ξεκινώντας ἀπὸ τὸ ἀνάκτορο

καταλήγει στὰ ἱερὰ τῆς περιοχῆς *pa-ki-ja-ne* (Σφαγιάνες), γιὰ νὰ προσφερθοῦν, ἀνάμεσα σὲ ἄλλα, χρυσὰ ἀγγεῖα στὶς ἐκεῖ πολυάριθμες θεότητες, ὀρισμένες ἀπὸ τὶς ὁποῖες συλλατρεύονταν στὸ ἴδιο ἱερό (πρβ. Ἱερὸ τῶν Τοιχογραφιῶν/Δωμάτιο 31 (εἰκ. 7, 10). Ἀνάλογα πομπικὰ δρώμενα εἶναι εὐλόγο νὰ συνέδεαν καὶ στὶς Μυκῆνες τὸ ἀνάκτορο μὲ τὸ Θρησκευτικὸ Κέντρο τῆς ἀκρόπολης μέσω τῆς πομπικῆς ὁδοῦ, ἐμφαίνοντας τελετουργικὰ τὴ μεταξὺ τους στενὴ θεσμικὴ σχέση.

Ἡ ἐξουσιαστικὴ φυσιογνωμία τοῦ Μυκηναίου ἄνακτα – τοῦ *wa-na-ka* τῶν πινακίδων – ἀποτελεῖ ζήτημα ὁμολογουμένως καίριο γιὰ τὴν ἐν γένει δομὴ τοῦ μυκηναϊκοῦ ἀνακτορικοῦ κόσμου, καὶ γι' αὐτὸ πολυσυζητημένο. Εἶναι ἐνδεικτικὸ ὅτι ὅταν ὁ Μυλωνᾶς παρέδιδε πρὸς δημοσίευση στὴν *Ἀρχαιολογικὴ Ἐφημερίδα* (1966) τὸ ἄρθρο του γιὰ τὸν ἄνακτα, ἐπιχειρώντας νὰ τὸν στερήσῃ ἀπὸ τὶς θρησκευτικὲς τοῦ ἀρμοδιότητες, ὁ P. Walcot μὲ τὸ ἄρθρο του «The Divinity of the Mycenaean King» στὸ περιοδικὸ *Studi Micenei ed Egeo-Anatolici* 2 τοῦ 1967 (σσ. 54-62), ὑποστήριζε τὴν ἀκριβῶς ἀντίθετη ἄποψη, ἀναπτύσσοντας περαιτέρω καὶ τὴν παλαιότερη ἄποψη τοῦ Μαρινάτου περὶ διογενῶν βασιλέων⁵³. Τὴ διπλὴ ἐξουσιαστικὴ ὑπόσταση τοῦ Μυκηναίου ἄνακτα (πολιτικὴ-θρησκευτικὴ), ἀντίστοιχη, τηρουμένων τῶν ἀναλογιῶν, πρὸς ὅ,τι διαφαίνεται γιὰ τὸν χαρακτήρα τοῦ βασιλικοῦ θεσμοῦ στὴ μινωικὴ Κρήτη, κατὰ τὸ σχῆμα δηλαδὴ τοῦ «Priest-King» ποὺ προώθησε ὁ Evans⁵⁴, ὑποστήριξαν πολλοὶ ἐπιφανεῖς μελετητές. Ἀνάμεσά τους ὁ M. Nilsson, ὁ A. Wace, καὶ ὁ L. Palmer, ὁ ὁποῖος, μελετώντας τὶς πινακίδες τῆς Πύλου, κατέληξε στὸ συμπέρασμα ὅτι ὁ *wa-na-ka*, στὸν θρησκευτικὸ του ρόλο, θὰ πρέπει νὰ ἐθεωρεῖτο ὡς ἐπίγειος ἐκπρόσωπος τῆς θεότητος καί, συμβολικά, συνοδὸς τῆς κορυφαίας μυκηναϊκῆς θεᾶς *po-ti-ni-ja* (πότνια)⁵⁵. Σὲ σχετικὰ πρόσφατη διεξοδικὴ μελέτη του, μὲ ἀφετηρία πάλι τὶς πινακίδες τῆς Πύλου, ὁ μυκηνολόγος Th. Palaima, στραμμένος καὶ αὐτὸς στὴ μινωικὴ Κρήτη, ἀνέδειξε τὴ θρησκευτικὴ πλευρὰ τοῦ ἄνακτα σὲ κυρίαρχο στοιχεῖο τῆς ἐξουσιαστικῆς ὑπόστασής

του⁵⁶. Πράγματι, παρόλο που οί πινακίδες εἶναι ἀμιγῶς οἰκονομικά κατάστιχα καὶ ὄχι θρησκευτικὰ κείμενα ἢ πρωτογενῆ τεκμήρια κοινωνικοπολιτικῆς ἱστορίας, ὁ ἄνακτας ἐμφανίζεται σὲ αὐτές, μὲ τὸν ἓναν ἢ τὸν ἄλλο τρόπο, νὰ ἐμπλέκεται πολλαπλῶς στὰ θρησκευτικὰ πράγματα, νὰ συμβάλλει σὲ θυσιαστήριες τελετές, νὰ δέχεται προσφορὰς μαζί μὲ θεότητες τοῦ μυκηναϊκοῦ πανθέου, νὰ γίνεται τὸ ὑποκείμενο μύησης κ.ο.κ. Ἡ ὑπαρξη ἑνὸς καλὰ ὁργανωμένου, κραταιοῦ ἱερατείου, ὅπως αὐτὸ τῆς περιοχῆς *pa-ki-ja-ne* στὴν Πύλο καί, κατ' ἀναλογία, πιστεύω, τοῦ Θρησκευτικοῦ Κέντρου τῶν Μυκηνῶν, ὅχι μόνο δὲν θὰ ἐπεσκίαζε τὸν θρησκευτικὸ ρόλο τοῦ ἄνακτα, ἀλλὰ ἀντίθετα μάλιστα θὰ τὸν ἀναδείκνυε ὑποστηρικτικά, ἐξασφαλίζοντάς του μιὰ διευρυμένη, στέρεη ἐξουσιαστικὴ βάση.

Στὴν ἴδια ἐρμηνευτικὴ γραμμὴ κινήθηκαν ἀκόμη πιὸ πρόσφατα καὶ οἱ J. Maran καὶ Εὐ. Σταυριανοπούλου σὲ κοινὸν τοὺς ἄρθρο, δεχόμενοι ὁμοίως μινωικὲς ἐπιδράσεις στὴ διαμόρφωση τῆς θρησκευτικῆς φυσιογνωμίας τοῦ Μυκηναίου ἄνακτα⁵⁷. Υἱοθετώντας μάλιστα παλαιότερες ἀπόψεις τῆς H. Reusch, τοῦ W.-D. Niemeier καὶ τῆς N. Μαρινάτου περὶ τοῦ κρητικοῦ τελετουργικοῦ τῆς «ἐπιφάνειας», ὅπως αὐτὸ ἀνασυστήθηκε ὑποθετικά μὲ ἐπίκεντρο τὴν αἴθουσα τοῦ θρόνου τῆς Κνωσοῦ, ἐπιχείρησαν τὴν ἀνασύνθεση ἑνὸς ἀνάλογου δρώμενου στὰ μυκηναϊκὰ μέγαρα, μὲ τὸν ἄνακτα ὡς κάτοχο τοῦ θρόνου νὰ ἀντλεῖ ἐξουσιαστικὸ κύρος ἀπὸ τὴ συμβολικὴ στενὴ σύνδεσή του μὲ τὴ θεὰ *po-ti-ni-ja* (πρβ. καὶ τὴν ἀποψη τοῦ Palmer).

Ὅπως καὶ νὰ ἔχουν τὰ πράγματα, ἡ ἐπίδραση τῆς γειτονικῆς ἀνακτορικῆς Κρήτης στὰ ἀναδυόμενα ἀνακτορικὰ μορφώματα τῆς ἡπειρωτικῆς Ἑλλάδας δὲν θὰ ἦταν ἀσφαλῶς ἀμελητέα. Ἐνδέχεται μάλιστα καὶ ὁ ἴδιος ὁ ὅρος «ἄναξ» – ἐτυμολογικὰ ἀσαφές, μαρτυρημένος ὡς τίτλος μόνο στὴν Ἑλληνικὴ καί, ὡς δάνειο μᾶλλον, στὴ Φρυγικὴ –, νὰ ἀνάγεται σὲ κάποια ἀπὸ τὶς αἰγαιακὲς γλῶσσες μὲ τὶς ὁποῖες οἱ Μυκηναῖοι Ἑλληνες βρίσκονταν σὲ ἐπαφή, καὶ ὡς τέτοια, ὅπως ὑποστηρίχθηκε πρόσφατα, μὲ βάση καὶ τὴν ὀρθογραφικὴ

ιδιοτυπία της λέξης *wa-na-ka* στη Γραμμική Β, δὲν μπορεῖ παρὰ νὰ ἦταν ἡ μινωικὴ γλώσσα τῆς Γραμμικῆς Α⁵⁸. Ἔτσι, μαζὶ μὲ τὴ βασιλικὴ ἰδεολογία καὶ τὰ συναφὴ διάσημα ἀξιώματος, ὅπως τὸ σκῆπτρο⁵⁹, μπορεῖ κανεὶς νὰ ὑποθέσῃ εὐλόγα ὅτι δανείστηκαν οἱ Μυκηναῖοι ἀπὸ τὴν ἀνακτορικὴ Κρήτη καὶ κάποιους βασικοὺς ὅρους τοῦ μινωικοῦ ἐξουσιαστικοῦ λεξιλογίου.

Ἡ συνάρθρωση ὅμως τῶν δύο ἐξουσιῶν στὸ πρόσωπο τοῦ ἄνακτα δὲν ὑπῆρξε ξαφνικὸ φαινόμενο μὲ τὴν ἴδρυση τῶν ἀνακτόρων στὶς ἀρχὲς τοῦ 14ου αἰῶνα (ΥΕ ΙΙΑ1). Ὅ,τι ἐκπροσωποῦσε θεσμικὰ ὁ ἄναξ τῶν δύο τελευταίων αἰώνων τοῦ ἀνακτορικοῦ κόσμου (14ος καὶ 13ος π.Χ. αἰ.) εἶχε, ὡς φαίνεται, πίσω του παράδοση δύο περίπου αἰώνων, γεγονὸς ποὺ ὁδήγησε τὸν Κ. Kilian νὰ μιλήσῃ γιὰ τὴ βαθμιαία διαμόρφωση μιᾶς «*wanax Ideology*» ἥδη κατὰ τὴν ΥΕ Ι καὶ ΥΕ ΙΙ ἐποχὴ – τὴν «πρωτοανακτορικὴ» κατὰ τὸν ἴδιο⁶⁰. Τὰ κτερίσματα κυρίως ἀπὸ τὸν Ταφικὸ Κύκλο Α τῶν Μυκηνῶν καὶ ἀπὸ πρόιμους ἡγεμονικοὺς τάφους ὅπως, λόγου χάρι, ὁ θολωτὸς τοῦ Βαφειοῦ ἀρθρώνουν τὴν εἰκόνα ποὺ μᾶς δίνουν λίγο πολὺ τὰ τοιχογραφικὰ προγράμματα τῶν ἀνακτόρων καὶ οἱ σύγχρονές τους πινακίδες Γραμμικῆς Β: Σύμβολα καὶ διάσημα ἀξιώματος μιᾶς στρατιωτικῆς ἀριστοκρατίας συνυπάρχουν μὲ ἐμβληματικὲς ἱερὲς εἰκόνες, θρησκευτικὰ σύμβολα καὶ τελετουργικὰ ἀντικείμενα μινωικῆς προέλευσης ἢ ἔμπνευσης.

Καὶ γιὰ νὰ κλείσω τὴ σύντομη ὁμιλία μου εἰκονογραφικά: Τὸ διπλὸ ἐξουσιαστικὸ σχῆμα ποὺ θὰ ἐνσάρκωνε ὁ ἄνακτας καὶ ποὺ τὸ ἀνιχνεύσαμε ὡς ἓναν βαθμὸ στὶς Μυκῆνες καὶ στὶς τοιχογραφίες τοῦ ἀνακτόρου αὐτὲς καθ' ἑαυτές, ἀλλὰ καὶ στὸν διάλογό τους μὲ τὶς τοιχογραφίες τοῦ Θρησκευτικοῦ Κέντρου, τὸ ὀπτικοποιεῖ, πιστεύω, ἰδεωδῶς καὶ τὸ διατρανώνει μὲ συμβολικὸ τρόπο τὸ ἀνάγλυφο τῆς Πύλης τῶν Λεόντων (εἰκ. 23)⁶¹.

Ἡ ἐπιλογὴ του γιὰ τὴ σήμανση τῆς μνημειακῆς εἰσόδου τῆς ἀκρόπολης κάθε ἄλλο, βέβαια, παρὰ αὐθαίρετη θὰ ἦταν, ὑποθέτοντας μάλιστα εὐλόγα ὅτι ὁ ἄναξ καὶ ὁ στενὸς κύκλος



Εἰκ. 23. Ἡ Πύλη τῶν Λεόντων.

του θὰ εἶχαν ἐπὶ τοῦ προκειμένου ἀποφασιστικὸ λόγο. Ὅποια καὶ νὰ ὑπῆρξε ἡ νοηματοδότηση τοῦ ἐραλδικοῦ αὐτοῦ θέματος στὴ μινωικὴ Κρήτη, ἀπὸ ὅπου καὶ κατάγεται, ἢ ἐδῶ ἐμβληματικὴ ἀρχιτεκτονικὴ τοῦ χρήσι μὲς σήματος τηλεφανοῦς μπορεῖ, σὲ μιὰ εὐθείᾳ ἀνάγνωσή του, νὰ ἐκληφθεῖ ὡς ἓνα εἶδος θυρεοῦ τοῦ βασιτικοῦ οἴκου τῶν Μυκηναίων καὶ τῆς ἐξουσιαστικῆς ιδεολογίας, πού σὲ διάφορες εἰκονογραφικὲς παραλλαγές ἀντανεκλᾶται στὴ σφραγιδογλυφία καὶ σὲ ἄλλες τέχνες τῆς ἐποχῆς: Ὁ κεντρικὸς κίονας μὲ τὴν ἐπίστεψη θριγκοῦ ὡς *pars pro toto* ἐνὸς κατ' ἐξοχὴν σημαίνοντος οἰκοδομήματος, πού σὰν τέτοιο θὰ πρέπει ἀσφαλῶς νὰ νοήσουμε τὸ ἴδιο τὸ ἀνάκτορο, πλαισιώνεται ἀπὸ δύο ἀντιθε-

τικά λιοντάρια – σύμβολα της ήγεμονικῆς τάξης ἀπὸ τὴν περίοδο τῶν ταφικῶν περιβόλων, προστάτες καὶ ἐκφραστές τῆς βασιλικῆς ἐξουσίας. Ἀπὸ τὴν ἄλλη, οἱ δύο ἀμφίκοιλοι βωμοὶ – ἱερὸ καὶ αὐτοὶ μινωικὸ σύμβολο – πάνω στοὺς ὁποῖους ἐδράζεται ὁ κίονας, καὶ οἱ ὁποῖοι μαρτυροῦνται, σημειώτεον, καὶ σπὸ ἴδιο τὸ Θρησκευτικὸ Κέντρο μὲ τὴ λατρευτικὴ σκηνὴ τῆς γραπτῆς πινακίδας (εἰκ. 5, 11), θὰ σήμαιναν συνεκδοχικὰ τὴ νομιμότητα ποὺ ἀντλοῦσε ἡ ἀνώτατη πολιτικὴ ἐξουσία ἀπὸ τὴ θρησκεία. Πολιτικὴ καὶ θρησκευτικὴ ἐξουσία σὲ στενὴ εἰκονιστικὴ ἐδῶ συνάρτηση, κι ὁ ἄνακτας κορυφαία μορφή τῆς θεσμικῆς τους σύγκλισης.

1. Γιὰ μιὰ γενικὴ θεώρηση τῆς ἀρχιτεκτονικῆς κυρίως ἱστορίας τοῦ Θρησκευτικοῦ Κέντρου καὶ τῆς λειτουργίας ἐπιμέρους κτισμάτων καὶ χώρων ὡς ἱερῶν, βλ.: Γ. Μυλωνᾶς, *Τὸ Θρησκευτικὸ Κέντρο τῶν Μυκηνῶν* (Πραγματεῖα τῆς Ἀκαδημίας Ἀθηνῶν, τ. 33, Ἀθῆναι 1972). Τοῦ ἴδιου, *Μυκηναϊκὴ θρησκεία – Ναοί, βωμοὶ καὶ τεμένη* (Πραγματεῖα τῆς Ἀκαδημίας Ἀθηνῶν, τ. 39, Ἀθῆναι 1977), 19-24. Τοῦ ἴδιου, *Πολύχρονσοι Μυκῆναι* (Ἀθῆναι 1983), 127-150. E. French, *Cult places at Mycenae*, εἰς R. Hägg – N. Marinatos (ἐπιμ.), *Sanctuaries and Cults in the Aegean Bronze Age. Proceedings of the First International Symposium at the Swedish Institute in Athens, 12-13 May 1980* (Stockholm 1981), 41-48. Σ. Ἰακωβίδης, *Τὸ Θρησκευτικὸ Κέντρο τῶν Μυκηνῶν, Ἐ' Διεθνὲς Συνέδριο Πελοποννησιακῶν Σπουδῶν, Ἄργος-Ναύπλιον 1995*, τ. Α' (Ἀθῆναι 1997), 147-168. Τοῦ ἴδιου, *The Cult Centre of Mycenae*, εἰς *I culti primordiali della Grecia. Convegno Internazionale alla luce delle scoperte di Tebe, Roma 24-25 febbraio 2000* (Roma 2004), 13-30. G. Albers, *Neue Überlegungen zu dem Kultzentrum von Mykene*, εἰς S. Böhm – K.-V. von Eickstedt (ἐπιμ.), *Ἰθάκη. Festschrift für Jörg Schäfer zum 75. Geburtstag am 25. April 2001* (Würzburg), 45-51. K. Wardle, *The 'Cult Centre' at Mycenae and other Sanctuaries in the Argo-Saronic Gulf and the NE Peloponnese: Location and Status*, εἰς Ἐ. Κονσολάκη-Γιαννοπούλου (ἐπιμ.), *Ἀργοσαρωνικός. Πρακτικὰ τοῦ 1ου Διεθνoῦς Συνεδρίου Ἱστορίας καὶ Ἀρχαιολογίας τοῦ Ἀργοσαρωνικοῦ, Πόρος, 26-29 Ἰουνίου 1998* (2003), 317-332.

2. Γιὰ μιὰ σφαιρικὴ πραγμάτευση τῶν Ὑστεροελλαδικῶν «δημόσιων» ἱερῶν, βλ. G. Albers, *Spätmykenische 'Stadtheiligtümer'. Systematische Analyse und vergleichende Auswertung der archäologischen Befunde*, BAR 596

(Oxford 1994). Τῆς ἴδιας, Re-evaluating Mycenaean Sanctuaries, εἰς M. Wedde (ἐπιμ.), *Celebrations. Sanctuaries and the Vestiges of Cult Activity*. (Papers from the Norwegian Institute at Athens 6, Bergen 2004), 111-149.

3. Βλ. ἐνδεικτικά, M. Gérard-Rousseau, *Les mentions religieuses dans les tablettes mycéniennes (Incunabula Graeca XXIX, Roma 1968)*, 166-169, Λ. Pakijana. R. Guglielmino, PA-KI-JA-NE, la ierapoli di Pilo, *SMEA* 23, 1982, 141-193.

4. Βλ. τὴ σύντομη, ἀλλὰ περιεκτικὴ θεώρησή τους ἀπὸ τὴν S.A. Immerwahr, *Aegean Painting in the Bronze Age* (University Park and London 1990), 118-121 καὶ ἀριθ. MY No. 3-9, 14, 15. Γιὰ ἐγχρώμες ἀπεικονίσεις τῶν σημαντικότερων τοιχογραφημάτων τοῦ Θρησκευτικοῦ Κέντρου βλ. Μυλωνᾶς 1983 (ὅ.π. σημ. 1).

5. Χρ. Τσουντας, Ἀρχαιότητες ἐκ Μυκηνῶν, *AE* 1887, 160-162, πίν. 10. 1. Μυλωνᾶς 1983 (ὅ.π. σημ. 1), εἰκ. 198. Immerwahr, ὅ.π. 192, MY No. 8.

6. Τσουντας, ὅ.π. 162-164, πίν. 10.2. G. Rodenwaldt, *Votivpinax aus Mykenai*, *AM* 1912, 129-140, πίν. VIII. Μυλωνᾶς 1983 (ὅ.π. σημ. 1), 206-207, εἰκ. 164. Immerwahr, ὅ.π. 191-192, MY No. 7, πίν. 62, 63.

7. Χρ. Τσουντας, Κεφαλὴ ἐκ Μυκηνῶν, *AE* 1902, 1-10, πίν. 1-2. Μυλωνᾶς 1983 (ὅ.π. σημ. 1), 210, εἰκ. 135.

8. Γιὰ μιὰ συνολικὴ παρουσίαση τῶν τοιχογραφημάτων ἀπὸ τὶς ἀνασκαφὲς Μυλωνᾶ, βλ. τὴ διδακτορικὴ διατριβὴ τῆς Ἰ. Κριτσέλη-Προβίδη, *Τοιχογραφίες τοῦ Θρησκευτικοῦ Κέντρου τῶν Μυκηνῶν* (Αθήνα 1982).

9. Μυλωνᾶς 1972 (ὅ.π. σημ. 1), 30, πίν. X. Τοῦ ἴδιου 1983 (ὅ.π. σημ. 1), 148, 238, εἰκ. 116. Κριτσέλη-Προβίδη, ὅ.π. 37-40, ἀριθ. B-1, πίν. Γ, 4, 5. Immerwahr, ὅ.π. 191, MY No. 3, εἰκ. 32B, πίν. XX. Γιὰ μιὰ πρόσφατη πρόταση ἀναπαράστασης τῆς «Μυκηναίας» σὲ ὄρθια στάση, B. Jones, *New Reconstructions of the Mykenaea and a seated woman from Mycenae*, *AJA* 113, 2009, 309-311, 322-336, εἰκ. 1, 19-22, 26, 29 (δεξιὰ).

10. Μυλωνᾶς 1972 (ὅ.π. σημ. 1), 32-34, πίν. XIV. Τοῦ ἴδιου 1983 (ὅ.π. σημ. 1), 148, 207, εἰκ. 165. Κριτσέλη-Προβίδη, ὅ.π. 41-43, ἀριθ. B-2, B-3, πίν. 6α, 6β. Immerwahr, ὅ.π. 191, No. MY 4, εἰκ. 33α. Βλ. διάφορες ἐναλλακτικὲς ἀναπαραστάσεις τῶν θραυσμάτων τῆς συγκεκριμένης σύνθεσης, Jones, ὅ.π. 314-322, εἰκ. 4, 5, 7-10, 12-14, 29 (ἀριστερά).

11. Μυλωνᾶς 1972 (ὅ.π. σημ. 1), 30-31, πίν. XII. Τοῦ ἴδιου 1983 (ὅ.π. σημ. 1), 148, εἰκ. 115, 195. Κριτσέλη-Προβίδη, ὅ.π. 54-63, ἀριθ. B-32 – B-48, πίν. ΣΤ, 12-16, 17β, 18. Immerwahr, ὅ.π. 193, MY No. 14 καὶ 15.

12. Μυλωνᾶς 1972 (ὅ.π. σημ. 1), 31, πίν. XIIα. Τοῦ ἴδιου 1983 (ὅ.π. σημ. 1), 207, εἰκ. 163. Κριτσέλη-Προβίδη, ὅ.π. 28-33, ἀριθ. A-6, πίν. Βα, 2α. Immerwahr, ὅ.π. 192, MY No. 9, ὅπου ἡ συγγραφέας ἀναρωτιέται: «Could it represent an ivory statuette as processional offering?» – ἀποψη ποὺ ὑποστήριξε στὴ συνέχεια καὶ ὁ F. Blakolmer, *Minoisch-mykenische 'Prozessionsfresken': Überlegungen zu den dargestellten und nicht dargestellten Gaben*, E. Alram-Stern - G. Nightingale (ἐπιμ.), *KEIMELION. Elitenbildung und elitärer Konsum von der mykenischen Palastzeit bis zur homeri-*

schen Epoche. Akten des internationalen Kongresses vom 3. bis 5. Februar 2005 in Salzburg (Wien 2007), 42.

13. Κριτσέλη-Προβίδη, ὁ.π. 90-92, ἀριθ. Α-1 – Α-5, πίν. Αα, Ι, εἰκ. 2, 3. Τὸ ἄρμα καὶ συναφή κομμάτια ὀρθομαρμάρωσης βρέθηκαν *in situ*.

14. Μυλωνᾶς 1983 (ὁ.π. σημ. 1), εἰκ. 204. Κριτσέλη-Προβίδη, ὁ.π. 73-76, ἀριθ. Γ-1, εἰκ. 8, πίν. Ββ. Immerwahr, ὁ.π. 191, My No. 5. Immerwahr, ὁ.π. 194 (additional fresco material from Mycenae ἀριθ. 4).

15. Κριτσέλη-Προβίδη, ὁ.π. 90-92, ἀριθ. Δ-1-4, πίν. 27-28. Στὴν ἴδια περιοχὴ βρέθηκε καὶ ἀποσπασματικὴ παράσταση «ἵπποκόμου», αὐτ. 92, εἰκ. 10, πίν. 26β.

16. Χρ. Ντούμας, *Οἱ τοιχογραφίες τῆς Θήρας* (Αθήνα 1992), 126-175. Χρ. Μπουλώτης, Αἰγαιακὲς τοιχογραφίες: Ὑνας πολύχρωμος ἀφηγηματικὸς λόγος, *Αρχαιολογία καὶ Τέχνες* 55, 1995, εἰδικότερα 21-32 (ἐνότητα II: Χῶρος καὶ διακόσμηση – Ἡ αἰτιώδης συνάφεια – Εἰκονογραφικὰ προγράμματα). Τοῦ ἴδιου, Πτυχὲς θρησκευτικῆς ἐκφράσεως στὸ Ἀκρωτήρι, *Ἄλς* 3, 35-39, 41-42.

17. W. Taylour, *Mycenae* 1968, *Antiquity* 43, 1969, 91-97. Τοῦ ἴδιου, New light on Mycenaean religion, *Antiquity* 44, 1970, 270-279.

18. Γιά ἐρμηνευτικὲς προσεγγίσεις τῶν τοιχογραφιῶν τοῦ Δωματίου 31 βλ. κυρίως: N. Marinatos, The Fresco from Room 31 at Mycenae: Problems of method and interpretation, εἰς E.B. French - K.A. Wardle (ἐπιμ.), *Problems in Greek Prehistory. Papers presented at the Centenary Conference of the British School of Archaeology at Athens*, Manchester, April 1986, 245-248. P. Rehak, Tradition and innovation in the Fresco from Room 31 in the "Cult Center" at Mycenae, εἰς R. Laffineur – J.L. Crowley (ἐπιμ.), *EIKON. Aegean Bronze Age Iconography: Shaping a Methodology. Proceedings of the 4th International Aegean Conference, University of Tasmania, Hobart, Australia, 6-9 April 1992* (*Aegaeum* 8, 1992), 39-61. L. Morgan, The Cult Centre at Mycenae and the Duality of Life and Death, εἰς L. Morgan (ἐπιμ.), *Aegean Wall Painting. A Tribute to Mark Cameron*, *BSA Studies* 13, 2005, 159-171.

19. G. Rodenwaldt, *Der Fries des Megarons von Mykenai* (Halle 1921). Immerwahr, ὁ.π. 123-125 (The Mycenae Megaron Paintings), εἰκ. 35a, πίν. 65. Chr. Boulotis, Villes et palais dans l'art égéen du IIe millenaire av. J.-C., εἰς P. Darcque – R. Treuil (ἐπιμ.), *L'habitat égéen préhistorique. Actes de la Table Ronde Internationale d'Athènes, 23-25 juin 1987*, *BCH Suppl.* XIX, 1990, 447-454, εἰκ. 14.

20. Βλ. γιὰ παράδειγμα: C.G. Thomas, The Nature of Mycenaean Kingship, *SMEA* 17, 1976, 93-116. J.T. Hooker, The wanax in Linear B Texts, *Kadmos* 18, 1979, 100-111. C.W. Shelmerdine, Administration in the Mycenaean Palace: Where's the Chief?, εἰς M.L. Galaty – W.A. Parkinson (ἐπιμ.), *Rethinking Mycenaean Palaces: New Interpretation of an Old Idea* (Los Angeles 1999), 21. Iakovidis 2004 (ὁ.π. σημ. 1), 28-29.

21. Τὴν ἴδια ἀποψη ἐπαναλαμβάνει καὶ ἀργότερα τὸ 1977 στὸ πόνημά του *Μυκηναϊκὴ Θρησκεία* (ὁ.π. σημ. 1), 73-75.

22. Taylour ὁ.π. (σημ. 17). Μυλωνᾶς 1983 (ὁ.π. σημ. 1), 142-144, εἰκ. 110.

23. S. Marinatos, Demeter Erinys in Mycenae, *AAA* 6, 1973, 189-192.

24. Chr. Boulotis, Zur Deutung des Freskofragmentes Nr. 103 aus der tirynter Frauenprozession, *AkorrBl* 9, 1979, 59-67.

25. Βλ. καὶ S. Hiller, *TE-O-PO-RI-JA*, εἰς *Aux origines de l'Hellénisme. La Crète et la Grèce. Hommage à Henri van Effenterre* (Paris 1984), 139-150. Ἐ. Ἀνδρῖκου, Μυκηναϊκὴ ἀνθρωπόμορφη κεφαλὴ ἀπὸ τὴν Καδμεΐα. Σκέψεις γιὰ τὰ εἰδῶλα καὶ τὴν *te-o-po-ri-ja*, εἰς Δ. Δανηλίδου (ἐπιμ.), *ΔΩΡΟΝ. Τιμητικὸς τόμος γιὰ τὸν καθηγητὴ Σπύρο Ἰακωβίδη* (Ἀθήνα 2009), 25-39.

26. Κρίνοντας ἀπὸ τὸ μέγεθός της καὶ τὸν τρόπο πὺν κρατιέται ἡ μικρὴ μορφή στὴν παλάμη τῆς μεγαλογραφικῆς καθιστῆς γυναίκας θεώρησε ὁ Μυλωνᾶς περισσότερο πιθανὸ νὰ εἰκονίζει εἰδῶλιο, ἂν καὶ δὲν ἀποκλείει τὴν ἐκδοχὴ παιδιοῦ. Μιὰ συγκρίσιμη, τηρουμένων τῶν ἀναλογιῶν, τοιχογραφικὴ σύνθεση βρέθηκε πρόσφατα στὴ δυτικὴ κλιτὺ τῆς ἀκρόπολης τῆς Τίρυνθας, ὅπου ὅμως, ἡ μικρότερη μορφή ἀπεικονίζει σαφῶς μικρὸ κορίτσι. Ἀντίθετα στὴν περίπτωσι τῆς πομπῆς γυναικῶν, πάλι ἀπὸ τὴν Τίρυνθα, πρόκειται γιὰ τυπικὸ μυκηναϊκὸ εἰδῶλιο, Boulotis, ὁ.π. εἰκ. 1.

27. Γιὰ μιὰ πρώτη μεταγραφή τοῦ κειμένου τῶν σχετικῶν πινακίδων καὶ σχολιασμό του, J. Chadwick, The Mycenae Tablets III, *TAPhS* 52: 7, 1962, 57-59. Γιὰ κριτικὴ θεώρησι τῶν προταθειῶν ἐρμηνειῶν τῆς *si-to-po-ti-ni-ja*, βλ. Gérard-Rousseau, ὁ.π. 206-207, λ. (?) *silopotiniija*. Βλ. ἐπίσης, Δ. Δανηλίδου, *Sitopotiniija* τῶν Μυκηνῶν καὶ μυκηναϊκὴ Πότινια, εἰς *Φίλια ἔπη εἰς Γεώργιον Ε. Μυλωνᾶν*, τ. Α (Ἀθήναι 1986), 323-342.

28. Marinatos καὶ Morgan, ὁ.π. (σημ. 18).

29. Μυλωνᾶς 1972 (ὁ.π. σημ. 1), 28- 29, 31-32. Γιὰ μιὰ σχετικὰ πρόσφατη συζήτησι τοῦ θέματος βλ. P. Rehak, The Mycenaean «Warrior Goddess» revisited, εἰς R. Laffineur (ἐπιμ.), *POLEMOS, Le contexte guerrier en Égée à l'âge du Bronze. Actes de la 7e Rencontre égéenne internationale, Liège, 14-17 avril 1998* (*Aegaeum* 19, 1999), 227-239.

30. Διεξοδικὰ γιὰ τὶς συνθήκες εὑρεσις τοῦ «θησαυροῦ» καὶ τὶς ἔντονες ἀντιπαραθέσεις πὺν προκάλεσε ἀνάμεσα στὸν Σταματάκη, τὸν Δροσινὸ καὶ τὸν Σλήμαν, βλ. Ν. Βασιλικοῦ, *Τὸ Χρονικὸ τῆς ἀνασκαφῆς τῶν Μυκηνῶν 1870-1878* (Βιβλιοθήκη τῆς ἐν Ἀθήναις Ἀρχαιολογικῆς Ἑταιρείας ἀρ. 274, Ἀθήναι 2011), 140-156, 209-210 (ἔγγραφο 8 τοῦ Σταματάκη, ὅπου καταλογογραφοῦνται τὰ ἀντικείμενα τοῦ «θησαυροῦ»).

31. M. Shaw, The Bull-Leaping Fresco from below the Ramp House at Mycenae: a Study in Iconography and Artistic Transmission, *BSA* 91, 1996, 167-190.

32. Immerwahr, ὁ.π. 190, My No. 1c.

33. Gérard-Rousseau, ὁ.π. 61-64, λ. *dipisijo*, μὲ ἀναφορὰς καὶ σὲ ἄλλες ἐρμηνευτικὰς προτάσεις. Γιὰ τὴ σύνδεσι εἰδικότερα τῶν *di-pi-si-jo* τῆς Γραμμικῆς Β μὲ τοὺς δαίμονες τύπου Taweret πὺν κρατοῦν σπονδικὰς πρόχους μπροστὰ ἀπὸ σχηματικὰ φυτὰ, στὴν ιδιότητά τους ὡς δαιμόνων τῆς βλάστησις πὺν προκαλοῦν βροχή, βλ. S. Marinatos, Πολυδίψιον

*Αργος, εἰς L.R. Palmer - J. Chadwick (ἐπιμ.), *Proceedings of the Cambridge Colloquium on Mycenaean Studies* (Cambridge 1966), 265-274.

34. Chr. Boulotis, From the Golden Hour of Aegean Narrativity: Convergences and Divergences in the World of Wall-paintings and Signet Rings, εἰς A. Vlachopoulos (ἐπιμ.), *Paintbrushes. Wall-painting and Vase-painting of the 2nd millenium BC in Dialogue. Akrotiri, Thera, 24-26 May 2013*. Τόμος περιλήψεων, 100-103.

35. Βλ. σχετικά, Chr. Boulotis, *Studien zu ägäischen Prozessionen im 2. Jahrtausend v. Chr.* (Würzburg 1980, ἀδημοσίευτη διατριβή). Τοῦ ἴδιου ὁ.π. (σημ. 24). Τοῦ ἴδιου, Ἡ τέχνη τῶν τοιχογραφιῶν στή μυκηναϊκὴ Βοιωτία, εἰς Β. Ἀραβαντινός (ἐπιμ.), *Γ' Διεθνὲς Συνέδριο Βοιωτικῶν Μελετῶν, Θήβα 4-8 Σεπτεμβρίου 1996* (Αθήνα 2000), τ. Γ', ἰδιαίτ. 1116-1117.

36. Μυλωνᾶς 1972 (ὁ.π. σημ. 1), 32-33.

37. Gérard-Rousseau, ὁ.π. 94-96, λ. *Era*.

38. A.J.B. Wace, *Mycenae, an Archaeological History and Guide* (Princeton 1949), 83-84, πίν. 101-103. Γιὰ διεξοδική πραγμάτευση τῆς τριάδας βλ. H. Wace, *The Ivory Trio: The Ladies and Boy. Ivories from Mycenae I* (Αθήνα 1939). Βλ. ἀκόμη, J.-C. Poursat, *Catalogue des ivoires mycéniennes du Musée National d'Athènes* (Paris 1977), 20-21, ἀριθ. 49, πίν. IV.

39. Μυλωνᾶς 1983 (ὁ.π. σημ. 1), 117-118, 228, εἰκ. 90, 185. Σημειωτέον ὅτι, ἐκτὸς ἀπὸ τὴν ἀμφισβήτηση τοῦ σημείου εὗρεσης τῆς ἐλεφαντοστέινης τριάδας, θεώρησε παραδόξως ὁ Μυλωνᾶς ὅτι δὲν συντρέχουν ἀποχρώντες λόγοι γιὰ ἱερότητα τῶν εἰκονιζόμενων μορφῶν. Πέρα ὅμως ἀπὸ τὴ θεματικὴ τοῦ συμπλέγματος αὐτοῦ καθεαυτόν, ἡ στενὴ κινησιολογικὴ ἔνωση τῶν δύο γυναικῶν, ὑπογραμμιζόμενη πρόσθετα ἀπὸ τὸ κοινὸ ἐπίμηκες ἐπίβλημα ποὺ καλύπτει τὴ ράχη τους, τὶς προσγράφει ἀναμφίβολα στὸν χῶρο τῆς θρησκείας.

40. Gérard-Rousseau, ὁ.π. 101-102, λ. *Ereutija*. S. Pingiatoglou, *Eileithyia* (Würzburg 1981) 11-12, 30.

41. Gérard-Rousseau, ὁ.π. 170-172, λ. *pasiteoi*.

42. Chr. Boulotis, Synnaoi theoi: A Cult Phenomenon of the Aegean Late Bronze Age, εἰς R. Hägg – G.C. Nordquist (ἐπιμ.), *Celebrations of Death and Divinity in the Bronze Age Argolid. Proceedings of the Sixth International Symposium at the Swedish Institute at Athens, 11-13 June 1988* (Stockholm 1990), 199.

43. Chr. Boulotis, Travelling Fresco Painters in the Aegean Late Bronze Age: The Diffusion Patterns of a Prestigious Art, εἰς S. Sherratt (ἐπιμ.), *The Wall Paintings of Thera. Proceedings of the First International Symposium, Thera, 30 August – 4 September 1997* (Athens 2000), 844-858.

44. V. Pliatsika, Tales of the Unexpected: Identifying Cult Practice in the House M Quarter of the Mycenae Citadel, A.-L. Schallin – I. Tournavittou (ἐπιμ.), *Mycenaeans Up to Date: The Archaeology of the NE Peloponnese – Current Concepts and New Directions. International Conference, Athens 10-14 November 2010* (ὑπὸ ἐκδόση), εἰκ. 9.

45. I. Tournavitu, Fresco Decoration and Politics in a Mycenaean Palatial Centre: The Case of the West House at Mycenae, M.-L. Nosch – R. Laffineur (ἐπιμ.), *KOSMOS: Jewellery, Adornment and Textiles in the Aegean Bronze Age. Proceedings of the 13th International Aegean Conference, Copenhagen, 21-26 April 2010* (*Aegaeum* 23, 2012), 723-728, ιδιαίτ. 727, πίν. CLXIXc.

46. Σ. Ίακωβίδης, Μυκηναϊοί λαϊκοὶ ζωγράφοι, εἰς *Τελετὴ Ἀναγόρευσης τοῦ Σπύρου Ίακωβίδη σὲ Ἐπίτιμο Διδάκτορα. Πανεπιστήμιο Κύπρου, Φιλοσοφικὴ Σχολή* (Λευκωσία 2010), 28-33, εἰκ. 9-16.

47. Pliatsika, ὁ.π.

48. Μυλωνᾶς 1983 (ὁ.π. σημ. 1), εἰκ. 197. Immerwahr, ὁ.π. 192, My No. 10.

49. A. Evans, *The Palace of Minos at Knossos II* (London 1928), 750, εἰκ. 484. Immerwahr, ὁ.π. 194 (additional fresco material from Mycenae ἀρ. 2).

50. W. Lamb, Frescoes from the Palace, εἰς A.J.B. Wace - W.A. Heurtley *et al.*, *Excavations at Mycenae, BSA* 25, 1921-1923, 166, ἀριθ. 6-8, πίν. XXVIII. Immerwahr, ὁ.π. 117, 191, My No. 2.

51. Rodenwaldt, ὁ.π. (σημ. 14), 50, εἰκ. 26.

52. J.C. Wright, The Spatial Configuration of Belief: The Archaeology of Mycenaean Religion, εἰς S.E. Alcock – R. Osborne (ἐπιμ.), *Placing the Gods. Sanctuaries and Sacred Space in Ancient Greece* (Oxford 1994), 57-58.

53. S. N. Marinatos, ΔΙΟΓΕΝΕΙΣ ΒΑΣΙΛΗΕΣ, εἰς G. Mylonas (ἐπιμ.), *Studies presented to David Moore Robinson on his seventieth Birthday* (Saint Louis, Missouri 1951), 127-134.

54. Γιὰ μιὰ πρόσφατη κριτικὴ θεώρηση τοῦ ζητήματος, βλ. Chr. Boulotis, *From mythical Minos to the Search for Cretan Kingship*, εἰς *From the Land of the Labyrinth. Minoan Crete, 3000-1100 B.C. Exhibition Catalogue*, Onassis Cultural Center, New York, March 13 – September 13, 2008, 44-55.

55. L.R. Palmer, *Mycenaean Greek Texts* (Oxford 1963), 86, 267-268.

56. Th. Palaima, The Nature of the Mycenaean WANAX: Non-Indo-European Origins and Priestly Functions, εἰς P. Rehak (ἐπιμ.), *The Role of the Ruler in the Prehistoric Aegean. Proceedings of a Panel Discussion presented at the Annual Meeting of the Archaeological Institute of America, New Orleans, Louisiana, 28 Dec. 1992* (*Aegaeum* 11, 1995), 119-138.

57. J. Maran – E. Stavrianopoulou, Πότνιος Ἀνὴρ – Reflections on the Ideology of Mycenaean Kingship, εἰς E. Alram-Stern - G. Nightingale (ἐπιμ.), ὁ.π. (σημ. 12), 285-297.

58. Palaima, ὁ.π. 127. V. P. Petrakis, Writting the *wanax*: Spelling Peculiarities of Linear B *wa-na-ka* and their Possible Implications, *Minos* 39, 2013, 61-158.

59. Palaima, ὁ.π. 135-138. J.L. Melena, En torno al ΣΚΗΠΤΡΟΝ homérico, *Cuadernos de Filología Clásica* 3, 1972, 321-356. Boulotis, ὁ.π. 50-51 (Religious and Military Symbols of High Authority: A View from Mycenaean Greece to Knossos), 51-53 (The Scepter of Gods and Rulers: The Iconography of Royal Legitimacy).

60. K. Kilian, The Emergence of *wanax* Ideology in the Mycenaean Palaces, *OJA* 7, 1988, 291-302. Βλ. καὶ J.C. Wright, From Chief to King in Mycenaean Society, εἰς *Rehak* (ἐπιμ.), ὅ.π. 63-75.

61. Βλ. διεξοδικὰ M.C. Shaw, The Lion Gate of Mycenae reconsidered, εἰς *Φίλια Ἑπη* (ὅ.π. σημ. 27) τ. Α, 108-123. Boulotis, ὅ.π. (σημ. 19), ἰδιαίτ. 454-457 (La porte des Lionnes).

ΧΡΗΣΤΟΣ ΜΠΟΥΛΩΤΗΣ

Κ.Ε.Α. τῆς Ἀκαδημίας Ἀθηνῶν

οὐ πάνυ γε ῥάδιόν ἐστιν εὐρεῖν ἔργον ἐφ' ᾧ
οὐκ ἄν τις αἰτίαν ἔχοι. χαλεπὸν γὰρ οὕτω τι
ποιῆσαι ὥστε μηδὲν ἁμαρτεῖν, χαλεπὸν δὲ
καὶ ἀναμαρτήτως τι ποιήσαντα μὴ ἀγνώ-
μονι κριτῇ περιτυχεῖν.

Ξενοφ. Ἀπομν. 2, 8, 5

ΜΥΚΗΝΑΪΚΗ ΛΑΤΡΕΙΑ ΣΤΗΝ ΕΛΕΥΣΙΝΑ ΚΑΙ Η ΕΠΙΒΙΩΣΗ ΤΗΣ ΣΤΑ ΓΕΩΜΕΤΡΙΚΑ ΧΡΟΝΙΑ

Εἰσαγωγή

Ὁ Γεώργιος Μυλωνᾶς ἦταν ὁ πρῶτος ἀνασκαφέας τῆς Ἑλευσίνας πού ἀσχολήθηκε συστηματικὰ μὲ τὴν προϊστορία τοῦ Ἱεροῦ καὶ τὴν εἰσαγωγή τῆς λατρείας τῆς Δήμητρας. Στὸ κλασικὸ βιβλίο του *Ἡ Ἑλευσίνα καὶ τὰ Ἑλευσίνια Μυστήρια* πρότεινε ὅτι ἡ λατρεία αὐτὴ ἀνάγεται στὴ μυκηναϊκὴ ἐποχὴ καὶ ὅτι τὸ Μέγαρο Β ἀποτελεῖ τὸν πρῶτο ναὸ τῆς θεᾶς¹. Ἡ θεωρία αὐτὴ ἀμφισβητήθηκε ἔντονα ἀπὸ νεώτερους ἐρευνητές, οἱ ὁποῖοι ἀπορρίπτουν τὴ θρησκευτικὴ χρῆση τοῦ Μεγάρου Β καὶ ὁποιαδήποτε σύνδεση τῆς λατρείας τῆς Δήμητρας μὲ τὴ μυκηναϊκὴ θρησκεία.

Μὲ τὴ μελέτη τῶν ἀδημοσίευτων εὐρημάτων τῶν παλαιῶν ἀνασκαφῶν, ἡ ὁποία πρόσφατα ὁλοκληρώθηκε ἀπὸ τὸν γράφοντα, ἀποκαλύφθηκαν ἄγνωστα στοιχεῖα πού ρίχνουν νέο φῶς στὸ πρόβλημα τῆς πρώιμης λατρείας στὸ ἐλευσινιακὸ Ἱερό. Τὰ νέα αὐτὰ στοιχεῖα ἐπιβάλλουν τὴν ἐπανεξέταση τοῦ θέματος τῆς μυκηναϊκῆς λατρείας στὴν Ἑλευσίνα καὶ τῆς πιθανῆς συνέχειας μὲ τὴ Γεωμετρικὴ Ἑποχὴ.

Μυκηναϊκὴ λατρεία στὴν Ἑλευσίνα

Ὁ Μυλωνᾶς στηρίζει τὴ θεωρία γιὰ μυκηναϊκὴ λατρεία στὴν Ἑλευσίνα σὲ δύο ἀρχαιολογικὰ ἐπιχειρήματα: 1) ὅτι τὸ μυκηναϊκὸ Μέγαρο Β (εἰκ. 1) ἔχει ἰδιαίτερα ἀρχιτεκτονικὰ στοιχεῖα πού ταιριάζουν σὲ λατρευτικὰ οἰκοδομήματα· καὶ 2) ὅτι ἡ ἀνέγερση τῶν Τελεστηρίων ἀκριβῶς στὴν ἴδια τοποθεσία δηλώνει συνέχεια τῆς λατρείας ἀπὸ τὴ μυκηναϊκὴ μέχρι καὶ τὴν Κλασικὴ ἐποχὴ.

Τὴ θεωρία αὐτὴ ἀντέκρουσε τὸ 1981 ὁ Pascal Darcque, ὁ ὁποῖος ἀπορρίπτει τόσο τὴ θρησκευτικὴ χρῆση τοῦ Μεγάρου Β κατὰ τὴ μυκηναϊκὴ περίοδο, ὅσο καὶ τὴν ἰδέα οἰασοδήποτε συνέχειας ἀπὸ τὴν Ἑποχὴ τοῦ Χαλκοῦ στὴν Ἑποχὴ τοῦ

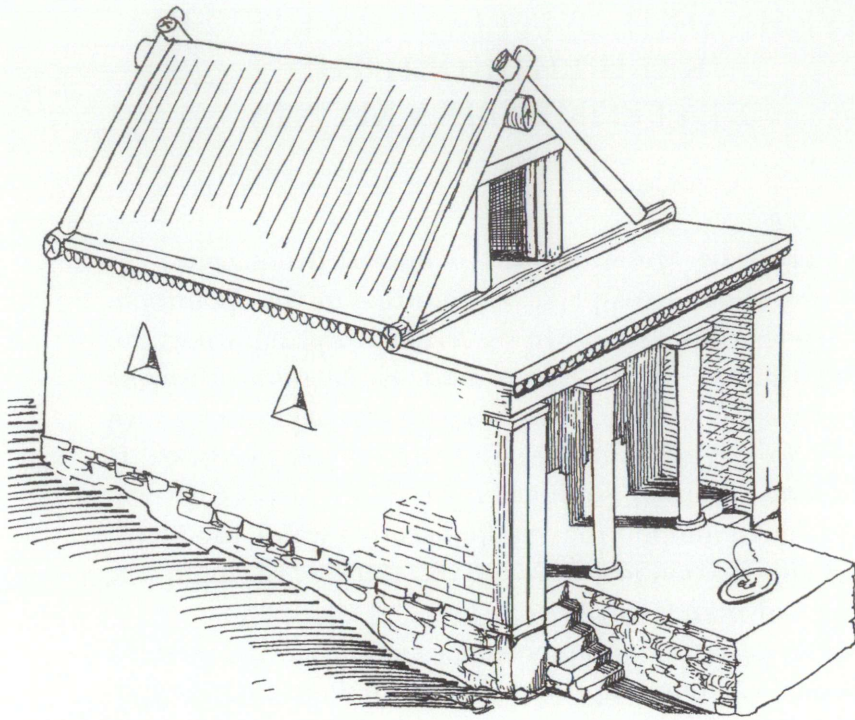

Είκ. 1. 'Αναπαράσταση τοῦ Μεγάρου Β (σχέδιο Ἰ. Τραυλοῦ).

Σιδήρου². Ἀντιπροτείνει ὅτι τὸ Μέγαρον Β δὲν παρουσιάζει ιδιαίτερα ἀρχιτεκτονικὰ στοιχεῖα ποὺ θὰ μπορούσαν νὰ τὸ χαρακτηρίσουν ὡς ναὸ καὶ ὅτι ἡ Ἐλευσίνα ἐγκαταλείφθηκε πρὶν τὸ τέλος τῆς ΥΕ περιόδου· ἀκολούθως, ἡ λατρεία τῆς Δήμητρας δὲν θὰ μπορούσε νὰ ἀναχθεῖ στὴ μυκηναϊκὴ ἐποχή.

Τὸ πρόβλημα ἐπικεντρώνεται στὴ χρῆση τοῦ Μεγάρου Β. Πρόκειται γιὰ ναὸ ἢ γιὰ ἀπλὸ σπίτι; Ἀπὸ τὸ κτίριο δυστυχῶς δὲν σώζονται ὅλες οἱ πλευρές, ἀλλὰ μόνο ἡ βόρεια καὶ ἡ νότια, ποὺ ὀρίζονται ἀπὸ δύο τοῖχους, τὸν 6 καὶ τὸν 7· ἀπὸ τὸν δυτικὸ τοῖχο 7α διατηροῦνται μόνο λίγες πέτρες (εἰκ. 2). Στὸ ἀνατολικὸ ἄκρο, οἱ τοῖχοι 6 καὶ 7 συνδέονται μὲ ἕνα μερικὰ διατηρημένο τοῖχο (6α), ὁ ὁποῖος διαιρεῖ τὸ κτίριο σὲ δύο χώρους, προθάλαμο καὶ κυρίως δωμάτιο. Ἡ πρόσβαση στὸ

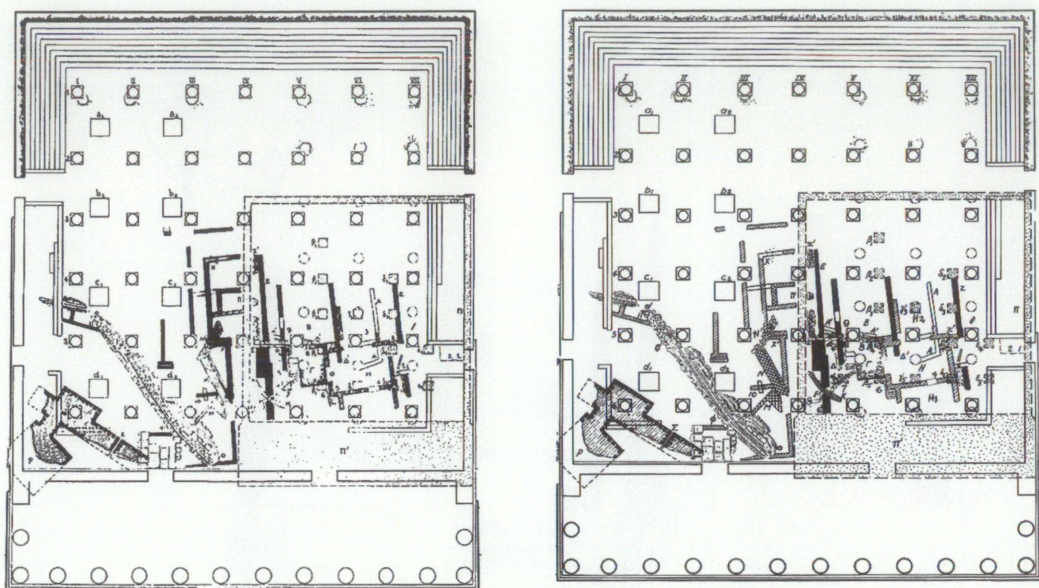

Εἰκ. 3. Κατόψεις τοῦ Συγκροτήματος τοῦ Μεγάρου Β δημοσιευμένες στὸ *Ἀρχ. Δελτίο* (ἀριστερά) καὶ στὸ *AJA* (δεξιά).

σκάλας ξεκινᾷ ὑπόνομος ποὺ ἐξέρχεται κάτω ἀπὸ τὸν τοῖχο 5 σὲ ἀπόσταση περίπου 2 μ. ἀπὸ τὴν ἀνατολική του ἄκρη.

Κατὰ τὸν Μυλωνᾷ οἱ τοῖχοι 5 καὶ 8 ἀνήκουν στὸ ἴδιο κτίσμα, ἓναν περίβολο ποὺ περιέκλειε τὸ Μέγαρο καὶ τὴν αὐλή του. Ὁ Darque ἀμφισβητεῖ ὅτι οἱ δύο αὐτοὶ τοῖχοι συνανήκουν (καὶ ἀκολούθως ὅτι ὑπῆρχε περίβολος) ἐπὶ τῇ βάσει κάποιας ἀσυμφωνίας στὰ δημοσιευμένα σχέδια. Συγκεκριμένα, στὸ ἄρθρο ποὺ δημοσίευσε ὁ Κουρουنيώτης στὸ *Ἀρχ. Δελτίο* τοῦ 1930-1931 (εἰκ. 3 ἀριστ.)³, ὁ τοῖχος 5 δὲν συνδέεται μὲ τὸν 8, ἀλλὰ μὲ ἄλλο τοῖχο πρὸς τὰ νότια, τὸν 3, ἐνῶ σὲ ἄρθρο τῶν Κουρουنيώτη καὶ Μυλωνᾷ στὸ *AJA* τοῦ 1933 (εἰκ. 3, δεξιά)⁴ ὁ τοῖχος 5 συνδέεται μὲ τὸν 8 καθιστώντας ἔτσι δυνατὴ τὴ θεωρία τοῦ περιβόλου. Βασιζόμενος σὲ αὐτὴ τὴν ἀσυμφωνία, ὁ Darque κατηγόρησε τοὺς ἀνασκαφεῖς γιὰ ἐσκεμμένη ἀλλοίωση τῶν σχεδίων μὲ σκοπὸ νὰ τεκμηριωθεῖ ἡ θεωρία τοῦ περιβόλου. Τὰ ἡμερολόγια τῆς ἀνασκαφῆς ἐπι-

λύνουν, όμως, τὸν θέμα. Οἱ τοῖχοι 3 καὶ 5 ἀνασκάφηκαν τὸ 1930 ἀπὸ τὸν Θρεψιάδη. Ὅπως οἱ τοῖχοι αὐτοὶ ἔρχονταν στὸ φῶς, ἡ προκαταρκτικὴ ἐντύπωση τοῦ ἀνασκαφέα ἦταν ὅτι ἀνῆκαν στὸ ἴδιο δωμάτιο. Αὐτὴ εἶναι ἡ ἀποψη στὴν ὁποία στηρίζεται τὸ σχέδιο τοῦ *Δελτίου* 1930-31, πὺ δημοσιεύθηκε τὸ 1933, ἀλλὰ μὲ καθυστέρηση δύο ἐτῶν, μιὰ καὶ εἶχε ἐτοιμασθεῖ καὶ ὑποβληθεῖ τὸ 1931. Κατὰ τὴ διάρκεια τῆς ἀνασκαφικῆς περιόδου τοῦ 1932, πὺ ἐπιτηρήθηκε ἀπὸ τὸν ἴδιο τὸν Μυλωνᾶ, ἔγινε φανερό ὅτι ἡ συσχέτιση τῶν τοίχων 3 καὶ 5 δὲν στέκει, γιατί ἡ κεραμικὴ ἀπὸ τὸν τοῖχο 3 εἶναι ὑστερότερη ἀπὸ ἐκείνη τοῦ 5. Ὁ Μυλωνᾶς γράφει ξεκάθαρα στὸ ἡμερολόγιό του τοῦ 1932 ὅτι μετὰ τὴ μελέτη τῶν ὀστράκων ἀντιστρέφεται ἡ χρονολόγηση πὺ εἶχε κάνει προηγουμένα⁵. Ἄν καὶ τὰ δύο σχέδια φαινομενικὰ δημοσιεύονται μὲ ἡμερομηνία δημοσίευσης 1933, ἐκεῖνο τοῦ *AJA* ὑποβλήθηκε ἕνα χρόνο μετὰ τὸ σχέδιο τοῦ *Δελτίου*. Ἡ δευτέρη ἐρμηνεία, στὸ ἄρθρο τοῦ *AJA*, βασίζεται σὲ πὺ πρόσφατα ἀνασκαφικὰ δεδομένα καὶ ἀντανεκλᾷ τὴν πραγματικὴ σχέση τῶν τοίχων.

Ἐὰν στὰ παραπάνω προσθέσουμε ὅτι: ὁ χῶρος ἀνάμεσα στοὺς τοίχους 3 καὶ 5 εἶναι ἐξωτερικὸς χῶρος πὺ καταλαμβάνεται ἀπὸ δρόμο, ὅτι οἱ ἄκρες τῆς λιθόστρωτης αὐλῆς τοῦ Μεγάρου Β ὀρίζονται ξεκάθαρα ἀπὸ τοὺς τοίχους 5 στὰ νότια καὶ 8 στὰ βόρεια καὶ ὅτι τὰ κεραμικὰ εὐρήματα χρονολογοῦν τοὺς τοίχους 5 καὶ 8 στὴν ΥΕ ΠΒ/ΠΙΑ1 ἀλλὰ τὸν τοῖχο 3 στὴν ΥΕ ΠΙΑ2/ΠΙΒ1, γίνεται ξεκάθαρο ὅτι οἱ τοῖχοι 5 καὶ 8 ἀνήκουν στὸ ἴδιο κτίσμα, τὸν περίβολο πὺ περικλείει τὸ Μέγαρο Β καὶ τὴν αὐλή.

Τὸ δεύτερο ἰδιαίτερο, κατὰ τὸν Μυλωνᾶ, χαρακτηριστικὸ τοῦ Μεγάρου Β εἶναι ἡ ἐξέδρα (εἰκ. 4). Ἡ ἐξέδρα αὐτὴ ἔχει κάτοψη σὲ σχῆμα Π, προεξέχει σὲ μῆκος 2 μ. ἀπὸ τὶς παραστάδες τῶν τοίχων 6 καὶ 7 καί, ὅπως ἀναφέρθηκε, ὑψώνεται 1.40 μ. ἀπὸ τὸ λιθόστρωτο δάπεδο τῆς αὐλῆς. Ἡ ὑπερύψωση τῆς ἐξέδρας ἐξηγεῖται ἀπὸ τὴν ἀνάγκη νὰ εἶναι ὀρατὴ ἀπὸ τὴν αὐλὴ ἡ δραστηριότητα πὺ διεξαγόταν ἐκεῖ. Ποιὰ ἦταν αὐτὴ ἡ δραστηριότητα;



Είκ. 4. Άποψη τής εξέδρας από τὰ ἀνατολικά.

Στὸ ἡμερολόγιο τῆς 18ης Ἰουλίου 1931 ἀναφέρεται ὅτι στὴν ἔξοδο τοῦ ἀγωγοῦ κάτω ἀπὸ τὸν τοῖχο 5 βρέθηκαν καμένα ὅσα ζῶν με ΥΕ ΠΒ/ΠΙΑ1 κεραμική. Ἡ πρόσφατη μελέτη τοῦ εὐρήματος αὐτοῦ ἔδειξε ὅτι τὰ ὅσα αὐτὰ ἀνήκουν σὲ τρεῖς χοίρους καὶ προέρχονται ἀπὸ μὴ βρώσιμα τμήματα τῶν ζῶν (κυρίως κεφάλι καὶ πόδια). Ἡ ἡλικία τῶν χοίρων κυμαίνεται ἀπὸ 6 μέχρι 24 μῆνες. Ὅλα τὰ ὅσα φέρουν ἔντονα ἴχνη καύσης ποὺ φανερώνουν ὅτι εἶχαν ἀφεθεῖ στὴ φωτιά γιὰ πολλὰς ὥρες καὶ σὲ θερμοκρασίες πάνω ἀπὸ 600 βαθμούς.

Δύο εἶναι τὰ ἐρωτήματα ποὺ ἐγείρονται. Τὸ πρῶτο εἶναι πῶς βρέθηκαν τὰ ὑπολείμματα αὐτὰ μέσα στὸν ἀγωγό. Ὁ ἀγωγὸς ἀρχίζει κάτω ἀπὸ τὴν ἐξέδρα τοῦ Μεγάρου Β καὶ κλίνει πρὸς τὰ νότια πρὸς τὸν τοῖχο 5, κάτω ἀπὸ τὸν ὁποῖο βρέθηκαν τὰ ὑπολείμματα τῆς τέφρας καὶ τῶν ὀστέων. Ἡ μόνη λογικὴ ἐξήγηση γιὰ τὸ εὖρημα αὐτὸ εἶναι ὅτι τὰ ὑπολείμματα πετάχτηκαν ἀπὸ τὴν ἐξέδρα μέσα στὸν ἀγωγὸ καὶ

παρασύρθηκαν μερικά μέτρα πρὸς τὰ νότια ἀπὸ τὰ ρέοντα ὕδατα. Τὸ δεύτερο ἐρώτημα ἀφορᾷ στὴ δραστηριότητα ἀπὸ τὴν ὁποία τὰ ὑπολείμματα αὐτὰ προῆλθαν. Ἐὰν ἐπρόκειτο γιὰ ὑπολείμματα γευμάτων, τὰ ὅσα θὰ ἔπρεπε νὰ ἀνῆκαν σὲ βρώσιμα τμήματα τῶν ζώων, κάτι ποὺ δὲν ἰσχύει. Ἀντίθετα, τὸ κάψιμο μὴ βρώσιμων τμημάτων τῶν ζώων εἶναι συμβατὸ μὲ θυσίες καμένων ζώων⁶. Ἐφ' ὅσον τὰ κάψιμο τῶν ὀστέων γινόταν στὴν ἐξέδρα, εἶναι λογικὸ νὰ υποθέσουμε ὅτι ἡ ἐξέδρα χρησιμοποιόταν ὡς βωμὸς ἢ βάση γιὰ βωμό. Παράλληλα θυσιῶν μὲ κάψιμο ζώων εἶναι γνωστὰ καὶ ἀπὸ ἄλλες μυκηναϊκὲς θέσεις, ὅπως τὸ Κυνόρτιο τῆς Ἐπιδαύρου, ὁ Ἅγιος Κωνσταντῖνος στὰ Μέθανα, οἱ Μυκῆνες, ἡ Τίρυνθα, ἡ Πύλος, καὶ πιὸ πρόσφατα τὸ ὄρος Λύκαιο⁷. Ἀκολουθῶς, ἡ πιθανότητα διεξαγωγῆς στὸ Μέγαρο Β τελετουργιῶν ποὺ περιελάμβαναν θυσίες μὲ κάψιμο ζώων ἐμφανίζεται ὄχι μόνο ὡς λογικὴ καὶ πιθανή, ἀλλὰ καὶ συμβατὴ μὲ τὰ στοιχεῖα ἀπὸ ἄλλες μυκηναϊκὲς θέσεις.

Τὴν πιθανότητα αὕτὴ ἐνισχύουν καὶ τὰ εὐρήματα ΥΕ εἰδωλίων ἀπὸ τὸν μείζονα χώρο τοῦ Μεγάρου Β. Τὰ ΥΕ εἰδώλια ποὺ βρέθηκαν στὴν αὐλὴ δὲν δημοσιεύθηκαν ἀπὸ τοὺς ἀνασκαφεῖς ἐπειδὴ προῆλθαν ἀπὸ διαταραγμένες ἐπιχώσεις. Συγκεκριμένα, δύο ὁμάδες εἰδωλίων βρέθηκαν σὲ διαταραγμένη ἐπίχωση στὰ νοτιοδυτικὰ τοῦ Μεγάρου Β καὶ κοντὰ στὴν ἔξοδο τοῦ ἀγωγοῦ κάτω ἀπὸ τὸν τοῖχο 5 καὶ μία τρίτη ὁμάδα ΥΕ εἰδωλίων βρέθηκε σὲ μικτὸ στρῶμα μέσα στὸ προαύλιο στὰ νότια τοῦ Μεγάρου Β. Ἡ ἀκριβὴς ἀρχικὴ προέλευση τῶν εἰδωλίων αὐτῶν εἶναι ἄγνωστη, ἀλλὰ εἶναι σίγουρο ὅτι ἀποτελοῦν τμῆμα τῆς εὐρύτερης εἰκόνας τοῦ συστήματος δραστηριοτήτων ποὺ διαδραματιζόνταν στὸ Μέγαρο Β καὶ τὴν αὐλὴ κατὰ τὴν ΥΕ ΙΒ/ΙΙΑ περίοδο. Ἡ πιθανότητα τὰ εἰδώλια νὰ ἦταν ἀναθηματικὲς προσφορὲς ποὺ μετὰ τὸ πέρας τῆς χρησιμότητάς τους πετάχθηκαν ἀπὸ τὸ Μέγαρο ἢ ἀπὸ τὸ προαύλιο ἐνισχύει τὴ θρησκευτικὴ λειτουργία τοῦ Μεγάρου, ἰδιαίτερα γιὰ τὴν δύο ἀπὸ τὶς τρεῖς ὁμάδες εἰδωλίων βρέθηκαν κοντὰ στὴν ἔξοδο τοῦ ἀγωγοῦ, ὅπου φαίνεται ὅτι εἶχαν ριχθεῖ.

Όλα αυτά συνηγοροῦν στὴν ὑπαρξὴ λατρείας ἤδη ἀπὸ τὴν ΥΕ ΠΒ/ΠΙΑ1 περίοδο⁸. Τὸ ἐρώτημα πὰ δὲν εἶναι ἂν ὑπῆρχε μυκηναϊκὴ λατρεία στὴν Ἐλευσίνα, ἀλλὰ ἐὰν καὶ κατὰ πόσο ἡ λατρεία αὐτὴ ἐπιβίωσε μέχρι τὴ Γεωμετρικὴ περίοδο.

Διάρκεια τῆς λατρείας

Τὸ συγκρότημα τοῦ Μεγάρου Β μετὸν περίβολο, τὴν ἐξέδρα, καὶ τὴν αὐλὴ ὅχι μόνο συνεχίζει νὰ χρησιμοποιεῖται κατὰ τὴν ΥΕ ΠΙΑ2/ΠΙΒ, ὅπως φαίνεται ἀπὸ τὴν κεραμικὴ πού βρέθηκε στὸ ἐσωτερικὸ τοῦ Μεγάρου, ἀλλὰ ὁ χῶρος μεγαλώνει μετὴν προσθήκῃ σειρᾶς τριῶν δωματίων, προσανατολισμένων κατὰ προσέγγιση ἀπὸ Βορρὰ πρὸς Νότο (εἰκ. 1, Β1/Β2/Β3). Ἡ διάρκεια τῆς χρήσης τῶν δωματίων Β1, Β2 καὶ Β3 εἶναι ἀμφιλεγόμενη, μετὸς περισσότερους ἐρευνητὲς νὰ δέχονται ὅτι τὰ δωμάτια αὐτὰ ἐγκαταλείπονται στὸ τέλος τῆς ΥΕ ΠΙΒ, μιὰ καὶ τὰ τελευταῖα μυκηναϊκὰ ὄστρακα πού ἔχουν δημοσιευθεῖ ἀπὸ τὰ τρία αὐτὰ δωμάτια χρονολογοῦνται στὴν περίοδο αὐτή. Ἀκολούθως, ἡ *communis opinio* εἶναι ὅτι ὑπάρχει κενὸ στὴν κατοίκηση μέχρι τὸν 8ο αἰῶνα π.Χ., ὁπότε καὶ χρονολογοῦνται δύο γεωμετρικὰ ὄστρακα πού βρέθηκαν στὸ δάπεδο τοῦ δωματίου Β1.

Ἡ εἰκόνα αὐτὴ ἀλλάζει, ὅμως, χάρις στὴ μελέτῃ τοῦ ἀδημοσίεου ὕλικου, στὸ ὁποῖο περιλαμβάνονται ὄστρακα καὶ ἀγγεῖα καὶ τῆς ΥΕ ΠΙΓ καὶ τῆς Ὑπομυκηναϊκῆς περιόδου (εἰκ. 5)⁹. Τὸ ὕλικὸ εἶναι ὁμολογουμένως μικρὸ (κάπου 50 ὄστρακα καὶ δύο ὁλόκληρα ἀγγεῖα) καὶ τῶν περισσότερων ἢ προέλευση εἶναι ἄγνωστη. Ἐκεῖνα τῶν ὁποίων ἡ προέλευση εἶναι γνωστὴ προέρχονται ἀπὸ τὸ Μέγαρο Β, τὴν Ἱερὰ Οἰκίαν καὶ τὴ Ρωμαϊκὴ Στοά. Οἱ λόγοι γιὰ τοὺς ὁποίους τὰ κατάλοιπα τῶν περιόδων αὐτῶν εἶναι περιορισμένα εἶναι δύο: 1) τὰ μυκηναϊκὰ στρώματα ἔχουν ὑποστῇ ἐκτεταμένη καταστροφὴ ἀπὸ τὰ μεταγενέστερα κτίσματα· 2) ἡ ἀνθρώπινη κατοίκηση συρρικνώνεται δραματικὰ μετὰ τὸ 1200 π.Χ. Παρὰ τὴ συρρίκνωση αὐτή, τὰ ὄστρακα καλύπτουν χρονολογικὰ τὴν περίοδο ἀπὸ τὴν ἀρχὴ τῆς ΥΕ ΠΙΓ πρώιμης μέχρι καὶ τὸ τέλος τῆς Ὑπομυκηναϊκῆς καὶ τὴ μετάβαση στὴν ΠΓ καὶ φανερώουν ὅτι ἡ

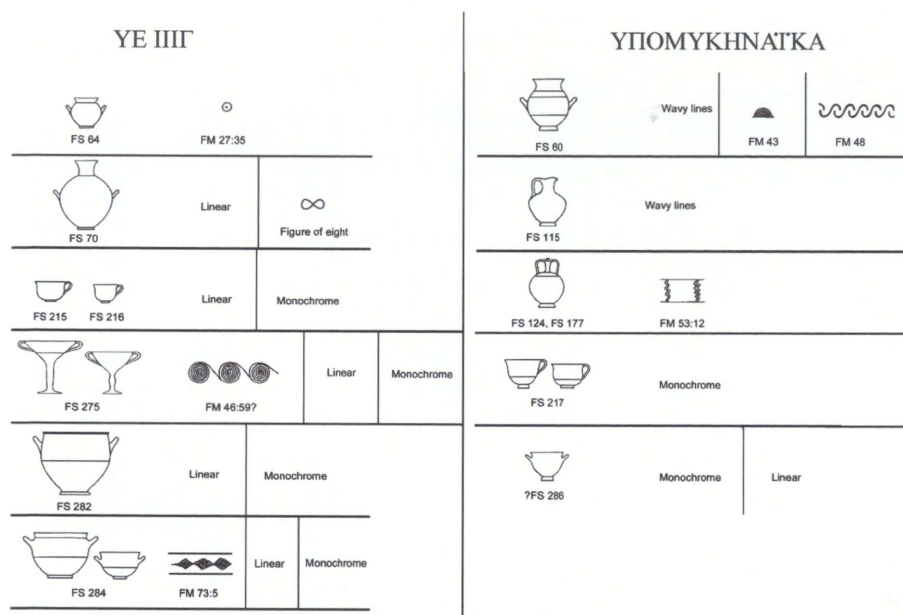

Είκ. 5. ΥΕ ΠΠΓ και Ύπομυκηναϊκή κεραμική από τήν Ἑλεουσίνα.

ἀνθρώπινη παρουσία εἶναι συνεχῆς ἀπὸ τὸ 1200 π.Χ. μέχρι τὸ 1000 π.Χ. Σὲ συνδυασμὸ μὲ τὰ ΠΓ ὄστρακα ποὺ βρῆκε ὁ Μυλωνᾶς κάτω ἀπὸ τὸν γεωμετρικὸ τοῖχο Ε1¹⁰ ἀποδεικνύεται ὅτι δὲν ὑπάρχει κενὸ στὴν κατοίκηση τοῦ χώρου.

Πέραν τῆς συνέχειας ποὺ φανερώνει ἡ κεραμική, ὑπάρχουν ἀρχιτεκτονικὰ ἐπιχειρήματα γιὰ τὴ συνεχὴ χρῆση τοῦ Μεγάρου Β μέχρι τὸν 8ο αἰώνα. Τότε κατασκευάζεται ὁ καμπύλος τοῖχος Κ, ἀκριβῶς πάνω ἀπὸ τὸν τοῖχο 5 τοῦ περιβόλου. Τόσο οἱ βαθυμετρικὲς διαφορὲς ὅσο καὶ ἀπλὴ ὀπτική ἐξέταση τῆς σχέσης τοῦ τοίχου Κ μὲ τὸν τοῖχο 6 τοῦ Μεγάρου (εἰκ. 6) φανερώνει ὅτι ὁ Κ εἶναι κτισμένος χαμηλότερα ἀπὸ τὸν 6 καὶ ὅτι οἱ τοῖχοι τοῦ Μεγάρου Β εἶναι ὁρατοὶ μέχρι τὸν 8ο αἰώνα. Ἐπειδὴ ὁ τοῖχος Κ εἶναι ἡ ἀναλημματικὸς ἢ περίβολος, κατασκευάσθηκε ἡ γιὰ νὰ ὑποστηρίξει τὸ ἰσόπεδο ἐπὶ τοῦ ὁποίου εἶναι κτισμένο τὸ Μέγαρο Β ἢ γιὰ νὰ περιβάλλει τὸ Μέγαρο σὲ ἀντικατάσταση τοῦ μυκηναϊκοῦ περιβόλου. Ὅλα αὐτά, σὲ συνδυασμὸ μὲ τὰ ΥΕ ΠΠΓ-πρωτογεωμετρικά



Είκ. 6. Οί τοίχοι K, 5 καὶ 6.

ὄστρακα, ὀδηγοῦν στοὶ συμπέρασμα ὅτι δὲν ὑπάρχει κενὸ στη χρῆση τοῦ χώρου κατὰ τὴ μετάβαση στὴν Πρώιμη Ἑποχὴ τοῦ Σιδήρου. Τί σημαίνει αὐτὸ γιὰ τὸ θέμα τῆς πιθανῆς ἐπιβίωσης τῆς λατρείας;

Οἱ πρῶτες ἐνδείξεις γιὰ θρησκευτικὲς τελετουργίες μετὰ τὴ μυκηναϊκὴ περίοδο προέρχονται ἀπὸ τὴν Πυρὰ Α μπροστὰ ἀπὸ τὸν γεωμετρικὸ τοῖχο ΕΙ, ἡ ὁποία χρονολογεῖται στὸν 8ο αἰῶνα¹¹. Στὴν Πυρὰ αὐτή, καθὼς καὶ στὶς λίγο ὑστερότερες Πυρεὶς Β καὶ Γ, βρέθηκε μεγάλος ἀριθμὸς ἀναθημάτων, κυρίως κλειστῶν ἀγγείων (οἶνοχοῶν, ἀρυβάλλων, ἀλαβάστρων, καὶ λύχνων), πῆλινα πλακίδια, ἀνθρωπόμορφα καὶ ζωόμορφα εἰδώλια, καὶ λίγα κομμάτια χρυσοῦν κοσμημάτων. Τὰ ἴχνη φωτῆς στὴν ἐξωτερικὴ πλευρὰ τοῦ ΕΙ φανερώνουν ὅτι τὰ ἀντικείμενα αὐτὰ κήκαν ἐπὶ τόπου καὶ ὅτι δὲν ρίχθηκαν ἀπὸ τὴ γεωμετρικὴ ἐξέδρα. Ὑπολείμματα θυσιῶν

ζώων δὲν ὑπάρχουν καὶ φαίνεται ὅτι οἱ τελετουργίες αὐτὲς ἦταν ἐναγισμοὶ σὲ σχέση μὲ χθόνια λατρεία. Παρὰ τὶς διαφορὲς αὐτὲς ποὺ φανερώνουν ἀλλαγὲς στὴν οὐσία τῆς λατρείας, οἱ ΥΕ καὶ γεωμετρικὲς τελετουργίες βρίσκονται στὴν ἴδια τοποθεσία, στὴν ὁποία προϋπῆρχε τὸ Μέγαρο Β καὶ ἀκολούθησαν τὰ Τελεστήρια. Ὁ Μυλωνᾶς ἤδη τόνισε τὸ γεγονός ὅτι στὸ συγκεκριμένο τμήμα τῆς πλαγιάς ὁ βράχος εἶναι τόσο ἀπότομος καὶ σκληρὸς ποὺ δὲν προσφέρεται γιὰ τὴν κατασκευὴ μεγάλων οἰκοδομημάτων, ὅπως τὰ Τελεστήρια. Ἡ ἐπιλογὴ τῆς τοποθεσίας γιὰ τὴ γεωμετρικὴ καὶ ὑστερότερη λατρεία ἐγίνε παρὰ τὰ τοπογραφικὰ δεδομένα καὶ γι' αὐτὸ χρήζει ἐξήγησης.

Πιστεύω ὅτι ἡ ἐξήγηση γιὰ τὴν ἐμμονὴ τῶν γεωμετρικῶν κατοίκων νὰ διεξάγουν τελετουργίες στὸ σημεῖο αὐτὸ βρίσκεται στὸ φαινόμενο τῆς «συλλογικῆς ἢ κοινωνικῆς μνήμης». Ὅπως ἔχει δείξει ὁ Pierre Nora¹², ἡ συλλογικὴ μνήμη «δίνει στὶς κοινωνικὲς ομάδες αἴσθηση τοῦ παρελθόντος τους καὶ ὀρίζει τὶς ἐλπίδες τους γιὰ τὸ μέλλον». Σὲ κοινωνίες χωρὶς γραπτὰ κείμενα, ὅπως ἐκείνη τῆς Πρώιμης Ἐποχῆς τοῦ Σιδήρου στὴν Ἑλλάδα, ἡ μνήμη αὐτὴ διατηρεῖται μὲ δύο τρόπους: 1) προφορικὴ παράδοση, καὶ 2) χειροπιαστὰ σύμβολα, ὅπως ἀρχαῖα ἀντικείμενα («aides-mémoires») ἢ κτίρια («lieux de mémoire»), τὰ ὁποῖα σὲ περιόδους ἀβεβαιότητος καὶ κοινωνικῆς/πολιτικῆς ἀστάθειας διατηροῦνται ὡς ἀποτέλεσμα τῆς θέλησης τῆς ομάδας νὰ διατηρήσει τὴ μνήμη της. Στὴν Ἐλευσίνα κατὰ τὴ διάρκεια τοῦ 12ου καὶ 11ου αἰῶνα τὸ Συγκρότημα τοῦ Μεγάρου Β παραμένει ὁρατὸ καὶ σὲ χρῆση παρὰ τὴ συρρίκνωση τῆς κατοίκησης. Τὸ τοπίο ποὺ οἱ ἔστω καὶ λιγοστοὶ κάτοικοι τῆς Ἐλευσίνας κατοικοῦν δὲν εἶναι ἓνα τοπίο κενὸ μνημείων καὶ κτιρίων, ἀλλὰ ἓνα τοπίο μὲ ξεκάθαρα καὶ ὁρατὰ μνημεῖα τοῦ παρελθόντος τους. Τὸ γεγονός ὅτι οἱ κάτοικοι τοῦ 8ου αἰ. κατασκευάζουν τὸν τοῖχο Κ γιὰ νὰ ὑποστηρίξουν ἢ νὰ περιβάλουν τὸ Μέγαρο Β φανεώνει ἐνσυνείδητη προσπάθεια νὰ διατηρήσουν τὰ μυκηναϊκὰ κτίσματα, γεγονός ποὺ μὲ τὴ σειρά του δηλώνει ὅτι τὸ συγκρότημα τοῦ Μεγάρου Β λειτουργεῖ ὡς ἓνας «lieu de mémoire»

πού, σὲ συνδυασμὸ μὲ τὴν τοπικὴ προφορικὴ παράδοση, διατηρεῖ τὴ μνήμη τῆς προηγούμενης ἱερότητας τοῦ χώρου.

Αὐτὸ τὸ φαινόμενο δὲν εἶναι μοναδικὸ στὴν Πρώιμη Ἑποχὴ τοῦ Σιδήρου. Στὴν ἴδια τὴν Ἑλευσίνα κατὰ τὸν 8ο αἰώνα οἱ τάφοι τοῦ τομέα Λ στὸ Δυτικὸ Νεκροταφεῖο περιβάλλονται ἀπὸ περίβολο, ἐνῶ σὲ πολλὲς ἄλλες θέσεις ἔχει διαπιστωθεῖ ἐνσυνείδητη συνάρτηση λατρευτικῶν τόπων μὲ προϋπάρχοντα μυκηναϊκὰ κτίρια, συνάρτηση πὺν βρῖσκει τὴν ἔκφρασή της στὴ συνέχεια ἢ ἀναβίωση θρησκευτικῶν τελετουργιῶν. Ἐκτὸς ἀπὸ ἱερὰ ὅπως τὸ Καλαπόδι, ὅπου ἔχουμε βεβαιωμένη συνέχιση θρησκευτικῆς συνέχειας, πολλὲς λατρευτικὲς θέσεις τῆς Πρώιμης Ἑποχῆς τοῦ Σιδήρου ἰδρύονται ἐπάνω σὲ προϋπάρχοντα καὶ συχνὰ ὄρατὰ μυκηναϊκὰ ἱερὰ (Ὀλυμπία, Ἰσθμία, Θέρμος, Δελφοί, Ἰθάκη, Ὀρχηστὸς)¹³. Ἡ κοινωνικὴ μνήμη ἐπιτρέπει τὴν ἱεροποίηση ἐνὸς χώρου καὶ τὴ νομιμοποίηση τῆς λατρείας μέσω τῆς ἀρχαιότητος τῆς θέσης. Μέσα στὸ πλαίσιο αὐτό, ἡ ἐπιμονὴ στὴν τοποθεσίαν στὴν Ἑλευσίνα μπορεῖ νὰ ἐξηγηθεῖ μέσω διαδικασίας διατήρησης τῆς κοινωνικῆς μνήμης.

Συμπερασματικά, τὰ ἀρχαιολογικὰ στοιχεῖα ὁδηγοῦν στὸ συμπέρασμα ὅτι κατὰ τὴ μυκηναϊκὴ περίοδο στὴν Ἑλευσίνα ἀναπτύσσεται λατρεία καὶ ὅτι, ἂν ὄχι ἡ ἴδια ἢ λατρεία, τουλάχιστον ἡ ἀνάμνησή της ἐπιβιώνει κατὰ τοὺς ταραγμένους χρόνους τῆς Πρώιμης Ἑποχῆς τοῦ Σιδήρου καὶ δίνει τὸ ἔναυσμα γιὰ τὶς θρησκευτικὲς τελετουργίες τοῦ 8ου αἰώνα. Οἱ τελετουργίες αὐτὲς ἀποτελοῦν τὶς πρῶτες ἐνδείξεις γιὰ λατρεία τῆς Δήμητρας καὶ τοὺς προγόνους τῶν Ἑλευσινίων Μυσηρίων.

ΒΙΒΛΙΟΓΡΑΦΙΑ

- M. Cosmopoulos, *The Sanctuary of Demeter at Eleusis. The Bronze Age*.
Βιβλιοθήκη τῆς ἐν Ἀθήναις Ἀρχαιολογικῆς Ἑταιρείας (Ἀθήνα) (ὑπὸ ἐκτύπ.).
- P. Darcque (1981), *Les vestiges mycéniens découverts sous le Téléstérion d'Éleusis*, *BCH* 105, 593-605.
- B. Eder (2001), *Continuity of Bronze Age Cult at Olympia? The Evidence*

- of the Late Bronze Age and Early Iron Age Pottery. Στὸ R. Hägg, & R. Laffineur (ἐπιμ.), *Potnia. Deities and Religion in the Aegean Bronze Age, Acts of the 8th International Aegean Conference at Goteborg University, 12-15 April 2000* (201-209) (Liège) *Aegaeum* 22.
- Y. Hamilakis & E. Konsolaki (2004), Pigs for the Gods: Burnt Animal Sacrifices as Embodied Rituals at a Mycenaean Sanctuary, *OJA*, 135-151.
- V. Isaakidou, P. Halstead, J. Davis, & S. Stocker (2002), Burnt Animal Sacrifice in Late Bronze Age Greece: New Evidence from the Mycenaean 'Palace of Nestor', Pylos. *Antiquity*, 86-92.
- K. Κόκκου-Βυριδῆ (1999), *Πρώμες Πυρὸς Θνησίων στὸ Τελεστήριο τῆς Ἐλευσίνας*. BAE 185 (Ἀθήνα).
- K. Κουρουνιώτης (1930-1931), Αἱ τελευταῖαι ἀνασκαφαὶ τῆς Ἐλευσίνας. Ἀνασκαφὴ ἐν τῷ Τελεστηρίῳ, *Δελτίον* 13, Παράρτημα, 17-30.
- K. Kourouniotes, & G. Mylonas (1933), Excavations at Eleusis, 1932, *AJA* 37, 271-286.
- V. Labrinoudakis (1981), Remains of the Mycenaean Period in the Sanctuary of Apollo Maleatas. Στὸ R. Hägg (ἐπιμ.), *Sanctuaries and Cults in the Aegean Bronze Age. Proceedings of the First International Symposium at the Swedish Institute at Athens, 12-13 May 1980* (59-65) (Stockholm: Skrifter Utgivna av Svenska Institutet i Athen).
- A. Mazarakis-Ainian (1997), *From Rulers' Dwellings to Temples. Architecture, Religion, and Society in Early Iron Age Greece (1100-700 BC)* (Τόμ. CXXI). Jonsered: SIMA.
- C. Morgan (1995), From palace to polis? Religious developments on the Greek mainland during the Late Bronze/Early Iron Age transition. *BICS* 40, 250.
- C. Morgan (1999), *Isthmia. Volume VIII. The Late Bronze Age settlement and Early Iron Age sanctuary* (Princeton: American School of Classical Studies at Athens).
- C. Morgan (2011), The Elite of Aetos: Religion and Power in Early Iron Age Ithaca. Στὸ A. Mazarakis-Ainian (ἐπιμ.), *The "Dark Ages" Revisited. Acts of an International Symposium in Memory of William D.E. Coulson. University of Thessaly, Volos, 14-17 June 2007* (113-125) (Volos: University of Thessaly Press).
- S. Muller (1992), Delphes Mycenienne: un réexamen du site dans son contexte regional στὸ J.-F. Bommelaer (ἐπιμ.), *Delphes: Centenaire de la 'Grande Fouille' réalisée par l'École Française d'Athènes (1892-1903)* (67-83) (Leiden, New York: Travaux du Centre de recherche sur le Proche-Orient et la Grèce antiques).
- G. Mylonas (1961), *Eleusis and the Eleusinian Mysteries* (Princeton: Princeton University Press).
- P. Nora (1989), Between memory and history: Les lieux de mémoire, *Representations*, 7-24.

- T. Palaima (2009), Continuity from Mycenaean Period in a historical Boeotian Cult of Poseidon (and Erinys) στο Δ. Δανιηλίδου (ἐπιμ.), *Δῶρον. Τιμητικός Τόμος για τὸν Καθηγητὴ Σπύρο Ἰακωβίδη* (Τόμ. 6, 527-536) (Ἀθήνα: Ἀκαδημία Ἀθηνῶν. Κέντρο Ἑρεῦνης τῆς Ἀρχαιότητος. Σειρὰ Μονογραφιῶν).
- I. Papapostolou (2011), The New Excavations under the Early Archaic Temple of Thermos. Megaron A, Megaron B and the Ash Altar στο Α. Mazarakis-Ainian (ἐπιμ.), *The "Dark Ages" Revisited. Acts of an International Symposium in Memory of William D.E. Coulson. University of Thessaly, Volos, 14-17 June 2007* (127-145) (Volos: University of Thessaly Press).
- D. Romano & M. Voyatzis, Mt. Lykaion Excavation and Survey Project, Part I: Upper Sanctuary. Preliminary Report 2004-2010. *Hesperia* (ὑπὸ ἐκτύπ.).
- Ἰ. Τραυλός (1983), Ἡ Ἀθήνα καὶ ἡ Ἐλευσίνα στὸν 8ο καὶ 7ο π.Χ. αἰῶνα, *Annuario della Scuola Archeologica di Atene* (LXI), 323-338.

-
1. Mylonas 1961, 35-49.
 2. Darcque 1981.
 3. Kourouniotes 1930-1931, Σχέδιον I.
 4. Kourouniotes & Mylonas 1933, πίν. 34.
 5. «Τὰ ὑπὸ τὸ Τελεστήριον», Σημειώσεις 1932, 60.
 6. Πρβ. Ὁμ. Ὀδ. β 447-463.
 7. Labrinoudakis 1981. Hamilakis & Konsolaki 2004. Isaakidou, Halstead, Davis, & Stocker 2002. Romano & Voyatzis (ὑπὸ ἐκτύπ.).
 8. Ἀπὸ τὴν ἄλλη πλευρά, θὰ πρέπει νὰ ἀναφερθεῖ ὅτι τὰ εὐρήματα ἀπὸ τὸ ἐσωτερικὸ τοῦ Μεγάρου Β εἶναι ἀντικείμενα καθημερινῆς χρήσης, ὅποτε φαίνεται ὅτι τὸ Μέγαρο Β χρησίμευε καὶ ὡς κατοικία. Μιὰ διπλὴ λειτουργία τοῦ Μεγάρου Β εἶχε προταθεῖ ἀπὸ τὸν Τραυλό (1983), ποὺ πίστευε ὅτι τὸ Μέγαρο Β χρησίμευε ὄχι μόνο ὡς ἱερό, ἀλλὰ καὶ ὡς κατοικία μίας ἀπὸ τὶς ἐξέχουσες οἰκογένειες τῆς Ἐλευσίνας, ἴσως τῶν Εὐμολπιδῶν. Σὲ γενικὲς γραμμὲς συμφωνεῖ καὶ ὁ Μαζαράκης-Αἰνιάν (Mazarakis-Ainian 1997).
 9. Cosmopoulos (ὑπὸ ἐκτύπ.).
 10. Mylonas, 1961, 56.
 11. Κόκκου-Βυριδῆ 1999.
 12. Nora 1989.
 13. Eder 2001. Morgan 1995. Morgan 2011. Müller 1992. Palaima 2009. Papapostolou 2011.

MIX. ΚΟΣΜΟΠΟΥΛΟΣ

ΞΑΝΑΒΛΕΠΟΝΤΑΣ ΤΑ ΠΑΛΙΑ ΚΕΡΑΜΙΚΑ ΕΥΡΗΜΑΤΑ ΑΠΟ ΤΟ ΜΕΓΑΛΟ ΕΛΕΥΣΙΝΙΑΚΟ ΙΕΡΟ*

Ὁ τιμώμενος σήμερα Γεώργιος Μυλωνᾶς εἶναι, χωρὶς ἀμφιβολία, ἓνας ἀπὸ τοὺς ἀρχαιολόγους ἐκείνους τῶν ὁποίων τὸ ὄνομα εἶναι ἄρρηκτα συνδεδεμένο μὲ τὸν ἀρχαιολογικὸ χῶρο τῆς Ἐλευσίνας. Τὸ βιβλίο του *Eleusis and the Eleusinian Mysteries* (1961), ποὺ σχετικὰ πρόσφατα μεταφράστηκε καὶ στὰ ἑλληνικά¹, εἶναι τὸ μόνο πού, μὲ τρόπο σαφὴ καὶ εὐσύννοπο, δίνει μιὰ ὁλοκληρωμένη ὅσο καὶ συγκροτημένη εἰκόνα τοῦ ἀρχαιολογικοῦ χώρου τῆς Ἐλευσίνας, τῆς ἐλευσινιακῆς λατρείας καὶ τῶν Μυστηρίων. Συνδυάζονται σ' αὐτὸ μὲ γνώση τὰ ἀνασκαφικὰ δεδομένα μὲ τὴ σωζόμενη σχετικὴ ἀρχαία γραπτὴ παράδοση, ἀνεξάρτητα ἀπὸ τὸ ἂν κάποιες ἀπὸ τὶς ἀπόψεις τοῦ συγγραφέα δὲν βρίσκουν σύμφωνη μερίδα τῶν ἐρευνητῶν².

Ἡ ἐμπλοκὴ μου μὲ τὸν ἀρχαιολογικὸ χῶρο τῆς Ἐλευσίνας εἶναι ἐν μέρει ἔμμεση καὶ ἐν μέρει ἄμεση. Ἀρχίζω ἀπὸ τὴν πρώτη ποὺ εἶναι καὶ παλιότερη. Ἀπὸ τὸν δάσκαλό μου Γεώργιο Μπακαλάκη κληρονόμησα ἓνα βαρὺ καθῆκον. Λίγο πρὶν πεθάνει, τὸ 1991, μοῦ παρέδωσε ἓνα χαρτοκιβώτιο γεμάτο μὲ χειρόγραφα κείμενα καὶ σημειώσεις, μὲ φωτογραφικὸ καὶ σχεδιαστικὸ ὕλικό, ὅπως ἐπίσης καὶ μὲ ὀρισμένα ἔντυπα καὶ φωτοτυπημένα κείμενα. Ὅλα τοὺς, ἄμεσα ἢ ἔμμεσα, σχετίζονταν μὲ τοὺς κέρνους ποὺ εἶχαν βρεθεῖ στὶς ἀνασκαφές τοῦ ἐλευσινιακοῦ ἱεροῦ, τὴ δημοσίευση τῶν ὁποίων εἶχε ἀπὸ παλιὰ ἀναλάβει. Ἦταν ἡ μοναδικὴ ὑποχρέωση, ἀπὸ τὶς πολλὰς ποὺ εἶχε ἐπωμισθεῖ καὶ εἶχε φέρει σὲ πέρας κατὰ τὴ μακρόχρονη σταδιοδρομία του, ποὺ δὲν θὰ πρόφτανε, ὅπως μοῦ εἶπε, νὰ ἐκπληρώσει³. Παραδίδοντάς μου προϊόντα πνευματικῆς του ἐργασίας πενήντα περίπου χρόνων, μὲ ἐπιφόρτισε νὰ φροντίσω γιὰ τὴ δημοσίευση τῶν ἐλευσινιακῶν κέρνων. Ἡ ἐπιθυμία τοῦ δασκάλου πιστεῦω ὅτι βρίσκεται στὸ δρόμο τῆς ἐκπλήρωσής της. Ἡ μελέτη τοῦ σημαντικοῦ

αὐτοῦ ἐλευσινιακοῦ ὑλικοῦ ἀνατέθηκε, ἔπειτα καὶ ἀπὸ σύμφωνη γνώμη τοῦ Διοικητικοῦ Συμβουλίου τῆς Ἀρχαιολογικῆς Ἑταιρείας, στὴν Χριστίνα Μητσοπούλου. Ἡ ὥς τώρα ἐρευνητική της πορεία, πὺ συχνὰ σχετίζεται μὲ τὴν ἐλευσινιακὴ θρησκεία⁴, προοιωνίζει ὅτι σύντομα, γιὰ τοὺς ἐλευσινιακοὺς κέρονους, θὰ ἔχουμε μιὰ ὁλοκληρωμένη δημοσίευση.

Ἡ ἄμεση προσωπικὴ ἐμπλοκὴ μου μὲ τὴν Ἐλευσίνα ξεκινᾷ τὸ 2000 ὅταν ἀποδέχτηκα πρόταση τοῦ Γενικοῦ Γραμματέα τῆς Ἀρχαιολογικῆς Ἑταιρείας Βασιλείου Πετράκου νὰ ἀναλάβω τὴ μελέτη καὶ δημοσίευση τῆς κεραμικῆς τοῦ ἐλευσινιακοῦ ἱεροῦ. Τὴν ἀμέσως ἐπόμενη χρονιά, καὶ πρὸ συγκεκριμένα ἀπὸ τὸν Νοέμβριο τοῦ 2001 ἕως τὸν Μάιο τοῦ 2002, ἀφιέρωσα τὴν ἐκπαιδευτικὴ μου ἄδεια στὴ γνωριμία μου μὲ τὸ ὑλικὸ αὐτό, τὸ μεγαλύτερο μέρος τοῦ ὁποίου φυλάσσεται στὸ Ἀρχαιολογικὸ Μουσεῖο Ἐλευσίνας. Δυστυχῶς ἔκτοτε, γιὰ λόγους πὺ δὲν εἶναι τοῦ παρόντος, δὲν εἶχα καμιὰ ἄμεση ἐπαφὴ μὲ τὴν κεραμικὴ αὐτή. Δὲν ἔπαψα ὡστόσο, κατὰ καιροὺς, νὰ ἀσχολοῦμαι ἐρευνητικὰ μαζί της. Ἐχουν ἤδη δημοσιευθεῖ ἔξι σχετικὲς ἐργασίες⁵, ἐνῶ ἔχω ξεκινήσει καὶ τὴ συγγραφὴ ἐνὸς *CVA* τοῦ Ἀρχαιολογικοῦ Μουσείου Ἐλευσίνας.

Γιὰ τὸν μελετητὴ τῆς κεραμικῆς, ἡ ὁποία ἤλθε στὸ φῶς κατὰ τὶς πολὺχρονες ἀνασκαφικὲς ἐρευνες τοῦ ἐλευσινιακοῦ ἱεροῦ, οἱ δυσκολίες εἶναι πολλές. Ἐνδεικτικὰ εἶναι τὰ ὅσα σημειώνει ἡ Κωνσταντῖνα Κόκκου-Βυριδῆ στὴ μονογραφία της *Ἐλευσίς, Πρώιμες πυρὲς θυσιῶν στὸ τελεστήριο τῆς Ἐλευσίνας*: «Ἡ ἀναγνώριση τῶν εὐρημάτων τῶν πυρῶν Α, Β καὶ Γ καὶ ἡ ἀσφαλὴς ταύτισή τους ἀποτέλεσε τὸ δυσχερέστατο ἔργο τῆς ὅλης μελέτης, γιὰ τὸ ὑλικὸ αὐτὸ ἦταν, σχεδὸν στὸ σύνολό του, ἀταύτιστο καὶ ἀκατάγραφο»⁶. Μιὰ καταγραφὴ τῆς κεραμικῆς τῶν πρώτων ἀνασκαφῶν, πὺ εἶχε ἐπιχειρήσει ὁ Δημήτριος Φίλιος, δυστυχῶς δὲν ἔχει διασωθεῖ. Ἀπὸ τὸ ὑλικὸ αὐτὸ ἀνασκαφικὰ δεδομένα καὶ ὀρισμένα ἄλλα στοιχεῖα διαθέτουμε μόνο γιὰ τὰ λιγοστά, ἔτσι κι ἄλλιως, ἀγγεῖα ἢ ὄστρακα πὺ ἀπεικονίστηκαν, δημοσιεύτηκαν ἢ μνημονεύτηκαν στὶς ἐτήσιες ἀνασκαφικὲς ἐκθέσεις τῶν *Πρακτικῶν* τῆς Ἀρχαιολο-

γικής Ἑταιρείας καὶ γιὰ ὅσα μεταφέρθηκαν γιὰ μεγαλύτερη ἀσφάλεια στὴν Ἀθήνα, στὶς συλλογές τῆς Ἀρχαιολογικῆς Ἑταιρείας, καὶ τὰ ὁποῖα, ὡς γνωστόν, κατέληξαν στὸ Ἐθνικὸ Ἀρχαιολογικὸ Μουσεῖο. Γιὰ τὰ τελευταῖα ὑπάρχει καταγραφή τους σὲ σχετικὰ εὐρετήρια. Μιὰ καταγραφή τῆς κεραμικῆς τοῦ ἱεροῦ ἐπεχείρησε ὁ Νικόλαος Λάσκαρης, πιθανότατα λίγο πρὶν ἀπὸ τὸν ἀδόκητο θάνατό του τὸ 1924, ἀπὸ τὴν ὁποία ἔχει διασωθεῖ ἓνα μέρος, χωρὶς ὅμως, τὶς περισσότερες τουλάχιστον φορές, νὰ ἀναφέρεται τὸ ποῦ καὶ τὸ πότε αὐτὴ βρέθηκε. Ἡ καταγραφή αὐτὴ, τὴν ὁποία ὁ μὲν Γεώργιος Μυλωνᾶς χαρακτηρίζει «πρόχειρη»⁷, ἐνῶ ἡ Σέμνη Καρούζου «ἐπιστημονική»⁸, δὲν πρέπει νὰ ὁλοκληρώθηκε, γιατί σύμφωνα μὲ τὴν τελευταία ἀφοροῦσε μόνο τὴν προϊστορικὴ, γεωμετρικὴ καὶ μέρος ἀπὸ τὴ μελανόμορφη κεραμικὴ. Ἔτσι δὲν βοηθήθηκε καθόλου ὅταν μελετοῦσε ὄστρακα ἀπὸ ἐρυθρόμορφα καὶ λευκὰ ἀγγεῖα τοῦ ἱεροῦ. Σημειῶνω ἀκόμη ὅτι ὑπάρχουν ἐνδείξεις γιὰ μιὰ προσπάθεια συνέχισης τῆς καταγραφῆς τοῦ Λάσκαρη⁹. Γιὰ τὴν κεραμικὴ τοῦ ἱεροῦ ποὺ βρέθηκε κατὰ τὶς νεότερες ἀνασκαφές τοῦ Κωνσταντίνου Κουρουνιώτη, ἔχουν διασωθεῖ δύο εὐρετήρια, τὰ ὁποῖα συνέταξε ὁ τότε συνεργάτης τῆς ἀνασκαφῆς Ἰωάννης Θρεψιάδης¹⁰, ἐνῶ χρήσιμες πληροφορίες μποροῦν νὰ ἀντληθοῦν, ἐκτὸς ἀπὸ μεμονωμένες δημοσιεύσεις της, καὶ ἀπὸ ἀριθμὸ σχετικῶν φωτογραφιῶν πάλι τοῦ Θρεψιάδη ποὺ φυλάσσονται στὴν Ἀρχαιολογικὴ Ἑταιρεία. Σήμερα ἡ κεραμικὴ ἀπὸ τὶς ἀνασκαφές στὴν Ἐλευσίνα εἶναι καταγεγραμμένη σὲ ἓνα νεότερο εὐρετήριο, ὁ πρῶτος συντάκτης τοῦ ὁποίου εἶναι ὁ Ἀλέξανδρος Καμπίτογλου, συνεργάτης τοῦ Μυλωνᾶ στὴν Ἐλευσίνα στὴ δεκαετία τοῦ '50. Ὡστόσο τὴν ἐποχὴ ποὺ γινόταν ἡ καταγραφή αὐτὴ τὰ στοιχεῖα εὗρεσης τῶν περισσότερων κεραμικῶν εὐρημάτων τῶν παλιότερων ἀνασκαφικῶν περιόδων εἶχαν ἤδη χαθεῖ καὶ ἐπομένως δὲν ἦταν δυνατόν νὰ καταχωρηθοῦν στὸ εὐρετήριο αὐτό¹¹. Τυχεροὶ εἴμαστε μόνο μὲ τὰ ὄστρακα ἐκεῖνα στὰ ὁποῖα συμβαίνει νὰ ἀναγράφεται πάνω τους ἡ ἡμερομηνία εὗρεσής τους¹² [εἰκ. 1]. Σὲ ὀρισμένες περιπτώσεις, ἐκτὸς ἀπὸ τὴν ἡμερομηνία αὐτή, ἀναγράφε-

ται καὶ ὁ τόπος εὕρεσής τους¹³. Ἔτσι π.χ. στὴν πίσω ἐπιφάνεια ἑνὸς ἐρυθρόμορφου ὑστεροαρχαϊκοῦ ὀστράκου ἀριθ. 2449, ἀπὸ πελίκη ἢ μονοκόμματο ἀμφορέα, σημειώνεται μὲ μολύβι «1896 Νοτία αὐλή» [εἰκ. 2α-β], ἐνῶ στὸ πίσω μέρος ἑνὸς ὀστράκου ἀπὸ κωδωνόσχημο κρατήρα ἀριθ. 602 τοῦ τρόπου τοῦ Ζ. τοῦ Δίνου, πάλι μὲ μολύβι, ἀναγράφεται: «Εὐρέθη εἰς τὴν βορειοδυτικὴν γωνίαν τοῦ Μουσείου. Ἀκρόπολις 27/11/1914»¹⁴. Ὅπωςδήποτε οἱ παραπάνω περιπτώσεις καὶ κυρίως ἡ δευτέρη εἶναι ἐξαιρετικὰ ὀλιγάριθμες. Γιὰ τὸ ποῦ καὶ πότε βρέθηκαν ὄστρακα κατὰ τὶς νεότερες, μετὰ τὸ 1930, ἀνασκαφὲς τοῦ ἐλευσινιακοῦ ἱεροῦ, πολύτιμες εἶναι καὶ οἱ τυχὸν ἀπεικονίσεις τους στὴ δημοσίευση τῶν ἀνασκαφῶν αὐτῶν. Ἔτσι π.χ. ὁ Γεώργιος Μυλωνᾶς, στὴ δημοσίευση τῶν ἀνασκαφῶν του στὶς νότιες κλιτεῖς τοῦ λόφου τῆς Ἐλευσίνας, ὅπου ἦλθαν στὸ φῶς λείψανα τῆς προϊστορικῆς Ἐλευσίνας, ἀπεικονίζει δεκαεννέα ὄστρακα γεωμετρικῶν χρόνων, ἐννέα μελανόμορφα καὶ δύο ἐρυθρόμορφα¹⁵. Οἱ πληροφορίες ὥστόσο ποὺ δίνονται γι' αὐτὰ εἶναι γενικῆς φύσης. Γιὰ τὰ γεωμετρικὰ ὄστρακα μαθαίνουμε ὅτι βρέθηκαν «εἰς τὰς τάφρους Δ καὶ Ε κατὰ τὸ 5ον μέτρον μήκους» μαζί μὲ «θεμέλια κτισμάτων», ἐνῶ γιὰ τὰ μελανόμορφα καὶ ἐρυθρόμορφα ὅτι βρέθηκαν «εἰς τὰ ἀνώτατα στρώματα τῶν τάφ[ρ]ων Δ καὶ Ε»¹⁶. Λιγοστὲς πληροφορίες ἀντλοῦμε καὶ ἀπὸ τὶς ἐτήσιες ἐκθέσεις τῶν ἀνασκαφῶν στὰ *Πρακτικά* τῆς Ἀρχαιολογικῆς Ἑταιρείας, ὅπως καὶ ἀπὸ τὰ σωζόμενα ἡμερολόγια τῶν ἀνασκαφῶν. Βέβαια στὶς δύο παραπάνω πηγές, λιγοστὲς εἶναι οἱ περιπτώσεις ὅπου γίνεται ἀναφορὰ σὲ συγκεκριμένη κεραμικὴ ποὺ μπορεῖ νὰ ταυτισθεῖ.

Ὅρισμένα κεραμικὰ εὐρήματα ἀπὸ τὸ ἐλευσινιακὸ ἱερὸ ποὺ ἔχουν ἀπεικονισθεῖ ἢ περιγραφεῖ σὲ δημοσιεύσεις ἢ εἶναι καταγεγραμμένα σὲ εὐρετήρια, δὲν κατέστη ἀκόμη δυνατόν νὰ ταυτιστοῦν¹⁷. Πάνω στὸ θέμα αὐτὸ βέβαια δὲν μπορεῖ νὰ λεχθεῖ τίποτε περισσότερο, ἂν δὲν προηγηθεῖ ἕνας συστηματικὸς ἐλεγχος στὶς ἀποθήκες τοῦ Ἀρχαιολογικοῦ Μουσείου Ἐλευσίνας, ὅπως καὶ σ' αὐτὲς τοῦ Ἐθνικοῦ Ἀρχαιολογικοῦ Μουσείου. Κεραμικὴ ἀπὸ τὸ ἐλευσινιακὸ ἱερὸ καὶ

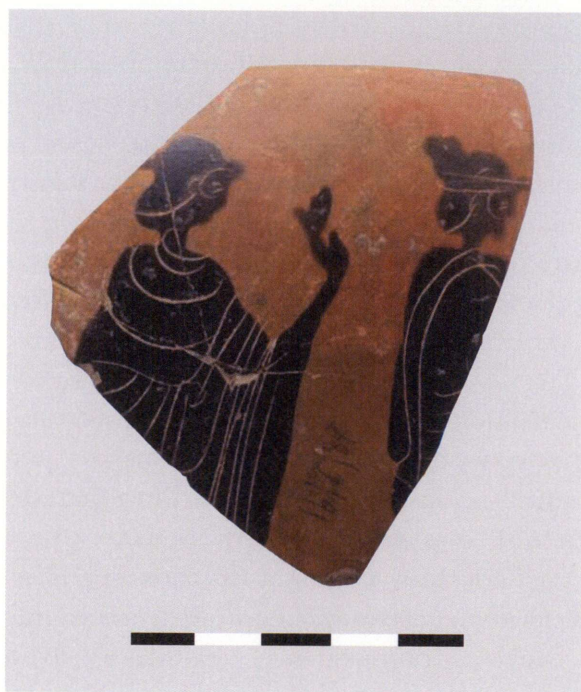

Εἰκ. 1. Ἐλευσίνα, Ἀρχαιολογικὸ Μουσεῖο.

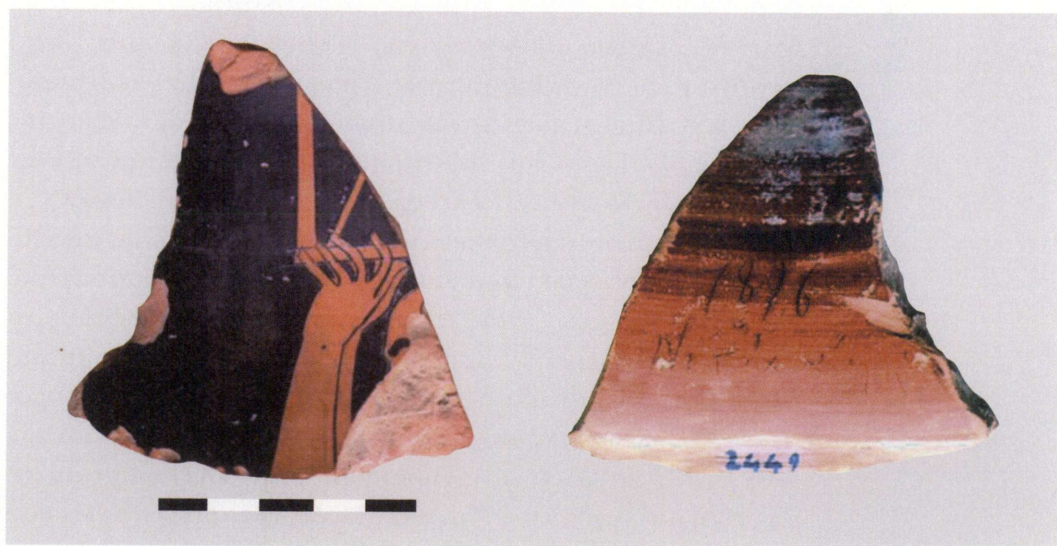

Εἰκ. 2α-β. Ἐλευσίνα, Ἀρχαιολογικὸ Μουσεῖο ἀριθ. 2449.

γενικότερα από την Ἐλευσίνα, βρίσκεται καὶ σὲ μουσεῖα τῆς ἁλλοδαπῆς. Οἱ παραπάνω διαπιστώσεις μπορεῖ νὰ ὀφείλονται σὲ ποικίλους λόγους. Ὅταν π.χ. ξεκίνησε ἡ ἀνασκαφὴ τοῦ ἑλευσινιακοῦ ἱεροῦ δὲν ὑπῆρχε κατάλληλος χώρος γιὰ νὰ ἀποθηκευτοῦν τὰ εὐρήματα καὶ νὰ καταγραφοῦν. Μεγάλῃ ἀναστάτωση προκάλεσε καὶ ἡ ἀπόκρυψη τῶν ἀρχαιοτήτων τοῦ Ἀρχαιολογικοῦ Μουσείου Ἐλευσίνας κατὰ τὴν ἔναρξη τοῦ Ἑλληνοϊταλικοῦ πολέμου. Ἐγινε, ἀναγκαστικά, μὲ πολὺ βιαστικὸ τρόπο, πράγμα πού εἶχε ὡς ἀποτέλεσμα, ἐκτὸς τῶν ἄλλων, νὰ χαθοῦν ἢ νὰ μετακινηθοῦν ἐνδείξεις καὶ νὰ ἀνακατωθοῦν πράγματα¹⁸. Εἶναι χαρακτηριστικὸ ὅτι ὄστρακα πού συγκολλήθηκαν ἢ συσχετίστηκαν μεταξύ τους ἀνευρέθησαν, ὡς ἐπὶ τὸ πλεῖστον, σὲ διαφορετικὰ κιβώτια. Ὅστρακα πού σήμερα βρίσκονται σὲ ξένα μουσεῖα εἶναι πιθανὸν νὰ ἀποτελοῦν προϊόντα ἀρχαιοκαπηλικῶν δραστηριοτήτων ἢ νὰ πρόκειται γιὰ εὐρήματα μεμονωμένων ἐπισκεπτῶν. Κατὰ τὴ διάρκεια π.χ. τῶν πρώτων ἀνασκαφικῶν περιόδων, ὅταν δὲν εἶχε ὀλοκληρωθεῖ ἀκόμη ἡ ἀπαλλοτρίωση τοῦ νεότερου οἰκισμοῦ τῆς Ἐλευσίνας, πού καταλάμβανε, ὡς γνωστόν, τὸν χώρο τοῦ ἱεροῦ, οἱ ντόπιοι θὰ κυκλοφοροῦσαν ἐλεύθερα ἀνάμεσα στὰ σκάμματα τῶν ἀνασκαφῶν. Ἐχομε ἐπίσης καὶ τὶς βεβαιωμένες κλοπές. Σύμφωνα π.χ. μὲ τὴν ἐπίσημη καταγραφὴ τοῦ ἑλληνικοῦ κράτους τῶν ζημιῶν τῶν ἀρχαιοτήτων κατὰ τὴ διάρκεια τῆς κατοχῆς «...Γερμανοὶ στρατιωτικοὶ κατόπιν ἐπισταμένης μελέτης τοῦ Μουσείου (Ἐλευσίνος) ...ἐξετέλεσαν κλοπὴν ... Ἐθραυσαν ...τὸ παράθυρον τῆς παρὰ τὸ Μουσεῖον ἀποθήκης καὶ ... ἀφῆρσαν ἀγγεῖα καὶ εἰδώλια...»¹⁹. Κεραμικὴ ἀπὸ τὴν Ἐλευσίνα ἔχω ἐντοπίσει στὴν Πράγα²⁰, στὸ Βουκουρέστι²¹, στὸ Βερολῖνο²² – πρόκειται γιὰ ἓνα ἐνδιαφέρον τμήμα ἀναθηματικοῦ πίνακα ἀριθ. 31332 πού λέγεται ὅτι ἀγοράστηκε τὸ 1931-1932 στὴν Ἀθήνα μὲ προέλευση τὴν Ἐλευσίνα –, καὶ πιθανὸν στὸ Tübingen, στὴν Ὁξφόρδη καὶ σὲ ἰδιωτικὴ συλλογὴ στὶς Ἡνωμένες Πολιτεῖες. Τὰ ὄστρακα πού πιθανὸν προέρχονται ἀπὸ τὴν Ἐλευσίνα καὶ βρίσκονται ἀπὸ τὸ 1910 στὸ Tübingen, ἀνῆκαν στὴ συλλογὴ Paul Arndt, γιὰ

τὴν ὁποία, ἐπισήμως τουλάχιστον, δὲν ὑπάρχει εὐρετήριο προέλευσης τῶν ἀντικειμένων της²³. Πρόκειται γιὰ ἓνα κάλυμμα λεκανίδας ἀριθ. S./10 1666 μὲ ἐνδιαφέρον ἐλευσινιακὸ θέμα²⁴ [εἰκ. 3] – εἶναι τὸ κύριο στοιχεῖο πὺ μᾶς κάνει νὰ ὑποπτευόμαστε τὴν προέλευσὶ της ἀπὸ τὴν Ἑλευσίνα –, γιὰ τμῆμα πῆλινου πίνακα ἀριθ. S./10 1646, μορφῆς πύ, ὅπως σημειώνει καὶ ἡ Elke Bohr, μόνο ἀπὸ τὸ ἐλευσινιακὸ ἱερὸ γνωρίζουμε²⁵ [εἰκ. 4], καὶ γιὰ δύο ὄστρακα ἀριθ. S./10 1593 [εἰκ. 5] καὶ S./10 1656 [εἰκ. 6α] ἀπὸ ἐσχαρίδες, ἀπὸ τελετουργικὰ δηλαδὴ σκεύη πὺ ἔχουν αἰσθητὴ παρουσία στὸ ἱερό²⁶. Στὸ ἐσωτερικὸ μάλιστα τοῦ ὀστράκου ἀριθ. S./10 1656 ὑπάρχει, γραμμένο μὲ μολύβι, τὸ ὄνομα Μανολάκος²⁷. Νὰ πρόκειται γι' αὐτὸν πὺ ἐφοδίασε τὸν Arndt μὲ τὸ σκεῦος αὐτό²⁸; Στὸ ἴδιο ὄστρακο (ἀριθ. S./10 1656) κολλᾷ καὶ ἓνα κομμάτι πὺ βρίσκεται στὴν Ὁξφόρδη ἀριθ. 1921.866 [εἰκ. 6β], ἐνῶ ἀπὸ τὸ ἴδιο σκεῦος προέρχεται καὶ ἓνα ἀκόμη ὄστρακο, πὺ βρίσκεται ἐπίσης στὴν Ὁξφόρδη ἀριθ. 1937.891²⁹ [εἰκ. 6γ]. Σημειῶνω ὅτι οἱ ἀποσπασματικὰ σωζόμενες ἐσχαρίδες στὸ Tübingen (+Ὁξφόρδη) εἶναι ἔργα τοῦ Z. τοῦ Διογένους, ὄστρακα τοῦ ὁποίου, πάλι ἀπὸ ἐσχαρίδες, ἔχουν βρεθεῖ στὸ ἐλευσινιακὸ ἱερό³⁰ [εἰκ. 7α-γ]. Στὸ Ἀρχεῖο μάλιστα τοῦ Beazley τὸ ὄστρακο στὸ Tübingen ἀριθ. S./10 1656 ἀπεικονίζεται μαζὶ μὲ ἓνα ὄστρακο ἐσχαρίδας τοῦ Z. τοῦ Διογένους, πὺ βρίσκεται στὸ Ἀρχαιολογικὸ Μουσεῖο τῆς Ἑλευσίνας ἀριθ. 601 [εἰκ. 7γ] καὶ βεβαιωμένα εἶναι εὗρημα τῶν παλιῶν ἀνασκαφῶν τῆς Ἑλευσίνας³¹. Τὸ ὅτι τὰ δύο αὐτὰ ὄστρακα ἀπεικονίζονται μαζὶ στὸ Ἀρχεῖο τοῦ Beazley, πιθανὸν σημαίνει ὅτι ὑπάρχουν τουλάχιστον ὑπονοίες ὅτι προέρχονται ἀπὸ τὸ ἴδιο σκεῦος. Στὸ μεταξὺ μὲ τὸ ὄστρακο ἀριθ. 601 τοῦ Ἀρχαιολογικοῦ Μουσείου Ἑλευσίνας ἔχω συσχετίσει ἄλλα δύο ὄστρακα τοῦ ἴδιου Μουσείου μὲ ἀριθ. 2437 καὶ 586 [εἰκ. 7α-β]. Δὲν γνωρίζω ἀπὸ αὐτοψία τὰ ὄστρακα τοῦ Tübingen καὶ τῆς Ὁξφόρδης. Ἐπομένως δὲν μπορῶ νὰ πάρω κατηγορηματικὴ θέση στὸ ἂν προέρχονται ἀπὸ τὶς ἐσχαρίδες τοῦ Z. τοῦ Διογένους τοῦ Ἀρχαιολογικοῦ Μουσείου Ἑλευσίνας. Ὅπωςδήποτε ὅμως μιὰ τέτοια συσχέ-

τιση δὲν μπορεῖ νὰ ἀποκλεισθεῖ³². Ἐδῶ θὰ ἤθελα νὰ ἐπισημάνω μιὰ σύμπτωση. Ἡ συλλογὴ Arndt πωλήθηκε στὸ Tübingen τὸ 1910 ὕστερα ἀπὸ διαπραγματεύσεις ἀνάμεσα στὸν Paul Arndt καὶ στὸν Ferdinand Noak, ὁ ὁποῖος δύο χρόνια νωρίτερα, τὸ 1908, εἶχε γίνει καθηγητὴς στὸ ἐκεῖ πανεπιστήμιο καὶ διευθυντὴς τῆς πανεπιστημιακῆς συλλογῆς³³. Ὁ Noak εἶναι ἓνας ἀρχαιολόγος τὸ ὄνομα τοῦ ὁποῖου ἔχει συνδεθεῖ στενὰ μὲ τὸ ἐλευσινιακὸ ἱερό. Παρακολουθοῦσε ἐκ τοῦ σύνεγγυς τὶς ἀνασκαφὲς τοῦ ἱεροῦ, ἔκανε καὶ ὁ ἴδιος ἐδῶ δύο μικρὲς ἀνασκαφικὲς ἔρευνες, τὴν πρώτη μάλιστα τὸ 1906, ἐνῶ τὸ 1927 προχώρησε καὶ στὴ σπουδαία δημοσίευση τῆς ἀνασκαφῆς τοῦ ἐλευσινιακοῦ ἱεροῦ³⁴. Ἡ δημοσίευση αὐτὴ παρουσιάζει μιὰ πρωτοτυπία ὡς πρὸς τὸ ὅτι ὁ συγγραφέας τῆς δὲν ὑπῆρξε ἀνασκαφέας τοῦ ἱεροῦ (ἢ ἓνας ἀπὸ τοὺς συνεργάτες του), παρὰ μόνον ἓνας τακτικὸς ἐπισκέπτης τῆς ἀνασκαφῆς.

Τὸν περισσότερον χρόνον τῆς περίπου ἐξαμήνης ἐργασίας μου τὸ 2001/2 στὸ Ἀρχαιολογικὸ Μουσεῖο τῆς Ἐλευσίνας τὸν ἀφιέρωσα στὴ γνωριμία μου μὲ τὸ ὑλικό, καὶ πὺθ συγκεκριμένα στὴ μελέτη καὶ καταγραφὴ του, ἐνῶ ὁ Σταμάτης Φριτζίλας βοήθησε στὴ φωτογράφησή του. Ἀκόμη προχώρησα σὲ συγκολλήσεις καὶ συσχετισμοὺς ὀστράκων μεταξύ τους. Οἱ τελευταῖες ἐργασίες ἀπαιτοῦν βέβαια ἄνεση χώρου ἐξοπλισμένου μὲ ἐκτεταμένους πάγκους, προϋποθέσεις πού δὲν πληροῦνται ἀπὸ τὸ Ἀρχαιολογικὸ Μουσεῖο Ἐλευσίνας. Παρὰ ταῦτα πραγματοποιήθηκαν πολλὲς νέες συγκολλήσεις ὀστράκων, ὅπως καὶ συσχετίσεις. Οἱ νέες γνώσεις πού ἀντλοῦνται ἀπὸ τὶς παραπάνω ἐργασίες εἶναι πολλὲς καὶ ἀναφέρονται πρωτίστως στὴν εἰκονογραφία, τὰ σχήματα καὶ τοὺς ἀγγειογράφους. Συγχρόνως ὅμως κερδίζουμε καὶ μιὰ πληρέστερη συνολικὴ εἰκόνα τῆς ἀναθηματικῆς κεραμικῆς τοῦ ἐλευσινιακοῦ ἱεροῦ, μετριάζοντας τὸ μειονέκτημα τῆς ἑλλειψῆς ἀνασκαφικῶν δεδομένων σὲ ἓνα μεγάλο ποσοστό τῆς. Ὅρισμένες ἀπὸ τὶς παραπάνω συγκολλήσεις καὶ συσχετίσεις ἔχουν γίνει ἤδη γνωστὲς στὴν ἔρευνα, εἴτε ἀπὸ μένα τὸν ἴδιο³⁵ εἴτε ἀπὸ ἄλλους ἐρευνητές. Σὲ μιὰ λήκυθο τοῦ Ζ. τῶν

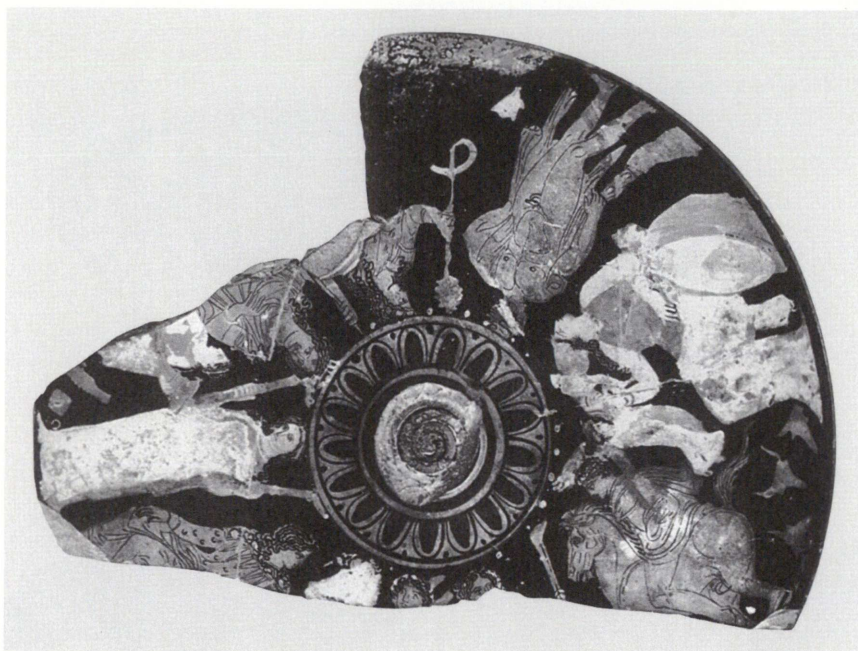

Εἰκ. 3. Tübingen, Antikensammlung des archäologischen Instituts der Universität ἀριθ. S./10 1666 (ἀπὸ CIA Tübingen 4, Πίν. 50 ἀριθ. 1).



Εἰκ. 4. Tübingen, Antikensammlung des archäologischen Instituts der Universität ἀριθ. S./10 1646 (ἀπὸ CIA Tübingen 4, Πίν. 50 ἀριθ. 2).

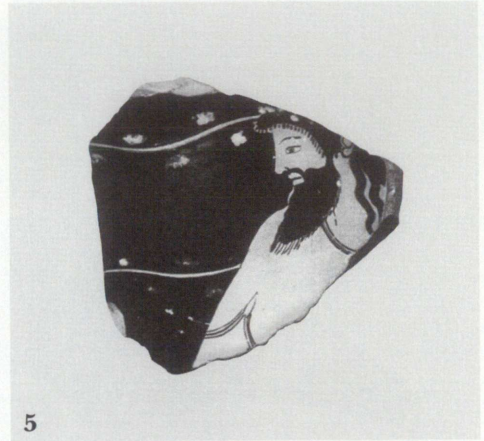

5



6β

6α

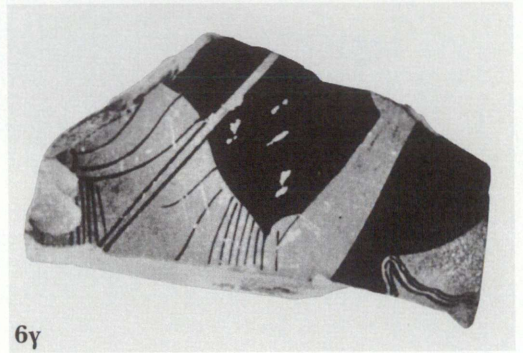

6γ

Εἰκ. 5. Tübingen, Antikensammlung des archäologischen Instituts der Universität ἀριθ. S./10 1593 (ἀπὸ CVA Tübingen 4, Πίν. 13 ἀριθ. 4).

Εἰκ. 6. α) Tübingen, Antikensammlung des archäologischen Instituts der Universität ἀριθ. S./10 1656 (ἀπὸ CVA Tübingen 4, Πίν. 13 ἀριθ. 5). β) Ὁξφόρδη, Ashmolean Museum ἀριθ. 1921.866 (ἀπὸ CVA Tübingen 4, Beilage 2 ἀριθ. 1). γ) Ὁξφόρδη, Ashmolean Museum ἀριθ. 1937.891 (ἀπὸ CVA Tübingen 4, Beilage 2 ἀριθ. 2).

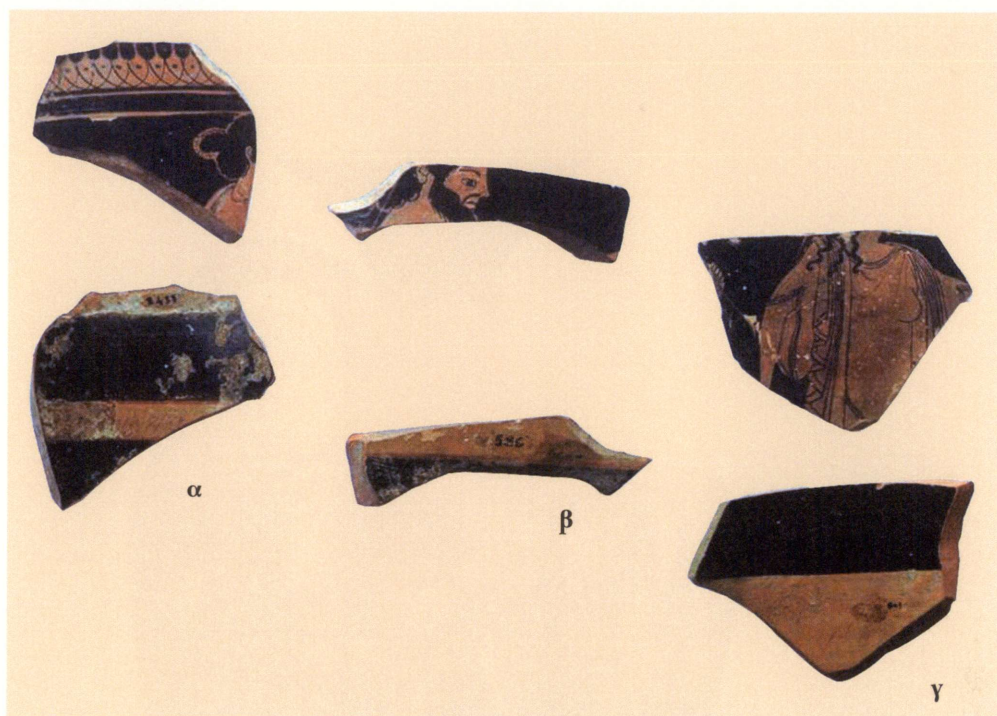

Είκ. 7α-γ. Ἐλευσίνα, Ἀρχαιολογικὸ Μουσεῖο ἀριθ. 2437, 586, 601.

Ἀγκώνων πού εἶχε βρεθεῖ ἀπὸ τὸν Φίλιο στὴν τελετουργικὴ πυρὰ Γ καὶ σήμερα βρίσκεται στὴν Ἀθήνα, Ἐθνικὸ Ἀρχαιολογικὸ Μουσεῖο, κολλήθηκε ἓνα μεγάλο ὄστρακο πὺ ἐντοπίσαμε στὸ Ἀρχαιολογικὸ Μουσεῖο Ἐλευσίνας. Τὸ ἀγγεῖο, συγκολλημένο μὲ τὸ νέο ὄστρακο [εἰκ. 8], συμπεριλήφθηκε στὴν ἔκθεση πὺ ὀργάνωσε τὸ 2008/9 τὸ Ὠνάσειο Ἰδρυμα μὲ θέμα *Γυναικῶν λατρεῖες - Τελετουργίες καὶ καθημερινότητα στὴν Κλασικὴ Ἀθήνα* καὶ δημοσιεύτηκε στὸ σχετικὸ κατάλογο ἀπὸ τὸν Εὐάγγελο Βιβλιοδέτη³⁶. Ὅρισμένες ἀπὸ τὶς νέες μας συγκολλήσεις (ἢ συσχετίσεις) ὀστράκων σχολιάζονται καὶ ἀπεικονίζονται στὴν πρόσφατη μονογραφία τῆς Κωνσταντίνας Κόκκου-Βυριδῆ, *Μελανόμορφα γαμήλια ἀγγεῖα ἀπὸ τὶς πυρὲς θυσιῶν στὸ ἱερὸ τῆς Ἐλευσίνας*³⁷. Θὰ σταθῶ μόνο σὲ αὐτὲς πὺ ἀναφέρονται σὲ ἓναν ἀποσπασματικὰ σωζόμενο μελανό-

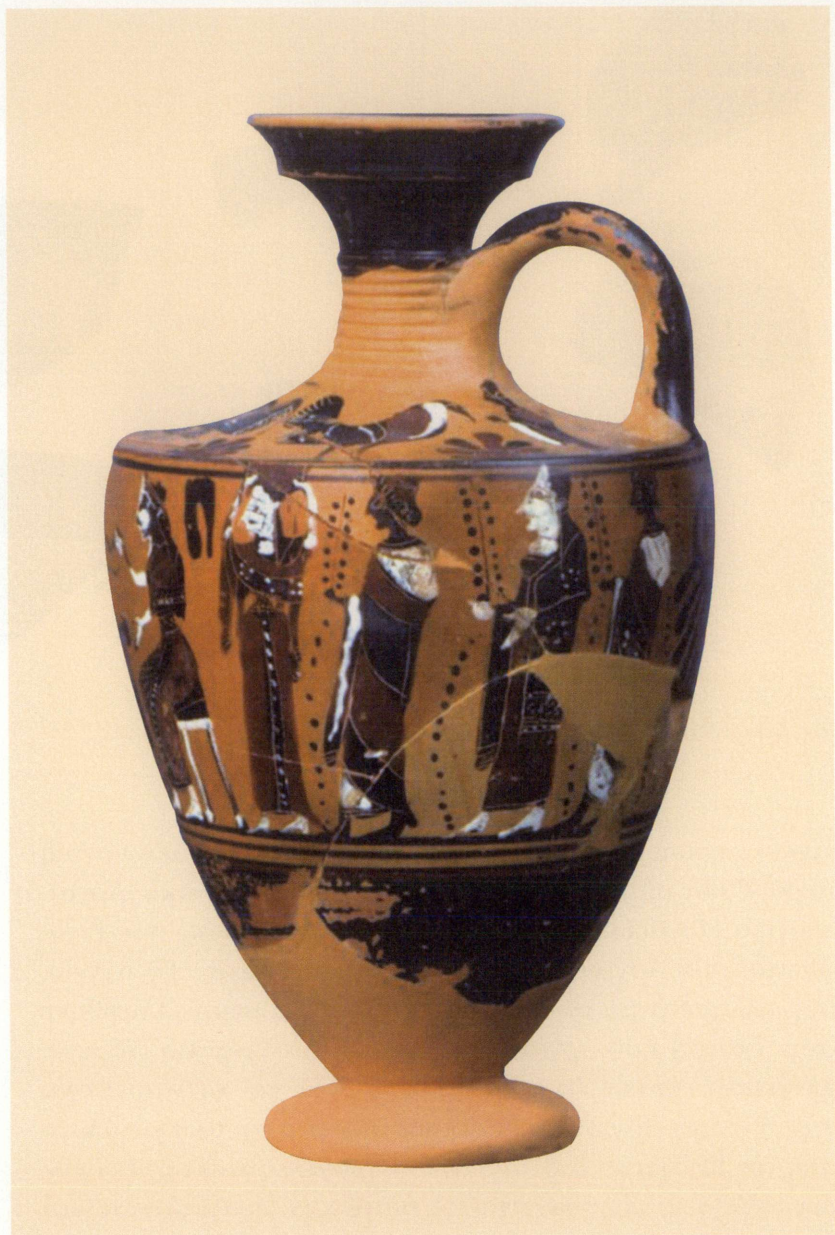

Εἰκ. 8. Ἀθήνα, Ἐθνικὸ Ἀρχαιολογικὸ Μουσεῖο ἀριθ. 493.

μορφο γαμικό λέβητα τύπου I που σχετίζεται από την Βυριδιή με τον Ζ. της Αϊώρας³⁸ [είκ. 9α-γ]. Με τις νέες συμπληρώσεις και συσχετίσεις – πρόκειται για τα μέσα σὲ κόκκινους κύκλους ὅστρακα τῶν εἰκ. 9α-γ – ἡ εἰκονογραφία τοῦ ἀγγείου αὐτοῦ γίνεται καλύτερα κατανοητή. Ἐχῶ ἤδη ἐπισημάνει σὲ παλιότερη ἐργασία μου τὴν ἀξιοσημείωτη παρουσία στὸ ἐλευσινιακὸ ἱερὸ λουτροφόρων καὶ γαμικῶν λεβήτων, γαμήλιων δηλαδὴ ἀγγείων. Ἡ παρατήρηση αὐτή, ἂν καὶ ἀναμενόμενη, δὲν ἔχει αἰσθητὴ παρουσία στὴν ἔρευνα τῆς ἐλευσινιακῆς θρησκείας. Τὸ ἐπεισόδιο τῆς ἀρπαγῆς τῆς Περσεφόνης ἀπὸ τὸν Πλούτωνα παραπέμπει εὐθέως σὲ γάμο, ὅπως πολὺ καθαρὰ μᾶς δείχνει καὶ ἡ παράσταση ποὺ διακοσμεῖ ἓνα γνωστὸ ἀπὸ τὶς παλιὲς ἀνασκαφὲς τοῦ ἐλευσινιακοῦ ἱεροῦ ἀγγεῖο. Πρόκειται γιὰ τὸν ἐρυθρόμορφο σκύφο ἀριθ. 1804 τοῦ Ἀρχαιολογικοῦ Μουσείου Ἐλευσίνας (435-430 π.Χ.), ποὺ εἰκονίζει τὴν ἀρπαγὴ τῆς κόρης τῆς Δήμητρας ἀπὸ τὸν Πλούτωνα μετὰ τὴν παρουσία τοῦ Ἑρωτος³⁹. Ἐπανερχομαι στὸ γαμικὸ λέβητα καὶ συγκεκριμένα στὴν παράσταση ποὺ διακοσμεῖ τὴ μιὰ πλευρὰ τοῦ σώματός του⁴⁰ [είκ. 9α]. Ἐδῶ ἔχουμε μιὰ γαμήλια πομπή – θέμα κατάλληλο γιὰ ἓνα τέτοιο ἀγγεῖο – στὴν ὁποία μετέχουν βεβαιωμένα θεοί, ὅπως ὁ Ἑρμῆς νυμφαγωγός, ὁ Ἀπόλλων, ὁ Διόνυσος. Ἐὰν ἡ μικρὴ μορφή, στὸ ρόλο προφανῶς τοῦ «προπέμποντος παιδός», ποὺ μαζὶ μετὰ τὸν Ἑρμῆ ἡγεῖται τῆς ὅλης πομπῆς, εἶναι ὁ Γανυμήδης, τότε θὰ μπορούσαμε νὰ ὑποστηρίξουμε, ἐκτὸς τῶν ἄλλων, ὅτι ἡ εἰκονιζόμενη ἐδῶ σκηνὴ διαδραματίζεται στὸν Ὀλυμπο. Σὲ μιὰ τέτοια περίπτωση οἱ νεόνυμφοι πάνω στὸ γαμήλιο ἄρμα θὰ μπορούσαν νὰ ἦταν ὁ Ἡρακλῆς καὶ ἡ Ἥβη. Ὡς γνωστὸν ἡ εἰκονογραφία τῶν γάμων αὐτῶν μᾶς εἶναι γνωστὴ ἀπὸ τοὺς πρώιμους ἀρχαῖκους χρόνους, ἐνῶ σὲ μιὰ ἀττική ἐρυθρόμορφη ἀγγειογραφία τοῦ Ζ. τῆς Περσεφόνης βεβαιωμένα μετὰ ἐπιγραφὴ ἔχουμε καὶ τὴν παρουσία τοῦ νεαροῦ Γανυμήδη, πιθανότατα στὸ ρόλο τοῦ παρόχου⁴¹. Ὅπωςδήποτε ὅμως ἡ παραπάνω ἐρμηνεία δὲν εἶναι ἡ μοναδικὴ ποὺ θὰ μπορούσε νὰ διατυπωθεῖ γιὰ τὴ συγκεκριμένη παράσταση⁴². Ἡ ἄλλη πλευρὰ τοῦ σώματος στὸ ἀγγεῖο αὐτὸ



9α1

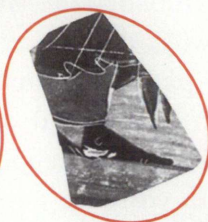

9α2

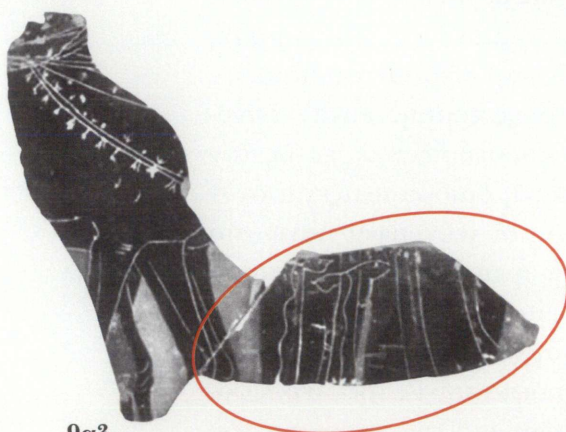

9α3



9α4

Είκ. 9α-γ. Ἐλευσίνα, Ἀρχαιολογικὸ Μουσεῖο (ἀπὸ Κ. Κόκκου-Βυριδῆ, Μελανόμορφα γαμήλια ἀγγεῖα ἀπὸ τὶς πυρὲς θυσίων στὸ ἱερό τῆς Ἐλευσίνας, Ἀθήνα 2010, α1-α5: Εἰκ. 4-8, α6: Εἰκ. 22· β1-β2: Εἰκ. 10-11, β3: Εἰκ. 23· γ1-γ4: Εἰκ. 12-15, γ5: Εἰκ. 24).

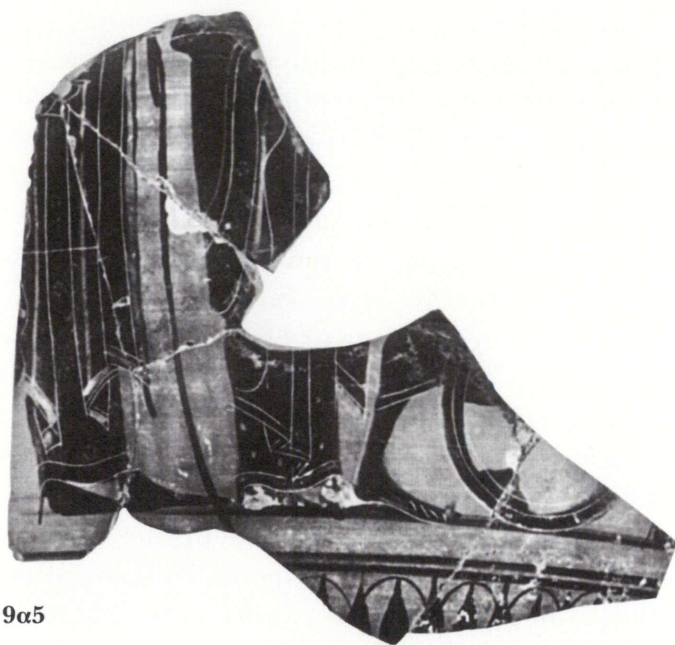

9α5

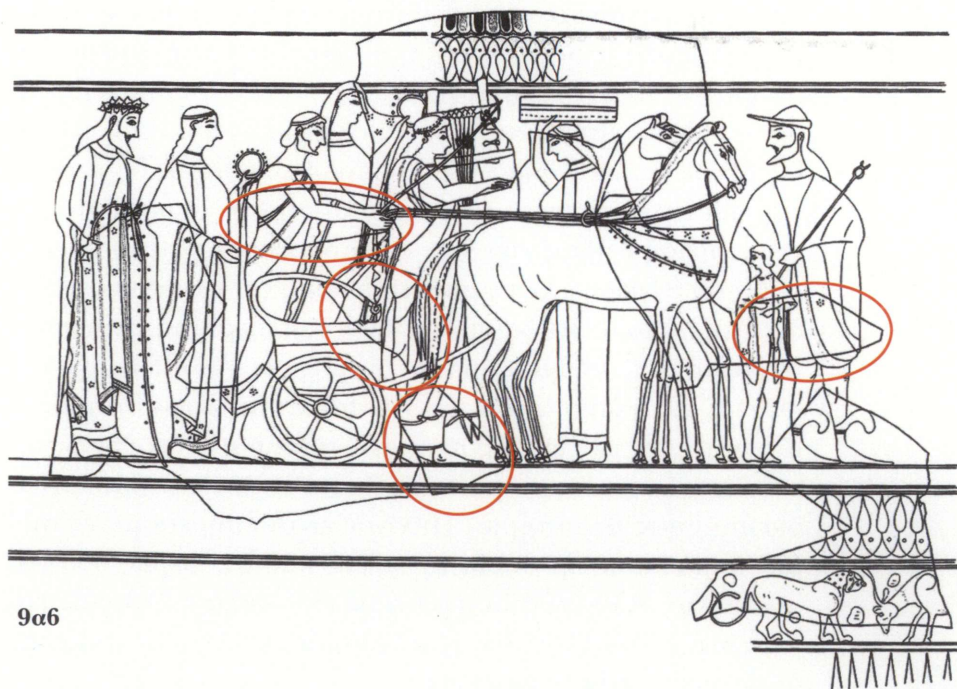

9α6

διακοσμεῖται μὲ ἓνα κατενώπιον ἥρωικὸ τέθριππο ἄρμα μὲ δύο ἀναβάτες, τὸν ἥρωα-πολεμιστὴ καὶ τὸν ἡνίοχό του⁴³ [εἰκ. 9β]. Δὲν πρέπει νὰ θεωρεῖται δεδομένο ὅτι τὰ θέματα ποὺ διακοσμοῦν ἓνα ἀγγεῖο σχετίζονται ὅπωςδήποτε μὲ τὴ χρήση του. Μάλιστα, μὲ βάση τὰ ὡς σήμερα δεδομένα, οἱ περιπτώσεις αὐτὲς φαίνεται νὰ ἀποτελοῦν μειοψηφία, ὅπως μᾶς δείχνει καὶ ἡ ἀναθηματικὴ κεραμικὴ ποὺ ἔχει βρεθεῖ στὸ ἑλευσινιακὸ ἱερό. Εἶναι λίγα τὰ ἀγγεῖα ἐκεῖνα ἢ θεματολογία τῶν ὁποίων μπορεῖ νὰ σχετισθεῖ μὲ τὶς ἑλευσινιακὲς θεότητες καὶ γενικότερα μὲ τὴν ἑλευσινιακὴ θρησκεία⁴⁴. Ἐπίσης δὲν πρέπει νὰ θεωρεῖται δεδομένο ὅτι οἱ παραστάσεις ποὺ διακοσμοῦν ἓνα ἀγγεῖο σχετίζονται μεταξύ τους, ὅταν μάλιστα, τὶς περισσότερες φορές, αὐτὸ δὲν συμβαίνει. Ἐπομένως στὸ γαμικὸ λέβητα τῆς Ἑλευσίνας δὲν θὰ πρέπει νὰ προσπαθοῦμε νὰ συσχετίσουμε, μὲ κάθε τρόπο, τὴ γαμήλια πομπὴ τῆς α' ὥψης τοῦ σώματός του μὲ τὸ κατενώπιον τέθριππο τῆς β' ὥψης⁴⁵ [εἰκ. 9α-β]. Τὸ πρῶτο θέμα ἀπευθυνόταν σὲ ὑποψήφιους πελάτες ποὺ θὰ ἤθελαν νὰ ἀγοράσουν καὶ νὰ ἀναθέσουν στὸ ἑλευσινιακὸ ἱερὸ ἓνα γαμήλιο ἀγγεῖο διακοσμημένο μὲ μιὰ γαμήλια παράσταση, ἢ ὁποία, ἔστω καὶ ἔμμεσα, θὰ μπορούσε νὰ συσχετιστεῖ μὲ τὴν ἑλευσινιακὴ θρησκεία. Τὸ δεύτερο θέμα ἀπευθυνόταν σὲ ὑποψήφιο ἀγοραστὴ ὁ ὁποῖος θὰ ἤθελε στὸ ἀνάθημά του νὰ προβάλλεται ἐκτὸς ἀπὸ τὴ γαμήλια, σχετικὴ μὲ τὸ ἱερό, παράσταση, καὶ τὸ ἥρωικὸ στοιχεῖο, ἐπεὶδὴ ὁ ἴδιος εἶχε π.χ. ἀριστοκρατικὴ καταγωγή. Στὸ πόδι τοῦ ἀγγείου ἔχουμε μιὰ θεϊκὴ πομπὴ ἢ συνάθροιση [εἰκ. 9γ] στὴν ὁποία, μὲ βάση ἀνάλογες καὶ περίπου σύγχρονες παραστάσεις, συμμετέχουν ὁ Ἑρμῆς, ὁ Ἀπόλλων μὲ τὴν Ἄρτεμι καὶ ἡ Δήμητρα μὲ τὴν Κόρη⁴⁶. Σημειωτέον ὅτι τέτοιες παραστάσεις μὲ τὴν παρουσία τῶν παραπάνω θεοτήτων καὶ τοῦ Διονύσου διακοσμοῦν καὶ ἑλευσινιακὰ τελετουργικὰ σκεύη, ὅπως θυμιατήρια. Πιθανὸν εἶναι ἐπηρεασμένες ἀπὸ μιὰ παράδοση, τὴν ὁποία πρέσβευε καὶ ὁ εὐσεβὴς ὅσο καὶ Ἑλευσίνιος Αἰσχύλος, σύμφωνα μὲ τὴν ὁποία ἡ Ἄρτεμις καὶ ἴσως καὶ ὁ Ἀπόλλων, δὲν ἦταν παιδιὰ τῆς Λητοῦς ἀλλὰ τῆς Δήμητρος⁴⁷ καὶ τοῦ Διονύσου.

Στὴ συνέχεια θὰ ἀναφερθῶ ἐνδεικτικὰ σὲ ὀρισμένες νέες συγκολλήσεις καὶ συσχετίσεις ὀστράκων, ἀρχίζοντας ἀπὸ μιὰ ἐσχαρίδα, Ἀρχαιολογικὸ Μουσεῖο Ἐλευσίνας ἀριθ. 13, ποὺ ἔχει συγκολληθεῖ ἀπὸ πολλὰ ὀστρακα [εἰκ. 10α-ε]. Ἀπὸ τὸ σκεῦος αὐτό, ποὺ χρονολογεῖται γύρω στὰ 560-555 π.Χ., ἦταν γνωστὸ ἓνα μικρὸ τμῆμα του. Εἶχε θεωρηθεῖ ὅτι προέρχεται ἀπὸ λαιμὸ λουτροφόρου καὶ ἡ ζωγραφικὴ του ἔχει σχετισθεῖ ἀπὸ τὴν Βυριδῇ μὲ τὸ ἐργαστήριον τοῦ Λυδοῦ⁴⁸. Εἰκονίζονται δύο πεπλοφόρες γυναικεῖες μορφές, σὲ ἔντονο διασκελισμὸ καὶ μὲ κατεύθυνση πρὸς τὰ δεξιὰ, ἔχοντας ἡ πρώτη στραμμένη τὴν κεφαλὴ πρὸς τὴ σύντροφό της, πλαισιωμένες ἀπὸ σφίγγες, πετεινοὺς καὶ ἄνθος λωτοῦ.

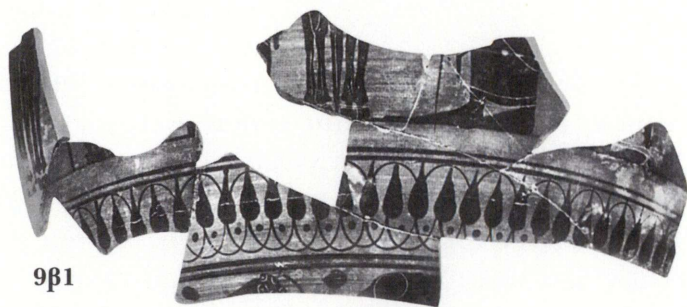

9β1



9β2

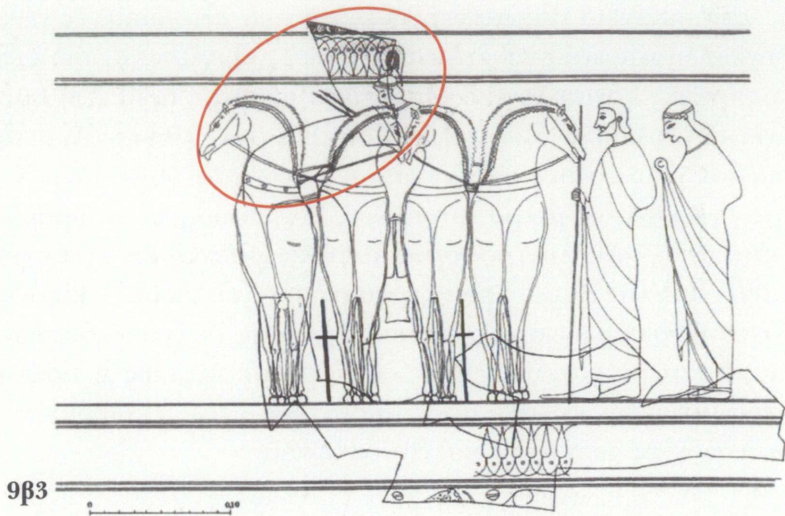

Μὲ νέα ὄστρακα συμπληρώνεται καὶ μιὰ ἀδημοσίευτη ὀφθαλμωτὴ κύλικα, πιθανότατα τύπου Α, ἔργο τοῦ Ἐξηκία⁴⁹. Ἀπὸ τὸ ἀγγεῖο αὐτὸ ἦταν γνωστὰ κυρίως δύο τμήματα ποὺ ἔσωζαν μεγάλα μέρη ἀπὸ τοὺς ἀριστεροὺς ὀφθαλμοὺς τῶν δύο πλευρῶν του [εἰκ. 11α-γ]. Ἐπίσης ξέραμε ὅτι οἱ χώροι τῶν δύο λαβῶν του διακοσμοῦνταν μὲ σκηνές μάχης [εἰκ. 11β, δ]. Ἔχουμε δηλαδὴ ἐδῶ συνθέσεις ἀνάλογες μὲ αὐτὲς ποὺ διακοσμοῦν τοὺς χώρους τῶν λαβῶν τῆς γνωστῆς κύλικας τοῦ Ἐξηκία στὸ Μόναχο⁵⁰. Μὲ τὰ νέα ὄστρακα ἀποκτοῦμε, ἐκτὸς τῶν ἄλλων, μιὰ πιὸ πλήρη εἰκόνα τῆς μορφῆς ἑνὸς τραυματισμένου πολεμιστῆ [εἰκ. 11ε] καὶ κερδίζουμε τὸ θέμα ποὺ διακοσμοῦσε τὸν ἕναν τουλάχιστον ἀπὸ τοὺς δύο χώρους τῶν λαβῶν τῆς κύλικας. Εἴχαμε σκηνὴ Γιγαντομαχίας ὅπως μᾶς βεβαιώνουν δύο ὄστρακα ποὺ ἀπεικονίζουν τμήματα θεᾶς, ἴσως τῆς Ἀθηνᾶς, ποὺ ἐπιτίθεται κρατώντας ὀκτώσχημη ἀσπίδα στὸ ἀριστερὸ χεῖρι καὶ κραδαίνοντας δόρυ στὸ δεξι [εἰκ. 11στ], πιθανὸν ἐναντίον τοῦ Γίγαντα ἐκείνου, τοῦ ὁποῖου ἡ ἀσπίδα διακοσμεῖται μὲ μιὰ κλίμακα.

Περνῶ σὲ δύο γνωστὰ κεραμικὰ ἔργα τοῦ Ἀρχαιολογικοῦ Μουσείου Ἐλευσίνας. Ἡ ἐσχαρίδα τοῦ Ζ. τοῦ Δικαίου, ἀριθ. 1223 [εἰκ. 12α], εἰκονίζει μιὰ μεγαλοπρεπὴ μορφή, Ἴριδος ἢ

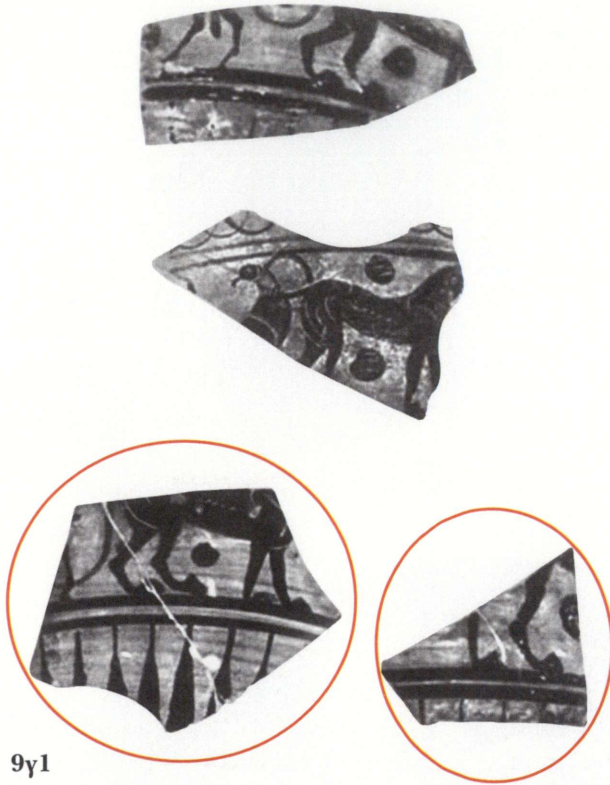

9γ1

Νίκης, πού κρατᾷ κηρύκειο⁵¹. Στὸ σκεῦος αὐτὸ μποροῦν νὰ ἀποδοθοῦν τέσσερα νέα ὄστρακα [εἰκ. 12β-ε]. Ἀπὸ αὐτὰ πληροφοροῦμαστε ὅτι ἀνάμεσα στὶς μορφές πού διακοσμοῦσαν τὸ τελετουργικὸ αὐτὸ σκεῦος ἦταν πιθανὸν καὶ ὁ Ἑρμῆς [εἰκ. 12β], στὸν ὁποῖο θὰ μποροῦσε νὰ ἀποδοθεῖ καὶ τὸ ὄστρακο πού σώζει τμῆμα μικροῦ φτεροῦ [εἰκ. 12γ]. Ἄν ὄχι, τότε τὸ ὄστρακο αὐτὸ θὰ μποροῦσε νὰ συσχετισθεῖ μὲ τὴ θεὰ πού διασώζεται, φορῶντας πολύπτυχα ἐνδύματα, στὰ δύο [εἰκ. 12δ-ε] ἀπὸ τὰ τέσσερα νέα ὄστρακα. Ἡ ἐσχαρίδα τοῦ Ζ. τῆς Κρήνης τῆς Μαδρίτης ἀριθ. 468 [εἰκ. 13α-β], πού εἰκονίζει θεϊκὴ πομπὴ τῆς ὁποίας ἡγεῖται ὁ Ἑρμῆς, ἀκολουθούμενος ἀπὸ τὴν Ἄρτεμι, τὸν Ἀπόλλωνα καὶ πιθανὸν τὴν Δήμητρα πού ἀνεβαίνει σὲ ἄρμα⁵², ἐμπλουτίζεται μὲ δύο νέα ὄστρακα. Τὸ ἓνα σώζει μέρος τῆς κεφαλῆς τοῦ Ἑρμῆ [εἰκ. 13γ], πού εἶναι στραμμένη πρὸς τὰ πίσω, πρὸς τὶς θεότητες

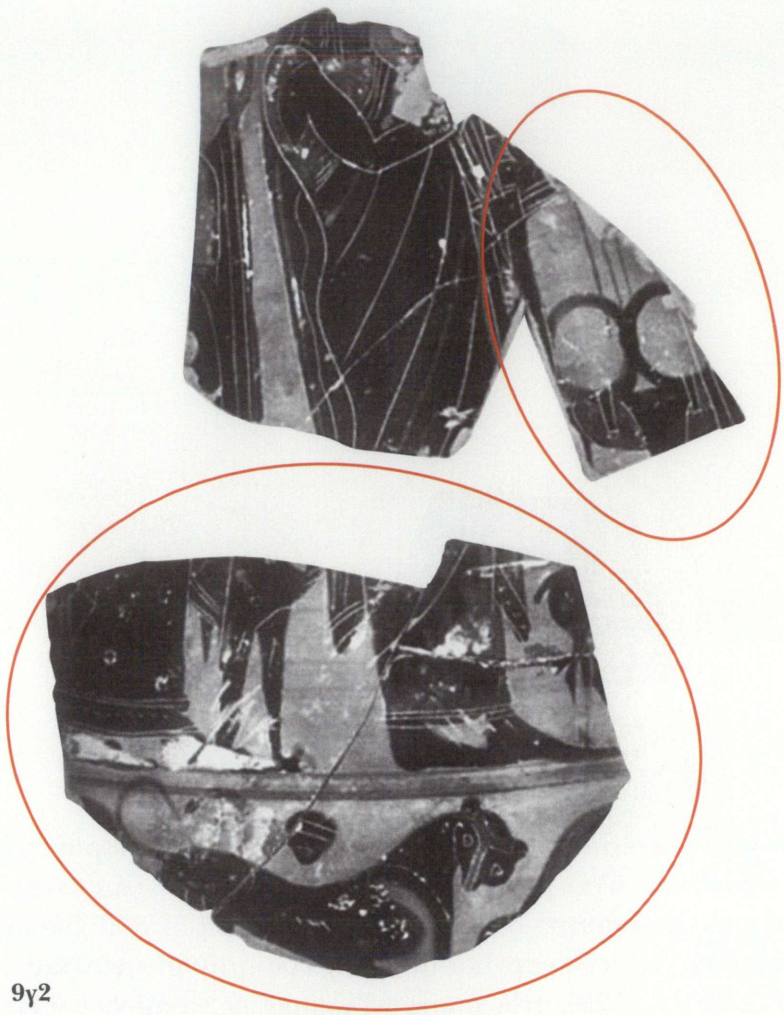

9γ2

πού ακολουθοῦσαν, ἐνῶ στὸ ἄλλο ἔχουμε μέρος τοῦ χιτῶνα καὶ τοῦ ἱματίου τῆς Δήμητρος, μαζί μὲ τμήμα τῆς ἄντυγας τοῦ δίφρου τοῦ ἄρματος [εἰκ. 138]. Γιὰ τὴν ταύτιση τῆς τελευταίας στηριζόμαστε σὲ σύγχρονες ὅσο καὶ βεβαιωμένες ὡς πρὸς τὴν ἐρμηνεία τους παραστάσεις⁵³.

Περνώντας τώρα σὲ συγκολλήσεις καὶ συσχετίσεις ὀστράκων ἐρυθρόμορφων ἀγγείων θὰ ἀρχίσω μὲ ἓνα ἐνδιαφέρον ἀλλὰ δυστυχῶς πολὺ ἀποσπασματικὰ σωζόμενο ρυτό⁵⁴, μικρῶν διαστάσεων, ἀπὸ τὸ ὁποῖο, σχετικὰ πρόσφατα,

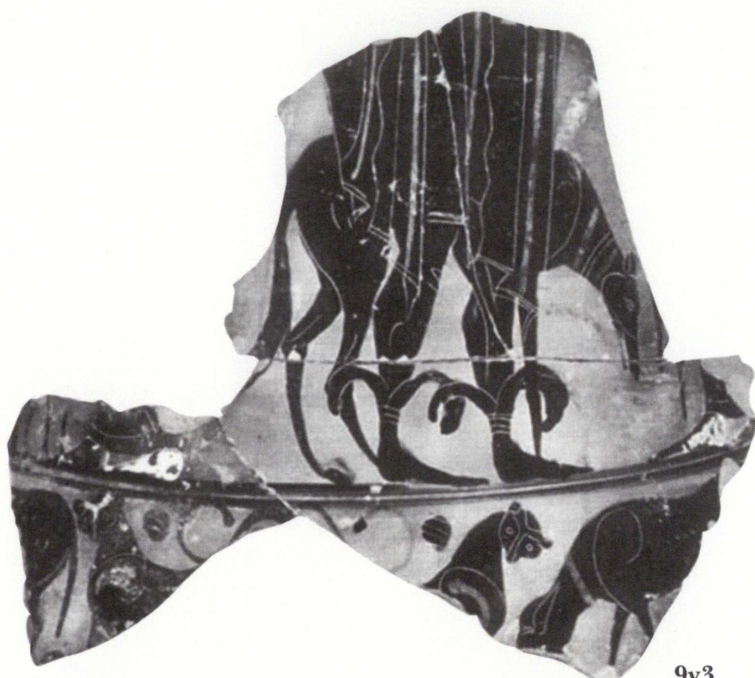

9γ3

ὁ Dyfri Williams δημοσίευσε δύο ὄστρακα [εἰκ. 14α-β καὶ εἰκ. 15α-β]. Τὰ χρονολόγησε στὶς τελευταῖες δεκαετίες τοῦ βου αἰ. καὶ ὑποστήριξε ὅτι προέρχονται ἀπὸ τὸ πάνω μέρος ρυτοῦ, ποὺ εἶχε μορφή ἀνθρώπινης κεφαλῆς⁵⁵. Στὸ ἴδιο ὅμως ρυτὸ πρέπει νὰ ἀνήκουν καὶ δύο ἄλλα ὄστρακα, τὰ ὁποῖα διασώζουν, πλαστικὰ διαμορφωμένους, δύο ὀφθαλμούς, προφανῶς ζώου, ἀριθ. 498 καὶ 489 [εἰκ. 14γ-δ καὶ εἰκ. 15γ-δ]. Στὸ ἓνα μάλιστα ἀπὸ τὰ ὄστρακα αὐτά (ἀριθ. 489) [εἰκ. 14δ] σώζεται καὶ ἡ γένεση ἐνὸς κεράτου (ἢ ἀφτιοῦ), ποὺ ὀρίζεται μὲ μιὰ σειρὰ κουκκίδων⁵⁶. Ἐπομένως, τὸ ρυτὸ αὐτὸ εἶχε τὴ μορφή κεφαλῆς ζώου, πιθανὸν ἐνὸς βοοειδοῦς, χωρὶς ὥστόσο νὰ μπορεῖ ἀποκλεισθεῖ καὶ ἡ πιθανότητα νὰ πρόκειται γιὰ κεφαλὴ ἐνὸς ἄλλου ζώου, π.χ. χοίρου ἢ κάπρου. Τὸ πάνω μέρος τοῦ πλαστικοῦ αὐτοῦ σκεύους, γιὰ τὸ ὁποῖο δὲν ξέρουμε ἂν χρησιμοποιεῖτο ὡς ἀγγεῖο πόσης ἢ ὡς ρυτὸ, διακοσμεῖτο πιθανὸν μὲ τὸν ἄθλο τοῦ Θησέως τὸν σχετικὸ μὲ τὸν Μαραθῶνιο ταῦρο. Ὁ ἥρωας [εἰκ. 14α] εἰκονίζεται σὲ ἔντονη

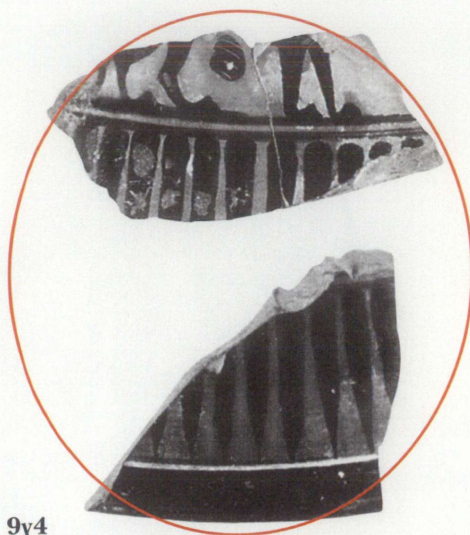

9γ4

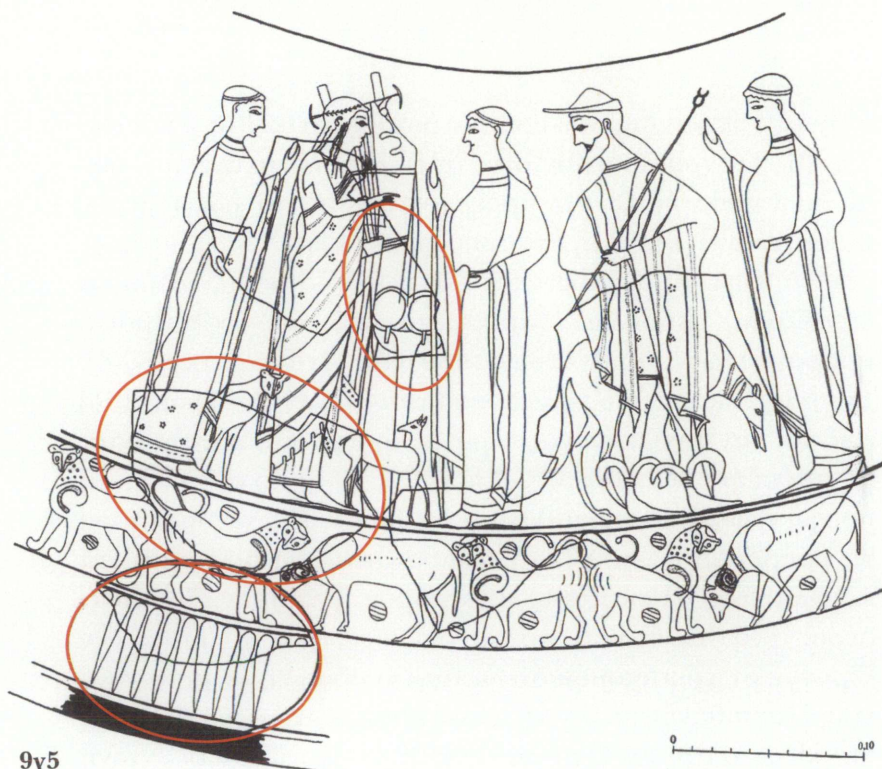

9γ5



Εἰκ. 10α-ε. Ἐλευσίνα, Ἀρχαιολογικὸ Μουσεῖο ἀριθ. 13.



10γ

κίνηση πρὸς τὰ δεξιὰ, κρατώντας μὲ τὸ δεξιὸ χέρι ἱμάντα, ἀποδομένο μὲ ἰώδες χρῶμα, μὲ τὸν ὅποιο προσπαθεῖ προφανῶς νὰ ἀκίνητοποιήσει τὸν ταῦρο. Ὁ Θησεύς, ὅπως καὶ τὰ ἀνθέμια πού περιβάλλουν τὴν ὅλη παράσταση, ἀποδίδονται μὲ τὴν ἐρυθρόμορφη τεχνική. Τὰ ὑπόλοιπα ὅμως στοιχεῖα τῆς παράστασης ἔχουν ἀποδοθεῖ μὲ ἓνα εἶδος τεχνικῆς Six's, ἀπὸ τὴν ὁποία λείπει ἡ χάραξη⁵⁷. Πιὸ συγκεκριμένα τὸ ἱματίδιο τοῦ Θησεῦς, πού εἶναι ἀναρτημένο ἀριστερὰ τοῦ ἥρωα, ἔχει ἀποδοθεῖ μὲ πρόσθετο λευκὸ πηλό, ἐνῶ λεπτομέρειές του ἀποδίδονται μὲ ἰώδες καὶ μαῦρο χρῶμα. Μὲ παρόμοια τεχνικὴ εἶχε ἀποδοθεῖ καὶ ὁ ταῦρος [εἰκ. 14β]. Λευκὸς πρό-



108

σθετος πηλὸς ἀποδίδει τὸ πίσω σωζόμενο μέρος τοῦ σώματος τοῦ ζώου, ὅπως καὶ τὴν οὐρά του, ἐνῶ λεπτομέρειες ἔχουν ἀποδοθεῖ μὲ μαῦρο χρῶμα. Στὴν πίσω ἐπιφάνεια τῶν δύο αὐτῶν ὀστράκων [εἰκ. 15α-β] σώζονται δύο δελφίνια, τὸ ἓνα μάλιστα σὲ ἀνεστραμμένη θέση, πὺν ἀποδίδονται ἐπίσης μὲ λευκὸ ἐπίθετο πηλὸ καὶ λιγοστὸ ἰώδες χρῶμα. Τὰ δελφίνια νοοῦνται ὅτι ἵπτανται πάνω ἀπὸ θάλασσα, ἢ ὁποία ἀποδίδεται ἐπίσης μὲ ἰώδες χρῶμα. Μὲ παρόμοιο χρῶμα καλύπτονται καὶ οἱ πίσω ἐπιφάνειες τῶν ὀστράκων πὺν σώζουν τοὺς δύο πλαστικούς ὀφθαλμούς [εἰκ. 15γ-δ]. Γιὰ τὴν ἀπόδοση τῶν τελευταίων ἔχει γίνει χρῆση λευκοῦ (γιὰ τὸν βολβὸ τοῦ ματιοῦ) καὶ μαύρου χρώματος, ὅπως καὶ χάραξης (γιὰ τὴν ἴριδα τῆς κόρης) [εἰκ. 14γ-δ]. Ρυτὰ σὲ μορφὴ κεφαλῆς ζώου,



μὲ βάση τις ὥς σήμερα γνώσεις μας, ἐμφανίζονται στὸν ἄττικὸ Κεραμεικὸ στὶς πρώτες δεκαετίες τοῦ 5ου αἰ. π.Χ.⁵⁸ Ἡ πολὺ ἀποσπασματικὴ κατάσταση τοῦ ρυτοῦ, ποὺ ἔχει βρεθεῖ στὴ λεγόμενη Ἱερὰ Οἰκία, δυσκολεύει τὴ χρονολόγησή του. Ὅτι ὅμως σώζεται ἀπὸ τὴ διακόσμησή του καὶ κυρίως ἡ ἀπόδοση τῶν ἀνθεμίων, ἐπιτρέπουν μιὰ χρονολόγηση γύρω στὸ 500 π.Χ. Σὲ κάθε περίπτωση πρόκειται γιὰ ἓνα ἀπὸ τὰ παλιότερα ρυτὰ ποὺ γνωρίζουμε. Σημειώνω ὅτι ὁ Dyfri Williams στὴν ἐρυθρόμορφη διακόσμηση τοῦ ρυτοῦ αὐτοῦ, διακρίνει κάτι ἀπὸ τὸ στὶλ τοῦ Σκύθη καὶ τοῦ Ζ. τοῦ Ἡγησοβούλου, ἡ δράση τῶν ὁποίων δὲν κατεβαίνει κάτω ἀπὸ τὸ 500 π.Χ.⁵⁹



Εἰκ. 11α-στ. Ἐλευσίνα, Ἀρχαιολογικὸ Μουσεῖο (δ. Φωτ. ΔΑΙ Ἀθηνῶν).

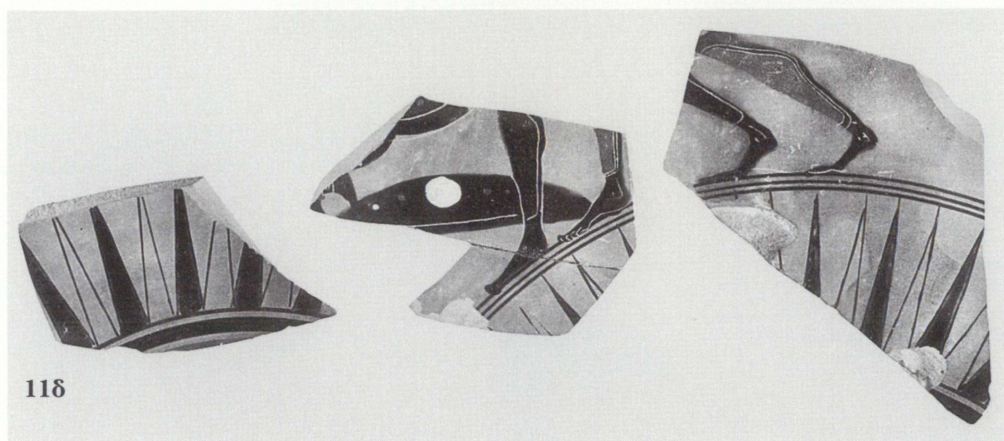
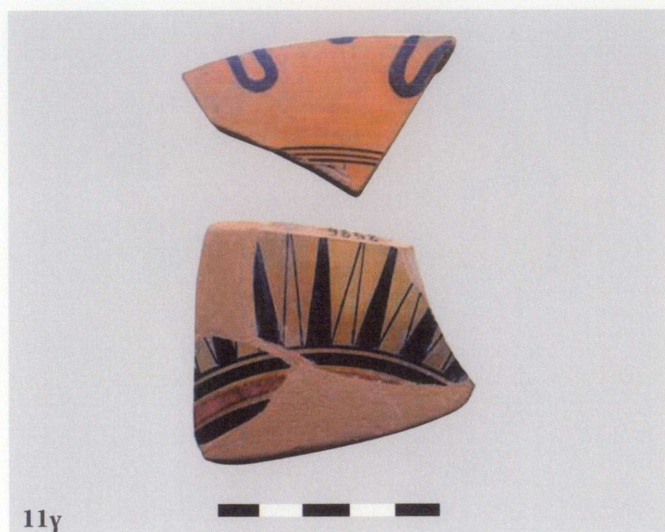

Θὰ τελειώσω μὲ δύο, ἀποσπασματικά σωζόμενα, ὑστερο-
 αρχαϊκά πινάκια. Τὸ πρῶτο, ποὺ χρονολογεῖται στὰ τέλη τοῦ
 6ου αἰ. π.Χ., προέκυψε ἀπὸ τὴ συγκόλλησι δύο τμημάτων
 [εἰκ. 16α-β], ποὺ ἔχουν δημοσιευθεῖ ὡς προερχόμενα ἀπὸ
 δύο διαφορετικά πινάκια χωρὶς νὰ ἔχουν ἀναγνωρισθεῖ
 σωστά καὶ εἰκονογραφικὲς τοὺς λεπτομέρειες⁶⁰. Εἰκονίζεται
 Σάτυρος, τὸ στὶλ τῆς ζωγραφικῆς τοῦ ὁποῖου θύμιζε στὴν
 Σέμνη Καρούζου τὸν Ἐπίκτητον⁶¹, σὲ ἀσταθὴ ὅσο καὶ κινη-





Εἰκ. 12α-ε. Ἐλευσίνα, Ἀρχαιολογικὸ Μουσεῖο ἀριθ. 1223 (α. Ἀπὸ Κ. Παπαγγελῆ, Ἐλευσίνα. Ὁ ἀρχαιολογικὸς χώρος καὶ τὸ μουσεῖο, Ἀθήνα 2002, σελ. 25).



12β

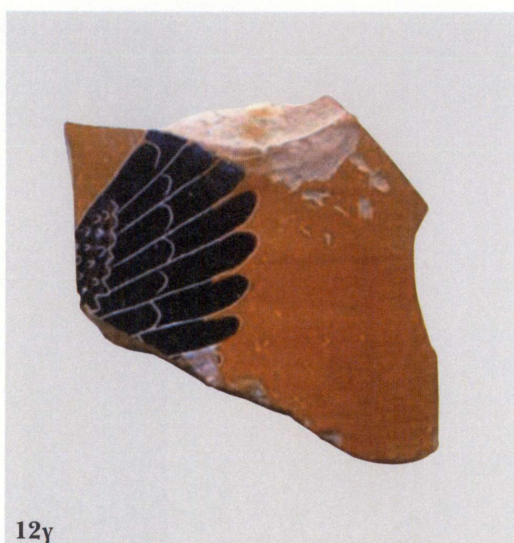

12γ



12δ



12ε





13α



13β

Εικ. 13α-δ. Έλευσίνα, Αρχαιολογικὸ Μουσεῖο ἀριθ. 468 (α-β. Ἀπὸ *ΑΜ* 119, 2004, Πίν. 36, 1-2).



13β



13γ

μένη στάση [εἰκ. 16α]. Δεξιά τῆς κεφαλῆς του διασώζονται ἄνω τμήματα δύο ἀγγείων, ἑνὸς ρυτοῦ καὶ ἑνὸς κανθάρου. Χωρὶς ἀμφιβολία στὸ μέταλλο τοῦ πινακίου αὐτοῦ ὑπῆρχε καὶ δεύτερη μορφή, πιθανὸν Διονύσου. Ὁ σωζόμενος Σάτυρος θὰ κρατοῦσε ἴσως τὸ ρυτὸ καὶ πιθανὸν ἀσκό, μέρος τοῦ οὐοίου σώζεται στὸ κάτω μέρος τῆς σύνθεσης, πίσω ἀπὸ τὴν κνήμη του, ἐνῶ ὁ Διόνυσος πιθανὸν τὸν κἀνθαρο⁶².

Τὸ δεύτερο πινάκιο παρουσιάζει μεγαλύτερο ἐνδιαφέρον. Ἦταν γνωστὸ ἀπὸ ἓνα ἀδημοσίεστο ὄστρακο, Ἀρχαιολογικὸ Μουσεῖο Ἐλευσίνας ἀριθ. 347⁶³ [εἰκ. 17α], ποὺ εἶχε βρεθεῖ στὴ λεγόμενη Ἱερὰ Οἰκία. Ἐμπεριέχεται στοὺς καταλόγους τοῦ Beazley, ἐξαιτίας τμήματος ἐπιγραφῆς ποὺ σώζει («...Ρ(ῆ Κ)ΑΤΕ...»), ὅπου καὶ σημειώνονται τὰ ἐξῆς : «The name may be Krates, but the rho is fragmentary and uncertain»⁶⁴. Διασώζεται ἄνω καὶ πίσω μέρος μορφῆς στραμμένης πρὸς τὰ δεξιά ποὺ φορᾷ χιτῶνα καὶ ἱμάτιο. Ὅ,τι σώζεται ἀπὸ τὴν παράσταση μᾶς ἐπιτρέπει μιὰ χρονολόγηση τοῦ πινακίου γύρω στὸ 500 π.Χ. Στὸ ὄστρακο αὐτὸ συγκολλήθηκε ἓνα ἄλλο ὄστρακο [εἰκ. 17β-γ], ποὺ σώζει καὶ χεῖλος τοῦ πινακίου. Στὸ ἴδιο ὄστρακο μάλιστα διασώζεται καὶ τμήμα τῆς περίτεχνης βάσης τοῦ ἀγγείου [εἰκ. 17γ], ὅπου ὑπάρχει καὶ μιὰ ἀπὸ τὶς δύο ὁπὲς ἀνάρτησής του. Ἔτσι κερδίζουμε καὶ τὴ σωστὴ θέση τῆς σύνθεσης. Ἡ παραπάνω συγκόλληση μᾶς ἐπέτρεψε νὰ ἐντοπίσουμε καὶ ἄλλα ὄστρακα ἀπὸ τὸ πινάκιο αὐτό [εἰκ. 17δ], ἐξαιτίας τῆς χαρακτηριστικῆς διακόσμησης τοῦ χείλους του, ὅπου ἔχουμε ἓνα κλαδὶ κισσοῦ⁶⁵. Δυστυχῶς στὰ νέα ὄστρακα σώζεται μικρὸ μόνο τμήμα ἀπὸ τὴν κύρια διακόσμηση καὶ μάλιστα σὲ ὄχι καλὴ κατάσταση, πράγμα ποὺ δὲν βοηθᾷ στὴν πληρέστερη κατανόησή της. Ὡστόσο μὲ τὶς νέες προσθήκες ἀποκτοῦμε δύο νέα στοιχεῖα. Πρῶτον ὅτι οἱ μορφὲς τῆς παράστασης πατοῦσαν σὲ χαμηλὴ ταινία [εἰκ. 17ε], ποὺ δημιουργοῦσε στὸ κάτω μέρος τῆς σύνθεσης ἓνα ἀπότμημα. Τὸ δεύτερο καὶ σημαντικότερο στοιχεῖο εἶναι ὅτι κερδίζουμε καὶ δύο νέα γράμματα, ...ΕΝ, ἀπὸ τὴν ἐπιγραφὴ καὶ μάλιστα τὰ τελευταῖα της. Ἔτσι βεβαιωθήκαμε ὅτι ἡ ἐπιγραφὴ, ποὺ τώρα συμπληρώνεται μὲ ἀσφάλεια ὡς

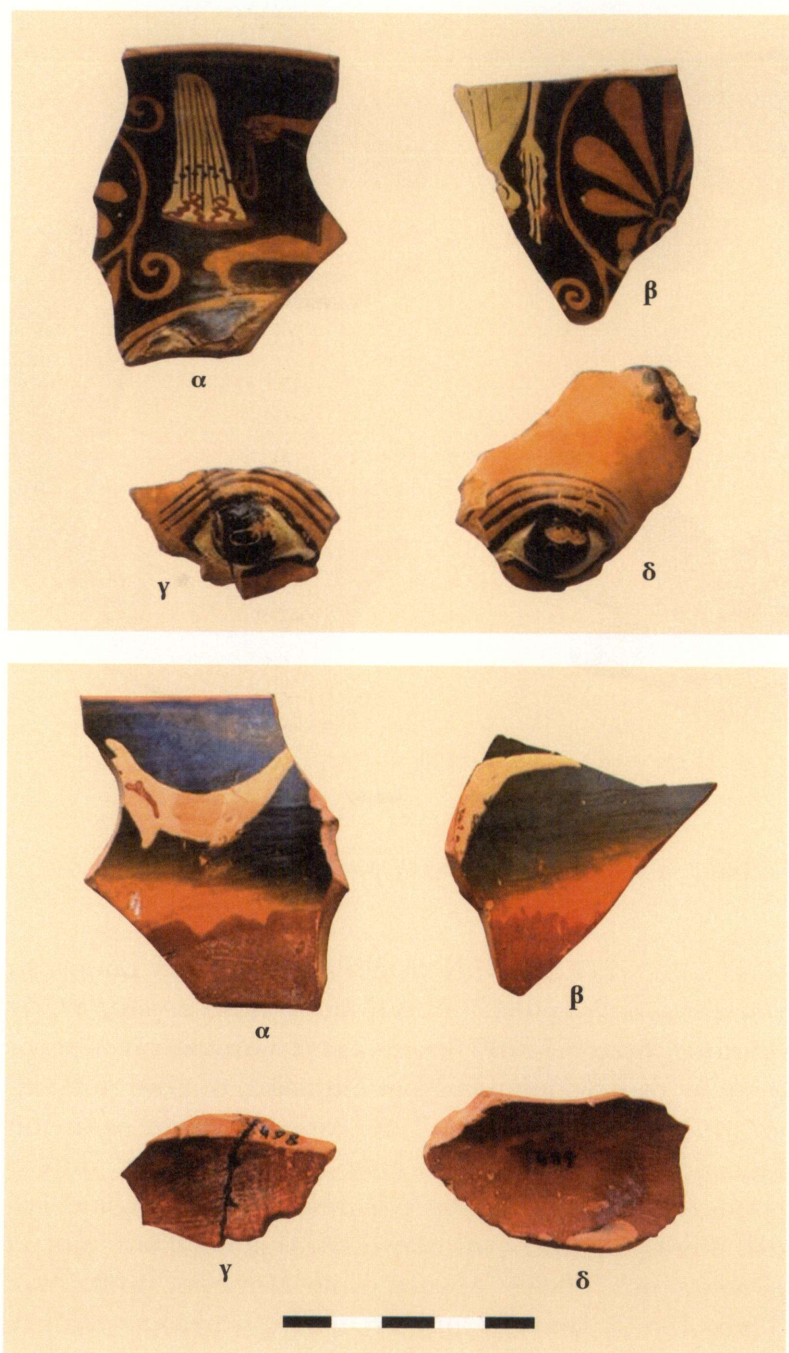

Εἰκ. 14-15. Ἐλευσίνα, Ἀρχαιολογικὸ Μουσεῖο ἀριθ. 2398, 2397, 498, 489.

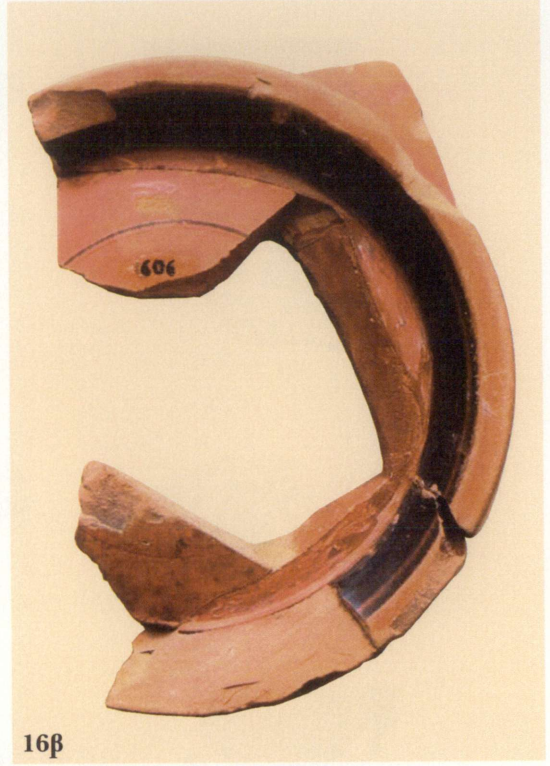

Είκ. 16α-β. Ἐλευσίνα, Ἀρχαιολογικὸ Μουσεῖο ἀριθ. 606.

...PATE [ΕΠΟΙΕΣ] ΕΝ (ἢ ΕΓΓΡΑΦΣ]ΕΝ), δὲν μπορεῖ νὰ ἀναφέρεται σὲ ὄνομα καλοῦ. Ἀπὸ τὰ ὀνόματα κεραμέων τῶν τελευταίων δεκαετιῶν τοῦ 6ου αἰ. καὶ γενικότερα τῶν ὑστερο-αρχαϊκῶν χρόνων ποὺ μᾶς ἔχουν διασωθεῖ, τὸ μόνο ποὺ ταιριάζει μὲ τὴν ὑπογραφή τοῦ πινακίου μας εἶναι αὐτὸ τοῦ Ἑρμοκράτους. Πρόκειται γιὰ ἓνα ἀγγειογράφο τοῦ ὁποίου ἡ ὑπογραφή διασώζεται σὲ ἓνα μόνο ἀγγεῖο, πινάκιο καὶ πάλι, ποὺ ἔχει βρεθεῖ στὴν ἀθηναϊκὴ Ἀκρόπολη καὶ σήμερα βρίσκεται στὸ Ἐθνικὸ Ἀρχαιολογικὸ Μουσεῖο, ἀριθ. Ἀκρ. 5⁶⁶ [εἰκ. 18α-γ]. Διασώζει τμῆμα νεαροῦ ἱματιοφόρου αὐλητῆ στραμμένου πρὸς τὰ δεξιὰ. Ὁ Beazley δὲν ἔχει ἀποδώσει κανένα ἄλλο ἀγγεῖο στὸν ἀγγειογράφο αὐτόν. Πρὶν ἀπὸ

μερικὰ χρόνια ἡ Gloria F. Pinney ἐπιχείρησε νὰ ἀναγνώρισει τὴν ὑπογραφή τοῦ ἀγγειογράφου αὐτοῦ καὶ σὲ ἓνα ὄστρακο κύλικας ἀπὸ τὴν Ἀκρόπολη, σήμερα στὸ Ἐθνικὸ Ἀρχαιολογικὸ Μουσεῖο ἀριθ. Ἀκρ. 223 [εἰκ. 19α-β], στὸ ὁποῖο διασώζονται τὰ γράμματα ...HEPMO.... Στὰ λιγοστὰ μάλιστα σωζόμενα τμήματα τῆς διακόσμησής της, κεφαλὴ νέου στραμμένη πρὸς τὰ δεξιὰ, θέλησε νὰ ἀναγνώρισει τὸ στίλ τοῦ Ζ. τοῦ Salting. Μὲ μιὰ τέτοια ἀναγνώριση θὰ κερδίζαμε τὸ ὄνομα τοῦ τελευταίου (Ἑρμοκράτης)⁶⁷. Ὡστόσο συγκρίνοντας τὶς σωζόμενες νεανικὲς κεφαλὲς τῆς κύλικας αὐτῆς [εἰκ. 19α] καὶ τοῦ πινακίου πὺν φέρει τὴν ὑπογραφή τοῦ Ἑρμοκράτους [εἰκ. 18α] δύσκολα, πιστεύω, μποροῦν νὰ ἀποδοθοῦν στὸ ἴδιο χέρι⁶⁸. Τὰ σωζόμενα ζωγραφιστὰ τμήματα τοῦ ἐνυπόγραφου πινακίου τῆς Ἀκρόπολης [εἰκ. 18α] καὶ τοῦ πινακίου τῆς Ἐλευσίνας [εἰκ. 17β, ε] δὲν ἐπιτρέπουν δυστυχῶς τέτοιες συγκρίσεις πὺν νὰ μᾶς βεβαιώνουν ὅτι ἔχουμε νὰ κάνουμε πράγματι μὲ δημιουργίες τοῦ ἴδιου ἀγγειογράφου. Τὰ ἴδια τὰ προφίλ τῶν σχημάτων τους [εἰκ. 17γ, 18γ] πάντως παρουσιάζουν σημαντικὲς διαφορές⁶⁹, γι' αὐτὸ καὶ θεωροῦμε ὡς πιθανότερο ὅτι ἔχουμε νὰ κάνουμε μὲ ἔργα διαφορετικῶν ἀγγειοπλαστῶν. Μιὰ ἄλλη διαφοροποίηση πὺν μπορεῖ νὰ διαπιστώσει κανεὶς στὴν ἀπόδοση τοῦ γράμματος ρό (ρ), ἀφοῦ στὸ πινάκιο τῆς Ἐλευσίνας ἀποδίδεται μὲ κεραία [εἰκ. 17α-β], ἐνῶ στὸ πινάκιο τῆς Ἀκρόπολης [εἰκ. 18β] χωρὶς κεραία, δὲν φαίνεται νὰ ἔχει ἰδιαιτέρη σημασία. Δὲν εἶναι ἄγνωστες περιπτώσεις, καὶ στοὺς ὑστεροαρχαίκοις χρόνους, ὅπου στὸ ἴδιο ἀγγεῖο συναντοῦμε καὶ τὶς δύο αὐτὲς μορφὲς τοῦ ρ, ἐνῶ τὸ ἴδιο μπορεῖ νὰ παρατηρηθεῖ καὶ σὲ ὑπογραφὲς τοῦ ἴδιου ἀγγειογράφου⁷⁰.

Ἡ Σέμνη Παπασπυρίδη-Καρούζου στὴν ἐργασία της ὅπου δημοσιεύει ἀριθμὸ ὀστράκων ἀπὸ ἐρυθρόμορφα καὶ λευκὰ ἀγγεῖα τῶν παλιῶν ἀνασκαφῶν τοῦ ἐλευσινιακοῦ ἱεροῦ καὶ στὴν ὁποία ἔχουμε ἤδη ἀναφερθεῖ, παρατηρεῖ ὅτι τὰ ἐρυθρόμορφα ἀγγεῖα τοῦ 4ου αἰ. π.Χ. πὺν βρέθηκαν στὸ ἱερὸ εἶναι πολὺ λιγότερα ἀπὸ αὐτὰ τοῦ 5ου αἰ., ἐνῶ ἀντίθετα τὰ ἀναθηματικὰ ἀνάγλυφα τοῦ 4ου αἰ. π.Χ. πὺν εἶναι γνωστὰ

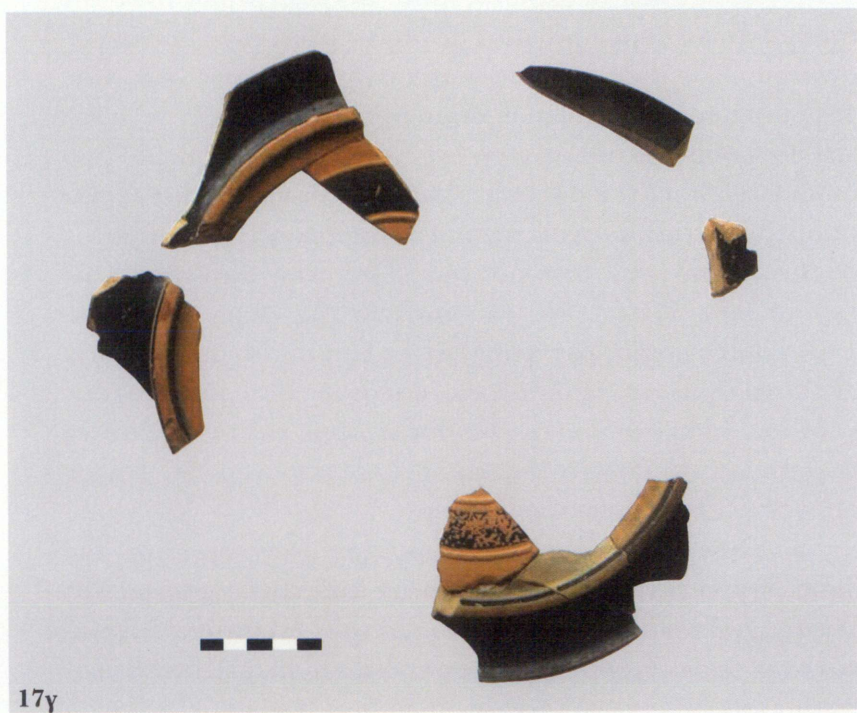
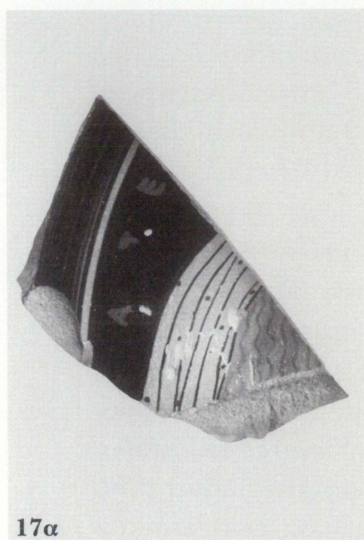

Είκ. 17α-ε. Ἐλευσίνα, Ἀρχαιολογικὸ Μουσεῖο ἀριθ. 347 (α. Φωτ. ΔΑΙ Ἀθηνῶν).



ἀπὸ ἐδῶ εἶναι πολὺ περισσότερα ἀπὸ αὐτὰ τοῦ 5ου αἰ.⁷¹ Πρόκειται γὰρ διαπιστώσεις πού, ὡς γνωστόν, ἰσχύουν καὶ γιὰ ἄλλα ἀττικά ἱερά, ὅπως π.χ. τῆς Ἀκρόπολης ἢ τῆς Βραυρώνας⁷². Θὰ μπορούσαμε μάλιστα νὰ ὑποστηρίξουμε ὅτι ἡ μείωση τῆς ἀναθηματικῆς κεραμικῆς στὰ ἀττικά ἱερά ἀρχίζει ἀμέσως μετὰ τὰ Περσικὰ καὶ μὲ συνεχῶς μειούμενες ποσότητες γίνεται ἰδιαίτερα ἐμφανὴς ἀπὸ τὶς τελευταῖες δεκαετίες τοῦ 5ου αἰ. π.Χ. Μιὰ πρώτη, γενικῆς φύσης, αἰτία τῆς παρατηρούμενης σταδιακῆς αὐτῆς μείωσης τῆς ἀναθηματικῆς κεραμικῆς εἶναι ἡ σύγχρονη καὶ προοδευτικὰ ἐπίσης μειούμενη κάμψη τοῦ θρησκευτικοῦ συναισθήματος. Ὡστόσο ὑπάρχουν καὶ ἄλλοι λόγοι πού συνετέλεσαν στὴ μείωση τῆς παρουσίας ἀναθηματικῆς κεραμικῆς στὰ ἀττικά ἱερά. Ἡ Καρούζου προσπαθώντας νὰ ἐρμηνεύσει τὰ παραπάνω δεδομένα παρατηρεῖ τὰ ἑξῆς: «Ἡ παρακμὴ τῆς ἀγγειογραφίας καὶ ἴσως - ἴσως ἡ ἀλλαγὴ τῶν θρησκευτικοκοινωνικῶν ἀντιλήψεων, πού ἤρχισεν ἀπὸ τὸ τελευταῖον τέταρτον τοῦ Ε' αἰῶνος, ὑπῆρξαν αἱ ἀφορμαὶ τῆς βαθμιαίας ἐλαττώσεως καὶ ἀντικαταστάσεως τῶν πηλίνων ἀφιερωμάτων ἀπὸ τὰ ἀπαραίτητα εἰς τὰ Ἑλληνικὰ ἱερά τοῦ Δ' αἰῶνος μαρμάρινα ἀνάγλυφα. Ἐχῶ τὴν ἐντύπωση», συνεχίζει ἡ Καρούζου, «ὅτι τὸ ὅλο θέμα χρῆζει περαιτέρω διερεύνησης καὶ συζήτησης»⁷³. Κατ' ἀρχὴν πρέπει νὰ σημειωθεῖ ὅτι ἡ παραγωγὴ τοῦ ἀττικοῦ Κεραμεικοῦ συνεχίστηκε καθόλη σχεδὸν τὴ διάρκεια τοῦ 4ου αἰ. π.Χ. Μιὰ ποιοτικὴ πτώση πού χαρακτηρίζει τὴν παραγωγὴ αὐτῇ, δὲν νομίζω ὅτι ἔχει παίξει ρόλο στὴν παρατηρούμενη μείωση τῶν ἀγγείων-ἀναθημάτων. Ἄλλωστε ἀνάμεσα στὰ κεραμικὰ ἀναθήματα τοῦ 6ου καὶ 5ου αἰ. π.Χ. πού εἶναι γνωστὰ ἀπὸ τὰ μεγάλα ἀττικά ἱερά, ὅπως π.χ. τῆς Ἀκρόπολης ἢ τῆς Ἐλευσίνας, συχνὰ ἀπαντοῦμε κεραμικὴ χαμηλῆς ποιότητος⁷⁴, ἐνῶ ὑπενθυμίζω ὅτι στὸν 4ο αἰ. δούλεψαν στὸν ἀττικὸ Κεραμεικὸ καὶ ἔξοχοι κεραμεῖς, ὅπως π.χ. ὁ Ζ. τοῦ Μαρσού⁷⁵.

Ἡ ἐφαρμογὴ τοῦ «περίκλειου» οἰκοδομικοῦ προγράμματος, χωρὶς ἀμφιβολία, στάθηκε αἰτία νὰ δραστηριοποιηθοῦν στὴν Ἀθήνα, ἐκτὸς τῶν ἄλλων, καὶ πολλὰ ἐργαστήρια πλα-



Είκ. 18α, γ. Ἀθήνα, Ἐθνικὸ Ἀρχαιολογικὸ Μουσεῖο ἀριθ. Ἀκρ. 5.

στικῆς. Σ' αὐτὸ θὰ συνετέλεσε καὶ ἡ περίπου σύγχρονη ἐπανεμφάνιση τῶν ἐπιτύμβιων ἀναγλύφων⁷⁶. Ὡστόσο, τὸ σταμάτημα τῶν μεγάλων οἰκοδομικῶν προγραμμάτων στὴν Ἀθήνα καὶ ἡ παράλληλη δράση μεγάλου ἀριθμοῦ ἐργαστηρίων γλυπτικῆς στὴν πόλη, θὰ εἶχε ὡς ἀποτέλεσμα οἱ τιμὲς τῶν προϊόντων τους νὰ μειωθοῦν καὶ νὰ γίνουν πρὸ προσοιτὲς σὲ εὐρύτερα πληθυσμιακὰ στρώματα. Εἶναι ἔτσι πιθανὸν ὅτι ἡ διαφορὰ τιμῆς ἀνάμεσα σὲ ἓνα μικροῦ μεγέθους καὶ μέτριας ποιότητος ἀναθηματικὸ ἀνάγλυφο καὶ σὲ ἓνα καλὸ ἐρυθρόμορφο ἀναθηματικὸ ἀγγεῖο θὰ εἶχε μειωθεῖ αἰσθητὰ σὲ σχέση μὲ παλιότερες ἐποχές. Παρόλη ὅμως τὴ μείωση αὐτὴ ἡ διαφορὰ θὰ ἐξακολουθοῦσε νὰ ἦταν σημαντικὴ⁷⁷ γι' αὐτὸ



τὰ ἀναθηματικά ἀνάγλυφα, ἀκόμη καὶ στὸν 4ο αἰ., οὐδέποτε προσέγγισαν ποσοτικά τοὺς ἀριθμοὺς τῶν ἀναθηματικῶν ἀγγείων. Ὑπῆρχαν ὅμως καὶ ἄλλοι παράγοντες ποὺ κατηύθυναν μερίδα τῶν ἀγοραστῶν νὰ ἐπιλέγουν ἀνάμεσα στὶς δύο κατηγορίες ἀναθημάτων τὰ λίθινα ἀνάγλυφα. Ἡ ἐπιθυμία τῶν ἀναθετῶν νὰ αὐτοπροβληθοῦν, τάση ἡ ὁποία εἶναι ἰδιαίτερα αἰσθητὴ στὸν 4ο αἰ. π.Χ., ἐξυπηρετεῖται ἀσφαλῶς καλύ-

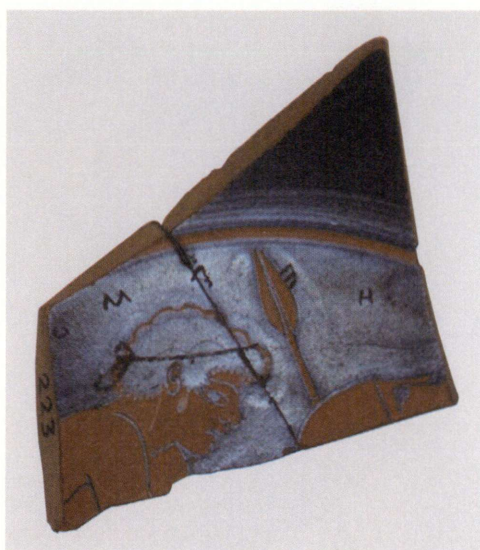

Εἰκ. 19α-β. Ἀθήνα, Ἐθνικὸν Ἀρχαιολογικὸ Μουσεῖο ἀριθ. Ἀκρ. 223.

τερα μέσω τῶν μαρμάρινων ἀναγλύφων ἀπὸ ὅ,τι μέσω τῶν ἀγγείων. Καὶ αὐτὸ ἐπειδὴ ἡ ἔκθεσις ἑνὸς μαρμάρινου ἀναγλύφου σὲ ἓνα ἱερὸ ἀποσποῦσε εὐκολότερα τὴν προσοχὴ τῶν ἐπισκεπτῶν τοῦ ἀπ' ὅ,τι ἓνα ἀγγεῖο, τὸ ὁποῖο, γιὰ λόγους π.χ. μεγέθους καὶ τρόπου ἔκθεσης, ὑπῆρχε κίνδυνος νὰ παραμείνει ἀκόμη καὶ ἐντελῶς ἀπαρατήρητο. Γιὰ νὰ ἀντιληφθοῦμε τὸ μέγεθος τῆς τάσης γιὰ ἀτομικὴ προβολὴ ποὺ παρατηρεῖται τὸν 4ο αἰ. στὴν Ἀθήνα, ἀρκούντως διαφωτιστικὰ εἶναι κείμενα σύγχρονων συγγραφέων. Ἔτσι π.χ. ὁ Δημοσθένης (*Περὶ συντάξεως* 21-22) ἀπευθυνόμενος πρὸς τοὺς Ἀθηναίους τοὺς ὑπενθυμίζει ὅτι «... στὸν Θεμιστοκλῆ ποὺ ἦταν ἐπικεφαλῆς τῶν Ἀθηναίων στὴ ναυμαχία τῆς Σαλαμίνας καὶ στὸν Μιλτιάδη ποὺ εἶχε ἡγηθεῖ στὴ μάχη τοῦ Μαραθῶνα ... δὲν ἔστησαν χάλκινους ἀνδριάντες ... καὶ κανεῖς δὲν ἔλεγε ὅτι ἡ νίκη στὴ ναυμαχία στὴ Σαλαμίνα ἦταν ἔργο τοῦ Θεμιστοκλῆ ἀλλὰ τῶν Ἀθηναίων, οὔτε ὅτι ὁ θρίαμβος στὸ Μαραθῶνα ἦταν κατόρθωμα τοῦ Μιλτιάδη ἀλλὰ τῆς Πολιτείας. Στὶς μέρες μας ὅμως πολλοὶ λένε ὅτι ὁ Τιμόθεος ἐκπόρθησε τὴν



20α



20β



20γ



20δ

Εικ. 20α-δ. Έλευσίνα, Αρχαιολογικὸ Μουσείο (φωτ. ἀπὸ τὸ Ἀρχεῖο τῆς Ἀρχαιολογικῆς Ἑταιρείας).

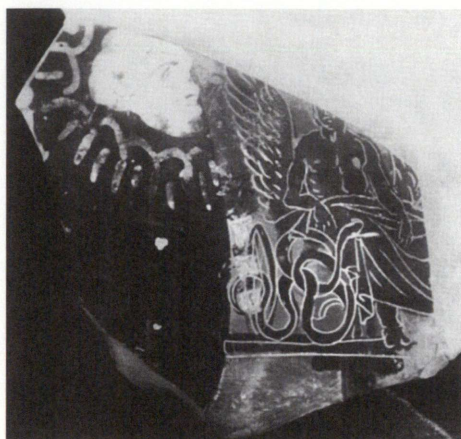

21β

21α

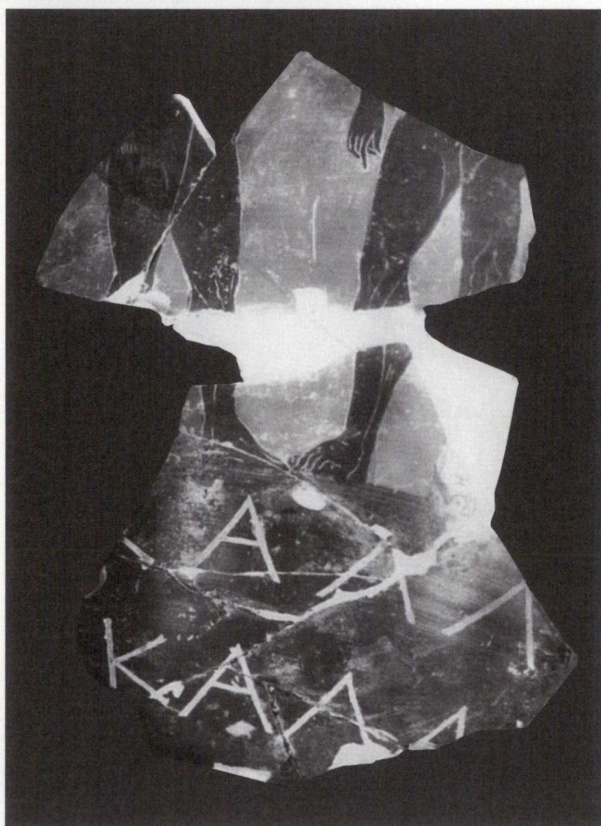

21γ

Εἰκ. 21α-γ. Ἐλευσίνα, Ἀρχαιολογικὸ Μουσεῖο. (α, γ. Φωτ. ἀπὸ τὸ Ἀρχεῖο τῆς Ἀρχαιολογικῆς Ἑταιρείας. β. Ἀπὸ Κ. Παπαγγελῆ, *Ἐλευσίνα. Ὁ ἀρχαιολογικὸς χώρος καὶ τὸ μουσεῖο* [Ἀθήνα 2002], σ. 256.)



Εἰκ. 22. Ἀθήνα, Μουσεῖο Ἀκροπόλεως (φωτ. ΔΑΙ Ἀθηνῶν).

Κέρκυρα καὶ ὁ Ἰφικράτης πετσόκοψε ἓνα σπαρτιατικὸ στρατιωτικὸ σῶμα καὶ ὁ Χαβρίας κατανανυμάχησε τὸ σπαρτιατικὸ στόλο κοντὰ στὴ Νάξο. Γιατί ἐσεῖς οἱ ἴδιοι παραχωρήσατε σ' αὐτοὺς τὰ παραπάνω κατορθώματα μὲ τὸ νὰ τοὺς ἀποδώσετε ὑπερβολικὲς τιμὲς γι' αὐτὰ» καὶ συνεχίζει πρὶο κάτω (*Περὶ συντάξεως* 29-30): «ὅσο γιὰ τὰ σπίτια ἐκείνων ποὺ βρίσκονταν τότε στὴν ἐξουσία, ἦταν πολὺ μέτρια σύμφωνα μὲ τὴν οὐσία τοῦ πολιτεύματος, ὥστε σήμερα ὅποιος ξέρει ποῦ εἶναι τὸ σπίτι τοῦ Κίμωνα καὶ τοῦ Ἀριστείδη καὶ τῶν ἄλλων ἐπιφανῶν

ἀνδρῶν τῆς ἐποχῆς τους διαπιστώνει ὅτι αὐτὸ δὲν ξεχωρίζει σὲ τίποτε ἀπὸ τὸ σπίτι τοῦ γείτονα. ... Ἀντίθετα στὶς μέρες μας οἱ ἀσχολούμενοι μὲ τὰ κοινὰ ἔχουν κτίσει σπίτια ὅχι μόνο πρὸ μεγάλα ἀπὸ τὰ σπίτια τῶν πολλῶν ἀλλὰ καὶ μὲ τέτοια μεγαλοπρέπεια πού ξεπερνᾷ τὴν πολυτέλεια τῶν δημοσίων κτισμάτων». Στὸν 4ο αἰ. ἡ πετυχημένη ὅσο καὶ ζωογόνος ἰσορροπία ἀνάμεσα στὴ δημόσια ἐξουσία καὶ στὰ δικαιώματα τοῦ ἀτόμου, πού χαρακτήριζε τὴν Ἀθῆνα ἀπὸ τὴν ἐμφάνιση τῆς δημοκρατίας ἕως στὶς ἀρχὲς τοῦ Πελοποννησιακοῦ πολέμου, ἔχει διαρραγεῖ. Ἡ ἔντονη προβολὴ τοῦ ἀτομικοῦ στοιχείου κατὰ τὸν 4ο αἰ. δικαιολογεῖ, ἐν μέρει τουλάχιστον, καὶ ἓνα ἄλλο φαινόμενο πού παρατηρεῖται στὸ ἐλευσινιακὸ ἱερό. Ἐνῶ, ὅπως ἤδη ἐλέχθη, στὸν αἰῶνα αὐτὸν ἡ ἀναθηματικὴ κεραμικὴ εἶναι ἐδῶ περιορισμένη, αὐτὸ δὲν ἰσχύει γιὰ τοὺς παναθηναϊκοὺς ἀμφορεῖς, πού ἔχουν μιὰ ιδιαίτερη αἰσθητὴ παρουσία τὴν ἐποχὴ αὐτὴ στὸ ἱερό [εἰκ. 20-21]. Ὁ βέβαια λόγος τῆς ἀξιοσημείωτης αὐτῆς παρουσίας τῶν παναθηναϊκῶν ἀγγείων τοῦ 4ου αἰ. στὸ ἐλευσινιακὸ ἱερό, κάτι πού, σημειωτέον, δὲν παρατηρεῖται π.χ. στὰ ἱερὰ τῆς Ἀκρόπολης, εἶναι ὅτι πολλὰ ἀπὸ τὰ ἀγγεῖα αὐτὰ συμβαίνει νὰ εἰκονίζον, πάνω στοὺς κίονες πού περιβάλλουν τὴν Ἀθηνᾶ, ἐλευσινιακὲς θεότητες⁷⁸ [εἰκ. 20α-ε]. Ὅπωςδήποτε ὁμῶς σημαντικὸ ρόλο θὰ ἔχει παίξει καὶ τὸ ὅτι οἱ παναθηναϊκοὶ ἀμφορεῖς δίνουν τὴ δυνατότητα γιὰ μιὰ ἰσχυρὴ προβολὴ τοῦ ἀναθέτη, προφανῶς παναθηναϊκῆ, ὅπως μᾶς ἐπιβεβαιώνει ἡ παρουσία σὲ ἀρκετοὺς ἀπὸ αὐτοὺς ἀναθηματικῶν ἐπιγραφῶν, ὀρισμένες φορὲς μάλιστα ιδιαίτερα ἐντυπωσιακῶν⁷⁹ [εἰκ. 21α-β]. Εἶναι χαρακτηριστικὸ ὅτι τέτοιες μνημειακὲς ἐπιγραφὲς μόνο σὲ παναθηναϊκοὺς ἀμφορεῖς τοῦ 4ου αἰ. ἀπαντῶνται. Ἀλλὰ τὰ ἀναθηματικὰ ἀνάγλυφα ὑπερέχουν τῶν ἀναθηματικῶν ἀγγείων καὶ γιὰ ἓναν ἄλλο λόγο. Στὰ πρῶτα ἡ ἐξατομίκευση μπορεῖ νὰ ἀποτυπωθεῖ εὐκρινέστερα, ἀφοῦ παρέχεται ἡ δυνατότητα νὰ ἀπεικονισθεῖ στὴν παράσταση καὶ ὁ ἴδιος ὁ ἀναθέτης μὲ τὴν οἰκογένειά του [εἰκ. 23]. Αὐτὸ δύσκολα μπορούσε νὰ γίνεαι στὰ ἀγγεῖα. Ἄν καὶ ὑπῆρχαν εἰδικὲς παραγγελίες ἀγγείων, μὲ προκαθορισμένη



Εἰκ. 23. Ἐλευσίνα, Ἀρχαιολογικὸ Μουσεῖο ἀριθ. 5061 (ἀπὸ Κ. Πρέκα-
Ἀλεξανδρῆ, *Ἐλευσίνα*, Ἀθήνα 1991, Εἰκ. 8).

διακόσμηση στην οποία ἦταν δυνατόν νὰ ἀπεικονισθεῖ καὶ ὁ παραγγελιοδότης ἢ ἄλλα σύγχρονα ὑπαρκτὰ πρόσωπα⁸⁰, τέτοιες παραστάσεις εἶναι μάλλον σπάνιες στὴν ἀναθηματικὴ κεραμικὴ καὶ συνήθως ἀνώνυμες⁸¹ [εἰκ. 22]. Τὰ ἀγγεῖα δὲν ἀντιμετωπίζονταν ὡς ζωγραφικοὶ πίνακες. Πάνω ἀπὸ ὅλα ἦταν χρησικὰ σκεύη καὶ οἱ ἐπιφάνειές τους δὲν προσφέρονταν γιὰ νὰ δεχτοῦν πραγματικὲς ζωγραφικὲς συνθέσεις. Καὶ κάτι τελευταῖο. Μὲ τὸ μαρμάρينو ἀνάθημα ἡ προσωπικὴ προβολὴ ἐξασφάλιζε ἀπείρως μεγαλύτερη διάρκεια ζωῆς, ἀφοῦ, σύμφωνα μὲ τὸ νόμο τῶν πιθανοτήτων, ἓνα μαρμάρينو ἔργο ἔχει πολὺ περισσότερες πιθανότητες μακροημέρευσης ἀπὸ ὅ,τι ἓνα κεραμικὸ ἔργο. Γι' αὐτὸ ἀκριβῶς καὶ δὲν γνώρισαν ἰδιαίτερη διάδοση οὔτε οἱ πῆλινοι ἀναθηματικοὶ πίνακες, ἂν καὶ μὲ αὐτοὺς ξεπερνιόντουσαν μειονεκτήματα τῆς

ἀναθηματικῆς κεραμικῆς καὶ συγχρόνως παρείχεται καὶ ἡ δυνατότητα νὰ ἀπεικονισθοῦν μὲ πρὸς εὐπρόσωπο τρόπο καὶ οἱ ἴδιοι οἱ ἀναθέτες⁸².

* Γὰρ διάφορες ἐξυπηρετήσεις, ὀφείλω εὐχαριστίες στὶς Δ. Τερζοπούλου καὶ Κ. Παπαγγελῇ καὶ στοὺς Γ. Καββαδία καὶ Ε. Βιβλιοδέτη. Οἱ φωτογραφίες τῶν εἰκ. 1, 2α-β, 7α-γ, 10α-ε, 11α-γ, 11ε-στ, 12β-ε, 13γ-δ, 14α-δ, 15α-δ, 16α-β, 17β-ε εἶναι τῆς Θ. Στεφανίδου-Τιβερίου, οἱ εἰκ. 18α-γ, 19α-β ὀφείλονται στὸ Γ. Καββαδία καὶ ἡ φωτογραφία τῆς εἰκ. 8 στὸν Ε. Βιβλιοδέτη. Καὶ στοὺς τρεῖς αἰσθάνομαι ὑπόχρεως.

1. Γ. Μυλωνᾶ, *Ἐλευσίνα καὶ Ἐλευσίνια Μυστήρια* (Ἀθήνα 2010) (ἐπιμ. Κ. Παπαγγελῆ-μτφρ. Ν. Σπυριδάκης).

2. Ὁ Μυλωνᾶς π.χ. ἀρνιόταν ὅποιαδήποτε ἐμπλοκὴ τοῦ Διονύσου στὴν ἐλευσινιακὴ θρησκεία, πράγμα ποὺ δὲν γίνεται δεκτὸ ἀπὸ τὴν πλειονότητα τῆς ἔρευνας. Βλ. Μ. Tiverios, Artemis, Dionysos und eleusinische Gottheiten, *AM* 119, 2004, 148 καὶ σημ. 5 μὴ βιβλιογραφία, 158-159 καὶ σημ. 52.

3. Πρόλαβε ὥστόσο νὰ δημοσιεύσει ἓνα μικρὸ σχετικὸ ἄρθρο, λίγο πρὶν πεθάνει. Βλ. Γ. Bakalakis, Les kernoi eleusiniens, *Kernos* 4, 1991, 105-117. «Κέρνος» εἶναι καὶ τὸ ὄνομα τοῦ τιμητικοῦ τόμου ποὺ τοῦ ἐξέδωσαν μαθητὲς καὶ συνάδελφοί του (*Κέρνος. Τιμητικὴ προσφορά στὸν καθηγητὴ Γεώργιο Μπακαλάκη*, Θεσσαλονίκη 1972). Πρβ. Chr. Mitsopoulou, De nouveaux Kernoi pour Kernos... Reevaluation et mise à jour de la recherche sur les vases de culte eleusiniens, *Kernos* 23, 2010, 151 σημ. 35.

4. Βλ. Χρ. Μητσοπούλου, *Τὸ ἱερὸ τῆς Δήμητρας στὴν Κύθνο καὶ τὸ αἰνικὸ ἐλευσινιακὸ σκεῦος*, τόμ. I-III (Ἀθήνα 2007) (ἀδ. διδ. διατρ. στὸ Καποδιστριακὸ Πανεπιστήμιο). Τῆς ἴδιας, ὅ.π. (σημ. 3) 145-178. Τῆς ἴδιας, The Eleusinian Processional Cult Vessel. Iconographic Evidence and Interpretation στὸ Μ. Haysom, J. Wallensten (eds.), *Current approaches to religion in ancient Greece. Papers presented at a symposium at the Swedish Institute at Athens, 17-19 April 2008* (Stockholm 2011) 189-226.

5. Ἐλευσινιακὲς ἐσχάρειδες καὶ οἱ ἀγγειογράφοι τῆς «ἀκολουθίας τοῦ Συλέα» (The Syleus Sequence) στὸ Δ. Δαμάσκος (ἐπιμ.), *ΕΠΙΤΥΜΒΙΟΝ Gerhard Neumann*, Μουσεῖο Μπενάκη - 2ο Παράρτημα (Ἀθήνα 2003) 113-121. Αἰσχύλος καὶ Ἐλευσίνια Μυστήρια στὸ Δ. Ι. Ἰακώβ - Ε. Παπάζογλου (ἐπιμ.), *Θυμέλη. Μελέτες γὰρ τὸ θέατρο χαρισμένες στὸν Ν. Χ. Χουρμουζιάδη* (Ἡράκλειο 2004) 405-426. Artemis, Dionysos und eleusinische Gottheiten, *AM* 119, 2004, 147-162. 4. Women of Athens in the Worship of Demeter: Iconographic Evidence from Archaic and Classical Times στὸ Ν. Kaltsas, A. Shapiro (eds.), *Worshipping Women. Ritual and reality in Classical Athens*, Alexander S. Onassis Public Benefit Foundation (New York 2008) 125-135.

Ἀγγεῖα-ἀναθήματα ἀπὸ τὸ μεγάλο ἐλευσινιακὸ ἱερὸ στὸ J. H. Oakley, O. Palagia (eds), *Athenian Potters and Painters*, Vol. II (Oxford and Oakville 2009) 280-290. Ἐλευσινιακὲς ροιές. Παλιὰ εὐρήματα καὶ νέες ἐρμηνεῖες, *ASAtene* 87 2009, 465-478.

6. Κ. Κόκκου-Βυριδῆ, *Ἐλευσίς. Πρώιμες πυρὲς θυσῶν στὸ τελεστήριο τῆς Ἐλευσίνος* (Ἀθῆναι 1999) 52 κέ. Πρβ. Σ. Παπασπυρίδης, Ἐλευσινιακά Ἀγγεῖα, *ΑΔ* 9, 1924-25, 1 κέ.

7. Γ. Ε. Μυλωνᾶς, Προϊστορικὴ Ἐλευσίς στὸ Κ. Κουρουγιώτη, *Ἐλευσινιακά* (Ἀθῆναι 1932) 1.

8. Παπασπυρίδης, ὅ.π. (σημ. 6) 1 σημ. 1.

9. Κόκκου-Βυριδῆ, ὅ.π. (σημ. 6) 61 σημ. 43.

10. Αὐτόθι 53 καὶ σημ. 9.

11. Αὐτόθι 56, 61 σημ. 43.

12. Βλ. π.χ. Tiverios, Artemis, Dionysos und eleusinische Gottheiten, *AM* 119, 2004, 149 κέ. σημ. 9, πίν. 31, 2 [καὶ Ἄρτεμις, Διόνυσος καὶ ἐλευσινιακὲς θεότητες στὸ Ι. Λεβέντη, Χρ. Μητσοπούλου (ἐπιμ.), *Ἱερὰ καὶ λατρεῖες τῆς Δήμητρας στὸν ἀρχαῖο ἑλληνικὸ κόσμος. Πρακτικὰ Ἐπιστημονικοῦ Συμποσίου, Πανεπιστήμιο Θεσσαλίας, Βόλος, 4-5 Ἰουνίου 2005* (Βόλος 2010) 19 κέ. σημ. 9 καὶ 33 εἰκ. 2].

13. Πρβ. Κόκκου-Βυριδῆ, ὅ.π. (σημ. 6) 55.

14. Παπασπυρίδης, ὅ.π. (σημ. 6) 27 εἰκ. 26γ καὶ 47 εἰκ. 54 ἀντίστοιχα.

15. Μυλωνᾶς, ὅ.π. (σημ. 7) 164 εἰκ. 124, 165 εἰκ. 125, 166 εἰκ. 126.

16. Μυλωνᾶς, ὅ.π. (σημ. 7) 164 καὶ 166 ἀντίστοιχα.

17. Πρβ. Κόκκου-Βυριδῆ, ὅ.π. (σημ. 6) 61 καὶ σημ. 44 καὶ Παπασπυρίδης, ὅ.π. (σημ. 6) 2.

18. Κόκκου-Βυριδῆ, ὅ.π. (σημ. 6) 52 κέ.

19. *Ζημίαι τῶν Ἀρχαιοτήτων ἐκ τοῦ πολέμου καὶ τῶν στρατῶν κατοχῆς* (Ἀθῆναι 1946) 10 (Υπουργεῖον Ὁρησκευμάτων καὶ Ἑθνικῆς Παιδείας. Διευθύνσεις Ἀρχαιοτήτων καὶ Ἱστορικῶν Μνημείων).

20. *CVA* Prague, Université Charles I, 37 (ἀριθ.3), 36 εἰκ. 16 (ἀριθ. 6), πίν. 27 (ἀριθ.3).

21. *CVA* Bucarest 2, 19 ἀριθ. 7, πίν. 21, 7 (P. Alexandrescu - S. Dimitriu). Πρόκειται γιὰ μιὰ ὄψιμη μελανόμορφη μὲ ἀνθέμια ἀττική λήκυθος, εὐρημα πιθανὸν ἀπὸ λαθρανασκαφὴ νεκροταφείου. Ἀνῆκε στὴ συλλογὴ τοῦ Dr. Edelstein καὶ στὸ Μουσεῖο τοῦ Βουκουρεστίου εἰσῆλθε τὸ 1932.

22. M. Kiderlen, V. M. Strocka (eds), *Die Götter Beschenken. Antike Weihegaben*, Antikensammlung Staatliche Museen zu Berlin 2006, 104-105 (V. Ch. Kotsieper).

23. Βλ. *CVA* Tübingen 1, 7 (O.W.v. Vacano).

24. *CVA* Tübingen 4, 107 κέ., πίν. 50 ἀριθ. 1, 51 (E. Böhr).

25. *CVA* Tübingen 4, 111, πίν. 50 ἀριθ. 2 (E. Böhr).

26. *CVA* Tübingen 4, 38 κέ. (ἀριθ. 4-5), πίν. 13 (ἀριθ. 4-5) [E. Bohr]. Πρβ. Beazley, *ARV*² 248,5. Τὰ θραύσματα αὐτὰ δημοσιεύονται ὡς προερχόμενα ἀπὸ ὑπόστατα (Stander), ἀλλὰ δὲν ὑπάρχει ἀμφιβολία ὅτι πρόκει-

ται για ἑσχαρίδες, τελετουργικά σκεύη. Βλ. Μ. Τιβέριος, 'Ελευσινιακές ἑσχαρίδες καὶ οἱ ἀγγειογράφοι τῆς "ἀκολουθίας τοῦ Συλέα" (The Syλεύs Sequence), ὅ.π. (σημ. 5) κυρίως 118.

27. *CVA* Tübingen 4, 38 (ἀριθ. 5) [E. Böhr].

28. Στις ἀρχές τοῦ 20οῦ αἰ. δραστηριοποιεῖτο στὸ Παρίσι ἓνας παλαι-
οπώλης μὲ τὸ ὄνομα Μανολάκος. Τὴν πληροφορία τὴν ὀφείλω στὴν Μαρία
Πιπλῆ. Σημειώνω ὅτι στὴν Ἀθήνα λειτουργεῖ σήμερα παλαιοπωλεῖο μὲ τὸ
ὄνομα Manolakos Antiques. Ἡ ἀρχὴ τῆς ἐπιχείρησής ἀνάγεται τὸ 1978.

29. Beazley, *ARV*² 248,5 καὶ *CVA* Tübingen 4, 38 κέ. (ἀριθ. 5), ἔνθ. πίν.
2 (Beilage) [E. Böhr].

30. Τιβέριος, ὅ.π. (σημ. 26) 113 κέ. εἰκ. 3-4, 117 κέ., εἰκ. 5-6.

31. Beazley Archive, Vase Number 202475. Γιὰ τὸ ὄστρακο ἀριθ. 601
τοῦ Ἀρχαιολογικοῦ Μουσείου Ἐλευσίνας, βλ. Τιβέριος, ὅ.π. (σημ. 26) 114,
115 εἰκ. 3-4, στ. Τὸ ὄστρακο αὐτό, ὡς εὔρημα τῶν παλιῶν ἀνασκαφῶν τοῦ
ἐλευσινιακοῦ ἱεροῦ, πιθανὸν τοῦ Φιλίου ἢ τοῦ Σκιᾶ, συμπεριλαμβάνεται
στὴ μελέτη τῆς Παπασπυρίδης, ὅ.π. (σημ. 6) 8 εἰκ. 6 (ἀριστερά).

32. Ἐπισημαίνω ὅτι τόσο στὶς δύο ἑσχαρίδες τοῦ Tübingen (-Οξφόρ-
δης) [*CVA* Tübingen 4, 38-39, πίν. 13 ἀριθ. 4-5 (E. Böhr)] ὅσο καὶ στὸ
ὄστρακο τοῦ Μουσείου Ἐλευσίνας ἀριθ. 601 (Τιβέριος, ὅ.π. [σημ. 26] 115
εἰκ. 3 στ) σώζονται τμήματα Διονύσου.

33. Βλ. Vacano, ὅ.π. (σημ. 23). Πρβ. C. Watzinger, *Griechische Vasen in
Tübingen* (Reutlingen 1924), 5 (εἰσαγωγικὸ κείμενο).

34. F. Noack, *Eleusis. Die baugeschichtliche Entwicklung des Heiligtumes,
I-II* (Berlin-Leipzig 1927).

35. Βλ. Τιβέριος, ὅ.π. (σημ. 26) 114 κέ. καὶ εἰκ. 3-6. Μ. Τιβέριος,
'Αγγεῖα-ἀναθήματα ἀπὸ τὸ μεγάλο ἐλευσινιακὸ ἱερό, ὅ.π. (σημ. 5) 282 καὶ
εἰκ. 2-3, 285 καὶ εἰκ. 8.

36. Ν. Καλτσᾶς, Α. Shapiro (ἐπιμ.), *Γυναικῶν Λατρεῖες. Τελεουργίες καὶ
καθημερινότητα στὴν κλασικὴ Ἀθήνα* (Κοινωφελὲς ἴδρυμα Ἀλέξανδρος Σ.
Ὠνάσης - Νέα Ὑόρκη 2009) 239 (Ε. Βιβλιοδέτης).

37. Κ. Κόκκου-Βυριδῆ, *Μελανόμορφα γαμήλια ἀγγεῖα ἀπὸ τὶς πυρὲς
θυσιῶν στὸ ἱερό τῆς Ἐλευσίνας* (Ἀθῆναι 2010) 24 κέ., εἰκ. 5-6, 11, 12 (ιγ-ιδ),
13, 15' 39 κέ., εἰκ. 16 (α), 17' 44 κέ., εἰκ. 18 (β).

38. Κόκκου-Βυριδῆ, ὅ.π. 23 κέ., 53 κέ.

39. Τιβέριος, ὅ.π. (σημ. 35) 280 κέ. καὶ εἰκ. 1. Γιὰ τὸν σκύφο, βλ. Kal-
tsas, Shapiro (eds.), ὅ.π. (σημ. 5) 145 (Κ. Παπαγγελί).

40. Κόκκου-Βυριδῆ, ὅ.π. (σημ. 37) κυρίως 58 κέ., εἰκ. 22. Τὸ ὄστρακο
ποὺ εἰκονίζεται στὴ σελ. 30 (εἰκ. 9) δὲν πρέπει νὰ συνανήκει στὸ ἀγγεῖο.

41. Γιὰ τὴν εἰκονογραφία τῶν γάμων αὐτῶν, βλ. π.χ. *LIMC* V, λ. *Hera-
kles*, 163 κέ. [Α. F. Laurens]. Γιὰ τὴν ἀγγειογραφία τοῦ Ζ. τῆς Περσεφόνης,
βλ. Μ. Τσώνη-Κύρκου, Λουτροφόρος Ἐρυθρόμορφη. Εἰκονογραφικὲς
παρατηρήσεις, *Πρακτικά τοῦ XII Διεθνοῦς Συνεδρίου Κλασικῆς Ἀρχαιολογίας,
Ἀθήνα, 4-10 Σεπτεμβρίου 1983*, Τόμος Β' (Ἀθήνα 1988) κυρίως 226 κέ., πίν.
42, 43, 1. Ἡ Τσώνη-Κύρκου, ὅ.π. 226, 229, θεωρεῖ ὅτι ἐδῶ ὁ Γανυμήδης

ἔχει τὸ ρόλο τοῦ ἡνίοχου, ἂν καὶ δὲν βρίσκεται πάνω στὸ ἄρμα, ἐπειδὴ φαίνεται νὰ κρατᾷ κέντρον. Γιὰ τὸν πάροχον, βλ. π.χ. Κόκκου-Βυριδῆ, ὅ.π. (σημ. 37) 70 καὶ σημ. 54, 73 καὶ σημ. 63, ὅπου καὶ σχετικὴ βιβλιογραφία.

42. Πρβ. Ε. Μανακίδου, *Παραστάσεις με ἄρματα (8ος-5ος αἰ. π.Χ.). Παρατηρήσεις στὴν εἰκονογραφία τους* (Θεσσαλονίκη 1994) 213 κέ. καὶ κυρίως 215 κέ. Πρβ. Κόκκου-Βυριδῆ, ὅ.π. (σημ. 37) 80 κέ.

43. Κόκκου-Βυριδῆ, ὅ.π. (σημ. 37) κυρίως 82 κέ. καὶ εἰκ. 23, ὅπου ὁμως, πάνω στὸ δίφρο τοῦ ἄρματος, ἀποδίδεται ἕνας μόνο ἀναβάτης. Ἀπὸ τὸν ἡνίοχο σώζεται τμῆμα τῆς κεφαλῆς του, ἐνῶ ἀπὸ τὸν πολεμιστὴ μέρος τοῦ λοφίου τοῦ κράνους του.

44. Τιβέριος, ὅ.π. (σημ. 35) 286.

45. Ἔτσι στὴν Κόκκου-Βυριδῆ, ὅ.π. (σημ. 37) κυρίως 176 κέ., ὅπου καὶ σχετικὴ συζήτηση καὶ βιβλιογραφία.

46. Κόκκου-Βυριδῆ, ὅ.π. (σημ. 37) κυρίως 85 κέ. καὶ εἰκ. 24. Ἡ Κόκκου-Βυριδῆ τὶς μορφὲς τῆς παράστασης τὶς ταυτίζει μετὰ τὴν Ἄρτεμι, τὸν Ἀπόλλωνα, τὴν Λητώ, τὸν Ἑρμῆ, ἐνῶ τὴν τρίτη γυναικεῖα μορφή τὴν ἀφήνει ἀταύτιστη.

47. Tiverios, ὅ.π. (σημ. 12) 147 κέ. [καὶ Τιβέριος, ὅ.π. (σημ. 12) 17 κέ.].

48. Κόκκου-Βυριδῆ, ὅ.π. (σημ. 37) 159 σημ. 1, 221 (B 18), πίν. 35 (B 18).

49. Τὰ περισσότερα ὄστρακα ποὺ ἀπαρτίζουν τὴν κύλικα αὐτὴ φέρουν ξεχωριστοὺς ἀριθμοὺς, ὅπως π.χ. 2585, 2586, 2587, 2590, 2591, 2592.

50. E. A. Mackay, *Tradition and Originality: A Study of Exekias* (Oxford 2010) πίν. 56. Γιὰ τὴν ἐρμηνεῖα τῶν σκηνῶν κάτω ἀπὸ τοὺς χώρους τῶν λαβῶν στὴν κύλικα τοῦ Ἐξηκία στὸ Μόναχο, βλ. Mackay, ὅ.π. 226 κέ. καὶ 228 κέ.

51. *ABV* 400. 3 (στὴ μέση). Κ. Παπαγγελῆ, *Ἐλευσίνα. Ὁ ἀρχαιολογικὸς χώρος καὶ τὸ μουσεῖο*, Ὁμιλος Λάτση (Ἀθήνα 2002) 25.

52. *ABV* 335, 2 (στὴ μέση). Παπαγγελῆ, ὅ.π. 198 (στὴ μέση). Tiverios, ὅ.π. (σημ. 12) 153 κέ., πίν. 36.

53. Tiverios, ὅ.π. (σημ. 12) 153 κέ. καὶ πίν. 38, 1.

54. Σῶζονται τέσσερα ὄστρακα, Ἀρχαιολογικὸ Μουσεῖο Ἐλευσίνας ἀριθ. 489, 498, 2397, 2398.

55. Πρόκειται γιὰ τὰ ὄστρακα ἀριθ. 2398 καὶ 2397. Βλ. D. Williams, *Some Thoughts on the Potters and Painters of Plastic Vases Before Sotades* στὸ K. Lapatin (ed.), *Papers on Special Techniques in Athenian Vases. Proceedings of a symposium held in connection with the exhibition The Colors of Clay: Special Techniques in Athenian Vases, at the Getty Villa, June 15-17, 2006*, The J. Paul Getty Museum (Los Angeles 2008) 164, 165 εἰκ. 5a-b.

56. Ἰχνη ἀπὸ τὴ γέννηση ἀφτιοῦ (ἢ κεράτου) διακρίνονται καὶ στὸ κάτω ἀριστερὸ μέρος τοῦ ὀστράκου ἀριθ. 2398 [εἰκ. 14α], ποὺ σώζει τμῆμα τῆς μορφῆς τοῦ Θησέως.

57. Γιὰ τὴν τεχνικὴ Six's, βλ. τελευταῖα B. Cohen, *Six's Technique: Black Ground* στὸ B. Cohen (ed.), *The Colors of Clay. Special Techniques in*

Athenian Vases, The J. Paul Getty Museum (Los Angeles 2006) 72 κέ. με την παλιότερη βιβλιογραφία. Πρβ. καὶ H.A.G. Brijder, *Six's Techniques and Etruscan Bucchero* στὸ *Lapatin* (ed.), ὅ.π. (σημ. 55) 35 κέ.

58. Γὰ τὰ πλαστικά ρυτά, βλ. πρόσφατα S. Ebbinghaus, *Of Rams, Women, and Orientals: A Brief History of Attic Plastic Vases* στὸ *Lapatin* (ed.), ὅ.π. (σημ. 55) 145 κέ. με πλούσια βιβλιογραφία. Πρβ. M. True, *Athenian Potters and the Production of Plastic Vases* στὸ *Cohen* (ed.), ὅ.π. 240 κέ. καὶ Williams, ὅ.π. (σημ. 55) 161 κέ. με βιβλιογραφία.

59. Williams, ὅ.π. (σημ. 55) 164.

60. Παπασπυρίδης, ὅ.π. (σημ. 6) 9 κέ., εἰκ. 8, εἰκ. 9. Τὸ ἕνα καὶ μεγάλωτερο ἔχει ἀριθ. 606, ἐνὼ τὸ μικρότερο εἶναι ἀκατάγραφον.

61. Παπασπυρίδης, ὅ.π. (σημ. 6) 10. Πρβ. J. Boardman, *Athenian Red Figure Vases. The Archaic Period* (London 1975) εἰκ. 73 καὶ D. Paleothodoros, *Epiktetos*, Louvain-Namur-Paris-Dudley, MA 2004, πίν. 29 εἰκ. 3 καὶ ἰδιαίτερα πίν. 33 εἰκ. 1.

62. Στὴ δημοσίευση (Παπασπυρίδης, ὅ.π. (σημ. 6) 9 κέ.) ὁρισμένες εἰκονογραφικὲς λεπτομέρειες δὲν ἔχουν ἀναγνωρισθεῖ σωστά.

63. Φωτ. DAI ἀριθ. 75/1020 (κάτω).

64. Beazley, *ARV²* 1590 (κάτω).

65. Τὸ μοτίβο αὐτὸ δὲν εἶναι ἰδιαίτερα συχνό. Βλ. π.χ. D. Callipolitis-Feytmans, *Les plats attiques à figures noires* (Paris 1974), πίν. 7 ἀριθ. 48 καὶ κυρίως 74 ἀριθ. 10. Πιὸ συχνὰ ἀπαντᾶται, σὲ πιὸ σχηματοποιημένη μορφή, καὶ μάλιστα κυρίως σὲ μελανόμορφα πινάκια. Βλ. π.χ. Callipolitis-Feytmans, ὅ.π. πίν. 74 ἀριθ. 6, 81 ἀριθ. 10.

66. *ARV²* 172, 1630 (P. 172). T. Carpenter, *Beazley Addenda* (Oxford 1989) 184 (172, 1630).

67. G. F. Pinney, *The Nonage of the Berlin Painter*, *AJA* 85, 1981, ἰδιαίτερα 156.

68. Σὲ μιὰ τέτοια περίπτωση τὰ σωζόμενα γράμματα ΗΕΡΜΟ... θὰ μπορούσαν νὰ ἀναφέρονται σὲ ὄνομα καλοῦ, κάτι πὺν θεωροῦσε ὡς πιθανότερο καὶ ὁ Beazley (*ARV²* 1583). Ἕνα τέτοιο ὄνομα εἶναι π.χ. αὐτὸ τοῦ Ἑρμογένους, πὺν ἀπαντᾶται στὸ ἔργο τοῦ Δούριδος. Βλ. Beazley, *ARV²* 1583.

69. Γὰ τὸ προφίλ τοῦ πινακίου ἀπὸ τὴν Ἀκρόπολη, βλ. W. Klein, *Περὶ δύο ἀγγείων τοῦ ἐπικτητείου κύκλου ἐν Ἑλλάδι εὑρεθέντων*, *AE* 1890, πίν. 2 (δεξιά).

70. Βλ. π.χ. H. R. Immerwahr, *Attic Script. A Survey* (Oxford 1990) 156 κέ., πίν. 26 ἀριθ. 110 καὶ D. Buitron-Oliver, *Douris* (Mainz/Rhein 1995) 76 ἀριθ. 56 καὶ πίν. 40 ἀριθ. 56 (ἀριστερά), 79 ἀριθ. 109 καὶ πίν. 68 ἀριθ. 109 (πάνω ἀριστερά).

71. Παπασπυρίδης, ὅ.π. (σημ. 6) 52.

72. Πρβ. Τιβέριος, ὅ.π. (σημ. 35) 280.

73. Παπασπυρίδης, ὅ.π. (σημ. 6) 52.

74. Πρβ. Τιβέριος, ὅ.π. (σημ. 35) 280 καὶ κυρίως 286.

75. Για τὸν ἀγγειογράφο αὐτόν, βλ. Π. Βαλαβάνης, *Παναθηναϊκοὶ ἀμφορεῖς ἀπὸ τὴν Ἑρέτρια*. Συμβολὴ στὴν ἀττικὴ ἀγγειογραφία τοῦ 4ου π.Χ. αἰ. (Ἀθήνα 1991) κυρίως 268 κέ.

76. Για τὸ πότε ἔγινε αὐτὴ ἡ ἐπανεμφάνιση, βλ. Ε. Σημαντώνη-Μπουρνιά, *Ἀττικά κλασικὰ ἐπιτύμβια ἀνάγλυφα* (Ἀθήνα 1988) 11 κέ. μὲ τὴ σχετικὴ συζήτηση.

77. Δυστυχῶς μόνο γιὰ τὴν τελευταία δεκαετία τοῦ 5ου αἰ. π.Χ. τυχαίνει νὰ διαθέτουμε ἀξιόπιστες μαρτυρίες γιὰ τὶς τιμὲς προϊόντων τόσο τῆς μαρμαρογλυφίας ὅσο καὶ τῆς κεραμικῆς. Ἔτσι π.χ. ὁ γλύπτης μιᾶς ἀνθρώπινης μορφῆς ὕψους 0.58 μ. τῆς ζωφόρου τοῦ Ἑρεχθείου πῆρε ὡς ἀμοιβὴ 60 δραχμὲς, ποσὸ πού πιθανότατα ἀναλογεῖ σὲ ἐργασία ἐξήντα ἡμερῶν, ἐνῶ μιὰ ἐρυθρόμορφη πελίκη ὕψους 0.37 μ. ἐνὸς καλοῦ ἀγγειογράφου, τοῦ Ζ. τοῦ Νικία, κοστολογήθηκε 1 δραχμὴ καὶ ἓνας ὀβολός. Γιὰ τὶς τιμὲς τῶν γλυπτῶν, ὅπως καὶ ἄλλων τεχνιτῶν, κατὰ τὶς ἐργασίες κατασκευῆς τοῦ Ἑρεχθείου, βλ. π.χ. G. P. Stevens, *The Erechtheum* (Cambridge Mass. 1927) 277 κέ. (L. D. Caskey). Πρβ. M. M. Austin - P. Vidal Naquet, *Οἰκονομία καὶ Κοινωνία στὴν ἀρχαία Ἑλλάδα* (Ἀθήνα 1998) 372 κέ. (μτφρ. Τ. Κουκουλιός). Γιὰ τὶς τιμὲς τῶν ἀγγείων, βλ. π.χ. I. Scheibler, *Ἑλληνικὴ Κεραμικὴ. Παραγωγή, ἐμπόριο καὶ χρῆσις τῶν ἀρχαίων ἑλληνικῶν ἀγγείων* (Ἀθήνα 1992) 178 κέ. καὶ εἰδικότερα γιὰ τὴν πελίκη 181 εἰκ. 128-129, 182 (μτφρ. Ε. Μανακίδου).

78. Βλ. Τιβέριος, ὁ.π. (σημ. 35) 280.

79. Βλ. π.χ. Παπαγγελῆ, ὁ.π. (σημ. 51) 256 (εἰκ., δευτέρη ἀπὸ πάνω).

80. Γιὰ ἀγγεῖα-παραγγεῖα, βλ. π.χ. Μ. Τιβέριος, *Περικλεία Παναθήναια*. Ὁ ἕνας κρατῆρας τοῦ Ζωγράφου τοῦ Μονάχου 2335 (Θεσσαλονίκη 1989) 123 κέ. [βλ. καὶ M. Tiverios, *Perikleische Panathenäen. Ein Krater des Malers von München 2335* (Gutenberg 2008) κυρίως 93 κέ.]. Διεξοδικότερα Μ. Τιβέριος, Ἀττικὴ μελανόμορφη καὶ ἐρυθρόμορφη κεραμικὴ ἀπὸ τὴ Θεσσαλία – Μιὰ γενικὴ προσέγγισις στὸ Α. Δουλγέρη-Ἰντζεσίλογλου - Δ. Παλαιοθοδῶρος (ἐπιμ.), *Οἱ εἰσαγωγὲς τῆς ἀττικῆς μελανόμορφης καὶ ἐρυθρόμορφης κεραμικῆς στὴ Θεσσαλία*. Πρακτικὰ συνεδρίου, Βόλος, 3-5 Δεκεμβρίου 2010 (ὕπὸ ἔκδοσιν).

81. Βλ. π.χ. P. Valavanis, *THNEΛΛΑ ΚΑΛΛΙΝΙΚΕ...* Prozessionen von panathenäensiegern auf der Akropolis, *AA*, 1991, 489 κέ. καὶ εἰκ. 1. Στὸ γνωστὸ ἐνυπόγραφο κρατῆρα τοῦ Μύσωνος ἀπὸ τὴν Ἀκρόπολη, ἀνάθημα πιθανόν τοῦ ἴδιου τοῦ κεραμέα στὴν Ἀθηνᾶ (βλ. J. Boardman, *Athenian Red Figure Vases. The Archaic Period*, ὁ.π. (σημ. 61), 112, 117 fig. 168), δὲν ἀποκλείεται ὁ εἰκονιζόμενος ἀναθέτης μπροστὰ ἀπὸ τὴ θεὰ νὰ εἶναι ὁ ἴδιος ὁ Μύσων.

82. Ὅπως π.χ. ὁ πίνακας τοῦ Νιννίου. Βλ. Kaltsas-Shapiro, ὁ.π. (σημ. 5) 129-131 (M. Tiverios), 150-151 (K. Papangeli). Γιὰ τοὺς πῆλινους ἀναθηματικούς πίνακες βλ. K. Karoglou, *Attic Pinakes. Votive Images in Clay* (Oxford 2010).

ΜΙΧΑΛΗΣ Α. ΤΙΒΕΡΙΟΣ

THE INSCRIPTIONS AND THE SANCTUARY OF THE TWO GODDESSES AT ELEUSIS

It is a pleasure to acknowledge my gratitude to George Mylonas for his advice and encouragement, from the time when I first met him in the winter of 1969, when I discussed with him editing a few Eleusinian inscriptions, and some years later, when I contemplated a corpus of Eleusinian inscriptions.

Eleusis was, as we know, one of the most revered sanctuaries in the Greek and Roman world. Pausanias (5.10.1) ranked the ritual at Eleusis and the contest at Olympia as the two sanctuaries in Greece most dear to the gods.

The inscriptions offer a wealth of information about the sanctuary and cult and the deme of Eleusis. Here I would like to discuss a few moments in the history of the cult which reflect the relation of the sanctuary to the world beyond Attica.

Kythnos

In a fairly well preserved financial account of the year 408/7 there is an enigmatic reference to income from “rent of a temenos on Kythnos, Dr 500” (*I.Eleusis* 52A.III.26; cf. 36.1). How did the Eleusinian sanctuary acquire a temenos on Kythnos? Until recently we had not even a glimmer of an answer; this reference was unique. The discovery of *kernoi* similar to those in Eleusis among the finds of the excavation on Kythnos directed by Prof. A. Mazarakis Ainian gave us now a material connection between Kythnos and Eleusis.¹ However the *kernoi* were found in a surface survey; the sanctuary of Demeter has not been excavated. So the precise connection represented by the *kernoi* remains to be determined. We must hope that Christina Mitsopoulou’s study of the *kernoi* will give us some clues. For my part I have not found any

convincing literary or epigraphical evidence that the kernoi were used in the Mysteria; it seems more likely that they played a role in the Thesmophoria.² At any rate, the Kythnian connection offers a fascinating new dimension to the external affairs of the Eleusinian sanctuary.

Aparche

Another great financial account, concerning the year 329/8, contains more information about the sanctuary than any other preserved account, including a certain amount of detail about the so called Eleusinian custom of *aparchai*, First Fruits, for which we have a famous decree from the fifth century, often referred to as the First Fruits (or *Aparchai*) Decree (*I.Eleusis* 28 = *IG I³* 78). The most complete information about the procedure of the *Aparche* is preserved in the First Fruits Decree and the financial account of the year 329/8.³

In its general lines the normal procedure for the *aparchai* in the Classical period (at least from the 430's, the time of the First Fruits Decree), was as follows: the hierophant and daduch made the announcement at the Mysteries about the obligation to donate the *aparchai*; the *aparchai* of grain were sent to Eleusis shortly after being harvested in the following spring; from the sale of the grain several sacrifices were made; and the surplus after the sacrifices was used to make dedications. No surplus money remained after the dedications.⁴

The account of 329/8 lists expenses prytany by prytany. In the first prytany, in the month of Hekatombaion 329, the expenses of inscribing the dedication are listed:

"For those who inscribed the letters on the *anathema* in the Eleusinion (i.e. the sanctuary at Eleusis), food allowance, 8 drachmas (in the current prytany, i.e. in Hekatombaion); and in the prytany of Leontis, 1 drachma 1 obol per day, for 17 days, a total of 19 drachmas, 5 obols; and in the prytany of Oineis, the 10th prytany, a food allowance of 44 drachmas, 2 obols" (*I.Eleusis* 177, lines 6-8).

From this entry we can conclude that the inscribing started early in the month of Thargelion in 329, because it went on for sixty-one days, ending on 6 Hekatombaion. This information shows that work on the inscription proceeded: (1) for only 17 days in Leontis, the ninth prytany of 329, i.e. in the preceding civil year, before the start of this account; (2) for the entire Oineis, the tenth prytany, namely 38 days, again in the preceding civil year; and (3) finally (the payment listed first in this entry), in the first prytany of the current civil year, for only six days (as we can deduce from the payment of 8 drachmas). The inscription on the dedication was begun in the preceding civil year, but the cost of food for the stonemasons was only paid now, in Hekatombaion, in the current civil year, when the dedication was finished. Thus we have a start date and an end date for the inscribing.

The Julian date for the first day of Hekatombaion in the year 329 will have been July 16 or 17.⁵ Since the letter cutters worked on the dedication at Eleusis for 55 consecutive days in the last two prytanies of 329 (including the entire tenth prytany), they started work on 22 or 23 May 329 (approximately 4 Thargelion). Much of the barley harvest, which usually started in early May, should already have been completed, but the wheat harvest, which usually began later, might not have advanced very far.⁶ Clearly therefore, for First Fruits to be sent to Eleusis, the entire harvest need not have been completed. This is precisely what we should expect concerning a custom of offering *aparchai*: the *aparche* is taken *first*, from the *beginning* of the harvest. Theophrastus, in commenting on the maturation of barley and wheat, takes for granted such a practice in the *aparche* of grain (*Hist. plant.* 8.2.7).

In view of the duration of the work on the inscription, sixty-one days, we have to infer that the names of a very large number of donors were inscribed, among them of course the names of all the contributing demes, because the *aparchai* were collected by the demarchoi, as called for in the First

Fruits Decree (lines 8-9). Sixty-one days, however, should have been far more than enough time to inscribe the names of all the demes and their contributions. There were 139 demes, but many of the City demes would not have contributed. Below the level of deme and demarchos there were only the individual donors. It is therefore conceivable that every individual donor was listed, presumably according to deme (or other locality). The dedication – produced over the course of 61 days – surely listed many more entities than the demes, and the conclusion seems inescapable that it listed every single donor. It must have been an extremely impressive monument. In the First Fruits Decree of the 430's we are given information about the inscription on the dedication at that time, namely that it should state, "The fruit of the *aparche* was dedicated, and the Hellenes were the donors of the *aparche*." At that time the decree called for an appeal to the allies, and even others, to make donations, but in the year 329/8 it is clear that only Attica, some cleruchies, and dependencies of Athens were making donations. By listing all the individual donors from Attica the monument must have been so magnificent that the absence of other Hellenes might not have been noticed. This is a far cry from Isocrates' claim in 380 B.C. (*Paneg.* 31) that "most cities, as a remembrance of our ancient kindness, send *aparchai* of grain each year."

New Cults

As you might expect of a sanctuary and cult that were so widely revered, its chief priests, over time, gained great respect. By the Roman period Plutarch could say that the hierophant had the same rank as the Pontifex Maximus in Rome; Dio Chrysostom referred to the prohedria in the Theater of Dionysus as "the hierophant and the other priests."⁷ The daduchs also held a distinguished array of political offices at this time, and had an equally prominent seat in the prohedria.⁸

What is less well known is the fact that these Eleusinian

priests could be quite aggressive, not only in enhancing the Mysteria but also in welcoming new cults to be associated with the Mysteria and the sanctuary.⁹ The hierophant and daduch were leaders of the clans of the Eumolpidai and Kerykes. They, as is well known, played a prominent role in helping to bring Asclepius from Epidaurus to Athens and the Eleusinion in the year 420.¹⁰ Less well known is the work of these clans in establishing the imperial cult in Roman Athens.

Shortly before 27 B.C. the Athenians set up, in Eleusis near the end of the Sacred Way, a massive monument, measuring ca. 25 square meters, in honor of Augustus and his wife (Livia Drusilla). Its remains lie just to the left of the Chapel of St. Zacharias. A bit later, perhaps ca. 20 B.C., when the Athenians dedicated a monopteros to Roma and Augustus on the Acropolis, the priest of Roma and Augustus was Pammenes son of Zenon of Marathon, a member of the Eumolpidai (*IG* II² 3173).

The evidence from Athens indicates that there was another cult of the emperor, served by a Priest of Augustus alone,¹¹ and our first evidence comes from Eleusis (*I.Eleusis* 297):

[Σεβαστὸν Καίσα]ρα Δία Βουλαῖ[ον καὶ - - - - -]
 [- - - - - ὁ ἱερε]ύς αὐτοῦ ὡ καὶ ἄ[γνωθῆτης?]
 [- - - - - καὶ κῆρυξ β]ουλῆς καὶ δ[ήμου Καλλι]-
 [κρατίδης Συνδρόμου Τρικ]ορύσι[ος- - - - -]
 - - - - -

The closest parallel is the formulation Σεβαστὸν Καίσα-
 ρα Νέον Ἀπόλλωνα.¹² That the title in line 3 is the herald of
 the Boule and Demos is nicely confirmed by line 4, where
 Andreas Skias recognized the demotic Trikorysios. Kallikra-
 tides son of Syndromos of Trikorynthos is attested as a herald
 of the Boule and Demos in the period ca. 45-30 B.C. He was a
 Eumolpid, great-grandfather of a hierophant, Oinophilos
 son of Syndromos, who served at the beginning of the second
 century A.D.¹³

A priest of Tiberius set up an Eleusinian monument described by François Lenormant as an architrave (*I.Eleusis* 334):¹⁴

ca. α. 25 p.?

[vacat] Τιβέριον Καίσαρα Σεβαστὸν vacat

[ἡ βουλὴ ἡ ἐξ Ἀ]ρίου πάγου καὶ ἡ βουλὴ τῶν ἐξακοσίων
καὶ ὁ δ[ῆμος ἐπὶ ἱερείας Κλεοῦς]

[τῆς Εὐκλέους] Φλυέως θυγατρός, ἐπιμεληθέντος τῆ[ς ἀνα-
θέσεως vacat]

[vacat] Παπί(ου) Μαραθωνίου, ἱερέως ὄντος διὰ [βίου
vacat]

5 vacat Παπί(ου) Μαραθωνίου. vacat

We also have a fragment of a statue base honoring a man who was a priest of Tiberius and an exegete of the Eumolpidae (*I.Eleusis* 336); his name is not preserved but his demotic is Marathonios, and so the natural supposition is that he is Papios of Marathon, since Papios best fits the lacuna.

A small fragment (*I.Eleusis* 335) represents a twin of this monument in honor of Tiberius. It is in honor of Livia, who was named Julia Augusta after the death of Augustus:

[Ιουλίαν Σεβαστ]ὴν ἡ βου[λὴ ἡ ἐξ Ἀ]ρείου πάγου καὶ ἡ βουλὴ
τῶν ἐξακοσίων καὶ ὁ δῆμος ἐπὶ]

[ἱερείας Κλεοῦς τ]ῆς Εὐκλ[έους Φλυέως, γόνωι δὲ Νικοδήμου
Ἑρμείου vacat]

[vacat θυγ]ατρός, [ἐπιμεληθέντος τῆς ἀναθέσεως nomen?
vacat]

[vacat Πρ]αξαγ[όρου? demoticum, ἱερέως ὄντος διὰ βίου
vacat]

[nomen? Πραξαγόρου? demoticum]

Although the fragment is quite small, its association with the first dedication is clear. The treatment of the surface, the height of the letters, the interlinear spacing, and the hand are the same. Clearly Tiberius and Livia had separate priests at Eleusis. The monument for Tiberius, which has anathyrosis

on the right and left edges, seems to have been at least 4.5 m. wide; if Leormant's interpretation of it as an architrave is correct, then there were twin structures at Eleusis honoring Tiberius and Livia at Eleusis.

There is also good evidence at Eleusis for a cult of Claudius or Nero – an entablature block with anathrosis on the left (*I.Eleusis* 354):

|^ν ὁ [ι]ερεὺς [α]ϋ[τ]ῆς Τ[ιβ Κλαύδιος]
 |^ν Εὐκλῆς Σωστράτ[ου - - - *demoticum* - - -]
 |^ι]ουλίαι [.ca. II.] Σε[βαστῆι]

The erased cognomen was undoubtedly that of Julia Agrippina the Younger, who received the title Augusta in the year 50. After Nero had her put to death in the year 59, he ordered her statues and inscriptions to be destroyed. Here her cognomen, Ἀγριππίνη, fits the space in the erasure. Thus a cult of Agrippina the Younger, wife of Claudius and mother of Nero, existed at Eleusis, but it is very unlikely that cult of her at Eleusis would not have been accompanied by a cult of Claudius or Nero. Her priest, Eukles son of Sostratos, was possibly a member of the family of Herodes Atticus and therefore a member of the Eleusinian Kerykes.¹⁵ The priest of Claudius was Dionysodoros son of Sophokles of Sounion, who was a member of the Kerykes.¹⁶ This fact and the structure confirm the early tradition of imperial cult at Eleusis and involvement in it by the two sacred Eleusinian γένη.

Another inscription refers to a shrine with statues of the Augusti (*I.Eleusis* 361):

ca. α. 60 p.

- - - - -
 [- - - - -].[- - - - -].[- - - - -]
 [ἀνα]θέντα ἐν αὐτῷ ἀγάλματα τῶν Σεβασ-
 [τ]ῶν ἐκ τῶν ιδίων καὶ ἀρχιερέα πρῶτον γενομέ-
 [νο]ν τῶν Σεβαστῶν ἀνέθηκαν.

It was recorded on Salamis in the 19th century and has since disappeared. But it is highly likely that it came from Eleusis, taken to Salamis along with many other Eleusinian inscriptions at the end of the seventeenth century during the construction of the Monastery of the Phaneromene. The proximity of Eleusis with its abundance of ancient blocks made it an ideal quarry. The honorand was the first high-priest of the Sebastoi, and among his other benefactions this inscription tells us that he dedicated statues of the Sebastoi “in it”, i.e. in a shrine or temple, evidently one that he donated. Anthony Spawforth has made a very strong case for identifying the honorand as Ti. Claudius Novios, the first high-priest of the Sebastoi known to us at Athens – a priesthood probably created in the reorganization of the imperial cult around this time.¹⁷

To sum up, six early priests of the imperial family are attested at Eleusis.

Kallikratides was a member of the Eumolpidai, as was also most probably Papios, whereas Polycharmos (presumably) and Eukles (possibly) were members of the Kerykes. In addition, Dionysodorus son of Sophokles of Sounion, priest of Claudius, was a member of the Kerykes, though not specifically attested at Eleusis. None of the early priests is known not to have been a member of these clans. The aggressive and enthusiastic adoption of the imperial cult by these clans is impressive.

Financial Administration of the Sanctuary and the Panhellenion

After the end of the fourth century B.C. no evidence is preserved for the existence of the Epistatai at Eleusis, the financial supervisors who published annual inventories and financial accounts.¹⁸ Their role must have been assumed by the hierophant and daduch. Toward the end of the second century the hierophant is mentioned in a decree concerning weights and measures (*I.Eleusis* 237), which informs us that

the hierophant and other “appointed men,” presumably appointed by him, supervised the public slave in charge of weights and measures during the festival at Eleusis to make sure that he used them correctly.

Around A.D. 170 a beautifully inscribed decree of a Synhedrion (*I.Eleusis* 489), which must be the Panhellenion, concerning the management of a financial endowment, informs us that these finances were supervised by the hierophant and daduch. It contains a decision by a Roman prefect on this matter. Regarding the hierophant and daduch he declared: “It is especially understood that the hierophant and the daduch shall have complete charge in order that this capital investment be never endangered and in order that the amount of the consecrated interest be never reduced by a single denarius” (trans. Oliver). At the end of the decree annual recipients of the endowment are listed with the notation whether they are to receive a double or single share.

This decree of the Panhellenion regulates financial affairs of the sanctuary, and implies that one of the functions of the Panhellenion was precisely the supervision of the administration of the sanctuary, which was left largely in the hands of the hierophant and the daduch. This supervision is also evident at this time in the administration of the *aparche*, the custom apparently having been revived in this period. A simple dedicatory base (*I.Eleusis* 504) states that the Panhellenes made the dedication from the *aparchai*, the First Fruits.¹⁹ The dedicators, the Panhellenes, remind us of the dedicatory inscription in the 430’s BC, where the Hellenes were the dedicators – and an important distinction. The artificiality of the revived custom is obvious. No longer do “many Greek cities” contribute; it is merely the work of a Council.

This administrative function of the Panhellenion on behalf of the sanctuary is so striking that it must have been one of the main purposes for the establishment of the Panhellenion by Hadrian, and this has been magnificently confirmed by the re-edition of a decree from Thyateira by Dina Peppas-

Delmouzou and Simone Follet.²⁰ The decree refers to the Panhellenion with these words: "The emperor, bringing together from the (Greeks) that synhedrion, as a shared honor, to the most brilliant city of the Athenians, the Benefactress, who gives to all at once the fruit of the Mysteria, namely the most august Panhellenion..." One main purpose of the Panhellenia was to strengthen the Mysteria by enhancing the sanctuary (as we see, e.g., in the twin arches set up by the Panhellenes in front of the sanctuary and dedicated to Hadrian Panhellenios). Another main purpose was to serve the imperial cult, and for this purpose the Eleusinian connection was ideal. It was recently discovered that, as Spawforth put it, "the Panhellenes wore crowns with emperors' images attached, just like provincial priests of the emperors."²¹ In addition to the images these crowns included a *strophion*, alluding to their cultic function, and a ring of myrtle leaves, emphasizing the connection with the Two Goddesses of Eleusis. As we know from Dio (69.16.1-2), the Athenians built a shrine, called Panhellenion, for the cult of Hadrian Panhellenios; after Hadrian's death this cult "evidently evolved into one of the Σεβαστοὶ Θεοὶ both living and dead."²² In view of the enthusiastic participation by the Eleusinian clans in the imperial cult, participation that continued well into the second century, it was completely natural on the part of Hadrian to have the Panhellenion essentially tied to the Eleusinian sanctuary, given his personal experience of the Mysteria and his strong personal interest in the imperial cult.

The Council of the Panhellenes was just one of Hadrian's many benefactions to the Eleusinian sanctuary. An Eleusinian priestess expressed her gratitude to him in an epigram on her statue base in the sanctuary: "I did not initiate the children of Lacedaemonian Leda, nor did I initiate the one who discovered disease-stopping cures, nor did I initiate mighty Heracles, who accomplished with toil all twelve contests for Eurystheus, but I did initiate him who rules over the broad-chorused earth and the barren sea, ruler also of countless

mortals, Hadrian who poured down unspeakable Ploutos on all cities, but above all on (the city) of famous Cecropia.” Hadrian is here likened in effect to Demeter who brought Ploutos to mortals but especially to Athens.

1. A. Mazarakis Ainian, Inside the adyton of a Greek temple: Excavations on Kythnos (Cyclades) in *Architecture and Archaeology in the Cyclades, Papers in honour of J.J. Coulton, Oxford University, Lincoln College, April 16-17, 2004*, ed. M. Yeroulanou & M. Stamatopoulou (Oxford 2005) 87-103, esp. p. 100; full discussion, Ch. Mitsopoulou, Βρυόκαστρο Κύθνου: Κεραμεική, λύχνοι καὶ εἰδώλια ἀπὸ τὴν ἀρχαία πόλη καὶ τὸ ἱερὸ τῆς ἀκρόπολης, *Επετηρὶς Ἑταιρείας Κυκλαδικῶν Μελετῶν* 18 (2002-03) 293-358, esp. 325-331; *eadem*, Τὸ ἱερὸ τῆς Δήμητρας στὴν Κύθνο καὶ ἡ μίσθωση τοῦ ἐλευσινιακοῦ τεμένους in *Sanctuaries and Cults of Demeter in the Ancient Greek World, Proceedings of a Scientific Symposium, University of Thessaly, Department of History, Archaeology and Social Anthropology, Volos, 4-5 June 2005* (Volos 2010) 43-90.

2. K. Clinton, Donors of Kernoi at the Eleusinian Sanctuary of the Two Goddesses, in *Le donateur, l'offrande et la déesse: Systèmes votifs dans les sanctuaires de déesses du monde grec, Actes du 31^e colloque international organisé par IUMR Halma-Ipel*, ed. C. Prêtre (Liège 2009) 239-246.

3. On the *Aparchai* see K. Clinton, The Eleusinian *Aparche* in Practice: 329/8 B.C., in *Sanctuaries and Cults of Demeter in the Ancient Greek World*, op. cit. (n. 1) 1-15.

4. *I.Eleusis* II, pp. 5-7.

5. For the calculation see Clinton, *op. cit.* (above, n. 3) 6. Though the new moon actually occurred on the 16th, it may not have been observed until the 17th.

6. A. Chandor Brumfield, *The Attic Festivals of Demeter and Their Relation to the Agricultural Year* (New York 1981) 39-41; Thphr., *Hist. plant.* 8.2.7.

7. Plut. *Num.* 9.8; Dio Chrys. *Or.* 31.121; K. Clinton, *Sacred Officials of the Eleusinian Mysteries* (TAPS 64.3, Philadelphia 1974) 45.

8. Clinton, *op. cit.* 68, 120-121.

9. Enhancement: e.g. *I.Eleusis* 300.

10. See e.g. K. Clinton, The Epidauria and the Arrival of Asclepius in Athens, in *Acta, International Symposium of the Swedish Institute in Athens* (Uppsala 1995) 17-34.

11. K. Clinton, Eleusis and the Romans: Late Republic to Marcus Aurelius, in *The Romanization of Athens, Proceedings of an International Confer-*

ence held at Lincoln, Nebraska (April 1996), ed. S. Rotroff & M. Hoff (Oxford 1997) 161-181, esp. 166.

12. On a base in honor of Augustus, published by Dina Peppas-Delmousou, *AJP* 100, 1979, 125-132.

13. Clinton (*op. cit.*, above n. 7) 29-30, no. 18.

14. F. Lenormant, *Recherches archéologiques à Éleusis* (Paris 1862) 292-294, no. 33.

15. Cf. *I.Eleusis* II 354.

16. *IG* II² 3274; *I.Eleusis* II 346 with bibliography.

17. The Early Reception of the Imperial Cult in Athens: Problems and Ambiguities in *op.cit.* (above, n. 11) 190-191.

18. On these officials see M.B. Cavanaugh, *Eleusis and Athens: Documents in Finance, Religion and Politics in the Second Half of the Fifth Century B.C.* (Atlanta 1996); Clinton, *I.Eleusis* II, p. 113.

19. Fragment of another base: *I.Eleusis* 532.

20. Le décret de Thyatire et le 'Pantheon' d'Hadrien à Athènes, *BCH* 123, 1997, 291-309; revised by C.P. Jones, *Chiron* 29, 1999, 1-21; discussed by Spawforth, *Chiron* 29, 1999, 339-352; *idem*, *Greece and the Augustan Cultural Revolution* (Cambridge 2012) 249-250.

21. M. Wörle, *Chiron* 22, 1992, 337-376, esp. 337 (relief of the crown of the Panhellene M. Ulpian Appuleius Eurykles of Aizanoi); cf. Spawforth, *Chiron* 29, 1999, 346-347. An actual portrait head of an early-third century Panhellene was found near the City Eleusinion in Athens: L.A. Riccardi, *Hesperia* 76, 2007, 365-390; discussed by Spawforth, *Chiron* 29, 1999, 250-251.

22. Spawforth, *op. cit.* (above, n. 20 (Cambridge 2012) 344-345.

KEVIN CLINTON

ΣΤΙΓΜΕΣ ΤΟΥ ΒΙΟΥ ΤΟΥ ΓΕΩΡΓΙΟΥ ΜΥΛΩΝΑ

Ὅποιος γνώρισε τὸν Γεώργιο Μυλωνᾶ ξέρει πόσο γοητευτικὸς παραμυθᾶς ἦταν. Αὐτὸ τὸ ἔξυπνο παπαδοπαίδι ἀπὸ τῆ Σμύρνης, εἶχε φθάσει στὴν Ἀθήνα τὸ 1923 μετὰ ἀπὸ 10 μηνῶν αἰχμαλωσίας, ντυμένος –ὅπως διηγόταν ὁ ἴδιος– μ' ἓνα σακκὶ ποὺ τὸ κρατοῦσαν στοὺς ἄμους δυὸ παραμάνες.

Ἐγὼ τὸν γνώρισα, ἐξήντα χρόνια ἀργότερα, ὡς ἀνασκαφέα τῶν Μυκηνῶν ὅταν πλέον εἶχε πίσω του μιὰ μακρὰ ἀκαδημαϊκὴ σταδιοδρομία, μὲ πληθὸς πανεπιστημιακὲς διακρίσεις, μεγάλη κοσμικὴ ἐπιτυχία καὶ σπουδαία κοινωνικὴ δράση ἤδη ἀπὸ τὸν καιρὸ τοῦ Πολέμου, στὴν Ἀμερικὴ. Τὸ εὐκολότερο πρᾶγμα στὸν κόσμον ἦταν νὰ κάθεσαι καὶ νὰ τὸν ἀκοῦς –μονοπωλοῦσε τὴ συζήτηση μὲ τὶς ἀναμνήσεις ἀπὸ τὴ ζωὴ του– ἱστορίες περιέργες, θαυμαστικὲς καὶ εὐχάριστες. Μερικὲς τὶς κατέγραψα σχεδὸν λέξη λέξη – λυπᾶμαι ποὺ ἄφησα τόσο πολλὰς ἄλλες νὰ ξεχαστοῦν¹.

Ἡ διήγηση

Ὁ κοσμήτωρ τῆς Σχολῆς στὸ Πανεπιστήμιο τοῦ Ἰλλινόι ἦταν ἓνας θαυμάσιος ἄνθρωπος, Θεὸς χωρέστον, γερμανικῆς καταγωγῆς Ὀλντφάδερ, Οὐίλλιαμ Ἄμποτ Ὀλντφάδερ. Αὐτὸς εἶχε ἔρθει στὴν Ἑλλάδα καὶ εἶχε ἀνακαλύψει δὲν ξέρω σὲ ποῖο μοναστήρι, στὸ Ἅγιον Ὄρος, κάτι χειρόγραφα. Πῆρε τὴν ἄδεια καὶ ἔφερε φωτογράφο νὰ τὰ φωτογραφήσει. Ἀλλὰ ἀργοῦσε ἡ δουλειὰ καὶ ἔτσι πῆγε στὸν Ἠγούμενον ὁ ὁποῖος τοῦ εἶπε ὅτι γιὰ νὰ τελειώσει ὁ φωτογράφος ἤθελε τόσα χρήματα. Τοῦ τὰ ἀφήνει λοιπὸν καὶ μαζί ἄλλα τόσα γιὰ τὰ ἔξοδα καὶ

1. [Σημ. τοῦ ΜΕΝΤΟΡΟΣ: Ἡ Ἀθηνᾶ Ἰακωβίδου ποὺ γνώρισε ἀπὸ παλιὰ τὸν Γεώργιο Μυλωνᾶ, ὅταν ἐρευνοῦσε τὶς Μυκῆνες μὲ συνεργάτη τὸν Σπύρο Ἰακωβίδη, μᾶς διασώζει διήγηση τοῦ Μυλωνᾶ γιὰ τὸν πρῶτον καιρὸ τῆς ἐγκατάστασής του στὶς Ἠνωμένες Πολιτεῖες τῆς Ἀμερικῆς. Κρίνοντας ἀπὸ τὴν ἐδῶ καταγραφή της, εἶναι πραγματικὰ κρίμα ὅπως λέγει στὸ προοίμιό της, ποὺ ἄφησε «τόσες πολλὰς ἄλλες νὰ ξεχαστοῦν». Ἀλλὰ καὶ αὐτὴ ποὺ ἀκολουθεῖ εἶναι ἀρκετὴ καὶ Ὁ Μέντωρ τὴν εὐχαριστεῖ γιὰ τὴ συμβολή της σὲ τόσο ἐπίκαιρη στιγμῇ].

τὸν παρακαλεῖ ὅταν ἐτοιμαστοῦν οἱ φωτογραφίες νὰ ἔχει τὴν καλωσύνη ὁ Ἑγούμενος νὰ τοῦ τὶς ταχυδρομήσει στὴν τάδε διεύθυνση. Πράγματι, ὁ Ἑγούμενος τὶς ἔβαλε σ' ἓναν φάκελο καὶ τὶς λάβαμε. Ὁ φάκελος ἔγραφε:

His Grace the Abbot
Old Father William
The Faculty of Classics
The University of Illinois

Τὸν εἶχε πάρει, καταλαβαίνεις, κι αὐτὸν γιὰ Ἑγούμενο!

Ἐπιτέλους – αὐτὸν τὸν Ὀλντφάδερ τὸν εἶχα γνωρίσει ὅταν ἦταν στὴν Ἑλλάδα, στὴν Ἀμερικανικὴ Ἀρχαιολογικὴ Σχολή. Ἀλλὰ ὅταν ἔφθασα στὸ Ἰλλινόι δὲν ἦταν ἀκόμη ὁ ἴδιος ἐκεῖ – κάπου ἔλειπε – μοῦ εἶχε ὅμως ἀφήσει λειπτομερεῖς ὁδηγίες γιὰ ὅλα στὴ γραμματεία του. Θυμᾶμαι μοῦ εἶχε προτείνει – δι' ἀλληλογραφίας βέβαια – τὴ θέση Assistant Professor μὲ μισθὸ 2.200 δολλάρια τὸ χρόνο – ἦταν στὰ 1930 – καὶ ἐγὼ εἶχα δεχτεῖ.

Ὅταν ἔφθασε ὁ Ὀλντφάδερ, τὶς παραμονὲς νὰ ἀρχίσει τὸ Ἑξάμηνο, ἦρθε καὶ μὲ βρῆκε στὸ γραφεῖο μου.

– Χμ... μοῦ λείει, ναί! ἐσὺ εἶσαι ὁ Μυλωνᾶς, σὲ θυμᾶμαι ἀπ' τὴν Ἀθήνα. Ἀλλὰ στὴν Ἀθήνα δὲν ἤσουνα κουτός! Ἐδῶ κουτὸς εἶσαι – βρὲ παιδί μου, ἐγὼ καλὰ σοῦ ἔγραψα καὶ σοῦ πρότεινα μιὰ θέση, ἐσὺ δὲν ἤξερες νὰ μοῦ ἀπαντήσεις πὼς εἶσαι σπουδαῖος καὶ ἔχεις γράψει τὸ τάδε καὶ τὸ δεῖνα καὶ ἔχεις πείρα καὶ θέλεις μεγαλύτερο μισθὸ καὶ νὰ σὲ κάνουμε Associate Professor; Θὰ τὸ ἔπαιρνα τότε ἐγὼ αὐτὸ τὸ γράμμα καὶ θὰ πήγαινα στὸν Πρύτανη νὰ τοῦ γυρέσω νὰ βελτιώσει τοὺς ὅρους. Τώρα, μὲ τὸ γράμμα σου ὅτι δέχεσαι, τί νὰ σοῦ κάνω;

Ἦταν καλὸς ἑλληνιστὴς καὶ ὁ ἴδιος, ἀλλὰ ἦταν διάσημος γιὰ τὶς ἀνοιχτές του κουβέντες. Μιὰ φορὰ κάθε ... μάζευε ὅλη τὴ Σχολή νὰ πᾶμε ἐκδρομή. Τώρα τὸ Ἰλλινόι εἶναι ὅλο πεδιάδα – ἀφοῦ ὅταν πρωτοπήγαμε (εἶχαμε καὶ τὸν Ἀλέξανδρο παιδάκι) μᾶς εἶχε γράψει ὁ Ὀλντφάδερ καὶ μᾶς συνέστησε νὰ μὴν περιμένουμε νὰ βροῦμε κατοικία ὅταν θὰ φθάναμε, στὴν ἀρχὴ τοῦ ἑξαμήνου, γιατί τότε φθάνουν πολλοὶ μαζί καὶ εἶναι δύσκολο νὰ βρεῖς σπίτι. Ἀπὸ πρὶν νὰ δώσουμε ὁδηγίες γιὰ νὰ μᾶς νοικιάσουν τὸ κατάλληλο. Δώσαμε καὶ ἐμεῖς τὶς ὁδηγίες μας, ὅπως μᾶς εἶπε, καὶ σὲ λίγο λάβαμε ἀπ'

τὸν μεσίτη εἶδηση ὅτι μᾶς βρῆκε τὸ κατάλληλο διαμέρισμα καὶ ὅτι εἶχε καὶ κῆπο. Καὶ ἡ διακόσμηση στὸν κῆπο ξέρεις τί ἦταν; Μιὰ πέτρα. Ἀφοῦ τὸ σπίτι τὸ ἤξεραν ὅλοι ὡς «τὸ σπίτι μὲ τὴν πέτρα». Ὅλο πεδιάδα εἶναι, βλέπεις, μὲ παχὺ μαῦρο χῶμα.

Ἔλεγα κι ἐγώ, λοιπὸν, ποῦ θὰ πᾶμε ἐκδρομῇ; Στὰ χωράφια; Ἀλλὰ εἶναι κάτι ποταμάκια ποῦ ἄλλοῦ δημιουργοῦν βαθύτερες κοίτες, ἄλλοῦ μικροῦς καταρράκτες. Εἶναι ὁμορφα, ἀλλὰ πρέπει νὰ τὰ ξέρεις. Πηγαίναμε ὡς ἓνα σημεῖο μὲ τὸ αὐτοκίνητο καὶ μετὰ προχωρούσαμε μὲ τὰ πόδια. Ἐπρεπε νὰ ἔχει ὁ καθένας ἓνα ξύλο γιὰ τὴ φωτιά καὶ κρέας, ποῦ θὰ τρώγαμε. Ἦταν πολὺ ἀθλητικὸς ὁ Ὀλντφάδερ. Ἄλλοι ἔπαιζαν μπέηζμπωλ, ἄλλοι πῆγαιναν περίπατο ... Μετὰ ἀνάβαμε τὴ φωτιά, ψήναμε τὸ κρέας, καθόμαστε ὅλοι γύρω-γύρω τραγουδάγαμε καὶ ... στρώναμε πετοῖα. Ὅλα τὰ κουτσομπολιὰ τῆς Σχολῆς ἔβγαιναν στὰ φόρα καὶ τὰ κουβεντιάσαμε. Τὸ παρακινούσε αὐτὸ ὁ Ὀλντφάδερ – ἀφοῦ μιὰ φορὰ ζήτησε νὰ ἔρθει καὶ ὁ Πρύτανις μαζί καὶ ὁ Ὀλντφάδερ τοῦ εἶπε, ὄχι, γιατί τότε τί θὰ λέμε;

Ἦταν τότε ἡ οἰκονομικὴ κρίση καὶ ὁ Ροῦζβελτ εἶχε ἐπιβάλει μορατόριουμ στοὺς μισθοὺς τῶν καθηγητῶν καὶ σὺς προαγωγὲς μερικῶν μάλιστα, ποῦ εἶχαν πολὺ μεγάλους μισθοὺς, τοὺς τοὺς εἶχαν περικόψει. Τὸ Πανεπιστήμιο τοῦ Ἰλλινόι εἶναι τῆς Πολιτείας. Μοῦ εἶπε λοιπὸν ὁ Ὀλντφάδερ, νὰ πάω σὲ κανένα ἄλλο Πανεπιστήμιο γιὰ 1-2 χρόνια, νὰ διδάξω ὡς Full Professor καὶ μετὰ θὰ μὲ ξανάπαιρνε πίσω μὲ μισθὸ καὶ θέση καλλίτερη. Εἶχα τότε βγάλει μέσα σὲ 2-3 χρόνια τὴν² ... καὶ καὶ εἶχα ἀκουστῇ πολὺ.

Πράγματι, πῆγα στὸ Πανεπιστήμιο τοῦ ...

Σὲ ἓνα χρόνο μοῦ ἔστειλε ὅλα τὰ χαρτιὰ ποῦ ἔπρεπε νὰ ὑπογράψω μέχρι τὴν τότε ἡμερομηνία, γιὰ νὰ ἐπιστρέψω στὸ Ἰλλινόι. Τὴν ἡμέρα ποῦ ἔπρεπε νὰ ὑπογράψω καὶ νὰ τὰ στείλω γρήγορα πίσω γιὰ νὰ προλάβω τὴν προθεσμία, μοῦ

2. [Τὸ 1928 ἡ Ἀρχαιολογικὴ Ἑταιρεία ἐξέδωσε τὸ βιβλίον τοῦ Γ. Μυλωνᾶ *Ἡ Νεολιθικὴ Ἐποχὴ ἐν Ἑλλάδι*].

τηλεφώνησε ή γυναίκα του. 'Ο 'Ολντφάδερ είχε πεθάνει σ' ένα δυστύχημα – τὸ βαρκάκι του είχε τουμπάρει καὶ εἶχε φρακάρει στὸν βυθό, παγιδευμένο ἀπὸ κάποιον σωλήνα – κι αὐτός, πὺ ἦταν τόσο καλὸς κολυμβητῆς δὲν μπόρεσε νὰ βγεῖ. 'Η κηδεῖα του θὰ γινόταν σὲ στενὸ κύκλο καὶ μὲ ρωτοῦσε ή γυναίκα του ἂν ἤθελα νὰ παρευρεθῶ. Πῆγα. 'Αλλὰ τόσο εἶχα πικραθεῖ πὺ ἔγραψα ὅτι δὲν ἤθελα νὰ ἐπιστρέψω στὸ 'Ιλλινόι χωρὶς τὸν 'Ολντφάδερ. Κι ἔτσι ἔμεινα στὸ ...

Αὐτὸς ὁ 'Ολντφάδερ ἦταν, ὅπως σὰς ἔλεγα, μεγάλος ἀθλητῆς. Μιὰ φορὰ λοιπὸν μὲ φώναξε. «Θὰ διδάξεις τοῦ χρόνου» μὺ λέει ἕνα μάθημα πὺ θὰ σοῦ πῶ. Θὰ σοῦ φανεῖ περίεργο. 'Αλλὰ ἐμεῖς ἐδῶ ὑποβάλλουμε τὸν προῦπολογισμό μας καὶ ζητᾶμε χρήματα ἀπὸ ... Αὐτοὶ ἅμα κοιτοῦν τοὺς προῦπολογισμοὺς ρωτοῦν, προκειμένου νὰ τοὺς ἐγκρίνουν: Αὐτὸ τὸ Τμήμα πὺ θέλει αὐτὸ τὸ ποσόν, πόσους φοιτητῆς ἔχει; 'Εμεῖς τώρα, στὰ Κλάσσικς δὲν ἔχουμε πολλοὺς φοιτητῆς. 'Αλλὰ ἔχουμε ἐδῶ στὸ Πανεπιστήμιο μεγάλο ἀθλητικὸ τμήμα – λοιπὸν κάνουμε ἕνα μάθημα «'Αρχαῖος 'Αθλητισμὸς» καὶ τὸ βάζουμε ὑποχρεωτικὸ γιὰ ὅλους αὐτοὺς πὺ αὔριο θὰ πᾶνε νὰ γίνουν προπονητῆς. Αὐτοὶ πὺ ἐγκρίνουν τὸν Προῦπολογισμό δὲν ρωτᾶνε πόσοι φοιτητῆς ἀκολουθοῦν τὸ μάθημα 'Ελληνικὰ 2 ἢ 'Ελληνικὰ 3 κλπ., κοιτᾶνε ὅλο τὸ Τμήμα μαζί. Μᾶς βλέπουν πολλοὺς καὶ παίρνουμε τὰ λεφτά. «Καλὰ» τοῦ λέω ἐγώ, «Νὰ κάνω δυὸ τρεῖς διαλέξεις. 'Αλλὰ ὁλόκληρο μάθημα ...!» «Μὴ σὲ μέλει ἔχω ὑλικὸ νὰ σοῦ δώσω». Πράγματι εἶχε μαζέψει πολλὰς διαφάνειες ἀπὸ ἀρχαῖα ἀγωνίσματα καὶ πολλὰς περικοπὲς πὺ περιέγραφαν ἀγῶνες. Μὺ τὰ ἔδωσε ὅλα αὐτὰ καὶ μὺ λέει: «'Οσα λεφτά θέλεις γιὰ νὰ προετοιμάσεις αὐτὸ τὸ μάθημα, θὰ σοῦ τὰ δώσουμε». 'Ἦρθαν λοιπὸν πράγματι σ' αὐτὸ τὸ μάθημα 100 μὲ 150 πρωτοετῆς. 'Αλλὰ πὺ νὰ ἔχω ὑποπτευθεῖ ἐγὼ τὸ ἐπίπεδο τοῦ ἀκροατηρίου μου! Σιγὰ-σιγὰ τὸ καταλάβαινα. 'Αφοῦ μιὰ φορὰ πέρασα μιὰ ὁλόκληρη ὥρα νὰ τοὺς ἐξηγῶ γιὰτὶ δὲν καταλάβαιναν πὺς οἱ ἡμερομηνίες πρὸ Χριστοῦ πηγαίνουν ἀντίστροφα. Τόσο ἀστοιχείωτοι ἦταν. 'Αναγκαζόμουν νὰ ρίχνω δίσκο, νὰ ρίχνω ἀκόντιο, καὶ τὶ δὲν ἀναγκαζόμουν νὰ κάνω γιὰ νὰ τοὺς κρατῶ τὸ ἐνδιαφέρον.

Μια ἄλλη φορὰ αὐτὸς ὁ ἴδιος ὁ Ὀλντφάδερ μοῦ ζήτησε νὰ κάνω μαθήματα ἀρχιτεκτονικῆς. Ἦταν σὰν μιὰ εἰσαγωγή στὴν ἱστορία τῆς Τέχνης. Ἦταν τότε μιὰ θεωρία ὅτι τὰ ἀρχαῖα κτίρια, πρὶν ἀπὸ τοὺς Ρωμαίους, δὲν ἦταν «λειτουργικά». Ἐγὼ τοὺς ἔκανα τὴν μεταβατικὴ περίοδο ἀπὸ τὴν Ἑλληνιστικὴ στὴν Ρωμαϊκὴ ἐποχὴ. Ἦμουν πολὺ ἐναντίον αὐτῆς τῆς θεωρίας. Τοὺς ἔλεγα, λοιπόν, ὅτι ἡ Βασιλικὴ ἐκκλησίᾳ ἔχει αὐτὸ τὸ σχῆμα ἀκριβῶς ἐπειδὴ ἐξυπηρετεῖ κατὰ τὸν καλλίτερο τρόπο τὶς ἀνάγκες τῆς λειτουργίας – καὶ ἂν δὲν ὑπῆρχε ἤδη τὸ σχῆμα, θὰ εἶχε ἐφευρεθεῖ τότε. Τὰ Βαπτιστήρια πάλι, ἔτσι στρογγυλὰ ποὺ ἦταν, ἐξυπηρετοῦσαν τὶς ἀνάγκες τῆς Βαπτίσεως, μὲ τὴν κολυμπήθρα στὴν μέση καὶ τὸν Ἀγιασμό.

Μὰ ἀπὸ τοὺς φοιτητές μου –ἐφτὰ ἦταν, μεταπτυχιακὰ ἔκαναν– κανένας δὲν ἦταν χριστιανὸς ὀρθόδοξος, οὔτε καν καθολικός. Οἱ περισσότεροι ἦταν λουθηρανοί. Ἄκουσα λοιπὸν ἕναν νὰ ρωτᾷ «Ἀγιασμός»;

Δὲν ἤξεραν τὶ εἶναι ὁ Ἀγιασμός. Κάποιος εἶπε ὅτι ἦταν νερὸ ποὺ τὸ ἔφερναν ἀπὸ τὸν Ἰορδάνη. Κάθησα λοιπὸν καὶ τοὺς ἐξηγοῦσα τὶ εἶναι ὁ Ἀγιασμός, καὶ σὲ κάποια στιγμή, γιὰ νὰ τοὺς δώσω ἕνα παράδειγμα, τοὺς λέω: «Οἱ δίδυμές μου, ἄξαφνα, βαπτίστηκαν στὴν Σαμπάνια»³. Γέλια τὰ παιδιά, τοὺς φάνηκε πολὺ ἀστεῖο πὼς βαπτίσαμε τὰ παιδιά μας μέσα στὴν σαμπάνια, ἐκεῖ ποὺ τοὺς ἔλεγα τόσα καὶ τόσα γιὰ τὸ πῶς γίνεται τὸ νερὸ Ἀγιασμός.

Ἐκείνη τὴ χρονιά ἡ Λέλα ἦταν μὲ τὰ παιδιά στὴν Ἑλλάδα καὶ μείνανε καὶ τὸν χειμῶνα. Εἶχα πάει λοιπὸν ἕνα μεσημέρι στὴν καφετερία καὶ ἔρχεται ἐκεῖ ἕνας φοιτητῆς καὶ μοῦ λέει: «Ἐχουμε τὸ βράδυ ἕνα τραπέζι καὶ θὰ θέλαμε νὰ μᾶς κάμετε τὴν εὐχαρίστηση νὰ ἔρθετε καὶ ἐσεῖς». Πῆγα λοιπὸν ἐκεῖ ποὺ ἦταν τὸ τραπέζι καὶ εἶδα πὼς εἶχαν καλεσμένο καὶ τὸν καθηγητὴ τῆς Γερμανικῆς Φιλολογίας καὶ τὸν καθηγητὴ ... ἕναν ἀπὸ τὸ Νότο ποὺ ἦταν μελίσρυντος – ἀφοῦ πῆγαινα καμιά φορὰ νὰ τὸν ἀκούσω ἔτσι, ἐπειδὴ μεταχειριζόταν τόσο ὠραῖες λέξεις. Ὁ καθηγητῆς τῆς Γερμανικῆς Φιλολογίας ἦταν ἕνας

3. [Champaign, πόλη στὸ Ἰλλινόι].

Γερμανός, χιτλερικός, πού ὅλο γιὰ τὸν Χίτλερ μᾶς ἔλεγε. Τέλος, φάγαμε ὠραῖα καὶ ὅταν τελειώσαμε σηκώνεται ὁ Πρόεδρος αὐτῆς τῆς συντροφιάς καὶ λέει: «Ἐλπίζω ὅτι φάγατε καλὰ καὶ ὅτι σᾶς περιποιηθήκαμε ὅπως σᾶς ἀξίζει, ἀλλὰ δὲν σᾶς καλέσαμε μόνον γι' αὐτό. Ἔσεῖς οἱ τρεῖς ἔχετε τὴ φήμη ὅτι εἴστε οἱ πὺδ εὐφραδεῖς καθηγηταί. Αὐτὸ πρέπει ἀπόψε νὰ τὸ ἀποδείξετε. Θὰ μᾶς μιλήσετε ὁ καθένας 15 λεπτά, στὰ ξαφνικά, γιὰ ἓνα θέμα πού δὲν θὰ τὸ ξέρετε. Θὰ ἔρχεστε στὸ βῆμα θὰ σᾶς συστήνουμε καὶ μετὰ θὰ δίνουν ἓνα χαρτάκι μὲ τὸ θέμα σας. Θὰ ἀρχίσουμε ἀπὸ τὸν ... πού εἶναι ὁ ἀρχαιότερος. Αὐτοῦ τοῦ ἔδωσαν ὡς θέμα «Πῶς νὰ λὲς ὠραῖα λόγια χωρὶς νόημα». Μετὰ τοῦ Γερμανοῦ «Χίτλερ: διάβολος ἢ ἥρωας;». Δαγκάθηκε ἀλλὰ ὅπως οἴηται μίλησε. Μετὰ σὲ μένα δώσανε «Σαμπάνια ἢ Ἁγιασμός;»⁴

Τὶ διαφορετικὴ νοοτροπία ἐκεῖ! Τὰ βλέπαμε ἐμεῖς, τὶς σχέσεις φοιτητῶν μὲ τοὺς καθηγητὰς τους, καὶ μέναμε μὲ τὸ στόμα ἀνοιχτό, συνηθισμένοι ὅπως ἡμαστέ ἀπὸ τὴν Ἑλλάδα καὶ τὴν Εὐρώπῃ γενικά. Γι' αὐτὸ βλέπεις συχνὰ μεγάλους καθηγητὰς ἀπὸ τὴν Εὐρώπῃ καὶ δὲν πετυχαίνουν στὴν Ἀμερική. Νά, ὁ Γιέγκερ, τὸν πῆραν στὸ Σικάγο καὶ ἀπέτυχε – ἀναγκάστηκε νὰ παραιτηθεῖ. Ἐπειτα, ἐπειδὴ ἦταν ὁ Γιέγκερ, τὸν πῆραν στὸ Χάρβαρντ ὅχι γιὰ νὰ διδάσκει ἀλλὰ γιὰ νὰ ἐξετάζει διδακτορίες.

Εἶναι καὶ οἱ φοιτηταὶ ἀλλιώτικοι. Αὐτὴ ἡ τάξη τῆς Ἀρχιτεκτονικῆς μὲ εἶχε ψηφίσει στὸ τέλος τοῦ χρόνου τὸν «Πιὸ πολὺ διαβασμένο καθηγητὴ». Καὶ ξέρετε γιατί; Ὅταν ἀρχίσουμε τὰ μαθήματα τοὺς ἔβαλα νὰ μοῦ κάνουν σχέδια καὶ νὰ μοῦ γράφουν καὶ λίγα λόγια γιὰ τοὺς ρυθμοὺς καὶ γιὰ ὅ,τι ἄλλο μαθαίναμε. Αὐτοὶ τώρα θεωροῦσαν τοὺς ἑαυτοὺς τους «τεχνίτες» – τὶ μᾶς νοιάζουν ἐμᾶς, λέγανε, ὅλες αὐτὲς οἱ θεωρίες καὶ οἱ ἡμερομηνίες. Τὴν πρώτη φορά, λοιπόν, εἶχαν ὅλοι ἀντιγράψει ἀπὸ τὸ βιβλίο μιὰ παράγραφο. «Δὲν γίνεται ἔτσι», τοὺς λέω. «Πρέπει νὰ διαβάσετε πολλὰ βιβλία καὶ νὰ τὰ μαθαίνετε καὶ νὰ κάνετε μιὰ σύνθεση ...». Τὴν ἄλλῃ φορὰ αὐτοὶ δὲν

4. [Champagne or holy water].

είχαν πάρει από ένα βιβλίο αλλά από πολλά. Πάλι τούς είπα πώς πρέπει να εργάζονται, αλλά πού! 'Ανάμεσα στις αντιγραφές, είχαν πότε-πότε και μια δική τους φράση. Ήταν όμως τα αγγλικά τους τόσο άθλια ώστε άμέσως την αναγνώριζα. Όπου έβλεπα σωστά, ώραϊα αγγλικά το υπογράμμιζα «αντιγραφή»! 'Αφοῦ ἡ βιβλιοθηκάριος μιὰ μέρα μοῦ λέει: «Μὰ τί ἔχουν πάθει αὐτοὶ οἱ φοιτητές σου καὶ μοῦ ζητοῦν διαρκῶς παλαιὰ βιβλία – ὅλο πιὸ παλαιὰ βιβλία ἀρχιτεκτονικῆς;» Ἐλεγαν, βλέπεις, πὼς τόσο παλαιὸ πού ἦταν αὐτὸ τὸ βιβλίο δὲν θὰ τὸ εἶχα καὶ αὐτὸ διαβάσει. Ποὺ νὰ σκεφτοῦν ὅτι ἐγὼ ἀναγνώριζα τὰ καλὰ αγγλικά! Νομίζανε πὼς πὰ τὰ ἔχω διαβάσει ὅλα αὐτὰ τὰ βιβλία καὶ ὅλα τὰ θυμᾶμαι ἀπ' ἔξω. Καὶ ἔτσι μὲ βγάλανε στὸ τέλος τοῦ ἔτους «τὸν πιὸ πολυδιαβασμένο καθηγητὴ».

Ἀπὸ τὴν ἀρχὴ ὅμως εἶχα βγάλει τὸ ὄνομα ὅτι εἶμαι «ἐν τάξει». Τὴν πρώτη μέρα ποὺ μπῆκα νὰ τοὺς διδάξω, ὁ βοηθός μου μοῦ εἶχε δώσει τὶς καρτοῦλες – ἐκεῖ ὅταν πᾶς νὰ γραφεῖς σ' ἕνα μάθημα συμπληρώνεις μιὰ καρτούλα μὲ τὸ ὄνομά σου, τὶ σπούδασες ὡς τότε, καὶ ὅλα τὰ σχετικά. Αὐτοὶ μέχρι τότε εἶχαν ἕναν δάσκαλο ποὺ σήκωνε πολλὴ καζούρα. Μπῆκα λοιπὸν ἐγὼ καὶ μὲ κοίταγαν καλὰ-καλὰ νὰ δοῦν τὶ σὶ εἶμαι. Ἄρχισα νὰ διαβάζω τὰ ὀνόματα ἀπ' τὶς καρτοῦλες καὶ ὁ καθένας ποὺ ἄκουγε τὸ ὄνομά του σηκωνόταν καὶ ἔλεγε «παρών». Αὐτὸ γιὰ νὰ γνωριστοῦμε. Ἄρχισα λοιπὸν Κύριος Τζὼν Ἄνταμς. Αὐτοὶ ἐκεῖ λένε ἀμέσως Τζὼν καὶ Μαίρη, ἀλλὰ ἐγὼ ἔλεγα Κύριος ἢ Κυρία. Πότε-πότε βάζαν τὰ γέλια ὅταν ἔκανα λάθος στὸ γένος. π.χ. Κυρία Λέσλι Ντάν. Γέλια. Κύριος Λέσλι Ντάν. «Παρών». Εἶναι πολλὰ μικρὰ ὀνόματα ποὺ τὰ ἔχουν κι ἄντρες καὶ γυναῖκες. Σὲ κάποια στιγμή διαβάζω Κυρία Μάριον Κίσμη. Γέλια. Κύριος Μάριον Κίσμη. Πάλι γέλια. Προχωρῶ πάρα κάτω Κύριος Τζὼν Χάγκμη. Τὰ ἴδια. Ἐ, κατάλαβα τὶ εἶχε γίνει ἀλλὰ δὲν ἔδειξα τίποτα. Ὅταν τελείωσε ἡ ὥρα μου, βγῆκα νὰ πάω στὸ γραφεῖο τοῦ Κοσμήτορος, ὅπου ἔπρεπε νὰ ἐπιστραφοῦν οἱ κάρτες. Τρέχει πίσω μου ὁ βοηθός μου. «Ἀφῆστε», λέει, «νὰ τὶς πάω ἐγὼ πίσω τὶς κάρτες. Μὴν κουράζεστε». «Ὁχι, ὄχι» τοῦ λέω ἐγώ. Δὸς του ἐκεῖνος ἐπέμενε. Βλέπεις, ἤξερε ὅτι θὰ εἶχε χάσει τὴ θέση του ἂν φαινόταν πὼς εἶχε προσθέσει ἀνάμεσα στὶς πραγματικὲς κάρτες

καὶ ἄλλες, γιὰ πλάκα. Ἐπὶ τέλους ἐγὼ δὲν τοῦ τὶς ἔδινα. Εἶχαν ὅλοι ἀνησυχήσει πολὺ, τὶ ἐπρόκειτο νὰ κάμω. Ἀλλὰ ἦρθαν τὴν ἐπομένη στὸ μάθημα καὶ εἶδαν πὼς δὲν εἶχε γίνει τίποτα καὶ κατάλαβαν ὅτι δὲν τὶς εἶχα δείξει στὸν Κοσμήτορα καὶ ἀποφάσισαν ὅτι εἶμαι «ἐν τάξει» τύπος.

Μιὰ ἄλλη φορὰ τοὺς εἶχα δώσει νὰ γράψουν ἓνα διαγώνισμα, τὴν περιγραφὴ ἐδῶ πάνω, τοῦ Ἀνακτόρου τῶν Μυκηνῶν. Αὐτοὶ νόμιζαν ὅτι ἐγὼ δὲν τὰ διαβάζω τὰ γραπτὰ τους, ὅλες αὐτὲς τὶς σελίδες – ἀλλὰ ἐγὼ ὁ κακομοίρης πρωτάρης ἤμουν, τὰ διάβαζα ὅλα ἀπὸ τὴν ἀρχὴ ὡς τὸ τέλος. Ἀργότερα βέβαια, δὲν τὰ διάβαζα. Ὅποσδήποτε ὅταν τοὺς ἔδινα τὰ γραπτὰ τους πίσω, τοὺς ἔκανα καὶ ἓνα μικρὸ σχόλιο γιὰ τὸν καθένα τους. Ἐνας λοιπὸν, στὴ δεύτερη ἢ τρίτη σελίδα, ἀνάμεσα στὶς περιγραφές «ἔχει μῆκος τόσων σταδίων καὶ πλάτος ...» ἔγραψε: Σὲ πάω στοίχημα \$5 πὼς δὲν θὰ διαβάσεις ὡς ἐδῶ – ... καὶ ὕψος τόσων ...».

Ὅταν τοὺς σχολίαζα τὰ γραπτὰ ἐκεῖνος περίμενε μήπως πῶ τίποτα καὶ ὅσο δὲν ἔλεγα τόσο κοίταζε γύρω του σὰν νὰ ἔλεγε «εἶδατε; δὲν τὰ διαβάζει!» καὶ καμάρωνε καὶ ἔγνεφε δεξιὰ-ἀριστερά. Ὅταν τοὺς μοίρασα πίσω τὰ γραπτὰ ὅλα, γύρισε γρήγορα σ' ἐκείνη τὴν σελίδα νὰ δεῖ. Ἐγὼ εἶχα γράψει ἀπὸ πάνω μὲ κόκκινο μελάνι «Σὲ κέρδισα!». Ὡχ! Σήκωσε ψηλὰ τὰ χέρια του καθὼς τὸ διάβαζε φωναχτά. Μετὰ ἦρθε καὶ ἤθελε νὰ μοῦ δώσει τὰ \$5. «Ὅχι» τοῦ λέω «ἐσὺ τὸ ἔκαμες αὐτὸ γιὰ νὰ διασκεδάσει ἡ τάξη. Τώρα λοιπὸν νὰ μᾶς πάρεις ὅλους ἐδῶ ἀπέναντι πού ἔχει ἓνα καλὸ Ντράγκστορ, καὶ νὰ μᾶς φιλέψεις τὸ πεντοδόλλαρο καὶ ὅ,τι ἄλλο ξοδέψουμε». Πήγαμε λοιπὸν καὶ περάσαμε πολὺ καλά.

Τὸ κάμπους στὸ Πανεπιστήμιο ἦταν πελώριο ... στρέμματα μὲ χλόη παντοῦ. Τὴν ἀνοιξὴ ἔβγαιναν ἀνάμεσα στὴν χλόη καὶ ραδίκια. Οἱ φοιτητὲς μιὰ φορὰ πῆγαν καὶ μάζεψαν τὰ λουλουδάκια τὰ κίτρινα καὶ τὰ πῆγαν γιὰ ἀνθοδέσμες στοὺς καθηγητάς. Οἱ περισσότεροι τοσαντίστηκαν. Μοῦ φέραν καὶ ἐμένα τὴν ἀνθοδέσμη μου. «Σᾶς εὐχαριστῶ πολὺ, τοὺς λέω, βλέπω ὅτι τὰ μαθήματά μου ἐτελεσφόρησαν καὶ σᾶς ἔφεραν τώρα στὸ ἐπίπεδο τοῦ ραδικιοῦ. Ἐλπίζω μὲ τὴν συνεργασία μας νὰ συνεχίσετε καὶ πάρα πάνω». Γέλια τὰ παιδιὰ.

Ήταν καλὰ παιδιὰ ἀλλὰ πολὺ ἀσυμμάζευτα. Στὸ πρῶτο μάθημα τοὺς βλέπω ἄλλους μὲ τὸ τσιγάρο στὸ στόμα, ἄλλους μὲ τὰ πόδια πάνω στὸ θρανίο, ἄλλοι κουβέντιαζαν, ἄλλοι κοίταζαν ἔξω. Πῶς νὰ τοὺς βάλω σὲ τάξη; σκέφτηκα. Ὡς τότε τοὺς ἔκανε μάθημα ὁ Κοσμήτορας. Ἄς πάω, λέω, νὰ ἀκούσω τὸ μάθημά του, νὰ δῶ αὐτὸς τὶ κάνει. Ἀλλὰ μπά! χειρότερη φασαρία τοῦ ἔκαναν καὶ αὐτουνοῦ.

Στὸ κάμπους μέσα ἦταν καὶ τὰ σπίτια τῶν Φρατέρνιτις καὶ Σορόριτις, πολυτελέστατα σπίτια, μεγάλα. Ὁργάνωναν συχνὰ χοροὺς καὶ ὁ κανονισμὸς τοῦ Πανεπιστημίου ἔλεγε ὅτι πρέπει νὰ παρίσταται στὸ χορὸ ἓνα ζεῦγος γονέων – κανενὸς φοιτητοῦ ποὺ νὰ μένει ἐκεῖ κοντὰ– καὶ ἓνας καθηγητὴς, παντρεμένος. Μὲ κάλεσαν λίγο ἀφοῦ εἶχα πάει ἐκεῖ καὶ ἐμένα –εἶχε ἀκουστῇ πῶς ἦρθε ἓνας καθηγητὴς Ἑλλήνας– δὲν εἶχαν ξαναδεῖ Ἑλληνα καθηγητή. Εἶχε κι ἄλλους Ἑλληνες στὸ Ἰλλινόι ἀλλὰ ἦταν ὅλοι ἀπὸ χωριά.

Τότε ἐγὼ εἶχα ὀργανώσει τὴν ἡμέρα μου ὡς ἑξῆς. Τὸ πρῶτ' εἶχα τὰ μαθήματά μου, τὸ ἀπόγευμα πῆγαινα στὴ βιβλιοθήκη. Ὁ κάθε καθηγητὴς εἶχε δικό του δωμάτιο καὶ μόνο οἱ καθηγητὲς εἶχαν δικαίωμα νὰ παίρνουν τὰ βιβλία ἀπὸ τὰ βιβλιοστάσια καὶ νὰ τὰ κρατοῦν στὸ δωμάτιό τους. Ἐγὼ μελετοῦσα ἐκεῖ κάθε μέρα. Εἶχα δώσει ἐντολὴ στὴν γραμματέα μου νὰ μὴν μὲ ἐνοχλεῖ κανεὶς ὅσο ἐργάζομαι. Μιὰ μέρα χτυπᾷ τὸ τηλέφωνο. «Σᾶς ζητάει ἓνας κύριος» μοῦ λέει ἡ γραμματέας. «Μὰ δὲν σᾶς εἶπα ὅτι δὲν θέλω νὰ μὲ διακόπτει κανεὶς; Πεῖτε του νὰ ἔρθει αὔριο τὸ πρωί». «Μὰ ξέρετε ἐπιμένει, λέει πῶς δὲν θὰ φύγει ἀπὸ ἐδῶ μέσα παρὰ μόνον ἀφοῦ σᾶς μιλήσει τουλάχιστον στὸ τηλέφωνο». «Καλά, ποῖος εἶναι τέλος πάντων;». «Λέει πῶς εἶναι συμπατριώτης σας». «Καὶ πῶς τὸν λένε;» «Τζὼν Μόρρις!».

Ἐδῶ κάπου ἀπ' τὴν Πελοπόννησο ἦταν, Μαργώνης λεγόταν. «Καὶ γιατί τὸ ἔκανες Μόρις;» τὸν ρώτησα. Τότε ὅλοι τὰ ἄλλαξαν τὰ ὀνόματά τους καὶ τὰ ἔκαναν ἀμερικάνικα. Αὐτὸς διάλεξε τὸ Μόρρις ἐπειδὴ εἶχε τὸ Μι στὴν ἀρχὴ καὶ μετὰ τὸ Ρό. Ἀλλὰ κυρίως ἐπειδὴ ἦταν ἓνας ἀστυφύλακας Τζὼν Μόρρις, ποὺ τὸν θαύμαζε γιὰ τὴν ἀνδρεία του!

Ξέρεις τί σημαίνει «μαργώνω;» Σημαίνει κρυώνω. Αὐτὸς ὁ Τζὼν Μόρρις ἦταν καὶ Πρόεδρος τοῦ Τοπικοῦ Τμήματος τῆς

Ἀχέπα. Πῆγε μιὰ μέρα νὰ γνωρίσει ἄλλους Ἕλληνες – πῆγε καὶ σ' ἓναν ποῦ ἦταν βαρελᾶς. Φοροῦσε κάτι χοντρὰ γάντια καὶ χτύπαγε μὲ τὴ βαρεὶὰ τὰ στεφάνια νὰ κάτσουν στὸ βαρέλι. «Μαργώνης! τοῦ λέει ὁ Τζῶν Μόρρις γιὰ νὰ τοῦ συστηθεῖ. Τοῦ ἀπαντάει ὁ ἄλλος. «Ὁχι, δὲν μαργώνω, τὰ γάντια τὰ φοράω γιὰ τὴ δουλειά, ὄχι γιὰ τὸ κρύο».

Ἐπὶ τέλους! Σᾶς ἔλεγα ὅμως γιὰ τὸ χορὸ καὶ πῶς μὲ κάλεσαν γιατί ἤμουν νέος, παντρεμένος καὶ ἤμουν καὶ Ἕλληνας ποῦ δὲν εἶχαν ξαναδεῖ.

Πήγαμε μὲ τὴ Λέλα σ' αὐτὸ τὸ ὠραῖο σπίτι καὶ μᾶς ἔδειξαν στὴν ἄκρια τῆς αἵθουσας τοῦ χοροῦ – ἐκεῖ ἦταν ἓνας καναπές καὶ μπροστὰ ἓνα τραπεζάκι μὲ γλυκὰ καὶ κρασί.

«Αὐτὸ τί εἶναι;» τοὺς λέω. «Ἔ, γιὰ νὰ καθήσετε ἐσεῖς». «Ἐγώ; Νὰ καθήσω ἐκεῖ δὲ ὅλο τὸ βράδυ παρέα μὲ τοὺς δυὸ γέρους τὸ ζευγάρι τῶν γονέων! Μπά, τοὺς λέω, ἐγὼ μήπως δὲν χορεύω;» «Ἔ, μὲ τὴν γυναῖκα σας». «Μὲ τὴ γυναῖκα μου χορεύω στὸ σπίτι. Ὁχι, δὲν κάθομαι ἐδῶ ἐγὼ – νὰ εἶναι τόσα ὁμορφα κορίτσια καὶ νὰ μὴν χορέψω;». Καὶ παίρνω μιὰ καὶ χορεύουμε. Ἔ, ἐνθουσιάστηκαν καὶ ἀπὸ ἐκεῖ κι ἔπειτα ἐρχόταν οἱ κοπέλες καὶ μὲ σήκωναν, ἐρχόταν τὰ ἀγόρια καὶ ἔπαιρναν τὴν Λέλα. Τόσο ποῦ σοκαρίστηκε ὁ ἐκπρόσωπος τοῦ Προέδρου – ὁ ἴδιος δὲν μποροῦσε νὰ ἔρχεται καὶ ἔστελνε ἀντιπρόσωπο.

Μὲ φώναξε τὴν ἐπομένη ὁ Πρόεδρος καὶ μοῦ ἔκανε τὴν παρατήρηση πῶς χόρεψα μὲ τὶς φοιτήτριες, ἀφοῦ τὸ ἀπαγορεύει ὁ κανονισμός.

«Δὲν διάβασα τέτοιο πράγμα στὸν κανονισμό. Χίλιους κανονισμοὺς ἔχει τὸ Πανεπιστήμιο, δηλαδὴ εἶναι καμωμένοι γιὰ νὰ τοὺς παραβαίνουμε– ἂν θέλαμε νὰ τοὺς κρατᾶμε θὰ εἴχαμε λιγότερους. Ἐξ ἄλλου δὲν τὸ γράφει πουθενά».

– «Μὰ εἶναι παράδοση» μοῦ λέει.

«Ἔ, ἐμεῖς εἴμαστε Ἕλληνες, δὲν ἔχουμε τέτοια παράδοση».

Ἀπὸ ἐκεῖ καὶ ἔπειτα, ὅλο μᾶς καλοῦσαν σ' αὐτοὺς τοὺς χοροὺς – περισσότερο ἀπὸ ὅποιοδήποτε ἄλλο ζευγάρι ἐμᾶς καλοῦσαν.

«Ὡραῖα χρόνια ζήσαμε!»

ΣΠΥΡΟΥ Ε. ΙΑΚΩΒΙΔΗ

ΚΑΙ ΣΥΝΕΡΓΑΤΩΝ

ΑΝΑΣΚΑΦΕΣ ΜΥΚΗΝΩΝ

ΙΙΙ. Η ΝΟΤΙΟΔΥΤΙΚΗ ΣΥΝΟΙΚΙΑ

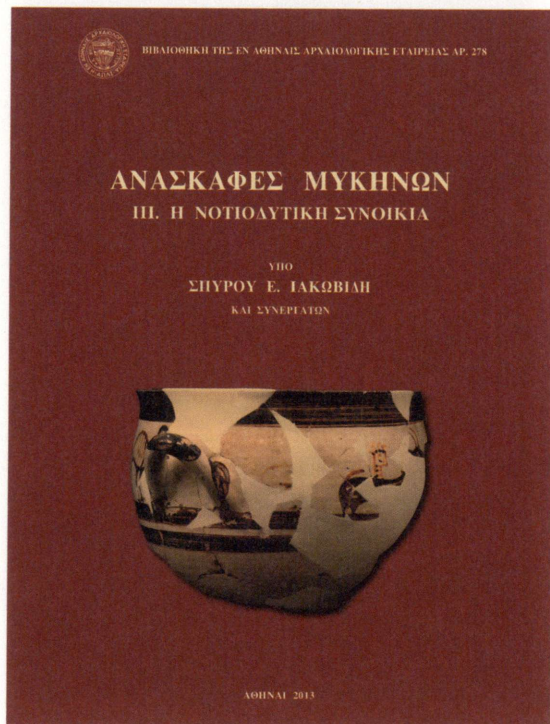

ΠΕΡΙΕΧΟΜΕΝΑ

Πρόλογος, Εισαγωγή
ΜΕΡΟΣ ΠΡΩΤΟ - ΠΕΡΙΓΡΑΦΙΚΟ
ΤΑ ΚΤΙΡΙΑ ΚΑΙ ΤΑ ΕΥΡΗΜΑΤΑ
ΜΕΡΟΣ ΔΕΥΤΕΡΟ - ΣΥΣΤΗΜΑΤΙΚΟ

Γενικά. Τὰ κτίρια. Κεραμική. Ειδώλια.
Μικρά εύρηματα. Χρήση καὶ ἱστορία τῆς
Νοτιοδυτικῆς Συνοικίας. Appendix.
Πίνακες.

Σχήμα 21×28 ἐκ. Σελ. Χ+597, πίν. 107

Διατίθεται σὴν Ἀρχαιολογικῇ Ἐταιρείᾳ, Πανεπιστημίου 22, Ἀθήνα 106 72,
τηλ. +30210 3647585 • Fax +30210 3644996 • bookstore@archetai.gr • www.archetai.gr
Ἀποστέλλεται ἐπίσης ἐπὶ ἀντικαταβολῇ, κατόπιν παραγγελίας.

ΣΠΥΡΟΥ Ε. ΙΑΚΩΒΙΔΗ

ΑΝΑΣΚΑΦΕΣ ΜΥΚΗΝΩΝ

Ι. Η ΒΟΡΕΙΟΔΥΤΙΚΗ ΣΥΝΟΙΚΙΑ

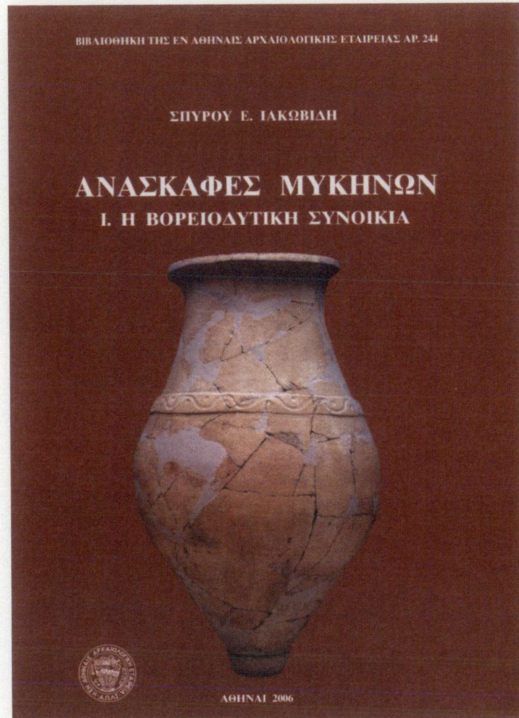

ΠΕΡΙΕΧΟΜΕΝΑ

Εισαγωγή

ΜΕΡΟΣ ΠΡΩΤΟ - ΠΕΡΙΓΡΑΦΙΚΟ
ΤΑ ΚΤΙΡΙΑ ΚΑΙ ΤΑ ΕΥΡΗΜΑΤΑ
Κτίριο Ν. Κτίριο Ι. Κτίριο ΙΙ. Άγωγοί.

ΜΕΡΟΣ ΔΕΥΤΕΡΟ - ΣΥΣΤΗΜΑΤΙΚΟ

Γενικά. Τά κτίρια. Οικοδομικά. Τὰ εὐρήματα. Χρήση καὶ ἱστορία τῆς περιοχῆς. Ἐκτεταμένη ἀγγλικὴ περίληψη.

Σχῆμα 21×28 ἐκ. Σελ. 200

Διατίθεται σὴν Ἀρχαιολογικῇ Ἐταιρείᾳ, Πανεπιστημίου 22, Ἀθῆνα 106 72,
τηλ. +30210 3647585 • Fax +30210 3644996 • bookstore@archetai.gr • www.archetai.gr
Ἀποστέλλεται ἐπίσης ἐπὶ ἀντικαταβολῇ, κατόπιν παραγγελίας.

ΣΠΥΡΟΥ Ε. ΙΑΚΩΒΙΔΗ

ΑΝΑΣΚΑΦΕΣ ΜΥΚΗΝΩΝ

IV. Η ΟΙΚΙΑ ΣΤΙΣ ΠΛΑΚΕΣ

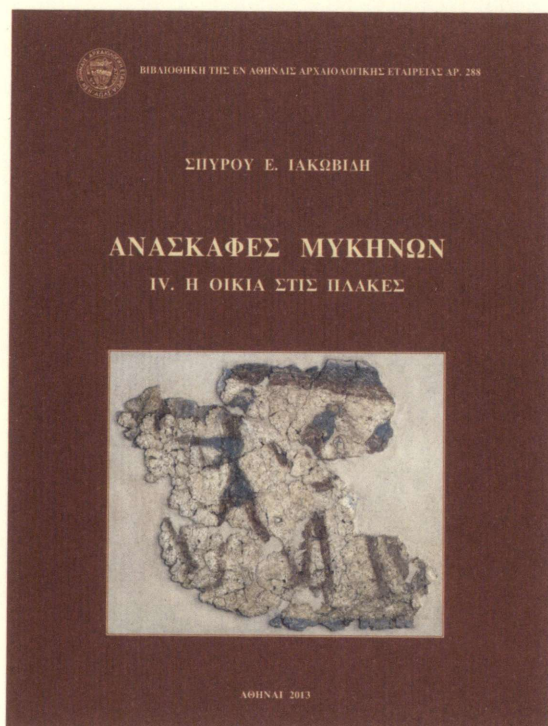

ΠΕΡΙΕΧΟΜΕΝΑ

Πρόλογος, Εισαγωγή
ΜΕΡΟΣ ΠΡΩΤΟ - ΠΕΡΙΓΡΑΦΙΚΟ
ΤΟ ΚΤΙΡΙΟ ΚΑΙ ΤΑ ΕΥΡΗΜΑΤΑ
ΜΕΡΟΣ ΔΕΥΤΕΡΟ - ΣΥΣΤΗΜΑΤΙΚΟ
Γενικά. Τὸ κτίριο - Οικοδομικά. Ἡ Κερα-

μεική. Εἰδώλια. Μικρὰ εὐρήματα. Τοιχο-
γραφίες. Χρονολόγηση καὶ χρήση τοῦ κτι-
ρίου.
Appendix. Summary. Εὐρετήριο.
Πίνακες.

Σχήμα 21×28 ἐκ. Σελ. ΧΙ+331, πίν. 81

Διατίθεται σὴν Ἀρχαιολογικῇ Ἐταιρείᾳ, Πανεπιστημίου 22, Ἀθήνα 106 72,
τηλ. +30210 3647585 • Fax +30210 3644996 • bookstore@archetai.gr • www.archetai.gr
Ἀποστέλλεται ἐπίσης ἐπὶ ἀντικαταβολῇ, κατόπιν παραγγελίας.

ΒΑΣΙΛΕΙΟΥ Χ. ΠΕΤΡΑΚΟΥ

**ΠΡΟΧΕΙΡΟΝ
ΑΡΧΑΙΟΛΟΓΙΚΟΝ
1828 - 2012**

Τόμος Ι. Μέρος Πρώτο Χρονογραφικό
Τόμος ΙΙ. Μέρος Δεύτερο Θεματολογικό

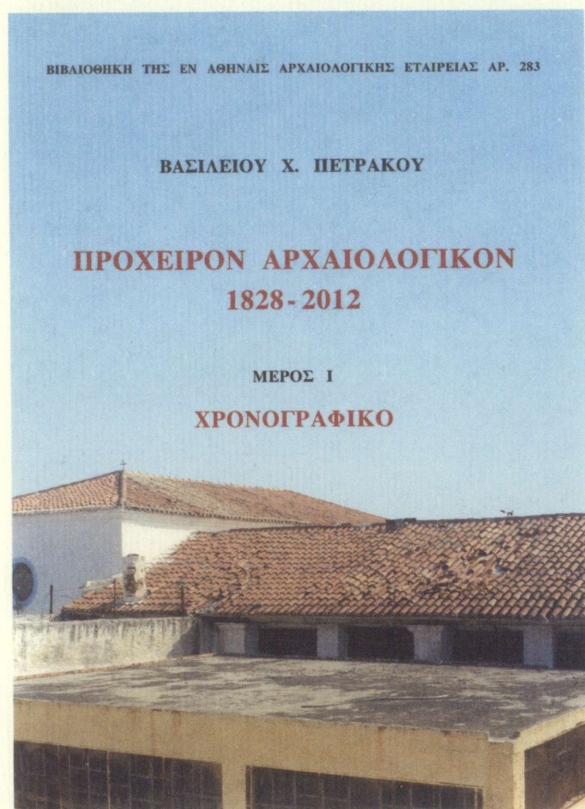

Σελίδες 740 + 314

Σχήμα 17×24 εκ.

Διατίθεται στην 'Αρχαιολογική' Εταιρεία, Πανεπιστημίου 22, 'Αθήνα 106 72,
τηλ. +30210 3647585 • Fax +30210 3644996 • bookstore@archetai.gr • www.archetai.gr
'Αποστέλλεται επίσης επί αντικαταβολή, κατόπιν παραγγελίας.