

ΑΡΧΑΙΟΛΟΓΙΚΗ ΕΦΗΜΕΡΙΣ

ΠΕΡΙΟΔΙΚΟΝ
ΤΗΣ ΕΝ ΑΘΗΝΑΙΣ
ΑΡΧΑΙΟΛΟΓΙΚΗΣ ΕΤΑΙΡΕΙΑΣ

138
1999

ΠΕΡΙΟΔΟΣ ΠΕΜΠΤΗ

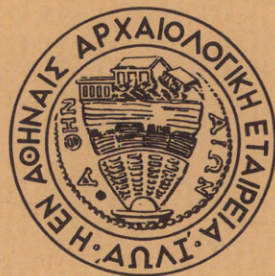

ΕΝ ΑΘΗΝΑΙΣ
2000

ΑΡΧΑΙΟΛΟΓΙΚΗ
ΕΦΗΜΕΡΙΣ
1999

ΑΡΧΑΙΟΛΟΓΙΚΗ ΕΦΗΜΕΡΙΣ

ΠΕΡΙΟΔΙΚΟΝ
ΤΗΣ ΕΝ ΑΘΗΝΑΙΣ
ΑΡΧΑΙΟΛΟΓΙΚΗΣ ΕΤΑΙΡΕΙΑΣ

138
1999

ΠΕΡΙΟΔΟΣ ΠΕΜΠΤΗ



ΕΝ ΑΘΗΝΑΙΣ
2000

Τόμος 138 (1999)
ISSN 1105-0950

© Ἡ ἐν Ἀθήναις Ἀρχαιολογικὴ Ἑταιρεία, Πανεπιστημίου 22, Ἀθῆναι 106 72

Ἐπιμέλεια ἐκδόσεως Ἡλέκτρας Ἀνδρεάδη

ΠΕΡΙΕΧΟΜΕΝΑ

D. Gofas - M. B. Hatzopoulos:	Acte de vente d'esclave de Skydra (Macédoine)	1-14
Άννας Ά. Λαιμοῦ:	Αἴας ὁ Τελαμώνιος στὴν ἀρχαία ἐλληνική καὶ πρώτη ρωμαϊκή εἰκονογραφία	15-41
Άλεξάνδρου Μαζαράκη Αἰνιάνος:	Νέα στοιχεῖα γιὰ τὴν «Ἱερὰ Οἰκία» τῆς Ἐλευσίνας ἀπὸ τὸ ἀρχεῖο Ἰ. Τραυλοῦ	43-65
Ioannis E. Tzamtzis:	Le "salaire" de la corruption judiciaire	67-79
Άγγελικῆς Κων. Άνδρειωμένου:	Ἡ ἐξ Ἀκραιφίας στήλη Μνασιθείου, ἔργον Φιλούργου – Τὸ ἐπίγραμμα	81-127
Ἐλισάβετ Χρυσικοπούλου:	Άγγεῖο μὲ προτομή ἀγριμιοῦ ἀπὸ τὸ Ἀκρωτήρι Θήρας	129-141
Άλεξάνδρου Μαζαράκη Αἰνιάνος - Άγγελου Π. Ματθαίου:	Ἐνεπίγραφο ἀλιευτικὸ βάρος τῶν γεωμετρικῶν χρόνων	143-153
Ξένης Ἀραπογιάννη:	Νεκροταφεῖο κλασικῶν χρόνων στὸν Σταφιδόκαμπο Ἡλείας	155-217
Μ. Σαλλιώρα-Οἰκονομάκου:	Τμῆμα νεκροταφείου τῆς ἀρχαίας Χαλκίδας	219-239
Εἰρήνης Παπαγεωργίου-Σταμπόλη:	Θραῦσμα πήλινου ρυτοῦ σὲ σχῆμα κεφαλῆς ταύρου ἀπὸ τὸ Ἀκρωτήρι Θήρας	241-256

ACTE DE VENTE D'ESCLAVE DE SKYDRA (MACÉDOINE)*

Une des plus belles réussites du pionnier de l'épigraphie macédonienne A. Delacoulonche fut l'identification du site de l'antique Skydra, grâce à la découverte en 1855 à l'église de Sainte Parascève, au village d'Arséni, parmi d'autres inscriptions provenant du sanctuaire d'Artémis Gazoreitis et Bloureitis, d'un acte de vente d'une esclave¹ (fig. 1). L'archéologue français n'avait pu reconnaître que quelques mots de ce texte difficile, dont le toponyme "Skydra", ainsi que l'ethnique correspondant, qui lui avaient toutefois suffi pour identifier l'antique Skydra avec la "table" de Zlata, sise à une distance d'environ vingt minutes de l'église.

A. Plassart et G. Blum revirent la même pierre en 1914 mais ne purent obtenir une meilleure lecture du texte². L. Robert s'intéressa à l'inscription, apparemment sans avoir vu la pierre, et restitua les lignes 11-16. Il nota que "l'inscription peut être entièrement restituée"³, mais ne publia jamais le texte en entier.

La redécouverte de la pierre est due à Ph. Petsas, qui la fit transporter au Musée de Thessalonique en 1956 et tenta la transcription des 19 premières lignes, qu'il publia en 1961⁴. Les Robert commentèrent dans la rubrique correspondante du *Bulletin Epigraphique* que "ce texte difficile n'a pas encore été éclairci"⁵. Cl. Vatin, ignorant apparemment la tentative de L. Robert, réédita le texte à partir de la photographie de l'estampage de Petsas, proposant les mêmes lectures aux lignes difficiles 11-16 et avançant d'autres hypothèses plus ou moins fondées⁶. Néanmoins, de nombreux points restaient obscurs et la contribution de Vatin, qui avait été publiée dans une revue à diffusion restreinte, passa presque inaperçue.

* Communication présentée en grec le vendredi 12 décembre 1993 à Thessalonique lors du 3ème Symposium pour la Macédoine, sous le titre général "Inscriptions de la Macédoine". La première partie du présent article, p. 1-7, est due à M. B. Hatzopoulos et la seconde, p. 7-14 à D. Gofas, mais il va de soi que les deux auteurs ont collaboré étroitement et sont solidairement responsables de l'interprétation proposée ici de ce document épigraphique de Macédoine.

1. A. Delacoulonche, Mémoire sur le berceau de la puissance macédonienne des bords de l'Haliacmon à ceux de l'Axios, *Archives des Missions Scientifiques et*

Littéraires 8, 1859, 89-96 et 245, no. 30.

2. A. Plassart, Inscriptions de Piérie, d'Emathie et de Bottiée, *BCH* 47, 1923, 182.

3. L. Robert, Actes d'affranchissement de Macédoine, *Hellenica* I, Paris 1940, 70, no. 1.

4. Ph. Petsas, Ὠναὶ ἐκ τῆς Ἡμαθίας, *AE* 1961, 2-3 et fig. 2.

5. Jeanne et Louis Robert, *BullEpigr* 1965, 231.

6. Cl. Vatin, Acte de vente d'esclave en Macédoine, *Etudes Classiques* (publications universitaires des Lettres et Sciences Humaines d'Aix-en-Provence) 3, 1968-70 (1971), 285-93.

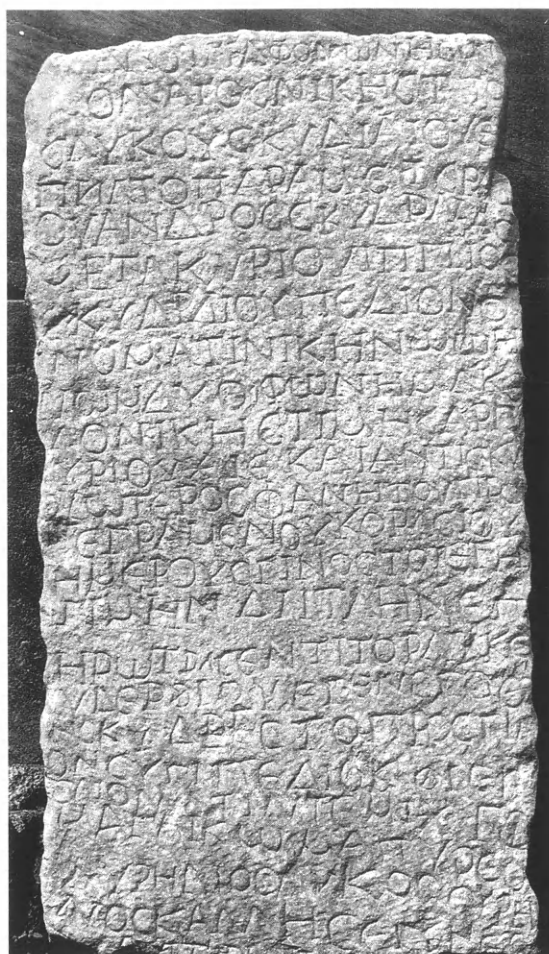

Fig. 1. Acte de vente d'esclave de Skydra (Musée de Thessalonique).

Puis, pendant une trentaine d'années, on perdit trace de la pierre, qui fut portée disparue. L. Gounaropoulou et L. Loukopoulou la photographièrent et en prirent un estampage en 1986 au vieux musée de Thessalonique, où elle était en fait entreposée sans numéro d'inventaire, et M. B. Hatzopoulos l'identifia quelques jours plus tard. Ce dernier, sans connaître l'édition de Vatin, publia une nouvelle lecture des lignes 7-11 dans un article sur le culte d'Artémis en Macédoine⁷. Le texte édité ici sera compris dans le corpus des inscriptions de Bottie, Piérie et Almopie, que préparent L. Gounaropoulou et M. B. Hatzopoulos⁸.

7. M. B. Hatzopoulos, Artemis Digaia Blaganitis en Macédoine, *BCH* 111, 1987, 410-411; cf. *eiusdem*, Les épigraphistes français en Macédoine, *Actes du Colloque international du centenaire de l'Année Epigraphique* (Paris

1990) 211-212.

8. Cf. L. Gounaropoulou - M. B. Hatzopoulos, *Ἐπιγραφές Κάτω Μακεδονίας*, τεύχ. Α', *Ἐπιγραφές Βεργίας* (Athènes 1998) 69-73.

Bibliographie: A. Delacoulonche, *Archives des Missions Scientifiques et Littéraires* 8, 1959, 245, no. 30 et p. 89-91 [avec deux fac-similés, mais sans transcription, à l'exception de quelques brefs passages (M. Dimitsas, *Ἡ Μακεδονία ἐν λίθοις φθεγγόμενοις καὶ μνημείοις σωζομένοις*, Athènes 1896, 126; avec tentative de transcription partielle du texte)]; Ph. Petsas, *AE* 1961, 2-3 [avec tentative de transcription des 19 premières lignes et photographie de l'estampage (*SEG* 24, 1969, 530)]; Cl. Vatin, *Etudes Classiques* 3, 1968-70 (1971), 284-93; cf. E. Ziebarth, *Bursian's Jahresbericht für Altertums-Wissenschaft* 1921, III, 24 [avec correction de la transcription de la première ligne par Dimitsas]; A. Struck, *Makedonische Fahrten*, II. *Die makedonischen Niederlande* (Sarajevo 1908) 56 [avec des observations topographiques]; W. Baege, *De Macedonum sacris* (Halle 1913) 9 [avec commentaire sur la ligne 15]; A. Plassart, *BCH* 27, 1923, 182; L. Robert, *Hellenica* I, 1940, 70, n. 1 [avec des corrections aux lignes 14-16]; F. Bömer, *AbhBerl* 1960, 1, 92. *BullEpigr* 1965, 231; N. G. L. Hammond, *A History of Macedonia* I (Oxford 1972) 165, n. 1 [avec des observations topographiques]; Ph. Petsas, *Makedonika* 15, 1975, 217, no 98a; M. B. Hatzopoulos, *BCH* 111, 1987, 411 [avec corrections aux lignes 7-11]; *eiusdem*, *Actes du colloque international du centenaire de l'Année Epigraphique* (Paris 1990) 212-13.

- Ἀ(ντ)ίγραφον ὠνῆς
 φόματος Νίκης. Τ(ι)το-
 ς Λύκου Σκυδ(ρ)αίου ἐ-
 4 π(ρ)ίατο παρ' Ἀμ(φ)οτερᾶς
 (τ)οῦ ἀνδρὸς Σκυδραίας
 μετὰ κυρίου Ἰππίο
 Σκυδραίου πεδίον ὁ-
 8 νόματι Νίκην, ὡς μ)η-
 νῶ(ν) δύο, φωνῇ μακε-
 δονικῆς, τιμῆς ἀργ-
 υρίου * /Ε, καὶ ἂν τις κυ-
 12 ριώτερος φανῇ τοῦ προ-
 γεγραμένου κορασίου
 ἢ μέρους (τ)ινός, τότε τὴν
 τιμὴν διπλῆν ἐπ-
 16 ηρώτ(η)σεν Τίτορ Λύκο-
 (υ Σκ)υδραίου. Ἐγ(έ)ν(ετ)ο (ἐ)-
 ν Σκύδρας. Τὸ πρόστιμ-
 ον σὺν πεδίῳ ΚΟΙCΙ
 20 ὀνόματι Ἀρτέμι, * (/Ε)
 ΙΛΑΤΛΙΚΩ. Μά(ρτ)υρες
 Αὐρήλιος Λύκος, Αὐρή-
 (λι)ος Κάλλης. Ἐγένετο
 24 ἀ(ντ)ίγραφον ὠνῆς.
 Εὐτύχε.

L.1: Ἀντίγραφον ὠνῆς Delacoulonche, Ziebarth, Vatin; Ἀντιγραφῶνης Dimitsas; Ἀλλόγραφον ὠνῆς Petsas et SEG; ΑΝΟΙΓΡΑΦΟΝΩΝΗΣ la pierre.

L.2-3: τῆ|ς Petsas, qui en tenta le premier une transcription et SEG; Τ[ι]τος Vatin; Τ ΤΟ|C la pierre.

L.3: ΚΥΔΙΑΙΟΥ la pierre; c'est Delacoulonche qui y a reconnu l'ethnique.

L.3-4: Ε|ΠΙΑΤΟ la pierre; l'interprétation correcte est due à Delacoulonche.

L.4-5: non transcrit par Delacoulonche; παρὰ Μετοερά|σου Dimitsas, Petsas et SEG; παρ' Ἀρτεμιδώρας (en corrigeant) Vatin; ΠΑΡΑΜΕΤΕΡΑC|ΟΥ la pierre. Le graveur a, comme en d'autres endroits, confondu l'*epsilon* et le *phi* et a gravé sur l'*omicron* le *tau* qu'il avait omis. L'anthroponyme féminin Amphotéra n'était pas encore attesté, mais Amphotéros est un nom d'homme connu en Macédoine (cf. Argyro Tataki, *Macedonians Abroad* [ΜΕΛΕΤΗΜΑΤΑ 26; Αθήνες 1998] 204 et 239).

L.5: Σκυδραίου Delacoulonche, Dimitsas, Petsas, SEG; Σκυδραίας Vatin.

L.7: Ἰππιος Delacoulonche et Dimitsas; Ἰππίου Petsas et SEG; Ἰππίο[υ] Vatin; ΙΠΠΙΟ la pierre.

L.8-9: Non transcrites par Delacoulonche et Dimitsas; ῥ̣ ῥ̣ν | ὄνομα Petsas et SEG; *hedera*, ὠ|νων, qu'il interprète comme ἐτῶν Vatin; ὠ(ς) μ|νων Hatzopoulos, BCH; ὠCΜΗ|ΝΩΜ la pierre.

L.9: Non transcrites par Delacoulonche et Dimitsas; Διοφῶνη Petsas et SEG; φωνῆ μα- κ[ε]δονικῇ Vatin; φωνῆ μακεδονικῇ(ν) Hatzopoulos, BCH; Dimitsas, Petsas et le SEG accordent l'adjectif μακεδονικῆς avec le mot suivant (τιμῆς).

L.11: ΙΕ (=15) Delacoulonche, Dimitsas, Petsas, SEG et Vatin; /Ε (= 5.000) la pierre.

L.11-12: La lecture κυ|ριώτερος est due à Robert.

L.14: ἡμερῶν ὀγῖνος Dimitsas; ἡ μέρους τινὸς Robert et les éditeurs postérieurs; ΗΜΕ- ΡΟΥCΓΙΝΟC la pierre.

L.15-16: Dimitsas avait cru reconnaître le mot Δί, lecture que Baege accueillit avec réserve; διπλῆν ἐπηρώτησεν Τίτος Robert et Vatin; διπλῆν ἐπλήρωσεν (?) Petsas et SEG; ΔΙΠΛΗ- ΝΕΠ|ΗΡΩΤΜCΕΝΤΙΤΟΡ la pierre.

L.17: Σκυδραίου transcrivent Dimitsas, Petsas et SEG; ΔΕΡ[.]ΤΟΥ, qu'il transcrit ΔΕΡ ΔΙΟΥ (?) et interprète comme une date Vatin; ΔΕΡΑΙΟΥ la pierre.

L.17-18: Delacoulonche et Dimitsas reconnaissent seulement le mot Σκύδρας; ἐγένετο ἐν Σκύδρα Petsas, SEG et Vatin (Σκύδρας); ΕΤΘΝCΓΟΘ|ΝΚΥΔΡΑC la pierre.

L.18-19: la lecture πρόστιμον est due à Dimitsas.

L.19-20: Dimitsas reconnut les mots παιδίον et ὄνόματι; Vatin transcrit σὺν πεδίο[.] οἱ ἐν| ὄνόματι ΝΤΕΜΙΧ et comprend σὺν πεδίω οἱ ἐν ὄνόματι Ἀρτεμιδ(ώρας); la gravure ΠΕΔΙΟΚ est due à la transcription erronée du manuscrit original; à la fin de la ligne on reconnaît le verbe οἶσι (=οἶσει); Ἀρτέμι est soit une abréviation du génitif Ἀρτέμιδος soit le datif du nom de la déesse, comme dans une inscription inédite de la cité voisine de Kyrrhos.

L.20-21: πρ[.]ματ[[α]]ικω, qu'il interprète comme πραγματικοὶ Vatin; en fait, il s'agit du symbole du denier suivi du symbole des milliers (┐) inversé (Γ) et du chiffre *epsilon* (=5) écrit comme un *phi* (cf. ligne 4); suivent, à la ligne, les lettres ΙΛΑΤΛΙΚΩ, qui doivent plutôt être interprétées comme (ἅ)πλᾶ Τ(ίτος) Λ(ύ)κω (=Λύκου).

L.21: La lecture μάρτυρες est due à Dimitsas: ΜΑΤΥΡΕΣ la pierre.

L.22: La lecture Αὐρήλιος est due à Dimitsas.

L.22-23: Αὐρήλιος Καλλισθένης Delacoulonche; Κουρή|νος Καλλισθένης Dimitsas; [Αὐρή|]λιος Καλλισ[.....] Vatin; ΑΥΡΗ|ΝΟΚΑΛΛΗCΕΓΕΝΕΤΟ la pierre. Κάλλης n'est que la forme atticisante de l'anthroponyme macédonien Κάλλας.

L.24: ΑΛΟΤΙΓΡΑΦΟΝΩΝΗC Delacoulonche; ἀντιγραφώνης Dimitsas. Aujourd'hui on distingue seulement la partie supérieure des neuf premières lettres.

L.25: ΕΥΤΥΧΕ Delacoulonche, transcrit εὐτύχε[ι] par Dimitsas. Aujourd'hui cette partie de l'inscription manque. Delacoulonche ajoute que sur la tranche de la pierre on pouvait lire les lettres ΩΗΜΖ>ΛΟΟ, qui, aujourd'hui du moins, ne sont pas visibles.

L'acte de vente de Nikè est une des quatre inscriptions – si l'on excepte un petit fragment – qui ont été découvertes à l'église de Sainte Parascève et proviennent du sanctuaire de campagne établi jadis en ces lieux et dont la sainte chrétienne perpétue le culte. Les trois autres inscriptions sont: une dédicace à la déesse Artémis Gazoreitis et Bloureitis de la part des affranchis Klaudios Zenon et Klaudios Dardanos et de membres de leur famille pour le salut de leurs anciens maîtres Klaudios Piérion, Ioulia Mennéis et Popillia Sosipatra⁹, grands propriétaires terriens de la région¹⁰, et deux affranchissements d'esclaves par consécration à la déesse¹¹.

Artémis Agrotera Gazoreitis (Gazoria) et Bloureitis appartient à une série connue d'hypostases divines de la Macédoine occidentale, qui sont des avatars d'une πότνια θηρῶν préhellénique, vierge et mère, interprétée par les Macédoniens tantôt comme une Artémis, tantôt comme une Déméter ou Mère des Dieux¹².

Sous l'épiclèse d'Agrotéra, Artémis en Macédoine recevait un culte à Cassandreia¹³, à Spélia en Eordée¹⁴, à Promachoi en Almopie¹⁵, à Béroia¹⁶ et à Kyrrhos¹⁷, où on lui consacrait aussi des esclaves. La seconde épiclèse Gazor(e)itis ou Gazoria provient du célèbre sanctuaire

9. SEG 17, 1960, 317.

10. A. Tataki, *Ancient Beroia: Prosopography and Society* (ΜΕΛΕΤΗΜΑΤΑ 8; Athènes 1988) 199 et 200, nos. 724-726. Ioulia Mennéis apparaît, peut-être, dans un bornage de ses terres avec le territoire de Kyrrhos: A. Panayotou et P. Chrysostomou, *Inscriptions de la Bottiée et de Almopie en Macédoine*, BCH 117, 1993, 369-370, no. 5; cf. *BullEpigr* 1994, 405.

11. Delacoulonche (n. 1) 244, no. 29 et p. 93-96, Plaisant (n. 2), p. 182-183.

12. Voir M. B. Hatzopoulos (n. 7) 402-405; *eiusdem*, 'Η λατρεία τῆς θεᾶς Μᾶς στὴν Ἑδεσσα, *Πρακτικὰ τοῦ Α' Πανελληνίου Ἐπιστημονικοῦ Συμποσίου: Ἡ Ἑδεσσα καὶ ἡ περιοχὴ τῆς* (Edessa 1995) 130-32, *eiusdem*, *Cultes et rites de passage en Macédoine* (ΜΕΛΕΤΗΜΑΤΑ 19; Athènes 1994) 115-116.

13. M. Dimitsas, *Ἡ Μακεδονία ἐν λίθοις φθεγγο-*

μένοις καὶ μνημείοις σωζομένοις (Athènes 1896) 640, no. 780.

14. A. Rizakis et J. Touratsoglou, *Ἐπιγραφές Ἀνω Μακεδονίας I* (Athènes 1985) 99-100, no. 101.

15. A. Panayotou et P. Chrysostomou (n. 10) 396-398, no. 23.

16. *BullEpigr* 1988, 832. *Ἐπιγραφές Κάτω Μακεδονίας*, τευχ. Α', *Ἐπιγραφές Βεροίας* no. 49.

17. SEG 30, 1980, 553-554; SEG 35, 1985, 750; *BullEpigr* 1988, 838; A. Panayotou et P. Chrysostomou (n. 10) 379-380, n. 11. La correction de l'inscription SEG 30, 1980, 553, l. 8-10, proposée à la note 72 est erronée. Ces lignes doivent être lues: Μάρτυρες: Αὐρ(ήλιος)...|γένης κὲ [Αὐρ(ήλιος) Ἀνδρόν]ι|κος. De ce même sanctuaire proviennent deux autres inscriptions, inédites, ainsi que de petits fragments.

d'Artémis à Gazoros, en Macédoine orientale¹⁸. En revanche, l'épiclèse Bloureitis ne se rencontre que dans la dédicace de Skydra. D'après une hypothèse séduisante de A. I. Thavoris, il s'agirait de la forme dialectale de l'adjectif φιλωρείτας (au féminin) attesté pour une autre divinité de la nature sauvage, Pan¹⁹. Un trait caractéristique de cette πότνια θηρῶν pré-hellénique, dont le culte prend de l'essor après la conquête romaine, l'annihilation de l'aristocratie macédonienne et la montée sociale d'éléments populaires, porteurs parfois de traditions très anciennes²⁰, est qu'elle nous apparaît à travers les témoignages épigraphiques comme destinataire de consécration non seulement inanimées mais aussi d'êtres humains, en général d'esclaves, mais parfois aussi de personnes libres²¹.

Nous disposons aujourd'hui d'environ 250 actes de consécration ou donation macédoniens, provenant en général d'humbles sanctuaires de campagne, de l'Eordée au Sud jusqu'à la Pélagonie au Nord et de l'Eordée à l'Ouest jusqu'à Pella à l'Est²². Leur caractère exact a fait encore récemment l'objet d'un vif débat²³. S'agissait-il de simples consécration ou d'authentiques affranchissements? A cette question il n'est pas possible de donner une réponse simple. Du point de vue formel, certes, il s'agissait de donations, comme le montre la terminologie même de ces actes, mais en fait, les conséquences pratiques dépendaient des conditions concrètes de chaque donation. Les obligations des personnes consacrées à la divinité se limitent à l'offre de services pendant les "jours coutumiers", c'est-à-dire durant les quelques jours de fête du sanctuaire chaque année²⁴. Pour une personne libre, cette obligation constituait une certaine – quoique minime – limitation de sa liberté. Pour un esclave, en revanche, la situation était différente. Ce qui importait pour lui, c'était la conséquence négative de la donation: il cessait d'appartenir à son maître et son hiérodulie se limitait au service de quelques jours par an, dont il vient d'être question, ce qui constituait une amélioration indubitable de sa situation et équivalait presque à un affranchissement. En fait, cependant, étant donné que fréquemment la dona-

18. Etienne de Byzance, s.v. Γάζωρος. P. Perdrizet, Voyage dans la Macédoine première, BCH 22, 1898, 345-348.

19. A. I. Thavoris, Ἡ ἐλληνική διάλεκτος τῶν ἀρχαίων Μακεδόνων καὶ τὰ σημερινὰ νεοελληνικά ἰδιώματα τῆς Μακεδονίας καὶ τῆς ἄλλης Βόρειας Ἑλλάδος, Ἡ γλῶσσα τῆς Μακεδονίας (Athènes 1992) 206.

20. Tataki (n. 10) 429, 435-36, 453-54, M. B. Hatzopoulos et L. D. Loukopoulou, Recherches sur les marches orientales des Téménides, 1ère partie (MEΛETHMATA 11; Athènes 1992) 120-22 et M. B. Hatzopoulos, Cultes et rites de passage en Macédoine (MEΛETHMATA 19; Athènes 1994) 114-15.

21. Cf. L. Darmezine, Les affranchissements par consécration. Consécration fictives et consécration réelles (Lyon 1982, thèse de doctorat) II 48-76 et Hatzopoulos (n. 20) 115-18; Marijana Riel, Consécration d'esclaves en Ma-

cédoine sous l'empire, ŽA 43, 1993, 125-144 (en Serbe avec résumé en français); M. B. Hatzopoulos, Les inscriptions du sanctuaire de la Mère des Dieux Autochtone à Leukopetra: consécration d'esclave par une dame de Kyrros, ŽA 47, 1997, 51-62.

22. Hatzopoulos (n. 7) 403-404, avec la correction BullEpigr 1988, 826; Riel (n. 21) 130.

23. Cf. BullEpigr. 1978, 278; F. Papazoglou, Affranchissements par consécration et hiérodulie, ŽA 31, 1981, 171-79; Darmezine (n. 21) 48-76; Riel (n. 21) 129-44; eiusdem, Les καταγραφὰι du sanctuaire d'Apollon Lairbéno, Arkeoloji dergisi 3, 1995, 167-95.

24. Ph. Petsas, Οἱ χρονολογημένες ἐπιγραφές ἀπὸ τὸ ἱερό τῆς Μητρὸς Θεῶν Αὐτόχθονος στὴ Λευκόπετρα, Πρακτικὰ τοῦ Ἡ' Διεθνoῦς Συνεδρίου Ἑλληνικῆς καὶ Λατινικῆς Ἐπιγραφικῆς (Athènes 1984) I 292-294.

tion était assortie d'une clause de *paramonè*²⁵, les esclaves consacrés restaient au service de leurs maîtres jusqu'à la mort de ces derniers. Cette clause était souvent dictée aussi par des raisons pratiques, puisque les personnes consacrées étaient en majorité des enfants non pubères, incapables de vivre seuls.

Quoique découverte dans un sanctuaire typique de la vierge-mère préhellénique parmi d'autres donations - affranchissements, notre inscription ne se présente pas comme un document de cette catégorie mais comme la copie d'un acte de vente (*ωνή*)²⁶, qui concerne une jeune esclave du nom de Nikè²⁷.

La petite fille – ou plutôt le bébé, puisqu'elle n'avait que deux mois²⁸ – fut achetée par un citoyen de Skydra, Titos fils de Lykos²⁹. Le nom de la venderesse, qui était également originaire de Skydra³⁰, doit se lire Amphotéra³¹. Cette dernière, qui était peut-être la mère de l'enfant³², fut présente pendant l'établissement de l'acte en compagnie de son *kyrios* et époux Hippias, qui est, lui aussi, qualifié de Skydraios³³. La présence du *kyrios* de la femme qui procède à un acte juridique, une règle de droit bien connue en Grèce antique, est remarquable, car la tutelle de la femme, la *kyrieia*, ainsi que la récente recherche l'a établi, n'avait pas cours partout en Grèce. Bien au contraire, elle était totalement inconnue en Thessalie, en Epire, à Delphes etc.³⁴ Il n'est

25. W. L. Westermann, *The Paramone as General Service Contract*, *JJurPap* 2, 1948/49, 9-50; A. E. Samuel, *The Role of Paramone Clauses in Ancient Documents*, *JJurPap* 15, 1965, 221-311. Cf. Darmezis (n. 21) 93-95; Ph. Petsas *loc. cit.* 292-94. Sur la clause de *paramonè*, voir aussi Cl. Vatin, *Recherches sur le mariage et la condition de la femme mariée à l'époque hellénistique* (Paris 1970) 160 et 238.

26. Quant à l'usage du terme *ωνή* pour désigner le contrat de vente dans son ensemble dans la terminologie juridique grecque, cf. F. Pringsheim, *The Greek Law of Sale* (Weimar 1950) 111-126, et pour l'usage de terme *ωνή* à l'époque romaine comme le terme par excellence qui correspond au terme latin *emptio*, v. F. Pringsheim *op. cit.* 125 avec renvoi à Mitteis, *Chrest.* 372 (II^e siècle ap. J.-C.), col. VI, l. 9-10: ἀναγεινώσκοντός τε ὠνήν Μούσης σὺν ὑποτιθηκῶ ἐπὶ τοῦ δωδεκάτου ἔτους.

27. Sur l'usage du nom Nikè comme nom d'esclave, v. Petsas (n. 24) 289.

28. V. l'apparat critique aux l. 8-9.

29. L. 3-4 et 16-17, où le nom Τίτος a été gravé Τίτορ. Il est probable que Αὐρήλιος Λύκος, mentionné comme témoin à la l. 22, était le père de Τίτος Λύκου.

30. L. 5, v. aussi Vatin (n. 6).

31. L. 4 Vatin (n. 6) a lu ΑΜΕΟΤΕΡΑ(Σ) (p. 287) mais est arrivé à la conclusion que la venderesse devait

porter le nom d'Ἀρτεμιδώρα (Vatin, *op. cit.* 291-292). La lecture de M. B. Hatzopoulos Ἀμφοτερᾶς n'est pas jusqu'à présent attestée, mais le masculin Ἀμφοτερὸς est un nom connu de personnes en Macédoine (cf. l'apparat critique aux l. 4-5).

32. V. ci-après, n. 47-51, au sujet de la vente d'enfants par leurs parents à l'intérieur de l'Empire romain.

33. L. 5-7. Déjà Vatin (n. 6) 288, avait remarqué que le graveur avait interverti deux lignes. Le texte devait selon Vatin, *loc. cit.*, avoir le contenu suivant: ἐπρίατο παρ' Ἀμφοτερᾶς (Vatin: παρ' Ἀρτεμιδώρας) Σκυδραίας μετὰ κυρίου τοῦ ἀνδρὸς Ἰππίου, Σκυδραίου.

34. A. Babacos, *Σχέσεις οικογενειακοῦ δικαίου εἰς τὴν νῆσον Κάλυμνον τὸν Α' μ.Χ. αἰῶνα* (Athènes 1963) 116-127, surtout 116, Cl. Vatin (n. 25) 241-254, surtout 243. Plus généralement v. W. K. Lacey, *The Family in Classical Greece* (Londres 1972) 21-22 avec les nos. 20 et 21 (p. 240), p. 229 avec la n. 71 (p. 331). Spécialement sur la *kyrieia* à Athènes pendant la période classique, v. D. Mac Dowell, *The Law in Classical Athens* (Londres 1978) 84-92; sur l'Égypte ptolémaïque et romaine, v. Mitteis, *Grundz.* 251-256, R. Taubenschlag, *The Law of Greco-roman Egypt in the Light of the Papyri*² (Varsovie 1955) 170-178, auxquels il faut ajouter B. Anagnostou-Canas, *Juge et sentence dans l'Égypte romaine* (Paris 1991) 86-91.

donc pas exclu que la *kyrieia* fût aussi ignorée en Macédoine³⁵ comme dans les régions grecques limitrophes. En revanche, le droit romain connaissait une institution proche de la *kyrieia* des femmes, celle de la *tutela mulierum* et, si notre acte est postérieur à la *Constitutio Antoniniana* de 212 ap. J.-C., lorsque tous les pérégrins de l'Empire romain, à l'exception des *dediticii*, reçurent la citoyenneté romaine, il n'y a rien d'étonnant à ce que cette femme de Skydra, désormais citoyenne romaine, eût besoin de l'assistance de son époux et *kyrios* Hippias afin d'agir légalement dans un acte juridique³⁶.

Le prix de la transaction était de 5.000 deniers³⁷.

La transaction s'accomplit en présence de deux témoins, Aurélios Lykos et Aurélios Kalles³⁸, dont le gentilice suggère fortement pour l'acte une date postérieure à 212 ap. J.-C. Comme nous l'avons expliqué ailleurs, la présence sur la même inscription de noms suivant la formule onomastique romaine et d'autres qui ne la suivent pas, ne signifie pas que l'inscription est antérieure à la *Constitutio Antoniniana*³⁹.

35. V. aussi ci-après, n. 58. Cependant, quant aux macédoniens en Egypte, selon L. Mitteis, *Reichsrecht und Volksrecht in den östlichen Provinzen des römischen Kaiserreichs* (Leipzig 1891, reimpr. Hildesheim 1963) 66, "les documents papyrologiques montrent partout la même situation juridique", c.-à-d. la nécessité de l'assistance du *kyrios* de la femme. L'influence des droits grecs qui prévalaient la *kyrieia*, fut dans le cas discuté déterminante. Cf. Mitteis, *Grundz* 251-252, Vatin, *Recherches* (n. 25) 252-254 (voir aussi la note suivante *in fine*).

36. Pour une opinion plus nuancée, voir Ph. Petsas, M. B. Hatzopoulos, L. Gounaropoulou, P. Paschidis, *Les inscriptions du sanctuaire de la Mère des Dieux Autochtone à Leukopetra (Macédoine)* (sous presse).

37. L'opinion suivie dans le texte est celle de M. B. Hatzopoulos, qui lit /E (=5.000) à la ligne 11; Delacoulonche, Dimitsas, Petsas, *SEG* et Vatin, *Acte de vente* (n. 6) 287 et 292 lisent IE' (=15) (cf. n. 59).

D. Gofas observe toutefois que l'acceptation de l'une ou l'autre de ces deux lectures détermine en réalité la datation de l'inscription au début ou à la fin du III^e siècle ap. J.-C. En effet, l'opinion que le bébé vendu aurait pu obtenir comme prix la somme de cinq mille *denarii* ne saurait être acceptée que si elle se référait à une période de très forte dépréciation du *denarius*. En effet, dans les années plus proches de la *Constitutio Antoniniana*, obtenir un prix pareil aurait été impensable, surtout pour un bébé âgé de juste deux mois, lorsque pour une femme de Crète le prix s'élevait à 42 deniers en 160 ap. J.-C. (*FIRA* III no. 89 = Bruns, *Fontes* I⁷ no.

132), lorsque pour un esclave grec, encore enfant, 600 deniers ont été payés en 142 ap. J.-C. (*FIRA* III no. 88 = Bruns, *Fontes* II⁷ no. 130 = F. de Zulueta, *The Roman Law of Sale* (Oxford 1966) 76-77, traduction anglaise), lorsque pour une esclave phrygienne âgée de 12 ans, 350 deniers ont été versés en 151 ap. J.-C. à Sidè en Pamphylie (Mitteis, *Chrest.* no. 272 = *FIRA* III no. 133) et pour une autre jeune esclave âgée de dix ans, d'origine gauloise, 280 deniers ont été également versés à Sidè, en 142 ap. J.-C. (*P. Köln Inv.* 6211). Enfin, pour une petite esclave, d'environ six ans, de Transylvanie, vendue en 139 ap. J.-C., 205 deniers ont été payés (*FIRA* III no. 87 = Bruns, *Fontes* I⁷ no. 131) et ce, si la clause *empta sportellaria* de cet acte juridique n'a pas le sens que cette petite fille a été remise à l'acheteur gratis à titre de prestation additionnelle, en sus du prix de la vente de sa mère (*FIRA* III 284 n. 1, Bruns, *Fontes* I⁷ 330 n. 1). Aucune vente d'esclave effectuée vers le milieu du II^e siècle n'était donc réalisée pour un prix supérieur à 600 deniers. Par conséquent, si la lecture de M. B. Hatzopoulos est justifiée, on doit nécessairement opter pour une datation de notre inscription entre le milieu et la fin du III^e siècle ap. J.-C. (v. aussi la n. 60 ci-après).

38. L. 21-23 de l'inscription.

39. Cf. D. Gofas, *Observations sur une inscription de Sparte contenant des damnationes memoriae* (*SEG* 34, 309, dans *Symposium* 1988, Cologne-Vienne 1990, 408-409, n. 58 = *Etudes d'Histoire du Droit grec des Affaires, Antique, Byzantin et Post-byzantin*, Athènes 1993, 161-162, n. 58 avec des citations bibliographiques, dont nous

Le bébé faisant l'objet de la transaction est qualifié dans l'inscription $\phi\omega\nu\tilde{\eta}$ $\mu\alpha\kappa\epsilon\delta\omicron\nu\iota\kappa\tilde{\eta}\varsigma$ ⁴⁰. Malgré le génitif, à notre avis il n'y a pas de doute que le mot $\mu\alpha\kappa\epsilon\delta\omicron\nu\iota\kappa\tilde{\eta}\varsigma$ ne se rapporte pas au mot $\tau\iota\mu\tilde{\eta}\varsigma$ qui suit, mais, avec une erreur de cas, au mot $\phi\omega\nu\tilde{\eta}$ qui le précède⁴¹. Le terme $\phi\omega\nu\tilde{\eta}$ doit se comprendre comme l'équivalent de $\gamma\acute{\epsilon}\nu\omicron\varsigma$ ou de *natio*⁴².

Il ne faut pas pour autant supposer que pour le rédacteur du document le terme $\phi\omega\nu\tilde{\eta}$ (comme du reste le terme $\gamma\acute{\epsilon}\nu\omicron\varsigma$) signifie une langue ou une nationalité. Tout comme les expressions $\gamma\acute{\epsilon}\nu\epsilon\iota$ Νικομήδισσα ou *natione Creticam*⁴³, ces termes indiquent l'origine locale et non pas une nationalité macédonienne, nicomédienne ou crétoise, différente de la nationalité grecque⁴⁴.

On pourrait se demander comment il était possible que ce bébé fût vendu comme esclave dans le pays même de sa naissance, si l'on présume qu'il était né libre et avait, par conséquent, après l'édit de Carracalla, la citoyenneté romaine⁴⁵. Certes, on ne peut exclure que Nikè fût née esclave.

A ce point il faut rappeler que la vente d'enfants comme esclaves par leurs parents, qui étaient eux-mêmes libres, ne constituait pas dans le monde antique une exception rare, mais bien au contraire un phénomène répandu. C'est ainsi qu'à Athènes par exemple, Plutarque rapporte formellement que jusqu'à la législation de Solon, les Athéniens, lorsqu'ils se trouvaient en difficulté financière, vendaient leurs enfants comme esclaves⁴⁶.

signalons seulement A. N. Sherwin-White, *The Roman Citizenship*², Oxford 1973, 380-394).

40. L. 9-10.

41. Cf. L'apparat critique à la l. 9.

42. Cf. *FIRA* III no. 135 = Bruns, *Fontes* I⁷ no. 162 = Mitteis, *Chrest.* no. 271: $\gamma\acute{\epsilon}\nu\epsilon\iota$ $\Gamma\acute{\alpha}\lambda\lambda\omicron\nu$ (359 ap. J.-C.), *P. Köln Inv.* 6211: $\gamma\acute{\epsilon}\nu\epsilon\iota$ $\Gamma\alpha\lambda\tilde{\alpha}\tau\iota\nu$ (142 ap. J.-C.), *FIRA* III no. 88 = Bruns, *Fontes* I⁷ no. 130 = F. de Zulueta, *Sale* (n. 37) 76-77: *n(atione) graecum* (142 ap. J.-C.), *FIRA* III no. 89 = Bruns, *Fontes* I⁷ no. 132 (160 ap. J.-C.): *n(atione) creticam*, ainsi que tous les cas cités par Petsas (n. 24) 300, contenant les expressions $\gamma\acute{\epsilon}\nu\epsilon\iota$ $\mu\alpha\kappa\epsilon\delta\omicron\nu\iota\kappa\tilde{\eta}\nu$, ou $\gamma\acute{\epsilon}\nu\epsilon\iota$ Μακεδόνα d'autres affranchissements par consécration macédoniens.

43. Pour les références, v. la n. précédente, ainsi que les observations de Petsas (n. 24) 300-301, sur les expressions $\gamma\acute{\epsilon}\nu\epsilon\iota$ Νικομήδισσα , *natione Creticam*, *natione Actiacus Nicopolitanus* etc. A titre d'exemple seulement, citons d'après Petsas, *op. cit.* 300, les cas no. 56 (239 ap. J.-C.): $\pi\alpha\iota\delta\acute{\alpha}\rho\iota\omicron\nu$ $\delta\acute{\nu}\omicron\mu\alpha\tau\iota$ Ἡρακλέωνα ... $\gamma\acute{\epsilon}\nu\epsilon\iota$ $\mu\alpha\kappa\epsilon\delta\omicron\nu\iota\kappa\tilde{\eta}\nu$, (τὸ) $\gamma\epsilon\nu\eta\theta\acute{\epsilon}\nu$ $\mu\omicron\iota$ $\acute{\epsilon}\kappa$ $\pi(\alpha)\iota\delta\iota(\sigma\kappa)\eta(\varsigma)$ Ἑρμη-όνης et no. 69 (309 ap. J.-C.): $\kappa\omicron\rho\acute{\alpha}\sigma\iota\omicron\nu$ $\acute{\epsilon}\tau\tilde{\omega}\nu$ 12, $\gamma\acute{\epsilon}\nu\epsilon\iota$ $\mu\alpha\kappa\epsilon\delta\omicron\nu\iota\kappa\tilde{\eta}\nu$, $\omicron\iota\kappa\omicron\gamma\epsilon\nu\acute{\epsilon}\varsigma$, τὸ $\gamma\epsilon\nu\eta\theta\acute{\epsilon}\nu$ $\acute{\epsilon}\kappa$ $\delta\omicron\upsilon\lambda\eta\varsigma$ $\mu\omicron\upsilon$ Ἀλεξάνδρας .

44. Cette opinion est aussi admise, croyons-nous, par Vatin, *Acte de vente* (n. 6) 289, selon lequel Nikè "était une fille du pays; on n'a voulu dire rien d'autre". Il aurait été d'ailleurs, téméraire de vouloir tirer davantage de conclusions sur l'origine d'un bébé, âgé de deux mois. Nous aimerions rappeler seulement que la venderesse aussi était originaire de Skydra.

45. Nous avons ci-dessus (n. 32) exprimé le soupçon que la venderesse Amphotéra (libre sans doute, puisqu'elle était mariée et avait même un *kyrios*) était, peut-être, la mère de la petite Nikè. On pourrait invoquer en faveur de cette hypothèse, que la provenance du bébé n'est pas mentionnée dans l'acte ($\omicron\iota\kappa\omicron\gamma\epsilon\nu\acute{\eta}\varsigma$ etc) comme c'est le cas pour toutes les consécration citées par Petsas (n. 24) 300, mais cet argument est affaibli par le fait que dans le cas dont nous discutons il s'agit de l'acte de vente du bébé et non celui de sa dédicace au temple.

46. Plutarque, *Solon* 13,3: $\pi\omicron\lambda\lambda\omicron\iota$ $\delta\acute{\epsilon}$ $\kappa\alpha\iota$ $\pi\alpha\iota\delta\acute{\alpha}\varsigma$ $\iota\delta\iota\omicron\upsilon\varsigma$ $\eta\gamma\alpha\gamma\kappa\acute{\alpha}\zeta\omicron\nu\tau\omicron$ $\pi\omega\lambda\epsilon\iota\nu$ ($\omicron\upsilon\delta\epsilon\iota\varsigma$ $\gamma\acute{\alpha}\rho$ $\nu\omicron\mu\omicron\varsigma$ $\acute{\epsilon}\kappa\omega\lambda\upsilon\epsilon$). Solon a interdit la vente d'enfants et de frères et soeurs, excepté dans le cas où un père ou un frère aurait pris sur le fait ($\acute{\epsilon}\pi'$ $\alpha\upsilon\tau\omicron\phi\acute{\omega}\rho\omega$) sa fille ou sa soeur faisant l'amour avec un homme *ibid.* 23,2); cf. J. H. Lipsius, *Das attische Recht und Rechtsverfahren* (Leipzig 1908-

Chez plusieurs peuples qui se sont trouvés à l'intérieur des frontières romaines, la vente d'enfants en esclavage par leurs parents était loin d'être rare, ainsi qu'il est expressément attesté pour les Phrygiens de la période du Principat⁴⁷, exactement comme quelques siècles plus tôt, au temps d'Hérodote, pour les Thraces⁴⁸.

Si donc cette pratique a été observée dans certaines nations de *peregrini* à l'intérieur de l'Empire romain – comme ce fut le cas des Frisiens en Germanie⁴⁹ (en période de grande pression économique, il est vrai), si Philostrate nous permet d'observer cette pratique dans les dernières années de la fin du II^e siècle, c.-à.-d. au cours du règne de Septime Sévère⁵⁰, nous ne pouvons certainement pas écarter la possibilité que ce même phénomène ait été aussi observé dans la province de Macédoine quelques années plus tard, uniquement parce qu'en 212 ap. J.-C. Caracalla a étendu la citoyenneté romaine à tous les *peregrini* de l'Empire romain, les déditices exceptés. Au demeurant, nous possédons pour d'autres régions de l'Empire romain des témoignages ultérieurs formels, se référant à des ventes d'enfants en esclavage par leurs propres parents⁵¹.

Dans le total d'environ 250 actes de donation, la vente de Nikè constitue un cas unique. En effet, quoique des *ὠνάι* soient mentionnées dans la plupart d'entre eux pour indiquer l'acte de vente, élément indispensable comme titre de propriété, et par extension, comme témoignage de la donation elle-même, acte que le donateur déposait en même temps que l'acte de donation au sanctuaire, aucun acte d'*ὠνή*⁵² dans le sens de l'acte d'achat n'a été conservé. Cette circonstance ne peut être fortuite; elle doit être due au fait que la transcription sur la pierre des actes de donation avait pour les esclaves affranchis une grande importance, car elle assurait leur

1915, reimpr. Darmstadt 1966) 500, A. R. Harrison, *The Law of Athens, I. The Family and Property* (Oxford 1968) 73 avec la n. 2. La traduction de B. Perrin (ed. Loeb): "unless he finds that she is no longer a virgin" n'est pas exacte.

47. Pour les Phrygiens, v. Philostrate, *Tὰ ἐς τὸν Τυανέα Ἀπολλώνιον* 8, 7, 12: Ἀνδράποδα μὲν γὰρ Ποντικὰ ἢ Λύδια ἢ ἐκ Φρυγῶν πρίαιτ' ἄν κἀνταῦθα (= à Rome) τις, ὧν γε καὶ ἀγέλαις ἐντυχεῖν ἐστὶ ἅμα φοιτώσαις δεῦρο, ταῦτ' ἄρ' τὰ ἔθνη καὶ ὁπόσα βαρβάρων ... οὕτω τὸ δουλεύειν αἰσχρὸν ἡγοῦνται. Φρυγὶ γοῦν ἐπιχώριον καὶ ἀποδίδοσθαι τοὺς αὐτῶν καὶ ἀνδραποδισθέντων μὴ ἐπιστρέψεσθαι. A ce sujet, v. Th. Mommsen, *Bürgerlicher und peregrinischer Freiheitsschutz im römischen Staat*, dans *Gesammelte Schriften*, III. *Juristische Schriften* (Berlin 1907) 3, 15-20, Mitteis, *Reichsrecht und Volksrecht* (n. 35) 358-364.

48. Sur la vente de leurs propres enfants par les Thraces, v. Hérodote V 6: Τῶν δὲ δὴ ἄλλων Θρηϊκῶν ἐστὶ ὁδε νόμος· πωλέουσι τὰ τέκνα ἐπ' ἐπαγωγῇ.

Pour les Egyptiens, mais seulement sous l'influence grecque, cf. Mitteis, *Reichsrecht und Volksrecht* (n. 35) 55 avec la n. 7.

49. Tacite, *Ann.* IV 52: *Ac primo boves ipsos, mox agros, postremo corpora coniugum aut liberorum servitio tradebant*. Les événements auxquels Tacite se réfère se sont déroulés sous Tibère.

50. Cf. ci-dessus n. 47.

51. Mitteis, *Reichsrecht und Volksrecht* (n. 35) 362, 364. Voir aussi A. Cameron, *Θρεπτός and Related Terms in the Inscriptions of Asia Minor*, *Anatolian Studies Presented to W. H. Buckler* (Manchester 1939) 51-52, avec références. Cf. *FIRA* II, *Fragm. Vat.* p. 467 (no. 26), p. 468 (no. 33) et p. 469 (no. 34) = Girard, *Textes I*⁷ 479-480 (Constantin et Licinius, an 313 ap. J.-C.), *C. Just.* 4, 43, 2 (Constantin, 329 ap. J.-C. interpolé en partie). Pour le nantissement d'enfants par leurs parents, v. P. Meyer, *Jur.Par.* no. 12 = *FIRA* III no. 12, 569 ap. J.-C. (Wilcken, *Grundz* 355).

52. Petsas (n. 24), *Οἱ χρονολογημένες ἐπιγραφές* 296-297, Hatzopoulos, *Cultes et rites* (n. 20) 66-67.

nouveau – et bien plus favorable – statut juridique d'hiérodules, ou – ce qui revient au même – d'affranchis de la divinité.

Par conséquent, il était naturel qu'ils aient pris soin à ce que l'acte de donation fût gravé sur la pierre par leurs ex-maîtres, tandis que ces derniers avaient intérêt à ce que leur libéralité envers le sanctuaire fût immortalisée⁵³. Il n'en était point de même pour les actes d'achat, lesquels ne conféraient ni aux esclaves un statut juridique plus favorable, ni à leurs ex-maîtres n'assuraient la renommée. C'est ainsi que pour les achats ordinaires, l'enregistrement dans les archives de la cité était considéré par les intéressés comme constituant une garantie suffisante⁵⁴.

Comment s'explique alors l'exception unique que représente l'inscription discutée?

Selon toute probabilité, l'explication se trouve dans le fait que ce n'est pas l'achat qui constitue l'objet de la transcription sur la pierre, mais la *dédicace* de la petite Nikè à Artémis, comme il ressort de l'analyse de notre texte.

Le texte commence donc par un en-tête, qui annonce son contenu⁵⁵. Par la suite, jusqu'à la ligne onze, suit le formulaire usuel des actes de vente de la période hellénistique, non seulement de la région, mais plus généralement de la Macédoine⁵⁶.

Le nom de l'acheteur, au nominatif, avec indication de sa nationalité est placé au début, ainsi qu'un verbe déclaratif de l'acte juridique dont il s'agit. Suit le nom de la venderesse au génitif, précédé de la préposition παρά⁵⁷. En l'occurrence, comme nous l'avons déjà indiqué, le mari de la venderesse, agissant en qualité de *kyrios*, comparait avec elle. Ce fait, en conformité avec le droit romain – mais peut-être pas avec le droit macédonien⁵⁸ – est obscurci par une faute du lapicide, qui a gravé les mots Σκυδραίας μετὰ κυρίου *après*, au lieu d'avant, les mots (τ)οῦ ἀνδρός⁵⁹.

Suit la description de l'objet de l'acte juridique, c.-à.-d. le nom, l'âge et l'origine de l'esclave, ainsi que le prix de la vente en deniers. Un acte d'achat hellénistique de Macédoine aurait dû

53. Darmezine (n. 21) 52 et Petsas 287.

54. Cf. *BullEpigr* 1972, 258; cf. *Ἐπιγραφὴς Κάτω Μακεδονίας, Α' Ἐπιγραφὴς Βεροίας* (Athènes 1998) 13: [...]τις πολλῇ σώματα, [τούτων(?)] τὴν ὥνῃν καταγρά[φειν].

55. Cf. pour les ὦναι de la Chalcidique, M. B. Hatzopoulos, *Actes de vente de la Chalcidique centrale* (MEΛΕΤΗΜΑΤΑ 6; Athènes 1988) 55-57.

56. Cf. M. S. Youni, *ὦναι Μακεδονίας, I, Armenopoulos*, 1991, 25-50.

57. Cf. Darmezine (n. 21) 125-127, pour la période classique et M. B. Hatzopoulos, *Actes de vente d'Amphipolis* (MEΛΕΤΗΜΑΤΑ 14; Athènes 1991) 49-51, 54-58, 92.

58. C. Youni (n. 56) 50 et M. B. Hatzopoulos, *Actes de vente de la Chalcidique centrale* (n. 55) 57, qui parle de la "capacité incontestable des femmes (de Chalcidique)

d'acheter, de vendre et de servir de garants sans l'intervention d'un κύριος. Ces observations conduisent à la conclusion que dans le cas discuté de la petite Nikè, comme dans celui de Leukopétria, où Αἰλία [Σ]οτηρὶς procède à un acte juridique un peu avant la *Constitutio Antoniniana* (en 208/9 ap. J.-C.), accompagnée de son *tutor* Licinius Philippus (cf. Petsas, *Οἱ χρονολογημένες ἐπιγραφές* (n. 24) 286, Tataki (n. 10) 478, ainsi que p. 86 (PB 42) et p. 215 (PB 810), les deux femmes en question avaient acquis la citoyenneté romaine; celle de Leukopétria avant même la *Constitutio Antoniniana*, celle de Skydra probablement en vertu de celle-ci. Il s'agissait donc de deux cas où la citoyenneté pérégrine n'avait pas été prise en considération.

59. L'usage du génitif pour indiquer l'origine de l'acheteur (l. 3 et 17: Σκυδραίου) représente, lui aussi, une faute du lapicide. Cf. aussi, ci-dessus n. 33.

contenir aussi la date, les noms de deux à quatre témoins, éventuellement le nom, ou les noms, d'un ou de plusieurs garants, ainsi que des clauses spéciales éventuelles.

Dans l'ὥνη examinée, la date a curieusement été omise. Ce n'est qu'à cause de la forme des lettres, de la généralisation du gentilicium "Aurélius" mais surtout à cause de la dépréciation du denier, dont témoigne le prix, que la datation de l'inscription à la seconde moitié du III^e siècle ap. J.-C. peut être présumée⁶⁰. Sont également absents les garants, mais les noms de deux témoins, dont l'un est probablement à identifier avec le père de l'acheteur⁶¹, sont cités vers la fin du texte. Entre les noms de ces témoins et la description de l'objet de l'acte, notre texte contient une clause, en vertu de laquelle l'application d'une institution de droit romain est expressément prévue. Il s'agit d'une stipulation par laquelle la venderesse promet formellement à l'acheteur de lui verser la totalité du prix ou de la part correspondante de celui-ci, doublée (*stipulatio poenae*) dans le cas où un tiers aurait revendiqué avec succès le bébé vendu ou bien en entier, ou bien quant à une part par indivis de celui-ci (μέρους τινός)⁶². Les clauses avec un tel contenu sont fréquemment comprises dans les documents romains se référant à des ventes d'esclaves; elles sont destinées à protéger le vendeur contre l'éviction de l'objet de la vente de la part de tiers.

Le plus souvent – comme dans le cas traité ici – la clause prévoit comme pénalité en cas de transgression, le versement du double du prix (ou de la part correspondant à celui-ci, *stipulatio duplae*), mais tout autre multiple aurait pu avoir été valablement stipulé⁶³. Une clause de ce genre était surtout nécessaire si la vente n'avait pas été combinée avec une *mancipatio* ou une *in iure cessio*⁶⁴. Il est intéressant de signaler que, contrairement à ce que nous trouvons dans les stipulations contenues dans des papyrus⁶⁵, où aussi bien la question (*fide rogavit*) que la réponse

60. Pour le prix des esclaves et le montant des amendes, v. outre les références citées à la n. 37 ci-dessus, Darmezine 136-141. Une comparaison de ces sommes et des sommes correspondantes d'inscriptions inédites provenant de Leukopetra et d'Edessa, milite en faveur de la datation de l'ὥνη de Nikè dans les années entre 250 et 260 ap. J.-C. Sur la question de la grande baisse de la valeur du denier au III^e siècle ap. J.-C., v. H. Mattingly, *Roman Coins*² (Londres 1960) 185-187.

61. Il s'agit d'Ἀὐρήλιος Λύκος, mentionné ci-dessus à la n. 29. Cf. la l. 22 de notre texte.

62. La liberté partielle était un phénomène répandu dans les provinces romaines (cf. Mitteis, *Chrest.* nos. 358 (= *Sel. Pap.* I 12), 360 et 361), de sorte qu'une éviction partielle n'était point impossible.

63. Cf. M. Kaser, *Das römische Privatrecht* I² (Munich 1971) 555-556 et R. Zimmermann, *The Law of Obligations - Roman Foundations of the Civilian Tradition* (Cape Town - Wotton - Johannesburg 1990) 295-296, avec la n. 17 pour ce qui concerne la *stipulatio duplae*.

64. Cf. M. Kaser (n. 63) 555 avec la n. 13, Zimmermann (n. 63) 295 avec la n. 17.

65. Par ex. Bruns, *Fontes* I⁷ no. 130 = *FIRA* III no. 88 (142 ap. J.-C.) l. 7-14: *Et si quis eum puerum q(uo) d(e) a(gitur) partenve quam quis ex eo evicerit, q(uo) m(inus) emptorem s(upra) s(criptum), eunve ad q(uem) ea res pertinebit... tunc quantum id erit, quod ita ex eo evictum fuerit, t(antam) p(ecuniam) duplam p(robam) r(ecte) d(ari) f(ide) r(ogavit) Dasius Breucus, d(ari) f(ide) p(ro-misit) Bellicus Alexandri*. Traduction en anglais de cette vente chez Zulueta 77-78 et chez J. A. Crook, *Law and Life of Rome* (Londres - Southampton 1967) 184. Voir aussi, *FIRA* III no. 134, règne d'Hadrien ou d'Antonin, *FIRA* III no. 133 = Mitteis, *Chrest.* 272 (151 ap. J.-C.), l. 6-8: ἔαν δ' ἐκ τούτων ἡ [...] ἐπαφ]ῇ αὐτοῦ ἢ ἐκ μέρους γένηται καὶ ἐκνεικηθῇ, τότε διπλὴν τὴν τειμὴν χωρὶς παραγγελίας καλῶς διδόσθαι πίστει ἐπηρώτησεν Ἀρτεμίδωρος [Κα]ισ[ί]ου, πίστει δοῦναι ὡμολόγησεν Λούκιος Ἰούλιος Πρωτόκτη[τος]. De même *P. Köln. Inv.* 6211 (142 ap. J.-C.), l. 5-7 et 21-23.

solennelle (*fide promisit*) sont enregistrées, notre texte ne mentionne que la question de celui qui procède à la stipulation⁶⁶.

Dans notre texte la clause de la stipulation s'associe à la promesse de versement d'une amende, qui échoira en faveur du sanctuaire en cas de contestation de la propriété de l'esclave qui a constitué l'objet de l'acte juridique⁶⁷. En effet, après la stipulation, qui se termine à la phrase où est indiqué, par l'emploi du verbe ἐγένετο⁶⁸, le lieu où l'acte juridique a été effectué, et avant le nom des témoins, la phrase la plus obscure de notre texte se trouve intercalée. Le sens de celle-ci n'est donné ci-après qu'exempli gratia: τὸ πρόστιμον σὺν πεδίο ΚΟΙΣΙ ὀνόματι Ἀρτέμι,* (/Ε) ΙΛΑΤΛΙΚΩ⁶⁹.

Le sens de la clause est probablement, qu'au cas où un tiers prouverait un droit sur la petite esclave plus fort que celui de la venderesse, l'amende et l'esclave elle-même resteraient à l'acheteur-donateur Τίτος Λύκου pour le compte (ὀνόματι) d'Artémis, tandis que le prix (τιμή) initial de 5.000 deniers serait affecté à l'indemnisation du tiers (κυριωτέρου). L'explication de cette clause inusitée doit être recherchée dans un aspect de l'acte, que le texte de l'inscription passe sous silence, mais qui constitue en réalité son vrai contenu.

Il est évident que Nikè a été achetée par Titos pour être dédiée à la déesse, comme nous le voyons dans le cas d'autres bébés, consacrés dans des circonstances semblables⁷⁰.

Comme dans le cas d'autres donations à des sanctuaires macédoniens, ici aussi le donateur prend ses précautions en vue d'écarter le danger que la donation échoue à cause de l'intervention d'un tiers qui revendiquerait son objet, c.-à.-d. le bébé⁷¹.

A cet effet la stipulation – une institution du droit romain – est utilisée, en vertu de laquelle la venderesse assume l'obligation de verser à l'acheteur le double du prix en cas d'éviction. Ainsi,

66. Le cas de la mention de l'une seulement des parties contractantes dans la *stipulatio* n'est pas unique; cf. C. Just. 8, 37, 1 (Sept. Sévère et Antonin [Caracalla]), 200 ap. J.-C.: *...tamen si res inter presentes gesta est, credendum est praecedente stipulatione vocem spondentis secutam*, P.S. 5, 7, 2, l. 2: *Quod si scriptum fuerit instrumento promississe aliquem, perinde habetur, atque si interrogatione praecedente responsum sit*, I.P. 5, 7, 2, l. 2: *Sed si scribat aliquis se quacumque summum redditurum, ita habetur quasi ad interrogata responderit*, D. 45, 1, 134, 2 - Paulus. V. E. Levy, *Weströmisches Vulgarrecht, Das Obligationenrecht* (Weimar 1956) 35-37, M. Kaser, *Das römische Privatrecht* II² (1975) 376-378. Mais ce qui est étrange c'est que ce n'est pas la réponse du *promissor* qui est enregistrée, mais seule du *stipulator* (l. 14-17: τὴν τιμὴν διπλὴν ἐπηρώτ(η)σεν Τίτορ Λύκου Σκυδραίου).

67. Aux l. 18-20 de notre texte, référence est fait à une amende: Τὸ πρόστιμον σὺν πεδίο ----- Ἀρτέμι, sans qu'auparavant une amende ait été mentionnée.

Nous croyons cependant, que cette amende était comprise dans le prix double (τιμὴ διπλῇ) de la l. 15, pour lequel la *stipulatio* avait été faite. Pour la combinaison de la *stipulatio poenae* et de l'amende, v. Taubenschlag (n. 34) 397, n. 5.

68. L. 17-18: Ἐγ(έ)ν(ε)το (ἐ)ν Σκύδρας.

69. V. l'apparat critique, l. 18-19, 19-20, 20-21.

70. Cf. par ex. le bébé âgé d'un an (ἐνιαύσιον), nommé Θερίνος, qui a été donné à la Mère des Dieux Autochtone par Κλαύδιος Σωτήρ et sa famille en 188 ap. J.-C. Cf. Petsas, *Οἱ χρονολογημένες ἐπιγραφές* (n. 24), 289-290 et Tataki (n. 10) 168, no. 561, p. 202, no. 730, b.

71. Il est probable que l'acheteur et donateur Τίτος Λύκου serait aussi celui qui élèverait le bébé. Cf. Petsas, *Οἱ χρονολογημένες ἐπιγραφές* (n. 24) 292, l'expression ἦν ἀνέθρεψα τῷ ὀνόματι τῆς θεοῦ à Leukopétrā, tout comme dans notre texte de Skydra ὀνόματι Ἀρτέμι, ainsi que les observations de Tataki (n. 10) 489.

si un tiers se présente et prouve qu'il est κυριώτερος, il recevra une indemnité égale au prix de la vente.

Bien entendu, la validité d'une telle clause au cas où le tiers exigerait l'esclave elle-même et non une indemnité, est fort douteuse⁷². Toutefois il faut prendre aussi en considération l'influence dissuasive de la crainte religieuse qui découragerait toute tentative de revendre la petite Nikè de la propriété et de la protection de la déesse.

C'est donc à la protection des intérêts de l'acheteur-donateur Titos, fils de Lykos, du sanctuaire, mais aussi de l'esclave Nikè elle-même, que vise cette incision unique d'une ὥνη sur pierre.

Le texte de l'acte de vente peut être restitué en grec "correct" de la façon suivante:

Ἀντίγραφον ὥνης σώματος Νίκης. Τίτος Λύκου Σκυδραῖος ἐπρίατο παρ' Ἀμφοτερᾶς, Σκυδραίας, μετὰ κυρίου τοῦ ἀνδρὸς Σκυδραίου, παιδίον ὀνόματι Νίκη, ὡς μηνῶν δύο, φωνῇ μακεδονικῇ, τιμῆς ἀργυρίου δηναρίων χιλιάδων πέντε· καὶ ἂν τις κυριώτερος φανῇ τοῦ προγεγραμμένου κορασίου ἢ μέρους τινός, τότε τὴν τιμὴν διπλὴν ἐπηρώτησεν Τίτος Λύκου Σκυδραῖος. Ἐγένετο ἐν Σκύδρᾳ. Τὸ πρόστιμον σὺν παιδίῳ οἷσι ὀνόματι Ἀρτέμιδος, δηναρία πέντε χιλιάδας ἀπλᾶ, Τίτος Λύκου. Μάρτυρες: Αὐρήλιος Λύκος, Αὐρήλιος Κάλλης. Ἐγένετο ἀντίγραφον ὥνης. Εὐτύχει.

D. GOFAS - M. B. HATZOPOULOS

72. Ce tiers aurait pu éventuellement se trouver devant un problème du fait que la condamnation, dans la procédure formulaire, devait nécessairement être pécuniaire (Gaius, *Inst.* IV, 48; cf. M. Kaser, *Das römische Zivilprozessrecht*, Munich 1966, 296); Cette procédure doit avoir été introduite en Macédoine aussi, puisque cette province – sauf un court intervalle entre les années 15 et 44 ap. J.-C. – a toujours été une province sénatoriale; cf. Cl. Nicolet et alii, *Rome et la conquête du monde Méditerranéen* II (Paris 1978) 758-761, P. Petit, *La Paix Romaine*³ (Paris 1982) 141-142 et la carte *ibid.* 386, ainsi

que le titre de proconsul que portait M. Ulpius Tertullianus Aquila (Τερτυλλιανὸς Ἀκύλας). Cf. Petsas, *Οἱ χρονολογημένες ἐπιγραφές* (n. 24) 299: γεναμένου κρατίστου ἀνθυπάτου τῆς τῶν Μακεδόνων ἐπαρχίας. La procédure *extra ordinem*, qui n'excluait pas la condamnation *in natura*, avait cependant progressivement envahi toutes les provinces, aussi bien sénatoriales qu'impériales (Kaser, *Zivilprozessrecht* 122-124, 343-345), et il est probable que dans les années où l'inscription en question doit être située, sa substitution à la procédure formulaire en Macédoine était déjà un fait accompli.

ΑΙΑΣ Ο ΤΕΛΑΜΩΝΙΟΣ ΣΤΗΝ ΑΡΧΑΙΑ ΕΛΛΗΝΙΚΗ ΚΑΙ ΠΡΩΙΜΗ ΡΩΜΑΪΚΗ ΕΙΚΟΝΟΓΡΑΦΙΑ*

Αἴας δ' ἐκ Σαλαμῖνος ἄγεν δυοκαίδεκα νῆας
Ἰλιάς Β 557

Ο Αἴας, στήν ὁμώνυμη τραγωδία τοῦ Σοφοκλῆ, μὲ τὰ τελευταῖα λόγια τοῦ πρώτου μονολόγου του αὐτοχαρακτηρίζεται καὶ συνοψίζει μὲ μοναδικὰ λιτὸ τρόπο τὸ ἥρωικό του ἦθος: Ἀλλ' ἢ καλῶς ζῆν ἢ καλῶς τεθνηκέναι τὸν εὐγενῆ χρῆ¹. Ὁ Πλάτων ἐξάλλου στήν Ἀπολογία του² διηγεῖται ὅτι ὁ Σωκράτης ἀντιμετωπίζοντας φιλοσοφικά τὴ θανάτωσή του σκέπτεται πόσο θαυμαστό θὰ ἦταν νὰ συναντήσῃ τὸν Παλαμήδη, τὸν Αἴαντα καὶ ὅλους ὅσους πέθαναν ἀπὸ «κακοδικία», γιὰ νὰ συγκρίνῃ τὴ μοῖρα του μὲ τὴ δική τους.

Ἡ τυχειότητα καὶ ἀποσπασματικότητα τῶν γνώσεών μας σχετικὰ μὲ τὴν κλασικὴ ἀρχαιότητα, παρὰ τὶς συνεχεῖς ἀποκαλύψεις, εἶναι δεδομένη. Στὴν περίπτωσιν ὅμως τοῦ Αἴαντα ἔχουμε τὴν τύχη ἢ προσωπικότητά του νὰ προβάλλῃ πληρέστερα ἀπὸ ἄλλες μορφές τῆς ἐλληνικῆς μυθολογίας, χάρις κυρίως στήν ὁμηρικὴ Ἰλιάδα καὶ στήν ὁμώνυμη τραγωδίαν τοῦ Σοφοκλῆ, χωρὶς νὰ λείπει καὶ πληθώρα ἄλλων ἀναφορῶν στήν ἀρχαία γραμματεία, καὶ βέβαια χάρις στήν πλούσια εἰκονογραφία τοῦ θέματος στήν ἀρχαία ἐλληνικὴ, ἐτρουσκικὴ καὶ ρωμαϊκὴ τέχνη. Σημαντικότερες εἶναι καὶ οἱ ἀναφορές, καὶ ἀρκετὲς φορὲς οἱ περιγραφές, τοῦ Πausanias καὶ τοῦ Plinius γιὰ χαμένα μνημειακὰ ἔργα τῆς ζωγραφικῆς καὶ τῆς πλαστικῆς³.

* Θὰ ἤθελα θερμὰ νὰ εὐχαριστήσω τὸν καθηγητὴ F. Felten, ὁ ὁποῖος μοῦ ὑπέδειξε τὴν πρόσφατη ἐρμηνεία τοῦ torso Belvedere, ἐπίσης τὴ φίλη καθηγήτρια Ε. Σημαντώνη-Μπουρνιά καὶ τὸν δρ. Δ. Πλάντζο, οἱ ὅποιοι μὲ προθυμία διάβασαν ἀρχικὴ μορφή τοῦ κειμένου μου καὶ οἱ παρατηρήσεις τους ἦταν καίριες. Ἰδιαίτερα εὐχαριστῶ τὴ Στέλλα Μαργακουδάκη γιὰ τὶς πολύτιμες ὑποδείξεις της σὲ ὅλα τὰ στάδια τῆς ἐρευνας. Γιὰ τὶς φωτογραφίες, ἢ τὴν ἄδεια ἀναπαραγωγῆς τους, εὐχαριστῶ τὶς διευθύνσεις τῶν μουσείων: Ἑθνικὸ Ἀρχαιολογικὸ Ἀθηνῶν, Pio-Clementino τοῦ Βατικανοῦ, Kunsthistorisches τῆς Βιέννης, Staatliche Kunstsammlungen, Gemäldegalerie τῆς Δρέσδης, J. Paul Getty, Malibu, Γαλλο-ρωμαϊκοῦ Πολιτισμοῦ τῆς Λυών, Μητροπολιτικὸ τῆς Νέας Ὑόρκης, Nazionale Archeo-

logico τῆς Νεάπολης, ὅπως ἐπίσης, τὸ Γερμανικὸ Ἀρχαιολογικὸ Ἰνστιτοῦτο Ἀθηνῶν καὶ τοὺς Sotheby's Λονδίνου.

1. Σοφοκλῆς, Αἴας (ἐκδ. A.C. Pearson, *Sophoclis Fabulae*, Scriptorum Classicorum Bibliotheca Oxoniensis, Ὁξφόρδη 1924, μὲ συνεχεῖς ἀνατυπώσεις, στὸ ἐξῆς Αἴας) 479-480.

2. Πλάτων, Ἀπολογία 40-41.

3. Γιὰ ἀγάλματα, Pausanias 1.5.2 στήν Ἀττική, 1.35.3 στὴ Σαλαμίνα, 5.22.2 καὶ 25.8 στήν Ὀλυμπία. Ἐπίσης, 10.31.1, γιὰ τὸν Αἴαντα στήν «Ἰλίου Πέριον» τοῦ Πολυγνώτου στὴ Λέσχη τῶν Κνιδίων. Plinius, *Nat. Hist.* 35.72 γιὰ τὴν «Κρίσιν τῶν Ὀπλῶν» τοῦ Παρθάσιου καὶ 7.126 καὶ 35.26 καὶ 136 γιὰ τὸν πίνακα τοῦ Τιμόμαχου (βλ. παρακάτω σημ. 46).

Οἱ προσπάθειες ἐτυμολογίας τοῦ ὀνόματος παρουσιάζουν ἰδιαίτερο ἐνδιαφέρον καὶ ὑπομνηματίζουν προοιμιακὰ τὴν ἱστορία τοῦ παλικάριου. Σύμφωνα μὲ τὴν ἐπικρατέστερη ἄποψη τὸ ΑΙΑΣ εἶναι πιθανότατα ὄνομα χθόνιας θεότητας ποὺ παράγεται ἀπὸ τὴ λέξη *αῖα*, *γαῖα* (γῆ). Ὁ βασιλιάς τῆς Σαλαμίνας, ὅπως καὶ ὁ συνωνόματός του τῶν Λοκρῶν, στὰ παμπάλαια χρόνια ἀποτελοῦσαν ἀρχέγονες λατρευτικὲς συλλήψεις ποὺ εἶχαν ἄμεση σχέση μὲ τὴν ἐνσάρκωση τῆς γῆς. Πρόκειται δηλαδή γιὰ χθόνιους ἥρωες οἱ ὁποῖοι, ἀφοῦ προκαλέσουν τὸν θάνατο, χαρίζουν ξανὰ νέα ζωὴ. Ἡ ἀτρωσία τοῦ Τελαμώνιου Αἴαντα καὶ ἡ ἐκδοχὴ τοῦ θανάτου του μὲ βώλους χώματος ἀπὸ τοὺς Τρῶες, σύμφωνα μὲ μιὰ παραλλαγή⁴, δείχνουν ἀκριβῶς τὸν ἀρχικὸ πυρήνα τοῦ μύθου, ποὺ σηματοδοτεῖ τὴ γέννηση ἀπὸ τὴ γῆ καὶ τὴν κατάληξη στὴ γῆ τοῦ παρέδρου τῆς μεγάλης γονιμικῆς θεᾶς.

Δὲν φαίνεται ὅμως ἀπίθανη μιὰ διαφορετικὴ ἐρμηνεῖα τοῦ ὀνόματος ἀπὸ τὸ *αι-ωα* (*Αι-Φανς*) τῆς μυκηναϊκῆς γραμμικῆς Β – βρέθηκε σὲ πινακίδα τῆς Κνωσοῦ – ποὺ σήμαινε πιθανὸν τὸ ὄνομα βοδιοῦ⁵. Συνδέει ἄμεσα τὸν ἥρωα μὲ τὰ κοπάδια, καὶ μάλιστα αὐτὰ ποὺ μὲ ἔπαρση ὑποσχέθηκε νὰ κλέψει καὶ νὰ παραδώσει ὡς προίκα στὸν Τυνδάρεω, ὅταν ἐμφανίσθηκε, μαζί μὲ ἄλλους ἥρωες, μνηστήρας τῆς Ἑλένης. Ἦταν ξακουστός πολεμιστὴς καὶ θὰ ἄρπαζε μὲ τὴ βία ὅλα τὰ βόδια καὶ τὰ πρόβατα ποὺ ἔβοσκαν στὴν Τροιζήνα, τὴν Ἐπίδαυρο, τὴν Αἴγινα, τὰ Μέγαρα, τὴν Κόρινθο, τὴν Ἐρμιόνη καὶ τὴν Ἀοίνη. Ἴσως ἡ ἐτυμολογία αὐτὴ συμφωνεῖ ἀργότερα μὲ τὴ στιγμή τῆς παραφροσύνης νὰ σφάξει τὰ κοπάδια τῶν Ἀχαιῶν ποὺ εἶχε λαθεμένα ἐκλάβει ὡς συντρόφους του⁶. Συνεπῶς εὐλόγη μοιάζει ἡ ἄποψη ὅτι ὁ πυρήνας τοῦ μύθου καὶ τῆς κακορίζικης ἱστορίας τοῦ Αἴαντα ἦταν ἤδη γνωστός ἀπὸ τὰ μυκηναϊκὰ χρόνια καὶ ἀργότερα μέσα ἀπὸ τὴν προφορικὴ παράδοση τῶν ἐπικῶν κύκλων ἀποκρυσταλλώνεται καὶ ἐνσωματώνεται στὰ τραγούδια τῆς τρωικῆς περιπέτειας.

Ἡ συντομία τοῦ ὀνόματός του ποὺ συχνὰ ἀναγράφεται στὰ μνημεῖα ἀπὸ τὸν 7ο π.Χ. αἰῶνα καὶ ἐξῆς, καθὼς καὶ σκηνὲς ποὺ προσιδιάζουν ἀποκλειστικὰ στὴν ἱστορία του, ὅπως ἡ «Κρίση τῶν ὅπλων» καὶ ἡ «Αὐτοκτονία», καθιστοῦν εὐανάγνωστη τὴ μορφή του καὶ σίγουρα τὰ περισσότερα, ἂν καὶ ὄχι ὅλα, τὰ ἔργα. Παρ' ὅλα αὐτὰ τὸ πλέξιμο κειμένων καὶ εἰκόνων εἶναι πολλὲς φορὲς προβληματικὸ καὶ αὐτὸ πρέπει νὰ ὀφείλεται σὲ δύο βασικοὺς λόγους: πρῶτον τὰ μνημεῖα ποὺ σώθηκαν εἶναι στὴ συντριπτικὴ τους πλειονότητα ἀντικείμενα τῆς μικροτεχνίας, καὶ δεύτερον οἱ τεχνίτες ἐμπνέονται κατὰ κανόνα ἀπὸ τὴν προφορικὴ παράδοση, τουλάχιστον στὰ ἀρχαῖα καὶ στὰ κλασικὰ χρόνια. Δὲν εἰκονογραφοῦν τὸ γράμμα τοῦ κειμένου, ὅπως θὰ κάνουν ἀργότερα οἱ μινιατουρίστες ζωγράφοι μεσαιωνικῶν καὶ κατοπινῶν χειρογράφων. Ἡ συνήθεια αὐτὴ ξεκινᾷ ἤδη σπο-

4. Αἶας, Ὑπόθεσις 18-24. Βλ. A. Carnoy, *Notes d'onomastique mythologique grecque, Beiträge zur Namenforschung* 1956, 117 καὶ τοῦ ἰδίου, *Dictionnaire étymologique de la mythologie* (1955) λ. *Aias*.

5. H. Mühlestein, *Le nom des deux Ajax, Studi micenei ed egeo-anatolici* II (1967) 41-52 γιὰ τὴν πινακίδα

τῆς μυκηναϊκῆς γραφῆς Β ἀπὸ τὴν Κνωσό, ἀρ. 973.

6. Αἶας 374-376: ἐν δ' ἐλίκεσσι βουσί / καὶ κλυτοῖς πεσὼν αἰπολίοις / ἐρεμνὸν αἶμ' ἔδευσα.

Γιὰ τοὺς μνηστήρες τῆς Ἑλένης, βλ. Ἀπολλοδώρου, *Βιβλιοθήκη* 3.10.8. Γιὰ τὴν ἔπαρση τοῦ Αἴαντα, βλ. Ἡσιόδου (Merkelbach/West) ἀπόσπ. 204.

ραδικά ἀπὸ τὰ ρωμαϊκὰ χρόνια, ὅπου πιστεύεται ὅτι ὑπάρχει σχετικὰ ἀκριβὴς ἀντίστιξη κεμένου μετὰ τὴν εἰκόνα καὶ στὴν περίπτωσι τοῦ Αἴαντα, σὲ ὁρισμένες κατηγορίες μνημείων, ὅπως στὴν Ἰλιαδικὴ ἀνάγλυφον πλάκα, σὲ μερικὲς τοιχογραφίες οἰκίων εὐπόρων, λογίων Ρωμαίων, σὲ ἀποσπασματικὸ ἀνάγλυφον σκύφου τῶν ἐλληνιστικῶν χρόνων καὶ στὸ χειρόγραφο τῆς *Ἰλιάδος* Ambrosiana⁷.

Οἱ τέχνες τῆς ἀρχαιότητος πράγματι παρουσιάζουν πληθώρα σκηνῶν ἀπὸ τὴ γέννησι τοῦ Αἴαντα μέχρι καὶ μετὰ τὴν αὐτοκτονίαν του⁸. Μετὰ τὴν ἐπικλήσιν τῶν κεμένων καὶ τῶν εἰκόνων θὰ παρακολουθηθεῖ συνοπτικὰ ἡ ἱστορία τοῦ ἥρωα, σύμφωνα μετὰ τὴν ἀνέλιξιν τῶν γεγονότων, ἡ ὁποία στοιχειοθετεῖται, νομίζω, ἂν ἐστιᾶσουμε τὴν προσοχήν μας σὲ τέσσερα κορυφαῖα ἐπεισόδια, χαρακτηριστικὰ τῆς φυσιογνωμίας τοῦ Αἴαντα:

1. τὶς πάμπολλες μονομαχίες, ποὺ δικαιώνουν τὴν «ἀρετὴν» τοῦ ὁμηρικοῦ ἥρωα,
2. τὴν κρίσιν γιὰ τὰ ὅπλα,
3. τὴν τρέλα τοῦ Αἴαντα καὶ τὴν σφαγὴν τῶν κοπαδιῶν, καὶ
4. τὴν αὐτοκτονίαν.

1. Μονομαχίες

Μὲ καμιά δεκαπενταριά ἀντιπάλους κονταροχτυπιέται ὁ Αἴας στὰ ἀρχαιοελληνικὰ ἀγγεῖα καὶ στὰ ἐτρουσκικά κάτοπτρα. Πρωτοστατεῖ στὴν τειχοποιία καὶ ἀμέσως μετὰ στὴ μάχην κοντὰ στὰ πλοῖα⁹. Δύο κριτήρια κατὰ κύριο λόγο καθιστοῦν σίγουρες τὶς ταυτίσεις: Ἡ ἐπιγραφὴ καὶ τὰ ἐξατομικευμένα χαρακτηριστικὰ τῶν σκηνῶν ποὺ συνάδουν μετὰ τὴν ἀφήγησιν, κυρίως μετὰ τὴν *Ἰλιάδα*. Ἀπὸ ὅλες τὶς μονομαχίες περισσότερο ἀγαπήθηκε στὴν προκλασικὴ καὶ κλασικὴ τέχνη ἐκείνη μετὰ τὸν Ἑκτορα, ὅπου φάνηκε ἡ ὑπεροχὴ τοῦ ἥρωά μας καὶ κατέληξε μετὰ τὴν ἀνταλλαγὴν τῶν μοιραίων καὶ γιὰ τοὺς δυὸ δῶρων, ὅπως ἐπίσης καὶ ἡ μάχη γιὰ τὴν διάσωσιν τοῦ νεκροῦ τοῦ Πατρόκλου¹⁰. Οἱ πρωιμότερες ἀπεικονίσεις

7. LIMC I,1, λ. *Aias* I (O. Touchefeu) ἀρ. 44.52. 60.62.98 γιὰ τὴν Ἰλιαδικὴν πλάκα, ἀρ. 18.47.51.59.68 γιὰ τὶς ρωμαϊκὰς τοιχογραφίας, ἀρ. 91 γιὰ τὸν ἀποσπασματικὸ ἐλληνιστικὸ ἀνάγλυφον σκύφου, ἀρ. 20.24.69 γιὰ τὸ χειρόγραφο τῆς *Ἰλιάδος* Ambrosiana στὸ Μιλάνο, Βιβλ. Κωδ. Ἀμβροσ. 205 καὶ ἀρ. 69, πάπυρος, Φλωρεντία PS 12 (1ο μισὸ τοῦ 2ου μ.Χ. αἰ.). Βλ. ἐπίσης K. Schefold - F. Jung, *Die Sagen von den Argonauten, von Theben und Troja in der klassischen und hellenistischen Kunst* (München 1989) 177, εἰκ. 157. Πὰ τὸ χειρόγραφο τῆς *Ἰλιάδος* Ambrosiana αὐτόθι 178, εἰκ. 158 α καὶ β, ποὺ τὸ χρονολογοῦν γύρω στὰ 500 μ.Χ.

8. Βλ. τὸ ἄρθρον τῆς O. Touchefeu στὸ LIMC I,1, λ. *Aias* I 312-336 καὶ κυρίως τὸν Σχολιασμὸ 333-336, γιὰ τὴν περιεκτικὴν ἀποτίμησιν τῆς εἰκονογραφίας τοῦ Αἴαντα μέχρι περίπου τὸ 1980. Τώρα ἔχουν προστεθεῖ καὶ ἄλλα μνημεῖα, μερικὰ ἀπὸ τὰ ὁποῖα παρου-

σιάζονται καὶ σχολιάζονται ἐδῶ.

9. *Ἰλιάς* O 676-688 καὶ 727-746 καὶ Π 101-111.

10. *Ἰλιάς* H 181-305 γιὰ τὴν ἰσόπαλιν μονομαχίαν τοῦ Αἴαντα μετὰ τὸν Ἑκτορα καὶ Ξ 402-420 γιὰ τὴν κατοπινὴν συνάντησίν τους, ὅπου ὁ Αἴας χρησιμοποιεῖ πέτρα. Ἀναλυτικὰ γιὰ τὴν μονομαχίαν, βλ. K. Friis Johansen, *Ajax und Hektor, ein vorhomerisches Heldenlied?*, *Historisk-filosofiske Meddelelser udgivet af det Kongelige Danske Videnskabernes Selskab* 39,4, 1961. Πὰ τὴν λάρνακα τοῦ Κυψέλου, βλ. Πausanias 5.19.2 καὶ τὴν ἀποκατάστασιν τοῦ W. von Massow (*Die Kypseloslade*, *AM* 41, 1916, 1-117) στὸ K. Schefold, *Götter- und Helden-sagen der Griechen in der früh- und hocharchaischen Kunst* (München 1993) εἰκ. 190a, b. Ἐπίσης βλ. *Ἰλιάδα* P 274-720 γιὰ τὴν μάχην γύρω ἀπὸ τὸ σῶμα τοῦ Πατρόκλου καὶ τὴν διάσωσίν του.

τῆς μονομαχίας μὲ τὸν Ἑκτορα εἶναι σὲ δύο κορινθιακοὺς ἀρυβάλλους γύρω στὸ 620 π.Χ.¹¹ Σὲ κύλικα τοῦ Δούρη τοῦ 490 π.Χ. περίπου¹², πέρα ἀπὸ τὰ ὀνόματα, ὑπάρχει καὶ ἡ πέτρα, μὲ τὴν ὁποία ὀπλομαχοῦν οἱ παλαιοὶ ἥρωες.

Ὁ Αἴας παρουσιάζεται ὥριμος καὶ γενειῶν, μὲ λίγες ἐξαιρέσεις. Τὸ μεγάλο σωματικὸ τοῦ μέγεθος¹³ σποραδικὰ μόνον ἀποδίδεται, περιστασιακὰ στὰ κορινθιακὰ ἀγγεῖα καὶ ἀργότερα σὲ μνημεῖα τῆς ρωμαϊκῆς ἐποχῆς. Ἀντίθετα στὴν ἀθηναϊκὴ ἐρυθρόμορφη κύλικα ποὺ ἀποδίδεται στὸν Δούρη ὁ πίπτων Ἑκτορας εἶναι διπλάσιος τοῦ Αἴαντα. Ἡ εἰκονογραφία τοῦ Αἴαντα ὡς πρὸς τὴν ἐμφάνιση – ἐνδύματα, ὅπλισμός, κυρίως ἡ τεράστια ἀσπίδα¹⁴ – δὲν ἀκολουθεῖ, οὔτε θὰ μπορούσε ἄλλωστε, τὶς λαμπρὲς καὶ λεπτομερεῖς περιγραφὰς τῶν ποιητῶν. Οἱ μονομαχίες, τουλάχιστον στὴν ἀρχαϊκὴ καὶ κλασικὴ ἀγγειογραφία, ὑπακούουν σὲ καθιερωμένα καὶ ἐπαναλαμβανόμενα σχήματα καὶ συχνὰ οἱ ἐπιγραφὰς ἀναγράφονται ἀπλὰ γιὰ νὰ προσδώσουν μυθολογικὴ ἐπένδυση καὶ νὰ ἐλκύσουν τοὺς ἀγοραστὲς. Τὰ γνωστὰ στερεοτυπικὰ μοτίβα μὲ Ἀθηνᾶ στὸ κέντρο νὰ διαχωρίζει τοὺς ἀντίμαχους, ἢ μάχη πάνω ἀπὸ πεσμένο πολεμιστὴ, εἰκονογραφικὰ δὲν ξεφεύγουν ἀπὸ τοὺς καθορισμένους τύπους¹⁵.

Θὰ πρέπει νὰ σημειώσουμε πάντως καὶ τὶς περιπτώσεις, ὅπου, παρὰ τὴν ἀνυπαρξία ἐπιγραφῶν καὶ παρὰ τὴν προσήλωσή τους στὲ στερεοτυπικοὺς κανόνες, ἡ ἀνάγνωση Αἴαντα εἴτε θεωρεῖται βεβαία εἴτε πάρα πολὺ πιθανή. Γιὰ παραδείγματα ἀναφέρω δύο διήσηματα μνημεῖα: τὸν καλυκωτὸ κρατῆρα ποὺ ἀποδίδεται στὸν Ἑξηκία¹⁶ τοῦ 525 π.Χ., ὅπου ὁ Αἴας διεκδικεῖ τὸν νεκρὸ τοῦ Πατρόκλου, καὶ τὴ σύγχρονή του ἀνατολικὴ ζωφόρος τοῦ θησαυροῦ τῶν Σιφνίων στοὺς Δελφούς, ὅπου ἡ νεότερη ἔρευνα¹⁷ σωστὰ βλέπει σκηνὴν

11. Ἄμστερνταμ, Μουσεῖο Allard Pierson 1276 (κάποτε στὴ Χάγη, Scheurleer 480). Βλ. D. A. Amyx, *Corinthian Vase-Painting of the Archaic Period* (Berkeley/Los Angeles/London 1988) 99 μὲ βιβλιογραφία, 558 γιὰ τὶς ἐπιγραφὰς καὶ 636-638 γιὰ τὴν αὐτοκτονία καὶ Παρίσι, Μουσεῖο Λούβρου MNC 669, αὐτόθι 99 μὲ βιβλιογραφία, 309, καὶ 596 γιὰ τὶς ἐπιγραφὰς.

12. Παρίσι, Μουσεῖο Λούβρου G 115, βλ. Schefold - Jung ὁ.π. (σημ. 7) 192-193 καὶ εἰκ. 172.

13. Ἰλιάς Γ 229: οὗτος δ' Αἴας ἐστὶ πελώριος, ἕρκος Ἀχαιῶν καὶ Η 211, κ.ἄ. Γιὰ τὴν ψυχρικὴ μεγαλοσύνη καὶ τὴν ἥρωικὴ διάσταση τῆς φυσιογνωμίας τοῦ Αἴαντα, βλ. εἰδικὰ P. Von der Mühl, *Der grosse Aias* (Basel 1930) σποράδην καὶ συγκεκρωμένα γιὰ τὴν ἀσπίδα, σ. 10-12.

14. Ἰλιάς Η 219-223. Καὶ περιγραφὴ τῆς περιφέρειας ἀσπίδας: Η 266-267.

15. K. Schefold, *Frühgriechische Sagenbilder* (München 1964) 84 καὶ πίν. 74 καὶ κυρίως βλ. I. Mennenga-Panayotopoulou, *Untersuchung zur Komposition und Deutung homerischer Zweikampfszenen in der griechischen Vasenmalerei* (δ.δ. Berlin 1976) σποράδην, καὶ εἰδικὰ σ. 15-

20 μὲ εἰκ. 1b γιὰ μονομαχία πάνω ἀπὸ πεσμένο πολεμιστὴ (σχῆμα II) καὶ σ. 44-46 μὲ εἰκ. 4b γιὰ μονομαχία μὲ κεντρικὴ μορφή στὸ μέσο, πολλὰ φορὲς Ἀθηνᾶ (σχῆμα IV, τύπος Β).

16. Ἀθήνα, Β. κλιτὺς Α-Ρ 1044, βλ. J. D. Beazley, *Attic Black-Figure Vase-Painters* (Oxford 1956) 145.19 (στὸ ἐξῆς *ABV*) καὶ τοῦ ἰδίου, *Paralipomena* (Oxford 1971) 60 (στὸ ἐξῆς *Para*) καὶ τοῦ ἰδίου, *The Development of Attic Black-Figure* (ἐκδ. D. von Bothmer καὶ M. B. Moore, Berkeley / Los Angeles / London 1986) 64-65 καὶ πίν. 73 (ἐλλήν. ἐκδ. τῆς Ἀρχαιολογικῆς Ἑταιρείας, Ἀθήναι 1993, μετάφρ. Ἡλ. Ἀνδρεάδη) καὶ T. H. Carpenter, *Beazley Addenda*² (1989) 40-41 (στὸ ἐξῆς *Add*²). Ἐπιγραφὰς ὑπάρχουν μόνον γιὰ τὸν Ἑκτορα, τὸν Πάτροκλο καὶ τὸν Διομήδη.

17. V. Brinkmann, *Die aufgemalten Namensbeischriften an Nord- und Ostfries des Siphnierschatzhauses*, *BCH* 109, 1985, 110-121 καὶ εἰκ. 92 (μὲ σχέδιο U. Koch) καὶ V. Brinkmann, *Beobachtungen zum formalen Aufbau und zum Sinngehalt der Frieze des Siphnierschatzhauses* (München 1994) 24 καὶ 91.

ἀπὸ τὴν *Αἰθιοπίδα* μὲ μονομαχία Ἀχιλλέα καὶ Μένονα γιὰ τὴ διεκδίκηση τοῦ νεκροῦ Ἀντίλοχου, ὁπότε ἡ παρουσία τοῦ Αἴαντα πίσω ἀπὸ τὸν Ἀχιλλέα εἶναι ἀναμενόμενη.



Εἰκ. 1. Ἀθηναϊκὴ μελανόμορφη πελίκη. Νεάπολη, Museo Nazionale Archeologico 81083.

2. Ὅπλων Κρίσις

Ἡ Θέτις ἀμέσως μετὰ τοὺς ἐπιτάφιους ἀγῶνες γιὰ τὸν Ἀχιλλέα προκηρύσσει νέους ἀγῶνες γιὰ τὴν «ἡφαιστότευκτο» ἄρματωσιά, πὺν προσφέρει στὸν ἄριστο τῶν Ἀχαιῶν. Ὅμως περὶ τῶν Ἀχιλλέως ὅπλων Ὀδυσσεῖ καὶ Αἴαντι στάσις ἐμπίπτει, ὅπως τραγουδοῦσε ἡ *Αἰθιοπὶς* τοῦ Μιλήσιου Ἀρκτίνου, καὶ συνέχιζε ἡ *Μικρὰ Ἰλιάς* τοῦ Μυτιληναίου Λέσχη ἢ τῶν ὅπλων κρίσις γίνεται καὶ Ὀδυσσεὺς κατὰ βούλησιν Ἀθηναῖς λαμβάνει¹⁸.

Δύο εἰκονογραφικοὶ τύποι δημιουργοῦνται στὰ ὑστεροαρχαϊκὰ ἀγγεῖα τῆς Ἀθήνας. Ἀπὸ τὴ μιά ὁ σύννομος, ὡς φαίνεται, μὲ τὰ ἔπη: Ρητορικοὶ λόγοι μὲ τὸν Ὀδυσσεά σὲ βάθρο νὰ ἔχει τὸ προβάδισμα, τὰ περιβόητα ὅπλα στὸ κέντρο, καὶ τὸν Αἴαντα σκεπτικὸ νὰ ἀκούει, ὅπως γιὰ παράδειγμα στὴ μελανόμορφη ἀθηναϊκὴ πελίκη πὺν ἀποδίδεται σὲ ἀγγειογράφο «κοντὰ στὸν Ζωγράφο τοῦ Rycroft»¹⁹ (εἰκ. 1), καὶ ἀπὸ τὴν ἄλλη ὁ τύπος τῆς ἔνοπλης ἀπειλῆς, ὁ ὁποῖος σκόπιμα παρεκκλίνει ἀπὸ τὶς γραπτὲς πηγές.

18. Βλ. H. G. Evelyn-White, *Hesiod, The Homeric Hymns and Homeric* (Loeb Classical Library, ἐπανάεδ. Cambridge 1982) 508 γιὰ τὰ δύο ἀποσπάσματα ἀπὸ τὶς περιλήψεις τοῦ Πρόκλου στὴ *Χρηστομᾶθεια* του.

19. Νεάπολη, Μουσείο Nazionale Archeologico 81083, βλ. *ABV* 338.3 καὶ *Para* 150 καὶ *Add*² 92. Πὰ ἐγχρωμὴ φωτογραφία, βλ. Ἰ. Θ. Κακριδῆ, *Ἑλληνικὴ Μυθολογία* V (Ἀθήνα 1986) εἰκ. 108.

Ἡρώες συχνὰ τσακώνονται στὰ ἀθηναϊκὰ ἀγγεῖα καὶ πολλές φορές τοὺς συγκρατοῦν οἱ συμπολεμιστές τους²⁰. Γιὰ νὰ ταυτισθεῖ ὅμως μιὰ σκηνὴ μὲ τὸ συγκεκριμένο θέμα, πρέπει νὰ ὑπάρχουν τρία στοιχεῖα: α) τμήματα τοῦ ὅπλισμοῦ, β) μιὰ ἡγεμονικὴ μορφή στὸ κέντρο, ποὺ κατὰ κανόνα κρατᾷ σκῆπτρο ἢ ροζωτὴ ράβδο, μᾶλλον ὁ Ἀγαμέμνων, καὶ γ) δύο ἔνοπλες μορφές, ἀπὸ τίς ὁποῖες ἡ ἀριστερὴ κραδαίνει καὶ ἡ δεξιὰ ξεθηκαρώνει τὸ ξίφος. Ὁ τύπος αὐτὸς τῆς ἔνοπλης ἀπειλῆς ἀπασχολεῖ μιὰ ὁμάδα Ἀθηναίων ἐρυθρομορφογράφων, βασικὰ κυλικογράφων, κυρίως τὸν Ζωγράφο τοῦ Βρύγου, τὸν Δούρη, τὸν Μάκρωνα, τοῦ ἀ' τετάρτου τοῦ 5ου αἰ., οἱ ὅποιοι στὴν ἄλλη ὄψη τῆς κύλικας εἰκονίζουν τὴν «Ψηφοφορία», ποὺ διεξάγεται μὲ τὴν ἐποπτεία τῆς Ἀθηνᾶς²¹. Ἡ «Ψηφοφορία» γιὰ τὰ ὅπλα τοῦ Ἀχιλλέα εἶναι μιὰ ἀκόμα, σαφέστατη, νύξη τῆς προσήλωσης τῶν Ἀθηναίων τοῦ πρώιμου 5ου αἰ. στὰ δημοκρατικὰ ἰδεώδη, ἂν καὶ στὴ συγκεκριμένη διαδικασία φαίνεται νὰ ἔγινε κάποια λαθροχειρία, ὅπως σαφῶς ὑπαινίσσεται ὁ Τεῦκρος στὸν Αἴαντα τοῦ Σοφοκλῆ μιλώντας στὸν Μενέλαο²².

Τὸ περιεργό σὲ αὐτὲς τίς κύλικες (εἰκ. 2-3) εἶναι ὅτι, ἐνῶ στὴ «Διεκδίκηση» ὁ Αἴας βρίσκεται στὰ ἀριστερὰ τοῦ θεατῆ καὶ ὁ Ὀδυσσεύς στὰ δεξιὰ, ὑπάρχει ἀντίστροφη τοποθέτηση στὴν ἄλλη ὄψη τῆς «Ψηφοφορίας» μὲ Ὀδυσσεύα ἀριστερὰ καὶ Αἴαντα δεξιὰ, εὐκρινεῖς ἀπὸ τίς ἀντιδράσεις τους. Ἡ ὄρθια μορφή τοῦ Αἴαντα μὲ τὸ δεξιὸ χερὶ νὰ κρατᾷ τὸ σκυφτὸ κεφάλι του, πολλές φορές τυλιγμένο στὸ ἱμάτιο, ἀντιγράφει εἰκονογραφικὰ τὴν καθιστὴ μορφή τοῦ «πενθοῦντος» Ἀχιλλέα ἀπὸ τίς σκηνές τῆς «Ἀπαγωγῆς τῆς Βρησιίδας», τῆς «Πρεσβείας» καὶ τῆς «Παράδοσης τοῦ ὅπλισμοῦ ἀπὸ τὴ Θέτιδα στὸν Ἀχιλλέα» στὰ ἀθηναϊκὰ ἐρυθρόμορφα ἀγγεῖα²³.

Ὁ Ζωγράφος τοῦ Βρύγου, σὲ μιὰ κύλικά του²⁴ (εἰκ. 4-6) γύρω στὰ 490 π.Χ., γράφει μὲ μοναδικὴ εὐαισθησία τὴ δική του «τριλογία»: Ἀπὸ τὴ μιὰ τὴν «Ψηφοφορία», ἀπὸ τὴν ἄλλη τὴν ἔνοπλη «Διεκδίκηση» καὶ στὸ μέταλλο τὴν καταληκτικὴ σκηνή, τὴν «Τέκμησά νὰ σκεπάζει τὸν νεκρὸ Αἴαντα». Δὲν ἀποκλείεται τὸ αὐξημένο ἐνδιαφέρον γιὰ σκηνές ἀπὸ τὴ ζωὴ καὶ τὸ τέλος τοῦ Αἴαντα αὐτὴ τὴν ἐποχὴ νὰ ἀντικατοπτρίζεται στὴν ἀθηναϊκὴ ἀγγειογραφία, ὅχι τόσο ἀπὸ τὴν ἐπικὴ παράδοση, ὅσο ἀπὸ τὴ διδασκαλία κάποιας τραγωδίας στίς ἀρχές τοῦ 5ου π.Χ. αἰῶνα²⁵.

20. Πολλές φορές σὲ ἀθηναϊκὰ ἐρυθρόμορφα ἀγγεῖα πρόκειται γιὰ τὸν διαχωρισμὸ τοῦ Αἴαντα καὶ τοῦ Ἑκτορα μετὰ τὴ διακοπὴ τῆς μονομαχίας τους στὸ Η τῆς Ἰλιάδος, βλ. K. Friis Johansen, *The Iliad in Early Greek Art* (Κοπεγχάγη 1967) 186-188 καὶ Scheffold-Jung ὅ.π. (σημ. 7) 196-198 καὶ εἰκ. 180b.

21. Βιέννη, Μουσεῖο Kunsthistorisches AS IV 3695, LIMC ὅ.π. (σημ. 7) 326-327, ἀρ. 81-86. καὶ Scheffold-Jung ὅ.π. (σημ. 7) 259-261 καὶ εἰκ. 235 καὶ 236. Βλ. Κακριδῆ ὅ.π. (σημ. 19), εἰκ. 107.

22. Αἴας 1135: κλέπτῃς γὰρ αὐτοῦ ψηφοποιὸς ἡρέθης.

23. Βλ. Johansen ὅ.π. (σημ. 20) 153-160 γιὰ τὴν

«Ἀπαγωγὴ τῆς Βρησιίδας», 166-178 γιὰ τὴν «Πρεσβεία» καὶ 123-127 γιὰ τὴν «Παράδοση τοῦ ὅπλισμοῦ στὸν Ἀχιλλέα ἀπὸ τὴ Θέτιδα» στὰ ἀθηναϊκὰ ἐρυθρόμορφα ἀγγεῖα.

24. Τώρα στὸ Μουσεῖο J. P. Getty 86.AE. 286, βλ. M. I. Davies, Ajax and Tekmessas. A Cup by the Brygos Painter in the Bareiss Collection, *AntK* 16, 1973, 60-70 καὶ πρόσφατα H. A. Shapiro, *Myth into Art. Poet and Painter in Classical Greece* (London - New York, 1994) 152-155 καὶ εἰκ. 108 καὶ 109.

25. D. Williams, Ajax, Odysseus and the Arms of Achilles, *AntK* 23, 1980, 137-145 καὶ T. H. Carpenter, *Art and Myth in Ancient Greece* (London 1991) 207.

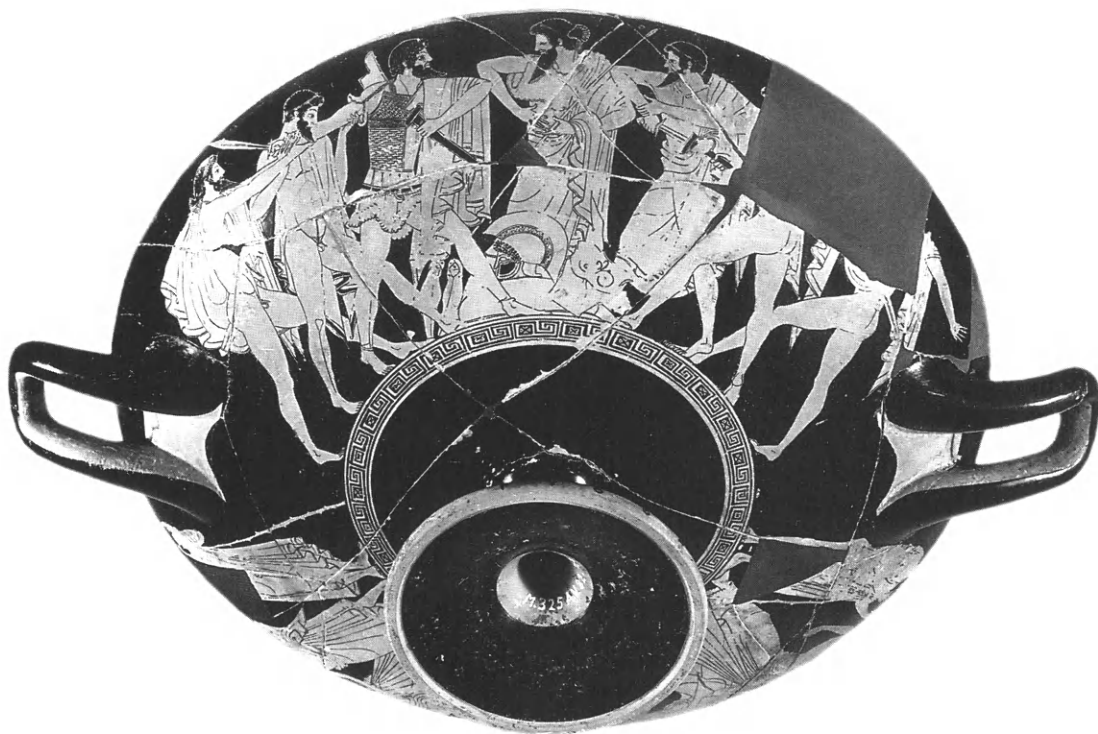

Εἰκ. 2-3. Ἀθηναϊκὴ ἐρυθρόμορφη κύλικα. Βιέννη, Μουσεῖο Kunsthistorisches AS IV 3695 (φωτ. μουσείου).



Εἰκ. 4-5. Ἀθηναϊκὴ ἐρυθρόμορφη κύλικα. Μουσεῖο J. Paul Getty 86.AE.286 (φωτ. μουσείου).



Εἰκ. 6. Ἐσωτερικὸ τῆς ἀθηναϊκῆς ἐρυθρόμορφης κύλικας τῶν εἰκ. 4-5.

3. Ἡ τρέλα τοῦ Αἴαντα καὶ ἡ σφαγὴ τῶν κοπαδιῶν

Τὰ γεγονότα ποὺ ἀκολούθησαν τὴν κατακύρωση τοῦ ὅπλισμοῦ στὸν Ὀδυσσεύα τὰ μαθαίνουμε ἐπιγραμματικὰ ἀπὸ τὸν Πρόκλο: Αἴας δ' ἐμμανὴς γενόμενος τὴν τε λείαν τῶν Ἀχαιῶν λυμαίνεται καὶ ἑαυτὸν ἀναιρεῖ, καὶ περισσότερο ἀναλυτικὰ βέβαια ἀπὸ τὴν τραγωδία τοῦ Σοφοκλῆ²⁶. Ἡ ἀρχαιοελληνικὴ τέχνη, τουλάχιστον ὥς τὰ ἐλληνιστικὰ χρόνια, ἀσχολήθηκε ἐλάχιστα, ὅπως φαίνεται, μὲ τὸ θέμα τῆς τρέλας καὶ τῆς σφαγῆς τῶν κοπαδιῶν. Στὶς μέρες μας ἔφθασε μιὰ μοναδικὴ ἀπεικόνιση σὲ ὄστρακα ἀθηναϊκῆς ἐρυθρόμορφης ὑστεροαρχαϊκῆς κύλικας ποὺ ἀποδίδεται στὸν Ὀνήσιμο, τοῦ 480 π.Χ. περίπου, καὶ πιθανότατα εἰκονίζει τοὺς Ἀχαιοὺς νὰ ἀνακαλύπτουν τὰ σφαγμένα πρόβατα²⁷ (εἰκ. 7).

26. Αἴας 41-65 καὶ 214-264.

27. α) Νέα Ὑόρκη, Μητροπολιτικὸ Μουσεῖο 1977. 192.1 (τμῆμα, κάποτε Παρίσι, Λοῦβρο C 11342), βλ. *Add²* 216 γιὰ τὸ *ARV²* 327.97 καὶ D. Williams, *AntK* 23, 1980, 137-45, πίν. 33.4. Ὅστρακα ποὺ ἐνώνουν προ-
στέθηκαν ἀπὸ ἰδιωτικὴ συλλογὴ στὴν Ὁξφόρδη καὶ Νέα Ὑόρκη ἀπὸ τὸν Bothmer. β) Παρίσι, Λοῦβρο C

11335, βλ. *Add²* 214 γιὰ τὸ *ARV²* 319.4 καὶ D. Williams πίν. 33.1,2,5,6. γ) Παρίσι, Λοῦβρο C 11336, βλ. *Add²* 214 (συμπλήρωση στὸ *ARV²* 319.4) καὶ D. Williams πίν. 33.3 καὶ C. Boulter (ἐκδ.), *Greek Art, Archaic into Classical* (Leiden 1985) πίν. 31 (τμήματα). (Gift of Dietrich von Bothmer 1977, and lent by Musée du Louvre 1977.192.3, L.1977.39.2, L.1984.44).

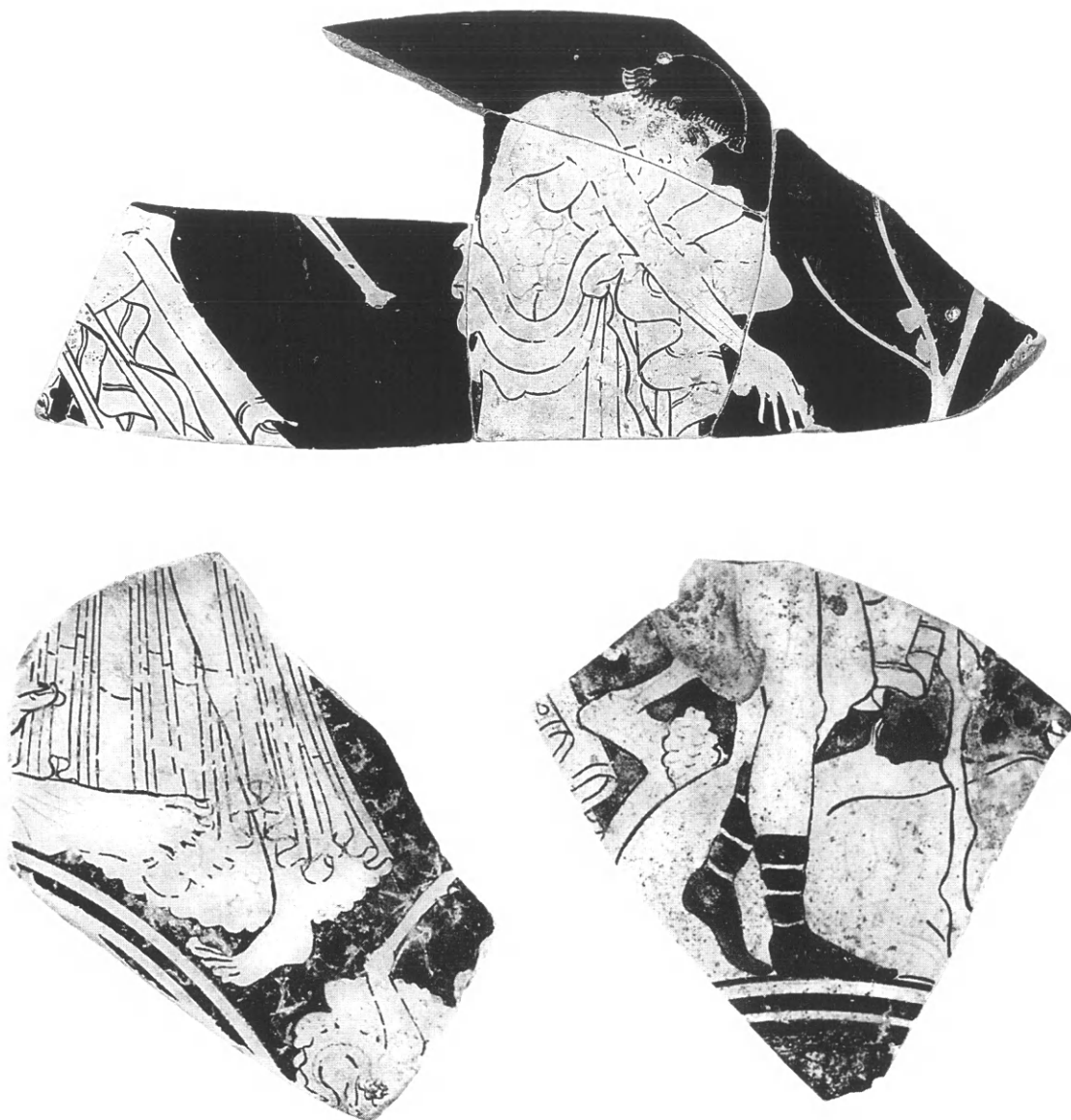

Εἰκ. 7. Ὅστρακα ἀθηναϊκῆς ἐρυθρόμορφης κύλικας. Νέα Ὑόρκη, Μητροπολιτικό Μουσεῖο 1977.192.1 (φωτ. μουσείου).

Στὰ πρόωμα ὅμως αὐτοκρατορικά ρωμαϊκά χρόνια, τοῦ 1ου μ.Χ. αἰ., μιά ομάδα ὀκτώ γυάλινων μικροσκοπικῶν ἀγγείων²⁸, πού πρόσφατα ἔγινε γνωστή καί ἀπό τὸ ἐμπόριο ἔργων ἀρχαίας τέχνης, παρουσιάζει δύο πρωτότυπες σκηνές ἀπὸ τὴ ζωὴ τοῦ Αἴαντα: Τὸ

28. Ἡ βιβλιογραφία γιὰ τὰ γυάλινα ρωμαϊκά ἀγγεῖα εἶναι ἀπέραντη. Παραθέτω εἰσαγωγικά, κατα-

τοπιστικά βιβλία: D. Klein καὶ W. Lloyd (ἐκδ.), *The History of Glass* (London 1984)· τὸ πρῶτο κεφάλαιο

ταξίδι γιὰ τὴν Τροία στὴ μιὰ ὄψη καὶ τὴ σφαγὴ τῶν ἀρσενίων στὴν ἄλλη, ἐμπλουτίζοντας ἔτσι μὲ μοναδικὸ τρόπο τὴν εἰκονογραφία του.

Τὰ ἀγγεῖα αὐτά: α) εἶναι φτιαγμένα μὲ τὴν ἴδια τεχνικὴ, δηλαδὴ τοῦ φουσητοῦ γυαλιοῦ σὲ δύο μῆτρες (οἱ λεπτὲς λαβὲς εἶναι ἐπίσης φουσητὲς κατὰ τμήματα καὶ ἐφαρμόζουν ὅταν κρυώσει τὸ γυαλί), β) ἔχουν, φυσικά, ἴδιο σχῆμα: εἶναι ἀμφορίσκοι, μὲ ἐλαφρὰ κωνοειδὲς σῶμα, χαμηλὸ κυλινδρικό λαμό, μὲ ἐλάχιστα ἀνακαμπτόμενο χεῖλος καὶ στρογγυλεμένους ὤμους. Στους πέντε ἀπὸ τοὺς ὁκτώ ἔχουν διατηρηθεῖ καὶ οἱ λεπτότατες λαβές. Καί, γ) ἔχουν τὶς ἴδιες διαστάσεις, μὲ μέγ. ὕψ. 8 ἐκ., μέγ. διάμ. στὸ σῶμα 4 ἐκ. καὶ μέγ. διάμ. στὸ χεῖλος 1.9 ἑκατοστά.

1. Ὁ ἀμφορίσκος ἀπὸ τὴν ἰδιωτικὴ συλλογὴ Constable-Maxwell (εἰκ. 8-9) σὲ ἀδιαφανὲς λευκὸ γυαλί κυκλοφοροῦσε στὸ ἐμπόριο ἔργων τέχνης καὶ πρόσφατα πούληθηκε στὸ Λονδίνο²⁹.

2. Ὁ ἀμφορίσκος, τοῦ ὁποῖου δὲν διατηρήθηκαν οἱ λαβές, σὲ θαυμάσια μπλέ, πράσινα καὶ μελιτζανιὰ χρώματα, ἐπίσης κυκλοφοροῦσε στὸ ἐμπόριο ἔργων τέχνης καὶ πούληθηκε σχετικὰ πρόσφατα στὴ Νέα Ὑόρκη³⁰.

Οἱ ὑπόλοιποι ἔξι φυλάσσονται σὲ συλλογὲς πανεπιστημιακῶν καὶ κρατικῶν μουσείων:

3. στὸ Μουσεῖο Γυαλιοῦ Corning στὴ Νέα Ὑόρκη (δύο ἀγγεῖα),

4. στὸ Μουσεῖο τοῦ Πανεπιστημίου Yale (χωρὶς λαβές)³¹,

5. στὸ Μουσεῖο Καλῶν Τεχνῶν τοῦ Houston (χωρὶς λαβές)³²,

6. στὸ Μουσεῖο Γυαλιοῦ τοῦ Murano, στὴ Βενετία³³,

7. στὸ Ἐθνικὸ Μουσεῖο τῆς Δαμασκού³⁴, καὶ

8. στὸ Μουσεῖο ἐνάλλιας ἀρχαιολογίας στὸ Bodrum³⁵.

τοῦ D. G. Grose, *The Origins and Early History of Glass* 9-37; S. Walker, *Roman Art. British Museum* (London 1991) 65-67· L. καὶ R. A. Adkins, *Handbook to Life in Ancient Rome* (New York 1994) 324-326 μὲ εἰκ. 8.11· γιὰ περισσότερο ἐμπειριστατωμένη εἰσαγωγὴ στὸ θέμα, βλ. J. Price, *Glass*, στὸ M. Henig (ἐκδ.), *A Handbook of Roman Art. A Survey of the Visual Arts of the Roman World* (Oxford 1983) 205-218.

29. Κατάλογος *Sotheby's, Important Ancient Glass, from the Collection formed by the British Rail Pension Fund*, Λονδίνο, 24 Νοεμβ. 1997, ἀρ. 19 (μὲ γραμμικὰ σχέδια τῆς Claire Thorne). Πούληθηκε 56.500 λίρες. [Ἐδῶ εἰκ. 8-9.]

30. Κατάλογος *Sotheby's, Antiquities and Islamic Art*, Νέα Ὑόρκη, 8 Δεκ. 1995, ἀρ. 189. Χαρακτηρίστηκε flask, γιὰτὶ ἔλειπαν οἱ λαβές, καὶ ἡ τιμὴ ἐκτίμησης ἦταν \$30.000-50.000.

31. Πινακοθήκη Πανεπιστημίου Yale ἀπὸ τὴ Συλλογὴ Moore 1955.6.54, βλ. S. B. Matheson, *Ancient Glass in the Yale University Art Gallery* (New Haven 1980) 49-50, ἀρ. 127, ὅπου ἡ ἐπιγραφὴ δὲν εἶναι εὐκρινὴς

καὶ οἱ σκηνές ἐρμηνεύονται ἀπὸ τὸν Ἀργοναυτικὸ κύκλο.

32. Ἀπὸ τὴ συλλογὴ R.W. Smith, βλ. *Bulletin of the Texas Museum of Fine Arts* n.s. II, 1972, 175, εἰκ. 5.

33. IGVE 403, 05/00048484, ἀπὸ τὴ Δαλματικὴ νεκρόπολη (ex Zara, 5067). Σὲ βιολετὶ διαφανὲς γυαλί. Βλ. G. Mariacher, *Il Museo Vetrario di Murano* (Milano 1970) 18 καὶ εἰκ. 4 καὶ πρόσφατα G. R. Ravagnan, *Vetri antichi del Museo Vetrario di Murano. Collezioni dello Stato. Corpus delle collezioni archeologiche del vetro nel Veneto I* (Βενετία 1994) 31, 34 ἀρ. 28 καὶ πίν. I. Καὶ οἱ δύο ἐρμηνεύουν τὶς σκηνές ἀπὸ τὸν Ἀργοναυτικὸ κύκλο.

34. Ἐθνικὸ Μουσεῖο Δαμασκού ἀπὸ τὸ Tell Nabi Mind, βλ. S. καὶ A. Abdul-Hak, *Catalogue illustré du département des antiquités Gréco-Romaines au musée de Damas* (Δαμασκός 1951) 113, ἀρ. 6 (μὲ ἀρ. εὐρ. 12.813) καὶ Al Ush et al., *Catalogue du Musée National de Damas* (Δαμασκός 1969) 104, εἰκ. 39 (μὲ ἀρ. εὐρ. C5573).

35. Μουσεῖο Ἐνάλλιας Ἀρχαιολογίας Bodrum, ἀρ. εὐρ. 2.17.91 ἀπὸ τὴ Στρατονίκεια. Σὲ διαφανὲς ρόδι-

Πιστεύεται ὅτι ἡ ομάδα κατασκευαζόταν εἴτε στὴν ἀνατολικὴ Μεσόγειο, στὴ συρο-παλαιστινιακὴ περιοχὴ, εἴτε στὴν Ἰταλία.

Οἱ παραστάσεις τῶν ἀμφορίσκων εἶναι περισσότερο εὐληπτες στὰ γραμμικὰ σχέδια (εἰκ. 8β, 9β).

Στὴ μιὰ ὄψη (εἰκ. 8α-β) εἰκονίζεται ἓνα καλοφτιαγμένο πλοῖο μὲ ἀκρόπρωρο, μὲ τὴν πρύμνη σὲ χηνίσκο, μὲ τὸν κεντρικὸ ἰστό, μὲ διπλωμένα τὰ πανιά στὴν ὀριζόντια κεραία, μὲ ἕξι διαγώνια σκοινιά καὶ ἕξι κουπιὰ σὲ κάθε πλευρά. Ὁ κύκλος στὴν κορυφὴ τοῦ ἰστοῦ παριστάνει τὸ ζεῦγος τῶν τροχαλιῶν γιὰ νὰ μαζεύονται τὰ σκοινιά τῶν πανιῶν. Κάτω ἀπὸ τὸ πλοῖο ἓνα δελφίνι καὶ ἓνα μικρότερο ψάρι μέσα στὰ κύματα δηλώνουν τὸ θαλασσινὸ τοπίο. Στὴν πλώρη στέκει μιὰ ὄρθια ἀνδρική μορφή μὲ πανοπλία καὶ περικεφαλαία μὲ λοφίο, ἡ ὁποία κρατᾷ ἀσπίδα καὶ δόρυ. Παράλληλα μὲ τὸ ἀριστερὸ πόδι της, ἀντίστροφα γραμμμένη, στὰ ἑλληνικά, ἡ ἐπιγραφή ΑΙΑΣ³⁶. Ὁ πηδαλιούχος στὴν πρύμνη κρατᾷ τὰ σκοινιά τῶν πανιῶν καὶ δὲν πρέπει νὰ εἶναι ἄλλος ἀπὸ τὸν ἑτεροθαλὴ ἀδελφὸ του, τὸν Τεῦκρο.

Αἴας δ' ἐκ Σαλαμῖνος ἄγεν δυοκαίδεκα νῆας τραγουδάει ἡ Ἰλιάδα στὸν «Νηῶν κατάλογο». Εὐτύχημα εἶναι ἡ παράσταση ἔστω καὶ τοῦ ἑνός, μὲ πλοηγὸ τὸν Τεῦκρο, νὰ μεταφέρει τὸν ἥρωά μας στὴν ἀκτὴ τῆς Τροίας πού, ἀπὸ ὅσο γνωρίζω, εἶναι μοναδικὴ στὴν ἐν γένει εἰκονογραφία τοῦ Αἴαντα.

Σκηνὲς ἀναχώρησης Αἴαντα, κυρίως σὲ ἀθηναϊκὰ ἐρυθρόμορφα ἀγγεῖα, δὲν ἔχουν τὴν παραμικρὴ σχέση, ἀφοῦ ὑπακούουν πάντα στὸ στερεοτυπικὸ εἰκονογραφικὸ σχῆμα «Ἀναχώρησης πολεμιστῆ» καὶ ἐκεῖνες μὲ Αἴαντα ταυτίζονται ἀπὸ ἐπιγραφή³⁷. Κατὰ κανόνα, ὅταν ὁ Αἴας βρίσκεται πάνω σὲ πλοῖο, προστατεύει τὸν Τεῦκρο μὲ τὴν ἀσπίδα του³⁸, ὅπως στὴν Ἰλιαδικὴ ἀνάγλυφη πλάκα τοῦ τελευταίου τετάρτου τοῦ 1ου π.Χ. αἰ. μὲ τὴν ἐπιγραφή ἐπὶ ναυσὶν μάχη, ἡ σὲ ρωμαϊκὸ σφραγιδόλιθο τοῦ 1ου π.Χ. αἰ.³⁹, ὅπου ἐπίσης εἶναι σαφὲς ὅτι πρόκειται γιὰ τὴν μάχην ἐπὶ ταῖς ναυσὶ πού περιγράφει ἡ Ἰλιάς καὶ στὴν ὁποία, ὅπως ἀναφέραμε προηγουμένως, ὁ Αἴας πρωτοστατεῖ.

Ἐπομένως, ἡ σκηνὴ τῶν ρωμαϊκῶν γυάλινων ἀγγείων μὲ τὸν Αἴαντα νὰ ταξιδεύει ἥρεμα καὶ γαλήνια στὸ Αἰγαῖο ἀποτελεῖ μοναδικὸ στιγμιότυπο, χωρὶς προηγούμενο.

Στὴν ἄλλη ὄψη τῶν ρωμαϊκῶν γυάλινων ἀμφορίσκων (εἰκ. 9α-β) ἓνας γυμνὸς καθιστὸς ἄνδρας, μὲ προβιά στοὺς ὤμους, κάθεται σὲ ἔξαρμα γῆς κάτω ἀπὸ ἓνα δένδρο μὲ ἀπλω-

vo χρῶμα. Βλ. A. Özet, An Amphoriskos in the Bodrum Museum of Underwater Archaeology, *Journal of Glass Studies* 35, 1993, 142-145, ὁ ὁποῖος πρῶτος ἀναγνωρίζει τίς σκηνές ἀπὸ τὴ δράση τοῦ Αἴαντα διαβάζοντας τὴν ἐπιγραφή.

36. Λεπτομερὴς περιγραφή γιὰ τὴν μπροστινὴ ὄψη καὶ ἰδιαίτερα γιὰ τὸ πλοῖο, βλ. αὐτόθι 143 καὶ τὸ σχέδιο τῆς εἰκ. 1 στὴ σ. 142.

37. Συνήθεις σκηνές «Ἀναχώρησης πολεμιστῆ» σὲ ἀθηναϊκὰ ἐρυθρόμορφα ἀγγεῖα ταυτίζονται μὲ τὴ συγκεκριμένη τοῦ Αἴαντα ἀπὸ τίς ἐπιγραφόμενες λοιπὲς μορφές, βλ. LIMC ὅ.π. (σημ. 7) 316-317, ἀρ. 13-16.

38. Ἰλιάς Θ 266 κέ.

39. LIMC ὅ.π. (σημ. 7) 321-322, ἀρ. 53-57.

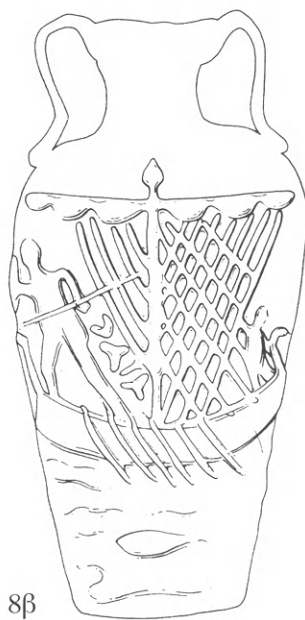
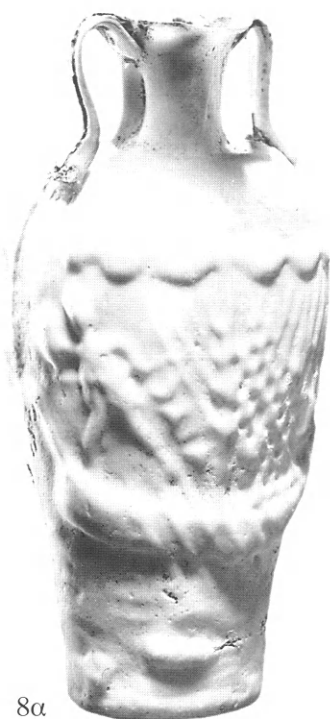

Εἰκ. 8-9. Ρωμαϊκὸς γυνάλινος ἀμφορίσκος ἀπὸ τῆ Συλλογῇ Constable-Maxwell. Sotheby's, 24 Νοεμβ. 1997, ἀρ. 19 (φωτ. Sotheby's). Τὰ σχέδια κατὰ τὴν Claire Thorne.

μένα μακριὰ κλαδιά, ἀπὸ τὰ ὁποῖα κρέμεται ἓνα σακούλι ἢ καλάθι, καὶ μπροστά του ὑπάρχει ἓνα πρόβατο⁴⁰, τὸ ὁποῖο προφανῶς σφάζει. Τὸ δένδρο ἄνετα ταυτίζεται μὲ ἐλιά, ἅμεση ἀναφορὰ στὸν καταλυτικὸ ρόλο τῆς θεᾶς Ἀθηνᾶς.

Οἱ παραστάσεις μέχρι καὶ πρόσφατα εἶχαν ἐκληφθεῖ ὡς σκηνές ἀπὸ τὴν ἱστορία τῶν Ἀργοναυτῶν, προφανῶς γιατί ἡ ἐπιγραφή δὲν διακρίνεται καθαρὰ σὲ ὅλους τοὺς ἀμφορίσκους. Ἀλλωστε ἐπεισόδια ἀπὸ τὸν Ἀργοναυτικὸ κύκλο γίνονται ἰδιαίτερα δημοφιλῆ ἀπὸ τὸν 3ο π.Χ. αἰ., ἀπὸ τὸ σχετικὸ ποίημα τοῦ Ἀπολλωνίου τοῦ Ροδίου ποὺ εἶχε μεγάλη διάδοση στὸν ρωμαϊκὸ κόσμ⁴¹.

Ἡ θεματικὴ ὁμῶς ἐνότητα τῶν δύο ὄψεων στὰ ρωμαϊκὰ γυάλινα ἀγγεῖα τῆς ομάδας, λόγ^ω καὶ τῆς ἐπιγραφῆς ἀλλὰ καὶ τῆς ἐποχῆς, εἶναι ἀναμενόμενη καὶ δικαιολογημένη. Ἡ ἀπεικόνιση τοῦ Αἴαντα τῇ στιγμῇ τῆς σφαγῆς τῶν κοπαδιῶν ἀποτελεῖ ἐπίσης μνημεῖο *unicum* στὴν καθολικὴ εἰκονογραφία του.

Πράγματι, τὰ δύο θέματα τῆς δράσης τοῦ Αἴαντα, ἀπὸ τὴ μιὰ ἢ ἐνδοξῇ στιγμῇ τοῦ ταξιδιοῦ καὶ τῆς ἀφίξης στὴν τρωικὴ ἀκτὴ, ὅπου θὰ ἀνδραγαθήσει, καὶ ἀπὸ τὴν ἄλλη ἢ στιγμῇ τῆς τρέλας μὲ τὴ σφαγὴ τῶν κοπαδιῶν στὸ ἀπόγειο τῆς δυστυχίας, ποὺ θὰ τὸν ὀδηγήσει στὴν αὐτοκτονία – δύο τόσο διαφορετικὲς σὲ περιεχόμενο καὶ ψυχικὴ φόρτιση καταστάσεις – κοσμοῦν τὶς ἐπιφάνειες τῶν μικροσκοπικῶν γυάλινων ἀγγείων καὶ μὲ τὴ διάταξή τους στὸ ἴδιο ἀντικείμενο συμπυκνώνουν κατὰ κάποιον τρόπο τὸν κύκλο τῆς ζωῆς τοῦ ἥρωα.

Ὁ γνωστός, κυρίως ἀπὸ τὴ μικροτεχνία, εἰκονογραφικὸς τύπος τοῦ «ἀποκαμωμένου» Αἴαντα θὰ μπορούσε ἴσως νὰ προσεγγίσει εἰκονογραφικὰ στὸν καθισμένο Αἴαντα τῶν γυάλινων ἀγγείων. Εἶναι πρωτότυπος καὶ προσιδιάζει ἀποκλειστικὰ σὲ ρωμαϊκὰ μνημεῖα, ἂν καὶ φαίνεται νὰ πηγάζει ἀπὸ τὴ μεγάλη ζωγραφικὴ, ἢ καὶ τὴν πλαστικὴ τῶν ἐλληνιστικῶν χρόνων.

Στὴν Ἰλιαδικὴ ἀνάγλυφη πλάκα, τὴ γνωστὴ ὡς *Tabula Iliaca Capitolina*, τοῦ τέλους τοῦ 1ου π.Χ. αἰ., παρουσιάζεται ὁ Αἴας καθιστὸς πάνω σὲ ἔξαρμα γῆς, σκυφτός, στραμμένος πρὸς τὰ ἀριστερά, μὲ τὸ κεφάλι ἀκουμπισμένο στὸ δεξιὸ χέρι του καὶ μὲ ὕψος κουρασμένο κρατᾷ τὸ ξίφος, μὲ τὸ ὁποῖο ἔσφαξε τὰ ζῶα. Μάλιστα ὑπάρχει κάτω ἀπὸ τὴ μορφὴ καὶ ἡ ἐπιγραφή ΑΙΑΣ [ΜΑΝΙ]ΩΔΗΣ (εἰκ. 10)⁴². Ὁ τύπος αὐτὸς τοῦ Αἴαντα εἶναι ἀρκετὰ διαδεδομένος στὴν Ἰταλία, κυρίως σὲ ρωμαϊκοὺς σφραγιδολίθους ἀπὸ ὑαλόμαζα ἀπὸ τὸν 3ο ἕως τὸν 1ο π.Χ. αἰ.⁴³, σὲ λύχνους, ὅπως τὸ πῆλινο λυχνάρι, τοῦ 1ου π.Χ. αἰ.⁴⁴ (εἰκ.

40. Ὁ Özet ὁ.π. (σημ. 35) νομίζει ὅτι ἡ προβιὰ εἶναι λιονταριοῦ ἢ λεοπάρδαλης καὶ τὸ ζῶο μπροστὰ του βόδι.

41. Βλ. Ravagnan ὁ.π. (σημ. 33) 34 ἀρ. 28. Γιὰ τὸν Ἀπολλώνιον τὸν Ρόδιο, βλ. P. Kroh, *Λεξικὸ Ἀρχαίων Συγγραφέων Ἑλλήνων καὶ Λατίνων* (μετάφρ. - ἐπιμ. Δ. Λυπουρλή - Α. Τομαρά, University Studio Press, Θεσσαλονίκη 1996) 81-83, ὅπου καὶ βιβλιογραφία. Ἐπίσης, βλ. *The Oxford Companion to Classical Literature*

(ἐκδ. M. C. Howatson, Oxford - New York 1989) 44.

42. Βλ. Schefold ὁ.π. (σημ. 7) 174 καὶ εἰκ. 157: Ἡ *Tabula Iliaca* σὲ σχέδιο τοῦ O. Zahn.

43. Μόναχο A 458 καὶ A 152, βλ. LIMC ὁ.π. (σημ. 7) 328, ἀρ. 99 καὶ 100.

44. Βιέννη, Kunsthistorisches Museum V 3061, βλ. LIMC ὁ.π. (σημ. 7) 328, ἀρ. 101, ὅπου λανθασμένα V 3601.



Εἰκ. 10. *Tabula Iliaca*. Λεπτομέρεια: ΑΙΑΣ ΜΑΝΙΩΔΗΣ. (Κατὰ τὸν O. Jahn, 1873.)

11), καὶ σὲ ἐπάργυρες φιάλες (*paterae*) τῶν ἀρχῶν τοῦ 1ου μ.Χ. αἰ.⁴⁵ (εἰκ. 12), ὅπου ἓνας ἀποκαρδιωμένος Αἴας, καθιστὸς κάτω ἀπὸ ἓνα δένδρo, ἔχει πέσει σὲ περισυλλογὴ ἀτενίζοντας κριάρια, ἢ ἄλλα ἀδιάγνωστα ζῶα, μᾶλλον ἀμέσως μετὰ τὴν πράξη του.

Πηγὴ γιὰ τὸν τύπο τοῦ «ἀποθαρρυσμένου» Αἴαντα εἶχε θεωρηθεῖ παλαιότερα ἓνας διάσημος στὴν ἀρχαιότητα πίνακας τοῦ Τιμομάχου τοῦ Βυζαντίου, τοῦ 3ου μὲ 1ου π.Χ. αἰ., τὸν ὁποῖο ἀγόρασε ὁ Ἰούλιος Καῖσαρ, γιὰ νὰ τὸν ἀφιερῶσει στὸ ναὸ τῆς Μητέρας Ἀφροδίτης, τῆς *Veneris Genetricis*, στὴ Ρώμη, καὶ ἀναφέρεται ἀπὸ τὸν Πλίνιο⁴⁶. Ἐκεῖ, ὅπως διηγεῖται ὁ Πλίνιος, ὁ Αἴας παριστανόταν ἀπελπισμένος μετὰ τὴ σφαγὴ τῶν κοπαδιῶν.

Τὸ διάσημο καθιστὸ ἄγαλμα, τὸ γνωστὸ ὡς *torso Belvedere* στὸ Βατικανό, ρωμαϊκὸ ἀντίγραφο ἢ παραλλαγὴ μιᾶς ἐλληνιστικῆς μπαρόκ δημιουργίας τοῦ 3ου ἢ 2ου π.Χ. αἰ.⁴⁷ (εἰκ. 13-14), ἐντελῶς πρόσφατα ἐρμηνεύτηκε ὡς Αἴας καθιστὸς μὲ ξεθηκαρῶμένο ξίφος

45. RA 1959 II, 65 εἰκ. 1-3 καὶ 6 καὶ R4 1973 II, 216 καὶ LIMC ὅ.π. (σημ. 7) 328, ἀρ. 102.

46. Πλίνιος, *Nat.Hist.* 7.126 γιὰ τὸ ἱερὸ καὶ 35. 26 καὶ 136 γιὰ τὴν ἀγορὰ τοῦ πίνακα τοῦ Τιμομάχου ἀπὸ τὸν Ἰούλιο Καῖσαρα καὶ τὴν ἀνάθεσή του στὸ ἱερὸ τῆς *Veneris Genetricis* στὴ Ρώμη, βλ. καὶ τὴν ἐλληνικὴ ἔκδοση, Πλίνιος ὁ Πρεσβύτερος, *Περὶ τῆς Ἀρχαίας Ἑλληνικῆς Ζωγραφικῆς*, 35ο βιβλίο τῆς *Φυσικῆς Ἱστορίας* (μετάφρ. Τ. Ρούσσου - Α. Βλ. Λεβίδη,

ἐπιμ. Α. Βλ. Λεβίδη, ἐκδ. Ἄγρo, Ἀθήνα 1994) 39-41 καὶ 113 μὲ σημειώσεις.

47. Βλ. J. J. Pollitt, *Art in the Hellenistic Age* (Cambridge 1986) 146-147 μὲ σημ. 21-22 καὶ εἰκ. 158 (ἐλλ. ἐκδ. Δ. Ν. Παπαδήμα, 1994, μετάφρ. Ἄν. Γκαζῆ). Βλ. ἐπίσης Fr. Haskell καὶ N. Penny, *Taste and the Antique. The Lure of Classical Sculpture 1500-1900* (New Haven - London 1981) 311-314.



Εἰκ. 11. Ρωμαϊκὸς πήλινος λύ-
χνος. Βιέννη, Μουσεῖο Kunst-
historisches V 3061 (φωτ. μου-
σείου).

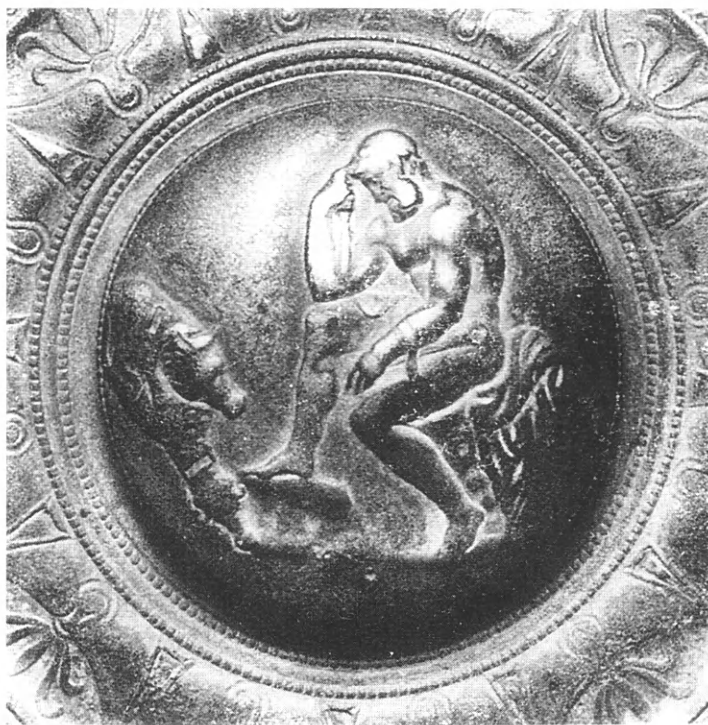

Εἰκ. 12. Ρωμαϊκὴ ἐπάργυρη φιάλη (patella). Λυών, Musée de la Civilisation Gallo-Romaine 10507 (φωτ. μουσείου).



Εἰκ. 13. Torso Belvedere. Βατικανό, Μουσεῖο Pio-Clementino (φωτ. μουσείου).



Εἰκ. 14. Ἀποκατάσταση τοῦ torso Belvedere ὡς καθιστοῦ Αἴαντα. (Κατὰ τὸν Ch. Bergmann.)

στο δεξι καὶ μὲ τὸ ἀριστερὸ χέρι νὰ κρατᾷ τὸν κολεὸ τοῦ ξίφους⁴⁸. Παλαιότερες γνωστότερες ὑποθέσεις εἶχαν δεῖ στο ἀντίγραφο Ἡρακλῆ ἀπὸ σύμπλεγμα Ἡρακλῆ - Ἡβης, Ἡρακλῆ Ἐπιτραπέζιο, Πολύφημο, Μαρσύα ἀπὸ σύμπλεγμα Μαρσύα καὶ Ὀλύμπου, καὶ Φιλοκτήτη⁴⁹. Τὰ ἐπιχειρήματα γιὰ ἀποκατάσταση καὶ ἐρμηνεία Αἴαντα φαίνονται τώρα περισσότερο πειστικά καὶ ὁδηγοῦν στὴν εὐλογη ὑπόθεση ὅτι τὸ πρωτότυπο ἄγαλμα τῶν ἐλληνιστικῶν χρόνων πιθανότατα εἶχε ὡς πηγὴ ἔμπνευσης τὸν πίνακα τοῦ Τιμομάχου, ἢ καὶ τὸ ἀντίστροφο. Θὰ πρέπει νὰ ὑπῆρχε ἀγαλματικὸς τύπος τοῦ «ἀποθαρρυσμένου» Αἴαντα, καθιστοῦ πάνω σὲ προβιά σφαγμένου ζώου καὶ μάλιστα μὲ στροφὴ τοῦ σώματος πρὸς τὰ ἀριστερά (δεξιὰ ὡς πρὸς τὸν θεατὴ) νὰ φέρνει τὸ δεξι χέρι του, ποὺ θὰ κρατοῦσε κατὰ κόρυφα τὸ ξίφος, πρὸς τὸ γυρτὸ κεφάλι του, στάση τὴν ὁποία ἀκολουθεῖ τὸ ἀντίγραφο καὶ φυσικὰ τὰ ἔργα τῆς μικροτεχνίας⁵⁰.

48. Βλ. R. Wünsche, *Der Torso. Ruhm und Rätsel* (München 1998) 85-87.

49. Συνοπτικά γιὰ τὶς παλαιότερες ἐρμηνεῖες, βλ. αὐτόθι 66-73.

50. Πὰ τὸν τύπο τοῦ torso Belvedere στὴ μικροτεχνία, καθὼς καὶ τὴν ἀποκατάστασή του, βλ. αὐτόθι 74-83 καὶ εἰκ. 116-124.

Ἀξιομνημόνευτη εἰκονογραφικὴ λεπτομέρεια εἶναι ὅτι καὶ ἡ ἀποτύπωση τῆς μήτρας τῶν γυάλινων ἀμφορίσκων ἀκολουθεῖ τὴν ἴδια στροφή τοῦ κορμοῦ, ἂν καὶ ὄχι ἀκριβῶς τὴν ἴδια στάση, ἀφοῦ καὶ τὰ δύο χέρια εἶναι ἀπασχολημένα μὲ τὴ σφαγή. Πάντως ἀπὸ τὴν εὐρεία διάδοση τοῦ τύπου αὐτοῦ τοῦ Αἶαντα στὴ μικροτεχνία φαίνεται ὅτι ὁ πίνακας καὶ πιθανότατα τὸ συναφές ἄγαλμα ἄσκησαν μεγάλη γοητεία καὶ ἐπίδραση στοὺς τεχνίτες τῆς μικροτεχνίας: σφραγιδογλύφους, κεραμεῖς, μεταλλοτεχνίτες καὶ ὑαλουργούς.

4. Αὐτοκτονία

Ἡ «Αὐτοκτονία» ἔχει πλουσιότατη εἰκονογραφία, μὲ ἀφθονα στιγμιότυπα νὰ ἀποδίδουν ὅλες τὶς δυνατὲς φάσεις καὶ στάσεις ἰδίως στὰ ἀρχαϊκά, λιγότερο στὰ κλασικά, χρόνια τῆς ἀρχαιοελληνικῆς τέχνης, καὶ ἰδιαίτερα στὴν ἐτρουσκικὴ μικροτεχνία. Νομίζω ὅτι συνοπτικὰ καὶ περιεκτικὰ, πέρα ἀπὸ τὶς λεπτομέρειες καὶ τὸ χρῶμα ποὺ κάθε τεχνίτης προσθέτει στὸ ἔργο του, ἡ εἰκονογραφία τῆς αὐτοκτονίας θὰ μπορούσε νὰ διακριθεῖ σὲ τρεῖς εὐρεῖες κατηγορίες: Α) στὸν ἴδιο τὸν ἀνασκολοπισμό, Β) στὴν περισυλλογὴ καὶ προετοιμασία τοῦ ἥρωα, καὶ Γ) στὴν παραλλαγὴ τῆς ἀτρωσίας.

Α) Ἡ πρώιμη καὶ ὥριμη ἀρχαϊκὴ ἐλληνικὴ τέχνη ἀρέσκεται στὴν ἀπεικόνιση τῆς βιαιότητας καὶ κατὰ κανόνα ἀποδίδει τὸν ἴδιο τὸν ἀνασκολοπισμό: Ὁ Αἶας διατρυπημένος ἤδη ἀπὸ τὸ σπαθί του, καὶ χωρὶς νὰ τὸ ἀγγίζει, κείτεται νεκρός. Σὲ πολλὰ μνημεῖα, ὅπου τὸ ἐπιτρέπει ὁ χῶρος, πλαισιώνεται ἀπὸ τοὺς συντρόφους τοῦ ποὺ ἀνακαλύπτουν τὸ πτώμα. Αὐτὸ τὸ σχῆμα ἐνδιαφέρει ἰδιαίτερα τὰ πελοποννησιακὰ κέντρα μὲ προεξάρχουσα τὴν Κόρινθο, ὅπως ἐπίσης τὴ Σπάρτη καὶ τὰ νησιά. Ἡ πρωιμότερη σίγουρη παράσταση βρίσκεται σὲ μεσο-πρωτοκορινθιακὸ ἰαγρύβαλλο τοῦ 670 π.Χ. περίπου⁵¹. Ἀκολουθοῦν μιὰ χάλκινη κορινθιακὴ μήτρα ἀπὸ τὴν Κέρκυρα τῶν μέσων τοῦ 7ου αἰ., ὁ σφραγιδόλιθος ἀπὸ τὴν Περαχώρα – ἐτρουσκικὸς μᾶλλον, λόγω τῆς ἐπιγραφῆς – τῶν μέσων τοῦ 7ου, ἡ ἐλεφάντινη χτένα ἀπὸ τὸ ἱερὸ τῆς Ὀρθίας Ἀρτέμιδος στὴ Σπάρτη (εἰκ. 15), τοῦ 580-570 π.Χ., τὰ χάλκινα ἀργίτικα ὄχανα μὲ δύο παραλλαγές (εἰκ. 16-18) ἀνάλογα μὲ τὴν κατεύθυνση τοῦ πεσμένου σώματος, τὴν τοποθέτηση τῶν χειρῶν καὶ τοῦ ἀριθμοῦ τῶν προσώπων ποὺ ἀνακαλύπτουν τὸ πτώμα, ἀρκετὰ κορινθιακὰ ἀγγεῖα, τοῦ τέλους τοῦ 7ου καὶ τοῦ α' τετάρτου τοῦ 6ου αἰ., καὶ ἡ πώρινη μετόπη τοῦ Ἡραίου στὸν Σίλαρη ποταμὸ, τοῦ 550 π.Χ. περίπου⁵².

51. Βερολίνο 3319, βλ. K. Friis Johansen, *Les vases sicyoniens* (Παρίσι - Κοπεγχάγη 1923) 144, εἰκ. 23.2 καὶ τοῦ ἰδίου (ὁ.π. σημ. 20) 30-32, εἰκ. 4. Πὰ τὴν αὐτοκτονία τοῦ Αἶαντα στὰ πρώιμα μνημεῖα, βλ. καὶ Schefold ὁ.π. (σημ. 10) 145-146 μὲ σημ. 225 καὶ εἰκ. 148 καὶ σ. 327-329 καὶ εἰκ. 367-369.

52. LIMC ὁ.π. (σημ. 7) ἀρ. 110, 125, 126, 127 καὶ 128. Ἡ Touchefeu στὸ LIMC δὲν ἔχει περιλάβει τὸ σημαντικὸ χάλκινο ὄχανο ἀπὸ τὴν Ὀλυμπία: E. Kunze, *Archaische Schildbänder*, *Olforsch* II (Berlin

1950) πίν. 18, Form IVc, τοῦ ὁποῖου οἱ εἰκονογραφικὲς καὶ τεχνοτροπικὲς ὁμοιότητες μὲ τὸ χάλκινο ὄχανο τῶν «Λύτρων τοῦ Ἑκτορα» [K. Schefold ὁ.π. (σημ. 15) πίν. 76b], εἶχαν ἤδη ἐπισημανθεῖ ἀπὸ τὸν Schefold, βλ. K. Schefold, *Götter- und Heldensagen der Griechen in der spätarchaischen Kunst* (München 1978) 252. Τώρα ἔχει προσθεθεῖ καὶ τὸ ὄχανο Ὀλυμπίας B 7520, βλ. P. C. Bol, *Argivische Schilde*, *Olforsch* XVII (Berlin-New York 1989) 71 καὶ πίν. 69 (CXXIb). [Ἐδῶ εἰκ. 16.]

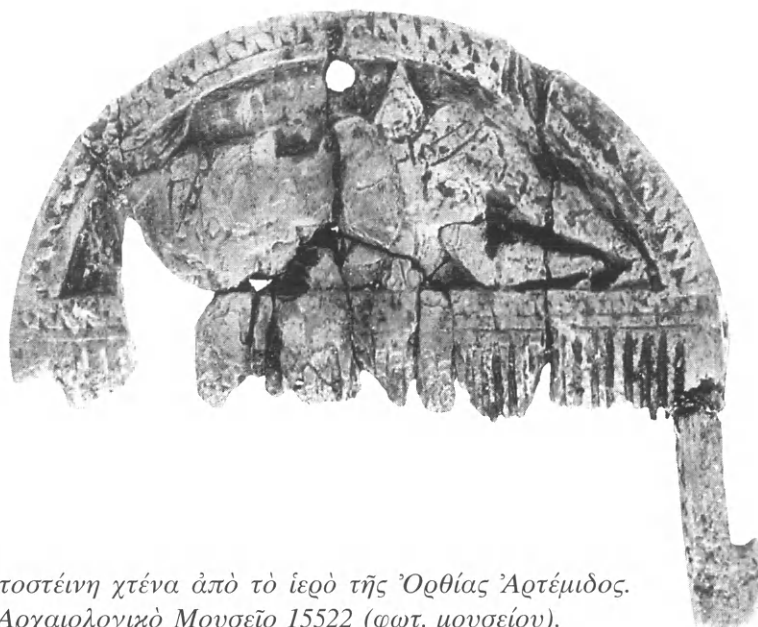

Εἰκ. 15. Ἐλεφαντοστέινη χτένα ἀπὸ τὸ ἱερὸ τῆς Ὁρθίας Ἀρτέμιδος. Ἀθήνα, Ἐθνικὸ Ἀρχαιολογικὸ Μουσεῖο 15522 (φωτ. μουσείου).



Εἰκ. 16. Τμῆμα χάλκινου ὄχάνου ἀπὸ τὴν Ὀλυμπία. Ὀλυμπία B 7520 (φωτ. Γερμ. Ἀρχ. Ἰνστιτούτου).

Ἡ μεσοκορινθιακὴ κύλικα τοῦ Ζωγράφου τῆς «ἱππικῆς πομπῆς»⁵³, ἀπὸ τὸ 590-580 π.Χ., παρέχει τὴν πληρέστερη καὶ ταυτόχρονα τὴ δραματικότερη εἰκόνα αὐτῆς τῆς κατηγορίας. Τὸ πελώριο σῶμα τοῦ Αἴαντα ὄρθιο θὰ ξεπερνοῦσε τὰ πλαίσια τῆς ζωφόρου. Χάρη στὶς ἐπιγραφές ἀναγνωρίζονται καὶ τὰ ἑπτὰ πρόσωπα: ἡ ἐπιλογή τους εἶναι ἐνδιαφέρουσα, ὅπως ἄλλωστε καὶ ἡ ἱεραρχικὴ τοποθέτησή τους. Οἱ ἀσπρομάλληδες πρεσβύτεροι Νέστωρ καὶ Φοῖνιξ, πρῶτοι, πίσω ἀπὸ τὸν νεκρό, ὁ Ἀγαμέμνων (δεξιὰ) καὶ ὁ Ὀδυσσεύς (ἀριστερά) μὲ πολιτικὰ κι αὐτοὶ ροῦχα, ἐνῶ οἱ νεότεροι, ὁ Διομήδης (ἀριστερά), ὁ Τεῦκρος μὲ ἔντονη χειρονομία καὶ ὁ Αἴας ὁ Λοκρὸς (ἀριστερά), εἶναι γυμνοί, καὶ ὅλες οἱ μορφές ταυτίζονται μὲ ἐπιγραφές.

53. Βασιλεία, Antikenmuseum BS 1404, βλ. *MuM Auktion* 40 (1969) 21 κέ., ἀρ. 40, πίν. 10 κέ. καὶ M. I. Davies, *The Suicide of Ajax*:

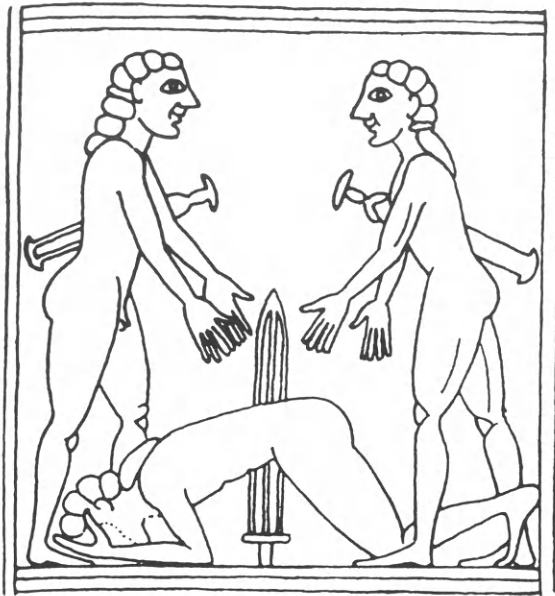

Εἰκ. 17. Γραμμικὴ ἀποκατάσταση τμήματος χάλκινου ὀχάνου ἀπὸ τὴν Ὀλυμπία. (Κατὰ τὸν E. Kunze, *OIForsch II* 1950, πίν. XXVI, X.) Εἰκ. 18. Γραμμικὴ ἀποκατάσταση τμήματος χάλκινου ὀχάνου ἀπὸ τὴν Ὀλυμπία. (Κατὰ τὸν E. Kunze, *OIForsch II* 1950, πίν. XXIV, X.)

Β) Ἡ σοφὴ καὶ στοχαστικὴ τέχνη τῆς Ἀθήνας ἀποδίδει μὲ τρεῖς ἀξεπέραστες καὶ μοναδικές εἰκόνες τὴν προετοιμασία. Ὑψιστὴ στιγμή τοῦ Ἑξηκτῆ καὶ τῆς μελανόμορφης ἀγγειογραφίας, ἀλλὰ καὶ εὐρύτερα τῆς ἀρχαϊκῆς δημιουργίας εἶναι ὁ ἀμφορέας στὴ Boulogne⁵⁴. Ὁ περίφροντις ἥρωας μὲ τὰ μακρόστενα λεπτὰ δάκτυλα τακτοποιεῖ τὸ σπαθὶ σὲ ἓνα ἔξαγμα γῆς, πλαισιωμένος ἀπὸ τὰ ὄπλα του – φασματικὴ πλέον ἀναφορὰ στὴ γεμάτη ἀνδραγαθήματα ζωὴ του – καὶ ἀπὸ τὰ «κλαίοντα» λυγισμένα κλαριά μιᾶς φοινικιάς – ἄμεση ἀναφορὰ στὸν πανέρημο τόπο. Τὸ ἐσωτερικὸ βάθος καὶ μεγαλεῖο, ἐπικεντρωμένα σὲ δύο λιτὲς χαρακίες, στὸ μέτωπο καὶ στὴν παρεῖα, καὶ φυσικὰ ἡ ὅλη σύλληψη καὶ ἀπόδοση, προοιωνίζονται τὸν ἥρωα τῆς σοφόκλειας τραγωδίας.

Τὰ ἀθηναϊκὰ ἐρυθρόμορφα ἀγγεῖα – ἡ λήκυθος τοῦ Ζωγράφου τοῦ Ἀλκιμάχου, τοῦ 460 π.Χ. περίπου, καὶ ἓνας χαμένος σήμερα ἀσκός, τοῦ 440 π.Χ.⁵⁵ – παρουσιάζουν τὴν ἐπὶ κλησὶ τοῦ γονατιστοῦ μπρὸς στὸ σπαθὶ τοῦ ἥρωα, προφανῶς πρὸς τὸν Δία, τὸν Ἑρμῆ,

A Bronze Etruscan Statuette from the Käppeli Collection, *AntK* 14, 1971, 148, 150, 153 καὶ πίν. 46.1 καὶ πρόσφατα Shapiro ὅ.π. (σημ. 24) 150-151 καὶ εἰκ. 106.

54. Boulogne-sur-Mer, Musée Communal 558. *ABV* 145.18 καὶ *Para* 60 καὶ *Add*² 40. Βλ. Schefold ὅ.π. (σημ. 52) 252 καὶ εἰκ. 338. Γιὰ ἐγχρωμὴ φωτογραφία, βλ. E. Homann-Wedeking, *Archaic Greece* (London 1966) 153

καὶ M. A. Τιβέριο, *Ἑλληνικὴ Τέχνη. Ἀρχαία ἀγγεῖα* (Ἀθήνα 1996) ἀρ. 49 μὲ βιβλιογραφία.

55. Γιὰ τὸν ἀσκό, βλ. Δ. Παπαστάμο, Ἡ αὐτοκτονία εἰς τὴν ἀρχαίαν παραστατικὴν τέχνην, *ΑΔ* 25, 1970, Α, 36-44, πίν. 18γ καὶ *LIMC* ὅ.π. (σημ. 7) 329, ἀρ. 106 καὶ γιὰ τὴν λήκυθο ἀρ. 105 καὶ Schefold-Jung ὅ.π. (σημ. 7) 263, εἰκ. 239a, b καὶ κυρίως K. Schefold,

τις Ἑρινύες καὶ τὸν Ἥλιο⁵⁶. Ἐξίσου συγκλονιστικά ἀποπνέουν τὴν τραγικότητα τῆς περισυλλογῆς, ἐξαιρουν τὸ «ἦθος» τοῦ ἥρωα καὶ συνάμα τῆς κλασικῆς δημιουργίας, καὶ παραπέμπουν κατευθεῖαν στὰ ἐναρκτήρια λόγια τοῦ περιφήμου «πλαστοῦ» μονολόγου τῆς τραγωδίας τοῦ Σοφοκλῆ⁵⁷.

Γ) Ἡ αὐτοκτονία στὴν ἐτρουσκικὴ τέχνη ἀποδείχθηκε δύσκολη καὶ ὀδυνηρή⁵⁸. Οἱ περισσότεροι τεχνίτες θέλησαν νὰ ἀκολουθήσουν τὴν παραλλαγὴ τοῦ ἄτρωτου Αἴαντα ποὺ πρῶτοι αὐτοὶ τὴν ἀπέδωσαν.

Ἡ παραλλαγὴ τῆς ἀτρωσίας φαίνεται ὅτι ἦταν ἤδη γνωστὴ στοὺς ποιητές. Ὁ Ἡσίοδος καὶ ὁ Πίνδαρος τὴ διασώζουν, ὅπως καὶ τὴ διαφορετικὴ ἐτυμολογία τοῦ ὀνόματος τοῦ ἥρωα ἀπὸ τὴ λέξη αἰετός (=ἀετός)⁵⁹. Πρόκειται μᾶλλον γιὰ μεταστασιακὴ παράδοση, μὲ μοναδικὸ σκοπὸ νὰ δικαιολογηθεῖ ἐκ τῶν ὑστέρων τὸ ΑΙΑΣ. Ἀξίζει ἴσως νὰ ἀναφερθεῖ καὶ ἡ παρετυμολογία τοῦ Σοφοκλῆ ἀπὸ τὰ σχετλιαστικὰ ἐπιφωνήματα, ποὺ παραπέμπουν στὴν τραγικὴ μοῖρα τοῦ ἥρωα⁶⁰. Ἦδη ἀπὸ τὴ δεκαετία 470-460 π.Χ. ὁ Αἴας αὐτοκτονεῖ σὲ ἓναν ἐτρουσκικὸ καλυκωτὸ κρατήρα⁶¹ διατρυπημένος ἀπὸ τὴ δεξιὰ του μασχάλη ὡς τὸν ἀριστερὸ ὦμο μὲ ἓνα τεράστιο ξίφος. Σὲ σειρὰ ἐτρουσκικῶν σφραγιδολίων, σκαραβαίων⁶² τὶς περισσότερες φορὲς, τοῦ 5ου καὶ τῶν ἀρχῶν τοῦ 4ου π.Χ. αἰ., παρακολουθεῖται ἡ ἴδια παραλλαγή. Ὁ Αἴας σὲ ποικιλία στάσεων, ἀκόμα καὶ ἀκροβατικῶν, καταφέρει μὲ πολλὴ ἀγωνία, ἀλλὰ καὶ ἀξιοθαύμαστη, εἶναι ἀλήθεια, ἀκρίβεια, νὰ μπήξει τὸ ξίφος στὴν τρωτὴ του πλευρά, κάτω ἀπὸ τὴ μασχάλη. Τὸ ἴδιο καὶ σὲ ἀγαλματῖδιο χάλκινης λαβῆς κίστης τοῦ 470-460 π.Χ.⁶³ Χάλκινο, ἐτρουσκικὸ πάντα, κάτοπτρο⁶⁴ παρουσιάζει ἐπίσης τὴν ἐκδοχὴ τῆς ἀτρωσίας, ποὺ τὰ ἔπη τοῦ Τρωικοῦ κύκλου φαίνεται νὰ ἀγνοοῦν. Ὅμως ὁ Αἰσχύλος⁶⁵ στὴ χαμένη τριλογία του γιὰ τὸν Αἴαντα: *Ὀπλων*

Sophokles' Aias auf einer Lekythos, *AntK* 19, 1976, 71-78 καὶ εἰκ. 15-16.

56. *Αἴας* 815-865.

57. Αὐτόθι 646-649: Ἄπανθ' ὁ μακρὸς κἀναρίθμητος χρόνος φύει τ' ἄδηλα καὶ φανέντα κρύπτεται...

58. Βλ. Davies ὅ.π. (σημ. 53) 148-157 καὶ πίν. 45.1-4 καὶ 46.3.

59. Ἡσίοδος, ἀπόσπ. 250; Πίνδαρος, *Ἰσθμιόνικος* 6,64-70 καὶ Σχόλια στὸν *Ἰσθμιόνικο* 6,67 (ἐκδ. Loeb, 1982, 257.3); Εἴληπται δὲ ἐκ τῶν Μεγάλων Ἑοιῶν ἡ ἱστορία. Ἐκεῖ γὰρ εὐρίσκεται ἐπιγενοῦμενος ὁ Ἡρακλῆς τῷ Τελαμῶνι καὶ ἐμβαίνων τῇ δορᾷ. Καὶ εὐχόμενος καὶ οὕτως ὁ διόπομπος αἰετός, ἀφ' οὗ τὴν προσωνομίαν ἔλαβεν Αἴας. Βλ. καὶ Σχόλια στὴν *Ἰλιάδα* Ψ 821 σχετικὰ μὲ τὴν ἀτρωσία τοῦ Αἴαντα.

60. *Αἴας* 430-433: Αἰαῖ. τίς ἂν πότ' ᾤεθ' ὦδ' ἐπώνυμον / τοῦμόν ξυνοῖσιν ὄνομα τοῖς ἐμοῖς κακοῖς; / νῦν γὰρ πάρεστι καὶ δις αἰάζειν ἐμοὶ / καὶ τρίς. τοιοῦτοῖς γὰρ κακοῖς ἐντυγχάνω.

61. J. D. Beazley, *Etruscan Vase Painting* (ἐπανέκδ.

New York 1976) 136, 139 πίν. 32.2 καὶ *LIMC* ὅ.π. (σημ. 7) 330, ἀρ. 117.

62. *LIMC* ὅ.π. (σημ. 7) 329, ἀρ. 111-114 μὲ τὴν προσθήκη τοῦ ἐτρουσκικοῦ σκαραβαίου τῆς συλλογῆς Harari, βλ. J. Boardman καὶ D. Scarisbrick, *The Ralph Harari Collection of Finger Rings* (London 1977) 21 ἀρ. 22, ποὺ γνωρίζει ἡ Touchefeu, ἀρ. 114.

63. M. I. Davies ὅ.π. (σημ. 53) 148-157 καὶ πίν. 45.1-4 καὶ 46.3 καὶ *LIMC* ὅ.π. (σημ. 7) 331, ἀρ. 132 καὶ 133.

64. Βοστώνη, Μουσείο Καλῶν Τεχνῶν 99.494. Βλ. R. D. Puma, *Corpus Speculorum Etruscorum*, U.S.A. 2: Boston and Cambridge (Ames 1993) 30-32, ἀρ. 9 καὶ εἰκ. 9a-f. Βλ. ἐπίσης, *LIMC* ὅ.π. (σημ. 7) ἀρ. 135 καὶ ἀρ. 136 γιὰ ρωμαϊκὸ ἀνάγλυφο καὶ ἀρ. 137-138 γιὰ ρωμαϊκὰ νομίσματα ἀπὸ τὴν Προῦσα τῆς Βιθυνίας.

65. Βλ. H. Weir Smyth καὶ H. Lloyd-Jones, *Aeschylus* II (Loeb 7η ἐκδ. 1963) 438-439. Τὴν παραλλαγὴ παραδίδει καὶ ὁ σχολιαστὴς τοῦ Σοφοκλῆ, *Αἴας* 833 καὶ ὁ Εὐστάθιος γιὰ τὴν *Ἰλιάδα* Ω 404.

Κρίσις, Θραῦσαι, Σαλαμίνιαι ἐξηγοῦσε, σχετικὰ μὲ τὸ ταπεινωτικὸ τέλος τοῦ ἥρωα, ὅτι κατάφερε νὰ δώσει τέλος στὴ ζωὴ του μόνο ὅταν ἓνα βοηθητικὸ πνεῦμα ἢ θεότητα – καὶ συγκεκριμένα ἡ Ἀθηνᾶ σύμφωνα μὲ τοὺς Ἑτρούσκους – τοῦ ὑπέδειξε τὸ εὐάλωτο ἀπὸ τὸ ξίφος σημεῖο. Μάλιστα, στὸ συγκεκριμένο κάτοπτρο, κι αὐτὸ μνημεῖο *unicum*, γύρω στὸ 380-360 π.Χ., μὲ τὴν ἐπιγραφή *EIVAS TELMUNUS*, ἡ ἀκριβὴς πιστότητα στὴν ἐκδοχὴ ἐκφράζεται μὲ πρωτοφανέρωτη σαφήνεια: Ἡ Ἀθηνᾶ, *MENARVA* στὴν ἐπιγραφή, μὲ τὸ τεντωμένο χέρι ὑποδεικνύει τὸ σωστὸ μέρος σὲ ἓναν ἐξαιρετικὰ γερασμένο καὶ κουρασμένο ἀπὸ τὶς ἄκαρπες προσπάθειες Αἶαντα, ὁ ὁποῖος κρατᾷ στὸ ἀριστερὸ χέρι του τὸ λυγισμένο, ἀναποτελεσματικὸ, φονικὸ ὄπλο.

Ἐξάλλου ἡ παράδοση σύμφωνα μὲ τὴν ὁποία ἀπὸ τὸ αἶμα τοῦ Αἶαντα φυτρώνει ἓνα λουλούδι μὲ τὸ ὄνομά του παρουσιάζεται γιὰ πρώτη φορὰ πάλι στὴν ἐτρουσκικὴ ἀγγειογραφία. Μιὰ ἐρυθρόμορφη στάμνος⁶⁶, κι αὐτὸ μνημεῖο *unicum*, τῶν ἀρχῶν τοῦ 4ου π.Χ. αἰ., δείχνει τὸν Αἶαντα μὲ δόρυ καὶ ξίφος, δεξιὰ μιὰ γυναικεία μορφή, μᾶλλον τὴν Τέκμησσα, καὶ κάτω ἀριστερὰ ἓνα φυτὸ ποὺ στὸν λεπτὸ κορμὸ του ἔχει τὴν ἐπιγραφή *AIVAS* – ἀντίστροφα – καὶ ὑποδεικνύει ἴσως γιὰ μιὰ ἀκόμη φορὰ ὅτι ἡ προφορικὴ παράδοση εἶναι ἰσχυρότατη, ἀκόμα καὶ στὰ κλασικὰ χρόνια. Εἶναι ἄλλωστε ἡ πρώτη νύξη, καὶ μάλιστα στὴν εἰκονογραφία, γιὰ ἀνεκδοτολογικὰ στοιχεῖα στὸν μῦθο, γιατί στίς σωζόμενες γραπτὲς πηγὲς δὲν συναντιέται παρὰ μόνο στὸν 3ο π.Χ. αἰ. σὲ ἀπόσπασμα τοῦ Εὐφορίωνα τοῦ Χαλκιδέα, βιβλιοθηκάρου καὶ ποιητῆ⁶⁷.

Ἀπὸ τὴν ἐκδοχὴ μᾶλλον τῆς ἀτρωσίας ἀπορρέει καὶ ἡ ὑστερότερη μαρτυρία τοῦ Πausανία⁶⁸ ὅτι στὴ Σαλαμίνα ἀπὸ τὸ αἶμα τοῦ Αἶαντα φύτρωσε ἓνα ἀσπροκόκκινο λουλούδι ποὺ στὰ πέταλά του ἦταν γραμμένο τὸ ὄνομά του – ΑΙΑΙ – γνωστὴ ἤδη στὴ λογοτεχνία, ἀπὸ τὸν 3ο π.Χ. αἰ., ἀφοῦ καὶ ὁ Ὀβίδιος ἀργότερα τὴν ἀξιοποιεῖ στίς *Μεταμορφώσεις* του⁶⁹. Ἡ παράδοση αὐτὴ ἔχει ἐξαιρετικὴ σημασία, γιατί πρωτοεμφανίζεται, ὅπως εἶδαμε, στὴν εἰκονογραφία τῆς ἐτρουσκικῆς τέχνης ἤδη ἀπὸ τὶς ἀρχὲς τοῦ 4ου π.Χ. αἰ. καὶ πολὺ ἀργότερα μὲ τὴν ἀναβίωση τῶν κλασικῶν ιδεωδῶν καὶ προτύπων θὰ μεταφερθεῖ αὐτούσια στὴ νεότερη εὐρωπαϊκὴ ζωγραφικὴ.

Ἡ συμβολὴ ἐπομένως τῆς ἐτρουσκικῆς εἰκονογραφίας εἶναι καθοριστικὴ καὶ γιὰ τοὺς μύθους τοῦ Αἶαντα. Ἀπὸ ὅ,τι μποροῦμε νὰ ἐκτιμήσουμε ἀπὸ τὴ μικροτεχνία τους, οἱ Ἑτροῦσκοι ἐπιδεικνύουν πρωτοτυπία καὶ συγχρόνως τὴ γνωστὴ φιλομάθεια καὶ τὸν θαυμασμό τους στοὺς γείτονες ποὺ εἶχαν ὡς πρότυπο καὶ ἀπὸ τοὺς ὁποίους ἐπηρεάσθηκαν σὲ πολλοὺς τομεῖς τῆς τέχνης τους.

Κλείνοντας τὴν περιδιάβασή μας στὴν ἱστορία τοῦ Σαλαμίνιου ἥρωα θὰ ξεφύγουμε ἀπὸ τὰ πλαίσια τῆς κλασικῆς ἀρχαιότητος καὶ θὰ ρίξουμε μιὰ φευγαλέα ματιὰ σὲ ἓναν

66. Beazley ὁ.π. (σημ. 61) 5, 53-54, 139 καὶ πίν. 11,4 (σχέδιο τοῦ ἴδιου τοῦ Beazley) καὶ LIMC ὁ.π. (σημ. 7) 329, ἀρ. 108.

67. Kroh ὁ.π. (σημ. 41) 195-196 μὲ βιβλιογραφία καὶ

J. U. Powell, *Collectanea Alexandrina* (1925) 38, ἀρ. 40.

68. Πausανίας 1.35.4.

69. Ὀβίδιος, *Μεταμορφώσεις* 3.394.

ἀπὸ τοὺς σημαντικοὺς πίνακες τοῦ γαλλικοῦ μπαρόκ, ποὺ καθόρισαν τὴν ἐξέλιξη τῆς γαλλικῆς σχολῆς μέχρι τὶς ἀρχές τοῦ αἰώνα μας.

Ὁ Nicolas Poussin ζωγραφίζει τὸ 1631 τὸν πίνακα «Τὸ Βασίλειο τῆς Flora»⁷⁰ (εἰκ. 19), ποὺ συνιστᾷ, μαζί μὲ τὸ ἀριστούργημά του *Et in Arcadia ego*, τὴν ἀλληγορική προσέγγιση τοῦ κόσμου τῆς ἀρχαιότητος, ἡ ὁποία ἀναβιώνει μὲ ἠθικοδιδασκτικὲς προεκτάσεις στὴ δημιουργία τοῦ καλλιτέχνη⁷¹.

Εἰκονίζεται ὁ κήπος τῆς βασίλισσας τῶν λουλουδιῶν, ἡ ὁποία χορεύει περιτριγυρισμένη ἀπὸ ἥρωες τῆς ἑλληνικῆς καὶ τῆς ρωμαϊκῆς μυθολογίας. Ὅλοι, σύμφωνα μὲ τὶς *Μεταμορφώσεις* τοῦ Ὀβιδίου, μετασχηματίσθηκαν σὲ ἄνθη μετὰ τὸν θάνατό τους. Ἡ ἰδέα νὰ συγκεντρωθοῦν ὅλα αὐτὰ τὰ πρόσωπα – ἡ Κλυτία, ὁ Νάρκισσος μὲ τὴν Ἥχώ, ἡ Σμῖλαξ καὶ ὁ Κρόκος, ὁ Ἄδωνις καὶ ὁ Ὑάκινθος – βρίσκεται σὲ ἓνα ποίημα τοῦ Ἰταλοῦ Giambattista Marino, τοῦ 1602, πᾶτρωνα τοῦ Poussin, ὁ ὁποῖος φυσικὰ δὲν ἀποκλείεται, μὲ τὴν κλασικὴ παιδεία ποὺ εἶχε, νὰ ἀντλεῖ κατευθεῖαν ἀπὸ τὶς *Μεταμορφώσεις* τοῦ Ὀβιδίου⁷².

Ἡ ὁργάνωση τῆς κλειστῆς, σχεδὸν κυκλικῆς, σύνθεσης γύρω ἀπὸ τὴ Φλόρα ὑποτάσσεται σὲ αὐστηρὲς λογικὲς ἀρχές καὶ ἀποκτᾷ ἐκπληκτικὴ ἐνάργεια, ἐνῶ ὁ Αἴας, πᾶρισος τοῦ Ὑακίνθου⁷³, ἀγένειος νεανίας καὶ μὲ τὴ χαρακτηριστικὴ περικεφαλαία τοῦ πολεμιστῆ, ἀπομονωμένος καὶ ἀπόλυτα μόνος, ὅπως πάντα, γέρνει στὰ ἀριστερά του τὸ ἀγαλματένιο κορμί, διατρυπημένο ἤδη ἀπὸ τὸ ξίφος του.

Ἀξιοσημείωτες εἶναι δύο εἰκονογραφικὲς λεπτομέρειες: α) τὸ ξίφος βρίσκεται ἀκριβῶς στὴ σωστὴ θέση, διαπερνᾷ δηλαδὴ τὸ πλευρὸ κάτω ἀπὸ τὴν ἀριστερὴ μασχάλη, ἀνακαλώντας στὴ μνήμη μας τὸν ἐτρουσκικὸ καλυκωτὸ κρατήρα τοῦ 480-470 π.Χ., ὅταν πρω-

70. Nicolas Poussin, 1594-1665, "Das Reich der Flora", στὴ Δρέσδη, Staatliche Kunstsammlungen, Gemäldegalerie Alte Meister, ἀρ. 719. Διαστάσεις τοῦ πίνακα: 131×181 ἐκ. Παραγγελία τοῦ Fabrizio Valguarnera, τοῦ 1630-31, Σικελοῦ εὐγενοῦς ποὺ πλήρωσε τὸν πίνακα μὲ κλεμμένα διαμάντια (!). Ὁ πίνακας ἦταν στὴ συλλογὴ τῶν Ἐκλεκτόρων τῆς Σαξωνίας μέχρι τὸ 1715. Συμπεριελήφθη γιὰ πρώτη φορὰ στὸ εὐρετήριο τῆς Πινακοθήκης στὰ 1722/1728. Βλ. *Oeuvres Catalogues*: A. Blunt, *The Paintings of Poussin. A Critical Catalogue* (London 1966) ἀρ. 155. J. Thuillier, *Tout l'oeuvre peint de Poussin* (Paris 1974) ἀρ. 67. D. Wild, *Nicolas Poussin, Leben, Werk, Exkurse, Katalog der Werke I-II* (Zürich 1980) ἀρ. 32. C. Wright, *Poussin, Paintings, A Catalogue Raisonné* (London 1985) ἀρ. 62. K. Oberhuber, *Poussin: The Early Years in Rome. The Origins of French Classicism* (Oxford 1988) ἀρ. 85. A. Merot, *Nicolas Poussin* (London 1990) ἀρ. 141.

71. Ὁ πίνακας «Τὸ Βασίλειο τῆς Flora» εἶναι ἔργο τῆς πρώτης ἰταλικῆς φάσης τοῦ ζωγράφου μετὰ τὴ συνάντησή του μὲ τὸν Ρωμαῖο συλλέκτη ἀρχαιοτή-

των Cassiano del Pozzo καὶ φανερώνει τὴν ἀνάπτυξη ἀπὸ τὸν καλλιτέχνη ἑνὸς στύλ *all'antica*, βλ. M. Hollingsworth, *Ἡ Τέχνη στὴν Ἱστορία τοῦ Ἀνθρώπου* (ἐλλ. γλῶσσ. ἐκδ. Ἀδάμ, 1998) 350-352. Τὸ ἔργο θεωρεῖται ὅτι ἐμπεριέχει ἀκόμα μανιεριστικὲς τάσεις τῆς σχολῆς τοῦ Fontainebleau, ὅπως ἐπίσης καὶ ἐπιδράσεις ἀπὸ μιὰ χαλκογραφία τοῦ Leo Davent ποὺ ἀντιγράφει τὸν Primaticcio, βλ. H. Marx, *Guide to the Old Masters Picture Gallery Dresden* (Δρέσδη 1985) 136-137.

72. Ὁβίδιος, *Μεταμορφώσεις* 13.380-398. Δὲν ἀποκλείεται ὁ Poussin νὰ ἀντλεῖ καὶ ἀπὸ τὰ ἠθικοδιδασκτικὰ σχόλια τῶν πρώτων ἐκδόσεων τῶν *Μεταμορφώσεων*, ὅπου συχνὰ τονιζόταν ἡ ματαιότητα τῆς ἐπαρσης καὶ τῶν παράφορων παθῶν τῶν προσώπων καὶ οἱ τραγικὲς συνέπειες τῆς ματαιοδοξίας τους, δηλαδὴ ἡ μεταμόρφωση σὲ ἓνα λουλούδι, τὸ πιὸ εὐθραυστο καὶ βραχύβιο ὄν.

73. Ὁ Ὑάκινθος πιστεύεται ἀπὸ τοὺς μελετητὲς τοῦ πίνακα, καὶ γενικότερα τοῦ ἔργου τοῦ Poussin, ὅτι ἔχει πιθανότατα ὡς πρότυπό του ρωμαϊκὸ ἀντίγραφο τοῦ «Οἶνοχοοῦντος Σατύρου» τοῦ Πραξιτέλη.



Εἰκ. 19. Πίνακας τοῦ Nicolas Poussin «Τὸ Βασίλειο τῆς Flora». Δρέσδη, Staatliche Kunstsammlungen, Gemäldegalerie Alte Meister, ἀρ. 719 (φωτ. πινακοθήκης).

τοεμφανίζεται ἡ ἐκδοχὴ τῆς ἀτρωσίας, πὺν βέβαια δὲν εἶχε ὑπόψη τοῦ ὁ Poussin⁷⁴, καὶ β) ὅτι ἓνα ἀσπροκόκκινο ἄνθος, ὑάκινθος μᾶλλον, νοηματοδοτεῖ τὴν παράδοση τῇ σχετικῇ μὲ τὸ αἷμα τοῦ Αἴαντα καὶ μᾶς παραπέμπει ἀβίαστα στὴν ἐτρουσκικὴ στάμνο, τῶν ἀρχῶν τοῦ 4ου π.Χ. αἰῶνα.

Βρισκόμαστε στὸ βασίλειο μιᾶς νέας σφύζουσας ζωῆς, ἀπὸ τὴν ὁποία θὰ ἀνανεωθεῖ

74. Διόλου δὲν ἀποκλείεται ὁ Poussin νὰ θέλει νὰ εἰκονίσει κατὰ μέτωπο τὸ ἀγαλματικὸ κορμὶ τοῦ

ἥρωα all'antica, κατὰ τὰ ἰδεώδη τῆς ἐποχῆς, ὁπότε τὸ σπαθὶ συμπτωματικὰ νὰ μπηγεται στὸ πλευρό. Ἐξί-

ἡ ὑπαρξη μὲ τὶς ὑπερφυσικὲς μεταμορφώσεις⁷⁵. Καὶ ἔχοντας διανύσει μεγάλες ἀποστάσεις ἀπὸ τὸν Σαλαμίνιο Αἴαντα, μὲ ἐνδιάμεσο σταθμὸ τὰ ρωμαϊκὰ γυάλινα *luxuria*, μέχρι τὸ γαλλικὸ μπαρόκ τοῦ δέκατου ἑβδομοῦ μεταχριστιανικοῦ αἰώνα, δὲ θὰ μπορούσαμε νὰ τελειώσουμε τὴν ἱστορία τοῦ Αἴαντα παρὰ μὲ τὸν χαρακτηρισμὸ τῆς *Ἰλιάδος* γιὰ τὸ «ἦθος» τοῦ παλικάριοῦ:

ἀνδρῶν αὖ μέγ' ἄριστος ἔην Τελαμώνιος Αἴας
ὄφρ' Ἀχιλεὺς μήνιεν...⁷⁶

ANNA A. LAIMOY

σου ὅμως δὲν μπορεῖ νὰ ἀποκλεισθεῖ ἡ πιθανότητα νὰ ἦταν τόσο εὐσυνείδητος ἀναγνώστης τῶν *Μεταμορφώσεων* τοῦ Ὀβιδίου, ὥστε νὰ πρόσεξε τὸν σχετικὸ ὑπαινιγμὸ στοὺς στίχους 13.267-268. Τὸ νὰ εἶχε ὑπόψη του τὸν ἔκτο *Ἰσθμιόνικο* τοῦ Πινδάρου μοιάζει μάλλον ἀπίθανο. Ὅμως τὸ πιθανότερο εἶναι νὰ ἀντλεῖ δευτερευόντως ἀπὸ τὸ ποίημα τοῦ Giambattista Marino, πάτρωνα καὶ φίλου του στὰ πρῶτα χρόνια του στὴν Ἰταλία.

75. Βλ. R. Verdi, *Nicolas Poussin 1594-1665* (ἔκθ. στὸ *Royal Academy of Arts*, 19 Ἰαν. - 9 Ἀπρ. 1995, Λονδίνο

1995) ἀρ. 20 καὶ σ. 180-181 γιὰ περιεκτικὴ τεχνοκριτικὴ ἀνάλυση τοῦ πίνακα, τὰ στάδια ἐπεξεργασίας ποὺ προηγήθηκαν, τὶς πηγὲς τοῦ ζωγράφου καὶ τὶς ἐπιδράσεις ποὺ ἀνιχνεύονται στὸ ἔργο του. Ἐπίσης γιὰ τὰ σχέδια τοῦ N. Poussin, βλ. W. Friendlaender καὶ A. Blunt, *The Drawings of Poussin, Catalogue Raisonné* (Λονδίνο 1939-1974) καὶ πρόσφατα P. Rosenberg καὶ L.-A. Prat, *Nicolas Poussin 1594-1665. Catalogue raisonné des dessins I-II* (Milano 1994).

76. *Ἰλιάς* Β 768-9. Βλ. ἐπίσης καὶ P 279-280.

SUMMARY

THE TELAMONIAN AJAX IN ANCIENT GREEK AND EARLY ROMAN IMAGERY

Οὗτος δ' Αἴας ἐστὶ πελώριος, ἔρκος Ἀχαιῶν: Helen uses these words to introduce the great Ajax to her father-in-law, Priam, in *Iliad* III.229, and thus explicitly characterizes the great hero of the Achaeans, second only to Achilles.

The aim of this article is to comment briefly on the life and deeds of the much afflicted hero, as they have come down to us in poetry and in the arts of antiquity focusing on the iconography of :

1. The main “Monomachies” performed by Ajax, where his heroic valour is put forward,
2. The “Dispute over Achilles’ armour”,
3. The “Madness of Ajax” and the “Slaughter of the sheep”, and
4. The “Suicide”.

The paper also presents and discusses a group of glass vases of the first century AD, considered as Roman “luxuria”. Two of them have recently appeared in the international sales market and the hero has now been identified by an inscription. On the side with the inscription Ajax, on board his ship led by Teucros, is crossing the Aegean heading to the Trojan shore – the scene recalling *Iliad’s* line (II.557): Αἴας δ' ἐκ Σαλαμῖνος ἄγεν δυοκαίδεκα νῆας. On the other side of the Roman amphoriskoi Ajax, in the act of slaughtering the sheep, is seated under an olive tree, a direct hint of Athena’s deceiving role. It is here suggested that the torso Belvedere, recently interpreted as Ajax, together with the lost painting of Timomachos – referred to by Pliny, in his *Naturalis Historiae* XXXV.26 and 136 – might have been the source of inspiration for these, as well as for other works in the minor arts of the time on the grounds of identical subject and similar iconographical pose.

The original iconography on both sides of the Roman glass vases is important for the case of Ajax, since they present to us for the first time two new scenes, directly influenced by the romantic spirit of the early imperial Roman era, or rather of late Hellenistic times.

Finally, the “Suicide” according to its imagery could be divided in three different stages. First, the deed itself, preferred by the Peloponnesian centres during the preclassical period of Greek art. Second, Ajax’ thoughtful preparation demonstrated by a small number of Athenian vase painters in Archaic and Classical art. Thirdly, the variation of the “invulnerability”, created by the Etruscan artists and taken up independently centuries later by European painting either from Ovid’s *Metamorphoses*, or most probably a contemporary poem inspired by them.

ΝΕΑ ΣΤΟΙΧΕΙΑ ΓΙΑ ΤΗΝ «ΙΕΡΑ ΟΙΚΙΑ» ΤΗΣ ΕΛΕΥΣΙΝΑΣ ΑΠΟ ΤΟ ΑΡΧΕΙΟ Ι. ΤΡΑΥΛΟΥ

Στὰ ἀρχεῖα τῆς Ἀρχαιολογικῆς Ἑταιρείας περιῆλθε πρόσφατα τὸ ἀρχεῖο Ἰ. Τραυλοῦ. Κατὰ τὶς ἐργασίες ταξινόμησής του βρέθηκαν ἀρκετὰ ἀδημοσίευτα σχέδια (κατόψεις καὶ τομές), καθὼς καὶ μία ἐπίσης ἀδημοσίευτη χειρόγραφη ἔκθεση γιὰ τὴν ἀνασκαφὴ τοῦ χώρου τῆς Ἱερᾶς Οἰκίας¹. Ἡ ἔκθεση αὕτη, καθὼς καὶ μερικὰ ἀπὸ τὰ σχέδια, εἶναι ἰδιαίτερα διαφωτιστικὰ καὶ ἐπιτρέπουν τὴν καλύτερη κατανόηση τοῦ προορισμοῦ καὶ τῆς χρονολόγησής τῶν ἀρχιτεκτονικῶν λειψάνων τῶν πρώιμων ἱστορικῶν χρόνων καὶ ὁδηγοῦν στὴν ἀναθεώρηση τῶν ὅσων γνωρίζαμε μέχρι σήμερα γιὰ τὴν Ἱερὰ Οἰκία. Θεωρησα σκόπιμο νὰ παρουσιάσω δίχως καθυστέρηση τὰ νέα στοιχεῖα, παρόλο ποὺ τὰ συμπεράσματα εἶναι προσωρινά, καθὼς ἡ μελέτη τοῦ ὑλικοῦ τῆς ἀνασκαφῆς δὲν ἔχει ἀκόμη ἀρχίσει². Στὸ πρῶτο μέρος τῆς μελέτης θὰ περιοριστῶ στὴν παρουσίαση τῶν νέων στοιχείων, παραθέτοντας, ὅπου κρίνω ἀναγκαῖο, αὐτοῦσιο τὸ κείμενο τοῦ Τραυλοῦ, καὶ στὸ

Στὴ μελέτη χρησιμοποιοῦνται οἱ ἀκόλουθες συντομογραφίες:

Bildlexikon: J. Travlos, *Bildlexikon zur Topographie des antiken Attika* (Tübingen 1988) 92 κέ.

Ἱελευσίνα: Ἰ. Τραυλός, Ἡ Ἀθήνα καὶ ἡ Ἱελευσίνα στὸν 8ο καὶ 7ο π.Χ. αἰῶνα, *ASAtene* 61, 1983, 333-336.

Ἱερὰ Οἰκία: Ἰ. Τραυλός, *Περιγραφή τοῦ χώρου τοῦ περιλαμβανομένου ἐντὸς τοῦ περιβόλου τῆς Ἱερᾶς Οἰκίας* (1938;).

1. Εὐχαριστῶ θερμὰ τὸν Γενικὸ Γραμματέα κ. Β. Πετράκο, καθὼς καὶ τὸ Συμβούλιο τῆς Ἀρχαιολογικῆς Ἑταιρείας, γιὰ τὴν ἄδεια μελέτης καὶ δημοσίευσης τοῦ νέου ὑλικοῦ. Ὅλος ἰδιαίτερος θὰ ἦθελα νὰ εὐχαριστήσω τὴν κ. Ἑ. Παπανικολάου ποὺ μὲ πληροφόρησε γιὰ τὴν ὑπαρξὴ τῶν σχεδίων καὶ τῆς ἀδημοσίευτης ἔκθεσης. Τὰ σχέδια δὲν εἶναι μελανωμένα, ἐνῶ ἡ χειρόγραφη ἔκθεση φέρει τὸν τίτλο *Περιγραφή τοῦ χώρου τοῦ περιλαμβανομένου ἐντὸς τοῦ περιβόλου τῆς Ἱερᾶς Οἰκίας* (σ. 1-49), καὶ εἶναι ἀνυπόγραφη καὶ χωρὶς ἡμερομηνία. Ὁ γραφικὸς χαρακτήρας, ὡστόσο, δὲν ἀφήνει ἀμφιβολίες γιὰ τὴν ταυ-

τότητα τοῦ συγγραφέα, ἐνῶ ἡ ἔκθεση γράφηκε πιθανότατα λίγους μῆνες μετὰ τὴ συμπληρωματικὴ ἀνασκαφὴ τοῦ 1938, ἀφοῦ ὁ Τραυλὸς περιορίζεται στὴν περιγραφὴ τῶν νέων στοιχείων, ἐνῶ παράλληλα ἐπιχειρεῖ καὶ μία σύνθεση τῶν παλαιότερων δεδομένων, σὲ συνάρτηση μὲ τὰ νέα εὐρήματα. Ἡ ἔκθεση προοριζόταν γιὰ δημοσίευση (εἶναι καλογραμμένη καὶ προβλέπονται παραπομπὲς σὲ φωτογραφίες καὶ σχέδια), ἀλλὰ γιὰ ἄγνωστους λόγους δὲν ἔφτασε ποτὲ στὸ τυπογραφεῖο. Ἐπίσης, βρέθηκε καὶ μία ἔκθεση τοῦ ἀνθρωπολόγου J. L. Angel ποὺ ἐξέτασε τὸν σκελετὸ τοῦ τάφου βλ. *ASAtene* 61, 1983, 333.

Ὅλα τὰ σχέδια τῆς παρούσας μελέτης (ἐκτὸς ἀπὸ τὰ δημοσιευμένα τῶν εἰκ. 6, 7, 12) προέρχονται ἀπὸ τὸ ἀρχεῖο Ἰ. Τραυλοῦ ποὺ βρίσκεται στὴν Ἀρχαιολογικὴ Ἑταιρεία.

2. Τὰ κινητὰ εὐρήματα ἀπὸ τὴν ἀνασκαφὴ Κουρουνιώτη-Τραυλοῦ φυλάσσονται στὶς ἀποθήκες τοῦ Μουσείου τῆς Ἱελευσίνας, ἀλλὰ στὴν παρούσα φάση δὲν ἔχουν ἀκόμη ἐντοπιστεῖ. Τὴν ἐπιμελήτρια Ἀρχαιοτήτων κ. Κ. Παπαγγελὴ εὐχαριστῶ γιὰ τὶς σχετικὲς πληροφορίες.

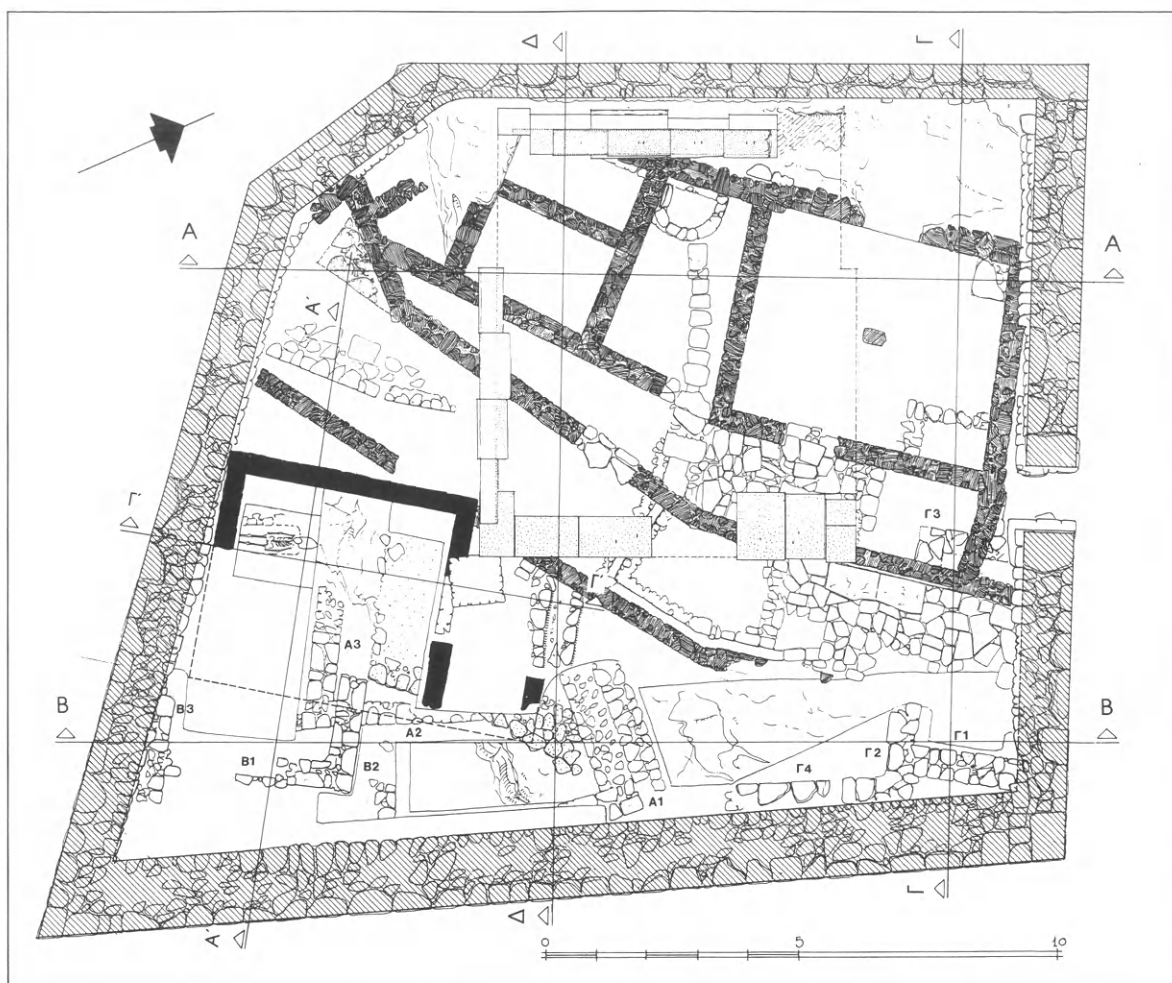

Εἰκ. 1. Κάτοψη τῶν ἀρχιτεκτονικῶν λειψάνων στὴν περιοχή τῆς Ἱερᾶς Οἰκίας (μελανωμένο).

δεύτερο θὰ ὑπογραμμίσω τὶς διαφορὲς ποὺ προκύπτουν ἀνάμεσα στὴν ἀδημοσίευτη ἔκθεση καὶ στὶς δημοσιευμένες ἀνασκαφικὲς ἐκθέσεις καὶ μελέτες τῶν Κουρουνιώτη καὶ Τραυλοῦ, καὶ θὰ προτείνω κάποιες λύσεις στὰ προβλήματα ποὺ ἀνακύπτουν³.

Ἡ Ἱερὰ Οἰκία βρίσκεται πρὸς Ν. τοῦ χώρου τοῦ τελεστηρίου, ἔξω ἀκριβῶς ἀπὸ τὴν πύλη τοῦ τείχους τοῦ 4ου π.Χ. αἰ. Ἡ κύρια ἀνασκαφὴ διενεργήθηκε ἀπὸ τὸν Κ. Κου-

3. E. Pierce-Blegen, *AJA* 29, 1925, 111 κέ. *BCH* 52, 1928, 469. Κ. Κουρουνιώτης, *Ἐλευσίς. Ὁδηγὸς τῶν ἀνασκαφῶν καὶ τοῦ Μουσείου* (Ἀθῆναι 1934) 50. Κ. Κουρουνιώτης - Ἱ. Τραυλός, *ΠΑΕ* 1937, 42-50 καὶ 1938, 35. Κ. Kourouniotes, *La "Maison Sacrée" d'Eleusis*, *RA*

11, 1938, 94-97· τοῦ ἰδίου, Συμβολὴ εἰς τὴν ἱστορίαν τῆς ἐλευσινιακῆς θρησκείας, *ΠΑΑ* 15, 1940, 274 κέ. Τραυλός, *Ἐλευσίνα* 333-337 καὶ *Bildlexikon* 92-94.

Βλ. ἀκόμη G. E. Mylonas, *Eleusis and the Eleusinian Mysteries* (Princeton 1969) 59-60. H. Drerup, *Griechische*

ρουνιώτη κατά τὰ ἔτη 1920, 1924 καὶ 1937⁴. Ἡ συμπληρωματικὴ ἀνασκαφὴ ἔγινε ἀπὸ τὸν Τραυλὸ τὸ 1938 καὶ εἶχε ὡς στόχο τὴ συμπλήρωση τῶν σχεδίων τῶν οἰκοδομημάτων (εἰκ. 1). Ἡ τελευταία αὕτὴ ἀνασκαφικὴ περίοδος, ποὺ ἀποτελεῖ καὶ τὸ ἀντικείμενο τῆς ἀδημοσίευτης ἔκθεσης, ἔφερε στὸ φῶς σημαντικὰ νέα στοιχεία, τὰ περισσότερα ἀπὸ τὰ ὁποῖα παρέμειναν ἀδημοσίευτα μέχρι σήμερ⁵.

Τὰ παλαιότερα εὐρήματα στὸν χώρο τῆς Ἱερᾶς Οἰκίας χρονολογοῦνται στὴ ΜΕ ἐποχὴ. Παρατηρήθηκαν δύο στρώματα ποὺ περιεῖχαν πολλὰ ὄστρακα μινύεια καὶ ἀμυρόχρωμα ἀλλὰ τοῖχοι δὲν ἀνευρέθησαν τῆς ἐποχῆς ταύτης⁶. Τῆς ΥΕ ἐποχῆς εὐρέθησαν καὶ ἀλλεπάλληλοι χαρακτηριστικαὶ στρώσεις καὶ τοῖχοι ἰδίως ἐντὸς τῆς ΝΑ γωνίας τοῦ Πεισιστρατείου περιβόλου⁷. Τρεῖς τοῖχοι (Α1, Α2 καὶ Α3) ἀνῆκαν σὲ οἰκοδόμημα αὐτῆς τῆς περιόδου (εἰκ. 1).

Κατὰ τὴ γεωμετρικὴ ἐποχὴ τὸ ἔδαφος ἀνυψώθηκε σημαντικά, ἰδίως στὸ ἀνατολικὸ μέρος μὲ διάφορες τεχνητές (δάπεδα, πυρὲς) ἢ φυσικὲς (κατάρρευση τῶν πλίνθινων τοίχων τῶν οἰκοδομημάτων, χώματα) ἐπιχώσεις. Χαρακτηριστικὰ ἀναφέρεται ὅτι οἱ τοῖχοι Γ1-Γ4 (εἰκ. 1, 2γ) χρονολογοῦνται σὲ αὐτὴν τὴν περίοδο διότι ὑπὸ τὰ θεμέλια αὐτῶν καὶ ἐντὸς τῶν ἐπιχώσεων αἱ ὁποῖαι ἐκάλυψαν αὐτοὺς μετὰ τὴν καταστροφὴν των, εὐρέθησαν γεωμετρικὰ ὄστρακα⁸. Στὴ ΒΑ. γωνία τοῦ πεισιστράτειου περιβόλου, κάτω ἀπὸ σωρὸ λίθων, ἀποκαλύφθηκε τοῖχος Γ1 μὲ φορὰ ἀπὸ Β. πρὸς Ν. (σωζ. μῆκ. 2.18 μ.,

Baukunst in geometrischer Zeit (ArchHom II, O, Göttingen 1969) 33. S. Sinos, *Die vorklassischen Hausformen in der Ägäis* (Mainz 1971) 114. J. N. Coldstream, *Hero Cults in the Age of Homer*, *JHS* 96, 1976, 16, σημ. 76. C. Krause, *Grundformen des griechischen Pastas-häuses*, *AA* 1977, 169. H. Abramson, *Greek Hero Shrines* (δ.δ. Berkeley 1978) 169-191. A. Mallwitz, *Kritisches zur Architektur Griechenlands im 8. und 7. Jahrhundert*, *AA* 1981, 612. H. Lauter, *Der Kultplatz auf dem Turkovuni*, *AM* 12. Beih. (1985) 163-169. I. Morris, *Burial and Ancient Society: The Rise of the Greek State* (Cambridge 1987) 68. K. Fagerström, *Greek Iron Age Architecture: Developments through Changing Times* (SIMA 81, Göteborg 1988) 43-44. F. Pesando, *La casa dei Greci* (Milano 1989) 49. C. M. Antonaccio, *An Archaeology of Ancestors. Tomb Cult and Hero Cult in Early Iron Age Greece* (Lanham 1995) 190-191. A. Mazarakis Ainian, *From Rulers' Dwellings to Temples. Architecture, Religion and Society in Early Iron Age Greece, 1100-700 B.C.* (SIMA 121, Jonsered 1997) 150-153.

4. Βλ. ἄρθρα Κουρουνιώτη καὶ Τραυλοῦ σημ. 3 παραπάνω.

5. Ἡ δική μου μελέτη ἀποτελεῖ δείγμα ἐκτίμησης

πρὸς τὸν Τραυλὸ καὶ σὲ καμία περίπτωσις ἡ διαφοροποίηση τῶν ἀπόψεών μου ἀπὸ ἐκείνες τοῦ ἀνασκαφέα δὲν θὰ πρέπει νὰ θεωρηθεῖ ὡς πολεμικὴ στὸ ἔργο καὶ στὴν προσφορά του. Θὰ ἤθελα, τέλος, νὰ σημειώσω ὅτι νιώθω ἕνα ἰδιαίτερο αἶσθημα εὐθύνης στὴν προσπάθειά μου νὰ προτείνω ἐρμηνεῖς γύρω ἀπὸ ἕνα κείμενο ποὺ γιὰ ἄγνωστους λόγους ὄχι μόνον δὲν εἶδε τὸ φῶς τῆς δημοσιότητας, ἀλλὰ ἀγνοήθηκε ἀπὸ τὸν ἴδιο τὸν συντάκτη του, παρ' ὅλο ποὺ ἐκεῖνος ἐπανῆλθε στὸ θέμα δύο φορὲς στὰ πρόσφατα χρόνια (Ἐλευσίνα 334-335 καὶ *Bildlexikon* 92-94). Ἡ μελέτη τοῦ Ἱ. Τραυλοῦ δὲν ἀποτελεῖ ἀπλῶς ἀνασκαφικὴ ἔκθεση κατὰ τομεῖς, ἀλλὰ εἰς βάθος περιγραφὴ τῶν δεδομένων κατὰ χρονολογικὲς περιόδους καὶ προσπάθεια σύνθεσης καὶ ἐρμηνείας τους. Θεώρησα σωστὸ νὰ ἀκολουθήσω τὴ δομὴ τοῦ κειμένου τοῦ συγγραφέα, ἀλλὰ δίνω ἔμφαση στοὺς γεωμετρικοὺς καὶ πρῶιμους ἀρχαίκοις χρόνους. Ἡ αὐτοῦσια μεταγραφῆς τοῦ χειρόγραφου κειμένου σημειώνεται μὲ πλάγια γράμματα.

6. *Ιερά Οἰκία* 1.

7. Αὐτόθι.

8. Αὐτόθι 3.

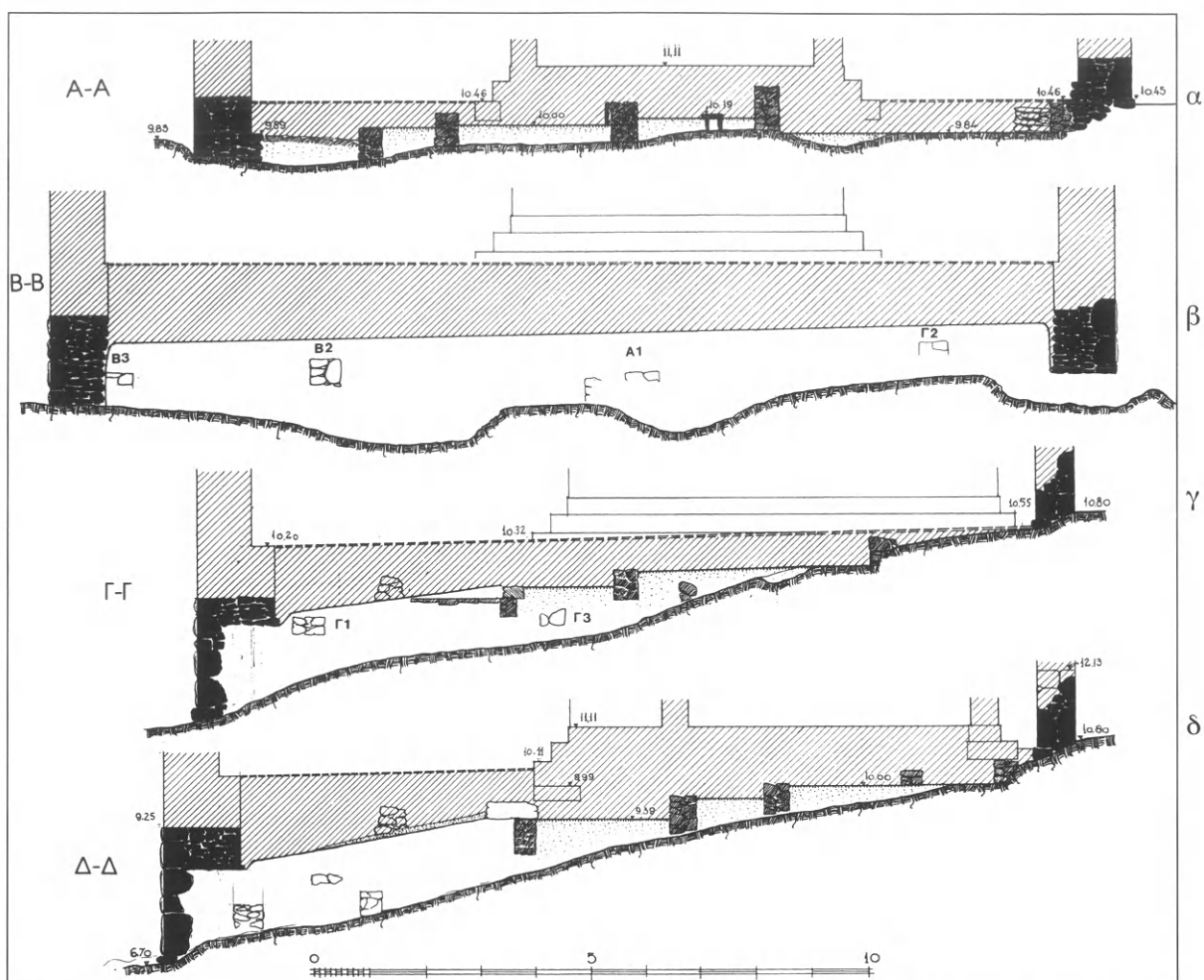

Εἰκ. 2α-δ. Τομές Α-Α, Β-Β, Γ-Γ καὶ Δ-Δ (μελανωμένο).

πλ. 0.62 μ., σωζ. ὕψ. 0.34 μ.). Πρὸς Ν. ὁ τοῖχος κάμπτεται πρὸς Δ. (Γ2)· ἡ συνέχειά του ἀποκαλύφθηκε σὲ ἀπόσταση 3.70 μ., ἐντὸς τοῦ βορειότερου ἄκρου τοῦ προδόμου VI τῆς Ἱερᾶς Οἰκίας, ὅπου στρέφεται πάλι πρὸς Β. (Γ3). Συνεπῶς πρόκειται γιὰ τμήμα ὀρθογώνιου οἰκοδομήματος, πλ. 5 μ. καὶ σωζ. μήκ. 2.50 μ. Ὁ τοῖχος Γ4 θεωρήθηκε σύγχρονος μὲ τοὺς τρεῖς προαναφερθέντες⁹. Κάτω ἀπὸ τὴν εἴσοδο τοῦ πεισιστράτειου περιβόλου βρέθηκαν 4-5 πλακοειδεῖς λίθοι, «γυαλισμένοι», πὺν φαίνεται ὅτι ἀποτελοῦν στρώσιν

9. Τὰ στρώματα 272-277 σχηματίστηκαν μετὰ τὴν καταστροφὴ τῶν τοίχων τοῦ κτίσματος Γ. Οἱ 280-284 ἀντιπροσωπεύουν στρώσεις κάτω ἀπὸ τὴν 279 ἕως καὶ τὸν φυσικὸ βράχο. Οἱ 266 (:), 285-287 περιείχαν

δοστρακα πάνω ἀπὸ τὸν τοῖχο Γ3, ἡ 267 (:) ἦταν ἐπίχωση πιθανῶς παλαιότερη τοῦ Γ3, ἡ 288 ἡ βαθύτερη ἐπίχωση πάνω στὸν βράχο ἐκτὸς τοῦ προδόμου VI. Ἡ 279 εἶναι σκληρὴ στρώση πάνω στὴν ὁποία χτίστηκε

Εἰκ. 3. Κάτοψη τοῦ «μεγάρου» (τοιχοὶ Β1-Β3) καὶ ὁ τάφος. (Πρωτότυπο μὲ μολύβι, μελάνωμα Ἀ. Μασαράκη Αἰνιᾶνος.)

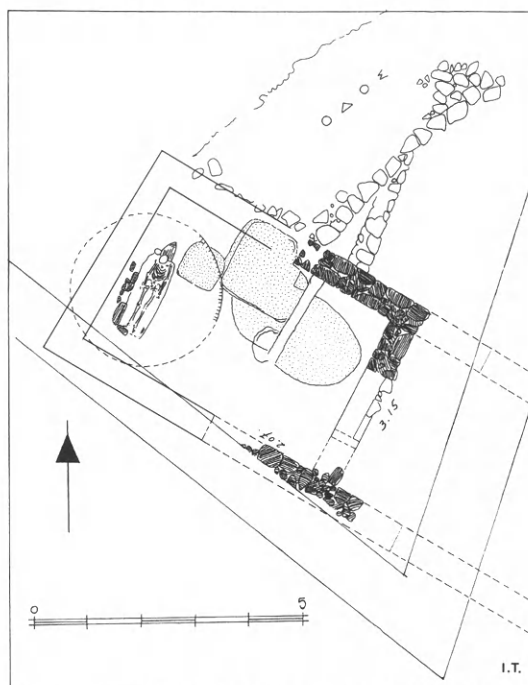

πλακοστρώσεως¹⁰. Στὸ νότιο ἄκρο τῆς αὐλῆς τῆς Ἱερᾶς Οἰκίας (VII) βρέθηκε τοῖχος Δ, μὲ ὄψη μόνον πρὸς τὰ ἀνατολικά, πού συγκρατοῦσε σὲ πλ. 1.20 μ. γέμισμα ἀπὸ πολλοὺς λίθους, οἱ ὑψηλότερον τῶν ὁποίων εὗρισκόμενοι, ἐσχημάτισαν τὸ ἔδαφος τῆς αὐλῆς κατὰ τοῦτο τὸ μέρος¹¹.

Τὸ μέγαρον (;) (εἰκ. 1, 3). Στὴ ΝΑ. ἐσωτερικὴ γωνία τοῦ πεισιστράτειου περιβόλου βρέθηκαν οἱ τοῖχοι Β1, Β2 καὶ Β3 πού ἀνήκουν σὲ ἓνα οἰκοδόμημα. Οἱ τοῖχοι εἶναι χτισμένοι μὲ λίθους μεγάλου μεγέθους καὶ ἔχουν πάχος 0.60 μ. Ὁ Β2 σώζεται σὲ ὕψος 0.40 μ. (βλ. εἰκ. 2β). Ἡ ἀνωδομὴ ἦταν ἀπὸ ὠμές πλίνθους (παρὰ τοὺς τοίχους ἀνευρέθησαν πολλοὶ λίθοι καὶ ἐπὶχώσις ἀπὸ διαλελυμένα πλιθάρια)¹². Οἱ τοῖχοι ἐγκιβωτίζονται ἀπὸ τὴ στρώση 314, ἡ ὁποία ἐτέθη μετὰ τὴν οἰκοδομὴν τῶν τοίχων¹³, καὶ θεμελιώνονται ἐπὶ τῶν παλαιότερων ἐπυχώσεων 233 καὶ 234, εἰς βάθος ἀπὸ τῆς στρώσεως 314, 0.14 μ.¹⁴ Οἱ τοῖχοι Β2 (σωζ. μῆκ. 1.80) καὶ Β3, φορᾶς ΒΔ.-ΝΑ., εἶναι παράλληλοι καὶ σὲ ἀπόσταση 3.15 μ. ὁ ἓνας ἀπὸ τὸν ἄλλο (ἐξωτ. πλ. 4.20 μ.). Ὁ Β1 τοὺς τέμνει καθέτως· τὸ νότιο τμήμα του εἶναι ἀρκετὰ κατεστραμμένο ἀλλὰ τὸ βόρειο σώζεται ὁλόκληρο καὶ ἐπιτρέπει τὴν ἀναγνώριση θύρας, πλ. 1.20 μ., τῆς ὁποίας σώζονται ὀλίγοι λίθοι τῆς πρὸς βορρᾶν παραστάδος, καὶ σειρὰ τριῶν ἢ τεσσάρων λίθων, οἱ ὁποῖοι ὁρίζουν τὴν θέσιν τοῦ κατωφλίου

τὸ οἰκοδόμημα Γ (προχωρεῖ καὶ κάτω ἀπὸ τὸν τοῖχο), ἡ 278 ἦταν λεπτὴ στρώση ἀπὸ ἄμμουδερά χώματα παρὰ τὴν βάσιν τοῦ τοίχου ΓΙ, βλ. Ἱερὰ Οἰκία 4 γιὰ τὶς λεπτομέρειες σχετικὰ μὲ τὴ στρωματογραφία.

10. Ἱερὰ Οἰκία 4-5.

11. Αὐτόθι 5. Μᾶλλον πρόκειται γιὰ τὴν αὐλὴ τῆς Ἱερᾶς Οἰκίας.

12. Αὐτόθι 5.

13. Αὐτόθι 5.

14. Αὐτόθι 5-6.

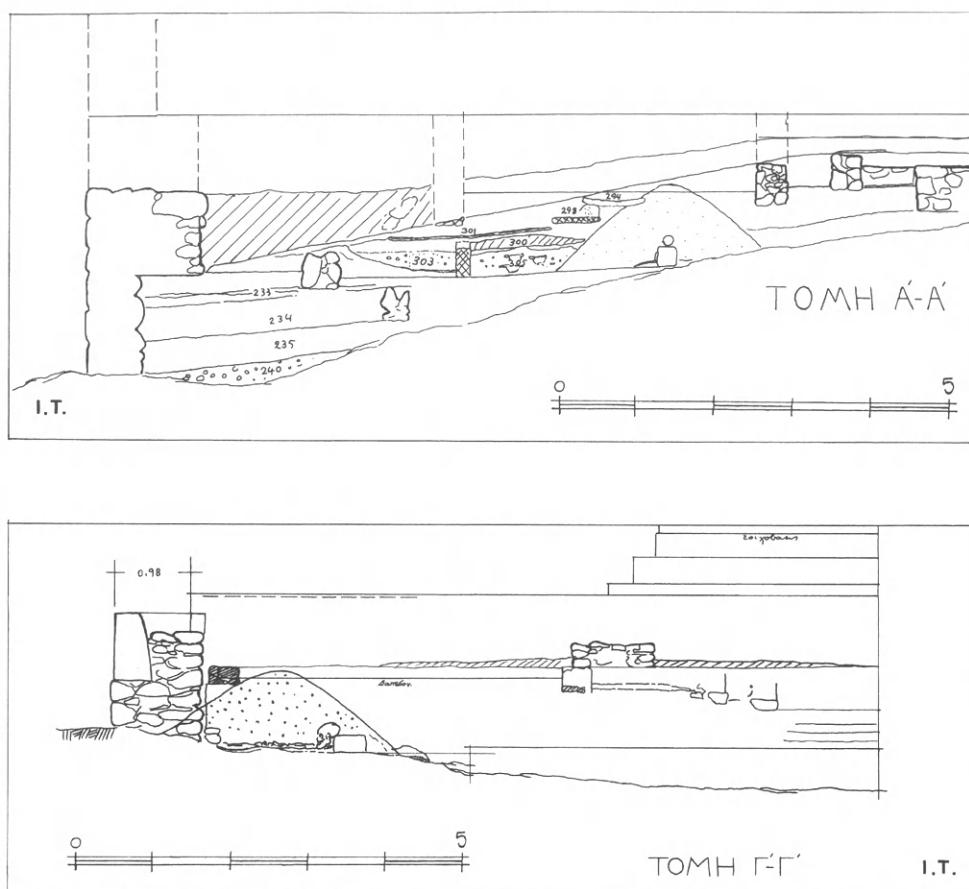

Εἰκ. 4-5. Τομές Α'-Α' καὶ Γ'-Γ'. (Πρωτότυπο μὲ μολύβι, μελάνωμα Ἀ. Μαζαράκη Αἰνιᾶνος.)

τὸ ὁποῖον σήμερα ἔχει ἐξαφανισθῇ¹⁵. Ὁ Τραυλὸς ὑπέθεσε ὅτι πρὸς δυσμὰς οἱ τοῖχοι Β2 καὶ Β3 δὲν θὰ ἐπεξετείνοντο περισσότερον καὶ θὰ κατέληγον εἰς παραστάδας, καθὼς σὲ ἀπόστασι 1.80 μ. ἀπὸ τὴν ἐσωτερικὴν γωνίαν τῶν Β1 καὶ Β2, στὴ δυτικὴ ἀπόληξιν τοῦ Β2, βρέθηκε ὀρθογώνιος λάκκος διαστ. 0.60×0.50 μ., στρωμένος στὸ βάθος μὲ μικρὰς πέτρες, ποὺ χρησίμευε γιὰ τὴν στερέωσιν ξυλίνης (;) παραστάδος¹⁶. Ὁ Τραυλὸς σημειώνει πάντως ὅτι βεβαίως θὰ ἦτο δυνατόν νὰ ὑποτεθῇ ὅτι ἡ παραστάς θὰ ἀπετέλει τὸ ἕτερον ἄκρον εἰσόδου ἀνοιγομένης πρὸς βορρᾶν καὶ ὅτι ὁ τοῖχος θὰ ἐσυνεχίζετο κατόπιν πρὸς

15. Αὐτόθι 6.

16. Αὐτόθι: Τὸ σωζόμενον σήμερον μῆκος τοῦ τοῖχου Β2 εἶναι 1.80, κατὰ τὴν σκαφὴν δὲ ἀνευρέθη πρὸ αὐτοῦ πρὸς δυσμὰς ἐντὸς τῆς ὥραιας καὶ πολὺν πατημένης στρώσεως 314 μικρὸς λάκκος διαστάσεων 0.60, ὅσον δηλαδὴ τὸ πλάτος τοῦ τοῖχου, καὶ μήκους

0.50. Τὸ βάθος τοῦ λάκκου ἦτο 0.14, ὅσον δηλ. εἶναι καὶ τὸ ὕψος τῶν θεμελίων τῶν τοίχων, ἐντὸς δὲ αὐτοῦ εὐρέθησαν μικροὶ λίθοι οἱ ὁποῖοι πιθανῶς θὰ ἐχρησίμευον ὡς ὑποθεμελίωσις πρὸς στήριξιν ἑνὸς μεγάλου λίθου ἢ ξυλίνου στύλου τοποθετημένον κατὰ τὸ ἄκρον τῆς παραστάδος.

δυσμάς¹⁷, ἀλλὰ συμπληρώνει ὅτι κατὰ τὴν ἀνασκαφὴν οὐδὲν λείψανον τοῦ τοίχου εὐρέθη, συγχρόνως δὲ ἐπαρουσιάσθη πάλιν ἡ στρώσις 314 ἡ ὁποία ἐβεβαιώθη ὅτι φθάνει πρὸς βορρᾶν μὲν μέχρι τῆς προεκτάσεως τῆς ἐξωτερικῆς γραμμῆς τοῦ τοίχου B2 καὶ πρὸς δυσμάς μέχρις ἀποστάσεως ἀπὸ τοῦ τοίχου B1 4 μ. Πρὸς τὴν κατεύθυνσιν ταύτην ἡ στρώσις ὀλίγον ἀννυοῦται καὶ σταματᾷ ἐπὶ τοῦ βράχου ὅστις ἐξέχει ἀρκετὰ εἰς τὸ σημεῖον τοῦτο¹⁸. Λαμβανομένων ὑπ' ὄψιν τῶν παραπάνω δεδομένων, ὁ Τραυλὸς ὑπέθεσε ὅτι κατὰ τὸ ἀνατολικὸν μέρος οἱ τοῖχοι θὰ ἐσχημάτιζον μικρὸν δωμάτιον τοῦ ὁποίου μέρος ἀπεκόπη κατὰ τὴν οἰκοδόμησιν τοῦ ἀνατολικοῦ τοίχου τοῦ Πεισιστρατείου περιβόλου, ἀνευρέθη δὲ καὶ τούτου ἡ στρώσις τοῦ δαπέδου του (βλ. εἰκ. 4) καὶ διατύπωσε τὴν τελικὴ ὑπόθεσιν ὅτι ἔχομεν λοιπὸν ἓνα μεγαρόσχημον οἰκοδόμημα τοῦ ὁποίου ἡ εἴσοδος εὐρίσκεται πρὸς δυσμάς, ἀνοιγομένη ἐπὶ τοῦ χώρου τὸν ὁποῖον ὀρίζει ἡ ὥραία στρώσις 314 (βάθ. προδόμου 2.10 μ.)¹⁹. Ὑπέθεσε περαιτέρω ὅτι ὑπῆρχε ὁδὸς πρὸς τὸ ὁδηγοῦσε ἀπὸ τὴν πρόσοψιν τοῦ μεγάρου (στρώσις 314) ἕως πιθανὸν τὸ τελεστήριον (κάτω ἀπὸ τὴ μεταγενέστερη στρώσις 230, βλ. παρακάτω)²⁰, ἀλλὰ, ἂν κρίνουμε ἀπὸ τὸ τοπογραφικὸ διάγραμμα πρὸς τὴν τελικὰ ἐκπονήθηκε (βλ. εἰκ. 12), ἡ ὑπόθεσις αὕτη παρέμεινε ἀπλή σκέψις, ἀφοῦ ἡ ὁδὸς πρὸς τὸ ὁδηγοῦσε ἀπὸ τὸ τελεστήριον πρὸς τὴ θάλασσαν φαίνεται ὅτι περνοῦσε ΒΔ. τῆς Ἱερᾶς Οἰκίας²¹.

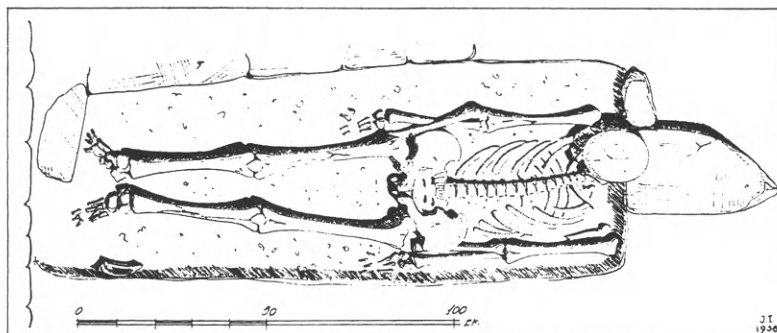

Εἰκ. 6. Κάτοψη τοῦ τάφου (Ι. Τραυλός, ASAtene 61, 1983, 335, εἰκ. 12).

Ὁ τάφος (εἰκ. 1, 3, 6)²². Σὲ ἀπόσταση 4 μ. δυτικὰ τοῦ τοίχου B1 βρέθηκε ἀνθρώπινος σκελετὸς τοποθετημένος ἐκτάδην μὲ κατεύθυνση ἀπὸ Β. πρὸς Ν., ἐντελῶς παρὰ τὴν ἀπὸ τὸν τοῖχο B1, καὶ μὲ τὴν κεφαλὴ πρὸς Β. Πρόκειται, σύμφωνα μὲ τὸν ἀνθρω-

17. Αὐτόθι 7.

18. Αὐτόθι.

19. Αὐτόθι.

20. Αὐτόθι 11.

21. Θὰ μπορούσε κανεὶς νὰ ὑποθέσει ὅτι ἡ ὁδὸς ἐξασφάλιζε τὴν ἐπικοινωνία μεταξὺ τοῦ χώρου ὅπου τελοῦνταν οἱ θυσίαι καὶ τὸ κτίριον Γ, ἰδίως ἂν δε-

χτοῦμε ὅτι ὁ ἀναλημματικὸς τοῖχος τῆς ὁδοῦ προεκτεινόταν μέχρι τὸν τοῖχο Γ4. Ὡστόσο δὲν γνωρίζουμε ἂν τὸ κτίριον Γ1-3 ἦταν σὲ χρῆσιν καὶ μετὰ τὴν καταστροφὴ τοῦ Β1-3.

22. Ἀναφέρεται γιὰ πρώτη φορὰ ἀπὸ τὸν Κ. Κουρουνιώτη, ΠΑΑ 15, 1940, 274.

πολόγο J. L. Angel, για ρωμαλέο ἄνδρα ἡλικίας περίπου 30 ἐτῶν²³. Ὁ νεκρὸς ἐτέθη ἀπ' εὐθείας ἐπὶ τῆς στρώσεως 314 μὲ τὴν κεφαλὴν ὀλίγον ὑψηλότερον στηριζομένην ἐπὶ ἐνὸς μεγάλου λίθου χρησιμεύοντος ὡς προσκέφαλον (εἰκ. 5-6)²⁴. Ἀξίζει νὰ σημειωθεῖ ὅτι κατὰ τὴν ἀνασκαφὴν μεγάλη προσπάθεια κατεβλήθη ὅπως ἀνεύρωμεν τὸ ἀρχικὸν σκάμμα τοῦ λάκκου ἐντὸς τοῦ ὁποίου ἐτέθη ὁ νεκρὸς. Καίτοι ὁμως ἡ ἐπίχωσις ὑπεράνω τοῦ τάφου ἀνεσκάφη εἰς τρία τμήματα κατὰ μῆκος τοῦ σκελετοῦ οὐδὲ ἵχνος τοιούτου λάκκου ἀνευρέθη, συγχρόνως δὲ ἐβεβαιώθη ὅτι ὅλη ἡ ἐπίχωσις ὑπεράνω τοῦ τάφου μέχρι τοῦ ὑψηλότερου μέρους αὐτῆς εἶναι μία ὁμοιόμορφος καὶ συμπαγὴς ἐπίχωσις ἡ ὁποία ἐτέθη μετὰ τὴν ταφὴν ἐπὶ τοῦ νεκροῦ καὶ ἐσχηματίσθη εἶδος μικροῦ τύμβου. Ὁ τύμβος ἔχει διάμετρον παρὰ τὴν βάσιν αὐτοῦ 3 μ. (εἰκ. 4-5)²⁵. Ὁ ἀνασκαφέας δὲν ἀναφέρει κινητὰ εὐρήματα, ἀλλὰ στὴ φωτογραφία²⁶ καὶ τὴν κάτοψη τοῦ τάφου (εἰκ. 6) διακρίνεται κατακόρυφη λαβὴ καὶ τμῆμα τοῦ σώματος μεγάλου ἀγγείου ποὺ θὰ πρέπει νὰ εἶχε τοποθετηθεῖ στὰ πόδια τοῦ νεκροῦ. Θὰ μπορούσε κανεὶς νὰ ὑποθέσει ὅτι ὁ τάφος διαταράχθηκε κατὰ τὴν κατασκευὴ τοῦ πολυγωνικοῦ περιβόλου (βλ. εἰκ. 5).

Οἱ πυρὲς (εἰκ. 3-4). Στὴν ἀνατολικὴ πλευρὰ τοῦ τύμβου βρέθηκαν ἄλλεπάλληλες πυρὲς (σωροὶ στάχτης μὲ καρβουνάκια) ποὺ ἐκτείνονταν μέχρι τὸν τοῖχο B1, καὶ σὲ ὕψ. ἕως 0.80 μ. ἀπὸ τὸ ἐπίπεδο 314. Οἱ πυρὲς περιεῖχαν πολλὰ ὄστρακα (ἀλλὰ καὶ ἀκέραια ἀγγεῖα), καμένα ὅστὰ ζώων καὶ θαλάσσια ὄστρεα. Συνολικὰ ἐπισημάνθηκαν ἑξὶ πυρὲς ποὺ ἀλληλοεπικαλύπτονται, ἐπιτρέποντας τὴ σχετικὴ χρονολόγησις τῆς διαδοχῆς τους (εἰκ. 4)²⁷. Ἡ παλαιότερη εἶναι ἡ πυρὰ 305 α καὶ β ποὺ βρέθηκε σὲ ἐπαφὴ μὲ τὴ στρώσις 314, καὶ τῆς ὁποίας ἡ στάχτη καλύπτει ὀλίγον τὰ χρώματα τοῦ τύμβου. Ὡστε βεβαιοῦται ὅτι κατὰ τὴν ταφὴν ἐφαίνετο ὅλη ἡ ἐπιφάνεια τῆς στρώσεως 314 καὶ ἐκαλύφθη τότε διὰ πρῶτην φορὰν ὑπὸ τοῦ τύμβου καὶ τῆς πυρᾶς τῆς ὁποίας τὸ κέντρον εὐρίσκεται πλησίον τοῦ τύμβου, ἔχει ὕψος 0.40 μ. καὶ ἐξαπλοῦται εἰς ἀρκετὴν ἔκτασιν φθάνουσα πλησίον τῶν τοίχων B1 καὶ B2 ὅπου τὸ ὕψος αὐτῆς εἶναι μόνον 0.10. Ἡ πυρὰ 305 σχηματίστηκε ἀπὸ 3 ἢ 4 πυρὲς ἀπὸ ἀφράτη στάχτη καὶ μικρὰ καρβουνάκια, ἀλλὰ περιεῖχε καὶ λίγη καθαρὴ ἄμμο, καθὼς καὶ τεμάχια πλίνθων, παρὰ τὰ ὅποια εὐρέθησαν τὰ τεμάχια τῶν ἀγγείων ἐκ τῶν ὁποίων ἀπετελέσθησαν οἱ τρεῖς σκύφοι²⁸. Ὁ Τραυλὸς ὑπέθεσε ὅτι κατὰ τὴν ἐποχὴν ταύτην πιθανῶς θὰ διετεθεῖτο ἀκόμη τὸ μέγαρον.

Ἡ ἀμέσως ἐπόμενη πυρὰ 303 (στάχτη, μὲ πολλὰ ὄστρακα, ὅστὰ ζώων καὶ θαλάσσια ὄστρεα) χρονολογεῖται μετὰ τὴν καταστροφὴ τοῦ μεγάρου, τὸ ὁποῖο καλύφθηκε ἀπὸ

23. Ἐλευσίνα 334.

24. *Τερά Οἰκία* 7.

25. Αὐτόθι 7-8. Ὡστόσο, ὁ Τραυλὸς δὲν ἀναφέρει ὅτι ἡ ταφὴ ὀρίζεται ἀπὸ σειρὰ ἀπὸ πέτρες, τόσο στὴ δυτικὴ πλευρὰ, ὅσο καὶ στὴς δύο στενές· αὐτὲς διακρίνονται τόσο στὰ σχέδια (εἰκ. 1, 3, 6 καὶ Ἐλευσίνα 335, εἰκ. 12), ὅσο καὶ στὴ φωτογραφία στὸ *Bildlexikon* 113, εἰκ. 122.

26. Αὐτόθι.

27. *Τερά Οἰκία* 8-11.

28. Οἱ τρεῖς σκύφοι διακρίνονται καὶ στὴν τομὴ (εἰκ. 4). Ὁ μεγαλύτερος, θραυσμένος ἀλλὰ ἀκέραιος, προέρχεται ἀπὸ τὴν κατώτερη πυρὰ ἀφοῦ βρέθηκε ἀκριβῶς ἐπὶ τῆς στρώσεως 314, καὶ γύρω του ὑπῆρχε καθαρὴ στάχτη καὶ τεμάχια πλίνθων. Λίγο ψηλότερα βρέθηκαν οἱ ἄλλοι δύο σκύφοι καὶ ἓνα πινάκιο (γιὰ τὸ τελευταῖο βλ. αὐτόθι 11).

μεγάλη ἐπίχωση ἀπὸ διαλυμένα πλιθάρια καὶ λίθους ποὺ ἐκάλυψαν τοὺς τοίχους αὐτοῦ (ἐπιχώσεις 312, 313, 231). Καταλαμβάνει ἀκριβῶς τὴν θέσιν τοῦ προδόμου καὶ εὐρίσκεται 0.30 μ. ὑψηλότερον τοῦ δαπέδου 314. Φαίνεται μάλιστα ὅτι ἡ πυρὰ αὕτη διανοίχτηκε μερικῶς μέσα στὴν ἐπίχωση 312, καὶ ὅτι διατάραξε τὴν προγενέστερη πυρὰ 305. Προκειμένου δὲ νὰ μὴν ὑποχωρήσουν οἱ στάχτες τῆς πυρᾶς 305, κατασκεύασαν πρόχειρο πλίνθινο τοιχίον στὸ δυτικὸ ἄκρο τοῦ προδόμου, φορᾶς Β.-Ν. Συγχρόνως, ἢ κατὰ τὴ διάρκειά τῶν πυρῶν 305, ἀνυψώθηκε τὸ ἔδαφος πρὸς Β. κατὰ 0.15 μ. ἀπὸ τὴ στρώση 314 (στρώση 230) καὶ κατασκευάστηκε ἀναλημματικὸς τοῖχος φορᾶς Β.-Ν., ποὺ ἐφάπτεται πρὸς Ν. στὴν ἐξωτερικὴ παρεὶά τοῦ τοίχου Β2 τοῦ μεγάρου. Ἡ ἐπίχωση 230 ἔχει πλ. 3 μ. καὶ ἐκτείνεται πρὸς Ν. ὡς τὴ νοητὴ προέκταση τοῦ ἴδιου τοίχου καὶ πρὸς Β. ὡς τὸν μυκηναϊκὸ τοῖχο Α1. Ὁ Τραυλὸς ὑπέθεσε ὅτι ἡ στρώσις αὕτη ἐσχηματίσθη κατὰ τὸ τέρμα τῆς ὁδοῦ ὡς εἶδος μικρᾶς πλατείας ἢ αὐλῆς πρὸ τοῦ τύμβου καὶ τῶν πυρῶν. Σὲ ψηλότερο ἐπίπεδο διαπιστώθηκαν πέντε ἀλλεπάλληλα λεπτὰ σκληρὰ στρώματα ποὺ ἐρμηνεύτηκαν ὡς ἐπισκευὲς τοῦ «ὁδοστρώματος», καὶ μάλιστα τὸ ἀνώτερο στρώμα θεωρήθηκε σύγχρονον μὲ τὴν Ἱερὰ Οἰκία²⁹. Ἐπιπλέον, ἡ ἀπότομη καμπὴ πρὸς Δ. τοῦ νότιου τμήματος τοῦ περιβόλου τῆς Ἱερᾶς Οἰκίας φαίνεται ὅτι ὀφείλεται στὴν προέκταση αὐτῆς τῆς ὁδοῦ, ἢ ὅποια διήρχετο πρὸς δυσμὰς τοῦ τύμβου καὶ ὅτι κατὰ τὴν οἰκοδομὴν τῆς Ἱερᾶς Οἰκίας θὰ ἐσώζετο ὁ τύμβος καὶ αἱ πυραί, αἱ ὁποῖαι ἀσφαλῶς ἐσυνεχίσθησαν καὶ μετὰ τὴν οἰκοδομὴν τῆς Ἱερᾶς Οἰκίας καὶ μέχρι τῆς οἰκοδομῆς τοῦ ἀρχαϊκοῦ ναῖσκου, μετὰ τὴν καταστροφὴν τοῦ ὁποίου ἔχομεν πάλιν τὴν ἵδρυσιν τοῦ βωμοῦ καὶ τὰς πυρὰς μὲ τὰ ἀγγεῖα τοῦ τέλους τοῦ βου αἰῶνος³⁰.

Ἡ πυρὰ 300 (βλ. εἰκ. 4), πᾶχ. 0.20 μ., σχηματιζόταν πρὸς Β. ἀπὸ καθαρὴν στάχτη, ἐνῶ πρὸς Ν. ἀπὸ ἀμμονδερὰ χρώματα, καρβουνάκια καὶ λίγη στάχτη. Ἐνα τμήμα τῆς κάλυπτε λίγο τὴν πυρὰ 303. Μεταξὺ ἄλλων περιεῖχε πέντε μεγάλες κροκάλες καὶ δύο τριπτῆρες. Πάνω ἀπὸ τὶς πυρὲς 300 καὶ 303 βρέθηκε ἡ πυρὰ 301, ἀλλὰ μὲ τὴ μεσολάβηση λεπτοῦ στρώματος πυρακτωμένων χρωμάτων καὶ ἐπ' αὐτῶν στρώματος μελανῆς στάχτης, ὕψ. 0.04 μ. Ἀκόμη ψηλότερα, πρὸς τὸ μέρος τοῦ ταφικοῦ τύμβου, βρέθηκε πέμπτη πυρὰ, ἡ 298. Ἀνάμεσα σὲ αὐτὴν καὶ τὴν 301 ὑπῆρχε ἐπίχωση, πᾶχ. 0.10 μ., καὶ ἀμέσως ψηλότερα στρώμα καθαρῆς στάχτης, πᾶχ. 0.10 μ. Τέλος, κατὰ τὸ μέσον περίπου τοῦ ἀρχαϊκοῦ ναῖσκου (βλ. παρακάτω), 0.10 μ. χαμηλότερα ἀπὸ τὸ δάπεδο τοῦ τελευταίου, βρέθηκε ἡ πυρὰ 294.

Ἡ Ἱερὰ Οἰκία (εἰκ. 7-8). Τὸ εὐρυμέτωπο οἰκοδόμημα, γνωστὸ ὡς Ἱερὰ Οἰκία, εἶναι ἐπαρκῶς γνωστὸ καὶ συνεπῶς μία ἐκτενὴς περιγραφὴ θὰ περιίττευε³¹. Ἀξίζει ὅμως νὰ ἀναφέρουμε τὰ στρωματογραφικὰ δεδομένα ποὺ παραθέτει ὁ Τραυλός. Ἡ Ἱερὰ Οἰκία ἱδρύθηκε ἐνμέρει πάνω (στὴν ἀνατολικὴ πλευρὰ) καὶ μέσα σὲ παλαιότερες ἐπιχώσεις ποὺ περιεῖχαν ὅστρακα τῶν ΜΕ, ΥΕ καὶ γεωμετρικῶν χρόνων, ποὺ σὲ ὁρισμένα σημεῖα ἀφαιρέθηκαν, ἐνῶ ἄλλοι ἔγινε λατόμησις γιὰ τὴν ἰσοπέδωση τοῦ προεξέχοντος φυσικοῦ βράχου (δωμάτια Ι καὶ ΙV)³². Οἱ λίθοι τοῦ θεμελίου ἦταν διαφόρων μεγεθῶν, ἀκατέργαστοι,

29. Αὐτόθι.

30. Αὐτόθι 12. Πὰ τίς ἀρχαῖκὲς πυρὲς βλ. παρακάτω σ. 56 καὶ εἰκ. 10.

31. Πὰ βιβλιογραφία βλ. σημ. 3 παραπάνω.

32. Ἱερὰ Οἰκία 14.

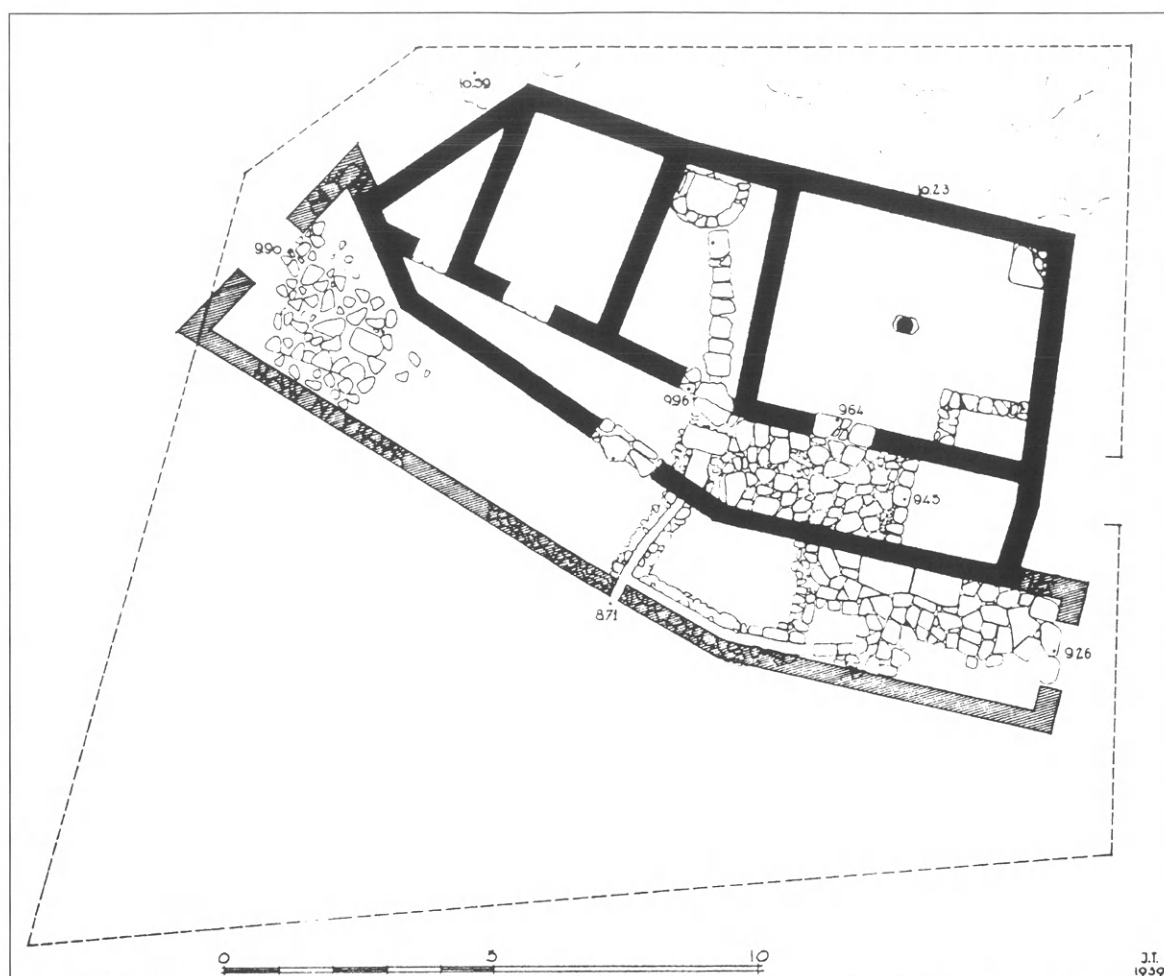

Εἰκ. 7. Κάτοψη τῆς Ἱερᾶς Οἰκίας κατὰ τοὺς γεωμετρικοὺς χρόνους (Ι. Τραυλός, ASAtene 61, 1983, 333, εἰκ. 10).

καὶ φαίνεται ὅτι εἶχαν ἐξαχθεῖ ἀπὸ παλαιότερες κατασκευές (πολὺ γυαλισμένοι ἐκ τῶν πατημάτων (;) προηγουμένης χρήσεως). Δίπλα στοὺς τοίχους ὑπῆρχαν μεγάλα τεμάχια πλίνθων, ἐνῶ στὸ ἐσωτερικὸ τῶν δωματίων βρέθηκε ἐπίχωση ἀπὸ διαλυμένες πλίνθους. Τὰ δάπεδα κατασκευάστηκαν μὲ ἰσοπέδωση τοῦ φυσικοῦ βράχου καὶ συμπλήρωση τῶν κενῶν μὲ μικροὺς λίθους καὶ ἐπίχωση χώματος. Ὅρισμένοι πλακοειδεῖς λίθοι θὰ μποροῦσαν νὰ ἀντιπροσωπεύουν λείψανα πλακόστρωσης.

Δωμάτιο Ι (εἰκ. 7-8, 2α)³³. Στὴ ΒΔ. γωνία ὑπῆρχε κτιστὸ θρανίον διαστ. 0.40×0.40, ὕψ. 0.70 μ. ἀπὸ τὸ δάπεδο. Στὸ ψηλότερο μέρος βρέθηκε μεγάλος πλακοειδὴς λίθος, κάτι ποὺ

33. Αὐτόθι 16-19.

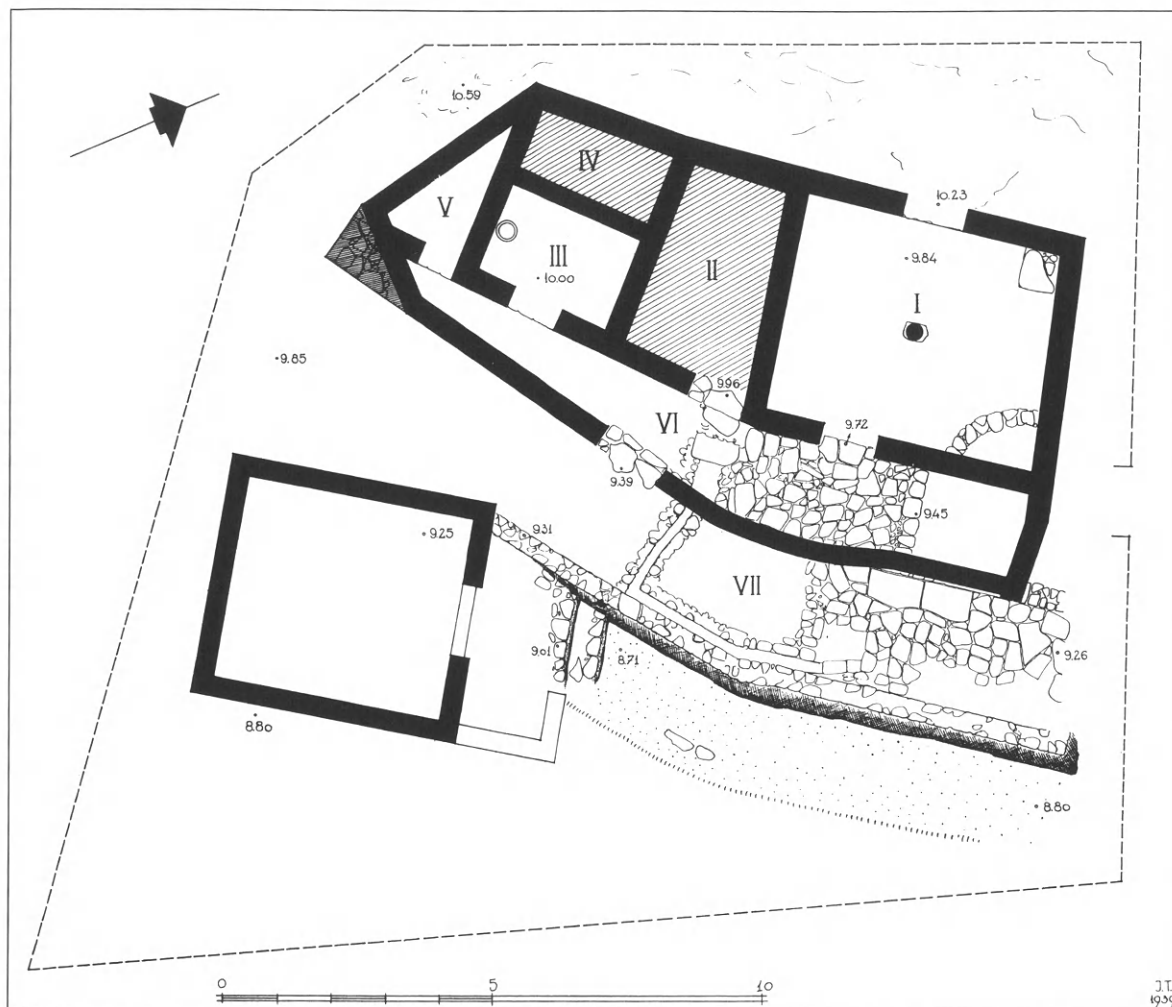

Εἰκ. 8. Κάτοψη τῆς Ἱερᾶς Οἰκίας καὶ τοῦ ναοῦ τῶν πρώτων ἀρχαϊκῶν χρόνων (μελανωμένο).

δηλώνει ὅτι τὸ σωζόμενο ὕψος ἦταν τὸ ἀρχικό. Στὴ ΒΑ. γωνία βρέθηκε χώρος πὺν ὀρίζο-
ταν ἀπὸ σειρὰ λίθων τοξοειδῶς τοποθετημένων. Τὸ 1938 διαπιστώθηκε ὅτι ἀμέσως βαθύ-
τερα ὑπῆρχε παλαιότερη ἀντίστοιχη κατασκευὴ ὀρθογώνιου σχήματος πὺν περιέκλειε
χώρο διαστ. 1.50×0.70 μ. (β). Τὸ δάπεδο αὐτοῦ τοῦ χώρου βρισκόταν 0.30 μ. χαμηλότερα
ἀπὸ τὸ δάπεδο τοῦ δωματίου. Ἡ κατασκευὴ περιείχε λίγα ὄστρακα (ὁμάδα εὐρημάτων
265), λίγα χώματα καὶ πολλὲς πέτρες πὺν προέρχονταν ἀπὸ τὴν κατάρρευση τῶν τοίχων
τοῦ δωματίου. Ἡ λίθινη πλάκα, διαστ. 0.30×0.20 καὶ ὕψ. 0.15 μ., ἐδραζόταν ἐνμέρει πάνω
στὸν φυσικὸ βράχο καὶ ἐνμέρει πάνω στὴν τεχνητὴ ἐπίχωση τοῦ δαπέδου. Χρησίμευε
δίχως ἀμφιβολία γιὰ τὴ στερέωση ξύλινου στύλου. Κοντὰ στὴν εἴσοδο βρέθηκαν λείψανα
τῆς ἀρχικῆς πλακόστρωσης (ἐπίπεδοι λίθοι μὲ πολὺ τριμμένη ἐπιφάνεια). Τρεῖς πλακο-
εἰδεῖς λίθοι ἀνάμεσα στὶς παραστάδες τῆς εἰσόδου φαίνεται ὅτι τοποθετήθηκαν σὲ δεύ-

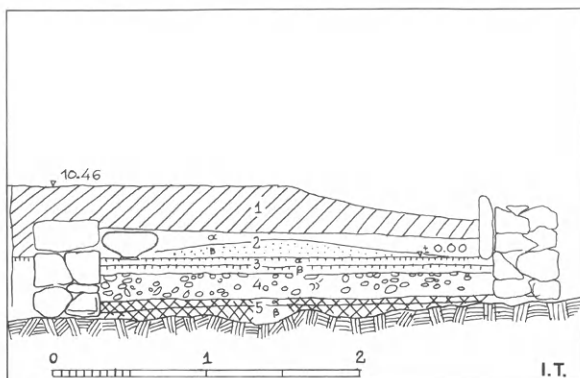

Εἰκ. 9. Τομή κατὰ μῆκος τοῦ δωματίου III τῆς Ἱερᾶς Οἰκίας. (Πρωτότυπο μὲ μολύβι, μελάνωμα Ἀ. Μαζαράκη Αἰνιᾶνος.)

τερη φάση, ὅταν ἐπισκευάστηκε –ὅπως φαίνεται– ἢ δεξιὰ παραστάδα τῆς θύρας, πού ἀρχικά θὰ ἦταν λίγο πιὸ πλατιά.

Δωμάτιο II (εἰκ. 7-8, 2α)³⁴. Ὁ ὄχετος στὸ δωμάτιο II φαίνεται πὼς ἔπαψε νὰ χρησιμοποιεῖται ὅταν στὸ δωμάτιο τοποθετήθηκαν τὰ ἀγγεῖα πού περιεῖχαν τὶς στάχτες ἀπὸ τὶς θυσίες.

Δωμάτια III καὶ IV (εἰκ. 7-8, 9, 2δ)³⁵. Μέσα στὸ δωμάτιο III ὑπῆρχε σωρὸς ἀπὸ καθαρὴ στάχτη (2β) τὴν ὁποίαν ἤναψαν ἐντὸς τοῦ δωματίου διότι ἡ ὑπ' αὐτὴν στρώσις σώζει ἐπὶ τῆς ἐπιφανείας τῆς καταφανῆ τὰ ἴχνη πυρᾶς³⁶. Ἡ στάχτη περιοριζόταν στὸ κεντρικὸ τμῆμα τοῦ δωματίου, ὅπου τὸ πάχος ἦταν 0.10 μ., ἀλλὰ λεπτότατο στρώμα ἐκτεινόταν καὶ ὡς τοὺς τοίχους. Πάνω στὸ δάπεδο ὅπου ἐντοπίστηκε ἡ πυρὰ βρέθηκε θραυσμένο ἀλλὰ ὁλόκληρο (περιέργως ἔλειπαν μόνον οἱ λαβὲς) λεκανόμορφο ἀγγεῖο πού ἦταν πλήρες μὲ στάχτη καὶ λίγα χόματα (εἰκ. 8, 9)³⁷. Τὰ δάπεδα μέσα στὸ δωμάτιο III ἦταν δύο. Τὸ ἀνώτερο (εἰκ. 9, ἀρ. 3α) ἦταν τὸ τελευταῖο δάπεδο, πάνω στὸ ὁποῖο ἤναψαν τὴν πυρὰ καὶ τοποθέτησαν τὴ λεκάνη. Τὸ δάπεδο βαθύτερα (εἰκ. 9, ἀρ. 3β) προχωροῦσε κάτω ἀπὸ τὸν ἐνδιάμεσο τοῖχο ἀνάμεσα στὰ δωμάτια III καὶ IV, ἐπομένως ὁ διαχωριστικὸς τοίχος, πού δὲν δίνει μὲ τοὺς πλαϊνοὺς, ἀποτελεῖ προσθήκη στὸ ἀρχικὸ κτίσμα³⁸. Κάτω ἀπὸ τὸ ἀρχικὸ δάπεδο (εἰκ. 9, ἀρ. 3β) ὑπῆρχε ἓνα ἐξισωτικὸ μπάζωμα (εἰκ. 9, ἀρ. 4), πάχ. 0.30 μ., πού περιεῖχε λατύπες ἀπὸ τὴ λάξευση τοῦ βράχου γιὰ τὴν κατασκευὴ τῆς Ἱερᾶς Οἰκίας. Οἱ ἐπιχώσεις εἰκ. 9 ἀρ. 5α καὶ 5β (πάχ. 0.10 μ.) προϋπῆρχαν τῆς οἰκίας, ἀφοῦ ὁ ἀνατολικὸς τοῖχος τοῦ δωματίου III ἐδράζεται πάνω σὲ αὐτές.

Στὰ δωμάτια II καὶ IV οἱ ἀνασκαφὲς τοῦ Κουρουνιώτη ἔφεραν στὸ φῶς πλῆθος ἀπὸ ἀκέραια ἀγγεῖα, πολλὰ ἀπὸ τὰ ὁποῖα περιεῖχαν καθαρὴ στάχτη³⁹. Ὁ Τραυλός, βασιζόμενος στὴν παρουσία δύο δαπέδων στοὺς χώρους III καὶ IV, τὴ διάταξη τῶν ἀγγείων στὸ δωμάτιο II πού δηλώνουν –κατὰ τὴ γνώμη του– τὴν κατάργηση τοῦ ὄχετος καὶ τὴν

34. Αὐτόθι 19-20.

35. Αὐτόθι 20-24.

36. Αὐτόθι 21.

37. Αὐτόθι.

38. Αὐτόθι 22.

39. Κ. Κουρουνιώτη, *ΠΑΕ* 1937, 48. Ἐλευσίνα 334, εἰκ. 11. Ὑπολείμματα πυρῶν καὶ τέφρα βρέθηκαν καὶ στὸ βόρειο ἄκρο τοῦ προδόμου VI: *ΠΑΕ* 1937, 48.

κατὰ χώραν πυρὰ στὸ δωμάτιο ΙΙΙ, ὑπέθεσε ὅτι ὁ προορισμὸς τοῦ κτιρίου ἄλλαξε μὲ τὸν χρόνον καὶ ὅτι κατὰ μίαν δευτέραν χρῆσιν τῆς οἰκίας, ἤρχισαν νὰ τοποθετοῦν τὰ ἀγγεῖα ἐντὸς τῶν δωματίων ΙΙ καὶ ΙV καὶ τότε ἴσως ἐκτίσθη καὶ ὁ διάμεσος τοῖχος, ὁ ὁποῖος πιθανῶς νὰ μὴ ἔφθανεν μέχρι τῆς ὀροφῆς τῆς οἰκίας ἀλλὰ μέχρις ἐνὸς μικροῦ ὕψους μὲ τὸν σκοπὸν εὐκόλως νὰ χρησιμοποιῆται ὁ χώρος ΙV διὰ τὴν τοποθέτησιν τῶν ἀχρήστων ἀγγείων τῶν προερχομένων ἐκ τῶν διαφόρων θυσιῶν, αἱ ὁποῖαι ἴσως ἐγένοντο ἐντὸς τοῦ δωματίου ΙΙΙ⁴⁰.

Ὁ καθαρισμὸς τοῦ τριγωνικοῦ δωματίου V δὲν ὑπῆρξε ἀποδοτικὸς, καθὼς ὁ χώρος εἶχε ἀνασκαφεῖ μέχρι τὸν φυσικὸ βράχο ἀπὸ τὸν Κουρουνιώτη⁴¹.

Στὸ μέσον τοῦ τοίχου τοῦ προδόμου ΙV ὑπῆρχε εἴσοδος, πλ. 1.20 μ., μὲ κατώφλι ἀπὸ πλακοειδεῖς λίθους, τῶν ὁποίων ἡ ἐπιφάνεια ἦταν φθαρμένη ἀπὸ τὴ συχνὴ χρῆσιν. Σωζόταν ἀκόμη ἡ ἀριστερὴ παραστάδα τῆς εἰσόδου⁴². Ἀπὸ τὸν τρόπο οἰκοδομῆς τοῦ τοίχου τοῦ προδόμου βορειότερα συνάγεται τὸ συμπέρασμα ὅτι τὸ τμῆμα αὐτό, μέχρι τὴ βόρεια ἀπὸληξή του, ἀποτελεῖ νεότερη προσθήκη ἢ ἐπισκευή⁴³. Ὁ Τραυλὸς ὑπέθεσε ὅτι λόγῳ τοῦ μικροῦ πάχους τοῦ θεμελίου βόρεια τῆς εἰσόδου, θὰ πρέπει νὰ χρησίμευε γιὰ τὴ στερέωση ξύλινων στύλων πού θὰ στήριζαν τὴ στέγη⁴⁴.

Τέλος, ὁ διάδρομος VII (εἰκ. 7-8, 2γ-δ) χαρακτηρίζεται ὡς αὐλὴ στὴν ὁποία θὰ κατέληγε ἡ ὁδὸς πού ὠδηγοῦσε ἀπὸ τὴ θάλασσα πρὸς τὸ τελεστήριον⁴⁵. Στὸ νότιο τμῆμα τῆς αὐλῆς, ἡ ἐπίχωσις ἢ ὁποία ἀνεσκάφη, ὑπεράνω τῆς στρώσεως τῆς αὐλῆς, ἀπετελεῖτο ἀπὸ διαλυμένα πλιθάρια, μεγάλα τεμάχια τῶν ὁποίων εὐρέθησαν παρὰ τὸν ἀνατολικὸν περίβολον τῆς αὐλῆς⁴⁶. Ἡ διατύπωση εἶναι ἀσαφὴς καὶ δὲν μπορεῖ κανεὶς νὰ διαπιστώσει ἂν οἱ πλίνθοι σχετίζονται μὲ τὴν ἀνωδομὴ τοῦ τοίχου τῆς αὐλῆς ἢ μὲ κάποιον νεότερον κτίριο.

Στὴν ἀδημοσίευτη ἔκθεσις ὁ Τραυλὸς ὑπέθεσε ὅτι τὴν ἴδια περίοδο πού χτίστηκε ὁ πρῶμος ἀρχαῖκος ναὸς ἐπισκευάστηκε ἡ Ἱερά Οἰκία, ἀλλὰ ἀργότερα ἀναθεώρησε αὐτὴ τοῦ τὴν ἄποψη (βλ. παρακάτω). Ὁ τοῖχος τοῦ περιβόλου ἀχρηστεύτηκε ἀφοῦ ἡ ΒΔ. γωνία τοῦ ἀρχαῖκου ναοῦ ἐδράζεται πάνω σὲ αὐτόν. Οἱ μετατροπὲς πού ἔγιναν στὴν Ἱερά Οἰκία ἦταν οἱ ἀκόλουθες (εἰκ. 8): ἀνοικοδόμησις τοῦ βόρειου σκέλους τοῦ τοίχου τοῦ προδόμου ὡς τὴ ΒΑ. γωνία τοῦ δωματίου Ι, ἐνίσχυσις τῆς ΝΑ. γωνίας τῆς οἰκίας, ἐπισκευὴ τοῦ ἀνατολικοῦ τοίχου τοῦ δωματίου Ι, νέο δάπεδο στὸ ἐσωτερικὸ τοῦ δωματίου, καθὼς καὶ μπροστὰ ἀπὸ τὴν εἴσοδο, ἀχρήστευσις τοῦ βόθρου τοῦ δωματίου ΙΙ, προσθήκη τῆς μεσοτοιχίας στοὺς χώρους ΙΙΙ καὶ ΙV, τοποθέτησις ἀγγείων στὰ δωμάτια ΙΙ καὶ ΙV, καὶ τέλος τέλεσις θυσιῶν στὸ δωμάτιο ΙΙΙ⁴⁷. Ὁ Τραυλὸς διατυπώνει τὴν ἄποψιν ὅτι

40. *Ιερά Οἰκία* 23.

41. Αὐτόθι 24.

42. Αὐτόθι 24-25.

43. Αὐτόθι 25.

44. Αὐτόθι.

45. Αὐτόθι 25-27. Βλ. ὅμως τὸ τοπογραφικὸ διάγραμμα τῆς εἰκ. 12, τὸ ὁποῖο στὴν οὐσία ἀναιρεῖ αὐτὴ

τὴν ταύτιση, ἀφοῦ ἡ ὁδὸς ἀπὸ τὸ τελεστήριον πρὸς τὴ θάλασσα διέρχεται δυτικὰ τῆς Ἱερᾶς Οἰκίας.

46. Αὐτόθι 27.

47. Ἀξίζει νὰ σημειώσουμε ἐδῶ ὅτι στὸ τοπογραφικὸ τῆς Ἐλευσίνας τῆς ἐποχῆς τοῦ Σόλωνος (*Bildlexikon* 115, εἰκ. 125), οἱ τοῖχοι τῆς Ἱερᾶς Οἰκίας ἀποδίδονται μὲ περίγραμμα, καὶ μόνον ὁ διαχωριστικὸς

ἐὰν ὑποθέσωμεν ὅτι ἀρχικῶς ἐχρησιμοποιήθη ὡς κατοικία ἄρχοντός τινος τῆς Ἐλευσίνος, τὰ πολλά εὗρεθέντα ἀγγεῖα ἐντὸς τῶν δωματίων II καὶ IV καὶ αἱ πυραὶ ἐντὸς τοῦ δωματίου III πού προέρχονται ἐκ τῆς δευτέρας χρήσεως τῆς οἰκίας, μᾶς πείθουν ὅτι ἐγένοντο διάφοροι θυσίαι ἐντὸς αὐτῆς καὶ ἴσως νὰ ἀπετέλεσεν ἡ οἰκία παράρτημα τοῦ πλησίον αὐτῆς ἀνεγερθέντος τότε μικροῦ ἀρχαϊκοῦ ναοῦ⁴⁸.

Ὁ πρόϊμος ἀρχαϊκὸς ναὸς (εἰκ. 8, 4-5). Σῶζεται ἀποσπασματικά ἀλλὰ ἡ μορφή καὶ οἱ διαστάσεις του μποροῦν νὰ ἀποκατασταθοῦν μὲ σχετική βεβαιότητα. Οἱ διαστάσεις τοῦ σηκοῦ ἦταν 4.96×4.53 μ. καὶ τὸ πλάτος τῶν τοίχων 0.37-0.42 μ. Ἐξαιτίας τῆς κλίσης τοῦ ἐδάφους ἡ ἀνατολικὴ πλευρὰ φαίνεται ὅτι χτίστηκε πάνω σὲ ἀναλημματικὸ τοῖχο, πού διατηρήθηκε ἀποσπασματικά. Τὸ ὕψος τοῦ λίθινου θεμελίου ἦταν 0.40 μ., καὶ ἡ ἀνωδομή ἀπὸ ὠμές πλίνθους, πολλὰ ἀπὸ τίς ὁποῖες βρέθηκαν κοντὰ στοὺς τοίχους καὶ πάνω στὸ δάπεδο τοῦ ναοῦ. Τὸ τελευταῖο εἶχε πάχ. 0.05 μ. καὶ τοποθετήθηκε μετὰ τὴν οἰκοδόμησιν τοῦ ναοῦ. Ἡ θύρα ἀπὸ τὸν πρόναο στὸν σηκὸ ἔχει πλ. 1.33 μ. Σῶζεται τὸ κατώφλι ἀπὸ μικροὺς λίθους, τὸ ὁποῖο ὀρίζεται ἐκατέρωθεν ἀπὸ μεγαλύτερους λίθους πού καταλαμβάνουν ὅλο τὸ πλάτος τοῦ τοίχου.

Τὸ δάπεδο τοῦ σηκοῦ ἦταν καλυμμένο ἀπὸ στάχτη καὶ διαλυμένες πλίνθους, καθὼς καὶ ἀπὸ πολλὰ θραύσματα ἀπὸ τὴν πήλινη κεράμωση τῆς στέγης, πού παραλληλίζεται μὲ τὴν ἀντίστοιχη ἀπὸ τὸ ἀρχαῖκὸ τελεστήριον⁴⁹ καὶ χρονολογήθηκε ἀρχικὰ στὰ μέσα τοῦ 7ου αἰ. π.Χ. (στὴν ἀδημοσίευτη ἔκθεσι) καὶ ἀργότερα στὶς ἀρχές τοῦ 6ου αἰ. π.Χ.⁵⁰

Ὁ βωμὸς καὶ οἱ πυρεὲς τῶν θυσιῶν τοῦ τέλους τοῦ 6ου αἰ. π.Χ. (εἰκ. 10 καὶ 5)⁵¹. Κατὰ τὴν ἴδρυσιν τοῦ βωμοῦ ἡ Ἱερὰ Οἰκία καὶ ὁ ἀρχαϊκὸς ναὸς ἦσαν ἤδη κατεστραμμένα καὶ ἐπίχωσης ἀποτελουμένη ὡς ἐπὶ τὸ πλεῖστον ἀπὸ διαλελυμένα πλιθάρια ἐκάλυπτεν τὰ βαθύτερα μέρη τῶν δωματίων τῆς οἰκίας καὶ τοὺς τοίχους τοῦ ἀρχαϊκοῦ ναοῦ. Πάνω σὲ αὐτὸ τὸ στρώμα ἐγκατάλειψης, καὶ ἐνμέρει πάνω στὸ βόρειο μισὸ τοῦ διαχωριστικοῦ τοίχου ἀνάμεσα στὸν πρόναο καὶ τὸν σηκὸ τοῦ ναοῦ τῶν πρόϊμων ἀρχαϊκῶν χρόνων, βρέθηκε ὁ βωμὸς. Πρόκειται γιὰ πρόχειρη, σχεδὸν τετράγωνη κατασκευὴ ἀπὸ μικροὺς λίθους, διαστ. 0.80×0.20 μ. καὶ ὕψ. 0.20 μ., πού ἔσωζε ἵχνη κονιάματος (βλ. ἀνατολικὴ πλευρά). Σὲ ἀκτῖνα 3 μ. περίπου βόρεια, ἀνατολικά καὶ νότια τοῦ βωμοῦ, ὑπῆρχε ἐκτεταμένο στρώμα μαύρης στάχτης καὶ ἀπανθρακωμένων ξύλων, πάχ. 0.09 μ., πού περιεῖχε θραύσματα μελανόμορφων ἀγγείων καὶ πήλινων γυναικείων εἰδωλίων⁵². Παρὰ τὸν βωμὸν ἡ στρώσις ὑπὸ τὴν στάχτην καθὼς καὶ οἱ πλακοειδεῖς λίθοι τοῦ βωμοῦ διετῆρουν καταφανῆ ἵχνη ἐκ τῆς πυρακτώσεως. Κοντὰ στὴν ἀνατολικὴ ἐσωτερικὴ πλευρὰ τοῦ πεισιστράτειου περιβόλου βρέθηκαν καὶ ἄλλα μελανόμορφα ἀγγεῖα (ληκύθια) καὶ εἰδώλια

τοίχος μετὰ τῶν δωματίων III καὶ IV, καθὼς καὶ ὁ τοίχος τοῦ προδόμου IV, σχεδιάζονται μὲ μαύρη γραμμὴ.

48. *Ἱερὰ Οἰκία* 35-36.

49. Βλ. καὶ Κ. Κουρουνιώτη, *ΠΑΕ* 1937, 50 (πῆλι-

νες γραπτὲς κεραμίδες).

50. Ἐλευσίνα 335 καὶ *Bildlexikon* 93.

51. *Ἱερὰ Οἰκία* 37-40.

52. Βλ. καὶ *ΠΑΕ* 1937, 49-50.

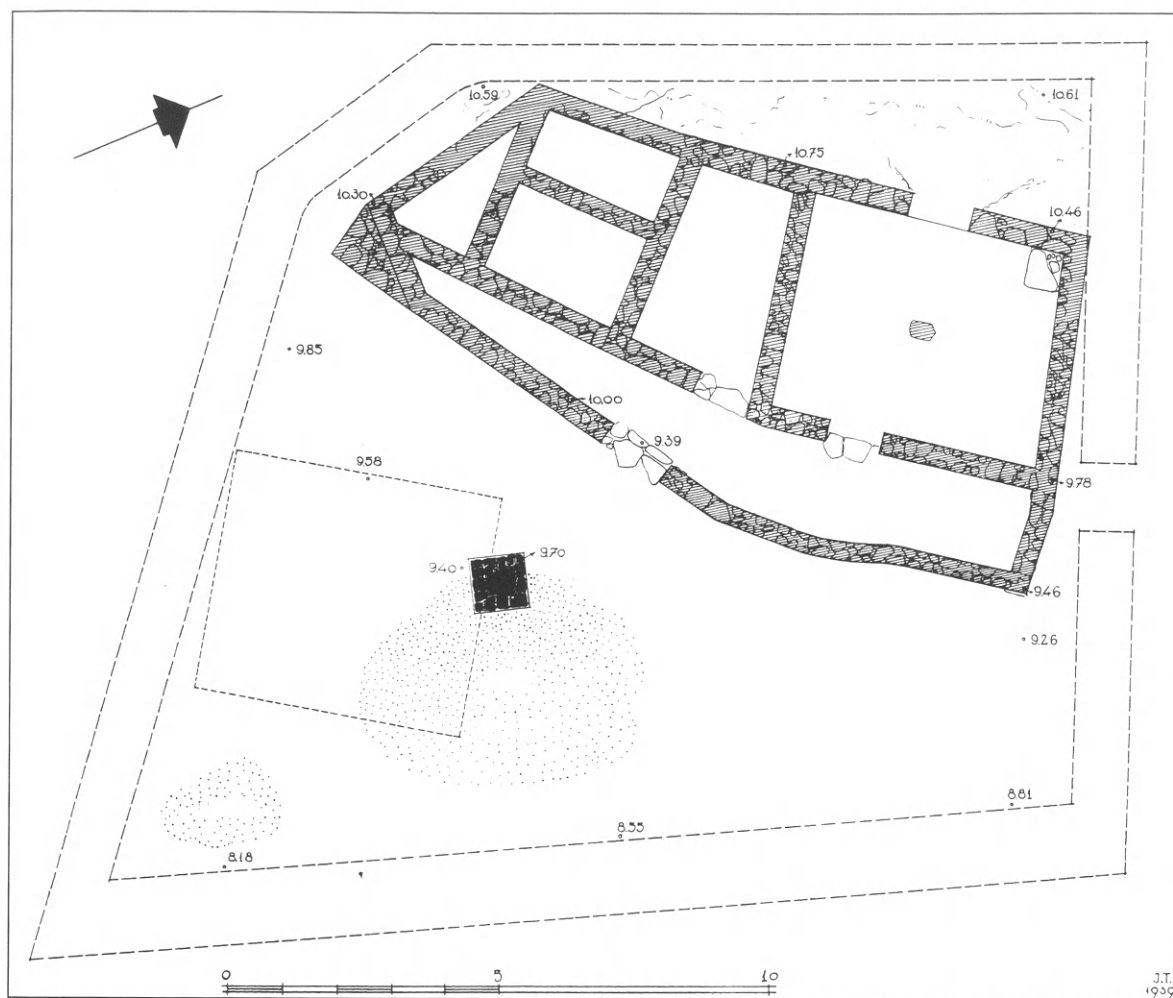

Εἰκ. 10. Κάτοψη τοῦ ὑπαίθριου βωμοῦ τῶν ὕστερων ἀρχαϊκῶν χρόνων (μελανωμένο).

(τὸ στρῶμα αὐτὸ εἶχε κοπεῖ ἀπὸ τὰ θεμέλια τοῦ περιβόλου). Φαίνεται ὅτι εἶχαν τοποθετηθεῖ ἐκεῖ κατὰ τὴν κατασκευὴ τοῦ περιβόλου. Τὶς πυρὲς κάλυπτε στρῶμα μὲ λατύπη, ποὺ προῆλθε ἀπὸ τὴ λάξευση τῶν λίθων τοῦ πεισιστράτειου περιβόλου, ἐνῶ ἡ ΝΑ. γωνία τοῦ πώρινου ναῖσκου ἐδράζεται ἐνμέρει πάνω στὸν βωμό· ἐπομένως ὁ τελευταῖος εἶναι προγενέστερος τοῦ περιβόλου καὶ τοῦ πώρινου ναῖσκου.

Ὁ πεισιστράτειος περίβολος καὶ ὁ πώρινος ναός (εἰκ. 1, 2)⁵³. Ὁ νέος περίβολος εἶχε ἀκανόνιστο σχῆμα, ἴσως γὰρ νὰ συμπεριληφθοῦν σ' αὐτὸν ὅλα τὰ παλαιότερα

53. *Ἱερὰ Οἰκία* 41-49.

ἐρειπωμένα οἰκοδομήματα⁵⁴. Ὁ πώρινος ναὸς φαίνεται ὅτι κατασκευάστηκε τὴν ἴδια στιγμή ἢ λίγο ἀργότερα πάνω καὶ μέσα στὸ στρώμα ἐγκατάλειψης (κυρίως πλίνθοι ἀπὸ τὴν ἀνωδομή) τῆς Ἱερᾶς Οἰκίας. Σὲ ὁρισμένα σημεῖα μάλιστα τὰ θεμέλια τοῦ πώρινου ναοῦ ἐδράζονται ἀπευθείας στὸν τοιχοβάτη τῆς Ἱερᾶς Οἰκίας (βλ. εἰκ. 2δ).

Μὲ βάση τὴν παραπάνω ὅσο τὸ δυνατόν πιὸ ἀντικειμενικὴ παρουσίαση τῶν στρωματογραφικῶν δεδομένων ἀλλὰ καὶ τῶν προσωπικῶν ἀπόψεων τοῦ Ἰ. Τραυλοῦ μπορούμε νὰ διατυπώσουμε ὁρισμένες παρατηρήσεις. Ἀρχικά, ἀξίζει νὰ σημειωθεῖ ἡ ὑποδειγματική, ὅπως φαίνεται, μέθοδος ἀνασκαφῆς ἐνὸς τόσο διαταραγμένου καὶ περιορισμένου χώρου. Ἡ ἀναγνώριση ἐπάλληλων στρωμάτων καὶ ἡ περισυλλογὴ τῶν εὗρημάτων ποὺ ἔγινε κατὰ στρώματα θὰ ἐπιτρέψει στὸ μέλλον, ἐφόσον βρεθοῦν καὶ ταυτιστοῦν τὰ εὗρηματα ἀπὸ τὴν ἀνασκαφὴ καὶ διατηροῦνται οἱ ἐνδείξεις, νὰ χρονολογηθοῦν μὲ μεγάλη ἀκρίβεια οἱ οἰκοδομικὲς φάσεις στὸν χώρο τῆς Ἱερᾶς Οἰκίας. Πρὸς τὸ παρὸν θὰ πρέπει νὰ ἀρκεστοῦμε στὶς προσωρινὲς χρονολογήσεις τοῦ Κουρουνιώτη καὶ τοῦ Τραυλοῦ, ποὺ ὅμως εἶναι ἀλληλοσυγκρουόμενες.

Αὐτὸ ποὺ θὰ μπορούσε κανεὶς νὰ παρατηρήσει εἶναι ὅτι δὲν εἶναι πάντοτε σαφὲς πότε ὁ Τραυλὸς ἀναφέρεται σὲ δεδομένα ποὺ πιστοποιήθηκαν κατὰ τὴν ἀνασκαφικὴ ἔρευνα καὶ πότε διατυπώνει προσωπικὲς ὑποθέσεις ποὺ ἐνδέχεται νὰ μὴν εἶναι ἀπόλυτα τεκμηριωμένες. Ἐκεῖνο πάντως ποὺ προξενεῖ περιέργεια εἶναι ὅτι πολλὰ ἀπὸ τὰ ἀνασκαφικὰ δεδομένα ποὺ περιγράφονται λεπτομερῶς στὴν ἀδημοσίευτη ἔκθεση δὲν συμπεριελήφθησαν στὶς σχετικὰ πρόσφατες μελέτες του⁵⁵. Συγκεκριμένα, ἐνῶ γιὰ πρώτη φορὰ ἔκανε ἐκτενὴ ἀναφορὰ στὴν ταφὴ καὶ στὶς πυρὲς ποὺ σχετίζονται μὲ τὴ λατρεία τοῦ νεκροῦ⁵⁶, δὲν ὑπάρχει ἡ παραμικρὴ μνεία τοῦ γεωμετρικοῦ «μεγάρου» τῆς ἀδημοσίευτης ἔκθεσης (B1-3) ποὺ σχετίζεται ἄμεσα μὲ τὸν τάφο καὶ τὸ ὁποῖο χρονολογεῖται μὲ βεβαιότητα στὴ γεωμετρικὴ περίοδο (βλ. παραπάνω). Ἀντίθετα, ὁ Τραυλὸς προτείνει, χωρὶς ὥστόσο νὰ τὸ τεκμηριώνει, ὅτι ἡ Ἱερὰ Οἰκία χτίστηκε περίπου στὰ μέσα τοῦ 8ου αἰ., ἐνῶ ὁ Κουρουνιώτης εἶχε χρονολογήσει τὰ ἀγγεῖα στὸ ἐσωτερικὸ τοῦ οἰκοδομήματος στὸ τέλος τῆς γεωμετρικῆς περιόδου⁵⁷ καὶ στὶς ἀρχὲς τοῦ 7ου π.Χ. αἰ.⁵⁸, καὶ τὰ ἀγγεῖα ἀπὸ τὶς πυρὲς γύρω ἀπὸ τὸν τάφο εἶχαν χρονολογηθεῖ καὶ αὐτὰ στὴ γεωμετρικὴ περίοδο⁵⁹. Ὁ Μυλωνᾶς ἀνέφερε ὅτι τὰ ἀγγεῖα ἀπὸ τὴν Ἱερὰ Οἰκία χρονολογοῦνται στὶς ἀρχὲς τοῦ 7ου αἰ. καὶ συνακόλουθα εἶχε διατυπώσει τὴν ὑπόθεση ὅτι τὸ οἰκοδόμημα κατασκευάστηκε στὰ τέλη τῆς γεωμετρικῆς περιόδου⁶⁰. Τὰ σχήματα τῶν ἀγγείων ποὺ εἰκονίζονται στὸ ἄρθρο Ἐλευ-

54. Μὲ μεταγενέστερη σημείωση ὁ Τραυλὸς ἀφίνει ἓνα περιθώριο ἀμφιβολίας (ὅχι αἱ ὁδοὶ καὶ ἡ διαμόρφωσις τοῦ ἐδάφους;) (σ. 41).

55. Βλ. Ἐλευσίνα 333-335 καὶ *Bildlexikon* 92.

56. Βλ. ἤδη Κ. Κουρουνιώτη, *ΠΑΑ* 15, 1940, 274-275.

57. *RA* 11, 1938, 95 καὶ *ΠΑΑ* 15, 1940, 274 («ἐλλει-

ψοειδῆς οἰκία τῶν τελευταίων γεωμετρικῶν χρόνων»). Βλ. καὶ *AJA* 29, 1925: "the date of the house may be determined by the pottery which is all Proto-Corinthian or late Geometric".

58. *ΠΑΕ* 1937, 48.

59. *ΠΑΑ* 15, 1940, 275.

60. *Eleusis and the Eleusinian Mysteries* 59.

σίνα 334, εἰκ. 11, ἂν καὶ δύσκολο νὰ χρονολογηθοῦν μὲ ἀκρίβεια, μοιάζουν τοῦ τέλους τοῦ 8ου καὶ τοῦ 7ου αἰ. Ὑποθέτει κανεὶς ὅτι ἡ χρονολόγησις τῆς Ἱερᾶς Οἰκίας στὰ μέσα τοῦ 8ου αἰ. ἔγινε σὲ συνάρτησιν μὲ τὶς στρωματογραφικὰς παρατηρήσεις ποὺ πιστοποιήσαν δύο φάσεις (βλ. παραπάνω), ἀφήνοντας παρὰλληλα ἓνα χρονικὸ περιθώριον ἀνάμεσα στὴν κατασκευὴ τοῦ οἰκοδομήματος καὶ τὴν κεραμικὴ τοῦ στρώματος καταστροφῆς. Ὡστόσο, μέχρι νὰ μελετηθεῖ ἡ κεραμικὴ ἀπὸ τὰ διάφορα στρώματα καὶ δάπεδα, ἀσφαλὴ συμπεράσματα δὲν εἶναι δυνατὸν νὰ συναχθοῦν. Προσωρινὰ θὰ προτιμοῦσα νὰ ἀκολουθήσω τὴν χρονολόγησιν τῶν Κουρουνιώτη καὶ Μυλωνᾶ καὶ νὰ δεχτῶ ὅτι ἡ Ἱερὰ Οἰκία κατασκευάστηκε πρὸς τὸ τέλος τοῦ 8ου αἰ. Ὅσο γιὰ τὸν προσδιορισμὸ τοῦ χρόνου καταστροφῆς καὶ ἐγκατάλειψής της, πάλι δὲν διαθέτουμε ἐπαρκὴ στοιχεῖα. Ὁ Τραυλὸς δέχεται ὅτι ἡ λατρεία συνεχίστηκε ὡς τὰ τέλη τοῦ 7ου αἰ.⁶¹, κάτι ποὺ δὲν ἀποκλείει ἡ διατύπωση τοῦ Κουρουνιώτη⁶². Ἀντίθετα, ὁ Μυλωνᾶς σημειώνει ὅτι ἡ Ἱερὰ Οἰκία φαίνεται ὅτι καταστράφηκε νωρὶς μέσα στὸν 7ο αἰ.⁶³ Ἐδῶ θὰ πρέπει νὰ σημειώσουμε ὅτι σὲ γενικὰς γραμμὰς οἱ χρονολογήσεις τοῦ Τραυλοῦ εἶναι ἀσφαλῶς ὑψηλές. Πὰ παράδειγμα χρονολογεῖ τὸν καμπύλο τοῖχο Ε3 στὸν χώρου τοῦ τελεστηρίου ἄλλοτε στὰ τέλη τοῦ 9ου αἰ.⁶⁴ καὶ ἄλλοτε στὸ ἀ' μισὸ τοῦ 8ου⁶⁵, ἐνῶ ἡ κεραμικὴ ποὺ σχετίζεται μὲ αὐτὸν εἶναι πρωτοκορινθιακὴ καὶ ΥΓ (δηλ. πιθανότατα τοῦ τελευταίου τετάρτου τοῦ 8ου αἰ.)⁶⁶. Παρομοίως χρονολογεῖ τὸν μνημειώδη ἀψιδωτὸ τοῖχο ποὺ βρέθηκε ἀνάμεσα στὸν ναὸ τῆς Ἀρτέμιδας καὶ τοῦ Ποσειδῶνα καὶ τὴν ρωμαϊκὴ ἐσχάρα στὰ μέσα τοῦ 8ου αἰ.⁶⁷, ἐνῶ ὁ ἀνασκαφέας εἶχε προτείνει ὡς κατώτερο χρονολογικὸ ὄριο τὸν 7ο αἰ., ἐξαιτίας τῆς πρωτοκορινθιακῆς κεραμικῆς ποὺ βρέθηκε σὲ σχέσιν μὲ αὐτὸν (εἰκ. 11)⁶⁸.

61. Ἐλευσίνα 334 καὶ *Bildlexikon* 92.

62. ΠΑΕ 1937, 49: «ἡ οἰκία μετὰ τὸν ἑβδομον αἰῶνα εἶχε καταστραφῇ».

63. *Eleusis and the Eleusinian Mysteries* 59.

64. J. Travlos, *Die Anfänge des Heiligtums von Eleusis*, στὸ *Tempel und Stätten der Götter Griechenlands* (ἐκδ. E. Melas, Köln 1970) 66-67.

65. Ἐλευσίνα 330 καὶ *Bildlexikon* 92.

66. Κ. Κουρουνιώτης, ΑΔ 13, 1930/31, Παράρτ. 24. Ἡ σύγχυσις ἴσως ὀφείλεται στὸ Κ. Κουρουνιώτη - G. Mylonas, ΑΔ 37, 1933, 274, 284-285, ὅπου ἐνῶ ὁ τοῖχος χαρακτηρίζεται ἐπανειλημμένα ὑπογεωμετρικός, ἡ τοῦ τέλους τῆς γεωμετρικῆς περιόδου, σὲ ἓνα σημεῖο (αὐτόθι 285), μᾶλλον ἀπὸ παραδρομὴ, ἀναφέρεται ὅτι χτίστηκε πρὸς τὰ τέλη τοῦ 9ου αἰ.

67. *Bildlexikon* 92.

68. Κ. Κουρουνιώτης ΠΑΑ 15, 1940, 27. Ch. Picard, RA 19, 1943, 42-43. Βλ. καὶ G. Mylonas, *Eleusis and the Eleusinian Mysteries* 60 ("seems to belong to the end of the Geometric period"). Βλ. καὶ Mazarakis Ai-

nian ὁ.π. (σημ. 3) 96. Ἡ κάτοψη τῆς εἰκόνας 11 δημοσιεύεται ἐδῶ γιὰ πρώτη φορά. Δὲν εἶναι σαφὲς ἂν ὁ τοῖχος αὐτὸς ἀνήκει σὲ στεγασμένο οἰκοδόμημα. Τὸ σωζ. ὕψ. τοῦ τοιχοβάτη εἶναι 1.40 μ. Ἀπὸ τὴν βάση μέχρι τοῦ μέσου αὐτοῦ τοῦ ὕψους τὸ πλάτος εἶναι 1.40 μ., καὶ ἀπὸ αὐτὸ τὸ ὕψος καὶ πάνω, ἐξωτερικά, τὸ πλάτος μειώνεται σὲ 0.75 μ. Ὁ ἀνασκαφέας ἐξέλαβε τὸ κατώτερο τμήμα τοῦ τοίχου σὰν ὑποθεμελίωση, ἀλλὰ δὲν ἀποκλείεται νὰ πρόκειται γιὰ θρανίον, πλ. 0.65 μ., ποὺ περιτρέχει ἐσωτερικὰ τὸν τοῖχο ἐνὸς μεγάλου ἀψιδωτοῦ κτιρίου, ἴσως ἐνὸς ἐκατόμπεδου ναοῦ. Σὲ μεταγενέστερη φάση, κατὰ τὴν διάρκειαν τοῦ 7ου αἰ., ἓνας εὐθύγραμμος τοῖχος μὲ πολυγωνικὴ τοιχοποιία χτίστηκε πάνω στὸ παλαιότερο θεμέλιον (τοῖχος τεμένους;). Ἐσωτερικὰ τῆς ἀψίδας βρέθηκαν πυρές, κάτι ποὺ στηρίζει περαιτέρω τὴν ὑπόθεσιν ὅτι τὸ οἰκοδόμημα εἶχε λατρευτικὸ προορισμό. Ὁ Τραυλὸς θεώρησε τὸν καμπύλον τοῖχον τμήμα ἀψιδωτοῦ κτιρίου (Ἐλευσίνα 337, σημ. 26 καὶ *Bildlexikon* 92), ἀλλὰ σὲ μία κατ' ἰδίαν συνάντησιν ποὺ

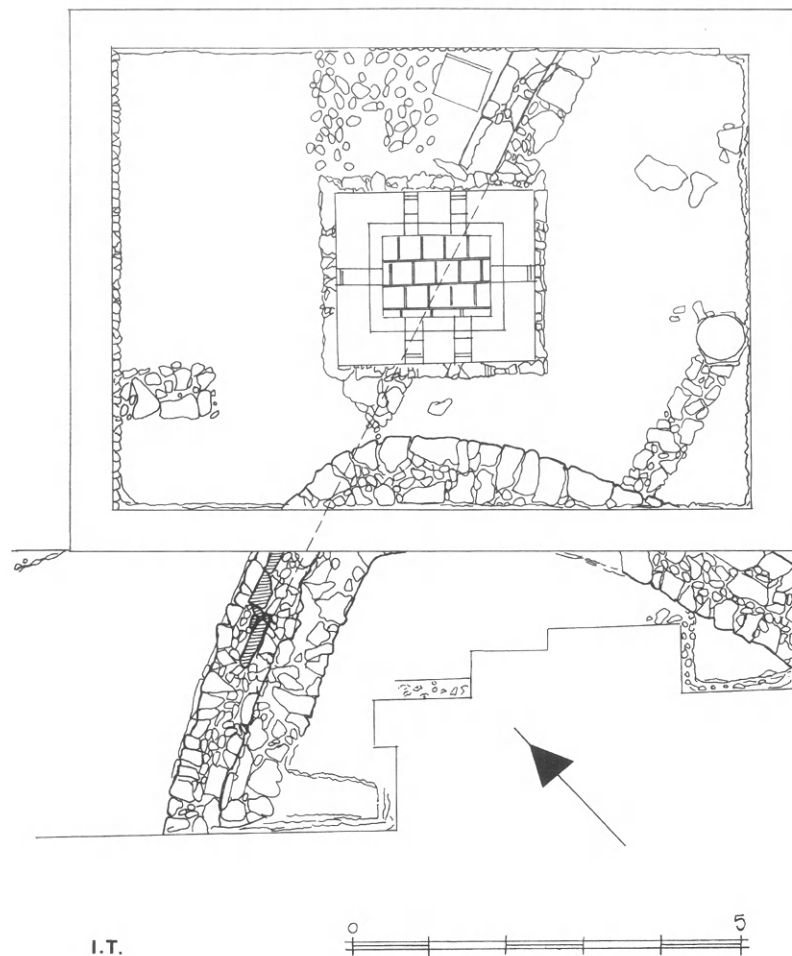

Εἰκ. 11. Κάτοψη τοῦ καμπύλου τοίχου στὴν περιοχή τοῦ ναοῦ τῆς Ἀρτέμιδας καὶ τοῦ Ποσειδῶνα. (Πρωτότυπο μὲ μολύβι, μελάνωμα Ἀ. Μαζαράκη Αἰνιᾶνος.)

Ἄλλο ἀκανθῶδες πρόβλημα εἶναι γιατί ὁ Τραυλὸς δὲν ἀναφέρθηκε στὸ γεωμετρικὸ «μέγαρο» καὶ θεώρησε ὅτι ἡ Ἱερὰ Οἰκία ἦταν ἀρχικά ἢ κατοικία τοῦ νεκροῦ⁶⁹. Τὸ οἰκοδόμημα αὐτὸ ὄχι μόνο χρονολογεῖται στὴ γεωμετρικὴ περίοδο, ἀλλὰ σχετίζεται ἄμεσα μὲ τὸν τάφο. Ἡ περιγραφὴ τῆς στρωματογραφίας καὶ οἱ τομές (εἰκ. 4-5) δὲν ἀφήνουν περι-

εἶχαμε στὶς 20/9/84 εἶχε διατυπώσει τὴν ἄποψη ὅτι ἐπρόκειτο γιὰ περίβολο, ἀφοῦ οἱ δύο εὐθύγραμμες πλευρὲς ἀποκλίνουν. Ἡ ἐπίσημη ἄποψή του εἶναι πιὸ πιθανή, ἀφοῦ παρόμοιες σκέψεις εἶχαν κάνει

τόσο ὁ Κουρουνιώτης (ΠΑΑ 15, 1940, 277) ὅσο καὶ ὁ Μυλωνᾶς (*Eleusis and the Eleusinian Mysteries* 60).

69. Ἑλευσίνα 334-335 καὶ *Bildlexikon* 92.

θώρια για ασάφειες ως πρὸς τὴν ἀλληλουχία τῶν φάσεων κατὰ τοὺς γεωμετρικοὺς καὶ ἀρχαῖκούς χρόνους: (1) «μέγαρο» B1-B3, (2) στρώμα 314 καὶ ἴσως πρώτη φάση τῆς ὁδοῦ, (3) τάφος, (4) πυρὲς 305α-β, (5) καταστροφή «μεγάρου» B1-B3, κατασκευὴ ἀναλημματικοῦ τοίχου ποὺ ὁρίζει τὴν ὁδὸ (στρώμα 230), πυρὲς 303 (μὲ πλίνθινο τοιχάριο), 300, 301, 298 καὶ 294, καὶ κατασκευὴ τῆς Ἱερᾶς Οἰκίας (πιθανῶς ταυτοχρόνως μὲ τὴν τοποθέτηση τοῦ 5ου στρώματος τῆς ὁδοῦ), (6) μετατροπὲς τῆς Ἱερᾶς Οἰκίας, (7) καταστροφή τῆς Ἱερᾶς Οἰκίας καὶ κατασκευὴ τοῦ ἀρχαῖου ναοῦ, (8) καταστροφή τοῦ ἀρχαῖου ναοῦ, κατασκευὴ τοῦ βωμοῦ, (9) κατασκευὴ τοῦ πολυγωνικοῦ περιβόλου καὶ τοῦ πώρινου ναοῦ. Ἡ παραπάνω ἀλληλουχία χρειάζεται κάποιες ἐπεξηγήσεις. Τὸ «μέγαρο» φαίνεται ὅτι προηγήθηκε τοῦ στρώματος 314, ἀφοῦ οἱ τοῖχοι του ἐδράζονται σὲ μεγαλύτερο βάθος, πάνω στὸ στρώμα 233, καὶ δὲν παρατηρήθηκε τάφος θεμελίωσης. Τὸ πιθανότερο εἶναι ὅτι τὸ «ῥαῖο», ὅπως χαρακτηρίζεται, στρώμα 314 ἀποτελεῖ τεχνητὴ ἐπίχωση τῆς αὐλῆς μπροστὰ ἀπὸ τὸ «μέγαρο». Θὰ πρέπει δηλαδὴ νὰ ὑποθέσουμε ὅτι τὸ κάτω τμήμα τοῦ τοιχοβάτη ἦταν ἓνα εἶδος ὑποθεμελίωσης, τεχνικὴ ποὺ παρατηροῦμε καὶ στὴ λίγο μεταγενέστερη Ἱερᾷ Οἰκίᾳ (βλ. εἰκ. 2, 9). Ὁ σκελετὸς τοποθετήθηκε ἀπευθείας πάνω στὸ στρώμα 314 καὶ ἀπλῶς σκεπάστηκε ἀπὸ ἓνα χωμάτινο τύμβο. Ἡ ἀπουσία ἐπίχωσης ἀνάμεσα στὸ στρώμα 314 καὶ τὸν τάφο δηλώνει ὅτι τὸ διάστημα ποὺ χωρίζει τὴν ταφὴ ἀπὸ τὴν τοποθέτηση τοῦ στρώματος 314 δὲν πρέπει νὰ ἦταν μεγάλο. Δύο ἐρμηνεῖες εἶναι δυνατές: εἴτε τὸ μέγαρο ἦταν ἡ κατοικία τοῦ νεκροῦ, εἴτε ἦταν λατρευτικὸ οἰκοδόμημα, δηλαδὴ ἥρωο. Ὅρισμένα στοιχεία συνηγοροῦν ὑπὲρ τῆς ἀποδοχῆς τῆς πρώτης ἁποψῆς: 1. Δὲν μνημονεύεται κανένα εὔρημα σὲ σχέση μὲ τὸ «μέγαρο», τὸ ὁποῖο φαίνεται ὅτι τὸ ἄδειασαν ἀπὸ τὸ περιεχόμενό του. 2. Ὁ ἄνδρας ποὺ θάφτηκε μπροστὰ ἀπὸ τὸ «μέγαρο» πέθανε σὲ ἡλικία περίπου 30 ἐτῶν, κάτι ποὺ θὰ μπορούσε νὰ δηλώνει ὅτι τὸ κτίριο δὲν χρησιμοποιήθηκε ἐπὶ μακρόν. 3. Ἄν τὸ «μέγαρο» ἦταν ἓνα ἥρωο, δηλ. ὁ πρόδρομος τῆς Ἱερᾶς Οἰκίας, δυσκολεύεται κανεὶς νὰ δώσει πειστικὴ ἐξήγηση γιὰ τὴν καταστροφή του ἀμέσως ἢ λίγο μετὰ τὴν ἔναρξιν τῆς λατρείας γύρω ἀπὸ τὸν τύμβο (βλ. πυρὰ 303 ποὺ περνᾷ πάνω ἀπὸ τὸν τοῖχο B1). Συνεπῶς εἶναι πιθανὸ τὸ «μέγαρο» νὰ χρησίμευσε ἀρχικὰ ὡς κατοικία τοῦ ρωμαλέου ἄνδρα καὶ στὴ συνέχεια, μετὰ τὸν πρόωρο θάνατό του, νὰ ἐκκενώθηκε καὶ λίγο μετὰ νὰ καταστράφηκε. Δὲν εἶναι δυνατόν νὰ διαπιστώσουμε ἂν τὸ κτίριο κατέρρευσε ἀπὸ μόνο του ἢ ἂν τὸ γκρέμισαν βάσει σχεδίου, ὅπως συνέβη ἀρκετοὺς αἰῶνες πρωτότερα στὸ Λευκαντί⁷⁰.

Δὲν ὑπάρχει ἡ παραμικρὴ ἀμφιβολία ὅτι ὁ νεκρὸς τιμήθηκε μετὰ θάνατον ὡς ἥρωας. Οἱ ἀλλεπάλληλες πυρὲς δίνουν τὴν ἐντύπωση μακροχρόνιας λατρείας γύρω ἀπὸ τὸν

70. Πὰ τὸ κτίριο τοῦ α' μισοῦ τοῦ 10ου αἰ. π.Χ. στὸ Λευκαντί βλ. J. Coulton - H. W. Catling κ.ἄ., *Lefkandi*, II. *The Protogeometric Building at Toumba*. Part 2: *The Excavation, Architecture and Finds* (ἐκδ. M. R. Popham - P. G. Calligas - L. H. Sackett, London 1993). M. R. Popham - E. Touloupa - L. H. Sackett, *The Hero of Lefkandi*, *Antiquity* 56, 1982, 169-174. Π. Καλλιγὰς,

Ἀνασκαφὲς στὸ Λευκαντί Εὐβοίας, 1981-1984, *AEM* 26, 1984/85, 253-269 καὶ τοῦ ἰδίου, *Hero Cult in Early Iron Age Greece*, στὸ *Early Greek Cult Practice* (ἐκδ. R. Hägg - N. Marinatos, Stockholm 1988) 229-234. Βλ. ἐπίσης J. P. Crielaard - J. Driessen, *The Hero's Home. Some Reflections at Toumba, Lefkandi*, *TOPOI* 4/1, 1994, 251-270. Mazarakis Ainian ὁ.π. (σημ. 3) 48-58.

τάφο, ἀλλὰ τὸ μόνο πὺν γνωρίζουμε γιὰ τὴ χρονολόγηση τῶν ἀγγείων τῶν πυρῶν εἶναι ὅτι ἀνήκουν στὴ γεωμετρικὴ περίοδο⁷¹, καὶ πρὸς τὸ παρὸν δὲν μπορεῖ νὰ ἀποκλειστεῖ τὸ ἐνδεχόμενο οἱ θυσίαι νὰ συνεχίστηκαν καὶ κατὰ τὴ διάρκεια τοῦ 7ου αἰ.⁷² Τὸ πιθανότερο εἶναι ὅτι ἡ Ἱερὰ Οἰκία, πὺν χρησίμευε γιὰ τὶς ἀνάγκες τῆς λατρείας, χτίστηκε λίγα χρόνια μετὰ τὴν ἔναρξη τῆς λατρείας⁷³. Τὰ ἀγγεῖα πὺν περιεῖχαν καθαρὴ στάχτη δὲν ἀφήνουν ἀμφιβολίες γιὰ τὴ λατρευτικὴ χρῆση τοῦ οἰκοδομήματος, ἀλλὰ καὶ γιὰ τὴ σχέση του μὲ τὶς τελετουργίες πρὸς τιμὴν τοῦ νεκροῦ. Ὅπως προαναφέρθηκε, ὁ ἀκριβὴς χρόνος οἰκοδόμησης τῆς Ἱερᾶς Οἰκίας δὲν μᾶς εἶναι γνωστός, ἀλλὰ ἡ ὑπόθεση ὅτι χτίστηκε πρὸς τὸ τέλος τοῦ 8ου αἰ. μοιάζει πιθανή, ἰδίως ἂν δεχτοῦμε ὅτι ὁρισμένα ἀπὸ τὰ ἀγγεῖα πὺν περιεῖχαν τὶς στάχτες χρονολογοῦνται σὲ αὐτὴν τὴν περίοδο. Ἡ διατήρηση τῆς στάχτης ἀπὸ τὶς θυσίαι πὺν τελοῦνταν πρὸς τιμὴν τῶν νεκρῶν προγόνων ἢ τῶν ἡρώων μέσα σὲ ἀγγεῖα ἢ κτιστὲς κατασκευὲς ἦταν μία πρακτικὴ ἀρκετὰ διαδεδομένη κατὰ τοὺς πρώιμους ἱστορικοὺς χρόνους (Θέρμο, Λευκαντὶ καὶ Ἰσως Ξόμπουργο)⁷⁴. Τὸ ἐρώτημα βεβαίως πὺν πρέπει νὰ ἀπασχόλησε καὶ τὸν Τραυλὸ εἶναι γιὰτὶ ἡ λεκάνη στὸ δωμάτιο III ἦταν τοποθετημένη πάνω στὸ δεύτερο δάπεδο (3α, βλ. εἰκ. 9)· ἐξίσου προβληματικὴ εἶναι καὶ ἡ κατὰ χώραν πυρὰ στὸ ἴδιο δωμάτιο. Ἡ ἀποσαφήνιση τῆς χρονολόγησης τοῦ ἀρχαϊκοῦ ναοῦ (ἀρχὲς 6ου καὶ ὄχι μέσα 7ου, ὅπως ἀρχικὰ εἶχε ὑποτεθεῖ) δὲν ἐπέτρεπε πλέον τὸν συγχρονισμό τῶν μετατροπῶν μὲ τὴν κατασκευὴ τοῦ ἀρχαϊκοῦ ναοῦ. Ἀλλωστε ὁ ἴδιος ὁ Τραυλὸς δὲν δέχτηκε τελικὰ αὐτὴ τὴν ἐκδοχὴ στὶς τελευταῖες του μελέτες, καὶ πολὺ σωστά, ἀφοῦ ἡ κατασκευὴ τοῦ οἴκου μὲ τὴ διμερὴ διαίρεση ἐνμέρει πάνω στὴν αὐλὴ τῆς Ἱερᾶς Οἰκίας μᾶλλον δηλώνει ὅτι ἡ τελευταία ἦταν πλέον ἐγκαταλειμμένη⁷⁵. Οἱ μετατροπὲς πὺν ἔγιναν στὴν Ἱερὰ Οἰκία δὲν δηλώνουν κατ' ἀνάγκην καὶ ἀλλαγὴ τοῦ προο-

71. ΠΑΑ 15, 1940, 275.

72. Στὰ ΠΑΕ 1937, 49, ὁ Κουρουνιώτης, ἀναφερόμενος στὸν πρώιμο ἀρχαῖκὸ ναό, σημειώνει ὅτι «καὶ πρὶν κτισθῇ τὸ δωμάτιον ὑπῆρχε ἐπὶ τῆς θέσεως, ὅπου ἀνηγέρθη τοῦτο, βωμός, ὅστις ἐχρησιμοποιήθη ἐπὶ μακρὸν καὶ ἐσχηματίσθη ἐκ τῶν ὑπολειμμάτων τῶν θυσιῶν». Προφανῶς πρόκειται γιὰ τὶς πυρὲς πὺν σχετίζονται μὲ τὴν ταφὴ πὺν δὲν εἶχε ἀκόμη ἀποκαλυφθεῖ.

73. Ἐνα πρόβλημα πὺν παραμένει ἄλυτο εἶναι ὁ συγχρονισμὸς τῆς κατασκευῆς τῆς Ἱερᾶς Οἰκίας μὲ τὸ 5ο, ἀνώτερο, στρώμα τῆς ὁδοῦ ἀνατολικότερα (Ἱερὰ Οἰκία 12). Ἄν αὐτὴ ἡ διαπίστωση εἶναι ὀρθή, κάτι πὺν δυστυχῶς δὲν μπορεῖ νὰ ἐλεγχθεῖ, τότε θὰ πρέπει νὰ δεχτοῦμε ὅτι μεσολαβεῖ ἕνα διάστημα ἀνάμεσα στὴν καταστροφὴ τοῦ μεγάρου καὶ τὴν οἰκοδόμηση τῆς Ἱερᾶς Οἰκίας. Τὸ κενὸ αὐτὸ δὲν πρέπει νὰ εἶναι μεγάλο, ἀφοῦ δὲν φαίνεται νὰ ὑπάρχει σημαντικὴ χρονολογικὴ διαφορὰ ἀνάμεσα στὰ ἀγγεῖα ἀπὸ τὶς πυρὲς καὶ ἐκεῖνα ἀπὸ τὴν Ἱερὰ Οἰκία.

74. Πὰ τὸ Θέρμο βλ. Γ. Σωτηριάδη, ΑΕ 1900, 179-181· τοῦ ἰδίου, *Τὰ ἐλλειψοειδῆ κτίσματα τοῦ Θέρμου* (Ἀθῆναι 1909). Κ. Ρωμαῖος, ΑΔ 1, 1915, 232-237. Ἱ. Παπαποστόλου, ΠΑΕ 1992, 99-102 (ἀγγεῖα μὲ στάχτες στὸ Μέγαρο Α καὶ πίθοι μέσα καὶ ἔξω ἀπὸ τὸ Μέγαρο Β μὲ τὸ ἴδιο περιεχόμενο). Πὰ τὴν κτιστὴ κατασκευὴ στὴ ΝΑ. γωνία τοῦ κεντρικοῦ δωματίου στὸ ἀψιδωτὸ κτίριο τοῦ Λευκαντὶ βλ. Coulton-Catling ὅ.π. (σημ. 70) 50, 99. Πὰ τὸ Ξόμπουργο βλ. Ν. Κοντολέοντα, ΠΑΕ 1952, 531-540· 1953, 258-267 καὶ εἰδικότερα Ρ. G. Themelis, *Frühgriechische Grabbauten* (Mainz 1976) 6-11, πὺν ὑποστηρίζει ὅτι τὰ ἀνάγλυφα πιθάρια ἀπὸ τὸ λεγόμενο Θεσμοφόριο ἦταν τεφροδόχες κάλπες, ἂν καὶ δὲν μπορεῖ κανεὶς νὰ ἀποκλείσει τὸ ἐνδεχόμενο νὰ περιεῖχαν κατάλοιπα θυσιῶν, Mazarakis Ainian ὅ.π. (σημ. 3) 178.

75. Ἐλευσίνα 335 καὶ *Bildlexikon* 93. Ἡ ἀναπροσαρμογὴ τῆς χρονολόγησης γύρω στὸ 600 π.Χ. ὀφείλεται μᾶλλον στὴ χρονολόγηση τῶν κεράμων, πὺν μοιάζουν μὲ τὶς ἀντίστοιχες ἀπὸ τὸ σολώνειο τελεστή-

ρισμοῦ της. Ἀλλωστε, δὲν ὑπάρχουν στρωματογραφικά δεδομένα ποὺ νὰ ἀποκλείουν τὴ λατρευτικὴ χρῆση τοῦ κτιρίου ἀπὸ τὴ στιγμὴ τῆς κατασκευῆς του. Ὅταν ἀνύψωσαν τὸ δάπεδο στὸ δωμάτιο III πιθανότατα μετακίνησαν καὶ τὰ ὑπάρχοντα ἀγγεῖα καὶ τὰ τοποθέτησαν ἐκ νέου μέσα στὸ δωμάτιο. Ἡ στάχτη ἦταν ἱερὴ καὶ ὅποιαδήποτε ἀνύψωση δαπέδου ἢ ἀνακαίνιση δὲν θὰ μπορούσε νὰ συνεπάγεται τὴν καταστροφὴ καὶ ἐγκατάλειψη τῶν ἱερῶν καταλοίπων ἀπὸ τὶς θυσίες. Ἡ ὑπόθεση τῆς ἀδιάσπαστης συνέχειας τῆς λατρείας μέσα στὴν Ἱερὰ Οἰκία ἐνισχύεται καὶ ἀπὸ τὴν ἐπισκευὴ τῆς κτιστῆς κατασκευῆς στὴ ΒΑ. γωνία τοῦ δωματίου I.

Δὲν μπορεῖ νὰ προσδιοριστεῖ πρὸς τὸ παρὸν ἂν ἡ Ἱερὰ Οἰκία παρέμεινε σὲ χρῆση σὲ ὅλη τὴ διάρκεια τοῦ 7ου αἰ., οὔτε εἶναι γνωστὸ ἂν οἱ πυρὲς γύρω ἀπὸ τὸν τύμβο ἐκτείνονται ὡς τὸ τέλος τοῦ 7ου αἰ. Τὸ πλῆθος τῶν ἀκέραιων ἀλλὰ σπασμένων ἀγγείων ποὺ βρέθηκαν μέσα στὰ μικρότερα δωμάτια τῆς Ἱερᾶς Οἰκίας⁷⁶ δηλώνουν ξαφνικὴ καὶ βίαιη καταστροφὴ. Τὸ τυπικὸ τῆς λατρείας ὥστόσο δὲν μᾶς ὑποχρεώνει νὰ δεχτοῦμε ὅτι ἡ χρονολόγηση τῶν ἀγγείων εἶναι ταυτόσημη μὲ ἐκείνην τῆς καταστροφῆς, ἀφοῦ πολλὰ ἀπὸ αὐτὰ θὰ μπορούσαν νὰ εἶχαν τοποθετηθεῖ μέσα στὸ κτίριο ἀμέσως μετὰ τὴν κατασκευὴ του. Αὐτὸ ποὺ μπορούμε νὰ ποῦμε μὲ βεβαιότητα εἶναι ὅτι ἡ λατρεία ἀπὸ τὸ 600 καὶ ἐξῆς συνεχίστηκε μὲ ἀμείωτη – ὅπως φαίνεται – ἔνταση, καὶ μάλιστα τὸ ἐπικεντρό της παρέμεινε ὁ τάφος, ἡ θέσις τοῦ ὁποίου θὰ πρέπει νὰ ἦταν ἀκόμη γνωστή⁷⁷. Ὁ διμερὴς ναὸς μὲ τὴν κεράμωση χτίστηκε πάνω ἀπὸ τὸν τάφο, ἐνῶ ἀργότερα, ὅταν καταστράφηκε καὶ τὴ θέσις του κατέλαβε ὁ ὑπαίθριος βωμός, τὸ ἐπικεντρό τῆς λατρείας παρέμεινε στὸ ἴδιο σημεῖο. Ἡ λατρεία, ὥστόσο, σιγὰ σιγὰ ἔχασε τὸ ἀρχικὸ της νόημα καὶ ὁ ἥρωας τὴν ἴδια του τὴν ὑπόστασις, ἀφοῦ τὰ γυναικεῖα εἰδῶλια κυριάρχησαν μεταξὺ τῶν ἀναθημάτων. Ὁ Τραυλὸς ὑπέθεσε, ἴσως ὄχι ἄδικα, ὅτι ἐδῶ βρισκόταν τὸ Θεσμοφόριο ποὺ μνημονεύει ὁ Aeneus Tacitus⁷⁸.

Θὰ μπορούσε κάποιος νὰ ὑποστηρίξει ὅτι ὁ Τραυλὸς ἠθελήμενα ἀποσιώπησε τὴν εὕρεση τοῦ «μεγάρου» προκειμένου νὰ στηρίξει τὴ θεωρίαν ὅτι ἡ Ἱερὰ Οἰκία χρησίμευσε ἀρχικὰ ὡς κατοικία ἐνὸς σημαίνοντος μέλους τῶν Εὐμολπιδῶν, ἴσως ἐνὸς ἱεροφάντη⁷⁹. Πράγματι, ὁ Τραυλὸς ἦταν πεπεισμένος ὅτι ἡ ἀρχικὴ κατοικία τῆς οἰκογενείας τῶν Εὐμολπιδῶν ἦταν τὸ Μέγαρο Β, κάτω ἀπὸ τὰ μεταγενέστερα τελεστήρια (εἰκ. 12). Οἱ Εὐμολπίδες, σύμφωνα μὲ τὸν ἴδιο μελετητὴ, ὑποχρεώθηκαν νὰ μετακομίσουν στὴν «Ἱερὰ

ριο (610 π.Χ.): βλ. Κ. Κουρουνιώτη, *ΑΔ* 14, 1931-32, Παράρτ. 5. G. E. Mylonas, *Eleusis and the Eleusinian Mysteries* 70. Ö. Wikander, *Hesperia* 59, 1990, 287.

76. *Bildlexikon* 113, εἰκ. 121.

77. Βέβαια κάτι τέτοιο δὲν εἶναι ἀπόλυτα βεβαιωμένο. Ὅστόσο στὴν τομὴ Α-Α τοῦ Τραυλοῦ (εἰκ. 4) ἡ ὑποθετικὴ (:) κορυφὴ τοῦ τύμβου βρίσκεται ψηλότερα ἀπὸ τὸ δάπεδο τοῦ ἀρχαίου ναοῦ, ἐνῶ οἱ πυρὲς ἔφθαναν 0.10 μ. κάτω ἀπὸ τὸ δάπεδο τοῦ ναοῦ

(Ἱερὰ Οἰκία 11, πυρὰ 294).

78. *Bildlexikon* 93.

79. Ὅστόσο ἐμπνευστὴς τῆς θεωρίας αὐτῆς ἦταν ὁ Κ. Κουρουνιώτης καὶ ὄχι ὁ Τραυλός: πρβ. *RA* 11, 1938, 97 καὶ ἤδη *Ἑλευσίς. Ὁδηγὸς τῶν ἀνασκαφῶν καὶ τοῦ μουσείου* 50 («Πολλὰ εὐρήματα... ἀποδεικνύουν, ὅτι ἐγένετο ἐκεῖ λατρεία, ἴσως δὲ λατρεία τοῦ προγόνου εἰς τὸν ὅποιον ἀνήκεν ἡ παλαιὰ οἰκία»).

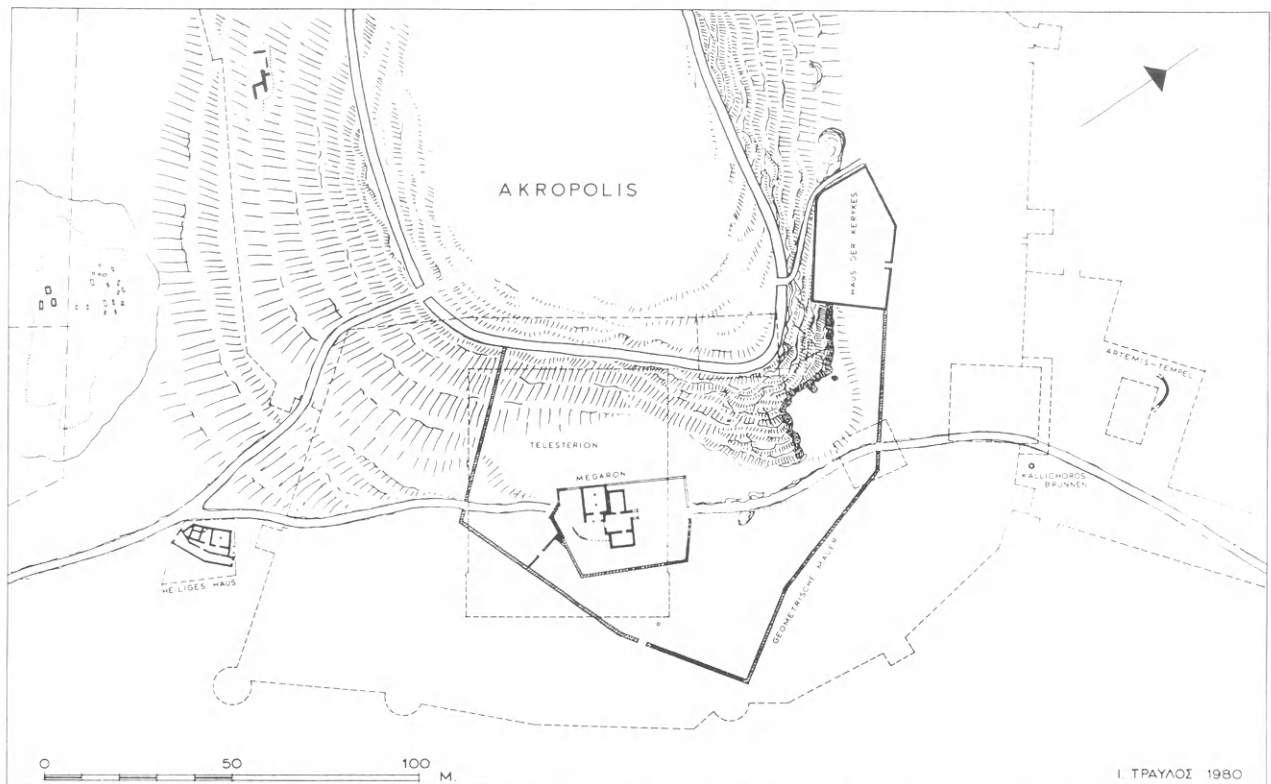

Εἰκ. 12. Ἡ Ἐλευσίνα κατὰ τοὺς γεωμετρικοὺς χρόνους σύμφωνα μὲ τὸν Ἰ. Τραυλό (J. Travlos, Bildlexikon zur Topographie des antiken Attika, Tübingen 1988, 110, εἰκ. 115, μὲ προσθήκη τῶν γεωμετρικῶν λειψάνων τῆς Ν. κλιτύος τῆς ἀκροπόλεως ἀπὸ τὸν ὑπογράφοντα).

Οἰκία» ὅταν πρὸς τὸ τέλος τοῦ 8ου αἰ. τὸ Μέγαρο Β ἀφιερώθηκε ἀποκλειστικὰ στὴ λατρεία τῆς Δήμητρας⁸⁰. Ὡστόσο, ἡ θεωρία αὕτῃ θὰ ἦταν δυνατόν νὰ ὑποστηριχτεῖ ἀκόμη καὶ ἂν ὑπέθετε κανεὶς ὅτι ἡ ἀναζητούμενη δεύτερη κατοικία τοῦ μέλους τῶν Εὐμολπιδῶν πού μετακόμισε ἀπὸ τὸν χώρο τοῦ τελεστηρίου στὸν χώρο τῆς Ἱερᾶς Οἰκίας ἦταν τὸ «μέγαρο». Ἐπομένως οἱ λόγοι πού ὀδήγησαν τὸν Τραυλό νὰ ἀγνοήσει τὸ τελευταῖο ἦταν ἄλλοι. Στὸ σχέδιο τῆς κάτοψης παρατηροῦμε ὀρισμένες ἐπεμβάσεις πού δὲν ἀνταποκρίνονται στὸ κείμενο τῆς ἀδημοσίευτης ἐκθεσης (εἰκ. 3). Συγκεκριμένα φαίνεται ὅτι ἐπιχειρήθηκε ἡ ἀποκατάσταση τῆς κάτοψης ἀντιστρέφοντας τὸν προσανατολισμὸ τοῦ οἰκοδομήματος. Μὲ ἄλλα λόγια, ὁ Τραυλὸς δὲν ἦταν ἀπόλυτα βέβαιος ὅτι ὁ πρόδομος ἦταν πρὸς Δ. καὶ τὸ ἐσωτερικὸ δωμάτιο πρὸς Ἀ., καὶ ἐπείχερησε τὴν ἀποκατάσταση ἐνὸς

80. J. Travlos, Die Anfänge des Heiligtums von Eleusis ὁ.π. (σημ. 64) 60-68. Ἐλευσίνα 327-335, ἰδιαίτ. σ. 333 καὶ Bildlexikon 92. Γιὰ τὴν ἔναρξη τῆς λατρείας

στὴν περιοχὴ τοῦ τελεστηρίου βλ. τώρα Κ. Κόκκου-Βυριδῆ, Ἐλευσίς. Πρώτες πυρὲς θυσιῶν στὸ τελεστήριο τῆς Ἐλευσίνος (Ἀθήνα 1999).

προστώου στὰ ἀνατολικά, βάθους 1.30 μ. καὶ ἑνὸς κυρίως δωματίου στὰ δυτικά, μέσα στοῦ ὁποῖο θὰ βρισκόταν ὁ τάφος. Λόγω τῆς ἔντονης ἀνωφέρειας τοῦ ἐδάφους πρὸς Β. ὁ πίσω τοῖχος θὰ ἔπρεπε νὰ ἀποκατασταθεῖ σύρριζα στὸν τάφο (ἐσωτ. μῆκος τοῦ ὑποθετικοῦ θαλάμου 4.80 μ.). Ὡστόσο τὰ περισσότερα στοιχεία δὲν ἐπιτρέπουν αὐτὴν τὴν ἀποκατάσταση: τὸ στρώμα 314, δυτικά τῶν τοίχων Β1-3 ἐκτείνεται πρὸς βορρᾶν μὲν μέχρι τῆς προεκτάσεως τῆς ἐξωτερικῆς γραμμῆς τοῦ τοίχου Β2 καὶ πρὸς δυσμὰς μέχρις ἀποστάσεως ἀπὸ τοῦ τοίχου Β1 4 μ.⁸¹ Ἐφόσον ὅμως ἡ στρώση 314 ἐτέθη μετὰ τὴν οἰκοδομὴν τῶν τοίχων⁸², τοῦτο σημαίνει ὅτι ὁ τοῖχος Β2 δὲν προεκτεινόταν πρὸς Δ., ὅπως ἄλλωστε βεβαιώνει καὶ ἡ παρουσία τῆς παραστάδας στὴν ἀπόληξη τοῦ τοίχου Β2, ἐκτὸς ἂν δεχτοῦμε ὅτι στοῦ σημείου αὐτοῦ ὑπῆρχε δεύτερη εἴσοδος, πρὸς Βορρᾶν⁸³. Ἐπιπλέον, οἱ λίθοι τοῦ κατωφλιοῦ τῆς εἰσόδου στοῦ μέσου τοῦ τοίχου Β1 ἔχουν πρόσωπο πρὸς Δ., κάτι ποὺ προϋποθέτει ἕνα ἐλαφρὰ ἀνυψωμένο δάπεδο πρὸς Ἀ. Αὐτὸ τὸ δάπεδο ἄλλωστε ἀποκαλύφθηκε⁸⁴ καὶ μάλιστα σχεδιάστηκε ὑπερυψωμένο σὲ σχέση μὲ τὸν χῶρο δυτικότερα στὴν τομὴ Α-Α (εἰκ. 4). Τὸ σύνηθες εἶναι τὰ δάπεδα στοῦ ἐσωτερικοῦ τῶν κτιρίων νὰ εἶναι ἐλαφρὰ ἀνυψωμένα σὲ σχέση μὲ τὸ ἐξωτερικὸ ἐπίπεδο, καὶ ὄχι τὸ ἀντίθετο.

Ἴσως λοιπὸν ὁ Τραυλὸς προτίμησε νὰ μὴν ἀναφερθεῖ στὰ λείψανα τοῦ «μεγάρου», ἐπεὶδὴ ὑπῆρχαν πολλὰ ζητήματα ποὺ παρέμεναν ἀσαφῆ, καὶ δὲν εἶχε τὸν χρόνο νὰ τὰ διερευνήσει σὲ βάθος, καθὼς τὴν περίοδο ποὺ ἐτοίμαζε τὴν ἀνακοίνωσή του γιὰ τὸ συνέδριο τῆς Ρώμης, ποὺ πραγματοποιήθηκε μέσα στοῦ 1979⁸⁵, ἐκπονοῦσε τὸ *Bildlexikon zur Topographie des antiken Attika*. Δὲν ὑπάρχει ἀμφιβολία ὅτι ὁ Τραυλὸς συμβουλευτήκη τὴ χειρόγραφη ἀδημοσίευτη μελέτη του κατὰ τὴ σύνταξη τοῦ κειμένου του γιὰ τὸ συνέδριο τῆς Ρώμης, καθὼς τὸ χειρόγραφο τοῦ 1938 φέρει πολλές μεταγενέστερες σημειώσεις μὲ μολύβι, καὶ πολλὰ ἐρωτηματικά (;) στοῦ περιθώριου, ποὺ προφανῶς δηλώνουν μία ἀβεβαιότητα τοῦ ἴδιου τοῦ συντάκτη τῆς ἔκθεσης, ὅταν ὕστερα ἀπὸ τέσσερις περίπου δεκαετίες ξανάπιασε στὰ χέρια του τὸ κείμενο. Ἡ δική μου μελέτη χαρακτηρίζεται ἀπὸ τὴν ἴδια ἀβεβαιότητα, καθὼς δὲν εἶχα μέχρι σήμερα τὴ δυνατότητα νὰ μελετήσω, ἢ ἔστω νὰ δῶ, τὰ κινητὰ εὐρήματα τῆς ἀνασκαφῆς. Ὡστόσο ἔκρινα ὅτι ἡ παρουσίαση τῶν συμπληρωματικῶν στοιχείων δὲν ἔπρεπε νὰ καθυστερήσει περαιτέρω, παρόλο ποὺ τὰ τελικὰ συμπεράσματα θὰ πρέπει νὰ μετατεθοῦν στοῦ μέλλον.

ΑΛΕΞΑΝΔΡΟΣ ΜΑΖΑΡΑΚΗΣ ΑΙΝΙΑΝ

81. *Ιερά Οικία* 7.

82. Αὐτόθι 5.

83. Βεβαίως θὰ ἦτο δυνατόν νὰ ὑποτεθῇ ὅτι ἡ παραστάς θὰ ἀπετέλει τὸ ἔτερον ἄκρον εἰσόδου ἀνοικομένης πρὸς βορρᾶν καὶ ὅτι ὁ τοῖχος θὰ ἐσυνεχίζε-

το κατόπιν πρὸς δυσμὰς (αὐτόθι 6-7).

84. ...ἀνευρέθη δὲ καὶ τούτου ἡ στρώσις τοῦ δαπέδου του (αὐτόθι 7).

85. Ἐλευσίνα 323-338.

LE “SALAIRE” DE LA CORRUPTION JUDICIAIRE

A PROPOS DE LA CLAUSE LACUNAIRE *QUEIVE MERC...* DE LA *LEX EPIGRAPHICA REPETUNDARUM*

La lacune *queive merc...* du texte de la *lex repetundarum* qui est gravée sur la table de bronze commodément appelée *Tabula Bembina*¹, a donné lieu à des commentaires successifs à partir du moment où T. Mommsen suggéra une alternative à la restitution unanimement admise au milieu du siècle dernier.

La lacune se manifeste à deux reprises, chaque fois au sein d’une formule identique, laquelle appartient aux dispositions portant sur la constitution de l’*album iudicum*: d’abord celui de l’année même de l’entrée en vigueur de la loi; ensuite celui, annuellement établi par le préteur, pour l’avenir. Alors que toute tentative de solution est tributaire des quatre lettres *MERC...*, l’érudition se trouve devant une série de questions. Quelle est la catégorie de citoyens visée par la clause manquante et par conséquent, quel est le but poursuivi? Celui-ci désigné, quelle place faut-il lui accorder parmi les objectifs du législateur? La reprise du texte qui commence par un trop évident *conde]mnatus* fait-elle partie de la clause en question ou elle est autonome?

Voici la lacune optimale, d’une longueur entre quatre-vingt dix et cent quatre lettres, telle qu’elle ressort de la superposition des lignes 13-14 et 16-17 qui nous fournissent la liste des exclus²:

quei tr. pl., q., IIIvir. cap., tr. mil. 1. IIII primis aliqua earum, trium virum a.d.a. siet fueritve, queive, in senatu siet fueritve, queive merc[... ≥95 lettres ...]mnatus³ siet quod circa eum in senatu legei non liceat, queive minor anneis XXX maiorve annos LXgnatus siet, queive in urbem Romam propiusve urbem Romam... m(ilia) p(assum) domicilium non habeat ³⁰ queive eius mag(istratus), quei s(upra) s(criptus) e(st), pater frater filiusve siet, queive eius, quei in senatu siet fueritve, pater frater filiusve siet, queive trans mare erit.

A l’évidence, on est en présence de la clause qui indique la couleur politique de la législation en question, à savoir l’exclusion, en gros, des sénateurs des jurys *repetundarum*. Il n’est pas op-

1. On trouvera l’historique de la découverte et du chemin parcouru à travers les transmissions et éditions successives du texte dans l’édition récente – devenue immédiatement un ouvrage de base – d’A. W. Lintott, *Judicial Reform and Land Reform in the Roman Republic. A new edition with translation and commentary, of the laws from Urbino* (Cambridge 1992) (= *Judicial Reform*), tout

particulièrement 3-9; 66-70 (pages auxquelles se succèdent 10 illustrations du texte original et des transcriptions ultérieures).

2. Voir le texte des lignes 13-14 et 16-17 en entier dans Lintott *op.cit.* 90-92.

3. Sur la restitution *conde]mnatus*, voir *infra*, p. 71 et n. 28 (texte de la ligne 11).

portun d'énumérer ici les raisons qui interdisent de voir dans la *Tabula Bembina* la *lex Servilia Glaucia*, ni d'évoquer la discussion doctrinale sur son identification avec la *lex Acilia* ou la/une *lex Sempronia*⁴. Il suffit de tenir pour établi que la table de bronze porte une *lex repetundarum* datant des tribuns de Caius Gracchus⁵.

Afin de combler la lacune, l'érudition a suivi trois directions. La restitution "canonique", jusqu'à ce que T. Mommsen livre la sienne, offrait une clause excluant de l'*album iudicum* les commerçants - *mercatores*. C. Sigonio et J. V. Pinelli⁶, suivis par C. A. C. Klenze⁷, avaient pensé à une phrase du type *queive merc[ator siet fueritve...* Or, en 1928, J. Carcopino⁸ proposait une restitution encore dans ce sens, mais plus longue: *queive merc[aturam vel argentariam exercet exercueritve lege Rubria (?Acilia)...* Enfin, en 1953, G. Tibiletti⁹ restituait en *queive merc[aturam quaestumve sordidum faxit*, puisant son inspiration dans une phrase cicéronienne du *De officiis*¹⁰. Aussi bien Carcopino que Tibiletti récusait de la sorte la proposition de Mommsen lequel, comme A. F. Rudorff¹¹, avait avancé l'idée du "salaire-merces" et, dans le *Corpus Inscriptionum Latinarum*¹², complétait le texte ainsi: *queive merc[ede conductus depugnavit depugnaverit artemve ludicram fecit fecerit...* Une restitution à laquelle a souscrit la majorité des romanistes, et même encore tout récemment A. W. Lintott¹³.

4. Cf. la critique de J. P. V. D. Baldson, *The History of the Extortion Court at Rome, 123-70 B.C.*, *PBSR*, n.s. 1, 1938, 98-114 = *The Crisis of the Roman Republic. Studies in Political and Social History* (Cambridge / N.Y. 1969) (= *The Crisis of R.R.*) 132-148, spéc. 142-146; la récapitulation et les remarques critiques de F. Pontenay de Fontette, *Leges repetundarum. Essai sur la répression des actes illicites commis par les magistrats romains au détriment de leurs administrés* (Paris 1954) (= *Leges repetundarum*) 38-45; les pages importantes de C. Nicolet, *L'ordre équestre à l'époque républicaine (312-43 av. J.-C.)*, I. *Définitions juridiques et structures sociales*² (Paris 1974) (= *L'ordre équestre* I) 465 suiv., tout particulièrement 487-513; 536-539; aussi son exposé concis en appendice dans: J. Carcopino, *Autour des Gracques* (Paris 1967, 2e éd. augmentée de l'appendice en question) 316-320, qui regroupe commodément tous les arguments qui imposent la datation de la *Tabula* bien avant 104 ou 108 av. J.-C.; *id.*, *Les lois judiciaires et les tribunaux de concussion. Travaux récents et directions de recherches*, *ANRW* I, 2 (1972) 197-214; notamm. 200-202.

Une bibliographie quasi-exhaustive peut être trouvée dans: C. Nicolet, *L'ordre équestre* I 469, n. 1; 475, n. 23; F. Serrao, *Classi, partiti e legge nella repubblica romana* (Pisa 1974) 227-228; B. Santalucia, *Diritto e processo penale nell'antica Roma* (Milano 1989) 82-83, et bien-sûr A. W. Lintott, *Judicial Reform* XV-XIX.

5. Comme le remarquent justement A. N. Sherwin-

White, *The Date of the Lex Repetundarum and its Consequences*, *JRS* 62, 1972, 83-99; *The Lex Repetundarum and the Political Ideas of Gaius Gracchus*, *JRS* 72, 1982, 18-31 et P. A. Brunt, *The Fall of the Roman Republic and Related Essays* (Oxford 1988) (= *The Fall of R.R.*) 201, l'identification exacte paraît subsidiaire devant l'importance de la datation en 123-122 av. J.-C.

6. C. Sigonio, *De iudiciis* (1574) II 27; J. V. Pinelli, *Vat. Lat.* 6531, 165r-171r (=178-184).

7. *Fragmenta legis Serviliae ex tabulis aereis* (Berlin 1825).

8. *Op. cit.* (n. 4) 227-236, spéc. 231-232.

9. G. Tibiletti, *Le leggi di iudiciis repetundarum fino alla Guerra Sociale*, *Athen*, n.s. 31, 1953, 5-100; notamm. 5-38.

10. Cic. *De off.* 1, 150: *Iam de artificibus et quaestibus, qui liberales habendi, qui sordidi sint, haec fere accepimus... Illiberales autem et sordidi quaestus mercenariorum omnium quorum etiam putandi qui mercantur a mercatoribus quod statim vendam...*

11. *Ad legem Aciliam de pecuniis repetundis latam anno ab urbe condita, 631 vel 632* (Berlin 1862) (= *Ad legem Aciliam*), notamm. 539.

12. *CIL* I (Berlin 1863) n. 583, pp. 443-452 = *CIL* I², n. 198, pp. 49-72 (Berlin 1918) = *Lex repetundarum a.u.c. DCXXI vel DCXXXII, CXXIII vel CXXII ante Chr.*, *Gesammelte Schriften (Jur. Schr.)* I (Berlin 1905) 1-64.

13. *Judicial Reform* 118. Signalons aussi la proposition

La troisième voie fut ouverte par C. Nicolet. Ayant maintenu la notion du "salaire", celui-ci pensa à l'expression *merc[ede corruptus]*: "salaire" donc, mais "salaire de corruption". La clause concernerait les juges vénaux qui, à la suite d'une condamnation ou peut-être simplement d'une accusation, auraient été frappés d'*infamia* et exclus du sénat. Le savant français proposait "une formule du genre *queive merc[ede aliqua vel pretio... corruptus siet]*" tout en la liant au *conde[mnatus siet]*¹⁴. En offrant une autre variante, il y intégra l'expression *ob rem iudicandam et restitua: queive merc[ede aliqua vel pretio corruptus ob rem iudicandam pecuniam acceperit, et ob eam rem... etc]*¹⁵.

Il n'est pas nécessaire d'être d'accord avec cette restitution dans son entier pour admettre que la thèse de la corruption est sans doute celle qui se rapproche de la réalité. L'idée de base exprimée par le *merc[ede corruptus]*, doit emporter l'adhésion. En dehors de toute critique paléographique ou philologique et sans aucun *a priori* sur le caractère pro-équestre de la disposition, une série d'arguments déductifs, et même de simple bon sens, montrent que ni les sénateurs, ni les chevaliers ne peuvent être visés par une clause qui fait référence soit au commerce, soit à l'activité salariée d'un combattant¹⁶.

Dans le cas de la *mercatura*, à supposer que le terme désigne le grand commerce¹⁷, il n'y a pas de raison apparente pour que les chevaliers exerçant cette activité soient exclus des jurys. Si J. Carcopino soutint la thèse contraire, c'est surtout qu'il estima se trouver devant la *lex Servilia Glauciae* et pensa qu'une *lex Rubria (-Acilia)* aurait éliminé entre temps les *mercatores* du groupe équestre retenu au départ par une *lex Sempronia iudiciaria*¹⁸. Quant à l'idée que la loi épigraphique écarte de la sorte les publicains, elle est tout aussi inacceptable. Les sources

d'A. F. Rudorff, *Ad legem Aciliam* 539: *queive merc[ede constituta depugnavit depugnaverit artemve ludicram fecit fecerit...*

14. *L'ordre équestre* I 491-511, spéc. 507-511.

15. *Autour des Gracques* 332; l'auteur précise sa première proposition en ce sens qu'il mettait en note dans *L'ordre équestre* I 511, n. 46: "*queive merc[ede vel aliqua pretio corruptus ob rem iudicandam... acceperit]*".

16. En effet, on pourrait exclure certaines restitutions sous prétexte qu'elles ne remplissent pas suffisamment la lacune. Par exemple, la première critique formulée par J. Carcopino, *Autour des Gracques* 231, à l'égard de la restitution de T. Mommsen concerne sa longueur. L'argument vaut également pour celles de Sigonio, Pinelli, Klenze.

Une restitution peut aussi être écartée pour des raisons de vocabulaire. Ainsi, contre la proposition mommsenienne *mercede conductus depugnavit*, C. Nicolet (à la suite d'une suggestion de G. Ville), *L'ordre équestre* I 498, n. 21; Appendice in: *Autour des Gracques* 330, remarqua que le mot tout indiqué pour le combat salarié est certainement l'*auctoratio*. A. W. Lintott, *Judicial Reform* 118,

qui accepte l'idée de Mommsen, reconnaît pourtant qu'un *auctoratus* à la place de *conductus* serait beaucoup plus approprié. Or, l'expression *mercede auctoratus* ne se rencontre nulle part dans les sources. Cf. *Tab. Her.* 1. 113: *depugnandi causa auctoratus est* (CIL I² 484).

17. Quoique les termes *mercator-mercatura* peuvent désigner le commerçant en gros et l'activité commerciale en général (Cic. *De off.* 1, 151), il semble que les termes usités pour indiquer tout particulièrement le chevalier-commerçant et son "cercle d'affaires" soient *negotiator-negotium*: C. Nicolet, *L'ordre équestre* I 357-363; 499-502 ainsi que l'étude prosopographique pp. 363-379, montrant que l'usage de la qualification de *negotiator* ne supporte aucune exception. D'où la nécessité absolue pour G. Tibiletti, *Le leggi* 29-31, de joindre à la *mercatura* le *quaestum sordidum* dans sa restitution. Or, on ne voit pas ce que les petits marchands et les boutiquiers seraient venus faire parmi les *equites equo publico*.

Sur le commerce exercé par les chevaliers: J. Hatzfeld, *Les trafiquants italiens dans l'Orient Hellénique* (Paris 1919); cf. P. A. Brunt, *The Fall of R.R.* 167-170.

18. *Autour des Gracques* 231-232; sur l'identification

soulignent justement le contraire: c'est à *partir* de 123 que la judicature serait rapidement passée sous l'influence des publicains¹⁹.

Est-ce qu'une clause sur la *mercatura* peut viser les sénateurs? Depuis le plébiscite Claudien de 218, l'activité commerciale était interdite aux sénateurs et leurs parents²⁰. On pourrait alors s'aventurer à penser que le législateur voulut exclure ceux qui avaient perdu la qualité de sénateur pour cause de commerce et qui se seraient ainsi retrouvés dans l'ordre équestre^{20a}. Or, on retombe du coup à la configuration ci-dessus du chevalier-entrepreneur. Le cercle vicieux paraît inévitable et seule une disposition spéciale de cette même loi ou d'une autre législation contemporaine de celle-ci pourrait faire le tri entre les deux catégories d'entrepreneurs: elle ne figure nulle part dans le texte de la *Tabula* et les sources n'en mentionnent aucune autre²¹.

Quid de la thèse de l'"activité de combattant salarié"? Il est interdit d'évoquer le mercenariat. La réforme de Marius aura lieu presque quinze ans plus tard que le passage de la loi épigraphique et ce sera d'ailleurs une mesure destinée à motiver les classes les plus basses²².

Reste la gladiature. Il est vrai que Dion Cassius écrit que César a interdit, en 60, aux sénateurs de combattre dans l'arène, tandis qu'il a laissé cette latitude aux membres de l'ordre équestre²³. Cependant, que cela signifie d'absence antérieure ou non de dispositif légal à cet égard²⁴,

de la loi épigraphique avec la *lex Servilia* de Glaucia: pp. 219 suiv.; 237.

19. L'identification sémantique des *publicani* avec l'autorité judiciaire comme conséquence de la réforme gracquienne est affirmée par Pline *N.h.* 33, 34; selon Cicéron, *In Verr. Act.* II 3, 4, le comportement des promagistrats à l'égard des publicains était contrôlé par les jurys *repetundarum* équestres. Notons le passage de Florus 2, 1, 2-3, qui a de très fortes chances de refléter exactement les dires-même de Caius Gracchus: *Quid ad ius libertatis aequandae magis efficax quam ut senatu regente provincias ordinis equestis auctoritas saltem iudiciorum regno niteretur?* Sur ce texte, voir: N. Haepke, *G. Semporinii Gracchi oratoris romani fragmenta collecta et illustrata* (München 1915); cf. C. Nicolet, La polémique politique au II^e siècle avant Jésus-Christ, in: *Demokratia et Aristokratia. A propos de Caius Gracchus: mots grecs et réalités romaines* (Paris 1983) 37-50.

20. Tite-Live 21, 63, 3: *novam... legem quam Q. Claudius tr. pl. adversus senatus... tulerat: ne quis senator, cuive senatorius pater fuisset, maritimam navem quae plus quam trecentarum amphorarum esset haberet... Quaestus omnis patribus indecoris visus.*

20a. Pour comprendre ce passage d'un groupe à l'autre, il faut tenir compte de deux éléments déterminants: a) à l'époque, la qualité de sénateur n'implique pas la reddition du cheval public: cf. C. Nicolet, *L'ordre équestre I*

47-68; 101-111; Le cens sénatorial sous la République et sous Auguste, in: *Des ordres à Rome* (Paris 1983) 143-174; b) l'exclusion du sénat et des honneurs pour les entrepreneurs dure aussi longtemps que l'exercice de leur activité commerciale: cf. P. Willems, *Le Sénat de la République romaine I* (Louvain 1878) 197-206.

21. L'hypothèse perd toute raison d'être si l'on admet avec C. Nicolet, *L'ordre équestre I* 501-502, que la *lex Claudia* ci-dessus laissait, en fait, aux sénateurs la faculté d'avoir une activité commerciale de petite envergure, qui est identifiable dans le terme *mercatura*: dans ce cas, il n'y a pas lieu de discuter, car ce type de *mercator* est exclu de l'*album* du fait qu'il est tout simplement sénatorial.

22. Sall. *B.I.* 86, 2; Plut. *Mar.* 9, 2; Flor. 1, 36, 13; cf. Val. Max. 2, 3, 1; Aul. Gell. 16, 10, 14; Lyd. *De mag.* 1, 48; sur la législation militaire de C. Gracchus: Plut. *C.Gr.* 5, 1. Diod. Sic. 34-35, 25, 1; Dion Cass. *frg.* 83, 7B. Voir: E. Gabba, *Esercito e società nella tarda repubblica romana* (Firenze 1973) (= *Esercito e società*) 1-95; cf. C. Nicolet, *L'ordre équestre I* 498.

23. Dion Cass. 43, 23, 5-6: καὶ βουλευτῆς δὲ τις Φόλουιος Σεπίνος ἠθέλησε μὲν ὀπλομαχῆσαι, ἐκωλύθη δὲ· ἐκεῖνο μὲν γὰρ ἀπηύξατο ὁ Καῖσαρ μήποτε συμβῆναι, τοὺς δ' ἱππέας περιεῖδε μαχομένους.

24. Cf. G. Ville, *La gladiature en Occident, des origines à la mort de Domitien* (Rome 1981) 255-262.

il est extrêmement difficile de croire que le législateur de 123 ait pu s'intéresser à un cas pareil: face à une profession aussi décriée à l'époque, l'utilité de l'insertion d'une clause spécifique sur les gladiateurs relève du néant. Ce constat est valable à plus forte raison à l'encontre de l'idée, soutenue par A. W. Lintott, que les personnes visées seraient "les membres les moins prestigieux de l'ordre équestre"²⁵. En effet, cette catégorie insignifiante de citoyens peut être facilement écartée à travers le choix du préteur²⁶.

En somme, la thèse de la corruption s'impose par élimination. Or, quel est le groupe de ces corrompus? C. Nicolet évoqua l'éventualité que la lacune ampute une seule et même clause qui commence par le *queive merc...* et finit avec le *...non liceat*, le texte reprenant au *conde]mnatus*. Le cas de corruption concernerait les sénateurs-membres des jurys *repetundarum* ou spéciaux lesquels, tombant sous le coup de la norme *ne quis iudicio circumveniat*, se trouveraient expulsés du sénat consécutivement à une condamnation judiciaire²⁷.

Entre cette position et celle de G. Tibiletti, qui souligne la possibilité d'insertion de trois clauses différentes dans la lacune, une solution médiane est largement préférable. La généralité d'une clause sur l'*infamia* s'imposant par nature, il doit forcément y avoir un *queive* introductif de *condemnatus siet fueritve*. En revanche, il n'est nullement nécessaire de maintenir dans la formule la condamnation par une *quaestio*, chose qui évoque une instance spéciale. En dépit du choix reconstitutif de T. Mommsen qui rend identiques la clause de la ligne 11 sur les condamnés et notre clause²⁸, une formule *queive iudicio publico conde]mnatus* semble suffisante. Les termes *iudicium publicum* englobent, à l'époque, tout procès public²⁹ et tiennent compte de l'existence de la contemporaine *lex Sempronia de capite civis*, laquelle conservait comme instance judiciaire pénale de base le procès comitial.

Ceci posé, reste à combler une lacune d'approximativement soixante-dix lettres. Sans éliminer totalement la possibilité d'une restitution *merc[ede conductus]* qui, dans sa généralité pourrait effectivement englober le "salaire" reçu pour acte illicite, un *merc[ede corruptus]* est sans doute plus approprié pour aborder le cas précis de la corruption. Mais s'agit-il forcément de corruption judiciaire? Une expression similaire se rencontre dans le contexte électoral des paragraphes 67-

25. *Judicial Reform* 118.

26. L'argument est bien entendu valable aussi dans le cas de ces *mercatores* mentionnés *supra* et sous les conditions déjà soulignées. Il est évident que le groupe social qui résulte après l'élimination par le législateur des différentes catégories de citoyens est plus large que les 450 postes de juges prévus. Sur le nombre des *equites equo publico* à l'époque des Gracques, vraisemblablement supérieur à deux mille deux cents, voir *infra*, n. 55 *in fine*.

27. C. Nicolet, *L'ordre équestre* I 508-510; aussi in: *Autour des Gracques* 332.

28. Ligne 11: [⁷⁰ *queive*] *quaestione{m} iudicio{o}ve publico condemnatu[s] siet, quod circa eum in senatum legei non liceat, ⁶⁰ neive eum que]i ex h.l. iudex in eam*

rem erit, neive eum quei ex h.l. patronus datus erit. (vac. 3) De patrono repudiando (vac. 4) Quei ex h.l. patronus datus erit, sei is mor[am] faciet ei, quei petet, quo minus iudicium ex h.l. fiat, ei eum repudiare liceto³⁵].

Klenze: *iudiciove*; Mommsen: *iudicioque*, suivi par J. Mazeaud, *La nomination du iudex unus sous la procédure formulaire à Rome* (Paris 1954) (= *La nomination du Iudex*) 73; mais voir les remarques d'A. W. Lintott, *Judicial Reform* 115.

29. Cf. A. W. Lintott, *Provocatio. From the Struggle of the Orders to the Principate*, *ANRW* I, 2 (1972) 226-267; notamm. 248. A. F. Rudorff, *Ad legem Aciliam* 538 et 539, restituait: *queive iudicio publico in urbem Romam (ou: Romae) conde]mnatus siet*.

70 du *Pro Murena*: *Dixisti Senatus Consultum me referente esse factum si mercede conducti/corrupti obviam candidatis issent... contra legem Calpurniam factum videri...*³⁰ La *lex epigraphica* interdirait, donc, l'accès à l'*album* des citoyens qui auraient monnayé leur soutien à un candidat. L'hypothèse est à écarter. Dans le passage cicéronien en question, les *mercede conducti/corrupti* sont des gens appartenant aux classes inférieures qui agissent comme agents électoraux ou des individus de condition précaire qui se font de l'argent en escortant le plus offrant³¹. Plus que les mercenaires ou les gladiateurs évoqués plus haut, ces personnages n'ont pas de place dans les dispositions d'une *lex repetundarum* confiant la judicature à la classe censitaire la plus élevée de la société romaine³².

On retombe ainsi dans la corruption proposée par C. Nicolet. Le savant français a victorieusement prouvé que l'expression *mercede corruptus* n'est nullement étrangère au contexte d'un procès³³. Sans être vraiment une formule technique du vocabulaire juridique, elle appartient indubitablement au jargon du "monde judiciaire" et apparaît à plusieurs reprises dans des textes législatifs³⁴.

Toutefois, il n'est pas obligatoire de placer un *siet* ou un *erit* à la suite de *corruptus*, ni d'intercaler entre ce dernier mot et *mercede* un *vel aliqua pretio*. En effet, une variante alternative du processus corrupteur ne se présente pas comme une nécessité, la notion de "salaire" couvrant convenablement l'ensemble des facettes de la vénalité du juge³⁵. Quant au participe *corruptus*, il est beaucoup plus probable qu'il indique la manière en introduisant un autre verbe au lieu de se faire accompagner par un auxiliaire. En ce sens, la construction mommsenienne de la phrase est juste: le savant allemand liait le *mercede conductus* au verbe (*queive*) *depugnavit*; pareillement le *mercede corruptus* doit qualifier un verbe distinct et non pas être seulement un *perfectus* du *coniunctivus*. A titre d'exemple, on pourrait imaginer *in abstracto* un *queive mercede corruptus iudicavit*. C. Nicolet profita lui-même de cette option que laisse la syntaxe et, nous l'avons vu, il n'a pas exclu la présence dans la clause de l'expression *ob rem iudicandam pecuniam... acceperit*. Il esquissait de la sorte la solution la plus vraisemblable, mais il en restreignit la portée:

30. Cic. *Pro Mur.* 67.

31. Cf. *ibid.* 70-72, où Cicéron fait l'analyse de l'institution des cortèges: "*Ac sectabantur multi*". *Doce mercede: concedam esse crimen...* Par ailleurs, les gens d'humble condition n'étaient pas soumis à la *lex Fabia de numero sectatorum* de 66 (?). Sur la datation, voir: G. Rotondi, *Leges Publicae Populi Romani* (Milano 1912) 378-379.

32. Sur le cens équestre: H. Mattingly, *The Property Qualifications of the Roman Classes*, *JRS* 27, 1937, 99-107; C. Nicolet, *L'ordre équestre* I 47-68. Quant à la discussion sur la composition et l'étendue sociale de l'ordre équestre sous la République, voir en dernier lieu la synthèse critique de P. A. Brunt, *The Fall of R.R.* 144-193; 515-516.

33. C. Nicolet, *L'ordre équestre* I 503-507; notamm. 505-506, où l'auteur se réfère à J. Humbert, *Contribution à l'étude des sources d'Asconius* (Paris 1925) (*non vidi*),

afin de soutenir que le passage de Pseudo-Asconius, p. 145 Or., aurait pour source les minutes du procès de Verres: *vel idoneam mercedem pro meo capite pacisci debuitis*. Les autres textes: Sall. *B.I.* 34, 1; Cic. *Pro Sest.* 104; *In Verr. Act. Sec.* 5, 50; *Ad Att.* 1, 16, 1; *Val. Max.* 3, 7, 8; Tite-Live 4, 13, 9; Pline *Ep.* 1, 7, 5.

34. *Lex Ursonensis* (= *Lex Colon. Genet. Iuliae*) 93, 22-23, in: *CIL* II, Suppl. (Berlin 1892) n. 5439a, pp. 853-866; p. 856: *Duumvir ne... ab redemptor[e] mancipe praed(e)ve donum munus mercedem aliutve quid capito*; *Cod. Just.* 7, 64, 7: (*sententiae*) ... *quae in mercedem a corruptus iudicibus proferuntur*; *Novellae* 82, 9: ὅπως δ' ἂν μὴ ὁ περὶ ταῦτα πόνος ἄμισθος τοῖς ἡμετέροις γένηται διαιτηταῖς = *ne autem circa haec labor sine mercede nostris fiat pedaneis*; cf. *Cod. Just.* 7, 49, 2; Paul, *Sent.* 5, 28.

35. Voir, par exemple, *Cod. Just.* 7, 64, 7; *Thes. l.l.*, s.v. *merces*, col. 795.

il supposa que seules les *quaestiones* sénatoriales, *repetundarum* d'avant 123 ou autres instances criminelles spéciales, étaient concernées par la formule *ob rem iudicandam*... Là où l'éminent romaniste s'arrêta, il faut persévérer.

La répression de la corruption passive du *iudex arbiterve* appartient au très ancien droit. Les XII Tables punissaient de mort ce cas précis de vénalité judiciaire en ces termes: *iudicem arbitrumve iure datum qui ob rem dicendam pecuniam accepisse convictus est, capite poenitur*³⁶. Pourquoi le juge/arbitre ne serait pas également visé par la phrase *queive merc[ede]*? Intégrée dans le texte épigraphique, une tournure du genre *ob rem iudicandam pec[un]iam accepit acceperit(ve)* désigne directement la juridiction privée, tout en laissant sa place à la justice criminelle; d'autant plus que le *queive ioudicio publico condemnatus siet* qui s'ensuit, couvre toutes les possibilités.

En effet, les sénateurs pouvaient être des *iudices* aux procès qui ne rentrent pas dans le domaine du droit public: une vérité qu'on aurait tendance à négliger devant la fascination engendrée par le côté radical de la réforme de 123 et les changements durables qu'elle provoqua à la fois au sein de l'évolution du système judiciaire criminel et au niveau des équilibres majeurs du régime républicain³⁷. Selon Polybe, les sénateurs officiaient comme *iudices* aussi bien dans les causes publiques que privées qui étaient importantes³⁸. La disposition *queive merc[ede]* garantit par conséquent que ceux qui ont perdu ou perdront le statut de sénateur pour cause de corruption judiciaire, n'obtiendront pas pour autant la faculté d'entrer dans l'*album iudicum*. Ceci dit, le passage polybien fournit, certes, l'assurance de la présence sénatoriale dans les *iudicia*, mais il ne définit pas avec la même certitude l'étendue de celle-ci³⁹. Contrairement à la situation établie dans le domaine des *quaestiones*, le sénat n'avait probablement pas le monopole de la justice privée à l'époque où la loi épigraphique fut passée⁴⁰. Dans cette hypothèse, la clause

36. XII Tables, 9, 3 *apud* Aul. Gell. 20, 1, 7 = *F.I.R.A.* I p. 64. Cf. C. Lovisi, *Contribution à l'étude de la peine de mort sous la République romaine (509-133 av. J.-C.)* (thèse, Paris 1996) 250-253. Quant à l'expression *iudex arbiterve*, elle peut désigner, selon la procédure appliquée, soit deux personnes différentes, soit une seule personne qui cumule les deux fonctions: A. Magdelain, *Aspects arbitraux de la justice civile archaïque à Rome*, *RIDA* 27, 1980, 205-281 = *Jus Imperium Auctoritas. Etudes de droit romain* (Rome 1990) 591-652.

37. Anciens et Modernes s'intéressent, à juste titre d'ailleurs, en priorité aux conséquences politiques à long terme de la redistribution des cartes au sein de la judicature. Voir les sources: Appien *B.c.* 1, 22; Varron, *apud* Nonius, p. 728L (20-23) = *De vit. pop. Rom.*, frg. 114 R; Diod. Sic. 34-35, 25; Tac. *Ann.* 12, 60; Plin. *N.h.* 33, 34; Florus 2, 1; 3; Plut. *C.Gr.* 5-6. Plein de réminiscences gracquiennes, mais à travers un filtre syllanien: Cic. *In Verr; Act. I, passim; Pro Cluent., passim.*

Sur les problèmes structurels de l'édifice constitutionnel républicain qui résultèrent du bouleversement du système judiciaire: J. E. Tzamtzis, *Justice criminelle et justice populaire à la fin de la République romaine. Organisation judiciaire criminelle et rôle du peuple à Rome au dernier siècle de la République* (thèse, Paris 1996) (= *Justice criminelle*) *passim*, et surtout 255-267; 318-626.

38. *Pol. Hist.* 6, 17, 7: Τὸ δὲ μέγιστον, ἐκ ταύτης (: τῆς συγκλήτου) ἀποδίδονται κριταὶ τῶν πλείστων καὶ τῶν δημοσίων καὶ τῶν ἰδιωτικῶν συναλλαγμάτων, ὅσα μέγεθος ἔχει τῶν ἐγκλημάτων.

39. Le mot crucial dans la phrase polybienne est *πλείστων* = la plupart: il implique soit un domaine de compétence aux sénateurs, soit une majorité numérique – on aurait tendance de dire "statistique" – par rapport à une ou plusieurs autres catégories de citoyens qui avaient connaissance de *causae* du même genre.

40. Voir l'Appendice *infra*, p. 77-79.

en question donne toute sa valeur à la fameuse *exceptio* qui préservait les chevaliers de toute accusation de corruption: il convient de serrer la chose d'encore plus près.

Tout d'abord, quelle peut-elle être cette législation que le juge vénal transgresserait en se laissant corrompre? Inutile de remonter à une date plus reculée que celle des tribunats du cadet des Gracques⁴¹. Les sources attribuent à l'initiative de Caius tant le vote des dispositions *ne quis iudicio circumveniat* que le passage de la loi *ne de capite civium iniussu populi iudicaretur*⁴². Cette salve de règles ratisse un domaine tellement large, qu'il serait extrêmement hasardeux d'attribuer à Livius Drusus le Jeune la première tentative après les Douze Tables de s'occuper du problème de la corruption passive⁴³.

Il est possible que l'interdiction *ne quis iudicio circumveniat* constituât un ensemble normatif qui, outre l'objet principal de la "conspiration judiciaire", visa d'autres cas de ce que l'on appellerait "machination judiciaire" *lato sensu*⁴⁴. Mais il n'est pas inconcevable que la corruption judiciaire aie fait partie de cette autre législation sempronienne sur le *caput* du citoyen. En dépit de l'opinion d'un certain nombre de Modernes qui veulent absolument y voir une loi strictement de *provocatione*, les sources, unanimes, montrent que la *lex Sempronia de capite civis* se posa comme une législation générale qui régit le droit criminel républicain jusqu'à la fin du régime, parallèlement aux *leges Corneliae* ultérieurement introduites⁴⁵. Il se peut que la loi contint la liste des crimes qui mettaient en jeu "la tête des citoyens" en retouchant certains côtés archaïsants des normes évoquées: elle aurait pu, par conséquent, intégrer le délit de corruption judiciaire et prévoir l'*infamia* pour le condamné ou même le simple accusé⁴⁶.

41. La constitution d'une *quaestio* spéciale pour juger de *pecunia capta* L. Hostilius Tubulus en 141 (Cic. *De nat. deor.* 3, 74) montre que la disposition décenvirale était tombée en désuétude: E. Weinrib, *The Judiciary Law of M. Livius Drusus*, *Historia* 19, 1970, 414-443; 430, n. 23.

42. Cf. Cic. *In Cat.* 4, 10. *Pro Sest.* 61; Plut. *C. Gr.* 13, 31; Dion Cass. 14, 5.

43. A. W. Lintott, *The leges de repetundis and Associate Measures Under the Republic*, *ZSS* 98, 1981, 162-212, notamm. 195-197 et n. 128, et J. M. David, *Le patronat judiciaire au dernier siècle de la République romaine* (Rome 1992) (= *Le patronat judiciaire*) 249-250 et n. 75, pensent que ce fut le tribun de 91 qui proposa le premier une procédure contre celui qui *ob rem iudicandam pecuniam accepisset*.

Or, Cicéron, *Pro Rab. Post.* 16, précise que le tribun de 91 proposa la création d'une *nova quaestio* sur le sujet (: *M. Drusi, unam in equestrem ordinem quaestionem ferenti...*); cela ne signifie pas qu'un autre *sponsor* avant lui – en l'occurrence Caius Gracchus – ne s'est pas occupé de la corruption passive selon la procédure comitiale, par exemple. Cf. les remarques d'E. Gabba, *Esercito e società* 369-382 et de C. Nicolet, *L'ordre équestre* I 559-570, sur

cette proposition précise de Drusus.

44. A. N. Sherwin-White, *The Extortion Procedure Again*, *JRS* 42, 1952, 43-54; notamm. 46; U. Ewins, *Ne quis iudicio circumveniat*, *JRS* 50, 1960, 94-107; tout part. 104-106; C. Nicolet, *L'ordre équestre* I 510. Voir aussi l'exposé important de J. M. David, *Le patronat judiciaire* 252-259, mais uniquement en ce qui concerne la corruption active et les agissements assimilés en vue de faire perdre un innocent, l'auteur excluant la corruption passive du contenu de la législation gracquienne.

45. J. E. Tzamtzis, *Justice criminelle* 97-104; cf. P. A. Brunt, *The Fall of R.R.* 224-225.

46. C. Nicolet, *L'ordre équestre* I 508, *in fine*. T. Mommsen, *Droit pénal* I 258, n. 2; II 349, n. 3, franchit le pas en identifiant la *lex Sempronia de capite civis* et la norme *ne quis iudicio circumveniat*. N. J. Miners, *The Lex Sempronia ne quis iudicio circumveniat*, *Cl. Quart.*, n.s. 8, 1958, 241-243, versa également dans l'erreur. *Contra*, à juste titre: U. Ewins, *Ne quis iudicio*, cité; E. S. Gruen, *Roman Politics and the Criminal Courts* 149-78 *B.C.* (Cambridge/Mass. 1968) (= *Roman Politics*) 84-86; J. M. David, *Le patronat judiciaire* 248-256; 285-286.

Est-ce une des législations ci-dessus qui procéda en même temps à la soustraction des *equites* du domaine d'application des dispositions sur la corruption passive? Est-ce la loi épigraphique? On ne saurait pas le dire, que les lignes 27-28 de la *Tabula* soient interprétées comme une trace de l'*exceptio*⁴⁷ ou non⁴⁸. En revanche, si l'on tient compte du fait que le délit de corruption active tombait sous le coup de la norme *ne quis iudicio circumveniat*, applicable aux seuls sénateurs, il est aisé de comprendre pourquoi, en fin de compte, la répression de la corruption passive fut associée dans l'esprit des Romains à la législation de *repetundis*⁴⁹. De 123 à 82, avec quelques courts intermèdes⁵⁰, c'est précisément elle qui influa sur la composition des jurys des *quaestiones*, permanentes ou spéciales, créées durant toute cette période en maintenant la judicature criminelle et politique aux mains d'un groupe de personnes exemptes de toute sanction en cas de monnayage de leur pouvoir judiciaire⁵¹. Comme le remarquait pertinemment A. N. Sherwin-White, avant le passage des *leges Corneliae*, la distinction de fonction entre la règle *ne quis iudicio circumveniat* et celle *ob rem iudicandam pecuniam accepisset* aurait dû être claire puisque les seuls juges sénatoriaux étaient des *iudices privati*⁵².

Dans ces conditions et à partir du moment où l'on admet que la clause *quive merc[ade]* vise les juges vénaux, la référence à une législation relative à ce sujet, passée presque simultanément,

47. Ligne 27*Eisdem iudices unius rei in perpetuum sient* (vac. 2) *Quei iudices [ex h.l. lectei erunt], quam in rem eis iudices lectei erunt, [eis eius rei iudices in perpetuum sunt].*^{95]}

Ligne 28 [⁷⁵ *iudicem q]uei pecuniam ex [h.l.] capiet, eum ob eam rem, quod pecuniam ex h.l. ceper[it], nei quis in ious educito nomenve eius deferto, neve cens(or) aerarium facito neve tribu mo]veto neve equom adimito.....*

Voir: C. Nicolet, *L'ordre équestre* I 511-513; *id.*, *Les lois judiciaires* (1972) 205-207.

48. A. N. Sherwin-White, *The Lex Repetundarum* (1982) 24, estima que les lignes 27-28 concernent les sanctions "on those guilty of serious acts of extortion". La loi aurait, donc, établi une sorte de plafond au-dessous duquel les personnes accusées de concussion n'encouraient pas de peines civiles; cf. J. M. David, *Le patronat judiciaire* 250-251, n. 75 *in fine*.

En fait, deux hypothèses sont envisageables pour l'introduction et la consolidation de l'*exceptio*: soit ce fut une clause spéciale qui mit d'emblée et explicitement tout chevalier, en cette seule qualité, à l'abri des dispositions générales sur la corruption, soit il y eut extension sur tout l'ordre équestre d'une disposition qui, au départ, exemptait des sanctions les juges.

De toute manière, il est acquis qu'à l'époque post-syllanienne, tout juge chevalier, dans quelque juridiction qu'il soit, publique ou privée, civile ou criminelle, échappe à la répression de la corruption passive.

49. Voir l'analyse de C. Venturini, *Studi sul Crimen Repetundarum nell'età repubblicana* (Milano 1979) 363-397; J. M. David, *Le patronat judiciaire* 248-251.

50. En 106, la *lex Servilia Caepionis* enleva aux *equites* le monopole judiciaire établi depuis les tribuns graciens: Tac. *Ann.* 12, 60, 4; Cassiod. *Chron.* 106; Obsequ. 41, 101. En 89, la *lex Plautia* établit des jurys sénato-équestres et introduisit l'élection des *iudices* de l'*album* par les tribus: Asc. p. 79 C (Cic. *Pro Corn.* et scholie). Sur ces deux lois, voir: E. S. Gruen, *Roman Politics* 158-159 et 255-256; C. Nicolet, *L'ordre équestre* I 539-549 et 570-572.

51. Sur le rôle pilote de la *quaestio repetundarum* graciennne dans le développement des *quaestiones perpetuae* typiquement criminelles: J. E. Tzamtzis, *Justice criminelle* 183-187; A. N. Sherwin-White, *The Extortion Procedure* (1952) 55.

Quant à la courverture des *iudices privati* équestres par l'*exceptio*, elle peut parfaitement s'expliquer selon le schéma de l'utilisation extensive de l'*album* de la *Tabula Bembina* pour la désignation desdits juges: voir *infra*, in Appendice.

52. A. N. Sherwin-White, *The Extortion Procedure* 46, n. 23: "The extortion law dealt with the senatorial *iudex* who took a bribe *ob rem iudicandam*, the law of circumvention with the senator who arranged the corruption of a whole court... Before Sulla the distinction of function would be clear, since the only senatorial judges were the *iudices privati*".

est plus que naturelle: elle s'impose. La formulation ne peut être autre que *contra legem Semproniam*, ou *contra leges Semproniae* si l'on opte pour la complémentarité des deux législations évoquées plus haut⁵³. Même dans l'hypothèse où la *Tabula Bembina* porte une loi sponsorisée par Caius Gracchus, la référence à une *lex Sempronia* dans notre clause ne peut en aucun cas créer de confusion ou d'équivoque: lorsque le rédacteur de la loi épigraphique a besoin de renvoyer à une autre disposition de ce même texte légal, il use de l'abréviation *h.l.* (*ex h.l.* = *ex hace lege*); d'un autre côté, le sujet de la corruption judiciaire devait indiquer clairement, à lui seul, au lecteur de l'époque de quelle autre *lex Sempronia* il s'agissait.

Voici, donc, la restitution complète:

Queive merc[ede corruptus ob rem iudicandam pecuniam accepit acceperit(ve) contra l(egem) Semproniam; queive iudicio publico conde]mnatus siet quod circa eum in senatum legeri non liceat...

Comportant quatre vingt quinze lettres (ou cent et une selon que le mot *legem* est écrit en entier ou désigné par l'initiale *l* et que l'on ajoute ou non un *ve* à *acceperit*⁵⁴) le restitution ci-dessus remplit convenablement la lacune litigieuse. Il apparaît nettement que sont exclus de façon catégorique ceux des sénateurs qui ont pu se retrouver simples citoyens après avoir été dégradés pour cause de corruption judiciaire, et cela dans toute sorte de procès. La proposition s'intègre bien dans l'inventaire des exclus, car elle conserve un aspect de généralité et annonce d'une certaine manière les clauses neutres sur les condamnations infamantes, les limites d'âge, la domiciliation à Rome et l'absence outre-mer.

Il est évident que la *lex epigraphica* puise les *iudices* dans les dix-huit centuries équestres *equo publico*, dont les *iuniores* coïncident avec une partie des effectifs de la cavalerie régulière de combat. Les dispositions sur les limites d'âge indiquent que le législateur est conscient du fait: le groupe des 450 jurés est composé dans sa grande majorité de *seniores*; parmi les *iuniores*, la tranche d'âge qui est appelée à fournir des jurés est celle de 30 à 45 ans⁵⁵.

De l'autre côté, l'exclusion des sénateurs des jurys s'avère totale. L'accès à l'*album* est interdit à tout sénateur en titre ou futur, ainsi qu'au cercle de ses parents, alors qu'est manifeste le souci de prévenir toute éventualité de voir même un ex-sénateur se glisser parmi les *iudices*.

53. La formule *contra legem...* (telle) est sans problème. L'expression est largement usitée dans les textes légaux. Il suffit de renvoyer, à titre d'exemple, à la clause du sénatus-consulte sur la corruption électorale citée plus haut: Cic. *Pro Mur.* 67.

54. La vraisemblance d'une abréviation *contra l(egem) Semproniam* pourrait être fondée sur le seul emploi de *h.l.*, si fréquent dans notre texte. Mais il existe également une abréviation du même type, en ligne 22, où la lettre *l* désigne une loi formellement identifiable par le nom de son sponsor: *queive... l(ege) rubr[ia]...* En ligne 23, la loi *Iunia* donne lieu à une écriture en entier: *aut lege Iunia*. Apparemment, le rédacteur ou le graveur joue indifféremment sur les deux registres, probablement pour des raisons de commodité.

55. Les *iuniores* des centuries équestres fournissaient entre 1.200 et 1.500 cavaliers par an: cf. A. N. Sherwin-White, *The Lex Repetundarum* (1982) 28 et n. 47. Le fait qu'ils avaient une obligation minimale de service militaire de dix campagnes annuelles (*decem stipendia*), explique probablement l'imposition de la limite inférieure de 30 ans pour la judicature, car le citoyen romain était incorporable à 17 ans (Tite-Live 27, 11, 8): il serait normal que le candidat à l'*album iudicum* ne se trouve pas en campagne.

Le nombre des *equites equo publico* tournait autour de 2.500: Caton, *apud* Priscien: *Nunc ego arbitror oportere institui* (mss.: *restitui*) *quin* (mss.: *quo*) (*minus duobus milibus ducentis sit aerum equestrium* (E. Malcovati, *ORF*² frg. 85, p. 37). Cf. C. Nicolet, *L'ordre équestre* I 69-102; mais

L'esprit de la loi gravée sur la *Tabula Bembina* rejoint ainsi les dires de Caius Gracchus lui-même lequel, selon Appien, déclara à la suite du passage de la loi sur les jurys équestres, et probablement *in contione*, qu'il avait "cassé à jamais la puissance du sénat"⁵⁶.

APPENDICE

IUDICIA PRIVATA ET ALBUM ÉQUESTRE

En 1919, P. Fraccaro, *Sulle leges iudiciariae romane*, *RIL* 2e s. 52, 1919, 335-370 = *Opuscula* II (Pavia 1957) 255-286, soutint que les législations successives apportant des changements à la composition de l'*album iudicum* ne concernent que les *iudicia publica*. Au sujet de la législation gracquienne, plus particulièrement, l'éminent savant estima que la *Tabula Bembina* ne porte pas une *lex Acilia*, mais une *lex Sempronia repetundarum*, laquelle ne serait d'ailleurs que cette loi de Caius que certaines sources qualifient de *iudiciaria*. Cette identité resulterait du fait que la *quaestio repetundarum* était le seul tribunal permanent en existence au temps des Gracques. En conséquence, l'*album* exclusivement équestre établi par la loi épigraphique n'a pas de rapport avec la désignation des *iudices privati*, ceux-ci étant déjà choisis par les parties aussi bien parmi les sénateurs que les chevaliers.

Récemment, P. A. Brunt, *The Fall of R.R.* 150; 196-204; 227-238, procéda à une attaque en règle contre la position de Fraccaro en soutenant, d'une part, que les sénateurs avaient jusqu'à 123 le monopole de la judicature dans sa totalité et, d'autre part, que Caius Gracchus créa, moyennant une *lex iudiciaria*, un *album* sénato-équestre pour toute cause, publique ou privée, sauf pour le cas des *repetundae* où un autre *album*, purement équestre, fut établi par notre *lex epigraphica*. L'historien britannique tente ainsi de concilier le reste de la tradition, qui affirme le transfert de la judicature des sénateurs aux chevaliers, avec les informations de Tite-Live, *Per.* 60 et de Plutarque *C.Gr.* 5-6: le premier parle seulement d'une entrée massive de 600 *equites* au sénat; selon le deuxième, une *lex iudiciaria* (δικαστικός νόμος; cf. Florus 2, 5, 3: *iudiciaria lege Gracchi dividerant populum Romanum*) aurait confié la judicature à un sénat aux effectifs augmentés à 600 membres après une *adlectio* de 300 chevaliers, alors que Caius Gracchus aurait reçu du peuple le droit de procéder lui-même au choix des *iudices* (!).

Or, certains points dans la thèse de Fraccaro ne sont pas à rejeter. On peut ainsi admettre que les sénateurs n'étaient pas les juges exclusifs des procès civils et que la législation gracquienne concernait seulement les procès *repetundarum*.

surtout: 114-119. A partir de ces chiffres, il est aisé de saisir l'étendue du groupe de base fournissant les *iudices*.

56. Appien *B.c.* 1, 22:... φασὶ δὲ κυρωθέντος μὲν

ἄρτι τοῦ νόμου τὸν Γράκχον εἶπεῖν, ὅτι ἀθρόως τὴν βουλὴν καθηρήκοι, τοῦ δ' ἔργου προϊόντος ἐς πεῖραν μειζόνως ἔτι ἐκφανῆναι τὸ ἔπος τοῦ Γράκχου.

En effet, il est beaucoup plus probable que la *quaestio repetundarum* ait été l'unique *quaestio perpetua* au moment de la réforme gracquienne, plutôt que le contraire: cf. E. S. Gruen, *Roman Politics* 30-31; J. E. Tzamtzis, *Justice criminelle* 170-171. Quant au monopole du sénat dans les *iudicia privata* également, une interprétation du passage polybien, *Hist.* 6, 17, 7, en ce sens fait dire à l'historien grec ce qu'il ne dit pas: voir *supra*, n. 41; cf. P. Bonfante, *Histoire du Droit Romain* I (Paris 1928, trad. fr. 3e éd.) 470-471. De la même façon, le fait que les *recuperatores* étaient probablement choisis parmi les sénateurs, n'implique pas nécessairement que tous les *iudices* et *arbitri* devaient appartenir à l'*ordo senatorius*.

Au sujet de l'existence d'une *lex Sempronia iudiciaria*, il est préférable de nuancer. L'idée qu'il a pu y avoir deux phases successives dans le processus réformateur engagé par Caius Gracchus ne doit subir cette sorte de bannissement que lui infligent de nombreux Modernes (il s'agit par ailleurs de l'unique point commun dans les attitudes de Fraccaro et de Brunt à l'égard de la réforme de 123; pour tous: E. S. Gruen, *Roman Politics* 87-88). Au contraire, une étude attentive et approfondie de la situation politique en 123-122, et plus précisément des fluctuations des rapports de force au sein de la classe politique entre pro et anti-gracquiens, incite même à évoquer la vraisemblance du passage, presque coup sur coup, de deux lois où la deuxième amendait la première dans le chapitre de la composition de l'*album*: J. E. Tzamtzis, *Justice criminelle* 210-220; voir aussi: E. Badian, *Lex Acilia Repetundarum*, *AJP* 75, 1954, 374-384 (quoique l'auteur identifie la *Tabula Bembina* avec la *lex Acilia*). Observons qu'il a dû s'agir non pas d'une *lex iudiciaria* suivie d'une autre *repetundarum*, mais de deux *leges repetundarum*. Sur les critères de qualification d'une loi de *iudiciaria* ou non, voir: C. Nicolet, *L'ordre équestre* I 478-479, n. 32; M. T. Griffin, *The leges iudiciariae of the pre-Sullan Era*, *ClQuart*, n.s. 23, 1973, 108-126.

Si l'unicité d'une *lex repetundarum*-"*iudiciaria*", prônée par Fraccaro, ne s'impose pas, le concept dualiste à la manière de P. A. Brunt ne peut pas être admis. Aussi ingénieusement séduisante qu'elle puisse paraître, son idée présente le défaut de conduire à des raisonnements et des conclusions qui sont en net décalage, et même contraires à tout ce que les sources nous ont transmis sur l'évolution de la judicature, et surtout sur le conflit politique qui en forgea les étapes.

On touche, là, à une des faiblesses majeures de cette théorie. Elle consiste en ce que, mise à part la *lex Servilia Caepionis* de 106, toutes les législations constitutives de *quaestiones* entre 123-122 et 91-90, sont considérées comme l'exception à la règle, parce qu'elles ont eu recours à l'*album* équestre: aussi bien la *lex Mamilia* de 109, qui institua une *quaestio* spéciale (éventuellement aussi la *lex Peducaea* de 113: cf. E. S. Gruen, *Roman Politics* 130-131), que la *Tabula Bembina*, la *lex Servilia repetundarum* de Glaucia, la *lex Appuleia maiestatis* de Saturninus, lesquelles concernaient des *quaestiones* permanentes, auraient dérogé à un principe de judicature mixte sénato-équestre régissant la justice criminelle et civile, les *iudicia publica* et *privata*. Or, il est impossible d'admettre que les juges de l'*album* équestre passèrent à la postérité sous l'appellation collective précisément de *Gracchani iudices*, furent intimement associés dans l'esprit des Anciens au développement de la justice des *quaestiones* dans son ensemble et marquèrent toute une période de l'histoire républicaine à travers une série de dérogations (!). A ce sujet, les développements d'E. Badian, *From the Gracchi to Sulla* (1940-1959), *Historia*, 11 (1962) 197-245 notamm. 208-209 = *The Crisis of R.R.* 14-15 et de C. Nicolet, *L'ordre équestre* I 475-485 sont très utiles.

Cela ne signifie pas pour autant que l'on doit limiter aux seuls *iudicia publica* le domaine où la législation de 123-122 exerça son influence; bien au contraire: il est aisé d'admettre que l'*album* établi par la *Tabula Bembina* put, en effet, servir par la suite pour la désignation des juges et arbitres équestres, la possession d'une liste de *iudices* étant un instrument commode pour le travail du préteur: cf. J. Mazeaud, *La nomination du judex* 40-45; 48; F. Pontenay de Fontette, *Leges repetundarum* 51-52. Le poids institutionnel hors du commun de la réforme de 123 exprimé par l'*album*, pesa sur la constitution des *quaestiones* ultérieures, le premier exemple étant fourni par la *lex Mamilia* de 109. Vraisemblablement, les chevaliers désignés comme juges dans les *iudicia privata* furent des *Gracchani iudices*.

IOANNIS E. TZAMTZIS

Η ΕΞ ΑΚΡΑΙΦΙΑΣ ΣΤΗΛΗ ΜΝΑΣΙΘΕΙΟΥ, ΕΡΓΟΝ ΦΙΛΟΥΡΓΟΥ – ΤΟ ΕΠΙΓΡΑΜΜΑ*

Μνήμη

Άλκη Ν. Οικονομίδου

Νικολάου Α. Λιβαδάρα

Τὴν 30ὴν Σεπτεμβρίου τοῦ ἔτους 1992 τὸ ἐκτεταμένον νεκροταφεῖον τῆς Ἀκραίφιας, τὸ ὁποῖον μέχρι τότε μᾶς εἶχε δώσει περὶ τὰς δύο χιλιάδας ἑκατὸν τάφους¹, μᾶς ἐχάρισε καὶ μίαν σχεδὸν ἄθικτον ὑστεροαρχαϊκὴν ἐπιτύμβιον στήλην μετ' ἀναγλύφου διακόσμου ἐκ λευκοῦ ὑμηττίου² μαρμάρου μετὰ λεπτοτάτων κρυστάλλων, συνολικοῦ ὕψους 1.65 καὶ μεγίστου πλάτους 0.38 μ. (εἰκ. 1). Αὕτη ἀπεκαλύφθη περὶ τὰ εἴκοσι πέντε μέτρα ΒΔ. τῶν τελευταίων τάφων τοῦ ἀγροτεμαχίου Ἰωάννου Κόλλια³, κατὰ τὰς ἐργασίας ἀροτριώσεως διὰ τὴν φύτευσιν ἀμπέλου, τὰς ὁποίας διενήργει εἰς τὸ κτῆμά του κάτοικος τοῦ χωρίου Ἀκραίφνιον ἄνευ ἀδείας τῆς Ἀρχαιολογικῆς Ὑπηρεσίας.

Ἡ στήλη (ἄρ. εὐρ. 28200), ἣτις εἶναι ἄνευ πλαισίου⁴, κατατάσσεται εἰς τὸν τύπον τῆς ἐπιμήκους μονοπροσώπου, μετὰ συμφυοῦς ἀνθεμωτῆς ἐπιστέψεως⁵. Παριστᾷ ἐν προστύπῳ ἀναγλύφῳ κοῦρον ἐν κατατομῇ, ἐστραμμένον πρὸς τὰ ἀριστερά⁶, ἔχοντα προβε-

* Ἄπαντα τὰ στοιχεῖα τῆς παρούσης στήλης ἀναλύονται ἐν μελέτῃ, μεταφραζομένη κατὰ τμήματα εἰς τὴν γαλλικὴν, ἣτις θὰ δημοσιευθῇ προσηχῶς ἐν μονογραφίᾳ. Ἀποσπασθὲν τὸ μέρος, τὸ ἀφορῶν εἰς τὸ ἐπίγραμμα καὶ τὴν ὑπογραφήν τοῦ γλύπτου, παρουσιάζεται ἐνταῦθα ἵνα καταστή, ἀφ' ἐνὸς μὲν τὸ ταχύτερον δυνατὸν γνωστὸν εἰς τοὺς ἀπανταχοῦ ἑλληνιστάς, ἀφ' ἐτέρου δὲ προσιτὸν εἰς εὐρύτερον ἑλληνικὸν κοινόν. Αἱ παρατιθέμεναι χρονολογίαι ἀναφέρονται εἰς τοὺς πρὸ Χριστοῦ αἰῶνας· αἱ ἐλάχισται μεταγενέστεραι ἐξαιρέσεις δηλοῦνται διὰ τοῦ χαρακτηριστικοῦ ἐπιθήματος.

Διὰ τὴν μετ' ἀφοσίωσεως ἐπιμέλειαν τῆς ἐκδόσεως τῆς παρούσης μελέτης εὐχαριστῶ θερμότατα τὴν κ. Ἡλέκτραν Ἀνδρεάδη.

1. Περὶ τοῦ νεκροταφείου καὶ τοῦ περιεχομένου τῶν τάφων ἀδρομερῶς βλ. Andreiomenou, *Nécropoles et sociétés*.

2. Βλ. κατωτέρω σημ. 119-123. Ἐν τῷ Ἐργαστηρίῳ Ἀρχαιομετρίας τοῦ «Δημοκρίτου» διενεργήθη

ὑπὸ τῶν κ.κ. Κ. Πολυκρέτη καὶ Γ. Μανιάτου φασματοσκοπικὴ (μέθοδος EPR) καὶ ὀπτικῶς μικροσκοπικὴ ἀνάλυσις δύο δειγμάτων μαρμάρου (ψηγμάτων) ληφθέντων ἐκ τῆς ὀπισθεν πλευρᾶς τῆς στήλης. Τὰ ἀποτελέσματα, συγκριθέντα πρὸς τὰς τραπέζας δεδομένων καὶ τὰ δείγματα τοῦ ἐργαστηρίου, ἀπέδειξαν ὅτι τὸ μάρμαρον τῆς στήλης προέρχεται ἐκ λατομείου τοῦ Ὑμηττοῦ. Εὐχαριστῶ θερμότατα τοὺς ὡς ἄνω ἐπιστήμονας, καθὼς καὶ τὸν ἐκ Θηβῶν συνάδελφόν των κ. Γ. Μπασιάκον.

3. Ἐνθα κατ' ἐκείνην τὴν περίοδον ἡ ὑπογραφομένη διεξῆγε συστηματικὴν ἀνασκαφήν. Βλ. Ἀνδρειωμένου, *Νεκροταφεῖον 155-254*. Αὐτόθι (σ. 254) παρατίθενται ἅπασαι αἱ μελέται τῆς ὑπογραφομένης, αἱ ἀφορῶσαι εἰς τὴν Βοιωτίαν.

4. Βλ. κατωτέρω σ. 94, σημ. 88-91, 108.

5. Βλ. κατωτέρω σ. 94 σημ. 84-93.

6. Βλ. κατωτέρω σ. 93 κέ. σημ. 74-78, 95 καὶ σ. 114 σημ. 274.

βλημένον τὸ ἀριστερόν σκέλος· διὰ τῆς κατ' ἀγκῶνα εἰς ἀμβλείαν γωνίαν κεκαμμένης ἀριστερᾶς κρατεῖ ἐντυπωσιακὸν ἀλέκτορα (εἰκ. 2)⁷, διὰ δὲ τῆς ἡμιανυψουμένης δεξιᾶς τὸν μίσχον ἄνθους⁸, τὸ ὁποῖον ὀσφραίνεται. Ὁ ἔφηβος, τοῦ ὁποῖου τὸ ὕψος ἀντιστοιχεῖ εἰς τὰ 2/3 τοῦ φυσικοῦ⁹, φέρεται ἐπὶ προεξέχοντος κανόνος¹⁰, δηλοῦντος τὸ ἔδαφος. Ἐπὶ τῆς οὕτω δημιουργηθείσης predella, τὸ ὄνομα τοῦ γλύπτου, συνοδευόμενον ὑπὸ τοῦ ρήματος ἐποίησεν (εἰκ. 3)· ἐπὶ τοῦ βάθους τοῦ κυρίου τμήματος τῆς στήλης, πρὸ τοῦ κατακορύφου προσθίου περιγράμματος τοῦ ἀριστεροῦ σκέλους καὶ ὑπὸ τοὺς ὀριζοντίως διαστελλομένους ὄνυχας τοῦ ἀλέκτορος, ἐλεγειακὸν δίστιχον ἐκ πέντε ἐπιγραφικῶν στίχων εἰς βοιωτικὸν ἀλφάβητον, κεχαραγμένον κατακορύφως (εἰκ. 4).

Ἐπιγραφικὴ μεταγραφή

- A Μνασιθείῳ : μνῆμ' εἰ-
μὶ ἐπ' ὁδοῖ : καλόν·
ἀλλὰ μ' ἔθηκεν : Πύρι-
χος : ἀρχαίῃς : ἀντὶ
φιλεμοσύνῃς.
B Φιλῶργος :: ἐποίησεν.

Φιλολογικὴ μεταγραφή

- A Μνησιθείου μνημ' εἴμ¹¹ ἐπ' ὁδῷ καλόν· | ἀλ(λ)ὰ μ' ἔθηκεν
Πύρ(ρ)ι|χος ἀρχαίης ἀντὶ | φιλεμοσύνης.
-υυ | -- | -υυ | -υυ | -υυ | -υ
-υυ | -- | - | -υυ | -υυ | -
B Φιλοῦργος ἐποίησεν.

7. Εἰκονίζεται καὶ ἐν *Ἔργον* 1992, 58 εἰκ. 79· Ἀγγ. Κ. Ἀνδρειωμένου, Τὸ νεκροταφεῖον τῆς Ἀκραιφίας, *ΠΑΕ* 1992, 138 πίν. 58· τῆς αὐτῆς, *ΑΕ* 1994, 242 εἰκ. 109. Βλ. κατωτέρω σ. 92 σημ. 71-72, σ. 106 κέ. σημ. 198-221, 239-260.

8. Βλ. κατωτέρω σ. 95 σημ. 96, σ. 112 κέ. σημ. 261-274.

9. Τὸ ὕψος τοῦ ἀναγλύφου εἶναι 1.10 μ.

10. Βλ. κατωτέρω σ. 94 σημ. 85-86.

11. Scriptio plena: πλεοναστικὴ χάραξις φωνήεντος, τὸ ὁποῖον εἰς τὸ μέτρον δὲν λαμβάνεται ὑπ' ὄψιν· βλ. L. Threatte, *The Grammar of Attic Inscriptions I* (Berlin 1980) 418 καὶ 424. Ἐπίσης βλ. Ν. Κυπαρίσση, *ΑΔ* 10, 1926, 138.

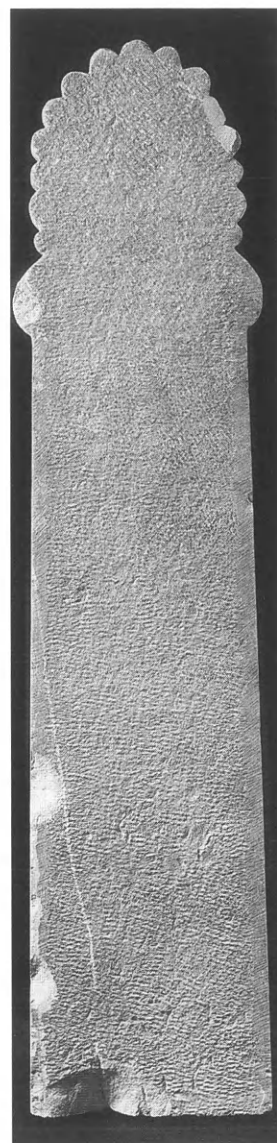

Εἰκ. 1. Ἡ ὀπισθεν πλευρὰ τῆς στήλης τῆς Ἀκραιφίας· διακρίνεται ἡ περιτένεια.



Εἰκ. 2. Λεπτομέρεια τῆς στήλης με τὸν ἀλέκτορα.



Εἰκ. 3. Ἡ ὑπογραφή τοῦ γλύπτου ἐπὶ τῆς predella.



Εἰκ. 4. Τὸ ἐλεγειακὸν δίστιχον.

- A** Ἡ ἐπιγραφή ἐχαράχθη στοιχηδόν, ἂν καὶ οὐχὶ κατ' ἀπόλυτον κανονικότητα¹². Ἡ γραφή, τόσον τοῦ ἐπιγράμματος ὅσον καὶ τῆς ὑπογραφῆς, εἶναι κάθετος¹³ πρὸς τὰς νοητὰς γραμμὰς-ὁδηγούς. Τὸ ὅτι τὸ ἐπίγραμμα ἐχαράχθη μετὰ τὴν δημιουργίαν τοῦ ἀναγλύφου ἀποδεικνύεται καὶ ἐκ τοῦ ὅτι, ἐνῶ οἱ τρεῖς μεσαῖοι στίχοι εἶναι τελείως ὀριζόντιοι, χαράχθεντες ἀσφαλῶς τῇ βοηθείᾳ ὁδηγοῦ, τὰ γράμματα τοῦ δευτέρου ἡμίσεος τοῦ πρώτου στίχου εἶναι μικρότερα, ἀνέρχονται καὶ κατέρχονται καὶ ἀκολουθοῦν τὴν καμπύλην, τὴν ὁποίαν σχηματίζει τὸ κνημιαῖον ὁστοῦν μετὰ τοῦ ταρσοῦ τοῦ ἀριστεροῦ ποδὸς τοῦ ἐφήβου· ὡσαύτως, ἐκ τοῦ ὅτι ἡ χάραξις δύο ἐκ τῶν γραμμάτων (ΣΥ) τῆς τελευταίας λέξεως τοῦ ἐπιγράμματος ἤρχισεν ἀπὸ ὑψηλοτέρου σημείου ἐκ φόβου μήπως ἡ ὑπὸ τοῦ ἀριστεροῦ πέρας τῆς στήλης περιοριζομένη ἐπιφάνεια δὲν ἐξαρκέσῃ διὰ τὴν ὁλοκλήρωσιν τῆς γραφῆς των.

Τὰ γράμματα εἶναι κανονικά, κεχαραγμένα ἐπιμελῶς, ἀλλ' οὐχὶ εἰς μέγα βάθος, λόγῳ τοῦ μικροῦ των μεγέθους καὶ τοῦ ἐπικρεμαμένου κινδύνου βλάβης τῆς ἐπιφανείας τῆς στήλης. Τὸ ὕψος των κυμαίνεται ἀπὸ τῶν 0.008 μ. (N), 0.010 (M) καὶ 0.013 μ. (O) μέχρι τῶν 0.023 μ. (P, ζ, E) καὶ 0.025 μ. (L), ἐνῶ τὸ μέσον ὕψος των εἶναι ± 0.018 μ. Τὸ μετα-

12. Τὸ ἴδιον συμβαίνει καὶ μὲ τὸ παλαιότερον ἐπίγραμμα τῆς Φρασικλείας IG I³ 1261 (GV 68), ὅπου "The stoichedon arrangement is by no means perfect", R. P. Austin, *The Stoichedon Style in Greek Inscriptions* (1938) 10 κέ. εἰκ. 1. Ἐν Βοιωτίᾳ, ἡ τέχνη τῆς ἐγχαράξεως ἐπιγραφῶν δὲν ἀνεπτύχθη πολὺ, ὥστε δὲν εἶναι ἀπορίας ἄξιον, ὅτι ἡ στοιχηδὸν γραφή δὲν εὗρεν μεγάλην ἀπήχησιν ἐκεῖ (βλ. κατωτέρω σημ. 125). Τὰ ὀλίγα παραδείγματα προέρχονται κυρίως ἐκ Θεσπιῶν καὶ Πλαταιῶν, αἵτινες τελοῦν ὑπὸ ἀθηναϊκῇ

ἐπίδρασιν (αὐτόθι σ. 74). Τὸ παλαιότερον δείγμα γραφῆς στοιχηδὸν ἐν Βοιωτίᾳ μᾶς τὸ δίδει ἡ στήλη ἐπὶ Γάθωνι κἀριστοκράτει, τῶν περὶ τὸ 510-500 χρόνων: βλ. Jeffery, *LSAG* 90 καὶ 95 ἀρ. 14. IG VII 1890.

13. La construction des lettres sur un schéma plus orthogonal – μὲ ἐξαίρεσιν τὰς πλαγίας κεραίας μερικῶν ἀπὸ τὰ ἐψίλον, αἵτινες κλίνουν πρὸς τὰ κάτω – ὁδηγεῖ εἰς τὸ τελευταῖον τέταρτον τοῦ 6ου αἰ. βλ. Viviers, *Ateliers* 79.

γραμμάτιον διάστημα κυμαίνεται ἀπὸ τῶν 0.006 (Μ-νασ., μνῆμ' - εἰμὶ - ἐπ', μ-οσύν.) μέχρι τῶν 0.024 (ὀ-δῶ, αἰ-εσ) καὶ 0.029 (φι-λ), ἐνῶ τὸ μέσον μῆκος εἶναι $\pm 0.010 \mu$.

Τὰ σημεῖα τῆς στίξεως συνίστανται ἐκ δύο καθέτως διατεταγμένων κυκλίσκων, οἵτινες μετὰ τὴν ἐγχάραξιν τῶν ὑπέστησαν τὴν ἐπεξεργασίαν τῆς ἐκβαθύνσεως¹⁴. Ἐκαστον σύστημα εἶναι κατὰ τι ὑψηλότερον τῶν γραμμάτων, παρέχον κατὰ τὸν ἄνω κυκλίσκον σημεῖα στηρίξεως εἰς τὰς νῦν ἐξιτήλους ἀντιστοίχους γραμμὰς-ὁδηγούς, αἵτινες θὰ ἐβοήθουν εἰς τὴν ὀριζόντιον χάραξιν τῶν λέξεων ἐκάστου στίχου.

ΕΞ Ἐπὶ τοῦ αὐτοῦ ἐπιγράμματος βλέπομεν νὰ ἀπαντοῦν ἀμφότεροι οἱ τύποι¹⁵, διαφέροντες τοῦ ἐπὶ τῆς ὑπογραφῆς ἀρχαιοτέρου.

Α Ἀπαντᾷ εἰς βοιωτικὰς ἐπιγραφάς, οὐχὶ παλαιότερας τοῦ τέλους τοῦ 6ου αἰ.¹⁶

Σ Τὸ τρισκελές σίγμα¹⁷ φαίνεται ὅτι γίνεται κοινὸς τύπος εἰς τὰς βοιωτικὰς ἐπιγραφὰς τοῦ β' ἡμίσεος τοῦ 6ου αἰ.

Ρ Σύνηθες¹⁸ εἰς βοιωτικὰς ἐπιγραφὰς τοῦ τελευταίου τετάρτου τοῦ αἰῶνος.

Θ Τὸ θῆτα¹⁹, μὲ τὰς σταυροειδῶς τεμνομένας κεραίας, ἀπαντᾷ εἰς τὰς βοιωτικὰς ἐπιγραφὰς μέχρι τοῦ 470.

Π Οὗτος ὁ τύπος²⁰ εἶχεν ἀντικαταστήσει ἤδη πρὸ τοῦ τέλους τοῦ αἰῶνος τὸν εἰς σχῆμα βακτηρίας τύπον.

Λ Τὸ σχῆμα τοῦ λάμδα εἶναι τὸ μόνον τῶν τοῦ βοιωτικοῦ ἀλφαβήτου, ὅπερ ἐμφανίζεται εἰς τὰς ἐπιγραφὰς ὅλων τῶν ἀρχαϊκῶν ὑποπεριόδων.

Κ Ὁμοιάζει περισσότερο πρὸς τὸ παλαιότερον²¹ σχῆμα, τὸ ὁποῖον ἔχει βραχυτέρας τὰς λοξὰς κεραίας, παρὰ πρὸς τὸ νεώτερον, τοῦ ὁποῖου τὰ ἄκρα τῶν κεραίων εἶναι ἰσοϋψῆ πρὸς τὸ κάθετον στέλεχος.

Ψ Τὸ χει²², μὲ ἰσοϋψεῖς τὰς τρεῖς κεραίας του, εἶναι σύγχρονον πρὸς τὸ φεῖ, τοῦ ὁποῖου τὸ κάθετον στέλεχος δὲν ἐξέρχεται τῶν ὁρίων τοῦ κύκλου.

14. Διαφόρου σχήματος εἶναι τὸ σημεῖον στίξεως τῆς ὑπογραφῆς (βλ. κατωτέρω σ. 88, σημ. 42). Διὰ τὴν σημασίαν τῆς στίξεως πρὸς προβολὴν τοῦ μυστικοῦ νοήματος ἑνὸς ἐμμέτρου κειμένου βλ. κατωτέρω σημ. 104, 147, 180, 187.

15. Jeffery, *LSAG* 89 εἰκ. 28 ε4, ε3. Διὰ τὸ μὲ ὀριζοντίους κεραίας ἔψιλον βλ. P. Roesch, *ZPE* 51, 1983, 136 (μετὰ τὸ 500 π.Χ.). Διὰ τὸ μὲ ἀκρέμονα σχῆμα βλ. Jeffery ἔ.α. 89 εἰκ. 28 ε2 καὶ κατωτέρω σ. 88 σημ. 41.

16. Αὐτόθι εἰκ. 28 α4. Βλ. Ducat, *Kouroi* 409 εἰκ. 44 ἀρ. 257 πίν. 141. Ἐν Ἀττικῇ, πάντως, τὸ ἄλφα (α6) "occurs at all periods but rarely" Jeffery, *LSAG* 66 εἰκ. 26. Ἡ ἰδία, *BSA* 57, 1962, 121 πίν. 35a. Βλ. κατωτέρω σ. 101 σημ. 145.

17. Jeffery, *LSAG* 89 εἰκ. 28 σ2.

18. M. Guarducci παρὰ Richter, *Gravestones* 170 ἀρ. 75 εἰκ. 213 καὶ Jeffery, *LSAG* 89 εἰκ. 28 ρ3. Ἡ συγγραφεύς, αὐτόθι 93 ἀρ. 13, τοποθετεῖ τὴν παλαιότεραν ὅλων τῶν ἐπιγραφῶν ἐπὶ κιονίσκων, στηριζόν-

των χαλκοῦς τρίποδας, ἀναθημάτων εἰς τὸ ἱερόν τοῦ Ἡρώος εἰς τὸ Καστράκι, εἰς τὴν τελευταίαν δεκαετίαν τοῦ 6ου αἰ. – ὁμοῦ μετὰ τῆς ἐκ Θεσπιῶν στήλης ἐπὶ Γάθωνι κάριστοκράτει – ἀπορρίπτουσα τὴν χρονολόγησιν τοῦ P. Guillon, *Les trépieds du Ptoion* (1943) 67, εἰς τοὺς περὶ τὸ 550 χρόνους. Ἡ ἀποψὶς αὕτη ἐπιβεβαιούται καὶ ὑπὸ τῶν ἐπὶ τῆς στήλης μας δύο ἐπιγραφῶν, αἵτινες φέρουσιν τὰ αὐτὰ ὑστεροαρχαϊκὰ σχήματα τῶν ε2 (Ξ) καὶ ρ3 (Ρ): τὸ σχῆμα τοῦ χει μάλιστα ἀνήκει εἰς τὸν παλαιότερον τύπον χ2, ἐνῶ ἡ ἐπὶ τοῦ προαναφερθέντος κιονίσκου ἐπιγραφὴ φέρει τὸ χ3.

19. Richter ἔ.α. εἰκ. 213 καὶ Jeffery, *LSAG* 89 εἰκ. 28 θ2.

20. Αὐτόθι 89 εἰκ. 28 π2 καὶ π3. Βλ. Ducat, *Kouroi* 457 καὶ Guarducci παρὰ Richter ἔ.α. 170 εἰκ. 213.

21. Αὐτόθι εἰκ. 213. Δι' ἀμφοτέρους τοὺς τύπους βλ. Jeffery ἔ.α. 89 εἰκ. 28 κ1 καὶ κ2.

22. Αὐτόθι εἰκ. 28 χ2 καὶ φ2. Αἱ ἐπὶ τοῦ κούρου

- V Ὁ ὑστεροαρχαϊκὸς τύπος τοῦ ἄνευ καθέτου στελέχους ὑψίλον²³ θεωρεῖται σπάνιος διὰ τὰς βοιωτικὰς ἐπιγραφάς.
- Δ Τὸ μόνον σχῆμα γράμματος, τὸ ὁποῖον δὲν προέρχεται ἐκ τοῦ βοιωτικοῦ ἀλφαβήτου, εἶναι τὸ σχῆμα τοῦ δέλτα· τοῦτο εἶναι ἀττικοῦ τύπου²⁴ καὶ μαρτυρεῖ ὅτι ὁ ἀντιγράφων εἰς τὸν λίθον τὸ ἀρχικῶς ἐπὶ φθαρτῆς ὕλης γραφὲν εἰς βοιωτικὸν ἀλφάβητον ἐπίγραμμα ἠργάζετο εἰς ἀττικὸν ἐργαστήριον καὶ ἐκ λάθους ἢ ἐσκεμμένως ἐχάραξεν τὸν ἀττικὸν τύπον τοῦ γράμματος.

Μνασίθεις (ἀττ. Μνησι-)²⁵· συνήθεις εἶναι οἱ τύποι τοῦ ἰδίου ὀνόματος, Μνασίθιος²⁶, Μνησίθεος²⁷. Τὸ Μνασίθεις δὲν γνωρίζω νὰ ἀπαντᾷται ἀλλαχοῦ, εἶναι ὅμως γνωστὴ ἡ ρίζα θειοσ- ἀντὶ θεοσ- ὡς πρῶτον συνθετικὸν βοιωτικῶν κυρίων ὀνομάτων, Θειογίτα IG VII 2565, Θειόσδοτος 2793. Ὅλοι οἱ τύποι τοῦ ὀνόματος Μνασίθεος προέρχονται ἐξ ἐπιγραφῶν κατὰ πολὺ νεωτέρων τοῦ ἡμετέρου ἐπιγράμματος. Σύγχρονή του εἶναι ἡ ἐπὶ πωρίνης βάσεως τοῦ Πτῶου²⁸ ἐπιγραφή, αὕτη ὅμως διατηρεῖ μόνον τὰ πέντε γράμματα τοῦ ὀνόματος καὶ δὲν γνωρίζομεν, ἐὰν πρέπει νὰ συμπληρωθῇ ὡς Μνασί[θεις].

ἐπ' ὁδοῖ (= ἐφ' ὁδῶ)· διαπιστοῦται τὸ φαινόμενον τῆς ψιλώσεως, σύνηθες εἰς τὴν αἰολικὴν διάλεκτον²⁹. Παρεμφερὲς παράδειγμα ἔχομεν μὲ τὴν λέξιν ἐπάμερος³⁰ (= ἐφήμερος· αἰολισμός), ὅπως αὕτη ἀπαντᾷ τόσον εἰς τὸ ἐκ Τροιζήνης ἀρχαϊκὸν ἐπιτάφιον ἐπίγραμμα τοῦ Πραξιτέλους, ὅσον καὶ εἰς τὸν Πίνδαρον.

ἀλά (= ἀλ(λ)ά), Πύριχος (= Πύρ(ρ)ιχος). Ἡ Γραμματικὴ³¹ μᾶς διδάσκει, ὅτι ἐπὶ τῶν παλαιοτάτων ἐπὶ λίθου ἀττικῶν ἐπιγραφῶν, τῶν ἀρχῶν τοῦ 6ου ἢ ἀκόμη καὶ τοῦ 7ου αἰ., τὰ διπλᾶ σύμφωνα (die Geminanten) γενικῶς εἶχον ἀπλοποιηθῇ. Ὁ σύνδεσμος ἀλλὰ δὲν ἔχει πάντοτε ἀντιθετικὴν σημασίαν· ἐάν, μετὰ τὴν ἐκφώνησίν του, κάνωμεν στιγμαϊάν

Πτῶον 20 ἐπιγραφαί – τόσον ἢ εἰς πεζὸν κείμενον, ὅσον καὶ ἡ εἰς δακτυλικὸν ἑξάμετρον – φέρουν τὸν ἀρχαιότερον τύπον φ1, δηλαδὴ μετὰ κεραιῶν, ἐξερχομένων τῶν ὀρίων τοῦ κύκλου. Ὡς πρὸς τὰ γ2 καὶ ρ3, ταῦτα εἶναι ὅμοια πρὸς τὰ τοῦ ἐπιγράμματός μας. Βλ. Ducat ἔ.ἀ. πίν. 119 ἀρ. 202.

23. Jeffery, *LSAG* 89 κέ. εἰκ. 28 v2. Πιθανώτατα ἐνταῦθα υἰοθετήθη ὁ συνήθης εἰς τὰς συγχρόνους ἀττικὰς ἐπιγραφὰς τύπος (αὐτόθι 66 κέ. εἰκ. 26 v6), κατ' ἀπομίμησιν τοῦ Κύλωνος παίδων ἐπιγράμματος. Βλ. κατωτέρω σ. 90 σημ. 58, σ. 104 κέ. σημ. 185-186, 196.

24. Jeffery ἔ.ἀ. 66 εἰκ. 28 δ2. Πρβ. τὴν ἐπὶ τοῦ κιονίσκου τοῦ Ὀψίου ὑπογραφὴν Ἑνδοῖος, τῆς ὁποίας τὸ τελικὸν σίγμα εἶναι τοῦ ἰωνικοῦ ἀλφαβήτου (κατωτέρω σημ. 127, IG I³ 763).

25. Βλ. F. Bechtel, *Die griechischen Dialekte* I (Berlin 1921) 231. IG VII 647 (Μνασίθε-), 2047 (Μνασίθεος).

26. Βλ. IG VII 3175 24 (Μνασίων Μνασίθιω Ἐρ-

χομένιος) τοῦ 3ου π.Χ. αἰ.· 2829 7-8 (Πολιούξενος Μνασίθιω Ὑείττιος)· 2818 16-17 (Μνασίθιος Δικη-ἀρχω Ὑείττιος) τοῦ 223-201 π.Χ. Ὡς πρὸς τὸ -αι τοῦ Δικαιάρχου, τοῦτο μεταβάλλεται εἰς τὴν βοιωτικὴν εἰς -η, βλ. Buck, *Greek Dialects* § 26.

27. Βλ. IG VII ἀρ. 1765. Σ. Ν. Κουμανούδη, *Θηβαϊκὴ προσωπογραφία* (Ἀθήναι 1979) s.v.

28. Ducat, *Kouroi* 384 ἀρ. 236 πίν. 130.

29. Βλ. Buck, *Greek Dialects* § 57.

30. Πραξιτέλει τόδε μῦθος φίσον ποίησε θανόν[ντι], | [τ]οῦτο δ' ἑταῖροι | σᾶμα χέαν βαρέα στενάχοντες | Φέργον ἀντ' ἀγ[α]θὸν κεπάμερον | ἐξετέλεσα[ν]. Hansen, *CEG* 139 (GV 165).

Ἐπάμεροι· τί δέ τις· τί δ' οὐ τις· σκιᾶς ὄναρ | ἀνθρώπος, Πίνδ. *Πυθ.* VIII 95-96.

31. Πρβ. C. D. Buck, *Dialects* § 79 σ. 76. Ὡσαύτως IG I³ 1194 bis (κατωτέρω σημ. 302, Τέτ(τ)ιχον οἰκτίρας), IG I³ 1204 (κατωτέρω σημ. 54, ἀλ(λ)α μενοιῶν, Hansen, *CEG* 28).

παῦσιν φωνῆς, τότε δυνάμεθα νὰ ἐρμηνεύσωμεν τὴν φράσιν ὡς «μὰ βέβαια! ὁ Πύρριχος μὲ ἀνίδρυσεν» – κατὰ τὸ ἄλλ' ἐσίδεσθε τῆς ἐξ Ὁρχομενοῦ στήλης τοῦ Ἀλξήνορος. Τὸ ὄνομα τοῦ ἀναθέτου γράφεται μὲ δύο ῥῶ³²· ὑπάρχει ὁμως ἐν Βοιωτίᾳ μία ἐπιγραφή ἐκ Θίσβης³³ μὲ ἓνα ῥῶ.

ἔθηκεν – θεκεν³⁴. Μὲ τὴν ἔννοιαν ἀνίδρυσεν μνημεῖον εἶναι σύνηθες εἰς τὰ ταφικὰ ἐπιγράμματα· χρησιμοποιεῖται ὁμως καὶ εἰς τὰς ἀναθηματικὰς ἐπιγραφάς³⁵. Ἀπὸ τὰς πρῶτους ἐπιτυμβίους ἐπιγραφὰς ἔχομεν ἤδη τὸ ἔστησε³⁶. Εἰς τὰ ἐπιτύμβια ἐπιγράμματα χρησιμοποιεῖται καὶ σύνθετον τὸ ρῆμα τίθημι, ἄλλοτε μὲ τὴν πρόθεσιν ἐπί³⁷, σπανιώτερον μὲ τὴν πρόθεσιν κατὰ³⁸. Εἰς τὸ γνωστὸν ἐπίγραμμα τοῦ Καλλιμάχου ἡ φράσις πατήρ ἀπέθηκε Φίλιππος δὲν ἀναφέρεται εἰς τὸ μνῆμα – ὅπως εἰς ὅλα τὰ προαναφερθέντα ἐπιγράμματα – ἄλλ' ἀφορᾷ τὸν δωδεκέτην παῖδα ... Νικοτέλην³⁹.

- Β** Τὰ γράμματα τῆς ὑπογραφῆς ἔχουν χαραχθῆ βαθέως καὶ λίαν ἐπιμελῶς. Τὸ ὕψος των κυμαίνεται ἀπὸ τῶν 0.015 (Ο, Γ, Φ) μέχρι τῶν 0.029 (Ξ), ἐνῶ τὸ μέσον ὕψος των εἶναι ± 0.024 μ. Τοῦ μεταγραμματίου διαστήματος τὸ μήκος κυμαίνεται ἀπὸ τῶν 0.010 μέχρι τῶν 0.022 μ. Σημειωτέον, ὅτι τοῦτο εἶναι μεγαλύτερον μεταξὺ τῶν γραμμάτων τοῦ ὀνόματος καὶ μικρότερον εἰς τὸ ἐποίεσεν, πλὴν τῶν δύο τελευταίων γραμμάτων τοῦ ρήματος, ἅτινα, ὡς εὐρισκόμενα μόνον αὐτὰ εἰς τὴν ὑπὸ κάτω γραμμὴν εἶχον ἐλεύθερον χώρον πρὸς ἐξάπλωσιν. Αἰτία ταύτης τῆς ἀνισομεροῦς κατανομῆς τοῦ χώρου ἦτο ἀσφαλῶς ἡ ἐπιθυμία τοῦ γλύπτου νὰ προβάλῃ τὸ ὄνομα καὶ τὸ ἔργον του⁴⁰.

Τὸ μεγαλύτερον μέγεθος τῶν γραμμάτων τῆς ὑπογραφῆς, ἐν σχέσει πρὸς τὰ τοῦ ἐπιγράμματος, ὀφείλεται καὶ εἰς τὸ ὅτι τὸ τελευταῖον τοῦτο ἔπρεπε νὰ ἐνταχθῇ ἐντὸς δεδομένου χώρου, περιοριζομένου κατὰ τὰς τρεῖς τῶν πλευρῶν του ὑπὸ τῆς ἀναγλύφου παραστάσεως καὶ κατὰ τὴν κάτω, ὑπὸ τῆς ἀριστερᾶς ἀκμῆς τῆς στήλης. Ἡ ὑπογραφή, τοῦναντίον, εἶχε τὴν δυνατότητα νὰ ἀναπτυχθῇ ἐλευθέρως ἐπὶ τῆς predella, ἡ ὁποία, ἀσφαλῶς, δὲν θὰ ἔφερε γραπτὴν παράστασιν. Εἰς τὰς πλείους τῶν περιπτώσεων τὸ

32. *IG VII 1741* (ἔγγυος Παντάρεις Πυρρίχῳ, Θεσπιδεύς), 2080 (Πύρριχος) ἐκ Ξηρονομῆς. *Fraser-Matthews, Lexicon I, Islands* (1987) 397 s.v. II, *Attica* (1994) 389 s.v.

33. *IG VII 2357* (Πύρριχος καὶ Ἀγάθων)· ἀνευ χρονολογίας.

34. Μεταξὺ ἄλλων βλ. *IG I³ 1211, 1215, 1265*.

35. Βλ. *Raubitschek, Dedications* σ. 427 καὶ σ. 109 ἀρ. 107, σ. 316 ἀρ. 295.

36. Βλ. *IG I³ 1196, 1197*. Μεταξὺ τῶν ἐπιγραμμάτων τῶν ὑστέρων ἀρχαϊκῶν χρόνων συγκαταλέγεται τὸ τῆς Λεαρέτης (ἐκ Θάσου, τῶν ἀρχῶν τοῦ 5ου αἰ. *GV 164*).

37. Βλ. *IG I³ 1241, 1257, 1266, 1276*.

38. Αὐτόθι 1243, 1251.

39. Βλ. Ἀρ. Σκιαδᾶν, *Ἐπὶ τύμβῳ* 113. Τὸ ἀνέθηκε δὲν χρησιμοποιεῖται εἰς τὰ ἐπιτάφια μνημεῖα. Εἰς τὴν ἀπουσίαν αὐτὴν ἐστήριξεν ἐν τῶν ἐπιχειρημάτων του ὁ Himmelmann, *Ilissos-Relief 37*, πρὸς προάσπισιν τῆς

ἀπόψεώς του, ὅτι ὁ νεκρὸς δὲν παριστᾶται ὡς ἥρως (δηλαδὴ δὲν ἔχομεν ἀφηρωισμόν τοῦ νεκροῦ). Ὁ Χρ. Καροῦζος, *Ἀριστόδικος* 33 σημ. 49, παρ' ὅλον ὅτι δέχεται τὴν ἐκδοχὴν αὐτὴν, θεωρεῖ ὅτι τὸ ἐπιχειρήμα δὲν ὑφίσταται καθ' ἑαυτὸ, δι' ὃ καὶ οὐδὲν προσθέτει εἰς τὸ θέμα· τονίζει ὅτι ὁ ἀρχαῖος Ἕλληνας οὐδέποτε θὰ ἐχρησιμοποιεῖ τὴν πρόθεσιν ἀνά (ἄνω, πρὸς τὰ ἄνω) προκειμένης προσφορᾶς εἰς ἐντὸς τῆς γῆς κατοικοῦντας. Ἀνάλυσιν τῶν ὑπὸ τῆς στήλης μας παρεχομένων στοιχείων πρὸς στήριξιν τῆς ἀπόψεως, ὅτι δὲν ἔχομεν ἀφηρωισμόν τοῦ νεκροῦ, βλ. κατωτέρω σ. 113 σημ. 267-274.

40. Εἰς τὴν προβολὴν ταύτην δὲν θὰ ἀντιτίθετο ἀσφαλῶς καὶ ὁ ἀναθέτης, ὅστις οὕτω θὰ ἐπαινέτο διὰ τὴν ἐπιλογὴν ἀρίστου τεχνίτου καὶ διὰ τὴν γενναῖον τοῦ γλύπτου, τῶν χαρακτῶν καὶ τοῦ ἐργαστηρίου, ὅπου ἠργάζοντο βλ. κατωτέρω σ. 103 κέ. σημ. 174-175.

ταφικὸν ἐπίγραμμα καὶ ἡ ὑπογραφή χαράσσονται ὑπὸ τοῦ ἰδίου προσώπου, ἀνεξαρτήτως ἐὰν πρόκειται περὶ αὐτοῦ τούτου τοῦ γλύπτου ἢ περὶ ἐνὸς χαράκτου, ὁ ὁποῖος ἠργάζετο εἰς τὸ αὐτὸ ἐργαστήριον. Τὸ αὐτὸ συμβαίνει καὶ μὲ τὴν στήλην μας, μόνον ὅτι πρέπει νὰ ἐρευνηθῇ κατωτέρω ποῖος μπορεῖ νὰ εἶναι ὁ χαράκτης.

Ξ Συγκρίνοντας τοὺς χαρακτήρας τῶν δύο ἐπιγραφῶν τῆς ἡμετέρας στήλης παρατηροῦμεν, ὅτι μόνον τὸ σχῆμα τοῦ ἔψιλον διαφέρει, καθ' ὅσον ἐπὶ τῆς ὑπογραφῆς ἔχομεν τὸν ἀρχαιότερον τύπον⁴¹, εἰς τὸν ὁποῖον, τὸ μὲν κατακόρυφον στέλεχος κατέρχεται πέραν τῆς κάτω ὀριζοντίου κεραίας του, αὐταὶ δὲ αἱ τρεῖς ὀριζόντιοι κεραφαὶ ἀποδίδονται λοξῶς πρὸς τὰ κάτω. Διαφοροποιεῖται ὡσαύτως τὸ ὕψους 0.03 μ. σημεῖον τῆς στίξεως, τὸ ὁποῖον ἐνταῦθα ἀποτελεῖται ἐκ τριῶν κυκλίσκων, ἀπλῶς ἐγγαράκτων⁴², ἀντὶ τῶν δύο τοῦ ἐπιγράμματος, τῶν ὑποστάντων τὴν ἐπεξεργασίαν τῆς ἐκβαθύνσεως.

Φιλοῦργος: Ὡς πρὸς τὸν τονισμόν, ἀναφέρομεν τὸν γενικὸν νόμον τῆς ἀρχαίας ἐλληνικῆς, κατὰ τὸν ὁποῖον, ὅταν τὰ εἰς τὴν λήγουσαν τονιζόμενα ἐπίθετα γίνωνται κύρια ὀνόματα, ὁ τόνος ἀναβιβάζεται εἰς τὴν παραλήγουσαν (γλαυκὸς-Γλαῦκος, εὐμαθὴς - Εὐμάθης κλπ.)⁴³. Οἱ ἄλλοι τύποι τοῦ ὀνόματος εἶναι Φιλέοργος⁴⁴, Φιλόεργος, Φίλεργος⁴⁵. Οὐδεὶς τῶν τύπων ἀπαντᾷ ἐν τῇ βοιωτικῇ προσωπογραφίᾳ· ἀπαντοῦν ὅμως εἰς περιοχὰς τῆς ἄλλης Ἑλλάδος. Εἰς νήσους τοῦ Αἰγαίου⁴⁶ καὶ ἐν Κύπρῳ ὑπάρχουν οἱ τρεῖς τύποι, πλὴν τοῦ Φιλοῦργος. Αὐτὸς ὁ τελευταῖος τύπος ἀπαντᾷ εἰς ἑπτὰ ἐν συνόλῳ ἐπιγραφὰς ἐξ ὅλης τῆς Ἀττικῆς, μὲ παλαιότεραν μίαν ἐκ τῆς Ἀγορᾶς τῶν Ἀθηνῶν τοῦ 5ου αἰ.⁴⁷ Τὸ ὄνομα Φιλοῦργος ἔφερεν καὶ εἰς γλύπτῃς τοῦ 4ου π.Χ. αἰ.⁴⁸

Ὁ τύπος μνῆμα εἶναι ἐπηρεασμένος ἐκ τῆς Ἀττικῆς⁴⁹, διότι εἰς τὴν βοιωτικὴν διάλεκτον ἐπικρατεῖ ὁ τύπος μνᾶμα⁵⁰. Ὡς πρὸς τὴν ἐπιλογήν τοῦ ἰωνικοῦ τύπου ἀρχαῖες

41. Jeffery, *LSAG* 89 εἰκ. 28 ε2. Διὰ τοὺς δύο ἐπὶ τοῦ ἐπιγράμματος τύπους (ε3 καὶ ε4) βλ. ἀνωτέρω σ. 85 σημ. 15.

42. Ὁ τύπος οὗτος ἀπαντᾷ ἐπὶ ἐλαχίστων ἐπιγραμμάτων, ἀπάντων ἐπὶ στηλῶν καὶ βάσεων ἐνὸς συγκεκριμένου ἐργαστηρίου. Βλ. κατωτέρω σημ. 51, 130.

43. Βλ. ὅμως Ἰσοκρ. 18.57 (Φιλοῦργός).

44. Fr. Bechtel, *Historische Personennamen des Griechischen bis zur Kaiserzeit* (Halle 1917) 162.

45. Βλ. κατωτέρω σ. 98 σημ. 127-128.

46. Fraser-Matthews, *Lexicon I, Islands* (1987), ὑπὸ τὸ ὁμώνυμον λῆμμα.

47. Αὐτόθι II, *Attica* (1994), ὑπὸ τὸ ὁμώνυμον λῆμμα. Τὸ ἐπὶ μιᾷ ἐρυθρομόρφῳ ληκύθου τοῦ ζωγράφου τῆς Villa Giulia ἀναγραφόμενον ΦΙΛΕΡΓΟΣ πρέπει νὰ εἶναι ἐπίθετον, δηλοῦν τὴν ἀξιότητα τῆς εἰκονιζομένης κλωστρίδας (spinning woman, *ARV*² 624.81) καὶ οὐχὶ γυναικεῖον κύριον ὄνομα. Βλ. Immerwahr, *Attic Script* 103 ἀρ. 714 "This should be the woman's name". Παρεμφερῶς παρερμηνεύεται πολ-

λάκις τὸ ἐπὶ τῶν ἐπιτυμβίων ἐπιγραμμάτων συχνάκις ἀπαντῶν ἐπίθετον φίλος-η, ἐκλαμβανόμενον ὡς κύριον ὄνομα. Βλ. M. Guarducci παρὰ Richter, *Gravestones* 157 (GV 74, 155), Clairmont, *Gravestone and Epigramm* 5 καὶ 16. Δὲν εἶναι ὅμως στατιστικῶς εὐλογον τόσον συχνὰ νὰ ἀπαντᾷ τὸ κύριον ὄνομα Φίλη. Ἀπορίαν ἐξέφρασεν ἡδη πρὸ ἐτῶν ὁ Σκιαδᾶς, *Ἐπὶ τύμβῳ* 22 κέ.

48. Βλ. G. Richter, *The Sculpture and Sculptors of the Greeks* (1965) 219.

49. *IG* I³ 1274 --]λίνο : μνῆμα εἰμι. Ἐν ἀντιθέσει πρὸς τὸ σῆμα, τὸ ὁποῖον σημαίνει γενικῶς τὸν τάφον, τὸ μνῆμα μόνον μίαν λειτουργίαν τοῦ σήματος ἐπιτελεῖ, αὐτὴν τοῦ ἀναθήματος. Βλ. Raubitschek, *Dedications* 279 (εἰς τὸν ἀρ. 244). Ὡσαύτως, F. Eichler, *Sigma und mnema in älteren griechischen Grabinschriften*, *AM* 39, 1914, 139. Διὰ τὸν σκοπὸν τῆς ἰδρύσεως στηλῶν βλ. κατωτέρω σ. 120 κέ. σημ. 319-326.

50. Guarducci παρὰ Richter, *Gravestones* 170 ἀρ. 75 εἰκ. 213. *IG* VII ἀρ. 52, 610, 1794.

Πίνδαρος: α) *Παιῶν*. 13 c13 (μνᾶμ' ἔτι του).

(= ης) ἀντὶ τοῦ ἀρχαίας, τοῦτο εἶναι ἰωνισμός, ὁ ὁποῖος ἀπαντᾶται καὶ εἰς ἄλλα δύο ἐπιτύμβια ἐπιγράμματα ἐπὶ βάθρων μνημείων τοῦ ἰδίου ἐργαστηρίου⁵¹.

Κατὰ τὸν Καροῦζον, «Τὴν ἀνάγκην τῶν ἀρχαϊκῶν Ἑλλήνων νὰ χαροῦν καὶ μὲ λόγια τὴν ἰδιαίτερον ὁμορφίαν τῶν ἔργων τους, τὴν ἐξυψηρετεῖ ἡ λέξις καλὸν γιὰ ἐβδομητὰ περὶ-που χρόνια, ἀπὸ τὸ 570, ὡς τὶς ἀρχὲς τοῦ 5ου αἰ.»⁵². Κατὰ τὸν Σκιαδᾶν⁵³, τὸ σεμνοπρεπὲς αὐτὸ ἐπίθετον, τὸ ὁποῖον – ἐν ἀντιθέσει πρὸς τὸ περικαλλὲς ἄγαλμα τῶν ἀναθημάτων πρὸς τοὺς θεοὺς – χρησιμοποιεῖται διὰ τὸν χαρακτηρισμὸν ἐπιταφίων μνημείων, ἐκφράζει «ἀφ' ἑνὸς ἀναγνώρισιν τῆς τέχνης τοῦ δημιουργοῦ καὶ ἀφ' ἑτέρου μίαν βαθυτέραν, ἐσωτερικὴν σχέσιν μεταξὺ τοῦ νεκροῦ καὶ τοῦ διὰ τῆς κατασκευῆς τοῦ μνημείου τιμήσαντος τὸν θανόντα, ἡ ὁποία (ἐσωτερικὴ σχέσις) ἐκφράζεται καὶ εἰς τὴν ἐξωτερικὴν ἐκδήλωσιν τῆς ἀγάπης διὰ τῆς δημιουργίας ὥραιον ἐπιτυμβίου μνημείου».

Ἀντὶ τῆς ἐπὶ τοῦ ἐπιγράμματός μας ἐκφράσεως⁵⁴, συνηθέστερον χρησιμοποιεῖται εἰς τὰς ἐπιταφίους ἐπιγραφὰς τὸ ἐνγὺς ὁδοῦ⁵⁵.

β) Ὀλυμπ. 3, 15 (μνᾶμα τῶν Οὐλυμπία κάλλιστον ἀέθλων).

γ) Ἰσθμ. 8, 62 (...Νικοκλέος μνᾶμα πυγμάχου κελαδῆσαι).

Σιμωνίδης: μνάματα ναυμαχίας, Ἀνθολ. VI 215.

51. Εἰς τὸ IG I³ 1380 (= GV 286) ἐπίγραμμα τοῦ μνημείου τῆς Λαμπιτοῦς, ἔργου τοῦ Ἐνδοίου (...γῆς ἀπὸ πατροίης :) καὶ εἰς τὸ IG I³ 1229 ἐπίγραμμα τοῦ μνημείου τῆς Οἰνάνθης, ἔργου Ἀριστοκλέους (Ὁφσιος :: ἡῆς ἀλόχο :: Ἀφσυνθίε ΗΕΔΕ θυγατρός :: | Οἰνάνθης :: θῆκεν μνῆμα :: καταφθιμένες ::). Διὰ τὴν στίξιν του βλ. ἀνωτ. σημ. 42. Περὶ τοῦ ἐργαστηρίου καὶ τῆς ἰωνικῆς καταγωγῆς τοῦ γλύπτου τῆς στήλης μας βλ. κατωτέρω σ. 105 σημ. 191-194.

52. Καροῦζος, *Περικαλλὲς ἄγαλμα* 543. Βλ. IG I³ 1251 (GV 155), 1265 (GV 74). Friedländer-Hoffleit, *Epigrammata* ἀρ. 60 (GV 164), ἀρ. 68. Ἄλλα ἐπίθετα, χρησιμοποιούμενα εἰς ἐπιγράμματα τοῦ τέλους τοῦ 6ου αἰ. πρὸς ἐκφρασίν τοῦ ἀριστουργηματικοῦ τοῦ ταφικοῦ μνημείου, εἶναι τὰ χαρίεν, τεχνῆεν, ἀμεμφές. Βλ. Καροῦζον, *Ἀριστόδικος* 22. Κατὰ τὸν αὐτὸν ἐρευνητὴν (αὐτόθι 32 κέ.) «Τόσον τὰ ἴδια τὰ μνημεῖα, ὅσον καὶ τὰ γραπτὰ κείμενα ἐπιβεβαιώνουν, ὅτι τὸ ἐπιτύμβιο ἄγαλμα (ἢ ἡ στήλη, συμπληροῦμεν) εἶναι καὶ μορφή τοῦ ἀντικειμενικοῦ χρέους πρὸς τὸν νεκρὸν καὶ ἐκπλήρωσις τῆς πνευματικῆς ἀνάγκης τῶν ζωντανῶν νὰ ἔχουν μπροστά τους τὴν εἰκόνα του». Βλ. καὶ κατωτέρω σ. 119 κέ. σημ. 309-311, 319-324. Ὁ Πίνδαρος (*Νεμ.* 10, 123 κέ.) θεωρεῖ ὅτι οἷασι δῆποτε μορφῆς ἐπιτύμβιον μνημα ἦτο ἄγαλμα (χορηγὸς χαρᾶς) τοῦ θεοῦ, τοῦ ἐποπτεύοντος τὰ «ἐργὰ τῶν κεκημηκότων» (Καροῦζος, *Ἀριστόδικος* 33).

53. *Ἐπὶ τύμβῳ* 21 κέ. Κατωτέρω σ. 118 κέ. σημ. 306, 310-311, σ. 124 σημ. 352.

54. Διὰ τὴν λέξιν ὁδὸς βλ. Jeffery, *BSA* 57, 1962, 132 ἀρ. 33 πίν. 37e-f. IG I³ 1204 (Ἀνθροπε ἡδὸστειχίς : καθ' ὁδὸν : φρασίν : ἄλλα μενοιδῶν : στῆθι καὶ οἰκτιρον : σῆμα Θράσονος : ἰδόν). IG VII 3170 10 (τὸν ἐ(ν) τῇ ὁδῷ τῇ <ἐ>πὶ Χ<η>ρῶνιαν). Ὡσαύτως τὰ ὁμηρικὰ χωρία: ρ 204 (στείχοντες ὁδὸν κάτα), ψ 36 (ἀν' ὁδὸν στείχων). Τὸ ἐπίγραμμα συνδιαλέγεται μετὰ τοῦ ἐκαστοτε διερχομένου (Καλλία | Αἰγίθιοι | τὺ δ' εὖ πρᾶς', [δ] | παροδῶτα. Hansen, *CEG* 110. Ἐξ Ἀλιάρτου, περὶ τὸ 500. Κατωτέρω σημ. 300-302), ὅστις θὰ τὸ ἀπήγγελλεν μεγαλοφώνως, ὡς συνηθίζετο κατὰ τὴν ἀρχαιότητα. Θὰ ἠκούετο δηλαδὴ εἰς τὸν χρόνον ἡ φωνὴ τοῦ μνήματος, θὰ διεκηρύσσοντο αἱ ἀρεταὶ τοῦ νεκροῦ καὶ οὕτω θὰ διησφαλίζετο ἡ εἰς τὸ διηνεκὲς παρουσία του μεταξὺ τῶν ζώντων, δηλαδὴ ἡ ἀθανασία. Ὡς γράφει ὁ J. P. Vernant, *La Mort* 53, «Ὁ πραγματικὸς θάνατος εἶναι ἡ σιωπή, ἡ σκοτεινὴ ἀνωνυμία, ἡ ἀπουσία φήμης». Διὰ τὴν ἀποψιν τοῦ Σιμωνίδου, ὅτι τὴν ἀθανασίαν δὲν τὴν ἐξασφαλίζει ἡ στήλη ἀλλ' ἡ ποίησις, ἥτις ἐξυμνεῖ τὰς ἀρετὰς τοῦ θανόντος, βλ. κατωτέρω σ. 119 σημ. 314.

55. Βλ. Friedländer-Hoffleit, *Epigrammata* ἀρ. 31 (IG I³ 1197 Ἀρχένεος : τόδε σ[ῆμα --] : ἔστεσ' ἐνγὺς ἡο[δ]οὶ ἀγαθῷ καὶ [σόφρονος ἀνδρός]), ἀρ. 64 (GV 70, *CEG* 142: Προκλείδα{ς} τόδε σῆμα κεκλέσεται ἐνγὺς ὁδοῖο, ἡδς..., β' τετ. 5ου αἰ.), ἀρ. 66 (IG I³ 1278, GV 146, *CEG* 74: Θεοσήμου...), ἀρ. 67 (IG I³ 1255, GV 71, *CEG* 39: σῆμα τόδ' ἐνγὺς ἡοδῷ : Φιλ[οδ]ο[υ] : κ[α]ν[θ]εμ[ί]ονος :], 530-520) κ.ἄ. Βλ. καὶ τὸ ὁμηρικὸν ἐγγὺς ὁδοῖο (K 274).

Ἡ καταληκτικὴ φράσις τοῦ ἐλεγειακοῦ διστίχου μας ἀρχαίᾱς ἀντὶ φιλεμοσύνῃς εὐρίσκει τὴν ἀντίστοιχόν της εἰς τὸ graffito ἐπὶ τοῦ γνωστοῦ ἐκ τοῦ Ἡραίου τῆς Σάμου χείλους δίνου τοῦ β' ἡμίσεος τοῦ 7ου αἰ. μὲ τὴν ἔμμετρον ἀφιερωματικὴν ἐπιγραφὴν [με]γάλης ἀντὶ φιλημ[οσύνης]. Ὁ Friedländer⁵⁶ συμπεριέλαβε τὸ ὅστροκον τοῦτο εἰς τὸ σύγγραμμά του “as a precious reflection of the old Ionian elegy, as is proved by such examples as Θεόγνις 284 μήτε φιλημοσύνη⁵⁷, Ἀνακρέων 96.4 ἐρατῆς μνήσκεται εὐφροσύνης”.

Ἡ φράσις μ<ν>ῆμα φιλεμοσύνῃς τοῦ ἐπιγράμματος ἐπὶ τῆς ἐκ Παιανίας τῆς Ἀττικῆς βάσεως στήλης τῶν Κύλωνος παίδων⁵⁸ ἐρμηνεύεται ὑπὸ μὲν τοῦ Καρούζου⁵⁹, ὡς δηλοῦσα τὴν φιλημοσύνην (ἀγάπην) τῆς οἰκογενείας πρὸς τὸν νεκρὸν της, ὑπὸ δὲ τοῦ Pfohl, ὡς ὑπενθυμίζουσα τὴν φιλοστοργίαν τῶν νεκρῶν πρὸς τοὺς γονεῖς των, δεδομένου ὅτι “Zweck des Grabes: Erinnerung an die Vorzüge der Verstorbenen”. Τὰ ὁμοίως πρὸς τὸ ἐπιγράμμα τῶν Κύλωνος παίδων συντασσόμενα δύο, ἀμέσως ἀκολουθοῦντα, ἐπιγράμματα⁶⁰ ἀναφέρονται εἰς ἠθικὰς ἀρετὰς τοῦ θανόντος, αἵτινες ἐξαίρονται καὶ ἀθανατίζονται διὰ τῆς ἀνεγέρσεως τοῦ μνήματος. Εἰς τὸ πρῶτον ἐπίγραμμα, Μνῆμα τόδ' Αἰνέο σοφίας ἱατρὸς ἀρίστο, ἐπαινεῖται ἡ σοφία, τὸ ἦθος καὶ ἡ ἐπιστημονικὴ ἱκανότης τοῦ ἱατροῦ, ἐνῶ εἰς τὸ δευτέρον, μνῆμα δικαιοσύνης καὶ σωφροσύνης ἀρετῆς τε | Σωσίνο ἔστησαν παῖδες ἀποφθιμένο. Ἡ λέξις φιλεμοσύνη ὅμως ἐκφράζει αἰσθήματα· θὰ ἡδυνάμεθα λοιπὸν νὰ ἐρμηνεύσωμεν τὴν φράσιν μνῆμα φιλεμοσύνῃς, ὡς δηλοῦσαν ἀμοιβαίαν στοργὴν καὶ ἀγάπην τῶν γονέων πρὸς τὰ τέκνα των καὶ τὰνάπαλιν. Τὴν ἐρμηνείαν ταύτην ἐνισχύει τὸ ἀρχαίᾱς⁶¹ ἀντὶ φιλεμοσύνῃς τοῦ ἐπιγράμματός μας, φράσις δηλοῦσα τὴν σταθερὰν ἀμοιβαίαν σχέσιν μεταξὺ τοῦ Μνησιθείου καὶ τοῦ Πυρρίχου. Αἱ ἀρεταὶ τοῦ νεκροῦ προβάλλονται συνήθως μὲ διαφορετικὴν σύνταξιν τοῦ ἐπιγράμματος, ὅταν δηλαδὴ χρησιμοποιητὰ ἐναλλακτικῶς τὸ εἶνεκα⁶² καὶ τὸ ἀντὶ ἢ ὅταν εἰς τὸ εἰς γενικὴν πῶσιν ὄνομα τοῦ νεκροῦ παρατίθενται ἐπίθετα, δηλωτικὰ τοῦ ἦθους καὶ τῶν προτερημάτων του⁶³.

56. *Epigrammata* 94 ἀρ. 94. Βλ. προσέτι Jeffery, *LSAG* 328 ἀρ. 1 πίν. 63.1 καὶ σ. 414. Ἡ ἐπιγραφὴ θεωρεῖται ὡς ἡ ἀρχαιότερα σαμιακὴ.

57. Diehl I² μῆθ' ὄρκῳ πίσυνος μήτε φιλημοσύνη. Δύο τῶν χειρογράφων τοῦ Θεόγνιδος ἔχουν τὴν λέξιν συνημοσύνη (Liddell-Scott, λ. *φιλημοσύνη*).

58. *IG* I³ 1266. Καρούζος, *Ἀριστόδικος* 75 Γ 7 πίν. 16α-β. σῆμα τόδε : Κύλον : παῖδοι<ν> ἐπέθεκεν θανόν<ν>τοί<ν> : | μ<ν>ῆμα φιλεμοσύνῃς : ἡμ[....]ο.

59. Αὐτόθι 29 σημ. 42. G. Pfohl, *Untersuchungen über die attischen Grabinschriften* (δ.δ. Erlangen 1953) 35 καὶ 200.

60. Αὐτόθι σ. 200 X 1019 (Αἰνείου *IG* I³ 1393), Y 8464 (Σωσίνου *IG* I³ 1349 bis).

61. Λόγῳ τοῦ νεαροῦ τῆς ἡλικίας τοῦ θανόντος, δὲν ἐρμηνεύομεν τὸ ἀρχαίᾱς, ὡς «παλαιόθεν ὑπαρχούσης», ἀλλ' ἐπόμενοι τῷ Σοφοκλεῖ, *Οἶδ. Κολ.* 1632 (χερὸς σῆς πίστιν ἀρχαίαν = πίστιν διὰ παντὸς σταθεράν), τὸ ἐρμηνεύομεν ὡς «διὰ παντὸς σταθερᾱς»

(φιλημοσύνῃς).

62. *IG* I³ 1279 (*GV* 160) [μνῆμα υ] ον ἔστ[εσ]εν Ἀμεινίῳ· ἐστὶ δὲ ἄ-υ | -υυ | -υυ ες ἡένεκα καὶ γενεᾶς. Συμπληροῦται: δικαιοσύνης (Friedländer-Hoffleit, *Epigrammata* 80 ἀρ. 72, ὅπου ἀναφέρονται ἐναλλακτικῶς τὰ σαοφροσύνης, φιλοφροσύνης ἢ φιλημοσύνῃς). Διὰ τὸ ἀντὶ βλ. τὸ ἐπίγραμμα Ξενοφάντου, υἱοῦ Κλεοβούλου, ἐπὶ ἔργου Ἀριστίωνος τοῦ Παρίου (*IG* I³ 1211). Κατωτ. σημ. 304. Διὰ τὸ ἐπίγραμμα Θεόγνιδος τοῦ Σινοπέως (*GV* 76) βλ. ἀμέσως κατωτέρω.

63. Βλ. N. M. Kontoleon, *Aspects de la Grèce préclassique* 60:

A [-υυ - τόδ]ε σῆμ' ἀγαθὸ [καὶ σόφρ]ονος ἀνδρός, *IG* I³ 1269.

B [Α]ντιλόχο: ποτὶ σῆμ' ἀγαθὸ | καὶ σόφρονος ἀνδρός | [δάκρυ κ]ἄταρ[χ]σον, [ἐ]π[ε]ῖ καὶ | σὲ μένει θάνατος. *IG* I³ 1208 (βλ. σημ. 55 καὶ 166-167).

Ἀμφότερα τὰ ἐπιγράμματα, ὡς καὶ τὸ τοῦ Ξενο-

Ἡ λέξις φιλημοσύνη δὲν ἀπαντᾷ οὔτε εἰς τὸν Ἡσίοδον οὔτε εἰς τὸν Πίνδαρον, ἀλλὰ οὔτε καὶ εἰς τὸ Corpus τῶν βοιωτικῶν ἐπιγραφῶν· εἶναι ὅμως ἀγαπητὴ εἰς τὸν ἰωνικὸν χῶρον καὶ εἰς τοὺς ἐν Ἀττικῇ⁶⁴ ἐργαζομένους Ἴωνας γλύπτας. Ἀγαπητὰ εἶναι καὶ τὰ ἐλεγειακὰ ἡμιστίχια, τὰ συγκροτούμενα ἐκ τοῦ ἀντί (ἢ τοῦ εἵνεκα) καὶ ἐκ μιᾶς λέξεως εἰς τὴν γενικὴν πτῶσιν, δηλούσης ἀρετὴν τινα ἢ συναισθηματικὴν σχέσιν (ἀντὶ σωφροσύνης, δικαιοσύνης, φιλημοσύνης, ἑταιρείας κτλ.) καὶ συνοδευομένης ὑπὸ τινος ἐπιθέτου (μεγάλης, ἀρχαίης, πολυχρονίου κτλ.). Ἐνίοτε, ἀντὶ τοῦ ἐπιθέτου, ἀκολουθεῖ καὶ δεύτερον προτέρημα τοῦ νεκροῦ (ἀντ' ἀρετῆς ἐδὲ σαοφροσύνης).

Τὸ ἐπὶ τῆς στήλης μας ἐλεγειακὸν δίστιχον⁶⁵ εὐρίσκεται πλησιέστατα πρὸς τὸ εἰς τὸν Σιμωνίδην⁶⁶ ἀποδιδόμενον ἐπίγραμμα, ὡς ἀποδεικνύει ἡ παραβολὴ τῶν ἐπὶ μέρους στοιχείων των:

Ἀκραιφίας⁶⁷:

Μνησιθείου μνημ' εἴμ' ἐπ' ὁδῷ καλόν· ἀλ(λ)ὰ μ' ἔθηκεν
Πύρ(ρ)ιχος ἀρχαίης ἀντὶ φιλημοσύνης.

φάντου (βλ. προηγ. σημειώσεις), προέρχονται ἐξ ἔργων Ἀριστιάνου τοῦ Παρίου. Αἱ ἐκθειάζονται ἡθικαὶ ιδιότητες τοῦ νεκροῦ δὲν περιορίζονται εἰς τὴν ἐν ζωῇ συμπεριφορὰν του πρὸς τοὺς οἰκείους του (υἱκὴ στοργή, ἀδελφικὴ ἀγάπη) οὔτε εἰς τὸν στενὸν φιλικὸν του κύκλον (φιλία, φιλημοσύνη κτλ.), ἀλλὰ ἀφοροῦν εἰς ὅλην τὴν κοινωνίαν. Σκοπὸς τῆς ἀριστοκρατικῆς ἀγωγῆς εἶναι ἡ πραγμάτωσις τοῦ ὑψίστου ἰδεώδους τῶν ἀρχαίων κοινωνιῶν, ἡ δημιουργία καλοῦ κ' ἀγαθοῦ ἀνδρός.

64. Διὰ τὸ ἐπίγραμμα τῶν Κύλωνος παίδων βλ. ἀνωτέρω σημ. 58.

65. Εἰς τὰ ἀρχαῖα ἐπιγράμματα τὸ ἐλεγειακὸν δίστιχον συνηθίζεται διὰ τὰ ὑψηλῆς ποιότητος μνημεῖα, ἐνῶ ὁ δακτυλικὸς ἐξάμετρος – ἐπικὴ κληρονομία – διὰ τὰ κοινότερα μέτρα. J. Fossey, *An Archaic Epigram from Kopai, Epigraphica Boeotica I* (1991) 178. Βλ. καὶ J. W. Day, *Rituals in Stone: Early Greek Grave Epigrams and Monuments, JHS* 109, 1989, 17 σημ. 8 καὶ σ. 28, ὅπου τονίζεται ἡ συμβολὴ τοῦ Πεισιστράτου καὶ τῶν διαδόχων του εἰς τὴν καθιέρωσιν τῆς χρήσεως τοῦ ἐλεγειακοῦ δίστιχου εἰς ἐπιτάφια μνημεῖα προσώπων “with any pretensions to greatness”. Ὡς πρῶτον ἐπιτύμβιον ἐπίγραμμα εἰς ἑλληνικὴν γλῶσσαν, χαρακτηρίζει ὁ Σκιαδᾶς (*Ἐπὶ τύμβῳ* 4 κέ.) τοὺς διαλογισμοὺς τοῦ Ἐκτορος πρὸ τῆς μάχης (H 89-90): ἀνδρὸς μὲν τόδε σῆμα πάλαι κατατεθνηῶτος, |

ὄν ποτε ἀριστεύοντα κατέκτανε φαίδιμος Ἐκτωρ. Καὶ συνεχίζει (αὐτόθι σ. 6) «Ὁ ποιητὴς τῶν στίχων τῆς Ἰλιάδος προσφέρει – ἐντὸς τοῦ πλαισίου τῆς ἐπικῆς ἀφηγήσεως – ἐν νέον λογοτεχνικὸν εἶδος, τὸ ἐπιτύμβιον ἐπίγραμμα. Πιθανώτατα ὅμως ὁ Ὅμηρος ἀκολουθεῖ γνωστὰ πρότυπα». Ἐκ τοῦ ὡς ἄνω διιστίχου, ὡς καὶ ἐκ τινων ἄλλων ὁμηρικῶν χωρίων συμπεραίνει ἡ ἐπιστήμη, ὅτι καὶ πρὸ τοῦ Ὀμήρου ὑπῆρχον τύμβοι μὲ στήλας ἐπ' αὐτῶν – ἀσφαλῶς δὲ καὶ ποιάντινα ἐπιγραφὴν. Εἰς τὰ ὑπὸ τοῦ Σκιαδᾶ, αὐτόθι ἀναφερόμενα γνωστὰ ἐπιγράμματα (οὐχὶ ἐπιτύμβια) τοῦ 8ου αἰ. (ἐπὶ τοῦ ποτηρίου τοῦ Νέστορος καὶ ἐπὶ τῆς ἐκ Διπύλου ὑστερογεωμετρικῆς οἰνοχόης μὲ τὸ *hōs nūn ὀρχεσθῶν*...) προσθέτομεν τὸ ἐξ Ἐρετρίας ἐπὶ ὀστράκου ροδιακῆς κοτύλης ἐν A. Johnston - A. Andreiomenou, *A Geometric Graffito from Eretria, BSA* 84, 1989, 217 κέ. εἰκ. 1 πίν. 41.

66. Κατὰ τὸν Friedländer, *Epigrammata* 2 τὰ ἀρχαῖα ἐπιγράμματα δὲν εἶναι ποιήσεις μὲ τὴν πλήρη σημασίαν τοῦ ὅρου “but stand as documents of its formative influence”. Ἐπιγραμματικῶς ὁ Σκιαδᾶς, *Ἐπὶ τύμβῳ* σ. IX, σημειώνει: «Τὸ ἐπίγραμμα εἶναι ἰδιότυπον ποιητικὸν εἶδος μὲ μακρὰν ἱστορίαν. Τὰ ἐπιτύμβια ἐπιγράμματα ἀποτελοῦν τὴν ἀμεσώτεραν καὶ ὠραιότεραν ἑκφράσιν τῆς ἐξαιρέτου αὐτῆς ἑλληνικῆς ποιητικῆς μικροτεχνίας».

67. Κατὰ φιλολογικὴν μεταγραφὴν.

Σιμωνίδου, *Ἀνθολογία* VII, 509 (GV 76):

Σῆμα Θεόγνιδός εἰμι Σινωπέος, ὧ μ' ἐπέθηκεν
Γλαῦκος ἑταιρείης ἀντὶ πολυχρονίου.

Τὰ δύο ἐπιγράμματα παραβάλλονται, ἐπειδὴ, ἐκτὸς τῆς κοινῆς συντάξεως τοῦ κειμένου καὶ τῆς χρησιμοποίησεως παγιωμένων (Standard) τύπων, ἀπαντώντων ἄλλωστε εἰς πλείονα ἐπιγράμματα⁶⁸, ἀλλὰ καὶ εἰς ἐπιτυμβίους ἐπιγραφὰς εἰς πεζὸν λόγον⁶⁹, εἰς ἀμφοτέρω διακηρύσσεται ἡ συναισθηματικὴ σχέσις μεταξὺ τοῦ νεκροῦ καὶ τοῦ ἰδρυτοῦ τοῦ μνημείου, ὅστις – καὶ εἰς τὰς δύο περιπτώσεις – δὲν εἶναι ὁ πατὴρ τοῦ θανόντος νέου ἢ ἕτερον συγγενικὸν πρόσωπον, ἀλλὰ ὁ ἀγαπῶν-παιδαγωγὸς εἰς τὴν στήλην τῆς Ἀκραιφίας⁷⁰, ὁ ἑταῖρος εἰς τὸ ἐπίγραμμα τοῦ Σιμωνίδου.

Προκειμένου νὰ ἐντοπίσωμεν τὸ καλλιτεχνικὸν κέντρον, ἐκ τοῦ ὁποίου προέρχεται ἡ ἡμετέρα στήλη, θὰ προσπαθήσωμεν νὰ διακρίνωμεν τὰς ἐπ' αὐτῆς ὑπαρχούσας ἐπιδράσεις. Τὰ πλεῖστα τῶν στοιχείων τῆς χαρακτηρίζουν τὰς συγχρόνους ἀττικὰς στήλας, ἄλλα ὅμως – ὀλίγα αὐτὰ – δηλοῦν σχέσιν μὲ τὸν ἰωνικὸν χῶρον.

I. Ἰωνικὰ στοιχεῖα

A. Ἡ παράστασις τοῦ ἀλέκτορος

Αἱ πλεῖστα παραστάσεις ἀλέκτορος ἐπὶ ἀναγλύφων προέρχονται ἐκ τοῦ ἀνατολικο-ιωνικοῦ⁷¹ χώρου ἢ ἐκ περιοχῶν εὐρισκομένων ὑπὸ τὴν ἰωνικὴν ἐπίδρασιν⁷².

68. Βλ. IG I³ 1274.

69. Συνήθεις εἰς τὰς ἰωνικὰς περιοχάς. Βλ. τὴν ἐκ Θάσου ἐπιγραφὴν, τῶν περὶ τὸ 500 χρόνων, ἐν Hansen, CEG 162: [Α]κηράτο ε[ι]μὶ μνήμα τῷ Φ[ρασ]ιηρίδῳ, κείμεν δ' ἐπ' [ἄ]κρο ναυσ[τ]ά[θ]μο σωτήριον νηυσὶν τε κα[ι] ναύτησιν· ἄλλὰ χαίρετ[ε].

70. Περὶ τῆς πολυπλεύρου ταύτης σχέσεως βλ. κατωτέρω σ. 108 κέ. σημ. 217-260. Συγκλονιστικὸν εἶναι τὸ περιεχόμενον τοῦ συγχρόνου τῷ ἡμετέρῳ ἀττικοῦ ἐπιγράμματος (IG I³ 1399) Hansen, CEG 47: Γναθίῳ τῷ Ἑροιάδῳ, ὁμο[σ]ε[ν] κα[ι] τὰ λόρκια παιδὸς ἐρα[σ]θίς... Βλ. κατωτέρω σ. 110 σημ. 231. Ὡς πρὸς τὸ ἑταῖρος βλ. Σκιαδᾶν, *Ἐπὶ τύμβῳ* 89 κέ., ὅπου ἀναφέρονται τὰ ἐπιγράμματα: GV 165 (Πραξιτέλει τόδε μνᾶμα...), ἀνωτέρω σημ. 30. GV 1415, Hansen CEG 97 (πιστῆς ἡδεῖας τε χάρι|ν φιλόττης ἑταῖρα | Εὐθυλλα στήλην τήνδ' ἐ|πέθηκε τάφω | σῶι, Βιότῃ ...). Ἀθηνῶν, τέλους 5ου αἰ. Βλ. κατωτέρω σημ. 306. GV 1910.1-16, *Ἀνθολ.* VII 712. VII 710 (1: Βαυκίδος... [14-15: χῶτι γένος Τηλία] 15: ... ἀ

συνεταιρὶς 16: Ἦρινν' ἐν τύμβῳ γράμμ' ἐχάραξε τόδε) τῆς ποιητρίας τοῦ 4ου π.Χ. αἰ. Ἡρίνης. Περὶ τοῦ τίς ἴδρυνε συνήθως τὸ μνῆμα βλ. κατωτέρω σημ. 303-304.

71. Βλ. κατωτέρω σ. 107 σημ. 206-208 (ἀνάγλυφον Κῶ), σημ. 205 (θρόνος Κνίδου), σημ. 210 (στήλαι Σινώπης, Πύδνης κ.ἄ.).

72. Περὶ τοῦ ἐκ Κραννῶνος τῆς Θεσσαλίας ἀναγλύφου τοῦ Φεκεδάμου βλ. κατωτέρω σημ. 203. Ὡς πρὸς τὴν παράστασιν τοῦ ἀλέκτορος ἐπὶ τοῦ ἐκ Χρυσάφων ἀναγλύφου, αὕτη δύναται νὰ ἐρμηνευθῇ ἐκ τοῦ ὅτι ἡ ἀρχαϊκὴ λακωνικὴ τέχνη τελεῖ ὑπὸ ἰωνικὴν ἐπίδρασιν. Ὑπὸ ἰσχυρὰν ἰωνικὴν ἐπίδρασιν τελεῖ καὶ ἡ ἀττικὴ στήλη τοῦ Ἀντιφάνους (IG I³ 1230, Richter, *Gravestones* 40 ἀρ. 54 εἰκ. 137, 208), καθ' ὅσον αὕτη ἐπιστέφεται ὑπὸ ζεύγους διπλῶν ἐλίκων, ἔχει κεχαρσμένον τὸ ὄνομα τοῦ νεκροῦ ἐπὶ τοῦ κορμοῦ τῆς στήλης (βλ. κατωτέρω σημ. 107 καὶ 212) καὶ ἄνωθεν τούτου φέρει γραπτὴν παράστασιν μεγάλου ἀλέκτορος μετὰ γονδροειδῶς χαραχθέντος περιγράμματος.

Β. Ἡ πρὸς τὰ ἀριστερὰ κίνησις τοῦ ἐφήβου

Ἀπόκλινιν ἀπὸ τῆς ἀρχῆς τῆς “Dexteralité”, τὴν ὁποίαν ἀνεκάλυψεν ὁ Μ. Méautis⁷³, συνιστοῦν ἀρκεταὶ ἐπιτύμβιοι στήλαι, προερχόμεναι ἐκ τοῦ ἰωνικοῦ χώρου⁷⁴ ἢ ἐκ περιοχῶν, δεχομένων καλλιτεχνικὰς ἐπιδράσεις ἐξ αὐτοῦ, ὡς π.χ. ἡ Θεσσαλία⁷⁵ καὶ ἡ Κρήτη⁷⁶. Ὁ Πρινιαῖς τῆς Κρήτης, μάλιστα, μᾶς ἔδωσεν τὰς γνωστὰς στήλας πολεμιστῶν, ὅπου εἰς ὅλας, πλὴν μιᾶς, ἡ μορφή εἶναι ἐστραμμένη πρὸς ἀριστερά, αὕτη ὅμως ἡ κατεύθυνσις ἐρμηνεύεται ὑπὸ τῆς μελετητρίας Λεμπέση⁷⁷, ὡς σκοπὸν ἔχουσα τὴν προβολὴν τῆς ἀσπίδος καὶ τὸν τονισμὸν τῆς ιδιότητος τοῦ πολεμιστοῦ.

Εἰς τὰς ἰωνικὰς ἐπιδράσεις πρέπει νὰ ὀφείληται καὶ ἡ πρὸς τὰ ἀριστερὰ στροφή τοῦ νέου τῆς στήλης τοῦ Σουνίου⁷⁸, ἔργου ἀττικοῦ ἐργαστηρίου. Ὅσον ἀφορᾷ τὴν γνωστὴν γραπτὴν ὑστεροαρχαϊκὴν στήλην μετὰ τὴν ὥραϊαν παιδικὴν μορφήν πρὸς τὰ ἀριστερά, αὕτη κατὰ τὸν Hölscher⁷⁹ δὲν ἀνήκει εἰς τὸν τύπον τῆς μονοπροσώπου στήλης, ἀλλὰ εἰς τὸν μετὰ δύο συνδιαλεγόμενων προσώπων τύπον.

Γ. Ὁ τρόπος διαπλάσεως τοῦ γλυπτοῦ

Ἡ τρυφερὰ μεταχειρίσις τῆς σαρκὸς τοῦ εἰκονιζομένου ἐφήβου καὶ ἡ ὁμοιότης πολλῶν ἀνατομικῶν λεπτομερειῶν πρὸς τὰς ἀντιστοιχοῦς τοῦ κούρου Πτώον 20⁸⁰ ἀλλὰ καὶ τῶν κορῶν NM 17 (ὡσαύτως ἐκ Πτώου) καὶ Ἀκρ. 673 καὶ 670 μαρτυροῦν τὴν ἰωνικὴν ἐπίδρασιν.

Δ. Τὸ ἐλεγειακὸν δίστιχον

Τοῦτο ἐχρησιμοποιεῖτο ἤδη ὑπὸ τῶν ἀττικῶν ἐργαστηρίων καὶ μάλιστα κατὰ τὴν σύνθεσιν τῶν ἐπιγραμμάτων τῶν ὑψηλῆς τέχνης ἐπιτυμβίων μνημείων⁸¹. Διὰ τὸ ἡμιστίχιον ἀρχαῖες ἀντὶ φιλεμοσύνῃς ὠμιλήσαμεν ἤδη διεξοδικῶς⁸², εἰδικὴ δὲ μνεῖα ἐγένετο διὰ τὸν ἰωνικὸν τύπον ἀρχαῖς⁸³.

73. L'âme hellénique d'après les vases grecs (1932) 75 κέ. Κατὰ τὴν ἀρχὴν ταύτην, ἥτις ἀνευρίσκεται καὶ εἰς τὰς παλαιότερας τῶν συνθέσεων, ἐννοοῦνται ὡς νικηταὶ τῶν μαχῶν καὶ τῶν μονομαχιῶν οἱ ἐστραμμένοι πρὸς τὰ δεξιὰ. Βλ. P. De la Coste-Messelière, *Au musée des Delphes* (1936) 316 κέ.

74. Διὰ τινὰς, παριστῶσας ἀνδρικήν μορφήν, βαδίζουσιν πρὸς ἀριστερά βλ. Hiller, *Grabreliefs* πίν. 6.2-3 (στήλη Λεώξου, 490-480 π.Χ., προβολὴ ἀριστεροῦ σκέλους), πίν. 10.1 (στήλη ἐκ Καμείρου, β' τετ. 5ου αἰ., προβολὴ δεξιῦ σκέλους), πίν. 14.1 (στήλη Ἰου, 500-490, προβολὴ δεξιῦ σκέλους). R. Özgan, *Zwei Grabreliefs im Museum von Çanakkale*, *Arch. u. Klass. Griechische Plastik, Akten des Intern. Kolloquiums von 22.-25. April 1985 in Athen* II 27 κέ. πίν. 89 (ἀθλητὴς πρὸς ἀριστερά, προβάλλοντα τὸ δεξιὸν σκέλος. Τοῦ 460 π.Χ.).

75. Βλ. τὴν ἐκ Κραννῶνος στήλην μετὰ παραστάσεως ἀνδρὸς πρὸς ἀριστερά, προβάλλοντος τὸ δεξιὸν σκέλος. Ridgway, *The Severe Style* εἰκ. 131.

76. Ἡ στήλη τῆς Ἐλευθέρνης παριστᾷ πολεμιστὴν πρὸς ἀριστερά, προβάλλοντα τὸ ἀριστερὸν σκέλος. Τοῦ 490-480 π.Χ. Βλ. Λεμπέση, *Antike Plastik* XII

7 κέ. πίν. 1a. Παραπλεύρως (αὐτόθι πίν. 1b) εἰκονίζεται ἡ ἐκ Κουνάβων στήλη, παριστῶσα κόρην, ἐπίσης πρὸς τὰ ἀριστερά, ὁσφραινομένην ἄνθος καὶ κρατοῦσαν διὰ τῆς καθεμένης ἀριστερᾶς στέφανον.

77. Λεμπέση, *Στήλες* 74 σημ. 304 πίν. 6-37 (σποράδην).

78. Ridgway, *Severe Style* σ. 49 κέ. εἰκ. 70 (τοῦ 475 π.Χ.). Εἰς τὴν ἰωνικὴν ἐπίδρασιν θὰ ἦτο δυνατόν νὰ ὀφείληται ἡ πρὸς τὰ ἀριστερά στροφή καὶ τοῦ ἐφήβου τῆς ἡμετέρας στήλης. Δι' ἑτέραν ὅμως πιθανὴν ἐρμηνείαν βλ. κατωτέρω σ. 114 σημ. 273-274.

79. T. Hölscher, *Eine frühe zweifigurige Grabstele, Kanon, Festschrift Ernest Berger* (Basel 1988) 166 κέ. πίν. 48. Richter ἔ.ἀ. 49 ἀρ. 73 εἰκ. 167.

80. Βλ. Ducat, *Kouroi* 360 κέ. ἀρ. 202 πίν. 117-119.

81. Βλ. ἀνωτέρω σ. 91 σημ. 65.

82. Βλ. ἀνωτέρω σ. 90 κέ. σημ. 56-64.

83. Βλ. ἀνωτέρω σ. 89 σημ. 51. Ὡς πρὸς τὴν ἰωνικὴν προέλευσιν τοῦ ἐπὶ τοῦ βάθους τῆς στήλης χαράσσειν τὸ ἐπίγραμμα βλ. κατωτέρω σ. 96 κέ. σημ. 105-106, 113-114.

Π. Στοιχεῖα συνηγοροῦντα συσσωρευτικῶς ὑπὲρ τῆς ἐξ Ἀττικῆς προελεύσεως τῆς στήλης

Α. Ἀρχιτεκτονικὴ μορφή τῆς στήλης

Ἐπεσημίναμεν, ὅτι ἡ ἡμετέρα στήλη ἀνήκει εἰς τὸν τύπον τῆς ὑψηλῆς καὶ στενῆς μονοπροσώπου, τῆς ἐπιστεφομένης ὑπὸ ἀνθεμίου καὶ ἐλίκων (Richter Type IIb). Τὸ ζευγὸς τῶν διπλῶν ἐλίκων, τὸ ὁποῖον θὰ ἔφερε, εἶναι δάνειον ἐκ τοῦ προγενεστεροῦ τύπου IIa⁸⁴.

Ὁ τύπος τῆς στήλης μὲ predella⁸⁵ μᾶς εἶναι γνωστὸς κυρίως ἐκ τῶν ἀρχαϊκῶν ἀττικῶν στηλῶν· ἀργότερον παραλαμβάνεται οὗτος καὶ ὑπὸ τῶν γλυπτῶν τῆς Ἰωνίας⁸⁶.

Ἐν Ἀττικῇ αἱ στήλαι δὲν φέρουσιν ἐμφανῆ πλαισίωσιν. Συνήθως ὑπάρχει μόνον «τελείωμα» τῆς κοίλης ἐπιφανείας τοῦ βάθους, τὸ ὁποῖον ὅμως δὲν ὑπερβαίνει καθ' ὕψος τὸ πλέον ἔξωργον σημεῖον τῆς ἀναγλύφου παραστάσεως. Σπανιώτερος εἶναι ὁ τύπος τῆς στήλης μετ' ἐντελῶς ἐπιπέδου τοῦ βάθους, ἡ ὁποία μάλιστα φέρει ἐπὶ συνεχομένου πεδίου, δηλαδὴ ἄνευ τῆς μεσολαβήσεως οἰουδήποτε θριγκοῦ⁸⁷ τόσον τὴν μονοπρόσωπον παράστασιν – σπανίως ἀνάγλυφον⁸⁸· κυρίως ἐγγάρακτον⁸⁹ ἢ γραπτὴν⁹⁰ – ὅσον καὶ τὸ γραπτὸν ἀνθέμιον μετ' ἐλίκων. Εἰς δύο περιπτώσεις ἢ μετ' ἀναγλύφου παραστάσεως στήλη φέρει ἀντὶ πλαισίου κόσμημα, ἀνάγλυφον ἢ μία, γραπτὸν ἢ ἄλλη⁹¹: Ἡ ἡμετέρα στήλη, ἐλλείπει ἐλευθέρου χώρου, δὲν φέρει τοιοῦτον κόσμημα, ὁμοιάζουσα, ὡς πρὸς αὐτό, περισσότερο πρὸς τὰς μετ' ἐγκαράκτου ἢ γραπτοῦ διακόσμους, ἀλλὰ καὶ πρὸς τὴν παμπάλαιαν – διαφόρου αὐτὴν τύπου, καὶ προϊόντος βιωτικοῦ ἐργαστηρίου – στήλην Δέρμους καὶ Κιττύλου.

84. Richter, *Gravestones* 2 κέ. σχεδιογράφημα τύπων IIa-b.

85. Αὐτόθι εἰκ. 83, 95, 99, 126, 154, 156, 162.

86. Βλ. Berger, *Arztrelief* εἰκ. 58 (στήλη Σύμης), εἰκ. 135 (στήλη Βοργία).

87. Θριγκὸν φέρουν ἔναι ἄνευ πλαισίου στήλαι τοῦ Αὐστηροῦ Ρυθμοῦ, μετὰξὺ τῶν ὁποίων καὶ ἡ στήλη Βοργία.

88. Βλ. Boardman, *Greek Sculpture* 163. Harrison, *Hesp.* 25, 1956, 42 κέ. Οὐδὲν στοιχεῖον τῆς στήλης μὲ τὴν ἐπιγραφὴν [Εὐ]ξένῳ εἰμὶ | τῷ Καλήτορος | τῷ Τηρίῳ (αὐτόθι 38-39 πίν. 11a-b, Richter, *Gravestones* 51 ἀρ. 78 εἰκ. 189 καὶ 214, *IG I³* 1372) ἀποκλείει τὴν ἐκδοχὴν καὶ αὕτη νὰ ἔφερε γλυπτὸν διάκοσμον, ὡς ἡ ἡμετέρα καὶ οὐχὶ ἀπλῶς γραπτὸν ἢ καὶ νὰ μὴ ἐκοσμεῖτο δι' ὄλου, κατὰ τὸν τύπον τῶν μετ' ἀνθεμωτῆς ἐπιστέψεως σαμιακῶν. Ἀλλὰ καὶ ἡ ὡσαύτως ἄνευ πλαισίου στήλη τοῦ Ἀρχίου (*IG I³* 1265, βλ. κατωτ. σημ. 107, 113, 171-173) δυνατόν νὰ ἔφερε καὶ αὕτη ἀνάγλυφον παράστασιν, ὡς συνηγορεῖ μᾶλλον τὸ θέκε Φαίδιμο(ς) σοφός, ἀνεξαρτήτως, τοῦ ὅτι οἱ γλύπται ἦσαν καὶ ζωγράφοι, ὡς βλέπομεν καὶ ἐπὶ τοῦ

βάθρου τοῦ μνημείου Νέλονος Νέλονίδου, ἔργου τοῦ Ἐνδοίου (Viviers, *Ateliers* 67 κέ. εἰκ. 3-4). Τοῦ αὐτοῦ τύπου δυνατόν νὰ εἶναι, τέλος καὶ ἡ στήλη τοῦ Σμικύθου (Willemssen, *Grabmalbasen*, *AM* 78, 1963, 119, Beil. 71. *IG I³* 1219), εἰς τὸ ἐπίγραμμα τῆς ὁποίας ἀπαντᾷ ὁ σπανιώτατος τύπος στίξεως ἐκ τριῶν κυκλίσκων (βλ. ἀνωτέρω σημ. 32, 41 καὶ κατωτέρω σημ. 145) καὶ μάλιστα εἰς τὸ τέλος τοῦ ἐξαμέτρου, διακρίνων τοῦτον ἀπὸ τοῦ πενταμέτρου. Τὸ ἐπίγραμμα ἔχει ὡς ἑξῆς: οἰκτίρο προσορῶ[ν] | παιδὸς τόδε σῆμα | θανόντος :: | Σμικύθ[ο] | ἡὸς τε φίλον ὄλεσε|ν ἔλπ' ἀγαθὲν. Ἡ διόρθωσις τοῦ Willemssen εἰς οἰκτιρο<ν> δὲν ἔγινε ἀποδεκτή. Βλ. W. Peek, *ZPE* XXIII (1976) 93 σημ. 1: Ἀ. Π. Ματθαίου, *Ἡόρος* 4, 1986, 34: P. A. Hansen, *CEG* 2, 470 = 16 an.

89. Richter, *Gravestones* ἀρ. 24 εἰκ. 79, ἀρ. 57 εἰκ. 138.

90. Αὐτόθι ἀρ. 54, 55, 70, 71, 72 εἰκ. 137, 141, 159, 163, 170.

91. Αὐτόθι ἀρ. 45 εἰκ. 126-127 (ἀνάγλυφος πλοχμός), ἀρ. 49 εἰκ. 131 σ. 35 (σχέδιον γραπτοῦ μαιάνδρου).

Β. Εἰκονογραφικὰ στοιχεῖα

Εἰς τὸν ἀνατολικοῖωνικὸν χώρον διὰ τὰ ταφικὰ μνημεῖα προτιμᾶται ἴσως ἡ καθημένη μορφή⁹², ἐν Ἀττικῇ ὅμως ἐπικρατεῖ ἡ παράστασις τοῦ εὐθυτενοῦς νέου ἀνδρὸς ἐν κατατομῇ⁹³, ἐστραμμένου πρὸς τὰ δεξιὰ μὲ προβεβλημένον τὸ ἀριστερὸν σκέλος, μὲ τοὺς βραχίονας καθευμένους ἢ ὑψουμένους καὶ κρατοῦντος διὰ τῶν χειρῶν σύμβολα⁹⁴. Ὁ νέος τῆς ἡμετέρας στήλης, παρ' ὅλον ὅτι εἶναι ἐστραμμένος πρὸς τὰ ἀριστερά⁹⁵, ἐξακολουθεῖ νὰ ἔχῃ, κατὰ τὸ ἀρχαῖκόν σχῆμα, προβεβλημένον τὸ ἀριστερὸν σκέλος.

Ἡ εἰκὼν τοῦ νέου μὲ τὰ μακρὰ ἀριστοκρατικὰ δάκτυλα, ὁ ὅποιος ὁσφραίνεται ἄνθος⁹⁶, ἀπαντᾷ εἰς ἀρκετὰς στήλας τῆς Ἀττικῆς, ἀναγλύφους, ἐγχαρακτοὺς ἢ γραπτὰς ὡσαύτως εἰς ἔνια πρῶμα ἔργα τοῦ ζωγράφου τοῦ Ἀνδοκίδου⁹⁷.

Γ. Ὅσα ἀφοροῦν εἰς τὸ ἐπίγραμμα

Ὁ κύριος ὄγκος τῶν ἀττικῶν ἐπιτυμβίων ἐπιγραφῶν εἶναι ἐπιγράμματα, ἐνῶ τῆς Ἰωνίας, εἰς πεζὸν λόγον, ὅστις ἐκεῖ εἶχε λάβει μεγάλην ἀνάπτυξιν⁹⁸.

Τὸ ὄνομα τοῦ νεκροῦ εἶναι εἰς γενικὴν πτώσιν⁹⁹, ἐνῶ εἰς τὴν Ἰωνίαν καὶ εἰς τὰς δωρικὰς¹⁰⁰ περιοχὰς χρησιμοποιοῦται συνήθως ἡ ὀνομαστικὴ μὲ τὸ ρῆμα εἰς τὸ πρῶτον πρόσωπον, δηλαδὴ ἐκεῖ ὁμιλεῖ ὁ νεκρός. Ἐν Ἀττικῇ ὁμιλεῖ ἡ εἰκὼν τοῦ νεκροῦ, τὸ μνημα¹⁰¹ καὶ διαλαλεῖ τὸ πόσον ὠραῖον (καλὸν) εἶναι, ἐκθειάζει τὰς ἀρετὰς τοῦ νεκροῦ¹⁰² κ.ἄ.

Ἡ στοιχηδὸν γραφή, ἡ συμμετρία τῶν γραμμάτων καὶ ἡ ἐπιμελὴς χάραξις των, ὁ τύπος τῶν σημείων τῆς στίξεως¹⁰³ καὶ ἡ θέσις των ἐν τῷ κειμένῳ διὰ τὴν καλυτέραν κατανόησιν τοῦ μυστικοῦ νοήματος¹⁰⁴ τοῦ ἐπιγράμματος, καθὼς καὶ ἄλλαι λεπτομέρειαι, ὁδηγοῦν εἰς τὴν Ἀττικὴν.

Στοιχεῖον, τὸ ὅποιον δὲν χαρακτηρίζει τὰς ἀττικὰς στήλας, ἀποτελεῖ ἡ χάραξις τοῦ

92. Viviers, *Ateliers* 207 σημ. 6 καὶ σ. 217 κέ.

93. Πολεμιστῶν, ἀθλητῶν, ἐφήβων, παίδων, γενοφόρων, κυνηγῶν κτλ. Ἐνίοτε ἡ μορφή ἐμφανίζεται ἱματιοφόρος. Ἄλλοτε – σπανιώτατα – ἔχομεν παράστασιν δύο μορφῶν. Βλ. Himmelmann, *Ilissos-Relief* 34. Βλ. καὶ Boardman, *Greek Sculpture* 164, ἐνθα λόγος περὶ τῶν τριῶν σταδίων τῆς ἀνδρικῆς ἡλικίας, ὡς ταῦτα παρουσιάζονται ἐπὶ τῶν στηλῶν.

94. Richter, *Gravestones* 2.

95. Διὰ τὴν πιθανὴν ἐρμηγεῖαν αὐτῆς τῆς ἀντιστροφῆς κατευθύνσεως βλ. κατωτέρω σ. 114 σημ. 273-274.

96. Richter ἔ.ἄ. ἀρ. 37 εἰκ. 109 (στήλη Ἀδελφῶν Ν. Ὑόρκης), ἀρ. 57 εἰκ. 138-139 (ἐγχάρακτος στήλη Λούβρου), ἀρ. 58 εἰκ. 146 (γραπτὴ στήλη Κεραμεικοῦ). Αὕτη ἡ τελευταία, ἥτις τοποθετεῖται χρονολογικῶς μεταξὺ τῶν δύο προηγουμένων, ἐδημοσιεύθη ὑπὸ Himmelmann, *Eridanos* 1-5 πίν. 1, Beil. 1-2.

97. Αὐτόθι 5 σημ. 28-29 Beil. 2.1.

98. Καροῦζος, *Ἀριστόδικος* 37.

99. Αὐτόθι σ. 37 σημ. 59. Βλ. κατωτέρω σημ. 101.

100. Ἐπὶ τῶν βοιωτικῶν ἐπιτυμβίων δὲν ὑπάρχει ἡ ἔκφρασις τοῦ δεινὸς μνημᾶ εἰμι...καλόν. Ὑπάρχει τὸ ἐπὶ τῷ δείνῳ (διαπιστούμενον κυρίως ἐν Τανάγρῳ) ἤδη ἀπὸ τοῦ 6ου αἰ. Βλ. L. Jeffery, *Eight Tombstones from Thebes*, *Ad* 22, 1967, A, 4.

101. Καροῦζος ἔ.ἄ. 37. Ὡσαύτως, Σκιαδᾶς, *Ἐπὶ τύμβῳ* 10. Αὕτη ἡ σύνταξις τῶν ἐπιτυμβίων ἐμφανίζεται κατὰ τὸν πρῶτον 6ον αἰ. καὶ ὀφείλεται εἰς τὴν προτίμησιν τῶν ἀρχαϊκῶν χρόνων διὰ προσωποποιήσεις μεμονωμένως ἀπαντᾷ ὡς τὸν 3ον μ.Χ. αἰ. G. Pfohl, *Untersuchungen* 154, 287 σημ. 37.

102. Βλ. ἀνωτέρω σ. 90 κέ. σημ. 63.

103. "Punctuation is rare in Boiotian inscriptions", Jeffery, *LSAG* 90. Φαίνεται μάλιστα, ὅτι ἀπουσιάζει παντελῶς ὁ τύπος μὲ τὰς δύο τελείας, ὡς οὗτος ἀπαντᾷ ἐπὶ τοῦ ἡμετέρου ἐπιγράμματος. Αὐτόθι σ. 89 εἰκ. 28.

104. Κατωτέρω σ. 101 σημ. 147 καὶ σ. 104 κέ. σημ. 180, 187.

ἐπιγράμματός μας ἐπὶ τοῦ πεδίου τῆς στήλης¹⁰⁵ καὶ μάλιστα εἰς κατακόρυφον διάταξιν. Τούναντίον, τῆς ἰωνικῆς τέχνης ἰδιορρυθμίαν συνιστᾷ ἡ γραφή τοῦ ὀνόματος τοῦ νεκροῦ ἐπὶ τοῦ βάθους τῆς στήλης¹⁰⁶, παρὰ τὴν ἀνάγλυφον εἰκόνα του· διὰ τοῦτο αἱ ἐλάχισται ἀττικά στήλαι μὲ τὸ ὄνομα τοῦ νεκροῦ εἰς αὐτὴν τὴν θέσιν¹⁰⁷ θεωροῦνται ὡς τελοῦσαι ὑπὸ ἰωνικὴν ἐπίδρασιν. Εἰς αὐτὰς προστίθεται τώρα καὶ ἡ ἡμετέρα, μὲ τὴν ὁποίαν, ὅμως, ὡς φέρουσιν ὁλόκληρον ἐπίγραμμα, μόνον δύο¹⁰⁸ τῶν ὡς ἄνω στηλῶν δύνανται νὰ συγκριθῶσιν, ὡς καὶ μία τρίτη – νεώτερον εὑρημα αὐτῇ – ἡ στήλη τοῦ Σμικύθου. Αὗται ὅμως αἱ τρεῖς, ὡς καὶ αἱ λοιπαὶ προαναφερθεῖσαι, ἔχουν τὴν ἐπιγραφὴν των κεχαραγμένην ὀριζοντίως. Τούναντίον, εἰς κάθετον διάταξιν, ὡσαύτως ὅμως ἐπὶ τοῦ πεδίου τῆς στήλης – καὶ αὐτῆς ἀττικῆς – ἐχαράχθη τὸ ἐπίγραμμα τοῦ γ' τετάρτου τοῦ βου αἱ.

Σεμίάδω τόδε σῆμα¹⁰⁹

Ἐπειδὴ κατὰ τοὺς ἀρχαίους χρόνους δὲν ὑπῆρχον περιορισμοί¹¹⁰, σχετικοὶ μὲ τὴν θέσιν καὶ τὴν διάταξιν τῶν ἐπιγραφῶν, ὁ καλλιτέχνης τῆς στήλης μας ἡξιοποίησεν μὲ τὸν καλύτερον δυνατὸν τρόπον τὸν εἰς τὴν διάθεσίν του ἐλεύθερον χώρον, ὁ ὁποῖος εἶχεν διαπλατυνθῇ μὲ τὸν παραμερισμὸν τῆς μορφῆς εἰς τὸ δεξιὸν ἡμίτομον τῆς στήλης – αὐτὸ βεβαίως καὶ κυρίως, διὰ νὰ χωρέσῃ ἡ παράστασις τοῦ ἀλέκτορος. Ἡ ὑπογραφή τοῦ γλύπτου ἐχαράχθη ἐπὶ τῆς predella, ἀμέσως ὑπὸ τὸν προεξέχοντα κανόνα¹¹¹, ἐνῶ τὸ εἰς πέντε ἐπιγραφικὸς στίχους ἐπίγραμμα ἐπλήρωσεν τὸν ἐπιμήκη χώρον, τὸν ὀριζόμενον, ἀριστε-

105. Τὰ ἀττικά ἐπιγράμματα κατὰ κανόνα χαράσσονται ἐπὶ τῆς βάσεως τῆς στήλης, ἐνίοτε ὅμως καὶ ἐπὶ τῆς predella. Βλ. ἄνωτ. σ. 94 σημ. 85, κατωτέρω σημ. 107 καὶ σ. 101 σημ. 148.

106. Kontoleon, *Aspects* 16. Harrison, *Hesp.* 25, 1956, 39.

107. Kontoleon ἔ.ἀ. 16 σημ. 4. Πρόκεινται ἡ στήλη τοῦ Σιγείου (Guarducci, παρὰ Richter, *Gravestones* 165 κέ. ἀρ. 53 εἰκ. 205-207), ἡ τοῦ Θήρωνος (αὐτόθι 43 ἀρ. 60a, εἰκ. 148-9), ἡ τοῦ Ἀντιφάνους (αὐτόθι 40 ἀρ. 54 εἰκ. 137, 208). Ὁ Κοντολέων τονίζει τὴν ἰδιαίτερότητα τῆς στήλης τοῦ Ἀρχίου (αὐτόθι 157 ἀρ. 35 εἰκ. 202) ἐπειδὴ τὸ ἐπίγραμμα “tient la place d'une predelle”. Εἰς ὁμοίαν θέσιν εὐρίσκεται ἐπίσης τὸ ἐπίγραμμα καὶ δύο ἄλλων στηλῶν τοῦ]ξένου Καλήτορος Τηίου καὶ τοῦ Σμικύθου (ἄνωτέρω σημ. 88).

108. Richter ἔ.ἀ. ἀρ. 35 εἰκ. 202, ἀρ. 78 εἰκ. 214. Εἶναι χαρακτηριστικόν, ὅτι ἀμφότεραι αὗται αἱ στήλαι στεροῦνται πλαισίου, τούτων δὲ τοῦλάχιστον ἡ πρώτη πρέπει νὰ ἔφερε ἀνάγλυφον παράστασιν. Βλ. ἄνωτέρω σ. 94 σημ. 88, ὅπου ὁ λόγος περὶ τῆς στήλης τοῦ Σμικύθου. Ἡ στήλη τοῦ Σιγείου ἀποτελεῖ unicum.

109. Fr. Willemsen, Stelen, *AM* 85, 1970, πίν. 10.4 εἰκ. 1.

110. Ἐνίοτε αἱ ἐπιγραφαὶ τίθενται ἐπὶ τῶν μηρῶν, ὡς π.χ. ἐπὶ τοῦ κούρου Πτώφον 20 (Ducat, *Kouroi* 355 κέ. ἀρ. 202 πίν. 119), ἐπὶ τοῦ μεγάλου κούρου τῆς Σάμου (H. Kyrieleis, *Der grosse Kuros von Samos, Samos X* (1996) 45, 65 κέ. πίν. 7.3) κ.ἀ. Ἰδιόμορφον διάταξιν τοῦ ἐλεγειακοῦ διστίχου ἔχομεν καὶ ἐπὶ τῆς ἐκ Τανάγρας στήλης Γάθωνος ([π]αῖδες ἐ[ποίησ]αν μνᾶμ' ἐνθάδ[ε] πατρὶ θανόντι : Γ[ά]θ[ον]ι χσενίαν ἡιποσύναν τε σοφοῖ), Hansen, *CEG* 111 (*GV* 162), τῶν περὶ τὸ 500 χρόνων. Ὁ πρῶτος στίχος ἀρχίζει ἀπὸ τῆς κάτω ἀριστερᾶς γωνίας καὶ ἀναπτύσσεται κατακορύφως, ὡς τὰ ὀνόματα Δέρμυος, Κιττύλου, ὕστερον δὲ στρέφεται πρὸς τὰ δεξιὰ, ὀριζοντίως. Ἀπὸ τῶν ἀρχῶν τοῦ 5ου αἱ. αἱ ἐπιγραφαὶ διευθετοῦνται μόνον ὀριζοντίως.

111. Εἰς τὴν αὐτὴν θέσιν ἐχαράχθη καὶ ἡ ἐπὶ τῆς μεταγενεστέρας στήλης τῆς Ἰκαρίας ὑπογραφή Παλίων Πάριος ἐποίησε. Βλ. κατωτέρω σημ. 113. Ἡ ἐπὶ τῆς στήλης τοῦ Ἀριστίωνος (*IG I³* 1256) ὑπογραφή “Ἔργον Ἀριστοκλέος ἐχαράχθη, ὡς γνωστόν, ἐπὶ τοῦ προεξέχοντος κανόνος, διὰ γραμμάτων ἐλαφρῶς κεκλιμένων πρὸς τὰ δεξιὰ, ἐν ἀντιθέσει πρὸς τὴν χάραξιν τοῦ ὀνόματος τοῦ νεκροῦ, τοῦ ὁποῖου τὰ γράμματα εἶναι κάθετα πρὸς τὴν νοητὴν γραμμὴν-ὁδηγόν.

ρὰ μὲν ὑπὸ τῶν διεσταλμένων ὀνύχων τοῦ ἀλέκτορος, δεξιὰ δὲ ὑπὸ τοῦ προβαλλομένου ἀριστεροῦ ἄκρου ποδὸς τοῦ ἐφήβου. Τὸ ἐπίγραμμα μᾶς ἐπενεργεῖ ὡς διακοσμητικὸν στοιχεῖον, παραπληρωματικὸν τῆς παραστάσεως – καὶ μάλιστα ἐρμηνευτικὸν αὐτῆς – καὶ παραπέμπει εἰς νεοβαβυλωνιακὰ μνημεῖα, φέροντα τὴν ἐπιγραφὴν ἐπὶ τοῦ βάθους τοῦ ἀναγλύφου¹¹², τὰ ὅποια ἐπηρέασαν τὴν ἰωνικὴν τέχνην¹¹³. Τὸ κατὰ μῆκος τοῦ ἀριστεροῦ σκέλους τῆς μορφῆς παρατιθέμενον ὄνομα Μνασιθεῖο παραπέμπει εἰς τὰ Δέρμυς, Κι-τ(τ)ύλος τῆς ὁμωνύμου στήλης, καθὼς καὶ αὐτὰ ἐχαράχθησαν κατὰ τὴν κατακόρυφον¹¹⁴. Ἡ ἐπὶ τοῦ πεδίου τῆς στήλης χάραξις τοῦ ἐπιγράμματός μᾶς, ἐκτὸς τοῦ ὅτι φέρει πλησίον τῆς μορφῆς τὸ ἴδιόν της τὸ ὄνομα, παρέχουσα εἰς αὐτὴν ταυτότητα, ἐνώνει μετ' αὐτῆς καὶ τὸν τὸ μνῆμα ἀντὶ φιλεμοσύνῃς θέντα Πύριχον εἰς ἀδιάσπαστον καὶ εἰς τοὺς αἰῶνας σύζευξιν¹¹⁵.

Ἡ χρῆσις τοῦ βοιωτικοῦ ἀλφαβήτου εἶναι εὐνόητος, ἐφ' ὅσον ἡ στήλη μᾶς προωρίζετο διὰ βοιωτικὸν χώρον, ἀλλὰ κυρίως ἐπειδὴ τόσον ὁ νεκρὸς, ὅσον καὶ ὁ ἰδρυτὴς τῆς ἦσαν Βοιωτοὶ καὶ μάλιστα μέλη τῆς τοπικῆς ἀριστοκρατίας. Ἐκ τοῦ ἐργαστηρίου τῆς ἡμετέρας στήλης¹¹⁶ ἔχομεν ἤδη βάσιν μνημείου, ἰδρυθέντος μὲν ἐν τῷ ἀθηναϊκῷ νεκροταφείῳ, ἀνήκοντος ὅμως εἰς διακεκριμένον Σάμιον, ἐνθα τὸ ἐπίγραμμα ἐχαράχθη εἰς ἰωνικὸν ἀλφάβητον πρὸς τιμὴν τῆς πατρίδος τοῦ νεκροῦ, ἐνῶ ἡ ὑπογραφή τοῦ γλύπτου¹¹⁷, εἰς ἀλφάβητον μεικτὸν καὶ διὰ μειζόνων στοιχείων.

Δ. Ὅσα ἀφοροῦν εἰς τὴν ὑπογραφὴν

Ὁ τρόπος χαράξεως τῶν γραμμάτων, ὁ τύπος τῆς στίξεως καὶ ἡ διὰ μειζόνων μεταγραμματίων διαστίχων προβολὴ τοῦ κατὰ τὸν ἀπτικόν¹¹⁸ τύπον ὀνόματος τοῦ γλύπτου τῆς στήλης μᾶς παραπέμπουν εἰς τὴν προαναφερθεῖσαν βάσιν Λεάνακτος τοῦ Σαμίου καὶ εἰς τὸν κατὰ τὸν ἰωνικὸν τύπον τοῦ ὀνόματός του ὑπογράφοντα γλύπτην ἐκείνης.

Ε. Ἡ προέλευσις τοῦ μαρμάρου

Κατὰ τὴν ἀρχαιότητα ἐξηγγόντο ἀνεπεξέργαστοι ὄγκοι μαρμάρου, κυρίως παρίου¹¹⁹ καὶ πεντελικοῦ, νομίζω ὅμως ὅτι ἐλάχιστα θὰ ἐξήγετο τὸ ὑμήτιον. Εἰς τὸ ἱερὸν τοῦ Πτώου¹²⁰, τοῦλάχιστον, δὲν μαρτυροῦνται γλυπτὰ καὶ ἐπιγραφαὶ ἐκ τοῦ ὑλικοῦ τούτου.

112. Βλ. Λεμπέση, *Στήλες* 103.

113. Πρβ. τὴν στήλην τοῦ Σιγείου (ἀνωτέρω σημ. 107). Πρβ. καὶ τὴν μεταγενεστέραν στήλην τῆς Ἰακρίας μετ' τὴν ἐπιγραφὴν Κροίρανος καὶ Εὐρυμή[δης] ἀδελφοὶ Ἀπολλωνίης (Kontoleon, *Aspects* 16), τὰ ἐφ' ἧς ὀνόματα τῶν δύο ἀνδρῶν θὰ ἠδύνατο κάλλιστα νὰ δηλῶσιν τοὺς ἰδρυτὰς τοῦ μνημείου, ὡς δέχεται ἡ Jeffery, *LSAG* 298, 306 ἀρ. 54. Τὴν ἀποψιν ταύτην ἐνισχύουν, τόσον ἡ ἡμετέρα στήλη (μ' ἔθεκεν Πύριχος), ὅσον καὶ ἡ στήλη τοῦ Ἀρχίου μετ' τὸ ἐπ' αὐτῆς ἐπίγραμμα (Εὐκοσμίδης: ... ἐποίησεν καλόν: *IG* I³ 1265).

114. Richter, *Gravestones* 13 ἀρ. 9 εἰκ. 31-33 καὶ

194-195.

115. Βλ. κατωτέρω σ. 118 κέ. σημ. 306-313.

116. Βλ. κατωτέρω σ. 103 κέ. σημ. 174-175.

117. Πρόκειται τὸ μνημεῖον τοῦ Λεάνακτος, ἔργον Φιλέργου. Βλ. κατωτέρω σ. 98 σημ. 128 καὶ σ. 105 σημ. 191.

118. Ἀνωτέρω σ. 87 κέ. σημ. 40, 47.

119. Βλ. G. Lippold, *Die griechische Plastik* (München 1950) 382.

120. Βλ. Ducat, *Kouroi* 453 κέ. Βλ. καὶ W. Schild-Xenidou, *Boiotische Grab- und Weihreliefs archaischer und klassischer Zeit* (1972) 83 κέ.

Ἐν Ἀττικῇ, ὡς εἶναι εὐλογον, ἔχομεν ἐπιτυμβίους στήλας¹²¹ καὶ ἐπίκρανα¹²² ἐκ τοῦ τοπικοῦ τούτου μαρμάρου καὶ ὀλίγας βάσεις¹²³ στήλων.

ΣΤ. Ὅσα ἀφοροῦν εἰς τὴν ποιότητα τοῦ ἔργου

Ἡ τεχνικὴ ἐπεξεργασία τῆς στήλης μὲ τὴν περιτένειαν εἰς τὴν ὀπισθίαν πλευράν, ἡ ἀρίστη διάπλασις τοῦ γλύπτου¹²⁴ καὶ τὰ ἐπιμελῶς καὶ συμμετρῶς χαραχθέντα γράμματα¹²⁵, συνήθη εἰς τὰς ἀρχαϊκὰς ἀττικὰς ἐπιγραφάς, μᾶς ὁδηγοῦν εἰς ἀθηναϊκὸν ἐργαστήριον.

Μετὰ τὴν διεξοδικὴν ἀνάλυσιν τῶν ἐπὶ μέρους στοιχείων τῆς ἡμετέρας στήλης ἀπεδείχθη, νομίζομεν, ὅτι αὕτη ἐδημιουργήθη ἐν Ἀττικῇ. Ἀμέσως κατωτέρω θὰ προσπαθήσωμεν νὰ ταυτίσωμεν τὸν δημιουργὸν τῆς καὶ νὰ συσχετίσωμεν μετὰ τοῦ νεοφανέντος ἔργου τοῦ καὶ τῶν ἐπ' αὐτοῦ δύο ἐπιγραφῶν ἔνια ἐνεπίγραφα ἐπιτάφια μνημεῖα ἀταύτιστα καὶ ἀσαφοῦς χρονολογίας.

Ἀνεφέρθη ἤδη¹²⁶, ὅτι τὸ Φιλοῦργος εἶναι ὁ ἀττικὸς τύπος τῶν ἰωνικῶν Φιλέοργος, Φιλόεργος, Φίλεργος. Ἐξ Ἀθηνῶν, λοιπόν, ἔχομεν τὰ δύο γνωστὰ μνημεῖα, τὸ ἀναθηματικὸν τοῦ Ὀφσίου¹²⁷ καὶ τὸ ἐπιτύμβιον τοῦ Λεάνακτος¹²⁸, ἐπὶ τῶν ὁποίων ὑπάρχει ἡ ὑπογραφή Φίλεργος.

Ἡ ἡμετέρα στήλη καὶ τὸ βάθρον τοῦ Λεάνακτος, συγκρινόμενα, παρουσιάζουν τὰς ἐξῆς ὁμοιότητας:

α) Μετὰ τὸ ὄνομα τοῦ γλύπτου ἀκολουθεῖ τὸ ρῆμα ἐποίησεν¹²⁹. Τὸ ἐπὶ τῆς στήλης μας

121. Richter, *Gravestones* 21 ἀρ. 24 εἰκ. 79, σ. 24 ἀρ. 33 εἰκ. 93, 95, 175, σ. 32 ἀρ. 45 εἰκ. 126-128, 179.

122. Αὐτόθι 18 ἀρ. 20 εἰκ. 66-69 (ἐπίκρανον Λαμπρῶν), σ. 19 ἀρ. 21 εἰκ. 72-76, σ. 31 ἀρ. 44 σχέδιον ἐν σ. 32.

123. Αὐτόθι 27 ἀρ. 37 εἰκ. 99.

124. Βλ. Ἀνδρειωμένου, κείμενον μονογραφίας σποράδην, πίν. 1-4.

125. Ἐπειδὴ ἕκαστον μνημεῖον συνιστᾷ ἐν σύνολον καθ' ἑαυτό, ἐν Ἀττικῇ ἡ ἐπιμέλεια, μετὰ τῆς ὁποίας χαράσσονται τὰ ἐπιγράμματα καὶ ἡ συμμετρία τῶν γραμμάτων συντονίζονται πρὸς τὴν ἐξαιρετικὴν ποιότητα τῆς εἰκόνης τοῦ νεκροῦ, περὶ τοῦ ὁποίου ὁμιλεῖ τὸ ἐλεγειακὸν δίστιχον ἢ ἕτερον ἔμμετρον κείμενον. Βλ. Clairmont, *Gravestone and Epigram* 9. Περὶ τῆς διαφόρου ἐν Βοιωτίᾳ καταστάσεως βλ. ἀνωτέρω σημ. 12.

126. Ἀνωτέρω σ. 88 σημ. 47.

127. Viviers, *Ateliers* 77 κέ. σημ. 87 εἰκ. 5-7. Πρόκειται κιονίσκος μετὰ δέκα ἑξ ραβδώσεων, ἐπὶ τοῦ ὁποίου προηγεῖται ἡ ὑπογραφή τοῦ Ἐνδοίου καί, μετὰ τὴν ἀφιερωματικὴν φράσιν, ἀκολουθεῖ ἡ τοῦ Φιλέργου, ἀσφαλῶς μαθητοῦ τοῦ πρώτου. Ὁ Η.

Schrader προέτεινε καὶ οἱ E. Pfuhl καὶ E. Langlotz ἐδέχθησαν ὅτι ἡ κόρη Ἀκρ. 602 ἐφέρετο ἐπὶ τοῦ κιονίσκου αὐτοῦ (Raubitschek, *Dedications* 494, ὅπου τινίζεται ὅτι ἡ κόρη αὕτη θεωρεῖται ἔργον τοῦ Φιλέργου). Ἡ ἐπιγραφή ἔχει ὡς ἐξῆς: Ἐνδοῖος: ἐπο[ί]εσεν. | Ὀφσ[ί]ος?: ἀνέθεκεν: ἥο Ἀ[---] | Φίλεργ[ος] ἐποίησεν. *IG* I³ 763.

128. Knigge, *AM* 84, 1969, 79 κέ. πίν. 36-37. 1. Πρόκειται βάθρον ἐπιτυμβίου ἀγάλματος, ἐφ' οὗ ὑπάρχει τὸ εἰς δύο ἐπιγραφικὰς στίχους ἐπιτάφιον εἰς ἰωνικὴν διάλεκτον καὶ ἀλφάβητον, καὶ ἡ ὑπογραφή τοῦ γλύπτου εἰς ἀλφάβητον μεικτόν, μετ' ἀττικῶν (Λ, Α) καὶ ἰωνικῶν (Η, Σ) στοιχείων. *IG* I³ 1365 (*CEG* 52): ἐς Σαμίσις γενναῖος ἀνὴρ ὑπὸ σήματι τῶιδε | Λεάναξ Ἡραγόρεω κεῖται ἀποπρὸ φίλων. | Φίλεργος ἐποίησεν. Βλ. ἀνωτ. σ. 97 σημ. 117.

129. Ἀκριβῶς τὸ αὐτὸ συμβαίνει καὶ ἐπὶ τοῦ κιονίσκου τοῦ Ὀφσίου (ἀνωτ. σημ. 127), ὅπου διδάσκαλος καὶ μαθητὴς χρησιμοποιοῦν ἐνταῦθα τὸν αὐτὸν τύπον. Καὶ αἱ τρεῖς ὑπογραφαὶ Φιλέργου-Φιλούργου, αἵτινες διεσώθησαν, ἔχουν διατυπωθῇ μόνον κατ' αὐτὸν τὸν τρόπον. Ὁ Ἐνδοῖος, τούναντίον, ἐπὶ τοῦ βάθρου τοῦ μνημεῖου τοῦ Νείλωνος (*IG* I³

– μεταξὺ τοῦ ὀνόματος καὶ τοῦ ρήματος – σπανιωτάτου τύπου σημεῖον στίξεως ἐκ τριῶν ἐγχαράκτων κυκλίσκων¹³⁰ τὴν συνδέει εὐθέως μὲ τὸ ἐργαστήριον τοῦ Ἐνδοίου καὶ τῶν μαθητῶν τοῦ Ἀριστοκλέους καὶ Φιλέργου, ἄρα ἐμμέσως καὶ μὲ τὸ βάθρον τοῦ Λεάνακτος.

β) Τὰ γράμματα τῆς ἐπὶ τῆς στήλης μας ὑπογραφῆς εἶναι μείζονα (κατὰ τὸ 1/4, κατὰ μέσον ὄρον), βαθύτερον κεχαραγμένα καὶ κείμενα ἀραιότερον τῶν τοῦ ἐπιγράμματος, δὲν εἶναι ὅμως ὑπερδιπλασίον μεγέθους, ὥς συμβαίνει ἐπὶ τοῦ βάθρου τοῦ Λεάνακτος¹³¹. Παρ' ἡμῖν, ὁ αὐτὸς πόθος τοῦ καλλιτέχνου διὰ προβολὴν¹³² ἐξεφράσθη προσέτι καὶ διὰ τῶν μειζόνων μεταγραμμάτων διαστημάτων τοῦ ὀνόματός του ἐν σχέσει πρὸς τὸ ἀκολουθοῦν ρῆμα, ἀλλὰ καὶ διὰ τῆς χαράξεως τοῦ ἐντυπωσιακοῦ ἰδιομόρφου σημεῖου στίξεως ἐκ τριῶν κυκλίσκων· τὸ τελευταῖον τοῦτο ὁριοθετεῖ ἐκ δεξιῶν τὸ ὄνομα, τὸ ὁποῖον, ὀριζόμενον ἐξ ἀριστερῶν ὑπὸ τῆς ἀκμῆς τῆς στήλης καὶ ἄνωθεν ὑπὸ τοῦ προεξέχοντος κανόνος, οἶονεὶ τίθεται ἐν πλαισίῳ καὶ προβάλλεται καταλλήλως.

γ) Συγκρίνοντας τὰ ἐπιγράμματα καὶ τὰς ὑπογραφὰς ἀμφοτέρων τῶν μνημείων παρατηροῦμεν, ὅτι ὁμοίως ἀποδίδονται τὰ σχήματα τῶν κοινῶν γραμμάτων Ι, Ο, Π, Ν, ὥς καὶ τῶν λάμδα (Λ) καὶ γάμμα (Γ), τῶν δύο τελευταίων ἀπαντώντων τόσον εἰς τὸ ἀττικόν, ὅσον καὶ εἰς τὸ βοιωτικὸν ἀλφάβητον.

δ) Τὸ ἐπίγραμμα καὶ ἡ ὑπογραφὴ ἐπὶ τοῦ βάθρου τοῦ Λεάνακτος ἐχαράχθησαν ὑπὸ τῆς αὐτῆς χειρὸς¹³³, τὸ αὐτὸ συμβαίνει καὶ ἐπὶ τῆς ἐξ Ἀκραιφίας στήλης.

ε) Ἐπ' ἀμφοτέρων τῶν μνημείων τὸ ἐπίγραμμα ἐγράφη εἰς μὴ ἀττικὸν ἀλφάβητον· εἰς ἰωνικὸν ἐπὶ τοῦ βάθρου τοῦ Λεάνακτος, εἰς βοιωτικὸν ἐπὶ τῆς ἡμετέρας στήλης.

στ) Τόσον ὁ Λεάναξ, ὅσον καὶ ὁ Μνασίθειος ἦσαν ξένοι· Σάμιος ὁ πρῶτος, Βοιωτὸς ὁ δεύτερος.

Ἡ βάσις τοῦ Λεάνακτος, “deren Inschrift im Duktus dem Peisistratos-Altar nahesteht”¹³⁴, συγγενεῦει καὶ μὲ τὴν ἀφιερωματικὴν ἐπιγραφὴν τοῦ Ἰππάρχου εἰς τὸ ἱερόν τοῦ Πτόου¹³⁵, εἰς τὴν ὁποίαν ὁ Raubitschek¹³⁶ εἶχεν ἀναγνωρίσει τὴν χεῖρα, τὴν χαράξασαν

1214) χρησιμοποιεῖ τὴν φράσιν “Ἐνδοῖος καὶ τόνδ’ ἐποίη. Ἐν παραλλαγαῖς ὑπογράφει καὶ ὁ Ἀριστοκλῆς, ἄλλοτε χρησιμοποιῶν τὸν κοινὸν τύπον (Viviers ἔ.ἀ. 118, 125), ἄλλοτε τὸ ἐπὶ τῆς στήλης τοῦ Ἀριστίωνος γνωστὸν “Ἐργον Ἀριστοκλέως, ἄλλοτε τὸ ἐπὶ τοῦ βάθρου τῆς στήλης τῆς Οἰνάνθης· καὶ τότε Ἀριστοκλέως (αὐτόθι σ. 132 εἰκ. 30, σ. 134 εἰκ. 32). Ἄνωτέρω σημ. 51.

130. Βλ. κατωτέρω σημ. 144-145, 173.

131. Πιθανὸν ἀργότερον ὁ καλλιτέχνης ἀπεχώρησεν ἀπὸ τοῦ ἐργαστηρίου τοῦ Ἐνδοίου “und er seiner Selbstständigkeit nun auf der Basis in der ...beispiellosen Grösse seines Namens Ausdruck gab”, Knigge, *AM* 84, 1969, 84.

132. Ὡσαύτως ἐπὶ τοῦ ἀναθηματικοῦ κιονίσκου τοῦ Ὀφείου τὰ μεταγραμμάτια διαστήματα τῆς ὑπογραφῆς τοῦ Φιλέργου εἶναι μείζονα τῶν τῆς ἐπι-

γραφῆς, ἀλλὰ καὶ τῶν τῆς ὑπογραφῆς τοῦ ἰδίου τοῦ διδασκάλου του, τοῦ Ἐνδοίου. Ὁ Ἀριστοκλῆς, οὗτος ὁ διακεκριμένος καλλιτέχνης, μαθητὴς καὶ συνεργάτης τοῦ Ἐνδοίου, δὲν αἰσθάνεται τὴν ἀνάγκην νὰ ἐξάρῃ τὸ ἔργον του, ὑπογράφων διὰ μειζόνων ἢ ἀραιότερον τοποθετηθέντων γραμμάτων. Βλ. Viviers ἔ.ἀ. 126 εἰκ. 29, σ. 132 εἰκ. 32.

133. Αὐτόθι 108.

134. Knigge, *AM* 84, 1969, 83. Πρόκειται ὁ ὑπὸ Πεισιστράτου, υἱοῦ Ἰππίου, εἰς Πύθιον Ἀπόλλωνα ἀφιερωθεὶς βωμός, ὁ ὑπὸ Θουκυδίδου (VI 54) ἀναφερόμενος. Βλ. Viviers, *Ateliers* 108 εἰκ. 11 καὶ 19 (*IG* I³ 948).

135. Viviers ἔ.ἀ. 109 σημ. 21 εἰκ. 20 (*IG* I³ 1470).

136. Viviers ἔ.ἀ. σημ. 22. Εἰς τὴν ἀποψιν ταύτην ἐμμένει ὁ Raubitschek καὶ ἐν *Hesp. Suppl.* XIX (1982) 131 σημ. 13.

καὶ τὴν ἐπιγραφὴν ἐπὶ τοῦ προαναφερθέντος βωμοῦ· τὴν ταύτισιν αὐτὴν ἐδέχθη καὶ ἡ Jeffery. Εἰς τὰς τρεῖς ταύτας ἐπιγραφὰς ἐφαρμόζονται αἱ ἀρχαὶ τῆς συμμετρίας καὶ τῶν κατ' ὀρθὴν γωνίαν τεμνομένων ἀξόνων εἰς τὸν σχηματισμὸν τῶν γραμμάτων¹³⁷. Ἡ ἐφαρμογὴ αὕτη εἰς μίαν τόσον πρῶτον ἐποχὴν ὀφείλεται, κατὰ τὸν Viviers¹³⁸, εἰς δύο λόγους: Ἐν πρώτοις εἰς τὸ ὅτι αὗται αἱ ἐπιγραφαὶ σχετίζονται πρὸς τὸ περιβάλλον τῆς ἰθινοῦσης τάξεως καὶ κατὰ δεύτερον λόγον εἰς τὸ ὅτι πιθανώτατα εἶναι ἔργα Ἰωνος τεχνίτου ἢ τεχνίτου ὑποστάντος ἰσχυρὰν τὴν ἐπίδρασιν τοῦ ἰωνικοῦ τρόπου χαράξεως τῶν γραμμάτων. Αἱ ἀρχαὶ αὗται ἐφηροδόθησαν καὶ ἐπὶ τῶν ἐπιγραφῶν τῆς ἡμετέρας στήλης¹³⁹, πολλὰ γράμματα τῶν ὁποίων εἶναι ὅμοια κατὰ τὸ σχῆμα πρὸς τὰ γράμματα τῶν ὡς ἄνω τριῶν μνημείων. Χαρακτηριστικῶς ἀναφέρω τὸ μικρότερον μεγέθους ὁμικρον, τὸ ὁποῖον ἐπίσης ἀπαντᾷ, τόσον ἐπὶ τοῦ κιονίσκου τοῦ Ὀψίου¹⁴⁰, ὅσον καὶ ἐπὶ τῆς ἐπὶ τοῦ βάθρου τοῦ Αἰσχροῦ¹⁴¹ ἐπιγραφῆς, τῆς ὑπὸ τῆς Knigge¹⁴² ἀποδοθείσης εἰς τὸν Φίλεργον. Ἡ στήλη μας συγγενεῦει μὲ τὸ ὡς ἄνω βάθρον καὶ κατὰ τὰ ἑξῆς:

- α) Ὁ νεκρὸς ἀμφοτέρων τῶν μνημείων δὲν εἶναι Ἀθηναῖος.
- β) Ἐκ τοῦ λόγου τούτου, ἀμφοτέρων ἡ ἐπιτύμβιος ἐπιγραφή ἐγράφη εἰς μὴ ἀπτικὸν ἀλφάβητον· εἰς ἰωνικὸν καὶ βοιωτικὸν ἀντιστοίχως.
- γ) Τὰ γράμματα ἔχουν μνημειώδη χαρακτῆρα.
- δ) Τὰ μεταγραμμάτια διαστήματα τοῦ ὀνόματος, τόσον τοῦ νεκροῦ Αἰσχροῦ, ὅσον καὶ τοῦ γλύπτου Φιλοῦργου, εἶναι μείζονα τῶν τῶν παρακειμένων λέξεων.
- ε) Ἐκαστον τῶν ὡς ἄνω δύο ὀνομάτων¹⁴³ χωρίζεται ἀπὸ τῶν λοιπῶν λέξεων δι' ἑνὸς σημείου στίξεως, ἀποτελουμένου ἐκ τριῶν κυκλίσκων. Διαφέρουν κατὰ τὸ ὅτι, τὸ μὲν ἐπὶ τοῦ βάθρου σχῆμα ἐκ τριῶν στιγμῶν εἶναι σύνηθες, ἐνῶ τὸ ἐπὶ τῆς στήλης μας ἐκ τριῶν ἐγχαράκτων κυκλίσκων εἶναι σπανιώτατον¹⁴⁴, ἀπαντῶν μόνον ἐπὶ τῶν ἀμέσως κατωτέρω δύο στηλῶν, ἀμφοτέρων ἐκ τοῦ συγκεκριμένου αὐτοῦ ἐργαστηρίου¹⁴⁵.

137. Viviers, *Ateliers* 108.

138. Αὐτόθι 88 σημ. 115-119. Εἰς τὴν σημ. 115 ἀσκεῖται κριτικὴ τῆς ἀπόψεως τοῦ Immerwahr, *Attic Script* 18, κατὰ τὴν ὁποίαν ἡ ἐπιγραφή τοῦ ἀφιερῶματος τοῦ Πεισιστράτου ἐπανεχαράχθη κατὰ τὸ τέλος τοῦ 5ου αἰ.

139. Βλ. ἄνωτέρω σ. 84 σημ. 13. Οἱ ὑπὸ τοῦ Viviers ἀναφερόμενοι δύο λόγοι ἐρμηνεύουν καὶ τὴν ποιότητα τῶν ἐπιγραφῶν τῆς ἡμετέρας στήλης, σχετιζομένης πρὸς βοιωτικὸν ἀριστοκρατικὸν περιβάλλον καὶ ἐξεληθούσης τῶν χειρῶν Ἰωνος καλλιτέχνου. Βλ. κατωτέρω σ. 105 σημ. 189-194, σ. 116 κέ. σημ. 287-291.

140. Βλ. ἄνωτέρω σημ. 127. Ἐκεῖ ὅλα τὰ κυκλικά γράμματα εἶναι ἐλάσσονα τῶν λοιπῶν.

141. Αἰσχρο : τῷ Ζωῖλο | Σαμίο. Ἰω. Θρεψιάδης, *ΠΑΕ* 1953, 71 εἰκ. 8-9. *IG I³* 1366. Πρόκειται βάθρον κούρου.

142. *AM* 84, 1969, 85 “Die beschriebenen Ähnlichkeiten beider Inschriften sind aber kaum zufällig son-

dern eher für ein und dieselbe Hand bezeichnend”. Ἡ Jeffery (*LSAG* 330) τοποθετεῖ τὴν βάσιν τοῦ Αἰσχροῦ ὀλίγον πρὸ τῆς κατασκευῆς τοῦ θεμιστοκλείου τείχους, ἐνῶ ὁ Willemssen (*Grabmalbasen* 123 κέ). τὴν χρονολογεῖ περὶ τὸ 520. Τὴν ἄποψιν τοῦ Willemssen, τὴν ὁποίαν ἀσπάζεται ὁ Viviers (*Ateliers* 112 σημ. 28, τονίζων ὅτι ἡ ὑψηλὴ αὕτη χρονολογία συνάδει πρὸς τὴν τοῦ βωμοῦ τοῦ Πεισιστράτου), ἐνισχύουν τὰ ἐπὶ τῆς ἡμετέρας στήλης κατ' ἕκαστα στοιχεῖα, ὡς ταῦτα ἀναπτύσσονται εὐθὺς κατωτέρω.

143. Εἶναι σύνηθες, βεβαίως, μετὰ τὸ ὄνομα τοῦ νεκροῦ νὰ ἔχωμεν σημείον στίξεως ἐκ δύο ἢ τριῶν κοκκίδων ἢ ἄλλων διαχωριστικῶν σημείων, π.χ. Μνασιθεῖο : ,]λίνο : , Χαιρεδέμο : (*IG I³* 1196). Ὡς πρὸς τὰς ὑπογραφὰς, ἀναφέρω τὸ Φαίδιμος : ἐργάσατο (*IG I³* 1251) καὶ τὸ Ἀριστοκλῆς : ἐπόεσεν (Viviers ἑ.ἀ. 139 κέ. εἰκ. 34, *IG I³* 1009).

144. Βλ. ἄνωτέρω σ. 88 σημ. 42, 51, σ. 99 σημ. 130.

145. Ἐπὶ τῶν τῆς Οἰνάνθης (ἄνωτ. σημ. 51) καὶ

Ὑπὸ τὸ ἐπὶ τοῦ βάθρου τῆς στήλης τῆς Οἰνάνθης, συζύγου Ὀψίου, ἐπίγραμμα, ἔχομεν τὴν ὑπογραφήν

καὶ τόδε Ἀριστοκλέως

Τὰ γράμματα ὁμοιάζουν πρὸς τὰ τῆς ἡμετέρας στήλης· εἰς τὸ Ἀφσυνθίῃ διακρίνομεν ἓνα ἰωνισμόν¹⁴⁶. Ἡ συχνὴ στίξις, ἡ ἀπαντῶσα ἐπ' ἀμφοτέρων τῶν μνημείων, διευκολύνει τὴν κατανόησιν τοῦ κειμένου, ἐξαίρουσα τὸ κύριον νόημα τοῦ ἐπιγράμματος¹⁴⁷. Ἐπὶ τῆς στήλης μας, τὸ μετὰ τὸ ἔθηκεν σημεῖον στίξεως δηλοῖ τὸ τέλος τοῦ πρώτου μετρικοῦ στίχου· τὸ ὄνομα Πύρριχος τίθεται εἰς τὴν ἀρχὴν τοῦ δευτέρου στίχου καὶ ὅπως τὸ ὄνομα τοῦ Μνασιθείου, μὲ τὸ ὁποῖον ἀρχίζει ὁ πρῶτος στίχος, οὕτω καὶ τοῦ ἰδρυτοῦ τοῦ μνημείου ὀρίζεται δεξιὰ ὑπὸ σημείου στίξεως. Ἡ φιλικὴ σχέσις τῶν δύο προσώπων δηλοῦται μὲ τὸ τελευταῖον ἡμιστίχιον τοῦ ἐλεγείου, τοῦ ὁποῖου προηγεῖται σημεῖον στίξεως, ἀντιστοιχοῦν πρὸς τὰ παρὰ τὰ δύο ὀνόματα σημεία.

Ἡ στήλη τοῦ Σμικύθου, ἐκτὸς τῆς ἰδιομόρφου στίξεως, παραβάλλεται πρὸς τὴν στήλην μας καὶ κατὰ τὰ ἑξῆς:

α) Φέρει τὸ ἐπίγραμμα ἐπὶ τῆς στήλης – ἔστω καὶ ἐπὶ τῆς predella – καὶ οὐχὶ ἐπὶ βάθρου¹⁴⁸.

β) Τοῦτο εἶναι διατεταγμένον εἰς πέντε ἐπιγραφικὸν στίχους¹⁴⁹.

γ) Τὰ σχήματα τῶν γραμμάτων ὁμοιάζουν πρὸς τὰ τῶν ἡμετέρων, ἂν καὶ τὰ τῶν δύο τελευταίων στίχων εἶναι ἐλάσσονα καὶ ἐχαράχθησαν ἀμελέστερον. Τὸ οἰκτίρω συνδέει τὴν στήλην τοῦ Σμικύθου – ἀλλὰ ἐμμέσως καὶ τὴν ἡμέτεραν – μετὰ δύο προσέτι ἐπιταφίων ἐπιγραμμάτων, ἅτινα ἐπίσης ἀπεδόθησαν εἰς τὸ ἐργαστήριον, ὅπου ἡργάζετο καὶ ὁ Ἀριστοκλῆς¹⁵⁰.

Πλὴν τῆς ἐπὶ τοῦ βάθρου τῆς Οἰνάνθης ὑπογραφῆς τοῦ Ἀριστοκλέους, τέσσαρες προσέτι ὑπογραφαὶ τοῦ ἔφθασαν μέχρις ἡμῶν¹⁵¹. Ἡ ἐπὶ τῆς στήλης τοῦ Ἀριστίωνος ὑπογραφή ἀποδίδεται ὑπὸ τῆς Jeffery¹⁵² εἰς τὸν Mason E 1 (?). Διαφέρει τῶν ἰδικῶν μας, καθ' ὅσον ἡ γραφή εἶναι κεκλιμένη καὶ οὐχὶ κατ' ὀρθογωνίως τεμνομένους ἄξονας. Τὸ σχῆμα τῶν πλείστων τῶν γραμμάτων ὅμως εἶναι ὅμοιον ἐπ' ἀμφοτέρων τῶν μνημείων

τοῦ Σμικύθου (ἀνωτ. σημ. 88). Ὁμοῖον σημεῖον στίξεως φέρει καὶ ἡ ἐπιγραφή ἐπὶ τοῦ ἀναθήματος Ὀνεσίμου, υἱοῦ Σμικύθου (Raubitschek, *Dedications* ἀρ. 217 εἰκ.), ὡς καὶ εἷς ὅρος τῆς Ἀμαρυσίας Ἀρτέμιδος (H. Lolling, *AM* 5, 1880, 290). Ὁ Willemssen, *AM* 78, 1963, 121 σημ. 62, θεωρεῖ ὅτι τὸ ἐπὶ τῆς Ἀκροπόλεως ἀνάθημα προέρχεται ἐκ τοῦ αὐτοῦ ἐργαστηρίου καὶ προβληματίζεται περὶ τῆς πιθανῆς σχέσεως συγγενείας μεταξὺ τῶν ἐπὶ τοῦ ἀφιερώματος καὶ τῆς ἐπιταφίου στήλης ὁμωνύμων προσώπων. Τὸ ὅτι τὸ ἀνάθημα προέρχεται ἐκ τοῦ αὐτοῦ ἐργαστηρίου ἀποδεικνύεται καὶ ἐκ τῆς ἐπ' αὐτοῦ ὑπάρξεως τοῦ σπανίου τύπου Α, τοῦ χαρακτηριστικοῦ τῆς ἡμετέρας στήλης. Βλ. ἀνωτέρω σ. 85 σημ. 16.

146. Ἀνωτέρω σ. 89 σημ. 51.

147. “Or le découpage de l'épigramme (τῆς Οἰνάνθης) par cette ponctuation correspond à la structure sémantique”. Viviers, *Ateliers* 135. Δι' ἀνάλυσιν τῶν ἐπιγραμμάτων Κροΐσου καὶ Θράσωνος βλ. κατωτέρω σημ. 150, 161-164.

148. Διὰ τὴν σπάνιν τοῦ φαινομένου ἐν Ἀττικῇ βλ. ἀνωτέρω σ. 96 σημ. 105 καὶ 107.

149. Οἱ δύο πρῶτοι μάλιστα ἐδῶ, εἰς στοιχηδὸν γραφῆν.

150. Πρόκεινται τὰ τοῦ Κροΐσου καὶ τοῦ Θράσωνος (Willemssen, *Grabmalbasen* 119 κέ. Beil. 62.3-4; Viviers, *Ateliers* 137). Βλ. κατωτέρω σημ. 161 καὶ ἀνωτέρω σημ. 54.

151. Αὐτόθι 116 κέ.

152. *BSA* 57, 1962, 141 ἀρ. 52.

(ὄμικρον μικρότερον, Λ L ξ K Σ T). Εἰς τὸν Mason C ἀποδίδει ἡ Jeffery¹⁵³ τὴν ἀνωτέρας ποιότητος γραφὴν ἐπὶ τοῦ βάθρου ἀγάλματος κούρου Τυρ-- Καρὸς τῷ Σκύλ[ακος?]¹⁵⁴..... [Ἀ]ριστοκλῆς ἐπ[οίεσεν?], πρὸς τὴν ὁποίαν παραβάλλεται ἡ ἡμετέρα τοσοῦτον μᾶλλον, καθ' ὅσον τὸ ἐπίγραμμα μᾶλλον φέρει τὰ αὐτὰ σημεῖα στίξεως. Τὸ ὄμικρον εἶναι μικρότερον τῶν λοιπῶν, τὰ πλεῖστα τῶν γραμμάτων εἶναι ὅμοια. Κατὰ τὸν Viviers¹⁵⁵ «οὗτος ὁ τεχνίτης (Mason C) θὰ ἦτο δυνατόν νὰ ἔχη χαράξει καὶ τὸ ἐπιτύμβιον ἐπίγραμμα¹⁵⁶ τοῦ μνημείου Ξενοφάντου υἱοῦ Σοφίλου», μετὰ τῆς γραφῆς τοῦ ὁποίου ὡσαύτως εἶναι λίαν συγγενῆς ἡ ἐπὶ τῆς ἡμετέρας στήλης.

Προβαίνομεν νῦν εἰς ἐξέτασιν τῶν προαναφερθέντων¹⁵⁷ δύο ἐλεγειακῶν διστίχων, τὰ ὅποια ἐμπεριέχουν τὴν προστακτικὴν οἴκτιρον¹⁵⁸. Πρόκεινται τὰ τοῦ Κροίσου καὶ τοῦ Θράσωνος, τὰ ὅποια ἀπεδόθησαν ὑπὸ τῆς Jeffery¹⁵⁹ – ὁμοῦ μετὰ τοῦ ἐπιγράμματος τοῦ Καρὸς – εἰς τὸν Mason C. Τὰ τρία ταῦτα μνημεῖα χαρακτηρίζουν αἱ γραμμαὶ-ὁδηγοὶ καὶ τὰ πολλὰ σημεῖα στίξεως, τὰ ὅποια ἀποτελοῦνται ἐκ δύο κυκλίσκων, ὑποστάντων τὴν ἐπεξεργασίαν τῆς ἐκβαθύνσεως. Τὸ ἐπὶ τῆς στήλης μας ἐπίγραμμα ὁμοιάζει μὲ τὰ προαναφερθέντα, τόσον κατὰ τὰ σημεῖα στίξεως, ὅσον καὶ κατὰ τὴν ὀργάνωσιν τοῦ κειμένου· ὡς πρὸς τὴν ἀπουσίαν τῶν γραμμῶν-ὁδηγῶν, αὗται θὰ εἶχον ἀποδοθῇ διὰ χρώματος, ὡς αἱ ἐπὶ τοῦ μνημείου τοῦ Καρὸς¹⁶⁰, καὶ θὰ κατέστησαν ἐξίτηλοι. Εἰς τὸ ἐπίγραμμα τοῦ Κροίσου¹⁶¹ ἡ φυσικὴ σειρὰ τῶν κυρίων προτάσεων εἶναι: 1, 3, 2¹⁶², ἐνῶ εἰς τὸ τοῦ Θράσωνος¹⁶³: 1, 2, 5¹⁶⁴.

Κατὰ τὴν Jeffery¹⁶⁵ ὁ Ἀριστίων ὁ Πάριος, ὁ Φαίδιμος καὶ ὁ Ἀριστοκλῆς δυνατόν νὰ ἠργάζοντο εἰς τὸ αὐτὸ ἐργαστήριον, ὅπου ἡσχολοῦντο καὶ οἱ Masons A1-3, B, C «οὐχὶ ἀναγκαστικῶς κατὰ τὴν αὐτὴν χρονικὴν περίοδον». Δύο τῶν ἔργων τοῦ Ἀριστίωνος ἐχαράχθησαν ὑπὸ τοῦ Mason B¹⁶⁶ καὶ τὸ τρίτον ὑπὸ τοῦ Mason C. Μετὰ τοῦ ἐνὸς τοῦ Mason B, τὸ ὁποῖον φέρει τὸ ἐλεγειακὸν δίστιχον εἰς τὸν Ἀντίλοχον¹⁶⁷, συγκρίνεται τὸ

153. Αὐτόθι 126 ἀρ. 18. Viviers ἔ.ἀ. 116 κέ. εἰκ. 25-26. *IG* I³ 1344.

154. Ἀκολουθεῖ ὁ ξενόγλωσσος στίχος.

155. ἔ.ἀ. 129. Διὰ τὸ ἐλεγειακὸν δίστιχον εἰς Ξενοφάντον, αὐτόθι 125 κέ. εἰκ. 29 καὶ Willemssen, Grabmalbasen 136 κέ. Beil. 70.

156. *IG* I³ 1218. Ἡ ὑπογραφή Ἀριστοκλῆς ἐποίησεν θεωρεῖται τόσον ὑπὸ τοῦ Willemssen, ὅσον καὶ ὑφ' ἐτέρων (Viviers ἔ.ἀ. 126 σημ. 43-44), ὡς πιθανὸν χαραχθεῖσα ὑπὸ διαφόρου ἢ τὸ ἐπίγραμμα χαράκτου.

157. Ἀνωτέρω σημ. 150.

158. Τὸ οἴκτιρον ἀπαντᾷ καὶ ἐπὶ τοῦ ἐπιγράμματος Τετ(τ)ίχου (*IG* I³ 1194 bis). Διὰ τὸ ἐπὶ τῆς στήλης τοῦ Σμικύθου ἀπαντῶν ἴδιον ρῆμα, ἀλλ' εἰς πρῶτον ἐνικὸν πρόσωπον, βλ. ἀνωτέρω σημ. 88. Εἰς προστακτικὴν ἐνεστώτος ἐτέθη τὸ ρῆμα ἐπὶ τοῦ

ἐπιγράμματος Κλεοῖτο τῷ Μενεσαίχμω. *IG* I³ 1277 (*GV* 1223). Jeffery, *BSA* 57, 1962, 147 ἀρ. 67 πίν. 41c-d (Mason E1?).

159. Αὐτόθι 143 κέ. ἀρ. 57 καὶ σ. 132 ἀρ. 33 πίν. 37e-f.

160. Βλ. ἀνωτέρω σ. 102 σημ. 153.

161. Στέθι : καὶ οἴκτιρον : Κροῖσο | παρὰ σῆμα θανόντος : ἰόν | ποτ' ἐνὶ προμάχοις : ὄλεσε | θῆρος : ἄρες. *IG* I³ 1240 (*GV* 1224).

162. 1. Στέθι : 3. Κροῖσο παρὰ σῆμα θανόντος : 2. καὶ οἴκτιρον :

163. *IG* I³ 1204. Ἀνωτέρω σημ. 54.

164. 1. ἀνθρωπε ἰδοστέιχες : 5. στέθι καὶ οἴκτιρον :

165. Jeffery, *BSA* 57, 1962, 152.

166. Αὐτόθι 120 ἀρ. 8 πίν. 34a-b, σ. 140 ἀρ. 49.

167. Ἀνωτέρω σημ. 63.

ἐπίγραμμά μας, ἐπειδὴ ἀφ' ἑνὸς φέρει τὸ αὐτὸ σημεῖον στίξεως καὶ ἀφ' ἑτέρου ἔχει ὅμοια – ἐκτὸς τῶν κοινῶν εἰς πολλάς ἐπιγραφὰς γραμμάτων – καὶ τὰ χαρακτηριστικὰ Μ, Ν, Ξ. Διαφέρει κατὰ τὸ τρισκελὲς σίγμα, τὸ ὁποῖον ἐκεῖ εἶναι πολὺ ἀνοικτόν, πλησιάζον πρὸς τὴν εὐθειαν καὶ κατὰ τὸ ὅτι τὸ ὀμικρον εἶναι ἴσου πρὸς τὰ ἄλλα γράμματα μεγέθους. Μὲ τὸ τοῦ Mason C, τὸ ὁποῖον φέρει τὸ ἐπίγραμμα εἰς Ξενόφαντον, υἱὸν Κλεοβούλου¹⁶⁸, ἡ στήλη μας ἔχει ὅμοιον τὸ πρῶτον γράμμα τοῦ Μνασίθειας, τοῦ ὁποίου κατ' ἐξαίρεσιν ἡ τετάρτη κεραία δὲν κατέρχεται μέχρι τῆς νοητῆς γραμμῆς ἐδράσεως· καὶ ἐδῶ τὰ σίγμα εἶναι πολὺ ἀνοικτὰ καὶ τὰ ὀμικρον μεγάλου μεγέθους. Ὅλα τὰ ἔψιλον, τέλος, τοῦ ἐπιγράμματος αὐτοῦ εἶναι κεκλιμένα καὶ ἔχουν τὴν κάθετον κεραίαν των κατερχομένην πέραν τῆς κατωτέρας τῶν λοξῶν.

Πλησιέστερον εὐρίσκεται τὸ ἐπίγραμμά μας πρὸς τὴν ἐπὶ τῆς βάσεως ἀγάλματος τοῦ Φαιδίου ἐπιγραφὴν, τῆς ὁποίας ἡ χάραξις ἀπεδόθη εἰς τὸν Mason A1¹⁶⁹. Τοῦτο διότι: α) ἐκείνης τὰ σημεῖα στίξεως ἀποτελοῦνται μὲν ἐκ τριῶν στιγμῶν, ἔχουν ὅμως ὑποστῇ ἔντονον ἐκβάθυνσιν, ὡς τὰ ἡμέτερα· β) ἔχει τοποθετηθῇ εἰς πολλὰ σημεῖα ἢ στίξεις· γ) ὡς προανεφέρθη, τόσον μετὰ τὸ Φαίδιμος, ὅσον καὶ μετὰ τὸ Φιλοῦργος, ὑπάρχει στίξις¹⁷⁰. Ὡς πρὸς τὸ ἄλλον ἔργον τοῦ Φαιδίου – τὴν στήλην τοῦ Ἀρχίου – τοῦ ὁποίου ἡ χάραξις τοῦ ἐπιγράμματος καὶ τῆς συνεχομένης ὑπογραφῆς ἀπεδόθη εἰς τὸν Mason B-C¹⁷¹, αἱ ὁμοιότητές του μετὰ τῆς στήλης μας εἶναι ἔτι εὐκρινέστεραι. Ἐκ τῶν ἤδη ἐπισημανθεισῶν¹⁷², τονίζομεν τὴν πυκνὴν χρησιμοποίησιν τῶν σημείων στίξεως καὶ τὴν ὁμοιότητά των, κυρίως ὅμως τὸ ὅτι τὸ ἐπίγραμμα καὶ ἡ ἐνσωματωμένη ὑπογραφή· θῆκε Φαίδιμο(ς) σοφὸς ἐχαράχθησαν καὶ αὐτὰ ἐπ' αὐτῆς ταύτης τῆς στήλης¹⁷³ καὶ οὐχὶ ἐπὶ τῆς βάσεώς της.

Ἐπὶ τῶν μέχρι τοῦ νῦν ἐξετασθέντων ἐπιγραμμάτων διεκρίναμεν στοιχεῖα, τὰ ὁποῖα ἀμέσως ἢ ἐμμέσως τὰ συνδέουν μὲ τὴν στήλην μας· ταῦτα τὰ στοιχεῖα, ὅμως, δηλοῦν ταυτοχρόνως ὅτι ὅλα αὐτὰ τὰ ἐπιτάφια μνημεῖα συνδέονται – μὲ ἰσχυροτέρους ἢ ἀσθενεστερούς κρίκους – καὶ μεταξύ των· προέρχονται ἐκ τοῦ αὐτοῦ ἐργαστηρίου καὶ ὑπεῖκουν εἰς τὴν αὐτὴν καλλιτεχνικὴν παράδοσιν¹⁷⁴.

168. Βλ. κατωτ. σημ. 304. Jeffery, *BSA* 57, 1962, 120 ἀρ. 9 πίν. 34e.

169. *IG* I³ 1251. Jeffery, *BSA* 57, 1962, 137 ἀρ. 44.

170. Βλ. ἀνωτέρω σημ. 143.

171. Βλ. Jeffery, *BSA* 57, 1962, 139 ἀρ. 48 πίν. 38c.

172. Βλ. ἀνωτέρω σημ. 88, 107.

173. Περὶ τῆς ἐπὶ τῶν ἀττικῶν στηλῶν σπάνιος τοῦ φαινομένου βλ. ἀνωτέρω σ. 96 κέ. σημ. 105-108.

174. Βλ. Viviers, *Ateliers* 89-90, ὅπου τὸ ἐπίγραμμα τῆς Λαμπιτοῦς (*IG* I³ 1380), παρ' ὅλον τὸν διάφορον τρόπον γραφῆς καὶ χαράξεώς του, συσχετίζεται τόσον μετὰ τοῦ κιονίσκου τοῦ Ὀφείου, ἔργου Ἐνδοίου καὶ Φιλέργου (*IG* I³ 763), ὅσον καὶ μετὰ τοῦ μνημείου τοῦ Νέλονος, ἑτέρου ἔργου τοῦ Ἐνδοίου

(*IG* I³ 1214), ἐπειδὴ, πέραν τῆς ὑπογραφῆς τοῦ γλύπτου, μερικὰ στοιχεῖα τοῦ τρόπου γραφῆς καὶ τῶν τριῶν εἶναι συγγενῇ. Ἡ Jeffery (*BSA* 57, 1962, 130, 152) τὴν ἐπιγραφὴν τῆς Λαμπιτοῦς τὴν ἀποδίδει εἰς τὸν Mason E3 καὶ τὴν θέτει πλησιέστατα πρὸς τὸ ὄνομα Ἀριστίωνος, τῆς γνωστῆς στήλης τοῦ Ἀριστοκλέους (*IG* I³ 1256). Ἡ ἐπιγραφὴ τῆς Λαμπιτοῦς καὶ ἡ τῆς στήλης μας ἔχουν τὰ ἐξῆς κοινὰ σημεῖα: ἀρκετὰ συγγενῇ γράμματα· τὴν αὐτὴν ἐκβάθυνσιν τῶν σημείων στίξεως· τὸ ὄνομα τοῦ νεκροῦ καὶ τῆς νεκρᾶς ἀντιστοίχως εἰς τὴν διάλεκτον τῆς πατρίδος ἐκάστου· ἀντιστροφὴν προθέσεως, συνοδευομένην ὑπὸ φαινομένου ἰωνισμοῦ (γῆς ἀπὸ πατροῖες. ἀρχαῖες ἀντὶ φιλεμοσύνες). Βλ. ἀνωτέρω. σ. 89 σημ. 51.

Ἐκ τοῦ αὐτοῦ ἐργαστηρίου προέρχονται καὶ τὰ κατωτέρω ἑξ ἐπιτάφια μνημεῖα, τὰ ὅποια μάλιστα συνιστοῦν ὁμάδα, ὡς φέροντα ἐπίγραμμα, ἀποδιδόμενον ὑπὸ τῆς Jeffery¹⁷⁵ εἰς τὸν Mason B. Διὰ τὸ ἐπὶ βάσεως κιονίσκου ἐπίγραμμα εἰς Ἀντίλοχον καὶ τὰ στοιχεῖα, τὰ ὅποια τὸ συνδέουν μὲ τὴν στήλην μας, ἐγένετο ἤδη λόγος¹⁷⁶. Τέσσερα τῶν ὡς ἄνω μνημείων (Jeffery ἀρ. 6, 7, 58, 63) συνδέονται ἔτι περισσότερον μεταξὺ των, ἐπειδὴ αἱ στήλαι των ἦσαν παρεμφερῶν διαστάσεων κατὰ τὸ κάτω μέρος των (πλάτους ± 0.52 , πάχους ± 0.172 μ.). Στοιχεῖα, τὰ ὅποια συνδέουν περαιτέρω τὰς στήλας ταύτας μεταξὺ των, ἀλλὰ καὶ μετὰ τῆς στήλης μας, εἶναι τὰ ἑξῆς: Τὸ ἐπίγραμμα τοῦ Δαμασιστράτου¹⁷⁷ καὶ τὸ τοῦ Αἰσιμ[ίδου;]¹⁷⁸ ἔχουν κοινὰ τὴν σύνταξιν, τὸ κατέθηκεν καὶ ἴσως καὶ τὸ σῆμα. Μὲ τὴν στήλην μας, τὸ μὲν πρῶτον ἐκ τῶν δύο ἔχει κοινὸν τὸ ὅτι τὸ ὄνομα τοῦ ἰδρυτοῦ τοῦ μνημείου δὲν συνοδεύεται ὑπὸ οὐσιαστικοῦ δηλοῦντος συγγένειαν (πατήρ, μήτηρ κτλ.), τοῦ δὲ δευτέρου τὰ εὐμεγέθη γράμματα ὁμοιάζουν πρὸς τὰ τῆς στήλης μας (ΞΜΡΜ). Περισσότερον ὁμοιάζει τὸ ἐπὶ τῆς στήλης μας ἐπίγραμμα μὲ τὸ ἐπὶ τῆς βάσεως τῆς στήλης τοῦ Ἀλέξου¹⁷⁹. Πέραν τῆς ὁμοιότητος τῶν γραμμάτων, ἡ τρίτη αὕτη στήλη φέρει τὸ αὐτὸ μὲ τὴν στήλην μας σημεῖον στίξεως ἐκ δύο ἐν ἐκβαθύνσει κυκλίσκων καὶ μάλιστα ἐν ἀφθονίᾳ, μεθ' ἐκάστην δηλονότι λέξιν, πρὸς εὐκρινεστέραν ἀπόδοσιν τοῦ νοήματος¹⁸⁰. Ἐπίσης, ἐπ' ἀμφοτέρων τῶν στηλῶν «ὁμιλεῖ»¹⁸¹ τὸ μνημεῖον, ἔχομεν δηλαδὴ τὴν αὐτὴν σύνταξιν κεμένον.

Μετὰ τοῦ τετάρτου τῶν προαναφερθέντων μνημείων, δηλαδὴ μετὰ τῆς περιφήμου στήλης τῶν Ἀδελφῶν τοῦ Μητροπολιτικοῦ Μουσείου τῆς Ν. Ὑόρκης¹⁸², ἡ ἐξ ὑμητιίου μαρμάρου στήλη μας εὐρίσκεται εἰς ἄμεσον συνάφειαν. Ἡ βάσις ἐκείνης ἔγινεν ἐπίσης ἐκ μαρμάρου Ὑμητιοῦ· εἰς τὸ ἐπίγραμμα τὰ γράμματα εἶναι ὅμοια (πέραν τῶν κοινῶν, μνημονεύομεν ἰδιαιτέρως τά: ΞΘΜΓΚ) καὶ ἀναφέρεται ἡ λέξις μνῆμα. Ὡς πρὸς τὴν ἀνάγλυφον παράστασιν, πολλὰ στοιχεῖα μορφολογικά¹⁸³ καὶ εἰκονογραφικά¹⁸⁴ δηλοῦν ὅτι εὐρισκόμεθα ἐντὸς τοῦ αὐτοῦ πνεύματος καὶ τῆς αὐτῆς καλλιτεχνικῆς παραδόσεως. Μὲ τὰ ἐπιγράμματα τῶν δύο αὐτῶν στηλῶν εὐρίσκεται εἰς ἄμεσον σχέσιν τὸ ἐπίγραμμα τῆς στήλης τῶν Κύλωνος παιδῶν¹⁸⁵, τὸ ἔκτον τούτων, μὲ τὰ ὅποια συγκρίνομεν τὴν στή-

175. Jeffery, *BSA* 57, 1962, 115 κέ. ἀρ. 6, 7, 8, 41, 58, 63 καὶ σ. 151.

176. Ἀνωτέρω σ. 102 σημ. 167 (Jeffery ἔ.ἀ. ἀρ. 8 πίν. 34a-b).

177. *IG* I³ 1243 (Jeffery ἔ.ἀ. 144 ἀρ. 58 πίν. 40a): τὸπικλῆος παιδὸς Δαμα|σιστράτο ἐνθάδε σῆμα | Πεισιάναχς κατέθηκε· τὸ | γὰρ γέρας ἐστὶ θανόν-το[ς].

178. *IG* I³ 1206 (Jeffery, *BSA* 57, 1962, ἀρ. 7 πίν. 33c): Αἰσιμ[ίδου? τὸ]δε [σῆ]|μα φίλε μέτερ κα[τέ]|θηκεν.

179. *IG* I³ 1349 (Jeffery, *BSA* 57, 1962, ἀρ. 6 πίν. 33b): [μν]ῆμα : Ἀλέχσο : εἰμὶ : τὸ Δελίο. Πρβ. *IG* I³ 1274 (ἀνωτέρω σημ. 49).

180. Βλ. ἀνωτέρω σ. 101 σημ. 147. Ἐνταῦθα ἔχομεν: 3) εἰμὶ 1) μνῆμα 2) Ἀλέχσο 4) τὸ Δελίο.

181. Βλ. Burzachechi, *Objets parlants, Epigraphica* 24, 1962, 3-54.

182. *IG* I³ 1241 (Jeffery, *BSA* 57, 1962, ἀρ. 63 πίν. 41a).

183. Ταῦτα ἀναλύονται ὑπὸ τῆς συγγραφῆς ἐν μονογραφίᾳ (βλ. ἀνωτ. σ. 81, ἀστερίσκον).

184. Βλ. ἀνωτέρω σ. 95 σημ. 96. Διὰ τὸν προεξέχοντα κανόνα, ἐφ' οὗ φέρονται αἱ μορφαί, βλ. ἀνωτέρω σ. 94 σημ. 85.

185. Βλ. ἀνωτέρω σημ. 58 (Jeffery, *BSA* 57, 1962, ἀρ. 41 πίν. 38d-e).

λην μας καὶ τὰ ὅποια ὅλα ἐχαράχθησαν ὑπὸ τοῦ Mason B¹⁸⁶. Μὲ τὸ τῆς Ν. Ὑόρκης ὁμοιοῦται κατὰ τὸ ὅτι καὶ τῶν δύο ἐπιγραμμάτων ὁ πρῶτος στίχος ἐμφανίζει παραπλήσια στοιχεῖα: μνῆμα... πατέρ ἐπέθεκε θανόντ[οι] (σῆμα ... Κύλον ἐπέθεκε θανόν<ν>-τοι<ν>). Καὶ τῶν τριῶν στηλῶν τὸ ἐπίγραμμα φέρει τὸ αὐτὸ σημεῖον στίξεως, ἐκ δύο ἐν ἐκβαθύνσει κυκλίσκων· ἡ συχνὴ μάλιστα χρησιμοποίησις τῆς στίξεως τόσον ἐπὶ τοῦ ἐπιγράμματος τῆς στήλης μας, ὅσον καὶ ἐπὶ τοῦ τῆς στήλης τῶν Κύλωνος παίδων φανερώνει, ὅτι καὶ ἐδῶ, ὡς καὶ εἰς προηγουμένως ἀναφερθέντα ἐπιγράμματα, ὁργανώθη τὸ κείμενον οὕτως, ὥστε νὰ διακρίνονται τὰ κύρια¹⁸⁷ ἀπὸ τῶν, λόγῳ τῆς ἀνάγκης τοῦ μέτρου, παρεμβالλομένων δευτερευόντων στοιχείων τοῦ λόγου. Ἡ λέξις φιλέμοσύνη ἐξ ἄλλου, ἐν Ἀττικῇ¹⁸⁸ μόνον ἐπὶ τῆς στήλης μας καὶ ἐπὶ τῆς τῶν Κύλωνος παίδων ἀπαντᾷ καὶ μάλιστα εἰς ἀμφοτέρας τὰς περιπτώσεις κεχαραγμένη εἰς τὸ ἀριστερὸν μέρος τοῦ τελευταίου ἐπιγραφικοῦ στίχου καὶ μὲ τὰ αὐτὰ ἀκριβῶς γράμματα. Ὅμοια ἐπ' ἀμφοτέρων τῶν στηλῶν εἶναι καὶ τὰ λοιπὰ γράμματα, πλην τοῦ ἄλφα, τὸ ὅποιον εἰς τὴν στήλην μας εἶναι τοῦ βοιωτικοῦ ἀλφαβήτου.

Ἐτονίσθη ἤδη, ὅτι οἱ ἰωνισμοί, οἱ ἀπαντῶντες ἐπὶ τῶν ὑπὸ Ἐνδοίου¹⁸⁹ ὑπογραφομένων μνημείων, δὲν εἶναι τυχαῖοι οὔτε πρέπει νὰ ἀποδίδονται εἰς ἐπιθυμίαν τοῦ παραγωγέαντος τὸ ἔργον¹⁹⁰. ὁμοίως καὶ ἐπὶ τῶν ὑπὸ Φιλέργου¹⁹¹ - Φιλούργου ὑπογραφομένων, τοσοῦτον μᾶλλον, καθ' ὅσον ὁ ἰωνισμὸς ἀρχαῖες περιλαμβάνεται εἰς τὸ ἐπὶ τῆς ἡμετέρας στήλης ἐπίγραμμα, ὅπερ ἐγράφη εἰς βοιωτικὸν ἀλφάβητον καὶ μάλιστα ἀφορᾷ εἰς δύο Βοιωτούς¹⁹². Τὴν ἐκδοχὴν τῆς ἰωνικῆς (σαμιακῆς;) καταγωγῆς τοῦ διδασκάλου Ἐνδοίου καὶ τοῦ μαθητοῦ Φιλέργου¹⁹³ (=ἀττ. Φιλούργου) ἐνισχύει τὸ γεγονός, ὅτι τὸ ἐργαστήριόν των εἶχε πελάτας Ἰωνας καὶ πρὸ παντὸς Σαμίους¹⁹⁴.

Ἡ προσπάθεια πρὸς ἐπακριβὴ κατὰ τὸ δυνατόν χρονολόγησιν τῆς στήλης μας θὰ εὐο-

186. Ἀνωτέρω σ. 104 σημ. 175· Διὰ τὴν ὁμοιότητα τοῦ γράμματος υ βλ. ἀνωτέρω σημ. 23.

187. Διὰ τὸ ἐπίγραμμα τῆς στήλης τῶν Κύλωνος παίδων (ἀνωτέρω σημ. 58) ἔχομεν τὴν σειρὰν: 2, 1, 3, 4, 5. Διὰ τὸ τῆς στήλης μας βλ. ἀνωτέρω σ. 101 σημ. 147. Τὸ αὐτὸ φαινόμενον παρατηρεῖται καὶ ἐπὶ τοῦ ἐπιγράμματος τοῦ Ἀρχίου (βλ. ἀνωτέρω σημ. 88, 107), τοῦ ὁποίου τὰ σημεῖα στίξεως εἶναι ὅμοια πρὸς τὰ τῶν τριῶν, περὶ ὧν ὁ λόγος, στηλῶν.

188. Διὰ τὸν ἰωνικὸν ᾠδὸν βλ. ἀνωτ. σ. 90 σημ. 56-57.

189. Knigge, *AM* 84, 1969, 86 σημ. 62. Raubitschek, *ÖJh* 31, 1938, Beibl. 66.

190. Τὸ ἰωνικὸν τελικὸν σίγμα τῆς ὑπογραφῆς Ἐνδοῖος ἐχαράχθη ἐπὶ τοῦ κιονίσκου μὲ τὴν ἀφιερωματικὴν ἐπιγραφὴν τοῦ Ὀψίου, Ἀθηναίου πολίτου.

191. Ἡ ὑπογραφὴ Φιλέργου ἐπὶ τοῦ μνημείου τοῦ Λεάνακτος ἐχαράχθη εἰς μεικτόν - ἀττικὸν καὶ ἰωνι-

κὸν - ἀλφάβητον. Βλ. ἀνωτέρω σημ. 128.

192. Ὁ ἰωνισμὸς ἐπὶ τοῦ ἐπιγράμματος τοῦ μνημείου τῆς Οἰνάνθης (Ἀφσυνθίε... ἀνωτέρω σημ. 51), ἔργου Ἀριστοκλέους, πρέπει ἐξ ἀντιθέτου νὰ ὀφείληται μᾶλλον εἰς ἰωνικὴν καταγωγὴν τῆς Ἀψυνθίας καὶ οὐχὶ εἰς τὴν ἰωνίζουσαν ἀτμόσφαιραν τοῦ ἐργαστηρίου, ὅπου ἠργάζετο καὶ ὁ Ἀθηναῖος Ἀριστοκλῆς.

193. Οἱ πλεῖστοι τῶν μελετητῶν δέχονται τὸ τοῦ Πausανίου (Ἐνδοῖος ἦν γένος μὲν Ἀθηναῖος, Δαιδάλου δὲ μαθητῆς. I 26, 4), ὑπάρχουν ὅμως καὶ οἱ θεωροῦντες τὸν Ἐνδοῖον Ἰωνα (βλ. Viviers, *Ateliers* 99 σημ. 151-2). Ἀσφαλεστέρα θεωρεῖται ἡ ἰωνικὴ καταγωγὴ τοῦ Φιλέργου-Φιλούργου (αὐτόθι 113 καὶ Raubitschek, *Dedications* 494 κέ.). Βλ. κατωτέρω σημ. 351.

194. Ἡ Λαμπιτώ (ἀνωτ. σημ. 51) κατήγετο ἐξ Ἰωνίας. Τὸ ὄνομα Νείλων (*IG* I³ 1214) μᾶς παραδίδεται ἐκ Σάμου καὶ εἶναι πιθανώτατα σαμιακῆς προελεύ-

δωθῇ μετὰ τὴν ὁλοκλήρωσιν τῆς μελέτης τοῦ γλυπτοῦ τῆς διακόσμου¹⁹⁵. Πάντως, ἡ μεγάλη συγγένεια τοῦ ἐπιγράμματός μας πρὸς τὸ ἐπὶ τοῦ μνημείου τῶν Κύλωνος¹⁹⁶ παίδων δημιουργεῖ προβληματισμόν· ἐκτὸς ἐὰν δεχθῶμεν χθαμαλωτέραν χρονολογίαν διὰ τὸ δεύτερον τοῦτο ἔργον. Νομίζομεν ὅτι ἡ τοποθέτησις τῆς στήλης μας εἰς τὴν δεκαετίαν 520-510 εἶναι, πρὸς ὥρας, ἡ ἀσφαλεστέρα.

Χωροῦντες εἰς ἐρμηνείαν τῆς παραστάσεως τοῦ ἀναγλύφου μας, ἔχομεν νὰ παρατηρήσωμεν τὰ ἑξῆς. Ἡ στήλη, ἡ ὁποία παριστᾷ τὴν συνήθη εἰς τὰς ἀρχαϊκὰς ἀττικὰς στήλας μορφήν τοῦ εὐσταλοῦς γυμνοῦ νέου, διακρίνεται τῶν λοιπῶν καὶ χαρακτηρίζεται ἐκ τῶν δύο συμβόλων τῆς¹⁹⁷ (Attributs), τοῦ ἀλέκτορος καὶ τοῦ ἄνθους, τοῦ φερομένου πρὸς τὴν ρῖνα.

Ὁ ἀλέκτωρ¹⁹⁸ εἶχε χθόνιον χαρακτῆρα καὶ ἀποτροπαϊκὴν σημασίαν. Οἱ ἀρχαῖοι τοῦ ἀπέδιδον δαιμονικὰς δυνάμεις καὶ ἐπίστευον ὅτι ἡ φωνὴ του ἦτο ἱκανὴ νὰ τρέψῃ εἰς φυγὴν ἓνα λέοντα.

Αἱ πρῶται παραστάσεις ἀλεκτόρων, κυρίως ἐν Ἀττικῇ καὶ ἐν Κορίνθῳ, χρονολογοῦνται περὶ τὸ 700. Κατὰ τὸν 7ον αἰ. παριστῶνται μεμονωμένοι ἢ ἐν σειραῖς καὶ μόνον κατὰ τὸν 6ον αἰ. ἐν ἀλεκτρονομαχίαις¹⁹⁹. Ὁ ἀλέκτωρ ἦτο δῶρον προσφορᾶς²⁰⁰ πρὸς ἥρωας²⁰¹ καὶ ὠρισμένας θεότητας²⁰².

Εἶδομεν ἀνωτέρω ὅτι ὁ ἀλέκτωρ ἀπαντᾷ ἐπὶ ἀναγλύφων, προερχομένων ἐκ τοῦ ἰωνικοῦ χώρου ἢ ἐκ περιοχῶν, τελουσῶν ὑπὸ ἰωνικὴν ἐπίδρασιν. Πολλάκις ἐρμηνεύεται ὡς συμβολίζων τὴν ὑψηλὴν κοινωνικὴν θέσιν (status) τῆς οἰκογενείας τοῦ νεκροῦ, ὅπως εἰς τὴν ἐκ Κραννῶνος τῆς Θεσσαλίας στήλην τοῦ ΦΕΚΕΔΑΜΟΥ²⁰³, ὁ ὁποῖος κρατεῖ

σεως (Knigge, *AM* 84, 1969, 86 σημ. 64). Ὁ Λεάναξ (*IG* I³ 1365) ἦτο Σάμιος, ὁ Αἰσχρος (*IG* I³ 1366) ὁμοίως. Διὰ τὸ Ἀφσυνθίε βλ. ἀνωτέρω σημ. 192.

195. Δημοσιευθεσομένης ἐν μονογραφίᾳ (βλ. ἀνωτ. σ. 81, ἀστερίσκον).

196. Χρονολογούμενου περὶ τὸ 530 π.Χ. Βλ. Jeffery, *BSA* 57, 1962, 136 ἀρ. 41 πίν. 38d-e.

197. Βλ. ἀνωτέρω σ. 81 κέ. σημ. 5-8.

198. Ἀλέκτωρ, ποιητικὸς τύπος τοῦ ἀλεκτροῦ (ἐκ τοῦ ἀλέξω = ἀπομακρύνω τὸ κακόν). H. Frisk, *Griechisches etymologisches Wörterbuch* (1954) 68 (λήμμα).

199. Βλ. R. Hampe, *Ein frühattischer Grabfund* (1960) 58.

200. Βλ. P. Stengel, *Opferbräuche der Griechen* (1910) 142 καὶ 159.

201. Hampe ἑ.ἀ. 59. Πρβ. τὸ ἐκ Χρυσάφων λακωνικὸν ἥρωικόν ἀνάγλυφον (ἀνωτ. σημ. 72) ἐν Boardman, *Greek Sculpture* 165 εἰκ. 253.

202. Ὁ ἀλέκτωρ εἰς τὸ μνημεῖον τῶν Ἀρπυιῶν, τῶν περὶ τὸ 480 χρόνων, προσφέρεται εἰς τὸν Ἄδην καὶ οὐχὶ εἰς τὸν νεκρόν. Βλ. Berger, *Arztrelief* 121 σημ. 303 καὶ σ. 138 κέ. Τὸ ὅτι ἡ θυσία τοῦ ἀλέκτορος εἰς

τὸν Ἀσκληπιὸν ἐτελεῖτο οὐχὶ μόνον ὑπὲρ τῆς ἰάσεως τῶν σωμάτων, ἀλλὰ καὶ ὑπὲρ τῶν ψυχῶν καταδεικνύεται ἐκ τῶν τελευταίων λόγων τοῦ Σωκράτους εἰς τὸν διάλογον *Φαίδων* (Πλάτ. 118, Α), ὅπου οὗτος ζητεῖ παρὰ τοῦ Κρίτωνος νὰ θυσιάσῃ ἀλέκτωρ εἰς τὸν θεὸν αὐτόν.

203. Βλ. H. Biesantz, *Die thessalischen Grabreliefs* (1965) 16 K26 πίν. 12 καὶ σ. 88 (τοῦ β' ἡμίσεος τοῦ 5ου αἰ.). Τὸ ἀνάγλυφον παριστᾷ καθημερινήν σκηνήν. Διὰ τὸν συμβολισμόν τῆς ὑψηλῆς κοινωνικῆς θέσεως τῶν μετ' ἀλέκτορος εἰκονιζομένων ἐφήβων βλ. κατωτέρω σ. 111 σημ. 244-246. Ἡ D. Woysch-Méautis, *La représentation des animaux et des êtres fabuleux sur les monuments funéraires grecs de l'époque archaïque à la fin du IV s. av. J.-C.* (1982) 47 σημ. 300-304 πίν. 30 ἀρ. 215 ἀπορρίπτει (ὡς καὶ ἄλλοι μελετηταὶ) τὴν ἄποψιν τοῦ A. Furtwängler, ὅτι ἐνταῦθα ὁ ἀλέκτωρ ἐπέχει θέσιν χθονίου συμβόλου (τοῦ ἡγαπημένου τῆς κόρης) καὶ τονίζει, ὅτι πρόκειται ἐρωτικὸν δῶρον, τὸ ὁποῖον δύναται ὁμως νὰ συμβολίσῃ τὸ πολεμικὸν μένος, δεδομένου ὅτι ὁ νεκρὸς ἔφηβος παριστᾶται κρατῶν διὰ τῆς ἀριστερᾶς δύο ἀκόντια.

μικρὸν ἀλέκτορα εἰς τὸ στήθος καὶ διὰ τῆς ἀριστερᾶς δύο ἀκόντια. Ὁ ἐντυπωσιακὸς ἀλέκτωρ τῆς στήλης μας εἶναι ἐκ τῶν ἀρχαιοτέρων ἀναγλύφων παραστάσεων τοῦ πτηνοῦ εἰς αὐτὸ τὸ μέγεθος καὶ συγκρίνεται πρὸς τὸν ἐπὶ τοῦ θρόνου τῆς Κνίδου²⁰⁴, τῶν περὶ τὸ 500 χρόνων, εἰκονιζόμενον ἀλέκτορα, ἐρμηνευόμενον καὶ αὐτὸν ὡς σύμβολον τῆς ὑψηλῆς κοινωνικῆς θέσεως τῆς ἐπὶ τοῦ θρόνου ὀλογλύφου ἀνδρικῆς μορφῆς. Ὡς πρὸς τὸν ἐπὶ τοῦ ἀναγλύφου τῆς Κῶ ἀλέκτορα, οὗτος ἐπιδέχεται πολλὰς ἐρμηνείας²⁰⁵. Ἐπικρατεστέρα εἶναι ἡ ἄποψις, ὅτι τὸ ἀνάγλυφον εἶναι ἐπιτύμβιον, παριστᾷ καθημερινὴν σκηνὴν καὶ ὅτι ὁ ἀλέκτωρ ἀνῆκεν εἰς τὸν παῖδα, εἴτε ὡς ἰδιάζον ἀπόκτημα²⁰⁶ – ὡς δηλαδὴ ὁ κύων ἀνῆκεν εἰς τὸν ἄνδρα – εἴτε ὁ παῖς τὸν εἶχε λάβει ὡς δῶρον παρὰ τοῦ θανόντος συντρέφου του. Ὡς σύμβολον τῆς ὑψηλῆς κοινωνικῆς θέσεως τοῦ νεκροῦ δύναται νὰ θεωρηθῇ ὁ ἀλέκτωρ, ἐὰν ὁ παῖς, ἀπὸ τῆς ἀριστερᾶς τοῦ ὁποῖου κρέματα ἀρύβαλλος, ἐκληφθῇ ὡς μικρὸς δοῦλος²⁰⁷ τοῦ νεκροῦ. Ἡ προσφάτως ἐν Ρόδῳ²⁰⁸ ἀποκαλυφθεῖσα ἐπιτύμβιος στήλη τῶν περὶ τὸ 465 χρόνων, ἡ παριστῶσα παῖδα, ἄρτι εἰληφότα ἀλέκτορα παρὰ τῶν χειρῶν τοῦ θανόντος νεαροῦ ἀνδρὸς-παιδαγωγοῦ, ἐνισχύει τὴν πρώτην ἄποψιν, τοποθετοῦσα ταυτοχρόνως τὴν ἐξ Ἀκραϊφίας στήλην ἐπὶ κεφαλῆς τῆς σειρᾶς. Διαφόρως ἐρμηνεύεται ἡ ἐπὶ ἐπιτυμβίων στηλῶν παράστασις ἀλέκτορος, τρεφομένου ὑπὸ παιδίσκεης²⁰⁹ ἢ εὐρισκομένου μεταξὺ τῶν ποδῶν θρόνου²¹⁰. τότε θεωρεῖται οἰκόσιτον ὀρνιθοειδὲς καὶ παριστᾶται εἰς καθημερινὴν σκηνὴν²¹¹.

Ὁ ἐπὶ τῆς στήλης μας ἀνάγλυφος ἀλέκτωρ, ἐν συνδυασμῷ πρὸς τὸν ἐπὶ τῆς ἰωνιζούσης στήλης τοῦ Ἀντιφάνους²¹² ἐγγάρακτον καὶ γραπτὸν ἀλέκτορα, μᾶς ὑποβάλλει τὴν ἰδέαν, ὅτι τὰ ἀττικὰ ἐργαστήρια ἤδη ἀπὸ τοῦ τελευταίου τετάρτου τοῦ 6ου αἰ.²¹³ εἶχον εἰσαγάγει εἰς τὸ θεματολόγιόν των τοῦτο τὸ εἰκονογραφικὸν θέμα, ἀνεξαρτήτως τοῦ ἐὰν

204. R. Özgan, Ein neues archaisches Sitzbild aus Knidos, *Festschrift für Nikolaus Himmelmann* (1989) 47 κέ. πίν. 9.3, 10.2.

205. Βλ. Berger, *Arztrelief* 120 κέ. σημ. 297-303 εἰκ. 140 (τῶν ἀρχῶν τοῦ 5ου αἰ.).

206. Ὁ ἀλέκτωρ δίδεται συχνάκις δῶρον εἰς παιδία. Βλ. L. Deubner, *Spiele und Spielzeug der Griechen*, *Die Antike* 6, 1930, 164 εἰκ. 2.

207. Hiller, *Grabreliefs* 50.

208. Er. Kaninia, An Early Fifth-Century B.C. Grave Stele from Rhodes ἐν *Sculptors and Sculpture of Caria and the Dodecanese* (ἐκδ. Jan Jenkins καὶ G. B. Waywell, London 1997) 144-149 πίν. 259-262.

209. E. Pfuhl, Spätionische Plastik, *JdI* 50, 1935, 21 εἰκ. 9 (τῶν περὶ τὸ 430-420 χρόνων). Méautis ἔ.ἀ. (σημ. 203) 47 σημ. 298. H. Rühfel, *Das Kind in der griechischen Kunst* (1984) 98 εἰκ. 39.

210. Ὡς ἐπὶ τῶν στηλῶν τῆς Σινώπης, τῶν μέσων τοῦ 5ου αἰ. Βλ. E. Akurgal, *Zwei Grabstelen vorklassischer Zeit aus Sinope*, 111 *BWPr.* 1955, 5 κέ. εἰκ. 1, 4-5, 7. Ὡσαύτως ἐπὶ τῆς στήλης τῆς Πύδνης, τῶν περὶ

τὸ 400 χρόνων. Βλ. Aik. Kostoglou-Despini, Eine Grabstele aus Pydna, *Kanon, Festschrift für Ernest Berger*, *AntK Beih.* 15 (1988) 181 κέ. πίν. 50.1.

211. Δι' ἐπιτυμβίους στήλας τῶν μεταγενεστέρων χρόνων βλ. E. Pfuhl - H. Möbius, *Die ostgriechischen Grabreliefs* (1977): ἀρ. 742 πίν. 110 καὶ ἀρ. 762 πίν. 113· ἐφ' ἐκάστης στήλης παῖς, προτείνων σταφυλὴν πρὸς ἀλέκτορα (2ου π.Χ. αἰ. ἐκ Χίου καὶ Κυζίκου ἀντιστοιχῶς). Ἀρ. 771, πίν. 114· παῖς τρέχων πρὸς ἀριστερὰ καὶ συλλαμβάνων ἀλέκτορα ἀπὸ τῆς οὐρᾶς (τῶν αὐτοκρατορικῶν χρόνων). Ἀρ. 804· παῖς κρατῶν καρπούς, πρὸς τοὺς ὁποίους τείνει τὴν κεφαλὴν ἀλέκτωρ, ἔτοιμος νὰ ἐφορμήσῃ (τῶν μέσων τοῦ 2ου π.Χ. αἰ. ἐκ Σμύρνης).

212. Βλ. ἀνωτέρω σ. 92 σημ. 72 καὶ σ. 96 σημ. 107.

213. Κατὰ τὴν ἐπικρατοῦσαν ἄποψιν, τὸ ἐπὶ τῶν ἐπιτυμβίων ἀναγλύφων θέμα τῆς μεμονωμένης ἀνθρωπίνης μορφῆς, τῆς κρατοῦσης πτηνόν, εἰσάγεται εἰς τὴν Ἀττικὴν ἐξ Ἰωνίας μετὰ τὰ μέσα τοῦ 5ου αἰ. Βλ. Λεμπέση, *Στήλες* 91 σημ. 462.

οἱ καλλιτέχναι, οἱ σχεδιάζοντες καὶ ἐκτελοῦντες ταῦτα τὰ ἀνάγλυφα ἢ γραπτὰ ἐπιτύμβια μνημεῖα, ἦσαν Ἰωνες μέτοικοι· εἰς τὴν περίπτωσίν μας, μάλιστα, ἡ στήλη προωρίζετο διὰ βοιωτικὴν πόλιν, τῆς ὁποίας οἱ ὑστεροαρχαῖκοι τάφοι μᾶς ἔδωσαν ἱκανὸν ἀριθμὸν μελανομόρφων σκύφων μετὰ παραστάσεων ἀλεκτόρων²¹⁴ καὶ πολλὰ εἰδώλια ἀλέκτορος²¹⁵ διαφόρων τύπων. Ὑπενθυμίζομεν, ὅτι ὁ ἀλέκτωρ ἐμφανίζεται ἐπὶ τῶν γνωστοῦ τύπου βοιωτικῶν εἰδωλίων τοῦ γ' τετάρτου τοῦ 5ου αἰ., τοῦ παριστῶντος γυμνὸν ἰστάμενον νέον, φέροντα τὸ ἱμάτιον ἐπὶ τῶν ὤμων²¹⁶.

Ὡς πρὸς τὴν ἐρμηνείαν τῆς παραστάσεως παρατηροῦμεν, ὅτι ταύτην ποιεῖ ἐναργεστάτην τὸ ἐπιγράμμα, τόσον διὰ τῆς φράσεως ἀρχαῖες ἀντὶ φιλεμοσύνες, ὅσον καὶ διὰ τῆς ἀναφορᾶς εἰς τὸν ἰδρύσαντα τὴν στήλην, τὸν ὁποῖον δὲν χαρακτηρίζει βαθμὸς τις συγγενείας μετὰ τοῦ θανόντος ἐφήβου²¹⁷. Ἀλλὰ καὶ τὰνάπαλιν, ἡ εἰκονογραφία βοηθεῖ εἰς τὴν ἐρμηνείαν τοῦ προσώπου τοῦ Πυρρίχου καὶ εἰς τὴν σύλληψιν τοῦ βαθυτέρου νοήματος τοῦ ἐπιγράμματος. Ἔχει ἐπισημανθῇ²¹⁸, ὅτι μεταξὺ τῶν ἐλαχίστων ἀρχαῖκων γλυπτῶν στηλῶν τῆς Βοιωτίας, ἐκ τῶν τεσσάρων αἱ δύο παριστοῦν δύο ἀνδρικός μορφάς – ἀδελφοὺς ἢ συμπολεμιστάς²¹⁹. Εἰς τὴν στήλην μας – ταύτην, τοῦ ἀττικοῦ τύπου τῆς μονοπροσώπου – πάλιν δηλοῦται συναισθηματικὴ σχέσις δύο προσώπων τοῦ ἄρρενος φύλου, ἐδῶ ὅμως αὕτη ἐκφράζεται μόνον διὰ τοῦ ἐπιγράμματος²²⁰ καὶ εὐλόγως, ἐφ' ὅσον τὸ ἕτερον τῶν προσώπων, ὁ ὥριμος ἀριστοκράτης, εὐρίσκετο ἐν ζωῇ²²¹.

Εὐρισκόμεθα εἰς ἐποχὴν, καθ' ἣν εἰς τὰ ἀριστοκρατικὰ καὶ ὀλιγαρχικὰ πολιτεύματα ἡ ἀγωγή τῶν νέων (ἢ παιδεία τῶν Ἑλλήνων) ἐξακολουθεῖ νὰ στηρίζεται εἰς τὸ παράδειγμα· τόσον εἰς τὸ παρεχόμενον ὑπὸ τῶν μεγάλων μυθολογικῶν προτύπων, τῶν ὁποίων

214. Πέραν τῶν πολλῶν τῆς ομάδος CHC, περὶ ὧν βλ. Andreiomenou, *Beiträge* σμ. 491-493 (δύο φωτογραφίαι) καὶ σποράδην (βλ. κατωτέρω σμ. 273 εἰκ. 5), παραστάσεις ἀλεκτόρων ἔχομεν καὶ ἐπὶ βοιωτικῶν σκύφων ἐτέρων συγχρόνων ομάδων. Βλ. κατωτέρω σ. 114 σμ. 273 εἰκ. 6 καὶ *Beiträge* σμ. 236, 494, 502, 813, 820, μετὰ φωτογραφιῶν τῆς αὐτῆς, *Μουσεῖον* σμ. 38 εἰκ. 12 καὶ *ΑΔ* 29, 1973/74, Β, 427 σμ. 27 πίν. 280γ<β>.

215. Βλ. Ἀνδρειωμένου, *ΠΑΕ* 1989, 145 σμ. 65 πίν. 102ε, *ΠΑΕ* 1990, 137 σμ. 87 πίν. 97α. Τῆς αὐτῆς, *Νεκροταφεῖον*, *ΑΕ* 1994, 216 κέ. σμ. 189 εἰκ. 81α <β>. Τῆς αὐτῆς, *Archaische böotische Terrakotten und Tongefässe aus Akraiphia*, *ΑΜ* 110, 1995, 145 κέ. σμ. 220-221, 249 πίν. 22.1-2, 23.3.

216. Βλ. R. A. Higgins, *BMC Terracottas* (Oxford 1970) 220 κέ. ἀρ. 822-827 πίν. 112, 114. Τὰ εἰδώλια ταῦτα κατὰ μίαν ἐκδοχὴν συμβολίζουν τὴν μετάβασιν ἀπὸ τῆς ἐφηβικῆς εἰς τὴν ἀνδρικήν ἡλικίαν. Βλ. Ἀγγ. Λεμπέση, *Τὰ μετάλλινα ζώδια τοῦ θηβαϊκοῦ Καβιρίου· μιὰ ἐρμηνευτικὴ πρόταση*, *ΑΕ* 1992, 15

σμ. 66. Ὑπὸ τοῦ H. Hoffmann, *Hahnenkampf in Athen*, *Zur Ikonologie einer attischen Bildformel*, *RA* 1974, 211 κέ. εἰκ. 16 (τὰ εἰδώλια αὐτὰ) θεωροῦνται ὡς ἐνδείξεις τῆς κοινωνικῆς θέσεως (Status Symbol), ἐπειδὴ ἕνα πολλὰ στοιχίζοντα ἀλέκτορα δι' ἀλεκτρονομαχίαν μόνον οἱ πλούσιοι ἠδύναντο νὰ ἔχουσιν. Βλ. κατωτέρω σ. 111 σμ. 244-246.

217. Βλ. ἀνωτέρω σ. 92 σμ. 70 καὶ κατωτέρω σ. 118 σμ. 303-304.

218. Clairmont, *Gravestone and Epigram* 6 κέ.

219. Richter, *Gravestones* 13 ἀρ. 9 εἰκ. 31-33, 192-195 (Δέρμυς, Κιτ(τ)ύλος)· 50 ἀρ. 75 εἰκ. 171 καὶ 213 ([μ]νᾶμ' ἐπὶ Γάθωνι κἀριστοκράτει).

220. Χαραχθέντος ὅμως παρὰ τὴν ἀνάγλυφον μορφήν καὶ οὐχὶ ἐπὶ χωριστῆς βάσεως, ὡς ἦτο σὺνηθες ἐν Ἀττικῇ. Τὸ αὐτὸ πνεῦμα ἐπικρατεῖ καὶ ἐπὶ τῶν δύο βοιωτικῶν στηλῶν τῆς προηγουμένης σημειώσεως, δεδομένου ὅτι «ἡ βάσις ἐκάστης εἶναι συμφύης, ἀντὶ νὰ ἀποτελεῖται ἐκ χωριστοῦ λίθου». Αὐτόθι 50. Βλ. ἀνωτέρω σ. 97 σμ. 112-115.

221. Βλ. ὅμως καὶ κατωτέρω σμ. 273.

τάς πράξεις ἐξυμνεῖ ἡ μεγάλη ποίησις²²² καὶ κυρίως ὁ Ὅμηρος²²³ (Ἑλλάδος παιδείους) καὶ ἀπὸ τῶν ἀρχῶν τοῦ 5ου αἰ. καὶ ὁ Πίνδαρος²²⁴, ὅσον καὶ ἐπὶ τοῦ ζῶντος προτύπου, ὥς παρῆχεν ἑαυτὸν ὁ ἀριστοκράτης ἐνῆλιξ εἰς τὸν ἔφηβον²²⁵, μετὰ τοῦ ὁποίου συνεδέετο διὰ βαθείας καὶ στενῆς φιλίας καὶ τὸν ὁποῖον ὠδήγει εἰς τὴν ὠρίμανσιν καὶ εἰς τὴν εἰσδοχὴν του εἰς τὴν κοινωνίαν τῶν ἀνδρῶν²²⁶. Ἡ σχέσις ἦτο θεσμοθετημένη, προσωπικὴ καὶ καθωρισμένης διαρκείας²²⁷. Ἡ δημοσία γνώμη – καὶ ἐν Σπάρτῃ²²⁸ ὁ νόμος – ἐθεώ-

222. Βλ. R. Oehler, *Mythologische Exempla in der älteren griechischen Dichtung* (1925).

223. Jaeger, *Paideia* 31 κέ., 40 κέ., 49.

224. Αὐτόθι 216, ὅπου ὁ Πίνδαρος χαρακτηρίζεται ὡς παιδαγωγὸς κατὰ τὴν ὑψίστην ἐννοιαν τῆς λέξεως. «Τοὺς ἡρώας του, τοὺς νικητὰς τῶν ἀγώνων, τοὺς ἐτοποθέτησεν ὁ Πίνδαρος εἰς τὸν κόσμον τῶν ἰδανικῶν ἡρώων· ἐνδεδυμένοι μὲ τὴν λαμπρότητα τοῦ κόσμου αὐτοῦ, ἐπρόκειτο νὰ ἐνθουσιαστοῦν τόσον ἀπὸ τὴν δόξαν του, ὥστε νὰ χρησιμοποιήσουν καὶ τὴν τελευταίαν ἰκμάδα τῶν δυνάμεών των διὰ νὰ φθάσουν εἰς τὴν ἰδίαν κορυφὴν τῆς ἐπιτυχίας». Αὐτόθι 216 κέ. Ἡ μεγάλη παιδευτικὴ σημασία τοῦ ἀριστοκρατικοῦ ιδεώδους τῆς κυρίως Ἑλλάδος (αἰὲν ἀριστεύειν, *Ἰλιάς* Λ 784), τὸ ὁποῖον τόσον προσεκτικῶς καὶ αὐθεντικῶς παρουσιάζει ὁ Πίνδαρος (γένοιο οἶος ἐσσι μαθῶν, *Πνθ.* 11, 72) καὶ τοῦ ὁποίου ἡ ἀξία τῆς διδασκαλίας συνδέεται ἀμέσως μὲ αὐτὴν ταύτην τὴν ὑπαρξιν τῆς ἀριστοκρατίας εἴτε τοῦ αἵματος εἴτε οἰασδήποτε ἄλλης προελεύσεως, ἐπεξετάθη πέραν τῶν ὁρίων μιᾶς τάξεως καὶ κατέστη μέρος τοῦ γενικοῦ ἐλληνικοῦ ιδεώδους. Αὐτόθι 186 καὶ 204 (μετάφρ. Γ. Βερροῖου).

225. Αὐτόθι 194 κέ. Ὁ Στράβων (10, 483-484 = *FG Hist.* 70 E 149) περιγράφων τὰ περὶ τοὺς ἔρωτας νόμιμα τῶν Κρητῶν ἀναφέρει, ὅτι ἐπιφανεῖς ὥρμιοι ἄνδρες (φιλήτορες) ἦσαν ἐπιπεφορτισμένοι ὑπὸ τῆς Πολιτείας μὲ τὴν ἀγωγὴν τῶν νέων τῆς Κρήτης. Ἐπιμένει, ὅτι τόσον ὁ ἐκπαιδευτὴς, ὅσον καὶ ὁ ἐκπαιδευόμενος ἔπρεπε νὰ ἀνήκουν εἰς ἀριστοκρατικὸν γένος καὶ τονίζει, ὅτι εἰς τὰς σχέσεις ταύτας δὲν ἔπαιξε τόσον μεγάλον ρόλον τὸ κάλλος, ὅσον ἡ πεποικισμένη φύσις τοῦ ἐφήβου καὶ ἡ καλὴ του ἀνατροφή (ἐράσμιον δὲ νομίζουσιν οὐ τὸν κάλλει διαφέροντα, ἀλλὰ τὸν ἀνδρείαν καὶ κοσμιότητι). Βλ. καὶ Ξενοφ. *Συμπ.* 8.7, ὅπου τονίζεται, ὅτι οἱ δύο ἀγαπώμενοι ἀνῆκον εἰς τὴν αὐτὴν κοινωνικὴν τάξιν. Βλ. Marrou, *Éducation* 56 κέ. Κατὰ τὸν Πλούταρχον (*Ερωτικὸς* 750 D) τὸ ἰδανικὸν τῆς σχέσεως αὐτῆς ἦτο «ὁ ἔρως, ὁ θερμαίνων μίαν νέαν καὶ πεποικισμένην ψυχὴν, ἥτις διὰ τῆς ὁδοῦ τῆς φιλίας καταλήγει εἰς τὴν ἀρετὴν» (Ἐρως γὰρ εὐφροῦς καὶ νέας

ψυχῆς ἀψάμενος εἰς ἀρετὴν διὰ φιλίας τελευτᾷ).

226. Ἀπὸ τῶν ἀγαθῶν παῖς ἔτ' ἐὼν ἔμαθον, Θεόγν. 27. Ἦδη εἰς τὸν μῦθον ὁ ἥρως, ὁ ἐνδιαφερόμενος δι' ἑνα ἔφηβον (π.χ. Ἡρακλῆς καὶ Ὑλας), ἀναλαμβάνει νὰ τὸν διαπλάσῃ κατὰ τὸ δοκοῦν, νὰ τοῦ διδάξῃ ὅσα ὁ ἴδιος κατέχει, νὰ τὸν καταρτίσῃ εἰς τὸ ἐπάγγελμά του καὶ κατόπιν ὁ νέος νὰ ἀκολουθήσῃ τὴν πορείαν του, νὰ καταστῇ ἀληθὴς ἀνὴρ. Βλ. Flacelière, *L'amour* 89-90. Βλ. καὶ Shapiro, *Courtship* 142. Γενικῶς περὶ τοῦ θέματος βλ. S. Sergent, *L'homosexualité dans la mythologie grecque* (Paris 1984). Κατὰ τὴν ἄποψιν τοῦ Marrou, τὴν ὁποίαν δέχεται ὁ Flacelière, *Vie quotidienne* 139, ἡ παιδεραστία – κατὰ τὴν ἀρχαίαν ἐλληνικὴν σημασίαν τῆς λέξεως – ἔχει στρατιωτικὴν τὴν προέλευσιν καὶ παμπάλαιαν. «Κατ' ἀρχὰς ἐδημιουργήθη ὡς συντροφικότης ἐν πολέμῳ, ἥτις ὅμως ἐπεβίωσεν κυρίως εἰς τὰς συντηρητικὰς δωρικὰς κοινωνίας, μὲ τοὺς ἀρχαῖζοντας θεσμούς των». Βλ. προηγ. σημ. καὶ σημ. 288. Διὰ τοὺς ἐν Ἀκραιφίᾳ ἀρχαίκοις τάφους ἀνδρῶν, τοὺς ἐκτερισμένους διὰ κυπέλλου καὶ ξίφους (πολεμισταί;) βλ. Andreioméou, *Nécropoles et sociétés* 116 σημ. 95.

227. Ἀπὸ τῶν δώδεκα μέχρι τῶν δέκα ὀκτώ. Βλ. Dover, *Homosexuality* 15 σημ. 30. Flacelière, *Vie quotidienne* 139. *Ἀνθολογία* XII 4 (ἐπίγραμμα τοῦ ποιητοῦ Στράτωνος). Ὁ Marrou, *Éducation* 56, περιορίζει τὸ διάστημα ἀπὸ τῶν δέκα πέντε μέχρι τῶν δέκα ὀκτώ. Ὁ G. Devereux, *Greek Pseudo-homosexuality and the "Greek Miracle"* στὸ *Symb/Oslo* 42 (1967) 72, γράφει: "Routine Greek homosexuality was not a stable pattern. The stages of its evolution toward heterosexuality were even culturally standardized: eromenos, erastes, husband. Those whose development deviated from this model – the 'effeminate' and the 'boy crazy' – were criticized, ridiculed, and socially penalized". Ἐν συνεχείᾳ ὁ Devereux τονίζει, ὅτι «τὸ ἐλληνικὸν θαῦμα» ὀφείλεται εἰς τὴν ἐφηβικότητα καὶ εἰς τὸν ἐνθουσιασμόν τῆς ἐλληνικῆς ψυχῆς· καί, συγκριτικῶς, παρέχει παραδείγματα μεγάλων Εὐρωπαίων (Rilke, Mozart, Beethoven κ.ά.), οἱ ὁποῖοι καθ' ὅλην των τὴν ζωὴν ἠσθάνοντο ἔφηβοι.

228. Κατὰ τὸν Ξενοφῶντα (*Λακεδ. Πολιτεία* 2, 13), «Ἐν Λακεδαίμονι, ὅτε εἷς ἐνάρετος ἀνὴρ, θαυ-

ρουν τὸν ὥριμον ἄνδρα ἠθικῶς ὑπεύθυνον διὰ τὴν ἀνάπτυξιν τῆς προσωπικότητος τοῦ ἐφήβου²²⁹. Ἡ σχέσις αὕτη συνετέλει εἰς τὴν δημιουργίαν τούτου τοῦ ἰδιαίτερος ἠθικοῦ ιδεώδους, τὸ ὁποῖον ὑπόκειται ὁλοκλήρου τοῦ συστήματος τῆς ἑλληνικῆς παιδείας²³⁰. Ὁ Σωκράτης διεχώριζεν τὴν σχέσιν τοῦ πνευματικοῦ ἔρωτος ἀπὸ τῆς τοῦ σαρκικοῦ, ἡ ὁποία ἐθεωρεῖτο τὸ ἀντίθετόν της. Ἡ πνευματικὴ σχέσις ἀνέπτυσσε πόθον πρὸς τελειοποίησιν, πρὸς πραγμάτωσιν τοῦ ἰδανικοῦ τῆς ὑπεροχῆς, πρὸς ἀρετὴν. Τὸ παιδευτικὸν ἰδανικὸν πραγματώνεται κυριώτατα εἰς τὸν ἔφηβον, ὅμως καὶ ὁ ὥριμος, συναισθανόμενος ὅτι εἶναι ἀντικείμενον θαυμασμοῦ, ἐξευγενίζεται καὶ προάγεται εἰς ἀρετὴν καὶ ἀνδρείαν²³¹. Αὕτη ἡ στενοτάτη σχέσις ἡδύνατο νὰ παραμείνῃ καὶ ἀγνή²³², ἀλλὰ ἐνίοτε ἐλάμβανε ἄλλον χαρακτήρα²³³. Οἱ Ἕλληνες ἦσαν πάντοτε εὐαίσθητοι εἰς τὸ φυσικὸν κάλλος, ἀνδρικὸν ἢ γυναικεῖον. Τοῦτο ἠλήθευεν καὶ εἰς τὰς ἀγνοτέρας τῶν φιλιῶν, ὅπου ὁ ὥριμος ἀνὴρ οὐδὲν ἐξήτει πλέον τῆς χαρᾶς νὰ βλέπῃ τὸ ἀγαπώμενον πρόσωπον²³⁴.

Ἐν Βοιωτίᾳ, ὁ περίφημος Ἱερὸς Λόχος παρέμεινεν ἀήττητος μέχρι τῆς μάχης τῆς Χαιρωνείας· ἡ ἀρραγὴς συνοχή του ὠφείλετο εἰς τὴν μεταξὺ τῶν ἱερολοχιτῶν σχέσιν ἀνὰ ζεύγη, ἐκ τῆς ὁποίας ἐγεννῶντο ἰσχυρὰ συναισθήματα ἀνδρείας καὶ τιμῆς²³⁵. Ὁ Ἐπαμεινώνδας καὶ ὁ Πελοπίδας εἶχον σταθερὰν φιλίαν παιδευτικοῦ χαρακτήρος²³⁶. Ὁ Πίνδαρος, ὅστις ἔφθασεν εἰς τὴν ἀκμὴν τῆς ἡλικίας του κατὰ τὰς ἀρχὰς τοῦ 5ου αἰ.²³⁷, ἠγάπησεν κατὰ τὴν νεότητά του τὸν Θρασύβουλον καὶ περὶ τὰ τέλη τῆς ζωῆς του τὸν Θεοξένην²³⁸.

μάζων τὴν ψυχὴν ἐνὸς ἐφήβου, προσεπάθει νὰ τὸν καταστήσῃ φίλον ἄμεμπτον καὶ νὰ ζήσῃ μὲ τὴν συντροφίαν του, ὁ Λυκοῦργος τὸν ἐπῆνει καὶ ἔβλεπεν εἰς τοῦτο τὴν ὥραιότεραν μορφήν ἀγωγῆς (τὴν καλλιστην παιδείαν). Ἐθεώρει ὅμως αἷσχος καὶ ἐντροπὴν τὸν πόθον, τὸν ἀφορῶντα εὐθέως εἰς τὸ σῶμα τοῦ ἐφήβου. Οὕτω, χάρις εἰς αὐτόν, ἐν Σπάρτῃ οἱ ἐρωτευμένοι ἀπεῖχον τῶν αἰσθησιακῶν ἀπολαύσεων μετὰ τῶν ἡγαπημένων των, ὡς ἀπεῖχον οἱ γονεῖς ἀπὸ τῶν τέκνων των».

229. Marrou, *Éducation* 62. Ὁ Shapiro, *Courtship* 136, παραθέτει ἀπόσπασμα ἐκ τοῦ βιβλίου τοῦ Dover ἔ.ἀ. 66, ὅπου ἐρμηνεύεται ἡ εὐχαρίστησις, ἣν ἡσθάνετο ὁ ἔφηβος “of being welcomed for his own sake by a sexual partner of equal status”. Βλ. προσέτι Koch-Harnack, *Knabenliebe* 51 κέ.

230. Marrou, *Éducation* 58 κέ. Βλ. κατωτέρω σημ. 235 καὶ 279.

231. Marrou ἔ.ἀ. 60. J. Marcadé, *Ἐρως καλός* (1965) 154. Βλ. τὸ ἐπίγραμμα Γναθίου τῷ Ἑροιάδῳ (ἀνωτέρω σημ. 70).

232. Ὁ Flacelière, *L'amour* 75 γράφει: «Ὅ,τι καὶ ἂν λέγῃ ὁ Πλούταρχος (*Ἐρωτικὸς* 752 A-B), πολλὰ τῶν φιλιῶν μεταξὺ ἐνὸς ὥριμου καὶ ἐνὸς ἐφήβου ἡδυνή-

θησαν νὰ παραμείνωσιν ἀγναί· μέγιστον παράδειγμα ἡ φιλία Σωκράτους-Ἀλκιβιάδου». Βλ. ὡσαύτως Marcadé ἔ.ἀ. 160, ὅπου τονίζεται, ὅτι ὁ ἔρως τοῦ Σωκράτους πρὸς τοὺς νέους σκοπὸν εἶχε νὰ γονιμοποιήσῃ τὸ πνεῦμά των καὶ νὰ τοὺς ἀποκαλύψῃ τὴν ἐν τῇ ἀσκήσει τῆς ἀρετῆς ἐνυπάρχουσαν εὐδαιμονίαν.

233. Ὁ Jaeger, *Paideia* 195, τονίζει, ὅτι μεγάλα τμήματα τοῦ ἔθνους περιεφρόνουν ἢ ἐτιμῶρουν τὴν σαρκικὴν σχέσιν. Ὁ Marrou, *Éducation* 56 ἀξιολογεῖ ὡς ἑξῆς τὸ φαινόμενον: «Αὕτη καθ' ἑαυτὴν ἡ ἐρωτικὴ σχέσις, πάντως, ἦτο ὀλιγώτερον σημαντικὴ τοῦ ἀποτελέσματος, τὸ ὁποῖον ἔσχε τοῦτο τὸ εἶδος τοῦ αἰσθήματος διὰ τὴν ἐξέλιξιν τοῦ πολιτισμοῦ ἐν τῷ συνόλῳ του». Βλ. καὶ ἀνωτέρω σημ. 227 καὶ 231.

234. Βλ. Flacelière, *L'amour* 69.

235. Βλ. ἀνωτέρω σημ. 230 καὶ Πλούταρχον (*Ἐρωτικὸς* 761 B).

236. Ἡ δ' εὐανδρία διδακτός..... | “Α δ' ἂν μάθῃ τις, ταῦτα σῶζεσθαι φιλεῖ πρὸς γῆρας. | Οὕτω παῖδας εὖ παιδεύετε. Εὐριπ. *Ἰκέτ.* 914 κέ.

237. Πρέπει δηλαδὴ νὰ ἦτο περίπου σύγχρονος τοῦ Μνασικείου, τοῦ ἐφήβου τῆς στήλης μας.

238. Flacelière, *L'amour* 74.

Ἀναφερόμενοι εἰς τὴν στήλην τοῦ FEKEΔΑΜΟΥ²³⁹ ὑπαινίχθημεν τὸ θέμα τῆς προσφορᾶς ἐρωτικῶν δώρων²⁴⁰. Τὰ κυριώτερα τούτων ἦσαν ὁ λαγῶς²⁴¹ καὶ κυρίως ὁ ἀλέκτωρ²⁴², ζῶα τὰ ὁποῖα, προσφερόμενα ὑπὸ τοῦ ἀριστοκράτου ἀγαπῶντος-παιδαγωγοῦ εἰς τὸν εὐγενῆ παῖδα, ἐξέφραζον τὸ ἀγωνιστικὸν ἰδεῶδες τῶν ἀριστοκρατικῶν γενῶν καὶ ἐπετέλουν ὑψηλὸν παιδαγωγικὸν ἔργον²⁴³.

Εἷς καλῶς πεπαιδευμένος ἀλέκτωρ²⁴⁴ ἦτο ἀκριβὸν δῶρον²⁴⁵ καὶ μόνον εἷς διακεκριμένος πολίτης ἠδύνατο νὰ τὸ προσφέρῃ εἰς τὸν εὐγενῆ παῖδα. Ἡ παράστασις του κατὰ συνέπειαν ἐδήλου τὴν ὑψηλὴν κοινωνικὴν θέσιν²⁴⁶ ἀμφοτέρων καὶ συνεβόλιζε, πέραν τοῦ ἐρωτισμοῦ, τὴν ἀνδρείαν, τὴν ὑψίστην ἑλληνικὴν ἀρετὴν. Αἱ ἀλεκτρονομαχίαι, αἵτινες ἦσαν δημοφιλέσταται²⁴⁷, ἀναφέρονται, διὰ πρώτην φορὰν εἰς ἀρχαίαν πηγὴν, εἰς τὰς *Εὐμενίδας* τοῦ Αἰσχύλου²⁴⁸. Εἰς μεταγενεστέρως πηγὰς γίνεται λόγος περὶ τῆς θεσμοθετήσεως ὑπὸ τῆς πόλεως τῶν Ἀθηναίων²⁴⁹ τῆς διεξαγωγῆς εἰς τὸ θέατρον τοῦ Διονύσου²⁵⁰ δημοσίων ἀλεκτρονομαχιῶν. Ἀνεκδοτολογικῶς ἀναφέρεται ὅτι τὰς ἐθεσμοθέτησεν ὁ Θεμιστοκλῆς²⁵¹ εἰς ἀνάμνησιν τῆς νίκης κατὰ τῶν Περσῶν καὶ διὰ νὰ ἐξάπτηται τὸ ἀγωνιστικὸν φρόνημα τῶν στρατευσίμων. Ὁ μέχρις ἐσχάτων ἀγωνιζόμενος ἀλέκτωρ παρεῖχεν ἑαυτὸν πρότυπον γενναιότητος εἰς τοὺς θεωμένους τὸν ἀγῶνα, δι' ὃ καὶ ἐσκεμμένως καὶ ἐν πλήρει συνειδήσει ἐδίδοντο οἱ ἀλέκτορες, ὡς ἐρωτικὸν δῶρον, εἰς τοὺς εὐγενεῖς παῖδας· τοὺς προετοίμαζον δηλαδὴ εἰς τὸ νὰ γίνουν ἀριστοὶ πολῖται, ἔτοιμοι νὰ ὑπερασπισθοῦν τὴν πατρίδα²⁵².

Ἀλεκτρονομαχίαι διεξήγοντο καὶ ἐν Βοιωτίᾳ· μάλιστα ὁ Πausanias (9.22.3-4) γράφει, ὅτι πολὺ ἐξετιμῶντο ἐν Τανάγρα²⁵³ οἱ πολεμοχαρεῖς ἀλέκτορες. Ἐκ τῆς αὐτῆς πόλεως προέρχονται καὶ οἱ ἐν Würzburg δύο βοιωτικοὶ μελανόμορφοι κἀνθαροὶ μετὰ παραστά-

239. Ἀνωτέρω σ. 106 σημ. 203.

240. Διὰ τὰ ἐν Ἀθήναις προσφερόμενα, διαφόρων κατηγοριῶν δῶρα, βλ. Koch-Harnack, *Knabenliebe* 155 κέ. Διὰ τὰ γραπτὰ ἀγγεῖα μὲ τὸ ὄνομα τοῦ ἐφήβου καὶ τὸ ΚΑΛΟΣ, βλ. κατωτέρω σ. 112 κέ. σημ. 254-260.

241. Βλ. Koch-Harnack ἔ.ἀ. 63 κέ. εἰκ. 1-31. Ὡσαύτως Friis-Johansen, *Grave-Reliefs* 130 εἰκ. 64. A. Conze, *Die attischen Grabreliefs* II (1900) 201, ἀρ. 937 πίν. 186, σ. 221 ἀρ. 1036 πίν. 208.

242. Koch-Harnack ἔ.ἀ. 97 εἰκ. 32-44. Ὡσαύτως K. Schauenburg, Erastes und Eromenos auf einer Schale des Sokles, *AA* 80, 1965, 865 κέ.

243. Koch-Harnack, *Knabenliebe* 239.

244. Εἷς Ἀθήναν οἱ ἀλέκτορες εἰσέγοντο ἐκ Τανάγρας, Χαλκίδος, Ρόδου, ἀλλὰ καὶ ἐκ τῆς μακρυνῆς Μηδίας. Βλ. ἀνωτέρω σημ. 216.

245. Βλ. Hoffmann, *Hahnenkampf* 207 σημ. 6.

246. Αὐτόθι 212. Εἰς τὰ μνημεῖα τονίζεται ἡ παιδαγωγικὴ σημασία τοῦ ἐραστοῦ καὶ οὐχὶ ἡ ἐρωτικὴ. Βλ. Koch-Harnack, *Knabenliebe* 240. Βλ. ἀνωτέρω σημ.

204-205 καὶ 216.

247. Βλ. J. M. Hemelryk, *Le jeu, ἐν Le sport dans la Grèce antique* (1992) 22 κέ. εἰκ. 9.

248. Στίχ. 866. Διὰ τὸ θέμα τῶν ἀλεκτρονομαχιῶν εἰς τὰς ἀρχαίας πηγὰς βλ. Hoffmann, *Hahnenkampf* 199 κέ.

249. Αὐτόθι 199.

250. Διὰ τὸν μεταγενέστερον θρόνον τοῦ ἱερέως τοῦ Διονύσου μὲ ἀνάγλυφον παράστασιν ἀλεκτρονομαχίας βλ. αὐτόθι 196 κέ. εἰκ. 1-2.

251. Βλ. J. Pollard, *Birds in Greek Life and Myth* (1977) 107 κέ.

252. Ἡ δ' εὐανδρία διδασκός. Βλ. ἀνωτέρω σημ. 236. Τὸν αὐτὸν σκοπὸν, ἄλλωστε, ἐπετελεῖ καὶ ἡ ἀθλητικὴ ἀγωγή, μέρος τῆς ὁποίας ἐθεωροῦντο καὶ αἱ ἀλεκτρονομαχίαι. Hoffmann, *Hahnenkampf* 207 σημ. 1.

253. Βλ. K. Kilinski II, *Boeotian Black Figure Vase Painting of the Archaic Period* (1990) 42 σημ. 16. Βλ. ὡσαύτως ἀνωτέρω σημ. 244.

σεων ἀλεκτρουνομαχίας καὶ τῆς γραπτῆς ἐπιγραφῆς KRITON NIKΑ²⁵⁴, τοῦ τέλους τοῦ βου αἰ. Πρέπει νὰ εὐρέθησαν ἐντὸς τοῦ αὐτοῦ τάφου²⁵⁵ καὶ νὰ ἦσαν ἐρωτικά δῶρα πρὸς τὸν εἰκονιζόμενον Κρίτωνα, ὅταν εὐρίσκετο ἐν ζωῇ. Νομίζω ὅτι ὀρθῶς ὁ Kilinski²⁵⁶ ἀποδίδει τὸ ὄνομα εἰς τὸν κάτοχον τοῦ νικητοῦ ἀλέκτορος καὶ οὐχὶ εἰς αὐτὸν τοῦτον τὸν ἀλέκτορα²⁵⁷. Ἐκεῖνο, τὸ ὁποῖον συνδέει τὰ δύο λίαν συγγενῇ πρὸς ἄλληλα ἀγγεῖα, δὲν εἶναι ὁ νικητὴς ἀλέκτωρ, ἀλλὰ τὸ πρόσωπον τοῦ λαβόντος τὰ ἐρωτικά ταῦτα δῶρα, εἰς τοῦ ὁποῖου τὸν τάφον τελικῶς ἐναπετέθησαν²⁵⁸. Ἡ ἐπιγραφή ἔχει παιδαγωγικὸν σκοπὸν²⁵⁹. προτρέπει δηλαδὴ τὸν πλήρη ζωῆς καὶ χαρᾶς ἔφηβον «αἰὲν ἀριστεύειν». Θὰ ἠδυνάμεθα ἄλλωστε νὰ θεωρήσωμεν ὅτι, ἀντὶ τοῦ συνήθους ΚΑΛΟΣ, τὸ ὁποῖον ἐτίθετο ἐπὶ ἐνίων ἀπτικῶν κυλίκων τῶν Μικρῶν Καλλιτεχνῶν, ἐρμηνευομένων ὡς ἐρωτικῶν δώρων²⁶⁰, ἐπὶ τῶν δύο αὐτῶν βοιωτικῶν ἀγγείων ἐτέθη κατ' ἐξαίρεσιν τὸ ρῆμα ΝΙΚΑ. Ἐπὶ τῇ εὐκαιρίᾳ ἀναφέρομεν, ὅτι τὸ ΚΑΛΟΣ, ἐγγαράκτως ὁμῶς (in graffito) καὶ μὴ συνοδευόμενον ὑπὸ τοῦ ὀνόματος τοῦ ἐπαινουμένου ἐφήβου, τὸ εὐρίσκομεν ἐφ' ἑνὸς μεγάλου μελαμβαφοῦς κανθάρου ἐκ τοῦ τάφου ΔΔ/22 τῆς Ἀκραιφίας, τῶν περὶ τὸ 530 χρόνων. Τὸ ἀγγεῖον εἶναι ἐξαιρετικῆς ποιότητος, δι' ὃ καὶ ὁ ἄγνωστος μέχρι σήμερον ἀγγειοπλάστης ὑπερηφάνως θέτει τὴν ὑπογραφήν του εἰς τὸ ἴδιον χάραγμα (graffito).

Τὸ δεύτερον σύμβολον, τὸ χαρακτηρίζον τὴν ἐπὶ τῆς στήλης μας μορφήν, εἶναι τὸ ἄνθος, τὸ ὁποῖον αὕτη κρατεῖ διὰ τῶν ἀκροδακτύλων τῆς ἡμιανυσσομένης δεξιᾶς καὶ τὸ φέρει πρὸς τὴν ρίζα. Ἡ χειρονομία αὕτη ἀπαντᾷ καὶ ἐπὶ τῶν κατωτέρω τριῶν ἀπτικῶν ἐπιτυμβίων στηλῶν:

- α) τῶν Ἀδελφῶν τῆς Ν. Ὑόρκης²⁶¹,
- β) τῆς γραπτῆς στήλης τοῦ Κεραμεικοῦ²⁶²,
- γ) τῆς ἐγγαράκτου στήλης τοῦ Λούβρου²⁶³,

ὡς καὶ ἐπὶ τῆς ἐπιτυμβίου στήλης κόρης ἀπὸ τοὺς Κουνάβους²⁶⁴ Κρήτης. Εἰδικώτερον, ὡς πρὸς τὴν ἀπόδοσιν τῶν δακτύλων (ὁ μίσχος τοῦ ἄνθους κρατεῖται ὑπὸ τοῦ ἀντίχειρος καὶ τοῦ δείκτου, ἐνῶ τὰ λοιπὰ δάκτυλα εἶναι κεκαμμένα), ἡ στήλη μας εὐρίσκει τὸ

254. Kilinski ἔ.ἀ. 31, 42, 52, 66 κέ. πίν. 32.1-2 (ζωγράφος τοῦ Κρίτωνος).

255. Οἱ ἀριθμοὶ εὐρετηρίου τοῦ M. V. Wagner Museum (H 4885, H 4886) δεικνύουν, ὅτι καὶ οἱ δύο κανθάροι εἰσῆχθησαν ταυτοχρόνως.

256. Ἔ.ἀ. 42, 52. Ἐπὶ τοῦ ἐτέρου τῶν ἀγγείων (αὐτόθι πίν. 32.2), ὡς τονίζει ὁ Kilinski, τὸ ὄνομα εὐρίσκεται πλησιέστατα πρὸς τὸν εἰκονιζόμενον νέον.

257. Hoffmann, Hahnenkampf 207 σημ. 5 εἰκ. 12.

258. Ἐάν, ὡς νομίζω, εἶναι ὀρθὴ ἡ ἄποψις αὕτη, τότε κερδίζομεν τὴν ταυτότητα ἑνὸς ἀκόμη νεκροῦ. Σημειῶνω, ὅτι καὶ εἰς τὸ νεκροταφεῖον τῆς Ἀκραιφίας ἔνιοι τάφοι περιεῖχον μελαμβαφεῖς κανθάρους καὶ ληκύθους τοῦ τύπου Δημανείρας, φέροντας χα-

ράγματα (graffiti) μὲ τὰ δύο ἢ τρία πρῶτα γράμματα τοῦ ὀνόματος τοῦ νεκροῦ. Διὰ τὴν ἐκ τοῦ τάφου ΔΔ/22 ἐγγάρακτον ἐπιγραφήν μὲ τὸ ΚΑΛΟΣ καὶ τὸ ὄνομα τοῦ ἀγγειοπλάστου βλ. ἀμέσως κατωτέρω.

259. Βλ. ἀνωτέρω σημ. 246.

260. Βλ. Hoffmann ἔ.ἀ. 207 σημ. 3 εἰκ. 7, ὅπου καὶ ἐπισημαίνεται ἡ ἐπὶ τῶν κυλίκων τούτων συχνότης τῶν παραστάσεων πολεμοχαρῶν ἀλεκτόρων ἢ ἀλεκτρουνομαχιῶν.

261. Richter, *Gravestones* 27 κέ. ἀρ. 37 εἰκ. 99, 107, 109.

262. Himmelmann, *Eridanos* 1-5 πίν. 1 Beil. 1.

263. Richter, *Gravestones* 41 ἀρ. 57 εἰκ. 138-140.

264. Λεμπέση, *Antike Plastik* XII 10 σημ. 30 πίν. 1b.

ἀντίστοιχόν της τόσον εἰς τὴν ἀριστερὰν χεῖρα ἀμφοτέρων τῶν ἀδελφῶν τῆς στήλης τῆς Ν. Ὑόρκης, ὅσον καὶ εἰς τὴν σχεδιαστικὴν ἀπόδοσιν τῆς γραπτῆς στήλης τοῦ Κεραμεικοῦ. Ἡ τελευταία αὕτη στήλη παραβάλλεται πρὸς τὰς πρωιμωτάτας μορφὰς τοῦ ζωγράφου τοῦ Ἀνδοκίδου²⁶⁵, πλησιέστερον πρὸς τὴν στήλην τῆς Ἀκραιφίας εὐρίσκεται ἡ μορφή τῆς ἄλλης πλευρᾶς τοῦ ἰδίου ἀμφορέως²⁶⁶, μὲ τὰ τελείως κεκαμμένα τρία δάκτυλα τῆς χειρὸς, μὲ τὴν πρὸς τὰ ἀριστερὰ στροφὴν της καὶ μὲ τὸν κατὰ τὸν ἀγκῶνα καμπτόμενον ἀριστερὸν βραχίονα.

Ἡ ἐρμηνεία τῆς ἐπὶ τῶν ἀρχαϊκῶν²⁶⁷ ἐπιτυμβίων στηλῶν παραστάσεως ἄνθους²⁶⁸, ὡς προσφορᾶς πρὸς τὸν ὡς ἀφηρωισθέντα θεωρούμενον νεκρόν²⁶⁹, δὲν ἔτυχεν ἀποδοχῆς. Κατὰ τὸν Himmelmann²⁷⁰ ἡ γραπτὴ στήλη τοῦ Κεραμεικοῦ δεικνύει, ὅτι ὁ νέος κρατεῖ τὸ ἄνθος καὶ τὴν στεφάνην, ὡς οἱ συνήλικές του κατὰ τοὺς μουσικοὺς καὶ γυμνικοὺς ἀγῶνας. Ἡ θέσις αὕτη ἐνισχύεται ἐκ τῆς παραστάσεως τῆς στήλης τῆς Ἀκραιφίας. Ἐνταῦθα μάλιστα τὸ ἄνθος (λωτός;) ²⁷¹, ἐν συναρτήσει πρὸς τὸν ἀλέκτορα καὶ τὸ περιεχόμενον τοῦ ἐπιγράμματος, πρέπει νὰ ἐρμηνευθῇ ὡς ἐρωτικὸν δῶρον²⁷². Ὁ ἔφηβος δὲν παριστᾶται εἰς ἥρωικὴν γυμνότητα, ἀλλὰ εἰς καθημερινὴν σκηνήν, ὡς συνέβαινε ὅτε εὐρίσκετο ἐν ζωῇ καὶ διεσκέδαζεν μετὰ τῶν συνηλίκων του. Τοσοῦτω μᾶλλον, καθ' ὅσον τὸ πτηνὸν μετὰ τῆς μεγαλοπρεποῦς οὐρᾶς καὶ ἡ λέξις φιλημοσύνη μᾶς μεταδίδουν τὴν ἔντονον χαρὰν καὶ τὴν ὑπερηφάνειαν, ἣν θὰ ἦσθάνετο ὁ νέος, κρατῶν διὰ τῆς ἀριστερᾶς τὸν μετὰ διεσταλμένων τῶν γαμπῶν του ὀνύχων, ἔτοιμον πρὸς μάχην ἀλέκτορα, τὸν

265. Himmelmann ἔ.ἀ. 5 σμμ. 28-29 Beil. 2.1.

266. G. Richter *Korai, Archaic Greek Maidens* (1968) πίν. XV-d. Διὰ τὴν θέσιν ἀμφοτέρων τῶν βραχιόνων πρβ. τὸ ἐξ Ἀττικῆς ἀποσπασματικὸν ἀναθηματικὸν ἀνάγλυφον τῶν περὶ τὸ 480 χρόνων ἐν Richter, *Gravestones* 55 εἰκ. 174.

267. Διὰ τὴν ἐρμηνείαν τοῦ ἄνθους, ὡς προσφορᾶς πρὸς τὸν νεκρὸν εἰς διπροσώπους στήλας τοῦ 5ου αἰ., ὡς ἡ τῆς Σινώπης (σκηνὴ διαλόγου) βλ. Λεμπέση, *Στῆλες* 93 κέ. σμμ. 482.

268. Ἄνθη προσεφέροντο κατὰ τὴν ἐκτέλεσιν τῶν πρὸς τοὺς νεκροὺς νομίμων (τελετῶν) (Αἰσχ. *Πέρ.* 618. Σοφ. *Ἡλ.* 895 κέ.). Τὸ ἄνθος, ὡς καὶ ὁ ἀλέκτωρ, συναριθμοῦνται μετὰ τῶν χαρακτηριστικῶν προσφορῶν πρὸς χθονίας θεότητος ἢ πρὸς ἥρωας. Βλ. Μ. Ἀνδρόνικον, *Λακωνικὰ ἀνάγλυφα, Πελοποννησιακὰ* 1, 1956, 284. Ὡσαύτως Berger, *Artrelief* 141 εἰκ. 154 (μνημεῖον τῶν Ἀρπυιῶν, δυτικὴ πλευρά). Εἰς τὸ ἐκ Φαρσάλων ἀνάγλυφον τοῦ Λούβρου (αὐτόθι 117 εἰκ. 138-139) ἔχομεν κατὰ τὴν Ridgway, *Severe Style* 46 εἰκ. 68 “the adoration of the flower”. Διὰ τὴν ἐρμηνείαν τῶν παραστάσεων Ἐρωτος, κρατοῦντος ἄνθος, ὡς πιθανὸν ἀπηχουσῶν πρωτογόνους πίστεις περὶ τῆς δημιουργίας τῆς πανίδος καὶ τῆς γλωρίδος βλ.

Marcadé, *Ἐρως καλὸς* 30.

269. Friis-Johansen, *Grave-Reliefs* 117. Βλ. κατωτέρω σ. 121 σμμ. 325-326.

270. *Ilissos-Relief* 36. Ἐκεῖ ἀναπτύσσεται ἡ θέσις, ὅτι τὰ πλεῖστα τῶν ἐπὶ τῶν ἀρχαϊκῶν στηλῶν προσωπικῶν συμβόλων προέρχονται ἐξ εἰκόνων τῆς καθημερινῆς ζωῆς. Βλ. κατωτέρω σ. 121 σμμ. 320. Ἡ Λεμπέση, *Antike Plastik* XII 12 σμμ. 52, ἐρμηνεύει τὴν στεφάνην τῆς στήλης τοῦ Κεραμεικοῦ ὡς νεκρικὴν.

271. Ὡς περίπτων, παρ' Αἰγυπτίοις, ὁ λωτὸς ὑπεδήλου τὸ θεῖον δῶρον τῆς αἰωνίου νεότητος. Βλ. *Μεγάλῃ Ἑλληνικῇ Ἐγκυκλοπαίδεια «Πυρσοῦ»*, τόμ. ΙΣΤ' σ. 401, λ. λωτός. Ἐκεῖ ὁ Γ. Α. Ἀρβανιτάκης ἀναλύει ὅλους τοὺς συμβολισμοὺς τοῦ ἄνθους αὐτοῦ. Τὸ περίγραμμα τοῦ σχετικῶς κλειστοῦ ἀκόμη ἄνθους τῆς στήλης τῆς Ἀκραιφίας θὰ ἠδύνατο νὰ παραβληθῇ πρὸς ἐκεῖνον τῶν πλέον «ἀνοικτῶν» ἀνθῶν τῆς δυτικῆς πλευρᾶς τοῦ μνημείου τῶν Ἀρπυιῶν (ἀνωτέρω σμμ. 267).

272. Βλ. Koch-Harnack, *Knabenliebe* 157. Διὰ τὴν προσφορὰν πολλαπλῶν δώρων ὑπὸ γενναιοδωροῦ ἀριστοκράτου βλ. Shapiro, *Courtship* 134 πίν. 24 εἰκ. 2-3.

ὁποῖον πιθανώτατα μόλις εἶχεν δεχθῇ ὡς ἀκριβὸν δῶρον. Αὕτη ἀκριβῶς ἡ σκηνὴ ἀναπαριστᾶται ἐπὶ τῶν συγχρόνων σκύφων τῆς Ὁμάδος CHC (εἰκ. 5)²⁷³, ἀλλὰ καὶ ἐπὶ βοιωτικῶν μελανομόρφων σκύφων ἐτέρων ὁμάδων (εἰκ. 6). Οὕτω θὰ ἡδύνατο νὰ ἐρμηνευθῇ καὶ ἡ ἀριστερόστροφος στάσις τοῦ ἐφήβου τῆς ἡμετέρας στήλης· ταύτης ἡ σύγκρισις πρὸς ταφικὰ μνημεῖα ἐτέρας κατηγορίας, ὡς εἶναι τὰ ἀγγεῖα, ἐπιτρέπεται, ἐπειδὴ: α) τόσον ἡ παράστασις αὐτὴ καθ' αὐτήν, ὅσον καὶ ἡ ἐρμηνεία τῆς εἶναι ταυτόσημοι ἐπὶ τῶν μνημείων ἀμφοτέρων τῶν κατηγοριῶν· β) οἱ σκύφοι τῶν προαναφερθεισῶν ὁμάδων εἶναι προϊόντα τοῦ τοπικοῦ ἐργαστηρίου καὶ μάλιστα τῆς αὐτῆς ἀκριβῶς ἐποχῆς· γ) οὐδαμῶς, συνεπῶς, ἀποκλείεται οἱ ταπεινοὶ ἐγχώριοι ἀγγειογράφοι νὰ ἐνεπνεύσθησαν ὑπὸ παρεμφερῶν τῇ ἡμετέρᾳ στήλῃ μνημείων, ἔργων διακεκριμένων καλλιτεχνῶν καὶ ἐργαστηρίων πανελληνίου φήμης²⁷⁴.

Κατὰ τὴν Harrison²⁷⁵, εἶναι πολὺ σημαντικὸν νὰ μελετηθῶσιν αἱ ἐπιτύμβιοι ἐπιγραφαὶ ὁμοῦ μετὰ τῶν μνημείων των καὶ νὰ πληροφορηθῶμεν τίνες τὰ ἀνήγειρον καὶ ποῖα τὰ κίνητρά των. Ἐν Ἀττικῇ, ἡ ὑπὸ τοῦ Πεισιστράτου εἰς τοὺς πλουσίους ξένους παραχώρησις τῆς δυνατότητος νὰ ἀνεγείρῳσι τοὺς τάφους των πλησίον τῶν τάφων τῶν Ἀθηναίων εὐπατριδῶν ἀφῆρεσεν ἀπὸ τῶν τελευταίων αὐτῶν (τῶν τάφων) τὴν ἀριστοκρατικὴν των σημασίαν²⁷⁶ καὶ ὥθησεν πιθανὸν τὰ ἀριστοκρατικὰ γένη νὰ ἐγκαταλείψωσιν

273. Ἀρ. εὐρ. 1563 (εἰκ. 5). Τοῦ MAK/52, περὶ οὗ βλ. Andreiomenou, *Beiträge* σμ. 223-239 εἰκ. 71-72 καὶ ἑνδεκα φωτογραφίας. Τῶν περὶ τὸ 515 χρόνων. Συγκεκολλημένος, συμπεπληρωμένος. Ὑψος ἄνευ λαβῶν 0.149, διάμετρος: χεῖλ. 0.217, βάσ. 0.121 μ. Πηλὸς ὠχροκίτρινος, ἀρίστης ποιότητος· γάνωμα καστανομέλαν· λευκὸν καὶ ἰώδες ἐπίθετον χρῶμα. Ἐφ' ἐκάστης τῶν ὀψεων ἡ αὐτὴ σκηνὴ ἐρωτοτροπίας. Λεπτομέρεια τῆς εἰκονιζομένης ὀψεως τοῦ σκύφου δημοσιεύεται ἐν Ἀγγ. Κ. Ἀνδρειωμένου, Τὸ νεκροταφεῖον τῆς ἀρχαίας Ἀκραιφίας, *AAA* 10, 1977, 278 κέ. σμ. 27 εἰκ. 18. Διὰ σκύφους τῆς ὁμάδος ἐξ ἄλλων θέσεων τῆς Βοιωτίας βλ. Ure, *Sixth* πίν. 18, 102.87 καὶ 20, 18.88· *CVA Greece* 4 (Athens 4) πίν. 45.1-3 (ἀρ. 366), 4-5 (ἀρ. 518).

Ἀρ. εὐρ. 11913 (εἰκ. 6). Τοῦ ΠΑΠ/25, περὶ οὗ βλ. Andreiomenou, *Beiträge* σμ. 819-828 (ὁκτὼ φωτογραφίαι). Τῶν περὶ τὸ 520-510 χρόνων. Συγκεκολλημένος, μικρὸν συμπεπληρωμένος. Ὑψ. 0.105, διάμετρος: χεῖλ. 0.152, βάσ. 0.092 μ. Πηλὸς ροδόχρους, λεπτόκοκκος· γάνωμα καστανομέλαν· λευκὸν ἐπίθετον χρῶμα καὶ ὑπολείμματα ἰώδους. Ἀμφότεραι αἱ πλευραὶ τοῦ σκύφου, αἵτινες εἶναι ταυτόσημοι, δημοσιεύονται αὐτόθι σμ. 820 (δύο φωτογραφίαι). Πρβ. τὸν ἐκ Ριτσώνας σκύφον τῆς αὐτῆς χειρὸς ἐν Ure, *SFC* 58 πίν. 17, 31.182 (τύπου A2).

274. Διὰ τὴν ἐπίδρασιν, ἣν ἴσκουν τὰ ἐπιτάφια

μνημεῖα ἐπὶ τῶν ἀγγειογράφων, βλ. H. Thompson, *An Archaic Gravestone from the Athenian Agora*, *Hesp. Suppl.* VIII (1949) 376 πίν. 51-52. Ὡς πρὸς τὴν ἐπίδρασιν τῆς μεγάλης πλαστικῆς ἐπὶ τῆς ἀγγειογραφίας βλ. J. Marcadé, *A propos des sculptures archaïques de l'ἀγορὰ θεῶν de Délos, Περιλήψεις τοῦ Διεθνoῦς Συνεδρίου, Ἡ πλαστικὴ τῶν Κυκλάδων στὴν ἀρχαϊκὴ ἐποχὴ. Ἱστορία τῶν ἐργαστηρίων, ἀκτινοβολία τῶν ρυθμῶν, Ἀθήνα, 7-9 Σεπτεμβρίου 1998*, 6, ὅπου τονίζεται "la relation étroite qui existe entre le vase d'Andokidès décoré par Psiax et les statues divines de Délos".

275. *Hesp.* 25, 1956, 45. Ἀλλὰ καὶ ὁ Ducat, *Kouroi* 446, ἀναφερόμενος εἰς τὰ ἀναθήματα τοῦ Πτόφου, γράφει: «Οἱ ἀναθέται εἶναι κυρίως αὐτοὶ, οἱ ὁποῖοι μᾶς ἐνδιαφέρουν ἐδῶ· δυστυχῶς, πολὺ ὀλίγους γνωρίζομεν».

276. Ὁ πολιτισμός, ὁ καλλιεργούμενος ἐν τῇ «αὐλῇ» τοῦ Πεισιστράτου, πόρῳ ἀπεῖχεν τοῦ ὑψηλῆς στάθμης πολιτισμοῦ, ὃν κατεῖχεν ἡ παλαιὰ ἐλληνικὴ ἀριστοκρατία. Εἰς τοῦτο συνίστατο καὶ ἡ μόνιμος σημασία αὐτῆς (τῆς τελευταίας) διὰ τὴν μόρφωσιν τοῦ λαοῦ, ἀκόμη καὶ μετὰ τὴν ἀπώλειαν τῆς πολιτικῆς τῆς δυνάμεως. Jaeger, *Paideia* 230. Ὡσαύτως αὐτόθι 204. Περιγραφὴν τῆς ἐπικρατοῦσης ἀτμοσφαίρας ἐν τῇ «αὐλῇ» τοῦ Πεισιστράτου καὶ τῶν διαδόχων του βλ. ἐν Shapiro, *Courtship* 137 κέ. καὶ 140.



Εἰκ. 5. Σκύφος τῆς Ὁμάδος CHC ἐκ τοῦ τάφου ΜΑΚ/52.



Εἰκ. 6. Βοιωτικὸς μελανόμορφος σκύφος ἐκ τοῦ τάφου ΠΑΠ/25.

βαθμιαίως τὴν συνήθειαν τῆς ιδρύσεως πολυτελῶν ταφικῶν μνημείων καὶ νὰ στραφῶσιν πρὸς ἕτερόν τινα τρόπον ἐπιδείξεως τοῦ πλούτου καὶ τῆς ἰσχύος των.

Ἐν Βοιωτίᾳ, αἱ ἀριστοκρατικαὶ ὀλιγαρχίαι ἐξηκολούθησαν νὰ ἀποτελῶσιν τὸν κυρίαρ-

χον τύπον διακυβερνήσεώς της “for much of later history”²⁷⁷. Ἀπὸ πολὺ ἔνωρις οἱ ἀριστοκράται²⁷⁸ ἀπεκλείοντο ἀπὸ τῶν χειρωνακτικῶν ἐργασιῶν καὶ ἀπὸ τοῦ ἐμπορίου (νόμοι Θεσπιῶν καὶ Θηβῶν). Οὕτω, ἀφήνοντο ἐλεύθεροι²⁷⁹ νὰ λειτουργῶσιν ὡς δικασταί²⁸⁰, κυβερνῆται, πολεμισταί²⁸¹. Ἡ διάκρισις, ἡ τιμὴ καὶ τὰ πρωτεῖα, ἅτινα ἐπιδιώκουν τὰ ἀπανταχοῦ τῆς Ἑλλάδος ἀριστοκρατικά γέννη²⁸², ὁδηγοῦν εἰς τὴν εὐγενῆ ἄμιλλαν²⁸³ καὶ εἰς τὴν δημιουργίαν ὑψηλοῦ πνευματικοῦ πολιτισμοῦ. Πέραν τῆς ὑπὸ τῶν μελῶν τῶν ἀσκήσεως τῆς ἀρετῆς καὶ τῆς ἀνδρείας καὶ τῆς προσηλώσεώς των εἰς τὸ ὑψηλὸν αἶσθημα τῆς τιμῆς, αἱ ἀριστοκρατικαὶ οἰκογένειαι ἐνίων περιοχῶν, διὰ τῆς ἀναθέσεως εἰς ἐργαστήρια ἢ εἰς μεμονωμένους καλλιτέχνους τῆς κατασκευῆς πολυτελῶν ἐπιτυμβίων μνημείων²⁸⁴ καὶ περικαλλῶν ἀγαλμάτων²⁸⁵, ἀνεδεικνύοντο εἰς πρωτοπόρους προστάτας (pioneer patrons)²⁸⁶ τῆς μεγάλης πλαστικῆς.

Εὐπατριδὴς Ἀκραιφιεύς πρέπει νὰ ᾔτο καὶ ὁ Πύρριχος²⁸⁷, ὅστις συνεδέετο διὰ θερμῆς φιλίας μετὰ τοῦ ἐφήβου Μνασιθείου, ἐξ ἀριστοκρατικοῦ γένους²⁸⁸ καὶ αὐτοῦ. Τὸ ὅτι

277. Βλ. R. Buck, *History* 172.

278. Διὰ τὸν τρόπον συσσωρεύσεως τοῦ πλούτου καὶ ἀναλήψεως τῆς διοικήσεως τῶν κοινοτήτων ὑπὸ τῶν μεγάλων ἀριστοκρατῶν - γαιοκτημόνων βλ. αὐτόθι 92.

279. Ἡ ἄνεσις χρόνου ἐπέτρεπεν εἰς τοὺς ἀριστοκράτας νὰ εἶναι οἱ παιδαγωγοὶ τῶν νεωτέρων γενεῶν. Koch-Harnack ἔ.ἀ. 34 σημ. 60. Shapiro, *Courtship* 136. Βλ. κατωτέρω σημ. 288.

280. Κατὰ τὴν ἐποχὴν τοῦ Ἡσιόδου ὅμως, ἀναφέρονται «δωροδοκούμενοι» δικασταί (*Ἔργα* στ. 39, 221, 264).

281. R. Buck, *History* 95 σημ. 69-70. Ὁ συγγραφεὺς ὁμιλεῖ περὶ τῆς πιθανῆς συμβολῆς τῶν περὶ τὰ πολεμικὰ ἐμπειρῶν ἀριστοκρατῶν εἰς τὴν συγκρότησιν σωμάτων ὀπλιτῶν. Εἰς τὰς ἀριστοκρατικὰς ὀλιγαρχίας ἀποδίδει ἐπίσης (αὐτόθι 172) τὴν προώθησιν τῶν συνοικισμῶν τῶν διαφόρων πολικῶν καὶ τὴν ἐπέκτασιν ἐνίων νέων (πλέον) πόλεων εἰς μίαν πρῶτον περιόδον.

282. Τὸ ἰδανικὸν τῶν ἀριστοκρατῶν τῶν ὑστέρων ἀρχαϊκῶν χρόνων ἐκπηγάζει ἐκ τῶν ὁμηρικῶν ἐπῶν, εἶναι τὸ ὁμηρικὸν κλέος. Βλ. Himmelmann, *Eridanos* 3 σημ. 19, ὅπου τὸ ἐπίγραμμα Σιμωνίδου ἀπ. 121 D.: οὐ δὲ τεθνᾷσι θανόντες, ἐπεὶ σφ' ἀρετὴ καθύπερθεν κυδαίνουσ' ἀνάγει δώματος ἐξ Αἴδεω.

283. “Auf einem agonistischen Lebensideal”, Koch-Harnack, *Knabenliebe* 36. Ἡ συνεχὴς ἀναμέτρησις μετὰ τῶν ἄλλων, ἀλλὰ ἄνευ ἐχθρότητος, καὶ ἡ ἐπιδιώξις τῆς ὑπεροχῆς βοηθεῖ εἰς τὴν ἐξέλιξιν τῆς προσωπικότητος, εἰς τὴν κατάκτησιν τῆς ὑψίστης ἀρετῆς, δηλαδὴ τῆς ἀνδρείας καὶ εἰς τὴν δημιουργίαν τοῦ καλουμένου ἑλληνικοῦ θαύματος. Βλ. ἀνωτέρω σημ. 227.

284. Ταῦτα ἀνεγείροντο σχεδὸν κατ' ἀποκλειστικότητα ἐν Ἀθήναις καὶ εἰς τὰς ἐκτεταμένας γαίας τῶν ἀριστοκρατῶν τῆς Μεσογαίας. Jeffery, *BSA* 57, 1962, 119.

285. Ἐνῶ εἰς τὸ ἱερὸν τοῦ Ἡρώος εἰς τὸ Καστράκι, τὰ ἀφιερῶματα εἶναι συλλογικά (par “les citoyens d'Akraiphia”), τὰ πλεῖστα τῶν ἀναθημάτων εἰς τὸ ἱερὸν τοῦ Ἀπόλλωνος Πτόφου εἶναι ἀτομικά, ἀφιερωθέντα ὑπὸ εὐπατριδῶν, κυριώτατα Ἀκραιφιέων. Βλ. Ducat, *Kouroi* 400, 444. “Cette prolifération de l'offrande individuelle est d'ailleurs conforme à la mentalité archaïque, qui reflète la structure sociale, aristocratique, de cette période”, αὐτόθι 445.

286. Οὕτω χαρακτηρίζει ἡ Richter, *Gravestones* 1, τὰς ὀλίγας ἀριστοκρατικὰς οἰκογενεῖας τῶν μεγάλων γαιοκτημόνων τῆς Ἀττικῆς.

287. Ὡσαύτως ὁ Γάθων ἀνῆκεν εἰς τὴν βοιωτικὴν ἀριστοκρατίαν, ἣτις ἐθεώρει καθήκον της νὰ συνδυάζῃ τὴν ἵπποσύνην (ἐκτροφὴν ἵππων) μετὰ τῆς φιλοξενίας. Hansen, *CEG* 111. Τὸν συνδυασμὸν τοῦτον ἐπαινεῖ καὶ ὁ Πίνδαρος, *Ἰσθ.* 2.37 (αἰδοῖος μὲν ἦν ἄστοις ὁμιλεῖν, ἵπποτροφίας τε νομίζων ἐν Πανελλάνων νόμῳ). Ἐν Μεγάρῳ, ἀντιθέτως, ὁ κοινωνικὸς ἀγὼν, ὃν διεξῆγεν ἡ ἀριστοκρατία περὶ αὐτῆς ταύτης τῆς ὑπάρξεώς της, ἡλλοίωσεν τὴν φύσιν τοῦ παλαιοῦ ἀριστοκρατικοῦ κώδικος. Βλ. Θεογνί 53-68.

288. Βλ. ἀνωτέρω σημ. 225 καὶ 279. Κατωτέρω σημ. 291. Ὁ Θεογνὶς χρησιμοποιεῖ τὸ κῦρος του, ὡς ἀληθοῦς ἀριστοκράτου, διὰ νὰ διδάξῃ εἰς τοὺς νεαροὺς εὐγενεῖς φίλους τὴν ἀλήθειαν. Θεογν. στ. 31-38. Αἱ ἐπὶ τῶν ἀττικῶν ἀγγείων παραστάσεις μαρτυροῦσι περὶ τῆς ὑψηλῆς κοινωνικῆς θέσεως τῶν δύο ἀγαπωμένων. Shapiro, *Courtship* 136 πίν. 24 καὶ 26.

ἀμφότεροι ἦσαν Ἀκραιφιῆς²⁸⁹ ἀποδεικνύεται ἐκ τοῦ τόπου εὐρέσεως τῆς στήλης – ἂν καὶ οὐχὶ κατὰ χώραν – καὶ ἐκ τοῦ ὅτι πλησίον τῶν ἐπ’ αὐτῆς χαραχθέντων δύο ὀνομάτων δὲν ἀναγράφεται ἐθνικόν τι (π.χ. Θηβαῖος, Θεσπιεύς κτλ.)²⁹⁰, δυνάμενον νὰ διακρίνη τὰ δι’ αὐτοῦ δηλούμενα πρόσωπα ἀπὸ τοῦ ἀνωνύμου πλήθους τῶν ἐντὸς τοῦ νεκροταφείου τῆς Ἀκραιφίας ταφέντων, οἵτινες ὅμως ἦσαν πολῖται τῆς πόλεως καὶ μέλη τῶν οἰκογενειῶν των. Ἐκ τοῦ γεγονότος, ἐξ ἄλλου, ὅτι ἐπὶ τῆς στήλης ἐνώνονται δύο οἰκογενεῖαι τῆς μεγάλης ἐγγείου ιδιοκτησίας ἐξυπακούεται, ὅτι ἡ ιδιοκτησία αὕτη εὐρίσκεται ἐντὸς τῶν διοικητικῶν ὁρίων τῆς συγκεκριμένης αὐτῆς πόλεως.

Ὁ Μνησίθεις, τοῦλάχιστον κατὰ μίαν δεκαετίαν πρεσβύτερος τοῦ Πινδάρου, ἔφερεν ὄνομα, διακηρῦσσον τὸ θρησκευτικὸν φρόνημα τῆς οἰκογενείας ἢ θρησκευτικόν τι λειτουργημα²⁹¹, ἐκ παραδόσεως ἐπιτελούμενον ὑπ’ αὐτῆς. Ἀγνοοῦμεν τὴν αἰτίαν τοῦ θανάτου του²⁹². πιθανώτατα ὠφείλετο εἰς ἀσθένειαν ἢ εἰς ἀτύχημά τι²⁹³. Διὰ τοῦ ἁώρου²⁹⁴ θανάτου του ἐγένετο ἀντιστροφή τῆς ἐννόμου τάξεως. Ὁ «πρότερον γονέων»²⁹⁵ θάνατος ἐθρηνεῖτο ἰδιαίτερος²⁹⁶, ἡ δὲ ὑπόμνησις τοῦ κάλλους καὶ τῆς νεότητος εἶτε διὰ τοῦ ἐπιγράμματος²⁹⁷ εἶτε διὰ τῆς ἰδανικῆς εἰκόνης²⁹⁸ τοῦ νεκροῦ, ὡς ἐπὶ τῆς στήλης μας,

289. Τὸ ὅτι ἦσαν Βοιωτοὶ ἀποδεικνύεται ἐκ τῆς χρήσεως τοῦ βοιωτικοῦ ἀλφαβήτου καὶ ἐκ τῆς ἐκφορᾶς τοῦ ὀνόματος Μνασίθεις κατὰ τὴν βοιωτικὴν διάλεκτον. Βλ. ἀνωτέρω σ. 85 κέ. σημ. 16-19, 24-26, 28.

290. Ὡς βλέπομεν ἐπὶ τῶν ἐν τῷ Κεραμεικῷ ἐπιτυμβίων μνημείων πλουσίων Σαμίων (ἀνωτ. σημ. 128, 141) ἢ ἐπὶ τοῦ μνήματος Τυρ ... τοῦ Καρός (ἀνωτ. σ. 102 σημ. 153) κ.ά. Βλ. καὶ κατωτ. σημ. 350-351, ὅπου ὅμως πρόκεινται ὀνόματα γλυπτῶν.

291. Οὐτε τυχαίως ἐδίδον τὰ ὀνόματα οἱ ἀρχαῖοι Ἕλληνες οὔτε παρέλειπον ποτὲ νὰ προσέχουν τὸ νόημά των. Καροῦζος, *Ἀριστόδικος* 15. «Τὸ ὄνομα ἀπετέλει προληπτικὴν ἔκφρασιν τῆς μελλούσης ἀρετῆς τοῦ φέροντος τοῦτο· καθώριζε, καὶ τοῦτο πράγματι ἐπραγματοποιεῖτο, τὸν ἰδανικὸν κανόνα τῆς ὅλης του ζωῆς». Jaeger, *Paideia* 10 σημ. 24.

292. Τὸ νεαρὸν τῆς ἡλικίας του ἀποκλείει τὴν ἐν τῷ πολέμῳ θανάτην, ἐνῷ ἡ ἰδρυσις τοῦ πολυτελοῦς μνήματος ἀπορρίπτει, ὡς αἰτίαν, γενικὴν τινα καταστροφὴν.

293. Πρβ. τὴν ἐκ Ρόδου στήλην τοῦ 3ου-2ου π.Χ. αἰ. (GV 1248): ἡρία καὶ στῆ[λ]αι, δακρύσατε καὶ μεθάνοντα | ἀγγέλλε[ιν] πᾶσιν τεσσαερακαιδεχέτη | πέτρῳ κρᾶ[τ]α τυπέντα· κελαινοφαεῖ δ’ ὑπὸ νυκ[τ]ι | κείμαι, τὴν ὀλοὴν γαῖαν ἐφессάμενος, | Δαφναῖος· λέξαι δὲ καί, ὡς θρεπτήρης ἔθεντο | σᾶμά μοι· ἐν δ’ Ἀίδι τραῦμα κακὸν φορέω.

294. Θανάτου τ’ ἁώρου. Εὐριπ. Ὀρ. 1030. Friedländer-Hoffleit, *Epigrammata* ἀρ. 91, 92. Προσέτι, GV 889 (ὦλετ’ ἄωρος ἐών), 855 (κοῦρον πρωθήβην), 13, 1226.

295. Οὐ τὸ θανεῖν κακὸν ἐστὶν | ἐπεὶ τό γε Μοῖρ’ ἐπέκλωσεν, | ἀλλὰ πρὶ[ν] ἡλικίης καὶ γον[έ]ων πρότερος. E. Griessmair, *Das Motiv der Mors Immatura in den griechischen metrischen Grabinschriften* (1966) 24 ἀρ. 1665 (ἐκ Λυκίας· 2ου-3ου μ.Χ. αἰ.). Ὀλίγον παρηλλαγμένον τὸ ἐπίγραμμα ἐν R. Lattimore, *Themes in Greek and Latin Epitaphs* (1962) 184. G. Kaibel, *Epigrammata graeca* (1878) ἀρ. 198, 300, 373. Βλ. Ὁμ. Ψ 222. Εὐριπ. *Ἰκέτ.* 169 κέ.

296. Ὅλα τὰ πολυτελῆ ἐπιτύμβια μνημεῖα τοῦ 6ου αἰ. εἶχον ἀνεγερθῆ «mostly by grieving parents or others for those who died before their natural time». Jeffery, *BSA* 57, 1962, 150. Ἡ εἶχον ἀνεγερθῆ ἐπὶ τάφων πλουσίων ξένων. Καροῦζος, *Ἀριστόδικος* 30.

297. Ὡς ἐπὶ τοῦ ἐπιγράμματος Κλεοῖτο τῷ Μενεσαίχμῳ : ὃς καλὸς ὃν ἔθανε. *IG* I³ 1277. Ἀνωτ. σημ. 158.

298. Βλ. Jaeger, *Paideia* 212, ὅπου τονίζεται ὅτι, ὡς οἱ γλύπται τῶν ἀνδριάντων ἀπαθανατίζουν τὸ ἰδανικὸν σῶμα τοῦ ἀνδρός, τὸ διαπλασσομένο διὰ τοῦ συνεχοῦς ἀγῶνος καὶ τῆς ἀσκήσεως, ἅτινα ἀπαιτεῖται παρὰ τῶν μελῶν τῆς ἡ ἀριστοκρατικῆς κοινωνίας, οὕτω καὶ ὁ Πίνδαρος δὲν γράφει περὶ τοῦ νικητοῦ ὡς ἀτόμου, ἀλλ’ ὡς ἀντιπροσωπεύοντος τὴν ὑψίστην ἀρετάν. Κατὰ τὸν Friis Johansen, *Grave-Reliefs* 73, ἀρχικὸς καὶ κεντρικὸς σκοπὸς τοῦ ἐπιτυμβίου ἀναγλύφου πρέπει νὰ θεωρηθῇ ἡ παράστασις τῆς μορφῆς τοῦ νεκροῦ. Ὁ Καροῦζος, *Ἀριστόδικος* 35 τονίζει: «Τὰ ἐπιτύμβια μνημεῖα δὲν ἔχουν καμμίαν σχέσιν μετὰ τὸ πρόσωπον τοῦ θανόντος... Ἡ ταυτότης τοῦ παρι-

«συνίστα σεμνήν διαμαρτυρίαν κατὰ τοῦ θανάτου, ὁ ὁποῖος δὲν ἐσεβάσθη τὴν νεότητα καὶ τὸ κάλλος»²⁹⁹. Ὁ ἀπέραντος οἶκος διὰ τὴν ἀπώλειαν τοῦ ἀώρου ἀνθρώπου τῆς στήλης τῆς Ἀκραιφίας, ὁ ὁποῖος δὲν προέφθασεν, καταλλήλως διαπαιδαγωγηθεῖς, νὰ ἱκανοποιήσῃ ἐνηλικιούμενος τὰ ὑψίστα ἰδανικά τῆς ἀριστοκρατικῆς κοινωνίας, συνιστᾷ καθ' ἑαυτὸν μέγαν ἔπαινον³⁰⁰. Ἡ ἐκφώνησις ὑφ' ἐκάστου διερχομένου (ᾧ παροδίτα)³⁰¹ τοῦ ἐπιγράμματος ἀνακεφαλαιώνει «ἐπιγραμματικῶς» τὸν θρήνον καὶ τὸν ἔπαινον, οἵτινες ἠκούοντο κατὰ τὴν τελετὴν τῆς προθέσεως καὶ τῆς ἐκφορᾶς³⁰².

Ἰδρυτὴς τοῦ μνήματος εἶναι συνήθως ὁ πατήρ· σπανιώτερον φίλοι³⁰³ ἢ ἄλλα πρόσωπα³⁰⁴, ὡς ἡ μήτηρ, οἱ ἀδελφοὶ κτλ. Ὁ Πύρριχος ἐκδηλώνει ἐλευθέρως τὴν συγκίνησιν του διὰ τὴν ἀπώλειαν τοῦ ἡγαπημένου προσώπου³⁰⁵. Ὡς εἰς τὸ ἀπτικὸν ἐπίγραμμα τῆς Βιότης³⁰⁶, τοῦ τέλους τοῦ 5ου π.Χ. αἰ., οὕτω καὶ ἐνταῦθα, ἓνα αἰῶνα ἐνωρίτερον, ἐμμέσως ἐκφράζονται, πλὴν τοῦ γενικοῦ οἴκτου διὰ τὸν θάνατον τοῦ ἄλλοτε πλήρους ζωῆς

στοιμένου νεκροῦ δηλοῦται διὰ τῆς ἀναγραφῆς τοῦ ὀνόματός του». Ἐπὶ τῆς ἡμετέρας στήλης οὐχὶ μόνον ἐξασφαλίζεται ἡ ταυτότης τοῦ νεκροῦ διὰ τῆς ἀναγραφῆς τοῦ ὀνόματός του, ἀλλὰ διὰ τῆς καταθέσεως ἐτέρων στοιχείων, ὡς ἡ παράθεσις τοῦ ὀνόματος τοῦ ἀναθέτου, ἡ λέξις φιλεμοσύνη καὶ ἡ παράστασις τοῦ ἀλέκτορος, ὃν κρατεῖ ὑπερηφάνως ὁ ἐν ἰδανικῇ μορφῇ εἰκονιζόμενος Μνασίθειος, περιγράφεται καὶ μέρος τῶν ἐν τῇ ζωῇ δραστηριοτήτων του.

299. Σκιαδᾶς, *Ἐπὶ τύμβῳ* 32. Εἰς μεταγενεστέρους χρόνους ἀνήκει ἡ ἐν Μενάνδρῳ (Alfr. Körte, *Menander pars II* (1953) σ. 49 ἀπόσπ. 111 [125]), διατυπωμένη ἀντίληψις ὅτι οἱ θεοὶ φιλοῦσιν ἀποθνήσκει νέος.

300. Βλ. τὸ ἐπίγραμμα Σιμωνίδου (ἀπόσπ. 5 D): τῶν ἐν Θερμοπύλαισι θανόντων | εὐκλεῆς μὲν ἂ τύχα, καλὸς δ' ὁ πότμος, | βωμὸς δ' ὁ τάφος, πρὸ γόων δὲ μνᾶστις, ὁ δ' οἶκος ἔπαινος· | ἐντάφιον δὲ τοιοῦτον οὗτ' | εὐρὼς οὐθ' ὁ πανδαμάτωρ ἄμαυρῶσει χρόνος.

Προσέτι, Day, *JHS* 109, 1989, 17 σημ. 4.

301. Βλ. ἀνωτέρω σ. 89 σημ. 54.

302. Hansen, *CEG* 159. Σκιαδᾶς, *Ἐπὶ τύμβῳ* 30 κέ. [δ]στις μὴ παρ[ε]τ[ύ]νχαν' ὅτ' ἐ[χσ] | ἐφερόν με θανόντα, νῦν μ' | ὁ[λο] | φυράσθω· μν[ῆμ] | α δὲ Τηλεφ[άνε] | ος. Ἐκ Θάσου, τοῦ 500;

Ὁ νεκρὸς πρόκειται παράδειγμα διὰ τοὺς ζῶντας· ἡ σημασία τῆς πραγματώσεως τῶν ὑψίστων ἰδανικῶν τῆς ἀριστοκρατικῆς κοινωνίας διαφαίνεται ἐκ τῆς πρὸς παροδίτας (διὰ τὴν λέξιν βλ. τὸ ἐπίγραμμα Καλλία Αἰγίθιοι, ἀνωτέρω σημ. 54) προτροπῆς, ἣν ἐμπεριέχει ὁ τελευταῖος στίχος τοῦ εἰς Τέττιχον ἐπιταφίου ἐπιγράμματος πρὸς ἐπιτέλειον ἀγαθῶν ἔργων (*IG* I³ 1194 bis): [εἴτε ἀστό]ς τις ἀνὴρ εἴτε χσένος |

ἄλοθεν ἐλθόν· Τέτιχον οἰκτίρα[ς] ἀνδρ' ἀγαθὸν παρίτο· | ἐν πολέμοι | φθίμενον, νεαράν ἠέβεν ὀλέσαν[ι]τα· | ταῦτ' ἀποδυράμενοι νῆσθε ἐπ[ὶ] πρᾶγμ' ἀγαθόν.

303. *IG* I³ 1223, 1243, 1278. Βλ. προσέτι Ἀνδρόνικον, *AE* 1956, 211. Ἀνωτ. σημ. 70, 217.

304. Περὶ τῶν ἀδελφῶν, ὡς ἰδρυτῶν τοῦ μνήματος, βλ. ἀνωτέρω σημ. 113· περὶ τῶν θρεπτῆρων, ἀνωτέρω σημ. 293· περὶ τῆς μητρός, ἀνωτέρω σημ. 178 καὶ *IG* I³ 1241. Δεῖγμα τῶν πολλῶν ἐπιγραμμάτων ἐπὶ μνημάτων, ἰδρυθέντων ὑπὸ τοῦ πατρὸς, ἔστω τὸ ἐπὶ ἔργου Ἀριστίωνος τοῦ Παρίου ἐπίγραμμα εἰς Ξενοφάντον (*IG* I³ 1211), τῶν περὶ τὸ 530/520 χρόνων.

I σῆμα πατέρ Κλέ[.] | βολος ἀποφθιμέ[ν]οι

ΧσENOφάντοι | θέκε τόδ' ἀντ' ἀρετῆς | ἐδὲ σαοφροσύνης.

II [Ἀριστίον ἐποίη Π]άριος.

305. Ἀνεξαρτήτως τῶν ἐν Βοιωτίᾳ περὶ τὸν ἔρωτα νομίμων, εὐρισκόμεθα εἰς τὴν χρονικὴν ἐκείνην περίοδον, κατὰ τὴν ὁποίαν ἐν Ἀθήναις ἡ σχέσις αὐτῆς ἐκέρδιζεν νέαν λάμψιν μετὰ τὴν πτώσιν τῆς τυραννίδος· οἱ Τυραννοκτόνοι, οἱ κατὰ τὸ ἔτος 514 φονεύσαντες τὸν Ἰππαρχον, ἐξυμνοῦντο ἀπανταχοῦ ὡς ἐλευθερωταί, κατὰ τοιοῦτον μάλιστα τρόπον, ὥστε αἱ εἰς αὐτοὺς ἀποδιδόμεναι τιμαὶ ἀντανέκλων εἰς τὸν ἀνδρικὸν ἔρωτα. Flacelière, *Vie quotidienne* 139. Shapiro, *Courtship* 141.

306. Ὅπου ἐξαίρεται τὸ βαθὺ νόημα καὶ τὸ κάλλος τῆς ἀληθοῦς φιλίας· πιστῆς ἡδέας τε χάριν φιλότητος, Σκιαδᾶς, *Ἐπὶ τύμβῳ* 89 κέ. *CEG* ἀρ. 97. Βλ. καὶ ἀνωτέρω σημ. 70.

καὶ χαρᾶς³⁰⁷ ἐφήβου, ἡ θλίψις, ὁ ὀλοφυρμός καὶ ἡ ἐρημία³⁰⁸ τοῦ ἐναπομείναντος Πυρρίχου, διὰ τῆς παραθέσεως τοῦ ἡμιστιχίου ἀρχαῖες ἀντὶ φιλεμοσύνες. Καὶ ἀναλαμβάνει ὁ Πύρριχος τὴν ἰδρυσιν τοῦ μνημείου οὐχὶ ἀπλῶς διὰ τὰ νόμιμα³⁰⁹ καὶ τὰ ἀποδώσει τὰς πρὸς τὸν νεκρὸν ὀφειλομένας τιμὰς, ἀλλὰ κυριώτατα ὡς προσφορὰν ἀγάπης³¹⁰. Τὸ μνῆμα ἀποβαίνει φορεὺς ἐννοιῶν μεγάλου βάθους· μνηνεύει τὸν ἄρρηκτον δεσμὸν³¹¹ τοῦ ἰδρυτοῦ του πρὸς τὸν θανόντα ἔφηβον, τὸν ὁποῖον δεσμὸν οὔτε ὁ θάνατος κατάρθωσεν νὰ ἀφανίσῃ. Καὶ μνημειώνεται ἡ βαθεῖα αὕτη σχέσις εἰς τὴν αἰωνιότητα διὰ τῆς ἐντὸς τοῦ ἐπιγράμματος παραθέσεως τοῦ ὀνόματος τῶν δύο ἀγαπωμένων. Ἡ στήλη, διὰ τῆς μετὰ εἴκοσι πέντε αἰῶνας, ἐν εἶδει ἐξαναστάσεως, ἐπανεμφανίσεώς της, ἀθανατίζει³¹² πλέον εἰς τὸ διηνεκές – δι' ὅσους, ὡς εἰκός, αἰῶνας θὰ ἐξακολουθήσῃ ἡ ἀνθρωπότης νὰ γοητεύηται ὑπὸ τοῦ κάλλους καὶ τοῦ πνεύματος – τὰ δύο πρόσωπα τοῦ δράματος³¹³ καὶ προστιθεμένη εἰς τὴν ἀλυσίδα τῶν διασωθέντων ἐπιτυμβίων μετ' ἐπιγράμματος μνημείων, ἀπαντᾷ εἰς τὸν Σιμωνίδην³¹⁴, οὗτινος εἶναι γνωστὴ ἡ θέσις περὶ τῆς αἰωνιότητος τῆς ποιήσεως καὶ τοῦ προσκαίρου τῶν ἐπιτυμβίων στηλῶν.

Ἡ στήλη τῆς Ἀκραιφίας, διὰ τῆς εἰκόνος τοῦ θανόντος ὡς νεαροῦ κούρου³¹⁵, συμμορφοῦται πρὸς τὸ γενικὸν πνεῦμα τῆς ἀριστοκρατικῆς κοινωνίας τῶν ἀρχαϊκῶν χρόνων. Ὁ ἰδρυτὴς της θὰ ἡσθάνετο ὑπερήφανος καθ' ὅσον, παραλλήλως πρὸς τὴν πληθὺν τῶν κούρων-ιδιωτικῶν ἀναθημάτων³¹⁶ εἰς τὸ ἱερὸν τοῦ Πτώου, εἷς προσέτι κούρος εἶχεν

307. Δηλουμένης διὰ τῶν εἰκονογραφικῶν θεμάτων τοῦ ἐτοιμοπολέμου ἀλέκτορος καὶ τοῦ πρὸς τὴν ρῖνα φερομένου ἄνθους. Βλ. ἀνωτέρω σ. 298.

308. ...ἐταῖροι ... βαρέα στενάχοντες. Βλ. ἀνωτέρω σ. 30.

309. ἐπεὶ καὶ σε μένει θάνατος (IG I³ 1208. Ἀνωτέρω σ. 63). Τοῦτο ἄλλωστε εἶναι καθήκον τῆς οἰκογενείας. Βλ. ἀνωτέρω σ. 89 σ. 52.

310. Ἀλλὰ καὶ διὰ τὴν προβολὴν τοῦ οἴκου του, ὅστις οὕτω ἐνοῦται μετὰ τοῦ ὡσαύτως ἀριστοκρατικοῦ οἴκου τοῦ ἡγαπημένου ἐφήβου. Διὰ τῆς φράσεως μνῆμα ... καλὸν ἐπαινεῖται τόσον ὁ ἐξαίρετος γλύπτης τῆς στήλης, ὅσον καὶ ὁ δαπανήσας διὰ τὴν ἰδρυσιν τῆς Πύρριχος. Ἡ γενναιοδωρία καὶ ἡ μεγαλοψυχία συγκαταλέγονται μεταξὺ τῶν ἰδιαιτέρων ἰδιοτήτων τοῦ εὐγενοῦς.

311. Βλ. ἀνωτέρω σ. 89 σ. 53. Διὰ τὴν ἀποκλειστικότητα, ἣν ἐπεδίωκεν ὁ ὥριμος Ἀθηναῖος ἀριστοκράτης καὶ διὰ τὸ «κενὸν τῶν φιλιῶν», τὸ ὁποῖον ἐδημιουργεῖ περίξ τοῦ ἡγαπημένου, ὃν ἡκολούθει ἀπανταχοῦ, διὰ τὰ γραπτὰ ἀγγεῖα, ἅτινα τῷ ἐδώριζε, μὲ τὸ ὄνομά του καὶ τὸ ΚΑΛΟΣ ἐπ' αὐτῶν κτλ. βλ. Flacelière, *L'amour* 70-71.

312. Βλ. τὸ IG XII 9, 225 ἐπίγραμμα ἐξ Ἐρετρίας, ὅπου ὁ νεκρὸς ξένος ἀπ' Αἰγίνης, Μνεσίθεος δ' ὄνυμα χαρρακτηρίζει τὸ μνῆμά του ὡς στέλεν ἀκάματον ἡιάτις ἐρεῖ παριῶσι διαμερὲς ἄματα πάντα, δηλαδὴ

θὰ ὁμιλεῖ ἀκαταπαύστως περὶ τοῦ νεκροῦ. Περί τῶν πιθανῶν μεταλλαγῶν τῆς τύχης τῆς ἡμετέρας στήλης καὶ τῶν κινδύνων, οὓς αὕτη διέφυγεν, βλ. κατωτέρω σ. 120 σ. 317.

313. Καί, ὡς εἰκός, καὶ τὸν δημιουργὸν τοῦ ἔργου, τοῦ ὁποῖου τώρα πλέον κατέχομεν καὶ ἐν ἐνυπόγραφον ἀριστοῦργημα. Βλ. κατωτέρω σ. 349.

314. Ὁραίαν ἀνάλυσιν τῆς ἀντιπαραθέσεως μετὰ παρουσιάσεως τῶν σχετικῶν κεμένων (*Ἰλιάς* P 425 κέ., ἐπίγραμμα Κλεοβούλου, τυράννου Λίνδου [Διογ. Λαέρτιος 1, 89· Th. Preger, *Inscriptiones graecae metricae ex scriptoribus collectae* (1891) ἀρ. 233], ἐπιγράμματα Σιμωνίδου [ἀπόσπ. 5D, ἀνωτέρω σ. 300, ἀπόσπ. 48D], ἐπίνικοι Πινδάρου [*Νεμ.* 4, 81 κέ. 5, 1 κέ.]) ἔχομεν ὑπὸ τοῦ Καρούζου, *Περικαλλὲς ἄγαλμα* 561 κέ. Μὲ τὴν ἀποψιν Σιμωνίδου καὶ Πινδάρου συντάσσεται καὶ ὁ Θέογνις (στ. 237-249) διὰ τῆς ἀποστροφῆς του πρὸς τὸν Κύρνον (οὐδέποτ' οὐδὲ θανῶν ἀπολεῖς κλέος, ἀλλὰ μελήσεις ἀφθιτον ἀνθρώποις· αἰὲν ἔχων ὄνομα, Κύρνε, καθ' Ἑλλάδα γῆν... στίχ. 245-247).

315. Βλ. ἀνωτέρω σ. 298. Ὁ κούρος συγκαταλέγεται «μεταξὺ τῶν πρωιμωτάτων ἐκφράσεων τοῦ νέου πανελληνίου πνεύματος», G. Karo, *Greek Personality* (1948) 104.

316. Πιθανὸν μάλιστα τούτων τις εἶχεν κατὰ τὸ παρελθόν ἢ καὶ προσφάτως ἀνατεθῇ εἰς τὸν Ἀπόλλωνα ὑπὸ τῆς ἰδικῆς του εὐρυτέρας οἰκογενείας (γέ-

ὑψωθῇ εἰς τὴν περιοχὴν, ταύτην τὴν φορὰν εἰς τὴν πόλιν τῶν κεκοιμημένων καὶ ἀνάγλυφος, πρὸς ἀθανατισμὸν τοῦ ἡγαπημένου Μνασιθείου. Ὁ Πύρριχος θὰ ἔδαπάνησεν ἐξ ἰδίων διὰ τὴν ἀγορὰν τοῦ λίθου, διὰ τὴν ἐντὸς τοῦ ἀττικοῦ ἐργαστηρίου δημιουργίαν τῆς στήλης, διὰ τὴν σύνθεσιν καὶ τὴν χάραξιν τοῦ ἐπιγράμματος, διὰ τὴν μετὰ προσοχῆς μεταφορὰν τῆς στήλης ἐξ Ἀθηνῶν εἰς Ἀκραιφίαν καί, τέλος, διὰ τὴν ἰδρυσίν της εἰς περίοπτον θέσιν τοῦ νεκροταφείου. Δὲν γνωρίζομεν βεβαίως, ἐὰν ἰδρύνοντο ἐπιτύμβια μνημεῖα ἐντὸς τῶν μεγάλων ἐγγείων ιδιοκτησιῶν τῶν ἀριστοκρατῶν τῆς περιοχῆς, ὡς συνέβαιναν εἰς τὸ γεωγραφικὸν διαμέρισμα τῆς Μεσογαίας. Ἡ ἡμετέρα, πάντως, στήλη πρέπει νὰ ἰδρύθῃ ἐντὸς τοῦ νεκροταφείου, ὡς ἀποδεικνύει ἐμμέσως μὲν ἡ ἐκεῖ εὕρεσίς της – ἂν καὶ οὐχὶ κατὰ χώραν –³¹⁷ ἀμέσως δὲ ἡ ἐν τῷ ἐπιγράμματι φράσις ἐπ’ ὁδῶ. Ἄξιον παρατηρήσεως εἶναι ὅμως, ὅτι μεταξὺ τῶν δύο χιλιάδων ἑκατὸν τάφων, τοὺς ὁποίους μέχρι τοῦ τέλους τοῦ 1992 εἴχομεν ἀνασκάψει ἐν Ἀκραιφίᾳ, οὐδεμία ἄλλη ἐπιτύμβιος στήλη μετ’ ἀναγλύφου διακόσμου ἢ βάθρον στήλης μετ’ ἐπιγράμματος εὐρέθη. Αἱ δύο ἢ τρεῖς στήλαι τοῦ τέλους τοῦ 6ου καὶ τοῦ 5ου αἰ., αἵ περισυνελέξαμεν, μόνον τὸ ὄνομα τοῦ νεκροῦ φέρουσιν³¹⁸.

Πολὺ ἀπασχόλησεν τὴν ἐπιστήμην ἡ διερεύνησις τοῦ σκοποῦ τῆς ἰδρύσεως στηλῶν³¹⁹. Εἰς τὸν Ὀμηρον, ἡ στήλη ἰδρύεται ὡς γέρας θανόντων (Π 457, 675) ἢ συνιστᾷ σῆμα ἐσσομένοισι πυθέσθαι (λ 76)· ἡ ἰδρύεται τύμβος ἵν’ ἄσβεστον κλέος εἴῃ (δ 584). Οὐδεμία ὅμως γίγνεται μνεῖα θυσιῶν καὶ λατρείας πλησίον τῆς στήλης.

νους) ἡ ὑπὸ τῆς τοῦ θανόντος ἐφήβου ἢ ἴσως προέ-
κειτο ποιά τις ἀνάθεσις ἐν τῷ ἱερῷ.

317. Τοῦτο ἀποδεικνύεται ἐκ τοῦ ὅτι οὐδεμία λιθίνη βάσις ἢ ὑποδομή τις ἀπεκαλύφθησαν παρὰ τὴν στήλην. Ἡ ἱστορία της θὰ ἡδύνατο νὰ ἔχῃ περίπου ὡς ἐξῆς: Ἐλαχίστας δεκαετίαι μετὰ τὴν ἰδρυσίν της – ἡ εἰς καλὴν κατάστασιν διατήρησις τῆς ἐπιδερμίδος τοῦ ἀναγλύφου μαρτυρεῖ περὶ τοῦ μικροῦ χρόνου ἐκθέσεώς της εἰς τὰς καιρικὰς μεταβολὰς – δι’ ἄγνωστον εἰς ἡμᾶς αἰτίαν ἡ στήλη κατεβιάσθη ἀπὸ τῆς βάσεώς της καὶ ὑπὸ στοργικῶν χειρῶν ἐναπετέθη ἐντὸς τῆς γῆς. Πρβ. τὴν κόρην τοῦ Βερολίνου, ἣτις ἀπεκρύβη πρὸ τῆς εἰς Ἀττικὴν εἰσβολῆς τῶν Περσῶν (Εὐθ. Μαστροκώστας, *ΑΑΑ* 5, 1972, 314). Δὲν γνωρίζομεν, ἐὰν ἡ στήλη ὑπῆρχεν ἔτι κατὰ χώραν, ὅτε, κατὰ τὰς παραμονὰς τῆς μάχης τῶν Πλαταιῶν, ὁ ἀπεσταλμένος τοῦ Μαρδονίου Μῦς ὁ Κᾶρ διήλθεν ἐκ τῆς περιοχῆς μεταβαίνων εἰς τὸ μαντεῖον τοῦ Πτόου Ἀπόλλωνος (Ἡρόδ. VIII 135). Ἐὰν ἡ στήλη δὲν ἀπεκρύβη διὰ τὸν φόβον ἐχθρικῆς εἰσβολῆς, ἴσως ἀπεμακρύνθη, ὅταν ἐξέλιπεν πλέον ἡ οἰκογένεια τοῦ νεκροῦ, πρὸς διευθέτησιν τοῦ χώρου. Μετὰ παρέλευσιν χιλιετιῶν, εἰς τοὺς ἐσχάτους πιθανὸν χρόνους καλλιεργητῆς τις ἀπεκάλυψεν τυχαίως τὴν στήλην, ἐξετίμησεν τὴν ἀξίαν της, τὴν μετεκίνησεν εἰς ἀσφα-

λεστέραν θέσιν καὶ τὴν ἐπανέκρυψεν ἐντὸς τῆς γῆς μὲ τὸν γλυπτὸν διάκοσμόν της πρὸς τὰ κάτω, πρὸς μεταφορὰν καὶ διάθεσιν της ἐν εὐθέτῳ χρόνῳ. Αἰφνίδιος ἴσως θάνατός του ἀκύρωσε τὴν ἐπικρεμαμένην διαρπαγὴν καὶ ἀπέδωκεν τὸ σημαντικώτατον τοῦτο μνημεῖον εἰς τὸ ἔθνος. Βλ. ἀνωτέρω σ. 119 σημ. 312 καὶ κατωτέρω σ. 125 σημ. 354.

318. Τὸ αὐτὸ φαινόμενον παρουσίασεν καὶ τὸ νεκροταφεῖον τῆς Τανάγρας ἐν τῷ τμήματι τῶν ὀκτακοσίων περίπου τάφων, οὓς ἀνεσκάψαμεν (περὶ αὐτῶν βλ. Angh. K. Andreioménou, *La nécropole classique de Tanagra, Colloques Internationaux du CNRS "La Béotie antique" CNRS* (Paris 1985) 109-130. Τῆς αὐτῆς ἐν *AR* 1989-1990, 37 κέ.). Ὡς πρὸς τὸ μικρὸν νεκροταφεῖον τῆς Ἀγ. Ἐλεούσης ἐν Πυρίῳ Θηβῶν (βλ. Ἀγγ. Κ. Ἀνδρειωμένου, Ἐν ἀρχαῖκόν νεκροταφεῖον τῆς εὐρυτέρας περιοχῆς τῶν Θηβῶν. Ἀγία Ἐλεούσα Πυρίου I, ἐν *Β' Διεθνὲς Συνέδριον Βοιωτικῶν Μελετῶν (Λιβαδεῖα, 6-10/9/92), Ἐπετηρὶς Ἑταιρείας Βοιωτικῶν Μελετῶν* τόμ. Β' τευχ. α' (1995) 139-244), τοῦτο οὐδενὸς τύπου ἐπιτύμβιον στήλην ἐνεφάνισεν.

319. Ἀπὸ τῶν προϊστορικῶν ἤδη χρόνων ἡ ἐννοία τοῦ σήματος ὡς ἔδους τῆς ψυχῆς ἀντικαθίσταται βαθμιαίως ὑπὸ τῆς γενικῆς θεωρήσεώς του, ὡς τιμητικοῦ μνημείου, σκοπὸν ἔχοντος τὴν διαιώνισιν τῆς

Τὸ ὁμηρικὸν κλέος εἶναι αὐτό, τὸ ὁποῖον ἐπιδιώκεται καὶ κατὰ τοὺς ὑστέρους ἀρχαῖ-
κούς χρόνους, κατὰ τὸν Himmelman³²⁰. Τὴν αὐτὴν ἄποψιν ἐκφράζουν οἱ περισσότεροι
μελετηταί, μεταξὺ τῶν ὁποίων ὁ Ἀνδρόνικος³²¹, ὁ Καροῦζος³²², ὁ Κοντολέων³²³, ὁ
Boardman³²⁴ κ.ἄ., ἀντιτιθέμενοι πρὸς τὴν θέσιν τοῦ Friis Johansen³²⁵, τὴν ὁποίαν συνοψί-
ζει ἡ Richter. Ὁ Johansen θεωρεῖ ὅτι διὰ τῆς μακαριότητος, τὴν ὁποίαν ἀποπνέουν τὰ
ἐπιτύμβια ἀνάγλυφα, ἐπεδιώκετο ἓν εἶδος ἀφηρωισμού τοῦ νεκροῦ· ὅτι ἐν σύμβολον
– καρπὸς ῥοιᾶς, ταινία, λήκυθος, ἀλάβαστρον – μεταφέρει τὸν εἰς καθημερινὴν σκηνὴν
παριστώμενον νεκρὸν εἰς ὑψηλότερα ἐπίπεδα, εὐρισκόμενον ὅμως εἰσέτι εἰς ἐπικοινωνίαν
μετὰ τῶν ζώντων³²⁶.

Ἐκ τῶν ὑπὸ τῆς Richter ἐξεταζομένων ὀγδοήκοντα περίπου ἀρχαῖκων ἐπιτυμβίων
στηλῶν, “the majority... are fragmentary, only a few are well enough preserved to enable one
to appreciate the effect of the whole composition”³²⁷. Ἀναλυτικώτερον, διασφύζονται: Τέσ-
σαρες σφίγγες μετ’ ἐπικράνου (ἄρ. 1, 11-12, 38)· δώδεκα σφίγγες ἀποσπασματικά (ἄρ. 2-
4, 13-19, 39-40)· δύο ἐπικράνα (ἄρ. 20-21)· ἕξ ἀποσπασματικά ἐπικράνα (ἄρ. 5, 22, 41-44).
Ἐκ τῶν στηλῶν, δέκα ἐννέα ἐκπροσωποῦνται μόνον ὑφ’ ἑνὸς μικροῦ σχετικῶς τμήματος
τοῦ ἀναγλύφου διακόσμου των (ἄρ. 6, 8, 10, 25, 29, 31-32, 47-52, 56, 59, 62-63, 69, 74), ἐνῶ
ἕτεροι δέκα ἕξ διασφύζουν ἱκανὸν τμήμα τῆς ἀναγλύφου ἐπιφανείας των (ἄρ. 23, 25-28,
30, 33, 45-46, 55, 60, 64-66, 75-77). Τρεῖς μόνον στήλαι μᾶς παρέχουν σχεδὸν πλήρη
στοιχεῖα περὶ τοῦ πῶς αὐταὶ ἦσαν ἀρχικῶς· εἶναι καὶ αἱ μόναι διασώσασαι ταυτοχρόνως
τόσον τὸν γλυπτὸν διάκοσμον, ὅσον καὶ τὴν ἐπιγραφὴν³²⁸. Πρόκεινται αἱ στήλαι Δέρμυος
καὶ Κιττύλου (ἄρ. 9) καὶ ἡ Ἀριστίωνος (ἄρ. 67), αἵτινες διατηροῦν τόσον τὰς πλαστικάς

μνήμης τοῦ νεκροῦ. Βλ. H. Möbius, *RE* III A2, 2310
κ.ε. λ. *Stele*. Μεγάλη εἶναι ἡ συμβολὴ τῶν ἐπιτυμβίων
μνημείων κατὰ τοὺς ἀρχαίκοις χρόνους εἰς τὴν ἰσχυ-
ροποίησιν τῆς ἀνάγκης νὰ παρασταθῇ ἡ προσωπι-
κότης καὶ νὰ ἀξιολογηθῇ τὸ ἄτομον καὶ αἱ πράξεις
του (Καροῦζος, *Ἀριστόδικος* 43). “Ὅπως τὰ ὁμηρικὰ
ἔπη μὲ τοὺς ραψωδοὺς-κῆρυκας, οἱ ὅποιοι ἐκάλουν
πρὸς ἀνωτέραν ζωὴν, διήνοιξαν τοὺς πνευματικὸς
ὀρίζοντας τῶν τραχέων ἀγροτῶν, οὕτω καὶ τὰ ἐπι-
τύμβια μνημεῖα, μὲ τὸ μνημειούμενον κλέος, ὥθουν
τὰ εὐρύτερα στρώματα πρὸς ὑψηλότερας σφαίρας,
πρὸς ἐπιδίωξιν τοῦ ἰδανικοῦ.

320. *Ilissos-Relief* 35. Τοῦ αὐτοῦ, Eridanos 3. Κατὰ
τὴν ἄποψιν του, ἀπὸ τῶν παραστάσεων τῶν ἀττικῶν
ἐπιτυμβίων στηλῶν «ἀπουσιάζει οἰοσδήποτε συμβο-
λισμὸς μεταφυσικῆς ἀθανασίας». Βλ. ἀνωτέρω σ. 113
σημ. 269-270.

321. Ἀνδρόνικος, *Λακωνικά ἀνάγλυφα* (σημ.
268) 281 καὶ 307, ὅπου τονίζεται, ὅτι ἡ λατρεία τῶν
νεκρῶν εἶναι ἀσύμβατος πρὸς τὰ ὅσα γνωρίζομεν
περὶ τοῦ ἐλληνικοῦ κόσμου. Ὁ αὐτός, *Ἑλληνικά ἐπι-*

τάφια μνημεῖα, *ΑΔ* 17, 1961-62, Α, 204 κ.ε. χαρακτη-
ρίζει τὴν στήλην, ὡς γέρας θανόντων καὶ προσθέτει
(αὐτόθι 209) «Ὁ πόθος τῆς ἐπιβιώσεως τῆς μνήμης
ἀποτελεῖ μόνιμον αἰτίαν πολλῶν ἐκδηλώσεων τοῦ
ὁμηρικοῦ ἀνθρώπου. Ἡ δόξα, διὰ τὴν ὁποίαν ἀγωνί-
ζεται εἰς ὅλην τὴν ζωὴν (W. Jaeger, *Paideia* I,
1946, 7), πιστεύει ὅτι εἶναι δυνατόν νὰ ἔχη προέκτα-
σιν καὶ μετὰ τὸν θάνατόν του». Βλ. κατωτέρω σημ.
349.

322. Βλ. ἀνωτέρω σημ. 39.

323. *Aspects* (σημ. 63) 45-47, ὅπου ἀναλύεται ἡ
ἐννοια τῆς λέξεως ἥρωος κατὰ τὴν ἱστορικὴν τῆς δια-
δρομὴν.

324. *Archaic Sculpture* 169.

325. *The Attic Grave-Reliefs* 68 κ.ε. 111 κ.ε.

326. Richter ἔ.ἄ. 55. Καὶ κατωτέρω “This heroiza-
tion, subtly suggested in the ordinary gravestones, is un-
mistakable in the heroizing reliefs”.

327. Ἐ.ἄ. 3.

328. Νῦν προστίθεται καὶ ἡ ἡμετέρα. Βλ. κατω-
τέρω σημ. 336-341.

εἰκόνας, ὅσον καὶ τὰς ἐπιγραφὰς εἰς ἀρίστην κατάστασιν καὶ ἡ περίφημος στήλη τῶν Ἀδελφῶν τῆς Ν. Ὑόρκης (ἀρ. 37), ἥτις, παρὰ τὴν ἐλλειμματικὴν κατάστασιν τῶν ἀναγλύφων εἰκόνων τῶν νεκρῶν νέων καὶ τοῦ ἐπὶ τῆς βάσεως ἐπιγράμματος, ἀποτελεῖ μέχρι σήμερον τὸν πλέον μεγαλειώδη ἐκπρόσωπον³²⁹ τῶν λαμπρῶν ἐκείνων ἔργων, ἅτινα ἀνήγειραν τὰ ἀριστοκρατικὰ γένη τῆς Ἀττικῆς κατὰ τοὺς ἀρχαίους χρόνους. Ἐπίγραμμα, ἀλλὰ ἐπὶ τῆς predella, φέρουν τρεῖς ἀποσπασματικαὶ στήλαι (ἀρ. 35, 75, 78)³³⁰, ἐνῶ ἡ μοναδικὴ στήλη τοῦ Σιγείου (ἀρ. 53) κατακαλύπτεται ὑπὸ τοῦ εἰς ἰωνικὸν καὶ ἀττικὸν ἀλφάβητον ἐπιγράμματος.

Ἐκ τῶν ἐπτὰ γραπτῶν στηλῶν αἱ τρεῖς φέρουν ἐπιγραφὴν· ἡ μία (ἀρ. 54), ἡ ὁποία διατηρεῖται ὁλόκληρος, ἀλλὰ εἰς τρία τεμάχια, ἔχει κεχαραγμένον κατὰ τὸ μέσον τοῦ ὕψους τῆς τὸ ὄνομα τοῦ νεκροῦ Ἀντιφάνους, ἐνῶ αἱ ἄλλαι δύο φέρουν ἐπὶ τῆς διασωθείσης βάσεώς των ἐπίγραμμα, Ἀντιγένη... (ἀρ. 61) καὶ Λυσέα... (ἀρ. 70). Καθ' ὅλον τῆς σχεδὸν τὸ ὕψος, ἀλλὰ εἰς δύο τεμάχια, διασφύζεται ἡ γραπτὴ στήλη τοῦ Κεραμεικοῦ (ἀρ. 58)³³¹, ἐνῶ μικρὸν μόνον ἀπόσπασμα τῶν λοιπῶν τριῶν γραπτῶν στηλῶν (ἀρ. 71-73) ἔχει φθάσει μέχρις ἡμῶν.

Τρεῖς τῶν στηλῶν φέρουν ἐγχάρακτον τὴν διακόσμησιν· ὁ πῶρινος πεσσός (ἀρ. 7), τὸ ἀπόσπασμα, τὸ διασφύζον ἐγχαράκτως τὴν κεφαλὴν νέου (ἀρ. 24) καὶ ἡ καθ' ὅλον τῆς τὸ ὕψος ἀποκαθισταμένη στήλη μετ' ἀνθεμωτῆς ἐπιστέψεως τοῦ Λούβρου (ἀρ. 57), ἡ παριστῶσα ἱματιοφόρον νέον, κρατοῦντα ἄνθος.

Μεταξὺ τῶν ὑπὸ τῆς Richter ἐξεταζομένων στηλῶν περιλαμβάνονται καὶ τρεῖς βάσεις μετ' ἐπιγράμματος, ἄνευ τῶν στηλῶν των (ἀρ. 34 = Χαιρεδήμου, ἀρ. 36 = Τεττίχου, ἀρ. 79 = Ἀλέξου). Κατὰ συνέπειαν, προστίθενται εἰς τὸν ἀριθμὸν τῶν ὀγδοήκοντα τῆς Richter καὶ αἱ βάσεις στηλῶν, αἵτινες ἐδημοσιεύθησαν ἀργότερον³³².

Ἡ εἰς ἀρίστην κατάστασιν διασωθεῖσα στήλη τῆς Ἀκραιφίας, ἐκτὸς τοῦ ὅτι εἶναι ἡ πληρέστερον διατηρουμένη³³³, συγκεντρώνει τὰ πλεῖστα διὰ τὸν τύπον τῆς στοιχεῖα, ἔνια τῶν ὁποίων εἶναι μοναδικά, ἐνῶ τὰ λοιπὰ ἀπαντοῦν μεμονωμένως εἰς ἄλλας στήλας. Οὕτω μοναδικὰ εἶναι: Τὸ ἰδιόμορφον εἰκονογραφικὸν θέμα τοῦ γυμνοῦ νέου, τοῦ κρατοῦντος ἀλέκτορα· ἡ πρὸς τὰ ἀριστερά, ὡς πρὸς τὸν θεατὴν, στροφὴ του· τὸ ἐπὶ τοῦ κορμοῦ τῆς στήλης, κατακορύφως χαραχθὲν ἐλεγειακὸν δίστιχον· ἡ ἐπὶ τῆς predella χάραξις τῆς ὑπογραφῆς τοῦ γλύπτου³³⁴. Εἶναι ἡ μοναδικὴ στήλη, ἡ ὁποία συγκεντρώνει ἐπὶ τὸ αὐτὸ ἀνάγλυφον παράστασιν μετὰ τῆς συνεχομένης ἀνθεμωτῆς ἐπιστέψεως, ἐπίγραμμα

329. Βλ. Richter, *Gravestones* 28.

330. Περὶ τῆς πιθανότητος αἱ ὑπ' ἀρ. 35 καὶ 78 στήλαι νὰ ἔφερον γλυπτὸν καὶ οὐχὶ γραπτὸν διάκοσμον βλ. ἀνωτέρω σημ. 88, 107-108.

331. Περὶ τοῦ εἰκονιζομένου γυμνοῦ νέου, τοῦ κρατοῦντος ἄνθος καὶ στεφάνην βλ. ἀνωτέρω, σ. 112 κέ. σημ. 262, 265, 270-271.

332. Βλ. Jeffery, *BSA* 57, 1962· Willemsen, *Grabmalbasen*, *AM* 78, 1963· τοῦ αὐτοῦ, *Stelen*, *AM* 85, 1970· Knigge, *AM* 84, 1969.

333. Ἡ ἀπουσία τῆς βάσεώς της ἐλάχιστα ζημιοῖ τὴν γενικὴν ἐντύπωσιν, καθ' ὅσον ἅπαντα τὰ στοιχεῖα ὑπάρχουν ἐπ' αὐτῆς ταύτης τῆς στήλης.

334. Δύναται νὰ παραβληθῇ πρὸς τὴν στήλην τοῦ Ἀριστίωνος, ὅπου ἡ ὑπογραφὴ Ἑργον Ἀριστοκλέος ἐχαράχθη ἐπὶ τῆς προμετωπίδος τοῦ κανόνος. Ἡ ἐπὶ τῆς predella τῆς ὑπ' ἀρ. 35 στήλης ὑπογραφὴ θέκε Φαίδιμο(ς) σοφὸς δὲν εἶναι αὐτοτελής, ἀλλὰ συνέχεται πρὸς τὸ ἐπίγραμμα τοῦ Ἀρχίου.

καὶ ὑπογραφὴν³³⁵. Ἐκ τῶν προαναφερθεισῶν τριῶν ὁλοκλήρων, σχεδόν, στηλῶν μετὰ πλαστικοῦ διακόσμου καὶ ποιᾶς τιнос ἐπιγραφῆς³³⁶, αἱ μὲν δύο (ἀρ. 9 καὶ 37) εἶναι ἔργα ἀγνώστων καλλιτεχνῶν³³⁷, ἐνῶ ἡ ἑλληνικὴ τὴν ἀνθεμωτὴν ἐπίστεψιν στήλῃ τοῦ Ἀριστίωνος στερεῖται ἐπιγράμματος. Ἡ στήλη μας ἐπιβεβαιώνει τὴν ἄποψιν, ὅτι τὸ ἐπίγραμμα συνεισφέρει εἰς τὴν κατανόησιν τῆς εἰκονιζομένης σκηνῆς³³⁸. Ἡ ποιότης τῆς εἰκόνης, ὡς καὶ ἐκείνη τοῦ ἐλεγειακοῦ διστίχου, τὸ ὁποῖον ὁμιλεῖ διὰ τὸν νεκρὸν καὶ τὴν σχέσιν του μὲ τὸν ἐπώνυμον ἰδρυτὴν τοῦ μνημείου³³⁹, ἀλλὰ καὶ ἡ ἀρίστη χάραξις τοῦ ἐπιγράμματος καὶ τῆς ἀνεξαρτήτου ὑπογραφῆς ἐνοῦνται εἰς ἀρμονικὸν σύνολον³⁴⁰, ὅπερ ὁμοῦ μετὰ τῆς ἐπιβλητικῆς ἀνθεμωτῆς ἐπιστέψεως καθιστοῦν τὴν στήλην τῆς Ἀκραιφίας μνημα καλόν.

“It is not often that we have both the figure monument and the epitaph which refers to it”³⁴¹, τονίζεται συχνάκις. Σπανίως ἐπίσης γνωρίζομεν ταυτοχρόνως τὸν καλλιτέχνην καὶ τὸ ἔργον του³⁴². Εἰς τὴν περίπτωσίν μας ἡ σπάνις ἐπαυξάνεται, καθιστῶσα διὰ τὴν πληρότητά της τὴν ἐξ Ἀκραιφίας στήλην *unicum*³⁴³. Ἐπὶ πλέον, διὰ τοῦ συσχετισμοῦ Φιλοῦργος-Φίλεργος, ὁ μέχρι σήμερον σκιάδης γλύπτης ἔργων, τῶν ὁποίων ἐσώθησαν μόνον αἱ ἐνυπόγραφοι βάσεις³⁴⁴, ἀλλὰ καὶ ἄλλων ἀποσπασματικῶν γλυπτῶν, σχετιζομένων πρὸς αὐτάς³⁴⁵, ἀπέκτησεν σάρκα καὶ ὀστέα καὶ μᾶς κατέστησεν γνωστὰ οὐχὶ μόνον τὴν τεχνοτροπίαν³⁴⁶ καὶ τὴν ποιότητα τῶν ἔργων του, ἀλλὰ καὶ μυστικὰ τῆς προσωπικότητός του³⁴⁷ καὶ τοῦ ἐργαστηρίου του.

Οἱ ἰωνισμοί, τὸ εἰκονογραφικὸν θέμα τοῦ ἀλέκτορος³⁴⁸ καὶ ἡ μαλακὴ ἀπόδοσις τῆς σαρκὸς δηλοῦν τὴν καταγωγὴν του· ὁ τρόπος καθ’ ὃν ἐχάρασεν τὴν ὑπογραφὴν του

335. Ὡς πρὸς αὐτό, παραβάλλεται πρὸς τὸ σῆμα Φρασικλείας, τὸ φέρον τὴν ὑπογραφὴν Ἀριστίωνος τοῦ Παρίου. Βλ. Εὐθ. Μαστροκώστα, *ΑΑΑ* 5, 1972, 304 κέ. σχέδ. 1 εἰκ. 17-18. Δυστυχῶς, ἡ ἐξαφάνισις τῶν ἐπὶ τῆς στήλης μας χρωμάτων δὲν ἐπιτρέπει τὴν ἀκριβῆ σχεδιαστικὴν ἀποκατάστασιν τοῦ ζεύγους τῶν διπλῶν ἐλίκων, τῶν ἐπιστεφουσῶν ταύτην.

336. Βλ. ἀνωτέρω σ. 121 σημ. 328. Ἐνταῦθα προτίθεται καὶ ἡ ἀποσπασματικὴ (ἀρ. 75) ...ἐπὶ Γάθωνι κάριστοκράτει. Βλ. ἀνωτέρω 108 σημ. 219.

337. Ἀλλὰ καὶ ὡς πρὸς τὰ ἐπιτύμβια ἀγάλματα: Πέραν τοῦ σήματος τῆς Φρασικλείας, ἐκ τῶν λοιπῶν μόνον δύο διασφύζουν τὴν βάσιν των, φέρουσιν εἰς τὴν μίαν μὲν περίπτωσιν τὸ ἐπίγραμμα εἰς τὸν Κροῖσον, ἐνῶ εἰς τὴν ἑτέραν, μόνον τὸ ὄνομα Ἀριστόδικος. Διὰ τὴν πρώτην, μάλιστα, ὁ Viviers, *Ateliers* 123 σημ. 29, γράφει: “Le rattachement du kouros à la base n’est pas totalement assuré”.

338. Day, *JHS* 109, 1989, 21 σημ. 39.

339. Βλ. ἀνωτ. σ. 108 σημ. 217-221, ἐνθα ἀναλύεται ἡ ἀλληλοσυμπλήρωσις εἰκόνης - ἐπιγράμματος.

340. Διὰ τὴν σημασίαν τῶν ἐπιγραφῶν, αἵτινες συνιστῶσιν ἀναπόσπαστον στοιχεῖον τοῦ μνημείου

(“integration totale”) βλ. Day, *JHS* 109, 1989, 20-22.

341. D. Kurtz - J. Boardman, *Greek Burial Customs* (1971) 263.

342. “Aristoklès est l’un de très rares sculpteurs grecs archaïques auxquels on puisse rattacher, en toute certitude, une oeuvre précise”, Viviers, *Ateliers* 174. Ἐκ τοῦ ἰωνικοῦ χώρου ἔχομεν τὴν ἐπὶ τῆς στήλης τῆς Ἰακρίας ὑπογραφὴν Παλίων Πάριος ἐποίησεν. “Par une chance rare la stèle nous permet de connaître à la fois l’artiste et l’oeuvre”. Kontoleon, *Aspects* 58.

343. Βλ. ἀνωτέρω σημ. 335.

344. Βλ. ἀνωτέρω σ. 98 σημ. 127-128.

345. Βλ. ἀνωτέρω σ. 100 σημ. 141.

346. Μεθ’ ἧς νῦν πλέον δύνανται νὰ συγκριθῶσιν καὶ ἕτερα ἔργα ἀποσπασματικά καὶ ἀνώνυμα, συγγενοῦς ὁμως τρόπου ἐργασίας.

347. Περὶ τῶν στοιχείων (περὶ τῶν προσώπων, ἀλλὰ καὶ ἱστορικῶν), ἅτινα δύνανται νὰ ἐξαχθῶσιν ἐκ τῆς μελέτης σειρᾶς ἐπιτυμβίων μνημείων καὶ ἐπιγραμμάτων βλ. P. Themelis, *Frühgriechische Grabbauten* (1976) 61-66.

348. Προκειμένων ἐνίων ἰδιαζόντων εἰκονογραφικῶν θεμάτων τῶν ἀττικῶν στηλῶν, τὸ ἐξ Ἀκρα-

ἀποκαλύπτει μέρος τοῦ συναισθηματικοῦ του κόσμου³⁴⁹. Ἡ ὑπογραφή ἐπὶ τῆς στήλης μας – ἔργου προοριζομένου διὰ περιοχὴν ἐκτὸς Ἀττικῆς – ἄνευ δηλώσεως τοῦ ἐθνικοῦ³⁵⁰ τοῦ γλύπτου, καταδεικνύει πόσον γνωστὸς ἦτο ὁ δημιουργὸς τῆς καὶ πόσον διάσημον τὸ ἐργαστήριον³⁵¹, ὅπου ἠργάζετο, εἴτε προέκειτο τὸ τοῦ Ἐνδοίου, ὅθεν προέρχεται καὶ ὁ Ἀριστοκλῆς εἴτε, νῦν πλέον, τὸ ἰδικόν του, ἀνεξάρτητον ἐργαστήριον. Πάντως, αὕτη καὶ μόνη ἡ ἀναγραφή τοῦ ὀνόματος τοῦ διακεκριμένου καλλιτέχνου προσέδιδεν, τόσον εἰς τὸν ἰδρυτὴν τοῦ μνήματος, ὅσον καὶ εἰς τὴν ἀριστοκρατικὴν οἰκογένειαν τοῦ θανόντος ἐφήβου αἵγλην καὶ περιεποίει τιμὴν³⁵² εἰς ἀμφοτέρω τὰ γένη.

Καθὼς ἐλάχιστοι εἶναι αἱ ἄμεσοι μαρτυρίαι³⁵³, αἱ ἀφορῶσαι εἰς τοὺς ὑστεροαρχαϊκοὺς χρόνους, τὰ μέχρι τοῦ νῦν ἀναλυθέντα στοιχεῖα τῆς ἡμετέρας στήλης, ἅτινα συνεισφέρουν εἰς τὴν ἐπίλυσιν ἱκανοῦ ἀριθμοῦ ἐπιστημονικῶν προβλημάτων, καθιστῶσιν ἐμφανεστάτην τὴν σημασίαν τούτου τοῦ ἐπιταφίου μνημείου. Ἡ ἀξία του ἐπαυξάνεται ἐκ τοῦ

φίας ἐπιτάφιον μνημεῖον ἐνισχύει τὴν ἀποψιν καθ' ἣν «ἐὰν εἶναι ἀληθές, ὅτι τὸ εἰκονογραφικὸν θέμα τοῦ ἀνδρὸς μετὰ κυνὸς (μεταξὺ ἄλλων βλ. τὴν ἐπιτύμβιον στήλην ἐν Harrison, *Hesp.* 25, 1956, 42 πίν. 11f) εἰσῆχθη ἐξ Ἰωνίας, τότε εἶναι λίαν πιθανὸν ὅτι ὅλαι αἱ παραλλαγαί, αἱ χαρακτηρίζουσαι τὰς διαφορὰς ἡλικίας καὶ ἀσχολίας, προωθήθησαν ὑπὸ Ἰωνων τεχνιτῶν, ὡς συνέβη καὶ μὲ πολλοὺς ἄλλους νεωτερισμούς, εἰσαχθέντας εἰς Ἀττικὴν κατὰ τοὺς χρόνους τούτους». Boardman, *Greek Sculpture* 164.

349. Βλ. ἀνωτ. σ. 87 σημ. 40 καὶ σ. 97 σημ. 118. Οἱ γλύπται τῶν ἀρχαϊκῶν χρόνων ἐθεωροῦντο ἀπλοὶ τεχνῖται καὶ ἐξετιμῶντο ὀλιγώτερον τῶν ποιητῶν ἢ τῶν ἀρχιτεκτόνων. “Yet of all artists’ signatures it is the sculptors’ which speak most clearly of their pride in achievement”, Boardman ἑ.ἄ. 170. Ἐνταῦθα ὁμως πρέπει νὰ προστεθῇ τὸ τοῦ Θεόγνιδος, ὅστις ἔθεσεν τὴν σφραγίδα του εἰς τὸν πρόλογον τοῦ ἔργου του *Παλαιότητες πρὸς Κύρνον* καὶ οὕτω ἐξησφάλισεν τὴν αἰωνιότητα τοῦ ὀνόματός του (στ. 19-20): Κύρνε, σοφισμένῳ μὲν ἐμοὶ σφρηγὶς ἐπικείσθω | τοῖσδ’ ἔπεσιν, λήσει δ’ οὐποτε κλεπτόμενα.

350. Τοῦναντίον, ἐν Πτώφῳ δύο Θηβαῖοι γλύπται, διὰ νὰ διακριθῶσιν ἀπὸ τῶν Ἀκραϊφίων συναδέλφων των, ἀλλὰ καὶ διὰ νὰ ἐκφράσωσιν τὴν ὑπερηφάνειάν των διὰ τὴν ἰσχυράν καὶ ἑνδοξὸν γενέτειράν των, παρὰ τὸ ὄνομά των ἐχάραξαν τὸ ἐθνικὸν των. α) Ὀνάσιμος Θηβαῖ(ο)ς (ἢ Θήβαις) ἐποίη (Ducat, *Kouroi* 201 κέ. ἀρ. 124 εἰκ. 30 πίν. 61). β) ...]κ Ἐπιχάρης ἱο Θεβ[αῖος] (αὐτόθι 379 ἀρ. 232 πίν. 128). Ὡς πρὸς τοὺς τοπικοὺς τεχνίτας, ὁ Ducat αὐτόθι 446, γράφει: «Πολλοὶ τῶν γλυπτῶν ἦσαν Ἀκραϊφεῖς, ὡς μαρτυρεῖ ἡ ἐκ τῶν διασωθεισῶν ὑπογραφῶν ἀπου-

σία ἐθνικοῦ, καθὼς μᾶλλον καὶ ἡ τεχνοτροπία ἐνίων ἀγαλμάτων». Βλ. καὶ αὐτόθι 202.

351. Ἐν ἀντιθέσει πρὸς τὸν Ἀριστίωνα τὸν Πάριον, οἱ Φαίδιμος, Ἐνδοῖος, Ἀριστοκλῆς, Φίλεργος-Φιλοῦργος δὲν προσθέτουν εἰς τὴν ὑπογραφήν των τὸ ἐθνικόν. Συγκεκριμένως μάλιστα, ὁ τελευταῖος θὰ ἀντιμετώπιζεν καὶ πρόβλημα συνειδήσεως, ἐὰν προέβαλλε τὴν ἰωνικὴν προέλευσίν του, ἐφ’ ὅσον ἐτελειοποιήθη ὡς καλλιτέχνης ἐν Ἀθήναις καὶ ἐντὸς τούτου τοῦ σφύζοντος καλλιτεχνικοῦ κέντρου ἔζη καὶ ἐδημιούργει (περὶ τῆς μαθητείας τοῦ Φιλέργου πλησίον τοῦ Ἐνδοίου βλ. Raubitschek, *Dedications* 494 κέ.). Καὶ βεβαίως μὲ τὴν ἀττικὴν ἐκδοχὴν τοῦ ὀνόματός του καὶ ὡς προβάλλων τὰς τάσεις καὶ τὰ ἐπιτεύγματα τῆς ἀθηναϊκῆς πλαστικῆς ἐμφανίζεται ὁ Φιλοῦργος μὲ τὸ ἔργον του εἰς τὴν Ἀκραϊφίαν, δηλαδὴ εἰς τὴν εὐρυτέραν περιοχὴν τοῦ Πτώφου· ἐκεῖ συρρέουν καλλιτέχναι ἐξ ὅλων τῶν τμημάτων τοῦ ἑλληνικοῦ κόσμου, ὅπου ὑπῆρχον φημισμένα ἐργαστήρια καὶ κυρίως ἐκ τῶν Κυκλάδων. Ducat, *Kouroi* 446. Εἰς τὴν σ. 229 τονίζεται, ὅτι δὲν ἐνδιαφέρει ἡ καταγωγὴ ἑνὸς γλύπτου, ἀλλὰ ὁ τρόπος ἐργασίας του· δηλαδὴ ἡ προσωπικὴ του τεχνοτροπία ἢ ἐκείνη τοῦ καλλιτεχνικοῦ κέντρου, ἐκ τοῦ ὁποίου προέρχεται.

352. Βλ. Viviers, *Ateliers* 42, ὅπου ἀσκεῖται κριτικὴ κατὰ τῆς θέσεως, ὅτι ὁ καλλιτέχνης ἔθετε τὴν ὑπογραφήν του δι’ ἐμπορικοὺς λόγους: “to advertise the quality of his work to potential clients” (S. Stoddart - J. Whitley, *The Social Context of Literacy in Archaic Greece and Etruria, Antiquity* 72, 1988, 764). Διὰ τὴν ψυχικὴν σύνδεσιν τοῦ καλλιτέχνου μετὰ τοῦ ἔργου του βλ. ἀνωτέρω σημ. 349.

353. Καροῦζος, *Ἀριστόδικος* 14.

γεγονότος, οὐχὶ μόνον ὅτι γνωρίζομεν τὴν ἀκριβῆ θέσιν εὐρέσεώς του³⁵⁴, ἀλλὰ καὶ ὅτι ἡ θέσις αὕτη εἶναι πλησιόχωρος πρὸς τὸν πυρῆνα τοῦ ἐκτεταμένου ἀρχαϊκοῦ καὶ κλασικοῦ νεκροταφείου τῆς Ἀκραιφίας, οὕτινος ἡ μελέτη μᾶς ἀποκαλύπτει σταδιακῶς στοιχεῖα διὰ τὴν κοινωνικὴν καὶ καλλιτεχνικὴν ζωὴν τῆς πόλεως³⁵⁵, διὰ τὰς ἐμπορικὰς καὶ καλλιτεχνικὰς σχέσεις της μετ' ἄλλων περιοχῶν τοῦ ἑλληνικοῦ κόσμου κτλ. Ἡ ἡμετέρα στήλη προστίθεται εἰς τὸν ἀριθμὸν τῶν σχετικῶς ὀλίγων ἐν Βοιωτίᾳ³⁵⁶ εὐρεθεισῶν στηλῶν τῶν ἀρχαϊκῶν χρόνων καὶ διὰ τοῦ ἐπ' αὐτοῦ τούτου τοῦ κορμοῦ της κεχαραγμένου ἐπιγράμματος βοηθεῖ εἰς τὴν ἀπόλυτον χρονολόγησιν τῆς ἀττικῆς γραφῆς, ἀλλὰ καὶ ἐνίων γραμμάτων τοῦ βοιωτικοῦ ἀλφαβήτου³⁵⁷. Τέλος, τὸ μνημεῖον προσφέρει εἰς τὴν ἀρχαίαν ἑλληνικὴν γραμματείαν τῶν πρωίμων χρόνων τὸ ἐλεγειακὸν δίστιχόν του, ἐν ἔλασσον, ἀλλ' ἐπακριβῶς χρονολογούμενον φιλολογικὸν κείμενον³⁵⁸ μετὰ γραμματικῶν φαινομένων, ἀξίων μελέτης παρὰ τῶν φιολόγων.

Πανθομολογουμένη εἶναι ἡ ὑψηλὴ θέσις, ἣν κατέχουσιν αἱ ἀττικαὶ ἀρχαῖκαὶ στήλαι μεταξὺ τῶν διασωθέντων ἔργων τῆς ἀρχαίας ἑλληνικῆς πλαστικῆς. “Every fragment of them has become a prized museum piece”, τονίζει ἡ Richter³⁵⁹. Εἰς κορυφαίαν θέσιν διὰ τὴν ἀριότητα καὶ τὴν πληρότητά της³⁶⁰, ἀλλὰ καὶ μεταξὺ τῶν τῆς πρώτης γραμμῆς διὰ τὴν ποιότητά της τοποθετεῖται ἡ παροῦσα ἐξ Ἀκραιφίας στήλη, κόσμημα τοῦ Μουσείου καὶ τῆς πόλεως τῶν Θηβῶν.

ΑΓΓΕΛΙΚΗ ΚΩΝ. ΑΝΔΡΕΙΩΜΕΝΟΥ

354. Πρβ. τὰ ὑπὸ τοῦ Καρούζου ἔ.ἀ. 5 γραφόμενα: «Ἀλλὰ τουλάχιστο τὴ φορὰ αὕτη δὲν ὑπάρχει καμμιά ἀβεβαιότητα γιὰ τὸν τόπο πού βρέθηκε ἓνα σπουδαῖο, καθὼς θὰ φανεῖ, ἀρχαῖκὸ ἐπιτύμβιο ἄγαλμα». Ἀνωτ. σ. 120 σημ. 317-318.

355. Βλ. Andreiomenou, *Nécropoles et sociétés* 99 κέ. Τῆς αὐτῆς, *AM* 110, 1995, ὅπου καὶ πλήρης βιβλιογραφία ἐν σ. 169 κέ.

356. Ἡ Harrison, *Hesp.* 25, 1956, 43, ὁμιλεῖ βεβαίως περὶ ἀττικίζουσῶν στηλῶν (under Attic influence) ἡ

ἡμετέρα, ὡς ἐπέισακτον ἔργον μὴ Βοιωτοῦ γλύπτου, ὥσπερ φῶς εἰς τὰς σχέσεις τῆς τοπικῆς ἀριστοκρατίας μετὰ τῶν καλλιτεχνικῶν ἐργαστηρίων τῶν Ἀθηνῶν.

357. “Bien-sûr, nous sommes fort mal renseignés, faute d’inscriptions exactement datées, sur la chronologie absolue des écritures béotiennes à l’époque archaïque”. Ducat, *Kouroi* 390.

358. Βλ. ἀνωτέρω σ. 90 κέ. σημ. 56, 65, 66.

359. *Gravestones* 1.

360. Βλ. ἀνωτέρω σ. 122 κέ. σημ. 333-343.

ΣΥΝΤΟΜΟΓΡΑΦΙΑΙ

Ἀνδρειωμένου, Ἔργαστ. Ἀκραιφίας:

Ἀγγ. Κ. Ἀνδρειωμένου, *Τὸ κεραμεικὸν ἐργαστήριον τῆς Ἀκραιφίας* (δ.δ. Ἀθῆναι 1980).

Ἀνδρειωμένου, Νεκροταφεῖον:

Ἀγγ. Κ. Ἀνδρειωμένου, *Τὸ νεκροταφεῖον τῆς Ἀκραιφίας*, Ἀγρὸς Ἰω. Κόλλια. Μέρος Ι, ΑΕ 1994, 155-254.

Ἀνδρειωμένου, Μουσεῖον:

Ἀγγ. Κ. Ἀνδρειωμένου, *Τὸ ἐργαστήριον χαλκοτεχνίας τῆς Ἀκραιφίας* (830-480 π.Χ.). Συμβολὴ εἰς τὴν χρονολόγησιν ἐνίων τύπων κοσμημάτων, ἐν Μουσεῖον, Τμητικὸς τόμος εἰς Ὀλγαν Τζάχου-Ἀλεξανδρῇ (ὑπὸ ἐκτύπωσιν).Andreïomenou, *Nécropoles et sociétés*:Ang. K. Andreïomenou, *La nécropole d'Akraiphia, ἐν Nécropoles et sociétés antiques (Grèce, Italie, Languedoc). Actes du Colloque International du Centre des Recherches Archéologiques de l'Université de Lille III* (2-3/12/91), *Cahiers Centre Jean Bérard* 18, 1994, 99-126.Andreïomenou, *Beiträge*:Ang. K. Andreïomenou, *Terrakotten aus Akraiphia und ihr Fundkontext. Beiträge zur Chronologie der archaischen böotischen Koroplastik* (ὑπὸ ἐκτύπωσιν).Berger, *Arztrelief*:E. Berger, *Das basler Arztrelief* (1970).Boardman, *Greek Sculpture*:J. Boardman, *Greek Sculpture, The Archaic Period* (1978).Buck, C. D., *Dialects*:C. D. Buck, *The Greek Dialects* (1955).Buck, R., *History*:R. Buck, *A History of Ancient Beotia* (1979).Clairmont, *Gravestone and Epigram*:Chr. Clairmont, *Gravestone and Epigram* (1970).

Diehl:

Ern. Diehl, *Anthologia Lyrica Graeca* (1925).Dover, *Homosexuality*:K. J. Dover, *Greek Homosexuality* (1978).Ducat, *Kouroi*:J. Ducat, *Les Kouroi du Ptôion* (1971).Flacelière, *L'amour*:R. Flacelière, *L'amour en Grèce* (1960).Flacelière, *Vie quotidienne*:R. Flacelière, *La vie quotidienne en Grèce au siècle de Périclès* (1959).Fraser - Matthews, *Lexicon*, I. *Islands*, II. *Attica*:P. M. Fraser - E. Matthews, *Lexicon of Greek Personal Names*, I. *Islands* (1987)· II. *Attica* (1994).Friedländer-Hoffleit, *Epigrammata*:P. Friedländer - H. Hoffleit, *Epigrammata, Greek Inscriptions in Verse*, I. *From the Beginnings to the Persian Wars* (1948).Friis-Johansen, *Grave-Reliefs*:K. Friis - Johansen, *The Attic Grave-Reliefs of the Classical Period* (1951).

GV

W. Peek, *Griechische Vers-Inschriften*, I. *Grab-Epigramme* (1955).Hansen, *CEG*:P. A. Hansen, *Carmina Epigraphica Graeca, Seculorum VIII-V a. Chr. n.* (1983).Harrison, *Hesp.* 25, 1956:Ev. Harrison, *Archaic Gravestones from the Athenian Agora, Hesperia* 25, 1956, 25-45, πίν. 7-11.Hiller, *Grabreliefs*:H. Hiller, *Ionische Grabreliefs der ersten Hälfte des 5. Jhr. v. Chr.* (1975).Himmelman, *Ilissos-Relief*:N. Himmelman-Wildschütz, *Studien zum Ilissos-Relief* (1956).Himmelman, *Eridanos*:N. Himmelman-Wildschütz, *Ein archaisches Gemälde von*

- Hoffmann, Hahnenkampf:
 Immerwahr, *Attic Script*:
 Jaeger, *Paideia*:
 Jeffery, *LSAG*:
 Jeffery, *BSA* 57, 1962:
 Καροῦζος, Ἀριστόδικος:
 Καροῦζος, Περικαλλῆς ἄγαλμα:
 Knigge, *AM* 84, 1969:
 Koch-Harnack, *Knabenliebe*:
 Kontoleon, *Aspects*:
 Λεμπέση, Στῆλες:
 Λεμπέση, *Antike Plastik* XII:
 Marcadé, Ἔρως καλός:
 Marrou, *Éducation*:
 Pfohl, *Untersuchungen*:
 PMG:
 Raubitschek, *Dedications*:
 Richter, *Gravestones*:
 Ridgway, *Severe Style*:
 Shapiro, *Courtship*:
 Σκιαδᾶς, Ἐπὶ τύμβῳ:
 Viviers, *Ateliers*:
 Willemsen, Grabmalbasen:
 Willemsen, Stelen:
- Friedhof am Eridanos, *AM* 73, 1958, 1-5 πίν. 1 Beil. 1-2.
 H. Hoffman, Hahnenkampf in Athen. Zur Ikonologie einer attischen Bildformel, *RA* 1974, 195-226.
 H. Immerwahr, *Attic Script, A Survey* (1990).
 W. Jaeger, *Paideia. The Ideals of the Greek Culture* I (Oxford 1946).
 L. H. Jeffery, *The Local Scripts of Archaic Greece* (1961, second edition revised by A. Johnston, 1990).
 L. H. Jeffery, The Inscribed Gravestones of Archaic Attica, *BSA* 57, 1962, 115-153 πίν. 32-41.
 Χρ. Καροῦζος, Ἀριστόδικος (1961).
 Χρ. Καροῦζος, Περικαλλῆς ἄγαλμα, Ἐπιτύμβιον Χρήστον Τσούντα (1941).
 U. Knigge, Zum Kuros vom piräischen Tor, *AM* 84, 1969, 76-86 πίν. 33-37.
 G. Koch-Harnack, *Knabenliebe und Tiergeschenke. Ihre Bedeutung im päderastischen Erziehungssystem Athens* (1983).
 N. M. Kontoleon, *Aspects de la Grèce préclassique* (1970).
 Ἀγγ. Λεμπέση, Οἱ στῆλες τοῦ Προινιά (1976).
 Ἀγγ. Λεμπέση, Δύο ἐπιτύμβιες ὑστεροαρχαϊκῆς κρητικῆς στῆλες, *Antike Plastik* XII (1973) 7-14 πίν. 1.
 J. Marcadé, Ἔρως καλός (1965).
 H. I. Marrou, *Histoire de l'éducation dans l'Antiquité*⁵ (1960).
 G. Pfohl, *Untersuchungen über die attischen Grabinschriften* (1953).
 D. L. Page, *Poetae Melici Graeci* (1962).
 A. E. Raubitschek, *Dedications from the Athenian Acropolis* (1949).
 G. Richter, *Archaic Gravestones of Attica* (1961).
 Br. Sismondo-Ridgway, *The Severe Style in Greek Sculpture* (1970).
 H. A. Shapiro, Courtship Scenes in Attic Vase-painting, *AJA* 85, 1981, 133-143 πίν. 24-28.
 Ἀρ. Σκιαδᾶς, Ἐπὶ τύμβῳ. Συμβολὴ εἰς τὴν ἐρμηνείαν τῶν ἐλληνικῶν ἐπιτυμβίων ἐμμέτρων ἐπιγραφῶν (1967).
 D. Viviers, *Recherches sur les ateliers de sculpteurs et la cité d'Athènes à l'époque archaïque. Endoios, Philergos, Aristokles* (1992).
 F. Willemsen, Archaische Grabmalbasen aus der athener Stadtmauer, *AM* 78, 1963, 104-153 Beil. 55-74.
 F. Willemsen, Stelen, *AM* 85, 1970, 23-44 πίν. 9-17 Beil. 3.

ΑΓΓΕΙΟ ΜΕ ΠΡΟΤΟΜΗ ΑΓΡΙΜΙΟΥ ΑΠΟ ΤΟ ΑΚΡΩΤΗΡΙ ΘΗΡΑΣ

Τὸν Σεπτέμβριο τοῦ 1973, κατὰ τὴν ἀνασκαφὴ τοῦ ἰσογείου δωματίου 2 στὸ συγκρότημα Β τοῦ Ἀκρωτηρίου Θήρας, βρέθηκαν ἑξι συνανήκοντα ὄστρακα ἀπὸ τὸν λαϊμὸ καὶ τὸν ὦμο μικροῦ κλειστοῦ ἀγγείου μὲ πλαστικὴ προτομὴ ἀγριμιοῦ¹. Κατὰ τὸν ἀνασκαφέα, τὸ δωμάτιο «...ἦτο, παρὰ τὴν πολυτέλειαν τοῦ ἄνω πατώματος, μία ἀπλὴ ἀποθήκη μαγειρείου, ἣς τὸ δάπεδον ἦτο γεμάτον ἀπὸ χύτρας, ποτήρια καὶ ἐλάχιστα ἄλλων σχημάτων σκεύη»². Στὸ συγκρότημα αὐτό, ποὺ ἔχει μερικῶς μόνο ἐρευνηθεῖ, δύο τουλάχιστον δωματὰ τοῦ ὁρόφου ἦταν τοιχογραφημένα: τὸ Β1, μὲ τὶς τοιχογραφίες τῶν «πυγμαχῶν» καὶ τῶν «ἀντιλοπῶν», καὶ τὸ Β6 ὅπου, κάτω ἀπὸ τὴν τοιχογραφία τῶν κυανοπιθήκων, ἔχει βρεθεῖ παλαιότερη μὲ χελιδόνια καὶ τετράποδο, πιθανῶς ἀγρίμι³.

Τὸ σωζόμενο τμήμα τοῦ ἀγγείου μᾶς δίνει μιὰ ἀρκετὰ σαφὴ εἰκόνα τῆς ἀρχικῆς του μορφῆς (εἰκ. 1 καὶ 2). Τὸ χεῖλος δὲν σώζεται. Ὁ λαϊμὸς εἶναι στενός, κυλινδρικός καὶ ἀπὸ τὸ μέσον του περίπου φύεται λοξὰ μικρὸ, ἐλαφρὰ πεπλατυσμένο, ἐφαπτόμενο στέλεχος (σωζ. μήκ. 1.8 ἐκ.) ἔχνη ἀντίστοιχου στελέχους ἀπὸ τὴν ἄλλή πλευρὰ τοῦ λαμποῦ δὲν διακρίνονται. Στὸ ἀνώτερο σημεῖο τοῦ ὦμου, ἀκριβῶς κάτω ἀπὸ τὴν ἔνωση του μὲ τὸν λαϊμὸ, σχηματίζεται ἀνάγλυφος δακτύλιος καὶ ἀμέσως παρακάτω ἐλαφρὰ κοίλανση. Ἀκολουθῶς τὰ τοιχώματα τοῦ ἀγγείου καμπυλώνονται ὁμαλὰ, φτάνοντας τὴ μέγιστη διάμετρο (11.5 ἐκ.), καὶ στὴ συνέχεια συγκλίνουν⁴.

Ἀμέσως κάτω ἀπὸ τὸν δακτύλιο τοῦ ὦμου ξεκινᾷ ἡ πλαστικὴ προτομὴ ἀγριμιοῦ, μὲ λοξὴ φορὰ ὡς πρὸς τὸ σῶμα τοῦ ἀγγείου. Στὴν κορυφὴ τοῦ κεφαλιοῦ σώζεται σὲ μήκος 3.1 ἐκ. τὸ ἓνα κέρατο, ποὺ κυρτώνεται πρὸς τὸν λαϊμὸ τοῦ ἀγγείου, καθὼς καὶ ἡ ἔκφυση τοῦ ἄλλου. Διατηροῦνται ἐπίσης οἱ ἐκφύσεις τῶν αὐτιῶν δίπλα καὶ λίγο χαμηλότερα ἀπὸ τὰ κέρατα. Ἡ ἴριδα τῶν ὀφθαλμῶν ἀποδίδεται

Θὰ ἤθελα νὰ ἐκφράσω θερμὲς εὐχαριστίες στὸν διευθυντὴ τῆς ἀνασκαφῆς τοῦ Ἀκρωτηρίου καθηγητὴ κ. Χ. Ντούμα γιὰ τὴν ἐμπιστοσύνη ποὺ μοῦ ἔδειξε, καθὼς καὶ στὴν καθηγήτρια κ. Ἐ. Μαντζουράνη καὶ στοὺς δρ. Χ. Μπουλώτη καὶ Ἐ. Πλάτωνα, γιὰ τὶς συμβουλές τους. Εὐχαριστῶ ἐπίσης τὸν κ. Ν. Σιγάλα ποὺ φιλοτέχνησε τὰ σχέδια καὶ τὴ Βρετανικὴ Ἀρχαιολογικὴ Σχολὴ γιὰ τὴν εὐγενικὴ παραχώρηση φωτογραφικοῦ ὕλικου.

1. Χ. Ντούμας, *ΠΑΕ* 1977, Β, 391, πίν. 206β.

2. Δηλαδή διαφόρων τύπων κύπελλα καὶ πολὺ λίγες πρόχοι: *Θήρα* VII 20, πίν. 27β, 28β, καὶ Ν. Marinatos, *Art and Religion in Thera* (1984) 17, πίν. 6.

3. Ch. Doumas, *Thera, Pompeii of the Ancient Aegean* (1983) 78.

4. Προφανῶς τὸ σῶμα τοῦ ἀγγείου ἦταν ἀπιόσχημο μὲ τὴ μεγαλύτερη διάμετρο ψηλὰ καὶ κωνικὴ ἀπόληξη μὲ ὅπῃ ἐκροῆς (βλ. εἰκ. 5), κρίνοντας ἀπὸ δύο ἄλλα, σχεδὸν ἀκέραια, παράλληλά του ἀπὸ τὸ Παλαίκαστρο. Πᾶ τὸ πρῶτο (εἰκ. 6) βλ. Μ. Dawkins, *Excavations of Palaikastro III*, *BSA* 10, 1903-1904, 205-207, εἰκ. 4. Πᾶ τὸ δεύτερο (εἰκ. 7) βλ. *AR* 1962-1963, 32, εἰκ. 35· L. H. Sackett - M. R. Popham, *Excavations at Palaikastro*, *BSA* 60, 1965, 258 καὶ εἰκ. 22F· τῶν ἴδιων, *Excavations at Palaikastro VII*, *BSA* 65, 1970, 217, 238, εἰκ. 9, πίν. 57a.

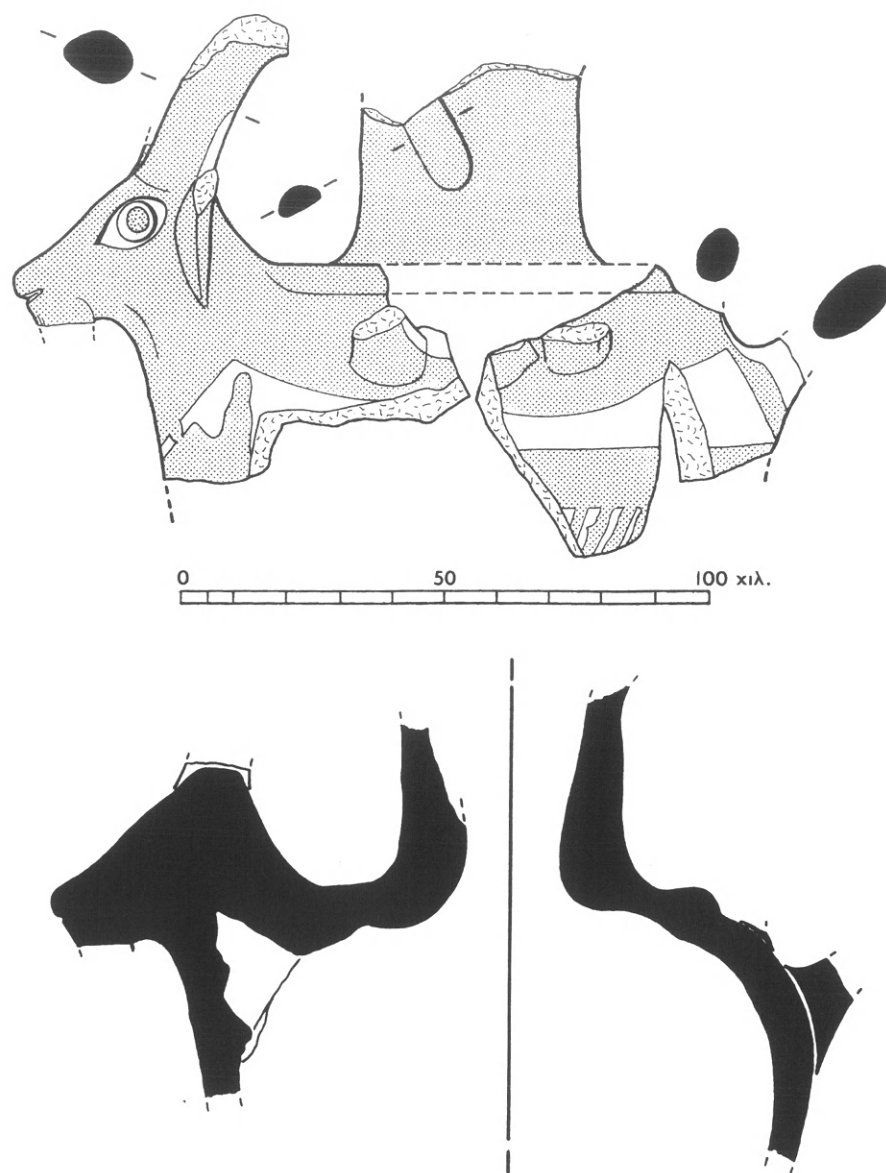

Εἰκ. 1-2. Ὅψη καὶ τομὴ τοῦ ἀγγείου ἀπὸ τὸ Ἀκρωτήρι Θήρας.

μὲ ἐλαφριά βάθυνση, ἐνῶ ἡ κόρη μὲ ἐπίθετο δισκίο πηλοῦ. Τὸ ρύγχος σχηματίζεται ὁμαλὰ καὶ τὸ στόμα ἀποδίδεται μὲ ὀριζόντια αὐλακα. Μικρὲς κατακόρυφες ἐγχαράξεις κάτω ἀπὸ τὸ στόμα δημιουργοῦν ἐντύπωση ὑπογενείου· ἡ προτομή στο σημεῖο αὐτὸ εἶναι σπασμένη.

Στὸ ἀκριβῶς ἀντίθετο ἄκρο τοῦ ἀγγείου (στὴ νοητὴ θέση τῆς οὐράς) εἶναι ὁρατὴ ἡ χαμηλότερη ἔκφυση μικρῆς κατακόρυφης πεπλατυσμένης λαβῆς, καθὼς καὶ τὸ ἀποτύπωμα τῆς ἀνώτερης ἐνώσῃς τῆς μὲ τὸ ἀγγεῖο.

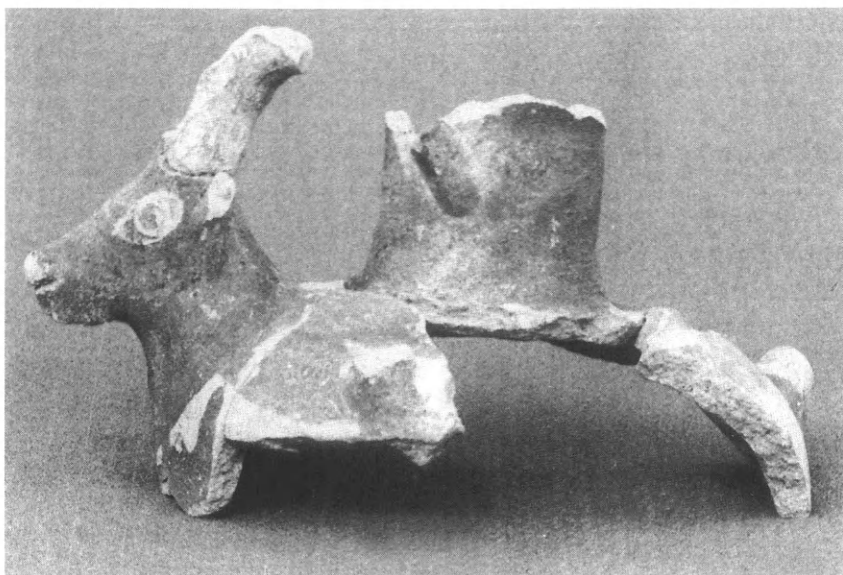

Εἰκ. 3-4. Τὸ ἀγγεῖο ἀπὸ τὸ Ἀκρωτήρι Θήρας. Πλάγια καὶ ἄνω ὄψη.

Στὴ μιὰ ἀπὸ τὶς πλάγιες πλευρές, ἀμέσως κάτω ἀπὸ τὸν δακτύλιο, διακρίνονται οἱ ἐκφύσεις λαβῶν. Ἐκεῖνη κοντὰ στὴν πρότομή εἶναι ἀπλή, ἐνῶ ἡ ἄλλη διπλή. Συνάγεται λοιπὸν ἡ ὑπαρξὴ δύο πλευρικῶν ὀριζόντιων ἀνυψωμένων λαβῶν μὲ μιὰ ἀπλή καὶ μιὰ διχαλωτὴ πρόσφυση (εἰκ. 1 καὶ 5).

Τὸ ἀγγεῖο εἶναι κατασκευασμένο ἀπὸ ὑπόλευκο πηλὸ μὲ λίγες προσμίξεις. Πάνω στὸ ὑπόλευκο ἀλοίφωμα ἡ διακόσμηση ἔχει γίνεῖ μὲ ἐρυθροκάστανο ἐπίχρῖσμα (εἰκ. 1 καὶ 3), τὸ ὁποῖο δὲν ἔχει παντοῦ τὴν ἴδια ἀπόχρωση λόγω ἀνίσης ὀπτησης. Καλύπτει τὸν λαϊμό, τὸν ὦμο καὶ τὸ ἀνώτερο τμήμα

τοῦ σώματος ἀλλὰ διακόπτεται ἀπὸ μία ὀριζόντια ἀνισόπαχη περιφερικὴ ταινία, ποὺ ἔχει ἐξαιρεθεῖ. Κάτω ἀπὸ αὐτὴν τὸ ἐπίχρῖσμα σχηματίζει μία περιφερικὴ ταινία καὶ στὴ συνέχεια τὸ θέμα τῆς στολί-
δωσης πάνω στὸ ὑπόλευκο βάθος τοῦ ἀλοιφώματος. Τὸ ἴδιο ἐπίχρῖσμα καλύπτει τὸ κεφάλι καὶ τὸν
τράχηλο τοῦ ἀγριμοῦ, ἐκτὸς ἴσως ἀπὸ τὴν κοιλότητα τῶν ὀφθαλμῶν, ποὺ φαίνεται ὅτι εἶχε ἐπίσης
ἐξαιρεθεῖ· ἡ κόρη εἶναι ἐρυθρὴ. Ἡ ἔκφυση τῆς πίσω λαβῆς περιγράφεται ἀπὸ ἐρυθρὸ δακτύλιο. Λιγο-
στά ἔχνη ἐρυθροῦ ἐπιχρίσματος διακρίνονται καὶ στὸ ἐσωτερικὸ τοῦ λαμποῦ τοῦ ἀγγείου.

Τὸ σῶμα τοῦ σκεύους εἶναι τροχήλατο. Πρὶν κολληθεῖ ὁ λαμὸς, προστέθηκε ἡ συμπαγὴς προτομὴ
τοῦ ἀγριμοῦ, ἡ ὁποία εἶναι πλασμένη στὸ χέρι. Ἐσωτερικά, στὴ βάση τοῦ τραχήλου τοῦ ζώου, σώζε-
ται δακτυλικὸ ἀποτύπωμα τοῦ κεραμέα καὶ κομματάκια πηλοῦ, ποὺ φανερώουν τὴν προσπάθειά του
νὰ κολλήσει τὴν προτομὴ στὸ ἀγγεῖο. Στὰ σημεῖα ποὺ ἐνώνονται ὁ λαμὸς καὶ ὁ ὦμος τοῦ σκεύους ὁ
πηλὸς εἶναι σκασμένος, γεγονός ποὺ δείχνει ὅτι ἦταν ἀρκετὰ στεγνὸς ὅταν ἐνώθηκαν τὰ δύο τμήματα.

Τὸ ὑπὸ μελέτη ἀγγεῖο, τὸ μοναδικὸ μέχρι στιγμῆς αὐτοῦ τοῦ τύπου στὸ Ἀκρωτήρι, δίνει τὴν ἐντύ-
πωση ὅτι κατασκευάστηκε χωρὶς μεγάλη προσοχή. Ἐντούτοις, ἡ προτομὴ τοῦ ἀγριμοῦ, ἂν καὶ ὄχι
λεπτοδομημένη, εἶναι ἀρκετὰ φυσιοκρατικὴ, ἴσως μάλιστα περισσότερο ἀπ' ὅ,τι στὰ ἀντίστοιχα παρα-
δείγματα τοῦ Παλαικάστρου (βλ. παρακάτω).

Τυπολογία

Στὰ πλαίσια τῆς αἰγαιακῆς κεραμικῆς ὁ τύπος τοῦ ἀγγείου αὐτοῦ εἶναι σπάνιος. Ὑπάρχουν δύο, μέχρι στιγμῆς, σχεδὸν ἀκέραια παράλληλά του ἀπὸ τὸ Παλαικάστρο
Κρήτης. Θραύσματα δύο ἄλλων ἀναφέρεται ὅτι ἔχουν βρεθεῖ στὸ Δικταῖο Ἄντρο. Ἀπὸ
τὴν ἀνατολικὴ Κρήτη ἐπίσης, ἀπὸ τὰ Ἀχλάδια Σητείας, προέρχεται τμήμα πέμπτου καὶ
πιθανὸν ἄλλο ἓνα ἀπὸ τὴ Ζάκρο, ἐνῶ στὸν τάφο γ τοῦ Καμηλαρίου βρέθηκε πρόχους
μὲ πλαστικὴ προτομὴ ἀγριμοῦ.

Τὰ δύο ἀγγεῖα τοῦ Παλαικάστρου εἶναι ρυτὰ ΥΜ ΙΑ χρόνων. Τὸ πρῶτο⁵ ἔχει σχῆμα
σφαιρικὸ ἀκανόνιστο καὶ φέρει φυτικὴ διακόσμηση μὲ ἐρυθρὸ ἐπίχρῖσμα. Στὸ ὕψος τοῦ
ὦμου ἐφαρμόζεται μικρὴ προτομὴ ἀγριμοῦ ἀρκετὰ σχηματικὴ, ἐνῶ στὴν ἀντίθετη
πλευρὰ ὑπάρχει κατακόρυφη ταινιωτὴ λαβή. Τὰ κέρατα τοῦ ζώου ἔχουν ἀποκατασταθεῖ
ὑποθετικά (εἰκ. 6).

Τὸ δεύτερο ρυτὸ⁶ εἶναι ἀπιόσχημο καὶ φέρει ταινίες καὶ γραπτὰ φυτικὰ κοσμήματα
μὲ καστανόμαυρο ἐπίχρῖσμα, ἐνῶ στὸν ὦμο ὑπάρχουν ἐπίθετα κομματάκια πηλοῦ. Στὴ
μία πλευρὰ τοῦ ὦμου ἔχει ἐφαρμοστεῖ ἡ πλαστικὴ προτομὴ τοῦ ἀγριμοῦ, τὰ κέρατα τοῦ
ὁποίου ἀπολήγουν στὸ κυπελόσχημο στόμιο. Στὴν ἄλλη πλευρὰ διακρίνεται ἡ ἔκφυση
κατακόρυφης λαβῆς, ποὺ κατέληγε προφανῶς στὸ χεῖλος (τὸ κομμάτι αὐτὸ δὲν σώζεται)
(εἰκ. 7).

5. Βλ. σημ. 4. Ἀνάμεσα στὰ συννευρήματα (ποικί-
λη κεραμικὴ ΥΜ ΙΑ περιόδου) μνημονεύεται θραῦ-
σμα ρυτοῦ ἀπὸ ὀφείτη σὲ σχῆμα ταυροκεφαλῆς. Συ-
νοπτικά γιὰ τὰ συννευρήματα μὲ λατρευτικὴ πιθα-
νὴς χρῆση βλ. G. Gesell, *Town, Palace and House Cult, SIMA LXVII* (1985) 119· περισσότερα στοιχεῖα γιὰ τὸ

ἀγρίμι αὐτόθι σ. 161 λ. *agrimia*.

6. Βλ. σημ. 4. Προέρχεται ἀπὸ τὸν ὄροφο τοῦ
συγκροτήματος Ν καὶ μεταξὺ τῶν συννευρημάτων
ἀναφέρονται δύο βάσεις διπλῶν πελέκεων κι ἓνα
ζεῦγος μικρῶν κεράτων καθοσιώσεως.



Εἰκ. 5. Πρόταση γραφικῆς ἀποκατάστασης τοῦ ἀγγείου ἀπὸ τὸ Ἀκρωτήρι Θήρας. Εἰκ. 6-7. Τὰ δύο ρυτὰ με πλαστικὴ πρότομή ἀγριμιοῦ ἀπὸ τὰ συγκροτήματα ε καὶ Ν τοῦ Παλαικάστρου.

Μεγάλος ἀριθμὸς πῆλινων κεράτων ἀγριμιοῦ, πὺν ἴσως χρησίμευαν ὡς λαβὲς ἀγγείων, σπασμένων καὶ στὰ δύο ἄκρα, βρέθηκε στὶς συνοικίες σ καὶ υ τοῦ Παλαικάστρου⁷.

Ἀπὸ τὸ Δικταῖο Ἄντρο ἀναφέρεται θραῦσμα μεγάλου ἀγγείου με ἀνάγλυφο ἀγρίμι⁸, καθὼς καὶ θραύσματα ἀγγείου πὺν ἐπιστέφεται με κεφαλὴ ἀγριμιοῦ⁹, ὅπως τὰ μεταφερόμενα ἀπὸ τοὺς Κεφτιοὺ στὴν αἰγυπτιακὴ τοιχογραφία τοῦ τάφου τοῦ Rekhmara¹⁰.

Ἀπὸ τὸ ἀγγεῖο τῶν Ἀχλαδιῶν Σητείας¹¹ σώζεται τμῆμα τοῦ στομίου, ὁ λαίμους καὶ ἡ σχεδὸν ἀκέραιη πλαστικὴ πρότομή, σχηματικὰ ἀποδοσμένη· ἔχει δηλωθεῖ πλαστικὰ καὶ τμῆμα τοῦ σώματος τοῦ ζώου με τὰ ἐμπρόσθια ἄκρα. Ἄν καὶ ἀρκετὰ κατεστραμμένο,

7. Βλ. σημ. 4 καὶ BSA 10, 1903-1904, 207, σημ. 7.

8. A. J. Evans, Further Discoveries of Cretan and Aegean Script, JHS 17, 1897, 356: "a fragment of a large dark brown vase with a goat rudely moulded in high relief".

9. D. G. Hogarth, The Dictaeon Cave, BSA 6, 1899-1900, 104· ἡ σκοτεινὴ ἐπὶ ἀνοιχτοῦ βάθους διακόσμηση συνηγορεῖ ὑπὲρ τῆς χρονολόγησής του στὴν YM IA περίοδο.

10. PM II, 2, 534-535, εἰκ. 339.

11. Βρέθηκε στὴν Οἰκία Α (πιθανῶς YM IA - τέλος YM IB). Ν. Πλάτων, ΠΑΕ 1952, 647 καὶ ΠΑΕ 1959, 213. L. Platon, The Minoan "Villa" in Eastern Crete, The Function of the Minoan Villa, Proceedings of the 8th International Symposium at the Swedish Institute in Athens (ἐκδ. R. Hägg, 1997) 193-194, εἰκ. 14, καὶ προσωπικὴ ἐπικοινωνία. Βρέθηκε σὲ κοίλωμα τῆς πλακόστρωσης τοῦ δωματίου Β, καὶ θὰ πρέπει ἴσως νὰ

ἐπιτρέπει ὥστόσο μερικές παρατηρήσεις. Τὸ κεφάλι καὶ τὰ χαρακτηριστικά εἶναι ἀδρὰ πλασμένα. Σώζονται τὸ ἓνα αὐτὸ καὶ τμήμα τοῦ ἑνὸς κεράτου, εἶναι ὅμως δυσανάλογα μεγάλα σὲ σύγκριση μὲ τὸ ρύγχος καὶ τὸ ὑπόλοιπο σῶμα. Τὰ μάτια δηλώνονται μὲ ἐγγάραξη· στὸ μέτωπο διακρίνεται ἓνα εἶδος ἐγγάρακτου δικτυωτοῦ, ποὺ πιθανῶς ἀποτελεῖ προσπάθεια δήλωσης τοῦ τριχώματος. Τὸ σωζόμενο τμήμα τοῦ ἀγγείου εἶναι ἐπιχρισμένο ἐρυθρό. Στὸν ὄμο ὑπάρχει πλαστικός δακτύλιος, ἀντίστοιχος μὲ αὐτὸν τοῦ παραδείγματος ἀπὸ τὸ Ἀκρωτήρι.

Ἀπὸ τὴν οἰκία Κ τῆς Ζάκρου προέρχεται ἓνα πήλινο κεφάλι ἀγριμοῦ, ἀρκετὰ μεγαλύτερο ἀπὸ τὰ προαναφερθέντα, τὸ ὁποῖο φέρει ἴχνη ἀποκόλλησης στὸ κάτω μέρος τοῦ τραχήλου καί, πιθανότατα, ἀνῆκε σὲ παρόμοιο σκεῦος¹².

Λίγο πρωιμότερη ἢ σύγχρονη¹³ τοῦ θηραϊκοῦ παραδείγματος εἶναι μιὰ λοξότμητη πρόχους ἀπὸ τὸν τάφο γ στὸ Καμηλάρι¹⁴, ὁ λαϊκὸς τῆς ὁποίας φέρει ἐπίθετη προτομὴ ἀγριμοῦ, φυσιοκρατικὰ ἀποδοσμένη.

Μικρὲς κεφαλὲς ἀγριμῶν καὶ μεμονωμένα κέρατα ἀπὸ πηλὸ ἢ μέταλλο¹⁵ ἔχουν βρεθεῖ σὲ πολλὲς θέσεις τῆς Κρήτης· εἴτε ἀνῆκαν σὲ ἀνάλογα ἀγγεῖα, εἴτε ἀποτελοῦσαν ἀναθήματα, εἴτε προορίζονταν γιὰ κάποια ἄλλη χρῆση.

Πρέπει ἀκόμα νὰ μνημονευθεῖ τὸ σκεῦος μὲ ἐπίστεψη προτομῆς ἀγριμοῦ, ποὺ προσφέρουν οἱ Κεφτιοὺ, μεταξὺ ἄλλων δώρων, στὸν Αἰγύπτιο φαράω, ὅπως σῶζεται σὲ τοιχογραφία ἀπὸ τὸν τάφο τοῦ Rekhmara¹⁶ (1470 π.Χ. περίπου). Ἀνάλογα ἀντικείμενα εἰκονίζονται καὶ σὲ ἄλλους αἰγυπτιακοὺς τάφους τῆς 18ης δυναστείας¹⁷. Τὰ δῶρα ποὺ προσφέρονται στοὺς Αἰγύπτιους δυνάστες καὶ ἀξιωματούχους θὰ πρέπει νὰ θεωρηθοῦν πολύτιμα καὶ ἀντιπροσωπευτικὰ τῆς μινωικῆς ἀρχουσας τάξης (ρυτὰ σὲ σχῆμα κεφαλῆς ταύρου, γρύπα, τσακαλιοῦ, τάλαντα χαλκοῦ, κύπελλα τύπου Βαφειοῦ κ.ἄ.).

ἀναχθεῖ σὲ προγενέστερη φάση. Τὸ δωμάτιο αὐτὸ περιεῖχε λειτουργικὰ-χρηστικά ἀγγεῖα καὶ σκεύη, καὶ λίγα λίθινα ἐργαλεῖα.

12. D. G. Hogarth, Excavations at Zakro, Crete, *BSA* 7, 1900-1901, 137· Ch. Zervos, *L'art de la Crète néolithique et minoenne* (1956) πίν. 442.

13. D. Levi, Kamilarí, *ASAtene* 23-24, 1961-62, 75-76 καὶ εἰκ. 96a-b. D. Levi, *Scavi a Festòs* (1976) 732 καὶ εἰκ. 195c-d, LXXXIVa.

14. Βλ. σημ. 13 καὶ Karen Polinger Foster, *Minoan Ceramic Relief, SIMA LXIV* (1982) 111, πίν. 12.

15. Ἐκτὸς ἀπὸ τὸ Παλαίκαστρο, σὲ σπῆτι τῆς Ζάκρου βρέθηκε πήλινο τοξωτὸ κέρατο αἰγάγρου ἐπιχρισμένο ἐρυθρό, μὲ ἐγκοπὲς ποὺ μιμοῦνται τὴ δακτυλοειδῆ διάρθρωση τοῦ φυσικοῦ κέρατος καὶ μικρὸ τμήμα ἄλλου (Ν. Πλάτων, *ΠΑΕ* 1978, 293, 296). Στὴν ἴδια θέση περισυλλέχθηκαν μικρὲς πλαστικὲς

κεφαλὲς ζώων, μεταξὺ ἄλλων καὶ ἀγριμοῦ (*Εργον* 1969, 190). Ἄλλη πήλινη κεφαλὴ ἀγριμοῦ προέρχεται ἀπὸ τὸ ταφικὸ κτίριο Β τῶν Ἀρχανῶν (Ι. Σακελλαράκης, *ΠΑΕ* 1966, 181). Δύο χάλκινα κέρατα ἀγριμοῦ βρέθηκαν στὸν τάφο Α Πλατάνου (Κ. Branigan, *The Tombs of Mesara*, 1970, 114-115), καθὼς καὶ στὸ ὀστεοφυλάκιο τῶν Ἑλληνικῶν (Κ. Branigan, *Four Miniature Sickles of MM Crete*, *Κρητ.Χρον.* 19, 1965, 179-182). Στὰ Κάννια, στὸ ἱερὸ μὲ θρανίον, βρέθηκε ζεύγος μικρῶν κεράτων (Σ. Ἀλεξίου, Ἡ μινωικὴ θεὰ μεθ' ὑψωμένων χειρῶν, *Κρητ.Χρον.* 12, 1958, 195).

16. Βλ. σημ. 10. D. Laboury, *Réflexions sur les vases métalliques des tributaires Keftiou, Aegaeum* 6, 1990, 93-117 καὶ ἰδιαίτ. 111-112· 106 γιὰ ἄλλο ἀγγεῖο μὲ μικρὸ πλαστικὸ κεφάλι ἀγριμοῦ ποὺ εἰκονίζεται στὸν ἴδιο τάφο.

17. *PM* II, 2, εἰκ. 337, 338, 340.

Τὸ μόνο, μέχρι στιγμῆς γνωστό, ρυτὸ σὲ σχῆμα κεφαλῆς αἰγάγρου ἔχει βρεθεῖ στὴ Ζάκρο, στὸ παλαιοναυτορικὸ συγκρότημα τῆς ἀνατολικῆς πτέρυγας τοῦ ἀνακτόρου. Εἶναι πῆλινο, σχεδὸν ἀκέραιο, ἐκτὸς ἀπὸ τὰ κέρατα ποὺ σώζονται σὲ μικρὸ ὕψος, ἀποτελούμενα ἀπὸ δύο συναρμοζόμενα κομμάτια. Φέρει δύο ὀπές – εἰσόδου καὶ ἐκροῆς τοῦ ὕγρου – στὸν αὐχένα καὶ στὸν μυκτήρα ἀντίστοιχα, καὶ εἶναι καλυμμένο μὲ στιλπνὸ ἐρυθρὸ ἐπίχρυσμα, ποὺ σώζεται μερικῶς. Τὰ μάτια θὰ εἶχαν ἀποδοθεῖ μὲ χρῶμα¹⁸.

Τὸ θέμα τοῦ άγριμιού κοσμεῖ καὶ ἄλλους τύπους άγγείων, ὅπως σωληνοειδὲς σκεῦος μὲ ἐπίθετα άγρίμια, ποὺ βρέθηκε στὸ ἱερὸ μὲ θρανίον στὴ θέση Κάννια¹⁹ μαζί μὲ ἄλλα σημαντικὰ ΥΜ ΙΙΒ εὐρήματα.

Ἐκτὸς Κρήτης, ἀπὸ τὸν ΥΜ Ι οἰκισμὸ τῆς Ἰαλυσοῦ τῆς Ρόδου προέρχεται τμῆμα τοιχώματος άγγείου μὲ μικρὴ πλαστικὴ προτομὴ άγριμιού²⁰.

Στὴν ἴδια παράδοση ἐγγράφονται, τέλος, καὶ ὀρισμένα κυπριακὰ άγγεῖα ποὺ κοσμοῦνται μὲ πλαστικὲς προτομὲς άγριμιού καὶ χρονολογοῦνται ἤδη ἀπὸ τὴν πρῶμῃ Χαλκοκρατία ὡς καὶ τὴν πρῶμῃ Ἑποχῇ τοῦ Σιδήρου²¹.

Τὸ κρητικὸ άγρίμι. Οἱ παραστάσεις τοῦ στὴν αἰγαιακὴ εἰκονογραφία

Τὸ εἶδος τοῦ ζώου ἦταν πολὺ διαδεδομένο μέχρι πρόσφατα στὴν Κρήτη²². Ἐξαιρετικὰ εὐκίνητο, καὶ γι' αὐτὸ ἀπρόσιτο, ζοῦσε στίς ὄρεινὲς περιοχὲς τοῦ νησιοῦ, κυρίως στὰ Λευκὰ Ὅρη καὶ τὰ βουνὰ τῆς Σητείας· μὲ τὴν πάροδο τῶν χρόνων ὁ ἀριθμὸς του μειώθηκε σημαντικὰ²³ καὶ τώρα πιά θεωρεῖται εἶδος ὑπὸ ἐξαφάνιση²⁴. Ἡ πολλαπλὴ ἐκμετάλλευση τοῦ ζώου θὰ πρέπει νὰ ἔπαιζε σημαντικὸ ρόλο στὴν οἰκονομία τῆς ἐποχῆς²⁵: τὸ κρέας καὶ τὸ γάλα του θὰ πλούτιζαν τὸ διαιτολόγιον· τὸ δέρμα του μποροῦσε μὲ τὴν κατάλληλῃ ἐπεξεργασία νὰ χρησιμοποιηθεῖ στὴν ἐνδυμασία καὶ τὴν ὑπόδηση· ἀπὸ τὰ κέρατα καὶ τὰ ὀστά του κατασκευάζονταν μικροαντικείμενα καί, ἴσως, τόξα²⁶. τὰ νεῦρα του πιθανότατα χρησίμευαν γιὰ τὸ ράψιμο δερμάτων²⁷. Δὲν εἶναι βέβαιο ὅτι ὑπῆρχαν άγρίμια στὴ Θήρα, μιὰ ποὺ ἡ γεωμορφολογία τοῦ νησιοῦ καὶ ἡ χλωρίδα του δὲν συνη-

18. Ν. Πλάτων, *ΠΑΕ* 1973, 144.

19. Ἀλεξίου ὁ.π. (σημ. 15) 195 καὶ Gesell ὁ.π. (σημ. 5) 77.

20. G. Monaco, Scavi nella zona micenea di Jaliso, *Clara Rhodos* 10, 1941, 73-74, εἰκ. 20.

21. G. Morris, *The Art of Ancient Cyprus* (1985) 218-219.

22. S. Hood, *The Minoans* (1971) 88· Mantzourani 1985, 161, μὲ ἐκτενὴ βιβλιογραφία γιὰ τὸ κρητικὸ άγρίμι. Περισσότερες πληροφορίες στὸ C. Trantali-dou, Animals and Human Diet in the Prehistoric Aegean, *TAW* III, 2, 397-399 καὶ R. Porter, The Cretan Wild Goat (*Capra aegagrus cretica*) and the Theran "Ante-

lopes", D. S. Reese (ἐκδ.), *The Pleistocene and Holocene Fauna of Crete and its First Settlers* (Monographs in World Archaeology 28, 1996) 298-308.

23. Πλάτων 1974, 155 καὶ *PM* IV 832-833.

24. Porter ὁ.π. (σημ. 22) 299.

25. Μαστραπὰς 1991, 179.

26. *PM* IV 834.

27. Ἀ. Μιχαηλίδου, *Μετρικὸ σύστημα καὶ σχέσεις παραγωγῆς στὸ Αἰγαῖο στὴν Ὑστερὴ Ἑποχὴ τοῦ Χαλκοῦ* (Μελετήματα 10, 1990) 75, καὶ J. Melena, Notas de Filologia Micénica I. El ideograma*142, Texts, Tablets and Scribes, *Minos* Suppl. 10, 213-217.

γοροῦν σὲ μία τέτοια ὑπόθεση²⁸, τὰ αἰγοπρόβατα ὅμως ἀποτελοῦσαν ἀντικείμενο συστηματικῆς ἐκτροφῆς καὶ ἐκμετάλλευσης στὸ Ἀκρωτήρι, ὅπως μαρτυροῦν τὰ ὀστά τους, ποὺ ἀποτελοῦν τὸ 72% τοῦ συνόλου τῶν ὀστῶν ζώων²⁹. Ἐφόσον ὅμως τὰ ἀγρίμια ἀφ' ἑνὸς μὲν ἦταν τόσο χρήσιμα, ἀφ' ἑτέρου δὲ εἰκονίζονται σὲ ἀγγεῖα καί, ἴσως, σὲ τοιχογραφίες τοῦ οἰκισμοῦ, δὲν εἶναι ἀπίθανο νὰ εἶχαν μεταφερθεῖ ἀπὸ τὴν Κρήτη καὶ νὰ ζοῦσαν ἐλεύθερα στὸ νησί.

Σὲ διάφορες ἀνεσκαμμένες θέσεις τῆς Κρήτης ἔχουν ἀποκαλυφθεῖ πραγματικὰ κέρατα καὶ ὀστά ἀγριμιῶν, τὰ περισσότερα στὴν περιοχή τῆς Ζάκρου³⁰, ἀλλὰ καὶ στὸ Ἡράκλειο³¹ καὶ στὴν Κνωσό³².

Πληροφορίες γιὰ τὸ κρητικὸ ἀγρίμι προσφέρει ἐπίσης μιὰ ομάδα πινακίδων ἀπὸ τὴν Κνωσό³³, ἀναφέρονται περιοχὲς τῆς Κρήτης, στὶς ὁποῖες ἐπιχωρίαζε αὐτὸ τὸ εἶδος ζώων, καὶ δύο προϊόντα: τὰ κέρατα καὶ κάποιο ἄλλο, ἄγνωστο μέχρι στιγμῆς³⁴. Πιο πρόσφατες μελέτες ἐρμηνεύουν ἰδεόγραμμα (*142)³⁵ ὡς τὰ νεῦρα τοῦ ἀγριμιοῦ, μὲ τὰ ὁποῖα ἔραβαν τὰ δέρματα.

Ἀγγεῖα μὲ πλαστικὲς προτομὲς ζώων ἀπαντοῦν στὴν Κρήτη ἤδη ἀπὸ τὴν ΠΜ ΙΙ περίοδο³⁶, ἐνῶ στὴ μεταβατικὴ ἀπὸ τὴν ΠΚ στὴ ΜΚ Ι ἀνήκει λεβητοειδὲς ἀγγεῖο ἀπὸ τὶς Κυκλάδες μὲ ἀνάγλυφη μορφή αἰγάγρου³⁷. Οἱ πρωιμότερες ἀπεικονίσεις ἀγριμιοῦ, ἂν καὶ ἀρκετὰ σχηματοποιημένες, χρονολογοῦνται στὴν ΠΜ ΙΙΙ³⁸. Στὴ ΜΜ ΙΑ χρονολογεῖται ὄστρακο μὲ παράσταση ἀγριμιῶν ἀπὸ τὴν Κνωσό³⁹. Δύο ΜΜ ΙΙ σκεύη ἀπὸ τὴ Φαιστό, ἓνα κωνικὸ ρυτὸ καὶ ἓνα γεφυρόστομο ἀγγεῖο⁴⁰, συνδυάζουν γραπτὴ καὶ ἀνάγλυφη διακόσμηση, μὲ τὸ ἀγρίμι ἢ ἀγριοκάτσικο κατασκευασμένο σὲ μήτρα. Στὴν ΥΚ Ι περίοδο, ἐκτὸς ἀπὸ τὰ παραδείγματα ποὺ ἤδη ἀναφέραμε, ἀγρίμια εἰκονίζονται σὲ ἀγγεῖα κυρίως ἀπὸ τὴ Θήρα καὶ σπανιότερα ἀπὸ τὴν Κρήτη. Στὸ Ἀκρωτήρι κοσμοῦν δύο διπλὰ ἀγγεῖα⁴¹,

28. M. A. Aston - P. G. Hardy, *The Pre-Minoan Landscape of Thera: A Preliminary Statement*, *TAW* III, 2, 348-361, καὶ O. Rackham, *Observations on the Historical Ecology of Santorini*, *TAW* III, 2, 384-391.

29. C. Gamble, *The Bronze Age Animal Economy from Akrotiri: A Preliminary Analysis*, *TAW* I 747, πίν. ΙΙ.

30. Ν. Πλάτων, *ΠΑΕ* 1962, 165-166· *ΠΑΕ* 1973, 142 καὶ 144· *ΠΑΕ* 1979, 310· *ΠΑΕ* 1981, 348, πίν. 246β.

31. Ἀ. Λεμπέση, Ἀνασκαφὴ τάφου εἰς Πόρον Ἡρακλείου, *ΠΑΕ* 1967, 200.

32. *PM* II 301-302.

33. J. Chadwick, *The Mycenaean World* (1976) 130-131.

34. Αὐτόθι εἰκ. 53.

35. Βλ. Melena ὁ.π. (σημ. 27).

36. Betancourt 1985, 36G καὶ 37. N. Branigan 1970, 136, εἰκ. 28. Mantzourani 1985, 165. Μαστραπὰς 1991, 140.

37. Μαστραπὰς 1991, πίν. ΙΙΙ1.

38. Betancourt 1985, 49, εἰκ. 29. H. J. Vanschoonwinkel, *Les animaux dans l'art minoen*, D. S. Reese (ἐκδ.), *The Pleistocene and Holocene Fauna of Crete and its First Settlers (Monographs in World Archaeology 28, 1996)*, 335-357 καὶ 389-392, ὅπου καὶ πλήρης κατάλογος τῶν ἀπεικονίσεων τοῦ ἀγριμιοῦ στὴ μινωικὴ τέχνη.

39. *PM* I 182-183, εἰκ. 132a.

40. D. Levi, *Scavi a Festòs I* (1976) πίν. LXXVIII καὶ LXXIX. Mantzourani 1985, 166. S. Immerwahr, *Aegean Painting in the Bronze Age* (1990) 34.

41. Mantzourani 1985, 163, ἀρ. κατ. 65 καὶ 66, πίν. 63 καὶ 64. Μαστραπὰς 1991, ἀρ. κατ. 175 καὶ 176.

δύο κύμβες⁴², καὶ ἓναν πίθο⁴³. Στὴν Κρήτη δὲν ἀπαντῶνται στὴν ἀγγειογραφία ἀλλὰ σὲ ἄλλες μορφές τέχνης (βλ. παρακάτω) καὶ μάλιστα δεύτερα σὲ ποσοστὸ μετὰ τοὺς ταύρους⁴⁴. Κατὰ τὸν Furumark⁴⁵ τὸ ἀγρίμι δὲν ἀποτελέσσει ποτὲ δημοφιλὲς θέμα τοῦ συνήθους θεματολογίου τῆς κεραμικῆς καὶ κατὰ τὶς μεγάλες περιόδους τῆς μινωικῆς ἀγγειογραφίας εἶναι ἀπὸν· ἡ ἀπουσία αὐτῆ πιθανῶς νὰ ὀφείλεται στὴ γενικότερη ἀδιαφορία τῆς γιὰ τὶς εἰκονιστικὲς παραστάσεις (μὲ ἐξαιρέση τὰ θαλάσσια θέματα)⁴⁶, πὺν ἔρχεται σὲ ἀντίθεση μὲ τὴ μακρόχρονη παράδοση τῶν Κυκλαδιτῶν στὴν ἀπεικόνιση τοῦ φυσικοῦ κόσμου⁴⁷. Τὸ θέμα τοῦ ἀγριμιού συναντᾶται κατὰ τὴν ΥΚ II-III στὴ Μήλο⁴⁸, καὶ ἐπανεμφανίζεται στὴν Κρήτη κατὰ τὴν ΥΜ III⁴⁹.

Ἄν καὶ ἡ σαφὴς εἰκονογραφικὴ διάκριση μεταξὺ τοῦ ἀγριμιού καὶ τῶν λοιπῶν αἰγοειδῶν δὲν εἶναι πάντα εὐκόλη⁵⁰, ἡ παρουσία του ὡστόσο καὶ σὲ ἄλλου εἶδους ἀντικείμενα εἶναι ἐξακριβωμένη· συχνά, μάλιστα, ἀπαντᾶται σὲ ἀρχαιολογικὴ συνάφεια λατρευτικοῦ χαρακτήρα ἢ ὡς ἐξάρτημα/διακόσμηση ἀντικειμένων πὺν θεωροῦνται λατρευτικά: στὸ «Θησαυροφυλάκιο Ἰεροῦ» τοῦ ἀνακτόρου τῆς Κνωσοῦ, γιὰ παράδειγμα, μαζὶ μὲ τὰ εἰδῶλια τῶν θεοτήτων μὲ τὰ φίδια, ἔχουν βρεθεῖ καὶ πλακίδια ἀπὸ φαγεντιανὴ μὲ ἀνάγλυφες παραστάσεις τοῦ ζώου πὺν θηλάζει τὰ μικρά του⁵¹. Στὸ λίθινο ρυτὸ ἀπὸ τὸ ἀνάκτορο τῆς Ζάκρου εἰκονίζεται ἐντυπωσιακὴ πρόσοψη κτιρίου, πάνω ἀπὸ τὴ θύρα τοῦ ὁποίου ἀναπαύονται τέσσερα ἀγρίμια, ἐνῶ δύο ἄλλα πηδοῦν χαμηλότερα πάνω στοὺς βράχους⁵².

Στὴ ζωγραφικὴ, κοσμικὴ ἢ θρησκευτικὴ, τὰ δείγματα εἶναι λιγοστά: στὸ Ἀκρωτήρι εἰκονίζονται, πιθανότατα, ἀγρίμια στὴ μικρογραφικὴ ζωφόρο τῆς Δυτικῆς Οἰκίας⁵³. ἓνα

42. Θήρα VI πίν. 80-82, ἔγχρ. πίν. 11· Mantzourani 1985, 163, ἀρ. κατ. 70 καὶ 71, πίν. 69-72.

43. Χ. Ντούμας, ΠΑΕ 1980, 294, πίν. 178α, 179α. Mantzourani 1985, 163, ἀρ. κατ. 49, εἰκ. 52b-c, πίν. 47.

44. Porter ὁ.π. (σημ. 22) 295, καὶ Vanschoonwinkel ὁ.π. (σημ. 38) 355.

45. A. Furumark, *The Mycenaean Pottery: Analysis and Classification* (1941) 199.

46. S. Immerwahr, *Aegean Painting in the Bronze Age* (1990) 32.

47. Μαστραπὰς 1991, 137-155.

48. T. D. Atkinson et al., *Excavations at Phylakopi on Melos*, JHS Suppl. IV (1904) εἰκ. 149.

49. PM IV εἰκ. 309e, 312a, 314a. Betancourt 1984, πίν. 31E.

50. Πὰ διαφορὲς μεταξὺ κατσίκιων, προβάτων καὶ ἀγριμιῶν στὴν εἰκονογραφία βλ. J. Vanschoonwinkel, *Animal Representations in Thera and Other Aegean Arts*, TAW I 328.

51. PM I εἰκ. 228c, d, e, 310. Hood 1978, εἰκ. 124. Mantzourani 1985, 166.

52. Πλάτων 1974, 152-156, πίν. 77, 94. Hood 1978, 178-179, εἰκ. 140. Ἡ σκηνὴ ἔχει ἐρμηνευθεῖ ἀπὸ τὸν ἀνασκαφέα ὡς μία ἀπὸ τὶς μοναδικὲς πλήρεις παραστάσεις ἱεροῦ κορυφῆς πὺν φανερώνει τὴ σπουδαιότητα τοῦ κρητικοῦ ἀγριμιού στὴ μινωικὴ θρησκεία, κυρίως ὡς ἀκολούθου τῆς «Πότνιας θηρῶν». Γιὰ διαφορετικὴ ἄποψη βλ. E. F. Bloedow, *The "Sanctuary Rhyton" from Zakros: What do the Goats mean?*, *Aegeum* 6, 1990, 59-78, μὲ προβληματισμὸ πάνω στὸν ρόλο τοῦ ἀγριμιού στὴ μινωικὴ λατρεία.

53. Ch. Doumas, *Thera, Pompeii of the Ancient Aegean* (1983) ἔγχρ. πίν. XIV· δύο τουλάχιστον ἀπὸ τὰ αἰγοειδῆ τοῦ κοπαδιοῦ μοιάζουν πολὺ μὲ ἀγρίμια· θὰ ἦταν, ὡστόσο, ἀρκετὰ παράδοξο κατεξοχὴν ἄγρια ζῶα νὰ βρίσκονται μέσα σ' ἓνα ἐξημερωμένο κοπάδι. Ἄν εἶναι ὄντως ἀγρίμια, ἡ παρουσία τους θὰ μπορούσε νὰ δικαιολογηθεῖ μόνο μὲ τὴ φαντασία τοῦ καλλιτέχνη καὶ τὴν προσπάθειά του γιὰ συμπύκνωση τῆς πανίδας τοῦ τοπίου σ' ἓνα τόσο περιορισμένο χῶρο.

τετράποδο στην παλαιότερη τοιχογραφία τοῦ δωματίου Β6 θὰ μπορούσε ἐπίσης νὰ ἐξηγηθεῖ ὡς ἀγρίμι⁵⁴. παράλληλο θέμα ἀπαντᾶται στὴν «Οἰκία τῶν Τοιχογραφιῶν», ὅπου, σύμφωνα μὲ τὴν ἀποκατάσταση τῆς τοιχογραφίας, δύο ἀγρίμια πλαισιώνουν ἐλαιόδεντρο⁵⁵. Κατὰ τὸν Evans ἀγρίμι εἰκονίζεται σὲ τοιχογραφία ἀπὸ τὶς Μυκῆνες⁵⁶, νεότεροι μελετητὲς ὅμως δὲν συμμερίζονται αὐτὴ τὴν ἀποψη⁵⁷. Τέλος, στὴ σαρκοφάγο τῆς Ἀγ. Τριάδος, στὴ μία μακρὰ πλευρὰ (αὐτὴ τῆς θυσίας τοῦ ταύρου), κάτω ἀπὸ τὸ τραπέζι-βωμὸ διακρίνονται δύο ἀγρίμια, πὺν πιθανότατα περιμένουν νὰ θυσιαστοῦν⁵⁸, ἐνῶ στὴ μία στενὴ πλευρὰ εἰκονίζεται ἄμαξα πὺν σύρεται ἀπὸ ἀγρίμια⁵⁹. Παραστάσεις ἀγριμιῶν κοσμοῦν ἐπίσης λάρνακες τῆς Ὑστερης Χαλκοκρατίας ἀπὸ τοὺς Ἀρμένους Ρεθύμνου⁶⁰, τὴν Ἐπισκοπὴ Ἱεράπετρας⁶¹ καὶ τὴν Τανάγρα⁶².

Περισσότερο δημοφιλὲς εἶναι τὸ θέμα τοῦ ἀγριμιοῦ στὴ σφραγιδογλυφία σ' ὁλόκληρη τὴν περίοδο τῆς Χαλκοκρατίας. Ἀπαντᾶται ἀπὸ τὴν ΠΜ περίοδο μόνο του⁶³, ἀνὰ δύο ἐραλδικὰ ἢ ἀντωπά, συνήθως πάνω σὲ βράχια ἢ ἀνάμεσα σὲ κλαδιά⁶⁴, ἢ μὲ σημαίνοντα παραπληρωματικὰ στοιχεῖα, ὅπως ἡ ὀκτάσχημη ἀσπίδα⁶⁵ καὶ τὸ ἱερὸ δέντρο⁶⁶. Ἐνίοτε εἰκονίζεται μαζὶ μὲ ἄλλα ζῶα⁶⁷ καί, ὅχι σπάνια, σὲ σκηνὲς κυνηγιοῦ⁶⁸. Ἀκόμη, ἐμφανίζεται καὶ σὲ παραστάσεις πιθανότατα θρησκευτικοῦ περιεχομένου. Ἐνδεικτικὸ παράδειγμα μία πρισματικὴ παλαιοανακτορικὴ σφραγίδα ἀπὸ στεατίτη, μὲ τὸν «Δεσπότη Θηρῶν» πλαισιωμένο ἀπὸ ἀγρίμια, πὺν προέρχεται ἀπὸ τὰ Μάλια⁶⁹. Σὲ σφραγίδα ἀπὸ τὴν περιοχὴ Ἀβδοῦ διακρίνεται ἄρμα συρόμενο ἀπὸ ἀγρίμια⁷⁰, θέμα πὺν θυμίζει τὴ σκηνὴ ἀπὸ τὴ σαρκοφάγο τῆς Ἀγ. Τριάδος. Σὲ ΥΜ σφραγίδα ἀπὸ τὴν Ἀγ. Τριάδα τὸ ζῶο συναπεικονίζεται μὲ γυναικεῖα μορφή⁷¹. Σὲ ΥΜ Ι σφράγισμα ἀπὸ τὴ Ζάκρο παριστάνεται περσὸν ὃν μὲ κεφάλι ἀγριμιοῦ, ἐνῶ τὸ κάτω ἥμισυ τοῦ σώματος εἶναι ἀνθρώ-

54. *Θήρα* V 38. L. Morgan, *Island Iconography: Thera, Kea, Milos, TAW* I 259. Mantzourani 1985, 167.

55. M. A. S. Cameron, *Unpublished Paintings from the "House of the Frescoes"*, *BSA* 63, 1968, 25 εἰκ. 12. Morgan ὅ.π. σημ. 35. Mantzourani 1985, 168.

56. *PM* IV 834, εἰκ. 815.

57. S. Immerwahr, *Aegean Painting in the Bronze Age* (1990) 135.

58. R. Paribeni, *Il sarcofago dipinto di Haghia Triada*, *Mon. Ant.* XIX, 1908, 5-86. L. Banti, *Enciclopedia dell'Arte Antica* V (1963) 55. λ. *Minoico-Micenea Arte*, D. Levi, *The Sarcophagus of Haghia Triada Restored*, *Archaeology* IX, 1956, 192-199. Ch. R. Long, *The Ayia Triadha Sarcophagus (SIMA XLI, 1974)* 55-57, μὲ ἐκτενὴ βιβλιογραφία· εἰκ. 73-75. Hood 1978, εἰκ. 54.

59. Long ὅ.π. 63-64 καὶ εἰκ. 86-87.

60. Betancourt 1985, πίν. 27a καὶ b.

61. S. Marinatos - M. Hirmer, *Kreta, Thera und das mykenische Hellas*² (1973) εἰκ. 132.

62. S. Immerwahr, *Aegean Painting in the Bronze Age* (1990) 157, πίν. XXII, XXIII.

63. Hood 1978, εἰκ. 209B καὶ D, καὶ 215D. Kenna 1960, εἰκ. 51, 57, 5.94 καὶ 8.190.

64. *PM* I εἰκ. 204m. Kenna 1960, εἰκ. 46. Boardman 1970, εἰκ. 107, 111 καὶ ἴσως 139.

65. Boardman 1970, εἰκ. 112 καὶ Long ὅ.π. (σημ. 58) 59, σημ. 31.

66. *PM* I εἰκ. 204n καὶ s. Kenna 1960, 7.170 καὶ 8.201.

67. Hood 1978, εἰκ. 218. *PM* I εἰκ. 204n. Kenna 1960, εἰκ. 7.170.

68. *PM* I εἰκ. 204c. Kenna 1960, εἰκ. 5.113 καὶ ἴσως 54. Boardman 1970, εἰκ. 115 καὶ ἴσως 114.

69. Long ὅ.π. (σημ. 58) εἰκ. 10 καὶ Boardman 1970, εἰκ. 31.

70. *PM* IV 823, εἰκ. 803. Kenna 1960, εἰκ. 23.308 (12.308).

71. Kenna 1960, εἰκ. 95.

πινο⁷². Ἀπὸ ἓναν ΥΕ ΠΙΒ τάφο τῆς Πύλου προέρχεται σφραγίδα με παράσταση ἀνδρικής μορφῆς πού προσπαθεῖ νὰ ἱππεύσει ἢ νὰ δαμάσει ἓνα ἀγρίμι⁷³, ἡ ὁποία μοιάζει πολὺ με ἀπεικόνιση ταυροκαθαψίων.

Ἐξίσου σημαντικὲς εἶναι οἱ σκηνὲς πού διασώζονται σὲ κοσμήματα καὶ ὄπλα. Ἐπιλεκτικὰ ἀναφέρονται: χρυσὸ διάδημα ἀπὸ τὴ Ζάκρο με παράσταση τῆς «Πότνιας θηρῶν» πού δαμάζει δύο ἀγρίμια⁷⁴, χρυσὸ δαχτυλίδι ἀπὸ τὸν τάφο 84 τῶν Μυκηνῶν με παράσταση λατρευτῆ ἀκολουθούμενου ἀπὸ ἀγρίμι μπροστὰ ἀπὸ βωμὸ πού ἐπιστέφεται ἀπὸ δέντρο⁷⁵, κυπρομυκηναϊκὸ χρυσὸ διάδημα ἀπὸ τάφο κοντὰ στὴ Λάρνακα με ἔκτυπους ρόδακες, ἀνθέμια, βωμὸ, κεφαλὲς αἰλουροειδῶν καὶ ἀγρίμια⁷⁶, λαβὴ ξίφους ἀπὸ τὸν ΥΜ Π «Τάφο τοῦ Πολεμάρχου» στὴν Κνωσὸ, ἐπενδυμένη με χρυσό, πού κοσμεῖται με παράσταση ἐπίθεσης λιονταριῶν σὲ ἀγρίμια⁷⁷. Δὲν λείπουν καὶ μεμονωμένες παραστάσεις, ὅπως σὲ ΥΕ Ι πόρπη ἀπὸ τὸν λακκοειδὴ τάφο IV τῶν Μυκηνῶν, πού ἐπιστέφεται ἀπὸ ἀγρίμι⁷⁸.

Πολλὰ χάλκινα καὶ πήλινα εἰδώλια ἀγριμῶν ἔχουν βρεθεῖ σὲ μινωικὰ ἱερὰ κορυφῆς⁷⁹. Δύο χάλκινα ἀναπαυόμενων ἀγριμῶν τῆς ΥΜ Ι περιόδου προέρχονται ἀπὸ τὴ Φαιστό⁸⁰. Ἀκόμη, δύο μυκηναϊκὰ ζώδια, τὸ ἓνα πήλινο καὶ τὸ ἄλλο ἐπιχρυσωμένο, πιθανῶς παριστάνουν ἀγρίμια⁸¹.

Ἀνάγλυφο ἀγρίμι κοσμεῖ ΥΜ ΠΙΑ ἔλεφαντοστέινο πλακίδιο, πού βρέθηκε σὲ ἀσύλητο πλευρικὸ δωμάτιο ἑνὸς τάφου στὶς Ἀρχάνες⁸². Σύγχρονή του σχεδὸν εἶναι μία ἀκέραιη ἀπόληξη χαυλιόδοντα ἀπὸ τάφο τῶν Μυκηνῶν, λαξευμένη σὲ πρόστυπο ἀνάγλυφο, με παράσταση ἀνδρικής μορφῆς πλαισιωμένης ἀπὸ ἀγρίμια ἀπέναντι ἀπὸ ἱερὸ κίονα⁸³. Σὲ ἔλεφαντοστέινες πλάκες ἀπὸ τὴ Θήβα (τέλος 14ου αἰ.), πού ἀποτελοῦσαν ἐπένδυση ξύλινου κουτιοῦ ἢ ἐπίπλου, διακρίνεται σύμπλεγμα δύο ἀγριμῶν πάνω σὲ βράχο⁸⁴.

Σὲ πινακίδα τῆς Πύλου ἀναφέρονται ἑξὶ χάλκινες τριποδικὲς χύτρες κορητικῆς ἐργασίας, ἡ μία ἀπὸ τίς ὁποῖες χαρακτηρίζεται ἀπὸ ἐπίθετο πού μπορεῖ νὰ μεταφραστεῖ ὡς «ἀγριοειδές». Κατὰ τὸν Chadwick τὸ ἐπίθετο αὐτὸ σχετίζεται με τὴ συνήθεια διακόσμησης τοῦ χεῖλους μεγάλων ἀγγείων με μικρὲς προτομὲς ζώων⁸⁵.

72. Hood 1978, εἰκ. 223Z. Mantzourani 1985, 172.

73. Boardman 1970, εἰκ. 136. Πὰ τὴ μαγικὴ-ἀποτροπαϊκὴ δύναμη τοῦ ἀγριμοῦ σὲ σφραγίδες βλ. A. Onassoglou, *Die "Talismanischen" Siegel, Corpus der minoischen und mykenischen Siegel*, Beiheft 2, 1985, 128-134, καὶ E. F. Bloedow, *Minoan Talismanic Goats, Journal of Prehistoric Religion* VI, 1992, 15-23.

74. Πλάτων 1974, 16, 155, εἰκ. 5.

75. Higgins 1961, πίν. 7B, κατὰ τὸ 1500.

76. Αὐτόθι πίν. 11D, κατὰ τὸ 1400.

77. Hood 1978, εἰκ. 183. Mantzourani 1958, 170.

78. Hood 1978, εἰκ. 187Z.

79. A. Pilali-Papasteriou, *Die bronzenen Tierfiguren aus Kreta, Prähistorische Bronzefunde* 1, 3 (1985) 137-139, με ἐκτενὴ βιβλιογραφία.

80. Ch. Zervos, *L'art de la Crète néolithique et mi-*

noenne (1956) εἰκ. 484. Hood 1978, εἰκ. 99. Mantzourani 1985, 170.

81. E. French, *Terracotta Figurines, BSA* 66, 1971, 162. Πρόσφατα ἤρθε στὸ φῶς, σὲ οἰκία τοῦ Ἀκρωτηρίου Θήρας, χρυσὸ εἰδώλιο αἰγάγρου δίπλα σὲ σωρὸ ἀπὸ ζεύγη κεράτων (πρῶτη δημοσίευση στὸ Χ. Ντούμας - Μ. Μαρθάρη - Χ. Τελεβάντου, *Μουσεῖο Προϊστορικῆς Θήρας, Συνοπτικὸς ὁδηγὸς* (2000) 76, εἰκ. 85-86).

82. Hood 1978, εἰκ. 113. Mantzourani 1985, 171.

83. Hood 1978, εἰκ. 116.

84. Κ. Δημακόπουλου - Ντ. Κόνσοια, *Ὁδηγὸς τοῦ ἀρχαιολογικοῦ μουσείου Θηβῶν* (1981) 53, εἰκ. 24.1.

85. Chadwick ὁ.π. (σημ. 33) 143.

Ἑρμηνευτικά

Ἀπὸ τὴν ἐξέταση τῆς ἀρχαιολογικῆς συνάφειας τῶν σκευῶν μὲ πλαστικὴ προτομὴ ἀγριμοῦ δὲν μποροῦμε νὰ συναγάγουμε σαφὴ συμπεράσματα ὡς πρὸς τὴ χρῆση καὶ τὴ σημασία τους. Ἀνάμεσα στὰ συνευρήματα τῶν δύο ρυτῶν τοῦ Παλαικάστρου ὑπῆρχαν ἀντικείμενα λατρευτικοῦ χαρακτήρα⁸⁶. Τὸ ἴδιο ἰσχύει καὶ γιὰ τὸ σωληνοειδὲς ἀγγεῖο ἀπὸ τὰ Κάννια ποὺ τὸ ἴδιο του τὸ σχῆμα εἶναι χαρακτηριστικὸ λατρευτικοῦ σκεύους⁸⁷. Τὰ ἀγγεῖα ἀπὸ τὸ Δικταῖο ἄντρο καὶ ἡ πρόχους ἀπὸ τὸν Καμηλάρη χαρακτηρίζονται ἀπὸ τὸν ᾧωρο στὸν ὁποῖο εἶχαν ἀποτεθεῖ⁸⁸. Γιὰ τὰ ὑπόλοιπα δὲν ὑπάρχουν στοιχεῖα ποὺ νὰ ὑπαινίσσονται λατρευτικὴ χρῆση (ὑπενθυμίζουμε ὅτι αὐτὸ τοῦ Ἀκρωτηρίου βρέθηκε σὲ ᾧωρο ποὺ χαρακτηρίζεται ὡς ἀπλὴ ἀποθήκη μαγειρίου⁸⁹).

Ἀπὸ τὰ παραδείγματα ὥστόσο ποὺ ἀναφέραμε διαφαίνεται ὅτι τὸ ἀγρίμι εἶχε κάποια ἰδιαίτερη σημασία στὶς θρησκευτικὲς πεποιθήσεις καὶ στὶς λατρευτικὲς πρακτικὲς, ἐκτὸς ἀπὸ τὴ χρησιμότητά του στὴν καθημερινὴ ζωὴ. Κατ' ἀρχάς, διαπιστώνεται ἡ παρουσία του στὶς διάφορες μορφὲς τέχνης καθ' ὅλη τὴ Χαλκοκρατία, ἰδίως στὴ σφραγιδογλυφία καὶ τοὺς ἄλλους κλάδους τῆς μικροτεχνίας. Ἐμφανίζεται ὡς ἀνεξάρτητο ἀντικείμενο, πλαστικὸ συμπλήρωμα ἢ γραπτὸ θέμα σὲ ἀγγεῖα καὶ σὲ λάρνακες, κοσμεῖ ἀντικείμενα μὲ λατρευτικὸ χαρακτήρα, ἀποτελεῖ ἀνάθημα καὶ θεωρεῖται σύμβολο λατρείας⁹⁰. Ἀπαντᾶται σὲ ἱερὰ κορυφῆς, σπήλαια, ἀνάκτορα, οἰκίες καὶ τάφους. Τὰ κέρατά του, ἰδιαίτερα αὐτὰ ποὺ βρέθηκαν σὲ τάφους, συνηγοροῦν ὑπὲρ τῆς ὑπόθεσης τῶν θυσιῶν· ἡ περισυλλογὴ καὶ ἡ φύλαξή τους ἀπὸ τοὺς Μινωῖτες ὑποδηλώνουν κάποια τελετουργικὴ χρῆση καὶ θυμίζουν ἀνάλογες πρακτικὲς μὲ ταύρους. Τὸ ἀγρίμι φαίνεται νὰ κατέχει μίαν σημαντικὴ θέση, ἂν ὅχι ἀνάλογη μὲ αὐτὴν τοῦ ταύρου, στὶς μινωικὲς θρησκευτικὲς δοξασίες. Ἐπιπλέον, συνδέεται μὲ τὴ μινωικὴ θεά, τὴν Πότνια θηρῶν⁹¹. Ἐντοπίζεται κυρίως στὴν Κρήτη, δὲν λείπει ὥστόσο ἀπὸ τὴν ἡπειρωτικὴ Ἑλλάδα, οὔτε ἀπὸ τὸ Αἰγαῖο, ἀλλὰ φτάνει καὶ μέχρι τὴν Κύπρο. Θέμα καθαρὰ μινωικῆς προέλευσης, μεταφυτεύτηκε ἐπιτυχῶς στὴ νησιωτικὴ καὶ τὴν ἡπειρωτικὴ Ἑλλάδα καί, σύμφωνα μὲ ὁρισμένους μελετητές, κατεῖχε σημαντικὴ θέση στὴ λατρεία.

Ὅσον ἀφορᾷ τὸν τύπο τοῦ ὑπὸ μελέτη ἀγγείου, οἱ πιὸ πρόσφατες δημοσιεύσεις ἀποδίδουν στὰ ρυτὰ γενικότερα κυρίως λατρευτικὴ χρῆση ἀλλὰ καὶ οἰκιακὴ⁹². Τὰ ἰδιαίτερα χαρακτηριστικὰ τοῦ συγκεκριμένου ἀγγείου ὑποδηλώνουν ὅτι εἶχε κάποιον ἰδιαίτερο προορισμό. Τὸ σχῆμα του (εἰκ. 5), μὲ τὸν στενὸ λαμό, τὸ ἀπιόσχημο ἴσως σῶμα, τὴν ὀπὴ

86. Βλ. σημ. 5 καὶ 6.

87. Βλ. σημ. 19.

88. Βλ. σημ. 8, 9 καὶ 14.

89. Βλ. σημ. 2.

90. Gesell ὁ.π. (σημ. 5) 3 καὶ 63.

91. Βλ. σημ. 52 καὶ *PM* IV 24 καὶ 570.92. R. B. Koehl, *The Functions of Aegean Bronze*

Age Rhyta, στὸ R. Hägg - N. Marinatos (ἐκδ.), *Sanctuaries and Cults in the Aegean Bronze Age, Proceedings of the 1st International Symposium at the Swedish Institute in Athens, 1981*, 179-187. Τοῦ ἰδίου *The Rhyta from Akrotiri and Some Preliminary Observations on their Function in Selected Contexts, TAW* III, 1, 350-360.

έκροῆς πού πιθανότατα ὑπῆρχε στὸ κάτω ἄκρο, καί, κυρίως, τὴν εὐαίσθητη ὁλόγλυφη διακόσμηση στὸν ὦμο, καθιστᾷ ἀρκετὰ δύσκολη μιὰ καθημερινή, καθαρά πρακτικὴ χρήση. Θὰ πρέπει νὰ τονιστεῖ ἡ μοναδικότητά του στὸ μέχρι στιγμῆς ἀνασκαμμένο τμήμα τοῦ οἰκισμοῦ, πού ἔχει ὥστόσο ἀποκαλύψει πολὺ μεγάλο ἀριθμὸ ἀγγείων καὶ μεγάλη ποικιλία τύπων⁹³. Δεδομένου ὅμως τοῦ ὑψηλοῦ ἐπιπέδου ζωῆς τῶν κατοίκων τοῦ Ἀκρωτηρίου, πού ἔχει ἤδη τεκμηριωθεῖ ἀπὸ τὴν ἀρχαιολογικὴ σκαπάνη⁹⁴, εἶναι πολὺ πιθανὸ σὲ κάποιον νοικοκυριὸ νὰ ὑπῆρχε ἓνα τέτοιο σκεῦος, γιὰ νὰ χρησιμοποιεῖται σὲ ἐξαιρετικὲς περιπτώσεις, εἴτε σὲ κοσμικὲς εἴτε σὲ λατρευτικὲς ἐκδηλώσεις.

ΕΛΙΣΑΒΕΤ ΧΡΥΣΙΚΟΠΟΥΛΟΥ

ΣΥΝΤΟΜΟΓΡΑΦΙΕΣ

Ἐκτὸς ἀπὸ τὶς καθιερωμένες συντομογραφίες χρησιμοποιοῦνται καὶ οἱ ἑξῆς:

- | | |
|-------------------|--|
| Betancourt 1985: | Ph. Betancourt, <i>The History of Minoan Pottery</i> (Princeton 1985). |
| Branigan 1970: | K. Branigan, <i>The Foundations of Palatial Crete</i> (London 1970). |
| Boardman 1970: | J. Boardman, <i>Greek Gems and Fingerrings</i> (London 1970). |
| PM I: | A. Evans, <i>The Palace of Minos I</i> (London 1921). |
| PM II: | A. Evans, <i>The Palace of Minos II</i> (London 1928). |
| PM IV: | A. Evans, <i>The Palace of Minos IV</i> (London 1935). |
| Higgins 1961: | R. A. Higgins, <i>Greek and Roman Jewellery</i> (London 1961). |
| Hood 1978: | S. Hood, <i>Ἡ τέχνη στὴν προϊστορικὴ Ἑλλάδα</i> ² (μετάφρ. Μ. Παντελίδου - Θ. Ξένου, Ἀθήνα 1990). |
| Kenna 1960: | V. E. G. Kenna, <i>Cretan Seals</i> (Oxford 1960). |
| Mantzourani 1985: | E. Mantzourani, <i>Pictorial Pottery of the LM IA Period on Crete and Thera</i> (ἀδημ. δ.δ., 1985). |
| Θήρα V: | Σ. Μαρινάτος, <i>Ἀνασκαφαὶ Θήρας V</i> (Ἀθήνα 1971). |
| Θήρα VII: | Σ. Μαρινάτος, <i>Ἀνασκαφαὶ Θήρας VII</i> (Ἀθήνα 1973). |
| Μαστραπὰς 1991: | Ἀ. Ν. Μαστραπὰς, <i>Ἡ ἀνθρώπινη καὶ οἱ ζωικὲς μορφὲς στὴν προϊστορικὴ κεραμικὴ τῶν Κυκλάδων</i> (Ἀθήνα 1991). |
| Πλάτων 1974: | N. Πλάτων, <i>Ζάκρος, τὸ νέον μινωικὸν ἀνάκτορον</i> (Ἀθήνα 1974). |
| TAW I: | <i>Thera and the Aegean World, Papers and Proceedings of the Second International Scientific Congress, Santorini, Greece, August 1978</i> (London 1980). |
| TAW III: | <i>Thera and the Aegean World, Papers and Proceedings of the Third International Scientific Congress, Santorini, Greece, 3-9 September 1989</i> (London 1990). |

93. Συνοπτικὰ στὸ Ch. Doulas, *Thera, Pompeii of the Ancient Aegean* (1983) 108-113.

94. Αὐτόθι 122-125.

ΕΝΕΠΙΓΡΑΦΟ ΑΛΙΕΥΤΙΚΟ ΒΑΡΟΣ ΤΩΝ ΓΕΩΜΕΤΡΙΚΩΝ ΧΡΟΝΩΝ

Τὰ τελευταῖα χρόνια στὴ Σκάλα Ὠρωποῦ ἡ Ἀρχαιολογικὴ Ἑταιρεία διενεργεῖ ἀνασκαφές στὸν χώρο τοῦ οἰκοπέδου τοῦ Ὄργανισμοῦ Σχολικῶν Κτιρίων, ἐκεῖ ὅπου παλαιότερα ἢ Β' Ἐφορεία Προϊστορικῶν καὶ Κλασικῶν Ἀρχαιοτήτων εἶχε ἀρχίσει νὰ ἐρευνᾷ ἓνα ἐκτεταμένο συγκρότημα ἐργαστηρίων τῶν γεωμετρικῶν καὶ πρώιμων ἀρχαϊκῶν χρόνων (εἰκ. 1-2)¹. Τὸ 1997, κατὰ τὸν καθαρισμὸ τῶν ἀδιατάρακτων χωμάτων ἀνάμεσα στοὺς ἀρμούς τῶν πλακοειδῶν λίθων τῆς ἀνατολικῆς ἀπόληξης τοῦ κατωφλιοῦ τῆς εἰσόδου τοῦ ἐλλειψοειδοῦς κτιρίου I (εἰκ. 3 ἀρ. 1, εἰκ. 4-5), σὲ βάθος 3.98 μ. ἀπὸ τὴν ἄσκαφη ἐπιφάνεια τοῦ ἐδάφους, βρέθηκαν μία τριγωνικὴ χάνδρα ἀπὸ ὑαλόμαζα ἀνατολικῆς προέλευσης² καὶ ἓνα λίθινο διάτρητο δισκοειδὲς ἀλιευτικὸ βαρίδι ποὺ ἔφερε ἐγγράφη ἐπιγραφὴ στὴ μία τοῦ ὀψι (εἰκ. 8-10)³.

Δὲν ὑπάρχει ἡ παραμικρὴ ἀμφιβολία ὅτι τὸ εὔρημα εἶναι σύγχρονο⁴ ἢ ἐνδεχομένως παλαιότερο⁵ τῆς περιόδου χρήσης τοῦ κτιρίου, τὸ ὁποῖο, μὲ βάση τὴ στρωματογραφικὴ

Στὴ μελέτη αὐτὴ ἐκτὸς ἀπὸ τὶς καθιερωμένες συντομογραφίες χρησιμοποιοῦνται καὶ οἱ ἀκόλουθοι:

Lefkandi I: M. R. Popham - L. H. Sackett - P. G. Thémelis (ἐκδ.), *Lefkandi, I. The Iron Age Settlement. The Cemeteries* (London 1980).

LSAG: L. H. Jeffery - A. Johnston, *The Local Scripts of Archaic Greece*² (Oxford 1990).

Πετράκος, *Οἱ Ἐπιγραφές τοῦ Ὠρωποῦ*: Β. Χ. Πετράκος, *Οἱ Ἐπιγραφές τοῦ Ὠρωποῦ* (Ἀθήναι 1997).

Pithekoussai I: G. Buchner - D. Ridgway et al., *Pithekoussai, I. Tombe 1-723 scavate dal 1952 al 1961* (Roma 1993).

Powell 1991: B. B. Powell, *Homer and the Origin of the Greek Alphabet* (Cambridge 1991).

Ridgway 1992: D. Ridgway, *Οἱ πρόωτοι Ἕλληνες στὴ Δύση* (μετάφρ. Φ. Ἀρβανίτη, Ἀθήνα 1992).

1. Προκαταρκτικὲς ἐκθέσεις: Ἀ. Δραγώνα, Ἡ ἀρχαιότατη τοπογραφία τοῦ Ὠρωποῦ, *ΑΕ* 1994, 43-46· *Ἔργον* 1998, 24-36· *Ἔργον* 1999, 32-39· Ἀ. Μαζαράκης Αἰνιάν, Ἀνασκαφὴ Σκάλας Ὠρωποῦ (1985-87, 1996), *ΠΑΕ* 1996, 21-124· *ΠΑΕ* 1997, 47-77· τοῦ ἰδίου,

Oropos in the Early Iron Age, στὸ *Euboica. Atti del Congresso Internazionale "L'Eubea e la presenza Euboica in Calcidica e in Occidente"*, Napoli 13-16 novembre 1996 (ἐκδ. M. Bats - B. d'Agostino, Napoli 1998) 173-209· τοῦ ἰδίου, Skala Oropou, *AR* 1996-1997 (ἐκδ. D. Blackman) 14-16.

2. Ἀρκετὰ εὐρήματα ἀπὸ ὅλο τὸν χώρο τῆς ἀνασκαφῆς ἔχουν ἀνατολικὴ προέλευση, ὅπως ἓνας αἰγυπτιακὸς σκαραβαῖος, χάνδρες ἀπὸ ὑαλόμαζα, φαγεντιανὴ καὶ στεατίτη, κ.ἄ.

3. *ΠΑΕ* 1997, 74-75· Πετράκος, *Οἱ Ἐπιγραφές τοῦ Ὠρωποῦ* 486, ἀρ. 769. Ἐνα παρόμοιο βαρίδι ἀπὸ λευκὸ μάρμαρο εἶχε βρεθεῖ παλαιότερα σὲ ἄλλο σημεῖο τῆς ἀνασκαφῆς.

4. Τὰ ἀντικείμενα αὐτὰ ἴσως ἦταν στερεωμένα στὴν παραστάδα τῆς εἰσόδου καὶ ἔπεσαν στὸ κατώφλι ὅταν τὸ κτίριο καταστράφηκε.

5. Ἡ δευτέρη ἐκδοχὴ στηρίζεται στὴν παρατήρηση ὅτι τὸ βάρος βρέθηκε μέσα στὸ γέμισμα τῶν ἀρμῶν τῶν πλακοειδῶν λίθων τοῦ κατωφλιοῦ· συνεπῶς, ἡ ὑπόθεση ὅτι τοποθετήθηκε ἐκεῖ κατὰ τὴν κατασκευὴ τοῦ κατωφλιοῦ δὲν θὰ πρέπει νὰ ἀποκλειστεῖ ἐντελῶς.

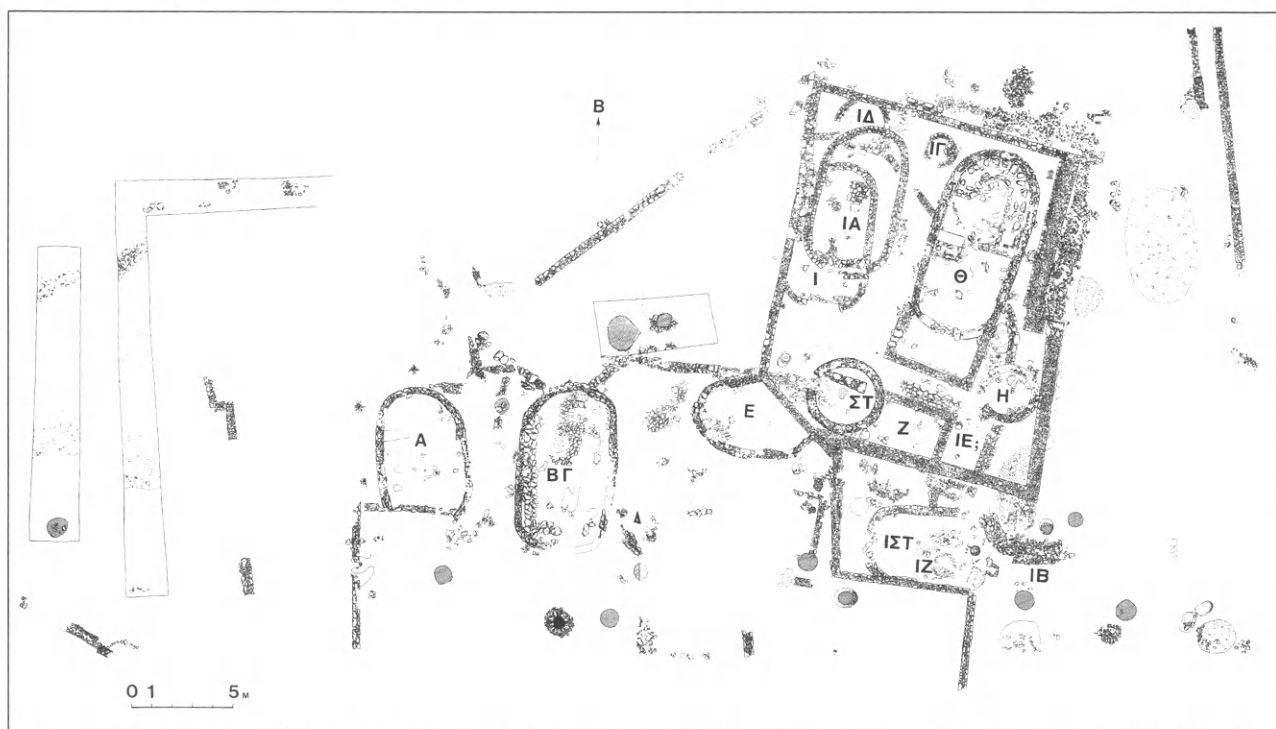

Εἰκ. 1. Σκάλα Ὀρωποῦ. Γενικὴ ἄποψη τῆς ἀνασκαφῆς ἀπὸ Δ. Εἰκ. 2. Κάτοψη τῶν ἀρχιτεκτονικῶν λειψάνων (σχ. Ν. Καλλιωντζῆ).

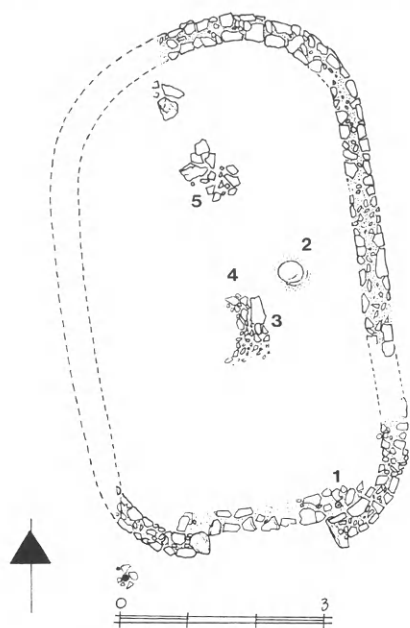

Εἰκ. 3. Κάτοψη κτιρίου Ι.



Εἰκ. 4. Ἐνεπίγραφο ἀλιευτικό βάρος.



Εἰκ. 5. Τὸ ἀλιευτικό βάρος ὅπως βρέθηκε (λήψη ἀπὸ Ν.).

ἀλληλουχία, ἀνήκει στὴν παλαιότερη ἀρχιτεκτονικὴ φάση τοῦ χώρου τῶν ἐργαστηρίων. Τὸ βαρίδι δὲν μπορεῖ νὰ εἶναι μεταγενέστερο τῆς καταστροφῆς τοῦ οἰκοδομήματος, ἢ ὁποία φαίνεται ὅτι ἦταν ξαφνικὴ⁶. στὸν χῶρο τῆς ἀψίδας, γύρω καὶ πρὸς Β. ἑνὸς χώρου

6. Αἰτία τῆς καταστροφῆς ἦταν, ἐνδεχομένως, ἡ ὑπερχείλιση παρακείμενου χειμάρρου ἢ ποταμοῦ. Στὸν

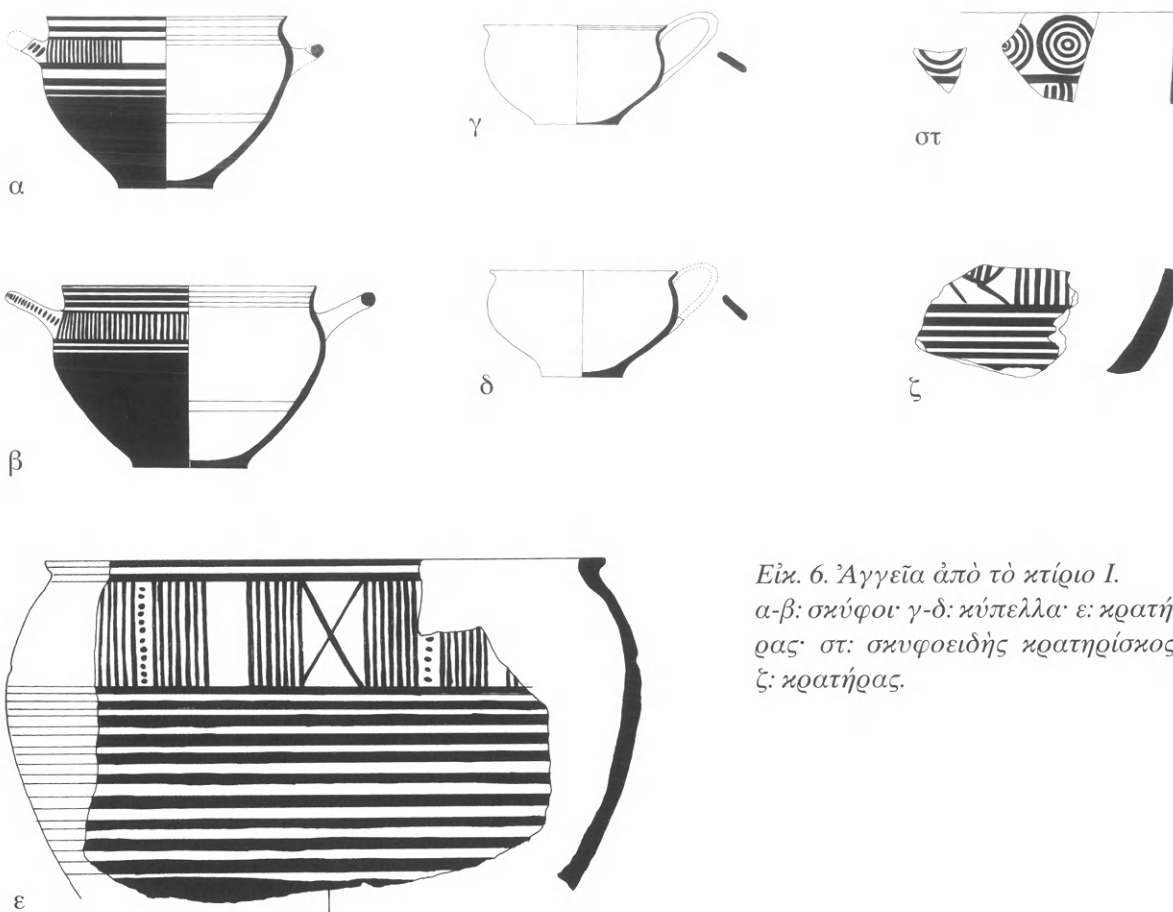

Εἰκ. 6. Ἀγγεῖα ἀπὸ τὸ κτίριο Ι.
α-β: σκύφοι γ-δ: κύπελλα ε: κρατή-
ρας στ: σκυφοειδῆς κρατηρίσκος
ζ: κρατήρας.

πὺν χαρακτηρίζεται ἀπὸ συγκεντρώσεις στάχτης, καμένα χῶματα καὶ λίθους σὲ ἀκανό-
νιστη διάταξη πὺν μᾶλλον ἀντιπροσωπεύουν κατάλοιπα ἐστίας (εἰκ. 3, ἀρ. 5) βρέθηκαν
ἀρκετὰ θρυμματισμένα ἀλλὰ σχεδὸν ἀκέραια ἀγγεῖα χρονολογούμενα στὸ β' ἡμῖσι τοῦ
δου αἰ. π.Χ. (εἰκ. 6). Ἀνάμεσα σ' αὐτὰ συγκαταλέγονται ἀρκετοὶ σκύφοι μὲ γραμμικὴ δια-
κόσμηση, κυρίως μὲ συστήματα ἀπὸ ἐνάλληλες κατακόρυφες γραμμές (εἰκ. 6α-β), μεγάλο
θραῦσμα ἀπὸ τὸ χεῖλος καὶ τὸ σῶμα κρατήρα μὲ παρόμοια διακόσμηση (εἰκ. 6ε), καθὼς
καὶ ἀρκετὰ ὀλόβαφα μόνωτα κύπελλα (εἰκ. 6γ-δ)⁷. Ἀπὸ τὰ εὐρήματα τοῦ δαπέδου τοῦ
κτιρίου ξεχωρίζουν χαρακτηριστικὸ θραῦσμα ἀπὸ μικρὸ σκυφοειδὲ κρατηρίσκο ἢ κύ-
πελλο μὲ ψηλὸ κάθετο χεῖλος πὺν φέρει σειρὰ ὁμόκεντρων κύκλων, «εὐβοϊκοῦ» τύπου
(εἰκ. 6στ)⁸, καὶ θραῦσμα ἀπὸ τὸ σῶμα κρατήρα μὲ μετόπη πὺν διακοσμείται ἀπὸ ὑδρο-

ἀνατολικὸ ἐξωτερικὸ χῶρο τοῦ κτιρίου παρατηρή-
θηκε ἓνα στρώμα ψιλοῦ ἀμμοχάλικου πὺν ἐκτείνεται
μέχρι τὴν ἐξωτερικὴν παρεῖα τοῦ τοιχοβάτη τοῦ κτι-
ρίου Ι' στὸ νότιο τμήμα τοῦ οἰκοδομήματος, στὴ με-

ριὰ τῆς εἰσόδου, τὸ ἀμμοχάλικο καλύπτει τὸ στρώμα
καταστροφῆς τοῦ κτιρίου.

7. Πρβ. *Lefkandi I* πίν. 63 ἀρ. 248.

8. Πρβ. αὐτόθι 63-64, πίν. 36 ἀρ. 2, πίν. 46 ἀρ. 118-

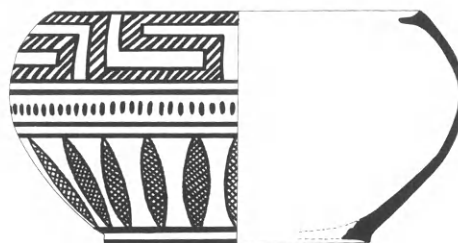

Εἰκ. 7. Πυξίδα ἀπὸ τὸ κτίριο I.

βιο πτηνό (εἰκ. 6ζ). Τὸ *terminus ante quem* γιὰ τὴν καταστροφή τοῦ κτιρίου προκύπτει καὶ ἀπὸ τὴν κεραμικὴ τῶν παλαιότερων δαπέδων τοῦ ἐλλειψοειδοῦς κτιρίου ΙΑ, τὸ ὁποῖο χτίστηκε γύρω στὰ 700 π.Χ. ἐνμέρει πάνω στὸ Ι, πού εἶχε πλέον ἐρειπωθεῖ⁹. Ἕνα ἄλλο κτίσμα, τὸ κυκλικὸ ΙΔ¹⁰, καταστράφηκε καὶ αὐτὸ ἀπὸ τὸ ΙΑ, ἀλλὰ φαίνεται ὅτι χτίστηκε λίγο μετὰ τὸ Ι, ἀφοῦ θεμελιώνεται περίπου 0.20 μ. ψηλότερα καὶ ἐδράζεται ἐνμέρει πάνω στὸν περίβολο Τ60, ὁ ὁποῖος, μὲ βάση τὴ στρωματογραφία, εἶναι σύγχρονος μὲ τὸ Ι. Ἡ κεραμικὴ πού σχετίζεται μὲ τὴν κατασκευὴ ΙΔ ἀνήκει στοὺς χρόνους γύρω στὸ 700 π.Χ.¹¹ Παρόλο πὺν ἡ περίοδος χρήσης τοῦ οἰκοδομήματος τοποθετεῖται μὲ βεβαιότητα στὸ β' ἡμῖσι τοῦ 8ου αἰ., ὁ χρόνος κατασκευῆς του, πρὸς τὸ παρόν, δὲν μπορεῖ νὰ προσδιοριστεῖ ἀκριβέστερα· ὑποθέτουμε ὅτι χτίστηκε γύρω στὰ μέσα τοῦ 8ου αἰ., ἀφοῦ θραύσματα μιᾶς ἀττικίζουσας μεσογεωμετρικῆς ΙΙ πυξίδας βρέθηκαν κάτω ἀπὸ τὸ δάπεδό του (εἰκ. 7)¹². Ἀπὸ τὰ παραπάνω προκύπτει ὅτι τὸ κτίριο Ι ἦταν σὲ χρῆση κατὰ τὸ β' ἡμῖσι τοῦ 8ου αἰ. καὶ καταστράφηκε λίγο πρὶν ἀπὸ τὸ 700 π.Χ.

Στὸ κέντρο περίπου τοῦ οἰκοδομήματος, ἀνατολικά τοῦ ἄξονά του, ἀποκαλύφθηκαν δύο ἐνμέρει ἐπικαλυπτόμενες μικρὲς κοιλότητες διαμ. 0.30 μ., μὲ πυρακτωμένα τοιχώματα (εἰκ. 3, ἀρ. 2)· ὁ γύρω χώρος ἦταν καλυμμένος μὲ καθαρὴ στάχτη καὶ καρβουνάκια. Στὸ γειτονικὸ ἐλλειψοειδὲς κτίριο Α¹³ παρόμοιες πυρακτωμένες κοιλότητες ταυτίστηκαν μὲ βεβαιότητα μὲ μεταλλευτικὸς κλιβάνους γιὰ τὴν τήξη σιδήρου. Δυτικότερα, πάνω στὸν ἄξονα τοῦ κτιρίου, ὑπῆρχε μία βοτσαλωτὴ κατασκευή, τὴ ΒΑ. γωνία τῆς ὁποίας ὄριζε ἕνας ὀρθογωνισμένος λίθος (εἰκ. 3, ἀρ. 3: ἴσως βάση ξύλινου κίονος)· ἀμέσως βορειότερα βρέθηκε χώρος μὲ πολλὰ κάρβουνα (εἰκ. 3, ἀρ. 4).

Συνεπῶς τὰ στοιχεῖα πὺν ἔχουμε συγκεντρώσει ἕως σήμερα δὲν μᾶς ἐπιτρέπουν νὰ δεχτοῦμε ἀβίαστα ὅτι τὸ κτίριο Ι ἦταν ἐργαστήριο μεταλλοτεχνίας¹⁴. Ἐπιπλέον, τὸ μεγάλο

128, πίν. 47 ἀρ. 129-130, πίν. 60 ἀρ. 2, πίν. 62 ἀρ. 129· Ἄ. Ἀνδρειωμένου, *Γεωμετρικὴ καὶ ὑπογεωμετρικὴ κεραμικὴ* ἐξ Ἐρετρίας, ΑΕ 1975, 212, πίν. 55· τῆς ἰδίας, *Γεωμετρικὴ καὶ ὑπογεωμετρικὴ κεραμικὴ* ἐξ Ἐρετρίας ΙΙΙ, ΑΕ 1981, 90-94, πίν. 21-23.

9. Πρβ. ΠΑΕ 1996, 66-69.

10. ΠΑΕ 1997, 65-66.

11. Αὐτόθι πίν. 27α.

12. Πρβ. *Lefkandi I* πίν. 34:8· Ἄ. Ἀνδρειωμένου, ΑΕ 1975, 211, πίν. 54α· τῆς ἰδίας, *Γεωμετρικὴ καὶ ὑπογεωμετρικὴ κεραμικὴ* ἐξ Ἐρετρίας ΙΙ, ΑΕ 1977,

146, ἀρ. 84-87, πίν. 50· Α. Cambitoglou *et al.*, *Zagora II* (Athens 1988) πίν. 189b· K. Kübler, *Die Nekropole des 10. bis 8. Jahrhunderts, Kerameikos V*, 1 (Berlin 1954) πίν. 57, 58, ἀρ. 3553. Ἡ πυξίδα λόγῳ σχήματος (J. N. Coldstream, *Greek Geometric Pottery*, London 1968, 17) θὰ πρέπει νὰ χρονολογηθεῖ στὴ μετάβαση ἀπὸ τὴ ΜΓ ΙΙ στὴν ΥΓ Ι περίοδο.

13. ΠΑΕ 1996, 43.

14. Ἡ ἴδια παρατήρηση ἰσχύει γιὰ τὸ κτίριο ΙΣΤ. Βλ. *Ἔργον* 1998, 24.

ποσοστό τροχήλατης διακοσμημένης κεραμικῆς θὰ πρέπει νὰ μᾶς προβληματίσει· ἴσως δηλώνει ὅτι τὸ οἰκοδόμημα ἦταν κατοικία ἐνὸς σημαίνοντος προσώπου¹⁵, ἐνῶ δὲν μπορεῖ νὰ ἀποκλειστεῖ πρὸς τὸ παρὸν ὁλότελα καὶ ἡ ὑπόθεση ὅτι εἶχε λατρευτικὸ προορισμό¹⁶.

Τὸ ἀλιευτικὸ βάρος (εἰκ. 8-10)

Δισκοειδὴς ὑπομέλανος λίθος μὲ στιλβωμένη ἐπιφάνεια καὶ διαμπερὴ ὀπὴ στὸ κέντρο. Διάμ. 0.075 μ., πάχ. 0.01 μ., διάμ. ὀπῆς 0.01 μ. Ὑψ. γρ. 0.004 (Θ) - 0.013 μ.

ΠΑΕ 1997, 74-75· Πετράκος, *Οἱ Ἐπιγραφές τοῦ Ὠρωποῦ* 769, εἰκ. 88.

750-700 π.Χ.

Πειθαλίμο ←

Ἡ γραφὴ εἶναι ἀκανόνιστη· ἡ καμπυλωτὴ κεραία τοῦ Π, ἡ ὀριζόντια κεραία τοῦ Α καὶ τὸ κατώτερο μέρος τοῦ Ο ἔχουν διπλοχαραχτεῖ, ἐνῶ ἡ ὀριζόντια κεραία τοῦ Ε ἐκτείνεται πολὺ πέραν τῆς κατώτερης λοξῆς, καὶ τοῦ πεντασκελοῦς Μ· ἡ τελευταία κεραία ἐπίσης ἐκτείνεται πέραν τοῦ σημείου ἐπαφῆς μὲ τὴν ἀμέσως προηγούμενη¹⁷.

Τὸ σχῆμα τοῦ Μ ὑποδεικνύει ὅτι ἡ ἐπιγραφὴ μᾶλλον εἶναι χαραγμένη στὸ εὐβοϊκὸ ἀλφάβητο (Ἐρέτριας)¹⁸, καὶ ὄχι στὸ ἀττικὸ ἢ στὸ βοιωτικόν¹⁹. Τὰ Π καὶ τὰ Λ ἀπαντοῦν στὴν Ἀττικὴ²⁰ καὶ στὴ Βοιωτία.

Πειθαλίμο· πρόκειται περὶ ἀνδρικοῦ ὀνόματος σὲ πτώση γενική. Ἡ μεταγραφὴ Γειθαλίμο προσκρούει στὸ ὅτι τὸ πρῶτο γράμμα εἶναι λόγῳ τοῦ σχήματός του²¹ πιθανότατα Π καὶ ὄχι Γ· τὸ κυριότερο ὅμως, δημιουργεῖ ἓνα ὄνομα ἀνεξήγητο ἐτυμολογικῶς. Δὲν

15. Στὴν περίπτωση αὐτῇ, ὁ κτήτορας τοῦ βαριδιοῦ θὰ ἦταν καὶ ψαράς. Ἀξιοσημείωτο εἶναι ὅτι ἀπὸ τὴν ἴδια ἀνασκαφὴ προέρχονται πολυάριθμα διπλωμένα μολύβδινα βαρίδια γιὰ δίκτυα ποὺ πιστοποιοῦν τὴν ἐνασχόληση τῶν μεταλλουργῶν καὶ τῶν ἀγγειοπλαστῶν καὶ μὲ τὴν ἀλιεία. Ἕνα βαρίδι αὐτοῦ τοῦ τύπου προέρχεται καὶ ἀπὸ τὸ ἐσωτερικὸ τοῦ κτιρίου Ι. Πὰ παράλληλα βλ. J. Powell, *Fish, Fishing and Fishermen of the Prehistoric Aegean World* (δ.δ. Univ. of Queensland 1993) 203-205.

16. Ἡ τελευταία ὑπόθεση βασίζεται στὸ ὅτι τὸ ἐλλειψοειδὲς οἰκοδόμημα ΙΑ ἐνδέχεται νὰ εἶχε ἓνα τέτοιο προορισμό, ἐνῶ στὴν ἴδια θέσιν ἰδρύθηκε ἀργότερα ἓνας χώρος λατρείας πρὸς τιμὴν κάποιου ἥρωος. Βλ. ΠΑΕ 1997, 30-32· Ἔργον 1998, 34-35.

17. Πρβ. τὴν ἀκριβῶς ἴδια μορφή τοῦ γράμματος σὲ χάραγμα ὀστράκου τῶν Πιθηκουσῶν χρονολογούμενο περὶ τὸ 740 π.Χ. *Pithekoussai* I 699-700, πίν. 241. Powell 1991, 127 ἀρ. 9 (ἴσως 740 π.Χ.· εἶναι τυ-

χαῖο εὔρημα).

18. Πὰ παράλληλα τῶν γεωμετρικῶν χρόνων βλ. Ἐρέτρια: Ἀ. Ἀνδρειωμένου, Ἀψιδωτὰ οἰκοδομήματα καὶ κεραμικὴ τοῦ 8ου καὶ 7ου αἰ. ἐν Ἐρετρίας, *ASAtene* 59, 1981, 235· A. Johnston - A. Andreiomenou, *A Geometric Graffito from Eretria, BSA* 84, 1989, 217-220, πίν. 41a-b. Πιθηκουσῶν: *Pithekoussai* I 219, 745-759, πίν. 72-73· 345, πίν. 218, 229· 699-700, πίν. 241· Powell 1991, 127 ἀρ. 9, 164 ἀρ. 59. Λευκαντί: *Lefkandi* I 90, ἀρ. 102, πίν. 69d.

19. Βλ. *LSAG* τοὺς πίνακες μὲ τὰ σχήματα τῶν γραμμάτων τῆς Ἀττικῆς, Εὐβοίας καὶ Βοιωτίας ἀντιστοίχα.

20. Τὸ σχῆμα τοῦ Π μὲ τὴν καμπυλωτὴ ἀπόληξη τῆς κεραίας ἐπάνω ἀπαντᾷ μόνον στὴν παλαιότερη ἀττικὴ ἐπιγραφὴ, τὴν οἰνοχόη τοῦ Διπύλου, βλ. *LSAG*, Attica, ἀρ. 1, πίν. 1.

21. Πρβ. ὅμως τὸ παρομοίου σχήματος Γ στὸν 1ο στίχο ἐνὸς ἀλφαβηταρίου στὸν πυθμένα μιᾶς πρω-



Εἰκ. 8-10. Τὸ ἀλιευτικὸ βάρος καὶ ἡ ἐπιγραφή (σχ. καὶ φωτ. Ἀ. Μαζαράκη Αἰνιᾶνος).

μπορεῖ νὰ εἶναι ὁμόρριζο πρὸς τὸ ρῆμα γηθέω, -ῶ, γήθομαι καὶ τὰ παράγωγά του, ἀφοῦ ἡ ρίζα εἶναι γηθ-²³, ἐνῶ ἀπὸ τῆ δωρική μορφὴ τῆς ρίζας παράγεται τὸ βοιωτικὸ ὄνομα Γάθων²⁴.

Τὸ ὄνομα Πειθάλιμος, ἀπὸ ὅσο γνωρίζομε, εἶναι ἀμάρτυρο. Παράγεται ἀπὸ τὴν ρίζα πειθ- τοῦ ρήματος πείθω, ἀπ' ὅπου προέρχονται κύρια ὀνόματα, ὅπως Πείθων, Πείσων,

τοκορινθιακῆς οἰνοχόης (700-675 π.Χ.) ἀπὸ τὴν Κύμη τῆς Ἰταλίας, Powell 1991, 156, ἀρ. 56.

22. H. Frisk, *Griechisches etymologisches Wörterbuch* I (Heidelberg 1973²) 303-304, λ. Πρβ. ἐπίσης καὶ P. Chantraine, *Dictionnaire étymologique de la langue grecque*

I (Paris 1968) 219-220, λ. γηθέω.

23. F. Bechtel, *Die historischen Personennamen des Griechischen bis zur Kaiserzeit* (Halle 1917) 108.

24. IG VII 1890 (W. Peek, *GV* 1, 59).

Πειθέας, Πειθίας, κλπ.²⁵ Δὲν εἶναι σύνθετο, ἀλλὰ θὰ προέρχεται ἀπὸ τὸ ἐπίθετο *πειθά-
λιμος (= πειστικός), ἀμάρτυρο καὶ αὐτό· πρβ. τὰ ὁμοίως καταλήξεως παράγωγα (-ιμος)
ἐπίθετα ἀρπάλιμος, εἰδάλιμος, ἰδάλιμος, καρπάλιμος, κυδάλιμος, νηφάλιμος, παιπάλι-
μος, πευκάλιμος.

1. ἀρπάλιμος, η, ον· ἀρπακτός, Ἡσύχ. πρβ. ἀρπαλέος· ἐπικὸ ἐπίθετο.

2. εἰδάλιμος, η, ον· ὁμορφος, εὐειδής, εὐπρεπής, Ὅμ. ω 279.

3. ἰδάλιμος, ον· ὁ προξενῶν ἰδρῶτα. Ἡσίοδ. Ἔργα καὶ Ἡμέραι 415.

4. καρπάλιμος, ον· ταχύς. Ὅμ. Π 342, 809.

5. κυδάλιμος, ον (καὶ η, ον)· ἔνδοξος, Ὅμ. Ρ 378, ξ 206.

6. νηφάλιμος, ον· νηφάλιος· ἀπὸ χρησμό στὸν Φλέγοντα Τραλλιανό, ἀπ. 36.10.

7. παιπάλιμος, ον· ὁ ποικίλος καὶ ἐντρεχῆς ἐν κακίᾳ Θεογνωστ. Καν. 31 Α· πρβ. παι-
παλόεις, εσσα, εν· ἀπότομος, δύσβατος.

8. πευκάλιμος, η, ον· πυκνός, συνετός, ὀξύς, πικρός· ἡ σημασία εἶναι ἀβέβαιη, ἡ λέξη
ἀπαντᾷ μόνον στὴν ἐπική ποίηση, λ.χ. φρεσὶ πευκαλίμησι, βλ. Ὅμ. Θ 366, Ο 81.

Ἀπὸ τὰ ὀκτὼ παρατιθέμενα ἐπίθετα τὰ πέντε (2, 3, 4, 5, 8) ἀσφαλῶς ἀπαντῶνται
κυρίως στὴν ἐπική ποίηση, πιθανῶς καὶ τὸ ὑπ' ἀριθ. 1. Τὰ 6 καὶ 7 βρίσκονται σὲ ὕστερα
κείμενα.

Ἀξιοπαρατήρητο εἶναι ὅτι τουλάχιστον στὰ ἀσφαλῶς ἀρχαῖκα ἐπίθετα ἡ σημασία δὲν
εἶναι αὐτὴ τῶν παραγῶγων σὲ -ιμος (τὸν κατάλληλο πρὸς ἐκεῖνο τὸ ὁποῖο δηλώνει τὸ
πρωτότυπο, λ.χ. χρῆσις, -ιμος, καῦσις, -ιμος)²⁶, ἀλλὰ δηλώνουν ὅ,τι καὶ ἡ πρωτότυπη λέξη
ἀπὸ τὴν ὁποία παράγονται. Ἀπὸ τὰ ἐπίθετα αὐτὰ μόνον τὸ κυδάλιμος ἀπαντᾷ καὶ ὡς
κύριο ὄνομα²⁷.

Στὴ δημοσιευόμενη ἐπιγραφή τὸ κατὰ γενικὴν ὄνομα Πειθάλιμος δηλώνει μᾶλλον τὸν
κτήτορα τοῦ βαριδιοῦ. Εἶναι ἐνδιαφέρον ὅτι πολλὰ ἀπὸ τὰ πρῶτα χαράγματα ἀπὸ τὸ
Λευκαντί, τὴν Ἐρέτρια καὶ τὶς Πιθηκοῦσες δηλώνουν τὸν κτήτορα τοῦ ἀντικειμένου²⁸.

Ἡ ἀσφαλῆς χρονολόγηση στὸ β' ἡμισυ τοῦ 8ου αἰ. π.Χ. κατατάσσει τὴν ἐπιγραφή
μεταξὺ τῶν παλαιότερων ἐλληνικῶν²⁹. Τὰ περισσότερα graffiti καὶ τὰ ἐλάχιστα dipinti τῆς
ἐποχῆς προέρχονται τόσο ἀπὸ τὴν Εὐβοία, ὅσο καὶ ἀπὸ τὶς περιοχὲς ὅπου ἡ εὐβοϊκὴ
παρουσία ἦταν ἐντονη, τὶς ἀποικίες τῶν Πιθηκουσῶν, τῆς Κύμης, καὶ τὸ ἐμπορεῖον τῆς
Al Mina τῆς Συρίας.

25. F. Bechtel, *Die historischen Personennamen des Griechischen bis zur Kaiserzeit* (Halle 1917) 366-369.

26. Περὶ τῶν παραγῶγων αὐτῶν βλ. C. Arbenz, *Die Adjective auf -ιμος* (δ.δ. Zürich, Tübingen 1933).

27. Βλ. IG XII 5, 542 (Κέα, 4ος αἰ. π.Χ.), SEG 28, 435 (Ὀλυμπία, περὶ τὸ 200 π.Χ.), Milet, 103 II 8, IG VII 3182.5.

28. Ἡ παρατήρηση αὐτὴ ἔκανε τὸν A. Johnston καὶ ὑποθέσει ὅτι ἡ ἀνάγκη δηλώσεως τῆς ἰδιοκτησίας

ἦταν ἓνας ἀπὸ τοὺς βασικοὺς λόγους ποὺ ὁδήγησε τοὺς Ἑλλήνες στὴν εἰσαγωγὴ τοῦ φοινικικοῦ ἀλφα-
βήτου γιὰ τὴν ἀπόδοση τῶν φθόγγων τῆς ἐλληνικῆς
γλώσσας. Βλ. A. Johnston, *The Extent of the Use of Literacy*, στὸ *The Greek Renaissance of the Eighth Cen-
tury B.C.* (ἐκδ. R. Hägg, Stockholm 1983) 67.

29. Ὁ Powell 1991, 119-180, παρέχει πλήρη κατὰ-
λογο τῶν παλαιότερων ἐπιγραφῶν. Γενικὰ βλ. A.
Heubeck, *Schrift* (AHom III, X, 1979).

Ἀπὸ τὸ Λευκαντὶ προέρχονται δεκατρία graffiti, τὰ περισσότερα ἀπὸ τὰ ὅποια μποροῦν νὰ χρονολογηθοῦν³⁰ στὸ β' ἡμισυ τοῦ 8ου αἰ., καὶ πάντως πρὶν ἀπὸ τὸ 710 π.Χ., ὅταν ὁ οἰκισμὸς πυρπολήθηκε καὶ ἐγκαταλείφθηκε³¹. Δύο ἄλλα στὸ α' ἡμισυ τοῦ 8ου αἰ.

Τὰ ἔξι graffiti τῆς Ἐρέτριας σώζονται ἀποσπασματικά³². ἀπὸ αὐτὰ ἓνα χρονολογεῖται στὴ ΜΓ ΙΙ περίοδο³³, τὰ ὑπόλοιπα ἀνήκουν στοὺς ὑστερογεωμετρικοὺς χρόνους.

Ἀπὸ τὶς Πιθηκοῦσες προέρχονται περὶ τὶς 35 ἐπιγραφές ἐπὶ ἀγγείων ποὺ χρονολογῶνται ἀπὸ τὸ 740 ἕως τὸ 675 π.Χ.³⁴ Μεταξὺ αὐτῶν ἰδιαίτερου ἐνδιαφέροντος εἶναι ἡ ἐπιγραφή τοῦ ποτηρίου τοῦ Νέστορος· τὸ ποτήριον εἶναι ροδιακὴ κοτύλη χρονολογούμενη περὶ τὸ 720 π.Χ.³⁵

Ἡ παλαιότερη ἐπιγραφή ἀπὸ τὴν Κύμη τῆς Ἰταλίας χρονολογεῖται στὸ τελευταῖο τέταρτο τοῦ 8ου αἰ.³⁶

Ὡστόσο, παλαιότερη ἀπὸ τὶς ἐπιγραφές τοῦ εὐβοϊκοῦ περὶ γυρου φαίνεται ὅτι εἶναι ἡ ἑλληνικὴ ἐπιγραφή ποὺ βρέθηκε πρόσφατα σὲ τάφο στὴ θέση Osteria dell'Ostia στὸ Gabii τοῦ Λατίου, χρονολογούμενη προσωρινῶς περὶ τὸ 770 π.Χ.³⁷ Εἶναι χαραγμένη σὲ ντόπιο ἀγγεῖο: Εὐλιν[ιος]. Ὅπως ὑπεστήριξε ὁ Ridgway³⁸, ὁ χαρακτήρας ἐνδέχεται νὰ ἦταν Ἑλλήνας ἐπισκέπτης τῆς περιοχῆς κατὰ τοὺς πρὸ τοῦ ἀποικισμοῦ χρόνους.

Στὴν ΑΙ Μίνα τῆς Συρίας βρέθηκε ἓνα ἐνεπίγραφο ἀττικὸ ὑστερογεωμετρικὸ ὄστρακο³⁹. Ἡ θέση ταυτίζεται μὲ τὸ ἑλληνικὸ (ἀρχικὰ εὐβοϊκό;) ἐμπορεῖον Ποσίδειον, ὅπου ἡ εὐβοϊκὴ παρουσία ἦταν ἰδιαίτερα ἐντονὴ μέχρι τουλάχιστον τὸ 700 π.Χ.

Ἡ γειτνίαση τοῦ Ὠρωποῦ μὲ τὴν Ἀττικὴ καὶ τὴ Βοιωτίαν ἐπιβάλλει τὴ σύγκριση τῆς δημοσιευόμενης ἐπιγραφῆς μὲ τὶς παλαιότερες αὐτῶν τῶν δύο περιοχῶν. Λίγο προγενέστερη ἢ σύγχρονη εἶναι ἡ ἐπιγραφή τοῦ Διπύλου, ἡ παλαιότερη ἀττικὴ, χρονολογούμενη περὶ τὸ 740 π.Χ.⁴⁰ Πλήθος graffiti τοῦ 7ου αἰ. προέρχονται ἀπὸ τὸ ἱερὸ τοῦ Διὸς Ὀμβρίου

30. Ἐνα χάραγμα, τὸ παλαιότερο, χρονολογούμενο στὸν 9ο αἰ., εἶναι μᾶλλον σφραγίδα κεραμέα. Βλ. J. Papadopoulos, *Early Iron Age Pottery Marks in the Aegean*, *Hesperia* 63, 1994, 437-507 (Λευκαντὶ ἀρ. Β2), πίν. 114.

31. *Lefkandi I* 89-93, πίν. 69.

32. Ἀ. Ἀνδρειωμένου, Γεωμετρικὴ καὶ ὑπογεωμετρικὴ κεραμικὴ ἐξ Ἐρετρίας V, *ΑΕ* 1983, 180, ἀρ. 177-178, πίν. 61· L. Kahil, *Contribution à l'étude de l'Érétrie géométrique*, *Στήλη. Τόμος εἰς μνήμην Νικολάου Κοντολέοντος* (Ἀθήνα 1980) 528, σημ. 28· K. Schefold, *BCH* 96, 1972, 764.

33. Ἀ. Ἀνδρειωμένου, *ΑΕ* 1983, 180, σημ. 7, ἀρ. 177.

34. Powell 1991, 124 κέ., μὲ βιβλιογραφικὴς παραπομπές.

35. *Pithekoussai I* 219, ἀρ. 168, 745-759, πίν. 72-73, μὲ πλήρη βιβλιογραφία· Ridgway 1992, 92-95. *LSAG* 235-236, 239 ἀρ. 1, πίν. 47· Powell 1991, 163-167.

36. A. C. Cassio, *Campania* (Roma 1984) 119-120, πίν. IV· D. Ridgway, *Archaeology in Sardinia and South Italy*, *AR* 1994-1995, 82.

37. D. Ridgway, *Phoenicians and Greeks in the West*, στὸ *The Archaeology of Greek Colonisation. Essays dedicated to Sir John Boardman* (Oxford 1994) 42-44, σημ. 2, μὲ πλήρεις βιβλιογραφικὲς παραπομπές. Λίγο ἀργότερα (μέσα 8ου αἰ.) χρονολογεῖται καὶ ἓνα graffiti ἀπὸ τὴν Γρόττα τῆς Νάξου (B. Λαμπρινουδάκης, *ΠΑΕ* 1981, πίν. 20. Powell 1991, 131, ἀρ. 18).

38. Ridgway ὁ.π. 43.

39. J. Boardman, *An Inscribed Sherd from Al Mina*, *OJA* 1, 1982, 365-367· τοῦ ἰδίου, *The Greeks Overseas* (London 1980) 39-46· Powell 1991, 128-129, ἀρ. 12.

40. J. N. Coldstream, *Geometric Greece* (London 1977) 298-299· *LSAG* 76, ἀρ. 1, πίν. 1· Powell 1991, 158-163· τοῦ ἰδίου, *The Dipylon Oinochoe and the Spread of Literacy in 8th c. Athens*, *Kadmos* 27, 1988, 50-88. Κατὰ τὴν Jeffery, *LSAG* 16, τὸ πρῶτο μισό τοῦ

στον Ὑμηττό⁴¹· ὁ A. Johnston ἔχει ὑποστηρίξει ὅτι ἀπὸ αὐτὰ ὁρισμένα μποροῦν νὰ χρονολογηθοῦν καὶ στὸν 8ο αἰ.⁴² Ἀπὸ τὶς ἐπιγραφές τοῦ ἱεροῦ ἀπουσιάζουν τὸ πεντασκελὲς ἑρετριακὸ Μ καὶ τὸ καμπυλωτὸ Π. Στὸν ἴδιο πιθανῶς αἰῶνα χρονολογεῖται καὶ μία ἐπιγραφή ἐπὶ λίθου στὴν Ἀκρόπολη τῶν Ἀθηνῶν⁴³. Ἐνα graffito ἀπὸ τὴν Αἶγινα, ποὺ τοποθετεῖται γύρω στὸ 720-710, θὰ μπορούσε νὰ εἶχε χαραχθεῖ ἀπὸ Ἀθηναῖο⁴⁴.

Ἡ παλαιότερη ἐπιγραφή τῆς Βοιωτίας εἶναι τοῦ Μαντίκλου⁴⁵, χρονολογούμενη στὸ α' τέταρτο τοῦ 7ου αἰ.· οἱ ἐπιγραφές τῶν χάλκινων λεβήτων, βραβείων σὲ ἐπιτάφιους ἀγῶνες ποὺ οἱ κάτοχοί τους κατόπιν ἀνέθεταν σὲ κάποιο ἱερό⁴⁶, τοποθετοῦνται ἀπὸ τὸ α' τέταρτο μέχρι τὰ τέλη τοῦ 7ου αἰ.⁴⁷ Σὲ μία ἀπὸ τὶς ὑστερότερες τὸ κύριο ὄνομα Δεμοθέρες (= Δημοθέρης) δὲν ἔχει σχηματισθεῖ κατὰ τὴ βοιωτικὴ διάλεκτο, ἀλλὰ τὴν ἰωνικὴ καὶ ἐμφανίζει τὸ εὐβοϊκὸ πεντασκελὲς Μ.

Συμπεράσματα

Ἡ δημοσιευόμενη ἐπιγραφή, χρονολογούμενη ἀσφαλῶς στὸ β' ἡμισυ τοῦ 8ου αἰ., κατατάσσεται μεταξὺ τῶν παλαιότερων τοῦ ἑλληνικοῦ κόσμου. Τὸ κύριο ὄνομα παράγεται ἀπὸ ἀμάρτυρο ἐπίθετο, ὁμοίου σχηματισμοῦ μὲ ἄλλα ὀκτώ, ἀπὸ τὰ ὁποῖα τὰ ἑξὶ ἀπαντῶνται στοὺς ἀρχαῖκους χρόνους. Ἡ ἐπιγραφή εἶναι χαραγμένη σὲ εὐβοϊκὸ ἀλφάβητο.

Ἀπὸ τὴ Σκάλα Ὠρωποῦ προέρχονται δύο ἀκόμη ἀρχαῖκες ἐπιγραφές κατὰ πολὺ νεότερες τῆς δημοσιευόμενης:

α. Ἀλεχσομενὸς μ' ἀνέθεκεν, *IG I³ 1485*· Πετράκος, *Οἱ Ἐπιγραφές τοῦ Ὠρωποῦ* 333, χρονολογούμενη στὸ 570-560 π.Χ.

β. Τίμα, Πετράκος, *Οἱ Ἐπιγραφές τοῦ Ὠρωποῦ* 702 καὶ Μ. Πωλογιώργη, *Ἐπιτύμβιες ἐπιγραφές ἀπὸ τὸ δυτικὸ νεκροταφεῖο τοῦ Ὠρωποῦ*, *Ἡόρος* 10-12, 1992-1998, 331-332, ἀρ. 1, χρονολογούμενη στὸν 6ο αἰ. π.Χ.

Οὔτε ἀπὸ τὴ μία οὔτε ἀπὸ τὴν ἄλλη προκύπτει ἀσφαλῶς, σὲ ποιοῦ ἀλφάβητο ἦταν χαραγμένες· τῆς δεύτερης μάλιστα τὰ γράμματα δὲν εἶναι χαρακτηριστικά, ὥστε νὰ τὴν ἀποδώσουμε σὲ ὁρισμένο ἀλφάβητο.

Ἡ πρώτη παραβάλλεται πρὸς τὶς ἄττικες ἐπιγραφές⁴⁸. Τὸ σχῆμα τῶν γραμμάτων ἀποκλείει τὸ εὐβοϊκὸ ἀλφάβητο καὶ δὲν ἐπιβάλλει κατ' ἀνάγκην τὴν ἀπόδοση στὴν Ἀττικὴ· τὸ σύμπλεγμα ΧΣ γιὰ τὸν φθόγγο ξ ἀπαντᾷ στὴν πρωιμότερη ἐπιγραφή τῆς Βοιωτίας, ἐκείνην τοῦ Μαντίκλου⁴⁹, ἐνῶ τὸ Λ μὲ κεκαμμένη μικρὴ κεραία ἐπάνω ἀπαντᾷ σὲ

κειμένου ἐνδέχεται νὰ χαραχθῇ ἀπὸ Εὐβοέα.

41. M. K. Langdon, *A Sanctuary of Zeus on Mount Hymettos*, *Hesperia* Suppl. XVI (1976) 9 κέ.

42. *LSAG* 432.

43. Αὐτόθι 69-70, πίν. 1:1· Powell 1991, 150, ἀρ. 47.

44. J. Boardman, *BSA* 49, 1954, 183-186· Powell

1991, 147, ἀρ. 44. Τὸ Π εἶναι καμπυλωτό.

45. *LSAG* 90, πίν. 7, 1.

46. Αὐτόθι 91-92.

47. Αὐτόθι 92.

48. Αὐτόθι 255-256.

49. *LSAG* Beotia, ἀρ. 1, πίν. 7.

ἀδημοσίευτη ἐπιγραφή τοῦ Μουσείου τῶν Θηβῶν· ὡς πρὸς τὸ ὄνομα Ἀλαξομενός, ἀπὸ τοὺς τέσσερις ποὺ καταλέγονται στὸ ἔργο τοῦ J. S. Traill, *Persons of Ancient Athens* II (Toronto 1994) 13 s.v., οἱ δύο εἶναι ἀσφαλῶς ξένοι, ἐνῶ οἱ ἄλλοι δύο – ὁ ἓνας ἐκ τῶν ὁποίων τοῦ Ὠρωποῦ – εἶναι ἀγνώστου καταγωγῆς, ἴσως Ἀθηναῖοι, ἴσως ξένοι. Τὸ Ἀλεξομενός ἀπαντᾷ πάντως στὴν Αἰτωλία⁵⁰ καὶ στὴ Θεσσαλία⁵¹.

ΑΛΕΞΑΝΔΡΟΣ ΜΑΖΑΡΑΚΗΣ ΑΙΝΙΑΝ - ΑΓΓΕΛΟΣ Π. ΜΑΤΘΑΙΟΥ

50. P. M. Fraser - E. Matthews, *A Lexicon of Greek Personal Names* III.A (Oxford 1997) 27.

51. IG IX 2, 721· SEG 29, 539.

ΝΕΚΡΟΤΑΦΕΙΟ ΚΛΑΣΙΚΩΝ ΧΡΟΝΩΝ ΣΤΟΝ ΣΤΑΦΙΔΟΚΑΜΠΟ ΗΛΕΙΑΣ

Τὴν ἀνοιξη τοῦ 1993, κατὰ τὴ διάνοιξη θεμελίων γιὰ τὴν ἀνέγερση Πνευματικοῦ Κέντρου στὴν κοινότητα Σταφιδοκάμπου τοῦ νομοῦ Ἡλείας¹, ἀποκαλύφθηκε τμῆμα νεκροταφείου τῶν ὑστέρων ἀρχαϊκῶν καὶ κλασικῶν χρόνων². Ἡ κοινότητα τοῦ Σταφιδοκάμπου βρίσκεται στὴν εὐφορη κοιλάδα τοῦ Πηνειοῦ ποταμοῦ, στὴν περιοχὴ τῆς Κοίλης Ἡλιδας, μέσα σὲ ἀπέραντες καλλιεργημένες ἐκτάσεις μὲ κηπευτικά, φρούτα καὶ δημητριακά³ (βλ. εἰκ. 1). Ἡ θέση τοῦ Σταφιδοκάμπου στὴν εὐρύτερη περιοχὴ τῆς ἀρχαίας Ἡλιδας, ὅπου ἔχουν ἐντοπισθεῖ καὶ ἐρευνηθεῖ κατὰ καιροὺς σημαντικὲς ἀρχαιοότητες⁴, ἦταν ἀρχαιολογικὰ ἄγνωστη ἕως τὸ 1992, ὅταν οἱ ἐκσκαφικὲς ἐργασίες γιὰ τὴν ἐγκατάσταση τοῦ δικτύου ὑδρεύσεως τῆς κοινότητας ἔφεραν στὸ φῶς ταφικὸ πῖθον τῶν ἀρχῶν τοῦ 3ου αἰ. π.Χ., πού περιεῖχε μία πρόχου μὲ διπλὴ λαβή, μία κύλικα μελαμβαφὴ μὲ ψηλὸ πόδι, μία οἶνοχόη, ἓνα λυχνάρι καὶ μία σιδερένια σπλεγγίδα. Κατὰ μῆκος τοῦ ἀγωγοῦ ὑδρεύσεως ἐντοπίσθηκαν ἐπίσης σὲ διάφορα σημεῖα ἀρκετοὶ κεραμοσκεπεῖς καὶ λακκοειδεῖς τάφοι, πού εἶχαν καταστραφεῖ σχεδὸν ὁλοκληρωτικὰ ἀπὸ τὸ ἐκσκαφικὸ μηχανήμα⁵.

1. Τὸ οἰκόπεδο, συνολικῆς ἔκτασης 700 τ.μ., βρίσκεται στὴ συμβολὴ τῶν ὁδῶν Ἀνδραβίδας καὶ Ἀγ. Μαύρας, ἀπέναντι ἀπὸ τὸν ναὸ τῆς Εὐαγγελίστριας. Ὁ χώρος τῆς ἀνασκαφῆς κάλυψε ἔκταση 200 τ.μ. περίπου.

2. Ἡ ἀνασκαφὴ του διήρκεσε δύο μῆνες (19/3/93-19/5/93). Ἡ Ἐφορεία εἰδοποιήθηκε γιὰ τὴν ἀποκάλυψη τῶν ἀρχαίων ἀπὸ τὸν πρόεδρο τῆς κοινότητας Σταφιδοκάμπου κ. Ν. Ἀντίοχο, τὸν ὁποῖο εὐχαριστῶ θερμὰ γιὰ τὴ σημαντικὴ βοήθειά του. Μεγάλῃ ὑπῆρξε καὶ ἡ συμβολὴ τοῦ φύλακα ἀρχαιοτήτων ἀπὸ τὸ Μουσεῖο Ἡλιδας κ. Ἀ. Σχοινᾶ, πού συμμετεῖχε στὴν ἀνασκαφὴ.

Ὅταν πῆγαμε στὸ οἰκόπεδο, διαπιστώσαμε ὅτι στὸ ἀνατολικὸ τμῆμα του ἡ ἐκσκαφὴ εἶχε φθάσει πλέον σὲ μεγάλο βάθος, περίπου στὰ 3 μ. ἀπὸ τὸ κατάστρωμα τῆς ἀσφαλτοστρωμένης ὁδοῦ Ἀνδραβίδας, καταστρέφοντας προφανῶς μεγάλο μέρος τοῦ νεκροταφείου. Διασώθηκε μόνο τμῆμα ἑνὸς ταφικοῦ πῖθου (1), κατεύθυνσης Ἀ.-Δ., μὲ τὸ στόμιο πρὸς τὰ δυτικά, στὸ ἐσωτερικὸ τοῦ ὁποῖου ὑπῆρχαν τὰ ὁστά

δύο νεκρῶν. Ὁ πῖθος, σωζ. ὕψ. 1.65 μ. καὶ μέγ. διαμ. σώματος 0.74 μ., βρέθηκε σὲ βάθος 1.50 μ. περίπου ἀπὸ τὴν ἐπιφάνεια τοῦ δρόμου. Λίγο δυτικότερα ἀπὸ αὐτὸν βρέθηκαν τὰ λείψανα καὶ ἄλλου πῖθου ἐντελῶς κατεστραμμένου.

3. Ὁ Σταφιδόκαμπος βρίσκεται στὰ δυτικὰ τῆς ἀρχαίας Ἡλιδας, σὲ ἀπόσταση περίπου 10 χλμ. σὲ εὐθεία γραμμὴ.

4. Αὐγεῖο μὲ σημαντικὰ ταφικὰ μνημεῖα, *ΑΔ* 28, 1973, Β1, 201-203, πίν. 163β-δ καὶ 165α-β. Σώστι μὲ ταφικοὺς τύμβους κλασικῶν χρόνων, Ξ. Ἀραπογιάννη, *ΑΔ* 47, 1992, Β1, 114-116, πίν. 36ζ, 37α,β καὶ τῆς ἴδιας, *Νεκροταφεῖο κλασικῶν χρόνων καὶ ταφικὸς τύμβος ἀπὸ τὸν νομὸ Ἡλείας, Πρακτικά Ἐ' Διεθνοῦς Συνεδρίου Πελοποννησιακῶν Σπουδῶν, 1995*, Α' 321-349. Ρουνάκι, τῆς ἴδιας, *ΑΔ* 45, 1990, Β1, 123, πίν. 54α,β. Καλύβια Ἡλιδος, τῆς ἴδιας, *ΑΔ* 47, 1992, Β1, 112-113, πίν. 35α-στ καὶ 36α-γ. Τραγανό, *ΑΔ* 24, 1969, Β1, 149.

5. Ξ. Ἀραπογιάννη, *ΑΔ* 47, 1992, Β1, 113-114, πίν. 36δ-στ.



Εικ. 1. Χάρτης του νομού Ήλειας, όπου σημειώνονται οι έντοπισμένες αρχαιολογικές θέσεις στην περιοχή της Κοίλης Ήλιδας.

Φαίνεται λοιπόν πώς τὸ σύνολο τῶν τάφων πὸν ἀνασκάφηκε στὸ οἰκόπεδο τοῦ ὑπὸ ἀνέγερση Πνευματικοῦ Κέντρου τῆς κοινότητος ἀποτελεῖ τμῆμα ἑνὸς ἐκτεταμένου νεκροταφείου, πὸν ἐξαπλώνεται κυρίως στὰ βόρεια καὶ βορειοδυτικὰ κάτω ἀπὸ τὰ σπίτια τοῦ σημερινοῦ χωριοῦ⁶. Κατὰ πληροφορίες τῶν κατοίκων, στὸν χῶρο τῆς ἀνασκαφῆς ὑπῆρχε παλαιότερα χαμηλὸ τυμβοειδὲς ἔξαρμα, τὸ ὁποῖο μὲ τὴν πάροδο τοῦ χρόνου καὶ ἐξαιτίας τῶν καλλιιεργειῶν ἰσοπεδώθηκε σταδιακά.

6. Πὰ τὴν ἀποτελεσματικότερη προστασία τῶν ἀρχαίων, ἡ Ὑπηρεσία μας προέβη στὴν κήρυξη τῆς κοινότητος Σταφιδοκάμπου ὡς ἀρχαιολογικοῦ χώρου (ΦΕΚ 617/β/13-8-93).



Εἰκ. 3. Γενική ἄποψη τοῦ νεκροταφείου ἀπὸ ΒΔ.

ΠΥΡΕΣ

Οἱ πυρές αποτελοῦν μία συστάδα στὸ ἀνατολικὸ τμήμα τοῦ ἀνασκαφέντος χώρου, διευθετημένες σὲ δύο παράλληλες σειρές, χωρὶς νὰ λείπουν καὶ μερικές μεμονωμένες, κυρίως στὰ βόρεια καὶ νότια τῆς κύριας συστάδας⁸ (εἰκ. 3). Συνολικὰ ἀποκαλύφθηκαν δεκατρεῖς ταφικὲς πυρές, σὲ βάθος περίπου 1.50 μ. ἀπὸ τὴν ἐπιφάνεια τοῦ δρόμου.

Οἱ ὀρθογώνιοι λάκκοι τῶν πυρῶν ἦταν ἀνοιγμένοι στὸ μαλακὸ φυσικὸ ἔδαφος, χωρὶς ἐπένδυση τῶν τοιχωμάτων τους, μὲ προσανατολισμὸ Β.-Ν. καὶ μὲ τὶς ἐξῆς διαστάσεις κατὰ μέσον ὄρο: μῆκος 2 μ., πλάτος 0.60 μ. καὶ βάθος 0.30 μ.⁹ (εἰκ. 4).

Στὸν πυθμένα τῶν λάκκων δὲν ὑπῆρχαν ἀεραγωγοὶ γιὰ τὴν δημιουργία ρεύματος ἀέρα ὥστε νὰ ἐνισχυθοῦν οἱ φλόγες τῆς φωτιᾶς, ὅπως ἔχουν παρατηρηθεῖ σὲ ἄλλα νεκροταφεῖα καύσεων¹⁰. Μόνο ἡ πυρὰ XV ἔχει ἀπὸ μία προεξοχή στὶς δύο στενὲς πλευρές της, πού θὰ μπορούσαν νὰ ἐρμηνευθοῦν ὡς κάθετοι ἀεραγωγοί.

8. Οἱ πυρές ἔχουν ἀριθμηθεῖ κατὰ τὴ σειρά ἀποκάλυψής τους στὴ διάρκεια τῆς ἀνασκαφῆς καὶ ὄχι σύμφωνα μὲ τὴ θέση τους στὸ ἀρχαῖο νεκροταφεῖο. Τὸ ἴδιο ἰσχύει καὶ γιὰ τὴν ἀρίθμηση τῶν ὑπόλοιπων τάφων τοῦ νεκροταφείου.

9. Γενικὰ περὶ πυρῶν, καθὼς καὶ στατιστικῶν στοιχείων πὺν σχετίζονται μὲ τὶς καύσεις βλ. *Olynthus* XI 153.

10. Κυρίως στὴν περιοχὴ τῆς Ἀττικῆς, ὅπου τὸ ἔθιμο τῆς καύσης ἦταν πολὺ διαδεδομένο, παρατη-



Εἰκ. 4. Ἀποψη τῶν ταφικῶν πυρῶν ἀπὸ ΒΔ.

Ὁ νεκρὸς ἦταν τοποθετημένος ἐκτάδην, σὲ στρῶμα ξύλων ποὺ σκέπαζε τὸν πυθμένα τοῦ λάκκου. Ὁ σαφὴς προσδιορισμὸς τοῦ προσανατολισμοῦ τοῦ νεκροῦ στάθηκε ἀδύνατος, δεδομένου ὅτι τὰ ὁστὰ εἶχαν σὲ μεγάλο βαθμὸ ἀπανθρακωθεί ἀπὸ τὴ φωτιά.

Τὰ κτερίσματα συνόδευαν τὴν καύση τοῦ νεκροῦ, γι' αὐτὸ καὶ ὅλα τὰ ἀγγεῖα ποὺ βρέθηκαν μέσα στὶς πυρὲς εἶναι πυρακτωμένα καὶ ἀλλοιωμένα, μὲ βερνίκι ἐντελῶς ἐξίτηλο, καὶ στὴν πλειονότητά τους σπασμένα.

Ἡ λιπαρὴ ὑφὴ τῆς τέφρας δείχνει ὅτι γιὰ τὴ διευκόλυνση τῆς καύσης χρησιμοποιήθηκαν λιπαρές οὐσίες, κυρίως λάδι, μὲ τὶς ὁποῖες περιέβρεχαν τὰ ξύλα κατὰ τὴ συνήθη πρακτικὴ τῆς ἐποχῆς¹¹.

Πυρὰ Ι

Μέγ. σωζ. διαστ. 1.60×0.55 μ. Βρίσκεται στὸ νοτιότατο ἄκρο τοῦ νεκροταφείου καὶ τὸ νοτιοανατολικὸ ἄκρο τῆς ἔχει καταστραφεῖ ἀπὸ τὸ ἐκσκαφικὸ μηχανήμα. Πρὸς τὸ κέντρο τῆς πυρᾶς, μέσα στὴ στάχτη, βρέθηκε ἓνας σκύφος καὶ μία σκυφοειδὴς κύλινκος, σπασμένα καὶ πυρακτωμένα¹².

ρήθηκαν παρόμοιες ἀνταλλάξεις στὶς πυρὲς, ὅπως ἀναφέρεται ἀπὸ τοὺς Kurtz-Boardman 1971, 73 καὶ Μυλωνᾶ 1975, 284, σημ. 2.

11. Μυλωνᾶς 1975, 284.

12. Ἐπειδὴ ἡ ὀρολογία σὲ ὅ,τι ἀφορᾷ κυρίως ἓναν συγκεκριμένο ἡλειακὸ τύπο σκυφοειδοῦς ἀγγείου δὲν εἶναι ἐνιαία στὴν ὑπάρχουσα βιβλιογραφία,

στὴν παρῶσα μελέτη προκειμένου νὰ υπάρξει σαφὴς τυπολογικὸς διαχωρισμὸς καθιερώσαμε τὴν ὀνομασία «σκύφος», γιὰ τὰ ἀνοικτὰ ἀγγεῖα, χωρὶς διαμόρφωση βάσης, μὲ χαμηλὸ, ἐλαφρὰ λοξὸ χεῖλος καὶ δύο ὀριζόντιες, μὴ ὑπερυψωμένες λαβές, «ἄποδη κύλινκος» γιὰ τὰ ἀγγεῖα μὲ ἀνοικτὸ σῶμα, χαμηλὸ πόδι ἢ ψηλὴ δακτυλιόσχημη βάση καὶ ὑπερυψωμένες πε-

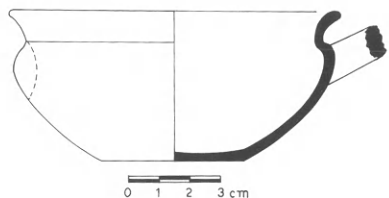
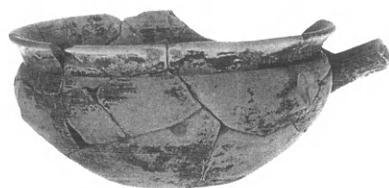

Εἰκ. 5. Σκύφος (Π4935).

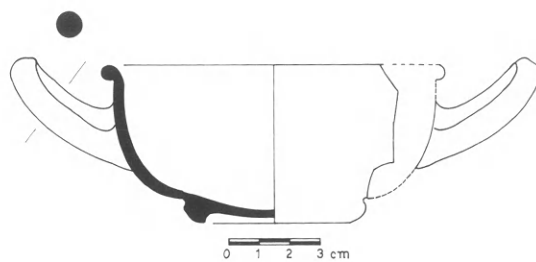

Εἰκ. 6. Σκυφοειδῆς κύλικα (Π4936).

Π4935. Σκύφος (εἰκ. 5).

Ύψ. 0.05 μ., διάμ. βάσ. 0.045 μ., διάμ. χεῖλ. 0.109 μ.

Τὸ σῶμα χωρὶς βάση, με ἔντονη σφαιρικότητα στὸ πάνω μέρος, καταλήγει σὲ χαμηλὸ λοξό-
τμητο χεῖλος. Οἱ λαβὲς λείπουν. Παρόμοιο με
τὸ Π4990, με διαφορά στὸ χεῖλος, ποὺ στὸ τε-
λευταῖο εἶναι χαμηλότερο με ἔντονη κλίση πρὸς
τὰ ἔξω.

Χρονολογεῖται στὸ γ' τέταρτο τοῦ 6ου αἰ.
π.Χ.¹³

Π4936. Σκυφοειδῆς κύλικα (εἰκ. 6).

Ύψ. 0.05 μ., διάμ. βάσ. 0.06 μ., διάμ. χεῖλ. 0.112 μ.
Λείπει τμήμα τοῦ σώματος με τὸ ἀντίστοιχο
χεῖλος. Βάση δακτυλιόσχημη, καμπύλο περί-
γραμμα σώματος, τὸ ὁποῖο καταλήγει σὲ χεῖ-
λος ποὺ κλίνει πρὸς τὰ ἔξω. Οἱ λαβὲς πεταλό-
σχημες, κυλινδρικές, ὑπερνωμένες τοῦ χεί-
λους. Παρόμοιο με τὰ Π4911, Π4912, Π4916,
Π4959 καὶ Π4965.

Χρονολογεῖται στὰ 470-460 π.Χ.¹⁴

Πυρὰ II

Διαστ. 1.90×0.50-0.60 μ. Ἀνήκει στὴν κύρια συστάδα τῶν πυρῶν, ποὺ καταλαμβάνει
τὸ κέντρο περίπου τοῦ ἀνεσκαμμένου χώρου. Διατηρήθηκε ἀκέραιη. Πρὸς τὸ κέντρο της
διαπιστώθηκε ἡ διάνοιξη ὁπῆς γιὰ τὴν τοποθέτηση στύλου τῆς ΔΕΗ, ποὺ σύμφωνα με

ταλοιειεῖς λαβές, καὶ τὴν ὀνομασία «σκυφοειδῆς κύ-
λικά», γιὰ τὰ ἀνοικτὰ ἀγγεῖα με χαμηλὴ δακτυλιό-
σχημη βάση, ἐλαφρὰ πρὸς τὰ ἔξω νεῦον χεῖλος καὶ
ὑπερνωμένες πεταλόσχημες λαβές.

Θερμότατες εὐχαριστίες χρωστῶ στὸν δρ. Jürgen
Schilbach, ὁ ὁποῖος βοήθησε στὴ λύση πολλῶν προ-

βλημάτων σχετικῶν με τὴν «ἡλειακή» κεραμική,
ἀφιερώνοντας ἀρκετὸ ἀπὸ τὸν πολύτιμο χρόνο του
σὲ ἀναλυτικὲς συζητήσεις γιὰ τὸ θέμα.

13. OIF VIII πίν. 37,6 καὶ εἰκ. 25,4.

14. OIF XXIII 104, πίν. 45,5. RFS 5.

μαρτυρίες τῶν περιοίκων πρόσφατα εἶχε ἀπομακρυνθεῖ ἀπὸ τὸ σημεῖο αὐτό. Μέσα ἀπὸ τὶς στάχτες συλλέχθηκαν λίγα δυσδιάγνωστα ὅστρακα πυρακτωμένα ἀπὸ τὴ φωτιά.

Πυρὰ VI (εἰκ. 7)

Μέγ. σωζ. διαστ. 1.70×0.50 μ. Ἀποκαλύφθηκε σὲ ἀρκετὴ ἀπόσταση βόρεια τῆς κύριας συστάδας τῶν πυρῶν, ἀλλὰ τὸ νότιο ἄκρο της ἔχει καταστραφεῖ ἀπὸ τὸν μεταγενέστερα, ἐγκάρσια τοποθετημένο, ταφικὸ πίθο 5. Περίπου 5 ἐκ. πάνω ἀπὸ τὸ στρῶμα στάχτης τῆς πυρᾶς βρέθηκε τμήμα μικροσκοπικοῦ σκυφιδίου (Π4948).



Εἰκ. 7. Πυρὰ VI.

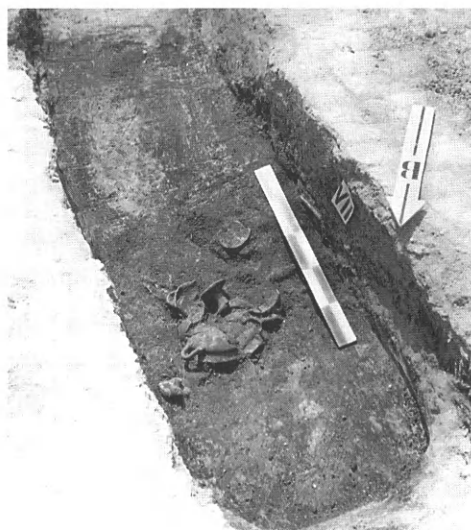

Εἰκ. 8. Πυρὰ VII.

Πυρὰ VII (εἰκ. 8)

Διαστ. 1.70×0.50 μ. Βρίσκεται στὸ ἀνατολικὸ ἄκρο τῆς κύριας συστάδας τῶν πυρῶν καὶ στὸ μέσο της βρέθηκαν τρία πυρακτωμένα ἀγγεῖα, κάτω ἀπὸ τὰ ὁποῖα ὑπῆρχαν λείψανα καμένων ὀστέων.

Π4949. Σκύφος (εἰκ. 9).

Ύψ. 0.05 μ., διάμ. βάσ. 0.046 μ., διάμ. χεῖλ. 0.09 μ.
Βάση ἐπίπεδη χωρὶς ἰδιαίτερη διαμόρφωση,

σῶμα σφαιρικό. Λαβὲς ὀριζόντιες κυλινδρικές
φύονται ἀπὸ τὸ χεῖλος, πού τὸ περιτρέχει
ἐξωτερικὰ ἀβαθὴς ἀυλάκωση¹⁵.

15. Παρόμοιου σχήματος ἀγγεῖο ἀπὸ τὴν Ὀλυμπία, ἀλλὰ μὲ διαμορφωμένη δακτυλιόσχημη βάση, χρονολογεῖται στὰ 440-435 π.Χ. (OIF XXIII 115, πίν.

51,1.SWS1). Τὸ δικό μας, χωρὶς διαμόρφωση βάσης, εἶναι σαφῶς προωιότερο.

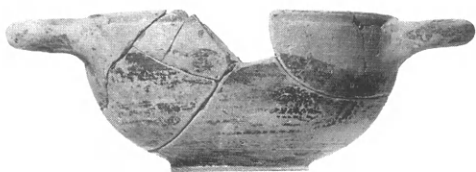

Εἰκ. 9. Σκύφος (Π4949).

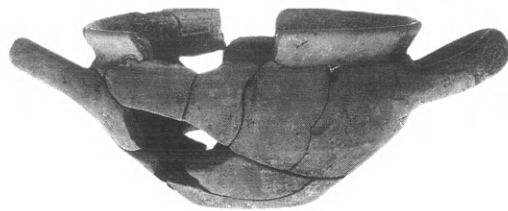

Π4950. Σκύφος (εἰκ. 10).

Ύψ. 0.056 μ., διάμ. βάσ. 0.04 μ., διάμ. χεῖλ. 0.102 μ.

Λείπουν τμήματα τοῦ σώματος καὶ τοῦ χεῖλους. Παρόμοιο πρὸς τὰ Π4957, Π4961 καὶ Π4967.

Ἀρχαϊκῶν χρόνων¹⁶.

Π4951. Κύλικα μελαμβαφής (εἰκ. 11).

Ύψ. 0.106 μ., διάμ. βάσ. 0.07 μ., διάμ. χεῖλ. 0.143 μ.

Πηλὸς φαιὸς ἀπὸ τὴν ἐπίδραση τῆς φωτιᾶς. Βερνίκι μελανό, ἐξίτηλο, καλύπτει ὁλόκληρο τὸ ἀγγεῖο ἐκτὸς ἀπὸ τὴν κάτω ἐπιφάνεια τῆς βάσης, τὸ πάνω μέρος τοῦ ποδιοῦ, τὸ κατώτερο μέρος τῆς κοιλίας καὶ τὰ ἄκρα τῶν λαβῶν ποὺ μένουν ἄβαφα. Στὸ κέντρο τῆς κάτω

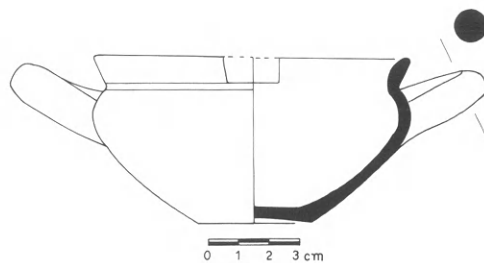

Εἰκ. 10. Σκύφος (Π4950).

ἐπιφάνειας τῆς δισκοειδοῦς βάσης, σχηματίζεται βαθιὰ κυκλικὴ κοιλότητα. Οἱ λαβὲς φύονται στὸ σημεῖο ἔνωσης τοῦ ἐλαφροῦ λοξοῦ χεῖλους μὲ τὸ σῶμα.

Χρονολογεῖται στὸ γ' τέταρτο τοῦ 6ου αἰ. π.Χ.¹⁷

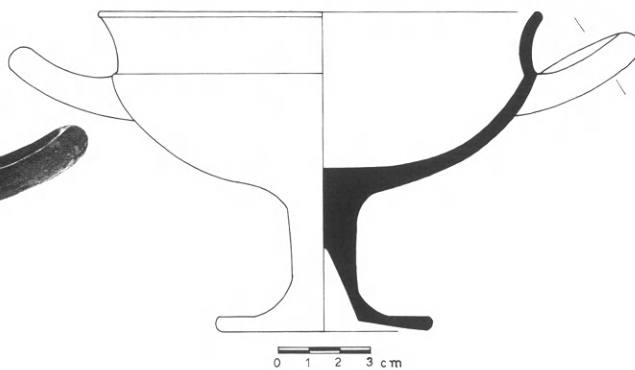

Εἰκ. 11. Κύλικα μελαμβαφής (Π4951).

16. *OIF* VIII πίν. 37,7 καὶ 9. Στὸ δικό μας ἀγγεῖο τὸ χεῖλος εἶναι περισσότερο λοξό.

Στὸ *OlBer* VII 125, 67 παρόμοιο ἀγγεῖο χαρακτηρίζεται ὡς πρῶμο ἀρχαϊκό. Ὅμως τὸ χαμηλότερο καὶ περισσότερο λοξὸ χεῖλος τοῦ δικοῦ μας ἀγγείου

ἀποτελεῖ στοιχεῖο ποὺ μπορεῖ νὰ τὸ χρονολογήσει ἀργότερα, δηλαδὴ στὸ β' μισὸ ἢ ἀκόμη στὸ τέλος τοῦ 6ου αἰ. π.Χ.

17. *OIF* VIII πίν. 40,5 ἀρ. 685. Ὁ τύπος ἀποτελεῖ ἡλειακὴ ἀπομίμηση λακωνικῆς κύλικας.

Πυρὰ VIII

Μέγ. σωζ. διαστ. 1×0.45 μ. Βρέθηκε σὲ ἀρκετὴ ἀπόσταση νοτίως τῆς κεντρικῆς συστάδας πυρῶν, πλησίον τῆς πυρᾶς I, ἐνῶ τὸ μεγαλύτερο νοτιοανατολικὸ τμήμα τῆς ἔχει καταστραφεῖ ἀπὸ τὸν μηχανικὸ ἐκσκαφέα.

Μέσα ἀπὸ τὶς στάχτες τῆς συλλέχθηκαν, σπασμένες καὶ καμένες, δύο σκυφοειδεῖς κύλικες.

Π4952. Σκυφοειδὴς κύλικα (εἰκ. 12).

Ύψ. 0.068 μ., διάμ. βάσ. 0.07 μ., διάμ. χεῖλ. 0.122 μ.

Λείπει τμήμα τοῦ σώματος μὲ τὸ ἀντίστοιχο χεῖλος. Βάση δακτυλιόσχημη μὲ παχὺ γραπτὸ δακτύλιο στὸ κέντρο τῆς κάτω ἐπιφανείας τῆς. Σῶμα μὲ τὴ μεγαλύτερη σφαιρικότητα στὸ μέσον τοῦ ὕψους του, χεῖλος ποὺ κλίνει ἔξω, λαβὲς πεταλόσχημες, ἐλαφρὰ ἀνεστραμμένες στὸ ἄκρο. Παρόμοιο μὲ τὸ Π4913. Χρονολογεῖται στὰ 500-475 π.Χ.¹⁸

Π4953. Σκυφοειδὴς κύλικα (εἰκ. 13).

Ύψ. 0.056 μ., διάμ. βάσ. 0.067 μ., διάμ. χεῖλ. 0.116 μ.

Βάση δακτυλιόσχημη, ἄβαφη στὴν κάτω ἐπιφάνεια, μὲ μελανὸ γραπτὸ δακτύλιο στὸ κέντρο τῆς. Σῶμα σχεδὸν ἡμισφαιρικόν, καταλήγει σὲ χεῖλος ποὺ κλίνει ἔξω. Λαβὲς κυλινδρικές, φύονται λοξὰ στὸ μέσον περίπου τοῦ σώματος. Παρόμοιο μὲ τὸ Π4925.

Χρονολογεῖται στὰ 470 π.Χ.¹⁹



Εἰκ. 12. Σκυφοειδὴς κύλικα (Π4952).

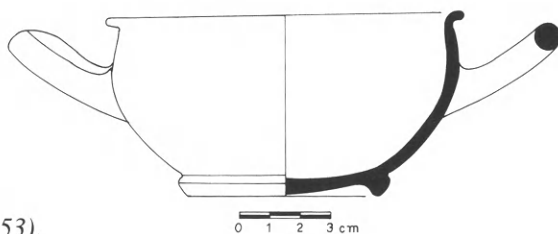

Εἰκ. 13. Σκυφοειδὴς κύλικα (Π4953).

Πυρὰ IX (εἰκ. 14)

Διαστ. 2.10×0.60 μ. Σώζεται ἀνέπαφη, στὸ νότιο ἄκρο τοῦ ἀποκαλυφθέντος νεκροταφείου, μαζί μὲ τὶς πυρὲς I καὶ VIII, μὲ τὶς ὁποῖες ἀπαρτίζει τμήμα καὶ ἄλλης συστάδας πυρῶν τὸ μεγαλύτερο μέρος τῆς ὁποίας προφανῶς καταστράφηκε κατὰ τὶς ἐκσκαφές

18. OIF XXIII 83, πίν. 1,7. SKS1a.

RFS4.

19. OIF VIII πίν. 39,6 καὶ OIF XXIII 103, πίν. 45,3.

τοῦ οἰκοπέδου. Μέσα στὶς στάχτες ὑπῆρχαν ἀρκετὰ τεμάχια καμένων ὀστέων. Περίπου στὸ μέσον τῆς πυρᾶς βρέθηκε λήκυθος ἐγκάρσια τοποθετημένη ὡς πρὸς τὸν κατὰ μῆκος ἄξονα τοῦ λάκκου καὶ ἓνας σκύφος. Καὶ τὰ δύο ἀγγεῖα ἦταν πυρακτωμένα καὶ ἀλλοιωμένα ἀπὸ τὴ φωτιά.

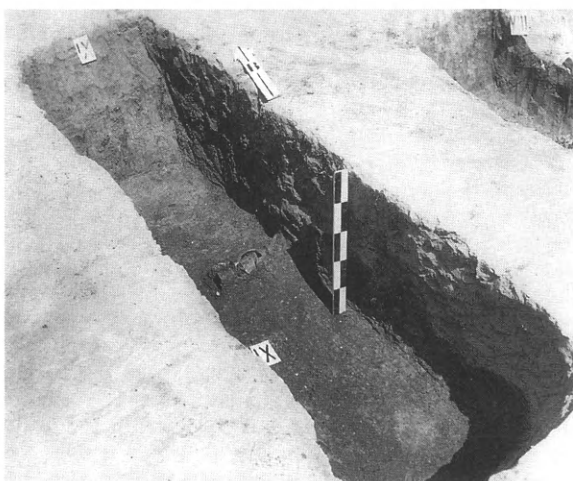

Εἰκ. 14. Πυρὰ IX.

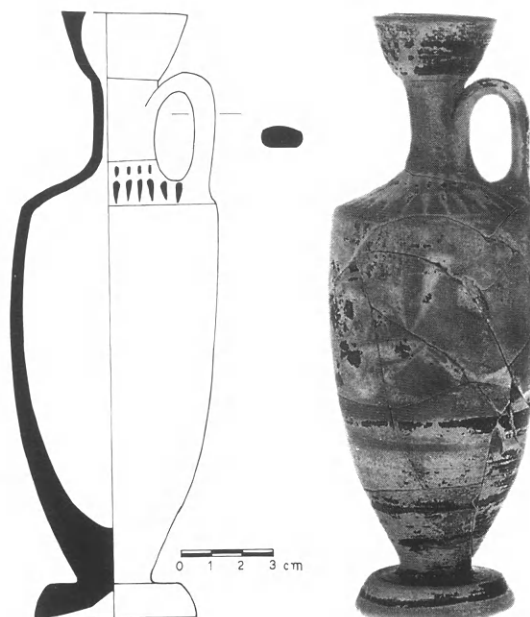

Εἰκ. 15. Λήκυθος μελανόμορφη (Π4954).

Π4954. Λήκυθος ἀττική, μελανόμορφη (εἰκ. 15).

Ύψ. 0.20 μ., διάμ. βάσ. 0.055 μ., διάμ. χεῖλ. 0.04 μ. Ἀλλοιωμένη καὶ κατὰ τὸ σχῆμα ἀπὸ τὴν ἐπίδραση τῆς φωτιάς. Βάση δισκοειδῆς μὲ κοίλωμα στὸ κέντρο τῆς κάτω ἐπιφάνειάς της. Σῶμα σχεδὸν κυλινδρικό, σχηματίζει ἀκμὴ στὸν ἐπικλινῆ ὦμο. Ὁ λαμὸς καταλήγει σὲ χωνοειδῆς στόμιο. Λαβὴ ταινιόσχημη φύεται ἀπὸ τὸν λαμὸ καὶ καταλήγει στὸν ὦμο. Ἀπὸ τὴν πολὺ ἐξίτηλη παράσταση ποὺ διακοσμεῖ τὸ σῶμα τοῦ ἀγγείου διακρίνονται μόνο δύο ἀνακεκλιμένες μορφές σὲ σκιερὴ συμποσίου, ἐνῶ στὸ βά-

θος ὑπάρχει κρεμασμένο ὕφασμα καὶ ρυτί (:). Οἱ λεπτομέρειες δηλώνονται μὲ ἐγχάρακτες γραμμές. Ἐδαφόχρωμη ταινία ὀρίζει τὴν παράσταση κάτω. Στὸν ὦμο ἀκτινωτὲς γραμμές. Χρονολογεῖται στὶς ἀρχές τοῦ 5ου αἰ. π.Χ.²⁰

Π4955. Σκύφος (εἰκ. 16).

Ύψ. 0.048 μ., διάμ. βάσ. 0.05 μ., διάμ. χεῖλ. 0.11 μ. Λεῖπει μεγάλο μέρος τοῦ σώματος μὲ τὸ ἀντίστοιχο χεῖλος. Βάση χωρὶς ἰδιαίτερη διαμόρφωση. Λαβὲς κυλινδρικές φύονται λίγο πιὸ κάτω ἀπὸ τὸ ἀπλὸ χεῖλος τοῦ ἀγγείου²¹.

20. Μυλωνᾶς 1975, 93, ἀρ. Γ8-126, πίν. 227β.

21. Ὁ τύπος αὐτὸς εἶναι ἄγνωστος στὴν ἡλειακὴ κεραμική, στὴν ὁποία ἀπαντᾷ συνηθέστερα μὲ μία

λαβὴ ὡς μόνωτο κυάθιο. Παρόμοιο ἀγγεῖο, ἀλλὰ μικρότερον διαστάσεων μὲ πιὸ χαμηλὸ καὶ ἀνοικτὸ σῶμα, ἀπαντᾷ στὴν Κόρινθο (*Corinth* XV, III 271, πίν.

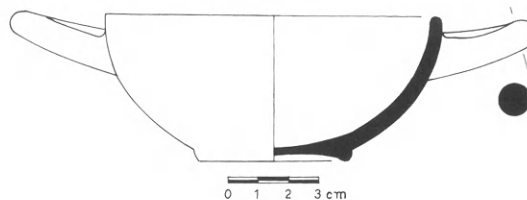
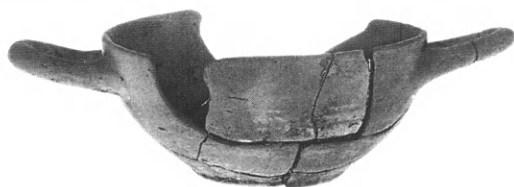

Εἰκ. 16. Σκύφος (Π4955).

Πυρὰ Χ

Διαστ. 1.90×0.50 μ. Βρίσκεται σὲ μικρὴ ἀπόσταση ἀνατολικά τῆς πυρᾶς II. Περίπου στὸ μέσον τῆς ὑπῆρχε τοποθετημένο ἓνα δίωτο κύπελλο.

Π4956. Δίωτο κύπελλο (εἰκ. 17).

Ύψ. 0.049 μ., διάμ. βάσ. 0.076 μ., διάμ. χεῖλ. 0.107 μ.

Ἐλλιπές σὲ τμήμα τοῦ σώματος μὲ τὸ ἀντίστοιχο χεῖλος. Βερνίκι μελανό, στιλπνό, κατὰ τόπους ἀπολεπισμένο ἀπὸ τὴν ἐπίδραση τῆς φωτιάς. Ἀβαφη παραμένει ἢ κάτω ἐπιφάνεια τῆς βάσης μὲ γραπτὸ μελανὸ κυκλίσκο καὶ

στιγμὴ γιὰ τὴ δήλωση τοῦ κέντρου. Βαθιὰ αὐλακα στὴν ἔνωση τῆς βάσης μὲ τὸ σῶμα, ἐνῶ δύο λεπτὲς αὐλακώσεις περιτρέχουν τὸ σῶμα κάτω ἀπὸ τὶς πεταλόσχημες λαβὲς ποὺ φύονται ὀριζόντια ἐξωτερικὰ τοῦ χεῖλους. Παρόμοιο μὲ τὸ Π4924.

Χρονολογεῖται στὸ τέλος τοῦ 5ου μὲ ἀρχὲς τοῦ 4ου αἰ. π.Χ.²²

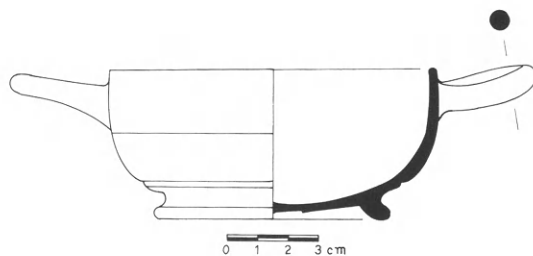
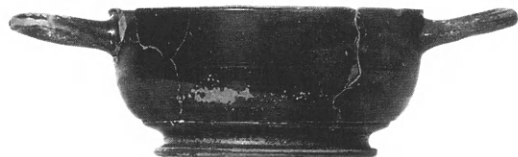

Εἰκ. 17. Δίωτο κύπελλο (Π4956).

Πυρὰ XI

Διαστ. 2×0.50 μ. Ἀποκαλύφθηκε στὴ δεύτερη σειρὰ πυρῶν τῆς κεντρικῆς συστάδας, μεταξὺ τῶν πυρῶν XII καὶ XVI. Στὸ μέσον τῆς βρέθηκε σκύφος ἀνεστραμμένος καὶ σπασμένος, ἐμφανῶς ἀλλοιωμένος ἀπὸ τὴ φωτιά.

62, 1487).

22. Τὸ ἀγγεῖο εἶναι γνωστὸ καὶ ὡς "bolsal". Ὁ Χαριτωνίδης 1958, 93, εἰκ. 161 δεξιὰ, τὸ χρονολογεῖ στὸ τέλος τοῦ 5ου αἰ. π.Χ., ἐνῶ ἡ Παρλαμᾶ 1972, 14,

εἰκ. 11-12, χρονολογεῖ παρόμοιο ἀγγεῖο ἀπὸ τὸ Μάζι Ὀλυμπίας στὶς ἀρχὲς τοῦ 4ου αἰ. π.Χ. Ἡ Χατζῆ 1980, 39, πίν. 6δ, σχέδ. 3, ἀγγεῖο τοῦ ἴδιου τύπου ἀπὸ τὴν Ἀμαλιάδα τὸ χρονολογεῖ στὸ α' μισὸ τοῦ 4ου αἰ. π.Χ.

Π4957. Σκύφος (εἰκ. 18).

Ύψ. 0.05 μ., διάμ. βάσ. 0.042 μ., διάμ. χεῖλ. 0.105 μ.

Παρόμοιος με τοὺς Π4950, Π4961 καὶ Π4967, ἐδῶ ὅμως κάτω ἀπὸ τὸ χεῖλος ἐξωτερικὰ σχηματίζεται ἀνλακωτὸς δακτύλιος.

Χρονολογεῖται στὸ ἀ' τέταρτο τοῦ 5ου αἰ. π.Χ.²³



Εἰκ. 18. Σκύφος (Π4957).

Πυρὰ XII (εἰκ. 19)

Διαστ. 1.60×0.55 μ. Ἀποκαλύφθηκε σὲ μικρὴ ἀπόσταση δυτικὰ τῆς πυρᾶς XI. Τὸ παχύτερο στρώμα στάχτης βρισκόταν συγκεντρωμένο πρὸς τὸ μέσον τοῦ δαπέδου τῆς πυρᾶς σὲ μῆκος 0.74 μ., ἐνῶ μία οἰνοχόη καὶ μία σκυφοειδὴς κύλινκος ἦταν προσκολλημένες στὸ ἀνατολικὸ καὶ δυτικὸ τοίχωμα τοῦ λάκκου, ἀντίστοιχα.

Π4958. Οἰνοχόη (εἰκ. 20).

Διαστ. σωζ.: ὕψ. 0.215 μ., διάμ. χεῖλ. 0.093 μ.

Λεῖπει μεγάλο τμήμα τοῦ σφαιρικοῦ σώματος καὶ τῆς βάσης. Πηλὸς ὠχροκάστανος (Munsell 7.5 YR-8/4). Βερνίκι καστανέρυθρο, πολὺ ἐξίτηλο, καλύπτει τὸ σῶμα ἀπὸ τὸ μέσον τῆς κοιλίας καὶ ἄνω, καθὼς καὶ τὴ λαβή. Τὸ κάτω μέρος τοῦ σώματος καὶ τὸ ἐσωτερικὸ τοῦ ἀγγείου μένουν ἄβαφα. Λαμὸς κυλινδρικός, λαβὴ ταινιωτή, ξεκινᾷ ἀπὸ τὸ χεῖλος, ὑπερυψώνεται καὶ καταλήγει στὸν ὦμο τοῦ ἀγγείου.

Χρονολογεῖται στὸ γ' τέταρτο τοῦ 5ου αἰ. π.Χ.²⁴

Π4959. Σκυφοειδὴς κύλινκος, μελαμβαφής (εἰκ. 21).

Ύψ. 0.063 μ., διάμ. βάσ. 0.056 μ., διάμ. χεῖλ. 0.115 μ.

Πηλὸς ἀνομοιογενὴς ἀπὸ τὴν ἐπίδραση τῆς φωτιᾶς. Βερνίκι καστανομέλανο καλύπτει ὁλόκληρο τὸ ἀγγεῖο, ἐκτὸς ἀπὸ τὴν κάτω ἐπιφάνεια τῆς βάσης, τὸ ἐσωτερικὸ τῶν λαβῶν καὶ τὸ τμήμα τοῦ σώματος τοῦ ἀγγείου μεταξὺ τῶν δύο σκελῶν τῶν λαβῶν. Βάση δακτυλιόσχημη με γραπτὸ κυκλίσκο στὸ κέντρο τῆς κάτω ἐπιφάνειας. Σῶμα με καμπύλο περίγραμ-



Εἰκ. 19. Πυρὰ XII.

μα, καταλήγει σὲ χεῖλος ποὺ κλίνει ἔξω. Λαβὲς κυλινδρικές, πεταλόσχημες, με ἀναδιπλωμένο ἄκρο, ὑπερυψώνονται ἐλαφρὰ τοῦ χείλους. Παρόμοιοι με τὰ Π4911, Π4912, Π4916, Π4936 καὶ Π4965.

Χρονολογεῖται στὸ 470 π.Χ.²⁵

23. OIF VIII εἰκ. 25, 16 (89SO). Ὁ τύπος τοῦ ἀγγείου ἀπαντᾷ ἀπὸ τοὺς ἀρχαῖους χρόνους ἕως τὶς ἀρχὲς τοῦ 5ου αἰ. π.Χ.

24. Αὐτόθι 102, πίν. 7,6.

25. OIF XXIII 104, πίν. 45,3. RFS4 καὶ 4. RFS4a.



Εἰκ. 20. Οἰνοχόη (Π4958).

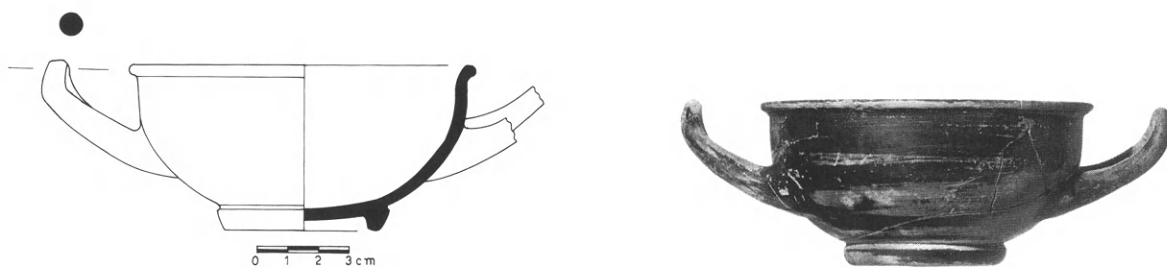

Εἰκ. 21. Σκυφοειδῆς κύλικα (Π4959).

Πυρὰ XIII (εἰκ. 22)

Διαστ. 1.60×0.50 μ. Ἀποκαλύφθηκε νοτιοανατολικά τῆς κύριας συστάδας τῶν πυρῶν, ἀρκετὰ ἀπομακρυσμένη ἀπὸ αὐτές, ἀλλὰ μὲ τὴν ἴδια κατεύθυνση καὶ περίπου τὶς ἴδιες διαστάσεις.

Στὸ μέσον τοῦ λάκκου, μέσα στὶς στάχτες, βρέθηκαν δύο σκύφοι.

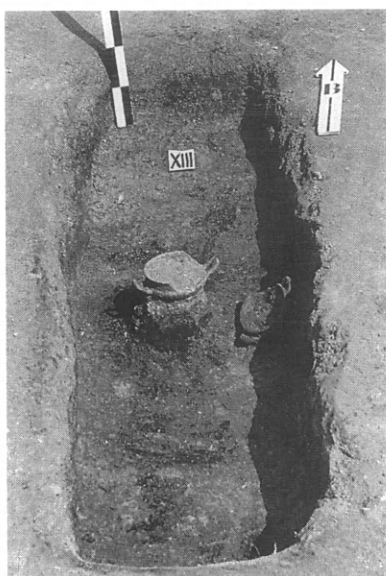

Εἰκ. 22. Πυρὰ XIII.

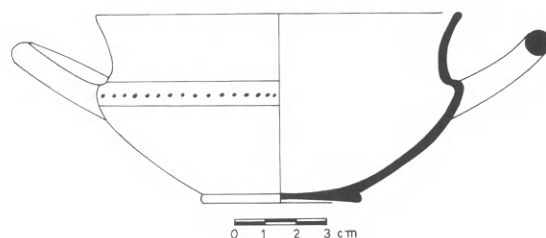

Εἰκ. 23. Σκύφος (Π4960).

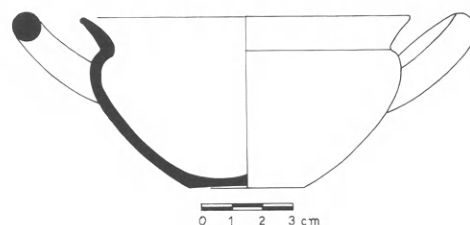

Εἰκ. 24. Σκύφος (Π4961).

Π4960. Σκύφος (εἰκ. 23).

Ύψ. 0.072 μ., διάμ. βάσ. 0.052 μ., διάμ. χεῖλ. 0.12 μ.

Ἑλλιπὴς σὲ μικρὸ τμήμα τοῦ σώματος. Πηλὸς ροδόχρωμος. Βερνίκι μελανό, ἐξίτηλο, καλύπτει ὁλόκληρο τὸ ἀγγεῖο ἐκτὸς ἀπὸ τὴν κάτω ἐπιφάνεια τῆς δακτυλιόσχημης βάσης, πὺν μένει ἄβαφη. Ἀβαφη παραμένει καὶ ἡ ταινία πὺν περιτρέχει τὸ ἀγγεῖο κάτω ἀπὸ τὸ χεῖλος

καὶ διακοσμεῖται ἀπὸ σειρὰ μελανῶν στιγμῶν. Παρόμοιο μὲ τὸ Π4987.

Χρονολογεῖται στὸ ἀ' τέταρτο τοῦ 5ου αἰ. π.Χ.²⁶

Π4961. Σκύφος (εἰκ. 24).

Ύψ. 0.055 μ., διάμ. βάσ. 0.04 μ., διάμ. χεῖλ. 0.11 μ.

Σπασμένος καὶ συγκολλημένος. Λεῖπει τμήμα τοῦ σώματος μὲ τὸ ἀντίστοιχο χεῖλος. Πηλὸς φαῖος ἀπὸ τὴν ἐπίδραση τῆς φωτιᾶς. Διακρί-

26. Ὁ τύπος, γνωστὸς καὶ ὡς "Punktschale", ἀποτελεῖ ἡλειακὴ ἀπομίμηση γνωστοῦ λακωνικοῦ ἀγγείου. Πρβ. *OIF* VIII πίν. 39,4, ὅπου ὅμως ὁ τύπος εἶναι ἴσως λίγο πρωιμότερος λόγῳ τοῦ χαμηλότερου

χεύλους καὶ τῆς μεγαλύτερης σφαιρικότητος τοῦ σώματος. Στὴν πρώιμη ἀρχαϊκὴ ἐποχὴ χρονολογεῖ τὸν παραπάνω τύπο ὁ Eilmann στὸ *OlBer* III 21, εἰκ. 7.

νονται ἴχνη βερνικιοῦ. Παρόμοιο μὲ τὰ Π4950, Π4957 καὶ Π4967.

Χρονολογεῖται στὸ τέλος τοῦ γ' τέταρτου τοῦ 6ου αἰ. π.Χ.²⁷

Πυρὰ XIV

Διαστ. 1.60×0.60 μ. Βρίσκεται σὲ μικρὴ ἀπόσταση δυτικὰ τῆς πυρᾶς XII. Πρὸς τὸ βόρειο ἄκρο της ὑπῆρχε μελαμβαφῆς ἀποδη κύλικα, καθὼς καὶ λίγα σιδερένια καρφιά, ἀπομεινάρια προφανῶς κάποιου ξύλινου σκεύους, πὺν ἀήκε στὴ φωτιά. Πρὸς τὸ μέσον τῆς πυρᾶς βρέθηκε ἀττική λήκυθος καὶ σκυφίδιο.

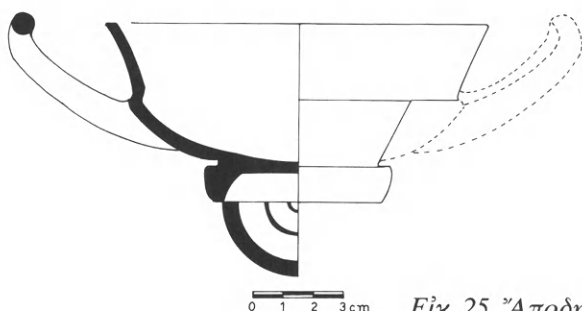

Εἰκ. 25. Ἀποδη κύλικα (Π4962).



Π4962. Ἀποδη κύλικα μελαβαφῆς (εἰκ. 25).

Ύψ. 0.062 μ., διάμ. βάσ. 0.062 μ., διάμ. χεῖλ. 0.127 μ.

Λεῖπει τμῆμα τοῦ σώματος καὶ ἡ μία λαβή. Πηλὸς φαίνεται ἀπὸ τὴν ἐπίδραση τῆς φωτιάς. Τὸ μελανὸ στιλπνὸ βερνίκι καλύπτει ὁλόκληρο τὸ ἀγγεῖο, ἐκτὸς ἀπὸ τὴν ἐξωτερικὴ καὶ κάτω ἐπιφάνεια τῆς βάσης, πὺν μένουν ἄβαφες. Ἀβαφή εἶναι καὶ ἡ ἐσωτερικὴ ὄψη τῶν λαβῶν, καθὼς καὶ τὸ διάστημα ἀνάμεσα στὰ σκέλη τους. Στὸ κέντρο τῆς κάτω ἐπιφάνειας τῆς βάσης μελανὸς γραπτὸς δακτύλιος. Σῶμα καλυκόςχημο μέχρι τὸ μέσον περίπου τοῦ ὕψους του, ἀπ' ὅπου ἀρχίζει τὸ κάθετο χεῖλος μὲ τὰ ἐλαφρῶς λοξὰ τοιχώματα. Οἱ λαβὲς κυλινδρικές, πεταλόσχημες, ἀναδιπλωμένες στὰ ἄκρα, ὑπερυψώνονται τοῦ χείλους.

Χρονολογεῖται στὰ 470-465 π.Χ.²⁸

Π4963. Λήκυθος ἀττική (εἰκ. 26).

Μέγ. σωζ. ὕψ. 0.154 μ., διάμ. βάσ. 0.048 μ., διάμ. χεῖλ. 0.036 μ.

Λεῖπουν τμῆματα τοῦ σώματος καὶ ἡ λαβή. Τὸ χεῖλος σώζεται ἀλλὰ δὲν συγκολλᾶται. Βερνίκι μελανό, κατὰ τόπους ἐξίτηλο, καλύπτει τὸ κυλινδρικό σῶμα τοῦ ἀγγείου. Τὸ ὑπόλοιπο μένει ἄβαφο. Στὸν ὦμο ὑπάρχει διακόσμηση τεσσάρων γραπτῶν ὀκτάφυλλων ἀνθεμίων καὶ πάνω, στὴ βάση τοῦ λαμποῦ, μελανὲς ἀκτινωτὲς γραμμὲς. Μεταξὺ δύο ἀνθεμίων διακρίνεται λεπτὸ γραπτὸ κλαδί.

Χρονολογεῖται στὰ 470-460 π.Χ.²⁹

Π4964. Σκυφίδιο (εἰκ. 27).

Ύψ. 0.034 μ., διάμ. βάσ. 0.051 μ., διάμ. χεῖλ. 0.082 μ.

27. OIF VIII εἰκ. 25, 14 (29StN).

28. OIF XXIII 103, πίν. 44,8. RFS1. Παρόμοιο ἀγγεῖο ἀπὸ τὴν Ἀγορά, ὅπου ὅμως ἡ βάση εἶναι πλατυτέρη καὶ χαμηλότερη ἀπὸ τὴ δική μας, χρονο-

λογεῖται στὰ 480-470 π.Χ., Agora XII πίν. 22, 469.

29. Αὐτόθι 314, πίν. 38, 1118 καὶ 1119· ὁ ἴδιος τύπος ἀπαντᾷ καὶ στὰ 450 π.Χ.



Εἰκ. 26. Λήκυθος ἀττική (Π4963).

Λείπει τμήμα τοῦ χεῖλους. Βερνίκι μελανό, θαμπό, πολὺ ἐξίτηλο, καλύπτει ὁλόκληρο τὸ ἀγγεῖο ἐσωτερικὰ καὶ ἐξωτερικὰ, ἐκτὸς ἀπὸ

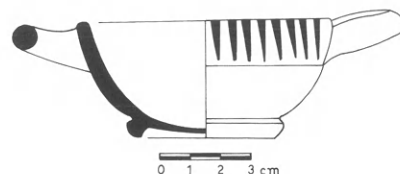

Εἰκ. 27. Σκυφίδιο (Π4964).

πλατιά ταινία ποὺ περιτρέχει τὸ χεῖλος ἐξωτερικὰ καὶ διακοσμεῖται ἀπὸ μελανὲς κάθετες γραμμές. Παρόμοιο μὲ τὸ Π4986³⁰.

Πυρὰ XV (εἰκ. 28)

Διαστ. 2.20×0.50-0.60 μ. Εἶναι ἡ τελευταία πρὸς τὰ δυτικὰ πυρὰ τῆς κεντρικῆς συστάδας. Στὰ δύο στενά της ἄκρα σχηματίζεται ἀπὸ μία μικρὴ ὀρθογώνια προεξοχή, ποὺ πιθανὸν χρησίμευε ὡς ἀεραγωγὸς γιὰ τὴν ἐνίσχυση τῆς φωτιᾶς κατὰ τὴ διάρκεια τῆς καύσης τοῦ νεκροῦ. Ἀρκετὰ ἀπανθρακωμένα ὅσα βρέθηκαν στὸ δάπεδο τοῦ λάκκου.

Στὸ μέσον τῆς δυτικῆς πλευρᾶς βρέθηκε σφηνωμένη καὶ σπασμένη σκυφοειδῆς κύλινκ, ἐνῶ στὴν ἀνατολικὴ πλευρὰ σπασμένη προχοΐσκη. Στὸ νότιο ἄκρο τῆς πυρᾶς συλλέχθηκαν τεμάχια σιδερένιας στλεγγίδας.

30. Παρόμοιο σκυφίδιο ἀπὸ τὸ Νεοχώρι Κυλλήνης, μέσα σὲ ταφικὸ πῖθο, Ἰ.Α. Λαζαρίδης, ΑΔ 36, 1981, Β, 151, πίν. 89γ. Θυμίζει τὰ κορινθιακὰ σκυφίδια τῆς ὕστερης μέσης κορινθιακῆς περιόδου (Corinth

XIII 301, πίν. 24,d). Ὁ τύπος αὐτὸς τοῦ ἀγγείου δὲν ἀπαντᾷ συχνὰ στὴν Ὀλυμπία καὶ φαίνεται ὅτι προοριζόταν κυρίως γιὰ ταφικὴ χρήση.

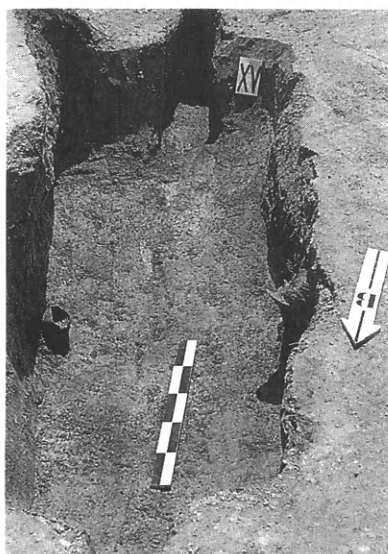

Εἰκ. 28. Πυρὰ XV.

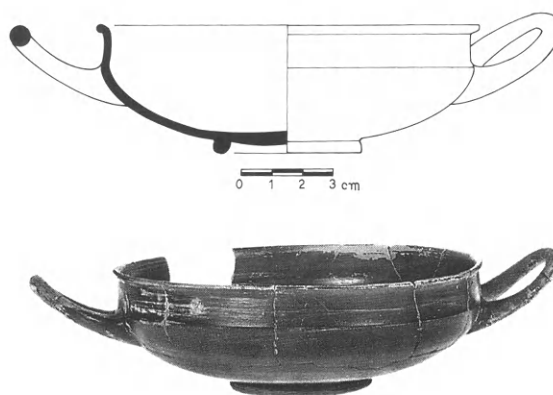

Εἰκ. 29. Σκυφοειδὴς κύλικα μελαμβαφῆς (Π4965).

Π4965. Σκυφοειδὴς κύλικα, μελαμβαφῆς (εἰκ. 29).
Ύψ. 0.041 μ., διάμ. βάσ. 0.048 μ., διάμ. χεῖλ. 0.124 μ.

Λείπει τμήμα τοῦ χεῖλους. Βερνίκι μελανὸ καλύπτει ὁλόκληρο τὸ ἀγγεῖο ἐκτὸς ἀπὸ τὴν ἐπιφάνεια τῆς βάσης, ποὺ μένει ἄβαφη. Σῶμα ἄβαθές, ἀνοιχτό, μὲ στενὴ δακτυλιόσχημη βάση καὶ πεταλόσχημες κυλινδρικές λαβές ποὺ φύονται ἀκριβῶς στὴν ἀκμὴ τοῦ χεῖλους μὲ τὸ σῶμα. Παρόμοιο μὲ τὰ Π4911, Π4912, Π4916, Π4936 καὶ Π4959.

Χρονολογεῖται στὰ 435-430 π.Χ.³¹

Π4966. Προχοῖσκη ἄβαφη (εἰκ. 30).

Μέγ. σωζ. ὕψ. 0.095 μ., διάμ. βάσ. 0.039 μ.
Λείπει τὸ μεγαλύτερο μέρος τοῦ χεῖλους καὶ τμήματα τοῦ σώματος. Βάση δακτυλιόσχημη, ἐλαφρότατα κοίλη στὴν κάτω ἐπιφάνεια. Σῶμα σφαιρικό, λαμὸς κοντὸς καὶ λεπτὸς σὲ σύγκριση μὲ τὸ σῶμα. Λαβὴ κάθετη, κυλινδρική, ξεκινᾷ κάτω ἀπὸ τὸ χεῖλος καὶ καταλήγει στὸν

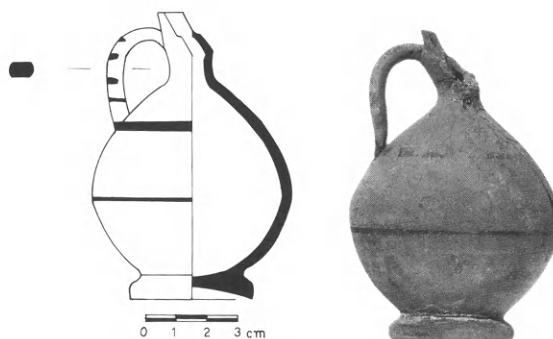

Εἰκ. 30. Προχοῖσκη ἄβαφη (Π4966).

ῥαχὶ τοῦ ἀγγείου. Δύο λεπτὲς γραπτὲς ταινίες περιτρέχουν τὸ σῶμα, ἐνῶ ὀριζόντιες γραμμώσεις διακρίνονται καὶ στὴ ράχη τῆς λαβῆς³².

31. *OIF* V πίν. 66,1 τοῦ 435 π.Χ. *OIF* VIII πίν. 41,4, καθὼς καὶ *OIF* XXIII 105, πίν. 46,3.RFS 9.

32. Πρόκειται γιὰ ἀπομίμηση ἑνὸς καθαροῦ κορινθιακοῦ ἀγγείου, γνωστοῦ ὡς “banded miniature leky-

thos” μὲ ραδινότερο σῶμα καὶ ἐπμελέστερα διαμορφωμένη βάση, ποὺ χρονολογεῖται στὸ α΄ μισὸ μὲ γ΄ τέταρτο τοῦ 5ου αἰ. π.Χ. (*Corinth* XIII 258, πίν. 62,6).

Πυρὰ XVI

Διαστ. 1.80×0.50 μ. Βρίσκεται μεταξύ τῶν πυρῶν VII καὶ XI. Πτωχή σὲ κτερίσματα, περιεῖχε μόνο ἓνα σπασμένο σκύφο πρὸς τὸ μέσον της.

Π4967. Σκύφος.

Λείπει ἢ μία λαβὴ καὶ τμήματα τοῦ σώματος καὶ τοῦ χείλους. Παρόμοιο μὲ τὰ Π4950, Π4957, Π4961.

Χρονολογεῖται στὸ τέλος τοῦ βου μὲ α' τέταρτο τοῦ 5ου αἰ. π.Χ.

ΤΕΦΡΟΔΟΧΑ ΑΓΓΕΙΑ

Στὸ βορειοανατολικὸ ἄκρο τοῦ ἀποκαλυφθέντος νεκροταφείου ἤλθαν στὸ φῶς δύο τεφροδόχα ἀγγεῖα σὲ μικρὴ ἀπόσταση μεταξύ τους. Τὰ ἀγγεῖα, κακῆς ὀπτησης καὶ κατασκευῆς, ἦταν πολὺ κατεστραμμένα, τοποθετημένα πλαγιαστά στὸ ἔδαφος, μὲ κατεύθυνση Β.-Ν.

Οἱ τεφροδόχοι Α καὶ Β περιεῖχαν τὴν τέφρα ἀπὸ τὴν καύση τοῦ νεκροῦ, ἐλάχιστα λείψανα καμένων ὀστῶν καὶ πτωχὰ κτερίσματα³³.

Τεφροδόχος Α (εἰκ. 31)

Ύψ. 0.60 μ. περίπου, διάμ. 0.50 μ. Τὸ τεφροδόχο ἀγγεῖο βρέθηκε *in situ*, ἀλλὰ κατεστραμμένο σχεδὸν τὸ μισὸ κατὰ μῆκος, ὅπως ἦταν καὶ ὅλοι οἱ ἀποκαλυφθέντες πίθοι τοῦ νεκροταφείου. Στὸ ἐσωτερικὸ του, ἐκτὸς ἀπὸ χώματα καὶ τέφρα, ὑπῆρχε σκύφος καὶ πινάκιο μελαμβαφές.

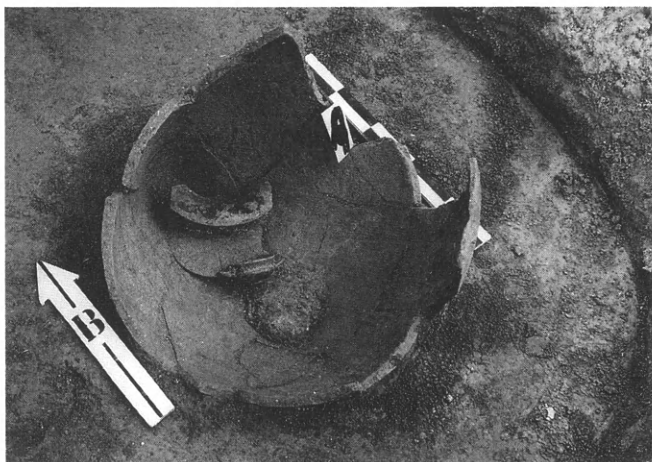

Εἰκ. 31. Τεφροδόχος Α.

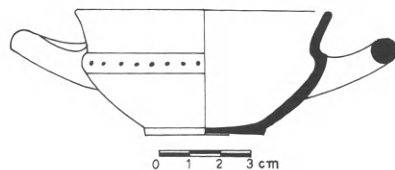

Εἰκ. 32. Σκύφος (Π4987).

33. Ἡ χρῆση τεφροδόχων ἀγγείων ἦταν ιδιαίτερα διαδεδομένη στὴν Ἀθήνα κατὰ τὴν ἀρχαϊκὴ καὶ κλασικὴ ἐποχή, τὰ δὲ χρησιμοποιούμενα ἀγγεῖα ἦταν

πολλὲς φορές φτωχὰ μαγειρικὰ σκεύη χωρὶς διακόσμηση, δὲν ἔλειπαν ὅμως καὶ τὰ πολυτελέστερα πλούσια διακοσμημένα ἀγγεῖα, Kurtz-Boardman 1971, 99 κέ.

Π4987. Σκύφος (εἰκ. 32).

Ύψ. 0.04 μ., διάμ. βάσ. 0.039 μ., διάμ. χεῖλ. 0.084 μ.

Συγκολλημένος. Λείπει τμήμα τοῦ σώματος μετὰ τὸ ἀντίστοιχο χεῖλος. Πηλὸς ὠχροροδίνος (Munsell 7.5YR, 7/4), βερνίκι καστανομέλανο, ἀνομοιογενὲς καὶ πολὺ ἀπολεπισμένο τὸ καλύπτει ὁλόκληρο, ἐκτὸς ἀπὸ τὴν κάτω ἐπιφάνεια τῆς βάσης καὶ τὴν ταινία μετὰ τὶς στιγμὲς στὸ πάνω μέρος τοῦ σώματος, ποὺ μένουν ἄβαφες. Παρόμοιο μετὰ τὸ Π4960, ἀλλὰ μικρότερων διαστάσεων καὶ ἀμελέστερης κατασκευῆς.

Π4988. Πινάκιο (εἰκ. 33).

Ύψ. 0.021 μ., μέγ. σῶζ. διάμ. χεῖλ. 0.277 μ., διάμ. βάσ. 0.216 μ.

Συγκολλημένο ἀπὸ πολλὰ τεμάχια. Λείπει μεγάλο μέρος τοῦ χείλους. Πηλὸς καστανέρυθρος, ἀνοιχτός (Munsell 7.5 YR-7/4). Βερνίκι καστανὸ σκοῦρο, πολὺ ἀπολεπισμένο, τὸ καλύπτει ὁλόκληρο. Σῶμα ἐντελῶς ἀβαθές, χωρὶς ἰδιαίτερη διαμόρφωση τῆς βάσης. Χεῖ-



Εἰκ. 33. Πινάκιο (Π4988).

λος πλατὺ, κυρτὸ στὴν πάνω ἐπιφάνειά του, ποὺ φέρει μεγάλη διαμπερὴ ὀπή ἀνάρτησης. Παρόμοιο μετὰ τὸ Π4989.

Χρονολογεῖται στὰ 470-460 π.Χ.³⁴

Τεφροδόχος Β (εἰκ. 34)

Σὲ μικρὴ ἀπόσταση νοτιοδυτικὰ τοῦ προηγούμενου ἀποκαλύφθηκαν λίγο βαθύτερα καὶ μετὰ τὴν ἴδια κατεύθυνση, τὰ λείψανα καὶ ἄλλου τεφροδόχου ἀγγείου, ὁλοκληρωτικὰ κατεστραμμένου. Τὸ περιεχόμενό του ἦταν τὸ ἴδιο: τέφρα, χῶμα, ἐλάχιστα λείψανα καμένων ὀστέων καὶ δύο ἀγγεῖα, παρόμοια μετὰ αὐτὰ τῆς τεφροδόχου Α.

Π4989. Πινάκιο (εἰκ. 35).

Ύψ. 0.024 μ., διάμ. χεῖλ. 0.25 μ., διάμ. βάσ. 0.156 μ.

Συγκολλημένο. Λείπει τμήμα τοῦ χείλους. Παρόμοιο μετὰ τὸ Π4988.

Π4990. Σκύφος (εἰκ. 36).

Ύψ. 0.05 μ., διάμ. βάσ. 0.04 μ., διάμ. χεῖλ. 0.099 μ.

Συγκολλημένος σὲ τμήμα τοῦ χείλους. Πηλὸς καστανὸς ἀνοιχτός (Munsell 7.5 YR-7/6). Βερ-

νίκι καστανομέλανο, ἐντελῶς ἐξίτηλο. Βάση χωρὶς ἰδιαίτερη διαμόρφωση, σῶμα κωνικὸ μετὰ σφαιρικότητα στὸ πάνω μέρος, χεῖλος χαμηλὸ ποὺ κλίνει ἔξω. Οἱ δύο λαβὲς κυλινδρικές, φύονται λοξὰ στὸ πάνω μέρος τοῦ σώματος καὶ ὑπερυψώνονται τοῦ χείλους. Παρόμοιο μετὰ τὸ Π4935, μετὰ μικροδιαφορὰς στὴ διάπλαση τοῦ χείλους, ποὺ ἐδῶ εἶναι ὑψηλότερο μετὰ μικρότερη κλίση πρὸς τὰ ἔξω.

34. *OIF* XXIII 68, πίν. 19,3. T14, τύπος I,B, ὅπου ὁ τύπος εἶναι παρόμοιος μετὰ τὴ διαφορὰ ὅτι στὸ δικό μας πινάκιο τὸ χεῖλος κλίνει ἔξω. Γενικὰ γιὰ τὰ πινάκια τῆς Ἡλείας, Π. Θέμελης, Δοκιμαστικὴ ἀνασκαφὴ

εἰς τὴν ἡλιακὴν Πύλον. Ἀγραπιδοχώριον, *ΑΔ* 20, 1965, B1, 217, πίν. 252β (Π844) καὶ Ν. Παλούρης, Δοκιμαστικαὶ ἐρευναι εἰς τὸν κόλπον τῆς Φειᾶς Ἡλείας, *ΑΕ* 1957, 38-39, πίν. 9α-β.

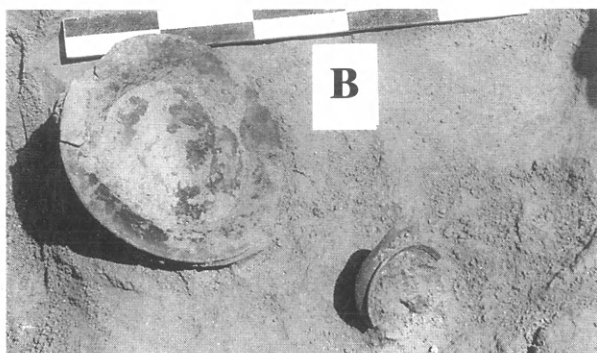

Εἰκ. 34. Τεφροδόχος Β.

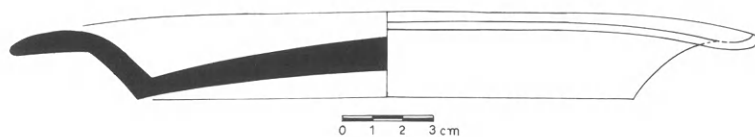

Εἰκ. 35. Πινάκιο (Π4989).

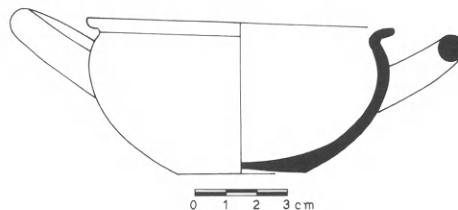

Εἰκ. 36. Σκύφος (Π4990).

Οἱ πυρεὲς χρονολογοῦνται στὸ τέλος τοῦ 6ου μὲ ἀρχὲς τοῦ 5ου αἰ. π.Χ., ἐνῶ ὑπάρχουν καὶ δύο (X καὶ XV), ποὺ χρονολογοῦνται στὸ τέλος τοῦ 5ου αἰ. π.Χ. Τὰ κτερίσματα, τὰ ὁποῖα κατὰ κύριο λόγο ἦταν σκυφοειδεῖς κύλικες καὶ σκύφοι καὶ μόνο σὲ δύο περιπτώσεις ἀπὸ μία ἀπτική λήκυθος, ἦταν τοποθετημένα στὸ μέσον τοῦ λάκκου τῆς πυρεῶς, προφανῶς πάνω στὸ σῶμα τοῦ καιόμενου νεκροῦ (βλ. χρονολ. πίν. σ. 215).

Ἡ καύση τῶν νεκρῶν, πολὺ διαδεδομένη στὸν ἐλλαδικὸ χῶρο ἤδη ἀπὸ τὴν πρωτογεωμετρικὴ ἐποχὴ³⁵, φαίνεται ὅτι ἦταν γνωστὴ καὶ στὴν Ἡλεία, ἂν καὶ τὰ μέχρι σήμερα παραδείγματα εἶναι μεμονωμένα καὶ σποραδικά³⁶.

Ἡ ἀνακάλυψη ὀργανωμένου νεκροταφείου μὲ καύσεις γίνεται γιὰ πρώτη φορὰ στὴν Ἡλεία, ὅπου ἡ καύση τῶν νεκρῶν καὶ ἡ τοποθέτηση τῆς στάχτης τοὺς σὲ τεφροδόχα ἀγγεῖα εἶναι ἤδη ἀνασκαφικὰ γνωστή³⁷.

Ἄν καὶ τὸ ὀστεολογικὸ ὕλικὸ ἀπὸ τὶς πυρὲς εἶναι ἐλάχιστο, τὰ λείψανα τῶν ὀστῶν ποὺ περισώθηκαν ἀπὸ τὶς πυρὲς III, VII, IX καὶ XV, λόγω τῆς ἀνθεκτικότητάς τοὺς στὴν καύση μποροῦν νὰ ἀποδοθοῦν σὲ ἄρρενες. Ἀντίθετα τὰ γυναικεῖα ὅστὰ ἐξαιτίας τῆς ὀστεοπώρωσης, ποὺ ἐμφανίζεται σὲ μεγάλη συχνότητα στὸν γυναικεῖο πληθυσμὸ, δὲν θὰ ἄντεχαν σὲ ὑψηλὲς θερμοκρασίες³⁸.

Φαίνεται ὅτι οἱ καύσεις τῶν παιδιῶν δὲν συνηθίζονταν στὴν περιοχὴ αὐτὴ ἀφοῦ ἀπὸ τὶς ἀποκαλυφθεῖσες πυρὲς καμία δὲν ὑπῆρξε παιδική, ὅπως τουλάχιστον μαρτυροῦν οἱ διαστάσεις τοὺς. Ἐξάλλου στὴν ἀρχαϊκὴ καὶ στὴν κλασικὴ ἐποχὴ ἡ καύση ἀνηλίκων νεκρῶν, ἂν καὶ εἶναι γενικὰ ἀποδεκτὴ, ἀποτελεῖ μία περιορισμένη ταφικὴ πρακτικὴ³⁹.

35. Μιὰ προσπάθεια ἐρμηνείας τῆς προέλευσης τοῦ ἐθίμου τῆς καύσης στὸν ἐλλαδικὸ χῶρο γίνεται ἀπὸ τὸν Π. Θέμελη, Παρατηρήσεις ἐπὶ τοῦ ἐθίμου τῆς καύσεως τῶν νεκρῶν εἰς τὴν Ἑλλάδα, *ΑΑΑ* 1973, 2, 356-364.

36. Στὸ Ἀγραπιδοχώρι, ποὺ βρίσκεται στὴν εὐρύτερη περιοχὴ τῆς ἡλειακῆς Πύλου, ἐντοπίσθηκαν ἱχνη καύσης νεκροῦ, μέσα σὲ θαλαμοειδὴ τάφο τῆς ΥΕ ΠΙΓ περιόδου (Λ. Παρλαμᾶ, Θαλαμοειδὴς τάφος εἰς Ἀγραπιδοχώρι Ἡλείας, *ΑΕ* 1971, Χρον. 52 κέ.). Μεμονωμένη κατεστραμμένη ταφικὴ πυρὰ τοῦ 4ου αἰ. π.Χ., ἐντοπίσθηκε στὴν κοινότητα Στρουσίου τῆς περιοχῆς Ἀνδραβίδας, κοντὰ σὲ ἀνεσκαμμένο ταφόπιθο. Μέσα στὰ ὑπολείμματα τῆς καύσης ὑπῆρχαν δύο καμένα ἀγγεῖα: ἓνας κἀνθαρος καὶ μία λήκυθος (Λ. Παρλαμᾶ, *ΑΔ* 29, 1973-74, Β, 339). Τὸ 1991 ἀπὸ κατεστραμμένη πυρὰ ὑστεροαρχαϊκῶν χρόνων στὴν παραλιακὴ περιοχὴ τῆς Γλύφας Βαρθολομιοῦ, προῆλθε μία μελαμβαφὴς κύλικα, ἐνῶ σωστικὴ ἀνασκαφὴ τῆς Ἐφορείας ποὺ πραγματοποιήθηκε τὸ 1996 στὸ χωριὸ Πράσινο, βόρεια τοῦ Πύργου, ἔφερε στὸ φῶς δύο λακκοειδεῖς πυρὲς μὲ προσανατολισμὸ Ἀ.-Δ., ἄγνωστης χρονολόγησής ἐφόσον ἦταν ἀκτέριστες. Οἱ πυρὲς ἀνήκαν σὲ ἐκτεταμένο ἀρχαῖο νεκροταφεῖο ποὺ περιεῖχε ταφὲς σὲ πίθους, καθὼς καὶ κιβωτιόσχημους τάφους (*ΑΔ* 1996, ὑπὸ ἐκτύπωση).

37. Πολλὲς χάλκινες τεφροδόχοι ὕδριες ἔχουν βρεθεῖ σὲ διάφορες περιοχὲς τῆς Ἡλείας, ἐνῶ τὸ 1969 στὸ Στρέφι τῆς Ὀλυμπίας καὶ τὸ 1978 στὴν Παλιό-

πορτα Σκιλλουντίας ἀποκαλύφθηκε συνδυασμὸς ταφῆς καὶ καύσης, ἀφοῦ μέσα σὲ ταφικούς πίθους ποὺ περιεῖχαν ἀπὸ μία ταφή, ἀποκαλύφθηκαν χαλκὰ τεφροδόχα ἀγγεῖα. Στὸ Στρέφι βρέθηκαν δύο χάλκινες ὕδριες τοῦ τέλους τοῦ 4ου αἰ. π.Χ. (Χωρέμης 1969, 209 κέ.), ἐνῶ στὴ Σκιλλουντία ἓνας χάλκινος τεφροδόχος κἀδος καὶ μία «ἡλειακὴ» χάλκινη τεφροδόχος ὕδρια (Γ. Τριάντη, *ΑΔ* 33, 1978, Β, 77-78 καὶ Προσκυνητοπούλου 1979, 110 κέ.). Χυτροειδὲς τεφροδόχο ἀγγεῖο ποὺ εἶχε ὡς κάλυμμα μισὴ λεκανίδα, βρέθηκε τὸ 1978 στὸ Κάτω Σαμικό, θέση Σαμακιά (Τριάντη ὁ.π.). Σωστικὴ ἀνασκαφὴ στὰ Καλύβια Ἡλιδος, στὴν περιοχὴ τοῦ Δυτικοῦ νεκροταφείου, ἔφερε στὸ φῶς ἀγγεῖο, σωζόμενο κατὰ τὸ ἥμισυ, ποὺ περιεῖχε τὴν τέφρα νεκροῦ καὶ ἓνα μελαμβαφὲς πινάκιο (Π2847), Ε. Ἀραπογιάννη, *ΑΔ* 47, 1992, Β1, 113.

38. Οἱ ἀνθρωπολογικὲς παρατηρήσεις ὀφείλονται στὸν βιολόγο κ. Χ. Τσαπαρδῶνη, ὁ ὁποῖος ὑπὸ τὴν ἐποπτεία καὶ καθοδήγηση τοῦ λέκτορα Φυσικῆς Ἀνθρωπολογίας στὸ τμῆμα Βιολογίας τοῦ Πανεπιστημίου Ἀθηνῶν κ. Σ. Μανώλη, μελέτησε μὲ ἐπιμέλεια καὶ συστηματικότητα τὸ ὀστεολογικὸ ὕλικὸ ἀπὸ τὸ νεκροταφεῖο τοῦ Σταφιδοκάμπου καὶ ἔθεσε στὴ διάθεσή μας πολλὰ ἐνδιαφέροντα στοιχεῖα. Θερμὲς εὐχαριστίες χρωστῶ καὶ στοὺς δύο.

39. Kurtz-Boardman 1971, 99 καὶ 352, 355, ὅπου ὑπάρχει ἡ σχετικὴ μὲ τὴν καύση ἀνηλίκων νεκρῶν στὴν ἀρχαϊκὴ καὶ κλασικὴ ἐποχὴ βιβλιογραφία.

Τὰ τεφροδόχα ἄγγεῖα εἶναι σύγχρονα μὲ τὶς πυρές, μὲ τὶς ὁποῖες μάλιστα ἔχουν τὸν ἴδιο προσανατολισμό.

Οἱ τρεῖς σχεδὸν κυκλικὲς πυρές III, IV καὶ V, ποὺ ἀποκαλύφθηκαν στὸ βόρειο ἄκρο τοῦ νεκροταφείου, δὲν εἶναι ταφικές⁴⁰ (εἰκ. 2).

Μόνο τὸ πυρακτωμένο χῶμα τοῦ ἀβαθοῦς λάκκου III (διαμ. 0.60 μ.) μὲ τὸ λεπτὸ στρώμα στάχτης, σχετίζεται μὲ ταφικὰ ἔθιμα, ἀφοῦ μέσα σ' αὐτὸ βρέθηκαν δέκα μικροσκοπικὰ μελαμβαφὴ ἄγγεῖα, ποὺ ἦταν προσφορά στὸν τάφο κάποιου νεκροῦ κατὰ τὴ διάρκεια τελετῆς ἐναγισμοῦ στὰ μέσα τοῦ 4ου αἰ. π.Χ. Ἡ παρουσία τῶν μικροσκοπικῶν ἄγγείων, ποὺ εἶναι ὁμοιώματα οἰκιακῶν σκευῶν, εἶναι ἰδιαίτερα χαρακτηριστικὴ στὴν περίπτωση τῶν ἐναγισμῶν⁴¹ (εἰκ. 37). Τὰ ἄγγεῖα αὐτὰ ἦταν τρία μόνωτα κυάθια (Π4937-38, Π4942), ἔξι φιαλίδια ἢ ἀλατιέρες (Π4939-41 καὶ Π4943-45) καὶ ἓνα πινακίδιο (Π4946)⁴² (εἰκ. 38).



Εἰκ. 37. Πυρὰ ἐναγισμοῦ III.



Εἰκ. 38. Ἀγγεῖα ἐναγισμοῦ.

40. Παρόμοιοι ἀσύμμετροι καὶ ἀβαθεῖς λάκκοι μὲ στάχτες, λίθους, ὄστρακα καὶ τεμάχια ὀστέων στὸ ἐσωτερικὸ τους, ποὺ περιλαμβάνονταν σὲ χώρους ἐλληνιστικῶν νεκροταφείων στὴ Μεσσηνία, ταυτίζονται μὲ ταφικὲς πυρές. Συγκεκριμένα στὸ ἐλληνιστικὸ νεκροταφεῖο τῆς Πάλοβας Παλαιοναυαρίνου καὶ στὸν ἐλληνιστικὸ τύμβο τῆς Τσοπάνη Ράχης Τραγάνας, ποὺ βρίσκεται πλησίον, ἐντοπίσθηκαν παρόμοιες πυρές, ἀσαφεῖς σχήματος μὲ πολλὲς πέτρες καὶ μεγάλο ἀριθμὸ σπασμένων ἄγγείων καὶ ἀπανθρακωμένων καρπῶν μέσα σὲ παχὺ στρώμα στάχτης (0.80 μ. περίπου) (Ν. Παλούρης, 'Ἑλληνιστικὸ νεκροταφεῖο Παλὸβης Παλαιοναυαρίνου-Κορυφασίου, ΑΔ 21, 1966, 164-5 καὶ Γ. Παπαθανασόπουλος, 'Ἑλληνιστικὸς τύμβος Τσοπάνη Ράχη Τραγάνας Τριφυλίας, ΑΔ 17, 1961-2, Β, 98 καὶ ΑΔ 18, 1963, Β, 91).

Καὶ ἄλλο ἐλληνιστικὸ νεκροταφεῖο ποὺ ἀνασκάφηκε ἀργότερα στὴν ἴδια περιοχὴ τῆς Βοϊδοκοιλίας,

περιελάμβανε τρεῖς πυρές ἀβαθεῖς, σχεδὸν ὀρθογώνιου σχήματος μὲ ὑπολείμματα καμένων ὀστέων καὶ πολλὰ ὄστρακα ἄγγείων (Ν. Καλτσάς, Ἀπὸ τὰ ἐλληνιστικὰ νεκροταφεῖα τῆς Πύλου, ΑΔ 38, 1983, Α, 1-77).

41. Οἱ Kurtz-Boardman 1971, 99 περιγράφουν ἀνάλογους χώρους στὰ κλασικὰ νεκροταφεῖα, τοὺς λεγόμενους "offering places", ὅπου γίνονταν ταφικὲς θυσίες ζώων σὲ ἀσύμμετρες ἀβαθεῖς πυρές καὶ τοποθετοῦνταν μικροσκοπικὰ ἄγγεῖα, «ὁμοιώματα» οἰκιακῶν σκευῶν κλπ.

42. Τὰ ὀκτὼ ἀπὸ τὰ μικροσκοπικὰ ἄγγεῖα τοῦ ἐναγισμοῦ σώζονται ἀκέραια, ἐνῶ τὰ δύο μόνω κατὰ τὸ ἥμισυ. Τὰ μόνωτα κυάθια βρίσκουν παράλληλα στὴν Ἀγορά, Agora XII πίν. 31, 775 καὶ 762, χρονολογούμενα στὰ μέσα τοῦ 4ου αἰ. π.Χ. Τὰ φιαλίδια ἀρ. Π4939 καὶ Π4943 εἶναι παρόμοια μὲ τὰ Π4919, Π4920 καὶ Π4970, ἐνῶ τὰ φιαλίδια Π4940 καὶ Π4944, ποὺ χρονολογοῦνται ἐπίσης πρὸς τὰ μέσα τοῦ 4ου

Πλησίον τοῦ πυρακτωμένου χώματος, βρέθηκε ἓνα ἀβαθὲς οἰκιακὸ σκεῦος (Π4947), μὲ ψηλὴ λαβή, ποὺ πιθανῶς εἶχε σχέση μετὰ τὶς τελετουργικὲς πράξεις τῶν συγγενῶν τῶν νεκρῶν στὸν χώρο τοῦ νεκροταφείου⁴³.

Π4947. Λοπάδιο ἄβαφο (εἰκ. 39).

Μέγ. σωζ. ὕψ. 0.021 μ., διάμ. χεῖλ. 0.081 μ.
Λεῖπει ἡ βάση. Σπασμένο καὶ συγκολλημένο.
Πηλὸς ὠχροκάστανος (Munsell 5 YR-7/8). Σῶμα χαμηλό, ἀβαθὲς μὲ σχεδὸν κάθετα τοιχώματα, ποὺ ἀνοίγουν ἐλαφρὰ στὸ ἐπάνω μέρος

καὶ καταλήγουν σὲ κάθετο χεῖλος μὲ ὑποδοχὴ γιὰ πῶμα. Ἡ λαβὴ ταινιόσχημη, φέεται κάθετα στὸ χεῖλος, καὶ ὑπερυψώνεται σχηματίζοντας ἓνα εἶδος «θηλιάς».

Κλασικῶν χρόνων⁴⁴.

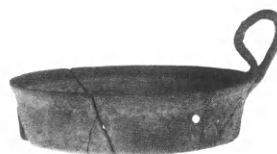
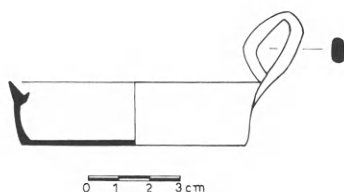

Εἰκ. 39. Λοπάδιο (Π4947).

Τὰ δύο μεγαλύτερα κυκλικά ὀρύγματα, IV καὶ V, διαμ. 1.10 καὶ 1.60 μ. ἀντίστοιχα, δὲν εἶναι παρὰ ἀποθέτες μεταγενέστερων χρόνων, μέσα στοὺς ὁποίους ὑπῆρχαν ὅσα ζῶων, στάχτες, τεμάχια κεραμίδων, ὅστρακα ἀπὸ ἀγγεῖα οἰκιακῆς χρήσης βυζαντινῶν χρόνων κλπ.

Μέσα στὸν μεγαλύτερο, σχεδὸν κυκλικό, λάκκο V βρέθηκαν ὑπολείμματα φωτιάς, στάχτες καὶ κάρβουνα καὶ μέσα σ' αὐτὰ ὑπῆρχε μὲ φροντίδα τοποθετημένο καὶ στερεωμένο ὁλόγυρα μὲ μικροὺς λίθους καὶ κεραμίδια τὸ κρανίον ἑνὸς μεγάλου ζώου, σωζ. μήκ. 0.56 μ. (εἰκ. 40). Σύμφωνα μὲ τὶς παρατηρήσεις τοῦ καθηγητοῦ τοῦ Πανεπιστημίου τῆς Βόννης δρ. G. Nobis⁴⁵, τὸ κρανίον ἀνήκει σὲ νεαρὸ βόνασο (ἄγριο βοοειδές)⁴⁶, τὰ κέρατα

αἰ. π.Χ., ταυτίζονται μὲ παράλληλα ἀπὸ τὴν Ἀγορά, αὐτόθι πίν. 33, 884. Γιὰ τὸ μελαμβραφὲς πινακίδιον Π4946 βλ. αὐτόθι πίν. 36, 1043, ποὺ χρονολογεῖται λίγο μετὰ τὰ μέσα τοῦ 4ου αἰ. π.Χ.

43. *OlBer* IV 97, εἰκ. 85. Ὁ τύπος αὐτὸς τοῦ ἀγγείου ἀπαντᾷ συνεχῶς ἀπὸ τοὺς κλασικοὺς ὡς τοὺς ρωμαϊκοὺς χρόνους. Γιὰ τὰ μαγειρικὰ σκεύη στὴν ἐπίχωση τῶν τάφων βλ. Χαριτωνίδη 1958, 79, ὅπου καὶ βιβλιογραφία.

44. *OlBer* IV εἰκ. 85, σ. 97.

45. Θερμὲς εὐχαριστίες χρωστῶ στὸν δρ. G. Nobis, ὁ ὁποῖος κατὰ τὴν ἐπίσκεψή του στὸ Μουσεῖο Ὀλυμπίας τὸ καλοκαίρι τοῦ 1995 ἐξέτασε μὲ μεγάλο ἐνδιαφέρον καὶ προσοχή τὸ ζωολογικὸ εὑρημα ἀπὸ τὸν Σταφιδόκαμπο καὶ σὲ πολὺ σύντομο χρονικὸ διάστημα ἔθεσε στὴ διάθεσή μας μία ἀναλυτικὴ ἔκθεση, μὲ ὅλα τὰ στοιχεῖα ποὺ τὸ ἀφοροῦσαν.

46. Ἡ ἐπιστημονικὴ ὀνομασία τοῦ βοοειδοῦς αὐτοῦ εἶναι *bos primigenius bojanus*.



Εἰκ. 40. Λάγκος V με κρανίο βοοειδοῦς.

τοῦ ὁποίου πιθανότατα ἔχουν κοπεῖ, ἴσως γιὰ νὰ χρησιμοποιηθοῦν, ὅπως συνηθιζόταν, ὡς οἰκιακὸ σκεῦος πόσης. Τὸ ζῶο αὐτὸ ὑπῆρχε στὴν Πελοπόννησο μέχρι τὴ βυζαντινὴ ἐποχὴ καὶ κατόπιν ἐξέλιπε.

ΚΕΡΑΜΟΣΚΕΠΕΙΣ ΤΑΦΟΙ

Οἱ κεραμοσκεπεῖς τάφοι, ἀντίθετα ἀπὸ τὶς πυρές, δὲν ἀποτελοῦν μία ὁργανωμένη συστάδα, ἀλλὰ βρίσκονται διασκορπισμένοι σὲ διάφορα σημεία τοῦ νεκροταφείου, κυρίως ὅμως στὸ δυτικὸ του τμήμα, ἔχοντας οἱ περισσότεροι τὸν ἴδιο προσανατολισμό, Β.-Ν., ἐκτὸς ἀπὸ τρεῖς πού ἔχουν κατεύθυνση Ἀ.-Δ. Τὸ βάθος τους ἀπὸ τὴν ἐπιφάνεια τοῦ σύγχρονου δρόμου εἶναι 1.90-2.50 μ. Ὁ τύπος τους εἶναι κοινός: ἀνὰ δύο καμπύλες κεραμίδες στὶς μακρὲς πλευρὲς καὶ ἀπὸ μία μικρότερη πού σφραγίζει τὰ δύο ἄκρα τοῦ τάφου. Πολλὲς φορὲς οἱ κεραμίδες φέρουν στὸ ἐσωτερικὸ τους καστανέρυθρη ἢ μελανὴ βαφή. Ὁ νεκρὸς εἶναι ἄλλοτε τοποθετημένος πάνω σὲ δύο καμπύλες κεραμίδες πού χρησιμεύουν ὡς δάπεδο τοῦ τάφου καὶ ἄλλοτε ἀπευθείας στὸ ἔδαφος.

Τάφος α (εἰκ. 41-42)

Διαστ. 0.60×0.45 μ. Εἶναι ἀδιατάρακτος. Βρίσκεται πολὺ κοντὰ στὴ συστάδα τῶν πυρῶν, σὲ μικρὴ ἀπόσταση ἀνατολικά τῆς πυρᾶς X καὶ βόρεια τῶν πυρῶν VII καὶ XVI, ἔχοντας τὸν ἴδιο προσανατολισμὸ μὲ αὐτές. Ἀπαρτίζεται ἀπὸ δύο κεραμίδες γιὰ τὶς μακρὲς πλευρὲς καὶ δύο μικρότερες, πού σφραγίζουν τὶς στενὲς πλευρὲς τοῦ τάφου. Οἱ κεραμίδες τῶν μακρῶν πλευρῶν ἔχουν καστανέρυθρη βαφή στὴν ἐσωτερικὴ τους ὄψη, ἐνῶ τῶν στενῶν μελανή. Ὁ νεκρὸς κειτόταν ἐκτάδην πάνω σὲ καμπύλη κεραμίδα, μὲ τὸ κεφάλι πρὸς τὰ βόρεια. Στὰ πόδια του ἦταν τοποθετημένα τὰ κτερίσματα: δύο σκυφοειδεῖς κύλικες, στὴ μία ἀπὸ τὶς ὁποῖες ὑπῆρχε χαραγμένο τὸ ὄνομα τοῦ νεκροῦ: ΑΛΕΞΑΣ.

Τὸ μέγεθος τοῦ τάφου ἀλλὰ καὶ τοῦ νεκροῦ, μαρτυρεῖ παιδικὴ ταφή.

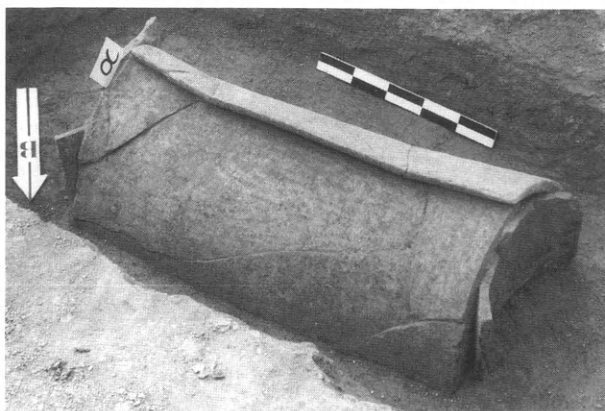

Εἰκ. 41. Τάφος α.

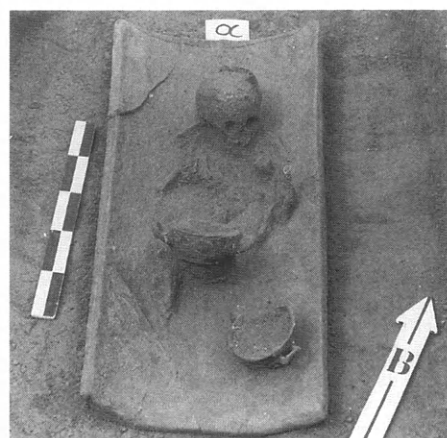

Εἰκ. 42. Ὁ νεκρὸς τοῦ τάφου α.

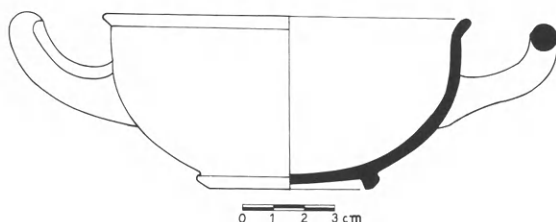

Εἰκ. 43. Σκυφοειδῆς κύλικα (Π4911).



Π4911. Σκυφοειδῆς κύλικα μελαμβραφῆς (εἰκ. 43).

Ύψ. 0.067 μ., διάμ. βάσ. 0.059 μ., διάμ. χεῖλ. 0.12 μ.

Ἀκέραιη. Πηλὸς ροδόχρωμος, βερνίκι μελανὸ στιλπνὸ τὸ καλύπτει ὁλόκληρο, ἐκτὸς ἀπὸ τὴν κάτω ἐπιφάνεια τῆς βάσης, τὸ μέσα μέρος τῶν λαβῶν καὶ τὸ διάστημα ἀνάμεσα στὰ σκέλη τῶν λαβῶν, ποὺ μένουν ἄβαφα. Οἱ λαβὲς πεταλόσχημες, ἀνεστραμμένες στὸ ἄκρο, ὑπερψώνονται ἐλαφρὰ τοῦ χεῖλους. Στὸ κάτω μέρος τοῦ σώματος τὸ χάραγμα ΑΛΕΧΑΣ. Παρόμοια μὲ τὰ Π4912, Π4916, Π4936, Π4959 καὶ Π4965.

Χρονολογεῖται στὸ ἀ' μισὸ τοῦ 5ου αἰ. π.Χ.⁴⁷

Π4912. Σκυφοειδῆς κύλικα.

Ύψ. 0.051 μ., διάμ. βάσ. 0.058 μ., διάμ. χεῖλ. 0.118 μ.

Συγκολλημένη σὲ τμήμα τοῦ χεῖλους. Πηλὸς ὠχροκάστανος (Munsell 10 YR, 7/4). Βερνίκι καστανομέλανο, κατὰ τόπους ἐξίτηλο καὶ ἀπολεπισμένο, καλύπτει ὁλόκληρο τὸ ἄγγεῖο, ἐκτὸς ἀπὸ τὴν βάση, τὸ ἐσωτερικὸ τῶν λαβῶν καὶ τὸ μεταξὺ τῶν σκελῶν τῶν λαβῶν διάστημα. Λαβὲς πεταλόσχημες, ἀναδιπλώνονται ἐλαφρὰ στὰ ἄκρα. Παρόμοια μὲ τὰ Π4911, Π4916, Π4936, Π4959 καὶ Π4965.

Χρονολογεῖται στὰ 470-460 π.Χ.

47. Agora XII πίν. 21, 447. Ἀκριβέστερα μπορεῖ νὰ χρονολογηθεῖ στὸ ἀ' τέταρτο τοῦ 5ου αἰ. π.Χ.

Τάφος β (εἰκ. 44)

Μέγ. σωζ. διαστ. 0.60×0.33 μ. Βρέθηκε σὲ μικρὴ ἀπόσταση νότια τῶν μεταγενέστερων ἀποθετῶν IV καὶ V. Ὑπῆρξε παντελῶς κατεστραμμένος, ἀφοῦ σώθηκε ἀπ' αὐτὸν μόνο μία σπασμένη καμπύλη κεραμίδα (διαστ. 0.60×0.33 μ.), κάτω ἀπὸ τὴν ὁποία ὑπῆρχε σκελετὸς σὲ ὕπτια στάση, σωζόμενος μέχρι τῆ μέσης. Τὸ δεξιὸ χεῖρ τοῦ νεκροῦ κάμπτεται στὸ στῆθος καὶ ἀκουμπᾷ στὸν ἀριστερὸ ὦμο, ἐνῶ τὸ ἀριστερὸ κάμπτεται στὸ ὕψος τῆς μέσης. Κτερίσματα δὲν ὑπῆρχαν.

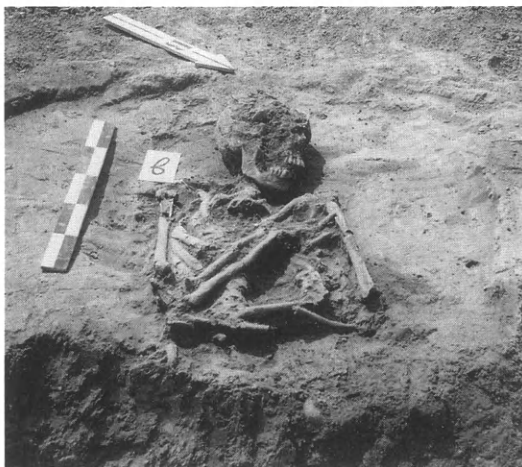

Εἰκ. 44. Τάφος β.



Εἰκ. 45. Τάφος γ.

Τάφος γ (εἰκ. 45)

Σωζ. διαστ. 0.70×0.60 μ. Ἀποκαλύφθηκε σὲ μικρὴ ἀπόσταση δυτικὰ τῆς πυρᾶς VI, πολὺν διαταραγμένος καὶ κατεστραμμένος.

Σώζονται μόνο οἱ δύο καμπύλες πλευρικές κεραμίδες. Οἱ διαστάσεις τοῦ τάφου καὶ τὸ ὀστεολογικὸ ὕλικό, ἂν καὶ πολὺ ἀποσαθρωμένο, μαρτυροῦν ὅτι ὁ νεκρὸς ἦταν πολὺ μικρὸ παιδί ἢ βρέφος. Ἦταν τοποθετημένος στὸ φυσικὸ ἔδαφος μὲ τὴν κεφαλὴ πρὸς Ν. καὶ στὰ πόδια του ὑπῆρχε μία σκυφοειδῆς κύλινκ.

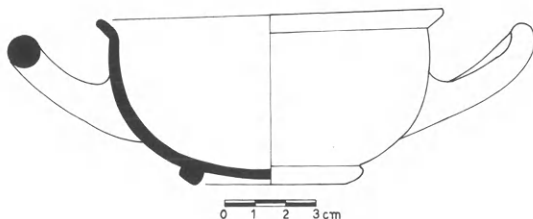

Εἰκ. 46. Σκυφοειδῆς κύλινκ (Π4913).

Π4913. Σκυφοειδῆς κύλινκος (εἰκ. 46).

Ύψ. 0.055 μ., διάμ. βας. 0.061 μ., διάμ. χεῖλ. 0.112 μ.

Συγκολλημένη. Τὸ βερνίκι ἐξίτηλο καὶ ἀπολεπισμένο κατὰ τόπους. Παρόμοια μὲ τὴν Π4952.

Τάφος δ (εἰκ. 47)

Διαστ. 1.60×0.40 μ. Πρόκειται γιὰ ἀπλό, λακκοειδῆ τάφο πού βρέθηκε στὴ ΝΑ. γωνία τοῦ μεγάλου κιβωτιόσχημου τάφου γιὰ τὸν ὁποῖο γίνεται λόγος παρακάτω.

Ἡ κατεύθυνσή του εἶναι Ἀ.-Δ., ἐνῶ τὸ ἐσωτερικὸ του εἶχε ὁλόκληρο ἐπιχρισθεῖ μὲ λεπτὸ στρώμα λευκοῦ κονιάματος.

Ὁ νεκρὸς ἦταν τοποθετημένος ἐκτάδην μὲ τὸ κεφάλι πρὸς τὰ Ἀ. Ἕνα λυχνάρι καὶ ἓνας μελαμβαφῆς κάνθαρος, πού βρισκόταν μεταξὺ τῶν μηριαίων ὀστέων, ἦταν τὰ κτερίσματα τοῦ τάφου. Μέσα στὸ στόμα τοῦ νεκροῦ βρέθηκε νόμισμα, ἐντελῶς κατεστραμμένο.

Π4914. Κάνθαρος μελαμβαφῆς (εἰκ. 48).

Ύψ. 0.105 μ., διάμ. βας. 0.043 μ., διάμ. χεῖλ. 0.087 μ.

Συγκολλημένος ἀπὸ πολλὰ τεμάχια. Λεῖπει μικρὸ μέρος τοῦ σώματος καὶ τοῦ χεῖλους. Πηλὸς ὠχρορόδινος. Βερνίκι μελανό, ἐξίτηλο σὲ μερικὰ σημεῖα. Βάση κωνικὴ μὲ ἐνδιάμεσο

στέλεχος πού μένει ἄβαφο. Σῶμα καλυκόςχημο, χεῖλος πού κλίνει ἐλαφρὰ ἔξω. Λαβὲς ταινιόσχημες, κάθετες, μὲ ὀρθογώνια ἐπιθήματα στὴν πάνω ἐπιφάνεια. Μεταξὺ τῶν λαβῶν ταινία μὲ ἐγγράρακτο βλαστό, πού περιτρέχει τὸ ἀγγεῖο.

Χρονολογεῖται περὶ τὰ μέσα τοῦ 4ου αἰ. π.Χ.⁴⁸

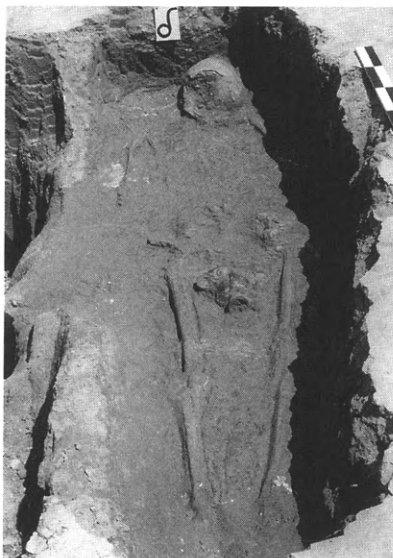

Εἰκ. 47. Τάφος δ.



Εἰκ. 48. Κάνθαρος μελαμβαφῆς (Π4914).

48. *OlBer* III 53, εἰκ. 50 καὶ *OIF* XXIII πίν. 5, ἀρ. 8. FB.21, ὅπου δίνεται χαμηλότερη χρονολόγηση,

δηλ. στὰ 340-320 π.Χ. Παρόμοιος κάνθαρος ἀπὸ τὴν Ἡλῖδα μὲ ἀρ. κατ. Μουσείου Ἡλίδας Π84.

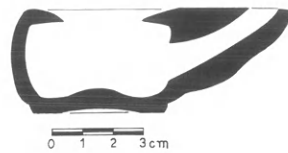

Εἰκ. 49. Λύχνος μελαμβαφής (Π4915).

Π4915. Λύχνος μελαμβαφής (εἰκ. 49).

Ύψ. 0.033 μ., διάμ. βάσ. 0.043 μ., διάμ. δίσκου 0.05 μ.

Λείπει τμήμα τοῦ σώματος καὶ τοῦ δίσκου. Σῶμα σχεδὸν σφαιρικὸ πὺν μειώνεται πρὸς τὰ ἄνω. Δίσκος ἄπλός, με ἀβαθὴ αὐλακωτὸ δακτύλιο στὴν περιφέρεια καὶ μεγάλη ὀπή πλη-

ρώσεως. Μυκτῆρας ἐπιμήκης, με μικρὴ κυκλικὴ ὀπή στὸ ἄκρο.

Χρονολογεῖται ἀπὸ τὰ μέσα τοῦ 4ου αἰ. ὡς τὸ ἀ' τέταρτο τοῦ 3ου αἰ. π.Χ.⁴⁹

N334. Νόμισμα χάλκινο.

Πολὺ φθαρμένο καὶ ὀξειδωμένο, μὴ χρονολογήσιμο.

Τάφος ε (εἰκ. 50)

Διαστ.: 1×0.30 μ. Ἀποκαλύφθηκε μεταξὺ τῶν πυρῶν II καὶ XV, με κατεύθυνση Β.-Ν. Οἱ καλυπτήριες κεραμίδες τοῦ εἶχαν τελείως καταστραφεῖ πρόσφατα ἀπὸ ἐκσκαφικὸ μηχανήμα πὺν πέρασε ἀπὸ πάνω του. Πρόκειται γιὰ ταφὴ παιδική. Στὴν κεραμίδα πὺν χρησίμευε ὡς δάπεδο τοῦ τάφου, σώθηκαν μόνο τὰ λείψανα ὀστέων τοῦ κρανίου, πὺν ἦταν τοποθετημένο πρὸς Ν.

Στὸ μέσον περιήλου τοῦ τάφου ὑπῆρχε σκυφοειδὴς κύλινκας.

Π4916. Σκυφοειδὴς κύλινκας μελαμβαφής.

Ύψ. 0.05 μ., διάμ. βάσ. 0.061 μ., διάμ. χεῖλ. 0.123 μ.

Συγκολλημένη ἀπὸ πολλὰ τεμάχια. Λείπει τμήμα τοῦ χεῖλους καὶ τῆς μῆς λαβῆς. Πηλὸς καστανέρυθρος (Munsell 5YR, 7/6). Βερνίκι μελανό, κατὰ τόπους ἐξίτηλο, καλύπτει ὀλόκληρο τὸ ἄγγεῖο ἐκτὸς ἀπὸ τὴν κάτω ἐπιφάνεια τῆς βάσης, τὸ ἐσωτερικὸ τῶν πεταλόσχη-

μων λαβῶν καὶ τὸ μεταξὺ τῶν σκελῶν τῶν λαβῶν διάστημα. Στὴν κάτω ἐπιφάνεια τῆς βάσης λεπτοὶ ὁμόκεντροι ἐγγάγρακτοι κύκλοι. Παρόμοιο με τὰ Π4911, Π4912, Π4936, Π4959 καὶ Π4965, πὺν ἔχει πιδὸ ἀβαθὲς σῶμα καὶ χρονολογεῖται λίγο ὕστερότερα, μετὰ τὰ μέσα τοῦ 5ου αἰ. π.Χ.

Χρονολογεῖται στὸ ἀ' τέταρτο τοῦ 5ου αἰ. π.Χ.⁵⁰

Τάφος στ (εἰκ. 51)

Διαστ.: 2.20×0.50 μ. Πρόκειται γιὰ ταφὴ νεαρῆς κοπέλας ἡλικίας 16-18 ἐτῶν. Βρέθηκε στὸ ΒΑ. τμήμα τοῦ οἰκοπέδου, κάπως ἀπομονωμένος ἀπὸ τοὺς ἄλλους τάφους, ἀλλὰ με

49. Agora IV πίν. 38, 272, τύπος 25A. Παρλαμά 1972, 214, εἰκ. 8, Π1987 καὶ Π1990.

50. OIF XXIII 105, πίν. 45,7. RBS6, στὰ 455-450 π.Χ.

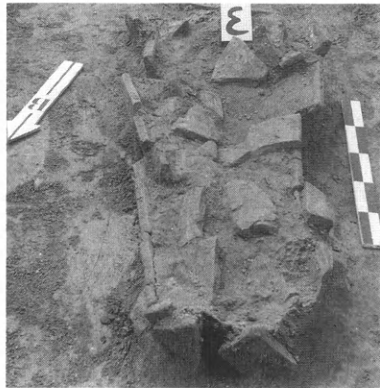

Εἰκ. 50. Τάφος ε.



Εἰκ. 51. Τάφος στ.



Εἰκ. 52. Τάφος ζ.

τὸν ἴδιο σχεδὸν προσανατολισμὸ Β.-Ν. Οἱ καλυπτήριες κεραμίδες ἦταν διαταραγμένες καὶ θραυσμένες, ἢ νεκρὴ ὅμως βρέθηκε στὴ θέση της τοποθετημένη ὑπτία πάνω στὸ φυσικὸ ἔδαφος μὲ τὸ κρανίον πρὸς Ν. Μεταξὺ τῶν μηρῶν της ὑπῆρχε σκυφίδιο.

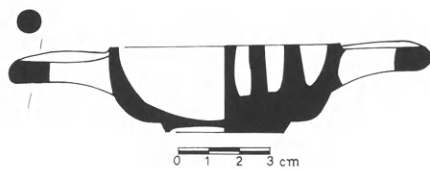

Εἰκ. 53. Σκυφίδιο ἀκέραιο (Π4917).



Π4917. Σκυφίδιο ἀκέραιο (εἰκ. 53).

Ύψ. 0.032 μ., διάμ. βάσ. 0.04 μ., διάμ. χεῖλ. 0.074 μ.

Πηλὸς ὠχροκάστανος (Munsell 7.5YR, 7/6). Τὸ ἐσωτερικὸ τοῦ χαμηλοῦ καὶ ἀβαθοῦς σώματος

ὀλόβαφο. Ἐξωτερικὰ φέρει κάθετες ἀκτινωτὲς γραμμὲς ἀπὸ τὸ ἴδιο μελανὸ βερνίκι, μὲ τὸ ὁποῖο καλύπτεται καὶ τὸ ἄκρο τῶν πεταλό-
σχημων λαβῶν.

Χρονολογεῖται στὸ α' μισὸ τοῦ 4ου αἰ. π.Χ.⁵¹

Τάφος ζ (εἰκ. 52)

Διαστ. σωζ. 0.97×0.48 μ. Βρέθηκε ἀνάμεσα στὶς δύο σειρὲς πυρῶν τῆς κεντρικῆς συστάδας, μὲ κατεύθυνση Ἀ.-Δ. Σώθηκε μόνο ἡ μία καλυπτήρια κεραμίδα ποὺ καλύπτει τὸ πάνω μέρος τοῦ κορμοῦ τοῦ νεκροῦ, ἐνῶ τὰ πόδια ἀπὸ τὸ ὕψος τῶν μηρῶν καὶ κάτω

51. Παλούρης, ΠΑΕ 1972, 142, πίν. 120α. Χατζῆ 1980, 45, πίν. 8γ, σχέδ. 11, Π3612.

ἔμεναν ἀκάλυπτα. Ὁ νεκρός, πού διατηρεῖται σέ καλή κατάσταση, ἦταν τοποθετημένος ὕπτιος, ἀπευθείας στοῦ ἔδαφος μέ τὸ κρανίον πρὸς Ἀ. Ἀνάμεσα στὰ μηριαῖα ὅστ' ὑπῆρχε ἓνα μόνωτο κυάθιο, ἐνῶ γύρω καὶ ἔξω ἀπὸ τὴν ταφή βρέθηκαν δύο φιαλίδια καὶ ἓνα κυάθιο, πού ἔχουν προφανῶς σχέση μέ τὶς τελετὲς τῆς ταφῆς ἢ τὶς περιοδικὲς προσφορὲς στὸν νεκρὸ ἀπὸ τοὺς οἰκείους του⁵².

Ὁ νεκρὸς εἶναι νεαρὸς ἄνδρας ἡλικίας 16-19 ἐτῶν. Ἡ κατάσταση τῶν δοντιῶν του εἶναι καλή, ἐνῶ ἡ μὴ ἀποκάλυψη τοῦ πολφου μαρτυρεῖ ὅτι τὸ διαιτολόγιό του ἀποτελεῖτο κατὰ μεγάλο μέρος ἀπὸ μαλακὴ τροφή. Τὸ ἀνάστημά του ὑπολογίσθηκε σὲ 1.63 μ., ἐνῶ τὰ μορφομετρικὰ του χαρακτηριστικὰ εἶναι μεσογειακά. Ὑπάρχει ὅμως ἓνα χαρακτηριστικό, ἡ ὑπερχαιμαίρυνση, πού δὲν εἶναι κοινὸ στοὺς μεσογειακοὺς καὶ πού πιθανὸν δηλώνει μιὰ νοτιότερη προέλευση, λόγω τῆς προσαρμοστικότητος τῶν ἀτόμων αὐτῶν σὲ ξηρότερα κλίματα.

Π4918. Μόνωτο κυάθιο (εἰκ. 54).

Ύψ. 0.059 μ., διάμ. βάσ. 0.049 μ., διάμ. χεῖλ. 0.096 μ.

Συγκολλημένο. Λεῖπουν τμήματα τοῦ σώματος μέ τὸ ἀντίστοιχο χεῖλος. Πηλὸς πορτοκαλόχρωμος (Munsell 7.5 YR-7/6). Βερνίκι καστανομέλανο καλύπτει τὸ ἀγγεῖο ἐσωτερικά, ἐνῶ ἐξωτερικά καλύπτει ἀνομοιογενῶς τὸ κάτω μέρος τοῦ σώματος. Τὸ χεῖλος καὶ ἡ βάση μένουν ἄβαφα. Λαβὴ πεταλόσχημη φύεται ἀπὸ τὸ ἄπλο χεῖλος, ἐνῶ ἄβαθεῖς αὐλακώσεις περιτρέχουν τὸ κάτω μέρος τοῦ σώματος.

Χρονολογεῖται στὰ 375-350 π.Χ.⁵³

Π4919. Φιαλίδιο (ἢ «ἀλατιέρα») μελαμβαφές (εἰκ. 55).

Ύψ. 0.04 μ., διάμ. βάσ. 0.035 μ., διάμ. χεῖλ. 0.066 μ.

Ἀκέραιο. Πηλὸς ροδόχρωμος (Munsell 7.5YR, 7/6). Βερνίκι καστανέρυθρο, ἐξίτηλο, καλύπτει ὁλόκληρο τὸ ἀγγεῖο, ἐκτὸς ἀπὸ τὴν κάτω ἐπιφάνεια τῆς βάσης πού μένει ἄβαφη. Βάση ψηλὴ, σῶμα σχεδὸν κωνικὸ, καταλήγει σὲ

ἄπλο παχὺ χεῖλος. Παρόμοιο μέ τὸ Π4982⁵⁴.

Π4920. Φιαλίδιο ἢ «ἀλατιέρα» (εἰκ. 56).

Ύψ. 0.043 μ., διάμ. βάσ. 0.04 μ., διάμ. χεῖλ. 0.066 μ.

Συγκολλημένο. Λεῖπει τμήμα τοῦ σώματος μέ τὸ ἀντίστοιχο χεῖλος. Πηλὸς ὠχρορόδινος (Munsell 7.5YR, 7/6), βερνίκι καστανέρυθρο, πολὺ ἀπολεπισμένο. Παρόμοιο μέ τὸ προηγούμενο, ἀλλὰ λιγότερο κωνικό⁵⁵.

Π4921. Κυάθιο μελαμβαφές (εἰκ. 57).

Ύψ. 0.053, διάμ. χεῖλ. 0.095 μ.

Λεῖπει ἡ βάση καὶ μεγάλο μέρος τοῦ σώματος μέ τὸ ἀντίστοιχο χεῖλος. Βερνίκι καστανομέλανο, ἀνομοιογενὲς καὶ ἀπολεπισμένο τὸ ὅποιο καλύπτει ὁλόκληρο τὸ ἀγγεῖο, ἐκτὸς ἀπὸ τὴν κάτω ἐπιφάνεια τῆς βάσης πού μένει ἄβαφη. Λαβὴ πεταλόσχημη φύεται ἀπὸ τὸ χεῖλος.

Χρονολογεῖται στὸ β' τέταρτο τοῦ 4ου αἰ. π.Χ.⁵⁶

52. Δακορώνια 1979, 60.

53. Παρλαμᾶ 1972, 213, εἰκ. 6, Π1982, ὅπου καὶ σχετικὴ βιβλιογραφία. *ὉJh* 51, 1976-77, 216, τύπος Α6, ὅπου χρονολογεῖται στὸ β' μισὸ τοῦ 4ου αἰ. π.Χ.

54. Παρόμοιο ἀπὸ Χάβαρι Ἡλείας, Ἀ. Λιάγκουρας, *ΑΔ* 29, 1973-74, Β2, 343, πίν. 214ζ καὶ ἀπὸ κιβωτιόσχημο τάφο στὸ Φλόκα Ὀλυμπίας, Ε. Παπακωνσταντίνου, *ΑΔ* 38, 1985, Β, 109, πίν. 55ε (Π3853). *ὉJh* 51, 218, Α9, εἰκ. 25.

55. Παρόμοιο φιαλίδιο βρίσκεται στὸ Μουσείο

Ἡλιδας, προερχόμενο ἀπὸ τὶς σωστικὲς ἀνασκαφὲς τῆς ἀρχαίας Ἡλιδας, 1968. Δυτ. Νεκροταφεῖο. Τομέας γ, τάφος 28, Π143 (β' μισὸ τοῦ 4ου αἰ. π.Χ.).

56. *OIF* VIII πίν. 41,13. Παρόμοιο ἀπὸ ταφόπιθο ἀπὸ τὴν Τρυπητὴ Ὀλυμπίας, *ΑΔ* 37, 1982, Β1, 135, πίν. 85α. *OIBer* II πίν. 32 καὶ *OIBer* III 50, εἰκ. 44. *Agora* XII2, πίν. 31, 760 καὶ 775. Μοιάζει πρὸς τὰ Π4974 καὶ Π4968, ἀλλὰ τὸ σῶμα του εἶναι λιγότερο βαθὺ καὶ κωνικὸ ἀπὸ αὐτά. Ὁ Coleman τὸ χρονολογεῖ στίς ἀρχὲς τοῦ 4ου αἰ. π.Χ., Coleman 1986, πίν. 42, D187.

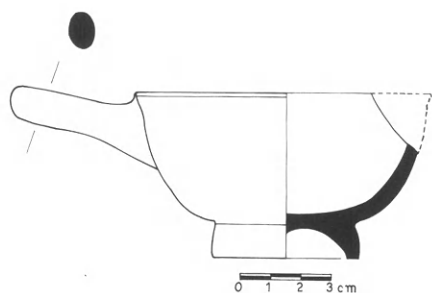

Εἰκ. 54. Κνάθιο (Π4918).

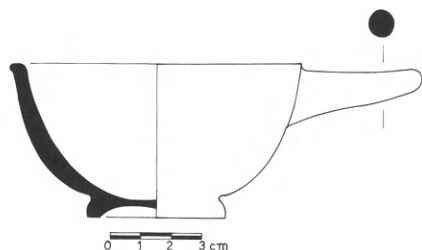
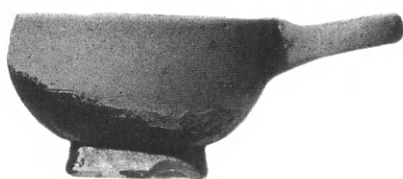
Εἰκ. 55. Φιαλίδιο με-
λαμβαφές (Π4919).Εἰκ. 56. Φιαλίδιο με-
λαμβαφές (Π4920).

Εἰκ. 57. Κνάθιο (Π4921).



Τάφος η (εἰκ. 58)

Μέγ. σωζ. διαστ. 0.60×0.48 μ. Ἀποκαλύφθηκε σὲ μικρὴ ἀπόσταση δυτικὰ τῆς πυρᾶς XV. Εἶναι σχεδὸν ὁλοκληρωτικὰ κατεστραμμένος. Σώζεται μόνο ἡ μία καλυπτήρια κεραμίδα, σπασμένη σὲ δύο τμήματα. Ὁ νεκρὸς (σωζ. ὕψ. 1.40 μ.), ὁ ὁποῖος εἶναι γένους ἀρσενικοῦ καὶ ἀπροσδιόριστης ἡλικίας, κείτεται πάνω στὸ φυσικὸ ἔδαφος ὑπτίος ἀπὸ Β. πρὸς Ν., μὲ τὸ κεφάλι πρὸς Ν. Τὸ κρανίον λείπει καὶ στὴ θέση του εἶναι τοποθετημένος μέσα σὲ ἀβαθὴ λάκκο, ἓνας κἀνθαρος μελαμβαφής. Ἀνάμεσα στὰ μηριαῖα ὅσα ὑπῆρχε μελαμβαφὴς σκύφος, ὡς κτέρισμα τοῦ τάφου.

Π4922. Σκύφος μελαμβαφής (εἰκ. 59).

Ὑψ. 0.08 μ., διάμ. βάσ. 0.06 μ., διάμ. χεῖλ. 0.093 μ. Συγκολλημένος ἀπὸ πολλὰ τεμάχια. Ἐλλιπὴς σὲ τμήματα τοῦ σώματος καὶ τοῦ χείλους. Πηλὸς ὠχρορόδινος (Munsell 5YR-7/6), βερνίκι μελανὸ ἐξίτηλο τὸ καλύπτει ὁλόκληρο, ἐκτὸς

ἀπὸ τὴν κάτω ἐπιφάνεια τῆς βάσης, ὅπου ὑπάρχει ἐρυθρωπὸ ἐπίχρσιμα. Βάση δισκοειδής, χεῖλος λεπτὸ κάθετο, ἀπ' ὅπου φύονται οἱ δύο πεταλόσχημες λαβές. Κορινθιακοῦ τύπου.

Χρονολογεῖται στὸ 450 π.Χ.⁵⁷

Π4923. Κἀνθαρος μελαμβαφής (εἰκ. 60).

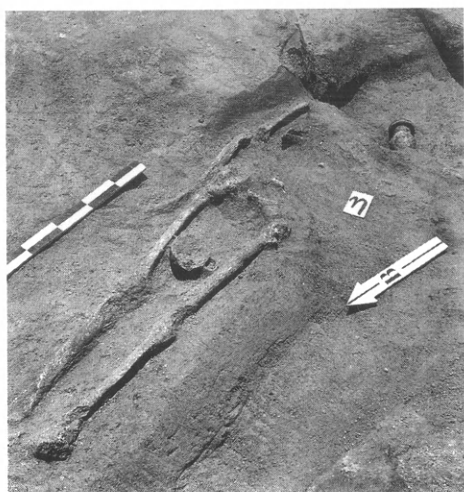

Εἰκ. 58. Τάφος η.

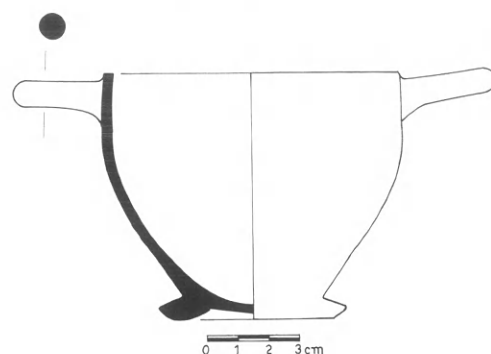

Εἰκ. 59. Σκύφος μελαμβαφής (Π4922).

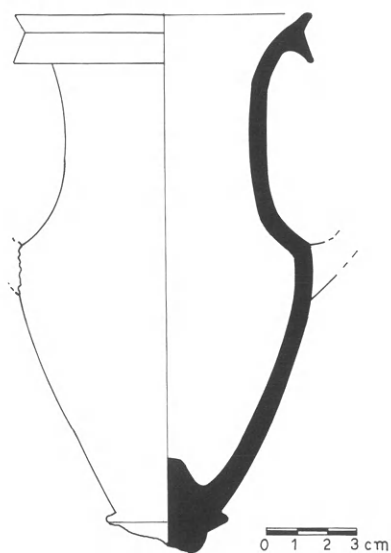

Εἰκ. 60. Κάνθαρος μελαμβαφής (Π4923).

Μέγ. σωζ. ὕψ. 0.18 μ., διάμ. χεῖλ. 0.098 μ.
Τοῦ τύπου τῶν «ἡλειακῶν». Λείπει τὸ πόδι μὲ
τὴ βάση, καὶ οἱ λαβές. Ἀποκρούσεις στὸ χεῖ-

λος. Πηλὸς ὠχροροδίνος (Munsell 7.5YR-7/4).
Βερνίκι μελανὸ στιλπνὸ, τὸ καλύπτει ὁλόκληρο.
Σῶμα κωνικὸ, ὑψηλὸ, καμπυλούμενο στὸ ἐπά-

57. *Agora* XII πίν. 14, ἀρ. 316. *OIF* V 190, πίν. 68,9 αἰ. π.Χ.
VIII, πίν. 35,8 χρονολογεῖται στὸ γ' τέταρτο τοῦ 5ου

νω μέρος. Λαμὸς φαρδύς, καταλήγει σὲ διμε-
ρὲς χεῖλος. Λεπτὲς ὀριζόντιες αὐλακώσεις πε-

ριτρέχουν τὸ κάτω μέρος τοῦ σώματος καὶ τὸ
ἐπάνω μέρος τοῦ λαμποῦ⁵⁸.

Τάφος θ (εἰκ. 61)

Διαστ. 2×0.60 μ. Βρέθηκε στὸ κέντρο περίπου τοῦ ἀποκαλυφθέντος νεκροταφείου, κάπως ἀπομονωμένος ἀπὸ τοὺς ἄλλους τάφους. Ὁ προσανατολισμὸς του εἶναι ὅπως τῶν περισσότερων κεραμοσκεπῶν, Β.-Ν., μὲ μικρὴ ἀπόκλιση ΒΔ.-ΝΔ. Τὸ νότιο τμήμα του ἔχει καταστραφεῖ μὲ ἀποτέλεσμα νὰ λείπει ἓνα μεγάλο μέρος τῆς καλυπτήριας κεραμίδας. Ὁ νεκρὸς εἶναι τοποθετημένος ἐκτάδην πάνω σὲ δύο κεραμίδες μὲ τὴν κεφαλὴ πρὸς Ν. Λείπει τὸ κρανίον μὲ τὸν δεξιὸ ὦμον, καθὼς καὶ τὸ ἄκρο τῶν ποδῶν του. Σὲ ἐπαφὴ πρὸς τὴ δεξιὰ του κνήμη ὑπῆρχε δίωτο κύπελλο μελαμβαφές.

Πρόκειται γιὰ ἄτομο θηλυκοῦ γένους, ἡλικίας 17-22 ἐτῶν.

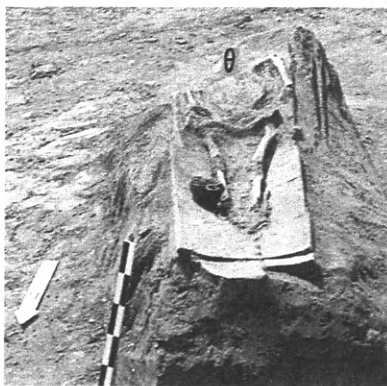

Εἰκ. 61. Τάφος θ.



Εἰκ. 62. Δίωτο κύπελλο μελαμβαφές (Π4924).

Π4924. Δίωτο κύπελλο μελαμβαφές τοῦ τύπου “bol-
sal” (εἰκ. 62).

Ύψ. 0.05 μ., διάμ. βάσ. 0.072 μ., διάμ. χεῖλ.

0.099 μ.

Ἀκέραιο. Παρόμοιο μὲ τὸ Π4956⁵⁹.

Τάφος ι (εἰκ. 63)

Διαστ. 1.10×0.40 μ. Βρέθηκε πλησίον τῶν τάφων κ καὶ λ, στὰ ἀνατολικά τους, ἀποτε-
λώντας μὲ αὐτοὺς μία μικρὴ ομάδα, ἀρκετὰ ἀπομακρυσμένη ἀπὸ τὸ σύνολο τῶν ἄλλων
τάφων. Ὁ τάφος σώθηκε σχεδὸν ἀκέραιος μὲ τὶς δύο καλυπτήριες κεραμίδες του in situ⁶⁰.
Ὁ προσανατολισμὸς του εἶναι Β.-Ν. καὶ ἡ νεκρὴ, ποὺ εἶναι μικρὸ παιδί, ἡλικίας 5-6 ἐτῶν,
κεῖται ὑπτία μὲ τὸ κεφάλι πρὸς Ν., πάνω σὲ μία ἐλαφρὰ καμπύλη κεραμίδα ποὺ χρη-

58. Παρόμοιος κἀνθαρος ἀπὸ τὴν ἀρχαία Ἡλιδά (Π70) χρονολογεῖται στὸ τέλος τοῦ 4ου μὲ ἀρχὲς τοῦ 3ου αἰ. π.Χ.

59. Μυλωνᾶς 1975, πίν. 353, ἀρ. 707, χρονολο-
γεῖται μετὰ τὸ 425 π.Χ. *Agora* XII πίν. 24, ἀρ. 542, περὶ

τὸ 420 π.Χ. Χαριτωνίδης 1958, 143, πίν. 23α, μετὰ τὸ 425 π.Χ.

60. Ἡ διατήρηση τοῦ τάφου ἦταν τόσο καλή, ποὺ μεταφέρθηκε ὁλόκληρος στὸ Μουσεῖο Ὀλυμπίας.

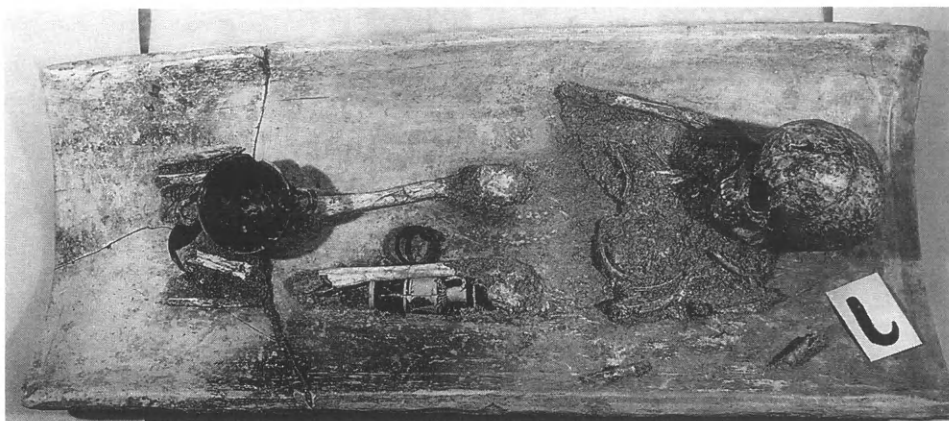

Εἰκ. 63. Τάφος ι.

σιμεύει ὡς δάπεδο τοῦ τάφου. Τὰ κτερίσματα, σὲ σχέσηη πρὸς τῶν ἄλλων τάφων τοῦ νεκροταφείου, ἦταν ἰδιαίτερα πλούσια: σκυφοειδῆς κύλινκος μελαμβαφῆς στὰ πόδια τῆς νεκρῆς καὶ μικρὸ ἀνθεμωτὸ ληκύθιο σὲ ἐπαφή μὲ τὸν ἀριστερὸ μηρὸ τῆς. Χάλκινον ψέλιο στόλιζε τὸ ἀριστερὸ χέρι, ἐνῶ λείψανα πολὺ ὀξειδωμένων σιδερένιων περονῶν βρέθηκαν στὸ ὕψος τῶν ὤμων τοῦ παιδιοῦ.

Π4925. Σκυφοειδῆς κύλινκος μελαμβαφῆς (εἰκ. 63).

Ύψ. 0.064 μ., διάμ. βάσ. 0.058 μ., διάμ. χεῖλ. 0.12 μ.

Συγκολλημένη. Λείπουν οἱ δύο λαβές. Παρόμοια μὲ τὴν Π4953.

Π4926. Ἀνθεμωτὸ ληκύθιο, ἀττικό (εἰκ. 63).

Ύψ. 0.116 μ., διάμ. βάσ. 0.03 μ., διάμ. χεῖλ. 0.025 μ.

Συγκολλημένο μὲ μικρὰς ἀποκρούσεις στὸ σῶμα. Πηλὸς πορτοκαλόχρωμος (Munsell 5YR-7/6). Ἡ ἄνω ἐπιφάνεια τῆς βάσης, ἡ ἐξωτερικὴ ἐπιφάνεια τῆς λαβῆς καὶ τὸ κατώτερο τμήμα

τοῦ σώματος καλύπτονται ἀπὸ μελανὸ στιλπνὸ χρῶμα. Στὴν κύρια ζώνη τοῦ σώματος τρία γραπτὰ ἀνθέμια μὲ κατακόρυφα φυλλοειδῆ στοιχεῖα ἀνάμεσά τους. Στὸν ὦμο ἀκτινωτὲς γραμμές.

Χρονολογεῖται στὰ 480-470 π.Χ.⁶¹

Μ1453. Χάλκινον ψέλιο (εἰκ. 63).

Διάμ. 0.048 μ., πάχ. 0.006-0.005 μ.

Πάτινα πρασινωπῇ. Στὰ δύο ἄκρα καταλήγει σὲ τριγωνικὰ κεφάλια φιδιοῦ, μὲ ἐγχάρακτες λεπτομέρειες στὴν ἄνω ὄψη τους.

Τάφος κ (εἰκ. 64)

Σωζ. διαστ. 1.80×0.50 μ. Οἱ καλυπτήριες κεραμίδες εἶναι θραυσμένες. Κατεύθυνση Β.-Ν. Ὁ νεκρὸς βρίσκεται ἀπευθείας τοποθετημένος στὸ ἔδαφος, ὕπτιος, μὲ τὸ κρανίον πρὸς Ν. Σὲ ἐπαφή πρὸς τὴν ἀριστερὴν του κνήμη ὑπῆρχε ἄποδη κύλινκος.

Π4928. Ἀποδη κύλινκος (εἰκ. 65).

Ύψ. 0.06 μ., διάμ. βάσ. 0.047 μ., διάμ. χεῖλ. 0.106 μ.

Λεῖπει μεγάλο μέρος τῆς μιᾶς λαβῆς. Ἀποκρούσεις στὸ χεῖλος. Πηλὸς ὠχροροδίνος (Munsell 5YR-7/4), βερνίκι μελανό, πολὺ ἐξί-

61. Μυλωνᾶς 1975, 105, πίν. 233, ἀρ. 138.



Εἰκ. 64. Τάφοι κ καὶ λ (στοὺς βάθος).

τηλο τὸ καλύπτει ὁλόκληρο, ἐκτὸς ἀπὸ τὸν «λαμὸ» τοῦ ποδιοῦ. Στὴν κοίλη κάτω ἐπιφάνεια τῆς βάσης γραπτὸς κύκλος μὲ στιγμὴ πού δηλώνει τὸ κέντρο. Λαβὲς πεταλόσχημες, ἀνα-



Εἰκ. 65. Ἀποδὴ κύλικα (Π4928).

διπλωμένες στὸ ἄκρο, ὑπερυψώνονται τοῦ χεῖλους.

Χρονολογεῖται στὰ 390-380 π.Χ.⁶²

Τάφος λ (εἰκ. 66)

Διαστ. 2.10×1 μ. Ἀποκαλύφθηκε σὲ μικρὴ ἀπόσταση ΝΔ. τοῦ τάφου κ καὶ μὲ τὸν ἴδιο προσανατολισμὸ μὲ αὐτόν. Ἡ διατήρησή του ἦταν πολὺ καλὴ καὶ ἡ κατασκευὴ του ἰδιαίτερα ἐπιμελημένη, ἀφοῦ οἱ πλευρικές καμπύλες καλυπτήριες κεραμίδες καλύπτονταν ἀπὸ πέντε μικρότερες ἐγκάρσια τοποθετημένες. Παρόμοιες κεραμίδες σφράγιζαν τὶς δύο στενὲς πλευρὲς τοῦ τάφου. Ὁ νεκρὸς ἦταν τοποθετημένος ἐκτάδην στὸ ἔδαφος μὲ τὸ κεφάλι πρὸς Ν. καὶ τὸ δεξιὸ χεῖρ διπλωμένο στὸ στήθος. Πλαί στὸ ἀριστερὸ τοῦ χεῖρ ὑπῆρχε «ἡλειακὴ» λήκυθος, ἀνάμεσα στοὺς μηροὺς ἀποδὴ κύλικα, ἐνῶ στὸ ἄκρο τοῦ δεξιοῦ τοῦ ποδιοῦ βρέθηκε λυχνάρι.

Ἀπὸ τὰ ὄστρακα πού βρέθηκαν πάνω στὸν τάφο προέκυψαν δύο τμήματα μελαμβροφοῦς σκύφου (Π4929), πού συνανήκουν ἀλλὰ δὲν συγκολλῶνται.

Ὁ νεκρὸς ἦταν γένους ἀρσενικοῦ, ἡλικίας περίπου 22 ἐτῶν. Ἡ μελέτη τοῦ ἀρκετὰ καλὰ σωζόμενου σκελετικοῦ ὕλικου ἐπέτρεψε νὰ διαγνωσθεῖ ὅτι τὸ ἄτομο αὐτὸ ἔπασχε πιθανὸν ἀπὸ ἔλλειψη σιδήρου (σιδηροπενία), καὶ αὐτὸ θὰ μπορούσε νὰ ἐπιβεβαιωθεῖ μὲ ἀκτινογραφίες τμημάτων τῆς κρανιακῆς θόλου. Ἡ κατάστασις τῶν δοντιῶν του μαρτυρεῖ ὅτι πιθανῶς δὲν τρεφόταν μόνο μὲ μαλακὴ τροφή.

62. OLF XXIII 119, πίν. 53,3. FB1. Ἡ Χατζῆ 1980, 4ου αἰ. π.Χ. 39, πίν. 6γ, Π3610, τὸ χρονολογεῖ στὸ α' μισὸ τοῦ

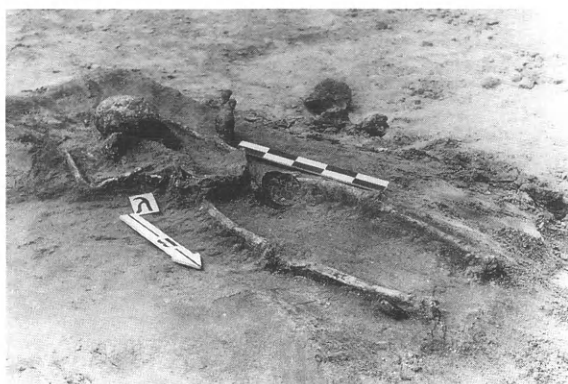

Εἰκ. 66. Τάφος λ.

Π4930. Λήκυθος μελαμβαφής (εἰκ. 67).

Ύψ. 0.18 μ., διάμ. βάσ. 0.037 μ., διάμ. χεῖλ. 0.038 μ.

«Ἡλειακοῦ» τύπου. Συγκολλημένη στὸν λαίμο. Πηλὸς ὠχροροδίνος (Munsell 5YR-7/6). Καλύπτεται ὁλόκληρη ἀπὸ μελανὸ στιλπνὸ βερνίκι, ἐκτὸς ἀπὸ τὸν ἀνώτερο δακτύλιο τῆς διμεροῦς βαθμιδωτῆς βάσης, πὺν μένει ἄβαφος. Σῶμα ραδινό, λαίμος ὑψηλός, λεπτός, χεῖλος χωνοειδής, λαβὴ ταινιωτὴ φύεται κάτω ἀπὸ τὸ χεῖλος καὶ καταλήγει στὸν ὦμο τοῦ ἀγγείου. Κάθετες αὐλακώσεις στὸ σῶμα, πὺν στὸ πάνω μέρος καταλήγουν σὲ τοξοειδεῖς ἀπολήξεις, ἐνῶ κάτω περιτρέχει τὸ ἀγγεῖο ἄρρᾶβδωτη ζώνη.

Χρονολογεῖται στὶς ἀρχές τοῦ 4ου αἰ. π.Χ.⁶³

Π4931. Μελαμβαφής ἀποδὴ κύλικα (εἰκ. 68).

Ύψ. 0.062 μ., διάμ. βάσ. 0.052 μ., διάμ. χεῖλ. 0.12 μ.

Συγκολλημένη. Πηλὸς ὠχροκάστανος (Mun-



Εἰκ. 67. Λήκυθος «ἡλειακοῦ» τύπου.

sell 5YR-7/4). Βερνίκι καστανὸ σκουῖρο, κατὰ τόπους μελανό. Στενὸς δακτύλιος στὴ μετάβαση ἀπὸ τὴ βάση στὸ σῶμα τοῦ ἀγγείου. Χεῖλος ἀνοιχτό. Λαβὲς πεταλόσχημες, ἀναδιπλωμένες στὸ ἄκρο ὑπερυψώνονται τοῦ χεῖλους.

Χρονολογεῖται στὸ ἀ' μισὸ τοῦ 4ου αἰ. π.Χ.⁶⁴

Π4932. Λύχνος μελαμβαφής (εἰκ. 69).

Ύψ. 0.029 μ., διάμ. βάσ. 0.064 μ.

Ἀκέραιος. Πηλὸς καστανὸς ἀνοιχτός (Munsell 5YR-7/4). Βερνίκι μελανό, πολὺ ἀπολεπισμένο. Σῶμα κυκλικό, ἄβαθές, μὲ μεγάλη ὀπὴ πληρώσεως. Μυκτῆρας βραχὺς μὲ μεγάλη ὠοειδὴ ὀπὴ. Βάση χαμηλὴ, ἐπίπεδη.

Χρονολογεῖται στὰ 425-380 π.Χ.⁶⁵

63. Sinn 1978, 62, τύπος I, ὁμάδα Ig, εἰκ. 2,40. Ἰ. Τριάντη, Ἀνασκαφὴ τοῦ ναοῦ στὸ Μάξι Σκυλλουντίας, ΠΑΕ 1983, πίν. 145β, ὅπου χρονολογεῖται στὸ τέλος τοῦ 5ου αἰ. π.Χ.

64. Περίπου παρόμοια ἀπὸ τὸ Μάξι, ἀλλὰ ὄχι μὲ τόσο καλὰ διαμορφωμένο λαίμο, βλ. Παρλαμᾶ 1972, εἰκ. 7, Π1983 (χρονολογεῖται στὸ 375 π.Χ.). Ἐπίσης ἀπὸ τὴν ἀρχαία Ἡλῖδα, θέση «Παλιοκριθαριές», ἀλλὰ μὲ διαφορετικὴ βάση, ΑΔ 41, 1986, 43, πίν. 61α

(χρονολογεῖται στὸ τέλος τοῦ 4ου αἰ. π.Χ.). Agora XII2, εἰκ. 5, ἀρ. 515 καὶ πίν. 23, ἀρ. 514 (χρονολογεῖται στὸ ἀ' τέταρτο τοῦ 4ου αἰ. π.Χ.). Χαριτωνίδου 1958, πίν. 22γ. Χατζῆ 1980, 41, πίν. 6δ, Π3609, μὲ πλατύτερη βάση καὶ μικρότερες λαβές. Olf XXIII 87, πίν. 32, 7.SKS26 (χρονολογεῖται στὰ 395-390 π.Χ., στὸ ὁποῖο τὸ στενότερο πόδι εἶναι στοιχεῖο πρωιμότητος).

65. Παρόμοιες ἀπὸ τὸ Μάξι, Παρλαμᾶ 1972, 221, εἰκ. 8 καὶ 21, Π2009 καὶ Agora IV τύπος 21C, πίν. 34,

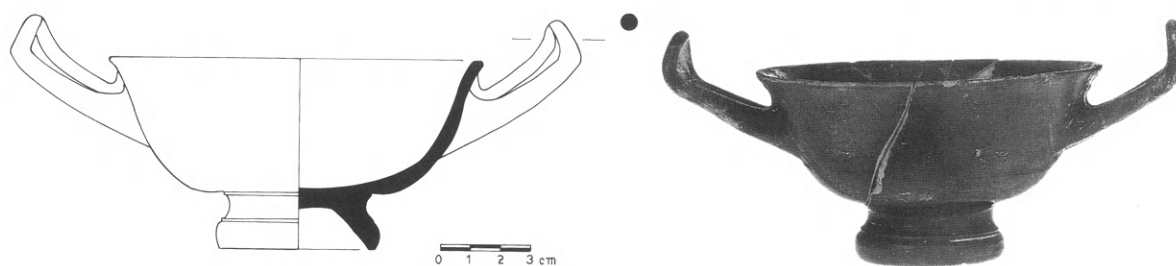

Εἰκ. 68. Ἀποδη κύλικα μελαμβαφής (Π4931).

Εἰκ. 69. Λύχνος μελαμβαφής (Π4932).



Στὸν κενὸ χῶρο μεταξύ τοῦ τάφου θ καὶ τῶν τάφων κ καὶ λ ὑπῆρχε στρώμα ἀνοιχτόχρωμου καὶ λεπτοῦ, σχεδὸν ἀμμώδους χόματος, μέσα στὸ ὁποῖο βρέθηκε μιὰ σχεδὸν ἀκέραιη μελαμβαφής κύλικα (Π4996), καθὼς καὶ τέσσερα ἀκόμη τμήματα παρόμοιων κυλίκων (Π4997-5000). Στὸ ἴδιο στρώμα ὑπῆρχαν ἐπίσης δύο τμήματα ἀδιάγνωστων ἀρχιτεκτονικῶν μελῶν ἀπὸ ἀσβεστόλιθο.

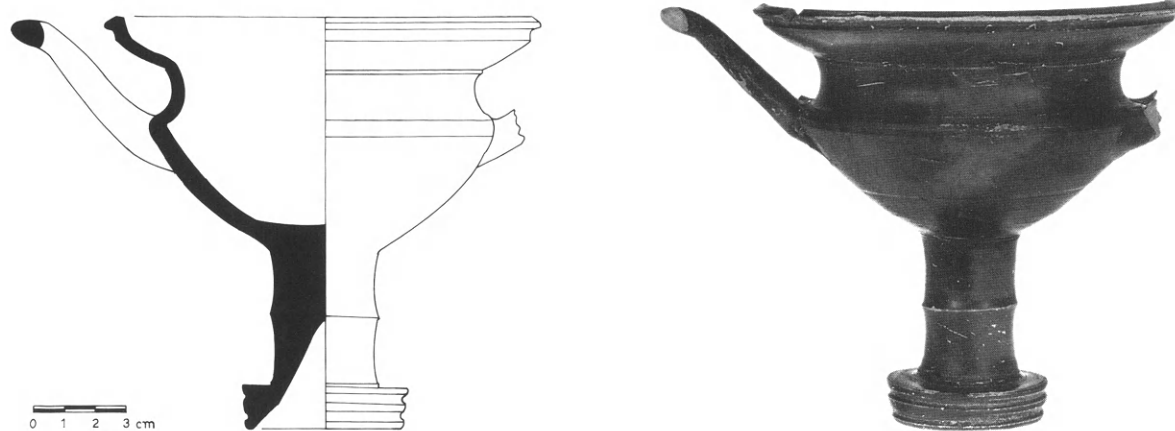

Εἰκ. 70. Κύλικα μελαμβαφής (Π4996).

Π4996. Κύλικα μελαμβαφής (εἰκ. 70).

Ύψ. 0.137 μ., διάμ. χεῖλ. 0.144 μ., διάμ. βάσ. 0.052 μ.

Σπασμένη καὶ συγκολλημένη. Λείπει τὸ μισὸ σῶμα, ἡ μία λαβὴ καὶ τὸ μεγαλύτερο τμήμα τῆς ἄλλης. Πηλὸς ὠχροκάστανος, κατὰ τό-

πους περισσότερο ρόδινο, λόγω άνομοιογενούς όπτησης (Munsell 5YR-7/6). Βερνίκι μελανό, καλύπτει όλόκληρο τó άγγείο έσωτερικά και έξωτερικά. Βάση βαθμιδωτή, τριμερής. Πόδι κυλινδρικό, ψηλό, με πλαστικό δακτύλιο

στο μέσον του ύψους του. Πλατιά ταινία στο πάνω μέρος του σώματος, κάτω από τó πλατύ χείλος, που κλίνει έξω. Βαθιά κωνική κοιλότητα στην κάτω επιφάνεια της βάσης. Χρονολογείται στο 338 π.Χ.⁶⁶

Κιβωτιόσχημος τάφος (είκ. 2 και 71)

Διαστ.: μῆκ. 3.10 μ., πλάτ. 1.70 μ., μέγ. ύψ. 1.40 μ. Έσωτ. διαστ.: μῆκ. 2.20 μ., πλάτ. 0.70 μ.

Βρίσκεται στο βορειότατο άκρο του νεκροταφείου, προς την πλευρά του ασφαλτοστρωμένου κοινοτικού δρόμου και έχει κατεύθυνση Ἀ.-Δ.⁶⁷

Ο τάφος είναι κατασκευασμένος με άκανόνιστο ισόδομο σύστημα, από δύο στρώσεις μεγάλων όρθογώνιων δόμων πωρόλιθου⁶⁸ και καλύπτεται από τέσσερις παρόμοιους δόμους, έγκάρσια τοποθετημένους. Η επάνω επιφάνεια των λίθων της όροφής είναι έπεξεργασμένη με τέτοιο τρόπο ώστε να σχηματίζεται στην κορυφή μιá έλαφρά σαγματοειδής απόληξη, εκτός από τόν πρώτο από τά δυτικά καλυπτήριο δόμο, που έχει όριζόντια την επάνω επιφάνειά του.

Οί λιθοπλίνθοι των δύο στενών πλευρών είναι έγκάρσια τοποθετημένοι, ώστε να έμπλέκονται έναλλάξ με τούς δόμους των μακρών πλευρών. Η είσοδος είναι από τó δυτικό στενό άκρο του τάφου, και κλείνεται από όρθογώνιο πωρόλιθο, παρόμοιο με τούς υπόλοιπους⁶⁹.

Ο τάφος ήταν άδιατάρακτος, αλλά πολú λασπώδης στο έσωτερικό του, εξαιτίας της φυσικής στάθμης του νερού, που σχεδόν συμπίπτει με τó επίπεδο του τάφου στο σημείο αυτό.

Έσωτερικά τά τοιχώματα ήταν επιχρισμένα με λεπτό λευκό κονίαμα, μερικά τμήματα του όποιου βρέθηκαν στη θέση τους. Σε μερικά από τά συλλεγέγντα τμήματα κονιάματος

66. *OIF* XXIII 102, πίν. 44,5 KFS114. Οί κύλικες του τύπου αυτού από τó νεκροταφείο του Μάζι (Π1979 και 1980), με τó πεπιεσμένο, λιγότερο κωνικό σώμα, είναι πρωιμότερες και χρονολογούνται στο β' τέταρτο του 4ου αϊ. π.Χ. (Παρλαμά 1972, 212, είκ. 6).

67. Πάνω από τη βορειοανατολική γωνία του τάφου είχε άνοιχθεί σχετικά πρόσφατα ó άγωγός ύδρευσης της κοινότητας, χωρίς να προκληθεί καμία βλάβη στον τάφο. Η βόρεια πλευρά του τάφου βρισκόταν κάτω από τó κατάστρωμα της κοινοτικής όδοϋ Ἀνδραβίδας, με άποτέλεσμα ó δρόμος στο σημείο αυτό να καταστραφεί για την πλήρη αποκάλυψη του τάφου. Τόν επόμενο χρόνο και ύστερα από έπιθυμία της κοινότητας, ó τάφος μεταφέρθηκε νο-

τίότερα μέσα στον έλεύθερο χώρο του Πολιτιστικού Κέντρου και στεγάσθηκε, προκειμένου να προστατευθεί, αλλά και να γίνει έπισκέψιμος.

68. Τά μήκη των όρθογώνιων λιθοπλίνθων κυμαίνονται από 1.20 έως 0.85 μ., τó πλάτος τους είναι 0.45 έως 0.50 μ. περίπου και τó ύψος τους από 0.35 έως 0.50 μ. Στην έξωτερική πλευρά των περισσότερων λιθοπλίνθων υπάρχουν άβαθείς όρθογώνιες όπές άνεγκύσεως για την άνύψωση και τοποθέτηση των λίθων στη θέση τους με άνυψωτικό μηχάνημα.

69. Ο τάφος θά μπορούσε να χαρακτηριστεί ως «μακεδονικού» τύπου, έχει δέ πολλές όμοιότητες με αυτόν που άνασκάφηκε τó 1973 στο Αύγειο Ἡλιδας, βλ. Καράγιωργα, *ΑΔ* 28, 1973, Β, 201 κέ.

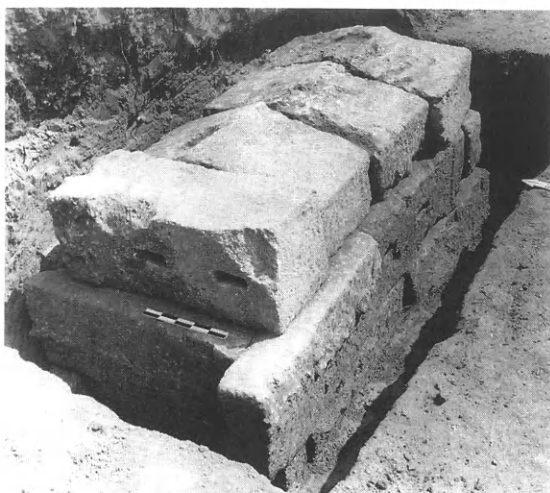

Εἰκ. 71. Κιβωτίοσχημος τάφος.



Εἰκ. 72. Πήλινες ἐπίχρυσες χάνδρες (Δ495-496).



Εἰκ. 73. Ἐπίχρυσος πήλινα ἀνθέμια.

διαπιστώθηκε ἡ χρήση χρώματος. Μὲ παρόμοιο κονίαμα φαίνεται ὅτι ἦταν στρωμένο καὶ τὸ δάπεδο, ἀφοῦ πολλὰ τεμάχια βρέθηκαν κάτω ἀπὸ τὸν σκελετὸ τοῦ νεκροῦ.

Ὁ νεκρὸς ἦταν τοποθετημένος ὕπτιος, ἐκτάδην ἐπάνω στὸ φυσικὸ ἔδαφος μὲ τὸ κεφάλι πρὸς τὰ ἀνατολικά. Ἡ ὑγρασία ποὺ ὑπῆρχε μέσα στὸν τάφο εἶχε ὡς ἀποτέλεσμα τὴ μεγάλη ἀποσύνθεση τοῦ σκελετοῦ τοῦ νεκροῦ, ὁ ὁποῖος ἦταν ἄνδρας ἀπροσδιόριστης ἡλικίας. Ἡ καλὴ κατάσταση τῶν δοντιῶν του μαρτυρεῖ ὅτι τὸ διαιτολόγιό του ἀποτελεῖτο ἀπὸ μαλακὲς τροφές.

Πρὸς τὸ νοτιοδυτικὸ ἄκρο τοῦ τάφου, κοντὰ στὴν εἴσοδο, συλλέχθηκε σπασμένο καὶ ἐλλιπὲς χυτροειδὲς ἄγγειο, σχετιζόμενο προφανῶς μὲ τὶς νεκρικὲς τελετές.

Μεταξὺ τῶν μηρῶν τοῦ νεκροῦ βρέθηκε μελαμβαφῆς σκύφος, ἐνῶ στὴν ἀριστερὴ του πλευρὰ ὑπῆρχε σιδερένια στλεγγίδα μὲ ἐπίχρυση λαβὴ καὶ τμήματα μιᾶς ἄλλης στλεγγίδας (M1432 καὶ M1438). Γύρω ἀπὸ τὸ κρανίον συλλέχθηκαν μὲ μεγάλη δυσκολία λόγω τῆς ὑγρασίας ἀρκετὲς πήλινες ἐπίχρυσες χάνδρες (Δ495)⁷⁰, δύο ἀκέραιες κωνικὲς πήλινες χάνδρες μὲ ἐμπέστο ρόδακα στὴ βάση τους (Δ496) (εἰκ. 72) καὶ λεπτότατα χάλκινα φυλλάκια (M1447-1449), ποὺ προφανῶς ἀπάρτιζαν κάποιον διάδημα. Ἐπίσης πρὸς τὸ ἀνατολικὸ ἄκρο τοῦ τάφου βρέθηκε τμήμα πήλινου ἐπίχρυσου ἐννεάφυλλου ἀνθεμίου καὶ δύο πήλινοι ἐπίχρυστοι ρόδακες (Δ494α-δ), προερχόμενα πιθανότατα ἀπὸ τὴ διακόσμηση κάποιου ξύλινου κιβωτίου (εἰκ. 73). Ἡ ἀνεύρεση ἀρκετῶν σιδερένιων καρφιῶν σὲ διάφορα σημεῖα τοῦ τάφου γύρω ἀπὸ τὸν σκελετό (M1436α-γ, M1437, M2439) μαρτυρεῖ τὴν ὑπαρξὴ ξύλινου φορείου μέσα στὸ ὁποῖο θὰ πρέπει νὰ ἦταν τοποθετημένος ὁ νεκρὸς (εἰκ. 74).

70. Χατζῆ 1991, 352, σημ. 14, πίν. 1γ, ὅπου παρόμοιες χάνδρες σὲ ταφόπιθο ἀπὸ τὸ Νεοχώρι Κυλλή-

νης συναντῶν σὲ στεφάνι μυρτιάς.



Εἰκ. 74. Καρφιά
ἀπὸ τὸ ἐσωτερικὸ
τοῦ κιβωτιόσχη-
μου τάφου.

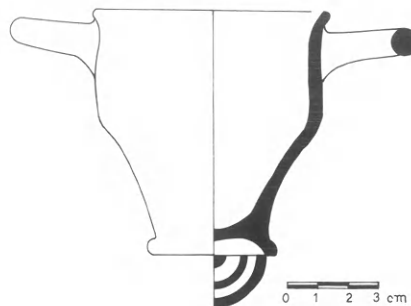

Εἰκ. 75. Σκύφος μελαμβαφής (Π4934).

Π4933. Χυτροειδὲς ἀγγεῖο.

Μέγ. σωζ. διαστ.: ὑψ. 0.16 μ., διάμ. βάσ. 0.073 μ. Λείπει μεγάλο μέρος τοῦ σώματος καὶ τοῦ χεῖλους. Συγκολλημένο ἀπὸ πολλὰ τεμάχια. Πηλὸς πορτοκαλόχρωμος (Munsell 5YR-7/8). Βάση δακτυλιόσχημη, σῶμα σφαιρικό με λεπτότατα τοιχώματα, χεῖλος ποὺ κλίνει ἔξω. Λαβὴ ταινιόσχημη με ἀνάγλυφη ταινία κατὰ μήκος τῆς ράχης, φύεται ἀπὸ τὸ πάνω μέρος τοῦ χεῖλους καὶ καταλήγει στὸ σῶμα τοῦ ἀγγείου.

Π4934. Σκύφος μελαμβαφής (εἰκ. 75).

Ὑψ. 0.083 μ., διάμ. βάσ. 0.041 μ., διάμ. χεῖλ. 0.07 μ.

Συγκολλημένος ἀπὸ πολλὰ τεμάχια. Πηλὸς ὠχρορόδινος. Βερνίκι μελανό, κατὰ τόπους ἀπολεπισμένο τὸ καλύπτει ὁλόκληρο, ἐκτὸς ἀπὸ τὸ κατώτερο μέρος τοῦ σώματος καὶ τὴν κάτω ἐπιφάνεια τῆς βάσης, ποὺ μένουν ἄβα-

φα. Ἡ κάτω ἐπιφάνεια τῆς βάσης διακοσμεῖται ἀπὸ δύο ὁμόκεντρους μελανοὺς γραπτοὺς κύκλους με στιγμὴ στὸ κέντρο. Γωνιώδες τὸ περίγραμμα τοῦ σώματος, καταλήγει σὲ χεῖλος ποὺ κλίνει ἐλαφρὰ ἔξω. Οἱ δύο κυλινδρικές πεταλόσχημες λαβὲς φύονται ἀκριβῶς κάτω ἀπὸ τὸ χεῖλος.

Χρονολογεῖται στὰ μέσα τοῦ 4ου αἰ. π.Χ.⁷¹

M1431. Σιδερένια στλεγγίδα.

Μέγ. σωζ. μήκ. 0.15 μ., πλάτ. 0.03 μ. πάχ. 0.009-0.002 μ.

Σώζεται τμήμα μόνο τοῦ κυρτοῦ στελέχους καὶ τῆς ἐπίχρυσης λαβῆς.

M1432. Δύο τεμάχια σιδερένιας στλεγγίδας.

Σωζ. μήκ. 0.041-0.02 μ., πλάτ. 0.04-0.03 μ., πάχ. 0.006-0.001 μ.

Τὸ ἓνα προέρχεται ἀπὸ τὴ λαβὴ καὶ τὸ ἄλλο ἀπὸ τὸ κυρτὸ στέλεχος.

Ὅπως παρατηρήθηκε κατὰ τὴ διάρκεια τῆς ἀνασκαφῆς, οἱ τάφοι καὶ οἱ πυρές, ποὺ ἔχουν προσανατολισμὸ Β.-Ν., παρουσιάζουν ἄλλοτε μεγαλύτερη καὶ ἄλλοτε μικρότερη κλίση πρὸς Ν., γεγονός τὸ ὁποῖο φανερώνει ὅτι πρὸς τὴ βόρεια πλευρὰ τοῦ χώρου θὰ πρέπει νὰ ὑπῆρχε ἐλαφρὸ ἔξαρμα τοῦ ἐδάφους, σὰν χαμηλὸς τύμβος, σύμφωνα ἄλλωστε καὶ με τὶς μαρτυρίες τῶν κατοίκων, ὅπως παραπάνω ἀναφέρθηκε ἥδη.

Οἱ τάφοι με προσανατολισμὸ Β.-Ν., ὅπου ὁ νεκρὸς κείται πάνω σὲ κεραμίδες με τὸ κρανίον τοῦ πρὸς Ν., εἶναι οἱ ἀρχαιότεροι ἀπὸ τοὺς κεραμοσκεπεῖς, χρονολογούμενοι στὸ α' μισὸ τοῦ 5ου αἰ. π.Χ.

71. *OlBer* III 49, εἰκ. 41. *OIF* V 188, πίν. 67,8. *OIF* VIII πίν. 36,5. *Agora* XII2, πίν. 16, 350, ὅπου χρονολογεῖται στὰ 375-350 π.Χ. Παρόμοιο ἀπὸ τὴν ἀρχαία Ἡλῖδα (Π112), ἀπὸ τὴν Κυλλήνη (*AA* 25, 1970, Β,

190, πίν. 164ε) καὶ ἀπὸ τὸ Μάζι (Παλαμά 1972, εἰκ. 6, Π1981), ἀλλὰ με λιγότερο γωνιώδες περίγραμμα ἀπὸ τὸ δικό μας.

Οἱ τάφοι δ, ζ, καθὼς καὶ ὁ κιβωτιόσχημος τάφος, μὲ κατεύθυνση ἀπὸ Ἀ. πρὸς Δ., εἶναι χρονικὰ νεότεροι (α' μισὸ τοῦ 4ου αἰ. π.Χ.), μὲ τὸν νεκρὸ τοποθετημένο κατευθεῖαν στὸ ἔδαφος καὶ τὸ κεφάλι πρὸς Ἀ.

Ἰδιαίτερα φροντισμένες εἶναι οἱ τέσσερις παιδικές ταφές (τάφοι α, γ, ε καὶ ι) μὲ καμπύλη κεραμίδα ὡς δάπεδο τοῦ τάφου.

Στοὺς τρεῖς πρώτους παιδικοὺς τάφους, ποὺ χρονολογοῦνται στὸ α' μισὸ τοῦ 5ου αἰ. π.Χ., τὸ μοναδικὸ κτέρισμα εἶναι ἡ σκυφοειδὴς κύλινκος, ἐνῶ ἀντίθετα πολὺ πλούσιο ἦταν τὸ περιεχόμενο τοῦ παιδικοῦ τάφου ι.

Τὰ κτερίσματα, τοποθετημένα κυρίως στὰ πόδια τοῦ νεκροῦ, εἶναι γιὰ μὲν τοὺς πρωιμότερους τάφους σκύφοι καὶ σκυφοειδεῖς κύλινκοι, ἐνῶ στοὺς νεότερους ὑπῆρχαν καὶ λύχνοι⁷² καὶ κάνθαροι (βλ. χρονολογικὸ πῖνακα σ. 215).

Σὲ μία μόνο περίπτωση βρέθηκε νόμισμα στὸ στόμα τοῦ νεκροῦ (τάφος δ) ἐφόσον τὸ ἔθιμο τῆς πληρωμῆς τοῦ Χάροντα γιὰ τὴν εἴσοδο τοῦ νεκροῦ στὸν Ἅδη, ἀρχίζει ἀπὸ τὸν 4ο αἰ. π.Χ. καὶ γίνεται συνηθέστερο στὸν 3ο αἰ. π.Χ.⁷³

Σπάνια ἦταν τὰ εἰσηγμένα ἀττικά ἀγγεῖα⁷⁴, ἐνῶ ἡ κεραμικὴ στὸ μεγαλύτερο ποσοστὸ τῆς εἶναι καθαρὰ «ἡλειακή».

ΤΑΦΙΚΟΙ ΠΙΘΟΙ

Στὸ ΒΑ. τμήμα τοῦ νεκροταφείου ἀποκαλύφθηκαν στὴ θέση τους τρεῖς ταφικοὶ πίθοι, σὲ βάθος 2.20 μ. ἀπὸ τὴν ἐπιφάνεια τοῦ ἐδάφους⁷⁵. Τὸ ὕψος τους κατὰ μέσον ὄρο κυμαίνεται στὰ 1.60 μ., ἐνῶ ἡ μέγιστη διάμετρος τοῦ σώματος γύρω στὰ 1.30 μ.

Ὁ προσανατολισμὸς καὶ τῶν τριῶν εἶναι Ἀ.-Δ., καὶ βρίσκονται τοποθετημένοι παράλληλα σὲ μικρὴ ἀπόσταση μεταξύ τους, σχεδὸν σὲ ἐπαφή. Τὸ στόμιό τους εἶναι πρὸς Ἀ.⁷⁶, καὶ σὲ δύο σώθηκε τὸ πῆλινο πῶμα τοῦ χεῖλους, περιτέχνα διακοσμημένο στὴν περιφέρεια μὲ φυτικὴ διακόσμηση καὶ κυκλικὸ ἔξαγμα στὸ κέντρο (εἰκ. 76).

72. Ἀπὸ τοὺς τρεῖς λύχνους ποὺ βρέθηκαν στίς ταφές μόνο ὁ ἓνας ἦταν χρησιμοποιημένος (Π4932), ἐνῶ οἱ ἄλλοι δύο ἦταν ἀχρησιμοποίητοι (Π4915 καὶ Π4984). Ἡ Δακορώνια 1979, 59, συμφωνεῖ μὲ τοὺς Kurtz-Boardman, 211, ὅτι ἡ παρουσία τῶν ἀχρησιμοποίητων λύχνων μέσα στοὺς τάφους σχετίζεται ἄμεσα μὲ τὰ ταφικὰ ἔθιμα, ἀντίθετα πρὸς τὸν Χαριτωνίδη 1958, 141, ποὺ ἀποδίδει σ' αὐτοὺς μόνο πρακτικὴ χρῆση.

73. Κατὰ τὴ Δακορώνια 1979, 59 στὰ λοκρικὰ νεκροταφεῖα τὰ νομίσματα τοποθετοῦνται στοὺς τάφους γιὰ νὰ δείξουν ἀπλῶς «ἐπιμέλεια» καὶ δὲν συνδέονται μὲ τὰ «διόδια» τοῦ Χάροντα.

74. Αὐτόθι 61, ὅπου ἀναφέρεται ὅτι ἡ παρουσία τῶν ἀττικῶν ἀγγείων σὲ μερικοὺς τάφους μαρτυρεῖ «τὴν ἀνώτερη οἰκονομικὴ κατάσταση τῶν νεκρῶν στοὺς ὁποίους προσφέρθηκαν».

75. Ἡ συστάδα τῶν τριῶν πύθων ἀποκαλύφθηκε δυτικότερα ἀπὸ τὸν πρῶτο κατεστραμμένο πύθο 1, καθὼς καὶ ἀπὸ τὰ ἐναπομείναντα λείψανα τοῦ δεύτερου. Βλ. παραπάνω σημ. 2.

76. Ἄν καὶ μεγάλο μέρος τοῦ σώματος τῶν πύθων ἦταν κατεστραμμένο ἀπὸ τὴν καλλιέργεια τοῦ οἴκου στὸ παρελθόν, ἐν τούτοις τὸ ἐσωτερικὸ τῶν τάφων παρέμεινε ἄθικτο.

Ὁ νεκρὸς ἦταν πάντα τοποθετημένος μὲ τὸ κεφάλι πρὸς τὸ στόμιο τοῦ πιθαριοῦ, ἐνῶ πολλές φορές στὸ ἴδιο πιθάρι ὑπῆρχαν περισσότεροι νεκροί, ποὺ προφανῶς ἀνῆκαν στὴν ἴδια οἰκογένεια.

Τὰ κτερίσματα τῶν πίθων ἦταν πολὺ πλουσιότερα ἀπὸ τῶν ἄλλων τάφων τοῦ ἴδιου νεκροταφείου.

Τὸ ἔθιμο τῆς ταφῆς τῶν νεκρῶν σὲ πίθους ἦταν ιδιαίτερα διαδεδομένο στὴν Ἡλεία⁷⁷, ὅπου μέχρι σήμερα ἔχουν βρεθεῖ κυρίως μεμονωμένοι ταφικοὶ πίθοι, χωρὶς νὰ λείπουν καὶ οἱ περιπτώσεις ἀποκάλυψης μικρῆς συστάδας ταφόπιθων⁷⁸.

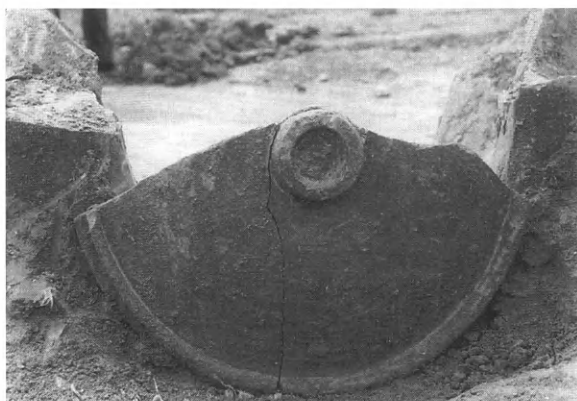

Εἰκ. 76. Πῶμα πίθου 2, *in situ*.



Εἰκ. 77. Πίθος 2.

Πίθος 2 (εἰκ. 77)

Σωζ. διαστ.: ὕψ. 1.80 μ., διάμ. βάσ. 1.50 μ. Εἶναι ὁ νοτιότερος ἀπὸ τὴ συστάδα τῶν πίθων, σπασμένος σὲ πολλὰ σημεῖα καὶ ἤδη ἀπὸ τὴν ἀρχαιότητα συγκολλημένος μὲ μολύβδινους συνδέσμους.

Τὸ σῶμα εὐρύ, σχεδὸν σφαιρικό, καταλήγει σὲ πλατὺ χεῖλος ποὺ κλίνει πρὸς τὰ ἔξω, χωρὶς διακεκριμένο λαιμό⁷⁹.

77. Περὶ τῶν ταφικῶν πίθων στὴν Ἡλεία βλ. Χατζῆ 1991, 351-363.

78. Στὸ Κάστρο Κυλλήνης, στὴ θέση «Κονοστάσι», καταστράφηκε τὸ μεγαλύτερο μέρος ἀρχαίου νεκροταφείου πίθων, ἀπὸ τοὺς ὁποίους σώθηκαν μόνο τρεῖς (Γ. Παπαθανασόπουλος, *ΑΔ* 23, 1968, 164). Στις ἀνασκαφές τῶν δύο ἀρχαίων νεκροταφείων τῆς Ἡλίδας, ὅπου ἐρευνήθηκαν πάνω ἀπὸ 400 τάφοι, κβω-

τίοσχημοι καὶ κεραμοσκεπεῖς, ὑπῆρχαν καὶ πολλοὶ μεμονωμένοι ταφόπιθοι, καθὼς καὶ μία συστάδα πίθων (Γ. Παπαθανασόπουλος, *ΑΔ* 24, 1969, Β, 152-154 καὶ *ΑΑΑ* 1, 1968, 128-136).

79. Παρόμοιος μὲ τοὺς ταφικοὺς πίθους ἀπὸ τὸ Γεράκι καὶ τὸ Παλὺνι Ἀμαλιάδος, ποὺ χρονολογοῦνται στὸ β' καὶ α' μισὸ τοῦ 4ου αἰ. π.Χ. ἀντίστοιχα. Χατζῆ 1991, 352, σχ. 1α-β.

Περιεῖχε τὴν ταφὴ γυναικάς, ὅπως ἄλλωστε ἔδειξε τὸ εἶδος τῶν κτερισμάτων μέσα στὸν πίθο, ἡ ὁποία ἦταν τοποθετημένη ὕπτια μὲ τὴν κεφαλὴ πρὸς Ἀ. Ἐκατέρωθεν τῆς νεκρῆς ὑπῆρχαν πλούσια κτερίσματα. Στὴν ἀριστερὴ τῆς πλευρᾶ βρέθηκαν δύο ἀρυβαλλόσχημες οἰνοχόες, ἄβαφο κανθαροειδὲς ἀγγεῖο, χύτρα καὶ μυροδοχεῖο. Στὴ δεξιὰ πλευρᾶ ἦταν τοποθετημένα φιαλίδιο, τρία κυάθια, μυροδοχεῖο, δύο μολύβδινοι δίσκοι καὶ χάλκινο πτυκτὸ κάτοπτρο, ποὺ ἐφαπτόταν στὸ ἐσωτερικὸ τοίχωμα τοῦ πίθου.

Γύρω ἀπὸ τὸ κρανίο συλλέχθηκαν πολλὲς πῆλινες ἐπίχρυσες χάνδρες, δύο εἰδῶν κυρίως: σφαιρικές, διάτρητες ἀπὸ λεπτότατη διαμπερὴ ὀπὴ, καὶ κωνικές μὲ ὀπὴ στὴν κορυφὴ καὶ ἀνάγλυφο ρόδακα στὴν κυκλικὴ βάση τους (Δ499-500) (εἰκ. 78). Μέσα στὸν πίθο βρέθηκαν ἐπίσης δύο λεπτότατοι χάλκινοι κρίκοι (M1450)⁸⁰.



Εἰκ. 78. Ἐπίχρυσες χάνδρες στεφανιοῦ.



Εἰκ. 79. Μόνωτο κυάθιο μελαμβαφές (P4968).

M4968. Μόνωτο κυάθιο μελαμβαφές (εἰκ. 79).

Ύψ. 0.06 μ., διάμ. βάσ. 0.045 μ., διάμ. χεῖλ. 0.096 μ.

Λεῖπει ἡ λαβή. Πηλὸς ὠχρορόδινος (Munsell 5YR-7/6), βερνίκι μελανό, κατὰ τόπους ἀπολεπισμένο, τὸ καλύπτει ὁλόκληρο, ἐκτὸς ἀπὸ τὴν βάση ποὺ μένει ἄβαφη. Παρόμοιο μὲ τὰ Π4974 καὶ Π4921.

Χρονολογεῖται στὸ β' μισὸ τοῦ 4ου αἰ. π.Χ. (340-320 π.Χ.)⁸¹.

Π4969. Φιαλίδιο μελαμβαφές (εἰκ. 80).

Ύψ. 0.065 μ., διάμ. βάσ. 0.056 μ., διάμ. χεῖλ. 0.116 μ.

Συγκολλημένο σὲ τμήμα τοῦ χεῖλους. Πηλὸς ὠχροκάστανος (Munsell 7.5YR-8/4). Βερνίκι καστανομέλανο ἐξίτηλο, τὸ καλύπτει ὁλόκληρο, ἐκτὸς ἀπὸ τὴν κάτω ἐπιφάνεια τῆς βάσης, ποὺ μένει ἄβαφη. Σῶμα κωνικό, καταλήγει σὲ χεῖλος ποὺ κλίνει ἔξω.

Χρονολογεῖται στὸ 325 π.Χ.⁸²

80. Ἡ λευκὴ ὕλη, σὰν πούδρα, ποὺ βρέθηκε κοντὰ στὸ κρανίο τῆς νεκρῆς, ὕστερα ἀπὸ τὴν ἀνάλυσή της στὸ Ἐργαστήριο Ἀρχαιομετρίας τοῦ «Δημοκρίτου», διαπιστώθηκε ὅτι προερχόταν ἀπὸ τὴν διάβρωση κάποιου μολύβδινου ἀντικειμένου καὶ ἦταν τὸ ὀρυκτὸ κερουσίτης (PbCO₃), χωρὶς ἄλλες προμίξεις.

Ἀπὸ τὴ θέση αὐτὴ ἐπιθυμῶ νὰ ἐκφράσω τὶς θερμὲς εὐχαριστίες μου στὸν προϊστάμενο τοῦ Ἐργαστηρίου Ἀρχαιομετρίας τοῦ Ε.Κ.Ε.Φ.Ε. «Δημόκριτος» δρᾶ Ἰ. Μανιάτη, γιὰ τὴν πάντα πρόθυμη, εὐγενὴ

καὶ ταχύτατη ἀνταπόκρισή του στὰ πολλαπλὰ αἰτήματά μας, γιὰ ἀναλύσεις διάφορων ὑλῶν, ποὺ προέρχονται ἀπὸ τὶς ἀνασκαφές μας.

81. *OlBer* III 56, εἰκ. 56. *OlF* VIII πίν. 41,13, μὲ πιὸ χαμηλὸ σῶμα (χρονολογεῖται στὸ β' τέταρτο τοῦ 4ου αἰ. π.Χ.). Παρόμοιο ἀπὸ ἀρχαία Ἡλιδά (Π153), Δυτικὸ νεκροταφεῖο.

82. *Agora* XII2, πίν. 33, 842. Παρόμοιο, ἀλλὰ μὲ χαμηλότερη καὶ ἀμελέστερα διαμορφωμένη βάση, ἀπὸ συστάδα ἐλληνιστικῶν τάφων στὰ Καλύβια Ἡλιδος, Λ. Παρλαμᾶ, *ΑΔ* 28, 1973, Β, 204, πίν. 167γ,1.

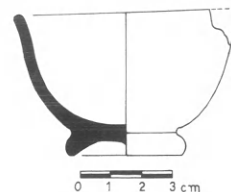
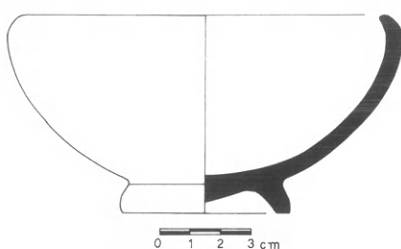

Εἰκ. 80. Φιαλίδιο μελαμβαφές (Π4969).

Εἰκ. 81. Φιαλίδιο μελαμβαφές (Π4970).

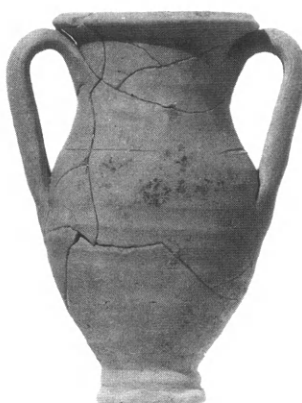
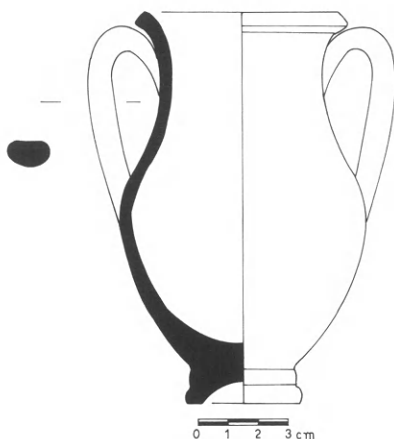

Εἰκ. 82. Κανθαροειδὲς ἀγγεῖο (Π4971).

Π4970. Κυάθιο μελαμβαφές (εἰκ. 81).

Ύψ. 0.05 μ., διάμ. βάσ. 0.037 μ., διάμ. χεῖλ. 0.072 μ.

Συγκολλημένο. Λείπει τμήμα τοῦ χείλους. Πηλὸς καστανέρυθρος (Munsell 5YR-6/4). Βερνίκι μελανό, πολὺ ἀπολεπισμένο. Σῶμα κωνικό.

Χρονολογεῖται στὸ α' μὲ β' τέταρτο τοῦ 4ου αἰ. π.Χ.⁸³

Π4971. Κανθαροειδὲς ἀγγεῖο, ἄβαφο (εἰκ. 82).

Ύψ. 0.13 μ., διάμ. βάσ. 0.039 μ., διάμ. χεῖλ. 0.071 μ.

Συγκολλημένο ἀπὸ πολλὰ τεμάχια, ἐλλιπὲς σὲ μικρὸ τμήμα τοῦ σώματος. Πηλὸς ὠχρορόδι-νος (Munsell 5YR-7/6). Βάση βαθμωτή, λαί-μος εὐρύς, χεῖλος ποῦ κλίνει ἔξω. Δύο κάθετες ταινιόσχημες λαβὲς φύονται κάτω ἀπὸ τὸ χεῖ-λος καὶ καταλήγουν στὴν κοιλία τοῦ ἀγγείου. Ὁριζόντιες ἀβαθεῖς αὐλακώσεις περιτρέχουν τὸ σῶμα ἀπὸ τὸ μέσον καὶ κάτω, ἐνῶ λεπτὴ αὐλακα διακρίνεται στὸν ὦμο τοῦ ἀγγείου⁸⁴.

Π4972. Μυροδοχεῖο ἄβαφο (εἰκ. 83α).

Ύψ. 0.105 μ., διάμ. βάσ. 0.022 μ., διάμ. χεῖλ. 0.025 μ.

83. Coleman 1986, 108-9, πίν. 42, D184.

84. Παρόμοιο ἀγγεῖο (Π2999) βρέθηκε τὸ 1995 κατὰ τὴ σωστικὴ ἀνασκαφὴ τάφου, στὴν περιοχὴ Αὐγείου Ἡλιδας, θέση «Τρουμπές» (Ξ. Ἀραπογιάν-

νη, ΑΔ 50, 1995, Β1, 174-175, πίν. 65ι), καὶ σύμφωνα μὲ τὴ χρονολόγησι τῶν λύχνων τοῦ ἴδιου τάφου, θὰ πρέπει νὰ τοποθετηθεῖ στὰ μέσα τοῦ 4ου αἰ. π.Χ.



Εἰκ. 83α-β. Μυροδοχεῖα (α: Π4972, β: Π4973).

Συγκολλημένο στὸν λαιμό. Πηλὸς καστανὸς ἀνοιχτός. Βάση δακτυλιόσχημη, σχεδὸν ἐπίπεδη στὴν κάτω ἐπιφάνεια. Σῶμα μὲ μεγάλη σφαιρικότητα στὸ μέσον τοῦ ὕψους του. Λαιμὸς ἐλαφρὰ χωνοειδής, καταλήγει σὲ χεῖλος πὺ κλίνει ἔξω. Λεπτὲς καστανέρυθρες γραπτὲς γραμμὲς περιτρέχουν τὸ σῶμα ἀπὸ τὸ μέσον ἕως τὴ βάση τοῦ λαιμοῦ.

Χρονολογεῖται στὰ μέσα τοῦ 4ου αἰ. π.Χ.⁸⁵

Π4973. Μυροδοχεῖο ἄβαφο (εἰκ. 83β).

Ύψ. 0.074 μ., διάμ. βάσ. 0.015 μ., διάμ. χεῖλ. 0.022 μ.

Ἀκέραιο. Παρόμοιο μὲ τὸ προηγούμενο, ἀλλὰ μικρότερου μεγέθους. Λεπτὲς καστανόχρωμες γραπτὲς γραμμὲς περιτρέχουν τὸν ὦμο τοῦ ἀγγείου μέχρι τὴ βάση τοῦ λαιμοῦ. Καστανομέλανο χρῶμα στὸ χεῖλος.

Χρονολογεῖται στὰ 325-300 π.Χ.⁸⁶

Π4974. Κυάθιο μελαμβαφές.

Ύψ. 0.062 μ., διάμ. βάσ. 0.044 μ., διάμ. χεῖλ. 0.101 μ.

Παρόμοιο μὲ τὰ Π4968 καὶ Π4921.

Π4975. Ἀρυβαλλόσχημη οἰνοχόη (εἰκ. 84).

Ύψ. 0.117 μ., διάμ. βάσ. 0.047 μ., διάμ. χεῖλ. 0.045 μ.

Συγκολλημένη ἀπὸ πολλὰ τεμάχια. Λείπουν τμήματα τοῦ σώματος καὶ τοῦ ὦμου. Πηλὸς ὠχρορόδινος (Munsell 7.5YR-7/6). Ἀραιὸ πορτοκαλέρυθρο βερνίκι καλύπτει ὁλόκληρο τὸ ἀγγεῖο. Βάση δισκοειδής, σῶμα μὲ ἔντονη σφαιρικότητα στὸ πάνω μέρος. Λαιμὸς λεπτός, καταλήγει σὲ πλατὺ χεῖλος. Λαβὴ κατακόρυφη ταινιωτή, φέεται κάτω ἀπὸ τὸ χεῖλος καὶ καταλήγει στὸν ὦμο, ὅπου ὑπάρχει πλατιά μελανὴ ταινία διακοσμημένη μὲ λεπτὸ ἐγγάρια πλοχμό. Μελανὴ ταινία διακοσμῇ τὸ μέσον τοῦ λαιμοῦ. Τὸ χεῖλος μὲ τμήμα τοῦ πάνω μέρους τοῦ λαιμοῦ καλύπτεται ἀπὸ μελανὸ χρῶμα, ἐκτὸς ἀπὸ λεπτὸ αὐλάκι στὴν περιφέρεια τοῦ χεῖλους, πὺ μένει ἄβαφο.

Χρονολογεῖται στὸ β' μισὸ τοῦ 4ου αἰ. π.Χ.⁸⁷

Π4976. Ἀρυβαλλόσχημη οἰνοχόη (εἰκ. 85).

Ύψ. 0.13 μ., διάμ. βάσ. 0.049 μ., διάμ. χεῖλ. 0.057 μ.

85. *Hesperia* 3, 1934, 342, εἰκ. 22/B44 (χρονολογεῖται στὸ τέλος τοῦ 4ου αἰ. π.Χ.). Χωρέμης 1969, 210, πίν. 33α, ὅπου χρονολογεῖται στὸ τελευταῖο τέταρτο τοῦ 4ου αἰ. π.Χ. Ἐπίσης Χατζῆ 1991, πίν. 1β (β'-γ' τέταρτο τοῦ 4ου αἰ. π.Χ.).

86. *Agora* XII2, πίν. 63, 1491.

87. Παρόμοιες ἀρυβαλλόσχημες οἰνοχόες πὺ προέρχονται καὶ ἀπὸ ἄλλες περιοχὲς τῆς Ἡλείας εἶναι οἱ ἑξῆς: ἀπὸ τὴν Κυλλήνη, θέση «Κρύο Νερό», Γ. Πα-

παθανασόπουλος, *ΑΔ* 25, 1970, Β, 190, πίν. 164ε τὸ γ, πὺ χρονολογεῖται στίς ἀρχὲς τοῦ 3ου αἰ. π.Χ. Ἐπίσης ἀπὸ κιβωτιόσχημο τάφο στὸ Χάβαρη, δύο ἀρυβαλλόσχημες οἰνοχόες, ἀλλὰ μὲ περισσότερο σφαιρικὸ σῶμα, Ἄ. Λιάγκουρας, *ΑΔ* 29, 1973-74, Β, 343, πίν. 214ζ. Παρόμοια ἀγγεῖα ἀπὸ τὸ Κάστρο Κυλλήνης, Ἰ. Τριάντη, *ΑΔ* 33, 1978, Β, 77, πίν. 22 (Π3322) καὶ ἀπὸ τὴ Σκιλλουντία, Προσκυνητοπούλου 1979, 113, πίν. 47α, χρονολογοῦνται στὸ β' μισὸ τοῦ 4ου αἰ. π.Χ.

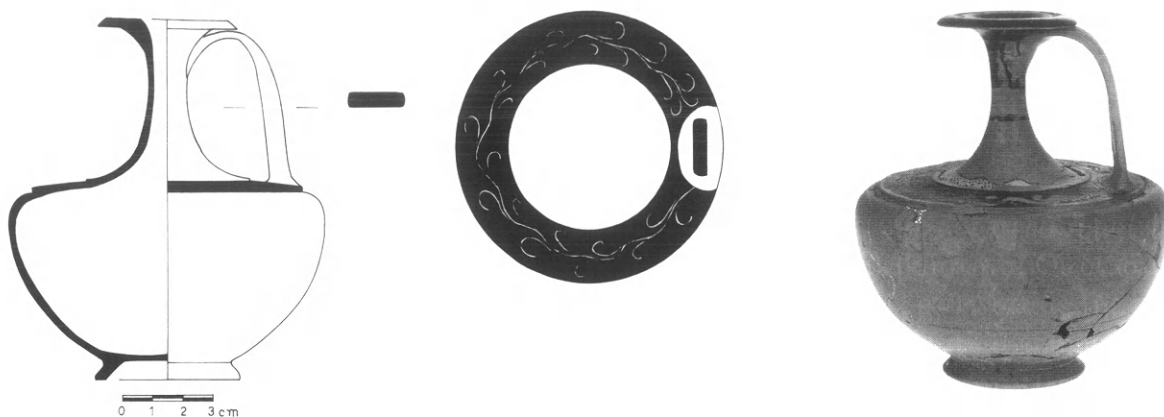

Εἰκ. 84. Ἀρναλλόσχημη οἶνοχόη (Π4975).

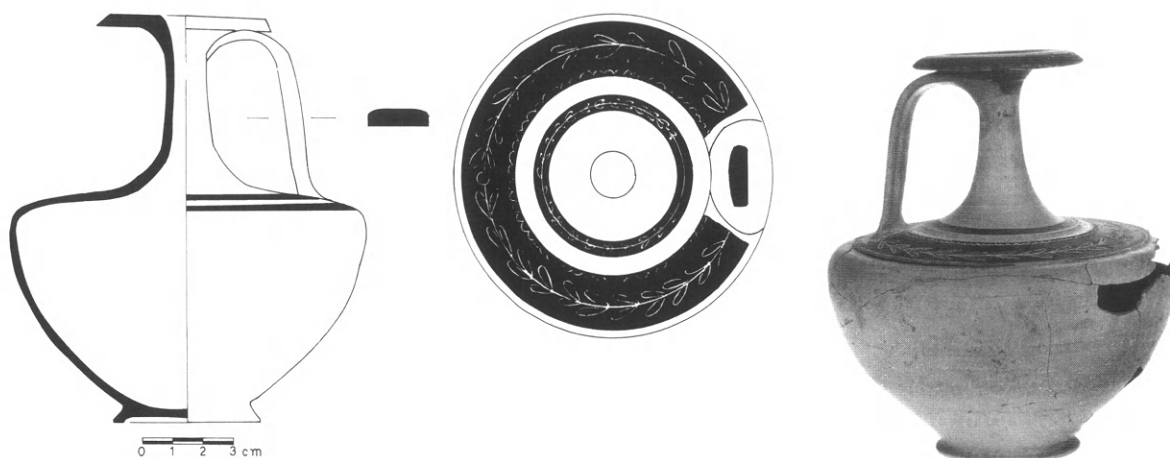

Εἰκ. 85. Ἀρναλλόσχημη οἶνοχόη (Π4976).

Παρόμοιο με τὸ προηγούμενο. Ἡ ταινία τοῦ ὤμου διακοσμείται ἀπὸ ἐγγάγρακτο κλάδο ἐλιάς, ἐνῶ παρόμοια στενότερη ταινία περιτρέχει τὴ βάση τοῦ λαιμοῦ.

Π4977. Χύτρα ἄβαφη (εἰκ. 86).

Μέγ. σωζ. ὕψ. 0.067 μ., διάμ. χεῖλ. 0.072 μ.

Συγκολλημένη ἀπὸ πολλὰ τεμάχια. Λεῖπει μεγάλο μέρος τοῦ σώματος καὶ τῆς λαβῆς. Πηλὸς πορτοκαλέρυθρος, τραχὺς (Munsell 2.5YR-7/6). Σῶμα σφαιρικό, καταλήγει σὲ χαμηλὸ χεῖ-

λος. Ἡ κάθετη ταινιωτὴ λαβὴ φέεται ἀπὸ τὸ χεῖλος.

Χρονολογεῖται στὸ β' μισὸ τοῦ 4ου αἰ. π.Χ.⁸⁸

M1445α,β. Δύο μολύβδινοι δίσκοι (εἰκ. 87).

α) διάμ. 0.13 μ., πάχ. 0.003 μ. καὶ β) διάμ. 0.125 μ., πάχ. 0.003 μ.

Διατήρηση ἄριστη. Λεπτὲς διαμπερεῖς ὁπὲς διατρυποῦν τὴν περιφέρεια τῶν δίσκων, προφανῶς γιὰ τὴν προσάρτησή τους σὲ ὕφασμα ἢ δέγμα.

88. OIF VIII πίν. 28,5, 4SO καὶ Χατζῆ 1980, 48, σημ. 22, πίν. 9α, β.



Εἰκ. 86. Χύτρα (Π4977).



Εἰκ. 87. Δύο μολύβδινοι δίσκοι (Π1445α,β).



Εἰκ. 88. Πτυκτὸ κάτοπτρο (M1446).

M1446. Χάλκινο πτυκτὸ κάτοπτρο (εἰκ. 88-89)⁸⁹.

Κάλυμμα: ἀνάγλυφος δίσκος: διάμ. 0.16 μ.,
πάχ. 0.001 μ. Δεύτερος δίσκος: διάμ. 0.173 μ.,
πάχ. 0.001 μ. Κάτοπτρο: διάμ. 0.20 μ., πάχ.
0.016-0.018 μ. Βάρος 1616 γρ.

Ἀποκρούσεις στὴν ἐπιφάνεια. Πάτινα πρασι-

νωπή. Ἐπιφάνεια ὀξειδωμένη. Τὸ κάλυμμα
ἀπαρτίζονται δύο ἐπ'ἀλλήλοις λεπτότατοι δίσκοι.
Ὁ δίσκος μὲ τὴ χυτὴ-τορνευτὴ ἀνάγλυφη πα-
ράσταση, προσαρτᾶται στὸν δεύτερο δίσκο μὲ
δύο μικροσκοπικὰ καρφιὰ ποὺ βρίσκονται στὸ
ἐπάνω μέρος του. Ὁ δεύτερος δίσκος ἔχει ἐλά-

89. Ἡ λεπτομερὴς σχεδίαση τῆς παράστασης τοῦ
κατόπτρου ἐγένε ἀπὸ τὸν σχεδιαστή-ζωγράφο τῆς

Ἐφορείας κ. Ἀποστόλη Θωμόπουλο.



Εἰκ. 89. Τὸ πτυκτὸ κατόπτρο (MI446).

χιστα μεγαλύτερη διάμετρο και διακοσμεῖται στὴν περιφέρεια μὲ ἐγγάρια κύκλο. Οἱ δύο δίσκοι προσαρτῶνται μαζί, στὸν γύγγλιμο ποὺ ἐφαρμόζει σὲ ἐντομή τῆς περιφέρειας τοῦ δίσκου τοῦ κατόπτρου. Ὁ γύγγλιμος εἶναι στερεωμένος στὸν δίσκο μὲ λεπτότατα καρφιά ποὺ διακρίνονται στὸ ἐπάνω μέρος τῆς κάτω ἐπιφάνειας τοῦ κατόπτρου.

Ὁ δίσκος τοῦ κατόπτρου, ποὺ θὰ πρέπει νὰ εἶχε στυλβωμένη τὴν πάνω ἐπιφάνεια κατοπτρισμοῦ, ἦταν παχύς, ὀξειδωμένος, μὲ ἐλαφρὰ μεγαλύτερη διάμετρο ἀπὸ τὸ κάλυμμα. Ἡ παρυφή τῆς περιφέρειας προεξέχει ἐλαφρὰ καὶ πρὸς τίς δύο ἐπιφάνειες τοῦ κατόπτρου, ἄνω καὶ κάτω. Στὴν κάτω ἐπιφάνεια διακρίνεται ἀμυδρὰ, λόγω τῆς μεγάλης ὀξείδωσης, σύστημα ὁμόκεντρων κύκλων⁹⁰.

Ἡ λαβὴ εἶναι κινητή, σχήματος τριγωνικοῦ.

Στὸ κάτω μέρος τοῦ κατόπτρου, ἀπέναντι ἀπὸ τὴ λαβή, ὑπάρχει μικρὴ τριγωνικὴ κινητὴ ἀσφάλεια, ἥ ὁποία ἔκλεινε τὸ κάλυμμα τοῦ κατόπτρου καὶ ἦταν στερεωμένη στὸν δίσκο μὲ μικρὸ καρφί⁹¹.

Ἡ ἀνάγλυφη παράσταση εἰκονίζει τέσσερις γυμνὲς λουόμενες γυναῖκες. Οἱ δύο ἀκραῖες εἶναι γονατιστές, ἐνῶ οἱ δύο μεσαῖες ὄρθιες. Μεταξὺ τῶν δύο κεφαλῶν τῶν ὄρθιων μορφῶν διακρίνεται στὸ βάθος κρήνη μὲ τὴν κεφαλὴ γενειοφόρου ἀνδρὸς κατενώπιον. Στὸ πάνω μέρος τῆς περιφέρειας τοῦ δίσκου κυματοειδὴς γραμμὴ ὑποδηλώνει τὸν χώρο σπηλαίου, μέσα στὸ ὁποῖο ἐκτυλίσσεται ἡ σκηνή⁹². Ἡ πρώτη ἀπὸ ἀριστερὰ γονατιστὴ μορφὴ, εἶναι στραμμένη κατὰ τρία τέταρτα πρὸς τὰ

90. Ἀνήκει στὸν τύπο Β τοῦ Züchner 1942, 129, εἰκ. 57.

91. Ἡ θαυμάσια συντήρηση τοῦ κατόπτρου ἔγινε ἀπὸ τὸν συντηρητὴ τῆς Ἐφορείας κ. Ἀναστάσιο Βασιλάρα.

92. Τὸ ἴδιο πλαίσιο ὑπάρχει καὶ στὸ πτυκτὸ κάτο-

πτρο τῆς Συλλογῆς Σταθάτου, μὲ τὴν παράσταση Ἡρακλῆ καὶ Αὐγῆς, ποὺ θεωρεῖται ὅτι προέρχεται ἀπὸ τὴν ἀρχαία Ἡλιδά, ἢ τὴν περιοχὴ Ὀλυμπίας. Ὁ Π. Οἰκονόμος παραβάλλει τὸ κατόπτρο αὐτὸ πρὸς τὰ ἀττικά σπηλαιόμορφα ἀναθηματικά ἀνάγλυφα στὸν Πάνα καὶ τίς Νύμφες, καὶ δίνει τὴ σχετικὴ

ἀριστερὰ μὲ τὰ χέρια στὸ στήθος κοιτάζοντας τὶς ἄλλες τρεῖς λουόμενες. Δίπλα της, ἡ ὄρθια μορφή ἔχει τὴν ἴδια κλίση τοῦ σώματος καὶ τοῦ κεφαλιοῦ, μὲ ἀναπαυόμενο τὸ ἀριστερὸ πόδι. Τὸ δεξιὸ της χέρι εἶναι διπλωμένο στὸ στήθος, ἐνῶ τὸ ἀριστερὸ στὸ ὕψος τῆς κοιλιᾶς κρατώντας ἀκανόνιστο ἀντικείμενο. Ἡ δευτέρη μεσαία ὄρθια γυναίκα στρέφεται ἀντιθετικά, κατὰ τὰ τρία τέταρτα πρὸς τὰ δεξιὰ καὶ μὲ ἀναπαυόμενο τὸ δεξιὸ της πόδι. Τὸ κεφάλι της γέρνει πρὸς τὰ δεξιὰ, σὴ μεριὰ τῶν δύο ὑψωμένων της χειρῶν πού κρατοῦν ἓνα ἀγγεῖο (ὑδρία;), μὲ τὸ ὁποῖο ρίχνει νερὸ στὴν τελευταία γονατιστὴ γυναικεία μορφή, πού λούζεται στραμμένη πρὸς τὰ ἀριστερά. Οἱ δύο κεντρικὲς μορφὲς φέρουν στὰ πόδια τους ὑποδήματα, πού δηλώνονται μὲ ἓνα ἀνάγλυφο δακτύλιο στὸ ὕψος τῶν ἀστραγάλων τους⁹³.

Κατὰ πᾶσα πιθανότητα πρόκειται γιὰ Νύμφες λουόμενες, ἐνῶ ἡ ἀνδρική κεφαλὴ θὰ πρέπει νὰ ἀνήκει σὲ μιά ποτάμια θεότητα ἢ νὰ ἀπο-

τελεῖ τὴν προσωποποιημένη ἀπεικόνιση κάποιου ὄρου.

Σύμφωνα μὲ τὸν Πausanία (VI 22, 7) καὶ τὸν Στράβωνα (8, 356), στὴν Ἡράκλεια, πόλη τῶν Ἡλείων σὲ ἀπόσταση περίπου 7 χλμ. βορειοδυτικὰ τῆς Ὀλυμπίας, ὑπῆρχε μία πηγὴ κοντὰ στὸν Κύθηρο ποταμὸ μὲ ἱερὸ τῶν Νυμφῶν. Οἱ Νύμφες ἦταν τέσσερις, ὀνομάζονταν «Ἰωνίδες» καὶ κατὰ τὴν παράδοση ὅσοι λούζονταν στὴν πηγὴ αὐτὴ θεραπεύονταν ἀπὸ διάφορες ἀρρώστειες⁹⁴.

Τὸ μοναδικὸ αὐτὸ πρωτότυπο ἔργο τοῦ τέλους τοῦ 4ου αἰ. π.Χ., πού χαρακτηρίζεται ἀπὸ ζωηρότητα καὶ φυσικότητα στὴν κίνηση τῶν μορφῶν, πλαστικότητα, συμμετρία καὶ ἀπλότητα, θὰ μπορούσε νὰ ἀποδοθεῖ σὲ ἓνα τοπικὸ ἐργαστήριο τορευτικῆς ἢ ἀκόμη σὲ ἓνα ἀπὸ τὰ πολλὰ σημαντικὰ πελοποννησιακὰ ἐργαστήρια πού ἔχουν δώσει θανμαστὰ δείγματα μεταλλοτεχνίας⁹⁵.

Χρονολογεῖται στὸ β' μισὸ τοῦ 4ου αἰ. π.Χ.

βιβλιογραφία βλ. *Collection Stathatos*, III. *Objects anti-ques et byzantins* (Strasbourg 1963) 79-80, σημ. 1-5. Τὸ ἴδιο πλαίσιο παρατηρεῖται σὲ δύο πτυκτὰ κάτοπτρα μὲ παράσταση Σατύρου-Νύμφης καὶ Ἔρωτα ἀντίστοιχα, ἀπὸ τὸ Βρετανικὸ Μουσεῖο, καθὼς καὶ σὲ πτυκτὸ κάτοπτρο ἀπὸ τὴν Ἀθήνα, πού φυλάσσεται στὸ Μουσεῖο τοῦ Βερολίνου καὶ παρουσιάζει μίαν Νύμφη λουόμενη μέσα σὲ σπήλαιο ἀφιερωμένο στὸν Πάνα (βλ. Züchner πίν. 20, 21, 23 καὶ 25 καὶ Borgeaud 1979, 120).

93. Παρόμοιος δακτύλιος παρατηρεῖται καὶ στοὺς ἀστράγάλους τῶν μορφῶν στὸ πτυκτὸ κάτοπτρο ἀπὸ τὸ Βαρθολομιό (M62), μὲ παράσταση Σατύρου καὶ Μαινάδας, βλ. παρακάτω σημ. 95. Πιθανότατα τὰ δύο ἔργα προέρχονται ἀπὸ τὸ ἴδιο ἐργαστήριο, ἀφοῦ οἱ ὁμοιότητες στὸ πλάσιμο τῶν μορφῶν, οἱ ἀπαλὲς καμπύλες στὴν ἀπόδοση τῆς γυνῆς σάρκας καὶ ἡ ἀπλούστευση τῶν λεπτομερειῶν εἶναι κοινὸ γνώρισμα καὶ τῶν δύο.

94. Πὰ τίς Ἰωνίδες (ἢ Ἰωνιάδες) Νύμφες καὶ τὴν ἀττική προέλευσή τους, βλ. Παλούρη 1996, 142, σημ. 79 καὶ 80, ὅπου καὶ ἡ σχετικὴ βιβλιογραφία.

95. Ἀπὸ τὴν Ἡλίδα καὶ τὴν εὐρύτερη περιοχὴ τῆς προέρχονται καὶ ἄλλα πτυκτὰ κάτοπτρα, ἀλλὰ

τὰ καλύτερα σωζόμενα εἶναι τὰ ἑξῆς: 1. Πτυκτὸ κάτοπτρο ἀπὸ τὸ Βαρθολομιό, θέση Παλιόπυργος (M62) μὲ ἀνάγλυφη ἐρωτικὴ σκηνὴ Σατύρου καὶ Μαινάδας, τοῦ τέλους τοῦ 4ου αἰ. π.Χ., Ν. Παλούρης, *ΑΔ* 18, 1963, Β, 104, πίν. 140α καὶ ὁ ἴδιος, 1996, εἰκ. 67. 2. Ἀπὸ τὸ δυτικὸ νεκροταφεῖο τῆς ἀρχαίας Ἡλίδας (M1310), μὲ τὴν κεφαλὴ Γοργοῦς κατενώπιον, τοῦ γ' τέταρτου τοῦ 3ου αἰ. π.Χ., Παπαθανασόπουλος, *ΑΔ* 24, 1959, Β, 153, πίν. 153α καὶ Παλούρης 1996, εἰκ. 144. 3. Πτυκτὸ κάτοπτρο ἀπὸ τὸ Αὐγεῖο, μὲ πολὺ κατεστραμμένη παράσταση Σατύρου καὶ Μαινάδας στὸ κάλυμμα καὶ στὸν ἐσωτερικὸ δίσκο ἐγχάρακτη παράσταση τριῶν μορφῶν ἀπὸ τὸν διονυσιακὸ κύκλο. Χρονολογεῖται μετὰ τὰ μέσα τοῦ 3ου αἰ. π.Χ. καὶ ἀποδίδεται σὲ ἐργαστήριο τῆς περιοχῆς τοῦ Τάραντα, Θ. Καράγιωργα, *ΑΔ* 23, 1973, Β, 203, πίν. 163γ. Ὡς προερχόμενα ἀπὸ τὴν περιοχὴ τῆς ἀρχαίας Ἡλίδας θεωροῦνται καὶ δύο πτυκτὰ κάτοπτρα τῆς Συλλογῆς Σταθάτου, *Collection H. Stathatos*, III, ὁ.π., 73-89, πίν. X καὶ XI, πού ἀποδίδονται σὲ κορινθιακὸ ἐργαστήριο.

Πιθανότατη προέλευσις ἀπὸ τὴν ἀρχαία Ἡλίδα ἔχει τὸ πτυκτὸ κάτοπτρο μὲ τὴν παράσταση πάλης Διονύσου καὶ Γίγαντα, πού χρονολογεῖται στὸ 375



Εἰκ. 90. Πίθος 3.

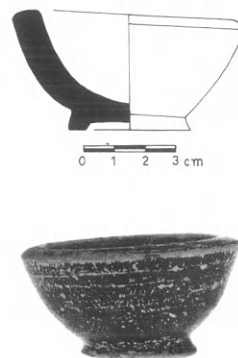

Εἰκ. 91. Φιαλίδιο μελαμβαφές (Π4978).



Εἰκ. 92. Σιδερένια στλεγγίδα (M1428).

Πίθος 3 (εἰκ. 90)

Μέγ. σωζ. διαστ.: ὕψ. 1.40 μ., διάμ. 1.30 μ. Βρίσκεται σχεδὸν σὲ ἐπαφή πρὸς τὸν πίθο 2 καὶ εἶναι κατεστραμμένος σὲ μεγάλο τμήμα του. Τὸ στόμιό του σφραγίζεται μὲ πήλινο πῶμα. Στὸ ἐσωτερικὸ του βρέθηκαν τὰ ὀστά δύο νεκρῶν μὲ τὰ κρανία πρὸς τὸ στόμιο. Τὸ ἓνα ἀπὸ αὐτὰ θὰ πρέπει νὰ ἀνῆκε σὲ πολὺ μικρὸ παιδί.

Γύρω ἀπὸ τὸ μεγαλύτερο κρανίον συλλέχθηκαν πολλὲς πήλινες ἐπίχρυσες χάνδρες, παρόμοιες μὲ αὐτὲς ἀπὸ τὸν πίθο 2, πὺν ἀνῆκαν σὲ στεφάνι⁹⁶.

Τὰ κτερίσματα τοῦ πίθου ἦταν μελαμβαφές φιαλίδιο, ἀκέραια σιδερένια στλεγγίδα καὶ τμήματα δύο παρόμοιων στλεγγίδων.

Π4978. Φιαλίδιο μελαμβαφές (εἰκ. 91).

Ύψ. 0.042 μ., διάμ. βάσ. 0.04 μ., διάμ. χεῖλ. 0.075 μ.

Ἀκέραιο. Πηλὸς καστανέρυθρος (Munsell 5YR-7/6), βερνίκι μελανό, ἀπολεπισμένο. Σῶμα κωνικό, καταλήγει σὲ παχὺ χεῖλος. Παρόμοιο μὲ

τὸ Π4920.

Χρονολογεῖται στὰ 350-325 π.Χ.⁹⁷

M1424. Σιδερένια στλεγγίδα.

Μέγ. σωζ. διαστ.: μῆκ. 0.17 μ., πλ. 0.008 μ., πάχ. 0.004-0.002 μ.

Ἀποτελεῖται ἀπὸ ἑπτὰ τεμάχια ποὺ συνανή-

π.Χ. περίπου καὶ ἀποδίδεται ἐπίσης σὲ κορινθιακὸ ἐργαστήριον. M. Comstock - C. Vermeule, *Greek, Etruscan and Roman Bronzes in the Museum of Fine Arts* (Boston 1971) ἀρ. 362.

96. Καταμετρήθηκαν 13 σφαιρικὲς χάνδρες καὶ 13 κωνικὲς μὲ ἀνάγλυφο ρόδακα στὴν κυκλικὴ βάση τους (Δ492 καὶ 493).

97. *Agora* XII2, πίν. 33, 838-839. Παρλαμᾶ 1972,

κουν ἀλλὰ δὲν συγκολλοῦνται.

Σώζεται μεγάλο τμήμα τῆς λαβῆς καὶ μέρος τοῦ κυρτοῦ στελέχους.

M1428. Σιδερένια στλεγγίδα (εἰκ. 92).

Μήκ. 0.22 μ., πλάτ. 0.036 μ., πάχ. 0.006-0.002 μ.

Σχεδὸν ἀκέραιη. Λείπει μικρὸ τμήμα στὸ ἄκρο τοῦ κυρτοῦ στελέχους.

M1429. Τμήμα σιδερένιας στλεγγίδας.

Μέγ. σωζ. μήκ. 0.174 μ., πλάτ. 0.029 μ., πάχ. 0.006-0.002 μ. Λείπει σχεδὸν ἡ μισὴ λαβή.

Πίθος 5 (εἰκ. 93)

Μέγ. σωζ. διαστ.: ὕψ. 1.85 μ., διάμ. 1.30 μ. Εἶναι ὁ βορειότερος τῆς συστάδας τῶν πίθων καὶ σχεδὸν ἐφάπτεται πρὸς τὸν πίθο 3. Ὁ νεκρὸς ἦταν τοποθετημένος ὕπτιος μὲ τὸ κρανίον πρὸς Ἀ., ὅπου τὸ στόμιο τοῦ πίθου. Ἐνα φιαλίδιο βρισκόταν ἀνάμεσα στοὺς μηρούς τοῦ νεκροῦ, ἐνῶ τὰ ὑπόλοιπα κτερίσματα ἦταν τοποθετημένα κατὰ μῆκος τῆς δεξιᾶς του πλευρᾶς: μελαμβαφῆς λύχνος, ὀξυπύθμενος ἀμφορεὺς, δύο οἰνοχόες μὲ διπλὴ λαβὴ καὶ τμήμα μελαμβανοῦς πινακίου. Τὰ τεμάχια τῆς σιδερένιας στλεγγίδας πὺν περισυλλέχθηκαν μέσα ἀπὸ τὸν πίθο μαρτυροῦν ὅτι ἡ ταφὴ ἦταν πιθανότατα ἀνδρική.

Π4979. Ὁξυπύθμενος ἀμφορεὺς, ἄβαφος (εἰκ. 94).

Ὑψ. 0.270 μ., διάμ. χεῖλ. 0.058 μ.

Συγκολλημένος ἀπὸ πολλὰ τεμάχια. Ἐλλιπὴς σὲ τμήματα τοῦ σώματος. Πηλὸς ὠχροκάστανος (Munsell 7.5YR-7/4). Μεγάλῃ σφαιρικότητι στὸ πάνω μέρος τοῦ σώματος. Λαμὸς κυλινδρικός, καταλήγει σὲ χεῖλος ποὺ κλίνει ἐλαφρότατα πρὸς τὰ ἔξω. Λαβὲς ταινιόσχημες, κάθετες, φύονται ἀπὸ τὸ χεῖλος καὶ καταλήγουν στὸν ὦμο τοῦ ἀγγείου.

Χρονολογεῖται στὸ τέλος τοῦ 4ου αἰ. π.Χ.⁹⁸

Π4980. Οἰνοχόη μὲ διπλὴ λαβὴ (εἰκ. 95).

Ὑψ. 0.165 μ., διάμ. βάσ. 0.095 μ., διάμ. χεῖλ. 0.091 μ.

Συγκολλημένη ἀπὸ πολλὰ τεμάχια. Λείπουν τμήματα τοῦ σώματος καὶ μέρος τῆς μᾶς λαβῆς. Πηλὸς ὠχροορόδινος (Munsell 5YR-8/4).

Σῶμα ἐξαιρετικὰ συμπίεμένο, ὥστε νὰ σχηματίζει γωνιώδεις περιγράμματα. Λαμὸς εὐρύς, χαμηλός, χεῖλος πλατὺ μὲ διμερὲς περιχέλιωμα. Οἱ κάθετες ταινιόσχημες λαβὲς φύονται ἀπὸ τὸ πάνω μέρος τοῦ χεῖλους καὶ καταλήγουν στὸν ὦμο. Στὸ σῶμα ὑπάρχει γραπτὴ διακόσμηση καστανέρυθρου χρώματος: ταινία περιτρέχει τὸ εὐρύτερο τμήμα τοῦ σώματος μὲ σειρὰ στιγμῶν στὸ πάνω μέρος τῆς, καθὼς καὶ στὴ βάση τοῦ λαμποῦ. Ὁριζόντιες γραμμώσεις στὴ ράχη τῶν λαβῶν. Τὸ ἴδιο χρῶμα καλύπτει τὸ χεῖλος τοῦ ἀγγείου⁹⁹.

Π4981. Οἰνοχόη μὲ διπλὴ λαβὴ (εἰκ. 96).

Ὑψ. 0.223 μ., διάμ. βάσ. 0.087 μ., διάμ. χεῖλ. 0.104 μ.

Συγκολλημένη καὶ ἐλλιπὴς σὲ μικρὸ τμήμα τοῦ σώματος. Πηλὸς ὠχροκάστανος (Munsell

εἰκ. 7 καὶ 25, Π1985 καὶ 1996. Ἀπὸ τὰ Καλύβια Ἡλίδος, ΑΔ 28, 1973, Β, 205, πίν. 167γ. Χατζῆ 1991, 352, πίν. 1στ καὶ 2δ. Coleman 1986, πίν. 42, D177.

98. Παρόμοιος ἀπὸ τὸν Πύργο, Παλούρης, ΑΔ 19, 1964, Β, 178, πίν. 188ε. Ἐπίσης S. Robinson, *Hesperia* 38, 1969, 10, πίν. 2:3 καὶ σ. 11, πίν. 2:9. Ἀγαλλοπούλου, ΑΔ 29, 1973/74, 366, πίν. 230δ. V. R. Grace, *Amphoras and the Ancient Wine Trade*, ΑΔ 1979, εἰκ. 42. Προσκυνητοπούλου 1979, πίν. 47γ, Π3481. C. C. Köhler, *Hesperia* 51, 1982, 286, πίν. 79:19. Ἀπὸ κιβωτιόσχημο τάφο στὴν

Κανκανιά Ἡλείας, Γ. Χατζῆ, ΑΔ 39, 1984, 78, πίν. 27α (Π3915), ὅπου δίδεται πολὺν πρῶμῃ χρονολόγησι τοῦ ἀγγείου, στίς ἀρχές τοῦ 4ου αἰ. π.Χ.

99. Παρόμοια, μὲ λιγότερο συμπίεμένο σῶμα, βρέθηκε στὸν Σταφιδόκαμπο (Π4428), κατὰ τὴν ἀποκάλυψη πίθου στὸν ἀγωγὸ ὕδρευσης τῆς κοινότητος (Ξ. Ἀραπογιάννη, ΑΔ 47, 1992, Β1, 114, πίν. 36στ). Ἐπίσης ἀπὸ τὴν ἀρχαία Ἡλίδα, Παλούρης 1996, εἰκ. 158.

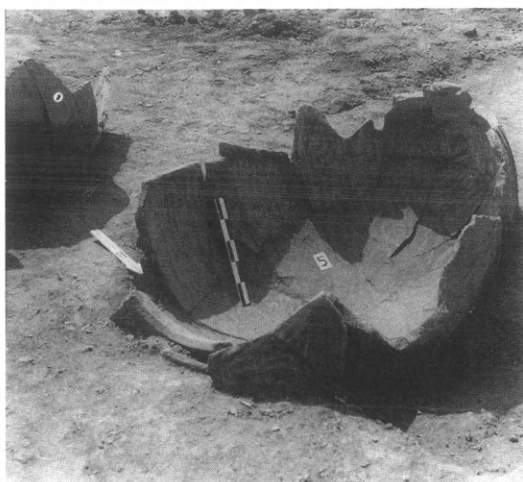

Εἰκ. 93. Πίθος 5.

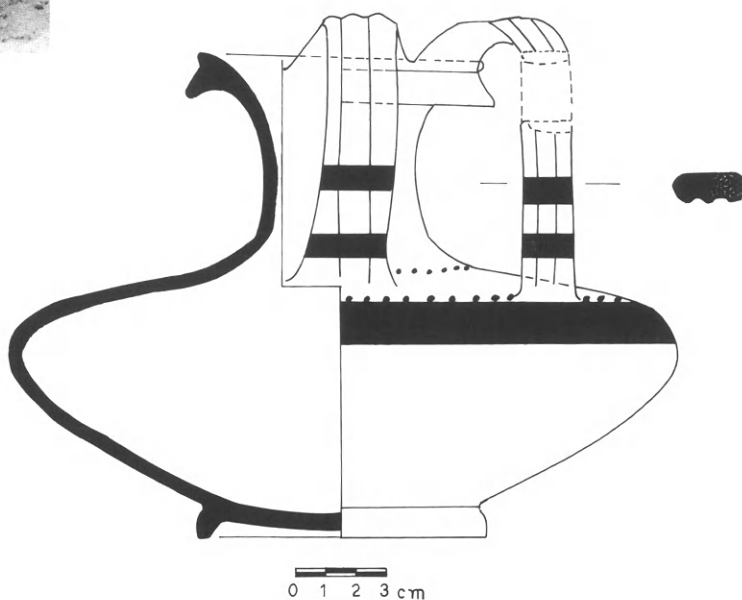

Εἰκ. 94. Ὅξυπύθμενος ἀμφορεὺς ἄβαφος (Π4979).



Εἰκ. 95. Οἰνοχόη με διπλὴ λαβή (Π4980).



Εἰκ. 96. Οἶνοχόη με διπλὴ λαβή (P4981).

10YR-8/4). Ἄβαφη με μελανὸ χρώμα στὸ χεῖλος. Σῶμα σφαιρικό, λαμὸς κυλινδρικός, ποὺ καταλήγει σὲ πλατὺ χεῖλος, κάτω ἀπὸ τὸ ὁποῖο φύονται οἱ δύο ταινιωτὲς κατακόρυφες λαβές.

Χρονολογεῖται στὸν 3ο αἰ. π.Χ.¹⁰⁰

Π4982. Φιαλίδιο μελαμβαφές (εἰκ. 97).

Ύψ. 0.045 μ., διάμ. βάσ. 0.035 μ., διάμ. χεῖλ. 0.071 μ.

Ἀκέραιο. Πηλὸς καστανέρυθρος (Munsell 5YR-7/6). Βερνίκι μελανό, ἐλαφρὰ ἀπολεπισμένο, τὸ καλύπτει ὁλόκληρο. Παρόμοιο μετὸ Π4919.

Π4983. Τμῆμα μελαμβαφοῦς πινακίου.

Σωζ. ὕψ. 0.025 μ., μέγ. σωζ. διάμ. 0.10 μ.

Σώζεται μόνο τμῆμα τῆς βάσης μετὸ ἀντίστοιχο τμῆμα τοῦ σώματος. Στὴν κάτω ἐπιφάνεια τῆς βάσης, δύο διπλοὶ ὁμόκεντροι ἐγχαράκτοι κύκλοι.

Π4984. Λύχνος μελαμβαφής (εἰκ. 98).

Ύψ. 0.032 μ., διάμ. βας. 0.037 μ., ὕψ. γραμ. 0.006 μ.

Ἀκέραιος. Πηλὸς καστανέρυθρος, βερνίκι μελανό, κατὰ τόπους ἀπολεπισμένο. Δίσκος κυκλικὸς μετὲ μεγάλη ὀπή πληρώσεως. Μυκτῆρας μακρὺς, μετὲ μικρὴ κυκλικὴ ὀπή στὸ ἄκρο. Στὴν

100. V. Mitsopoulos-Leon, E. Pochmarski, *ÖJh* 51, 1976-77, 188-190, εἰκ. 6. Παρόμοια μετὲ κάπως περισσότερο πεπλατυσμένο σῶμα ἀπὸ τὸν Πύργο, Ν. Παλούρης, *ΑΔ* 19, 1964, 178, πίν. 188στ. Ἀκριβῶς ὁ ἴδιος τύπος, Χωρέμης 1969, 209, πίν. 32γ, ὅπου θεωρεῖται ὡς συνήθης τύπος στὴ Ν. καὶ ΝΔ. Πελοπόννησο ἀπὸ τὸν 4ο ὡς τὸν 2ο αἰ. π.Χ. Θ. Καράγιωργα, *ΑΔ* 23,

1973, Β, 203, πίν. 163δ, ἀπὸ τάφο στὸ Αὐγείο, τοῦ ἁμισοῦ τοῦ 2ου αἰ. π.Χ. *OlBer* IV 31, εἰκ. 20. Προσκυνητοπούλου 1979, 113, πίν. 47β, τέλος τοῦ 4ου μετὰ ἀρχῆς τοῦ 2ου αἰ. π.Χ. Ἀπὸ κιβωτίοσχημο τάφο στὴν Κανκανιὰ Ἡλείας, Γ. Χατζῆ, *ΑΔ* 39, 1984, Β, 78, πίν. 27α (Π3916), ὅπου γίνεται μία πολὺ πρόωμη χρονολόγηση τοῦ ἀγγείου στίς ἀρχῆς τοῦ 4ου αἰ. π.Χ.

κάτω ἐπιφάνεια τῆς βάσης τὸ χάραγμα ξ. Εἶναι ὁ ἴδιος τύπος μὲ τὸ Π4915, ἀλλὰ ἔχει περισσότερο λοξὰ τοιχώματα καὶ διαμορφωμένη βάση, πὺν εἶναι στοιχεῖα ὁψιμότητος καὶ τὸ χρονολογοῦν στὸ τέλος τοῦ 4ου αἰ. π.Χ.¹⁰¹



Εἰκ. 97. Φιαλίδιο μελαμβαφές (Π4982).

Π4985. Τμήμα ὀξυπύθμενου ἀμφορέως.

Μέγ. σωζ. ὕψ. 0.188 μ., διάμ. σώμ. 0.155 μ. Σώζεται μόνο τὸ μισὸ σῶμα καὶ τμήμα τῆς μᾶς λαβῆς. Παρόμοιο μὲ τὸ Π4979.

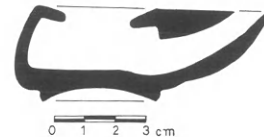

Εἰκ. 98. Λύχνος μελαμβαφής (Π4984).

Τεφροδόχος Γ

Σὲ ἐπαφή πρὸς τὸ στόμιο τοῦ πίθου 5 ἀποκαλύφθηκε προγενέστερος πιθαμορφίσκος, πολὺ κατεστραμμένος, ἐντὸς τοῦ ὁποίου ὑπῆρχε στάχτη καὶ ἓνα μικρὸ σκυφίδιο. Προφανῶς πρόκειται γιὰ τεφροδόχο ἀγγεῖο, ὅπου διαφυλάχθηκε ἡ τέφρα τοῦ καμένου νεκροῦ. Εἶναι παρόμοιο μὲ τὰ τεφροδόχα ἀγγεῖα Α καὶ Β πὺν περιγράφονται παραπάνω καὶ πιθανότατα περιεῖχαν καύσεις παιδιῶν ἢ βρεφῶν¹⁰².

Π4986. Σκυφίδιο (εἰκ. 100).

Ὑψ. 0.045 μ., διάμ. βάσ. 0.05 μ., διάμ. χεῖλ. 0.082 μ.

Συγκολλημένο ἀπὸ τρία τμήματα. Λείπει μέρος τοῦ χεῖλους. Πηλὸς ὠχροκάστανος. Βερνίκι κα-

στανομέλανο ἐξίτηλο, τὸ καλύπτει ὁλόκληρο. Ἐξωτερικὰ τοῦ χεῖλους, ἄβαφη ταινία μὲ κάθετες μελανὲς γραμμές. Λαβὲς ὀριζόντιες, διατομῆς κυκλικῆς, φύονται ἀπὸ τὸ χεῖλος.

Παρόμοιο μὲ τὸ Π4964.

Πίθος 4 (εἰκ. 99)

Ὑψ. 1.10 μ., διάμ. 0.80 μ. Σὲ ἀπόσταση περίπου 20 μ. βορειοδυτικὰ ἀπὸ τὸν πρῶτο ἀποκαλυφθέντα πίθο 1 βρέθηκε ὁ πίθος 4, ὁ ὁποῖος ἦταν κατεστραμμένος καὶ ἐλλιπὲς τουλάχιστον κατὰ τὸ ἥμισυ. Ὁ προσανατολισμὸς του ἦταν Ἀ.-Δ., μὲ τὸ στόμιο πρὸς Δ. Ὁ νεκρὸς, ἀντίθετα ἀπ' ὅ,τι συνηθίζοταν στοὺς ἄλλους ταφόπιθους τοῦ νεκροταφείου, ἦταν τοποθετημένος σὲ στάση συνεσταλμένη μὲ τὸ κεφάλι πρὸς τὸ στόμιο τοῦ πίθου. Δὲν ὑπῆρχαν κτερίσματα.

Στὸ νότιο τμήμα τοῦ οἰκοπέδου, πίσω ἀπὸ τὶς ταφικὲς πυρές, ἐντοπίσθηκε μία τάφος μὲ κατεύθυνση ἀπὸ Ἀ. πρὸς Δ. (μῆκ. 6.50 μ. καὶ πλάτ. 2 μ.), μέσα στὴν ὁποία τὰ χῶματα

101. Coleman 1986, 99, πίν. 41, D87.

102. Εἶναι χαρακτηριστικὸ ὅτι στὸ νεκροταφεῖο

δὲν ἐντοπίσθηκαν λάκκοι πυρῶν πὺν νὰ ἀνήκουν σὲ παιδιά.

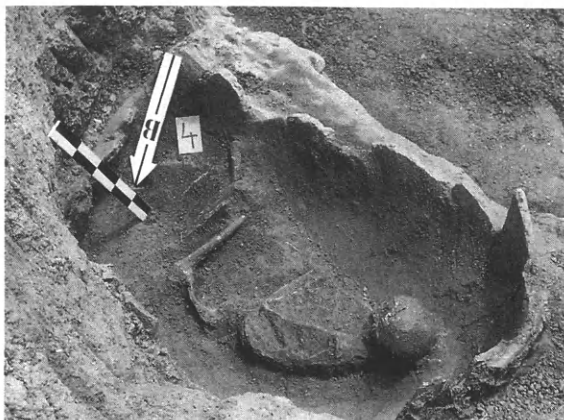

Εἰκ. 99. Πίθος 4.



Εἰκ. 100. Σκυφίδιο (Π4986).

ἦταν χαλαρά καὶ καστανομέλανα. Τὸ βάθος τῆς τάφρου ἔφθανε στὰ 3 μ. ἀπὸ τὴν ἐπιφάνεια τοῦ ἀσφαλτοστρωμένου δρόμου, σὲ ἐπίπεδο βαθύτερο ἀπὸ αὐτὸ τῶν τάφων τοῦ νεκροταφείου. Μέσα ἀπὸ τὸ στρώμα τῶν καστανομέλανων χωμάτων συλλέχθηκε μεγάλος ἀριθμὸς ὀστράκων καὶ τμήματα μελαμβαφῶν ἀγγείων δύο μόνο τύπων: κανθάρων καὶ κυλίκων.

Π4991. Κάνθαρος μελαμβαφῆς (εἰκ. 101).

Σωζ. ὕψ. 0.17 μ., διάμ. χεῖλ. 0.09 μ.

Λείπει τὸ πόδι μὲ τὴ βάση, καθὼς καὶ τὸ μεγαλύτερο μέρος τῶν λαβῶν. Ἐπίσης τμήμα τοῦ λαμποῦ μὲ τὸ ἀντίστοιχο χεῖλος. Πηλὸς ὠχροροδίνος (Munsell 7.5YR-8/4). Δύο δακτύλιοι στὴν ἀρχὴ τοῦ ποδιοῦ. Κάθετες αὐλακώσεις στὸ σῶμα. Εὐρὺς λαμὸς, χεῖλος πλατὺ μὲ ταινιωτὸ περίγυρο. Λαβὲς φύονται ἀπὸ τὴν ἀρχὴ τοῦ λαμποῦ καὶ ὑπερυψώνονται τοῦ χεῖλους. Οἱ κάνθαροι αὐτοί, «ἡλειακοῦ» τύπου, ποὺ προφανῶς μιμοῦνται μεταλλικὰ πρότυπα¹⁰³, εἶναι σπανιότατοι στὴν Ὀλυμπία, ἐνῶ ἀντίθετα ἀπαντοῦν σὲ ἀφθονία στὴν περιοχή τῆς ἀρχαίας Ἡλίδας, χρονολογοῦνται δὲ γενικὰ ἀπὸ τὸ τελευταῖο τέταρτο τοῦ 4ου ὡς τὸ α' μισὸ τοῦ 3ου αἰ. π.Χ.

Π5002. Κάνθαρος μελαμβαφῆς (εἰκ. 102).

Σωζ. ὕψ. 0.18 μ., διάμ. χεῖλ. 0.085 μ.

Παρόμοιος μὲ τὸν προηγούμενο, ἀλλὰ μὲ σῶμα ἐλαφρὰ ραδινότερο καὶ χωρὶς τὶς κάθετες αὐλακώσεις.

Π5005. Κάνθαρος μελαμβαφῆς (εἰκ. 103).

Μέγ. σωζ. ὕψ. 0.145 μ., διάμ. χεῖλ. 0.095 μ.

Σπασμένος καὶ συγκολλημένος. Βερνίκι καστανέρυθρο ἐξίτηλο. Λείπουν οἱ λαβὲς καὶ τὸ πόδι, καθὼς καὶ τμήμα τοῦ χεῖλους. Κάθετες αὐλακώσεις στὸ σῶμα μὲ τόξα στὸ ἄνω ἄκρο τους.

Π5013. Κάνθαρος μελαμβαφῆς (εἰκ. 104).

Μέγ. σωζ. ὕψ. 0.15 μ., διάμ. χεῖλ. 0.09 μ.

Παρόμοιο μὲ τὰ Π5005 καὶ Π5009.

Π5004. Κάνθαρος μελαμβαφῆς (εἰκ. 106).

Σωζ. ὕψ. 0.12 μ., διάμ. χεῖλ. 0.092 μ.

Λείπει ἡ μία λαβὴ καὶ τὸ πόδι. Σῶμα βραχὺ καὶ κωνικό, μὲ ἀραιὲς κάθετες αὐλακώσεις, ποὺ ἀπολήγουν σὲ τόξα στὸ ἄνω ἄκρο τους.

103. Πρβ. τὸν κρατήρα τοῦ Δερβενίου, μὲ τὸν ὁποῖο ἔχει πολλὰ κοινὰ στοιχεῖα, γεγονὸς ποὺ ὀφείλεται στὴν ἔντονη μακεδονικὴ ἐπιρροή ποὺ παρατηρεῖται στοὺς χρόνους αὐτοὺς στὴν περιοχή τῆς ἀρχαίας Ἡλίδας. Ἐπειδὴ δὲν ὑπάρχει ἀνάλογη βιβλιογραφία καὶ τὰ δικὰ μας ἀγγεῖα δὲν προέρχονται

ἀπὸ στρωματογραφημένα σύνολα, δὲν εἶναι δυνατόν νὰ γίνῃ τυπολογικὴ χρονολόγησή τους. Φαίνεται πάντως πιθανότερο ὅτι μὲ τὴν πάροδο τοῦ χρόνου ὁ τύπος ἐκφυλίζεται καὶ τὸ σῶμα γίνεται κωνικὸ καὶ δυσανάλογα βραχὺ σὲ σχέση μὲ τὸν παχὺ καὶ ψηλὸ λαμποῦ τοῦ ἀγγείου.



Εἰκ. 101. Κάνθαρος μελαμβαφής (Π4991).

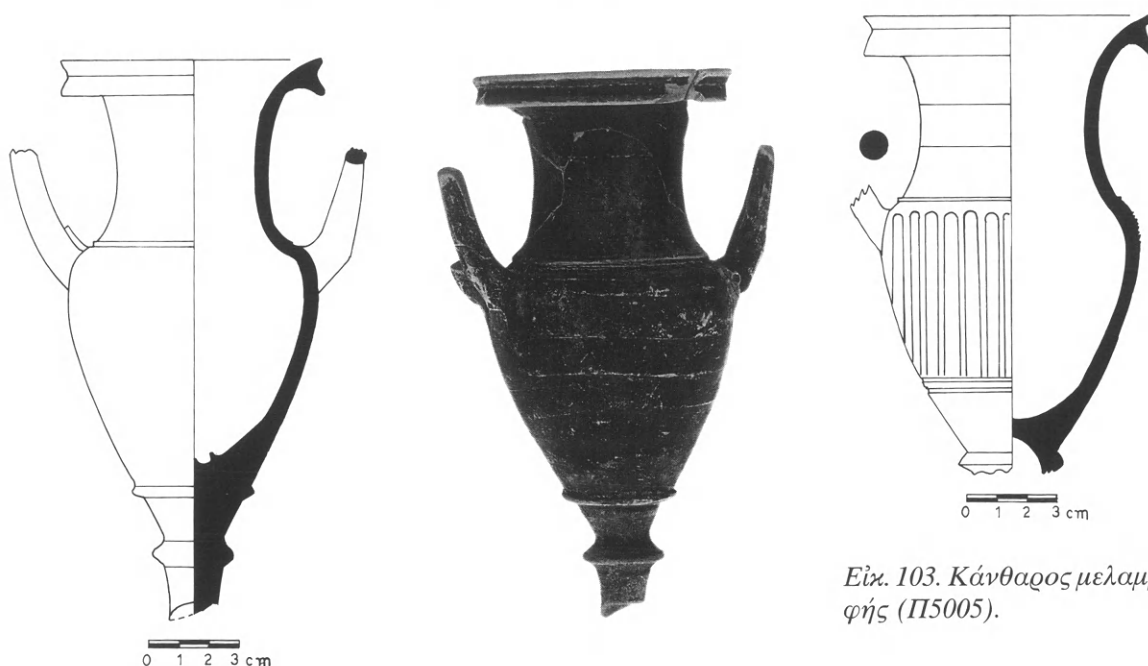

Εἰκ. 102. Κάνθαρος μελαμβαφής (Π5002).

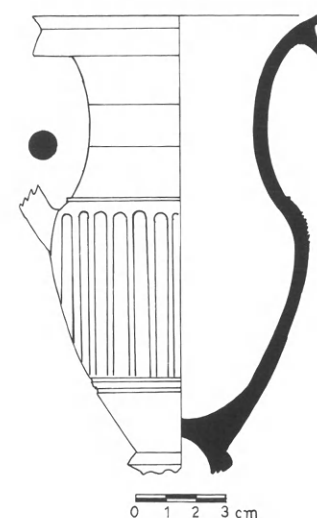

Εἰκ. 103. Κάνθαρος μελαμβαφής (Π5005).

Π5012. Κάνθαρος μελαμβαφής (εἰκ. 105).

Μέγ. σωζ. ὕψ. 0.11 μ., διάμ. χεῖλ. 0.077 μ.

Παρόμοιος με τὸν Π5004, χωρὶς τὶς κάθετες αὐλακώσεις στὸ σῶμα.

Π4992. Κύλικα ὑψίποδη μελαμβαφής (εἰκ. 107).

Ὑψ. 0.122 μ., διάμ. βάσ. 0.048 μ., διάμ. χεῖλ. 0.142 μ.

Συγκολλημένη ἀπὸ πολλὰ τεμάχια. Ἐλλιπὴς στὸ σῶμα καὶ στὸ χεῖλος, καθὼς καὶ στὸ μεγαλύτερο μέρος τῶν λαβῶν. Πηλὸς ροδόχρμος (Munsell 5YR-7/6), βερνίκι μελανό, ἀπολεπισμένο. Βάση τριμερής, πόδι κυλινδρικό ψηλὸ με ἀνάγλυφο δακτύλιο στὸ μέσον τοῦ ὕψους του. Γωνιώδεις περιγράμματα σώματος, με



Εἰκ. 104. Κάνθαρος μελαμβαφής (Π5013).

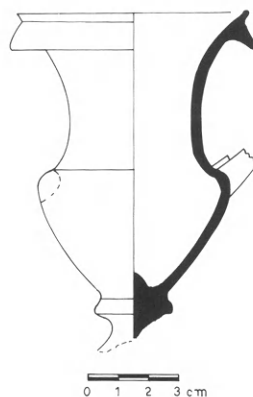

Εἰκ. 105. Κάνθαρος μελαμβαφής (Π5012).

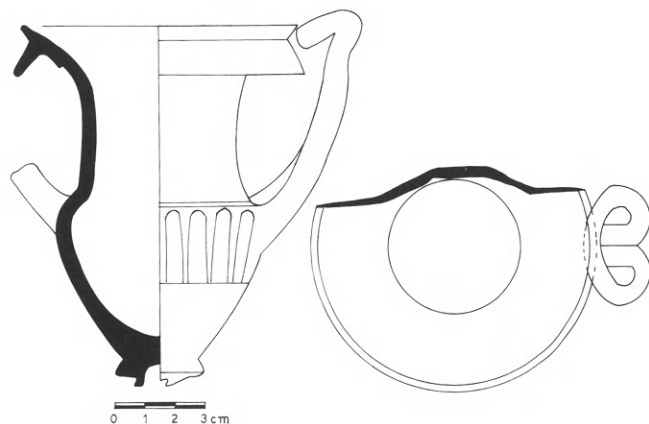

Εἰκ. 106. Κάνθαρος μελαμβαφής (Π5004).



πλατιά ταινία κάτω ἀπὸ τὸ χεῖλος ποὺ κλίνει ἔξω. Λαβές ὑπερυψωμένες τοῦ χείλους. Παρόμοια μετὶς Π4996 καὶ Π5011.

Π4993α,β. Τμήματα μελαμβαφῶν κυλίκων.

α) ὕψ. 0.095 μ., διάμ. βάσ. 0.05 μ., β) ὕψ. 0.045 μ., διάμ. βάσ. 0.05 μ.

Δύο βάσεις κυλίκων μετὶς τὸ πόδι: α) βάση τριμερῆς, πόδι ψηλὸ κυλινδρικό με δακτύλιο στὸ μέσον, ὅπως τῶν παραπάνω· β) βάση παρό-

μοια, ἀλλὰ τὸ πόδι πολὺ βραχὺ με δακτύλιο στὸ μέσον¹⁰⁴.

Π5011. Κύλικα δόλοβαφη (εἰκ. 108).

Ὑψ. 0.103 μ., διάμ. χείλ. 0.14 μ., διάμ. βάσ. 0.04 μ. Λείπει τμήμα τοῦ χείλους καὶ οἱ λαβές. Πηλὸς ὠχρορόδινος (Munsell 7.5YR-7/4), βερνίκι καστανέρυθρο, ἐξίτηλο, τὸ καλύπτει ὁλόκληρο. Παρόμοια μετὶς Π4992 καὶ Π4996.

104. Ἡ β χρονολογεῖται στὸ 376 π.Χ. *OIF* XXIII 95, πίν. 3,7 KFS.61, τύπος II A.

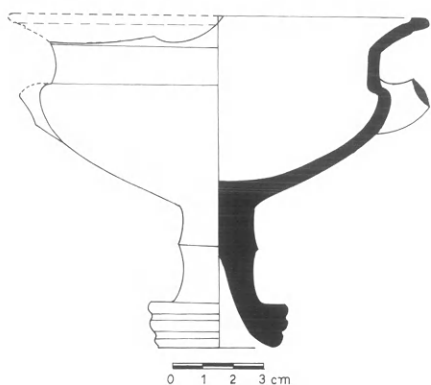

Εἰκ. 107. Κύλικα μελαμβαφής (Π4992).



Εἰκ. 108. Κύλικα ολόβαφη (Π5011).

Μέσα στο ίδιο ὄρυγμα βρέθηκαν δύο τμήματα πώρινου κορινθιακοῦ κιονοκράνου (Λ1113α,β) καλυμμένα με λευκὸ ἐπίχρυσμα, καθὼς καὶ δύο τμήματα ἀρχιτεκτονικῶν μελῶν (Λ1114 καὶ Λ1115), ἄγνωστης προέλευσης.

Λ1113α,β. Δύο τμήματα πώρινου κιονοκράνου (εἰκ. 109).

α) Ὑψ. 0.165 μ., διάμ. 0.36 μ. β) Ὑψ. 0.325 μ., διάμ. 0.46 μ.

Συνανήκουν. Πολλὲς φθορὲς καὶ ἀποκρούσεις στὴν ἐπιφάνεια. Λείπει τὸ ἐπάνω τμήμα τῆς ἐπίστεψης τοῦ κιονοκράνου μετὰ τὸν ἄβακα.

α) Ἀπὸ ἀνάγλυφο δακτύλιο στὸ κάτω μέρος τοῦ κιονοκράνου φύονται τὰ ἀνάγλυφα φύλλα ἄκανθας τῆς πρώτης ζώνης, τὸ ἄκρο τῶν ὁποίων νεύει πρὸς τὰ ἔξω. Ὁρθογώνιος τόρμος ὑπάρχει στὸ κέντρο τῆς κάτω ἐπιφάνειάς του.

β) Διακρίνεται διπλὴ σειρὰ ἀνάγλυφων ὑψηλῶν ἀκανθόφυλλων με ἰσχυρὴ ὀρθογώνια νεύρωση κατὰ μῆκος τους καὶ βαθιὲς αὐλακωτὲς νευρώσεις στὰ πλάγια, ποὺ καταλήγουν σὲ λοβοὺς με τριγωνικὲς γλωσσίδες¹⁰⁵.

Ὅπως φαίνεται, τὰ δύο τμήματα τοῦ κιονοκράνου χρησιμοποιήθηκαν κάποτε σὲ δευτέρη χρῆση, ἴσως ὡς οἰκοδομικὸ ὑλικό, δεδομένου ὅτι ἔχει γίνῃ ἐπιμελὲς τεμαχισμὸς με πριόνι, γιὰ τὴν ἐξομάλυνση τῆς ἐπιφάνειας ἑδρασῆς τους.

Παρόμοιο ἀπὸ τὸν Φλόκα, ΑΔ 38, 1983, Β1, 109, πίν. 55δ (Π3850) καὶ ΟΙΦ VIII πίν. 40,8, α' τέταρτο τοῦ 4ου αἰ. π.Χ.

Στὸν ἴδιο τύπο ποδιοῦ κύλικας ἀνήκουν τὰ τμήματα Π4994α,β, Π4995, Π4999, Π5003, Π5006-

Π5008α,β, Π5014, καθὼς καὶ ἡ σχεδὸν ἀκέραιη σωζόμενη κύλικα Π5011, ποὺ μποροῦν νὰ χρονολογηθοῦν γενικὰ μετὰ τὰ μέσα τοῦ 4ου αἰ. π.Χ.

105. Παρόμοιο ἐλληνιστικὸ κιονόκρανο (Λ1049), με ἀνάγλυφη παράσταση τοῦ Ἄδη, πλαισιωμένον



Εἰκ. 110. Τμήμα πώρινου ἔλικας (Α1114).

Εἰκ. 109. Κορινθιακὸ κιονόκρανο (Α1113α,β).



Εἰκ. 111. Ἀσκοδόβλα (Π5001).

Εἰκ. 112. Τμήμα ἐπιτύμβιας στήλης (Α1115).

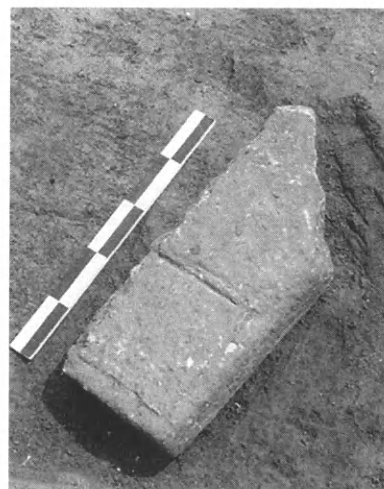

Α1114. Πώρινο τμήμα ἀρχιτεκτονικοῦ μέλους (εἰκ. 110).

Μέγ. σωζ. ὕψ. 0.38 μ., πλάτ. 0.16, πάχ. 0.30 μ. Τμήμα ταινιόσχημης ἔλικας γωνιακοῦ κιονοκράνου με ἐπίπεδη ἐπιφάνεια. Σώζεται ἡ μία ὀξεία γωνία. Ἡ μία πλευρὰ ἔχει κοπεὶ με ἐπιμέλεια καὶ σχηματίζει ἐπίπεδη ἐπιφάνεια. Ἡ δεύτερη μεγάλη πλευρὰ σχηματίζει ἐλαφρὰ καμπυλότητα με ἀνάγλυφη ταινία στὸ πάνω μέρος, ποὺ συνεχίζεται στὴν τρίτη στενὴ πλευρὰ. Κατὰ τόπους διακρίνονται ἱχνὴ λευκοῦ

ἐπιχρίσματος.

Α1115. Τμήμα ὀρθογώνιας ἐπιτύμβιας στήλης (εἰκ. 112).

Μέγ. σωζ. διαστ.: ὕψ. 0.50 μ., πλ. 0.20-0.22 μ., πάχ. 0.085-0.12 μ. Ὑψ. γρ. 0.095.

Κογχυλιάτης λίθος. Λείπει τὸ μεγαλύτερο μέρος. Ἐπιφάνεια ἀδρὰ δουλεμένη. Στὸ ἄνω μέρος τῆς μᾶς πλευρᾶς, μέσα σὲ ὀρθογώνιο πλαίσιο, ποὺ ὀρίζεται ἀπὸ βαθιὰ αὐλακωτὴ γραμμή, ὑπάρχει ἐγγράρακτη ἐπιγραφή, τῆς ὁποίας σώζονται μόνο τρία γράμματα: ΣΑΙ.

ἀπὸ τὴν Περσεφόνη καὶ τὸν Κέρβερο, βρέθηκε στὸ Κολλύρι Ἡλείας τὸ 1982 (Ε. Παπακωνσταντίνου-Χαρίτου, Ἑλληνιστικὸ κιονόκρανο ἀπὸ τὸ Κολλύρι Ἡλείας, Ἐπετηρίδα τῆς Ἑταιρείας Ἡλειακῶν Μελετῶν Α', Ἀθήνα 1982, 505-513. Ἐπίσης ἀπὸ τὴν κοίτη τοῦ Πηνειοῦ ποταμοῦ περισυλλέχθηκε παρόμοιο κο-

ρινθιακὸ κιονόκρανο (Α2565) ἑλληνιστικῶν χρόνων, βλ. Ε. Παπακωνσταντίνου, ΑΔ 38, 1983, Β, 111, πίν. 56δ. Ἀπὸ τὴ θέση «Χτηράκια» τῆς Ἡλίδος εἶχε περισυλλεγεῖ ἀπὸ τὸν Π. Θέμελη καὶ ἄλλο κορινθιακὸ κιονόκρανο (Α470) ρωμαϊκῶν χρόνων, Π. Θέμελης, ΑΔ 10, 1965, Β, πίν. 243β-γ.

Ἡ παρουσία τῆς κεραμικῆς καὶ τῶν ἀρχιτεκτονικῶν μελῶν στὸν χώρο αὐτό, ὅπου δὲν ὑπάρχουν ἐνδείξεις ταφῶν, δημιουργεῖ πολλὰ ἐρωτηματικά. Πιθανότερο φαίνεται νὰ εἶχε γίνει ἀπόρριψη τοῦ ὑλικοῦ αὐτοῦ ἤδη ἀπὸ τοὺς βυζαντινοὺς χρόνους, μετὰ τὴν καταστροφή κάποιου ταφικοῦ μνημείου πὺν βρισκόταν στὸν χώρο τοῦ ἀρχαίου νεκροταφείου.

Ἐξάλλου ἡ παρουσία τῶν Βυζαντινῶν εἶναι ἐντονότατη, σὲ ὅλη τὴν ἔκταση τοῦ ἀρχαίου νεκροταφείου καὶ κυρίως στὸ νότιο καὶ βόρειο τμήμα του, ὅπου ἐντοπίσθηκαν οἱ κυκλικοὶ ἀποθέτες μὲ στάχτες καὶ πλῆθος βυζαντινῶν κεραμίδων καὶ ὀστράκων. Ἀνάμεσα σ' αὐτὰ ἀξιόλογο ὑπῆρξε ἓνα σχεδὸν ἀκέραιο ἀγγεῖο πὺν συλλέξαμε ἀπὸ τὴν ἐπίχωση πάνω ἀπὸ τὸν κιβωτιόσχημο τάφο. Πρόκειται γιὰ μία ἀσκοδόβλα (Π5001) μὲ πλούσια γραπτὴ διακόσμηση, πὺν χρονολογεῖται στὶς ἀρχὲς τοῦ 12ου αἰ. μ.Χ.¹⁰⁶ (εἰκ. 111).

ΣΥΜΠΕΡΑΣΜΑΤΑ

Ἄν καὶ ἡ ἀνασκαφὴ τοῦ νεκροταφείου τοῦ Σταφιδοκάμπου δὲν ἦταν πολὺ ἐκτεταμένη, ἡ ποικιλία τῶν ταφῶν καὶ ἡ πλούσια κεραμικὴ πὺν προέκυψε μᾶς ἐπιτρέπουν νὰ διαμορφώσουμε μία εἰκόνα γιὰ τὰ ταφικὰ ἔθιμα τῆς περιοχῆς, χωρὶς βεβαίως νὰ μπορεῖ νὰ γίνει γενίκευση τῶν δεδομένων γιὰ ὅλη τὴν Ἡλίδα.

Ὅπως παρατηρήθηκε, τὸ ἔθιμο τῆς καύσης τῶν νεκρῶν εἶναι σὲ χρῆση ἀπὸ τὸ τέλος τοῦ 6ου μέχρι τὸ ἀ' μισὸ τοῦ 5ου αἰ. π.Χ., ὁπότε συνυπάρχει μὲ τοὺς κεραμοσκεπεῖς τάφους. Ἐν τούτοις μεμονωμένες περιπτώσεις καύσεων συναντῶνται ὡς τὸ τέλος τοῦ 5ου αἰ. π.Χ.¹⁰⁷

Ἡ καύση φαίνεται ὅτι δὲν χρησιμοποιεῖται γιὰ τὰ παιδιά, τὰ ὁποῖα θάπτονται σὲ κεραμοσκεπεῖς τάφους¹⁰⁸.

Ἡ χρῆση τῶν ταφικῶν πίθων γίνεται συχνότερη κυρίως μετὰ τὰ μέσα τοῦ 4ου αἰ. π.Χ., ἐνῶ μέχρι τότε κυριαρχοῦσε ἡ ταφὴ σὲ κεραμοσκεπεῖς τάφους. Οἱ κτιστοὶ κιβωτιόσχημοι τάφοι θὰ πρέπει νὰ συνυπῆρχαν μὲ τοὺς κεραμοσκεπεῖς, ἀλλὰ καὶ μὲ τοὺς ταφικοὺς πίθους (βλ. χρονολογικὸ πῖνακα σ. 215).

Ἡ παρουσία στὸν ἴδιο τάφο κτερισμάτων πὺν ἔχουν χρονολογικὴ διαφορὰ πάνω ἀπὸ δεκαετία τουλάχιστον, δείχνει ὅτι ὁρισμένοι τύποι ἀγγείων προορίζονταν ἀποκλειστικὰ γιὰ ταφικὴ χρῆση καὶ συνέχισαν νὰ ἀναπαράγονται ἀναλλοίωτοι ἐπὶ σειρὰν ἐτῶν.

Τὸ σκελετικὸ ὑλικὸ τῶν νεκρῶν, σὲ ὅ,τι ἀφορᾷ τὸν ὀστίτη ἰστό, διατηρεῖται σὲ καλὴ κατάσταση. Ὅμως ἡ πληρότητά του δὲν εἶναι καλὴ, μὲ ἀποτέλεσμα νὰ ὑπάρχει ἀδυνα-

106. Μπακιρτζῆς 1989, 100-105, πῖν. 27-28. Ἡ δική μας ἀσκοδόβλα μπορεῖ νὰ συγκριθεῖ μὲ παρόμοιες πὺν βρέθηκαν στὰ βόρεια παράλια τοῦ Εὐξείνου Πόντου, ἀλλὰ καὶ μὲ πῆλινα φλασκία, πὺν βρέθηκαν σὲ πηγάδι στὸ Ἄργος καὶ χρησίμευαν γιὰ τὴν ἀντίληψη νεροῦ.

107. Πυρὲς X καὶ XV.

108. Τὸ ἴδιο παρατηρεῖται στὸ κλασικὸ νεκροταφεῖο τοῦ Συντάγματος, ὅπου ἐπικρατεῖ τὸ ταφικὸ ἔθιμο τῆς ταφῆς τῶν παιδιῶν ἀντὶ τῆς καύσης (Χαριτωνίδης 1958, 130), καθὼς καὶ στὸ νεκροταφεῖο τῆς Ἐλευσίνας (Μυλωνᾶς 1975, 272).

ΑΓΓΕΙΑ

ΠΥΡΕΣ	ΧΡΟΝΟΛΟΓΗΣΗ	Σκέφος	Συμφρεϊδής κύλακα	Άποδη κύλακα	Αίρεθλος	Πρόγους Ούνογη	Κούθλο	Φαλίδιο	Πνίκαιο	Λύγγος	Όξυπύθμενος άμφορες	Κανάφος	Υψηλοδή κύλακα	Χίτρα	Κιπέλλο "bolal"	Συνφίδιο	Δακρυδόγη	Άμφιβόλοσχημη όννογη
I	γ' τέτ. δου-άγγ. 5ου αϊ.	x	x															
II	γ' τέτ. δου-άγγ. 5ου αϊ.																	
VI																		
VII	γ' τέτ. δου-άγγ. 5ου αϊ.	x x											x					
VIII	άγγες 5ου αϊ.		x x															
IX	άγγες 5ου αϊ.	x			x													
X	τέλος 5ου αϊ.														x			
XI	άγγες 5ου αϊ.	x																
XII	άγγες 5ου αϊ.		x			x												
XIII	γ' τέτ. δου-άγγ. 5ου αϊ.	x x																
XIV	άγγες 5ου αϊ.			x	x											x		
XV	τέλος 5ου αϊ.		x			x												
XVI	άγγες 5ου αϊ.	x																
ΚΕΡΑΜΟΣΚΕΠΗΣ																		
ΤΑΦΟΙ																		
α	άγγες 5ου αϊ.		x x															
β																		
γ	άγγες 5ου αϊ.		x															
δ	μέσα 4ου αϊ.									x		x						
ε	άγγες 5ου αϊ.		x															
στ	α' μισό 4ου αϊ.															x		
ζ	μέσα 4ου αϊ.						x x	x x										
η	μέσα 5ου αϊ.	x										x						
θ	τέλος 5ου αϊ.														x			
ι	α' μισό 5ου αϊ.		x		x													
κ	άγγες 4ου αϊ.			x														
λ	άγγες 4ου αϊ.			x	x					x				x				
αμφισαγγήμος	μέσα 4ου αϊ.	x																
ΠΙΘΟΙ																		
1																		
2	β' μισό 4ου αϊ.						x x	x x				x		x		x x	x x	
3	β' μισό 4ου αϊ.							x										
4																		
5	τέλος 4ου αϊ.					x x		x	x	x	x							
ΤΕΦΡΟΛΟΧΑ																		
ΑΓΓΕΙΑ																		
A	άγγες 5ου αϊ.	x							x									
B	άγγες 5ου αϊ.	x							x									
Γ	άγγες 5ου αϊ.															x		

Χρονολογικός πίνακας τών τάφων σέ συνδυασμό μέ τò είδος καί τόν άριθμό τών κτερισμάτων τους.

μία ὑπολογισμοῦ τῆς ἡλικίας στίς περισσότερες περιπτώσεις. Τὸ ὕψος τῶν νεκρῶν μπορεῖ νὰ ὑπολογισθεῖ σὲ 1.59-1.64 μ. κατὰ μέσον ὄρο, πρόκειται δηλαδὴ γιὰ ἄτομα μετρίου ἀναστήματος, ὅλοι δὲ οἱ μελετηθέντες νεκροὶ ἔχουν εὐρυκνημία. Ἀπὸ τὴν παρατήρηση τῶν γνάθων πιστοποιεῖται ἡ ἄριστη στοματική-ὀδοντική τους ὑγεία καὶ ἐπομένως πιθανολογεῖται ὅτι τὸ κύριο μέρος τοῦ διαιτολογίου τους ἀποτελεῖτο ἀπὸ μαλακὴ τροφή. Ὅπως φαίνεται ἀπὸ τὴν παρατήρηση τῶν μυικῶν ἐντυπωμάτων, τὰ ἐν λόγῳ ἄτομα δὲν ἔκαναν ἐντονη χειρωνακτικὴ ἐργασία ἢ ἀθλήση. Προκαλεῖ ἐντύπωση ὅτι οἱ περισσότεροι τάφοι ἀνήκουν σὲ νεαρὰ ἄτομα, ἡλικίας ἀπὸ 16 ἕως 22 ἐτῶν καὶ σὲ μικρὰ παιδιὰ, γεγονός πὺν σημαίνει ὅτι ὑπῆρχε μεγάλη θνησιμότητα σὲ νεαρὴ καὶ παιδικὴ ἡλικία.

Ἡ σύνδεση τοῦ νεκροταφείου αὐτοῦ μὲ κάποιο συγκεκριμένο ἀρχαῖο οἰκισμὸ δὲν εἶναι πρὸς τὸ παρὸν δυνατὴ, ἀφοῦ δὲν ἔχουν ἀκόμη ἐντοπισθεῖ οἰκιστικὰ λείψανα στὴν εὐρύτερη περιοχὴ. Τὸ γεγονός ὅτι βρίσκεται σὲ σχετικὰ μικρὴ ἀπόσταση ἀπὸ τὴν ἀρχαία Ἡλίδα, τὴν ἰσχυρότερη πόλη καὶ πρωτεύουσα τῶν Ἡλείων, καθιστᾷ αὐτονόητη τὴν ἔμμεση τουλάχιστον σύνδεσή της μὲ αὐτήν. Ὅπως ἄλλωστε εἶναι γνωστό, στὴν περιοχὴ τῆς Κοίλης Ἡλίδας εἶχαν ἀναπτυχθεῖ πολλοὶ αὐτόνομοι οἰκισμοί, «πολίσματα»¹⁰⁹, πὺν λόγῳ τῆς γειτονίας τους μὲ αὐτήν, ἀλλὰ καὶ τῆς εὐφορίας τῶν ἐδαφῶν τους εἶχαν ἐπιτύχει ἀξιόλογη εὐημερία καὶ ἀνάπτυξη. Σὲ ἕναν ἀπὸ αὐτοὺς τοὺς οἰκισμοὺς θὰ πρέπει νὰ ἀνῆκε καὶ τὸ νεκροταφεῖο τοῦ Σταφιδοκάμπου.

ΞΕΝΗ ΑΡΑΠΟΓΙΑΝΝΗ

109. Στράβων 8, 3, 12: ἡ χώρα κωμηδὸν ὤκειτο.

ΣΥΝΤΟΜΟΓΡΑΦΙΕΣ

- Agora* IV R. H. Howland, *Athenian Agora*, IV. *Greek Lamps and their Survivals* (Princeton 1958).
- Agora* V H. Robinson, *Athenian Agora*, V. *Pottery of the Roman Period. Chronology* (Princeton 1959).
- Agora* XII B. A. Sparkes - L. Talcott, *Athenian Agora*, XII. *Black and Plain Pottery of the 6, 5 and 4 Cent. B.C.* (Princeton 1970).
- Borgeaud 1979 Ph. Borgeaud, *Recherches sur le dieu Pan* (Bibliotheca Helvetica Romana XVII, 1979).
- Coleman 1986 J. Coleman, *Excavations at Pylos in Elis, Hesperia* Suppl. XXI (1986).
- Corinth* IV, 2 O. Broneer, *Corinth* IV, 2, *Terracotta Lamps* (Cambridge 1930).
- Corinth* XIII C. Blegen - H. Palmer - R. S. Young, *Corinth*, XIII. *The North Cemetery* (1964).
- Παλούρης 1996 Ν. Παλούρης, *Ἀρχαία Ἡλῖς. Τὸ λίκνο τῶν Ὀλυμπιακῶν ἀγώνων* (1996).
- Δακορώνια 1979 Φ. Δακορώνια, *Λοκρικὰ* I, *ΑΔ* 34, 1979, Α, 56-61.
- Θέμελης 1991 Π. Θέμελης, *Ὁ τάφος τῆς ἡλείας Φιλημήνας, Γ' Ἐπιστημονικὴ Συνάντηση γιὰ τὴν Ἑλληνιστικὴν κεραμικὴν* (Θεσσαλονίκη 1991) 146-158 πίν. 75-88.
- Kurtz-Boardman D. C. Kurtz - J. Boardman, *Greek Burial Customs, Aspects of Greek and Roman Life* (London 1971).
- Μπακιρτζής 1989 Χ. Μπακιρτζής, *Βυζαντινὰ τσουκαλολάγηνα* (Ἀθήνα 1989).
- Μυλωνᾶς 1975 Γ. Μυλωνᾶς, *Τὸ Δυτικὸν Νεκροταφεῖον τῆς Ἐλευσίνος* (1975).
- OlBer* II E. Kunze - H. Schleif, *Bericht über die Ausgrabungen in Olympia, 1937/38.*
- OlBer* III R. Eilmann, *Bericht über die Ausgrabungen in Olympia, 1938/39.*
- OlBer* IV E. Kunze - H. Schleif, *Bericht über die Ausgrabungen in Olympia, 1940/41.*
- OlF* V A. Mallwitz - W. Schiering, *Die Werkstatt des Pheidias in Olympia* (1964).
- OlF* VIII W. Gauer, *Die Tongefäße aus den Brunnen unter dem Stadion-Nordwall und im Südost-Gebiet* (Berlin 1975).
- OlF* XXIII J. Schilbach, *Elische Keramik des 5. und 4. Jahrhunderts* (1995).
- Olynthus* XI D. M. Robinson, *Necrolynthia, Olynthus* XI (Oxford 1942).
- Παρλαμᾶ 1972 Λ. Παρλαμᾶ, *Νεκροταφεῖο τοῦ 4ου αἰ. π.Χ. παρὰ τὸ Μάξι Ὀλυμπίας*, *ΑΑΑ* 5, 1972, 206-223.
- Προσκυνητοπούλου 1979 Ρ. Προσκυνητοπούλου, *Δύο χάλκινοι κάδοι ἀπὸ τὴ Σκιλλουντία Ἡλείας*, *ΑΔ* 34, 1979, Α, 110-126.
- Sinn 1978 U. Sinn, *Das Heiligtum der Artemis Limnatis bei Kombothekra*, *AM* 93, 1978, 45-82.
- Χαριτωνίδης 1958 Σ. Χαριτωνίδης, *Τάφοι κλασικῶν χρόνων ἀπὸ τὴν πλατεία Συντάγματος*, *ΑΕ* 1958, 1-152.
- Χατζῆ 1980 Γ. Χατζῆ, *Κεραμικὴ ὑστεροκλασικῶν χρόνων ἀπὸ τὴν Ἀμαλιάδα*, *ΑΔ* 35, 1980, Α, 37-59.
- Χατζῆ 1991 Γ. Χατζῆ - Σπηλιοπούλου, *Ταφικοὶ πίθοι στὴν Ἡλεία κατὰ τὸν 4ο αἰ. π.Χ. καὶ τοὺς ἑλληνιστικοὺς χρόνους, Ἀρχαία Ἀχαΐα καὶ Ἡλεία, Ἀνακρινώσεις κατὰ τὸ Α' Διεθνὲς Συμπόσιο, Ἀθήνα 19-21 Μαΐου 1989* (Ἀθήνα 1991) 351-362.
- Χωρέμης 1969 Ἄ. Χωρέμης, *Χάλκιναι ὑδρεῖα ἐξ Ἡλείας*, *ΑΕ* 1969, 208-214.

ΤΜΗΜΑ ΝΕΚΡΟΤΑΦΕΙΟΥ ΤΗΣ ΑΡΧΑΙΑΣ ΧΑΛΚΙΔΑΣ

Στὴ θέσῃ Παναγίτσα Χαλκίδας (οἰκόπεδο Χρ. Μπεληγιάννη) ἀποκαλύφθηκε τὸ 1985 τμῆμα νεκροταφείου τῶν ὕστερων κλασικῶν - ἑλληνιστικῶν χρόνων. Ἄλλο τμῆμα τοῦ ἴδιου νεκροταφείου, καθὼς καὶ τμῆμα τῆς ἀρχαίας ὁδοῦ Χαλκίδας - Β. Εὐβοίας, εἶχε βρεθεῖ τὸ 1971-72 σὲ γειτονικὸ οἰκόπεδο¹. Ἡ θέσῃ Παναγίτσα εἶναι μιὰ παραθαλάσσια ἔκταση ΒΑ. τῆς Χαλκίδας, στὴ λεωφόρο Χαλκίδας-Αἰδηψοῦ, στὸ δυτικὸ ὄριο τῆς ἐκτεταμένης πεδιάδας Παναγίτσας - Μάνικας. Στὴ γύρω περιοχὴ ἔχουν ἐντοπιστεῖ σημαντικές ἐγκαταστάσεις ἑλληνιστικῶν χρόνων².

Ὁ χῶρος τοῦ νεκροταφείου ἐκτείνεται ἀνάμεσα στὴν ἀπόκρημνη ἀκτὴ καὶ τὴ λεωφόρο Χαλκίδας - Β. Εὐβοίας, ὅπου σὲ ἔκταση περίπου 13×10.50 μ. ἀποκαλύφθηκαν εἴκοσι δύο ταφές τοῦ 4ου-2ου αἰ. π.Χ. (εἰκ. 1). Οἱ τάφοι ἦταν λαξευμένοι στὸν μαλακὸ βράχο (πωρόλιθο), καλυμμένοι μὲ πήλινες πλάκες, ἐνῶ σὲ μερικοὺς χρησιμοποιήθηκαν πέτρες ἀπὸ τὴν ἀκτὴ. Οἱ περισσότεροι τάφοι περιεῖχαν κτερίσματα καὶ ἐλάχιστοι σκελετοὺς ἢ ἵχνη ὀστέων.

Τὰ περισσότερα εὐρήματα ἀνήκουν στὸν 4ο αἰ., τὰ ὑπόλοιπα στὸν 3ο καὶ 2ο αἰ. π.Χ. Ἡ ἐπίχωση ποὺ κάλυπτε τοὺς τάφους (περ. 0.40 μ.) ἦταν διαταραγμένη (ὡς τὰ 0.20-0.30 μ.), οἱ τάφοι ὁμῶς δὲν εἶχαν παραβιαστεῖ.

Τάφος 1

Κατεύθυνση Β.-Ν., διαστ. 1.85×0.50 μ. Μακρόστενο λάξευμα στὸν μαλακὸ βράχο σκεπασμένο μὲ πήλινη πλάκα. Πάνω ἀπὸ τὴν ταφὴ ὑπῆρχαν κεραμίδες τοποθετημένες σὲ σχῆμα καλυβίτη. Τὸ ἐσωτερικὸ τοῦ λάκκου ἦταν γεμάτο χῶμα χωρὶς ἵχνος ὀστέων. Ἐξω ἀπὸ τὸν τάφο, στὴ δυτικὴ πλευρὰ του, μέσα στὴν ἐπίχωση βρέθηκαν κομμάτια πήλινου εἰδωλίου καὶ ὄστρακα μυροδοχείων. Γενικὰ στὸ νεκροταφεῖο τῆς Παναγίτσας βρέθηκαν ἀρκετὰ σπασμένα κτερίσματα πάνω σὲ τάφους³.

1. Ἄ. Χωρέμης, *ΑΔ* 27, 1972, Β, 340-341.

2. Ἡ περιοχὴ τῆς Μάνικας κατοικεῖται ἀπὸ τὴν ΠΕ ὡς τὴ Γεωμετρικὴ ἐποχὴ. Ἡ εὐρύτερη ὁμῶς περιοχή, ποὺ περιλαμβάνει καὶ τὴν εὐφορὴ παραθαλάσσια πεδιάδα τῆς Παναγίτσας, κατοικεῖται τουλάχιστον ὡς τὸν 2ο αἰ. π.Χ. ἀποτελώντας τὸ ΒΑ. ὄριο

τῆς ὕστεροκλασικῆς Χαλκίδας.

3. *Encyclop. of Religion and Ethics* 430. D. Kurtz-J. Boardman, *Greek Burial Customs* (1971) 205. H. Goldman - Fr. Jones, *Terracottas from the Necropolis of Halae*, *Hesperia* 11, 1942, 368.

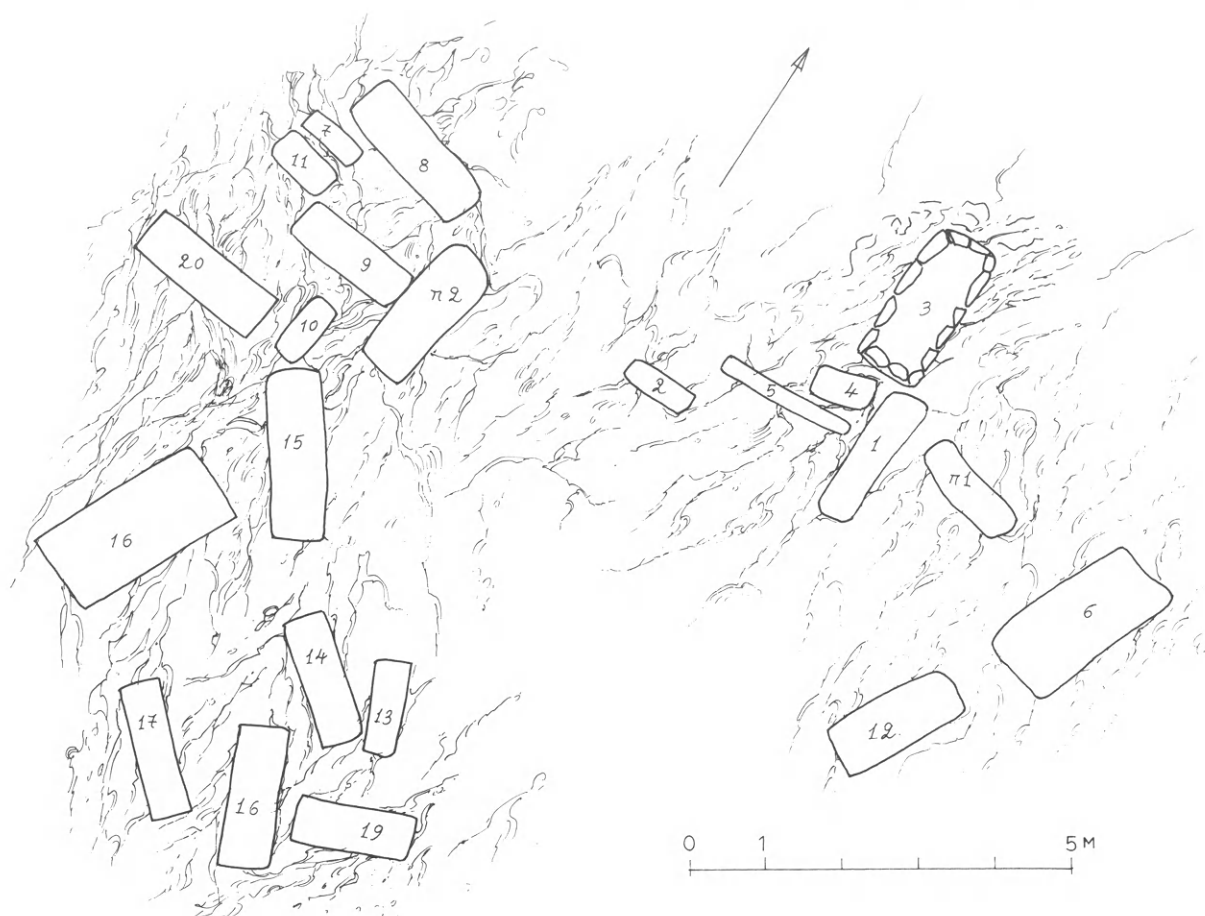

Εικ. 1. Τμήμα νεκροταφείου της αρχαίας Χαλκίδας στη θέση Παναγίτσα.

1. Ειδώλιο (άρ. εύρ. 5712, εικ. 2) μικρού γυμνού κοριτσιού, σπασμένο στον λαιμό και συγκολλημένο. Λείπει το κάτω άκρο του δεξιού ποδιού. Ύψ. 11.8 εκ., κοίλο έσωτερικά. Ό πορτοκαλόχρωμος πηλός είναι καθαρός και μαλακός, και στην επιφάνειά του διατηρούνται ίχνη του λαμπερού λευκού χρώματος που κάλυπτε το γυμνό σώμα, καθώς και ίχνη κόκκινου χρώματος στα χείλη, ρόδινου στο πρόσωπο, σκούρου κόκκινου και γαλάζιου στα μαλλιά και τη στεφάνη.

Το μικρό, παιδικό σώμα έχει έντονες καμπύλες και αποδίδεται με πολλές λεπτομέρειες. Γέρνει έντονα προς τα πίσω με τα πόδια ανασηκωμένα στις μύτες και τα χέρια τεντωμένα μπροστά. Στις ανοιχτές παλάμες είναι προσαρμοσμένα κύμβαλα. Στο κεφάλι, πάνω στις κοντές μπούκλες, φοράει στεφάνη.



Εικ. 2. Το ειδώλιο αρ. 5712.

Ἡ στεφάνη, συνηθισμένο διάδημα τῆς Ἀφροδίτης, φορέθηκε καὶ ἀπὸ τὶς θνητὲς γυναῖκες στὴν ἑλληνιστικὴ ἐποχὴ⁴. Σὰν παιδικὸ διάδημα θεωρεῖται ὅτι ἔχει ἑορταστικὸ καὶ ἴσως θρησκευτικὸ χαρακτήρα καὶ πάντως δὲν ἀνήκει στὸ καθημερινὸ ντύσιμο τῶν παιδιῶν⁵. Τὸ σχῆμα τῆς μᾶς ὁδηγεῖ στὸν 3ο ἢ τὶς ἀρχὲς τοῦ 2ου αἰ. π.Χ.⁶

Τὸ παιδικό, καλοσχηματισμένο σῶμα, τὸ ὁμορφο πρόσωπο, οἱ λεπτομέρειες στὸ σῶμα καὶ τὸ κεφάλι καὶ ὁ συνδυασμὸς τῶν χρωμάτων, συνδέουν τὸ εἰδῶλιο μὲ τὸν ρυθμὸ τῆς Τανάγρας καὶ θυμίζουν τοὺς τύπους τῶν μικρῶν ἐρώτων⁷. Εἰδῶλια κοριτσιῶν σ' αὐτὸν τὸν τύπο εἶναι σπάνια⁸. Ἡ ἔντονα χορευτικὴ, σχεδὸν ἀκροβατικὴ, κίνηση θυμίζει βακχικοὺς χορούς⁹, ἐνῶ τὰ κύμβαλα σχετίζονται μὲ τὴ λατρεία τῆς Κυβέλης¹⁰. Σὲ παρόμοια στάση εἰκονίζεται χορεύτρια βακχικῶν χορῶν (βλ. σημ. 9), ἐνῶ στὶς γνωστὲς παραστάσεις παιδιῶν δὲν ὑπάρχει τέτοια κίνηση.

Ἀπὸ τὰ γνωστὰ κέντρα λατρείας τῆς Κυβέλης εἶναι ἡ Θήβα καὶ ὁ Ὁρχομενός. Εἶναι λοιπὸν πολὺ πιθανό, μὲ δεδομένες τὶς σχέσεις Βοιωτίας - Εὐβοίας, τὸ εἰδῶλιο νὰ προέρχεται ἀπὸ βοιωτικὸ ἐργαστήριο καὶ ἡ ἀπεικόνιση αὐτὴ νὰ ἀπηχεῖ κάποια τελετουργικὴ πράξη. Στὴ Χαλκίδα δὲν ἔχει ἐντοπιστεῖ ὡς τώρα κοροπλαστικὸ ἐργαστήριο πρὶν ἀπὸ τὴν πρῶμῃ ρωμαιοκρατία¹¹, ὅπου χρονολογοῦνται καὶ τὰ εἰδῶλια τῆς Κυβέλης ποὺ βρέθηκαν ἐκεῖ¹².

Στὴν Ἐρέτρια ὑπῆρχαν ἐργαστήρια καὶ στὴν κλασικὴ καὶ στὴν ἑλληνιστικὴ ἐποχὴ, δὲν φαίνεται ὅμως πιθανὸ νὰ προέρχεται τὸ εἰδῶλιο ἀπὸ ἐργαστήριο τῆς Ἐρέτριας, συγκρινόμενο μὲ τὰ ὡς τώρα εὐρήματα.

Μὲ βάση τοὺς μικροὺς ἔρωτες τῆς Τανάγρας, μὲ τοὺς ὁποίους ἔχει κοινὰ χαρακτηριστικὰ καὶ τὴ διαμόρφωση τῆς στεφάνης, τὸ εἰδῶλιο μπορεῖ νὰ χρονολογηθεῖ στὸ β' μισὸ τοῦ 3ου π.Χ. αἰ. Ὁ ἴδιος ὁ τάφος πρέπει νὰ εἶναι εἴτε λίγο παλαιότερος ἀπὸ τὸ εἰδῶλιο, ἂν ἡ ἀπόθεσή του ἀποτελεῖ ἐπιμνημόσυνη πράξη, εἴτε σύγχρονος μὲ αὐτό, ἂν τοποθετήθηκε ταυτόχρονα μὲ τὴν ταφή.

Τάφος 2

Κατεύθυνση Ἀ.-Δ., 0.90×0.32 μ. Δυτικὰ τοῦ τάφου 1 καὶ σὲ ἀπόσταση 2.10 μ. βρέθηκε παιδικὴ ταφή μέσα σὲ μικρὴ πῆλινη λάρνακα, ἑλλειψοειδὴ στὶς στενὲς πλευρὲς, τοποθετημένη σὲ ρηχὸ λάξευμα στὸν βράχο. Ἦταν γεμάτη χῶμα, χωρὶς ἵχνος ὀστέων. Στὴ δυτικὴ πλευρὰ τῆς βρισκόνταν τὰ κτερίσματα, μία λεκανίδα μὲ πῶμα, ἓνα θήλαστρο καὶ ἓνα μικροσκοπικὸ μυροδοχεῖο.

4. D. Burr Thompson, *Terracotta Figurines of the Hellenistic Period*. Troy Suppl. 3 (1963) 49.

5. H. Rüpfel, *Das Kind in der griechischen Kunst* (1984) 174.

6. Burr Thompson ὁ.π. 49.

7. Fr. Winter, *Die Typen der figürlichen Terrakotten II* (1903) 323, 2-4. R. Kekulé, *Griechische Thonfiguren aus Tanagra* (1878) πίν. 4, 5. G. Kleiner, *Tanagra-figures* (1942) πίν. 39A.

8. Δὲν ἔχει δημοσιευτεῖ ἴδιος τύπος γυμνοῦ κοριτσιοῦ.

9. M. Emmanuel, *La danse grecque* (1986) 101, ἀρ. 156 καὶ 298.

10. RE XI B, λ. *Kymbalon*.

11. Ἀ. Σάμψων, Τὸ κοροπλαστικὸ ἐργαστήριο τῆς Χαλκίδας, ΑΕ 1980, 137.

12. Αὐτόθι 145 καὶ 159, ἀρ. 40.

1. Ἀκέραιη λεκανίδα με πῶμα (ἀρ. εὐρ. 5674, εἰκ. 3) τοῦ «μελανόμορφου» φυτικού ρυθμοῦ. Συν. ὕψ. 10.1 ἐκ., διάμ. σώματος 11.8 ἐκ., διάμ. βάσης 5.6 ἐκ. Πηλὸς καθαρὸς, πορτοκαλόχρωμος, ἐπίχρσιμα κόκκινο. Ἡ ἐπιφάνεια στήριξης τῆς βάσης, καθὼς καὶ τὸ κάθετο τμήμα τῆς, τὸ κάτω μέρος τοῦ σώματος, τὸ κάθετο τμήμα τοῦ πώματος καὶ τὸ πάνω μέρος τῶν λαβῶν εἶναι βαμμένα μαῦρα. Στὸ πάνω κάθετο τμήμα τοῦ σώματος ὑπάρχουν μαῦρες κάθετες ροπαλοειδεῖς γραμμὲς πάνω στὸ κόκκινο ἐπίχρσιμα. Στὴν ὀριζόντια ἐπιφάνεια τοῦ πώματος πάνω στὸ κόκκινο ἔδαφος ὑπάρχει φυτική διακόσμηση ἀπὸ ἀνθέμια καὶ «λωτοὺς» με στυλπνὴ, μαύρη βαφή, σχεδιασμένα λοξὰ πάνω στὴν κυκλικὴ ἐπιφάνεια. Οἱ πυρῆνες τῶν ἀνθεμίων ἀποτελοῦνται ἀπὸ δύο ἐπάλληλες γωνίες – «σειρήνια» – καὶ γύρω ἀπὸ τὸ κεντρικὸ, μακρὺ βολβοειδὲς φύλλο, λεπτοὶ βλαστοὶ καταλήγουν σὲ ρόδακες ἀπὸ τέσσερις μαῦρες στιγμές. Στὰ ἀνθη λωτοῦ, ἀνάμεσα στὰ πέταλα, σχεδιάζονται λεπτοὶ ἑλικοειδεῖς βλαστοὶ ποὺ καταλήγουν



Εἰκ. 3. Λεκανίδα (ἀρ. 5674) φυτικοῦ «μελανόμορφου» ρυθμοῦ.

σὲ ρόδακες ἀπὸ τέσσερις ἕως ἑξὶ στιγμές, ἐνῶ οἱ κάλυκες ἔχουν σχεδὸν ἐξαφανιστεῖ. Ἑλικοειδεῖς μίσχοι ὑπάρχουν καὶ ἀνάμεσα στοὺς λωτοὺς καὶ τὰ ἀνθέμια.

Ὅλα τὰ παραπάνω χαρακτηριστικά, καθὼς καὶ τὸ σχῆμα τοῦ ἀγγείου συναντῶνται καὶ σὲ λεκανίδες ἀπὸ τὴ Θήβα καὶ τὴ Χαλκίδα, ποὺ μελετήθηκαν ἀπὸ τὴν A. D. Ure καὶ ἐντάχθηκαν στὴν «ὁμάδα Ferorelli» ἀπὸ ἀγγεῖο τῆς ὁμώνυμης συλλογῆς. Ἡ ὁμάδα αὕτη, τῆς κατηγορίας ἀγγείων τοῦ «μελανόμορφου» φυτικοῦ ρυθμοῦ, προέρχεται, σύμφωνα με τὴν Ure, ἀπὸ ἐργαστήριο τῆς Χαλκίδας τοῦ 4ου αἰ. π.Χ.¹³ Ἡ ἄποψη αὕτη ἐπιβεβαιώνεται μετὰ τὴ λεκανίδα τῆς Παναγίτσας, ἐνῶ ὡς τώρα ἦταν ἄγνωστος ὁ ἀκριβὴς τόπος εὕρεσης τῶν ἀγγείων αὐτῶν, παρόλο ποὺ θεωροῦνταν ὡς προερχόμενα ἀπὸ τὴν περιοχὴ τῆς Χαλκίδας.

Ὁ «μελανόμορφος» φυτικὸς ρυθμὸς μεταφέρθηκε στὴν Εὐβοία ἀπὸ τὴ Βοιωτία¹⁴, ὅπου ἄρχισε νὰ ἀναπτύσσεται ἤδη ἀπὸ τὸν 5ο αἰ. π.Χ., μετὰ χαρακτηριστικὸ τὴ χρῆση κόκκινης ὥχρας γιὰ τὸν τονισμὸ τοῦ βάθους. Τὰ καλύτερα παραδείγματα ἀπὸ τὴν Εὐβοία χρονολογοῦνται στὸν 4ο αἰ. π.Χ. Τὸ μοτίβο ἀνθεμίων-λωτῶν συνδεδεμένων μετὰ ἑλικοειδεῖς βλαστοὺς ὑπῆρχε στὴ Βοιωτία ἤδη τὸ 424 π.Χ.¹⁵ Στὶς ἀρχὲς τοῦ 4ου αἰ. ἡ βοιωτικὴ φυτικὴ διακόσμηση μεταφυτεύθηκε στὴν Εὐβοία, ὅπου δημιουργήθηκαν σημαντικὰ ἐργαστήρια στὴν Ἐρέτρια καὶ τὴ Χαλκίδα, ὅπως ἐπισημαίνει ἡ A. D. Ure. Ἡ μελέτη τῆς I. Metzger¹⁶ γιὰ τὸν «μελανόμορφο» φυτικὸ ρυθμὸ ἔδωσε πολλὰ νέα στοιχεῖα γιὰ τὴ διάκριση τῶν ἐργαστηρίων. Ἡ λεκανίδα τῆς Παναγίτσας ἐνισχύει τὶς ἀπόψεις τῶν Ure καὶ Metzger γιὰ

13. A. D. Ure, *Euboean Floral Black-Figured Vases*, *BSA* 55, 1960, 211 κέ. A. D. Ure, *Euboean Floral Black-Figured Vases. Additions and Corrections*, *BSA* 65, 1970, 265 κέ.

14. Αὐτόθι 269.

15. A. D. Ure, *Some Provincial Black-Figure Workshops*, *BSA* 40, 1939-45, 24.

16. I. Metzger, *Eretria VI* (1978) 63 κέ.

τῇ χρονολόγησιν καὶ προέλευσιν τῶν υπόλοιπων ἀνάλογων ἀγγείων. Ἡ λεκανίδα, σὲ συνδυασμὸ καὶ μὲ τὰ ἄλλα κτερίσματα, μπορεῖ νὰ χρονολογηθεῖ στὰ μέσα τοῦ 4ου αἰ. π.Χ.

2. Θήλαστρο μελαμβαφὲς ἀκέραιο (ἀρ. εὐρ. 5675).
"Υψ. 5.1 ἐκ., διάμ. βάσης 3 ἐκ., διάμ. στομίου 6 ἐκ.
Πηλὸς ἀνοιχτὸς πορτοκαλόχρωμος. Ὁλόκληρο τὸ ἀγγεῖο εἶναι καλυμμένο μὲ μαῦρο χρῶμα, ἐκτὸς ἀπὸ μιὰ ἐδαφόχρωμη ζώνη στὸ κάτω μέρος τῆς βάσης, καθὼς καὶ στὸ στόμιο, ὅπου ἔχουν σχεδιασθεῖ τέσσερις μαῦρες ἑλικες. Ἡ λαβὴ εἶναι ταινιωτή, ὀριζόντια, τὰ τοιχώματα ἀνεβαίνουν μὲ ἐλαφρὰ καμπύλη πρὸς τὰ πάνω καὶ ἐνώνονται σὲ γωνιώδη ἀκμὴ μὲ τὸ στόμιο, ποὺ γέρνει πρὸς τὸ ἐσωτερικὸ τοῦ ἀγγείου. Ἡ βάση εἶναι χαμηλή, κωνική. Μέσα 4ου π.Χ. αἰ.¹⁷ Βλ. καὶ *Olynthus* XIII πίν. 179, ἀρ. 486-487.
3. Μικροσκοπικὸ μελαμβαφὲς μυροδοχεῖο (ἀρ. εὐρ. 5676) σὲ σχῆμα ὕδριος χωρὶς λαβές. "Υψ. 6.1 ἐκ.,

διάμ. βάσης 1.2 ἐκ. Ὁ λαίμὸς εἶναι σχετικὰ ψηλός, τὸ στόμιο λοξότμητο, ὁ ὄμος τονισμένος καὶ ἡ βάση ἀπλή, ἐλαφρὰ κωνική. Τὰ μικροσκοπικὰ ἀγγεῖα ἀκολουθοῦν συνήθως τὸ σχῆμα τῶν μεγάλων ἀντιστοιχῶν τους¹⁸.

Τὸ σχῆμα αὐτὸ μὲ τὸ σχεδὸν ὠοειδὲς σῶμα, τὸν ψηλὸ λαίμὸ καὶ τὸ λοξότμητο χεῖλος εἶναι χαρακτηριστικὸ τοῦ 4ου αἰ. π.Χ.

Γὰ ἀνάλογα παραδείγματα βλ. H. Goldman - Fr. Jones, *The Terracottas from the Necropolis of Halae, Hesperia* 11, 1942, 484, εἰκ. 200, ἀρ. 13, 4ος αἰ. π.Χ. *Olynthus* XIII πίν. 142, ἀρ. 246 καὶ πίν. 144-145, ἀρ. 248, πρῶμος 4ος αἰ. π.Χ. Ἐπίσης *SCE* IV, 3, σχ. 25,1 καὶ *Clara Rhodos* VI-VII, 1 εἰκ. 211.

Ἀπὸ τὰ κτερίσματα ὁ τάφος μπορεῖ νὰ χρονολογηθεῖ στὸ β' μισὸ τοῦ 4ου αἰ. π.Χ.

Τάφος 3

Κατεύθυνση Β.-Ν., διαστ. 2×0.92 μ. Ὁ τάφος, μέσα σὲ ρηχὸ λάξευμα βόρεια τοῦ τάφου 1, περιβαλλόταν μὲ πέτρες ἀπὸ τὴν ἀκτὴ καὶ ἦταν καλυμμένος μὲ πῆλινες πλάκες. Ἦταν γεμάτος χῶμα καὶ μέσα ὑπῆρχαν μόνο δύο κομμάτια μηριαίων ὀστέων. Κοντὰ στὴ νότια στενὴ πλευρὰ του βρέθηκαν κομμάτια σιδερένιας στλεγγίδας, φθαρμένο σιδερένιο ἀντικείμενο σὲ μορφή πλάκας (ἀρ. εὐρ. 6006), κομμάτια χάλκινου ἐλάσματος καὶ δύο φιαλίδια. Ἐξω ἀπὸ τὴ δυτικὴ πλευρὰ του βρέθηκαν κομμάτια εἰδωλίου, κάτι ποὺ ἐπιβεβαιώνει τὸ ἔθιμο προσφορᾶς κτερισμάτων ἔξω ἀπὸ τὸν τάφο.

- 1-2. Φιαλίδια σπασμένα στὸ στόμιο: 1) ἀρ. εὐρ. 6011.
"Υψ. 2.8 ἐκ., διάμ. βάσης 3.5 ἐκ., διάμ. στομίου 5.8 ἐκ., 2) ἀρ. εὐρ. 6012. "Υψ. 2.4 ἐκ., διάμ. βάσης 3 ἐκ., διάμ. στομίου 5.2 ἐκ. Πηλὸς πορτοκαλόχρωμος μὲ ὁμοιόχρωμο ἐπίχρισμα πάνω στὸ ὁποῖο διατηροῦνται καστανοκόκκινες ταινίες. Ἡ βάση εἶναι ἐπίπεδη, τὰ τοιχώματα, καμπύλα, καταλήγουν σὲ χεῖλος ἀπλὸ ποὺ γέρνει ἐλαφρὰ πρὸς τὰ μέσα.
Γὰ φιαλίδια γενικὰ βλ. *Agora* XII, 1, 136, ὅπου τὰ φιαλίδια μὲ τίς ζῶνες χρονολογοῦνται στὸν 4ο αἰ.

π.Χ. Γὰ ἀνάλογα παραδείγματα βλ. *Olynthus* XIII πίν. 219, ἀρ. 746, πρῶμος 4ος αἰ. π.Χ. *Agora* XII, 2, πίν. 34, ἀρ. 914 καὶ 917, 425-400 π.Χ.

3. Κομμάτια χάλκινου φθαρμένου ἐλάσματος (ἀρ. εὐρ. 6003). Διατηροῦνται ἴχνη διακόσμησης ἀπὸ ἐκκρουστές στιγμές καὶ ἀπὸ ἓνα σιδερένιο καρφὶ σὲ κάθε ἄκρῃ. Στὸ κέντρο ὑπάρχει σχεδὸν τετράγωνη ὀπή καὶ μακρόστενη ἐγκοπὴ, ποὺ θὰ ἔχουν σχέση μὲ τὴν ἐπιφάνεια στὴν ὁποία ἦταν προσηλωμένο τὸ ἔλασμα, ἴσως κάποιον ξύλινο κιβώτιο.

17. *Olynthus* XIII πίν. 179, ἀρ. 486-487. Γὰ παρόμοια βλ. *Agora* XII, 2 πίν. 39, ἀρ. 1199 (450-425 π.Χ.), *Corinth* XIII, πίν. 78, ἀρ. 495, 4 (α' τέταρτο 3ου αἰ. π.Χ.). Ure, *Rhithsona* πίν. XVII, ἀρ. 30.

18. H. Payne, *Perachora, The Sanctuaries of Hera Akraia and Limenia. Excavations of the British School of Archaeology at Athens 1930-33*, II (1962) 291.

- Γὰ ἀνάλογα βλ. *Olynthus* X πίν. LXXXVII, 1311 καὶ LXXXVIII, 1327. Ἐπίσης Ἰ. Παπαποστόλου, Ἑλληνιστικοὶ τάφοι Πάτρας I, *ΑΔ* 32, 1977, Α, 328-329.
4. Κορμὸς μὲ τὸ κεφάλι μικροῦ γυμνοῦ παιδιοῦ (ἀρ. εὗρ. 5713). Σώζεται ὡς τὴν κοιλία καὶ ἔχει ἀπλωμένα μπροστὰ τὰ χέρια. Λείπουν οἱ παλάμες. Στὸ

κεφάλι, πάνω στὶς κοντὲς μποῦκλες, φορᾷ διάστικτο κυλινδρικό στεφάνι. Οἱ στιγμὲς θεωρεῖται ὅτι μιμοῦνται λουλούδια¹⁹.

Τὸ εἰδῶλιό μοιάζει πολὺ μὲ αὐτὸ τοῦ τάφου 1 καὶ πιθανότατα προέρχεται ἀπὸ τὸ ἴδιο ἐργαστήριον. Δεύτερο μισὸ 3ου αἰ. π.Χ.

Τάφος 4

Κατεύθυνση Β./ΒΔ.-Ν./ΝΑ., διαστ. 0.85×0.41 μ. Δυτικὰ τῶν τάφων 1 καὶ 3 καὶ κάθετα στὸν ἄξονα τοῦ τάφου 1 ἀποκαλύφθηκε πῆλινη λάρνακα τοποθετημένη μέσα σὲ λάξευμα στὸν βράχο. Στὴν ἐπίχωση ποὺ τὴν κάλυπτε βρέθηκαν κομμάτια πῆλινων εἰδωλίων καὶ ὄστρακα μελαμβροῦς πινακίου καὶ μυροδοχείου.

1. Διαλυμένο στεφάνι ἀπὸ χάλκινα, ἐπιχρυσωμένα, συρμάτινα ἐλάσματα καὶ τριάντα ἑπτὰ ἐπιχρυσωμένες πῆλινες χάντρες (ἀρ. εὗρ. 6008) ποὺ πιθανότατα παρίσταναν καρποὺς κρεμασμένους ἀπὸ λεπτοὺς συρμάτινους μίσχους. Ἀποτελοῦσε μᾶλλον ἀπομίμηση ἀληθινῆς κοσμημάτων²⁰.
- Παρόμοια πῆλινα ἐξαρτήματα ἀπὸ τὸ Πέργαμο

χρονολογοῦνται στὸ τέλος τοῦ 4ου - ἀρχὲς 3ου αἰ. π.Χ.²¹ Βλ. Μ. Φιλήμονος-Τσοποτοῦ, Νισυριακὰ I, *ΑΔ* 35, 1980, Α, πίν. 22.

Τέλος 4ου-ἀρχὲς 3ου αἰ. π.Χ. (;).

2. Σπασμένο χάλκινο βραχιόλι (ἀρ. εὗρ. 6023) μὲ κεφάλια φιδιῶν στὶς ἄκρες, τυπικὸ μοτίβο σὲ βραχιόλια²².

Ἀπὸ τὴν ἐπίχωση τοῦ τάφου προέρχονται:

3. Εἰδῶλιό ἀγοριοῦ (ἀρ. εὗρ. 5718), συγκολλημένο (εἰκ. 4), λείπει τμήμα τῆς δεξιᾶς πλευρᾶς. Ὑψ. 14.5 ἐκ. Τὸ ἀγόρι παριστάνεται σὲ στάση βαδίσματος, ποὺ ἀποδίδεται πολὺ φρυκτά. Φέρει χλαμύδα ποὺ πορπώνεται στὸν δεξιὸ ὦμο καὶ στὸ κεφάλι καυσία. Στὶς πτυχώσεις τῆς χλαμύδας, τὴν καυσία καὶ τὰ πόδια ὑπάρχουν ἴχνη λευκοῦ καὶ γαλάζιου χρώματος, στὸ πρόσωπο ῥόδινο ἀνοιχτό, στὰ χεῖλη κόκκινο καὶ στὰ φρύδια μαῦρο.
- Ὁ τύπος τοῦ ἀγοριοῦ μὲ χλαμύδα καὶ καυσία²³ εἶναι διαδεδομένος καὶ μεταξὺ τῶν εἰδωλίων τῆς Τανάγρας καὶ ἐμφανίζεται γύρω στὸ 300 π.Χ. Τὸ εἰδῶλιό τῆς Παναγίτσας εἶναι ἀπὸ τὰ καλύτερα

δείγματα αὐτοῦ τοῦ τύπου, τόσο γιὰ τὸν συνδυασμὸ τῶν χρωμάτων, ὅσο καὶ γιὰ τὴν πολὺ καλὴ ἀπόδοση τῶν λεπτομερειῶν στὴ χλαμύδα, τὸ κεφάλι καὶ ἰδιαίτερα τὸ ὄμορφο πρόσωπο. Ἡ ὁμοιότητά του μὲ τὰ εἰδῶλια τῶν τάφων 1 καὶ 4 τὸ τοποθετεῖ στὸ ἴδιο ἐργαστήριον.

Γὰ ἀνάλογα παραδείγματα βλ. Burr Thompson ὁ.π. ἀρ. 52-57. Rüpfel ὁ.π. 205, εἰκ. 83, 300/280 π.Χ. R. Higgins, *Greek Terracottas* πίν. 41. D. Mollard-Besques, *Catalogue raisonné des figurines et terrecuites grecs et romains* II πίν. 155 F. Myr.

Δεύτερο μισὸ 3ου αἰ. π.Χ. (;).

4. Πινάκιο μελαμβροῦς συγκολλημένο (ἀρ. εὗρ. 5999).

19. Burr Thompson ὁ.π. 45. Τὸ στεφάνι ἀπὸ λουλούδια εἶναι συνηθισμένο στὴν ἐλληνιστικὴ ἐποχὴ καὶ ἀποτελεῖ συχνὸ κάλυμμα κεφαλοῦ στὰ εἰδῶλια ὅλων τῶν τύπων. Τὸ στεφάνι τοῦ εἰδωλίου ἀρ. 5713 εἶναι παρόμοιο μὲ εἰδωλίων τῆς Μύρινας (D. Mollard-Besques, *Catalogue raisonné des figurines et terrecuites grecs et romains* (1954) III, I, πίν. 39, ἀρ. 366) καὶ τῆς Ὀλύνθου (*Olynthus* IV πίν. 39, ἀρ. 366)· τὰ ἀνάλογα εἰδῶλια τῆς Ὀλύνθου χρονολογοῦνται στὸν 4ο αἰ. π.Χ., ἢ D. Burr Thompson (ὁ.π. 47, σημ. 82)

ὅμως πιστεύει ὅτι θὰ πρέπει νὰ χρονολογηθοῦν μᾶλλον στὸ τέλος τοῦ 3ου αἰ. π.Χ.

20. Γὰ ἀπομιμήσεις ἀληθινῶν κοσμημάτων βλ. I. Blanck, *AntW* 7, 1976 τ. 3, 19-27. Burr Thompson ὁ.π. 44, ὅπου σημειώνεται ὅτι στεφάνια φοριοῦνται συχνὰ ἀπὸ ἄντρες καὶ γυναῖκες στὴν ἐλληνιστικὴ ἐποχὴ.

21. *Pergamenische Forschungen* I πίν. 97, A15 καὶ 4,15.

22. Παπαποστόλου ὁ.π. 337. Γὰ ἀνάλογα βλ. καὶ *Olynthus* X πίν. XII, ἀρ. 205.

23. Burr Thompson ὁ.π. 53. Rüpfel ὁ.π. 205.



Εἰκ. 4. Τὸ εἰδῶλιο ἀρ. 5718.

Ύψ. 1.8 ἐκ., διάμ. βάσης 4.8 ἐκ., διάμ. χεῖλ. 9.5 ἐκ. Τὸ περιγράμματό του εἶναι σχεδὸν γωνιώδες²⁴, τὸ χεῖλος πλατὺ μὲ κλίση πρὸς τὰ ἔξω καὶ ἡ βάση ψηλὴ, δακτυλιόσχημη. Στὸ ἐσωτερικὸ ὑπάρχουν τέσσερα ἐμπέστα ἀνθέμια μέσα σὲ κύκλο ἐγχάρων γραμμῶν.

Πὰ ἀνάλογα παραδείγματα βλ. Thompson 317, εἰκ. 3, A9. *Olynthus* XIII πίν. 219, ἀρ. 756. *Samaria-Sebaste* III 247, εἰκ. 48,2. *Corinth* VII, 3, πίν. 44, 74, περ. 250 π.Χ. Στ. Δρούγου - Ί. Τουράτσογλου, *Ἑλληνιστικοὶ τάφοι Βέροιας* (1980) 77, πίν. 52, Π1 437 (μέσα 2ου αἰ. π.Χ.).

Μέσα 3ου αἰ. π.Χ.

5. Μυροδοχεῖο ἀκέραιο (ἀρ. εὐρ. 5717). Ύψος 7.8 ἐκ. Πηλὸς λεπτὸς, καθαρὸς, γκριζός, μὲ ὁμοιόχρωμο ἀνισοπαχὲς ἐπίχρυσμα. Τὸ σῶμα εἶναι ψηλὸ καὶ ὠσειδές, μὲ χαμηλὸ πόδι πού καταλήγει σὲ δακτυλιόσχημη βάση μὲ καμπύλο περιγράμμα. Ὁ κοντὸς λαμὸς ἀνοίγει ἐλαφρὰ πρὸς τὰ πάνω καὶ τελειώ-

νει σὲ στόμιο μὲ χεῖλος ἐλαφρὰ καμπύλο.

Πὰ ἀνάλογα βλ. *Alt-Agina* II, 1, πίν. 56, ἀρ. 707 (3ος αἰ. π.Χ.). *Kerameikos* IX πίν. 68, 376 (ἄ' μισὸ 3ου αἰ. π.Χ.). Πὰ μυροδοχεῖα γενικὰ βλ. Anderson-Stojanovic, ὅπου καὶ ὅλη ἡ σχετικὴ βιβλιογραφία. 3ος αἰ. π.Χ.

6. Εἰδῶλιο μικροῦ γυμνοῦ ἀγοριοῦ (εἰκ. 5) συγκολλημένο (ἀρ. εὐρ. 6007). Λείπουν τὰ χέρια, ἐκτὸς ἀπὸ τμήμα τοῦ ἀριστεροῦ βραχίονα, καὶ τμήμα τῆς δεξιᾶς πλευρᾶς μὲ τὸν ὦμο. Ύψ. 13 ἐκ. Στὸ σῶμα διατηροῦνται ἔχνη ἀπὸ λευκὸ χρῶμα, στὸ πρόσωπο ρόδινο καὶ στὸ κεφάλι γαλάζιο, ἐνῶ οἱ μποῦκλες τῶν μαλλιῶν ἔχουν σκοῦρο κόκκινο χρῶμα. Στὸ κεφάλι φορεῖ στεφάνι ἀπὸ τὸ ὁποῖο κρέμονται πάνω ἀπὸ τὰ αὐτιά ἀπὸ τρία φύλλα κισσοῦ. Τὸ στεφάνι αὐτὸ μοιάζει μὲ ἀνάλογο ἀπὸ τὴν Ὀλυνθο²⁵. Τὸ παχουλὸ παιδικὸ πρόσωπο μὲ τὰ ὁμορφα χαρακτηριστικά, ἡ κίνησις τοῦ σώματος καὶ τοῦ κεφαλιοῦ, πού γέρνει ἐλαφρὰ πρὸς τὰ δε-

24. Σύμφωνα μὲ τὸν H. Thompson (*Two Centuries of Hellenistic Pottery*, *Hesperia* 3, 1934, 435) τὸ περιγράμμα τῶν ἀγγείων αὐτῶν ἐξελίσσεται χρονολογικὰ ἀπὸ τὸ καμπύλο στὸ γωνιώδες. Τὰ καμπύλα περι-

γράμματα – πού εἶναι τὰ πρωιμότερα – ξεκινοῦν στίς ἀρχὲς τοῦ 4ου αἰ. π.Χ.

25. *Olynthus* IV πίν. 39, ἀρ. 366. Burr Thompson ὁ.π. 49.



ξιά, θυμίζουν τούς μικρούς έρωτες τής Τανάγρας. Ἡ ἀπλότητα τοῦ στεφανιοῦ, ποὺ στολίζεται μόνο με λίγα φύλλα κισσοῦ, τὸ τοποθετεῖ στὰ πρωιμότερα τοῦ τύπου αὐτοῦ.

Πρῶτο μισὸ 3ου αἰ. π.Χ.

Εἰκ. 5. Τὸ εἰδώλιο μικροῦ ἀγοριοῦ ἀρ. 6007.

Τάφος 5

Κατεύθυνση Ἀ.-Δ., διαστ. 1.93×0.21 μ. Ἡ ταφή ἔγινε σὲ ρηχὸ λάξευμα στὸν βράχο, νότια τοῦ τάφου 4. Ὁ σκελετός, ἀπὸ τὸν ὁποῖο βρέθηκε μόνο τὸ κεφάλι στὰ ἀνατολικά, ἦταν τοποθετημένος πάνω στὸν βράχο, σκεπασμένος πρόχειρα με δύο κεραμίδες, χωρὶς κτερίσματα.

Τάφος 6

Κατεύθυνση Ἀ./ΝΑ.-Β./ΒΔ., διαστ. 2.10×0.95 μ. Ἀνατολικά τοῦ τάφου 1. Ὁ τάφος ἦταν ἓνα μεγάλο παραλληλόγραμμα ὄρυγμα λαξευμένο σὲ δύο ἐπίπεδα, καλυμμένο με πήλινες πλάκες. Τὸ ἐσωτερικὸ του ἦταν γεμάτο χῶμα, χωρὶς ἔχνος ὀστέων. Στὴ δυτικὴ πλευρὰ τοῦ πυθμένα του βρέθηκαν κομμάτια μικρῆς λαγῆνου καὶ ἓνα λυχνάρι.

1. Λυχνάρι σχεδὸν ἀκέραιο, λείπει ἡ λαβή (ἀρ. εὗρ. 5662). Ὑψ. 2.9 ἐκ., διάμ. βάσης 5.5 ἐκ., μήκ. 8.7 ἐκ. Πηλὸς ἀνοιχτὸς πορτοκαλόχρωμος, βερνίκι μαῦρο ἀπολεπισμένο. Τὸ περίγραμμα εἶναι καμπύλο, ἡ βάση ἐπίπεδη καὶ ἡ λαβὴ ταινιωτή.

Πρβ. I. Metzger, Ein frühhellenistisches Keramikdepot in Eretria, *ΑΔ* 33, 1978, Α, πίν. 65, ἀρ. 2 καὶ *Thorikos* I (1963) 95, εἰκ. 119-120.

Πρῶτο μισὸ 3ου αἰ. π.Χ.

2. Ὅστρακα ἀπὸ τὸν λαιμό, τὸ σῶμα καὶ τὴ βάση μικρῆς λαγῆνου. Τὸ σῶμα εἶναι σφαιρικὸ καὶ ἡ βάση ἐπίπεδη. Πηλὸς πορτοκαλόχρωμος, ἐπίχρυσμα λευκοκίτρινο με κόκκινες ταινίες στὸν λαιμό καὶ τὴν κοιλιά. Στὴν ἔνωση λαιμοῦ καὶ κοιλιάς ὑπάρχει σχηματοποιημένο φυτικὸ κόσμημα.

Γὰ παρόμοιο κόσμημα βλ. Ἀ. Σάμψων, *Συμβολὴ στὴν τοπογραφία τῆς ἀρχαίας Χαλκίδας* (1976) 34, εἰκ. 11.

Πυρὰ 1

Ἀνατολικά τοῦ τάφου 1 μέσα σὲ στενόμακρο λάξευμα διαστ. 1.50×0.55 μ. βρέθηκαν ὑπολείμματα πυρᾶς. Ὑπῆρχαν μαῦρα καμένα χῶματα καὶ ἀσβεστοποιημένες πέτρες.

Μέσα στα καμένα χώματα βρέθηκαν μόνο κομμάτια σιδερένιας σπλεγγίδας.

Τάφος 7

Κατεύθυνση Α.-Δ., διαστ. 0.64×0.32 μ. Παιδική ταφή σέ κεραμοσκεπή τάφο στη δυτική γωνία του σκάμματος, μέσα σέ ρηχό λάξευμα. Ο τάφος ήταν γεμάτος χώμα, χωρίς όστα ή κτερίσματα. Στην έξωτερική νότια πλευρά του, πάνω στην καλυπτήρια πλάκα, ήταν τοποθετημένη πήλινη λεκανίδα, ενώ στην επίχωση βρέθηκαν όστρακα μελαμβαφών σκύφων και φιαλιδίων.

1. Λεκανίδα με πῶμα συγκολλημένη από πολλά όστρακα (άρ. εύρ. 5516). Πηλός πορτοκαλόχρωμος με όμοιόχρωμο επίχρισμα. Η βάση είναι δακτυλιόσχημη ύπερυψωμένη, τὰ τοιχώματα, καμπύλα στο κάτω μέρος, ανεβαίνουν σχεδόν κάθετα πρὸς τὰ πάνω, οί λαβές είναι ταινιωτές. Στο κάτω μέρος του σώματος, στίς λαβές και τὸ πῶμα υπάρχουν

κόκκινες ταινίες. Τὸ ἐσωτερικὸ τοῦ ἀγγείου καλύπτεται με κόκκινο βερνίκι. Συν. ὕψ. 11 ἐκ., διάμ. 11.4 ἐκ., διάμ. βάσης 5.4 ἐκ.

Πὰ λεκανίδες οἰκιακῆς χρήσεως βλ. *Agora* XII, 1, 197²⁶.

Τέλος 4ου - αρχές 3ου αἰ. π.Χ.

Τάφος 8

Κατεύθυνση Α.-Δ., διαστ. 2×0.60 μ. Κεραμοσκεπῆς καλυβίτης δίπλα στὸν τάφο 7. Ο τάφος ήταν γεμάτος χώμα και περιεῖχε μόνο ἓνα κομμάτι κρανιακοῦ όστοῦ και χάλκινη βελόνα.

Χάλκινη βελόνα μήκ. 8 ἐκ. (άρ. εύρ. 6005).

Πρβ. R. Comstock - G. Richter, *Greek, Etruscan and*

Roman Bronzes of the Metropolitan Museum of Art (1905)

443, άρ. 1691.

Τάφος 9

Στη δυτική γωνία του σκάμματος, κατεύθυνση Α.-Δ., διαστ. 1.65×0.50 μ. Ρηχό λάξευμα στὸν βράχο καλυμμένο με κεραμίδες. Ο τάφος ήταν γεμάτος χώμα, χωρίς όστα ή κτερίσματα. Στην επίχωση τοῦ τάφου βρέθηκαν όστρακα λαγήνου και κανθάρου «δυτικής κλιτύς».

Τάφος 10

Ο τάφος είχε κατεύθυνση Β.-Ν., διαστ. 0.85×0.35 μ. και ήταν κάθετος πρὸς τὸν τάφο 9. Παιδική ταφή μέσα σέ τετράπλευρη πήλινη λάρνακα σέ λάξευμα στὸν βράχο. Τὸ κάλυμμα είχε στερεωθεί στίς πλευρές με άσβεστοκονίαμα. Τὸ ἐσωτερικὸ τῆς λάρνακας ήταν γεμάτο χώμα, χωρίς όστα. Στὸν πυθμένα βρέθηκαν κομμάτια σιδερένιας σπλεγγίδας.

26. Οί λεκανίδες με πῶμα κατὰ τὴν A. D. Ure, *Some Vases from Euboean Workshops*, *BSA* 28, 1963,

14, άποτελοῦν συνήθη παραγωγή τῶν ἐργαστηρίων τῆς Εὐβοίας, ἰδιαίτερα στὸν 4ο αἰ. π.Χ.

Τάφος 11

Κατεύθυνση Β.-Ν., διαστ. 0.93×0.50 μ. Ἡ ταφή εἶχε γίνει πάνω στο ἀνώμαλο βραχώδες ἔδαφος καὶ ἦταν καλυμμένη με κεραμίδες. Πάνω στὸν τάφο βρέθηκε μελαμβαφῆς λεκανίδα. Τὸ ἐσωτερικὸ τοῦ τάφου ἦταν γεμάτο χῶμα, χωρὶς ὅσα ἢ κτερίσματα.

1. Μελαμβαφῆς λεκανίδα με πῶμα, συγκολλημένη (ἀρ. εὐρ. 6001). Συν. ὕψ. 9 ἐκ., διάμ. στομίου 11.9 ἐκ., διάμ. πώματος 12.9 ἐκ. Τὸ περίγραμμα τοῦ σώματος εἶναι καμπύλο καὶ ἡ βάση δακτυλιόσχημη. Τὸ πῶμα ἔχει τὸ ἴδιο περίπου σχῆμα με τὸ σῶμα, ἂν καὶ λίγο χαμηλότερο. Ὁλόκληρο τὸ ἀγγεῖο εἶναι καλυμμένο με μαῦρο βερνίκι, ἐκτὸς ἀπὸ ἐδαφόχρωμες λεπτές ζῶνες στὴν ἔνωση βάσης-σώματος, στὴν περίμετρο τοῦ σώματος καὶ στὸ πῶμα. Τὰ

ἀγγεῖα αὐτοῦ τοῦ τύπου θεωροῦνται ἀπὸ τὰ πιὸ δημοφιλῆ στὴν Εὐβοία. Συνηθισμένο εἶναι καὶ τὸ πῶμα με τὴ δακτυλιόσχημη ἀπόληξη. Στὸ ἐσωτερικὸ τοῦ ἀγγείου διακρίνονται ἴχνη ἀπὸ τὸ πινέλο τοῦ τεχνίτη, ἐπίσης κοινὸ χαρακτηριστικὸ τῶν εὐβοϊκῶν ἐργαστηρίων²⁷.

Πὰ ἀνάλογα βλ. Ure, *BSA* 28, 1963, πίν. 3, ἀρ. 4-6. 4ος αἰ. π.Χ.

Πυρὰ 2

Στὴν ἀνατολική πλευρὰ τοῦ τάφου 9 βρέθηκε μέσα σὲ παραλληλόγραμμο λάξευμα, διαστ. 1.94×0.80 μ., πυρὰ ποὺ περιεῖχε καθαρὴ ψιλὴ ἄμμο καμένη. Μέσα στὴν ἄμμο ὑπῆρχαν λίγα ἀσβεστοποιημένα ὅσα καὶ τὰ παρακάτω κτερίσματα:

1. Βαθὺς μελαμβαφῆς σκύφος ἀττικοῦ τύπου (ἀρ. εὐρ. 5653). Λεῖπει τὸ πάνω μέρος τοῦ σώματος καὶ ἡ μία λαβή. Ὑψ. 9.9 ἐκ., διάμ. βάσης 4.9 ἐκ., διάμ. στομίου 10.1 ἐκ. Πηλὸς πορτοκαλόχρωμος με βερνίκι μαῦρο στιλπνὸ. Τὸ περίγραμμα τοῦ ἀγγείου εἶναι συνεχές ἀπὸ τὴν βάση ὡς τὸ χεῖλος, ἡ βάση δακτυλιόσχημη με καμπύλο περίγραμμα καὶ οἱ λαβὲς πεταλόσχημες. Πὰ ἀνάλογα παραδείγματα βλ. *Corinth* XIII πίν. 76, 490-1 (ὕστερος 4ος αἰ. π.Χ.). *Olynthus* XIII πίν. 202, ἀρ. 583 (375-350 π.Χ.). Ure, *Rhitsona* πίν. XVII, 4. Πύρω στὸ 350 π.Χ.
2. Μελαμβαφῆς κύλικα με ὑπερυψωμένες λαβές (εἰκ. 6), ἀκέραιη ἐκτὸς ἀπὸ μικρὸ τμήμα τῆς μιᾶς λαβῆς (ἀρ. εὐρ. 5658). Ὑψ. 6 ἐκ., διάμ. 9.3 ἐκ., διάμ. βάσ. 4.2 ἐκ. Τὸ περίγραμμα τοῦ σώματος εἶναι καμπύλο, ἡ βάση ἔχει ὀριζόντιες αὐλακώσεις, ἐνῶ οἱ ὑπερυψωμένες λαβὲς στρέφονται πρὸς τὸ ἐσωτερικὸ τοῦ ἀγγείου. Στὸν πυθμένα ὑπάρχουν τέσσερα ἐμπέστα ἀνθήματα μέσα σὲ διπλὸ κύκλο ἐγγάρακτων γραμμῶν. Τὸ σχῆμα αὐτὸ τῆς κύλικας ἐμφανίζεται στὴν Ἀτ-

τική τὸ ἀ' τέταρτο τοῦ 4ου αἰ. π.Χ. καὶ συνεχίζεται ὡς τὰ ἑλληνιστικὰ χρόνια, ἂν καὶ παραλλαγμένο²⁸. Πὰ παρόμοια βλ. *Agora* XII, 2, πίν. 28, ἀρ. 688. Ure, *Rhitsona* πίν. XII, 2, ἀρ. 24. Μέσα 4ου αἰ. π.Χ.



Εἰκ. 6. Ἡ μελαμβαφῆς κύλικα ἀρ. 5658.

27. A. D. Ure, *BSA* 65, 1970, 266.

28. *Agora* XII, 1, 121.

Τάφος 12

Κατεύθυνση Β.-Ν., διαστ. 1.73×0.75 μ. Κεραμοσκεπής πάνω στον βράχο, γεμάτος χῶμα, χωρίς ὀστά. Μέσα στὰ χῶματα τοῦ τάφου βρέθηκαν μελαμβαφή ὀστρακα καὶ ἓνα μυροδοχεῖο.

1. Μυροδοχεῖο σπασμένο στὸν λαμὸ (ἀρ. εὐρ. 6000). Σωζ. ὕψ. 7 ἐκ., διάμ. 3 ἐκ. Πηλὸς καθαρός με χρῶμα σκοῦρο κόκκινο στὸν πυρήνα, γκρίζο ἐξωτερικά καὶ ὁμοιόχρωμο ἐπίχρσιμα. Ὅριζόντιες λευκὲς ταινίες διακοσμοῦν τὴν κοιλία καὶ τὸν λαμὸ.

Τὸ σῶμα εἶναι σφαιρικό, τὸ πόδι χαμηλό, λοξόμητο, με αὐλακα στὴ βάση. Τὰ τοιχώματα εἶναι λεπτά. Πὰ παρόμοιο βλ. Thompson 335 εἰκ. 15, 87. Ὑστερος 4ος αἰ. π.Χ.

Τάφος 13

Κατεύθυνση Β.-Ν., διαστ. 1.29×0.37 μ. Παιδική ταφή σὲ κεραμοσκεπὴ τάφο πάνω στὸν βράχο. Μέσα στὰ χῶματα δὲν βρέθηκαν καθόλου ὀστά, μόνο τὰ κομμάτια φθαρμένου πήλινου εἰδωλίου. Στὸ κεφάλι ἔφερε καλύπτρα καὶ στὶς πτυχώσεις διατηρήθηκαν ἴχνη λευκοῦ χρώματος.

Τάφος 14

Κατεύθυνση Β./ΒΔ.-Ν./ΝΑ., διαστ. 1.75×0.50 μ. Κεραμοσκεπής καλυβίτης πάνω σὲ ῥηχὸ λάξευμα στὸν βράχο. Στὸ ἐσωτερικὸ του ὑπῆρχαν ἐλάχιστα μόνο ἴχνη ὀστέων. Στὴν ἐπίχωση βρέθηκαν ὀστρακα μυροδοχείου.

1. Μυροδοχεῖο συγκολλημένο, λείπει ὁ λαμὸς (ἀρ. εὐρ. 6008). Πηλὸς καθαρός, κόκκινος στὸν πυρήνα καὶ γκρίζος ἐξωτερικά με ὁμοιόχρωμο ἐπίχρσιμα. Μαυροκόκκινες ταινίες διακοσμοῦν τὴν κοι-

λιά. Τὸ σῶμα εἶναι σφαιρικό καὶ καταλήγει σὲ ὑποτυπῶδες πόδι. Παρόμοιο με τὰ μυροδοχεῖα τῶν τάφων 12 καὶ 4. Τέλος 4ου αἰ. π.Χ.

Τάφος 15

Κατεύθυνση Β./ΒΔ.-Ν./ΝΑ., διαστ. 2.23×0.67 μ., βρισκόταν στὰ νότια τοῦ τάφου 10. Ἦταν κιβωτιόσχημος λαξευμένος στὸν βράχο, καλυμμένος με πλάκες ἀπὸ τὰ πετρώματα τῆς ἀκτῆς καὶ γεμάτος χῶμα. Περιεῖχε μόνο μικρὸ κομμάτι καμένου ὀστοῦ. Σὲ διάφορα ἐπίπεδα μέσα στὰ χῶματα βρέθηκαν δύο λάγνηοι, ἓνας κἀνθαρος καὶ ἕξι μυροδοχεῖα.

1. Λάγνηος ἄβαφη, συγκολλημένη, λείπει τμήμα τοῦ στομίου καὶ τοῦ ὤμου (ἀρ. εὐρ. 5717). Ὑψ. 16.8 ἐκ., διάμ. 11.7 ἐκ., διάμ. βάσης 5.2 ἐκ. Πηλὸς ἀνοιχτὸς καστανοκόκκινος με ὁμοιόχρωμο ἐπίχρσιμα. Σῶμα κωνικό με ἔντονη διαμόρφωση τοῦ ὤμου, λαμὸς ψηλὸς με χεῖλος παχύ, καμπύλο.

Ἡ λαβὴ εἶναι ταινιωτὴ καὶ ἡ βάση δακτυλιόσχημη. Πὰ παρόμοιες βλ. C. Williams - O. Zervos, Corinth 1981, East of the Theater, *Hesperia* 51, 1982, πίν. 39, ἀρ. 22 (α' μισὸ 3ου αἰ. π.Χ.). *SCE* IV, 3 σχ. 23, ἀρ. 4. Πρῶτο μισὸ 3ου αἰ. π.Χ.²⁹
2. Λάγνηος (ἀρ. εὐρ. 5657, εἰκ. 7). Λείπει τὸ μεγαλύτε-

29. G. Leroux, *Lagynos. Recherches sur la céramique et l'art ornamental hellénistiques* (1913) 30. Πρβ. καὶ

Thompson 450.



Εἰκ. 7. Ἡ λάγηνος ἀρ. 5657.



Εἰκ. 8. Ἡ κύλικα ἀρ. 5673.

ρο τμήμα τοῦ λαμποῦ καὶ ἡ λαβή. Σωζ. ὕψ. 14 ἐκ., διάμ. 15.5 ἐκ., διάμ. βάσης 11.3 ἐκ.

Πηλὸς πορτοκαλόχρωμος μὲ κόκκινο βερνίκι, ἀπολεπισμένο σὲ πολλὰ σημεῖα. Τὸ κάτω μισὸ τοῦ σώματος εἶναι ἐλαφρὰ καμπύλο καὶ καταλήγει σὲ ἔντονη διαμόρφωση τοῦ ὤμου, ποὺ εἶναι ἐλαφρὰ κυρτός, σχεδὸν ἐπίπεδος. Ἡ βάση εἶναι δακτυλιόσχημη μὲ καμπύλο περίγραμμα. Τὸ κάτω μέρος τοῦ σώματος εἶναι ψηλότερο ἀπὸ τὸ πάνω. Στὴν ἔνωση βάσης-σώματος, στὴν περίμετρο τοῦ ὤμου καὶ στὴν ἔνωση ὤμου-λαμποῦ, ὑπάρχουν λεπτὲς χαρακτὲς γραμμῆς. Πὰ ἀνάλογα παραδείγματα βλ. *BCH* 109, 1985, I, 398, εἰκ. 25. Williams-Zervos ὁ.π. πίν. 39, 22 (α' μισὸ 3ου αἰ. π.Χ.). P. Baur, *Catalogue of the Rebecca Darlington-Stoddart Collection of Greek and Italian Vases in Yale University* (1922) 132, εἰκ. 47, 509 (3ος-2ος αἰ. π.Χ.). *SCE* IV 3, σχ. 22, ἀρ. 23.

Πρῶτο μισὸ 3ου αἰ. π.Χ.

3. Κάνθαρος-σκύφος σπασμένος, λείπει τμήμα τοῦ σώματος καὶ ἡ μία λαβή (ἀρ. εὐρ. 5652). Ὑψ. 12.8 ἐκ., διάμ. 14 ἐκ., διάμ. βάσης 9 ἐκ. Πηλὸς ἀνοιχτὸς καστανός. Ἡ ἐσωτερικὴ ἐπιφάνεια καλύπτεται μὲ

μαῦρο ἐπίχρισμα, ἐνῶ ἡ ἐξωτερικὴ κατὰ τόπους μὲ κόκκινο. Τὸ περίγραμμα τοῦ σώματος εἶναι συνεχές, καμπύλο καὶ κλείνει ἐλαφρὰ πρὸς τὰ μέσα στὸ πάνω μέρος³⁰. Βάση δακτυλιόσχημη, λίγο ὑπερυψωμένη, λαβὴ ταινιωτὴ μὲ σχηματοποιημένο φύλλο κισσοῦ στὸ πάνω μέρος.

Πὰ ἀνάλογα παραδείγματα βλ. Thompson 338, εἰκ. 18, 821. Ἐπίσης *Corinth* VII, 3, πίν. 15, 52, ἀρ. 380, (περ. 325 π.Χ.). *BCH* 109, 1985, I, 394, εἰκ. 14.

Ἀρχὲς 3ου αἰ. π.Χ.

4. Μυροδοχεῖο ἀκέραιο (ἀρ. εὐρ. 5664). Ὑψ. 18.2 ἐκ., διάμ. 4.3 ἐκ. Πηλὸς καθαρὸς γκριζὸς μὲ ὁμοίωχρωμο ἐπίχρισμα. Λευκὲς ταινίες διακοσμοῦν τὴν κοιλία καὶ τὸν λαμῖο. Σῶμα ἀτρακτοειδὲς μὲ πόδι σχετικὰ χαμηλό, ποὺ καταλήγει σὲ κωνικὴ βάση χωρὶς ἰδιαίτερη διαμόρφωση. Λαμὸς ψηλός, χεῖλος καμπύλο, λοξόμητο.

Πὰ ἀνάλογα βλ. Ἰ. Παπαποστόλου, *ΑΔ* 32, 1977, Α, 380, σχέδ. 15. *Alt Ägina* II, 1, πίν. 56, ἀρ. 720 (2ος αἰ. π.Χ.).

2ος αἰ. π.Χ.

5. Μυροδοχεῖο (ἀρ. εὐρ. 5665), σπασμένο στὸν λαμῖο.

30. Πὰ τὸ σχῆμα αὐτὸ τῶν κανθάρων (one-piece kantharoi) μὲ τὸ συνεχὲς περίγραμμα σώματος βλ. *Corinth* VII, 3, 74-75. Τὸ σχῆμα ἐμφανίζεται μετὰ τὸ 348 π.Χ. καὶ διαρκεῖ περίπου ὥς τὸ γ' ἢ δ' τέταρτο

τοῦ 3ου αἰ. π.Χ. μὲ μιὰ ἐξέλιξη πρὸς τὸ ὠοειδὲς περίγραμμα. Ὁ κάνθαρος αὐτὸς πρέπει νὰ ἀνήκει στὰ σχετικὰ πρωιμότερα δείγματα.

Σωζ. ύψ. 14.5 εκ., διάμ. 3.7 εκ., ὅμοιο μὲ τὸ παραπάνω.

6. Μυροδοχείο (ἀρ. εὐρ. 5666). "Υψ. 14.3 εκ., διάμ. 3 εκ. Παρόμοιο στὸ σχῆμα μὲ τὰ παραπάνω, ἂν καὶ μικρότερο καὶ πιὸ λεπτό. Στὴ βάση ὑπάρχει ρηχὴ αὐλάκα.

Βλ. Bruneau 501, εἰκ. 16-17, ἀρ. 185-21.

- 7-9. Τρία μικρὰ μυροδοχεῖα (ἀρ. εὐρ. 5667 β, γ). "Υψ. 12.7 εκ., 11.9 εκ. καὶ 10.6 εκ. Τὸ σῶμα καὶ στὰ τρία μυροδοχεῖα εἶναι λεπτό, ἀτρακτοειδές, μὲ χαμηλὸ πόδι καὶ ψηλὸ λαιμό³¹.

Πρῶτο μισὸ 3ου αἰ. π.Χ.³²

Τάφος 16

Νότια τοῦ τάφου 15. Κατεύθυνση Β.-Ν., διαστ. 2.34×1.20 μ. Ὁ τάφος ἦταν λαξευμένος στὸν βράχο, γεμάτος χῶμα, χωρὶς κτερίσματα.

Τάφος 17

Νότια τῶν τάφων 13 καὶ 14. Κατεύθυνση Β./ΒΔ.-Ν./ΝΑ., διαστ. 1.83×0.52 μ., καλυβίτης πάνω στὸν βράχο. Μέσα στὸν τάφο βρέθηκε μία κύλινδρος, καθόλου ὀστά.

1. Κύλινδρος (ἀρ. εὐρ. 5673) συγκολλημένη ἀπὸ πολλὰ ὀστρακα (εἰκ. 8). Λεῖπουν τμήματα ἀπὸ τὸ σῶμα καὶ τὴ λαβή. "Υψ. 5.5 εκ., διάμ. χεῖλους 10.6 εκ., διάμ. βάσης 4.3 εκ. Πηλὸς πορτοκαλόχρωμος, ἐπίχρσιμα κόκκινο μὲ μαῦρες κηλίδες, ἀπολεπισμένο σὲ πολλὰ σημεία. Τὸ περίγραμμα τοῦ σώματος εἶναι καμπύλο, τὸ χεῖλος γέρνει ἐλαφρὰ πρὸς τὰ ἔξω, ἐνῶ ἡ βάση εἶναι ὑπερυψωμένη μὲ καμπύλο περίγραμ-

μα καὶ οἱ λαβὲς ὑπερυψωμένες.

Ὁ τύπος τῶν λαβῶν εἶναι συνηθισμένος στὰ ἐργαστήρια τῆς Χαλκίδας³³, κυρίως στὸ β' μισὸ τοῦ 4ου αἰ. π.Χ.

Γὰ ἀνάλογα παραδείγματα βλ. Α. D. Ure, *BSA* 28, 1963, πίν. 4, ἀρ. 6 καὶ *BCH* 109, 1985, I, 394, εἰκ. 14, ἀρ. 261 (γ' τέταρτο 4ου αἰ. π.Χ.).

Δεύτερο μισὸ 4ου αἰ. π.Χ.

Τάφος 18

Βρέθηκε ἀνατολικά τοῦ τάφου 17, σὲ παράλληλη μὲ αὐτὸν θέση. Κατεύθυνση Β.-Ν., διαστ. 2.32×0.66 μ. Καλυβίτης μέσα σὲ λάξευμα στὸν βράχο. Ὁ τάφος ἦταν γεμάτος χῶμα, χωρὶς καθόλου ὀστά. Ἀρκετὰ ψηλὰ ἦταν τοποθετημένα τὰ κτερίσματα.

1. Χυτροειδὲς ἀγγεῖο μὲ πῶμα (ἀρ. εὐρ. 5672) οἰκιακῆς χρήσεως, συγκολλημένο. Λεῖπουν τμήματα ἀπὸ τὸ σῶμα καὶ τὴ μία λαβή. "Υψ. 12.3 εκ., διάμ. 12.6 εκ., διάμ. βάσης 3.2 εκ. Πηλὸς τραχύς, ἀκάθαρος, ἀνοιχτὸς καστανός. Σῶμα σφαιρικό μὲ ὑποτυπώδη

ἐπίπεδη βάση, λαβὲς ὀριζόντιες, στρογγυλεμένες.

2. Λάγηνος (ἀρ. εὐρ. 5670, εἰκ. 9) σπασμένη καὶ συγκολλημένη. "Υψ. 13.1 εκ., διάμ. 13.4 εκ., διάμ. βάσ. 8.1 εκ. Πηλὸς κιτρινωπός, ἐπίχρσιμα κιτρινόλευκο. Σῶμα σφαιρικό, βάση δακτυλιόσχημη, λαβὴ ται-

31. Τὸ μακρόστενο πόδι καὶ ὁ ψηλὸς λαιμὸς εἶναι χαρακτηριστικὰ πού τοποθετοῦν τὰ μυροδοχεῖα στὸν 2ο αἰ. π.Χ., ἂν καὶ ὑπάρχουν παλαιότερα δείγματα μὲ ἐπιμηκυμένο λαιμὸ καὶ πόδι. Anderson-Stojanovic 108.

32. Τὸ σχῆμα τῶν μυροδοχείων δὲν ἀποτελεῖ

ἀσφαλὲς χρονολογικὸ κριτήριον. Αὐτόθι. Παπαποστόλου ὁ.π. 397. Κ. Τσάκος, Ἑλληνιστικοὶ λαξευτοὶ τάφοι στὴ Σάμο, *ΑΔ* 32, 1977, 409. Χρονολογοῦνται σὲ συνδυασμὸ μὲ τὰ ἄλλα κτερίσματα.

33. Ure, *BSA* 28, 1963, 18.

νωτή με δύο αὐλακες. Ὁ λαίμῳς εἶναι χαμηλὸς καὶ τὸ στόμιο πλατὺ. Στὴν κοιλιά, στὴν ἔνωση λαίμου-σώματος καὶ στὸ στόμιο καὶ τὴ βάση ὑπάρχουν καστανόμαυρες διακοσμητικὲς ταινίες. Γύρω στὸν ὦμο, με καστανόμαυρη ἐπίσης βαφή, ὑπάρχει κόσμημα ἀπὸ φύλλα ἐλιάς.

Πὰ τὴ διακόσμηση βλ. *Alt-Agina* II, 1, πίν. 51, 668. Πὰ τὸ σφαιρικό σχῆμα τῆς κοιλιάς βλ. Leroux ὅ.π. 85.

Πρῶτο μισὸ 3ου αἰ. π.Χ.

3. Μυροδοχεῖο ἀκέραιο (ἄρ. εὐρ. 5660). "Υψ. 19.1 ἐκ., διάμ. 5 ἐκ. Πηλὸς γκριζός, καθαρὸς, με ὁμοιόχρωμο ἐπίχρυσμα. Λευκὲς ταινίες διακοσμοῦν τὴν κοιλιά καὶ τὸν λαίμῳ. Τὸ σῶμα εἶναι ψηλὸ, ἀτρακτόσχημο, με ἔντονο σχηματισμὸ τοῦ ὦμου. Ὁ λαίμῳς εἶναι ψηλός, με λοξότμητο στόμιο καὶ τὸ πόδι ψηλὸ, καταλήγει σὲ ἀπλή, κωνικὴ βάση.

Ὁ Thompson θεωρεῖ ὡς ἔνδειξη πρωιμότητας τῶν μυροδοχείων τὰ λεπτὰ τοιχώματα καὶ τὸν καλῆς ποιότητας πηλὸ, κατὰ πού παρατηρεῖται σὲ ὅλα τὰ μυροδοχεῖα πού βρέθηκαν στὸ νεκροταφεῖο.

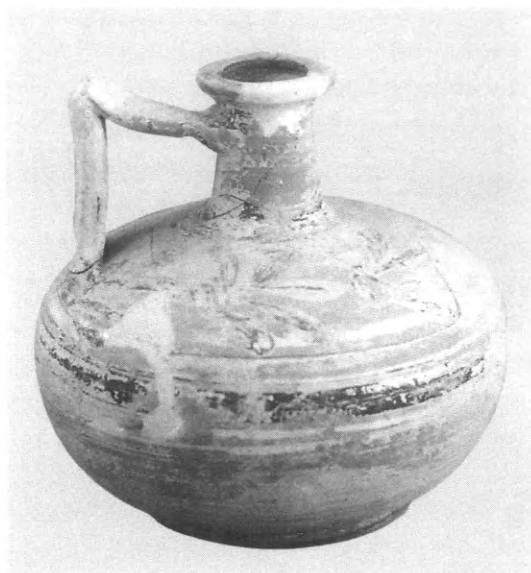

Εἰκ. 9. Ἡ λάγηνος ἄρ. 5670.



Εἰκ. 10. Ἡ χάλκινη σπάτουλα ἄρ. 5677.

Πὰ ἀνάλογα παραδείγματα βλ. Thompson 335, εἰκ. 15, 86.

Τέλος 4ου-ἄρχες 3ου αἰ. π.Χ.

4. Χάλκινη φιάλη (ἄρ. εὐρ. 6002). "Υψ. 4.5 ἐκ., διάμ. χεῖλ. 21 ἐκ. Σῳζεται μόνο τὸ στόμιο τῆς. Στὸ κέντρο τοῦ πυθμένα διακρίνονται δύο ἀνάγλυφοι δακτύλιοι καὶ γύρω ἀπὸ τὸ στενὸ χεῖλος ρηχὸ αὐλάκι. Ἡ φιάλη ἦταν ἀβαθὴς καὶ πλατιά.

Ἀρχές 3ου αἰ. π.Χ.³⁴

5. Λυχνάρι (ἄρ. εὐρ. 5659) ἀκέραιο. "Υψ. 2.9 ἐκ., συν. μήκ. 12.3 ἐκ., διάμ. βάσ. 4 ἐκ. Πηλὸς πορτοκαλόχρωμος με ὁμοιο ἐπίχρυσμα. Τὸ περίγραμμα τοῦ σώματος εἶναι κωνικό, ἡ βάση χαμηλὴ δισκοειδὴς καὶ ἡ μακριὰ μύξα ἔχει τριγωνικὴ ἀπόληξη. Γύρω ἀπὸ τὴν ὅπῃ πληρώσεως ὑπάρχουν πλαστικά φύλλα ἀμπελιοῦ καὶ πλαστικὴ αὐλάκα πού περιβάλλει καὶ τὴ μύξα.

Πὰ ἀνάλογο βλ. Goldman-Jones ὅ.π. 503, εἰκ. 247, 4, πού τὸ θεωρεῖ ὡς ἓνα ἀπὸ τὰ πρῶτα ἐλληνιστικὰ δείγματα λυχναριῶν κατασκευασμένων με καλούπι. Ἀρχές 3ου αἰ. π.Χ.

6. Χάλκινη σπάτουλα (ἄρ. εὐρ. 5677, εἰκ. 10), μήκ. 14 ἐκ. Καταλήγει σὲ τετράγωνη ἀπόληξη καὶ ἔχει τρεῖς πλαστικὲς αὐλακες στὴν ἄκρη τῆς λαβῆς. Ἡ χρῆση τῆς θὰ μπορούσε νὰ εἶναι εἴτε ἰατρικὴ-φαρμακευτικὴ εἴτε καλλωπιστικὴ.

Πὰ ἀνάλογα παραδείγματα βλ. Comstock-Richter ὅ.π. 451, ἄρ. 1757.

7. Ἀκέραιο πήλινο ἀλάβαστρο (ἄρ. εὐρ. 5661). "Υψ. 19.2 ἐκ., διάμ. 3.5-3.8 ἐκ., διάμ. στομίου 3.1 ἐκ. Πηλὸς πορτοκαλόχρωμος με ὁμοιόχρωμο ἐπίχρυσμα καὶ κοκκινωπὴ ζώνη στὸ σῶμα. Τὸ στόμιο εἶναι πλατὺ καὶ γέρνει ἐλαφρὰ πρὸς τὰ κάτω.

Πὰ παρόμοια βλ. *Clara Rhodos* VI-VII 447, εἰκ. 1.

34. Ἡ ἀκριβὴς χρονολόγηση τῶν μεταλλικῶν φιαλῶν χωρὶς ἄλλα εὐρήματα δὲν εἶναι εὐκόλη. Παπαποστόλου ὅ.π. 372. Ἐπίσης Comstock-Richter

ὅ.π. 214 ἄρ. 581 καὶ 584. Ἡ φιάλη χρονολογεῖται σὲ συνδυασμὸ με τὰ ἄλλα εὐρήματα.

Kerameikos IX πίν. 96, 9 (α' μισό 3ου αϊ. π.Χ.). Bruneau 484, εικ. 122-124, 81.5 και 81.7 (3ος αϊ. π.Χ.).

Πρώτο μισό 3ου αϊ. π.Χ.

8. Λάγηνος (άρ. εύρ. 5669, εικ. 11) συγκολλημένη. Ύψ. 17.3 εκ., διάμ. 18.4 εκ., διάμ. βάσης 13.1 εκ. Πηλός πορτοκαλόχρωμος με κιτρινωπό επίχρυσμα. Λαβή ταινιωτή με δύο αὐλακώσεις, λαίμους ψηλός, στόμιο στρογγυλεμένο. Τὸ σῶμα κωνικό, με έντονη διαμόρφωση τοῦ ὤμου καὶ ἡ βάση δακτυλιόσχημη. Στὴν ένωση λαίμου-σώματος, στὴν κοιλία καὶ τὴν ένωση βάσης-σώματος καστανοκόκκινες ταινίες. Στὸν ὤμο ὑπάρχει διακόσμηση με καστανοκόκκινες γιρλάντες, πού συνδέονται με κορδέλες δεμένες σε φιόγκο.

Πά παρόμοιες βλ. Thompson 404, εικ. 92, E70. Bruneau 208, άρ. 58.4 καὶ 185.16. *SCE* IV, 3, εικ. 22, 24. Έπίσης *Alt-Agina* II, 1, πίν. 53, άρ. 670. Έως πρὸς τὸ σχήμα βλ. καὶ Leroux 64, άρ. 125.

3ος αϊ. π.Χ.

9. Λυχναρι (άρ. εύρ. 5663) σχεδὸν ἀκέραιο, λείπει μόνο ἡ ὀριζόντια λαβή. Βρέθηκε μέσα στὸ χυτροειδές ἀγγεῖο. Ύψ. 2.7 εκ., διάμ. 6.4 εκ., συν. μήκ. 8.8 εκ. Πηλός πορτοκαλόχρωμος, καλυμμένος με μαῦρο βερνίκι, ἀπολεπισμένο σε διάφορα σημεῖα καὶ κόκκινες κηλίδες. Τὸ περίγραμμα τοῦ σώματος εἶναι καμπύλο, ἡ βάση ἐπίπεδη καὶ ἡ λαβή ταινιωτή.



Εικ. 11. Ἡ λάγηνος άρ. 5669.

Πά ἀνάλογα βλ. I. Metzger, *Eretria* II, *Die hellenistische Keramik in Eretria* πίν. VIII, 4.

Τρίτο τέταρτο 4ου αϊ. - α' μισό 3ου αϊ. π.Χ.

Τάφος 19

Κάθετα στὸν τάφο 18, κατεύθυνση Ἀ.-Δ., διαστ. 1.60×0.55 μ. Ὁ τάφος, κεραμοσκεπής καλυβίτης μέσα σε λάξευμα στὸν βράχο, ἦταν γεμάτος χῶμα, χωρὶς κτερίσματα ἢ ὀστά.

Τάφος 20

Βόρεια τῶν τάφων 15 καὶ 10, κατεύθυνση Ἀ.-Δ., διαστ. 1.90×0.72 μ. Ὁ τάφος ἦταν κιβωτιόσχημος, λαξευμένος στὸν βράχο, ἐνῶ στὶς πλευρές του εἶχαν στερεωθεί ἐπιτύμβιες στήλες σε δεύτερη χρήση, πού τοποθετήθηκαν πλαγιαστά σε σχισμὴ τοῦ βράχου. Πά κάλυμμα τοῦ τάφου χρησιμοποιήθηκαν ἐπίσης ἐπιτύμβιες στήλες. Μέσα στὸν τάφο, πού ἦταν γεμάτος χῶμα, βρέθηκαν κομμάτια μηριαίων ὀστῶν καὶ λίγα ὄστρακα.

ΟΙ ΕΠΙΤΥΜΒΙΕΣ ΣΤΗΛΕΣ

1. Έπιτύμβια στήλη με τριγωνική ἀπόληξη, ἀπὸ ντόπια κοκκινωπὴ πέτρα (άρ. εύρ. 6021, εικ. 12). Ύψ. 77 εκ., πλάτ. 26-30 εκ. Ἡ ἐπιφάνεια τῆς στήλης εἶναι πολὺ φθαρμένη. Στὸ πάνω μέρος σώζεται φθαρμέ-

νη ἡ ἐπιγραφή (ὑψ. γραμ. 1.08 εκ.):

Μαίμων

Γραφή τοῦ 3ου αϊ. π.Χ.



Εικ. 12. Ἡ ἐπιτύμβια στήλη ἀρ. 6021.

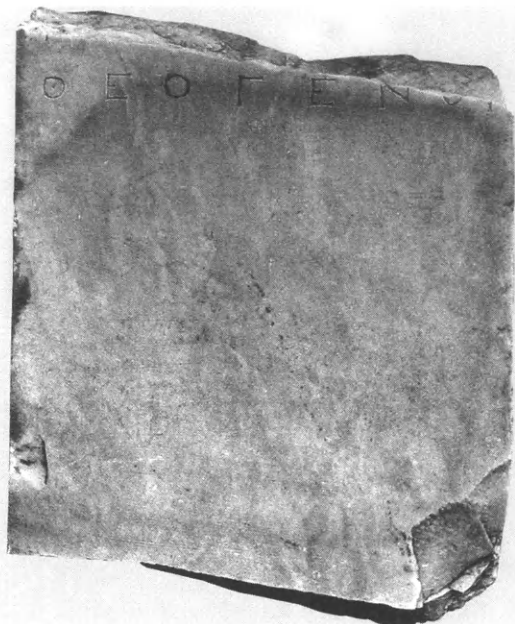

Εικ. 13. Ἡ ἐπιτύμβια στήλη ἀρ. 6020.

2. Πέντε κομμάτια ἐπιτυμβίων στηλῶν (ἀρ. εὐρ. 6013, 6014, 6015, 6024, 6025). Εἶναι ὅλες σπασμένες καὶ ἔχουν τὸ κάτω μέρος ἀδρὸ καὶ τὴν ὑπόλοιπη ἐπιφάνεια λειασμένη. Τὸ μάρμαρο εἶναι λευκὸ, χονδρόκοκκο, τὸ σχῆμα τους τετράπλευρο. Πιθανότατα ἔφεραν καὶ ἐπιγραφές, γιατί στὴν ὑπ' ἀρ. 6013 σώζεται στὸ κάτω μέρος τὸ γράμμα Α.
3. Μαρμαρίνη ἐπιτύμβια στήλη (ἀρ. εὐρ. 6016). Σωζ. ὕψ. 72 ἐκ., πλάτ. 44 ἐκ. Εἶναι σπασμένη στὸ πάνω μέρος, τὸ μάρμαρο εἶναι λευκὸ, χονδρόκοκκο. Ἀπολήγει σὲ ἐπίστεψη ἀετωματική, ἀνάγλυφη, μὲ τρία ἀκρωτήρια.
4. Τμήμα μαρμαρίνης ἐπιτύμβιας στήλης, σπασμένης στὸ πάνω μέρος (ἀρ. εὐρ. 6020, εἰκ. 13). Σωζ. ὕψ. 40 ἐκ., πλάτ. 40 ἐκ., μάρμαρο λευκὸ, χονδρόκοκκο. Ἔχει σχῆμα τετράπλευρο καὶ ἡ κύρια ἐπιφάνεια εἶναι λεία, ἐνῶ ἡ πίσω ἀφέθηκε ἀδρῇ. Ἐπάνω σώζεται ἡ ἐπιγραφή (ὕψ. γραμ. 1.06 ἐκ.):

[- - - -]
Θεογένου

ποὺ εἶναι πιθανῶς τὸ πατρώνυμο τοῦ νεκροῦ, ποὺ δὲν σώθηκε.

Γραφή τοῦ τέλους 4ου-ἀρχῶν 3ου αἰ. π.Χ.³⁵

Τὸ ὄνομα Θεογένης στὴν Εὐβοία εἶναι γνωστὸ μόνο

ἀπὸ τὴν Ἑρέτρια (*Eretria* VI ἀρ. 131 καὶ 169) καὶ τὴν περιοχή της (*IG* XII, 9, 246, 13), καὶ ἀπὸ τὴν Ἰστιαία (αὐτόθι).

5. Τετράπλευρη μαρμαρίνη ἐπιτύμβια στήλη (ἀρ. εὐρ. 6017, εἰκ. 14α-β). Ὑψ. 59 ἐκ., πλάτ. 30-26 ἐκ. Ἡ ἐπιφάνεια εἶναι λεία μπροστά, ἀδρῇ πίσω καὶ παρουσιάζει μικρὴ μείωση πρὸς τὰ πάνω. Στὸ πάνω μέρος σχηματίζεται ὀριζόντιος κανόνας καὶ κάτω ἀπ' αὐτὸν ὑπάρχει γραπτὸ ἰωνικὸ κυμάτιο, ὅπου διατηροῦνται ἱχνη γαλάζιου καὶ κόκκινου χρώματος. Τὰ περιγράμματα τῶν ὠν τοῦ κυματίου εἶναι λευκά. Τὸ ἰωνικὸ κυμάτιο εἶναι συνηθισμένο σὲ γραπτὲς στήλες³⁶. Κάτω ἀπὸ τὸ κυμάτιο ὑπάρχει ἡ ἐπιγραφή (ὕψ. γραμ. 2 ἐκ.):

Πρόδοχος
Ἀρχίππου

Γραφή τοῦ τέλους 4ου - ἀρχῶν 3ου αἰ. π.Χ.³⁷

Τὸ ὄνομα Πρόδοχος εἶναι ἄγνωστο στὴν εὐβοϊκὴ προσωπογραφία, ἐνῶ ἀντίθετα τὸ Ἀρχίππος εἶναι

35. Kirchner πίν. 34, 8. *Eretria* VI πίν. 28, 147.

36. Ἀ. Ἀρβανιτόπουλος, *Γραπτὰι στήλαι Δημητριάδος-Παγασῶν* (1928) πίν. Π. Χρ. Σαυτοόγλου-Παλιαδέλη, *Τὰ ἐπιτάφια μνημεῖα ἀπὸ τῆ μεγάλης*

τούμπα τῆς Βεργίνας (1984) πίν. 21, ἀρ. 8 καὶ 191.

37. Kirchner πίν. 34, ἀρ. 79, 81. *Eretria* VI πίν. 30, ἀρ. 159. Β. Πετράκος, *ΑΔ* 23, 1968, Α, πίν. 47γ.



Εἰκ. 14α-β. Ἡ γραπτὴ ἐπιτύμβια στήλη ἀρ. 6017.

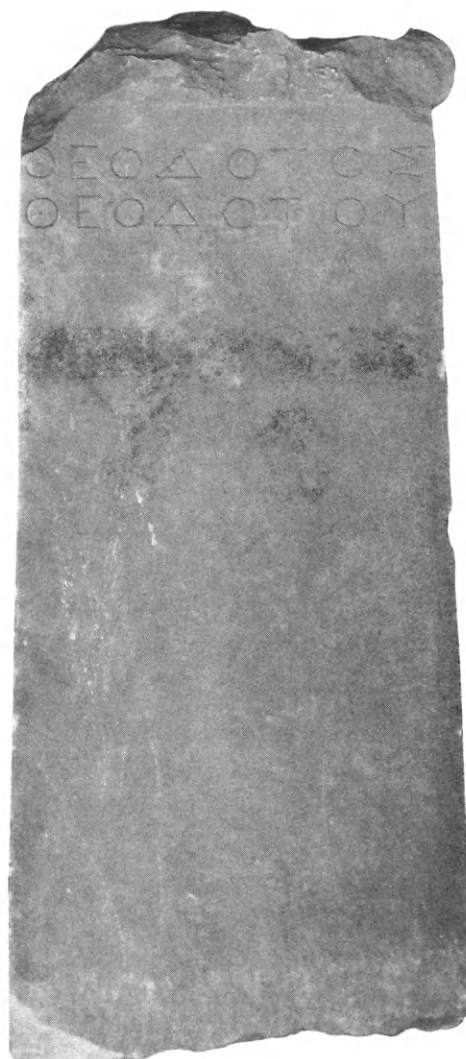

Εἰκ. 15. Ἡ ἐπιτύμβια στήλη ἀρ. 6018.



γνωστό και από την Έρετρια και την Ίστιαια³⁸. Με βάση και τη γραφή ή στήλη μπορεί να χρονολογηθεί στο τέλος του 4ου ή τις αρχές του 3ου αϊ. π.Χ., πράγμα που σημαίνει ότι ο τάφος στόν όποιο ήταν τοποθετημένη είναι μεταγενέστερος.

6. Έπιτύμβια στήλη (άρ. εύρ. 6018, εϊκ. 15) σπασμένη στο πάνω μέρος. Σωζ. ύψ. 75 εκ., πλάτ. 30-33 εκ. μάρμαρο λευκό χονδρόκοκκο. Η έπίστεψη είναι ανάγλυφη αετωματική και είχε τρία ακρωτήρια, που είναι σπασμένα. Η πίσω έπιφάνεια έμεινε τελείως άδρη, ενώ ή μπροστινή είναι λεία. Η στήλη μειώνεται έλαφρά προς τα πάνω. Στη μέση της υπάρχει κόκκινη γραπτή ταινία δεμένη σε κόμπο, που καταλήγει σε δύο άκρες έλαφρά ανασηκωμένες προς τα πάνω, που δίνουν μιá αίσθηση πλαστικότητας και βάθους. Η διακόσμηση με ταινίες δεμένες συσχετίζεται με τελετουργικές πράξεις προσφοράς ή με την ύπαρξη ανάλογων στηλών με άλλθινές κορδέλες. Άλλωστε έχει διατυπωθεί ή άποψη ότι όλες οι παραστάσεις των στηλών δέν είναι παρά άπεικονίσσεις λατρευτικών σκηνών στον τάφο³⁹. Κάτω από τó άέτωμα υπάρχει ή έπιγραφή (ύψ. γραμ. 2 εκ.):

Θεόδοτος
Θεοδότου

Γραφή τέλους 4ου-άρχων 3ου αϊ. π.Χ.⁴⁰

Τό όνομα Θεόδοτος είναι γνωστό μόνο από την Έρετρια⁴¹.

7. Πώρινη έπιτύμβια στήλη με αετωματική απόληξη (άρ. εύρ. 6019, εϊκ. 16). Ύψ. 52 εκ., πλάτ. 27.2-29 εκ. Η έπιφάνεια της στήλης έξ αιτίας του ύλικού είναι άδρη και παρατηρείται και έδω μείωση προς τα πάνω. Με χρώμα αποδίδεται τó άέτωμα και κάτω άπ' αυτό οι σταγόνες. Στη μέση της στήλης υπάρχει γραπτή ταινία δεμένη, που στο κέντρο σχηματίζει κόμπο από τόν όποιο κρέμονται οι δύο άκρες της κορδέλας. Η έπιφάνεια της γραπτής διακόσμησης προετομάστηκε με λείανση και έπιχρίστηκε με λευκό ύλικό πάνω στο όποιο ζωγραφίστηκε τó κόκκινο χρώμα.



Εϊκ. 16. Έπιτύμβια στήλη άρ. 6019.

Κάτω από τó άέτωμα υπάρχει ή έπιγραφή (ύψ. γραμ. 2 εκ.):

Μενεκράτη
Μένωνος

Γραφή των άρχων του 3ου αϊ. π.Χ.⁴² Άπό τή Χαλκίδα είναι γνωστό τó όνομα Μενεκράτη⁴³.

38. IG XII 9, 898, 1185.

39. Χ. Καροϋζος, Τηλαυγές Μνήμα, *Χαριστήριον εις Ά. Κ. Όρλάνδον* Γ (1966) 227.

40. Πρβ. Kirchner πίν. 34, άρ. 81, 84. Eretria VI πίν. 10, άρ. 44.

41. Eretria VI άρ. 45.

42. Πρβ. Kirchner πίν. 34, άρ. 81, 84. Eretria VI πίν. 35, άρ. 183.

43. IG XII 9, 1055, 8.

Οι περισσότερες στήλες είναι από λευκό, χονδρόκοκκο μάρμαρο, μία είναι πώρινη (άρ. 6019) και μία από ντόπια, κοκκινωπή πέτρα (άρ. 6021). Είναι σημαντική ή ανεύρεση γραπτών επιτυμβίων στηλών στην Εύβοια με δεδομένη τη σπανιότητά τους, καθώς επίσης και η δυνατότητα σχετικά βέβαιης χρονολόγησής τους, αφού είναι γνωστή η δυσκολία που υπάρχει γενικά στη χρονολόγηση των γραπτών στηλών⁴⁴. Το ότι οι επιγραφές είναι χαραγμένες και όχι άπλως γραπτές, όπως π.χ. συμβαίνει στις στήλες της Δημητριάδας και της Βεργίνας, βοηθάει στη χρονολόγησή τους. Με βάση τη γραφή μπορούν να αποδοθούν στα τέλη του 4ου ή τις αρχές του 3ου αι. π.Χ.

Τα περισσότερα ονόματα είναι γνωστά από την Εύβοια και από την υπόλοιπη Ελλάδα. Μόνο το Πρόδοχος δεν αναφέρεται πουθενά⁴⁵. Η έλλειψη εθνικού σημαίνει ότι όλοι οι νεκροί ήταν ντόπιοι.

Την εποχή στην οποία ανήκουν οι στήλες (τέλος 4ου - αρχές 3ου αι. π.Χ.) η Εύβοια υποφέρει από πολεμικές αναταραχές. Στο β' μισό του 4ου αι. π.Χ. ο έμφύλιος πόλεμος και η εναλλαγή της εξουσίας ανάμεσα στις φιλοαθηναϊκές και τις φιλομακεδονικές μερίδες συνταράζουν την Εύβοια και ειδικότερα τη Χαλκίδα⁴⁶. Την ίδια εποχή η Χαλκίδα επεκτείνεται και μεγαλώνει η περίμετρος του τείχους της. Δεν έχουμε όμως στοιχεία για να υποστηρίξουμε ότι η καταστροφή των στηλών οφείλεται σε ήθελημένη ενέργεια (όπως π.χ. η *damnatio memoriae* των ρωμαϊκών χρόνων). Δεν είναι επίσης βέβαιο αν μπορεί να συσχετιστεί η χρήση των στηλών – και ιδιαίτερα των γραπτών που είναι πιο δαπανηρές – με την έλλειψη όστων στους τάφους. Αν δηλαδή το νεκροταφείο ή ένα τμήμα του μεταφέρθηκε εδώ από άλλη περιοχή της πόλεως ή αν η απουσία των όστων οφείλεται στην επικράτηση του έθιμου της καύσεως των νεκρών⁴⁷.

Χρονολόγηση του νεκροταφείου

Από τα κτερίσματα των τάφων γίνεται φανερό ότι υπάρχουν δύο τουλάχιστον χρονολογικές ομάδες. Στην πρώτη, που τοποθετείται στα μέσα περίπου του 4ου αι. π.Χ., ανήκουν οι τάφοι 2, 3, 4, 10, 12, 14, 17 και η πυρά. Πά τη διαπίστωση αυτή, εκτός από την κεραμική, προσφέρουν ενδείξεις και τα άλλα κτερίσματα πάνω στους τάφους.

Οι τάφοι 1, 6, 15, 18, 20 χρονολογούνται από τον 3ο ως και τα μέσα του 2ου αι. π.Χ. Διαπιστώνεται έτσι συνεχής χρήση του νεκροταφείου από τον 4ο ως τον 2ο αι. π.Χ., κάτι που είχε παρατηρηθεί και στο υπόλοιπο τμήμα του νεκροταφείου, που είχε βρεθεί στο γειτονικό οικόπεδο.

44. Σαατσόγλου-Παλιαδέλη ό.π. 15.

45. Βλ. *A Lexicon of Greek Personal Names* (έκδ. P. M. Fraser - E. Matthews) I (1987).

46. Διόδ. 13, 17, 3-7. Άρριαν. *Ανάβ.* 2, 2, 4.

47. *ΑΔ* 27, 1972, B, 340.

Γενικές παρατηρήσεις

Όλοι οι τάφοι, εκτός από τον υπ' αρ. 20, είναι κεραμοσκεπείς, είτε με πήλινες πλάκες είτε με κεραμίδες σε σχήμα καλυβίτη. Τοποθετήθηκαν μέσα σε λαξεύματα στον μαλακό πωρόλιθο. Ο προσανατολισμός είναι μερικές φορές Α.-Δ. και συνήθως Β.-Ν.

Σε κανέναν τάφο δεν βρέθηκε ολόκληρος σκελετός, σε λίγους ελάχιστα μόνον ίχνη οστών, ενώ στους περισσότερους δεν υπήρχαν οστά.

Οι παιδικές ταφές έγιναν σε πήλινες λάρνακες ή κιβωτιόσχημους τάφους. Οι λάρνακες είναι έλλειψοειδείς ή ορθογώνιες και φέρουν έσωτερικά κοκκινωπό επίχρυσμα.

Σημαντική είναι επίσης και η διαπίστωση του έθιμου της απόθεσης κτερισμάτων πάνω στους τάφους, που συνδέει την Εύβοια, ειδικότερα τη Χαλκίδα, με τη Βοιωτία.

Τα κεραμικά εύρηματα είναι σημαντικά από την άποψη ότι μαρτυρούν την άκμή της Χαλκίδας στα τέλη του 4ου αι. π.Χ. και την πρόωγη έλληνιστική εποχή, παρά τις αναστατώσεις εξαιτίας των πολέμων. Επιβεβαιώνεται η ύπαρξη σημαντικού κεραμικού εργαστηρίου τον 4ο αι. π.Χ., καθώς και η απόδοση σε εργαστήριο της Χαλκίδας των αγγείων «μελανόμορφου» φυτικού ρυθμού της ομάδας Ferorelli, όπως έχει ήδη παρατηρηθεί από την Α. D. Ure και την I. Metzger⁴⁸.

Τα ειδώλια, ειδικότερα αυτά των τάφων 1 και 4, είναι από τα καλύτερα δείγματα του είδους τους. Είναι φυσικό να υποθέσουμε ότι αφού υπήρχαν μεγάλα κοροπλαστικά έργα-στήρια στη Βοιωτία και τα ειδώλια της Χαλκίδας προέρχονται από εκεί.

Οι λάγνηοι, που βρέθηκαν σε σχετικά μεγάλο αριθμό στο νεκροταφείο, αλλά και γενικά στην Εύβοια, δείχνουν ότι το αγγείο αυτό ήταν αρκετά διαδεδομένο τουλάχιστον στην Εύβοια. Έξ άλλου έχει διαπιστωθεί η επίδραση της βοιωτικής κεραμικής – ειδικά της θηβαϊκής – στα αγγεία τύπου Hadra, καθώς και τα κοινά χαρακτηριστικά της διακόσμησης τους με των λαγώνων.

Μ. ΣΑΛΛΙΩΡΑ - ΟΙΚΟΝΟΜΑΚΟΥ

48. Βλ. σημ. 13 και 16.

ΣΥΝΤΟΜΟΓΡΑΦΙΕΣ

- Agora* XII, 1-2: B. A. Sparkes - L. Talcott, *Athenian Agora*, XII, 1-2. *Black and Plain Pottery of the 6th, 5th and 4th Cent.* (1970).
- Alt-Ägina* II, 1: R. Smetana-Scherrer, *Alt Ägina*, II, 1. *Spätklassische und hellenistische Keramik* (1982) 56 κέ.
- Anderson-Stojanovic: V. Anderson-Stojanovic, Chronology and Function of Ceramic Unguentaria, *AJA* 91, 1987, 105 κέ.
- Bruneau: Ph. Bruneau, Tombes d'Argos, *BCH* 49, 1954, 123 κέ.
- Corinth* VII, 3: G. R. Edwards, *Corinth*, VII, 3. *Corinthian Hellenistic Pottery* (1975).
- Corinth* XIII: C. Blegen - H. Palmer - R. Young, *Corinth*, XIII. *The North Cemetery* (1964).
- Clara Rhodos* VI-VII: G. Jacopi, *Clara Rhodos*, VI-VII. *Scavi e ricerche di Nisiro* (1932-33) 496-552.
- Eretria* VI: Chr. Dunant, *Eretria. Erforschungen und Ausgrabungen*, VI. *Stèles funéraires* 20 κέ.
- Hellström: P. Hellström, *Labraunda* II, I. *Classical and Later Date Terracotta Lamps and Glass* (1965).
- Kerameikos* IX: U. Knigge, *Der Südhügel Kerameikos, Ergebnisse der Ausgrabungen* IX (1976).
- Kirchner: J. Kirchner, *Images Inscriptionum Atticarum* (1935).
- Olynthus* XIII: D. M. Robinson, *Olynthus*, XIII. *Vases Found in 1934 and 1938* (1950).
- SCE* IV, 3: D. Vessberg - A. Westholm, The Hellenistic and Roman Periods in Cyprus, *The Swedish Cyprus Expedition* IV, 3, 1956.
- Samaria-Sebaste* III: J. W. Crowfoot - G. M. Crowfoot - M. Kenyon, *The Objects from Samaria, Samaria-Sebaste* III (1957).
- Thompson: H. Thompson, Two Centuries of Hellenistic Pottery, *Hesperia* 3, 1934.
- Ure, *Ritsona*: P. N. Ure, *Black Glaze Pottery from Ritsona* (1931).

ΘΡΑΥΣΜΑ ΠΗΛΙΝΟΥ ΡΥΤΟΥ ΣΕ ΣΧΗΜΑ ΚΕΦΑΛΗΣ ΤΑΥΡΟΥ ΑΠΟ ΤΟ ΑΚΡΩΤΗΡΙ ΘΗΡΑΣ*

Απὸ τὰ πλαστικὰ ρυτὰ τῆς ἐποχῆς τοῦ Χαλκοῦ ἐκείνα ποὺ ἀποδίδουν κεφαλὴ ζώου συνιστοῦν μιὰ πολυμελὴ ομάδα, δείγματα τῆς ὁποίας ἔχουν ἔλθει στὸ φῶς σὲ ὁλόκληρο σχεδὸν τὸν κρητομυκηναϊκὸ κόσμο. Ὡστόσο, ἂν ἐξαιρέσουμε τὶς ὑποδειγματικές γιὰ τὴν ἐποχὴ τοὺς ἐργασίες τῶν Georg Karo καὶ Klaus Tschelt¹, τὰ ρυτὰ σὲ σχῆμα κεφαλῆς ζώου ἔτυχαν ἀποσπασματικῆς μόνον δημοσίευσής². Τὸ θραῦσμα πῆλινου ρυτοῦ σὲ σχῆμα κεφαλῆς ταύρου ποὺ πραγματεύεται ἡ μελέτη αὐτὴ ἀνακαλύφθηκε τὸ 1970 στὸν προϊστορικὸ οἰκισμό Ἀκρωτηρίου Θήρας, στὸν χώρο 14 τοῦ συγκροτήματος Δ καὶ σήμερα βρίσκεται στὸ Ἀρχαιολογικὸ Μουσεῖο Φηρῶν (ἀρ. εὗρ. 1263, εἰκ. 1-3)³. Βρέθηκε στὸ στρῶμα τῆς πρώτης σεισμικῆς καταστροφῆς⁴, ἀνάμεσα σὲ θραύσματα λίθινων ἀγγείων μὲ ἀνάγλυφη διακόσμηση σπείρας, τμήματα χάλκινων περονῶν, μικρὴ σφαιρικὴ χάνδρα ἀπὸ ἀμέθυστο, καθὼς καὶ ἓναν μεγάλον ἀριθμὸ ἀπὸ “dwelling sherds”, ὅστρακα ἀγγείων ποὺ εἶχαν σπάσει καὶ ἀπορριφθεῖ ἀρκετὸ καιρὸ πρὶν ἀπὸ τὴν τελικὴ καταστροφὴ⁵. Ὁ χώρος Δ14 βρίσκεται στὸ νοτιότερον τμήμα τοῦ συγκροτήματος Δ⁶ καὶ σύμ-

* Θὰ ἤθελα νὰ ἐκφράσω τὶς θερμὲς εὐχαριστίες μου στὸν καθηγητὴ κ. Χρίστο Ντούμα, γιὰ τὴν ἄδεια δημοσίευσής καὶ τὶς πολύτιμες συμβουλές του· στὸν Χρήστο Μπουλώτη καὶ στὸν ἀείμνηστο Στέλιο Τριάντη γιὰ τὶς γόνιμες συζητήσεις ποὺ εἶχαμε· στὸ Γερμανικὸ Ἀρχαιολογικὸ Ἰνστιτοῦτο, καὶ ἰδιαιτέρως στὴν Νέλλη Λαζαρίδη, στὴν Ἀγγλικὴ Ἀρχαιολογικὴ Σχολή, καθὼς καὶ στὸν Λευτέρη Πλάτωνα γιὰ τὴ γενναιόδωρη παραχώρηση φωτογραφικοῦ ὕλικου. Οἱ φωτογραφίες τῶν εἰκ. 1 καὶ 2 ὀφείλονται στὸν Χρόνη Παπανικολόπουλο καὶ ἡ σχεδιαστικὴ ἀποτύπωση καὶ ἀποκατάσταση τοῦ θραύσματος στὸν σχεδιαστὴ Νίκο Σιγάλα. Τοὺς εὐχαριστῶ θερμά.

1. Karo 1911. Tschelt 1962.

2. Ἐξαίρεση ἀποτελοῦν οἱ σχετικὰ πρόσφατες ἐργασίες τοῦ Robert Koehl, ποὺ ἀφοροῦν ὅμως στὴ λειτουργία τοῦ συνόλου τῶν κρητομυκηναϊκῶν ρυτῶν: R. Koehl, *The Functions of Aegean Bronze Age Rhyta, Sanctuaries and Cults in the Aegean Bronze Age* (ἐκδ. R. Hägg - N. Marinatos, Stockholm 1981) 179-188. Koehl 1990. F. Petit, *Les rhytons égéens en forme de tête*

animale, *Revue des historiens d'art, des archéologues, des musicologues et des orientalistes de l'Université de Liège* 3, 1984, 71 κέ. (non vidi).

3. *Thera* IV 37, πίν. 85b. K. Thorpe-Scholes, *Akrotiri: Genesis, Life and Death, TAW* I 440. Koehl 1990, 353. J. Vanschoonwinkel, *Animal Representations in Thera and other Aegean Arts, TAW* III 333 ἀρ. 21. Mantzourani 1985, 175. Rehak 1995, 440 σημ. 28.

4. Γιὰ τὸ στρῶμα τῆς πρώτης σεισμικῆς καταστροφῆς ποὺ ἔπληξε τὸν οἰκισμό τοῦ Ἀκρωτηρίου στὴν ἀρχὴ τῆς ΥΚ I περιόδου, βλ. M. Marthari, *The Destruction of the Town at Akrotiri, Thera, at the Beginning of LCI: Definition and Chronology, The Prehistoric Cyclades. Contributions to a Workshop on Cycladic Technology* (ἐκδ. J. A. Mac Gillivray - R. L. N. Barber, Edinburgh 1984) 119-133.

5. *Thera* IV 28. Στὰ ἡμερολόγια ἐκείνης τῆς ἀνασκαφικῆς περιόδου δὲν ὑπάρχει μνεία γιὰ τὴν εὕρεση τοῦ θραύσματος.

6. Πρὸς Β. συνορεῖται μὲ τὰ δωμάτια 12 καὶ 13 τοῦ συγκροτήματος Δ, πρὸς Ν. μὲ τὸ δωμάτιο 6 τοῦ



Εικ. 1. Πρόσθια όψη του θραύσματος αρ. 1263 από το Άκρωτήρι. Εικ. 2. Όπίσθια όψη του θραύσματος.

φωνα με τα μέχρι στιγμής ανασκαφικά δεδομένα, ήταν αρχικά ακάλυπτος. Το ανατολικό τμήμα του διέσχισε ο νεότερος χείμαρρος, στη διαβρωτική δραστηριότητα του οποίου οφείλεται ασφαλώς ή διατάραξη των στρωμάτων που παρατηρείται στο σημείο αυτό.

Το συγκολλημένο από τέσσερα όστρακα θραύσμα έχει κατασκευαστεί από πορτοκαλόχρωμο, ακάθαρτο πηλό που έμπεριέχει αρκετά λευκά εγκλείσματα και μίκα. Η έσωτερική επιφάνεια είναι ανεπίχριστη, ενώ ή έξωτερική καλύπτεται με βαθυκάστανο επίχρισμα, κατά τόπους σήμερα απολεπισμένο⁷.

Σώζεται τμήμα του μετώπου, ο δεξιός όφθαλμός, καθώς και τμήμα της δεξιάς παρειάς του ρύγχους (εικ. 1).

Το τρίχωμα αποδίδουν μικρά έμπίεστα κυματοειδή γραμμίδια που έγιναν με τη βοήθεια εργαλείου με κυρτή απόληξη. Θα πρέπει να κάλυπταν, όσο μπορεί να κρίνει κανείς από την αποσπασματική διατήρηση, όλο το μέτωπο και το άνω τμήμα του ρύγχους. Ο τεχνίτης, προσπαθώντας να προσεγγίσει την πραγματικότητα, απέδωσε τα βοστρυχίδια του τριχώματος να πέφτουν άτακτα, άλλοτε προς τα δεξιά και άλλοτε προς τα αριστερά, και στην επιφάνεια του μετώπου προς τα κάτω. Η διαφορά του βάθους ανάμεσα στα βοστρυχίδια που καλύπτουν την παρεία του ρύγχους και σε αυτά του μετώπου συμβάλλει στη φυσιοκρατικότερη απόδοση: ο άγγειοπλάστης, δίνοντας μεγαλύτερο βάθος στα γραμ-

συγκροτήματος Β, ενώ δυτικά βρίσκεται το δωμάτιο Β5α. Τα δωμάτια Δ12 και Δ13 ανήκουν στην κτιριακή ένότητα που απαρτίζουν τα δωμάτια Δ10-Δ13, Δ15 και Δ16, όπου έχουν παρατηρηθεί οικοδομικές αλλαγές μετά την πρώτη σεισμική καταστροφή: Chr. Doumas, *The Stratigraphy of Akrotiri, TAW I* 777-782, κυρίως 780. *Marthari* (δ.π. σημ. 4), κυρίως 132. Cl. Palyvou, *The Destruction of the Town of Akrotiri, Thera,*

at the Beginning of LCI: Rebuilding Activities, *The Prehistoric Cyclades*, δ.π. (σημ. 4), 134-147, κυρίως 136. Ά. Μιχαηλίδου, *Άκρωτήρι Θήρας. Η μελέτη των όρόφων στα σπίτια του οικισμού* (Θεσσαλονίκη 1991) 228, 229.

7. Μέγ. σωζ. μήκ. 0.167 μ., μέγ. σωζ. ύψ. 0.116 μ., πάχ. 0.014-0.017 μ. Μήκ. όφθαλμού 0.058 μ., μήκ. κανθοῦ 0.026 μ.

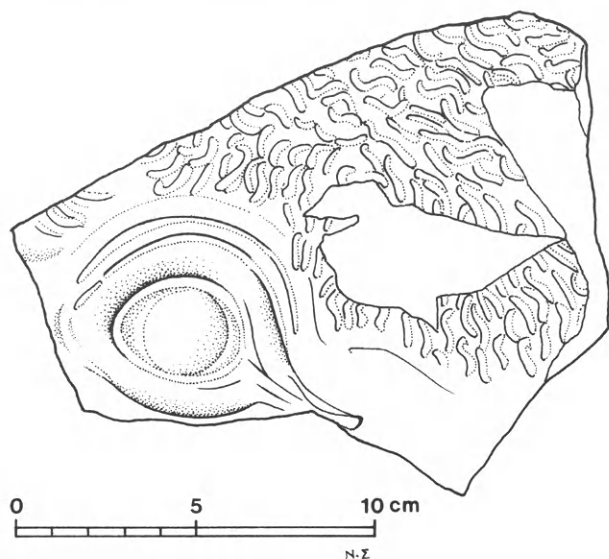

Εἰκ. 3. Σχεδιαστικό ἀνάπτυγμα τοῦ θραύσματος ἀρ. 1263.

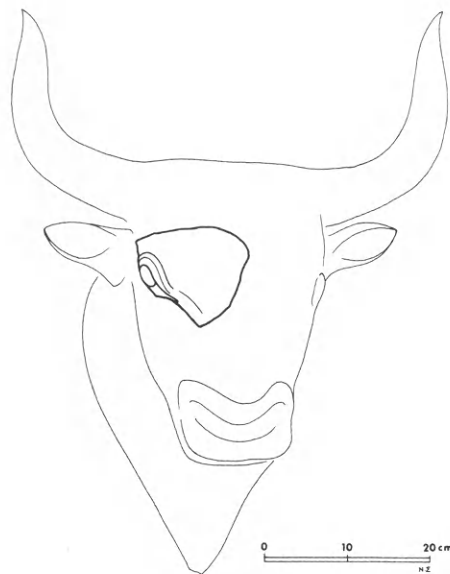

Εἰκ. 4. Πρόταση ἀποκατάστασης τοῦ θραύσματος ἀρ. 1263.

μῖδια τοῦ ρύγχους, πετυχαίνει νὰ ἀποδώσει πιστὰ τὸν ὄγκο τοῦ τριχώματος, πὺ εἶναι πάντα πλουσιότερο στὰ πλάγια τῆς κεφαλῆς. Μὲ ἐπάλληλα, κατακόρυφα σχεδὸν γραμμῖδια σχηματίζεται τὸ τρίχωμα στὸ σωζόμενο ὑπερυψωμένο σημεῖο ἔκφυσης τοῦ δεξιοῦ κέρατος, ἀκριβῶς πάνω ἀπὸ τὸν ὀφθαλμό (εἰκ. 1, 3).

Τὸ τριχωτὸ τῆς κεφαλῆς θὰ σχημάτιζε ἓνα βασικὸ τριγωνικὸ περίγραμμα, σαφῶς διακεκριμένο ἀπὸ τὸ ὑπόλοιπο τμήμα τοῦ προσώπου, στὸ ὁποῖο φαίνεται νὰ ἀπουσιάζει ὅποιοδήποτε ἔχνος τριχώματος⁸.

8. Ἀνάλογη ποικιλία στὸν τρόπο ἀπόδοσης τῶν βοστρυχιδίων διαπιστώνεται καὶ στὰ ἑξῆς παραδείγματα: στὸ περίφημο λίθινο ρυτό σὲ σχῆμα κεφαλῆς ταύρου πὺν βρέθηκε στὴ ΝΔ. πτέρυγα τοῦ «Μικροῦ Ἀνακτόρου» τῆς Κνωσοῦ [εἰκ. 5, *PM* II 527-531, εἰκ. 330-332. S. Marinatos - M. Hirmer, *Kreta und das mykenische Hellas* (München 1959) 40, 96 ἀρ. 98, εἰκ. 98. P. Warren, *Minoan Stone Vases* (Cambridge 1969) 89, P 489. Rehak 1995, 456 ἀρ. 1, μὲ συγκεντρωμένη βιβλιογραφία]· στὸ μινωικῆς ὁπωςδήποτε ἐκτέλεσης ἀσημένιο ρυτό ἀπὸ τὸν λακκοειδῆ τάφο IV τοῦ ταφικοῦ περιβόλου Α τῶν Μυκηνῶν [εἰκ. 6, Karo 1911, 249-251, εἰκ. 1, 3, πίν. 7-8. G. Karo, *Die Schachtgräber von Mykenai* (München 1930-1933) 93, 299 ἀρ. 384, εἰκ. 186, πίν. CXIX-CXXI. Marinatos-Hirmer ὁ.π. 60, 117 ἀρ. 175, εἰκ. 175]· στὸ λίθινο ρυτό ἀπὸ τὴν αἶθουσα τελετουργιῶν τοῦ ἀνακτόρου τῆς Ζάκρου [εἰκ. 7, Ν. Πλάτων, *Ζάκρος, τὸ νέον μινωικὸν ἀνάκτορον* (Ἀθήνα 1974) 151-152, εἰκ. 3, 95. Rehak 1995, 459 ἀρ. 21 μὲ

βιβλιογραφία]· στὸ ἀμφισβητούμενης γνησιότητος λίθινο ρυτό μᾶλλον ἀπὸ τὴν Αἴγυπτο, πὺν ἀνακαλύφθηκε σὲ μιὰ ἰδιωτικὴ συλλογὴ στὴ Γαλλία καὶ δημοσιεύθηκε ἀπὸ τὸν Charles Seltman [εἰκ. 8, Ch. Seltman, *A Minoan Bull's Head, Studies Presented to D.M. Robinson I* (ἐκδ. G. Mylonas, Saint Louis, Missouri 1951) 6-15, πίν. 1-2. Fr. Schachermeyer, *Die minoische Kultur des alten Kreta* (Stuttgart 1964) 111 εἰκ. 54. Rehak 1995, 459 ἀρ. 24. Σχετικὰ μὲ τὴ γνησιότητα τοῦ ρυτοῦ πρβ. Warren ὁ.π. 89 σημ. 1, Rehak 1995, 438 καὶ σημ. 17 καὶ Chr. Boulotis, *Nochmals zum Prozessionsfresko von Knossos: Palast und Darbringung von Prestige-Objekten, The Function of the Minoan Palaces, Proceedings of the Fourth International Symposium at the Swedish Institute in Athens, 10-16 June 1984* (ἐκδ. R. Hägg - N. Marinatos, Stockholm 1987) 155 σημ. 73]· καὶ στὰ δύο θραύσματα λίθινων ρυτῶν ἀπὸ τὸ «Πηγᾶδι τοῦ Ρυτοῦ» στῆς Μυκῆνες [A. J. B. Wace, *Excavations at Mycenae IV. The Rhyton Well, BSA* 24, 1919/21, 202-205,



Είκ. 5. Λίθινο μινωικό ρυτό σέ σχῆμα κεφαλῆς ταύρου ἀπὸ τὸ Μικρὸ Ἀνάκτορο τῆς Κνωσοῦ (Αγγλικὴ Ἀρχαιολογικὴ Σχολὴ Ἀθηνῶν). Είκ. 6. Ἀργυρὸ μυκηναϊκὸ ρυτό σέ σχῆμα κεφαλῆς ταύρου ἀπὸ τὸν λακκοειδῆ τάφο IV τοῦ ταφικοῦ περιβόλου Α τῶν Μυκηνῶν (DAI, ἀρ. ἀρν. NM 1250).

Ὅσον ἀφορᾷ τὸν ὀφθαλμό, ἡ κόρη, ὁ κανθός, τὸ πάνω καὶ κάτω βλέφαρο, ἀκόμη καὶ οἱ ρυτίδες στὴν ἄνω ἐπιφάνεια τοῦ βλεφάρου ἀποτυπώνονται μὲ μεγάλη πιστότητα καὶ ἀκρίβεια. Ἡ κόρη καὶ τὰ βλέφαρα ἀποδίδονται ἀνάγλυφα, ἐνῶ ὁ κανθός καὶ οἱ δύο ρυτίδες ἔχουν σχηματιστεῖ μὲ τὴν πίεση, στὸν νωπὸ πηλὸ, ἐργαλείου μὲ κυρτὴ ἀπόληξη. Τὴ δήλωση τῶν ρυτίδων τὴ συναντᾶμε καὶ στὰ γνωστότερα παραδείγματα αὐτῆς τῆς περιόδου: στὰ λίθινα ρυτὰ τοῦ Μικροῦ Ἀνακτοροῦ τῆς Κνωσοῦ, καὶ τῆς Κάτω Ζάκρου, καθὼς καὶ στὸ ἓνα ἀπὸ τὰ δύο λίθινα θραύσματα ἀπὸ τὸ «Πηγάδι τοῦ Ρυτοῦ»⁹ οἱ ρυτίδες ἀποδίδονται μὲ ρηχὴ ἐγγράραξη. Ἡ ὑπερβολικὴ ἐπιμήκυνση τοῦ κανθοῦ, ἂν καὶ παρεκκλίνει κάπως ἀπὸ τὴ φυσιοκρατικότητα ποὺ διακρίνει τὴν ἀπόδοση τῶν ὑπόλοιπων χαρακτηριστικῶν,

πίν. XIII 1c-d, 2a-d. Ὁ ἴδιος, *Mycenae, An Archaeological History and Guide* (Princeton 1949) 68, εἰκ. 26a-b, 27. Warren ὅ.π. 89-90. Rehak 1995, 458 ἀρ. 14-15 μὲ βιβλιογραφία. Πὰ τὴν ἀποσπασματικὴ διατή-

ρηση τῶν λίθινων μινωικῶν ρυτῶν σέ σχῆμα κεφαλῆς ταύρου βλ. καὶ τὴν ἀποψη τοῦ Rehak 1995, 435-460].

9. Wace, *BSA* 24, 1919/21, πίν. XIII 1d. Wace 1949, ὅ.π. (σημ. 8) εἰκ. 26b.



Εἰκ. 7. Λίθινο μινωικὸ ρυτὸ σὲ σχῆμα κεφαλῆς ταύρου ἀπὸ τὸ ἀνάκτορο τῆς Ζάκρου (ἀρχεῖο Λευτέρη Πλάτωνα).

Εἰκ. 8. Λίθινο μινωικὸ ρυτὸ σὲ σχῆμα κεφαλῆς ταύρου, Αἴγυπτος, ἰδιωτικὴ συλλογὴ (Αγγλικὴ Ἀρχαιολογικὴ Σχολὴ Ἀθηνῶν).

προσδίδει ὥστόσο μεγαλύτερη ἔνταση στὸ βλέμμα τοῦ ταύρου, θυμίζοντας τὴν ἀντίστοιχη τεχνικὴ λεπτομέρεια στὸ χρυσὸ μυκηναϊκὸ ρυτὸ σὲ σχῆμα λεοντοκεφαλῆς¹⁰, ἀλλὰ καὶ στὸ λίθινο ρυτὸ σὲ σχῆμα κεφαλῆς ταύρου ἀπὸ τὸ Μικρὸ Ἀνάκτορο. Στὴν ἀπόδοση τῶν μορφολογικῶν χαρακτηριστικῶν τοῦ ζώου εἶναι προφανὴς ἡ μίμηση τῆς τεχνικῆς ποὺ ἐφαρμόζεται στὰ ἀντίστοιχα λίθινα παραδείγματα¹¹. Τὸ βαθυνκάστανο ἐπίχρυσμα ποὺ θὰ κάλυπτε ὅλη τὴν ἐξωτερικὴ ἐπιφάνεια εἶναι βέβαιο πὺς θὰ προσέδιδε στὸ ἀγγεῖο τὴν ὄψη λίθινου ρυτοῦ. Στὴν ἄκρη τοῦ κανθοῦ, στίς ρυτίδες τοῦ ἄνω βλεφάρου, ἀλλὰ καὶ στίς κοιλότητες μερικῶν βοστρυχιδίων διασώζονται ἱχνὴ λευκοῦ χρώματος¹², ποὺ ὅμως δὲν διακρίνονται στίς φωτογραφίες.

Τεχνικὴ

Τὸ ἐξεταζόμενο θραῦσμα, ποὺ ἀνήκε σὲ ρυτὸ στὸ φυσικὸ περίπου μέγεθος κεφαλῆς ταύρου (βλ. παρακάτω σ. 251-253) εἶχε κατασκευαστεῖ μὲ μήτρα, πιθανῶς σὲ δύο ξεχω-

10. Karo 1911, 253-254, εἰκ. 4, Karo, *Schachtgräber* 77-78 ἀρ. 273, εἰκ. 17, πίν. CXVII-CXVIII. Marinatos-Hirmer ὁ.π. (σημ. 8) 60, 117 ἀρ. 176, εἰκ. 176, πίν. XXXIX.

11. Βλ. ἀντίθετα Rehak 1995, 440 καὶ σημ. 29, ὁ ὁποῖος χωρὶς ἐπιχειρηματολογία ὑποστηρίζει ὅτι τὸ θηραϊκὸ ρυτὸ μιμεῖται ἀντίστοιχα πήλινα μινωικὰ παραδείγματα.

12. Ὅπως εἶναι γνωστὸ, ἡ χρῆση χρώματος στὰ

πήλινα ρυτὰ σὲ σχῆμα κεφαλῆς ταύρου γιὰ τὴν ὑποδήλωση τῶν χαρακτηριστικῶν τοῦ ζώου πιστοποιεῖται ἤδη ἀπὸ τὴ ΜΜ Ιβ περίοδο (βλ. παρακάτω, σημ. 24-27), καὶ συνεχίζεται μέχρι τὸ τέλος τῆς ΥΜ ΙΙ ἐποχῆς. Γιὰ τὰ ρυτὰ τῆς ΜΜ ΙΙΙ καὶ ΥΜ Ι περιόδου βλ. παρακάτω σημ. 28, 30-31, 33-36, 38-39. Γιὰ τὰ ρυτὰ τῶν ΥΜ ΙΙ καὶ ΙΙΙ περιόδων βλ. ἐνδεικτικὰ Karo 1911, 259-262, εἰκ. 11-12. ΡΜ ΙΙ 538-539 εἰκ. 342a-b. Tuchelt 1962, 38-39, 40-43.

ριστά τμήματα, τὰ ὁποῖα συνενώνονταν κατὰ τὸν κατακόρυφο ἄξονα τοῦ προσώπου¹³. Στὴ μήτρα σχηματίστηκε καὶ ὁ ὀφθαλμός, ὅπως συμπεραίνεται ἀπὸ τὰ ἐπιθέματα πηλοῦ στὴν ἐσωτερικὴ ἐπιφάνεια, ἔχνη τῆς πίεσης ποὺ ἄσκησε ὁ τεχνίτης, προκειμένου νὰ τοποθετήσῃ τὸν νωπὸ πηλὸ στὴν ἀντίστοιχη κοιλότητα τῆς μήτρας (εἰκ. 2). Ἡ συνένωση τῶν ἐπιμέρους τμημάτων πρέπει νὰ ἔγινε πρὶν βγοῦν ἀπὸ τὸ καλούπι. Προκειμένου νὰ ἐπιτευχθεῖ ἡ στεγανοποίηση, εἶχε ἀφεθεῖ περίσσειμα πηλοῦ στὰ σημεῖα συγκολλήσεως, τὸ ὁποῖο μὲ τὴ συνένωση τῶν τμημάτων τῆς μήτρας εἶχε εἰσχωρήσει στὸ ἐσωτερικὸ τοῦ ρυτοῦ. Μὲ τὴν ἴδια ἀκριβῶς τεχνικὴ ἔχουν κατασκευαστεῖ ἐπίσης τὰ δύο ρυτὰ σὲ σχῆμα κεφαλῆς κάπρου¹⁴, τὰ ρυτὰ σὲ σχῆμα κεφαλῆς λέαινας¹⁵ καὶ ὀλόκληρου ταύρου¹⁶, καθὼς καὶ οἱ δύο πῆλινοι τρίτωνες¹⁷, ὅλα ἀπὸ τὸ Ἀκρωτήρι.

Γιὰ τὴν ἀπόδοση τῶν λεπτομερειῶν τοῦ ὀφθαλμοῦ πρέπει νὰ χρησιμοποιήθηκε ἐργαλεῖο μὲ πεπλατυσμένη ἀπόληξη, ἴσως μικρὴ σπάτουλα, ἐνῶ μὲ γλυφίδα μᾶλλον ἔγινε ἡ διπλὴ ρυτίδα, ὁ κανθὸς καὶ τὸ τρίχωμα. Κατὰ τὴν ἐπεξεργασία τῶν βοστρυχιδίων ὁ τεχνίτης πίεσε στὸν νωπὸ πηλὸ τὴ γλυφίδα μὲ φορὰ ἀπὸ πάνω πρὸς τὰ κάτω, ὅπως προκύπτει ἀπὸ τὸ μεγαλύτερο πλάτος ποὺ παρουσιάζουν οἱ κοιλότητες τῶν βοστρύχων στὸ κάτω τμήμα τους. Τὸ ἐπίχρῖσμα πρέπει νὰ ἀπλώθηκε μὲ λεπτότριχη βούρτσα, ὅπως συνάγεται ἀπὸ τὰ διακρινόμενα ἔχνη τῆς στῆ δεξιᾶ παρειᾶ τοῦ ρύγχους καὶ στίς ρυτίδες τοῦ βλεφάρου.

Ὡς πρὸς τὸ ὑλικὸ ἀπὸ τὸ ὁποῖο κατασκευάζονταν σ' αὐτὴ τὴ χρονικὴ περίοδο οἱ μῆτρες πῆλινων πλαστικῶν ρυτῶν, ἀπουσιάζουν οἱ ἀνασκαφικὲς ἐνδείξεις. Οἱ πῆλινες μῆτρες ποὺ βρέθηκαν σὲ στρῶμα τῆς ΥΜ Ι περιόδου στὰ Γουρνιά, σύμφωνα μὲ τὴν ἀνασκαφία, πρέπει νὰ χρησιμοποιοῦνταν γιὰ τὴν κατασκευὴ πλαστικῶν ἀναθημάτων ἢ διακοσμητικῶν στοιχείων ἀπὸ πηλὸ, φαγεντιανὴ ἢ stucco¹⁸. Μία ἀπὸ αὐτὲς πάντως, λόγῳ

13. Ἄν καὶ τὰ πῆλινα ρυτὰ αὐτῆς τῆς κατηγορίας θὰ πρέπει, τουλάχιστον κατὰ τὴ διάρκεια τῆς νεοανακτορικῆς περιόδου, νὰ κατασκευάζονταν μὲ μήτρα, στίς ὑπάρχουσες δημοσιεύσεις δὲν ὑπάρχει καμία ἀναφορὰ στὴν τεχνικὴ κατασκευῆς τους. Ἐξαίρεση ἀποτελεῖ ἡ δημοσίευση ἀπὸ τὸν R. A. Higgins τῆς πηλοπλαστικῆς ἀπὸ τὴν Ἀνεξερευνήτη Οἰκίᾳ τῆς Κνωσοῦ: M. R. Popham et al., *The Minoan Unexplored Mansion at Knossos* (Oxford 1984) 200. Γιὰ τὶς ἐπιμέρους λεπτομέρειες τῆς τεχνικῆς σὲ μήτρα, ἡ ὁποία ἐφαρμοζόταν ἀναλλοίωτη καὶ στοὺς ἱστορικοὺς χρόνους, βλ. R. A. Higgins, *The Greek Terracottas* (London 1967) 1-5, κυρίως 3. Βλ. ἐπίσης, Εἰρ. Παπαγεωργίου-Σταμπόλη, Ἡ τεχνικὴ τῆς μήτρας στὸ Ἀκρωτήρι. Προεισαγωγικὲς παρατηρήσεις, *Πρακτικὰ Β' Κυκλαδολογικοῦ Συνεδρίου, Σαντορίνη 1-3.9.1995* (ὑπὸ ἐκδόση).

14. Γιὰ τὸ ἀρ. 3621 βλ. *Thera* VII 14-15, 30, πίν. 17b, 57a. Γιὰ τὸ ἀρ. 4274 βλ. Χρ. Ντούμα, *ΠΑΕ* 1977, 391,

πίν. 204a. Μαρθάρη τύπ. 107-109 ἀρ. 17.

15. Γιὰ τὸ ἀρ. 1855 βλ. *Thera* V 35, πίν. 80. Chr. Doumas, *Thera, Pompeii of the Ancient Aegean* (London 1983) 110, 163 ἀρ. 40 πίν. 40. Γιὰ τὸ ἀρ. Θ116, βλ. *Thera* II 19 εἰκ. 10, πίν. 37.1.

16. Ἀρ. κατ. 563: *Thera* III 58-59, πίν. 54.1.2, ἔγχρ. πίν. A2. Doumas ὅ.π. (σημ. 15) 110, 163 ἀρ. 41 πίν. 41. Mantzourani 1985, 174-175. Μαρθάρη ὅ.π. (σημ. 14).

17. Γιὰ τὸν ἀρ. 1856 ἀκέραιο τρίτωνα βλ. Doumas ὅ.π. (σημ. 15) 110, 163 ἀρ. 39 πίν. 39. Ὁ ἀρ. 2831 ἀποσπασματικὰ διατηρημένος τρίτωνα βρέθηκε στὸ δωμάτιο 4 τοῦ συγκροτήματος Γ. Μαρθάρη τύπ. 109-112 ἀρ. 18.

18. H. Boyd-Hawes and others, *Gournia, Vasiliki and other Prehistoric Sites on the Isthmus of Hierapetra Crete* (Philadelphia 1908) 35 εἰκ. 13-14. Chr. Zervos, *L'Art de la Crète néolithique et minoenne* (Paris 1956) εἰκ. 516-517.

τοῦ μεγέθους της, θὰ μπορούσε νὰ εἶχε χρησιμοποιηθεῖ καὶ γιὰ τὴν κατασκευὴ ρυτοῦ σὲ σχῆμα κεφαλῆς ταύρου¹⁹. Οἱ ὑπάρχουσες ἐνδείξεις μᾶς ὁδηγοῦν συνεπῶς στὴν ὑπόθεση τῆς χρήσης πήλινων μητρῶν, σ' αὐτὴ τουλάχιστον τὴν περίοδο, γιὰ τὴν παραγωγὴ πήλινων πλαστικῶν ρυτῶν²⁰. Σύμφωνα, ὡστόσο, μὲ τὴν ἄποψη τοῦ Στέλιου Τριάντη, δὲν ἀποκλείεται οἱ μητρες νὰ ἦταν ἀπὸ γύψο, ὑλικὸ μὲ ὑγροσκοπικὲς ιδιότητες, ποὺ ἀπορροφᾷ τὴν ὑγρασία τοῦ πηλοῦ καθιστώντας εὐκολότερη τὴν ἀφαίρεσή του ἀπὸ τὸ καλούπι, χωρὶς παράλληλα νὰ μειώνει τὴ δυνατότητα ἐπέμβασης τοῦ καλλιτέχνη στὴν ἐξωτερικὴ ἐπιφάνεια τοῦ ἀντικειμένου, ἢ ὅποια παραμένει νωπὴ.

Ἡ χρῆση μήτρας γιὰ τὴν κατασκευὴ ἀνάγλυφων διακοσμητικῶν στοιχείων ἀπὸ πηλὸ ἢ φαγεντιανὴ πιστοποιεῖται πάντως ἤδη ἀπὸ τὴ ΜΜ II περίοδο, ὅπως δείχνει ἡ ἀνάγλυφη διακόσμηση ἀγγείων ἀπὸ τὸ Quartier Mu στὰ Μάλια²¹, γιὰ νὰ ἐνταθεῖ κατὰ τὴ ΜΜ IIIβ-ΥΜ Ια περίοδο²², συμβάλλοντας στὴν ἐξάπλωση καὶ ἐπικράτηση τῆς «καλλιτεχνικῆς κοινῆς» τὴν ἐποχὴ αὐτὴ στὴν Κρήτη²³.

Εἰκονογραφικοὶ συσχετισμοὶ

Ρυτὰ σὲ σχῆμα κεφαλῆς ταύρου μαρτυροῦνται γιὰ πρώτη φορὰ στὴν Κρήτη κατὰ τὴ ΜΜ II περίοδο: στὸν Κομμὸ βρέθηκε ἓνα ἀπὸ τὰ πρωιμότερα γνωστὰ παραδείγματα,

19. Boyd-Hawes ὁ.π. 35, 48b ἀρ. 19Α, πίν. XI 19Α-Β.

20. Πρβ. καὶ Higgins ὁ.π. (σημ. 13) 12: "No moulds certainly for the manufacture of terracotta figurines have as yet come to light in deposits as early as Late Minoan, but certain clay moulds for animals, animal-heads, flowers and shells from Gournia were clearly intended for objects of faience or clay and may provide the missing evidence".

21. Βλ. B. Detournay - J. C. Poursat - Fr. Vandennabeele, *Fouilles exécutées à Mallia, Le Quartier Mu II, Etudes Crétoises XXVI* (Paris 1980) 116-132 ἀρ. 169-182, εἰκ. 164-185. Polinger-Foster 1982, 87-88, πίν. 38. Βλ. ἀκόμη καὶ τὸν ἀνάγλυφο ταῦρο ποὺ κοσμεῖ τὸ καδόσχημο τελετουργικὸ ἀγγεῖο ἀπὸ τὰ Ἀνεμόσπηλια Ἀρχαῶν (ΜΜ IIβ-IIIα): Ἰ. Σακελλαράκης, *ΠΑΕ* 1979, 369-372, εἰκ. 4-5, πίν. 181. Polinger-Foster 1982, 89. Mantzourani 1985, 175-176. Γ. καὶ *Ε. Σακελλαράκη, *Ἀρχάνες. Μιά νέα ματιά στὴ μινωικὴ Κρήτη II* (Ἀθήνα 1997) 548-562 εἰκ. 553-561.

22. Σχετικὰ μὲ τὴν κατασκευὴ ἀνάγλυφων διακοσμητικῶν στοιχείων μὲ μήτρα κατὰ τὴ διάρκεια αὐτῆς τῆς περιόδου, βλ. ἐνδεικτικὰ τὸν ἀνάγλυφο ταῦρο σὲ ἀγγεῖο ἀπὸ τὰ Μάλια: P. Demargne, *Fouilles exécutées à Mallia, Exploration des nécropoles I, Etudes Crétoises VII* (Paris 1945) 62 ἀρ. 9119, πίν. LXIX ἀρ. 3,

XXIV. Polinger-Foster 1982, 88-89. Mantzourani 1985, 175· τὴ διακόσμηση ἑνὸς πίθου ἀπὸ τὴν Τύλισσο μὲ ἀνάγλυφη ταυροκεφαλὴ: Ἰ. Χατζηδάκης, Τύλισος μινωικὴ, *ΑΕ* 1912, 202 εἰκ. 3γ· ὁ ἴδιος, *Les villas minoennes de Tyllissos, Etudes Crétoises III* (Paris 1934) 86-87, πίν. XXIII:2. St. Alexiou - N. Platon - H. Guanella, *Ancient Crete* (London 1968) 94 ἀρ. 104, εἰκ. 104. Polinger-Foster 1982, 90. Mantzourani ὁ.π. 176· τὴ διακόσμηση κωνικοῦ ρυτοῦ ἀπὸ τὴ θέση Χάλαρα τῆς Φαιστοῦ μὲ πλακίδιο ποὺ φέρει ἀνάγλυφο ἀγρίμι (ΜΜ III): D. Levi, *Festòs e la civiltà minoica* (Roma 1976) 693 πίν. 218e, LXXXIb. Polinger-Foster ὁ.π. 89-90. Mantzourani ὁ.π. 166. *Ε. Χρυσικοπούλου, Ἀγγεῖο μὲ προτομὴ ἀγριμοῦ ἀπὸ τὸ Ἀκρωτήριο Θήρας, *ΑΕ* 1999, σημ. 40· τέλος, ἓνα γεφυρόστομο προχυτικὸ σκύφο μὲ ἐπίθετο πλακίδιο ποὺ φέρει ἀνάγλυφο ἀγρίμι (ΜΜ II-III): Levi ὁ.π. 571, 594, πίν. 198f, LXXVIII. Polinger-Foster ὁ.π. 89, πίν. 39. Mantzourani 166. Χρυσικοπούλου ὁ.π. σημ. 40.

23. Τὴν ὑπαρξὴ «καλλιτεχνικῆς κοινῆς» στὴ νεοανακτορικὴ Κρήτη πραγματεύεται ἡ μὴ συμπεριληφθεῖσα στὰ *Πρακτικὰ τοῦ ΣΤ' Κρητολογικοῦ Συνεδρίου* (Χανιά 1986) ἀνακοίνωση τοῦ Χρ. Μπουλώτη, «Ἡ "Καλλιτεχνικὴ Κοινὴ" στὴ ΜΜ III-ΥΜ I περίοδο: ἀναζητώντας τὰ αἷτια», τὴν ὅποια ὁ ἴδιος εὐγενικὰ ἔθεσε στὴ διάθεσή μου.

πού ανήκει στη ΜΜ ΙΙβ-ΙΙΙ φάση²⁴. Ένα άλλο, το οποίο αποδίδει κεφαλή μάλλον μοσχάριου, βρέθηκε στη Φαιστό, στον «άγωγό επάνω στον βράχο», και χρονολογείται στην ίδια περίοδο²⁵. Από τη Φαιστό προέρχονται δύο ακόμη πρώιμα ρυτά: το πρώτο, σε αποσπασματική διατήρηση, ανακαλύφθηκε στην ακρόπολη Mediana και ανήκει στη ΜΜ ΙΙβ-ΙΙΙ περίοδο, ενώ το δεύτερο, της ΜΜ ΙΙΙα, βρέθηκε στη ΝΑ. πτέρυγα του ανακτόρου²⁶. Από το “Room of the Stone Pier”, στην ανατολική πτέρυγα του ανακτόρου της Κνωσού, προέρχεται ένα θραύσμα παρειάς πήλινου ρυτού, χρονολογημένο από τον ανασκαφέα στη ΜΜ ΙΙ περίοδο²⁷. Στον Κομμό βρέθηκε επίσης ένα κοίλο πήλινο κέρατο, που ανήκε προφανώς σε ρυτό σχήματος κεφαλής ταύρου²⁸, θραύσμα ρύγχους²⁹, ένα αυτί από ρυτό της ΜΜ ΙΙΙ περιόδου³⁰, καθώς και θραύσμα παρειάς ρυτού της ΜΜ ΙΙΙ-ΥΜ Ια περιόδου³¹.

Κατά τη ΜΜ ΙΙΙ-ΥΜ Ια εποχή ή παραγωγή ρυτών σε σχήμα κεφαλής ταύρου εντείνεται σημαντικά στον κρητομυκηναϊκό κόσμο. Θα μπορούσαμε μάλιστα να τη χαρακτηρίσουμε, χρησιμοποιώντας τα λόγια του Frédérique Petit, ως την περίοδο “par excellence” αυτών των ιδιόμορφων σκευών³². Από τα μέχρι σήμερα γνωστά πήλινα ρυτά αυτού του χρονικού ορίζοντα δύο προέρχονται από το κτίριο XLIII της Φαιστού³³, ένα από το ανάκτορο των Γουρνιών³⁴ και άλλο ένα από το Παλαίκαστρο³⁵. Το Παλαίκαστρο αναφέρεται επίσης ως τόπος προέλευσης θραυσμάτων άλλων τεσσάρων παραδειγμάτων³⁶. Σε αποθέτη ΒΔ. του ανακτόρου της Κνωσού βρέθηκε ένα θραύσμα από το άριστερό ήμισυ του προσώπου³⁷. ένα απότμημα, το οποίο διασώζει μάλιστα τμήμα κέρατος, ανακαλύ-

24. J.-W. Shaw, Kommos: Southern Entry Into Central Crete, *American School of Classical Studies at Athens, Newsletter*, Fall 12-14, 14. ‘Ο ίδιος, Excavations at Kommos (Crete) during 1981, *Hesperia* 51, 1982, 173 εικ. 4, πίν. 52d. S. Hiller, Kreta, *Archiv für Orientforschung* 29/30, 1983/84, 316, εικ. 12. Betancourt 1985, 147 εικ. 73, πίν. 12Δ. Betancourt 1990, 163 άρ. 1358, εικ. 54, πίν. 71.

25. Levi ό.π. (σημ. 22) 439, πίν. 162c, LXVIIIa,c. Betancourt 1985, 147, πίν. 12ΣΤ.

26. Καί τα δύο απεικονίζονται στον Levi ό.π. (σημ. 22) 598, πίν. LXVIIIb, 679, πίν. 220i, LXXXIVd.

27. A. Evans, The Tomb of the Double Axes and Associated Group and the Pillar Rooms and Ritual Vessels of the “Little” Palace at Knossos, *Archaeologia* 65, 1913/14, 89.

28. Betancourt 1990, 163 άρ. 1359, πίν. 72.

29. Αυτόθι 163 άρ. 1360.

30. J.-W. Shaw, Excavations at Kommos (Crete) during 1978, *Hesperia* 48, 1979, 160 σημ. 33. Betancourt 1990, 170 άρ. 1552, εικ. 56, πίν. 79.

31. Αυτόθι 183 άρ. 1858, πίν. 93.

32. Fr. Petit, Les rhytons égéens du Bronze moyen au Bronze récent, *Aegeum* 3, 1989, 19.

33. Πά το ένα βλ. L. Pernier, *Il Palazzo minoico di Festòs, I. Gli strati più antichi e il primo palazzo* (Roma 1935) 372, 374 άρ. 13, εικ. 225. Για το άλλο, που βρίσκεται στο Μουσείο Pigorini της Ρώμης, βλ. Pernier ό.π. 374 άρ. 14. A. L. d’Agata - V. La Rosa, *Creta Antica, Cento anni di archeologia italiana (1884-1984)* (Roma 1984) 207 εικ. 343.

34. Boyd-Hawes ό.π. (σημ. 18) 39, 52, 60, έγχρ. πίν. I. PM II 544, εικ. 346. Betancourt 1985, 185 πίν. 17Η. Σχετικά με την αμφισβήτηση όσον αφορά τον όριστικό χαρακτηρισμό του κτιριακού συγκροτήματος των Γουρνιών, βλ. J. S. Soles, The Gournia Palace, *AJA* 95, 1991, 17 σημ. 3 με βιβλιογραφία.

35. Zervos ό.π. (σημ. 18) 48, εικ. 443.

36. R. M. Dawkins, Excavations at Palaikastro IV, *BSA* 11, 1904/5, 287. Karo 1911, 253 σημ. 2 άρ. 4. R.W. Hutchinson, Unpublished Objects from Palaikastro and Praisos, *BSA* 40, 1930/40, 39. Tuchelt 1962, 38 σημ. 23.

37. Karo 1911, 252-253 σημ. 2 άρ. 1. Evans ό.π. (σημ. 27) 89.

φθηκε σὲ οἰκία τῆς Ψείρας³⁸, ἐνῶ ἄλλο ἓνα θραῦσμα προέρχεται ἀπὸ ταφικὸ ἀποθέτη στὴ θέση Μοναστηράκιο Κεφάλι τῆς Κνωσοῦ³⁹.

Στὴν ΥΜ Ιβ χρονολογεῖται ἓνα ρυτό ποῦ βρέθηκε στὸν Μόγλο⁴⁰. Στὴν Ἀνεξερευνήτη Οἰκία τῆς Κνωσοῦ ἀποκαλύφθηκαν τρία θραύσματα πήλινων ρυτῶν σὲ σχῆμα κεφαλῆς ταύρου, χρονολογούμενα μετὰ τῆς ΜΜ ΙΙΙ καὶ τῆς ΥΜ ΙΙ περιόδου. Πρόκειται γιὰ τμήματα ρύγχους καὶ ὀφθαλμοῦ καὶ ἓνα αὐτί⁴¹. Ἀδημοσίευτο παραμένει, τέλος, ἓνα δεῖγμα ἀπὸ τὸ Παλαίικαστρο (Μουσεῖο Ἡρακλείου ἀρ. 4581)⁴².

Κανένα ἀπὸ τὰ παραπάνω δημοσιευμένα παράλληλα δὲν μπορεῖ ὥστόσο νὰ συγκριθεῖ μὲ τὸ θραῦσμα ποῦ ἐξετάζουμε. Σὲ κανένα δὲν ἐπιχειρεῖται ἡ δήλωση τοῦ τριχώματος τῆς κεφαλῆς μὲ ἐγγάραξη, ὅσο γιὰ τὴν ἀπόδοση τοῦ ματιοῦ, θὰ μπορούσαμε νὰ ποῦμε, ἴσως καὶ μὲ κάποια δόση ὑπερβολῆς, πὼς τὸ θηραϊκὸ ρυτό προοιωνίζει τὴ μανιεριστικὴ ἀπόδοση τῶν ὀφθαλμῶν κατὰ τῆς ΥΜ ΙΙ καὶ ΙΙΙ φάσεις, ὅπως συμβαίνει στὰ δύο πήλινα ρυτὰ ἀπὸ τὸ Μικρὸ Ἀνάκτορο τῆς Κνωσοῦ⁴³ καὶ τὴ Φαιστό⁴⁴.

Σὲ ὅλα σχεδὸν τὰ προαναφερθέντα παραδείγματα χρησιμοποιεῖται χρῶμα γιὰ τὸν τονισμὸ τῶν ἐπιμέρους χαρακτηριστικῶν: στὸ πρῶμο ρυτό ἀπὸ τὸν Κομμὸ μὲ ἐρυθρὸ καὶ λευκὸ χρῶμα δὲν ἐπιτυγχάνεται μόνο ἡ χρωματικὴ ἔξαρση τῶν ὀφθαλμῶν καὶ τοῦ ρύγχους ἢ ἡ ἀπόδοση ρόδακα στὴν κορυφὴ τῆς κεφαλῆς, ἀλλὰ καὶ ἡ περίτεχνη κόσμηση τοῦ σκεύους μὲ γραμμικὰ καὶ φυτικὰ στοιχεῖα, κατάλοιπο ἴσως τῶν ἐργαστηρίων καμαραϊκοῦ ρυθμοῦ, ποῦ ἀνθοῦσαν κατὰ τὴ ΜΜ Ιβ περίοδο στὴν περιοχὴ⁴⁵. Στὰ ὑπόλοιπα πρῶμα δείγματα ποῦ μᾶς ἔδωσε ὁ Κομμός, τὸ κέρατο εἶναι καλυμμένο μὲ σκοτεινόχρωμο ἐπίχρισμα καὶ τὸ αὐτὶ μὲ λευκὸ χρῶμα. Στὸ θραῦσμα ἀπὸ τὴν παρεία ρυτοῦ τὸ κεφάλι, ὅπως καὶ ἡ ἱρίς, καλύπτονται μὲ λευκὸ καὶ τὸ μάτι μὲ σκοῦρο χρῶμα. Τὸ χρονολογούμενο στὴ ΜΜ ΙΙβ-ΙΙΙ ρυτό ἀπὸ τὴν ἀκρόπολη Mediana τῆς Φαιστοῦ καλύπτει λευκὸ ἐπίχρισμα, ἐνῶ τὸ μάτι δηλώνεται μὲ ἐρυθρὸ καὶ ἡ κόρη μὲ μαῦρο χρῶμα. Στὸ ΜΜ ΙΙα ρυτό ἀπὸ τὴ ΝΑ. πτέρυγα τοῦ ἀνακτόρου τῆς Φαιστοῦ χρησιμοποιεῖται λευκὸ καὶ ἐρυθρὸ χρῶμα ἐπάνω σὲ καστανὸ ἐπίχρισμα γιὰ νὰ ἀποδοθοῦν τὰ μάτια, ἀλλὰ καὶ γιὰ νὰ διακοσμηθεῖ τὸ ἄγγειο μὲ τρέχουσα σπείρα καὶ φυτικὰ θέματα. Στὸ ΜΜ ΙΙ θραῦσμα ἀπὸ τὸ “Room of the Stone Pier” ὑπάρχει ἐπίσης πολυχρωμία. Ἰχνη σκουροκάστανης

38. R. B. Seager, *Excavations on the Island of Psira Crete* (Philadelphia 1910) 24-25, 27. G. C. Gesell, *The Archaeological Evidence for the Minoan House Cult and its Survival in Iron Age Crete* (University for North Carolina at Chapel Hill 1972) 272.

39. Hutchinson ὁ.π. (σημ. 36) 39.

40. J. Sakellarakis, *Das Kuppelgrab A von Archanes und das kretisch-mykenische Tieropferritual*, *PZ* 45, 1970, 191 σημ. 429d ἀρ. 22. Ὁ ἴδιος, *Museum Heraklion, Illustrierter Führer durch das Museum* (Athen 1981) 82. Betancourt 1985, 195, πίν. 19Α.

41. Popham et al. ὁ.π. (σημ. 13) 200, 202 ἀρ. 24-26, πίν. 194, 8-9 (R. A. Higgins). Ὁ Higgins, ὁ.π. 200, ἀνα-

φέρει καὶ μερικὰ ἀδημοσίευτα μικρὰ θραύσματα πήλινων ρυτῶν σὲ σχῆμα κεφαλῆς ταύρου, τὰ ὁποῖα ἔχουν βρεθεῖ στὴν οἰκία Hogarth στὴν Κνωσό.

42. Sakellarakis 1970 (ὁ.π. σημ. 40) 191 σημ. 429d ἀρ. 19. Sakellarakis 1981 (ὁ.π. σημ. 40) 82.

43. Evans ὁ.π. (σημ. 27) 88-89, εἰκ. 95a-b. *PM* II 538 εἰκ. 342a-b. *PM* IV 315, εἰκ. 251a-b.

44. L. Pernier, *Rendicotti della Reale Accademia dei Lincei* XVI, 1907, 282-283 εἰκ. 4b. Ὁ ἴδιος, *Il Palazzo minoico di Festòs II* (Roma 1951) 172, 492, 498, 506-507, εἰκ. 288a.

45. Περβ. Betancourt 1985, 141. *Petit* ὁ.π. (σημ. 32) 13.

βαφής σώζονται στα αυτιά, στη μύτη και στο ρύγχος των δύο ρυτών από το κτίριο XLIII της Φαιστοῦ. Τὰ ρυτά των Γουρνιών και τοῦ Παλαικάστρου, τὰ ὁποῖα θεωροῦνται ὅτι μιμοῦνται πρωτότυπα ἔργα ἀπὸ ἀσήμι, εἶναι καλυμμένα ἐξ ὁλοκλήρου μὲ λευκὸ χρώμα, ἐνῶ σὲ αὐτὸ ἀπὸ τὰ Γουρνιά τὰ μάτια δηλώνονται μὲ σκοτεινὴ βαφή και τὸ δέγμα φέρει πινελιές ἐρυθροῦ χρώματος. Ἰχνη χρώματος ὑπάρχουν και σὲ δύο τουλάχιστον ἀπὸ τὰ τέσσερα θραύσματα πὺν βρέθηκαν στὸ Παλαικάστρο, τὸ σωζόμενο κέρατο στὸ θραῦσμα ἀπὸ τὴν Ψείρα καλύπτεται μὲ λευκὸ ἐπίχρισμα, ἐνῶ στὸ θραῦσμα πὺν ἀνακαλύφθηκε στὸν ἀποθέτη τοῦ κνωσιακοῦ ἀνακτόρου τὸ μάτι δηλώνεται μὲ λευκὸ χρώμα. Τὰ θραύσματα ἀπὸ τὴν Ἀνεξερεύνητη Οἰκία τῆς Κνωσοῦ σώζουν ἐπίσης ἴχνη καστανέρυθρης και μελανῆς βαφῆς.

Ἐκτὸς ἀπὸ τὸν πηλό, στὰ ὑλικά πὺν κυρίως χρησιμοποιοῦσαν οἱ τεχνίτες αὐτῆς τῆς ἐποχῆς γιὰ τὴν κατασκευὴ ρυτῶν σὲ σχῆμα κεφαλῆς ταύρου συγκαταλέγεται ὁ λίθος, τὰ πολύτιμα μέταλλα και ἡ φαγεντιανή. Ἀπὸ στεατῖτη εἶναι τὰ ρυτά ἀπὸ τὸ Μικρὸ Ἀνάκτορο τῆς Κνωσοῦ⁴⁶ (εἰκ. 5), και τὴν Αἴγυπτο⁴⁷ (εἰκ. 8), τὰ θραύσματα ἀπὸ τὸ «Πηγάδι τοῦ Ρυτοῦ»⁴⁸ και τὴν ἀκρόπολη των Μυκηνῶν⁴⁹, καθὼς και ἓνα θραῦσμα ἀπὸ ἀποχετευτικὸ ἀγωγὸ τοῦ «Βασιτικοῦ Δρόμου» τῆς Κνωσοῦ⁵⁰. Ἀπὸ γλωρίτη ἔχει κατασκευαστεῖ τὸ ρυτὸ πὺν βρέθηκε στὸ ἀνάκτορο τῆς Ζάκρου⁵¹ (εἰκ. 7), ἀπὸ τὸ θησαυροφυλάκιο τοῦ ὁποῖου προέρχονται δύο ἀκόμη ρυτά σὲ σχῆμα κεφαλῆς ταύρου ἀπὸ φαγεντιανή⁵².

Τόσο τὰ λίθινα ρυτά, ὅσο και τὸ μοναδικὸ ἕως τώρα ἀργυρὸ ἀπὸ τῆς Μυκῆνης⁵³ (εἰκ. 6), θεωροῦνται ἀριστουργήματα τῆς Ὑστερῆς Ἐποχῆς τοῦ Χαλκοῦ, πὺν ἀποδίδουν πιστὰ τὸ φυσικὸ πρότυπο. Σὲ ὅλα αὐτὰ τὰ ρυτά τὸ μέτωπο κοσμεῖται μὲ ρόδακα, πὺν εἶτε εἶναι ἐπίθετος (ὅπως στὸ ἀργυρὸ ἀπὸ τῆς Μυκῆνης), εἶτε μορφοποιεῖται μὲ «εἶδος στροβίλου βοστρυχιδίων πὺν τὸν περιβάλλουν ἀκτινωτά»⁵⁴. Τὸ πῆλινο θραῦσμα ἀπὸ τὸ Ἀκρωτήρι μπορεῖ νὰ συγκριθεῖ μόνο μὲ τὰ λίθινα ρυτά, μὲ τὰ ὁποῖα παρουσιάζει ὁμοιότητες, κυρίως ὡς πρὸς τὸν τρόπο ἀπόδοσης των ἐπιμέρους χαρακτηριστικῶν: ἡ ποικιλία στὴ δήλωση των βοστρυχῶν, ἡ ὁποία γίνεται μὲ ἐγχάραξη, ἡ ἀναγλυφικὴ ἔξαρση των βλεφάρων και τῆς κόρης, ἡ διπλὴ ρυτίδα πὺν σβῆνει ἀπαλὰ ἀκολουθώντας πιστὰ τὸ περίγραμμα τῆς κεφαλῆς, ἀκόμη και ἡ ἐπιμήκυνση τοῦ κανθοῦ, τὸ ἔντονο – τριγωνικὸ μᾶλλον – περίγραμμα τοῦ τριχώματος, εἶναι στοιχεῖα πὺν προσιδιάζουν στὰ λίθινα μινωικά ρυτά τῆς «χρυσῆς περιόδου» τῆς Ὑστερῆς Ἐποχῆς τοῦ Χαλκοῦ (εἰκ. 5, 7, 8).

Ἐμφανῆς εἶναι ἐπίσης ἡ στυλιστικὴ συγγένεια, εἰδικότερα ὅσον ἀφορᾷ στὴν ἀπόδοση τοῦ τριχώματος και των ὀφθαλμῶν, ἀνάμεσα στὸ θηραϊκὸ θραῦσμα και στίς ἔντεκα ἐλεφαντοστέινες ταυροκεφαλές πὺν βρέθηκαν στὸν 75ο θαλαμωτὸ τάφο των Μυκηνῶν⁵⁵.

46. Βλ. παραπάνω σημ. 8.

47. Βλ. παραπάνω σημ. 8.

48. Βλ. παραπάνω σημ. 8.

49. Karo 1911, 251-252 εἰκ. 2. Wace 1919/21, ὁ.π. (σημ. 8) 203-205, πίν. XIII3a-e. Ἀπὸ τὸν δρόμο τοῦ τάφου τοῦ Ἀτρέως προέρχεται θραῦσμα ρυτοῦ ἀπὸ breccia: PM IV 234-236, εἰκ. 180-181.

50. PM II 531-533 εἰκ. 335.

51. Βλ. παραπάνω σημ. 8.

52. Πλάτων ὁ.π. (σημ. 8) 144, εἰκ. 88.

53. Βλ. παραπάνω σημ. 8.

54. Πλάτων ὁ.π. (σημ. 8) 152.

55. Βλ. J. C. Poursat, *Catalogue des ivoires mycéniens du Musée National d'Athènes* (Paris 1977) 96 ἀρ. 304,

Τὸ θέμα τῆς κεφαλῆς ταύρου τὸ συναντᾶμε κατὰ τὴ ΜΜ ΙΙΙ-ΥΜ Ια περίοδο εὐρύτατα διαδεδομένο καὶ σὲ ἄλλες κατηγορίες τῆς τέχνης⁵⁶: ΥΜ Ια ἀμφορέας ἀπὸ τὴν Ψείρα φέρει σὲ ὀριζόντιες ζῶνες γραπτὲς κεφαλὲς ταύρου μὲ διπλὸ πέλεκυ ἀνάμεσα στὰ κέρατα⁵⁷, μίᾱ ἀπὸ τὶς ὁποῖες, στὴ ζώνη τῶν λαβῶν, παρουσιάζει ἐκπληκτικὴ ὁμοιότητα μὲ τὸ θηραϊκὸ θραῦσμα, τόσο στὸν τρόπο ἀπόδοσης τῶν ὀφθαλμῶν καὶ τοῦ τριχώματος (τὸ ὁποῖο δηλώνεται μὲ μικρὲς κατακόρυφες κυματοειδεῖς γραμμές), ὅσο καὶ στὴ χρῆση λευκοῦ χρώματος στὰ βοστρυχίδια τῆς κεφαλῆς, στὴν κόρη καὶ στὸ περίγραμμα τοῦ ματιοῦ.

Κατὰ τὴ ΜΜ ΙΙΙ-ΥΜ Ια περίοδο ἡ κεφαλὴ ταύρου ἐμφανίζεται σὲ ἔργα τῆς χρυσοχοΐας, ὅπως τὰ τρία ἐξαρτήματα περιδεραίων τῆς Ἀγίας Τριάδας⁵⁸ καὶ αὐτὸ τῆς Ζάκρου (πρώην Συλλογῆς Γιαμαλάκη)⁵⁹, πού παρουσιάζουν στυλιστικὴ συγγένεια μὲ τὸ θηραϊκὸ θραῦσμα ὡς πρὸς τὴ φυσιοκρατικὴ ἀπόδοση τοῦ βασικοῦ θέματος.

Τύπος - ἀποκατάσταση

Σύμφωνα μὲ ὅσα σημειώθηκαν παραπάνω γιὰ τὶς ὑπάρχουσες ὁμοιότητες ἀνάμεσα στὸ θηραϊκὸ ρυτό καὶ στὰ ἀντίστοιχα λίθινα τῆς ΥΜ Ια-β περιόδου⁶⁰, προκύπτει ἡ ἀπὸ στυλιστικῆς ἀπόψεως ἑνταξί του στὴν ὁμάδα πού ἀπαρτίζουν τὸ ἀργυρὸ μυκηναϊκὸ (εἰκ. 6), τὸ κνωσιακὸ ἀπὸ στεατίτη (εἰκ. 5), αὐτὸ τῆς Ζάκρου (εἰκ. 7), ἀλλὰ καὶ τὸ λίθινο τῆς Αἰγύπτου⁶¹ (εἰκ. 8). Στὴν ἴδια ὁμάδα ἀνήκουν ἐπίσης τὰ πήλινα ρυτὰ ἀπὸ τὴν ἀκρόπολη Mediana καὶ τὸ κτίριο XLIII τῆς Φαιστοῦ, καθὼς καὶ τὰ δύο παραδείγματα ἀπὸ τὰ Γουρνιὰ καὶ τὸ Παλαίκαστρο.

πίν. 29. Ἄ. Ξενάκη-Σακελλαρίου, *Θαλαμῶτες τάφοι Μυκηνῶν* (Παρίσι 1985) 210 ἀρ. 3046, πίν. 96. Οἱ ὁμοιότητες πού παρατηροῦνται ἀνάμεσα στὸ θηραϊκὸ θραῦσμα καὶ στὶς ἑλεφάντινες ταυροκεφαλὲς συνηγοροῦν, πιστεύω, ὑπὲρ τῆς ἄποψης τῆς Καλλιόπης Χρηστοφί γιὰ τὴν πιθανὴ χρονολόγησή τους στὴν πρώτη φάση τῶν μυκηναϊκῶν ἑλεφάντινων: Κ. Χρηστοφί, Ἐξάρτημα περιδεραίου σὲ σχῆμα κεφαλῆς ταύρου ἀπὸ τὸ θησαυρὸ Ζάκρου, *Εἰλαπίνη, Τμητικὸς τόμος γιὰ τὸν καθηγητὴ Ν. Πλάτωνα* (Ἡράκλειο 1987) 280 σημ. 38.

56. Πὰ τὴν ἀνάγλυφη διακόσμηση ἀγγείων βλ. ἐνδεικτικὰ τὸν πίθο ἀπὸ τὴν Τύλισο (παραπάνω, σημ. 22), καθὼς καὶ τὸν ΜΜ ΙΙΙ πίθο ἀπὸ τὸ Παλαίκαστρο: *BSA Suppl.* 1, 1923, 19-21, πίν. XII. Mantzourani 1985, 176. Στὰ ἀνάγλυφα ἀγγεῖα ἡ κεφαλὴ ταύρου συναντᾶται συχνὰ στὴν ΥΜ ΙΙ καὶ ΙΙΙ περίοδο: πρβ. D. G. Hogarth, The Dictaeon Cave, *BSA* 6, 1899-1900, 104-105, εἰκ. 34 (σὲ ΥΜ ΙΙΙ πίθο ἀπὸ τὸ σπήλαιο τοῦ Ψυχροῦ). E. H. Hall, *Excavations in Eastern Crete Sphoungaras* (Philadelphia 1912) 91 εἰκ. 48 (σὲ ΥΜ ΙΙΙ πίθο ἀπὸ τὸ Βρόκαστρο). L. D. Caskey,

Recent Acquisitions of the Museum of Fine Arts, Boston, *AJA* 40, 1936, 313 εἰκ. 10 (σὲ ΥΕ ΙΙΙ πήλινο κέρας). M. Seiradaki, Pottery from Karphi, *BSA* 55, 1960, 30 πίν. 12a (σὲ δύο ΥΜ ΙΙ ὄστρακα ἀπὸ τὸ Καρφί). Πὰ τὴν κεφαλὴ ταύρου σὲ μινωικὰ πήλινα ἀνάγλυφα ἀγγεῖα, βλ. γενικὰ Polinger-Foster 1982, 90-91.

57. Seager ὁ.π. (σημ. 38) 26-27, πίν. VII. *PM* II 476, εἰκ. 284. Betancourt 1985, 195, πίν. 19Δ. Mantzourani 1985, 176-177, 322-323 ἀρ. 118, πίν. 120. Πὰ τὴν ἀπόδοση τῆς κεφαλῆς ταύρου στὰ ΥΜ Ια εἰκονιστικὰ ἀγγεῖα, βλ. αὐτόθι 173-177.

58. O. Sargnon, *Les bijoux préhelléniques* (Paris 1987) 82, πίν. VIII ἀρ. 312.

59. Χρηστοφί ὁ.π. (σημ. 55) 271-281, εἰκ. 1-5.

60. Στὴν ΥΜ Ιβ ἐποχὴ τοποθετεῖται τὸ λίθινο ρυτό ἀπὸ τὴ Ζάκρο, ἂν καὶ δὲν ἀποκλείεται νὰ κατασκευάστηκε στὴν ΥΜ Ια, ἐφ' ὅσον, ὅπως εἶναι γνωστὸ, τὰ λατρευτικὰ σκεύη ἔχουν μεγάλη διάρκεια ζωῆς.

61. Πρόκειται γιὰ τὴν πρώιμη φάση τοῦ τύπου Α κατὰ τὴν ὁμαδοποίηση τοῦ Klaus Tschelt: Tschelt 1962, 36-39.

Τὰ ρυτὰ αὐτῆς τῆς κατηγορίας δὲν διακρίνονται μόνο γιὰ τὴ ρεαλιστικὴ ἀπόδοση τῶν ἐπιμέρους χαρακτηριστικῶν, ἀλλὰ καὶ τὴν πλήρη ὑποταγὴ τοῦ σχήματος τοῦ ἀγγείου στὴ μορφολογία τῆς κεφαλῆς τοῦ ζώου, ὅπως πολὺ εὐστοχα παρατήρησε ὁ Klaus Tüchelt⁶². ἀνήκουν δὲ στὴν πλειονότητά τους, σύμφωνα μὲ τὴν τυπολογικὴ ταξινόμηση ποὺ πρότεινε ὁ Robert Koehl⁶³, στὸν «κατακόρυφο» τύπο ρυτῶν, ὅπου τὸ κεφάλι καὶ ὁ λαίμους σχηματίζουν ὀρθὴ γωνία καὶ ἡ βάση τοῦ λαίμου κλείνει συνήθως μὲ ἐπίθετο πλακίδιο.

Μὲ βάση τὰ δεδομένα αὐτά, καθὼς καὶ τὶς σωζόμενες διαστάσεις τοῦ θραύσματος (βλ. σημ. 7), τὸ θηραϊκὸ ρυτὸ φαίνεται ὅτι ἦταν «κατακόρυφο» τύπου καὶ φυσικοῦ περιῖπου μεγέθους (εἰκ. 4). Μὲ ἀφετηρία τὸ γεγονὸς ὅτι τὸ μάτι ἀποδίδεται σὶς φυσικὲς σχεδὸν διαστάσεις του καὶ σὲ ἀντιστοιχία μὲ τὰ ρυτὰ αὐτῆς τῆς ομάδας, στὰ ὁποῖα τὸ μῆκος τοῦ ματιοῦ ἀναλογεῖ στὸ 1/6 περιῖπου τοῦ συνολικοῦ ὕψους τῆς κεφαλῆς (ἀπὸ τὸ κατώτατο σημεῖο τοῦ ρύγχους ἕως τὸ ἀνώτατο σημεῖο τοῦ μετώπου), τὸ ἀρχικὸ ὕψος τοῦ θηραϊκοῦ ρυτοῦ θὰ πρέπει νὰ ὑπολογιστεῖ σὲ περιῖπου 35 ἐκ. (τὸ φυσικὸ ὕψος μιᾶς κεφαλῆς ταύρου, ἀνάλογα μὲ τὴν ἡλικία του, κυμαίνεται μεταξὺ 35 καὶ 45 ἐκ.).

Μὲ ἀνάλογο φυσιοκρατικὸ πνεῦμα θὰ εἶχαν ὅπωςδήποτε ἀποδοθεῖ καὶ τὰ ὑπόλοιπα χαρακτηριστικὰ τῆς κεφαλῆς. Τὰ αὐτιά θὰ εἶχαν πιθανότατα κατασκευαστεῖ χωριστά, ἀπὸ τὸ ἴδιο ὕλικό, καὶ θὰ εἶχαν προσαρμοστεῖ μὲ ἐπίθεση πηλοῦ στὰ ἀντίστοιχα σημεῖα συνένωσης. Λαμβάνοντας ὑπ' ὄψιν, ἐκτὸς ἀπὸ τὰ σωζόμενα δείγματα, καὶ τὶς ἀποκαταστάσεις τῶν ὑπόλοιπων πῆλινων ρυτῶν αὐτῆς τῆς κατηγορίας, πιστεύω πὼς καὶ τὰ κέρατα, κοῖλα στὸ ἐσωτερικὸ τους, θὰ εἶχαν κατασκευαστεῖ χωριστά, ἀπὸ πηλό, καὶ θὰ εἶχαν συγκολληθεῖ ὅπως καὶ τὰ αὐτιά. Λαμβανομένων ὑπόψη τοῦ μεγάλου μεγέθους τῆς κεφαλῆς – ἂν ἡ ἀποκατάσταση ποὺ προτείνω εἶναι σωστή, τότε πρόκειται γιὰ τὸ μοναδικὸ ἕως τώρα πῆλινο παράδειγμα σὲ φυσικὸ μέγεθος –, τοῦ πιθανολογούμενου ὕλικου κατασκευῆς τῶν κεράτων, τοῦ πιθανοῦ ἐπίσης τρόπου προσαρμογῆς τους, ἀλλὰ καὶ τοῦ λόγου «ὑψους κεφαλῆς/ὑψους κεράτων» ποὺ διαπίστωσα στὰ ὑπόλοιπα πῆλινα παραδείγματα αὐτῆς τῆς περιόδου⁶⁴, τὸ ὕψος τῶν κεράτων δὲν θὰ πρέπει νὰ ξεπερνοῦσε τὰ 20 ἐκ. Ἐὰν ἦταν ἀκόμη ὑψηλότερα, θὰ ὑπῆρχε κίνδυνος νὰ ἀποκολληθοῦν ἀπὸ τὸ κεφάλι, ἐκτὸς τοῦ ὅτι ἔνα ἀντικείμενο συνολικοῦ ὕψους πάνω ἀπὸ 50-55 ἐκ. θὰ ἦταν ἐξαιρετικὰ δύσχρηστο.

Ἡ ὁπὴ ἐκροῆς βρισκόταν στὴν κάτω ἀπόληξη τοῦ ρύγχους καὶ στὴν ἴδια εὐθεία μὲ αὐτήν, στὴν ἄνω ἐπιφάνεια τῆς κεφαλῆς, ἡ ἀντίστοιχη ὁπὴ εἰσροῆς⁶⁵. Τὰ λίγα, τέλος, ἀλλὰ σαφὴ ἴχνη λευκοῦ χρώματος στὸ θηραϊκὸ θραῦσμα ὁδηγοῦν στὴν ὑπόθεση ὅτι λευκὸ

62. Αὐτόθι 37: "bei diesen Tierkopfrhyta hat der Tierkopf die Gefäßform völlig an sich übernommen".

63. Koehl 1990, 353. Ὅπως μὲ πληροφόρησε ὁ ἴδιος σὲ ὑπὸ ἔκδοση μονογραφία του γιὰ τὰ κρητομυκηναϊκὰ ρυτὰ ἐντάσσει τὸ θηραϊκὸ θραῦσμα στὸν τύπο Ja ("bull's head rhyta of uncertain type"), ἂν καὶ διαισθητικὰ δὲν θὰ δίσταζε νὰ τὸ τοποθετήσῃ στὸν «κατακόρυφο» (perpendicular) τύπο J2a.

64. Κατὰ τὶς YM II καὶ III περιόδους διαπιστώ-

νεται αἰσθητὴ μείωση τοῦ ὕψους τῶν κεράτων, σὲ σχέση μὲ τὸ ὕψος τῆς κεφαλῆς (ὅπως γιὰ παράδειγμα στὸ YM II ρυτὸ ἀπὸ τὸ Μικρὸ Ἀνάκτορο τῆς Κνωσοῦ: PM II 538-539 εἰκ. 342a-b), ἡ ὁποία ἀσφαλῶς σχετίζεται καὶ μὲ τὴν ἀπομάκρυνση ἀπὸ τὴ φυσιοκρατία τῆς YM Ia ἐποχῆς.

65. Βλ. Tüchelt 1962, 36-37. Petit ὁ.π. (σημ. 32) 15. Koehl 1990, 353.

χρῶμα ὑποδήλωνε τὴν ἱριδα, τὸ περίγραμμα τοῦ ματιοῦ ἀλλὰ καὶ τὰ βοστρυχίδια τοῦ τριχώματος.

Προέλευση - χρονολόγηση

Ἡ τυπολογικὴ ἀνάλυση καὶ ἡ συγκριτικὴ μελέτη τοῦ θραύσματος καθιστοῦν μᾶλλον βέβαιη τὴν ὑπόθεση τῆς προέλευσής του ἀπὸ τὴ μινωικὴ Κρήτη⁶⁶. Σ' αὐτὸ συνηγορεῖ καὶ ἡ ποιότητα τοῦ ὑλικοῦ κατασκευῆς του: ὁ πορτοκαλόχρωμος, ἀκάθαρτος πηλὸς του δὲν παρουσιάζει καμία ὁμοιότητα μὲ τὸν ὑπόλευκο θηραϊκὸ⁶⁷. Τὸ θηραϊκὸ ρυτὸ ἔχει νὰ ἐπιδείξει στυλιστικὲς συνάφειες μόνο μὲ ἀντίστοιχα λίθινα μινωικὰ ἔργα (εἰκ. 5, 7-8), τὶς προδίδουσες μινωικὴ ἐργασία ἐλεφάντινες ταυροκεφαλὲς ἀπὸ τὶς Μυκῆνες, ἀλλὰ καὶ μὲ κρητικὰ δείγματα ἀπὸ τὸν χῶρο τῆς ἀγγειογραφίας καὶ τῆς μικροτεχνίας.

Ὡς πρὸς τὴ χρονολόγηση τοῦ ἐξεταζόμενου θραύσματος, ἡ εὕρεσή του στὸ στρῶμα τῆς πρώτης σεισμικῆς καταστροφῆς τοῦ οἰκισμοῦ καὶ ἐπιπλέον οἱ τυπολογικὲς συνάφειες ποὺ παρουσιάζει μὲ τὰ πήλινα μινωικὰ ρυτὰ τῆς MM III-YM Ia περιόδου δὲν ἀφήνουν περιθώρια ἀμφιβολιῶν ὅτι εἶναι σύγχρονό τους.

Ἡ πλειονότητα τῶν ιδιόμορφων σκευῶν αὐτῆς τῆς κατηγορίας ποὺ ἔχουν ἀνακαλυφθεῖ μέχρι σήμερα στὸ Ἀκρωτήρι πρέπει νὰ εἶναι, τόσο ἐξαιτίας τοῦ πηλοῦ τους, ὅσο καὶ τῆς ποιότητος ποὺ τὰ διακρίνει, μινωικὲς εἰσαγωγῆς ἢ νὰ ἔχουν κατασκευαστεῖ μὲν στὸ Ἀκρωτήρι, ὑπὸ τὴν ἐπίδραση ὅμως παρόμοιων προϊόντων μινωικῆς παραγωγῆς: τὰ δύο ρυτὰ σέ σχῆμα κεφαλῆς κάπρου⁶⁸, τὸ ἀρ. κατ. 1855 σέ σχῆμα κεφαλῆς λέαινας⁶⁹, τὸ ρυτὸ σέ σχῆμα ὀλόκληρου ταύρου⁷⁰, ὅπως καὶ τὸ ἀγγεῖο ποὺ φέρει πλαστικὴ διακόσμηση μὲ κεφαλὴ ἀγριμοῦ. Ἡ πολυετὴς ἀνασκαφικὴ ἐρευνα στὸ Ἀκρωτήρι ἔχει ἐπιβεβαιώσει ἄλλωστε τὶς ἰσχυρὲς σχέσεις ποὺ συνέδεαν τὸν οἰκισμό τῆς Θήρας μὲ τὴ μινωικὴ Κρήτη ὅχι μόνο στὸν χῶρο τῆς ἀρχιτεκτονικῆς, ἀλλὰ καὶ γενικότερα στὴν τέχνη⁷¹. Τὰ μινωικὰ ρυτὰ

66. Πὰ τὴν ἐξαγωγή πολύτιμων καὶ ιδιόμορφων σκευῶν ἀπὸ τὰ μεγάλα ἀνακτορικὰ ἢ ἀστικά κέντρα τῆς μινωικῆς Κρήτης βλ. γενικὰ Boulotis ὅ.π. (σημ. 8), κυρίως 153-155, μὲ ἐκτενὴ βιβλιογραφία.

67. Ἡ ἀνάλυση δείγματος ἀπὸ τὸν πηλὸ τοῦ θραύσματος θὰ ἔδινε ὅπωςδήποτε τὴν ἀπάντηση γιὰ τὸν τόπο παραγωγῆς του, δὲν στάθηκε ὅμως δυνατὴ γιὰ τεχνικοὺς λόγους. Πὰ τὶς ιδιότητες τοῦ θηραϊκοῦ πηλοῦ βλ. Μ. Μαρθάρη, Ἡ κεραμικὴ τοῦ Ἀκρωτηρίου: Ἀνάλυση καὶ μεθοδολογία, *Ἀκρωτήρι Θήρας, Εἴκοσι χρόνια ἐρευνας (1967-1987): Συμπεράσματα-Προβλήματα-Προοπτικές* (ἐκδ. Χρ. Ντούμας, Ἀθήνα 1992) 101-102 καὶ σημ. 22 μὲ βιβλιογραφία.

68. Ἡ ἐκπληκτικὴ ὁμοιότητά τους συνηγορεῖ ὑπὲρ τῆς ὑπόθεσης ὅτι προέρχονται ἀπὸ τὸ ἴδιο ἐργαστήριον, ἐὰν δὲν ἔχουν κατασκευαστεῖ μὲ τὴν ἴδια μῆτρα. Τὴν πιθανὴν προέλευσίν τους ἀπὸ τὴ μινω-

ικὴ Κρήτη δὲν προδίδει μόνον ἡ ποιότητα τοῦ πηλοῦ, ἀλλὰ καὶ ἓνα σχεδὸν ὅμοιο ρυτὸ ἀπὸ τὴν περιοχὴ νοτίως τοῦ ἀνακτόρου τῆς Φαιστοῦ: Levi ὅ.π. (σημ. 22) 443, πίν. 2201.

69. Βλ. παραπάνω σημ. 15 καὶ Koehl 1990, 353: "perhaps it is a minoan import".

70. Βλ. παραπάνω σημ. 16. Μεγάλῃ εἶναι ἡ ὁμοιότητα αὐτοῦ τοῦ ρυτοῦ μὲ τὸ ἀντίστοιχο παράδειγμα ἀπὸ τὴν Ψείρα: Seager ὅ.π. (σημ. 38) 22-23, εἰκ. 7. Zervos ὅ.π. (σημ. 18) 48, εἰκ. 487. Thorpe-Scholes ὅ.π. (σημ. 3) 440. Τόσο στὸ θηραϊκὸ, ὅσο καὶ στὸ κρητικὸ παράδειγμα ἀπλώνεται τὸ ἴδιο γραπτὸ δικτυωτὸ κόσμημα στὴν πλάτη τοῦ ζώου, ἐνῶ καὶ στὰ δύο οἱ ἄκρες τῶν κεράτων φαίνεται ὅτι εἶχαν κοπεῖ ἤδη κατὰ τὴν περίοδο χρήσης τῶν ἀγγείων.

71. Βλ. ἐνδεικτικὰ J. W. Shaw, Consideration of the Site of Akrotiri as a Minoan Settlement, *TAW* I 429-436.

ήταν άδιαμφισβήτητα φημισμένα. Η παρουσία τους σε τοιχογραφίες αιγυπτιακών τάφων της 18ης δυναστείας, όπου προσφέρονται ως δώρα από τους Κεφτιού στους Φαραώ⁷², όπως και η πιθανή προέλευση του λίθινου ρυτού της εικ. 8 από την Αίγυπτο, μαρτυρούν για τη φήμη τους πέρα από τα όρια της μινωικής επικράτειας. Τα ιδιόμορφα και ένιοτε λατρευτικά σκεύη, συνεπώς, ταξιδεύουν, όχι όμως, όπως σωστά διαπιστώνει και ο Χρήστος Μπουλώτης, “als eine Art religiöser Propaganda”⁷³, αλλά ως «άνταλλάξιμα είδη»⁷⁴.

Ο Peter Warren έντοπίζει ένα ποσοστό 22.2% εισηγμένων λίθινων μινωικών αγγείων στο Άκρωτήρι και τα εντάσσει στο γενικότερο πλέγμα των οικονομικών συναλλαγών ανάμεσα στον πολιτισμικά ανεπτυγμένο οίκισμο του Άκρωτηρίου και την πανίσχυρη τότε Κρήτη⁷⁵. Αν και είναι νωρίς για την εξακριβωση ποσοστών επί του συνόλου των εύρημάτων, νομίζω ωστόσο πως μόνο κάτω απ’ αυτό το πρίσμα πρέπει να εξεταστεί και η παρουσία των εισηγμένων μινωικών ρυτών στο Άκρωτήρι της Θήρας.

Χρήση

Η πλειονότητα των ρυτών σε σχήμα κεφαλής ταύρου προέρχεται από τα ανακτορικά θησαυροφυλάκια και τους αποθέτες των ιερών ή των πόλεων⁷⁶. Η χρήση τους όμως σε θρησκευτικές τελετουργίες δεν αμφισβητείται, ακόμη κι όταν ανακαλύπτονται σε τάφους ή σπίτια⁷⁷. Οί χώροι στους οποίους βρέθηκαν, καθώς και η ύψηλή ποιότητά τους, κυρίως των λίθινων ή εκείνων από πολύτιμα μέταλλα, δεν είναι οί μόνοι μάρτυρες για τη λατρευτική χρήση τους. Σε τούτα προστίθεται και η σημαντική του θέματος που αποδίδουν.

Στη μινωική λατρευτική πρακτική ο ταύρος αποτελεί το ζώο που κατ’ έσοχην θυσιά-

S. Hood, The Cretan Element on Thera in Late Minoan Ia, *TAW* III 118-123. S. Immerwahr, Thera and Knossos: Relation of the Paintings to their Architectural Space, *The Wall Paintings of Thera, Proceedings of the First International Symposium*, I (Athens 2000) 467-490. Chr. Televantou, Aegean Bronze Age Wall Painting. The Thera Workshop αυτόθι 831-843.

72. *PM* II 534-536, εικ. 339-340. J. Vercoutter, *L’Egypte et le monde égéen préhellénique* (Caire 1956) 317-318, πίν. XL:271, XL:272. Πλάτων (ό.π. σημ. 8) 228-231. W. Helck, *Die Beziehungen Ägyptens und Vorderasiens zur Ägäis bis ins 7. Jahrhundert v. Chr.* (Darmstadt 1979) 71 άρ. 14. Fr. Vandenabeele, *Les idéogrammes de vases des linéaires A et B et les peintures égyptiennes du règne de Thouthmosis III*, *Πεπραγμένα του ΣΤ’ Διεθνούς Κρητολογικού Συνεδρίου* I, 2 (Χανιά 1990) 340-341.

73. Boulotis ό.π. (σημ. 8) 155.

74. Αυτόθι 153-155.

75. P. Warren, *The Stone Vessels from the Bronze*

Age Settlement at Akrotiri, Thera, *AE* 1979, 105-108.

76. Η ύπαρξη τόσο σπάνιων αντικειμένων στη λατρευτική κυρίως πρακτική των ανακτόρων δεν θα άφηνε αδιάφορους φυσικά και τους επιφορτισμένους με τη λεπτομερή καταγραφή των αποθηκών τους: για την παρουσία ρυτού σε σχήμα κεφαλής ταύρου στην πινακίδα K872 Γραμμικής Β βλ. *PM* II 533 εικ. 336. M. Ventris - J. Chadwick, *Documents in Mycenaean Greek*² (Cambridge 1973) 330 άρ. 231. Fr. Vandenabeele - J.-P. Olivier, *Les idéogrammes archéologiques du linéaire B* (Etudes Crétoises XXIV, Paris 1979) 268-269, πίν. CXXX. Vandenabeele ό.π. (σημ. 73) 340-341 εικ. 3. Βλ. ακόμη Ventris-Chadwick ό.π. 235-236 άρ. 235, για την ανάγνωση της λέξεως *go-u-ka-ra* (βουκράνιο) στην πινακίδα PY Ta71.

77. Koehl ό.π. (σημ. 2) κυρίως 184-187. Doumas ό.π. (σημ. 15) 110. Την αντίθετη άποψη εκπροσωπεί ο Nilsson, *MMR*² 145-146. Βλ. και A. Furumark, *Mycenaean Pottery I. Analysis and Classification*² (Stockholm 1972) 69 σημ. 3.

ζεται, καὶ τοῦτο, πέρα ἀπὸ τὶς ὅποιες θρησκευολογικὲς ἀναγωγές⁷⁸, ἔχει ἴσως κάποια σχέση μετὰ τὴ διαχρονικὴ σημασία τῆς θυσίας-προσφορᾶς: θυσιάζεται (καὶ κατ' ἐπέκταση ἀνατίθεται-προσφέρεται) στὸν θεὸ πρὸς εὐαρέσκειάν του ἐκεῖνο πὺν εἶναι πολύτιμο γιὰ τὸν πιστό.

Ἡ διπλὴ χρῆση, πάντως, πρακτικὴ καὶ τελετουργικὴ, πὺν ἔχει ὑποστηριχθεῖ γιὰ τὴν εὐρύτερη κατηγορία τῶν ρυτῶν, ἐκ τῶν πραγμάτων περιορίζεται κυρίως στὰ κωνικά καὶ ἀπιόσχημα ρυτά⁷⁹. Ἐκτὸς ἀπὸ ὅσα ἤδη σημειώθηκαν γιὰ τὴν ἐπεξεργασία καὶ τὴ σπανιότητα τῶν ὑλικῶν κατασκευῆς τους, τὸ ἰδιότυπο κυρίως σχῆμα τῶν πλαστικῶν ρυτῶν καθιστᾷ ἀδύνατη τὴ χρῆση τους στὶς καθημερινὲς οἰκιακὲς ἐργασίες.

Στὴν περίπτωσι τοῦ θηραϊκοῦ θραύσματος δὲν μποροῦμε βέβαια νὰ μιλήσουμε γιὰ σαφὲς ἀνασκαφικὸ περιβάλλον (βλ. καὶ σ. 241-242). Ἡ τελετουργικὴ χρῆση του δὲν θὰ μποροῦσε νὰ ἀμφισβητηθεῖ. Τὸ γεγονός ὡστόσο ὅτι στὴν ἀρχικὴ του κατάστασι θὰ πλησίαζε τὸ φυσικὸ μέγεθος κεφαλῆς ταύρου, καθὼς καὶ οἱ στυλιστικὲς συνάφειες πὺν παρουσιάζει μετὰ τὰ λίθινα ρυτά αὐτῆς τῆς κατηγορίας, δὲν θὰ ἀπέκλειαν τὴν πιθανότητα νὰ εἶχε χρησιμοποιηθεῖ καὶ ὡς πρότυπο γιὰ τὴν κατασκευὴ λίθινων ἀντίστοιχων σκευῶν⁸⁰.

ΕΙΡΗΝΗ ΠΑΠΑΓΕΩΡΓΙΟΥ - ΣΤΑΜΠΟΛΗ

78. Ἐκτὸς ἀπὸ τὴν ἀπεικόνισι θυσίας ταύρου στὴ σαρκοφάγο τῆς Ἀγίας Τριάδας (Ch. R. Long, *The Ayia Triadha Sarcophagus. A Study of Late Minoan and Mycenaean Funerary Practices and Beliefs*, SIMA XLI, Göteborg 1974, 61-71 εἰκ. 86-87), καὶ ἡ κρητομυκηναϊκὴ σφραγιδογλυφία παρέχει ἱκανὸ ἀριθμὸ παραδειγμάτων πὺν τὴν πιστοποιοῦν (Sakellarakis 1970 ὅ.π. (σημ. 40) 166-178). Ἡ συχνὴ παρουσία ταυροκεφαλῆς ἔχει ἐρμηνευθεῖ κατὰ καιροὺς ποικιλοτρόπως: ξεκινώντας ἀπὸ τὴ θεωρία τῆς λατρείας τοῦ ταύρου στὴ μινωικὴ Κρήτι, ὁ Fr. Matz (*Minoischer Stiergott?*, *Πεπραγμένα τοῦ Α' Διεθνοῦς Κρητολογικοῦ Συνεδρίου* I, 1961/62, 215-223) τὴ θεωρεῖ σύμβολο τῆς θεότητας. Ὁ M. Nilsson πιστεύει πὺς ἀποτελεῖ ὑπαινικτικὸ σύμβολο τῆς θυσίας τοῦ ταύρου καὶ σημειώνει ὅτι ἡ ἀπομόνωσή της στὴν τέχνη ἀπὸ τὸ ὑπόλοιπο σῶμα τοῦ ζῶου προέρχεται ἀπὸ τὸ ἔθιμο τῆς φύλαξης τοῦ κρανίου του μετὰ τὴ θυσία (Nilsson *MMR*² 144-146, 231-235. Πρβ. ἐπίσης τοῦ ἰδίου, *GGR* I, HAW V 2,1 [1967³] 88). Ὁ Σακελλαράκης, ἀκολουθώντας τὸν Nilsson, τὴ συνδέει ἐν γένει μετὰ τὴ θυσία τοῦ ζῶου κυρίως ὡς ἀπεικονιζόμενο pars pro toto ὅ.π. (σημ. 40) κυρίως 189-192. Βλ. καὶ N. Marinatos, *Minoan Sacrificial Ritual, Cult Practice and Symbolism* (Stockholm 1986) 30-32. Ἡ Onassoglou (*Die talismanischen Siegel*, *CMS Beih.* 2, Berlin 1967, 126-127) ἀφ' ἑνός

ἀνοικτὸ τὸ θέμα τῆς ἐρμηνείας τῶν βουκρανῶν στὶς ταλισμανικὲς σφραγίδες. Ἔτσι ὁμως ἐπ' ἀνέρχεται τὸ ἐρώτημα: οἱ εἰκονιστικὰ ἀποδιδόμενες ταυροκεφαλὲς λειτουργοῦν στὴ θρησκευτικὴ συνείδησι τοῦ ἀποδέκτη ὡς ὑπαινικτικὸ σύμβολο μιᾶς συγκεκριμένης λατρευτικῆς πρακτικῆς ἢ ἀναπαριστοῦν ταυτόχρονα καὶ λατρευτικὰ σκεύη μετὰ αὐτὴ τὴ μορφή; Ἡ παρουσία ἀπὸ τὴν ἄλλη πλευρὰ λεοντοκεφαλῶν σὲ παραστάσεις κατὰ κανὸνα ἐρμηνευόμενες ὡς θρησκευτικὲς (βλ. ἐνδεικτικὰ *CMS* I 30-31 ἀρ. 17), ἢ ἀκόμη καὶ ἡ συνύπαρξί τους μετὰ ἄλλες κεφαλὲς ζῶων πὺν ἀποδεδειγμένα ὁδηγοῦνταν σὲ θυσία (βλ. *CMS* I 32 ἀρ. 18), ἀποτελοῦν ἀναμφισβήτητα συνυπολογίσιμα μεγέθη, ἐφ' ὅσον ἀπὸ τὴν κρητομυκηναϊκὴ εἰκονογραφία ἀπουσιάζουν καὶ οἱ ἔμμεσες ἀκόμη ἐνδείξεις πὺν θὰ μποροῦσαν νὰ ὁδηγήσουν στὴν ὑπόθεσι θυσίας λιονταριοῦ. Πρβ. ἐπίσης M. Wedde, *Pictorial Architecture: For a Theory-based Analysis of Imagery*, *EIKΩN. Aegean Bronze Age Iconography: Shaping a Methodology*, *Proceedings of the 4th International Aegean Conference, University of Tasmania, Hobart, Australia, 6-9 April 1992*, *Aegeum* 8-9, 1992-93, 191, σημ. 81.

79. Koehl 1990, 350-362.

80. Σχετικὰ μετὰ τὴν ὑπόθεσι αὐτὴ βλ. Παπαγεωργίου-Σταμπόλη ὅ.π. (σημ. 13).

ΣΥΝΤΟΜΟΓΡΑΦΙΕΣ

Ἐκτὸς ἀπὸ τὶς καθιερωμένες συντομογραφίες, χρησιμοποιοῦνται καὶ οἱ ἀκόλουθες:

- Betancourt 1985: Ph. P. Betancourt, *Ἡ ἱστορία τῆς μινωικῆς κεραμεικῆς* (Princeton, New Jersey 1985, ἑλλην. μτφρ. Θ. Ἡλιόπουλου).
- Betancourt 1990: Ph. P. Betancourt, *Kommos*, II. *The Final Neolithic through Middle Minoan III Pottery* (Princeton, New Jersey 1990).
- Karo 1911: G. Karo, *Minoische Rhyta*, *Jdl* 26, 1911, 249-270.
- Koehl 1990: R. Koehl, *The Rhyta from Akrotiri and Some Preliminary Observations*, *TAW* III 350-362.
- Mantzourani 1985: E. Mantzourani, *Pictorial Pottery of the LM IA Period on Crete and Thera* (London 1985).
- Μαρθάρη: Μ. Ε. Μαρθάρη, *Ἀκρωτήρι Θήρας: Ἡ κεραμικὴ τοῦ στρώματος τῆς ἡφαιστειακῆς καταστροφῆς* (δ.δ. Παν. Ἀθηνῶν 1993).
- Polinger-Foster 1982: K. Polinger-Foster, *Minoan Ceramic Relief* (*SIMA* LXIV, 1982).
- Rehak 1995: P. Rehak, *The Use and Destruction of Minoan Stone Bull's Head Rhyta*, *Politeia. Society and State in the Aegean Bronze Age. Proceedings of the 5th International Aegean Conference. University of Heidelberg, Archäologisches Institut, 10-13 April 1994* (ἐκδ. R. Laffineur - W.-D. Niemeier), *Aegeum* 12, 1995, 435-460.
- TAW I: *Thera and the Aegean World, Papers Presented at the Second International Scientific Congress, Santorini, Greece, August 1978* (ἐκδ. Ch. Doumas, London 1978).
- TAW III: *Thera and the Aegean World, Papers and Proceedings of the Third International Scientific Congress, Santorini, Greece, 3-9 September 1989* (ἐκδ. Ch. Doumas, London 1990).
- Tuchelt 1962: Kl. Tuchelt, *Tiergefäße in Kopf- und Protomengestalt*, *Istanbuler Forschungen* 22 (Berlin 1962).

Ο ΔΗΜΟΣ ΤΟΥ ΡΑΜΝΟΥΝΤΟΣ, ΤΟΜΟΙ Ι, ΙΙ ΣΥΝΟΨΗ ΤΩΝ ΑΝΑΣΚΑΦΩΝ ΚΑΙ ΤΩΝ ΕΡΕΥΝΩΝ (1813-1998)

ΥΠΟ

ΒΑΣΙΛΕΙΟΥ Χ. ΠΕΤΡΑΚΟΥ

*Γενικοῦ Γραμματέως τῆς ἐν Ἀθῆναις Ἀρχαιολογικῆς
Ἑταιρείας, Ἀκαδημαϊκοῦ*

ΠΕΡΙΕΧΟΜΕΝΑ

Τόμος Ι, ΤΟΠΟΓΡΑΦΙΑ σελίδες 448, εἰκόνες 316

Ἡ ἔρευνα	1
Γεωγραφία	7
Ὁ δῆμος	17
Συνοπτικὴ ἱστορία	23
Τὸ φρούριο	45
Τὸ ἱερὸ τῆς Νεμέσεως	185
Γύρω ἀπὸ τὸ ἱερὸ	297
Τὸ Ἀμφιθέατρον	307
Θεσμοφόριον(;)	320
Ἄλλες λατρεῖες στὸν δῆμο	323
Τὰ νεκροταφεῖα	333
Ἡ ζωὴ στὸν Ραμνοῦντα	415
Ὁ τόπος στὴν ἀρχαιότητα	426
Τὸ τέλος τοῦ Ραμνοῦντος	427
Οἱ στρατιωτικοὶ τοῦ φρουρίου	429
Ἡ βιβλιογραφία τοῦ Ραμνοῦντος	443

Τόμος ΙΙ, ΟΙ ΕΠΙΓΡΑΦΕΣ σελίδες 310, εἰκόνες 170

Προοίμιον	1
Ἐπιγραφικὰ σύμβολα	3
Ψηφίσματα 1- 73	5
Ἀναθηματικὲς ἐπιγραφές 74- 166	71
Ἐπιγραφές Ἀμφιθεαρίου 167- 178	131
Ἡ λατρεία τῆς Ἀγδίστεως 179	139
Ἐπιγραφές ποικίλης 180- 203	141
Ἐπιγραφές ἐπιτύμβιες 204- 370	157
Χαράγματα 371- 400	213

ΕΥΡΕΤΗΡΙΑ

221

Οἱ Ραμνοῦσιοι ἢ Μερικὲς οἰκογένειες τοῦ δήμου ἢ Οἱ ξένοι ἢ Οἱ Ρωμαῖοι ἢ Μῆνες-
φυλές ἢ Εὐρετήριο λέξεων ἢ Ἀττικὰ δημοτικά ἢ Ὄνόματα τοπικά ἢ Θεότητες καὶ ἱερὰ
πράγματα ἢ Ὄνόματα ἔθνικά.

ΕΠΑΝΕΚΔΟΘΗΚΕ

ΑΝΑΣΤΑΣΙΟΥ ΟΡΛΑΝΔΟΥ

ΑΡΧΕΙΟΝ
ΤΩΝ
ΒΥΖΑΝΤΙΝΩΝ ΜΝΗΜΕΙΩΝ
ΤΗΣ
ΕΛΛΑΔΟΣ

ΤΟΜΟΙ

Α' 1935 - Β' 1936 - Γ' 1937
Δ' 1938 - Ε' 1939/40 - ς' 1948
Ζ' 1951 - Η' 1955/56 - Θ' 1961
Ι' 1964 - ΙΑ' 1969 - ΙΒ' 1973

Δέν πωλοῦνται χωριστά

ΕΠΑΝΕΚΔΟΘΗΚΕ

ΑΝΔΡΕΟΥ ΞΥΤΤΟΠΟΥΛΟΥ

ΣΧΕΔΙΑΣΜΑ ΙΣΤΟΡΙΑΣ
ΤΗΣ ΘΡΗΣΚΕΥΤΙΚΗΣ ΖΩΓΡΑΦΙΚΗΣ
ΜΕΤΑ ΤΗΝ ΑΛΩΣΙΝ

ΕΠΑΝΕΚΔΟΘΗΚΕ

ΧΡΗΣΤΟΥ ΤΣΟΥΝΤΑ

ΑΙ ΠΡΟΪΣΤΟΡΙΚΑΙ ΑΚΡΟΠΟΛΕΙΣ
ΔΙΜΗΝΙΟΥ ΚΑΙ ΣΕΣΚΛΟΥ

Η ΕΦΗΜΕΡΙΣ ΑΡΧΑΙΟΛΟΓΙΚΗ

ΤΗΣ ΠΡΩΤΗΣ ΠΕΡΙΟΔΟΥ
1837-1860

ΕΠΑΝΕΚΔΟΘΗΚΕ ΦΩΤΟΜΗΧΑΝΙΚΑ
ΣΕ ΟΚΤΩ ΜΕΡΗ ΧΑΡΤΟΔΕΤΑ
ΜΕ ΕΥΡΕΤΗΡΙΑ ΚΑΙ ΠΙΝΑΚΕΣ, ΩΣ ΕΞΗΣ:

Πρώτο μέρος: τόμοι 1-3 (1837-1839 σελ. 1-295)
Δεύτερο μέρος: τόμοι 4-7 (1840-1843 σελ. 296-637)
Τρίτο μέρος: τόμοι 8-9 (1852-1853 σελ. 637α-1084)
Τέταρτο μέρος: τόμοι 10-11 (1854-1855 σελ. 1085-1330)
Πέμπτο μέρος: τόμοι 12-13 (1856-1857 σελ. 1331-1650)
Έκτο μέρος: τόμοι 14-15 (1858-1859 σελ. 1651-1910)
Έβδομο μέρος: τόμος 16 (1860 σελ. 1911-2106)
Όγδοο μέρος: Εύρετήρια, πίνακες.

ΠΩΛΟΥΝΤΑΙ ΜΟΝΟΝ ΠΛΗΡΕΙΣ ΣΕΙΡΕΣ
ΣΤΟ ΜΕΓΑΡΟ ΤΗΣ ΑΡΧΑΙΟΛΟΓΙΚΗΣ ΕΤΑΙΡΕΙΑΣ

Η
ΑΡΧΑΙΟΛΟΓΙΚΗ ΕΦΗΜΕΡΙΣ
1999

ΤΟΜΟΣ ΕΚΑΤΟΣΤΟΣ ΤΡΙΑΚΟΣΤΟΣ ΟΓΔΟΣ
ΔΕΚΑΤΟΣ ΤΡΙΤΟΣ ΤΗΣ ΠΕΜΠΤΗΣ ΠΕΡΙΟΔΟΥ

ΤΥΠΩΘΗΚΕ ΤΟΝ ΝΟΕΜΒΡΙΟ ΤΟΥ 2000

ΣΤΟ ΤΥΠΟΓΡΑΦΕΙΟ

«ΓΡΑΦΙΚΕΣ ΤΕΧΝΕΣ

Ε. ΜΠΟΥΛΟΥΚΟΣ - Α. ΛΟΓΟΘΕΤΗΣ ΟΕ.»

ΜΙΛΩΝΟΣ 26 ΑΘΗΝΑ

ΜΕ ΣΤΟΙΧΕΙΟΘΕΣΙΑ ΚΑΙ ΣΕΛΙΔΟΠΟΙΗΣΗ

ΕΛΕΟΝΩΡΑΣ ΧΑΡΑΛΑΜΠΙΔΟΥ

