

ΑΡΧΑΙΟΛΟΓΙΚΗ ΕΦΗΜΕΡΙΣ

ΠΕΡΙΟΔΙΚΟΝ ΤΗΣ ΕΝ ΑΘΗΝΑΙΣ ΑΡΧΑΙΟΛΟΓΙΚΗΣ ΕΤΑΙΡΕΙΑΣ

126

1987

ΠΕΡΙΟΔΟΣ ΠΕΜΠΤΗ



ΕΝ ΑΘΗΝΑΙΣ

1989



ΑΡΧΑΙΟΛΟΓΙΚΗ

ΕΦΗΜΕΡΙΣ

1987



ΕΦΗΜΕΡΙΣ
ΑΡΧΑΙΟΛΟΓΙΚΗ,

ΑΦΟΡΩΣΑ ΤΑΣ ΕΝΤΟΣ ΤΗΣ ΕΛΛΑΔΟΣ ΑΝΕΥΡΙΣΚΟΜΕΝΑΣ

ΑΡΧΑΙΟΤΗΤΑΣ.

ΕΚΔΙΔΟΜΕΝΗ ΔΕ

ΚΑΤΑ ΒΑΣΙΛΙΚΗΝ ΔΙΑΤΑΓΗΝ

ΥΠΟ ΤΗΣ

ΑΡΧΑΙΟΛΟΓΙΚΗΣ ΕΠΙΤΡΟΠΗΣ.



ΑΘΗΝΗΣΙ.

ΕΚ ΤΗΣ ΒΑΣΙΛΙΚΗΣ ΤΥΠΟΓΡΑΦΙΑΣ.

•••••

1837.

ΑΡΧΑΙΟΛΟΓΙΚΗ ΕΦΗΜΕΡΙΣ

ΠΕΡΙΟΔΙΚΟΝ
ΤΗΣ ΕΝ ΑΘΗΝΑΙΣ
ΑΡΧΑΙΟΛΟΓΙΚΗΣ ΕΤΑΙΡΕΙΑΣ

126
1987

ΠΕΡΙΟΔΟΣ ΠΕΜΠΤΗ



ΕΝ ΑΘΗΝΑΙΣ
1989

© Ἡ ἐν Ἀθήναις Ἀρχαιολογικὴ Ἑταιρεία, Πανεπιστημίου 22, Ἀθήναι 106 72

Ἐπιμέλεια ἐκδόσεως: Ἡλέκτρα Ἀνδρεάδη

Καλλιτεχνικὴ ἐπιμέλεια: Ρούλα Γιαννουλάκη

ΑΦΙΕΡΩΝΕΤΑΙ

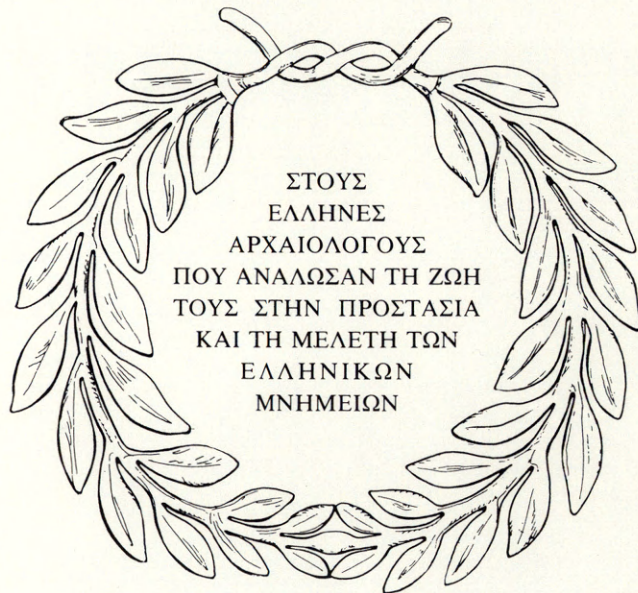

Α Γ Γ Ε Λ Ι Α .

Ἀφ' οὗ διὰ πολλῶν ἐτῶν πολλὰ ἤδη ἐδαπανήθησαν, καὶ πόνοι κατεβλήθησαν εἰς ἀνέυρεσιν καὶ συλλογὴν τῶν ἐν Ἑλλάδι εἰσέτι διεσπαρμένων ἀρχαιοτήτων, ἀφ' οὗ τὰ μουσεῖά μας ἐπλουτίσθησαν μὲ περιέργους ἐπιγραφὰς καὶ μὲ πολυτίμητα γλυπτικῆς λείψανα, ἡ Κυβέρνησις ἐσχέθη πῶς νὰ καταστήσῃ τὰς πολυτίμους ταύτας ἀνακαλύψεις γνωστὰς εἰς τὸν πεφωτισμένον κόσμον, πολλαπλασιάζουσα μὲν οὕτω ἀφ' ἑνὸς τὰς πηγὰς τῶν ἀρχαιολογικῶν γνώσεων, ἐκλύουσα δ' ἀφ' ἑτέρου τὴν προσοχὴν τῶν πεπαιδευμένων ἐπὶ τῆς Ἑλλάδος, ἥτις ὑπὸ εὐνομούμενην κυβέρνησιν δὲν θέλει παύσαι δι' αἰῶνας ἀκόμη ἀντανακλῶσα νέας ἀκτῖνας τῶν ἀρχαίων τῆς φώτων. Διὰ τὸν λόγον τοῦτον εἰς τὴν Ἀρχαιολογικὴν ἐπιτροπὴν ἀνετέθη πρὸς τοῖς ἄλλοις καὶ τὸ καθήκον τῆς διὰ τοῦ τύπου καὶ δι' εἰκονικῶν παραστάσεων δημοσιεύσεως τῶν εἰς τὰ μουσεῖα τοῦ κράτους διατηρουμένων ἀντικειμένων.

Ἡ ἐπιτροπὴ ἀναλαμβάνουσα τὴν τοιαύτην ἐπιχείρησιν, γνωρίζει καὶ τὴν σπουδαιότητα καὶ τὰς δυσχερείας ὅλας αὐτῆς, ὧν ἡ πρωτίστη εἶναι ἡ σχεδὸν παντελὴς ἑλλειψις βοηθημάτων ἐπιστημονικῶν, καὶ οὐδ' ἀνεδέχθη, οὐδ' ἐπαγγέλλεται ἄλλο τί, πλὴν τῆς ἀκριβοῦς μετατυπώσεως τῶν εἰσέτι ἀγνώστων ἢ ἐσφαλμένως ἐγνωσμένων ἐπιγραφῶν καὶ ἄλλων ἀρχαιοτήτων.

Πολυμαθεῖς ἀρχαιολόγοι, περιστοιχισμένοι ἀπὸ βιβλιοθήκας, μουσεῖα καὶ εὐκολίας παντὸς εἶδους, ἐπέχυσαν μέχρι τοῦδε μέγα φῶς ἐπὶ τῆς ἱστορίας καὶ γεωγραφίας τῶν ἀρχαίων, καὶ ἐν γένει ἐπὶ τῆς ἐπιστήμης τῆς ἀρχαιότητος, διὰ τῶν κριτικῶν σημειώσεων μεθ' ὧν συνόδουν τὴν ἑκδοσιν ἐπιγραφῶν κοινοποιουμένων εἰς αὐτοὺς ἀπὸ περιηγητὰς καὶ ἄλλους. Ἀλλ' ἂν ἀφ' ἑνὸς ἀπέχωμεν ἐξηγητικῶν παρατηρήσεων καὶ διασαφήσεων κριτικῶν, ἀνατιθέμενοι τὰς συζητήσεις ταύτας εἰς ἱκανοτέρους, ἔχομεν ὅμως ἀφ' ἑτέρου τὴν πεποίθησιν ὅτι ἡ ἐργασία μας θέλει ἔχει ὑπὲρ πᾶσαν ἄλλην τὸ προτέρημα τῆς μεγίστης ἀκριβείας περὶ τὴν ἀντιγραφὴν, τῆς ὁποίας ἡ ἑλλειψις παρέχουσα ἀγῶνας καὶ δυσκολίας εἰς τοὺς ἀρχαιολόγους, τοὺς φέρει πολλάκις μέχρι τέλους εἰς ἄτοπα συμπεράσματα. Ἀντιγράφοντες ἀπ' αὐτῶν τῶν πρωτοτύπων τὰ ὅποια θέλομεν ἔχει πρὸ ὀφθαλμῶν, καὶ πολλάκις ἀντιπαραβάλλοντες αὐτὰ, σκοπὴν δὲ τῆς ἐργασίας μας ἔχοντες αὐτὴν καὶ μόνην τὴν ἀντιγραφὴν, εἰς τὴν ὁποίαν τακτικῶς μὲν θέλομεν προσέβει καὶ τὴν περιγραφὴν τοῦ ἀρχαίου ἀντικειμένου, οἷον μέγεθος, ὕλην, τόπον καὶ τρόπον εὑρέσεως, ὅλως δ' ἐκτάκτως καὶ τυχαίως καὶ τινὰς ἐπιστημονικὰς εἰκασίας, ὅσας τοιαῦται συμπίπτωσι πρὸ χειρὸς, θέλομεν ἀποβλέπει προπάντων εἰς τὴν ἀκριβείαν, καὶ ἐλπίζομεν ὅτι ματαίως δὲν θέλομεν καυχᾶσθαι περὶ αὐτῆς.

Ἐκδίδοντες ἤδη τὸ πρῶτον τῆς συλλογῆς ταύτης φυλλάδιον χωροῦμεν εἰς τὸ ἔργον θαρρόντως διότι ἀφθονὸς ὕλη μᾶς ἐγγράφεται περὶ τοῦ μέλλοντος τῆς παρούσης δημοσιεύσεως. Καὶ τῷ ὄντι, ἂν ὡς προτιθέμεθα, ἀκολουθοῦντες κυρίως τὴν συλλογὴν τοῦ Βοικίου, ἐκδίδομεν τὰς ἀνεκδότους μόνον ἐπιγραφὰς κτλ. ἢ τὰς μὴ ὀρθῶς ἐκδομένας, ἔχομεν ἤδη προμύθειαν περισσοτέρων τῶν 500 τοιούτων μόνον Ἀττικῶν ἐπιγραφῶν, ἐκτὸς ἄλλων εἰς ἄλλα τῆς Ἑλλάδος μέρη εὐρισκομένων, παμπόλλων ἀναγλύφων καὶ ἀρχιτεκτονικῶν κοσμημάτων, μεγάλου ἀγχείων καὶ ἄλλων τεμαχίων ἐξ ὅπτης γῆς ἀριθμοῦ, καὶ πολλῶν λαμπρῶν ἐρειπίων καθ' ἑκάστην μεταβαλλόντων μορφήν καθ' ὅσον ἀνασκάπτονται ἢ ἀναγείρονται, καὶ αὕτη θέλει δώσει τροπὴν ἀφθονον εἰς τὸ παρὸν περιοδικὸν σύγγραμμά, τὸ ὅποιον ἂν καὶ μικρὰ ἤδη ἐπαγγελόμενον, ἐλπίζομεν ὅμως καὶ οὕτω νὰ μὴ εἶναι πάσης ἀξίας ἐσπερημένον, καὶ αὐξανομένων τῶν βοηθημάτων νὰ βελτιωθῇ καὶ ἀναπτυχθῇ εἰς τὸ μέλλον ἐπὶ τὸ ἐντελέστερον.

ΠΡΟΣΦΩΝΗΣΙΣ

Πρὸς τοὺς φίλους τῆς Ἑλληνικῆς Ἀρχαιολογίας.

Συγκροτηθείσης ἤδη τῆς ἐν Ἀθήναις Ἀρχαιολογικῆς Ἑταιρίας, καὶ γενομένης τῆς ἐνάργεως αὐτῆς, ἐπὶ σκοπῷ ἀφορῶντι ἐν γένει τὰς ἑλληνικὰς ἀρχαιολογικὰς ἀνακαλύψεις, ἡ ἐμπιστευθεῖσα τὴν διεύθυνσιν τῶν συμφερόντων τῆς Ἑταιρίας Ἑφορεία, ὡς πρῶτον χρέος τῆς θεωρεῖ ν' ἀναγγείλῃ αὐτὸ τοῦτο πρὸς ἅπαντας τοὺς φίλους τῆς Ἑλλάδος, καὶ ἐν γένει τοὺς φίλους τῆς ἀρχαιότητος, καὶ προσκαλέσῃ τὴν συνδρομὴν τῶν πρὸς ἐπίτευξιν τοῦ σκοποῦ τῆς, πεποιθῆναι ὅτι οὐδεὶς ἐκτιμῶν ἐπαξίως τῆς παιδείας τὰ δῶρα, καὶ εὐγνωμονῶν εἰς τὴν ἀρχαίαν Ἑλλάδα δι' ὅσα φῶτα ἐπέχυσεν εἰς τὴν νέαν κοινωνίαν, δὲν θέλει ἀρνηθῆναι κατὰγραφῇ μέλος Ἑταιρίας, τῆς ὁποίας μικρὰ μὲν εἶναι ἡ ἀφορμὴ, ἀλλὰ ὁ σκοπὸς ἐπωφελὴς, καὶ τὰ ἔργα ἴσως ὅχι εὐκαταφρόνητα. Ἑταιρία σκοπὸν ἔχουσα ὅχι μόνον τὴν ἀρχαιολογίαν, ἀλλ' ἐν γένει τὴν πρόοδον τῆς Ἑλλάδος, εἶχε συστηθῇ ὑπὸ τὴν ἐπὶ κλησιν, Φιλομούσου Ἑταιρίας, εἰς Ἀθήνας πρὸ τῆς ἐπαναστάσεως. Ἄν ἐκείνης τ' ἀποτελέσματα ἦσαν ὅχι μικρὰ, διατὶ ἀνευ δισταγμοῦ νὰ μὴ πιστεύσωμεν, ὅτι ἡ ἤδη συστηθεῖσα, δυναμένη νὰ θεωρηθῇ ὡς ἐξακολουθήσας ἐκείνης, διοργανιζομένη εἰς αἰσιωτέρους καιροὺς, καὶ περιοριζομένη εἰς εἰδικώτερον κύκλον, δὲν θέλει ἔχει ἐτι λαμπρότερα; Πρὸς γινῶσιν τοῦ ἐντὸς καὶ ἐκτὸς τῆς Ἑλλάδος κοινῶ προσθέτομεν εἰς τὴν παρούσαν προσφώνησιν καὶ τὰ πρακτικὰ τῆς πρώτης συνεδριάσεως τῆς ἐνάργεως τῆς Ἑταιρίας καὶ τὸν διοργανισμόν αὐτῆς, ὁμοῦ μετὰ τῆς ἐγκρίσεως τῆς Ἑλληνικῆς Κυβερνήσεως.

Ἐν Ἀθήναις τῇ 30 Ἀπριλίου 1837.

Ὁ Πρόεδρος

I. ΡΙΖΟΣ.

Ὁ Γραμματεὺς

A. Ρ. Ράγκαβης

ΕΦΗΜΕΡΙΣ ΑΡΧΑΙΟΛΟΓΙΚΗ,

ΑΦΟΡΩΣΑ ΤΑΣ ΕΝΤΟΣ ΤΗΣ ΕΛΛΑΔΟΣ ΑΝΕΥΡΙΣΚΟΜΕΝΑΣ
ΑΡΧΑΙΟΤΗΤΑΣ.

ΟΚΤΩΒΡΙΟΣ.

Εκδίδεται ἀπαξ τοῦ μηνός.

1857.

Τιμᾶται 3 δραχμᾶς ἑκάστον τετράδιον διὰ τοὺς ἐντὸς
τῆς Ἑλλάδος καὶ 5 διὰ τοὺς ἐκτὸς.

ΣΥΝΟΠΤΙΚΗ ΕΚΘΕΣΙΣ ΤΗΣ ΤΥΧΗΣ ΤΩΝ ΑΡΧΑΙΩΝ ΜΝΗΜΕΙΩΝ ΕΙΣ ΤΗΝ ΕΛΛΑΔΑ
ΚΑΤΑ ΤΑ ΤΕΛΕΥΤΑΙΑ ΕΤΗ.

Εἰς τὰς λαμπρὰς τῆς Ἑλλάδος ἡμέρας ἡ ἐλευθερία παρήγαγεν ὅλα τὰ ὠραῖα ταῦτα ἔργα τῆς τέχνης, τῶν ὁποίων τὰ συντρίμματα σήμερον καλύπτουν τὴν γῆν μας· ὁ ξένος δεσποτισμὸς τὰ ἐβεβήλωσε καὶ τὰ κατηδάφισε, καὶ εἰς τὴν ἐλευθερίαν ἐναπέκειτο πάλιν νὰ τοῖς ἀποδώσῃ τὴν ἀνήκουσαν αὐτοῖς τιμὴν, καὶ νὰ ἐπεκτείνῃ ἐπάνω των τὴν προστάτην αἰγίδα της. Ἄμα ῥωμαϊκὴ δύναμις ἐκιδδήλωσε τὸν ἑλληνικὸν ἐθνισμὸν, ἀμέσως ἡ τέχνη ἀπωλέσασα τὴν παρθενικὴν της κομψότητα καὶ τὴν ἀρχικὴν χάριν της, ἐνεδύθη τῶν κατακτητῶν τὴν ἀλαζόνα μεγαλοπρέπειαν, καὶ ἀσεβῶς ἐκολώθωνε τὰ ἱερώτατα τῆς ἀρχαίας δοξῆς μνημεῖα, διὰ νὰ τοῖς ἐπιβάλλῃ τῆς δούλης κολακείας τὸν χαρακτῆρα. Εἶναι γνωστὸν ὅτι ὅσοι διετῆρουν ἀκόμῃ εἰς τὰς καρδίας των σπινθῆρα ἑλληνικοῦ αἰσθήματος, μετ' αἰσχύνης καὶ ἀγανακτήσεως ἔβλεπον εἰς τὰς ἡμέρας τῶν θριαμβῶν τῆς Ῥώμης τοὺς ἀνδριάντας τῶν ἡρώων καὶ ἡμιθέων ἀκροτηριζομένους διὰ νὰ δεχθοῦν κεφαλὴν καὶ ὄνομα τοῦ ἰσχυροῦ τῆς ἡμέρας, Ῥωμαίου τινὸς τυραννίσκου. Ἀλλ' ὁ καιρὸς τῆς ἀρχαιότητος εἶχε παρέλθει· νέοι ἄνθρωποι καὶ νέαι ἰδέαι παρουσιάζοντο ἤδη εἰς τὴν σκηνήν, ὁ χριστιανισμὸς εἶρχετο νὰ οἰκοδομήσῃ νέαν κοινωνίαν, ἦτον ἄρα ἔργον τοῦ νὰ καταστρέψῃ τὴν παλαιάν. Οἱ μᾶλλον πεφωτισμένοι ὁπαδοὶ τῆς νέας διδασκαλίας κατεπολέμουν τὰς ἀρχαίας ιδέας, οἱ χυδαιότεροι ἐμάχοντο κατὰ τῶν ὑλικῶν συμβόλων τῶν ιδεῶν, καὶ οἱ μετριώτεροι μόνον, εἰς οὓς χρεωστοῦμεν τὰς μεγίστας χάριτας διὰ τὴν συντήρησιν πολλῶν οἰκοδομημάτων τῆς ἀρχαιότητος, συνήνεσαν, ἐπὶ συνθήκῃ τινῶν μετασκευασιῶν, νὰ παραλάβουν αὐτὰ εἰς τὴν νέαν θρησκείαν των. Ἀλλ' ἡ Ἑλλὰς ἦτον πεπρωμένον νὰ γυμνωθῇ τῶν ἀριστουργημάτων τῶν ὠραίων τεχνῶν της οὐχ ἦττον ἀπὸ τοὺς φίλους αὐτῶν, οἵτινες ἀπῆγον εἰς τὴν Ῥώμην ἢ τὸ Βυζάντιον πολλὰ τῶν θείας καὶ διατηρήσεως ἀξίων, ἢ ἀπὸ τοὺς πολεμίους των οἵτινες, ἢ βάρβαροι ἀμαθεῖς τὰ κατέστρεφον ἀπὸ προλήψεις ἢ μόνον κακίαν, ἢ ἐνθερμοὶ ἀγαλματοκλάσαι τὰ συνέτριβον ὡς τοῦ διαβόλου ἀφομοιώματα. Ἡ καταστροφὴ αὕτη ἥτις ἐτιμωρεῖτο κατ' ἀρχὰς ὡς ἀσέβεια, προσελθόντος τοῦ χρόνου δὲν εἶχε πλέον τινὰ τὸν κωλύοντα· ὠριμάσαντες δὲ οἱ καρποὶ τῆς δουλείας ἐπιβαρυνούσης ἐπὶ μᾶλλον καὶ μᾶλλον εἰς τὴν Ἑλλάδα, ἐπέχυσαν τέλος ἐντελῶς ἐπ' αὐτῆς τὸ σκότος τῆς ἀμαθείας, καὶ οἱ σοφώτεροι μεταξὺ τῶν μεταγενεστέρων Ἀθηναίων, λησμονήσαντες ὡς καὶ τὰ ὀνόματα τῶν μνημείων τῶν προπατόρων των, ὠνόμαζαν κατὰ τὸν μεσαιῶνα τὸν Παρθενῶνα Πάνθεον, τὰ Προπύλαια Ὀπλοστάσιον τοῦ Λυκούργου, Ναὸν τοῦ Αἰόλου τοῦ Κυρέσου τὸν Πύργον, καὶ τὰ ἄλλα Φανάρι τοῦ Διογέλους καὶ Παλάτιον τοῦ Θεμιστοκλέους.

Ἀλλὰ καὶ ἡ Εὐρώπη, μετὰ τὴν πτώσιν μόνον τῆς Ἑλλάδος ἀνεγερθεῖσα, καὶ ἄρτι ἐξερχομένη ἀπὸ τὸν μακρὸν ἀγῶνα τῆς ἰδίας βλαστήσεως, ἦτον εἰς ἐντελῆ ἄγνοιαν τότε ἀκόμῃ τῆς ἀρχαιότητος, μετὰ τὴν ὁποίαν οὐδεμία συγγένεια τὴν συνέδεε. Καὶ μόνον ὅτε ἡ κλασικὴ παιδεία ἀφ' ἐνὸς μὲν ἀνοίξασα τὰς πύλας τῶν μονοσαρίων, ὅπου

πρὸ χρόνων ἐκαλλιεργεῖτο ἐν ἐρημίᾳ καὶ ἄγνωστος, ἀφ' ἑτέρου δὲ φεύγουσα τὴν δορυάλωτον Ἑλλάδα καὶ ὑπερβάσα τὴν γείτονα Ἰταλίαν, διηύγασεν ἐπὶ τῆς Εὐρώπης, τότε μόνον ἔστρεψεν αὕτη τοὺς ὀφθαλμοὺς τῆς πρὸς τὸν ἀρχαῖον κόσμον, ἐπικαλουμένη ὑπὲρ τῆς νέας μορφώσεώς της τὴν βοήθειαν ἀρχαίου καὶ ἤδη τελειωθέντος πολιτισμοῦ. Πρὶν τῆς δεκάτης ἐβδόμης ἐκαντονταετηρίδος οἱ πρῶτοι τῶν φιλολόγων οὐδ' ἐνθυμοῦντο ὅτι ἦτον δυνατόν νὰ ὑπάρχῃ ἡ Ἑλλὰς ἐκεῖνη τῆς ὁποίας ἀνεγίνωσκον τὰ περικλεῖ ἀπομνημονεύματα, νὰ ζῇ εἰσέτι τὸ ἔθνος τοῦ ὁποίου θαυμάζον τὴν εὐφυΐαν εἰς τὸ ψυχρὸν γράμμα, ἢ τουλάχιστον συγκεχυμένως ἔχοντες περὶ αὐτῆς ἰδέας, ἐφαντάζοντο τὰς Ἀθήνας καὶ τὰς λοιπὰς λαμπρὰς πόλεις μεταβληθείσας εἰς ἐρημίας ἀκατοικήτους, καὶ οὐδὲ κἂν ὑποφίαν εἶχον ὅτι ἡ Ἑλληνικὴ τέχνη σώζεται εἰσέτι εἰς τὸν τόπον ἐκεῖνον εἰς μνημεῖα μεγαλοπρεπῆ, καὶ τὸ Ἑλληνικὸν πνεῦμα καθ' ὅλην τὴν ζωηρότητά του εἰς ἀνδρικά ἀκόμη λείψανα τοῦ ἀρχαίου λαοῦ.

Ἀλλὰ τέλος περιηγηταὶ καὶ ἄλλοι πεπαιδευμένοι, μεταξὺ τῶν ὁποίων εἰς τῶν ἀρχαιοτάτων ὁ Μαρτίνος Κρύσιος (1573), ἐπικαλοῦνται ὑπὲρ τῆς Ἑλλάδος τὴν προσοχὴν τῆς Εὐρώπης. Ἐκτοτε ξένοι συρρέουσιν, νέα ἐποχὴ φιλοκαλί-
ας ἀποκαλύπτεται, τὰ λείψανα τῆς ἀρχαιότητος συλλέγονται μετ' ἐπιστασίας, γίνονται σπουδῆς καὶ μιμήσεως ἀντικείμενα, σώζονται ἀπὸ τὴν καταστροφὴν, ἀλλ' ἀπάρχονται καὶ ἀπὸ τὴν Ἑλλάδα.

Κατ' ἄδειαν τῆς Ὀθωμανικῆς κυβερνήσεως τὴν ὁποίαν ὑπαγορεύει ξένη ἐπιρροή, καὶ πολλάκις παρ' ἄδειαν, ὅτι ἄξιον λόγου, μεταφέρεται ἀπὸ τοὺς ξένους ἀνιχνευτὰς εἰς τὰ ξένα μουσεῖα· οὕτω σήμερον κοσμοῦν τὸ τοῦ Λονδίνου τὰ τοσοῦτον ἐπιχύσαντα φῶς εἰς τὴν Ἑλληνικὴν χρονολογίαν Πάρια μάρμαρα, οὕτω τῆς Αἰγίνης οἱ ἀνδριάντες, τοιαῦτα ἄλλα τῆς τέχνης ἀριστουργήματα ἢ τῆς ἱστορίας μνημεῖα ἐσώθησαν μὲν ἀπὸ τὴν καταστροφὴν, ἀλλὰ μετηνέχθησαν ἐκτὸς τῆς Ἑλλάδος.

Ἄλλ' ἡ ἀφαίρεσις τῶν ὡραίων φειδαϊκῶν ἀναγλύφων τοῦ Παρθενῶνος ὑπὸ τοῦ Ἀγγλοῦ πρέσβειος Λόρδου Ἑλ-
γινος ἀφῆκε προπάντων ζωηρὰ καὶ εἰσέτι ἀνεξάλειπτα λύπης αἰσθήματα εἰς τοὺς Ἕλληνας, διότι ἐγένετο ἀσε-
βῶς καὶ ἀδιακρίτως· διότι ὁ φίλος οὗτος τῆς ἀρχαιότητος, λαβὼν τὴν ἄδειαν ἐν ἧ δὴ μόνον τῶν κατὰ γῆς
κειμένων ἀναγλύφων νὰ συμπεριλάβῃ μεθ' ἑαυτοῦ (1), κατέφερε τὸν πέλεκυν καὶ τὸν πρίονα καὶ κατ' αὐτοῦ τοῦ
σεβασμίου οἰκοδομήματος, καὶ ἐπεσφράγισε τὰς ὕβρεις τῶν αἰώνων καὶ τῶν βαρβάρων ἐπὶ τοῦ γέροντος Παρθε-
νῶνος θραύσας καὶ κολοβώσας ὅ,τι ἐμποδῶν, διὰ ν' ἀρπάσῃ ὅ,τι πλείστους τῶν ἀρχαιολογικῶν θησαυρῶν μας,
τοὺς ὁποίους μετὰ ταῦτα ἔκρινε συμφέρον ν' ἀνταλλάξῃ μὲ ὕλικωτέρους (2)· διότι ταῦτα ἔπραττε καθ' ὃν και-
ρὸν ὑπέβλεπε ἤδη ὑπὸ τὴν Ἑλλάδα τὸ πῦρ τῆς παλιγγενεσίας, καὶ τὸ Ἑλληνικὸν ἔθνος προαισθανόμενον ἤδη τὸ
μέλλον του ἐσκίρτα εἰς τὴν ἰδέαν τῆς ἐλευθερίας, καὶ εἰς τὰ παραδείγματα τῶν προγόνων του· διότι τέλος τὰ
ἔπραττε καταχρώμενος ὄνομα ἔθνους πεφωτισμένου, ἔθνους ἐπὶ τοῦ ὁποίου ἡ Ἑλλὰς δικαίως ἐστήριζε μέρος τῶν
ἐλπίδων τοῦ μέλλοντός της.

Ἀλλ' ἐκτὸς τῶν ναῶν ὅσους οἱ Χριστιανοὶ μετασκευάζοντες διετήρουν εἰς ἐκκλησίας, τὰ λοιπὰ ἀρχαῖα λείψανα
οὐ μόνον μέχρι τῶν ἐσχάτων χρόνων ἔμενον ἀπροστάτευτα, ἀλλὰ καὶ βαρβάρως κατεθράνοντο ὑπὸ τοῦ ὄχλου,
καὶ ἰδίως ὑπὸ τῶν Ὀθωμανῶν, ἀποδιδόντων τῶν ἀμαρνεστέρων τὸ πρὸς αὐτὰ τῶν ξένων σέβας, καὶ τὴν σπου-
δὴν μεθ' ἧς τὰ προσεκτῶντο μὲ ἀδράς πολλάκις δαπάνας, εἰς θησαυρὸν κεκρυμμένον ἐντὸς τοῦ κορμοῦ τοῦ ἀγάλ-
ματος ἢ τῆς στήλης. Διὰ τοιαύτην αἰτίαν συνετρίβη ὑπὸ τοῦ Ἀλῆ Πασᾶ τῶν Ἰωαννίνων ὁ μέγας τῆς Χαιρι-
ναίης λέων, ὁ ἀπὸ τοὺς συγγενεῖς των ἡρώων τοῦ ἱεροῦ λόχου ἀναγερεῖς πρὸς μνήμην τοῦ ἐνδόξου θανάτου των (3).

(1) Ἐλπίζομεν εἰς ἐν τῶν προσεχῶν φυλλαδίων νὰ δημοσιεύσωμεν τὸ Σουλτανικὸν φερμάνιον, τοῦ ὁποίου καταχρηστικῶς ἐξίτησε τὴν ἰσχὺν ὁ
Α. Ἑλγιν.

(2) Γνωστὸν ὅτι ὁ Α. Ἑλγιν ἐπώλησε τὰς Ἑλληνικὰς ταύτας ἀρχαιότητας εἰς τὴν Ἀγγλίαν διὰ 35000 Λίρας, ἢ 984200 Δραχ.

(3) Πανσ. Βοιωτ.

Άλλοι, μετριώτεροι εἰς τὰς ἀπαιτήσεις καὶ τὰς προσδοκίας των, ἔκκλινον ἀπλῶς ἀνάγλυφα, γήλας, ἀγάλματα, διὰ νὰ κατασκευάσωσι καλὴν ἄσβεστον ἀπὸ τοῦ Πεντελικοῦ καὶ τῆς Πάρου τὸ μάρμαρον, ὡς κατέστρεψεν (1790) ὁ Ὁθωμανὸς διοικητὴς τῆς Ἀττικῆς Χατζὴ Ἀλῆς μέγα μέρος τῶν γηλῶν τοῦ Ὀλυμπίου Διὸς. Άλλοι τέλος τὰ ἐνετείχιζον ὡς λίθους οἰκοδομῆς ἢ τὰ μετεχειρίζοντο κατὰ τὸ σχῆμά των εἰς διαφόρους ὑπηρεσίας οἰκιακὰς, ὅχι ὅτι τὸ Ἑλληνικὸν ἔθνος καὶ ἰδίως οἱ γευθέντες τῶν καρπῶν τῆς παιδείας, δὲν ἐγνώριζον ὅτι ἡ καταστροφὴ τῶν προγονικῶν τούτων ἔργων ἦτον ὕβρις πρὸς τοὺς ἀπογόνους, καὶ πολλάκις δὲν κατέβαλον ἀξιεπαίνους ἀγῶνας διὰ νὰ τὴν ἐμποδίσωσιν, ἀλλὰ διότι τῶν δούλων ἡ φωνὴ εἶναι φωνὴ ταπεινὴ καὶ ἰσχνή, καὶ αἱ ἀλύσεις φέρουσαι χεῖρες εἶναι χεῖρες ἀνίσχυροι.

Ἀλλὰ τοῦ χαρακτῆρος τῆς Ἑλληνικῆς ἐπαναστάσεως, ἐμπρὸς μὲν τὴν τύχην τῆς νέας Ἑλλάδος, ὀπισθεν δ' ἐχούσης τὰς ἐμπνεύσεις τῆς παλαιᾶς, φυσικὴ συνέπεια ἦτον νὰ φέρῃ σέβας εἰς τ' ἀρχαῖα κειμήλια, καὶ νὰ συλλέγῃ τὰ λείψανα ταῦτα τῆς παρωχημένης δόξης, ὡς ἀφετηρίας τῆς μελλούσης εὐκλείας. Τοῦτο ἔπραξαν τῷ ὄντι αἱ διάφοροι ἐπὶ τῆς ἐπαναστάσεως Ἑλλ. Κυβερνήσεις, καὶ ἡ ἐξαγωγή ἀρχαιοτήτων ἀπηγορεύθη διὰ ψήφισματος τῆς βουλῆς. Καὶ αἱ πόλεις καθ' ἑκάστη ἀμιλλώμεναι ν' ἀποδείξωσι πόσον ἐκτιμῶν τὴν ἀξίαν τῶν παρ' αὐταῖς ἀρχαίων μνημείων, ἐφιλοτιμήθησαν καὶ αὐταὶ πολλαχοῦ νὰ ἐκδώσωσιν ὁμοίας διατάξεις διὰ τῶν δημοτικῶν των ἀρχῶν, καὶ αὐτοὶ δὲ πολλάκις οἱ ὑπάρχοντες μετεχειρίσθησαν τὴν ἐμπιστευμένην αὐτοῖς στρατιωτικὴν δύναμιν διὰ νὰ ἐμποδίσωσι τὴν ἐξαγωγὴν τῶν ἀρχαιοτήτων ἀπὸ ξένους, ὠφελουμένους ἀπὸ τὴν ταραχὴν τοῦ δημοσίου κλύδωνος καὶ τοῦ ἀγωνιῶντος ἔθνους τοὺς περισπασμούς. Μ' ὅλον τοῦτο ὁ πόλεμος, αἱ στρατιωτικαὶ κινήσεις, αἱ ἐχθρικαὶ ἐπιδρομαὶ ἐπέφερον οὐκ ὀλίγην εἰς τὰς ἀρχαιοτήτας βλάβην, καὶ ἰδίως εἰς τὰς Ἀθήνας, πόλιν σῶζουσαν ἀκόμη προφανῆ τὰ ἔχνη τῆς ἀρχαίας λαμπρότητος, εἰς τὰς Ἀθήνας διὰ πολλῶν ἐτῶν ταλαιπωρίας μεταξὺ τῶν τυράννων καὶ τῶν ἐλευθερωτῶν των ἤθελον ἀναμφιβόλως καταγραφῇ καὶ τὰ μνημεῖα ἐκεῖνα, ὅσων ἐφείσθη ἡ βόμβρα τοῦ Κενιγσμάρκου, ἀνευ τοῦ πατριωτισμοῦ καὶ τῶν ἀνενδύτων προσπαθειῶν τῶν Ἀθηναίων, μεταξὺ τῶν ὁποίων εἶναι δίκαιον ν' ἀναφέρωμεν τὸν Κ. Σ. Πιττάκην, ἥδη ἑφορον τοῦ Κ. Μουσείου, συντελέσαντα τὰ μέγιστα εἰς τὴν ἐξασφάλισιν καὶ τὴν σωτηρίαν τῶν ἀρχαιοτήτων τῶν Ἀθηνῶν κατὰ τοὺς δυσκόλους καιροὺς τῆς πατρίδος του, ὑπὲρ τὰς ὁποίας καὶ αὐτὸς ἠγωνίσθη ἐνόπλιος. Ἐνταῦθα πρέπει νὰ ἀναφέρωμεν καὶ Σουλτανικὸν φερμάνιον περὶ διατηρήσεως τῶν ἀρχαιοτήτων, ἐκδοθὲν κατ' αἰτήσιν τῶν συμμάχων δυνάμεων κατὰ τὰ 1827 πρὸς τὸν τότε παραλαμβάνοντα τὴν ἀκρόπολιν ἀπὸ τοὺς Ἑλλήνας Ὁθωμανικὸν φρούραρχον, ἃν καὶ γνωρίζωμεν ὅτι τοῦτο ὀλίγισον συνετέλεσεν εἰς τὸν σκοπὸν δι' ὃν ἐζητήθη.

Ἀφ' οὗ ἡ θυέλλα τῆς ἐπαναστάσεως κατηνύσθη καὶ γλυκύτεραι ἡμέραι εἰρήνης ἐπέλαμψαν ἐπὶ τῆς Ἑλλάδος, ἡ διατήρησις τῶν ἀρχαιοτήτων ἀνετέθη ὡς καθήκον εἰς τὰς τότε διοικητικὰς ἀρχάς, καὶ ὁ Κυβερνήτης Καποδίστριας κατ' ἐθνικῆς συνελεύσεως ψήφισμα ἐξέδωκεν ἀπαγόρευσιν τῆς ἐξαγωγῆς Ἑλληνικῶν ἀρχαιοτήτων, ἥτις ὅμως μετ' ὀλίγης ἐτηρήθη τῆς αὐστηρότητος, διότι κατὰ τὰ 1832 ὁ σοφὸς Κ. Ραοῦλ-Ροσσὲτ ἐξέθετεν εἰς τοὺς Γάλλους ὡς λαμπρὰ εἰρηνικῆς ἐκστρατείας των τρόπαια τὰ Ὀλυμπιακὰ μάρμαρα, μόνον μέχρις ἐκεῖνου εἰσέτι σωζόμενα σχεδὸν ἀκέραια λείψανα εἰς τὴν Ἑλλάδα, ἀπαχθέντα ὑπὸ τῆς Γαλλικῆς ἐπιστημονικῆς ἐπιτροπῆς κατ' ἄδειαν αὐτοῦ τοῦ ἰδίου Κυβερνήτου.

Ἀλλ' ἀφ' οὗτο ἡ διεύθυνσις τῶν Ἑλληνικῶν συμφερόντων παρεδόθη εἰς χεῖρας βασιλικὰς, ἔκτοτε ἡ Κυβέρνησις ἐπεμελήθη μετ' ἰδίας προσοχῆς τὴν ἀνέυρεσιν καὶ διατήρησιν τῶν ἀρχαιοτήτων. Κατὰ τὸν Μάϊον τοῦ 1834 ἐξεδόθη νόμος ἀπαγορεύων αὐστηρῶς τὴν καταστροφὴν αὐτῶν καὶ τὴν ἐξαγωγὴν των ἔχουσιν ἐπιστημονικὴν ἢ τεχνικὴν τινα ἀξίαν, κανονίζων τὰ περὶ ἀνασκαφῶν, συνιστῶν ἑκασταχοῦ τῆς Ἑλλάδος Μουσεῖα, καὶ ἀνατιθε-

μενος τὴν φροντίδα αὐτῶν εἰς τοὺς μᾶλλον πεπαιδευμένους καὶ ζηλωτὰς ὑπὲρ τέχνης καὶ ἐπιστήμης εἰς ἕκαστον δῆμον.

Εἰς τὰς Ἀθήνας ὁμοῦς ὁ ζῆλος τῶν ἰδιωτῶν ἐπρόλαβε καὶ αὐτὴν τὴν Κυβέρνησιν, καὶ κατὰ τὰ 1833 ἤδη ἐσυστήθη εἰς τὴν πόλιν ταύτην «Φιλαρχαϊκὴ τις ἐταιρεία» τῆς ὁποίας οἱ πενιχροὶ πόροι προσδιωρίσθησαν εἰς μικρὰς ἀνατκαρὰς περὶ τοῦ Παρθενῶνος. Τῶν ἐργασιῶν ἐναρξίς ἐγένετο τὴν 10 (22) Ἀπριλίου, καὶ ἐντὸς ὀλίγων ἡμερῶν ἀνεσκάφησαν ἐξ ἀνάγλυφα καὶ τρεῖς ἐπιγράφαί. Κεφαλαιωδῶς μόνον πῶς ἐνταῦθα διεξερχόμενοι τὴν σειρὰν τῶν ἐν Ἀθήναις ἀρχαιολογικῶν ἐργασιῶν, ἀναβάλλομεν εἰς ἄλλας εἰδικὰς ἐκθέσεις, συνωδευμένας ὡς ἐπὶ τὸ πλεῖστον καὶ μὲ εἰκονικὰς παραστάσεις, τὴν ἀκριβολόγον περιγραφὴν ἐνὸς ἑκάστου τῶν κατὰ τὸ διάστημα τοῦτο ἀνευρεθέντων ἢ ἀνεγερθέντων, ἀρκούμεθα δ' ἐνταῦθα νὰ παρατηρήσωμεν ὡς πρὸς τὰ ῥηθέντα ἀνάγλυφα, ὅτι ἀνήκουσιν ἅπαντα εἰς τὴν ζωοφόρον καὶ τὰ μετόπια τοῦ Παρθενῶνος αὐτοῦ, καὶ ἐν μὲν ἀνασκαφῇ κατὰ τὴν ἀνατολικὴν αὐτοῦ πλευρὰν, ἦν τὸ ἀμέσως μετὰ τὸ μεσαιότατον τῆς ζωοφόρου αὐτῆς ἐπόμενον τμήμα ἢ τὸ ἐλλείπον ἐκ τῆς συλλογῆς τῶν Ἐλγινικῶν μαρμάρων, καὶ ἀναπληροῦν τὸ καινὸν τὸ μετὰ τοῦ ἀριθμοῦ 18 καὶ 19 τοῦ Βρετανικοῦ μουσείου. Ἡ πρὸς μεσημβρίαν ἄκρα τοῦ εἶναι σῶα, ἡ δὲ πρὸς ἄρκτον τεθραυσμένη καὶ περιέχει τὸ ὅλον μάρμαρον τὰς κατεσπασθεὶς θεότητας, τὰς ὁποίας ὁ Βισκόντης ἀποκαλεῖ Ποσειδῶνα, Θησέα, Ἀγχιλὸν, Πάνδροσον καὶ Ἐρεχθέα. Ἀλλὰ τῆς μὲν Πανδρόσου ὁ βραχίον φαίνεται μόνον, ὁ δὲ Ἐρεχθεὺς ἐλλείπει ὅλος, καὶ τὸ φέρον αὐτὸν κλάσμα τοῦ μάρμαρου διατηρεῖται εἰς τὸ Ἀγγλικὸν μουσεῖον ὑπ' ἀρ. 20.

Τὰ λοιπὰ ὅλα μάρμαρα ἀνήκουν εἰς τὴν ἀρκτικὴν τῆς ζωοφόρου πλευρὰν, ὡς καὶ ἐκ τῆς διαθέσεως τῶν ἐπ' αὐτῶν γεγλυμμένων, καὶ ἐκ τῆς θέσεως εἰς ἣν εὐρέθησαν τεθαμμένα γίνεται δῆλον. Εἶναι δὲ ἐν μὲν φέρον γλυφὰς βοῶν μετ' ἀνδρῶν ἐνδεδυμένων χιτῶνας ποδήρεις, ὡς τὰ ἐκ τῆς μεσημβρινῆς πλευρᾶς ὑπ' ἀρ. 57-62 τοῦ Ἀγγλικοῦ μουσείου (1). Τοῦτο ὡς ἐκ τοῦ μέρους εἰς ὃ ἀνεσκάφη φαίνεται ὅτι ἦτον τὸ δεύτερον ἀπὸ τὴν ἀρκτικοανατολικὴν πλευρὰν, ἢ περιῖπου, οὐχὶ δὲ τὸ πρῶτον, διότι δὲν εἶχεν οὐδεμίαν γλυφὴν εἰς τὴν ἀνατολικὴν τοῦ πλευρὰν, ἐνθ' κατὰ τὰς γραφὰς τοῦ Κάρεῦ, ἔπρεπε νὰ φέρῃ δύο γυναῖκας, τὰς ἐπομένας εἰς τὸν ἀρ. 21 τοῦ Ἀγγλ. μουσείου.

Τὸ ἕτερον εὐρεθὲν εἶναι τὸ κατὰ τὰς εἰκονογραφίας τοῦ Κάρεῦ ἐπόμενον μετὰ τὸ ὑπ' ἀρ. 22 τοῦ Ἀγγλ. μουσείου, παριστᾷ τρεῖς μὲν ἄνδρας ἐνδεδυμένους καὶ φέροντας ἀμφορεῖς ἐπὶ τῶν ὤμων, καὶ μετ' αὐτοὺς αὐλητὴν, τοῦ ὁποίου ἐν μέρει μόνον φαίνεται μετὰ τοῦ αὐλοῦ, ἐμπρὸς δὲ αὐτοῦ, ὅχι, ὡς ὑπέλαβεν ὁ Βισκόντης, παῖδα ὀδηγοῦντα χοῖρον, ἀλλὰ τέταρτον ἄλλον ἄνδρα κύπτοντα διὰ νὰ ἄρῃ ἀμφορέα ὡς καὶ οἱ λοιποί.

Ἄλλο ἀνάγλυφον φέρει 7 πεζοὺς γέροντας, μὲ χιτῶνας ποδήρεις ἀνήκοντας βαβαίως μετὰ τῶν πεζῶν οἱ ὁποῖοι κατὰ τὸν Κάρεῦ ἐπονται μετὰ τοὺς 4 αὐλητὰς καὶ 4 λυριστάς.

Τέσσαρα τέλος ἕτερα τμήματα παριστοῦν ἄρματα ἀπαραλλάκτως ὅμοια μετὰ τὰ ὑπ' ἀρ. 53-56 τοῦ Ἀγγλ. Μουσείου (2) ἐκ τῆς μεσημβρινῆς πλευρᾶς. Ἐν ἐξ αὐτῶν φαίνεται καθαρῶς ὅτι εἶναι τέθριππον, τὰ δὲ λοιπὰ εἶναι ἀμφιβαλλόμενα, μέρος μὲν ὡς ἐκ τοῦ ἀκροτηριασμοῦ, μέρος δὲ καὶ ὡς ἐκ τοῦ σχεδιασμοῦ τῶν αὐτοῦ. Εἰς τὸ Ἀγγλικὸν μουσεῖον διατηροῦνται 5, ἢ μᾶλλον 6 τεμάχια ἐκ τῆς ἀρκτικῆς πλευρᾶς, τὰ ὑπ' ἀρ. 23, 24, 34 καὶ 35, τὰ ὁποῖα ἀκριβῶς μετὰ τὰ παρ' ἡμῶν σωζόμενα προσαρμολογῶντα, ὡς ἐν οἰκείῳ θέλει ἐκτεθῆ, ἀποτελοῦν τὰ ζωγραφισθέντα ὑπὸ τοῦ Carey 5 ἄρματα τῆς πλευρᾶς ταύτης.

Ἐκ τῶν ἐπιγραφῶν, αἱ ὁποῖαι καὶ αὐταὶ θέλουν δημοσιευθῇ διὰ τῶν ἐπομένων φυλλαδίων, μία ἡ μεγίστη, ἐτυπώθη ἤδη εἰς τὸ σύγγραμμα τοῦ Κ. Πιττάκη, ἐπιγραφόμενον «L'ancienne Athènes.» Σ. 313, ἐπ.

Ἀλλὰ τὰ μέσα τῆς προσωρινῆς ταύτης ἐταιρείας ἦσαν μικρὰ καὶ μετ' οὐ πολὺ ἐξλητλήθησαν, χρεωστεῖται

(1) Elgin's marbles, No. 85-91.

(2) Elgin's marbles No. 26-31.

δὲ ἡ μὴ παντελὴς παῦσις τῶν ἀρχαιολογικῶν ἐργασιῶν εἰς περίστασιν Ὀλιβεράν καὶ τὴν ὁποίαν ἠθέλαμεν ἀποσιωπῆσαι ἂν δὲν ἡσθάνομεθα τὴν ἀνάγκην ν' ἀποδώσωμεν καὶ δημοσίως φόρον εὐγνωμσύνης εἰς τὴν εὐγενῆ διαγωγὴν τοῦ φιλέλληρος ναυάρχου Κ. Μαλλόλου. Εἰς τῶν ἀξιωματικῶν τῆς τότε εἰς τὸν Πειραιᾶ προσωρμισμένης Ἀγγλικῆς ναυτικῆς μοίρας ἀπὸ ἀκριτον πρὸς τ' ἀρχαῖα θεθαίως φλεγόμενος ἔρωτα, ἐκίνησεν ὑποκλαπεῖς ἀπὸ τῶν συναδελφῶν του τὰ βλέμματα, χεῖρα καταστρεπτικὴν κατὰ τῶν φειδαῖκων ἀναγλύφων, καὶ ἔθραυσε τὴν βίνα μιᾶς κεφαλῆς ἐξ αὐτῶν. Τοῦτο μαθὼν ὁ γενναῖος ναύαρχος ἔσπευσεν, αὐστηρῶς τιμωρῶν τὴν βεβήλον προᾶξιν, νὰ ικανοποιήσῃ καὶ τὴν Ἑλλάδα προσβληθεῖσαν εἰς τὴν ἰδιοκτησίαν τῆς, καὶ τὴν ὑπόληψιν τῆς Ἀγγλίας βλαπτομένην διὰ τῆς ἀπερισκέπτου ταύτης πράξεως, ὑπεχρέωσε δὲ τὸν πράξαντα καὶ εἰς πρόστιμον, δαπανηθὲν εἰς τὴν ἐξακολούθησιν ἀρχαιολογικῶν ἐργασιῶν.

Μέχρι τέλους τοῦ 1833 ἔτους ὁ τότε κατὰ τὴν Στερεὰν Ἑλλάδα ἑφορος τῶν ἀρχαιοτήτων Κ. Πιττάκης, ἀπὸ τοσούτων πενιχρῶν ὀρμώμενος μέσων, περιωρίσθη εἰς μόνην τὴν διατήρησιν καὶ συλλογὴν τῶν πολλαχοῦ τῆς πόλεως τῶν Ἀθηνῶν καὶ τῆς Ἀττικῆς διασπαρμένων καὶ μέχρις ἐκείνου εἰς φθορὰν ἐκτεθειμένων ἀρχαίων τεμαχίων, ὥς περὶ τὸν Σεπτέμβριον τοῦ αὐτοῦ ἔτους τὸ προχέριως συστηθὲν μουσεῖον περιεῖχεν ἤδη ὑπὲρ τὰ 500 τμήματα ἀγαλμάτων, ἀναγλύφων καὶ ἐπιγραφῶν. Μεταξὺ τῶν τελευταίων τούτων αἱ σπουδαιόταται ἦσαν αἱ τότε ἀνευρεθεῖσαι ὑπὸ τοῦ ἐφόρου καὶ περὶ τῆς οἰκοδομῆς τῶν μακρῶν τειχῶν πραγματευόμεναι, περὶ ὧν πλατύτερον ἀλλαχοῦ.

Κατὰ τὸ αὐτὸ ἔτος ἀναφορὰ γέροντός τινος Ἀθηναίου, δι' ἄσχυριζομένου ὅτι πρὸς τὸ βορειανατολικὸν τοῦ Πύργου τοῦ Κυρέου εὐρίσκονται τεθαμμένοι τρεῖς ἵπποι φυσικοῦ μεγέθους χαλκοῖ, ἂν καὶ παντάπασιν ἀνυπόστατος, ὡς ἔκτοτε ἀπεδείχθη, ἐγένετο ὅμως ἀφορμὴ πρὸς ἐξιχνίασιν τῶν ὑπογείων τῆς πόλεως ἀρχαίων διωρύγων, ὧν μία μὲν, ἡ παρὰ τὸν Πύργον τοῦ Κυρέου εὐρέθη πρὸς τὴν ἀκρόπολιν διευθυνομένη, ἐτέρη δὲ εὐρύχωρος διαπερῶσα τὴν πόλιν ἀπὸ Ἀνατολῶν πρὸς δυσμὰς, λήγουσα πρὸς τὸ Θησεῖον, στήριζομένη μὲ στήλας, καὶ πιθανῶς ἡ γενικὴ τῆς πόλεως δεξαμενὴ, ἄλλη μεταξὺ τοῦ Ἰνδείου τοῦ Ἡρώδου καὶ τοῦ θεάτρου τοῦ Βάκχου, 4' ἀγγλ. τὸ ὕψος, καὶ ἄλλους τόσους τὸ πλάτος, καὶ κεκτισμένη μὲ πλάκας ἐκατέρωθεν, ἄλλη περὶ τὸ Πρυτανεῖον, καὶ ἄλλη τέλος λήγουσα εἰς φρέαρ περὶ τὸ Διοσκουρίον. Ἀλλ' αἱ ὑπόγειοι αὗται τῶν Ἀθηνῶν οἰκοδομαὶ πρέπει νὰ γίνωσιν ἰδιαιτέρων καὶ μᾶλλον ἐκτεταμένων ἐρευνῶν ἀντικείμενα.

Ἀλλὰ κατὰ τὸ ἔτος 1834 ἡ Κυβέρνησις ἐπέστησεν ἰδιαιτέραν προσοχὴν εἰς τὰς ἀρχαιότητας, ἀρξαμένη ἀπὸ τῆς Ἀττικῆς, καὶ κατὰ μὲν τοὺς πρώτους αὐτοῦ μῆνας ἐγένοντο ἀνασκαφαὶ εἰς κήπον τινὰ ἀρκτικῶς τοῦ Πειραιῶς, καὶ ἀνευρέθησαν ἐνταῦθα πολλοὶ τάφοι μ' ἐπιγραφὰς καὶ ἀνάγλυφα, ἐπισκευάσθησαν δὲ καὶ δύο ἐκκλησίαι διὰ νὰ περιέξωσι τὰ καθιερώσῃν ἀνευρισκόμενα ἀρχαῖα τμήματα.

Περὶ δὲ τὸν Σεπτέμβριον τοῦ αὐτοῦ ἔτους ἡ Κυβέρνησις προσδιόρισαι τὴν πόλιν τῶν Ἀθηνῶν εἰς πρωτεύουσαν τῆς Ἑλλάδος, ἠθέλησεν ὡς πρῶτον φόρον σεβασμοῦ εἰς τὴν ἀρχαίαν ταύτην τῶν φώτων μητρόπολιν, νὰ ἐνεργήσῃ τοῦ λαμπροτάτου τῶν μνημείων τῆς, τοῦ Παρθενῶνος τὴν ἀνέγερσιν, καθ' ὅσον αὕτη ἦν δυνατὴ ὡς ἐκ τῶν σωζομένων μερῶν του, ἐχορήγησε πρὸς τὸν σκοπὸν τοῦτον ποσότητα 72,000 δραχμῶν δαπανητέων ἐντὸς τῶν 1834-1837, καὶ νομίζουσα ἱερὸν τῆς καθ' ἡκὸν ν' ἀποδώσῃ τὸν λόφον τῆς Ἀκροπόλεως καὶ αὖθις εἰς τὰς εἰρηνικὰς μούσας, ἀπὸ τὰς ὁποίας τὸν ἀπέσπασεν ἡ κατ' ἄκρησις καὶ ὁ πόλεμος, διέταξε τὸν κρημνισμόν τῶν νεωτέρων ὀχυρωμάτων καὶ τὴν ἐκκένωσιν τοῦ φρουρίου ἀπὸ στρατιωτικῆς δυνάμει, τὴν ὁποίαν διεδέχθησαν ἐξ ἀτόμαχοι, ἀναπαυόμενοι σήμερον ἀπὸ τοὺς ἀγῶνάς των ὑπὸ τὴν σκιάν τῶν ἐρείπιων ἐκείνων, ὑπὲρ τῶν ὁποίων ὑπερεμάχησαν ἄλλοτε. Ὁ Κ. Ῥόσσ, ἀρχαιολόγος πεπαλαιμένος, Δανὸς τὴν πατρίδα, διορισθεὶς τότε ἑφορος τῶν ἀρχαιοτήτων, προσεκλήθη νὰ καθυποβάλῃ τὸ τῆς ἀνεγέρσεως σχέδιον, ὁ δὲ Βαυαρὸς μουσικὸς σύμβουλος Κ. Κλέντζε

παρεκλήθη νὰ χορηγήσῃ τὰς ἐχνογραφίας τῶν μηχανῶν ὅσας οἱ Βαυαροὶ ἀρχιτέκτονες μετεχειρίσθησαν πρὸς οἰκοδομὴν τοῦ Βαλχάλλα.

Συγχρόνως ἐνεκρίθη καὶ ἡ κατὰ τὸ παρελθὸν ἔτος ὑπὸ τοῦ Κ. Πιττάκη προταθεῖσα ἐπισκευὴ τοῦ Θησαυρίου, τοῦ ὁποίου κατὰ τὴν 25 Φεβρουαρίου 1820 κεραυνὸς εἶχε διαπεράσει τὴν βορειοδυτικὴν στήλην ἀνωθεν μέχρι κάτω. Ἡ Φιλόμουςος τῶν Ἀθηναίων ἐταιρία ἔσπευσε τότε ἀμέσως νὰ ἐξασφαλίσῃ αὐτὴν καὶ τὴν περιέζωσε μὲ σιδηροὺν κρίκον, ὅστις σώζεται μέχρι τοῦδε. Ἀλλ' ἐκρίθη ἀναγκαιὰ ἡ προσθήκη καὶ δευτέρου κρίκου, καὶ ἡ διὰ τοῦ αὐτοῦ τρόπου περὶ ὧστος καὶ τῆς πέμπτης νοτίας στήλης. Τὸ προσθεθὲν εἰς τὸν ναὸν ἱερὸν βῆμα, ὅταν οὗτος εἶχε μεταβληθῇ εἰς ἐκκλησίαν τοῦ ἁγίου Γεωργίου, ἀφηρέθη, καὶ ἡ στήλη ἐκαλύφθη μὲ Μελέτιον λίθον διὰ νὰ ἐμποδισθῇ ἡ εἰσροὴ τῶν ὀμβρίων ὑδάτων εἰς τὰ ἐνδόν τοῦ ναοῦ, προσδιορισθέντος διὰ διατήρησιν ἀρχαίων ἀντικειμένων.

Τέλος κατὰ τὴν 6 Ἀπριλίου, ἐκκενωθέντος τοῦ φρουρίου τῆς Ἀκροπόλεως ἀπὸ τὴν στρατιωτικὴν δύναμιν, ἐγένετο ἐντὸς αὐτοῦ ἑναρξίς τῶν ἀρχαιολογικῶν ἐργασιῶν. Κατὰ τὸ δοθέν αὐτῶν σχέδιον, ἐπρόκειτο νὰ καθαρισθῇ τὸ ἑδάφος πρὸς τὸ δυτικομεσημβρινὸν τοῦ Παρθενῶνος μέρος, νὰ κρημνισθῶσι δὲ καὶ τὰ ἐπιπροσθούντα εἰς τὰ Προπύλαια νεώτερα οἰκοδομήματα, διὰ ν' ἀναχθῇ αὐτῶν ἡ ὄψις πρὸς τ' ἀνακτόρικα, τῶν ὁποίων εἶχε τότε προσδιορισθῇ ἡ θέσις δυτικῶς τῆς Ἀκροπόλεως. Ἡ ἀνασκαφὴ περὶ τὸν Παρθενῶνα ἐξηκολούθησε μ' ἐλπίδα εὐρεμάτων, πολὺ βαθύτερον τοῦ ἀρχαίου ἑδάφους, ἔχοντος ὡς γνώρισμα τὴν τρίτην τοῦ περισηλίου βαθμίδα, διότι, ὡς γνωστὸν, κατ' ἀρχαίον, φαίνεται, τῆς ἱερᾶς ἀρχιτεκτονικῆς ἔθους, διὰ τριῶν μόνων βαθμίδων ὑψοῦτο πάντοτε ὁ ναὸς ὑπεράνω τοῦ ἑδάφους (1). Ἡ ἀνόρυξις αὕτη ἦτον ἐπόμενον νὰ καταστήσῃ καταφανῆ ἀντικείμενα ἐπὶ τῆς ἐποχῆς ἀκόμῃ τοῦ Περικλέους ὑπὸ γῆν καίμενα, καὶ τοιαῦτα φαίνονται τῷ ὄντι τ' ἀνευρεθέντα. Τ' ἀξιοπεριεργότερα αὐτῶν εἶναι, 1. μεγάλοι ὄγκοι μαρμάρων, φέροντες λαξεύσεως ἔχνη, καὶ γνωρίζουμαι ὡς τύμπανα στήλων, τὰς αὐτὰς διαστάσεις σχεδὸν μὲ τὰ τοῦ Παρθενῶνος ἔχοντα, ἀλλ' ἀποτυγχόντα καὶ ἀποδοκιμασθέντα κατὰ τὴν λάξευσιν. Ταῦτα ἢ ἀνῆκον εἰς οἰκοδομὴν ἀρχαιοτέραν τοῦ Παρθενῶνος, δηλαδή τὸ ὑπὸ τῶν Περσῶν καὶ ἐκατόμπεδον, ἢ ἂν διέμεινον ἀπὸ τῆς οἰκοδομῆς τοῦ ναοῦ τούτου, παρεχώθησαν φαίνεται ἔκτοτε ἀπὸ τοὺς κτίσας, διότι αἱ θέσεις εἰς τὰς ὁποίας εὐρίσκονται εἶναι βαθύτεραι τοῦ ἐπὶ τοῦ Περικλέους ἑδάφους, καὶ διότι δὲν εἶναι πιθανὸν τοιοῦτου μεγέθους ἄχρηστοι λίθοι νὰ ἔκκειντο ἐρριμένοι ἐπὶ τῆς ἐπιφανείας τῆς ὡραίας Ἀκροπόλεως, ἥτις ὅλη ἦν ὡς εἰς καὶ μόνος μεγαλοπρεπὴς ναὸς τῆς Προσάτιδος τῶν Ἀθηναίων θεότητος. 2. εὐρέθησαν κατὰ τὸ αὐτὸ μέρος πάμπολλα τεμάχια ἐξ ὀπτῆς γῆς φερούσης γραφᾶς, καὶ ἀποτελοῦντα εἶδος γαισώματης ἐκτεταμένου μεγάλου τινὸς οἰκοδομήματος, ἄλλα δὲ ἔχοντα σχῆμα ἀκρωτηρίων. Ἡ θέσις εἰς ἣν εὐρέθησαν, ὑποκάτω τῶν θεμαλίων τοῦ Παρθενῶνος, καὶ τὸ βάθος εἰς ὃ ἦσαν τεθαμμένα, μᾶς πείθουν ὅτι ἀνῆκον εἰς τὸ παλαιὸν ἑκατόμπεδον, καὶ ἂν ἢ ὑπόθεσις αὕτη ἔχεται ἀληθείας, δίδει πολλῶν περὶ τοῦ τρόπου τῆς οἰκοδομῆς τοῦ ἀρχαίου ἐκείνου ναοῦ σκέψεων ἀφρημὴν. Τούτων δίδωμεν εἰς τὸ παρὸν φυλλάδιον τρία ἀπεικονίσματα· θέλομεν δὲ καὶ εἰς τὰ λοιπὰ ἐξακολουθεῖ καταχωρίζοντες καὶ τὰ ὑπολειπόμενα. 3. εἰς τὸ αὐτὸ μέρος ἀνεσκάφησαν διάφορα ἀγαλμάτια καὶ ἄλλα ἀρχαῖα τμήματα, κατὰ τὸ μᾶλλον ἢ ἥττον περίεργα, ἴσως ἐκ τῶν ἀνατεθειμένων ἐπὶ τοῦ Παρθενῶνος ἢ περὶ τὸν Παρθενῶνα ἢ ἴσως ἐκ τῶν «ἀφανεστέρων εἰκόνων» (2). Πρὸς τὸ δυτικὸν μέρος καὶ τὴν ἀρκτικοδυτικὴν γωνίαν τοῦ ναοῦ ὁ ἀρχαῖος βράχος εὐρέθη οὐ πολλῷ κατωτέρω τῆς τρίτης βαθμίδος, παρὰ δὲ τὴν γωνίαν ἀνεσκάφη τὸ τμήμα τῆς ζωοφόρου τὸ φέρον τοὺς περὶ τοὺς ἄνδρας, περὶ ὧν ἀνεφέραμεν ἀνωτέρω.

Αἱ κατὰ τὰ Προπύλαια ἀνασκαφαὶ εἶχον ἔτι λαμπρότερα καὶ μᾶλλον ἀπρὸς δόκητα τ' ἀποτελέσματα. Κατὰ

(1) Περιέργον τοῦτου παράδειγμα καὶ τὸ Ἐρεχθεῖον, ὁκοδομημένον ἐπὶ μὴ ἐπιπέδῳ ἑδάφους, τοῦ ὁποίου ὅμως αἱ βαθμίδαι ἀκολουθοῦν ὅλας τοῦ τύπου τὰς ἀνωμαλίας, χωρὶς οὐδαμοῦ νὰ εἶναι πλείυτεραι τῶν τριῶν.

(2) Πικρὸν. Ἀπ. κγ'.

τὴν ἀτελεστάτην τοῦ Σπύρου καὶ Ὁλλέρου περιγραφὴν, ἔστατο ἀκόμη κατὰ τὰ 1656 ἐμπρὸς τῶν προπυλαίων, κατὰ τὸ μεσημβρινοδυτικὸν αὐτῶν μέρος ὁ ναὸς τῆς Ἀπτερου Νίκης (1), χρησιμεύων τότε ὡς πυριταποθήκη τῶν Τούρκων. ὑποτίθεται ὅτι κατεστράφη καὶ οὗτος ἀπὸ βόμβαν τοῦ Μοροζίνη ἔσως, κατὰ τὰ 1687, ὥστε ὁ Στου-
άρτος εὗρεν εἰς τὴν μόνον τινὰ ἐξ αὐτοῦ ἐντὸς τοῦ ἀνωτέρου Τουρκικοῦ κανονισασίου. Μόλις ἡ ἀνασκαφὴ προ-
χώρησεν ὀλίγον ὑπὸ γῆν κατὰ τὸ μέρος τοῦτο, καὶ ὁ ναὸς τῆς Νίκης ἐφάνη ὅλος κεικωμένος καὶ κατεδαφισμένος,
ἐλλειπόντων ὀλίγων μόνον μερῶν αὐτοῦ, τὰ δὲ πλεῖστα τῆς ζωοφόρου τμήματα καὶ τὰ παρὰ τὸ χεῖλος τῆς βά-
σεως αὐτοῦ ἱστάμενα ἀνάγλυφα εὐρέθησαν κατὰ τὸ μᾶλλον καὶ ἥττον σῶα. Ἡ ἀνέγερσις τοῦ ναοῦ τούτου ἀπε-
φασίσθη καὶ ἤρχισεν ἀμέσως μετὰ δραστηριότητος. Ἀλλ' ἦτον πεπρωμένον καὶ τοῦτο τὸ κομψὸν ἔργον τῆς ἀρχαιό-
τητας νὰ μείνῃ κολοβόν, διότι τέσσαρα τμήματα τῆς ζωοφόρου αὐτοῦ, ὁμοῦ 25' 7" ἀγγλικῶν τὸ μῆκος, εὐρε-
θέντα κατὰ τὰ 1804 ἐντεταχισμένα εἰς τουρκικὸν τι τεῖχος, ἐπὶ τῆς Ἀκροπόλεως, ἀπῆχθησαν ὑπὸ τοῦ Ἑλλήνου
μετὰ τῶν λοιπῶν εἰς Ἀγγλίαν, ὅπου ἤδη κεινται (2) ὡς ἀπλῆ γλυφὴ πάσης σχετικῆς ὡς πρὸς τόπον καὶ θέσιν
σημασίας φερούμενα, ἐνῷ ὁ ναὸς τοῦ ὁποίου μέρους ἀποτελοῦν, ἀνηγέρθη ἤδη, καὶ σερφεῖται μόνον αὐτῶν, διὰ νὰ
φαίνεται σχεδὸν οἷος ἐκτίσθη ἐπὶ τῶν λάμπρων ἡμερῶν τῆς Ἑλλάδος. Ἀλλὰ περὶ αὐτοῦ ἰδιαίτερον ἄρθρον θέλει
πραγματευθῇ.

Κατὰ τὸν Ὀκτωβρίον τοῦ αὐτοῦ ἔτους παραιτηθέντος τοῦ Κ. Ρόσσ τῆς ἐπὶ τῶν ἀρχαιοτήτων ἐφορείας, ἥτις
ἐνετέθη εἰς τὸν μέγρις ἐκείνου ὑπέφορον Κ. Πιπτάκη, ἐκρίθη ἀναγκαῖον νὰ διακοπῇ ἡ ἤδη ἱκανῶς προσδεύσασα
ἀνέγερσις τοῦ ναοῦ τῆς Νίκης, διότι ὑπῆρχεν ἐλπίς ὅτι τινὰ αὐτοῦ ἐλλείποντα τμήματα ἐδύναντο νὰ κρύπτονται
πεθαμμένα εἰς τὸ περὶ αὐτὸν ἔδαφος, τὸ ὁποῖον ἀπεφασίσθη ν' ἀνασκαφῇ. Συγχρόνως ἐφάνη κατεπεῖγον ν' ἀπαλ-
λαχθῇ ἡ Πινακοθήκη (3) τοῦ ἐπιβαρύνοντος ἐπ' αὐτῆς μεταγενεστέρου οἰκοδομημάτων, τὸ ὁποῖον εἶχεν ὠθήσει τὰν
δυτικὸν αὐτῆς τοῖχον ἐκτὸς τῆς καθέτου, κ' ἐκινδύνευε νὰ τὸν κατακρημνίσῃ. Αἱ δεξιόθεν καὶ ἀριστερόθεν τῶν
προπυλαίων γινόμενα αὐταὶ ἐργασίαι καὶ πρὸς τὸ κέντρον προβαίνουσαι, ὠδήγησαν φυσικῶς εἰς τὴν ἀνασκαφὴν
τῶν Προπυλαίων αὐτῶν, ἥτις καὶ εἰς ἄκρον σπουδαία καὶ ἐγκαίριος ἦτον, διότι εὐμεθοδέστερον ἐφαίνετο αἱ ἐργα-
σίαι νὰ προβαίνωσιν ἐκ τῶν ἔξω πρὸς τὰ ἔνδον.

Ἀπὸ τοῦ Ὀκτωβρίου μέχρι τοῦ Φεβρουαρίου τοῦ ἐπομένου ἔτους ἡνοίχθη καὶ ἐκαθαρίσθη ἐντελῶς ἡ πινακοθήκη
καὶ τὸ ἐμπρὸς αὐτῆς περιστύλιον, κατεκρημνίσθησαν δὲ καὶ τὰ νεώτερα τεῖχη τὰ ὁποῖα εἰς τοιοῦτον βαθμὸν
κατεκάλυπτον τὰ προπύλαια, ὥστε οὔτε μέρος αὐτῶν δὲν ἐφαίνετο, καὶ ἔρθανον τοσοῦτον ἐπάνω τῶν ὑψη-
λοτέρων αὐτῶν στήλων, τὰς ὁποίας κατέκρυπτον, ὡς ἐπ' αὐτῶν ἄλλοτε μὲν ὑπῆρχε κανονισάσιον Ὀθωμανικόν,
ἐσχάτως δὲ προσωρινὸν μουσεῖον ἀρχαιοτήτων. Τὸ μεσημβρινὸν αὐτῶν τεῖχος ἐκκλίνει πρὸς τὰ ἔξω, καὶ ἐτοιμώ-
ροπον ὄν, ἐπανήχθη ἀδαπῶνως καὶ δι' ἀπλουστάτης μεθόδου εἰς τὴν ἀρχαίαν του θέσιν, καὶ οὕτως ἐν τῶν με-
γαλοπρεπεστάτων οἰκοδομημάτων τῆς ἐποχῆς τοῦ Περικλέους, τὸ ὁποῖον τινὲς τῶν περιηγητῶν παρεγνώρισαν,
τινὲς δὲ οὐδὲ κἄν ὑπεπετεύθησαν, ἀπεδόθη εἰς τὸν θαυμασμὸν καὶ τὴν σπουδὴν τοῦ πεφωτισμένου κόσμου, ὅστις
μετὰ περιεργείας βεβαίως θέλει ἰδῇ τὴν περιγραφὴν του εἰς ἓν τῶν προσεχῶν φυλλαδίων μας.

Ὁ ἐντελής κρημνισμὸς τοῦ ἐμπρὸς τῶν προπυλαίων τουρκικοῦ προμαχῶνος ἀνεκάλυψε καὶ ἕτερον ἀντικείμενον
ἐκ τῶν ἀμφιβαλλομένων εἰς τὴν τοπογραφίαν τῆς Ἀκροπόλεως, δηλαδὴ τὰς πλατείας καὶ ὠραίας βαθμίδας,
ἀξίας τῆς λαμπρᾶς εἰσόδου πρὸς ἣν ἔφερον, ἐλεγχούσας σφαλερὰν τὴν περὶ ἀνάδου εἰς τὴν Ἀκρόπολιν ὑπόθεσιν

(1) Πausan. 'Αττ. Κ. 22, 4.

(2) Ἰπ' ἀρ. 158, 156, 190 καὶ 161.

(3) Ἐστὶ δὲ ἐν ἀριστερᾷ τῶν Προπυλαίων εἰκὴμα ἔχον γραφάς. Πaus. 'Αττ. Κ. 22, 4.

τοῦ Συνταγματάρχου Κ. Λεῖκ. Αἱ βαθμίδες αὗται, καθ' ὅσον φαίνονται μέχρι τοῦδε, κατέχουσαι κατὰ πλάτος ὅλον τὸ μεταξύ τῆς βάσεως τοῦ ἀνδριάντος τοῦ Ἀγρίππα καὶ τῆς τοῦ ναοῦ τῆς Νίκης, φθάνουν μέχρι τοῦ πέ-
ρατος τῆς τελευταίας ταύτης, αἱ δὲ περαιτέρω ἀνασκαφαὶ θέλουν ἀποδείξει, ἂν, ὡς ἔχομεν λόγους διὰ νὰ πι-
στεύωμεν, ὁξυκολούθουν αὗται κατὰ τὴν αὐτὴν διεύθυνσιν μέχρι τοῦ βάθους τῆς κοιλάδος, καθ' ὃ ἴσως μέρος
ἴσταντο οἱ ἀνδριάντες τοῦ Ἀρμυδίου καὶ Ἀριστογείτονος, ἢ ἂν ἡ κάτοδος ἐστρέφετο, ὡς σήμερον φαίνεται, πρὸς
μεσημβρίαν, καὶ διερχομένη ὑπὸ τὸ δυτικὸν τεῖχος τῆς βάσεως τοῦ ναοῦ τῆς Νίκης, ἀπὸ τῆς ἐνταῦθα τῆς ἐξόδου
τὴν πύλιν.

Κατὰ τὴν αὐτὴν ἐποχὴν ἐγένοντο καὶ τινες ἀνασκαφαὶ πλησίον τοῦ Παιραιῶς, πιθανῶς κατὰ τὸ νεκροταφεῖον
τοῦ δήμου τούτου, ἀνατολικοαρχατικῶς τοῦ μικροῦ λιμένος Κανθάρου, καὶ εὐρέθησαν δι' αὐτῶν μέχρι 12 ἀνα-
γλύφων λόγου ἀξίων, τινὲς ἐπιγραφαὶ ἐπιτάφιοι καὶ 120 ἀγγεῖα ὅχι εὐκαταφρόνητα.

Κατὰ τὸ ἔτος 1837 αἱ ἀνασκαφαὶ ἐπροχώρησαν ἐπὶ τῆς ὁδοῦ τῆς ἀγορᾶς ἀπὸ τῶν Προπυλαίων πρὸς τὸν
Παρθενῶνα, ἐπὶ σκοπῶ νὰ εὐρεθῇ τὸ ἀρχαῖον τῆς Ἀκροπόλεως ἔδαφος· καὶ τῷ ὄντι τοῦτο εὐρέθη, διότι ἀνεφάνη
ὁ βράχος ἐγκρασίως κεχαρμημένος κατὰ τὴν μεταξύ τῶν δύο οἰκοδομημάτων διεύθυνσιν, καθ' ἣν ἀναμφιβόλως
ἦγετο ἡ ναὺς εἰς τὴν πομπὴν τῶν Παναθηναίων. Εἰς τὸ διάστημα τοῦτο εὐρέθησαν ὁμοίως διάφορα τεμάχια γλυ-
πτικὰ καὶ ἐπιγραφαὶ, κυρίως ἐκ τῶν Ῥωμαϊκῶν χρόνων, μετὰ δὲ ἄλλων καὶ ἡ ἐνταῦθα ὑπ' ἀρ. 1. δημο-
σιευομένη.

Ἀλλ' ἂν οὐ κατὰ τὸν τρόπον τοῦτον ἡ ἀνασκαφὴ ἐπροχώρησε μέχρι τοῦ Ἑρεχθείου, ἐκρίθη εὐλογον νὰ
γίνῃ ἀμέσως ἐναρξίς τῆς καθάρσεως αὐτοῦ καὶ τῆς στερεώσεως διαφόρων μερῶν τοῦ ἐπισφαλῶν. Εἰς τοῦτο ἔπεισε
πρὸς τοὺς ἄλλους καὶ ὁ λόγος ὅτι πρὶν ἀρχίσῃ τοῦ Παρθενῶνος ἡ ἀνέγερσις, ἦτον ἀνάγκη νὰ καθαρισθῶσιν ὅλα
τὰ περὶ αὐτοῦ, καὶ ἰδίως τὰ πρὸς βορρᾶν κείμενα, διαρκούντος τοῦ θέρους, ὅταν δὲν ἐπικρατοῦν σφοδροὶ βόρειοι
ἄνεμοι. Κατὰ τὰς ἀνασκαφὰς εὐρέθησαν σχεδὸν ὅλοι αἱ πλίνθοι τοῦ βορείου τεύχους τοῦ Ἑρεχθείου, καὶ ἐπὶ
τοῦ γείσου αὐτοῦ τμήματα, σχεδὸν ὅλα σῶα· ἐν μέρος ὅμως τῆς κρηπίδος ἐλλείπον ἐγένετο ἀνάγκη νὰ λαξευθῇ
πρὶν ὁ τοῖχος ἀνεγερθῇ. Ἡ ἀνατολικὴ πλευρὰ ἐκαθαρίσθη ὁμοίως καὶ ἐφάνη ἡ θάσις τῆς ὑπὸ τοῦ Ἑλγίνου ἀρπα-
γείσης στήλης, περὶ τὰ μέσα δὲ ἐστερεώθη καθ' ὃ μέρος εἶχεν ὑποσκαφῇ ὑπὸ τῶν χριστιανῶν, οἵτινες εἶχον καὶ
τοῦτον τὸν ναὸν μετασκευάσει εἰς ἐκκλησίαν. Ἐπὶ δὲ ὅλων τῶν νέων τούτων ἐπισκευῶν ἐπεγράφη τὸ «ἐκτίσθη
τῷ 1837» πρὸς ἀποφυγὴν πάσης εἰς τὸ μέλλον ἀμφιβολίας. Τὸ νότιον τεῖχος ἀνηγέρθη ὁμοίως· κατὰ τὸ μέ-
ρος δὲ τοῦτο εὐρέθησαν καὶ διάφορα γλυπτικῆς ἀντικείμενα, μετὰ δὲ τῶν ὁποίων πολῦτιμος ἡ πέμπτη τῆς προ-
στάσεως τοῦ Πανδρουσίου Καρυάτις, περὶ τῆς ὁποίας ἐσφαλμένως ὑπετίθετο μέχρι τοῦδε ὅτι εὐρίσκεται εἰς τὸ
Βατικάνον τῆς Ῥώμης. Ἡ ἀνέγερσις τῆς εἰς τὴν ἀρχαίαν τῆς θέσιν δὲν εἶναι ἀκόμη εὐκολος, διότι εἶναι εἰς
τμήματα πολλὰ τεθραυσμένα, τῶν ὁποίων τινὰ εἰσέτι δὲν εὐρέθησαν.

Ἐγένοντο μετὰ ταῦτα ἐπισκευαὶ τινες εἰς τὴν πρόστασιν τῇ πρὸς τῷ Κεκροπίῳ (1), ἢ τῶν Καρυατίδων
καὶ ἀνηγέρθη ἡ ἐπὶ τῆς πολιορκίας τῶν 1836 πεσοῦσα Καρυάτις, τῆς ὁποίας τὴν κεφαλὴν διετήρει ὁ Κ.
Πιττάκης. Ὁ ἐλλείπων πλόκαμός της ἐπεσκευάσθη ὑπὸ τοῦ Γερμανοῦ γλύπτου Κ. Ἰμχοφ, διὰ νὰ ἔχῃ δύμιαμιν
ἰκανὴν πρὸς ὑποστήριξιν τῶν ἐπιστυλίων. Ὡς τεθείσης ἐντὸς ὀλίγου καὶ τῆς ἄλλης ἐσχάτως ἀνευρεθείσης εἰς
τὴν οἰκίαν θέσιν, ἡ κομψὴ αὕτη πρόστασις θέλει στερεῖσθαι μόνης τῆς ἀφιλοκάλως, διὰ νὰ μὴν εἴπωμεν ἄλλο τι,
ὑπὸ τοῦ λόρδου Ἑλγίνος ἀρπαγείτης ἔκτης.

Κατὰ τὸ δυτικὸν μέρος ἀνηγέρθησαν ἐντελῶς αἱ δύο ἐκ τῶν τεσσάρων ἐπὶ τῆς ὑψηλῆς κρηπίδος ἱσταμένων

(1) Ἐπὶ τῇ προτάσει τῇ πρὸς τῷ Κεκροπίῳ. Ἐπιγρ.

τήλων, καὶ συνενώθησαν δι' ἐπιστυλίου, ἐπεσκευάσθη δὲ κατὰ μέρος καὶ ἡ τρίτη, καὶ ἐξησφαλίσθη προσωρινῶς ὁ τοῖχος δι' ἀσθέστου καὶ κεράμων, μέχρις οὗτου εὑρεθῶν τὰ ἐλλείποντα τμήματά του. Τὸ ἐμβαδὸν τοῦ ναοῦ ἐκαθαρίσθη κατὰ μέρος ὁμοίως, καὶ ἐκ τῆς ἐνεστώσης αὐτοῦ καταστάσεως δύνανται νὰ εἰκασθῶσιν ἱκανὰ περὶ τῆς ἀρχαίας του διακρίσεως, ὥς νὰ φαίνεται βέβαιον ὅτι ὁ Στουάρτος ἠπατήθη εἰς τὰς περὶ αὐτοῦ ὑποθέσεις του.

Μέχρι τούτου ἐπροχώρησαν αἱ περίεργοι αὗται ἐν τῷ Ἑρεχθεῖῳ ἐργασίαι, αἱ πολλὰς περὶ τοῦ ἀληθοῦς σχήματος τοῦ παραδόξου τούτου ναοῦ λύουσαι ἀπορίας, καὶ τῶν ὁποίων θέλομεν ἐν οἰκείῳ τόπῳ δώσει λεπτομερῆ περιγραφὴν. Διέκοψε δὲ αὐτὰς ἡ θέρμη τῆς θερινῆς ὥρας, διὰ νὰ ἐπαναληφθῶσι κατὰ τὸ φθινόπωρον.

Κατὰ τὸν αὐτὸν καιρὸν σκάπτων τις πρὸς ἄρκτον τοῦ Θεσείου εὔρε βάσιν ἀρχαίαν ἐκ λίθου Πειραιικοῦ καὶ τμήματά τινα ἀγαλμάτων καὶ ἐπιγραφῶν. Τινὲς ὑπέθεσαν ὅτι τοῦτο ἦν τὸ μνημεῖον τοῦ Εὐβουλίδου (2), ἀλλὰ καὶ ὡς ἐκ τῆς θέσεως καὶ ὡς ἐξ ἄλλων περιστάσεων, φαίνεται μᾶλλον ὅν ἄλλο τι ῥωμαϊκὸν οἰκοδόμημα.

Πλησιέστατον τῆς λεγομένης πύλης τῆς ἀγορᾶς, κατὰ τὴν μεσημβρινοδυτικὴν αὐτῆς ἄκραν, εὑρέθη εἰς οὐ μικρὸν βάθος κάτω τοῦ παρόντος, ἐδάφους σειρὰ τείχους ἀρχαίου θλωμένου κατὰ γωνίαν ὀρθήν. Τοῦτο ἀνεσκάφη καθ' ὅλην αὐτοῦ τὴν ἔκτασιν, ἀλλὰ τοπικαὶ περιστάσεις ἐμπόδισαν νὰ γίνουσι εἰσέτι παραιτέρω περὶ αὐτοῦ ἔρευναι.

Τοσοῦτον ἐπροχώρησαν μέχρι τοῦδε αἱ ἀρχαιολογικαὶ ἐργασίαι ἐν Ἀθήναις, ὅπου μόνον μέχρι τοῦδε ἔγινον μεγάλαι καὶ σπουδαῖαι ἀνασκαφαί. Ἡ κυβέρνησις τὰς ἐμψυχώνει καὶ τὰς ἐπισπεύδει. Ἐντὸς ὀλίγου πολλὰ τῶν ἀτάκτως κατεστραμμένων ἐρειπίων θέλουν ἀνεγερθῆ κατὰ τὴν ἀρχαίαν τῶν θέσιν καὶ σχῆμα, καὶ μετ' οὐ πολὺ ἡ Ἀκρόπολις, ἰσως δὲ καὶ πολλὰ τῆς Ἑλλάδος μέρη θέλουν καὶ πάλιν κατακοσμηθῆ μὲ πολλὰ τῶν ἀρχαίων τῶν οἰκοδομημάτων, καὶ οἱ μὲν ξένοι θέλουν συρρέει εἰς τὴν πατρίδα μας διὰ νὰ σπουδάζουν ἐν αὐτῇ τὴν ἠθικῶς καὶ πραγματικῶς ἀναγεννωμένην ἀρχαίαν Ἑλλάδα, ἡμεῖς δ' αὐτοὶ ἔχοντες διηνεκῶς πρὸ ὀφθαλμῶν τῆς προγονικῆς δόξης τ' ἀπομνημονεύματα, θέλομεν ὑψηλοφρονεῖ πρὸς αὐτὰ, καὶ ἀμιλλᾶσθαι ὅπως ἀναδειχθῶμεν αὐτῶν ἄξιοι.

Α. Ρ. ΡΑΓΚΑΒΗΣ.

(2) Πλυσαν. Ἀττ. Β'. 4.

Πρόλογος

Τὸ Διοικητικὸ Συμβούλιο τῆς Ἀρχαιολογικῆς Ἑταιρείας ἀποφάσισε νὰ ἀφιερωθεῖ ὁ τόμος τῆς Ἀρχαιολογικῆς Ἐφημερίδος τοῦ 1987 στὴν ἐπέτειο τῆς συμπλήρωσης τῶν 150 χρόνων τοῦ ιδρύματος καὶ ἀνέθεσε στὸν ὑπογραφόμενο τὴ σύνταξη τῆς εἰσαγωγῆς καὶ τῶν περιγραφικῶν κειμένων.

Ὁ σκοπὸς τῆς ἔκδοσης τούτης εἶναι διπλός: ἅφ' ἑνὸς ἡ διατήρηση τῆς ἀνάμνησης τοῦ ἑορτασμοῦ τῆς ἐπετείου, ἅφ' ἑτέρου ἡ προσφορά, μὲ τὸ εἰσαγωγικὸ κείμενο, μιᾶς συνοπτικῆς εἰκόνας τῶν ιδεῶν πού ὁδηγοῦσαν τὸ Συμβούλιο τῆς Ἑταιρείας κατὰ τὰ 150 χρόνια τῆς δράσης της.

Τὸν ἑορτασμὸ τοῦ 1987 ἀκολούθησαν γεγονότα τὰ ὁποῖα κλόνισαν τὸ Ἴδρυμα. Ἡ εὐτυχὴς κατάληξη τῶν πραγμάτων ἔθεσε τέρμα σὲ μακρὰ περίοδο ἀβεβαιότητος καὶ παλινδρομήσεων ἡ ὁποία μπορεῖ νὰ εἶχε μοιραῖες συνέπειες γιὰ τὸν χαρακτήρα καὶ τὴν ὑπόστασι τῆς Ἑταιρείας. Οἱ ἀρχαιρεσίαι τοῦ 1988 φαίνονται τώρα ὡς ἡ ἀναγκαία συνέπεια τῆς συμπλήρωσης τῶν 150 χρόνων. Μία μακρὰ περίοδος τερματίστηκε καὶ ἄλλη, νέα, ἄρχισε μὲ αἴσιους οἰωνούς.

Ἡ ἐπέτειος ἀφορᾷ καὶ τὴν Ἀρχαιολογικὴ Ἐφημερίδα πού συμπλήρωσε, τὸν Ὀκτώβριο τοῦ 1987, τὰ 150 χρόνια τῆς ἔκδοσής της. Καὶ γι' αὐτήν, τὸ ἀρχαιότερο ἑλληνικὸ περιοδικὸ πού συνεχίζει τὸ βίό του, ἄρχισε νέα περίοδος καὶ ἡ ἀνανέωσή της ἦταν ἀναγκαία. Ἡ ἀλλαγὴ τοῦ σχήματός της εἶναι ἓνα ἀπὸ τὰ σημάδια τῆς ἀνανέωσης αὐτῆς. Μὲ τὸν καιρὸ θὰ γίνει περισσότερο αἰσθητὴ.

Ὁ τόμος τοῦτος ἀποτελεῖ τὸν κρίκο πού συνδέει μεταξὺ τοὺς τοὺς Ἕλληνες ἀρχαιολόγους καὶ συμβολίζει τὴν ἐνότητα καὶ τὴ συνέχεια τοῦ ἔργου τους. Ἡ παράθεσις στὴν ἀρχὴ τοῦ τόμου τοῦ ἐμβατηρίου κειμένου τοῦ Ραγκαβῆ στὴν Ἐφημερίδα Ἀρχαιολογικὴ τοῦ 1837 δὲν εἶναι ρομαντικὴ ἀναδρομὴ στὶς πρῶτες ἡμέρες τῆς ἐλληνικῆς ἀρχαιολογίας ἀλλὰ ἔμμεση δήλωσις τῶν ὅσων συντελέστηκαν στὸ διάστημα τῶν 150 χρόνων. Ἡ πρώτη αὐτῇ ἱστορίᾳ τῆς ἐλληνικῆς ἀρχαιολογίας, ἱστορία 4 χρόνων μόνο, μᾶς συγκινεῖ γιὰ τὴν γεμάτη αἰσιοδοξία ὑπερηφάνεια τοῦ Ραγκαβῆ καὶ μᾶς διδάσκει. Ἀς ἐπαναλάβουμε, ἔπειτα ἀπὸ 150 χρόνια, τοὺς τελευταίους στίχους της:

«Τοσοῦτον ἐπροχώρησαν μέχρι τοῦδε αἱ ἀρχαιολογικαὶ ἐργασίαι ἐν Ἀθήναις, ὅπου μόνον μέχρι τοῦδε ἔγινον μεγάλαι καὶ σπουδαῖαι ἀνασκαφαί. Ἡ κυβέρνησις τὰς ἐμφυχώνει καὶ τὰς ἐπισπεύδει. Ἐντὸς ὀλίγου πολλὰ τῶν ἀτάκτως κατεστραμμένων ἐρείπιων θέλουν ἀνεγερθῆ κατὰ τὴν ἀρχαίαν των θέσιν καὶ σχῆμα, καὶ μετ' οὐ πολὺ ἡ Ἀκρόπολις, ἴσως δὲ καὶ πολλὰ τῆς Ἑλλάδος μέρη θέλουν καὶ πάλιν κατακοσμηθῆ μὲ πολλὰ τῶν ἀρχαίων των οἰκοδομημάτων, καὶ οἱ μὲν ξένοι θέλουν συρῆρει εἰς τὴν πατρίδα μας διὰ νὰ σπουδάζουν ἐν αὐτῇ τὴν ἠθικῶς καὶ πραγματικῶς ἀναγεννωμένην ἀρχαίαν Ἑλλάδα, ἡμεῖς δ' αὐτοὶ ἔχοντες διηνεκῶς πρὸ ὀφθαλμῶν τῆς προγονικῆς δόξης τ' ἀπομνημονεύματα, θέλομεν ὑψηλοφρονεῖ πρὸς αὐτά, καὶ ἀμιλλᾶσθαι ὅπως ἀναδειχθῶμεν αὐτῶν ἄξιοι».

ΒΑΣΙΛΕΙΟΣ Χ. ΠΕΤΡΑΚΟΣ

Γενικὸς Γραμματεὺς

ΒΑΣΙΛΕΙΟΥ Χ. ΠΕΤΡΑΚΟΥ

Ἰδεογραφία
τῆς ἐν Ἀθήναις Ἀρχαιολογικῆς Ἑταιρείας

Ἰδόντες, Κύριοι, ἐκ τοῦ σύνειγγυς τὰ διάφορα ἔργα τῆς Ἑταιρίας καὶ παρατηρήσαντες ὅτι ταῦτα διὰ πολλῶν κόπων καὶ μόχθων ὑπὸ τοῦ ἡμετέρου διοικητικοῦ Συμβουλίου ἐνεργεῖνται, θεωροῦμεν καθήκον ἡμῶν νὰ συστήσωμεν εἰς τὴν Συνέλευσιν τὴν ἐκπρασιν τῆς ἐξειδικιασμένης αὐτῆς ἐνταρξείας πρὸς τὰ ἀξιώματα μέλη τοῦ Διοικητικοῦ Συμβουλίου διὰ τοὺς ἀπύτους κόπους οὓς καταβάλλουσι πρὸς ἀνέσεις καὶ διάσωσιν τῶν ἀνεκτιμήτων χειμηλίων τῶν προγόνων ἡμῶν, καὶ τὴν πεφωτισμένην καθόλου διοικησιν καὶ διαχείρισιν τῶν συμφερόντων τῆς ἡμετέρας Ἑταιρίας.

Ἐν Ἀθήναις, τῇ 31 Ἰανουαρίου 1881.

Ἡ ἐξελεγκτικὴ ἐπιτροπὴ

Σκοπὸς τῆς Ἑταιρείας

Προλογίζοντας ὁ Εὐθύμιος Καστόρχης τὸ 1879 τὴν πρώτη ἱστορία τῆς Ἑταιρείας, ἀρχίζει μὲ τοῦτα τὰ λόγια: «Διανύουσα ἤδη ἡ ἀρχαιολογικὴ ἐταιρία τὸ 42ον τοῦ βίου αὐτῆς ἔτος, καὶ πολλὰ ἐν τούτῳ τῷ χρόνῳ πράξασα ὑπὲρ τῶν μνημείων τῆς ἀρχαίας καλλιτεχνίας, ἔχει καὶ αὐτὴ ἱστορίαν». Ἄν ζητήσουμε τὴ σύνοψη τοῦ ἔργου καὶ τῆς ἰδεολογίας τῆς Ἑταιρείας, τώρα ποὺ ἔχει διανυθεῖ καὶ τὸ 151ο ἔτος τῆς ζωῆς τοῦ ιδρύματος, θὰ τῇ βροῦμε σὲ τρεῖς λέξεις τοῦ χωρίου τοῦ Καστόρχη: ὑπὲρ τῶν μνημείων. Μαχητὲς τοῦ Ἀγώνα, Φαναριῶτες, ἐλληνολάτρες καὶ ἀρχαιολάτρες, ἓνα πράγμα εἶχαν στὸν νοῦ τους ὅταν ἵδρυσαν τὴν Ἑταιρεία, τὴ σωτηρία τῶν ἐλληνικῶν μνημείων: πῶς στὸν τόπο ὁ ὁποῖος μόλις λίγα χρόνια πρὶν εἶχε λευτερωθεῖ θὰ ἀποκαλύπτονταν καὶ θὰ σώζονταν οἱ ἀποδείξεις τῆς μεγάλης εὐγενικῆς καταγωγῆς τους, ἀποδείξεις ποὺ θὰ ἐπέτρεπαν στοὺς κατοίκους τῆς χώρας αὐτῆς μὲ τὴ μεγάλη καὶ ἑνδοξη ἱστορία νὰ καταταχθοῦν στὰ πολιτισμένα ἔθνη.

Ἡ μέριμνα γιὰ τὴ διάσωση τῶν μνημείων ἦταν κατὰ τὴ διαδρομὴ τῶν 150 χρόνων τῆς ἱστορίας τῆς Ἑταιρείας ὁ κύριος καὶ πρῶτος σκοπὸς ἀλλὰ ὄχι ὁ μόνος. Στὴ διάρκειά τοῦ βίου της, μὲ τὴ διαδοχὴ τῶν προσώπων ποὺ τὴ διοίκησαν καὶ ἄλλες ἐπιδιώξεις ἀποτέλεσαν αἰτία μέριμνας, ἐπιδιώξεις οἱ ὁποῖες γεννιόνταν ἀπὸ τὴν κοινωνικὴ καὶ τὴν πολιτικὴ κατάστασι τῆς χώρας ἢ ἀκόμη ἀπὸ τὰ συμφέροντα ἐκείνων ποὺ συνδέθησαν μαζί της. Βρέθηκε ἀκόμη ἡ Ἑταιρεία μέσα στὴ δίνη ἱστορικῶν γεγονότων καὶ αὐτὴ ἡ συμμετοχὴ της τὴ σφράγισε σχεδὸν ἀνεξίτηλα. Ποιὰ ἦταν ἡ πνευματικὴ πορεία της καὶ πῶς ἔφτασε νὰ γιορτάζει τὴ συμπλήρωσι τῆς τρίτης πεντηκονταετίας τῆς ζωῆς της θὰ τὸ δοῦμε, μὲ συντομία, σ' αὐτὰ ποὺ ἀκολουθοῦν.

Ἡ ἵδρυσι τῆς Ἑταιρείας

Πρὶν ἀρχίσει ἡ διήγησή μας σκόπιμο κρίνω νὰ γίνῃ λόγος γιὰ τὸ πρῶτο ἔγγραφο τὸ σχετικὸ μὲ τὴν Ἀρχαιολογικὴ Ἑταιρεία. Ὁ πρῶτος ὀργανισμὸς της θὰ ἐξεταστεῖ, εἶναι μάλιστα ἓνα πολὺ γνωστὸ κείμενο, ἡ εἰσήγησι ὅμως τοῦ ὑπουργοῦ Ἰακ. Ρίζου πρὸς τὸν Ὁθωνα γιὰ τὴν ἵδρυσιν τῆς Ἀρχαιολογικῆς Ἑταιρείας ἦταν ὡς τελευταῖα ἄγνωστη. Τὸ ἐνδιαφέρον αὐτὸ ἔγγραφο, τὸ πρῶτο τοῦ ἐλληνικοῦ κράτους ποὺ ἀφορᾷ τὴν Ἑταιρεία καὶ φανερώνει τὴν ὑπαρξὴ της, ἔχει καὶ τὴ νεώτερη ἱστορία του¹.

Ὁ πρῶτος ὀργανισμὸς ὑπογράφηκε ἀπὸ τοὺς ἱδρυτὲς ἐταίρους στὶς 6/18 Ἰαν. 1837. Τὴν ἴδια μέρα ὑποβλήθηκε στὸν Ὁθωνα ἡ εἰσήγησι τοῦ Ρίζου μαζί μὲ τὸν ὀργανισμό. Στὶς 15/27 Ἰαν. 1837 δημοσιεύτηκε καὶ τὸ ἐγκριτικὸ τοῦ ὀργανισμοῦ Β. Διάταγμα. Ὅπως τονίζει ὁ Ρίζος στὴν εἰσήγησή του, ἦταν ἀναγκαῖο νὰ ἱδρυθεῖ ἡ Ἑταιρεία πρὶν ἀπὸ τὴν ἀναχώρησι τοῦ Μπέλλιου ἀπὸ

τὴν Ἀθήνα. Στὴ γενναιοδωρία του, ποὺ δὲν ἐκδηλώθηκε ὡς πρὸς τὴν Ἑταιρεία, στηρίζονταν οἱ ἐλπίδες τῆς πρώτης οἰκονομικῆς ἐνίσχυσης τοῦ νέου ἰδρύματος.

Ἡ εἰσήγηση
τοῦ Ἰακ. Ρ. Νερουλοῦ

Ἡ εἰσήγηση τοῦ Ρίζου, μέρους τῆς ὁποίας ἀντιγραφὴ σχεδὸν ἀποτελεῖ τὸ διάταγμα τῆς 15/27 Ἰαν., εἶναι ἡ ἑξῆς:

Sire, j'ai l'honneur de mettre sous les yeux de Votre Majesté un projet d'organisation d'une société archéologique, que quelques habitants d'Athènes ont demandé la permission d'instituer. Le premier fondateur et le moteur le plus zélé de cette société est le Baron Bélios, un Grec natif de Macédoine et sujet autrichien qu'un dévouement sans bornes a déjà porté à faire à l'Hôpital municipal d'Athènes une offre en bien-fonds dont la valeur s'élève à 70.000 dr.

Le même a l'intention d'offrir à la bibliothèque royale une riche collection de livres, et ses bienfaits ne s'arrêteront point là. Aujourd'hui ce même sentiment pour la gloire de la Grèce, l'a porté à engager quelques-uns des habitants de cette capitale qu'un même zèle anime à instituer cette société qui ne manquera pas de faire honneur au pays. Non seulement il la soutiendra de toutes ses forces mais il promet d'intéresser pour elle beaucoup de personnes influentes et riches à l'étranger. L'organisation ci-incluse n'a rien dont je crois devoir proposer la modification, et est évidemment dictée par l'esprit de bien public, puisqu'elle ne veut réserver à la société aucune part des objets qui seraient trouvés à ses frais, et qu'elle n'a d'autre intention que de travailler simultanément avec le Gouvernement à l'exploration des trésors encore cachés de l'antiquité. J'ose par conséquent proposer que le Gouvernement de Votre Majesté se plaise non seulement à autoriser, mais même à assister cette société. Ce ne sera pas un secours pécuniaire qui devra lui être offert, mais il pourra être de la nature suivante.

1. Le conservateur du Musée Central sera invité non seulement à s'entendre avec l'éphorie de la société et à la diriger dans ses travaux, mais même à se charger de quelques-uns de ces travaux, lorsqu'il en aura le temps et à rendre compte à l'éphorie de la gestion pécuniaire que lui serait confiée.

2. La commission archéologique sera également invitée à aider l'éphorie de ses conseils toutes les fois que celle-ci ou que le conservateur les réclamerait en son nom.

3. L'accès de la Bibliothèque archéologique sera permis aux membres de l'éphorie.

4. Un certain nombre (de 100) d'exemplaires du journal archéologique sera donné gratis à la société pour être distribué à ses membres.

5. Les objets trouvés aux frais de la société seront portés sur la liste des Musées comme ayant été trouvés aux frais de la société.

6. Le résumé annuel des actes et listes de la société sera imprimé gratis dans l'imprimerie royale.

7. Enfin le nom de toute personne qui resterait membre de la société pendant l'espace de trois ans, sera inscrit sur une plaque de marbre à l'entrée du Musée national.

Avant de finir ce rapport j'ose faire l'observation que comme ce Baron Bellios doit quitter Athènes sous peu de jours, il serait de toute importance pour la société qu'elle reçût l'autorisation royale et qu'elle pût se constituer avant son départ.

J'ai l'honneur d'être

Sire,

de Votre Majesté

le très humble et très soumis

serviteur et fidèle sujet

J. Rizo

1837. Ὁ πρῶτος
ὀργανισμὸς

Ὁ πρῶτος ὀργανισμὸς τῆς Ἑταιρείας τοῦ 1837 ἔχει ὀργανωτικὸ καὶ νομικὸ χαρακτήρα. Στὸ προοίμιό του ἀναφέρεται ὡς σκοπὸς τῆς ἴδρυσής της «ἐν γένει μὲν νὰ πλουτισθῇ ἡ Ἐπιστήμη ὅ,τι πλεῖστον καὶ ὅ,τι τάχιστον, ἐν μέρει δὲ νὰ ἐπιταχυνθοῦν αἱ ἀνασκαφαί, αἱ ἀνεγέρσεις καὶ συμπληρώσεις τῶν ἀρχαίων ἐλληνικῶν μνημείων». Ἡ ἀποκάλυψη τῶν μνημείων καὶ ἡ συνακόλουθη αὔξηση τῆς γνώσης μας γιὰ τὸν ἀρχαῖο κόσμον εἶναι τὸ κίνητρο τῶν ἱδρυτῶν, τῶν συντακτῶν καλύτερα τοῦ ὀργανισμοῦ, τοῦ Ἀλεξάνδρου Ρ. Ραγκαβῆ, τοῦ Ἰακώβου Ρ. Νερουλοῦ καὶ τοῦ Κυρ. Πιττάκη, κυρίως ὅμως τοῦ πρώτου. Ὁ Μπέλλιος, παρ' ὅτι εἶχε τὴν ἰδέαν τῆς ἴδρυσης τῆς Ἑταιρείας, δὲν ἀναμείχθηκε στὴ σύνταξιν τοῦ ὀργανισμοῦ τῆς.

Οἱ λόγοι τῶν προέδρων καὶ τῶν γραμματέων στίς ἐτήσιες συνελεύσεις τῶν ἐταίρων εἶναι τὰ κείμενα ἀπὸ τὰ ὁποῖα κυρίως μαθαίνουμε τὴν ἐξέλιξιν τῆς ἀρχαιολογικῆς νοοτροπίας στὴν Ἑλλάδα. Ὅσα θὰ ἀκολουθήσουν ἰσχύουν ὄχι μόνο γιὰ τὴν Ἑταιρεία ἀλλὰ ἐν μέρει καὶ γιὰ τὴν Ἀρχαιολογικὴ Ὑπηρεσία.

28 Ἀπριλίου 1837.
Ὁ λόγος τοῦ Ραγκαβῆ

Ὁ λόγος τοῦ Ραγκαβῆ στὴν Ἀκρόπολιν στίς 28 Ἀπριλίου 1837, κατὰ τὴν ἐναρκτήρια συνεδρίασιν τῶν ἱδρυτῶν τῆς Ἑταιρείας², δίνει καθαρὰς τὶς ἀπόψεις του, πὺν συμμερίζονταν καὶ ἄλλοι, τουλάχιστον ὁ Ἰάκωβος Ρίζος. Ἡ ἐθνικὴ ὑπερηφάνεια εἶναι φανερὴ καὶ γιὰ ὅσα ἐγίναν ἀπὸ τοὺς ἀρχαίους καὶ γιὰ ὅσα πρόκειται νὰ γίνουν ἀπὸ τοὺς ἀπογόνους τους, ἐνθουσιώδεις καὶ αἰσιόδοξοι: «Συνερχόμενοι ὑποκάτω τῶν γιγαντιαίων τούτων ἔργων τῶν προπατόρων μας, τὰ ὁποῖα καὶ ὡς ἐρείπια μᾶς ἐκπλήττουσιν, αἰσθανόμεθα ὅλοι τὴν καρδίαν μας πάλλουσιν, ὅταν ἐνθυμώμεθα ὅτι ἡ γύμνωσις καὶ καταστροφή των εἶναι τῆς ἐθνικῆς παρακμῆς καὶ τῆς δουλείας μας τὸ μνημεῖον, καὶ ὑπερηφάνως ἐπιδεικνύομεν ὡς ἐν τῶν ἀσπαστοτέρων τεκμηρίων τῆς πολιτικῆς μας ἀναγεννήσεως καὶ τῆς νέας ἐγγραφῆς μας εἰς τὸν πίνακα τῶν προοδεύοντων ἐθνῶν, τὸ πρὸς τὰ λείψανα ταῦτα θρησκευτικὸν σέβας μας, τὴν ὑπὲρ αὐτῶν κηδεμονίαν τῆς Κυβερνήσεως, τὴν ἐκ νέου σχεδὸν ἀνέγερσίν των, ἣτις προσαρτᾷ οὕτως εἰπεῖν τὸν αἰῶνα μας εἰς τὸν τοῦ Περικλέους καὶ Κίμωνος». Τὸ ἐλεύθερον ἔθνος εἶναι κύριον τῶν θησαυρῶν τῆς γῆς τοῦ ἀλλὰ ἡ ἐλευθερία του, πὺν πρόσφατα ἀποκτήθηκε, δημιουργεῖ ὑποχρεώσεις: «Οἱ φιλόλογοι τῆς Εὐρώπης ἔχουν πρὸς ἡμᾶς ἐστραμμένους τοὺς ὀφθαλμούς, καὶ ἀπὸ ἡμᾶς περιμένουν τὴν λύσιν διαφόρων ἱστορικῶν ἀποριῶν».

Ὁ Ραγκαβῆς, ὁ περισσότερον μορφωμένος ἀρχαιολόγος τῆς Ἑλλάδας, μὲ τὴν ἐξαίρεσιν τοῦ Ροσσ καὶ τοῦ Μουστοξύδη, ἔχει συναίσθησιν τῶν ἐπιστημονικῶν δυνατοτήτων του ὅπως καὶ τῶν συνεταίρων του: «χρὸς μας εἶναι τοῦλάχιστον τὴν ἀκατέργαστον ὕλην νὰ προσφέρωμεν εἰς τὰς σοφὰς ἀναλύσεις των, καὶ νὰ μὴν ἀφήνωμεν εἰς τὴν γῆν τεθαμμένον τὸ ἐμπεπιστευμένον εἰς ἡμᾶς τάλαντον». Τελειώνοντας τὴν ὁμιλίαν του βρίσκει τὴν εὐκαιρίαν νὰ διατυπώσῃ συγκεκαλυμμένα καὶ τὴ «Μεγάλῃ Ἰδέᾳ» τῆς ἐλληνικῆς ἀρχαιολογίας, τὴν ἐπιθυμίαν τῶν Ἑλλήνων τῆς ἐπιστροφῆς τῶν κλαπέντων ἀπὸ τοὺς ξένους ἀρχαίων καὶ κυρίως τῶν γλυπτῶν τῆς Ἀκροπόλεως. Τοῦτο ὀνειρεύεται νὰ γίνῃ ἀπὸ τὴν Ἑταιρείαν πὺν γεννιέται «τῆς ὁποίας ἴσως, ἂν αἱ ἐπιθυμίαι μας δὲν ἀπατῶσι τὴν φαντασίαν μας, ἐν τῶν ὥραιότατων κατορθωμάτων θέλει ποτὲ εἶσθαι νὰ καθωραῖσθαι πάλιν τὰ σεβάσματα ταῦτα οἰκοδομήματα μὲ τὰς οἰκείας στολὰς των, μὲ τὰ ἔργα τῶν λαμπρῶν μας προγόνων, ὅσα ἐκφυλα

Ἡ ἐπιστροφή
τῶν γλυπτῶν
τῆς Ἀκροπόλεως

N^o. Pr. 10343
Ex. 92.

pr. 10. Janv. 37. 6. 1838.
mis à l'arch.



Le Secrétaire d'Etat
pour les Cultes et l'Instruction publique.
Paris, le 31 Janvier, 1837.

Concernant l'institution d'une société
archéologique.

Sire,

J'ai l'honneur de
mettre sous les yeux de Votre Ma-
j. un projet d'organisation d'une
société archéologique, que quelques
habitants d'Athènes ont demandé
la permission d'instituer. Le
premier fondateur, & le moteur le
plus actif de cette société est le
Baron Béliès, un grec natif de
Nacodrine & sujet autrichien qui'm
dévouement sans bornes a déjà porté
à faire à l'Hôpital municipal
d'Athènes une offre en bien fond
dont la valeur s'élève à 7000 fr.
Le même a l'intention d'offrir
à la bibliothèque royale une

riche collection de livres, & ses biens
faits ne s'avaleront point ici. Au
jourd'hui ce même sentiment pour
la gloire de la Grèce, l'a porté
à engager quelque un des ha-
bitans de cette capitale qu'un
même zèle anime à instituer
cette société qui ne manquera
peut-être de faire honneur au
pays. Non seulement il la
soutiendra de toutes ses forces,
mais il promet d'intéresser par
elle beaucoup de personnes
influentes & riches à l'étranger.
L'organisation ci-inclus n'a
rien dont je crois devoir propo-
ser la modification, & d'ail-
leurs d'être dictée par l'esprit du
bien public, puisqu'elle ne veut
réserver à la société aucune part
des objets qui seraient trouvés à ses
frairs, & qu'elle n'a d'autre inten-
tion que de travailler simultané-
ment avec le Gouvernement à l'ex-
ploration des objets encore cachés de
l'antiquité; & se par conséquent
proposer que le Gouvernement de
votre Majesté se plaise non seule-

ment à autoriser, mais même à
assister cette société. Ce n'est
pas un secours pécuniaire qui de-
vra lui être offert, mais il pourra
être de la nature suivante.

1^{re}. Le conservateur du Musée con-
tral sera invité non seulement à
s'entendre avec l'éphorie de la société
il a la diriger dans ses travaux, mais
même à se charger de quelques uns de
ces travaux, lorsqu'il en aura le temps,
il a rendre compte à l'éphorie de la
gestion pécuniaire qui lui sera confiée.

2^{de}. La commission archéologique
sera également invitée à assister l'épho-
rie de ses conseils toutes les fois que celle-ci,
ou que le conservateur, les réclameraient
en son nom.

3^{de}. L'accès de la Bibliothèque ar-
chéologique sera permis aux membres de
l'éphorie.

4^{de}. Un certain nombre (soit 100) d'exemplaires
du journal archéologique sera donné
gratuit à la société pour être distri-
bué à ses membres.

5^{de}. Les objets trouvés aux frais de
la société seront postés sur la liste des
trouvailles comme ayant été trouvés aux
frais de la société.

6^{de}. Le résumé annuel des actes de
cette société sera imprimé gratis
dans l'imprimerie royale.

4^e Enfin le nom de toute personne
qui resterait membre de la
société pendant l'espace de trois
ans, sera inscrit sur une plaque
de marbre à l'entrée du musée
national.

Avant de finir ce rapport, je
fais l'observation que comme le
Baron Bellier doit quitter Athens
sous peu de jours, il serait de
très importante pour la Société
qu'elle reçût l'autorisation royale
et qu'elle pût se constituer avant
son départ.

J'ai l'honneur d'être,

Sire,

de votre majesté

le très-humble et très-loyal
serviteur et fidèle sujet.

J. Pége

M. Rangabé.

M. Rangabé

1. Το έγγραφο με το οποίο υποβάλλεται στον Όθωνα το σχέδιο του πρώτου οργανισμού της 'Α. Έτ. για έγκριση. Υπογράφεται από τον πρώτο πρόεδρο της 'Α. Έτ., τον τότε ύπουργό Θρησκευμάτων και Δημοσίου Έκπαίδευσως Ιάκωβο Ρίζο Νερουλό (φωτ. Γ.Α.Κ.).

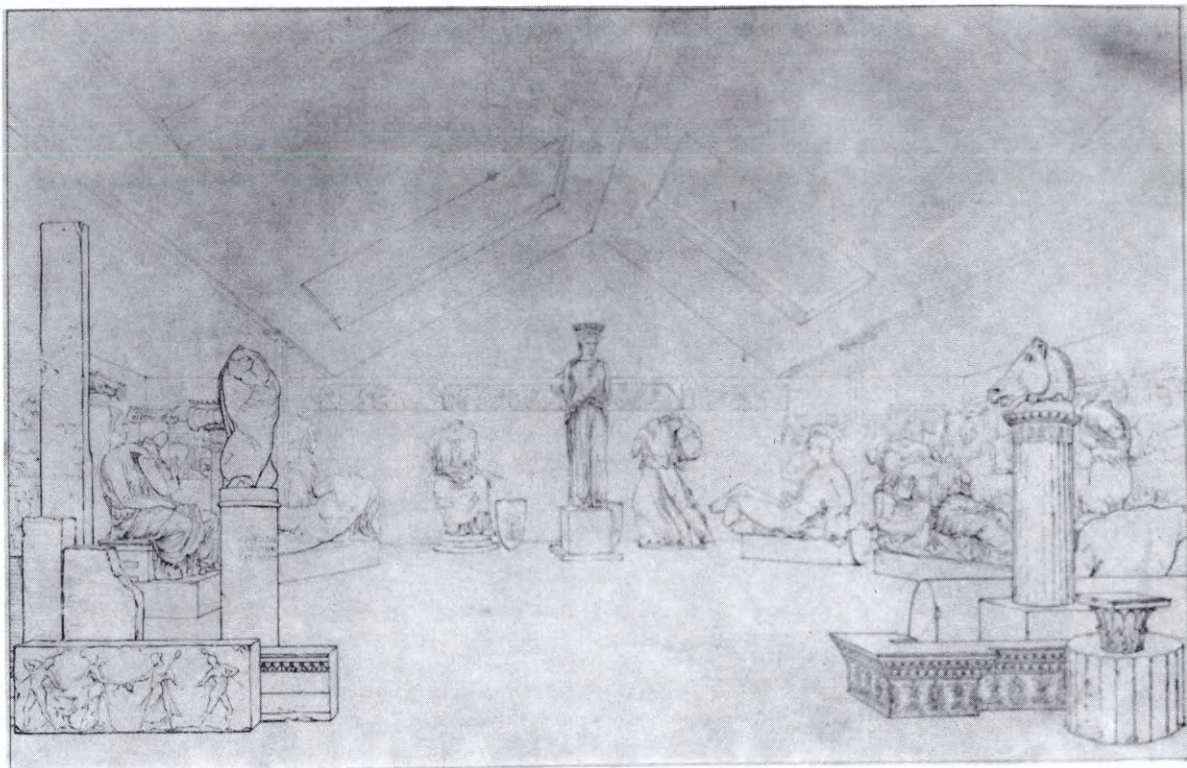

2. Ἡ λεία τοῦ Ἑλγίν ὅπως ἐκτέθηκε γιὰ πρώτη φορὰ σὲ προσωρινὸ μουσεῖο στὸ Park Lane τοῦ Λονδίνου (1807-1812). Περιγράφοντας ὁ Ἀλ. Ρ. Ραγκαβῆς, γραμματέας τῆς Ἀ. Ἑτ., τὸ 1847 τὴν ἄφιξη στὸν Πειραιὰ ἀγγλικοῦ πλοίου μὲ τὰ ἐκμαγεῖα τῶν μαρμάρων τῆς Ἀκροπόλεως, δῶρο τῆς ἀγγλικῆς κυβέρνησης, ἔλεγε γιὰ τὸ πλοῖο ὅτι «χαίρουσαι αἱ αὖραι τοῦ Αἰγαίου ἀνείλισσον τὰς πτυχὰς τῆς ἐπ' αὐτὸ κυματούσης βρετανικῆς σημαίας, διότι δὲν ἤρχετο ὅπως ἀπειλητικῶς ἐπιδείξη τὴν θαλασσοκράτορά της ἰσχύν, ἀλλὰ ἤρχετο φέρουσα τὸ εὐκταϊότατον μεταξὺ αὐτονομουμένων ἐθνῶν συνάλλαγμα φιλοφροσύνης καὶ δώρων, κατέπλεεν ὡς ἡ ἀρχαία Θεωρίς, ὅταν ἐστεμμένη ἐπανήρχετο ἀπὸ τὰς εὐσεβεῖς ἐκδρομάς της, κατάγουσα τῶν Θεῶν τὰ ἀγάλματα». Σχέδιο τοῦ Charles Robert Cockerell, μέλους τῆς Ἑταιρείας τῶν Dilettanti, πρωταγωνιστῇ στὴν ἐπιχείρηση τῆς ἀρπαγῆς τῶν γλυπτῶν τοῦ ναοῦ τῆς Ἀφαιάς.

καὶ διεσκορπισμένα, ῥίγοῦν σήμερον εἰς ὑπερβόρεια κλίματα, ἐν ᾧ αἱ θέσεις διὰ τὰς ὁποίας οἱ Φειδίαι καὶ Πραξιτέλεις τὰ εἶχον συλλάβει καὶ κατεργασθῇ, μένουν ἤδη χαίνουσαι καὶ ὡς περιμένουσαι τὴν ἐπιστροφὴν των». Ἐπειτα ἀπὸ 150 χρόνια οἱ ἐπιθυμίες μας τοῦ 1837 ἐξακολουθοῦν νὰ μένουν ἀνεκπλήρωτες, παρὰ τὶς προσπάθειες ποὺ καταβλήθηκαν πολλὲς φορές. Ἰσως σήμερα νὰ βρισκόμαστε πλησιέστερα στὴν πραγματοποίησιν τοῦ ὀνείρου τοῦ Ραγκαβῆ.

26 Μαΐου 1838.

Πρῶτος ἀπολογισμὸς

Στὸν πρῶτο ἐτήσιο ἀπολογισμὸ τῶν πεπραγμένων τῆς Ἑταιρείας, στίς 26 Μαΐου 1838, ὁ πρόεδρος Ρίζος μὲ ὑπερηφάνεια ἀναφέρει³ ὅτι οἱ ἑταῖροι ἀνέβηκαν στὴν Ἀκρόπολη γιὰ νὰ συνεδριάσουν ὡς ἐλεύθεροι ἄνθρωποι σὲ ἐλεύθερη Ἀκρόπολη, ὡς «μέλη Ἑταιρείας πρόθεσιν εὐγενῇ ἐχούσης τὰς ἀνασκαφάς, καὶ τὰς ἐπισκευάς, καὶ τὰς ἀνεγέρσεις πολλῶν λειψάνων τῆς ἀρχαιό-

τητος». Ἀναπολεῖ ὁ Ρίζος τὰ δεινὰ τῆς δουλείας καὶ τῆς τυραννίας, τὶς ταπεινώσεις καὶ τὸν τρόπο τοῦ τυράννου: «Ἀλλοίμονον εἰς ἡμᾶς, ἐὰν ἠθέλωμεν ποτὲ ὑποκλαυθυρίσει καὶ εἰς τὰ ὧτα τῆς τυραννίας, ὅτι καταγόμεθα ἐξ ἐκείνων, οἵτινες ἀνήγειραν τὸν Παρθενῶνα, καὶ τὸ Θησεῖον!».

Ἡ σύσταση τῆς Ἑταιρείας εἶναι ἀποτέλεσμα πολιτείας ὃχι μόνον ἐλευθέρας ἀλλὰ καὶ εὐνομουμένης. Παρὰ τοὺς διακόσιους περίπου ἑταίρους καὶ τὸν ἀρχικὸ ἐνθουσιασμό, τὰ πράγματα τῆς Ἑταιρείας δὲν προόδευσαν ὅπως ἔπρεπε, τοῦτο ὅμως τὸ θεωρεῖ ὁ Ρίζος φυσικὸ καὶ πιστεύει ὅτι ἡ κατάσταση θὰ βελτιωθεῖ καὶ «ὅτι τὸ δεύτερον τοῦτο ἔτος καὶ τὰ ἐφεξῆς θέλουν ἀποφέρει καρπὸς ἐπὶ μᾶλλον καὶ μᾶλλον δαψιλεστέρους». Τελειώνοντας δὲν παραλείπει νὰ ὑπενθυμίσει στοὺς ἀκροατές του τί ὀφείλουν οἱ ἐλεύθεροι πλέον Ἕλληνες στὰ ἀρχαῖα μνημεῖα: «Κύριοι, εἰς αὐτοὺς τοὺς λίθους τοὺς ὁποίους κατέστησαν ἀσυγκρίτως πολυτιμωτέρους παρὰ τὸν Ἀχάτην καὶ τὸν Ἀδάμαντα οἱ Πραξιτέλεις, καὶ οἱ Φειδῖαι, καὶ οἱ Ἰκτῖνοι, καὶ οἱ Ἀγοράκριτοι, καὶ οἱ Μύρωνες, εἰς αὐτοὺς τοὺς λίθους χρεωστοῦμεν κατὰ μέγα μέρος τὴν πολιτικὴν ἡμῶν ἀναγέννησιν. Ἐκτιμῶντες κατ' ἀξίαν αὐτοὺς τοὺς θησαυροὺς μας, ἅς φροντίζωμεν σπουδαιότατα περὶ αὐτῶν».

29 Μαΐου 1839.

Δεύτερος ἀπολογισμὸς

Στὸν ἀπολογισμὸ τῆς ἐπόμενης χρονιᾶς, στὶς 29 Μαΐου 1839, στὸν Παρθενῶνα, ὁ Ρίζος αἰσθάνεται τὴν ἀνάγκη, ἀπευθυνόμενος στὰ 38 μέλη τῆς Ἑταιρείας ποὺ τὸν ἀκοῦν, νὰ διατυπώσει καὶ γενικότερες σκέψεις γιὰ τὴν ἀρχαιολογικὴ ἐπιστῆμη καὶ τὴν ἔρευνα στὴν Ἑλλάδα. Εἶναι διαδεδομένη στὸν κόσμον καὶ κυρίως στοὺς μορφωμένους ἡ γνώμη πὼς ἡ ἔννοια τοῦ ἀρχαίου ταυτίζεται μὲ τὴν καλλιτεχνία καὶ τὸ ὡραῖο. Δὲν εἶναι μικρὸς ὁ ρόλος ποὺ εἶχε στὸν σχηματισμὸ τῆς ἀντίληψης αὐτῆς ἡ ὅλη ὑπόθεση τῆς ἀρπαγῆς τῶν γλυπτῶν τῆς Ἀκροπόλεως. Ὁ Ρίζος τονίζει ὅτι σκοπὸς τῆς Ἑταιρείας δὲν εἶναι μόνον «τοῦ νὰ πρόκεινται εἰς ἡμᾶς τὰ λείψανα ταῦτα ὡς καλλιτεχνίας μόνον καὶ μεγαλουργίας πρωτότυπα, καὶ νὰ προκαλῶσι μόνον αἴσθημα ἐκστάσεως» ἀλλὰ τὰ θεωρεῖ καὶ ὡς ἱστορικὰ τεκμήρια, ἀπὸ τὰ ὁποῖα διδασκόμαστε τὰ ἱστορικὰ γεγονότα καὶ τὴν πορεία, πνευματικὴ καὶ κοινωνικὴ, τῶν ἀρχαίων Ἑλλήνων⁴. Ἄν τὰ μνημεῖα ποὺ περιγράφει ὁ Πausanias, πολλοσθημόριο μάλιστα αὐτῶν, σώζονταν, ἡ ἱστορικὴ μας γνώση θὰ ἦταν πληρέστερη. Ἐλπίζει μάλιστα ὅτι τὰ εὐρήματα τῶν μελλοντικῶν ἀνασκαφῶν θὰ εἶναι πλουσιότερα σὲ ἐπιγραφὰς καὶ κεραμεικὰ. Τὰ χάλκινα καὶ τὰ χρυσὰ καλλιτεχνήματα τὰ θεωρεῖ χαμένα ἀπὸ τὰ παλιὰ χρόνια λόγῳ τῆς ἀξίας τους, τὰ ἐξαίρετης τέχνης ἀγάλματα τὰ ἄρπαξαν γιὰ τὸν στολισμὸ τῆς Ρώμης οἱ Φλαμῖνιοι καὶ οἱ Μέμμοι καὶ κατόπιν οἱ αὐτοκράτορες. Παρὰ τὴν καταστροφὴ καὶ τὴν ἀρπαγὴ ἡ Ἑλλάδα «ἔχουσα τὸ Θησεῖον, καὶ τὸν Παρθενῶνα, καὶ τὸ Ἐρεχθεῖον, καὶ τὸ Πρόστυλον τῶν Κανηφόρων, καὶ τὰ Προπύλαια, ἔχει τ' ἀριστουργήματα τῆς ἀρχιτεκτονικῆς τὰ θαυμασιώτατα»⁵. Δὲν ἔχει ὅμως ἡ Ἑλλάδα ἀγάλματα μεγάλης καλλιτεχνικῆς ἀξίας καὶ δὲν πρέπει νὰ περιμένουμε τέτοιας ἀξίας εὔρημα: «καὶ διὰ τοῦτο ὅσα ἐξορύττονται διὰ τῶν ἀνασκαφῶν ἀγάλματα, καὶ ἀνδριάντες εἶναι, ἢ τῆς ἀτελοῦς καὶ προοδευούσης⁶ ἢ τῆς παρηκμασάσης καὶ ἐκχυδαῖσθείσης τέχνης ἔργα, ἡκρωτηριασμένα καὶ ταῦτα καὶ μολοντοῦτο πολυτιμώτατα».

Ἡ ἀνασκαφὴ τοῦ
θεάτρου τοῦ Διονύσου

Τὴν Ἑταιρεία δὲν τὴν ἀποτελοῦσαν ἀρχαιολόγοι οὔτε ἀκόμη φιλότοποι μετὰ τὴ σημερινὴ ἔννοια τῆς λέξεως ἀλλὰ ἄνθρωποι μορφωμένοι μὲ τοὺς κλασι-



3. Ο Ιάκωβος Ρίζος Νερουλός (1778-1849), πρώτος πρόεδρος της 'Α. Έτ. (1837-1844), εξέχουσα μορφή του ελληνικού πνευματικού κόσμου κατά τον 19ο αιώνα και πρωτεργάτης στην ίδρυση της 'Α. Έτ. Ο λόγος του ως προέδρου στην 'Ακρόπολη, στις 26 Μαΐου 1838, φανερώνει την αγαλλίασή του γιατί ως ελεύθερος Έλληνας μπορεί και ανεβαίνει στην ελεύθερη 'Ακρόπολη (Σύνοψις 18): «Όλων ήμῶν ἡ καρδιά, Κύριοι, σκιρτᾷ σήμερον ἀπὸ χαρὰν ἀμύθητον, ὅλοι ἐνθουσιῶμεν σήμερον συναχθέντες εἰς τὴν 'Ακρόπολιν, τὴν διαβόητον ταύτην πέτραν, πέτραν ὑμνηθεῖσαν κατὰ σειρὰν πολλῶν αἰώνων, καὶ τὴν ὁποίαν τὰ ἔργα τῶν Φειδιῶν καὶ τῶν 'Ικτίνων μὲ κλέος ἄφθιτον περιέβαλον. Δὲν ἀνέβημεν εἰς τὴν 'Ακρόπολιν ὑπὸ τὴν ὁδηγίαν Τουρκικῆς φρουρᾶς, καὶ ὑπὸ στυγεράν σουλτανικοῦ φερμανίου προστασίαν, διὰ νὰ διασώσωμεν, ὑπομυκτηρίζοντες τὴν τουρκικὴν ἀβελτηρίαν, κἀνὲν πολῦτιμον ἀπομεινάριον κινδυνεῦον νὰ πάθῃ παντελεῖ φθοράν, ἀλλ' ἀνήλθομεν ἐλεύθεροι εἰς ἐλευθέραν τὴν 'Ακρόπολιν ταύτην, μέλη 'Εταιρίας πρόθεσιν εὐγενῆ ἐχούσης τὰς ἀνασκαφάς, καὶ τὰς ἐπισκευάς, καὶ τὰς ἀνεγέρσεις πολλῶν λειψάνων τῆς ἀρχαιότητος».

κοὺς συγγραφεῖς, μέσα ἀπὸ τοὺς ὁποίους προσπαθοῦσαν νὰ δοῦν τὰ ἀρχαῖα ἐρείπια. Κανεῖς δὲν γνώριζε τὴ μέθοδο τῆς ἐπιστήμης τῆς ἀρχαιολογίας, ἡ ὁποία στὴ σημερινή της μορφή μόλις γεννιόταν. Εὗρισκε λοιπὸν φυσικὸ ὁ Ρίζος ὅτι γιὰ τὴν ἀποκάλυψη τοῦ θεάτρου τοῦ Διονύσου ἀρκοῦσε ἡ πρόθυμη βοήθεια τῶν ἑπτακοσίων μαθητῶν καὶ φοιτητῶν τῶν Ἀθηνῶν: «Τὸ Θέατρον τοῦτο, κύριοι, πρὸ ἑνὸς καὶ ἡμίσεως ἡδὴ ἔτους ἤθελεν ἀνασκαφῇ. Οἱ τοῦ Γυμνασίου καὶ τοῦ Πανεπιστημίου φοιτηταὶ ὑπὲρ τοὺς ἑπτακοσίους ἦσαν ἔτοιμοι μετὰ τῶν καθηγητῶν ν' αὐτοχειρίσωσι τὸ ἐπίμοχθον μὲν, ἀλλ' ἐνδοξον τοῦτο ἔργον, καὶ δι' αὐτῆς τῆς ἀδαπάνου πολυχειρίας ἤθελον εἰς φῶς προκύψει αἱ πολύτιμοι βαθμίδες»⁷. Μπορεῖ κανεῖς νὰ φαντασθεῖ τὸ θέαμα καὶ τὸ ἔργο τῶν ἑκατοντάδων ἀνίδεων καὶ τῇ σύγχυσι πού θὰ δημιουργοῦσαν, κάτι ποὺ ὁ Ρίζος δὲν ὑποπτεῖτο. Σὲ μικρότερο βαθμὸ τὸ σύστημα αὐτὸ ἀκολουθοῦσε ἡ Ἑταιρεία σὲ ἄλλα ἔργα, ὅπως στὴν ἀνασκαφὴ τοῦ Πύργου τῶν Ἀνέμων, ἡ ὁποία ἔγινε ἐργολαβικῶς, γιὰτὶ θεωρήθηκε ἀποκομιδὴ χωμάτων⁸.

31 Μαΐου 1840.
Τὰ γλυπτὰ τῆς
Ἀκροπόλεως

Ἡ σκέψη τῶν γλυπτῶν τῆς Ἀκροπόλεως ποὺ βρίσκονταν στὴν Ἀγγλία δὲν ἐγκατέλειπε τὴν Ἑταιρεία. Τρία χρόνια μετὰ τὴν πρώτη ἐπίσημη νύξη γιὰ τὴν ἐπιστροφὴ τῶν γλυπτῶν, στὶς 31 Μαΐου 1840, ὁ Ραγκαβῆς ἐπανέρχεται μὲ λιγότερη αἰσιοδοξία. Ὁμολογεῖ τὴν πολιτικὴ ἀδυναμία στὴν ὁποία βρίσκεται ἡ Ἑλλάδα καὶ τὸ μάταιο τῶν προσπαθειῶν καὶ διερωτᾶται: «Θέλει ἄραγε ἀνατεῖλει ποτὲ ἡμέρα καθ' ἣν ἡ γενναιόφρων Ἀγγλία, ὡς ἀποδίδει σήμερον εἰς τὴν οἰκείαν γῆν τὰ λείψανα τοῦ πολεμίου τῆς⁹, ὃν ἐθαύμασε, θέλει ἀποδώσει εἰς τὴν γῆν τῆς Ἑλλάδος τὰ λείψανα τῶν ἀρχαιοτήτων, τούτων τῶν διηνεκῶν ἀντικειμένων θαυμασμοῦ παγκοσμίου;»¹⁰.

Ἡ ἀναβίωση τῆς
Ἑλλάδας. Ἡ συνέχεια
τοῦ ἐθνικοῦ βίου

Ἡ ἐλληνικὴ ἱστορία τελειώνει μὲ τὴν ἄλωση τῆς Κορίνθου ἀπὸ τὸν Μόμμιο, εἶναι πεποιοησὴ ποὺ θὰ ξαναβροῦμε. Στὴ λογοδοσία τῆς 25 Μαΐου 1841 ὁ Ρίζος ἀρχίζει μὲ τοῦτα τὰ λόγια: «Μοναδικὸν εἶναι εἰς τὴν ἱστορίαν φαινόμενον ἢ μετὰ εἴκοσι αἰῶνας ἀναβίωσις ἑνὸς ἔθνους, τὸ ὁποῖον ἔρριψαν ἡμίθανές, καὶ κατέβαλον ἔπειτα νενεκρωμένον, καὶ ἄναυδον, καὶ ἀκίνητον, βαρεῖαι πληγαὶ κατακτητῶν ἀλλεπαλλήλων»¹¹. Ἀνατρέχει στὴν ἀρχαία ἱστορία μας, θεωρεῖ ὡς σταθμὸ ὁλέθριο τὴ μάχη τῆς Χαιρωνείας. Ἀλλὰ «ὁ Φίλιππος ἔπραξεν ἄλλο τῆς νίκης ἐκείνης ὀλεθριώτερον, ἐγέννησε τὸν Ἀλέξανδρον!». Τὸ Βυζάντιο εἶναι ἓνας κατακτητῆς, συνεχιστῆς τοῦ Ρωμαίου. «Ἡ Βυζαντινὴ ἱστορία εἶναι ἀλληλένδετος σχεδόν, καὶ μακροτάτη σειρὰ πράξεων μωρῶν, καὶ αἰσchrῶν βιαιοτήτων τοῦ εἰς τὸ Βυζάντιον μετεμφυτευθέντος Ῥωμαϊκοῦ Κράτους. Εἶναι στηλογραφία ἐπονείδιστος τῆς ἐσχάτης ἀθλιότητος καὶ ἐξουθενώσεως τῶν Ἑλλήνων»¹². Ὅπως ἀργότερα θὰ κηρύξει καὶ ὁ Στ. Ἀ. Κουμανοῦδης, μεταξὺ τῶν Ἀρχαίων καὶ τοῦ 1821 ὑπάρχει κενό: «ἐκτραγεῖσα ἡ Ἑλληνικὴ ἐπανάστασις εὐωδῶθη ὑπὲρ τὰς ἀνθρωπίνας προσδοκίας, καὶ πληρώσασα χάσμα εἴκοσι αἰώνων, συνῆψε μετὰ τῆς Ἑλλάδος τῶν νεωτέρων αὐτῆς ἀγωνιστῶν, τὴν τῶν Λεωνιδῶν, καὶ τῶν Κιμώνων Ἑλλάδα»¹³. Ἄν ἡ ἱστορικὴ ἀντίληψη σὲ εὐρεῖς κύκλους ἦταν αὐτὴ ποὺ παραστατικὰ ἐκφράζει ὁ Ρίζος, δὲν συνέβαινε τὸ ἴδιο ἐξ ἀρχῆς καὶ μὲ τὰ μνημεῖα. Ἦδη ἀπὸ τὸ 1834 ὁ νόμος τῆς 10/22 Μαΐου «Περὶ τῶν ἐπιστημονικῶν καὶ τεχνολογικῶν συλλογῶν κλπ.» προστατεύει μαζί μὲ τὰ ἀρχαῖα καὶ τὰ παλαιοχριστιανικὰ καὶ τὰ βυζαντινὰ λείψανα τῆς τέχνης. Δὲν προσδιορίζουν οἱ συντάκτες τοῦ νόμου

Προστασία τῶν
μεσαιωνικῶν μνημείων

ποιὰ εἶναι τὰ προστατευόμενα ἀντικείμενα, εἶναι ὅμως σαφὲς ἡ πρόθεσή τους: «καὶ τὰ ἀντικείμενα τῆς τέχνης ἀκόμη, τὰ προερχόμενα ἀπὸ τὴν ἀρχαιοτάτην ἐποχὴν τοῦ Χριστιανισμοῦ ἢ τὸν καλούμενον μεσαίωνα, δὲν ἐξαιροῦνται ἀπὸ τοὺς κανονισμοὺς τοῦ παρόντος νόμου»¹⁴. Τρία χρόνια ἀργότερα μὲ τὸ διάταγμα τῆς 1/19 Δεκεμβρίου 1837 ἀπαγορεύεται ἡ καταστροφὴ τῶν οἰκοδομικῶν λειψάνων τοῦ μεσαίωνα, «Βυζαντικὰ, Βενετικὰ καὶ Τουρκικὰ» κτίσματα, ἔστω κι ἂν βρίσκονταν «μεμιγμένα μὲ Ἑλληνικὰς εἴτε Ρωμαϊκὰς ἀρχαιότητας». Ὁ λόγος ποὺ προβάλλεται στὸ διάταγμα εἶναι πὼς τὰ λείψανα αὐτὰ «αὐξάνουν τὰ περίεργα τῆς πρωτεύουσας»¹⁵. Διαβλέπω ὅμως ἕναν δισταγμὸ ἀκόμη. Λίγα χρόνια ἀργότερα ὁ δισταγμὸς αὐτὸς θὰ ἐκλείψει καὶ τὰ λείψανα τοῦ μεσαίωνα θὰ ἐξαφανιστοῦν ἀπὸ τὴν πρωτεύουσα.

Ἡ Ἀκρόπολη καὶ τὰ μεσαιωνικά της κτήρια θὰ δώσουν ὕλικὸ γιὰ τὸ κτίσιμο τῆς νέας πόλης, τὸ Ἀρσάκειο εἶναι ἓνα παράδειγμα. Ὅχι μόνο χρησιμοποιήθηκαν κοινὲς πέτρες τῶν μεσαιωνικῶν καὶ τουρκικῶν κτηρίων τῆς Ἀκροπόλεως γιὰ νὰ οἰκοδομηθεῖ ἀλλὰ καὶ ἐργασμένα μάρμαρα ποὺ διέφευγαν τῆς προσοχῆς τῶν ἀμαθῶν ἄλλωστε ἐπιστατῶν τῆς κατεδάφισης.

Τὰ μάρμαρα τοῦ Παρθενῶνος καὶ ἡ ἀρπαγὴ τους ἀπὸ τὸν Ἑλγιν βασανίζουν διαρκῶς τὴ σκέψη καὶ τὴν ψυχὴ τοῦ Ραγκαβῆ. Στις 12 Μαΐου 1842 μιλώντας στὴν ἐτήσια λογοδοσία πρὸς τὰ μέλη τῆς Ἑταιρείας, παρόντος καὶ τοῦ Ὁθωνος, κάνει λυρική περιγραφή τοῦ Παρθενῶνος, τοῦ γλυπτοῦ του διακόσμου, μνημονεύει στιγμὲς τῆς νεώτερης ἱστορίας του, καταλήγει στὸν Ἑλγιν, ὁ ὁποῖος «ἐπώλησεν (τὰ γλυπτὰ) εἰς τὴν Ἀγγλικὴν Κυβέρνησιν ἀντὶ τρισμυρίων καὶ πεντακισχιλίων λιρῶν, ὁ ψυχρὸς ἀρχαιοκάπηλος»¹⁶ καὶ ζητάει ἀπὸ τὴν Ἀγγλίαν νὰ «πέμψη καὶ αὐτὴ ὡς φόρον τοῦ σεβασμοῦ της πρὸς τὸ λίκνον τοῦτο τοῦ πολιτισμοῦ τὰ ἀρπαγέντα κοσμήματά του»¹⁷.

Τὰ πρῶτα χρόνια τῆς ἐλληνικῆς ἐλευθερίας τὰ ἀρχαῖα θεωροῦνται ἱερά. Οἱ Ἕλληνες δὲν πολέμησαν γιὰ νὰ διώξουν τὸν τύραννο, γιὰ νὰ ζήσουν ἐλεύθερη ζωὴ μόνο ἀλλὰ καὶ γιὰ τὰ ἀρχαῖα μάρμαρα τὰ δουλεμένα ἀπὸ τὸ χέρι τῶν προγόνων μας. Δὲν ὑπάρχει τίποτε ποὺ νὰ χωρίζει τὸν 5ο καὶ τὸν 4ο π.Χ. αἰ., τὸν Περικλῆ, τὸν Σωκράτη, τὸν Πλάτωνα, τὸν Δημοσθένη καὶ τὸν Ἰσοκράτη, ἀπὸ τοὺς ἀγωνιστές. Ὁ Μακρυγιάννης τὸ λέει ξεκάθαρα στὸ γνωστὸ χωρίο τῶν Ἀπομνημονευμάτων: «Αὐτὰ καὶ δέκα χιλιάδες τάλλαρα νὰ σᾶς δώσουνε, νὰ μὴν τὸ καταδεχτήτε νὰ βγοῦν ἀπὸ τὴν πατρίδα μας. Δι' αὐτὰ πολεμήσαμεν». Ὑπερβολὴ ἴσως ποὺ κάποια στιγμὴ τὴν αἰσθάνονταν ὡς πραγματικότητα. Μὲ ἄλλα λόγια ἐκφράζει περίπου τὶς ἴδιες ἀπόψεις ὁ Πιττάκης ὅταν στὶς 19 Μαΐου 1844 μιλώντας πρὸς τοὺς ἐταίρους, ἀντὶ τοῦ ἀπόντος Ραγκαβῆ, λέει πὼς «εἶναι θεῖον ἔργον ἢ ἐνασχόλησις ἀνακαλύψεων τῶν μνημείων τῶν ἀρχαίων Ἑλλήνων, καὶ ἡ ἐπισκευὴ καὶ ἀνόρθωσις τούτων»¹⁸. Ὑπερηφανεύεται γιὰ ὅσα ἔργα ὑπὲρ τῶν ἀρχαίων ἔγιναν ποὺ ἔδωσαν στὰ μνημεῖα ἓνα μέρος τῆς ἀρχικῆς τους ὀψης: «Θεωρήσατε τὰ πρόπυλα, τὰς στοὰς τούτων καὶ τὴν Πινακοθήκην· ἅπαντα ταῦτα πρὶν τῶν 1835 ἐκαλύπτοντο ἀπὸ μεγίστους καὶ καταπληκτικούς προμαχῶνας τῶν μεσαιῶνων, τώρα δὲ φαίνονται εἰς τὸν Ἑλληνικὸν ὀρίζοντα καθαρισθέντα δι' ὀλίγης δαπάνης ἐντὸς ὀλίγων μηνῶν. Αὐτὸ τοῦτο ἐγένετο εἷς τε τὸ Ἐρέχθειον καὶ τὸ ἔδαφος τῆς Ἀκροπόλεως ταύτης, ἔνθα πατοῦμεν, εἰς τὸ ὁποῖον ἐπάτησαν οἱ μεγαλύτεροι ἄνδρες τῆς ἀρχαιότητος»¹⁹.

Τὰ γλυπτὰ
τῆς Ἀκροπόλεως

Ἀπόψεις
τῶν ἀγωνιστῶν
γιὰ τὰ ἀρχαῖα

4. Ὁ Ἅγιος Ἐλευθέριος ἡ Μικρὴ Μητρόπολις τῶν Ἀθηνῶν, ἓνα ἀπὸ τὰ λίγα βυζαντινὰ καλλιτεχνήματα ποὺ διασώθηκαν ἀπὸ τὴν ἄκριτὴ ἀνάπτυξιν τῆς πρωτεύουσας. Διακρίνονται ὑλικά οἰκοδομῶν καὶ ξυλεία ἀπὸ τὴν οἰκοδομὴ τῆς παρακείμενης Μητροπόλεως (1842-1862) καὶ ἐπιτύμβιοι κιονίσκοι ἀπὸ τῆς ἐκσκαφῆς τοῦ χώρου τῆς (φωτ. Μουσείου Μπενάκη, 1850-55).



Οικονομική ωφέλεια του τόπου από τὰ ἀρχαῖα

Τὰ ἀρχαῖα ξαναδίνουν στὸν τόπο τὴν παλιὰ αἴγλη καὶ οἱ κάτοικοί του βλέποντάς τα ἀναστηλωμένα αἰσθάνονται ὅτι ξαναζοῦν στὴν ἐποχὴ τῶν προγόνων τους, ἐλκύουν ὅμως καὶ τοὺς ξένους, τοὺς Εὐρωπαίους· ἔρχονται περιηγητὲς νὰ τὰ θαυμάσουν «καὶ πλοῦτος πολὺς θέλει εἰσρεύσει εἰς τὴν Ἑλλάδα διὰ τῆς καθ' ἡμέραν συρῆος πολλῶν περιηγητῶν. Παράδειγμα τῆς εὐπορίας ταύτης ἔχομεν τὴν Ῥώμην καὶ πολλὰς ἄλλας πόλεις τῆς Ἰταλίας, τῶν ὁποίων οἱ κάτοικοι κατὰ τὸ πλεῖστον μέρος εὐτυχοῦσιν ἀπὸ τὴν εἰσῆροὴν τῶν περιηγητῶν, ἔνεκα τῶν ἀρχαιοτήτων τῶν Ἑλλήνων»²⁰. Ἡ γνώμη αὐτὴ ὅμως δὲν φαίνεται νὰ εἶναι τοῦ Πιττάκη. Τὴν εἶχε διατυπώσει λίγα χρόνια πρὶν ὁ Ross²¹: «Καὶ ταῦτα μὲν περὶ τοῦ ἐπιστημονικοῦ καὶ τεχνολογικοῦ μέρους τῶν παρὰ τῆς Κυβερνήσεως ἐπιχειριζομένων ἀρχαιολογικῶν ἐργασιῶν. Ἄς προσθέσωμεν δὲ καὶ ὀλίγας λέξεις περὶ τῆς πραγματικῆς αὐτῶν ὠφελείας. Εἰς τὴν



5. Ἡ δυτικὴ πλευρὰ τῆς Ἀκροπόλεως. Διακρίνονται ὑπολείμματα ἀπὸ τὶς φραγκικὲς ὀχυρώσεις καὶ ὁ πύργος τῶν Προπυλαίων ποὺ κατεδαφίστηκε τὸ 1874. Ἡ φωτογραφία ἐλήφθη μετὰ τὶς ἀνασκαφὲς τοῦ E. Beulé (1852-53) (φωτ. Μουσείου Μπενάκη, γύρω στὸ 1855).

Ῥώμην καὶ τὴν Νεάπολιν φοιτῶσι κατ' ἔτος 15 ἕως 25 χιλιάδες περιηγητῶν οἱ πλείότεροι χάριν τῶν ἐκεῖ διατηρουμένων ἀρχαιοτήτων· καὶ ἡ Ῥώμη κατήντησε σχεδὸν νὰ ζήσῃ μόνον ἀπὸ τὰ χρήματα τῶν περιηγητῶν. Δὲν εἶναι ἀμφιβολία, ὅτι, ἅμα εὐκολυνθῇ ἡ κοινωνία μετὰ τῆς Ἰταλίας διὰ τακτικῶν ἀτμοπλοίων, μέγα μέρος τῶν περιηγητῶν αὐτῶν θέλει συρῆναι εἰς τὰς Ἀθήνας. Ἄς ὑποθέσωμεν μόνον τρεῖς χιλιάδας κατ' ἔτος καὶ βλέπομεν, ὅτι θέλουσι φέρει ἱκανὴν ποσότητα χρημάτων εἰς κυκλοφορίαν».

Οἱ ξένοι ἄρπαγες

Τελειώνοντας ὁ Πιττάκης τὴν ὁμιλίαν τοῦ τῆς 19 Μαΐου 1844 θίγει τὸ αἰώνιο πρόβλημα τῶν ἀρχαίων, τὴν ἀρχαιοκαπηλία. Στιγματίζει τοὺς «ἄλλογενεῖς» ποὺ προσπαθοῦν, ἀκόμη καὶ τώρα ποὺ ἡ Ἑλλάδα εἶναι ἐλεύθερη, νὰ τὴν γυμνώσουν ἀπὸ τὰ προγονικὰ λείψανα, τοὺς παρομοιάζει μὲ τὸν Ἑλγιν καὶ τοὺς πρὸ αὐτοῦ, καὶ καταλήγει σὲ παράξενη προτροπὴ πρὸς αὐτοὺς, ποὺ δείχνει ὅτι ἤδη ἔχει δημιουργηθεῖ πνεῦμα καθαρὰ ἐλλαδικὸ ὡς πρὸς τὴν προστασία τῶν ἀρχαίων, ποὺ περιορίζεται στὰ τότε σύνορά μας: «Οἱ ξένοι, ἂν ἦσαν ἀληθῶς φίλοι ἀρχαιοτήτων, ἔτρεχον εἰς τὴν μικρὰν Ἀσίαν, εἰς τὴν Λυκίαν καὶ γενικῶς εἰς τοὺς ὑπὸ τῶν Τούρκων κατερμηθέντας τόπους νὰ ἀρπάσωσιν ἀρχαιότητας διὰ νὰ πλουτήσωσι τὰς πατρίδας των, καὶ ὅχι νὰ γυμνώσωσι τὴν ἐλευθέραν Ἑλλάδα ὠφελοῦμενοι ἀπὸ τὴν ἀδυναμίαν της»²².

19 Μαΐου 1844.

Ὁ Κωλέττης

πρόεδρος τῆς Ἀ. Ἑτ.

Στὶς 19 Μαΐου 1844, κατὰ τὶς ἀρχαιρεσίες ποὺ ἔγιναν, πρόεδρος τῆς Ἑταιρείας ἐξελέγη ὁ Κωλέττης. Ἐκτὸς ἀπὸ τὶς δυσμενεῖς συνέπειες ποὺ εἶχε γιὰ τὸ ἴδρυμα ἡ ἐκλογὴ αὐτὴ, ὑπάρχει καὶ μιὰ ἄλλη, φιλολογικὴ καὶ ἱστορικὴ χαρακτήρα. Παύουν οἱ λόγοι τοῦ Ἰακ. Ρίζου Νερουλοῦ, ἐνθουσιώδεις, λυρικοὶ καὶ γεμάτοι ἐνδιαφέρον γιὰ τὸν σημερινὸ ἀναγνώστη. Ὁ Κωλέττης δὲν θὰ παραστεῖ στὶς συνεδριάσεις τῆς Ἐφορείας οὔτε θὰ προεδρεύει στὶς ἐτήσιες λογοδοσίες. Ἀπὸ τὸ 1844 ὡς τὸ 1847 ποὺ πέθανε, ἡ παρουσία του δὲν μαρτυρεῖται στὶς ὑποθέσεις τῆς Ἑταιρείας, τουλάχιστον μὲ σαφήνεια.

Ἀδιαφορία τῶν πολλῶν
γιὰ τὴν Ἀ. Ἑτ.

Ἀπὸ τὴ στιγμὴ τῆς ἱδρύσεώς της ἡ Ἑταιρεία δὲν προκάλεσε ἰδιαίτερο ἐνδιαφέρον οὔτε στοὺς μορφωμένους, οὔτε ἀκόμη σ' ἐκείνους ποὺ εἶχαν πεισθεῖ νὰ γίνουν μέλη της καὶ νὰ πληρώνουν τὴ δεκαπεντάδραχμη ἐτήσια συνδρομὴ. Ὁ Ραγκαβῆς ἐπισημαίνει²³ τὴν ἑλλειψὴ ἐνδιαφέροντος, ποὺ συμπίπτει μὲ τὴν προεδρία τοῦ Κωλέττη καὶ προσπαθεῖ νὰ βρεῖ τὸ φάρμακο τοῦ κακοῦ. Στὶς δημόσιες συνεδριάσεις ἐκτὸς ἀπὸ τὴ λογοδοσία καὶ τὶς ἀρχαιρεσίες τίποτε ἄλλο δὲν συμβαίνει. Τὴν ἐγκατάλειψη αὐτὴ τῆς Ἐφορείας ἀπὸ τὰ μέλη τῆς Ἑταιρείας, ὁ Ραγκαβῆς τὴ θεωρεῖ καταστροφικὴ καὶ προσπαθεῖ νὰ τὴ θεραπεύσει μὲ μιὰ ἐγκύκλιο τοῦ 1845²⁴. Ὅρίζει σὲ τρεῖς τὶς ἐτήσιες συνελεύσεις τῶν ἐταίρων καὶ εἰσάγει μιὰ καινοτομία, τὶς μηνιαῖες συνεδριάσεις τῆς Ἐφορείας ποὺ μποροῦν νὰ παρακολουθοῦν καὶ οἱ ἐταῖροι, οἱ ὅποιοι ἔχουν τὸ δικαίωμα νὰ ἀνακοινῶνουν ἐπιστημονικὲς ἀρχαιολογικὲς πραγματεῖες. Ἐκτακτες συνεδριάσεις μποροῦσαν ἐπίσης νὰ γίνουν ἂν τὸ ἤθελαν οἱ ἐταῖροι. Ἡ ἐγκύκλιος αὐτὴ εἶναι προμήνυμα τοῦ ὀργανισμοῦ τοῦ 1848. Ὁ Ραγκαβῆς, ὁ μόνος ποὺ ἐνδιαφερόταν γιὰ τὴν προκοπὴ τῆς Ἑταιρείας, προσπαθεῖ —εἶναι ἡ πρώτη του ἀπόπειρα—, νὰ τῆς δώσει κάποιον ἐπιστημονικὸ χαρακτήρα. Ἄν ἐξαιρέσουμε τὸν Ross, τὸν Μουστοξύδη καὶ τὸν Πιττάκη, ὁ τελευταῖος φυσικὰ σὲ διαφορετικὸ, κατώτερο, ἐπίπεδο ἀπὸ τοὺς δύο πρώτους, μόνον ὁ Ραγκαβῆς θεράπευε τὴν ἀρχαιολογία, μὲ τὴν ἔννοια τῆ σημερινῆ. Ἦδη τὸ 1842 ἐκδίδει τὸν πρῶτο τόμο τῶν *Antiquités Helléniques*, ποὺ ἀποτε-



6. Gouache άνωνύμου πού εικονίζει Γάλλους τουρίστες στην Άθήνα γύρω στο 1860 (Συλλογή Γεωργ. Κουρεμέτη. Fani-Maria Tsigakou, *La Grèce retrouvée*, Londres 1981, 68).

λει σοβαρή έπιστημονική προσπάθεια δημιουργίας συντάγματος τών έλληνικών έπιγραφών.

Οικονομική έγκύκλιος

Με δεύτερη έγκύκλιο, τής 1 Δεκ. 1845, ή Έταιρεία ζητεί²⁵ έκτακτες εισφορές για τή δημιουργία κεφαλαίου. Οί τόκοι του κεφαλαίου «θέλουσι χρησιμεύει εις άνασκαφάς καθ' όλα τά μέρη τής Ελλάδος όπου εύρίσκονται ή υποτίθενται άρχαιότητες, εις τήν κατά μέρος άνέγερσιν (ούχι δέ βέβηλον συμπλήρωσιν) τών καταπεπτωκότων μνημείων». Είναι σημαντική ή δήλωση αυτή τής Έταιρείας για τόν τρόπο πού αντιλαμβάνεται τς άναστήλωσεις, διά του Ραγκαβή βεβαίως πού είναι και ό συντάκτης, όπως φαίνεται, τής έγκυκλίου. Δεν όνειρεύονται πλέον ναούς άποκατεστημένους και άνάσταση τών μνημείων αλλά τή συντήρησή τους και τήν κατά τό δυνατόν άναστήλωση. Άποκλείονται οί συμπληρώσεις, κάτι πού με ύπερβολή θα κάνει ό Μπαλάνος μερικές δεκαετίες άργότερα ή οί Ίταλοί στη Ρόδο, για νά περιοριστούμε στα όρια τής Ελλάδας, πρόβλημα πού παίρνει κυρίαρχη θέση στις ήμέρες μας με τήν άναστήλωση τών μνημείων τής Άκροπόλεως.

Ή πρώτη δεκαετία τής Ά. Έτ.

Στις 16 Μαΐου 1847 γιορτάστηκε στόν Παρθενώνα, με τήν παρουσία του Όθωνα, ή συμπλήρωση δέκα χρόνων από τήν ίδρυση τής Έταιρείας. Μίλησε ό Ραγκαβής· ύπενθύμισε τόν σκοπό τής Έταιρείας, ή όποία «ουδέποτε έπαύσατο άγωνιζομένη άόκνως ύπέρ του εύγενοϋς σκοπού, ός προετέθη αυτή ύπό τών θεμελιωτών της, ύπεκκαίονσα μέν τών φιλαρχαίων τήν φιλότιμον έλευθεριότητα, έπιμελουμένη δέ ή άνασκαφών, ή έπισκευών, ή τών προς δια-



7. Ὁ Λουδοβίκος Ross (1806-1859), προϊστάμενος τῆς Ἀρχαιολογικῆς Ὑπηρεσίας (1834-1836), πρῶτος καθηγητὴς τῆς Ἀρχαιολογίας στὸ Πανεπιστήμιο Ἀθηνῶν (1837-1843), ὑπῆρξε ὁ διδάσκαλος τῶν πρώτων Ἑλλήνων ἀρχαιολόγων. Ὁ μαθητὴς του Εὐθύμιος Καστόρχης, στυλὸς τῆς Ἀ. Ἐτ. μετὰ τὸ 1858, λέει ὅτι ὁ «Ρόσσιος εἶναι μετὰ τὸν ἡμέτερον Μουστοξύδην, ὁ διὰ συγγραφῆς καὶ διδασκαλίας καθοδηγήσας ἡμᾶς εἰς τὴν ἐρευναν καὶ μελέτην τῶν ἀρχαιοτήτων, καὶ ὁ ἐμμέσως διὰ τοῦτο συντελέσας οὐκ ὀλίγον εἰς τὴν ἱδρυσιν τῆς ἀρχαιολογικῆς ἐταιρείας» (Εὐθ. Καστόρχης, Ἱστορικὴ ἔκθεσις 17) (προσωπογραφία στὸ Πανεπιστήμιο Ἀθηνῶν).



8. Ιωάννης Κωλέττης (1773-1847), γιατρός του 'Αλῆ Πασᾶ, αγωνιστής, πολιτικός, πρωθυπουργός τῆς Ἑλλάδας (1843-1845), διετέλεσε δεύτερος πρόεδρος τῆς 'Α. Ἐτ. (1844-1847) χωρίς νὰ ἔχει ἐκλεγεί ἑταῖρος. Κατὰ τὴ διάρκεια τῆς θητείας του ὡς προέδρου δημιουργήθηκε δυσμενὲς κλίμα κατὰ τῆς 'Α. Ἐτ.



9. Ὁ Ἀλέξανδρος Ρίζος Παγκαβῆς (1809-1892), πρῶτος γραμματέας τῆς Ἀ. Ἑτ. (1837-1851), ἓνας ἀπὸ τοὺς πρῶτους Ἑλλήνες ἀρχαιολόγους. Ὑπῆρξε στυλοβάτης τῆς Ἑταιρείας. Στὸ κείμενό του «Προσφώνησις πρὸς τοὺς φίλους τῆς Ἑλληνικῆς Ἀρχαιολογίας» (Σύνοψις 3) λέει: «Ἑταιρεία σκοπὸν ἔχουσα ὄχι μόνον τὴν ἀρχαιολογίαν, ἀλλ' ἐν γένει τὴν πρόοδον τῆς Ἑλλάδος, εἶχε συστηθεῖ ὑπὸ τὴν ἐπίκλησιν, Φιλομούσου Ἑταιρείας, εἰς Ἀθήνας πρὸ τῆς ἐπαναστάσεως. Ἄν ἐκείνης τ' ἀποτελέσματα ἦσαν ὄχι μικρά, διατὶ ἄνευ δισταγμοῦ νὰ μὴ πιστεύσωμεν, ὅτι ἡ ἤδη συστηθεῖσα, δυναμένη νὰ θεωρηθῇ ὡς ἐξακολούθησις ἐκείνης, διοργανιζομένη εἰς αἰσιωτέρους καιροὺς, καὶ περιοριζομένη εἰς εἰδικώτερον κύκλον, δὲν θέλει ἔχει ἔτι λαμπρότερα;».

τήρησιν ἀναγκαίων ἐργασιῶν ἐπὶ τῶν ἀρχαίων μνημείων. Δεκάκις δὲ ἤδη παρέστην καὶ ἐγὼ εἰς ὑμᾶς, κύριοι, τοὺς αὐτοὺς πάντοτε φέρων λόγους, τὸ αὐτὸ καίῳν θυμίαμα πρὸς τὰ ἀγήρατα καὶ οὐδέποτε ἀρκούντως θαυμαζόμενα ταῦτα ἀριστουργήματα, τὸν αὐτὸν πλέκων στέφανον πρὸς τοὺς κηδομένους καὶ συντελοῦντας ὑπὲρ αὐτῶν»²⁶.

Τὸ πρῶτο μουσεῖο
τῆς Ἀ. Ἑτ.

Στὸν λόγο του ὁ Ραγκαβῆς ἀναγγέλλει τὴν προσφορά ἐκ μέρους τῆς ἀγγλικῆς κυβέρνησης τῶν ἐκμαγείων τῶν γλυπτῶν τοῦ Παρθενῶνος καὶ τὴν ἔκθεσή τους στὸ λουτρό, τὸ πρῶτο μουσεῖο τῆς Ἑταιρείας, τὸ ὁποῖο «θέλει γίνεῖ ἐν τῶν ἐπισημοτάτων ἐθνικῶν καταστημάτων, ἐν τῶν ὠραιοτάτων κοσμημάτων τῆς πόλεως»²⁷. Δὲν φανταζόταν τότε ὁ Ραγκαβῆς τὸ κτήριο τῆς ὁδοῦ Πατησίων, πρόλαβε βέβαια καὶ τὸ εἶδε (πέθανε τὸ 1892), εἶναι ὅμως ἐκδηλὴ ἡ ἀγαλλίασή του γιὰ τὸ μέγα κατόρθωμα, τὴν προσφορά ἐκ μέρους τῶν Ἀγγλῶν τῶν ἐκμαγείων καὶ τὴν κτήση τῆς πρώτης στέγης ὡς ἐπίσημου μουσείου. Ἔως τότε τὰ ἀρχαῖα φυλάγονταν ἀπὸ τὸ κράτος σὲ ἀρχαῖα μνημεῖα, τὸ Θησεῖο, τὴ Μεγάλῃ Παναγιά, τὴ Βιβλιοθήκη τοῦ Ἀδριανοῦ. Τὸ λουτρό εἶναι μουσεῖο τῆς Ἑταιρείας καὶ διάδοχοι αὐτοῦ τοῦ κτίσματος τῆς τουρκοκρατίας θὰ εἶναι τὸ Πανεπιστήμιο, τὸ Βαρβάκειο καὶ τὸ Πολυτεχνεῖο, ἀπὸ ὅπου θὰ μεταγγισθοῦν, στὸ τέλος τοῦ αἵωνα, τὰ πολύτιμα κειμήλια ποὺ συγκέντρωσε ἡ Ἑταιρεία στὸ γειτονικὸ Ἐθνικὸ Μουσεῖο τῆς ὁδοῦ Πατησίων καὶ θὰ λάβει τέλος μιὰ γιγαντιαία προσπάθεια προστασίας καὶ συντήρησης ἀπὸ ἰδιῶτες, ἀνιδιοτελεῖς, τῶν κινητῶν ἀρχαίων ποὺ συγκροτοῦν σήμερα, κατὰ μέγα μέρος, τὸ σημαντικότερο μουσεῖο τοῦ τόπου μας καὶ τοῦ κόσμου ὁλόκληρου ὡς πρὸς τὴν ἀρχαία ἐλληνικὴ τέχνη.

Νέος ὁργανισμὸς
τῆς Ἀ. Ἑτ.

Ἀπὸ τὰ λόγια τοῦ Ραγκαβῆ καὶ ἀπὸ τὰ ἀποτελέσματα τῶν προσπαθειῶν τῆς Ἑταιρείας εἶναι φανερὸ ὅτι ὁ χαρακτήρας της εἶναι ἐρασιτεχνικός. Τὰ δέκα χρόνια ποὺ πέρασαν δὲν τῆς ἔδωσαν οὔτε τὴ βεβαιότητα γιὰ τὸ μέλλον οὔτε ἐξασφάλισαν, τὸ σπουδαιότερο, τὰ πρόσωπα ποὺ θὰ τῆς δώσουν τὴ ζωὴ καὶ τὸ ἐπιστημονικὸ πνεῦμα ποὺ ἔχει ἀνάγκη γιὰ νὰ προκόψει. Ὁ ἀνήσυχος Ραγκαβῆς πιστεύει ὅτι νέος ὁργανισμὸς θὰ θεραπεύσει τὶς ἀδυναμίες τοῦ πρώτου καὶ θὰ δώσει ἐπιστημονικὴ πνοὴ σὲ μιὰ προσπάθεια μέχρι στιγμῆς καθαρὰ ἀτομικὴ, τοῦ Πιττάκη καὶ τῆ δικῆ του.

Κατὰ τὸν νέο ὁργανισμὸ ὁ σκοπὸς τῆς Ἑταιρείας εἶναι διπλός:

«Πρῶτον, ὑλικός. Φροντίζει περὶ συλλογῆς καὶ διατηρήσεως, ἐπισκευῆς καὶ συμπληρώσεως τῶν ἐν Ἑλλάδι ἀρχαιοτήτων, περὶ ἀνασκαφῆς καὶ ἀνευρέσεως τῶν ὑπὸ γῆν κρυπτομένων.

Δεύτερον, ἐπιστημονικός. Ἀσχολεῖται περὶ ἀρχαιολογικὰς καὶ ἱστορικὰς ἐρεῦνας, καὶ ἐκδίδει ὑπομνήματα περὶ τῶν ἀντικειμένων τούτων»²⁸.

Στις 16 Ἰουνίου 1848, στὴν ἐτήσια πανηγυρικὴ συνεδρίαση στὸν Παρθενῶνα, ὁ Ραγκαβῆς ἀναλύει²⁹ τὶς καινοτομίες τοῦ νέου ὁργανισμοῦ, ὁ ὁποῖος «κανονίζει πολὺ ἀκριβέστερον καὶ λεπτομερέστερον ὅσα ἐν ἐκείνῳ (στὸν ὁργανισμὸ τοῦ 1837) κεφαλαιωδῶς ὀρίζονται μόνον· ὅτι ἐκτὸς τῶν ὑλικῶν ἐργασιῶν, ἀποδίδει εἰς τὴν ἑταιρίαν καὶ ἐπιστημονικὰς τοιαύτας, ἐκτείνων τὸν κύκλον τῆς ἐνεργείας της ἀπὸ τῆς ἀρχαιολογίας καὶ ἐπὶ τὴν ἱστορίαν». Ὁ νέος ὁργανισμὸς ἀποβλέπει στὴ δημιουργία ἐπιστημονικοῦ ἔργου διότι «ἡ ἑταιρία ὁργανισθεῖσα ἤδη κανονικώτερον, μᾶλλον δ' ἀποκλειστικὴ γενομένη, καὶ ἐπιστημονικωτέραν τάσιν λαβοῦσα, δικαιούται ἴσως νὰ ἐλπίσῃ ὅτι

Ἀνέφικτη
ἡ ἐπιστημονικὴ
ὀργάνωση τῆς Ἀ. Ἑτ.

καὶ τὴν θέσιν τῆς μεταξὺ τῶν ὁμοίας φύσεως σωμάτων ἀξιώτερον θέλει κατέχει, καὶ δραστηριότητος θέλει λάβει ἀφορμὰς νέας, καὶ πρὸς τῇ ὑλικῇ θέλει προσφέρει καὶ διανοητικὴν τινα συνεισφορὰν εἰς τὴν ἐπιστήμην»³⁰. Στρέφεται λοιπὸν ἡ Ἑταιρεία καὶ πρὸς τὴν παραγωγὴν ἐπιστημονικοῦ ἔργου, τὸ ὁποῖο —τὴ δημοσίευση τουλάχιστον—, στὸν πρῶτο ὀργανισμὸ τῆς (ἄρθρο 6γ) θεωρεῖ πὼς εἶναι ἀρμοδιότητα τῆς Ἀρχαιολογικῆς Ἐπιτροπῆς.

Ὅλα ὅσα μεγαλεπήβολα ἐπαγγελλόταν ὁ ὀργανισμὸς τοῦ 1848 ἀποδείχτηκαν ἀνέφικτα. Ἡ ἐπιστημονικὴ δραστηριότητα τοῦ Ἀρχαιολογικοῦ Συλλόγου περιορίστηκε στὴν ἀνάγνωση ὑπομνημάτων ἀπὸ τὰ ὁποῖα δημοσιεύτηκε ἓνα, τοῦ Πιττάκη³¹, μὲ τὸν τίτλο «Ὑλὴ ἵνα χρησιμεύσῃ πρὸς ἀπόδειξιν ὅτι οἱ νῦν κατοικοῦντες τὴν Ἑλλάδα εἰσὶν ἀπόγονοι τῶν ἀρχαίων Ἑλλήνων». Ὁ ὀργανισμὸς τοῦ 1848 πέτυχε γιὰ τὴν Ἑταιρεία τὸ ἀντίθετο ἐκείνου ποῦ



10. Τὸ πρῶτο μουσεῖο τῆς Ἑταιρείας (1846-1874) ἦταν ἓνα λουτρό τῆς τουρκοκρατίας ὅπου ἀποτέθηκαν τὰ ἐκμαγεῖα τῶν γλυπτῶν τῆς Ἀκροπόλεως, δῶρο τῆς βρετανικῆς κυβέρνησης. Γιὰ τὴ φύλαξή τους λέει ὁ Ραγκαβῆς στὸν λόγο του τῆς 16 Μαΐου 1847 (Σύνοψις 296) ὅτι παραχωρήθηκε στὴν Ἑταιρεία «εὐρύχωρος, κυκλωτερὴς καὶ θολοσκεπὴς αἴθουσα ἀρχαίου λουτρῶνος, ἣν δαπανήσασα μετεσκεύασεν εἰς Μουσεῖον προσωρινὸν μὲν, ἀλλὰ κατὰ πάντα κατάλληλον».

Ἡ ὑπαρξὴ μουσείου, ὅπως εἶναι γνωστὸ ἀπὸ τὴν πείρα, ἐλκύει δωρητὲς καὶ τὸ πλουτίζει. Ἡ οἰκοδόμησή του στὴν Ἀθήνα ὑπῆρξε ὅμως δύσκολη καὶ κράτησε μακρότατο διάστημα. Ὅσο περνοῦσε ὁ καιρὸς ἡ ἔλλειψή του γινόταν περισσότερο αἰσθητή. Τριάντα τέσσερα χρόνια μετὰ τὴν ἰδρύση τοῦ μουσείου τοῦ λουτροῦ, τὸ 1880, ὁ Στέφανος Ἀ. Κουμανούδης ἀναγκάζεται γιὰ μιὰ φορὰ ἀκόμη νὰ ἐκθέσει στοὺς ἑταίρους τὶς δυσκολίες ποὺ ἀντιμετώπιζε καὶ τοὺς κινδύνους ποὺ διέτρεχαν πολλὰ πολύτιμα ἀρχαῖα τὴν ἐποχὴ ἐκείνη στὰ χέρια ιδιωτῶν, οἱ ὁποῖοι δὲν τὰ ἀποχωρίζονταν γιὰτὶ δὲν ὑπῆρχε εὐπρόσωπο μουσεῖο γιὰ νὰ ἐκτεθοῦν. Ὅπως παρατηρεῖ ὁ Κουμανούδης, «ὁ τόπος ὁ καλὸς θέλει ἐλκύσει τὰ καλὰ, καὶ οὐκ ὀλίγα τότε τῶν εὐθραύστων ἢ ἄλλως ὑποκειμένων εἰς βλάβας κειμηλίων τῆς ἀρχαίας τέχνης ὅσα νῦν ἐν ιδιωτικοῖς εὐδαιμόνων οἰκίαις ταμιεύονται, θέλουσι ἀποφυγεῖν τὸν μοιραῖον ὄλεθρον, ὅστις τὰ ἐπιβουλεύεται παντοιοτρόπως, κινῶν ἐπ' αὐτὰ ἢ χεῖρας ἀπροσέκτων ὑπηρετριῶν ἢ τὴν ἀτασθαλίαν νηπίων παίδων ἢ ἐν κακῇ ὥρᾳ καὶ κυναρίου τινος ἢ γαλῆς τὴν προπέτειαν» (ΠΑΕ 1879, 20· φωτ. ἀρχείου Ἰω. Τραυλοῦ).

ἐπιθυμοῦσε ὁ Ραγκαβῆς. Ἀντὶ γιὰ τὴ ζωογόνηση καὶ τὴν ἐπιστημονικὴ ἀνύψωσὴ τῆς προκάλεσε, ἐξ αἰτίας τῶν διχογνωμιῶν ποὺ δημιουργήθηκαν, σφοδρὲς ἀντιθέσεις, τὴν παραίτηση τοῦ Ραγκαβῆ τὸ 1851 καὶ τελικὰ τὴ διάλυση καὶ τὸν θάνατό της³².

Νέκρωση τῆς Ἀ. Ἑτ.

Ἀπόπειρα ἱδρύσεως
νέας Ἑταιρείας

Ἀπὸ τὴ διάλυση τῆς Ἑταιρείας τὸ 1854 ὡς τὴν ἀναβίωσή της τὸ 1858 μεσολαβεῖ διάστημα τεσσάρων χρόνων. Ἦδη ἔχουν περάσει 37 χρόνια ἀπὸ τὴν ἔκρηξη τῆς Ἐπανάστασης καὶ 28 ἀπὸ τὴν ἀναγνώριση τῆς ἀνεξαρτησίας τοῦ νέου ἑλληνικοῦ κράτους ποὺ γεννήθηκε ἀπὸ τὸν Ἀγῶνα. Ἡ Ἀθήνα, πρωτεύουσα τοῦ κράτους ἀπὸ τὸ 1834, ἔχει σὲ σχέση με τὸ 1837 περισσότερους ἀνθρώπους ποὺ ἐνδιαφέρονται γιὰ τὴν τύχη τῶν ἀρχαίων καὶ προσπαθοῦν νὰ βροῦν τρόπους νὰ τὰ προστατεύουν. Ὁ Στέφανος Κουμανούδης, Ἀθηναῖος ἀπὸ τὸ 1845, πρωτοστατεῖ στὴν ἱδρύση «ἐταιρίας ἐχούσης σκοπὸν τὴν σύστασιν Μουσείου ἀρχαιολογικοῦ». Μὲ τὴ συνεργασία τοῦ Ἡλίου Σ. Σταθόπουλου καὶ τοῦ Ἰω. Παπαδάκη περιφέρουν στὴν Ἀθήνα τὴν προκήρυξη ἱδρύσεως τῆς καὶ ζητοῦν συνδρομὲς. Τὴ σύντομη ἱστορία τῆς ἀπόπειρας αὐτῆς διηγεῖται ὁ Κουμανούδης στὴν προκήρυξη αὐτή. Βρισκόμαστε ἀκόμη στὴν περίοδο τῆς ἀσάφειας καὶ τῆς ἀβεβαιότητος. Ἡ ἔλλειψη μέσων καὶ κατάλληλων προσώπων δὲν ἐπιτρέπει καμιά ὠφέλιμη ἐνέργεια καὶ αὐτὸ φέρνει δυσφορία σὲ ὅσους ἀγαποῦν τὰ ἀρχαῖα. Τὸ σημεῖωμα τοῦ Κουμανούδη ἀναφέρει καὶ τοὺς 25 συνδρομητὲς τῆς νέας ἐταιρείας, σχεδὸν ὅλοι νέα πρόσωπα. Τὸ ἀναδημοσιεύω ὁλόκληρο γιὰ τὸ ἐνδιαφέρον ποὺ ἔχει γιὰ τὴν ἱστορία τῆς ἑλληνικῆς ἀρχαιολογίας καὶ γιὰ τὴ διαμόρφωση τῆς ἀρχαιολογικῆς ιδεολογίας κατὰ τὸν 19ο αἰ. Ἡ πρωτεύουσα θέση τοῦ Στ. Κουμανούδη καὶ τοῦ Ἰω. Παπαδάκη στὴ νέα προσπάθεια ἐντάσσει οὐσιαστικὰ τὸ ἐπιχειρημα³³ στὴν ἱστορία τῆς Ἀρχαιολογικῆς Ἑταιρείας:

Ἐγγραφὴ συνδρομητῶν
καὶ συλλογὴ συνδρομῶν
τῆς νέας Ἀ. Ἑτ.

«Ὅσοι θέλουν νὰ γίνουν μέλη ἐταιρείας ἐχούσης σκοπὸν τὴν σύστασιν Μουσείου ἀρχαιολογικοῦ, πληρόντες ἐν λεπτὸν τὴν ἡμέραν, ἅς ὑπογραφοῦν ἐδῶ, ἂν μᾶς πιστεύονται. Ἡ ὑποχρέωσις ἐπὶ ἐν τοῦλάχιστον ἔτος.

Ἐν Ἀθήναις
τῇ 17 Φεβρουαρίου
1858.

» ΣΤΕΦ. Α. ΚΟΥΜΑΝΟΥΔΗΣ
» ΗΛΙΑΣ Σ. ΣΤΑΘΟΠΟΥΛΟΣ
» ΙΩ. Γ. ΠΑΠΑΔΑΚΗΣ

17 Φεβρ.

1. Α. Λημάκος	ἐπλ(ήρωσε) 42 λ.
2. Διονύσιος Ι. Σιγούρος	» 40 λ.
3. Στέφανος Α. Κουμανούδης	» 125 λ.
4. Κ. Π. Μάτσας	» 30 λ.
5. Τ. Α. Ἀγέλαστος	» 100 λ.

18 Φεβρ.

6. Θ. Ν. Γούζαρης	» 60 λ.
7. Ἰω. Γ. Παπαδάκης	» 30 λ.
8. Γ. Δοκὸς	» 30 λ.
9. Ε. Δοκὸς	» 30 λ.
10. Θ. Νικολ(αῖδης) Φιλαδελφεὺς	» 90 λ.
11. Ἡλίας Σ. Σταθόπουλος	» 90 λ.
12. Διονύσιος Ν. Τσόκος	» 90 λ.
13. Στ. Γούζαρης	30 λ. χρ(εωστει)

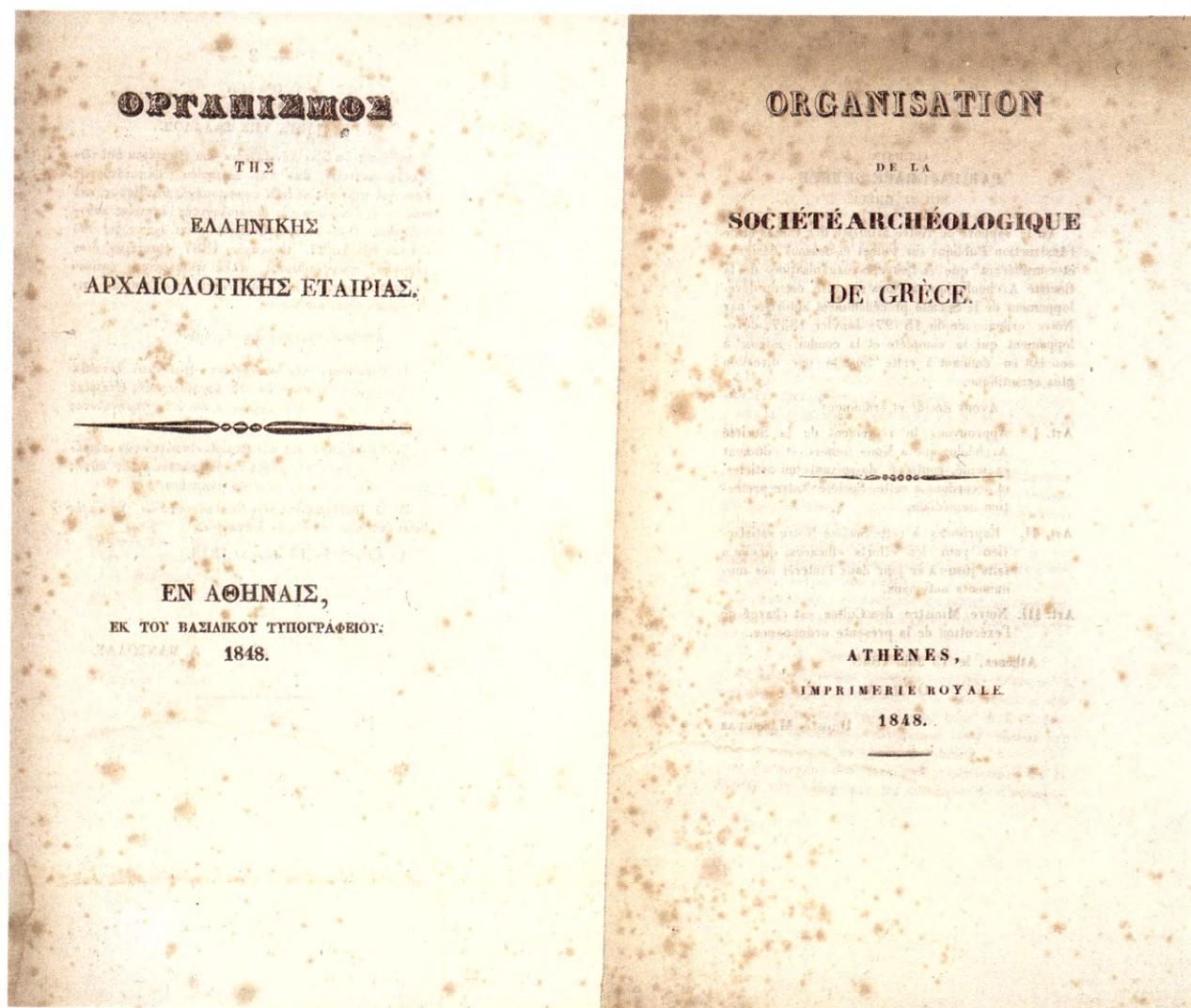

11. Τὰ ἐξώφυλλα τοῦ δεύτερου ὀργανισμοῦ τῆς Ἑταιρείας τοῦ 1848, στὸν ὁποῖο ὁ Ραγκαβῆς βάσισε τὶς πρόωρες ἐλπίδες τοῦ μετατροπῆς τῆς σὲ ἐπιστημονικὴ ἀκαδημία. Ἀντιζηλίες, ραθυμία καὶ ἔλλειψη προσώπων ποὺ θὰ ἐκπληροῦσαν τὸν μεγαλεπήβολο, γιὰ τὴν ἐποχὴ, ὀργανισμὸ ὁδήγησαν τὴν Ἑταιρεία σὲ λίγα χρόνια σὲ πρόσκαιρο θάνατο. Νέα πρόσωπα, ὁ Στ. Ἀ. Κουμανοῦδης, ὁ Εὐθ. Καστόρχης, ὁ Ἰω. Παπαδάκης, ἔδωσαν πάλι ζωὴ στὴν Ἑταιρεία καὶ τῆς ἐξασφάλισαν τὴν ἐνδοξη συνέχιση τοῦ βίου τῆς (φωτ. ΑΑΕ).



12. Ὁ Ἰωάννης Παπαδάκης, καθηγητὴς τῶν μαθηματικῶν στὸ Πανεπιστήμιο (1850-1876), σύμβουλος (1863-1875), ὑπῆρξε στενὸς συνεργάτης τῆς Ἑταιρείας, παρακολουθοῦσε ἀνασκαφές καὶ ἐκπονοῦσε τὰ σχέδιά τους. Ὁ θάνατός του (1876) προκάλεσε συγκίνηση καὶ λύπη στὴν Ἑταιρεία. Ὁ Στ. Ἀ. Κουμανοῦδης (ΠΑΕ 1876, 7) τὸν λέει «ἄνδρα πολλῆς ἀρετῆς καὶ παιδείας καὶ διὰ τοῦτο χρησιμώτατον γενόμενον καὶ εἰς τὴν πατρίδα κοινῶς καὶ εἰς τὴν ἡμετέραν ἰδίως Ἑταιρίαν, ἧς ὁμολογουμένως ἦτο ἡ δεξιὰ χεὶρ, διότι ἂν καὶ θιασώτης ἄλλης ἐπιστήμης καὶ οὐχὶ τῆς ἀρχαιολογίας, ἐραστὴς ὅμως γενόμενος καὶ τοῦ ἐν ταύτῃ καλοῦ, μετῆγεν εἰς ὄφελος τῶν ἀρχαιολογικῶν ἔργων πᾶσαν τῆς ἐπιστήμης ἐκείνης τὴν πρακτικὴν εὐχρηστίαν» (προσωπογραφία στὸ Πανεπιστήμιο Ἀθηνῶν).

19 Φεβρ.

- | | | | |
|--------------------------|-------|---|-------|
| 14. Γαβριήλ.; | | » | 30 λ. |
| 15. Παῦλος Γαβριηλίδης | | » | 30 λ. |
| 16. Ἀθαν. Σ. Ρουσόπουλος | | » | 60 λ. |

23. Φεβρ.

- | | | |
|--------------------------|---|----------------------|
| 17. Ἀθαν. Γ. Κωστόπουλος | | ἐπλ(ήρωσε) λεπτά 100 |
| 18. Π. Εὐστρατιάδης | μέλλει νὰ καταβάλλῃ κατ' ἔτος δραχμὰς πέντε δρ. 5 χρ(εωστει). | |

30. Μαρτ(ίου) ἀπ' αὐτῆς τῆς ἡμέρας ἐθέσαμεν 5 δραχμὰς τὴν ἐτησίαν συνδρομήν.

- | | | |
|-------------------------------|-------|----------------------|
| 19. Β. Λάκων (1 τριμην.) | | ἐπλ(ήρωσε) δρχ. 1.25 |
| 20. Λ. Κ. Καπώτας (2 τριμην.) | | » » 2.50 |

* Σημ. Οἱ ὑπογράψαντες ἐδῶ τὰ ὀνόματά των παρακαλοῦνται νὰ δώσουν καὶ τι ἀρχαῖον πρᾶγμα, μικρὸν ἢ μέγα. Ἄν δὲ ἐντὸς τεσσάρων μηνῶν δὲν ἴδουν σημεῖα ὑπάρξεως τοῦ Μουσείου ἐν Ἀθήναις, δικαιοῦνται ν' ἀπαιτήσουν ὀπίσω τὰ χρήματά των καὶ εἴ τι δώσουν ἀρχαῖον.

30. Μαρτίου

- | | |
|---|----------|
| 21. Τιμολέων Δ. Μητσόπουλος (ἐπλήρ(ωσεν) ἓνα μῆνα) | λ. 40 |
| 12. Ἀπριλίου | |
| 22. Διὰ τὸν Ἰωάννην Ἀθ. Κουμανούδην ἐπλήρ(ωσα) μίαν τριμην. | δρ. 1.25 |
| 6. Ἀπριλίου | |
| 23. Ἔλαβα παρὰ τοῦ Γεωργίου Ἰωαννίδου δι' ἓν ἔτος δρ. 5 | |
| 28. Ἀπριλίου | |
| 24. Ἔλαβα παρὰ τοῦ Σίμου Α. Σίμου διὰ μίαν τριμηνίαν δρ. 1.25 | |
| 28. Μαΐου | |
| 25. Ἔλαβα παρὰ τοῦ Ἰατροῦ Παύλου Ἰωάννου δι' ἓνα μῆνα λ. 40. | |

«Τῇ 22^ῃ Αὐγούστου 1858 ἡμέρα Πέμπτη Αφ' ἔτει τῆς Νέας Ὀλυμπιάδος ἐν Ἀθήναις συνελ-
 » θόντες οἱ ἄνω τρεῖς καὶ μετρήσαντες τὰ ἐν τῷ ταμείῳ χρήματα εὗρομεν αὐτὰ ὄντα δρ. 22,84·
 » ταύτας οὖν τὰς δραχμὰς ἀπεφασίσσαμεν νὰ δαπανήσωμεν εἰς ἀγορὰν ἀρχαιολογικοῦ τινοῦ πρά-
 » γματος ἀξίου τοῦ ἄνω ποσοῦ προσενεχθησομένου εἰς τὸ συσταθησόμενον Κεντρικὸν Μου-
 » σεῖον τῶν Ἀθηνῶν. Οὕτως ἡμῖν ταῦτα ἐμπεδοῦσιν ἵλεως εἶναι ὁ θεός, μᾶλλον τοῦ ὑπουργοῦ τοῦ
 » μὴ παρασχόντος ἡμῖν τὴν ἄδειαν τῆς συστάσεως τῆς ἑταιρείας δι' ἣν ἐδαπανήσαμεν οἰκοθεν
 » λεπτὰ 25 διὰ τὸ χαρτόσημον τῆς ἀναφορᾶς τῆς δοθείσης τῇ 2^ῃ Ἀπριλίου 1858 εἰς χεῖρας τοῦ
 » Ὑπουργοῦ.

» Ἐγὼ ὁ γράφων

ΣΤΕΦΑΝΟΣ Α. ΚΟΥΜΑΝΟΥΔΗΣ

» ΗΛΙΑΣ Σ. ΣΤΑΘΟΠΟΥΛΟΣ

» Ι. Γ. ΠΑΠΑΔΑΚΗΣ

«Πολὺ ὑστερόγραφον εἰς τὸ ἄνω σημείωμα τῇ 21 Σεπτεμβρίου 1872. Ὁ ὑπουργὸς ἦν ὁ Χ.
 » Χριστόπουλος· εἶπέ μοι δίδοντι τὴν ἀναφορὰν «γράψατε κ' ἐμὲ διὰ 5 δρ. ἐτησίως». Ἀλλὰ
 » πρότερον ἐξεπλάγη εἰπών· «Τοῦτο εἶναι ἀνάστασις τῆς ἀρχαιολ. Ἑταιρείας». Ὅπως τὸ ἐκλά-
 » βητε, εἶπα ἐγὼ· ἀλλὰ ἡμεῖς τώρα Σᾶς ζητοῦμεν τὴν ἄδειαν διὰ τοῦτο τὸ μικρὸν πρᾶγμα. —
 » Μάλιστα, μάλιστα, θὰ τὴν λάβετε».

«Μετὰ 20-25 ἡμέρας πάλιν ὑπῆγα. — Δὲν συνειργάσθημεν ἀκόμη μετὰ τὴν βασιλίτισσαν, εἴχα-
 » μεν πολλὰ ἄλλα ἔργα. Θὰ λάβητε τὴν ἄδειαν. — Ἀνεχώρησα ἄπρακτος. Ἰεροκρυφίως ὕστε-
 » ρον ἐν μηνὶ Ἰουλίῳ λήγοντι ἀνέστησεν ὁ ὑπουργὸς τὴν ἀρχαιολ. Ἑταιρίαν διὰ Βασιλ. διατά-
 » γματος, ἵνα διαφύγῃ τὴν ἀνάγκην νὰ ἐγκρίνῃ τὴν ἡμετέραν αἴτησιν. Ἡμεῖς δὲ ὕστερον
 » ἠγοράσαμεν διὰ τῶν δρ. 22,84 ἀρχαῖά τινα μετὰ τινα καιρὸν καὶ τὰ προσηνέκαμεν εἰς τὴν τῆς
 » Ἑταιρείας συλλογὴν.

ΣΤΕΦΑΝΟΣ Α. ΚΟΥΜΑΝΟΥΔΗΣ»

1858. Ἀναβίωση
τῆς Ἀ. Ἐτ.

Ἐγγραφή νέων ἐταίρων

Ἡ Ἀ. Ἐτ. ὑποκαθιστᾷ
τὴν Ἀρχαιολογικὴ
Ὑπηρεσία

Ἀνάγκη προστασίας
τῶν ἀρχαίων

Ἡ ἀναβίωση τῆς Ἑταιρείας τὸ 1858 εἶναι ἀποτέλεσμα τῆς ὑπαρξῆς, ἐπιτέλους, ἀρκετῶν καὶ κατάλληλων ἀτόμων, δραστήριων, ποὺ ἐπὶ δεκαετίες θὰ τὴ διοικήσουν καὶ θὰ τῆς δώσουν τὰ μέσα νὰ στερεωθεῖ ὡς ἴδρυμα καὶ ὡς θεσμός. Τὰ πρόσωπα ποὺ ἀπαρτίζουν τὴ νέα Ἐφορεία, ἐκτὸς ἀπὸ τὸν Πιττάκη, εἶναι ὅλα νέα. Ἀνάμεσα σ' αὐτὰ ὁ Στ. Κουμανούδης, ὁ ὁποῖος δὲν θὰ μετᾷσχει στὴν πρώτη νέα Ἐφορεία καὶ ὁ δραστηριότατος Εὐθύμιος Καστόρχης. Ἡ ἀπουσία τοῦ Ραγκαβῆ καὶ ἡ παρουσία τῶν νέων προσώπων καὶ ἰδίως τοῦ Καστόρχη προκαλεῖ σημαντικὴ μεταβολὴ στὰ κριτήρια ἐκλογῆς τῶν μελῶν τῆς Ἑταιρείας. Πρῶτα-πρῶτα προσκαλοῦνται ὅλοι οἱ λόγιοι, μὲ τὴν εὐρύτερη ἔννοια, νὰ γίνουν μέλη τῆς Ἑταιρείας, γιατί ὅπως λέει ὁ Καστόρχης³⁴ «πρῶτον καὶ κυριώτατον ἔργον καὶ καθήκον πρὸς παγίωσιν καὶ εἰς τὸ μέλλον ἐξασφάλισιν τῆς ἐταιρίας ἐνόμισαν, μετὰ τὴν διάταξιν τοῦ γραφείου, νὰ συμπαραλάβωσι μέλη τῆς ἐταιρίας πάντας, εἰ δυνατόν, τοὺς ἐν τῇ πρωτεύουσῃ καὶ ταῖς ἐπαρχίαις λογίους, ὧν πολλοὶ ἔμενον ἐκτὸς ταύτης, καὶ διὰ τοῦτο πολλαχῶς ἐζημιούτο ἡ ἐταιρία, καὶ μῶμος οὐ μικρὸς ἐγένετο ἐκάστοτε κατὰ τῶν διευθυνόντων τὰ τῆς ἐταιρίας». Τὸ δεύτερο σχετικὸ μέτρο εἶναι ἀκόμη σημαντικότερο καὶ ἀκολουθεῖται ὡς σήμερα, προκαλεῖ μάλιστα ἐξ ἴσου ἀντιδράσεις γιὰ τὴ μονόπλευρη, ὅπως λέγεται, ἐφαρμογὴ του. «Σὺν τούτοις δὲ ἐνομίσθη σύμφωνον πρὸς τὸν κανονισμόν, καὶ μάλιστα συντελεστικὸν πρὸς τὸν σκοπὸν τῆς ἐταιρίας νὰ ὀνομασθῶσι μέλη καὶ ἐκ τῶν μὴ ἀσχολουμένων περὶ τὰ γράμματα οἱ βουλόμενοι νὰ συνδράμωσι χρηματικῶς ἢ ὅπωςδῆποτε ἄλλως τὴν ἐταιρίαν εἰς τὰς ἀρχαιολογικὰς αὐτῆς ἐπιχειρήσεις»³⁵. Ἡ δήλωση αὐτὴ τοῦ Καστόρχη ἐρμηνεύει τὴν πολιτικὴ ποὺ ἐφαρμόζεται ἔκτοτε στὴν Ἐταιρεία ὡς πρὸς τὴν ἐκλογὴ τῶν ἐταίρων, ἡ ὁποία στὴν πρώτη τῆς ἐφαρμογῇ καὶ γιὰ μερικὲς δεκαετίες εἶχε λόγος, κατόπιν ὅμως, ἐνῶ εἶχε πάψει νὰ ὑφίσταται ἡ αἰτία τῆς ἐφαρμογῆς τῆς, ἀκολουθεῖται γιατί μὲ τὰ χρόνια συνέβη μιὰ βαθύτερη μεταβολὴ στὸν χαρακτήρα τοῦ ιδρύματος.

Ἡ διεύρυνση λοιπὸν τῆς Ἑταιρείας πρὸς ἄτομα ἄσχετα πρὸς τὶς ἐπιδιώξεις τῆς ἔχει ὡς κυριώτερο σκοπὸ τὴ συλλογὴ χρημάτων. Ἡ συνήθεια αὐτὴ παρέμεινε καὶ μετὰ τὴν ἔκδοση τοῦ λαχείου, ποὺ ἐξασφάλισε στὴν Ἐταιρεία ἐπαρκεῖς πόρους, καὶ παραμένει ὡς σήμερα ποὺ δὲν ἔχει λόγος κανένα.

Ἀπὸ τὴν ὁμιλία τοῦ Καστόρχη προκύπτει καὶ ἓνα ἄλλο σημαντικό στοιχεῖο, ὅτι ἡ Ἐταιρεία, ἐμπρὸς στὴν ἀνεπάρκεια τῆς κρατικῆς Ἀρχαιολογικῆς Ὑπηρεσίας, τὴν ὁποία ἀποτελοῦσε τότε μόνος ὁ Πιττάκης, ἀναλαμβάνει καθήκοντα προστασίας τῶν ἀρχαίων καὶ ὑποκαθιστᾷ ἢ μᾶλλον ἀποτελεῖ προσωρινὰ τὸ κράτος. Ἡ περίοδος στὴν ὁποία βρισκόμαστε εἶναι τῆς πλήρους ἀναρχίας ἀπὸ ἀρχαιολογικὴ ἄποψη. Τὸ κράτος ἀναπτύσσεται, οἱ πολῖτες ἐλεύθεροι καλλιεργοῦν ἢ οἰκοδομοῦν καὶ ἡ ἀρχαιοκαπηλία στὴν Ἑλλάδα, ἀπὸ ἔργο τῶν πλούσιων, τῶν εὐγενῶν καὶ τῶν διπλωματῶν περιέρχεται στὰ χέρια περισσότερων ἀτόμων, τῶν ἐμπόρων ἀρχαιοτήτων, τῶν πολυπληθῶν πρακτόρων τους καὶ τῶν ἄξεστων χωρικῶν. Οἱ λόγοι τοῦ Καστόρχη³⁶ εἶναι σαφεῖς: «Μάλιστα ἀναγκαῖοί εἰσι τῇ ἐταιρίᾳ καθ' ἡμᾶς οἱ ἐν ταῖς ἐπαρχίαις ἐταῖροι οὐχὶ τοσοῦτον διὰ τὴν χρηματικὴν αὐτῶν συνδρομὴν, ὅσον διότι ἔσονται αὐτοῖς ἀνταποκριταὶ τῆς ἐφορίας καὶ φύλακες τῶν ἐκεῖ ὑπαρχουσῶν καὶ καθ' ἑκάστην ἀνευρισκομένων ἀρχαιοτήτων, ὧν ἄλλαι μὲν φθείρονται ὑπὸ τοῦ χρόνου καὶ τῆς ἀμαθείας τῶν ἀνθρώπων, ἄλλαι δὲ ἐκφέρονται τῆς



13. Ὁ Εὐθύμιος Καστόρχης (1815-1889), σύμβουλος καὶ πρόεδρος (1881) τῆς Ἀ. Ἑτ. Ὡς μέλος τοῦ συμβουλίου ἔδειξε ἔντονη δραστηριότητα· γιὰ νὰ ἀποκτήσει ἡ Ἑταιρεία ζωὴ, προσείλκυσε μεγάλο ἀριθμὸ νέων ἐταίρων. Τὸ ἐνδιαφέρον του γιὰ τὴν Ἑταιρεία ἔδειξε κατὰ τὸν Στ. Ἀ. Κουμανούδη (ΠΑΕ 1889, 6) «εὐθύς ἀπὸ τῆς ἐν ἔτει 1858 ἀναβι-
ώσεως τῆς Ἑταιρείας εἰς ἐνεργὸν βίον, ὅτε καὶ ἀντὶ τοῦ μακαρίτου Πιττάκη, τοῦ ψη-
φισθέντος μὲν γραμματέως, ὄντος δὲ πολυασχόλου, αὐτὸς τὰ πλεῖστα ἐν τῷ Συμβουλίῳ
εἰσηγεῖτο καὶ διενήργει» (προσωπογραφία στὸ Πανεπιστήμιο Ἀθηνῶν).

Ἑλλάδος ἔνεκα τῆς κερδοσκοπίας τινῶν καὶ τῆς ἀδιαφορίας ἄλλων. Δὲν λανθάνει ἡμᾶς ὅτι διὰ τῶν ἐν ταῖς ἐπαρχίαις ἐταίρων μόνων ἀδύνατον εἶναι νὰ ἐμποδισθῇ ἐντελῶς τὸ κακὸν τοῦτο· πιστεύομεν ὅμως ὅτι οὐ μικρὸν ἔσται τὸ ἐκ τούτων κέρδος, διότι λαμβάνουσα γνῶσιν παρ' αὐτῶν ἡ ἐταιρία καὶ τὸ ὑπουργεῖον τῶν γινομένων καταχρήσεων ἢ καταστροφῶν τῶν ἀρχαιοτήτων, θέλει ἐμποδίζει κατὰ τὸ δυνατόν αὐτὰς καὶ σπεύδει πρὸς σωτηρίαν τῶν ἐκ τῆς ἀμαθείας καὶ ἀβελτηρίας κινδυνευόντων μνημείων τῆς Ἑλληνικῆς τέχνης. Πρὸς τοῦτον μάλιστα τὸν σκοπὸν ὠνόμασεν ἡ ἐφορία μέλη τοὺς ἐν ταῖς ἐπαρχίαις προϊσταμένους τῶν Ἑλληνικῶν σχολείων καὶ τῶν Γυμνασίων διδασκάλους καὶ καθηγητάς, παρακαλέσασα αὐτοὺς οὐ μόνον νὰ συμπράττωσιν ὅπωςδὴποτε ἕκαστος δύναται εἰς παγίωσιν τῆς ἐταιρίας, ἀλλὰ καὶ νὰ ἐπιτηρῶσι τὰς κατὰ πόλεις καὶ χωρία σωζομένας ἀρχαιοτήτας, ἀνακοινούντες πρὸς τὴν ἐφορίαν πᾶν ὅ,τι ἀπαιτεῖται πρὸς σωτηρίαν καὶ συντήρησιν τούτων. Ἐνταῦθα ὀφείλομεν νὰ ὁμολογήσωμεν δημοσίᾳ πρὸς τιμὴν τῶν ἡμετέρων λογίων, ὧν οἱ πλεῖστοι ζῶσιν ἀπὸ εὐτελεστάτου μισθοῦ, ὅτι εὖρομεν παρ' αὐτοῖς ὑπὲρ τῆς ἐταιρίας θαυμαστὴν ἀληθῶς προθυμίαν». Ὁργανώνεται λοιπόν, ἀνεξάρτητα τοῦ πόσο ἀποτελεσματικὴ ὑπῆρξε, ἄτυπη ἀρχαιολογικὴ ὑπηρεσία με προϊσταμένη ἀρχὴ τὴν Ἑταιρεία, τῆς ὁποίας ἡ δραστηριότητα ξεφεύγει ἀπὸ τὰ ὅρια τῆς Ἀθήνας καὶ ἀρχίζει νὰ ἀπλώνεται σ' ὁλόκληρην τὴν ἐλεύθερην Ἑλλάδα, ἀργότερα μάλιστα καὶ στὴν ὑπόδουλην.

Γιὰ πολλὰ χρόνια, ὅσο ἡ Ὑπηρεσία στερεῖται ἐπιστημονικῶν ὑπαλλήλων καὶ φυλάκων, τοῦ ἀναγκαίου δυναμισμού καὶ φυσικὰ χρημάτων καὶ εὐχέρειας στὴ δαπάνη τους, στὴ συνείδηση τῶν ἀνθρώπων ἡ ἀρχαιολογία θὰ ταυτιστεῖ με τὴν Ἑταιρεία.

Συντήρηση τῆς
Μεγάλης Παναγιᾶς

Ἀξιοσημεῖωτο ἔργο τῆς νέας Ἐφορείας, καὶ τοῦτο τὸ ἐπισημαίνω γιὰ τὴν παλινωδία τῆς ἀρκετὰ χρόνια ἀργότερα, εἶναι τὰ μέτρα προστασίας τῆς Μεγάλης Παναγιᾶς, στὸν χώρο τῆς Βιβλιοθήκης τοῦ Ἀδριανοῦ, ἀφ' ἑνὸς γιὰ τὸ ἀποτελοῦσε μέρος ἀρχαίου ἐλληνικοῦ μνημείου, «τὴν δὲ ὡς χριστιανικὸν ἢ βυζαντινὸν οἰκοδόμημα διὰ τε τὸ σχῆμα τῆς οἰκοδομῆς καὶ τὰς ἐτι σωζομένας ἐν τοῖς τοίχοις ἀγιογραφίας, πολλὴν τὴν εὐφυΐαν καὶ τὸ ὕψος τῆς διανοίας τοῦ ζωγράφου δηλούσας»³⁷.

Ἡ ἐκλογὴ τοῦ Φιλίππου Ἰωάννου ὡς προέδρου τῆς Ἑταιρείας (1859-1879), μετὰ τὴ μεταβατικὴ προεδρία τοῦ Νικολάου Κωστῆ (1858-1859), φέρει στὸ ἴδρυμα ξανὰ τὸ πνεῦμα τοῦ Ἰακώβου Ρίζου καὶ τοῦ Ἀλεξάνδρου Ραγκαβῆ, ποὺ εἶχε διακοπεῖ μετὰ τὴν ἀφανὴ προεδρία τοῦ Κωλέττη (1844-1847), τοῦ Γ. Γλαράκη (1848-1855) καὶ τὴ νέκρωσή του κατὰ τὰ ἔτη 1855-1858.

5 Ἰουνίου 1860.
Λόγος Φιλ. Ἰωάννου

Στὸν πρῶτο τοῦ λόγου, στίς 5 Ἰουνίου 1860, ὁ Φίλιππος Ἰωάννου καθορίζει³⁸ τὴ σημασία τῶν ἀρχαίων γιὰ τοὺς Ἕλληνας: «Ὅσον πλείοτερον ἐν τινὶ λαῷ τιμᾶται ὅ,τι καλὸν ὑπάρχει ἐν τῷ παρελθόντι βίῳ αὐτοῦ, ὅσον πλείοτερον σέβας ἀπονέμεται εἰς τὰ λόγου ἄξια λείψανα τοῦ προγονικοῦ αὐτοῦ βίου, εἰς τὰ μνημεῖα τῆς θρησκευτικῆς, ἐπιστημονικῆς, καλλιτεχνικῆς καὶ πολιτικῆς ἐνεργείας τῶν προπατόρων του, τόσον πλείοτερον ἀναπτύσσεται τὸ ἐθνικὸν πνεῦμα, τόσον ζωηρότερον διεγείρεται ἐν τῇ καρδίᾳ αὐτοῦ τὸ αἶσθημα τῆς φιλοπατρίας, τὸ γλυκύτατον ἐκεῖνο καὶ ἅμα ἐνεργητικώτατον αἶσθημα, ὅπερ κατορθώνει συνήθως ὅ,τι ἡ μεγίστη ὑλικὴ ἰσχὺς νὰ κατορθώσῃ ἀδυνατεῖ».

Ἀνάγκη ἐγγραφῆς
νέων ἐταίρων

Τὰ ὀργανωτικά, ἀνασκαφικά καὶ μουσειακὰ προβλήματα ἀπασχολοῦν τὴν νέα Ἐφορεία. Ἡ ἔλλειψη χρημάτων ἀρχίζει νὰ θεραπεύεται μὲ τὴν ἀθρόα ἐγγραφή νέων μελῶν, ἐνέργεια ἡ ὁποία μόνη, κατὰ τὸν Στ. Κουμανούδη³⁹, μπορεῖ νὰ διατηρήσει τὴν Ἑταιρεία στὴ ζωὴ: «ἀνάγκη παρίσταται ἐν ταῖς τοιαύταις ἐταιρίαις, οἷα ἡ ἡμετέρα νὰ λαμβάνηται πλείστη ὅση φροντίς ὑπὲρ ἐγγραφῆς νέων ἐκάστοτε μελῶν, τὰ ὁποῖα διὰ τῶν προσφάτων συνδρομῶν τῶν νὰ ἀναπληρῶσι τὰ κενὰ ἐκ τῆς νωθρείας τινῶν τῶν παλαιότερων καὶ ἀποκαμνόντων μελῶν καὶ οὕτω νὰ φέρωσι τὴν ποθητὴν ἰσοσταθμίαν τῶν δυνάμεων».

Ἀνασκαφές,
ἔλλειψη μουσείου

Οἱ ἀνασκαφές δὲν περιορίζονται μόνο στὴν Ἀκρόπολη ἀλλὰ ἐπεκτείνονται καὶ στὴν πόλιν τῆς Ἀθήνας. Ἡ ἀνασκαφὴ τοῦ Ἀγ. Δημητρίου τοῦ Κατηφόρη καὶ τῆς Παναγίας τῆς Πυργιώτισσας γεμίζουν ἐνθουσιασμό καὶ αἰσιοδοξία τὴν Ἐφορεία. Ἡ ἔλλειψη μουσείων ὅμως εἶναι αἰσθητὴ. Ἐμποδίζει τὶς δωρεές τῶν ἀρχαίων: «οὐδεὶς ἀνέχεται ἀποξενωθείς ἀγαπητὸν αὐτῷ καλὸν ἀγγεῖον ἢ ἔκλαμπρον προτομήν, τὰ ὁποῖα περιεῖπε καλῶς ἐν τῇ αἰθούσῃ, τῷ τιμιωτάτῳ μέρει τοῦ οἴκου του, νὰ ἴδῃ αὐτὰ ἔπειτα ἐν ἀτιμίᾳ πολλῇ καὶ σκότῳ τεθειμένα ἢ μᾶλλον εἰπεῖν ἀπερρίμμένα ἐντὸς τῶν νῦν λεγομένων Μουσείων μας»⁴⁰. Ἐπιτακτικὴ εἶναι ἡ ἀνάγκη οἰκοδομῆς μουσείου καθὼς οἱ νέες ἀνασκαφές προσφέρουν πολὺτιμα εὐρήματα. Ἔτσι θὰ πεισθοῦν οἱ ἰδιῶτες νὰ προσφέρουν τὰ ἀρχαῖα ποὺ κατέχουν: «Κτίσε Μουσεῖον, καὶ ἐν βραχεὶ θὰ ἴδῃς νὰ εἰσέρχεται ἵνα ἐγκατοικήσῃ ἐν αὐτῷ Ἀφροδίτη τις τῆς Μήλου ἢ Ἀπόλλων τις Βελβεδέρειος»⁴¹.

1862. Τρίτος
ὀργανισμὸς τῆς Ἀ. Ἐτ.

Ἔργο τῆς νέας Ἐφορείας ἦταν ἡ σύνταξη ἄλλου ὀργανισμοῦ⁴², αὐτοῦ ποὺ κυρώθηκε τὸ 1862. Διαφορετικὸς ἀπὸ τοῦ 1848 καὶ σύντομος, ἴσχυσε ὡς τὸ 1894 καὶ αὐτὸ δείχνει ὅτι ἦταν προσαρμοσμένος στὶς συνθήκες τῆς ἐποχῆς καὶ στὶς ἀνάγκες τῶν ἀρχαίων. Στὸ ἄρθρο 1 ὁρίζεται ὅτι ἡ Ἑταιρεία «σκοπὸν ἔχει νὰ συντελῇ εἰς τὴν ἀνεύρεσιν, συλλογὴν, συντήρησιν, ἐπισκευὴν καὶ ἐπιστημονικὴν ἔρευναν τῶν ἀρχαιοτήτων, καὶ ἰδίως τῶν ἐλληνικῶν· ἔτι δὲ καὶ εἰς τὴν δημοσίευσιν ἀρχαιολογικῶν ἀντικειμένων». Στὸ ἄρθρο 8 ἀναλύεται περισσότερο ὁ σκοπὸς καὶ τὸ ἔργο τῆς Ἑταιρείας: «Φροντίζει περὶ τῆς ἐπιστημονικῆς τῶν ἀρχαιοτήτων ἐξετάσεως, τὴν ὁποίαν ἀναθέτει εἰς ἀρμόδια πρόσωπα· ἔτι δὲ φροντίζει περὶ δημοσιεύσεως ἀρχαίων ἐπιγραφῶν, καὶ ἐξηγήσεων παντὸς εἶδους μνημείων καὶ καθόλου ἀρχαιολογικῶν διατριβῶν».

Ὁ νέος ὀργανισμὸς δείχνει ὀπισθοδρόμηση σχετικὰ μὲ ἐκεῖνον τοῦ 1848, ὁ ὁποῖος μετέτρεπε τὴν Ἑταιρεία σὲ πνευματικὸ ἴδρυμα, σὲ Ἀκαδημία τῆς Ἀρχαιολογίας. Ἡ Ἐφορεία, ποὺ τώρα ὀνομάζεται Συμβούλιον, ἔχει συναίσθηση τῆς ὀπισθοδρόμησης καὶ μὲ τοὺς λόγους τοῦ Στ. Κουμανοῦδη τὴν ἐξηγεῖ καὶ τὴ δικαιολογεῖ. Ὅσα λέει ὁ Κουμανοῦδης θὰ ἀποτελέσουν γιὰ πολλὰ χρόνια τὴν ἰδεολογία τῆς Ἑταιρείας καὶ τὸν ὁδηγὸ στὶς πράξεις της⁴³. Ἀμετάβλητος ὁ ὀργανισμὸς ὡς τὸ 1894, θὰ βοηθήσῃ στὴν ἀνάπτυξη τῆς ἀρχαιολογίας, στὴν προστασία τῶν ἀρχαίων καὶ μὲ αὐτὸν θὰ φθάσῃ ἡ Ἑταιρεία στὸ ὑψηλότερο σημεῖο τῆς ἀκμῆς της:

Ὁ νέος ὀργανισμὸς.
Ἀπόψεις τοῦ
Στ. Ἀ. Κουμανοῦδη

«Υπολείπεται ἔτι νὰ εἶπω ὀλίγας λέξεις περὶ τοῦ σχεδίου νέου τῆς ἐταιρείας ὀργανισμοῦ, τὸ ὁποῖον ἡ ἐφορία κατὰ τὴν πέρυσι δοθεῖσαν ὑπόσχασιν της παρασκευάσασα καὶ καταρτίσασα, ὡς αὐτὴ ἔκρινε, διένειμεν ἤδη ἔντυπον εἰς πάντας ὑμᾶς, ἵνα συζητήσαντες αὐτὸ ἐπιψηφίσητε εἴτε σήμε-



14. Ὁ Φίλιππος Ἰωάννου (1796-1880), πέμπτος πρόεδρος τῆς Ἀ. Ἐτ. (1859-1879), ἐλληνιστῆς καὶ φιλόσοφος. Διηύθυνε τὴν Ἑταιρεία, μαζί με τὸν Στ. Ἀ. Κουμανούδη, κατὰ τὰ πρῶτα 20 χρόνια τῆς λαμπρότερης περιόδου τῆς ἱστορίας της.

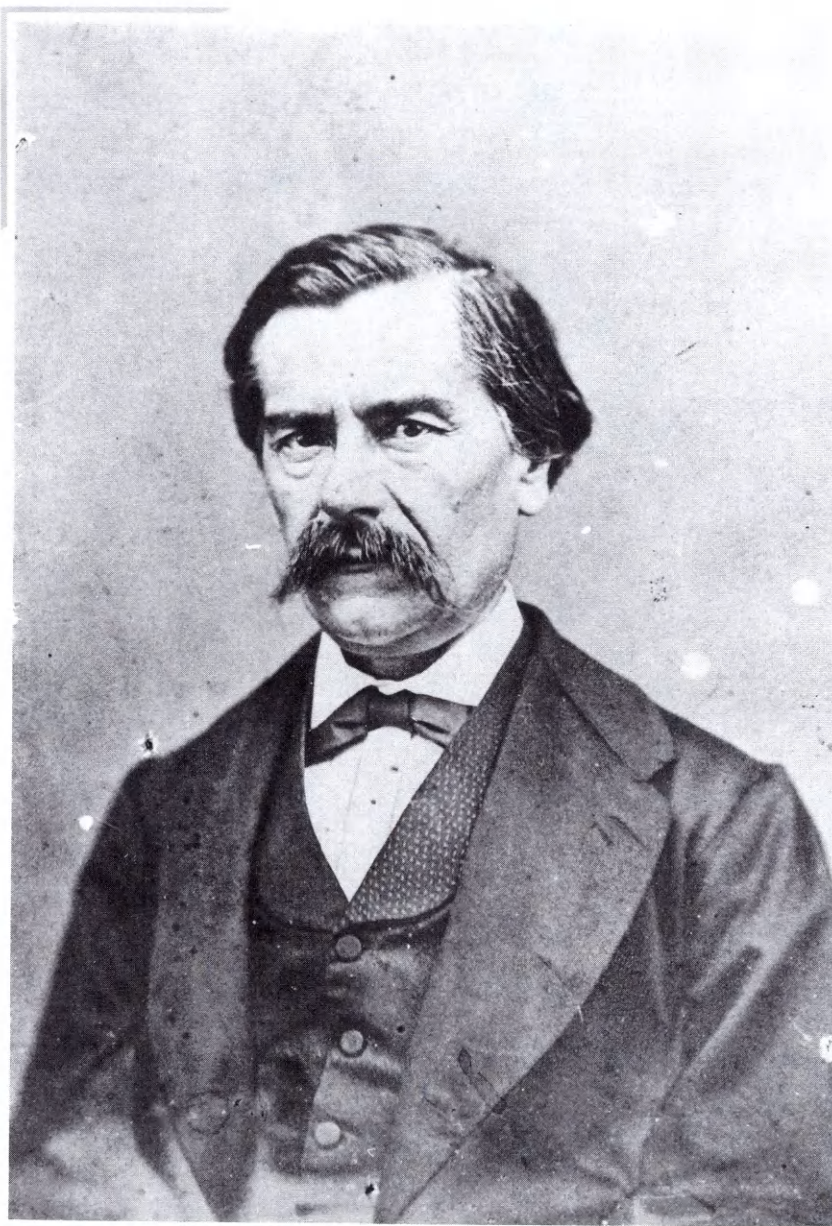

15. Ὁ Στέφανος Ἀθαν. Κουμανούδης (1818-1899), τέταρτος γραμματέας τῆς Ἀ. Ἑτ. (1859-1894), ὑπῆρξε ἐκεῖνος ποὺ τῆς ἔδωσε ἰδεολογία καὶ ἐπιστημονικὴ ὑπόσταση. Κατὰ τὸ ἐγκώμιον τοῦ ἀνωνύμου (ΑΕ 1899 χ.σ.) «Πάντοτε ἐκαυχᾶτο, ὅτι τῇ γνώμῃ καὶ ἐπιμονῇ αὐτοῦ ἐτέθη ἐν τῷ Ὄργανισμῳ τῆς Ἀρχαιολογικῆς Ἑταιρείας τοῦ 1862 ἡ διάταξις, ὅτι «πάντα τὰ ἀνευρισκόμενα ἢ ἀγοραζόμενα ἢ ὅπως δῆποτε ἀποκτώμενα ὑπὸ τῆς Ἑταιρείας ἀρχαῖα εἶναι προσιτὰ εἰς πάντας τοὺς φιλαρχαίους ... οὐδὲν δὲ δικαίωμα προτεραιότητος διατηρεῖ ἑαυτῇ ἡ Ἑταιρεία». Ἡ διάταξις αὕτη ἦτο ἀληθῶς συμφωνοτάτη πρὸς τὸν χαρακτήρα τοῦ Κουμανούδη, ὅστις, ἀπηλλαγμένος πάσης ἀκαίρου φιλοδοξίας ὧν, οὐδέποτε γράφων ἢ ἄλλο τι πράττων ἀπέβλεπεν εἰς τὴν ἰδίαν φήμην, ἀλλὰ πάντοτε εἰς τὸν πλουτισμὸν τῆς ἐπιστήμης ἢ εἰς ἠθικὴν ὠφέλειαν τῶν συμπολιτῶν του» (φωτ. ΑΑΕ τοῦ 1872).

Ἐνεργὸς ἡ
ἐλληνικὴ ἀρχαιολογία

Πρωτεύει ἡ προστασία
τῶν μνημείων

ρον εἴτε μίαν τῶν προσεχῶν ἡμερῶν. Ἡ ἐφορία ἐν τῇ συντάξει αὐτοῦ δὲν ἐσκόπευσε τὸ ἀπολύτως τέλειον, ἀλλὰ τὸ πρὸς τὰς περιστάσεις ἡμῶν ἀνάλογον, ἀρκεσθεῖσα εἰς τὸ νὰ ἄρῃ ἐκ μέσου τινὰς τῶν μᾶλλον ἀκαταλλήλων ἢ λίαν ἀτελῶν ὀρισμῶν τοῦ παλαιότερου ὀργανισμοῦ καὶ νὰ ἀντικαταστήσῃ αὐτοὺς δι' ἄλλων σκοπιμωτέρων καὶ ἀρμοδιωτέρων πρὸς τὴν παροῦσαν τοῦ ἔθνους κατάστασιν, ἣτις βεβαίως διαφέρει τῆς τοῦ ἔτους 1837. Ἐλαβεν ἡ ἐφορία ὑπ' ὄψιν καὶ τὸν ἐν ἔτει 1848 μεταρρυθμισθέντα ὀργανισμόν, ὅστις δὲν διετέλεσεν ἐν ἰσχύϊ ὡς εἰμὴ μόνον μέχρι τοῦ 1854, καὶ τοῦτο μετὰ πολλῆς δυσκολίας καὶ χωρὶς νὰ ἐνεργῶνται τινὲς τῶν κυριωτέρων ὀρισμῶν του. Ὁθεν ὑπὸ τῆς πείρας σοφισθεῖσα ἡ ἐφορία ὀλίγα τινὰ ἐκ τοῦ κανονισμοῦ τούτου παρέλαβεν, ὅσα ἦσαν πρακτικώτερα, τὴν ἐπιστημονικωτέραν δὲ κατὰ θεωρίαν διοργάνωσιν ἐδίστασε νὰ παραλάβῃ εἰς τὸ νέον σχέδιον, ἀφοῦ ἐπέισθη, ὅτι συμφέρει νὰ θεωρηθῇ ἄλλως πῶς ὁ κύριος τῆς ἐταιρίας σκοπός. Τοῦτον ἐθεώρησεν, ὥς καὶ ἐν ἀρχῇ τοῦ λόγου τούτου ὑπεδείξαμεν, οὐχὶ τόσον καθαρῶς ἐπιστημονικόν, ὃν ἄλλαι ὁμώνυμοι κατὰ τὴν Εὐρώπην ἐταιρίαι ἔχουσιν, ὅσον ὑλικόν, ἵνα οὕτως εἴπω. Οὗτος δὲ ἵνα ἐπιτευχθῇ, χρειὰ μάλιστα μέσων χρηματικῶν καὶ ἐργασίας καὶ ἐπιμελείας τοῦ διευθύνοντος συμβουλίου τοιαύτης, ἣτις νὰ τελῇται ὅχι ἐν τῷ ἡσυχίῳ ἀδύτῳ τοῦ σπουδαστηρίου, ἀλλ' ἐν ὑπαίθρῳ, ἐν ὁδοῖς καὶ πλατείαις καὶ ἀγοραῖς πρὸς πορισμὸν κεφαλαίων καὶ περιποίησιν, ἀνάσωσιν, συντήρησιν, συναγωγὴν καὶ διευθέτησιν τῶν προγονικῶν μνημείων, ὅπερ καὶ πολλὴν τιμὴν εἰς τὸ ἔθνος ἡμῶν περιάπτει καὶ ὠφέλειαν οὐ σμικρὰν ὑπισχνεῖται κατὰ πολλοὺς λόγους, οὐκ ἐλαχίστην δὲ τὴν ἀνάπτυξιν τῆς φιλοκαλίας, πράγματος οὐχὶ τόσον κοινοῦ παρ' ἡμῖν· εἰ δέ τις καὶ ἐπιστημονικὴ διαφώτισις τῶν ἀρχαιοτήτων ὑπὸ τῆς ἡμετέρας ἐταιρίας σκοπεῖται, τοῦτο, ὥς ἡμεῖς κρίνομεν, κατὰ δεύτερον μόνον λόγον σκοπεῖται, καὶ γενικῶς εἰπεῖν δυσχερέστερον παρ' ἡμῖν κατορθοῦται. Δὲν θέλομεν δὲ βεβαίως κατακριθῇ ὑπὸ τῶν εὐθυδίκων τῆς Εὐρώπης σοφῶν, ἃν ὁ ἔρανος ἡμῶν εἰς τὰ τοιαῦτα τῆς διανοίας ἔργα γίνηται κατὰ τὸ παρὸν ὀλιγοστός, ἀλλὰ μᾶλλον θέλομεν ἐπαινεθῇ καὶ τῆς εὐγνωμοσύνης αὐτῶν ἀξιωθῇ, ἃν διὰ καταλλήλως ὀργανισμένου ἐνεργείας τρόπου πολλὴν καὶ καλὴν ὕλην τῇ ἐπιστήμῃ παρασκευάζωμεν καὶ ἐλευθερίως αὐτὴν τῇ κοινῇ χρήσει παραδίδωμεν. Εἰς τοιαύτην δὲ ἐνέργειαν ὁ νῦν ὑποβαλλόμενος ὀργανισμὸς οὐδέν, νομίζομεν, ἐμβάλλει πρόσκομμα, ἀλλὰ καὶ προάγει αὐτὴν καὶ τὰ σπέρματα ἴσως τῆς περαιτέρω αὐτῆς ἐπὶ τὸ τελειότερον ἀναπτύξεως περιέχει. Τῆς δὲ δόξης τῆς ἀκαδημαϊκῆς τὴν ὀρεξιν ἐνομίσαμεν, ὅτι δύναται ἡ νῦν γενεὰ ἐπὶ ὀλίγον ἔτι νὰ καταστείλῃ ἐν τῇ ψυχῇ της καὶ νὰ τρέψῃ τὰς δυνάμεις της ἐπὶ τὰ ἐφικτότερα καὶ δὴ καὶ λυσιτελέστερα. Ὑπὸ ταύτην τὴν ἔποσιν ἂν θεωρηθῇ ὁ ὑποβαλλόμενος ὀργανισμὸς, θέλει ἔχει ἴσως τὴν τύχην νὰ μὴν ἀλλοιωθῇ οὐσιωδῶς ἐν τοῖς καιρίοις ἐκ τῆς ἡμετέρας συζητήσεως, ἀλλὰ νὰ προσλάβῃ μόνον εἴ τι τυχὸν ἡμᾶς διέφυγεν ὃν πρακτικώτερον, ἔτι δὲ καὶ προσφύτερον καὶ ἀρμοδιώτερον εἰς τὴν καθ' ὅλου ὑποκειμένην αὐτῷ ἀρχήν. Εἰς τούτων μάλιστα τὴν διάγνωσιν ἐπικαλούμενοι τὴν προσοχὴν τῶν ἐταίρων, ἐλπίζομεν πολὺ ἐκ τῆς συνέσεώς των, ἵνα καταρτισθὲν τὸ σχέδιον προσηκόντως ὑποβληθῇ εἰς τὴν ἔγκρισιν τῆς κυβερνήσεως καὶ τυχὸν αὐτῆς ὑπάρχη τοῦ λοιποῦ ὁδηγὸς εὐχρηστος καὶ πρακτικὸς εἰς τὴν πορείαν τῶν ἀρχαιολογικῶν παρ' ἡμῖν ἔργων».

Ἐλευθερία στὴ μελέτη
τῶν ἀρχαίων

Στὸν ὄργανισμό τοῦ 1862 ὑπάρχει μιὰ καινοτομία ἀνεπανάληπτη, τουλάχιστον γιὰ τὴν Ἑλλάδα. Στὸ ἄρθρο 13 ὀρίζεται, ἐκτὸς ἄλλων, πὼς τὰ ἀρχαῖα ποὺ βρίσκονται στὶς ἀνασκαφές τῆς Ἑταιρείας «θέλουσι διατηρεῖσθαι ὑπὸ τῆς Ἑταιρείας αὐτῆς ἐν χώρῳ τινὶ προσήκοντι καὶ καταγράφεσθαι ὑπὸ τοῦ γραμματέως εἰς καταλόγους. Πάντοτε δὲ θέλουσιν εἶναι προσιτὰ εἰς πάντας τοὺς φιλαρχαίους, οἵτινες δύνανται ἐλευθέρως νὰ ἀντιγράψωσιν αὐτὰ καὶ ἀπεικονίζωσι καὶ ἐκδίδωσι, συμμορφούμενοι πρὸς τὰ ἰδίως περὶ τούτου κανονισθησόμενα· οὐδὲν δὲ προτεραιότητος δικαίωμα διατηρεῖ ἑαυτῇ ἡ Ἑταιρεία». Ἡ τελευταία φράση τοῦ ἁρθροῦ ἀποτελεῖ μοναδικὸ παράδειγμα ἐπιστημονικῆς ἐλευθεριότητος σὲ μιὰ ἐποχὴ ποὺ ἡ Ἑταιρεία ἀποκάλυπτε μνημεῖα μοναδικῆς καλλιτεχνικῆς καὶ ἐπιστημονικῆς ἀξίας. Ἡ φράση αὐτὴ δὲν ἐπαναλήφθηκε στὸν ὄργανισμό τοῦ 1894 οὔτε τοῦ 1959. Ἀντιθέτως τονίζεται πάντοτε τὸ δικαίωμα προτεραιότητος τοῦ ἀνασκαφέα.

Ἡ ἀρχὴ τῆς ἀκμῆς

Ἡ ἀλλαγὴ στὴν Ἑταιρεία, μετὰ τὴν ἀναβίωσή της, εἶναι ἐκπληκτικὴ. Ἡ παρουσία τοῦ Φιλίππου Ἰωάννου, τοῦ Εὐθυμίου Καστόρχη καὶ κυρίως τοῦ Στεφάνου Κουμανούδη εἶναι ἡ αἰτία τῆς προόδου καὶ τῆς προκοπῆς τοῦ ιδρύματος. Ἦδη βρισκόμαστε, 34 χρόνια ἀπὸ τὴν ἱδρυσή του, πολὺ μακριὰ ἀπὸ τὶς ἐπιδιώξεις καὶ τὶς ἐπιτεύξεις τῶν ιδρυτῶν καὶ τῶν πρώτων Ἐφορειῶν. Ὅχι χωρὶς ὑπερηφάνεια, ὁ Στέφ. Κουμανούδης τελειώνει τὴ λογοδοσίαν⁴⁴ τοῦ τῆς 2 Ἰουλίου 1861 μὲ τοῦτα τὰ λόγια: «Ταῦτα περίπου εἶναι, Κύριοι, τὰ ἔργα τῆς ἐφορίας κατὰ τὸ παρελθὸν ἀρχαιολογικὸν ἔτος. Καταπαύων πέρυσι τὸν λόγον μου τὸν ὅμοιον ἔμπροσθέν σας, ηὐχήθην τῇ ἐταιρίᾳ πλείονα εἰς τὸ ἐπιὸν ἔτος τὰ βοηθητικὰ μέσα καὶ δραστηριότητα σκόπιμον τῇ νέᾳ ἐφορίᾳ πλείονα. Τὰ βοηθητικὰ μέσα ἤλθαν ὄντως πλείονα, ἀπόδειξις καὶ τοῦτο, ὅτι οἱ Ἕλληνες, ἂν καὶ κατὰ μικρόν, ἀνδριζόμεθα ὅμως ἐπὶ μᾶλλον καὶ νοοῦμεν ὁσημέραι τὰ ζωτικὰ τοῦ ἐθνικοῦ βίου στοιχεῖα καὶ ἐπιμελούμεθα αὐτῶν, ἐφ' ᾧ καὶ συγχαίρω πᾶσιν ὑμῖν· ἂν δὲ καὶ ἡ ἀποχωροῦσα νῦν ἐφορία ἀνέπτυξε σκόπιμον δραστηριότητα πλείονα, ὥς τότε ηὐχήθην ἢ ὄχι, ὑμεῖς θὰ κρίνετε ἐν τῇ συνέσει ὑμῶν· πάντως ὅμως ἡβοῦλετο τοῦτο».

2 Ἰουλίου 1861.

Ἱκανοποίηση γιὰ τὸ
ἔργο ποὺ ἔγινε

Βλάβες στὰ μνημεῖα.
Συστηματικὴ
ἀρχαιοκαπηλία

Τῇ συνήθειᾳ τοῦ Ἰακώβου Ρίζου καὶ τοῦ Ἀλεξάνδρου Ραγκαβῆ, ποὺ ἐκφωνοῦσαν λόγους παραινετικούς ὑπὲρ τῶν ἀρχαίων, ἀκολούθησαν καὶ οἱ διάδοχοί τους Φίλιππος Ἰωάννου καὶ Στέφανος Κουμανούδης. Οἱ περὶ τῶν ἀρχαίων ἀντιλήψεις στὸ μορφωμένο κοινὸ δὲν εἶναι σαφεῖς, ἀκόμη δὲν ἔχει δημιουργηθεῖ ἡ ἀναγκαία γιὰ τὴν προστασία τους νοοτροπία, ἀντίθετα μάλιστα ἡ μεγάλη ζήτησις τῶν ἀρχαίων, ἀπὸ τοὺς ξένους κυρίως, θὰ δημιουργήσει σύντομα μία τάξη μορφωμένων ἢ ἀκόμη ἐπιστημόνων ἐμπόρων ἀρχαιοτήτων, ποὺ σύντομα θὰ ἔλθει σὲ σύγκρουση μὲ τὴν Ἀρχαιολογικὴ Ἑταιρεία. Ἡ οἰκοδομικὴ δραστηριότητα στὴν Ἀθήνα, τὰ δημοτικὰ καὶ κοινοτικὰ ἔργα στὴν ἐπαρχία, γίνονται πρόξενοι ἀνεπανόρθωτων βλαβῶν. Ὁ λόγος τοῦ Φιλίππου Ἰωάννου στὶς 17 Ἰουνίου 1862 εἶναι σφοδρὸς⁴⁵ καὶ ἐκφράζει τὴν ἀγωνία τῶν ὀλίγων ἀνθρώπων τῆς Ἑταιρείας ποὺ πονοῦν γιὰ τὴν καταστροφή:

«Ναί· ἀπαιτοῦσι καὶ τὸν σεβασμὸν ἡμῶν τὰ διαμένοντα μνημεῖα τῶν ἀρχαίων τῆς Ἑλλάδος χρόνων· διότι εἶναι λείψανα τοῦ βίου τῶν προπατόρων ἡμῶν· τοῦ βίου ἐκείνων, ὧν αἱ πράξεις πληροῦσι τὰς πλείστας καὶ ἀξιολογώτερας τῆς ἀρχαίας Ἱστορίας σελίδας, καὶ ὧν ἡ δόξα διερχομένη τοσούτων

αίωνων τὰ νέφη διήκει μέχρις ἡμῶν, παραμυθεῖ τὴν παροῦσαν ἡμῶν ἀμαυρότητα, διεγείρει τὴν πρὸς τὰ καλὰ ἡμῶν σπουδὴν καὶ ζωπυρεῖ τὴν φιλοτιμίαν.

Ἐνῶ ἀληθεύουσι τὰ ἀνωτέρω περὶ τῶν προϊόντων τῆς ἀρχαίας Ἑλληνικῆς τέχνης καὶ περὶ τῶν μνημείων τοῦ ἀρχαίου βίου τοῦ ἡμετέρου ἔθνους ῥηθέντα, παρατηρεῖται, Κύριοι, μετὰ λύπης, ὅτι δὲν δίδεται ἀκόμη παρ' ἡμῖν ἡ προσήκουσα εἰς τὰς ἀρχαιότηας προσοχή, οὔτε τηρεῖται παρὰ πάντων ὁ πρέπων εἰς αὐτὰς σεβασμός. Ποῦ μὲν ἡ ἀπαιδευσία καὶ ἀπειροκαλία φθείρει τὰ ἀρχαῖα καὶ καταστρέφει. Ποῦ δὲ ἡ ἀφιλότιμος φιλοχρηματία κωλύει τὴν εἰς τὴν ἐπιστήμην τόσον ὠφέλιμον ἀνακάλυψιν καὶ χρῆσιν αὐτῶν· ἢ, τὸ χειρότερον, μεταχειρίζεται αὐτὰ ὡς ἀντικείμενα ἀξιωμαπτοῦ παρεμπορείας καὶ ἐξάγει αὐτὰ λαθραίως τῆς ἡμετέρας πατρίδος, ἀφαιροῦσα καὶ τὰ ὀλίγα ἀπὸ τοῦ ἀρχαίου αὐτῆς κόσμου εἰσέτι περιλειπόμενα ῥάκη μέχρι τελείας αὐτῆς γυμνώσεως. Εἶναι ἀληθές, ὅτι ἡ Βασιλεία ἀπ' ἀρχῆς τῆς ἐν Ἑλλάδι ἐγκαταστάσεως αὐτῆς ἐφρόντισε νὰ ἐκδώσῃ περὶ τῶν ἀρχαιοτήτων νόμον ἀρμόδιον, δι' οὗ ἀπαγορεύεται μὲν ἐπὶ ποινῇ ἡ τῶν ἀρχαιοτήτων φθορά ἢ βλάβη, ἡ ἄνευ γνώσεως τῆς ἐφορίας πώλησις καὶ ἄνευ ἀδείας τῆς Κυβερνήσεως ἐξαγωγή αὐτῶν εἰς τὴν ἀλλοδαπὴν, προστάσσονται δὲ τὰ πρόσφορα εἰς διατήρησιν τῶν ἀρχαίων μνημείων, εἰς συλλογὴν καὶ φύλαξιν τῶν προϊόντων τῆς ἀρχαίας τέχνης ἐν δημοσίοις Μουσείοις, ἵνα μένωσιν ἐκεῖ ἐκτεθειμένα εἰς ἐπίσκεψιν πάντων τῶν βουλομένων. Ἀλλ' ὁ νόμος οὗτος, καίπερ σοφὸς καὶ σκόπιμος, οὔτε ἴσχυσε μέχρι τοῦδε, οὔτε εἰς τὸ ἐξῆς ἴσως θέλει μόνος ἰσχύσῃ νὰ νικήσῃ τὰ πολλὰ καὶ ποικίλα πρὸς τὸν σκοπὸν ἐμπόδια, ἅτινα ἀντιτάσσει διηνεκῶς ἔνθεν μὲν ἡ ὀλιγορία τῶν ἐπιτετραμμένων τὴν ἐκτέλεσιν αὐτοῦ ἐν ταῖς ἐπαρχίαις τοῦ Βασιλείου, ἔνθεν δὲ ἡ πρὸς τὰ καλὰ δυσαισθησία τῶν πολλῶν καὶ ἡ καταπνίγουσα πᾶν ἐθνικῆς φιλοτιμίας αἴσθημα βουλιμίας τοῦ κέρδους. Τοῦ περὶ τῶν ἀρχαιοτήτων νόμου ἐπίκουρος καὶ συναρωγὸς ὀφείλει νὰ δειχθῇ ἡ Ἀρχαιολογικὴ Ἑταιρία, ἀναπληροῦσα τὴν ἀσθένειαν αὐτοῦ διὰ τῆς ἡθικῆς τῆς συμπράξεως· τοῦτο δὲ κατορθοῦται, πιστεύω, ἐὰν ἡ ῥηθεῖσα ἑταιρία περιβληθῇ χαρακτηῖρα τοιοῦτον, καθ' ὃν ἕκαστος τῶν τακτικῶν αὐτῆς ἐταίρων ἐπιγινώσκει ἑαυτὸν οὐχὶ μόνον ὑπόχρεον εἰς τὴν ἐτησίαν χρηματικὴν συνεισφοράν, ἀλλὰ καὶ ἔχοντα τὸ γενικώτερον καὶ ὑψηλότερον καθῆκον τοῦ ἐμπνέειν εἰς τοὺς ὁμογενεῖς του διὰ λόγου καὶ παραδείγματος πλειότερον σεβασμὸν πρὸς τὰς ἀρχαιότητας, πλειότεραν καταφρόνησιν τοῦ ἀθεμίτου κέρδους, ὅπερ ὑπισχνεῖται εἰς ἕκαστον ἡ παράνομος αὐτῶν παρεμπορεία καὶ λαθραία εἰς τὴν ἀλλοδαπὴν ἐξαγωγή, πλειότεραν δὲ φιλοτιμίαν εἰς διατήρησιν αὐτῶν ἐν τῇ φιλῇ πατρίδι, ὅπου καθίστανται χρησιμώτατα εἰς τε τοὺς περὶ τὴν ἀρχαιολογίαν ἢ τὰς καλὰς τέχνας σπουδάζοντας νέους Ἕλληνας καὶ εἰς πάντας, ὅσοι ἐπισκέπτονται αὐτὰς καὶ ὀλίγην ἔχοντες αἴσθησιν τοῦ καλοῦ. Ἐὰν ὁ ἀσκραῖος ποιητὴς ὀρθῶς εἶπε⁴⁶ περὶ τῆς φήμης ὅτι

..... θεὸς νὺ τίς ἐστὶ καὶ αὐτή·

δὲν ἐκπίπτομεν τοῦ ὀρθοῦ, πιστεύοντες, ὅτι θεῖαν τινὰ δύναμιν ὁμοίαν πρὸς τὴν τῆς φήμης ἔχει ἐν ἀνθρώποις καὶ ἡ ἀδελφὴ αὐτῆς, ἡ κοινὴ καλουμένη γνώμη, ὅταν ὁδηγῇται καὶ καταρτίζεται ὑπ' ἀνδρῶν ἀξιοτίμων καὶ ἐχεφρόνων, πρὸς τὸ ἀληθές, τίμιον καὶ καλὸν ἀποβλεπόντων ἀεί. Τὴν τοιαύτην τῆς κοινῆς γνώμης δύναμιν συνορῶντες ἐν Εὐρώπῃ οἱ ἐπιθυμοῦντες νὰ θεραπεύσωσι κακόν τι ἐπικρατοῦν ἐν τῇ κοινωνίᾳ, καθ' οὗ νόμος δὲν ὑπάρχει ἢ δὲν

Ἀνεπάρκεια τοῦ
ἀρχαιολογικοῦ νόμου

Ὑποχρέωση τῶν
ἐταίρων ἢ προστασία
τῶν ἀρχαίων

Δημιουργία
κοινῆς γνώμης
ὕπὲρ τῶν ἀρχαίων

Παραμπόδιση τῆς
ἐξαγωγῆς ἀρχαίων

Ὡφελιμότερη ἡ μελέτη
τῶν ἀρχαίων στὸν τόπο
τῆς εὕρεσής τους

ἰσχύει, ἰδρύουσι πολλάκις ἐταιρίας, σκοπὸν προτιθεμένας τὴν τοῦ κακοῦ θεραπείαν διὰ παρασκευάσεως κοινῆς κατ' αὐτοῦ γνώμης. Τοιαύτην κοινὴν ὑπὲρ τῶν ἐν Ἑλλάδι ἀρχαιοτήτων γνώμην ὀφείλει ἡ Ἀρχαιολογικὴ Ἑταιρία νὰ παρασκευάσῃ κατὰ μικρὸν διὰ τῆς ἠθικῆς συνεργείας τῶν πανταχοῦ τῆς Ἑλλάδος τακτικῶν αὐτῆς μελῶν· γνώμην καταρωμένην πάντα, ὅστις ἤθελε τολμήσῃ νὰ φθείρῃ ἢ βλάψῃ τι τῶν ἀρχαίων, ἀποτοξεύουσιν δριμύνην τὸν φόγον καὶ πολλὴν διασπείρουσιν τὴν δυσφημίαν κατὰ παντός, ὅστις ἐναντίον τοῦ νόμου κερδαρίου χάριν παρεμπορεύεται τὰ ἀρχαῖα, τιμῶσαν δὲ καὶ ἐπαινοῦσαν ἐκείνους, ὅσοι φιλοτιμοῦνται νὰ συντελέσωσιν εἰς πλουτισμὸν τῶν παρ' ἡμῖν ἀρχαιολογικῶν Μουσείων, προσφέροντες εἰς αὐτὰ δῶρον, ἢ ἐπὶ μετριωτέρα τιμῇ πωλοῦντες εἴ τι ἀρχαῖον ἔχουσιν ἢ ἀνευρίσκουσιν, ἢ διὰ τῆς ἐπιεικειᾶς τῶν εὐκολύνοντες τὴν ἐν ἰδιοκτητῇ γῇ ἀνασκαφὴν αὐτῶν καὶ ἀνεύρεσιν. Πῶς; θέλει τις ἴσως μεμπτικῶς μ' ἐρωτήσῃ· Θέλεις νὰ ἐμποδισθῇ πᾶσα εἰς τὴν ἀλλοδαπὴν ἐξαγωγὴ ἀρχαιοτήτων ἑλληνικῶν; Θέλεις νὰ καταστῶσιν αὗται οὕτω δυσπρόσιτοι εἰς τοὺς σοφοὺς τῆς Εὐρώπης πρὸς μεγάλην ζημίαν τῆς ἀρχαιολογικῆς ἐπιστήμης; Οὐχί· ἀποκρίνομαι. Οὐδὲν ἄλλο θέλω, εἰμὴ ὅ,τι θέλει ὁ παρ' ἡμῖν περὶ τῶν ἀρχαιοτήτων νόμος, ὃν σοφοὶ Εὐρωπαῖοι, οὐδόλως ἀδιάφοροι πρὸς τὴν ἐπιστήμην ἐνομοθέτησαν. Ἐπειδὴ δὲ οὗτος ἐκ πολυχρονίου πείρας ἐδείχθη καθ' ἑαυτὸν ἀνίκανος εἰς ἐπίτευξιν τοῦ πρὸς ὃν ἐτέθη σκοποῦ, κρίνω ἀναγκαῖον νὰ συμπληρωθῇ ἡ ἀνικανότης αὐτοῦ διὰ τῆς ἠθικῆς συνεργείας τῶν μελῶν τῆς Ἀρχαιολογικῆς Ἑταιρείας. Πέποιθα δέ, ὅτι οὐδεὶς τῶν ἐν Εὐρώπῃ σοφῶν τῶν ἐντροφώντων εἰς τὰς πλουσίας τῶν ἐκεῖ ἀρχαιολογικῶν Μουσείων συλλογὰς θέλει ποτὲ φθονήσῃ εἰς τοὺς Ἕλληνας τὰ ὀλίγιστα τῆς προγονικῆς αὐτῶν τέχνης λείψανα, ἅτινα μετὰ τοσαύτας τῆς Ἑλλάδος λεηλατήσεις καὶ τοσαύτας καταστροφὰς διεσώθησαν ὥς ἐκ θαύματος, ἢ εὐρίσκονται ἔτι ἐνιαχοῦ τεθαμμένα ὑπὸ τὸ πάτριον ἔδαφος. Οὐδεὶς αὐτῶν θέλει ποτὲ ἐν συνειδήσει ἰσχυρισθῇ, ὅτι ἐκ τῆς διατηρήσεως τῶν ῥηθέντων λειψάνων ἐν τῇ ἰδίᾳ τῶν χώρα ζῆμιούται ἢ ἐπιστήμη, ἀφοῦ ἤδη ἢ τεραστία τοῦ ἀτμοῦ δύνამις συνέτεμε τοσοῦτον τῶν τόπων τὰς ἀποστάσεις. Πιστεύω μάλιστα πᾶν τὸ ἐναντίον, πλείστους τῶν ἐν Εὐρώπῃ σοφῶν ἔχων προσμαρτυροῦντάς μοι, ὅτι τὰ τῆς ἀρχαίας τέχνης μνημεῖα, μένοντα ἐν τῇ χώρᾳ, ἐν ἣ καὶ δι' ἣν ἐδημιουργήθησαν, καθίστανται τόσον ὠφελιμώτερα εἰς τὴν ἐπιστήμην, ὅσον πλείότερα φυσικὰ βοηθήματα ἢ αὐτὴ χώρα παρέχει εἰς ἀκριβεστέραν αὐτῶν ἐξέτασιν καὶ κατάληψιν, εἰς ὀρθοτέραν ἐκτίμησιν καὶ πληρεστέραν ἀπόλαυσιν.

Αἱ ὀλίγαι μου αὗται λέξεις ἀποτεινόμεναι ἐν τῇ σημερινῇ συνελεύσει πρὸς ἀκροατήριον ἐκλεκτὸν καὶ φιλόκαλον, εἴθε ἀντηχήσωσιν ἐν τῇ καρδίᾳ ἐκάστου τῶν ἀξιοτίμων ἐταίρων καὶ διεγείρωσιν ἐν πᾶσι τὸν ζῆλον ἐκείνων, ὅστις ὑπερνικᾷ πᾶσαν δυσχέρειαν καὶ καταπράσσει τὰ παρέχοντα εἰς τὴν πατρίδα τιμὴν καὶ ὠφέλειαν! Εἴθε οἱ λόγοι μου γείνωσιν ἀφορμὴ ἐν ἡμῖν τοιαύτης περὶ τὰς ἀρχαιότητος σπουδῆς καὶ φιλοτιμίας, ὅποια χρησιμεύει εἰς ἀπόδειξιν, ὅτι δὲν ἐξέλιπεν ἐν Ἑλλάδι ἐκεῖνο τὸ αἶσθημα τοῦ καλοῦ, οὗτινος τὰ προϊόντα θαυμάζουσιν οἱ αἰῶνες!».

1862. Ἐπανεκδόση
τῆς Ἀρχαιολογικῆς
Ἐφημερίδος

Ἡ ἐπανεκδόση τῆς Ἀρχαιολογικῆς Ἐφημερίδος τὸ 1862 εἶναι ἓνα γεγονός σημαντικόν, παρὰ τὸ ὅτι ἡ ζωὴ τῆς, τακτικῇ τὸν πρῶτον χρόνον καὶ λιγό-

τερο τὸν ἐπόμενο, ἔσβησε τὸ 1874 γιὰ δεύτερη φορά, ἔπειτα ἀπὸ μιὰ δεκαετία ἀργΐας καὶ ἰσχνῆς ἀπὸ ἄποψη σελίδων ἔκδοσης.

Ἡ ἀνάθεση, αὐτὴ τῇ φορά, τῆς ἔκδοσης στὴν Ἑταιρεία δείχνει τὴν ἐμπιστοσύνη τοῦ Ὑπουργείου πρὸς τὸ ἴδρυμα. Σκοπὸς τῆς Ἑταιρείας εἶναι νὰ δημοσιεύονται⁴⁷ κυρίως εὐρήματα ἀνασκαφῶν: «προκρίνονται αἱ περὶ ἐπιγραφῶν καὶ μνημείων τῆς τέχνης πραγματεῖαι καὶ εἰδήσεις». Διευκρινίζεται⁴⁸ ὅμως ὅτι «σκοπὸς τῆς παρούσης ἐφημερίδος δὲν ἴνε κυρίως αἱ μακραὶ καὶ σοφαὶ πραγματεῖαι, ἀλλ' ἡ διάσωσις τῶν ἀρχαίων μνημείων δι' ἀκριβοῦς αὐτῶν ἐκτυπώσεως». Αἰσθάνονται οἱ ἐκδότες ὅτι προέχει ἡ ἐκπλήρωση τοῦ πρωταρχικοῦ σκοποῦ τῆς Ἑταιρείας, ἀνασκαφές, διάσωση τῶν ἀρχαίων καὶ κατόπιν δημοσιεύσεις, γιὰ τὶς ὁποῖες δὲν ὑπάρχουν ἀρκετὲς δυνάμεις.

Χαρακτηριστικὴ τῶν τάσεων τῆς Ἑταιρείας τὴν ἐποχὴ ἐκείνη εἶναι ἡ ἀγγελία τῆς 24 Μαΐου 1862 ποὺ δημοσιεύτηκε στὸ ὀπισθόφυλλο τοῦ τέταρτου τεύχους τῆς Ἀρχαιολογικῆς Ἐφημερίδος τοῦ 1862 καὶ ἡ ὁποία ἀπευθύνεται «Πρὸς τοὺς ἀπανταχοῦ φιλαρχαίους καὶ φιλοκάλους». Τὸ δίστηλο κείμενό της ἀρχίζει μὲ τοῦτα τὰ λόγια: «Ἡ Ἐφορία τῆς ἐν Ἀθήναις ἀρχαιολογικῆς ἐταιρείας ἀναγγέλλει μετὰ χαρᾶς εἰς τοὺς ἀπανταχοῦ φιλαρχαίους καὶ φιλοκάλους, ὅτι τὸ Διονυσιακὸν θέατρον, τὸ ἀρχαῖον ἐκεῖνο καὶ πολυθρύλλητον τῶν Ἀθηνῶν θέατρον, ἐν ᾧ πάλαι ποτὲ παριστῶντο τὰ ἀθάνατα δράματα τοῦ Αἰσχύλου, τοῦ Σοφοκλέους, τοῦ Εὐριπίδου, τοῦ Ἀριστοφάνους καὶ τῶν ἄλλων ἀριστοτεχνῶν τῆς ἐλληνικῆς δραματουργίας, δὲν ἐξηφανίσθη παντελῶς, ἀλλὰ κατ' εὐτυχίαν σώζεται ἔτι ἐν μέρει ὑπὸ βαθεῖαν γῆν ἐξ αἰώνων πολλῶν κεχωσμένον καὶ ἤδη ἀναβλέπει ἐκ τοῦ τάφου τὸ φῶς τῆς ἡμέρας». Χαρὰ κατέχει τὴν Ἐφορεία τῆς Ἑταιρείας καὶ ἀνάσταση τοῦ μνημείου εἶναι ἡ ἀνασκαφὴ του, ποὺ τὸ ἀποδίδει ξανὰ στὸ φῶς. Δὲν εἶναι ἡ χαρὰ γιὰ τὴν ἀπόκτηση ἑνὸς νέου καὶ σημαντικοῦ ἐπιστημονικοῦ στοιχείου ἀλλὰ ἡ χαρὰ γιὰ τὴν ἀνάκτηση ἑνὸς χαμένου πολύτιμου κειμηλίου. Βέβαια ἡ Ἐφορεία δὲν παραβλέπει τὴν ἐπιστημονικὴ σπουδαιότητα τοῦ εὐρήματος, τὴν ὁποία κατανοεῖ καὶ ἐξαίρει, πρῶτα-πρῶτα ὅμως ἔρχεται ἡ συναισθηματικὴ ἀξία τοῦ θεάτρου. Συνδέεται ἡ Ἑλλάδα τοῦ 1821 καὶ τοῦ 1862 μὲ τοὺς προγόνους καθὼς καθαρίζεται ἡ Ἀκρόπολις καὶ τὰ μνημεῖα της ἀπὸ τὶς μεσαιωνικὲς καὶ τὶς τουρκικὲς προσθήκες καὶ προβάλλουν πάλι καθαρὲς οἱ γραμμὲς τῶν κλασικῶν ἀριστουργημάτων. Γεμάτος ἀπογοήτευση ἦταν ὁ Ἀλέξανδρος Ραγκα-

Ἀναγγελία τῆς εὑρεσης
τοῦ Διονυσιακοῦ θεάτρου

Σύνδεση τῆς νέας
Ἑλλάδας μὲ τὴν ἀρχαία

16. Ἡ Ἀρχαιολογικὴ Ἐφημερίς, τὸ μακροβιότερο ἐλληνικὸ περιοδικὸ δημοσίευμα, μετὰ τὴν Ἐφημερίδα τῆς Κυβερνήσεως, ἀποτελεῖ τὸν στύλο τῆς ἐλληνικῆς ἀρχαιολογικῆς ἐπιστήμης. Στὸ ξεκίνημά της, τὸ 1837, ἡ ἐκδοτικὴ ἐπιτροπὴ «οὐδ' ἐπαγγέλλεται ἄλλο τι, πλὴν τῆς ἀκριβοῦς μετατυπώσεως τῶν εἰσέτι ἀγνώστων ἢ ἐσφαλμένως ἐγνωσμένων ἐπιγραφῶν ἢ ἄλλων ἀρχαιοτήτων». Κατὰ τὴν δευτέρην περίοδό της (σ' αὐτὴν ἀνήκει τὸ ἐξώφυλλο τοῦ Β' τεύχους ποὺ εἰκονίζεται ἐδῶ) τὸ περιεχόμενό της γίνεται ποικίλο ἀρχαιολογικό. Κατὰ τὴν τρίτη, μὲ τὴν διεύθυνση τοῦ Στ. Ἀ. Κουμανούδη, ἀποκτᾷ τὸν πλήρη ἐπιστημονικὸν τῆς χαρακτῆρα χάρις στὰ δημοσιεύματα πλειάδος Ἑλλήνων ἀρχαιολόγων.

ΑΡΧΑΙΟΛΟΓΙΚΗ ΕΦΗΜΕΡΙΣ

ΕΚΔΙΔΟΜΕΝΗ

ΥΠΟ

ΤΗΣ ΕΝ ΑΘΗΝΑΙΣ ΑΡΧΑΙΟΛΟΓΙΚΗΣ ΕΤΑΙΡΙΑΣ

ΔΑΠΑΝΗ ΤΗΣ ΒΑΣΙΛΙΚΗΣ ΚΥΒΕΡΝΗΣΕΩΣ.

ΠΕΡΙΟΔΟΣ Β'. ΕΤΟΣ Α'. 1862. ΕΝ ΑΘΗΝΑΙΣ. ΤΕΥΧΟΣ Β'. ΦΕΒΡΟΥΑΡΙΟΥ.

τιμὴ ἐνιαυσία τῆς ἐφημερίδος ἐκ δώδεκα
τευχῶν προκαταβλητέα δραχμαὶ 20.
τοῖς ἑταίροις δὲ τῆς ἀρχαιολ. ἐταιρίας 12.
μοναδικὰ τεύχη δὲν ἐκποιῶνται.



πᾶσα σχέσις ἀφορῶσα τὴν ἀρχαιολογικὴν ἐ-
φημερίδα, εἴτε προφορικὴ εἴτε ἐγγράφος, γίνε-
ται διὰ τοῦ ἐκδότου Ἀθ. Σ. Ρουσοπούλου
τακτικῶς καθηγητοῦ τοῦ πανεπιστημίου.

καὶ τῷδε κέρδει κέρδος ἄλλο τίττεται.

ΕΝ ΑΘΗΝΑΙΣ,

ΕΚ ΤΟΥ ΤΥΠΟΓΡΑΦΕΙΟΥ ΤΗΣ ΛΑΚΩΝΙΑΣ.

ἐξεδόθη τῇ 28 Φεβρουαρίου

1862.



17. Ἡ ἀνασκαφή τοῦ θεάτρου τοῦ Διονύσου ὑπῆρξε μία ἀπὸ τίς πρῶτες ἐπιδιώξεις τῆς Ἑταιρείας πού ἐκπληρώθηκε μὲ τὴν ἀποκάλυψη μικροῦ τοῦ τμήματος ἀπὸ τὸν Γερμανὸ ἀρχιτέκτονα Z. H. Strack. Κατὰ τὴν πρώτη ἐκθεση τοῦ Ἀθ. Ρουσοπούλου (ΑΕ 1862, 64) «ἡ θέσις τοῦ θεάτρου, εἰκασθεῖσα τὸ πρῶτον ὑπὸ Χανδλέρου καὶ ἀποδειχθεῖσα ἔπειτα ὑπὸ Λεάκου οὐδενὶ τῶν σπουδαίων ἦν ἄγνωστος· ἡ μορφή ὅμως αὐτοῦ μὴ ἀνασκαφέντος καὶ τὸ μέγεθος ἀτελῶς ἐγνωρίζοντο ἐκ τῶν φαινομένων λειψάνων καὶ ἐκ τινος νομίσματος τῶν Ἀθηναίων, οὐ παρέχονεν ἐνταῦθα ἀπείκασμα κατὰ τὸ τοῦ Λεάκου, ὃ ἱκανῶς πιστὸν φαίνεται κατὰ τὴν ὅλην μορφήν». Ἡ σχεδιαστικὴ αὐτὴ ἀπεικόνιση τοῦ νομίσματος ἔγινε τὸ ἔμβλημα τῆς Ἀ. Ἑτ. (φωτ. Μουσείου Μπενάκη, γύρω στὸ 1870).

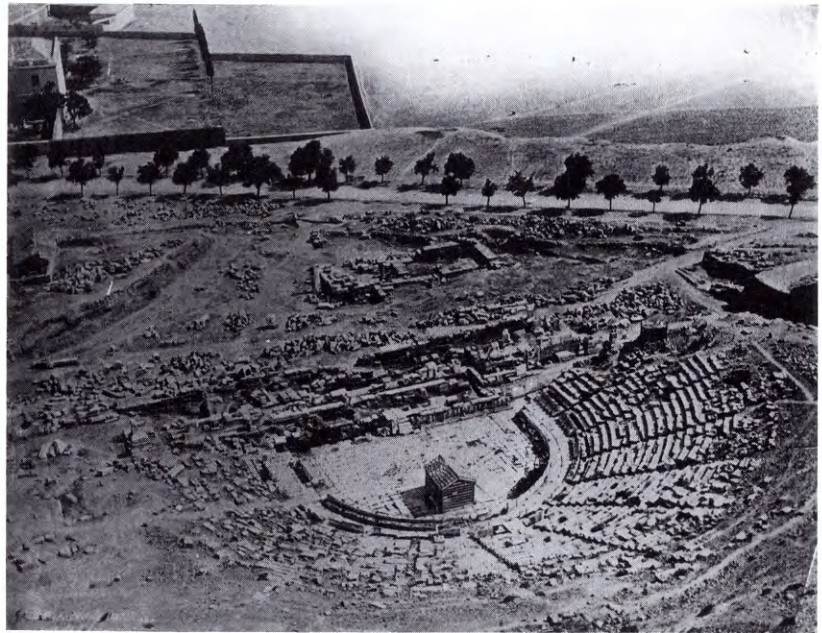

18. Ἄλλη ὄψη τοῦ θεάτρου τοῦ Διονύσου ἀπὸ τὴν Ἀκρόπολη. Στὴ μέση τῆς ὀρχήστρας ξύλινη παράγκα, ἀποθήκη ἀρχαίων καὶ τόπος διαμονῆς τοῦ φύλακα. Ἐπάνω ἡ ὁδὸς Διονυσίου Ἀρεοπαγίτου (φωτ. J. P. Sebach, γύρω στὸ 1870, ἀρχεῖο Ε.Λ.Ι.Α.).

βῆς⁴⁹ ὅταν στὶς 25 Μαΐου 1841 ἀνήγγειλε, στοὺς καθισμένους στὶς βαθμίδες τοῦ Παρθενῶνος ἐταίρους ὅτι «τὸ ἀρχαῖον θέατρον δὲν ὑπάρχει πλέον». Τὴν καταστροφὴ ἀποδίδει στοὺς κατακτητὲς: «Οἱ σατράπαι κατέστρεψαν τὰ μνημεῖα μας διὰ νὰ οἰκοδομήσωσι φρούρια καὶ ἀνάκτορα· ἔπρεπε νὰ καταστρέψωσι καὶ τὸ ἔθνικὸν φρόνημα τῶν Ἑλλήνων, καὶ αἱ οἰκοδομαὶ τῶν ἡθελόν εἶσθαι πάγια».

23 Ὀκτ. 1863. Θάνατος τοῦ Κυριακοῦ Πιττάκη

Πιττάκης καὶ Κουμανούδης



Στὶς 23 Ὀκτ. 1863 πέθανε, σὲ ἡλικία 65 ἐτῶν, ὁ Κυριακὸς Πιττάκης. Σήμερα ὅλοι ἀποδίδουμε στὸν Πιττάκη τὸν σεβασμὸ πού τοῦ ὀφείλεται γιὰ τὸ ἔργο του, τὴν ἀγάπη τὴν ἀπέραντη πού εἶχε γιὰ τὰ ἀρχαῖα καὶ τὶς ἀκάματες προσπάθειές του νὰ τὰ προστατεύσει. Χαρακτήρας ἰσχυρὸς, ἐλληνολάτρης, ἦλθε σὲ σύγκρουση μὲ σημαντικὲς προσωπικότητες τῆς Ἀθήνας, τὸν Ross πρῶτα καὶ τὸν Ραγκαβῆ μετὰ, θέλοντας νὰ προστατεύσει τὰ πνευματικὰ του δικαιώματα πάνω στὰ ἀρχαῖα πού εὑρίσκει, ἢ ἀκόμη θέλοντας νὰ ἐμποδίσαι τοὺς ἄλλους νὰ τὰ μελετήσουν. Μὲ τὸν Κουμανούδη φαίνεται ὅτι εἶχε, ἐπιφανειακὰ τουλάχιστον, καλὲς σχέσεις, χωρὶς αὐτὸ νὰ σημαίνει ὅτι οἱ πράξεις του καὶ τὰ γραπτὰ του δὲν περνοῦσαν ἀπὸ τὸν αὐστηρὸ ἔλεγχον τοῦ Στέφανου, ὁ ὁποῖος δὲν παρέλειπε νὰ κάνει παρατηρήσεις πού γίνονταν καμιά φορὰ καυστικὲς ἀλλὰ ὄχι ἄδικες. Χαρακτηριστικὴ εἶναι ἡ παρατήρηση πού σημειώνεται πλὴν στὴν τελευταία παράγραφο τῆς Ἐφημερίδος Ἀρχαιολογικῆς τοῦ Πιττάκη, μὲ τὴν ὁποία κλείνει ὁ τόμος⁵⁰. Πρέπει μόνον νὰ σημειωθεῖ πὼς τῆς τελευταίας παραγράφου προηγῶνται παρατηρήσεις τοῦ Πιττάκη σὲ ἐπιγραφὰς πού εἶχε δημοσιεύσει στὸν *Φιλίστορα* ὁ Κουμανούδης (*Κομανούδης* ἀναφέρεται, πειρακτικὰ ὅπως φαίνεται, ἀπὸ τὸν Πιττάκη 12 φορές παρὰ

τὸ ὅτι σημειώνει πὼς «ἀπέχομεν μακρὰν νὰ λυπήσωμεν τὸν κ. Κομανούδην»). Ἡ παράγραφος τοῦ Πιττάκη⁵¹, ἀναδημοσιευμένη ἀρκετὲς φορές, εἶναι χαρακτηριστικὴ τοῦ συντάκτη τῆς καὶ θεωρεῖται πὼς ἐκφράζει τὸν ἀρχαιολογικὸ ἰδεαλισμὸ τοῦ 19ου αἰ., σὲ ἀντίθεση μὲ τοὺς σύγχρονους ἀρχαιολόγους, ποὺ ὅπως ὑποστηρίχθηκε⁵² στεροῦνται ἰδεολογίας: «Μέχρι τοῦδε ἐδημοσίευσα οἰκεία βουλῇ, προῖκα καὶ ἀμισθεί, τέσσαρας χιλιάδας ἑκατὸν πεντήκοντα ὀκτὼ ἐπιγραφάς, ἀριθ. 4158. Ἐπραξα τοῦτο κινούμενος μόνον ὑπὸ τοῦ πρὸς τὸν ἔρωτα τῶν προγονικῶν μου λειψάνων πόθου, ὃς καὶ ἐν καιρῷ πολέμου μοὶ ἦν ἀδιάσπαστος σύντροφος. Νῦν δὲ ἀναγκάζομαι νὰ διακόψω τὴν σειρὰν ταύτην διὰ λόγους, οὓς ἄλλοτε θέλω ἐξιστορήσει. Ὡς ἄνθρωπος πιθανῶς νὰ ὑπέπεσα εἰς λάθη ἄλλ' οὐδεὶς ἀναμάρτητος. Ὁ σκοπὸς μου ἦν τὸ κοινὸν καλὸν καὶ ἢ εἰς τὰ πέρατα τῆς οἰκουμένης διάδοσις παντὸς Ἑλληνικοῦ γράμματος, χάριν τῆς Ἑλληνικῆς εὐκλείας».

**Παρατηρήσεις
Κουμανούδη
γὰρ τὸν Πιττάκη**

Ὁ Κουμανούδης, ἄγνωστο πότε, εὐθὺς ὡς κυκλοφορήθηκε τὸ τεῦχος, πειραγμένος ἀπὸ τὶς παρατηρήσεις τοῦ Πιττάκη, ἀργότερα, ποιὸς ξέρει, σημειώνει στὸ περιθώριό τῆς σελίδας: «Μίαν ἑκατοντάδα σωστὴν πρέπει τις νὰ ἐβγάλη διότι ἐγίνε κάπου ἀνωτέρω λάθος ἀριθμητικὸν εἰς τὴν συνέχειαν τῶν ἐπιγεγραμμένων ἐκάστῳ ἄρθρῳ ἀριθμῶν. Ἴδε σελ. 2001. Ἐπειτα τινὰ τῶν ἄρθρων ἦσαν τοῦ Ραγκαβῆ, καὶ ἄλλων τινῶν, ἄλλα δὲ ἄρθρα δὲν ἐπραγματεύοντο ἐπιγραφάς. Πλείσται δὲ ἐπιγραφαὶ ἐξεδόθησαν δις καὶ τρίς, πρότερον καὶ ἐν τῷ βιβλίῳ Anciennes Athènes ἐκδοθεῖσαι καὶ ἐδῶ ἀτελέστερον καὶ διὰ τοῦτο ἐπαναληφθεῖσαι. Ὡστε ἴσως εἰς 3.000 πρέπει νὰ περιορισθῇ τὸ ποσόν».

**Ἐγκώμιο τοῦ Πιττάκη
ἀπὸ τὸν Κουμανούδη**

Ἡ παραπάνω σημείωση δημοσιεύθηκε⁵³ μὲ τὴν παρατήρηση πὼς ὁ Κουμανούδης ἔχει «προφανῇ διάθεσιν εἰρωνείας». Τοῦτο δὲν εἶναι ὀρθό, νομίζω. Ὁ Πιττάκης, ἀπόλυτος κύριος τῶν ἀρχαίων, δὲν ἔβλεπε μὲ συμπάθεια κανέναν ἐπιγραφικό. Πρῶτα δέχτηκαν τὰ πυρὰ τοῦ ὁ Ross καὶ ὁ Ραγκαβῆς, κατόπιν ὁ Κουμανούδης⁵⁴, ὁ ὁποῖος (ὅπως καὶ ὁ Ραγκαβῆς στὸν ἐπικήδειο τοῦ Πιττάκη) δὲν παρέλειψε στίς 10 Νοεμβρίου 1863, 19 μέρες μετὰ τὸν θάνατο τοῦ Πιττάκη, νὰ πλῆξει συγκινητικὸ ἔπαινό του, σημαντικότερο ἀπὸ ὅσα ψυχρὰ ἐπαναλαμβάνονται στίς μέρες μας: «Ἐν τοῖς ἀποβιώσασι συγκαταριθμούμεν πενθοῦντες καὶ τὸν πρὸ ὀλίγων ἡμερῶν ἀρπαγέντα ἀφ' ἡμῶν ἀντιπρόεδρον τῆς ἐταιρίας Κυριακὸν Πιττάκην, ἄνδρα ὃχι τῶν σπανίων παρ' ἡμῖν, ἀλλ' ἀληθῶς μοναδικόν, δι' ἣν ἀγάπην καὶ ἐπιμέλειαν, ἥ μᾶλλον εἰπεῖν λατρείαν, ἔδειξε διὰ παντὸς τοῦ δραστηριωτάτου βίου του πρὸς τὰ ἀρχαῖα τῶν προγόνων ἡμῶν μνημεῖα. Τὰ μνημεῖα ταῦτα εἶναι μέν, κύριοι, φύσει ἀξιέραστα καὶ ἀξιολάτρευτα, ἀλλὰ δὲν εἶναι καὶ τόσον εὐτυχῆ, ὥστε πανταχοῦ καὶ πάντοτε νὰ εὐρίσκωσιν ἐραστὰς καὶ λάτραις ἱκανούς, ὅσων χρῆζουσιν, ἂν μέλλουν νὰ ἐμφανισθῶσι καθ' ὅλον τὸ κάλλος των εἰς τὰ ὅμματα τῶν πολλῶν, ἢ νὰ μὴν ἐκλείψωσι πρὸ τοῦ εἰμαρμένου χρόνου ἐκ προσώπου τῆς γῆς. Εἶναι τὰ ἀρχαῖα μνημεῖα ὡς τὰ φυτὰ τὰ ἔχοντα χρεῖαν πολλῆς θεραπείας καὶ περιποιήσεως ἐν κήποις καὶ ὑαλοσκεπέσι δόμοις, ἀνόμοια ἐκείνων τῶν ἄλλων, τῶν αὐτοφυῶν καὶ αὐτοσυντηρήτων, τῶν ἐν ἀγροῖς καὶ δρυμοῖς, καὶ εἶναι λυπηρόν, λυπηρότατον, ὅταν ἐκλείπῃ ἄνθρωπος θέλων καὶ δυνάμενος νὰ περιποιῇται τὰ ἀρχαῖα, μάλιστα δ' ἐν ἡμῖν, οἵτινες, ἐν ᾧ ἔχομεν καθῆκον ἐθνικὸν νὰ φροντίζωμεν περὶ αὐτῶν, δὲν ἔχομεν ὅμως, διὰ τὴν ἐν γένει ἀσθένειαν ἢ τὸ ἀνανάπτυκτον εἰσέτι τῶν ἐθνικῶν μας κλίσεων καὶ δυνάμεων, καὶ ἱκανούς



19. Ὁ Κυριακὸς Πιττάκης (1798-1863), «ὁ πρῶτος Ἕλληνας ἀρχαιολόγος» ὅπως συχνὰ χαρακτηρίζεται, πρωτεργάτης στὴν ἱδρυση τῆς Ἀ. Ἑτ., σύμβουλος (1837-1852), τρίτος γραμματέας (1852-1859) καὶ ἀντιπρόεδρος (1859-1863), ὑπῆρξε γιὰ ἓνα μεγάλο διάστημα τοῦ 19ου αἰ. μοναδικὸς προστάτης τῶν ἀρχαιοτήτων τοῦ ἐλεύθερου ἐλληνικοῦ κράτους. Ὁ Φίλιππος Ἰωάννου στὸν ἐπικήδειο λόγο του (23 Ὀκτ. 1863) εἶπε ὅτι «ἐὰν ὑπάρχωσιν ὁμογενεῖς υπερβαίνοντες τὸν μακαρίτην Πιττάκη κατὰ τὰς ἀρχαιολογικὰς γνώσεις ἢ τὴν λοιπὴν παιδείαν, οὐδεὶς ὅμως ὑπάρχει ὑπερβαίνων αὐτὸν κατὰ τὸν ζῆλον ὑπὲρ τῶν ἀρχαίων, κατὰ τὴν φιλοπονίαν, κατὰ τὴν πίστιν εἰς τὸ καθήκον». Ἡ ἀγάπη τοῦ Πιττάκη γιὰ τὴν Ἀκρόπολη εἶχε γίνει θρυλική. Ὁ Ἀλέξανδρος Ρ. Ραγκαβῆς στὸν λόγο του κατὰ τὴν κηδεία τοῦ Πιττάκη εἶπε πὼς «αὔριον ὅστις ἀναβῇ νὰ ἐπισκεφθῇ τὸν Παρθενῶνα, θέλει τὸν εὔρει ὡς στερηθέντα ἑνὸς τῶν ἀναγκαίων μερῶν αὐτοῦ, θέλει ζητεῖ πανταχοῦ τὴν σκιὰν ἐκείνου ὅστις συνεπλήρου τὰς σκιὰς τῶν μεγάλων τούτων μνημείων, καὶ εἰς ὃν ταῦτα πολλὰ ὀφείλουσιν» (φωτ. ΑΑΕ).

ΑΤΤΙΚΗΣ ΕΠΙΓΡΑΦΑΙ ΕΠΙΤΥΜΒΙΟΙ

ΕΚΔΙΔΟΜΕΝΑΙ

ΥΠΟ

ΣΤΕΦΑΝΟΥ ΑΘ. ΚΟΥΜΑΝΟΥΔΗ

ΑΔΡΙΑΝΟΠΟΛΙΤΟΥ.

*"Όσα τῶν μεγάλων δεῖ διαπονεῖσθαι καλῶς,
περὶ τῶν τοιούτων δέδοκται πᾶσι καὶ πάσαι
τὸ πρότερον ἐν μικροῖς καὶ ῥάφουσιν αὐτὰ δεῖν
μελετᾶν, πρὶν ἐν αὐτοῖς τοῖς μεγέστοις.*

ΠΛΑΤΩΝ Σοφιστῆς.



ΕΝ ΑΘΗΝΑΙΣ,

ΤΕΛΕΣΙ ΤΕ ΚΑΙ ΤΥΠΟΙΣ Κ. ΑΝΤΩΝΙΑΔΟΥ.

(Ὁδὸς Περικλέους Ἀριθ. 73.)

1871.

20. Τὸ ἐξώφυλλο τοῦ βιβλίου τοῦ Στ. Ἀ. Κουμανούδη, Ἀττικῆς ἐπιγραφαὶ ἐπιτύμβιοι, ἡ πρώτη θεματικὴ συλλογὴ ἐπιγραφῶν ποὺ ἐγίνε ἀπὸ Ἑλλήνα. Ἡ Ἑφημερίς Ἀρχαιολογικὴ τοῦ Πιπτάκη καὶ τὸ δίτομο βιβλίον τοῦ Ἀ. Ρ. Ραγκαβῆ, *Antiquités Helléniques* (1842 καὶ 1855) ὑπῆρξαν οἱ πρόδρομοι. Τὸ βιβλίον τοῦ Κουμανούδη ὅμως ἦταν τὸ πρῶτον συστηματικὸν ἔργον μετὰ τὸ ὁποῖον τονίστηκε ἡ σημασία τῶν ἐπιτυμβίων ἐπιγραφῶν γιὰ τὴν γνώσιν τοῦ ἀρχαίου κόσμου. Τὸ ἔργον τοῦ αὐτοῦ ὁ Κουμανούδης τὸ θεώρησε ὡς προκαταρκτικὸν μιᾶς συνολικῆς μελέτης καὶ δημοσίευσης τῶν ἀττικῶν ἐπιγραφῶν καὶ δημιουργίας Ἑλλήνων ἐπιγραφικῶν.

21. Ὁ Σπυρίδων Φιντικλῆς (1820-1894), σύμβουλος (1861-1862) καὶ ἀντιπρόεδρος (1862-1894) τῆς Ἀ. Ἑτ., καθηγητῆς τῆς ἐλληνικῆς φιλολογίας στὸ Πανεπιστήμιο. Τὸ ἐνδιαφέρον του γιὰ τὴν πρόοδο τῶν ἀρχαιολογικῶν πραγμάτων ἦταν ζωηρὸ καὶ τοῦτο ἀποδεικνύεται ἀπὸ τὴ δράση του καὶ τὶς ἐκθέσεις του ποὺ σώζονται. Κατὰ τὸν Καββαδία (ΠΑΕ 1894, 12) «τὰς ἐν Ἀθήναις γενομένας ἀνασκαφὰς τακτικώτατα παρηκολούθει συνεχῶς διατελὼν μέλος τῆς ἐπιστατούσης αὐτὰς ἐπιτροπείας· τὰς δ' ἐν ἐπαρχίαις, ὧν πολλαὶ τῇ πρωτοβουλίᾳ αὐτοῦ ἐγίνοντο, ἐν τοῖς πρώτοις ἔσπευδεν αὐτὸς νὰ ἐπισκεπτηται, οὔτε κόπων οὔτε δαπάνης φειδόμενος, μεγάλην προσκτώμενος, οὕτω πείραν, ἐξ ἧς πολλὰ ὠφελοῦντο οἱ ἐν τῷ συμβουλίῳ συνάδελφοι αὐτοῦ, ὅσάκις ἐπρόκειτο νὰ ἀποφασίσωσι τι περὶ σχετικῶν πρὸς τὰ ἔργα ταῦτα ζητημάτων» (προσωπογραφία στὸ Πανεπιστήμιο Ἀθηνῶν).



ΛΟΓΟΙ ΕΠΙΚΗΔΕΙΟΙ

ΕΙΣ ΤΟΝ

ΓΕΝΙΚΟΝ ΕΦΟΡΟΝ ΤΩΝ ΑΡΧΑΙΟΤΗΤΩΝ

ΚΥΡΙΑΚΟΝ ΠΙΤΤΑΚΗΝ

ΚΑΙ

ΕΠΙΤΑΦΙΟΣ

ΕΙΣ ΤΟΝ ΥΙΟΝ ΑΥΤΟΥ

ΠΛΑΤΩΝΑ ΠΙΤΤΑΚΗΝ

Δικαστήν;



ΕΝ ΑΘΗΝΑΙΣ,

ΕΚ ΤΟΥ ΤΥΠΟΓΡΑΦΕΙΟΥ Δ. ΔΘ. ΜΑΥΡΟΜΜΑΤΗ.

1863.

22. Τὸ ἐξώφυλλο τοῦ μικροῦ βιβλίου μὲ τοὺς ἐπικηδεῖους λόγους τοῦ Φιλίππου Ἰωάννου καὶ τοῦ Ἀλεξάνδρου Ρ. Ραγκαβῆ γιὰ τὸν Κ. Πιττάκη. Καὶ οἱ δύο εἶναι ὕμνοι πρὸς τὸν ἀφοσιωμένο ἐραστὴ τῶν ἀρχαίων μνημείων, γιὰ τὸν ὁποῖο ὁ Ραγκαβῆς τελειώνοντας τὸν λόγον τοῦ ἔλεγε (σ. 12) πὼς «καθ' οἷαν δὴποτε στιγμὴν ἂν τις ἀνήρχετο τὸν ἱερὸν ἐκεῖνον λόγον [τὴν Ἀκρόπολη], ἦν σχεδὸν βέβαιος ν' ἀπαντήσῃ τὸν ἄοκνον ἀρχαιοφύλακα ἢ εἰς ἐπιγραφὴν τινα προσκεκυφότα, καὶ τοὺς μυστηριώδεις αὐτῆς χαρακτῆρας σπουδάζοντα, ἢ εἰς ζωφόρον τινὰ ἀνεῤῥιχνημένον, ἢ τὰ ἐλάχιστα συντρίμματα, τὰ φέροντα ἔχνη ἀρχαίας σμίλης, ἀπὸ τοῦ ἐδάφους συνάγοντα καὶ ἐπιμελῶς ταμιεύοντα».

ἄνδρας περὶ ταῦτα ἀσχολουμένους. Ὅθεν καὶ ὁ πόθος καὶ ἡ μνήμη τοῦ Κυριακοῦ Πιττάκη θέλουσι μένει ἐπὶ μακρὸν ἰσχυρότατοι, διότι μεταστὰς εἰς τὸν ἄλλον βίον, δυσαναπλήρωτον κενὸν ἄφησεν, ἀφοῦ εἶναι ὁμολογούμενον, ὅτι καὶ ὡς γενικὸς ἔφορος τῶν τοῦ κράτους ἀρχαιοτήτων καὶ ὡς πολυχρόνιος συντάκτης καὶ ἐκδότης τῆς ἐνταῦθα ἀρχαιολογικῆς ἐφημερίδος καὶ ὡς γραμματεὺς ἢ ἀντιπρόεδρος τῆς ἑταιρείας ταύτης ἀκάματος πάντοτε ἀνεδείχθη».

Ἀνάγκη
κρατικῆς βοήθειας

Εἰπώθηκε παραπάνω πὺς ἡ Ἑταιρεία κάποια στιγμή ἄρχισε νὰ ὑποκαθιστᾷ τὴ μονομελὴ Ἀρχαιολογικὴ Ὑπηρεσία. Τοῦ πράγματος αὐτοῦ εἶχε συναίσθηση τὸ Συμβούλιο καὶ τὸ τονίζει ὁ Κουμανούδης⁵⁵ στὸ τέλος τῆς λογοδοσίας του τῆς 10 Νοεμβρίου 1863: «Τὸ δὲ περὶ πόρων χρηματικῶν, νομίζομεν, ὅτι ἤθελεν ἀπασχολεῖ τόσον ἐναγωνίως καὶ ἐνίστε ἀκάρπως τὰ κατὰ καιροὺς συμβούλια τῆς ἑταιρείας, ἂν ἡ Κυβέρνησις, παρακαλουμένη ὑπὸ τῆς ἑταιρείας, ἔστεργε νὰ ψηφίζῃ ἐτησίως ὑπὲρ αὐτῆς, ὡς τοῦτο ποιεῖ καὶ ὑπὲρ ἄλλων ἐταιριῶν ἐν ποσὸν δέκα χιλιάδων δραχμῶν, τὸ ὁποῖον μετὰ τῶν ἄλλων ἐθελουσίων προσφορῶν τῶν ἐταίρων μεγάλως ἤθελε προβιβάζει τὰ ἐκάστοτε ἐπιχειρούμενα ἀρχαιολογικὰ ἔργα. Ἄς μὴ εἴπῃ δέ τις, ὅτι ἂν πρόκειται νὰ δαπανᾷ ἡ Κυβέρνησις, διὰ τί νὰ μὴ τὸ δαπανᾷ αὐτὴ, ἀλλὰ νὰ δίδῃ εἰς τὴν ἐταιρίαν βοήθειαν· διότι ἡ ἐταιρία, ὡς εἶναι συγκεκροτημένη, ἔχει ὄργανα καὶ μέσα λίαν συντελεστικά πρὸς ἀρχαιολογικὰ ἔργα, ἃ δὲν δύναται νὰ ἔχῃ ἡ Κυβέρνησις δι' ἄλλους τε πολλοὺς λόγους καὶ διὰ τὸ ἀναγκαίως ὀλιγάριθμον τῶν ἐμμίσθων ὑπαλλήλων, οὓς ἀπασχολεῖ».

Ἀδιαφορία τῶν
Ἑλλήνων τοῦ
ἐξωτερικοῦ γιὰ
τὴν Ἀ. Ἑτ.

Στὸν λόγο του τῆς 29 Μαΐου 1866 ὁ Φίλιππος Ἰωάννου ἐπισημαίνει⁵⁶ μὲ ἐντονο τρόπο τὴ μείωση τοῦ ἐνθουσιασμοῦ τῶν Ἑλλήνων τοῦ ἐξωτερικοῦ γιὰ τὸ ἔργο τῆς Ἑταιρείας, πού ἐκδηλώνεται μὲ τὴν ἐλάττωση τῶν συνδρομῶν τῶν ὁμογενῶν. Συγχρόνως τονίζει «ὅτι ἀπὸ τριῶν ἤδη ἐτῶν καὶ ἐπέκεινα ὁ περὶ τῶν ἀρχαιοτήτων νόμος τοῦ Βασιλείου παραβαίνεται πανταχοῦ τῆς Ἑλλάδος, ἀπροκαλύπτως καὶ μὲ τόλμην παράδοξον, ὅτι ὁ ἀριθμὸς τῶν ἀνασκαπτόντων καὶ λαφυραγωγούντων ἀρχαίους τάφους, τῶν ἀναζητούντων πανταχοῦ καὶ ἀσυνειδήτως λαθροπρατούντων τὰ ἀρχαῖα ἐπολλαπλασιάσθη, ὅτι ἐναντίον τοῦ καθεστῶτος νόμου πλῆθος ἀρχαίων καθ' ἡμέραν ἐξάγεται τῆς ἡμετέρας πατρίδος, ὅτι ἡ Κυβέρνησις, πρὸς ἣν τὸ συμβούλιον τῆς Ἑταιρείας πολλάκις ἀνήνεγκεν εὐσεβάστως ὅ,τι περὶ τῆς προόδου τοῦ κακοῦ ἐμάνθανεν, ἐπικαλούμενον τὴν παρ' αὐτῆς δυνατὴν θεραπείαν, δὲν ἴσχυσε μέχρι τῆς σήμερον νὰ κωλύσῃ τὴν ἀσεβῆ τῶν ἀρχαίων παρεμπορείαν, ὅτι οὐδ' ἡ κοινὴ γνώμη, ἥτις πολλάκις πολλὰ κακὰ ἐμποδίζει καὶ ἐδύνατο βεβαίως καὶ τὸ ῥηθὲν κακὸν νὰ ἐμποδίσῃ, στιγματίζουσα προσηκόντως τοὺς παρεμπορευομένους τὰ ἀρχαῖα ὡς ἀσεβεῖς πρὸς τὴν πατρίδα, δὲν ἐξανέστη, ὡς ὀφείλε, κατὰ τοῦ παρανόμου τούτων ἐπιτηδεύματος». Ἀμυδρὴ εἰκόνα τῆς ἐθνικῆς μαστιγας, τῆς ἀρχαιοκαπηλίας, δίνουν οἱ λόγοι τοῦ Φιλίππου Ἰωάννου. Ἡ Ἑταιρεία θὰ προσπαθεῖ ἐπὶ δεκαετίες εἴτε νὰ τὴν ἐμποδίσῃ μὲ ἀνασκαφὲς εἴτε νὰ μειώσῃ τὴ ζημιὰ πού προκαλοῦσε ἀγοράζοντας, ὅσο τῆς ἦταν δυνατόν, ἀρχαῖα. Καὶ γιὰ τὰ δύο ὅμως χρειάζονται χρήματα καὶ σ' αὐτὸ ἐπανερχεται ὁ Φίλιππος Ἰωάννου: «Πᾶν μέλος τῆς Ἀρχαιολογικῆς Ἑταιρείας, δεχόμενον τὸ δίπλωμα, ἀναδέχεται καὶ τὴν ἠθικὴν ὑποχρέωσιν τῆς ἐγκαίρου πρὸς τὴν Ἑταιρίαν ἀποτίσεως τῆς ἐτησίας συνεισφορᾶς του. Προσδοκᾷται δ' αὕτη εὐλόγως τόσον ἀδροτέρα παρὰ τῆς φιλοτιμίας τῶν ἐντὸς καὶ ἐκτὸς τῆς Ἑλλάδος

Ἐξαρση τῆς
ἀρχαιοκαπηλίας

Ὑποχρεώσεις
τῶν ἐταίρων

Πρόταση για νέο ἀρχαιολογικό νόμο

εὐπορωτέρων ὁμογενῶν, ὅσον ἀνεπαισθητοτέρα ἀποβαίνει εἰς αὐτοὺς τοιαύτη πρὸς τὴν πατρίδα χρηματικὴ συνδρομή. Καὶ τῷ ὄντι, πόσοι ἐκ τῶν εὐπόρων ὁμογενῶν δαπανῶσιν εἰκοσαπλάσια τῆς ἐτησίας πρὸς τὴν Ἑταιρίαν συνδρομῆς καὶ ἔτι πλείονα εἰς μίαν καὶ μόνην τράπεζαν, εἰς ἓν καὶ μόνον ἐσπερινὸν τεοπόσιον! Εἴθε μὴ δώσωμεν εἰς τοὺς ἀλλογενεῖς ἀφορμὴν νὰ χλευάζωσι δικαίως τὴν ἀπειροκαλίαν ἡμῶν καὶ κατακρίνωσι τὴν ψυχρότητα ἡμῶν καὶ ἀδιαφορίαν πρὸς τὰ ὑπ' αὐτῶν τοσοῦτον τιμώμενα καὶ περιζητούμενα μνημεῖα τοῦ βίου τῶν ἡμετέρων προγόνων!». Προτείνει ἐπίσης ὁ Φίλιππος Ἰωάννου καὶ τὴν ψήφιση νέου ἀρχαιολογικοῦ νόμου μὲ τὸν ὁποῖο θὰ ἦταν δυνατόν νὰ πολεμηθεῖ τὸ κακὸ τῆς ἀρχαιοκαπηλίας. Εἶναι ἡ πρόταση αὕτη μέρος τῆς ἀνεδαφικῆς ἀποψης ποὺ καὶ σήμερα ἐπικρατεῖ πῶς ἡ θεραπεία τοῦ κακοῦ βρίσκεται στοὺς καλοὺς (αὐστηροὺς) νόμους ἐνῶ στὸ θέμα τῶν ἀρχαιοτήτων σημασία ἔχει ἡ προστασία, ἡ φύλαξη καὶ ἡ ἔγκαιρη ἀνασκαφή. Ἡ ἔλλειψη προσωπικοῦ κατὰ τὸν 19ο αἰῶνα καὶ οἱ ὑψηλές τιμές τῶν ἀρχαίων στὴν ἀγορὰ ἦταν ἡ αἰτία τῆς ἀνθησης, σὲ τέτοιο βαθμό, τῆς ἀρχαιοκαπηλίας. Οἱ περιγραφές τοῦ ἀρχαιοκαπηλικοῦ ὀργίου, ποὺ θὰ συναντήσουμε στὰ ἐπόμενα χρόνια, πείθουν πῶς ἡ μόνη θεραπεία ἦταν ἡ πρόληψη, δηλαδὴ ἡ διενέργεια ἀνασκαφῶν, πράγμα ποὺ ἐφάρμοσε λίγα χρόνια ἀργότερα ἡ Ἑταιρεία μὲ τὸν Σταματάκη. Χαρακτηριστικὸ εἶναι τὸ παράδειγμα, ποὺ ἀναφέρει ὁ Κουμανούδης⁵⁷ στὴ λογοδοσία του τῆς ἴδιας χρονιᾶς, μῆς ἀνασκαφῆς στὸ Φάληρο σὲ ἰδιωτικὸ κτῆμα τὴν ὁποία εἶχε ἀρχίσει ἡ Ἑταιρεία. Μετάνιωσε ὅμως ὁ ἰδιοκτήτης τοῦ κτήματος καὶ τὴν ἔδωσε στοὺς ἀρχαιοπράτες.

Πρωτεύει ἡ Κρήτη

Τὸ θέμα τῶν συνδρομῶν καὶ τῆς ἀρχαιοκαπηλίας τὸ θίγει ὁ Φίλιππος Ἰωάννου, τὸ ἐπόμενο ὅμως ἔτος, στίς 11 Ἰουνίου 1867, κρίνει⁵⁸ πῶς δὲν εἶναι ἡ κατάλληλη στιγμή νὰ ἐνεργήσῃ ἡ Ἑταιρεία γιὰ τὴ συγκέντρωση χρημάτων ἀπὸ τοὺς ὁμογενεῖς, τὰ ὁποῖα θὰ μπορούσαν νὰ ἐξυπηρετήσουν ἄλλους ἐθνικοὺς σκοποὺς: «Ἐπειτα ὅμως ἀναλογισθέντες τὰς περιστάσεις τοῦ γένους ἡμῶν, τὰ παθήματα τῶν ἐν Κρήτῃ ἀδελφῶν ἡμῶν, ἅτινα διεγείροντα τὴν συμπάθειαν καὶ αὐτῶν τῶν ἀλλογενῶν, εἴλκυον πολὺ δικαιοτέρον ὅλην τὴν προσοχὴν τῶν ἀπανταχοῦ ἡμετέρων ὁμογενῶν καὶ ἀπήτουν ἐντονώτερον τὴν χρηματικὴν αὐτῶν βοήθειαν, ἐνομίσαμεν, ὅτι ἐπὶ τοῦ παρόντος ἄκαιρον ἦτο, καὶ ματαίᾳ ἤθελεν ἀποβῆ ἡ ἐκλογὴ νέων συμβούλων πρὸς τὸν ῥηθέντα εἰδικὸν σκοπὸν τῆς παρὰ τῶν ἐν τῇ ἀλλοδαπῇ εὐπόρων ὁμογενῶν ζητήσεως χρηματικῶν ὑπὲρ τῆς Ἀρχαιολογικῆς Ἑταιρίας συνδρομῶν».

Ἀγορὰ ἀρχαίων

Ἡ ἀνασκαφὴ τοῦ Διονυσιακοῦ θεάτρου «ἐχώρησεν ἐφέτος νωθρῶς» λέει ὁ Κουμανούδης⁵⁹ στὴν ἴδια λογοδοσία καὶ σὲ τοῦτο αἰτία εἶναι ἡ ἀσύδοτη ἀρχαιοκαπηλία, γιατί τὰ χρήματα τῆς ἀνασκαφῆς διατέθηκαν σὲ ἀγορὲς ἀρχαίων: «τὰ ὑπὸ τὴν γῆν κρυπτόμενα μένουσι δι' ἡμᾶς, ὅταν ποτὲ εὐκολυνθῶμεν νὰ τὰ ἀναζητήσωμεν δι' ἀνασκαφῆς, τὰ δὲ ὑπὲρ τῆς γῆς, ἐν χερσὶ τῶν μεταπρατῶν ἀρχαῖα, δὲν περιμένουσιν, ἀλλὰ κάμνοντα περὰ πετῶσι».

Ἀγορὰ βιβλίων

Τὴν ἴδια χρονιά ἡ Ἑταιρεία ἀγόρασε 4 βιβλία γιὰ τὴ βιβλιοθήκη της ἀντὶ 39,75 δρχ. καὶ «ἀριθμοὺς τινὰς τοῦ ἐνταῦθα λαχείου τῶν φιλαρχαίων, ἴσως καὶ ἔλθῃ κἀνὲν κέρδος εἰς τὸ ταμεῖον τῆς Ἑταιρίας, καὶ ἠγόρασε δέκα. Τὸ κινδυνευόμενον ποσόν, δραχμαὶ 33, δὲν εἶναι μέγα». Ὁ Κουμανούδης δὲν μπορούσε νὰ προβλέψῃ πῶς τὸ 1869 ὁλόκληρη ἡ περιουσία τῆς Ἐπιτροπῆς τῶν Φιλαρχαίων, 150.461 δρχ., 650 μετοχῆς τοῦ ἐθνικοῦ δανείου τῶν

Ἀγορὰ λαχείων

28.000.000, 1.676 δραχμές σὲ μετρητὰ καὶ πολλὰ ἀρχαῖα, θὰ προσφερόταν μετὰ τῇ διάλυση τῆς Ἐπιτροπῆς, στὴν Ἑταιρεία⁶⁰.

Τὸ πνεῦμα
τοῦ εὐδαιμονισμοῦ

Τὸ πνεῦμα τῆς ἐποχῆς ἀπασχολεῖ τὸν Φίλιππο Ἰωάννου⁶¹ στὸν λόγο του πρὸς τοὺς ἐταίρους τῆς 16 Ἰουνίου 1868: «Ἐὰν ἐρευνήσωμεν τὸ πνεῦμα τῆς νῦν ἐποχῆς, εὐρίσκομεν αὐτὸ κατευθυνόμενον πρὸς ἓν σημεῖον, τὴν εὐζωΐαν· διὸ καὶ ἀσχολεῖται κυριώτερον περὶ τὰς φυσικὰς καὶ μηχανικὰς ἐπιστήμας, περὶ τὰς βιοποριστικὰς τέχνας καὶ τὰ ἐπιτηδεύματα ἐκεῖνα, ἅτινα ὁπωσδήποτε συντείνουσιν εἰς τὴν εὐζωΐαν τοῦ ἀνθρώπου. Πᾶν ὅ,τι δὲν ἐξαργυροῦται ἢ δὲν μεταβάλλεται εἰς ἀπόλαυσιν τῶν αἰσθήσεων κρίνεται μικρὰς πρὸς οὐχὶ ἀξίον καὶ παρὰ τὸ πρέπον ὀλιγωρεῖται. Ἡ κλασικὴ φιλολογία, ἡ ὑψηλὴ ποίησις, αἱ μεταφυσικαὶ θεωρίαι, ἡ ἀρχαιολογία ἀπέβαλον, ὥς μὴ ὄφελον, μέγα μέρος τῆς γοητείας ἐκείνης, ἥτις ἄλλοτε εἴλκυε πρὸς αὐτὰς ἰσχυρότατα τὸ ἀνθρώπινον πνεῦμα καὶ καθίστανεν αὐτὰς κυριώτατον σπούδασμα παντὸς ἀξιοῦντος νὰ καλῇται πεπαιδευμένος».

Ὁ Φίλιππος Ἰωάννου θίγει⁶² τὴν ἡμέρα αὐτὴ καὶ ἄλλα θέματα, ὅπως ἡ ἔλλειψη πόρων τῆς Ἑταιρείας, τὰ ἐθνικὰ προβλήματα καὶ ἡ παρεμπόρευσις τῶν ἀρχαίων «ἥτις εἶναι καὶ φιλαπολαυστικοῦ τῆς ἐποχῆς πνεύματος». Τὰ προβλήματα αὐτὰ θὰ τὰ συναντοῦμε μονότονα σὲ ὅλη τὴ διάρκεια τῆς πορείας τῆς Ἑταιρείας ἄλλοτε ὀξύτερα ἄλλοτε ἡπιοτέρα, πάντα θὰ ὑπάρχουν καὶ δὲν φαίνεται πιθανὸν πὼς θὰ ἐξαφανιστοῦν.

1870/71. Τὰ ΠΑΕ

Τὸ Ἐφοριακὸν ἔτος (κατὰ τὴν ἔκφραση τοῦ Φιλίππου Ἰωάννου⁶³) 1870/71 ἀρχίζει μὲ μιὰ καινοτομία· ἀλλάζει ἡ ὀνομασία τοῦ ἐτήσιου δημοσιεύματος τῆς Ἑταιρείας ποὺ περιεῖχε τὰ πεπραγμένα τοῦ Συμβουλίου. Ὀνομάζεται τώρα, καὶ διατηρεῖ τὴν ὀνομασία, *Πρακτικὰ τῆς ἐν Ἀθήναις Ἀρχαιολογικῆς Ἑταιρείας* καὶ ἡ σειρὰ τῶν τόμων ποὺ θὰ ἀκολουθήσει, ἰσχυρῶν στὴν ἀρχή, ὀγκωδεδστάτων τὰ τελευταῖα χρόνια, θὰ ἀποτελέσει ἀνεξάντλητη πηγὴ στοιχείων καὶ πληροφοριῶν γιὰ τὴν ἐλληνικὴ ἀρχαιότητα.

Καθήκοντα
πρὸς τὰ ἀρχαῖα

Ἡ νέα μορφή τῶν Πρακτικῶν (ΠΑΕ, ὅπως συντομογραφοῦνται) ἀρχίζει μὲ τὸν λόγο τοῦ Φιλίππου Ἰωάννου, ὁ ὁποῖος ἀναπτύσσει⁶⁴ σκέψεις του γιὰ τὰ ἀρχαῖα μνημεῖα καὶ τὴν ὠφέλεια ποὺ προκύπτει ἀπὸ τὴ μελέτη τους, ὠφέλεια καλολογικὴ, φιλολογικὴ καὶ ἱστορικὴ. Τὰ μνημεῖα αὐτὰ τῆς ἀρχαιότητος τὰ τιμοῦν πολιτισμένα ἔθνη καὶ θὰ ἦταν παράδοξο γιὰ μᾶς τοὺς Ἕλληνες «τοὺς ἀπογόνους τῶν μεγάλων ἐκείνων καλλιτεχνῶν, ἔαν ἐδεικνυόμεθα ἀναίσθητοι ἢ ψυχροὶ καὶ ὀλίγωροι πρὸς τὰ ἀμίμητα ἐκείνων ἔργα, πρὸς τὰ πολυτιμα λείψανα τοῦ βίου τῶν ἡμετέρων προγόνων. Τοιαύτη αἰσχὺνὴ δὲν ἔπρεπε νὰ ἐπικαθήσῃ εἰς τὸ πρόσωπον τῆς ἀναγεννηθείσης Ἑλλάδος· τοῦτο ἡσθάνθητε, κύριοι, ἐν τῷ βάθει τῆς καρδίας ὑμῶν καὶ αἰσθάνεσθε. Τὸ δ' εὐγενὲς τοῦτο αἶσθημα ἐδημιούργησε πρὸ ἐτῶν τὴν ἀρχαιολογικὴν ἡμῶν ἐταιρίαν, διατηρεῖ, εὐρύνει κατὰ μικρὸν καὶ κρατύνει αὐτήν... εἶναι αἶσθημα ἄσβεστον ἐν τῇ καρδίᾳ αὐτῶν καὶ ἀεισθενές· δὲν τήκεται ἐκ τοῦ καύσωνος ἐν Καλκούττῃ τῶν Ἰνδιῶν· δὲν παγώνει ἐκ τοῦ κρύους ἐν Ἀγγλίᾳ καὶ Πετροπόλει· δὲν χαινοῦται ἐν τῇ τρυφῇ καὶ φιληδόνῳ Βιέννῃ· δὲν καταπνίγεται ὑπὸ τῆς φιλαργυρίας καὶ φιλοκτημοσύνης ἐν ταῖς ἄλλαις ἐμπορικαῖς πόλεσι τῆς Εὐρώπης».

Συνδρομὴ
πρὸς τὴν Ἀ. Ἑτ.

Καθῆκον τῶν εὐπορῶν Ἑλλήνων τῆς ἐλεύθερης Ἑλλάδας καὶ τοῦ ἐξωτερικοῦ εἶναι νὰ συνδράμουν τὴν Ἑταιρεία διότι «μεγάλῃ τις καὶ ταχεῖα αὐ-

ξησις τῶν χρηματικῶν ταύτης μέσων εἶναι σήμερον ἀναγκαιοτέρα παρ' ἄλλοτε· διότι αἱ μεγάλοι καταστροφαί, ἃς οἱ τελευταῖοι σεισμοὶ προεξένησαν εἰς τὴν Φωκίδα καὶ ἰδίως εἰς τοὺς Δελφοὺς καὶ ἃς εὐλόγως πάντες θρηνοῦμεν συμπαθοῦντες πρὸς τοὺς δεινῶς ἐξ αὐτῶν παθόντας συμπολίτας ἡμῶν, παρέχουσιν τοιαύτην εὐκαιρίαν ἀγορᾶς οἰκοπέδων καὶ ἀνασκαφῆς ἐν τῷ ἱερῷ καὶ περὶ τὸ ἱερὸν τοῦ πυθίου Ἀπόλλωνος, ὅποια οὔτε προσδοκᾶται οὔτε εὐκτὸν εἶναι νὰ ἀναφανῇ ἐν τῷ μέλλοντι»⁶⁵.

Ἄγορὰ στὴν Πνύκα

Μεγάλα προβλήματα δημιουργοῦσε στὴν Ἑταιρεία ἡ ἐλευθεριότητα τῆς ἀρχαιολογικῆς νομοθεσίας, κάτι ποὺ δὲν συμβαίνει σήμερα. Τὴν ἀναγκαστικὴ ἀγορὰ βραχῶδους τμήματος τῆς Πνύκας διηγεῖται⁶⁶ ὁ Κουμανοῦδης:

«Ἐγένετο ἐφέτος καὶ μία ἀγορὰ παρὰ τῆς ἐταιρίας ἐξ ἐκτάκτου ἀνάγκης. Ἐδημοπρατεῖτο τὸν παρελθόντα Ὀκτώβριον ἀγρὸς τῶν κληρονόμων τοῦ μακαρίτου Πιττάκη ἐκ στρεμμάτων 14, κείμενος παρὰ τὴν Πνύκα. Τὸ Συμβούλιον, ἂν καὶ ἔλαβεν ἐπίσημον πληροφορίαν, ὅτι ἡ Πνύξ αὐτὴ καὶ ὁ περὶ αὐτὴν χώρος ἀνήκουσιν εἰς τὴν Κυβέρνησιν, κατ' ἀπόφασιν τῆς ἐπὶ τῶν Τουρκικῶν ποτε κτημάτων μικτῆς ἐπιτροπῆς, ἔκρινεν ὅμως, ὅτι, ἂν περιήρχετο ὁ ἀγρὸς οὗτος εἰς ἰδιώτην τινά, θὰ ἦτο κίνδυνος νὰ ἀνοιχθῇ ἐκεῖ λατομεῖον καὶ νὰ κολοβωθῇ ἢ καὶ ὅλως ἐξαφανισθῇ τὸ γεραρὸν τῆς ἀρχαιότητος μνημεῖον ἡ Πνύξ. Τοιαῦτα λυπηρὰ γεγονότα δὲν ἔλειπαν καὶ ἀλλαχοῦ τοῦ βασιλείου καὶ παρ' αὐτὰς τὰς Ἀθήνας». Ἡ λατόμευσις τῶν λόφων τῶν Ἀθηνῶν θὰ ἀποτελέσει στὸ μέλλον σοβαρότατο πρόβλημα γιὰ τὴν Ἑταιρεία, στὴ λύση τοῦ ὁποίου θὰ προσφέρει τίς δυνάμεις τοῦ ὁ Κωνσταντῖνος Κοντόπουλος, φιλόλογος, ὑπάλληλός της.

1871. Ἀττικῆς
ἐπιγραφαὶ ἐπιτύμβιοι

Τὸ 1871 εἶναι ἔτος σημαντικὸ γιὰ τὴν ἐλληνικὴ ἐπιγραφικὴ: ἐκδίδεται τὸ ἔργο τοῦ γραμματέα τῆς Ἑταιρείας Στεφ. Κουμανοῦδη, *Ἀττικῆς ἐπιγραφαὶ ἐπιτύμβιοι*, τὸ πρῶτο ἐπιστημονικὰ συνταγμένο μὲ τίς σημερινὲς ἀπαιτήσεις σῶμα ἐπιγραφῶν.

Ἡ ἐπιγραφικὴ
στὴν Ἑλλάδα

Ἡ ἐπιγραφικὴ εἶναι κλάδος τῆς ἀρχαιολογίας ποὺ καλλιεργήθηκε πολὺ νωρὶς στὴν Ἑλλάδα. Πρῶτος ὁ Μουστοξύδης καὶ κατόπιν ὁ Ross, ὁ Πιττάκης καὶ ὁ Ραγκαβῆς δημοσίευσαν πλῆθος ἐπιγραφῶν. Αὐτοὺς διαδέχεται ὁ Εὐστρατιάδης καὶ κυρίως ὁ Κουμανοῦδης, ὁ ὁποῖος δημοσιεύει σὲ ἐφημερίδες καὶ στὰ περιοδικὰ *Φιλίστωρ* καὶ *Ἀθήναιον* τὰ ἀφθονα νέα εὐρήματα τῶν ἀνασκαφῶν τῆς Ἑταιρείας. Τὸ νέο ἔργο καινοτομεῖ καὶ στὸ μεθοδολογικὸ μέρος. Παραλείπει τὰ πανομοιότυπα τῶν ἐπιγραφῶν, ὅπως ἐξηγεῖ στὸν γενικότερον ἐνδιαφέροντα πρόλογό του⁶⁷ ὁ συγγραφέας: «Ἀπὸ ἐτῶν ἤδη πολλῶν ἔτρεφα τὸν πόθον τοῦ νὰ ἴδω ποτὲ δημοσιευομένας διὰ τοῦ τύπου μικροῖς γράμμασι τῆς τροχάδην γραφῆς πάσας τὰς ἀρχαίας Ἑλληνικὰς ἐπιγραφάς, ἐλπίζων μεγάλην τὴν ὠφέλειαν ἐκ τοιαύτης δημοσιεύσεως ὅχι μόνον εἰς τὴν ἰδίως ἀρχαιολογίαν καὶ τὴν φιλολογίαν, ἀλλὰ καὶ εἰς πᾶσαν ἐν γένει τὴν παιδείαν τοῦ τε ἡμετέρου ἔθνους καὶ τῶν ἐθνῶν ἐκείνων, ὅσα ἠτύχησαν νὰ ἔχωσι σχέσεις πρὸς τὴν κλασικὴν ἀρχαιότητα· διότι ἐνόμιζα, ὅτι εὐπόριστα γινόμενα οὕτω τὰ τῶν ἐπιγραφῶν βιβλία ἤθελαν μελετᾶσθαι ὑπὸ πολλῶν λογίων, ὅχι δὲ ὑπ' ὀλίγων μόνον, ὥς τώρα συμβαίνει διὰ τὸ δυσπόριστον αὐτῶν, ἅτε μεγάλους κεφαλαίους γράμμασι συνήθως ἐκδιδομένων καὶ διὰ τοῦτο γινόμενων ὀγκωδῶν καὶ βαρυτίμων». Τὸ ἔργο ὅμως τῆς ἔκδοσης τῶν ἐπιγραφῶν δὲν μπορεῖ νὰ γίνῃ ἀπὸ ἓνα πρόσωπο μόνο. Χρειάζεται τὴ σύμπραξη πολλῶν

Ἀνάγκη ἐπιγραφικῶν

Μελέτη τῶν ἐπιγραφῶν

οἱ ὅποιοι, τώρα ποὺ ὑπάρχουν οἱ κατάλληλες συνθήκες, θὰ μπορούσαν νὰ ἐργασθοῦν⁶⁸ γιὰ τὴν πραγματοποίησή του: «Τώρα δέ, ἀφοῦ πλειότερον ἐσκέφθην, κρίνω, ὅτι τὸ μέγα ἔργον πρέπει ἐπὶ τινα ἔτι χρόνον ν' ἀναβληθῇ, ἕως ὅτου καὶ ἄλλη μὲν ὕλη πρὸς τῇ ὑπαρχούσῃ συναχθῇ καὶ κριτικῶς διαπονηθῇ ὑπὸ τῶν ἀκαμάτων ἐν τοῖς τοιούτοις Εὐρωπαίων, (ὅπως καὶ γνωρίζομεν τῷ ὄντι, ὅτι εἶναι ἤδη τοῦτο ἐν τῷ γίνεσθαι κατὰ πρόνοιαν τῶν κυβερνήσεων Πρωσσίας καὶ Γαλλίας), μάλιστα δὲ ἕως ὅτου διὰ τὰς Ἀττικὰς ἐπιγραφάς, τὰς καὶ πολὺ πασῶν τῶν ἄλλων πλειοτέρας καὶ σημαντικωτέρας, γίνωσι πρότερόν τινες παρ' ἡμῖν ἐνταῦθα ἀναγκαῖαι προπαρασκευαστικαὶ ἐργασίαι, ὧν μία καὶ πρώτη εἶναι τὸ νὰ συναχθῶσι τὰ ἐν ἐπίγραφῃ μνημεῖα εἰς ἓν, καὶ ἐξεταζόμενα διαιρεθῶσι κατ' εἶδη, καὶ ἔπειτα ἀναγνωρισθῶσι ὅσα εἰς πολλὰ ὄντα τεμάχια διεσπασμένα προσήκουσιν ἀλλήλοις καὶ ἀμοιβαίως συμπληροῦνται, ὅποια εἶναι πολλὰ καὶ μάλιστα τὰ σπουδαιότατα αὐτῶν, ψηφίσματα, λέγω, καὶ ἄλλα δημόσια πολλῆς σημασίας ἔγγραφα, οἷον διοικητικά, οἰκονομικά, ἐφηβικά καὶ ἄλλοια, ἐξ ὧν βέβαια τὰ πλείστα ἀτελῶς ἐξεδόθησαν καὶ ἀτόπως συνεπληρώθησαν ἐξ ἀνάγκης πολλῆς. Τοῦτο δὲ τὸ τῆς συγκομιδῆς, ἀναγνωρίσεως καὶ ἐνώσεως ἔργον ἐν χρόνῳ τινὶ συμμέτρῳ, ἔχω τὴν πεποίθησιν, ὅτι κατορθοῦται ἐν τῇ εὐρυχώρῳ αὐτῇ τοῦ οἰκοδομουμένου νῦν κεντρικοῦ τῶν Ἀθηνῶν Μουσείου καὶ ὑπὸ πρόχειρόν τινα μακρὰν στοάν, τῇ συμπράξει πλειόνων λογίων ἀνδρῶν, ἐθελόντων εὐσυνειδήτως νὰ κοπιᾶσιν ἀντὶ εὐλόγου ἀμοιβῆς, διδομένης ὑπὸ τοῦ κράτους. Ἔως τότε λοιπὸν ἄς μένη ἀναβεβλημένη ἡ μεγάλη τῆς ὀλικῆς ἐκδόσεως ἐπιχείρησις. Ἀλλὰ διὰ νὰ μὴ ἐγκαταλειφθῇ ἕνεκα τῆς μακρᾶς τυχὸν ἀναβολῆς ἡ ἔννοια τοῦ ὠφελίμου ἔργου, ἐσκέφθην τό γε νῦν, νὰ παράσχῃ εἰς τὸ ἡμέτερον φιλόρχαιον κοινὸν ἐν μικρὸν δοκίμιον καὶ οἷον ἀπόγευμα ἐκδόσεως τοιαύτης, ὁποῖαν περίπου ἐθεώρουν κατάλληλον διὰ τοὺς πολλοὺς τῶν φιλολογούντων καὶ ἀρχαιολογούντων, καὶ οὕτω κοπιᾶσας ὑπὲρ τὰ πέντε ἔτη ἀπήρτισα καὶ ἐκδίδω ἐν τῷ ἀνὰ χεῖρας βιβλίῳ μικροῖς γράμμασι συλλογὴν πασῶν τῶν ἐν Ἀττικῇ εὐρεθειῶν ἀρχαίων ἐπιτυμβίων ἐπιγραφῶν».

Οἱ Ἕλληνες
καὶ τὰ μνημεῖα

Ἡ ἀρχαιολογία καὶ τὸ ἐνδιαφέρον γιὰ τὰ μνημεῖα ἦταν καὶ εἶναι μέριμνα λίγων ἀνθρώπων, οἱ ὅποιοι ἀφιερώνονται στὴ φροντίδα καὶ τῇ μελέτῃ τῶν προγονικῶν καταλοίπων. Στὰ χρόνια τοῦ Κουμανούδη ἦταν ἀκόμη λιγότεροι καὶ καταντούσε νὰ ἐνδιαφέρει μόνο τὰ μέλη τοῦ Συμβουλίου τῆς Ἑταιρείας. Τοῦτο τὸ φαινόμενο μὲ πικρία ἐπισημαίνει⁶⁹ ὁ Κουμανούδης: «ὦ, ἂν ἤξεραν οὗτοι, πόσον ἡ ἐπικρατοῦσα πρὸς τὰ μνημεῖα τῆς τέχνης καὶ τὰς ἐπιγραφὰς ἀδιαφορία κατασχύνει τὸν Ἕλληνα ἐνώπιον τοῦ Εὐρωπαϊκοῦ κοινοῦ, ἤθελαν βεβαίως τὴν ἀποσεῖσει ἐπάνωθέν των ὡς τάχιστα καὶ ἐγκολπωθῇ τὰ ὄντως ἄξια τοῦ ἔθνους ἡμῶν φροντίσματα, τὴν φιλολογίαν, λέγω, τὴν ἀληθῆ, τὴν συνδεδεμένην μετὰ τῆς ἀρχαιολογίας, ἐξ ἧς πολλὰ θέλομεν ὠφεληθῇ πρὸς καταρτισμὸν τοῦ νέου ἡμῶν ἐθνικοῦ βίου, καὶ ἐν ἧ πλείστα εἶναι πιθανὸν νὰ κάμωμεν προόδους διὰ τε τὸ πρόχειρον καὶ ἄφθονον τῆς ὑπαρχούσης ὕλης καὶ διὰ τὸ ὁπωσοῦν εὐκόλον τῆς ἐπ' αὐτῆς ἐνασχολήσεως ἐν τῇ πατρίδι ἡμῶν, ἐνῷ αἱ ἄλλαι σπουδαί, αἱ φυσικομαθηματικαὶ μάλιστα, γενναῖαι ἄλλως καὶ ἀξιοτίμητοι, ἔχουσι πολλὰς τὰς δυσχερείας ἐν Ἑλλάδι διὰ πολλοὺς καὶ μεγάλους λόγους. Ἄς μὴ παρεξηγηθῇ δέ. Ἡρωϊσμὸν τῷ ὄντι πρέπει νὰ ἔχωσιν οἱ ἐκ τῶν ἡμετέρων μετερχόμενοι ταύτας, καὶ ἐγώ, ἐπειδὴ οἱ ἥρωες εἶναι

Ἡ σπουδὴ
τῆς ἀρχαιολογίας

πάντοτε ἐν τῷ κόσμῳ σπάνιοι καὶ ποθητοί, δὲν θὰ ἐπεχείρουν βέβαια νὰ τοὺς κάμω ἔτι σπανιωτέρους ἐν τῇ πατρίδι μου, ἀποτρέπων τινὰ ἀπὸ τῶν φυσικομαθηματικῶν σπουδῶν ἀλλ' ὁ λόγος μου ἐδῶ, ἀφίνων αὐτοὺς νὰ ὀδηγῶνται ἀπὸ τὸ δαιμόνιον τῶν εἰς τὸ εὐγενὲς τέρμα τὸ ὁποῖον ἡρετίσαντο, ἀναφέρεται κυρίως πρὸς τοὺς ἐκ τῶν ἡμετέρων ὁμοτέχνων, τῶν φιλολόγων, μονομερεστέ-
ρους. Εἰς τούτους ἤθελα, πλαγίως αὐτοῖς προτείνων ὡς δέλεαρ τὸ κατ' ἀντι-
παράθεσιν πρὸς ἄλλα σπουδάσματα εὐχερὲς τῆς οἰκείας ἐνασχολήσεως ἐννο-
ουμένης κατὰ τὸ σύνολον, νὰ ἐμποιήσω μείζονα πρὸς αὐτὴν ζέσιν. Ἦθελα δὲ
θεωρήσει ἑμαυτὸν εὐτυχέστατον, ἂν διὰ τῆς ἐκδόσεως τοῦ παρόντος βιβλίου
συνετέλουν κατὰ τι εἰς τὴν μετατροπὴν τῆς γνώμης τῶν παρ' ἡμῖν πολυπλη-
θῶν βιβλιοφιλολόγων, ὥστε νὰ μὴ διατελῶσιν οὗτοι τοῦ λοιποῦ ὅσον μέχρι
τοῦδε ψυχροὶ πρὸς τοὺς λίθους καὶ τὰ ἄλλα ἀρχαῖα μνημεῖα, τὰ μνημεῖα
ἐκεῖνα, τὰ ὁποῖα καὶ ψυχρὰ ἀληθῶς ὄντα καὶ ἄφωνα καὶ ἄγλωσσα, ὅμως ἐν
τοῖς πρώτοις τόσον θερμῶς καὶ δραστικῶς συνηγόρησαν ὑπὲρ ἡμῶν πρὸς
τοὺς Εὐρωπαίους πρὸ ἡμίσεος αἰῶνος, ὅτε ἐπρόκειτο νὰ ἀποφασισθῇ τὸ ἂν
θὰ ζήσωμεν δοῦλοι εἰσαεὶ ἢ ἐλεύθεροι».

Ἀνάγκη
διαδόχου τοῦ Πιττάκη

Οἱ πρακτικὲς δυσκολίες στὴν καλλιέργεια τῆς ἀρχαιολογικῆς ἐπιστή-
μης, ὅπως τουλάχιστον τὴν ἀσκοῦσε ὁ Κουμανοῦδης καὶ ἡ Ἑταιρεία, καθι-
στοῦν ἀναγκαῖα τὴν ὑπαρξὴ ἀρχαιολόγων οἱ ὁποῖοι νὰ γνωρίζουν τοὺς τό-
πους καὶ τὰ πρόσωπα καὶ νὰ μὴ συναντοῦν τὴν ἐχθρότητα τῶν ἀμαθῶν
κατοίκων τῆς πόλης, ποὺ βλέπουν μὲ δυσπιστία τοὺς ξένους⁷⁰: «Δὲν ἀρκεῖ ὅτι
ὑπάρχει ἐν ἡμῖν ἀπὸ 34 ἐτῶν ἐταιρία ἀρχαιολογικὴ, χρήμασι τῶν Ἑλληνικῶν
λυπρῶν βαλαντίων περισυνάγουσα τὰ ἀρχαῖα μνημεῖα καὶ περιποιουμένη, καὶ
ἐπικουροῦσα οὕτω ταῖς προσπάθειαις τῆς κυβερνήσεως. Εἶναι χρεῖα πλείονος
περὶ ταῦτα σπουδῆς ἐκ μέρους τῶν ἡμετέρων λογίων. Ἐγὼ δὲ ἰδιαίτατα ἤθελα
διὰ τοῦ βιβλίου μου τούτου κἀνένα ἐγχώριον νέον, ἐκ πατρὸς καὶ μητρὸς
Ἀθηναῖον, νὰ κερδήσω διὰ τὴν ἀρχαιολογικὴν σπουδὴν, ἀφοῦ ὁ Πιττάκης
ἀπέθανε, καὶ νὰ τὸν κάμω νὰ ἀγαπήσῃ τὰ πάτρια, χειραγωγῶν αὐτὸν εἰς τὰ
εὐκόλα πρῶτον. Διὰ τί δὲ τοῦτο ἰδιαίτατα ἐπιθυμῶ; Διότι φρονῶ, ὅτι μόνον οἱ
ἐγχώριοι καὶ δυνάμενοι πολὺν χρόνον νὰ καταγίνωνται περὶ τὰ μνημεῖα, ἐκ
παιδὸς ἀρξάμενοι, δύνανται νὰ κατορθώσωσι πολλὰ, εἰσχωροῦντες ἔνεκα τῶν
συγγενικῶν καὶ ἄλλων σχέσεών των εὐκόλως εἰς πλείστας οἰκίας, αὐλὰς, ὑπό-
γεια, περιβόλια, ἵπποστάσια, ἐλαιοτριβεῖα, μύλους, ἐρημοκκλήσια κτλ. κτλ.
ὅπου τόσα κρύπτονται κειμήλια τῆς παλαιᾶς ἡμῶν δόξης. Καὶ ἐγὼ μὲν, 26 ἔτη
ἐν Ἀθήναις κατοικῶν, εἰς πολλὰ τοιαῦτα μέρη προσεπάθουν νὰ εἰσχωρῶ,
ἀλλὰ ὡς ξένος δυσωπούμενος δὲν ἐπετύγχανα πάντοτε. Θέλω λοιπὸν ὅ,τι ἐγὼ
δὲν ἠδυνήθην ἱκανῶς, ἄλλος νὰ καταφθάσῃ κάλλιον».

Ἡ ἀρχαιολογία
σπουδάζεται
κοντὰ στὰ ἀρχαῖα

Ἡ ἀρχαιολογία ὅμως δὲν εἶναι ἐπιστήμη ποὺ σπουδάζεται μακριὰ ἀπὸ
τοὺς τόπους καὶ τὰ ἀρχαῖα. Ὁ ἀρχαιολόγος πρέπει νὰ ἔλθῃ σὲ συνάφεια⁷¹ μὲ
τὰ ἀρχαῖα, νὰ τὰ σπουδάσῃ ἐπὶ πολὺ γιὰ νὰ μπορέσῃ νὰ τὰ ἐρμηνεύσῃ: «Ἐτι
δὲ καὶ τὸ ἀπὸ τοῦ 1829 ἔτους Πρωσσικὸν ἐν Ῥώμῃ ἀρχαιολογικὸν καθι-
δρυμα, καὶ ἡ ἀπὸ τοῦ 1848 ἐν Ἀθήναις Γαλλικὴ σχολή, ἂν προήγαγον καὶ
προάγουσιν, ὡς ὁμολογεῖται, μεγάλως τὴν ἀρχαιολογίαν, εἰς τοῦτο ὀφείλεται,
εἰς τὴν μακρὰν ἐνδιατριβὴν τῶν ἀρχαιολόγων ἐν χώραις ἐχούσαις ἀρχαῖα
ἰθαγενῆ πολλά, καὶ ἐχούσαις αὐτὰ ὄχι εἰς συντελεσμένον ἀριθμὸν καὶ τάξιν
ἐντὸς Μουσείων μόνον, ἀπὸ πολλοῦ ὀριστικῶς ἀπηρτισμένων, ἀλλὰ καὶ διε-

σπαρμένα πανταχοῦ ὑπὲρ γῆς καὶ ὑπὸ γῆς, καὶ ἀναφαινόμενα πολυειδῶς ἐκάστοτε διὰ ζητήσεων ἐπιπόνων ἅμα καὶ εὐφροσύνων, καθ' ὥς ἀνάγκη πάντως μὲ αὐτὰ νὰ συγχρωτίζεται (κατὰ γράμμα) ὁ ἀρχαιοδίφης καὶ παριστάμενος οὕτως εἰπεῖν εἰς τὴν γένναν των νὰ διενεργῇ ἔπειτα καὶ τὴν περαιτέρω οἰονεὶ ἀγωγὴν αὐτῶν καὶ ἀποκατάστασιν διὰ παντοίων ἐπιμελειῶν τῆς ἡμελημένης ἢ βεβλαμμένης τοῦ καλοῦ σώματός των ἐπιφανείας. Πόσον δὲ τοῦτο ἐκκαίει τὸν πρὸς αὐτὰ ἔρωτα καὶ γεννᾷ κατὰ τὴν αἰσθητικὴν ἀντίληψίν των καὶ νέας ιδέας, καρποφόρους τῇ ἐπιστήμῃ, καὶ πόσον εἶναι διάφορος ἡ ἀρχαιολογικὴ σπουδὴ ἢ ἄνευ χειραψίας καὶ προστριβῆς, ἡ γινομένη ἐν βιβλίοις ἔχουσιν εἰκόνας καλὰς κακάς, καὶ ὥς τὰ πολλὰ ἀχρωματίστους (πρᾶγμα ἀφυσικώτατον!), ἢ ἡ σπουδὴ ἢ διὰ μέσου ὑαλίνων φραγμάτων καὶ ἐν ἀποστάσει ἀσυμμέτρῳ ἐν Μουσείοις χωρῶν ἀναρχαιολογήτων φύσει, εἶναι, νομίζω, εὐκατάληπτον. Τοσαῦτα περὶ τούτου εἰρήσθωσαν, ὅχι παρεκβατικῶς, ὥς ἤθελέ τις ὑπολάβει, ἀλλὰ καὶ μάλα οἰκείως τῇ ἀρχικῇ μου προθέσει καὶ βουλήσει».

**Πρόταση διορισμοῦ
ἄμισθων ἐφόρων**

Στὶς 18 Ἰουνίου 1872, Κυριακῇ, ἔγινε στὸ Πανεπιστήμιο ἡ ἐτήσια συνέλευση τῶν ἐταίρων· συγκεντρώθηκαν 18 ὅλοι κι ὅλοι. Ἐπειδὴ ὁ Φίλιππος Ἰωάννου ἔλειπε στὸ ἐξωτερικόν, προσφώνησε τοὺς ἐταίρους ὁ ἀντιπρόεδρος Σπυρίδων Φιντικλῆς. Σύμφωνα μὲ τὰ Πρακτικά⁷² «ἡ προσλαλιὰ αὐτοῦ ἀνεφέρετο εἰς τὰ περὶ βλαβῶν, ἐπιχειρουμένων κατὰ τῶν ἀρχαίων μνημείων, καὶ ἀνεζήτει τὰ μέσα τῆς θεραπείας τοῦ κακοῦ· ἐφ' ᾧ καὶ ἐγένετο συζήτησις τις καὶ πρότασις παρ' ἑνὸς τῶν ἐταίρων, νὰ διορισθῶσι κατὰ τὰς ἐπαρχίας τοῦ βασιλείου ἄνδρες τινὲς ἐπιμελησόμενοι τῶν ἀρχαίων, αὐτοὶ μὲν ἄμισθοι, ἔχοντες δὲ τὴν ἐξουσίαν νὰ μισθώνωσιν ἄλλους χρήμασι τῆς Ἑταιρίας πρὸς ἐκτέλεσιν ἀναγκαίων τινῶν ἔργων».

**Χορηγία
πρὸς τὴν Ἀ. Ἑτ.**

Τὴν ἔλλειψη προσώπων στὶς ἐπαρχίες προσπάθησε νὰ θεραπεύσει τὸ Ὑπουργεῖο Παιδείας χρηματοδοτώντας τὴν Ἑταιρεία, ἔπειτα ἀπὸ πρότασίν της⁷³, μὲ τὸ ποσὸ τῶν 4.000 δραχμῶν μὲ τὸ ὅποιο θὰ μισθοδοτοῦνταν οἱ δύο ἔφοροι, ἀπόστολοι ὅπως ὀνομάστηκαν, τῆς Ἑταιρείας, ὁ Ἀντώνιος Βλαστός, σχολάρχης στὴν Ἑρμούπολη τῆς Σύρου καὶ ὁ Παναγιώτης Σταματάκης, βοηθὸς τοῦ ἀρχαιολογικοῦ γραφείου τοῦ Ὑπουργείου Παιδείας. Ὁ πρῶτος ἀνέλαβε τὴν ἐπιστάσι τῆς Πελοποννήσου καὶ ὁ δεῦτερος τῆς Στερεᾶς Ἑλλάδας.

**Πρόσληψη Ἀ. Βλαστοῦ
Π. Σταματάκη**

Ἐνδιαφέρον γιὰ τὰ ἀρχαῖα τῆς ἐπαρχίας εἶχε δειχθεῖ καὶ στὸ παρελθὸν ἀπὸ τὸν Ross, τὸν Κοκκῶνη, τὸν Πιττάκη καὶ τὴν ἴδια τὴν Ἑταιρεία μὲ ἀνασκαφὰς καὶ περισυλλογὴ ἀρχαίων. Τώρα ἡ ἀρχαιοκαπηλία καὶ οἱ καταστροφὲς τῶν χωρικῶν καὶ τῶν δημοσίων ὑπαλλήλων τὴν ἀναγκάζουν νὰ λάβει σοβαρότερα μέτρα. Μὲ θουκυδίδειο λιτότητα περιγράφει ὁ Κουμανούδης⁷⁴ τὶς ἐνέργειες τῶν δύο ἀποστόλων, οἱ ὅποιοι ὅπως οἱ ἱεραπόστολοι στὶς χῶρες τῶν ἀγρίων ἔπρεπε νὰ κάνουν τὰ πάντα ἀπὸ τὴν ἀρχή, δηλαδὴ 50 χρόνια μετὰ τὴν Ἐπανάσταση ἄρχιζε ἡ ὀργάνωση ὑποτυπώδους ἀρχαιολογικῆς Ὑπηρεσίας καὶ ἡ ἐκδήλωση οὐσιαστικοῦ ἐνδιαφέροντος γιὰ τὰ μνημεῖα, ὅχι ἐκ μέρους τῆς Πολιτείας ἀλλὰ ἀπὸ μιὰ ὁμάδα ἰδεολόγων πού ἐνεργοῦσαν ὡς ἰδιῶτες, ἀνεξάρτητα τῶν ἀξιωμάτων πού τυχὸν εἶχαν. Ἀλλὰ ἄς παρακολουθήσουμε τοὺς δύο ἀποστόλους, ὅπως συνόψισε⁷⁵ τὸ ταξίδι τους ὁ Κουμανούδης:

«Τὰ μέχρι τοῦδε λεχθέντα ἦσαν ἀφήγησις ἔργων τοῦ Συμβουλίου τακτικῶν καὶ καθ' ἕκαστον ἔτος οὕτως ἢ ἄλλως ἐπαναλαμβανομένων. Τὰ δ' ἐξῆς

ρήθησόμενα αναφέρονται εἰς τὴν ἐπιθεώρησιν τῶν κατὰ τὰς ἐπαρχίας τοῦ βασιλείου ἀρχαιοτήτων, ἔργον πρῶτην φορὰν ἐφέτος τελεσθέν, ἀφοῦ, ὡς σᾶς εἵπομεν πέρυσιν, ἡ Κυβέρνησις ἔδωκεν ἐπὶ τούτῳ εἰς τὴν Ἑταιρίαν συνδρομὴν 4 χιλ. δραχμῶν, πεισθεῖσα, ὅτι ἔπρεπε τι νὰ ἐνεργηθῇ πρὸς περιστολὴν τῶν βλαβῶν τῶν κατὰ καιροὺς εἰς τὰς ἐν ταῖς ἐπαρχίαις ἀρχαιότητος ἐπιφερομένων, αἵτινες προήρχοντο μὲν ἐξ ἀγροικίας τινῶν ἢ πλεονεξίας, ἠΰξανον δ' ἐπιφόβως ὁσημέραι, ἔνεκα τῆς ἀκηδίας τῶν κατὰ τόπους ἀρχῶν: Τὸ συμβούλιον τῆς Ἑταιρίας, καίπερ προβλέπον, πόσον βαρὺ εἰς αὐτὸ ἔμελλε νὰ εἶναι τὸ ἔργον τῆς ἐφορεύσεως, ἀναλογισθὲν ὅμως τὴν πιθανὴν ἐξ αὐτοῦ ὠφέλειαν εἰς τὰς πολυτίμους τῆς πατρίδος ἀρχαιότητος, ἀνέλαβεν αὐτὸ οἷον δοκιμῆς χάριν. Ἐπειδὴ δὲ οὐδὲ ἐν τῶν μελῶν τοῦ Συμβουλίου ἡδύνατο νὰ πορευθῇ εἰς τὰς ἐπαρχίας, χωρὶς νὰ παραμελήσῃ τὰ ἐν τῇ πρωτευούσῃ δημόσια καθήκοντά του, ἐδέησε νὰ εὐρεθῶσι πρόσωπα ἄλλα κατάλληλα, ὅπερ δὲν ἦτον εὐκόλον. Ὅμως δ' ἐπέτυχε μετ' εὐσυνείδητον ζήτησιν εἰς τὴν ἐκλογὴν δύο ἀποστόλων, τοῦ ἐν Ἑρμούπολει σχολάρχου Ἀντ. Βλαστοῦ καὶ τοῦ ἐν τῷ ὑπουργείῳ τῆς Παιδείας βοηθοῦ τοῦ ἀρχαιολογικοῦ γραφείου Π. Σταματάκη, ἀμφοτέρων ἐχόντων ἤδη πεῖραν εἰς τὰ ἀρχαιολογικὰ καὶ προθυμίαν πρὸς ἐννομον ἐνέργειαν. Ἐφωδιάσθησαν λοιπὸν οὗτοι μὲ συστατικὰ τῆς Κυβερνήσεως πρὸς τὰς κατὰ τόπους ἀρχὰς καὶ μὲ ὁδηγίαν τοῦ Συμβουλίου τῆς Ἑταιρίας, καὶ οὕτω ὁ μὲν Βλαστὸς ἐστάλη εἰς Πελοπόννησον, ὁ δὲ Σταματάκης εἰς τὴν Στερεὰν Ἑλλάδα. Τοῦ Βλαστοῦ ἡ ἀποστολὴ δὲν ἦτο δυνατὸν νὰ διαρκέσῃ πολὺ, διότι διαθέσιμον χρόνον ἀπὸ τῶν ἄλλων καθηκόντων του πλείοτερον τοῦ ἐνὸς καὶ ἡμίσεως μηνὸς δὲν εἶχεν. Ἄλλ' ἐν τῷ βραχεῖ τούτῳ χρονικῷ διαστήματι ἐξετέλεσε τὸ ἔργον του κάλλιστα, διότι ἀναχωρήσας ἐντεῦθεν τῇ 15 Ἰουλίου παρελθόντος ἔτους καὶ ἐπισκεφθεὶς κατ' ἀρχὰς τὴν Κορινθίαν καὶ τὴν Σικυωνίαν καὶ ἰδίως τὸ τότε νεωστὶ ἀνακαλυφθὲν ἐκεῖνο ἄντρον τῆς Κυλλήνης, πρῶτος ἀντέγραψε τὰς ἐν αὐτῷ ἐπιγραφὰς καὶ ἔκτυπα αὐτῶν ἔλαβε χάρτινα, ἔργον τελέσας ἐπιπονώτατον, εἴτα δὲ καὶ εἰς ἄλλα πλησιόχωρα μέρη ἀρχαιολογικὰς ἐρεῦνας ποιήσας ἐπιτυχεῖς καὶ ἐν Ἀργεὶ τακτοποιήσας καὶ καταλογίσας τὰ τῆς ἐκεῖ συλλογῆς ἀρχαίων, ἐπορεύθη εἰς Τρίπολιν, Μαντίνειαν, Σπάρτην καὶ Γύθειον, καὶ εἰς πάντα τὰ μέρη ταῦτα ὑπὲρ τῶν σποράδην ἀρχαίων μνημείων ὁμοίως ἐνεργήσας καὶ πλείστας ἐπιγραφὰς καὶ σπουδαίας ἀνεκδότους ἀντιγράψας ἐπανῆλθεν διὰ Ναυπλίου εἰς Ἀθήνας. Διαμείνας δὲ ἐνταῦθα ἡμέρας τινὰς καὶ συντάξας λεπτομερῆ ἔκθεσιν περὶ πάντων, ἃ εἶδε καὶ ἔπραξεν, ἐπέδωκεν αὐτὴν μετὰ τῶν ἐπιγραφῶν εἰς τὸ Συμβούλιον καὶ οὕτως ἔχων τὰς τούτου εὐχαριστίας ἐπέστρεψεν εἰς τὰ ἴδια. Ὁ δὲ Σταματάκης, ἀναχωρήσας ἐντεῦθεν κατὰ τὸν αὐτὸν τῷ Βλαστῷ χρόνον, πρῶτον ἀπῆλθεν εἰς Θήβας καὶ συναθροίσας μετὰ πολλοῦ κόπου ἐκεῖ ἱκανὰ ἀρχαῖα ἐνθεν κἀκεῖθεν ἐσπαρμένα καὶ καταλογίσας κατέθηκεν εἰς χῶρον κατάλληλον. Τὰ αὐτὰ δὲ ἐποίησε καὶ ἐν Πλαταιαῖς καὶ ἐν Χαιρωνείᾳ, ἐνθα καὶ πλείοτερον διέτριψε διὰ τὴν ἀνωτέρω μνημονευθεῖσαν ἀνασκαφὴν. Τὰ κατ' αὐτὴν ἀναφανέντα ἐνεπίγραφα μνημεῖα καὶ ἄλλα πολλὰ ἀλλαχόθεν ἀνέκδοτα ἀντέγραψεν ἐπιμελῶς καὶ ἔκτυπα αὐτῶν ἔλαβε· τὸ ἐν Χαιρωνείᾳ θέατρον ἐξ ἰδιωτικῆς κατοχῆς εἰς τὴν τοῦ δημοσίου κυριότητα μετήγαγε δραστηρίως ἐνεργήσας, καὶ ἐν Δαυλίδι δὲ καὶ ἀλλαχοῦ, συνεργείᾳ καὶ τοῦ ἐνταῦθα ὑπουργοῦ τῶν Οἰκονομικῶν, καμινευτὰς ἀσβέστου ἐξώκισεν ἐκ τῆς ἐρήμου ἀκροπό-

Ἔργο Ἀ. Βλαστοῦ

Ἔργο Π. Σταματάκη

λεως πρὸς σωτηρίαν τῶν ἀρχαίων λίθων. Πρὸς δὲ τούτοις καὶ τὸν περίφημον τῆς Χαιρωνείας λέοντα περιταφρεύσας καὶ συγκεντρώσας τὰ τεμάχια ἡσφάλισε κάλλιον ἢ πρότερον, καὶ περὶ τῶν ἐν Ὀρχομενῷ ἀρχαίων ἐφρόντισε· καὶ ταῦτα καθ' ὅλον τὸν χειμῶνα ποιήσας ἐπέστρεψεν ἐδῶ τὴν ἀνοιξιν καὶ ἐν ἐκθέσει λεπτομερεῖ τὰ πάντα κατὰ τὸ δέον ἀνεκοίνωσε τῷ Συμβουλίῳ καὶ εὐαρεστήσας αὐτῷ λίαν, ἐστάλη πάλιν μετὰ τὸ πάσχα εἰς Πελοπόννησον, πρῶτον μὲν ἵνα πληροφορήσῃ ἡμᾶς ἀκριβέστερον περὶ τοῦ ἐν τῇ πεδιάδι τοῦ Ἄργους παρὰ τὸ χωρίον Χώνικα ἀνακαλυφθέντος νεωστὶ ἀρχαιοτάτου κτίσματος, οἷος ὁ τοῦ Ἀγαμέμνονος θησαυρός, εἴτα δὲ κατεσπευσμένως παρηγγέλθη νὰ ὑπάγῃ εἰς Σπάρτην, ἵνα ἐνεργήσῃ πρὸς διάσωσιν τῶν διακινδυνευσάντων σπουδαίως ἐκεῖ ἐσχάτως ἀρχαίων. Παύσας δὲ ἐκεῖ διὰ τῆς ἐπιμόνου καὶ κανονικῆς ἐνεργείας τοῦ τὴν ἐξακολούθησιν τῆς ἀρξαμένης καταστροφῆς περὶ τὸ καλούμενον μνημεῖον τοῦ Λεωνίδα καὶ φροντίσας καὶ περὶ τῆς εἰς δίκην εἰσαγωγῆς τῶν τοῦ νόμου παραβατῶν, ἐτράπη ὕστερον εἰς μόρφωσιν συλλογῆς ἀρχαίων δημοτικῆς, εἰς ὃ ἔργον ἔτι καὶ νῦν ἀσχολεῖται.

Χρειάζονται ἔφοροι

Ταῦτα τὰ λίαν συνοπτικῶς ἢ μᾶλλον εἰπεῖν τροχάδην εἰρημένα ἔστωσαν εἰς ἀπόδειξιν τοῦ ὅτι ἡ δοκιμὴ τῆς ἐπιθεωρήσεως τῶν ἐν ταῖς ἐπαρχίαις ἀρχαίων δι' εἰδικῶν ἀποστόλων τοῦ Συμβουλίου ὄχι μόνον δὲν ἀπέτυχεν, ἀλλὰ καὶ αἴσια ἀποτελέσματα ἐπήνεγκεν. Ἐκτὸς τῆς μερικῆς διασώσεως μνημείων ἀπὸ τῆς καταστροφῆς καὶ τῆς συναθροίσεως ἄλλων καὶ τακτοποιήσεως, ἐκτὸς ἔτι τῶν πολλῶν καὶ χρησιμωτάτων τῇ τε Ἑταιρίᾳ καὶ τῇ Κυβερνήσει πληροφοριῶν, αἵτινες διεβιβάσθησαν εἰς Ἀθήνας ὑπὸ τῶν ἀποστόλων, ἐπετεύχθη, νομίζομεν, ἢ εἶναι ἐγγὺς πρὸς τὸ ἐπιτευχθῆναι, τὸ οὐχ ἥττον σπουδαῖον τοῦτο, νὰ μάθωσιν οἱ πολλοί, ὅτι ἔστι τις ἐν Ἑλλάδι ὁ κηδόμενος τῶν ἀρχαιοτήτων καὶ ὅτι ὁ νόμος ὁ ὑπὲρ αὐτῶν κείμενος δὲν πρέπει νὰ θεωρῇται γράμμα νεκρὸν καὶ ὅτι ἡ τιμὴ καὶ τὸ συμφέρον τῆς Ἑλλάδος ἀπαιτοῦσι νὰ διαφυλάττωμεν αὐτὰς πάντες ὡς κόρην ὀφθαλμοῦ καὶ νὰ δαπανῶμεν ὑπὲρ αὐτῶν καὶ ἰδιῶται καὶ δῆμοι καὶ κράτος. Ἀλλὰ, κύριοι, τὰ καλὰ ταῦτα ἀποτελέσματα εἶναι, ἀναγκαζόμεθα νὰ τὸ εἴπωμεν, πλείστης καὶ ἐπιπόνου ἐνεργείας ἔκγονα τῶν τε ἀποστόλων αὐτῶν καὶ τοῦ ἐνταῦθα τῆς Ἑταιρίας συμβουλίου, ὅπερ διηνεκῶς σχεδὸν ἐπασχολεῖται, ἔνεκα τῆς ἐξ ἀνάγκης πολλῆς ἀλληλογραφίας καὶ τῆς ἐπὶ θύρας τῶν ὑπουργῶν συχνῆς φοιτήσεως πρὸς κατόρθωσιν τῶν ἐκάστοτε ἀπαιτούμενων. Ὅθεν ἤθελεν εἶναι καλὸν νὰ ἐξευρεθῇ ἀπονώτερός τις καὶ ἀποτελεσματικώτερος τρόπος τῆς τῶν ἐν ταῖς ἐπαρχίαις ἀρχαίων ἐφορεύσεως. Τοιοῦτος δὲ φαίνεται ὁ δι' ἐφόρων διαρκῶν, περιβεβλημένων καὶ μείζονα διοικητικὴν δύναμιν πρὸς τὴν αὐτόθεν ἐνέργειαν τῶν χρειῶν. Ταύτην τὴν σκέψιν ὑποβάλλοντες καὶ συνιστῶντες εἰς τὴν σύνεσιν τῆς Κυβερνήσεως, παύομεν τὴν ἐφετεινὴν ἡμῶν λογοδοσίαν».

Ἡ φιλόυλος

τάση τῶν Ἑλλήνων

Τὴν ἐπόμενη χρονιά, στίς 24 Ἰουνίου 1873, ὁ Φίλιππος Ἰωάννου στὸν λόγο του ἐπέστησε⁷⁶ τὴν προσοχὴ τῶν 13 ἐταίρων, ποὺ ἀποτελοῦσαν τὴ συνέλευση, στὴν τάση τῶν Ἑλλήνων γιὰ τὴν ἀπόκτηση ὑλικῶν ἀγαθῶν καὶ στὸν κίνδυνον «μὴ ἡ φιλόυλος καὶ φιλοκτήμων ὁρμὴ καταπνίξῃ ἐν τῇ καρδίᾳ τῶν Ἑλλήνων πᾶν εὐγενέστερον αἶσθημα, πᾶσαν φροντίδα περὶ τῆς πνευματικωτέρας τοῦ ἔθνους προόδου, περὶ τῶν υπερτέρων καὶ οἰκειωτέρων εἰς αὐτὸ ἀγαθῶν». Ὑπάρχουν ὅμως καὶ ἐνθαρρυντικὲς ἐκδηλώσεις τῶν Ἑλλήνων⁷⁷ ποὺ δὲν ἀποβλέπουν μόνον στὴν ἀπόκτηση πλούτου: «Ναί! πλὴν τῶν συνωθουμέ-

Ἡ ὑπεροχή τῶν
ἐταίρων τῆς Ἀ. Ἐτ.

νων εἰς ἀπόκτησιν μετοχῶν τῆς Ἑταιρίας τῶν ἐν Λαυρίῳ μεταλλείων καὶ ἄλλων κερδοσκοπῶν ἐταιριῶν ὑπάρχουσι καὶ ἄνδρες ἐπιδεκτικοὶ ἀπολαύσεως πνευματικώτερας. Ὑμεῖς, ὦ φίλοι συνέταιροι, εἴσθε τοῦ λόγου μου ζῶσα καὶ ψηλαφητὴ μαρτυρία. Πρὸς τί ἐνεγράφητε καὶ μένετε σταθερῶς μέλη Ἑταιρίας, ἥτις οὐδὲν εἰς ὑμᾶς χρηματικὸν μέρισμα, οὐδὲν ὑλικὸν ὄφελος ὑπισχνεῖται; Πρὸς τί παρέχετε προθύμως τὴν ὑμετέραν χρηματικὴν συμβολήν, ἐξ ἧς οὐδὲν ἴδιον κέρδος, οὐδεμίαν κατ' αἴσθησιν ἀπόλαυσιν προσδοκᾶτε; Τί ἄλλο ζητεῖτε διὰ τῆς ἐνώσεως ὑμῶν ταύτης, εἰμὴ τὴν ὠφέλειαν τῆς ἐπιστήμης καὶ τὴν τιμὴν τῆς πατρίδος;».

Ἡ ἀδιαφορία τῶν
μηχανικῶν τοῦ στρατοῦ

Συνεχίζοντας ὁ Φίλιππος Ἰωάννου περιγράφει στοὺς ἐταίρους τὴ φθορὰ καὶ τὴν καταστροφὴ ποὺ ὑφίστανται τὰ ἀρχαῖα στίς ἐπαρχίες⁷⁸ ἰδίως, ὅχι μόνο ἀπὸ τοὺς χωρικοὺς καὶ τοὺς ἀμόρφωτους ἀνθρώπους «ὧν ἡ ἀμαθία καθιστᾷ ἐνώπιον τοῦ δικαίου δικαστοῦ τὸ ἀμάρτημα ἐλαφρότερον», ἀλλὰ καὶ ἀπὸ μορφωμένων, καὶ ἰδίως ἀπὸ τοὺς ἀξιοματικῶν τοῦ μηχανικοῦ⁷⁹, οἱ ὅποιοι κατὰ τὴν κατασκευὴ δημοσίων ἔργων «καταστρέφουσι πολλάκις μετὰ μεγίστης ἀδιαφορίας ἐρείπια ἀρχαίων φρουρίων ἢ ἄλλων μνημείων τῆς ἀρχαιότητος, ἵνα λάβωσι ἐξ αὐτῶν τὴν ἀναγκαίαν εἰς τὸ ἔργον των ὕλην».

Τὸ κτίσιμο τοῦ Ζαππείου

Μέγα πρόβλημα τῆς χρονιᾶς εἶναι τὸ κτίσιμο τοῦ Ζαππείου. Στὸν χῶρο τῆς οἰκοδομῆς ἀποκαλύφθηκαν τὰ ἐρείπια μεγάλου βαλανείου καὶ ἡ Ἑταιρεία βρέθηκε ἀντιμέτωπη⁸⁰ μὲ τὴν ἐπιτροπεία τῶν Ὀλυμπίων «τὴν συνισταμένην ἐξ ἀνδρῶν, τοὺς ὁποίους ἐτίμα εἰλικρινῶς καὶ τιμᾷ, δὲν ἐδίστασεν ὅμως νὰ προτιμήσῃ παντὸς ἄλλου λόγου τὴν ἐκτέλεσιν τοῦ νόμου καὶ τὸ συμφέρον τῆς ἐπιστήμης».

Ἀρχαιοκάπηλοι στὴν
ἀνώτερη κοινωνία

Στὸν λόγο τῆς 26 Ἰουνίου 1874 ὁ Φίλιππος Ἰωάννου, ἐκτὸς ἀπὸ τὸ χρηματικό, θίγει πάλι τὸ γνωστὸ θέμα τῆς ἀρχαιοκαπηλίας, αὐτὴ τὴ φορὰ μὲ περισσότερη σφοδρότητα καὶ μὲ στόχους συγκεκριμένους⁸¹, οἱ ὅποιοι σήμερα μᾶς διαφεύγουν, ἴσως τοὺς ὑποπευόμαστε, τότε ὅμως στὴ μικρὴ κοινωνία τῆς Ἀθήνας καὶ περισσότερο στὴ συνέλευση τῶν 25 ἐταίρων, ἦταν φανεροί: «Τὸ δὲ θλιβερότερον ὅτι πολλάκις καὶ ἄνθρωποι ἀνωτέρας κατέχοντες τῆς πολιτικῆς κοινωνίας βαθμίδας, ἐνίοτε δὲ καὶ ὑπουργηματικοὶ ἐπιτετραμμένοι τῶν νόμων τὴν ἐκτέλεσιν, θηρεύοντες κέρδος ἀθέμιτον, καταπατοῦσι φανερῶς ἢ ἀφανῶς τὸν περὶ ἀρχαιοτήτων νόμον καὶ διὰ τοῦ ὀλεθρίου των παραδείγματος διδάσκουσι τοὺς ἀμαθεστέρους τὴν πρὸς τοὺς νόμους καθόλου ἀσέβειαν. Τίς θέλει τὸ πιστεῦσῃ; Τὸ Συμβούλιον εὗρεν ἐνίοτε φανεράν ἢ κρυφίαν πρὸς τὸν σκοπὸν τῆς Ἑταιρίας ἀντίπραξιν καὶ παρὰ προσώπων τοιούτων, ἅτινα ὁ καταστατικὸς τῆς πολιτείας θεσμὸς καθιστᾷ ἄμεσα τῆς βασιλείας ὄργανα, καὶ εἰς ἃ δίδεται ὑπερτέρα δύναμις πρὸς ἐκτέλεσιν τῶν νόμων τοῦ βασιλείου. Μ' ὅλα ταῦτα, κύριοι, ἡ ἀξιοκατάκριτος διάθεσις καὶ διαγωγὴ ὀλίγων, εἴτε ἀνήκουσιν οὗτοι εἰς τὴν τάξιν τῶν χυδαίων καὶ ἀμαθῶν, εἴτε καὶ εἰς ἀνωτέρας τάξεις τῆς κοινωνίας, δὲν δύναται νὰ ματαιώσῃ τῆς ἡμετέρας Ἑταιρίας τὴν ἐπίμονον καὶ διηνεκὴ ἐνέργειαν. Ἑταιρία συγκειμένη ἐξ ἀνδρῶν ἐκλεκτῶν τῆς Ἑλληνικῆς κοινωνίας, ἐμπνεομένων ὑπὸ φιλοπατρίας ἀληθινῆς, θερμαινομένων ὑπὸ ζήλου πρὸς πᾶν καλὸν καὶ ἀγαθὸν καὶ τίμιον, δὲν ἀποθνήσκει, δὲν ἀπαυδᾷ».

Τὴν ἴδια μέρα ὁ Κουμανούδης ἀναφέρει⁸² τὰ ἀποτελέσματα τῆς ἀνασκα-

1874. Ἀνασκαφή
στὸ Δίπυλο

Γεωμετρικὸς ρυθμὸς

Ἡ ἀρχαιότερη
ἐλληνικὴ ἐπιγραφή

Στοὰ τοῦ Ἀττάλου

Ἡ ἀληθινὴ ὀνομασία
τῶν μνημείων

φῆς του στὸ Δίπυλο, τὸ ὁποῖο δὲν ἔχει ἀκόμη ἀναγνωρίσει. Ἀνακαλύπτει τὴ νεκρόπολη τοῦ Διπύλου καὶ περιγράφει τὰ ἀγγεῖα ποὺ βρῆκε: «Τὰ δὲ ἀγγεῖα αὐτά, τὰ τε μεγάλα (μέχρι 80 ἑκατοστῶν μέτρου) καὶ τὰ μικρά, ἦσαν πάντα, ἄνευ ἐξαιρέσεως, ρυθμοῦ ἀρχαϊκοῦ ἐκ τῶν ἐχόντων γραπτὰ κοσμήματα μόνον, συνιστάμενα ἐκ γραμμῶν καὶ κύκλων ποικίλως διατεθειμένων κατὰ πλείονας ζώνας, τὸ πολὺ δὲ εἶχόν τινα τῶν μικροτέρων ἀγγείων καὶ πτηνὰ γεγραμμένα, πρὸς δὲ τούτοις οὐκ ὀλίγα ἀγγεῖα κυκλοτερῆ, ἐν εἶδει ταμβακοθήκης πεπλατυσμένα, εὐμεγέθη δέ, εἶχον ἐπὶ τοῦ πώματος ἀντὶ λαβῶν ἀνὰ τρία ἱππάρια ὀρθὰ προσκεκολλημένα, ἀρχαϊκοῦ καὶ ταῦτα ρυθμοῦ, οἱ πάτοι δὲ τούτων τῶν ἀγγείων ἔξωθεν ἦσαν ἐκ τῶν ἐπιμελέστατα γραπτοῖς κοσμήμασι πεποικιλμένων, ὥς καὶ πᾶσα ἡ ἔσω καὶ ἔξω ἐπιφάνειά των». Πρόκειται λοιπὸν γιὰ τὰ φημισμένα γεωμετρικὰ ἀγγεῖα τοῦ ρυθμοῦ τοῦ Διπύλου, τὰ ὁποῖα ἀκόμη δὲν εἶχαν τὴ σημερινὴ ὀνομασία καὶ χρειαζόταν ἡ ἀναλυτικὴ περιγραφή τοῦ Κουμανούδη γιὰ νὰ γίνῃ ἀντιληπτὸς ὁ ρυθμὸς τους. Στὶς ἐπόμενες σελίδες τῆς λογοδοσίας του ἀναφέρεται⁸³ ξανά στὰ ἀγγεῖα τοῦ Διπύλου ἐξ αἰτίας μιᾶς ἀγορᾶς γεωμετρικῶν ἀγγείων ποὺ εἶχαν βρεθῇ τὸ 1871 στὴν ὁδὸ Πειραιῶς, ἀπέναντι ἀπὸ τὸ ὀρφανοτροφεῖο Χατζηκώστα: «Τῶν ἀγορασθέντων μνείας ἰδιαιτέρας κρίνομεν ἄξια εὐμεγέθη τινὰ καὶ ἰδιόσχημα ἀγγεῖα πῆλινα, πεποικιλμένα κοσμήματα τέχνης ἀρχαϊκῆς, ἐξορυχθέντα ὑπὸ ἰδιωτῶν ἐξ ἱκανοῦ βάθους ἐν τοῖς γηπέδοις τοῖς καταντικρὺ τοῦ ὀρφανοτροφείου Χατζῆ Κώστα πρὸς νότον. Ταῦτα, πολλαχῶς ὄντα ὅμοια πρὸς τὰ ἄρτι μνημονευθέντα τῆς παρόδου, θέλουσι μετ' ἐκείνων νῦν ἠνωμένα ὄντα παράσχει ἀφορμὴν πληρεστέρων μελετῶν εἰς τοὺς ἀρχαιολόγους καὶ διευκολύνει αὐτοὺς, ὥστε βασιμώτερον ἢ μέχρι τοῦ νῦν νὰ ὀρίσῃσιν τὴν χρονολογίαν τῶν ἀξιοπεριέργων τούτων προϊόντων τῆς κεραμευτικῆς τέχνης». Πρέπει νὰ τονιστεῖ πὼς ἀνάμεσα στὰ ἀγγεῖα ποὺ ἀγόρασε ἡ Ἑταιρεία περιλαμβάνεται καὶ ἡ περίφημη οἶνοχόη⁸⁴ στὴν ὁποία εἶναι χαραγμένη ἡ θεωρούμενη ὡς ἡ ἀρχαιότερη ἐλληνικὴ ἐπιγραφή.

Ἐνῶ λοιπὸν ἡ γεωμετρικὴ κεραμεικὴ δὲν ἔχει ἀκόμη στεριώσει τὸ ὄνομα της⁸⁵, ἀντιθέτως γιὰ τὴ στοὰ τοῦ Ἀττάλου, ἡ ὁποία χάρις τοῦ ἐνεπίγραφο ἐπιστύλιό της ταυτίστηκε μὲ ἀσφάλεια ἀπὸ τὸν Κουμανούδη, τὸ πρόβλημα εἶναι ἄλλο. Πρέπει οἱ ἀκροατές του νὰ παραδεχθοῦν τὴν ταύτιση καὶ νὰ τὴν ἀναγνωρίζουν ἀμέσως. Ἀλλωστε, τονίζει ὁ Κουμανούδης⁸⁶, ἡ ταύτιση τῆς στοᾶς εἶναι τὸ πρῶτο αὐτοῦ τοῦ εἵδους ἐπιστημονικὸν ἐπίτευγμα τῆς Ἑταιρείας, γιὰ τὸ ὁποῖο εἶναι ὑπερήφανη: «Ταύτην τὴν στοὰν ὁσάκις ἐν ταῖς μέχρι τοῦδε ἐνιαυσίαις λογοδοσίαις ἀπὸ τοῦ ἔτους 1862 ἀνεφέρομεν διὰ τι ἔργον αὐτόθι τελεσθὲν ὑπὸ τοῦ Συμβουλίου, πάντοτε ἐξηγηματικώτερον τὴν ἐδηλοῦμεν διὰ προσθήκης τοῦ ὀνόματος ἐρειπίων μεταγενεστέρων καὶ χριστιανικῶν, τῶν αὐτῇ προσωκοδομημένων, καὶ διὰ μνείας τοῦ ἀστυνομικοῦ τῆς πόλεως τμήματος, ἐν ᾧ κεῖται, ἵνα γινώμεθα ἀμέσως καταληπτοὶ εἰς τοὺς ἀκούοντας· ἀλλὰ φέτος πλέον ὄχι. Ἀξιῶμεν, οἱ ἑταῖροι, οἱ ὀλίγοι τε φίλοι τε ἐνταῦθα συνερχόμενοι, νὰ ἔχωσιν ἤδη παρακολουθήσει φιλαρχαίως τὰ τοῦ Συμβουλίου ἔργα τόσον, ὥστε νὰ μὴ χρήζωσι πλέον τῶν προσθηκῶν ἐκείνων, εὐθὺς δὲ ἅμα ἀκούουσι τὸ ὄνομα τῆς οὕτως εἰπεῖν πρωτοτόκου ἐκείνης θυγατρὸς τῆς πρὸ δεκαπέντε ἐτῶν ἀναβιωσάσης ἡμῶν Ἑταιρείας, νὰ τὴν ἀνενηυμῶνται καὶ τὴν ἀναπαριστάνωσιν ἐν τῇ φαντασίᾳ των ἐναργῶς κατὰ τε τὸ

23. Πήλινη αττική πυξίδα ύστερογεωμετρικού ρυθμού (Ἀθήνα, Μουσείο Ἀγορᾶς P4784) με τρία πλαστικά ἱπάρια στο πῶμα της καὶ πυκνὴ διακόσμηση ποὺ καλύπτει ὅλη τὴν ἐπιφάνεια τοῦ ἀγγείου. Ἡ εὕρεση τῶν ἀγγείων τοῦ ρυθμοῦ αὐτοῦ, ὅπως φαίνεται ἀπὸ τοὺς λόγους τοῦ Κουμανούδη, προκάλεσε ἐκπληξὴ στοὺς ἀρχαιολόγους, καθὼς ἡ γεωμετρικὴ τεχνοτροπία ἐρχόταν σὲ ἀντίθεση πρὸς τὴν κλασικὴ τέχνη ποὺ γνώριζαν ἀπὸ τὰ μουσεῖα τοῦ ἐξωτερικοῦ καὶ κυρίως τὰ μνημεῖα τῆς Ἀθήνας. Εἶχαν, τὰ γεωμετρικὰ ἀγγεῖα, κατὰ τὸν Κουμανούδη «παραστάσεις πολυμόρφους ζώων καὶ ἀνθρώπων, ἀλλοκοτωτάτας τὸ περιγράμμα, κατὰ τὸ πλεῖστον δὲ κοσμήματα ποικίλα, οἷα ἐν τοῖς μετὰ ταῦτα χρόνοις πλεόν δὲν ἐσυνειθίζοντο» (Ἀθήναιον 9, 1880, 50, 1).

Ἡ ἀρχαιοκαπηλία στὴν Τανάγρα

σχῆμα καὶ τὴν τοπικὴν θέσιν της καὶ νὰ ἐναβρύνωνται δὲ ἐπ' αὐτῇ. Δὲν μᾶς φαίνεται, κύριοι, διόλου ὑπερβολικόν, ἐν πλήθει τόσων ἐξαμβλωμάτων, ἅπερ γεννᾷ ἀνωδύνως καθ' ἑκάστην ἡ εἰκαστικὴ τινῶν τοπογραφία ἐτοιμοθάνατα, νὰ ἔχη ἡ ἡμετέρα Ἑταιρία στοργὴν μητρικὴν πολλὴν ἐπὶ τέκνῳ, τὸ ὅποιον αὐτὴ ἐπιπόνως εἰς φῶς παρήγαγεν ἐπὶ ἱστορικοῦ ἐδάφους βαίνουσα βιώσιμον καὶ προσπαθεῖ, ἀνενδότης αὐτὸ εἰς μέγεθος καὶ κάλλος ἀυξάνουσα διὰ τῶν ἀνασκαφῶν, νὰ καταστήσῃ ἀνεξίτηλον τὴν εἰς τὸ ληξιαρχικόν γραμματεῖον τῆς ἐπιστημονικῆς ἀρχαιολογίας ἐγγραφὴν του».

Ἡ ἀρχαιοκαπηλία, ποὺ ὁ Φίλιππος Ἰωάννου στηλίτευσε στὸν λόγο του, ἀποκτᾷ μορφή με τοὺς λόγους τοῦ Κουμανούδη⁸⁷, ὁ ὁποῖος περιγράφει τὶς ἐνέργειες τοῦ Σταματάκη στὴν πεδιάδα τῆς Τανάγρας, ὅπου τὸ ἐπάγγελμα τοῦ ἀρχαιοκαπήλου εἶχε πάρει τὴν ἔκταση τοῦ κατασκευαστῆ πολυκατοικιῶν στὴ δεκαετία τοῦ 70: «Ὑστερον ἡσχολήθη μακρότερον ἐν τῷ δήμῳ Τανάγρας τῆς Βοιωτίας. Ἐκεῖ εἶχον δοθῇ πρὸ καιροῦ παρανόμως πολλαὶ ἄδειαι ἀνασκαφῆς τάφων ἐπὶ ἐθνικῶν τε καὶ ἰδιοκτητῶν γαιῶν εἰς ἀνθρώπους ἐπάγγελμα ἔχοντας τὴν τυμβωρυχίαν, ἀλλὰ καὶ πολλοὶ ἄλλοι τῶν κατοίκων ἐπεδόθησαν εἰς τὸ ἄνομον ἔργον καὶ κλέβδην ἔσκαπτε πληθὺς ἀνθρώπων καὶ ἔφθειρε μνημεῖα πολλὰ, ἐκ σπουδῆς τὰ εὐκόμιστα πῆλινα εἰδώλια ὡς τάχιστα καὶ κάκιστα νὰ συνάξῃ καὶ μετακομίσῃ εἰς τὴν ἀγορὰν τῶν Ἀθηνῶν πρὸς πώλησιν. Πάντες γνωρίζετε, πῶς ἐνταῦθα διεθρυνήθησαν πρὸ μηνῶν τὰ μετακομιζόμενα λαθραίως καὶ ποία ἐγένετο κίνησις πρὸς ἀπόκτησιν αὐτῶν παρὰ ξένων μάλιστα, κίνησις, ἥτις οὐδένα εἶχε τῇ ἀληθείᾳ ἐπιστημονικὸν ἢ φιλόκαλον

24. Ἡ φημισμένη ὑστερογεωμετρικὴ οἶνοχόη τοῦ Ἐθνικοῦ Μουσείου (ἀρ. 192) ποὺ βρέθηκε τὸ 1871 στὴν ὁδὸ Πειραιῶς, ἀπέναντι ἀπὸ τὸ ὀρφανοτροφεῖο Χατζηκώστα, καὶ ἀγόρασε ἡ Ἀ. Ἐτ. Στὸν ὅμο εἶναι χαραγμένη, ἀπὸ τὰ δεξιὰ πρὸς τὰ ἀριστερὰ ἡ θεωρούμενη ὡς παλιότερη αττικὴ ἐπιγραφή (IG I² 919). Ὁ Στ. Ἀ. Κουμανούδης στὴν πρώτη ἔκδοσή τῆς ἐπιγραφῆς (Ἀθήναιον 9, 1880, 50, 1) παραθέτει τὸ ἐξῆς κείμενο: Ἡδὲ νῦν ὀρχεστῶν πάντων ἀταλότατα παίζει τῶτον ἔκασθεν. Μὲ νεώτερες μελέτες ἡ ἀνάγνωση αὐτῇ τροποποιήθηκε στὶς δύο τελευταῖες λέξεις χωρὶς νὰ γίνῃ σαφέστερη. Ἡδὲ ὁ Κουμανούδης εἶχε γράψῃ ὅτι «ἔχω ἀμφιβολίαν περὶ τῆς ὀρθῆς ἀναγνώσεως τοῦ ἔκασθεν».





25. Τὰ ερείπια τοῦ βόρειου τμήματος τῆς στοᾶς τοῦ Ἀττάλου (γύρω στὸ 150 π.Χ.) ὅπως διατηρήθηκαν σχεδὸν στὸ ἀρχικὸ ὕψος τοῦ κτηρίου, ἐνσωματωμένα σὲ μεσαιωνικὸ τείχος καὶ ἀργότερα σὲ οἰκήματα τῆς παλιᾶς Ἀθήνας. Ὁ Κουμανούδης στὴν πρώτη του ἔκθεση (Γεν. Συνέλευση τῶν μελῶν τῆς Ἀ. Ἐτ. 1860, 8) λέει ὅτι «ἐσκέφθημεν ἄλλο τι μέρος νὰ ἀνασκάψωμεν ὑπισχνούμενόν τι, καὶ ὡς τοιοῦτο ἐθεωρήσαμεν τὸν τόπον τὸν περὶ τὴν Παναγίαν Πυργιώτισσαν, τὴν κειμένην πρὸς δυσμὰς τοῦ τῆς Ἀθηνᾶς ἀρχηγέτιδος τετρακονίου, ἥτοι τῆς κοινῶς λεγομένης Πύλης τῆς ἀγορᾶς. Ἐκεῖ ἐφαίνοντο ὑπὲρ γῆς τέσσαρες παλαιοὶ μεγαλόλιθοι τοῖχοι, ἀφεστῶτες μὲν ἀπ' ἀλλήλων, δεικνύοντες δὲ πολλὴν ὁμοιότητα τῆς κατασκευῆς, ὧν ὑψηλότετα ἐξεῖχεν ὁ βορειότατος» (φωτ. ΔΑΙ τοῦ 1894).

Ἐνέργειες
τοῦ Σταματάκη

χαρακτῆρα, ἀλλ' ἦτο οἷον παραφορά τις καὶ μέθη ἐπὶ πράγμασι, τῶν ὁποίων τὴν εὐρεσιν συνεσκότιζε καὶ αὐτὰ ταῦτα πολλάκις ἐνόθευεν ἡ ἀγυρτεία καὶ ἡ φιλοκέρδεια τῶν πωλητῶν, ἐνῶ ἡ κουφότης καὶ ἀπειρία τῶν ἀγοραστῶν συνετέλει τὰς ὑπερβολικὰς φήμας καὶ τὴν σύγχυσιν. Ἡ Ἑταιρία λοιπὸν ἠθέλησε νὰ καταστείλῃ τὴν φορὰν τοῦ κακοῦ καὶ νὰ σώσῃ ὑπὲρ τῆς ἐπιστημονικῆς γνώσεως τὸ ἐξαντλούμενον ἀθέσμως Ταναγραϊκὸν πεδίου. Ὁ Σταματάκης ἐκείσε ἀποσταλεῖς συνέλεξε τὰς ἀναγκαῖας πληροφορίας περὶ τῶν ἀνόμων ἐνεργουμένων, καὶ ταύτας λαβὼν τὸ Συμβούλιον τῆς Ἑταιρίας διεπράξατο παρὰ τῆς Κυβερνήσεως τέλος πάντων τὴν μέχρι ἐκδόσεως νεωτέρου ἀρχαιολογικοῦ νόμου αὐστηρὰν ἀπαγόρευσιν πάσης παρ' ἰδιωτῶν ἀνασκαφῆς διὰ



Ἐν τοῖς λοιποῖς ἀσυναρμότοις ἐπὶ ἡμαρτίαις ἀναγνωρίζεται ἐν Ο ἢ Ω, ἐν Σ, ἐν Ι.

26. Σχεδιογράφημα τῆς ἐπιγραφῆς τοῦ ἐπιστυλίου τῆς στοᾶς τοῦ Ἀττάλου Β' (Δύω Γενικά Συνελεύσεις, 1862) μετὰ τὴ βοήθεια τῆς ὁποίας ὁ Στ. Ἀ. Κουμανοῦδης ταύτισε τὸ μνημεῖο μετὰ τὴ μνημονευόμενη ἀπὸ τὸν Ἀθηναῖο στοᾶ (Δειπνοσοφιστῶν V 212 F) ὅπου ὁ Ἀθηνίων ἀναβάς οὖν ἐπὶ τὸ βῆμα τὸ πρὸ τῆς Ἀττάλου στοᾶς ὀικοδομημένον τοῖς Ῥωμαίων στρατηγοῖς στάς ἐπὶ τούτου καὶ περιβλέψας κυκλῆδὸν τὸ πλῆθος, ἔπειτ' ἀναβλέψας «ἄνδρες Ἀθηναῖοι, ἔφη...». Κατὰ τὴν ἐνδεικτικὴ ἀποκατάσταση τῆς ἐπιγραφῆς ἀπὸ τὸν B. D. Meritt, τὸ κείμενό της θὰ μπορούσε νὰ εἶναι ὡς ἑξῆς: Βασιλεὺς Ἀττα[λος] βασιλ[έως] [Ἀτ]τά[λου] καὶ βα[σι]λίσσης Ἀπολλων[ίδος] τὴν στοὰν καὶ τὸν ἀνδρ[ι]άντα καὶ τὴν κρήνην φιλοτιμίας ἕνεκεν τῆς εἰς τὸν δῆμον τῶν Ἀθηναίων].

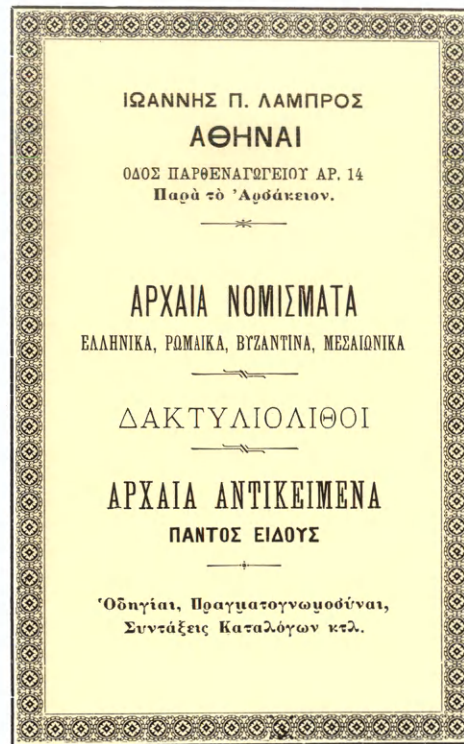

27. Διαφήμιση τοῦ ἀρχαιοπωλείου τοῦ Ἰω. Π. Λάμπρου (1843-1909), γιοῦ τοῦ νομισματολόγου Παύλου Λάμπρου καὶ ἀδελφοῦ τοῦ Σπυρίδ. Λάμπρου. Τὸ 1876, ὅταν ὁ Καστόρχης εἰσηγήθηκε στὸ Συμβούλιο τῆς Ἀ. Ἐτ. νὰ γίνῃ μέλος τῆς ὁ Ἰωάννης Λάμπρος, ὁ Στ. Ἀ. Κουμανούδης πρότεινε ἀντίθετα «νὰ σβεσθοῦν ἀπὸ τοῦ καταλόγου τῶν μελῶν τῆς Ἑταιρείας οἱ Ἀθ. Ρουσόπουλος, Σπυρ. Κίμος, Π. Λάμπρος καὶ ὅστις ἄλλος πωλεῖ ἀρχαῖα ἐπὶ ἐξαγωγῇ εἰς τὸ ἐξωτερικὸν καὶ νὰ μὴ γίνουν δεκτοὶ ἐκ τῶν ἀνωτέρω οἱ δύο τοῦ Π. Λάμπρου υἱοί» (ΠΣΑΕ 16 Ἰαν. 1876).

Περισυλλογὴ τῶν
ναυαγίων τῆς ἀνομίας

πράξεως τοῦ ὑπουργικοῦ Συμβουλίου, ἐκδοθείσης ἐν μηνὶ Δεκεμβρίῳ. Ἔργον ἔπειτα ἔσχεν ὁ Σταματάκης πολύπονον, νὰ περισυνάξῃ τὰ ναυάγια τοῦ τῆς ἀνομίας χειμῶνος, ἀναζητῶν ἐν τοῖς περὶ τὴν Τάναγραν τόποις εἰς πολλῶν ὥρων ἀπόστασιν πολλὰ ἐπιτύμβια καὶ ἄλλοια μνημεῖα, ἅλλα μὲν παρὰ τῶν τυμβωρύχων κακῶς διατεθέντα ἐν τοῖς συληθεῖσι τάφοις, ἅλλα δὲ ἀποκομισθέντα καὶ κρυβέντα ἐν οἴκοις ἰδιωτῶν.

Ἀντίδραση τῶν
ἀρχαιοκαπήλων

Ὀλόκληρη ἡ Βοιωτία ἦταν τὰ χρόνια ἐκεῖνα στὰ χέρια τῶν ἀρχαιοκαπήλων, οἱ ὅποιοι εἶχαν σχηματίσει δικό τους κράτος ἀνομίας μὲ τὴν ὑποστήριξη τῶν πολιτικῶν καὶ τῶν ἀστυνομικῶν. Ἡ ἐμφάνιση τοῦ Σταματάκη τάραιξε τὰ ἀσφαλῆ νερὰ τῆς παρανομίας καὶ δημιούργησε κύματα ἀντιδράσεων ἐναντίον του. Δὲν πρόκειται γιὰ τὰ ἐμπόδια ποὺ ἔβρισκε ὁ Πιττάκης ἢ ὁ Ραγκαβῆς τὰ πρῶτα χρόνια τῆς Ἑταιρείας. Τώρα οἱ ἀρχαιοκάπηλοι εἶναι ὁργανωμένοι, ἔρχονται ἀπὸ τὴν Ἀθήνα, ἔχουν γνωριμίες καὶ μποροῦν νὰ ἐπηρεάσουν τὴν σταδιοδρομίαν ἐνὸς μικροῦ ὑπαλλήλου ὅπως ὁ Σταματάκης, ὁ ὁποῖος χρειάστηκε ὡς τὸ τέλος τῆς ζωῆς του τὴν ὑποστήριξη τῆς Ἑταιρείας. Ἡ διήγησις τοῦ Κουμανούδη⁸⁸ μοιάζει ἐξωπραγματικὴ, καθὼς τὸν φαντάζομαι νὰ τὸν ἀκοῦν οἱ 25 ἐταῖροι ἀκροατές του: «Ἡ δὲ τοῦ Σταματάκη ἀκολούθως ἐνέργεια πολλὰς ἔσχεν ἐν Σχηματαρίῳ περιπετείας, καθ' ὅσον ἕνεκα τῆς αὐθαδεῖας τῶν Ἀθηνηθεν ἀρχαιοπρατῶν καὶ τῆς ἐνδόσεως τῶν ἐπιτοπίων ἀρχῶν αὐτὸς μὲν νὰ ἀνασκάψῃ τάφους τακτικῶς, ὡς παρηγγέλθη, δὲν ἠδύνατο,

ἡναγκάζετο δέ, ἵνα παύσῃ τὰς τῶν ἔτι ἐμφιλοχωρούντων ἐκεῖ ἀρχαιοπρατῶν ἀνασκαφάς, νὰ καταγγέλλῃ τούτους εἰς τὰς ἀρχάς, ἀνθ' οὗ πάλιν οὗτοι βοηθούμενοι καὶ ὑπὸ πολιτικῶν κομματαρχίσκων κατήγγελλον αὐτόν, ὥς βιαίως δῆθεν ἐνεργοῦντα τὴν προσωπικὴν αὐτῶν κράτησιν κ.τ.τ. τὰ ὅποια ἀηδὲς τῇ ἀληθείᾳ εἶναι ν' ἀφηγηταί τις ἐνταῦθα. Ἀλλ' ὅμως λεκτέον, ὅτι ἐν τούτοις εἶναι ἔτι ὁ ἀπόστολος ἡμῶν».

Ἀντίδραση καὶ
παραίτηση τοῦ
Σταματάκη

Ποιὰ ἦταν ἡ θέση τοῦ Σταματάκη, τοῦ μόνου ἐφόρου στὴν Ἑλλάδα, ποιῆς ἦταν οἱ ἀπόψεις τοῦ ἀνθρώπου ποὺ ἀντιμετώπιζε τὴν ἐπιδρομὴ τῶν ἀκρίδων τῆς ἀρχαιοκαπηλίας καὶ ποιὰ ἦταν ἡ στάση τοῦ Ὑπουργείου (ὄχι τῆς Γενικῆς Ἑφορείας) καὶ τῶν πολιτικῶν ἀπέναντι στὴν ἀτιμωτικὴ μάστιγα τῆς τυμβωρυχίας; Αὐτὰ ποὺ ἀφήνει ὁ Κουμανούδης νὰ ἐννοηθοῦν στὴ λογοδοσίᾳ του εἶναι ἐλάχιστα, ἔνα ἄλλο κείμενο ὅμως μᾶς πληροφορεῖ. Ὁ Σταματάκης σὲ ἐπιστολῇ⁸⁹ τοῦ τῆς 7 Ἰαν. 1874 πρὸς τὸν Εὐστρατιάδην ἐκφράζει τὴν πικρία καὶ τὴν ἀγανάκτησίν του γιὰ τὴν εὐνοϊκὴν στάση τοῦ Ὑπουργείου καὶ τοῦ ὑπουργοῦ ἀπέναντι στοὺς ἀρχαιοκαπήλους καὶ ἀποκαλύπτει πῶς εἶχε ὑποβάλει γι' αὐτὸ τὸν λόγο τὴν παραίτησίν του ἀπὸ τὴν Ὑπηρεσίαν. Τὸ γράμμα τοῦ Σταματάκη φανερώνει ἀκόμη πῶς τὸ πρόβλημα τῶν κακῶν σχέσεων ἀρχαιολόγων καὶ πολιτικῶν εἶναι πολὺ παλιό. Ἡ ψηφοθηρικὴ σκοπιμότητα, ποὺ καὶ στίς μέρες μας ἀκμάζει, ἔφθανε τὸ 1874 σὲ σημεῖο ἐγκληματικόν. Οἱ ὑπουργοὶ εἶναι ἱκανοὶ νὰ χαλάσουν τὶς σχέσεις τους μὲ ἄλλα κράτη χάριν ἀρχαίων ποὺ βρίσκονται σὲ ξένα μουσεῖα ἀλλὰ ὅταν πρόκειται νὰ διαλέξουν ἀνάμεσα στίς ψήφους καὶ στὰ ἀρχαῖα, ἡ προτίμησίν τους πηγαίνει στίς ψήφους. Τὸ γράμμα τοῦ Σταματάκη γράφτηκε στὸ Σχηματάρι καὶ τὸ πρῶτο μέρος του ἔχει ὡς ἑξῆς:

Ἐπιστολὴ Σταματάκη
πρὸς Εὐστρατιάδην

«Σεβαστέ μοι κ. Εὐστρατιάδην ἐζήτησα τὴν παραίτησίν μου, διότι, ἀφ' οὗ ἐν τῇ ἐκθέσει μου ἐξέθετον τὰς καταχρήσεις τοῦ γραφείου τοῦ Ὑπουργείου ἔνεκα τῶν ὁποίων καὶ εἰς τὸ ἐθνικὸν μουσεῖον καὶ εἰς τὸ δημόσιον ἀνεπανόρθωτοι ζημίαι ἐπῆλθον, δὲν ἐπεθύμουν διὰ τὴν παρρησίαν μου ταύτην τὸ γραφεῖον τοῦ Ὑπουργείου νὰ μοὶ ἀπειλήσῃ μὲ τὴν παῦσίν μου, ἀλλ' ἔκρινα κρεῖττον νὰ παραιτηθῶ τῆς ὑπηρεσίας ἢ νὰ παρίσταμαι ὡς ὑπάλληλος τοῦ ἀρχαιολ. γραφείου ἀπέναντι τῆς ἀναιδοῦς καταπατήσεως τοῦ ἀρχαιολ. νόμου καὶ τῆς ἀσεβείας τοῦ γραφείου τοῦ Ὑπουργείου, ὅπερ παρέδωκεν τὸ ἀρχαιολογικὸν γραφεῖον καὶ τὴν ὑπηρεσίαν του εἰς τὴν διάκρισιν τῶν ἐξ Ἀθηνῶν ἀρχαιοκαπήλων Γιαγιάδων, Ἑρνέριδων, Πασσιαλίδων, Παλαιολόγων καὶ λοιπῶν αἰσχροκερδῶν ἑταιρειῶν. Διόρθωσιν τῶν κακῶν δὲν ἐπρότεινα, διότι, ἀφ' οὗ ὑμεῖς ἐπὶ μῆνας πολλοὺς ἀνθίστασθε εἰς τὰς παρανόμους ἀδείας, καὶ οὔτε ἐρωτᾶσθε εἰς τὴν ἐκδοσιν αὐτῶν, οὔτε γινώσιν πολλάκις ἔχετε, ἂν ἐκδίδωνται τοιαῦται, ἀλλ' ἀγανακτήσαντες διὰ τὴν ἀναιδῆ παράβασιν τοῦ νόμου καὶ τὴν εἰς τὸ ἀρχαιολ. γραφεῖον συσσώρευσιν καὶ ἐπίθεσιν τῶν ἀρχαιοκαπήλων ἐκλείσατε τὸ γραφεῖον ὡς οὐδὲν σημαίνοντες, ἡ ἰδική μου πρότασις περὶ διορθώσεως τῶν κακῶν οὐδὲν ἤθελεν ἐπιφέρει, ἀλλὰ τοῦναντίον ἤθελε δώσῃ ἀφορμὴν εἰς τὸν ὑπουργὸν νὰ παραγγείλῃ εἰς τὸν ὑμέτερον ὑπάλληλον, ὅστις ἐσυνείθισεν ἤδη μὲ τὴν μεγαλειτέραν εὐκολίαν νὰ συντάττῃ τὰς ἀδείας καὶ νὰ συμβουλεύῃ τοὺς ἐξ Ἀθηνῶν ἀρχαιοκαπήλους πῶς πρέπει νὰ γράφωσι τὰς ἀναφοράς των, ἵνα λάβωσιν ἄδειαν, ἤθελε παραγγείλῃ λίγα ἢ τοῦτον ἢ τὸν υἱὸν τοῦ Λεβίδου νὰ συντάξωσι κατ' ἐμοῦ ἀπειλητικὸν ἔγγραφον διὰ τὴν παρ-

Ψηφοθηρικὲς
ἄδειες ἀνασκαφῶν

ρησίαν μου. Διὰ τοὺς λόγους τούτους ἔκρινα καλὸν νὰ παραιτηθῶ, ἵνα προλάβω τὰς ἐπιπλήξεις καὶ τὰς ἀπειλάς.

Γραφεῖον Ὑπουργείου ἐννόουν καὶ ἐν τῇ πρὸς τὴν ἐφορείαν ἀναφορᾷ μου καὶ ἐν τῷ τηλεγραφημάτων καὶ ἐκθέσει μου πρὸς τὸν κ. πρόεδρον, τὸ Ὑπουργεῖον, αὐτὸν τὸν Ὑπουργόν, ὅστις ἄνευ τῆς γνωμοδοτήσεως ὑμῶν ἐπιτρέπει ἀδείας. Τὸ ὑμέτερον γραφεῖον δὲν ἐννόουν παντάπασι, καὶ οὔτε δίκαιον ἦτο νὰ δώσητε εἰς τὴν φράσιν μου ἐκείνην τοιαύτην ἐρμηνείαν, οἷαν ἐδώκατε. Μόνον ἐν τῷ πρὸς τὸν πρόεδρον τηλεγραφημάτων μου εἶχον τὴν ἐξῆς πρότασιν «Γενικὸς ἔφορος τῶν ἀρχαιοτήτων μὴ ἐπιτρέπη ἔκδοσιν ἀδειῶν ἄνευ γνωμοδοτήσεως οἰκονομικοῦ ἐφόρου καὶ δημάρχου». Διὰ τῆς προτάσεώς μου ταύτης ἠθέλησα νὰ ὑποδείξω, ὅτι ὁ Ὑπουργὸς δὲν δύναται νὰ ἐπιτρέπη ἀδείας ἄνευ τῆς γνωμοδοτήσεως τοῦ γεν. ἐφ. τῶν ἀρχαιοτήτων καὶ τῆς γνωμοδοτήσεως τοῦ οἰκονομ. ἐφόρου καὶ τοῦ δημάρχου, ἂν τόπος τις εἶναι ιδιόκτητος ἢ δημόσιος».

Πρόταση πρόσληψης
συντάκτη μελετῶν

Ἡ συνέλευσις τῆς 26 Ἰουνίου 1874 ἔμελλε νὰ κλείσει μὲ μία ἀπροσδόκητη πρότασι κάποιου ἐταίρου⁹⁰, ὁ ὁποῖος ἔμεινε ἄγνωστος. Βλέποντας ὅτι ἡ Ἀρχαιολογικὴ Ἐφημερίς δὲν πρόκοβε —τὸ τελευταῖο τεῦχος, τὸ ΙΖ΄, τῆς δευτέρας περιόδου ἐκδόθηκε αὐτὴν ἀκριβῶς τῇ χρονίᾳ καὶ ἀκολούθησε κενὸ 9 χρόνων— πρότεινε «νὰ δαπανῶνται ἐκ τοῦ ταμείου τῆς Ἐταιρίας χρήματα πρὸς μίσθωσιν τινος, ὅστις ν' ἀσχολῇται ἀποκλειστικῶς εἰς σύνταξιν ἄρθρων διὰ τὴν Ἀρχαιολογικὴν Ἐφημερίδα, ἵνα ἐκδίδεται αὕτη συχνότερον».

Ἡ πρότασι ἦταν ἀνεδαφικὴ καὶ ἔδειχνε ὀπισθοδρόμησιν. Ἦδη τὰ δύο ἀρχαιολογικὰ στελέχη τῆς Ἐταιρείας, ὁ Κουμανούδης καὶ ὁ Εὐστρατιάδης, ἦταν μαθητὲς τοῦ Boeckh καὶ ἐκεῖνο ποὺ χρειαζόταν τῇ στιγμῇ ἐκείνῃ τῶν μεγάλων ἀνακαλύψεων καὶ τῶν γιγαντιαίων ἀνασκαφῶν ἦταν περισσότερα πρόσωπα τοῦ ἐπιπέδου τους. Θὰ περάσει μία δεκαετία γιὰ νὰ ἐμφανιστοῦν νέοι μορφωμένοι ἀρχαιολόγοι καὶ ἔκτοτε, ἀπὸ τὸ 1883, ἡ Ἀρχαιολογικὴ Ἐφημερίς θὰ ἐκδίδεται κανονικά, γεμάτη σημαντικὰς μελέτες.

Ἐλλειψη
εἰδικῶν ἀρχαιολόγων

Στὴν πρότασι τοῦ ἄγνωστου μας ἐταίρου ἀναγκάζεται νὰ ἐπανεέλθῃ ὁ Κουμανούδης μετὰ ἀπὸ 18 μῆνες, στίς 25 Ἰαν. 1876. Ὁμολογώντας τότε⁹¹ ὅτι οὐσιαστικὰ ἡ Ἀρχαιολογικὴ Ἐφημερίς διέκοψε τὴν ἔκδοσίν της, τὸ ἀποδίδει στὸ ὅτι «ὀλίγιστοι τῶν ἡμετέρων ἢ μᾶλλον οὐδὲ εἰς εἰδικῶς καὶ ἀποκλειστικῶς εἰς τὴν ἀρχαιολογίαν ἀσχολεῖται, ὅπως τοῦτο γίνεται ἐν ἄλλοις ἔθνεσι μεγάλοις. Μέγα ἔθνος καὶ ἡμεῖς νὰ γίνωμεν διὰ μιᾶς καὶ νὰ ἔχωμεν οὕτω πολλοὺς τοὺς καὶ εἰς τὰς εἰδικωτάτας τῶν ἐπιστημῶν αὐθορμήτως ἀσχολουμένους, βέβαια δὲν εἶναι δυνατόν, ἅτε παρὰ φύσιν· ἀλλὰ διὰ τινος ἴσως περιτεχνήσεως ἐν τῇ χρήσει τῶν ὅσων δήποτε τωρινῶν ἡμῶν μέσων πιθανὸν τινὲς τῶν ἐπαισθητοτέρων ἐπιστημονικῶν χρειῶν νὰ θεραπεύωνται». Ἡ ἀπάντησις τοῦ Κουμανούδη στὸν ἐταῖρον δίνεται στὴ συνέχεια τοῦ λόγου του καὶ ἀφοῦ ἐπαναλάβει αὐτολεξεῖ τὴν πρότασι: «Ἀλλ' ὁ τοιοῦτος μισθωτὸς καὶ διαθέσιμος πρὸς τοιοῦτο ἔργον εὐρίσκεται ἄρα γε εὐκόλως;»⁹².

Ἡ πρόδοσι
στὴν ἐπιστήμη

Πολλοὶ ἀπὸ τοὺς σημερινοὺς ἀρχαιολόγους ἀγνοοῦν τὸ ἔργο τῶν σκαπανέων τοῦ 19ου αἰ., θεωροῦν αὐτονόητες τὶς γνώσεις ποὺ ἔχουν καὶ νομίζουν πῶς τὰ πράγματα ἦταν πάντα ἔτσι. Ὁ ἱστορικὸς ἐπιστήμων δὲν εἶναι ὅπως ὁ γιατρὸς ἢ ὁ μηχανικὸς, ποὺ γνωρίζουν ὅτι κάποια ἐποχὴ τοῦ 19ου αἰ.

δὲν ὑπῆρχαν μικρόβια, δὲν ἦταν γνωστὰ στὴν ἐπιστήμη καὶ οἱ ἄνθρωποι πέθαιναν· δὲν ὑπῆρχε τσιμέντο καὶ οἱ κατασκευὲς γίνονταν μὲ πέτρα καὶ ξύλο. Καὶ γιὰ τὴν ἀρχαιολογία βέβαια ἰσχύει τὸ ἴδιο, ἀλλὰ ἐπειδὴ τὰ προβλήματα τῆς δὲν εἶναι τῆς καθημερινῆς ζωῆς, ὅπως τοῦ γιατροῦ ἢ τοῦ μηχανικοῦ, εὐκόλα παραμερίζουμε ἀπὸ τὴ σκέψη μας τὸν δρόμο ποὺ διανύθηκε γιὰ νὰ φθάσει ἡ ἐπιστήμη στὸ σημερινὸ σημεῖο. Καὶ ὁ γιατρὸς δὲν μεταχειρίζεται παλιὰ ἐγχειρίδια ποὺ τοῦ θυμίζουν τὶς ἀτέλειες τῆς ἐπιστήμης του στὸ παρελθόν, μὲ ἄλλο τρόπο ὅμως, μέσα ἀπὸ τὴ λογοτεχνία, τὴν ἱστορία, θυμᾶται τὴν πορεία τῶν παλιότερων ὁμοτέχνων του.

Τοπογραφία τῆς
Ἀθήνας. Παλιὲς
ἀπόψεις

Οἱ παλιοὶ Ἕλληνες ἀρχαιολόγοι, ὁ Πιττάκης, ὁ Κουμανούδης, ὁ Εὐστρατιάδης, ὁ Ρουσόπουλος, γνῶριζαν καλὰ τὰ μνημεῖα τῆς Ἀκροπόλεως, γνῶριζαν τὸ θέατρο τοῦ Ἡρώδου, τὸ Ὀλυμπιεῖο, τὸ στάδιο, τὸ μνημεῖο τοῦ Φιλοπάππου, τὸν Πύργο τῶν Ἀνέμων, τὸ Θησεῖο· ἄλλων μνημείων ὅμως, τῆς Ἀγορᾶς, τοῦ Κεραμικοῦ, τῆς Βιβλιοθήκης τοῦ Ἀδριανοῦ, μόνο ἡ ὑπαρξὴ τοὺς ἦταν γνωστὴ καὶ ἀγνοοῦσαν τὴ θέσιν τους. Ἔτσι δὲν πρέπει νὰ μᾶς φαίνονται περίεργοι οἱ συλλογισμοὶ τῶν παλιῶν ἀρχαιολόγων οὔτε οἱ ἀντιδράσεις τους. Ἡ Ἀθήνα τοῦ 19οῦ αἰ. ἦταν ἀκόμη ἓνα σταυρόλεξο ἄλυτο, ὅπου ὁ καθένας μποροῦσε νὰ εἰκάξει ἄκοπα καὶ νὰ ὑποθέτει χωρὶς τὸν φόβο διάψευσης. Ὅταν ὁ Κουμανούδης ἀποκάλυψε στὴ θέσιν του ὁρο τοῦ Κεραμικοῦ, τὸν θεώρησε ὡς τὸ πρῶτο σταθερὸ σημεῖο⁹³ τῆς τοπογραφίας τῆς ἀρχαίας Ἀθήνας: «Εἶναι ὁ ὅρος οὗτος ἐκ τῶν πολλῶν ποτε ὁμοίων ἐν διαφόροις τῆς πόλεως μέρεσιν ἀνεστηλωμένων ὁ πρῶτος ἀνευρεθεὶς ὀρθός, καὶ ὡς τοιοῦτος παρέχει ἡμῖν ἐλπίδας ἀνακαλύψεως εἰς τὸ μέλλον καὶ ἄλλων, ἵνα λάβῃ ποτὲ οὕτω σύστασιν ἐδραίαν ἢ γνῶσιν τῆς Ἀθηναϊκῆς τοπογραφίας καὶ μὴ κυμαίνεται κατὰ τὰ ἀνεμοφυσήματα τῶν εὐχερῶς πάνυ τοπογραφούντων. Δὲν θέλομεν νὰ εἴπωμέν τι δυσχερὲς κατ' αὐτῶν, ἀλλὰ δὲν εἶναι δυνατόν νὰ μὴ βαρυθυμήσῃ τις, ἐνθυμούμενος μόνον τὸ ποσάκις καὶ ποσαχῶς κατὰ τὰς τρεῖς τελευταίας δεκαετηρίδας μετετοπίσθη ἐν τοῖς βιβλίοις καὶ τοῖς χάρταις ἢ τῶν πάλαι Ἀθηνῶν ἀγορά». Τὴν ἐπόμενη χρονιά⁹⁴ τὸ πρόβλημα τῆς ταύτισης τῶν ἀνασκαπτομένων μνημείων στὸ Δίπυλο ἐξακολουθεῖ: «Σκοπὸς μὲν τοῦ Συμβουλίου ἦτο, ὡς εἴπομεν, ἡ ἀναζήτησις καὶ εὑρεσις τοῦ Διπύλου, ἢ αὐτοῦ σωζομένου ἔτι ὑπὸ τὴν γῆν, ἢ τοῦλάχιστον τῆς θέσεώς του κατὰ τινὰ ἀρίδην τρόπον, ἐν τῇ γραμμῇ τοῦ δυτικοῦ τῆς πόλεως περιβόλου, ὅστις ἤδη τὸ παρελθὸν ἔτος ἐν μέρει ἐκεῖ ἀναφανεὶς ὅπου ἀνεφάνη, εἶχε καλῶς ἀναιρέσει διὰ τῶν πραγμάτων τὰς εἰκασίας τῶν εὐχερῶς πάνυ τοπογραφούντων ξένων, οἵτινες κατὰ καιροὺς ἐπιφαινόμενοι ὡς κομῆται εἰς τὴν Ἑλλάδα, ἀξιοῦσι νὰ πιστεύωνται ὡς ἄλλα Πυθικὰ μαντεῖα περὶ τῶν ἀνερευνητῶν ἐγκάτων τῆς γῆς». Τὴν ἐπόμενη χρονιά ἐξακολουθεῖ νὰ ἀμφιβάλλει⁹⁵ γιὰ τὰ ἀποτελέσματα τῆς ἀνασκαφῆς του: «Μέλλοντες νῦν νὰ ἀφηγηθῶμεν κεφαλαιωδῶς τὰ τῆς ἀνασκαφῆς, εὐθὺς πρῶτον λέγομεν, ὅτι τὸ ζητούμενον Δίπυλον εἰσέτι δὲν εὐρέθη ἀριδῆλως, ἢ εὐρεθὲν παρ' ἡμῶν δὲν ἀνεγνωρίσθη δι' ἑλλειψιν τόλμης ἢ σοφίας».

Ποῦ κεῖται τὸ Δίπυλον;

Στοὰ τοῦ Ἀττάλου,
ὄχι Γυμνάσιον τοῦ
Πτολεμαίου

Τὸ ἴδιο πρόβλημα ταύτισης εἶχε ὁ Κουμανούδης ὅταν ἐρευνοῦσε τὴ στοὰ τοῦ Ἀττάλου. Οἱ ἀρχαιολόγοι καὶ οἱ ἀρχαιολογοῦντες ἀπέδιδαν στὸ μνημεῖο διάφορες ὀνομασίες. Διηγεῖται γι' αὐτὸ ὁ Κουμανούδης⁹⁶, στίς 2 Ἰουλίου 1861, ὅτι μετὰ τὴν ἀναστολὴ τῶν ἀνασκαφῶν ἐκεῖ, ἔπειτα ἀπὸ δικαστικὴ ἀπό-



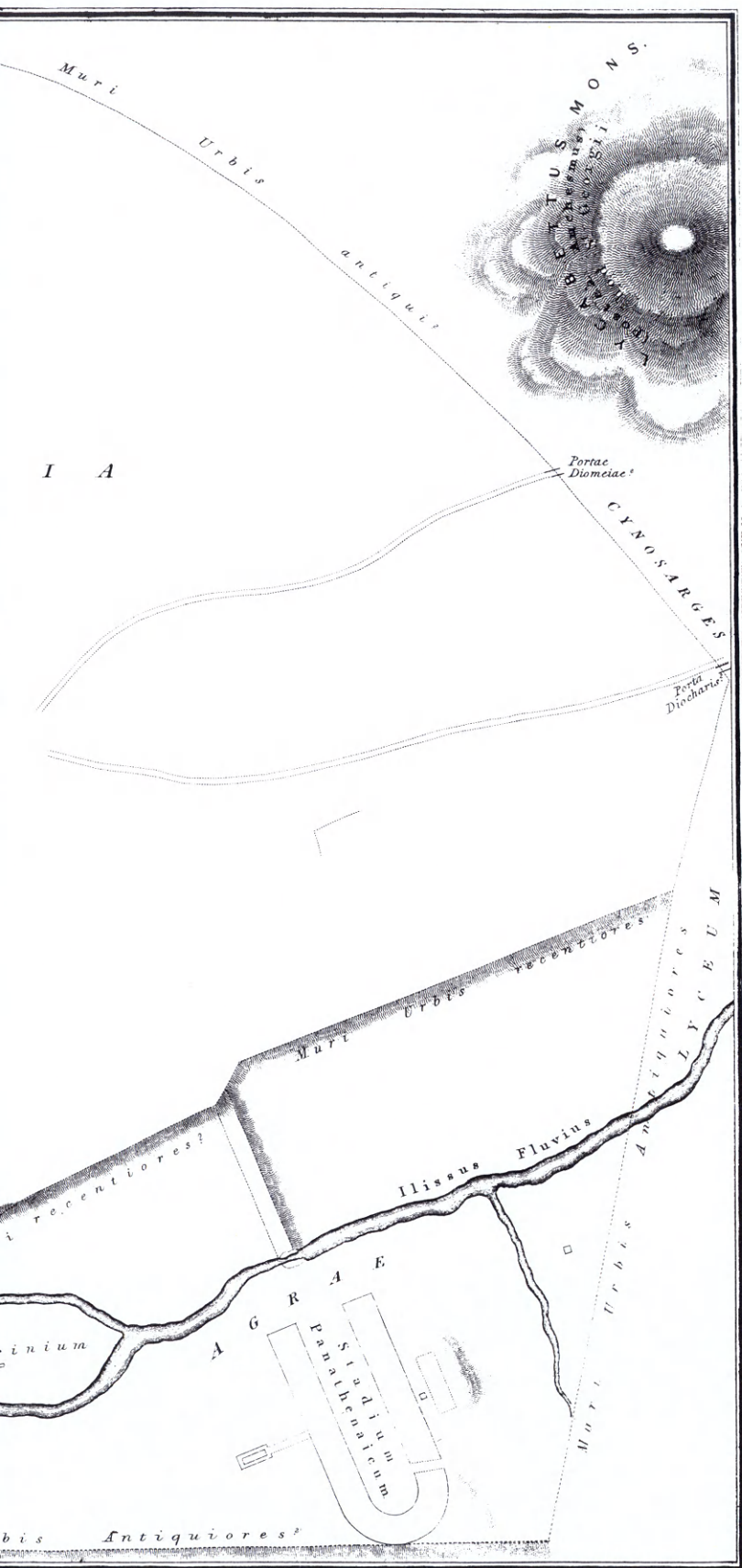

28. Τοπογραφικός χάρτης της Ἀθήνας (Chr. Wordsworth, *Athens and Attica*³, London 1855) όπου σημειώνονται, σύμφωνα με τις απόψεις της ἐποχῆς, οἱ θέσεις τῶν ἀρχαίων μνημείων. Ἐκτὸς τῶν τότε θεατῶν ἀρχαίων οἰκοδομημάτων, τῶν λοιπῶν ἡ θέση ὀρίζεται σύμφωνα με τὴν ἐρμηνεία πού ἔδινε ὁ κάθε μελετητῆς στὰ κείμενα τῶν ἀρχαίων συγγραφέων. Καὶ σήμερα ἀκόμη, πού γνωρίζουμε μὲ ἀκρίβεια τὴν ἀρχαία τοπογραφία τῆς Ἀθήνας, ὑπάρχουν ἀμφισβητήσεις γιὰ τὴ θέση τῶν μνημείων πού δὲν ἔχουν ἀκόμη ἀποκαλυφθεῖ.

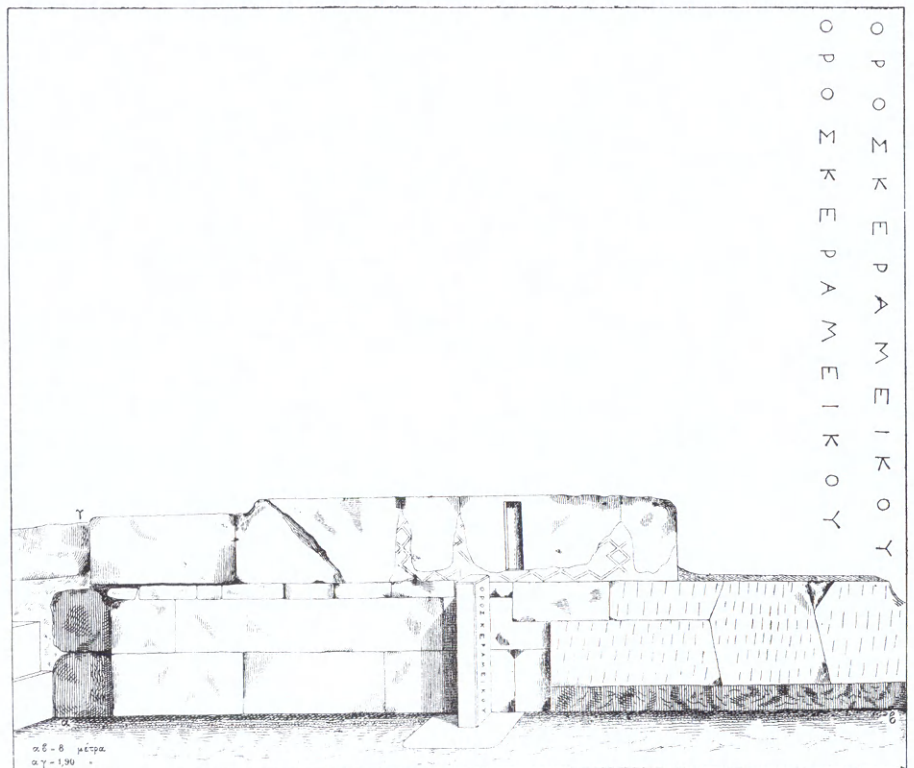
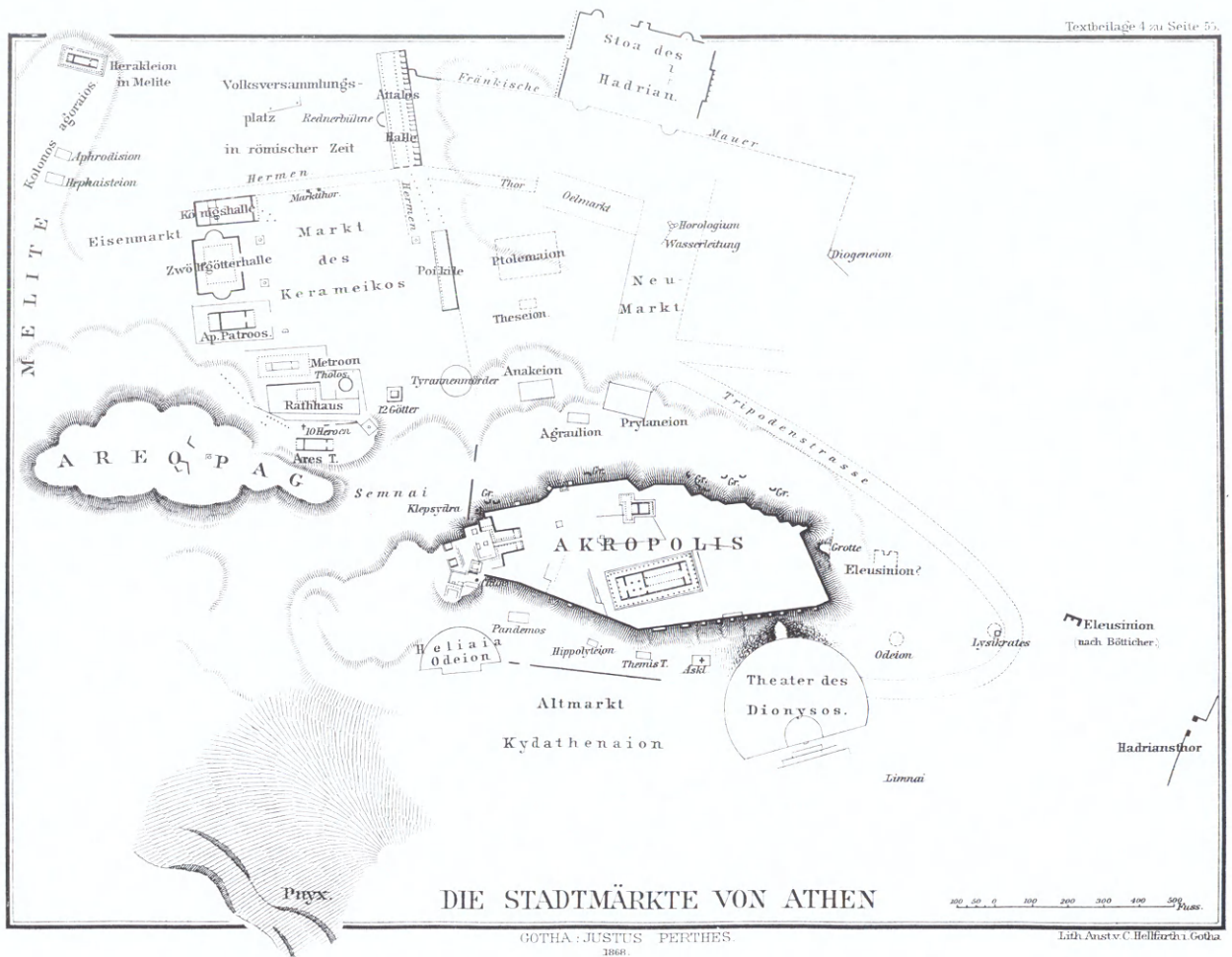

Carl M. 1867.



31. Φωτογραφία τοῦ χώρου τοῦ προηγούμενου σχεδιογραφήματος. Ἡ στήλη τοῦ ὄρου (IG II² 2617) ποῦ βρῆκε ὁ Κουμανούδης, ἦταν κατὰ τοὺς λόγους τοῦ «λίθου Ὑμηττείου ἐρειδομένη πρὸς τῷ τείχει, ἰδρυμένη δὲ στερεῶς ἐπὶ ἰδίας πωρίνης βάσεως καὶ ἔχουσα ἐπιγραφὴν ἀξιοπερίεργον δις τὴν αὐτήν, καὶ κατὰ τρόπον ἰδιόρρυθμον ὅλως καὶ μοναδικὸν ἴσως μέχρι τοῦδε διότι ἐφ' ἑκατέρου τῶν πλατέων προσώπων τῆς στήλης τῶν βλέπόντων ἔνθεν μὲν πρὸς βορρᾶν καὶ ἀνατολάς, ἔνθεν δὲ πρὸς νότον καὶ δυσμὰς ἀναγιγνώσκονται γράμμασι πλαγίοις, φερομένοις δὲ πρὸς τὰ κάτω ἐν ἐνὶ στίχῳ τὰ ὄρος Κεραμικοῦ (ΠΑΕ 1871/72, 9) (φωτ. ΔΑΙ τοῦ 1904).

29. Ἄλλο τοπογραφικὸ σχέδιο τῆς ἀρχαίας Ἀθήνας (E. Curtius, *Sieben Karten zur Topographie von Athen* (1868) ποῦ παρουσιάζει πρόοδο ἀλλὰ καὶ ὀπισθοδρόμηση σχετικὰ μὲ τὸ σχέδιο τοῦ Wordsworth.

30. Σχεδιογράφημα τοῦ τείχους τῆς Ἀθήνας, τοῦ Ἰω. Παπαδάκη, ποῦ βρίσκεται δυτικὰ τοῦ ΒΔ. πύργου τοῦ Διπύλου. Ἐμπρὸς ἀπὸ τὸ τείχος ὄρθιος στὴ βάση του, ὄρος τοῦ Κεραμικοῦ (ΠΑΕ 1871/72, παρένθ. πίν.).

32. Ἄλλο σχεδιογράφημα τοῦ χώρου τοῦ Διπύλου καὶ τοῦ Πομπείου, φιλοτεχνημένο ἀπὸ τὸν Ἰω. Παπαδάκη, ποὺ δείχνει τὴν πρόοδο τῶν ἀνασκαφῶν τῆς Ἀ. Ἐτ. κατὰ τὸ 1873/74. Ἀναφέροντας ὁ Κουμανούδης τί βρέθηκε κατὰ τὶς ἀνασκαφές τῆς χρονιᾶς ἐκείνης λέει ὅτι «πύλης ὅμως μιᾶς ἀνοιγма εὐρέθῃ βεβαίως ἐν εἰσοχῇ τινι ὀρθογωνίῳ τοῦ ἀρχαίου περιβόλου. Τοῦτο λοιπὸν καὶ ὁ περίβολος αὐτὸς γνωσθεὶς ἐπὶ πλέον ὡς διπλοῦς πάλιν ἀρχόμενος ἀπὸ τῶν ἀντικρὺ τοῦ ὀχετοῦ μερῶν καὶ προχωρῶν πρὸς δύσιν καὶ βορρᾶν, ἔτι δὲ καὶ μία στήλη ὁρου κατὰ χώραν ἰδρυμένη, εἶναι τὰ τρία ὄχι μικρὰ κέρδη τοῦ ἔτους τούτου» (ΠΑΕ 1873/74, 10, παρένθ. πίν.).

φαση, ἔμεινε ἡ πλήρης μορφή του ἀδιευκρίνιστη καὶ ὡς ἐκ τούτου «βέβαιον ὄνομα νὰ δοθῇ εἰς αὐτὸ δὲν εἶναι εὐβουλον, ἐκρατύνθη ὅμως ἐπὶ πλέον μία παλαιότερα εἰκασία περὶ αὐτοῦ, ὅτι εἶναι τὸ Πτολεμαίου γυμνάσιον», γνώμη τὴν ὁποία ἐγκαταλείπει⁹⁷ τὴν ἐπόμενη χρονιά, ὅταν βρέθηκε τὸ ἐπιστύλιο τῆς στοᾶς μὲ τὰ λείψανα τῆς ἀναθηματικῆς ἐπιγραφῆς. «Οὕτω λοιπὸν τὸ ὄνομα Πτολεμαίου γυμνάσιον, ὅπερ προπέρυσι καὶ πέρυσιν ἔτι ἀπεδίδετο εἰς τὴν πολύθυρον οἰκοδομὴν ὑπὸ πάντων σχεδὸν τῶν ἐν Ἀθήναις διὰ λόγους, οὓς εἵπομεν ἄλλοτε ἔμπροσθεν τῶν μελῶν τῆς ἑταιρίας, σήμερον ἀπομακρύνεται καὶ ἔρχεται ἀντ' αὐτοῦ τὸ Ἀττάλου στοά, ἵνα, ὡς ἐλπίζω, μείνῃ διηνεκές».

**1863. Εὕρεση τοῦ
ἀναγλύφου τοῦ Δεξιλέω.
Ταύτιση τοῦ Κεραμεικοῦ**

Τὸ 1863 δὲν ἦταν γνωστὴ ἡ θέσις τοῦ Κεραμεικοῦ. Ἡ ἐπιγραφή τῆς βάσεως τοῦ ἀναγλύφου τοῦ Δεξιλέω ἐπέτρεψε στὸν Ἀθαν. Ρουσόπουλο, καθηγητὴ τῆς ἀρχαιολογίας στὸ Πανεπιστήμιο καὶ διευθυντὴ τῆς Ἀρχαιολογικῆς Ἐφημερίδος, νὰ ταυτίσει τὸ μεγάλο νεκροταφεῖο τῆς Ἀθήνας, γνωστὸ ἀπὸ τοὺς ἀρχαίους συγγραφεῖς, τοῦ ὁποίου ὅμως ἡ θέσις δὲν ἦταν δυνατόν νὰ προσδιοριστεῖ. Διηγεῖται⁹⁸ ὁ Ρουσόπουλος: «Ἄλλ' ὅποση ὑπῆρξεν ἡ χαρά μου, ὅταν καθαρισθέντος τοῦ ὀπισθεν τοῦ ἀναγλύφου ἀνεστραμμένως κειμένου μαρμάρου ἀντέγραψα τὴν ὑποκάτω ὑπ' ἀριθμὸν 343 κειμένην ἐπιγραφὴν, μεγάλα καὶ καλὰ γράμματα ἔχουσιν, συναισθάνονται οἱ γνωρίζοντες τὴν ἐλληνικὴν ἱστορίαν καὶ κατανοοῦσιν οἱ ἀναγνῶσται τοῦ Πausanίου καὶ ἐξετάσται τῆς τοπογραφίας Ἀθηνῶν. Ἦδη πρὸ δύο ἐτῶν ἔτρεφα τὴν ιδέαν, ἣν ἐκ τῶν αὐτόθι τότε χάριν τῆς ὁδοποιΐας γενομένων ἀνασκαφῶν, συνέλαβα, καὶ πολλοῖς εἶπα, νῦν δὲ ἔχομεν καὶ ἀπόδειξιν ἐκ τῆς παρουσίας ἐπιγραφῆς, συσχετισμένης μετὰ τριῶν τοῦ Pausanίου χωρίων, ὅτι ἐνταῦθα ἐν τῷ Κεραμεικῷ ἔσμεν. Νῦν διευκολύνεται ἡ ἐρμηνεία τοῦ περιγητοῦ, διαφωτίζεται δὲ καὶ ἡ τῶν Ἀθηνῶν τοπογραφία, ἥς παρὰ τὴν θέσιν τῆς Ἀκροπόλεως τῶν δύο θεάτρων, τοῦ Ὀλυμπιείου, τοῦ Ἰλισσοῦ, τοῦ σταδίου, καὶ παρέργων τινῶν οὐκ οἶδα τί μέχρι τοῦδε ἦν ἀσφαλὲς καὶ ἀναμφισβήτητον, ἀφοῦ, ὡς γνωστόν, καὶ τὸ φανερώτατον μνημεῖον, τὸ Θησεῖον ἐν ἀμφιβολίᾳ κεῖται». Τὰ σήμερα αὐτονόητα λοιπὸν δὲν ἦταν πάντοτε αὐτονόητα, καὶ δὲν πάει πολὺς καιρὸς ἀπὸ τότε.

33. Ὁ Κεραμεικός, τὸ Δίπυλο καὶ τὸ Πομπεῖο. Σχέδιο τοῦ W. Hoepfner (1971), ποὺ εἰκονίζει τὴ σημερινὴ μορφή τῶν μνημείων τὰ ὁποῖα ἔφεραν στὸ φῶς οἱ ἐρευνές τῆς Ἀ. Ἐτ. καὶ ἀργότερα τοῦ Γερμανικοῦ Ἀρχαιολογικοῦ Ἰνστιτούτου (W. Hoepfner, *Das Pompeion*, Athen 1971).

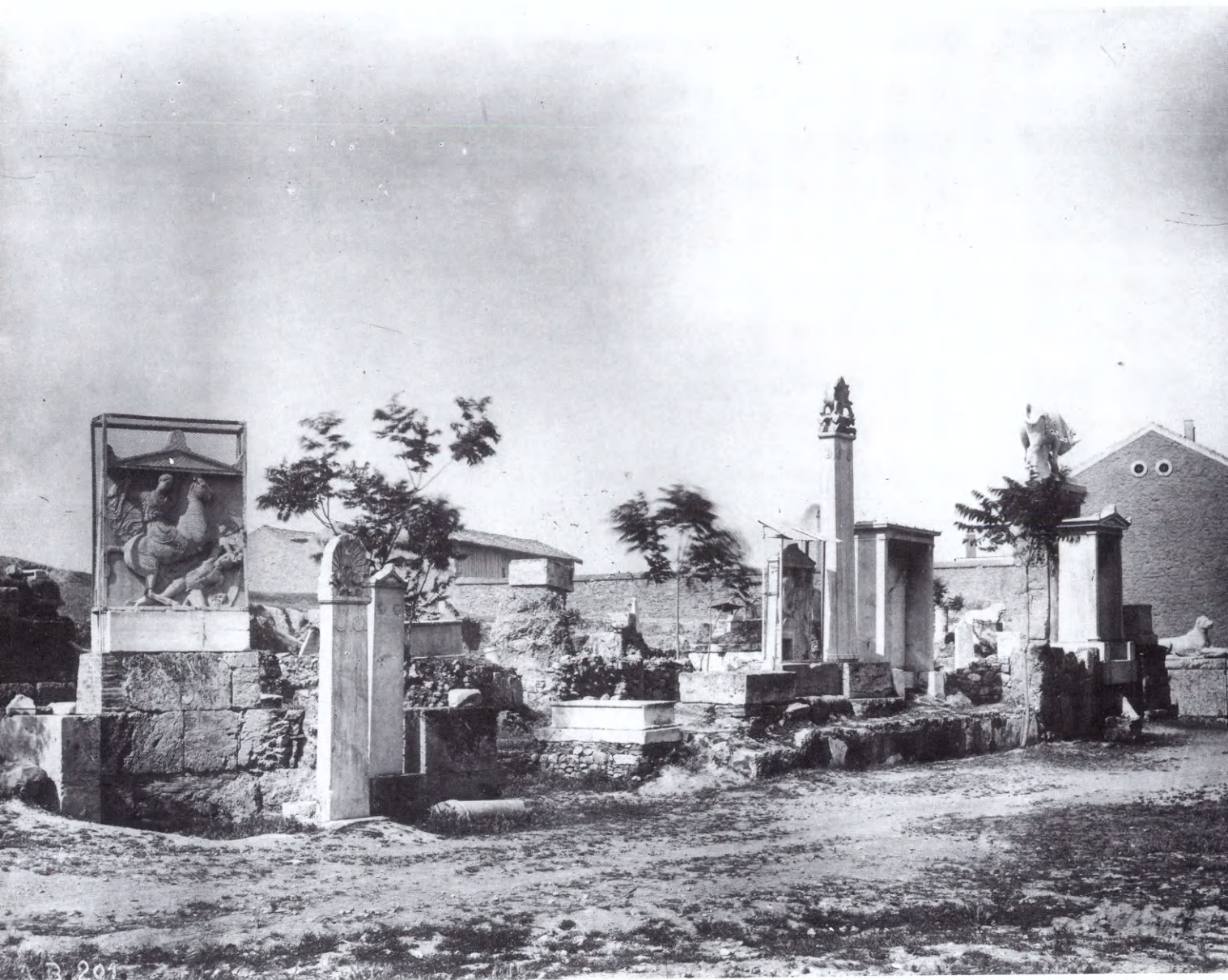

34. Ὁ ταφικὸς δρόμος τοῦ Κεραμεικοῦ. Ἀριστερὰ τὸ μνημεῖο τοῦ Δεξιλέω, τοῦ ὁποῖου ἡ πώρινη κρηπίδα δὲν ἔχει ἀκόμη ἀποκαλυφθεῖ, δεξιὰ ὁ ταῦρος τοῦ Διονυσίου Κολλυτέως. Ὁ ταφικὸς δρόμος βρίσκεται ἀκόμη σὲ ἐπίπεδο πολὺ ὑψηλότερο τοῦ ἀρχαίου. Μὲ συμπληρωματικὲς ἐρευνες καὶ ἐργασίες τῆς Ἀ. Ἐτ. μὲ τὴ συνεργασία τοῦ Α. Bruesckner ἀποκαταστάθηκε τὸ πραγματικὸ ἐπίπεδο τῆς ταφικῆς ὁδοῦ. Ἀξίζει νὰ παρατηρήσει κανεὶς πὼς δύο ἀπὸ τὰ ἀνάγλυφα τῆς εἰκόνας προστατεύονται μὲ στέγαστρα καὶ πλέγματα ἀπὸ τὴν ἐπίδραση τῶν καιρικῶν μεταβολῶν καὶ τὶς δυσμενεῖς διαθέσεις τῶν περαστικῶν (φωτ. ΔΑΙ τοῦ 1904).



35. Ὁ πίσω τοῖχος τῆς στοᾶς τοῦ Εὐμένους (197-159 π.Χ.), κάτω ἀπὸ τὸν Περίπατο. Ἡ ἀποκάλυψη τοῦ μνημείου ὑπῆρξε μεγάλο ἐπιχείρημα τῆς Ἀ. Ἐτ. ποὺ ἔφερε σὲ πέρας ὁ γραμματέας τῆς Στ. Ἀ. Κουμανούδης (φωτ. ΔΑΙ τοῦ 1966).

Στοά του Εὐμένους

Γιὰ τὴ στοὰ τοῦ Εὐμένους εἶχε εἰπωθεῖ⁹⁹ «ὅτι εἶναι ἴσως ὑδραγωγεῖον τῶν Ῥωμαϊκῶν χρόνων, οἱ δέ, ὅτι εἶναι κτίσμα οἰονδήποτε τῶν ἐκ Φλωρεντίας δουκῶν Ἀκκιαϊουόλων (ἀπιθανώτατον τοῦτο)· καὶ τέλος οἱ παλαιότατοι τῶν τοπογράφων, ὅτι εἶναι λείψανον τῆς Εὐμενείου στοᾶς», ἀποψη πρὸς τὴν ὁποία κλίνει καὶ ὁ Κουμανούδης. Τὴν ἐπόμενη χρονιά ὁμως μιλάει¹⁰⁰ πάλι γιὰ τὴν ἑκατονεξηκοντάμετρο στοά, «ἥτις δὲν ἔλαβε ἀκόμη ὀριστικὸν ὄνομα, ἀφοῦ σχεδὸν ἀπώλεσε τὸ πρότερον τὸ Εὐμένειον».

᾽Ωφέλεια τῆς φιλολογίας
ἀπὸ τὶς ἐπιγραφές

Στὴ συνέλευση τῆς 25 Ἰανουαρίου 1876 ὁ Φίλιππος Ἰωάννου θίγει¹⁰¹ στὸν παραινετικὸ λόγον τὰ θέματα ἤδη γνωστά, τὴν ὠφέλεια ἀπὸ τὴ μελέτη τῶν ἀρχαίων μνημείων, τὸ σκότος τῆς τουρκοκρατίας, τὶς ἀρχαιολογικὲς ἐπιτεύξεις τῶν ἐλεύθερων Ἑλλήνων καὶ τὶς νέες γνώσεις ποὺ μᾶς χαρίζουν τὰ εὐρήματα τῶν ἀνασκαφῶν. Τονίζει ἰδιαίτερα τὶς ἐρευνες τοῦ Σταματάκη στὴ Βοιωτία: «διὰ τῶν ἀνασκαφῶν ἐκείνων ἀνεκαλύφθησαν καὶ ὅροι τινὲς Βοιωτικοὶ καὶ τύποι γραμματικοὶ τῆς αἰολικῆς διαλέκτου, οὗτ' ἐν τῷ περὶ διαλέκτων βιβλίῳ τοῦ Ἀρηνσίου περιεχόμενοι, οὔτε ἐν ταῖς ἑλληνικαῖς ἐπιγραφαῖς τοῦ Βοικίου, οὔτε ἄλλοθεν πρότερον γνωστοὶ εἰς τοὺς περὶ τὴν ἑλληνικὴν γλῶσσαν ἀσχολουμένους». Τὸ χρηματικὸ θέμα, ὅπως εἶναι φυσικόν, τὸν ἀπασχολεῖ¹⁰² καὶ πάλι, κυρίως γιὰ νὰ κακίσαι τοὺς Ἑλλήνες τοῦ ἐξωτερικοῦ οἱ ὁποῖοι δὲν ἀνταποκρίνονται στὶς ἐκκλήσεις τῆς Ἑταιρείας. Ἰδιαίτερα ὁμως τὴ χρονιά αὕτη «οἱ ἐν Τεργέστη Ἑλλήνες ἐκώφευσαν πρὸς τὴν φωνὴν τῆς ἀπαύστως γυμνουμένης πατρίδος των καὶ ἐδείχθησαν πρὸς τὰ φθειρόμενα ἢ ὑπ' ἀσυνειδήτων ἀρχαιοκαπήλων κρυφίως ἐξαγόμενα μνημεῖα τῶν προγόνων των ψυχροὶ καὶ ἀνάλητοι. Ἐνῶ οἱ ῥηθέντες εὐποροὶ ὁμογενεῖς δαπανῶσι πολλάκις εἰς μίαν μόνην ἐσπερίδα, εἰς ἓν μόνον ἐσπερινὸν τεῖοπόσιον ἑκατοντάδας φράγκων, δὲν ἐδύναντο ἄρα νὰ δαπανήσωσιν ὑπὲρ τῶν προγονικῶν αὐτῶν μνημείων, ὑπὲρ τῆς τιμῆς τῆς πατρίδος των οὔτε μίαν φράγκων δεκάδα;» Οἱ Ἑλλήνες τῆς Μαγκεστρίας, τοῦ Μάντσεστερ, ἐπίσης δὲν βοήθησαν χρηματικῶς, ἀλλὰ γι' αὐτοὺς ὁ Φίλιππος Ἰωάννου ἔχει κάποια δικαιολογία¹⁰³, φταίει ὁ πρόξενος ὁ ὁποῖος «οὐδ' ἀπεσφράγισε τὸν φάκελλον τῶν δελτίων τοῦ λαχείου, ἀλλὰ ἀπέστειλεν αὐτὸν πρὸς ἡμᾶς ὅπως τὸν ἔλαβε».

Σύμπτωση πολιτικοῦ
καὶ ἀρχαιολογικοῦ ἔτους

Τὴν ἴδια μέρα, στὶς 25 Ἰανουαρίου 1876, παρουσίασε ὁ Κουμανούδης τὸ ἔργο τῆς Ἑταιρείας γιὰ τὸ διάστημα Ἰουνίου 1874 - Δεκεμβρίου 1875. Στὸ ἐξῆς τὸ ἀρχαιολογικὸ ἔτος θὰ συμπίπτει μὲ τὸ πολιτικόν. Δὲν ἔχει συνταρακτικὰ εὐρήματα νὰ παρουσιάσει, περισσότερο τὶς δυσχέρειες τοῦ ἔργου τῆς Ἑταιρείας τονίζει, ποὺ δείχνουν καὶ τὴ δυσκολία στὶς σχέσεις μὲ τοὺς πολίτες. Γιὰ κάποια ἀρχαῖα ποὺ ἔπρεπε νὰ ἐρευνηθοῦν σὲ ἰδιωτικὸ χῶρο λέει¹⁰⁴ ὅτι «δὲν ἠδυνήθημεν νὰ παρακολουθήσωμεν, διότι ἤδη εἵχομεν φθάσει τὸ τρομερὸν τῇ ἀρχαιολογικῇ Ἑταιρίᾳ πρᾶγμα καὶ ὄνομα — ὅρια ἰδιοκτητοῦ ἀγροῦ».

Φθορὲς στὰ ἀρχαῖα
ἀπὸ τὰ παιδιὰ

Ὁ σεβασμὸς τῶν κατοίκων τῆς πόλης πρὸς τὰ ἀρχαῖα ποὺ ἐρευνοῦσε ἡ Ἑταιρεία δὲν φαίνεται νὰ ἦταν μεγάλος, ὅπως ἄλλωστε γίνεται καὶ σήμερα. Τὴν καλὴ διατήρηση ἀρχαίου οἰκήματος στὴν περιοχὴ τῆς μεγάλης Στακτοθήκης¹⁰⁵ τὴν ἐξαρτᾷ¹⁰⁶ ἀπὸ τὰ παιδιὰ ποὺ παίζουν ἐκεῖ, «ὅσον χρόνον εὐδοκῆσωσι τὰ ἀγυιόπαιδα τῆς πλησίον συνοικίας. Διὰ πᾶν δὲ ἐνδεχόμενον ἐκδίδεται σήμερον σχέδιον αὐτῶν».



36. Τὰ Προπύλαια ἀπὸ Ἀνατολῶν. Ἀριστερὰ ὁ φράγκικος πύργος, ποὺ κατεδαφίστηκε τὸ 1874 ἀπὸ τὴν Ἀ. Ἐτ. μεῖς ἐξοδα τοῦ Σλῆμαν. Στὸν πύργο αὐτὸν βρισκόταν φυλακισμένος ὁ Ὀδυσσεὺς Ἀνδρουτσός· ἐκεῖ δολοφονήθηκε στὶς 4 Ἰουλίου 1825 ἀπὸ τὸν Γκούρα καὶ τὸ σῶμα του ρίχτηκε στὸ κενὸ γιὰ νὰ γίνει πιστευτὴ ἢ ἐκδοχὴ τῆς ἀπόπειρας ἀπόδρασής του ἀπὸ τὸν πύργο. Ἡ κατεδάφιση τοῦ πύργου προκάλεσε ἀντιδράσεις ἔντονες (φωτ. Μουσείου Μπενάκη τοῦ 1870).

Κατεδάφιση τοῦ πύργου τῶν Προπυλαίων

Δωρεὰ τοῦ Σλῆμαν

Στὴ λογοδοσία του ὁ Κουμανούδης θίγει ἓνα θέμα ποὺ προκάλεσε θόρυβο καὶ ἀντιρρήσεις στὴν ἐποχὴ του καὶ ἐξακολουθεῖ νὰ ἀποτελεῖ ἀντικείμενο συζητήσεων, τὴν κατεδάφιση τοῦ φράγκικου πύργου τῶν Προπυλαίων, τοῦ τελευταίου μεγάλου νεώτερου (σὲ σχέση μετὰ τὰ ἀρχαῖα) κτίσματος στὴν Ἀκρόπολη. Ἡ γνώμη τοῦ Κουμανούδη καὶ τοῦ Συμβουλίου γιὰ τὴν τύχη τῶν μεσαιωνικῶν καὶ τῶν νεωτέρων κτηρίων ποὺ βρίσκονταν μαζί μετὰ τὰ ἀρχαῖα ἦταν σαφὴς καὶ ἀπαρασάλευτη, πλήρης καθαρισμὸς τοῦ μνημείου μετὰ τὴν ἀπομάκρυνση ὧσων δὲν ἀνῆκαν στὴν ἐποχὴ του. Χάρη σὲ δωρεὰ τοῦ Σλῆμαν ὁ πύργος κατεδαφίστηκε, τὰ Προπύλαια ἐλευθερώθηκαν¹⁰⁷ καὶ ἔτσι «ἀνεδειχθῇ ἢ ἑτέρα τῶν περυγῶν τοῦ Μνησικλείου ἀρχιτεκτονήματος κατὰ τὸ ἀρχικόν της σχέδιον καὶ ἀποκατεστάθῃ ἡ Ἑλληνικὴ φυσιογνωμία τοῦ τηλαυγοῦς προσώπου τῆς ἀκροπόλεως καθαρὰ καὶ ἀμιγῆς παντὸς ὀθνείου, ἐφ' οἷς πᾶσι χάριν ὁμολογοῦμεν εἰς τὸν αἴτιον».

Ἀντίδραση
στήν κατεδάφιση

Γιατί πρέπει νὰ
γίνονται οἱ κατεδαφίσεις

Ἱστορικά μνημεῖα
ἀλλὰ χρόνων βαρβάρων

Πύργος Προπυλαίων,
ἀντίδραση Φρήμαν

Ἀπάντηση
Λυσ. Κανταντζόγλου

1876. Ἀνασκαφή
Μυκηνῶν

Οἱ ἀντιρρήσεις γιὰ τὸ ἐγχείρημα τῆς Ἑταιρείας ἦταν σφοδρές. Ἦδη ἡ ἐποχὴ τοῦ ἄκριτου κλασικισμοῦ εἶχε περάσει. Τὰ λείψανα τοῦ μεσαιῶνα ἀντιμετωπίζονταν μὲ σοβαρότητα. Ἡ ἱστορία τοῦ Βυζαντίου, γιὰ νὰ περιοριστοῦμε στὰ ἐλληνικὰ πράγματα, δὲν ἦταν μόνον, κατὰ τὴ φράση τοῦ Ἰακώβου Ρίζου Νερουλοῦ, «στηλογραφία ἐπονείδιστος τῆς ἐσχάτης ἀθλιότητος καὶ ἐξουθενώσεως τῶν Ἑλλήνων». Ὁ Κουμανούδης ὅμως στήν ἀπολογία τῆς κατεδάφισης περνᾷ στήν ἐπίθεση. Μὲ τρία ἄρθρα του στήν «Παλιγγενεσία», ποὺ ἀναδημοσιεύτηκαν στὸ «Ἀθηναῖον»¹⁰⁸, περιγράφει τὰ ἀρχαῖα λείψανα ποὺ βρέθηκαν ἀνάμεσα στὶς πέτρες τοῦ πύργου καὶ πιστεύει ὅτι οἱ πληροφορίες ποὺ δίνει μποροῦν «νὰ μεταπείσωσι ἐνίους τῶν παρ' ἡμῖν γενικῶς πεπεισμένων, οἵτινες ἐφρόνουν καὶ ἔτι φρονοῦσιν, ὅτι δὲν εἶναι εὐλογον νὰ δαπανήσῃ ἡ ἀρχαιολογικὴ Ἀθηνῶν ἐταιρία χιλιάδας δραχμῶν τοῦ ἀγαθοῦ Σχλιεμάννου ἵνα καταστρέψῃ μνημεῖον, ὡς αὐτοὶ λέγουσιν, ἱστορικόν, τοῦ ὁποῖου ὅμως οὔτε τὴν ἐποχὴν οὔτε τὸν κτίστην ἠξεύρουν νὰ μᾶς εἰπῶσι, Γάλλους μόνον δοῦκας Δελαρόχας καὶ Ἱταλοὺς Ἀκκιαῖουόλους ἀναφέροντες, ἀναποδείκτως ὅλως. Οὗτοι λοιπὸν δὲν βλάπτει νὰ μάθωσιν, ὅτι δι' ὃν λόγον κατεδαφίσθησαν ἄλλοτε τὸ Τζαμίον τὸ ἐν τῷ Παρθενῶνι καὶ ἡ ἐν τῷ αὐτῷ ναῷ κόγχη τοῦ χριστιανικοῦ ἱεροῦ, τὸ κανονοστάσιον τὸ ἐπὶ τῶν Προπυλαίων, ἡ Πυργιώτισσα ἡ πρὸ τῆς Ἀττάλου στοᾶς, τὸ λεγόμενον πρυτανεῖον τὸ ἐν ὁδῷ Ἀδριανοῦ, τὸ ἐπὶ τῶν στύλων τοῦ Ὀλυμπίου Διὸς ἀσκητήριον Μωαμεθανοῦ δερβίση καὶ τόσα ἄλλα ἱστορικὰ βεβαίως καὶ αὐτὰ μνημεῖα ὅπως δῆποτε, ἀλλ' ἐν χρόνοις βαρβάρους ἐνιδρυθέντα ὅπου καὶ ὅπως δὲν ἔπρεπε, δι' ὃν, λέγομεν, λόγον καὶ ἄλλα ἔτι θὰ κατεδαφισθῶσι τοιαῦτα κτίσματα, ἂν σωφρονῇ ἡ κυβέρνησις ἡμῶν καὶ ἡ ἀρχαιολογικὴ ἐταιρία, διὰ τὸν αὐτὸν λόγον ἐγένετο καὶ ἡ κατεδάφισις τοῦ ἐπὶ τῆς νοτίου πτέρυγος τῶν Προπυλαίων πύργου, ἵνα δηλαδὴ προβῇ εἰς ὅψιν ἡμῶν ἐν τέως ἀόρατον μέρος ἀρχαίου λαμπροῦ οἰκοδομήματος καὶ προσθέσῃ οὕτω τὴν ἐξ ἑαυτοῦ καλὴν ἁρμονίαν εἰς τὰ λοιπὰ συνημμένα αὐτῷ μέρη τὰ πρότερον καθαρισθέντα. Ἄν δέ τι καὶ ἄλλο ἐκ τῆς κατεδαφίσεως κέρδος ἠλπίζετο, τοῦτο ἦτο ἐπίμετρον, ὅχι πάντως ἀπαιτητόν»¹⁰⁹.

Στὴν «Κλειῶ» τῆς 13/25 Αὐγ. 1877 δημοσιεύτηκε ἄρθρο τοῦ Ε. Φρήμαν μὲ τὸν τίτλο «Ἡ Ἀκρόπολις τῶν Ἀθηνῶν», μὲ τὸ ὁποῖο καταφερόταν κατὰ τῆς κατεδάφισης τοῦ πύργου: «τοιαύτης ἀκολάστου βαρβαρότητος αἴτιος ὑπάρχει ὁ κ. Σχλίεμαν· ἐπεθυμοῦμεν δὲ νὰ μάθωμεν καὶ τοὺς Ἑλλήνας συνενόχους του. Ὁ πύργος ἐξηφάνισται. Σπουδαιότατον μνημεῖον μιᾶς ἱστορικῆς ἐποχῆς κατηδαφίσθη ἐπὶ τῇ ἀλλοκότῳ προφάσει μήπως ὑποκάτωθεν αὐτοῦ εὑρεθῶσιν ἐπιγραφαί»¹¹⁰. Στὸν Φρήμαν ἀπάντησε ὁ Λύσανδρος Κανταντζόγλου¹¹¹. Τὸ πρόβλημα ὅμως παραμένει, θεωρητικά, καὶ σήμερα. Τότε τὸ Συμβούλιο δὲν εἶχε ἀμφιβολίες γιὰ τὴν ὀρθότητα τῶν ἐνεργειῶν του καὶ μὲ ὁδηγὸ τὶς πεποιθήσεις του προχώρησε στήν κατεδάφιση καὶ ἄλλων μεσαιωνικῶν ἢ βυζαντινῶν μνημείων χωρὶς ἐνδοιασμούς «ἐν τοιούτῳ ἱερῷ τόπῳ ἀσεβὲς καὶ ἀνάρμοστον, νομίζομεν, εἶναι νὰ διατηρῶνται τὰ ἀμαυρὰ μνημεῖα τῶν ἐπελθόντων ρευμάτων τῆς βαρβαρότητος», λέει ὁ Κανταντζόγλου¹¹².

Τὸ 1876 εἶναι σημαντικὴ χρονιά γιὰ τὴν ἐλληνικὴ ἀρχαιολογία. Ἀπὸ τὶς 26 Ἰουλίου ὡς τὶς 4 Δεκεμβρίου ἔκανε στὶς Μυκῆνες ὁ Σλῆμαν, ἐν ὀνόματι τῆς Ἑταιρείας, τὴ μεγάλη ἀνασκαφὴ μὲ Ἑλληνα ἐπίτροπο τὸν Παναγιώτη



37. Ὁ Ἑρρίκος Σλήμαν (1822-1890), ὁ ἀνασκαφέας τῶν Μυκηνῶν. Οἱ διαπραγματεύσεις μεταξὺ αὐτοῦ, τοῦ Ὑπουργείου καὶ τῆς Ἀ. Ἑτ. γιὰ τὴ χορήγηση τῆς ἄδειας τῆς ἀνασκαφῆς συνάντησαν δυσκολίες, πὺξ ξεπεράστηκαν χάρις στὶς σχέσεις του καὶ κυρίως τὴν ἐπιθυμία τοῦ Συμβουλίου τῆς Ἑταιρείας νὰ δεῖ τίς Μυκῆνες ἐρευνημένες. Τὸ ἐδῶ πορτραῖτο εἶναι τοῦ Sydney Hodges, φιλοτεχνημένο τὸ 1877 στὸ Λονδίνο, ὅταν ὁ Σλήμαν ἦταν 55 ἐτῶν (Museum für vor- und Frühgeschichte, Berlin).

Σταματάκη. Ὁ Σλήμαν ζήτησε ἀπὸ τὴν Ἑταιρεία νὰ τοῦ ἐπιτραπεῖ νὰ χρηματοδοτήσει τὴν ἀνασκαφὴ μὲ μόνο δικαίωμα τὴν πρώτη δημοσίευση καὶ ἀπαικόνιση τῶν εὐρημάτων. Ἡ Ἑταιρεία ζήτησε τὴν ἄδεια τῆς ἀνασκαφῆς, πὺξ τὸ Ὑπουργεῖο χορήγησε μὲ τὸ παρακάτω ἔγγραφο¹¹³:

Ἄδεια τοῦ Ὑπουργείου

«Μετὰ μεγίστης εὐχαριστήσεως τὸ Ὑπουργεῖον πληροφορεῖται τὰ τῆς ἡμετέρας ὑπ' ἀριθ. 405 ἀναφορᾶς, ὅτι ἡ Ἀρχαιολογικὴ Ἑταιρία εὔρε τὰ μέσα

38. Ἀποψη μέρους τοῦ ταφικοῦ περιβόλου Α τῶν Μυκηνῶν κατὰ τὴ διάρκεια τῆς ἀνασκαφῆς τοῦ Σλῆμαν (28 Ἰουλίου - 4 Δεκεμβρίου 1876). Ὁ ἀνασκαφέας χρησιμοποίησε μέγα πλῆθος ἐργατῶν καὶ τοῦτο προκαλοῦσε δυσθυμία στὸν ἀντιπρόσωπο τῆς Ἀ. Ἐτ. Παναγιώτη Σταματάκη. Τὸν τρόπο τῆς ἐργασίας τῶν ἐργατῶν καὶ τῆς πληρωμῆς τοὺς περιγράφει ὁ ἴδιος ὁ Σλῆμαν, σὲ ἐπιστολὴ του τῆς 6 Ἀπριλίου 1874 πρὸς τὸν τότε ὑπουργὸ Παιδείας Ἰω. Βαλασόπουλο: «Tous mes ouvriers travaillent à tant de leptas par mètre cube (εἰς ἀποκοπὴν) de la même manière comme la Société Archéologique d'Athènes fait travailler dans toutes ses fouilles εἰς τὴν ἁγίαν Τριάδα et ailleurs». Κάτω δεξιὰ ἡ Σοφία Σλῆμαν καὶ ἐπάνω, ἐμπρὸς ἀπὸ τοὺς ὀρθοστάτες τοῦ περιβόλου, ὁ Παναγιώτης Σταματάκης, στὴ μόνη γνωστὴ ἀπεικόνισή του. Ἡ ἀνασκαφὴ κόστισε 30.000 δραχμὲς στὸν Σλῆμαν καὶ 4.000 στὴν Ἑταιρεία (φωτ. ΔΑΙ τοῦ 1876).



ἵνα ἀνασκάψῃ αὐτὴ τὰς Μυκήνας, ὅπερ ἀπὸ πολλοῦ ἤδη χρόνου καὶ τὸ Ὑπουργεῖον ἠύχετο καὶ ἡ Ἑταιρία ἐπεθύμει. Παρέχον δὲ Ὑμῖν τὴν πρὸς τοῦτο ζητουμένην ἄδειαν τὸ Ὑπουργεῖον εὐχεται μὲν πλουσίας τὰς ἐκ τῆς ἀνασκαφῆς ἀνακαλύψεις, πέποιθε δὲ ὅτι θέλει καταβληθῇ ὑπὸ τῆς Ἑταιρίας ἡ δέουσα φροντίς, ὅπως τὰ ἀνακαλυπτόμενα συλλέγονται μὲν μετὰ τῆς μεγίστης ἐπιμελείας καὶ προσοχῆς, ὅσα πρέπει νὰ συλλεχθῶσιν εἰς συλλογὴν καὶ καταγράφονται ἀκριβῶς ὑπὸ τοῦ ἐπιτηρητοῦ τῶν ἀνασκαφῶν εἰς ἡμερολόγιον ἐνδελεχῶς τακτικόν. Θέλομεν δὲ ἀναγγεῖλει εἰς τὰς ἀρμοδίους ἀρχὰς τὴν ἐπιχείρησιν ταύτην τῆς Ἀρχαιολογικῆς Ἑταιρίας καὶ διατάξωμεν αὐτάς, ἵνα παράσχωσιν πᾶσαν συνδρομὴν εἰς τὰς ἐργασίας τῆς, ἅμα κοινοποιηθῇ ἡμῖν ὑπὸ τῆς Ἑταιρίας, τίς μέλλει νὰ κατασταθῇ ἐπίτροπος αὐτῆς ἐν τῇ ἀνασκαφῇ ταύτῃ».

Λόγος Κουμανούδη

Ἡ ἐκθεσὴ τοῦ Κουμανούδη¹¹⁴ γιὰ τὴν ἀνασκαφὴν, ἐνθουσιώδης, δὲν προσφέρει ἐπιστημονικὰ συμπεράσματα, δὲν παραλείπει ὅμως νὰ τονίσῃ ὅτι ἡ ἐπιστημονικὴ μελέτῃ τῆς ἀνασκαφῆς καὶ τῶν εὐρημάτων θὰ δείξῃ «ὅπόσον μεγάλης σημασίας εἶναι τὰ ἀρχαῖα ταῦτα ὡς πρὸς τὴν γνῶσιν τῆς ἱστορίας καὶ τῆς τέχνης τῶν παναρχαίων χρόνων εἰς οὓς εὐλόγως ὑποτίθεται ὅτι ἀνήκουσιν. Ἡ δὲ πατρὶς ἡμῶν πλέον ἢ ὅσον μέχρι τοῦδε ζηλωτὴ θέλει παρίστασθαι εἰς τὰ ὅμματα τοῦ κόσμου, ἅτε εὐτυχήσασα νὰ γίνῃ κάτοχος καὶ τοιούτου μοναδικοῦ εἶδους ἀρχαιοτήτων, οὐχ ἥττον δὲ θὰ εὐδαιμονίζωσι πάντες καὶ τὸν παραγαγόντα αὐτὰ εἰς φῶς ἄνδρα καὶ θὰ εὐγνωμονῶσιν αὐτῷ διηνεκῶς».

Ὁ Π. Σταματάκης
ἐπόπτης τοῦ Σλῆμαν

Γιὰ τὴ μεγάλη αὐτὴ ἀνασκαφὴν, τὴν περιγραφὴν τῆς καὶ τὸν τρόπο διεξαγωγῆς τῆς, ὑπάρχει μακρότατη φιλολογία. Ὡς σήμερα δὲν εἶναι γνωστὸς ὁ τρόπος ποῦ εἶδε τὴν ἀνασκαφὴν ὁ κατ' ἐξοχὴν ἀρμόδιος ἀπὸ ἐλληνικῆς πλευρᾶς, ὁ Παναγιώτης Σταματάκης, ἀντιπρόσωπος τῆς Ἑταιρείας, ὁ ὁποῖος μὲ συχνὰς ἀναφορὰς τοῦ ἐνημέρωνε τὸ Ὑπουργεῖο καὶ τὸ Συμβούλιο γιὰ τὴν πρόοδο καὶ τὰ προβλήματα τῆς ἀνασκαφῆς. Ἀπὸ τὴν ἐπιστολὴν τοῦ Σταματάκη, ποῦ δημοσιεύεται¹¹⁵ ἐν συνεχείᾳ καὶ κυρίως ἀπὸ ἄλλα ἔγγραφα εἶναι φανερό γιὰτί οἱ σχέσεις τοῦ μὲ τὸν Σλῆμαν δὲν ἦταν καλές, ὅπως ἐπίσης καὶ ποιὸς ἦταν ὁ αἴτιος γιὰ τὴ διάστασιν αὐτῇ. Ἄν ὁ Σταματάκης δὲν δικαιώθηκε ὡς τώρα, τοῦτο εἶναι ἄλλη ἱστορία, ἡ ὁποία ἀξίζει νὰ ἐξεταστῇ διεξοδικά.

Ἐπιστολὴ Σταματάκη
πρὸς Καστόρχη

«Ἐν Χαρβάτι Μυκηνῶν τῇ 4 Αὐγούστου 1876. κ. Καστόρχη. Αἱ ἀνασκαφαὶ ἤρξαντο τὴν προπαραελθοῦσαν δευτέραν διὰ 55 ἐργατῶν ἔσω τῆς μεγάλῃς πύλης τῆς ἀκροπόλεως Μυκηνῶν, ἐν ᾗ θέσει ἀπεφασίσθη, παρόντων καὶ ὑμῶν. Μέχρι τῆς σήμερον ἐκαθαρίσθη ἑκτασις ἔχουσα μῆκος 22 μ.γ. πλάτος 20 καὶ βάθος 2-4 μ.γ. Εἰς διάφορα βάθη τῆς καθάρσεως ἐπαρουσιάσθησαν πολλὰ καὶ διάφορα ἀντικείμενα, ἄγνωστα εἰς τὰς συνήθως ἐνεργουμένας ἀνασκαφὰς ἐν Ἑλλάδι ἤτοι α') μετὰλλινα, ἐργαλεῖα καὶ λαβαὶ ἐργαλείων, νομίσματα κ.λ.π. β') λίθινα, ἐργαλεῖα διάφορα, προϊστορικῆς ἐποχῆς κατὰ τὸν κ. Σχλιέμαν. γ') πήλινα, εἰδῶλια καὶ τεμάχια εἰδωλίων, οἷα καὶ τὰ ἐν Τίρυνθι παρουσιασθέντα, παρόντων καὶ ὑμῶν, πρ. ἐπ. κατὰ Σχλ. δ') λίθινοι καὶ πήλινοι σφόνδυλοι διαφόρων σχημάτων καὶ μεγεθῶν. ε') ἀναρίθμητα τεμάχια πηλίνων ἀγγείων φερόντων διάφορα κοσμήματα, ὧν τινὰ μὲν φέρουσι ἀνθρώπων μορφὰς καὶ ζώων, τινὰ δὲ φέρουσι κοσμήματα ἔσωθεν καὶ ἔξωθεν τοῦ ἀγγείου ἅπαντα κατὰ Σχλ. προϊστορικῆς ἐποχῆς. Ἐγὼ δὲν ἀπῆντησα μέχρι τοῦδε τοι-

Εὐρήματα
ἀνασκαφῆς Μυκηνῶν

Κατάταξη εύρημάτων

αὐτὰ ἀγγεῖα εἰς ὅσας ἀνασκαφὰς ἐνήργησα. Συλλέγονται δὲ οὐχὶ ἅπαντα τὰ τεμάχια, ἀλλὰ τὰ σπουδαιότερα καὶ περιεργότερα. Μέχρι τοῦδε συνελέγησαν πλέον τῶν 1500. Κατατάσσονται δὲ ὑπ' ἐμοῦ κατ' εἶδος, ἥτοι εἰς μετάλλινα, λίθινα, καὶ πήλινα. Τὴν κατάταξιν ταύτην παρεδέχθη καὶ ὁ κ. Σχλιέμαν. Οὐτε γραπτὸν οὔτε γλυπτὸν ἐπαρουσιάσθη. Εἰς βάθος 4 μ.γ. παρὰ τὸ τεῖχος τῆς ἀκροπόλεως ἀνεκαλύφθη σκελετὸς μικροῦ παιδίου σχεδὸν ὁλόκληρος.

Πύλη τῶν Λεόντων.
Ἀνάγκη ἀναστήλωσης

Ἀπὸ τῆς προπαραελθούσης τετάρτης ἤρξατο διὰ δέκα ἐργατῶν καὶ ἡ κά-
θαρσις τῆς πύλης. Μέχρι τοῦδε οὐδὲν ἐπαρουσιάσθη ἐκτὸς δύο τοίχων, ἀρ-
χομένων ἐκ τῶν ἔσω τῶν παραστάδων καὶ προχωρούντων πρὸς τὰ ἔνδον μέχρι 3.20 μ.γ. Εἶναι ἰσοῦσαι πρὸς τὰς παραστάδας, ἥτοι ἀνέρχονται μέχρι τοῦ ὑπερθύρου· τὸ πάχος τῶν εἶναι 1.50 μ.γ. καὶ ἡ ἐργασία οἷα ἡ τοῦ τεύχους. Οἱ τοῖχοι οὗτοι ἢ εἶναι θωράκεια ἢ δωμάτια τῶν πυλῶν. Τὰ ὀπίσω τῶν θωρα-
κείων δὲν ἐκαθαρίσθησαν, ἵνα βεβαιωθῶμεν περὶ τῆς χρήσεως αὐτῶν. Ἀλλ' οὔτε θέλουσι καθαρισθῇ ἐπὶ τοῦ παρόντος πρὶν ἢ ἐπισκευασθῶσιν οἱ ἐκατέ-
ρωθεν τοῦ ἀναγλύφου τοῖχοι πρὸς πλήρη ἐξασφάλισιν αὐτοῦ. Ἐν τῷ μέσῳ τῶν δύο τοίχων, ἥτοι θωρακείων, ἐπαρουσιάσθησαν πολλοὶ λίθοι ὀγκῶδεις καταπεπτωκότες ἐκ τοῦ τεύχους, οὓς δὲν μετεκινήσαμεν, ἵνα χρησιμεύσωσιν εἰς τὴν ἐπισκευὴν τῶν ἐκατέρωθεν τοῦ ἀναγλύφου τοίχων. Τούτου ἕνεκα εἶναι ἀπόλυτος ἀνάγκη τὸ συμβούλιον τῆς ἐταιρίας νὰ ζητήσῃ παρὰ τοῦ ἀρμοδίου ὑπουργείου, ἵνα ἀποσταλῇ ὅσον τὸ δυνατόν τάχιστα ἱκανὸς ἀρχιτέκτων εἰς Μυκῆνας, ἵνα κανονίσῃ τίνι τρόπῳ δύναται νὰ γείνη ἡ ἐπισκευὴ πρὸς πλήρη ἐξασφάλισιν τοῦ ἀναγλύφου καὶ προϋπολογίσῃ τὴν δαπάνην, ἣν βεβαίως θέ-
λει ὑποστῇ ἡ ἐταιρία. Ὁ κ. Σχλ. ὡς μοι ἐδήλωσε δὲν ἐπιθυμεῖ νὰ δαπανήσῃ αὐτὸς εἰς τὴν ἐπισκευήν. Τὴν πρότασίν μου ταύτην, παρακαλῶ, νὰ μὴ θεωρή-
σῃ τὸ συμβούλιον ἀναξίαν λόγου καὶ παραμελήσῃ. Ἄν ἤδη γενομένων τῶν ἀνασκαφῶν, δὲν γείνη φροντίς, ὅπως ἐξασφαλισθῇ τὸ ἀνάγλυφον, κατόπιν θὰ εἶναι δυσκολωτάτη καὶ δαπανηροτάτη ἡ ἐπισκευή· ἢ καὶ δὲν θὰ γείνη φροντίς πρότερον πρὶν ἢ καταπέσῃ τὸ ἀνάγλυφον, ὡς συνήθως γίνεται ἐν Ἑλλάδι, ὅτε ἅπας ὁ πεπολιτισμένος κόσμος θὰ ἐξεγερθῇ κατὰ τῆς ἀκηδεΐας τῶν Ἑλλή-
νων. Ταῦτα γράφω, ἵνα μὴ ὑπάρχῃ ἀφορμή, ὅτι δὲν ἐγένετο γνωστὸν εἰς τὴν ἐταιρίαν, ὅτι τὸ ἀνάγλυφον κινδυνεύει.

Ἀρνηση τοῦ Σλήμαν
νὰ συμβάλῃ

Ἀπὸ τῆς προπαραελθούσης τετάρτης ἤρξατο διὰ 7 ἐργατῶν καὶ δοκιμὴ πρὸς τὸ μεσημβρινοανατολικὸν μέρος τοῦ θησαυροῦ, τοῦ κειμένου οὐ μακρὰν τῆς πύλης τῆς ἀκροπόλεως, ὃν εἶδετε, πρὸς ἀνακάλυψιν τῆς εἰσόδου. Κατ' ἀρχὰς ὁ κ. Σχλιέμανν παρὰ τὴν ἰδικήν μου γνώμην, ἤνοιξε τάφρον κάθετον ἐπὶ τοῦ περιφεροῦς δόματος, σχεδὸν ἐφαπτομένην, ἵνα ἐπιτύχῃ τὴν εἴσοδον. Ἀλλὰ μέχρι τῆς προχθὲς οὐδὲν ἐπέτυχε τῆς εἰσόδου. Ἀπὸ τῆς χθὲς ἠνοίχθη τάφος, ὡς ἐγὼ ἐπρότεινα, παράλληλος πρὸς τὸ περιφερὲς δόμα καὶ ἐξ αὐτῆς ἐπαρουσιάσθησαν λίθοι τῆς εἰσόδου καταπεπτωκότες.

Ἐπίσκεψη τῆς
ἀνασκαφῆς ἀπὸ Σλήμαν

Ὁ κ. Σχλιέμανν δις τῆς ἡμέρας ἐκ Χαρβάτι ἐπισκέπτεται τὰς ἀνασκαφάς, τὸ πρωῒ καὶ τὸ ἑσπέρας, τὰς λοιπὰς ὥρας μένει ἐν Χαρβάτι μελετῶν καὶ γρά-
φων, ὥστε ἅπασαι αἱ ἐργασίαι εἰσὶν ἀνατεθειμέναι εἰς ἐμέ, δι' ἃς μόνος μου δὲν ἐπαρκῶ. Ἐνεκα τούτου ἔχω ἀνάγκην δύο ἐργατῶν, ἢ ἐπιστατῶν, ἵνα μοι βοηθῶσιν εἰς τὴν ἐπιστάσιαν, παραλαβὴν καὶ τακτοποίησιν τῶν ἀνακαλυ-
πτομένων. Ἐνα τοιοῦτον τὸν ἀνεψιόν σας Νικόλαον Πετρίδην ἐξ Ἀργους παρέλαβον ἀπὸ τὴν πρώτην ἡμέραν τῆς ἀνασκαφῆς, ὃν πληρώνω ἐγὼ ὡς ἐργά-

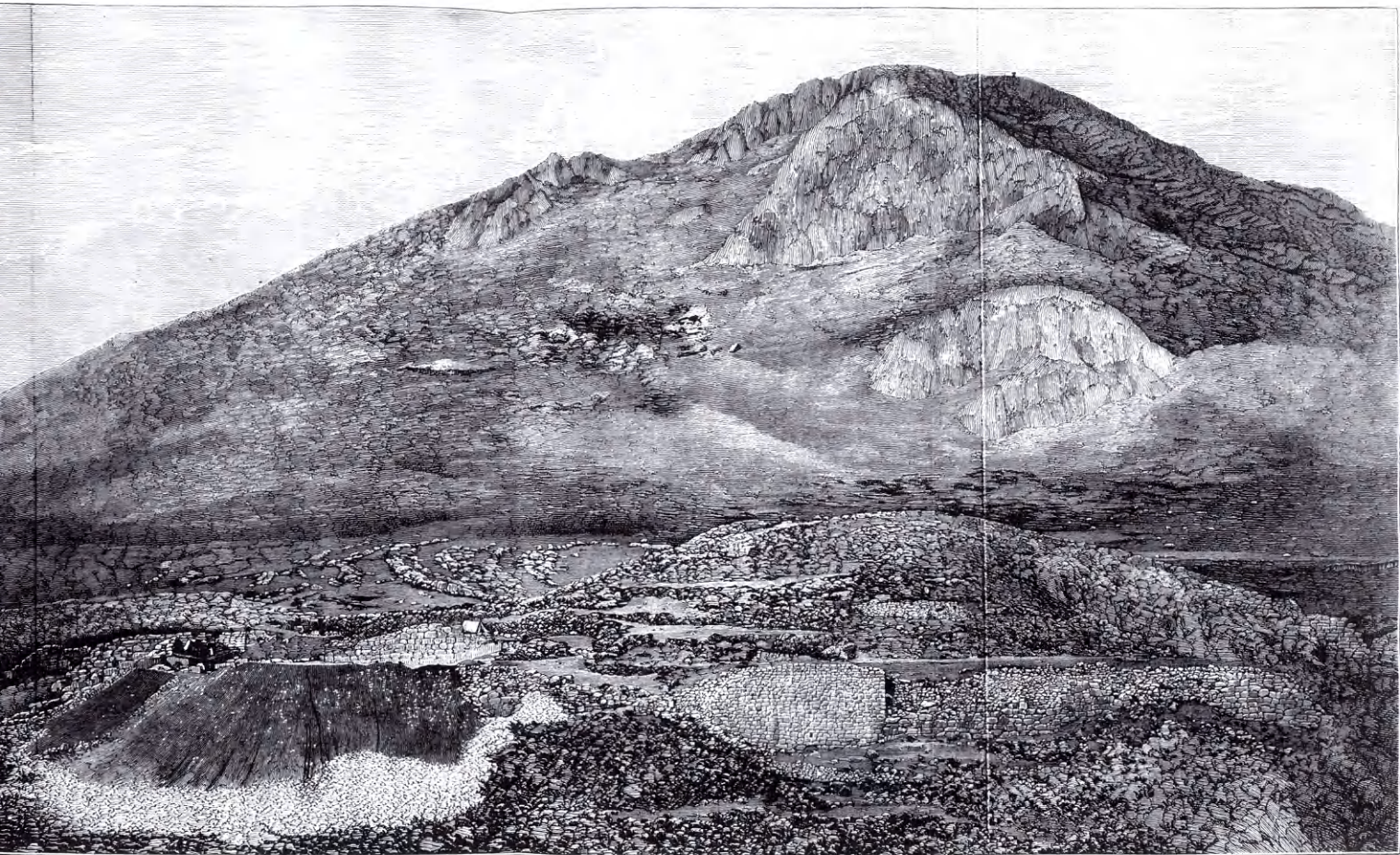

39. Χαρακτική ἀπεικόνιση (ξυλογραφία) τῆς δυτικῆς πλευρᾶς τῆς ἀκρόπολης τῶν Μυκηνῶν. Κάτω ἀριστερὰ τὰ χώματα τῆς ἀνασκαφῆς τοῦ Σλήμαν μὲ τὰ ὁποῖα καλύφθηκε τότε μεγάλο μέρος τοῦ τείχους (Henry Schliemann, *Mycènes*, Paris 1879, pl. II).

Πρόσληψη ἐπιστατῶν

την ἀνὰ τρεῖς δραχμὰς τὴν ἡμέραν. Ἐπειδὴ δὲ οἱ δύο οὗτοι ἐργάται ἢ ἐπιστάται δύναται νὰ μοὶ βοηθῶσι καὶ τὰς ἐορτὰς εἰς τὰς ἐργασίας μου, μάλιστα ὁ Πετρίδης καὶ εἰς γραφικὴν ἐργασίαν, παρακαλῶ νὰ ὑποβάλητε τάχιστα καὶ τὴν πρότασίν μου ταύτην εἰς τὸ συμβούλιον, ἵνα κανονισθῇ ἡ μισθοδοσία ἀμφοτέρων, τοῦ μὲν Πετρίδου εἰς δρ. 90 κατὰ μῆνα, τοῦ δὲ προσληφθησομένου εἰς 60. Σημειωτέον, ὅτι ἡ ἐργασία των εἶναι οἷα ἡ τῶν κυρίως ἐργατῶν.

Ὁ δὲ παρ' ἐμοὶ φύλαξ ἐκτὸς τῶν ἄλλων ἐργασιῶν του εἶναι ἡναγκασμένος νὰ διαμένῃ ὁλόκληρον τὴν ἡμέραν εἰς τὸ κατάλυμά μας, ἔνθα κατατίθενται τὰ ἀρχαῖα, διότι ὁ κ. Σχλ. καθ' ἐκάστην ὥραν ἐπισκέπτεται αὐτὰ μόνος του καὶ μετὰ τῶν συχνάζόντων ξένων. Ἐπὶ τούτοις νὰ ἐπιτραπῇ νὰ δίδεται κατὰ μῆνα ἐπιμίσθιον ἐκ δρ. 15 εἰς τὸν ἐνταῦθα φύλακα ἀπόμαχον, ὅστις ἐπιστατεῖ εἰς τὰ παραρτήματα τῶν ἀνασκαφῶν τοῦ κ. Σχλιέμανν.

Ἀνάγκη σκηνης για τή
φύλαξη τῶν ἀρχαίων

Ἐκτὸς τῶν ἄνω ἔχομεν ἀνάγκην καὶ μιᾶς σκηνης ἐν τῷ τόπῳ τῆς ἀνασκαφῆς, ἵνα ἀναπαυώμεθα κατὰ τὴν διακοπὴν τῶν ἐργασιῶν καὶ καταφεύγωμεν ἐν καιρῷ βροχῆς· ἐναποθέτομεν δὲ ἐν αὐτῇ καὶ τὰ ἀνακαλυπτόμενα καὶ καταγράφωμεν αὐτά, διότι τὸ ἐσπέρας δὲν προφθάνωμεν νὰ πράττωμεν τοῦτο. Τὴν σκηνὴν δύναται τὸ συμβούλιον τῆς ἐταιρίας νὰ ζητήσῃ παρὰ τοῦ Ὑπουργείου τῶν Στρατιωτικῶν. Ἡ ἐὰν τοῦτο δὲν εἶναι δυνατόν νὰ ἐπιτρέψῃ τὸ συμβούλιον νὰ δαπανηθῶσι 40 ἕως 50 δρ. ἵνα κατασκευασθῇ ξύλινος οἰκίσκος. Ὁ κ. Σχλ. δὲν κατασκευάζει σκηνὴν οὔτε δι' ἡμᾶς, οὔτε διὰ τοὺς ἐργάτας, ὥστε ὁλόκληρον τὴν ἡμέραν ὑφιστάμεθα τὸν ἀνυπόφορον καύσωνα.

Ἐπὶ τούτοις νὰ ἐπιτραπῇ νὰ κατασκευασθῶσιν ἀπλαῖ θῆκαι πρὸς τακτοποίησιν τῶν ἀρχαίων, διότι μέχρι τοῦδε θέτομεν αὐτὰ ἐν σωρῶ.

Τὰ ἀνωτέρω γράφω ὑμῖν ἐν βίᾳ, διότι δὲν ἔχω καιρόν, καὶ παρακαλῶ υποβάλετε αὐτὰ τάχιστα εἰς τὸ συμβούλιον, ἵνα ἐγκριθῶσι, καὶ γράψατέ μοι παρακαλῶ τάχιστα τὸ ἀποτέλεσμα. Εἰς τὸν κ. πρόεδρον θέλω γράψαι τὴν ἐρχομένην κυριακὴν περὶ τῶν ἀνασκαφῶν καὶ τῶν ἀνακαλυφθέντων, ὅτε θὰ ἔχω καιρόν.

Σὰς παρακαλῶ εἶπατε εἰς τὸν κ. Γιαννόπουλον νὰ μοὶ ἀποστείλῃ τὰς 350 δρ. ὧν τὸ ἔνταλμα ὑπογράψας κατὰ τὴν ἐξ Ἀθηνῶν ἀναχώρησίν μου καὶ δοὺς αὐτὸ εἰς τὸν Κουτζούλην δὲν ἐπρόφθασα νὰ ἀνταμώσω τὸν κ. Γιαννόπουλον καὶ λάβω αὐτάς.

Σήμερον ἔλαβον τὸ ἐγγράφον τοῦ συμβουλίου περὶ τοῦ τρόπου τῆς ἀποστολῆς τῶν χρημάτων καὶ τῶν ἀποδείξεων τῶν δαπανῶν καὶ θέλω συμμορφωθῇ πρὸς αὐτό, ἂν καὶ δὲν διαφέρῃ παντάπασιν τοῦ τρόπου, καθ' ὃν μέχρι τοῦδε ἐγένετο. Μετὰ τοῦ ἐγγράφου ἔλαβον καὶ τὴν ἐκ πεντακοσίων δρ. προκαταβολήν.

Σὰς παρακαλῶ στείλατέ μοι καὶ τὸ τελευταῖον Ἀθηναίων περὶ τῶν ἐπιγραφῶν τῆς ἀκροπόλεως, ὅπερ δὲν ἔλαβον, ὡς καὶ τὰ πρακτικὰ τῆς ἐταιρίας.

Ὁ κ. Σχλιέμαν ἔχει συνήθειαν νὰ δίδῃ ἀμοιβὴν εἰς τοὺς ἐργαζομένους, 5 λεπτὰ εἰς τὸν εὐρίσκοντα λόγου ἄξιον ἀρχαῖον. Ὡστε ἐκόντα ἄκοντα μὲ ἠνάγκασε νὰ δαπανῶ καθ' ἐκάστην εἰς τοιαύτας ἀμοιβὰς 2 καὶ 3 δρ. Εἶναι ἀδύνατον εἰς καὶ δύο καὶ τρεῖς ἐπιστατοῦντες νὰ συλλέγωσιν ἅπαντα τὰ λεπτότατα ἀρχαῖα. Διὰ τοῦ τρόπου τοῦ κ. Σχλιέμαν οὐδὲν δύναται νὰ διαφύγῃ τὰ ὄμματα τῶν ἐργατῶν, ἐλπίζόντων ἀμοιβήν. Γίνεται μικρὰ δαπάνη, ἀλλὰ τὸ ἐκ τῶν ἀρχαίων κέρδος εἶναι μέγιστον. Καὶ τοῦτο παρακαλῶ ποιήσατε γνωστὸν εἰς τὸ συμβούλιον. Σὰς προσκυνῶ. Ὁ φίλος Σας Π. Σταματάκης».

Φιλοδορήματα στοὺς
ἐργάτες γιὰ τὴν εὕρεση
τῶν ἀρχαίων

1876. Ἀνασκαφὴ
Σερπεντζέ

Προβλήματα
τῆς ἀνασκαφῆς

Τὴν ἴδια χρονιά, τὸ 1876, γίνεται στὴν Ἀθήνα μιὰ ἀπὸ τὶς μεγαλύτερες ἀνασκαφὰς τῆς Ἑταιρείας, τὴν ὁποία διευθύνει ὁ Κουμανούδης, ἡ ἀνασκαφὴ τοῦ Σερπεντζέ, «πρὸς μεσημβρίαν τῆς ἀκροπόλεως Ἀθηνῶν καὶ δυτικῶς τοῦ Διονυσιακοῦ Θεάτρου ἐντὸς τοῦ προτειχίσματος τοῦ λεγομένου κοινῶς Σερπεντζέ»¹¹⁶. Ἡ ἀνασκαφὴ αὐτῇ, τοῦ Ἀσκληπιδίου καὶ τῆς στοᾶς τοῦ Εὐμένους, ὑπῆρξε μιὰ ἀπὸ τὶς περισσότερο δύσκολες καὶ πολὺπλοκες ἐξ αἰτίας τῆς συνεχοῦς οἰκησεως τοῦ χώρου καὶ τῆς ὑπαρξῆς κτισμάτων ἀλλεπάλληλων νεώτερων ἐποχῶν. Κατὰ τὴ διεξαγωγὴ τῆς τέθηκαν προβλήματα ἐπιστημονικὰ καὶ μεθοδολογικά: πῶς ὁ ἀνασκαφέας θὰ ἀντιμετώπιζε τὴν ὑπαρξὴ τῶν νεώτερων λειψάνων, ἀφοῦ ὁ ἀντικειμενικὸς σκοπὸς τοῦ ἦταν ἡ εὕρεση

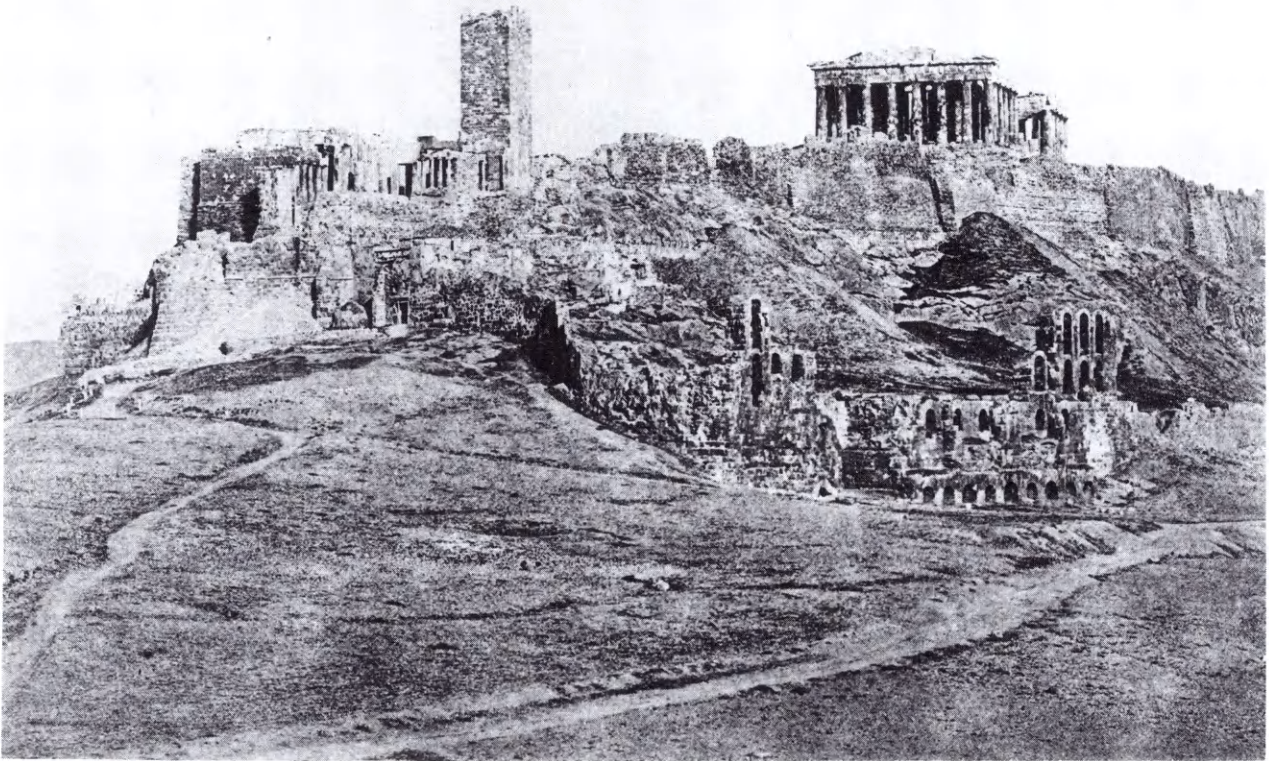

40. Ἡ δυτικὴ πλευρὰ καὶ μέρος τῆς βόρειας τῆς Ἀκροπόλεως. Διακρίνεται μέρος τοῦ τείχους τῆς τουρκοκρατίας ὅπως ἐπίσης οἱ σωροὶ τῶν χωμάτων τῶν παλιῶν ἀνασκαφῶν τοῦ Πιττάκη, τοὺς ὁποίους ὁ Κουμανούδης ἀναγκάστηκε νὰ ἀποκομίσει γιὰ νὰ ἀποκαλύψει τὸ Ἀσκληπιεῖο, στὸν χῶρο τοῦ Σερπεντζέ (φωτ. E. Piot, 1848-1852, Μουσεῖο Μπενάκη).

τοῦ κλασικοῦ στρώματος καὶ πῶς θὰ δικαίωνε ἐπιστημονικὰ τὴ διάλυσή τους. Τὰ προβλήματα αὐτὰ ὑπάρχουν καὶ σήμερα σὲ ἀνασκαφῆς τόπων μὲ συνεχή οἴκηση, μὲ μικρότερη ὀξύτητα ὅμως. Ὁ Κουμανούδης προχώρησε στὴν ἀνασκαφή του ἔχοντας συναισθήσει ὅτι ἡ μέθοδός του δὲν ἦταν ἡ ἐνδεδειγμένη καὶ τὴν ἐξέθεσε¹¹⁷ στὴ δημόσια κριτική:

**Νεώτερα λείψανα
στὴν ἀνασκαφή**

«Ἀπομένει νὰ εἰπωμέν τινα περὶ λειψάνων τινῶν κτισμάτων, ἀφανεστέρων μὲν εἰς τὴν ὄψιν, σπουδαιοτάτων δὲ ἄλλως, λέγω τὰ λείψανα καὶ ἵχνη περιβόλων τὰ φανέντα καθ' ὅλον τὸ ἐπίπεδον καὶ εὐρύχωρον τοῦτο μέρος. Ὁ περὶ αὐτῶν λόγος δὲν εἶναι τόσο εὐκόλος. Προσπαθῶ δὲ κατὰ τὸ δυνατόν ἐμοὶ νὰ μὴ εἰπω λίαν ἡμαρτημένα. Ἡ δυσκολία προέρχεται ἐκ τοῦ ὅτι αἱ διαγνωσθεῖσαι ὡς ἀρχαῖαι περιβόλων γραμμαὶ παντοῦ εὐρέθησαν διακεκομμέ-

Athènes Tome II Pl. 6

VEDUTA DEL CAST. D'ACROPOLIS DALLA PARTE DI MEZO GIORN

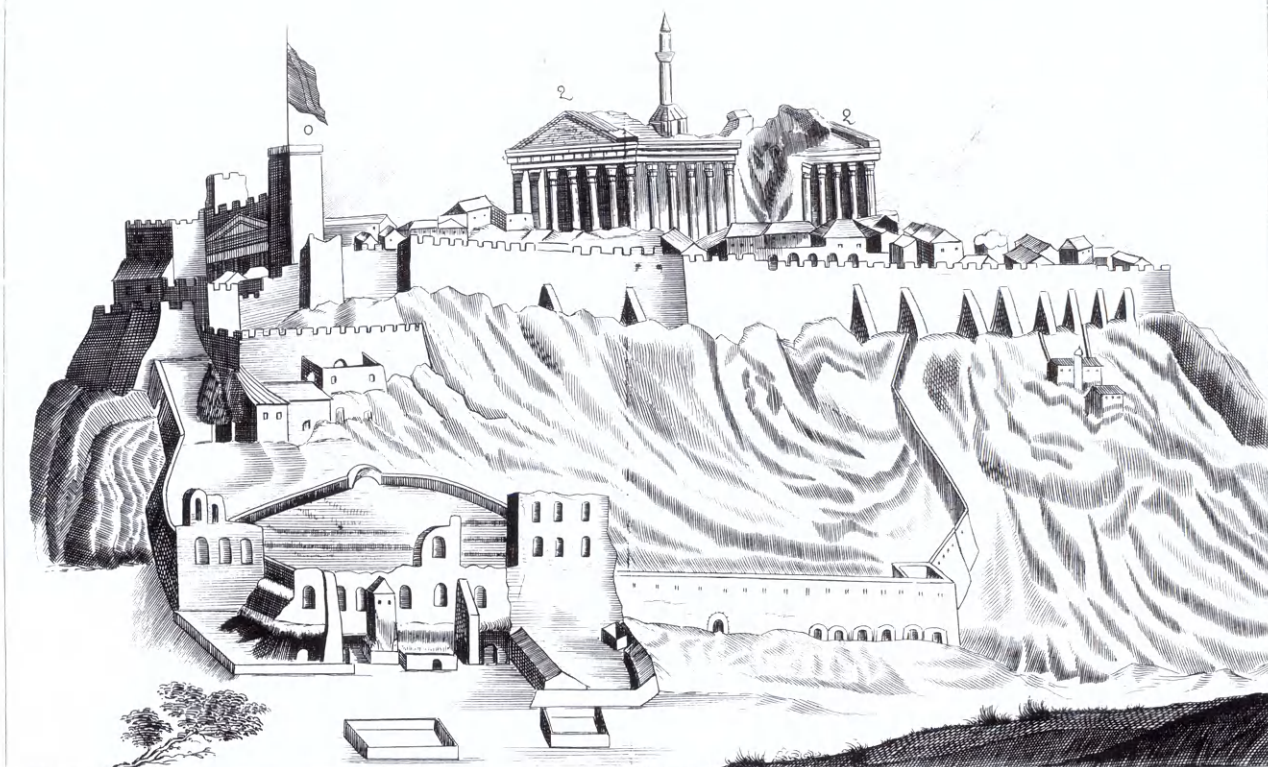

VUE DE L'ACROPOLE D'ATHÈNES PRISE DU MIDI

41. Χαρακτική απεικόνιση της δυτικής και της νότιας όψης της 'Ακροπόλεως από σχέδιο του μηχανικού Verneda του 1687, μετά την καταστροφή του Παρθενῶνος. Με σαφήνεια δηλώνεται το τείχος της τουρκοκρατίας (Cte De Laborde, *Athènes aux XV^e, XVI^e et XVII^e siècles*, τ. II, Paris 1854).

ναι και ἐκ τοῦ ὅτι κατὰ τὸ πολὺμηνον διάστημα τῆς ἀνασκαφῆς ἀνεφαίνοντο κατωτάτω καὶ ἄλλαι διάφοροι γραμμαὶ τοίχων, τῶν μὲν ἀσβεστοκτίστων, τῶν δὲ ἀλλοίων, ἐκ μεγάλων μὲν ὅπως οὖν λίθων, χαλαρῶς δὲ καὶ ἀκανονίστως συνεστηκότων· ἐνίοτε καὶ διεσταυροῦντο αἱ γραμμαὶ παραδόξως. Τινὰς τῶν τοίχων τούτων, καθ' ὅσον ἐπρόβαινε ἡ σκαφή, μετ' ἀκριβῆ προεξέτασιν διελύομεν, ἵνα τὰ ἐν αὐτοῖς ἢ ὑπ' αὐτοὺς ἀρχαῖα ἀρχιτεκτονικὰ μέλη γλυπτὰ καὶ ἐνεπίγραφα μάρμαρα ἐξάγωμεν· ἀλλ' ἐνδεχόμενον νὰ διελύσαμεν κάπου καὶ τινα τοῖχον, ὅστις νὰ μὴ ἦτο μὲν τῶν καλῶν ἀρχαίων χρόνων ἢ τῶν Ῥωμαϊκῶν, ὅτε ἀκόμη ὁ ἀρχαῖος βίος καὶ ἡ θρησκεία διεσώζοντο, ἀλλὰ νὰ ἦτο ὅμως ἐκτισμένος ὅπωςδήποτε δι' ἄλλην χρεῖαν ἐπὶ ἀρχαίας περιβόλου γραμ-



42. Τὸ Ἀσκληπιεῖο τῆς Ἀθήνας, στὴ νότια κλιτὺ τῆς Ἀκροπόλεως. Αἰτιολογώντας ὁ Κουμανοῦδης τὸ ἔργο τῆς ἀνασκαφῆς τοῦ ἱεροῦ λέει (ΠΑΕ 1876, 15) πὼς «ἐπιχειροῦντες νὰ ἀνασκάψωμεν καὶ ἀποκομίσωμεν τὰ πολλὰ ἤδη ἀπ' αἰώνων καταρρίφθεντα ἐκ τῆς Ἀκροπόλεως χώματα, ἐποθοῦμεν βέβαια καὶ ἠλπίζομεν ν' ἀναφανῇ τι ἐξ ἐκείνων τῶν κτισμάτων, ἅπερ ὁ Πausanias ἐξερχόμενος, ὡς ἡ τῶν πλειόνων ἀρχαιολόγων γνώμη κρατεῖ, ἐκ τοῦ ὑποτιθεμένου διαζώματος τοῦ θεάτρου καὶ χωρῶν πρὸς δύσιν ἵνα εἰσέλθῃ εἰς τὴν Ἀκρόπολιν, εἶδε καὶ ἀναφέρει κατὰ σειρὰν οὕτω. τάφον τοῦ Κάλω, ἀνεψιοῦ τοῦ Δαιδάλου, ἱερὸν Ἀσκληπιοῦ καὶ Κρήνην...» (φωτ. ΔΑΙ τοῦ 1898).

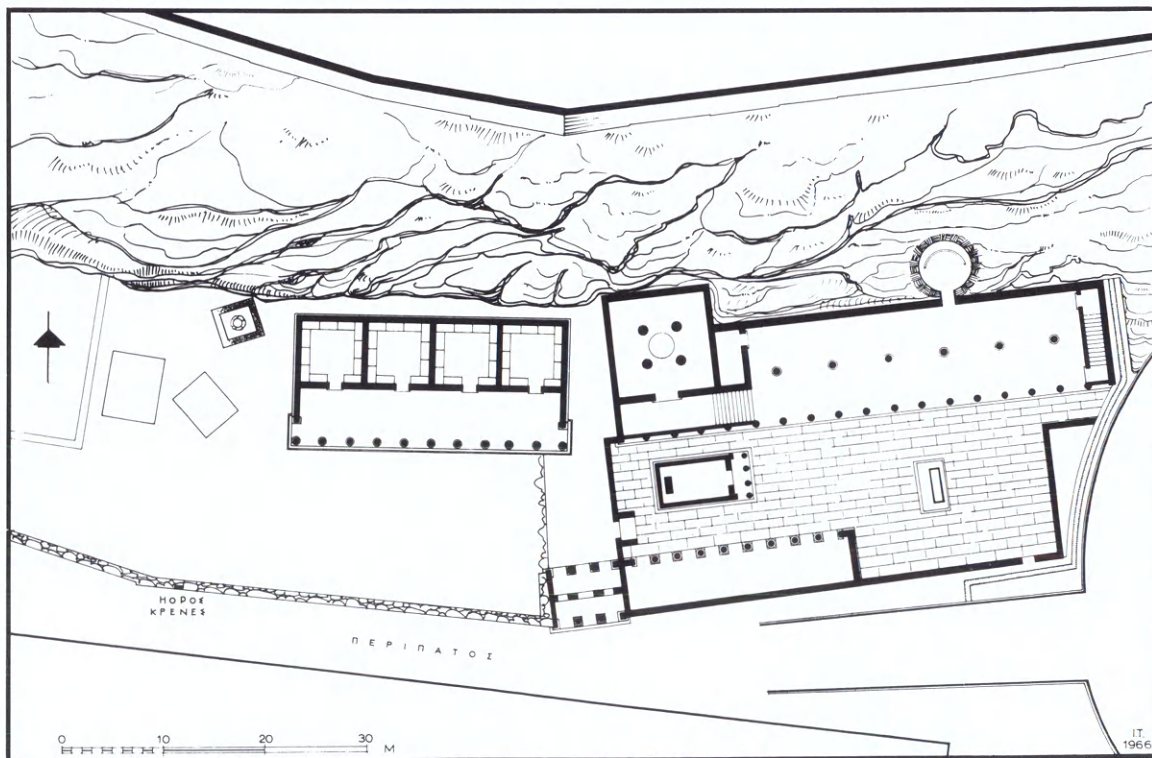
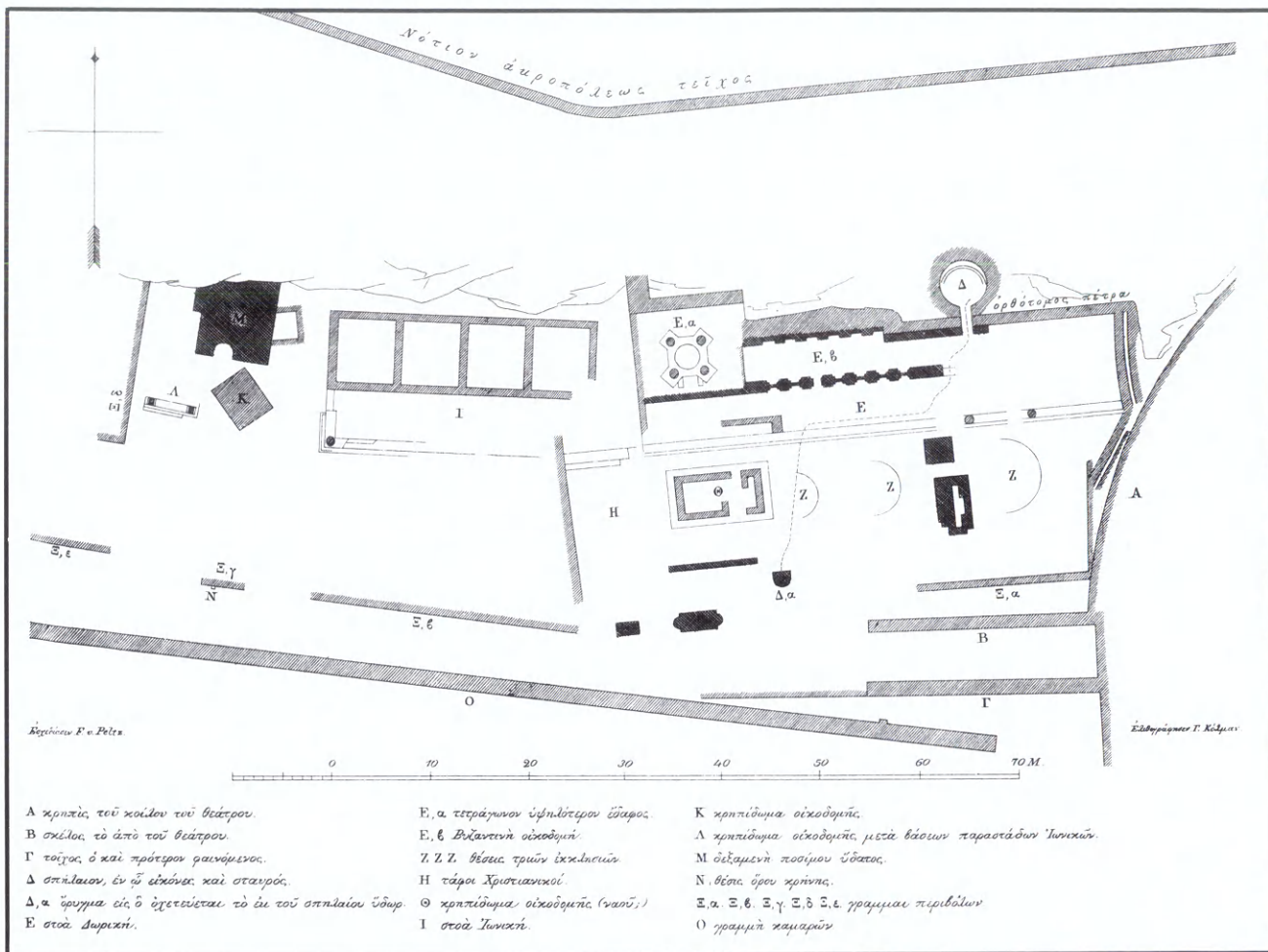

43. Τοπογραφικὸ σχέδιο τῆς ἀνασκαφῆς τοῦ Ἀσκληπιείου τοῦ 1876, φιλοτεχνημένο ἀπὸ τὸν F. von Pelz. Στὸ σχέδιο δὲν εἰκονίζονται μεταγενέστερα κτίσματα τῶν ὁποίων, κατὰ τὸν Κουμανούδη, «διάλυσιν καὶ ἐξαφάνισιν ἀπῆλθον ἡ πρόοδος τῆς ἀνασκαφῆς χάριν ἀναδείξεως τῶν ὑπ' αὐτὰ ἀρχαιοτέρων ἢ χάριν ἐξαγωγῆς πολλῶν ἐν κακοῖς χρόνοις ἐντειχισθέντων μνημείων» (ΠΑΕ 1876, 15 καὶ παρ. πίν.).

Καθαίρεση νεωτέρων λειψάνων

μῆς, καὶ δυνατόν οὕτω νὰ ἐξέλπῃ τι ἐξ ἐκείνων τὰ ὅποια ἴσως ἐχρησίμευόν τι, ἂν δὲν ἐξέλπειν ὀλοτελῶς. Ἀλλ' οὐκ ἦν ἄλλως γενέσθαι. Τὸ προφανὲς συμφέρον τῆς ἐπιστήμης ἀπῆλθι τὴν καθαίρεσίν των, ἐνῶ ἄδηλος ἦτο ἡ ἴσως χρησιμότης των. Τὸ δὲ παρὰ τινων ῥηθέν, ὅτι πᾶν τὸ εἰς διάφορα γῆς στρώματα φαινόμενον ἐρείπιον ὠφείλομεν πρὸ τῆς διαλύσεως ὅχι μόνον νὰ σχεδιάζωμεν, ἀλλὰ καὶ νὰ ἀπεικονίζωμεν, ἵνα διασώσωμεν οὕτω ὡς πλεῖστα στοιχεῖα γνώσεως καὶ κρίσεως εἰς τοὺς μεθ' ἡμᾶς τοπογράφους, τοῦτο δὴ ἦτο δυσεκτέλεστον ἢ μᾶλλον ἀνεκτέλεστον ὡς δαπανητικὸν ἀπείρου χρόνου καὶ χρημάτων. Ἐπρεπε ἵνα τοιοῦτό τι κατορθωθῇ, ἀνὰ πᾶσαν ὥραν νὰ καθαρίζεται πανταχόθεν ἀπὸ χόματα καὶ ὀγκῶδεις λίθους πᾶν οἷονδῆποτε ἐμφανιζόμενον κτίσμα καὶ οὕτω νὰ σχεδιάζεται καὶ ἀπεικονίζεται· εἰ δὲ κατὰ προτίμησιν τινὰ μόνον τῶν μεταγενεστέρων κτισμάτων οὕτω πράττοντες ἀπεμερίζομεν εἰς μέλλουσαν ζωὴν ἐν χάρταις καὶ εἰκόσιν, δὲν ἠθέλομεν φανῇ δίκαιοι οὔτε θὰ ἠὲ χαριστοῦμεν πάντας τοὺς μεθ' ἡμᾶς. Δὲν ἐπράξαμεν λοιπὸν οὕτω· ἀρκεῖτω δὲ εἰς τοὺς νῦν καὶ τοὺς ὕστερον περιέργους καὶ φιλόστοργους, ὅτι μετὰ μεγάλης εὐλαβείας ἐχωρήσαμεν εἰς τὰς διαλύσεις ἄλλων τε καὶ τῶν εἰρημένων κακοκτίστων γραμμῶν τοίχων». Γιὰ νὰ μὴ μένει ὁμως καμιὰ ἀμφιβολία ὅτι καὶ τίς εὐθύνες τοῦ γνωρίζει ἀλλὰ καὶ τὸ βάρος τοὺς ἀναλαμβάνει, διευκρινίζει σὲ σημείωση τὴν αἰτία ποὺ τὸν ὥθησε νὰ δώσῃ τις ἐξηγήσεις αὐτές:

Μέθοδος τῶν ἀνα- σκαφῶν τῆς Ἀ. Ἑτ.

«Τὰ ἀνωτέρω ἐγράφησαν ἐπίτηδες οὕτω σαφῶς καὶ ἐκτενῶς. Ἠθελήσαμεν νὰ φανερώσωμεν τὴν μέθοδον ἀνασκαφῶν, ἣν ἠκολούθησεν ἡ Ἑταιρία ὅχι πρώτην ταύτην φοράν, ἀλλὰ καὶ ἐν τῇ Ἀττάλου στοᾷ καὶ ἐν τῇ Διονυσιακῇ θεάτρῳ καὶ κατὰ τὸ Δίπυλον καὶ κατὰ τὸν ἅγ. Δημήτριον Κατηφόρη, χωρὶς ποτε, καθ' ὅσον ἠξέυρομεν, νὰ ἐπικριθῇ παρὰ τῶν ἐπαϊόντων. Ὅθεν καὶ δὲν φοβούμεθα μὴ εἷς τινὰς μακρὰν τῶν Ἀθηνῶν ζῶντας δοθῇ ἀφορμὴ παρεννοήσεως, ὅτι δῆθεν ὁμολογοῦμεν παραπτώματα γενόμενα, καὶ σκέψεως ἔπειτα, ὅτι δικαιοῦνται αὐτοὶ ἐν τῇ τόπῳ τούτῳ τῶν ἀνασκαφῶν, ὡς ἐν tabula παρὰ τῆς Ἑταιρίας rasa, νὰ ἐνσχεδιάσωσιν ἐξ εἰκασίας ὅ,τι θέλουσιν».

44. Τὸ Ἀσκληπιεῖο τῆς Ἀθήνας κατὰ τὸν 1ο αἰ. μ.Χ. Σχεδιαστικὴ ἀποκατάσταση τοῦ Ἰω. Τραυλοῦ (Pictorial Dictionary of Ancient Athens εἰκ. 171).

Ἐλλειψη πόρων.
Πρόβλημα στήν
προστασία τῶν ἀρχαίων

1877. Δέν πρέπει νά
ἀγοράζονται νομίσματα

Ἡ ἰσχύνη τῶν πόρων, ἡ ἔλλειψη προσώπων καί τὸ μέγεθος τοῦ ἔργου ποῦ εἶχε ἀναλάβει ἀσυναίσθητα ἡ Ἑταιρεία γιὰ τὴν εὑρεση καί τὴ συντήρηση τῶν ἀρχαίων, δημιουργοῦσαν πολλές φορές στὸ Συμβούλιο προβλήματα δεοντολογίας, τῶν ὁποίων τὸ βάρος ἔφεραν τὰ μέλη ἐκεῖνα ποῦ ἀσχολοῦνταν μὲ τὴν ἀρχαιολογία καί κυρίως ὁ γραμματέας, ὁ ὁποῖος γιὰ τὴν περίοδο 1859-1894 εἶναι ὁ Στέφανος Κουμανοῦδης. Εἶδαμε προηγουμένως ὅτι κάποια ἐποχὴ χρειάστηκε νὰ παραμεληθοῦν οἱ ἀνασκαφές καί μὲ τὰ διαθέσιμα χρήματα νὰ ἀγορασθοῦν ἀρχαῖα ποῦ κινδύνευαν νὰ φυγαδευθοῦν. Ἡ ἀνάγκη νὰ ἀγοράζονται ἀρχαῖα ὅμως ἦταν συνεχῆς καί κάθε χρόνο βλέπουμε στίς λογοδοσίες καί τίς προόδους τῆς ἀρχαιοκαπηλίας καί πόσα ἀρχαῖα περιέρχονται στήν κυριότητα τοῦ κράτους χάρις στίς ἀγορές ποῦ κάνει ἡ Ἑταιρεία ἀπὸ τοὺς ἀρχαιοκαπήλους τῶν Ἀθηνῶν, τοὺς ἀρχαιοπράτες. Ἐνα σημαντικὸ καί ἄγνωστο κείμενο τοῦ Κουμανοῦδη¹¹⁸, ἀχρονολόγητο, ποῦ πρέπει νὰ γράφτηκε τὸ 1877, μᾶς φανερώνει ἓνα εἰδικὸ πρόβλημα τῶν ἀρχαίων, τῆς ἀγορᾶς ἐκ μέρους τῆς Ἑταιρείας νομισμάτων καί νομισματικῶν συλλογῶν, ποῦ πολλές καί σημαντικὲς τὴν ἐποχὴ ἐκείνη προσφέρονταν γιὰ πώληση. Τὸ σημεῖωμα τοῦ Κουμανοῦδη εἶναι μιὰ ἀρνητικὴ εἰσήγηση τοῦ γραμματέα τῆς Ἑταιρείας πρὸς τὸ Συμβούλιο, ὁ ὁποῖος ὑποστηρίζει ὅτι δέν πρέπει νὰ ἀγοράζονται νομίσματα γιὰτὶ ἡ δαπάνη εἶναι σημαντικὴ καί τὰ χρήματα ποῦ θὰ διατεθοῦν γι' αὐτὰ θὰ λείψουν ἀπὸ τὰ μνημεῖα. Τὸ ἐνδιαφέρον τοῦ κειμένου εἶναι μεγάλο γιὰτὶ δείχνει τὸν ἀγώνα τοῦ Συμβουλίου γιὰ τὴ διάσωση τῶν ἀρχαίων. Στὸν ἀγώνα του αὐτὸν ἦταν ὑποχρεωμένο νὰ παραμελήσει τὸ λιγότερο, κατὰ τὴ γνώμη του, σημαντικὸ, ὅχι χωρὶς δυσφορία. Μέσα στὰ χρόνια ποῦ διατρέξαμε εἶδαμε τὸν γιγαντισμὸ τῆς ἀρχαιοκαπηλίας, τὴ γέννηση καί τὴν ἀνάπτυξη πόλεων πάνω στὰ ἀρχαῖα ἐρείπια καί τίς προσπάθειες τῆς Ἑταιρείας νὰ προλάβει τίς καταστροφές. Μὲ περιορισμένες λοιπὸν τίς χρηματικὲς δυνατότητες τὸ Συμβούλιο εἶναι ὑποχρεωμένο νὰ διαλέξει τὸ συμφερότερο γιὰ τὰ μνημεῖα καί σ' αὐτὸ τὸ προτρέπει ὁ Κουμανοῦδης:

«Δέν συμφέρει νὰ ἀγοράσῃ ἡ Ἑταιρεία τὴν νομισμάτων Βυζαντινῶν συλλογὴν τοῦ Φ., διότι θὰ δώσωμεν πολλὰ χρήματα, τὰ ὁποῖα ἀπὸ ἄλλα ἔργα ἀρχαιολογικὰ ἀναγκαῖα καί κατεπείγοντα θὰ ἀποτρέψωμεν. Ἡ δὲ ἀγορὰ νομισμάτων ποτὲ δέν ἐπείγει, ὥς τὰ ἄλλα ἀρχαιολογικὰ ἔργα. Νομισμάτων συλλογαὶ κατὰ τὸ μᾶλλον καί ἥττον πλήρεις εἶναι πολλαὶ κατὰ τὴν Εὐρώπην καί ἡ ἐπιστήμη αὐτῶν μεταβαίνει καί εἰς ἐκεῖνα τὰ κράτη, τὰ ὁποῖα δέν ἔχουν

45-46. Τέσσερις σελίδες τοῦ καταλόγου τῆς νομισματικῆς συλλογῆς τοῦ Στ. Ἀ. Κουμανοῦδης. Ὁ τίτλος τῆς εἶναι «Τῆς ποτὲ νομισματικῆς μου συλλογῆς νομίσματα ἀπεικονισμένα τῇ ἰδίᾳ μου χειρί». Στὴν πίσω ὄψη τῆς σελίδας Χ σημειώνει πλάι στήν ἀπεικόνιση ἑνὸς νομίσματος: «Nummus ignotus Postolace et Lambro, nostris νομισματογνώμοσι ut mihi dixerunt die 12^e Januarii anni 1859-Σ.Α.Κ.». Στὸν ἴδιο χώρο προσθέτει: «Τοῦτο ὡς καί πάντα τὰ ἄλλα νομίσματά μου μοὶ τὰ ἔκλεψαν ἐκ τῆς ἐν Ἀθήναις οἰκίας μου ἐν ἔτει 1862». Ἀπὸ πάνω τὸν διορθώνει ὁ γιὸς του Πέτρος μὲ δική του σημείωση: «οὐχί· ἀλλὰ τῷ 1863 ὀλίγον μετὰ τὰ Ἰουνιακά! κλέπται διαρρήξαντες τὰς θύρας τῆς οἰκίας» (ΑΑΕ).

Ten giorni di lavoro in più per un mese
che ora la spesa è maggiore, e così via.
E' una vera e propria disastrosa situazione.

50. *Myrica* *Myrica*
 51. *Myrica* *Myrica*
 52. *Myrica* *Myrica*
 53. *Myrica* *Myrica*
 54. *Myrica* *Myrica*
 55. *Myrica* *Myrica*
 56. *Myrica* *Myrica*
 57. *Myrica* *Myrica*
 58. *Myrica* *Myrica*
 59. *Myrica* *Myrica*
 60. *Myrica* *Myrica*
 61. *Myrica* *Myrica*
 62. *Myrica* *Myrica*
 63. *Myrica* *Myrica*
 64. *Myrica* *Myrica*
 65. *Myrica* *Myrica*
 66. *Myrica* *Myrica*
 67. *Myrica* *Myrica*
 68. *Myrica* *Myrica*
 69. *Myrica* *Myrica*
 70. *Myrica* *Myrica*
 71. *Myrica* *Myrica*
 72. *Myrica* *Myrica*
 73. *Myrica* *Myrica*
 74. *Myrica* *Myrica*
 75. *Myrica* *Myrica*
 76. *Myrica* *Myrica*
 77. *Myrica* *Myrica*
 78. *Myrica* *Myrica*
 79. *Myrica* *Myrica*
 80. *Myrica* *Myrica*
 81. *Myrica* *Myrica*
 82. *Myrica* *Myrica*
 83. *Myrica* *Myrica*
 84. *Myrica* *Myrica*
 85. *Myrica* *Myrica*
 86. *Myrica* *Myrica*
 87. *Myrica* *Myrica*
 88. *Myrica* *Myrica*
 89. *Myrica* *Myrica*
 90. *Myrica* *Myrica*
 91. *Myrica* *Myrica*
 92. *Myrica* *Myrica*
 93. *Myrica* *Myrica*
 94. *Myrica* *Myrica*
 95. *Myrica* *Myrica*
 96. *Myrica* *Myrica*
 97. *Myrica* *Myrica*
 98. *Myrica* *Myrica*
 99. *Myrica* *Myrica*
 100. *Myrica* *Myrica*

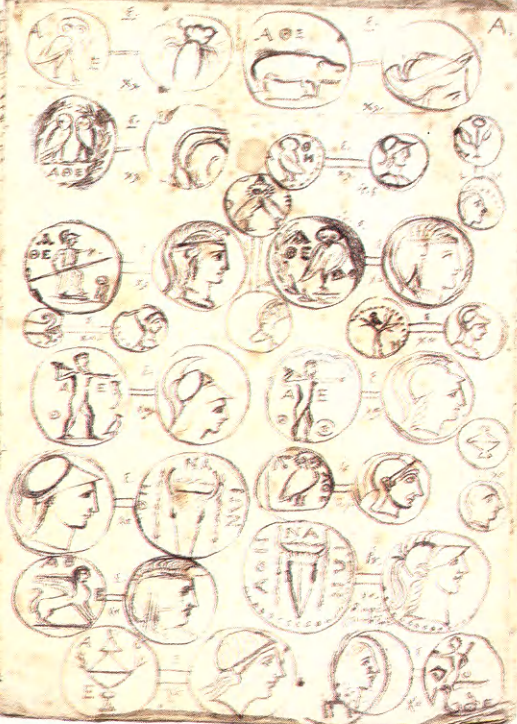

Προέχουν οί ανασκαφές

ἀκόμη τοιαύτας, ἐνῶ τὰ ἄλλα ἀρχαιολογικὰ ἔργα ὅταν γίνωνται, προάγουν εἰς φῶς πάντοτε νέα πράγματα πρότερον μὴ ὑπάρξαντα, καὶ ὑπάρχοντα μόνον ἐν ἐνὶ τόπῳ καὶ φθειρόμενα ὡς τὸ πολὺ διὰ παντός, ἂν δὲν σωθῶσιν ἐν καιρῷ τῷ προσήκοντι διὰ μεγάλης χρημάτων δαπάνης. Τοιαῦτα δὲν εἶναι οὐδὲ ποσῶς τὰ νομίσματα, ἀλλὰ κατὰ τὴν φύσιν των πολλαπλᾶ, καὶ διὰ τοῦτο δὲν πρέπει ποτὲ νὰ σπεύδῃ τις εἰς ἀγορὰν αὐτῶν καὶ ὅταν δὲν ἔχῃ ἀφθονα χρήματα ἀλλὰ δύναται ὄντως νὰ περιμένῃ μὲ τὴν ἄνεσίν του νὰ κάμνῃ τὰς ἀγορὰς καὶ τοῦτο ἀβλαβῶς τῇ ἐπιστήμῃ, διότι ἂν αὐτὸς δὲν ἀγοράζῃ ἄλλος θ' ἀγοράζῃ ἐν τοσούτῳ ἰδιώτης ἢ πολιτεία. Τὰ δὲ ἄλλοια ἔργα δὲν δύναται ὁ τυχὼν οὔτε ἰδιώτης οὔτε πολιτεία νὰ κάμνῃ ἔνεκα τῶν πολλῶν δυσχερειῶν ἃς συνεπάγει ἡ φύσις των. Πρέπει λοιπὸν ὁ μάλιστα κατὰ τὴν φύσιν των πραγμάτων ἐγγύτατα ὦν τοῖς τοιούτοις τῶν ἔργων νὰ ἐπιλαμβάνηται αὐτῶν μετ' ἐλευθεριότητος καὶ νὰ τὰ ἄγῃ εἰς πέρας. Τοιαύτη δὲ εἶναι τώρα ἡ θέσις τῆς ἡμετέρας Ἑταιρίας, ἥτις ἐνεργεῖ καὶ μελετᾷ αὐτὴν ἴσια ἴσια τὴν στιγμὴν τόσα καὶ τηλικαῦτα πολυωφελῇ τῇ ἐπιστήμῃ ἔργα ἐν Ἀθήναις, Μυκῆναις, Μήλῳ, Σαλαμῖνι, Δελφοῖς, Θεσπιαῖς, Βοιαῖς καὶ ἄλλα, τὰ ὅποια βεβαίως δὲν ἐπιδέχονται πολλὴν ἀναβολὴν καὶ πρέπει δι' αὐτὰ μάλιστα νὰ ταμιεύωμεν τὰ χρήματά μας.

Ἐγραψα ταῦτα τόσον μακρά, διότι
δὲν εἶχα καιρὸν νὰ τὰ διασκεφθῶ
κάλλιον, ὥστε νὰ τὰ ἐκφράσω συντομώτερα¹¹⁹.

Ἔχουμε σημαντικὴ
νομισματικὴ συλλογὴ

ΥΓ. Θὰ εἰπῇ τις ἴσως, τὰ ἀνωτέρω μου ἀκούσας, ὅτι κατὰ τοὺς λόγους τούτους δὲν πρέπει ποτὲ ἡ Ἑταιρία ἡμῶν νὰ ἀγοράσῃ νομίσματα, διότι δὲν θὰ τῆς λείψουν ποτὲ τὰ ἄλλα ἐκεῖνα ἔργα. Ναί, σχεδὸν τὸ λέγω καὶ τὸ φρονῶ· καὶ τὸ ἐπράξαμεν δὲ οὕτω τώρα 19 ἔτη ὀλόκληρα ἀφ' ὅτου ὑπάρχομεν δραστηρίως ἐνεργοῦντες καὶ κανεὶς ἐπὶ τούτῳ ἐκ τῶν ἐπαϊόντων, νομίζω, δὲν μᾶς ἔψεξεν· ἐν τοσούτῳ δὲ ἰδιωταὶ τινες ἢ καὶ τὸ κράτος δὲν ἡμέλησαν ὅλως καὶ τὴν τῆς παρ' ἡμῖν δημοσίας νομισματικῆς συλλογῆς αὔξησιν, ὥστε νὰ δυνάμεθα καὶ ἡμεῖς ὅπως οὖν εὐσταλεῖς νὰ παρουσιαζόμεθα ὡς πρὸς τὰ νομισματικὰ μεταξὺ τῶν λοιπῶν πολιτισμένων ἐθνῶν. Οὕτω δὲ συμφέρει καὶ εἰς τὸ ἐξῆς νὰ ἐξακολουθήσωμεν πράττοντες. Τέλος τοῦ λόγου μου ἔστω ἡ κοινὴ σοφὴ παροιμία Ὅποιος ἔχ' πολὺ πιπέρι, βάζει καὶ εἰς τὰ λάχανα. Λάχανα δὲ ἐννοῶ καὶ μὴ πρὸς βᾶρος τοῦ κ. Ρ. καὶ Φ. τὰ νομίσματα τό γε νῦν».

Ἐκθεσὴ τῶν εὐρημάτων
τῶν Μυκηνῶν στὸ Παρίσι

Ὅτι ἐκθέσεις ἀρχαίων στὸ ἐξωτερικὸ δὲν εἶναι σύγχρονη ἐφεύρεση. Ἀλλοῦ ἔχω διηγηθεῖ¹²⁰ τὴν ἱστορίαν τους κατὰ τὸν εἰκοστὸ αἰῶνα. Ἡ ἔκτασις ποὺ πῆραν ὅμως τὰ τελευταῖα χρόνια εἶναι ὅπως οἴηται ἀπροσδόκητη καὶ ὅτι οἴηται προβλέψει κανεὶς γιὰ τὸ μέλλον, πιθανόν. Δὲν εἶναι γνωστὸ πῶς ἡ πρώτη ἀπόπειρα ἐκθέσεως ἀρχαίων στὸ ἐξωτερικόν, μετὰ τὴν ἐπιτυχὴ ἐπιχείρησιν τοῦ Ἑλγιν, ἔγινε τὸ 1877. Τὸ Ὑπουργεῖο τῆς Παιδείας μὲ ἔγγραφόν του¹²¹ ἀνακοινῶναι στὴν Ἑταιρίαν «τὴν ἐπανειλημμένως ἐκφρασθεῖσαν αὐτῇ ἐπιθυμίαν ὑπὸ τῶν διευθυνόντων τὴν ἐν Παρισίοις Παγκόσμιον ἔκθεσιν, ὅπως ἀποσταλῇ ἐξ Ἑλλάδος εἰς τὴν ἐν Παρισίοις Παγκόσμιον Ἐκθεσιν τοῦ 1878 συλλογὴ ἀρχαίων καὶ κατὰ τὴν κρίσιν τῶν ἐν Παρισίοις Ἐπιτρόπων εἰ δυνα-

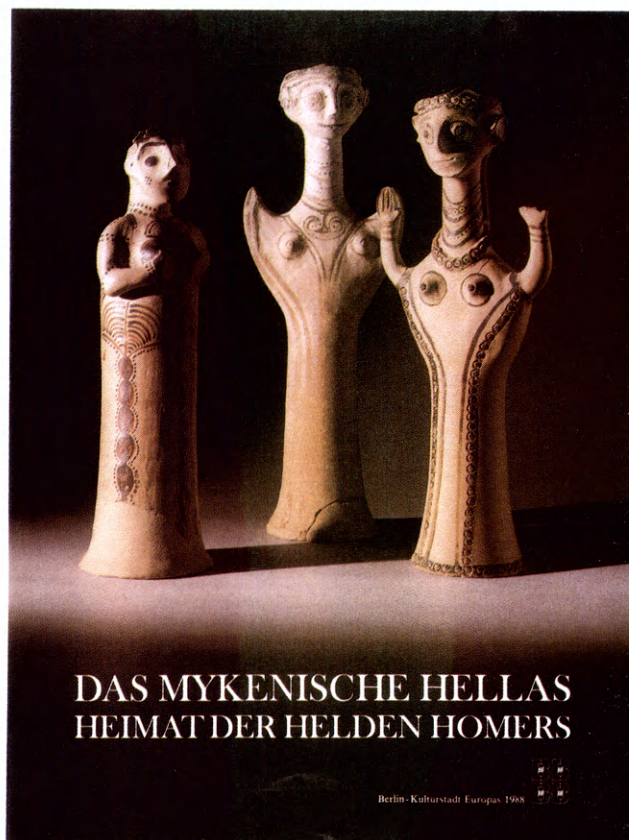

47. Τὸ ἐξώφυλλο τοῦ καταλόγου τῆς μυκηναϊκῆς ἐκθεσης πού ἔγινε τὸ 1988 στὸ Βερολίνο. Ἡ πρώτη ἀπόπειρα ἐξαγωγῆς τῶν μυκηναϊκῶν ἀπέτυχε γιατί ὁ τότε ὑπουργὸς Παιδείας Θεόδ. Δηλιγιάννης ἀσπάστηκε τὴν ἄποψη τοῦ Συμβουλίου τῆς Ἑταιρείας. Ἴσως τὸν συγκίνησε ἡ τελευταία παράγραφος τοῦ ἐγγράφου τοῦ Φιλίππου Ἰωάννου καὶ τοῦ Στ. Κουμανοῦδη: «Εἰς τὴν σύνεσιν τοῦ Σεβ. Ὑπουργείου πεποιθότες ἐλπίζομεν ὅτι δὲν θέλει ἐπιδοκιμάσει τὴν ἰδέαν ταύτην τῆς ἀποστολῆς ἀρχαιοτήτων εἰς τὴν παγκόσμιον ἐκθεσιν τῶν Παρισίων». Πρέπει νὰ τονιστεῖ ὅμως πὼς οἱ ἀπόψεις αὐτὲς τῆς Ἑταιρείας ἔχουν πάψει νὰ ἀποτελοῦν ἰδεολογία τῆς ἐποχῆς μας. Ὡς τὰ τελευταῖα χρόνια ὅμως ἡ ἀντίδραση γιὰ τὶς ἐκθέσεις στὸ ἐξωτερικὸ ἦταν σφοδρὴ. Σὲ ἐπερώτηση στὴ Βουλὴ στὶς ἀρχὲς τοῦ 1979 λεγόταν ἀπὸ ὁμάδα πολιτικῶν καὶ πνευματικῶν ἀνθρώπων, σχετικὰ μὲ τὶς ἐνέργειες τῆς τότε κυβέρνησης: «Γνωρίζοντας ὅτι κλιμακώνεται ἡ ἐνεργὸς ἀντίδραση τοῦ Λαοῦ καὶ ὁμολογώντας ἔμμεσα τὴν ἐνοχὴ τῆς γιὰ τὸ ἐθνικὸ ἐγκλημα πού συντελεῖται, ἀποφάσισε καὶ ἐκτέλεσε ἀπὸ τὴ νύκτα τοῦ περασμένου Σαββάτου μέχρι τὶς πρωινὲς ὥρες τῆς Κυριακῆς ἐπιχείρηση μυθιστορηματικῆς πλοκῆς στὴν περιοχὴ τοῦ Ἀρχαιολογικοῦ Μουσείου Ἀθηνῶν» (Ἐλευθεροτυπία, 7 Μαρτίου 1979).

τὸν ἐκ τῶν ἐν Μυκῆναις ὑπὸ Σλήμαν ἀνακαλυφθέντων». Ἡ Ἑταιρεία ἔσπευσε νὰ ἀπαντήσῃ ἀρνητικὰ¹²² τονίζοντας ὅτι «καθιερουμένης οὕτω τῆς ἀρχῆς τοῦ νὰ στέλλωνται ἀρχαιοτήτες ἐκτὸς τοῦ Κράτους δὲν θέλομεν παύσει ἀναγκάζομενοι εἰς παρομοίας περιστάσεις νὰ ἀποστέλλωμεν τοιαύτας καὶ νὰ βλέπωμεν τὰ Μουσεῖα εἰς διηνεκὴ κίνησιν πρὸς ἐξαγωγήν τῶν ἐν αὐτοῖς ἀποκειμένων ἔργων τέχνης βεβαίως οὐχὶ ἄνευ βλάβης αὐτῶν πολλάκις».

1878. Σλαβικὲς κατοικίαις στὴν Ὀλυμπία

Γνώμες Κουμανούδη
καὶ Παπαρρηγόπουλου

Σπουδαῖο ἱστορικὸ ζήτημα, μὲ ἀφορμὴ τὶς ἀνακοινώσεις τῶν Γερμανῶν ἀνασκαφῶν τῆς Ὀλυμπίας γιὰ εὕρεση λειψάνων σλαβικῶν κατοικιῶν στὴν Ὀλυμπία, δημιουργήθηκε τὸ 1878. Ὁ Στέφανος Κουμανούδης ἀμφισβήτησε, μὲ ἄρθρο τοῦ στὴν «Παλιγγενεσία»¹²³, τὴν ἀπόδοση τῶν λειψάνων αὐτῶν στοὺς Σλάβους καὶ θεώρησε τὰ γερμανικὰ δημοσιεύματα περίπου συνέχεια τῶν ὅσων ὁ Φαλμεράνερ εἶχε διατυπώσει γιὰ τὴν καταγωγή τῶν Ἑλλήνων στὸ πασίγνωστο ἔργο του. Στὸν Κουμανούδη ἀπάντησε¹²⁴ ὁ Παπαρρηγόπουλος, τονίζοντας ὅτι δὲν θὰ ἦταν παράδοξο νὰ βρεθοῦν σλαβικὰ οἰκοδομικὰ λείψανα στὴν Ἑλλάδα (Ἐπέχω ἐν τούτοις νὰ ὁμώσω, ὅτι δὲν εὐρέθησαν ἢ δὲν δύνανται νὰ εὐρεθῶσι κτίσματα σλαυικὰ ἐν Ἑλλάδι. Ἡ γῆ αὕτη καλύπτει τόσα καὶ τόσα, ὥστε δὲν εἶναι ἄπορον νὰ κρύπτῃ καὶ τοιοῦτον θησαυρόν). Ὁ Κουμανούδης ἀνταπάντησε, ὁ Παπαρρηγόπουλος ἐπίσης· στὴν εὐγενικὴ διαμάχη ἀπὸ τὶς στήλες τῶν ἐφημερίδων, ἀναμείχθηκε ὁ Δημήτριος Βερναρδάκης, ὁ Ἀθαν. Πετρίδης καὶ ἀργότερα ὁ Κ. Ν. Σάθας. Ὁ Κουμανούδης τερμάτισε τὴ συμβολὴ του μὲ τὴν τρίτη ἐπιστολὴ του στὴν «Παλιγγενεσία».

Τὸ θέμα τῶν Σλάβων στὴν Ἑλλάδα ἔχει ἐρευνηθεῖ στὰ χρόνια ποὺ πέρασαν ἀπὸ τοὺς Ἑλλήνες καὶ τοὺς ξένους ἱστορικοὺς καὶ σήμερα ἀντιμετωπίζεται μὲ τὴν ψυχραιμία ποὺ ἀρμόζει. Εἰδικὰ γιὰ τὴν Ὀλυμπία τὰ σλαβικὰ εὐρήματα δὲν περιορίστηκαν μόνο σὲ ὅσα ἤλθαν στὸ φῶς ἀπὸ τοὺς Γερμανοὺς ἀνασκαφεῖς. Στὶς ἐρευνες γιὰ τὴν κατασκευὴ τοῦ νέου μουσείου τῆς Ἀλτεως, οἱ Ἑλλήνες ἀρχαιολόγοι βρῆκαν σλαβικοὺς τάφους ποὺ δημοσίευσαν στὸ Ἀρχαιολογικὸ Δελτίο¹²⁵. Τὸ 1878 ὅμως κάθε ἀμφισβήτηση τῆς ἐθνικῆς ἀκεραιότητος καὶ ὁμοιογένειας τοῦ ἑλληνικοῦ ἔθνους ἦταν πληγὴ ποὺ πονοῦσε, ὅπως εὐκόλα διαφαίνεται στὰ γραπτὰ¹²⁶ τοῦ Κουμανούδη:

«Ἐν Ἑλλάδι μέχρι τοῦδε ἐγνωρίζοντο ὑπάρχοντα ἐκ τῶν πρὸ ἡμῶν χρόνων κτίσματα Κυκλώπεια, Ἑλληνικά, Ῥωμαϊκά, Βυζαντινά, Φραγκικά (σὺν τοῖς τῶν Γενουηνσίων καὶ Βενετῶν), καὶ τέλος Τουρκικά. Τώρα δὲ ἀπὸ τοῦ σωτηρίου ἔτους 1875, ἀφ' ὅτου δηλ. ἤρξαντο αἱ ἐν Ὀλυμπίᾳ ἀνασκαφαί, χάρις εἰς τὴν ὀξυδέρκειαν τῶν λογίων Γερμανῶν, οἵτινες ἐκεῖ ἐπιστατοῦσιν, ἀνεκαλύφθησαν καὶ ἀνακαλύπτονται εἰς πλῆθος μέγα καὶ Σλαβικὰ κτίσματα, τὰ ὁποῖα διαγνωσθέντα δῆθεν ἀναμαρτήτως ὡς τοιαῦτα, διακηρύττονται ἐν ταῖς Ἐκθέσεσι ταῖς πεμπομέναις εἰς Βερολίνον· ἐκεῖθεν δὲ ἀναπέμπεται τὸ νέον καὶ εἰς ἡμᾶς, ἵνα ἐξαχθῶμεν τῆς παχυλῆς ἀμαθείας, εἰς ἣν ἡμεθα βεβουθισμένοι μέχρι τοῦδε, ἀγνοοῦντες τὴν πάτριόν μας ἱστορίαν. Ἀξιολύπητος τῷ ὄντι ὁ Ἰάκωβος Φάλλμεράνερ, ὅστις ἀπέθανε πρὸ τοῦ 1875 καὶ δὲν ἔζησεν ἀκούσῃ καὶ ταύτην τὴν εὐχάριστον ἀνακάλυψιν, ἥτις ἤθελεν ἰσχυροποιήσει μεγάλως τὰς περὶ παντελοῦς ἐξοντώσεως τοῦ Ἑλληνικοῦ ἔθνους ἐν τῷ Μεσαιῶνι ιδέας του. Ὁ δυστυχὴς ἐκ Τυρόλου ἱστορικὸς δὲν εἶχε ἀνιχνεύσει

ἐν Μωρέα Σλαβικά κτίρια, καὶ ἀπέθνησκειν ἴσως διὰ τοῦτο ἀπηλπισμένος. Τώρα ἄς χαίρῃ τοῦλάχιστον ἡ ψυχὴ του μανθάνουσα ἐκ βιβλίων, φυλλαδίων καὶ ἐφημερίδων τοῦ Βερολίνου, ὅτι πολυπληθὴ παρὰ τὸν ναὸν τοῦ Ὀλυμπίου Διὸς ἐν τῇ Ἀλτεϊ σώζονται τὰ εὐκλεῆ λείψανα τῆς ἐν Πελοποννήσῳ ποτὲ ἐπικρατήσεως τῶν Σλάβων. Ἀλλὰ δὲν μᾶς λέγουν οἱ πανδαήμονες οὗτοι ἄνδρες, οἱ μετὰ τόσης πεποιθήσεως ταῦτα διασαλπίζοντες, πόθεν ἔχουν ἀρυσθῇ τὴν καινὴν αὐτῶν γνῶσιν; διότι ἐπιγραφαὶ δὲν προήχθησαν εἰς μέσον μαρτυροῦσαι τοιοῦτό τι, αἱ δὲ γενικαὶ τῆς ἀρχιτεκτονικῆς τέχνης ἱστορίαι ὅλως σιγῶσι περὶ ῥυθμοῦ τινος ἢ τρόπου οἰκοδομίας οἰκεῖον τοῖς παλαιοῖς Σλάβοις· ποῖον λοιπὸν εἶναι τὸ νέον τεκμήριον, τὸ ὁποῖον ἔπεισεν αὐτοὺς νὰ βαπτίσωσι μὲ τὸ Σλαβικὸν ὄνομα τὰ ἄσχημα ἐκεῖνα τειχία οἰκήσεων καὶ νὰ τὰ διαστείλωσι μάλιστα ῥητῶς ἀπὸ τῶν Βυζαντινῶν; ἄρα γε ἡ πολλὴ αὐτῶν ἀτεχνία, ἢ τὸ κατὰ βάθῃ διάφορα στρῶμα γῆς, ἐν ᾧ ἀνευρίσκονται; Ἀλλ' εἶναι δυνατόν ταῦτα νὰ λαμβάνωνται ὡς ἀσφαλῆ ἢ καὶ πιθανὰ γνωρίσματα τῆς ἐξ ὠρισμένου τινὸς ἔθνους καταγωγῆς κτισμάτων; Ἡ ἔχουσιν ἴσως αὐτοὶ ἐκ παλαιῶν χρόνων ἐν τῇ πατρίδι τῶν κτίσματα ὅμοια διατηρούμενα ἔτι καὶ νῦν, ἅπερ νὰ ἔμειναν εἰς ἡμᾶς ἄγνωστα, διότι δὲν ἠξιώσεν τις μέχρι τοῦδε νὰ τὰ ἀπεικονίσῃ καὶ ἐκδώσῃ εἰς δόξαν τῆς Σλαβικῆς φυλῆς; Ἐπιθυμοῦμεν νὰ τὸ μάθωμεν· καί, ἂν τὸ πρᾶγμα ἀληθεύσῃ, θὰ λυπηθῶμεν μὲν, ὅχι ὅμως πλεονέκτορον παρ' ὅσον τοὺς τελευταίους τούτους μῆνας καὶ λυπούμεθα καὶ ἀγανακτοῦμεν δι' ἄλλο τι ἐπίσης αὐτόθεν καθ' ἡμῶν διευθυνόμενον φρόντισμα καὶ ἐξευρημα γεωγραφικοῦ ἅμα καὶ πολιτικοῦ νοός, τὸ ὅτι δηλ. ἡ Θράκη καὶ ἡ Μακεδονία εἶναι κατὰ τὸ πλεῖστον γῶραι Σλαβικαί. Μᾶς ἐσυνείθισαν δυστυχῶς εἰς τὰ τοιαῦτα ἡμᾶς τοὺς μικροὺς καὶ ἀμαθεῖς οἱ μεγάλοι καὶ σοφοὶ τῆς Εὐρώπης· καὶ ἂν ἐνίοτε τολμῶμεν νὰ ἀντιλέγωμεν, τὸ κάμνομεν ἀπλῶς, ἵνα μὴ ῥηθῇ, ὅτι ἀφίνομεν νὰ μᾶς θάπτωσι ζωντανοὺς καὶ ἀφώνους, ὅχι δ' ὅτι καὶ ἐλπίζομεν νὰ μεταπείσωμεν εἰς τὸ ὀρθὸν τὴν ἀκολασταίνουσάν τινων γνωσιθρίαν καὶ ὑπερφορσύνην».

Ἡ ἀπάντησις τοῦ Παπαρρηγόπουλου στὸ πρῶτο ἄρθρο τοῦ Κουμανούδη, δὲν εὐχαρίστησε τὸν γραμματέα τῆς Ἑταιρείας γιατί ὅπως λέει «ὕποκαταστήσας τεχνιέντως εἰς ἐκεῖνο τὸ ἴδιον ἑαυτοῦ ζήτημα, δίδει ἔπειτα πρὸς λύσιν τούτου τελειοτέραν ἐν τῷ ἐπιλόγῳ καὶ μίαν παραίνεσιν πρὸς τὸ ἔθνος ῥητήν, νὰ φανῇ ἄξιον τῶν προγόνων του, ὅχι τῶν πάλαι περὶ Θεμιστοκλέα καὶ Περικλῆ ἀκμασάντων (;), ἀλλὰ τῶν προσεχεστέρων ἐκείνων, τῶν ἐν τῷ μέσῳ αἰῶνι καὶ ἐπὶ Τουρκοκρατίας, οἵτινες κτλ... τὰ δὲ ἐν τῷ ἐπιλόγῳ του (σχεδὸν τὸ ὑποπτεύομαι) ἐγράφησαν ἴσως ὡς νουθεσία πρὸς ἐμέ, ὅστις ἐτόλμησα νὰ εἶπω ἐν τῇ Παλιγγενεσίᾳ καὶ ἐξαναεῖπα ἐν τῷ Ἀθηναίῳ, ὅτι δὲν θέλω νὰ μᾶς θάπτωσι ζωντανοὺς καὶ ἀφώνους οἱ μεγάλοι καὶ σοφοὶ τῆς Εὐρώπης. Ἄν λοιπὸν τοῦτο, διακηρύττω, ὅτι παντάπασιν δὲν μετανοῶ ἐπὶ τῷ ὅτι ἔγραψα ὡς ἔγραψα τὸ οἰονδήποτε ἐκεῖνο ἄρθρον μου, διότι ἐκ νεαρᾶς μου ἡλικίας τῶν κλασικῶν λεγομένων χρόνων τὰ διδάγματα ἐνστερνισθεῖς, καμμίαν κλίσιν δὲν ἠσθάνθην πρὸς τὰς ἀρετὰς τοῦ Μεσαιῶνος καὶ τῆς τουρκοκρατίας τῆς μέχρι τοῦ Ρήγα καὶ τῆς Φιλικῆς Ἑταιρείας».

Στὴν τελευταία φράσις τοῦ Κουμανούδη, ἡ ὁποία συνοψίζει καὶ μέρος τῆς ἀρχαιολογικῆς ἰδεολογίας του, ποῦ θὰ ἐφαρμόσει ἀπαρέγκλιτα στὶς μεγάλες ἀνασκαφές ποῦ ἔκανε στὴν Ἀθήνα, ἀπαντᾷ¹²⁷ ὁ Παπαρρηγόπουλος πῶς

Κουμανούδης: μετὰ τοὺς ἀρχαίους ὁ Ρήγας καὶ ἡ Φιλικὴ Ἑταιρεία

Παπαρρηγόπουλος:
χωρίς τις γενιές του
Μεσαίωνα ούτε Ρήγας
ούτε Φιλική Έταιρεία

«τοῦτο εἶναι ζήτημα ψυχικῆς διαθέσεως. Τὸ κατ' ἐμέ, καίτοι εἴπερ τις καὶ ἄλλος θαυμάσας καὶ ὑμνήσας τὴν ἀρχαίαν Ἑλλάδα, ὁμολογῶ ὅτι δὲν ἡδυνή-
θην νὰ μὴν αἰστανθῶ πολλὴν συμπάθειαν πρὸς τὰς γενεὰς ἐκείνας, αἵτινες,
διὰ τῶν πολεμικῶν, τῶν πολιτικῶν καὶ τῶν διοικητικῶν αὐτῶν ἀγώνων, ἂν ὄχι
ἄλλο, διέσωσαν τὸν Ἑλληνισμόν ἐπὶ διςχίλια ἔτη, καὶ ἄνευ τῶν ὁποίων,
κατὰ τὴν ἐμὴν πεποίθησιν, οὔτε Ῥήγας, οὔτε Φιλικὴ Ἐταιρία ἤθελον
υὑάρξει».

Ἐνῶ στὰ δύο πρῶτα ἄρθρα τοῦ ὁ Κουμανούδης τονίζει τὰ ἀδύνατα ση-
μεῖα τῶν ἐκθέσεων τῶν Γερμανῶν μὲ τις ὁποῖες ἀποδίδουν στοὺς Σλάβους τὰ
κτίσματα ποὺ βρῆκαν στὴν Ὀλυμπία καὶ ζητάει ἀπὸ αὐτοὺς ἀναμφισβήτητες
ἀρχαιολογικὲς ἀποδείξεις τῶν ἰσχυρισμῶν τους, στὸ τρίτο¹²⁸ ὁ τόνος εἶναι
καθαρὰ πολιτικός. Πιστεύει ὅτι ἡ ἐρμηνεία ἀπὸ τοὺς Γερμανοὺς τῶν ἀνακαλύ-
ψεῶν τους ἐξυπηρετεῖ τὰ σχέδια τῶν ἐχθρῶν τῆς Ἑλλάδος καὶ εἶναι συνέχεια
τῆς θεωρίας τοῦ Φαλμεράυερ:

Κουμανούδης: ἐχθρική
πρὸς τὸν Ἑλληνισμό ἡ
ἐρμηνεία τῶν Γερμανῶν
τῶν κτισμάτων τῆς
Ὀλυμπίας

«Τοὺς Γερμανοὺς ἀπὸ ἐνὸς αἰῶνος ἐσυνειθίσαμεν νὰ θεωρῶμεν ὡς τὸν
φιλοσοφώτατον τῶν Εὐρωπαϊκῶν λαῶν, καὶ ὁμως τώρα μᾶς ἀναγκάζουσι ν'
ἀλλάξωμεν γνώμην, διότι τῆς λογικῆς, ἣτις εἶναι μέρος τῆς φιλοσοφίας, δὲν
βλέπομεν οὐδεμίαν χρῆσιν γινομένην ἐν τῷ ἐξ Ὀλυμπίας Γερμανικῷ ἄρθρῳ·
διότι τί λέγει κατ' οὐσίαν; ὅτι, ἂν δὲν θέλωμεν ἡμεῖς οἱ Ἕλληνες νὰ λεγώ-
μεθα παράδοξοι ἄνθρωποι καὶ ἀγνώμονες, πρέπει νὰ μὴ παροργιζώμεθα, ἀλλὰ
νὰ εὐχαριστῶμεθα, ὅταν οἱ ἀνασκάπτοντες ὑπὲρ ἡμῶν τὴν Ὀλυμπίαν (ὥσάν
νὰ μὴ κατεξοδιαζώμεθα καὶ ἡμεῖς!) μᾶς λέγουσιν ἀναποδείκτως, ὅτι εὗρον
ἐκεῖ Σλαβικὰ κτίσματα, ἐνισχύοντες οὕτω οἱ εὐεργέται πάλιν μετὰ 50 ἔτη ἀπὸ
τοῦ Φαλλμεράυερ τὴν ἐκείνου περὶ τελείας ἐξοντώσεως τῶν Ἑλλήνων ἀναπό-
δεικτον δοξασίαν. Ἀλλὰ ταῦτα πῶς εἶναι δυνατόν νὰ μετέχωσι καὶ κατ' ἐλά-
χιστον τῶν κανόνων τῆς εἴτε ἐμφύτου εἴτε ἐν βιβλίοις γεγραμμένης λογικῆς;
Ἐπειδὴ σὲ κάμνω ἐν κάποιον καλόν, ἔχω τὸ δικαίωμα νὰ σὲ ἀπολέσω ἄρδην!
Ὅχι παρωγίσθημεν, κύριοι Γερμανοί, ἀλλ' ἐδακρύσαμεν ἡμεῖς ποτε καὶ βα-
ρέως ὠχθήσαμεν, πολλὰ παθόντες καὶ δυσεπανόρθωτα δεινὰ τότε, ὅτε ἐν ἔτει
1829 ὁ Φαλλμεράυερ, μετεώρου ἔτι οὔσης τῆς τύχης τῆς Ἑλλάδος, ἐξῆλθεν
εἰς τὸ μέσον μὲ τὴν καταχθόνιον δοξασίαν τοῦ καὶ ἐν τῷ προλόγῳ τῆς Ἱστο-
ρίας τοῦ Μωρέως ἐπεχείρησε νὰ διδάξῃ τοὺς κραταιοὺς τῆς γῆς, πῶς πρέπει
νὰ θεωρήσωσι τοὺς νῦν ἐν Ἑλλάδι λαοὺς, τοὺς κατ' αὐτὸν ἀπογόνους τῶν
θηριωδῶν Σλάβων. Τίς τῶν παρ' ἡμῖν γεραιτέρων δὲν ἐνθυμεῖται, ὅποσον τότε
ἐφαρμακεύθη ἡ κοινὴ γνώμη τοῦ πολιτισμένου κόσμου ὡς πρὸς ἡμᾶς καὶ
δεκαετηρίδας ὅλας ἐπαλαίσαμεν ὄχι πολὺ ἐπιτυχῶς, θέλοντες νὰ ἐπαναφέρω-
μεν εἰς τὴν πολιτικὴν σκηνὴν τὸν πρῶτον διατρανωθέντα εὐγενῆ φιλελληνι-
σμόν; Καὶ τώρα ἐν ἔτει 1879, ὅτε πάλιν ἡ τύχη τοῦ Πανελληνίου διακυβεύε-
ται, θέλουσιν οἱ λόγιοι Γερμανοὶ διὰ ὅμοιον ἐξ Ὀλυμπίας ἀναθρῶσκον
σκάνδαλον νὰ μὴ παραττώμεθα, ἀλλὰ νὰ ἐκλαμβάνωμεν, πιστεύοντες εἰς τὴν
εἴρωνα σοφιστείαν των, τὸν περὶ Σλαβικῶν κτισμάτων ἰσχυρισμόν των ὡς
ἄθῳον, μάλιστα καὶ ὡς τιμὴν δῆθεν φέροντα εἰς ἡμᾶς, καθόσον, λέγουν, τὰς
λέξεις «σλαβικοὺς τοίχους» ἐξέλεξαν, ὅπως ἐν ἀντιθέσει πρὸς τὰ ἀναμφισβη-
τήτως Βυζαντινὰ ἰδρύματα ὑποδείξωσι τὰς ἐλεεινὰς καλύβας μεταγενεστέρου
τινὸς πληθυσμοῦ πτωχοῦ καὶ ἀπολιτίστου; Ἀλλὰ εὐλόγως δύναται τις, καὶ ἂν
δὲν εἶναι Ἑλλήν, νὰ ἐρωτήσῃ· διὰ τί ἦτο ἀνάγκη ὁ τις ἐκεῖνος πτωχὸς καὶ

ἀπολίτιστος πληθυσμὸς νὰ μὴ μείνῃ ἀπλῶς τίς, ἀλλὰ νὰ ὀνομασθῇ ῥητῶς Σλαβικός; Ἄρά γε διὰ νὰ καταισχυρθῶσι καὶ σιγήσωσιν οἱ νῦν Βούλγαροι, οἱ θέλοντες νὰ ἰδιοποιηθῶσι τὰς μέχρι τοῦ Αἰγαίου χώρας, ἀκούοντες τὴν παλαιάν των δυσγένειαν; Ἀμφιβάλλομεν πολὺ. Ἔστωσαν δὲ βέβαιοι οἱ Ὀλυμπιοδίφαι, ὅτι ὁ Ἑλληνικὸς λαός, ὃ σύντροφος εἶναι ἢ πενία ἀπ' αἰώνων, δὲν εἶναι ἀδαῆς τόσον τῆς ἱστορίας του καὶ ματαιόδοξος, ὥστε νὰ ἤθελεν ἀπαξιῶσιν τοὺς φανέντας ἐν Ὀλυμπίᾳ «ῥυπαροὺς ἐκ πηλοῦ τοίχους», ἂν ἀπεδίδοντο εἰς τοὺς ἐπὶ τῶν Βυζαντινῶν χρόνων δυστυχεῖς προγόνους του, ἀφοῦ καὶ τώρα ἀκόμη κτίζει τοιαῦτα πολλαχοῦ κτίσματα καὶ ταῦτα ἄνευ ἐστίας, ὅπερ φαίνεται ὅτι νομίζει ὁ εἰς Κολωνίαν γράψας Γερμανὸς ὡς ἔσχατον κακοδαιμονίας καὶ βαρβαρότητος σημεῖον, ἐναντίως δοξάζων τοῖς νῦν Ἑλλησιν, οἵτινες καὶ ἄνευ ἐστίας κτιστῆς δύνανται ὑποφερτὰ νὰ ζῶσιν, ὡς ἄλλοι τοῦ Ὀμήρου *θεοὶ ῥεῖα ζῶντες*, ἢ ὡς πιστεύοντες εἰς τοῦ Χριστοῦ τὸν λόγον *οὐκ ἐπ' ἄρτῳ μόνῳ ζήσεται ἄνθρωπος*. Πρὸ ἐτῶν τινῶν ἀνέσκαψεν ἡ ἀρχαιολογικὴ ἡμῶν ἐταιρεία οἰκίας ἰδιωτικὰς τῶν πάλαι Ἀθηναίων ἐσωτέρῳ τοῦ Διπύλου, ἀναγνωρισθεῖσας ὡς τοιαύτας παρὰ πάντων τῶν ἀρχαιολόγων, καὶ ἦσαν ἄνευ ἐστιῶν, ἀλλ' εἰς οὐδενὸς τὸν νοῦν ἐπῆλθε νὰ τὰς ὀνομάσῃ Σλαβικὰς ἕνεκά γε τούτου».

1879. Ἱστορία
τῆς Ἀ. Ἐτ. ἀπὸ
τὸν Καστόρχη

Τὸ 1879 βλέπει τὸ φῶς καὶ ἡ πρώτη ἱστορία τῆς Ἀρχαιολογικῆς Ἑταιρείας γραμμμένη ἀπὸ τὸ ἀκάματο μέλος τοῦ Συμβουλίου, φίλο καὶ συνεργάτη τοῦ Κουμανούδη Εὐθ. Καστόρχη, ἔργο ἀξιόλογο¹²⁹ ποὺ κρατεῖ ἀκέραια τὴν ἀξία του. Σ' ὁλόκληρο τὸ βιβλίον εἶναι διάχυτη ἡ ἀγάπη γιὰ τὰ ἀρχαῖα καὶ φανερὴ ἡ προσπάθεια τῆς Ἑταιρείας γιὰ τὴ σωτηρίαν τῶν μνημείων. Ὁ Καστόρχης δὲν κρύβει οὔτε τίς ἐλλείψεις τῆς ἐποχῆς του οὔτε τὴν ἀδυναμία δημιουργίας σημαντικοῦ ἐπιστημονικοῦ ἔργου. Ἐχει γνώση τῆς κατάστασης, ἐλπίζει ὅμως σὲ βελτίωση τῶν πραγμάτων καὶ τὴ γέννηση ἐλληνικῆς ἀρχαιολογικῆς ἐπιστήμης: «Ἡ τῆς ἐπιστήμης γνώσις καὶ διάδοσις καὶ ἐκτίμησις δὲν κατορθοῦται ἐν παντὶ λαῷ μετὰ τῆς αὐτῆς ταχύτητος, μεθ' ἧς ἡ ὀλιγορία, ἀποσόβησις καὶ παντελὴς λήθη καὶ ἄγνοια αὐτῆς. Εἰς τὸ φιλομαθὲς ὅμως καὶ φιλότιμον τοῦ ἡμετέρου ἔθνους ἀφορῶντες, προοιωνιζόμεθα ταχεῖαν παρ' ἡμῖν ἀνάκτησιν καὶ ἄσκησιν τῆς ἀρχαιολογικῆς ἐπιστήμης, ἧς τὰ πρωτόλεια γενόμεθα ἤδη ἐπ' ἐλπίδι κρείττονος μέλλοντος».

Ἀναγκαστικὲς
ἀνασκαφές

Κατὰ τὴ διάρκειαν τοῦ 1879 ἡ Ἑταιρεία ἀναγκάστηκε νὰ κάνει ἀνασκαφὴν στὴ διασταύρωση τῶν ὁδῶν Εὐριπίδου καὶ Μενάνδρου, ἡ ὁποία δὲν κατέληξε στὸ ἀποτέλεσμα ποὺ περίμενε, δηλαδὴ τὴν εὕρεση μεγάλου ἐφιππου ἀνδριάντα, ὅπως ἰσχυρίζοταν κάποιος Ἀθηναῖος. Ἡ ὑπόθεση, ὅπως τὴ διηγεῖται ὁ Κουμανούδης, δὲν εἶναι κάτι τὸ ἄγνωστο καὶ στὴν ἐποχὴ μας, ἴσως μάλιστα σήμερα τέτοια περιστατικὰ εἶναι συχνότερα, μάλιστα τὰ τελευταῖα χρόνια μετὰ τὴν χρῆσιν σύγχρονων τεχνολογικῶν μέσων. Λέει λοιπὸν ὁ Κουμανούδης¹³⁰ πῶς ἡ ἀνασκαφὴ «ἦτο αὕτη ἐξ ἐκείνων, τὰς ὁποίας κατὰ καιροὺς ἀναγκάζονται καὶ οὐ θέλοντες νὰ ποιῶσιν οἱ ἀρχαιολόγοι ἐκ συγκαταβάσεως πρὸς τὴν εὐφρατασίῳτον πίστιν τῶν πολλῶν καὶ ἵνα ἀπαλλάττονται αὐτῶν, συχνὰ ἐγκειμένων καὶ μεμφομένων, ἀπαράλλακτα ὅπως οἱ ἐπιστήμονες ἱατροὶ ἐνίστε συγχωροῦσι τὴν δημῶδη θεραπευτικὴν καὶ σχεδὸν τὴν διευθύνουσι, χάριν παραμυθίας τοῦ ἀσθενοῦς καὶ τῶν συγγενῶν του».

Ἡ λαϊκὴ εὐπιστία

Παρὰ τὴ διάψευση τῶν προσδοκιῶν τοῦ Συμβουλίου, ὁ Κουμανούδης με

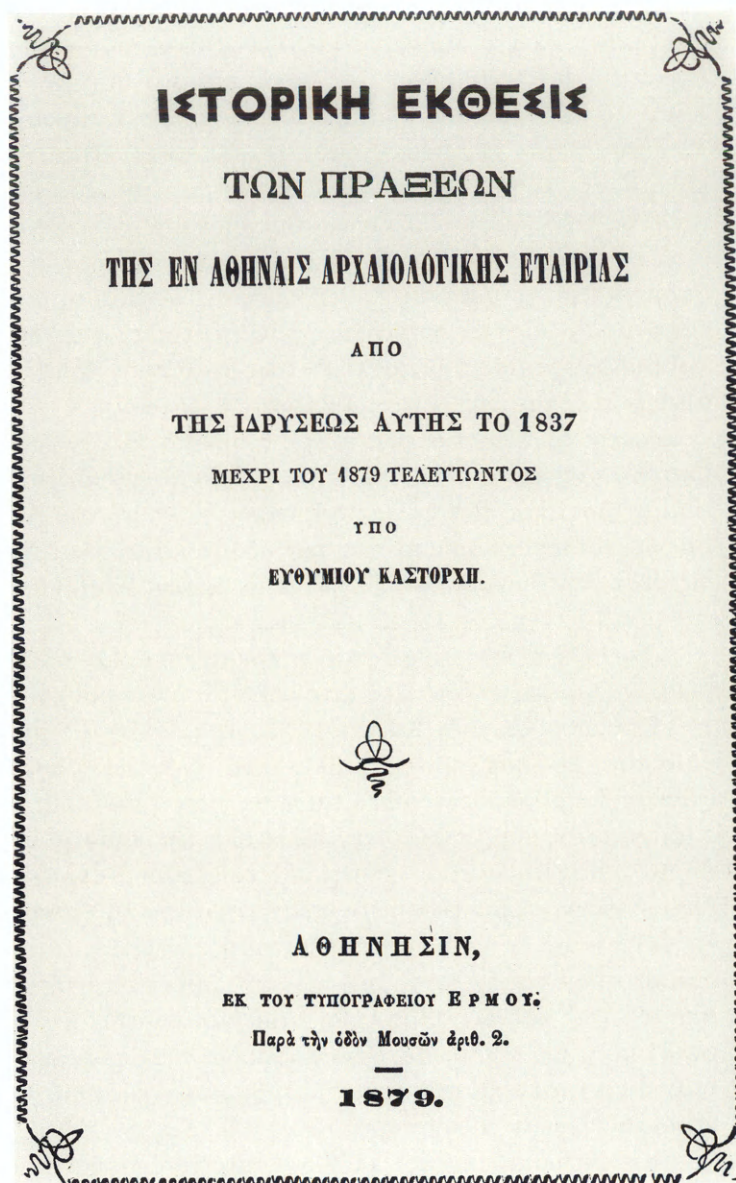

48. Τὸ ἐξώφυλλο τῆς πρώτης ἱστορίας τῆς Ἀ. Ἐτ., ἔργο τοῦ Εὐθυμίου Καστόρχη. Πενήντα χρόνια μετὰ τὴν ἀνεξαρτησία τῆς Ἑλλάδος καὶ 42 μετὰ τὴν ἱδρυση τῆς Ἑταιρείας, ὁ Καστόρχης προσπαθεῖ νὰ συνοψίσει τὴ δράση τῆς Ἑταιρείας καὶ νὰ προσφέρει στοὺς Ἕλληνας τὴν πρώτη ἱστορία τῆς ἀρχαιολογικῆς δραστηριότητος τοῦ νέου ἀκόμη κράτους. Ἐχει συναίσθησις τῆς μεγάλης ἀποστολῆς τῆς Ἑταιρείας καὶ τοῦ μεγέθους τοῦ ἔργου τοῦ ἰδρύματος «οὐ ἡ ἐπίδοσις καὶ ἡ σημερινὴ εὐάρεστος κατάστασις ἀποδοτέα ἐν μέρει εἰς τὸν θερμὸν ζῆλον καὶ τὴν λελογισμένην καὶ διαρκῆ ἐπιμονὴν τῶν μέχρι τοῦδε διευθυνόντων αὐτό, καὶ εἰς τὴν γενναίαν αὐτῶν ἀντίδρασιν κατὰ παντὸς προσκόμματος, ὃ παρενέβαλλεν αὐτοῖς ἡ τῶν πολλῶν ἀπειροκαλία καὶ ἡ ἰδιοτέλεια ἐστιν ὅτε φαύλων ἀρχόντων καὶ ἰδιωτῶν ἀμαθῶν» (σ. 6).

πολὺ χιοῦμορ¹³¹ «φρονεῖ, ὅτι Ἑταιρίαι καὶ Συμβούλια ἅπαξ τουλάχιστον κατὰ δεκαετίαν θὰ περιέρχονται μοιραίως εἰς τὴν ἀνάγκην τοῦ νὰ θύωσιν εἰς τὸν δαίμονα τῆς λαϊκῆς εὐπιστίας».

Ἀνάγκη
θεαματικῶν ἔργων

Ἐκτὸς ἀπὸ τὸν δαίμονα τῆς λαϊκῆς εὐπιστίας ὁ ὁποῖος ἔπρεπε νὰ ἱκανοποιηθεῖ, ὑπῆρχαν καὶ οἱ δωρητὲς ποὺ ἔπρεπε νὰ δοῦν μεγάλα ἔργα γιὰ νὰ αἰσθάνονται ὅτι τὰ χρήματά τους πιάνουν τόπο. Τέτοιο ἔργο ἦταν ἡ ἀναστήλωση τοῦ λέοντος τῆς Χαιρωνείας, γιὰ τὴν ὁποία εἶχαν γίνεи ἄκαρπες ἀπὸπειρες ἀπὸ τὰ πρῶτα χρόνια τῆς Ἑταιρείας, ἀπόπειρες ποὺ ἦταν ἀποτέλεσμα ἐνθουσιασμοῦ περισσότερο παρὰ μελέτης. Καὶ ὅπως παρατηρεῖ ὁ Κουμανούδης¹³² «Ἀλλ' ὁ ἐνθουσιασμὸς ὦν κάλλιστον πρᾶγμα καὶ θεῖον, ὡς καὶ τ' ὄνομά του αὐτὸν ἐμφαίνει, μένει πολλάκις ἀνίσχυρος, ὅταν δὲν αἴρεται ἐπὶ τῶν πτερύγων τοῦ εὐρυσθενοῦς κατὰ Πίνδαρον πλούτου. Ὅθεν καὶ ὅσα ἡ Ἑλληνικὴ κυβέρνησις καὶ ἀλλογενεῖς τινες ἀρχαιολόγοι καὶ ἡ Ἑταιρία ἡμῶν κατὰ καιροὺς ἐσχεδίασαν καὶ ἐμελέτησαν περὶ τῆς ἀνιδρύσεώς του, ἐθάλποντο μὲν ἐπὶ βραχὺ ἐν τοῖς στήθεσι τῶν ἐνθουσιωόντων, ἀπετίθεντο δὲ ὕστερον, ψυχραίνόμενα ἐκ τῆς ἀδυνασίας, εἰς τὰ ἀρχεῖα. Ἀλλ' ἐσκέφθη πρότινος χρόνου τὸ Συμβούλιον, ὅτι νῦν ἔπρεπε τέλος πάντων ἡ Ἑταιρία ἐκ τῆς μετρίας αὐτῆς εὐπορίας τῆς ἐκ τοῦ λαχείου καὶ ἄλλων προσόδων ὀρμωμένη νὰ ἐπιχειρήσῃ τι ἐπιφανὲς ἔργον πρὸς εὐχαρίστησιν τῶν μέχρι τοῦδε ἐλευθερίων αὐτῆς χορηγῶν καὶ ἅμα πρὸς θήρευσιν νέων ἄλλων, διὰ τούτου τοῦ μέσου». Παρὰ τὴν παρουσία τοῦ Σταματάκη, τοῦ Φυτάλη καὶ ἄλλων συνεργατῶν, ἡ ἀναστήλωση πραγματοποιήθηκε μόλις κατὰ τὴ διετία 1902-1904 ἀπὸ τὸν γλύπτη Λάζ. Σῶχο καὶ τὸν μηχανικὸ Νικ. Μπαλᾶνο.

1880. Πρόεδρος ὁ
Ἀλ. Κοντόσταυλος

Μὲ τὸ τέλος τοῦ 1879 γίνεται μιὰ ἀλλαγὴ στὴ διοίκηση τῆς Ἑταιρείας. Ὁ ἀπὸ τὸ 1859 συνεχῶς ἐκλεγόμενος πρόεδρος τῆς Ἑταιρείας Φίλιππος Ἰωάννου «ἐνεκα τῆς προβεβηκυίας ἡλικίας του (ἦταν 83 ἐτῶν καὶ πέθανε τὸ ἐπόμενο ἔτος 1880) παραιτεῖται»¹³³ καὶ στὴ θέσιν του ἐκλέγεται ὁ Ἀλέξανδρος Κοντόσταυλος. Ἡ συμβολὴ τοῦ Φιλίππου Ἰωάννου ἦταν σημαντικὴ στὸ ἔργο τῆς Ἑταιρείας καὶ ἡ συνεργασία του μὲ τὸν Κουμανούδη, ὅσο φαίνεται ἀπὸ τὰ πρακτικὰ τοῦ Συμβουλίου καὶ ἀπὸ τὰ ἔγγραφα, ἄριστη. Στὴ λογοδοσία του τῆς 18 Ἰανουαρίου 1881 ὁ Κουμανούδης κάνει¹³⁴ τὸν ἔπαινο τοῦ Φιλίππου Ἰωάννου, ὁ ὁποῖος «καὶ ἐν τῇ διαθήκῃ του ἐμνήσθη τῆς Ἑταιρείας, δίδων οὕτω καὶ εἰς ἄλλους καλὸν παράδειγμα, τρίτος αὐτὸς ἀπὸ τῆς ἐν ἔτει 1837 πρώτης συστάσεως τῆς Ἑταιρείας». Τὸ κληροδότημα τοῦ Φιλίππου Ἰωάννου δίνει τὴν εὐκαιρία στὸν Κουμανούδη νὰ διατυπώσῃ¹³⁵ μιὰ σκέψη του σχετικὴ: «Φαίνεται μὲν παράδοξον, ἀλλὰ δὲν εἶναι καθ' ἡμᾶς καὶ ἀνεξήγητον τὸ ὅτι ἐκ πάντων τῶν κοινωφελῶν τῆς Ἑλλάδος ἰδρυμάτων μόνῃ ἡ Ἑταιρία ἡμῶν ἔχει τὴν ἄζηλον μοῖραν τοῦ νὰ μὴ δύναται εἰ μὴ σπανιώτατα νὰ προσελκύῃ εἰς ἑαυτὴν κληροδοτήματα. Ἀλλὰ δὲν εἶναι τοῦ παρόντος χρόνου καὶ τόπου νὰ εἴπωμέν τι πλείοτερον περὶ τούτου». Δὲν χρειάζοταν νὰ πεῖ περισσότερα, γιατί οἱ λόγοι ἦταν γνωστοὶ σὲ ὅλους καὶ ὁ ἴδιος μὲ διάφορους τρόπους εἶχε ἐπισημάνει στίς λογοδοσίες του τὴν ἔλλειψη ἐνδιαφέροντος ἐκ μέρους τῶν πολιτῶν, τοῦ κράτους καὶ τῶν νομικῶν προσώπων, τραπεζῶν, μοναστηριῶν, δῆμων. Τὸ ἴδιο πνεῦμα ἐπικρατεῖ καὶ σήμερα καὶ τοῦτο ἔγινε φανερό μὲ τίς εἰσφορὰς τῶν μεγάλων τραπεζῶν τῆς Ἑλλάδος πρὸς τὴν Ἑταιρεία μὲ τὴν εὐκαιρίαν τῆς συμπλήρωσης τῶν 150 χρόνων της, οἱ ὁποῖες, ὅπως θὰ ἔλεγε ὁ

Γιατί δὲν γίνονται
κληροδοτήματα
στὴν Ἑταιρεία



49-50. Ὁ χώρος ὅπου ἦταν ἰδρυμένος ὁ λέων τῆς Χαιρωνείας κατὰ τὴ διάρκεια τῆς ἀναστήλωσής του. Στὴ μία εἰκόνα φαίνονται τὸ ἐκμαγεῖο τοῦ λέοντος, τὰ σκορπισμένα κομμάτια του καὶ τὸ ἀναστηλωμένο βάθρο. Στὴ δεύτερη ἀπλώνεται ἡ πεδιάδα τῆς Χαιρωνείας ἐκεῖ ὅπου οἱ Θηβαῖοι καὶ οἱ Ἀθηναῖοι στρατιῶτες βρῆκαν τὸν θάνατο πολεμώντας τὰ στρατεύματα τοῦ Φιλίππου καὶ τὸν Ἀλέξανδρο. Ὁ Πausanías ἐπισκέφθηκε τὸ πεδίο τῆς μάχης καὶ τὸ περιγράφει (IX 40, 10): «Προσιόντων δὲ τῇ πόλει πολυάνδριον Θηβαίων ἐστὶν ἐν τῷ πρὸς Φίλιππον ἀγῶνι ἀποθανόντων· ἐπιγέγραπται μὲν δὴ ἐπίγραμμα οὐδέν, ἐπίθημα δὲ ἔπεστιν αὐτῷ λέων· φέροι δ' ἂν ἐς τῶν ἀνδρῶν μάλιστα τὸν θυμόν· ἐπίγραμμα δὲ ἄπεστιν ἐμοὶ δοκεῖν ὅτι οὐδὲ εἰκότα τῇ τόλμῃ σφίσι τὰ ἐκ τοῦ δαίμονος ἠκολούθησε.» (φωτ. ΑΑΕ τοῦ 1903).



Φίλιππος Ἰωάννου, δὲν φθάνουν ἢ κάθε μία γιὰ ἓνα ἔσπερινὸ τεῖοπόσιο κοι-
νῆς ἀστικῆς οἰκογενείας τῆς Ἀθήνας.

Πῶς πρέπει νὰ γίνει
ἡ ἀναστήλωση τοῦ
λέοντος τῆς Χαιρωνείας;

Τὸ 1879, ὅπως εἶδαμε, τὸ Συμβούλιο ἀποφάσισε νὰ ἀσχοληθεῖ μὲ τὴν ἀναστήλωση καὶ ἀνίδρυση τοῦλέοντος τῆς Χαιρωνείας. Ἡ μεγάλη αὐτὴ ἐπι-
χείρηση φυσικὸ ἦταν νὰ δημιουργήσῃ προβλήματα δεοντολογικά, ὅπως
αὐτὰ τὰ ὁποῖα τὴ χρονιὰ τῆς μεγάλης ἐπετείου, ποὺ ἐορτάζει ὁ τόμος τοῦτος,
ἀπασχόλησαν τὴν Ἐπιτροπὴ Συντηρήσεως Μνημείων Ἀκροπόλεως σχετικὰ
μὲ τὶς ἐργασίες στὸ Ἐρέχθειο καὶ τὸν Παρθενῶνα. Ὁ Κουμανούδης διηγεί-
ται¹³⁶ μὲ συντομία τί ἀπασχόλησε τὸ Συμβούλιο: «Δὲν θεωροῦμεν δὲ ἄσκοπον
νὰ ἀναφέρωμεν ὅτι ἐν τῷ ἀποχωροῦντι νῦν Συμβουλίῳ ὑπῆρξε διαφωνία γνω-
μῶν περὶ τι καιριώτατον ἐκ τῶν ἀφορώντων εἰς τὴν ἐκτέλεσιν τοῦ πολυδαπά-
νου τούτου ἐν Χαιρωνείᾳ ἔργου. Οἱ πλείονες τῶν συμβούλων ἦσαν γνώμης νὰ
γίνῃ πλήρης ἀνοικοδόμησις τοῦ ὅλου μνημείου, τελεία ἐπισκευὴ restoration
κατὰ τοὺς κανόνας τῆς τέχνης, ἵνα ἔχῃ πρὸς τῇ στερεότητι καὶ τὸ καλὸν καὶ
τὴν ἐπίδειξιν παντὸς τοῦ δυνατοῦ γενέσθαι τὴν σήμερον παρ' ἡμῖν, ὁ δὲ ἀνα-
γινώσκων ταῦτα [δηλαδὴ ὁ Κουμανούδης] (καὶ εἴ τις ἄλλος τυχὸν δὲν ἐξεφρά-
σθῃ ἔτι ῥητῶς) ἐγνωμάτευε νὰ ἐκτελεσθῇ κυρίως εἰπεῖν μόνη ἡ συναρμογὴ
καὶ ἀνίδρυσις τοῦλέοντος, καταβαλλομένης τῆς δεούσης φροντίδος περὶ
στερεότητος μόνον τοῦ κρηπιδώματος, ἄνευ δὲ κατασκευῆς ἄλλου ἐπ' αὐτοῦ
βάθρου ἀρχιτεκτονικῶς κεκοσμημένου κατὰ τὰς ἐνδείξεις τὰς τυχὸν ὑπαρχού-
σας περὶ τοῦ ἀρχαίου αὐτοῦ ὕψους καὶ σχήματος καὶ ὕλικου, ἔτι καὶ ἄνευ
συμπληρώσεως καὶ ἐπικοσμήσεως ἀρχιτεκτονικῆς τοῦ περιβάλλου τοῦ πολυ-
ανδρίου. Ἡ δευτέρα αὕτη γνώμη στηρίζεται πρὸ πάντων εἰς τὴν σκέψιν τοῦ
ὅτι τὰ χρήματα πρέπει νὰ οἰκονομῶνται διὰ μυρίας ἄλλας χρείας τῆς ἀρχαιο-
λογίας, ὧν τινες καὶ λίαν κατεπεύγουσαι, ἔχει δὲ ὑπὲρ ἑαυτῆς καὶ προηγούμε-
νον ἐν τῇ πράξει, ἣν ἠκολούθησαν ἀπ' ἀρχῆς τῆς Ἑταιρίας τὰ Συμβούλια,
ἀποσχόντα μὲν ὁλοκλήρων ἀνοικοδομήσεων ἢ συμπληρώσεων καλλιτεχνι-
κῶν τῶν ἀρχαίων ἐν ἐρειπίοις μνημείων, περιορισθέντα δὲ εἰς ἐπισκευὰς τὰς
ἀναγκαιοτάτας μόνον ἢ ὑποστηρίξεις, καὶ τοῦτο διὰ λόγους μεγάλους, ὅχι
μόνον ἐκ φειδωλίας χρημάτων. Ἀλλ' ἀρκοῦσι περὶ τούτου τοῦ ἀντικειμένου
τοσαῦτα: νικῶ δὲ τὸ κᾶρρον».

Δισταγμοὶ
στὶς ἀναστηλώσεις

Πρόβλημα συντήρησης καὶ ἀναστήλωσης εἶχε καὶ δὲν ἔπαυσε ποτὲ νὰ
ἔχει καὶ ὁ ναὸς τοῦ Ἀπόλλωνος Ἐπικουρίου στὶς Βάσσεις τῆς Φιγαλείας.
Ἐγινε κάποια μελέτη ἀναστήλωσης¹³⁷ «ἀλλὰ ἐν τῇ στιγμῇ τῆς ἀποφάσεως
ἡσθάνθημεν δειλίαν τινά, μήπως θέλοντες νὰ διορθώσωμεν, βλάψωμεν μᾶλ-
λον ἢ ἐπενέγκωμεν δυσμορφίαν τινὰ εἰς τὸ καλὸν ἀρχιτεκτόνημα τοῦ Ἰκτί-
νου». Ἡ ἐλληνικὴ ἀρχαιολογία ἀκολούθησε ἐξ ἀρχῆς καὶ στὰ μουσειακὰ
ἐκθέματα καὶ στὰ ἔργα τῆς ἀρχιτεκτονικῆς τὸν δρόμο τῆς σύνεσης στὴν ἀπο-
κατάστασι τῶν μνημείων προσπαθώντας νὰ μὴ δημιουργεῖ καταστάσεις τετε-
λεσμένες ποὺ δὲν ἐπιτρέπουν τὴν ἐπάνοδο στὴ μορφὴ τοῦ ἐρειπίου. Τὸ μεγά-
λο ἐλάττωμα ὅλων τῶν ἀναστηλώσεων τοῦ παρελθόντος, μὲ τὴν ἐξαίρεση
μιᾶς-δύο, εἶναι πῶς δὲν γίνεται μελέτη καὶ χρῆσις ὅλου τοῦ ὑπάρχοντος ἀρ-
χαίου ὕλικου καὶ συμπληρώνονται ἀρχαῖα μέλη μὲ νέο ὕλικο καὶ ὅταν δὲν
ὑπάρχει ἀνάγκη, γιὰ λόγους καθαρὰ μορφολογικούς, ὅπως συνέβη μὲ τὸν ναὸ
τῆς Ἀφαίας στὴν Αἴγινα, τὸν ναὸ τοῦ Σουνίου, τὴν ἀναστήλωση τοῦ Μπαλά-
νου τῶν μνημείων τῆς Ἀκροπόλεως. Οἱ ἀναστηλώσεις γίνονται, καὶ τοῦτο

Προκαταλήψεις
στὶς ἀναστηλώσεις

εἶναι μεγάλη προκατάληψη, μὲ κριτήρια ἀρχιτεκτονικά, ἐνῶ τὰ κριτήρια πρέπει νὰ εἶναι ἱστορικά καὶ ἀρχαιολογικά. Αὐτὸ δὲν σημαίνει πὼς οἱ ἀρχιτέκτονες ἀποκλείονται, ἀντίθετα μάλιστα εἶναι οἱ κύριοι παράγοντες τέτοιων ἔργων, ἀπαραίτητο ὅμως εἶναι νὰ ἔχουν ἄλλη νοοτροπία καὶ νὰ βλέπουν τὰ μνημεῖα μὲ τὸ σύνολο τοῦ πλούτου τῶν γνώσεών μας καὶ ὄχι μηχανικά. Τὰ μεγάλα ἀρχαῖα μνημεῖα δὲν εἶναι ἀρχιτεκτονική — ἢ εἶναι πολὺ λίγο ἀρχιτεκτονική — εἶναι ἀρχαιολογία, δηλαδή ὄχι τεχνική ἀλλὰ ἱστορία.

Ποὺς ἔχει τὸ
προβάδισμα; Ἡ ἀρχαία
ἢ ἡ σύγχρονη Ἀθήνα;

Εἶναι κοινὸς τόπος πὼς τὰ προβλήματα τῆς Ἀθήνας καὶ τῶν ἀρχαίων ποὺ βρίσκονται σ' αὐτὴν ἀνάγουν τὴν ἀρχή τους στὴν πρώτη βασιλεία καὶ στὰ συμφέροντα τῶν κτηματιῶν, γιὰ χάρη τῶν ὁποίων καὶ τὸ ἀρχικὸ σχέδιο τῆς πόλης ἀκυρώθηκε καὶ πληθὸς μνημείων καταστράφηκε. Τὸ 1881 σὲ ἐκσκαφὲς θεμελίων νέων σπιτιῶν, κοντὰ στὴ Μητρόπολη, βρέθηκαν ἀρχαιο-τητες, ἀγάλματα, ἐπιγραφές, ἀρχιτεκτονικὰ μέλη, μαρτύρια σημαντικῶν κατασκευῶν. Ἡ Ἑταιρεία ἔγινε κυρία τῶν κινητῶν ἀρχαίων ἀλλὰ δὲν μπόρεσε νὰ ἐρευνήσει τὸν τόπο εὕρεσής τους, ὅπου κτίστηκαν οἰκοδομὲς οἱ ὁποῖες πιθανὸν νὰ σώζονται ἀκόμη. Ἡ δυσχέρεια στὴν ἐρευνα δίνει τὴν εὐκαιρία στὸν Κουμανούδη νὰ ἐκφράσει¹³⁸ τὴν πικρία του γιὰ τὶς δυσκολίες ποὺ συναντᾷ ἡ ἀρχαιολογικὴ ἐρευνα στὴν Ἀθήνα, οἱ ὁποῖες συνεχίστηκαν ὡς τὶς μέρες μας, μὲ μεγαλύτερη ἔνταση: «Τούτων δὲ πάντων ἐμνημονεύσαμεν νῦν οὕτως ἡμεῖς, οὐχὶ ἵνα παραστήσωμεν αὐτὰ τεχνηέντως ὡς προϊόντα τῆς μερίμνης καὶ ἐνεργείας τοῦ συμβουλίου τῆς Ἑταιρίας, ἀλλ' ἀπλῶς ὡς ἐνδιαφέροντα τῇ ἀρχαιολογίᾳ καὶ ὡς ἀντιστάθμισμα εὐάρεστον τῆς ἡμετέρας ἐν τῷ τόπῳ ἐκείνῳ ἀποτυχίας, πρὸς δὲ τούτοις ἔτι καὶ ἵνα ὑποσημάνωμεν πάλιν τὸ τοσάκις ἤδη καὶ ἄλλοτε σημανθὲν καὶ καταδειχθέν, ὅτι πολλὰ τὸ κέντρον τῆς νῦν πόλεως ἐγκρύπτει ἀρχαῖα, ἅξια νὰ ἀναζητηθῶσι ποτε ἐν αἰσιωτέροις καιροῖς, πρὸς διαφώτισιν τῆς ἱστορίας καὶ πλουτισμὸν τῶν μουσείων μας. Ἀλλὰ πότε ἄρά γε νὰ ἔλθωσιν οἱ εὐκτοὶ οὗτοι καιροὶ εἶναι ἐλπίς, ἀφοῦ κατὰ δυστυχίαν καὶ νῦν ἔτι γίνονται ὅμοια καὶ χεῖρονα ἐκείνων ὅσα πλημμελῶς καὶ ἀσυμφόρως τῇ ἀρχαιολογίᾳ ἐγένοντο τῷ 1833-5 ἐπὶ τῆς πρώτης καταγραφῆς τοῦ σχεδίου τῆς πόλεως καὶ γίνονται ταῦτα, διότι ὑπάρχουσιν τινες ἐν τῇ πολιτείᾳ ἡμῶν φρονούντες, ὅτι δὲν πρέπει νὰ ὑπερορῶνται χάριν τῆς νεκρᾶς, ὡς τὴν λέγουσιν, ἀρχαιολογίας τὰ τῶν ζώντων συμφέροντα, ὡς νὰ μὴ ὑπῆρχε καὶ ἄλλος τρόπος διοικητικῆς ἐνεργείας συμβιβάζων τὰς τοῦ νεωτέρου πολιτισμοῦ ἀπαιτήσεις πρὸς τὰς τῆς καταγινομένης περὶ τοὺς ἀρχαίους ἐπιστήμης, ἥτις κατὰ τὴν ὀρθὴν δόξαν εἶναι ἐν τῶν οὐσιωδεστάτων στοιχείων καὶ τῆς νέας τοῦ ἔθνους ἡμῶν ὑπάρξεως».

Τὰ ἐγχειρίδια
τῶν Μυκηνῶν· οἱ
παραστάσεις τους

Ἰδιαίτερη ἔμφαση δίνει ὁ Κουμανούδης, στὴ λογοδοσία τοῦ 1881, στὴν ἀποκάλυψη τῶν ἐμπόστων παραστάσεων τῶν ἐγχειριδίων τῆς ἀνασκαφῆς Σλήμαν στὶς Μυκῆνες καὶ γιὰ τὴ σημασία τοῦ εὐρήματος καὶ γιὰ τὸ γιὸς του, ὁ Ἀθανάσιος, ἦταν ἐκεῖνος ποὺ τὶς διέκρινε. Ἐλπίζει ὁ γραμματέας¹³⁹ πὼς ἡ σωστὴ μελέτη τῶν παραστάσεων θὰ «συντελέσῃ τῷ χρόνῳ εἰς τὴν ἐξιχνίασιν τῆς ἔτι κατὰ τὸ ἀκριβὲς ἀγνοουμένης ἡλικίας καὶ καταγωγῆς πάντων τῶν Μυκηναίων ἀρχαίων».

Ὁ Ἀλέξανδρος Κοντόσταυλος, ἕκτος πρόεδρος τῆς Ἑταιρείας, προσφωνεῖ, γιὰ πρώτη φορά, τοὺς 44 ἐταίρους ποὺ συγκεντρώθηκαν στὶς 16 Ἰαν.

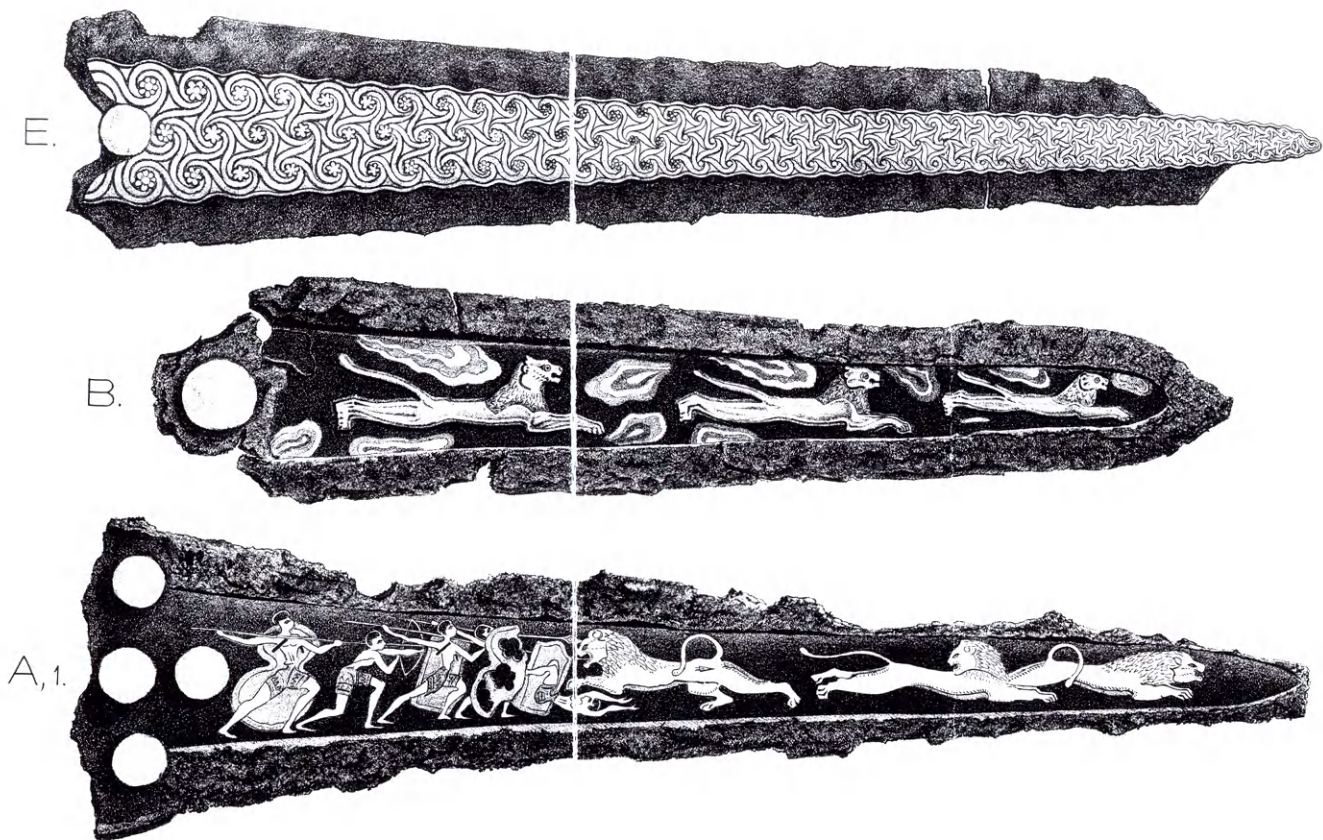

51. Ἡ πρώτη ἀπεικόνιση τῶν παραστάσεων μυκηναϊκῶν ξιφῶν ποὺ βρέθηκαν στὴν ἀνασκαφὴ τοῦ Σλῆμαν στίς Μυκῆνες. Ἡ ἀποκάλυψη τῶν λεπτομερειῶν τῆς κόσμησης ὀφείλεται στὸν Ἀθαν. Στ. Κουμανούδη, ἐπιμελητὴ τοῦ Μουσείου τῆς Ἑταιρείας καὶ γιὸ τοῦ γραμματέα. Ὁ Στ. Ἀ. Κουμανούδης στὸν λόγο του πρὸς τοὺς ἐταίρους (ΠΑΕ 1880, 23) τονίζει «ὅτι διὰ τῆς ἐπιμελείας αὐτοῦ [τοῦ Ἀθ. Κουμανούδη] κατωρθώθη πρὸ μικροῦ νὰ φανῶσιν εἰς τοὺς ὀφθαλμοὺς ἡμῶν τινὰ τῶν ἐκ χαλκοῦ Μυκηναίων ξιφῶν πολὺ τιμιώτερα ἢ προτοῦ» καὶ ὅτι «ἡ δημοσίευσίς αὐτῶν θέλει ἡδέως, ὡς πιστεύομεν, ἐξαφνίσει τοὺς ἀρχαιολογοῦντας, ὥστε νὰ ἐπιφωνήσωσι τὸ Ὅμηρικόν· ἄλλοιός μοι, ξεῖνε, φάνης νέον ἢ ἐπάραιθεν (Ὀδύσσεια π 181).

Σκέψεις τοῦ
Ἀλ. Κοντόσταυλου
γιὰ τὰ ἀρχαῖα

1883 στὴν ἐτήσια συνέλευσή τους. Δὲν ἔχει τὴν εὐγλωττία καὶ τὸν λυρισμὸ οὔτε τοῦ Ἰακώβου Ρίζου Νερουλοῦ οὔτε τοῦ Φιλίππου Ἰωάννου. Ὁ λόγος του εἶναι σύντομος καὶ ἀντανακλᾷ τὴν ἀρχικὴ του ἄρνηση νὰ δεχθεῖ τὴν ὑποψηφιότητα τοῦ προέδρου καὶ τὴν παραίτησή του ἔπειτα ἀπὸ 13 χρόνια. Τιμᾷ τοὺς προκατόχους του, τὸν Φίλιππο Ἰωάννου καὶ τὸν Εὐθύμιο Καστόρη, πρόεδρο κατὰ τὸ 1881, καὶ διατυπώνει¹⁴⁰ σκέψεις γιὰ τὴν κατάστασι τῶν ἀρχαίων στὴν Ἑλλάδα:

«Ἐν γένει δὲ εἰς τὰ κατὰ τὴν ἐπιμέλειαν τῶν ἀρχαιοτήτων ἐν Ἑλλάδι ἀφορῶν δὲν δύναμαι βεβαίως νὰ ἰσχυρισθῶ, ὅτι τὰ πάντα ἔχουσιν ἤδη ὡς ἄριστα καὶ ὅτι τὰ πάντα χωροῦσιν ὡς ἔδει. Τὸ παρελθὸν ὅμως ἀνασκοπῶν καὶ ποριζόμενος ἐξ αὐτοῦ τὴν ἀναντίρρητον ἀπόδειξιν περὶ τῆς κατ' αὐτὸ βαθμι-

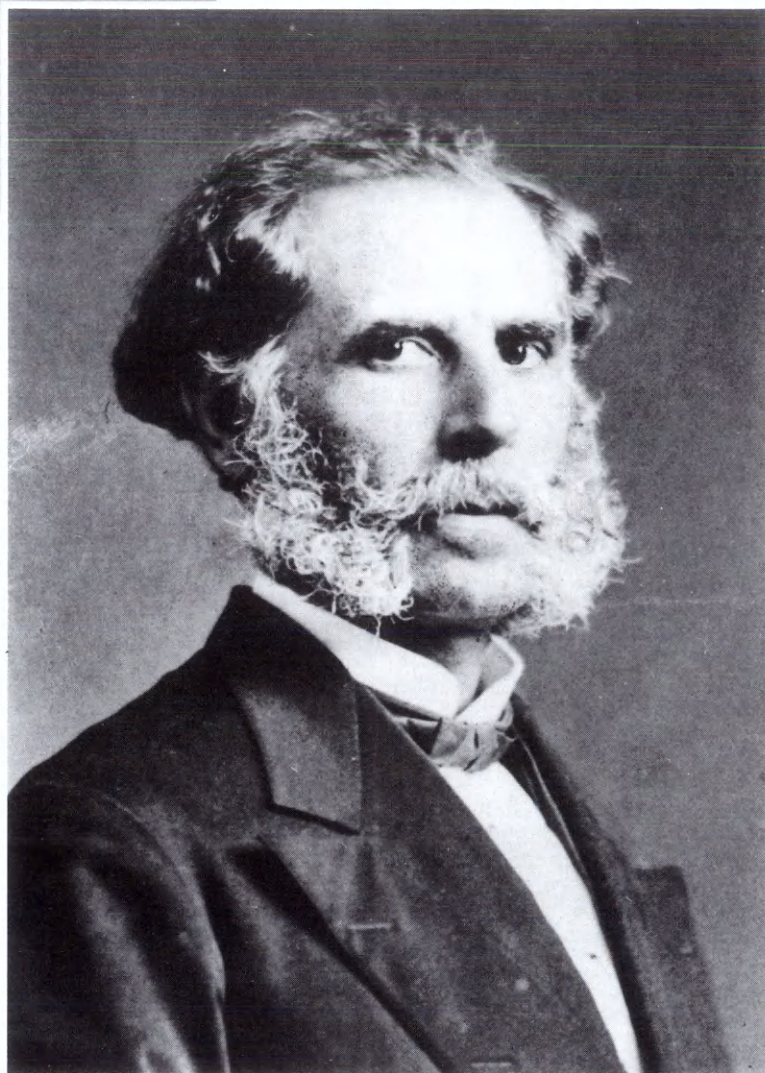

52. Ὁ Ἀλέξανδρος Κοντόσταυλος (1837-1903), ἕκτος πρόεδρος τῆς Ἀ. Ἐτ. (1880, 1882-1894), διαδέχτηκε τὸν Φίλιππο Ἰωάννου. Ἡ ἀρμονικὴ συνεργασία του μετὰ τὸν γραμματέα καὶ τὰ μέλη τοῦ Συμβουλίου ὑπῆρξε παράγων δημιουργικός. Ἡ Ἑταιρεία στὰ χρόνια του ἔχει φθάσει στὴ μεγαλύτερη ἀκμὴ τοῦ βίου της. Ὡς τὴν ἀποχώρηση τοῦ Κοντόσταυλου καὶ τοῦ Κουμανούδη (1893, 1894) θὰ ἔχουν συντελεσθεῖ οἱ περισσότερες ἀπὸ τίς μεγάλες ἀνασκαφές καὶ θὰ κυριαρχοῦν στὴν ἐλληνικὴ ἀρχαιολογικὴ ἐπιστῆμη οἱ ἀρχαιολόγοι τῆς τρίτης γενιᾶς (φωτ. τοῦ 1874, οἰκογενείας Γ. Δ. Δημακοπούλου).

αἰῶς ἐπελθούσης λίαν σπουδαίας, ὑπὸ πᾶσαν ἔποψιν, προόδου, δύναμαι μετὰ θάρρους νὰ ἐμβλέψω εἰς τὸ μέλλον, πᾶσαν τὴν δυνατὴν βελτίωσιν τῶν παρ' ἡμῖν ἀρχαιολογικῶν πραγμάτων, μετὰ πεποιθήσεως, ἐκ τοῦ μέλλοντος τούτου προσδοκῶν. Εἰς πᾶσαν δὲ περίπτωσιν ἐπιπόλαιος μόνον καὶ ἀνεπαρκὴς ἐπομένως κριτής, ἡδύνατο ν' ἀποδώσῃ ὀλιγοῦραν καὶ ἀμέλειαν οἰανδήποτε εἰς τὰ ἐξ ἀρχῆς συμβούλια τῆς Ἀρχαιολογικῆς Ἑταιρίας περὶ τὰ ἀνατεθειμένα αὐτοῖς ἔργα, διότι αὐτὰ ἤδη τὰ ἀνέκαθεν καὶ μέχρι τοῦδε τακτικῶς ἐκιδιδόμενα ἐνιαύσια πρακτικὰ τῶν συμβουλίων τούτων ἀναμφισβητήτως ἀποδεικνύουσιν, ὅτι οὐδέποτε εἶχον παύσει ταῦτα πᾶσαν καταβάλλοντα προσπάθειαν καὶ πᾶν μετερχόμενα μέσον πρὸς πᾶσαν δυνατὴν διόρθωσιν καὶ θεραπείαν τῶν ὁπωσδήποτε περὶ τὰ ἀρχαιολογικὰ κακῶς ἐχόντων. Ἀλλὰ τὸ ἐπιχείρημα τοῦτο δὲν εἶναι βεβαίως εὐκόλον, οὔτε δύναται νὰ φανῇ τοιοῦτον εἰς ὄντινα ἀναλογισθῇ

ὅτι τὸ ἔδαφος τῶν ἀρχαιολογικῶν ἐρευνῶν καὶ τῆς ἀρχαιολογικῆς μερίμνης δὲν εἶναι μικρά τις καὶ περιορισμένη ἢ σποραδικῶς μόνον ἀπαντῶσα περιφέρεια, ἀλλ' ὅτι τὸ ἔδαφος τοῦτο εἶναι τὸ ἔδαφος τῆς Ἑλλάδος ἀνεξαιρέτως. Τίνα δέ, ἅπειρα ἀληθῶς μέσα, ἀπαιτοῦνται πρὸς τοιαύτην ἐνέργειαν, εἶναι εὐνόητον εἰς πάντα, ὅστις ἀπλῶς τυγχάνει καλῆς πίστεως ἄνθρωπος. Ἐγὼ δὲ σήμερον εἰς τὰ εἰρημένα πρακτικὰ τῶν ἀπ' ἀρχῆς συμβουλίων τῆς Ἀρχαιολογικῆς Ἑταιρείας ἀναφερόμενος, εἰς τὰ ὅποια ὅλα ἀνεξαιρέτως τὰ γενικὰ ζητήματα, τὰ πρὸς τὸ ἔργον τῆς Ἑταιρείας ταύτης σχετιζόμενα, ἐκτενῶς καὶ λεπτομερῶς, κατὰ καιροῦς, ἀνεπτύχθησαν καὶ ἐξηγήθησαν, ἀπέχω νὰ ποιήσωμαι ἰδιαιτέραν τινά, καθόλου ἢ κατὰ μέρος περὶ αὐτῶν λόγον, θεωρῶν τὸ τοιοῦτον ὡς περιττὴν παλλιλογίαν. Ζητῶ δὲ μόνον τὴν ἄδειαν νὰ ἐπαναλάβω τὴν εὐχὴν ὑπὲρ τῆς δραστηριότητος τῆς κυβερνήσεως ἐνεργείας πρὸς συγκέντρωσιν¹⁴¹ ἐν Ἀθήναις ὅλων τῶν ἀνὰ τὴν ἄλλην Ἑλλάδα εὐρισκομένων ἀρχαιοτήτων ὅσαι μὴ συναπτόμεναι πρὸς τὸ ἔδαφος δύνανται νὰ θεωρηθῶσι χρήσιμοι πρὸς μελέτην καὶ διδασκαλίαν καὶ ἐπομένως πρὸς προαγωγὴν καὶ διάδοσιν παρ' ἡμῖν τῆς τέχνης καὶ τῆς ἐπιστήμης».

**1882. Ἀνασκαφὴ
τῆς Ἑλευσίνος**

Ἡ ἀνασκαφὴ τῆς Ἑλευσίνος εἶναι μία ἀπὸ τὰς μεγαλύτερες καὶ σπουδαιότερες τῆς Ἑταιρείας, ἡ ὁποία ἐπὶ χρόνια ἀρκετὰ τὴν προετοιμαζέ με τὴν ἀγορὰ κτημάτων καὶ σπιτιῶν προσπαθώντας νὰ δημιουργήσῃ τις κατάλληλες συνθήκες γιὰ τὴ διεξαγωγὴ τῆς ἔρευνας. Κάποια στιγμή ὅμως κρίθηκε πὺς ἡ συνέχιση τῆς ἀναβολῆς τῆς ἀνασκαφῆς ἕως ὅτου δημιουργηθοῦν οἱ εὐνοϊκοὶ ὅροι κατέληγε σὲ βάρος τοῦ ὅλου ἔργου. Ἔτσι τὸ καλοκαίρι τοῦ 1882 ἄρχισε ἡ ἀνασκαφὴ ἀπὸ τὸν Δημήτριον Φίλιο, νέο ἔφορο τῆς Ἑταιρείας, ὁ ὁποῖος τὸν ἐπόμενο χρόνον θὰ γινόταν ἔφορος τοῦ κράτους. Ἐξ αἰτίας τῆς σημασίας τοῦ τόπου τῆς ἀνασκαφῆς ὁ Κουμανοῦδης αἰσθάνεται τὴν ἀνάγκη νὰ ἐξηγήσῃ¹⁴² στοὺς ἐταίρους καὶ τοὺς λόγους τῆς καθυστέρησης τοῦ ἔργου ἀλλὰ καὶ τῆς ἑναρξῆς, ὅπως ἐπίσης καὶ τὸν τρόπο τῆς ἀνασκαφῆς:

**Δὲν ἔπρεπε νὰ καθυ-
στερήσῃ περισσότερο
ἡ ἀνασκαφὴ**

«Τὸ δὲ παρελθὸν θέρος, ἂν καὶ ἀκόμη ἔμενον τινες οἰκίαι ἀνεξαγόραστοι διὰ τὴν δυστροπίαν τινῶν ιδιοκτητῶν ἢ διὰ τὸ ὅτι αὗται ἦσαν ἐπίδικοι, ἀλλὰ καὶ ἐξαγορασθεῖσαι δὲν εἶχον καθαιρεθῇ διὰ διάφορα αἷτια, ἂν καὶ ζητημάτων τινα ἄλλα προκαταρκτικά, ἀναγόμενα εἰς τὴν μεθοδικωτέραν τῆς μελετωμένης ἀνασκαφῆς πορείαν, δὲν εἶχον ἐντελῶς λυθῇ, ὅμως τὸ Συμβούλιον ἔκρινεν ὅχι καλὸν τὴν περαιτέρω ἀναβολὴν τῆς ἐνάρξεως τῆς ἀνασκαφῆς καὶ ἐπροτίμησε νὰ ἔχῃ μᾶλλον δυσχερείας τινὰς ἐν τῇ τοῦ ἔργου διεξαγωγῇ, παρὰ περιμένον τὴν τελείαν ἄρσιν πάντων τῶν κωλυμάτων νὰ βλέπῃ τοὺς μῆνας καὶ τὰ ἔτη παρερχόμενα μετὰ κίνδυνον καὶ τοῦ νὰ ἐγκαταλειφθῇ ἡ ὅλη ἐπιχείρησις, ὅπερ δὲν ἦτο ὅλως ἀπίθανον, ὡς ἔχουσι τὰ παρ' ἡμῖν. Οὕτω λοιπὸν ἀπεφασίσθη ἡ ἑναρξις τοῦ ἔργου, ἵνα καὶ πάλιν δοκιμασθῇ καὶ ἐνδειχθῇ ἡ ἀλήθεια τῆς ἀρχαίας ρήσεως· ἀρχὴ δέ τοι ἡμισυ παντός.

**Μέθοδος
τῆς ἀνασκαφῆς**

Κατὰ γνώμην δὲ ὁμόθυμον τοῦ Συμβουλίου, σχηματισθεῖσαν ἐκ λόγων σπουδαίων, αἱ σκαπάναι τῶν σκαφέων κατηνέχθησαν πρῶτον ὅχι ἐκεῖ τοῦ ἐδάφους, ἐνθα τις ἀπλῶς οὕτω θεωρῶν τὰ πράγματα θὰ ἐνόμιζε πρέπον, ἐν τῇ θέσει δηλ. τοῦ πολυμαρμάρου σωροῦ τῶν διπλῶν προπυλαίων τοῦ ἱεροῦ περιβόλου, ἵνα οὕτω καλῶς ἡ ἐργασία ἀρχομένη ἀπὸ τῶν ἐν χθαμαλῷ τόπῳ δῆλων ἐρειπίων καὶ δηλότερα αὐτὰ καθιστᾶσα προχωρήσῃ ἐπὶ τὰ ἀνωτέρω κείμενα ἄδηλα, ἀλλὰ ἐκρίθη δέον Ὀμηρικῶς νὰ χωρήσωμεν, ἐμβάλλοντες εἰς μέσα τὰ

53. Τὸ πρῶτο τοπογραφικὸ σχέδιο τῶν ἀνασκαφῶν τῆς Ἑλευσίνος τῆς Ἀ. Ἐτ., τοῦ Τελεστηρίου, ἔργο τοῦ W. Dörpfeld. Κατὰ τοὺς λόγους τοῦ Κουμανούδη (ΠΑΕ 1882, 14) «αἱ σκαπάναι τῶν σκαφῶν κατηνέχθησαν πρῶτον ὅχι ἐκεῖ τοῦ ἐδάφους, ἔνθα τις ἀπλῶς οὕτω θεωρῶν τὰ πράγματα θὰ ἐνόμιζε πρέπον, ἐν τῇ θέσει δηλ. τοῦ πολυμαρμάρου σωροῦ τῶν διπλῶν προφυλαίων τοῦ ἱεροῦ περιβόλου, ... ἀλλὰ ἐκρίθη δέον Ὅμηρικῶς νὰ χωρήσωμεν, ἐμβάλλοντες εἰς μέσα τὰ πράγματα, εἰς αὐτὸ δηλ. τὸ τελεστήριον ἢ μέγαρον τῆς θεᾶς» (ΠΑΕ 1882, πίν. Γ).



πράγματα, εἰς αὐτὸ δηλ. τὸ τελεστήριον ἢ μέγαρον τῆς θεᾶς, τὸ τόσον ἀτελῶς πρὸ ἐνὸς περίπου αἰῶνος ὑπὸ τῆς Ἑταιρίας τῶν ἐξ Ἀγγλίας Dilettanti ἐρευνηθὲν καὶ ὕστερον πάλιν ὀλοτελῶς ἐπικαλυφθὲν· τὰ δὲ προπύλαια τοῦ περιβόλου, τὰ πρὸ εἰκοσαετίας ὅπως οὖν πλειότερον ἐρευνηθέντα ὑπὸ Γάλλων καὶ νῦν ὄντα ἱκανῶς ἐμφανῇ, ἠδύναντο νὰ περιμείνωσιν ἐπὶ τινὰ χρόνον ἀκόμη τὴν τελείαν αὐτῶν ἀνακάθαρσιν. Καὶ δὲν μετενόησε τὸ Συμβούλιον ἐπὶ τῇ ἀποφάσει τοῦ ταύτη».

Στὴν ἀνασκαφὴ συνεργάστηκε καὶ ὁ νεαρὸς W. Dörpfeld, ἀρχιτέκτονας τοῦ Γερμανικοῦ Ἰνστιτούτου καὶ στενὸς συνεργάτης τῆς Ἑταιρείας, ὁ ὁποῖος ἔκανε καὶ τὸ πρῶτο σχέδιο «καίπερ σπεύδων τότε νὰ ἐπανέλθῃ πρὸς καιρὸν οἴκαδε πρὸς ἐκπλήρωσιν τῶν ὑπὸ τοῦ στρατιωτικοῦ νόμου τῆς πατρίδος του ἐπιβαλλομένων αὐτῷ ὑποχρεώσεων»¹⁴³.

**1884. Ἀνασκαφὴ
Ἀμφιαρείου Ὠρωποῦ**

Μιάς ἄλλης ἐνδοξῆς ἀνασκαφῆς τῆς Ἑταιρείας, ἡ ὁποία θὰ ἀρχίσει τὸ 1884, προετοιμάζεται ἡ διεξαγωγή, ἐκείνης τοῦ Ἀμφιαρείου τοῦ Ὠρωποῦ. Ὅπως καὶ προηγουμένως εἰπώθηκε, τότε τίποτε δὲν ἦταν βέβαιο καὶ ὅλα ἀνακαλύπτονταν γιὰ πρώτη φορά. Ὅταν ἐπρόκειτο νὰ γίνῃ ἡ ἀγορὰ τοῦ χώρου τοῦ ἱεροῦ, τὸ Συμβούλιο θέλησε προηγουμένως νὰ βεβαιωθεῖ¹⁴⁴ γιὰ τὴν ὀρθότητα τῆς ἀπόφασίς του: «Μία τούτων τῶν γενομένων ἀγορῶν εἶναι ἰδιαιτέρας μνείας ἀξία ἡ τοῦ ἐν τῇ Ὠρωπίᾳ γῇ Ἀμφιαρείου, εἰς ἣν τὰ μάλιστα συνετέλεσε τὸ Συμβούλιον, ἀποστεῖλαν ἐπὶ τοὺς τόπους ἐν μηνὶ Ἀπριλίῳ τὸν ἀντιπρόεδρον καὶ τὸν γραμματέα τῆς Ἑταιρίας, ἵνα παρατηρήσαντες τὰ σφζόμενα ἐν τῇ θέσει Μαυροδήλεσι ἐρείπια, τοὺς αὐτόθι ἐνεπιγράφους καὶ γλυπτοὺς λίθους ὡς καὶ τὸν περίβολον, πιστώσωσιν, ὅτι ὄντως ἡ ἀρχαία θέσις τοῦ μαντείου περιέρχεται εἰς κτῆσιν τοῦ δημοσίου, καθὼς ἐλλόγως παρεδέχθησαν οἱ δοκιμώτεροι τῶν ἱστορησάντων τὰ μέρη ἐκεῖνα. Ἀφοῦ οἱ ἀπόστολοι ἐβεβαίωσαν τοῦτο, ἐτελέσθη ἡ ἀγορά».

1882. Ἀγορὰ βιβλίων

Τὸ 1882 ἡ Ἑταιρεία δαπάνησε γιὰ τὴν ἀγορὰ 46 βιβλίων γιὰ τὴ βιβλιοθήκη τῆς τὸ πρωτοφανὲς ποσὸν τῶν 2.440,85 δραχμῶν. Τοῦτο γιὰ τὸ Συμβούλιο ἔκρινε πὼς γιὰ τὶς ἀνάγκες τῶν Ἑλλήνων καὶ ξένων λογίων δὲν ἐπαρκοῦν ἡ Ἑθνικὴ Βιβλιοθήκη καὶ τῆς Βουλῆς καὶ ὅτι «ἀσπασίον ἐπικούρημα γίνεται τρίτη τις ἢ καὶ τετάρτη βιβλιοθήκη, προσιτὴ εἰς τοὺς χρήζοντας»¹⁴⁵.

Ἀναλύοντας ὁ Κουμανούδης τοὺς λόγους τῆς δαπάνης γιὰ τὴν ἀγορὰ βιβλίων κάνει σύντομη ἀναδρομὴ¹⁴⁶ στὴν πολιτικὴ τῆς Ἑταιρείας κατὰ τὸ παρελθὸν ὡς πρὸς τὴν ἀγορὰ βιβλίων: «Εἰρήσθω δ' ἐνταῦθα χάριν ἱστορίας, ὅτι ἡ Ἑταιρία ἡμῶν ἀπὸ τῆς ἐν ἔτει 1837 πρώτης συστάσεώς της μέχρι τοῦ 1858 οὐδὲ ἐν βιβλίον ἠγόρασε· τόσον τὰ ἡμέτερα τότε ἦσαν ἀσθενῆ· ἀλλὰ μόνον ὅσα τῇ ἐχαρίζοντο ἐλάμβανε, ὀλιγοστὰ βέβαια κ' ἐκεῖνα καὶ οὐδὲ πάντα ὕλης ἀρχαιολογικῆς· πρῶτον δ' ἐν ἔτει 1859 ἐδαπάνησε ποσόν τι δι' ἀγορὰν τοῦ Συντάγματος τῶν ἐλληνικῶν ἐπιγραφῶν τοῦ Βοικχίου καὶ ἔκτοτε μετὰ δειλίας μὲν ὡς εἰκὸς καὶ φειδοῦς, συστηματικῶς δέ, εἰς ἀρχαιολογικῶν βιβλίων ἀγορὰς προέβαινε καθ' ἑκάστον ἔτος, νῦν δὲ ἐχώρησεν ὀλίγον γενναϊότερον».

**1837-1858. Καμιὰ
ἀγορὰ βιβλίου**

**1859. Ἀγορὰ τοῦ
C.I.G. τοῦ Boeckh**

Ἡ Ἑταιρεία ἐξ ἀρχῆς ὑπῆρξε ὁ σύμβουλος τῆς κυβέρνησης σὲ κάθε θέμα ἀρχαιολογικὸ καὶ ἐκτελεστῆς τῆς ἐθνικῆς ἀρχαιολογικῆς πολιτικῆς. Τοῦτο τῆς ἔδινε τὸ δικαίωμα νὰ ἔχει γνώμη γιὰ κάθε θέμα καὶ νὰ κάνει ὑποδείξεις γιὰ διόρθωση τῶν ἐλλείψεων, ἀπὸ τὶς ὁποῖες μία ἀπὸ τὶς μεγαλύτερες

Ἀνάγκη νέων ἐφόρων

ἦταν ὁ μικρότατος ἀριθμὸς τῶν ἐφόρων. Ἦδη στὸ δημόσιο ὑπηρετοῦν ὁ Εὐστρατιάδης (ὁ ὁποῖος θὰ παραιτηθεῖ τὸ 1884), ὁ Σταματάκης (†1885), ὁ Κων. Δημητριάδης καὶ ὁ Καββαδίας ἀπὸ τὸ 1879. Ἡ Ἑταιρεία ἔχει προσλάβει τὸν Φίλιο καὶ τὸν Τσουντα, οἱ ὁποῖοι ἀπασχολοῦνται στὶς νέες μεγάλες ἀνασκαφές της. Ζητεῖ λοιπὸν τὸν διορισμὸ καὶ νέων ἐφόρων καὶ «κατὰ τὴν πρὸ πολλοῦ διαβιβασθεῖσαν εἰς τὴν Κυβέρνησιν γνώμην τοῦ Συμβουλίου, χρεῖαν ἔχει ἡ ἀρχαιολογία τοῦλάχιστον δεκαπέντε Ἑφόρων, ὅσοι εἶναι οἱ τοῦ βασιλείου νομοί»¹⁴⁷.

Παροτρύνσεις

Ἄλ. Κοντόσταυλου
πρὸς τοὺς ἐταίρους

Ἡ Ἑταιρεία δὲν ἔμενε ποτὲ ἔξω ἀπὸ τὰ ἐσωτερικὰ καὶ διεθνῆ γεγονότα. Στούς λόγους τῶν προέδρων κυρίως, ποὺ εἶχαν γενικὸ χαρακτήρα, συναντᾶμε ὑπαινιγμοὺς ἢ ἀναφορὰς σὲ συμβάντα, ὅπως τὰ γεγονότα τοῦ 1848 στὴν Εὐρώπη ἢ τοὺς ἀγῶνες τῆς Κρήτης. Στὴ λογοδοσία τῆς 27 Ἰαν. 1885 ὁ Ἀλέξ. Κοντόσταυλος ἀναπτύσσει¹⁴⁸ τὴ Μεγάλῃ Ἰδέᾳ ἀπὸ τὴν ἄποψη τῆς ἀρχαιολογίας μὲ τρόπο ποὺ δὲν διαφέρει ἀπὸ τὴ σημερινὴ θεωρητικὴ χρῆση τῶν ἀρχαιολογικῶν ἀνακαλύψεων γιὰ ὀρισμένες περιοχὲς τῆς Ἑλλάδας. Ζητεῖ λοιπὸν ὁ Κοντόσταυλος ἀπὸ τοὺς 40 ἐταίρους ποὺ τὸν ἀκοῦν νὰ κατανοήσουν τὴν *υπέροχον σπουδαιότητα τῶν ἐργασιῶν τῆς Ἑταιρείας* καὶ νὰ ἐντείνουν τὸν ζῆλο τους, ὁ ὁποῖος γιὰ νὰ εἶναι τελεσφόρος πρέπει «νὰ μὴ μείνῃ περιωρισμένος παρὰ τισι μόνον, ἀλλὰ νὰ κατασταθῇ γενικὸς καὶ νὰ ἐμφορηθῶσιν αὐτοῦ πάντες οἱ ἀπανταχοῦ καὶ οἱ ἐντὸς καὶ οἱ ἐκτὸς τῆς Ἑλλάδος Ἕλληνες».

Ὁ ζῆλος τῶν ἐταίρων θὰ ὑπάρξει ὅταν κατανοηθεῖ ποιά εἶναι ἡ σπουδαιότητα τοῦ ἔργου τῆς Ἑταιρείας καὶ ποιὲς ὑπηρεσίες μπορεῖ νὰ προσφέρει στὸ ἔθνος¹⁴⁹.

«Εἶμαι δὲ βέβαιος, ὅτι ὁ ζῆλος οὗτος, τὸν ὁποῖον ἐπικαλοῦμαι, θὰ διεγερθῇ ἐπὶ τέλους ἐν ταῖς ψυχαῖς ἀπάντων τῶν ὁμοεθνῶν ἡμῶν καὶ τοιοῦτος οἶον εὐχομαι αὐτόν, ὅταν κατανοηθῇ ἀποχρώντως, ὅτι αἱ ἐργασίαι τῆς Ἑταιρίας ἡμῶν καὶ πέρα τῶν ὁρίων τῆς νῦν Ἑλλάδος, ἀνὰ πᾶσαν τὴν ἱστορικῶς Ἑλληνίδα γῆν ἐπεκτείνονται, θὰ δυνηθῶσιν ἰσχυρῶς νὰ συντελέσωσιν, σὺν τοῖς ἄλλοις καὶ εἰς τὴν ἀπόδειξιν τῆς ἀσεβῶς νῦν ἀμφισβητουμένης Ἑλληνικῆς ιδιότητος τῆς γῆς ταύτης.

Καὶ βεβαίως, ἀξιότιμοι κύριοι, ὅταν ἡ Ἑταιρία ἡμῶν γίνῃ κάτοχος τῶν ἀπαιτούμενων χρηματικῶν μέσων, θὰ δυνηθῇ νὰ προβῇ διὰ τοῦ καταλλήλου τρόπου καὶ εἰς τὴν ἀρχαιολογικὴν διερεύνησιν καὶ τῆς ἄλλης ἐκείνης Ἑλληνίδος γῆς, ἀπὸ τῆς ὁποίας σήμερον ἡ ἀνεπάρκεια τῶν μέσων, κυρίως ἀπείργει ἡμᾶς. Πᾶν δὲ τότε ἐκ τῶν ἐγκάτων τῆς γῆς ταύτης ἀποσπώμενον μνημεῖον τοῦ ἀρχαίου βίου, θὰ μεταβάλληται ἀναγκαίως εἰς ζῶντα μάρτυρα καὶ εἰς κήρυκα διαπρύσιον τῆς γνησίας Ἑλληνικῆς αὐτοῦ ἰθαγενείας.

Οὕτω λοιπόν, πλὴν τῶν ἄλλων ἐκείνων ὑπηρεσιῶν, περὶ ὧν ἄλλοτε διέλαβον, ὥς ὑπὸ τῆς Ἑταιρίας ἡμῶν παρεχομένων, ὑπάρχει καὶ αὕτη ἡ δυνατὴ ὑπηρεσία, ἡ πᾶσαν ἄλλην, κατὰ τὴν σπουδαιότητα, ὑπερβαίνουσα καὶ ἥτις καὶ μόνῃ ἀρκεῖ, δεόντως κατανοουμένη, νὰ προκαλέσῃ ὑπὲρ τῆς Ἑταιρίας ἡμῶν τὴν ὅσῃ πάγκοινον τόσῃ καὶ ἐνθουσιώδη ὑποστήριξιν, παρὰ πάντων τῶν Ἑλλήνων ἀνεξαιρέτως».

Τὸν Κουμανοῦδη στὴν ἴδια λογοδοσίᾳ τὸν ἀπασχολεῖ ἄλλο θέμα, τὸ ἐνδιαφέρον τῶν δῆμων καὶ τῶν μοναστηριῶν γιὰ τὸ ἔργο τῆς Ἑταιρείας ποὺ θὰ

Ἀδιαφορία τῶν δήμων
καὶ τῶν μονῶν γιὰ
τὴν Ἑταιρεία

ἐκδηλωνόταν μὲ τὴν παροχὴ συνδρομῆς. Τὸ Συμβούλιο μετὰ τὴν ἀναβίωση τῆς Ἑταιρείας, τὸ 1858, κατέβαλε μεγάλες προσπάθειες γιὰ τὴ συλλογὴ χρημάτων καὶ πολλοὶ δήμοι καὶ μοναστήρια δήλωσαν, μετὰ ἀπὸ ὑπουργικὲς πιέσεις καὶ ἐγκυκλίους, πὼς θὰ βοηθοῦσαν χρηματικά. Τὸν ἀρχικὸ ἐνθουσιασμὸ διαδέχθηκε ἡ ἀδιαφορία καὶ ἡ σιωπὴ καὶ μόνον οἱ δήμοι Ἀθηναίων, Πειραιέων καὶ Ἑρμουπολιτῶν ἔμειναν σταθεροὶ καὶ κηρύχθηκαν γι' αὐτὸ εὐεργέτες. Ὁ Κουμανοῦδης μὲ αὐστηρὴ γλώσσα¹⁵⁰, δικαιολογημένα ἄλλωστε ἀφοῦ ἡ ἐτήσια συνδρομὴ ἦταν μόλις 15 δραχμές, ἐπισημαίνει τὸ φαινόμενο, αἰτία δυσθυμίας:

«Πολλὰ ἡδύνατό τις νὰ εἴπῃ ἐπὶ τῷ παραδόξῳ φαινομένῳ τούτῳ τῆς ὀλιγότητος τῶν προθυμουμένων νὰ συντρέχῃσι τοιαύτῃ ἐθνωφελεῖ ἑταιρίᾳ δήμων καὶ μονῶν, καὶ μάλιστα ὅταν τις ἐνθυμηθῇ, ὅτι ἴσα ἴσα οἱ μέγιστοι τῶν δήμων καὶ αἱ πλουσιώταται μοναὶ υπερλάμπουσι (κατὰ Τάκιτον εἰπεῖν) διὰ τῆς ἀπουσίας των ἐν τοῖς ἡμετέροις καταλόγοις. Ἀλλὰ ἄσκοπον θεωροῦμεν νὰ ἐνδιατρίψωμεν εἰς τοιούτων λόγων θέμα, ἀφοῦ τὰ πολυμερῶς καὶ πολυτρόπως λαληθέντα ἐνταῦθα κατὰ τὸ παρελθὸν καὶ ὕστερον τύποις δημοσιευθέντα καὶ διαπεμφθέντα πανταχόσε οὐδὲν ὠφέλησαν. Ἐν τι ὅμως παρήγορον ἐφέτος παρατηρήσαμεν, ὅπερ δὲν κρίνομεν παραλειπτέον ἀμνημόνευτον. Ἐκ τῆς πρὸ τεσσάρων ἐτῶν ἐλευθερωθείσης καὶ προστεθείσης τῷ Ἑλληνικῷ βασιλείῳ γῆς πρώτην φορὰν εἰς δήμος, ὁ τῆς ἐν Θεσσαλίᾳ Τυρνάβου, ἐνεθυμήθη νὰ μᾶς πέμψῃ συνδρομὴν. Βλέπετε, πόσον εἴμεθα εὐπαρήγοροι καὶ πόσον θέλομεν νὰ ὁμοιάζωμεν τὸν ἐπὶ Κολωνῷ Οἰδίποδα¹⁵¹, τὸν

*σμικρὸν μὲν ἐξαιτοῦντα, τοῦ σμικροῦ δ' ἔτι
μεῖον φέροντα, καὶ τὸ δ' ἐξαρκοῦν αὐτῷ».*

Τὸν ἀπασχολεῖ¹⁵² ἐπίσης καὶ ἡ τύχη τῶν ἀρχαίων στὶς ἐπαρχίες, πρόβλημα ποὺ ξανατέθηκε τὸ 1882: «Ποία δὲ ὑπῆρξε κατὰ τὸ διανυθὲν ἔτος ἡ ἐνέργεια τοῦ Συμβουλίου ὑπὲρ τῶν ἐν ταῖς ἐπαρχίαις τοῦ κράτους πολλῶν καὶ τιμωτάτων ἀρχαιοτήτων, πλὴν δηλαδὴ τῶν γενομένων ἐκεῖ ἀνασκαφῶν; Ὅχι μεγάλη. Ὁ δὲ λόγος γνωστὸς μὲν εἰς τοὺς ἐταίρους καὶ ἐκ προτέρων λογοδοσιῶν, λέγομεν δὲ καὶ σήμερον τὰ ἀναγκαιότατα. Ἀπὸ πολλῶν ἤδη ἐτῶν, κύριοι, καὶ μάλιστα ἐξ ὅτου ηὐξήθη τὸ βασίλειον, τὰ ἐκάστοτε συμβούλια τῆς Ἑταιρίας μεριμνῶσι μὲν καὶ θέλουσι νὰ πράττωσιν ὅ,τι συντελεστικὸν πρὸς τὴν τῶν ἐν ταῖς ἐπαρχίαις ἀρχαιοτήτων συντήρησιν, ἀφοῦ εἰς τὰς ἐγχωρίους δημοτικὰς καὶ τὰς ἄλλας διοικητικὰς ἀρχὰς δὲν ἔγινεν ἀκόμη πολλοῦ γε καὶ δεῖ, συνήθης ἡ περὶ τούτου πρόνοια ἡ ἐκ τοῦ ἀρχαιολογικοῦ νόμου αὐταῖς ῥητῶς ἐπιτασσομένη, δυσκολεύονται δὲ πολὺ, διὰ τὴν σπάνιν τοῦ καταλλήλου προσωπικοῦ, εἰς ὃ νὰ ἐμπιστεύωνται ἀρχαιολογικὰς ἐπιμελείας».

Ἀπὸ τοὺς λόγους τοῦ Κουμανοῦδῃ καὶ τῇ δραστηριότητι τῶν συμβούλων, ὅπως αὐτὴ γίνεται φανερὴ μὲ τὰ ἐγγραφα ποὺ λάβαινε καὶ ἔστελνε ἡ Ἑταιρεία, εἶναι σαφὲς πὼς ἡ Ἀρχαιολογικὴ Ὑπηρεσία εἶχε σιγὰ-σιγὰ ὑποκατασταθεῖ καὶ οἱ σύμβουλοι αἰσθάνονταν ὑπεύθυνοι γιὰ τὶς ἐλλείψεις τοῦ κράτους καὶ τὶς παραλείψεις του. Ἡ περίεργη αὐτὴ κατάσταση, ποὺ ἄρχισε τὸ 1859, θὰ τερματίσει οὐσιαστικὰ τὸ 1885, ὅταν ὁ Καββαδίας θὰ γίνῃ γενικὸς ἔφορος καὶ θὰ ἐφαρμόσῃ τὸν δικό του ἀπόλυτο τρόπο διοίκησης στὴν Ὑπηρεσία.

Ἡ δημιουργία στὸ Συμβούλιο τῆς νοοτροπίας ποὺ ἀνέφερα ἔχει ἀντι-

1885. Ὁ δήμος Τυρνά-
βου μόνος βοηθαί τὴν
Ἑταιρεία σ' ὁλόκληρῃ
τῇ Θεσσαλίᾳ

Ἑλλειψὴ φροντίδας γιὰ
τὰ ἀρχαῖα τῶν ἐπαρχιῶν

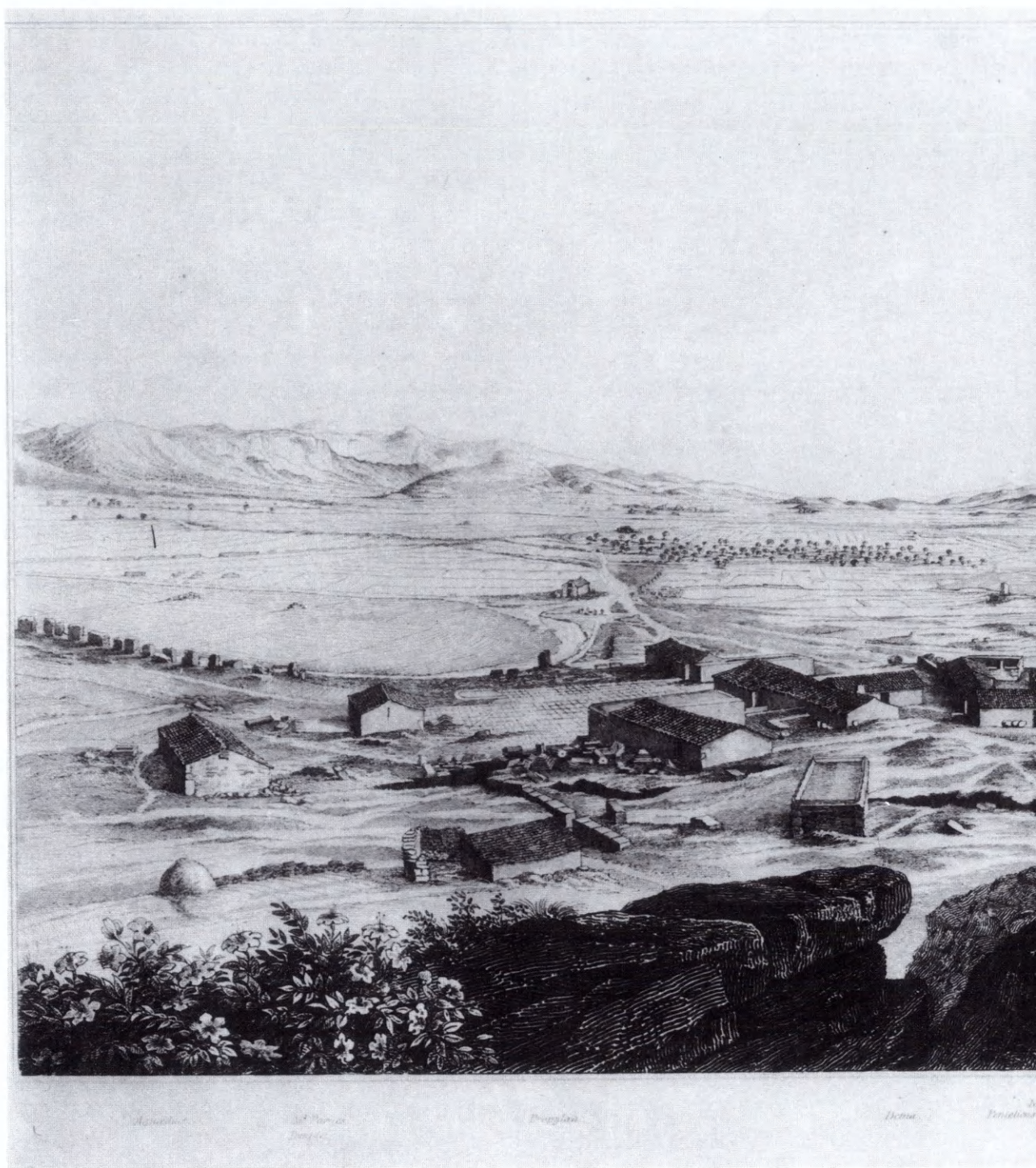

54. Ἡ Ἐλευσίνα ὅπως ἦταν τὸ 1813 (Society of Dilettanti, *The Unedited Antiquities of Attica*, London 1817).



Sagorani

Mills at Rhodi

Panagiotis

Mosque tower

Thessalon

M. Gervasilas

Ἀδυναμία τῆς
Ἑταιρείας

στοιχία μὲ παρόμοια νοοτροπία ποὺ δημιουργήθηκε στὸ κοινό, ὅτι δηλαδή ἡ Ἑταιρεία εἶναι ἀρμόδια γιὰ κάθε θέμα ἀρχαιολογικὸ καὶ ὑποχρεωμένη νὰ ἐπιχειρεῖ ἔρευνες σύμφωνα ὄχι μόνο μὲ τὴ δική της ἄποψη καὶ γνώμη ἀλλὰ καὶ σύμφωνα μὲ τὴ γνώμη τῶν ἄλλων. Συχνὰ δημοσιεύματα τῶν ἐφημερίδων ἀπέδιδαν στὴν Ἑταιρεία ἀδιαφορία γιὰ ἀρχαῖα σημαντικὰ κατὰ τὴ γνώμη τους ποὺ κρύβονταν στὴ γῆ καὶ περίμεναν τὴν ἀποκάλυψή τους. Ἀλλὰ πόσο μποροῦσε νὰ ἐπαρκέσει ἡ Ἑταιρεία μὲ τοὺς λίγους ἐφόρους ποὺ διέθετε καὶ τὴν ἐθελοντικὴ ἐργασία τοῦ γραμματέα καὶ μερικῶν συμβούλων, κυρίως τοῦ Φιντικλῆ, τοῦ Καστόρχη, τοῦ Κυρ. Μυλωνᾶ καὶ τοῦ ἐπιμελητῆ τῶν Μουσείων Ἀθαν. Στ. Κουμανούδη; Τὶς ἀδικες αἰτιάσεις ἀντικρούει¹⁵³ ὁ Κοντόσταυλος στὸν λόγο του τῆς 26 Ἰαν. 1886 καὶ ἐκθέτει τὰ κριτήρια τοῦ Συμβουλίου ὡς πρὸς τὴν προτεραιότητα στὴν ἔρευνα τῶν ἀρχαίων μνημείων τῆς Ἑλλάδας. Χρειάζεται νὰ ἀπολογεῖται ἡ Ἑταιρεία διότι δὲν περιλαμβάνονται στὸ ἔργο της ἀπρόοπτες καὶ ἀπροσδόκητες ἀνακαλύψεις ἐκτὸς ἀπὸ τὰ ἤδη γνωστὰ καὶ συνεχιζόμενα:

Πρωτεύει
ἡ συντήρηση καὶ ἡ
διάσωση τῶν ἀρχαίων

«Ὡς πρὸς τὴν Ἑταιρίαν ὁμως ἡμῶν, πάντες βεβαίως θέλετε ὁμολογήσει, ὅτι τὸ πρᾶγμα ἔχει ἄλλως, διότι δὲν εἶναι ἐπιτετραμμένον εἰς αὐτὴν νὰ ἐπιδίδεται, κατ' ἀρέσκειαν, εἰς τὴν ἱκανοποίησιν πάσης ἀδιακρίτως ἀρχαιολογικῆς περιεργείας, ἀφοῦ τὰ κύρια αὐτῆς ἔργα εἶναι, ὡς γνωστόν, ἄλλα, συνιστάμενα ἰδίως καὶ πρὸ πάντων εἰς τὴν συντήρησιν, τὴν διάσωσιν καὶ τὴν περισυναγωγὴν τῶν ὑπαρχουσῶν ἀρχαιοτήτων.

Καὶ τοι δὲ ἀναγνωρίζω, ὅτι δεύτερον αὐτῆς καθῆκον καὶ ἐπίσης βεβαίως οὐσιῶδες, εἶναι καὶ ἡ ἀναζήτησις τῶν κεκαλυμμένων ἔτι ἀρχαίων μνημείων, πρόδηλον καὶ ἀναντίρρητον οὐδὲν ἦττον ὑπάρχει, ὅτι ἡ ἀναζήτησις αὕτη πρέπει ν' ἀφορᾷ κατὰ προτίμησιν εἰς τὰ μνημεῖα ἐκεῖνα τῆς ἀρχαίας ἱστορίας καὶ τῆς ἀρχαίας τέχνης, τὰ ὅποια, ἐνῶ ἀφ' ἑνὸς πρωτεύουσι κατὰ τὴν σημασίαν, παρέχουσιν ἐξ ἐτέρου ἵχνη ἐμφανῆ τῆς ὑπάρξεως αὐτῶν καὶ ἐπισύροντα τοιουτοτρόπως τὰς ὄψεις καὶ τὴν προσοχὴν τοῦ παρατηρητοῦ, ἐπιβάλλουσιν εἰς πᾶσαν τὰ τῶν ἀρχαιοτήτων ἐπιτετραμμένην ἀρχὴν τὸ ἀναμφισβήτητον καθῆκον τῆς πρὸ παντὸς ἄλλου περαιτέρας ἀνερευνήσεως καὶ ἀνακαθάρσεως τῶν μνημείων τούτων.

Οὕτω δέ, ὁποῖαν γνώμην ἦτο δυνατόν νὰ ἐξενέγκωσιν οἱ τε ἡμεδαποὶ καὶ οἱ ἄλλοδαποὶ ἀρχαιοδίφαι περὶ τῆς ἀρχαιολογικῆς ἡμῶν Ἑταιρίας, ἐὰν ἔβλεπον αὐτὴν νὰ καταγίνεται εἰς ἀναζήτησιν, δὲν θέλω νὰ εἶπω ἀτεκμάρτων, ἀλλ' ὅπωςδὴποτε ἀμφιβόλου ὑπάρξεως ἀρχαιοτήτων καὶ ἂν ἐν τῷ μεταξὺ ἔβλεπον αὐτὴν νὰ παρορᾷ, θεωροῦσαν ὡς δευτέρου λόγου ἀξίαν, τὴν ἀνασκάλλισιν καὶ ἀνακάθαρσιν π.χ. τῆς ἀκροπόλεως τῶν Ἀθηνῶν, ἐκείνην τοῦ ὠδείου τοῦ Ἡρώδου καὶ τοῦ θεάτρου τοῦ Διονύσου, ἐκείνην τοῦ οὕτω καλουμένου γυμνασίου τοῦ Ἀδριανοῦ ἐν τῇ παλαιᾷ ἀγορᾷ Ἀθηνῶν, περὶ ἧς ἰδιαίτερος θέλει ἐπασχολήσει ὑμᾶς σήμερον ὁ κ. γραμματεὺς, ἐκείνην τῶν ἐν τῇ Ζέᾳ τοῦ Πειραιῶς νεωσοίκων, ἐκείνην τοῦ ἱεροῦ τοῦ Ἀσκληπιοῦ ἐν τῇ Ἐπιδαυρίᾳ, ἐκείνην τοῦ ἱεροῦ τοῦ Ἀμφιαράου ἐν τῇ Ὠρωπίᾳ, ἐκείνην τοῦ ἐν Ἐλευσίνι ναοῦ καὶ τόσων ἄλλων μεγάλων μνημείων τῆς ἀρχαίας ἱστορίας καὶ τῆς ἀρχαίας τέχνης, τῶν ὁποίων αὐτὰ ἤδη τὰ σωζόμενα λείψανα μαρτυροῦσιν ὄχι μόνον τὴν βεβαίαν ὕπαρξιν, ἀλλὰ καὶ τὴν σπουδαιότητα καὶ πρὸς τοῦτοίς, ὡς

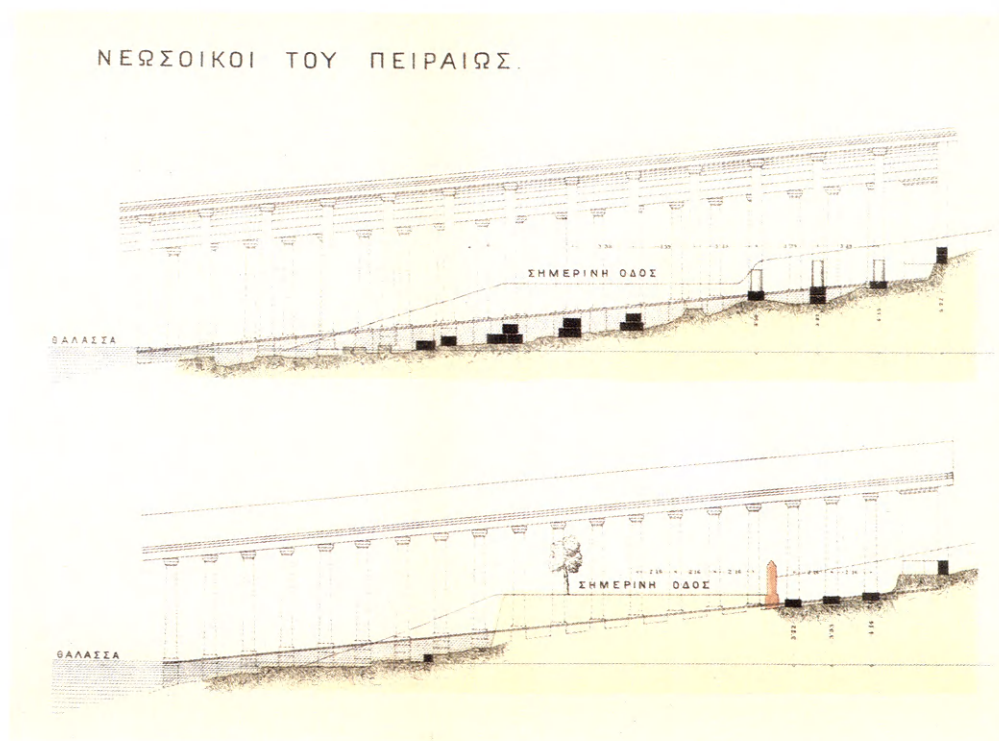

55. Οἱ νεώσοικοι τοῦ Πειραιῶς κατὰ σχέδιο τοῦ W. Dörpfeld. Ἡ ἀνασκαφή τους ἀποτελέσσει ἓνα ἀπὸ τὰ μεγάλα ἐπιτεύγματα τῆς Ἑταιρείας. Ἡ ἔλλειψη πρόνοιας ὅμως ἐκ μέρους τοῦ κράτους καὶ ἡ ἐπέκταση τῆς πόλης περιορίσαν σήμερον τοὺς νεωσοίκους, στὴν ἔκτασι τοῦ ὑπογείου μιᾶς πολυκατοικίας (ΠΑΕ 1885, πίν. 3).

πρὸς τινὰ ἐξ αὐτῶν καὶ αὐτὸ αὐτόχρημα τό τε ἱστορικὸν καὶ τὸ τεχνικὸν μεγαλεῖον.

Ὑπάρχει προτεραιότητα
στὶς ἀνασκαφές

Διὰ τῶν παρατηρήσεων τούτων, ἀξιότιμοι Κύριοι, οὐδὲν ἄλλο θέλω νὰ ὑποστηρίξω, εἰμὴ μόνον τὸ δικαίωμα οὕτως εἰπεῖν τῆς προτεραιότητος τὸ ὅποιον κέκτηνται αἱ περὶ ὧν ὁ λόγος ἀνασκαφαὶ καὶ τὴν ὑποχρέωσιν ἐπομένως ἦν ἔχει ἡ Ἑταιρία ἡμῶν εἰς αὐτὰς κατὰ πρῶτον λόγον νὰ τρέψῃ τὴν προσοχὴν αὐτῆς. Ταυτοχρόνως δὲ προτίθεμαι διὰ τῶν παρατηρήσεων τούτων ν' ἀποκρούω καὶ τὴν μομφήν, τὴν ἐπὶ ἀκηδία ἢ καὶ ἐπὶ ἀρχαιολογικῇ ἀσοφίᾳ, ἣτις, ἐκ διαλειμμάτων ἐξηνέχθη καὶ σχεδὸν πάντοτε παρά τινων ἐκφέρεται κατὰ τῆς Ἑταιρίας ἡμῶν, εἰς πᾶσαν περίστασιν, καθ' ἣν ἄλλοι ἀρχαιολογοῦντες ἔτυχον νὰ περιέλθωσιν ἐν ταῖς ἀκωλύτοις καὶ ὡς ἔπος εἰπεῖν αὐτογνώμοσιν ἀποπείραις αὐτῶν, εἰς εὐρήματα τὰ ὅποια κατὰ τὸ μᾶλλον ἢ ἥττον διήγειραν τὴν κοινὴν περιέργειαν καὶ κατὰ τὸ μᾶλλον ἢ ἥττον ἐγένοντο ὑποκείμενα λόγων.

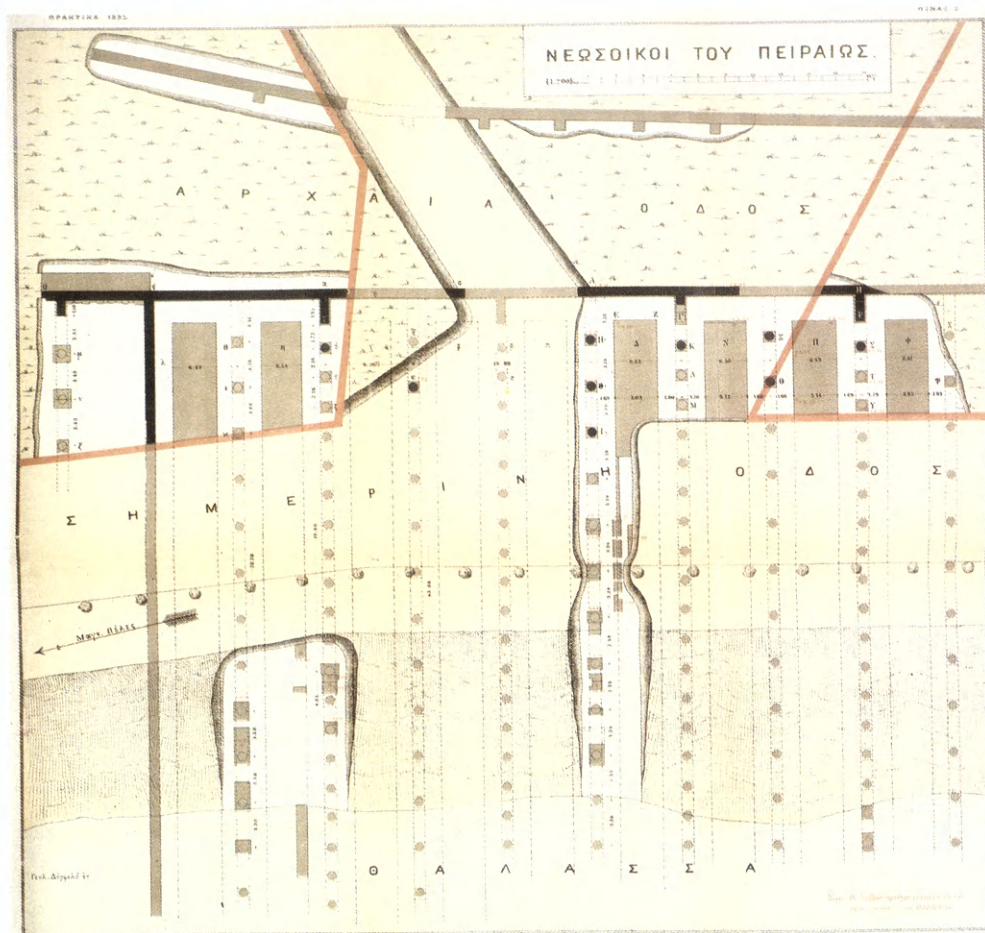

56. Ἡ κάτοψη τῶν νεωσοίκων τοῦ Πειραιῶς, στὴν ἄλλοτε ἀνατολικὴ ἀκτὴ τοῦ Πασαλιμα-
νιοῦ, φιλοτεχνημένη ἀπὸ τὸν W. Dörpfeld. Ἄρχιζαν ἀπὸ τὸ ἐσωτερικὸ τῆς οἰκοδομικῆς
γραμμῆς καὶ κατέληγαν στὴ θάλασσα. Ἡ σημερινὴ διαμόρφωση τοῦ ἐδάφους δὲν ἐπιτρέπει
τὴν κατανόηση τῆς λειτουργίας τῶν ἐγκαταστάσεων. Ὁ ἀρχαῖος δρόμος περνοῦσε πίσω ἀπὸ
τοὺς νεωσοίκους, στὴν οἰκοδομημένη σήμερα περιοχὴ (ΠΑΕ 1885, πίν. 2).

Ὅτι δὲ ἡ Ἑταιρία ἡμῶν δὲν παραμελεῖ ἀπολύτως ἐν τῇ ἄλλῃ στενοχωρίᾳ αὐτῆς καὶ τὰς τῆς τελευταίας ταύτης φύσεως ἀρχαιολογικὰς ἐρεῦνας, ὅταν θεωρῇ ὑπάρχοντας ἀποχρῶντας πρὸς τοῦτο λόγους, ἀπέδειξε πολλάκις διὰ τῶν ἀνασκαφῶν, εἰς τὰς ὁποίας κατὰ καιροὺς προέβη, ὡς π.χ. εἰς τὸ Δίπυλον ἐν Ἀθήναις καὶ εἰς ὠρισμένας ἄλλας θέσεις ἐν ταῖς ἐπαρχίαις, ὡς ἐν Κορίνθῳ, ἐν Θεσπιαῖς, ἐν Τανάγρα, ἐν Χαιρωνείᾳ, ἐν τῷ χωρίῳ Φοινίκι τῆς Ἐπιδαύρου Λιμηρᾶς καὶ ἀλλαχοῦ καὶ τελευταῖον, ἥτοι πέρυσιν ἐν αὐτῷ τῷ θαλασσίῳ βυθῷ κατὰ τὸν πορθμὸν τῆς Σαλαμῖνος. Ἀλλ' εἰς ταῦτα πάντα πλὴν

Τὰ ἔργα τῆς Ἑταιρείας
ἀνάλογα πρὸς τὶς
δυνάμεις τῆς

τοῦ Διπύλου, δὲν ἐπέμεινεν, ὥς ἐνθυμεῖσθε, πολὺ καὶ περιωρίσθη μᾶλλον εἰς ὀλιγοδαπάνους ἐρεῦνας, δι' οὓς λόγους ἤδη ὑπέδειξα.

Ἄν ἦτο δυνατόν, ἡ Ἑταιρεία ἡμῶν νὰ πράττει πάντα τὰ ἐπιθυμητὰ αὐτῇ καὶ ταῦτα συγχρόνως καὶ εἰς τὸν αὐτὸν βαθμόν, θὰ ἐπεδίδετο βεβαίως περισσότερον καὶ ἐπιμονώτερον καὶ εἰς τὰς τοιαύτης φύσεως ἐργασίας. Ἀλλὰ αἱ προαιρέσεις αὐτῆς ἔχουσι δυστυχῶς ὅριον ἀνυπερβλήτον τιθέμενον ἀναγκαίως ὑπὸ τοῦ μέτρου τῶν δυνάμεων τῆς· αἱ δὲ δυνάμεις αὐτῆς ἐπιβάλλουσιν ἀναποδράστως τὴν κατὰ τὰ εἰρημένα βαθμολόγησιν περὶ τὰς ἐργασίας, διότι ὄχι μόνον χρηματικοὺς πόρους δὲν ἔχομεν ἐπαρκεῖς, ὅπερ καὶ τὸ κυριώτερον, πρὸς πάσας τὰς ὑποδειχθείσας τοιαύτας, ἀλλὰ καὶ τοῦ ἀπαιτουμένου ἀκόμη προσωπικοῦ στερούμεθα, τὸ ὅποῖον εἶναι ἀπαραιτήτως ἀναγκαῖον εἰς τὴν διεύθυνσιν καὶ ἐπιτήρησιν τῶν ἐργασιῶν τούτων, καθ' ἃ καὶ ὁ κύριος γραμματεὺς θέλει λεπτομερέστερον ἀναπτύξει.

Κατὰ τὴν ἡμῖν ἐπομένως ὑπάρχουσαν δύναμιν καὶ οὐχὶ κατὰ τὸ ἀπολύτως ἐπικείμενον καθῆκον, ἐλπίζομεν, ὅτι θέλομεν κριθεῖ παρὰ τε ὑμῶν, φίλοι ἑταῖροι, καὶ παρὰ παντὸς ἄλλου ἑταστοῦ τῶν πράξεων ἡμῶν, τῶν ὁποίων δίδομεν πρὸς ὑμᾶς σήμερον λόγον».

19 Μαρτίου 1885.
Θάνατος τοῦ Σταματάκη

Τὸ 1885, τὸ βράδυ τῆς 19 Μαρτίου, πέθανε ὁ Παναγιώτης Σταματάκης, ὁ ἀπόστολος τῆς Ἑταιρείας, γενικὸς ἔφορος τῶν Ἀρχαιοτήτων ἀπὸ τὶς 7 Σεπτ. 1884. Ὁ θάνατός του λύπησε τοὺς φίλους του, ποὺ ἐκτιμοῦσαν τὴν ἀκάματη ἐργατικότητά του, τὴν ἀκρίβεια καὶ τὴν τελειότητα τῆς ἐργασίας του, καὶ τὴν προσήλωσή του στὴν ἐκτέλεση τοῦ καθήκοντος. Αὐτοδίδακτος καὶ αὐτὸς ὅπως ὁ Πιττάκης, ὑπερεῖχε τοῦ Πιττάκη γιὰ τὴν ἐπιστημονικὴ ποιότητα τοῦ ἔργου του, ποὺ εἶναι ἐλάχιστα γνωστό. Μονήρης, ὅπως φαίνεται, καὶ ἄγαμος, εἶχε ἀφιερῶσει τὴ ζωὴ του στὰ ἀρχαῖα μνημεῖα. Χαρακτηρισμὸς του δίνει ὁ Μίνως Λάππας¹⁵⁴ στὸν ἐπικήδειο λόγο του: «Διήρεις πάντας τοὺς καιροὺς καὶ πάντα τὰ πράγματα εἰς ἀζίαν ἔχοντα καὶ μὴ. Οὐδεὶς δὲ ἠδύνατο νὰ σὲ πείσῃ, ὅτι πάντες οἱ χρόνοι ἀδιακρίτως ἔχουσιν ἴσην τάξιν καὶ μοῖραν, ὅτι ὁ Φειδίας καὶ ὁ Λύσιππος εἶναι ἰσοστάσιοι ἐν τῇ ἱστορίᾳ καὶ ὅτι ἐκ τῶν ἡμετέρων προπατόρων οἱ φόρου ὑποτελεῖς τῶν Μακεδόνων καὶ τῶν Ῥωμαίων ἀξιοῦσιν ὁμοίας φροντίδος καὶ προσοχῆς ὡς οἱ ὁμήλικες τοῦ Περικλέους καὶ τοῦ Ἑπαμεινώνδου. Σοὶ ἐφαίνετο κενὴ σχεδὸν καὶ ματαία πᾶσα σπουδὴ ἔξω τῶν δοκίμων ἱστορικῶν περιόδων, ἐν οἷς ἀποτυποῦται ἀνελλιπῶς τὸ πνεῦμα τῆς ἀνθρωπότητος, εἰκονίζονται ἐναργῶς οἱ αἰώνιοι πόθοι αὐτῆς καὶ τὰ ὑψηλὰ ὄνειροπολήματα καὶ ἀποκαλύπτονται ἀνυπερβλήτως αἱ δυνάμεις αὐτῆς καὶ τὰ ὅρια τοῦ ἐφικτοῦ. Διὰ τοῦτο σπανίως κατέβαινες ἐκ τῆς περιωπῆς τῆς Ἀκροπόλεως καὶ τῆς Κορίνθου, τῆς Τανάγρας καὶ τῶν Μυκηνῶν. Ἔθυες εἰς ὀλίγους θεοὺς καὶ διέκρινες τὸ ἄπειρον ἅμα καὶ τὸ πλήρες οὐχὶ ἐν τῷ ἀριθμῷ, ἐν τῷ ὄγκῳ καὶ ἐν τῇ ποσότητι τῶν ὄλων, ἀλλ' ἐν τῇ θαυμασίᾳ περιγεγραμμένῃ ἐπιφανείᾳ, ἣν ἡ δαιμονία χεὶρ τοῦ Πραξιτέλους ἐχάραξεν ὡς πρότυπον καὶ αἰώνιον ἀγώνισμα».

Ἐπικήδειος ἀπὸ τὸν
Μίνω Λάππα: τὸ
ἰδεῶδες τοῦ Σταματάκη

1885. Ἀνασκαφὴ
Βιβλιοθήκης Ἀδριανοῦ

Τὴ χρονιά τοῦ θανάτου τοῦ Σταματάκη ἄρχισε ἡ ἀνασκαφὴ τοῦ λεγόμενου «Τετραγώνου τοῦ Ἀδριανοῦ», δηλαδὴ τῆς Βιβλιοθήκης τοῦ Ἀδριανοῦ, ἀπὸ τὸν Στέφ. Κουμανοῦδη. Τὸν χώρο κατεῖχε ἡ ἀγορὰ τῆς Ἀθήνας, ἡ ὁποία κάηκε τὸ 1884. Τότε τὸ Συμβούλιο προσπάθησε νὰ ἀνασκάψῃ τὸ μνημεῖο ἀλλὰ ἐμποδίστηκε ἀπὸ τὸν Δῆμο καὶ τὸ μόνο ἔργο τῆς χρονιάς ἦταν ἡ κατεδά-

Καθαίρεση Μεγάλης Παναγιάς

φιση τοῦ ἐτοιμόρροπου πύργου τοῦ ρολογιοῦ τοῦ Ἑλγιν. Τὸ 1885 ἀρχίζει ἡ ἀνασκαφὴ μὲ πολλὰς δυσχέρειες, ὅπως εἶναι φυσικό, ἂν ἀναλογισθοῦμε τὴ χρῆση τοῦ χώρου κατὰ τὰ νεώτερα χρόνια. Τὸ κέντρο τῆς ἀνασκαφῆς κατελάμβανε ἡ ἐκκλησία τῆς Μεγάλης Παναγιάς, ἡ ὁποία δὲν ἀπέφυγε τὴν καταστροφή. Ὅπως διηγεῖται¹⁵⁵ ὁ Κουμανούδης: «Καὶ τῆς ἐκκλησίας δὲ αὐτῆς τὸ ἐρείπιον καθηροῦμεν ἐκ διαλειμμάτων μόνον καὶ κατὰ μικρόν, τοῦτο δέ, ἵνα οἱ ἐκ τῶν ἡμετέρων εὐκαταφορώτεροι εἰς ἐπικρίσεις προσερχόμενοι βλέπωσι καὶ πείθωνται, ὅτι δὲν καθαίρουμεν ἄξιόν τι διατηρήσεως ἀρχιτεκτόνημα τῶν Βυζαντινῶν χρόνων, ἀλλὰ πολὺ μεταγενέστερον συνανάρφυμα ἢ συμπίλημα ἀνομοιοτάτων μερῶν. Πρὶν δὲ ἡ ἀρχίση τὸ ἐνταῦθα ἔργον ἡ Ἑταιρία, τὰ ὀλίγα τῆς ἐκκλησίας ὅπωςδὴποτε σωζόμενα τοιχογραφήματα εἶχον ἀντιγραφῇ κατὰ παραγγελίαν ἐραστοῦ τινος τῆς ἀνατολικῆς ἀγιογραφίας, τοῦ Ἀγγλου μαρκησίου Bute».

Ἀντιλήψεις γιὰ τὰ μεσαιωνικὰ μνημεῖα

Ἡ Μεγάλη Παναγιά, ὁ πύργος τῶν Προπυλαίων, τὰ βυζαντινὰ ἐρείπια πάνω στὰ κλασικά, τὰ μεσαιωνικὰ καὶ τουρκικὰ κτίσματα τῆς Ἀκροπόλεως εἶναι θύματα τοῦ κλασικισμοῦ τοῦ 19ου αἰ. καὶ τῆς ἀντίληψης τῆς κατ' εὐθείαν καταγωγῆς τῶν Ἑλλήνων ἀπὸ τοὺς ἀρχαίους, ἀντίληψης ποὺ στὴν ἱστοριογραφία εἶχε πλέον ἀνατραπεῖ μὲ τὸ ἔργο τοῦ Κων. Παπαρρηγόπουλου. Στὴν ἀρχαιολογία θὰ χρειαστοῦν ἀκόμη δέκα χρόνια γιὰ νὰ πάρουν τὰ βυζαντινὰ μνημεῖα μιὰ θέση, μικρὴ ἀκόμη, στὰ ἐνδιαφέροντα τῆς Ἑταιρείας¹⁵⁶.

Οἱ λόφοι τῆς Ἀθήνας καὶ ἡ λατόμευσή τους

Ἕνα μεγάλο πρόβλημα, τοῦ ὁποίου τὴ βαρύτητα αἰσθανόμαστε σήμερα περισσότερο, ἀντιμετώπιζε ἔντονα τὸ 1885 ἡ Ἑταιρεία, τὴ λατόμευση τῶν λόφων τῆς Ἀθήνας. Ἡ ἀνεπαρκὴς νομοθεσία, ἡ ἐπιθυμία τοῦ κέρδους, οἱ ἀσυνείδητοι πολιτικοί, ἡ ἔλλειψη μόρφωσης εἶναι παράγοντες δημιουργίας τοῦ προβλήματος, τοῦ ὁποίου τὸ μέγεθος —ἡ ἱστορία ἐπαναλαμβάνεται— καταννοοῦν μόνον οἱ ἀρχαιολόγοι. Ὁ Στέφανος Κουμανούδης καὶ τὸ Συμβούλιο προσπαθοῦν, μάταια ὁμως. Τὴν ἀγανάκτηση ἀναγκάζεται νὰ ἐξωτερικεύσει ὁ Κουμανούδης σὲ μελέτη τοῦ¹⁵⁷ βλέποντας ὅτι καμιά ἐνέργεια δὲν τελεσφορεῖ: «Πᾶσα σκαφὴ ἐν Ἀθήναις φέρει εἰς φῶς καὶ λίθους ἐπιτυμβίους. Πειθόμεθα δὲ ἡμεῖς, ὅτι ἐπὶ χιλιετηρίδα καὶ πλέον κατὰ τοὺς δυστυχεῖς χρόνους τῆς Βυζαντινῆς κυριαρχίας καὶ τῆς ὕστερον Φραγκικῆς καὶ Τουρκικῆς δουλείας οὐδεμία ἐν Ἀττικῇ ἐγένετο λατόμησις ἀπὸ τῶν θεοκτίστων ὁρέων πρὸς οἰκοδομὰς ἰδιωτικὰς ἢ δημοσίας, ἀλλὰ πᾶν ὑλικὸν ἐκ τῶν ἀρχαίων ἐνδόξων ἐρειπίων ἐλαμβάνετο. Τοῦτο δὲ καὶ νῦν ἔτι γίνεται ἐν πλείστοις τόποις τῆς Ἑλλάδος, ἔνεκα βλακεύσεως τῶν καθεστηκυῶν ἀρχῶν. Ἐν δὲ Ἀττικῇ καὶ μάλιστα περὶ τὰς Ἀθήνας ἡ ἀπὸ πεντηκονταετίας εἰς ἔθος πάλιν ἐλθοῦσα λατόμησις πετρωδῶν ὁρέων δὲν περιωρίσθη, ὥς ἔπρεπεν, εἰς τὰ μεγάλα ὄρη τὰ μακρὰν τῆς πόλεως, ἀλλὰ ἐξετάθη παρανόμως καὶ εἰς τὰ πολλαχῶς λελαξευμένα ἢ ἐπιγεγραμμένα ἀρχαιοθὲν σεβάσματα ὑψώματα τῆς Πνυκός, τοῦ Ἀρείου πάγου, τοῦ Μουσείου καὶ ἄλλων μερῶν, ἐπὶ τῶν ὁποίων, ἄπιστον εἰπεῖν, δικαίωμα ἰδιοκτησίας προβάλλουσι πλεονέκται τινὲς ἰδιῶται, ἐνῶ ἐπὶ Τουρκοκρατίας οὐδὲν τοιοῦτο ν' ἀποκτηθῇ ἦτο δυνατόν, ὅτε κοινὸν ἀξίωμα ἦτο τό «ὅπου δὲν πατεῖ βῶδι, (διὰ ὄργωμα δηλαδὴ) ὁ τόπος δημόσιος», καθὼς μᾶς ἐπληροφόρησε φίλος Ἀθηναῖος· καὶ ὁμως τὰ δικαστήρια νῦν ἀξιοῦσι προσοχῆς τὰς τοιαύτας σκοτίους τῶν ἰδιωτῶν ἀντιποιήσεις ἐπὶ βλάβῃ μεγάλῃ τῆς ἱστορικῆς τοπογραφίας, ἧς τὰ ἵχνη καὶ τὰ τεκμήρια ὁσημέραι ἐλαττοῦνται

Βλάκευσις τῶν ἀρχῶν

Κίνδυνοι γιὰ τὰ σεβάσματα ὑψώματα

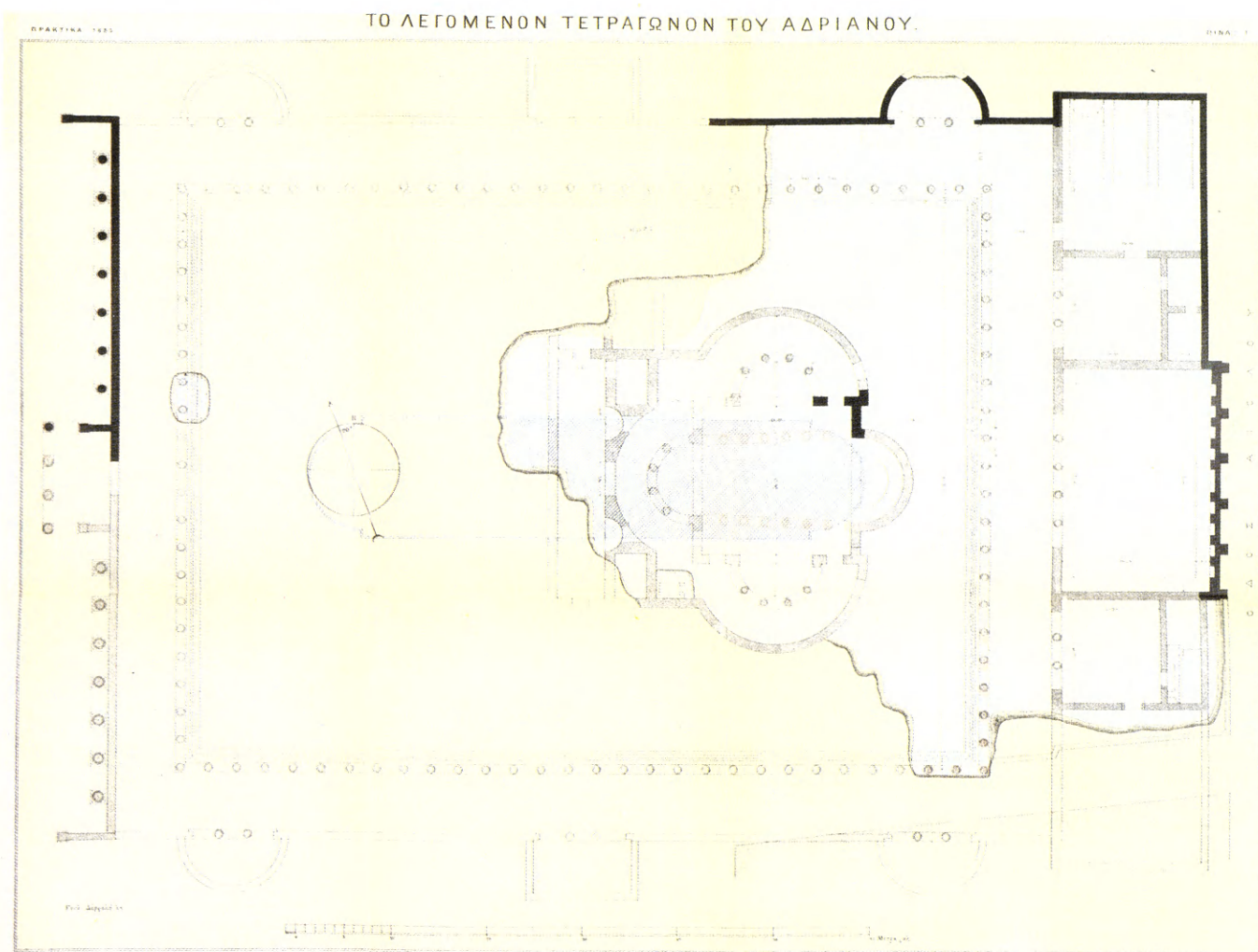

57. «Τὸ λεγόμενον τετράγωνον τοῦ Ἀδριανοῦ», ἡ βιβλιοθήκη πού κατασκεύασε (132 μ.Χ.) ὁ Ρωμαῖος αὐτοκράτορας, κατὰ σχέδιο τοῦ W. Dörpfeld, τὸ λαμπρότερο κτήριο τῆς Ἀθήνας κατὰ τὸν Πausanία (I 18, 9): «Τὰ δὲ ἐπιφανέστατα ἑκατὸν εἰσι κίονες Φρυγίου λίθου· πεποιήνται δὲ καὶ ταῖς στοαῖς κατὰ τὰ αὐτὰ οἱ τοῖχοι. καὶ οἰκήματα ἐνταυθα ἔστιν ὁρόφω τε ἐπιχρύσῳ καὶ ἀλαβάστρῳ λίθῳ, πρὸς δὲ ἀγάλμασι κεκοσμημένα καὶ γραφαῖς· κατάκειται δὲ ἐξ αὐτὰ βιβλία». Στὸν χώρo τῆς Βιβλιοθήκης ἦταν ἡ ἀγορὰ τῆς Ἀθήνας πού κήκε στίς 8 καὶ 9 Αὐγούστου τοῦ 1884. Ἡ ἀνασκαφὴ παρουσίασε μεγάλα προβλήματα μὲ τὰ πηγάρια πού ὑπῆρχαν στὸν χώρo, τοὺς ὑπονόμους καὶ τὰ νεώτερα κτίσματα. Οἱ δυσκολίες τῆς ἀνασκαφῆς καὶ ἡ ἀδυναμία σχηματισμοῦ σαφοῦς εἰκόνας τοῦ κτηρίου πού ἐρευνήθηκε ὠθεῖ τὸν Κουμανοῦδη στὴ συναγωγὴ ἀμφίρροπου συμπεράσματος (ΠΑΕ 1885, 22): «Ὅστις ὁμῶς εὐχαριστεῖται καὶ εἰς εἰκασίας, ὅχι πάντῃ ἀπιθάνους, δύναται, ἂν θέλῃ, καὶ ἀπὸ τοῦδε νὰ τὴν θεωρῇ ὡς τὸ κτίσμα ἐκεῖνο τοῦ βασιλέως Ἀδριανοῦ, ἐν ᾧ, κατὰ Πausανίαν “κατέκειντο βιβλία”» (ΠΑΕ 1885, πίν. 1).

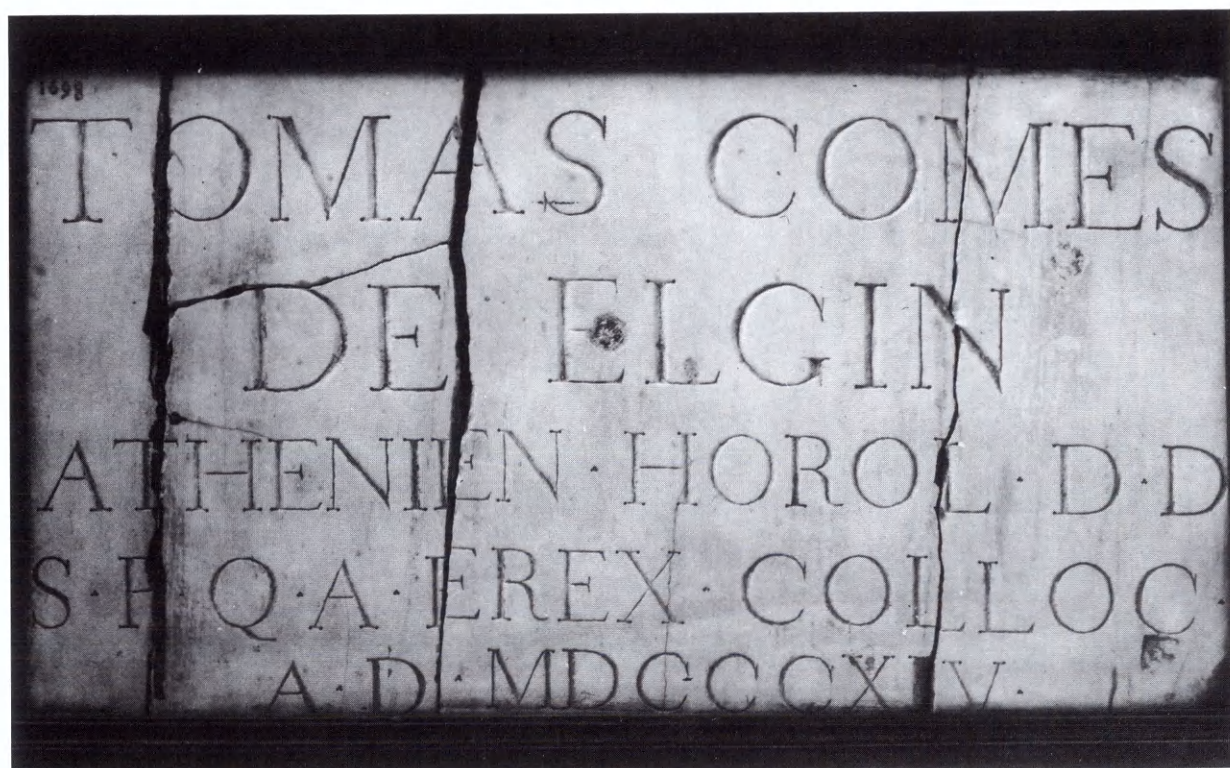
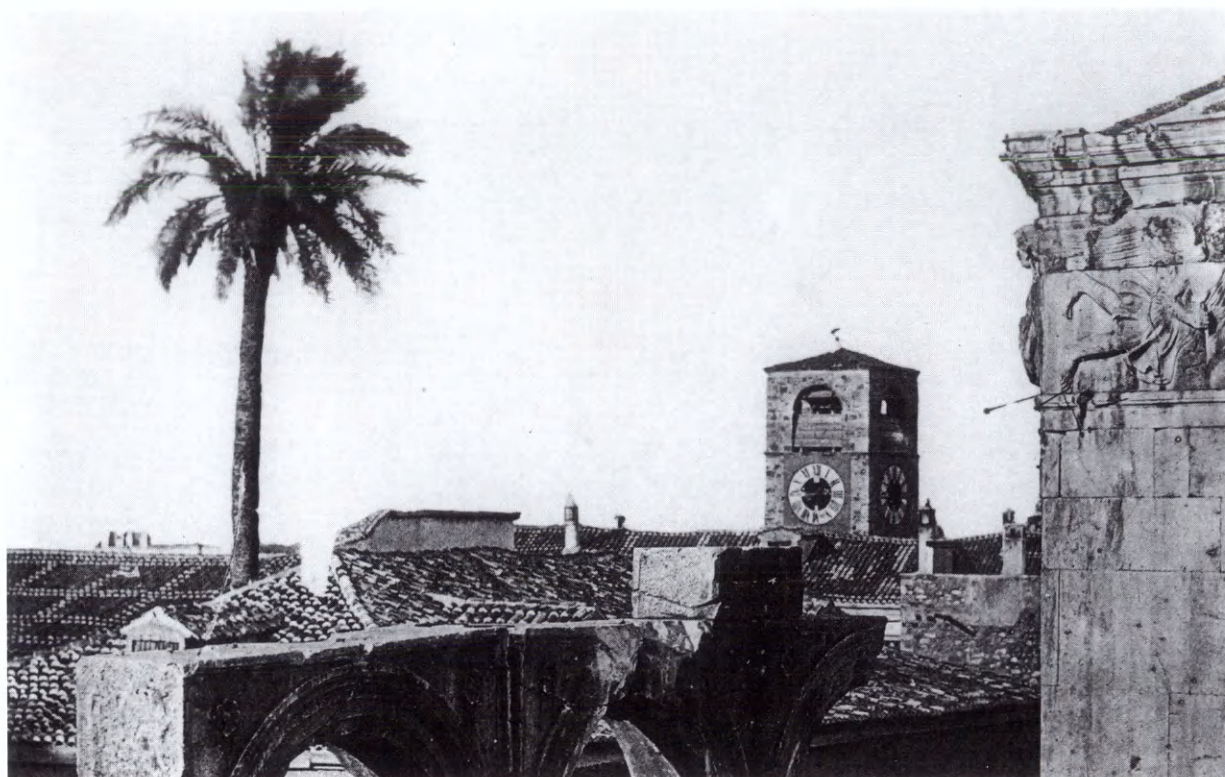

58-59. Ὁ πύργος τοῦ ρολοιοῦ στήν ἀγορά τῆς Ἀθήνας (στὸν χώρο τῆς Βιβλιοθήκης τοῦ Ἀδριανοῦ), ποὺ δώρησε ὁ Ἑλγιν στοὺς Ἀθηναίους τὸ 1811 σὲ ἀντάλλαγμα γιὰ τὴν ἀρπαγὴ τῶν γλυπτῶν τῆς Ἀκροπόλεως. Τὸ ρολοὶ τοῦ Ἑλγιν καταστράφηκε κατὰ τὴ διάρκεια τῆς ἐπανάστασης καὶ ὁ πύργος ποὺ εἶχε κατασκευαστεῖ τὸ 1814 μὲ ἔξοδα τῶν Ἀθηναίων, μεταβλήθηκε σὲ φυλακὴ. Νέο ρολοὶ, αὐτὸ τῆς εἰκόνας, χάρισε ὁ Λουδοβίκος τῆς Βαυαρίας μετὰ τὴν ἄφιξή τοῦ Ὀθωνος. Ὁ πύργος κήκε τὸν Αὐγουστο τοῦ 1884, μαζί μὲ τὴν ἀγορά, καὶ τὸν ἐπόμενο χρόνο κατεδαφίστηκε. Σῶζονται στὸ Ἑθνικὸ Ἱστορικὸ Μουσεῖο μέρη τοῦ μηχανισμοῦ τοῦ ρολοιοῦ καὶ ἡ μαρμάρινη κτητορικὴ ἐπιγραφὴ τοῦ Ἑλγιν στὴν ὁποία λέγεται: *Thomas comes | De Elgin | Athenien(sibus) horol(ogium) d(onum) d(edit) | S(enatus) P(opulus) q(ue) A(theniensium) erex(it), colloc(avit) | a(nno) D(omini) MDCCCXIV*.

ὑπὸ τῶν λατόμων ἢ ὅλως καταστρέφονται ἐν ὄψει τῶν ἀρχῶν· ὁ δὲ νόμος ὁ ἀρχαιολογικὸς τοῦ 1834, ὁ τοῦτο ῥητῶς ἀπαγορεύων, καὶ αἱ κραυγαὶ οὐ μόνον τῶν ἐνταῦθα ὀλίγων φιλαρχαίων, ἀλλὰ καὶ παντὸς τοῦ πεπολιτισμένου κόσμου, μένουσιν ἀνίσχυροι. Ἔως πότε ταῦτα;».

Ἡ Ἑταιρεία ἀποκρούει
τὴν κρατικὴ κηδεμονία

Προεξαγγελτικὴ νέου πνεύματος ποὺ ἀρχίζει νὰ ὀριμάζει στὴν Ἑταιρεία εἶναι ἡ πρόταση ποὺ διατυπώνεται τὸ 1886 νὰ μετέχει τοῦ Συμβουλίου ὁ γενικὸς ἔφορος τῶν Ἀρχαιοτήτων (ὁ Παναγιώτης Καββαδίας ποὺ πῆρε τὸν βαθμὸ αὐτὸν τὸ 1885) ὡς βασιλικὸς ἐπίτροπος χωρὶς ψῆφο. Ἡ Ἑταιρεία τοῦ 1837, ἀντικείμενο μέριμνας λίγων ἀτόμων ποὺ συναντοῦσε στὴ μικρὴ Ἀθήνα τὴν καθολικὴ σχεδὸν ἀδιαφορία, ἔχει γίνεи ὁ στύλος τῆς ἀρχαιολογίας στὴν Ἑλλάδα. Διαθέτει χρήματα, κύρος καὶ παράδοση πενήντα ἐτῶν. Ἡ θέσπιση τῆς θέσης τοῦ βασιλικοῦ ἐπιτρόπου ἐπιτρέπει τὸν ἔλεγχο τῶν πράξεων της χωρὶς τὸν κίνδυνο τῆς ἐτήσιας διαδικασίας τῆς ἐπανεκλογῆς. Τὴν πρόταση αὕτῃ τῆς ἐξελεγκτικῆς ἐπιτροπῆς ἀπέρριψε τὸ Συμβούλιο καὶ ἡ συνέλευση καὶ ὁ Κοντόσταυλος¹⁵⁸ στὴ λογοδοσία τῆς 9 Νοεμβρίου 1887 ἀνέπτυξε γιὰ τὴν ἑφαρμογὴ τῆς ἦταν ἀνεδαφικὴ καὶ χωρὶς ἀντικείμενο: «Ἡ πρώτη τροποποίησις ἀφορᾷ εἰς τὴν ἵδρυσιν θέσεως Β. ἐπιτρόπου παρὰ τῇ Ἀρχαιολογικῇ Ἑταιρίᾳ. Ἡ θέσις αὕτη θὰ κατέχεται ὑπὸ τοῦ γενικοῦ ἐφόρου τῶν ἀρχαιοτήτων, ὅστις αὐτοδικαίως καὶ ἐπομένως ἄνευ τῆς ἐκλογῆς τῆς συνελεύσεως, θὰ παρίσταται εἰς τὰς συνεδριάσεις τοῦ συμβουλίου, ἐκπληρῶν ὀρισμένα καθήκοντα, χωρὶς, ὡς εἰκός, νὰ ἔχη ψῆφον. Τὴν πρότασιν ταύτην τὸ συμβούλιον παμψηφεί ἐθεώρησεν ἀποκρουστέαν, διότι φρονεῖ, ὅτι οἷα εἶναι ἡ ἐταιρία ἡμῶν, οὐδένα ἀπολύτως ἔχει λόγον. Καὶ πράγματι, ἀξιότιμοι κύριοι, μήπως ἡ ἀρχαιολογικὴ ἐταιρία ἀποτελεῖ ἐταιρίαν μετοχικὴν, ἥτις διαχειριζομένη κοινὰ χρηματικὰ κεφάλαια καὶ ἐπιδιώκουσα κοινὰ ὕλικά συμφέροντα, κέκτηται τοῦλάχιστον, σχετικῶς πρὸς αὐτά, καὶ προνόμια, τὰ ὁποῖα φύσει ἀνήκουσιν εἰς τὸ κράτος, ὡς π.χ. ἡ Ἑθνικὴ Τράπεζα; ἢ μήπως ἡ ἀρχαιολογικὴ ἐταιρία ἀποτελεῖ καθεστηκυῖαν ἀρχὴν τοῦ κράτους, ἥτις ἐνασκει δημοσίαν ἐξουσίαν, ὡς π.χ. τὸ Ἐλεγκτικὸν Συνέδριον ἢ Ἱερὰ Σύνοδος; οὐχὶ βεβαίως· διότι ἡ ἀρχαιολογικὴ ἐταιρία, ἔν τε τῇ συστάσει καὶ τῷ σκοπῷ αὐτῆς, ἀπέχει πολὺ πάντων τούτων, ὡς καὶ παντὸς ἄλλου καὶ πόρρωθεν προσομοιάζοντος αὐτοῖς. Ὅπως κατανοήσητε δὲ πόσον περιττὸς καὶ μάταιος πρέπει νὰ θεωρηθῇ ὁ διορισμὸς Β. ἐπιτρόπου παρὰ τῇ ἀρχαιολογικῇ ἐταιρίᾳ ἀρκεῖ νὰ ἀναλογισθῇτε, ὅτι τοιοῦτος δὲν ὑπάρχει καὶ παρ' αὐτῷ τῷ Πανεπιστημίῳ, ἐνῶ

Ἡ Ἑταιρεία δὲν
διαχειρίζεται κοινὰ
μετοχικὰ κεφάλαια

Ἡ Ἑταιρεία δὲν ἀσκεῖ
δημόσια ἐξουσία

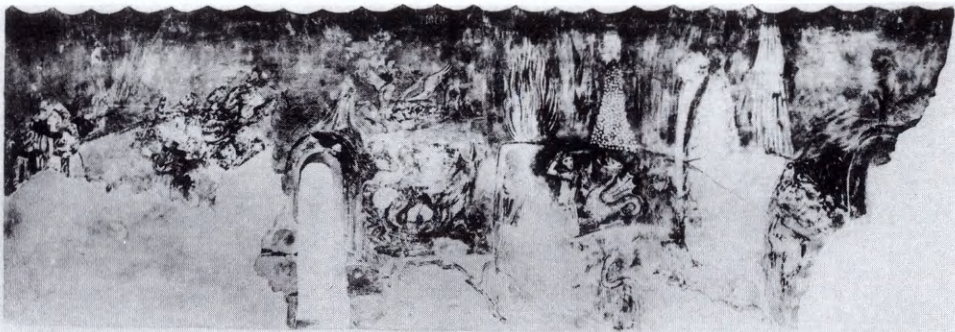

60-61. Τοιχογραφίες τῆς ἐκκλησίας τῆς Μεγάλης Παναγίας, στὸν χώρο τῆς Βιβλιοθήκης τοῦ Ἀδριανοῦ (N. H. J. Westlake, *On Some Ancient Paintings in Churches of Athens*, *Archaeologia* LI, 1, πίν. VIII, IX). Τὴν ἐκκλησία, τοῦ 11ου ἢ 12ου αἰ., χρησιμοποίησε ὁ Πιττάκης ἀπὸ τὸ 1833 καὶ γιὰ λίγα χρόνια ὡς μουσεῖο τῆς Ἀθήνας. Μὲ τὴν οἰκοδόμησι τῶν στρατώνων τοῦ πεζικοῦ στὸν χώρο τῆς Βιβλιοθήκης τοῦ Ἀδριανοῦ, ἡ ἐκκλησία καταχώθηκε καὶ ἐρειπώθηκε. Τὸ 1858/59 ἡ Ἑταιρεία τὴν ἐπισκευάζει (Συνοπτικὴ ἔκθεσις τῶν πράξεων τῆς Ἀ. Ἑτ. 1858/59, 22) «ἵνα προφυλάξῃ ἀπὸ τῆς περαιτέρω βλάβης τὸ ἱερὸν τοῦτο μνημεῖον, ὅπερ διττὴν ἀξίαν ἔχει ἐν τῇ ἱστορίᾳ τῆς τέχνης ... διὰ τε τὸ σχῆμα τῆς οἰκοδομῆς καὶ τὰς ἐτι σωζομένας ἐν τοῖς τοίχοις ἀγιογραφίας, πολλὴν τὴν εὐφυΐαν καὶ τὸ ὕψος τῆς διανοίας τοῦ ζωγράφου δηλοῦσας· διότι ὑπὸ τὴν ἔσω ἐπιφάνειαν τοῦ ἐν μέσῳ ὕψιστου τρούλλου, ὅπου ὁ παντοκράτωρ, ἔχει ἀπεικονισμένην τὴν δημιουργίαν τοῦ κόσμου ἐν ταῖς πρώταις ἑξ ἡμέραις κατὰ τὴν Γένεσιν τοῦ Μωϋσέως». Οἱ λόγοι τοῦ Καστόρχη δείχνουν μιὰ διάθεσι προστάσιος τοῦ μνημείου ποὺ δὲν θὰ τελεσφορήσει.

παρὰ τῷ Πανεπιστημίῳ καὶ ὡς ἐκ τοῦ νόμου, τοῦ παραδεχομένου τοιαύτην θέσιν καὶ ὡς ἐκ τοῦ δημοσίου χαρακτήρος τοῦ ιδρύματος τούτου, ἡδύνατο βεβαίως νὰ ὑπάρχῃ Β. ἐπίτροπος. Ἄλλως τε, Κύριοι, πᾶσα νομοθετικὴ καινοτομία, ἵνα ἡ ὁπωσδήποτε ἐπωφελής, πρέπει νὰ ἀποδεικνύηται ἀναγκαία ὑπὸ τῶν πραγμάτων, πρέπει δηλαδὴ αὐτὰ τὰ πράγματα, ὡς οὕτως εἰπεῖν, νὰ εἰσηγῶνται αὐτήν. Τοιοῦτον δέ τι, ἐφ' ὅσον ἡμεῖς τοῦλάχιστον γινώσκουμεν, δὲν ἀπεδείχθη ἐπὶ τοῦ προκειμένου καὶ διὰ τοῦτο μάλιστα ἀποροῦμεν, πῶς ἡ ἐξελεγκτικὴ ἐπιτροπὴ περιῆλθεν εἰς τὴν περὶ τούτου ιδέαν».

Ἡ πεντηκονταετηρίς

Γράμμα τοῦ Γερμανικοῦ
Ἀρχαιολογικοῦ
Ἰνστιτούτου

Ἡ συμπλήρωσις τῆς πρώτης πεντηκονταετίας τῆς Ἑταιρείας ἀφέθηκε νὰ περάσῃ ἀπαράτηρη. Προτάσεις συμβούλων γιὰ τὸν ἑορτασμό τῆς ἐπετείου ἀπορρίφθηκαν. Μόνο τὸ Γερμανικὸ Ἀρχαιολογικὸ Ἰνστιτούτο τοῦ Βερολίνου ἔστειλε στὴν Ἑταιρεία θερμὸ συγχαρητήριο γράμμα, τοῦ ὁποίου τὴ λήψην ἀνακοίνωσε ὁ Κουμανούδης¹⁵⁹ στὴ συνέλευσι τῆς 29 Μαρτίου 1887: «Καὶ ἤδη πρὶν τελειώσωμεν τὴν λογοδοσίαν, ἀνακοινούμεν εἰς τοὺς ἐταίρους ἐν τι λίαν εὐφρόσυνον, ὅπερ κυρίως ὄχι εἰς τὸ παρελθὸν ἔτος, ἀλλ' εἰς τοῦτο ὃ νῦν διανύομεν πίπτει, καὶ ὅμως δὲν θὰ ἤρμοζε νὰ ἀποσιγηθῇ σήμερον, ἀποταμιευόμενον διὰ τὴν μέλλουσαν λογοδοσίαν. Παρὰ τοῦ ἐν Βερολίνῳ αὐτοκρατορικοῦ Γερμανικοῦ ἀρχαιολογικοῦ ιδρύματος ἐλάβομεν πρὸ δύο μηνῶν ἐπὶ τῇ κατὰ τὴν 18 Ἰανουαρίου τοῦ ἔτους τούτου συμπληρωθείσῃ πεντηκονταετηρίδι τῆς Ἑταιρείας ἡμῶν συγχαρητήριον προσαγόρευσιν, προσενεχθεῖσαν διὰ τοῦ ἀξιοτίμου διευθυντοῦ τῆς ἐνταῦθα Γερμανικῆς σχολῆς Εὐγενίου Πέτερσεν. Τοῦτο εἰς ἡμᾶς μέτρια, ὡς εἰκός, φρονούντας περὶ τοῦ μέχρι τοῦδε βίου τῆς Ἑταιρείας καὶ μὴ θεωρήσαντας πάντως ἑορταστέαν τὴν πεντηκοστήν ἐπάνοδον τῆς ἡμέρας τῆς ιδρύσεώς της, ἤλθεν ὄντως ἀπροσδόκητον· οἱ δὲ ἀπαρτίζοντες τὸ διάσημον ἐκεῖνο ἱδρυμα σοφοὶ Γερμανοὶ ἄλλην γνώμην ἔσχον. Ἄτε μετ' ἐνθουσιασμοῦ ἀσχολούμενοι περὶ πᾶν ὃ τι Ἑλληνικόν, ἔκριναν εὐλογον διὰ τῆς πεμφθείσης προσαγορεύσεως νὰ ἀναγνωρίσωσι καὶ τὴν ἐκ τῶν οἰωνδήποτε προσπαθειῶν τῆς ἡμετέρας Ἑταιρείας προσγινομένην εἰς τὴν ἀρχαιολογικὴν ἐπιστήμην ὠφέλειαν, καὶ οὕτω παρέσχον αὐτῇ ἐνθάρρυνσιν οὐ σμικρὰν ἐν τῇ ἐξακολουθήσει ἔργου πολλὰς ἔχοντος τὰς δυσχερείας κατὰ τὴν νῦν κατάστασιν τῆς Ἑλλάδος. Ἀλλὰ «τάχ' αὖριον ἔσται



62. Ὁ Παναγιώτης Καββαδίας (1850-1928), πέμπτος γραμματέας τῆς Ἀ. Ἐτ. (1895-1909, 1912-1920), ὁ ἀνασκαφέας τῆς Ἐπιδαύρου, τῆς Ἀκροπόλεως, τῆς Κεφαλληνίας. Ὑπῆρξε παράλληλα καὶ γενικὸς ἔφορος (1885-1909), προϊστάμενος δηλ. τῆς Ἀρχαιολογικῆς Ὑπηρεσίας, διάδοχος στὸ ἀξίωμα αὐτοῦ τοῦ Παναγιώτη Σταματάκη. Ὡς γενικὸς ἔφορος καὶ ὡς γραμματέας τῆς Ἀ. Ἐτ. δραστηριότατος ἦταν ἐκπρόσωπος νέου πνεύματος, τεχνοκρατικοῦ καὶ ἀποτελεσματικοῦ, ἐκ διαμέτρου ἀντίθετος πρὸς τὸν Στ. Ἀ. Κουμανούδη, τὸν ὁποῖο ὑπονόμευσε καὶ διαδέχτηκε στὴν Ἑταιρεία. Στὸν Καββαδία ὀφείλεται ἡ πρώτη συστηματικὴ ὀργάνωση τῆς Ἀρχαιολογικῆς Ὑπηρεσίας, ἡ πρώτη ἐκθεση τοῦ Ἐθνικοῦ Μουσείου καὶ τοῦ Μουσείου Ἀκροπόλεως, ἡ αὐξηση τοῦ ἀριθμοῦ τῶν ἀνασκαφῶν τῆς Ἑταιρείας, ἡ στροφὴ πρὸς τίς ἀνασθηλώσεις, ἡ φροντίδα γιὰ τὰ βυζαντινὰ μνημεῖα καὶ τὴν οἰκοδόμησι μνημείων (φωτ. ΑΑΕ).

**Νόμος ΑΧΛ'. Τὸ λαχεῖο
γίνεται προνομιοῦχο**

ἄμεινον», ὥστε οἱ μεθ' ἡμᾶς ἐλευσόμενοι νὰ κινηθῶσιν εὐλογώτερον πρὸς ἑόρτασιν τῆς ἑκατονταετηρίδος τῆς Ἑταιρίας ταύτης. Γένοιτο!».

Μὲ τὸν νόμο ΑΧΛ' τῆς 30 Δεκ. 1887 τὸ λαχεῖο τῆς Ἑταιρείας ἔγινε προνομιοῦχο¹⁶⁰ καὶ ἀπαγορεύτηκε ἡ κυκλοφορία ὁποιοῦδήποτε ἄλλου λαχείου στὸ ἐλληνικὸ κράτος. Ὁ νόμος αὐτὸς ἔγινε μὲ πρωτοβουλία τοῦ Χαρ. Τρικούπη γιατί ἤθελε, ὅπως λέει ὁ Καββαδίας¹⁶¹, μὲ τὴν αὐξηση τῶν πόρων τῆς Ἑταιρείας ἀπὸ τὸ λαχεῖο νὰ «γείνη δυνατόν νὰ πληρωθῇ καὶ ὁ διακαὴς αὐτοῦ πόθος τοῦ νὰ ἐξαγορασθῶσιν αἱ πρὸς βορρᾶν τῆς Ἀκροπόλεως ἀπὸ τοῦ Θεσείου μέχρι τοῦ Πύργου τῶν Ἀνέμων ἰδιωτικαὶ οἰκίαι, ὅπως ἀποκαλυφθῶσιν οὕτως αἱ ἀρχαῖαι Ἀθῆναι, καὶ τοῦ νὰ ἀγορασθῇ πρὸς τούτοις ἅπας

ὁ πρὸς μεσημβρίαν καὶ πρὸς δυσμὰς τῆς Ἀκροπόλεως μέχρι τοῦ μνημείου τοῦ Φιλοπάππου καὶ τῆς Πνυκὸς χώρος καὶ μεταβλήθη εἰς δάσος».

Ἡ εὐχαρίστηση ἀπὸ τὴν ἔκδοση τοῦ νόμου ἈΧΛ' μειώθηκε ὅταν δημοσιεύτηκε¹⁶² τὸ ΒΔ τῆς 7 Ὀκτ. 1888, μὲ τὸ ὁποῖο ὀρίζονταν οἱ λεπτομέρειες ἐφαρμογῆς τοῦ νόμου. Τὸ διάταγμα περιεῖχε στὸ ἄρθρο 1 σὲ ἀνεπτυγμένη μορφή τοὺς σκοποὺς τοῦ λαχείου, δηλαδή «τὴν ὑπὸ τὴν διεύθυνσιν τῆς Ἀρχαιολογικῆς Ἑταιρείας ἀνάπτειν τῶν ἐκτελουμένων ἔργων καὶ τὴν ἐπιχειρήσιν νέων ἐργασιῶν πρὸς ἀνακάλυψιν καὶ συντήρησιν μνημείων τῆς ἀρχαίας καλλιτεχνίας· τὴν συμπλήρωσιν τῶν ἀρξαμένων καὶ τὴν ἀνέγερσιν νέων ἀρχαιολογικῶν μουσείων· τὴν ἀγορὰν νομισμάτων, χειρογράφων, ἀγαλμάτων, ἐπιγραφῶν καὶ ἄλλων ἀντικειμένων ἀρχαιολογικῆς ἢ ἱστορικῆς ἀξίας καὶ τὴν πρόσκτησιν ἢ τὴν ἀποζημίωσιν προσκαίρου κατοχῆς ἰδιωτικῶν κτήσεων χρησίμων εἰς ἀρχαιολογικὰς ἐρεῦνας». Τούτῃ ἡ διάταξις καὶ ἄλλες ποὺ ἔδιναν στὸ κράτος δικαίωμα ἀνάμιξης στὰ πράγματα τῆς Ἑταιρείας δὲν ἄρεσαν στὸ Συμβούλιο γιατί «ὕπενομεύετο καὶ κατέπιπτεν ἡ αὐτοτέλεια τῆς Ἀρχαιολογικῆς Ἑταιρείας καὶ ἡ μέχρι τοῦδε ἀνεξαρτησία αὐτῆς ἀπὸ τῆς Κυβερνήσεως»¹⁶³ καὶ ζήτησε τὴν ἀνάκλησίν του γιατί «παρεισήγοντο εἰς τὰ ἔργα τῆς Ἑταιρείας ἔργα ἄλλα ὅλως ἀλλότρια τοῦ εἰδικοῦ προορισμοῦ αὐτῆς [- -] ἢ ἀνέγερσις μουσείων καὶ ἡ ἀγορὰ νομισμάτων καὶ ἡ ἀγορὰ χειρογράφων καὶ ἡ ἀγορὰ ἄλλων ἀντικειμένων ἱστορικῆς ἀξίας. Τοιοῦτοτρόπως δὲ προδήλως ἐξωθεῖτο ἡ Ἀρχαιολογικὴ Ἑταιρεία εἰς κύκλους ἐνεργείας ἄλλους, εἰς οὓς ἀπητοῦντο γνώσεις εἰδικαὶ ἄλλαι, ἀλλότρια ὅλως τοῦ εἰδικοῦ προορισμοῦ αὐτῆς»¹⁶⁴. Ὁ Τρικούπης βρῆκε τὶς ἀντιρρήσεις τοῦ Συμβουλίου, ποὺ τοῦ τὶς διεβίβασε ὁ Κοντόσταυλος, δικαιολογημένες καὶ ὑποσχέθηκε τροποποίηση ἢ ἀνάκλησιν τοῦ ΒΔ¹⁶⁵, πράγμα ποὺ ἐγίνε μὲ τὸ ΒΔ τῆς 24 Ἰουν. 1889, ποὺ ἐπανέφερε τὰ πράγματα στὴ θέση ποὺ ἐπιθυμοῦσε ἡ Ἑταιρεία¹⁶⁶.

Στις 26 Ἰουν. 1888 πέθανε ὁ Παναγιώτης Εὐστρατιάδης, ἀντιγραμματέας τῆς Ἑταιρείας (1851-1855) καὶ σύμβουλος (1858-1883), γενικὸς ἑφορος τῶν Ἀρχαιοτήτων (1863-1883) «ὡς γενικὸς ἑφορος τῶν τοῦ Κράτους ἀρχαιοτήτων ἐπὶ εἰκοσαετίαν ὅλην εἰς τὰ χρειώδη τῆς ἀρχαιολογικῆς ὑπηρεσίας ἐπιστήσας τὸν νοῦν, πολλὰ μὲν εἰς τὸ εἶναι προεκάλεσεν, ἄλλων δὲ τὴν ἐπὶ τὸ βέλτιον ρύθμισιν ἐπεδίωξε» κατὰ τοὺς λόγους τοῦ Κουμανοῦδη¹⁶⁷. Ὁ Εὐστρατιάδης, παρὰ τὴ σημαντικὴ θέσιν του καὶ τὸ μέγαλο καὶ οὐσιαστικὸ ἔργο του, ὅπως φαίνεται περισσότερο στὸ ἀρχεῖο του, δὲν ἐπηρέασε τὴν Ἑταιρεία στὴν πορεία της, τὴν ὁποία καθόριζε τὸ προεδρεῖο της, ὑπῆρξε ὅμως παράγων ἐπιτυχίας τοῦ ἔργου της.

Ἡ μεγαλύτερη ἀνασκαφὴ τοῦ τέλους τοῦ 19ου αἰ. στὴν Ἀθῆνα εἶναι τῆς Ἀκροπόλεως. Μετὰ τὶς πρῶτες ἐργασίες τοῦ Ross καὶ πολυτεῖς προσπάθειες τοῦ Πιττάκη, ὁ ὁποῖος μὲ τὸν τρόπο του καθάρισε τὸν Βράχο ἀπὸ τὰ μεσαιωνικὰ καὶ τὰ νεώτερα κτίσματα, τὶς ἐργασίες τοῦ Εὐστρατιάδη καὶ τὸ σύντομο πέρασμα τοῦ Σταματάκη, στὸν Καββαδία ἔλαχε ὁ μέγας κληρὸς νὰ τὴν ἀνασκάψει ὁλοκληρωτικά. Ἀπὸ τὴν ἀρχὴ τῆς ἀνασκαφῆς ἐξέθεσε μὲ σαφήνεια τὸ πρόγραμμα ποὺ ἐπρόκειτο νὰ ἀκολουθήσει, μὲ τὸ ὁποῖο ἔφερε σὲ ὀριστικὸ πέρασ ἔργο γιγαντιαῖο. Τὸ πρόγραμμά του¹⁶⁸ φαίνεται λογικὸ καὶ ἐνδεικνυόμενον, ἡ ἔλλειψη διεξοδικῶν ἐκθέσεων τῆς ἀνασκαφῆς ἀποτελεῖ μεγάλο μειονέκτημα: «α') αἱ ἀνασκαφαὶ δεόν νὰ προβαίνωσι μέχρις αὐτῆς τῆς

Ἀνάθεση νέων ὑποχρεώσεων στὴν Ἀ. Ἑτ.

Ὑπονόμευση τῆς αὐτοτέλειας τῆς Ἀ. Ἑτ.

Ὁ Τρικούπης ἀποδέχεται τὶς ἀπόψεις τῆς Ἑταιρείας

26 Ἰουν. 1888. Θάνατος τοῦ Π. Εὐστρατιάδη

Ἀνασκαφὴ τῆς Ἀκροπόλεως ἀπὸ τὸν Π. Καββαδία

Πρόγραμμα τῆς ἀνασκαφῆς

ἐπιφανείας τοῦ βράχου β') ἀφ' οὗ ἀποκαλυφθῇ καὶ σχεδιασθῇ ἡ φωτογραφηθῇ ὁ βράχος, δέον νὰ γίνηται ἐπίχωσις τοῦ ἀνασκαφέντος μέρους ριπτομένων αὐθις ἐπ' αὐτοῦ χωμάτων κατὰ τοιοῦτον τρόπον, ὥστε διὰ τῆς ἐπιχώσεως ταύτης νὰ κατασκευάζεται τὸ ἔδαφος τῆς Ἀκροπόλεως, ὅσον ἔνεστι τοιοῦτον, οἷον ἦτο κατὰ τὴν ε' ἑκατονταετηρίδα γ') νὰ ἐξετασθῶσιν οἱ ἐπὶ τῆς Ἀκροπόλεως ἐν σωροῖς τῇδε κακεῖσε κείμενοι λίθοι, καὶ οἱ μὲν ἐντελῶς ἄχρηστοι νὰ ταφῶσιν ὑπὸ τὸ ἔδαφος, νὰ χρησιμεύωσι δηλ. εἰς τὰς γινομένας ἐπιχώσεις, οἱ δὲ ἀξίαν τινὰ ὁπωσδήποτε ἔχοντες νὰ τοποθετηθῶσι καταλλήλως· ἔτι δὲ νὰ ἐξευρεθῶσιν οἱ λίθοι οἱ ἀνήκοντες εἰς τὰ διάφορα οἰκοδομήματα, οἷον εἰς τὸ Ἑρέχθειον, τὸν Παρθενῶνα, τὰ Προπύλαια κ.τ.λ. καὶ νὰ τοποθετηθῶσι πλησίον τῶν οἰκοδομημάτων τούτων, νὰ ἀπομακρυνθῶσι δὲ ἀφ' ἐκάστου αὐτῶν, ὅσοι δὲν ἀνήκουσιν εἰς αὐτό».

Οἱ ἀνασκαφῆς κράτησαν ἀπὸ τὸ 1885 ὡς τὸ 1890 καὶ ἡ διεξαγωγή τους σὲ τόσο σύντομο διάστημα ἀποτελεῖ ἄθλο τοῦ ὁποίου ἡ ἐπανάληψη οὔτε εὐκολή οὔτε ἐπιθυμητὴ εἶναι.

**1891. Θάνατος
Κ. Παπαρρηγόπουλου**

Τὸ 1891 πέθανε ὁ Κωνσταντῖνος Παπαρρηγόπουλος καὶ τὸ 1892 ὁ Ἀλέξανδρος Ρίζος Ραγκαβῆς. Ὁ πρῶτος, παρὰ τὶς προσπάθειες πού εἶχαν γίνεи, δὲν συνδέθηκε μὲ τὴν Ἑταιρεία καὶ ἡ οὐσιαστικὴ παρουσία του στὸ ἔργο της δὲν μαρτυρεῖται. Ἡ ἀντίθεσή του μὲ τὸν Στέφανο Κουμανούδη εἶναι ὁ κύριος λόγος. Ὁ δεύτερος, γραμματέας τῆς Ἑταιρείας ἀπὸ τὸ 1837 ὡς τὸ 1851, ὑπῆρξε ἐμπνευστὴς κάθε προσπάθειας στὰ χρόνια ἐκεῖνα τῆς ἀβεβαιότητος καὶ τῆς ἑλλειψῆς μέσων. Χωρὶς τὸ ἐνδιαφέρον του καὶ τὴν ἰδεολογικὴ κατεύθυνση πού ἔδωσε, ὅπως φαίνεται στὶς ἐτήσιες λογοδοσίαις του, ἡ πορεία τῆς Ἑταιρείας θὰ ἦταν ἄλλη. Δὲν πρέπει νὰ λησμονοῦμε πὼς τὰ χρόνια τῆς ἱδρύσεως τῆς Ἑταιρείας, «εἰς τὸ κατὰ τοὺς χρόνους ἐκείνους τῆς σπάνιος ἀνδρῶν λογίων καὶ εἰδικῶν»¹⁶⁹, ὁ Ραγκαβῆς ἦταν ὁ μόνος Ἕλληνας στὴν ἐλεύθερη Ἑλλάδα πού γνώριζε ἀρχαιολογία.

1894. Κρίσιμο ἔτος

Τὸ 1894, ὑπῆρξε, ὅπως ἐπείσημανα ἄλλοι¹⁷⁰, τὸ κρισιμότερο ἔτος στὴν ἱστορία τῆς Ἑταιρείας. Οἱ ἐναντίον τοῦ Κουμανοῦδη κυρίως κατηγορίες, ὁ θόρυβος στὶς ἐφημερίδες, ἡ παραίτηση τοῦ Κουμανοῦδη καὶ τῶν ἄλλων, ὁ νέος ὀργανισμὸς καὶ ἡ ὁλοκληρωτικὴ ἀλλαγὴ τοῦ Συμβουλίου δημιουργοῦν νέο πρόσωπο τῆς Ἑταιρείας. Τὸ νέο πνεῦμα ὅμως φανερώθηκε ἀρκετὰ νωρίς. Ἦδη ἀπὸ τὸ 1882 σὲ μέλη τοῦ Συμβουλίου ἀρχίζει νὰ διαμορφώνεται νέα νοοτροπία γιὰ τὰ πνευματικὰ δικαιώματα τῆς Ἑταιρείας. Ἡ ἐλευθεριότητα πού ὑπῆρχε στὰ πρῶτα χρόνια τῆς πρώτης βασιλείας ἔπαυσε νὰ ὑπάρχει μετὰ τὸ ἐπεισόδιο Ross, τὸ σχετικὸ μὲ τὶς ἐπιγραφὰς τῶν ἐπιμελητῶν νεωρίων πού εἶχαν βρεθεῖ στὸν Πειραιά. Ὁ θόρυβος στὶς ἐφημερίδες, ἡ πίεση τοῦ Πιττάκη καὶ ἡ ἀλαζονικὴ στάση τοῦ Ross προκάλεσαν τὴν ἐκδοσὴ τοῦ ἀριθμ. 15510 διατάγματος τοῦ 1836, ὅπου μεταξὺ ἄλλων ὀρίζεται ὅτι κανεὶς ὑπάλληλος τῆς Ἀρχαιολογικῆς Ὑπηρεσίας «δὲν τολμᾷ νὰ γνωστοποιήσῃ ἀντίγραφα ἢ ἀντίτυπα μὴ ἐκδεδομένων εἰσέτι ἀρχαιοτήτων ἢ ἀναλόγως τοῦ ἀρθροῦ 99 τοῦ διατάγματος περὶ ἀρχαιοτήτων, νὰ δώσῃ τὴν ἄδειαν νὰ γίνωσι τοιαῦτα ἀντίγραφα ἄνευ ἀνωτέρας προσταγῆς ἢ ἀδείας»¹⁷¹. Στὸν ὀργανισμὸ τοῦ 1862, ὅπως εἶδαμε, ὑπάρχει ἄρθρο σύμφωνα μὲ τὸ ὁποῖο ἡ μελέτη καὶ ἡ δημοσίευση τῶν ἀνασκαφῶν καὶ τῶν εὐρημάτων τῆς Ἑταιρείας εἶναι ἐλεύθερη¹⁷². Τὸ 1882 τὸ Συμβούλιο ἀποφασίζει¹⁷³ κατὰ πλειοψηφία, μειοψηφοῦντος τοῦ

**1882. Ἀρχὴ
νέας νοοτροπίας**

**1836. Πνευματικὰ
ἐπιστημονικὰ
δικαιώματα**

**1882. Ἀπόπειρα
τροποποίησης
τοῦ ὀργανισμοῦ**

Κουμανούδη, «νὰ τροποποιηθῇ ὑπὸ τῆς ἐπιτροπῆς οὕτως, (ὁ ὀργανισμὸς) ὥστε ἡ Ἑταιρία νὰ ἔχῃ τὸ δικαίωμα τῆς προτεραιότητος τοῦ ἐκδίδειν τὰ ὑπ' αὐτῆς εὐρισκόμενα ἢ ἄλλως ἀποκτώμενα ἀρχαῖα». Ἀκόμῃ ἀποφάσισε τὸ Συμβούλιο, παρὰ τὴν ἀντίθεση τοῦ Κουμανούδη, ἔπειτα ἀπὸ πρόταση τοῦ Κυριάκου Μυλωνᾶ¹⁷⁴ «νὰ ἀπαγορευθῇ εἰς τοὺς Ἐφόρους τῆς Κυβερνήσεως ὅταν ἐργάζωνται ὑπὲρ τῆς Ἑταιρίας καὶ εἰς τοὺς ὑπαλλήλους τῆς Ἑταιρίας αὐτῆς ἡ δημοσίευσις πραγματειῶν περὶ τῶν ἀνακαλυπτομένων ἀρχαιοτήτων εἴτε ἐν περιοδικοῖς καὶ ἡμερησίῃς ἐγγράφῳς εἴτε ἐν Συλλόγοις προφορικῶς, ἄνευ προηγουμένης ἀδείας τοῦ Συμβουλίου τῆς Ἑταιρίας». Τὸ ἂν δὲν ἔγινε τότε ἡ τροποποίηση τοῦ ὀργανισμοῦ ἀλλὰ τὸ 1894, εἶναι ἄλλη ἱστορία.

**Ἀντιπάθειες
πρὸς τὴν Ἑταιρεία**

Ὡς τὸ 1894 ἡ Ἑταιρεία εἶχε ἀντιπάθειες οἱ ὁποῖες ὀφείλονταν στὰ πρόσωπα ποὺ τὴ διοικοῦσαν. Πρώτῃ φορὰ ἐκδηλώθηκε παρόμοια στάση τοῦ κοινοῦ τὸ 1844 μὲ τὴν ἐκλογὴ τοῦ Κωλέττη ὡς προέδρου καὶ συνεχίστηκε μὲ τὸν διάδοχό του Γλαράκη, ἐπίσης πολιτικὸ πρόσωπο. Ἀπὸ τὴν ἀναβίωσή της τὸ 1858 δὲν παρατηροῦνται ἀντιδράσεις ἐναντίον της παρὰ οἱ συνηθισμένες μεμψιμοιρίες, ἀναπόφευκτες ἄλλωστε. Τὰ πρόσωπα τοῦ Συμβουλίου, τὰ ἴδια γιὰ πολλὰ συνεχῆ χρόνια χάρις στὸ ἐπιστημονικὸ τους κύρος καὶ τὴν πολιτεία τους, Φίλιππος Ἰωάννου, Καστόρχης, Φιντικλῆς, Κουμανούδης, Εὐστρατιάδης, Καυταντζόγλου, δὲν προκαλοῦν ἀμφισβητήσεις. Ὅποιες ἀντιρρήσεις καὶ ἂν ὑπάρχουν περιορίζονται στὸν ἐπιστημονικὸ καὶ πνευματικὸ τομέα χωρὶς ἀπώτερες συνέπειες. Ἡ εἰσοδος στὸ Συμβούλιο δύο προσώπων, τοῦ Στέφανου Δραγούμη τὸ 1876 καὶ τοῦ Παναγιώτη Καββαδία τὸ 1886 δημιουργεῖ ρῆγμα στὴν καθαρὴ εἰκόνα τῆς Ἑταιρείας πρὸς τὰ ἔξω. Ὁ πρῶτος, ἐκλεκτὸ στέλεχος τοῦ Τρικουπικοῦ κόμματος, θὰ δεχθεῖ τὶς ἐπιθέσεις τῶν ἡμερησίων γιὰ τὸν ρόλο του στὴν Ἑταιρεία κυρίως στὰ γεγονότα τοῦ 1894, ὁ δεῦτερος δέχεται πολὺ νωρὶς ἐπιθέσεις ἐξ αἰτίας τοῦ χαρακτήρα του καὶ τῶν ἐνεργειῶν του, ποὺ τὸ 1909 θὰ φθάσουν στὸ κορύφωμά τους.

**1894. Βαθιὰ ἀλλαγὴ
στὴν Ἑταιρεία**

Ἡ ψήφιση τοῦ ὀργανισμοῦ τοῦ 1894, ἡ παραίτηση τοῦ Κουμανούδη καὶ ἡ ὀλοκληρωτικὴ ἀλλαγὴ τῶν προσώπων τοῦ Συμβουλίου εἶναι ἡ ἰσχυρότερη στροφή στὴ μορφή τῆς Ἑταιρείας, ἡ ὁποία ἔχει τότε ἡλικία 58 ἐτῶν. Μὲ τὴν καθιέρωση διενέργειας τῶν ἐκλογῶν κάθε τρία χρόνια (μὲ τροποποίηση τοῦ νέου ὀργανισμοῦ τὸ 1895) ἔγινε εὐκολότερος ὁ ἔλεγχος τοῦ ἐκλογικοῦ σώματος, μὲ τὴν ἐκλογὴ τοῦ διαδόχου ὡς προέδρου (μὲ ἄλλη τροποποίηση τοῦ νέου ὀργανισμοῦ τὸ 1896) ἡ Ἑταιρεία συνδέθηκε μὲ μία πολιτικὴ παράταξη, καὶ ὁ χαρακτήρας καὶ ἡ πολιτικὴ τοποθέτηση τοῦ ἐκλογικοῦ σώματος προσαρμόστηκε, ὅπως εἶναι φυσικόν, πρὸς αὐτήν. Ἐκτοτε καὶ γιὰ πολλὰς δεκάδες χρόνια τὸ Συμβούλιο καὶ οἱ ἑταῖροι, μὲ εὐάριθμες ἐξαιρέσεις κυρίως ἀνάμεσα στοὺς ἀρχαιολόγους τῆς Ὑπηρεσίας, θὰ ἔχουν τὶς πολιτικὲς πεποιθήσεις ποὺ θὰ καθορίζονται ἀπὸ τὴ μεταβολὴ τοῦ 1896. Ἡ ἀλλαγὴ φαίνεται ἀκόμῃ μεγαλύτερη, ἂν ἀναλογισθοῦμε πὼς καὶ στὸ παρελθὸν οἱ δύο σημαντικότεροι παράγοντες τῆς προόδου τῆς Ἑταιρείας, ὁ Φίλιππος Ἰωάννου καὶ ὁ Στέφανος Κουμανούδης, εἶχαν στενότερες σχέσεις μὲ τὶς δύο βασιλικὲς δυναστείες τῆς Ἑλλάδας, ὁ πρῶτος μὲ τὸν Ὁθωνα καὶ τὴν Ἀμαλία, καὶ ὁ δεῦτερος μὲ τὸν Γεώργιο Α'. Καὶ οἱ δύο τους διατέλεσαν διδάσκαλοι τῶν βασιλέων ἀλλὰ ἡ σχέση τους αὐτὴ δὲν ἐπηρεάζει οὔτε τὴ στάση τους ἀπέναντι τῶν τρίτων οὔτε τὴν πολιτικὴ τῆς Ἑταιρείας. Ὁ σύνδεσμός τους μὲ τοὺς βασιλεῖς ὑπῆρξε

προσωπική τους υπόθεση και ἂν δὲν τὸν γνωρίζαμε ἀπὸ ἄλλες πηγές, δὲν θὰ ἦταν δυνατόν νὰ γίνεи γνωστὸς ἀπὸ τὰ δημοσιεύματα τῆς Ἑταιρείας καὶ τὰ πρακτικὰ τοῦ Συμβουλίου της.

Ἡ ἀνάμειξη τῆς Ἑταιρείας στὸ γλωσσικὸ πρόβλημα ἦταν τὸ φυσικὸ ἐπακόλουθο τῆς πολιτικῆς τοποθέτησης καὶ τῆς ἐπαγγελματικῆς θέσης τῶν μελῶν τοῦ Συμβουλίου καὶ τῶν ἐταίρων. Ἡ προσήλωση στοὺς βασιλεῖς καὶ ἡ συμπαράταξη τοῦ Συμβουλίου μὲ τὸ κόμμα ποὺ τοὺς ὑποστήριζε δίνει νέα μορφή στὴν Ἑταιρεία καὶ καθορίζει τὸν χαρακτήρα της ὡς σήμερα.

1894. Τέταρτος
ὀργανισμὸς τῆς
Ἑταιρείας

Ἀρχαιολογικὴ Σχολή

Κατὰ τὸν νέον ὀργανισμὸ τοῦ 1894 ἡ Ἑταιρεία «σκοπὸν ἔχει νὰ συνεργῇ α') εἰς τὴν ἀνεύρεσιν, συλλογὴν, συντήρησιν, ἐπιτήρησιν, ἐπισκευὴν καὶ ἐπιστημονικὴν ἔρευναν τῶν ἀρχαιοτήτων καὶ μάλιστα τῶν ἐλληνικῶν. β') εἰς τὴν προαγωγὴν τῆς ἀρχαιολογικῆς ἐπιστήμης καὶ τὴν διάδοσιν ἀρχαιολογικῶν γνώσεων δι' ἐπιστημονικῶν διαλέξεων καὶ ἀνακοινώσεων, διὰ τῶν πρακτικῶν τῆς ἐταιρείας, διὰ τῆς ἀρχαιολογικῆς ἐφημερίδος καὶ ἄλλων δημοσιευμάτων καὶ διὰ τῆς ἰδρύσεως καὶ λειτουργίας ἀρχαιολογικῆς σχολῆς ἐν Ἀθήναις»¹⁷⁵. Εἶναι οὐσιαστικὴ ἡ διαφορὰ τοῦ νέου ὀργανισμοῦ ἀπὸ ἐκεῖνον τοῦ 1862. Χωρὶς τοὺς ἐνδοιασμοὺς τοῦ Κουμανοῦδου, οἱ συντάκτες τοῦ θεωροῦν πὼς ὑπάρχουν ἀρκετὲς δυνάμεις γιὰ τὴν ἐκπλήρωση τοῦ ἐδαφίου β' καὶ ἰδιαίτερα γιὰ τὴν ἐπ'ἀνδρωσιν καὶ τὴ λειτουργίαν τῆς ἀρχαιολογικῆς Σχολῆς, τῆς ὁποίας ἡ διάρθρωσις καὶ ὁ σκοπὸς δὲν καθορίζεται. Ἀργότερα ὁ Καββαδίας ἀνακοινώνει¹⁷⁶ μεγαλεπήβολο πρόγραμμα δράσεως, ποὺ φυσικὰ δὲν ἐφαρμόστηκε καὶ οἱ ἐλπίδες ποὺ στηρίχθησαν στὴ Σχολή, ἂν ὑπῆρξαν, δὲν δικαιώθηκαν: «Ἀλλ' ὁ κύριος σκοπὸς τῆς Σχολῆς εἶνε ὑψηλότερος. Προορισμὸς δηλ. τῶν μελῶν τῆς Σχολῆς εἶναι συγγραφὴ ἐπιστημονικῶν ἔργων, πρακτικὴ διδασκαλία τῆς ἀρχαιολογίας καὶ ἐρμηνεία τῶν μνημείων τῆς τέχνης, ἐπιστημονικαὶ συνεδριάσεις καὶ ἀνακοινώσεις καὶ πᾶν ἄλλο ἔργο συντελοῦν εἰς τὴν ἀνάπτυξιν τῆς ἀρχαιολογικῆς ἐπιστήμης παρ' ἡμῖν καὶ διάδοσιν ἀρχαιολογικῶν γνώσεων πρὸς ἀνάπτυξιν ἔρωτος ὑπὲρ τῶν ἔργων τῆς ἀρχαίας τέχνης». Πέρασαν 82 χρόνια ἀπὸ τότε ποὺ ὁ Καββαδίας ζωγράφισε μὲ τόσο ὥραϊα χρώματα τὴ Σχολή καὶ οἱ σκοποὶ της δὲν ἐκπληρώθηκαν οὔτε ἀπὸ τὴν Ἑταιρεία οὔτε ἀπὸ ἄλλο ἴδρυμα, τὰ ἐλληνικὰ πανεπιστήμια. Τοῦτο ὀφείλεται στὸ μεγάλο ἐλάττωμα τῆς ἐλληνικῆς ἀνώτερης παιδείας καὶ τῆς ἐπιστήμης, ὅτι εἶναι ἄρρηκτα συνδεδεμένες μὲ τὴν ἀσκήσιν τῆς ἐξουσίας. Ἡ θεσμοθέτησις τῆς Σχολῆς ἦταν προπέτασμα καπνοῦ γιὰ τὴν εὐκολότερη ψήφισιν τοῦ ὀργανισμοῦ τοῦ 1894. Μόλις ἐπιτεύχθηκε ὁ ἀντικειμενικὸς σκοπός, ἡ Σχολή ἀφέθηκε νὰ μαραζώσῃ καὶ νὰ σβῇ χωρὶς νὰ ἔχει προσφέρει τίποτε. Τὸ κυριότερον ἦταν ἡ διδασκαλία τῆς ἀρχαιολογίας, καθῆκον ὀχληρὸν καὶ ἀντίθετον πρὸς τὶς ἐπιδιώξεις αὐτῶν ποὺ τὴν ἀπάρτιζαν, γιὰ τὴν δὲν τοὺς ἔδινε τὴ δυνατότητα νὰ ἀσκήσουν οἰασδὴποτε μορφῆς ἐξουσία. Ὁ τεχνοκρατικὸς χαρακτήρας τοῦ νέου ὀργανισμοῦ καὶ ἡ λεπτομερὴς πρόβλεψις τῶν πάντων ἀγγέλλουν ἀπὸ μακριὰ τὸ νέον πνεῦμα ποὺ ἐπικρατεῖ στὸν κύκλον τῆς Ἑταιρείας καὶ τὴν ἀναπόφευκτὴ ἀλλαγὴν στὰ πράγματά της. Ὅσο μεγάλη ἦταν ἡ ἀπόστασις ἀνάμεσα στὸν ὀργανισμὸν τοῦ 1837 καὶ τοῦ 1862, ἄλλο τόσο μεγάλη εἶναι ἀνάμεσα στὸν ὀργανισμὸν τοῦ 1862 καὶ τοῦ 1894. Τὸ ἴδιον τὸ ἔργο ποὺ δημιούργησε ἡ Ἑταιρεία στὰ 35 χρόνια τῆς γραμματείας τοῦ Κουμανοῦδου εἶναι ἡ αἰτία τῆς νέας ἀλλαγῆς, ριζικῆς ὅμως καὶ ὀλοκληρωτικῆς.

Ἀναστήλωση
τοῦ Παρθενῶνος

Κριτική
Ἀθαν. Ρουσόπουλου

Οἱ ἀναστηλώσεις
βλάπτουν τὴν ἐπιστήμη

1895. Τροποποίηση
τοῦ ὀργανισμοῦ

1896. Νέα τροποποίηση
τοῦ ὀργανισμοῦ

Ὁ μέγας σεισμὸς τοῦ Ἀπριλίου τοῦ 1894 ἐπέφερε βλάβες στὸν ὀπισθόδομο τοῦ Παρθενῶνος. Μετὰ ἀπὸ μελέτη τὴν ἀναστήλωσίν του ἀνέλαβαν ἡ διεθνὴς ἐπιτροπὴ ἀπὸ τὸν Ἰωσήφ Durm, τὸν L. Magne καὶ τὸν F. C. Penrose καὶ ἡ εἰδικὴ ἐπιτροπὴ ἐκτελέσεως ἔργων ἀπὸ τὸν Ξ. Βλαχόπουλο, Ἀ. Θεοφιλά, W. Dörpfeld, E. Trump καὶ Νικ. Μπαλᾶνο. Ὁ τελευταῖος εἶναι ἐκεῖνος ποὺ οὐσιαστικὰ ἔκανε τὴν ἐργασία, ἡ ὁποία ἐπεκτάθηκε σ' ὅλα τὰ μνημεῖα τῆς Ἀκροπόλεως καὶ διήρκεσε δεκάδες χρόνια. Ἡ Ἑταιρεία ὀρίστηκε χρηματοδότης τοῦ ἔργου, ὅπως γίνεται σήμερα μὲ τις ἐκτελούμενες ἐργασίες συντήρησης τῶν μνημείων τῆς Ἀκροπόλεως, τῶν ὁποίων τὴν ἐπιστημονικὴ εὐθύνη ἔχει εἰδικὴ ἐπιτροπὴ. Σφοδρὴ πολεμικὴ, πρὶν ἀκόμη ἀρχίσει ἡ ἀναστήλωση, ἄσκησε στὸ μελλοντικὸ ἐπιχείρημα παλὸς ἐταῖρος καὶ συνεργάτης τῆς Ἑταιρείας, διευθυντὴς τῆς Ἀρχαιολογικῆς Ἐφημερίδος τῆς δευτέρης περιόδου, ὁ Ἀθαν. Ρουσόπουλος¹⁷⁷: «Οὕτω λοιπὸν μετὰ τὰ εἰρημένα θαρρούντως δυνάμεθα νὰ βάλωμεν ἐς κόρακας πᾶσαν γνώμην περὶ διορθώσεως τοῦ Παρθενῶνος· δὲν θὰ συγχωρήσωμεν πλέον νὰ ἐπιβάλωσιν ἀνόσιοι χεῖρα εἰς τὸ ἐρείπιόν μας μηδαμῶς μηδέποτε. Δὲν θὰ ἐμβαλώσωμεν τὸν Παρθενῶνα ὥσπερ οἱ πτωχοὶ τὰς βράκας τῶν με καττύματα καὶ κουρέλια γελοῖα, ὄχι, ἐὰν σωφρονῶμεν· δὲν θὰ καταστήσωμεν τὸ κτίριον ἄχρηστον εἰς ἐπιστημονικὰς μελέτας διὰ βαρβαρικῶν παραμορφώσεων· ἓνας τύπος ἐπὶ λίθου τινός, μία εἰκὼν, μία γραμμὴ, μία ἐπιγραφή, μία χρονολογία, ἓν γράμμα, ἓν οἰονδήποτε ἵχνος ἐπὶ κίονός τινος ἢ ἀλλαχοῦ ἔχει σημασίαν· καὶ αὐτοὶ οἱ τύποι τῶν σφαιρῶν τῶν Τούρκων καὶ τὰ σημεῖα τῶν καταστροφῶν πολλῶν εἰδῶν Φράγκων πρέπει νὰ μένωσιν ἐν τῷ κτιρίῳ, εἶναι πάντα ἱστορικὰ καὶ διδακτικὰ πρὸς ὅσους γνωρίζουν νὰ τὰ ἀναγινώσκωσιν. Μὴ μᾶς τὰ καταστρέφετε, μὴ τὰ παραμορφόνετε· τὸ ἐρείπιον δὲν κερδίζει διὰ τῶν διορθώσεων τίποτε, ἡ δὲ ἐπιστήμη ζημιόνηται. Θέλω νὰ βλέπω ἐν τῷ κτιρίῳ ὀπόσιν καταστροφὴν ἔκαμεν ἡ βόμβα τοῦ Μοροζίνη, θέλω νὰ βλέπω τὸν βανδαλισμὸν τῶν περὶ τὸν Ἑλγῖνον καὶ ἄλλων ὁμοίων αὐτῶ, καὶ σεῖς βέβηλοι διὰ τῶν διορθώσεών σας μοὶ διαγράφετε κύρια κεφάλαια τῆς ἱστορίας τοῦ Παρθενῶνος. προκρίνω νὰ ἴδω τὸν Παρθενῶνα ἐρείπιον σωριασμένον παρὰ διωρθωμένον· ἔχει καὶ τὸ ἐρείπιον μέγεθος καὶ δὲν χάνει ἐπιστημονικῶς τίποτε, διότι ἐνέχει τὴν ἀλήθειαν, ἐνῶ ἡ διόρθωσις εἶναι ψεῦδος, ἀηδὲς ψιμύθιον· προκρίνω τὸν ἀκατέργαστον κορμὸν Ἡρακλέους ἐν Belvedere παρὰ τὸν διωρθωμένον Ἀπόλλωνα αὐτόθι».

Τὸ πρῶτο ρῆγμα στὸν ὀργανισμὸ τοῦ 1894 δημιουργήθηκε εὐθὺς ὡς ἀνέλαβε τὸ νέο Συμβούλιο. Ὁ Καββαδίας ἀκολουθώντας πιστὰ τὸ σχέδιό του πρότεινε νὰ γίνῃ ἡ θητεία τοῦ Συμβουλίου τριετής, εἶπε μάλιστα¹⁷⁸ πὺς τὰ ἔως τότε γενόμενα, δηλαδὴ τὰ γεγονότα τοῦ 1894 «πρὸς ἐκλογὴν τοῦ διοικητικοῦ συμβουλίου τοῦ ἀρξαμένου ἔτους εἶναι ἱκανὰ νὰ πείσωσι τοὺς ὑπὲρ τῆς Ἑταιρείας ἐνδιαφερομένους ὅτι πρέπει νὰ ἐξευρεθῇ τρόπος τις πρὸς ἀποφυγὴν τῶν ἐπανειλημμένως γενομένων συνελεύσεων πρὸς ἀρχαιρεσίας, αἵτινες καὶ τὸ κῦρος τῆς Ἑταιρείας μειοῦσι καὶ τὰ ἀρχαιολογικὰ αὐτῆς ἔργα σπουδαίως βλάπτουσι». Ἡ πρότασίς του ἔγινε δεκτὴ, ἡ θητεία τοῦ Συμβουλίου ἔγινε τριετής καὶ τὸ σπουδαιότερο, τὸ Συμβούλιο θὰ ἐκλέγει στὸ ἐξῆς τὸν ἀντιπρόεδρο καὶ τὸν γραμματέα.

Σπουδαιότερη ἀκόμη ἦταν ἄλλη ἀλλαγὴ τοῦ ὀργανισμοῦ, τὸ 1896, μὲ τὴν

ΕΦΗΜΕΡΙΣ ΑΡΧΑΙΟΛΟΓΙΚΗ 1895

DINAG. 2

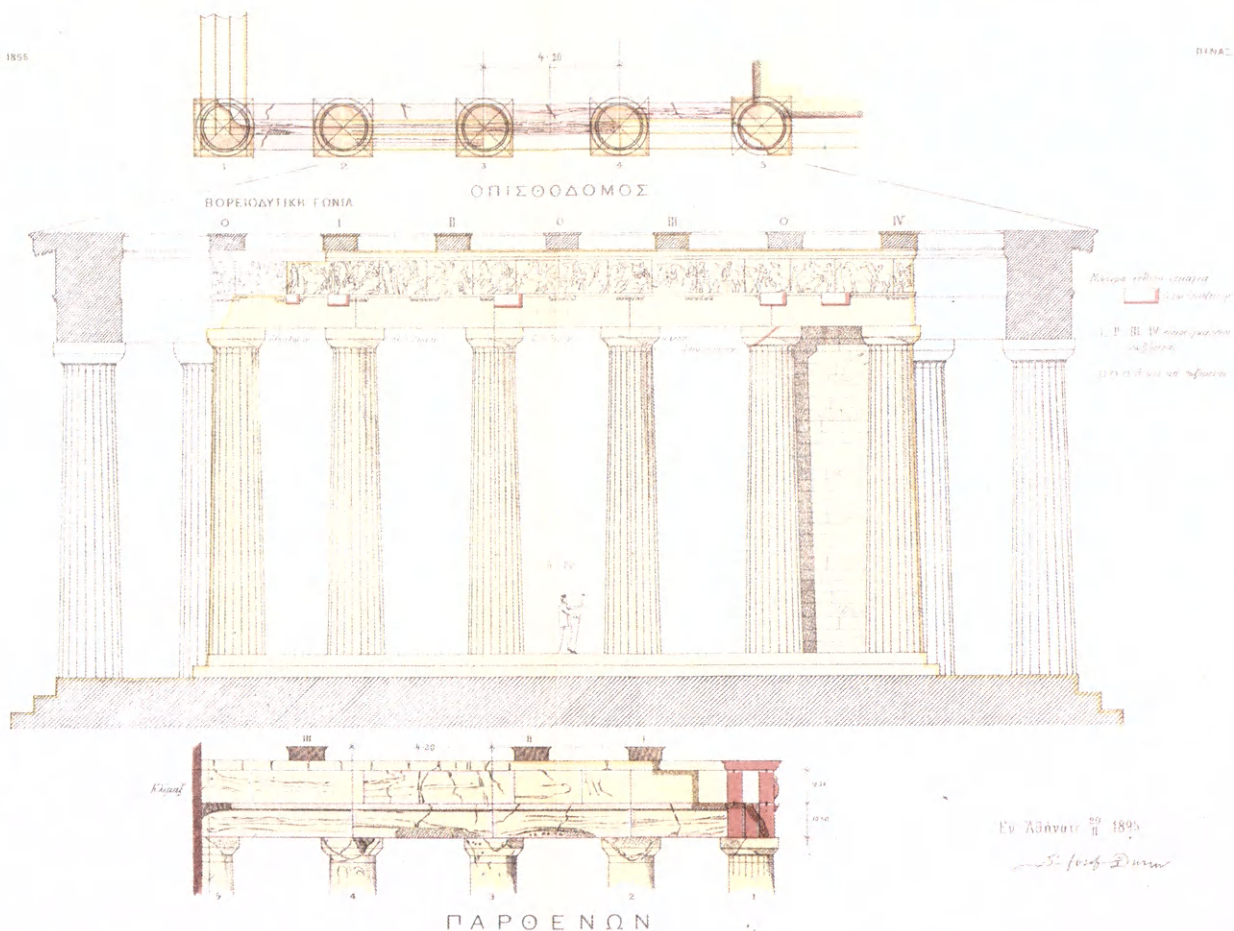

63-65. Ἡ ἀναστήλωση τῶν μνημείων τῆς Ἀκροπόλεως, ἀπὸ τὸ 1898 ὥς τὸ 1935, ὑπῆρξε μεγάλο ἀρχαιολογικὸ γεγονός γιὰ τὰ ἄμεσα ἀποτελέσματα καὶ τὶς ἀπώτερες συνέπειες. Ἀρχικὰ ἐπιδιώχθηκε ἡ ἀποκατάσταση τῶν βλαβῶν τοῦ Παρθενῶνος ἀπὸ τὸν σεισμό τοῦ Ἀπριλίου τοῦ 1894 καὶ ζητήθηκε ἡ γνώμη ξένων εἰδικῶν, τοῦ F. C. Penrose, τοῦ L. Magne καὶ τοῦ Ἰωσήφ Durm. Ὁ Durm, γνώστης τοῦ Παρθενῶνος ἀπὸ μελέτες του στὴν Ἑλλάδα τὸ 1869, 1885 καὶ 1890, ἦλθε στὴν Ἀθήνα τὸ 1895, ἐγνώρισε τὶς βλάβες τοῦ μεγάλου μνημείου καὶ συνέταξε μακρὰ ἔκθεση μὲ σχέδια, ἡ ὁποία δημοσιεύτηκε (ΑΕ 1895, 1-58 πίν. 1-5 κατὰ μετάφραση Ἀ. Σκιᾶ). Ἐκθέσεις εἶχαν συντάξει καὶ οἱ δύο ἄλλοι εἰδικοί, ὁ Magne (Ν. Μπαλᾶνος, Ἡ ἀναστήλωσις τῶν μνημείων τῆς Ἀκροπόλεως, 88 σημ. 1) καὶ ὁ Penrose (ΠΑΕ 1895, 194-200, πίν. 2-3). Οἱ ἴδιες οἱ ἀναστήλώσεις τῶν μνημείων τῆς Ἀκροπόλεως, ποὺ διηύθυνε ὁ νομομαχανικὸς Ν. Μπαλᾶνος, οἱ ἐν τῷ μεταξὺ φθορές, ἡ μόλυνση τῆς ἀτμόσφαιρας δημιούργησαν τὴν ἐπιτακτικὴ ἀνάγκη τῆς ἄμεσης συντήρησης ὅλων τῶν μνημείων τῆς Ἀκροπόλεως. Τὸ 1975 δημιουργήθηκε ἡ Ἐπιτροπὴ Συντηρήσεως Μνημείων Ἀκροπόλεως (ΕΣΜΑ), ἡ ὁποία μ' ἓνα μεγαλεπήβολο πρόγραμμα καὶ τὴ συνεργασία πολλῶν εἰδικῶν ἀποβλέπει στὴ σταδιακὴ ἀποκατάσταση, κατὰ δυνατόν, ὅλων τῶν μνημείων τῆς Ἀκροπόλεως, τὴ συντήρηση τοῦ ἴδιου τοῦ Βράχου καὶ τὴν ἐξασφάλιση τῶν κινητῶν ἀρχαίων. Ἡ ἀναστήλωση τοῦ Ἐρεχθείου, πρῶτο ἔργο τῆς ἐπιτροπῆς, εἶναι ἤδη τὸ πρῶτο μέγα κέρδος ἀπὸ τὴν πολύχρονη καὶ πολύμοχθη ἐργασία. Τὰ σχέδια τοῦ Durm φανερώνουν σὲ μᾶς τὶς τεχνικὲς δυνατότητες τῆς ἐποχῆς του, ἐντελῶς ἀνεπαρκεῖς μὲ τὰ σημερινὰ κριτήρια. Ἡ φωτογραφία ἐδῶ τῆς νέας ἀναστήλωσης (1988) δὲν δείχνει διαφορὰ τεχνικῶν μέσων μόνον ἀλλὰ καὶ νέα ἀντίληψη στοῦ μεγάλο ἔργο τῆς σωτηρίας τῶν μνημείων τῆς Ἀκροπόλεως.

ΕΦΗΜΕΡΙΣ ΑΡΧΑΙΟΛΟΓΙΚΗ 1895.

ΠΙΝΑΞ 4.

ΑΜΕΙΒΟΝΤΕΣ ΤΟΥ ΙΚΡΙΟΥ

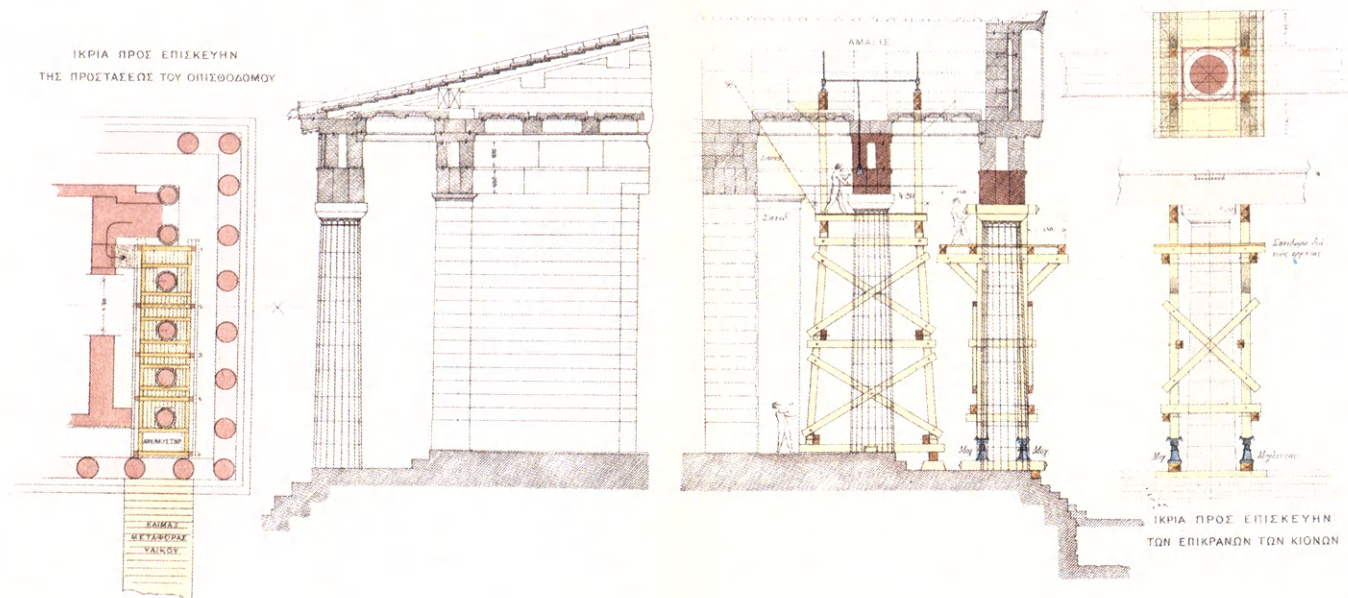

ΠΑΡΘΕΝΩΝ

Εν Ἀθήναις 20 η 1895

St. Franz D. Müller

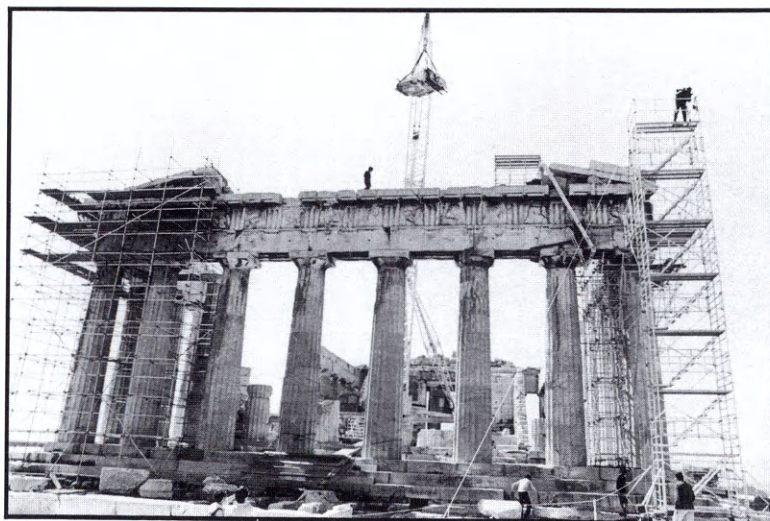

όποια ὁ διάδοχος Κωνσταντίνος κηρυσσόταν τακτικὸς πρόεδρος τῆς Ἑταιρείας.

ἽΟ διάδοχος πρόεδρος
τῆς Ἑταιρείας

Ἡ αἰτία αὐτῆς τῆς τόσο σπουδαίας τροποποίησης δὲν ἀπέβλεπε παρὰ στὴν ἐδραίωση τῆς θέσης τοῦ Τσιβανόπουλου καὶ τοῦ Καββαδία καὶ τὴν κάλυψή τους μὲ τὸ ἀνακτορικὸ κύρος. Ἡ αἰτιολογία ποὺ προβλήθηκε ἀπὸ τὸν Τσιβανόπουλο καὶ τὸν Καββαδία, μεγαλόστομη καὶ μυστικιστικὴ¹⁷⁹, προσδίδει μεσσιανικὲς ιδιότητες στὸν διάδοχο-πρόεδρο: «Ἡ ἐν τῇ Ἀρχαιολογικῇ Ἑταιρείᾳ δρᾷσις αὐτοῦ τοῦ Διαδόχου τοῦ Ἑλληνικοῦ θρόνου ὡς Προέδρου αὐτῆς ἀποτελεῖ μεγίστην ἐγγύησιν τῆς προόδου καὶ ἐξάρσεως τῆς ἱερώτατον καὶ ἐθνικώτατον σκοπὸν ἐπιδιωκούσης Ἑταιρείας ἡμῶν. Πέποιθα ὅτι ἡ Συνέλευσις τῶν ἐταίρων προθυμότετα καὶ ἀσμενέστατα θέλει ἀποδεχθῇ τὴν προτεινομένην τροποποίησιν τοῦ Ὁργανισμοῦ καὶ θέλει παραδώσει εἰς τὰς χεῖρας τοῦ Διαδόχου ὡς ἱερὰν παρακαταθήκην τὰς ἐν Ἑλλάδι ἀρχαιότητας, δι' ὧν ἡ πατρίς ἡμῶν ἀρρήκτως συνδέεται μετὰ τοῦ πεπολιτισμένου κόσμου. Τρέφω δὲ τὴν ἐλπίδα ἢ μᾶλλον τὴν πεποίθησιν ὅτι ὁ δημοφιλέστατος Διάδοχος, ὃν κοσμεῖ πρὸς ταῖς ἄλλαις ὑψηλαῖς ἀρεταῖς ὁ ἔρως πρὸς περιφρούρησιν καὶ μελέτην τῶν ἱερῶν τῆς Ἑλληνικῆς ἀρχαιότητος κειμηλίων, θέλει εὐδοκήσει νὰ ἀποδεχθῇ τὴν ὑπὸ τῆς Συνελεύσεως τῶν ἐταίρων εὐλαβῶς προσενεχθησομένην Αὐτῷ προεδρίαν».

Πρώτη μέριμνα τοῦ
διαδόχου: ὁ λέων
τῆς Χαιρωνείας

Ὁ διάδοχος, ὅπως ἦταν φυσικό, οὔτε καιρὸ οὔτε διάθεση εἶχε νὰ ἀσχολεῖται μὲ τὴν Ἑταιρεία καὶ μεταβίβασε τὶς ἀρμοδιότητες τοῦ προέδρου στὸν ἀντιπρόεδρο. Τὴν πρώτη φορά ὅμως ποὺ προήδρευσε στὸ Συμβούλιο, στίς 19 Νοεμ. 1896, φρόντισε νὰ συζητηθεῖ θέμα ποὺ νὰ ταιριάζει πρὸς τὴν εἰκόνα ποὺ καλλιεργοῦσαν οἱ ἐφημερίδες γιὰ τὸ πρόσωπό του: «Ἡ Α.Β.Υ. ὁ Διάδοχος ἐξέθηκε τὴν ὑπὸ ἐθνικὴν καὶ ἱστορικὴν ἐποψιν σπουδαιότητα τοῦ ἐν Χαιρωνείᾳ εἰς τεμάχια κατατετμημένου κολοσσιαίου λέοντος τοῦ ἀποτελοῦντος τὸ ἐπιτύμβιον μνημεῖον ὅπερ οἱ Θηβαῖοι ἀνήγειραν εἰς τοὺς ἐν ἔτει 338 π.Χ. ἐκεῖ πεσόντας ἱερολοχίτας ἐν τῇ πρὸς τὸν Φίλιππον ὑπὲρ τῆς ἐλληνικῆς ἐλευθερίας μάχῃ καὶ προέτεινεν ἵνα προβῇ ὡς τάχιστα ἡ Ἑταιρεία εἰς τὴν ἀναστήλωσιν τοῦ μνημεῖου τούτου»¹⁸⁰.

Προορισμὸς τῆς
Ἑταιρείας ἢ
ἐκτέλεση ἔργων

Τὴν πρώτη του λογοδοσία γιὰ ὅ,τι ἔγινε κατὰ τὴ διάρκεια τῆς γραμματείας του, ἔκανε ὁ Καββαδίας στίς 14 Ἰαν. 1896. Ἀπὸ τὸν λόγο του κύρια σημασία γιὰ τὴν κατανόηση τῆς νοοτροπίας του καὶ τοῦ τρόπου ἐνεργείας του, ποὺ θὰ ἐπηρεάσει τὴν πορεία τῆς Ἑταιρείας, ἔχει ἡ δεύτερη παράγραφος, ἢ ὅποια συνοψίζει¹⁸¹ τὴν ἰδεολογία του: «Ἐχομεν τὴν πεποίθησιν, ἐπαναλαμβάνομεν, ὅτι ἐξετελέσαμεν τὸ καθῆκον μας, τοῦτο δὲ διαβεβαιοῦντες ὑμᾶς δὲν φοβούμεθα μήπως ἐκληφθῶμεν ὡς περιαιτολογοῦντες, διότι ὁ προορισμὸς τῆς Ἑταιρείας εἶνε ἡ ἐκτέλεσις ἔργων, ὅπου δὲ ἔργα πρόκεινται, εἶναι ταῦτα τοῖς πᾶσι κατάδηλα, καὶ δὲν εἶνε ἀνάγκη νὰ θελήσῃ τις νὰ τὰ ὑπερτιμήσῃ, δὲν ὑπάρχει ὅμως καὶ φόβος μήπως κατορθώσῃ ἄλλος τις νὰ τὰ ὑποτιμήσῃ».

Ἡ Ἑταιρεία ἐκτείνει
τὴ δράση της καὶ στὰ
βυζαντινὰ μνημεῖα

Κατὰ τὸ 1895 πρώτη φορά ἡ Ἑταιρεία ἀσχολήθηκε καὶ μὲ τὰ βυζαντινὰ μνημεῖα. Ὁ ἀπολογισμὸς τοῦ ἔργου ποὺ ἔγινε στὸ Δαφνὶ δίνει τὴν εὐκαιρία στὸν γραμματέα, τὸν Καββαδία, νὰ ἐκφράσῃ¹⁸² τὶς σκέψεις του γιὰ τὰ βυζαντινὰ μνημεῖα, τὰ ὅποια ὡς τότε δὲν εἶχαν τύχει τῆς φροντίδας τῆς Ἑταιρείας: «Ἀναλαβοῦσα ἡ Ἑταιρεία ἡμῶν τὴν ἐκτέλεσιν τῶν ἐν Δαφνίᾳ ἐργασιῶν καὶ

εἰς μεγάλας πρὸς τοῦτο, σχετικῶς πρὸς τοὺς πόρους αὐτῆς, δαπάνας ὑποβληθεῖσα ἐφάνη ἀντάξια τῆς συνδρομῆς, ἥς τυγχάνει παρά τε τῆς πολιτείας καὶ τῆς κοινωνίας, καὶ τῶν προσδοκιῶν ὡς τὸ ἔθνος ἔχει ἐπ' αὐτῆς, διότι προορισμὸς τῆς Ἑταιρείας εἶνε ὃχι μόνον περὶ τῶν ἀρχαίων ἐλληνικῶν ἀλλὰ καὶ περὶ τῶν μεσαιωνικῶν καὶ χριστιανικῶν μνημείων νὰ φροντίζη, διότι καὶ ταῦτα τὰ μνημεῖα ἐκπροσωποῦσι περίοδον τοῦ ἐθνικοῦ ἡμῶν βίου οὐχὶ ἄσημον, καὶ ἐν τῇ καθ' ὅλου ἱστορίᾳ τῆς τέχνης σπουδαίαν θέσιν κατέχουσιν. Ὑπὸ τοιούτων σκέψεων ἀγόμενον τὸ Συμβούλιον ἐπεξέτεινε κατὰ τὸ λήξαν ἔτος τὰ ἔργα αὐτοῦ καὶ εἰς ἄλλα χριστιανικὰ μνημεῖα».

Ἀπὸ τὴν κλασικιστικὴν νοοτροπία στὴν προστασία τῶν βυζαντινῶν μνημείων

Ἡ ἀναγνώριση τῶν μεσαιωνικῶν καὶ βυζαντινῶν μνημείων ὡς ἰσοτίμων μετὰ τὰ κλασικὰ ἀπὸ τὴν ἄποψη τῆς καλλιτεχνικῆς ἀξίας καὶ τῆς πολιτιστικῆς καὶ πολιτικῆς σημασίας γιὰ τὴν ἱστορίαν τῆς Ἑλλάδος καὶ τῶν ἀνθρώπων ποὺ τὴν κατοικοῦν δὲν ἔγινε αὐτόματα μετὰ τὴν ἀπελευθέρωση ἀπὸ τοὺς Τούρκους. Τὸ κλασικιστικὸ ἰδεῶδες τοῦ 19ου αἰ. ἤθελε τοὺς ἀγωνιστὲς τοῦ 1821 νὰ προέρχονται κατ' εὐθείαν ἀπὸ τὴν ἀρχαία Ἑλλάδα καὶ ἀγνοοῦσε, ἠθέλημένα ἢ μὴ, ὁλόκληρην τὴν ἱστορικὴν περίοδον ἀπὸ τὸ 146 π.Χ. οὐσιαστικὰ ὡς τὸν Ρήγα. Ἀρχίζοντας ἀπὸ τὸν Ἰακωβάκη Ρίζο Νερουλό, πολέμιον τῆς ρωμαϊκῆς ἐποχῆς τῆς Ἑλλάδος καὶ τοῦ Βυζαντίου, τελειώνουμε μετὰ τὸν Στέφανον Κουμανοῦδην, ὁ ὁποῖος δὲν δίστασε νὰ γκρεμίσει βυζαντινὰ μνημεῖα γιὰ νὰ ἀποκαλύψει τὰ κλασικὰ ποὺ κρύβονταν. Ἡ στάση αὕτη τοῦ ἄκρατου κλασικισμοῦ ἐβλάψε ἀλλὰ εἶναι κατανοητή. Τὸ Βυζάντιον καὶ ὁ μεσαιωνικὸς ἐλληνισμὸς ἀποκτοῦν τὴν θέσιν τοὺς στὴ συνείδηση τῶν Ἑλλήνων, ὅχι χωρὶς ἀγῶνες, μετὰ τὸ ἔργο τοῦ Κωνσταντίνου Παπαρρηγόπουλου, τοῦ ὁποῖου οἱ ἀπόψεις θὰ χρειασθοῦν πολλὰ χρόνια γιὰ νὰ γίνουν δεκτὲς ἀπὸ τοὺς πνευματικοὺς ἀνθρώπους τοῦ τόπου. Ἡ ἐθνικὴ καὶ συνακόλουθα ἡ πολιτιστικὴ ἰδεολογία ὀρισμένων ἀνθρώπων καθόρισε καὶ τὴν στάσιν τοὺς ἀπέναντι στὰ βυζαντινὰ μνημεῖα καὶ συνεπῶς τὴ μοῖρα πολλῶν ἀπὸ τὰ μνημεῖα αὐτά. Ἐχομε παρακολουθήσει, ἐπὶ δεκαετίες, τὶς ἀνεμπόδιστες προσπάθειες τοῦ Συμβουλίου τῆς Ἑταιρείας γιὰ τὴν ἀνακάθαρσιν τῆς Ἀκροπόλεως, ἡ ὁποία, γεμάτη ἀπὸ βυζαντινὰ, φραγκικὰ καὶ τουρκικὰ κτίσματα, βρῆκε σιγὰ-σιγὰ μετὰ συνεχεῖς κατεδαφίσεις τὴ μορφή, σὲ ἐρείπια βέβαια, ποὺ εἶχε περίπου στὰ κλασικὰ χρόνια. Τὸ ἴδιον ἔγινε καὶ στὴν πόλιν τῆς Ἀθήνας μετὰ κορυφαῖο παράδειγμα τὴν κατεδάφιση τῆς ἐκκλησίας τῆς Μεγάλης Παναγίας.

Ψήφισμα γιὰ τὴν διάσωση τοῦ Γεωργίου

Ἡ στενότερη σχέση ποὺ ἔχει δημιουργηθεῖ ἀνάμεσα στὴν Ἑταιρεία καὶ τὴ βασιλικὴ οἰκογένεια ἀναγκάζει τὸ Συμβούλιον, πράγμα ποὺ θὰ συνεχιστεῖ ἐπὶ δεκαετίες, νὰ παρακολουθεῖ ὅχι ὡς θεατὴς ἀλλὰ μετὰ ἰδιαίτερον ἐνδιαφέρον κάθε τι ποὺ ἔχει σχέση μετὰ τοὺς βασιλεῖς. Στὶς 15 Φεβρ. 1898, σὲ ἑκτακτὴ συνεδρία, τὸ Συμβούλιον ἐκδίδει ψήφισμα γιὰ τὴν διάσωση τοῦ βασιλιᾶ καὶ τῆς πριγκίπισσας Μαρίας ἀπὸ δολοφονικὴν ἀπόπειραν, «δοξάζει τὸν Θεὸν τῆς Ἑλλάδος σώσαντα ἐκ τοῦ φοβεροῦ κινδύνου τὴν Α. Μεγαλειότητα τὸν Βασιλέα καὶ τὴν Α.Β.Υ. τὴν Πριγκιπέσσαν Μαρίαν καὶ ὑποβάλλει εὐλαβῶς τῇ Α. Μεγαλειότητι τὰ ἑαυτοῦ συγχαρητήρια»¹⁸³.

20 Μαΐου 1899. Θάνατος τοῦ Στ. Ἀ. Κουμανοῦδου

Ὁ θάνατος τοῦ Στέφανου Κουμανοῦδου στὶς 20 Μαΐου 1899, σημαντικὸ γεγονός καθ' ἑαυτό, δὲν εἶχε καμιά ἐπίδραση στὴν Ἑταιρεία. Στὰ Πρακτικὰ τοῦ Συμβουλίου δὲν ἀναφέρεται τίποτε, ἐνῶ γιὰ τὴν διάσωση τοῦ βασιλιᾶ Γεωργίου ἔγινε ἐκτάκτως συνεδρία, καὶ μόνο ἀργότερα (1 Ἰαν. 1899) μνημονεύ-

εται ή δαπάνη (90 δραχμές) για τὸ στεφάνι ποὺ κατατέθηκε¹⁸⁴ στὸν τάφο του. Ὁ Καββαδίας στὴν ἐτήσια λογοδοσία του, στὶς 30 Ἰαν. 1900, ἀπαγγέλλει¹⁸⁵ θερμοὺς λόγους: «Ἀκμάζουσιν ἀφῆκε τὴν Ἑταιρείαν ὁ Κουμανοῦδης, καταλιπὼν ἐν αὐτῇ μέγα καὶ χαῖνον ἔτι κενόν, ἐν χρόνοις καθ' οὓς ἡ ἐπιβολὴ καὶ ἡ μεγάλη αὐτοῦ προσωπικότης, εἴπερ καὶ ἄλλοτε οὕσα ἀναγκαῖα διὰ τὴν ἐπελθοῦσαν μεταβολὴν καὶ ἀνάπτυξιν τῆς Ἑταιρείας, εὐεργετικὴν ἔμελλε νὰ ἀσκήσῃ δράσιν πρὸς εὐδωσιν τῶν κατ' αὐτήν».

Γ. Μιστριώτης: τὸ
γλωσσικὸ στὴν Ἑταιρεία

Ὁ συντηρητισμὸς τοῦ Συμβουλίου τὰ παλιότερα χρόνια δὲν ἦταν φανερός, γιατί καὶ ἡ κοινωνία μέσα στὴν ὁποία δροῦσε ἦταν ἐξ ἴσου συντηρητική. Ἡ δημιουργία τοῦ γλωσσικοῦ ζητήματος, ποὺ ἐλευθέρωσε ἀπὸ πολλὰς προλήψεις, δὲν δημιουργεῖ θέματα στὴν Ἑταιρεία γιατί κανεὶς δὲν ἀμφισβητεῖ τὸν ἄγραφο κανόνα τῆς καθαρεύουσας, τοῦ ὁποίου τὴν ἐφαρμογὴ ἐπιβάλλουν ἄγρυπνοι φύλακες. Ἀπὸ τὸ 1895 ὡς τὸ 1916 συνεχῶς μετέχει στὸ Συμβούλιο ὁ Γεώργιος Μιστριώτης καὶ ἡ παρουσία του εἶναι ἀρκετὴ γιὰ νὰ τηρηθεῖ ἡ ἀκαμπτη ἀρχὴ τῆς καθαρεύουσας στὰ δημοσιεύματα τῆς Ἑταιρείας. Ὁ Μιστριώτης ὅμως δὲν δεχόταν παρεκκλίσεις, ὄχι μόνο στὸ γλωσσικό, ἀλλὰ καὶ σὲ ὅτιδήποτε εἶχε σχέση μὲ τὴν ἐθνικὴ ὑπόστασι τῶν Ἑλλήνων. Ἐνα δημοσίευμα τοῦ Κων. Ρωμαίου προκαλεῖ τὴν ἀγανάκτησή του. Κρίνει ὡς ἀπαράδεκτες τὶς ἐπιστημονικὰς γνώμες τοῦ Ρωμαίου καὶ τὸν σφυροκοπεῖ¹⁸⁶ στὸ Συμβούλιο: «Πρὸ τινων ἐτῶν ἡ Ἀρχαιολογικὴ Ἑταιρεία ἐξέπεμψεν εἰς Γερμανίαν τὸν κ. Κ. Ρωμαῖον, ἵνα σπουδάσῃ ἀρχαιολογίαν. Πάντες ἐπιστεύομεν ὅτι ὁ νέος οὗτος ἤθελεν ἀσχοληθῆ περὶ τὸ μάθημα τοῦτο καὶ τιμῇσει τὴν πέμψασαν Ἑταιρείαν καὶ πολλὰ ὑπὲρ αὐτοῦ δαπανήσασαν. Μανθάνω ὅμως παρ' ἀξιοπίστων προσώπων, ὅτι ἐγένετο χυδαῖστος καὶ πειράται μετ' ἄλλων, ὅπως διασπάσῃ τὴν Ἑλληνικὴν γλῶσσαν, ἐφ' ἧς ἐρείδεται ἡ ἐθνικὴ ἡμῶν ὑπαρξίς. Πρὸ ὀλίγου δὲ ἐδημοσίευσε διατριβὴν ἐν τινι περιοδικῷ, ὅπερ ἐπιγράφεται «Ἐθνικὴ Ψυχὴ» καὶ ἐν ταύτῃ λέγει περὶ ἐλληνικῆς κατατομῆς γνώμας μαρτυρούσας ἄγνοιαν τῆς ἀρχαιολογίας». Ὁ Ρωμαῖος ἀρνεῖται ὅτι οἱ ἀρχαῖοι Ἕλληνες ἦταν τόσο ὠραῖοι ὅπως εἰκονίζονται στὰ ἔργα τῆς ζωγραφικῆς καὶ τῆς γλυπτικῆς καὶ ὁ Μιστριώτης ἐπικαλεῖται μαρτυρίες συγγραφέων καὶ ποιητῶν γιὰ θεοὺς ἢ ἱστορικὰ πρόσωπα, ὅπως ἐπίσης καὶ συγχρόνων του ἐπιστημόνων, ποὺ βεβαιώνουν μὲ βάση ἀνθρωπολογικὰ χαρακτηριστικά ὅτι ἡ ἐλληνικὴ φυλὴ εἶναι προνομιοῦχος. Ἰδιαιτέρα ἀγανακτεῖ μὲ τὴν ἐρμηνεία ποὺ δίνει ὁ Ρωμαῖος τοῦ τρόπου δημιουργίας ἀπὸ τοὺς ἀγχειογράφους τῆς λεγομένης ἐλληνικῆς ρινὸς καὶ καταλήγει: «Κύριε Ἀντιπρόεδρε, ζῶμεν ἐν ἐλευθέρῃ πολιτείᾳ καὶ ἕκαστος δύναται νὰ γράφῃ οἳαδήποτε καὶ ἂν θέλῃ ἄλλ' ἐν τῇ αὐτῇ πολιτείᾳ ζῶσι καὶ ἄνδρες συνετοί, οἵτινες ἔχουσι τὸ καθῆκον νὰ ἀποστρέφωσι τὸ πρόσωπον ἀπὸ τοιούτων ὕβρεων, καὶ εἶναι ἀνιδρυμένοι πρὸς τιμὴν τῆς ἐπιστήμης καὶ τοῦ ἔθνους ἑταιρεῖαι οἷα ἡ ἀρχαιολογικὴ ἥτις ὡς ἔχομεν δι' ἐλπίδος, θέλει παύσει παρέχουσα ἔτι προστασίαν τῷ κ. Ρωμαίῳ, ὅστις δὲν ἐφείσθη τῆς πατρίδος αὐτοῦ. Τοῦτο θέλει συνετίσῃ τὸν νέον ἀρχαιολόγον, ὅπως μὴ δημοσιεύῃ ὕβρεις κατὰ τοῦ Ἑλληνικοῦ γένους, ἃς οὐδ' αὐτοὶ οἱ ἐχθροὶ τῆς Ἑλλάδος ἐτόλμησαν ἵνα εἴπωσιν».

Κ. Ρωμαῖος: οἱ ἀπόψεις
του γιὰ τὴ μορφή τῶν
ἀρχαίων Ἑλλήνων

Πέντε χρόνια ἀργότερα στὴ συνέλευση τῆς 15 Ἰαν. 1912, ὅταν ὁ Μιστριώτης ἐκλέχτηκε ἀντιπρόεδρος τῆς Ἑταιρείας, στὸν εὐχαριστήριο λόγο του διατύπωσε ἀπόψεις χαρακτηριστικὰς τοῦ κλίματος ποὺ ἐπικρατοῦσε καὶ

66. Ὁ Κωνσταντῖνος Ρωμαῖος (1874-1966), ἔφορος τῶν Ἀρχαιοτήτων (1908-1928), προϊστάμενος τῆς Ἀρχαιολογικῆς Ὑπηρεσίας (1922-1925), σύμβουλος (1927, 1945-1959) καὶ καθηγητὴς τῆς Ἀρχαιολογίας τοῦ Πανεπιστημίου Θεσσαλονίκης, ὑπῆρξε ὁ διδάσκαλος πολλῶν Ἑλλήνων ἀρχαιολόγων. Μὲ τίς μελέτες του ἔδωσε νέες ἐρμηνεῖες σὲ γνωστὰ μνημεῖα ποὺ μᾶς ἐπιτρέπουν νὰ γνωρίσουμε πραγματικὰ τὸν ἀρχαῖο δημιουργό. (Σχέδιο τοῦ Ἀλέκου Κοντόπουλου, στὴ συλλογὴ κειμένων τοῦ Κ. Ρωμαίου, *Μικρὰ Μελετήματα*, Θεσσαλονίκη 1955).

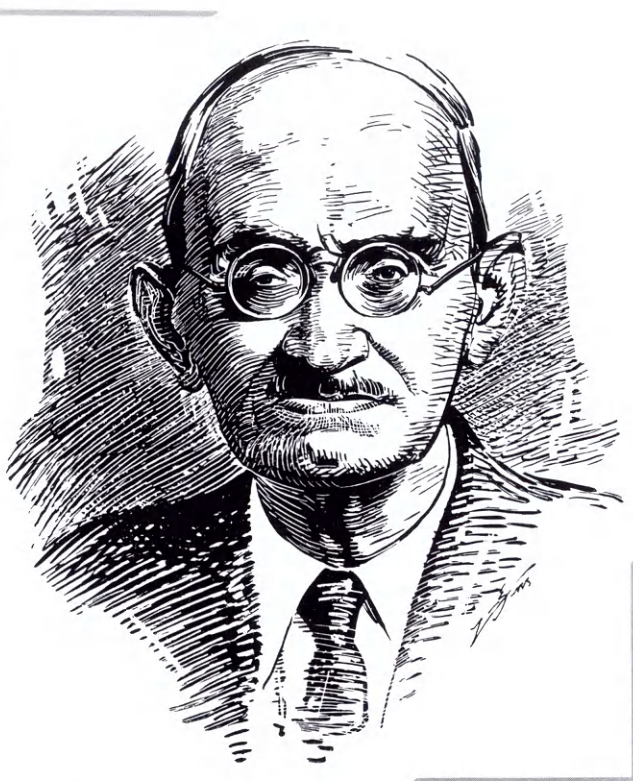

67. Ὁ Γεώργιος Μιστριώτης (1840-1916), σύμβουλος τῆς Ἀ. Ἑτ. (1895-1909), ἀντιπρόεδρος (1909-1915) καὶ καθηγητὴς τῆς ἐλληνικῆς φιλολογίας στὸ Πανεπιστήμιο (1868-1910). Ὡς σύμβουλος καὶ ὡς ἀντιπρόεδρος ἔδειξε μεγάλο ἐνδιαφέρον καὶ δραστηριότητα, ἀνάλογη μὲ τὴν πληθωρικὴ ἰδιοσυγκρασία του. Ἡ σύγκρουσή του μὲ τὸν Β. Λεονάρδο (Ἱστορία Ἀ. Ἑτ. 290-292) καὶ τὸν Κ. Ρωμαῖο γιὰ θέματα ἐκ διαμέτρου ἀντίθετα, ὅπως ἐντελῶς διαφορετικοὶ ἦταν καὶ οἱ δύο ἀρχαιολόγοι, εἶναι χαρακτηριστικὴ τῆς μαχητικότητάς του ποὺ ἐκδηλωνόταν μὲ πάθος καὶ μεγαλοστομία.

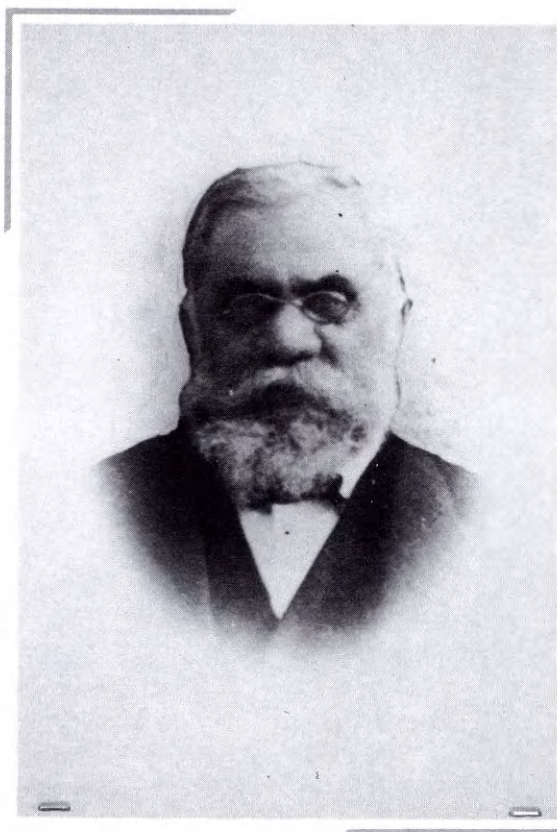

τῶν ἀντιλήψεων τοῦ Συμβουλίου. Παρὰ τὶς ἐπιφανειακὰς ὁμοιότητες, ὁ λόγος τοῦ Μιστριώτη¹⁸⁷ βρίσκεται σὲ μεγάλη ἀπόσταση ἀπὸ τοὺς λόγους τοῦ Ἰακώβου Ρίζου Νερουλοῦ καὶ τοῦ Ἀλεξάνδρου Ραγκαβῆ:

Γ. Μιστριώτης:

15 Ἰαν. 1912, νίκη ἰδεῶν

«Ἡ περιφανὴς νίκη, ἣν σήμερον ἡράμεθα δὲν εἶναι νίκη προσώπων, ἀλλ' ἰδεῶν, ὑπὲρ ὧν ἀείποτε ἀγωνιζόμεθα. Ἐγὼ κληθεὶς πρὸς διευθύνειν τῇσδε τῆς Ἑταιρείας ἐν καιροῖς χαλεποῖς, καθ' οὓς ἄγρια πάθη καὶ ὀρμαὶ ὕβρεοκρατικαὶ ἐκράτουν, ἡδυνήθην δι' ἄκρας μετριοπαθείας νὰ διευθύνω ὅσον οἶόν τε ὁμαλῶς τὰ συμφέροντα αὐτῆς. Αὐτοὶ οἱ λιβελλογραφοῦντες κατὰ τῆς Ἑταιρείας δύνανται νὰ μαρτυρήσωσιν, ὅτι ἔτυχον μεγάλης ὑποστηρίξεως.

Διότι ἐν τῇ ἐξασκήσει τῶν καθηκόντων μου δὲν ἀναγνωρίζω οὔτε φίλους οὔτε ἐχθρούς, ὡς τοῦτο διεκήρυξα καὶ πιστῶς ἐφήρμοσα. Ὁμολογῶ δὲ πολλὰς χάριτας τοῖς Συμβούλοις, οἵτινες μετὰ συνέσεως καὶ φιλοπατρίας ὑπεστήριξαν τὰς προτάσεις μου. Ὡς δ' ἐδείξαμεν ἀκραιφνὲς πρὸς τὸ δίκαιον σέβας, οὕτω καὶ εὐλάβειαν πρὸς τὸ ἱερὸν τῆς Ἑταιρείας ἀργύριον.

Διότι φειδόμενοι τούτου εὐρύνομεν τὰς ἀρχαιολογικὰς ἀνασκαφάς, δι' ὧν ἀποκαλύπτεται τὸ ἀνυπέρβλητον τῆς ἀρχαίας τέχνης κάλλος, ἐρμηνεύεται ἡ μεγάτιμος τῶν προγόνων ἡμῶν ἱστορία καὶ διαλευκαίνονται σπουδαῖα τῆς φιλολογίας ζητήματα. Διὰ τῶν ἐρευνῶν τούτων τιμᾶται καὶ κλειῖζεται τὸ ἡμέτερον ἔθνος. Ὡς δ' ἡ καλλίστη ἐθνικὴ ἡμῶν γλῶσσα εἶνε ἡ περγαμηνὴ τῆς εὐγενείας τῆς ἡμετέρας φυλῆς, οὕτω τὰ μνημεῖα τῆς τέχνης καὶ αἱ μαρμάριναι τῆς ἱστορίας σελίδες εἶνε κέντρα κινοῦντα ἡμᾶς εἰς εὐγενεστέρας σκέψεις καὶ εἰς ἀποφάσεις ἀξίας τῶν ἡμετέρων προγόνων.

Τὸ Διοικητικὸν Συμβούλιον, ὅπερ συνίσταται ἐκ τῶν κορυφῶν τῆς ἐπιστήμης, ἔχει πλήρη συναίσθησιν τῶν καθηκόντων αὐτοῦ, πείραν καὶ ἱκανότητα πολλὴν καὶ θέλει συνεχίσει τὴν ἐθνικὴν ἐργασίαν, εἰς ἣν ἡ ὑμετέρα ψῆφος ἐκέλευσεν. Ὁμολογῶ δ' ὑμῖν πολλὰς χάριτας διὰ τὴν τιμὴν».

Νίκες τοῦ

ἐλληνικοῦ στρατοῦ

Οἱ νίκες τοῦ ἐλληνικοῦ στρατοῦ στοὺς βαλκανικοὺς πολέμους δίνουν τὴν εὐκαιρίαν στὸν Καβαδία, ποὺ ξανάγινε γραμματέας τῆς Ἑταιρείας μετὰ τὴ διακοπὴ τῆς θητείας του τὸ 1909-1911, νὰ πλέξει ὕμνο¹⁸⁸ στὸν διάδοχο-πρόεδρο στὴ λογοδοσίᾳ τῆς 13 Ἰαν. 1913. Φυσικὰ μερίδα στοὺς ὕμνους ἰσόποση ἔχει καὶ ὁ ἐλληνικὸς στρατὸς καὶ στόλος, τὰ ἐπόμενα χρόνια ὅμως θὰ περιορίζονται στὸ πρόσωπο τοῦ προέδρου: «Εὐφροσύνως χαιρετίζει ὑμᾶς τὸ Συμβούλιον συνερχομένους σήμερον εἰς Γενικὴν ἐτησίαν Συνέλευσιν, ἐν ἡμέραις καθ' ἃς ὑπὸ τὴν ἡγεσίαν τοῦ Ὑψηλοῦ προέδρου τῆς ἡμετέρας Ἑταιρείας ἀνδροῦται τὸ Ἑλληνικὸν ἔθνος καὶ κλέος προσκτᾶται. Ἡ Α.Β.Υ. ὁ Διάδοχος, ἡγούμενος τοῦ ἀνδρείου Ἑλληνικοῦ στρατοῦ, νικηφόρος καὶ ἐνδοξος προήλασεν ἀνὰ τὴν Μακεδονίαν καὶ ἀπὸ τῆς πατρίδος τοῦ μεγάλου Ἀλεξάνδρου, ὑπὸ τὰς ἐπευφημίας καὶ τὸν θαυμασμόν τοῦ κόσμου, μεταβαίνει εἰς τὸ πανάρχαιον Δωδωναῖον ἱερὸν τῆς Ἑλληνικῆς φυλῆς φέρων πανταχοῦ τὴν ἐλευθερίαν εἰς τοὺς ὑπὸ μακραίωνα δουλείαν διατελοῦντας ἀδελφοὺς ἡμῶν. Ἐπεκτείνει δὲ τὴν ἐλευθερίαν ταύτην ὁ γενναῖος Ἑλληνικὸς στόλος καὶ γενόμενος θαλασσοκράτωρ ἐν τῷ Αἰγαίῳ ἐπιστρέφει καὶ ἐξασφαλίζει τὸ ὅλον νικηφόρον ἔργον τῶν συμμάχων χριστιανικῶν λαῶν τῆς χερσονήσου τοῦ Αἴμου. Ὑπὸ τοσοῦτον αἰσίας περιστάσεις, ἀναπολούσας ἡμᾶς μεγάλα καὶ ἐνδοξα ἔργα τῶν ἡμετέρων προγόνων, τὸ Συμβούλιον παρακαλεῖ τὴν συνέ-

Ὑμνος πρὸς τὸν διάδοχο

Καὶ νέος ὕμνος
πρὸς τὸν βασιλιᾶ

λευσιν ὅπως ἀνευφημήσωμεν πάντες τὸν Πρόεδρον ἡμῶν».

Στὴ λογοδοσία τῆς ἐπόμενης χρονιᾶς, στίς 12 Ἰαν. 1914, παραβρέθηκε καὶ ὁ πρόεδρος τῆς Ἑταιρείας, ὁ Κωνσταντῖνος, ὁ ὁποῖος εἶχε γίνει βασιλιάς μετὰ τὴ δολοφονία τοῦ Γεωργίου Α'. Τὴν προσφώνησιν κάνει¹⁸⁹ ὁ ἀντιπρόεδρος Γ. Μιστριώτης, ὁ ὁποῖος ἀπαγγέλλει λόγο συνταγμένο κατὰ τοὺς κανόνες τῆς ρητορικῆς καὶ διανθισμένο μὲ ριπὲς ποιητικῆς. Οἱ πρωταγωνιστὲς τῆς Ἑταιρείας, ὁ Μιστριώτης καὶ ὁ Καββαδίας, πρέπει νὰ αἰσθάνονται ἱκανοποιημένοι καὶ προστατευμένοι ἀπὸ τὴν αἴγλη τοῦ βασιλιᾶ-προέδρου:

«Ἐν ἡμέραις, καθ' ἃς ὁ Ἄρης σείει τὸ φοβερὸν αὐτοῦ κράνος καὶ κρούει τὴν ἀσπίδα, αἱ Μοῦσαι καὶ ὁ Μουσagetῆς Ἀπόλλων δὲν ἄδουσιν, οὐδὲ τὰ ῥόδα τοῦ πολιτισμοῦ θάλλουσιν ἐν τοῖς κήποις τῆς Εἰρήνης.

Διὰ τοῦτο ἡ ὅλη τοῦ ἔθνους προσοχὴ ἐστρέφετο πρὸς τοὺς εὐκλεεῖς ἀγῶνας, ἐν οἷς ὁ Πρόεδρος τῆς ἡμετέρας Ἑταιρείας ἠγωνίζετο ἐν τοῖς προμάχοις.

Τῶν εὐκλεῶν ἀγῶνων παρασκευαστῆς ἐγένετο ὁ πολύκλαυστος Βασιλεὺς Γεώργιος, ὁ ἐπὶ ἡμῖσιν αἰῶνα μετὰ συνέσεως ἀστασιάστως βασιλεύσας. Κατ' ἐξοχὴν αἱ μέλλουσαι γενεαὶ θέλουσιν ἐπαινεῖ τὴν σύνεσιν τοῦ ἡμετέρου Βασιλέως Γεωργίου, μεγάλην ἐπιμέλειαν καταβαλόντος περὶ τῆς στρατιωτικῆς τοῦ τότε Διαδόχου μορφώσεως. Ἐν τῇ συνέσει αὐτοῦ κατείδεν, ὅτι λαὸς ἔχων ἔθνικὰ δίκαια νὰ διεκδικήσῃ δεῖται Βασιλέως πολεμικοῦ.

Διὰ τοῦτο ἔχαιρεν, ὅσάκις ἤκουεν, ὅτι ὑπὸ πάντων ὁμολογεῖται ἡ στρατιωτικὴ τοῦ Διαδόχου μόρφωσις. Ἀλλ' ὁ Βασιλεὺς ἐγίνωσκεν, ὅτι ἡ Ἑλλὰς ἐπὶ τῆς βασιλείας Αὐτοῦ δὲν ἦτο ὥριμος πρὸς διεξαγωγὴν μεγάλου πολέμου. Παρασκεύαζε λοιπὸν τὸ ἔθνος στρατιωτικῶς καὶ οἰκονομικῶς. Ἦτο δ' ἐπιτήδειος πρὸς παρασκευαστικὰς ἐργασίας, διότι εἶχε τὴν μὲν ἀντίληψιν ὀξεῖαν, τὴν δὲ διάνοιαν εὐστροφον καὶ ἀκτινοβόλον.

Διὰ τοῦτο ἐπὶ τῆς βασιλείας Γεωργίου τοῦ Α' ἤκμαζεν ἡ Ἀρχαιολογικὴ Ἑταιρεία. Τότε σχεδὸν σύμπασα ἡ Ἑλλὰς ἐκοσμήθη διὰ Μουσείων, ἅπερ ἐπληρώθησαν βαρυτίμων κειμηλίων τῆς Τέχνης. Ἐπὶ τοῦ ἀειμνήστου Γεωργίου συνέστη Ἀρχαιολογικὸν Συνέδριον, δι' οὗ ἡ τοῦ Περικλέους πόλις ἐγένετο κέντρον ἀρχαιολογικῶν μελετῶν.

Πρὸς τέλεσιν δὲ μεγάλων ἐθνικῶν ἔργων συνεβάλλετο οὐχὶ σμικρὸν καὶ ἡ τοῦ ἡθους εὐγένεια, τὸ διαλλακτικὸν τῶν τρόπων καὶ τὸ αἰωνίως εὐθυμον καὶ φαιδρὸν τοῦ προσώπου. Ναί, ἐμεῖδία, ὡς ὁ οὐρανὸς τῆς πατρίδος τοῦ Φειδίου καὶ ὁ Ἑρμῆς τοῦ Πραξιτέλους μειδιᾷ. Τὸ Βασιλικὸν πρόσωπον εἶχε τὰς ἀρετὰς ταύτας, διότι ἀνετράφη ἐν τῇ πατρίδι τῶν ἀκτινοβόλων ἀστέρων, τῶν μυροβόλων ἀνθέων καὶ τῶν ἀνθρώπων, ὧν ἡ γλῶσσα εἶναι μεστὴ ὕμν-τίου μέλιτος καὶ ἔχει τὴν ἁρμονίαν τῶν εὐστόμων ἀηδόνων».

Ὁ ἀνδριᾶς
τοῦ Κωνσταντίνου

Ἡ πηγὴ τῆς ρητορικῆς ἐμπνευσης τοῦ Μιστριώτη ἦταν ἀστείρευτη. Τὴν ἐπόμενη χρονιά στὴ λογοδοσίᾳ τῆς 11 Ἰαν. 1915 παραβρέθηκε πάλι ὁ Κωνσταντῖνος, συνοδευόμενος ὁμως ἀπὸ τὸν γιό του, τὸν διάδοχο Γεώργιο, καὶ τὸν ἀδελφὸ του πρίγκιπα Νικόλαο. Ὁ νέος λόγος του, ρητορικότερος καὶ φιλολογικότερος τοῦ προηγουμένου, περιέχει νύξεις γιὰ τὴν οἰκονομικὴ κατάσταση τῆς Ἑταιρείας καὶ συγχρόνως προσφέρει στὸν Κωνσταντῖνο τὸ μεγάλο δῶρο τοῦ Μιστριώτη, τὴν κατασκευὴ τοῦ χάλκινου ἀνδριάντα τοῦ βασιλιᾶ, ἡ ὁποία ἔγινε μὲ πρωτοβουλία τῆς Ἑταιρείας¹⁹⁰: «Δὲν γινώσκω, ἂν αἱ

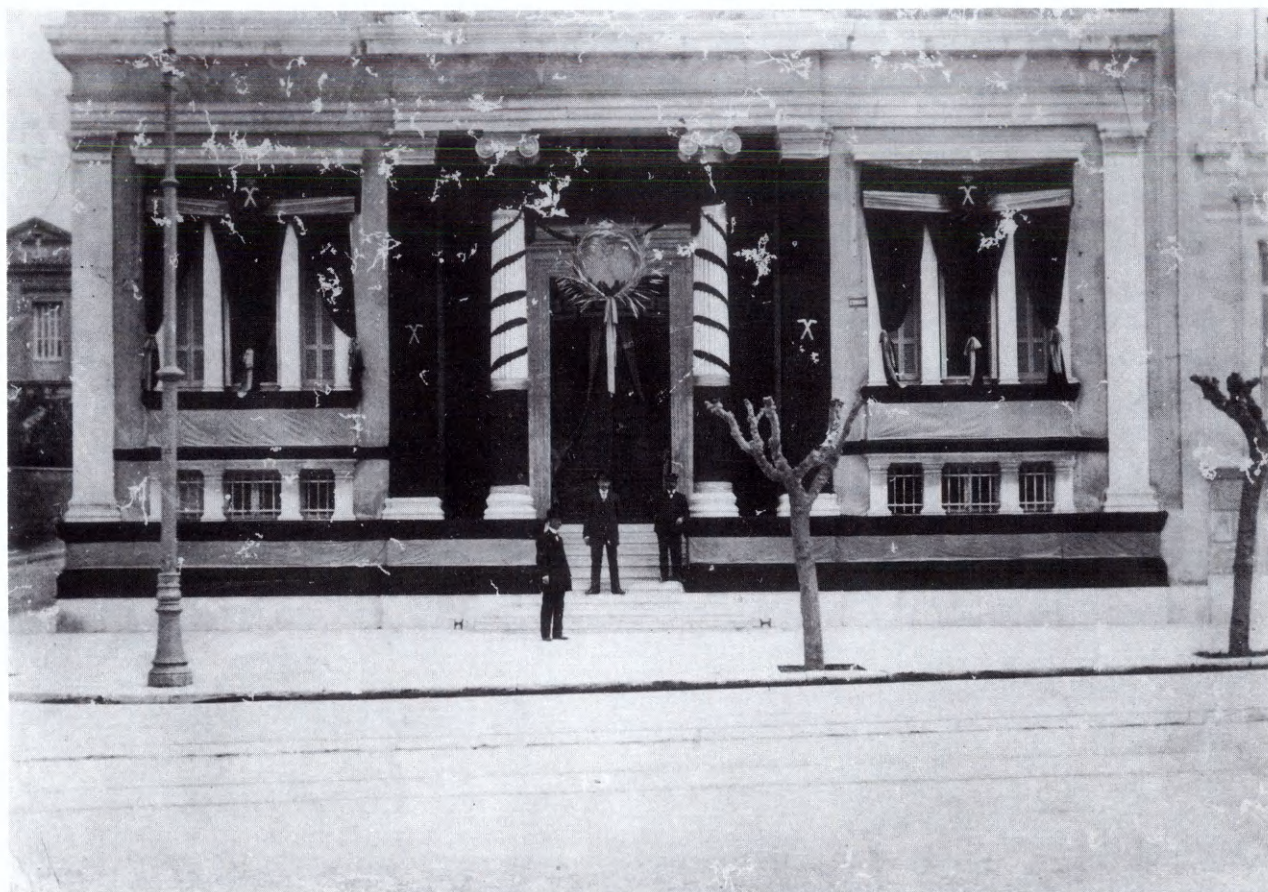

68. Τὸ μέγαρο τῆς Ἑταιρείας διακοσμημένο πένθιμα γιὰ τὸν θάνατο τοῦ Γεωργίου Α΄ στίς 5 Μαρτίου τοῦ 1913. Ἡ Ἑταιρεία εἶχε λόγους ἰδιαίτερους γιὰ τὴν ἔντονη αὐτὴ ἐκδήλωση τοῦ πένθους. Ὁ διάδοχος Κωνσταντῖνος, ὁ ὁποῖος ἔγινε βασιλιάς μετὰ τὸν θάνατο τοῦ Γεωργίου, ἦταν πρόεδρος τῆς, καὶ ὁ ἀντιπρόεδρος Γ. Μιστριώτης καὶ ὁ γραμματέας Π. Καββαδίας συνδέονταν μαζί του, ὅπως φαίνεται καὶ ἀπὸ τοὺς ὑμνητικούς λόγους τους στίς δημόσιες συνεδρίες τῆς Ἑταιρείας (φωτ. ΑΑΕ).

ἐλπίδες τῶν ἄλλων λαῶν ἐπληρώθησαν ἢ πρόκειται νὰ πληρωθῶσιν, ἀλλ' ἡμεῖς οἱ Χριστιανοὶ εὖρομεν τὸν Λυτρωτὴν τοῦ Κόσμου, καὶ οἱ Ἕλληνες γεγηθότες ἐορτάζομεν, ὅτι ὁ δαφνοστεφὴς ἡμῶν Βασιλεὺς ἐξετέλεσε τοῦ παρελθόντος τὰς ὑποσχέσεις. Χαίρει δ' ἡ ἡμετέρα Ἑταιρεία, ὅτι ὁ τελέσας τὴν ἐντολὴν τοῦ Θεοῦ εἶναι ὁ Πρόεδρος αὐτῆς. [...] Ἡ Ἀρχαιολογικὴ Ἑταιρεία συνέλαβε τὴν ἐπίνοιαν, ἵνα ἀνεγείρῃ ἀνδριάντα τοῦ ἐλευθερωτοῦ Βασιλέως καὶ συνέστησεν Ἐπιτροπείαν συλλέξασαν ὑπὲρ τὰς 170,000 περίπου χιλιάδας δραχμῶν. Διὰ τούτων καὶ διὰ μετάλλου τηλεβόλων δυνάμεθα νὰ ἀνεγείρωμεν μνημεῖον ὅμοιον πρὸς τὸ ἐν Βερολίνῳ τοῦ μεγάλου Φρειδερίκου. Ἐπὶ μιᾷ πλευρᾷ τοῦ βάθρου ἀρμόζει νὰ τεθῇ ἡ εἰκὼν τοῦ Προμηθέως. Ἄν δ' ὁ δαφνοστεφὴς ἡμῶν Βασιλεὺς ἐπιτρέψῃ τοῦτο, ὁ ἀνδριὰς ἐγερθῆσεται κατὰ τὴν ἐμὴν γνώμην ἐπὶ ἐπιφανεστάτου χώρου. Εἶναι γνωστόν, ὅτι ἡ Ἀρχαιολογικὴ Ἑταιρεία περὶ τὸν καλούμενον ναὸν τοῦ Αἰόλου ἐποίησε καὶ ἄλλας ἀνασκαφὰς καὶ δὴ τελευταῖον ἀνέσκαψε τὸν καλούμενον Μενδρεσέν. Τὴν πλατεῖαν ταύτην ἐνομίσαμεν, ὅτι δυνάμεθα νὰ πλατύνωμεν διὰ τῆς ἀγορᾶς τῆς οἰκίας τοῦ μακαρίτου Λαζάνη, τῆς συνεχομένης μετὰ τοῦ ἱεροδιδασκαλείου. Καὶ ἂν ἡ οἰκία τοῦ μακαρίτου, ἣτις νῦν εἶνε ἐρείπιον, κατεδαφισθῇ, δυνάμεθα νὰ περιλάβωμεν καὶ τὴν παρακειμένην πλατεῖαν. Οὕτως ἡ πλατεῖα τοῦ ναοῦ Αἰόλου γίνεται μεγίστη, διευκολύνουσα τὰς ἀρχαιολογικὰς ἀνασκαφὰς, συμβαλλομένη πρὸς ὑγίειαν τῆς πόλεως καὶ παρέχουσα χώρον πρὸς ἴδρυσιν τοῦ ἀνδριάντος».

Ἡ παρουσία τῶν δύο πριγκίπων δὲν ἦταν ἄσκοπη. Δὲν πρέπει νὰ ξεχνᾶμε ὅτι ἀπὸ τοὺς βασιλεῖς μόνον ὁ Ὅθων καὶ ἡ Ἀμαλία εἶχαν παραστεῖ μερικὲς φορὲς στὶς λογοδοσίαις τῆς Ἑταιρείας στὴν Ἀκρόπολη, χωρὶς αὐτὸ νὰ ἔχει ἰδιαίτερη σημασία. Ὁφειλόταν στὸ ἐνδιαφέρον τοῦ Ὁθωνος γιὰ τὶς ἀρχαιότητες ποὺ τὸ διαπιστώνουμε ἀπὸ ἐνέργειάς του. Ὁ Γεώργιος Α', παρὰ τὸ ὅτι εἶχε διδάσκαλο τὸν Κουμανοῦδη, δὲν εἶχε δεῖξει δημόσια τὸ ἐνδιαφέρον του. Ὁ Κωνσταντῖνος, πιεζόμενος ἀπὸ τὸν κύκλο τοῦ Μιστριώτη καὶ τοῦ Καββαδία, καὶ στὸ Συμβούλιο ἔχει προεδρεύσει καὶ στὶς λογοδοσίαις παρίσταται. Εὐχαριστήριον λοιπὸν τοῦ Συμβουλίου καὶ κυρίως τοῦ Μιστριώτη καὶ τοῦ Καββαδία πρὸς τὸν βασιλῆα εἶναι ἡ πρόταση μὲ τὴν ὁποία κλείνει τὸν λόγο του ὁ Μιστριώτης: «Ἐπὶ τῇ εὐκαιρίᾳ ταύτῃ προτείνω, ἵνα τὸν Ἡγεμονίδην Νικόλαον, εἰς οὗ τὴν σύνεσιν καὶ τὴν εὐστροφίαν τοῦ πνεύματος πολλὰ ὀφείλει ἡ νεωτέρα Ἑλλάς, καὶ τὸν Ἡγεμονίδην Διάδοχον, ὅστις πρῶτος ἤκουε τὸ κέλευσμα τοῦ Στρατηγοῦ Πατρός, ἵνα προελάσῃ εἰς τὰ ἐμπρός, ἐκλέξωμεν Ἐπιτίμους Ἀντιπροέδρους. Ἐλπίζομεν ὅτι ὁ νῦν νεαρὸς Ἡγεμονίδης εἶναι προωρισμένος, ἵνα συμπληρώσῃ τοὺς ἄθλους τοῦ ἐνδόξου Αὐτοῦ Πατρός, ὥς ὁ Κίμων συνεπλήρωσεν παρὰ τῷ Εὐρυμέδοντι τὰ ἔργα τοῦ Μιλτιάδου».

Οἱ πρίγκιπες
ἐπίτιμοι ἀντιπρόεδροι

Καινοτομίες τοῦ
Β. Λεονάρδου στὴ
γλώσσα τῆς Ἀ. Ἑτ.

Τὸ γλωσσικὸ εἶναι θέμα στὸ ὁποῖο ἡ Ἑταιρεία ἀκολούθησε ἐξ ἀρχῆς τὴν πλευρὰ τῆς συντήρησης. Δὲν λαμβάνει μέρος δημοσίᾳ στὴ γλωσσικὴ διαμάχη ὡς ἴδρυμα, οἱ γλωσσικὲς ἀρχὲς ὅμως ποὺ ἐπικρατοῦν στὶς δημοσιεύσεις τῆς εἶναι σαφεῖς καὶ στὸ μέλλον θὰ γίνουν σαφέστερες. Ἀλλὰ τὸ γλωσσικὸ θέμα ἐκδηλώθηκε στὴν Ἑταιρεία, χωρὶς νὰ γίνῃ εὐρύτερα γνωστό, μὲ τρόπο ἀρνητικό. Στὸν τόμο τῆς Ἀρχαιολογικῆς Ἐφημερίδος τοῦ 1913, ἐπι-

Εἰς Πειραιῶς ἐπίγραμμα

(ΑΕ 1910 73).

⁵ο] ὃ τὸ χρ(ε)ῶν, εἴμ(α)ρται· ὅρα | ⁶τέλος ἡμέτερον νῦν·
⁷ἡμεῖς γὰρ τρεῖς ὄντε[ς,] | ⁸[π]ατήρ υἱὸς (θ)υγ(ά)τηρ τε,
⁹θ]νήσκομεν κτλ..

Εν τῷ δευτέρῳ ἐξχμέτρῳ γραπτέον, ὡς καὶ ΑΕ
 αὐτ. προτιμᾶται, ὄντε[ς], ἄλλως τε καὶ ἐπειδὴ
 παρὰ τὸ ἄκρον τοῦ λίθου μετὰ τὸ ὄντε ὑπάρχει
 ἐνὸς γράμματος κενὸν (ἔρα φωτογράφημα ΑΕ
 αὐτ.), ἐφ' οὗ ὁ λιθουργὸς παρέλιπε νὰ χαράξῃ τὸ

αὐτόθι, ὡς εἰκάσαι, προσεσημειωμένον ς (ἔρα καὶ
 ἄλλας αὐτόθι τε καὶ ἀλλαχοῦ παραλείψεις ΑΕ
 αὐτ.), μετρικὴ δ' ἀνωμαλία ἀπαντᾷ ἀλλαχοῦ τε
 (ΑΕ αὐτ.) καὶ παρ' Ὀμήρῳ (πρὸ τῶν λέξεων *Zá-
 κυνθος, Ζέλεια, Σκάμανδρος, σκέπαρον*), Πιν-
 δάρῳ κλπ. (*Kühner-Blass Gramm.* I 303 κέ.,
Σεμιτέλος Μετρικῇ 158 κέ., πρβ. περὶ κυρίων
 ονομάτων *EHoffmann SEG* 26).

B. A.

69. Πανομοιότυπο μικρῆς δημοσίευσης τοῦ Β. Λεονάρδου στὴν ὁποία παραλείπει τὸ ψιλὸ
 πνεῦμα, χαρακτηριστικὸ τῆς ἀρχαῖζουσας γλώσσας του (ΑΕ 1913, 106).

Ἀντίδραση τοῦ
 Μιστριώτη

Ἀπαγορεύεται
 ἡ κατάλυση τῆς ψιλῆς

μελητῆς τῆς ὁποίας ἦταν ὁ διευθυντὴς τοῦ Ἐπιγραφικοῦ Μουσείου Βασι-
 λειος Λεονάρδος, ἐμφανίζεται μία καινοτομία: σὲ πολλὰ κείμενα παραλείπε-
 ται τὸ ψιλὸ πνεῦμα, ἢ ψιλὴ. Λεῖπει ἀκόμη καὶ στοὺς τίτλους μελέτης τοῦ
 Μιστριώτη ποὺ δημοσιεύεται στὸν ἴδιο τόμο. Φυσικὰ ἡ ἐνέργεια τοῦ Λεο-
 νάρδου¹⁹¹ δὲν ἀπέβλεπε στὴν ἀπλούστευση τῆς γλώσσας οὔτε σὲ ἀδυναμία
 του στὴ δημοτικὴ. Ἀντίθετα, ἦταν ὑπὲρ τοῦ μεγαλύτερου ἐξαρχαϊσμοῦ τῆς
 γλώσσας καὶ τοῦτο ἀποδεικνύεται ἀπὸ τὰ κείμενά του, τὰ ὁποία χρόνο με
 χρόνο καθαρεύουν περισσότερο. Ὁ Μιστριώτης ὅμως θεώρησε πὺς ἡ καινο-
 τομία τοῦ Λεονάρδου μποροῦσε νὰ βοηθήσει τοὺς δημοτικιστὲς σὲ μεγαλύτε-
 ρες ἀλλαγές καὶ μὲ τὴ συνηθισμένη ὁρμὴ του ἐπιτίθεται, στὸ Συμβούλιο,
 ἐναντίον τοῦ Λεονάρδου καὶ τῆς καινοτομίας του λέγοντας¹⁹² πὺς «ἐν τῇ ἐπι-
 κεφαλίδι τῶν διατριβῶν τοῦ τελευταίου τόμου τῆς Ἀρχαιολογικῆς Ἐφημερί-
 δος δὲν ὑπάρχει τὸ ψιλὸν πνεῦμα. Τῇ ἀληθείᾳ δὲν ἐπίστευσα τοὺς ὀφθαλμοὺς
 μου, διότι ἀνὴρ, ὅστις εἶναι καὶ ἐλληνιστῆς ἄριστος καὶ φιλόπατρις, ἠθέλησε
 νὰ ποιήσῃ ἀρχὴν ἥτις ἠδύνατο νὰ ἐκκληφθῇ ὡς πρῶτον βῆμα χωρισμοῦ τῆς
 ἀρχαίας καὶ τῆς νεωτέρας γλώσσας. Βεβαίως ἡ διαφορὰ ἦν ἠθέλησε νὰ
 ἐφαρμόσῃ εἶναι μικρά, ἀλλ' ἐὰν σπουδαιότατον ἐπιστημονικὸν περιοδικὸν
 καθιερώσῃ καὶ μικρὰν διαφορὰν, ἄλλοι χυδαῖζοντες θέλουσιν προβῆ εἰς ὀλο-
 σχερῇ κατάλυσιν τῶν πνευμάτων καὶ τῶν τόνων. Διὰ ταῦτα προτείνω εἰς τὸ
 Συμβούλιον, ἵνα ἀπαγορευθῇ ἐν τῷ μέλλοντι ἡ κατάλυσιν τοῦ ψιλοῦ πνεύ-
 ματος».

Τὸ θέμα δὲν ἔληξε μὲ τὴν παραδοχὴ τῆς πρότασης τοῦ Μιστριώτη ἀπὸ
 τὸ Συμβούλιο. Στὴν ἐπόμενη συνεδρία¹⁹³ ξαναθίγεται ἀπὸ τὸν Γ. Γαρδίκας, ὁ
 ὁποῖος ὑπερασπίζόμενος τὸν Λεονάρδο ἀποδίδει τὴν εὐθύνη σ' ὀλόκληρη τὴν
 ἐπιτροπὴ δημοσιευμάτων, πράγμα ποὺ ἀπορρίπτει ὁ Μιστριώτης, ὁ ὁποῖος

Μιστριώτης: ἔπρεπε νὰ καεῖ ἡ Ἀρχαιολογικὴ Ἑφημερίς

χαρακτηριστικὰ λέει ὅτι «τὸ ἔμὸν καθήκον ἦτο νὰ συλλέξω τὰ φύλλα τῆς Ἀρχαιολογικῆς Ἑφημερίδος καὶ νὰ καύσω ταῦτα ὡς πρώτην ἀπόπειραν τῆς ἀποσπάσεως τῆς νεωτέρας γλώσσης ἀπὸ τῆς ἀρχαίας καὶ δευτερον νὰ δημοσιεύσω ἐν πάσαις ταῖς ἡμερίσιν, ὅτι ἡ ἀφαίρεσις τοῦ ψιλοῦ πνεύματος ἐγένετο ἐν ἀγνοίᾳ τῆς Διοικήσεως τῆς Ἀρχαιολογικῆς Ἑταιρείας»¹⁹⁴.

Ὁ Λεονάρδος παραιτήθηκε ἀπὸ τὴ θέση τοῦ ἐπιμελητοῦ τῆς Ἀρχαιολογικῆς Ἑφημερίδος, ἀργότερα ὅμως ἐπανῆλθε ἀποφεύγοντας κάθε ἐνέργεια ποὺ μποροῦσε νὰ ἐκκληφθεῖ ὡς αἵρεση. Στὸ πρόγραμμα τῆς ΑΕ ὀρίζει μεταξὺ ἄλλων ὅτι οἱ πραγματεῖες καὶ οἱ ἀγγελίες ποὺ δημοσιεύονται πρέπει νὰ εἶναι «ἐν γλώσσῃ καθαρουούσῃ τε καὶ εὐπρεπεῖ συντεταγμέναι»¹⁹⁵.

Βαρβαρωνιμίες

Σημαντικὸ γλωσσικὸ ἔργο τῆς Ἑταιρείας, μὲ συνέπειες ποὺ ἐπιδροῦν σ' ὅλες τὶς ἐκδηλώσεις τῆς ζωῆς τῶν Ἑλλήνων, εἶναι ἡ συγκρότηση ἐπιτροπῆς γιὰ τὴν ἀλλαγὴ τῶν τοπωνυμιῶν τῆς Μακεδονίας καὶ τῆς Ἡπείρου, τῶν χαρακτηριζομένων ὡς *βαρβαρωνιμιῶν*¹⁹⁶.

Τοπωνυμικὴ Ἐπιτροπεία: τὸ ἔργο τῆς

Τὸ πρόγραμμα τῆς *Τοπωνυμικῆς Ἐπιτροπείας* ἐκτίθεται μὲ συντομία σὲ μικρὴ ἔκθεσι καὶ σὲ μελέτῃ ἐνὸς τῶν μελῶν τῆς, τοῦ Γ. Γαρδίκη, συμβούλου τῆς Ἑταιρείας:

«Ἐκ τῶν σπουδαίων μελημάτων τῆς Ἑταιρείας ἡμῶν ἦτο καὶ ἡ ἀποκάθαρσις τῆς χώρας ἐκ τῶν βαρβαρωνιμιῶν, δι' ὃ εὐθὺς ὡς ὁ στρατηλάτης ἡμῶν βασιλεὺς ἀπηλευθέρωσε τὴν Μακεδονίαν καὶ τὴν Ἡπειρον, τὸ Συμβούλιον ἐνεπνεύσθη τὴν ιδέαν, ἵνα εἰς τὴν πανένδοξον τοῦ Μεγάλου Ἀλεξάνδρου καὶ τοῦ Πύρρου χώραν ἀποδοθῶσιν αἱ εὐκλεεῖς Ἑλληνικαὶ τοπωνυμῖαι· τὸ δὲ Ὑπουργεῖον τῶν Ἑσωτερικῶν, εἰς ὃ ἱεραρχικῶς ἀνηνέχθη ἡ ἀπόφασις αὕτη τοῦ Συμβουλίου, προεθυμήθη νὰ δηλώσῃ, ὅτι ἀσμένως τὴν φιλότιμον ταύτην ἐργασίαν ἀπεκδέχεται.

Δι' ὃ καὶ εὐθὺς τὸ Συμβούλιον συνέστησε πρὸς τοῦτο Ἐπιτροπεῖαν ἐκ τῶν μελῶν αὐτοῦ καὶ ἐξ ἄλλων ἐπιστημόνων ἀνεγνωρισμένης ἀξίας καὶ ἐνθουσιῶντων διὰ πᾶν Ἑλληνικόν· [---].

Ἡ Ἐπιτροπεῖα ἐν τῇ ἐργασίᾳ αὐτῆς ἐπεδίωξε τρία τινα:

α') νὰ ἐξακριβώσῃ τὰς ἐκ τῆς ἀρχαιότητος ἀναμφισβητήτως παραδεδομένας Ἑλληνικὰς τοπωνυμίας, αἵτινες αὐτοδικαίως πρέπει νὰ εἰσαχθῶσιν ἀντὶ τῶν βαρβάρων ἐπηλύδων·

β') τίνες ἄλλαι Ἑλληνικαὶ ὀνομασίαι περισφύζονται, καίπερ μὴ ἐξ ἀρχαίων πηγῶν μαρτυρούμεναι, αἵτινες ἐπίσης δικαιοῦνται νὰ μένωσι.

γ') αἱ ξενικαὶ τοπωνυμῖαι, αἱ Τουρκικαί, Σλαβικαὶ καὶ Ἀλβανικαί, ἐνθα μὴ ἔχομεν ἐκ τῆς ἀρχαιότητος Ἑλληνικάς, πῶς δύνανται νὰ ἐξελληνισθῶσι.

Ἡ ἐπιτροπεῖα εἰς τὸ α' μόνον εἶδος ἀσχοληθεῖσα ἐξεῦρε πλείστας ἀρχαίας τοπωνυμίας ὡς πρὸς τὰς ἐπαρχίας, πόλεις, ποταμοὺς καὶ ὄρη τῆς Μακεδονίας καὶ τῆς Ἡπείρου»¹⁹⁷.

Κατεδάφιση τοῦ Μεντρεσέ

Στὰ χρόνια τῶν Βαλκανικῶν πολέμων ἀποφάσισε ἡ Ἑταιρεία τὴν ἀνασκαφὴν τοῦ χώρου τοῦ Μεντρεσέ, ἀπέναντι ἀπὸ τὸν Πύργο τῶν Ἀνέμων. Ἡ σκοπευόμενη κατεδάφισή του προκάλεσε ἀντιρρήσεις, τὶς ὁποῖες ἀνασκεύασε ὁ Κων. Κουρουνιώτης, ἑφορος τῶν Ἀρχαιοτήτων τῆς Ἀττικῆς καὶ σύμβουλος τῆς Ἑταιρείας. Μὲ μακρὸ ἄρθρο του σὲ ἀθηναϊκὴ ἡμερίδα¹⁹⁸ ἀξιολογεῖ τὰ μνημεῖα τῆς τουρκοκρατίας. Δὲν τὰ θεωρεῖ ὅλα κατεδαφιστέα,

ἐξαρτᾶ ὁμως τῇ διατήρησίν τους ἀπὸ τὸν βαθμὸ τῆς ἀρτιότητάς τους. Ἐφ' ὅσον ἐπιτρέπουν στὸν θεατὴ νὰ σχηματίσει πλήρη τὴν εἰκόνα τῆς μορφῆς τους καὶ τοῦ προορισμοῦ τους, μποροῦν νὰ διατηρηθοῦν, ἀλίμονο ὁμως ἂν ὑπάρχουν ὑποψίες πὼς μπορεῖ ὁ χῶρος ποὺ καλύπτουν νὰ κρύβει ἀρχαῖα.

Διάψευση προσδοκιῶν

Ἡ ἀνασκαφὴ ποὺ ἔγινε μετὰ τὴν κατεδάφιση τοῦ Μεντρεσέ δὲν δικαίωσε τὶς προσδοκίες τοῦ Κουρουνιώτη καὶ σήμερα ὁ χῶρος μένει βουβὸς μὲ τὴν πύλη τοῦ παλίου ἱεροδιδασκαλείου νὰ στέκει παράξενα φράζοντας τὴν πρόσοδο σ' ἓνα οἰκόπεδο γεμάτο πέτρες καὶ ἀγριόχορτα. Τώρα ποὺ πέρασαν 74 χρόνια ἀπὸ τὴν κατεδάφιση τοῦ κτηρίου, θὰ προτιμούσαμε νὰ μὴν εἶχε γίνεи. Ἄς ἀκούσουμε ὁμως τὰ ἐπιχειρήματα τοῦ Κουρουνιώτη, ποὺ ἀποτελοῦν μιὰ ἀπὸ τὶς σπάνιες ἀπολογίες τῶν κλασικῶν ἀρχαιολόγων γιὰ τὴν ἡθελημένη φθορὰ τῶν μνημείων μιᾶς ἐποχῆς ποὺ δὲν ταίριαζαν μὲ τὰ ἰδανικά τους γιὰ τὸ ὠραῖο καὶ τὸ ἱστορικό:

Ἐπιχειρήματα τοῦ Κουρουνιώτη γιὰ τὴν κατεδάφιση τοῦ Μεντρεσέ

«Τὰ ἀρχαῖα μνημεῖα καὶ κτίρια ἐν γένει εἶνε τὰ ἀμεσώτερα μαρτύρια περὶ τῆς ἱστορίας ἐνὸς τόπου. Διὰ τοῦτο εἰς τὴν διατήρησιν αὐτῶν πρέπει νὰ ἀποβλέπωμεν καὶ ἂν ἀκόμη δὲν συντρέχωσιν εἰς τοῦτο καὶ λόγοι μεγάλης καλλιτεχνικῆς ἀξίας.

Τὴν ἀρχὴν ταύτην ὄχι μόνον προκειμένου περὶ μνημείων τῆς Ἑλληνικῆς καὶ Βυζαντινῆς ἀρχαιότητος, ἀλλὰ καὶ περὶ τῶν κτισμάτων τοῦ ἐγγυτέρου παρελθόντος ἡμῶν, ἀκόμη καὶ τοῦ τῆς Τουρκοκρατίας, ἀσπάζομαι ὁλοψύχως καὶ ἐγὼ καί, ὅσον τοῦλάχιστον γνωρίζω, πάντες οἱ συνάδελφοί μου, οἱ ἀρμόδιοι, κατὰ τῶν ὁποίων εἶνέ τινες ἔτοιμοι νὰ κηρύξωσι τὸν πόλεμον διὰ τυχὸν ἐκδοθησομένην ἀπόφασιν περὶ κατεδάφσεως τοῦ Μενδρεσέ.

Εἰς πόλιν ὅπως αἱ Ἀθῆναι, ἔχουσιν μακροτάτην ἱστορίαν, συναντᾶ τις ἀνὰ πᾶν βῆμα μνημεῖόν τι τῆς ἀρχαιότητος ἢ ἄλλο ἱστορικὸν λείψανον· ἡ διατήρησις ὁμως αὐτῶν ἀντίκειται συχνότατα εἰς ἰδιωτικὰ συμφέροντα ἢ εἰς δημόσιον ἀνάγκην ἐξωραϊσμοῦ ἢ ἀναπτύξεως τῆς πόλεως ἀναλόγως τῶν σημερινῶν ἰδεῶν περὶ ὑγιεινῆς καὶ καλαισθησίας. Πρέπει πάντοτε νὰ θυσιάζωνται αἱ ἀπαιτήσεις τοῦ παρόντος εἰς τὴν ἀρχὴν τῆς διατηρήσεως τῶν ἀρχαίων καὶ ἱστορικῶν μνημείων;

Τοῦτο βεβαίως δὲν εἶνε δυνατόν, οὐδ' ὀρθὸν εἶνε πάντοτε νὰ παρορῶνται τὰ σημερινὰ δημόσια ἢ ἰδιωτικὰ συμφέροντα· ἡ μεγάλη ἀντίδρασις, ἣτις θὰ ἐγεννᾶτο τοιοῦτοτρόπως ἡδύνατο εὐκολώτατα ν' ἀποβῇ ποτε ἐπιβλαβεστάτη κατὰ τῶν μνημείων ἐν γένει. Διὰ τὸν λόγον τοῦτον συμβαίνει πολλάκις καὶ ἡ δημόσιος ἡμῶν ἀρχαιολογικὴ ὑπηρεσία νὰ μὴ ἐπιμένῃ εἰς τὴν διατήρησιν ἀρχαίων κτισμάτων μικροτέρας ἱστορικῆς ἢ ἄλλης ἀξίας, ἐπιτυγχάνει δ' οὕτω τὴν διατήρησιν τῶν ἐχόντων σπουδαιότητα λειψάνων τῆς ἀρχαιότητος χωρὶς νὰ προκαλῇ μεγάλην δυσφορίαν, δὲν διστάζει δὲ καὶ νὰ μεταχειρισθῇ πᾶν μέσον χάριν ταύτης.

Τὸ μέτρον τοῦτο πρέπει νὰ κρατήσῃ καὶ προκειμένου περὶ τῶν μεταγενεστέρων ἱστορικῶν μνημείων. Ὅτε ἐγένετο λόγος περὶ κατεδάφσεως τοῦ παρὰ τὸ Μοναστηράκι Τουρκικοῦ τζαμίου χάριν τῆς διαρρυθμίσεως καὶ τοῦ συμμετρικωτέρου καλλωπισμοῦ τῆς πλατείας, πάντες ἡμεῖς ἀντετάχθημεν κατὰ ταύτης, μολονότι ἡ ὑπαρξὶς τοῦ τζαμίου βλάπτει πολὺ ἐν τῶν σπουδαιοτάτων ἀρχαίων μνημείων, τὴν Στοὰν τοῦ Ἀδριανοῦ, ἐπὶ τῆς πλευρᾶς τῆς ὁποίας ἔχει προσκολληθῇ.

Τὸ τζαμί πιθανὸν νὰ μὴ ἔχη πολὺ ἀνωτέραν τοῦ Μενδρεσέ ἱστορικὴν ἀξίαν, ἀλλ' εἶνε ἐν ἀρχιτεκτονικὸν μνημεῖον ἄρτιον, παρέχον ἀμέσως διὰ τῆς ἐξωτερικῆς του ὄψεως τὸν τύπον τῆς τέχνης, ἧς εἶνε προϊόν. Ὁ ἐξώστης μετὰ τῆς ἰδιορρύθμου στοᾶς καὶ ἡ μεγάλη κωνικὴ στέγη μαρτυροῦσιν ἀμέσως εἰς τὸν θεώμενον περὶ τῆς προελεύσεως καὶ τοῦ προορισμοῦ τοῦ κτιρίου. Ἡ ἐντύπωσις θὰ εἶνε πολὺ καλλιτέρα, ἂν γίνῃ δυνατόν (καὶ ἐλπίζομεν ὅτι θὰ εὑρεθῇ κάποιος νὰ τὸ κατορθώσῃ) νὰ παραληφθῇ τὸ τζαμί τελείως ὑπὸ τοῦ δημοσίου καὶ νὰ ἀπομακρυνθῶσιν αἱ παραμορφοῦσαι καὶ ἀσχημίζουσαι αὐτὸ νεώτεραι προσθήκαι.

Ὁ Μενδρεσές τοῦναντίον εἶνε μία ὀγκώδης ἀηδὴς μὲν τώρα, ἄσχημος δὲ πάντοτε μάνδρα. Τὸ μόνον, μετρίως πάντοτε, ἀξιόλογον μέρος αὐτοῦ εἶνε ἡ ἐπὶ τοῦ νοτίου τοίχου παρὶν πύλη, κατὰ τὸν ἰδιόρρυθμον Ἀνατολικὸν τύπον ἐκτισμένη καὶ φέρουσα ὀλίγα Ἀραβικὰ ἀνάγλυφα καὶ τὴν ἐπιγραφὴν τῆς οἰκοδομῆς. Ἀλλὰ θὰ ἦτο ὑπερβολικὴ ἀπαίτησις χάριν τῆς πύλης ταύτης, ἡ ὁποία δύναται νὰ διατηρηθῇ μεταφερομένων ἀλλαχοῦ τῶν λίθων αὐτῆς, νὰ ζητῇται καὶ ἡ διατήρησις ὅλου τοῦ ἀηδοῦς κτιρίου, τοῦ ὁποίου ἡ κατεδάφισις θὰ διευκολύνῃ καὶ θὰ ἐπιταχύνῃ τὸν καλλωπισμὸν καὶ τὴν ὀριστικὴν διαρρύθμισιν ἐνὸς τῶν ἐπισημοτέρων χώρων τῶν Ἀθηνῶν. Ὡς πρὸς τὴν ὑπηρεσίαν, ἣν παρέχει εἰς τὴν Ἱστορίαν τὸ οἰκοδόμημα, ἂν ἐπὶ τῆς θέσεως αὐτοῦ κατεδαφιζομένου ἀνεγερθῇ εὐάρμοστον ἀναμνηστικὸν μνημεῖον, τοῦ ὁποίου τὸ σχέδιον θὰ ἦτο καταλληλότατος νὰ ἐκπονήσῃ ὁ φίλος Ζάχος, θὰ εἴχομεν τὸ αὐτὸ καὶ μεγαλείτερον κέρδος.

Τὸ ἐσωτερικὸν τοῦ Μενδρεσέ ἔχει μετασκευασθῇ σχεδὸν τελείως χάριν τῆς νεωτέρας χρησιμοποίησεως αὐτοῦ ὡς φυλακῆς, ὥστε μόνον μικρὸν μέρος τοῦ περιστυλίου τῆς αὐλῆς δεικνύει τὸν παλαιὸν τοῦ κτιρίου χαρακτῆρα.

Ἄλλ' ἀφῆκα ἐπίτηδες τελευταῖον τὸν λόγον, δι' ὃν εἶνε ἀναγκαῖον νὰ κατεδαφισθῇ ὁ Μενδρεσέ· εἶνε ἐκτισμένος ἀμέσως παρὰ τὴν ἀρχαίαν Ἀγορὰν, ἐπὶ τῆς κεντρικωτέρας θέσεως τῶν ἀρχαίων Ἀθηνῶν, καὶ εἰς τὴν οἰκοδομὴν αὐτὴν ἔχουσι βεβαίως χρησιμοποιηθῇ σπουδαῖοι λίθοι ἐκ τοῦ κτιρίου τῆς Ἀγορᾶς. Ἀλλὰ πλὴν τούτου εἶνε ἀδύνατον ὁ κάτωθεν τοῦ Μενδρεσέ χώρος νὰ μὴ κρύπτῃ ἀξιόλογα ἀρχαῖα ἐρείπια, ὧν ἡ ἀποκάλυψις θὰ ἤξιζε νὰ προκαλέσῃ τὴν ἐξαφάνισιν τοῦ Μενδρεσέ, καὶ ἂν οὗτος ἦτο ἄλλως ὅπως δῆποτε ἄξιός νὰ διατηρηθῇ. Καὶ κατὰ τὰς ἀνασκαφὰς τῶν ἀρχαίων πόλεων συμβαίνει πολλάκις νὰ εὑρίσκωνται σημαντικὰ κτίρια κάτωθεν ἄλλων ἀρχαίων κτιρίων νεωτέρων χρόνων, καὶ τότε δὲ πολλάκις τὰ νεώτερα κτίρια θυσιάζονται χάριν τῶν ὑποκειμένων.

Δι' ὅλα τ' ἀνωτέρω ἐγὼ δὲν διστάζω νὰ ψηφίσω ὑπὲρ τῆς κατεδαφίσεως τοῦ Μενδρεσέ, παρ' ὅλον τὸν κίνδυνον νὰ χαρακτηρισθῇ ὡς βέβηλος παρὰ τοῦ φίλου Ζάχου. Ἄν ζήσωμεν ὀλίγα ἔτη ἀκόμη, ὁπότε, μετὰ τὴν κατεδάφισιν καὶ τῶν φυλακῶν τοῦ Παλαιοῦ Στρατῶνος καὶ τοῦ Στρατιωτικοῦ Ἀρτοποιείου, καὶ τὴν ἐξαγορὰν τῶν ὀλίγων οἰκιῶν, αἱ ὁποῖαι παρεντίθενται μετὰ τῶν δύο σπουδαιοτάτων μνημείων τῶν ἀρχαίων Ἀθηνῶν, τῆς Ἀγορᾶς καὶ τῆς Βιβλιοθήκης τοῦ Ἀδριανοῦ, θὰ ἔχη συντελεσθῇ ἡ ἀνασκαφὴ καὶ τελεία ἀποκάλυψις τούτων καὶ τῶν ἄλλων ἐκεῖ πλησίον κειμένων μνημείων, αἱ δὲ Ἀθῆναι, πλὴν τῆς Ἀκροπόλεως, θὰ ἔχωσι νὰ ἐπιδειξῶσι καὶ μέγα μέρος τῆς κάτω πόλεως ἰσάζιον πρὸς τὸ Forum Romanum, εἶμαι βέβαιος ὅτι θὰ δικαιοῦ-

Οἱ κατεδαφίσεις
ἔγιναν, οἱ ἀνασκαφῆς
περιμένουν

σωσι τὴν ψῆφόν μου πάντες ὅσοι τώρα, ἀπὸ τῆς καλῆς ὁρμώμενοι ἀρχῆς τῆς κατὰ πάντα τρόπον διατηρήσεως κάθε ἱστορικοῦ μνημείου, ἀντιτάσσονται εἰς τὴν κατεδάφισιν τοῦ Μενδρεσέ».

**Καββαδίας: διακήρυξη
πίστης πρὸς τὸν βασιλιά**

Τὰ γεγονότα τοῦ 1916 καὶ ὅσα ἀκολούθησαν ὡς τὴν ἀπομάκρυνση τοῦ Κωνσταντίνου καὶ τὴν ἀνάρρηση στὸν θρόνον τοῦ Ἀλεξάνδρου (30 Μαΐου 1917) εἶχαν σοβαρὴ ἐπίδραση στὰ πράγματα τῆς Ἑταιρείας. Ὁ Καββαδίας ἐξακολουθεῖ νὰ εἶναι δεμένος στὸ ἄρμα τοῦ Κωνσταντίνου. Στὴ λογοδοσίᾳ τῆς 8 Ἰαν. 1917, ποὺ ἀκολούθησε τὶς τροποποιήσεις τοῦ ὀργανισμοῦ μὲ τὶς ὁποῖες ὁ διάδοχος Γεώργιος κηρύσσεται συμπρόεδρος τῆς Ἑταιρείας καὶ ὁ πρίγκιπας Νικόλαος ἀντιπρόεδρος, φροντίζει νὰ διακηρύξει τὴν ἀφοσίωσή του στὸν βασιλιά. Μνημονεύοντας τὸν θάνατο τοῦ Γεωργίου Θεοτόκη καὶ τοῦ Κυριακούλη Μαυρομιχάλη τονίζει¹⁹⁹ πὺς «ἀπώλεσεν αὐτοὺς ἡ πατρίς καὶ ὁ Βασιλεὺς καθ' ἧς ἡμέρας καταδυναστεύεται ἡ Ἑλλὰς καὶ κατατυραννεῖται ὁ ἀσάλευτος Κωνσταντῖνος, ὁ ἐρρωμένως καὶ εὐστόχως ἀγωνιζόμενος ὑπὲρ σωτηρίας τοῦ λαοῦ του δαφνηφόρος Βασιλεὺς». Στὸ τέλος τῆς λογοδοσίας του ἀποδίδει²⁰⁰ τὴν καθυστέρηση τῶν ἔργων τῆς Ἑταιρείας κατὰ τὸ 1916 στὰ γεγονότα τῆς χρονιάς, τοῦ 1916, «ὅπερ ἦτο ἔτος πικρίας καὶ θλίψεως», ἡ Ἑταιρεία ὅμως, τὴν ὁποία ὁ Καββαδίας ταυτίζει μὲ τὸν ἑαυτό του, «ἔχει δι' ἐλπίδος, ὅτι θέλουσιν ἀνατελεῖ ἡμέραι δικαιοσύνης καὶ ἐπανορθώσεως, ὅτι τὸ ἀρξάμενον ἔτος θέλει λήξει ὑπὸ αἰσίους οἰωνοὺς διὰ τὴν Ἑλληνικὴν πατρίδα καὶ διὰ τὸν ἐλευθερωτὴν καὶ σωτῆρα Βασιλέα».

**1916: ἔτος «πικρίας
καὶ θλίψεως»**

**1917: τροποποιήσεις
στὸν ὀργανισμό**

Ἡ πολιτειακὴ μεταβολὴ τοῦ 1917 ἔφερε καὶ στὴν Ἑταιρεία ἀλλαγὰς τοῦ ὀργανισμοῦ της²⁰¹. Παύει ἡ βασιλικὴ καὶ ἡ πριγκιπικὴ συμμετοχὴ στὸ Συμβούλιο καὶ τοῦτο γίνεται φανερό στὶς διαδοχικὰς λογοδοσίαις τοῦ Καββαδία, οἱ ὁποῖες δὲν διανθίζονται μὲ τὶς λυρικὰς ἐξάρσεις τῆς ἀφοσίωσής του πρὸς τὸν βασιλιά. Ἀλλὴ σημαντικὴ μεταβολὴ εἶναι ἡ τροποποίησις τοῦ ἄρθρου 1 τοῦ ὀργανισμοῦ, σύμφωνα μὲ τὴν ὁποία²⁰² ἡ Ἑταιρεία «σκοπὸν ἔχει νὰ συν-εργῇ α') εἰς τὴν ἀνέυρεσιν, συλλογὴν, συντήρησιν, ἐπιτήρησιν, ἐπισκευὴν καὶ ἐπιστημονικὴν ἔρευναν τῶν ἐν Ἑλλάδι καὶ ταῖς Ἑλληνικαῖς χώραις μνημείων τῆς Ἀρχαιότητος, συμπεριλαμβανομένων καὶ τῶν Βυζαντιακῶν, Χριστιανικῶν καὶ λοιπῶν μνημείων τῶν μέχρι τῆς Ἑλληνικῆς Ἐπαναστάσεως· β') εἰς τὴν μελέτην τοῦ βίου τῶν ἀρχαίων καὶ εἰς τὴν ἐξερεύνησιν τῆς βυζαντινῆς καὶ μεσαιωνικῆς ἀρχαιολογίας καὶ τέχνης· γ') εἰς διέγερσιν ἐν γένει παρ' ἡμῖν διαφέροντος ὑπὲρ τῶν καλῶν τεχνῶν καὶ διάδοσιν γνώσεων περὶ τῆς ἱστορίας τῆς ἀρχαίας καὶ τῆς νεωτέρας τέχνης.

Πρὸς ἐκτέλεσιν τῶν εἰρημένων ἡ Ἑταιρεία προβαίνει κυρίως εἰς ἀνασκαφικάς, μουσειακάς καὶ ἄλλας σχετικὰς ἐργασίας, ἔτι δὲ καὶ εἰς ἀρχαιολογικάς ἐκδρομὰς καὶ ἐπιστημονικάς διαλέξεις καὶ ἀνακοινώσεις, εἰς ἴδρυσιν ἐν Ἀθήναις Μουσείου ἐκμαγείων καὶ εἰδικῆς Σχολῆς διδασκαλίας τῆς ἱστορίας τῆς τέχνης, εἰς διδασκαλίαν ἀρχαίων ἐλληνικῶν δραμάτων καὶ εἰς πᾶν ἄλλο μέσον συντελεστικόν, κατ' ἀπόφασιν τοῦ Συμβουλίου, πρὸς τὸν ἀνωτέρω σκοπόν».

**Ἐπέκτασις τῶν
ἐνδιαφερόντων τῆς
Ἑταιρείας**

Εἶδαμε προηγουμένως πὺς ἡ πρώτη μέριμνα γιὰ τὰ βυζαντινὰ μνημεῖα ἀπὸ τὴν Ἑταιρεία ἐκδηλώνεται τὸ 1895. Τώρα, ἔπειτα ἀπὸ 23 χρόνια, περιλαμβάνει ἐπισήμως στοὺς σκοποὺς τῆς τὴν προστασία καὶ μελέτη τῶν βυζαν-



70. Παλιὰ ἀπεικόνιση τοῦ χώρου τοῦ Πύργου τῶν Ἀνέμων καὶ τοῦ Μεντρεσέ ὁ ὁποῖος διακρίνεται ἀκέραιος. Ἡ κατεδάφισή του ἦταν συνέπεια τοῦ κλασικιστικοῦ πνεύματος ποὺ κυριάρχησε γιὰ πολλὲς δεκαετίες στὴν ἐλληνικὴ ἀρχαιολογία καὶ προκάλεσε τὴν καταστροφὴ πολλῶν μνημείων τοῦ μεσαίωνα καὶ τῆς τουρκοκρατίας (Th. du Moncel, *Vues pittoresques des monuments d'Athènes*, Paris 1845).

τινῶν καὶ τῶν νεωτέρων μνημείων ποὺ βρίσκονται ὄχι μόνο στὴν Ἑλλάδα ἀλλὰ καὶ στὶς ἑλληνικὲς χώρες, τὶς περιοχὲς δηλαδὴ ποὺ δὲν ἔχουν ἀκόμη ἐνσωματωθεῖ στὸ ἑλληνικὸ κράτος. Ἐπεκτείνει ἀκόμη τὰ ἐνδιαφέροντά της στὶς καλὲς τέχνες καὶ στὴν ἱστορία τῆς ἀρχαίας καὶ τῆς νεώτερης τέχνης καὶ προβλέπει τὴν ἱδρυση μουσείου ἐκμαγείων καὶ εἰδικῆς σχολῆς διδασκαλίας τῆς ἱστορίας τῆς τέχνης, διατάξεις οἱ ὁποῖες, ἂν καὶ ἐπαναλαμβάνονται αὐτολεξεῖ καὶ στὸν ὀργανισμὸ τοῦ 1959, δὲν τὴν ἀπασχόλησαν οὐσιαστικὰ παρὰ τὰ πρῶτα χρόνια τῆς ἐφαρμογῆς τους μὲ τὴν ἱδρυση τῆς βραχύβιας «Πρακτικῆς Σχολῆς τῆς ἱστορίας τῆς Τέχνης»²⁰³, γιὰ τὴν ὁποία θὰ δοῦμε παρακάτω τὴ γνώμη τοῦ Χρ. Καρούζου. Ἡ ἱδρυση Ἀρχαιολογικῆς Σχολῆς στὴν Κωνσταντινούπολη, παραρτήματος δηλαδὴ τῆς Ἑταιρείας ποὺ ἐγκρίθηκε τὸ 1920, δὲν πρόχώρησε περισσότερο ἀπὸ τὴ δημοσίευσή τοῦ σχετικοῦ διατάγματος²⁰⁴.

Ἀπομάκρυνση
Π. Καββαδία
ἀπὸ τὴν Ἑταιρεία

Τῶν ΠΑΕ τῶν ταραγμένων ἐτῶν 1916-1919 ἡ ἐκτύπωση συμπληρώθηκε τὸν Φεβρ. τοῦ 1922. Στὶς σελίδες 79-80 ὑπάρχει σημείωση μὲ τὴν ὁποία διαγράφονται ὅσα γιὰ τὸν βασιλὶα καὶ τοὺς πρίγκιπες εἶχε μνημονεύσει ὁ Καββαδίας στὰ ΠΑΕ τοῦ 1916, ὁ ὁποῖος στὶς 29 Νοεμβρ. 1920 ἀπομακρύνεται μὲ ἀπόφαση τῆς γενικῆς συνέλευσης ἀπὸ τὸ ἀξίωμα τοῦ γραμματέα, ὁριστικὰ αὐτὴ τὴ φορά. Ἐτσι τελειώνει ἡ πρώτη φάση τῶν σχέσεων τῆς Ἑταιρείας μὲ τοὺς βασιλεῖς.

Οἱ σκοποὶ τῆς
Ἑταιρείας. Ἀπόψεις
τοῦ Γ. Οἰκονόμου

Πρῶτη φορά, ἔπειτα ἀπὸ πολλὰ χρόνια, ἀκούγονται στὴ λογοδοσία τῆς 14 Φεβρ. 1927 ἀπὸ τὸν γραμματέα Γεώργιο Οἰκονόμο γενικὲς ἀρχὲς γιὰ τὴ μέθοδο καὶ τὸν σκοπὸ τῆς Ἑταιρείας. Οἱ προσωπικὲς διαμάχες καὶ οἱ πολιτικὲς ὀξύτητες εἶχαν ἐξοβελίσαι ἀπὸ τὶς δημόσιες ἐκδηλώσεις της τοὺς λόγους ἐκείνους μὲ τοὺς ὁποίους ὁ Ἰακωβάκης Ρίζος Νερουλός, ὁ Ἀλέξανδρος Ραγκαβῆς, ὁ Φίλιππος Ἰωάννου καὶ ὁ Στέφανος Κουμανούδης πλούτιζαν τὶς λογοδοσίαις τους, ἀφήνοντας στοὺς μεταγενέστερους κείμενα μὲ τὰ ὁποῖα μποροῦμε νὰ κατανοήσουμε τὸν τρόπο ἐνέργειάς τους. Ἀκαδημαϊκὸς διδάσκαλος, ὁ Οἰκονόμος θὰ προσπαθῇ κατὰ τὴ διάρκεια τῆς γραμματείας του νὰ πραγματοποιήσῃ, ὅσο τοῦ ἦταν δυνατόν, αὐτὰ τὰ ὁποῖα προβάλλει²⁰⁵ ὡς σκοπὸ τῆς Ἑταιρείας:

«Διὰ τὴν Ἀρχαιολογικὴν Ἑταιρείαν ἡ ἀνασκαφὴ εἶναι μόνον τὸ κυριώτατον μέσον πρὸς ἐκπλήρωσιν τῆς ἄλλης σπουδαίας αὐτῆς ἀποστολῆς, τῆς μελέτης τῶν εὐρημάτων καὶ τῆς ἐντάξεως αὐτῶν ἐντὸς τοῦ συνόλου τῶν ἤδη κεκτημένων. Καλῶς γενομένη ἀνασκαφὴ ἀπόλλυται διὰ παντὸς διὰ τὴν ἐπιστήμην, ἐὰν δὲν ὑποστῇ τὴν βάσανον τῆς μελέτης καὶ δὲν φθάσῃ εἰς τὴν λελογισμένην καὶ εὐσυνείδητον δημοσίευσιν. Ἡ ἐπιστημονικὴ ἐπεξεργασία εἶναι καὶ θὰ παραμείνῃ σημαντικὸς σκοπὸς παντὸς ἐπιστημονικοῦ καθιδρύματος, εἶναι δὲ καὶ ἡ ἀναγκαία παλαίστρα πρὸς προαγωγὴν τῆς ἐπιστήμης καὶ τὴν πραγματικὴν ἀνάπτυξιν τῆς ἱκανότητος ἐκάστου.

Ἐν τῷ πνεύματι τούτῳ ἤρξατο δρῶσα ἡ ἀρχαιολογικὴ ἐταιρεία εὐθὺς ἀπὸ τῆς ἰδρύσεως αὐτῆς. Ἐν πνεύματι δηλαδὴ καθαρῶς ἀκαδημαϊκῷ. Διὰ τοῦτο δὲ καὶ ἐθεωρήθη Ἀκαδημία ὁ Σύλλογος ἐκεῖνος τῶν βουλευομένων μελῶν τῆς ἀρχαιολογικῆς ἐταιρείας, ἥτοι τῶν εἰδικῶν ἀρχαιολόγων, ὑπὸ τοῦ πολυτιμοτάτου ἐθνικοῦ ἀνδρὸς Ἀλεξάνδρου Ῥαγκαβῆ, ὅστις ἐν τούτοις ὑπέστη διωγμόν, διότι ὠνειροπόλησε τὴν Ἀρχαιολογικὴν Ἑταιρείαν ὡς πυρῆνα τῆς Ἑλληνικῆς Ἀκαδημίας».

21 Ἰουλίου 1928.

Θάνατος τοῦ

Π. Καβαδία

Στὶς 21 Ἰουλίου τοῦ 1928 πέθανε σὲ ἡλικία ἐβδομήντα ὀκτὼ ἐτῶν ὁ Παναγιώτης Καβαδίας, σημαντικώτατος παράγων τῆς Ἑταιρείας, διάδοχος τοῦ Κουμανούδη ἀλλὰ ἀντίθετός του στὴ νοοτροπία καὶ τὸν τρόπο ἐνέργειας. Τὸ ἔργο του ὑπῆρξε μεγάλο· διοίκηση τῆς Ὑπηρεσίας, ἴδρυση καὶ ἔκθεση τοῦ Ἐθνικοῦ Μουσείου καὶ τοῦ μουσείου Ἀκροπόλεως, ἀνασκαφὴ τῆς Ἐπιδαύρου, γραμματεία τῆς Ἑταιρείας, εἶναι τὰ κυριότερα ἐπιτεύγματά του. Χαρακτηριστικοὶ εἶναι οἱ λόγοι τοῦ Γ. Οἰκονόμου²⁰⁶, ὁ ὁποῖος ὑπῆρξε συνεργάτης του: «Ἴσως ἡ αὐταρχικὴ ἰδιοσυγκρασία καὶ ἡ συγκεντρωτικὴ τάσις τοῦ ἀειμνήστου ἀνδρὸς νὰ ἐδημιούργησε πολλάκις ὀδυνηρὰς προστριβὰς καὶ νὰ προεκάλεσεν ὀξείας ἀντιθέσεις μεταξὺ τῶν συναδέλφων αὐτοῦ —ἀλλὰ αἱ τοιαῦται ἀναμνήσεις δὲν εἶναι ἱκαναὶ νὰ σκοτίσωσιν τὴν ὀφειλομένην δικαίαν καὶ εἰλικρινὴ κρίσιν περὶ τοῦ ἔργου τοῦ Καβαδία».

Οἰκονομικὲς δυσχέρειες

Ἡ αἰκονομικὴ δυσπραγία, ἀπότοκος τῆς ἐσωτερικῆς πολιτικῆς κατάστασης, ἔχει πλήξει σοβαρὰ τὴν Ἑταιρεία. Τὸ 1932 δέχεται τὴν προσφορὰ τοῦ κράτους νὰ ἐκδίδει καὶ νὰ πουλάει στὰ μουσεῖα γιὰ λογαριασμό της ταχυδρομικὰ δελτάρια καὶ φωτογραφίες. Τὰ πρῶτα ἀποτελέσματα δὲν ἦταν ἐνθουσιώδη καὶ ὁ Οἰκονόμος στὴ λογοδοσία τῆς 5 Φεβρ. 1933 ἐκθέτει²⁰⁷ μὲ μελαγχολία τὴν κατάστασι:

«Κατὰ τὸ προσεχὲς ἔτος τὰ εἰσοδήματα τῆς Ἀρχαιολογικῆς Ἑταιρείας ἐκ τῆς εἰς ἔθνικὰ χρεώγραφα περιουσίας αὐτῆς θὰ ὑποστῶσι τὴν μείωσιν τὴν ἐκ τῆς οἰκονομικῆς στενοχωρίας τοῦ Δημοσίου ἐπιβληθεῖσαν, ὥστε θὰ γίνῃ ἀνάγκη περιορισμοῦ τῶν ἐργασιῶν, διότι δὲν πιστεύομεν ὅτι θὰ ἐπέλθῃ τις ἐνίσχυσις εἴτε ἐκ τῶν εἰσπράξεων τοῦ λεγομένου λαχείου τῶν Ἀρχαιοτήτων εἴτε ἐκ τοῦ ὄντως δυσπραγοῦντος δημοσίου θησαυροῦ.

Ἀλλὰ καὶ οὕτως ἐχόντων τῶν πραγμάτων ἡ Ἀρχαιολογικὴ Ἑταιρεία θὰ ἐργασθῇ καὶ πάλιν ὑπὲρ τοῦ ἔθνους καὶ τῆς ἀγαθῆς αὐτοῦ φήμης, ἀντλοῦσα τὸ θάρρος της ἐκ τῆς μεγάλης παραδόσεως τῶν 95 αὐτῆς ἐτῶν καὶ ἰδίᾳ ἐκ τοῦ θαυμαστοῦ ἐκείνου παραδείγματος τῶν μονολέπτων ἡμερησίων συνδρομῶν τῶν πρῶτων αὐτῆς ἐταίρων.

Ἀλλὰ πρὸ παντὸς ἐμπνεόμεθα ἐκ τοῦ μεγάλου περιεχομένου τῶν ἱστορικῶν περιόδων, τὰς ὁποίας μελετῶμεν. Περιεχομένου, τὸ ὁποῖον ἀπηρτίσθη κατὰ μικρὸν διὰ τῆς ἀφανοῦς ἐπεξεργασίας τοῦ μακροῦ χρόνου καὶ τῆς συνολικῆς συνεργασίας τῶν ἀνθρώπων, κατέληξε δὲ εἰς ἓνα μόνιμον καὶ ἰσόρροπον ἠθικὸν κόσμον, τὸν ὁποῖον δὲν δύνανται εὐκόλως νὰ κλονίσωσι ἀνώμαλοι ψυχικοὶ καὶ πνευματικοὶ αἰφνιδιασμοὶ ἢ καινομανεῖς παρακρούσεις ἀνησύχου φιλοδοξίας ἀπὸ τοῦ ἀέρος λαμβάνουσαι τὴν ἐπωνυμίαν καὶ κατὰ κανόνα εἰς τὸν ἀέρα ἐπιστρέφουσαι, ἀφοῦ ἀφήσωσιν ὀπισθεν αὐτῶν κονιορτὸν καὶ ἀσυνάρτητον θόρυβον».

Δύο χρόνια ἀργότερα ἡ κατάστασι ἔχει ἀλλάξει. Ὁ νόμος 6079 ἀποδίδει στὴν Ἑταιρεία²⁰⁸ ἓνα μέρος ἀπὸ τὰ ὀφειλόμενα καὶ τῆς ἐπιτρέπει νὰ δράσει μὲ μεγαλύτερη ἄνεσις συνεχίζοντας τὸ μακρὸ ἔργο της. Ὁ Οἰκονόμος στὴ λογοδοσία τῆς 31 Μαρτίου 1935 ἀναγνωρίζει τὴ συμβολὴ τοῦ πρωθυπουργοῦ Παναγῆ Τσαλδάρη καὶ τοῦ ὑπουργοῦ Οἰκονομικῶν Σπυρ. Λοβέρδου στὴν ἀποκατάστασι τοῦ δικαίου, δὲν παραλείπει νὰ τονίσει ὅμως ὅτι ἡ ἀρχαιολογικὴ πολιτικὴ πὺ ἀσκεῖται δὲν εἶναι ἡ πρέπουσα, οὔτε ἐκ μέρους τοῦ κράτους, ὅσον ἀφορᾷ τὴν Ὑπηρεσίαν, οὔτε ἐκ μέρους τῆς Ἑταιρείας, ἡ ὁποία,



71. Ο Γεώργιος Οικονόμος (1883-1951), ὄγδοος γραμματέας τῆς 'Α. 'Ετ. (1924-1951), προϊστάμενος τῆς 'Αρχαιολογικῆς 'Υπηρεσίας (1933-1938) καὶ καθηγητῆς τῆς 'Αρχαιολογίας στὸ Πανεπιστήμιο (1928-1951). Ἡ δράση του στὴν 'Εταιρεία συμπίπτει μὲ ταραγμένη ἱστορικὴ περίοδο, πὺ δὲν τοῦ ἐπέτρεψε νὰ πραγματοποιήσῃ ἐκεῖνα τὰ ὁποῖα φαίνονται στοὺς λόγους του ὡς ἀπόψεις του. Ἡ ἐδῶ εἰκόνα του προέρχεται ἀπὸ ταυτότητα χρονολογημένη στὶς 19 Ὀκτ. 1916 (φωτ. ΑΑΕ).

Σφαλερὴ ἡ πορεία
τῆς Ἑταιρείας καὶ
τῆς Ἀρχ. Ὑπηρεσίας

κατὰ τὴ γνώμη του, θὰ ἔπρεπε νὰ περιοριστεῖ στὴ μελέτη τῶν ἀρχαίων, δηλαδὴ τὶς δημοσιεύσεις στὶς ὁποῖες ὕστερεῖ, κάτι ποὺ ἰσχύει καὶ σήμερα. Ἦδη λοιπὸν 97 χρόνια μετὰ τὴν ἱδρυση τῆς Ἑταιρείας γίνεται φανερὸ πὼς οὔτε οἱ σκοποὶ τῆς ἐκπληρώθηκαν οὔτε ὁ δρόμος ποὺ ἀκολουθεῖται εἶναι ὁ ἐνδεδειγμένος. Ὁ Οἰκονόμος, παρὰ τὴ γνώση ποὺ ἔχει τῶν πραγμάτων καὶ τῶν αἰτίων τῆς κατάστασης ποὺ ἐπικρατεῖ, θὰ διοικήσει τὴν Ἑταιρεία ὡς τὸ 1951, μέσα σὲ συνθῆκες ποὺ θὰ γίνονται διαρκῶς δυσχερέστερες. Οἱ λόγοι του²⁰⁹ χρησιμεύουν στὴ διαπίστωση ὅτι τὰ σημερινὰ μας προβλήματα εἶναι πολὺ παλαιά:

«Ἀλλὰ καὶ ἂν ὠφείλομεν νὰ ἀφορμηθῶμεν ἀπὸ τῶν σκέψεων τῆς ἀπλῆς πρακτικῆς χρησιμότητος τῆς κατ' ἐξοχὴν Ἑλληνικῆς ταύτης ἐπιστήμης, πάλιν παρατηροῦμεν ὅτι οἱ δῆθεν φιλοσοφοῦντες δὲν ἔχουν ἀκριβῆ καὶ σαφῆ ἔννοιαν οὐδὲ τῆς πρακτικῆς ὠφελείας τῆς Ἀρχαιολογίας ἐν τῇ ὅλῃ ἐθνικῇ οἰκονομίᾳ.

Εἶναι δὲ στοιχειωδῶς σαφές ὅτι ἐπιδιώκοντες νὰ καταστήσωμεν τὴν ἡμετέραν χώραν ἓνα τῶν σημαντικωτέρων στόχων τῶν ξένων περιηγήσεων, εἰμεθα, τοῦλάχιστον ἐπὶ τοῦ παρόντος, ἠναγκασμένοι νὰ στηρίξωμεν πᾶσαν ἡμῶν τὴν ὄντως ἐθνικὴν ταύτην προσπάθειαν ἐπὶ τῆς ἀρχαιολογικῆς καὶ μνημειακῆς καθ' ὅλου πραγματικότητος. Πρωτίστη ἄρα μέριμνα ὀφείλει νὰ εἶναι ἡ ἐνίσχυσις τῆς εἰδικῆς ὑπηρεσίας τοῦ Κράτους πρὸς ἀντιμετώπισιν τῶν ποικίλων αὐτῆς ἀναγκῶν καὶ τῶν ἐπιβαλλομένων εἰς αὐτὴν καθηκόντων πρὸς τὰ ἀρχαῖα μνημεῖα. Εἶναι δὲ τὰ καθήκοντα ταῦτα κυριώτατα διπλᾶ ἥτοι καθαρῶς ἐπιστημονικὰ καὶ διοικητικὰ ἢ πρακτικὰ ἐπιστημονικὰ.

Τὰ κυρίως ἐπιστημονικὰ ἔργα εἶναι ἡ ἀνασκαφικὴ ἔρευνα καὶ ἡ μελέτη τῶν εὐρημάτων καὶ ἡ ἐπιστημονικὴ αὐτῶν δημοσίευσις. Ἡ ἀνασκαφὴ εἰς οὐδὲν ὠφελεῖ ἄνευ τῆς ἐπιστημονικῆς ἐπεξεργασίας.

Μέγα μέρος τῆς ἐργασίας ταύτης ἐκτελεῖ ἡ Ἀρχαιολογικὴ Ἑταιρεία. Εὐκταῖον δὲ θὰ ἦτο ἂν συνεκέντρον εἰς τὸ ἐξῆς ἀκόμη περισσότερον, αὐστηρῶς περιοριζομένη, ὅπως καὶ σήμερον, εἰς τὴν ἐπιστημονικὴν ἀσχολίαν, τὴν ὁποίαν εὐστοχώτατα ἀπὸ ἐτῶν ἀσκεῖ.

Ἀλλ' ἴσης σημασίας εἶναι τὰ λεγόμενα διοικητικὰ ἢ πρακτικὰ ἐπιστημονικὰ καθήκοντα τῆς ἀρχαιολογικῆς ὑπηρεσίας.

Αἱ διοικητικαὶ αὗται ὑποχρεώσεις περιλαμβάνουσι τὴν συντήρησιν τῶν μνημείων, κινητῶν τε καὶ ἀκινήτων, ἐν τῇ γενικωτάτῃ τῆς λέξεως σημασίᾳ.

Ἡ συντήρησις τῶν μνημείων καὶ ἡ παράστασις αὐτῶν εἴτε ἐν κλειστῷ εἴτε ἐν ὑπαίθρῳ χώρῳ εἶναι τοσαύτης σπουδαιότητος ὥστε, ὅταν τὸ Κράτος δὲν ἔχῃ τὴν ἰκανότητα νὰ διεξαγάγῃ ἀποτελεσματικῶς τὸ ἔργον τοῦτο, ὀφείλει μετὰ πάσης εἰλικρινείας νὰ μὴ αὐξάνῃ τὰς τοιαύτας αὐτοῦ ὑποχρεώσεις καὶ νὰ ἀναστέλλῃ νέας ἀνασκαφάς. Βεβαίως διὰ χώραν, ὅπως ἡ Ἑλλάς, τῆς ὁποίας ἡ ἱστορία εἶναι παγκόσμιον κτῆμα καὶ θέμα γενικῆς μελέτης, τοιαύτη ἀπόφασις θὰ ἦτο ἥκιστα τιμητικὴ. Ἀλλ' ἐὰν μετὰ τὴν εὕρεσιν τῶν μνημείων δὲν αἰσθανώμεθα τὴν δύναμιν νὰ τὰ συντηρήσωμεν εἶναι μυριάκις προτιμότερον νὰ ἀναβάλλωμεν τὴν εὕρεσιν.

Ἀλλ' εἶναι ἄρα γε ἀνέφικτος ἡ οἰκονομικὴ ἰκανότης, διότι περὶ ταύτης πρόκειται, ὅπως παρουσιάσωμεν ἀξίως αὐτῶν τὰ ἱστορικὰ ἡμῶν μνημεῖα;».

Ἐνα χρόνο ἀργότερα, τὴν 1 Μαρτ. 1936, ἡ ἐτήσια λογοδοσία τοῦ Οἰκονόμου γίνεται παρόντος καὶ τοῦ Γεωργίου, τακτικοῦ προέδρου τῆς Ἑται-

ρείας. Ὁ Οἰκονόμος, συνδεδεμένος μετὰ τὴν Αὐλή, ἀπέφευγε νὰ τονίσει τὸν δεσμό αὐτὸν καὶ οἱ λόγοι του ἀπεῖχαν πολὺ ἀπὸ τοὺς ὕμνους τοῦ Μιστριώτη καὶ τοῦ Καββαδία. Ἡ παρουσία τοῦ Γεωργίου στὴν Ἑταιρεία, ἡ ὁποία θὰ εἶναι τακτική καὶ στὶς λογοδοσίες τῶν ἐπόμενων ἐτῶν ὡς τὸν πόλεμο, εἶναι ὁπωσδήποτε ἐπάνοδος, σὲ μικρότερο βαθμὸ, στὸ κλίμα ποὺ εἶχε δημιουργήσει ὁ Καββαδίας, κλίμα ποὺ εὐνοεῖ τὸν Οἰκονόμο καὶ τὸ ἐπαναλαμβανόμενο Συμβούλιο.

Τὴ λογοδοσία τῆς 1 Μαρτ. 1936 κλείνει ὁ Οἰκονόμος μετὰ τὴν ἀναγγελία²¹⁰ τοῦ ἑορτασμοῦ τῆς ἑκατονταετηρίδος, ὁ ὁποῖος θὰ γίνεῖ δύο χρόνια ἀργότερα σὲ ἀτμόσφαιρα πανηγυρική:

Ἡ ἐλληνικὴ
ἀρχαιολογία
εἶναι ἀποστολὴ

«Ἀρχαιολογικοῦ καθιδρύματος ἐν τῇ κατ' ἐξοχὴν ἀρχαιολογικῇ χώρᾳ τοῦ κόσμου ἡ πρώτη ἑκατονταετία δὲν ἐπιτρέπεται νὰ πανηγυρισθῇ ἐν στενῷ καὶ κρυπτῷ κύκλῳ, ἀλλὰ πρέπει νὰ ἀποβῇ θέμα οὐχὶ μόνον εὐρυτάτης πανελληνίου ἑορτῆς, ἀλλὰ καὶ μεγάλης διεθνοῦς συγκεντρώσεως ἐκ πάσης γωνίας τοῦ κόσμου, ὅπου τιμᾶται ὁ Ἑλληνικὸς πολιτισμὸς καὶ ἐκτιμᾶται ὁ συνεχὴς καὶ διὰ μυρίων ἐμποδίων διεξαγόμενος πνευματικὸς ἀγὼν τῆς Ἑταιρείας.

Ὁ διεθνὴς οὗτος συναγερμὸς, τὸν ὁποῖον πεποιθήμεν ὅτι θὰ καταστήσῃ δυνατὸν ἡ ἀρωγὴ τῆς Ἑλληνικῆς Κυβερνήσεως, δὲν θὰ εἶναι ἀπλῶς ἐπιστημονικὴ συγκέντρωσις καὶ ἐν ὥραϊον ταξίδιον ἀνὰ τὴν χώραν ταύτην, ἀλλὰ θὰ εἶναι προσκύνημα πρὸς τὴν ιδέαν τοῦ ὑψηλοῦ ἀνθρωπισμοῦ, τοῦ ὁποίου μάλιστα κατὰ τὰς κρίσεις ταύτας στιγμὰς τοῦ κόσμου ἔχομεν ἀνάγκην, διότι ἡ Ἑλληνικὴ ἀρχαιολογία, Κύριοι, δὲν εἶναι ἐπάγγελμα, ἀλλὰ ἱερὰ ἀποστολή!».

23 Ὀκτ. 1938. Ἑορτὴ
στὸν Παρθενῶνα

Μετὰ τὸν πανηγυρικὸν λόγον τοῦ στὸν Παρθενῶνα στὶς 23 Ὀκτ. 1938 ὁ Οἰκονόμος τονίζει²¹¹ γιὰ ἄλλη μιὰ φορὰ τὴ σημασίαν τοῦ ἔργου τῆς Ἑταιρείας καὶ τὴ συμβολὴν τῶν μελῶν τῆς στὴ σωτηρίαν καὶ τὴ μελέτη τῶν μνημείων, τὰ ὁποῖα γιὰ τοὺς Ἕλληνας ἔχουν ἐντελῶς ξεχωριστὴ σημασία: «Τὰ ἱστορικὰ καθ' ὅλου μνημεῖα, τὰ ὁποῖα ἀποτελοῦσι θέματα μελέτης διὰ πάντα μὴ Ἕλληνα ὡς μνημεῖα μεγάλων περιόδων τῆς ἱστορίας, δι' ἡμᾶς εἶναι μνημεῖα τῆς ἰδίας ἡμῶν χώρας καὶ τῆς ἰδίας ἡμῶν ἱστορίας ἀπὸ τῆς παλαιολιθικῆς περιόδου μέχρι σήμερον, ἱστορίας παρὰ πάσας τὰς μεταβολὰς ἐνιαίας καὶ ὡς ιδέας καὶ ὡς πηγῆς ἠθικῆς διδασκαλίας. Παρὰ τὴν ἀναπόφευκτον διαφορὰν τῶν χρόνων ὁ νέος Ἑλληνικὸς πολιτισμὸς κατὰ πλεῖστα σημεῖα συνάπτεται πρὸς τὸν ἱστορικὸν πυρῆνα τῆς ἐνιαίας Ἑλλάδος καὶ ἀποτελεῖ τούτου συνέχειαν καὶ ἠθικὴν καὶ πνευματικὴν καὶ ψυχικὴν».

Ἡ πρόσκληση
στὶς ἑορτὲς τῆς
Ἑκατονταετηρίδος

Στὴν πρόσκληση τοῦ ἑορτασμοῦ τῆς Ἑκατονταετηρίδος ὁ Οἰκονόμος πλέκει τὸν ὕμνον τῆς Ἑταιρείας καὶ τονίζει²¹² τὴ σημασίαν τοῦ ἔργου τῆς γιὰ τὶς ἀνθρωπιστικὰς σπουδὰς, ὑπόθεση ὅλων τῶν ἐθνῶν τῶν ὁποίων οἱ ἐκπρόσωποι καλοῦνται σὲ κοινὴ ἑορτή: «Πανήγυριν ἄγειν μέλλοντες ἐπὶ τῇ τῆς ἑκατονταετίας συντελείᾳ ἐξ οὗ δὴ τὰ πρῶτα ὁ τῶν ἐλλήνων ἀρχαιολόγος θίασος τὴν τῶν προγόνων τέχνην σπουδάζειν ἐπεβάλετο καὶ τὸ ἔδαφος τὸ πάτριον ἀνασκάπτειν καὶ ἀναδιφᾶν, δίκαιον ἡγησάμεθα τοὺς ἀνὰ τὴν οἰκουμένην τῆς παιδείας τῆς ἐλληνικῆς μετέχοντας καὶ τὸ ἔργον τὸ ἡμέτερον ἀποδεχομένους, ἐπὶ τὴν ἑορτὴν ταύτην Ἀθήναζε παρακαλεῖν· οὐ γὰρ μόνους τοὺς ἐν τῇ Ἑλλάδι τῇδε Ἕλληνας τὸν ἀπολογισμὸν τοῦ εὐγενεστάτου ἀγῶνος ποιήσασθαι χρὴ ἀλλὰ κοινῇ μετὰ τῶν ἀπανταχοῦ γῆς ἐλλήνων συνησθῆναι

καὶ συνεορτάσαι, ὅτι οὐκ ἐπὶ τῇ Ἑλλάδι μόνη διαπονούμεθα καὶ τὰ τῶν ἐλλήνων ἐκείνων μνημεῖα εἰς φῶς ἀνάγομεν, ἀλλ' εἰς ἀπάντων τῶν τῆς ἐλληνικῆς παιδεύσεως ἑραστῶν κοινὴν ὠφέλειαν.

Τὴν ἱερὰν δὲ τήνδε γῆν κατὰ γένος οἰκοῦντες καὶ τὴν ἐλευθερίαν ταύτη αἵματι πολλῷ ἀνακτησάμενοι, εἰκότως τὸ ἀρχαιολογεῖν ἱερὸν ἡμῖν μέλημα προσήκειν ἀείποτ' ἐνομίσαμεν, οὐδαμῶς δ' ὠκνήσαμεν ἅμα τῷ ἡλίῳ τῆς ἐλευθερίας ἀνισχόντι ἄψασθαι τῆς περὶ τοὺς παροιχομένους χρόνους ἐρεῦνης, ἡγούμενοι τὰ μαθήματα ταῦτα οὐ πρὸς καινοθηρίαν τινὰ οὐδὲ ματαίως ἔνεκα δόξης, ἀλλ' εἰς τε γνώμης ἐπίρρωσιν καὶ ψυχῆς ἀνάτασιν ἀναγκαιότατα ὑπάρχειν καὶ οἷα εὐγένειαν καταχεῖν παντὸς περὶ ταῦτα ἐσπουδακότος».

Πόλεμος, κατοχή,
δυστυχία τῆς Ἑταιρείας

Τὰ χρόνια ποὺ ἀκολούθησαν τὸν ἑορτασμό τῆς Ἑκατονταετηρίδος ὑπῆρξαν τὰ δυστυχέστερα τῆς νεώτερης ἱστορίας μας. Ὁ πόλεμος, ἡ κατοχή, τὰ Δεκεμβριανὰ καὶ ἡ πενία συνδυασμένη μὲ πολιτικὴ καὶ οἰκονομικὴ κατάσταση ἀφόρητη, δὲν ἦταν παράγοντες ποὺ βοηθοῦσαν στὴν ἀνάπτυξη τῆς ἐπιστήμης καὶ τοῦ ἔργου τῆς Ἑταιρείας. Μετὰ τὴν ἀνασκαφὴν τοῦ 1941 οἱ ἐπόμενες ἔγιναν τὸ 1948, στὴν Ἀθήνα, τὴ Βραυρώνα, τὴν Ἐπίδαυρον καὶ τὴν Κρήτη, σὲ τόπους ποὺ ἐλέγχονταν πλήρως ἀπὸ τὴν ἀστυνομία καὶ τὸν στρατό. Οἱ ἐτήσιες λογοδοσίαι περιορίζονταν στὸν ἔπαινον ἐκείνων ποὺ πεθαίνουν καὶ τὴ διεκτραγώδηση τῆς οἰκτρῆς κατάστασης τοῦ ἰδρύματος.

Τὸ 1942 δὲν ἔγινε καμιά ἀνασκαφή. Τὰ ἔσοδα τῆς Ἑταιρείας καταναλίσκονται γιὰ τὴ μισθοδοσία τῶν ὑπαλλήλων τῆς, χρειάστηκε μάλιστα νὰ γίνῃ χρῆσις καὶ τῶν κεφαλαίων γιὰ νὰ καταστῇ δυνατὴ ἡ ἀνθρώπινη διαβίωσις τοῦ προσωπικοῦ. Δυσκολίες βιοτικὰς πρέπει νὰ εἶχε καὶ τὸ Συμβούλιον, ὅπως μποροῦμε νὰ συμπεράνουμε ἀπὸ τοὺς λόγους τοῦ Οἰκονόμου²¹³:

«Ἀλλὰ παρὰ πᾶσαν ἑλλειψιν ἀνασκαφικῶν καὶ ἄλλων συνήθων εἰς ὅμαλὰς περιστάσεις δαπανῶν ὁ Προϋπολογισμὸς τῆς Ἑταιρείας κατηναλώθη ὁλόκληρος εἰς τὴν πληρωμὴν τῶν μισθῶν τῶν ὑπαλλήλων, τῆς Ἑταιρείας προσαρμοσθείσης πρὸς πᾶσαν ἐκ τῶν ἐκάστοτε αὐξήσεων προερχομένην μισθολογικὴν ὑποχρέωσιν, ἵνα δυνηθῶσιν οὗτοι νὰ διεξαγάγῃσι νικηφόρως τὸν περὶ ὑπάρξεως ἀγῶνα, ὅπως οὗτος ἀπειλητικώτατα ἐπεβλήθη κατὰ τὸ δεινὸν ὄντως ἔτος 1942 εἰς μέγιστον μέρος τοῦ ἔθνους. Ἀλλ' ἐπειδὴ καὶ αἱ κανονικῶς ἡδύμεναι ἀποδοχαὶ δὲν ἐπάρκουν εἰς τὴν συντήρησιν τῶν ὑπαλλήλων, τὸ Δ. Συμβούλιον ὁμοφώνως ἀπεφάσισεν, ὅπως καὶ περαιτέρω ἔλθῃ εἰς οἰκονομικὴν αὐτῶν ἐνίσχυσιν ἐκ τῶν διαθεσίμων κεφαλαίων τοῦ ἰδρύματος, πεποιθὸς ὅτι ἐκτελεῖ ἐπιβαλλόμενον στοιχειῶδες καθήκον σωτηρίας ἀνθρώπων, τῶν ὁποίων ἐκινδύνευεν αὐτὴ ἡ ζωὴ ἐν μέσῳ τῆς ἐνσκηψάσης ἐπισιτιστικῆς θεομηνίας καὶ τῆς ἄνευ προηγουμένου κερδοσκοποῦ μανίας, καθ' ὃν χρόνον ἄφθονα διενέμοντο τρόφιμα ὑπὸ τῶν μεγάλων πιστωτικῶν ἰδρυμάτων εἰς τοὺς ὑπαλλήλους αὐτῶν.

Δὲν ἔχομεν οὐδὲ τὴν ἐλαχίστην ἀμφιβολίαν, Κύριοι Ἑταῖροι, ὅτι πρᾶτον ὥς ἔπραξε τὸ Συμβούλιον ἀνταπεκρίθη πλήρως καὶ πρὸς τὴν ὑμετέραν διάθεσιν, ἀπότοκον τῆς συναισθήσεως ὑπερτάτου καθήκοντος φιλανθρωπίας καὶ κοινωνικῆς ἀρετῆς καὶ ἀλληλεγγύης.

Τὸ διαρρεῦσαν ἔτος μετὰ τοῦ προπαρελθόντος χειμῶνος ὑπῆρξε χρονικὸν διάστημα στυγνῶν κινδύνων ζωῆς διὰ τὴν πνευματικὴν κυρίως τάξιν, τὴν ἀντιμετωπίζουσαν τὰς ἀνάγκας τῆς ζωῆς διὰ τοῦ μισθοῦ αὐτῆς. Τὸ λυπηρὸν

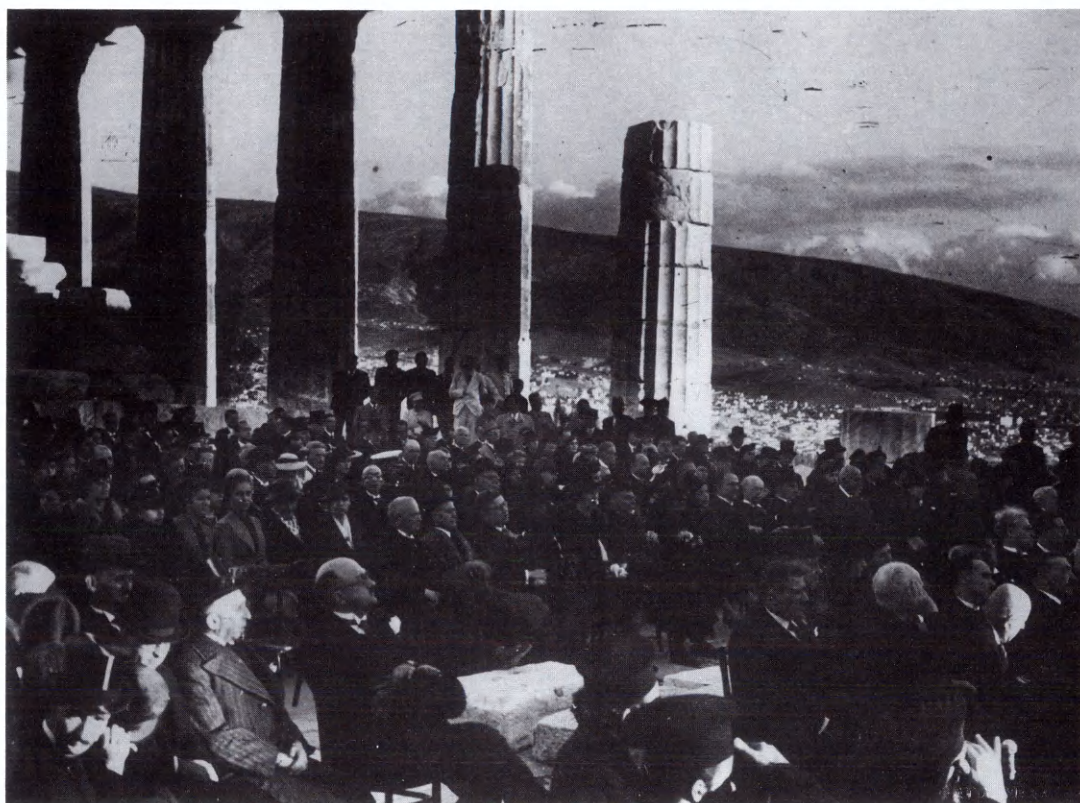
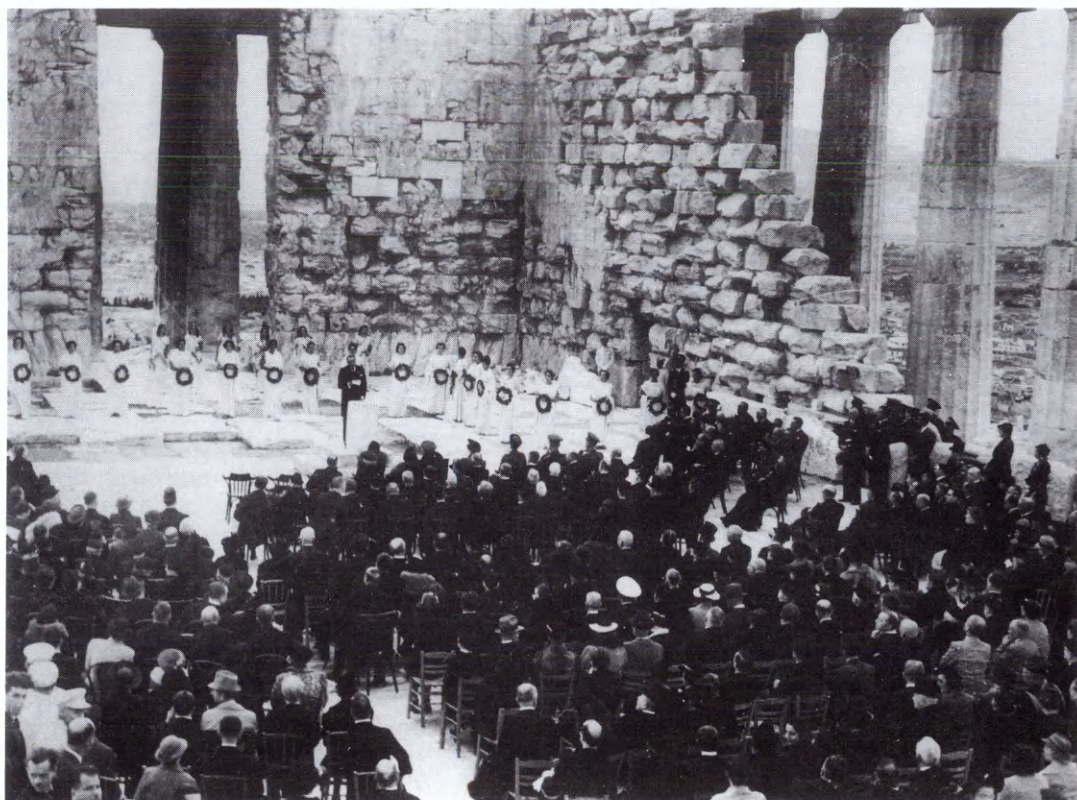

72-73. Ἀποψη τοῦ σηκοῦ τοῦ Παρθενῶνος τὸ ἀπόγευμα τῆς Κυριακῆς 23 Ὀκτ. 1938. Συγκεντρωμένοι οἱ ἑταῖροι, καὶ οἱ Ἕλληνες καὶ ξένοι ἀρχαιολόγοι, μετέχουν στὴν πρώτη ἐκδήλωση τῶν ἐορτῶν τῆς Ἑκατονταετηρίδος, ἀνανεώνοντας ἔτσι γιὰ τελευταία φορά, τὴ συνήθεια τῆς Ἐφορείας τῆς Ἑταιρείας τῶν πρώτων χρόνων, νὰ γίνονται οἱ ἐτήσιες συνελεύσεις στὸν Παρθενῶνα.

εἶναι ὅτι ἡ τάξις αὕτη δὲν ηὐτύχησε νὰ ἔχῃ τὴν ἐπικουρίαν, τῆς ὁποίας ἦτο ἀξία, ἀλλ' ἠγωνίσθη διὰ μέσου τῶν συμπληγᾶδων τῆς οἰκονομικῆς στενοχωρίας καὶ τῆς ἀγοραίας ἐκμεταλλεύσεως, ἵνα σωθῇ ἐκ τῆς λαίλαπος σχεδὸν μόνη καὶ ἀβοήθητος. Καὶ ὅτε δὲ ἐθεωρήθη εὐκαιρον, ὅπως ληφθῇ πρόνοια περὶ τῶν διανοουμένων, κατὰ τὴν κρατήσασαν ἔκφρασιν, ἐδηλώθη ὅτι τοιοῦτοι νοοῦνται οἱ λογοτέχναι!, ἀλλ' ὅτι κατ' ἐξαίρεσιν θὰ ἠδύνατο νὰ ἐπεκταθῇ ἡ ἔννοια καὶ εἰς ἄλλους ἐργάτας τοῦ πνεύματος καὶ δὴ καὶ ἐπιστήμονας.

Ἡ θεία πρόνοια ἄς προφυλάξῃ τὴν Ἑλλάδα, τοῦλάχιστον ἐν τῷ μέλλοντι, ἀπὸ τοιούτων ἀνακαλύψεων».

Βιβλιοπῶλες τῶν Ἀθηνῶν ἐπωφελήθηκαν ἀπὸ τὸν ἐξευτελισμὸ τῆς ἀξίας τοῦ νομίσματος καὶ ἀγοράζοντας μὲ πληθωρικὰ χρήματα ἐκδόσεις τῆς Ἑταιρείας δημιουργοῦσαν κεφάλαιο γιὰ ἐκμετάλλευσιν στὸ μέλλον, τὸ ὅχι μακρινό. «Σὺν τῷ χρόνῳ ἀντελήφθη καὶ ἡ Ἑταιρεία ὅτι ἔπρεπε νὰ λάβῃ μέτρα πρὸς προστασίαν τῆς εἰς δημοσιεύματα σημαντικῆς αὐτῆς περιουσίας, οὕτω δὲ ἀνέστειλε τὴν ἀθρόαν πώλησιν τῶν δημοσιευμάτων τῆς καὶ προέλαβε τὴν θυσίαν τῶν συμφερόντων αὐτῆς εἰς τὴν ἐξυπηρέτησιν τῆς τοποθετήσεως ξένων, ἀθρόως καὶ ἀκόπως κτηθέντων κεφαλαίων. Τὴν αὐτὴν δέ, ὡς γινώσκουμεν, ὁρθὴν σκέψιν ἐφήρμοσαν καὶ ἄλλα ἰδρύματα, προλαβόντα ἐν καιρῷ τὴν ἐξάτμισιν τῆς περιουσίας των»²¹⁴.

Κύριος σκοπὸς ὁ πλουτισμὸς τῆς βιβλιοθήκης

Ἡ πρώτη συνέλευσις τῆς Ἑταιρείας μετὰ τὴ λήξιν τοῦ πολέμου ἔγινε στίς 8 Ἰουλίου 1945. Ὁ Οἰκονόμος περιορίζεται στὸ μνημόσυνο ἐκείνων ποὺ πέθαναν τὸ 1944 καὶ στὴ διατύπωση τῶν ἀπόψεων τοῦ γιὰ ὀρισμένα θέματα²¹⁵. Κρίνει πὼς δὲν εἶναι ἀκόμη καιρὸς γιὰ τὴ διενέργεια ἀνασκαφῶν, θεωρεῖ ὅμως ἀπαραίτητο τὸν πλουτισμὸ καὶ τὴ συντήρησιν τῆς βιβλιοθήκης καὶ ἀκόμη σπουδαιότερο τὴ συνέχισιν τῶν ἐκδόσεων. Δὲν εἶναι ἡ πρώτη φορὰ ποὺ ὁ Οἰκονόμος ἐκφράζει τὶς ἀπόψεις αὐτές, δὲν φαίνεται ὅμως νὰ τοὺς δόθηκε ἡ προσοχὴ ποὺ ἔπρεπε τὴν κατάλληλη στιγμή:

«Καὶ πρὸς ἀνασκαφὰς μὲν δὲν εἶναι ἀκόμη καιρὸς, ἀλλὰ παρίσταται ἐπιτακτικὴ ἀνάγκη, ὅπως συντηρηθῇ καὶ πλουτισθῇ ἡ βιβλιοθήκη, ἡ διὰ μόχθων καὶ πολλῆς δαπάνης συγκροτηθεῖσα, μόλις δὲ δι' 66 Ἑλληνικῶν βιβλίων αὐξηθεῖσα κατὰ τὸ παρελθὸν ἔτος καὶ τούτων ἐκ δωρεᾶς καὶ δι' ἀνταλλαγῆς.

Ἐξακολούθησις δημοσιευμάτων

Ἐτι ἐπιτακτικώτερον ἐπιβάλλεται ἡ ἐξακολούθησις τῶν ἐπιστημονικῶν δημοσιευμάτων τῆς Ἑταιρείας καὶ μάλιστα τῆς Ἀρχαιολογικῆς Ἐφημερίδος καὶ τῶν Πρακτικῶν, τὰ ὁποῖα ἐσταμάτησαν πρὸ τεσσάρων ἐτῶν.

Τὸ σπουδαιότερον καὶ θετικώτερον ἔργον πάσης ἐπιστημονικῆς ἐργασίας εἶναι τὸ δημοσιευτικόν, τὸ ὁποῖον δίδει συγκεκριμένην μορφήν εἰς τὴν ἔρευναν καὶ ἀποτελεῖ τὸν φορέα τῆς ἐπιστημονικῆς ἐπικοινωνίας καὶ τὸν στίβον τῆς ἐπιστημονικῆς ἐκκαθαρίσεως τῶν γεννωμένων σκέψεων διὰ τοῦ εὐρέος ἐλέγχου τῶν εἰδικῶν. Ἡ ἔλλειψις δημοσιευμάτων θὰ ἐπιφέρῃ μείωσιν τοῦ ζήλου τῆς ἐπιστημονικῆς ἐργασίας καὶ θὰ ἀπειλήσῃ τὴν νέκρωσιν αὐτοῦ τούτου τοῦ πνεύματος τῆς ἐρεῦνης».

Ἐκλογή Χ. Καρούζου
ὡς συμβούλου

Τὸ Συμβούλιο πὺ ἐκλέχθηκε στὶς 15 Ἰουλίου 1945 ἐξέλεξε σύμφωνα μὲ τὸν ὀργανισμό τρεῖς ἀκόμη συμβούλους, τὸν Σπυρ. Μαρινάτο, τὸν Δημ. Εὐαγγελίδη καὶ τὸν Χρήστο Καρούζο. Ὁ Καρούζος, 45 χρονῶν τότε (γενν. στὶς 14-3-1900), μὲ γράμμα του εὐχαρίστησε γιὰ τὴν ἐκλογή του καὶ ἀρνήθηκε νὰ τὴ δεχθεῖ, θεωρώντας ὅτι ἡ Ἑταιρεία βρίσκεται σὲ μαρασμώδη κατάσταση καὶ ὅτι μὲ τὴ νοοτροπία πὺ ἐπικρατεῖ στὸ Συμβούλιο δὲν θὰ τοῦ εἶναι δυνατὸν νὰ προσφέρει τίποτε τὸ οὐσιαστικό.

Ἀρνηση Καρούζου
ἀποδοχῆς τῆς
ἐκλογῆς του

Τὸ γράμμα τοῦ Καρούζου εἶναι ἡ πρώτη ἐκδήλωση ἀμφισβήτησης ὅχι τοῦ ἔργου τῆς Ἑταιρείας ἀλλὰ τῆς γραμμῆς τὴν ὁποία ἀκολουθεῖ καὶ ἡ ὁποία καὶ νὰ ἀλλάξῃ σὲ πολλὰ ἔπρεπε καὶ νὰ βελτιωθεῖ σὲ ὅσα θὰ διατηροῦνταν. Οἱ ἀπόψεις του πιθανότατα ἦταν ἀπόψεις καὶ ἄλλων Ἑλλήνων ἀρχαιολόγων, οἱ ὁποῖοι ἔβλεπαν τὸ ἴδρυμα νὰ ἀκολουθεῖ τὸν δρόμο τοῦ μαρasmus καὶ τῆς συντήρησης, χωρὶς νὰ ὑπάρχει δυνατότητα ἀποτελεσματικῆς ἀντίδρασης.

Στὸ γράμμα τοῦ Καρούζου ὑπῆρξε ἀπάντηση τοῦ Οἰκονόμου (προσυπέγραφε καὶ ὁ Ἄντ. Μπενάκης) καὶ σ' αὐτὴν ἀνταπάντηση τοῦ Καρούζου. Καὶ οἱ τρεῖς ἐπιστολὲς φωτίζουν τὴν Ἑταιρεία μὲ ἓνα φῶς πὺ καὶ σήμερα φαίνεται νέο. Μὲ νηφαλιότητα, γνώση καὶ ἀληθινὸ ἐνδιαφέρον ὁ Καρούζος ἀναλύει ἀριστοτεχνικὰ τὸ πνευματικὸ καὶ ἰδεολογικὸ πρόβλημα τῆς Ἑταιρείας καὶ μὲ τὴν κριτικὴ του μᾶς φέρνει καὶ στὴ λύση του, τὴν ὁποία ὁ Οἰκονόμος δὲν ἔδωσε ἢ μᾶλλον δὲν ἦταν σὲ θέση νὰ δώσει. Τὰ τρία γράμματα δημοσιεύονται παρακάτω μὲ τὴ χρονολογικὴ τους σειρά, αὐτοῦσια, γιατί πιστεύω πὺς ἀποτελοῦν σημαντικὰ κείμενα τῆς ἱστορίας τῆς Ἑταιρείας. Τὸ πρῶτο γράμμα²¹⁶ τοῦ Καρούζου γράφηκε στὶς 23 Ἰουλίου 1945:

Ἐπιστολὴ Χ. Καρούζου

«Υποβάλλω δι' Ὑμῶν τὰς θερμὰς εὐχαριστίας μου πρὸς τὸ Δ. Συμβούλιον τῆς Ἑταιρείας, τὸ ὁποῖον μοῦ ἔκαμε τὴν τιμὴν νὰ μὲ ἐκλέξῃ μέλος του. Πρὸς τὴν Ἀρχαιολογικὴν Ἑταιρείαν τρέφω πάντοτε αἰσθήματα θαυμασμοῦ καὶ τιμῆς διὰ τὸ μακρὸν ἔργον της, διότι εἶναι γνωστόν, ὅτι χάρις εἰς αὐτὴν κυρίως ἡ ἑλληνικὴ ἐπιστήμη ἠδυνήθη νὰ ἀνασκάψῃ τόσους σπουδαίους ἀρχαιολογικοὺς τόπους, ἡ χώρα ἀπέκτησε τόσα Μουσεῖα καὶ τὸ ἐνδιαφέρον τῶν Ἑλλήνων διὰ τὴν προγονικὴν τῶν κληρονομίαν διετηρήθη ζωνρόν. Πλὴν τούτου αἰσθάνομαι καὶ ἀτομικῶς βαθεῖαν εὐγνωμοσύνην πρὸς τὴν Ἑταιρείαν διὰ τὴν σημαντικὴν οικονομικὴν ἐνίσχυσιν, τὴν ὁποίαν προθύμως μοῦ παρέσχε πρό τινων ἐτῶν διὰ νὰ τελειοποιήσω τὰς σπουδὰς μου ἐν τῇ Ἑσπερίᾳ. Ὅθεν εἶναι μεγάλη ἡ ἐπιθυμία μου νὰ βοηθήσω καὶ ἐγὼ κατὰ τὸ μέτρον τῶν δυνάμεών μου εἰς τὴν πραγμάτωσιν τοῦ ὑψηλοῦ ἐθνικοῦ σκοποῦ τῆς Ἑταιρείας. Δυστυχῶς εὐρίσκομαι εἰς ἀδυναμίαν νὰ τὸ πράξω, διὰ τοὺς ἀκολουθοῦς λόγους:

Μαρasmus
τῆς Ἑταιρείας

Εἶναι γεγονὸς ὅτι ἀπὸ 25/ετίας περίπου μαρasmώδης κατάστασις χαρακτηρίζει τὴν ζωὴν τῆς Ἑταιρείας. Δὲν ἐννοῶ τόσον τὸν περιορισμὸν τῶν



74. Ὁ Χρήστος Καρούζος (1900-1967), ἔφορος τῶν Ἀρχαιοτήτων (1919-1964), διευθυντῆς τοῦ Ἐθνικοῦ Μουσείου καὶ σύμβουλος (1954-1967), ὑπῆρξε πνεῦμα πολυσχιδές. Ἀρχαιολόγος, φιλόλογος, κριτικός τῆς τέχνης, κοινωνιολόγος, διδάσκει μὲ ὅλα τὰ γραπτά του καὶ περισσότερο μὲ τὸ μεγάλο ἔργο του, μὲ τὴ συνεργασία τῆς γυναίκας του Σέμνης, τὴν ἔκθεση τοῦ Ἐθνικοῦ Μουσείου.

Ἀποξένωση τῆς
Ἑταιρείας ἀπὸ
τὸν κόσμον

ἀνασκαφῶν, ὁ ὁποῖος ὀφείλεται κατὰ πολὺ εἰς οἰκονομικὰς δυσχερείας, μολονότι καὶ αὐταὶ δὲν νομίζω ὅτι ἔχουν ἐξωτερικὴν μόνον αἰτίαν. Σπουδαιότερον θεωρῶ τὸ ὅτι ἐμαράνθη πᾶσα σχεδὸν ἐπιστημονικὴ κίνησις ἐν αὐτῇ, διότι δὲν ἀποτελοῦν τοιαύτην κίνησιν τὰ ἀτομικὰ ἐπιτεύγματα τῶν ἀρχαιολόγων. Ἀκόμη καὶ ἐπιστημονικαὶ ἀνακοινώσεις, αἱ ὁποῖαι θὰ ἔδιδον τὴν εὐκαιρίαν πρὸς ἐκθεσιν νέων γνώσεων καὶ συζητήσιν νέων ἀπόψεων, ἀπὸ πολλῶν ἐτῶν δὲν γίνονται πλέον. Πολὺ ὀλιγώτερον ἐδόθη ἡ δέουσα προσοχὴ εἰς τὴν δημιουργίαν θερμότερας σχέσεως τοῦ ἑλληνικοῦ λαοῦ μὲ τὴν ἀρχαίαν ἑλληνικὴν τέχνην καὶ ἱστορίαν καὶ εἰς τὴν ἀνάπτυξιν ζωηροτέρου κοινωνικοῦ ἐνδιαφέροντος περὶ τὰς ἀρχαιολογικὰς σπουδὰς, διὰ συχνῶν ἐκλαϊκευτικῶν ὁμιλιῶν καὶ δημοσιευμάτων, εἰς ἐποχὴν μάλιστα κατὰ τὴν ὁποίαν γενικώτερον αἱ κλασσικαὶ σπουδαὶ ἀντιμετωπίζουσιν ἀδιαφορίαν ἢ καὶ ἐχθρότητα πολλαχόθεν προερχομένην καὶ οἱ σπουδαιότεροι ἀντιπρόσωποι αὐτῶν ἐν Εὐρώπῃ καὶ Ἀμερικῇ διαρκῶς τονίζουν τὴν ἀνάγκην ἀνανεώσεως ἐσωτερικῆς τῶν κλασσικῶν σπουδῶν, ὥστε νὰ δυνηθοῦν καὶ πάλιν νὰ ἀκτινοβολήσουν εἰς πλατύτερα στρώματα τῆς κοινωνίας. Χαρακτηριστικὴν ἐπίσης διὰ τὴν μαρασμώδη κατάστασιν τῆς Ἑταιρείας μας θεωρῶ τὴν στενότητα καὶ ἀκαμψίαν τῶν ἐπισήμων αὐτῆς γλωσσικῶν ἀρχῶν.

Ἀνάγκη ἀνανεώσεως

Ἐκ τοῦ γεγονότος ὅμως, ὅτι ἡ κατάστασις αὕτη συνεχίζεται ἀμετάβλητος ἐπὶ τόσα ἔτη ἐπιτρέπεται νὰ ἐξαγάγω τὸ συμπέρασμα, ὅτι τὸ Δ. Συμβούλιον δὲν τὴν εὐρίσκει δυσάρεστον. Ἄλλ' ἐν τοιαύτῃ περιπτώσει ὁ ὑπογραφόμενος, ὁ ὁποῖος ἄλλως βλέπει καὶ αἰσθάνεται τὰ πράγματα, ἂν ἐδέχετο νὰ μετὰσχῃ τοῦ Δ. Συμβουλίου, θὰ ἀπετέλει ἐν αὐτῷ ἀσήμαντον μειονότητα καὶ δὲν θὰ ἠδύνατο νὰ προσφέρῃ καμμίαν βοήθειαν, ἐφ' ὅσον φρονεῖ ὅτι ὁ ὀργανισμὸς τῆς Ἑταιρείας ἔχει ἀνάγκην οὐσιώδους ἀνακαινίσεως καὶ ὅτι ἡ συνέχισις τῆς παραδόσεως ἐπιτυχάνεται μόνον διὰ τῆς ἀδιαλείπτου ἀνανεώσεως αὐτῆς, οὐχὶ δὲ διὰ τῆς τυπικῆς συντηρήσεως.

Ἀπάντηση
Γ. Οἰκονόμου
στὸν Χ. Καρούζο

Διὰ τοὺς λόγους τούτους λυποῦμαι εἰλικρινῶς μὴ δυνάμενος νὰ ἀποδεχθῶ τὴν τόσον τιμητικὴν ἐκλογὴν μου, διὰ τὴν ὁποίαν καὶ πάλιν εὐχαριστῶ τὸ Δ. Συμβούλιον θερμῶς.

Ὁ Οἰκονόμος, γραμματέας τῆς Ἑταιρείας ἀπὸ τὸ 1924, ἀρνεῖται τὴν ἀλήθειαν τῶν ἐπιχειρημάτων τοῦ Καρούζου καὶ τοῦτο εἶναι φυσικόν, γιατί ἡ 25ετία κατὰ τὴν ὁποία ἡ Ἑταιρεία βρισκόταν σὲ μαρασμώδη κατάσταση εἶναι ἡ περίοδος τῆς γραμματείας του. Χωρὶς νὰ εἶναι δυνατόν νὰ ἀρνηθοῦμε τὰ δυσμενῆ πολιτικὰ γεγονότα ποὺ διαδέχονταν τὸ ἓνα τὸ ἄλλο καὶ τὰ ὁποῖα ἐπῆρσαν τὴν Ἑταιρεία ἀπὸ τὸ 1924 ὡς τὸ 1945, πρέπει νὰ παρατηρηθεῖ πῶς ἡ πολιτικὴ ποὺ ἀκολουθήθηκε τὸ διάστημα αὐτὸ ἦταν πολιτικὴ συντήρησης μιᾶς κατάστασης καὶ ὄχι δημιουργίας νέων συνθηκῶν ποὺ θὰ ἐπέτρεπαν στὴν Ἑταιρεία νὰ δείξει ὅτι εἶναι ζωντανὸς ὀργανισμὸς καὶ ἀνανεώνεται. Ὄταν ὁ Κουμανούδης μιλώντας γιὰ τὸν ὀργανισμὸ τοῦ 1862 δικαιολογεῖ γιατί καθόρισε τὸν σκοπὸ τῆς Ἑταιρείας «οὐχὶ τόσον καθαρῶς ἐπιστημονικόν, ὃν ἄλλοι ὁμώνυμοι κατὰ τὴν Εὐρώπην ἐταιρίαι ἔχουσιν, ὅσον ὑλικόν», τοῦτο τὸ λέει γιατί τὸ ἔργο τῆς οὐσιαστικὰ μόλις τότε ἄρχιζε. Ὁ Οἰκονόμος μὲ τὴν ἀπάντησίν του προσπαθεῖ νὰ παρακάμψῃ τὴν οὐσίαν τῶν ἐπιχειρημάτων τοῦ Καρούζου καὶ ἐπιμένει²¹⁷ στὸν τύπον ἀγνοώντας τὴν οὐσίαν:

«Ἡ μὴ ἀποδοχὴ τῆς ἐκλογῆς σας ὡς συμβούλου τῆς Ἀρχαιολογικῆς

Ἑταιρείας καὶ ἡ συνοδεύουσα αὐτὴν δικαιολογία ἐλύπησε τὸ Δ. Συμβούλιον, διότι δὲν ἀνέμενε τοῦτο ὅπως στηριχθῇτε εἰς λόγους, οἱ ὅποιοι καὶ ἐν αὐτῷ τῷ πρώτῳ μέρει τοῦ ἐγγράφου σας ἀναιροῦνται.

Ἡ Ἑταιρεία ἀποτελοῦσα ἀνέκαθεν ἐπιστημονικὸν ἴδρυμα καὶ οὐχὶ θορυβώδη διαφημιστικὴν ὀργάνωσιν, ἀπέβλεψε πάντοτε εἰς τὴν προαγωγὴν τῆς ἐπιστήμης, ἐπετέλεσε δὲ τοῦτο εὐστόχως καὶ σεμνῶς, ὥστε νὰ τύχη τῆς παγκοσμίου ἀναγνωρίσεως διὰ τοῦτο, ὅπως ἀπεδείχθη κατὰ τὰς ἐορτὰς τῆς ἐκατονταετηρίδος, τὰς ὁποίας καὶ σεῖς παρηκολουθήσατε.

Κατὰ ταῦτα ἡ ἀπόφασίς σας ὅτι ἡ Ἑταιρεία εὐρίσκεται εἰς μαρασμώδη κατάστασιν ἀπὸ μιᾶς περίπου εἰκοσιπενταετίας δὲν δύναται νὰ ἔχῃ ἐφαρμογὴν ἢ μόνον εἰς τὰ ἔτη τῆς δουλείας καὶ τὸν σημερινὸν χρόνον, ὅστις εἶναι δι' ὁλόκληρον τὴν Ἑλλάδα ὀδυνηρὸς καὶ κοπιώδης, ἔνεκα τῆς ἐξατμίσεως τῶν περιουσιῶν τῶν ἰδρυμάτων διὰ τὰ οἰκονομικὰ μέτρα τῶν γνωστῶν καὶ εἰς ὑμᾶς κύκλων.

Ἐὰν δὲ ἐφρονεῖτε ὅτι ἡδύναντο μερικὰ πράγματα νὰ μεταβληθῶσιν ἐν τῇ Ἑταιρείᾳ ἡδύνασθε νὰ προτείνητε ταῦτα εἰς τὸ Συμβούλιον ὡς μέλος αὐτοῦ καὶ νὰ προκαλέσητε συζητήσιν, νὰ ἀναμείνητε δὲ τὸ πόρισμα τῆς συζητήσεως περὶ τῶν προτάσεών σας. Τί τούτου φυσικώτερον;

Ἄλλ' ἐκ τοῦ ὑπαινιγμοῦ σας περὶ τῆς γλώσσης ὑποπτεύομεν ὅτι δὲν εἶναι ἡ σταδιοδρομία τῆς Ἑταιρείας, ἡ ὁποία σᾶς ἀπομακρύνει, ἀλλὰ πολὺ βαθυτέρα ἀντίθεσις, ἡ ὁποία σᾶς ὑπέβαλε καὶ τὴν σκέψιν περὶ συνεχοῦς ἀνακαινίσεως καὶ περὶ μαρασμώδους καταστάσεως καὶ τῶν παρομοίων ἀνακριβῶν ἰσχυρισμῶν.

Οὐδεὶς οὐδένα ἡμπόδισε νὰ κάμῃ ἀνακοινώσεις εἰς τὴν Ἑταιρείαν, ἀλλὰ καὶ οὐδεὶς ἐζήτησε τοῦτο, ὅτε π.χ. ἐγένοντο ἀνακοινώσεις εἰς τὸ Ἀρχαιολογικὸν Μουσεῖον.

Ἡ Ἀρχαιολογικὴ Ἑταιρεία σᾶς ἐξέλεξε σύμβουλον ὅτε ἦλθεν ἡ σειρά σας ἐκλιπόντων παλαιότερων συναδέλφων. Ὑμεῖς διὰ λόγους, τοὺς ὁποίους δὲν ἐκθέτετε εἰς τὴν ἐπιστολὴν σας, δὲν ἐδέχθητε τὴν συνεργασίαν, τοιαύτη δὲ πάντως θὰ εἶναι ἡ ἄποψις καὶ τῶν ἐχόντων τὰς αὐτὰς διαθέσεις ἀπέναντι τῆς Ἑταιρείας ὡς ἰδρύματος συντηρητικοῦ ἐπιστημονικοῦ, παρὰ δὲ τὴν γνώμην σας καὶ κατὰ τὴν τελευταίαν εἰκοσιπενταετίαν σημαντικὰς παρασχόντος ὑπηρεσίας εἰς τὴν ἀρχαιολογίαν».

Στῇ δεύτερῃ ἐπιστολῇ τοῦ ὁ Καρούζος ἀναπτύσσει²¹⁸ καὶ ἀναλύει ὅσα συνοπτικὰ εἶπε στὴν πρώτη. Δὲν ἀρνεῖται τὸ ἔργο τῆς Ἑταιρείας, πιστεύει ὅμως ὅτι ἡ ἰσχνὴ ἐπανάληψις τῶν ἐπιτευγμάτων τοῦ παρελθόντος, ἐπιτευγμάτων μεγάλων καὶ ἐκ τῶν πραγμάτων ἀνεπανάληπτων, δὲν δικαιώνει τὴν ὑπαρξὴ τῆς. Ἐχει ἀνάγκη πλέον ἀπὸ νέες ιδέες, νέα ἔργα καὶ νέους σκοποὺς ἢ μᾶλλον συμπλήρωσις τῶν ὅσων δὲν ἔγιναν ἢ δὲν ἦταν δυνατόν νὰ γίνουν στὸ παρελθόν:

«Μὲ μεγάλην δυστυχῶς καθυστέρησιν, ὀφειλομένην εἰς ἄλλας ἐπείγουσας ἐργασίας μου, ἔχω τὴν τιμὴν νὰ ἀπαντήσω εἰς τὸ ὑπ' ἀρ. 66/11 τρ. μ. ἔγγραφον τοῦ Δ. Συμβουλίου τὰ ἀκόλουθα:

Ἦτο μακρὰν ἀπ' ἐμοῦ ἡ πρόθεσις νὰ προκαλέσω συζητήσιν περὶ τὸ ἔργον τῆς Ἑταιρείας κατὰ τὴν τελευταίαν 25/ετίαν, ὅταν ἀπηύθυνα πρὸς Ὑμᾶς τὴν ἀπὸ 23 Ἰουλίου ἐπιστολήν μου. Ὁ μόνος, σαφέστατος δέ, σκοπὸς τῆς

ἐπιστολῆς μου ἐκείνης ἦτο νὰ ἐκθέσω Ὑμῖν εἰλικρινῶς καὶ τιμίως, ὡς πάντοτε συνηθίζω, καὶ οὐχὶ δι' ὑπεκφυγῶν τοὺς λόγους, διὰ τοὺς ὁποίους ἡδυνάτουν νὰ δεχθῶ τὴν ὑπὸ τοῦ Δ. Συμβουλίου ἐκλογὴν μου ὡς μέλους του. Ἐν τῇ Ὑμετέρα ὁμως ἀπαντήσῃ λέγονται πράγματα, ἢ ἐπὶ τῶν ὁποίων σιωπὴ μου θὰ ἡδύνατο νὰ παρερμηνευθῇ ὡς σημαίνουσα τὴν ἀποδοχὴν αὐτῶν καὶ ὑπ' ἐμοῦ. Ὅθεν ἀναγκάζομαι νὰ παρατηρήσω τὰ ἑξῆς:

Ἡ Ἑταιρεία πρέπει
νὰ συνεχίσει τὸ λαμπρὸ
ἔργο τῆς πρώτης 80/ετίας

Ἡ κρίσις μου περὶ τῆς σημερινῆς καταστάσεως τῆς Ἑταιρείας εἰς οὐδεμίαν ἀντίφασιν εὐρίσκεται πρὸς τὰ αἰσθήματα τιμῆς, τὰ ὁποῖα τρέφω διὰ τὸ μακρὸν ἔργον αὐτῆς κατὰ τὸν παρελθόντα αἰῶνα καὶ τὰς ἀρχὰς τοῦ παρόντος, τὸ παγκοσμίως ἀναγνωρισθὲν κατὰ τὰς ἐορτὰς τῆς ἑκατονταετηρίδος, τὰς ὁποίας ὄχι ἀπλῶς παρηκολούθησα, ἀλλὰ εἰς τὰς ὁποίας καὶ συμμετέσχον ἄλλωστε καὶ διὰ τῆς ἀποστολῆς μικρᾶς ἐργασίας μου εἰς τὸν πανηγυρικὸν τόμον τῆς Ἀρχ. Ἐφημερίδος. Δὲν πηγάζει δὲ ἡ κρίσις μου αὕτη ἐκ τῆς ἀντιλήψεως, ὅτι πρέπει ἡ Ἀρχ. Ἑταιρεία νὰ μεταβάλλῃ σκοπὸν, ἀλλ' ἀκριβῶς ἐκ τῆς ἀντιλήψεως, ὅτι εὐκταῖον εἶναι νὰ συνεχίσῃ τὸ λαμπρὸν ἔργον τῆς πρώτης αὐτῆς 80/ετίας. Διότι οὐδ' ἐπὶ στιγμὴν ἐφαντάσθην, ὅταν ὡς φοιτητὴς παρηκολούθησα σειρὰν διαλέξεων ὁργανωθεῖσαν περὶ τὸ 1920 ἐν τῇ Ἀρχ. Ἑταιρείᾳ, μεταξὺ τῶν ὁποίων ἀνακοίνωσιν τοῦ κ. Ρωμαίου περὶ τοῦ αἰτώματος τῆς Κερκύρας, τοῦ μακαρίτου Ξανθουδίδου περὶ τῶν ἐν Κρήτῃ ἐργασιῶν του, ἐκλαϊκευτικὰς ὁμιλίας τοῦ κ. Κεραμοπούλου περὶ Δελφῶν καὶ αὐτοῦ τοῦ σημερινοῦ Γεν. Γραμματέως ὁμοίαν περὶ Περγάμου, οὐδ' ἐπὶ στιγμὴν, λέγω, ἐφαντάσθην, ὅτι τοῦτο ἀπετέλει ἐκτροπὴν τοῦ σκοποῦ τῆς Ἑταιρείας ἀπὸ τοῦ ἐπιστημονικοῦ πρὸς τὸ θορυβῶδες καὶ διαφημιστικόν· οὔτε ὅτι ἀπετέλει ἐκτροπὴν ἀπὸ τοῦ ἐπιστημονικοῦ σκοποῦ τῆς Ἑταιρείας ἢ κατὰ τὰ αὐτὰ ἔτη λειτουργήσασα παρ' αὐτῇ Ἀρχαιολογικῇ Σχολῇ, τῶν μαθημάτων τῆς ὁποίας καὶ ἐγὼ διακούσας εὐγνωμόνως ἀναμνησκόμεαι.

Εὐεργετικὴ ἢ
Ἀρχαιολογικὴ Σχολή

Νέκρωση μετὰ τὸ 1920

Ἄπασα ἡ κίνησις ἐκείνη, ἡ ὁποία ἐνεφάνιζε τὴν Ἀρχ. Ἑταιρείαν ὡς ζῶντα καὶ ζωηρὸν ὁργανισμόν, ἐνεκρώθη σχεδὸν διὰ μιᾶς μετὰ τὸ 1920. Ἡ κρίσις μου περὶ τοῦ μετὰ ταῦτα μαρασμοῦ τῆς Ἑταιρείας, πρὸς τὴν ὁποίαν εἶναι φυσικὸν ὅτι διαφωνεῖ τὸ Δ. Συμβούλιον, διότι ἄλλως θὰ εἶχεν ἀντιδράσει κατ' αὐτοῦ, δυνατόν νὰ θεωρηθῇ ὑπὸ τῶν διαφωνούντων ὡς πεπλανημένη, δὲν δύναται ὅμως οὐδὲ λογικῶς νὰ χαρακτηρισθῇ ὡς ἀνακριβής, διότι ὁ χαρακτηρισμὸς τοῦ ἀκριβοῦς καὶ τοῦ ἀνακριβοῦς ἰσχύει μόνον ὡς πρὸς τὰ πράγματα καὶ ὄχι ὡς πρὸς τὴν περὶ αὐτῶν κρίσιν τῶν ἀνθρώπων, ἀνακρίβειαν δὲ περὶ τὰ πράγματα οὐδεμίαν περιεῖχεν ἡ ἐπιστολή μου. Ὅσα ἐνδεικτικῶς εἶχον μνημονεύσει ἐν αὐτῇ ὡς ἐκδηλώσεις τοῦ μαρασμοῦ τῆς Ἑταιρείας εἶναι πάντα, ὡς γεγονότα, ἀναμφισβήτητα. Ἀναφέρονται δὲ εἰς ὁλόκληρον τὴν τελευταίαν 25/ετίαν καὶ ὄχι εἰς τὴν ἀπὸ τῆς δουλείας καὶ ἐντεῦθεν περίοδον καὶ τὴν ἐξάτμισιν τῆς περιουσίας τοῦ ιδρύματος. Ἐπὶ τῇ εὐκαιρίᾳ ταύτῃ τονίζω, ὅτι ἀδυνατῶ νὰ ἐννοήσω ποίων «γνωστῶν καὶ εἰς ἐμὲ» κύκλων τὰ οἰκονομικὰ μέτρα ὑπαινίσσεται τὸ Δ. Συμβούλιον, διότι τὰ μόνον γνωστά μου οἰκονομικὰ μέτρα εἶναι ὁ περὶ σταθεροποιήσεως τῆς δραχμῆς νόμος τῆς γνωστῆς καὶ εἰς Ὑμᾶς κυβερνήσεως τοῦ κ. Παπανδρέου. Πέραν τούτου πιστεύω ἀκραδάντως ὅτι, ἂν ἡ Ἑταιρεία ἔδρα ὡς ἀκμαῖος καὶ ζωηρὸς ὁργανισμός, καὶ οἱ οἰκονομικοὶ πόροι θὰ ἐξευρίσκοντο ἀφθονώτεροι.

Ἡ παρατήρησις Ὑμῶν ἀφ' ἑτέρου, ὅτι οὐδεὶς οὐδένα ἡμπόδισε νὰ κάμῃ

ἀνακοινώσεις ἐν τῇ Ἑταιρείᾳ, ἀστοχεῖ τοῦ σκοποῦ της, διότι τὸ ὑπ' ἐμοῦ λεχθὲν ἦτο, ὅτι αὐτὴ ἡ Ἑταιρεία οὐδέποτε ἐσκέφθη νὰ ὀργανώσῃ σειρὰν τοιούτων ἀνακοινώσεων, ὅπερ φανερῶναι ὅτι δὲν ἐκτιμᾷ τὴν σημασίαν των. Δὲν εἶναι δὲ εὐκόλον νὰ ἐννοήσῃ τις διατὶ συσχετίζεται ὑφ' Ὑμῶν ἡ παρατήρησις μου περὶ τῆς ἀπουσίας τοιαύτης πρωτοβουλίας παρὰ τῇ Ἑταιρείᾳ μὲ τὰς σποραδικὰς ἀνακοινώσεις, αἱ ὁποῖαι ἐγένοντο πρὸ πενταετίας καὶ ἐφέτος (ἄπαξ) ἐν τῷ Ἐθν. Ἀρχ. Μουσείῳ, τὸ ὁποῖον ἄλλως δὲν φαντάζομαι ὅτι ἡ Ἀρχ. Ἑταιρεία θεωρεῖ ὡς ἀνταγωνιστήν.

Ἡ πίστις τοῦ
Χ. Καρούζου
στὴ δημοτικὴ

Τέλος οἱ περὶ τῶν στενῶν καὶ ἀκάμπτων γλωσσικῶν ἀρχῶν τῆς Ἑταιρείας λόγοι μου δὲν εἶναι «ὑπαινιγμοὶ» ἀπλοῦς μαρτυρῶν βαθυτέραν ἀντίθεσιν. Εἶναι βεβαίως γνωστόν, ὅτι πιστεύω εἰς τὴν ὅλως ἰδιαιτέραν ἀξίαν τῆς ζωντανῆς γλώσσης τοῦ Ἑλληνικοῦ λαοῦ διὰ τὴν πνευματικὴν μας προκοπὴν (ἀξίαν οἶαν ἀδυνατῶ νὰ ἀναγνωρίσω εἰς τὴν χαρτίνην καθαρεύουσας) καὶ τὴν ἀνάγκην τῆς καθιερώσεως αὐτῆς ὡς γραπτῆς γλώσσης τοῦ Ἑθνους. Ἐπειδὴ ὅμως ἐκ φύσεως δὲν εἶμαι μισαλλόδοξος οὐδὲ ἀμφιβάλλω περὶ τῆς τελικῆς κατισχύσεως τῆς ζωντανῆς γλώσσης, δὲν διστάζω νὰ γράψω καὶ εἰς τὴν καθαρεύουσαν, ὡς ἂν θεωρῶ τοῦτο ἀναγκαῖον. Ἀντιστρόφως, ὑποβαλὼν πρὸ ὀκτῶ καὶ πλέον ἐτῶν εἰς τὴν Ἑταιρείαν πρότασιν ἐκδόσεως ὑπ' αὐτῆς εἰς ξένην γλῶσσαν τοῦ ὁδηγοῦ μου τοῦ Μουσείου τῶν Θηβῶν (γεγραμμένου εἰς ζωντανὴν ἑλληνικὴν) οὐδεμιᾶς ἔτυχόν ποτε ἀπαντήσεως. Ἀσχέτως ὅμως πρὸς ταῦτα, ἐν τῇ ἐπιστολῇ μου ἐλέγετο σαφῶς, ὅτι τὴν γλωσσικὴν ταύτην στενότητα καὶ ἀκαμψίαν θεωρῶ ἀπλῶς χαρακτηριστικὴν, ἥτοι σύμβολον τῆς καταστάσεως τοῦ μαρασμοῦ σαφέστατα δὲ ἐξεφράζετο ἐκεῖ καὶ ἡ ἀντίληψίς μου περὶ τῆς ἀνάγκης τῆς ἀνακαινίσεως τοῦ ὀργανισμοῦ (δὲν ἐννοῶ ἀπλῶς τῆς ὀργανώσεως) τῆς Ἑταιρείας πρὸς τὸν σκοπὸν ἀκριβῶς τοῦ νὰ συνεχισθῇ ἡ παράδοσις αὐτῆς καὶ νὰ ἀποτραπῇ ὁ κίνδυνος τῆς βαθμιαίας ἀπονεκρώσεως. Ἄλλως δὲ εἰς τὴν συναίσθησιν τῆς γενικωτέρας ἀνάγκης ἀνανεώσεως καὶ τονώσεως τῶν ἀνθρωπικῶν σπουδῶν ἔχω ὁδηγοὺς καὶ τὰ παρ' ἡμῖν πράγματα καί, εὐτυχῶς, τοὺς κρατίστους ἀντιπροσώπους τῶν σπουδῶν τούτων ἐν τῇ Εὐρώπῃ καὶ τῇ Ἀμερικῇ.

Γενικῶς τὴν ἐπιστολήν μου διέκρινε πλήρης σαφήνεια ὡς πρὸς τὰς ἀντιλήψεις μου καὶ τὰ κίνητρα τῆς ἀποφάσεώς μου καὶ ἀπουσία οἰασδῆποτε ὑπεκφυγῆς. Διὰ τοῦτο θεωρῶ ἐξόχως θλιβερόν, ὅτι ἡ Ὑμετέρα ἀπάντησις καταλήγει ὑποπεύουσα λόγους τῆς ἀρνήσεώς μου μὴ ἐκτιθεμένους εἰς τὴν ἐπιστολήν μου καί, τὸ χειρότερον, ἄλλα πρόσωπα ἔχοντα τὰς αὐτὰς διαθέσεις ἀπέναντι τῆς Ἑταιρείας, πρᾶγμα τὸ ὁποῖον εἶναι καὶ αὐθαίρετον καὶ προσβλητικὸν δι' ἐμέ.

Πάντως ἡ ἰδική μου διάθεσις ἀπέναντι τῆς Ἑταιρείας ἦτο καὶ εἶναι ἐπιστήμονος τιμῶντος βαθύτατα τὸ παρελθὸν αὐτῆς ἔργον, θλιβομένου διὰ τὸ παρὸν καὶ ἀνησυχοῦντος διὰ τὸ μέλλον αὐτῆς, ἐπιθυμοῦντος δὲ εἰλικρινῶς νὰ βοηθήσῃ εἰς τὴν συνέχισιν τοῦ ἄλλοτε γονίμου ἔργου της. Ἡ ἀπάντησις ὅμως τοῦ Δ. Συμβουλίου ἐρμηνεύουσα τὴν διάφορον τῆς ἰδικῆς του ἀντίληψίν μου ὡς διάθεσιν ἐχθρικὴν κατὰ τῆς Ἑταιρείας καθ' ὅλου, μὴ ἀποδεχομένη δὲ ὡς λυπηρὰν τὴν σημερινὴν κατάστασιν, μὲ πείθει ἔτι μᾶλλον περὶ τῆς ὀρθότητος τῆς ἀποφάσεώς μου νὰ μὴ ἀποδεχθῶ τὴν ἐκλογὴν μου, τὴν ὁποίαν ὁμολογῶ, ὅτι εἶχον θεωρήσει ὡς τιμητικὴν ὅχι μόνον ἐξ ἀντικειμένου ἀλλὰ

Ἡ γλωσσικὴ ἀκαμψία
τῆς Ἑταιρείας συμβολικὴ
τοῦ μαρασμοῦ της

καὶ ἐξ ὑποκειμένου (καὶ ἐν τῇ σκέψει δηλ. τοῦ Δ. Συμβουλίου), οὐχὶ δὲ ὡς ὀφειλομένην ἀπλῶς εἰς τὴν ὀλοσχερῇ ἔκλειψιν πάντων τῶν παλαιότερων συναδέλφων».

Απὸ τὴ συνέλευση τῆς 8 Ἰουλίου 1945, τὴν πρώτη μετὰ τὴν ἀπελευθέρωση, ἡ ἐπόμενη ἔγινε στὶς 14 Μαρτίου 1948. Ἡ ἰσχνὴ λογοδοσία περιορίστηκε σὲ μνημόσυνους λόγους γιὰ τὸν πρόεδρο τῆς Ἑταιρείας, τὸν Γεώργιο (†1.4.1947), καὶ τοὺς ἐταίρους, Ἕλληνες καὶ ξένους, τῶν ὁποίων ὁ θάνατος εἶχε συμβεῖ τὴν τελευταία τριετία. Ὁ Οἰκονόμος στὸν λόγο του ἔθιξε καὶ πάλι θέματα μελλοντικῆς κατεύθυνσης τῆς Ἑταιρείας. Διερωτᾶται ὁ ἀναγνώστης ἂν θὰ πραγματοποιοῦσε αὐτὰ ποὺ θεωροῦσε ὡς ἐνδεδειγμένα ἢ ἂν οἱ λόγοι του ἦταν ἀποτέλεσμα τῆς γενικῆς πενίας καὶ τῆς κακίας τῶν καιρῶν ποὺ δὲν ἐπέτρεπαν στὴν Ἑταιρεία νὰ δράσει στὸ γνῶριμό της ἔδαφος τῶν ἀνασκαφῶν. Ὁ Οἰκονόμος πέθανε στὶς 21 Ἰουν. 1951. Ἡ μετέπειτα πορεία τοῦ ιδρύματος χαρακτηρίζεται ἀπὸ αὔξησι τοῦ ἀριθμοῦ τῶν ἀνασκαφῶν, ποὺ δὲν ἦταν στὶς προθέσεις τοῦ Οἰκονόμου. Εἶναι σαφὲς ὅμως ὅτι εἶχε ἀντιληφθεῖ τὸ μεγάλο πρόβλημα τῆς Ἑταιρείας, τὴ συσσώρευση τοῦ ὑλικοῦ στὶς ἀποθήκες καὶ τὴν ἀδυναμία τῶν Ἑλλήνων ἀρχαιολόγων νὰ τὸ ἐπεξεργαστοῦν καὶ νὰ τὸ δημοσιεύσουν. Γνωρίζει ὅτι ἡ λύση τοῦ προβλήματος μπορεῖ νὰ δοθεῖ μόνο ἀπὸ τὸ κράτος, τὸ ὁποῖο ὅμως ἐκεῖνο τὸν καιρὸ δὲν περιελάμβανε τὴν ἀρχαιολογία στὰ ἐνδιαφέροντά του. Παρὰ τὸ ὅτι οἱ λόγοι του δὲν εἰσακούστηκαν, εἶναι ἐνδιαφέροντες²¹⁹ καὶ περισσότερο ἐπίκαιροι ἀπὸ ὅποια-δήποτε ἄλλη ἐποχὴ:

Οἱ ἀνασκαφὲς δὲν εἶναι σκοπὸς ἀλλὰ μέσον γιὰ μελέτη

Προαγωγὴ τῶν δημοσιευμάτων

«Τὸ ζήτημα τοῦ πλουτισμοῦ τῆς βιβλιοθήκης εἶναι σπουδαῖον, διότι ἡ βιβλιοθήκη ἀποτελεῖ θεμελιώδη προϋπόθεσιν τῆς ἐπιστημονικῆς ἐργασίας καὶ τῆς προαγωγῆς τῶν ἀρχαιολογικῶν δημοσιευμάτων. Αἱ ἀνασκαφαὶ δὲν εἶναι ὁ τελικὸς σκοπὸς τῶν ἀρχαιολογικῶν ἰδρυμάτων, ἀλλὰ μέσον πρὸς μελέτην, ἡ ὁποία, μόνη αὐτή, ἀποτελεῖ τὴν προαγωγὴν τῆς ἐπιστήμης. Ἄλλ' αἱ ἀνασκαφαί, ὅσονδήποτε εὐκταῖαι καὶ ἂν εἶναι πρὸς ἀποκάλυψιν νέων μνημείων τοῦ ἀρχαίου Ἑλληνικοῦ βίου, δὲν εἶναι τὸ μόνον μέσον πρὸς ἐπιστημονικὴν πρόοδον, διότι ὑπάρχει ἀκόμη ἄφθονος ὕλη πρὸς ἐπιστημονικὴν ἐκμετάλλευσιν καὶ συγκρότησιν ἐπιστημόνων ἀρχαιολόγων. Ἐκ τούτου εἶναι προφανὲς ὅτι μετὰ τῆς ἐκτάσεως τῶν ἀνασκαφῶν καὶ τῆς ἐκτάσεως τῆς ἐπιστημονικῆς ἐπεξεργασίας πρέπει νὰ ὑπάρχη σύμμετρος ἀντιστοιχία, μᾶλλον δὲ νὰ προέχῃ ἡ ὑποχρέωσις τῆς ἐπιστημονικῆς ἐπεξεργασίας τοῦ ἀνεκδότου ἀκόμη ἐπιστημονικοῦ ὑλικοῦ. Διὰ τοῦτο ὀφείλομεν νὰ προαγάγωμεν πάσῃ θυσίᾳ τὰ ἐπιστημονικὰ δημοσιεύματα, διότι ἄνευ τούτων οὐδεμίαν ἀξίαν ἔχουσιν αἱ ἀνασκαφαί. Σήμερον δὲ ὑπάρχει καὶ πρόσθετος λόγος, ὅπως ἀσκήσωμεν σὴν σφύρα ἀνασκαφικὴν πολιτικὴν, διότι ὑπὸ τὰς ὑφισταμένας συνθήκας ἡ στέγασις καὶ ἡ συντήρησις τῶν νέων μνημείων καθίσταται σχεδὸν ἀδύνατος διὰ τὴν ἀνικανότητα τοῦ Δημοσίου, ὅπως ἀνταποκριθῇ πρὸς νέας ἀρχαιολογικὰς ὑποχρεώσεις, ἀφοῦ οὐδὲ τὰς παλαιὰς εἶναι ἱκανὸν νὰ ἀντιμετωπίσῃ, τὰ δὲ μουσεῖα καὶ αὐτὰ τὰ τῶν Ἀθηνῶν παραμένουν ἀκόμη κλειστὰ πρὸς μεγάλην ἠθικὴν ζημίαν καὶ ἐπιστημονικὴν βλάβην, μολονότι σοβαρώτατοι λόγοι ἐθνικῆς ὠφελείας θὰ ἐπέβαλλον τὴν ἀποκατάστασιν τῶν μουσειακῶν ἡμῶν πραγμάτων.

Ἡ Ἀρχαιολογικὴ Ἑταιρεία ὡς τὸ ἀρχαιότατον ἀρχαιολογικὸν ἴδρυμα αἰσθάνεται τὴν ὑποχρέωσιν, ὅπως ἀπευθύνῃ ἑκκλήσιν πρὸς τὴν Κυβέρνησιν ὑπὲρ τῆς ἀναζωογονήσεως τῆς ἀρχαιολογικῆς ταύτης ὑποστάσεως τῆς χώρας.

Ἐγράφη, ὡς ἤκουσα, τελευταῖον ὅτι ἡ ἐκπαίδευσις τῶν Ἑλληνοπαίδων πρέπει νὰ ἀρχίζῃ διὰ τοῦ Σολωμοῦ. Δὲν ἐγράφη δὲ τοῦτο ὑπὸ κομμουνιστοῦ, ὡς θὰ ὑπόπτευέ τις. Ἀλλοίμονον εἰς τὴν Ἑλλάδα ἐὰν ἀρνηθῇ τὰς ἐνδοξοτάτας περιόδους τῆς ἱστορίας της, αἱ ὁποῖαι διὰ πάντας τοὺς πεπολιτισμένους λαοὺς χρησιμεύουν ὡς σχολεῖον ὑπερτάτου ἀνθρωπισμοῦ καὶ ἀνατάσεως τῆς ψυχῆς καὶ τῆς διανοίας.

Ἡ ἱστορία τῆς Ἑλλάδος εἶναι ἐνιαία ἀπὸ τῶν παναρχαίων χρόνων μέχρι σήμερον, εἰς οὐδένα δὲ ἑλληνικῶς σκεπτόμενον ἐπιτρέπεται ἡ διάσπασις τῆς ἐθνικῆς παραδόσεως, διότι τὸ ἀντίθετον θὰ ἐσήμαινε κλονισμόν αὐτῆς τῆς ἐθνικῆς ὑποστάσεως, ὑπὲρ τῆς ὁποίας εἰργάσθη ἀνεκδοτόως καὶ ἡ Ἀρχαιολογικὴ Ἑταιρεία δι' ὅλης τῆς μακρᾶς καὶ ἐθνικῆς αὐτῆς ἱστορίας. Ἦδη δὲ διανοίγονται εὐρύτεροι ὀρίζοντες δράσεως διὰ τῆς εὐτυχοῦς ἐνσωματώσεως τῆς καὶ ἀρχαιολογικῶς σημαντικωτάτης Δωδεκανήσου, ὅπου ἡ Ἑλλάς δὲν ἐπιτρέπεται νὰ φανῇ κατωτέρα τῆς ξένης δυνάμεως, ἡ ὁποία τὴν κατεῖχεν. Ἀλλὰ καὶ εἰς τὴν Κύπρον θὰ ἐνεδεικνύετο καὶ ἀπὸ τοῦδε νὰ ἐργασθῶμεν. Ὡς εὐχρηθῶμεν, ὅπως ἡ ὁλοκλήρωσις αὕτη τοῦ ἐθνικοῦ ἔργου τῆς Ἀρχαιολογικῆς Ἑταιρείας εἶναι ταχεῖα!».

Θάνατος τοῦ Γεωργίου.
Τροποποίηση τοῦ
ὀργανισμοῦ

Ὁ θάνατος τοῦ Γεωργίου ὑπῆρξε εὐκαιρία γιὰ τὴν Ἑταιρεία νὰ ἀπαλλαγῇ ἀπὸ τὴν ἔστω καὶ τυπικὴν ἀνάμειξιν τῶν βασιλέων στὰ πράγματά της. Μὲ τὸ ΒΔ τῆς 20 Δεκ. 1948 ἔγινε τροποποίηση τοῦ ὀργανισμοῦ²²⁰, σύμφωνα μὲ τὴν ὁποία ὁ ἐκάστοτε βασιλιάς ἀνακηρυσσόταν προστάτης καὶ ἐπίτιμος πρόεδρος. Ἔτσι, ἔπειτα ἀπὸ 42 χρόνια, ἔπαυσε νὰ ὑπάρχει ἄμεση σχέση ἀνακτόρων καὶ Ἑταιρείας. Ἡ ἀλλαγὴ ἦλθε πολὺ ἀργά. Τὸ 1948 τὸ θέμα δὲν εἶχε τὴν σημασίαν ποὺ εἶχε ἀποκτήσῃ τὴν ἐποχὴ τοῦ Διχασμοῦ, οὔτε γιὰ τὸν κόσμον οὔτε γιὰ τοὺς βασιλεῖς.

21 Ἰουν. 1951. Θάνατος
τοῦ Γ. Οἰκονόμου

Στὶς 21 Ἰουνίου 1951 πέθανε ὁ Γεώργιος Οἰκονόμος καὶ ἡ ἡμέρα αὕτη εἶναι ἓνα ὄριο τοῦ βίου τῆς Ἑταιρείας. Τὴν τελευταία του λογοδοσία τῆς 13 Μαΐου 1951 κλείνει μὲ λίγους στίχους γιὰ τὴν σημασίαν τῆς ἀρχαιολογίας στὴν Ἑλλάδα²²¹. Ἄν καὶ δὲν εἶναι ἀπαλλαγμένοι ἀπὸ τὶς πολιτικὰς σκοπιμότητες τοῦ καιροῦ του, διαπνέονται ἀπὸ ἰδέες τοῦ Νερουλοῦ καὶ τοῦ Ραγκαβῆ καὶ τοῦτο τοὺς κάνει ἄξιους νὰ μνημονευθοῦν:

«Ἡ ἀρχαιολογικὴ ἐπιστῆμη ἐν Ἑλλάδι εἶναι ἀσχολία περὶ τὴν ἱστορίαν αὐτῆς τῆς χώρας, τὴν ὁποίαν θεῖα εὐδοκία κατοικοῦμεν οὐχὶ ὡς ἐπήλυδες, ἀλλ' ὡς αὐτόχθονες, ἔχοντες βαθεῖαν ἐπίγνωσιν τοῦ βάρους καὶ τῆς σημασίας τῆς μεγάλης κληρονομίας, ἀντλοῦντες δὲ θάρρος ἐξ αὐτῆς, ἵνα ἀνταπεξερχώμεθα νικηφόρως κατὰ τῶν πολυαρίθμων ἀπειλῶν ἐναντίον τῆς συνεχείας τῆς ἐθνικῆς ἱστορίας».

Βελτίωση τῶν
πραγμάτων τῆς
Ἑταιρείας

Ἡ ἐποχὴ ποὺ ἀκολούθησε τὸν θάνατον τοῦ Οἰκονόμου μπορεῖ νὰ χαρακτηριστῇ ὡς ἡ εὐτυχέστερη περίοδος τῆς ἱστορίας τῆς Ἑταιρείας, ἂν μὲ αὐτὸν τὸν χαρακτηρισμὸν ἐννοοῦμε τὴν αὐξηση τοῦ ἀριθμοῦ τῶν ἀνασκαφῶν καὶ τὸν πολλαπλασιασμὸν τῶν δημοσιευμάτων. Οἱ οἰκονομικὲς δυσχέρειες τοῦ παρελθόντος δὲν τάραζαν τὴν πορεία της καὶ ἐσωτερικοὶ κλυδωνισμοὶ δὲν

υπήρχαν. Ἡ Ἑταιρεία ἔχει ἀποκτήσει μόνιμο χαρακτήρα πὺ ὁδηγεῖ στὴν ἀπολίθωση, κίνδυνο πὺ ἤδη ἀπὸ τὸ 1948 εἶχε δεῖ καὶ εἶχε προσπαθήσει νὰ θεραπεύσει ὁ Ραγκαβῆς. Καὶ τότε δὲν ὑπῆρχαν οἱ προϋποθέσεις, οἱ ἄνθρωποι καὶ τὰ ὑλικά μέσα, γιὰ τὴν πραγματοποίηση μεγαλεπήβολων γιὰ τὴν ἐποχὴ σχεδίων. Στὰ χρόνια πὺ πέρασαν πολλὰ ἄλλαξαν, βελτιώθηκαν καὶ προστέθηκαν. Ὁ ἀρχικὸς σκοπὸς τῆς Ἑταιρείας, ἡ παροχὴ συνδρομῆς στὸ κράτος, εἶναι σήμερα κενὸς περιεχομένου. Ἡ μικρότερη καὶ πλέον ἀσήμαντη Ἑφορεία τῶν Ἀρχαιοτήτων διαθέτει γιὰ τὶς ἀνασκαφές της περισσότερα χρήματα ἀπὸ ὅσα ἡ Ἑταιρεία γιὰ ὅλες τὶς δικές της καὶ τὸ προσωπικὸ αὐτῆς τῆς Ἑφορείας, ἀρχαιολόγοι, ἀρχιτέκτονες, σχεδιαστές, συντηρητές, λογιστές, διοικητικοί, φύλακες, ἐργάτες, καθαριστές, ὁδηγοὶ στοιχίζουν περισσότερο ἀπὸ ὅσο στοιχίζει ὁλόκληρο τὸ προσωπικὸ τῆς Ἑταιρείας. Ποιὰ εἶναι λοιπὸν ἡ βοήθεια πὺ μπορεῖ νὰ προσφέρει στὸ κράτος; Μήπως ἡ λογιστικὴ ἐξυπηρέτηση τῶν ἔργων τοῦ Ὑπουργείου Πολιτισμοῦ γιὰ τὴν ὁποία καὶ κατηγορήθηκε; Μήπως ἡ Ἑταιρεία εἶναι πλέον ἕνας σεβασμῖος ἀλλὰ γερασμένος ὀργανισμὸς πὺ δὲν μπορεῖ νὰ προσφέρει τίποτε τὸ νέο, ἕνας ξεπερασμένος ἀπὸ τὶς ἀνήκουστες κοινωνικές, πολιτικές καὶ τεχνολογικές ἀλλαγές τῆς ἐποχῆς μας θεσμός; Ἄν δοῦμε τὰ πράγματα χωρὶς προκατάληψη, θὰ ὁμολογήσουμε πὺς ἡ Ἑταιρεία μοιάζει μὲ τὴ γέρικη ἀφρόντιστη ἐλιά πὺ τὰ κλαδιά της προβάλλουν στὸν οὐρανὸ ἀραιὰ καὶ καχεκτικά. Ἐκεῖνο πὺ θὰ τῆς δώσει τὴν ἀρχικὴ ἀκμὴ καὶ τὴν ὁμορφιὰ τῆς ζωντάνιας εἶναι ἡ τόλμη τοῦ ξυλοκόπου πὺ θὰ ἀφαιρέσει τὰ ἀδύνατα μέρη κι ἔτσι ἀπὸ τὸν πολύχρονο ἀλλὰ ἀκμαῖο κορμὸ θὰ ξεπεταχθοῦν νέα βλαστάρια πὺ θὰ γίνουν δυνατὰ κλαριὰ καὶ θὰ φέρουν πλούσιο καρπὸ.

**Μόνιμος ὁ χαρακτήρας
τῆς Ἑταιρείας**

Ἡ Ἑταιρεία διαθέτει ἐκεῖνο πὺ δὲν ἔχει, καὶ ἴσως δὲν ἀποκτήσει ποτέ, ἡ κρατικὴ ἀρχαιολογικὴ ὑπηρεσία: ἔνδοξη παράδοση, κύρος, μέσα καὶ τὴ δυνατότητα τῆς πραγματοποίησης τοῦ ἔργου της χωρὶς ἐπεμβάσεις. Ἡ Ὑπηρεσία ἐδῶ καὶ 153 χρόνια δὲν μπόρεσε νὰ βρεῖ τὸν δρόμο της, γιὰτὶ οἱ ἐπεμβάσεις πὺ γίνονται σ' αὐτήν, οἱ ἀλλαγές προσώπων, ἡ μετριοκρατία τῶν τελευταίων χρόνων καὶ τὸ συνεχές καὶ ἀναγκαστικὸ ξεστράτισμά της δὲν τὴν ἀφήνουν νὰ ἀποκτήσει τὴ μορφὴ της καὶ τὴν ἰδεολογία της. Ἡ Ἑταιρεία ἀντίθετα βρῆκε τὸν δρόμο της νωρίς, πίστεψε ὅμως πὺς εἶναι καὶ ὁ μοναδικός, ἐνῶ στὴν πορεία της συναντοῦσε καὶ ἄλλους. Τώρα βρίσκεται σ' ἕνα σταυροδρόμι. Πρέπει νὰ συνεχίσει τὴν ἴδια πορεία ἢ, ὅπως θὰ ἐπιθυμοῦσαν καὶ οἱ ἰδρυτές της, νὰ ἀκολουθήσει νέο δρόμο πὺ ἡ διαδρομὴ του θὰ εἶναι ἡ ἐκπλήρωση καὶ ἡ δικαίωση τοῦ ἔως ἐδῶ ἔργου της; Ἀλλοῦ ὑποστήριξα²²² πὺς «γιὰ νὰ ἔχει τὴ θέση της ἡ Ἑταιρεία καὶ στὸ μέλλον πρέπει νὰ ἐγκαταλείψει μεγάλο μέρος τῶν τρόπων τοῦ παρελθόντος». Ἡ κρίση πὺ ἐκδηλώθηκε ἔντονα τὴν ἀνοιξὴ τοῦ 1987 μὲ δημοσιεύματα στὶς ἐφημερίδες καὶ τὰ περιοδικὰ καὶ μὲ τὶς θυελλώδεις γενικὲς συνελεύσεις νομίζω πὺς ἀποτελοῦσαν τὴν ἐξωτερικὴ, ἀπατηλὴ, ὄψη τοῦ προβλήματος πὺ ἀπὸ χρόνια ἔχει τεθεῖ, ἰδιαίτερα ἀπὸ τὸν Οἰκονόμο. Εἶναι καιρὸς πλέον νὰ πραγματοποιηθεῖ τὸ ὄνειρο τοῦ Ραγκαβῆ καὶ νὰ πάψει ἡ Ἑταιρεία νὰ ἀσχολεῖται μόνον μὲ τὸν πρωτογενὴ σκοπὸ της. Ὄταν ὁ Κουμανούδης ἔλεγε, στὶς 2 Ἰουλίου 1861, ὅτι «τὴν ἐπιστημονικωτέραν δὲ κατὰ θεωρίαν διοργάνωσιν ἐδίστασε νὰ παραλάβῃ [ἡ Ἑφορεία] εἰς τὸ νέον σχέδιον» τοῦ ὀργανισμοῦ, τοῦτο συνέβαινε 31

**Ποιὰ πρέπει νὰ εἶναι
ἡ πορεία τῆς Ἑταιρείας;**

Ἡ Ἑταιρεία πρέπει
νὰ γίνει ζωντανὸς
πνευματικὸς ὀργανισμὸς

χρόνια μετὰ τὴν ἱδρυση τοῦ ἑλληνικοῦ κράτους, σὲ μιὰν Ἀθήνα ὅπου ζοῦσαν ἀκόμη πολλοὶ ἀπὸ τοὺς μαχητὲς τοῦ Ἀγώνα. Σήμερα ἐπιβάλλεται ἀπὸ τὰ πράγματα ἀλλαγὴ (φθαρμένη ἀλλὰ ἀναγκαία λέξις) ποὺ θὰ δώσει στὴν Ἑταιρεία τὴ δυνατότητα νὰ συνεχίσει τὸν βίο της μὲ τὶς ἰδέες τοῦ παρόντος.

Τί πρέπει λοιπὸν νὰ γίνει γιὰ νὰ ἔχει ἡ Ἑταιρεία τὴ θέση της ἀνάμεσα στοὺς ζωντανούς πνευματικούς ὀργανισμούς; Νὰ μεταβληθεῖ στὸ ἐπιστημονικὸ κέντρο τῆς ἑλληνικῆς ἀρχαιολογίας, κέντρο ἔρευνας μὲ τὶς λίγες μεγάλες ἀνασκαφές ποὺ θὰ ἐκτελεῖ καὶ κέντρο μελέτης καὶ δημοσίευσης τῶν ὅσων ἔχει φέρει στὸ φῶς. Τῆς μένει ἀκόμη καὶ ἓνα τρίτο ἔργο, ἐξ ἴσου σπουδαῖο, ποὺ καὶ στὸ παρελθὸν ἀποπειράθηκε νὰ τὸ κάνει: νὰ γίνει κέντρο ἐκπαίδευσης τῶν νέων Ἑλλήνων ἀρχαιολόγων. Ἀπαλλαγμένη καθὼς εἶναι ἀπὸ τὰ δεσμὰ τῶν πανεπιστημίων μας, μπορεῖ νὰ προχωρήσει στὴν ἐκπλήρωση τῶν ὅσων ἀναφέρονται στὸ πρῶτο ἄρθρο τοῦ ὀργανισμοῦ της, στὴν ἱδρυση καὶ λειτουργία τῆς «ειδικῆς Σχολῆς διδασκαλίας τῆς ἱστορίας τῆς τέχνης», τῆς ὁποίας τὸ ἀντικείμενο νὰ διευρυνθεῖ ἀκόμη μὲ τὴν προσθήκη τῆς ἑλληνικῆς ἱστορίας καὶ τῆς ἑλληνικῆς ἀρχαιολογίας. Μὲ τὴ Σχολὴ αὐτὴ ἡ μέριμνα τῆς Ἑταιρείας δὲν θὰ ἀπλώνεται μόνο στὰ ἄψυχα μνημεῖα τοῦ παρελθόντος ἀλλὰ καὶ στοὺς ζωντανούς νέους ἀνθρώπους τῆς ἐποχῆς μας, ποὺ θὰ μᾶς διαδεχθοῦν καὶ θὰ διατηρήσουν τὴν Ἑταιρεία στὴ ζωὴ καὶ κατὰ τὴν τέταρτη πεντηκονταετία τοῦ βίου της²²³.

Τέλος τῆς μακρᾶς
πορείας

Παρακολουθήσαμε, χρόνο μὲ τὸ χρόνο, τὰ κύρια θέματα ποὺ ἀπασχόλησαν ἐκείνους ποὺ διηύθυναν τὴν Ἑταιρεία κατὰ τὰ 150 χρόνια τῆς ζωῆς της. Φαινομενικὴ ἐνότητα στὴν ἀναδρομὴ δὲν ὑπάρχει· προγονολατρεία, συνέχεια τοῦ ἐθνικοῦ βίου, ἀρχαιοκαπηλία, ἐπιστημονικὲς ἀνησυχίες, οἰκονομικὰ προβλήματα, ἐθνικὲς δυσχέρειες, πολιτικὲς ἀντιθέσεις, προσωπικὲς διενέξεις ἐμφανίζονται διαδοχικὰ στὶς ἐμπρὸς σελίδες χωρὶς εἰρμό. Τὸ ἀσύνδετο τῆς ἀνθολόγησής ἐπιτείνεται καὶ ἀπὸ τὸ ὑποκειμενικὸ κριτήριον τοῦ ἀνθολόγου, ὁ ὁποῖος ἔπρεπε νὰ διαλέξει ἀπὸ πλῆθος ἀνιαρῶν μὲ τὰ σημερινὰ γοῦστα κειμένων ἐκεῖνα ποὺ κατὰ τὴ γνώμη του ἐνδιαιφέρουν περισσότερο τὸν σημερινὸ ἄνθρωπο καὶ νὰ τοῦ ζωγραφίσει μὲ τὴ συρραφὴ τοῦ ἀντικειμενικῆ, κατὰ τὸ δυνατόν, εἰκόνα τοῦ παρελθόντος, χωρὶς νὰ παρασύρεται ἀπὸ τὶς συμπάθειες ποὺ ἡ μακρὰ καὶ ἔντονη ἐνασχόλησή του μὲ τὴν ἱστορία τῆς Ἑταιρείας τοῦ ἔχει, ἄθελά του, δημιουργήσει, παραμορφώνοντας ἔτσι ἀσυναίσθητα τὴν ἀλήθεια. Στὴν παραμόρφωση αὐτὴ καὶ τὸν σχηματισμὸ μέτριας ἀλήθειας συντείνουν καὶ οἱ ἀνθολογούμενοι, οἱ ὅποιοι ἀπὸ τὰ πράγματα τὰ ἴδια ἦταν ὑποχρεωμένοι νὰ ἀναφέρονται, στοὺς λόγους ἢ στὰ γραπτὰ τους, σὲ θέματα ἀδιάφορα γιὰ τὴν «ἰδεογραφία» καὶ μόνο στὸ περιθώριον τῶν λόγων τους νὰ ἀποκαλύπτουν φευγαλέα τὴ βαθύτερη σκέψη τους καὶ τὴν ἰδεολογία τῆς ἐπιστήμης τους.

Δυσχέρειες στὴν ἀντικειμενικὴ ἀπεικόνιση
τῆς Ἑταιρείας

Οἱ παλιὲς γνώμες
ἀξίζει νὰ διαβαστοῦν

Μὲ ὅλες αὐτὲς τὶς ἐλλείψεις καὶ τὶς ἀτέλειες νομίζω πὼς εἶναι χρήσιμη ἡ ὑπενθύμιση τῶν παλιῶν γνωμῶν. Στὸ τέλος-τέλος πάνω σ' αὐτὲς στηρίχτηκε τὸ ἔργο τοῦ παρελθόντος. Τὸ διάβασμά τους ἴσως μᾶς βοηθήσει νὰ ἀναλογιστοῦμε καὶ τὶς δικές μας ἰδέες, ἀντικείμενο κρίσεως τοῦ ἀνθολόγου τῆς τέταρτης πεντηκονταετίας. Ἔτσι θὰ ἀποκτήσει νόημα καὶ ὁ ἑορτασμὸς τῶν 150 χρόνων τοῦ βίου τῆς Ἑταιρείας, ποὺ ἀποτέλεσε καὶ τὴν αἰτία τῆς ἀναδρομῆς αὐτῆς.

ΕΠΙΜΕΤΡΟ

Ἡ καθημερινὴ ζωὴ τῶν ἀρχαιολόγων

Τὰ εὐρήματα τῶν ἀρχαιολόγων τὰ γνωρίζουμε ἀπὸ τὶς δημοσιεύσεις καὶ τὶς μελέτες τους κι ἔχουμε ἀκόμη τὴ δυνατότητα νὰ τὰ μελετήσουμε οἱ ἴδιοι καὶ νὰ ἱκανοποιήσουμε τυχὸν ἀπορίες μας. Ἀντίθετα γι' αὐτοὺς τοὺς ἴδιους, γιὰ τὴ ζωὴ τους καὶ τὴ δράση τους, οἱ γνώσεις μας εἶναι φτωχὲς καὶ τὶς περισσότερες φορὲς περιορίζονται στὸ γενικὸ διάγραμμα τῶν ὑπηρεσιακῶν τους μεταβολῶν καὶ πιθανῶς σὲ μιὰ ἐλλιπὴ ἐργογραφία γιὰ τοὺς σημαντικότερους. Τίποτα τὸ λεπτομερὲς δὲν ἔχει διασωθεῖ γιὰ τὸν Πιττάκη, τὸν Εὐστρατιάδη, τὸν Σταματάκη ἢ τὸν Κουμανούδη. Τὰ πολλὰ ποὺ γνωρίζουμε γιὰ τὸν Ραγκαβῆ φρόντισε ὁ ἴδιος νὰ τὰ διασώσει στὰ Ἀπομνημονεύματά του. Γιὰ τὴν ἱστορία τῆς ἐλληνικῆς ἀρχαιολογίας κάθε πληροφορία σχετικὴ μὲ τὴ ζωὴ τῶν Ἑλλήνων ἀρχαιολόγων καὶ τὸν τρόπο ἐργασίας τους εἶναι εὐπρόσδεκτη καὶ ἀναγκαία γιατί καὶ οἱ μορφές τους γίνονται περισσότερο οἰκεῖες καὶ ὁ τρόπος ἐργασίας τους γνωστός.

Τὸ κείμενο ποὺ δημοσιεύεται²²⁴ παρακάτω εἶναι ἡ διήγηση, ἀπὸ τὸν Παν. Εὐστρατιάδη, τῶν συμβάντων ταξιδιοῦ του ἀπὸ τὴν Ἀθήνα στὴ Θίβη, μὲ τὴ συντροφιά τοῦ Στ. Κουμανούδη καὶ τοῦ Σπ. Φιντικλέους ἀπὸ 2 ὡς 7 Νοεμβρίου 1877. Ἡ διήγηση ἀποκαλύπτει μιὰν ἄγνωστη ὄψη τῆς καθημερινῆς ζωῆς τριῶν προσώπων ποὺ συνέβαλαν στὴν πρόοδο τῆς ἐλληνικῆς ἀρχαιολογίας, ἰδιαίτερα τοῦ Κουμανούδη καὶ τοῦ Εὐστρατιάδη, κατὰ τὸν 19ο αἰῶνα. Ὁ σκυθρωπὸς καὶ μονήρης Εὐστρατιάδης συντάσσει τὴ διήγησή του ὡς ἡμερολόγιο, γιὰ δική του χρῆση, χωρὶς νὰ παραλείπει λεπτομέρειες, ὅσο ἀσήμαντες κι ἂν φαίνονται καὶ τοῦτο εἶναι ποὺ δίνει στὸ κείμενό του ξεχωριστὸ ἐνδιαφέρον. Κάπου ἐμφανίζονται δύο ἄλλα πρόσωπα, γνωστὰ ἀπὸ τὶς λογοδοσίες τοῦ Κουμανούδη καὶ τὰ ΠΑΕ, ὁ Εὐστράτιος Καλόπαις καὶ ὁ Ἐπαμεινώνδας Κορομάντζος.

Πρόθεσή μου, δημοσιεύοντας τὸ κείμενο τοῦ Εὐστρατιάδη, εἶναι νὰ θυμίσω πῶς τὸ ἔργο τῆς Ἑταιρείας τῶν 150 ἐτῶν δὲν εἶναι κάτι τὸ αὐτονόητο. Ἐγινε μὲ τὸν κόπο λίγων, ὀλίγιστων, ἀνθρώπων σχεδὸν λησμονημένων, κυρίως τῶν ἀρχαιολόγων, καὶ χρέος μας εἶναι νὰ τοὺς θυμόμαστε καὶ νὰ τοὺς τιμοῦμε, τὸν καθένα ξεχωριστά. Ἡ Ἑταιρεία εἶναι ἀφηρημένη ἔννοια, δὲν ἔχει ξεχωριστὴ ὕπαρξη. Εἶναι τὸ ἔργο τῶν ἀνθρώπων ποὺ τὴν ἀποτελοῦσαν ἐνωμένο. Ἄν ἀπὸ αὐτὸ ἀφαιρέσουμε τὴ μερίδα ἔστω καὶ ἐνός, παύει νὰ εἶναι πλῆρες καὶ ἡ δημιουργικὴ εἰκόνα τῆς Ἑταιρείας ἀλλάζει. Μέσα στὰ ὅσα πρέπει νὰ γίνουν κατὰ τὴν τέταρτη πενηκονταετία εἶναι καὶ ὁ σχηματισμὸς τῆς Ἀρχαιολογικῆς Προσωπογραφίας, καὶ ὡς ἀρχὴ τῆς ἃς θεωρηθεῖ τὸ κείμενο τοῦ Εὐστρατιάδη.

Στ. Κουμανούδη, Σπ. Φιντικλέους και Π. Ευστρατιάδου ή απ' Ἀθηνῶν μετάβασις εἰς Θίσβην καὶ ή εἰς Ἀθήνας ἐπάνοδος αὐτῶν κατὰ τὰς τοῦ Νοεμβρίου 1877 ἡμέρας 2.3.4.5.6 καὶ 7.

Τὴν 2 Νοεμβρίου 1877 ἡμέραν Τετάρτην εἰς τὰς 8 τὴν πρωίαν ἀναχωροῦμεν ἀπ' Ἀθηνῶν ἀπὸ τῆς οἰκίας μου ἐφ' ἀμάξης τεθρίππου τοῦ ... Κωστῆ ἔχοντος ἵπποκόμον (σεῖζην) Βούργαρόν τινα Ἰωάννην, κατὰ βούλευμα²²⁵ τῶν ἐν Ἀθήναις ἐφετῶν, ἵνα μεταβῶμεν εἰς Θίσβην (Δομβρέναν) καὶ ἐξετάσωμεν τὴν βλάβην ἣν ἐπὶ-νεγκεν εἰς τὸ ἐν τῇ πεδιάδι ὑπάρχον ἀρχαῖον πρόχωμα ὁ κατασκευάσας ἐπ' αὐτοῦ γέφυραν καὶ ὁδὸν ἀπὸ Δομβρένης εἰς Ἀγ. Ἰωάννην ἐργολάβος Κιούσης.

Εἴμεθα ἐν τῇ ἀμάξῃ οἱ τρεῖς Στ. Κουμανούδης, Σπ. Φιντικλῆς καὶ ἐγὼ Π. Ευστρατιάδης. Τὴν ἄμαξαν εἵχομεν συμφωνήσει τὰς 5 μὲν πρώτας ἡμέρας πρὸς 35 δραχ. καθ' ἐκάστην, τὰς δὲ λοιπὰς ὅσας ἠθέλομεν χρειασθῇ αὐτήν, πρὸς 25 δραχμὰς καθ' ἐκάστην.

Ἐν Δαφνίῳ ἐσταματήσαμεν περὶ τὰ 5 λεπτά τῆς ὥρας. Ἐμφανίζεται ἡμῖν ἐκεῖ ὁ φύλαξ Μπέσας Ἀθηναῖος καὶ λέγει ἡμῖν, ὅτι ἐπέρασαν ἐκεῖθεν τὰ κάρρα τὰ φέροντα τὰ βαρέλια τοῦ ἐλαίου ἐκ τοῦ καταστήματος τοῦ Χαριλάου τοῦ ἐν Ἐλευσίνι, ἐν οἷς ἐτηλεγραφήθη ἐξ Ἐλευσίνος, ὅτι ἐκρύπτετο ἄγαλμα ἀρχαῖον.

Κατὰ τὰς 10 εἴμεθα ἐν Ἐλευσίνι καὶ ἡ χήρα Ἰωάννου εἶχεν ἐτοιμοὺς (ἐψημένους) τὰς 2 ὄρνιθας, ἃς εἶχε παραγγείλει αὐτῇ ἐν τῷ γραφείῳ ὁ Φιντικλῆς τὴν δευτέραν (31 Ὀκτωβρ.), ὅτε εἶχεν ἔλθει ἡ χήρα μετὰ τοῦ υἱοῦ τῆς εἰς τὸ γραφεῖον, ἵνα ἐξετάσῃ τί γίνεται ἡ ὑπόθεσις ἡ περὶ τῆς οἰκίας τῆς ἐν Ἐλευσίνι. Παρελάβομεν αὐτὰς ὁ δὲ Φιντικλῆς ἐφρόντισε καὶ ἔλαβε καὶ πλόσκαν πλήρη οἴνου παρὰ τοῦ Λιάσκα.

Ἀναχωρήσαντες ἐξ Ἐλευσίνος διήλθομεν διὰ τῆς Μάνδρας καὶ ἐφθάσαμεν εἰς τὸ ἀνωφερὲς μέρος τῆς ὁδοῦ παρὰ τὸ Βιλαρί, ἔνθα ὁ ἀμαξηλάτης ἀνήγγειλεν ἡμῖν, ὅτι ἀνάγκη εἶναι νὰ κατέλθωμεν τῆς ἀμάξης διὰ τὸ ἀνωφερὲς τῆς ὁδοῦ. Κατήλθομεν καὶ ἐπεριπατοῦμεν σχεδὸν 1/2 ὥραν. Ἀναβάντες δ' ἔπειτα εἰς τὴν ἄμαξαν ἐφθάσαμεν περὶ τὰς 12 ὥρας εἰς τὰ παλαιὰ Κούντουρα, ἔνθα ὑπάρχει μικρὰ κοιλὰς καὶ 2 χάνια, καὶ περαιτέρω πρὸς δυσμὰς ἐρείπια ἐκκλη-

σίας τοῦ χωρίου τοῦ ἐρήμου νῦν *Κούντουρα*.

Εἰς τὰς 2 μ.μ. ἀφοῦ ἀνεπαύθησαν 2 ὥρας οἱ ἵπποι καὶ ἡμεῖς καὶ ἐφάγομεν ἐκ τῶν ὀρνίθων τῆς χήρας καὶ ἐπίομεν ἐκ τοῦ οἴνου τοῦ Λιάσκα καὶ ἐπεσκέφθησαν τὴν ἐκκλησίαν ὁ Κ. καὶ Φ, ἐκκινήσαμεν καὶ τροχάδην παρήλθομεν τὴν Πυρναρὴν ἔνθα ὑπάρχει ἐκκλησία μετὰ πρίνου τεραστίου καὶ ἐκκλησία ἄλλη βυζαντινὴ μετὰ κουμπέ, ἐκκλησία καὶ σταθμοῦ²²⁶ οἰκίσκος, κατήλθομεν εἰς τὴν πεδιάδα τῶν Ἐλευθερῶν, παρήλθομεν τὸν ἀρχαῖον πύργον τὸν ἐρειπωμένον τῆς Οἰνόνης, εἶδομεν μακρόθεν εἰς τὰς ὑπωρείας τῶν ὀρέων τὴν μονὴν τοῦ ὁσίου Μελετίου κατὰ τὸ Β.Α., παρήλθομεν τὸ χωρίον Μάζι τὸ ἔχον μόλις 8 οἰκίας χωρικῶν, καὶ ἐφθάσαμεν εἰς τὰ χάνια τῆς Κάζας.

Μόλις ἀνεπαύθημεν ἐκεῖ 5 λεπτά, εἶδομεν μακρόθεν τὰ ἄνωθεν ὑψούμενα τείχη τῶν Ἐλευθερῶν καὶ κινήσαντες ἐν τῇ ἀμάξῃ παρήλθομεν τὴν τουρκικὴν βρύσιν, ἐφ' ἧς σφύζεται ἔτι τουρκικὴ ἐπιγραφή καὶ ἔτι πίνοντες ὕδωρ ἐκεῖθεν καὶ ἔνθα ἐνέμοντο ποιμενικαὶ τινες οἰκογένειαι μεταβαίνουσαι εἰς τὰ χειμαδιὰ καὶ ἐν πάσῃ εὐκολίᾳ ἐφθάσαμεν εἰς τὸν σταθμὸν Κιάφα, ἔρημον νῦν, κείμενον δὲ ἐν τῇ κορυφῇ τῶν ὀρέων καὶ χωρὶς νὰ σταματήσωμεν οὐδόλως προέβημεν καὶ τροχάδην κατήλθομεν τὸ κατωφερὲς μέρος τῆς ὁδοῦ τὸ πάνυ ἐντέχνως διὰ στροφῶν κατεσκευασμένον καὶ ἐφθάσαμεν εἰς τὸ χάνι τοῦ χωρίου Κριεκούκι, ὅπερ κεῖται 10 λεπτά περίπου μακράν. Μόλις ἀνεπαύθησαν ἐκεῖ οἱ ἵπποι 5 λεπτά καὶ παρευθὺς κινήσαντες μᾶς ἔφεραν ἀκόπως κατὰ τὰς 5 1/2 μ.μ. εἰς Θήβας, ἔνθα εὐρέθη εὐθὺς ἔμπροσθεν ἡμῶν ὁ κύριος Καλόπαις²²⁷, ὁ ἔπαρχος καὶ ὁ Κιούσης.

Ἐν Θήβαις ξενοδοχεῖον, ἵνα διανυκτέυσῃ τις δὲν ὑπάρχει. Τὸ δὲ ἐν ταῖς ἐφημερίσι διαφημισθὲν ξενοδοχεῖον δίδει μόνον φαγητόν. Ὁ κύριος Κορομάντζος²²⁸ δὲν ἐφάνη ἔμπροσθέν μας καὶ ἐξ ἀνάγκης κατεφύγομεν πρὸς διανυκτέρευσιν εἰς τὴν οἰκίαν τοῦ Καλόπαιδος, καίτοι τοῦ Σταματάκη²²⁹ προτρέψαντος ἡμᾶς νὰ καταφύγωμεν εἰς τὴν οἰκίαν τοῦ Κορομάντζου, ἔχοντος

ύπηρεσίαν εὐχερῇ, ἐνῷ ὁ κύριος Καλόπαις εἶναι ἄγαμος.

Ὁ κύριος Καλόπαις εἶναι δικηγόρος ἐν Θήβαις παρὰ τῷ ἐκεῖ εἰρηνοδικεῖω, φίλος τῆς ποιήσεως ἥς ἔργα παντοῖα ὑπάρχουσιν ἐν τῇ βιβλιοθήκῃ του, εἶναι δὲ καὶ φίλος τῶν ἀρχαίων καὶ ἐνασχολεῖται σπουδαίως εἰς τὴν τῶν Θηβῶν τοπογραφίαν καὶ τὴν ἱστορίαν. Εἶναι κάτοχος τῆς Γαλλικῆς ἀλλὰ ταύτης καὶ μόνης. Εἶναι πάνυ φιλόξενος καὶ πολλοὶ τῶν ἡμετέρων καὶ ξένων εὐρίσκουσι ἐν τῇ οἰκίᾳ του περιποίησιν ἀπροσδόκητον. Ἐν αὐτῇ ἔχει τὴν μάμμην του κατὰ κοιτον 90τούτιν περίπου καὶ γραία τις ἐκ τῆς γειτονίας προσέρχεται καθ' ἐκάστην καὶ περιποιεῖται αὐτὴν καὶ αὐτόν. Ἀλλὰ τοὺς ξένους, ὅσον ἡδυνήθην νὰ εἰκάσω ὑπηρετεῖ καὶ περιποιεῖται αὐτὸς ὁ ἴδιος.

Οἰκία τοῦ Καλόπαιδος μετὰ τῆς χρείας του. Προπαρασκευὴ πρὸς κῆπον ἐν τῇ αὐλῇ. Μεταβάντες εἰς τὴν οἰκίαν τοῦ Καλόπαιδος, ἀνεπαύθημεν, ἐδείπνησαμεν πάνυ καλῶς, ἐκοιμήθημεν ἐν τῷ αὐτῷ μὲν δωματίῳ καὶ οἱ τρεῖς, ἀλλ' ἕκαστος ἐν κλίνῃ ἰδίᾳ.

Τῇ 3 Νοεμβρίου. Ἠγέρθημεν εὐθυμοὶ, εὖρομεν τὸν καφφὲν ἔτοιμον καὶ ἐνδυθέντες ἐξήλθομεν, εἶδομεν τὴν ἐπιγραφὴν τοῦ Εὐαγκρίτου²³⁰ τὴν ἐντετειχισμένην ἐν ῥυπαρᾷ κλίμακι ἐν οἰκίᾳ ἣτις νῦν χρησιμεύει ὡς ἵπποστάσιον στρατιωτικὸν καὶ ὡς φοῦρνος. Μετέβημεν δὲ καὶ εἰς τὸ ἑλλ. σχολεῖον, ἔνθα εἶδομεν τὴν ἐν τῷ ὑπογείῳ αὐτοῦ ὑπάρχουσαν ἀρχαιολογικὴν συλλογὴν ἐπιτροχάδην· ὁ καιρὸς ἐπίεζεν πρὸς ἀναχώρησιν ἣν ὠρίσαμεν ἀφ' ἐσπέρας τὴν 9 ὥραν π.μ. Ἡ δὲ ἄμαξα ἦν ἤδη ἐτοίμη ἐν τῇ ὁδῷ τῆς ἀγορᾶς. Παρόντων τοῦ ἐπάρχου καὶ τοῦ Καλόπαιδος καὶ τοῦ Κορομάντζου ἐμέλλομεν νὰ ἀναβῶμεν εἰς τὴν ἄμαξαν, ὅτε ἠσθάνθημεν τὴν ἑλλειψιν ὁδηγοῦ τῆς εἰς Θίσβην²³¹ ὁδοῦ, ἣν ἀπὸ τῆς χθὲς εἶχε γίνεи γνωστόν, ὅτι ὁ ἀμαξηλάτης ἠγνῶει καὶ οὐδὲ ἡδύνατο ἄνευ ὁδηγοῦ νὰ βαδίσῃ, διότι ὁδὸς ἀμαξιτῇ, ὡς ἐλέγετο, μεταξὺ Θηβῶν καὶ Δομβραίνης τεχνητὴ δὲν ὑπάρχει, δυναμένη καὶ τυφλὸν νὰ ὁδηγήσῃ. Ἀφ' ἐσπέρας δὲ εἶχομεν παρακαλέσει τὸν ἑπαρχον καὶ τὸν Κιούσην περὶ ὁδηγοῦ. Νῦν δὲ ἠκούσαμεν, ὅτι ὁ Κιούσης ἀνεχώρησεν εἰς Θίσβην μετὰ τοῦ μη-

χανικοῦ, ἵνα παραδώσῃ μέρος τῆς ὁδοῦ, ὅπερ εἶχεν ἔτοιμον, ἦν δ' αὐτὸ κατὰ τὸν Καραντᾶν. Εὐρέθη τέλος ἐκ τοῦ προχείρου νέος ἐκ Θηβῶν Ἀλέκος ὀνομαζόμενος, ὅστις ἐπηγγέλθη, ὅτι γνωρίζει τὴν ὁδόν, δι' ἧς δύναται νὰ ὁδηγηθῇ ἡ ἄμαξα, ἀνέβη οὗτος εἰς τὴν ἄμαξαν καὶ ἐκινήσαμεν περὶ τὰς 9 1/4.

Μόλις ἐξήλθομεν τῶν Θηβῶν καὶ ἐπεράσαμεν τὸ Τάχι καὶ προέβημεν ὀλίγον περαιτέρω ἢ ἄμαξα ὁδηγουμένη ὑπὸ τοῦ Ἰωάννου ἐν στενοπόρῳ τινι τῆς ὁδοῦ παρ' ὀλίγον νὰ ἀνατραπῇ, ἐπρολάβομεν καὶ ἐξήλθομεν ἐκ τῆς θυρίδος καὶ ἡ ἄμαξα ἐπανήλθεν εἰς τὴν ἰσορροπίαν. Ὁ Φ. εὐρέθη τότε κατὰ τύχην ἐκτὸς τῆς ἀμάξης. Προέβημεν περαιτέρω καὶ πάλιν ὁ Ἰωάννης ὁδηγῶν τοὺς ἵππους κάτωθεν τῆς ἀμάξης κατὰ τὰ δεξιὰ διὰ τῶν χαλινῶν ἐν στενοπόρῳ τινι θέσει ἐξολισθήσας κατέπεσεν μεταξὺ τῶν τροχῶν καὶ ἐκινδύνευσεν νὰ καταπλακωθῇ ὑπ' αὐτῶν. Ἀλλ' ἀνέστη ἀβλαβής.

Παρήλθομεν εὐτυχῶς τὸ Λοτοφί καὶ προβάντες περαιτέρω κατὰ τὴν τοῦ ὁδηγοῦ ὁδηγίαν παρεξέτράπημεν τῆς ὁδοῦ ἵνα εὖρωμεν ἀρμοδιωτέραν διὰ τὴν ἄμαξαν, ὡς ἔλεγε. Ἀπαντήσαντες δὲ ὁδοιπόρον ἢ ἐργάτην καθ' ὁδὸν ἠκούσαμεν παρ' αὐτοῦ, ὅτι ὁδὸν βαδίζομεν ἀδιάβατον καὶ πρέπει νὰ ἐπανεέλθωμεν εἰς ἣν ἠκολουθοῦμεν, νὰ προσέξωμεν δὲ καθ' ὁδὸν εἰς ρεῦμα τι ἔμπροσθεν κείμενον. Στρέψαντες ἐπανήλθομεν εἰς τὴν ὁδὸν τὴν πρώτην καὶ μετ' ὀλίγον κατὰ τὰς 11 ὥρας ἐφθάσαμεν εἰς ρεῦμα ἔχον μικρὰν γέφυραν τουρκικὴν, οὐχὶ σῶαν ἐντελῶς, ἀλλ' οὐδόλως χρησιμεύουσιν δι' ἄμαξαν. Ὡδηγήθη ἡ ἄμαξα κατὰ τὴν βόρειον πλευρὰν τῆς γεφύρας, ἔνθα ἔκειντο λίθοι τινὲς ἐν τῷ ρεῦματι, πρὶν ἐξετασθῇ τὸ ἔδαφος καὶ ὁ πρῶτος κατὰ δεξιὰ ἵππος ἐβυθίσθη εἰς τὸ ἔδαφος μέχρι τῆς μέσης κατέπεσεν· τὰ πάντα ἐγένοντο ἐν ἀταξίᾳ. Τῆς ἀμάξης οἱ δεξιοὶ τροχοὶ ἐβυθίσθησαν ὡσαύτως καὶ μετὰ κόπου πολλοῦ μόλις ἐπρόφθασαν οἱ τρεῖς, ἀμαξηλάτης, σεΐξης καὶ ὁδηγὸς νὰ λύσωσι τοὺς ἵππους καὶ νὰ προλάβωσι τὴν διάρρηξιν τῶν ἱμάντων πρὶν θραύσωσι μέρος τῆς ἀμάξης.

Ἔμενον οὕτω οἱ μὲν ἵπποι ἀπολελυμένοι τῆς ἀμάξης, ἡ δὲ ἄμαξα βυθισμένη εἰς τὸ ρεῦμα καὶ τῷ παρ' αὐτῷ τελματῶδες ἔδαφος, ὁ δὲ ἀμα-

ξηλάτης καταρώμενος τὴν ὥραν καὶ τὴν στιγμήν καθ' ἣν ἀνέλαβε τοιοῦτον ταξείδιον καὶ ὑβρίζων καὶ ἐπιπλήττων ὅτε τὸν ἕνα καὶ ὅτε τὸν ἄλλον, οὔτε ἡμῶν αὐτῶν φειδόμενος. Ἡμεῖς εἵχομεν κατέλθει τῆς ἀμάξης ὅτε ἐπρόκειτο νὰ διέλθῃ τὸ ρεῦμα καὶ ὁ μὲν Φ. καὶ Κ. προέβαινον περαιτέρω πεζῇ προσμένοντες νὰ διέλθῃ ἡ ἄμαξα καὶ νὰ ἀναβῶσι πάλιν εἰς αὐτήν, ἐγὼ δὲ ἀκολουθῶν τὴν ἄμαξαν εἶδα τὰ πάντα, ἐνεθάρρυνον τὸν ἀμαξηλάτην καὶ ἐβοήθησα ὅσον ἡδυνάμην εἰς τὸ νὰ προληφθῇ πᾶσα διάρρηξις τῶν ἱμάντων καὶ τῶν τῆς ἀμάξης μερῶν, κατεπράϋνα τὸν ἀμαξηλάτην, λέγων, ὅτι νῦν περὶ οὐδενὸς πρόκειται, εἰ μὴ εἰς τὸ νὰ σώσῃ τὴν ἄμαξάν του. Τὴν στιγμήν ταύτην ἐπανήλθε καὶ ὁ Κ. καὶ κατόπιν καὶ ὁ Φ. Ἀπέστειλα τὸν ὁδηγόν, ἵνα προσκαλέσῃ εἰς βοήθειαν ἀνθρώπους γεωργοῦντας ἐκεῖ οὐχὶ μακρὰν ἐκ τοῦ χωρίου²³² ... καὶ παραπορεύόμενος τὸ ρεῦμα πρὸς τὰ ἄνω ἴσως εὖρω διάβασιν εὐχερεστέραν, ἐνθυμηθεὶς τὰ ἄλλοτε ἡμῖν συμβάντα ἐν τῇ πεδιάδι τοῦ Μεσολογγίου, εὗρον μέρος τι ἐστρωμένον μὲ καλάμια ἀραβοσίτου καὶ ἄλλα πολλὰ κείμενα πλησίον διὰ τὸν αὐτὸν σκοπόν, ἔλαβον δέμα καὶ μετεκόμισα, ἵνα στρωθῶσιν εἰς τὸ λασπῶδες μέρος καὶ παρήγειλα νὰ φέρωσι ἐκεῖθεν καὶ ἄλλα. Ἐφθασαν ἐν τούτοις καὶ οἱ χωρικοί, ἐβοήθησαν νὰ ἀποσυρθῇ ἡ ἄμαξα κενωθεῖσα πάντων καὶ ἀγαγόντες αὐτήν εἰς τροχίαν πλησιέστατα τῆς γεφύρας ἔσυραν πάντες ὁμοῦ καὶ μετεκόμισαν αὐτὴν πέραν τοῦ ρεύματος. Δὲν ἐνθυμοῦμαι, ἂν μετεχειρίσθησαν εἰς τοῦτο καὶ τοὺς ἵππους. Ἀλλ' ὅπωςδὴποτε ἐσώθημεν τοῦ κόπου καὶ τοῦ κινδύνου. Ἡ ἄμαξα ἦν ἤδη ἐξευγμένη πέραν τοῦ ρεύματος καὶ τῆς κακῆς ταύτης γεφύρας.

Προέβημεν περαιτέρω ἀνέβημεν εἰς τὴν ἄμαξαν βεβαιωθέντες ὑπὸ τῶν χωρικῶν, ὅτι οὐδεὶς κίνδυνος ὑπάρχει περαιτέρω. Ἠκολουθήσαμεν τὴν ὁδόν [διαγεγραμμένα: εἶδομεν τὸ μνημεῖον τοῦ Ἀλεξίωνος εἶτα τὸ μνημεῖον τῆς τῶν Λευκτρῶν μάχης] καὶ ἐφθάσαμεν κατὰ τὰς 12 εἰς τὴν πηγὴν Ἀρκοπόδι, ἔνθα πολλαὶ γυναῖκες ἔπλυναν ἐκεῖ ἀπὸ τὰ Παραπούγγια.

Ἐνταῦθα ἀνεπαύθημεν ὀλίγον, ἐκριθαρίσθησαν οἱ ἵπποι καὶ ἐποτίσθησαν ἀπὸ τὴν πηγὴν Ἀρκοπόδι, ἐγευματίσαμεν καὶ ἡμεῖς ἐν τῇ ἀμά-

ξῃ, ἐπίομεν ἐκ τῆς τσότρας ἣν ἐγεμίσαμεν ὕδωρ καὶ ἐξεκινήσαμεν κατὰ τὰς 2 μ.μ. σπεύδοντες νὰ φθάσωμεν τὸν Καρατᾶν, ὅστις ἀείποτε ἀφίστατο ἀφ' ἡμῶν 2 1/2 ὥρας, ὁπότε καὶ ἂν ἠρωτῶμεν τὸν ὁδηγόν. Παρήλθομεν τὸ μνημεῖον²³³ τῆς ἐν Λευκτροῖς μάχης, ἔνθα ἐπανήλθομεν καὶ εἶδομεν αὐτό, ἐφθάσαμεν τὸν μύλον τοῦ Ἀλῆ Ἀγᾶ ὀνομαζόμενον ἐν τῷ γαλλικῷ πίνακι καὶ διήλθομεν τὴν κοιλάδα τῶν ὑδάτων, τὰ ὅποια ἐκ τοῦ Ἑλικῶνος καὶ τῶν Θεσπιῶν κατέρχονται εἰς τὴν πεδιάδα τῆς Θίσβης, εὗρομεν ἐκεῖ κατεσκευασμένην ἀμαξιτὴν ὁδὸν καὶ γέφυραν νέαν ἐπὶ τοῦ ποταμοῦ καὶ περαιτέρω αὐτῆς ὁδὸν πάλιν ἀμαξιτὴν, ἐφ' ἧς ἐφθάσαμεν τέλος εἰς τὸ χωρίον Καρατᾶν.

Εἰς τὸ χωρίον Καρατᾶν ἐπιθυμοῦμεν νὰ φθάσωμεν, νομίζοντες, ὅτι ἐκεῖθεν τουλάχιστον μέχρι Δομβραίνης ἠθέλομεν ἔχει ὁδὸν ἀμαξιτὴν. Ἀλλ' ἠπατήθημεν· εἰς τὸ χωρίον κατέληγεν ἡ τεχνητὴ ὁδὸς καὶ καλῶς κατεσκευασμένη, ἐκεῖθεν ἔβαιναν πάλιν ὁδὸς φυσικὴ καὶ ἀνώματος. Μετὰ δυσκολίας διήλθομεν καὶ αὐτήν, παρήλθομεν τὸ χωρίον Ξηρονομίαν, ἀφήσαντες αὐτὸ κατ' ἀριστεράν, ἐπέσαμεν εἰς τὰς πεδιάδας τὰς Θισβικὰς καὶ ἐφθάσαμεν τέλος ποῦ μὲν εὐχερῶς βαίνοντες ποῦ δὲ δυσχερῶς εἰς δρόμον πάλιν ἀμαξιτὴν τεχνητὴν, εὐθὺς κατόπιν εἰς τὴν Δομβρέναν περὶ τὰς 6 ὥρας τὸ ἑσπέρας, ἔνθα μᾶς ἐπρόσμενε ὁ δήμαρχος Θίσβης κύριος Κομίνης εἰδοποιηθεὶς ὑπὸ τοῦ ἐπάρχου διὰ τοῦ Κιούση, ὅστις ἔμενε καὶ αὐτὸς νῦν ἐν Δομβραίνῃ καὶ ἡμεῖς μὲν κατελύσαμεν ἐν τῇ οἰκίᾳ τοῦ δημάρχου, ἡ δὲ ἄμαξα ἡμῶν ἐν τῷ μετοχίῳ τῆς Μακαριωτίσσης, ἔνθα διατρίβει καὶ ὁ ἡγούμενος τοῦ μοναστηρίου, ὡς εἶπεν ἡμῖν ὁ δήμαρχος. Ἐδειπνήσαμεν ἐν αὐτῇ καλῶς καὶ ἀνεπαύθημεν πάνυ καλῶς. Ἐν αὐτῇ ἦλθεν πρὸς ἐπίσκεψίν μας καὶ ὁ ἱατρὸς Τίτος Παπαδόπουλος καὶ ὁ Κιούσης. Ἀλλ' ἐγὼ ἐν τῷ μεταξὺ μετὰ τὴν ἀπὸ Ἀρκοποδίου ἀναχώρησίν μας κατελήφθην ὑπὸ τῆς συνήθους μοι διαρροίας, ὥστε καὶ ἐκ τῆς κλίνης περὶ τὰς 2 1/2 μετὰ τὸ μεσονύκτιον ἠναγκάσθην νὰ ἐξέλθω.

Τῇ 4 Νοεμβρίου. Τὴν 10 ὥραν π.μ., ἀφοῦ ἐπίομεν τὸν καφφὲν παρὰ τῷ δημάρχῳ, ἐμὲ δὲ ἐπεσκέφθη ὁ ἱατρὸς Τίτος καὶ ἀπέστειλε πα-

ρασκευάσας σκονάκια διὰ τὴν ἀναχαίτησιν τῆς διαβρόιας, ὧν ἔλαβα τρεῖς ἐν διαστήματι 2 ὥρων, κατήλθομεν ἐφ' ἀμάξης ἐλθούσης ὡς παρηγγέλθη ἀφ' ἐσπέρας, εἰς τὸ χῶμα, ἵνα ἐξετάσωμεν τὴν καταστροφὴν, ἣν ἐπροξένησεν ὁ Κιούσης ὁ κατασκευάσας ἐνταῦθα τὴν γέφυραν τῆς ὁδοῦ τῆς ἀμαξιτοῦ τῆς ἀγούσης ἀπὸ Δομβραίνης εἰς τὸν λιμένα Ἀγίου Ἰωάννου.

Ἡ ἀμαξιτὴ ὁδὸς αὕτη ἄρχεται ἀπὸ τοῦ λιμένος Ἀγ. Ἰωάννου ἀναβαίνει διὰ τοῦ χώματος εἰς Δομβραῖναν, ἀπὸ αὐτῆς θέλει φθάνει εἰς Καρατᾶν, ἔνθα κατεσκευάσθη νῦν μέρος μετὰ καλῆς γεφύρας. Ἀπὸ αὐτοῦ θέλει ἀναβαίνει εἰς Ἐρμηόκαστρον, πρωτεύουσαν τοῦ δήμου Θίσβης, καὶ ἀπὸ Ἐρμηοκάστρου θέλει φθάνει εἰς Θήβας. Κύριος δὲ οἶδε πότε θέλει τελειώσει. Ἔως τότε δὲ θέλει εἶναι ἐν χρήσει καὶ διὰ τὰς ἀμάξας ἀπὸ Θηβῶν εἰς Δομβραῖναν ἢ νῦν ὑπάρχουσα φυσικὴ ἢ χρησιμεύουσα διὰ τὰ κάρρα καὶ τοὺς ἵππους καὶ πεζοὺς. Ἐπικίνδυνος δὲ καὶ ὀχληρὰ τὸν χειμῶνα καὶ διὰ τὰ κάρρα καὶ ἔτι μᾶλλον διὰ τὰς τετρατρόχους ἀμάξας.

Τὸ ἀρχαῖον χῶμα κατὰ τὸ πρὸς τὴν Δομβραῖναν μέρος κατεχώσθη εἰς μέρος μέχρι τῆς γεφύρας. Παράκεινται δὲ ἐξ ἀρχῆς εἰς τὴν πλευρὰν τῆς ὁδοῦ τὴν δεξιὰν τῷ καταβαίνοντι πολλοὶ ἀρχαῖοι λίθοι τεθραυσμένοι καὶ σῶοι, ἔστιν ὅπου δὲ καὶ τὰ θεμέλια τοῦ χώματος φαίνονται καὶ μέρος τῆς πλευρᾶς αὐτοῦ τῆς ἀριστερᾶς, ἀφ' ἧς πρέπει διὰ σκαφῆς νὰ ἐξετασθῇ καὶ εὑρεθῇ ἡ ἄλλη αὐτοῦ πλευρὰ κατὰ δεξιὰν τῆς ὁδοῦ.

Ἐν τοῖς θεμελίοις τῆς γεφύρας, ἦτις πάνυ καλῶς εἶναι κατεσκευασμένη, ὑπάρχουσι λίθοι ἀρχαῖοι πελεκημένοι ἐκ νεωτέρας χειρός. Πέραν τῆς γεφύρας ἡ ὁδὸς ἦχθη κατὰ μέγα μῆκος ἐπὶ τοῦ χώματος εἴτα στρέφεται πρὸς δυσμὰς καὶ ἄγει εἰς τινὰ χαράδραν καὶ δι' αὐτῆς εἰς τὸν λιμένα, πέραν δὲ τῆς στροφῆς τοῦ δρόμου διετηρήθη μεγάλη ἔκτασις τοῦ χώματος ἴσως μέχρι τοῦ ἄκρου αὐτοῦ, καὶ δεικνύει τὸ πλάτος αὐτοῦ εἰς τὴν κατασκευὴν του. Ὁ Κ. καὶ Φ. κατήλθον τῆς ἀμάξης καὶ εἶδον ἐκ τοῦ πλησίον τοὺς λίθους καὶ τὴν γέφυραν. Ἐγὼ ἔνεκα τοῦ σφοδροῦ ἀνέμου τοὺς μὲν λίθους εἶδον ἐκ τῆς ἀμάξης καὶ τὴν διατηρουμένην ἔκτασιν τοῦ χώματος τὴν πέραν τῆς στροφῆς τῆς ὁδοῦ, κατέβην δὲ ἐκ τῆς

ἀμάξης καὶ παρετήρησα τὰ τῆς γεφύρας θεμέλια εἴτε τοὺς πρώτους δόμους τοὺς ἀνωθεν τῶν θεμελίων τοὺς ὄντας ἀρχαίους μετεσκευασμένους καὶ ἔχοντας ἐρυθρόφαιον χρῶμα. Νῦν ὑπὸ τὴν γέφυραν οὐδὲ ῥανὶς ὕδατος ὑπῆρχεν οἱ δὲ πόδες αὐτῆς εἶναι ἄχρηστοι.

Ἐὰν ἡ τοῦ Λήκ γνώμη²³⁴ ἢ περὶ τοῦ χώματος ὅτι ἦτο οὐχὶ πρὸς διανομὴν τῶν ὕδατων ἐν τῇ πεδιάδι, ἀλλ' ὁδὸς λιθόστρωτος διὰ τοῦ τέλματος ἄγουσα ἀπὸ Θίσβης εἰς τὴν θάλασσαν, πρὸς ἣν φαίνεται ὅτι συμφωνοῦν καὶ οἱ ἐπιστήμονες Γάλλοι σημειώσαντες ἐν τῷ πίνακι τῆς Ἑλλάδος τῷ γεωγραφικῷ ἐνταῦθα chaussée. Τοῦ χώματος ἐγένετο χρήσις ὑπὸ τῶν ἡμετέρων μηχανικῶν πρὸς τὸν αὐτὸν σκοπὸν μεταβρύθμισαντες αὐτὸ κατὰ τὸ εἶκός. Νομίζομεν μάλιστα ὅτι καὶ οἱ ἡμέτεροι μηχανικοὶ ἔχοντες ὑπ' ὄψιν τὸν Γαλλικὸν πίνακα, οὐδὲν ἄλλο ἠδύναντο νὰ φρονοῦσιν περὶ τοῦ χώματος, εἰμή, ὅτι εἶναι λείψανα παλαιᾶς ὁδοῦ. ἄτινα δὲν ἠθέλησαν νὰ ἀφήσωσιν ἄχρηστα. Ἴσως δὲ τὸ χῶμα τοῦτο τοῦ Πausanίου ἐξεπλήρου καὶ τοὺς δύο σκοπούς, καὶ τῆς ὁδοῦ τῆς εἰς θάλασσαν ἀγούσης καὶ τοῦ προχώματος τοῦ διανέμοντος τὰ ὕδατα εἰς τὰ δύο μέρη τῆς πεδιάδος. Ἀλλ' αὐτὸ τοῦτο καὶ νῦν δύναται νὰ συμβαίῃ διὰ τῆς ἀνίδος τῆς γεφύρας.

Ἀπήλθομεν ἀπὸ τῆς γεφύρας ὁ Φ. καὶ Κ. πεζῇ εἰς τοὺς κατὰ τὸ χωρίον Κακόσι ὑπάρχοντας ἐν τοῖς βράχοις ἐσκαμμένους τάφους, ἔχοντας τὸ στόμιον καθέτως καὶ φαινομένους ὡς φωλεὰς ὀρνίθων κατὰ σειρὰν κειμένους. Καὶ αὐτοὶ μὲν ἰδόντες αὐτοὺς ἐκ τοῦ πλησίον μετέβησαν πεζοὶ εἰς Δομβρέναν, ἐγὼ δὲ ἰδὼν αὐτοὺς μακρόθεν ἐκ τῆς ἀμάξης, ἐπέστρεψα εἰς Δομβραῖναν ἐπ' αὐτῆς τὴν μεσημβρίαν, ἔνθα ὁ δήμαρχος παρέθηκε ἡμῖν γεῦμα οὐχὶ εὐκαταφρόνητον, μεθ' ὃ ὁ μὲν Κ. ἐκοιμήθη, ὁ δὲ Φ. καὶ ἐγὼ μετέβημεν εἰς περίπατον μετὰ τοῦ ἱατροῦ Τίτου καὶ τοῦ φύλακος εἰς τὸ χ. Κακόσι· εἶδομεν τὴν ἐκκλ. τοῦ Ἀ. Χαραλάμπους, ἐπιγραφὰς τινὰς ἐν τῷ χωρίῳ, τὴν ἀκρόπολιν τὴν πλήρη καὶ ἀρχαίων πύργων καὶ θεμελίων οἰκοδομήματος ἀρχαίου ἴσως ναοῦ τινος παρὰ τὸ Β. ἀνατολ. μέρος αὐτῆς κείμενα, ἐν κτήματι τοῦ Κιούση, τελευταῖον ἀνακαλυφθέντα. Ἐπανήλθομεν δὲ τὴν ἐσπέραν

ἐν σφοδρῷ ἀνέμῳ εἰς τὴν Δομβραΐναν.

Τῇ 5 Νοεμβρίου Σάββατον. Ἀφοῦ τὴν ἐσπέραν τῆς 4 παρετέθη ἡμῖν δεῖπνον ἔχον ἐψημένον χοιρίδιον (λακταῖτον) καὶ ἔφαγον καλῶς καὶ ἐπιον ὁ Κ. καὶ ὁ Φ. μάλιστα, ἐγὼ δὲ ἔνεκα τῆς διαρροΐας περιωρίσθην εἰς ὀρύzion νερόβραστον καὶ χρῆσιν τῶν λοιπῶν 3 δόσεων καὶ ἐκοιμήθην οὐχὶ ἀνησύχως μετὰ δύο κενώσεις ἐκτὸς τῆς πρωΐνης, τὴν πρωΐαν τῆς 5 παρεσκευάσθην εἰς ἀναχώρησιν εἰ καὶ ὁ καιρὸς ἐφαίνετο ὀμίχλῳδης καὶ βροχερὸς καὶ δῆλον ἦν, ὅτι τὴν νύκτα καὶ ἔβρεξεν εἰς Δομβραΐναν, ἐξ οὗ εἰκάζετο, ὅτι καὶ ἐν τῇ τῶν Θηβῶν πεδιάδι εἶχε βρέξει, ἀλλ' οὐχ' ἦττον ἐφαίνετο προτιμότερον νὰ ἀπέλθωμεν τῆς Δομβραΐνης. Ἐγὼ παρεκάλεσα τὸν ἱατρὸν νὰ μοι παρασκευάσῃ 6 νέας δόσεις φαρμάκου, ἔλαβα δὲ μετ' ἐμαυτοῦ καὶ ὄρουζαν 100 δραμίων, ὑποπτευόμενος, μὴ ἀναγκασθῶμεν νὰ μείνωμεν καθ' ὁδὸν ἐν χωρίῳ τινι εἴτε ἐκ τῆς βροχῆς εἴτε ἐκ τινος ἄλλου περιστατικοῦ ἀπροσδοκίτου.

Εἰς τὰς 8 ἀνέβημεν εἰς τὴν ἄμαξαν καὶ ἐκινήσαμεν. Οὐχὶ δυσκόλως παρήλθομεν τὰ χ. Ξηρονομήν καὶ Καρατᾶ, καὶ τὴν γέφυραν καὶ ἐξήλθομεν εἰς τὴν Βοιωτικὴν πεδιάδα, παρήλθομεν τὸν μύλον, τὸ λευκτρικὸν μνημεῖον καὶ ἐφθάσαμεν εἰς τὸ ὕδωρ Ἀρκοπόδι, ἔνθα ἔφαγον μὲν ὁ Φ. καὶ Κ., ἐπιον ὕδωρ διὰ τῆς πλόσκας ἐκ τῆς πηγῆς Ἀρκοποδίου, ἔνθα οὐδεὶς σήμερον οὔτε γυνὴ οὔτε ἀνὴρ ὑπῆρχε ἔνεκα τῆς ὀμίχλης καὶ τῆς λεπτῆς βροχῆς, οἱ ἵπποι ἐξεκουράσθησαν ἄρκετά, ἀλλὰ χωρὶς νὰ φάγωσι καὶ νὰ πίωσι, ἐκινήσαμεν ἐκεῖθεν ἐφθάσαμεν εἰς τὴν γέφυραν, ἔνθα τὴν προτεραίαν εἶχομεν πάθει τὸ τῆς ἀμάξης καὶ τῶν ἵππων τὸ συμβεβηκός, διήλθομεν τὸ ρεῦμα μετ' εὐκολίας καὶ ἀσφαλῶς παρασκευάσαντες τὸν πόρον.

Διελθόντες τὸ ἐπικίνδυνον μέρος τῆς ὁδοῦ ἐβαίνομεν εὐθυμοὶ καὶ περιχαρεῖς εἰ καὶ βραδέως ἔνεκα τῆς μεγάλης λάσπης, ἐν ἣ ἐχώνοντο οἱ τροχοὶ καὶ τῆς ὀμίχλης καὶ ἐνομίζομεν ὅτι ἐντὸς τὸ πολὺ 2 ὥρῶν θέλομεν εἶμεθα ἐν Θήβαις, ἐνῷ δὲ βαίνοντες ἠλπίζομεν νὰ φθάσωμεν εἰς τὸ χ. Λουτοφί, παρ' ᾧ εἶχομεν περάσει, κατὰ τὴν εἰς Δομβραΐναν πορείαν, αἰφνης εὐρέθημεν ἐν ὁδῷ ἀγνώστῳ, κειμένα εἰς τὸ ἄνω μέρος

πλευρᾶς ὁρέων, ἀφ' οὗ ἡ κοιλὰς ἀπεῖχε κρημνωδῶς οὐχὶ μικρόν, αἰσθανόμεθα τὴν ἄμαξαν προσκρούσασαν καὶ μὴ δυναμένην νὰ προβῇ περαιτέρω καὶ κινδυνεύουσιν νὰ ἀνατραπῇ πρὸς τὸ βάραθρον, ὁ ὁδηγὸς ὠμολόγησεν τὴν ἀπάτην του, ἣν ἀπέδωκεν εἰς τὴν ὀμίχλην. Ἐξεξεύθησαν οἱ ἵπποι ἀλλ' ἡ ἄμαξα ἄνευ βοηθείας αὐτῶν δὲν ἠδύνατο νὰ συρθῇ εἰς τὰ ὀπίσω καὶ νὰ στραφῇ ἵνα ἀποφύγωμεν τὴν ἐπικίνδυνον ταύτην καὶ ἄγνωστον ὁδὸν ἣτις μᾶς ἔφερεν ἄνωθεν τοῦ κρημοῦ. Κατὰ τύχην ἐμφανίζονται 2 χωρικοὶ ἔφιπποι ἐκ τοῦ ἀντιθέτου μέρους τῆς ὁδοῦ, οὓς παρεκάλεσαμεν νὰ βοηθήσωσιν, ὅπως ἀνασυρθῇ καὶ στραφῇ ἡ ἄμαξα. Ἀλλ' αὐτοὶ προφασισθέντες ὅτι δὲν ἔχουσι καιρὸν παρήλθον ἐν ἀταραξίᾳ ἀδιαφοροῦντες εἰς τὰς παρακλήσεις ἡμῶν τοσούτῳ μᾶλλον, διότι ὁ ἡμέτερος ἀμαξηλάτης ἰδὼν αὐτοὺς ἀκάμπτους εἰς τὰς προσκλήσεις του ἐξύβρισεν αὐτοὺς ἀπερισκέπτως. Ἐμείναμεν λοιπὸν ἐν τῇ ἐρημίᾳ ταύτῃ ἐντὸς τῆς ἀμάξης ἐντὸς ὀμίχλης καὶ βροχῆς. Ὁ Φ. εἶχε προχωρήσει ἄρκετὰ μακρὰν μὴ φροντίζων τί ἠδύνατο νὰ συμβῇ περὶ τὴν ἄμαξαν. Ὁ Κ. ἐπανῆλθεν ἵνα συμβοηθῇ καὶ ὁδηγήσῃ τοὺς τῆς ἀμάξης ἀνθρώπους. Ἐγὼ ἔμεινα παρ' αὐτὴν ἐνδελεχῶς. Τελευταῖον μετὰ πολλὰς δοκιμὰς καὶ παντοίας κατωρθώθη νὰ ἀνασηκώσωμεν τοὺς ἀριστεροὺς τροχοὺς οἵτινες εἶχον βυθισθῇ εἰς τὴν γῆν καὶ πρὸ πάντων ὁ πρόσθιος, νὰ στρέψωμεν ὀλίγον τὴν ἄμαξαν. Ἐξεύξαμεν τοὺς ἵππους καὶ κατωρθώθη μετὰ πολλοῦ ἀγῶνος τῶν ἵππων νὰ στραφῇ ἡ ἄμαξα ἐν τῇ ὁδῷ καὶ νὰ ἀναβιβασθῇ εἰς τὸ ὀροπέδιον μόνη. Πάντες δὲ ἡμεῖς ἐτρέχομεν κατόπιν πεζοὶ ἐντὸς τῶν ὑδάτων καὶ τῆς λάσπης τῆς ὀλισθηρᾶς ζητοῦντες τὰ χόρτα καὶ τὰς στιβίᾶς ἵνα πατῶμεν δι' ἀσφάλειαν. Ἀναβάντες δὲ εἰς τὴν ὀριζόντιον ἐπιφάνειαν ἐπέβημεν τῆς ἀμάξης καὶ ἐβαδίζομεν εἰς τὰ ὀπίσω, ἵνα ἀναζητήσωμεν τὸ μέρος, ὅθεν ἀπεπλανήθημεν. Ποιμὴν δὲ μετὰ λύχνου εὐρεθὶς ἐκεῖ ὠδήγησεν ἡμᾶς εἰς τὴν εὐθεΐαν ὁδὸν καὶ ἀπῆλθεν εἰς τὸ ποιμνιόν του, ἡμεῖς δὲ ἐπὶ τῆς ὁδοῦ ταύτης βαίνοντες ἐφθάσαμεν ταχέως εἰς τὸ χωρίον Λουτοφί, ἐπιον ἐκεῖ τινες ὕδωρ ἐν οἷς ὁ Φ. ἐξ ἀσκού μετὰ πολλῆς ὀρέξεως καὶ ἐκεῖθεν ὁρμήσαντες ἐφθάσαμεν ἐντὸς μιᾶς ὥρας περὶ τὰς 5 1/2 εἰς Θήβας, ἔνθα

μᾶς ὑπεδέχθη πάλιν ὁ κύριος Καλόπαις ἀπροσδοκῆτως καὶ μᾶς ἐξένισε φιλανθρώπως, ὄντας εἰς ἐλεεινὴν κατάστασιν, πρὸ πάντων δὲ ἐγὼ ἤμην ἄξιος περιποιήσεως.

Τῇ 6 Νοεμβρίου Κυριακῇ. Οἱ ἵπποι ἐκ τοῦ κόπου τοῦ Σαββάτου δὲν ἦσαν εἰς κατάστασιν μετὰ τοσοῦτον ἀγῶνα νὰ βαδίσωσι τὴν Κυριακὴν, ἵνα μεταφέρωσιν ἡμᾶς εἰς Ἀθήνας. Οὐτε οἱ τὴν ἄμαξαν διευθύνοντες, ὄντες κουρασμένοι καὶ βεβρεγμένοι ἐκ τῆς τοῦ Σαββάτου ὁδοιπορίας ὅτε ἠναγκάσθησαν πεζοὶ νὰ ὀδηγῶσι τὴν ἄμαξαν κατὰ τὸ πλεῖστον μέρος ἐν τῷ θηβαϊκῷ πεδίῳ, ἀλλὰ καὶ ἡμεῖς δὲν εἴμεθα εἰς κατάστασιν νὰ ἀναχωρήσωμεν τὴν πρωΐαν τῆς Κυριακῆς ἐκ Θηβῶν. Τὰ ἐνδύματα ἡμῶν ἦσαν βεβρεγμένα. Ἐγὼ μάλιστα καθ' ὅλην τὴν ἡμέραν τοῦ Σαββάτου μείνας νῆστις, ἵνα μὴ ἀναγκασθῶ νὰ ἐξέλθω τῆς ἀμάξης πρὸς κένωσιν, καὶ μὴ δυνάμενος νὰ μεταχειρισθῶ ἐνδύματα ὑγρὰ ἕνεκα τῆς διαρροίας καὶ θέλων νὰ ἀναπαυθῶ πρὸς ἀναχαίτησιν αὐτῆς, ἔκρινα πάνυ καλὸν νὰ μείνωμεν τὴν Κυριακὴν ἐν Θήβαις καὶ ἐμείναμεν. Τὴν ἐσπέραν τοῦ Σαββάτου ἅμα ἐφθάσαμεν εἰς Θήβας εἶχα δύο κενώσεις. Ὁ κύριος Καλόπαις μὲ ἔδωκε βρακίον στεγνόν, ὃ κὺρ Κουμανούδης τσοῦρπια μάλλινα, ἅπερ εἶχε περιττά. Ἐφαγον μόνον ὀρυζιον νερόβραστον, ὅπερ ἐζήτησα παρὰ τοῦ Καλόπαιδος καὶ πρῶτον μὲν τοῦτο ἦλθε πολὺ βραδέως, εἶτα δὲ εἶχε πέπερι πολὺ καὶ κανέλλα καὶ ἀλάτι ὥστε μόλις γευθεὶς ἀπέσχον. Μοὶ ἐτοιμάσθη ἕτερον καὶ ἔφαγον ὀλίγον, μοὶ ἐπρομήθευσε κόνεις βισθουμίου, ἰδὼν ὅτι ἔχω διάρροϊαν καὶ μὴ γνωρίζων ὅτι ἔχω δόσεις παρὰ τοῦ Τίτου καὶ μίαν βισμουθίου καὶ τὴν νύκτα ἐκοιμήθην ἡσυχος ἄνευ κενώσεως. Τὴν πρωΐαν τῆς Κυριακῆς μετὰ τὸν καφφὲν πάλιν ἔφαγον ὀρυζιον νερόβραστον καὶ ἔμεινα ἐν τῇ οἰκίᾳ φροντίζων ὅπως στεγνώσῃ τὸ βρακίον μου καὶ τὰ ὑποδήματά μου. Ὁ κύριος Κορομάντζος ἀνήγγειλεν ὅτι μᾶς ἔχει γεῦμα, ὃ Φ. δὲν ἤθελε, ἐγὼ δὲν ἠδυνάμην.

Ὁ Φιντικλῆς ἐξελθὼν κατὰ τὰς 9 ἐγευματίσεν ἐν τῷ ξενοδοχείῳ ὡς εἶπε, ὃ δὲ Κουμανούδης μετέβη εἰς τὴν οἰκίαν Κορομάντζου ὅπου ἐγευματίσε, ἐγὼ δὲν ἠδυνάμην καὶ ἐζήτησα συγνώμην καὶ ἀπένειμα τὴν εὐχαρίστησίν μου. Ὁ

Φ. ἐπανελθὼν περὶ τὴν 1 μ.μ. ἔμεινε ἐν τῇ οἰκίᾳ, περὶ δὲ τὰς 4 ἐπανῆλθε καὶ ὁ Κ. ἀφοῦ μετὰ τὸ γεῦμα περιῆλθε, ὡς εἶπε, μέρη τινὰ τῆς πόλεως.

Τὸ ἐσπέρας ἰδόντες, ὅτι ἠδυνάμεθα τὴν ἐπαύριον νὰ ἀναχωρήσωμεν καὶ ἐτηλεγραφῆθῃ ἤδη τὴν πρωΐαν νὰ μᾶς προσμένωσιν εἰς Ἀθήνας προσεκαλέσαμεν τὸν ἀμαξηλάτην, ἵνα ἐτοιμασθῇ. Αὐτὸς ἐπροφασίσθη ὅτι ἕνεκα τῶν ἵππων ἀπαυδησάντων ἐκ τῆς ἀπὸ Δομβραίνης εἰς Θήβας ἐπιπόνου ὁδοῦ, ἐδυστρόπησε. Τοῦ ἀντιπαρετηρήσαμεν, ὅτι ἀνάπαυσις δύο νυκτῶν καὶ μιᾶς ἡμέρας δὲν δύναται νὰ δικαιολογήσῃ τὴν ἀναβολὴν καὶ ἡ δαπάνη τῆς ἡμέρας τῶν 28 δραχμῶν, τῆς ἡμέρας οὔσης τῆς ἑκτῆς, θέλει ἐπιβαρύνει αὐτόν, ἐπιθυμοῦντα νὰ μὴ βλάβῃ τοὺς ἵππους του, καθ' ὅσον δὲ ἀφορᾷ ἡμᾶς δὲν δυνάμεθα νὰ μὴ ἐπιτρέψωμεν αὐτῷ τὴν τῶν ἵππων του περιποίησιν καὶ μένομεν χάριν αὐτοῦ εἰς Θήβας καὶ τὴν Δευτέραν. Ἐσκεπτόμεθα μετὰ τὸ δεῖπνον τὸ ἐν τῇ οἰκίᾳ οὐ καὶ ἐγὼ μετέσχον αἰσθανόμενος ἑμαυτὸν ἄρκετὰ καλῶς ἔχοντα, καὶ μὴ ἀπέχων τοῦ ὀρυζίου τοῦ νεροβράστου, ἐσκεπτόμεθα, λέγω εἰς τί δυνάμεθα νὰ κατατρίψωμεν τὸν χρόνον καὶ καλὸν ἐφαίνετο νὰ ἐπισκεφθῶμεν τὰ μέρη τῆς πόλεως καὶ νὰ ἀντιπαραβάλλωμεν αὐτὰ πρὸς τὰ ὑπὸ Οὐλερίχου²³⁵ σημειούμενα ἐν τῷ τοπογραφικῷ πίνακι τῶν Θηβῶν. Ἐνῶ δὲ τὴν πρωΐαν ἡτοιμάζετο νέον τηλεγράφημα εἰς Ἀθήνας διὰ τὴν ἀναβολὴν ταύτην, αἴφνης ἔρχεται περὶ τὰς 8 1/2 ὥρας ὁ ἀμαξηλάτης καὶ προτείνει ἡμῖν ὅτι εἶναι ἕτοιμος εἰς ἀναχώρησιν, ἀναχωρεῖ δὲ εἰς τὰς 9 1/2. Παρεσκευάσθημεν εἰς ἀναχώρησιν, εὐχαριστήσαμεν τὸν κύριον Καλόπαιδα διὰ τὴν φιλοξενίαν του καὶ ἀπεχαιρετήσαμεν αὐτόν καὶ τὸν κύριον Κορομάντζον καὶ εἰς τὰς 9 1/2 ἐπιβάντες τῆς ἀμάξης ἀνεχωρήσαμεν ἐκ Θηβῶν, ἔχοντες ἐπὶ τῆς θέσεως τοῦ ἡνιόχου καὶ νέον τινὰ συνοδοιπόρον, ὅστις ἐλέγετο ἀνεψιὸς αὐτοῦ, ἠδιαφορήσαμεν. Ἐντὸς βραχείος χρόνου ἤμεθα ἐν τῇ κορυφῇ τοῦ Κιθαιρώνος ἔμπροσθεν τῆς Κιάφας, ἐν βραχεῖ ἔπειτα ἐν τῷ σταθμῷ τῆς Κάζης καὶ κατὰ τὴν 1 1/2 μετὰ μ. εἰς τὰ παλαιὰ Κούντουρα, ὅπου ἐφάγομεν καὶ ἐπίομεν ἐκ τοῦ οἴνου, ὃν ἔδωκεν ἡμῖν ὁ Καλόπαις ἐν τῇ πλόσκα τοῦ ἐξ Ἐλευσίνος Λάσκα. Ἡ δὲ τροφή ἡμῶν φασούλια βραστά, λουκάνικα τῶν Ἀθηνῶν καὶ τυρὸς Θηβαῖ-

κὸς καὶ ἄρτος τῶν Θηβῶν καὶ οἶνος. Τὸ γεῦμα ἠκολούθησεν πρόχειρος μουσικὴ διαφόρων μελωδιῶν παιζομένων ὑπὸ τοῦ Βούργαρου Ἰωάννου, ὡς δι' αὐλοῦ. Εἰς τὰς 3 μ.μ. ὡς εἶχεν ἀποφασισθῇ, ἀνεχωρήσαμεν, ἀφοῦ οἱ ἵπποι ἔφαγον καὶ ἐποτίσθησαν καὶ ἐν ῥίπῃ ὀφθαλμοῦ ἐφθάσαμεν εἰς τὴν Μάνδραν καὶ εἰς τὰς 5 1/2 εἴμεθα ἐν Ἑλευσίνι. Κατήλθομεν αὐτοῦ, ἐδώσαμεν τὴν πλόσκαν εἰς τὸν Λάσκαν καὶ ἐγὼ ἔλαβον οἶνον παρ' αὐτοῦ ἐν μαύρῃ μεγάλῃ φιάλῃ, νομίζων ὅτι εἶναι παλαιός. Εἶδομεν ἐκεῖ τὸν δήμαρχον καὶ τὸν πάρεδρον. Ἀνεχωρήσαμεν ἐξ Ἑλευσίνος εἰς τὰς 6 παρὰ 1/4, εἰς τὰς 6 1/2 ἐφθάσαμεν εἰς Δαφνίον, ἔνθα ὁ Μπέσας ἀνήγγειλεν ὅτι μεταβὰς κατὰ τὴν παραγγελίαν μου εἰς τὸ πυριτιδοποιεῖον, ἔμαθεν ὅτι ὁ Λεωνίδας ἠσθένησεν. Μετὰ 5 περίπου λεπτά, ἀφοῦ ἐπίομεν ὕδωρ, ὁρμήσαντες ἐκεῖθεν ἐφθάσαμεν εἰς τὰς 7 εἰς Ἀθήνας εἰς τὴν οἰκίαν μας ἐμοῦ μὲν πάνυ καλῶς ἔχοντος, τοῦ δὲ Κ. παραπονουμένου ὡς καταληφθέντος ὑπὸ διαρροίας, τοῦ δὲ Φ. σώου καὶ ἀβλαβοῦς. Ἡ ἄμαξα οὕτως ἄνευ οὐδεμιᾶς βλάβης ἢ κωλύματος διέτρεχεν ἐν μίλιον (1000 μέτρα) εἰς 5 λεπτά. Οἱ ἵπποι ἐφαίνοντο ζωηροὶ καὶ εὐθυμοί. Εἰς δὲ τῶν ἵππων ἐν τῷ σταθμῷ τῶν Παλαιῶν Κουντούρων δὲν ἠθέλε νὰ φάγῃ. Ἐρωτηθεὶς δὲ ὑπ' ἐμοῦ ὁ ἄμαξηλάτης, τίνος ἔνεκα ὁ ἵππος ἀπέχει τροφῆς ἀπεκρίθη ὅτι διψᾷ καὶ δὲν

δύναται νῦν νὰ τὸν ποτίσῃ. Μετὰ τινὰ ὥραν ὁ ἵππος, ἐμοῦ συχνὰ ἐρωτῶντος περὶ τοῦ ἵππου, ἐποτίσθη καὶ ἤρχισε νὰ τρώγῃ ὡς οἱ ἄλλοι ἵπποι. Ὡστε ἐπείσθη ὅτι οὐχὶ κούρασιν ἐκ τῆς προτέρας ὁδοιπορίας ἐπήνεγκεν τὴν κατάστασιν ταύτην τοῦ ἵππου ἀλλ' ἢ ἐκ τοῦ ὕδατος ἀποχῆς ἔνεκα τοῦ δρόμου. Ἐπείσθη δὲ καὶ ὅτι οἱ λόγοι τοῦ ἄμαξηλάτου νὰ μείνωμεν ἐν Θήβαις καὶ τὴν Δευτέραν, ἵνα ἀναπαυθῶσιν οἱ ἵπποι, ἦσαν οὐχὶ ἀληθεῖς. Ἐπειδὴ δὲ οὔτε κέρδος ἠδύνατο νὰ ἔχῃ διαμένων ἐν Θήβαις μίαν ἔτι ἡμέραν καὶ μίαν νύκτα ἐκ τῶν 28 δραχμῶν διότι ταύτας καὶ ἐν Ἀθήναις ἠδύνατο νὰ κερδίσῃ καὶ ἔτι πλείονας ὢν τὴν Τρίτην ἐν Ἀθήναις, ἡμέραν τῶν Ταξιάρχων, καὶ ἐπειδὴ ἀναβαίνοντες εἰς τὴν ἄμαξαν εἶπε μοι, ὅτι ὁ σεῖζης του χθὲς ἦτον *τούγα* ὑπὸ τῆς μέθης, εὐρέθῃ δὲ καὶ αὐτὸς ἔπειτα ἔχων τὸ πρόσωπόν του καὶ τὴν ῥίνα καταξεσχισμένην, εἰκάζω, ὅτι αἰτία δι' ἣν δὲν ἠθέλε νὰ ἀναχωρήσωμεν τὴν πρωΐαν τῆς Δευτέρας, ἦν ἡ μέθη τοῦ ἱπποκόμου, περὶ οὗ δὲν ἠδύνατο νὰ εἰκάσῃ ἂν τὴν πρωΐαν τῆς Δευτέρας θὰ ἦτο εἰς κατάστασιν νὰ συμβαδίξῃ μεθ' ἡμῶν καὶ νὰ ὁδηγῇ τὴν ἄμαξαν. Ἐν τέλει σημειοῦμεν ἐνταῦθα, ὅτι περιήλθομεν ὅλην τὴν Ἑλλάδα ἄλλοτε εἰς δύο ἡμισυ μῆνας, ἀλλὰ τὴν ἀνοιξιν, τοιαῦτα συμβάντα οὐδαμοῦ συνέβησαν ἡμῖν, ὅποια εἰς τὸ σήμερον τοῦτο ταξείδιον ἀπὸ Ἀθηνῶν μέχρι Θίσβης.

Σημειώσεις

1. Ἡ πρώτη σελίδα τοῦ ἐγγράφου εἰκονίζεται στὸ ἐξώφυλλο τῆς Ἱστορίας τῆς Ἀ. Ἑτ. ποὺ συντάξε ὁ ὑπογραφόμενος. Ἀνίδεος τοῦ κειμένου τοῦ βιβλίου ἀνώνυμος συντάκτης τῆς ἐφημερίδας «Τὰ Νέα» θεώρησε, μὲ δύο σημειώματά του (4 Αὐγ. καὶ 20 Αὐγ. 1987) τὴν εἰκόνα τοῦ ἐγγράφου τοῦ Ἰακώβου Ρίζου Νερουλοῦ, γιὰ τὸ ἔμβλημα ποὺ ἔφερε, ὡς ἀπόπειρα ἐκ μέρους τοῦ συγγραφέα, καὶ ἐκείνων ποὺ «κρύβονταν», ἐπαναφορᾶς στὸν θρόνο τῆς δυναστείας τῶν Βίτελσβαχ. Ἡ ἀπάντησή μου («Τὰ Νέα» 8 Αὐγ. 1987) δὲν φαίνεται ὅτι τὸν ἱκανοποίησε. Τὸ πρᾶγμα στὴ φανερό του μορφή δὲν ἔχει καμιὰ ἀπολύτως σημασία. Βαθύτερα ἂν ἐξεταστῇ, βλέπουμε μιὰν ὥχρη ἀπόπειρα ἐπανάληψης τῆς θλιβερῆς ἐπιχείρησης τοῦ λησμονημένου Π. Παπαναστασίου.

Τὸ σημαντικό ἐγγραφο τοῦ Ἰακ. Ρίζου, τὸ πρῶτο σχετικὸ μὲ τὴν Ἑταιρεία, βρέθηκε ὅταν ἤδη εἶχε περατωθεῖ ἡ ἐκτύπωση τοῦ κειμένου τῆς Ἱστορίας, ἀνάμεσα σὲ ἄλλα ἀκατάτακτα τοῦ Ὑπουργείου Παιδείας τῆς Ὁθωνικῆς περιόδου, ἀπὸ τὴ διευθύντρια τῶν Γενικῶν Ἀρχείων τοῦ Κράτους κυρία Μαρία Χαιρέτη, τὴν ὁποία εὐχαριστῶ γιὰ τὴν ἄδεια δημοσίευσής καὶ γιὰ τὴν ὅλη βοήθεια ποὺ μοῦ προσφέρει στὴ μελέτη τῆς ἱστορίας τῆς ἐλληνικῆς ἀρχαιολογίας.

2. Σύνοψις τῶν Πρακτικῶν τῆς Ἀρχαιολογικῆς Ἑταιρείας τῶν Ἀθηνῶν, ἔκδοσις δευτέρα, ἐν Ἀθήναις 1846, 4 κέ.

3. Σύνοψις 18 κέ.

4. Ὁ.π. 42.

5. Ὁ.π. 46.

6. Ἡ τῆς ἀρχαϊκῆς ἢ τῆς ἐλληνιστικῆς-ρωμαϊκῆς ἐποχῆς.

7. Σύνοψις 66.

8. Ὁ.π. 56.

9. Τοῦ Μεγάλου Ναπολέοντος.

10. Σύνοψις 84.

11. Ὁ.π. 96.

12. Σύνοψις 104. Βλ. Κ. Θ. ΔΗΜΑΡΑ, Κ. Π. Παπαρρηγόπουλος 70 κέ.

13. Σύνοψις 110.

14. Συλλογὴ Ἀρχαιολογικῶν νόμων, διαταγμάτων καὶ ἐγκυκλίων σ. 29. Β. Χ. ΠΕΤΡΑΚΟΣ, Δοκίμιο γιὰ τὴν ἀρχαιολογικὴ νομοθεσία 21, 140.

15. Συλλογὴ 34.

16. Σύνοψις 154.

17. Ὁ.π. 158.

18. Ὁ.π. 178.

19. Ὁ.π. 182.

20. Ὁ.π. 182, 184.

21. Ἑλληνικὸς Ταχυδρόμος ἀρ. 17 (1836), Παράρτημα.

22. Σύνοψις 184.

23. Ὁ.π. 190, 210.

24. Ὁ.π. 214-215.

25. Ὁ.π. 220, 222.

26. Ὁ.π. 288.

27. Ὁ.π. 298.

28. Β. Χ. ΠΕΤΡΑΚΟΣ, Ἡ ἐν Ἀθήναις Ἀρχαιολογικὴ Ἑταιρεία. Ἡ ἱστορία τῶν 150 χρόνων τῆς (Ἀθήναι 1987) 222 (στὸ ἐξῆς Ἱστορία Ἀ. Ἑτ.).

29. Πρακτικὰ τῆς IB' Γενικῆς Συνεδριάσεως τῆς Ἑλληνικῆς Ἀρχαιολογικῆς Ἑταιρείας 24.

30. Ὁ.π. 24, 26.

31. Ἐφημερίς Ἀρχαιολογικὴ 1852, 644-664.

32. Β. Χ. ΠΕΤΡΑΚΟΣ, Ἱστορία Ἀ. Ἑτ. 37-39, 220-229.

33. ΠΑΕ 1929, 32-33.

34. Συνοπτικὴ ἔκθεσις τῶν πράξεων τῆς Ἀρχαιολογικῆς Ἑταιρείας ἀπὸ 20 Ἰουλίου 1858 μέχρι 24 Μαΐου 1859, 3.

35. Ὁ.π.

36. Ὁ.π. 5-6.

37. Ὁ.π. 22.

38. Γενικὴ Συνέλευσις τῶν μελῶν τῆς ἐν Ἀθήναις Ἀρχαιολογικῆς Ἑταιρείας συγκροτηθεῖσα τῇ 5 Ἰουνίου 1860, 3-4.

39. Γενικὴ Συνέλευσις ... συγκροτηθεῖσα τῇ 2 Ἰουλίου 1861, 12.

40. Ὁ.π. 25.

41. Ὁ.π.

42. Β. Χ. ΠΕΤΡΑΚΟΣ, Ἱστορία Ἀ. Ἑτ. 230-233.

43. Γενικὴ Συνέλευσις ... συγκροτηθεῖσα τῇ 2 Ἰουλίου 1861, 26-27.

44. Ὁ.π. 27.

45. Δύο Γενικαὶ Συνελεύσεις τῶν ἐταίρων τῆς Ἐν Ἀθήναις Ἀρχαιολογικῆς Ἑταιρείας συγκροτηθεῖσαι τῇ 17 Ἰουνίου καὶ τῇ 2 Ἰουλίου 1862, 4-5.

46. ΗΣΙΟΔΟΣ, Ἔργα καὶ Ἡμέραι στ. 764-756: *φήμη δ' οὐ τις ἀμπαν ἀπόλλυται, ἦν τινα πολλοὶ λαοὶ φημίζωσι θεὸς νῦν τίς ἐστι καὶ αὐτῇ.*

47. ΑΕ 1862, τ. Α', 1.

48. Ὁ.π. 2.

49. Σύνοψις 121 κέ.

50. Τεῦχος 55, 1860, 2106.

51. Ὁ.π.

52. Ἀπόψεις ποὺ ὑποστηρίζει ὁ δισέγγονος τοῦ Στέφανου Ἀ. Κουμανοῦδη, Στέφανος Ν. Κουμανοῦδης (1930-1987) στὸ μικρὸ του βιβλίο, Ἡ Ἑλληνικὴ Ἀρχαιολογία, (τυπογραφεῖο Κείμενα, Ἀθήνα 1984). Τὰ ὅσα λέει ἀξιίζουν εὐρύτερη διαπραγμάτευση καὶ συζήτηση, ἢ ὅποια δὲν εἶναι τοῦ παρόντος· στὸ βιβλίο θίγεται κυρίως ἡ ὅλη ὑπόσταση τῆς σημερινῆς Ἀρχαιολογικῆς Ὑπηρεσίας, τῆς ὁποίας ὁ ὑποφαινόμενος διατελεῖ στέλεχος τῆς τελευταίας τρεῖς δεκαετίες. Ἴσως ἀλλοῦ μπορέσω νὰ παρουσιάσω τὴν ἰδεολογία τῆς δικῆς μου γενιᾶς, περισσότερο ἀδικημένης ἀπὸ τὴ γενιὰ τοῦ Πιττάκη. Γιὰ τὸν Πιττάκη καὶ τὴν ἐποχὴ τοῦ Ὁ Στέφανος ὁ νεώτερος λέει (σ. 15-116) πὼς «Αὐτὴ ἡ ἡρωικὴ ἐποχὴ τῆς ἀρχαιολογίας» ἦταν ὄντως ἐπικὴ, εἶχε σπονδυλικὴ στήλη καὶ νεῦρα, εἶχε κάποιο «πιστεύω», εἶχε ἕνα

λόγο υπάρξεως: προσπαθούσε να ξαναβρεί τις ρίζες, την 'Ελληνικότητα του τόπου. Πίστευε πως ό 'Αριστοτέλης άξιζε περισσότερο από τόν Montesquieu, ότι ήταν προτιμότερο, άντί να γλείφεις τούς απόπατους τής Γαλλικής πρεσβείας, γιά να πάρεις τόν παράσημο τής Λεγεώνας τής Τιμής, να διαβάσεις καμμιά σελίδα Θουκυδίδη, γιά να ξεστραβωθείς. Ήταν ή έποχή πού ό Πιττάκης δημοσίευε «προϊκα καί άμισθει» 4158 έπιγραφές· πού ή «'Αρχαιολογική 'Εταιρεία» έκανε τόν άπολογισμό τού έργου της στην 'Ακρόπολη, γιάτι είχε καί ιδεολογία καί στόχους έλληνικούς κι όί άρχαιολόγοι είχαν κάτι να πούν». Γιά τόν Στέφανο Ν. Κουμανούδη βλ. Αύγή, Πέμπτη 9.7.87, 'Αντί 351/17.7.87, Καθημερινή, Πέμπτη 23.7.87 (τού Τάσου Λιγνάδη) καί Πέμπτη 5.11.87.

53. ΑΘΗΝΑ ΚΑΛΟΓΕΡΟΠΟΥΛΟΥ — ΜΑΡΙΑ ΠΡΟΥΝΗ ΦΙΛΙΠ, 'Αρχαιολογική 'Εφημερίς, εύρετήριον σ. ρμς' καί ρξ'.

54. Δύω Γενικά Συνελεύσεις τών έταίρων τής έν 'Αθήναις 'Αρχαιολογικής 'Εταιρίας συγκροτηθείσαι τή 10 καί τή 17 Νοεμβρίου 1863, 4.

55. "Ο.π. 9-10.

56. Δύω Γενικά Συνελεύσεις ... τή 29 Μαΐου καί τή 12 'Ιουνίου 1866, 3-4.

57. "Ο.π. 7.

58. Δύω Γενικά Συνελεύσεις ... τή 11 καί τή 25 'Ιουνίου 1867, 3.

59. "Ο.π. 4-5.

60. Β. Χ. ΠΕΤΡΑΚΟΣ, 'Ιστορία τής 'Α. 'Ετ. 46.

61. Δύω Γενικά Συνελεύσεις ... συγκροτηθείσαι τή 16 καί τή 23 'Ιουνίου 1868, 3.

62. "Ο.π. 4.

63. Δύω Γενικά Συνελεύσεις ... συγκροτηθείσαι τή 17 'Ιουνίου καί τή 2 'Ιουλίου 1862, 3.

64. ΠΑΕ 1870/71, 4-5.

65. "Ο.π. 5-6.

66. "Ο.π. 16.

67. 'Αττικής έπιγραφαι έπιτύμβιοι (1871) β'.

68. "Ο.π. β'.

69. "Ο.π. δ'.

70. "Ο.π. ε'.

71. "Ο.π. στ'.

72. ΠΑΕ 1871/72, 3.

73. ΠΑΕ 1870/71, 17.

74. ΠΑΕ 1871/72, 14-15.

75. "Ο.π. 13-15.

76. ΠΑΕ 1872/73, 3-4.

77. "Ο.π. 4.

78. "Ο.π. 7.

79. "Ο.π. 7.

80. "Ο.π. 9.

81. ΠΑΕ 1873/74, 5.

82. "Ο.π. 17.

83. "Ο.π. 25.

84. Πρόκειται γιά τόν άγγείο τού 'Εθνικού Μουσείου άρ. 192 δημοσιευμένο πολλές φορές. Βλ. πρόχειρα JOHAN-

NES KIRCHNER, *Imagines Inscriptionum Atticarum* σ. 9 άρ. I πίν. I.

85. Τόν όρο *γεωμετρικός* χρησιμοποίησε πρώτος ό Alexander Conze τόν 1870.

86. ΠΑΕ 1873/74, 18-19.

87. "Ο.π. 29-30.

88. "Ο.π. 31.

89. 'Η έπιστολή βρέθηκε σέ άκατάτακτα έγγραφα τού άρχείου τής Γενικής 'Εφορείας.

90. ΠΑΕ 1873/74, 35.

91. ΠΑΕ 1874/75, 29.

92. Θυμίζει τή φράση τού Καποδίστρια, Ν. ΔΡΑΓΟΥΜΗΣ, 'Ιστορικά 'Αναμνήσεις, Α', 77 ('Ερμής 1973). «Θέλετε Πανεπιστήμιον, άλλ' έχετε άκρατήριον ή καί καθηγητάς».

93. ΠΑΕ 1871/72, 9.

94. ΠΑΕ 1872/73, 17.

95. ΠΑΕ 1873/74, 10.

96. Γενική Συνέλευσις τών μελών τής έν 'Αθήναις 'Αρχαιολογικής 'Εταιρίας συγκροτηθείσα τή 2 'Ιουλίου 1861, 14.

97. Δύω Γενικά Συνελεύσεις ... συγκροτηθείσαι τή 17 'Ιουνίου καί τή 2 'Ιουλίου 1862, 8.

98. ΑΕ 1863, τ. ΙΑ', 283.

99. ΠΑΕ 1877, 16.

100. ΠΑΕ 1878, 6.

101. ΠΑΕ 1874/75, 6.

102. "Ο.π. 7.

103. "Ο.π. 8.

104. "Ο.π. 15.

105. Τοπωνύμιο μεσαιωνικό πού σημαίνει τή θέση άπόθεσης τής στάχτης τών σαπωνοποιείων. Δύο ύπηρχαν στόν Κεραμεικό, ή μικρή καί ή μεγάλη Στακτοθήκη, τρίτη στήν όδό Σταδίου, ανατολικά τής παλιάς Βουλής. 'Η έδω άναφερόμενη είναι ή μία τού Κεραμεικού.

106. "Ο.π. 18.

107. "Ο.π. 24.

108. 'Αθήναιον 4, 1875, 195-209.

109. "Ο.π. 202-203.

110. 'Αθήναιον 6, 1877, 289.

111. "Ο.π. 287-308.

112. "Ο.π. 306.

113. 'Αρχείο 'Αρχαιολογικής 'Εταιρίας (= ΑΑΕ) 410/1876. Τόν έγγραφο τού ύπουργείου έχει αριθμό 5207 τής 16 'Ιουλίου καί ύπογράφεται από τόν ύπουργόν Γεώργιο Μίληση.

114. ΠΑΕ 1876, 14.

115. ΑΑΕ, άρχείο Σταματάκη.

116. ΠΑΕ 1876, 14.

117. "Ο.π. 26-28.

118. Τόν σημείωμα χρονολογείται από τή φράση τού ύστερόγραφου «19 έτη όλόκληρα», δηλαδή 1858+19=1877, καί βρίσκεται τοποθετημένο, άγνωστο γιάτι, ώς μόνο έγγραφο τού άρχείου τής 'Εταιρείας τού κενού έτους 1856.

119. Ἡ φράση εἶναι τοῦ PASCAL, *Lettres écrites à un provincial*, seizième lettre, τῆς 4 Δεκ. 1656 καὶ τὸ πρωτότυπο κείμενό της ἔχει ὡς ἑξῆς: Je n'ai fait celle-ci plus longue que parceque je n'ai pas eu le loisir de la faire plus courte.

120. Β. Χ. ΠΕΤΡΑΚΟΣ, Δοκίμιο γιὰ τὴν ἀρχαιολογικὴ νομοθεσία (1982) 79-92.

121. Ἀρ. πρωτ. 4402/20 Ἰουν. 1877· ὑπογράφει ὁ ὑπουργὸς Θεόδ. Δηλιγιάννης, τῆς οἰκουμενικῆς κυβερνήσεως Κων. Κανάρη, προχρονολογημένο, ὅπως φαίνεται, τὸ ἔγγραφο. Εὐχομαι ἡ δημοσίευσή τοῦ ἐγγράφου αὐτοῦ νὰ μὴ δημιουργήσει στοὺς κύκλους τῶν ἐκθέσεων τὴν ἐπιθυμία ἐξαγωγῆς καὶ περιοδείας καὶ τῶν εὐρημάτων τοῦ Σλῆμαν. [Ἀλλιῶς ἀπὸ μένα σκέπτονταν οἱ ἀρμόδιοι τοῦ Ὑπουργείου Πολιτισμοῦ. Μετὰ τὴ σύνταξή τῆς Ἱδεογραφίας εἰδήσεις στὶς ἐφημερίδες ἀποκάλυπταν πὼς μέρος τῆς μυκηναϊκῆς συλλογῆς τοῦ Ἐθνικοῦ Μουσείου θὰ ταξίδευε στὸ Βερολίνο γιὰ νὰ ἐκτεθεῖ ἐκεῖ (Καθημερινή, Παρασκευὴ 26.2.88 καὶ Τρίτη 8.3.88). Δὲν εἶναι μακριά, φαίνεται, καὶ τὸ ταξίδι τοῦ Ποσειδῶνα, τῶν ἐφήβων τῶν Ἀντικυθῆρων καὶ τοῦ Μαραθῶνος καὶ τῶν χαλκῶν τοῦ Πειραιῶς ποὺ θὰ δόξαζαν ξανά, μὲ ἄλλο τρόπο, καὶ τὸ πρῶτο λιμάνι τῆς χώρας μας].

122. ΑΑΕ 628/23 Ἰουν. 1877.

123. Ἀθήναιον 7, 1878, 280-281 (Παλιγγενεσία, 18 Ἀπριλίου 1878).

124. Ἀθήναιον 7, 1878, 374-376 (ῶρα, 6 Ἰαν. 1879).

125. ΑΔ 16, 1960, Χρονικά, 126· ΑΔ 17, 1961/62, Χρονικά, 106-107 πίν. 117 α-ε (ΒΧΗ 84, 1960, 720· 85, 1961, 722).

126. Ἀθήναιον 7, 1878, 280-281 (Παλιγγενεσία, 18 Ἀπρ. 1878).

127. Ἀθήναιον 7, 1878, 381-382 (ῶρα, 10 Ἰαν. 1879).

128. Ἀθήναιον 7, 1878, 488-489 (Παλιγγενεσία, 5 Ἀπρ. 1879). Τὸ θέμα πραγματεύεται ὁ Κ. Θ. ΔΗΜΑΡΑΣ, Κ. Παπαρρηγόπουλος 357.

129. ΕΥΘ. ΚΑΣΤΟΡΧΗΣ, Ἱστορικὴ ἐκθεσις τῶν πράξεων τῆς ἐν Ἀθήναις Ἀρχαιολογικῆς Ἑταιρείας, ἀπὸ τῆς ἰδρύσεως αὐτῆς τὸ 1837 μέχρι τοῦ 1879 τελευτῶντος, Ἀθήνησιν, ἐκ τοῦ τυπογραφείου Ἑρμοῦ, 1879. Τὸ παρατιθέμενο ἀπόσπασμα σ. στ'.

130. ΠΑΕ 1879, 14-15.

131. Ὁ.π. 15.

132. Ὁ.π. 23.

133. Ὁ.π. 35.

134. ΠΑΕ 1880, 4.

135. Ὁ.π. 5.

136. Ὁ.π. 19-20.

137. Ὁ.π. 21.

138. ΠΑΕ 1881, 10-11.

139. Ὁ.π. 19-20.

140. ΠΑΕ 1882, 6-7.

141. Μὲ τὸ ΒΔ τῆς 26 Ὀκτ. 1910 (ΦΕΚ 332 τ. Α', 30 Ὀκτ. 1910) ὁρίστηκε ὅτι στὸ Ἐθνικὸ Ἀρχαιολογικὸ Μουσεῖο κατατίθενται οἱ ἀρχαιοτῆτες τῆς Ἀττικῆς «καὶ ἐκ τῶν

κατὰ τὸ Κράτος ἀνευρισκομένων ἐκεῖνα περὶ ὧν τὸ Ἀρχαιολογικὸν Συμβούλιον ἤθελε γνωματεύσῃ ὅτι δεόν νὰ κατατεθῶσιν ἐν τῷ Μουσείῳ τούτῳ, εἴτε πρὸς πληρῶσιν κενοῶν ἐν ταῖς συλλογαῖς αὐτοῦ εἴτε διὰ τὸ πολῦτιμον ἢ τὴν ἐξαιρετικὴν τῶν ἀρχαίων σημασίαν».

142. ΠΑΕ 1882, 14-15.

143. Ὁ.π. 84.

144. Ὁ.π. 23.

145. Ὁ.π. 19.

146. Ὁ.π.

147. Ὁ.π. 25.

148. ΠΑΕ 1884, 6.

149. Ὁ.π.

150. Ὁ.π. 7-8.

151. ΣΟΦΟΚΛ., Οἰδίπους ἐπὶ Κολωνῶ στ. 5-6. Ὁ Κουμανούδης ἐδῶ γιὰ συντακτικούς λόγους τρέπει τὸ ἐμοὶ τοῦ στίχου 6 σὲ αὐτῶ.

152. ΠΑΕ 1884, 27-28.

153. ΠΑΕ 1885, 6-7.

154. Αἰών, 23 Μαρτ. 1885.

155. ΠΑΕ 1885, 15-16.

156. Ὁ ἄκρατος κλασικισμὸς τῆς Ἑταιρείας καὶ τοῦ Κουμανούδη εἶχε ἀντιπάλους ποὺ δὲν ἴσχυσαν. Ἦδη τὸ 1851 ὁ Γ. Γ. Παπαδόπουλος, Περί τῆς καταστροφῆς τοῦ Θρασυλλείου Μνημείου σ. 14, καταφέρεται μὲ σφοδρότητα κατὰ τῶν καταστροφῶν τῶν μεσαιωνικῶν μνημείων καὶ προτείνει ἀκραῖες λύσεις στὶς ὁποῖες καὶ μεῖς σήμερα καταλήγουμε, βλέποντας τὴν ἀδυναμία μας νὰ προστατεύσουμε καὶ νὰ συντηρήσουμε ὅσα βρίσκονται στὶς καθημερινὲς ἀνασκαφῆς τῆς Ὑπηρεσίας:

«Τίς τέλος δύναται ν' ἀνεχθῇ τὴν μοχθηρίαν τῶν καταστροφῶν πάντων ἐν γένει τῶν ἐν Ἀθήναις βυζαντινῶν μνημείων; συναισθάνονται ἄρα γε αἱ λεγόμεναι ἀρχαιολογικαὶ ἀρχαί, ὅποιαν ζημίαν ἢ ἀπώλεια αὐτὴ ἐπάγεται εἰς τὴν ἱστορίαν τῆς ἐκκλησιαστικῆς γραφικῆς καὶ ἀρχιτεκτονικῆς, ὅποιον ψόγον εἰς τὸ ἔθνος, ἐν ᾧ καταστρέφονται μνημεῖα, εἰς συντήρησιν τῶν ὁποίων ἀλλάχου καὶ ἡ κυβερνήσις ἰδίαν ἔχει ἐπιτήρησιν καὶ οἱ ἰδιῶται;

Δὲν δύναται λοιπὸν τοῦ λοιποῦ νὰ φανῇ παράδοξος ἡ εὐχή, τὴν ὁποίαν ὁ γράφων ταῦτα ἄλλοτε ἐξέφρασε· νὰ μὴ ἀνακαλύπτωνται παρ' ἡμῖν ἀρχαιοτῆτες, πρὶν ἢ κατασταθῶμεν ἄξιοι νὰ συντηρῶμεν αὐτάς καὶ ἀποκτήσωμεν τὴν συνειδήσιν καὶ τὴν γνώσιν τῆς ἀξίας αὐτῶν· διότι ἄλλως καλῆτέρας ἀπολογίας ἀνάγκην δὲν ἔχει οὔτε ὁ νεώτερος τοῦ Ἑλγίνου, οὔτε οἱ τὰ ἱερὰ τῆς Ἑλλάδος καθ' ἐκάστην συλῶντες. Τέλος, καὶ τοὶ παντάπασιν ἄσχετοι πρὸς τὸν ἐν τῇ Ἀθηνᾷ γρηγοροῦντα, οὐχ ἤττον ὅμως καὶ ἡμεῖς ὑπὲρ τῶν ἀρχαιοτήτων γρηγοροῦντες, εὐχόμεθα, αἱ ὀλίγαι αὐταὶ παρατηρήσεις, ἀντὶ νὰ διεγείρωσι τὴν χολὴν τοῦ Κ. Ἐφόρου, νὰ γεννήσωσιν εἰς τὸν νοῦν τοῦ ἰδέας τοῦλάχιστον καὶ σκέψεις περὶ τῆς ὄντως συντηρήσεως τῶν περιλειφθέντων ἀρχαίων· διότι δὲν ἀρκεῖ νὰ καυχᾶται τις, ὅτι ἔσωσε διήθεν αὐτὰ ἐπὶ τῶν Τούρκων, διὰ νὰ καταστραφῶσιν ἐπὶ τῆς Ἑλληνικῆς αὐτονομίας, ἐπειδὴ τοῦτο εἶναι καὶ αἰσχρότερον καὶ εἰρωνικώτερον».

Τὸν ἐθνικιστικὸ χαρακτήρα τοῦ κλασικισμοῦ τῶν Ἑλλήνων τοῦ 19ου αἰ., ἰδιαίτερα τῶν ἀρχαιολόγων, τονίζει ὁ MARTIN BERNAL στὸ ἐνδιαφέρον βιβλίο του, *The Black Athena*, τόμ. Ι (1987) 368 κέ. Ὁ Μιστριώτης θὰ τὸν καταδικάζει ὅπωςδὴποτε.

157. ΑΕ 1885, στ. 206.
158. ΠΑΕ 1886, 32-33.
159. Ὁ.π. 24.
160. Συλλογὴ 113.
161. Ἱστορία τῆς Ἀρχαιολογικῆς Ἑταιρείας (Ἀθήνησιν 1900) 61 σημ. 2.
162. Συλλογὴ 115.
163. Πρακτικὰ Συμβουλίου Ἀρχαιολογικῆς Ἑταιρείας (ΠΣΑΕ) τῆς 29 Νοεμ. 1888. Βλ. ΠΑΕ 1888, 6 καὶ ΚΑΒΒΑΔΙΑ ὅ.π. 62.
164. ΠΑΕ 1888, 6-7.
165. Συλλογὴ 121.
166. ΠΑΕ 1889, 43.
167. ΠΑΕ 1888, 12.
168. ΑΔ 1885, 24· Π. ΚΑΒΒΑΔΙΑΣ - G. KAWERAU, Ἡ ἀνασκαφὴ τῆς Ἀκροπόλεως 19-20.
169. ΣΤ. ΚΟΥΜΑΝΟΥΔΗΣ, ΠΑΕ 1891, 6.
170. Β. Χ. ΠΕΤΡΑΚΟΣ, Ἱστορία Ἀ. Ἑτ. 83-84.
171. ΓΕΩΡΓ. ΦΑΡΜΑΚΙΔΗΣ, Ὁ ζωγράφος Ἀθανάσιος Ἱατρίδης 158.
172. Β. Χ. ΠΕΤΡΑΚΟΣ, Ἱστορία Ἀ. Ἑτ. 233.
173. ΠΣΑΕ 18 Δεκ. 1882.
174. Ὁ.π.
175. ΦΕΚ 92/23 Νοεμ. 1894 τ. Γ'.
176. ΠΑΕ 1895, 29.
177. Ὁ Παρθενών, ἥτοι διαμαρτυρία κατὰ πάσης διορθώσεως τοῦ Παρθενῶνος καὶ μέθοδος πρὸς σωτηρίαν αὐτοῦ, Ἀθήνησιν 1895. Τὸ ἐδῶ ἀπόσπασμα σ. 84-85.
178. ΠΣΑΕ 30 Ἰαν. 1895.
179. ΠΑΕ 1895, 144-145.
180. ΠΣΑΕ 19 Νοεμ. 1896.
181. ΠΑΕ 1895, 10.
182. Ὁ.π. 16.
183. ΠΣΑΕ 15 Φεβρ. 1898.
184. Τὸ στεφάνι ποὺ κατατέθηκε ἀπὸ τὴν Ἑταιρεία στὸν τάφο τοῦ Σλήμαν τὸ 1890 στοίχιζε 175 δραχμές (ΠΣΑΕ 5 Ἰαν. 1891).
185. ΠΑΕ 1899, 9-10.
186. ΠΣΑΕ 19 Σεπτ. 1907. Ἡ μελέτη τοῦ ΡΩΜΑΙΟΥ μὲ τὸν τίτλο, Ἡ λεγόμενη ἐλληνικὴ κατατομή, Ἑθνικὴ Ψυχὴ Ι, 1907, 4-8, ἀναδημοσιεύτηκε στὰ Μικρὰ Μελετήματά του, 19-25.
187. ΠΑΕ 1911, 65.
188. ΠΑΕ 1912, 69-70.
189. ΠΑΕ 1913, 59-62.
190. ΠΑΕ 1914, 57-61.
191. Β. Χ. ΠΕΤΡΑΚΟΣ, Ἱστορία Ἀ. Ἑτ. 290-292.
192. ΠΣΑΕ 7 Ἰουνίου 1914.
193. ΠΣΑΕ 15 Ἰουλίου 1914.

194. Ἀξία σημειώσεως εἶναι ἀπόφαση τοῦ Συμβουλίου τῆς Ἑταιρείας (ΠΣΑΕ 25 Μαΐου 1902) «ὅπως ὁ κ. Μιστριώτης, ὅστις θὰ ἀντιπροσωπεύσῃ τὴν Ἑταιρείαν εἰς τὰς ἐν Ζακύνθῳ ἑορτὰς προσφέρῃ στέφανον τῷ Σολωμῷ».

195. ΑΕ 1918, β'.
196. ΠΑΕ 1914, 73-74· Γ. ΓΑΡΔΙΚΑΣ, Μελετήματα Ἀρχαιολογικά (ἐν Ἀθήναις 1915).
197. ΠΑΕ 1914, 73-74.
198. Ἑστία, 20 Ἰαν. 1914.
199. ΠΑΕ 1916, 28.
200. Ὁ.π. 42.
201. ΒΔ τῆς 14 Σεπτ. 1917, ΦΕΚ 204 τ. Α', 19 Σεπτ. 1917.
202. ΒΔ τῆς 5 Φεβρ. 1918, ΦΕΚ 35 τ. Α', 13 Φεβρ. 1918.
203. Β. Χ. ΠΕΤΡΑΚΟΣ, Ἱστορία Ἀ. Ἑτ. 120-122.
204. ΒΔ τῆς 31 Ἰαν. 1920, ΦΕΚ 51 τ. Α', 29 Φεβρ. 1920· ΠΑΕ 1919, 75-76.
205. ΠΑΕ 1926, 96.
206. ΠΑΕ 1928, 4.
207. ΠΑΕ 1932, 25.
208. Ν. 6079 τῆς 19 Φεβρ. 1934, ΦΕΚ 79 τ. Α', 22 Φεβρ. 1934.
209. ΠΑΕ 1934, 25-26.
210. ΠΑΕ 1935, 27.
211. Τὰ ἐκατὸν ἔτη τῆς ἐν Ἀθήναις Ἀρχαιολογικῆς Ἑταιρείας, Λόγος πανηγυρικὸς τοῦ Γραμματέως τοῦ Συμβουλίου Γεωργίου Π. Οἰκονόμου, σ. 11.
212. Β. Χ. ΠΕΤΡΑΚΟΣ, Ἱστορία τῆς Ἀ. Ἑτ. 200-202.
213. ΠΑΕ 1942, 88-89.
214. Ὁ.π. 89-90.
215. ΠΑΕ 1944, 156.
216. ΑΑΕ 56/1945.
217. ΑΑΕ 66/1945.
218. ΑΑΕ 74/1945.
219. ΠΑΕ 1945-1947, 10-12.
220. ΦΕΚ 330 τ. Α' τῆς 30 Δεκ. 1948.
221. ΠΑΕ 1950, 39.
222. Β. Χ. ΠΕΤΡΑΚΟΣ, Ἱστορία Ἀ. Ἑτ. 11.
223. Ὁ δισεγγονὸς τοῦ μεγάλου Κουμανούδη, ΣΤΕΦΑΝΟΣ Ν. ΚΟΥΜΑΝΟΥΔΗΣ στὸ βιβλίο του, Ἡ Ἑλληνικὴ Ἀρχαιολογία, γιὰ τὸ ὅποιο ἐγινε προηγουμένως λόγος, κάνει δριμύτατη κριτικὴ καὶ τῆς σημερινῆς Ἑταιρείας (σ. 28-29). Ἡ δξύτητα τῆς φράσεώς του δὲν ξενίζει ὅσους τὸν γνώριζαν καὶ μποροῦν νὰ προχωρήσουν πέρα ἀπὸ τὴν ἐπιφάνεια τῶν πραγμάτων. Τὸ πρόβλημα παραμένει ὅσο καὶ νὰ ἀποφεύγουμε νὰ τὸ θίξουμε· ἡ σάτιρα τοῦ Στεφάνου τοῦ νεώτερου μὲ τὴν ὑπερβολὴ τῆς βοήθειαι στὴ γνώση του: «Ἡ Ἀρχαιολογικὴ Ἑταιρεία δὲν ἔχει κανένα πρόγραμμα, κανένα στόχο, καμμὴν ἰδεολογία· δίνει κάμποσα χιλιάρικα κι οἱ ἀρχαιολόγοι σκάβουν σὲ τόπους τῆς ἀρεσκείας τους καὶ φυσικὰ τὰ εὐρήματά τους, ὅσο σπουδαῖα κι ἂν εἶναι, ἔχουν περιορισμένη ἀξία, ἐφ' ὅσον δὲν ὑπάρχει εὐρύτερη ἔνταξη τῆς ἔρευνάς τους στὸ πολιτισμικὸ πλαίσιο τῆς περιοχῆς, ὅπου διεξάγεται ἡ ἀνασκαφὴ τους. Αὐτὸ ποὺ παρατηρεῖ κα-

νεῖς εἶναι ὅτι τὰ ἀποτελέσματα πολλῶν ἀνασκαφικῶν ἐρευνῶν δὲν δημοσιεύτηκαν ποτέ, κι ἀπ' ὅ,τι μπορεῖ νὰ καταλάβει κανεὶς, δὲν πρόκειται νὰ δημοσιευθοῦν. Αὐτὰ ποὺ βλέπουν τὸ φῶς εἶναι κατὰ κανόνα μικρὲς ἀνασκαφικὲς ἐκθέσεις, ποὺ τὶς ὑποβάλλουν οἱ ἀνασκαφεῖς ἀπὸ ὑποχρέωση, γιὰ νὰ μπορέσουν νὰ εἰσπράξουν τὰ χρήματα τῆς ἐπόμενης χρονιάς».

Πρέπει νὰ ὁμολογήσει κανεὶς πὼς στοὺς λόγους ποὺ παρέθεσα διακηρύσσεται μιὰ πικρότατη ἀλήθεια, ἀπὸ τὴν ὁποία ἀνακύπτει ἓνα ἐρώτημα: ποῖος εἶναι ὁ λόγος ποὺ ὠθεῖ ὀρισμένους ἀρχαιολόγους νὰ ζητοῦν τὴν ἐνταξὶ τῆς ἀνασκαφῆς τους στὸ πρόγραμμα τῆς Ἑταιρείας; Ἡ δυνατότητα ἄνετης διεξαγωγῆς τῆς καὶ ἡ ἐξασφάλιση τῆς πολυδάπανης δημοσίευσης; Καὶ τὰ δύο τὰ προσφέρει ἡ Ἀρχαιολογικὴ Ὑπηρεσία. Εἶναι τὸ κύρος καὶ ἡ παράδοση τῆς Ἑταιρείας ποὺ προσδίδουν στὸν ἀνασκαφέα κύρος ἐπιστημονικὸ καὶ κοινωνικόν. Ἡ ἐτήσια ἀνακοίνωση τῶν ἀποτελεσμάτων τῆς ἀνασκαφῆς τοῦ ἀπὸ τὸν γραμματέα τῆς Ἑταιρείας, τελετὴ ποὺ γίνεται ἐπὶ 150 χρόνια, εἶναι ἓνας ἀπὸ τοὺς λόγους. Ἡ κοινωνία τῆς Ἀθήνας, ποὺ συγκεντρώνεται τὴν ἡμέρα τοῦ ἀπολογισμοῦ, ἀναγνωρίζει τὸν ἀνασκαφέα ὡς ἓνα ἀπὸ τοὺς λίγους ἐκλεκτούς. Ὅρθά τονίζει ὁ Στέφανος (σ. 34-35) πὼς «οἱ μεγάλες ἀνασκαφὲς πρέπει νὰ γίνουν στὶς ἀποθήκες τῶν Μουσείων, κι ὅταν αὐτὲς τελειώσουν, τὰ ξαναλέμε. Ἐχουν καταντήσῃ οἱ ἀρχαιολόγοι μας σὰν τοὺς ἀνάξιους ἐραστὲς ποὺ ψάχνουν γιὰ τὴν παρθένα, γιὰ νὰ αἰσθανθοῦν ἄνδρες; ἔτσι κι αὐτοὶ ψάχνουν γιὰ τὸ ἀνέκδοτο εὔρημα γιὰ νὰ μπορέσουν νὰ ποῦν κάτι νέο. Κι ὅμως τὸ νέο ὑπάρχει παντοῦ, φτάνει ἡ σκέψῃ μας νὰ εἶναι νέα καὶ νὰ μπορούμε νὰ χύνουμε καινούργιο κρασί σὲ παλιὰ ποτήρια».

Καιρὸς εἶναι νὰ πάψουν οἱ ἄσκοπες ἀνασκαφὲς καὶ νὰ καταπιαστοῦμε, ὅποιοι ἔχει διάθεση καὶ ἐπιστημονικὴ δυνατότητα, μὲ τὴ μελέτη τῶν πραγματικὰ μεγάλων ἀνασκαφῶν τοῦ παρελθόντος. Αὐτὰ ποὺ κινδυνεύουν τὰ φροντίζει ἡ Ὑπηρεσία. Πρέπει νὰ σωθοῦν αὐτὰ ποὺ κινδυνεύουν νὰ λησμονηθοῦν.

224. Τὸ χειρόγραφο (ΑΑΕ, ἀρχεῖο Εὐστρατιάδῃ, φακ. 4, Θίσβη) ἀποτελεῖται ἀπὸ τρεῖς κόλλες χαρτιοῦ πωρώδους, ὑποκίτρινου, 0,21×0,295 μ., διπλωμένες στὰ δύο. Ἡ μία κόλλα ἀποτελεῖ τὸ ἐξώφυλλο ὅπου εἶναι γραμμένος ὁ τίτλος. Οἱ ὑπόλοιπες εἶναι ἀριθμημένες ἀπὸ τὸ 1 ἕως 7. Ἡ σελίδα 8 δὲν ἔχει ἀρίθμηση καὶ εἶναι λευκὴ.

Τὸ κείμενο τοῦ Εὐστρατιάδῃ μοῦ ὑπέδειξε ἡ κυρία Ἀλίκη Μπικάκη, τὴν ὁποία εὐχαριστῶ θερμὰ ὄχι μόνο γιὰ τὴν ὑπόδειξη ἀλλὰ γιὰ τὴ γενικότερη συνεχὴ βοήθεια ποὺ μοῦ προσφέρει στὶς ἐρευνές μου μὲ τὴ γνώση ποὺ ἔχει τοῦ ἀρχείου τῆς Ἀ. Ἐτ.

225. Ἡ ἀριθμ. 717 τῆς 20 Σεπτεμβρίου 1877 παραγγελία τοῦ ἀνακριτῆ ὀρίζει ὅτι ἀφοῦ οἱ τρεῖς ἀρχαιολόγοι δώσουν τὸν ὄρκο τοῦ πραγματογνώμονος θὰ μεταβοῦν «εἰς τὸ κατὰ τὴν πεδιάδα τῆς Θίσβης κείμενον ἀρχαῖον τεῖχος καὶ δι' ἐκθέσεώς σας ἀρκούντως ἡτιολογημένης, ἣν ἀκολουθῶς θέλετε μᾶς ἐγχειρίσει, νὰ ἀποφανθῇτε, ἂν τὸ αὐτόθι ὑπάρχον τεῖχος πρὸς παρεμπόδισιν τῆς πλημμύρας ἀνάγεται εἰς τὰς ὑπὸ τοῦ Νόμου τῆς 10 Μαΐου 1834 ἔτους «περὶ ἀρχαιο-

λογικῶν συλλογῶν, ἀνακαλύψεως καὶ διατηρήσεως τῶν ἀρχαιοτήτων καὶ τῆς χρήσεως αὐτῶν» ἀναφερομένης ἀρχαιότητος καὶ ποία ἡ ἀξία ἐκάστου λίθου ἐκ τοῦ ἐκεῖ ἀρχαίου ἢ οὐ».

226. Πρόκειται γιὰ οἶκημα στρατιωτικῆς φρουρᾶς ἀναγκαίας ἐξ αἰτίας τῆς ληστείας.

227. Ὅπως μνημονεύεται καὶ στὸ κείμενο τοῦ Εὐστρατιάδῃ, ὁ Εὐστράτιος Καλόπαις ἦταν δικηγόρος στὴ Θήβα καὶ ἀρχαιοφίλος. Ἐκανε γιὰ λογαριασμό τῆς Ἑταιρείας ἐρευνες στὴ Θήβα γιὰ τὴ διευκρίνιση προβλημάτων τῆς τοπογραφίας τῆς ἀρχαίας πόλης. Ἐκθέσεις του εἶναι δημοσιευμένες στὰ ΠΑΕ 1892, 41-46 καὶ 1893, 18-22.

228. Ὁ Ἐπαμεινώνδας Κορομάντζος ἦταν δημοδιδάσκαλος στὴ Θήβα, συνεργάτης καὶ μαθητὴς τοῦ Παν. Σταματάκη καὶ ἔργο του ἦταν ἡ ἐπίβλεψη καὶ περισυλλογὴ τῶν ἀρχαίων τῆς Θήβας κυρίως. Εἶχε τὴν ἐπιμέλεια τῆς ἀρχαιολογικῆς συλλογῆς Θηβῶν, ποὺ εἶχε σχηματίσει ὁ Σταματάκης (ΠΑΕ 1871/72, 14), ὡς μέλος «τῆς ἐν Θήβαις ἀρχαιολογικῆς ἐπιτροπῆς» (ΠΑΕ 1873/74, 31). Ἐργάστηκε ἐπίσης στὶς Θεσπιές, στὴν περισυλλογὴ ἀρχαίων (ΠΑΕ 1878/79, 25) καὶ ἀργότερα στὴν Ἐπίδαυρο ὡς ἐπόπτης τῶν ἀνασκαφῶν τοῦ Καβαδία (ΠΑΕ 1894, 13 καὶ 1895, 20). Μετὰ τὴν Ἐπίδαυρο ξαναγύρισε στὴ Θήβα.

229. Γιὰ τὸν Παναγιώτη Σταματάκη βλ. τὴν ἐδῶ «Ἱδεογραφία» καὶ Β. Χ. ΠΕΤΡΑΚΟΣ, Ἱστορία Ἀ. Ἐτ. 279-282. Βιογραφία του, ὅπως προκύπτει ἀπὸ τὸ ἔργο του, ἐτοιμάζεται.

230. Πρόκειται περὶ τοῦ ἐπιγράμματος IG VII 2470 τοῦ τέλους τοῦ 4ου - ἀρχῶν 3ου αἰ. π.Χ., τιμητικοῦ γιὰ τὸν Νεμεονίκην Εὐάγκριτον Τρίακος. Τὴ λέξη *Εὐάγκριτον* τοῦ στ. 3 θεώρησε ὁ Στ. Α. ΚΟΥΜΑΝΟΥΔΗΣ (Ἀθήναιον 3, 1874, σ. 477-478) ὡς ἐπίθετο καὶ σὲ τοῦτο τὸν ἀκολούθησαν ὁ G. KAIBEL, Epigr. Gr. ἀρ. 938a, ὁ E. LOEWY, Inscr. Griech. Bild. 95 ἀρ. 120 καὶ ὁ DITTENBERGER, IG VII 2470. Πρῶτος θεώρησε τὴ λέξη ὡς κύριο ὄνομα ὁ PREUNER (βλ. Στ. Ν. ΚΟΥΜΑΝΟΥΔΗΣ, Θηβαϊκὴ προσωπογραφία ἀρ. 704). Ἀπὸ τὸ κείμενο τοῦ Εὐστρατιάδῃ προκύπτει ὅτι αὐτὸς τουλάχιστον, τὸ 1877, τὸ θεωροῦσε κύριο ὄνομα. Ἦταν δική του ἡ εἰκασία ἢ ἀναθεώρηση ἀπὸ τὸν Κουμανοῦδῃ τῆς πρώτης του γνώμης;

231. Τὸν πρῶν δῆμο Θίσβης ἀποτελοῦσαν οἱ κοινότητες Δομβραίνης, Ἑλλοπίας, Θίσβης, Ξηρονομῆς καὶ Χώστιας. Ἡ ἀρχαία Θίσβη βρισκόταν μεταξὺ Κακόςσι καὶ Χώστιας.

232. Τὸ ὄνομα τοῦ χωριοῦ δὲν σημειώνεται ἀπὸ τὸν Εὐστρατιάδῃ.

233. Αὐτὸ ποὺ εἶδαν οἱ ταξιδιωτὲς μας ἦταν τὰ σκορπισμένα μέλη τοῦ τροπαίου, κυρίως οἱ ἀνάγλυφες ἀσπίδες. Τὸ ἀναστηλωμένο, τὸ 1958-1962, ἀπὸ τὸν Ὀρλάνδο τρόπαιο βλ. Β. Χ. ΠΕΤΡΑΚΟΥ, Ἱστορία Ἀ. Ἐτ. 155.

234. Στὸ βιβλίο του *Travels in Northern Greece II* σ. 508 ὅπου ταυτίζει τὸ *χῶμα* ποὺ ἀναφέρει ὁ Εὐστρατιάδῃς μὲ τὸ διὰ μέσου *χῶμα* τοῦ ΠΑΥΣΑΝΙΑ, Βοιωτικὰ 32, 2.

235. H. N. ULRICHS, *Reise über Delphi durch Phokis und Boeotien bis Theben* (1840).

Ἐπέτειοι

Στὴ διάρκεια μιᾶς τόσο μακρᾶς πορείας ὅπως τῆς Ἑταιρείας ἐπὶ 150 χρόνια, ὑπάρχουν χρονικὰ σημεῖα ποὺ ἔχουν κάποια συμβολικὴ σημασία. Ἡ προσοχὴ μας ἐλκύεται ἀπὸ τὰ περισσότερο γνωστὰ ἐνῶ ἄλλα, λησμονημένα, εἶναι ἴσως σημαντικότερα. Ἀπὸ τὰ χρονικὰ αὐτὰ σημεῖα τῆς ἱστορίας τῆς Ἑταιρείας θὰ μνημονεύσω μόνο ὅσα τὰ μέλη τοῦ Συμβουλίου της ἔκριναν ὅτι ἦταν ἄξια ἐξάρσεως, ἔστω κι ἂν δὲν ἐορτάστηκαν ὥστε ἡ δημοσιότητα νὰ τὰ διατηρήσει στὴ μνήμη τῶν ἀνθρώπων.

Ἡ δεκαετηρὶς

Ἡ πρώτη σημαντικὴ ἐπέτειος τῆς Ἑταιρείας εἶναι τῆς συμπλήρωσης τῶν δέκα χρόνων της. Ὀλόκληρη ἡ δεκαετία (28 Ἀπρ. 1837-16 Μαΐου 1847) ἔχει περάσει μὲ δυσκολίες, ἀπὸ τὶς ὁποῖες οἱ χρηματικὲς εἶναι οἱ μικρότερες. Ἐλλειψη ἀρχαίων (ἔπρεπε νὰ βρεθοῦν), ἔλλειψη ἀνθρώπων κατάλληλων. Ὁ Ἀλέξανδρος Ραγκαβῆς δὲν κρύβει τὶς δυσκολίες καὶ τὴν ἀπογοήτευσή του, ἐλπίζει! ὅμως πὼς τὰ πράγματα θὰ βελτιωθοῦν:

«Δέκα ἐτῶν μετρᾷ ἡλικίαν ἡ ἀρχαιολογικὴ ἑταιρία, ἥς συνερχόμεθα σήμερον ἵνα πανηγυρίσωμεν τὴν ἐπέτειον τελετήν· καὶ διὰ τῶν δέκα τούτων ἐτῶν οὐδέποτε ἐπαύσατο ἀγωνιζομένη ἀόκνως ὑπὲρ τοῦ εὐγενοῦς σκοποῦ, ὃς προετέθη αὐτῇ ὑπὸ τῶν θεμελιωτῶν της, ὑπεκκαίονσα μὲν τῶν φιλαρχαίων τὴν φιλότιμον ἐλευθεριότητα, ἐπιμελουμένη δὲ ἡ ἀνασκαφῶν, ἡ ἐπισκευῶν, ἡ τῶν πρὸς διατήρησιν ἀναγκαίων ἐργασιῶν ἐπὶ τῶν ἀρχαίων μνημείων. Δεκάκις δὲ ἡδὴ παρέστην καὶ ἐγὼ εἰς ὑμᾶς, κύριοι, τοὺς αὐτοὺς πάντοτε φέρων λόγους, τὸ αὐτὸ καίων θυμίαμα πρὸς τὰ ἀγήρατα καὶ οὐδέποτε ἀρκοῦντως θαυμαζόμενα ταῦτα ἀριστουργήματα, τὸν αὐτὸν πλέκων στέφανον πρὸς τοὺς κηδομένους καὶ συντελοῦντας ὑπὲρ αὐτῶν. Καὶ ἂν μὲν εἴχατε παρ' ἐμοῦ τὴν ἀξίωσιν δημηγορίας ἐπιδεικτικῶς κεκοσμημένης ἢ ἐσφηνωμένης ῥητορικῶς, οὐδέποτε ἐνεφανιζόμην ἐνώπιον ὑμῶν, τὴν αὐτὴν ἐκάστοτε παραθέτων ὕλην, φορτικῶς καὶ μετ' ὀχληρᾶς ταυτολογίας ἐσκευασμένην.

Ἄλλ' οὐχί. Τὸ συναγεῖρον ὑμᾶς ἐνταῦθα δὲν εἶναι κενὴ περιέργεια, ἀλλὰ ζῆλος ἀκραιφνῆς ὑπὲρ τοῦ φιλοπάτριδος ἡμῶν ἔργου· οὐδὲ περιμένετε ἀπ' ἐμὲ πομπωδῶν λέξεων συρράφην, ἀλλ' ὠφελίμων πράξεων ἔκθεσιν. Κ' ἐγὼ δὲ αὐτὸς παρίσταμαι, κατὰ τῆς ἑταιρίας τὸν ὀργανισμόν, οὐχὶ διὰ τι ἄλλο ἐνταῦθα, ἀλλ' ἵνα φέρω εἰς γνῶσιν ὑμῶν ὅσα ἐφ' ὅλου τοῦ ἔτους ἡ ἐφορεία ἔπραξεν ἢ ἐπεχείρησεν ἐν ὀνόματι καὶ κατ' ἐντολὴν τῆς ἑταιρίας. Εἰς τοῦτο περιοριζόμενον, τὸ θέμα μου καθίσταται κατὰ τὸ παρὸν ἔτος πολὺ εὐχερέστερον· διότι ἀντὶ, ὡς ἐν τοῖς προλαβοῦσιν, ὁ λόγος μου μεμψιμοιρῶν νὰ ἐλέγξῃ τῶν συνδρομῶν τὴν μικρότητα, τῶν συνδρομητῶν ὀλιγωρίαν ἢ δυστροπίαν, ἔχει μόνον νὰ προθέσῃ ἐνώπιον ὑμῶν τῆς εὐγνωμοσύνης τὸν γλυκὺν καὶ εὐκόλον

φόρον. Οὐχὶ μὲν ὅτι καὶ ἐν τῷ παρόντι ἔτει αἱ εἰσπράξεις τῆς δὲν ἐλαττοῦνται τῶν νομίμων ἐλπίδων τῆς, καὶ τῶν ὑπολογισθέντων ἐπὶ τοῦ ἀριθμοῦ τῶν ἐπιμενόντων μελῶν, οὐχ' ὅτι καὶ ἤδη δὲν δυσαναλογοῦσιν ἀκόμη καὶ πρὸς τὸ μέγεθος τῶν ἔργων ἃ ἔχει νὰ ἐκπληρώσῃ, καὶ πρὸς τῶν μελῶν αὐτῆς καὶ τῶν φίλων τῆς ἀρχαιότητος τὴν ἀνυπομονησίαν, ἀλλ' ἐπηλήθευσεν ἤδη ὅ,τι πρὸ πολλοῦ καὶ προεῖδε καὶ προεῖπεν ἡ ἐφορεία, καὶ ἀπεδείχθη ὅτι αὐτὴ τῆς ἐταιρείας ἡ ψιλὴ διατήρησις ἐστὶ τὸ πρώτιστον τῆς εὐοδώσεώς τῆς στοιχεῖον, διότι ἂν καὶ ποτε στερῇται τῶν συνθηκῶν τῆς δραστηρίου ὑπάρξεως, μένει ὅμως κἄν καραδοκοῦσα αἰσιωτέρων ἐποχὴν προόδου, καὶ ἂν δὲν ἔχῃ δι' ἑαυτὴν τὸ παρόν, ἐπιφυλάττεται ὅμως τὸ μέλλον».

Ἡ πεντηκονταετηρὶς

Ἡ συμπλήρωση βίου πενήντα ἐτῶν εἶναι ὅπωςδὴποτε σημαντικό κατόρθωμα γιὰ ἓνα ἴδρυμα καὶ ἡ ἐπέτειος αὐτὴ συνηθίζεται νὰ ἐορτάζεται. Πρόταση γιὰ ἐορτασμὸ τῆς συμπλήρωσης τῆς πρώτης πεντηκονταετίας τῆς Ἑταιρείας ἔκανε στὸ Συμβούλιο ὁ ταμίας Γιαννόπουλος, ὁ ὁποῖος τὸν συνδύασε μὲ τὸν ἐορτασμὸ τῆς πεντηκονταετηρίδος τοῦ Πανεπιστημίου καὶ τῆς Φιλεκπαιδευτικῆς Ἑταιρείας². Τὴν πρόταση ἐπανελάβε ὁ ἴδιος σὲ ἄλλη συνεδρία καὶ ἔπειτα ἀπὸ συζήτηση ἀποφασίστηκε νὰ μὴ γίνῃ ἐορτασμὸς. Ὁ Καββαδίας πρότεινε νὰ γίνῃ ἀναμνηστικὴ ἔκδοση τῶν ἑγχρωμῶν σχεδίων τῶν Κορῶν τῆς Ἀκροπόλεως πού εἶχε φιλοτεχνήσῃ ὁ Gillieron ἀλλὰ ἔμεινε τὸ πράγμα ἀναποφάσιστο³. Μόνη σχετικὴ ἐκδήλωση εἶναι ἡ ἀποστολὴ ἀπὸ τὸ Κεντρικὸ Γερμανικὸ Ἀρχαιολογικὸ Ἰνστιτούτο τοῦ Βερολίνου συγχαρητηρίου γράμματος πού ἐπιδόθηκε στὸν πρόεδρο Κοντόσταυλο. Τὸ γράμμα τοῦ Ἰνστιτούτου βρίσκεται μέσα σὲ μαῦρο δερμάτινο κάλυμμα μὲ τὴν ἀφιέρωση Zum 18. Januar 1887 μὲ χρυσὰ γράμματα καὶ εἶναι τυπωμένο σὲ περγαμνὴν τετρασέλιδη, σχήματος μεγάλου. Ἡ ἡμερομηνία τῆς ἀφιέρωσης ὑπονοεῖ τὴν ἀντίστοιχη τῆς ἀρ. 10333 ἀναφορᾶς⁴ τοῦ Ὑπουργείου Παιδείας τῆς 6/18 Ἰανουαρ. 1837, μὲ τὴν ὁποία διαβιβάστηκε στὸν βασιλὶα γιὰ ἐπικύρωση ὁ πρῶτος ὀργανισμὸς τῆς Ἑταιρείας. Τὸ κείμενο τοῦ γράμματος⁵ εἶναι τοῦτο:

1. Ἡ πρώτη σελίδα τοῦ συγχαρητηρίου γράμματος τῆς 18 Ἰαν. 1887 τοῦ Γερμανικοῦ Ἀρχαιολογικοῦ Ἰνστιτούτου τοῦ Βερολίνου (φωτ. ΑΑΕ).

DER ARCHAEOLOGISCHEN GESELLSCHAFT IN ATHEN

sendet die unterzeichnete Central-Direction des Kaiserlich Deutschen archaeologischen Instituts die wärmsten Glückwünsche zu dem Tage, an dem die archaeologische Gesellschaft auf ein halbes Jahrhundert hochersprießlicher Thätigkeit zurückblickt.

Gleich unserem eigenen Institute ist Ihre Gesellschaft aus bescheidenen Anfängen hervorgegangen und hat ihre hohe Aufgabe nicht immer ohne Schwierigkeiten und Hindernisse durchzuführen vermocht. Aber der Patriotismus und der zugleich ideale und praktische Sinn der Leiter, unterstützt von der opferwilligen Theilnahme der Gebildeten innerhalb und ausserhalb des griechischen Mutterlandes und im Verein mit der einsichtigen Pflege archaeologischer Interessen seitens der Regierung, haben siegreich über alle Hindernisse triumphiert.

Eine lange Reihe von Ausgrabungen legt glänzendes Zeugnis von dieser Thätigkeit ab. Die athenische Akropolis, die Theater und das Asklepieion an ihrem Südabhange, das Dipylon und seine Gräberstrasse, die Stoa des Attalos verkünden dem Besucher der Hauptstadt die ruhmvollen Bestrebungen der archaeologischen Gesellschaft. Im Verein mit den Unternehmungen unseres Landsmannes Schliemann haben Ihre Ausgrabungen in Mykenae, Spata und Nauplia über dunkle Perioden alter Cultur und Kunst ein überraschendes Licht verbreitet. Der Weihetempel von Eleusis, das Heiligthum des epidaurischen Asklepios, die Cultstätte des Amphiaraios bei Oropos verdanken Ihren Bemühungen eine gründliche und sorgfältige Aufdeckung. Nach allen Seiten sind neue Einblicke erschlossen, die Resultate der Ausgrabungen sind in mustergiltiger Weise klargelegt, und auch für den Schutz derselben ist dankenswerthe Sorge getragen worden.

Ein glänzendes Museum ist in Athen von Ihrer Gesellschaft aus den Ergebnissen ihrer Unternehmungen, aus reichen Gaben patriotischer Alterthumsfreunde und durch Erwerbung zerstreuter und gefährdeter Monumente gebildet worden. In dem neuen Polytechnikum hat diese Sammlung eine musterhafte Aufstellung gefunden und der von Anfang an festgehaltene Grundsatz bedingungsloser Liberalität gegenüber allen Benutzern hat aus dem Museum eines privaten Vereins einen gemeinsamen Besitz der ganzen wissenschaftlichen Welt gemacht. Auch ausserhalb Athens haben Sie der Sammlung und Bewahrung zerstreuter Alterthümer eine höchst erspriessliche Fürsorge gewidmet.

«Πρὸς τὴν ἐν Ἀθήναις Ἀρχαιολογικὴν Ἑταιρείαν ἀπευθύνει ἡ ὑπογεγραμμένη Γενικὴ Διεύθυνση τοῦ Αὐτοκρατορικοῦ Γερμανικοῦ Ἀρχαιολογικοῦ Ἰνστιτούτου θερμότες εὐχὲς γιὰ τὴν ἡμέρα, κατὰ τὴν ὁποία ἡ Ἀρχαιολογικὴ Ἑταιρεία θὰ ἀτενίζει πίσω τῆς πολύτιμης δραστηριότητά μισοῦ αἰῶνα.

Ὅπως τὸ δικό μας Ἰνστιτούτο, ἔτσι καὶ ἡ Ἑταιρεία σας προέκυψε ἀπὸ σεμνὲς ἀρχὲς καὶ μπόρεσε νὰ διεκπεραιώσῃ τὸ ὑψηλὸ τῆς ἔργο ὅχι πάντα χωρὶς δυσκολίες καὶ ἐμπόδια. Ὁ πατριωτισμὸς ὅμως, καθὼς καὶ ἡ ἰδεαλιστικὴ καὶ συνάμα πρακτικὴ σκέψη τῶν ἰθύνοντων, ποὺ ὑποστηρίζονται ἀπὸ τὴν πρόθυμη γιὰ θυσίες συμμετοχὴ τῶν μορφωμένων ποὺ ζοῦν μέσα καὶ ἔξω ἀπὸ τὴ μητροπολιτικὴ Ἑλλάδα, σὲ συνδυασμὸ μὲ τὴ συνετὴ φροντίδα ἀρχαιολογικῶν ὑποθέσεων ἀπὸ μέρους τῆς Κυβέρνησης, θριάμβευσαν νικηφόρα ἀνά τὰ ἐμπόδια.

Μιὰ μακριὰ σειρὰ ἀπὸ ἀνασκαφῆς ἀποτελεῖ λαμπρὴ ἀπόδειξη αὐτῆς τῆς δραστηριότητος. Ἡ ἀθηναϊκὴ Ἀκρόπολις, τὰ θεάτρα καὶ τὸ Ἀσκληπιεῖο στὴ νότια κλιτὺ τῆς, τὸ Δίπυλο καὶ ἡ ταφικὴ ὁδὸς του, ἡ στοὰ τοῦ Ἀττάλου μαρτυροῦν στὸν ἐπισκέπτη τῆς πρωτεύουσας γιὰ τὶς φημισμένους προσπάθειες τῆς Ἀρχαιολογικῆς Ἑταιρείας. Μαζὶ μὲ τὶς ἐργασίες τοῦ συμπατριώτη μας Schliemann οἱ ἀνασκαφῆς σας στὶς Μυκῆνες, τὰ Σπάτα καὶ τὴ Ναυπλία ἄπλωσαν ἕνα ἐκπληκτικὸ φῶς ἀνά τὸ σκοτεινὸν περιόδου ἀρχαίου πολιτισμοῦ καὶ τέχνης. Ὁ μυστηριακὸς ναὸς τῆς Ἐλευσίνας, τὸ ἱερὸ τοῦ ἐπιδαύριου Ἀσκληπιοῦ, ὁ τόπος λατρείας τοῦ Ἀμφιαράου στὸν Ὠρωπὸ ὀφείλουν στοὺς κόπους σας τὴ βασικὴ καὶ φροντισμένη ἀποκάλυψή τους. Πρὸς ὅλες τὶς πλευρὰς ἐγένιναν νέες προσεγγίσεις, τὰ ἀποτελέσματα τῶν ἀνασκαφῶν ἐρμηνεύθηκαν μὲ ὑποδειγματικὸ τρόπο, ἀκόμα καὶ γιὰ τὴν προστασία τους ἀναλήφθηκε μιὰ ἀξία εὐγνωμοσύνης μέριμνα.

Ἐνα λαμπρὸ μουσεῖο δημιουργήθηκε στὴν Ἀθήνα ἀπὸ τὴν Ἑταιρεία σας μὲ τὰ εὐρήματα ἀπὸ τὶς ἐρευνῆς σας, μὲ πλούσιες προσφορὰς ἀρχαιοφίλων πατριωτῶν καὶ μὲ τὴν ἀγορὰ μνημείων ποὺ βρίσκονταν διασκορπισμένα καὶ σὲ κίνδυνο. Στὸ νέο Πολυτεχνεῖο ἐγένετο μιὰ ὑποδειγματικὴ τοποθέτηση αὐτῆς τῆς Συλλογῆς καὶ ἡ ἐξαρχῆς σταθερὴ ἀρχὴ νὰ γίνεται ἐλεύθερη καὶ χωρὶς ὅρους⁶ χρῆσις τῆς ἔκανε τὸ Μουσεῖο μιᾶς ἰδιωτικῆς ἑταιρείας κοινὸ κτήμα ὁλόκληρου τοῦ ἐπιστημονικοῦ κόσμου. Ἐπίσης καὶ ἔξω ἀπὸ τὴν Ἀθήνα ἀφιερῶσατε γιὰ τὴ συλλογὴ καὶ τὴ διαφύλαξη τῶν διασκορπισμένων ἀρχαιοτήτων μιὰ ἐξαιρετικὰ ἀξιόπαινη φροντίδα.

Οἱ ἐτήσιες ἀνακοινώσεις σας ἀποτελοῦν ἕνα αὐθεντικὸ ἀπολογισμὸ τῶν ἐργασιῶν ποὺ πραγματοποιήσατε. Τὰ περιοδικὰ ποὺ σὲ διάφορα σχήματα καὶ μὲ αὐξανόμενον βαθμὸ τελειοποίησης ἐκδίδονται ἢ ὑποστηρίζονται ἀπὸ σὰς ἀπέβησαν πλούσια ἀρχεῖα ἐπιγραφικῶν καὶ ἀρχαιολογικῶν μαρτυριῶν, ἀπὸ τὶς ὁποῖες ἡ ἐπιστῆμη ὅλων τῶν χωρῶν μὲ εὐγνωμοσύνη ἀντλεῖ πλούσιες πληροφορίες.

Ἐτσι ἐγένετο ἡ Ἀρχαιολογικὴ Ἑταιρεία, σύμφωνα μὲ τὴν ἐπιθυμία τοῦ ἐνθουσιώδους ἰδρυτῆ τῆς, ἕνας ὁλοένα καὶ ἰσχυρότερος σύνδεσμος μεταξὺ τῆς ἐλεύθερης Ἑλλάδας καὶ τῆς ὑπόλοιπης ἐπιστημονικῆς Εὐρώπης. Τὸ Γερμανικὸ Ἀρχαιολογικὸ Ἰνστιτούτο αἰσθάνεται ἱκανοποίηση ποὺ οἱ συμπατριῶτες μας Ludwig Ross, Gropius, Schaubert ἀνῆκαν στοὺς ἰδρυτὲς καὶ τοὺς παλαιότερους συνεργάτες τῆς Ἑταιρείας· ποὺ ὁ ἀρχηγῆτῃς μας Eduard Gerhard ἦταν ἕνας ἀπὸ τοὺς πρώτους ποὺ χαιρέτισε τὴ νεοσύστατη Ἑταιρεία καὶ ἀναφέρθηκε στοὺς ὑψηλοὺς τῆς στόχους· ποὺ ἡ ἀποκάλυψη τοῦ Διονυσιακοῦ θεάτρου, ἡ ὁποία ξεκίνησε ἀπὸ τὸν Strack πρὶν ἀπὸ ἕνα τέταρτο τοῦ αἰῶνα, ἀναλήφθηκε ἀμέσως καὶ περατώθηκε ἀπὸ τὴν Ἑταιρεία σας. Ἐξάλλου τὸ Ἰνστιτούτο μας εἶχε πάντα τὴν τιμὴ νὰ συγκαταλέγει μεταξὺ τῶν μελῶν του μερικὰ ἀπὸ τὰ ἰθύνοντα μέλη τοῦ ἀδελφικοῦ ἰδρύματος. Προπάντων ὅμως μὲ εὐχαρίστηση ἐπωφελοῦμαστε ἀπὸ τὴν εὐκαιρία νὰ ἐκφράσουμε τὴν εὐγνώμονα χαρὰ μας γιὰ τὴ φιλικὴ συνεννόηση ποὺ ὑπάρχει μεταξὺ τῆς Ἀρχαιολογικῆς Ἑταιρείας καὶ τοῦ ἰδρυματός μας στὴν Ἀθήνα ἀπὸ τὴν ἐποχὴ τῆς ἰδρυσῆς του. Ὅπως ἡ ἁρμονικὴ συνεργασία μεταξὺ τῶν ἀνδρῶν ποὺ ἡ Ἑταιρεία ὅρισε ἐπικεφαλῆς τῶν ἀνασκαφῶν τῆς καὶ τῶν ἐντεταλμένων τοῦ δικοῦ μας ἰδρύματος ἀπέφερε ἤδη ὠραίους καρποὺς γιὰ τὴν ἐπιστῆμη, ἔτσι πιστεύει ἡ Γενικὴ Διεύθυνση ὅτι καὶ περαιτέρω μὲ τὴν ἀλληλοβοήθεια τῶν δύο ἐπιστημονικῶν σωμάτων θὰ εὐδοχωῦν οἱ σκοποὶ τῆς ἐλληνικῆς ἀρχαιολογικῆς ἔρευνας. Εὐχεται στὴν Ἀρχαιολογικὴ Ἑταιρεία γιὰ τὴν ἀρχὴ τοῦ δευτέρου μισοῦ τοῦ πρώτου αἰῶνα τῆς μιᾶς πάντοτε ἀνθοῦσα εὐημερία καὶ πάντοτε πλούσια ἐπιτεύγματα πρὸς δόξαν τῆς ἐλληνικῆς πατρίδας καὶ πρὸς ὄφελος τῆς ἐπιστῆμης, στὴν ὁποία εἶναι ἀφιερωμένες οἱ προσπάθειές σας ὅπως καὶ οἱ δικές μας.

ΒΕΡΟΛΙΝΟ, 18 Ἰανουαρίου 1887».

Τὴν ἐπίδοσιν τοῦ συγχαρητηρίου γράμματος στὸν πρόεδρο τῆς Ἑταιρείας τὴν ἀνακοινώνει ὁ ἴδιος στὸ Συμβούλιο:

«Ὁ Πρόεδρος ἀνεκοίνωσε τῷ Συμβουλίῳ, ὅτι πρὸ ἡμερῶν τινῶν ὁ τῆς ἐνταῦθα Γερμανικῆς ἀρχαιολ. Σχολῆς διευθυντῆς κ. Πέτερσεν μετὰ τοῦ τῆς Σχολῆς ἀρχιτέκτονος κ. Δοέρπφελδ συνοδευόμενος ἦλθεν εἰς τὴν οἰκίαν του καὶ παρέδωκεν αὐτῷ ἔντυπον συγχαρητήριον τῇ Ἑταιρίᾳ ἐπὶ τῇ πεντηκονταετηρίδι αὐτῆς, ὅπερ ἔπεμψεν τὸ αὐτοκρατορικὸν Γερμανικὸν Ἀρχαιολ. καθίδρυμα τὸ ἐν Βερολίνῳ, Ῥώμῃ καὶ Ἀθήναις, ὁμοῦ δὲ καὶ διπλώματά τινα μελῶν εἰς τινὰς τῶν ἡμετέρων. Εὐχαρίστησα προφορικῶς τῷ Κ^ω Πέτερσεν διὰ τὸ δεῖγμα τοῦτο τῆς τοῦ Γερμανικοῦ καθιδρύματος τιμῆς εἰς τὴν ἡμετέραν ἐταιρίαν, κρίνω δὲ πρέπον καὶ ἐγγράφως εἰς Βερολίνον νὰ πέμψωμεν εὐχαριστήριον. Ἀπεφασίσθη νὰ γραφῇ ἡ ἀπάντησις εἰς τὴν ὁμιλουμένην, εἰ καὶ 4 τῶν παρόντων συμβούλων ἐγνωμάτευσαν νὰ γραφῇ εἰς τὴν ἀρχαίαν»⁷.

Ἡ Ἑταιρεία εὐχαρίστησε τὸ Γερμανικὸ Ἰνστιτοῦτο μὲ γράμμα τῆς⁸, ὅπου λέγονται καὶ τοῦτα: «Ἡ γνώμη δ' αὕτη τοῦ περιπύστου ιδρύματος τοῦ μεγάλου καὶ πεφωτισμένου γερμανικοῦ ἔθνους, ὅπερ διὰ τε τῶν σοφῶν αὐτοῦ ἀποστόλων καὶ τῶν ἐν τοῖς ἰδίῳις πανεπιστημίῳις ἐκπαιδευθέντων Ἑλλήνων, μετελαμπαδεύσαντο τῇ νεωτέρᾳ Ἑλλάδι τὸ ἱερὸν τῆς ἐπιστήμης φῶς, παρέχει τῇ ἐταιρείᾳ οὐ σμικρὰν τὴν ἐνθάρρυνσιν ἐν τῇ ἐξακολουθήσει ἔργου, πολλὰς τὰς δυσχερείας ἔχοντος καὶ δεομένου δυνάμεων πνευματικῶν τε καὶ ὑλικῶν, πολλῶν τῶν αὐτῆς ὑπερτέρων».

Ἡ μόνη δημόσια ἐκδήλωση τῆς Ἑταιρείας γιὰ τὴν ἐπέτειο ἦταν τὰ λίγα λόγια ποὺ εἶπε ὁ Κουμανούδης⁹ στίς 29 Μαρτίου τοῦ 1887 κατὰ τὴ λογοδοσία: «Καὶ ἤδη πρὶν τελειώσωμεν τὴν λογοδοσίαν, ἀνακοινοῦμεν εἰς τοὺς ἐταίρους ἐν τι λίαν εὐφρόσυνον, ὅπερ κυρίως ὄχι εἰς τὸ παρελθὸν ἔτος, ἀλλ' εἰς τοῦτο ὃ νῦν διανύομεν πίπτει, καὶ ὅμως δὲν θὰ ἤρμοζε νὰ ἀποσιγηθῇ σήμερον, ἀποταμιευόμενον διὰ τὴν μέλλουσαν λογοδοσίαν. Παρὰ τοῦ ἐν Βερολίνῳ αὐτοκρατορικοῦ Γερμανικοῦ ἀρχαιολογικοῦ ιδρύματος ἐλάβομεν πρὸ δύο μηνῶν ἐπὶ τῇ κατὰ τὴν 18 Ἰανουαρίου τοῦ ἔτους τούτου συμπληρωθείσῃ πεντηκονταετηρίδι τῆς Ἑταιρίας ἡμῶν συγχαρητήριον προσαγόρευσιν, προσενεχθεῖσαν διὰ τοῦ ἀξιοτίμου διευθυντοῦ τῆς ἐνταῦθα Γερμανικῆς σχολῆς Εὐγενίου Πέτερσεν. Τοῦτο εἰς ἡμᾶς μέτρια, ὥς εἰκὸς φρονούντας περὶ τοῦ μέχρι τοῦδε βίου τῆς Ἑταιρίας καὶ μὴ θεωρήσαντας πάντως ἑορταστέαν τὴν πεντηκοστὴν ἐπ' ἀνόδον τῆς ἡμέρας τῆς ιδρύσεώς της, ἦλθεν ὄντως ἀπροσδόκητον· οἱ δὲ ἀπαρτίζοντες τὸ διάσημον ἐκεῖνο ἱδρυμα σοφοὶ Γερμανοὶ ἄλλην γνώμην ἔσχον. "Ἄτε μετ' ἐνθουσιασμοῦ ἀσχολούμενοι περὶ πᾶν ὅ,τι Ἑλληνικόν, ἔκριναν εὐλογον διὰ τῆς πεμφοθείσης προσαγορεύσεως νὰ ἀναγνωρίσωσι καὶ τὴν ἐκ τῶν οἰωνδήποτε προσπαθειῶν τῆς ἡμετέρας Ἑταιρίας προσγινομένην εἰς τὴν ἀρχαιολογικὴν ἐπιστήμην ὠφέλειαν, καὶ οὕτω παρέσχον αὐτῇ ἐνθάρρυνσιν οὐ σμικρὰν ἐν τῇ ἐξακολουθήσει ἔργου πολλὰς ἔχοντος τὰς δυσχερείας κατὰ τὴν νῦν κατάστασιν τῆς Ἑλλάδος. Ἀλλὰ «τάχ' αὖριον ἔσται ἄμεινον», ὥστε οἱ μεθ' ἡμᾶς ἐλευσόμενοι νὰ κινηθῶσιν εὐλογώτερον πρὸς ἑορτάσιν τῆς ἑκατονταετηρίδος τῆς Ἑταιρίας ταύτης. Γένοιτο!».

Ἡ ἑβδομηκοντα- πεντετηρίς

Τὴν πρόταση ἑορτασμοῦ τῆς συμπλήρωσης 75 χρόνων δράσης τῆς Ἑταιρείας ἔκανε ὁ ἀντιπρόεδρος Γ. Μιστριώτης¹⁰, ὁ ὁποῖος ζήτησε ἀπὸ τὸ Συμβούλιο νὰ ἐγκρίνει τὴν πρὸς τοῦτο συνεργασία τῶν διευθυντῶν τῶν Ξένων Σχολῶν μὲ ἐπιτροπὴ συμβούλων. Ὁ Σκιᾶς θεώρησε τὴν ἑορτὴ ἄκαιρη· ἐπὶ πλέον οἱ σχέσεις τῶν ἀρχαιολόγων μεταξὺ τους δὲν ἦταν τέτοιες ὥστε νὰ συντελέσουν στὴν ἐπιτυχή διεξαγωγὴ τῆς ἑορτῆς καὶ πρότεινε νὰ ἑορτασθεῖ ἡ ἐπέτειος μὲ τὴν ἔκδοση πανηγυρικοῦ τεύχους, πρόταση ποὺ ὑποστήριξε καὶ ὁ γραμματέας Χρ. Τσουντας. Ὑπερίσχυσε ἡ γνώμη τοῦ Μιστριώτη, ὁ ὁποῖος συγκάλεσε τοὺς διευθυντὲς τῶν Ξένων Σχολῶν σὲ σύσκεψη¹¹. Ἕνας ἀπὸ αὐτοὺς συνέστησε τὴν ἔκδοση τεύχους μὲ κατάλογο τῶν ἀνασκαφῶν τῆς Ἑταιρείας, στὸν ὁποῖο πρότεινε νὰ προστεθοῦν καὶ κατάλογοι τοῦ ἔργου τῶν Ξένων Σχολῶν. Ὁ Τσουντας καὶ ὁ Κλῶν Στέφανος ἀντιτάχθηκαν στὴν πρόταση, γιατί δὲν ἄρμοζε στὴν Ἑταιρεία «νὰ κοσμήσῃ τὴν ἑορτὴν αὐτῆς δι' ἄλλοτρίων ἔργων». Ἀπαντώντας ὁ Μιστριώτης εἶπε πὼς «τὸν αὐτοχθονισμόν δὲν τὸν ἀναγνωρίζει ἐν τῇ ἐπιστήμῃ καὶ δὲν τὸν ἀνεγνώριζον οὐδ' αὐτοὶ οἱ Σπαρτιᾶται ξενηλάται, καὶ δὲν ἡρώτων τοὺς ποιητὰς πόθεν ἔρχονται ἀλλὰ τί ἐποίησαν».

Σὲ νεώτερη συνεδρία ἀποφασίστηκε¹² τελικὰ νὰ ἐκδοθεῖ ἀπὸ τὴν Ἑταιρεία μὲ τὴ σύμπραξη τῶν Ξένων Σχολῶν «ἐπιστημονικὸς κατάλογος πασῶν τῶν ἀνασκαφῶν καὶ τῶν ἄλλων ἀρχαιολογικῶν ἐργασιῶν γενομένων ἐν Ἑλλάδι ἀπὸ τῆς ἰδρύσεως τῆς Ἑταιρείας, ἐν ᾧ περὶ ἐκάστης ἐργασίας θέλουσιν ἀναγράφεσθαι αἱ σπουδαιότεραι εἰδήσεις, ἥτοι ποῦ, πότε καί, ὑπὸ τίνος ἐξετελέσθη ἡ ἐργασία, ποῖα τὰ ἐξ αὐτῆς εὐρήματα, ποῦ νῦν κεῖνται ταῦτα καὶ ἐν τίσι δημοσιεύμασιν ἐκτίθενται τὰ περὶ αὐτῆς κ.λ.π.».

Σὲ ἄλλη συνεδρίαση ὁ Μιστριώτης ἀνακοίνωσε¹³ πὼς ἐξ αἰτίας τῆς ἑορτῆς τῆς 75ης ἐπετηρίδος τοῦ Πανεπιστημίου, τοῦ Συνεδρίου τῶν Ἀνατολιστῶν καὶ τοῦ λίγου χρόνου ποὺ ἀπόμενε ὥς τὴν ἐπέτειο δὲν ἦταν δυνατὴ ἡ σύνταξη καὶ ἡ ἔκδοση τοῦ πανηγυρικοῦ τεύχους καὶ πρότεινε νὰ γίνῃ ὁ ἑορτασμός τὸ 1913. Τελικὰ ἡ ἐπέτειος δὲν γιορτάστηκε καὶ ἡ μόνη σχετικὴ μὲ αὐτὴν ἐκδήλωση ἦταν ἡ ἐκλογὴ ἀρκετῶν ξένων ἐπιστημόνων ὥς ἐπιτίμων ἐταίρων¹⁴.

Ἡ ἐνενηκονταετηρίς

Τὴ συμπλήρωση 90 ἐτῶν ἀπὸ τὴν ἵδρυση τῆς Ἑταιρείας ὑπενθύμισε στὴ λογοδοσία του τῆς 14 Φεβρ. 1927 ὁ γραμματέας Γ. Οἰκονόμος¹⁵, καὶ τοῦτο γιατί εἶχε προηγηθεῖ, στὴ συνεδρία τῆς 3 Δεκ. 1926 τοῦ Συμβουλίου τῆς Ἑταιρείας, ἡ ἀνακοίνωση τοῦ Ἀ. Χατζῆ γιὰ τὴν ἵδρυσή της ἀπὸ τὸν Κων. Μπέλλιο¹⁶. Ἡ πρόσφατη ἀνακοίνωση τοῦ Χατζῆ εἶχε ἀνατρέψει ὅ,τι ὥς τότε πιστευόταν γιὰ τὶς ἀρχὲς τῆς Ἑταιρείας καὶ ὁ Οἰκονόμος συνδύασε τὴν συμπλήρωση τῶν 90 χρόνων της μὲ τὴν ἀπόδοση τῶν πρώτων τιμῶν στὸν Μπέλλιο.

Ἡ ἑκατονταετηρίς

Ἡ μεγάλη αὐτὴ ἐπέτειος ἑορτάστηκε μὲ τρόπο ἀντάξιο τῆς σημασίας της καὶ ἡ ἀνάμνησή της διατηρεῖται μὲ σχετικὰ δημοσιεύματα. Τῶν τελετῶν καὶ τῶν ἑορτῶν ἔχω δώσει περιγραφὴ¹⁷. Σὲ ὅσα ἤδη δημοσίευσα προσθέτω τιμητικὸ ψήφισμα τῆς Ἀγγλικῆς Σχολῆς, συνταγμένο στὰ ἀρχαῖα ἑλληνικά, ποὺ συμπληρώνει τὴν πρόσκληση τοῦ Οἰκονόμου.



2. Ἡ προσέλευση τοῦ Γεωργίου, τοῦ διαδόχου καὶ τῶν πριγκίπων στὸν Παρθενώνα, τὸ ἀπόγευμα τῆς Κυριακῆς, 23 Ὀκτωβρίου 1938 (φωτ. ΑΑΕ).



3. Ἀποψη τοῦ σηκοῦ τοῦ Παρθενῶνος, τὸ ἀπόγευμα τῆς Κυριακῆς 23 Ὀκτωβρίου 1938 (φωτ. ΑΑΕ).

ΑΓΑΘΗ ΤΥΧΗ

ΕΔΟΞΕΝ ΤΩΙ ΔΙΟΙΚΗΤΙΚΩΙ ΣΥΜΒΟΥΛΙΩΙ ΤΗΣ ΑΘΗΝΗΣΙΝ
ΒΡΕΤΤΑΝΙΚΗΣ ΑΡΧΑΙΟΛΟΓΙΚΗΣ ΣΧΟΛΗΣ ΕΝ ΑΓΟΡΑΙ ΚΥΡΙ
ΑΙ ΜΗΝΟΣ ΟΚΤΩΒΡΙΟΥ ΕΤΟΥΣ ΧΙΛΙΟΣΤΟΥ ΕΝΑΚΟΣΙΟΣΤΟΥ
ΤΡΙΑΚΟΣΤΟΥ ΟΓΔΟΟΥ ΕΠΕΙΔΗ Η ΕΝ ΑΘΗΝΑΙΣ ΑΡΧΑΙΟ
ΛΟΓΙΚΗ ΕΤΑΙΡΕΙΑ ΠΡΟΑΓΟΡΕΥΕΙ ΤΗΝ ΕΟΡΤΗΝ ΤΗΝ ΑΧΘΗ
ΣΟΜΕΝΗΝ ΕΠΙ ΤΗ ΕΚΑΤΟΝΤΑΕΤΗΡΙΔΙ ΤΗΣ ΓΕΝΕΣΕΩΣ
ΑΥΤΗΣ ΚΑΙ ΠΑΡΑΚΑΛΕΙ ΚΑΙ ΤΑΣ ΑΛΛΑΣ ΣΥΝΟΔΟΥΣ ΤΑΣ
ΠΕΡΙ ΤΗΝ ΕΛΛΗΝΙΚΗΝ ΑΡΧΑΙΟΛΟΓΙΑΝ ΑΣΧΟΛΟΥΜΕΝΑΣ
ΟΠΩΣ ΣΥΜΜΕΤΑΣΧΩΣΙΝ ΤΗΣ ΣΥΝΤΕΛΕΣΘΗΣΟΜΕΝΗΣ ΠΑΝΗ
ΓΥΡΕΩΣ ΑΓΑΘΗ ΤΥΧΗ ΔΕΔΟΧΘΑΙ ΤΩΙ ΣΥΜΒΟΥΛΙΩΙ ΣΥΝ
ΗΔΟΜΕΝΩΙ ΤΟΙΣ ΜΕΤΑ ΠΑΣΗΣ ΣΠΟΥΔΗΣ ΚΑΙ ΠΡΟΘΥΜΙΑΣ
ΗΔΗ ΠΕΠΡΑΓΜΑΤΕΥΜΕΝΟΙΣ ΕΠΑΙΝΕΣΑΙ ΚΑΙ ΣΤΕΦΑΝΩΣΑΙ
ΤΗΝ ΑΡΧΑΙΟΛΟΓΙΚΗΝ ΕΤΑΙΡΕΙΑΝ ΦΙΛΗΝ ΟΥΣΑΝ ΚΑΙ ΟΙ
ΚΕΙΑΝ ΔΙΟΤΙ ΠΑΡΑ ΟΛΟΚΛΗΡΟΝ ΤΗΝ ΕΚΑΤΟΝΤΑΕΤΗΡΟΝ
ΑΥΤΗΣ ΕΝΕΡΓΕΙΑΝ ΕΠΕΔΩΚΕΝ ΕΑΥΤΗΝ ΑΔΙΑΛΕΙΠΤΩΣ ΚΑΙ
ΑΠΡΟΦΑΣΙΣΤΩΣ ΟΥΤΕ ΠΟΝΟΝ ΟΥΔΕΝΑ ΟΥΤΕ ΔΑΠΑΝΗΝ
ΥΠΟΣΤΕΛΛΟΜΕΝΗ ΕΙΣ ΤΗΝ ΠΡΟΑΓΩΓΗΝ ΤΟΥ ΕΡΓΟΥ ΑΥ
ΤΗΣ ΚΑΤΑ ΠΑΝΤΑ ΤΡΟΠΟΝ ΔΙΑΦΩΤΙΖΟΥΣΑ ΤΟΝ ΑΡΧΑΙΟΝ
ΕΛΛΗΝΙΣΜΟΝ ΚΑΙ ΕΥΖΑΣΘΑΙ ΥΠΕΡ ΤΗΣ ΚΑΙ ΕΙΣ ΤΟ ΛΟΙ
ΠΟΝ ΔΙΑΜΟΝΗΣ ΚΑΙ ΕΠΙΤΥΧΙΑΣ ΤΗΣ ΕΤΑΙΡΕΙΑΣ ΕΛΕΣΘΑΙ
ΔΕ ΚΑΙ ΠΡΕΣΒΕΥΤΗΝ ΤΟΝ ΔΙΕΥΘΥΝΤΗΝ ΤΗΣ ΒΡΕΤΤΑΝΙ
ΚΗΣ ΣΧΟΛΗΣ ΟΣΤΙΣ ΠΑΡΑΓΕΝΟΜΕΝΟΣ ΕΙΣ ΤΗΝ ΕΟΡΤΗΝ
ΚΑΙ ΣΥΓΧΑΡΕΙΣ ΤΑ ΤΕ ΓΡΑΜΜΑΤΑ ΤΑΔΕ ΑΠΟΔΩΣΕΙ
ΚΑΙ ΔΙΑΛΕΧΘΗΣΕΤΑΙ ΑΚΟΛΟΥΘΩΣ ΤΟΙΣ ΕΝ ΤΩΙΔΕ ΤΩΙ
ΨΗΦΙΣΜΑΤΙ ΚΑΤΑΚΕΧΩΡΙΣΜΕΝΟΙΣ

ΤΟ ΧΡΟΝΙΚΟ ΤΟΥ ΕΟΡΤΑΣΜΟΥ ΤΩΝ 150 ΧΡΟΝΩΝ

Προανάκρουσμα τοῦ ἐορτασμοῦ γιὰ τὴ συμπλήρωση τῶν 150 χρόνων τῆς Ἑταιρείας, ὑπῆρξαν οἱ ἐκδηλώσεις ποὺ ἔγιναν τὸν Ὀκτώβριο τοῦ 1986 στὸ Λονδίνο, ὁργανωμένες ἀπὸ τὸ British Committee, τῆς Ἑταιρείας ποὺ εἶχε συσταθεῖ ἔπειτα ἀπὸ ἐνέργειες τοῦ προέδρου Κων. Μπόνη. Μὲ δεξίωση τοῦ Ἑλληνα πρεσβευτῆ Στ. Σταθάτου στὶς 15 Ὀκτ. 1986 καὶ διαλέξεις τοῦ γεν. γραμματέα Γ. Μυλωνᾶ στὸ Victoria and Albert Museum, στὴ Society of Antiquaries καὶ στὸ Πανεπιστήμιο τῆς Ὁξφόρδης ἔγινε ἡ ἀναγγελία τοῦ προσεχοῦς ἐορτασμοῦ τῆς ἐπετείου. Μὲ τὴν εὐκαιρία τῶν ἐκδηλώσεων τοῦ Λονδίνου τυπώθηκε ἑλληνικὰ καὶ ἀγγλικὰ τρίπτυχο ποὺ περιεῖχε συντομότατο περίγραμμα τῆς ἱστορίας τῆς Ἀ. Ἑτ., συνταγμένο ἀπὸ τὸν Β. Πετράκο, τὸ ὁποῖο διανεμήθηκε τὸ 1987 καὶ στὴν Ἑλλάδα.

Ἡ ἑναρξὴ τῶν ἐορταστικῶν ἐκδηλώσεων ἔγινε μὲ τὴν πρόσκληση τῆς 6 Ἰαν. 1987 ποὺ ἀπηύθυνε τὸ Συμβούλιο πρὸς τοὺς Ἑλληνες καὶ ξένους ἀρχαιολόγους καὶ τοὺς φίλους τῶν μνημείων:

Ἀγγελία τοῦ ἐορτασμοῦ

«Τὴν ἑκατοστὴν πεντηκοστὴν ἐπέτειον τῆς ἰδρύσεως τῆς ἐορτάζει τὸν προσεχῆ Σεπτέμβριον ἡ ἐν Ἀθήναις Ἀρχαιολογικὴ Ἑταιρεία. Ἡ σύστασις τῆς ἀπεφασίσθη τὴν 6ην Ἰανουαρίου 1837 ἀπὸ 66 λογίους, Ἕλληνας καὶ ξένους, μὲ πρωτοβουλίαν τοῦ Κωνσταντίνου Μπέλιου. Ὀλίγους μῆνας ἀργότερον, τὴν 28ην Ἀπριλίου, τὰ ἰδρυτικὰ μέλη τῆς συνῆλθον εἰς τὴν Ἀκρόπολιν καὶ ἐξέλεξαν τὴν πρώτην Ἐφορείαν τῆς Ἑταιρείας.

Ὁ δρόμος πρὸς τὴν ἀποκάλυψιν, τὴν προστασίαν καὶ τὴν μελέτην τῶν ἑλληνικῶν μνημείων, ὅπως τὸν εἶχον χαράξει οἱ ἰδρυταὶ τῆς, ὑπῆρξε τραχύς. Μὲ ἀδιάκοπον ἀγῶνα τοῦ Συμβουλίου, τῶν ἐφόρων καὶ τῶν συνεργατῶν τῆς ἦλθον εἰς τὸ φῶς καὶ πάλιν τὰ λαμπρὰ ἔργα τῆς ἑλληνικῆς ἀρχαιότητος.

Ἡ συμπλήρωσις τῆς τρίτης πεντηκονταετίας τοῦ μεγάλου αὐτοῦ ἀγῶνος, ἡ ὁποία ἀποτελεῖ ὑπόσχεσιν καὶ ἐγγύησιν διὰ τὴν συνέχειαν τῆς δράσεως τῆς Ἀρχαιολογικῆς Ἑταιρείας καὶ εἰς τὸ μέλλον, θὰ ἐορτασθῇ πανηγυρικῶς. Εἰς τὸν ἐορτασμὸν καλοῦνται ἅπαντες οἱ φίλοι τῶν ἑλληνικῶν μνημείων, ὅσοι κοπιᾶζουν εἰς τὸν ἄθλον τῆς ἀναστάσεως τῶν, ὅσοι μετέχουν τῆς ἑλληνικῆς παιδείας, ὅσοι πιστεύουν εἰς τὸ μέλλον τοῦ πολιτισμοῦ.

Ἡ ἐν Ἀθήναις Ἀρχαιολογικὴ Ἑταιρεία σᾶς προσκαλεῖ εἰς τὴν μεγάλην ἐπέτειον τῆς συμπληρώσεως τῶν 150 χρόνων τῆς.

Ἐγράφη τὴν 6ην Ἰανουαρίου 1987, γενέθλιον ἡμέραν τῆς Ἀρχαιολογικῆς Ἑταιρείας».

Διαλέξεις

Πρώτη δημόσια ἐκδήλωση ἦταν ἡ ὁμιλία τοῦ καθηγητῆ Ἰω. Σακελλαράκη, στὶς 25 Φεβρ. 1987 «Ἐκατὸ χρόνια ἔρευνας στὸ Ἰδαῖο Ἄντρο», ποὺ προλόγησε ὁ πρόεδρος τῆς Ἀ. Ἑτ. Κων. Μπόνης. Μὲ τὸν σύντομο λόγο του¹⁸ ἔκανε ἑναρξὴ τοῦ ἐορτασμοῦ καὶ ἔδωσε χαρακτηρισμὸ τῆς Ἑταιρείας. Τὴ διάλεξη παρακολούθησε καὶ ὁ Ὑπουργὸς Παιδείας Ἀντ. Τρίτσης, ὁ ὁποῖος σὲ προσφώνησή του μίλησε γιὰ τὴ σημασία τῆς σπουδῆς τῆς ἑλληνικῆς γλώσσας, μάλιστα τῆς ἀρχαίας.

Ἡ δευτέρη διάλεξη τοῦ προγράμματος τοῦ ἐορτασμοῦ, στὶς 11 Μαρτ. 1987, ἦταν τοῦ ἐφόρου τῶν Ἀρχαιοτήτων Ἀττικῆς Βασιλείου Πετράκου, «Οἱ

ἀνασκαφές τοῦ Ραμνοῦντος, 1813-1987». Ὅπως καὶ μετὰ τὴν προηγούμενη ὁμιλία δόθηκε ἡ εἰκόνα μιᾶς μεγάλης ἀνασκαφῆς τῆς Ἑταιρείας, ἡ ὁποία παρὰ τὸ πέρασμα ἑνὸς αἰῶνα συνεχίζεται μετὰ σκοπὸν τὴν ὁλοκλήρωση τῆς ἔρευνας, ποὺ εἶχε γίνῃ κατὰ τὸ μεγαλύτερο μέρος τῆς ἀπὸ τοὺς πρώτους ἀνασκαφεῖς μετὰ ἐπιστημονικὰ καὶ μεθοδολογικὰ κριτήρια διαφορετικὰ ἀπὸ τοῦ σημερινοῦ ἀνασκαφέα.

Στις 29 Μαρτ. 1987 ἔγινε ἡ ἐτήσια λογοδοσία τοῦ γεν. γραμματέα μετὰ τὴν ὁποία περιγράφηκε τὸ ἐπιστημονικὸ ἔργο τῆς Ἑταιρείας κατὰ τὸ 1987. Μετὰ τὴν εὐκαιρία κυκλοφορήθηκε πανηγυρικὸ τὸ τεῦχος τοῦ «Ἔργου» τοῦ 1986.

Ἡ ἐπόμενη διάλεξη, στίς 22 Ἀπρ. 1987, τοῦ τ. γενικοῦ ἐφόρου τῶν Ἀρχαιοτήτων Γ. Δοντᾶ, «Ἡ Ἀρχαιολογικὴ Ἑταιρεία στίς ἀνασκαφές τῆς Ἀκροπόλεως καὶ ἓνα δεοντολογικὸ πρόβλημα στὴν ἀναστήλωση τοῦ Παρθενῶνος», ἔδινε τίς ἐπιστημονικὲς ἀπόψεις ἑνὸς κατ' ἐξοχὴν εἰδικοῦ στὰ προβλήματα τοῦ Βράχου, τίς σχετικὲς μετὰ τίς ἐργασίες ποὺ γίνονται ἢ πρόκειται νὰ γίνουν στὸν Παρθενῶνα καὶ κυρίως τὴν ἀφαίρεση μέρους τοῦ γλυπτοῦ διακόσμου τοῦ μνημείου καὶ τὴν ἀντικατάστασή του μετὰ ἐκμαγεῖα.

Τὴν ἑαρινὴν περίοδο τῶν διαλέξεων ἔκλεισε ὁ τ. διευθυντὴς τοῦ Βυζαντινοῦ Μουσείου Παῦλος Λαζαρίδης μετὰ θέμα «Φθιώτιδες Θῆβαι, ἱστορία, ἀνασκαφές, μνημεῖα». Μετὰ τὸν πλοῦτον τῶν ἐγχρωμῶν προβολῶν παρουσιάστηκε, γιὰ πρώτη φορὰ πλήρως στὸ κοινόν, ἡ εἰκονογραφικὴ ποικιλία τῶν μωσαϊκῶν δαπέδων τοῦ μεγάλου παλαιοχριστιανικοῦ κέντρου τῆς Θεσσαλίας καὶ δόθηκε συνολικὴ εἰκόνα τῶν ἀρχιτεκτονικῶν λειψάνων καὶ τῆς μνημειακῆς τοπογραφίας.

Βραβεῖο Ὀλυμπία

Στις 15 Ἰουνίου 1987 ἡ Ἑταιρεία βραβεύτηκε ἀπὸ τὸ Ἰδρυμα «Ἀλέξανδρος Ὁνάσης» μετὰ τὸ βραβεῖο «Ὀλυμπία», τὸ ὁποῖο παρέλαβε κατὰ τὴν τελετὴν ποὺ ἔγινε στὴν αἴθουσα συνεδριῶν τῆς Παλιᾶς Βουλῆς, ὁ γεν. γραμματέας Γ. Μυλωνᾶς.

Τὸν ἔπαινον τῆς Ἑταιρείας ἔκανε ὁ καθηγητὴς Olivier Reverdin, ποὺ στὸ τέλος τοῦ λόγου του τόνισε ὅτι τὸ Ἰδρυμα Ὁνάσης «ἐπιθυμεῖ νὰ προβάλλει καὶ νὰ ἀνταμείψει ἐνὰ μισὸ αἰῶνα γόνιμων δραστηριοτήτων, ποὺ φέρουν τὴ σφραγίδα τοῦ ἑλληνικοῦ πατριωτισμοῦ, νὰ ἀνταμείψει τὴ φυσικὴ διεθνή της ἀποστολὴν ποὺ ποτὲ δὲν διαψεύστηκε, τὴν ὑποδειγματικὴ συνεργασία της μετὰ τοὺς ξένους ἀρχαιολόγους, ἐπιβεβαιώνοντας ἔτσι μετὰ τὸ παράδειγμά της τὴν ἀλήθεια πὼς ἡ κλασικὴ ἀρχαιολογία δὲν ἔχει σύνορα».



24 Σεπτ. 1987

Πανηγυρικὴ συνεδρία

Ἡ κορυφαία ἐκδήλωση τοῦ ἑορτασμοῦ ἔγινε στίς 24 Σεπτεμβρίου, ὥρα 7.30' μ.μ., στὸ Ὁδεῖο τοῦ Ἡρώδου τοῦ Ἀττικοῦ, μετὰ τὴν παρουσία τοῦ Προέδρου τῆς Δημοκρατίας κυρίου Χρ. Σαρτζετάκη καὶ τῆς Ὑπουργοῦ Πολιτισμοῦ κυρίας Μελίνας Μερκούρη, ὑπουργῶν, πρεσβευτῶν, ἀκαδημαϊκῶν, καθηγητῶν, πλήθους κόσμου καὶ μικρὴ ὅμως συμμετοχὴ ἀρχαιολόγων. Στὴ δημιουργία ἀτμόσφαιρας ἐπισημότητος συνέτεινε τὸ κουιντέτο χαλκίνων Athenaeum, ποὺ μετὰ τὴν ἐκτέλεση σύντομων μουσικῶν ἔργων ὑπογράμμιζε τὴ σημασίαν τῆς ἑορτῆς καὶ χωρίζε τα μέρη τῆς πανηγυρικῆς συνεδρίασης δί-

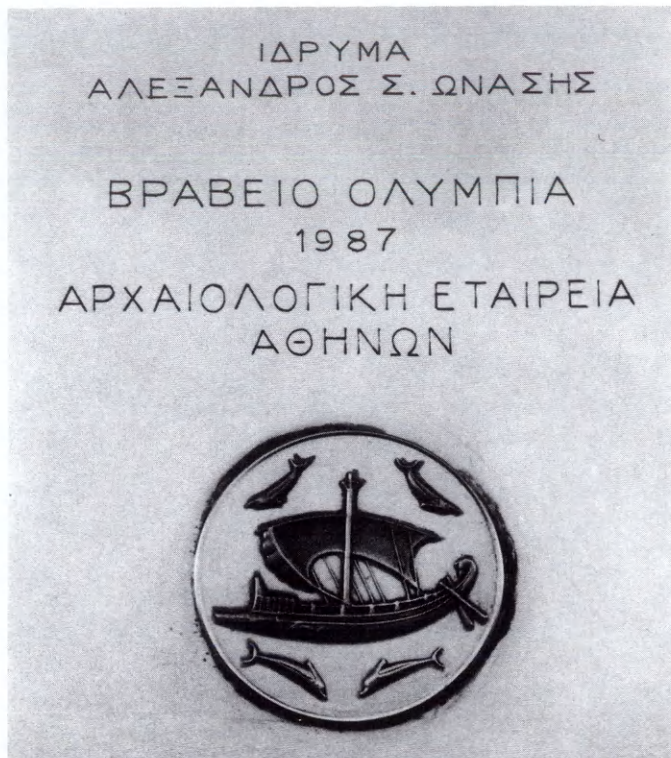

4. Τὸ βραβεῖο «Ὀλυμπία» τοῦ Ἰδρύματος «Ἀλέξανδρος Ὠνάσης», ποὺ ἀπονεμήθηκε στίς 15 Ἰουνίου 1987 στὴν Ἀρχαιολογικὴ Ἑταιρεία γιὰ τὴν προσφορά της στὸ ἔθνος καὶ τὴν ἐπιστήμη (φωτ. ΑΑΕ).

5. Τὸ Ὁδεῖον Ἡρώδου Ἀττικοῦ, τὸ ἀπόγευμα τῆς 24 Σεπτ., κατὰ τὴ διάρκεια τῆς ἐορτῆς τῶν 150 χρόνων τῆς Ἑταιρείας (φωτ. ΑΑΕ).

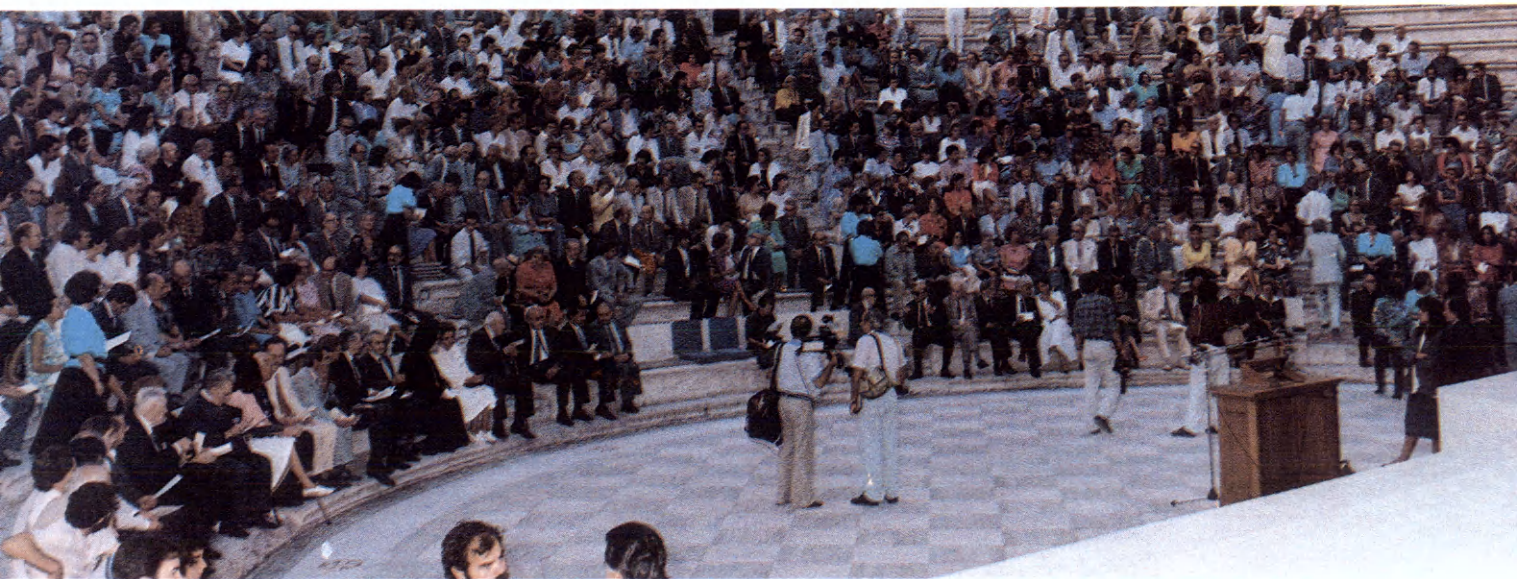

νοντας θεατρικὸ τόνο στὴν ἐκδήλωση. Ἐπειδὴ ὁ πρόεδρος τῆς Ἑταιρείας ἀπουσίαζε γιὰ λόγους ὑγείας στὸ ἐξωτερικόν, προήδρευσε ὁ ἀντιπρόεδρος καθηγητῆς Δ. Ζακυθινός, ὁ ὁποῖος ἔκανε ἑναρξὴ τῆς συνεδρίασης μὲ τὸν ἑξῆς βραχύτατο λόγο:

«Ὁ κύριος Πρόεδρος τῆς Δημοκρατίας, ἔλκων τὸ γένος ἐκ Κρήτης, γεννηθεὶς εἰς τὴν Θεσσαλονίκην καὶ σπουδάσας εἰς τὴν πόλιν ταύτην, ἀκολουθῶς δὲ εἰς τὰς Ἀθήνας, κατέκτησε τὰς ἀνωτάτας βαθμίδας τῆς ἐπιστημονικῆς Ἱεραρχίας διὰ τὴν κατακτῆσιν τὴν ὑψίστην. Κατὰ τὴν διαμονὴν του εἰς τὴν Γαλλίαν καὶ τὰ Εὐρωπαϊκὰ Πανεπιστήμια ἔγινε κύριος τοῦ λόγου, τὸν ὁποῖον καλλιεργεῖ. Ἡ Ἑλληνικὴ παιδεία, τὰ Κλασσικὰ Γράμματα ἀποτελοῦν θεμελιώδη κανόνα. Εἶναι ἐπομένως εὐτυχὴς ἡ συγκυρία τῆς ἐδῶ παρουσίας του κατὰ τὴν πανηγυρικὴν συνεδρίαν ἐπὶ τῇ Ἑκατοστῇ καὶ Πεντηκοστῇ ἐπετείῳ τῆς Ἀρχαιολογικῆς Ἑταιρείας».

Μετὰ τὴν προσφώνηση τοῦ ἀντιπροέδρου στὸ βῆμα ἀνέβηκε ὁ Πρόεδρος τῆς Δημοκρατίας, ὁ ὁποῖος εἶπε τὰ ἑξῆς:

Λόγος τοῦ Προέδρου τῆς Δημοκρατίας

Κύριε Πρόεδρε τῆς Αρχαιολογικῆς Εταιρείας, Με αἰσθήματα ἰδιαίτερης χαρὰς καὶ εὐλογίας ἐθνικῆς υπερηφανείας προσέρχομαι στὴν πανηγυρικὴ αὐτὴ συνεδρία τοῦ εορτασμοῦ των 150 χρόνων ζωῆς τῆς Αρχαιολογικῆς Εταιρείας. Που εἶναι συγχρόνως καὶ 150 χρόνια επανακαλλιτεργείας στὸν τόπο μας τῆς ἐπιστήμης τῆς Αρχαιολογίας.

Κυρίες καὶ Κύριοι, Πράγματι, τὸ ἀληθινὸ ἀρχαιολογικὸ πνεῦμα, ὡς ἀποτύπωση περιεργείας καὶ ενδιαφέροντος γιὰ τὰ πράγματα τοῦ παρελθόντος, ἀναφαίνεται ἤδη με τὴν ἀνάπτυξιν του ἐν γένει ἐπιστημονικοῦ πνεύματος στὴν ἐλληνικὴ ἀρχαιότητα κατὰ τὸν 4ο π.Χ. αἰῶνα. Στὴ συνέχεια δὲ καὶ ὑπὸ τὴν ἐπίδρασιν τοῦ Ἀριστοτέλους οἱ σοφοὶ τῆς ἀλεξανδρινῆς περιόδου ἐπεδόθησαν, μέσα στις βιβλιοθήκες τῆς Περγᾶμου, τῆς Ἀλεξανδρείας, τῆς Ἀντιοχείας, στὴν καταγραφὴ, συγκέντρωσιν καὶ περιγραφὴ των ευρημάτων τοῦ παρελθόντος, καὶ αὐτῶν ἀκόμη που κατέκειντο ἤδη σε ερείπια. Τα περισσότερα ἀπὸ τὰ ἔργα των σοφῶν ἐκείνων ἐχάθησαν. Ἡμποροῦμε, ἐν τούτοις, νὰ ἔχουμε μιὰ ὠρισμένη ἰδέαν των περιγραφῶν καὶ περιηγήσεων ἐκείνων, ὅπως με τὴν «Ἑλλάδος Περιήγησιν» τοῦ Πausanias, ἔργο, που συνεγράφη, ὡς γνωστόν, κατὰ τὸ δεῦτερον ἡμισυ τοῦ 2ου μ.Χ. αἰῶνος.

Καὶ εἶναι δεδομένο, ὅτι τὸ ἐνδιαφέρον δὲν ἔλειψε καὶ κατὰ τους αἰῶνες, που ηκολούθησαν. Ὅμως, ἀληθινὴ ἐκρηξὴ τῆς ἀρχαιολογικῆς ἐρευνας σημειώνεται μόλις ἀπὸ τὸν περασμένον αἰῶνα. Ὑπάρχουν μάλιστα καὶ ἐιδῆμονες, που ἀναβιβάζουν τὴν ζωὴ τῆς ἐπιστήμης τῆς Αρχαιολογίας, ὑπὸ τὴν σημερινή τῆς ἐννοίαν, μόλις σε λίγα περισσότερα ἀπὸ 100 χρόνια. Πάντως, μόνο κατὰ τὸν περασμένον αἰῶνα ἡ ἀρχαιολογικὴ ἐρευνα κερδίζει τὴν δικαίωσίν της με τὴν ἰδρυσὴν πανεπιστημιακῶν ἐδρῶν, ἰνστιτούτων, ἀρχαιολογικῶν σχολῶν καὶ ἀποκτὰ ἐπὶ τὴν ἐπίσημην καθιέρωσίν της.

Εἶναι, ἐπομένως, ἐξόχως χαρακτηριστικὸ τῆς πνευματικῆς ἐτοιμότητος τοῦ Γένους των Ἑλλήνων, ὅτι στὴν ἐπιστημονικὴ αὐτὴ ἀνθισσὴ σχεδὸν καθόλου δὲν ὑστέρησε χρονικῶς. Διότι, καίτοι μόλις πρὶν ἐλάχιστα χρόνια εἶχεν ἐπανεύρει, ὕστερα μάλιστα ἀπὸ βάρβαρη δουλείαν αἰῶνων, τὴν πολιτειακὴν του

συγκρότηση, ως καρπό απαραμίλλου απελευθερωτικού αγώνος, εν τούτοις από τις πρώτες μέριμνές του υπήρξε και η διαφύλαξη και προστασία, αλλά και αξιοποίηση, της πολιτιστικής του κληρονομιάς. Ἔτσι, και το επίσημο Κράτος εθέσπισε τον νόμο της 10ης/22ας Μαΐου 1834 «περί των επιστημονικών και τεχνολογικών συλλογών, περί ανακαλύψεως και διατηρήσεως των αρχαιοτήτων και της χρήσεως αυτών», —έργο, και ο νόμος αυτός, του αιμνήστου Γεωργίου-Λουδοβίκου φον Μάουρερ, μέλους της Αντιβασιλείας,— και η ανεκτίμητη ιδιωτική πρωτοβουλία —ανεκτίμητη, όταν βεβαίως, μακριά από την στυγνή ιδιοτέλεια, επιδίδεται σε έργα υπηρετικά του κοινωνικού συνόλου και εθνωφελή— εξεδήλωσε την ενθουσιώδη εν προκειμένω παρουσία της με την ίδρυση, το 1837, της Αρχαιολογικής Εταιρείας.

Αυτή η παράλληλη μέριμνα επίσημης Πολιτείας και ιδιωτικής πρωτοβουλίας εξεικονίζει την αλήθεια, ότι στην πολιτιστική του κληρονομία διέβλεπε το Γένος των Ελλήνων την θεμελιώδη έκφραση της πολιτιστικής και εθνικής του ταυτότητας. Κατ' εξοχήν μάλιστα της δευτέρας, όταν το νεοελληνικό Κράτος, εδαφικώς κάτισχνο, διότι έτσι το ηθέλησαν οι τότε ισχυροί, απέβλεπε και προετοιμάζετο για την τιτάνια εξόρμηση προς την εθνική του ολοκλήρωση. Ακριβώς, τα μνημεία του παρελθόντος από μόνα τους μιλούσαν για τα δίκαια του Ελληνισμού, που με τόση ιταμότητα καταπατούσαν ή περιφρονούσαν οι ξένοι με τα μόνα όπλα, που διέθεταν, και πάντοτε οι αδικούντες διαθέτουν, δηλαδή την δύναμη και το συμφέρον. Και στην μαρτυρία των μνημείων ως ακαταμάχητο στήριγμα των δικαίων του απέβλεπε, ασφαλώς με υπερβολική αισιοδοξία, υπερβολική εν όψει του κυνισμού, που δεν απουσιάζει, δυστυχώς, και από τις διεθνείς σχέσεις, το Γένος των Ελλήνων. Περισσότερο απτή της καταστάσεως αυτής των πνευμάτων μαρτυρία προσφέρει, δεκαετίες μετά, το 1896, το περισπούδαστο έργο του φιλόλογου και αρχαιολόγου Μαργαρίτου Δήμιτσα με τον χαρακτηριστικό του τίτλο «Η Μακεδονία εν λίθοις φθεγγομένοις και μνημείοις σωζομένοις». Και ίσως δεν είναι άσκοπο στους σημερινούς καιρούς, κατά τους οποίους περισσεύει η οργανωμένη αδίστακτη πλαστογράφηση της Ιστορίας, η υπόμνηση του γεγονότος, ότι ο αληθινός ιδρυτής της Αρχαιολογικής Εταιρείας, ο Κωνσταντίνος Μπέλλιος, που έβαλε πρώτος την υπογραφή του, με δεύτερη εκείνη του ανεψιού του Αλεξάνδρου Μπέλλιου, στο ιδρυτικό της Εταιρείας έγγραφο της 6ης Ιανουαρίου 1837, υπήρξε Μακεδών της διασποράς. Γεννημένος στο Λινοτόπι της Μακεδονίας, ζούσε στην Αυστρία και είχε μάλιστα αποκτήσει εκεί και τον τίτλο του βαρώνου, με την παραπάνω δε πρωτοβουλία του κατέστησε συγχρόνως ανεξίτηλη την κραταιότητα αυτή μαρτυρία του, και αυτός, περί της ελληνικής, και μόνον, συνειδήσεως, που συνταιριάζει άλλωστε και με την κατγωγή τους, των Μακεδόνων.—

Κυρίες και Κύριοι, Μέσα στο πνευματικό αυτό κλίμα ιδρύθηκε πριν 150 χρόνια η Αρχαιολογική Εταιρεία. Και έκτοτε εξεπλήρωσε και εκπληρώνει με ζηλευτή αφοσίωση, αλλά και την βοήθεια της Πολιτείας, τους σκοπούς, που έταξαν οι αιόδιμοι ιδρυτές της και οι οποίοι συμπίπτουν με όλη την δέσμη των ενδιαφερόντων, που συνθέτουν την επιστήμη της Αρχαιολογίας. Ενδιαφέροντα, τα οποία δεν περιορίζονται σε μόνη την ανασκαφή, που παριστάνει μόνο μια στιγμή του έργου του Αρχαιολόγου, αλλά εκτείνονται και στα επό-



6. Ὁ γενικὸς γραμματέας τῆς Ἑταιρείας Γεώργιος Μυλωνᾶς, ἡ Ὑπουργὸς Πολιτισμοῦ κυρία Μελίνα Μερκούρη καὶ οἱ σύμβουλοι κύριοι Γ. Δοντᾶς καὶ Π. Λαζαρίδης (φωτ. ΑΑΕ).

μενα στάδια: της αποκαλύψεως, της διατηρήσεως, της αποκαταστάσεως, της εκθέσεως και, τέλος, της δημοσιεύσεως των ευρημάτων. Και ακριβώς, το έργο της Αρχαιολογικής Εταιρείας είναι τεράστιο σε όλους αυτούς τους τομείς: στον ανασκαφικό, σχεδόν από άκρη σε άκρη σε όλη την Ελλάδα· στον αναστηλωτικό, με επιφανές πεδίο εργασιών τον Παρθενώνα και άλλα μνημεία της Ακροπόλεως· στον συλλεκτικό και εκθεσιακό, κυρίως με την ίδρυση, ήδη το 1858, του πρώτου Μουσείου στην απελευθερωθείσα Ελλάδα, που ήτο, ας σημειωθεί, και μοναδικό μέχρι της ιδρύσεως το 1891 του Εθνικού Αρχαιολογικού Μουσείου· στον τομέα, τέλος, των δημοσιεύσεων, με εκατοντάδες ήδη εκδόσεις, από τις οποίες προέχουν τα «Πρακτικά» και η «Αρχαιολογική Εφημερίς».—

Κυρίες και Κύριοι, Δεν είναι ίσως άσκοπο να προστεθεί, ότι κατά την σύγχρονη εποχή είμαστε μάρτυρες μιας νέας αποτιμήσεως των πολιτιστικών αγαθών. Έτσι ανεφάνη και προοδεύει η ιδέα του χαρακτηρισμού των ως πολιτιστικής περιουσίας ολόκληρης πλέον της ανθρωπότητας. Ναι, αλλά μόνον παραλλήλως, χωρίς δηλαδή και να υποχωρεί η παραδοσιακή αντίληψη της υπάρξεώς των ως κατ' εξοχήν τεκμηρίων μιας συγκεκριμένης πολιτιστικής και εθνικής ταυτότητας. Τουναντίον μάλιστα, η τελευταία αυτή ολοένα και ενδυναμώνεται. Στο πλαίσιο ακριβώς των ιδεών αυτών ευρίσκεται και η πρωτοβουλία της U.N.E.S.C.O., η οποία ενθαρρύνει την επιστροφή των αρχαιολογικών αγαθών στην χώρα της προελεύσεώς των, στην χώρα, που καθορίζει η εθνική τους ταυτότητα. Προ παντός μάλιστα όταν πρόκειται για λειτουργικώς ενεργά και όχι εγκαταλελειμμένα αρχαιολογικά αγαθά.

Έτσι, και οι προοπτικές, που διανοίγονται για την επιστροφή και στην χώρα μας αρχαιολογικών θησαυρών, όπως, για παράδειγμα, τα μάρμαρα του Παρθενώνος, που εγκατέλειψαν, κατά καιρούς, το πατρίο έδαφος υπό συνθήκες κυριολεκτικώς ύβρεως για το ανθρώπινο πνεύμα, είναι, περισσότερο από κάθε άλλη στιγμή του παρελθόντος, σήμερα ευοίωνες. Και δεν ημπορεί, η ανθρώπινη συνείδηση, στην ατέρμονα πορεία της προς την τελείωση, θα υπαγορεύσει κάποτε την πραγματοποίηση του δέοντος. Ευχόμαστε, να γίνει αυτό το ταχύτερον.

Κυρίες και Κύριοι, Αληθινά μεγάλο είναι το πολυσχιδές μέχρι σήμερα έργο της Αρχαιολογικής Εταιρείας, που είναι και μία από τις αρχαιότερες επιστημονικές εταιρείες της χώρας μας.

Χαιρετίζω, λοιπόν, με ενθουσιασμό τα 150 χρόνια της δράσεώς της, δράσεως καθαρώς επιστημονικής, αλλά συγχρόνως και εθνωφελούς, ευχόμενος απρόσκοπτη και πλούσια και την περαιτέρω πορεία της.

Φέρω δε ευλαβικά την μνήμη μου προς τους αοιδίμους Ιδρυτές της και όλους τους εξόχους άνδρες, που έθεσαν την ευχυμία και νηφαλιότητα του επιστημονικού των πνεύματος και την θερμή της ακάματης ενεργητικότητός των στην υπηρεσία των σκοπών της Εταιρείας. Σκοπών, που συγκλίνουν ουσιαστικώς σε ένα: στην επανεύρεση, μέσα στον ελληνικό χώρο, των διαφόρων στιγμών ενός και μόνον όντος: του ανθρώπου!

Μετά τὸν λόγο τοῦ Προέδρου τῆς Δημοκρατίας στὸ βῆμα ἀνέβηκε καὶ πάλι ὁ ἀντιπρόεδρος τῆς Ἀ. Ἐτ. Δ. Ζακυθινός, ὁ ὁποῖος προσεφώνησε ὡς ἑξῆς:

«Κύριε Πρόεδρε τῆς Ἑλληνικῆς Δημοκρατίας κυρίαι καὶ κύριοι Ἑταῖροι, κυρίαι καὶ κύριοι Ἡ ἐν Ἀθήναις Ἀρχαιολογικὴ Ἑταιρεία συνέρχεται σήμερον εἰς πανηγυρικὴν συνεδρίαν ὑπὸ τὴν σκιὰν τῆς Ἀκροπόλεως, ἑκατὸν πενήντα ἔτη μετὰ τὴν πρώτην συνεδρίαν αὐτῆς, πραγματοποιηθεῖσαν τὴν 28 Ἀπριλίου 1837 ἐπὶ τοῦ Ἱεροῦ Βράχου. Εἶναι βαθεῖα ἡ χαρὰ καὶ ἡ συγκίνησις ὅλων μας τὴν στιγμὴν ταύτην. Ἀναλογιζόμεθα τὸ ἐπιτελεσθὲν μέγιστον ἐπιστημονικὸν καὶ ἐθνικὸν ἔργον καὶ προσβλέπομεν μετ' ἐλπίδος εἰς τὸ μέλλον».

Μετὰ τὴν προσφώνησιν τοῦ ἀντιπροέδρου τὸν λόγο πῆρε ἡ Ὑπουργὸς Πολιτισμοῦ κυρία Μελίνα Μερκούρη, ἡ ὁποία εἶπε τὰ ἑξῆς:

Λόγος

Ὑπουργοῦ Πολιτισμοῦ

Κύριε Πρόεδρε τῆς Δημοκρατίας, Ἡ συμμετοχὴ σας καὶ τὰ λόγια σας στὴ σημερινὴ πανηγυρικὴ συνεδρία τῆς Ἀρχαιολογικῆς Ἑταιρείας υπογραμμίζουν τὰ αἰσθήματα σεβασμοῦ καὶ ευγνωμοσύνης τοῦ ἔθνους ἀέναντι σε ἐνάμισυ αἰῶνα ενεργοῦ παρουσίας καὶ γόνιμης δράσης.

Στον τόπο μας οἱ μεγάλες πρωτοβουλίες δὲν λείπουν ποτέ. Ἀλλὰ πολὺ συχνὰ ἔχουν προσωποπαγὴ χαρακτῆρα ἢ εξατμίζονται γρήγορα καὶ σβήνουν μαζί με τοὺς ἀνθρώπους που τὶς ἐμπνεύστηκαν καὶ τοὺς ἔδωσαν ζωὴ.

Ἡ Ἀρχαιολογικὴ Ἑταιρεία γεννήθηκε ἀπὸ τὸν ἐνθουσιασμό καὶ τὴ φλογερὴ ἀγάπην κάποιων ἀνθρώπων πρὶν 150 χρόνια. Ἀλλὰ δὲν ἐσβῆσε μαζί μ' αὐτοὺς. Ζεῖ, θάλλει καὶ ἀγωνίζεται γιὰ τὴν προάσπιση μιᾶς κληρονομιάς που εἶναι ἡ ταυτότητά μας, ὁ πλοῦτος καὶ ἡ περηφάνειά μας.

Ἐκ μέρους τῆς ἐλληνικῆς κυβέρνησης, θὰ ἠθέλα νὰ ἀποτίσω φόρο τιμῆς στὴν πλειάδα τῶν σοφῶν που ὁ μόχθος τοὺς, κάτω ἀπὸ τὴ σκέπη τῆς Ἑταιρείας, πρόσφερε στὸν ἐλληνικὸ λαὸ ὅχι μόνον τόσα λαμπρὰ ἔργα που κοσμοῦν σήμερον τὰ μουσεῖά μας, ἀλλὰ καὶ τόσα πολύτιμα τεκμήρια τῆς ιστορίας μας.

Τὸ ὑπουργεῖο Πολιτισμοῦ βρίσκεται σὲ σχέσεις στενῆς καὶ ἀρμονικῆς συνεργασίας μετὰ τὴν Ἀρχαιολογικὴ Ἑταιρεία ἡ ὁποία, ἔχω τὴν αἴσθησιν, ἀποδίδει λαμπροὺς καρπούς. Τὴν πανηγυρικὴ αὐτὴ στιγμὴ θέλω νὰ δώσω τὴ διαβεβαίωσιν ὅτι ἡ στήριξις —ἠθικὴ καὶ υλική— τῶν προσπαθειῶν τῆς Ἑταιρείας ἐκ μέρους τοῦ ὑπουργείου θὰ εἶναι διαρκῆς, οὐσιαστικὴ καὶ σημαντικὴ.

Κύριε Πρόεδρε, ἡ ἀναφορὰ σας στα μάρμαρα τοῦ Παρθενώνα (ναί, γιὰ μας εἶναι πάντοτε τὰ μάρμαρα τοῦ Παρθενώνα) ἀνταποκρίνεται καὶ στὸ βαθὺ πόθο τοῦ ἐλληνικοῦ λαοῦ καὶ σὲ παγκόσμιον πολιτιστικὸν αἶτημα που ἔχει υιοθετηθεῖ, με συντριπτικὴ πλειοψηφία ἀπὸ τὴ Γενικὴ Συνέλευσιν τῆς ΟΥΝΕΣΚΟ. Τὴ στιγμὴ που τὰ ἀναστηλωτικὰ ἔργα τῆς Ἀκρόπολης προχωροῦν με ρυθμούς καὶ μεθόδους που προκαλοῦν τὸν παγκόσμιον θαυμασμό καὶ τὴ στιγμὴ που προχωροῦν οἱ διαδικασίες γιὰ τὸ διεθνὲς ἀρχιτεκτονικὸ διαγωνισμό που θὰ δώσει τὸ νέο Μουσεῖο τῆς Ἀκρόπολης, οἱ συγκυρίες, ὅπως υπογραμμίσατε, εἶναι περισσότερο ἀπὸ οποιαδήποτε ἄλλη στιγμὴ ευοίωνες. Γιὰ τὸν πρόσθετο λόγο ὅτι κανένα πλεον ἀντεπιχείρημα δὲν θὰ νοεῖται νὰ προβληθεῖ. Ἡ φωνὴ τοῦ δικαίου, τῆς λογικῆς καὶ τῆς ευαισθησίας —εἶμαι καὶ ἐγὼ βέβαιη— σύντομα θὰ ἐπικρατήσῃ. Καὶ τὰ μάρμαρα τοῦ Παρθενώνα θὰ βροῦνε τὴ θέση τοὺς ἐδῶ, κάτω ἀπὸ τὸν ἥλιο που τὰ γέννησε, ἀναπόσπαστα τμήματα στὸ τέμενος που ἔχει φτιαχτεῖ γιὰ τοὺς αἰῶνες.

Κύριε Πρόεδρε, Κυρίες και Κύριοι, Αυτή η αισιοδοξία μας ας σημαδέψει τη σημερινή επέτειο. Η Αρχαιολογική Εταιρεία κλείνει 150 χρόνια ζωής και εξακολουθεί να είναι δημιουργική και νέα. Ίσως το μυστικό της να είναι ο συνδυασμός του ενθουσιασμού και του πάθους με την επιστημονική μεθοδολογία και γνώση. Όσο υπάρχει αυτός ο συνδυασμός, ταγμένος στην υπηρεσία της αυτογνωσίας μας, ο ελληνικός λαός θα γιορτάζει πολλές τέτοιες, και ακόμα λαμπρότερες, επετείους.

150 χρόνια, από τη μια μεριά, είναι βέβαια πολλά, αλλά από την άλλη είναι και πολύ λίγα. Εύχομαι σ' αυτόν το σφριγηλό πρεσβευτή που είναι η Αρχαιολογική Εταιρεία να τα χιλιάσει. Και το πιστεύω ότι θα τα χιλιάσει.

Τὴν Ὑπουργὸ Πολιτισμοῦ διαδέχθηκε στὸ βῆμα ὁ γραμματέας τῆς Ἀκαδημίας Ἀθηνῶν Μενέλαος Παλλάντιος, ὁ ὁποῖος ἀπηύθυνε πρὸς τὴν συνέλευση τὸν ἐξῆς χαιρετισμό:

Λόγος
γραμματέα Ἀκαδημίας

Ἡ Ἀκαδημία Ἀθηνῶν συμμετέχει στὸν σημερινὸ ἑορτασμὸ τῶν 150 χρόνων τῆς Ἀρχαιολογικῆς Ἑταιρείας, μὲ ὅλο τὸν σεβασμὸ καὶ τὴν τιμὴ πού τῆς ἀνήκουν γιὰ τὸ σπουδαῖο ἔργο πού ἔχει ἐπιτελέσει κατὰ τὸν ἐνάμιση αἰῶνα τῆς ζωῆς της.

Ὁ μαρτυρικός μας τόπος, ἐρειπωμένος καὶ καταματωμένος ἀπὸ τὸν τιτάνιο ἀγώνα του γιὰ τὴν ἀποτίναξη τῆς μακρόχρονης δουλείας, εἶχε κρατήσει εὐλαβικὰ στὰ σπλάχνα του καὶ ἐρμητικὰ φυλαγμένη ἀπὸ τοὺς κατάκτητὲς τὴν μεγάλη πολιτιστικὴ κληρονομιά τῶν προγόνων μας, τὴν ὁποία λίγα μόλις χρόνια μετὰ τὴν ἀπελευθέρωση ἀνέλαβε ἡ νεοῖδρυθεῖσα τότε γιὰ τὸν σκοπὸ αὐτὸ Ἑλληνικὴ Ἀρχαιολογικὴ Ἑταιρεία νὰ φέρει πάλι στὴν ἐπιφάνεια καὶ νὰ τὴν ξαναστήσει κάτω ἀπὸ τὸ οἰκεῖο της, ἀπαράμιλλο ἐλληνικὸ φῶς.

Οἱ μεγάλες μορφές τῶν ἀρχαιολόγων πού πέρασαν ἀπὸ τότε ὡς Γενικοὶ Γραμματεῖς, ἀπὸ τὸν Ἀλέξανδρο Ραγκαβῆ, τὸν Στέφανο Κουμανοῦδη, τὸν Παναγῆ Καββαδία καὶ ἄλλους ὡς τοὺς συγχρόνους μας, τὸν αἰμίνηστο Καθηγητὴ καὶ Ἀκαδημαϊκὸ Ἀναστάσιο Ὁρλάνδο, καθὼς καὶ τὸν μέχρι σήμερα Γενικὸ Γραμματέα τῆς Ἑταιρείας Καθηγητὴ καὶ Ἀκαδημαϊκὸ κ. Γεώργιο Μυλωνᾶ, οἱ διαπρεπεῖς αὐτὲς μορφές δὲν ἐξασφάλισαν μὲ τὴν προσφορὰ τους τὴν ἀγαθὴ μόνο φήμη τῆς Ἀρχαιολογικῆς Ἑταιρείας γιὰ τὸ μέχρι σήμερα ἔργο της, ἀλλὰ συνέβαλαν σὲ κάτι ἀκόμα σημαντικότερο: στὴν μεγαλύτερη προβολὴ τοῦ ἀρχαίου ἐλληνικοῦ πολιτισμοῦ, ὡς τὰ πέρατα τοῦ κόσμου.

Τὰ σπουδαῖα εὐρήματα τῆς Ἑταιρείας κατὰ τὰ 150 χρόνια τῆς δραστηριότητάς της, ἀποτελοῦν μιὰ τεράστια συμβολὴ στὴν ἀνάπτυξη τῆς ἐπιστήμης ἐκείνης πού εἰσχωρεῖ ἀνασκάπτοντας στὰ βάθη τοῦ ἐλληνικοῦ ἐδάφους καὶ τῆς ἱστορίας, καὶ φέρνει στὸ φῶς ὁλοένα καὶ περισσότερα στοιχεῖα καὶ δείγματα ἑνὸς πολιτισμοῦ, στὸν ὁποῖο θὰ εἶναι πάντα στραμμένη ἡ προσοχὴ καὶ ἡ ἐλπίδα ὁλοκλήρου τῆς σκεπτομένης ἀνθρωπότητας.

Ἡ Ἀκαδημία Ἀθηνῶν χαιρετίζει τὴν ἱστορικὴν αὐτὴ επέτειο καὶ ἐκφράζει τὴν εὐχὴ στὴ Διοίκηση νὰ συνεχίζει τὸ ἀποδοτικὸ της ἔργο, καὶ εἰδικότερα, στὸν Γενικὸ Γραμματέα τῆς Ἑταιρείας, ἀγαπητὸ συνάδελφο καὶ φίλο κ. Γιῶργο Μυλωνᾶ, νὰ εἶναι πάντα θαλερὸς καὶ ἀγέραστος στὸ ἔργο πού μὲ τόσο πάθος καὶ ἀγάπη ἔχει ἀφοσιωθεί, καὶ νὰ συναντᾷ ὅσο τὸ δυνατόν λιγότερα ἐμπόδια στὶς συνεχεῖς καὶ ἄοκνες προσπάθειές του.

Ἐκ μέρους τοῦ Πανεπιστημίου Ἀθηνῶν καὶ τῶν ἄλλων ἀνωτάτων ἐκπαιδευτικῶν ἰδρυμάτων μίλησε ὁ πρύτανης τοῦ Ἐθνικοῦ καὶ Καποδιστριακοῦ Πανεπιστημίου Μιχ. Σταθόπουλος μὲ τὰ ἐξῆς λόγια:

Λόγος πρυτάνεως
Πανεπιστημίου Ἀθηνῶν

Αποτελεῖ ξεχωριστὴ τιμὴ γιὰ μένα νὰ χαιρετίσω ἐκ μέρους τοῦ Πανεπιστημίου Ἀθηνῶν ἀλλὰ καὶ τῶν ἄλλων Ἀνωτάτων Εκπαιδευτικῶν Ἰδρυμάτων τῆς χώρας ἀπὸ αὐτὸ τὸ βῆμα τὰ 150 χρόνια ζωῆς, ἐπιστημονικῆς προσφορᾶς καὶ ἐθνικῆς δράσης τῆς Ἀρχαιολογικῆς Εταιρείας. Ἰδιαίτερα μάλιστα γιὰτὶ ἡ Ἀρχαιολογικὴ Εταιρεία συμπορεύεται στὸν χρόνο με τὸ Πανεπιστήμιο Ἀθηνῶν, ποὺ γιορτάζει καὶ αὐτὸ φέτος τὰ πρῶτα 150 χρόνια τῆς ζωῆς του.

Ἡ Ἀρχαιολογικὴ Εταιρεία ἔχει ἀποκτήσει ἐπᾶξια τὸ χαρακτήρα τοῦ ἐθνικοῦ θεσμοῦ, ἀφοῦ ἐπὶ ἐνάμισυ αἰῶνα συνέβαλε ἀποτελεσματικὰ με ἀκάματη προσπάθεια, ἀλλὰ καὶ με κύρος ἐπιστημονικὸ, στὴν ἀποκάλυψη, τὴν προστασία καὶ τὴν μελέτη τῶν ἐλληνικῶν μνημείων, ὅπως διακηρύχθηκε ἀπὸ τοὺς ἰδρυτὲς τῆς στὸ βράχο τῆς Ἀκρόπολης τὸ 1837.

Τὸ Πανεπιστήμιο Ἀθηνῶν αἰσθάνεται καὶ αὐτὸ κάποια υπερηφάνεια γιὰ τὴ μεγάλη προσφορὰ τῆς Ἀρχαιολογικῆς Εταιρείας. Γιὰτὶ ἡ Ἀρχαιολογικὴ Εταιρεία ἀνδρώθηκε μέσα ἀπὸ τὴν ἐντονότατη καὶ καθοριστικὴ γι' αὐτὴν δραστηριότητα, στους κόλπους τῆς, καθηγητῶν καὶ ἄλλων παραγόντων τοῦ Πανεπιστημίου Ἀθηνῶν:

Ἡ περίοδος κατὰ τὴν ὁποία κυρίως ἀναπτύχθηκε ἡ Ἀρχαιολογικὴ Εταιρεία καὶ διαμόρφωσε τὸ σημαντικότερο ἔργο τῆς, ἀπέκτησε τὴν δική της στέγη καὶ περιουσία, καὶ τὸ μεγάλο τῆς ἐπιστημονικὸ κύρος σφραγίζεται ἀπὸ τις ἐξέχουσες προσωπικότητες τῶν γενικῶν γραμματέων τῆς —καὶ ὁ γενικός γραμματέας ἔδινε πάντοτε τὸν τόνο στὸ Ἰδρυμα— καὶ ποὺ ἦταν καθηγητὲς τοῦ Πανεπιστημίου Ἀθηνῶν:

Αλέξανδρος Ρίζος Ραγκαβῆς	(1844-1850)
Στέφανος Κουμανούδης	(1859-1894)
Παναγῆς Καββαδίας	(1894-1920)
Γεώργιος Οικονόμος	(1924-1951) καὶ
Αναστάσιος Ορλάνδος	(1951-1979), γιὰ νὰ σταματήσω σ' ἐκεῖ- νους ποὺ ἐφυγαν.

Εξ ἄλλου διακεκριμένοι καθηγητὲς τοῦ Πανεπιστημίου Ἀθηνῶν χρημάτισαν Πρόεδροι τῆς Ἀρχαιολογικῆς Εταιρείας, ὅπως ὁ Φίλιππος Ἰωάννου, ὁ Εὐθύμιος Καστόρχης, (ποὺ ἔδωσε τὴν πρώτη στέγη στὸ Μουσεῖο τῆς Εταιρείας εγκαθιστώντας τὸ σὲ αἶθουσα τοῦ Πανεπιστημίου γιὰ ἀρκετὰ χρόνια), ὁ Γ. Μιστριώτης, ὁ Νικόλαος Πολίτης, ὁ Δημ. Παπούλιας, ὁ Παναγιώτης Ζέπος καὶ ἄλλοι ἦταν μέλη τοῦ Δ.Σ. τῆς ὅπως οἱ καθηγητὲς τῆς ἀρχαιολογίας Χρ. Τσουντας, Σπ. Μαρινάτος καὶ Ν. Κοντολέων καθὼς καὶ καθηγητὲς ἄλλων ἐπιστημονικῶν κλάδων, τῆς φιλολογίας Δημ. Σεμιτέλος, Σίμος Μενάρδος, Ἰωάν. Καλλιτσούνιας καὶ Ἀδαμ. Ἀδαμαντίου, τῆς ἱστορίας Παῦλος Καρολίδης, Σωκρ. Κουγέας, τῆς παιδαγωγικῆς Νικ. Εξαρχόπουλος, τῆς ψυχολογίας Θεόδ. Βορέας, ἢ τῶν θετικῶν ἐπιστημῶν Δημ. Αἰγινήτης γιὰ νὰ περιορισθῶ καὶ πάλι σ' ὅσους (Πρόεδρους ἢ μέλη Δ.Σ.) δὲν εἶναι πια στὴ ζωὴ. Ἀπὸ

τους υφηγητές που μετείχαν επίσης στο Συμβούλιο ας μου επιτραπεί να αναφέρω μόνο το Θεμιστοκλή Σοφούλη.

Εκτός από τη διοίκηση της Αρχαιολογικής Εταιρείας μεγάλο και σημαντικό μέρος του επιστημονικού έργου της, έχει συντελεσθεί δια καθηγητών του Πανεπιστημίου Αθηνών καθώς και του πανεπιστημιακού προσωπικού και των φοιτητών που τους περιστοίχισαν. Όπως οι ανασκαφές στην Ακρόπολη, στην Καδμεία των Θηβών, στο Θέρμο της Αιτωλίας, στην Επίδαυρο, στην Φιγάλεια και την Τεγέα, στη Μεσσήνη και την Πύλο, στο Σέσκλο και το Διμήνι, τη Νικόπολη, τη Νάξο, τη Θήρα και την Κρήτη, ή το αναστηλωτικό έργο του Ορλάνδου.

Αλλά αν οι καθηγητές του Πανεπιστημίου μας κραταίωσαν την Αρχαιολογική Εταιρεία, θα πρέπει παράλληλα να αναγνωρίσουμε, εκφράζοντας τις θερμές ευχαριστίες μας προς την Εταιρεία τη βοήθειά της στο ερευνητικό έργο των αρχαιολόγων του Πανεπιστημίου προς τους οποίους η Εταιρεία πρόσφερε τα μέσα και την υποδομή για την ανασκαφική έρευνα καθώς και τις λαμπρές δυνατότητες δημοσίευσης των πορισμάτων τους που διαθέτει.

Πέρα από τη στενή τους συνεργασία στην 150 χρονή ζωή τους, Πανεπιστήμιο και Αρχαιολογική Εταιρεία συνδέθηκαν από την αρχή με τον κοινό γενικό τους στόχο: εξέφραζαν και οι δύο το πνεύμα της εποχής και την ανάγκη, την εθνική ανάγκη, για την οργάνωση και δραστηριοποίηση των επιστημονικών δυνάμεων της χώρας ώστε να μπορέσει η Ελλάδα να αναγεννηθεί πνευματικά και πολιτιστικά και να γίνει Κράτος σύγχρονο αλλά και αντάξιο της ιστορικής του παράδοσης.

Σήμερα, σ' αυτόν τον σεβάσμιο χώρο τιμάται το έργο και οι άνθρωποι που εργάστηκαν για να προσφέρουν στον Ελληνικό λαό αλλά και στην ανθρωπότητα λαμπρά έργα πατρογονικής κληρονομιάς, να προσφέρουν σε τελευταία ανάλυση τεκμήρια ιστορίας, πολιτισμού, τεκμήρια του ανθρώπινου αγώνα με τη φύση και το πεπρωμένο, να δώσουν αισθητική και πνευματική απόλαυση στους συνανθρώπους μας. Η αρχαιολογία είναι από τους λίγους επιστημονικούς κλάδους που το έργο τους δεν είναι μόνο, δεν είναι κυρίως μέσο για τη βελτίωση της ζωής, είναι και αυτοσκοπός. Η συμπλήρωση της τρίτης πεντηκονταετίας της μεγάλης προσπάθειας της Αρχαιολογικής Εταιρείας που στηρίχθηκε στην επιστημονική γνώση και μέθοδο, αποτελεί υπόσχεση και εγγύηση για συνέχιση αλλά και επέκταση της δημιουργικής δράσης της. Τους ευχόμαστε τις ίδιες, αλλά και μεγαλύτερες επιτυχίες στην 4η πεντηκονταετία της ζωής της.

Ἐκ μέρους τῶν Ξένων Ἀρχαιολογικῶν Σχολῶν τῆς Ἀθήνας μίλησε ὡς ἀρχαιότερος ὁ διευθυντὴς τῆς Ἀγγλικῆς Ἀρχαιολογικῆς Σχολῆς Hector W. Catling, μὲ τὰ ἑξῆς λόγια:

Λόγος
Hector Catling

Ἐχω τὴν μεγάλη τιμὴ σήμερα νὰ ἔχω προσκληθεῖ ἀπὸ τὴν Ἀρχαιολογικὴ Ἑταιρεία τῆς Ἀθήνας γιὰ νὰ μιλήσω ἐκ μέρους τῶν Ξένων Σχολῶν, σὲ αὐτὴ τὴν Πανηγυρικὴ Συνεδρία, κατὰ τὴν ὁποία ἡ Ἑταιρεία γιορτάζει τὰ ἑκατὸν πενήντα χρόνια ἀπὸ τὴν ἵδρυσή της. Ἐτσι τὸ συγχαρητήριο μήνυμα ποὺ ἀπευθύνω πρὸς τὴν Ἀρχαιολογικὴ Ἑταιρεία ἐκφράζει ὄχι μόνον τὰ συναισθήματα τῶν Δεκατριῶν Σχολῶν ἐδῶ στὴν Ἑλλάδα ἀλλὰ κυ-

ρίως τὰ αἰσθήματα τῶν μελῶν καὶ φίλων των ἀπὸ ὅλα τὰ μέρη τῆς γῆς.

Χάρις στὴν φιλοξενία τοῦ Ἑλληνικοῦ Κράτους, δεκατρεῖς χώρες ἀπὸ ὅλο τὸν κόσμο διατηροῦν Σχολές στὴν Ἀθήνα. Αὐτὲς εἶναι γνωστὲς σὰν Ξένες Ἀρχαιολογικὲς Σχολές. Ἡ ἀρχαιότερη εἶναι ἡ Γαλλικὴ καὶ ἰδρύθηκε πρὶν ἑκατὸν σαράντα ἓνα χρόνια. Ἡ νεώτερη εἶναι ἡ Φιλανδικὴ ἡ ὁποία γιόρτασε τὰ δευτέρα γενέθλιά της φέτος. Κάθε μία ἀπὸ αὐτὲς τὶς Σχολές εἶναι ἓνα κέντρο γιὰ τὴν μελέτη τῆς Ἑλλάδος καὶ τῶν ἀνθρώπων της, εἴτε μέσω τῶν ἐργασιῶν τῶν Ἑρευνητῶν ἢ μέσω τῆς καθοδήγησης πρὸς τοὺς νέους φοιτητές. Οἱ Σχολές αὐτές, στὶς δικές τους χώρες, ἔχουν τὴν ὑποστήριξη καὶ τὸ ἐνδιαφέρον τῶν Πανεπιστημιακῶν Τμημάτων ἢ Πνευματικῶν Ἰδρυμάτων τῶν ὁποίων τὸ κύριο ἀντικείμενο εἶναι ἡ μελέτη τῆς Ἀρχαιολογίας, τῆς Ἱστορίας, τῆς Γλώσσας καὶ τῆς Λογοτεχνίας τῆς Ἑλλάδος, ἀπὸ ἀρχαιοτάτων χρόνων.

Συνολικά, οἱ Ξένες Σχολές ἀντιπροσωπεύουν ἓνα πολὺ μεγάλο διεθνὲς forum συνεχοῦς ἐνδιαφέροντος καὶ βαθιᾶς ἀγάπης γιὰ τὴν Ἑλλάδα.

Θὰ θέλαμε λοιπὸν νὰ συγχαροῦμε τὴν Ἀρχαιολογικὴ Ἑταιρεία γιὰ ἓνα κατόρθωμα ἑκατὸν πενήντα ἐτῶν, ἓνα κατόρθωμα χάρις στὴν συλλογικὴ ἐργασία τῶν μελῶν της. Στὸν κατάλογο αὐτῶν τῶν μελῶν, μὲ τὴν πάροδο τοῦ χρόνου, ἔχουν συμπεριληφθεῖ τὰ μεγαλύτερα ὀνόματα τῆς Ἑλληνικῆς Ἀρχαιολογίας. Μὲ ξεχωριστὸ θαυμασμὸ κοιτάζουμε τὸ σύνολο τῶν φημισμένων τοποθεσιῶν στὶς ὁποῖες ὀλοκληρώθηκαν αὐτὲς οἱ ἐργασίες. Μὲ εὐγνωμοσύνη σκεπτόμαστε τὸ λειτουργικὸ σύμβολο τῆς Ἀρχαιολογικῆς Ἑταιρείας στὴν Ὁδὸ Πανεπιστημίου εἴκοσι δύο μὲ τὴν Βιβλιοθήκη καὶ τὰ Ἀρχεῖα, τὴν Αἴθουσα Συμβουλίῶν καὶ τὴν μεγαλόπρεπη Αἴθουσα Διαλέξεων, ἐκεῖ ὅπου τόσες φορὲς πρωτοανακοινώθηκαν στὸν κόσμο μεγάλες ἀνακαλύψεις.

Ἐμεῖς οἱ Ξένες Σχολές δραττώμεθα τῆς εὐκαιρίας νὰ εὐχαριστήσουμε θερμὰ τὴν Ἑταιρεία πὺ τόσο πρόθυμα μοιράστηκε αὐτὲς τὶς πηγὲς μαζί μας, ἐμπλουτίζοντάς μας ἀμέτρητες φορὲς.

Κύριε Πρόεδρε, σᾶς ἀπευθύνω τὰ συγχαρητήρια καὶ τὶς εὐχαριστίες μας, μαζί μὲ τὶς θερμὲς μας εὐχὲς γιὰ τὸ μέλλον τῆς Ἑταιρείας, μιᾶς Ἑταιρείας πὺ θὰ διατηρήσει τὴν μεγαλόπρεπη παράδοση καὶ ταυτόχρονα θὰ ὁδηγήσει τὴν Ἑλληνικὴ Ἀρχαιολογία σὲ νέες ἀνακαλύψεις, ὥστε νὰ ἀντιμετωπίσει τὶς συναρπαστικὲς προκλήσεις πὺ σίγουρα τὴν περιμένουν, στὰ ἐπόμενα ἑκατὸν πενήντα χρόνια.

Ἀναγγελία
ἐκλογῆς ἐπιτίμων
μελῶν Ἑταιρείας

Σύμφωνα μὲ τὸ ἄρθρο 2 τοῦ ὀργανισμοῦ τῆς Ἑταιρείας, τὸ Διοικητικὸ της Συμβούλιο ἐξέλεξε, ἀναγνωρίζοντας τὴν ἐπιστημονικὴ καὶ ἐθνικὴ προσφορά τους στὴ μελέτη καὶ τὴν προστασία τῶν ἑλληνικῶν μνημείων, 6 ἐπίτιμους ἀντιπροέδρους, 19 ἐπίτιμους συμβούλους καὶ 23 ἐπίτιμους ἐταίρους, τῶν ὁποίων τὰ ὀνόματα ἐκφώνησε, μέσα σὲ συνεχῆ χειροκροτήματα, ὁ τ. γενικὸς ἔφορος τῶν Ἀρχαιοτήτων καὶ σύμβουλος Γεώργιος Δοντάς.

Ἐπίτιμοι Ἀντιπρόεδροι:

Ἡ καθηγήτρια κυρία Ἑλένη Γλύκατζη-Ahrweiler καὶ οἱ καθηγητὲς κύριοι Pierre Amandry, Oscar Broneer, André Grabar, Homer Thompson, Eugene Vanderpool.

Ἑπίτιμοι Σύμβουλοι:

Ἡ Ὑπουργὸς Πολιτισμοῦ κυρία Μελίνα Μερκούρη, οἱ κυρίες Ἰωάννα Τσάτσου καὶ Βερόνικα Μητσοπούλου Λεόν, καὶ οἱ καθηγητὲς κύριοι Åke Åkeström, Emmett L. Bennett Jr., Luigi Beschi, Giovanni Pugliese-Carratelli, Hector W. Catling, John Chadwick, Ἰωάννης Γεωργάκης, Robin Hägg, Helmut Kyrieleis, Herbert Hunger, Olivier Picard, Jean Pouilloux, Georges Roux, Steven Runciman, Fritz Shachermeyr, Antonino di Vita.

Ἑπίτιμοι ἑταῖροι:

Ὁ ποιητὴς κ. Ὀδυσσεὺς Ἑλύτης, οἱ καθηγητὲς κύριοι Bernard Andreae, Hans-Georg Beck καὶ ὁ πρέσβυς κ. Βασίλειος Βιτσαξῆς, οἱ καθηγητὲς Paavo Castrén, Nicolas J. Coldstream, Pierre Ducrey, Hubert Faensen, José A. Falcao, R. Cordeziani, J.J. Hekman, Armin Hohlweg, D. Knoepfler, ὁ κύριος Μίνως Κυριακοῦ, οἱ καθηγητὲς Johannes Koder, Gunter Kopcke, Herman F. Mussche, Jacques Perreault, ὁ κύριος Δημήτριος Πιερίδης, οἱ καθηγητὲς Takashi Seki, Tonino de Santis, Peter M. Warren, Paul Zanker.

Τὶς εὐχαριστίες τῶν τιμωμένων προσωπικοτήτων γιὰ τὴν ἐκλογή τους ὡς ἐπίτιμων μελῶν τοῦ Συμβουλίου τῆς Ἑταιρείας ἐξέφρασε μὲ σύντομο λόγο τοῦ ὁ καθηγητὴς Pierre Amandry, πρῶην διευθυντῆς τῆς Γαλλικῆς Ἀρχαιολογικῆς Σχολῆς:

Λόγος
Pierre Amandry

Monsieur le Président de la République, Au nom de tous les collègues, de toute nationalité et des personnalités grecques (dont le ministre de la Culture) dont les noms viennent d'être prononcés et au mon nom propre, j'adresse nos remerciements chaleureux à la Société Archéologique d'Athènes.

En effet, pour des archéologues qui consacrent leur vie à l'étude de la civilisation de la Grèce antique et médiévale, quelle plus belle récompense que d'être honoré par la Société Archéologique Grecque?

Doyenne des institutions archéologiques en Grèce et dans le monde, fondée 9 ans avant l'Ecole Française d'Athènes, la Société Archéologique est aujourd'hui une vieille dame, qui ne cache pas son âge, qui le proclame même avec une certaine coquetterie, et elle a raison de le faire, car elle semble avoir découvert le secret de la jeunesse perpétuelle, et en faire bénéficier même les hommes qui ont en charge ses destinées, les secrétaires généraux, tous hommes d'âge et d'expérience juissant grâce à leurs travaux d'une notoriété bien établie: pour ne citer que ceux des 50 dernières années, Georges Oikonomos, qui organisait en 1938 la célébration du premier centenaire de la Société, à laquelle j'ai assisté, ayant été nommé cette année membre de l'Ecole Française (ce qui ne me rajeunit pas, mais j'espère que le titre qui vient de m'être conféré me permettra de connaître le secret du jouvence), Anastase Orlandos, qui, à plus de 90 ans, lisait d'une voix ferme, et sans lunettes, le rapport annuel sur les travaux de la Société, Georges Mylonas qui marche sur les traces de son prédécesseur.

Grâce à ces hommes et à ceux qui les ont précédés, grâce au travail collectif de ses membres, la Société Archéologique d'Athènes jouit dans les milieux archéologiques du monde entier d'un prestige incontesté. Elle le doit pour une large part à la qualité de ses publications: L'Ἀρχαιολογικὴ Ἐφημερίς est une

des grandes revues archéologiques, qui a sa place dans toutes les bibliothèques du monde, de même pour la série des volumes de la Βιβλιοθήκη τῆς Ἀρχαιολογικῆς Ἑταιρείας. Mais ce prestige elle le doit aussi, pour une part non moins large à l'esprit de coopération scientifique dont elle n'a pas cessé de donner l'exemple et dont beaucoup d'entre nous pourraient témoigner pour l'avoir éprouvé. C'est dans cet esprit que l'Ἔργον et les Πρακτικά portent chaque année à la connaissance du monde savant dans le plus bref délai, les informations essentielles sur les résultats des fouilles exécutées sous la responsabilité et aux frais de la Société.

Pour ces raisons, et pour d'autres que je n'ai pas le temps d'exposer, la Société Archéologique d'Athènes a acquis l'estime et mérité la gratitude de la communauté internationale des archéologues.

Cette communauté internationale la Société Archéologique a eu la délicate pensée de l'associer à la célébration de son anniversaire. Nous aurions dû lui offrir un gâteau garni de 150 bougies; nous n'y avons pas pensé; qu'elle veuille bien excuser cet oubli. Ἀλλὰ ὅλοι ἐμεῖς οἱ τιμώμενοι σήμερα ἀπὸ τὴν Ἀρχαιολογικὴ Ἑταιρεία, ἐπίτιμοι ἐταῖροι, ἐπίτιμοι σύμβουλοι, ἐπίτιμοι ἀντιπρόεδροι, ἐκφράζουμε στὸ συμβούλιο τῆς Ἑταιρείας τὴν εὐγνωμοσύνη μας μαζί με τὶς εὐχές μας γιὰ τὰ ἐπόμενα πενήντα χρόνια, πεπεισμένοι ὅτι τὸ μέλλον θὰ εἶναι ἀντάξιο τοῦ παρελθόντος.

Τελευταῖος ἀνέβηκε στὸ βῆμα ὁ γεν. γραμματέας τῆς Ἑταιρείας καθηγητῆς Γ. Μυλωνᾶς, ὁ ὁποῖος ἐξεφώνησε τὸν πανηγυρικὸ λόγον τοῦ ἑορτασμοῦ:

Λόγος
γενικοῦ γραμματέα
Γεωργίου Μυλωνᾶ

Κύριε Πρόεδρε, Πανήγυριν πανηγύρεων ἑορτάζει σήμερον ἡ ἐν Ἀθήναις Ἀρχαιολογικὴ Ἑταιρεία, πανήγυριν ἡ ὁποία χαρίζει ὄχι μόνον χαρὰν καὶ ἱκανοποίησιν διὰ τὰ ἐπιτελεσθέντα ἀλλὰ ἡ ὁποία φωτίζει καὶ κατευθύνει τὴν ἀνοδικὴν συνέχειαν τῆς πορείας τῆς.

Τὴν πανήγυριν αὐτὴν λαμπρύνει ὁ Πρόεδρος τῆς Ἑλληνικῆς Δημοκρατίας, τὸν ὁποῖον ὡς γενικὸς γραμματεὺς καὶ ἐξ ὀνόματος τῆς Ἑταιρείας εὐχαριστῶ θερμότατα διὰ τὴν παρουσίαν του καὶ τὰς παραινέσεις του διὰ τὸ μέλλον τῆς Ἑταιρείας μας. Μὲ χαρὰν ἐπίσης χαιρετίζω τοὺς μεγάλους ἐπιστήμονας, τοὺς ὁποῖους ἡ Ἑταιρεία διὰ τὸ μέγα ἀρχαιολογικὸν ἔργον των ἀνεκήρυξεν ἐπίτιμα μέλη. Ἀντιπροσωπεύουν ὅλας τὰς περιοχὰς τῆς Εὐρώπης, τῆς Ἀμερικῆς, τῆς Ἀσίας, ἀκόμη ἀνεκηρύχθη ἐπίτιμος ἐταῖρος καὶ νέος Ἰάπων ἀρχαιολόγος ποὺ διευθύνει τὴν διδασκαλίαν τῆς ἐλληνικῆς ἀρχαιότητος εἰς τὴν χώραν τοῦ ἀνατέλλοντος ἡλίου.

Χαιρετῶ καὶ ἐπισημαίνω τὴν παρουσίαν τῶν μελῶν τῶν Ξένων Σχολῶν «ἀδελφῶν ὁμογαλάκτων τῶν συναθλούντων τὸν κάλλιστον ἀγῶνα τῆς ἐπιστήμης», ὅπως τοὺς ἐχαρκτήρισεν ὁ ἀείμνηστος Γεώργιος Οἰκονόμος, ποὺ παρέχουν πολὺτιμον εὐκαιρίαν παρορμήσεως διδασκαλίας καὶ συνεχοῦς συνεργασίας, ἐκ τῆς ὁποίας προέρχεται μέγιστον ἀγαθόν, θετικὴ πρόοδος.

Ὡς εἶπα καὶ ἄλλοτε, φίλοι, ἀκόμη καὶ συνάδελφοι διερωτῶνται συχνὰ ἐὰν οἱ σύγχρονοι Ἕλληνες ἐνδιαφέρονται σπουδαίως διὰ τὴν πνευματικὴν κληρονομίαν ποὺ ἐδημιούργησαν παλαιοὶ προπάτορες καὶ θεμελιωταὶ τοῦ νεωτέρου δυτικοῦ πολιτισμοῦ.

Ἀκούεται ὅτι πολλοὶ σημερινοὶ κάτοικοι τῶν Ἀθηνῶν δὲν ἔχουν κἂν

ἀναβῆ εἰς τὴν Ἀκρόπολιν διὰ νὰ μελετήσουν καὶ νὰ ἀπολαύσουν τὸν Παρθενῶνα, τὸ Ἑρέθθειον, τὸν ναὸν τῆς Νίκης, τὰ Προπύλαια, τὰ μεγαλουργήματα αὐτὰ τοῦ φωτισμένου πνεύματος τῆς ἀνθρωπότητος. Ἀκόμη καὶ τώρα, ὡς λειτουργὸς τῆς ἀρχαιολογικῆς ἐπιστήμης, προσπαθῶ νὰ εὔρω τὴν πραγματικὴν ἀπάντησιν, ὅχι ἐκείνην ποὺ ἐχρησιμοποιοῦσα ὡς πάροικος τῆς μεγάλης χώρας, τῶν Ἠνωμένων Πολιτειῶν ὅταν ἐδίδασκα ἐκεῖ, ἀλλὰ ὡς λειτουργὸς τῆς ἀρχαιολογικῆς ἐπιστήμης, τῆς ἑλληνικῆς αὐτῆς ἐπιστήμης καὶ ὡς γενικὸς γραμματεὺς ἐνδόξου πνευματικοῦ ιδρύματος τοῦ τόπου, τῆς Ἀρχαιολογικῆς Ἑταιρείας. Ἡ παρουσία τοῦ κοινοῦ μας εἰς τὴν ἐορτὴν τῆς Ἑταιρείας τοῦ 1987, ἡ συγκληθεῖσα ὑπὸ τὴν σκιάν τοῦ Ἱεροῦ Βράχου, λαμπρυνομένη ὑπὸ τοῦ Προέδρου τῆς Ἑλληνικῆς Δημοκρατίας Κυρίου Χρήστου Σαρτζετάκη, βαρύνει τὴν πλάστιγγα πρὸς μίαν ἀκριβῶς καταφατικὴν ἀπάντησιν.

Παρὰ τὴν ὀθωμανικὴν σκλαβιάν καὶ τὴν ἀφόρητον κατάθλιψιν τοῦ λαοῦ, ἀκόμη προτοῦ οἱ σπινθῆρες τῆς Ἐπαναστάσεως μεταβληθοῦν εἰς τὴν ὑπερτάτην θυσίαν τοῦ 1821, εἰς τὰς Ἀθήνας ἰδρύθη τὸ 1813 ἡ «Ἑταιρεία τῶν Φιλομούσων», μὲ σκοπὸν τὴν καταπολέμησιν τῆς ἀρχαιοκαπηλίας καὶ τὴν συλλογὴν τῶν ἀρχαιοτήτων εἰς κεντρικοὺς χώρους. Τὸ ψήφισμα τῆς Ἐθνικῆς συνελεύσεως τῆς Τροιζῆνος τῆς 1ης Μαΐου τοῦ 1827 ἀπετέλεσε τὴν πρώτην ἐπίσημον προσπάθειαν τοῦ σκοποῦ αὐτοῦ. Ἠκολούθησαν διάφορα διατάγματα τοῦ ὀραματιστοῦ Ἰωάννου Καποδίστρια, διὰ τῶν ὁποίων ὁ ὑπέρροχος ἐκεῖνος κυβερνήτης ἔθεσεν τέρμα εἰς τὴν πώλησιν καὶ τὴν ἐξαγωγὴν ἀρχαιοτήτων καὶ ἐθέσπισεν τὴν συγκέντρωσιν των εἰς τὸ συσταθέν, κατὰ Μάρτιον 1829, Ἐθνικὸν Μουσεῖον τῆς Αἰγίνης. Τὸ μουσεῖον ἐκεῖνο ἔθεσεν ὑπὸ τὴν διεύθυνσιν τοῦ Ἀνδρέα Μουστοξύδη. Τὴν ἐκκλησίαν τοῦ κυβερνήτου ὁ λαὸς ἐδέχθη μὲ ἐνθουσιασμόν, δεῖγμα τοῦ ὁποίου ἀποτελεῖ ἐπιστολὴ τοῦ Οἰκονόμου Λεβαντῆ ἀπὸ τὰ Θερμιά τῆς Κύθνου ποὺ λαμβάνω τὸ θάρρος νὰ παραθέσω.

Φέρει ἡμερομηνίαν «24η Δεκεμβρίου 1829» καὶ πλήρης πίστεως καὶ ἐνθουσιασμοῦ ἀποτείνεται πρὸς τὸν κυβερνήτην Καποδίστριαν.

«Σεβαστὲ Κυβερνήτα! Εἶναι καὶ θέλουσι διαμείνει ἀνεξάλειπτα εἰς τὴν ψυχὴν μου τὰ αἰσθήματα τῆς πρὸς τὴν Ὑ. Ἐξοχότητα βαθυτάτης εὐγνωμοσύνης μου καὶ θέλω προσπαθῆσαι πανταχοῦ καὶ διὰ παντὸς ν' ἀποδείξω τὴν πραγματικὴν ἀφοσίωσίν μου καὶ ὁρμώμενος ἐκ τοιούτων αἰσθημάτων προσφέρω καὶ ἀφιερῶ εἰς τὸ Μουσεῖον τοῦτο τὰ δύο ἀγάλματα, τὰ ὅποια ἀναμοχλεύσας τὸ ἔδαφος τῆς νήσου μου καὶ ἀνακαλύψας μετεκόμισα εἰς τὸν οἶκόν μου, καὶ τὰ διεφύλαττον ὅχι μόνον ὡς κόρην ὀφθαλμοῦ, ἀλλ' ἀπὸ ἐνθουσιασμόν καὶ τὰ ἐθυμιάζον.

Πολλοὶ κατὰ καιρὸν διαβάντες ἀπὸ ταύτην τὴν νῆσον περιηγηταὶ μὲ ἐξήτησαν ἐπιμόνως προσφέροντές μου ἱκανὴν ποσότητα χρημάτων καὶ ὑποσχόμενοι νὰ ἐξαποστείλωσιν ἓνα τῶν υἱῶν μου εἰς τὴν Εὐρώπην νὰ σπουδάσῃ μὲ ἰδικὰ των ἔξοδα, ἀλλὰ ποσῶς δὲν ὑπέμεινα νὰ ἀποξενώσω τὰ μόνα κειμήλια καὶ ὡς ἀληθῶς ἀγάλματα καὶ ἐγκαλωπίσματα τῆς οἰκίας μου.

Ἀλλὰ σήμερον, ὅτε ἦλθε τὸ πλήρωμα τοῦ χρόνου καὶ ἠδύοκησεν ὁ Ὑψιστος νὰ μὲ καταξιώσῃ νὰ ἴδω τὸ Ἔθνος μου πάλιν νὰ ἀνατρέχῃ πρὸς τὴν παλαιάν του δόξαν, νὰ κυβερνᾶται ἀπὸ σοφὴν καὶ Τιμολόοντιον Κυβέρνησιν καὶ δι' αὐτῆς νὰ συσταίνωνται καταστήματα καὶ μουσεῖα πρὸς ἐκπαίδευσιν τῆς ἑλληνικῆς νεολαίας, προσφέρω καὶ ὁ δοῦλος σας τὸ ὅποιον ἔχω πολυτιμότερον, παρακαλῶν θερμῶς τὴν Σεβαστὴν Κυβέρνησιν νὰ τὸ δεχθῇ εὐμῶς καὶ νὰ εὐαρεστηθῇ νὰ κατατάξῃ καὶ τὸν δοῦλον της εἰς τὴν χορείαν ἐκείνων, οἵτινες ἐκτιμοῦν κάλλιστα τὰ ἀνεκτίμητα πλεονεκτήματα τοιαύτης σοφῆς καὶ πατρικῆς Κυβερνήσεως, τῆς ὁποίας εἰμὶ μὲ βαθύτατον σέβας.

τῇ 24ῃ Δεκεμβρίου 1829
ἐν Θερμίοις

Ταπεινότατος δοῦλος
Οἰκονόμος Λεβαντῆς»

Ἡ ἐφημερίς τῆς Αἰγίνης, ἡ ἐκδοθεῖσα τὸ 1831, ἀναφέρει σχετικῶς «Ἄλλ' ἂν ἡ Κυβέρνησις τὰ πάντα κινῇ πρὸς μέλλουσιν τῆς πατρίδος εὐδαιμονίαν δὲν ἐλησμόνησεν ὅτι πρὸς ἀπόκτησιν ἀρετῆς καὶ σοφίας ἰσχυρότερα ἐλατήρια εἶναι αἱ λαμπραὶ ἀναμνήσεις τῆς φιλοκαλίας καὶ εὐφυίας καὶ τοῦ πολιτικοῦ μεγαλείου τῶν προγόνων μας. Ταῦτα στοχαζομένη διέταξε τὴν σύστασιν ἑνὸς Ἐθνικοῦ Μουσείου διὰ νὰ συλλεχθοῦν εἰς αὐτὸ ὅσα λείψανα ἐκινδύνευσαν νὰ διαφθαῶσιν ἢ νὰ γίνωσιν ἔρμαιο τῶν ξένων, ἀναβάλλουσα εἰς εὐχερέστερον καιρὸν νὰ ζητήσῃ ἀπὸ τὴν γῆν ὅσα αὐτῇ, οἰκτείρουσα, καλύπτει εἰς τοὺς κόλπους της».

Ἀλλὰ καὶ εἰς τὴν Ἀττικὴν ὁ Κυριακὸς Πιττάκης ἤρχισε τὴν μεγάλην προσπάθειαν τῆς συλλογῆς ἀρχαιοτήτων ἡ ὁποία ἐκορυφώθη μὲ τὴν ἵδρυσιν τοῦ πρώτου Μουσείου τῶν Ἀθηνῶν εἰς τὴν ἐκκλησίαν τῆς Μεγάλης Παναγίας καὶ ἀργότερον εἰς τὸν ναὸν τοῦ Ἡφαίστου, τοῦ Θησείου ὅπως ὀνομάζεται ὑπὸ τοῦ λαοῦ.

Τρία χρόνια ἀργότερον, τὸν Ἰανουάριον τοῦ 1837, κατὰ τὴν περίοδον τῆς βασιλείας τοῦ Ὁθωνος, ἰδρύθη εἰς τὰς Ἀθήνας ἡ Ἀρχαιολογικὴ Ἑταιρεία, ὀλίγον πρὸ τῆς συστάσεως τοῦ Ἐθνικοῦ καὶ Καποδιστριακοῦ Πανεπιστημίου. Ἡ κατάστασις τῶν ἀρχαίων μνημείων εἰς τὴν περιοχὴν τῆς ἑλληνικῆς πρωτεύουσας τὸ 1836-1837, ἡ ἔλλειψις κρατικῆς ὑπηρεσίας διὰ τὴν φροντίδα καὶ προστασίαν των, ὡς καὶ τὸ γεγονὸς ὅτι ὁ ἀρχαῖος ἑλληνικὸς κόσμος ἀπετέλει τὸ θεμέλιον ἐπὶ τοῦ ὁποίου ἐβασίσθη ἡ ἰδεολογία τοῦ νέου κράτους καὶ τῶν πνευματικῶν τοῦ ἀνθρώπων, ὠδήγησαν εἰς τὴν ἵδρυσιν τῆς Ἀρχαιολογικῆς Ἑταιρείας. Ἐμπνευστὴς τῆς ιδρύσεώς της ἦτο ὁ ἐκ Βλάτσης τῆς Μακεδονίας ἐθνικὸς εὐεργέτης, πλούσιος ὁμογενὴς, ἔμπορος ἐγκατεστημένος εἰς τὴν Βιέννην ἀπὸ πολλοῦ, ὁ Κωνσταντῖνος Μπέλλιος (1772-1838), ὁ ὁποῖος εὕρισκετο εἰς τὰς Ἀθήνας κατὰ τὰ τέλη τοῦ 1836 καὶ τὰς ἀρχὰς τοῦ 1837. Τὴν ἔμπνευσιν τοῦ Μπέλλιου ἠσπάσθησαν ὁ πρῶτος Ἑλλήν ἀρχαιολόγος Κυριακὸς Πιττάκης, ὁ Ὑπουργὸς Παιδείας Ἰάκωβος Ρίζος Νερουλὸς (1778-1849), ὁ τμηματάρχης Μέσης καὶ Ἀνωτάτης Ἐκπαιδεύσεως Ἀλέξανδρος Ρίζος Ραγκαβῆς (1809-1892), καὶ κατῴρθωσαν νὰ μετατρέψουν τὰς ἐμπνεύσεις εἰς πραγματικότητα. Τὸ καταστατικὸν τῆς νέας Ἑταιρείας ὑπεγράφη ὑπὸ 66 ἰδρυτικῶν μελῶν τὴν 6/18 Ἰανουαρίου 1837 καὶ ἐνεκρίθη τὴν 15/27 Ἰανουαρίου 1837 διὰ Βασιλικοῦ Διατάγματος. Σκοπὸς τῆς Ἑταιρείας ἐτέθη ἡ ἐμψύχωσις τοῦ εὐρυτέρου κοινοῦ διὰ πραγματικὴν συνεργασίαν καὶ προσφορὰν εἰς τὴν κυβερνητικὴν προσπάθειαν διὰ τὴν σωτηρίαν καὶ τὴν μελέτην τῶν μνημείων τῆς πατρογονικῆς κληρονομιάς, τοῦτο δὲ θὰ ἐγένετο δυνατὸν μόνον διὰ τῆς συμπράξεως ἀρχαιολόγων καὶ φιλαρχαίων. Οἱ τελευταῖοι αὐτοὶ ἀπετέλεσαν τὴν γέφυραν πρὸς τοὺς μὴ ἀρχαιολογικοὺς κύκλους, διὰ δὲ τοὺς εἰδικοὺς εἶναι ὁ γνώμων καὶ ρυθμιστὴς τῆς ἐξαπλώσεως τοῦ ἐπιστημονικοῦ πνεύματος. Εἰς τὰ σημεῖα αὐτὰ ἡ Ἑταιρεία ἐτήρησεν ἀναλλοίωτον τὴν πορείαν της μέχρι σήμερον. Ὅτι δὲ ὀρθῶς ἔπραξε καὶ πράττει ἀποδεικνύεται ἀπὸ τὰ μεγάλα ἔργα της κατὰ τὴν διάρκειαν τῆς μέχρι τοῦδε ζωῆς της.

Ἡ πρώτη συνέλευσις τῶν ἰδρυτικῶν μελῶν τῆς Ἑταιρείας, μὲ 24 ἐν συνόλῳ μέλη, συνήλθε εἰς τὴν Ἀκρόπολιν καὶ εἰς αὐτὸν τὸν Παρθενῶνα τὴν 28ην Ἀπριλίου τοῦ 1837, κατὰ τὴν ἡμέραν δηλαδὴ τῆς μνήμης τῆς ἀνεγέρ-

σεως τοῦ Παρθενῶνος. Τὴν ἡμέραν ἐκείνην ἐξελέγη ἡ πρώτη ὀκταμελὴς Ἐφορεία, ποὺ μετέπειτα ὠνομάσθη Συμβούλιον. Ἡ πρώτη ἐκείνη Ἐφορεία ἀπετελεῖτο ἀπὸ τὸν Ἰακωβάκην Ρίζον Νερουλόν, ὑπουργὸν τῆς Παιδείας ὡς πρόεδρον, τὸν ἐκ Σμύρνης Ἰωάννην Κοκκῶνην, διευθυντὴν τῶν δημοτικῶν Σχολείων ὡς ἀντιπρόεδρον, τὸν Ἀλέξανδρον Ρ. Ραγκαβῆν, τμηματάρχην Μέσης Ἐκπαιδεύσεως ὡς γραμματέα, τὸν Ἀ. Κομπιτῆν, τραπεζίτην ὡς ταμίαν. Εἶχε δὲ ὡς μέλη, τὸν Κυριακὸν Πιττάκην, τὸν G. E. Gropius, πρόξενον τῆς Αὐστρίας, τὸν ἱατρὸν Π. Κ. Ἡπίτην καὶ τὸν ἀρεοπαγεῖτην Δ. Φωτίαν. Ἀξιωματίων εἶναι ὅτι εἰς τὴν πρώτην συσταθεῖσαν ἔφορειαν περιελήφθησαν ξένοι φιλόμαχοι παραμένοντες εἰς τὰς Ἀθήνας καὶ οὕτω καθιερώθη εἰς τὴν ἱστορίαν τῆς Ἑλλάδος ἡ ὀρθὴ καὶ μεγαλόψυχος ἀντίληψις τῆς συνεργασίας μετὰ παντὸς ἀλλοδαποῦ, εἰλικρινοῦς ἱεροφάντου τῆς ἀρχαιολογικῆς προσπάθειας, μὲ πλήρη ἀδελφότητα καὶ ἰσοτέλειαν. Μέλη τῆς Ἐταιρείας, κατὰ τὸν ὀργανισμόν ἦσαν δεκτοί, «οἱ βουλόμενοι εἴτε οἱ ἐν Ἑλλάδι, εἴτε οἱ ἐν ἀλλοδαπῇ κατοικοῦντες, ἐτησίᾳ δὲ συνδρομῇ ὠρίσθη τὸ ποσὸν τῶν 15 δραχμῶν».

Μὲ ἐνθουσιασμόν καὶ θεῖον θάρρος τὰ μέλη τῆς Ἐφορείας ἀνέλαβον τὸ ἔργον των, ποὺ εἶχε νὰ ὑπερνικήσῃ φαινομενικῶς ἀνυπέρβλητα ἐμπόδια καὶ προβλήματα, κυρίως οἰκονομικά. Βαθμηδὸν αἱ εἰσπράξεις ἠϋξάνοντο καὶ κατέστησαν δυνατὴν τὴν συντήρησιν τῶν γραφείων ὡς καὶ τὴν ἐκτέλεσιν ἀξιολόγων ἔργων, εἰς τὰς Ἀθήνας κυρίως: «Τὸ ὥρολόγιον τὸ Κυρρήστου», ὑπὸ τοῦ λαοῦ λεγόμενος «Πύργος τῶν Ἀνέμων», ἔτυχε τῆς πρώτης προσοχῆς τῆς Ἐφορείας καὶ ἀκόμη τὰ λείψανα τῆς Ἀκροπόλεως τῶν Ἀθηνῶν. Τὸ 1841-1842 ἐγένετο ἀκόμη καὶ προσπάθεια ἀναστηλώσεως τοῦ Παρθενῶνος, τοῦ ὁποίου τότε ἀναστηλώθησαν δύο κίονες καὶ μέρος τοίχου τοῦ σηκοῦ. Μὲ ὑπερηφάνειαν ὁ πρόεδρος τῆς Ἐταιρείας καὶ Ὑπουργὸς τῆς Παιδείας Ρίζος Νερουλὸς εἰς τὴν ἐτησίαν συνέλευσιν ἡ ὁποία συνήλθε εἰς αὐτὸν τὸν Παρθενῶνα ἀνέφερε:

«Διὰ τοῦ πατριωτικοῦ τῶν μελῶν αὐτῆς ζήλου καὶ τῶν γενναίων συνεισφορῶν τῶν ξένων φίλων τῆς ἀρχαιότητος, ἔτι δὲ καὶ διὰ τῆς πεφωτισμένης συνδρομῆς καὶ προστασίας τῆς Β. Κυβερνήσεως, οὐ μόνον τοῦ Παρθενῶνος θέλει ἀποπερατώσῃ τὴν ἀνέγερσιν, ... ἀλλ' ὅτι καὶ τὰ λοιπὰ καὶ ἐδῶ καὶ ἀλλαχοῦ τῆς Ἑλλάδος διεσπαρμένα λείψανα θέλει ἀνακαινίσῃ, καὶ μετὰ τῶν συντελεσάντων ὑπὲρ τῆς ἀναγεννήσεως τῆς ἀρχαίας πολιτικῆς ὑπάρξεως τῆς Ἑλλάδος θέλει μνημονεύεσθαι καὶ αὕτη (ἡ Ἀρχαιολογικὴ Ἐταιρεία) ὑπὸ τῶν μεταγενεστέρων ὡς πρωτοεργὸς τῆς παλιγγενεσίας τῆς ἀρχαίας αὐτῆς μεγαλοπρεπείας». Αἱ ὑσπετεῖς αὐταὶ ἐλπίδες δὲν ἐπληρώθησαν τότε, ἢ πρὸς τὴν ἄνοδον ὅμως τῆς Ἐταιρείας πορεία συνεχίσθη μέχρι σήμερον.

Ἡ ὁλόψυχος, πρωταρχικὴ προσπάθεια συνέβαλεν εἰς τὸ κύρος καὶ τὴν ἀναγνώρισιν τῆς Ἐταιρείας ὅχι μόνον ὑπὸ τῶν Ἑλλήνων ἀλλὰ καὶ τῶν ξένων σοφῶν, οἱ ὅποιοι τὴν ἀπεκάλουν Ἀρχαιολογικὴν Ἀκαδημίαν τῆς Ἑλλάδος.

Τὸ δεύτερον ἡμισυ τοῦ 19ου αἰῶνος ἡ Ἐταιρεία παρουσιάζει θαυμαστὴν καὶ ὄντως ἐκπληκτικὴν πρόοδον ὑπὸ τὴν ἡγεσίαν τοῦ Γενικοῦ Γραμματέως τῆς Στεφάνου Κουμανοῦδη, ποὺ διήρκεσεν ἐπὶ 35 ὅλα ἔτη, ἀπὸ τοῦ 1859 μέχρι τοῦ 1894. Αἱ ἐπὶ τῆς Ἀκροπόλεως τῶν Ἀθηνῶν ἐργασίαι συνεχίσθησαν μὲ ἐπιμονήν. Πῶς εἶναι δυνατόν νὰ μὴ μνημονεῖται ἡ συγκίνησις καὶ ὁ ἐνθουσιασμός τῶν εἰδικῶν μὲ τὴν ἀνακάλυψιν τῶν ἀναθημάτων τῆς Ἀκροπό-

λεως, πού εἶχαν τεμαχισθεῖ ἀπό τὰς ὁρδὰς τοῦ μεγάλου βασιλέως τῶν Περσῶν, τῶν γνωστῶν ὡς Κορῶν τῆς Ἀκροπόλεως; Ἀκόμη πρὸ τῆς εὐρέσεώς των τὸ ἀνασκαφικὸν πεδίου τῆς Ἑταιρείας εἶχεν ἀπλωθεῖ καὶ πέραν τῆς Ἀττικῆς, τοῦτο δὲ τῆς ἐχάρισε πανελλήνιον χαρακτῆρα.

Ἡ ἀνασκαφὴ τῶν βασιλικῶν τάφων τῶν Μυκηνῶν καὶ τὰ πλούσια κτερίσματά των, πού ἐντὸς 14 ἑβδομάδων ἀνέσκαψεν ὁ Heinrich Schliemann μὲ τὴν βοήθειαν καὶ ἐποπτείαν τοῦ πολλαπλῶς ἀδικηθέντος ὑπὸ ξένων καὶ Ἑλλήνων Ἐφόρου τῶν Ἀρχαιοτήτων Παναγιώτη Σταματάκη, κατέπληξε τὸν κόσμον καὶ ἤνοιξεν εἰς τὴν ἔρευναν τὸν μυθολογούμενον ὀρίζοντα τῆς ἑλληνικῆς ζωῆς.

Ἠκολούθησεν ἡ ἀνασκαφὴ τῆς Ἐλευσίνος ὑπὸ τοῦ Δημ. Φιλίου (1882-1892), τῆς Ἐπιδαύρου ὑπὸ τοῦ Π. Καββαδία (1882 κέ.), τοῦ Ραμνοῦντος ὑπὸ τοῦ Βασ. Στάη (1890), τῆς πόλεως καὶ τοῦ νεκροταφείου τῶν Μυκηνῶν ὑπὸ τοῦ Χρήστου Τσουντα (1883-1902), τοῦ μεγάλου διδασκάλου καὶ ἐρευνητοῦ, καὶ πληθὸς ἄλλων μικρῶν καὶ μεγάλων ἀνασκαφῶν αἱ ὁποῖαι ἔφερον τὴν ἑλληνικὴν ἀρχαιολογικὴν ἐπιστήμην εἰς τὸ προσκίνητον τῆς παγκοσμίου ἐρεύνης καὶ ἐδόξασαν τὸ ἑλληνικὸν ὄνομα.

Αἱ ἀνασκαφαὶ καὶ ἔρευναι συνεχίσθησαν τὸ πρῶτον ἡμῖς τοῦ 20οῦ αἰῶνος ὑπὸ τὴν ἰσχυρὰν γραμματείαν τοῦ Παν. Καββαδία. Ὡς ἐνθυμηθῶμεν ὅμως τὰ ὑπὸ τοῦ Γ. Γραμματέως τῆς Ἑταιρείας Γεωργίου Οἰκονόμου μὲ ὑπερφηάνειαν ἀναφερθέντα εἰς τὸν λόγον του κατὰ τὴν πανηγυρικὴν συνεδρίαν τῆς Ἑκατονταετηρίδος, ὅτι κατὰ τὴν πρώτην τῆς ἑκατονταετίας ἐξετέλεσεν ἡ Ἑταιρεία περὶ τὰς 550 ἀνασκαφὰς καὶ ἐρέυνας. Πολλὰς ἀπὸ τὰς ἐρέυνας αὐτὰς ἐνθυμούμεθα οἱ παρόντες μὲ θερμὴν εὐγνωμοσύνην διὰ τὴν ἀφιλοκερδῆ ἐκτέλεσίν των ὑπὸ σοφῶν Ἑλλήνων ἀρχαιολόγων πού ἔζησαν καὶ εἰργάσθησαν τὸν 20ὸν αἰῶνα. Δὲν εἶναι δυνατόν νὰ ἀναφερθοῦν τὴν ἐσπέραν αὐτὴν αἱ μακრაὶ σειραὶ τῶν ἐργασιῶν των: παραδειγματικῶς ἀναφέρω μερικὰς τῶν γνωστοτέρων.

Μὲ τὴν καμπὴν τοῦ 20οῦ αἰῶνος, τὸ 1951-1955, ὁ ἀείμνηστος Ἰωάννης Παπαδημητρίου καὶ ὁ νῦν Γ. Γραμματεὺς τῆς Ἑταιρείας, ἀνέσκαψαν τοὺς βασιλικοὺς τάφους τοῦ κύκλου Β τῶν Μυκηνῶν καὶ ἔφερον εἰς φῶς τὰ πολυτιμα κτερίσματά των, τὰ ὁποῖα ἀνεβίωσαν τὰς ἡμέρας θαυμασμοῦ καὶ δόξης τοῦ Schliemann καὶ τοῦ Σταματάκη. Τὸ 1967 ὁ ἀείμνηστος Σπυρίδων Μαρινᾶτος ἤρχισε νὰ ἀνασκάπτῃ, ὑπὸ τὴν αἰγίδα τῆς Ἑταιρείας, τὸ Ἀκρωτήρι τῆς Θήρας, τὴν μοναδικὴν αὐτὴν προϊστορικὴν ἑλληνικὴν Πομπήϊαν, μὲ τὰς θαυμαστάς της τοιχογραφίας τοῦ 16ου π.Χ. αἰῶνος, τὰ κτήριά της, τὴν κεραμεικὴν της τὴν πολύχρωμον, πού προκάλεσαν καὶ προκαλοῦν ἀκόμη συγκινήσεις καὶ τὸν ἐνθουσιασμόν, διὰ τὴν ἀρχαίαν Ἑλλάδα, ἐπιστημόνων καὶ λαϊκῶν ἀνὰ τὸν κόσμον. Ἀπὸ τοῦ 1963 ὁ καθηγ. κ. Ν. Πλάτων, πού ἀνασκάπτει ὑπὸ τὴν αἰγίδα τῆς Ἑταιρείας τὸ ἀνάκτορον τῆς Κάτω Ζάκρου, τῆς ἀνατ. Κρήτης, διευθύνει ἀνασκαφὴν ἡ ὁποία ἀπέδωσε θαυμαστὰ καὶ πολυτιμα εὐρήματα καὶ πληροφορίας διὰ τὴν τέχνην καὶ ζωὴν εἰς τὴν Κρήτην πρὸ τῆς ἐκεῖ πορείας τοῦ Θησέως τῶν Ἀθηνῶν. Ἡ ἱστορία τῶν ἀνασκαφῶν καὶ ἀνακαλύψεων θὰ ἀπῆται ὁλόκληρον ἐτήσιον πανεπιστημιακὸν μάθημα μεγάλης σημασίας καὶ ἐνδιαφέροντος. Ὄντως δὲ διδάσκεται σήμερον εἰς τὰ μεγάλα πανεπιστήμια τοῦ δυτικοῦ μας κόσμου πρὸς μέγα ὄφελος τῆς σημερινῆς Ἑλλάδος.

Αἱ ἀρχαιολογικαὶ ἀνασκαφαί, αὐταὶ ὡς καὶ ἄλλαι, καὶ τὰ ἐξ αὐτῶν εὐρήματα προωθοῦν συστηματικῶς τὴν ἐλληνικὴν ἐπιστήμην καὶ τὴν Ἑταιρείαν πρὸς τὰ ἄνω πρὸς τὴν κορυφὴν τοῦ Ὀλύμπου τῶν. Συγχρόνως ὅμως, ἀνεφαίνοντο ἀπειλητικὰ μηνύματα προβλημάτων οἰκονομικῶν καὶ διοικητικῶν τὰ ὁποῖα ἠπειλοῦν ἀπότομον στάσιν τῆς πρὸς τὰ πρόσω προόδου τῆς Ἑταιρείας καὶ τῆς ἐλληνικῆς ἀρχαιολογικῆς ἐπιστήμης.

Εὐτυχῆς ὅμως συγκυρία ἔφερεν εἰς τὸ ἀρχαιολογικὸν προσκλήνιον ἐρεύνης τὸν τότε πρωθυπουργὸν καὶ μετέπειτα Πρόεδρον τῆς Ἑλληνικῆς Δημοκρατίας, τὸν Κύριον Κωνσταντῖνον Καραμανλῆν, ὁ ὁποῖος κατεῖδε τὴν μεγάλην προσφορὰν τῆς Ἀρχαιολογίας πρὸς τὴν πατρίδα, κατενόησε καλῶς τὸ τί ἔπρεπε νὰ γίνῃ καὶ ἀπὸ τὸ 1980 ἔθεσε τὴν ἀρχαιολογικὴν ἐπιστήμην ὑπὸ τὴν εὐμενῇ του θεώρησιν. Ἐνέπνευσε τὴν συνέχισιν τοῦ μνημειώδους ἀναστηλωτικοῦ ἔργου τῶν αἰωνίων κτηρίων τῆς Ἀκροπόλεως, τὸ ὁποῖον καὶ σήμερον συνεχίζεται μετὰ μεγάλης ἐπιτυχίας, ὑπὸ ὁμάδος ἀξίων Ἑλλήνων ἐπιστημόνων καὶ χρηματοδοτεῖται ὑπὸ τῶν κρατικῶν ἐπενδύσεων. Ἔθεσεν ὑπὸ τὴν προστασίαν του τὸ θαυμαστὸν ἔργον τῆς Δυτικῆς Μακεδονίας, τὴν Βεργίναν, τὸ Δῖον καὶ τὴν Πέλλαν. Ἀκόμη ἠνόνησε τὴν ἀναζωπύρησιν τῶν ἔργων εἰς Φιλίππους καὶ εἰς τὴν Ἀμφίπολιν καὶ ἐδραστηριοποίησε τὰς ἀνασκαφὰς τῆς Θράκης. Αἱ λαμπραὶ ἡμέραι τῆς ἀνασκαφικῆς συμβολῆς τῆς Ἑταιρείας ἐπανελήφθησαν. Μὴ ἀρκεσθεῖς εἰς τοὺς ἀκριτικούς χώρους, ὁ Κύριος Καραμανλῆς ἀνεῦρε πόρους δι' ἀνασκαφὰς εἰς τὴν λοιπὴν Ἑλλάδα, ποὺ ἔγιναν μὲ τὴν σύμπραξιν τοῦ ΥΠΠΟ καὶ τῆς φιλομούσου καὶ δραστηρίας ὑπουργοῦ, Κυρίας Μελίνας Μερκούρη καὶ μὲ τὴν ὁλόψυχον συμμετοχὴν τῆς Ἑταιρείας.

Αἱ ὑπὸ τῆς Ἑταιρείας ἀναληφθεῖσαι σύγχρονοι ἀνασκαφαὶ περιλαμβάνουν τὴν συνέχισιν τῆς ἀνασκαφῆς τῶν Φθιωτίδων Θηβῶν, μὲ τὰ πρωτοχριστιανικὰ κατάλοιπα, τὴν ἀνασκαφὴν τοῦ Ραμνοῦντος τοῦ βου π.Χ. αἰῶνος καὶ ἐξῆς, καὶ τὴν ἐξερεύνησιν τοῦ Ἰδαίου Ἄντρου, κέντρου τῆς λατρείας τοῦ Διὸς ἀπὸ τῶν Μινωικῶν χρόνων μέχρι καὶ τῆς Ἑλληνιστικῆς καὶ Ρωμαϊκῆς περιόδου. Οὕτω ἐπιχειρεῖται ἡ ἀνάγνωσις τῆς ἱστορίας καὶ τῆς ζωῆς τῆς Ἑλλάδος διὰ τῶν αἰώνων, ἀπὸ τῆς μυθολογουμένης ἥρωικῆς περιόδου μέχρι τῶν χρόνων τῆς θρησκείας τοῦ Χριστοῦ.

Εἰς τοὺς διευθυντὰς τῶν ἀνασκαφῶν, εἰς τοὺς βοηθοὺς τῶν καὶ εἰς τοὺς ἐργάτας ποὺ μὲ ζῆλον καὶ παραγωγικότητα ἐπιτελοῦν τὸ καθήκον ποὺ τοὺς ἀνέθεσεν ἡ πολιτεία καὶ ἡ Ἑταιρεία, ὀφείλομεν εὐχαριστίας καὶ τὴν βεβαίωσιν ὅτι ἡ ἐργασία τῶν ἐθεμελίωσε τὸ δένδρον τῆς ἐλληνικῆς ἀρχαιολογικῆς ἐπιστήμης, ποὺ εἰς τὴν περίοδον τῆς ζωῆς μας ἤρχισε νὰ ἀνθοφορῇ.

Θὰ μοῦ ἐπιτραπῇ νὰ προσθέσω ὅτι αἱ ἀνασκαφαὶ πρέπει νὰ διευθύνονται ἀπὸ ἐπιστήμονας ἀρτίως ἐκπαιδευμένους, μὲ σαφῇ συνείδησιν τῶν υποχρεώσεων τῶν τοῦτο ἀνεγνωρίσθη ἀπὸ τὰ πρῶτα δημιουργικὰ ἔτη τῆς ἱστορίας τῆς Ἑταιρείας μας, ὅταν τὸ ἐθνικὸν μας πανεπιστήμιον δὲν εἶχε τὴν εὐκολίαν μεταπτυχιακῶν εἰδικευμένων σπουδῶν. Οὕτω τότε ὠρίσθη ὁ θεσμὸς τῶν ὑποτροφιδῶν διὰ τὴν μετεκπαίδευσιν εἰς τὴν ἐσπερίαν νέων ἀρχαιολόγων, οἱ ὁποῖοι ἐπανερχόμενοι εἰς τὴν πατρίδα θὰ τὴν ὑπηρετοῦν ὡς ἐπιμεληταὶ καὶ ἔφοροι ἀρχαιοτήτων καὶ ἐν καιρῷ ὡς καθηγηταὶ πανεπιστημίων. Ἡ σπουδαιότης τῆς συμβολῆς αὐτῆς τῆς Ἑταιρείας ἦτο καὶ εἶναι ἀκόμη καὶ σήμερον προφανής.

Σκοπός μας διὰ τὸ ἐρχόμενον ἔτος καὶ ὅσα τὸ ἀκολουθήσουν, εἶναι ἡ ἀναθεώρησις τοῦ τμήματος τῶν ὑποτροφιῶν τῆς Ἑταιρείας. Ἐφέτος ἀρχίζομεν τὴν ἐνίσχυσιν τοῦ προγράμματος τῶν ὑποτροφιῶν μας, τὸ ὅποιον θὰ καταστῇ ἀναπόσπαστον μέρος τῶν φιλοδοξιῶν μας, μὲ δύο ὑποτροφίας προσφερομένας ἐπὶ τῇ ἑορτῇ μας τῇ σημερινῇ. Χορηγὸς τῆς πρώτης ὑποτροφίας μας διὰ τὸ ἔτος 1987-1988 εἶναι τὸ συμβούλιον τοῦ Ἰδρύματος Πιερίδη. Ἡ ὑποτροφία θὰ ἀπονεμηθῇ εἰς πτυχιούχον τῶν πανεπιστημίων μας ἢ καὶ ἐπιμελητὴν Ἀρχαιοτήτων ἐν ὑπηρεσίᾳ, διὰ μετεπτυχιακὰς σπουδὰς εἰς τὴν ἀρχαιολογίαν τῆς Κύπρου καὶ εἰς τὸ Πανεπιστήμιον τοῦ Göttenburg.

Δευτέρα ὑποτροφία δι' ἐν ἔτος εἶναι ἡ χορηγούμενη ὑπὸ τοῦ Γεωργίου καὶ τῆς Λέας Μυλωνᾶ εἰς πτυχιούχον ἑλληνικῶν πανεπιστημίων ἢ καὶ ἐπιμελητὴν Ἀρχαιοτήτων ἐν ὑπηρεσίᾳ διὰ μετεκπαίδευσιν εἰς τὴν ἐσπερίαν καὶ εἰς τὴν κλασικὴν ἑλληνικὴν ἀρχαιολογίαν, κατὰ προτίμησιν εἰς τὴν γλυπτικὴν τῶν ἱστορικῶν χρόνων. Ἐλπίζομεν ὅτι καὶ ἄλλαι ὑποτροφίαι θὰ ἀκολουθήσουν, χορηγούμεναι ἀπὸ φίλους τοῦ ἀρχαίου πολιτισμοῦ μας ἐνδιαφερομένους εἰς τὸ ἔργον τῆς Ἑταιρείας.

Αἱ ἀνασκαφαὶ ὅσον ἀποδοτικαὶ καὶ ἐπιτυχεῖς καὶ ἂν εἶναι, δὲν κλείουν τὸ κεφάλαιον τῶν ὑποχρεώσεων τῶν ἀνασκαφῶν πρὸς τὰς ἀναλαμβάνουν. Τὸ χρέος τῶν ἐπιστημόνων αὐτῶν δὲν τελειώνει μὲ τὰς ἐκθέσεις των καὶ τὰς ἐνημερωτικὰς των ἀνακοινώσεις εἰς τὰς ἐφημερίδας, αἱ ὅποιαι παρέχουν πολῦτιμον συνδρομὴν εἰς τὴν ἀνάπτυξιν τῆς ἀρχαιολογικῆς μας συνειδήσεως, εἰς ἐκθέσεις διὰ τὰ *Πρακτικά*, τὴν *Ἀρχαιολογικὴν Ἐφημερίδα* καὶ τὸ *Ἔργον*, ἀλλὰ τὸ χρέος ἐκτείνεται καὶ εἰς τὴν τελικὴν δημοσίευσιν τῶν ἀποτελεσμάτων των.

Δυστυχῶς εἰς τὸ κεφάλαιον αὐτὸ ἡ Ἑταιρεία καὶ οἱ ἀνασκαφεῖς βραδυποροῦμε τὰ μέγιστα, βαίνομεν μὲ «βῆμα σημειωτόν». Ἡ προγραμματισθεῖσα διὰ τὰ ἐπόμενα δύο ἔτη προσπάθεια τῆς Ἑταιρείας θὰ συγκεντρωθῇ εἰδικῶς εἰς τὸ ἔργον τῆς δημοσιεύσεως, οὕτως ὥστε τὰ εὐρήματά της καὶ τὰ πορίσματα της νὰ στολίζουν ὄχι μόνον τὰς προθήκας τῶν Μουσείων μας, ἀλλὰ καὶ νὰ εἶναι πάντοτε προσιτὰ εἰς τὸ κοινόν μας, τὸ ἐπιστημονικὸν καὶ τὸ φιλόμουσον. Τοῦ λοιποῦ, μὲ τὴν καλυτέρευσιν τῶν οἰκονομικῶν πόρων τῆς Ἑταιρείας, θὰ αὐξηθοῦν ἐλπίζομεν καὶ τὰ ἐπιστημονικὰ δημοσιεύματά μας καὶ αἱ ἀνασκαφαὶ μας.

Τὸ ἀνασκαφικὸν τῆς Ἑταιρείας ἔργον εἶναι μέγα καὶ ἀξιόλογον, πρὸς τούτοις δὲ ὑποβοηθεῖ εἰς τὸν πλουτισμὸν τῆς βιβλιοθήκης μας. Ἀπὸ ὀλιγάριθμα βιβλία τῶν πρώτων χρόνων ἡ βιβλιοθήκη μας ἔχει δημιουργηθεῖ εἰς κέντρον μελέτης σεβαστὸν μὲ 70.000 τόμους. Εἶναι ἀνοικτὴ ὄχι μόνον εἰς τοὺς ἐταίρους της ἀλλὰ καὶ τοὺς ἐνδιαφερομένους φιλαρχαίους καὶ εἰς φοιτητὰς καὶ καθηγητὰς τῶν ἐκπαιδευτικῶν μας Ἰδρυμάτων.

Συναφεῖς πρὸς τὴν δημιουργίαν βιβλιοθήκης εἶναι καὶ ἡ ἵδρυσις μουσείων διὰ τὴν διαφύλαξιν τῶν εὐρημάτων ἐκ τῶν ἀνασκαφῶν καὶ ἡ δημιουργία ἐργαστηρίων καὶ χώρων διὰ τὴν ἐπεξεργασίαν των. Ἡ εἰς τὰς ἐπαρχίας ἰδίᾳ ἵδρυσις μουσείων εἶναι ἀπαραίτητος δι' εὐνοήτους λόγους. Διὰ τοῦτο ἡ ἵδρυσις μουσείων παραμένει σκοπὸς τῆς Ἑταιρείας. Ἡ πραγματικὴ ἄλυσις τῶν ἱδρυθέντων μουσείων εἶναι μακρά. Τὸ Μουσεῖον τῆς Ἀκροπόλεως, τῆς Ἐπιδαύρου, τῆς Ἐλευσίνος, τῆς Τεγέας, τῆς Μεσσήνης, τῆς Λυκοσούρας, τὸ

παλαιὸν τῆς Κορίνθου, τῆς Χαλκίδος, τῆς Χαιρωνείας, τῆς Σπάρτης. Ἡ Ἑταιρεία ἐπίσης ἀνέλαβε τὸ ὑπὸ τοῦ Δημοσίου καὶ τοῦ Ὑπουργείου Πολιτισμοῦ οἰκοδομούμενον Μουσεῖον τῶν Μυκηνῶν. Σήμερον ὑψοῦται περιβαλλόμενον ἀπὸ τοὺς γραφικοὺς λόφους τῆς περιοχῆς καὶ τοῦ Κυκλωπείου τείχους τῆς ἀκροπόλεως τοῦ Ἀγαμέμνονος. Θὰ εἶναι ἀντάξιον τῆς μυκηναϊκῆς δόξης καὶ τῆς συμβολῆς τῶν Μυκηναίων εἰς τὴν πολιτιστικὴν ἱστορίαν τοῦ ἑλληνισμοῦ.

Κύριε Πρόεδρε, Κυρίαι καὶ Κύριοι, αὐτὸ εἶναι τὸ ἔργον τῆς Ἑταιρείας μας κατὰ τὰ 150 ἔτη τῆς ζωῆς της. Τὸ ἔργον αὐτὸ ἀποδεικνύει ὅτι ἡ Ἑταιρεία ἐξετέλεσε καὶ ἐκτελεῖ τοὺς ἐπιστημονικοὺς καὶ ἐθνικοὺς σκοποὺς, τοὺς ὁποίους ὠραματίσθησαν οἱ ἱδρυταὶ της καὶ ἡ μακρὰ σειρὰ ἐπιστημόνων οἱ ὅποιοι τὴν ὑπηρετήσαν. Ἐλπίζομεν δ' ὅτι μὲ τὴν βοήθειαν τῆς πολιτείας καὶ τοῦ Ὑπουργείου Πολιτισμοῦ, τῆς ἐργασίας τῶν ἐταίρων της καὶ τῶν φιλομούσων Ἑλλήνων ποὺ κήδονται τοῦ ἔργου της, θὰ συνεχίσῃ τὸ ἔργον τῆς ἐρεύνης τοῦ πολιτισμοῦ καὶ τῆς ἱστορίας τῆς ζωῆς τῆς μεγάλῃς μας πατρίδος.

Ἐν κατακλείδι πρέπει νὰ προσθέσω μίαν πρωτοφανῆ λεπτομέρειαν τῆς ζωῆς τῆς Ἑταιρείας μας. Ὑπεύθυνοι διὰ τὴν γένεσίν της, διὰ τὴν πρόοδόν της, διὰ τὴν ἀνάπτυξιν καὶ αὐτῆς καὶ τῆς ἐπιστήμης ποὺ ἀντιπροσωπεύει, τῆς ἑλληνικῆς ἐπιστήμης τῆς Ἀρχαιολογίας, εἶναι ὄχι μόνον οἱ ἐκ λειτουργήματος ἀρχαιολόγοι, ἀλλὰ ἐπιφανῆ καὶ ἀφανῆ μέλη τῆς κοινωνίας καὶ τῆς ἐπιστήμης. Πρόεδροι κυβερνήσεων, ὑπουργοί, ἱεράρχαι, ἀκαδημαϊκοί, πανεπιστημιακοὶ καὶ γυμνασιακοὶ διδάσκαλοι, νομικοί, βιομήχανοι, τραπεζίται, ἱατροί, ἔμποροι, ἀλλὰ καὶ πολλοὶ ἀπλοὶ ἐργάται καὶ φιλόφρονες, εἰς τὴν ψυχὴν τῶν ὁποίων διετηρεῖτο καὶ ἀκόμη διατηρεῖται ἡ φλόγα τῆς ἀγάπης πρὸς τὴν πατρίδα καὶ τὴν ἐπιστήμην καὶ ἡ ὑπερηφάνεια διὰ τὰ πολιτιστικὰ ἐπιτεύγματα τῶν παιδιῶν της.

Ἡ προσπάθεια θὰ συνεχισθῇ μὲ ζήλον καὶ συναίσθησιν ἱεροῦ καθήκοντος διὰ τὴν πληρεστέραν ἀνάδειξιν τοῦ ἀρχαίου ἑλληνικοῦ, πατροπαράδοτου πολιτισμοῦ, τοῦ ἀθανάτου τῆς Ἑλλάδος πολιτισμοῦ, ὁ ὁποῖος ἀκόμη καὶ εἰς τὰς ἡμέρας μας αὐτὰς ἐξακολουθεῖ νὰ φωτίζῃ καὶ νὰ ὀδηγῇ πνευματικὰ τὸν κόσμον μας, τὸν πολυπαθὴ ἀλλὰ καὶ θαυμαστὸν μας κόσμον.

Τέλος τῆς
δημοσίας συνεδρίας

Μετὰ τὸ κλείσιμο τῆς ἐορτῆς μὲ τὴν ἀνάκρουση τοῦ Ἑθνικοῦ Ὕμνου ἀκολούθησε δεξίωση, στὴν ὁποία παρέμεινε ὁ Πρόεδρος τῆς Δημοκρατίας. Τὴν ἐπομένη ἔγινε ἐκδρομὴ στὶς Μυκῆνες, ὅπου μίλησαν γιὰ τὶς ἀνασκαφὰς καὶ τὰ ἀρχαῖα τοῦ τόπου ὁ γεν. γραμματέας Γ. Μυλωνᾶς καὶ ὁ καθηγητὴς Σπ. Ἰακωβίδης. Ἀκολούθησε γεῦμα.

Στὶς 6 Ὀκτ. ὁ Σπ. Ἰακωβίδης συνέχισε τὴν σειρὰ τῶν διαλέξεων τοῦ ἐορτασμοῦ μὲ τὴν ὁμιλίαν του, «Ἡ Ἀρχαιολογικὴ Ἑταιρεία στὶς Μυκῆνες». Ὁ ὁμιλητὴς, ὁ τελευταῖος Ἑλληνας ἀνασκαφεὴς τῶν Μυκηνῶν, διάδοχος τοῦ Γ. Μυλωνᾶ, ἔδωσε ὁλοκληρωμένη εἰκόνα τῶν ἑλληνικῶν ἐρευνῶν στὶς Μυκῆνες, ἀπὸ τὴν πρώτη ἀνασκαφὴ τοῦ Πιττάκη τὸ 1841 ὥς τὴν ἀνασκαφὴ τοῦ 1987.

Ἡ ἐπόμενη διάλεξη, τοῦ καθηγητῆ Μαν. Ἀνδρόνικου, στὶς 4 Νοεμ. μὲ θέμα «Ἡ ζωγραφικὴ στὴν ἀρχαία Μακεδονία» εἶχε τὴ γνωστὴ καὶ ἀπὸ ἄλλες ὁμιλίαις τοῦ ἴδιου μεγάλη προσέλευση φιλαρχαίων.

Τελευταία όμιλία τῆς σειρᾶς ἦταν τοῦ γεν. γραμματέα τῆς Ἑταιρείας Γ. Μυλωνᾶ μὲ θέμα *Eleusis and the Eleusinian Mysteries*, στίς 2 Δεκ. Ὁ καθηγητῆς Μυλωνᾶς, ὁ τελευταῖος ἀνασκαφέας τοῦ μεγάλου ἱεροῦ, ἔδωσε, κυρίως γιὰ τὸ ἀλλόγλωσσο φιλάρχαιο κοινὸ τῆς Ἀθήνας, ἐμπεριστατωμένη εἰκόνα τῆς τοπογραφίας καὶ τῆς λατρείας τῆς Ἐλευσίνοσ.

Στὸ πρόγραμμα τοῦ ἑορτασμοῦ περιλήφθηκε καὶ ἡ ἡμερίδα «Ἀκρωτήρι Θήρας 1967-1987», ποὺ ὁργανώθηκε στίς 19 Δεκ. ἀπὸ τὸν πρῶν ἔφορο Ἀρχαιοτήτων καὶ καθηγητῆ τῆς Ἀρχαιολογίας στὸ Πανεπιστήμιο Χρῆστο Ντούμα, ἀνασκαφέα τῆς προϊστορικῆς Θήρας.

Μὲ τίς ἐκδηλώσεις καὶ διαλέξεις ποὺ ἀναφέρθηκαν πιὸ πίσω ἑορτάστηκε λοιπὸν ἡ ἑκατοστὴ πεντηκοστὴ ἐπέτειος τοῦ βίου τῆς Ἀρχαιολογικῆς Ἑταιρείας. Ὁ ἑορτασμὸς διέφερε ἀρκετὰ ἀπὸ ἐκεῖνον τοῦ 1938. Ἡ Ἀθήνα τοῦ 1987 εἶναι μία διαφορετικὴ πόλη καὶ οἱ κάτοικοί της, συνονθύλευμα προελεύσεων, ἐνδιαφέρονται πολὺ λιγότερο ἀπὸ τοὺς κατοίκους τοῦ 1938 γιὰ τὰ ἀρχαῖα καὶ τὴν τύχη τους καὶ ἀκόμη λιγότερο γιὰ μιὰ Ἑταιρεία 150 ἐτῶν.

Ἡ ἐπέτειος τῶν 150 χρόνων τῆς Ἀ. Ἑτ. εἶχε μεγάλη δημοσιότητα ἀπὸ τίς ἐφημερίδες καὶ τὰ περιοδικά. Καθὼς ἡ περίοδος τοῦ ἑορτασμοῦ συνέπεσε μὲ τίς ἐκλογές τοῦ νέου συμβουλίου, ἀνάμεσα στοὺς ἐπαίνους ἀκούστηκαν καὶ κατηγορίες καὶ δυσμενὴ σχόλια γιὰ τὴ στάση τοῦ προηγούμενου συμβουλίου ἀπέναντι σὲ ὁρισμένα ζητήματα.

Ἐξαγγελίες

Στίς 18 Φεβρ. 1987 ἔγινε στὸ Ὑπουργεῖο Πολιτισμοῦ συνέντευξη τῶν δημοσιογράφων τοῦ ἑλληνικοῦ τύπου πρὸς τοὺς ὁποίους μίλησε ἡ ὑπουργὸς Πολιτισμοῦ Μελίνα Μερκούρη, ὁ γεν. γραμματέας τοῦ ΥΠΠΟ Κων. Ἀλαβάνος, ὁ πρόεδρος τῆς Ἀ. Ἑτ. Κων. Μπόνης καὶ ὁ γεν. γραμματέας Γ. Μυλωνᾶς. Μὲ τίς δηλώσεις ποὺ ἔγιναν καθορίστηκαν οἱ ἐπιδιώξεις τῆς τέταρτης πεντηκονταετίας· συνέχιση καὶ ὁλοκλήρωση τῶν μεγάλων ἀνασκαφῶν, συμβολὴ στὴν ἀναστήλωση τῶν μνημείων, χορήγηση ὑποτροφιῶν γιὰ τὴ σπουδὴ τῆς ἀρχαιολογίας καὶ τέλεση διαλέξεων.

Δημοσιεύματα στὸν Τύπο

Ἀπὸ τὰ ἄρθρα ποὺ δημοσιεύτηκαν γιὰ τὴν Ἑταιρεία μνημονεύονται τὰ σημαντικότερα, τοῦ Μαν. Ἀνδρόνικου¹⁹, τῆς Νάσιας Μιχαλοπούλου²⁰, τοῦ περιοδικοῦ *Magna Graecia*²¹ καὶ τοῦ Κώστα Κουμπέτσου²². Ἀνησυχίες ἢ ἀκόμη καὶ ἐπικρίσεις ἐκφράζουν ἄλλα δημοσιεύματα, τῆς Χαρᾶς Κιοσσέ²³ καὶ ἀνώνυμα²⁴. Μὲ ἐπιστολὴ του ὁ Ἀντ. Ζώης²⁵ περιγράφει τὴ μορφή τῆς σημερινῆς Ἀ. Ἑτ. καὶ ἀναλύει τὰ αἷτια τῆς κρίσης ποὺ διαβλέπει, ἐνῶ μὲ ἄρθρο του ὁ Δημ. Κωνσταντίος²⁶ ἐπιμένει κυρίως στὴ νέα μορφή τοῦ ἰδρύματος, ὅπως διαμορφώθηκε ἀπὸ τίς νέες δραστηριότητές του, τίς ιδιότητες τῶν νέων ἐταίρων, τὸν παραγκωνισμὸ τῶν ἀρχαιολόγων.

Δύο δικαιολογημένα δυσμενὴ σχόλια δημοσιεύτηκαν στὸν τύπο γιὰ τὴ ρυπαρὴ μορφή τοῦ μεγάρου²⁷. Τὸν καθαρισμὸ τοῦ κτηρίου, ποὺ τελείωσε σχεδὸν τὴν παραμονὴ τοῦ ἑορτασμοῦ στὸ Ἡρώδειο, ἀκολούθησε ἡ δημοσίευση ἄλλου σχολίου, εὐμενοῦς²⁸, μὲ τὸν τίτλο, *Ἐπὶ τέλους λαμπερή*.

Ἡ ἔκδοση τῆς Ἱστορίας

Ἡ ἔκδοση τῆς Ἱστορίας τῆς Ἀ. Ἑτ. προκάλεσε, ὅπως πιὸν πίσω ἀναφέρεται, δυσμενὴ σχόλια μιᾶς ἐφημερίδας²⁹ καὶ εὐνοϊκὴ κριτικὴ σὲ ἄλλη³⁰ καὶ στὸ περιοδικὸ Ἀρχαιολογία³¹.

Ἡ ἔκδοσις τῆς Ἱστορίας συμπληρώνει, προσωρινά, ἓνα κενὸ στὸ ἱστορικὸ μέρος τῆς ἑλληνικῆς ἀρχαιολογίας, τῆς ὁποίας ἡ μελέτη ἀπὸ τὴν ἄποψιν αὐτὴ ἄρχισε μόλις τὰ τελευταῖα χρόνια. Γιὰ πρώτη φορὰ δίνεται συνοπτικὰ καὶ συνθετικὰ ἡ εἰκόνα ὁλόκληρου τοῦ ἔργου τῆς Ἑταιρείας, καὶ ἡ πλήρης ἀναγραφὴ τῶν δημοσιευμάτων της.

Συγχαρητήρια γράμματα

Ἀπὸ τὰ πολλὰ συγχαρητήρια καὶ εὐχετήρια γράμματα ποὺ ἔλαβε ἡ Ἑταιρεία θὰ μνημονευθοῦν λίγα, κυρίως ἰδρυμάτων.

Θερμὲς εὐχὲς ἔστειλε μὲ γράμμα τοῦ ὁ Πατριάρχης Κωνσταντινουπόλεως Δημήτριος μὲ τὸ ὁποῖο «Τὴν χαρὰν τῆς τροφοῦ τοῦ Γένους καὶ Μητρὸς τῶν Ἑλληνικῶν Γραμμάτων καὶ τῆς Χριστιανικῆς τέχνης καὶ τοῦ πολιτισμοῦ καθ' ἡμᾶς Μητρὸς Ἐκκλησίας, τὰς θερμὰς εὐχαριστίας καὶ τὸν ἔπαινον αὐτῆς ἄσμενοι ἐκφράζοντες πρὸς τὴν Ἐντιμότητα ὑμῶν, τῶν συγκροτούντων σήμερον τὸ Διοικητικὸν Συμβούλιον τῆς Ἑταιρείας, καὶ πρὸς ἅπαντα τὰ μέλη αὐτῆς ἐπὶ τῇ προσφορᾷ ὑμῶν κατὰ τὸ μακρὸν χρονικὸν διάστημα τοῦτο, μετ' ἀγαθῆς ἀναμνήσεως ἀναπολοῦμεν καὶ τὰς μορφὰς τῶν προαπελθόντων σκαπανέων τῆς τέχνης καὶ πολλὰ προσενεγκόντων εἰς τὰς ἐπιδιώξεις καὶ εἰς τοὺς σκοποὺς τῆς Ἑταιρείας, εὐχόμενοι τὴν μνήμην αὐτῶν αἰώνιαν».

Ψήφισμα στὰ ἀρχαῖα ἑλληνικὰ ἐξέδωσε ὁ Φιλολογικὸς Σύλλογος «Παρνασσὸς» καὶ θερμὸ γράμμα ἔστειλε ἡ Ἑταιρεία Μακεδονικῶν Σπουδῶν, ὅπως ἐπίσης καὶ ὁ Σύνδεσμος Κυπρίων Ἀρχαιολόγων, γιὰ τὸν ὁποῖο «ἡ Ἀρχαιολογικὴ Ἑταιρεία θὰ ἀποτελεῖ ἑσσεὶ τὸ πρότυπο ποὺ θὰ ἐμπνέει». Ὁ Σύλλογος Ἑλλήνων Ἀρχαιολόγων δὲν φαίνεται νὰ ἔδωκε σημασίαν στὴν ἐπέτειο.

Ὁ ἐπίτιμος ἐταῖρος Ὀδυσσεὺς Ἐλύτης εὐχαρίστησε γιὰ τὴν ἐκλογὴν τοῦ μὲ γράμμα τοῦ, στὸ ὁποῖο λέει πὼς θεωρεῖ «τὴν τιμὴν αὐτὴν σὰν ἀνταμοιβὴν τῆς κρυφῆς ἀρχαιολατρίας του».

Μὲ τηλεγράφημά τοις οἱ δεκατρεῖς Ξένες Ἀρχαιολογικὲς Σχολὲς καὶ Ἰνστιτούτα τῆς Ἀθῆνας συγχάρηκαν τὴν Ἑταιρείαν γιὰ «τὴν ἀπαράμιλλην συμβολὴν τῆς στὴ μελέτῃ τῆς μακραίωνης ἑλληνικῆς ἱστορίας καὶ τοῦ ἑλληνικοῦ πολιτισμοῦ» καὶ γιὰ τὸ ὅτι «κράτησε ἀναμμένο λαμπρὸ πυρσὸ καὶ φώτισε τὸ δρόμον στοὺς ἄλλους ποὺ ἀκολούθησαν τὸ παράδειγμά της».

Θερμὰ τηλεγραφήματα καὶ γράμματα ἔλαβε ἡ Ἑταιρεία ἐκ μέρους τῆς Académie des Inscriptions et Belles Lettres καὶ τοῦ Institut de France, τοῦ Institut F. Courby τῆς Lyon, τοῦ καθηγητοῦ André Grabar, τοῦ Γερμανικοῦ Ἀρχαιολογικοῦ Ἰνστιτούτου τοῦ Βερολίνου, τῆς Winckelmann Gesellschaft, τοῦ Antikenmuseum τοῦ Βερολίνου, τῶν Πανεπιστημίων τοῦ Marburg, τῆς Τυβίγγης, τῆς Χαϊδελβέργης, τοῦ Goettingen, Albert-Ludwigs τοῦ Freiburg, Johannes Gutenberg τοῦ Mainz, τοῦ Συμβουλίου στὸ Λονδίνο τῆς Βρετανικῆς Ἀρχαιολογικῆς Σχολῆς, τῶν Πανεπιστημίων τῆς Γενεύης, τοῦ Παλέρμο, τοῦ Urbino, τοῦ Ἰταλικοῦ Ἰνστιτούτου τῆς Ἀρχαίας Ἱστορίας τῆς Ρώμης, τοῦ τομέως τῆς Κλασικῆς Ἀρχαιολογίας τοῦ Πανεπιστημίου τῆς Ρώμης, τῆς Αὐστριακῆς Ἀκαδημίας τῶν Ἐπιστημῶν, τοῦ Πανεπιστημίου τοῦ Σάλτςμπουργκ, τοῦ Αὐστριακοῦ Ἀρχαιολογικοῦ Ἰνστιτούτου τῆς Βιέννης, τοῦ Πανεπιστημίου τῆς Ἀδελαΐδος τῆς Αὐστραλίας καὶ τοῦ Πανεπιστημίου τοῦ Valladolid τῆς Ἰσπανίας.

Τιμητικὸ γιὰ τὴν Ἑταιρείαν δεῖπνον τοῦ Ροταριανοῦ Ὁμίλου Ἀθηνῶν

ἔγινε στὶς 10 Νοεμβρίου 1987, κατὰ τὴ διάρκεια τοῦ ὁποίου μίλησε γιὰ τὸ ἔργο τῆς Ἄ. Ἐτ. ὁ γεν. γραμματέας Γ. Μυλωνᾶς, στὸν ὁποῖο ἐπιδόθηκε τὸ μετάλλιο τοῦ ὁμίλου καὶ τιμητικὸ δίπλωμα γιὰ τὴν Ἑταιρεία «ἀνθ' ὧν ὑπὲρ τῆς τῶν Ἑλλήνων Ἱστορίας τε καὶ παραδόσεως εἵργασται».

Σημειώσεις

1. Σύνοψις τῶν Πρακτικῶν τῆς Ἀρχαιολογικῆς Ἑταιρείας τῶν Ἀθηνῶν, ἔκδοσις δευτέρα, ἐν Ἀθήναις 1846, 288-290.

2. ΠΣΑΕ 29 Ἀπρ. 1886.

3. ΠΣΑΕ 20 Νοεμ. 1886.

4. Τὸ κείμενό της βλ. στὴν ἀρχὴ τῆς ἐδῶ «Ἰδεογραφίας». Βλ. καὶ Συλλογὴ 31.

5. Μετάφραση Καίτης Δεσποίνης.

6. Ὑπονοεῖται τὸ ἄρθρο 13 τοῦ ὀργανισμοῦ τοῦ 1862 τῆς Ἑταιρείας, σύμφωνα μὲ τὸ ὁποῖο γιὰ τὴ μελέτη τῶν ἀποκαλυπτομένων ἀρχαίων «οὐδὲν προτεραιότητος δικαίωμα διατηρεῖ ἑαυτῇ ἡ Ἑταιρεία».

7. ΠΣΑΕ 3 Φεβρ. 1887.

8. ΑΑΕ 37/1887.

9. ΠΑΕ 1886, 24.

10. ΠΣΑΕ 19 Νοεμ. 1911.

11. ΠΣΑΕ 24 Νοεμ. 1911.

12. ΠΣΑΕ 26 Νοεμ. 1911.

13. ΠΣΑΕ 30 Ἰαν. 1912.

14. ΠΑΕ 1912, 70.

15. ΠΑΕ 1925/26, 79-80.

16. Α. ΧΑΤΖΗΣ, Περὶ τοῦ ἀληθοῦς ἰδρυτοῦ τῆς Ἀρχαιολογικῆς Ἑταιρείας, ΠΑΕ 1929, 35-51· βλ. ἐπίσης Β. ΠΕΤΡΑΚΟΥ, Ἱστορία τῆς Ἀ. Ἐτ. 18-20.

17. Ἱστορία Ἀ. Ἐτ. 195-203.

18. Ν. Ἑστία 121, 1987, 354-356.

19. Τὸ Βῆμα, 1 Μαρτ. 1987.

20. Ἀντὶ 341/13 Μαρτ. 1987.

21. XXII, 3-4 Μαρτ.-Ἀπρ. 1987.

22. Ταχυδρόμος 39 (1741), 24 Σεπτ. 1987.

23. Τὸ Βῆμα, 29 Μαρτ. 1987.

24. Τὸ Ποντίκι, 3 Ἀπρ., Τὰ Νέα, 4 Ἀπρ., Τὸ Βῆμα, 5 Ἀπρ. 1987.

25. Καθημερινή, 4 Ἀπρ. 1987.

26. Ἀντὶ 351/17 Ἰουλ. 1987.

27. Καθημερινή, 17 Μαΐου, Τὸ Βῆμα, 5 Ἰουλ. 1987.

28. Τὸ Βῆμα, 25 Ὀκτ. 1987.

29. Τὰ Νέα, 4 καὶ 20 Ἰουλ. 1987.

30. Καθημερινή, 8 Ὀκτ. 1987.

31. Ἀρ. 25, Δεκ. 1987 σ. 87-88.

Οἱ διαλέξεις

ΓΙΑΝΝΗ ΣΑΚΕΛΛΑΡΑΚΗ

Ἑκατὸ χρόνια ἔρευνας στὸ Ἰδαῖο ἼΑντρο

Δέν είναι συνηθισμένος στην αρχαιολογική έρευνα ο έορτασμός 100 χρόνων ανασκαφής ενός τόπου. Είναι γι' αυτό πιό αξιοσημείωτος, αφού φέτος γιορτάζονται εκατὸν πενήντα ολόκληρα χρόνια δραστηριότητας της 'Αρχαιολογικής 'Εταιρείας, πὸν συνδέεται ἐνεργὰ καὶ μ' αὐτὴ τὴν ανασκαφή¹. Κι εἶναι τόσο ἀσυνήθιστος, ὅσο καὶ τὸ θέμα πὸν πρόκειται ν' ἀναπτύξω, τὸ 'Ιδαῖο ᾽Αντρο (εἰκ. 1). Δὲν εἶναι μόνο τὸ ὕψος τῶν 1.500 μ. πὸν κάνει τὴν έρευνα μοναδική, ἤδη ὀνομάσθηκε ἡ ανασκαφή τοῦ 'Ιδαίου ᾽Αντροῦ ἡ ψηλότερη ανασκαφή τοῦ κόσμου. Καὶ δὲν εἶναι ἀκόμη οἱ δυσκολίες πὸν πρέπει νὰ υπερνικήσει ὁ έρευνητής, πὸν κάνουν τὸ θέμα ἐνδιαφέρον σὰν ἀγώνισμα. Δὲν φθάνουν οἱ πρωτοφανεῖς ανασκαφικὲς συνθήκες, πὸν δὲν ἀντιπαραβάλλονται μὲ τὴν κατασταλαγμένη τεχνικὴ τῶν παραλιακῶν ανασκαφῶν. Εἶναι φυσικὰ καὶ τὸ ἀλλόκοτο θέμα τῆς λατρείας τοῦ ἐτήσιου θανάτου καὶ τῆς ἀναγέννησης ἐνὸς ἀθάνατου θεοῦ. Ἡ ριζωμένη πίστη, πὸν ἔφερε χιλιάδες προσκυνητές, Κρήτες, Ἑλληνες κι ἄλλους, κι ἀπὸ ὑπερπόντια ἀκόμη μέρη, νὰ ἐναποθέσουν τὰ πιό πλούσια ἀφιερῶματα, τόσο πολυπληθῆ, πὸν ἀσφαλῶς αὐτὰ μόνο γεμίζουν ἓνα μουσεῖο, τὸ σπουδαιότερο νὰ συγκεντρώσουν τὴ σκέψη τους στὸ προσκύνημα, πὸν προσπαθοῦμε νὰ καταλάβουμε. Μὲ δυὸ λόγια ἓνα τόσο ὠραῖο θέμα, ὅσο κι ὅλες οἱ ἔννοιες πὸν κρύβει τὸ ἄκουσμα τοῦ βουνοῦ, Ψηλορείτης, πὸν ἀνοιξε σ' ἓνα παμπάλαιο σεισμό² γιὰ νὰ δημιουργηθεῖ τὸ 'Ιδαῖο ᾽Αντρο.

Τὸ 'Ιδαῖο ᾽Αντρο δὲν εἶναι μόνο μιὰ σπηλιὰ στὴν καρδιὰ τοῦ Ψηλορείτη, ἀλλὰ ὁ ἴδιος ὁ

Ψηλορείτης, τὰ σπλάχνα τῆς ἴδιας τῆς Κρήτης. Ὁ τόπος τῆς γέννησης τοῦ ξεχωριστοῦ Κρηταγενοῦς Δία, τοῦ θεοῦ πὸν γεννιέται καὶ πεθαίνει κάθε χρόνο, σύμβολο τῆς παμπάλαιας κρητικῆς πίστες στὴν ἀναγέννηση. Ἐνα δύσκολο θέμα, πὸν ἀξίζει ὅμως ὁποιοδήποτε κόπο. Γιατὶ θὰ σπεύσω νὰ γνωρίσω πὼς ὅ,τι ζήσαμε οἱ συνεργάτες μου κι ἐγὼ τὰ τελευταῖα πέντε χρόνια εἶναι πραγματικὰ χωρὶς παράλληλο. Μόνο σὰν παράδειγμα κάποιας ἄλλης μοναδικότητας ἀναφέρω πὼς ἡ συχνότατα ἐπιτυχὴς ἀναζήτηση ἀρχαίων λειψάνων στὸν Ψηλορείτη, τὴ Νίδα καὶ τὸ 'Ιδαῖο ᾽Αντρο, σ' ὅλες τὶς κορφές, τ' ἀρμιά, καὶ τὰ σῶπατα, πὸν πατήσαμε στὸ βουνό, δὲν ἦταν μιὰ κάποια ἐπιστημονικὴ περιπλάνηση, ἀλλὰ συναπάντημα μὲ τὸ ἱστορικὸ παρελθόν, σὲ κάθε μιτάτο, χτισμένο μὲ τὴν παμπάλαια τεχνικὴ τῶν προϊστορικῶν θολωτῶν τάφων³, στὸ βλέμμα κάθε βοσκοῦ πὸν πρόδινε καθαρὰ ὅλες τὶς ἀνλαμπές τοῦ νοῦ καὶ τὰ σκιρτήματα τῆς καρδιάς. Ὁ χρόνος ἔχει ἄλλες διαστάσεις σ' αὐτὰ τὰ ὕψη. Κι αὐτὸ πὸν δὲν εἶχα συναντήσει στὴν καθημερινότητά του ποτὲ ἄλλοτε στὰ εἰκοσιεννιά χρόνια τῆς ανασκαφικῆς μου ζωῆς, εἶναι αὐτὸ πὸν μὲ γυρίζει ξανὰ καὶ τώρα πίσω. Ἐτσι θὰ προσπαθῶ, ὅσο γίνεται πὸν σύντομα, νὰ ἀνιστορήσω αὐτὰ πὸν γι' ἄλλους τόπους εἶναι περασμένα, μὰ γιὰ τὸν Ψηλορείτη, τὴ Νίδα καὶ τὸ 'Ιδαῖο ᾽Αντρο, αἰῶνια καὶ καθημερινά.

Σκέφτομαι συχνὰ πόσο ἄτυχη εἶναι ἡ κρητικὴ ἀρχαιολογία, πὸν δὲν στηρίζεται συχνὰ σὲ ἀρχαῖες φιλολογικὲς πηγές. Τὴν Κρήτη δὲν περιηγήθηκε κανένας Πausanίας, νὰ καταγράψει λεπτομερῶς πόλεις καὶ χωριά, ἱερὰ καὶ πα-



1. Τὸ Ἰδαῖο ᾿Αντρο μετὴν ἀπόληξιν τοῦ δρόμου ποὺ ὁδηγεῖ σ' αὐτό. Ἀεροπορικὴ λήψη.

ραδόσεις. Μοναδικὴ ἐξαίρεση τὸ Ἰδαῖο ᾿Αντρο, ἓνας χώρος διάσημος ἤδη στὴν ἀρχαιότητα, μιὰ καὶ ἀναφέρεται ἀπὸ ἓνα πλῆθος ἀρχαίων συγγραφέων, τὸν Πίνδαρο⁴, τὸν Καλλίμαχο⁵, τὸν Στράβωνα⁶ καὶ πολλοὺς ἄλλους⁷. Ἡ μεγάλη φήμη τοῦ Ἰδαίου ᾿Αντροῦ σὰν ἱεροῦ ὀφείλεται στὰ μυθολογούμενα ὅτι ἐκεῖ γεννήθηκε κι ἀνατράφηκε ὁ μέγιστος τῶν θεῶν, ὁ Δίας. Ὅπως εἶναι γνωστό, ἡ Ρέα γιὰ νὰ γλιτώσει τὸ νεαρὸ Δία ἀπὸ τὸν Κρόνο, ποὺ ἔτρωγε τὰ παιδιὰ του, ἔδωσε στὸν Κρόνο νὰ φάει μιὰ σπαργανωμένη πέτρα, κι ἔκρυψε τὸν Δία σὲ μιὰ σπηλιά. Γιὰ νὰ μὴν ἀκούει ὁ Κρόνος τὰ κλάματα τοῦ μωροῦ, οἱ Κουρήτες⁸ ἔκρουαν τὶς ἀσπίδες τους. Κι ἄλλες μυθικὲς μορφὲς συνδέθηκαν μετὰ τὴ γέννηση τοῦ Δία, οἱ Νύμφες⁹, οἱ Μελίσσες¹⁰, ἀκόμη κι ἡ ᾿Α-

μάλθεια¹¹, ἡ κατσίκα ποὺ τοῦ ἔδινε τὸ γάλα¹² (εἰκ. 2). Ἄλλοι μῦθοι τέλος συνέδεσαν τὸν Δία μετὰ τὸν Μίνωα, ποὺ κάθε ἐννιά χρόνια ἀνέβαινε, ὅπως γράφει ὁ Στράβων¹³, στὸ Ἰδαῖο ᾿Αντρο κι ἔπαιρνε ἀπὸ τὸν Δία «προστάγματα» γιὰ νὰ τὰ φέρει στοὺς ἀνθρώπους.

Ὅπως ἦταν ἐπόμενο μιὰ τέτοια πανελλήνια φήμη, κι ὅπως θὰ δοῦμε σὲ λίγο κι ἀπὸ τὰ εὐρήματα διεθνῆς, δὲν ἦταν δυνατὸ νὰ σβηστεῖ ἐντελῶς. Δὲν εἶναι παράδοξη ἡ πληροφορία ποὺ ἔγινε γνωστὴ μόλις πρόπερσι¹⁴ πὼς τὴ σπηλιὰ ἐπισκέφθηκε τὸ 1591 ἓνας Ἰταλὸς βοτανολόγος, ὁ Giuseppe Casabona, ἐπιφορτισμένος νὰ φτιάξει τοὺς κήπους τοῦ ἀρχιδούκα Φερδινάνδου τῶν Μεδίκων στὴ Φλωρεντία, ποὺ ἐρευνοῦσε γι' αὐτὸ τὰ φυτὰ τοῦ Ψηλορείτη. Ὁ Casabona μι-



2. Σφράγισμα ἀπὸ τὴν Κνωσό μὲ τὴν παράσταση παιδιοῦ ποὺ κάθεται κάτω ἀπὸ κριάρι.

λάει γιὰ τὴ σπηλιὰ τοῦ Δία, ποὺ περιγράφει μὲ λεπτομέρεια, τὴ σπηλιὰ ποὺ οἱ ντόπιοι ὀνόμαζαν «Σπηλιάρα τῆς Ἰδας», ὅπως γράφει, κι ὅπως λέγεται μέχρι τὶς μέρες μας, παράλληλα μὲ τὴν ὀνομασία «Σπηλιάρα τῆς βοσκοπούλας». Ἰσως αὐτὸς ὁ περιηγητὴς δὲν ἦταν ὁ μοναδικὸς ἐπισκέπτης ἐκεῖνα τὰ χρόνια. Οἱ μεσαιωνικὲς ἀναφορὲς τοῦ Ἐρωτόκριτου γιὰ τὴ Νίδα¹⁵ δὲν μπορεῖ νὰ εἶναι τυχαῖες. Κι οἱ βοσκοὶ ποὺ παρακολουθοῦν τὴν ἔρευνα ἀδιάλειπτα, ἂν καὶ δὲν ὀρκίζονται ἀκόμη στὸν Δία, ὅπως εἶναι βεβαιωμένο ἱστορικὰ γιὰ τὸν περασμένο αἰῶνα¹⁶, νοιάζονται ὅμως γιὰ τὴν ἀνέυρεση τοῦ τάφου τῆς βοσκοπούλας.

Ἡ νεώτερη ἱστορία τοῦ Ἰδαίου Ἄντρου ἀρχίζει πρὶν 100 χρόνια, τυχαῖα ὅπως συμβαίνει συνήθως, ὅταν τὸ 1884 ἕνας Ἀνωγειανὸς βοσκός, ὁ Γιάννης Πασπαράκης ἢ Μουσᾶς σκαλίζοντας μὲ τὴν κατσούνα του τὰ χῶματα, μπροστὰ φαίνεται ἀπὸ τὴ σπηλιά, ὅπου βόσκει, ἀνακάλυψε διάφορα μικροαντικείμενα ἀπὸ χαλκό, ποὺ βέβαια τοῦ κίνησαν τὴν περιέργεια. Φυσικὰ τὸ νέο μαθεύτηκε στ' Ἀνώγεια, κι ἔτσι πολλοὶ κάτοικοι τὸν ἴδιο χρόνο ἔσκαψαν συλλέγοντας διάφορα ἀντικείμενα. Κι εἶναι σ' αὐτὸ τὸ σημεῖο ποὺ ἐπεμβαίνει ἐνεργὰ ἡ Ἀρχαιολογικὴ Ἑταιρεία. Εἶναι λίγο γνωστὴ στὶς μέρες μας ἡ δραστηριότητα αὐτὴ τῆς Ἑταιρείας, ἰδιαίτερα ἔντονη τὸν περασμένο αἰῶνα, πρὶν ἀπὸ τὴν ἰδρυση τῆς ἀρχαιολογικῆς Ὑπηρεσίας, οἱ ἀγορὲς δηλαδὴ ἀρχαίων γιὰ τὸν ἐμ-

πλουτισμὸ τῶν μουσείων τοῦ κράτους. Εἶναι μεγάλος ὁ ἀριθμὸς τῶν δωρεῶν τῆς Ἀρχαιολογικῆς Ἑταιρείας στὸ Ἐθνικὸ Ἀρχαιολογικὸ Μουσεῖο κι ἀνάμεσα σ' αὐτὰ ξεχωριστὴ θέση ἔχουν καὶ σήμερα, ἐκτεθειμένα σὲ ἰδιαίτερη προθήκη, τὰ προσκτήματα τῆς σύλησης τοῦ 1884 στὸ Ἰδαῖο Ἄντρο. Τόσο τὰ χρυσὰ κοσμήματα¹⁷ (εἰκ. 3) ὅσο καὶ μεγάλος ἀριθμὸς χαλκῶν, π.χ. ἡ πρὶν σημαντικὴ πόρπη τῶν νησιῶν τοῦ Αἰγαίου¹⁸, μὲ μιὰ μοναδικὴ μυθολογικὴ παράσταση¹⁹.

Ὑπῆρξε ὅμως ἄλλη μιὰ εὐτυχισμένη σύμπτωση γιὰ τὴ Σπηλιάρα, ποὺ πάλι σχετίζεται μὲ τὴν Ἀρχαιολογικὴ Ἑταιρεία. Μὲ τὸ μοναδικὸ φιλόρχαιο παράδειγμα κι ὅπως θὰ δοῦμε ἀμέσως καὶ τὴ γενναία οἰκονομικὴ συνδρομὴ τῆς Ἑταιρείας εἶχε δραστηριοποιηθεῖ τότε ἐνεργὰ στὸ Ἡράκλειο, κι ἄς μὴν ξεχνᾶμε πὼς ἦταν Τουρκοκρατία, ὁ περίφημος γιὰ τὴ δράση του Φιλεκπαιδευτικὸς Σύλλογος, μιὰ ομάδα πατριωτῶν ποὺ φρόντιζε μὲ χίλιους τρόπους στὰ δύσκολα ἐκεῖνα χρόνια νὰ διασώζει ἀρχαιότητες. Πρωτεργάτης ἦταν ὁ ἑταῖρος Ἰωσήφ Χατζιδάκις²⁰, ὁ μετέπειτα πρῶτος διευθυντὴς τοῦ Μουσείου Ἡρακλείου, ποὺ ἐνδιαφέρθηκε ζωηρὰ γιὰ τὴ Σπηλιάρα. Τὸ χρονικὸ τῶν πρώτων ἐκείνων ἐξερευνησέων στὸν Ψηλορείτη γράφτηκε ἀπὸ τὸν Χατζιδάκι τὸ 1931, ὑπέργηρο τότε, σχεδὸν πενήντα χρόνια μετὰ τὰ γεγονότα, καὶ περιλήφθηκε στὰ δημοσιεύματα τῆς Ἑταιρείας²¹. Ἀποδίδει μὲ μοναδικὴ ἐνάργεια καὶ ἀπέριττη λιτότητα τὶς δραματικὲς συνθήκες τῆς ἐποχῆς.



3. Χρυσό κόσμημα στο Έθνικὸ Ἀρχαιολογικὸ Μουσεῖο ἀπὸ τὴ σύλληψη τοῦ 1884.

«Ἐν ἔτει 1884, ὀλίγους μῆνας ἄφ' ὅτου ὁ Σύλλογος ἀνέλαβε τὴν περισυλλογὴν τῶν Κρητικῶν ἀρχαιοτήτων, ποιμὴν ἐξ Ἀνωγείων Μυλοποτάμου ἐξέχωσεν ὀλίγα γαστρία παράξενα, ὥς ἔλεγε, καὶ χαλκᾶ τινα. Τὸ πρᾶγμα ἐγνώσθη εἰς τὸ πλησίον χωρίον Ἀνώγεια. Καὶ τὰς ἐπομένας ἡμέρας πολλοὶ ἔσπευσαν μὲ τὰς ἀξίνας τῶν ἀναμοχλεύοντες τὸ ἔδαφος πρὸς ἀνακάλυψιν θησαυρῶν. Ὁ πρόεδρος τοῦ Συλλόγου, πληροφορηθεὶς ταῦτα ἔσπευσεν ἀμέσως νὰ ἐνεργήσῃ ἵνα ἡ διοίκησις ἀπαγορεύσῃ τὰς ἀτάκτους καὶ παρανόμους ταύτας ἀνασκαφάς. Ἐστάλη πρὸς τοῦτο ἰσχυρὰ δύναμις χωροφυλακῆς νὰ διαμένῃ ἐπὶ τόπου. Ἦτο δὲ ἀνάγκη νὰ ληφθῶσι τὰ ἀποφασιστικὰ ταῦτα μέτρα, διότι οἱ Ἀνωγειανοὶ πτοηθέντες κατ' ἀρχὰς ἔπαυσαν τὰς ἀνασκαφὰς τῶν, ἀλλὰ βεβαίως θὰ ἐπανελάμβανον μετ' ὀλίγον τὰς ἔρευνάς τῶν κρυφίως. Εὐτυχῶς εὐρίσκετο τότε εἰς Ἡράκλειον ὁ καθηγητὴς Φρειδερίκος Ἀλμπερ, νεώτατος τότε καὶ εἰς τὰς ἀρχὰς τοῦ ἐπιστημονικοῦ του σταδίου, ὅστις

παρακληθεὶς, προθύμως ἀνέλαβε νὰ συντρέξῃ τὸν Σύλλογον εἰς τὴν ἐκτέλεσιν τῶν ἀνασκαφῶν. Ὁ Σύλλογος ὠνόμασεν ἐπιτροπὴ διὰ τὴν ἐκτέλεσιν τῆς ἀνασκαφῆς τὸν καθηγητὴν Φρειδερίκον Ἀλμπερ, τὸν Ἰωσήφ Χατζιδάκιν καὶ τὸν καθηγητὴν Γ. Ἀεράκην ἐξ Ἀνωγείων, ἔχοντα πολλὴν ἐπιρροὴν ἐπὶ τῶν συγχωρίων του. Πρῶτοι ἔφθασαν εἰς τὸ χωρίον Ἀνώγεια οἱ Χατζιδάκις καὶ Ἀεράκης. Συνεκάλεσαν ἀμέσως τοὺς πρὸύχοντας τοῦ χωρίου. Τοὺς ἔπεισαν διὰ λόγων πειστικῶν, ἐπικαλεσάμενοι καὶ τὸν γνωστὸν πατριωτισμὸν τῶν ἡρωϊκῶν Ἀνωγειανῶν, νὰ ὑποσχεθῶσιν ὅτι θὰ ὑποστηρίξωσι τοὺς ἀντιπροσώπους τοῦ Συλλόγου, ὥς ἐκτελοῦντας πατριωτικὸν ἔργον καὶ ὅτι τὰ εὐρισκόμενα εἰς χεῖρας τῶν ἀρχαῖα μόνον εἰς αὐτοὺς θὰ πωλήσωσι. Μετὰ τοῦτο ὁ Πρόεδρος τοῦ Συλλόγου ἐζήτησεν ἀπὸ τὸν Πασσᾶν Ἡρακλείου νὰ ἀνακαλέσῃ τὴν φρουρὰν ὥς περιττήν. Δι' ἄλλης δὲ ἐπιστολῆς του παρεκάλεσε τὸν καθηγητὴν Ἀλμπερ νὰ ἀνέλθῃ ὥς τάχιστα εἰς Ἀνώγεια πρὸς ἔναρξιν τῶν ἀνασκαφῶν».

Εὐτυχῶς σώθηκαν κι ἄλλα στοιχεῖα γιὰ τὶς ἀρχαιολογικὲς ἐξερευνήσεις τοῦ Ψηλορείτη πρὶν ἑκατὸ χρόνια καὶ μάλιστα ἀπὸ τὸν Federico Halbherr²². Μιὰ σελίδα τοῦ ἱταλόγλωσσου ἡμερολογίου τοῦ Federico Halbherr, ποὺ ἀνακαλύφθηκε τελευταῖα, βεβαιώνει τὴν ἐλληνικὴ χρηματοδότηση τῆς πρώτης ἀνασκαφικῆς ἔρευνας τοῦ Ἰδαίου Ἑντρο ἀφοῦ σὲ καλλιγραφημένα ἐλληνικὰ ἀποδίδει λογαριασμό ὁ Halbherr στὸν Χατζιδάκι: «16 Αὐγούστου, Παρασκευή, Ἀνώγεια. Ἀγώγιον διὰ μουλάρια λίρες 75»²³. Καὶ βέβαια δὲν ἦταν μόνο ἡ χρηματοδότηση τῆς ἔρευνας, ἀλλὰ, παράλληλα μὲ τὴν Ἀρχαιολογικὴ Ἑταιρεία κι ὁ ἀγώνας γιὰ τὴν πρόσκτηση τῶν συληθέντων ἀρχαίων²⁴. Καὶ πάλι ἡ Ἀρχαιολογικὴ Ἑταιρεία ἐνδιαφέρεται ἐνεργά. Προκειμένου «νὰ λάβῃ πληροφορίας περὶ τῆς καταστάσεως τῶν πραγμάτων καὶ διὰ ζώσης φωνῆς»²⁵ ἐπισκέπτεται τὴν Κρήτη ὁ ἐπιμελητὴς τοῦ Μουσείου τῆς Ἑταιρείας Ἀθαν. Κουμανούδης ποὺ φθάνει καὶ στὸ Ἰδαῖο Ἑντρο.

«Τὴν Πέμπτην 3 Ἰουλίου ἀνῆλθον εἰς τὸ Ἑντρον, ὅπου εὗρον χωροφύλακα χάριν παρακαλύσεως λαθραίων ἀνασκαφῶν. Αἱ ὑπὸ τῶν ποιμένων γενόμεναι ἀνασκαφαὶ εἶτα δὲ καὶ αἱ ὑπὸ τοῦ Συλλόγου τῇ ἐπιστάσιᾳ τοῦ Halbherr μοὶ ἐφάνησαν ὅτι ἐγένοντο ἀτάκτως, σκοπὸν δὲ εἶχον μᾶλλον τὴν πρόχειρον ἀνόρυξιν εὐρημάτων ἢ κάθαρσιν τοῦ σπηλαίου καὶ μεθοδικὴν ἔρευναν τοῦ πρὸ τοῦ σπηλαίου ἐπιπέδου χώρου»²⁶. Ἡ ἔκθεση τοῦ Κουμανούδου δὲν εἶναι βέβαια κολακευτικὴ γιὰ τὴν μὲ ἐντολὴ τοῦ Συλλόγου ἀνασκαφὴ τοῦ Halbherr. Ὁ λόγος ὅμως τοῦ Χατζιδάκι²⁷ μᾶς ξαναφέρει στὴν πραγματικότητα τῆς ὑπόδουλης Κρήτης τοῦ 1880. «Οἱ μεγάλοι λέβητες τῆς Τυλίσου κατεσχέθησαν ὑπ' ἐμοῦ εἰς ἐργαστήριον χαλκῆς, ὅπου ἐπρόκειτο νὰ χυθῶσι πρὸς ἀπόκτησιν χαλκοῦ. Τοιαύτην οἰκτρὰν τύχην θὰ ἐλάμβανον καὶ τὰ πλεῖστα χαλκᾶ τοῦ Ἰδαίου Ἑντρο. Καὶ χρυσᾶ ἀντικείμενα ἐτήκοντο πρὸς ἀπόκτησιν χρυσοῦ». Ἰσως τὰ σχόλια δὲν πρέπει νὰ εἶναι τῆς ἐποχῆς μας. Πάλι ὁ Χατζιδάκις²⁸, καταγράφει ὅτι «ὁ Clemenceau ἐπισκεφθεὶς τὴν Κρήτην καὶ διαμείνας εἰς Ἡράκλειον 20 ἡμέρας, κυρίως μελετῶν κρητικὰς ἀρχαιότητας, ὠνόμασε, παίζων, τὸν πρόε-

δρον τοῦ Συλλόγου «L'archéologie enragée» ἢ λυσσῶσα ἀρχαιολογία». Εἶναι τὸ χαρακτηριστικὸ σχόλιο ἐνὸς μεγάλου πολιτικοῦ γιὰ τὸ πάθος μεγάλων ἐπιστημόνων, ποὺ ἀνδρώθηκαν στὸ φιλόρραχο πνεῦμα τῆς Ἀρχαιολογικῆς Ἑταιρείας.

Τὸ Συμβούλιο τῆς Ἑταιρείας ἀμέσως μετὰ τὴν ἔκθεση Κουμανούδου ἐπανειλημμένα συσκέπτεται καὶ γιὰ τὴν ἀρχαιολογία τῆς Κρήτης. Στις 2 Αὐγούστου 1886 ἀποφασίζει²⁹ «νὰ στεῖλωμεν εἰς τὸν Σύλλογον ἀμέσως νῦν συνδρομὴν γενικῶς δραχμῶν χρυσῶν τεσσάρων χιλιάδων μετὰ γράμματος ἐν ᾧ νὰ λέγεται ὅτι ἡ Ἑταιρεία ἡμῶν ἀναγνωρίζουσα καὶ ἐπιδοκιμάζουσα τὰς ὑπὲρ τῶν ἐν Κρήτῃ ἀρχαιοτήτων ἐργασίας τοῦ Συλλόγου πέμπει αὐτῷ τὸ ποσὸν τοῦτο ἵνα τὸ μεταχειρισθῇ ὅπως ἂν ἤθελε κρίνει σκοπιμώτερον». Παράλληλα στέλλονται καὶ τὰ δημοσιεύματα τῆς Ἑταιρείας³⁰. Σὲ ἐπιστολὲς ποὺ σῶζονται στὸ ἀρχεῖο τῆς Ἑταιρείας³¹ ὁ Χατζιδάκις ἀναφέρει τὴν πρόσκτηση ἀρχαίων ἀπὸ τὸν Σύλλογον, ποὺ ἀγοράσθηκαν προφανῶς ἀπὸ τὰ χρήματα τῆς Ἑταιρείας, ἀνάμεσα στὰ ὅποια καὶ «δωρήματα τοῦ (συλλέκτου) κ. Τριφύλλου ἐκ Ρεθύμνης» ἀπὸ τὸ Ἰδαῖο Ἑντρο. Ἐνας κατάλογος «τῶν ἐκ τοῦ Ἰδαίου Ἑντρο ἀρχαιοτήτων εὑρισκομένων παρὰ τῷ κ. Ἰω. Γ. Μητσοτάκη, ὑποπροξένῳ τῆς Ρωσίας ἐν Ἡρακλείῳ Κρήτης»³² ἀσφαλῶς βρίσκεται στὸ ἀρχεῖο τῆς Ἑταιρείας σὰν τεκμήριο τῆς προσπάθειας τῆς Ἑταιρείας γιὰ τὴν ἐξαγορά τους. Εὐλογα λοιπὸν ὁ γενικὸς γραμματέας τῆς Ἑταιρείας Σ. Κουμανούδης στὴν ἐτήσια ἔκθεσή του στὰ Πρακτικὰ τοῦ 1886 γνωρίζει στοὺς ἐταίρους ὅτι «πρώτην ταύτην φορὰν εἰς τὰς ἔξω τοῦ βασιλείου Ἑλληνικὰς χώρας ἐποίησεν ἐνέργειαν ἡ Ἑταιρεία ἡμῶν εὐτυχῇ». Καὶ ὁ Ἰωσήφ Χατζιδάκις σὰν πρόεδρος τοῦ Φιλεκαπιδευτικοῦ Συλλόγου ἐκφράζει τὴν εὐγνωμοσύνην του στὴν Ἀρχαιολογικὴ Ἑταιρεία³³.

Τὰ εὐρήματα τῶν ἐρευνῶν τοῦ Federico Halbherr τὸ 1885³⁴, ἦταν αὐτὰ ποὺ στερέωσαν τὴ φήμην τοῦ Ἰδαίου Ἑντρο στὰ νεώτερα χρόνια. Τὰ πιὸ ἐνδιαφέροντα εὐρήματα ἦταν οἱ μεγάλες χάλκινες ἀσπίδες³⁵ (εἰκ. 4), ἀπὸ τὰ σπουδαιότερα ἐκθέματα τοῦ Μουσείου Ἡρακλείου,

μοναδικὰ πραγματικὰ ἐπιτεύγματα τῆς ἀρχαίας τέχνης. Ὁ πλούσιος διάκοσμός τους, με παραστάσεις διάφορων πουλιῶν καὶ ζώων ἀλλὰ καὶ ἀνθρώπων μορφῶν εἶναι καταπληκτικός. Πιὸ σημαντικὲς ὅμως εἶναι οἱ μυθολογικὲς παραστάσεις, ποὺ ὑποδηλώνουν καὶ τὴ χρήση τῶν ἰδίων τῶν ἀσπίδων, ποὺ χρησιμοποιήθηκαν ἀναμφίβολα γιὰ τὴ λατρεία τοῦ Δία. Στὸ χάλκινο ἀναθηματικὸ τύμπανο³⁶ (εἰκ. 5), μυθικὲς μορφὲς κρατοῦν τὰ τύμπανα, ἔτοιμες νὰ τὰ χτυπήσουν, ὅπως οἱ Κουρήτες, ποὺ ἔκρουαν τὶς ἀσπίδες γιὰ νὰ μὴν ἀκούσει ὁ Κρόνος τὸ νήπιο Δία. Κι αὐτὸ εἶναι τὸ σπουδαιότερο ἀποτέλεσμα τῶν ἀνασκαφῶν τοῦ 1885, πὼς βεβαιώθηκε πέρα ἀπὸ κάθε ἀμφιβολία, ὅτι ἡ Σπηλιάρα τοῦ Ψηλορείτη εἶναι τὸ περίφημο Ἰδαῖο Ἄντρο τῆς ἀρχαιότητος, ἀφοῦ μάλιστα βρέθηκε καὶ μιὰ ἐπιγραφὴ ποὺ ἀναφέρει τὸν Ἰδαῖο Δία³⁷ (εἰκ. 6).

Παρὰ τὴν τεράστια ἐπιτυχία τῆς ἀνασκαφῆς τοῦ 1885 στὸ Ἰδαῖο Ἄντρο, ἡ ἔρευνα δὲν συνεχίστηκε μετὰ τὴν ἴδια ἔνταση. Κι ὁ λόγος ἴσως ἦταν ὅχι τόσο οἱ δυσκολίες τῆς ἀνασκαφῆς, ὅσο τὸ ὅτι τὸ ἐνδιαφέρον τῆς ἀρχαιολογικῆς ἔρευνας τῆς Κρήτης μετατοπίσθηκε σ' ἄλλους χώρους, στὴν Κνωσὸ βέβαια πρῶτα καὶ κύρια, ἀλλὰ καὶ σ' ὅλες τὶς πεδιάδες, ὅπου ἄρχισαν νὰ ἔρχονται στὸ φῶς τὸ ἕνα μετὰ τὸ ἄλλο καταπληκτικὰ εὐρήματα τῶν μινωικῶν χρόνων. Στὸ Ἰδαῖο Ἄντρο δὲν εἶχαν βρεθεῖ ἴχνη τῶν Μινωιτῶν. Τὰ περισσότερα εὐρήματα ἦταν ἀρχαϊκά. Κι οἱ κρητολόγοι γιὰ πολλὰ χρόνια ἐνδιαφέρθηκαν περισσότερο γιὰ τὰ μινωικὰ κι ὄχι γιὰ τὰ μεταγενέστερα ἑλληνικά, ὅσο σπουδαῖα κι ἂν ἦταν. Ἐτσι μετὰ τὸ 1885 ἔγιναν δύο μόνο περιορισμένες ἀνασκαφικὲς ἔρευνες στὸ Ἰδαῖο Ἄντρο, ἡ πρώτη τὸ 1917 ἀπὸ τὸν ἐταῖρο πάλι Στέφανο Ξανθουδίδη³⁸, διευθυντὴ τότε τοῦ Μουσείου Ἡρακλείου, ποὺ ἔσκαψε λίγες μέρες, κυρίως ἔξω ἀπὸ τὴ σπηλιά. Κι ἡ δεύτερη, ὀλιγοήμερη πάλι ἔρευνα, ἔγινε τὸ 1956 ἀπὸ τὸν Σπύρο Μαρινάτο³⁹, ἐταῖρο καὶ σύμβουλο τότε τῆς Ἑταιρείας. Αὐτὴ εἶναι ἡ πρώτη ἐπὶ πλὴν ἀνασκαφὴ τῆς Ἀρχαιολογικῆς Ἑταιρείας στὸ Ἰδαῖο Ἄντρο καὶ πρέπει νὰ τονισθεῖ γιὰ τὴ μνήμη τοῦ ἀνασκαφέα, πὼς διέγνωσε σωστὰ τὴ μεγάλη σημασία τῆς ἔρευνας, ποὺ τὴ σημείωσε

μαζὶ μετὰ τὶς ὑπέρμετρες τότε δυσκολίες σὲ διάφορα δημοσιεύματα⁴⁰, ὅσο κι ἂν δὲν ξαναγύρισε ποτέ, ἀπορροφημένος ἴσως σὲ ἄλλες σπουδαῖες ἀνακαλύψεις του.

Ἐτσι ἡ ἔρευνα τοῦ Ἰδαίου Ἄντρου λησμονήθηκε σιγὰ σιγὰ. Κάποιοι μεμονωμένοι ἐπισκέπτες πέρασαν κι ἀπ' τὴ σπηλιὰ στὴν ἀνάβασή τους στὴν κορφή τοῦ Ψηλορείτη. Πολλοὶ ἄλλοι ἔβλεπαν τὰ παλιὰ εὐρήματα στὴν ἔκθεση τοῦ Μουσείου Ἡρακλείου, χωρὶς νὰ τὰ σπουδάζουν ὅμως πραγματικά. Μὲ τὴν ἐξαιρεση ἑνὸς μεγάλου Γερμανοῦ ἀρχαιολόγου, τοῦ Emil Kunze, ποὺ μελέτησε προπολεμικὰ τὶς χάλκινες ἀσπίδες τοῦ Ἰδαίου Ἄντρου⁴¹, κανεὶς ἄλλος⁴² δὲν ἀσχολήθηκε μετὰ τὸ πλῆθος τῶν ἄλλων εὐρημάτων. Οἱ σποραδικὲς ἀναφορὲς στὸ Ἰδαῖο Ἄντρο⁴³ δὲν ἦταν ὅμως ἱκανοποιητικὲς γιὰ ἕνα τόσο σπουδαῖο χῶρο. Ἦταν πιά φανερό πὼς κάτι ἔπρεπε νὰ γίνεῖ στὸν ἴδιο τὸν τόπο. Ἡ νέα ἔρευνα δὲν μπορούσε νὰ εἶναι παρὰ κάτω ἀπὸ τὴν αἰγίδα τῆς Ἀρχαιολογικῆς Ἑταιρείας, ποὺ τὴν ἐνέταξε στὸ πενταετὲς πρόγραμμα τῶν ἀνασκαφῶν τῆς νότιας Ἑλλάδας, σὲ συνεργασία βέβαια μετὰ τὸ Ὑπουργεῖο Πολιτισμοῦ.

Στὰ ἑκατὸ χρόνια ποὺ πέρασαν ἀπὸ τὴν ἀνακάλυψη τοῦ Ἰδαίου Ἄντρου πολλοὶ νόμισαν πὼς ἡ ἀνασκαφὴ εἶχε τελειώσει. Γι' αὐτὸ καὶ πολλοὶ παραξενεύτηκαν μετὰ τὴν ἀπόφαση νὰ γίνεῖ μιὰ δοκιμαστικὴ ἀνασκαφὴ στὴ σπηλιὰ τὸ 1982⁴⁴. Ὑπῆρξε ἕνα πετυχημένο ἐγχείρημα. Γιατὶ στὸν πρῶτο κιόλας χρόνο, στὸ κοσκίνισμα τῶν ἀναμοχλευμένων χωμάτων, ἦρθαν στὸ φῶς ἑκατοντάδες μικροαντικείμενα ἀπὸ τὶς πιὸ ποικίλες ὕλες. Καὶ τὸ σημαντικότερο βρέθηκαν στὸ βάθος τῆς σπηλιάς, κάτω ἀπὸ τὰ ἀναμοχλευμένα χρώματα καὶ σὲ βάθος 4 μ., καθαρὰ κι ἀδιατάρακτα ἀρχαιολογικὰ στρώματα. Ἦταν ἔτσι φανερό πὼς ἄρχιζε μιὰ νέα φάση τῆς ἀνασκαφῆς τοῦ Ἰδαίου Ἄντρου, στὴν καμπὴ πρὸς τὴ δεύτερη ἑκατονταετία ἀπὸ τὴν ἀνακάλυψή του. Ἡ νέα ἀνασκαφὴ ξεκίνησε ἀπὸ τὴν πολὺ ἀπλὴ σκέψη, πὼς παρὰ τὰ ἑκατὸ χρόνια τῆς ἔρευνας κι ἀκριβῶς λόγω ἀνυπερβλητῶν δυσκολιῶν δὲν μπορούσε νὰ σκάψει κανεὶς σωστὰ στὴ σπηλιά. Δὲν μπορούσε κανεὶς νὰ μεταφέρει



4. Σχέδιο μιᾶς χάλκινης ἀσπίδας ἀπὸ τὴ δημοσίευση τῶν F. Halbherr καὶ P. Orsi.



5. Λεπτομέρεια τῆς δεξιᾶς μορφῆς ἀπὸ τὸ χάλκινο τύμπανο.



6. Πήλινη ἀναθηματική πινακίδα τοῦ Ἀστέρος Ἀλεξάνδρου στὸν Ἰδαῖο Δία.

τὰ σκαμμένα χώματα ἔξω, ποὺ κείτονταν γι' αὐτὸ μέσα στὴ σπηλιά σὲ σωρούς. Κανείς δὲν εἶχε λοιπὸν χώρο νὰ σκάψει σὲ βάθος καὶ ἔκταση, κι ὁ ἐπόμενος ἔσκαβε φυσιολογικὰ τὰ χώματα τοῦ προηγούμενου. Καὶ δὲν πρέπει νὰ λησμονηθεῖ πὼς κανείς δὲν ἔβλεπε μέχρι τώρα ἀπὸ τὸ σκοτάδι, κι ἴσα-ἴσα συλλέγονταν τὰ μεγαλύτερα ἀντικείμενα. Γι' αὐτὸ κι ἀπὸ τίς μέχρι τώρα ἔρευνες στὸ Ἰδαῖο Ἄντρο δὲν ὑπάρχουν παρὰ μόνο δύο τρία κιβώτια μὲ κεραμεικὰ στὸ Μουσεῖο Ἡρακλείου, σὲ ἀντίθεση μὲ τίς πολλές δεκάδες ἀπὸ τὴν πρόσφατη ἀνασκαφή⁴⁵. Ἀκόμη τὰ μὴ χάλκινα μικροαντικείμενα ἀπὸ τὴν μέχρι τώρα ἔρευνα ἦταν σχεδὸν ἀνύπαρκτα, σὲ ἀντίθεση μὲ τίς ἑκατοντάδες, ποὺ γνωρίζουμε τώρα, ποὺ θὰ ἀπεικονισθοῦν σὲ αὐστηρότατη ἐπιλογή. Ἔτσι ἀνοίγονται ἄλλοι ὀρίζοντες γιὰ τὴ συνέχιση τῆς ἀνασκαφῆς τοῦ Ἰδαίου Ἄντρου, στὴν ὁποία πρόκειται νὰ ἀναφερθῶ συνοπτικά. Τὸ ξεκαθάρισμα τῶν λογαριασμῶν μὲ τὸ παρελθὸν δὲν ἦταν βέβαια εὐκόλη ὑπόθεση, ἀφοῦ οἱ ἀναμοχλεύσεις μέσα στὴ σπηλιά κάλυπταν τεράστια ἔκταση καὶ βάθος. Ἐνα τούρκικο γρόσι τοῦ 1880 βρέθηκε π.χ. σὲ βάθος 3 μ.⁴⁶ Ἀπὸ τὴν ἀναμόχλευση λοιπὸν τῶν πάντων καὶ τοὺς τεράστιους σωρούς τῶν σκαμμένων χωμάτων, μὲ τὴν ἀνύψωση σὲ ὕψος 13 μ. καὶ τὴν ἀπομάκρυνση σὲ ἀπόσταση 150 μ. περίπου 6.000

κυβικῶν μέτρων λίθων καὶ χωμάτων, ποὺ κοσκινίστηκαν προσεκτικὰ, ἐντοπίσθηκαν σχεδὸν παντοῦ τὰ ἀδιατάρακτα στρώματα καὶ δημιουργήθηκε ἓνα ἰσόπεδο 400 τ.μ., ποὺ σημειώθηκε μὲ ὑποκαννάβους πλευρᾶς 1 μ. (εἰκ. 7 - 8). Ἔτσι ἀντίθετα μὲ ὅλα τὰ προηγούμενα εὐρήματα ποὺ ἔγιναν γνωστὰ μόνο σὰν ἔργα τέχνης, χωρὶς νὰ γνωρίζουμε ποτὲ οὔτε ποῦ ἀκριβῶς βρέθηκαν, οἱ ἀνασκαφικὲς πληροφορίες εἶναι τώρα πολυπληθεῖς καὶ ἀκριβεῖς, ἰδιαίτερα μὲ τὴ στρωματογραφία, τὴ διακρίβωση καθαρῶν, ἀδιατάρακτων στρωμάτων ὅλων τῶν ἐποχῶν. Κι εἶναι πάνω ἀπ' ὅλα σπουδαιότατο ὅτι μὲ τὴ νέα ἔρευνα διευρύνεται ἡ μέχρι τώρα γνωστὴ χρῆση τῆς σπηλιάς γι' ἄλλα δύο χιλιάδες χρόνια. Γιὰ πρώτη φορὰ λοιπὸν γνωρίζουμε τὴν ἱστορικὴ διαδρομὴ τοῦ Ἰδαίου Ἄντρου ἀπὸ τὴν ἀπώτατη μέχρι τὴν ὕστατη ἀρχαιότητα.

Στὰ ὕστερα νεολιθικὰ καὶ στὰ ὑπονεολιθικὰ χρόνια τῆς Κρήτης, στὴν τέταρτη χιλιετία π.Χ., μπῆκαν γιὰ πρώτη φορὰ ἄνθρωποι στὸ Ἰδαῖο Ἄντρο, ὅπως ἔδειξε ἡ νέα ἀνασκαφή. Τὸ 1986 ἐντοπίσθηκαν παχύτατα ἀδιατάρακτα στρώματα⁴⁷ ποὺ ἔδειξαν ἤδη ἀπ' αὐτὴν τὴν ἐποχὴ τὴ δυναμικὴ ἀνθρώπινη παρουσία, μὲ πλῆθος κεραμεικῆς⁴⁸, ὁστὲίνα καὶ λίθινα ἐργαλεῖα καὶ κοσμήματα. Πρέπει νὰ ἀναφερθεῖ πὼς δὲν σημειώθηκαν ἵχνη λατρείας, χωρὶς ὅμως νὰ ἀποκλείεται

κι αυτό τὸ ἐνδεχόμενον. Κι ἡ ἀνθρώπινη παρουσία συνεχίζεται ἀδιάσπαστη στὴν ἐπόμενη πρώτη μινωική ἐποχή, στὴν τρίτη χιλιετία π.Χ., πάλι χωρὶς δείγματα λατρείας, ἀλλ' ἀντίθετα μὲ ἔχνη κατοίκησης, ὅπως φαίνεται ἀπὸ ἓνα λίθινο τριβεῖο⁴⁹ ποὺ βρέθηκε καὶ πάλι σὲ ἀδιατάρακτα στρώματα. Πλούσια εἶναι καὶ τὰ καθαρὰ στρώματα, τῆς ἀρχῆς τῶν μεσομινωικῶν χρόνων μὲ πολλὰ ἀγγεῖα καὶ ἄλλα ἀντικείμενα⁵⁰. Γιὰ μερικὰ δείγματα τῆς κεραμεικῆς εἴμαστε βέβαιοι γιὰ πρώτη φορά γιὰ τὴν προέλευσή τους, ὅπως σὲ μιὰ χαρακτηριστικὰ μεγάλη πρόχου⁵¹ γύρω στὸ 2000 π.Χ., ἀπὸ τὴ Μεσσαρά, ποὺ ὑποδηλώνει τὴν πρόσβαση στὸ Ίδαϊο Άντρο κι ἀπὸ τὸ νότο, ἀπὸ τὰ χωριὰ τῆς Ρίζας τοῦ Ψηλορείτη.

Ἡ ζωὴ συνεχίζεται ἀδιάσπαστη στὸ Ίδαϊο Άντρο στὴν ὥριμη μεσομινωική φάση, γύρω στὸ 1800 π.Χ. Τὰ εὐρήματα δὲν εἶναι πιά μόνο κεραμικά, ἀλλὰ καὶ προσωπικά ἀντικείμενα, ὅπως μιὰ σημαντικότερη σφραγίδα ἀπὸ ὀρεία κρύσταλλο⁵², μὲ ἀπόδοση τῶν λεγόμενων ἀρχιτεκτονικῶν θεμάτων. Καὶ στὸ τέλος τῶν μεσομινωικῶν χρόνων καὶ στὴν ἀρχὴ τῶν ὑστερομινωικῶν, γύρω στὸ 1600 π.Χ., ἡ ἀνθρώπινη παρουσία στὴ σπηλιά γίνεται ξαφνικὰ ἔντονη. Γιατὶ σ' ἓνα σπουδαῖο Μινωίτη ἀνῆκε μιὰ ἐξαιρετικὴ σφραγίδα πάλι ἀπὸ ὀρεία κρύσταλλο, μὲ τὴ μοναδικὴ παράσταση μιᾶς γυναικείας μορφῆς ποὺ κρατᾷ τὸ κοχλὶ ἐνὸς τρίτων⁵³, μπροστὰ σ' ἓνα ἀμφίκολο βωμὸ μὲ κλαδιά καὶ κέρατα καθιέρωσης, ἀναμφίβολα μιὰ λατρευτικὴ σκηνή. Κάτι σημαντικό συμβαίνει σ' αὐτὰ τὰ χρόνια στὸ Ίδαϊο Άντρο, ποὺ εὐτυχῶς εἴμαστε σὲ θέση νὰ τὸ διερευνήσουμε ἀνασκαφικά.

Ἡ ὑστερομινωική ἐποχή, μετὰ τὸ 1600 π.Χ., σημειώνει καὶ τὴν πρώτη μεγάλη ἀκμὴ τοῦ Ίδαίου Άντρο. Μεγάλα γραπτὰ πιθάρια ὑποδηλώνουν μιὰ δυναμικότερη κι ἴσως διαρκέστερη παρουσία, στὴν ὁποία χρειάσθηκαν προμήθειες. Γιὰ πρώτη φορά ἐμφανίζονται τώρα στὸ Ίδαϊο Άντρο καὶ χάλκινα εἰδῶλια, ὅχι μόνο ἀνθρώπων, ὅπως τὸ κομμάτι ἀπὸ τὸ εἰδῶλιο ἐνὸς λατρευτῆ ἀπὸ τὴν πρώτη ἀνασκαφή, ποὺ ἔμεινε μέχρι τώρα ἀπαράτηρητο⁵⁴ ἀλλὰ καὶ ζῶων, ὅπως ἓνα εἰδῶλιο ταύρου⁵⁵. Τὰ ἔχνη τῆς λατρείας ὁμῶς διακριβώθηκαν μὲ σαφήνεια στὴν

τελευταία ἀνασκαφὴ μὲ τὴν ἀνεύρεση καὶ σκευῶν λατρείας, τμημάτων ἐνὸς ρυτοῦ, καὶ λίθινων τραπεζῶν προσφορῶν ἢ κέρνων⁵⁶, ἀνάλογων μὲ αὐτοὺς ποὺ γνωρίζουμε κι ἀπὸ ἄλλα μινωικά ἱερά. Καὶ μόνο ἀκόμη μὲ τὴν ἀνεύρεση ἐνὸς χάλκινου διπλοῦ πέλεκυ⁵⁷, ποὺ βρέθηκε μαζί καὶ μὲ ἄλλα ἀντικείμενα, ἡ μινωικὴ λατεία βεβαιώνεται πιά στὸ Ίδαϊο Άντρο μετὰ τὸ 1600 π.Χ., ὅπως ἀκριβῶς εἶχαν ὑποθέσει, χωρὶς κὰν ἀρχαιολογικά τεκμήρια, οἱ θρησκευτολόγοι. Κι αὐτὸ ἔχει φυσικὰ μεγάλη σημασία, γιατί δὲν μπορεῖ παρὰ νὰ εἶναι ἡ λατεία τοῦ Μινωίτη, ἐτήσια ἀναγεννώμενου θεοῦ τῆς βλάστησης, ποὺ διαδέχθηκε ἀμέσως φυσιολογικὰ γιὰ τοὺς Κρήτες ὁ Ἑλληνας Δίας.

Στὴ μυκηναϊκὴ ἐποχὴ ποὺ ἀκολουθεῖ, μετὰ τὸ 1400 π.Χ., χρονολογεῖται ἀναμφίβολα ἓνας μέγας ἀριθμὸς ἀγγείων, χαρακτηριστικὰ καλῆς ποιότητος. Στὰ ἴδια χρόνια ἀνήκει καὶ ἓνα πλῆθος λατρευτικῶν ἀντικειμένων. Πρόκειται γιὰ εἰδῶλια κυρίως ζῶων⁵⁸ ἀλλὰ καὶ ἀνθρώπων σὲ σημαντικὰ μεγάλο μέγεθος, πολὺ καλῆς κατασκευῆς, ποὺ μποροῦν νὰ συγκριθοῦν μόνο μὲ τὰ γνωστὰ εἰδῶλια τῆς Ἀγίας Τριάδας⁵⁹. Κι ἀκόμη στὸ Ίδαϊο Άντρο βρέθηκε ἓνας μέγας ἀριθμὸς ἀπὸ τεράστια περίτεχνα λατρευτικὰ σκεύη διάφορων εἰδῶν, μὲ τρύπες καὶ μὲ γραπτὴ διακόσμηση. Πρόκειται γιὰ ἐξαιρετικὰ ἐνδιαφέροντα ἀντικείμενα, συχνότατα μοναδικά, γιατί μέχρι τώρα ἦταν γνωστὰ λίγα μόνο παρόμοια, κυρίως ὑπομινωικῶν χρόνων ἀπὸ τὸ Καρφί⁶⁰. Δὲν ὑπάρχει ἀμφιβολία ὅτι τὸ Ίδαϊο Άντρο εἶναι πιά ἓνα ἐλληνικὸ λατρευτικὸ κέντρο. Ὅτι τὰ ἀγγεῖα, τὰ εἰδῶλια καὶ τὰ σκεύη, ἀκόμη καὶ σφραγίδες⁶¹, ἀφιερώθηκαν ἀπὸ τοὺς Μυκηναῖους Ἑλληνες, ποὺ βρίσκονται πιά ἐγκαταστημένοι στὴν Κρήτη, κι ὅτι σ' αὐτὴ τὴ μυκηναϊκὴ φάση πρέπει νὰ ἀναχθεῖ ἡ πρώτη λατεία τοῦ Δία, τοῦ Κρηταγενοῦς Δία, ποὺ πεθαίνει καὶ γεννιέται κάθε χρόνο, σὰν τὸν προηγούμενον ἀποδέκτη τῆς λατρείας στὸ Ίδαϊο Άντρο, τὸν Μινωίτη θεὸ τῆς βλάστησης. Εἶναι σπουδαῖο ἀπ' αὐτὴ τὴν ἄποψη ἓνα γραπτὸ πῆλινο κέρας καθιέρωσης, ποὺ εἶχε τοποθετηθεῖ πάνω σ' ἓνα βωμὸ στὸ Ίδαϊο Άντρο.

Ἡ λατεία τοῦ Δία στὸ Ίδαϊο Άντρο συ-



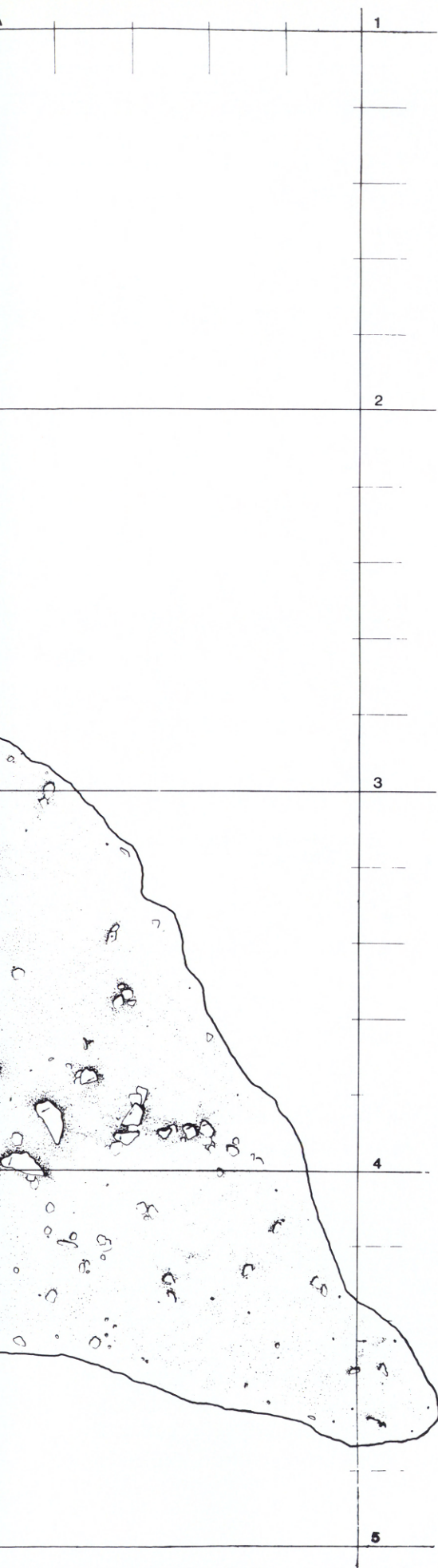

7. Ίδαίο Άντρο 1985. Κάτοψη τῶν πεσμένων λίθων στὸν βόρειο μυχό.

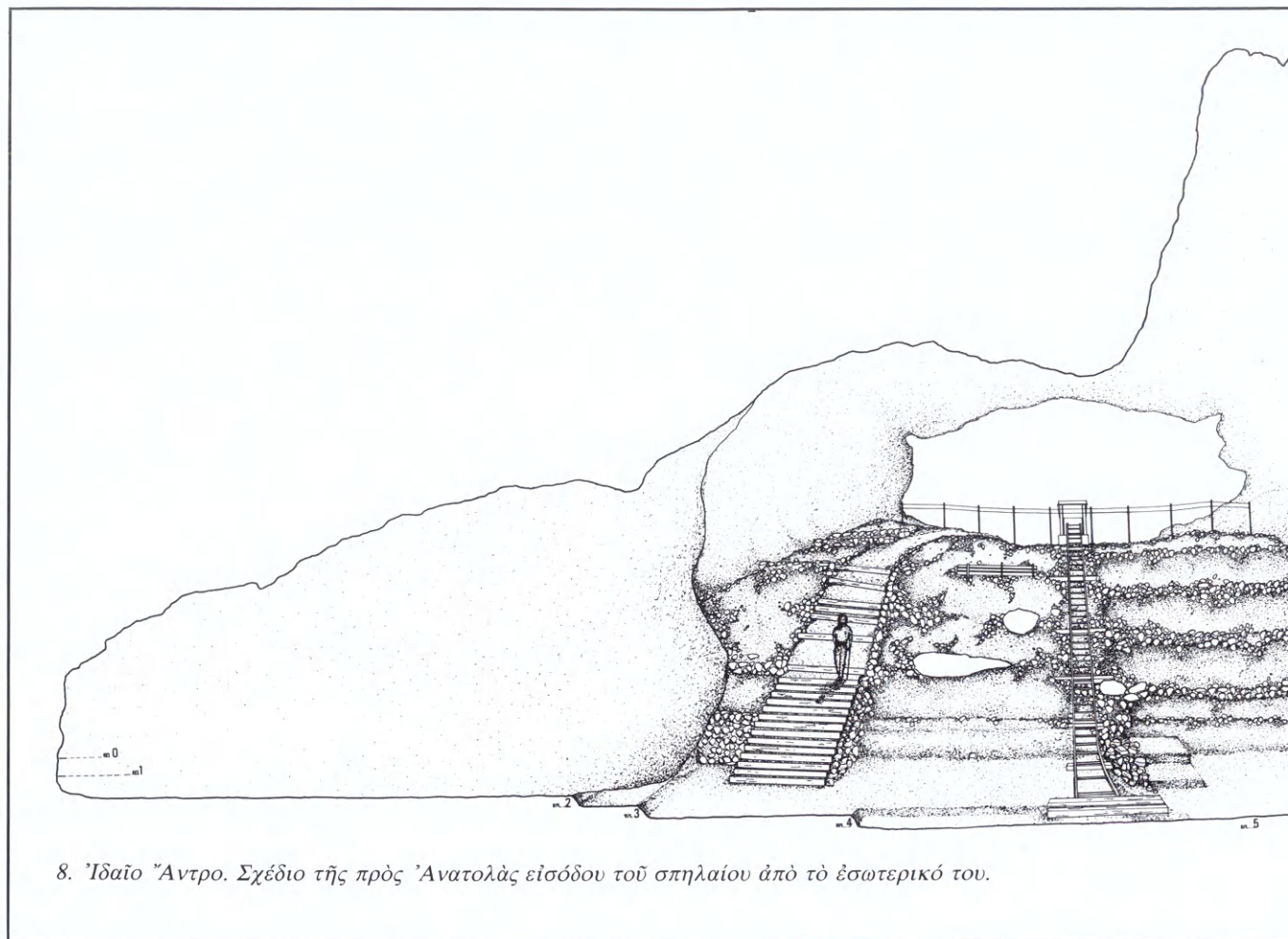

8. Ἰδαῖο Ἄντρο. Σχέδιο τῆς πρὸς Ἀνατολὰς εἰσόδου τοῦ σπηλαίου ἀπὸ τὸ ἐσωτερικὸ τοῦ.

νεχίζεται ἀδιάλειπτα στὰ ὑπομινωικὰ καὶ στὰ πρωτογεωμετρικὰ χρόνια πὺ ἀκολουθοῦν, μετὰ τὸ 1000 π.Χ., ὅπως φαίνεται ἀπὸ πλῆθος χαρακτηριστικῶν ἀντικειμένων. Εἶναι ὁμως δύσκολο νὰ ἀποδοθεῖ κάθε ἓνα ξεχωριστὸ εὔρημα ἀπὸ τὰ ἀναμοχλευμένα χῶματα σὲ μιὰ διακριβωμένη φάση μιᾶς ἐποχῆς. Πῶς μπορεῖ π.χ. κανεὶς νὰ χρονολογήσει μὲ ἀκρίβεια χιλιάδες χάντρες ἀπὸ φαγεντιανή, πὺ βρέθηκαν διάσπαρτες σ' ὁλόκληρη τὴ σπηλιά καὶ συντέθηκαν σὲ διάφορα περιδέραια; Δὲν εἴμαστε κὰν βέβαιοι ἂν ἦταν χάντρες περιδεραιῶν, γιατί μιὰ τέτοια ἀκριβῶς χάντρα ἀπὸ φαγεντιανή χρησιμοποιήθηκε σὰν μάτι σ' ἓνα πῆλινο ὑστερογεωμετρικὸ ἀνθρωπό-

μορφο ρυτό, πὺ σώζεται τὸ κεφάλι τοῦ⁶². Γι' αὐτὸ ἡ ἐξιστὴρηση κι ἐδῶ ἀκολουθεῖ μεγάλες χρονικὲς περιόδους, ἀκόμη καὶ γιὰ λόγους συντομίας.

Ἀπὸ τὴν πρώτη μεγάλη ἀνασκαφὴ εἶναι βέβαια πασίγνωστη ἡ μεγάλη ὁμάδα τῶν χάλκινων ἀναθημάτων πὺ χρονολογοῦνται στὰ γεωμετρικὰ χρόνια⁶³. Στὴ νέα ἀνασκαφὴ βρέθηκαν πλῆθος κομμάτια, πὺ συγκολλοῦνται μὲ τὰ παλιά, ἐλλιπὴ συχνὰ ἀντικείμενα⁶⁴. Δὲν πρόκειται ὁμως νὰ ἀναφερθεῖ τὸ μέγα πλῆθος θραυσμάτων χάλκινων ἀντικειμένων. Ἴσως πὺ σημαντικὴ εἶναι ἡ ἀναφορὰ στὴ μικροτεχνία καὶ πρῶτα στὴ χρυσοχοΐα. Στὸ δεύτερο μισὸ τοῦ ὄγδοου



αἱ. π.Χ. φαίνεται πὼς χρονολογεῖται ἓνα χρυσὸ περίτμητο ἔλασμα μὲ τὶς ἀντίκωτες μορφές δύο κρανοφόρων πολεμιστῶν⁶⁵. Σπουδαιότατα εἶναι ἐξ ἄλλου τὰ ἐλεφαντουργήματα τοῦ Ἰδαίου Ἄντρο. Ἐλάχιστα ἦταν τὰ θραύσματα πού γνωρίζαμε ἀπὸ τὴ μέχρι τώρα ἔρευνα, ἐνῶ ἀπὸ τὴ νέα ἀνασκαφή ἔχουμε στὴ διάθεσή μας ἓνα πραγματικά τεράστιο ἀριθμό⁶⁶. Π.χ. ἓνα ἐξαίρετο ἔργο ἐλεφαντουργίας πὺ ἀναγνωρίζεται ἀμέσως σὰν εἰσαγωγή ἀπὸ τὴ βόρεια Συρία τὸν 8ο αἱ. π.Χ., ἓνα κεφάλι πὺ χρησίμευσε σὰν ἔνθεση σὲ κάποιο σκεῦος⁶⁷ (εἰκ. 9). Τὰ βορειοσυριακὰ ἐλεφαντουργήματα τοῦ Ἰδαίου Ἄντρο ἀποτελοῦν μιὰ ξεχωριστὴ σημαντικὴ ὁμάδα, πὺ μπορεῖ νὰ

συγκριθεῖ μόνο μὲ τὴ συλλογὴ τοῦ Βρετανικοῦ Μουσείου ἀπὸ τὴ Nimrud⁶⁸ (εἰκ. 10) καὶ μάλιστα καλύτερης διατήρησης, ὅπως ὅλα γενικὰ τὰ εὐρήματα τῆς σπηλιᾶς. Κι οἱ εἰσαγωγές τῶν ἐλεφάντινων ἀντικειμένων δὲν περιορίζονται μόνο σὲ αὐτὰ ἀπὸ τὴ βόρεια Συρία, ἀλλὰ ἐπεκτείνονται καὶ στὴν Παλαιστίνη⁶⁹. Παράδειγμα τὰ κομμάτια ἑνὸς περίτμητου πλακιδίου μὲ τὴν ἑξεργὴ ἀνάγλυφη ἀπόδοση μιᾶς σφίγγας⁷⁰. Εἶναι ἴσως αὐτὲς οἱ μαζικὲς εἰσαγωγές πλήθους ἀντικειμένων στὸ Ἰδαῖο Ἄντρο, πὺ ὁδηγοῦν στὴν ἀναγέννηση τῆς κρητικῆς τέχνης μὲ τὶς βαθιὲς μινωικὲς ρίζες στὸ τέλος τῶν γεωμετρικῶν χρόνων, ὅπως τὸ δείχνουν ἴσως ἰδιαίτερα οἱ γεωμετρικὲς σφραγίδες τοῦ ἴδιου, χωρὶς παράλληλο σχήματος, διακοσμημένες στὴν κύρια ὄψη μὲ εἰκονογραφικὲς παραστάσεις πάντοτε μὲ τὸν συνδυασμὸ τοῦ ἀνθρώπου μὲ τὸ ἄλλο⁷¹ (εἰκ. 11). Εἶναι πιθανὸ πὺς τὰ μοναδικὰ αὐτὰ πρῶιμα κρητικὰ ἔργα τέχνης εἶναι ἀφιερῶματα κάποιων ἀριστοκρατῶν, ἂν θυμηθοῦμε τὴν εἰδικὴ σχέση τῶν Κρητῶν μὲ τὰ ἄλλα. Εἶναι χαρακτηριστικὸ ἀκόμη καὶ γιὰ λόγους στατιστικῆς τὸ γεγονὸς ὅτι στὴ νέα ἀνασκαφὴ βρέθηκαν μέχρι τώρα τέσσερις σφραγίδες, ἐνῶ στὴν ἀνασκαφὴ τοῦ 1885 εἶχαν βρεθεῖ δύο χαμένες δυστυχῶς σήμερα.

Στὸν 7ο αἰῶνα, πὺ ἀκολουθεῖ, ἡ λατρεία συνεχίζεται ἐντατικά. Ἀπὸ τὴ νέα ἀνασκαφικὴ ἔρευνα προέρχεται μιὰ ἀκέραιη χάλκινη φιάλη μὲ παράσταση ταύρων⁷², ἓνα σημαντικό ἔργο τῆς κρητικῆς πὰ χαλκουργίας, πὺ ἔχει ἀφομοιώσει ἤδη τὶς ὅποιες ἀνατολικὲς ἐπιδράσεις. Πρέπει νὰ ἀναφερθεῖ χαρακτηριστικὰ πὺς ἡ φιάλη βρέθηκε ἀνεστραμμένη, φαίνεται μετὰ ἀπὸ μιὰ σπονδὴ στὸν Δία, μαζί μὲ ἀκέραια ἐπίσης χάλκινα κύμβαλα⁷³, ὅμοια μ' αὐτὰ πὺ ἀργότερα μνημονεύει γιὰ τοὺς κρητικοὺς χοροὺς ὁ Στράβων⁷⁴. Κι ἡ κρητικὴ ἀκμὴ τῆς πρῶιμης ἐλληνικῆς τέχνης καταδεικνύεται ἀκόμη ἀπὸ πλῆθος μικροτεχνήματα πὺ ἦρθαν στὸ φῶς στὸ Ἰδαῖο Ἄντρο, π.χ. τὸ ἐλεφάντινο κεφάλι μιᾶς περόνης⁷⁵ μὲ τὴν ἀπόδοση δύο ἀντίκωτων γυναικείων κεφαλῶν μὲ ψηλὸ καπέλο, διακοσμημένο μὲ ἐγχάρακτους ρόμβους. Εἶναι χαρακτηριστικὸ ὅτι ἐλάχιστα ἐλεφαντουργήματα τόσο πρῶιμων

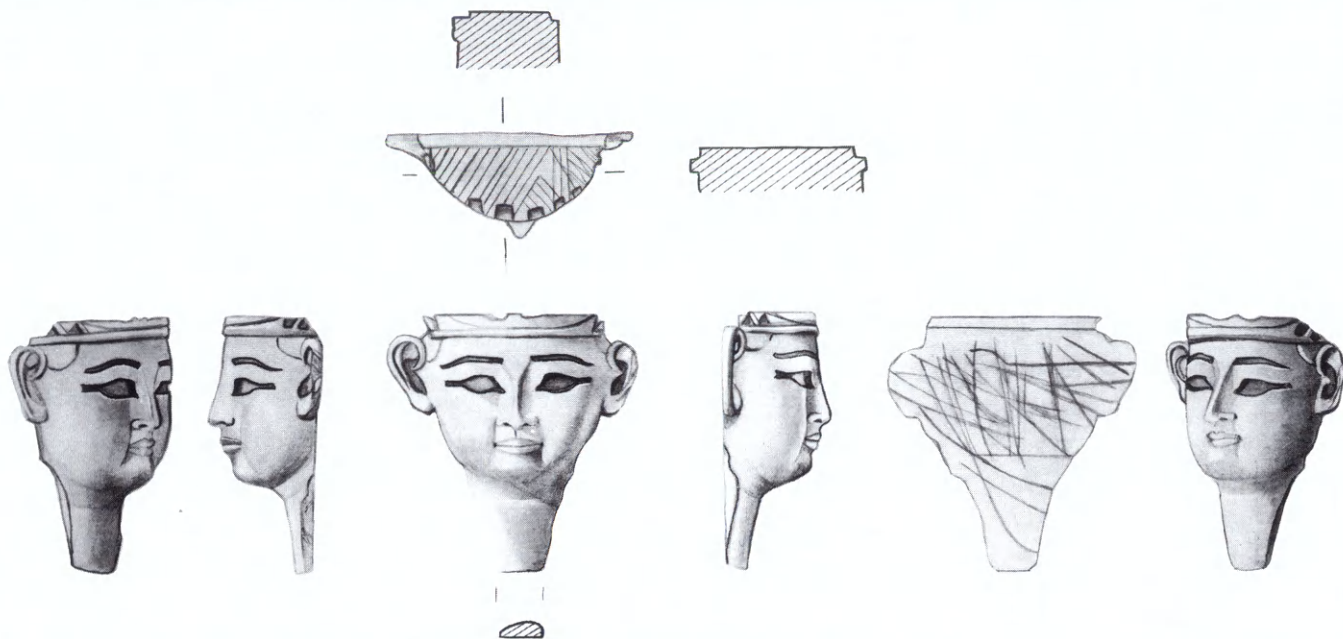

9. Σχέδιο ελεφάντινου κεφαλιού ανθρώπου.

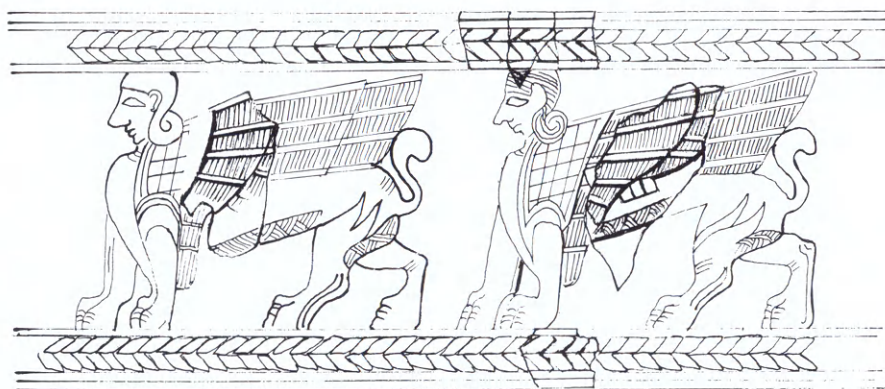

10. Σχεδιαστική συμπλήρωση του σώματος ελεφάντινης πυξίδας. Άνασκαφή 1983-5.



11. Έλεφάντινες σφραγίδες. Πρόσθια όψη.

χρόνων εἶναι γνωστά. Μοναδικὸ γιὰ τὴ μικρο-τεχνικὴ τοῦ ἀπόδοσης εἶναι ἀκόμη ἓνα περί-τμητο, ἐλεφάντινο πάλι, πλακίδιο ὕψους μόλις 5 ἐκ., ἀπὸ τὸ ὁποῖο σώζεται ἡ κεντρικὴ μορφή μιᾶς μεγαλύτερης σύνθεσης⁷⁶. Ἡ ραδιὴ γυναι-κεία μορφή στέκεται ὀρθία, ντυμένη μὲ περίτε-χνο χιτῶνα καὶ μὲ τὴν ἐξεζητημένη κόμμωση τῆς ἐποχῆς, ποὺ θυμίζει ἔντονα ἔργα μνημειώ-δους πλαστικῆς. Τὸ ἔργο αὐτὸ ἀνάμεσα σὲ πολλὰ ἄλλα ποὺ βρέθηκαν πάλι στὴ νέα ἀνα-σκαφὴ τῆς Ἑταιρείας, ὑποδηλώνει ὅχι μόνο τὴ σπουδαιότητα τοῦ ἱεροῦ, ποὺ σχετίζεται σὲ πολλὰ σημεία μὲ ἄλλα μεγάλα σύγχρονα ἱερά, τὸ Ἡραῖο τῆς Σάμου καὶ τὸ Ἀρτεμῖσιο τῆς Ἐ-φέσου, ἀλλ' ἀκόμη καὶ τὴ σημασία τῶν ἀφιερω-μάτων γιὰ τὴν καλύτερη κατανόηση τῆς ἑλλη-νικῆς τέχνης. Τὸ ἴδιο ἰσχύει καὶ γιὰ ἄλλες μορφές τέχνης, τὴ χρυσοχοΐα, ὅπως φαίνεται κι ἀπὸ διάσπαρτες χάντρες⁷⁷ ποὺ βρέθηκαν στὸ κοσκίνισμα ἀναμοχλευμένων χωμάτων. Καὶ φυ-σικὰ στὴ χαλκούργια. Στὴ νέα ἔρευνα τῆς Ἑ-ταιρείας, κάτω ἀπὸ ἓνα στρώμα πεσμένων λίθων, πάχους 2 μ. στὴ μέση τῆς Κεντρικῆς Αἵθουσας, βρέθηκε ἡ πρώτη ἀκέραιη χάλκινη ἀσπίδα⁷⁸. Εἶναι βέβαιο πὼς παρέμεινε σὰν ἀνάθημα γιὰ 600 τόσα χρόνια, ἀφοῦ βρέθηκε μαζί μ' ἓνα νό-μισμα⁷⁹ ἐνὸς πραίτορα τῆς Κυρηναϊκῆς τοῦ 39 π.Χ., καὶ πιθανότατα γλίστρησε στὸ ἐσωτερικὸ τῆς σπηλιᾶς ἀπ' ἔξω, ὅπου ἦταν κρεμασμένη σ' ἓνα δέντρο, ὅπως μᾶς πληροφορεῖ ὁ Θεόφρα-στος⁸⁰ γιὰ τὰ ἀνάθημα στὸ Ἰδαῖο Ἄντρο. Εἶ-ναι ἄριστη ἡ διατήρηση τῆς ἀσπίδας μὲ τὴν ἀνά-γλυφη ἀπόδοση 4 γρυπῶν καὶ 7 σφιγγῶν, κι ἓνα πλῆθος ἐγγάρακτων λεπτομερειῶν. Γι' αὐτὸ καὶ τὸ εὔρημα αὐτὸ δείχνει ἴσως καλύτερα ἀπὸ κάθε ἄλλο, τί ἀναμένεται πὼς θὰ ἀποδώσει ἡ ἀνα-σκαφὴ τῶν ἀδιατάρακτων στρωμάτων τοῦ Ἰ-δαίου Ἄντρου.

Ἡ νέα ἀνασκαφὴ ἔδωσε γιὰ πρώτη φορὰ σημαντικὰ στοιχεῖα γιὰ τὴ λατρεῖα στὰ κλασικὰ χρόνια ποὺ ἀκολουθοῦν. Σ' ἓνα μυχό, ἀριστερὰ στὴν εἴσοδο τῆς σπηλιᾶς, βρέθηκαν ἀρκετὰ ἀγ-γεῖα, ποὺ χρονολογοῦνται σ' αὐτὰ τὰ χρόνια⁸¹. Τὰ ἀγγεῖα βρέθηκαν ἀποτεθειμένα σ' ἓνα πλακό-στρωτο ποὺ περιέτρεχε τὸ τοίχωμα τοῦ μυχοῦ,

μαζί μὲ κόκκαλα ζώων, μ' ἓνα σωρὸ τέφρας στὴ μέση, πάλι μὲ κόκκαλα ζώων, ἀναμφίβολα ἔχνη θυσιῶν. Πρόκειται γιὰ μιὰ σημαντικὴ ἐνδειξη γιὰ ἀρχιτεκτονικὲς διαρρυθμίσεις μέσα στὸ Ἰ-δαῖο Ἄντρο, ποὺ ἐπιτείνεται μὲ τὸν καθαρισμὸ τὸ 1986 ἐνὸς μεγάλου τοίχου⁸², στὸ κέντρο σχε-δὸν τῆς σπηλιᾶς. Κι οἱ ἀρχιτεκτονικὲς αὐτὲς διαρρυθμίσεις ἦταν ἀπαραίτητες ὅχι μόνο γιὰ τὴν ἄσκηση τῆς λατρείας, τὴν ἐναπόθεση τό-σων χιλιάδων ἀναθημάτων, ἀλλὰ βέβαια καὶ γιὰ τὴ διακίνηση ἱερατείου καὶ προσκυνητῶν. Θὰ προτιμήσω ὅμως νὰ ἀποφύγω νὰ μακρυγορήσω γιὰ τὴν κλασικὴ, ὅσο καὶ γιὰ τὶς ἐποχὲς ποὺ ἀκολουθοῦν, τοὺς ἑλληνιστικοὺς καὶ ρωμαϊκοὺς χρόνους, γιὰ τοὺς ὁποίους ἡ λατρευτικὴ χρῆση τοῦ Ἰδαίου Ἄντρου μαρτυρεῖται ἀπὸ μέγα πλῆ-θος ἀναθημάτων⁸³, π.χ. δαχτυλιδιῶν⁸⁴, ὅπως ἓνα σιδερένιο δαχτυλίδι μὲ σφενδόνη ἀπὸ σάρδιο⁸⁵ (εἰκ. 12). Εἰκονίζεται ἡ Ἴσις-Τύχη. Στὸ ὑψωμέ-νο χέρι κρατᾷ τὸ κέρας τῆς Ἀμάλθειας, τὸ σύμβολο τῆς ἀφθονίας ποὺ γεννήθηκε στὸ Ἰ-



12. Σιδερένιο δαχτυλίδι μὲ παράσταση Ἰσιδος-Τύχης στὸν ἐνθετο δακτυλιόλιθο.

δαίο Ἄντρο κι ἔγινε κάποιες ἐποχές παγκόσμιο. Στὴ ρωμαϊκὴ ἐποχὴ γνωρίζει πάντως τὸ Ἰδαῖο Ἄντρο τὴν τελευταία του μεγάλη ἄνθηση. Πολλὰ χρόνια μετὰ τὴν κοπὴ του ἀφιερώθηκε ὁ στατήρας τοῦ Μεγάλου Ἀλεξάνδρου⁸⁶ μετὰ τὴν ἐπιγραφὴ Βασιλέως Ἀλεξάνδρου καὶ τὴν παράσταση τῆς Νίκης, ὅπως δείχνει τὸ σχῆμα τῶν χαραγμένων πάνω στὸ νόμισμα γραμμάτων τῆς λέξης «Πολυρρηνίων», πιθανὴ ἔνδειξη γιὰ πολύτιμο ἀφιέρωμα τῆς πόλης τῆς δυτικῆς Κρήτης. Πρόκειται γιὰ ἓνα ἐξαιρετικὰ πολύτιμο ἀφιέρωμα, γιατί τὸ νόμισμα κόπηκε λίγα χρόνια μετὰ τὸν θάνατο τοῦ Μεγάλου Ἀλεξάνδρου στὸ νομισματοκοπεῖο τῆς Βαβυλώνας.

Τὰ ἀναθήματα στὸ Ἰδαῖο Ἄντρο ἐξακολουθοῦν λοιπὸν νὰ εἶναι ἐξαιρετικῆς ποιότητος στὰ ρωμαϊκὰ χρόνια κι εἶναι βέβαιο ὅτι τὸ ἐπισκέπτονται προσκυνητὲς μέχρι καὶ τὸν πέμπτου αἰ. μ.Χ., ὅπως δείχνουν χιλιάδες θραύσματα λύχνων⁸⁷, πού χρονολογοῦνται σ' αὐτὰ τὰ χρόνια καὶ μελετῶνται κι αὐτὰ προσεκτικὰ, γιατί δίνουν ἓνα σωρὸ πληροφοριῶν γιὰ τὸ ἐμπόριο τῆς ἐποχῆς, τὰ ἐργαστήρια, τὶς προελεύσεις καὶ τὸν ἀριθμὸ τῶν ἐπισκεπτῶν, φυσικὰ ἀκόμη καὶ γιὰ τὴ λατρεία. Ἐνας τέτοιος ἰσχυρὸς πόλος ἑλξης μιᾶς τόσο μακραιώνης λατρείας δὲν ἦταν δυνατό ὅμως νὰ ἐγκαταλειφθεῖ. Ἀκόμη καὶ τὸ 1986, στὴ σημαντικὴ γιορτὴ τῆς Ἀνάληψης τοῦ Χριστοῦ, πάλι δηλαδὴ σὲ μιὰ γιορτὴ ἀποθέωσης καὶ βέβαια πάλι τὴν ἀνοιξη, οἱ κάτοικοι τοῦ κοντινοῦ χωριοῦ τῶν Ἀνωγείων προσέρχονται πυκνὰ στὴν ἐκκλησία τοῦ Χριστοῦ⁸⁸ κι ἀνάμεσα σὲ ἄλλα κάνουν κι ἐπιτάφειες⁸⁹ προσφορές.

Οἱ προοπτικὲς τῆς ἔρευνας τῆς δεύτερης ἑκατονταετίας εἶναι μεγάλες. Ἡ ἔρευνα τῆς Ἑταιρείας δὲν περιορίστηκε μόνο στὸ Ἰδαῖο Ἄντρο, ἀλλὰ μετὰ πολλὰς περιοδεῖες καὶ αὐτοψίες ἐπισημάνθηκαν πληθὺς ἄλλες ἀρχαῖες θέσεις⁹⁰, τόσο στὸ ὁροπέδιο τῆς Νίδας, ὅσο καὶ σ' ὁλόκληρο τὸ κεντρικὸ τμήμα τοῦ Ψηλορείτη. Ἀναφέρεται μόνο μιὰ θέση, ἡ Ζώμινθος⁹¹ πού σώζει ἀκόμη χαρακτηριστικὰ τὸ προελληνικὸ της ὄνομα, ὅπου ἀνακαλύφθηκε ἓνα τεράστιο μινωικὸ κτήριο τοῦ 1600 π.Χ. μετὰ τοιχογραφίες, σὲ πραγματικὰ ἄριστη διατήρηση. Εἶναι πιθανό-

τατο πὼς πρόκειται γιὰ ἓνα κτήριο πού ἰδρύθηκε γιὰ τὸν ἔλεγχο τοῦ πλούτου τοῦ Ψηλορείτη, τῆς ξυλείας καὶ τοῦ μαλλιοῦ τῶν προβάτων, βασικῶν ἐξαγωγίμων προϊόντων τῶν Μινωιτῶν, ὅπως εἶναι γνωστὸ ἀπὸ γραπτὰς αἰγυπτιακὰς πηγές⁹². Δὲν θὰ συζητηθεῖ ὅμως περισσότερο ἡ σημαντικὴ αὐτὴ ἀνακάλυψη παρὰ μόνο σχετικὰ μετὰ τὸ Ἰδαῖο Ἄντρο. Τὸ κτήριο τῆς Ζωμίνθου εἶναι ἰδρυμένο λοιπὸν σὲ ὑψόμετρο 1.200 μ., σὲ συμβολὴ φυσικῶν προσβάσεων στὸ Ἰδαῖο Ἄντρο ἀπὸ τὴν Ἀνατολὴ καὶ τὸν Βορρά. Κι εἶναι πιθανότατα αὐτὴ ἡ πρόσβαση πού φέρεται πὼς χρησιμοποίησαν μεταγενέστερα οἱ πεζοπόροι τῶν πλατωνικῶν «Νόμων», πού βάδισαν τὸν δρόμο πού «ἦγεν ἐκ Κνωσοῦ εἰς τοῦ Διὸς ἄντρον καὶ ἱερόν»⁹³.

Δὲν γνωρίζουμε ποιους δρόμους ἀκολούθησαν στὴν ἀνάβαση γιὰ τὸ Ἰδαῖο κάποιες προσωπικότητες τοῦ ἀρχαίου κόσμου, ὁ Κρητικὸς Ἐπιμενίδης⁹⁴, πού συγκαταλέγεται καὶ στοὺς ἐπὶ σοφούς, οὔτε κὰν ἂν ἡ παράδοση εἶναι ἀληθινὴ πὼς στὸ Ἰδαῖο ἦρθε κι ἔμεινε «τρίς ἑννέα ἡμέρας» μιὰ ἀπὸ τὶς πιὸ σημαντικὲς μορφές τῆς ἀρχαιότητος, ὁ Πυθαγόρας, πού χάραξε κι ἓνα ἐπίγραμμα γιὰ τὸν Δία⁹⁵. Γνωρίζουμε ὅμως πὼς ἀνέβηκαν στὴν Ἰδα ἀπ' ὅλη τὴν Ἑλλάδα καὶ τὴν Κρήτη ἓνα πλῆθος ἀνθρώπων, ἀνώνυμων δυστυχῶς, πού κατέβηκαν στὸ Ἰδαῖο Ἄντρο, νὰ προσκυνήσουν τὸν τόπο πού γεννήθηκε ὁ Δίας. Κι ἂν γιὰ ὅλους τοὺς Ἕλληνες ὁ Δίας ἦταν ὁ μέγιστος θεός, πού εἶχε βέβαια σημασία ὁ τόπος πού γεννήθηκε, γιὰ τοὺς Κρητικούς ὁ Δίας ἦταν κάτι περισσότερο. Ἦταν ὁ Κρητικὸς Δίας, ὁ λεγόμενος Κρηταγενὴς Δίας⁹⁶, πού ἐνσωματώθηκε μετὰ τὸν παλιὸ Μινωίτη θεὸ τῆς βλάστησης, γι' αὐτὸ καὶ ξαναγεννιόταν κάθε χρόνο. Ἦταν φυσικὸ λοιπὸν ὁ τόπος τῆς ἐτήσιας ἀναγέννησής του, νὰ ἔχει ξεχωριστὸ νόημα. Κι ὁ Ἰδαῖος Δίας⁹⁷ εἶχε μεγάλη φήμη. Ὅπως δείχνουν τὰ εὑρήματα, οἱ προσκυνητὲς ἀφιέρωσαν κάθε εἶδους πολύτιμα ἀντικείμενα στὸν θεὸ καὶ μάλιστα σχετικὰ μετὰ τὴ λατρεία.

Οἱ πληροφορίες μας εἶναι περιορισμένες γιὰ τὸν τρόπο ἄσκησης τῆς λατρείας, τί συνέβαινε π.χ. στὴ μικρὴ σπηλιὰ μέσα στὸ Ἰδαῖο⁹⁸, τὴν προσιτὴ σήμερα μόνο μετὰ σκάλα. Εἶναι βέ-

βαιο ὅμως πὼς στὸ Ἰδαῖο Ἄντρο εἶχε ἐγκαθιδρυθεῖ ἓνα ἰσχυρὸ ἱερατεῖο, στὸ ὁποῖο ἦταν ἀναγκασμένες σύμφωνα μὲ ἀρχαῖες ἐπιγραφικὲς μαρτυρίες νὰ καταβάλλουν ἐτήσια εἰσφορὰ γιὰ τὴν τέλεση θυσιῶν κάποιες κρητικὲς πόλεις⁹⁹. Δὲν ἀποκλείεται σὰν σκηνικὸ γιὰ τὴν ἀναπαράσταση κάποιων δρώμενων νὰ χρησιμοποιοῦνταν ὀρισμένες φυσικὲς διαμορφώσεις τοῦ ἐσωτερικοῦ τῆς σπηλιᾶς. Δὲν γνωρίζουμε ὅμως λόγῳ τῶν τεράστιων ἐπιχώσεων τὴν πραγματικὴ παλιὰ διαμόρφωση τῆς σπηλιᾶς. Εἶναι βέβαιο πὼς ἡ σπηλιὰ διευρύνεται σχεδὸν σ' ὅλες τὶς κατευθύνσεις, συνεχῶς ἀνοίγονται μικρότερες σπηλιές στὴν ἀφαίρεση τῶν ἐπιχώσεων, δὲν γνωρίζουμε κὰν τὸ πραγματικὸ βάθος, ἀφοῦ σὲ κανένα σημεῖο δὲν ἔχει βρεθεῖ τὸ στερεὸ ἔδαφος. Εἶναι βέβαιο ἀκόμη πὼς ὑπάρχει διέξοδος γιὰ τὸ νερὸ ποὺ πέφτει μέσα στὴ σπηλιὰ τὸν χειμῶνα ἀπὸ τοὺς κρατῆρες τῆς ὀροφῆς. Κι αὐτὸ ἀκόμη εἶναι ἀξιοσημεῖωτο, γιατί τὸ νερὸ εἶναι ἀπαραίτητο στοιχεῖο τῆς ζωῆς καὶ τῆς λατρείας. Ἡ σπηλιὰ θὰ ἦταν λοιπὸν διαφορετικὴ στὴν ἀρχαιότητα ἀπὸ τὸ σημερινὸ ὄρατο τμῆμα. Χρειάζονταν χώροι καὶ σκηνικὰ γιὰ τὴ λατρεία. Γιατὶ ὑπάρχουν κάποιες πληροφορίες στοὺς ἀρχαίους συγγραφεῖς πὼς γίνονταν θαύματα, μία ἐκτυφλωτικὴ λάμψη κάθε φορὰ ποὺ ἔτρεχε καυτὸ τὸ αἷμα τῆς γέννησης τοῦ Δία¹⁰⁰ ἢ πὼς οἱ ἱερεῖς ἔδειχναν τὸν θρόνο τοῦ Δία ποὺ στολιζόταν κάθε χρόνο¹⁰¹. Ἀρχαῖες εἰδήσεις μιλοῦν ἀκόμη καὶ γιὰ μνῆσεις πιστῶν¹⁰². Ἰδιαίτερα ἐνδιαφέρουσα εἶναι ἡ ἀναφορὰ τοῦ Εὐριπίδη, σὲ ἓνα ἀπόσπασμα ἀπὸ τὴ χαμένη, δυστυχῶς, τραγωδία του, τοὺς «Κρήτες»¹⁰³. Πρόκειται γιὰ ἓνα πασίγνωστο ἀπόσπασμα τοῦ μεγάλου τραγικοῦ ποιητῆ, λίγα λόγια ἀπὸ ἓνα χορικὸ τοῦ χοροῦ τῶν Κρητῶν, ποὺ ἀπευθύνονται στὸν βασιλιὰ Μίνωα. Ἀναφέρονται στὴ μυστικὴ ζωὴ τους στὴν Ἰδα, ὅπου εἶναι ντυμένοι μὲ λευκὰ ροῦχα, περήφανοι γιὰ τὸν «ἀγνὸ βίον» ποὺ διάγουν. Οἱ φιλόλογοι, οἱ ἱστορικοὶ τοῦ θεάτρου καὶ οἱ θρησκευτολόγοι ἔχουν πολὺ συζητήσει αὐτὸ τὸ κομμάτι. Εἶναι πιθανὸ ὅμως πὼς οἱ περισσότεροι δὲν ἔχουν καταλάβει πολλὰ πράγματα. Γιατὶ μόνον στὴν Ἰδα καὶ στὸ Ἰδαῖο Ἄντρο μπορεῖ ἴσως νὰ καταλάβει κανεὶς τί θὰ πεῖ «ἀγνὸς βίος».

Καλύτερα ἀπὸ μᾶς τὸ νιώθουν βέβαια οἱ ἄνθρωποι τοῦ τόπου ποὺ εὐτυχῶς δὲν ἀντιδρῶν μὲ τὴν ψυχρότητα τοῦ ἐπιστήμονα, ἢ ἀκόμη μὲ τὴν καθημερινότητα καὶ τὸ ἄγχος τῶν ἀνθρώπων τῶν πόλεων. Τὸ πρόβλημα τοῦ Ψαραντώνη π.χ. δὲν εἶναι ἡ συστηματικὴ ἀνασκαφὴ τοῦ Ἰδαίου Ἀντροῦ, ἀλλὰ «πότε θ' ἀδειάσει ὁ σπήλιος» νὰ τραγουδήσει. Νιώθει βέβαια πὼς τραγουδάει σ' ἓνα σπάνιο ἀντηχεῖο, ποὺ δὲν συγκρίνεται μὲ κανένα τεχνητὸ θάλαμο ἠχογράφησης. Δὲν γνωρίζει ὅμως πὼς βρίσκεται στὸν τόπο ὅπου οἱ ἀρχαῖες παραδόσεις ἀνάγουν τὴ γέννηση τῆς μουσικῆς καὶ τοῦ χοροῦ, ἀναπόσπαστων πάλι στοιχείων τῆς λατρείας¹⁰⁴.

Μόνον ἡ συστηματικὴ μελλοντικὴ ἔρευνα θὰ λύσει ὅλα αὐτὰ τὰ θέματα τὰ σχετικὰ μὲ τὴ λατρεία. Καὶ δὲν πρέπει νὰ ξεχνοῦμε πὼς χῶρος λατρείας δὲν ἦταν μόνον ἡ σπηλιὰ, ἀλλὰ καὶ ὁ ἀνοιχτός, ἀμφιθεατρικὸς χῶρος μπροστὰ τῆς¹⁰⁵. Γι' αὐτὸ ἄλλωστε ἔξω βρίσκεται ὁ μεγάλος λαξευτὸς στὸν βράχο βωμός. Ὑπάρχουν ὅμως πολλὰ ἄλλα θέματα ποὺ πρέπει νὰ διερευνηθοῦν μὲ τὴ βοήθεια τῶν φυσικῶν ἐπιστημῶν κι ἄλλα ἀνασκαφικά. Π.χ. ποῦ ἦταν οἱ μόνιμες ἐγκαταστάσεις τοῦ ἱερατείου, τῶν φυλάκων τοῦ ἱεροῦ κλπ., οἱ ὁποῖοι βέβαια δὲν ἦταν δυνατόν νὰ κατοικοῦν μέσα στὴ σπηλιὰ μὲ τὸ τόσο κρύο καὶ τὴν ὑγρασία. Ποῦ ἦταν οἱ ἐγκαταστάσεις παραμονῆς τῶν προσκυνητῶν, οἱ ὁποῖοι βέβαια δὲν θὰ ἔκαναν τὰ δύσκολα ταξίδια τους γιὰ νὰ μείνουν μόνον λίγες ὥρες στὸ Ἰδαῖο¹⁰⁶. Ὅπως στὴν ἀρχαιότητα, ἔτσι καὶ σήμερα, δὲν ἦταν μόνον ἡ ἴδια ἡ σπηλιὰ σημαντικὴ ἀλλὰ κι ὁ χῶρος ποὺ τὴν περιβάλλει. Γι' αὐτὸ καὶ προσέχθηκε ξεχωριστὰ αὐτὸς ὁ χῶρος, δημιουργήθηκαν μονοπάτια καὶ προσβάσεις, ἀφαιρέθηκαν σωροὶ πεταγμένων χωμάτων, ρίχθηκε καθαρὸ χῶμα στὰ λίγα δέντρα, ἀνοίχθηκαν λάκκοι γιὰ νὰ φυτευθοῦν κι ἄλλα καὶ μάλιστα λεῦκες, γιατί ὑπάρχουν ἀρχαῖες φιλολογικὲς μαρτυρίες γιὰ τὴν αἴγειρο, ποὺ ἔθαλλε ἄλλοτε στὸ Ἰδαῖο Ἄντρο, ἀκόμη ἴσως γιὰ τὰ κυπαρίσσια τῶν ὀρφικῶν. Ὅπως γράφτηκε κάπου, συνεχίσθηκε ἡ λατρεία τοῦ χώρου.

Ὅσοι ἔζησαν ἀκόμη καὶ λίγες ὥρες τὰ τελευταῖα χρόνια στὸ Ἰδαῖο καταλαβαίνουν καλῶς

τερα την έννοια της σημερινής λατρείας, όχι βέβαια στον ξεχασμένο Δία, αλλά στον αιώνιο Ψηλορείτη. Δεν μπορεί να μεταδοθεί με λόγια ή ατμόσφαιρα, ο παλμός της δουλειάς (εϊκ. 13), ακόμη και στη μετακίνηση και το σπάσιμο πεσμένων βράχων βάρους μέχρι και δέκα τόνων¹⁰⁷ (εϊκ. 14), το πάθος όλων, χωρίς καμιά εξαίρεση, τα πειράγματα, οι μαντινάδες, τα ανέκδοτα, που έδιναν άλλη ζωή στο λησμονημένο χώρο, στην αδιάκοπη κίνηση όχι μόνο των προσώπων αλλά, περισσότερο, των σκέψεων, των ιδεών (εϊκ. 15). 'Ακόμη κι η ώρα της ανάπαυλας για το φαγητό, άσχετα αν γίνονταν πάνω στα βράχια, ή σ' ένα τραπέζι, άσχετα αν περιείχε ψωμί κι έλιες ή κρέας στη σούβλα, ήταν μια άλλη αφορμή επικοινωνίας, συνεχούς συζήτησης, για τον Ψηλορείτη και το 'Ιδαίο 'Αντρο, επίδειξης των καθημερινών εύρημάτων, που απαιτούσαν όλοι να τα δουν, για να τα συζητήσουν περήφανα το απόγευμα και το βράδυ στ' 'Ανώγεια, όπου και μαζεύονταν στην πλατεία να τα θαυμάσουν πριν κατατεθούν στο Μουσείο 'Ηρακλείου. Το παντοτεινό θέμα ήταν το βουνό, ο Ψηλορείτης, π.χ. τί βρίσκεται στη Μαύρη Κορφή. 'Ακόμα κι η ονομασία μιας κορφής απέναντι από το 'Ιδαίο 'Αντρο που λέγεται Τυμπανάτορας, φέρνει άμεσως στην άκοή του νοῦ τις κλαγγές των τυμπάνων και των ασπίδων των Κουρητών, αναμφίβολα μιαν αρχαιότητα λέξη, που διατηρήθηκε. 'Αλλη μια απόδειξη πως ο αιώνιος Ψηλορείτης δεν φοβάται τον χρόνο. Είναι ἴσως φυσικό πως για τον μοναδικό αυτό χώρο έχουν εκφρασθεί δημόσια ασυνήθιστες κρίσεις. Τὸ 'Ιδαίο 'Αντρο χαρακτηρίστηκε ἀπὸ τὸν Emil Kunze σάν «ὁ ἁγιότατος τόπος τῆς κρητικῆς λατρείας»¹⁰⁸ κι ἀπὸ τὸν John Boardman σάν «τὸ πιὸ σπουδαῖο λατρευτικὸ σπήλαιο τῆς ἐποχῆς τοῦ σιδήρου στὴν Κρήτη»¹⁰⁹, γιὰ νὰ ἀναφέρω τὶς κρίσεις δύο μόνο μελετητῶν. Γιὰ τὴ νέα ἔρευνα τῆς 'Εταιρείας ἀναφέρονται μόνο αὐτὰ ποὺ εἶπε ὁ Homer Thompson σ' ἓνα πολυσέλιδο ἀφιέρωμα τοῦ New York Times Magazine. «Τὸ 'Ιδαίο 'Αντρο εἶναι γιὰ τὴν πολιτιστικὴ ἱστορία τῆς 'Ελλάδας ὅ,τι εἶναι τὸ Grand Canyon γιὰ τὴ γεωλογικὴ ἱστορία τῆς 'Αμερικῆς»¹¹⁰.

Ἡ συνοπτικὴ ἐξιστόρηση τῆς ἔρευνας τῶν ἑκατὸ χρόνων τοῦ 'Ιδαίου 'Αντροῦ δὲν εἶχε σκοπὸ μόνο νὰ καταδείξει τὴ σημασία τοῦ χώρου, ἀλλ' ἀκόμη καὶ τὴν κοπιαστικὴ πορεία τῆς ἔρευνας. Ἡ νέα ἀνασκαφὴ συμπληρώνει ἀπλὰ τὴν παλιά. Π.χ. ἓνα ἐλεφάντινο πόδι μὲ χαμηλὴ ἀρίθμηση στὰ εὐρετήρια τοῦ Μουσείου 'Ηρακλείου εἶναι εὕρημα τῆς ἀνασκαφῆς τοῦ 1885¹¹¹. Μὲ τὴν τελευταία ἀνασκαφὴ μάθαμε πὼς ἀνήκει σὲ λιοντάρι, ἀφοῦ βρέθηκαν μεγάλα κομμάτια ἀπὸ τὸ σπουδαῖο αὐτὸ ζωομορφικὸ σκεῦος¹¹², ἄλλο ἓνα ἀριστοῦργημα μικροτεχνίας τοῦ 'Ιδαίου 'Αντροῦ. Δὲν θὰ πρέπει νὰ κάνει ἐντύπωση ἡ ἀνεύρεση τόσων κομματιῶν ἀνάμεσα σὲ πολλὲς χιλιάδες μικροαντικείμενα, γιὰτὶ ἔχει προϋπάρξει μιὰ ἀξιοσημεῖωτη ὑλικοτεχνικὴ ὑποδομὴ¹¹³. Δὲν εἶναι εὐκολὴ ἡ δουλειὰ ποὺ ἀναλήφθηκε, ἀνασκαφὴ μιᾶς σπηλιάς σὲ ὑψόμετρο 1.500 μ. σὲ ἀπόσταση 20 χλμ. ἀπὸ τὸν πλησιέστερο κατοικημένο τόπο, τὰ 'Ανώγεια. Γιὰ νὰ γίνῃ ὅμως τὸ 'Ιδαίο 'Αντρο ἐπισκέψιμο ὄργανώθηκε καταυλισμὸς καὶ στὴ Σπηλιάρα τοῦ Ψηλορείτη ἐγκαταστάθηκε ἡλεκτρικὴ γεννήτρια, ποὺ φώτισε γιὰ πρώτη φορὰ μετὰ πολλοὺς αἰῶνες τὰ βάθη τῆς σπηλιάς, ἀναβατόριο γιὰ τὴν ἀποκομιδὴ λίθων καὶ χωμάτων, καὶ βαγόνια σὲ σιδηροτροχιές (εϊκ. 16). Ὁ πρῶτος σιδηρόδρομος στὴν Κρήτη, λένε περήφανα καὶ πάλι οἱ βοσκοί. Καὶ βέβαια δὲν εἶναι μόνο ἡ ὑποδομὴ ποὺ ὀδηγεῖ σ' αὐτὸ τὸ ἀποτέλεσμα, ἀλλὰ κι ἡ γνώση καὶ τὸ μεράκι τοῦ προσωπικοῦ. Στὸ Μουσείο 'Ηρακλείου ἀνασυγκροτοῦνται ἀπὸ τοὺς ἐπιδέξιους συντηρητὲς ταχύτατα τὰ πολλαπλὰ εὐρήματα, ὅπως ἓνα μοναδικὸ πῆλινο ρωμαϊκὸ σκεῦος¹¹⁴ (εϊκ. 17). Καὶ δὲν εἶναι βέβαια ἀπλὴ ὑπόθεση νὰ ἐπισημανθοῦν τὰ κομμάτια τοῦ ἀνάμεσα σὲ πολλὲς δεκάδες χιλιάδες θραύσματα κεραμεικῆς, ποὺ συλλέχθηκαν προσεκτικὰ στὶς διάφορες ἀνασκαφικὲς περιόδους τῆς τελευταίας ἔρευνας τῆς 'Εταιρείας καὶ νὰ συγκολληθοῦν. Εἶναι τόσος ὁ ἐνθουσιασμὸς ὅλων τῶν συνεργατῶν (εϊκ. 18), ποὺ ἀκόμη καὶ τὸ σκάψιμο τῶν τεσσάρων μέτρων τοῦ χιονιοῦ ποὺ δὲν εἶχε λιώσει τὸν Αὐγούστο τοῦ '83 νὰ εἶναι πραγματοποιήσιμο¹¹⁵. 'Ανωγειανοὶ ἐργάτες δούλεψαν

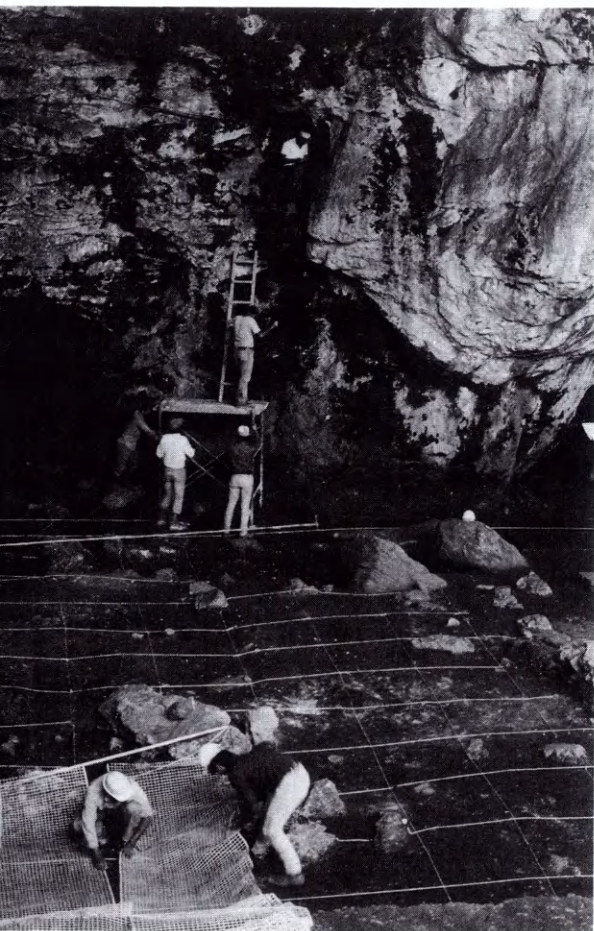

13. Ἰδαῖο Ἄντρο. Ἡ καθαίρεση τοῦ διχτυοῦ ἀσφαλείας προσδεδεμένου στὴ μικρὴ σπηλιά ἄνω.



14. Ἰδαῖο Ἄντρο. Μετακίνηση πεσμένου βράχου.



15. Ἰδαῖο Ἄντρο. Ὁ Λουδοβίκος τῶν Ἀνωγείων πὺν ζωγραφίζει μέσα στὴ σπηλιά.



16. Ίδαϊο Άντρο. Τὰ βαγόνια πάνω στις σιδηροτροχιές.



17. Πήλινο σκεῦος ἀπὸ terra sigillata.



18. Ίδαϊο Άντρο. Αναμνηστική λήψη.

σὲ ομάδες κατακαλόκαιρο, ἀπὸ τὶς 18 Αὐγούστου, σὲ πολικὲς συνθήκες, μὲ 2 βαθμοὺς ὑπὸ τὸ μηδὲν μέσα στὴ σπηλιὰ καὶ συχνὰ 30 βαθμοὺς ἔξω. Οἱ ὅποιοι ἐπισκέπτες παρακολούθησαν ἀναυδοὶ τὸ πρωτοφανὲς ἐγχεῖρημα, χωρὶς νὰ μένουν στὰ βάθη πάνω ἀπὸ λίγα λεπτά, κι αὐτὰ τουρτουρίζοντας, ἀποθαρμάζοντας πάντως εἰκόνες ποὺ ἔμοιαζαν χριστουγεννιάτικες. Καὶ τὰ ἀποτελέσματα ἦταν ἀκριβῶς ἀνάλογα αὐτῆς τῆς ἀφάνταστης δουλειᾶς, τόσο ἀπίστευτα, ὅσο καὶ τὸ χιόνι. Γιατὶ στὰ βάθη τῆς σπηλιᾶς, στὸ Νότιο Μυχό, κάτω ἀπὸ τὰ τέσσερα μέτρα χιόνι βρέθηκαν τὸ '83 τὰ πρῶτα ἀδιατάρακτα στρώματα¹¹⁶. Καὶ δὲν πρέπει τέλος νὰ περιορισθῶ στὴν ἀναφορὰ μόνο τῶν συνεργατῶν, ἀλλὰ νὰ περιλάβω ὅλους τοὺς κατοίκους τῆς περιοχῆς. Σ' ἓνα ἑορτάσιμο δεῖπνο μετὰ ἀπὸ μιὰ βάφτιση στὰ Ἀνώγεια, ὁ σύντεκνος¹¹⁷ μίλησε γιὰ μιὰ κοκκάλινη χάντρα ἀπὸ κομπολόι, ποὺ βρῆκε πρὶν χρόνια στὴ Σπηλιάρα καὶ σὲ λίγη ὥρα παρέδωσε ἓνα ἐξαίρετο καὶ σὲ διατήρηση ἐλεφαντούργημα τῶν πρώιμων ἀρχαϊκῶν χρόνων¹¹⁸. Κι ἓνα μεσημέρι, ἀκριβῶς στὶς 29 Αὐγούστου τοῦ '84, ὁ ἀπογευματινὸς φύλακας τῆς ἀνασκαφῆς¹¹⁹, πρόσωπο μεγάλης ἐμπιστοσύνης, ρώτησε ἂν στὸ κοσκίνισμα ἑνὸς σωροῦ χωμάτων εἶχαν βρεθεῖ κάποια συγκεκριμένα σὲ ἀριθμὸ καὶ εἶδος ἀντικείμενα. Στὴν ἀνησυχία γιὰ τὴν ἐνημέρωσή του, σχετικὰ βέβαια μὲ τὸν κανονισμὸ τῆς ἀσφάλειας, ὁμολόγησε ἀπλὰ ὅτι τὰ εἶχε κρύψει ὁ ἴδιος στὸν σωρὸ τῶν χωμάτων τὴν προηγούμενη μέρα. Τοῦ τὰ εἶχε δώσει ἓνας ἀνώνυμος Ἀνωγειανός, ποὺ τὰ εἶχε βρεῖ πρὶν χρόνια, ὅταν ἡ Σπηλιάρα ἦταν ξέφραγο ἀμπέλι, μὲ τὴν παράκληση νὰ γυρίσουν ἀθόρυβα στὴ θέση τους. Καὶ βέβαια ἡ ἀνωνυμία γιὰ τὸ πρόσωπο τηρήθηκε, ὅχι ὅμως καὶ γιὰ τὴ σημαντικὰ μοναδικὴ αὐτὴ πράξη, ἀδιαφιλονίκητο σημάδι ἰσχυρῶν δεσμῶν, τῆς ἀγάπης γιὰ τὸν τόπο καὶ τῆς ἐμπιστοσύνης στὴν ἔρευνα ποὺ ἀναλήφθηκε. Εἶναι χαρακτηριστικὸ ὅτι στὴ μοναδικότητα αὐτὴ συμμετέχουν σὲ λίγα λεπτά οἱ ἐπισκέπτες, σημερινοὶ προσκυνητὲς τοῦ Ἰδαίου Ἄντρο καὶ τοῦ Ψηλορείτη, ποὺ δὲν διακρίνονται σὲ ἐπώνυμους καὶ ἀνώνυμους, γιατί τὸ θέμα, ἢ τὸ θέαμα,

ἢ κάτι ἄλλο ἐξομοιώνει τοὺς ἀνθρώπινους χαρακτηριστεῖς. Ἴσως γιατί οἱ παράλληλες ἔννοιες τοῦ ὕψους καὶ τοῦ βάθους, τῆς ἀνόδου καὶ τῆς κατάβασης, ἐπιδροῦν ἀδιευκρίνιστα στὸν ψυχισμό. Ἴσως εἶναι αὐτὴ ἡ ἐλεύθερη πνοὴ τῆς Νίδας, ποὺ ἀνεβάζει αἰσθητὰ μὲ τὸ ὀξυγόνο τῆς τὸν αἱματοκρίτη. Ἴσως γίνεται καθαρότερο τὸ βλέμμα τῆς γνώσης ἢ τῆς ἄγνοιας, ποὺ ἀποκτᾶται στὴν ἐπαφὴ μὲ τὸ βουνὸ καὶ τὰ μυστικά του. Πρέπει ἄραγε νὰ ὑπομνήσω τοὺς στίχους τοῦ ὄχι τυχαῖα κρηταγενοῦς ποιητῆ;

«Τὰ θεμέλια μου στὰ βουνά,

καὶ τὰ βουνὰ σηκώνουν οἱ λαοὶ στὸν ὄμο τους,
κι ἀπάνω τους ἡ μνήμη καίει, ἄκαυτη βάτος».

Μὲ τὴ νέα ἔρευνα τῆς Ἑταιρείας τὸ Ἰδαῖο Ἄντρο ἔγινε καὶ πάλι ἐπισκέψιμο, ἑκατὸ χρόνια μετὰ τὴν ἀνακάλυψή του. Δὲν εἶναι ὅμως ἐπισκέψιμο τὸν χειμῶνα. Καὶ φέτος ἡ σπηλιὰ εἶναι καὶ πάλι ἓνα ἄβατο, ὅπως κάθε χειμῶνα, ἀπὸ τὰ χιόνια ποὺ καλύπτουν τὰ πάντα, μέχρι νὰ ξαναλιώσουν τὴν ἀνοιξη, ποὺ θὰ συνεχιστεῖ ἡ ἔρευνα τῆς Ἑταιρείας στὸν χῶρο. Πρέπει νὰ εἶμαι σαφῆς, γιὰ νὰ ἀποφύγω τὸν κίνδυνο παρουσίας ἐπιτευγμάτων ποὺ δὲν εἶναι προσωπικά. Γιατὶ στὴ μυστηριακὰ δυναμικὴ καὶ γαλήνια ἀτμόσφαιρα τοῦ Ἰδαίου Ἄντρο στὸν Ψηλορείτη, ποὺ σοφὰ ἐπέλεξαν οἱ Κρήτες σὰν τόπο ἄσκησης καὶ λατρείας, βιώνει κανεὶς ἀναγκαστικὰ τὸν κύκλο τῆς ζωῆς. Ποὺ περικλείει βέβαια καὶ τὴν ἑκατόχρονη ἔρευνα τοῦ Ἰδαίου Ἄντρο, γι' αὐτὸ καὶ δὲν εἶναι προσωπικὴ, τὴν ἔρευνα τοῦ περασμένου αἰῶνα, ποὺ εἰκονογραφεῖται μ' ἓνα σκαρίφημα σὲ μιὰν ἐπιστολὴ τῆς 3 Ὀκτωβρίου 1885 τοῦ F. Halbherr στὸν D. Comparetti, τὴν τελευταία ἔρευνα μὲ τὴν προσθήκη τῆς ἀπεικόνισης ἑνὸς ὁμοίου ἀντικειμένου, ἑνὸς πολεμιστῆ κι ἄλλων ἄγνωστων εὐρημάτων στὸ μέλλον. Καὶ στὴν ἔρευνα τοῦ Ἰδαίου Ἄντρο, ποὺ ἀρχίζει δραματικά, σταματᾷ καὶ ξαναρχίζει, ταυτισμένη μὲ τὸν παμπάλαιο κρητικὸ μῦθο τῆς ἀναγέννησης, συμβάλλει ἀγωνιστικὰ ἢ Ἀρχαιολογικὴ Ἑταιρεία, μὲ τὴν μακραίωνα πιά ἱστορία τῆς καὶ μὲ νέους, μελλοντικούς στόχους.

Σημειώσεις

1. Μέχρι τώρα δημοσιεύθηκαν τὰ ἐξῆς γιὰ τὴ νέα ἀνασκαφὴ τῆς Ἑταιρείας: Γ. ΣΑΚΕΛΛΑΡΑΚΗΣ, ΠΑΕ 1983, 415-500· ΠΑΕ 1984 (ὕπὸ ἐκτύπωση). Γ. ΣΑΚΕΛΛΑΡΑΚΗΣ, Ἡ νέα ἔρευνα στὸ Ἰδαῖο Ἄντρο (1982-1984), Ἀρχαιολογία 15, 1985, 14-22. J. A. SAKELLARAKIS, L'Antro Ideo. Cento anni di attività archeologica, Atti dei Convegni Lincei 74, Cento anni di attività archeologica italiana in Creta, Roma 1985, 19-48. Γ. ΣΑΚΕΛΛΑΡΑΚΗΣ, Ἰδαῖο Ἄντρο, Λεξικὸ Πάπυρος-Λαρούς, λ. Ἰδαῖο 50-54. Γ. ΣΑΚΕΛΛΑΡΑΚΗΣ, Ἡ ἰταλικὴ ἀρχαιολογικὴ ἀποστολὴ καὶ τὸ Ἰδαῖο Ἄντρο, Λύκτος Β, 1986, 9-20. G. SINES - J. A. SAKELLARAKIS, Lenses in Antiquity, AJA 91, 1987, 191 κέ. Γ. ΣΑΚΕΛΛΑΡΑΚΗΣ, ΠΑΕ 1985 (ὕπὸ ἐκτύπωση)· ΠΑΕ 1986 (ὕπὸ ἐκτύπωση)· J. A. SAKELLARAKIS, Some Geometric and Archaic Finds from the Idaean Cave, σὲ R. HÄGG - N. MARINATOS, Early Greek Cult Practice (Stockholm 1989) 173-193. J. A. SAKELLARAKIS, Antro Ideo, Enciclopedia Italiana (ὕπὸ ἐκτύπωση). J. A. SAKELLARAKIS, The Idaean Cave. Minoan and Greek Worship, Kernos 1, 1988, 207-214, εἰκ. 1-7.
2. Ε. Μ. ΚΑΜΠΟΥΡΟΓΛΟΥ, Τὸ Ἰδαῖο Ἄντρο, Γεωλογία, Τεκτονικὴ, Καρστικοποίηση, Ἀποτύπωση, σὲ Ἀναστήλωση - Συντήρηση - Προστασία Μνημείων καὶ συνόλων Α' (Ἀθήνα 1984) 417-432.
3. Σημειώθηκε γιὰ πρώτη φορὰ ἀπὸ τὸν Σ. Ξανθοῦδιδη, S. XANTHUIDES, The Vaulted Tombs of Messara (Liverpool 1924) 136.
4. Ὀλυμπιον. Ε 39-45.
5. Ὑμνος εἰς Δία, 6.
6. Χ 3, 7. 4, 8. XVI 2, 38.
7. Γιὰ τὴ συναγωγὴ τῶν πληροφοριῶν ἀπὸ τὴν ἀρχαιότητα βλ. A. B. COOK, Zeus (Cambridge 1925) II, 932 κέ., P. FAURE, Fonctions des cavernes crétoises (Paris 1964) 110 κέ., Ε. ΠΛΑΤΑΚΗΣ, Τὸ Ἰδαῖον Ἄντρον (Ἡράκλειο 1965) 24 κέ., H. VERBRUGGEN, Sources Pertaining to the Cult of Zeus in Crete (Louvain 1979). H. VERBRUGGEN, Le Zeus crétois (Paris 1981).
8. ΕΥΡΙΠΙΔΗΣ, Κρήτες, 15, FG 472 NAUCK (476 MÜLLER).
9. ΔΙΟΔΩΡΟΣ V 70, 1-6.
10. ΚΑΛΛΙΜΑΧΟΣ, Ὑμνος εἰς Δία, 50-51.
11. Ὁ.π. 49.
12. Πρβ. τὸ κνωσιακὸ σφράγισμα A. EVANS, PM I 273, εἰκ. 202e.
13. Χ 4, 8.
14. L. BESCHI, σὲ Creta Antica, Cento anni di archeologia italiana (Roma 1984) 19.
15. ΒΙΤΣΕΝΤΖΟΣ ΚΟΡΝΑΡΟΣ, Ἐρωτόκριτος 107 Β, στ. 633.
16. A. SOUTZO, Histoire de la révolution grecque (Paris 1829) 158.
17. D. LEVI, AJA 49, 1945, 313 κέ. εἰκ. 23.
18. E. SAPOUNA-SAKELLARAKIS, Die Fibeln der Griechischen Inseln (München 1978) (PBF XIV 4) 107, ἀρ. 1947, πίν. 44.
19. R. HAMPE, Frühe griechische Sagenbilder in Böotien (Athen 1936) 17, 23, 43, 44, 49, 51, 52, 54, 87, πίν. 14.
20. Γιὰ τὸν Χατζιδάκι βλ. πρόσφατα Μ. Ε. ΔΕΤΟΡΑΚΗ, Γιατροὶ ἀγωνιστὲς τῶν κρητικῶν ἐπαναστάσεων τοῦ 19^{ου} αἰῶνα (Ἡράκλειο 1987) 218 κέ.
21. Ι. ΧΑΤΖΙΔΑΚΙΣ, Ἱστορία τοῦ Κρητικοῦ Μουσείου καὶ τῶν ἀρχαιολογικῶν ἐρευνῶν ἐν Κρήτῃ (Ἀθήναι 1931) 12 κέ.
22. Γιὰ τὴ δράση τοῦ F. HALBHERR στὴν Κρήτη βλ. τὸν τόμο Creta Antica, Cento anni di archeologia italiana (Roma 1984) 27 (A. DI VITA), 43 (M. A. RIZZO), 53-4 καὶ passim. Βλ. ἐπίσης τοὺς τόμους S. ACCAME, F. HALBHERR, e G. DE SANCTIS (Roma 1984) καὶ S. ACCAME, F. HALBHERR e G. DE SANCTIS, Nuove lettere (Roma 1986).
23. Σελ. 4.
24. Γιὰ τὴ διασπορὰ τῶν εὐρημάτων τοῦ Ἰδαίου Ἄντρου πρὶν ἀπὸ τὴν ἀνασκαφὴ τοῦ 1885 βλ. Γ. ΣΑΚΕΛΛΑΡΑΚΗΣ, ΠΑΕ 1983, 424-5. Γιὰ τὰ εὐρήματα τοῦ Ἰδαίου Ἄντρου στὸ Ashmolean Museum τῆς Ὁξφόρδης βλ. J. BOARDMAN, The Cretan Collection in Oxford (Oxford 1961) 79-88. Πρβ. σχετικὰ τὴν ἐκθεση τοῦ Ἀ. Κουμανοῦδης τῆς 15 Ἰουλ. 1886, ποὺ βρίσκεται στὸ ἀρχεῖο τῆς Ἑταιρείας.
25. Ἐπιστολὴ Σ. Κουμανοῦδης πρὸς τὸν Φιλεκπαίδευτικὸν Σύλλογον, 29 Ἰουν. 1886.
26. Ἐκθεση Ἀ. Κουμανοῦδης 15 Ἰουλ. 1886, σ. 4.
27. Ι. ΧΑΤΖΙΔΑΚΙΣ ὅ.π. 12.
28. Ὁ.π. 9, σημ. 1.
29. Πρακτικὰ Συμβουλίων τῆς Ἑταιρείας, τόμ. 4, Συνεδρία Ι', 18 Ἰουλ. 1886, σ. 221.
30. Πρακτικὰ Συμβουλίων τῆς Ἑταιρείας, τόμ. 4, IB' Συνεδρία, 27 Σεπτ. 1886, σ. 226-7.
31. Ἐπιστολὴ Ἰ. Χατζιδάκι πρὸς Ἀλ. Κοντόσταυλον, 25 Ὀκτ. 1886, ἐπιστολὴ Ἰ. Χατζιδάκι πρὸς Ἀλ. Κοντόσταυλον, 8 Νοεμβρ. 1886.
32. Πρβ. τὸν κατάλογο τῶν πωλουμένων ἀρχαίων ὑπὸ τοῦ Ἰ. Μητσοτάκη, 7 Μαΐου 1888, ἀντίγραφο τοῦ ὁποῦοι βρίσκεται στὸ ἀρχεῖο τῆς Ἑταιρείας.
33. Ἐπιστολὴ Ἰ. Χατζιδάκι πρὸς Ἀ. Κουμανοῦδην, 16 Αὐγ. 1886.
34. F. HALBHERR, Scavi e trovamenti nell' Antro di Zeus sul monte Ida in Creta, Museo Italiano di Antichità II, 1888, 689-766. P. ORSI, Studi illustrativi sui bronzi archaici trovati nell' Antro di Zeus Ideo ὅ.π. 769-904.
35. E. KUNZE, Kretische Bronzereliefs (Stuttgart 1931). F. CANCEANI, Bronzi orientali e orientalizzanti da Creta (Roma 1970) passim. Γιὰ τὴν ἀσπίδα τῆς εἰκ. 4 βλ. P. ORSI ὅ.π. 823, πίν. IV, E. KUNZE ὅ.π. 30, ἀρ. 1, F. CANCEANI ὅ.π. 20, ἀρ. 1, με βιβλιογραφία P. BLOME, Die figürliche Bildwelt

Kretas in der geometrischen und früharchaischen Periode (Mainz) 19, εἰκ. 6, πίν. 5, ἀρ. 1-2.

36. P. ORSI ὁ.π. 781, πίν. I. E. KUNZE ὁ.π. 32, σημ. 74, 196, πίν. 49. F. CANCIANI ὁ.π. 28, σημ. 74, 55, 170. P. BLOME ὁ.π. 15, πίν. 3,3.

37. F. HALBHERR ὁ.π. 78, IC I, XII I.

38. ΑΔ 4, 1918, 23. Πρβ. Γ. ΣΑΚΕΛΛΑΡΑΚΗΣ, ΠΑΕ 1983, 427.

39. ΠΑΕ 1956, 224-5. Πρβ. Γ. ΣΑΚΕΛΛΑΡΑΚΗΣ ὁ.π. 427-9.

40. ΣΠ. ΜΑΡΙΝΑΤΟΣ, Τὸ ὁροπέδιον τῆς Νίδας καὶ τὸ Ἰδαῖον Ἄντρον, ΕΕΦΣΠΑ 7, 1956-7, 231-54. «...Ἡ ταχεῖα αὐτὴ σκιαγραφία εἶναι ἀρκετὴ νὰ δείξῃ, πόσον μεγάλη εἶναι ἡ ἀνάγκη συστηματικῆς καὶ τελείας ἀνασκαφῆς τοῦ Ἰδαίου Ἄντρον. Τὰς προσφάτους ἀνασκαφὰς ἐχρηματοδότησεν ἡ Ἀρχαιολογικὴ Ἑταιρεία, τὸ γεραρὸν τοῦτο σωματεῖον, εἰς τὸ ὁποῖον ὀφείλει κολοσσιαῖον χρέος ἡ ἐπιστήμη τῆς ἀρχαιολογίας ἐν Ἑλλάδι. Δυστυχῶς ἡ ἀνασκαφὴ τοῦ Ἰδαίου Ἄντρον εἶναι πολυδάπανος. Ὑπελόγισα, ὅτι ἡ ἐπιχώσις τοῦ σπηλαίου ἀνέρχεται εἰς δύο χιλιάδας κυβικὰ μέτρα λίθων καὶ χώματος, τὸ δ' ὕλικόν τοῦτο ἵνα γίνῃ πραγματικὴ ἐπιστημονικὴ ἔρευνα, πρέπει νὰ ἐξαχθῇ ἐκ τοῦ σκοτεινοῦ σπηλαίου εἰς τὸ φῶς τῆς ἡμέρας. Τότε μόνον καὶ ἡ ἔρευνα θὰ εἶναι πλήρης καὶ τὸ σπήλαιον, θὰ καταστῇ εὐκόλως προσιτόν. Τοιαύτη ὁμως ἐργασία θέλει ἀπαιτήσῃ τοῦλάχιστον ἓν ἑκατομύριον δραχμῶν, ἀλλὰ τὰ κέρδη θὰ εἶναι ἀνάλογα. Ἡ πιθανότητα νέων πολυτίμων εὐρημάτων εἶναι λογικὴ. Ἐπὶ πλέον θὰ δοθῇ ἀφορμὴ, ὅπως ὁ ἰδιόρρυθμος ἐκεῖνος κόσμος, ὕψους 1.700 μέτρων, ὑπὲρ τὴν θάλασσαν, καταστῇ προσιτὸς εἰς τὴν ἐπιστήμην καὶ ἐκμεταλλεύσιμος διὰ τὸν τουρισμὸν τῆς χώρας. Νομίζω, ὅτι ἔδωκα ἀμυδρὰν ἰδέαν τῆς ἀποκόσμου αὐτῆς γωνίας τῆς Ἑλληνικῆς πατρίδος, ἔνθα τὸ πᾶν εἶναι ἰδιόρρυθμον, διδακτικὸν καὶ θελκτικὸν ὁμοῦ. Ποιοῦμαι ἐκκλησιν πρὸς τοὺς πολυαρίθμους Κρήτας, τοὺς δυναμένους νὰ συντελέσωσιν εἰς τὴν πραγμάτωσιν τοῦ ἀνωτέρω σκοποῦ. Δὲν εἶναι δύσκολον νὰ ἐξευρεθοῦν οἱ ἀπαιτούμενοι πόροι, ὅπως τὸ Ἰδαῖον Ἄντρον ἀποδοθῇ εἰς τὴν ἐπιστήμην καὶ ὁ θρυλικὸς κάμπος τῆς Νίδας γίνῃ πολύτιμον ἀπόκτημα τῆς τουριστικῆς προσπάθειας τῆς Πατρίδος» (ὁ.π. 253-4).

41. E. KUNZE ὁ.π. Πρβ. τὶς συζητήσεις τῶν F. MATZ, Gnomon 9, 1933, 457-68. S. BENTON, BSA 39, 1938-9, 52 κέ., BSA 40, 1939-40, 82. P. DEMARGNE, La Crète dédalique (Paris 1947) 229-36. P. AMANDRY, BCH 68-9, 1944-5, 45-8. K. SCHEFOLD, Orient, Hellas und Rom (Bern 1949) 103. H. HENCKEN, AJA 54, 1950, 295 κέ. J. BOARDMAN ὁ.π. 83-4, 138-9.

42. Βλ. βέβαια τὴ δημοσίευσιν τῶν χρυσῶν ἀπὸ τὸ Ἰδαῖο Ἄντρο στὸ Ἐθνικὸ Ἀρχαιολογικὸ Μουσεῖο ἀπὸ τὸν D. LEVI ὁ.π. καὶ τῶν μέχρι τότε γνωστῶν ἐλεφάντινων ἀπὸ τὸν E. KUNZE, AM 60-1, 1935-6, 218-33, καὶ τὶς ἔρευνες τῶν E. ΠΛΑΤΑΚΗ ὁ.π. καὶ P. FAURE ὁ.π.

43. Π.χ. J. BOARDMAN ὁ.π.

44. Γ. ΣΑΚΕΛΛΑΡΑΚΗΣ ὁ.π. 430-47.

45. Πρβ. J. A. SAKELLARAKIS, Some Geometric and Archaic Finds from the Idaean Cave, σὲ R. HÄGG-N. MARINATOS, Early Greek Cult Practice 189 κέ., εἰκ. 29-33.

46. Βλ. Γ. ΣΑΚΕΛΛΑΡΑΚΗΣ, ΠΑΕ 1986 (ὕπὸ ἐκτύπωση). Τὸ βάθος τῶν 3 μ. ὑπολογίζεται ἀπὸ τὴν ἀρχικὴ ἐπιφάνεια τῶν ἀναμοχλευμένων ἐπιχώσεων, πρὶν ἀπὸ τὴν ἑναρξιν τῆς νέας ἔρευνας τῆς Ἑταιρείας.

47. Γ. ΣΑΚΕΛΛΑΡΑΚΗΣ, ΠΑΕ 1986 (ὕπὸ ἐκτύπωση).

48. Ὁ.π.

49. Γ. ΣΑΚΕΛΛΑΡΑΚΗΣ, ΠΑΕ 1983, 485.

50. Γ. ΣΑΚΕΛΛΑΡΑΚΗΣ, ΠΑΕ 1985 (ὕπὸ ἐκτύπωση), Ἔργον 1985, εἰκ. 100-101.

51. Γ. ΣΑΚΕΛΛΑΡΑΚΗΣ, ΠΑΕ 1984 (ὕπὸ ἐκτύπωση).

52. Γ. ΣΑΚΕΛΛΑΡΑΚΗΣ, ΠΑΕ 1983, 473, εἰκ. 8ζ. Γι' αὐτὴ τὴ σφραγίδα, ἀλλὰ καὶ γιὰ τὶς ἄλλες προϊστορικὲς σφραγίδες τοῦ Ἰδαίου Ἄντρον πρβ. J. A. SAKELLARAKIS, Kretisch-Mykenische Siegel in griechischen Heiligtümern, σὲ U. JANTZEN, Neue Forschungen in griechischen Heiligtümern (Tübingen 1976) 283-308.

53. CMS II 3, ἀρ. 7. Στὴν ἥδη πλούσια ἐκεῖ βιβλιογραφία πρόσθεσε, G. KARO, ARW 7, 1904, 138. R. DUSSAUD, Les civilisations préhelléniques (Paris 1914) εἰκ. 252. R. VALLOIS, REA 28, 1926, 122, 128. F. CHAPOUTHIER, BCH 52, 1928, 312. C. PICARD, REA 32, 1930, 101, εἰκ. 1. J. BOARDMAN ὁ.π. 78 σημ. 2. K. MAJEWSKI, Kreta, Hellada, Cyclady (Warszawa 1963) 189 εἰκ. 118. P. FAURE ὁ.π. 105, 106, σημ. 6, 116, σημ. 2, 125, σημ. 1. E. BRANDT, Gruss und Gebet (Waldsassen 1965) 1 κέ. L. PRESS, Architecture in PreGreek Iconography (Vroclav 1967) 240, ἀρ. 16, L. PRESS, Atti e Memorie del 1o Congresso Internazionale di Micenologia (Roma 1967) 161. J. A. SAKELLARAKIS σὲ U. JANTZEN, Neue Forschungen in griechischen Heiligtümern (Tübingen 1976) 306. C. BAURAIN-P. DARCQUE, BCH 107, 1983, 54-5, εἰκ. 35, H. VERBRUGGEN, Le Zeus Crétois (Paris 1981) 74, σημ. 23.

54. A. MARIANI, MA 1895, 178, σημ. 4. J. BOARDMAN ὁ.π. 79, σημ. 2. P. FAURE ὁ.π. 105. E. SAPOUNA-SAKELLARAKIS, Die bronzenen Menschenfiguren auf Kreta, PBF (ὕπὸ ἐκτύπωση).

55. Γ. ΣΑΚΕΛΛΑΡΑΚΗΣ, ΠΑΕ 1983, 476, πίν. 275α.

56. Γ. ΣΑΚΕΛΛΑΡΑΚΗΣ ὁ.π., πρβ. E. ΚΑΡΑΓΙΑΝΝΗ, Μινωικὰ σύνθετα σκεύη (Ἀθήνα 1984) 2-8, 65.

57. Γ. ΣΑΚΕΛΛΑΡΑΚΗΣ, ΠΑΕ 1985 (ὕπὸ ἐκτύπωση), Ἔργον 1985, εἰκ. 102-3.

58. Γ. ΣΑΚΕΛΛΑΡΑΚΗΣ, ΠΑΕ 1983, 458, 460, 465, 469, 475, πίν. 278α, ΠΑΕ 1984, 1985, 1986 (ὕπὸ ἐκτύπωση) passim.

59. L. BANTI, I culti minoici e greci di H. Triada, ASAtene III-V (N. S. 1941-3) 54.

60. Π.χ. C. ZERVOS, L'art de la Crète néolithique et minoëne (Paris 1956) εἰκ. 799.

61. Γ. ΣΑΚΕΛΛΑΡΑΚΗΣ, ΠΑΕ 1983, εἰκ. 5α.

62. Γ. ΣΑΚΕΛΛΑΡΑΚΗΣ, ΠΑΕ 1983, 462, πίν. 272β.

63. E. KUNZE, Kretische Bronzereliefs (Stuttgart 1931).

64. 1. Γ. ΣΑΚΕΛΛΑΡΑΚΗΣ, ΠΑΕ 1983, 424 (E. KUNZE δ.π. 32, 72), 2. Γ. ΣΑΚΕΛΛΑΡΑΚΗΣ δ.π. 463 (E. KUNZE δ.π. 79b), 3. Γ. ΣΑΚΕΛΛΑΡΑΚΗΣ δ.π. 463 (E. KUNZE δ.π. 71), 4. Γ. ΣΑΚΕΛΛΑΡΑΚΗΣ δ.π. 463 (E. KUNZE δ.π. 70), 5. Γ. ΣΑΚΕΛΛΑΡΑΚΗΣ δ.π. 463 (E. KUNZE δ.π. 6), 6. Γ. ΣΑΚΕΛΛΑΡΑΚΗΣ δ.π. 463 (E. KUNZE δ.π. 83), 7. Γ. ΣΑΚΕΛΛΑΡΑΚΗΣ δ.π. 463 (E. KUNZE δ.π. 54), 8. Γ. ΣΑΚΕΛΛΑΡΑΚΗΣ δ.π. 468 (E. KUNZE δ.π. 62), 9. Γ. ΣΑΚΕΛΛΑΡΑΚΗΣ δ.π. 468 (E. KUNZE δ.π. 68), 10. Γ. ΣΑΚΕΛΛΑΡΑΚΗΣ δ.π. 474 (E. KUNZE δ.π. 58), 11. Γ. ΣΑΚΕΛΛΑΡΑΚΗΣ δ.π. 474 (E. KUNZE δ.π. 10), 12. Γ. ΣΑΚΕΛΛΑΡΑΚΗΣ δ.π. 474 (E. KUNZE δ.π. 81), 13. Γ. ΣΑΚΕΛΛΑΡΑΚΗΣ δ.π. 474 (E. KUNZE δ.π. 84), 14. Γ. ΣΑΚΕΛΛΑΡΑΚΗΣ δ.π. 474 (E. KUNZE δ.π. 60), 15. Γ. ΣΑΚΕΛΛΑΡΑΚΗΣ δ.π. 478 (E. KUNZE δ.π. 66a), 16. Γ. ΣΑΚΕΛΛΑΡΑΚΗΣ δ.π. 478 ('Εθν. 'Αρχ. Μουσ. 11762a), 17. Γ. ΣΑΚΕΛΛΑΡΑΚΗΣ, δ.π. 485 (E. KUNZE δ.π. 71).
65. Γ. ΣΑΚΕΛΛΑΡΑΚΗΣ, ΠΑΕ 1984 (υπό έκτύπωση). Έργον 1984, εικ. 150 J. A. SAKELLARAKIS, Some Geometric and Archaic Finds from the Idaean Cave, σὲ R. HÄGG-N. MARINATOS, Early Greek Cult Practice 177 κέ., εικ. 7-10.
66. Γ. ΣΑΚΕΛΛΑΡΑΚΗΣ, ΠΑΕ 1983, πίν. 277a ΠΑΕ 1984, 1985, 1986 (υπό έκτύπωση) passim.
67. Γ. ΣΑΚΕΛΛΑΡΑΚΗΣ, ΠΑΕ 1984 (υπό έκτύπωση). Έργον 1984, εικ. 149.
68. P. BARNETT, A Catalogue of the Nimrud Ivories (London 1975).
69. Γ. ΣΑΚΕΛΛΑΡΑΚΗΣ, ΠΑΕ 1986 (υπό έκτύπωση). Έργον 1986, εικ. 137.
70. Γ. ΣΑΚΕΛΛΑΡΑΚΗΣ, ΠΑΕ 1983, 435, 437, 470, 478, πίν. 259γ.
71. Γ. ΣΑΚΕΛΛΑΡΑΚΗΣ, ΠΑΕ 1983, 478, 481, 485, πίν. 275β ΠΑΕ 1984 (υπό έκτύπωση). Στις τέσσερις αυτές σφραγίδες τῆς νέας ἀνασκαφῆς πρέπει νὰ προστεθοῦν ἄλλες δύο ἀπὸ τὴν πρώτη ἔρευνα, ποὺ δὲν ταυτίσθηκαν στὸ Μουσεῖο Ἡρακλείου, F. HALBHERR - P. ORSI δ.π. εικ. σ. 69, ποὺ νομίσθηκε πὼς κατασκευάσθηκαν ἀπὸ στεατίτη (D. OHLY, Griechische Goldbleche des 8. Jahrhunderts v. Chr., Berlin 1953, 153, σημ. 10. J. BOARDMAN, Island Gems, London 1963, 115, A7, εικ. 11. P. FAURE, δ.π. 104, σημ. 3).
72. Γ. ΣΑΚΕΛΛΑΡΑΚΗΣ, ΠΑΕ 1983, 438-9, πίν. 261a, εικ. 1.
73. "Ο.π. 438, πίν. 260a.
74. X 3, 12.
75. Γ. ΣΑΚΕΛΛΑΡΑΚΗΣ, ΠΑΕ 1983, 466, πίν. 272δ, εικ. 6.
76. Γ. ΣΑΚΕΛΛΑΡΑΚΗΣ, ΠΑΕ 1984 (υπό έκτύπωση).
77. Βλ. J. A. SAKELLARAKIS, Some Geometric and Archaic Finds from the Idaean Cave, σὲ R. HÄGG-N. MARINATOS, Early Greek Cult Practice 182 κέ. εικ. 18-20.
78. Γ. ΣΑΚΕΛΛΑΡΑΚΗΣ, ΠΑΕ 1984 (υπό έκτύπωση). Έργον 1984, 108, εικ. 146.
79. Γιὰ τὴν ἀνεύρεση ἄλλου νομίσματος τοῦ Lollus στὴν ἀνασκαφὴ τοῦ 1885 βλ. F. HALBHERR δ.π. 78, ἀρ. 8.
80. Ἐν Κρήτῃ δὲ καὶ αἰγίροι κάρπιμοι πλείουσι εἰσι:
- μία μὲν ἐν τῷ στομίῳ τοῦ ἄντρου τοῦ ἐν Ἰδῇ, ἐν ᾧ τὰ ἀναθήματα ἀνάκειται, ἄλλη δὲ μικρὰ πλεσίον (Φυτῶν Ἱστορίαι Γ 3-4).
81. Γ. ΣΑΚΕΛΛΑΡΑΚΗΣ, ΠΑΕ 1984 (υπό έκτύπωση).
82. Ὁ τοῖχος ποὺ ἀποκαλύφθηκε σὲ μῆκος 9.30 μ., στὸ κέντρο τῆς Κεντρικῆς Αἴθουσας καὶ μὲ κατεύθυνση ἀπὸ ΝΔ. πρὸς ΒΑ., κατὰ μῆκος τῶν ὑποκαυμάτων E4/4.3-6.2, ἔχει πλάτος 0.80 μ. Σῶζεται σὲ ὕψος ἐνὸς δόμου καὶ σὲ μερικὰ σημεία δύο. Γ. ΣΑΚΕΛΛΑΡΑΚΗΣ, ΠΑΕ 1986 (υπό έκτύπωση), Έργον 1986, 143, εικ. 126.
83. Πήλινο πόδι, Γ. ΣΑΚΕΛΛΑΡΑΚΗΣ, ΠΑΕ 1983, 481, πίν. 275 γ' αἰχμές βελῶν, ΠΑΕ 1984 (υπό έκτύπωση).
84. Γ. ΣΑΚΕΛΛΑΡΑΚΗΣ, ΠΑΕ 1983, πίν. 262a, 271a, 274a-δ ΠΑΕ 1984 (υπό έκτύπωση) ΠΑΕ 1986 (υπό έκτύπωση). Έργον 1986, εικ. 136.
85. Γ. ΣΑΚΕΛΛΑΡΑΚΗΣ, ΠΑΕ 1983, πίν. 274γ.
86. Γ. ΣΑΚΕΛΛΑΡΑΚΗΣ, ΠΑΕ 1984 (υπό έκτύπωση).
87. Γ. ΣΑΚΕΛΛΑΡΑΚΗΣ, ΠΑΕ 1983, 456, 458, 462, 468, 469, 477, 481, 486 ΠΑΕ 1984, 1985, 1986 (υπό έκτύπωση).
88. Γ. ΣΑΚΕΛΛΑΡΑΚΗΣ, ΠΑΕ 1983, 420.
89. Πρβ. Γ. ΣΑΚΕΛΛΑΡΑΚΗΣ δ.π.
90. Βορεινὸς Βουρλόκαμπος, Ἀτσιγγανόσπηλιος, Ἀρκάλου, Μαντράκι, Ἀστριώτικο, Πετρόκουρτα-Κακὸ Κεφάλι (Γ. ΣΑΚΕΛΛΑΡΑΚΗΣ δ.π. 446), Πλατύλαγκος, Ἀνθρωπόλιθος, Χριστὸς (δ.π. 486-7), Περδικάρμι, Πόρος Βοσκεροῦ, Τουρκόλακκοι, Χελιδονιές, Πόρος Μηλιάς, Χριστὸς, Σείσαρχα (Γ. ΣΑΚΕΛΛΑΡΑΚΗΣ, ΠΑΕ 1984, υπό έκτύπωση).
91. Γ. ΣΑΚΕΛΛΑΡΑΚΗΣ, ΠΑΕ 1983, 443-5, 488-500, πίν. 279-282, εικ. 1 ΠΑΕ 1986 (υπό έκτύπωση) Έργον 1986, 139-41, εικ. 121-2.
92. Πρβ. ΕΦΙ καὶ YANNIS SAKELLARAKIS, The Keftiu and the Minoan Thalassocracy σὲ R. HÄGG-N. MARINATOS, The Minoan Thalassocracy, Myth and Reality (Stockholm 1984) 197-203.
93. Νόμοι I 625B.
94. ΔΙΟΓΕΝΗΣ ΛΑΕΡΤΙΟΣ VIII 1, 3.
95. Εἰς δὲ τὸ Ἰδαῖον καλούμενον ἄντρον καταβάς ἔρια ἔχων μέλανα τὰς νομιζομένας τρεῖς ἐννέα ἡμέρας ἐκεῖ διέτριπεν καὶ καθήγισεν τῷ Δίῃ, τὸν τε στορνύμενον αὐτῷ κατ' ἔτος θρόνον ἐθεάσατο, ἐπίγραμμα τ' ἐνεχάραξεν ἐπὶ τῷ τάφῳ ἐπιγράψας «Πυθαγόρας τῷ Δίῃ» οὗ ἡ ἀρχή: «ὧδε θανὼν κεῖται Ζάν, ὃν Δία κικλήσκουσιν». ΠΟΡΦΥΡΙΟΣ, Βίος Πυθαγόρου 17.
96. H. VERBRUGGEN, Le Zeus Crétois (Paris 1981) βιβλιοκρισία Α. ΧΑΝΙΩΤΗΣ, Κρητ. Χρον. 26, 1986, 290 κέ.
97. Ζεὺς Ἰδαῖος, H. VERBRUGGEN δ.π. 140.
98. Σ. ΜΑΡΙΝΑΤΟΣ, ΠΑΕ 1956, 22. P. FAURE, Fonctions des cavernes crétoises (Paris 1964) 108-9.
99. IC IV 80 καὶ 146.
100. ΑΝΤΩΝΙΝΟΣ ΛΙΒΕΡΑΛΙΣ, Μεταμορφώσεων Συναγωγή 19: Ἐν δὲ χρόνῳ ἀφωρισμένῳ ὁρᾶται καθ' ἕκαστον ἔτος πλείστον ἐκλάμπον ἐκ τοῦ σπηλαίου πῦρ. Τοῦτο δὲ γίνεσθαι μυθολογοῦσιν, ὅταν ἐκζέῃ τὸ τοῦ Διὸς ἐκ τῆς γενέσεως αἶμα.

101. ΠΟΡΦΥΡΙΟΣ, Βίος Πυθαγόρου 17.
102. Μύησις Πλουτάρχου σὲ ἐπιγραφή Σάμου, Α. ΧΑΝΙΟΤΙΣ, ΖΡΕ 68, 1987, 227 κέ.
103. Κρήτες 475, 9-19: *ἀγνὸν δὲ βίον τείνομεν ἐξ οὗ / Διὸς Ἰδαίου μύστης γενόμεν, / καὶ νυκτιπόλου Ζαγρέως βροντὰς / τὰς τ' ὠμοφάγους δαῖτας τελέσας / μητρὶ τ' ὀρείῳ δᾶδας ἀνασχών / καὶ Κουρήτων / βάκχος ἐκλήθην ὀσιωθείς. / πάλλευκα δ' ἔχων εἴματα φεύγω / γένεσίν τε βροτῶν καὶ νεκροθήκης / οὐ χριμπτόμενος τὴν τ' ἐμψύχων / βρῶσιν ἐδεστῶν πεφύλαγμαι.*
104. L. B. LAWLER, The Dance in Ancient Crete, Studies presented to Davies Moore Robinson (Saint Louis 1951) I 23-51.
105. Γ. ΣΑΚΕΛΛΑΡΑΚΗΣ, ΠΑΕ 1983, 420-1.
106. Σ. ΜΑΡΙΝΑΤΟΣ ὁ.π. 225. Πρβ. τίς θέσεις πού ἀναφέρονται στὴ σημείωση 90.
107. Γ. ΣΑΚΕΛΛΑΡΑΚΗΣ, ΠΑΕ 1986 (ὕπὸ ἐκτύπωση).
108. E. KUNZE, AM 60-1, 1935-6, 218.
109. J. BOARDMAN, The Cretan Collection in Oxford (Oxford 1961) 79.
110. R. W. STOCK, The Secrets of Crete, New York Times Magazine, August 19, 1984, 95.
111. E. KUNZE ὁ.π. 232, ἀρ. 16, πίν. 86.
112. Τὸ σκεῦος συγκροτήθηκε ἀπὸ ἔντεκα συνολικά κομμάτια, ἓνα ἀπὸ τὰ ὁποῖα (Μ. Η. ἀρ. 76) προέρχεται ἀπὸ τὴν ἀνασκαφὴ τοῦ 1885, ἑπτὰ ἀπὸ τὴν ἀνασκαφὴ τοῦ 1983, ἓνα ἀπὸ τὴν ἀνασκαφὴ τοῦ 1984 καὶ δύο ἀπὸ τὴν ἀνασκαφὴ τοῦ 1985, ἀπὸ τὰ ὁποῖα τὰ ὀκτὼ συγκολλοῦνται. Γ. ΣΑΚΕΛΛΑΡΑΚΗΣ, ΠΑΕ 1985 (ὕπὸ ἐκτύπωση).
113. Πρβ. Γ. ΣΑΚΕΛΛΑΡΑΚΗΣ, ΠΑΕ 1983, 454-6· ΠΑΕ 1984 (ὕπὸ ἐκτύπωση).
114. Συγκροτήθηκε συνολικά ἀπὸ τριανταδύο κομμάτια.
115. Γ. ΣΑΚΕΛΛΑΡΑΚΗΣ, ΠΑΕ 1983, 449-51, πίν. 266-7.
116. Ὁ.π. 484 κέ.
117. Μανώλης Φασουλᾶς, ὁ ἐπιλεγόμενος Γιαχουντής.
118. Γ. ΣΑΚΕΛΛΑΡΑΚΗΣ, ΠΑΕ 1984 (ὕπὸ ἐκτύπωση). Ἔργον 1985, εἰκ. 110.
119. Στ. Κούναλης, ὁ ἐπιλεγόμενος Στέλλακας ἢ Πριπέρης.

ΒΑΣΙΛΕΙΟΥ Χ. ΠΕΤΡΑΚΟΥ

Οἱ ἀνασκαφές τοῦ Ραμνοῦντος
(1813-1987)

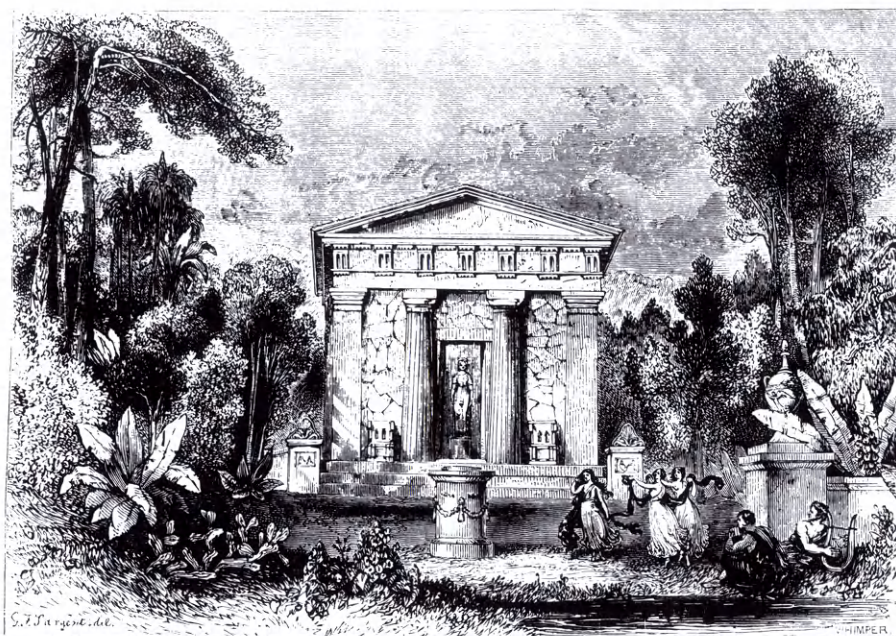

1. Ἀναπαράσταση τοῦ μικροῦ πολυγωνικοῦ ναοῦ τοῦ Ραμνοῦντος, βασισμένη στοὺς *Dilettanti*, μὲ προσθήκη φανταστικῶν διακοσμητικῶν στοιχείων (Chr. Wordsworth, *Athens and Attica*³, 103).

Ἡ ἀποψινὴ ὁμιλία περιλαμβάνεται στὸ πρόγραμμα τοῦ ἑορτασμοῦ τῆς συμπλήρωσης τῶν 150 χρόνων τοῦ βίου τῆς Ἀρχαιολογικῆς Ἑταιρείας. Γι' αὐτὸ ὡς θέμα τῆς διαλέχτηκε μία ἀπὸ τὶς παλιὲς ἀνασκαφές τῆς, ἡ ὁποία κρίθηκε πὼς ἀποτελεῖ χαρακτηριστικὸ παράδειγμα τοῦ τρόπου ἐργασίας τῆς, τῶν δυσκολιῶν πού βρίσκει καὶ τῶν ἀποτελεσμάτων πού ἐπιδιώκει καὶ ἐπιτυγχάνει. Μὲ τὴ διαδοχὴ τῶν ἀρχαιολόγων καὶ τῶν μελετητῶν μέσα σὲ χρονικὸ διάστημα μεγαλύτερο τοῦ αἵωνα, φαίνεται ἡ ἐνότητα τῆς προσπάθειάς τῆς καὶ ἡ συνέπεια στὴν ἐπιδίωξη τοῦ ἀρχικοῦ σκοποῦ.

Ὅχι πολὺ μακριά, σὲ ἀπόσταση 50 περίπου χιλιομέτρων ἀπὸ τὴν Ἀθήνα, κοντὰ στὸν Μαραθῶνα καὶ τὸ Γραμματικὸ, στὴ ΒΑ. παραλία τῆς Ἀττικῆς, βρίσκεται ὁ Ραμνοῦς, σημαντικὸς ἀρχαιολογικὸς χώρος. Στὰ ἀρχαῖα χρόνια ἦταν

δῆμος τῆς Αἰαντίδος φυλῆς καὶ στὴν περιφέρειά του περιλαμβανόταν, ἐκτὸς ἀπὸ τὰ δασωμένα βουνὰ πού τὸν περιτριγύριζαν, καὶ μία εὐφορὴ μικρὴ πεδιάδα πού σήμερα ὀνομάζεται Λιμικὸ καὶ τῆς ὁποίας τὸ νότιο ἄκρο ἀποτελοῦσε καὶ τὸ ὄριο ἄλλου δήμου, τοῦ Τρικορύθου, πού ταυτίζεται μὲ τὸ γνωστὸ Κάτω Σούλι, ὅπου ἀναβλύζουν πλούσιες πηγές πού τροφοδοτοῦσαν, μετὰ τὸν πόλεμο, τὴν Ἀθήνα μὲ νερό.

Ἀπὸ τὸ πλῆθος τῶν ἀρχαίων δῆμων τῆς Ἀττικῆς, ὁ Ραμνοῦς εἶναι ὁ καλύτερα διατηρημένος. Ὁ τόπος μένει σχεδὸν ἀναλλοίωτος καὶ ἔχουν ἀποκαλυφθεῖ δύο ἱερά του: τῆς αὐστηρῆς θεᾶς Νεμέσεως, σεβαστοῦ στὴν ἀρχαία Ἀττικὴ καὶ συνδεδεμένου μὲ τὰ μεγαλύτερα ὀνόματα τῆς κλασικῆς τέχνης, τοῦ Φειδίου καὶ τοῦ Ἀγορακρίτου, καὶ τὸ ἱερὸ τοῦ ἱαματικοῦ θεοῦ Ἀμφιαράου, πού ἦλθε στὴν ἀπόμερη αὐτὴ γωνιά ἀπὸ

τὸν γειτονικὸ βοιωτικὸ Ὠρωπό. Σώζεται ἐπίσης τὸ παραθαλάσσιο ἰσχυρὸ τοῦ φρούριου, ὁχυρὸ τῆς Ἀθήνας γιὰ μεγάλες χρονικὲς περιόδους, ὅπως καὶ τὰ ἐρείπια πολλῶν σημαντικῶν ταφικῶν μνημείων καὶ σπιτιῶν. Τὰ λείψανα αὐτὰ τοῦ δήμου ἀποτελέσαν πρὶν ἀπὸ 107 χρόνια γιὰ πρώτη φορὰ ἀντικείμενο φροντίδας τῆς Ἀρχαιολογικῆς Ἑταιρείας, φροντίδας ποὺ συνεχίζεται ἀκόμη.

Τὰ ἐρείπια τοῦ Ραμνοῦντος ἦταν γνωστὰ ἀπὸ τὰ πολὺ παλιὰ χρόνια, γιατί ἐξ αἰτίας τῆς διαμόρφωσης τοῦ χώρου ὅπου βρίσκονται ποτὲ δὲν σκεπάστηκαν ἐντελῶς μὲ χῶμα. Μετὰ τὴν πτώση τοῦ ἀρχαίου κόσμου ὁ τόπος ἐγκαταλείφθηκε, τὰ οἰκοδομήματα γκρεμίστηκαν καὶ ἡ ἄγρια φυτεία, τὰ σχίνα, τὰ βένια καὶ οἱ ἀγριοβελανιδιὲς κατέλαβαν τὸν χῶρο καὶ τὸν κάλυψαν. Ὅσα ἐρείπια ἔμειναν φανερά, κυρίως τὰ τεῖχη τοῦ φρουρίου καὶ τὰ ἀναλήματα τοῦ ἱεροῦ τῆς Νεμέσεως, στάθηκαν ἱκανὰ νὰ ἐξάψουν τὴ φαντασία τῶν δεισιδαιμόνων χωρικῶν, ποὺ ἐγκαταστάθηκαν στὴν Ἀττικὴ μετὰ τὸν 14ο αἰῶνα, οἱ ὁποῖοι καὶ τοὺς ἔδωσαν ὀνόματα ποὺ διατηροῦνται ὡς σήμερα: *παλάτι τῆς βασιλοπούλας* ὀνόμασαν τὸν μεγάλο ναὸ τῆς Νεμέσεως καὶ *Ὀβριόκαστρο* τὸ φρούριο, ὀνομασίες ποὺ τὶς βρίσκουμε καὶ σὲ ἄλλα μέρη τῆς Ἑλλάδας καὶ οἱ ὁποῖες σχετίζονται μὲ τὶς ιδιότητες ἢ τὰ πλούτη τῶν ἀρχικῶν κυρίων τῶν ἐρειπίων, ὅπως νόμιζαν τουλάχιστον οἱ χωρικοί.

Τὰ ἀρχαῖα τοῦ ἱεροῦ τῆς Νεμέσεως ἔγιναν γνωστὰ ἀπὸ τὴ βρετανικὴ ἀρχαιολογικὴ ἀποστολὴ τῶν Dilettanti. Τὸ 1813 ἦλθαν στὴν Ἑλλάδα μέλη της, ἀπὸ τὰ ὁποῖα ἕνας, ὁ John Peter Gandy Deering, ἀρχιτέκτων, ἐρεῦνησε τὸ ἱερὸ τῆς Νεμέσεως τὸν Δεκέμβριο τοῦ 1813 καὶ τὶς πρῶτες μέρες τοῦ Ἰανουαρίου τοῦ 1814. Ἀποτέλεσμα τῆς βιαστικῆς καὶ ἄτακτῆς ἀνασκαφῆς τοῦ τῶν λίγων ἡμερῶν εἶναι ἡ ὥραία καὶ ἀκόμη πολὺ χρήσιμη δημοσίευση τῶν δύο ναῶν τοῦ ἱεροῦ τῆς Νεμέσεως ποὺ εἶδε τὸ φῶς τὸ 1817.

Τὰ χρόνια πέρασαν, ἡ Ἑλλάδα ἐλευθερώθηκε, ἡ ὀλιγάριθμη Ἀρχαιολογικὴ Ὑπηρεσία δὲν εἶχε τὴ δυνατότητα νὰ ἀσχοληθεῖ μὲ τὸν Ραμνοῦντα. Ἀλλωστε βρισκόταν ὁ τόπος γιὰ

τὴν ἐποχὴ πολὺ μακριὰ ἀπὸ τὴν Ἀθήνα καὶ στὸν δρόμο παραμόνευαν ληστές, ὅπως διηγεῖται ὁ Λουδοβίκος Ross, ἔφορος τῶν Ἀρχαιοτήτων τοῦ Κράτους, ὁ ὁποῖος ἐπισκέφθηκε τὸν τόπο τὸν Ἰανουάριο τοῦ 1833 καὶ ληστεύτηκε κατὰ τὸν γυρισμὸ του στὴν Ἀθήνα.

Ἐμπρακτο ἐνδιαφέρον γιὰ τὰ ἀρχαῖα τοῦ Ραμνοῦντος ἐκδηλώνεται τὸ 1879 ἔπειτα ἀπὸ μιὰ ιδιαίτερα μεγάλη ἐπιδρομὴ ἀρχαιοκαπήλων, οἱ ὁποῖοι λεηλάτησαν τοὺς περιβόλους τοῦ Ἱεροκλέους καὶ τοῦ Μενεστίδου. Ἐκατὸ χρόνια μετὰ βρήκαμε τὰ ἔχνη τους καὶ ἐνώσαμε τὴ λεία τους μὲ τὰ εὐρήματα τῶν ἀνασκαφῶν μας. Εὐθὺς ἀμέσως μετὰ τὴν ἀρχαιοκαπηλία ἐπισκέφθηκε τὸν Ραμνοῦντα ὁ διευθυντὴς τοῦ Ἐπιγραφικοῦ Μουσείου H. G. Lolling, ὁ ὁποῖος καὶ δημοσίευσε τὴν πρώτη τοπογραφικὴ μελέτη γιὰ τὴν περιοχὴ. Τὴν ἐπομένη χρονιά, τὸν Αὐγούστο τοῦ 1880, στέλλονται στὸν Ραμνοῦντα ὁ νεοδιορισμένος ἔφορος τῆς Ἀρχαιολογικῆς Ἑταιρείας Δημήτριος Φίλιος, ὁ ὁποῖος ἐπρόκειτο σὲ λίγα χρόνια νὰ δοξασθεῖ μὲ τὴ μεγάλη ἀνασκαφὴ τῆς Ἑλευσίνος, καὶ ὁ ἀντιπρόεδρος τῆς Ἑταιρείας, καθηγητὴς τοῦ Πανεπιστημίου Σπυρίδων Φιντικλῆς. Ἐπτά ἡμέρες βάστηξε μόνο ἡ ἀνασκαφὴ τους, στὸ φρούριο καὶ τὸν βόρειο δρόμο, καὶ τοῦτο ἐξ αἰτίας τῆς ἔλλειψης νεροῦ καὶ τῶν ἀπειλητικῶν διαθέσεων τῶν χωρικῶν τοῦ Καπανδριτίου ποὺ διεκδικοῦσαν τὸν χῶρο. Δέκα χρόνια ἀργότερα, τὸ 1890, ἄλλος ἔφορος τῆς Ἑταιρείας, ὁ Βαλέριος Στάης, ἀρχίζει συστηματικὲς ἀνασκαφές. Σὲ τρεῖς ἀνασκαφικὲς περιόδους, 1890-1892, ἀποκαλύπτει σχεδὸν ὅ,τι εἶναι σήμερα θεατό, τὸ ἱερὸ τῆς Νεμέσεως, τοῦ Ἀμφιαράου, τὸ φρούριο καὶ πολλοὺς ταφικοὺς περιβόλους. Ἡ ἀνασκαφὴ του ὅμως ἔγινε μὲ ἐκπληκτικὴ ταχύτητα, μὲ τὰ σημερινὰ κριτήρια, καὶ δημιούργησε προβλήματα ποὺ θ' ἀργήσουν πολὺ ἀκόμη νὰ βροῦν τὴ λύση τους. Ἐκτὸς ἀπὸ τρεῖς συντομότατες ἐκθέσεις στὰ Πρακτικὰ τῆς Ἀρχαιολογικῆς Ἑταιρείας καὶ δύο ἐπίσης σύντομες μελέτες στὴν Ἀρχαιολογικὴ Ἐφημερίδα, δὲν ἔδωσε τίποτε ἄλλο καὶ δὲν ἄφησε ἕνα σχέδιο ἐκτὸς ἀπὸ μιὰν ἀδημοσίευτη τοπογράφηση τοῦ Ραμνοῦντος ἀπὸ τὸν Kaupert, ποὺ βρέθηκε τυχαῖα στὸ Μόναχο πρὶν ἀπὸ μερικὰ χρόνια.

Οί επιγραφές του Ραμνουντος, που ο Στάης μετέφερε στην Αθήνα, αναμίχθηκαν με τα εύρηματά του του Σουνίου και σήμερα ακόμη, έπειτα από έναν αιώνα σχεδόν, ανακαλύπτουμε λανθασμένες προελεύσεις. Παράδειγμα τελευταίο ή στήλη με τη γνωστή μίσθωση της Έρμης (IG II² 2493), ή όποια στη βιβλιογραφία φέρεται ότι προέρχεται από τις ανασκαφές του Σουνίου. Τα τελευταία χρόνια βρέθηκαν στον Ραμνούντα, στα χώματα των ανασκαφών του Στάη, τέσσερα κομμάτια που κόλλησαν στη στήλη. Με τη συγκόλληση αυτή αποδείχτηκε και ή πραγματική προέλευση της στήλης και τροποποιήθηκαν τα επιστημονικά συμπεράσματα που βασίζονταν στο περιεχόμενό της.

Το πιο σημαντικό γεγονός για τον Ραμνούντα μετά την ανασκαφή του Στάη, υπήρξε ή μελέτη του φρουρίου που έκανε ο τότε (1947) νεαρός έταϊρος της Γαλλικής Αρχαιολογικής Σχολής και σήμερα μέλος της Γαλλικής Ακαδημίας και της Ακαδημίας Αθηνών Jean Pouilloux. Το αποτέλεσμα της μελέτης του Pouilloux ήταν ή έκδοση, το 1954, ενός σημαντικού βιβλίου για το φρούριο, που αποτελεί και κύριο βοήθημα για τη μελέτη της Αττικής, ιδιαίτερα του 3ου αι. π.Χ. Με τη συλλογή των επιγραφών ή όποια συνοδεύει το κείμενό του, φαίνεται καθαρά ή ιδιαίτερη θέση του Ραμνουντος στην Αττική, ή οργάνωση της κοινωνίας του δήμου και οί σχέσεις των ντόπιων με τους στρατιωτικούς του φρουρίου. Όσοι ασχολούνται με την Αττική γνωρίζουν πως το βιβλίο του Pouilloux δίνει την εικόνα-υπόδειγμα ενός δήμου της Αττικής.

Σύντομη αλλά ουσιαστική υπήρξε ή μελέτη που έκανε των δύο ναών του ιερού της Νεμέσεως ο μεγάλος αρχαιολόγος και γραμματέας της Έταιρείας επί 28 χρόνια Αναστάσιος Ορλάνδος, το 1923. Δεν είναι χωρίς σημασία για μένα που υπήρξα μαθητής του, το ότι ή τελευταία έπισκεψη του Όρλάνδου σε αρχαιολογικό χώρο έγινε στον Ραμνούντα, Σάββατο απόγευμα, στις 21 Ιουλίου του 1979. Ξαναβρισκόταν, τις τελευταίες μέρες της ζωής του, στον γαλήνιο τόπο όπου είχε έργαστεί 65 χρόνια πριν. Πέθανε έπειτα από 45 μέρες, το βράδυ του Σαββάτου της

6ης Σεπτεμβρίου και χάθηκε ένας ακόμη σύνδεσμός μας με τη μεγάλη εποχή της ελληνικής αρχαιολογίας.

Η προσπάθεια του Στάη, πολυπράγμονος ανασκαφώς, δεν συνεχίστηκε κι αυτό πρέπει να θεωρηθεί από μια άποψη ευτύχημα. Μόλις το 1975 ξανάρχισαν οί ανασκαφές, από τον έφορο των Αρχαιοτήτων Αττικής Βασίλειο Πετράκο, σε νέα έντελως βάση. Σκοπός της νέας έρευνας δεν ήταν ή εύρεση αγαλμάτων ή επιγραφών αλλά ή ανασύσταση της πραγματικής εικόνας του Ραμνουντος από το επιστημονικό χάος που άφησε ο Στάης και οί αρχαιοκάπηλοι, και ή σωτηρία των μνημείων. Με μέθοδο που απαιτεί ύπομονή και προσήλωση στον τελικό σκοπό έγινε δυνατό, από ένα κονιορτό μαρμάρων, να ανασυγκροτηθεί ο μεγάλος ναός, ή βάση του αγάλματος της Νεμέσεως και τα ταφικά μνημεία, και να δοθεί στον Ραμνούντα ή θέση που του αρμόζει στην επιστημονική βιβλιογραφία.

Ο Ραμνούς είναι, όπως είπα πιο πριν, παράδειγμα τρόπου ένεργείας της Αρχαιολογικής Έταιρείας, ή όποια δεν ξεχνά τις επιστημονικές της έκκρεμότητες, και αποτελεί μέρος του νέου προγράμματος της μελέτης και τελικής δημοσίευσης των σημαντικών της ανασκαφών, που όπως είναι φυσικό θα αποτελέσει την κύρια μέριμνά της κατά την τέταρτη πεντηκονταετία του βίου της, στην όποια βαδίζουμε ήδη από τις 6 Ιανουαρίου.

Τον Ραμνούντα τον αποτελούν τα έξής στοιχεία: ή Βόρεια και ή Νότια όδός, ή όποια πλαισιωνόταν από ταφικούς περιβόλους του 4ου αι. π.Χ., τα ιερά της Νεμέσεως και του Αμφιαράου, και το φρούριο με τα δημόσια και ιδιωτικά κτήρια. Ο σήμερα σχεδόν έρημικος τόπος τότε έσφυζε από ζωή. Στον κάμπο και στις πλαγιές των λόφων υπήρχαν άγροικίες, πλήθος κοπαδιών έβοσκαν σκορπισμένα, το ιερό της Νεμέσεως με τους δύο ναούς και τα ιερά παραρτήματά του δεχόταν προσκυνητές απ' όλη την Αττική. Στο πυκνοκατοικημένο φρούριο με τα μαρμάρινα τείχη κυκλοφορούσαν όχι μόνο οί Ραμνούσιοι, άγρότες, τεχνίτες, προύχοντες, αλλά και ή ισχυρή στρατιωτική φρουρά με άρχηγό

2. Ἀναπαράσταση τοῦ ἱεροῦ τῆς Νεμέσεως κατὰ τὸν 5ο αἰ. π.Χ. (σχ. Κ. Ἡλιάκη).

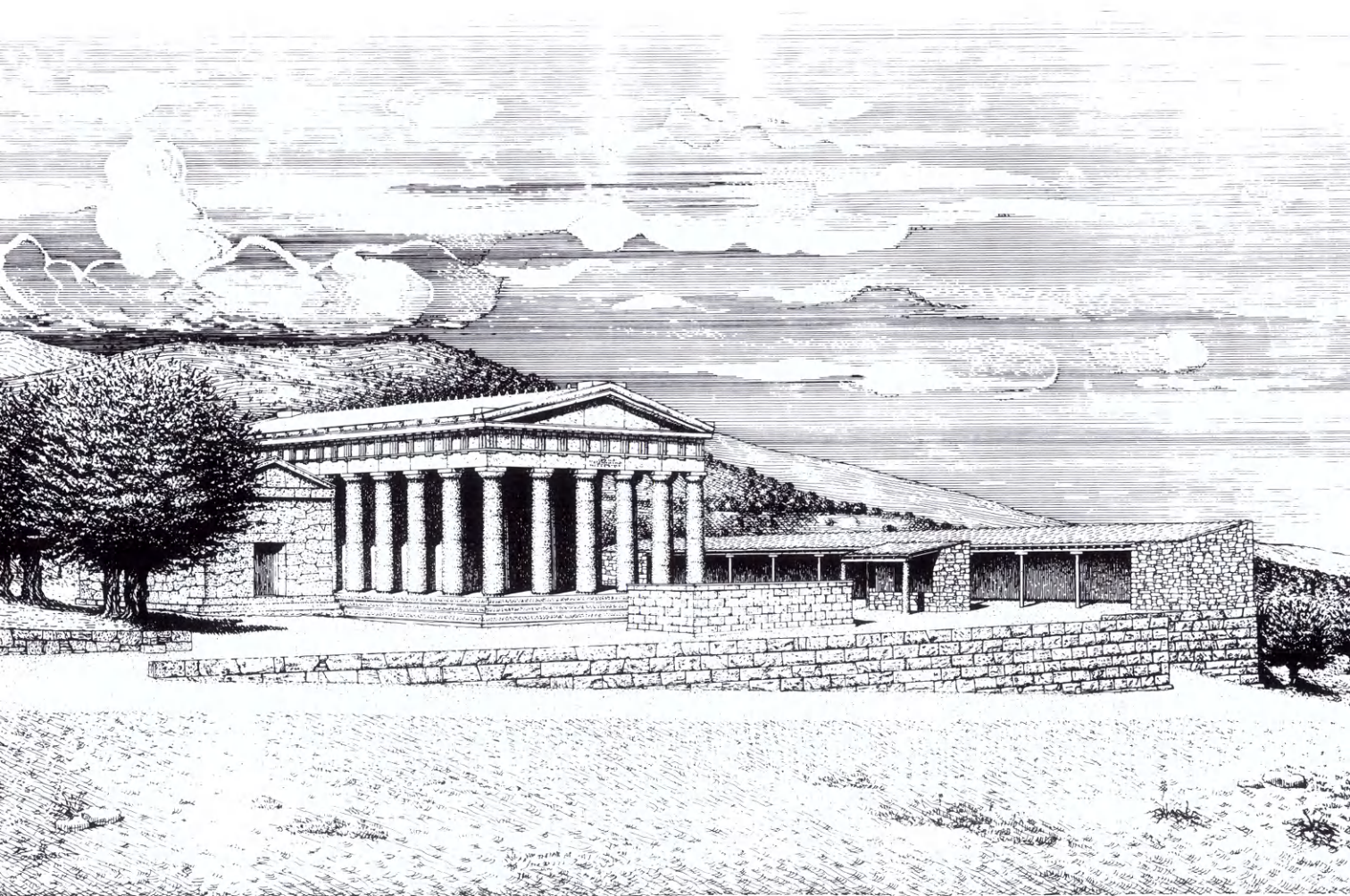

τὸν στρατηγὸ τῆς παραλίας. Ἡ φρουρὰ αὐτὴ εἶχε διττὸ προορισμό: φύλαγε τὰ σύνορα τῆς Ἀττικῆς μὲ τὴ Βοιωτία —σὲ μικρὴ ἀπόσταση ἀπὸ τὸν Ραμνούντα ἄρχιζε ἡ περιοχὴ τοῦ βοιωτικοῦ Ὠρωποῦ— καὶ διατηροῦσε συγχρόνως ἐλεύθερο τὸν Εὐβοϊκὸ κόλπο, ὥστε τὰ ἀθηναϊκὰ πλοῖα νὰ πλέουν ἀνεμπόδιστα. Τὰ ἀθηναϊκὰ περιπολικά ναυλοχοῦσαν σὲ δύο μικρὰ λιμάνια ἀνατολικά καὶ δυτικά τοῦ φρουρίου, ἐπιχωσμένα σήμερα ἀπὸ τὰ χώματα τῶν χειμάρρων, εὐδιάκριτα ὅμως ἀκόμη. Οἱ ντόπιοι κάτοικοι λοιπόν, οἱ στρατιωτικοί, Ἀθηναῖοι ἢ ξένοι ἀνάλογα μὲ τὴν ἐποχὴ, τὰ πληρώματα τῶν πολεμικῶν πλοίων καὶ οἱ ἐμπορευόμενοι ποὺ ἔφθαναν ἀπὸ τὴ θάλασσα στὸν Ραμνούντα συνέθεταν ἕναν πίνακα γεμάτο ζωή, ποὺ ἔρχεται σὲ σφοδρὴ ἀντίθεση μὲ τὴν εἰκόνα τῆς ἐρημιᾶς ποὺ κυριαρχεῖ σήμερα.

Γιὰ τὴν περιγραφὴ τοῦ τόπου καὶ τῶν ἀρχαίων θὰ φανταστοῦμε πὼς πλησιάζουμε σ' αὐτὸν ὅπως οἱ ἀρχαῖοι Ἀθηναῖοι, κατόπιν οἱ Dilettanti καὶ τέλος ὁ Ross, ποὺ κατέβηκαν στὴν πεδιάδα τοῦ Μαραθῶνος ἀπὸ τὸν δρόμο τῆς Σταμάτας. Ὁ σημερινὸς δρόμος τῆς Ραφήνας δὲν ὑπῆρχε τότε. Φθάνοντας λοιπόν στὴν περιοχὴ τοῦ Ραμνούντος ἀπὸ τὰ νότια ἀντικρίζουμε τὴ μικρὴ πεδιάδα τοῦ Λιμικοῦ κατάφυτη μὲ ἀμπέλια σήμερα. Κάπως ἔτσι ἦταν καὶ στ' ἀρχαῖα χρόνια, μόνο ποὺ θὰ βλέπαμε καὶ ἀρκετὰ σπίτια τῶν ὁποίων τὴν οἰκοδόμησις σήμερα ἀπαγορεύει ὁ ἀρχαιολογικὸς νόμος. Ἀπὸ τὴ μιὰ ἄκρῃ στὴν ἄλλῃ τὴν πεδιάδα τὴ διέσχισε ἕνας χωματόδρομος, ἡ Νότια ὁδός, λασπωμένος τὸν χειμῶνα, γεμάτος σκόνῃ τὸ καλοκαίρι. Ἀριστερὰ καὶ δεξιὰ του στὰ πρὸς τὸν δρόμο σύνορα τῶν κτημάτων ὑπῆρχαν πολλὰ μεγάλα ταφικὰ μνημεῖα ἀπὸ ἄσπρο ντόπιο μάρμαρο. Ὑπῆρξε εὐεργετικὴ γιὰ μᾶς ἡ συνήθεια αὐτὴ τῶν ἀρχαίων νὰ τιμοῦν τοὺς νεκροὺς μὲ τέτοιο τρόπο. Ἀπὸ τοὺς ταφικοὺς περιβόλους καὶ μόνο ξέρουμε στὸν Ραμνούντα τὶς πλούσιες οἰκογένειες τοῦ τόπου, τὰ ὀνόματα τῶν μελῶν τους καὶ τὶς συγγένειες ποὺ ἀναπτύσσονταν στοὺς κατοίκους τοῦ δήμου μὲ τὶς ἐπιγαμίες.

Ἀλλὰ καὶ γιὰ τὸν ἀρχαῖο ταξιδιώτη οἱ τάφοι καὶ οἱ στήλες ἦταν πηγὴ πληροφοριῶν. Διαβάζοντας τὰ ὀνόματα τῶν στηλῶν ὁ ξένος στρα-

τοκόπος γνῶριζε πρὶν φτάσει στὸ χωριὸ τὶς μεγάλες οἰκογένειές του καὶ ἀκόμη τὰ πλούτη τους, ἀφοῦ τὰ ταφικὰ μνημεῖα, στὸν 4ο αἰ. π.Χ. καὶ παλιότερα, στὴν Ἀττικὴ κυρίως, ἦταν μιὰ εὐκαιρία ἐπίδειξης ποὺ ἔδειχνε τὴν κοινωνικὴ θέσι τῶν ἀνθρώπων στοὺς ὁποίους ἀνῆκαν.

Οἱ περίβολοι τοῦ νότιου δρόμου εἶναι οἱ περισσότεροι λεηλατημένοι, ἀπὸ τοὺς ἀρχαίους πρῶτα καὶ τοὺς ἀρχαιοκαπήλους τὸν 19ο κυρίως αἰῶνα, τὰ λείψανά τους ὅμως μᾶς ἐπιτρέπουν νὰ τοὺς ἀνασυστήσουμε στὸ σχέδιο. Ὅμοια λεηλατημένος ἦταν καὶ ὁ περίβολος τῆς οἰκογένειας τοῦ Μενεστίδου, κοντὰ στὸ ἱερὸ τῆς Νεμέσεως, ἀπὸ τοὺς παλιότερους τῆς περιοχῆς. Ἡ βιασύνη ὅμως, ὅπως φαίνεται, τῶν ἀρχαιοκαπήλων μᾶς χάρισε ἕνα μοναδικὸ γιὰ τὴν ἀττικὴ γλυπτικὴ ἐπιτύμβιο ἀνάγλυφο τῆς δεκαετίας μετὰξὺ τοῦ 380 καὶ τοῦ 370 π.Χ., πολυπρόσωπο, ὅπου οἱ μορφὲς εἰκονίζονται σὲ φυσικὸ μέγεθος. Οἱ ἐλλείψεις τοῦ ἀναγλύφου δὲν κρύβουν τὴν ὁμορφιὰ τῆς τέχνης του, ποὺ φανερώνει ἔντονη τὴν ἐπίδρασις τῆς γλυπτῆς ζωφόρου τοῦ Παρθενῶνος, παλιότερης κατὰ μερικὲς δεκαετίες, τέχνης ἰδιαίτερα ἐκδηλῆς στὶς μορφὲς τοῦ ἐφήβου, γιοῦ τοῦ Μενεστίδου καὶ τῆς νέας γυναικας, ἀδελφῆς του προφανῶς.

Ὁ περίβολος τοῦ Εὐφράνορος, ποὺ βρίσκεται λίγα μέτρα βορειότερα, λεηλατημένος καὶ αὐτὸς ἀπὸ τοὺς ἀρχαιοκαπήλους, ἦταν θεατὸς κι ὅταν ὁ Leake ἐπισκέφθηκε τὸν Ραμνούντα στίς 29 Ἰανουαρίου 1806. Παρὰ τὴν καταστροφὴ ποὺ ἔχει ὑποστεί, μᾶς ἔδωσε μιὰ θαυμάσια ἐπιτύμβια στήλη, ἰδιαίτερα ἀξιόλογη γιὰ τοὺς ἐπιγραφικούς, γιατί ἀναγράφει μὲ τὴ χρονολογικὴ σειρὰ τὰ μέλη τῆς οἰκογένειας ποὺ τάφηκαν στὸν περίβολο, τὸν ἀρχηγὸ τῆς οἰκογένειας Εὐφράνορα, τοὺς γιούς του Εὐφρονα καὶ Εὐθύφρονα, τὴν ἀνύπαντρη θυγατέρα Φαιναρέτη, τὸν ἐγγονὸ Ἀρχέδημο καὶ ἄλλα συγγενικά πρόσωπα. Στὴ βάση τῆς στήλης σώθηκε χαραγμένο ἕνα πεντάστιχο ἐπίγραμμα, ἀπὸ τὸ ὁποῖο μαθαίνουμε πὼς ὁ ἀναμφίβολα πλούσιος, ἂν κρίνουμε ἀπὸ τὸν τάφο του, Εὐφράνωρ πέθανε εὐτυχισμένος σὲ ἡλικία ἑκατὸν πέντε ἐτῶν καὶ πρόλαβε νὰ δεῖ καὶ δισέγγονα, *τρεῖς παίδων γενεὰς ἐπιδών*, λέει τὸ ἐπίγραμμα.

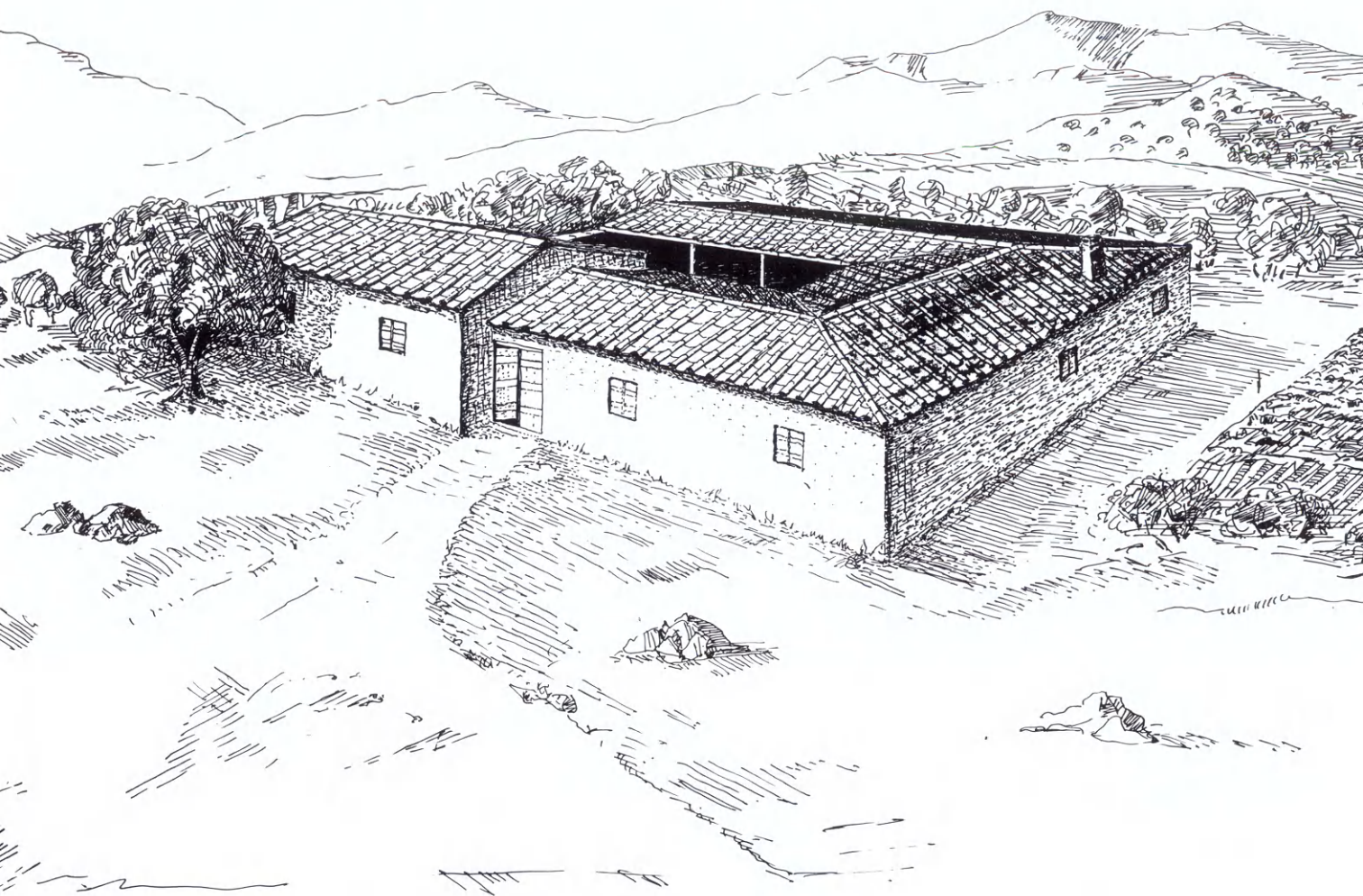

3. Αναπαράσταση της Δυτικής Οικίας του Ραμνούντος (σχ. Ίω. Γιαρμενίτη).

Το τελευταίο τμήμα της Νότιας οδοῦ ἦταν λιθόστρωτο. Μπροστὰ στὸ ἀνάλημμα ποὺ τὴν ὀρίζε δυτικὰ ὑπῆρχαν στημένα ἀναθήματα, ἀπὸ τὰ ὁποῖα μᾶς σώθηκε μὲ κάποιες ἐλλείψεις ἓνα ὠραῖο ἀνάγλυφο τοῦ 5ου αἰ. π.Χ., ποὺ εἰκονίζει τὸν Ἡρακλῆ ξαπλωμένο νὰ κρατᾷ κέρας Ἀμαλθείας. Ἡ παρουσία του δὲν εἶναι κάτι τὸ ἀπροσδόκητο, γιατί ξέρουμε πὼς στὰ ἀρχαῖα ἱερὰ ξενίζονταν κι ἄλλοι θεοὶ ἐκτὸς ἀπὸ αὐτοὺς στοὺς ὁποίους ἀνῆκαν, ὅπως καὶ σήμερα σὲ μιὰ ἐκκλησία μποροῦμε νὰ ἀφιερῶσουμε εἰκόνες ὁποιοδήποτε ἁγίου καὶ ὄχι μόνο ἐκείνου στὸ ὄνομα τοῦ ὁποίου αὐτὴ τιμᾶται.

Φθάσαμε πλέον στὸ ἱερὸ τῆς Νεμέσεως, ποὺ εἶναι καὶ τὸ ὑψηλότερο σημεῖο τῆς πεδιάδας τοῦ Λιμικοῦ. Ἀπὸ τὴν ταρατσα του βλέπουμε τὸν νότιο Εὐβοϊκὸ κόλπο καὶ τὰ βουνὰ τῆς Εὐβοίας καὶ γύρω μας χαμηλὰ βουνὰ σκεπασμένα μὲ πεῦκα ἢ τὴν ἄγρια φυτεία τῆς Ἀττικῆς, σχίνα, θυμάρια, κουμαριές, ὅπως ἀκριβῶς ἔβλεπαν τὸν τόπο οἱ περιηγητὲς τοῦ 19ου αἰώνα. Ἡ ἀρχαία μορφή τοῦ τόπου ἦταν κάπως διαφορετική: ὄχι μόνο τὰ κτήρια ὀρθώνονταν ἀκέραια ἀλλὰ καὶ οἱ πλαγιὲς ἦταν γεμάτες δέντρα, ἐλιές, συκιές, μυγδαλιές καὶ ἄλλες καλλιέργειες, κυρίως σιτηρὰ. Μικρὲς στάνες σκορπισμένες ζωντάνευαν τὸν τόπο.

Τὸ ἱερὸ στὸ ὁποῖο βρισκόμαστε ἀνῆκε στὴ θεὰ Νέμεση. Ὅλοι γνωρίζουμε πὼς ἡ θεὰ αὐτὴ ἦταν ἡ προσωποποίηση τῆς θείας ἐκδίκησης καὶ γιὰ συντροφιά της εἶχε τὴν Αἰδῶ. Ὡς τὶς ἡμέρες μας τὸ ὄνομά της συμβολίζει τὴν ἀτεγκτη καὶ σωστὴ ἀπόδοση τῆς δικαιοσύνης καὶ τὴν τιμωρὸ τῶν ἐγκληματιῶν.

Ἡ Νέμεσις ποὺ λατρευόταν ὅμως στὸν Ραμνούντα ἦταν περισσότερο κοντὰ στὸν ἄνθρωπο καὶ στὸν μόχθο του· ἦταν ἡ ἀγροτικὴ θεὰ ποὺ φροντίζει γιὰ τὴν κατανομή τῶν βοσκοτόπων, μεριμνᾷ γιὰ τὴν ἰσορροπία καὶ τὴ διατήρηση τῆς ἀγροτικῆς τάξης καὶ οἱ ιδιότητές της αὐτὲς ταιριάζουν μὲ τὸν χῶρο τοῦ ἱεροῦ της, τὴν πραότητα καὶ τὴ μαλακότητα τῶν μορφῶν, τὴν ἡμερη, ἡλιόλουστη ἀκτὴ καὶ τὴ γαλήνια ἀπομόνωση. Ὅταν ὅμως κάποιος διαταράζει τὴν τάξη καὶ τὸ μέτρο κι ἔτσι τὴν προσβάλλει, αὐτὴ ἐκ-

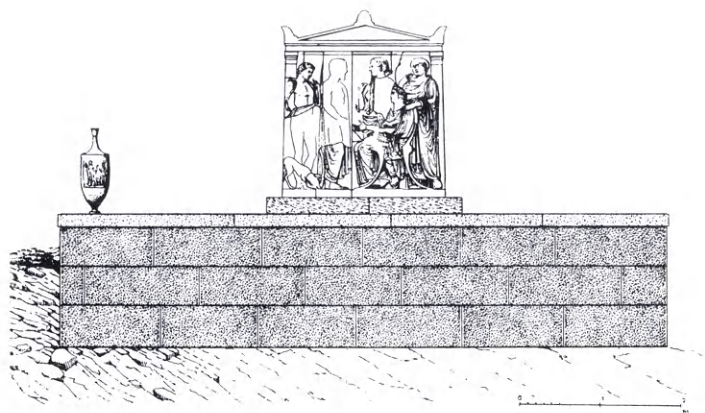

4. Ὁ ταφικὸς περίβολος τῆς οἰκογένειας τοῦ Μενεστίδου Ραμνουσίου (σχ. Κ. Ἡλιάκη).

δικεῖται τὴν ὕβρι, δηλαδή τὴν «ἀπαίτηση γιὰ κάτι ποὺ ξεφεύγει ἀπὸ τὸ μέτρο», ιδιότητα ποὺ κυρίως τονίστηκε ἀπὸ τοὺς Ραμνουσίους μετὰ τὰ Περσικά. Ἡ Νέμεσις, μὲ τὶς χθόνιες ιδιότητες ποὺ εἶχε ἀκόμη, συνδεόταν στὴν Ἀττικὴ μὲ τοὺς νεκροὺς καὶ στὴν ἐτήσια γιορτὴ της, τὰ Νεμέσεια, γινόταν ἀγώνας λαμπαδηφορίας ἀπὸ τοὺς ἐφήβους ποὺ ἔκαναν τὴ στρατιωτικὴ θητεία τους στὸ φρούριο.

Εἶναι πολὺ γνωστὴ ἡ ἄποψη ὅτι ἡ ἱδρυση τῆς λατρείας τῆς Νεμέσεως στὸν Ραμνούντα συνδέεται μὲ τὰ Περσικά. Ἡ ἔρευνα ὅμως τῶν βαθύτερων στρωμάτων τοῦ ἱεροῦ δείχνει πὼς ὁ τόπος συχναζόταν ἀπὸ τὰ Πρωτοελλαδικὰ χρόνια, χωρὶς διακοπή. Τὸν 6ο αἰ. π.Χ., ἀπὸ τὶς ἀρχές του, ἡ κεραμεικὴ εἶναι ἀναθηματικὴ. Ἔχουν βρεθεῖ κομμάτια ἀπὸ λουτροφόρους, ποὺ ξέρουμε ὅτι εἶχαν νεκρικὴ χρήση, χθόνια σημασία, ὅπως χθόνια ἦταν ἡ φύση τῆς θεᾶς. Ἀπὸ αὐτὸ φαίνεται πὼς ἡ λατρεία της εἶναι παλαιότερη ἀπὸ ὅσο πιστεύεται. Χθόνια ἦταν ἐπίσης καὶ ἡ φύση μιᾶς ἄλλης θεότητας ποὺ λατρευόταν στὸ ἱερὸ τῆς Νεμέσεως, τῆς Θέμιδος, τῆς ὁποίας ὅμως ἡ παρουσία δὲν διαγράφεται καθαρά. Ἡ Θέμις ἀναφέρεται σὲ ἀναθηματικὲς ἐπιγραφὰς μὲ τὴ Νέμεση ἢ μόνη της. Πουθενὰ δὲν μνημονεύεται πὼς τῆς ἀνήκει τὸ ἱερὸ.



5. Τὸ ἐπιτύμβιο ἀνάγλυφο τοῦ ταφικοῦ περιβόλου τῆς οἰκογένειας τοῦ Μενεστίδου Ραμνουσίου (φωτ. Κων. Κωνσταντόπουλου).

Ὁ χώρος τοῦ ἱεροῦ ὅπως τὸν βλέπουμε σήμερα ἔχει ὑποστεί ἀπὸ τοὺς ἀρχαίους σημαντικές μεταβολές. Τὸ κατηφορικό του ἔδαφος ἐγίνετο ἐπίπεδο μὲ μεγάλα ἀναλήματα ποὺ χτίστηκαν τὸν 5ο αἰ. π.Χ. καὶ τὰ ὁποῖα ἀποτελοῦν ἀξιοθαύμαστα τεχνικὰ ἔργα. Στὴν ταραύσα ποὺ δημιουργήθηκε χτίστηκαν τὰ οἰκοδομήματα τοῦ ἱεροῦ, ὁ μέγας ναός, μιὰ στοά, ὁ βωμός καὶ ἡ ἀνωδομία τῆς κρήνης. Σήμερα βλέπουμε τὰ ἐρείπια τῶν δύο τελευταίων ναῶν τοῦ 5ου αἰ. π.Χ. Πρὶν ἀπὸ αὐτοὺς ὑπῆρχαν δύο ἄλλοι μικροί.

Τὴν ὑπαρξὴ στὸ ἱερὸ τοῦ πρώτου ναοῦ, ποὺ χρονολογεῖται στίς πρώτες δεκαετίες τοῦ 6ου αἰ. π.Χ., συμπεραίνουμε ἀπὸ τὴν εὕρεση, στὴν ἐπίχωση τοῦ ἀνδῆρου, κεραμίδων λακωνικοῦ τύπου σὲ κομμάτια, ἐνὸς σχεδὸν ἀκέραιου καλυπτήρα μὲ ἐνεπίγραφο σφράγισμα ποὺ εἰκονίζει λιοντάρι, τοῦ πρώτου μισοῦ τοῦ 6ου αἰ., καὶ μέρους πηλίνου κεφαλοῦ σφίγγας, ἐξαίρετης ὁμορφιάς καὶ λεπτότητας στὸ πλάσιμο. Στὰ εὐρήματα αὐτά, ποὺ ἀποδεικνύουν τὴν ἀναμφισβήτητη ὑπαρξὴ κάποιου οἰκοδομήματος, πρέπει νὰ προστεθοῦν καὶ τὰ κομμάτια τῶν ἀρχαϊκῶν ἀγγείων τῆς ἴδιας ἐποχῆς — ἄρκετὰ εἶναι θραύσματα πηλίνων ἀναθηματικῶν λουτροφόρων ποὺ εἶχαν χθόνια σημασία καὶ ἀποτελοῦν τεκμήρια τέλεσης λατρείας—, τὰ ὁποῖα βρέθηκαν στὸ βαθύτερο στρώμα τοῦ ἱεροῦ.

Κανένα οἰκοδομικὸ ἔχνος δὲν ἔχει σωθεῖ ἢ ἀναγνωριστεῖ ἀπὸ αὐτὸν τὸν ἀρχαϊκὸ ναό, τοῦ πρώτου μισοῦ τοῦ 6ου αἰ. π.Χ., γιὰ τὸν ὁποῖο δὲν γνωρίζουμε τίποτε περισσότερο, οὔτε τὸ σχέδιό του, οὔτε τὴ θέση του. Ὑποθέτουμε ὅτι ἦταν κτισμένος στὸν χώρο τοῦ μεγάλου ναοῦ.

Στὰ τέλη τοῦ 6ου αἰ. ὁ πρῶτος ναός φαίνεται πὺς ἀχρηστεύθηκε καί, πιθανῶς στὴ θέση του, χτίστηκε ἄλλος πώρινος, δωρικοῦ ρυθμοῦ. Τὰ μέλη του οἱ μελετητές, παρασυρμένοι ἀπὸ τὸν Gandy, τὰ ἀπέδιδαν στὸν τρίτο ναό, τὸν πολυγωνικό, γιὰ τὸν ὁποῖο θὰ γίνετο λόγος. Τοῦ πώρινου ναοῦ σώζονται χιλιάδες θραύσματα τῶν μελῶν του. Ὑποθέτουμε πὺς ὁ ναός αὐτός καταστράφηκε ἀπὸ τοὺς Πέρσες κατὰ τὴν εἰσβολή τους στὴν Ἀθήνα καὶ τὴν Ἀττικὴ τὸ 480-479 π.Χ. Λίγες δεκαετίες μετὰ, ὅταν οἱ Ραμνούσιοι ἀποφάσισαν νὰ μεγαλώσουν τὸ ἱερό, θρυμματί-

σαν τὰ μέλη τοῦ κατεστραμμένου ναοῦ καὶ τὰ ἄπειρα αὐτὰ θραύσματα τὰ μεταχειρίστηκαν στὴν ἐπίχωση τοῦ ἀνδῆρου τοῦ ἱεροῦ τῆς Νεμέσεως. Πλήθος θραυσμάτων εἶχαν βρεῖ οἱ Ἀγγλοὶ ἀνασκαφεῖς καὶ κατόπιν ὁ Στάης χωρὶς νὰ μνημονεύσουν, ὁ Gandy πιθανῶς δὲν τὴν ἤξερε, τὴν προέλευσή τους. Οἱ νεώτερες ἀνασκαφές ὄχι μόνο ἔλυσαν τὸ πρόβλημα ἀλλὰ ἀποκάλυψαν πλήθος νέα θραύσματα ποὺ πλούτισαν τίς γνώσεις μας γιὰ τὸν δεῦτερο ναό τοῦ Ραμνοῦντος. Ὁ ναός αὐτός, δωρικοῦ ρυθμοῦ, ἦταν κατασκευασμένος ἀπὸ ὠραῖο λευκὸ πουρὶ τῆς Ἀττικῆς καὶ εἶχε στὴν πρόσοψη δύο κολόνες ἀνάμεσα σὲ δύο παραστάδες. Τὸ μέγεθός του ὑπολογίζεται ὅσο καὶ τοῦ πολυγωνικοῦ περίπου, ἐνῶ τὰ μέλη του, κολόνες, κιονόκρανα, σταγόνες, κυμάτια, παρουσιάζονται βαριά καὶ στιβαρά.

Μετὰ τὴν ἥττα τῶν Περσῶν καὶ τὴν ἀποχώρησή τους ἀπὸ τὴν Ἀττικὴ οἱ Ραμνούσιοι βρισκόνταν χωρὶς ναό τῆς θεᾶς. Ὁ πώρινος ἦταν κατεστραμμένος ἀλλὰ, σύμφωνα μὲ τὸν ὄρκο ποὺ εἶχαν δώσει οἱ Ἕλληνες μετὰ τὴ λήξη τοῦ πολέμου, τὰ ἐρείτιά του ἔπρεπε νὰ μείνουν ἀπείραχτα γιὰ νὰ θυμίζουν τὴν ἀσέβεια τῶν βαρβάρων: «Ἀπὸ τὰ ἱερὰ τὰ καμένα καὶ τὰ γκρεμισμένα ἀπὸ τοὺς βαρβάρους κανένα μὰ κανένα δὲν θὰ ξαναχτίσω, ἀλλὰ θὰ τ' ἀφήσω ὅπως εἶναι γιὰ νὰ θυμίζουν σ' αὐτοὺς ποὺ θὰ ἔλθουν μετὰ ἀπὸ μᾶς τὴν ἀσέβεια τῶν βαρβάρων». Ἔτσι λοιπὸν χτίστηκε μετὰ τὰ Περσικὰ νέος, τρίτος, ναός τῆς θεᾶς, αὐτός ποὺ συνήθως λέγεται ἀρχαϊκός ἢ πολυγωνικός, ἢ ἀκόμη, μικρὸς ναός.

Ἡ ἀνασκαφὴ ποὺ ἐγίνετο στὸ ἐσωτερικὸ του διαψεύδει τὴν ὑπόθεση ἐνὸς μελετητῆ πὺς ὁ μικρὸς ναός εἶναι νεώτερος τοῦ μεγάλου καὶ ὅτι χτίστηκε πάνω στὰ ἐρείπια ἐνὸς παλαιότερου πώρινου ἀρχαϊκοῦ ναοῦ. Κάτω ἀπὸ τὸν μικρὸ ναό δὲν σώζεται κανένα οἰκοδομικὸ λείψανο. Βρέθηκαν μόνο θραύσματα ἀγγείων, ὄχι νεώτερα τῶν ἀρχῶν τοῦ 5ου αἰ. Ὁ πολυγωνικὸς ναός δὲν εἶχε κολόνες στὴν πρόσοψη καὶ εἶναι σὲ τοῦτο λανθασμένη ἢ ἀναπαράσταση τοῦ Gandy, καθὼς κι ἐκεῖνες ποὺ ἀκολούθησαν. Ἡ ὄψη τοῦ ναοῦ ἦταν ἀπλή, μὲ ἀέτωμα στὴν κο-

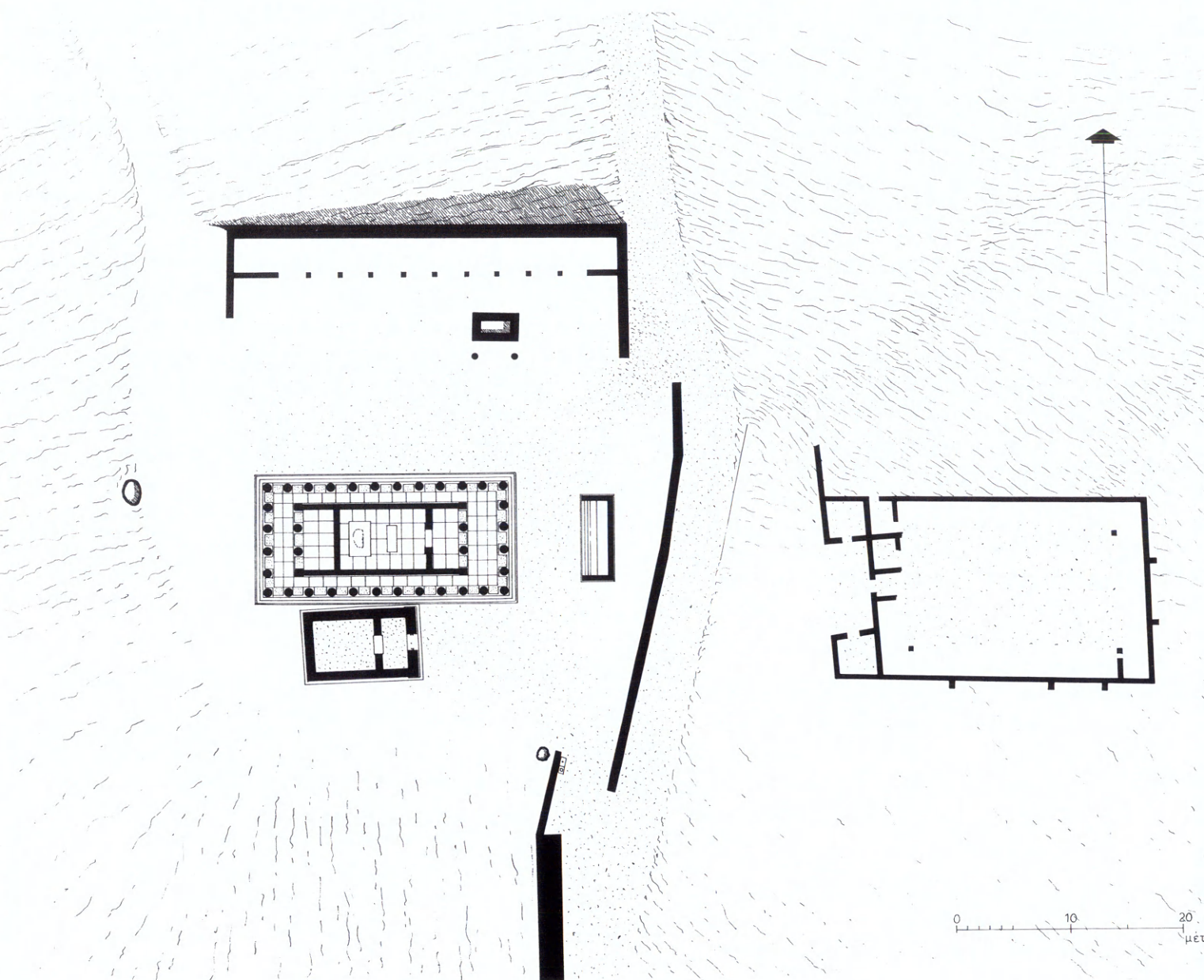

6. Κάτοψη του ἱεροῦ τῆς Νεμέσεως (σχ. Κ. Ἡλιάκη).

ρυφή και μιὰ μεγάλη θύρα στη μέση, όπως φαίνεται από τους τóρμους τῆς ἀνώτερης βαθμίδας τῆς πρόσοψης. Ἐκεῖνο πού προκαλεῖ ἐντύπωση στὸν θεατὴ εἶναι ὁ τρόπος τῆς τοιχοδομίας του, ὁ λεγόμενος πολυγωνικός. Στὴν πραγματικότητα ἡ τοιχοδομία του εἶναι *λέσβια*, οἱ ἄρμοι τῶν λίθων εἶναι ἐλαφρῶς καμπύλοι. Ἡ στέγη του εἶχε κεραμίδια κορινθιακὰ καὶ τὰ ἀκραῖα στολίζονταν μὲ ὀρθοκεράμους πού ἔφεραν ζωγραφισμένο ἀνθέμιο.

Ὁ μικρὸς ναὸς χρησίμευσε στὴ λατρεία μερικὲς δεκαετίες μόνο γιατί ἀντικαταστάθηκε ἀπὸ τὸν τέταρτο καὶ τελευταῖο ναὸ τῆς Νεμέσεως. Δὲν ἀχρηστεύτηκε ἀλλὰ χρησιμοποιήθηκε ἐπὶ πολὺ χρόνο, αἰῶνες ὀλόκληρους, ὡς *θησαυρὸς*, δηλαδή ἀποθήκη ἀναθημάτων. Πραγματικὰ ὅταν ὁ Στάης ἐρεύνησε τὸ ἐσωτερικὸ τοῦ ναοῦ, βρέθηκαν στὸν σηκὸ πεσμένα στὸ ἔδαφος μὲ τὰ βάθρα τους διάσημα γλυπτὰ τοῦ Ἐθνικοῦ Μουσείου. Ἡ λεγόμενη Θέμις, ἀνάθημα τοῦ Ραμνούσιου Μεγακλῆ εὐχαριστήριο γιὰ νίκη του ὡς γυμνασιάρχου καὶ ὡς χορηγοῦ, τὸ ἄγαλμα τῆς ἱέρειας Ἀριστονόης, ἀνάθημα στὴ Θέμιδα καὶ τὴ Νέμεση τοῦ Ἱεροκλέους, γιοῦ τῆς ἱέρειας, καὶ ἀκόμη ἄγαλμα ἐφήβου, ἀνάθημα τοῦ Λυσικλείδου. Τὸ τελευταῖο αὐτὸ ἄγαλμα, σύγχρονο μὲ τὴ βάση τοῦ ἀγάλματος τῆς Νεμέσεως, θεωρεῖται ἔργο τοῦ ἐργαστηρίου τοῦ Ἀγορακρίτου, τοῦ μαθητῆ τοῦ Φειδίου καὶ ἴσως εἰκονίζει τὸν Νεανία, ἀδελφὸ τῆς Οἰνόης, ἥρωα Ἀρχηγέτη τοῦ Ραμνουντος. Μέσα στὸν ναὸ ὁ Στάης βρῆκε ἀκόμη δύο ἀρχαῖα ἀγάλματα, τὰ ὁποῖα ἀνήκουν στὴν περίοδο τοῦ πώρινου ναοῦ, ἐνῶ οἱ Ἀγγλοὶ εἶχαν βρεῖ στὸν πρόδομο ἓνα γυναικεῖο ἀρχαῖστικὸ ἄγαλμα, σήμερα στὸ Βρετανικὸ Μουσεῖο.

Ἐκτὸς ἀπὸ τὰ ἀγάλματα, στὸν πρόδομο τοῦ μικροῦ ναοῦ βρέθηκαν, ὅπως εἶχαν τοποθετηθεῖ ἀπὸ τοὺς ἀρχαίους, δύο μαρμάρινοι ἀναθηματικοὶ θρόνοι, προσφορά στὴ Νέμεση καὶ τὴ Θέμιδα κάποιου Σώστρατου Ραμνούσιου. Τὸ 1813 οἱ Ἀγγλοὶ πού ἀποκάλυψαν τοὺς θρόνους τοὺς βρῆκαν ἀκέραιους κι ἔτσι τοὺς εἰκονίζουν σὲ ὠραία ἀναπαράσταση. Τὸ 1880 ἡ Ὑπηρεσία ἀναγκάστηκε νὰ τοὺς μεταφέρει στὴν Ἀθήνα χωρὶς τίς ἀνακλίσεις τους, τίς ὁποῖες εἶχαν

θρυμματίσει οἱ βοσκοί. Τὰ κομμάτια τους τὰ βρίσκουμε ἀκόμη σκορπισμένα μέσα στοὺς θάμνους. Σήμερα ὑπάρχουν τοποθετημένα στὸν μικρὸ ναὸ ἐκμαγεῖα τῶν θρόνων.

Ἡ ἀπαγόρευση τῆς ἀνοικοδόμησης τῶν κατεστραμμένων ἀπὸ τοὺς Πέρσες ἱερῶν καὶ ναῶν τῆς Ἀττικῆς βάστηξε ὡς τὸ 449 π.Χ. Τότε μὲ πρόταση τοῦ Περικλέους ἀποφασίστηκε νὰ χρησιμοποιηθοῦν χρήματα τῆς ἀθηναϊκῆς συμμαχίας γιὰ τὴν κατασκευὴ ἱερῶν οἰκοδομημάτων στὴν Ἀκρόπολη καὶ ἀπὸ τὴ χρονιά αὐτὴ ὡς τὸ τέλος τοῦ 5ου αἰ. κατασκευάζεται στὴν Ἀττικὴ σειρὰ ναῶν.

Ὁ μικρὸς ναὸς τῆς Νεμέσεως ἦταν φυσικό, μὲ τὸ πέρασμα τοῦ χρόνου, νὰ μὴν ἐπαρκεῖ γιὰ τοὺς δημότες. Ἡ θεὰ πού τιμώρησε τὴν περσινὴ ὑπεροψία ἔπρεπε νὰ τιμηθεῖ ἀντάξια. Ἀλλὰ καὶ ἡ αὐξηση τῶν ἐπισκεπτῶν ἦταν ἓνας λόγος ἰσχυρὸς γιὰ ἓναν καλύτερο καὶ μεγαλύτερο ναὸ. Γνωρίζουμε πῶς τὸ ἱερὸ εἶχε ὡς περιουσία ἓνα σημαντικὸ ποσὸ μὲ τὸ ὁποῖο μπορούσε νὰ γίνῃ μεγάλο μέρος τῆς κατασκευῆς τοῦ νέου ναοῦ, τοῦ ὁποῖου ἡ σχεδίαση ἀνατέθηκε σὲ ἔμπειρο ἀρχιτέκτονα. Τὸ ἀποτέλεσμα, ἓνας ὀλομάρματος περίστυλος ναὸς, ὅπως τὸ Ἡφαιστεῖο στὴν Ἀθήνα ἢ ὁ ναὸς τοῦ Ποσειδῶνος στὸ Σούνιο, ἱκανοποίησε τοὺς ντόπιους.

Ὁ νέος ναὸς χτίστηκε βόρεια τοῦ μικροῦ, πάνω στὰ ἐρείπια τοῦ πώρινου, τὰ ὁποῖα κάλυψε. Τὸ ἔδαφος στὸ σημεῖο ἐκεῖνο χαμήλωσε περίπου κατὰ 0.20 μ., ἴσως γιὰ νὰ ἀποφευχθεῖ ὑπερύψωση τοῦ ἀνδῆρου καὶ ἀναγκαστικὰ ἀποκαλύφθηκε κατὰ ἴσο ὕψος ἡ κατώτερη βαθμίδα τοῦ μικροῦ ναοῦ. Ὁ νέος ναὸς, δωρικοῦ ρυθμοῦ, κατασκευασμένος ἀπὸ ἄσπρο ντόπιο μάρμαρο, εἶχε γύρω κολόνες, ἕξι στὶς στενὲς ὁψεις καὶ δώδεκα στὶς μακρὲς, πρόδομο, ἀπὸ τὸν ὁποῖο ἔμπαινε κανεὶς στὸν σηκὸ, τὸ κύριο μέρος τοῦ ναοῦ, μὲ δύο ἡμίγλυφες κολόνες ἀνάμεσα σὲ παραστάδες καὶ ὅμοιο ὀπισθόδομο.

Ἡ οἰκοδόμηση τοῦ ναοῦ τῆς Νεμέσεως, πού ἄρχισε στὰ μέσα περίπου τοῦ 5ου αἰ., δὲν ἔφθασε ποτὲ στὸ ὀριστικὸ τῆς τέλους, γιατί σὲ πολλὰ σημεῖα ὁ ναὸς εἶναι ἡμιτελής, κυρίως στοὺς ὀρθοστάτες πού ἔμειναν μὲ τοὺς μανδύες τους, στὸν στυλοβάτη ἀπὸ τὸν ὁποῖο δὲν ἀφαιρέ-

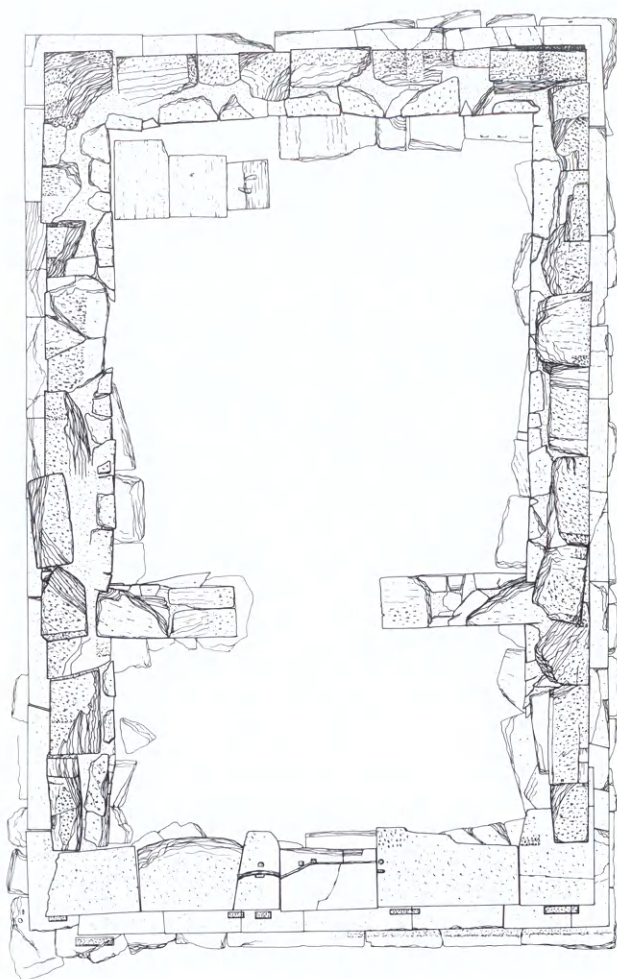

7. Κάτοψη του μικρού πολυγωνικού ναού του ιερού της Νεμέσεως (σχ. Κ. Ήλιάκη).

θηκαν οί προστατευτικές επιφάνειες του μαρμάρου που ἄφησαν οί τεχνίτες κατὰ τὴ διάρκεια τῆς οἰκοδομῆς, ὅπως καὶ στὶς κολόνες ποὺ δὲν ἀπέκτησαν ποτὲ ραβδώσεις. Ξενίζει ἴσως λίγο αὐτὴ ἡ ὄψη τοῦ ναοῦ, δὲν τῆς λείπει ὅμως ἡ ὁμορφιά, γιατί καὶ σ' αὐτὴ τὴν οἰκοδομικὴ φάση εἶναι φανερὴ ἡ μαστοριὰ τῶν τεχνιτῶν ποὺ δούλεψαν στὴν κατασκευὴ του καὶ ἡ ἐπιδίωξη ἀπὸ μέρους τους τῆς τελειότητας. Τοὺς ἀρχαιολόγους ὅμως τοὺς ἐνδιαφέρει πολὺ ἡ μορφή στὴν ὁποία παραδόθηκε ὁ ναός, γιατί εἶναι φανερὲς οἱ φάσεις τῆς τεχνικῆς ἐπεξεργασίας τῶν διάφορων μερῶν του. Ὅταν ὁ ναὸς ἐρευνήθηκε γιὰ πρώτη φορὰ ἀπὸ τὸν Gandy τὸ 1813, ἦταν πληρέστερος, σώζονταν δηλαδὴ περισσότερα στοιχεῖα του, τὰ ὁποῖα καταστράφηκαν ὡς τις ἀνασκαφὲς τοῦ Στάη τὸ 1890, ἀπὸ τοὺς βοσκούς καὶ τοὺς κατοίκους τῶν γύρω χωριῶν.

Οἱ λεπτομέρειες τοῦ δωρικοῦ ρυθμοῦ εἶναι πολὺ γνωστὲς καὶ δὲν εἶναι ἀναγκαῖα ἡ περιγραφή τους. Ἐκεῖνο ποὺ ἐνδιαφέρει περισσότερο εἶναι ἡ ἐσωτερικὴ διαίρεση τοῦ ναοῦ καὶ κυρίως ὁ σηκός, ὁ κεντρικὸς χώρος, ἓνα μεγάλο δωμάτιο πλάτους 5 μέτρων καὶ μήκους 7.37, τὸ ὁποῖο φωτιζόταν μόνο ἀπὸ τὴν ἀνατολικὴ εἴσοδο. Μέσα στὸν σηκό, στὸ βάθος, πάνω σὲ μαρμαρινὴ βάση ἦταν ἰδρυμένο τὸ φημισμένο στὰ ἀρχαῖα χρόνια λατρευτικὸ ἄγαλμα τῆς Νεμέσεως, ἔργο τοῦ μαθητῆ τοῦ Φειδίου Ἀγορακρίτου.

Ἐμπρὸς ἀπὸ τὸ ἄγαλμα, στερεωμένη στὸ πλακόστρωτο δάπεδο τοῦ σηκοῦ, βρισκόταν ἡ ἱερὴ τράπεζα στὴν ὁποία ἀκουμποῦσαν οἱ ἱερεῖς καὶ οἱ πιστοὶ προσφορὲς στὴ θεὰ ἢ σκεύη τῆς λατρείας. Ἄλλες λεπτομέρειες ἀπὸ τὴν ἐσωτερικὴ διαρρύθμιση ἢ διακόσμηση τοῦ ναοῦ δὲν γνωρίζουμε, εἶναι ὅμως βέβαιο πὼς θὰ ἦταν γεμάτος ἀναθήματα καὶ πολύτιμα σκεύη, ὅπως συμβαίνει καὶ σήμερα στοὺς χώρους τῆς λατρείας.

Ὁ ναὸς εἶχε κεραμίδια ἀπὸ πεντελικὸ μάρμαρο. Τὸ μόνο ἀκέραιο ποὺ μᾶς σώζεται, ἓνας στρωτήρας, βρέθηκε στὴ Σκάλα Ὠρωποῦ, ὅπου εἶχε μεταφερθεῖ ἤδη στὴν παλαιοχριστιανικὴ ἐποχὴ γιὰ νὰ χρησιμοποιηθεῖ στὴν κατασκευὴ τάφου. Ἀξίζει νὰ θαυμάσουμε στὴν ἐπιφάνειά του τὴ φθορὰ ποὺ προκάλεσαν, ἐπὶ ὀκτακόσια

κοντά χρόνια, τὰ νερά ἀμέτρητων βροχῶν ποὺ ἔπεφταν ἐπάνω του καὶ τὸ αὐλάκωσαν. Ἔτσι ὅπως μᾶς σώζεται, ἡ κεραμίδα αὐτὴ ἀποτελεῖ τὴν κλεψύδρα τῆς ζωῆς τοῦ ναοῦ. Καλυπτῆρες σώζονται ἀρκετοὶ σπασμένοι, ὅπως καὶ ἀνθέμια ποὺ στόλιζαν τοὺς κορυφαίους καλυπτῆρες, μὲ φθαρμένη ἐντελῶς τὴν ἐπιφάνεια ποὺ ἔβλεπε στὸν ἄλμυρὸ βοριά τοῦ Εὐβοϊκοῦ καὶ ὥραϊα διατηρημένη τὴν ὄψη ποὺ βλέπει στὸν νοτιά.

Ὁ μεγάλος ναὸς δὲν εἶχε γλυπτική διακόσμηση στὶς μετόπες καὶ τ' αἰτώματα. Κάποια ὑπόθεση ποὺ ἔχει γίνει γιὰ γλυπτὲς μετόπες στὴν ἀνατολικὴ πλευρὰ δὲν εὐσταθεῖ. Ἡ ζωφόρος καὶ τὰ γείσα τῆς πλευρᾶς αὐτῆς ποὺ μᾶς σώζονται ἔχουν κατασκευαστεῖ στοὺς πρώτους μεταχριστιανικοὺς αἰῶνες. Ἀπὸ τεχνικὲς λεπτομέρειες ὅμως εἴμαστε βέβαιοι ὅτι καὶ στὶς ἀρχικὲς μετόπες τῆς πλευρᾶς αὐτῆς, ποὺ δὲν σώζονται, δὲν ὑπῆρχαν γλυπτά. Ἀντίθετα τὰ ἀκρωτήρια στολίζονταν μὲ γλυπτά, οἱ Dilettanti μάλιστα ἀναπαριστοῦν στὰ γωνιακὰ ἀκρωτήρια ἀπὸ τὰ ὁποῖα βρῆκαν, ὅπως ἀφήνουν νὰ ἐννοηθεῖ, κομμάτια, συμπλέγματα γρυπῶν ποὺ κατασπαράζουν ἄλογα.

Ἐνα γλυπτὸ ποὺ βρῆκε ὁ Στάης, πλίνθος μαρμάρινη στὴν ὁποία σώζονται τὰ κάτω ἄκρα μορφῶν, πιστεύεται ὅτι εἶναι λείψανο τοῦ κεντρικοῦ ἀκρωτηρίου τῆς ἀνατολικῆς πλευρᾶς ποὺ εἰκόνιζε τὸν Βορέα νὰ ἀπάγει τὴν Ὁρείθυια. Στὰ γωνιακὰ ἴσως εἰκονίζονταν γυναῖκες, φίλες τῆς Ὁρείθυιας, ποὺ ἔτρεχαν. Οἱ γρύπες λοιπόν, ποὺ ἀναφέρουν καὶ ἀναπαριστοῦν οἱ Dilettanti, θὰ ἀνήκουν στὰ ἀκρωτήρια ποὺ εἶχε ὁ ναὸς μετὰ τὴν πιθανὴ ἀνακατασκευὴ τῆς πρόσοψης στὰ ρωμαϊκὰ χρόνια, γιατί τὸ μυθικὸ αὐτὸ ζῶο, σύμβολο τῆς Νεμέσεως, συνδέεται μὲ τὴ θεὰ ἀπὸ τὴν ἐλληνιστικὴ καὶ κυρίως τὴ ρωμαϊκὴ ἐποχὴ.

Τὸ λατρευτικὸ ἄγαλμα τῆς Νεμέσεως, ποὺ βρισκόταν στὸν σηκὸ τοῦ ναοῦ ἰδρυμένο ἐπάνω σὲ βάση ποὺ στολιζόταν μὲ ἀνάγλυφη ζωφόρο, ἀποτέλεσε ἓνα ἀπὸ τὰ περισσότερο ἐνδιαφέροντα προβλήματα τῆς κλασικῆς ἀρχαιολογίας ποὺ λύθηκαν, κατὰ τὸ μεγαλύτερο μέρος τους, μόλις τὰ τελευταῖα χρόνια.

Οἱ Dilettanti εἶχαν βρεῖ καὶ μεταφέρει στὴν Ἀγγλία μεγάλο τμήμα ἀπὸ τὸ κεφάλι τοῦ ἀγάλ-

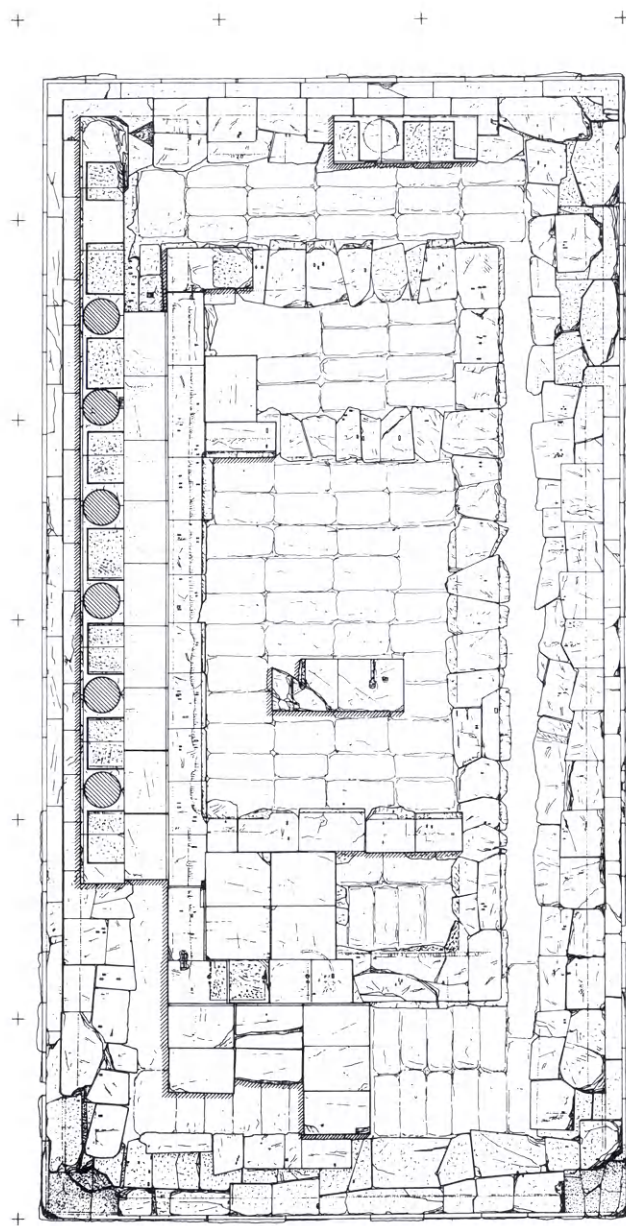

8. Κάτοψη τοῦ μεγάλου ναοῦ τῆς Νεμέσεως (μετρήσεις Κ. Ἡλιάκη καὶ Ἰω. Γιαρμενίτη, σχ. Μανόλιας Σκουλούδη).

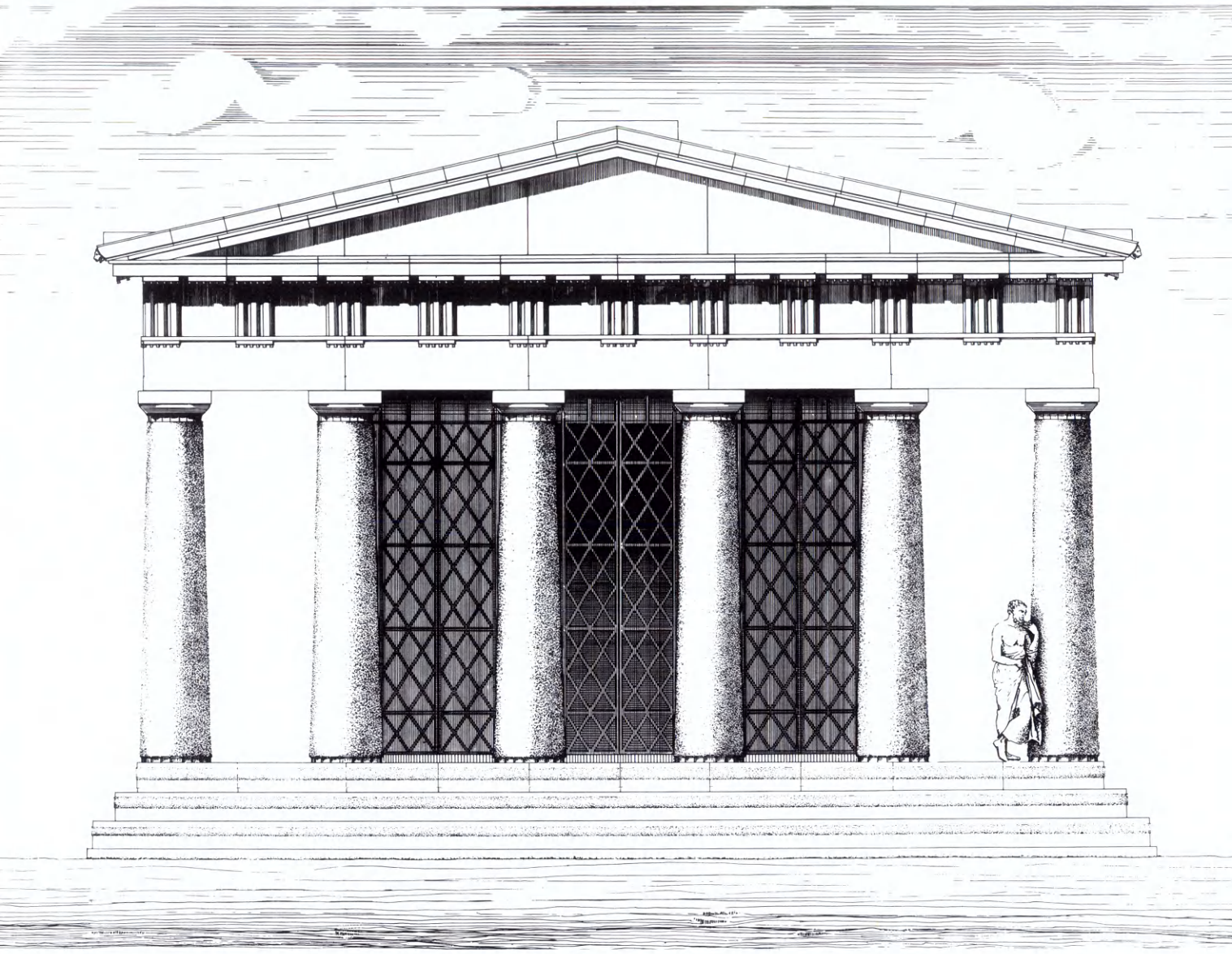

9. Αναπαράσταση της ανατολικής όψης του μεγάλου ναού της Νεμέσεως (μετρήσεις Κ. Ήλιάκη, σχ. Ίω. Γιαρμενίτη).

ματος, πού σήμερα βρίσκεται στο Βρετανικό Μουσείο. Πολλά κομμάτια του, πού ήταν σκορπισμένα, κατά τις διηγήσεις ἐπισκεπτῶν τοῦ Ραμνοῦντος, στο ἱερό, τὰ μάζεψε ὁ Στάης καὶ τὰ μετέφερε στήν Ἀθήνα. Ὅλα αὐτὰ τὰ σχεδόν ἄμορφα κομμάτια, στὰ ὁποῖα κανεῖς δὲν ἔδινε σημασία γιατί δὲν τὰ καταλάβαινε, τὰ σπούδασε καὶ τὰ συνδύασε ἕνας βαθὺς μελετητὴς τῆς φειδιακῆς πλαστικῆς, ὁ καθηγητὴς Γεώργιος Δεσπίνης, ὁ ὁποῖος, μὲ τὴ βοήθεια ἄλλων ἀγαλμάτων πού ἀπέδειξε πὼς ἦταν μιμήσεις τοῦ τύπου τοῦ ἀγάλματος τοῦ Ραμνοῦντος, μπόρεσε νὰ ἀναπαραστήσει τὴν ὄψη τοῦ δικοῦ μας θρυμματισμένου ἀγάλματος. Ἡ σπουδαιότητα τῆς μελέτης γίνεται φανερὴ ὅταν ἀναλογιστοῦμε πὼς τὸ ἄγαλμα αὐτὸ ἦταν ἔργο ἑνὸς μεγάλου γλύπτη τοῦ 5ου αἰ. π.Χ., τοῦ Ἀγορακρίτου, ὁ ὁποῖος ὑπῆρξε ὁ ἀγαπημένος μαθητὴς τοῦ Φειδίου. Στὸ χέρι τοῦ Ἀγορακρίτου ἀποδίδονται πολλὰ γλυπτὰ τοῦ Παρθενῶνος. Συνδέεται λοιπὸν ὁ ναὸς τοῦ Ραμνοῦντος μὲ τὰ πρῶτα ὀνόματα τῆς κλασικῆς τέχνης.

Οἱ ιδιότητες τῆς Νεμέσεως ἔδωσαν στοὺς Ραμνοῦσιους τὴν εὐκαιρία νὰ πλάσουν, μετὰ τοὺς Περσικοὺς πολέμους, μιὰν ἱστορία πού διασώζει ὁ περιηγητὴς Πausanias, πὼς τὸ ἄγαλμα τῆς θεᾶς κατασκευάστηκε ἀπὸ ἕναν μεγάλο ὄγκο παριανοῦ μαρμάρου πού οἱ Πέρσες εἶχαν φέρει μαζί τους, τὸ 490 π.Χ., γιὰ νὰ τὸν χρησιμοποιήσουν στὸ τρόπαιο πού θὰ ἔστηναν, ἀφοῦ νικοῦσαν τοὺς Ἕλληνες. Ἡ Νέμεση ὅμως τιμώρησε αὐτὴ τὴν ἀλαζονεῖα, τὴν περσικὴ ὕβρι καὶ μέρος τῆς τιμωρίας ἦταν καὶ ἡ χρῆση τοῦ μαρμάρου γιὰ τὸ ἄγαλμα τῆς θεᾶς.

Μιὰ ἄλλη φιλολογικὴ μαρτυρία, τοῦ Πλίνιου, πλησιέστερη πρὸς τὴν ἀλήθεια, διασώζει τὴν ἱστορία πὼς ὁ Ἀγοράκριτος εἶχε λάβει μέρος σὲ διαγωνισμό γιὰ τὴν κατασκευὴ ἀγάλματος τῆς Ἀφροδίτης. Στὸν διαγωνισμό νίκησε ὁ Ἀλκαμένης, τὸ ἄγαλμα ὅμως τοῦ Ἀγορακρίτου δὲν πῆγε χαμένο γιατί τὸ ἀγόρασαν οἱ Ραμνοῦσιοι γιὰ τὸν ναὸ τους. Ὅπωςδήποτε πρέπει νὰ ὁμολογήσουμε πὼς τὰ κομμάτια τοῦ ἀγάλματος πού μᾶς σώζονται εἶναι ἀπὸ παριανὸ μάρμαρο, στοιχεῖο πού ἡ μεταγενέστερη προπαγάνδα τῶν Ραμνοῦσίων τὸ προσάρμοσε στήν ἱστορία τοῦ



10. Γρύπας κατασπαράζει ἄλογο· ἀναπαράσταση ἀκρωτηρίου τοῦ μεγάλου ναοῦ τῆς Νεμέσεως ἀπὸ τοὺς Dilettanti (ἀνασχεδίαση Μανόλιας Σκουλούδη).



11. Ἀναπαράσταση τοῦ ἀγάλματος τῆς Νεμέσεως μὲ τὴ βάση του (σχ. Κ. Ἡλιάκη).

μαρμάρινου ὄγκου ποὺ κουβάλησαν οἱ Πέρσες.

Ἡ βάση τοῦ ἀγάλματος, ἐξ ἴσου φημισμένη στὴν ἀρχαιότητα ὅπως τὸ ἄγαλμα, ἦταν καὶ αὐτὴ ἔργο τοῦ Ἀγορακρίτου ἢ τῶν βοηθῶν τοῦ ἐργαστηρίου του, καὶ χάρις στὶς νέες ἀνασκαφές ποὺ ἄρχισαν τὸ 1975 βρῆκε τὴ μορφή της, παρὰ τὶς ἐλλείψεις ποὺ ἔχει ἀκόμη. Ἡ ἱστορία τῆς εὐρεσῆς της ἀρχίζει ἀπὸ τὸ 1813. Πρῶτοι οἱ Ἀγγλοὶ βρῆκαν μορφές τῆς ἀνάγλυφης παράστασής της, τὶς ὁποῖες πῆραν μαζί τους. Παρὰ τὶς ἐρευνες ποὺ ἔγιναν, δὲν βρέθηκαν ἀκόμη στὴν Ἀγγλία. Πολλὰ θραύσματα γλυπτῶν βρῆκε καὶ ὁ Στάης καὶ πάνω σ' αὐτὰ βασίστηκαν ἀρκετὲς μελέτες γιὰ τὴν τέχνη της ἢ τὴ μορφή της. Ἐνας ἀπὸ τοὺς σκοποὺς τῆς νέας ἐρευνας ὅμως ἦταν καὶ ἡ εὕρεση τῶν κομματιῶν τῆς βάσης, λέω κομματιῶν, γιατί ἄγαλμα καὶ βάση θρυμματίστηκαν ἐπίτηδες καὶ μὲ μανία μετὰ τὴν ἐπικράτηση τοῦ Χριστιανισμοῦ ὡς τὰ κύρια στοιχεῖα τῆς σβησμένης λατρείας στὸν Ραμνούντα. Μόνο θραύσματα λοιπὸν περιμέναμε νὰ βροῦμε καὶ ἡ ἐρευνα ἀνταμείφθηκε. Τὸ κύριο μόνον μέρος τῆς βάσης ἀποτελεῖται σήμερα ἀπὸ 293 κομμάτια, καὶ ἀπὸ αὐτὰ 128 εἶναι γλυπτῶν, ἀπὸ τὰ ὁποῖα μόνον 30 κολλοῦν στὴ βάση. Μᾶς λείπουν λοιπὸν πολλὰ ἀκόμη καὶ τοῦτο σημαίνει πὼς οἱ ἐρευνες πρέπει νὰ συνεχιστοῦν. Ποῦ ὅμως, αὐτὸ εἶναι τὸ πρόβλημα. Ὁ Ραμνοὺς δὲν ἀποκαλύπτει τὰ μυστικά του εὐκολα. Χιλιάδες χρόνια τὸν λεηλατοῦσαν, κατέστρεφαν τὰ μάρμαρά του καὶ ἀνασκάλευαν τὸ ἔδαφός του.

Τὸ θέμα τῆς ἀνάγλυφης παράστασης τῆς βάσης τὸ γνωρίζουμε πάλι ἀπὸ τὸν Πausanias εἶναι ἡ προσαγωγή τῆς Ἑλένης στὴν πραγματικὴ μητέρα της τὴ Νέμεση, ἀπὸ τὴ Λήδα. Δεκατέσσερις ἀνάγλυφες μορφές, ἄντρες καὶ γυναῖκες καὶ δύο ἄλογα τὴ στόλιζαν καὶ στίς τρεῖς πλευρές της, ἐνῶ σὲ σκαφοειδῇ κοιλότητά της στερεωνόταν τὸ ἐπίκρανο ἀπὸ μελανὸ ἐλευσίνιο μάρμαρο. Τὸ ἐπίκρανο αὐτὸ ἀποτελεῖ σήμερα, ὅπως συναρμόστηκαν τὰ θραύσματά του, κατόρθωμα ὑπομονῆς, τεχνικῆς δεξιότητάς καὶ κριτικῆς ὀξύτητας τοῦ μαρμαροτεχνίτη τῆς ἀνασκαφῆς τοῦ Ραμνουίντος Νικολάου Καραμαλῆ, καὶ δείχνει τὶς μεθοδολογικὲς ἀρχές τὶς ὁποῖες ἀκολουθοῦμε στὴν ἐργασία μας. Χωρὶς αὐτὸ τὸ

κυνήγημα τῶν θραυσμάτων οὔτε γνώση τοῦ ἀγάλματος θὰ εἴχαμε οὔτε τὴ βάση μὲ τὸ ἐπίκρανό της, μοναδικὰ πρωτότυπα ἔργα μεγάλου γλύπτη τοῦ 5ου αἰ. π.Χ. Ἀξίζει νὰ σημειωθεῖ πὼς οἱ μελέτες ποὺ εἶχαν γίνει ὡς τὸ 1981 γιὰ τὴ μορφή τῆς βάσης καὶ τὸν ἀριθμὸ τῶν μορφῶν δὲν συμφωνοῦν οὔτε μεταξὺ τους ἀλλὰ οὔτε καὶ μὲ τὴν πραγματικὴ βάση, ὅπως τὴν ἔχουμε σήμερα ἀποκαταστημένη, καὶ τοῦτο γιατί οἱ μελέτες αὐτὲς βασίζονταν σὲ ὑποθέσεις καὶ ὄχι στὸ μνημεῖο.

Ὁ ναὸς ἀφιερώθηκε τὸ 45-46 μ.Χ. ἀπὸ τοὺς Ραμνουσίους, γιὰ λόγους πολιτικοὺς καὶ διπλωματικούς, στὴ νεκρὴ καὶ θεοποιημένη Λιβία, σύζυγο τοῦ Αὐγούστου, τιμὴ ἀνέξοδη ἀφοῦ περιορίστηκε στὴ χάραξη μιᾶς ἐπιγραφῆς στὸ ἐπιστύλιο τῆς ἀνατολικῆς ὀψης τοῦ ναοῦ. Ταυτόχρονα ἀφιερώθηκε βωμὸς στὸν αὐτοκράτορα Κλαύδιο. Καὶ οἱ δύο ἀναθέσεις εἶναι τὰ μόνια τεκμήρια αὐτοκρατορικῆς λατρείας στὸ ἱερό, ἢ ὁποῖα ἔμεινε χωρὶς συνέχεια. Ἐπρόκειτο γιὰ τιμὲς ποὺ τὶς ὑπαγόρευσε ἡ σκοπιμότητα καὶ δὲν εἶχαν σχέση μὲ τὸ θρησκευτικὸ αἶσθημα τῶν Ραμνουσίων, ἀρκετὰ ἐξασθενημένο τὴν ἐποχὴ ἐκείνη.

Ἡ κύρια φροντίδα μας, τῶν Ἑλλήνων ἀρχαιολόγων τουλάχιστον καὶ τῆς Ἀρχαιολογικῆς Ἑταιρείας, εἶναι καὶ ἡ προστασία τῶν μνημείων ποὺ ἀποκαλύπτουμε. Ὁ Ραμνοὺς εἶχε ἀτυχήσει σ' αὐτό. Ἑκατοντάδες χρόνια τὰ μάρμαρά του κείτονταν στὸ ἔδαφος καὶ φθείρονταν ἀπὸ τὴ βροχὴ, τὸν ἄνεμο καὶ τοὺς ἀνθρώπους, περισσότερο μάλιστα τὰ μέλη τοῦ ναοῦ.

Γιὰ νὰ σταματήσει ἡ φθορὰ καὶ ν' ἀποκτήσει τὸ μνημεῖο κάποια συγκρότηση ἔγινε σὲ εἰδικὴ αἴθουσα, πολὺ κοντὰ στὸ ἱερό, ἀναστήλωση τοῦ θριγκοῦ τοῦ ναοῦ ποὺ τώρα ἔχει πάλι τὴν ἀρχαία του μορφή. Τὰ σημάδια τῶν αἰώνων εἶναι ἔντονα, στὸ σύνολό του ὅμως τὸ τμήμα αὐτὸ τοῦ μνημείου, στίς πραγματικὲς του διαστάσεις ἔχει μεγαλοπρέπεια καὶ ἐπιβλητικότητα.

Τὸ ἔργο αὐτό, ἡ ἀναστήλωση τοῦ θριγκοῦ, ἔχει ἰδιαίτερη ἐπιστημονικὴ σημασία γιατί εἶναι ἡ μόνη φορὰ ποὺ μνημεῖο τῆς σημασίας καὶ τοῦ μεγέθους αὐτοῦ ἀναστηλώνεται, σὲ κλειστὸ

χώρο με τρόπο έντελῶς νέο, χωρίς καμιά επέμβαση ἢ προσθήκη καὶ με τὴ δυνατότητα πλήρους μελέτης του. Ὅλες οἱ ἀναστηλώσεις στὴν Ἑλλάδα καὶ ἔξω προϋποθέτουν πὼς τὸ μνημεῖο μετὰ τὴν ἀναστήλωσή του θὰ πάψει νὰ εἶναι προσιτὸ στὶς λεπτομέρειές του. Ἐδῶ συμβαίνει τὸ ἀντίθετο. Παρὰ τὸ ὅτι ξαναβρῆκε τὴν παλιά του μορφή καὶ ἀποτελεῖ ἓνα σύνολο, ὑπάρχει ἡ δυνατότητα νὰ μελετηθεῖ πέτρα πέτρα, ὅπως τότε ποὺ τὰ μέλη του βρίσκονταν σκορπισμένα μέσα στὸ ἱερὸ τῆς Νεμέσεως. Τοῦτο ὀφείλεται στὸ σύστημα ποὺ ἀκολουθήθηκε, ἀποτελεσμα ἀκράϊων ἐπιστημονικῶν ἐπιδιώξεων. Ἀπαράβατη ἦταν ἡ ἀρχὴ πὼς δὲν ἔπρεπε νὰ γίνεῖ καμιά επέμβαση στὰ ἀρχαῖα μέλη, καμιά συμπλήρωση, καμιά συγκόλληση ποὺ μπορούσε νὰ δημιουργήσει τετελεσμένες καταστάσεις.

Γιὰ νὰ τελειώσω με τὴν περιγραφή τοῦ ἱεροῦ θὰ μιλήσω ἀκόμη γιὰ ἓνα μνημεῖο, εὐρημα τῶν νέων ἀνασκαφῶν. Πρόκειται γιὰ τὴν κρήνη τοῦ ἱεροῦ, στὴν πραγματικότητα γιὰ μιὰ δεξαμενὴ βάθους 27 μέτρων, ὅσο ὕψος ἔχει δηλαδὴ μιὰ ὀκταώροφη πολυκατοικία, σκαμμένη στὸν σχιστόλιθο τοῦ ἱεροῦ σὲ ἀπόσταση λίγων μέτρων βόρεια τοῦ ναοῦ. Κατασκευάστηκε στὸ πρῶτο μισὸ τοῦ 5ου αἰ. π.Χ. πρὶν ἀπὸ τὸν μεγάλο ναό, ἀπὸ σχισμὲς ὅμως στὸν βράχο σὲ ἀρκετὰ μεγάλο βάθος διέφευγε τὸ νερὸ καὶ οἱ Ραμνούσιοι ἀναγκάστηκαν νὰ τὴν ἐγκαταλείψουν γεμίζοντάς τὴν συγχρόνως με τὰ προϊόντα τῆς ἐξόρυξης δεύτερης δεξαμενῆς. Ἐμεινε ὅμως σὲ μέτρια χρῆση ἀρκετὰ χρόνια καὶ μέσα σ' αὐτὴν ἔριχναν οἱ Ραμνούσιοι ἄχρηστα ἀντικείμενα ποὺ ἀποδεικνύονται πολύτιμα γιὰ μᾶς σήμερα. Σπουδαιότερα εἶναι ἓνα κομμάτι μολύβδινου φύλλου, πάνω στὸ ὁποῖο εἶναι χαραγμένος χρηματικὸς λογαριασμὸς τῶν ἐπιστατῶν τοῦ ἱεροῦ, κομμάτια χάλκινου κορινθιακοῦ κράνους, ποὺ ἔστειλαν ὡς ἀνάθημα στὴ Νέμεση τὸ 499 ἢ 498 π.Χ. οἱ Ραμνούσιοι ποὺ ἐκστράτευσαν μαζὶ με τὸν μεγάλο Μιλτιάδη, νικητὴ τοῦ Μαραθῶνος, ἐναντίον τῆς Λήμνου καὶ τὴν κατέλαβαν, καὶ χάλκινος ἀναθηματικὸς τροχίσκος με τὴν ἐπιγραφή *Ἑρόδορος: ἀνέθεκεν*. Κοντὰ στὴν καθημερινὴ ζωὴ μᾶς φέρνουν τὰ θραύσματα κυλίκων

με χαραγμένα τὰ ὀνόματα ἢ τὰ ἀρχικὰ τῶν ὀνομάτων τῶν κατόχων τους. Εἶναι ὅ,τι ἀπόμεινε ἀπὸ τὶς κύλικες με τὶς ὁποῖες ἔπιναν τὸ κρασί τους οἱ τεχνίτες τοῦ μεγάλου ναοῦ. Οἱ ἴδιοι τεχνίτες, γιὰ νὰ ἀκριβολογήσουμε ἐκεῖνοι ποὺ ἔκαναν τὴ ζωγραφικὴ διακόσμηση τοῦ ναοῦ, πέταγαν τὶς ἄχρηστες παλέτες τους μέσα στὴ δεξαμενὴ, τὶς ὁποῖες κατασκεύαζαν ἀπὸ ἓνα μικρὸ κομμάτι μαρμάρου ἢ χοντροῦ κεραμιδιοῦ. Πολλὲς φορὲς ἀρκοῦσε μιὰ μεγάλη ἀχιβάδα ἢ ἀκόμη ἓνα κομμάτι μεγάλου ἀγγείου. Εἶναι περίεργο πὼς ὅλες οἱ παλέτες ποὺ σώθηκαν περιεῖχαν κόκκινο χρῶμα, ἦταν ἄραγε τὸ τελευταῖο ποὺ χρησιμοποιήθηκε στὴ διακόσμηση τοῦ ναοῦ, ἐνῶ πάνω σὲ μάζες ἄμμου βρέθηκαν στρώματα γαλαζίου χρώματος.

Ἡ κρήνη γέμιζε με ἀγωγὸ ποὺ ἔφερνε τὰ νερά τῆς βροχῆς ἀπὸ μακριά. Ὁ ἀγωγὸς αὐτός, κρυμμένος μέσα στὸ ἄνδηρο, χρονολογεῖται, ὅπως καὶ ἡ κρήνη, πρὶν ἀπὸ τὴν κατασκευὴ τῶν μεγάλων ἀναλημμάτων, τὰ ὁποῖα ἀφήνουμε πίσω μας κατεβαίνοντας τὸν βόρειο δρόμο ποὺ ὀδηγεῖ ἀνάμεσα ἀπὸ τὰ ταφικὰ μνημεῖα τῶν μεγάλων οἰκογενειῶν τοῦ Ραμνούντος στὸ φρούριο.

Ὁ βόρειος δρόμος ἐρευνήθηκε ἀπὸ τοὺς ἀρχαιοκαπήλους, οἱ ὁποῖοι ὅμως ἔδειξαν ἐδῶ μικρότερο ζῆλο καὶ ἐπιμέλεια, ἔτσι ἔμειναν ἀρκετὰ μνημεῖα γιὰ συμπληρωματικὴ ἐρευνα. Ἐπειδὴ μάλιστα ὁ βόρειος δρόμος ἦταν τὸ πλέον συχναζόμενο μέρος τοῦ Ραμνούντος, τὰ μνημεῖα του εἶναι μεγαλύτερα καὶ πολυτελέστερα ἐκείνων τοῦ νότιου δρόμου.

Πρῶτο ἀντικρίζουμε ἀριστερά μας τὸν περίβολο τοῦ Διογείτονος, ἀναστηλωμένο τὸ 1976. Ὁ περίβολος καταστράφηκε ἀπὸ φυσικὲς αἰτίες, ἀπὸ τὴ φυτεία ποὺ φύτρωσε ἀνάμεσα στοὺς λίθους του καὶ ἀπὸ τὴ φθορὰ τῶν μεταλλικῶν συνδέσμων του. Ἐπὶ αἰῶνες τὰ μέλη του ἔμειναν σωριασμένα στὸ κατάστρωμα τοῦ ἀρχαίου δρόμου, φανερά, χωρίς νὰ γίνεταῖ καμιά προσπάθεια γιὰ τὴ μελέτη του. Εἶναι καὶ τοῦτο ἓνα ἀπὸ τὰ περίεργα τῆς ἀρχαιολογίας. Ἀναστηλωμένος δείχνει τὸ μέγεθός του καὶ τὴ σημασία ποὺ ἔχει γιὰ τὴ γνώση τῆς ταφικῆς ἀρχιτεκτονικῆς τοῦ 4ου αἰ. π.Χ. Ἡ προσεκτικὴ ἀνασκαφὴ του ἐξ



12. Ἡ αἴθουσα ὅπου ἔχει γίνει ἡ ἀνασύστασις τοῦ θριγκοῦ τοῦ ναοῦ τῆς Νεμέσεως καὶ ἡ ἐκθεσις τῶν μεγάλων ἐπιτυμβίων μνημείων (φωτ. Κων. Κωνσταντόπουλου).

13. Χάλκινος αναθηματικός τροχός από την επίχωση της κρήνης
τοῦ ἱεροῦ (σχ. Κ. Ἡλιάκη).

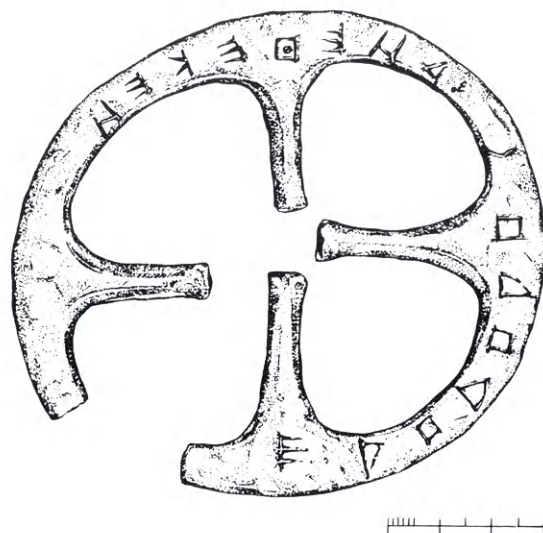

14. Ἀναπαράσταση τοῦ ἱεροῦ τῆς Νεμέσεως καὶ τοῦ βόρειου δρόμου (σχ. Κ. Ἡλιάκη).

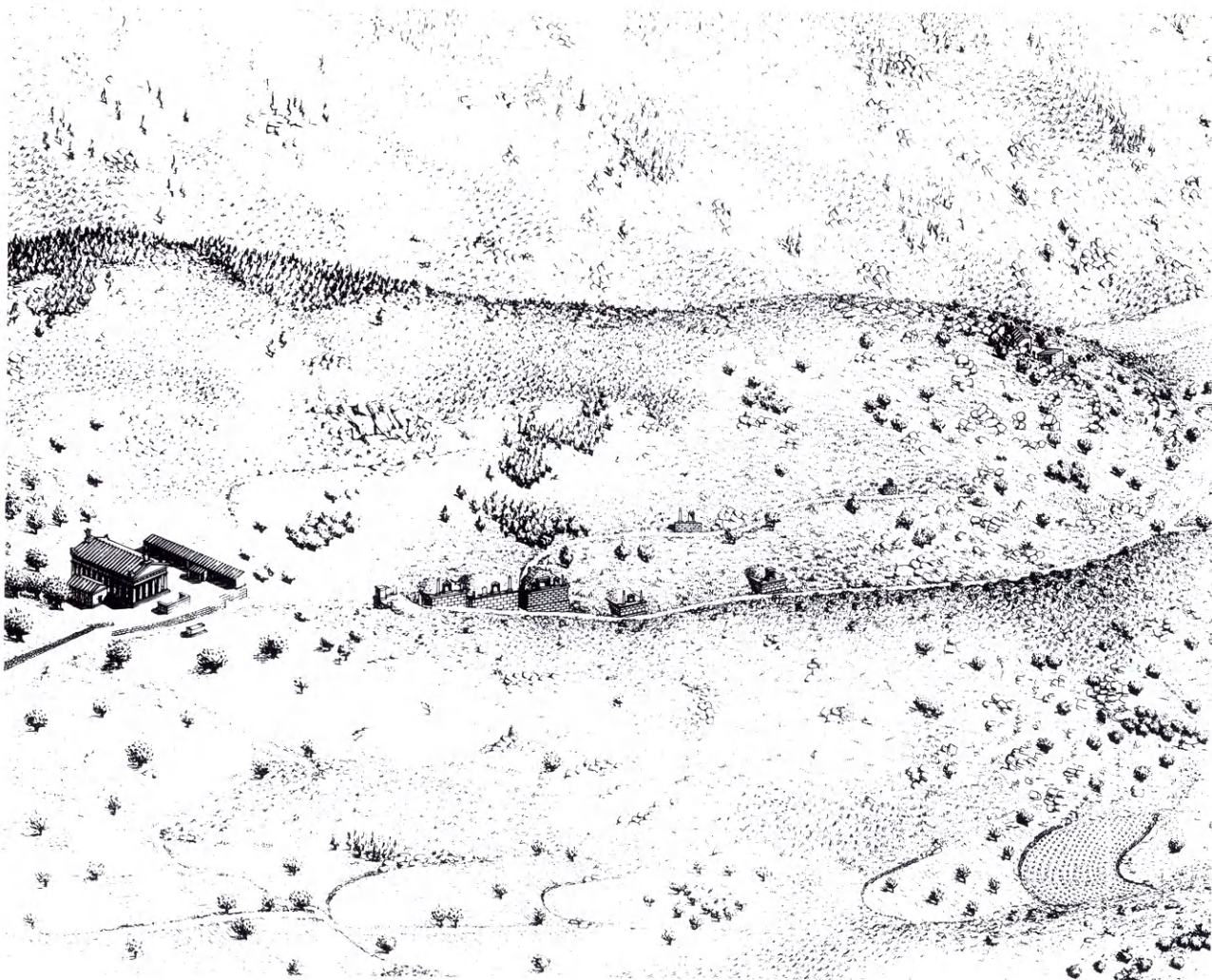

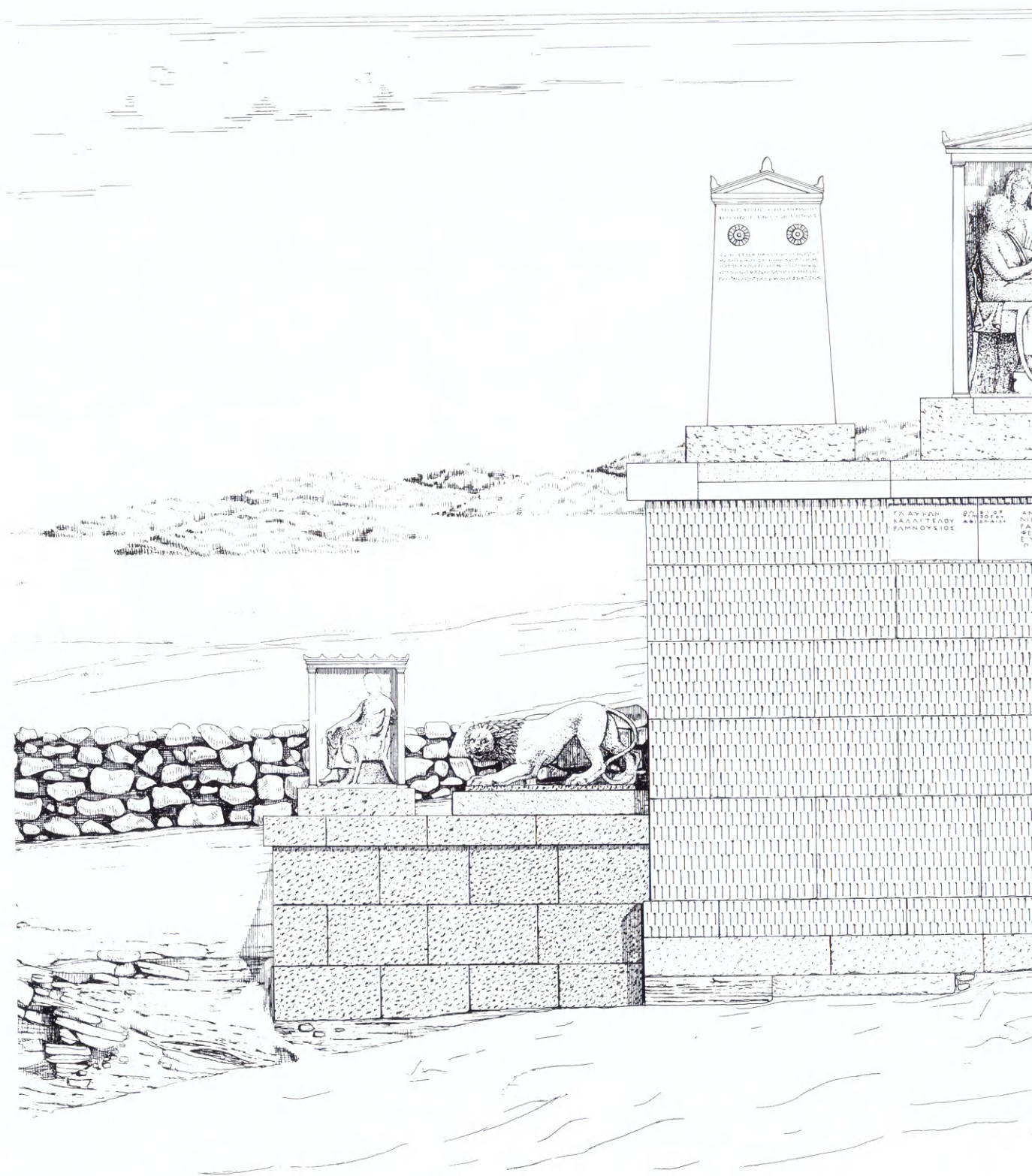

15. Ὁ ταφικὸς περίβολος τῆς οἰκογένειας τοῦ Διογέιτονος Ραμνουσίου (σχ. Κ. Ἡλιάκη).

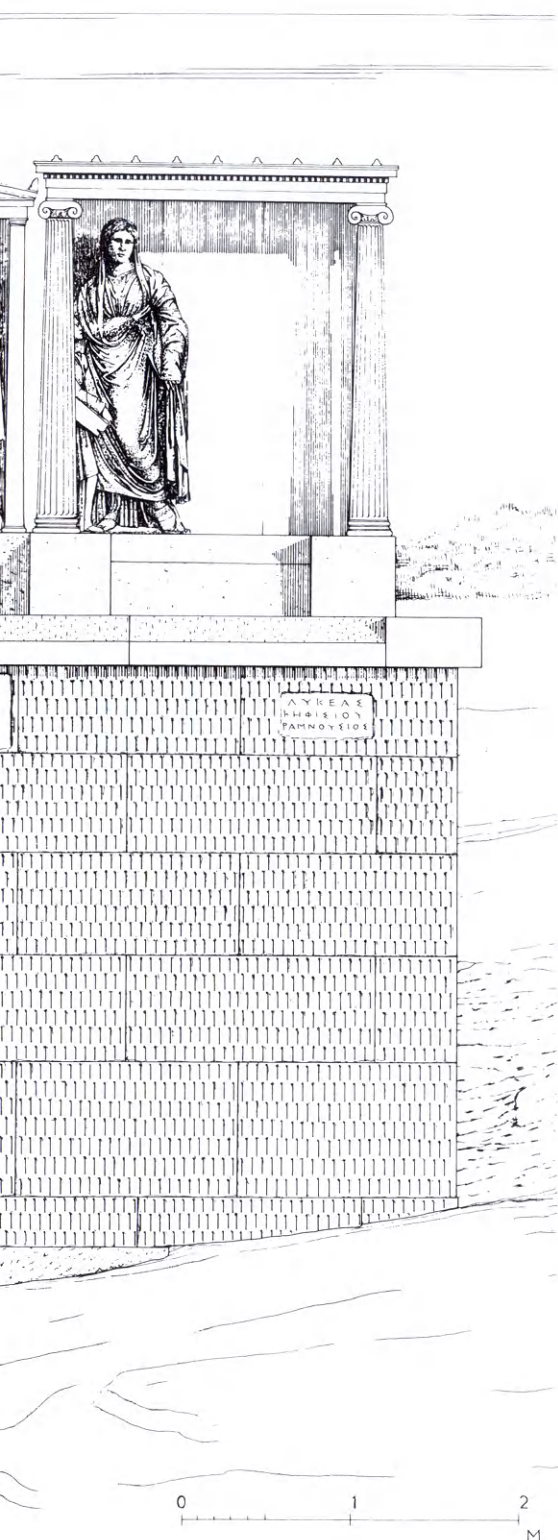

ἄλλου καὶ ἡ μελέτη παλιῶν δημοσιεύσεων ὁδήγησαν στὴν ὁλοκλήρωση τῆς μορφῆς του. Ἀποδείχτηκε πὼς στολιζόταν μὲ μεγάλη ἐπιτύμβια στήλη, ὅπου ἀναγράφονται οἱ νεκροὶ ποὺ τάφηκαν στὸν περίβολο τὸν 4ο αἰῶνα, καὶ τὸ κυριότερο, πὼς εἶχε δύο ἐπιτύμβιους ναῖσκους. Ὁ ἕνας ἔφερε τὸ συνηθισμένο ἀνάγλυφο μὲ τὴν παράσταση τῆς δεξίωσης, ὁ δεύτερος ὅμως ἀνήκει σὲ κατηγορία σπάνιων μνημείων. Δὲν εἶναι πιά ὁ κοινὸς ναῖσκος μὲ τὶς παραστάδες μόνο, ἀλλὰ φέρει ἰωνικοὺς κίονες καὶ ἀντὶ γιὰ ἀνάγλυφο ἔχει ἀγάλματα, τῇ νεαρῇ δούλῃ ποὺ μεταφέρει τὸ ὑποπόδιο καὶ τὴν κυρία τῆς δίπλα ὀρθία. Καὶ τὰ δύο ἀγάλματα ἔχουν τὴ νεώτερη ἱστορία τους, τὸ ἄγαλμα τῆς κυρίας ὅμως εἶχε βρεθεῖ τὸ 1934 ἀπὸ ἀρχαιοκαπήλους καὶ ἔπειτα ἀπὸ ἀστυνομικὲς περιπέτειες κατέληξε στὸ Ἑθνικὸ Μουσεῖο, ὅπου ἔμεινε λησμονημένο καὶ χωρὶς νὰ γνωρίζουμε σὲ ποιὸ σημεῖο τοῦ Ραμνούντος εἶχε βρεθεῖ. Τὸ φυσικότερο ἦταν νὰ τὸ θεωροῦμε ἀναθηματικὸ καὶ ὅτι στὰ ἀρχαῖα χρόνια στόλιζε τὸ ἱερὸ τῆς Νεμέσεως. Ὅταν στὴν ἀνασκαφὴ τοῦ δρόμου ἐμπρὸς ἀπὸ τὸν περίβολο τοῦ Διογείτονος, μέσα σὲ σχισμὲς τοῦ βράχου, βρέθηκαν θραύσματα πτυχῶν ἀγάλματος, δοκιμάσαμε, στὸ ἐκμαγεῖο του ποὺ βρισκόταν στὸν Ραμνούντα, ἂν ἀρμόζουν· κατάπληξη καὶ χαρὰ ἦταν τὰ αἰσθήματα ποὺ δοκιμάσαμε γιὰτὶ γιὰ μιὰ ἀκόμη φορὰ ἕνα ἀδέσποτο τμῆμα τῆς εἰκόνας τοῦ Ραμνούντος ἔβρισκε τὴν ἀκριβὴ θέση του καὶ συμπλήρωνε ἕνα μικρὸ κενὸ στὶς γνώσεις μας. Ἐνα σημαντικὸ μνημεῖο ξανάβρισκε τὴ μορφή του. Ἀλλὰ οἱ περιπέτειες τοῦ μνημείου δὲν εἶναι μόνο αὐτές. Ἐνα ἀπὸ τὰ ἰωνικά του κιονόκρανα βρέθηκε στὴν ἀνασκαφὴ βυζαντινοῦ κτηρίου, στὴ Σκάλα Ὠρωποῦ, ὅπως καὶ ἡ κεραμίδα τοῦ μεγάλου ναοῦ. Ἰσχύει γιὰ ὅλα τὰ σημαντικὰ ἀρχαιολογικὰ κέντρα, ἰδίως τὰ παραθαλάσσια, πὼς ἡ ἔρευνά μας πρέπει νὰ γίνεται καὶ στὶς γύρω μακρινὲς περιοχές. «Περιπλανώμενοι λίθοι», ὅπως τοὺς ὀνόμασε ὁ Louis Robert, μποροῦν νὰ βρεθοῦν σὲ σημεῖα ποὺ δὲν τὰ φανταζόμαστε. Τοῦ Ραμνούντος, μέχρι στιγμῆς, ἔχουν βρεθεῖ στὴν Εὐβοία, στὴ Σκάλα Ὠρωποῦ καὶ στὸ Ἀμφιάρειο κοντὰ στὸν Κάλαμο.

Στὸν βόρειο δρόμο ὑπῆρχαν καὶ ἄλλοι ση-



16. Ὁ ἰωνικός ἐπιτύμβιος ναῖσκος τοῦ ταφικοῦ περιβόλου τοῦ Διογείτονος (σχ. Κ. Ἡλιάκη).

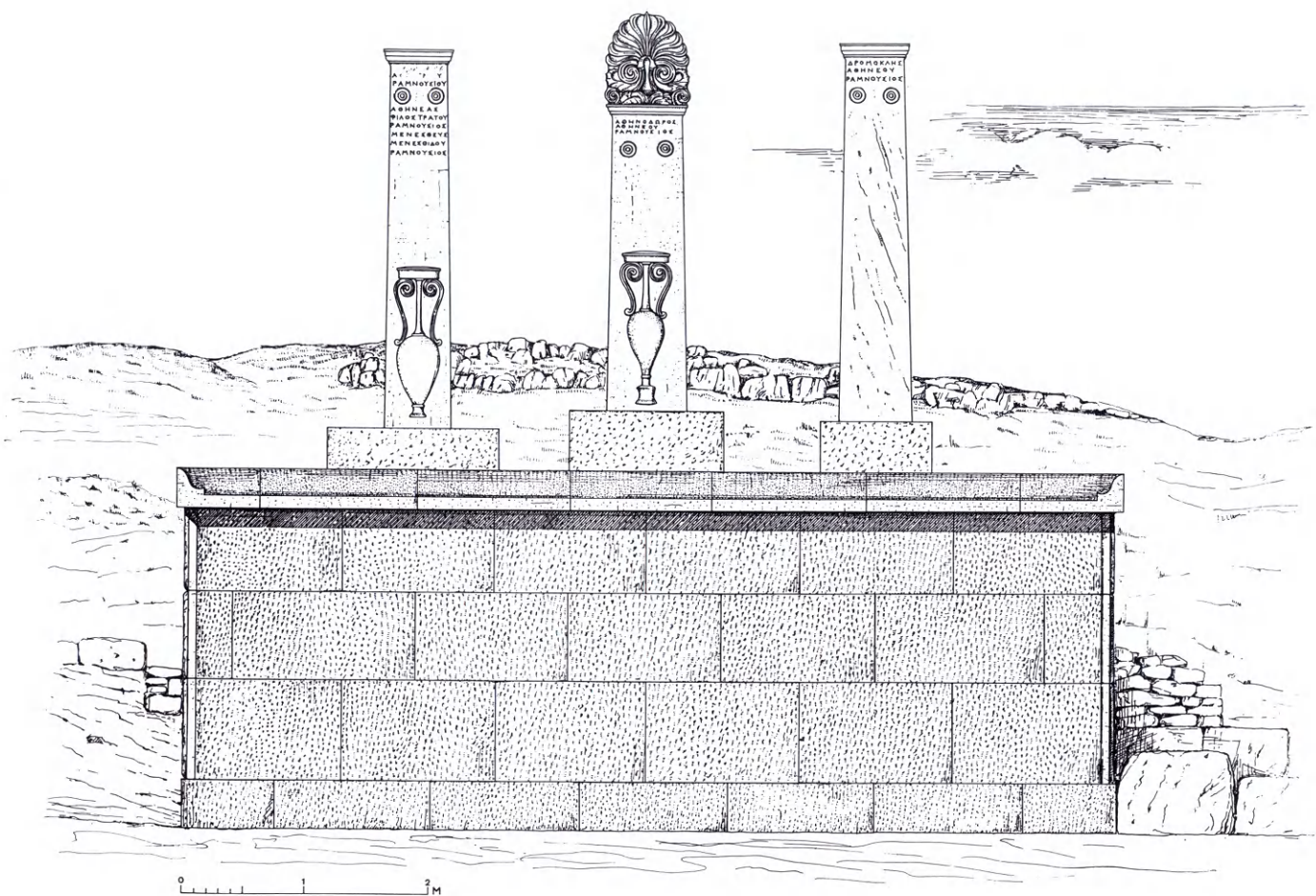

17. Ὁ ταφικὸς περίβολος τῶν ἀδελφῶν Ἀθηνοδώρου καὶ Δρομοκλέους (σχ. Μανόλιας Σκουλούδη).

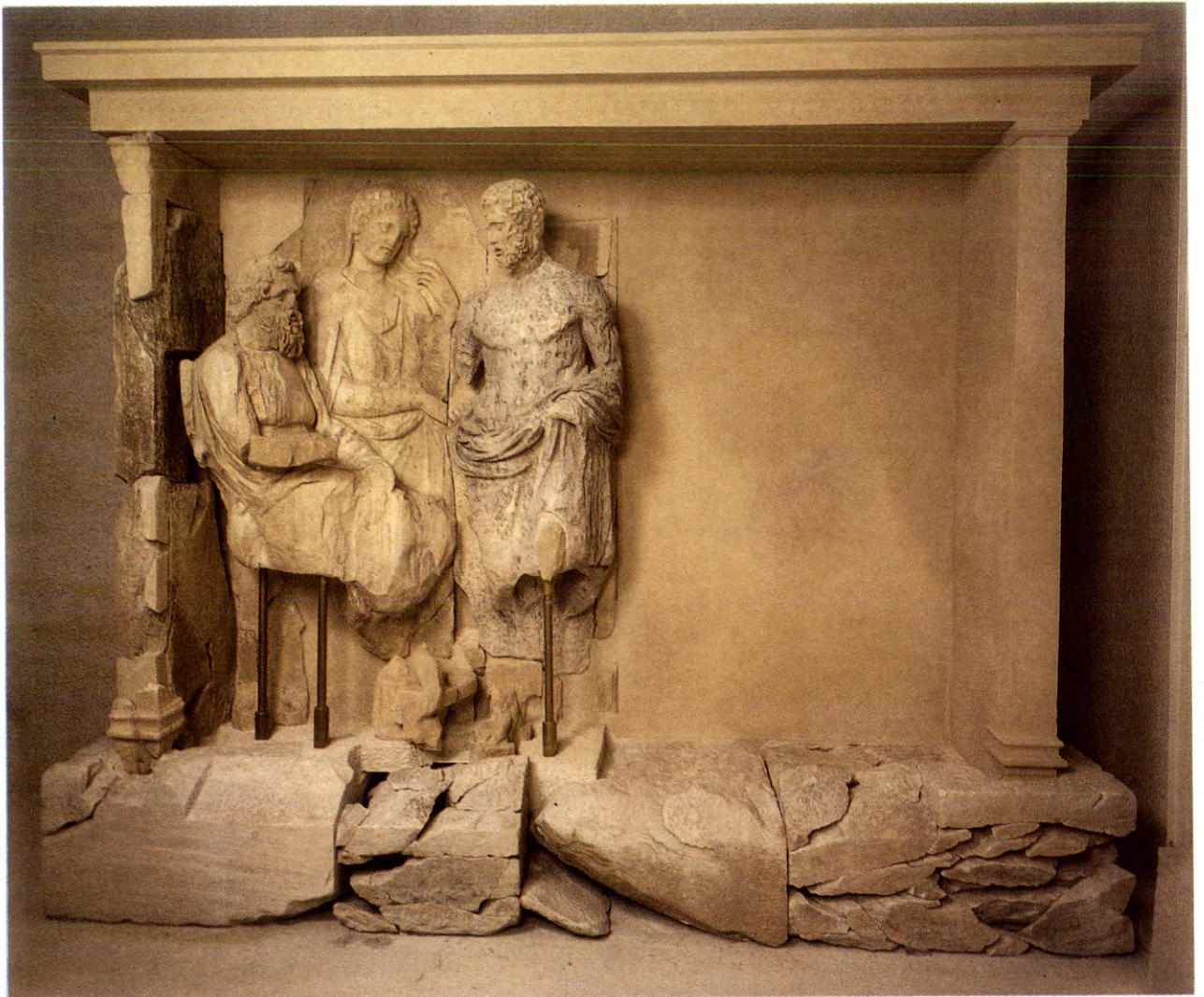

18. Ὁ μέγας ἐπιτύμβιος ναῖσκος τοῦ περιβόλου τῆς οἰκογένειας τοῦ Ἱεροκλέους Ραμνουσίου (φωτ. Κων. Κωνσταντόπουλου).

μαντικοὶ περίβολοι, ὁ μικρὸς τῆς Μνησικρατείας καὶ τοῦ Λυσίππου μὲ τὴν ωραία ἀετωματική στήλη, πὺλ χρησιμοποιήθηκε γιὰ πρώτη φορὰ τὸν 4ο αἰῶνα π.Χ. καὶ γιὰ δεύτερη καὶ τελευταία τὸν 2ο αἰῶνα, γιὰ τὸν δισέγγονο τοῦ Λυσίππου Λυσικλείδη. Ἀπέναντι σχεδόν, στὴν ἀριστερὴ πλευρὰ τοῦ δρόμου, ἄλλος μέγας

περίβολος ἀνῆκε στὴν οἰκογένεια τοῦ Πυθάρχου. Ὁ ναῖσκος τοῦ περιβόλου μὲ τὸ παράξενο, ὅπως ἔχει γίνεи ἀπὸ τὰ νερὰ τῆς βροχῆς, ἀνάγλυφό του εἶναι εὖρημα πὺλ ἔγινε μέσα σὲ ἀρκετὲς δεκαετίες, κομμάτι-κομμάτι. Οἱ νεώτερες ἔρευνες τοῦ ἔδωσαν τὸ ἀρχικὸ του σχῆμα. Τὸν μέγας ναῖσκο συνόδευε ἐκτὸς ἀπὸ τὴ στήλη

τοῦ τάφου καὶ μιὰ μικρότερη μὲ ἀνάγλυφη παράσταση τοῦ Πυθάρχου, τῆς ἀδελφῆς του Πυθοκρίτης καὶ ἐνὸς μικροῦ ἀγοριοῦ.

Διαβαίνοντας ἐμπρὸς ἀπὸ τὸν συνεχόμενον περίβολο τοῦ Φανοκράτους ποὺ μᾶς χάρισε τὴ στήλη τοῦ νέου ἐφήβου, ἴσως τοῦ Ξενοκράτους, γιοῦ τοῦ Φανοκράτους, ποὺ τὸν συνοδεύει ὁ μικρὸς δοῦλος, γυμνὸς ὅπως ὁ κύριός του, ἰδανικὲς μορφές τοῦ καλλιτέχνη, φθάνουμε στὸν πώρινο καὶ ἐξαιρετικὸ ἀπὸ κάθε ἄποψη περίβολο τοῦ Ἱεροκλέους καὶ τῆς οἰκογένειάς του. Πάνω στὰ ἐρείπιά του ἐρεύνησε τὸ 1879, πρὶν ἀπὸ 108 χρόνια, μιὰ συμμορία ἀρχαιοκαπήλων ἀπὸ τὴ Χασιά, τὸ Καπανδρίτι καὶ τὸ Γραμματικό, μὲ τὴ βοήθεια τοῦ γραμματέα τῆς δημαρχίας Μαραθῶνος καὶ τὴν ἐνεργὸ συμμετοχὴ τοῦ παπᾶ τοῦ Γραμματικοῦ. Τὰ εὐρήματά τους ὑπῆρξαν πλούσια, τὰ ἀνάγλυφα δύο ναῖσκων, τῶν ὁποίων οἱ περιπέτειες ἔληξαν ἀφοῦ ἡ Ἀρχαιολογικὴ Ἐταιρεία ἀναγκάστηκε νὰ τὰ ἀγοράσει ἀντὶ 600 δραχμῶν γιὰ νὰ μὴ χαθοῦν. Τὸν λάκκο ποὺ ἄφησαν οἱ ἀρχαιοκάπηλοι ἐρεύνησε τὴν ἐπόμενη χρονιά ὁ Φίλιος καὶ τὸ σημεῖο αὐτό, ὁ λάκκος, ὁ ὁποῖος ὑπῆρχε ἕως τὸ 1975 ποὺ ἄρχισαν οἱ νεώτερες ἐρευνες τοῦ Ραμνοῦντος, ἀποκτᾶ σχεδὸν συμβολικὴ σημασία. Ἡ συστηματικὴ ἀνασκαφὴ τοῦ χώρου ἔφερε στὸ φῶς νέα μνημεῖα, ἀπέδωσε τὴν ἀληθινὴ προέλευση σὲ ἄλλα ποὺ ἦταν γνωστὰ καὶ ἔλυσε πολλὲς ἀπορίες ποὺ εἶχαν δημιουργηθεῖ. Ἐνα ἄλλο κομμάτι τῆς εἰκόνας τοῦ τόπου βρῆκε τὴν ἀληθινὴ του ὄψη.

Ὁ περίβολος τοῦ Ἱεροκλέους ἔχει κάποιες ιδιοτυπίες: εἶναι τριγωνικὸς σὲ κάτοψη, ἔχει κυμάτιο στὸν τοιχοβάτη καὶ ἰωνικὸ γείσο καὶ εἶναι κατασκευασμένος ἀπὸ πουρί, στοιχεῖο συνηθέστατο στὴν Ἀττικὴ, σπάνιο ὅμως στὸν Ραμνοῦντα. Ὁ γενάρχης τῆς οἰκογένειας —μιᾶμε πάντοτε γιὰ τὸν 4ο αἰ. π.Χ.— εἶναι ὁ Ἱεροκλῆς, γιὸς τοῦ Ἱέρωνος, ὁ ὁποῖος εἶχε πέντε γιούς, τὸν Ἱέρωνα, τὸν Λυκέα, τὸν Ἰοφῶντα, τὸν Κλειτοφῶντα καὶ τὸν [...]όστρα[το]. Ὅτι ἦταν πέντε τὸ μαθαίνουμε ἀπὸ τὸ ἐπίγραμμα ποὺ χάραχτηκε στὴ βάση τοῦ ναῖσκου τοῦ ἐνός, τοῦ Ἱέρωνος, γιὰ τὸ ὁποῖο θὰ γίνει λόγος.

Ὁ κεντρικὸς ναῖσκος, ὁ μεγαλύτερος ἀπὸ

ὅσους βρέθηκαν στὴν Ἀττικὴ, στέγαζε τὸ ἀνάγλυφο ποὺ εἶχαν βρεῖ οἱ ἀρχαιοκάπηλοι τὸ 1879 καὶ εἰκόνιζε τὸν πατέρα Ἱεροκλῆ μὲ τοὺς γιούς Λυκέα καὶ Ἰοφῶντα καὶ τὴ νύφη του Δημοστράτη, γυναῖκα τοῦ ἐγγονοῦ του. Ὁ Λυκέας χαιρετᾷ τὸν πατέρα του ἐνῶ παραστέκει ἡ Δημοστράτη. Στὴ δεξιὰ μεριὰ τοῦ ἀναγλύφου ὁ Ἰοφῶν εἰκονίζεται μὲ ροῦχα στρατιωτικὰ ὀρθιος νὰ κρατᾷ τὸ ἄλογό του ἀπὸ τὸ χαλινάρι. Πλάι στὸ ἄλογο ὁ μικρὸς ἵπποκόμος.

Ἀριστερὰ τοῦ μεγάλου κεντρικοῦ ναῖσκου βρισκόταν ἓνας μικρότερος μὲ τὸ ἐπιτύμβιο ἀνάγλυφο ἐνός ἀπὸ τοὺς γιούς τοῦ Ἱεροκλέους καὶ τῆς γυναίκας του, τοῦ Ἱέρωνος καὶ τῆς Λυσίπης. Τὸ ἀνάγλυφο καὶ ἡ βάση του μὲ τὸ ἐπίγραμμα βρέθηκαν ἀπὸ τοὺς ἀρχαιοκαπήλους τὸ 1879, ἡ ταύτιση ὅμως καὶ ἡ συμπλήρωσή του ἔγιναν πρὶν ἀπὸ λίγα χρόνια. Τὸ γλυπτό, ποὺ χαρακτηρίστηκε ὡς τὸ τελευταῖο ἀττικὸ ἀνάγλυφο, εἶναι ἓνα ἀπὸ τὰ ὠραιότερα ταφικά. Δύο λεπτὲς μορφές, τὸ ἀντρόγυνο, κοιτάζονται μὲ περιπάθεια καὶ θλίψη καθὼς τοὺς σκεπάζει τὸ σύννεφο τοῦ θανάτου ποὺ φέρνει τὸν χωρισμό. Ὁ γλύπτης, χωρὶς νὰ μεταχειριστεῖ τίποτε τὸ κραυγαλέο καὶ τὸ νεοπλουτικὸ στὴν κατασκευὴ τοῦ ναῖσκου, ἀπέδωσε τὰ συναισθήματα ποὺ πλημμυρίζουν τὶς καρδιὲς τοῦ ζευγαριοῦ μὲ τὴν ἥρεμὴ στάση τῶν ὀρθίων σωμάτων καὶ τὴ διάχυτὴ στὰ πρόσωπα πίκρα ποὺ γεννᾷ ἡ γνώση τοῦ ἀναπόφευκτου.

Στὴ βάση τοῦ ναῖσκου εἶναι χαραγμένο τὸ ἐπίγραμμα γιὰ τὸ ὁποῖο μίλησα ἤδη. Ἀπὸ αὐτὸ μαθαίνουμε πὼς τὰ παιδιὰ τοῦ Ἱεροκλέους ἦταν πέντε καὶ πὼς ὁ Ἱέρων ἦταν ὁ τελευταῖος ποὺ πέθανε σὲ βαθιὰ εὐτυχισμένα γεράματα. Μεταφρασμένο ἀποδίδεται περίπου ὡς ἑξῆς:

Ξένε, ἐσὺ ποὺ περπατᾷς τὸ μονοπάτι τὸ τραχύ, κοῖτα τὸ
μνημα τοῦτο ὁδῶ
πέντ' ἀδελφῶν, ποὺ ἀφήκαν γενιὰ μεγάλη πίσω
τους,
Ἀπ' ὅλους ὁ Ἱέρωνας ἔφτασε τελευταῖος στοῦ Ἀδῆ τὰ
βασίλεια
ἀφήνοντας τὴ ζήση του στὸ πιὸ λαμπρό της γέμμα.

Ὁ περίβολος τοῦ Ἱεροκλέους εἶναι χαρακτηριστικὸ παράδειγμα γιὰ τὴν ἀκμὴ ποὺ εἶχε

φτάσει στα τέλη του 4ου αἰ. π.Χ. ἡ ταφικὴ ἀρχιτεκτονικὴ. Ὁ συναγωνισμὸς ἀνάμεσα στὶς πλούσιες οἰκογένειες τῆς Ἀττικῆς γιὰ τὴν κατασκευὴ τοῦ μεγαλύτερου, τοῦ πλουσιότερου καὶ τοῦ ὡραιότερου ταφικοῦ μνημείου ἐπεκτάθηκε καὶ στοὺς φτωχότερους, ποὺ ἀναγκάζονταν ὅμως νὰ ἀρκεσθοῦν σὲ μικρότερα μνημεῖα ἢ σὲ ἀνάγλυφες στήλες. Ἡ ὑπερβολὴ αὐτὴ τῆς σπατάλης, ἰδιαίτερα ἐκδηλῶν στὸν Ραμνούντα μὲ τὸ πλῆθος τῶν μεγάλων περιβόλων, ἔφερε τὴν ἀντίδραση. Ὁ Δημήτριος ὁ Φαληρεὺς, ποὺ κυβέρνησε τὴν Ἀθήνα κατὰ τὸ διάστημα 317-307 π.Χ., ἀπαγόρευσε μ' ἓνα διάταγμά του, ὅπως μᾶς πληροφορεῖ ὁ Κικέρων, τὴν κατασκευὴ πολυτελῶν μνημείων καὶ ἐπέτρεψε νὰ στολίζονται οἱ τάφοι μόνο μὲ κιονίσκους, μαρμάρινες τράπεζες ἢ στήλες. Ἡ ἀπόφαση αὐτὴ τοῦ Δημητρίου ὑπῆρξε καταστρεπτικὴ γιὰ τὴν τέχνη. Τὸ πλῆθος τῶν τεχνιτῶν ποὺ ἐργάζονταν στὴν Ἀττικὴ τὴν ἐγκατέλειψε καὶ τὰ ἔργα τους, μετριοτέρα, τὰ βρίσκουμε σύντομα στὴν Εὐβοία καὶ τὴ Θεσσαλία.

Ὑπάρχουν ἀκόμη τρεῖς σημαντικοὶ περιβολοὶ πρὶν φτάσουμε στὸ φρούριο. Ἰδιαίτερο ἐνδιαφέρον ἔχει τῶν ἀδελφῶν Ἀθηνοδώρου καὶ Δρομοκλέους. Τοῦ Ἀθηνοδώρου ἡ στήλη, μὲ τὴν ἀνάγλυφη λουτροφόρο, ποὺ σημαίνει πὼς πέθανε ἄγαμος, ξεπερνᾷ τὸ ὕψος τῶν 3 μέτρων. Ἡ ὑπερβολή, στὴν ὁποία ἔθεσε τέρμα ὁ Δημήτριος ὁ Φαληρεὺς, μπορούσε νὰ ἐκδηλωθεῖ μὲ πολλοὺς τρόπους.

Κατηφορίζοντας τὸν βόρειο δρόμο ὁ ἀρχαῖος Ραμνούσιος ἀντίκριζε στὸ τέρμα του τὸν τειχισμένο οἰκισμὸ τοῦ δήμου. Γιατὶ τίποτε ἄλλο δὲν εἶναι τὸ φρούριο τοῦ Ραμνούντος παρὰ τὸ μικρὸ ἀκριτικό, κατὰ τὴ σημερινὴ ἔκφραση, χωριό, προστατευμένο ἀπὸ ἰσχυρὸ τείχος, ποὺ ἐπέτρεπε στοὺς χωρικοὺς νὰ ζοῦν ἐκεῖ μὲ κάποια ἀσφάλεια. Λίγο δυτικότερα ἀπὸ τὸ φρούριο ἀρχίζει ἡ ἐπικράτεια τοῦ Ὠρωποῦ, κράτους ποὺ ἀνῆκε πολιτικὰ στὸ κοινὸ τῶν Βοιωτῶν μεγάλα διαστήματα τοῦ τετάρτου αἰῶνα καὶ ὁλόκληρους τοὺς ἐπόμενους ὡς τὸ τέλος τοῦ πρώτου. Προστάτευε λοιπὸν τὸ φρούριο τὰ ΒΔ. σύνορα τῆς Ἀττικῆς καὶ χρησίμευε ὡς τόπος συγκέντρωσης

τῶν χωρικῶν σὲ περίπτωσι ἐχθροπραξιῶν καὶ ὡς τόπος διαμονῆς μιᾶς ἰσχυρῆς στρατιωτικῆς φρουρᾶς, ποὺ διοικοῦσε ὁ στρατηγὸς τῆς παραλίας. Ἐπιπλέον χρησίμευε καὶ ὡς βάση γιὰ τὰ πολεμικὰ πλοῖα τῶν Ἀθηναίων ποὺ περιπολοῦσαν τὸν νότιο Εὐβοϊκὸ διατηρώντας τὸν ἐλεύθερο ἀπὸ τοὺς πειρατές, ποὺ δημιουργήθηκαν μετὰ τὸν Πελοποννησιακὸ πόλεμο ἀλλὰ ἀναπτύχθηκαν ὑπέρμετρα κατὰ τὴν ἐλληνιστικὴ ἐποχὴ. Χωρὶς τὰ φρούρια τοῦ Ραμνούντος καὶ τοῦ Σουνίου ἢ Ἀθήνα ἀποκοβόταν ἀπὸ τὴν Εὐβοία καὶ τὰ προϊόντα της, καὶ κυρίως τὸ σῆκι ποὺ τόσο χρειαζόταν.

Ὁ μικρὸς λόφος τοῦ φρουρίου διαλέχθηκε γιὰ τὶς ἀμυντικὲς ἀρετὲς του. Ἐνῶ ἀπὸ τὸν νότο εἶναι εὐκόλα προσιτός, στὴ βόρεια καὶ βορειοδυτικὴ πλευρὰ εἶναι ἀπόκρημνος καὶ δύσβατος. Τειχίστηκαν λοιπὸν τὰ ἀδύνατα μέρη μὲ ἰσχυρὰ ἰσόδομα μαρμάρινα τείχη καὶ ἀφέθηκαν στὴ φυσικὴ τους μορφὴ οἱ ἄλλες πλευρές. Τὸ ἴδιο τὸ φρούριο δὲν εἶχε στρατηγικὴ σημασία, δὲν προστάτευε κανένα πέρασμα, ὁ ἐχθρὸς μπορούσε νὰ τὸ ἀγνοήσει ἢ νὰ τὸ παρακάμψει. Δὲν ἦταν ὅπως οἱ παλιὲς Θερμοπύλες, ἡ Κακιὰ Σκάλα ἢ τὰ Τέμπη, φραγμὸς στὸν εἰσβολέα, ἀλλὰ βάση προστασίας τῶν ΒΔ. συνόρων τῆς Ἀττικῆς.

Διαβαίνοντας τὴν ἰσχυρὴ πύλη ποὺ προστατεύεται ἀπὸ πύργους ἀνηφορίζουμε τὸν λόφο ποὺ ἀποτελεῖ τὸν χῶρο τοῦ φρουρίου. Ὁ ξένος ἐπισκέπτης πρωτοαντίκριζε ἓνα στρογγυλὸ πύργο, συνηθισμένο οἰκοδόμημα στὶς ἀγροικίες τῆς Ἀττικῆς, ἐδῶ ὅμως φαίνεται πὼς ἀποτελοῦσε μέρος κάποιου μικροῦ πανδοχείου, ἀπαραίτητο γιὰ τόπο πολυσύχναστο ὅπως ὁ Ραμνοῦς. Δύο δρόμοι, ὁ ἀνατολικὸς καὶ ὁ δυτικὸς, ὁδηγοῦσαν στὸ κέντρο τοῦ χωριοῦ, στὴν ἀπαραίτητη γιὰ τὶς πόλεις ποὺ σέβονταν τὸν ἑαυτὸ τους ἀγορά, ποὺ ἐδῶ χρησίμευε καὶ ὡς θέατρο. Ἦδη ἀπὸ τὸν 4ο αἰ. π.Χ. κάποιος γενναϊόδωρος δωρητὴς πλήρωσε νὰ γίνῃ ἡ προεδρία τοῦ θεάτρου, πέντε μαρμάρινοι θρόνοι, ἀπὸ τοὺς ὁποίους σώζονται μόνο τρεῖς, καὶ αὐτὴ ἡ προεδρία διατηρήθηκε ὡς τὴ στιγμὴ ποὺ τὸ φρούριο ἐγκαταλείφθηκε. Μᾶς ξενίζει λίγο ἡ μορφὴ τοῦ θεάτρου, ἴσα-ἴσα πέντε θρόνοι γιὰ τοὺς ἐπισήμους καὶ πίσω τους



19. Ἀναπαράσταση τοῦ φρουρίου τοῦ Ραμνουντος καὶ τῶν δύο λιμανιῶν (σχ. Κ. Ἡλιάκη).

τὸ ἀνηφορικό ἔδαφος γιὰ κοῖλο ὅπου κάθονταν οἱ θεατές. Μὴ ξεχνᾶμε πὼς βρισκόμαστε σ' ἓνα χωριὸ καὶ οἱ θεατρικὲς ἐγκαταστάσεις τοῦ ἦταν ἀνάλογες μὲ τὸν πληθυσμὸ τοῦ καὶ τὴ χρῆση ποὺ τοὺς γίνονταν. Ἄν ἐξαιρέσουμε τίς παραστάσεις ποὺ δίνονταν κατὰ τὰ Λήναια, γιὰ τίς ὁποῖες μᾶς σώζονται μαρτυρίες, τὸ θέατρο καὶ ὁ χώρος τοῦ ἀποτελοῦσε τὸ κέντρο τῆς ἀγορᾶς καὶ τὸν περισσότερο χρόνο χρησίμευε ὡς τόπος συνάντησης τῶν δημοτῶν ἢ δημόσιας συζήτη-

σης τῶν τοπικῶν θεμάτων καί, γιὰ νὰ μιλήσουμε πάλι μὲ σύγχρονες ἐκφράσεις, τὸ θέατρο ἦταν τὸ κέντρο τῆς πνευματικῆς καὶ πολιτικῆς ἀποκέντρωσης, ἐφεύρεσης ἀθηναϊκῆς, ποὺ ἐφαρμόστηκε στὴ γνήσια καὶ πλήρη μορφή της τὴν ἐποχὴ τῆς ἀθηναϊκῆς δημοκρατίας, σὲ ἀντίθεση μὲ τὴ σημερινή ποὺ ἀποτελεῖ εἶδωλο τῆς ἀρχαίας.

Γύρω ἀπὸ τὸ θέατρο πλῆθος οἰκημάτων χρησίμευαν ὡς δημοτικὰ γραφεῖα, καταστήμα-

τα, ἐργαστήρια καὶ κατοικίες, πολλὲς ἦταν διώροφες. Κυρίαρχη θέση, ἀνάμεσα στὸν στρογγυλὸ πύργο ποὺ πρωτοείδαμε καὶ τὸ θέατρο, κατεῖχε τὸ γυμνάσιο, μεγάλο γήπεδο περιτειχισμένο μὲ μνημειακὸ πρόπυλο. Στὸ γυμνάσιο, ἀπαραίτητο στοιχεῖο τῆς ἀθηναϊκῆς δημοκρατίας μαζί μὲ τὴν ἀγορά, μαζεύονταν οἱ νέοι τοῦ Ραμνοῦντος καὶ γυμνάζονταν. Στὸν ἴδιο χῶρο γυμνάζονταν καὶ οἱ στρατιῶτες τῆς φρουρᾶς. Αὐτοὶ μάλιστα, καθὼς τὰ παλιότερα χρόνια, τὸν 4ο αἰ. π.Χ., ἀντιπροσώπευαν καὶ τὶς δέκα ἀττικὲς φυλές, ἔκαναν ἀθλητικὸς ἀγῶνες ἢ ὀργάνωναν γιορτές. Ἀπὸ τὶς νίκες τῶν διαφόρων ὁμάδων στοὺς ἀγῶνες, κυρίως τῇ λαμπαδηδρομίᾳ κατὰ τὰ Νεμέσεια, τῇ γιορτῇ τῆς θεᾶς, μᾶς ἔχουν σωθεῖ ἀρκετὰ ἀπὸ τὰ ἀναθήματα ποὺ ἀφιέρωναν οἱ ἔφηβοι μὲ χαραγμένα τὰ ὀνόματά τους. Ἔτσι ἔπειτα ἀπὸ 2320 χρόνια σχεδὸν μαθαίνουμε, μὲ τὰ ὀνόματα καὶ τὰ πατρώνυμά τους, πόσοι στρατιῶτες, ποιᾶς φυλῆς καὶ ποιοῦ δήμου τῆς Ἀττικῆς, ὑπηρετοῦσαν κάποια χρονιά, π.χ. τὸ 333/32 π.Χ., τῇ στρατιωτικῇ θητείᾳ τους στὸν Ραμνούντα. Μᾶς χωρίζουν μόνο 70 παπποῦδες ἀπὸ αὐτοὺς καὶ ἐν τούτοις οἱ τότε ἔφηβοι εἶναι πάντα νέοι.

Πρὶν ἀφήσουμε τὸ κάτω φρούριο, ποὺ εἶναι σχεδὸν ἀνεξερευνήτο, θὰ σταθοῦμε σ' ἓνα μικρὸ καὶ ζωτικὸ πρόβλημα ποὺ ὑπάρχει ἀκόμη στὸν Ραμνούντα, τὸ πρόβλημα τοῦ νεροῦ. Ὁ τόπος εἶναι ἄνυδρος, χωρὶς πηγές, περισσότερο μάλιστα στὸ φρούριο. Οἱ ἀρχαῖοι ἔλυσαν κάπως τὸ πρόβλημα ἀνοίγοντας στὸ ἔδαφος πλῆθος πηγαδιῶν-δεξαμενῶν ποὺ γέμιζαν μὲ τὸ νερὸ τῆς βροχῆς. Τέτοια πηγάδια σώζονται πολλὰ, τὰ περισσότερα μάλιστα ἄδεια, ὅπως τὰ ἐγκατέλειψαν οἱ τελευταῖοι κάτοικοι τοῦ φρουρίου, ὅταν ἀποφάσισαν νὰ ἀφήσουν τὶς ξεχασμένες ἐρημιές τοῦ Ραμνοῦντος καὶ νὰ ἀποσυρθοῦν σὲ μέρη ἀσφαλέστερα.

Ἡ ἀντληση τοῦ νεροῦ γινόταν μ' ἓνα σύστημα ποὺ ἐφαρμόζεται εὐρύτατα ἀκόμη, ἰδιαίτερα στὴν Ἀνατολή, μὲ τὸν *κῆλωνα* ἢ *κηλῶνιον*, ποὺ σήμερα ὀνομάζεται *γεράνι*. Τὰ ἀντίβαρα τοῦ μηχανισμοῦ τὰ βρίσκουμε σκορπισμένα, ἔτοιμα γιὰ χρῆση, ἂν χρειαστεῖ.

Τὸ ψηλότερο μέρος τοῦ φρουρίου εἶχε ἰδιαί-

τερη τείχιση καὶ ἀνῆκε στὴν ἀποκλειστικὴ δικαιοδοσίᾳ τῶν στρατιωτικῶν. Ἐκεῖ ἦταν οἱ στρατῶνες καὶ τὰ γραφεῖα τοῦ στρατηγοῦ καὶ ἀπὸ ἐκεῖ μπορούσαν οἱ φρουροὶ νὰ κατοπετεύουν σὲ μεγάλη ἀπόσταση, ὥς τὶς ἀντικρινὲς ἀκτὲς τῆς Εὐβοίας, νὰ παρακολουθοῦν τὰ πλοῖα ποὺ παρέπλεαν καὶ νὰ γνωρίζουν ἐγκαίρως κάθε ὑποπτη κίνηση. Ἀπὸ τὴν κορυφὴ τοῦ λόφου μὲ ἰδιαίτερη δίοδο μπορούσαν οἱ στρατιωτικοὶ νὰ βρεθοῦν γρήγορα στὴν ἀκτὴ σὲ περίπτωση ἀνάγκης. Τὰ πλοῖα ὀρμίζονταν στὰ δύο φυσικὰ λιμάνια τοῦ Ραμνοῦντος, τὸ ἀνατολικὸ καὶ τὸ δυτικὸ, ἐπιχωσμένα σήμερα καὶ τὰ δύο ἀπὸ τοὺς χειμάρρους ποὺ καταλήγουν σ' αὐτὰ καὶ οἱ ὅποιοι παρασύρουν τὸ φτωχὸ χῶμα τῆς περιοχῆς καὶ τὸ ἀποθέτουν ταφόπετρα στοὺς γαλάζιους κόλπους τοῦ Ραμνοῦντος, ἀπ' ὅπου ξεκινοῦσαν τὰ γρήγορα ἀθηναϊκὰ καράβια.

Τόσος κόσμος καὶ μάλιστα ξένος στὸν τόπο, ὅπως ἦταν οἱ στρατιῶτες τῆς φρουρᾶς, εἶχαν ἀνάγκη καὶ κάποιας φροντίδας ἱατρικῆς. Στοιχὲς ἀρχαίους τῇ φροντίδᾳ αὐτῇ τὴν παρεῖχαν τὰ θρησκευτικὰ ἱδρύματα. Διασημότερα παραδείγματα εἶναι τὰ ἱερὰ τοῦ Ἀσκληπιοῦ στὴν Ἐπίδουρο, τὴν Κῶ, τὴν Ἀθήνα καὶ τοῦ Ἀμφιαράου κοντὰ στὸν Ὠρωπό. Στὸν Ραμνούντα ἱδρύθηκε ἤδη ἀπὸ τὸν 5ο αἰῶνα π.Χ. ἓνα μικρὸ ἱαματικὸ ἱερὸ τοῦ ἥρωος ἱατροῦ Ἀριστομάχου, μὲ τὰ χρόνια ὅμως καὶ τὴν ἐπίδραση τοῦ διάσημου γειτονικοῦ ἱεροῦ τοῦ Ὠρωποῦ ὁ ἥρωος ἱατρὸς Ἀριστόμαχος ὑποκαταστάθηκε ἀπὸ τὸν Ἀμφιάραο. Τὸ μικρὸ ἱερὸ του χτίστηκε πάνω στὰ βράχια, κοντὰ στὸ φρούριο. Οἱ ἔρευνες τοῦ πρώτου ἀνασκαφέως Βαλέριου Στάη συμπληρώθηκαν τὰ τελευταῖα χρόνια μὲ ἀξιόλογα ἀποτελέσματα. Τὸ ἱερὸ τὸ ἀποτελοῦσαν δύο χῶροι, ὁ οἶκος, δηλαδὴ ὁ ναὸς στὸν ὁποῖο βρισκόταν ἡ ἱερὴ τράπεζα καὶ τὸ λατρευτικὸ ἄγαλμα, καὶ κάποια στοὰ ποὺ ὀνομαζόταν *προστώο*. Ἀπὸ ἓνα σχεδὸν φυσικοῦ μεγέθους ἄγαλμα Ἀμφιαράου, ποὺ πιστεύουμε πὼς εἶναι τὸ λατρευτικὸ, σώζεται μεγάλο τμῆμα, ἐνῶ ἀπὸ τὸν βωμὸ ποὺ βρισκόταν ἔξω ἀπὸ τὸν ναὸ σώζεται πάλι μιὰ λιθόπλινθος μὲ χαραγμένο τὸ ὄνομα τοῦ θεοῦ. Φαίνεται πὼς, ὅπως συνέβαινε καὶ στὸν γειτο-

νικὸ Ὡρωπό, ὁ βωμὸς ἦταν χωρισμένος σὲ μοῖρες ποὺ ἀνῆκαν καὶ σὲ ἄλλες θεότητες τῶν ὁποίων τὰ ὀνόματα ἦταν χαραγμένα ἐπάνω τους γιὰ νὰ μὴ δημιουργεῖται σύγχυση στὸν πιστό, ὅταν ἀκουμποῦσε πάνω του τὶς προσφορές του.

Τὸ Ἀμφιάρειο ἦταν τὸ τελευταῖο σημαντικὸ μνημεῖο τοῦ Ραμνοῦντος. Σὲ λίγη ὥρα περιηγηθήκαμε ἓναν ἀρχαῖο ἀττικὸ δῆμο καὶ ὅσα ἀκούσατε εἶναι μία σύντομη περίληψη τῶν γνώ-

σεων ποὺ ἀποκτήσαμε χάρις στὶς ἀνασκαφές ποὺ γίνονται στὸν τόπο ἐδῶ καὶ 174 χρόνια. Τὰ ὀνόματα τῶν ἀνασκαφῶν καὶ τῶν μελετητῶν σᾶς τὰ ἀνέφερα στὴν ἀρχή: Φίλιος, Φιντικλῆς, Στάης, Ὁρλάνδος, Rouilloux, Δεσπίνης καὶ τελευταῖος ὁ ἀποψινὸς ὁμιλητὴς μὲ τοὺς συνεργάτες του. Ποιὸ ὅμως ἦταν τὸ ἔργο τοῦ καθενὸς καὶ πῶς τὸ ξεχωρίζουμε; Στους πρώτους, κυρίως στὸν Στάη, ὀφείλουμε τὸ ὅτι ἔκανε τὴν ἀνασκαφή, ἀποκάλυψε τὰ μνημεῖα, ἔστω χωρὶς μέ-

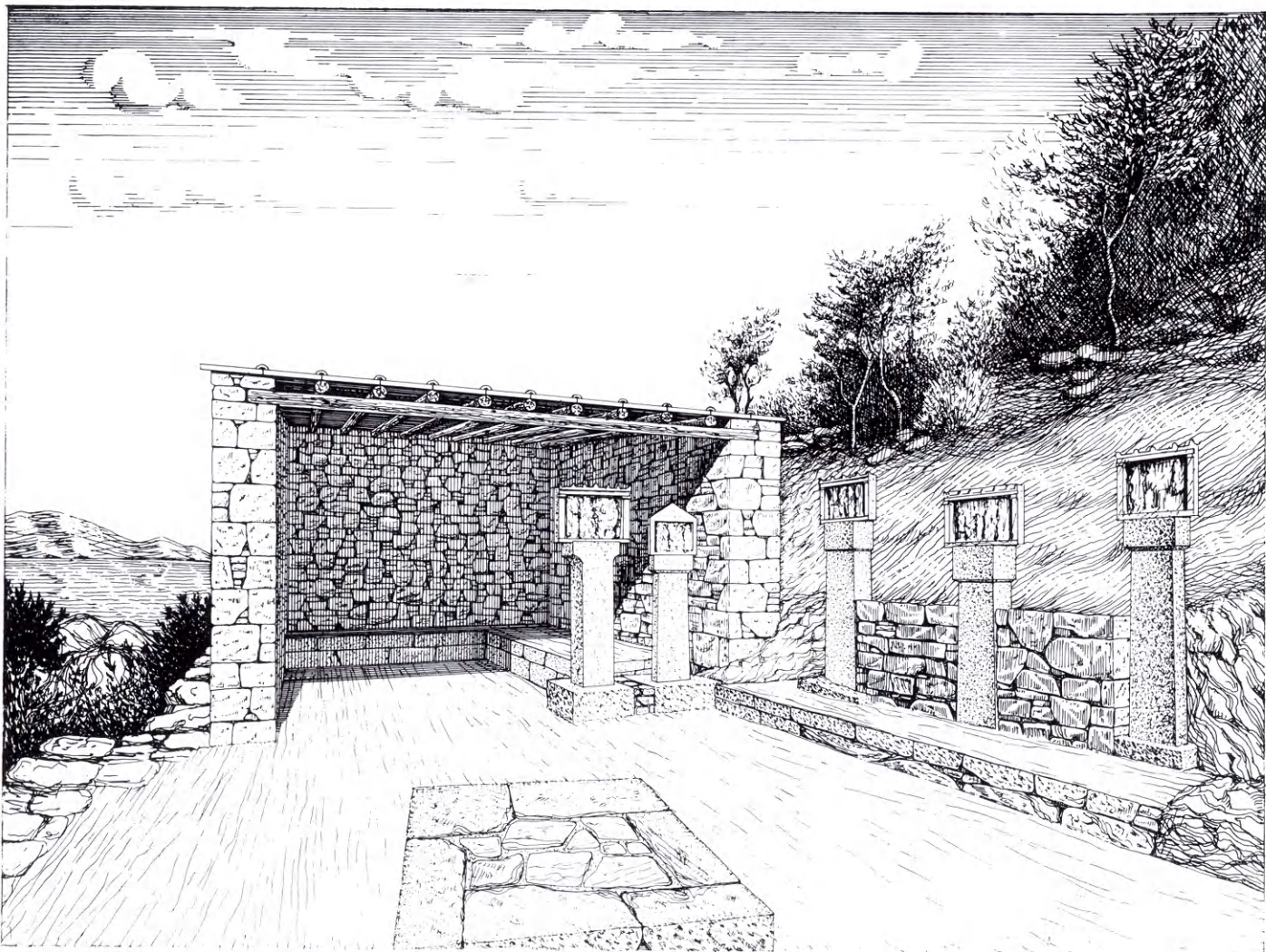

20. Ἀναπαράσταση τοῦ Ἀμφιαρείου τοῦ Ραμνοῦντος (σχ. Κ. Ἡλιάκη).

θοδο καὶ σύστημα. Ἄν ἐπρόκειτο ἡ ἀνασκαφὴ τοῦ Στάη νὰ γίνεи σήμερα, θὰ χρειαζόταν πολλές δεκαετίες. Τοῦτο ἰσχύει γιὰ ὅλες τὶς μεγάλες ἀνασκαφές τοῦ 19ου αἰώνα.

Ἄπὸ τοὺς νεώτερους ὁ Ὁρλάνδος διέλυσε ἀρκετὲς πλάνες τῶν Dilettanti καὶ πρόσφερε νέα ἀρχιτεκτονικὰ στοιχεῖα γιὰ τὴ γνώση τῶν δύο ναῶν. Ὁ Rouilloux ἔδωσε τὴν πρώτη συνθετικὴ εἰκόνα τοῦ δήμου καὶ συστηματικὴ μελέτῃ τοῦ φρουρίου καὶ ὁ Δεσπίνης μᾶς ξανάδωσε τὸ ἄγαλμα τῆς Νεμέσεως. Οἱ νεώτερες ἔρευνες ποὺ ἄρχισαν τὸ 1975 ἀπὸ τοὺς συνεργάτες μου καὶ μένα εἶχαν πολλαπλὸ σκοπὸ: νὰ βάλουν σὲ τάξη τὶς γνώσεις μας πλουτίζοντάς τες ἀκόμη περισσότερο, νὰ τοποθετήσουν τὸ κάθε στοιχεῖο τοῦ ἀρχαίου τόπου στὴ θέση του καὶ νὰ διασώσουν τὰ μνημεῖα ποὺ καταστρέφονταν. Στὴν ἀρχὴ τῆς ὁμιλίας σᾶς ἀνέφερα πὼς ὁ μέγας ναὸς καὶ ἡ βάση τοῦ ἀγάλματος τῆς Νεμέσεως ἀνασυγκροτήθηκε ἀπὸ ἓναν κονιορτὸ μαρμάρων. Στὴν εἰκόνα ἐδῶ βλέπετε αὐτὸν τὸν κονιορτὸ ἀπλωμένο μὲ τάξη. Τὰ ἄσπρα τετράγωνα μὲ τὰ δρομάκια ἀνάμεσά τους εἶναι μερικὲς δεκάδες χιλιάδες θραύσματα τοῦ μεγάλου ναοῦ, ὅπως φαίνονται ἀπὸ ψηλὰ μὲ τὸ ἐλικόπτερο, τοῦ ὁποῖου ἡ σκιά διακρίνεται ἐπάνω δεξιὰ ἐνῶ στὸ κέντρο τρία χρωματιστὰ στίγματα εἶναι τρεῖς ἀπὸ τοὺς συνεργάτες τῆς ἀνασκαφῆς. Ἄπὸ τὴν ἔρευνα αὐτῶν τῶν θραυσμάτων ἀνασυγκροτήθηκε ὁ θριγκὸς τοῦ ναοῦ, τὸ ἄγαλμα τῆς Νεμέσεως καὶ ἡ βάση του μὲ τὸ ἐπικρανὸ τῆς κατοχυρωμένα πλέον μὲ δημοσιεύσεις. Ἀλλὰ τὸ καθῆκον τῶν Ἑλλήνων ἐφόρων ἀπέναντι στὰ ἀρχαῖα δὲν σταματáει στὴ μελέτῃ. Πιὸ σημαντικὴ ἀκόμη εἶναι ἡ ἐξασφάλιση τῶν ἀρχαίων. Τοῦτο νομίζω πὼς ἐκπληρώθηκε μὲ τὸν καλύτερο τρόπο. Οἱ παλαιοὶ δὲν εἶχαν κάνει πολλὰ πράγματα. Ἐνα μικρὸ σπιτάκι, στρατωνίσκος γιὰ τὴ φρουρὰ τοῦ χώρου τὸ 1880 καὶ καταφύγιο τοῦ φύλακα ἀργότερα, τὸ βρῆκα σωριασμένο σὲ ἐρείπια. Ἐπρεπε ὅλα νὰ γίνουν ἀπὸ τὴν ἀρχὴ καὶ γρήγορα. Καὶ ἔγιναν. Σήμερα ὁ Ραμνοὺς διαθέτει στέγη γιὰ ὅλα τὰ ἀρχαῖα ποὺ εἶναι δυνατόν νὰ στεγαστοῦν, στέγη ποὺ ὁ Φίλιος καὶ ὁ Στάης δὲν μπορούσαν νὰ ὀνειρευτοῦν, τὸν θριγκὸ τοῦ ναοῦ ἀναστηλωμένο ἀπὸ τὸν κονιορτὸ τῶν μαρμάρων καὶ τὴν εἰκόνα τοῦ

δήμου ἀποκαταστημένη.

Ὁ λόγος μου ὅμως ἔγινε μακρότερος τοῦ δέοντος, ἰωνικοῦ ρυθμοῦ κατὰ τὸν Ροῖδη, ἐνῶ πρόθεσή μου ἦταν νὰ εἶναι βραχύτερος, δωρικοῦ ρυθμοῦ. Ξαναγυρίζοντας στὴν ἀρχὴ σᾶς θυμίζω πὼς ὁ Ραμνοὺς ἀποτελεῖ ἓνα ἀπὸ τὰ κατορθώματα τῆς Ἀρχαιολογικῆς Ἑταιρείας, ποὺ φέτος γιορτάζει τὴ συμπλήρωση 150 χρόνων τοῦ βίου της. Ὁ Ραμνοὺς γιορτάζει καὶ αὐτὸς 174 χρόνια ἔρευνας, ποὺ ἔγινε μὲ μεγάλες διακοπὲς καὶ μὲ πολλοὺς κόπους καὶ προσπάθειες καὶ τοῦτο γιατί τὸ ἀρχαιολογικὸ ἔργο, τουλάχιστον στὴν Ἑλλάδα, εἶναι ἀποτέλεσμα προσωπικῆς πάντοτε προσπάθειας. Τὰ ἰδρύματα καὶ οἱ θεσμοὶ ποὺ ἔχουν ὡς σκοπὸ τους τὴ διατήρηση τῆς ἱστορικῆς μνήμης καὶ τῆς ἱστορικῆς μορφῆς τοῦ τόπου δὲν δέχτηκαν τὸ κυβερνητικὸ καὶ τὸ λαϊκὸ ἐνδιαφέρον παρὰ σὲ ἐλάχιστες στιγμὲς τοῦ βίου τῆς χώρας. Ἀλλὰ ἀντὶ νὰ σᾶς θυμίζω οἰκεία κακά, νομίζω πὼς εἶναι καιρὸς νὰ ἐγκαταλείψουμε τὸν Ραμνοῦντα ρίχνοντας μιὰ τελευταία ματιὰ στὸν τόπο μὲ τὴν πεποίθηση πὼς ἡ προσπάθεια ἄξιζε. Πάνω ὅμως ἀπὸ τὰ ἀρχαῖα ποὺ ἀποκαλύφθηκαν, τὰ μνημεῖα ποὺ ἀναστηλώθηκαν καὶ τοὺς λίθους ποὺ θρυμματισμένοι ξαναβρῆκαν τὴ μορφή τους, πάνω ἀπὸ ὅλα αὐτὰ ἄξιζε ἡ προσπάθεια γιὰ τὴ διατήρηση τοῦ τόπου, τῆς πεδιάδας, τῶν γύρω βουνῶν καὶ τῆς θάλασσας. Ὁ καιρὸς θὰ δείξει ἂν τὸ εὐτυχὲς ἀποτέλεσμα θὰ διατηρηθεῖ καὶ γιὰ κείνους ποὺ θὰ μᾶς διαδεχθοῦν.

Οἱ συνεργάτες

Ἡ νέα ἀνασκαφὴ τοῦ Ραμνοῦντος ἄρχισε στὶς 21 Ἰουλίου 1975. Ἀπὸ τὴν πρώτη μέρα συνεργάστηκε σ' αὐτήν, καὶ ἡ συνεργασία συνεχίζεται, ἡ κυρία Ἑλένη Θεοχαράκη, ἡ ὁποία τηρεῖ τὸ ἡμερολόγιο καὶ διευθύνει τὴν ἀνασκαφὴ, ἔχοντας τὸ βάρος τῆς διεξαγωγῆς της. Τὰ σχέδια τῶν μνημείων ὡς τὸ 1985 ἔκανε ὁ ζωγράφος κ. Κωστής Ἡλιάκης καὶ ἀπὸ τότε ὁ ζωγράφος κ. Γιάννης Γιαρμενίτης. Συνεργάζεται ἐπίσης στὴν ἀποτύπωση τῶν μνημείων ἡ ζωγράφος κυ-

ρία Μανόλια Σκουλούδη. Καί τῶν τριῶν τὸ τάλεντο ἀποτελεῖ ἓνα ἀπὸ τὰ πλεονεκτήματα τῆς ἀνασκαφῆς.

Ἀπὸ τὸ 1977 ὡς τὸ τέλος τοῦ 1984 τῇ διεύθυνση τοῦ ἀνασκαφικοῦ συνεργεῖου εἶχε ὁ Ἰωάννης Καραμῆτρος, ἐργοδηγὸς καὶ ἐπιστάτης μεγάλων ἀνασκαφῶν, τῆς Ἀγορᾶς τῶν Ἀθηνῶν, τῆς Ἐλευσίνος, τοῦ ταφικοῦ περιβόλου Β Μυκηνῶν, τῆς Βραυρῶνος, τῆς Θήρας, τοῦ Μαραθῶνος, ὁ ὁποῖος συνδύαζε τὸ ἀρχαιολογικὸ αἰσθητήριον καὶ τὴ μοναδικὴ ἱκανότητα νὰ ὀργανώνει τὸ συνεργεῖο του καὶ νὰ διατηρεῖ πλήρη τάξη καὶ πειθαρχία στὸ προσωπικόν. Ὁ Καραμῆτρος εἶχε ἀκόμη μιὰ ἰδιότητα τὴν ὁποία σπάνια βρίσκουμε καὶ στοὺς ἀρχαιολόγους. Τὴν ἀγάπη γιὰ τὴ δουλειά του, ποὺ τὴν ἐκτελοῦσε ὡς καλλιτέχνης, καὶ πρὸς τὰ ἀρχαῖα. Ὅσοι συνεργάστηκαν μαζί του, εἶναι πλέον πολὺ λίγοι, γνωρίζουν πῶς δὲν δίσταζε νὰ ξενυχτήσῃ πλάι στὴν ἡμιτελὴ ἀνασκαφὴ προκειμένου νὰ προ-

φυλάξῃ τὰ ἀρχαῖα ἀπὸ τοὺς ἀρχαιοκαπήλους.

Ἀρχιτεχνίτης τῶν μαρμαρικῶν ἐργασιῶν, συγκολλήσεων καὶ ἀναστηλώσεων εἶναι ἀπὸ τὸ 1978 ὁ κ. Νικόλαος Καραμαλῆς, στὸν ὁποῖο ὀφείλονται ἐπιτεύγματα ποὺ ξεπερνοῦν τὴ δεξιότητα.

Τὰ χαλκὰ καὶ τὴν κεραμεικὴ ἀποκαθιστᾷ μὲ γνώση καὶ ἐπιστημονικὴν ἢ δεσποινὶς Τασούλα Βουτσινᾶ, ἡ ὁποία συνεργάζεται στὴν ἀνασκαφὴ ἀπὸ τὸ 1984.

Ὁ ὑπογραφόμενος ἔχει τὴν εὐθύνη γιὰ τὴν ἄρτια καὶ ἐπιστημονικὴ διεξαγωγὴ τῆς ἀνασκαφῆς, τὶς ὀρθὰς ἀναστηλώσεις καὶ τὴν ἀκίνδυνη συντήρηση τῶν χαλκῶν, τῶν μαρμάρων καὶ τῆς κεραμεικῆς. Οἱ ἐργασίες αὐτὲς γίνονται, ὅπως ἀκριβῶς χαρακτηρίζονται, γιατί εἶχε τὴν τύχη νὰ συνεργαστεῖ ἐξ ἀρχῆς μὲ πρόσωπα τὰ ὁποῖα, πέραν τῶν οἰωνδήποτε ἱκανότητων τους, διαθέτουν ἀγάπη γι' αὐτὸ ποὺ κάνουν καὶ ἀφοσίωση στὸ καθῆκον, πρὸς τὰ πράγματα καὶ τὸν τόπο.

Βιβλιογραφία

- ΠΑΥΣΑΝΙΑΣ, Ἑλλάδος Περιήγησις I 33, 2-8.
Society of Dilettanti, The unedited Antiquities of Attica (London 1817).
- H. G. LOLLING, Bericht über Ausgrabungen in Rhamnus, AM 4, 1879, 277-286.
- Δ. ΦΙΛΙΟΣ, Ἐκθεσις περὶ τῶν ἐν Ραμνοῦντι ἀρχαιολογικῶν ἐρευνῶν, ΠΑΕ 1880, 62-68 (βλ. καὶ σ. 12-13).
- ΒΑΛ. ΣΤΑΗΣ, Ἀνασκαφαὶ ἐν Ραμνοῦντι, ΠΑΕ 1890, 27-30· ΠΑΕ 1891, 13-18· ΠΑΕ 1892, 29-31.
- ΒΑΛ. ΣΤΑΗΣ, Ἀγάλματα ἐκ Ραμνοῦντος, ΑΕ 1891, 45-62, πίν. 4-7· Λεῖψανα Φειδιακοῦ ἀναγλύφου, δ.π. 63-70, πίν. 8-9.
- A. ORLANDOS, Note sur le sanctuaire de Némésis à Rhamnonte, BCH 48, 1924, 305-320, πίν. VIII-X.
- J. ROUILLOUX, La forteresse de Rhamnonte (Paris 1954).
- Ε. ΜΑΣΤΡΟΚΩΣΤΑΣ, Ἀνασκαφὴ τάφων ἐν Ραμνοῦντι, ΠΑΕ 1958, 28-37, πίν. 25-31.
- ΒΑΣ. ΠΕΤΡΑΚΟΣ, Νεαὶ πηγαὶ περὶ τοῦ Χρεμωνιδείου πολέμου, ΑΔ 22, 1967, Μελέται, σ. 38-52, πίν. 39-40.
- Γ. ΔΕΣΠΙΝΗΣ, Συμβολὴ στὴ μελέτῃ τοῦ ἔργου τοῦ Ἀγοράκριτου (Ἀθήνα 1971).
- ΒΑΣ. ΠΕΤΡΑΚΟΣ, Ἀνασκαφὴ Ραμνοῦντος, ΠΑΕ 1975, σ. 5-35, πίν. 1-14 (περίβολοι Εὐφράννορος, κυκλικός, Διογείτονος, Ἀθηνοδώρου, ἀνώνυμος, ἱερὸ Νεμέσεως, φρούριο). ΠΑΕ 1976, 5-60, πίν. 1-24 (περίβολοι Διοφαντίδου (Εὐκόλου), Εὐφράννορος, Μενεστίδου, κυκλικός, Σπιθάρι Μάζη, ἀνώνυμος, οἰκήματα, ὄχυρωματικός περίβολος, Β. Ἱερὰ Ὀδός, περίβολοι Διογείτονος, Ἀνδ[---], Μνησικρατείας, Ἱεροκλέους, Ἀθηνοδώρου, φρούριο, θέατρο, αἱ ἀνασκαφαὶ τοῦ Ραμνοῦντος, τὰ γλυπτὰ τοῦ Ραμνοῦντος). ΠΑΕ 1977, 3-22, πίν. 1-8 (Β. Ἱερὰ Ὀδός, περίβολοι Ἱεροκλέους, Διογείτονος, φρούριο, ὁ νεολιθικός Ραμνοῦς). ΠΑΕ 1978, 1-16, πίν. 1-6 (περίβολοι Διοφαντίδου, ἀνώνυμοι, κτήριο ἀνατολικά τοῦ ἱεροῦ τῆς Νεμέσεως, περίβολοι Πυθάρχου, Φανοκράτους, ἡ ἀνατολικὴ κλιτὺς τῆς Β. Ἱερᾶς Ὀδοῦ). ΠΑΕ 1979, 1-25, πίν. 1-11 (Ν. Ἱερὰ Ὀδός, ἱερὸ τῆς Νεμέσεως, ἡ βάση τοῦ ἀγάλματος τῆς Νεμέσεως, περίβολοι Διογείτονος, ἀνώνυμος, ἐπιγραφὲς τοῦ Ραμνοῦντος, ὁ Fauvel στὸν Ραμνοῦντα). ΠΑΕ 1980, 68-77, πίν. 60-64 (ἱερὸ τῆς Νεμέσεως, ὁ βωμός, ὁ μέγας ναός, κτήριο ἀνατολικά τοῦ ἱεροῦ τῆς Νεμέσεως, περίβολοι Διογείτονος, Ἀνδ[---], Πυθάρχου, Φανοκράτους Ἱεροκλέους, ἀνατολικὴ κλιτὺς τῆς Β. Ἱερᾶς Ὀδοῦ, ἡ ἀνασκαφὴ τοῦ 1958, τὸ ἡμερολόγιο τῆς πρώτης ἀνασκαφῆς τοῦ ἱεροῦ τῆς Νεμέσεως (1813), νέα γλυπτὰ τοῦ Ραμνοῦντος, ἐπιγραφὲς τοῦ Ραμνοῦντος). ΠΑΕ 1981, 118-140 (ναὸς Νεμέσεως, ἱερὸ Νεμέσεως, ἐπιγραφὲς τοῦ Ραμνοῦντος, τὸ Ἀμφιάρειο τοῦ Ραμνοῦντος. Φρούριο: τὸ γυμνάσιο, δρόμοι, φρέατα, στοά). ΠΑΕ 1982, 127-162 πίν. Δ', 86-101 (ἱερὸ τῆς Νεμέσεως: κρήνη, ἀρχαῖος ναός, πώρινος ναός, μικρὸς ναός, με-
- γάλος ναός, μυκηναϊκὰ οἰκήματα, περίβολοι Β. Ἱερᾶς Ὀδοῦ. Ἀμφιάρειο, ἐπιγραφὲς καὶ γλυπτὰ). ΠΑΕ 1983, Α', 109-130 πίν. Ε'-ΣΤ', 101-110 (ἱερὸ τῆς Νεμέσεως, ἀναλήματα, ἐπιγραφὲς). ΠΑΕ 1984 (ἡ κρήνη τοῦ ἱεροῦ τῆς Νεμέσεως, ἐπιγραφὲς τοῦ Ραμνοῦντος).
- ΒΑΣ. ΠΕΤΡΑΚΟΣ, Τὸ ἐπιτύμβιο ἀνάγλυφο τοῦ Ἱέρωνος καὶ τῆς Λυσίππης καὶ τὸ ἐπίγραμμα IG II² 13102a, ΣΤΗΛΗ, τόμος εἰς μνήμην Νικολάου Κοντολέοντος, 402-407, πίν. 187-190.
- ΚΩΣΤΗΣ ΗΛΙΑΚΗΣ, Ἡ ζωγραφικὴ ἀρχιτεκτονικὴ διακόσμηση τοῦ ναοῦ τῆς Νέμεσης στὸ Ραμνοῦντα, ΑΔ 31, 1976 (1980), Μελέται, 244-259, πίν. 51-57.
- BASILE PETRAKOS, La base de la Némésis d'Agoracrite, BCH 105, 1981, 227-253.
- ΒΑΣ. ΠΕΤΡΑΚΟΣ, Ραμνοῦς, σύντομη περιήγησις (ἐκδ. τοῦ XII Διεθνoῦς Συνεδρίου Κλασσικῆς Ἀρχαιολογίας, Ἀθήνα 1983).
- ΚΩΣΤΗΣ ΗΛΙΑΚΗΣ, Ἡ ἀνακατασκευὴ τῆς ἀνατολικῆς ὀψης τοῦ ναοῦ τῆς Νέμεσης στὸν Ραμνοῦντα, ΑΔ 35, 1980 (1986), Μελέτες, 206-223, πίν. 53-56.
- ΒΑΣ. ΠΕΤΡΑΚΟΣ, Προβλήματα τῆς βάσης τοῦ ἀγάλματος τῆς Νεμέσεως, στὸν τόμο Archaische und klassische griechische Plastik (ἐκδ. τοῦ Γερμαν. Ἀρχαιολογικοῦ Ἰνστιτούτου 1986) τόμ. 2, 89-107 πίν. 111-116.
- ΒΑΣ. ΠΕΤΡΑΚΟΣ, Τὸ Νεμέσιον τοῦ Ραμνοῦντος, Φίλια Ἐπὶ εἰς Γεώργιον Ε. Μυλωνᾶν, τόμ. Β', 295-326, πίν. 55.
- ΒΑΣ. ΠΕΤΡΑΚΟΣ, Οἱ ἀρχαιολογικὲς ἐρευνες στὸ Ραμνοῦντα, Ηόρος 2, 1984, 213-220. Συνέντευξις ὅπου ἀναπτύσσονται οἱ θεωρητικὲς καὶ πρακτικὲς ἀρχὲς τῆς ἐρευνας ἀπὸ τὸ 1975.
- W. ZSCHITZSCHMANN, Die Tempel von Rhamnus, AA 44, 1929, 441-451.
- E. LANGLOTZ, Eine Metope des Nemesistempel in Rhamnus. Scritti in onore di Bartolomeo Nogara (Vatican City 1937) 225-230.
- P. PHILIPPSON, Die Nemesis von Rhamnus. Symbolae Osloenses, Fasc. Supplet. IX (Osloae 1939) 64-72.
- A. WILHELM, Themis und Nemesis in Rhamnus, ÖJh 32, 1942, 200-209.
- W. H. PLOMMER, Three Attic Temples, BSA 45, 1950, 94-109.
- W. B. DINSMOOR, Rhamnountine Fantasies, Hesperia 30, 1961, 179-204.
- S. KARUSU, Ein Akroter klassischer Zeit, AM 77, 1962, 178-190.
- B. ASHMOLE, Torch-Racing at Rhamnus, AJA 66, 1962, 233-234.
- A. TREVOR HODGE - R. A. TOMLINSON, Some Notes on the Temple of Nemesis at Rhamnus, AJA 73, 1969, 185.
- B. Γ. ΚΑΛΛΙΠΟΛΙΤΗΣ, Ἡ βάση τοῦ ἀγάλματος τῆς Ραμνοῦσίας Νέμεσης, ΑΕ 1978, 1-90.
- M. MILES, The Temple of Nemesis at Rhamnus (Dissertation, Princeton University, 1980).
- A. ΔΕΛΗΒΟΡΡΙΑΣ, Ἀμφισχημίες καὶ παραναγνώσεις, Ηόρος 2, 1984, 83-102.

ΓΕΩΡΓΙΟΥ ΔΟΝΤΑ

Ἡ Ἀρχαιολογικὴ Ἑταιρεία στὶς ἀνασκαφὲς τῆς Ἀκροπόλεως
καὶ ἓνα δεοντολογικὸ πρόβλημα στὴν ἀναστήλωση τοῦ Παρθενῶνος

Όταν κάποια ημέρα τοῦ ἔτους 1837 συγκεντρώθηκαν στὰ ἐρείπια τοῦ Παρθενῶνος οἱ λόγιοι καὶ ἄλλοι φιλόρχειοι γιὰ νὰ ἐπισημοποιήσουν τὴ σύσταση τῆς Ἀρχαιολογικῆς Ἑταιρείας, ἡ τελετὴ ἐκείνη δὲν στάθηκε μονάχα ἡ ληξιαρχικὴ πράξη τῆς γεννήσεως ἐνὸς πνευματικοῦ ιδρύματος ποὺ πολὺ γρήγορα κέρδισε διεθνή ἀναγνώριση καὶ ἀπέκτησε παγκόσμιο κύρος, ἀλλὰ ὑπῆρξε καὶ ἡ ἀπαρχὴ σειρᾶς μεγάλων καὶ σπουδαίων ἀνασκαφικῶν καὶ ἀναστηλωτικῶν ἔργων ποὺ διενήργησε τὸ ἴδρυμα αὐτὸ στὴν ἴδια τὴν Ἀκρόπολη. Πράγματι ἀμέσως μετὰ τὴ σύστασή της ἡ Ἀρχαιολογικὴ Ἑταιρεία ἀνέλαβε, σὲ συνεργασία μὲ τὶς ὑπηρεσίες τοῦ νεαροῦ κράτους, τὸ τεράστιο ἔργο τῆς ἐκκαθαρίσεως τῶν ἐρειπίων (εἰκ. 1), τῆς ἀναστηλώσεως τῶν μνημείων καὶ τῆς ἀνασκαφῆς τῶν ἐπιχώσεων τῆς Ἀκροπόλεως, καί, μὲ μικρὴ μόνο διακοπή, συνέχισε τὶς ἐργασίες αὐτὲς καθ' ὅλη τὴ διάρκεια τοῦ 19ου αἰῶνα καὶ τὶς ἀρχὲς τοῦ 20οῦ, ἔτσι ποὺ νὰ διαδραματίσουν ἀποφασιστικὸ μέρος στὴ διαμόρφωση τῆς σημερινῆς ὄψεως τοῦ χώρου καὶ τῶν μνημείων καὶ στὴν ἀποκάλυψη τῶν ἀνυπολόγιστης ἀξίας καλλιτεχνικῶν θησαυρῶν ποὺ περιείχοντο στὰ χώματα τοῦ βράχου.

Μιὰ συντομότητα, περιληπτικὴ ὅμως ἐκθεση τοῦ ἔργου ποὺ ἐπετέλεσε ἡ Ἀρχαιολογικὴ Ἑταιρεία στὴν Ἀκρόπολη στὰ 150 χρόνια ποὺ πέρασαν ἀπὸ τὴν ἱστορικὴ ἐκείνη ἡμέρα ποὺ γεννήθηκε μέσα στὰ ἐρείπια τοῦ Παρθενῶνος εἶναι νομίζω ἀναγκαίᾳ εἰσαγωγὴ τῆς ἀποφινῆς ὁμιλίας μου, τῆς ὁποίας τὸ εἰδικότερο θέμα εἶναι, ὅπως γνωρίζετε, ἓνα δεοντολογικὸ ἀναστηλωτικὸ πρόβλημα. Καὶ τοῦτο διότι τὸ πρόβλημα

αὐτὸ ἔχει ἄμεση σχέση μὲ τὶς ἐργασίες ποὺ διεξάγονται τούτῃ τῇ στιγμῇ στὸν Παρθενῶνα καθὼς οἱ ἐργασίες αὐτὲς ναὶ μὲν χρηματοδοτοῦνται κυρίως ἀπὸ τὸ κράτος ἀλλὰ τὰ χρήματα διακινοῦνται μέσω καὶ μὲ τὴν φροντίδα τῆς Ἀρχαιολογικῆς Ἑταιρείας.

Δὲν πρέπει λοιπὸν νὰ ξεχνοῦμε ὅτι ἡ Ἀρχαιολογικὴ Ἑταιρεία εἶναι ἐκείνη ποὺ σήκωσε τὸ μεγαλύτερο βάρος τῶν ἐργασιῶν στὴν Ἀκρόπολη στοὺς ἡρωικοὺς ἐκείνους μεταπελευθερωτικοὺς χρόνους, κατὰ τοὺς ὁποίους τὸ κράτος λειτουργοῦσε ὑποτυπωδῶς, ἡ φτώχεια ἦταν μόνιμη συνοδὸς τοῦ κράτους καὶ οἱ ἐπιστήμονες ἦταν μετρημένοι στὰ δάχτυλα.

Ἔτσι κιόλας μεταξὺ τῶν ἐτῶν 1841 καὶ 1844 ἡ Ἑταιρεία ἀναστήλωσε πεσμένους κίονες καὶ σπονδύλους κίωνων τῆς βόρειας κιονοστοιχίας τοῦ Παρθενῶνος, καθὼς καὶ μέρος τῶν τοίχων τοῦ σηκοῦ του (εἰκ. 2).

Στὰ 1843-1844 συμπλήρωσε τὴν ἀναστήλωση τοῦ ναοῦ τῆς Ἀθηνᾶς Νίκης, ἓνα μέρος τοῦ ὁποίου εἶχε μείνει ἡμιτελὲς ἀπὸ τὴν ἀναστήλωση ποὺ λίγα χρόνια πρὶν εἶχαν ἀναλάβει οἱ Ross, Schaubert καὶ Hansen (εἰκ. 3).

Στὰ 1844-5 τὸ Ἐρέχθειο ἀπηλλάγη ἀπὸ τὴν πυριτιδαποθήκη ποὺ ἦταν ἐγκατεστημένη ἀκόμα στὴ βόρεια πρόσταση τοῦ κτιρίου.

Τὴν ἴδια χρονιά, ὅπως καὶ τὴν ἐπόμενη, ἀρχισαν κάποιες ἀνασκαφὲς στὰ νότια τοῦ Παρθενῶνος, ποὺ ἂν καὶ δὲν προχώρησαν σὲ βαθύτερα στρώματα, ἔφεραν ὥστόσο στὸ φῶς ἐπιγραφὰς καὶ γλυπτὰ τῆς ζωφόρου τοῦ Παρθενῶνος.

Τὴν ἴδια ἐπίσης χρονιά, σὲ συνεργασία μὲ τοὺς Γάλλους ἀρχιτέκτονες Titeux, Ballu καὶ



1. Ἡ Ἀκρόπολις καὶ τὸ Ἐρέχθειο στὴ δεκαετία τοῦ 1840.

2. Ὁ Παρθενὼν στὴ δεκαετία τοῦ 1840.



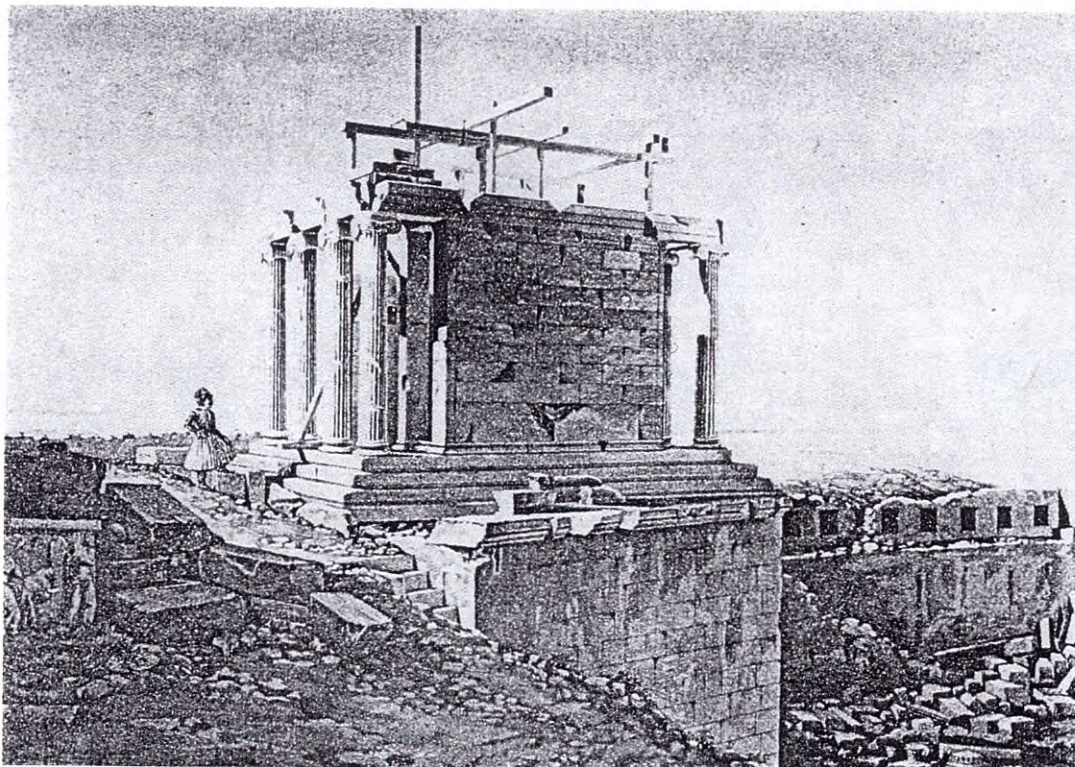

3. Ὁ ναὸς τῆς Νίκης κατὰ τὴν ἀναστήλωση τοῦ 1836.

Paccard, διεξήχθη ἀνασκαφὴ ἐμπρὸς ἀπὸ τὰ Προπύλαια, ἡ ὁποία ἀπέληξε στὴν ἀνεύρεση 30 ἐπιγραφῶν καὶ τὸ 1848 ἐγίνε ἄλλη ἀνασκαφὴ στὰ ΒΑ. τῶν Προπυλαίων.

Μὲ ὑπεύθυνο τὸν Κ. Πιττάκη συμπληρώθηκε στὰ 1850 καὶ ἐπισκευάστηκε τὸ κλιμακοστάσιο ποὺ εἶχε χτιστεῖ στὰ ρωμαϊκὰ χρόνια γιὰ τὴν ὑποβόήθηση τῆς πρὸς τὰ Προπύλαια ἀνόδου τῶν ἐπισκεπτῶν.

Λίγο ἀργότερα διακόπηκαν γιὰ μερικὰ χρόνια λόγῳ οἰκονομικῶν δυσχερειῶν τὰ ἔργα τῆς Ἀρχαιολογικῆς Ἑταιρείας στὴν Ἀκρόπολη. Ὅταν ἡ οἰκονομικὴ κατάσταση τῆς Ἑταιρείας βελτιώθηκε καὶ πάλι, ἡ Ἑταιρεία ἐπανελάβε τις ἐργασίες της μὲ τὴν κατεδάφιση, τὸ ἔτος 1875, τοῦ πανύψηλου φραγκικοῦ πύργου ποὺ ὀρθωνόταν ἀκόμη στὰ Προπύλαια (εἰκ. 4) (τὸ ἔργο

χρηματοδοτήθηκε ἀπὸ τὸν Schliemann) καὶ μὲ τὴν ἐπισκευὴ τῆς ΒΔ. γωνίας τοῦ τείχους τῆς Ἀκροπόλεως κάτω ἀπὸ τὴν Πινακοθήκη, ἐργασία ποὺ διηύθυνε ὁ σύμβουλος τῆς Ἑταιρείας Λ. Καυτανζόγλου.

Στὰ 1880 ἡ Ἑταιρεία ἔλαβε μέρος μὲ τὸ Γερμανικὸ Ἀρχαιολογικὸ Ἰνστιτοῦτο Ἀθηνῶν ὑπὸ τὴ διεύθυνση τοῦ R. Bohn σὲ ἀνασκαφὴ τοῦ χώρου μεταξὺ τῶν Προπυλαίων καὶ τοῦ ναοῦ τῆς Ἀθηνᾶς Νίκης, γιὰ νὰ διακριβωθεῖ ἡ σχέση μεταξὺ τῶν δύο αὐτῶν μνημείων.

Ἄλλ' ἴσως ἡ σημαντικότερη ἀπὸ τις ἐργασίες ποὺ ἐξετέλεσε ἡ Ἑταιρεία στὴν Ἀκρόπολη στὴ διάρκεια τοῦ 19ου αἰῶνα ἦταν ἡ μεγάλη ἀνασκαφὴ τῆς ἐπιχώσεως τῆς Ἀκροπόλεως ποὺ ἀποφασίστηκε τὴν ἐπόμενη χρονιά, τὸ 1881. Ὁ ἀνασκαφικὸς αὐτὸς στόχος εἶχε τεθεῖ πολὺ πα-



4. Ἡ Ἀκρόπολις ἀπὸ τὰ δυτικά τὸ 1823 (χαλκογραφία Schillbach, εἰκονίζεται καὶ ὁ πύργος).

λιότερα καὶ κάποιες ἀνασκαφές εἶχαν ἀρχίσει τὸ 1841, δὲν εἶχαν ὅμως προχωρήσει. Τώρα, μὲ τὴν ἐξασφάλιση τῶν οἰκονομικῶν κυρίως καὶ τῶν ὀργανωτικῶν προϋποθέσεων, καθίστατο δυνατὴ πᾶς ἡ πραγματοποίηση τοῦ προγράμματος. Ἀρχικὰ ὑπὸ τὴ διεύθυνση τοῦ Γεν. Ἐφόρου Π. Εὐστρατιάδη, τὸ 1884 ὑπὸ τὴ διεύθυνση τοῦ Γεν. Ἐφόρου Π. Σταματάκη, καὶ ἀπὸ τὸ 1885 πὺν πέθανε ὁ Σταματάκης καὶ ἔπειτα, ὑπὸ τὴ διεύθυνση τοῦ Γεν. Ἐφόρου Π. Καββαδία, ὁλόκληρη σχεδὸν ἡ ἀπομένουσα ἐπίχωση τῆς Ἀκροπόλεως ἀνασκάφηκε συστηματικὰ ἕως τὸν βράχο (εἰκ. 5), μέχρι τοῦ ἔτους 1900, ὁπότε ὁλοκληρώθηκε τὸ πρόγραμμα. Εἶναι κρίμα πὺν ἡ λεπτομερὴς ἐκθεση τῆς μεγάλης ἐκείνης καὶ γιὰ τὴν ἀρχαιολογία ἱστορικῆς πράγματι ἀνασκα-

φῆς δὲν εἶναι δυνατόν νὰ δοθεῖ λόγῳ ἐλλείψεως χρόνου καὶ ἐπειδὴ ξεφεύγει καὶ ἀπὸ τὰ πλαίσια τῆς ὁμιλίας μου, καὶ περιορίζομαι νὰ ὑπενθυμίσω τὴν ἀνεύρεση τῶν περίφημων ἀρχαϊκῶν Κορῶν πὺν ἔγινε στὶς 24 καὶ 25 Ἰανουαρίου τοῦ 1886 στὰ ΒΔ. τοῦ Ἐρεχθείου κοντὰ στὸ βόρειο τεῖχος τῆς Ἀκροπόλεως. Καὶ τὸ ἀναφέρῳ τὸ εὔρημα ἐκεῖνο πὺν ἄπλωσε κάτω ἀπὸ τὰ ἔκθαμβα μάτια τῆς ἀνθρωπότητος ἀνεκτίμητους καλλιτεχνικοὺς θησαυροὺς μόνο καὶ μόνο διότι αὐτὸ κυρίως ἦταν πὺν ἀποκάλυψε ὅτι πρὶν ἀπὸ τὴ μεγαλειώδη τέχνη τῆς κλασικῆς περιόδου, τὴν τέχνη τοῦ Παρθενῶνος καὶ τοῦ Φειδίου, τὴν τέχνη τοῦ Μύρωνος, τοῦ Πολυκλείτου καὶ τῶν ἄλλων μεγάλων, ὑπῆρχε μία ἕως τότε ἄγνωστη σχεδόν, ἐξ ἴσου ὅμως θαυμαστὴ σὲ σφρίγγος ἀλλὰ καὶ σὲ

λεπτότητα τέχνη, ἡ ἀποκληθεῖσα ἀρχαϊκὴ, ποὺ ἀποτελοῦσε τὴ στιλιστικὴ μόνον προβαθμίδα τῆς κλασικῆς.

Λήγοντος τοῦ περασμένου αἰῶνος ἡ Ἀρχαιολογικὴ Ἑταιρεία ἐπανελάβε τὴ δράση τῆς τὴν ἀναστηλωτικὴν στὴν Ἀκρόπολη, μὲ ἀφορμὴ ἓνα σεισμὸ σπάνιας γιὰ τὴν Ἀθήνα ἐντάσεως. Ὁ σεισμὸς τοῦ Ἀπριλίου τοῦ 1894 μὲ τὸ νὰ ἐπιφέρει ἀρκετὲς ζημιὰς στὸν Παρθενῶνα εὐλογα προκάλεσε καὶ τὴ γενικὴ συγκίνηση καὶ τὸ διεθνὲς ἐνδιαφέρον γιὰ μιὰ συστηματικότερη ἀναστήλωση τῶν μνημείων τῆς Ἀθήνας καὶ τῆς Ἀκροπόλεως εἰδικότερα, διότι ὄχι ἀδίκως πιστευόταν ὅτι μὲ αὐτὴν θὰ ἐπιτυγχανόταν ἀποτελεσματικὴ προστασία τῶν μνημείων ἀπὸ τίς συνέπειες πιθανῶν μελλοντικῶν σεισμῶν. Τὴν ἀπόφαση τὴν πῆρε μιὰ Ἐπιτροπὴ ποὺ συγκροτήθηκε ἀπὸ ἐπιβλητικὰς προσωπικότητες ξένων καὶ δικῶν μας, ὅπως τὸν Penrose, τὸν Magne, τὸν Homolle, τὸν Durm, τὸν Dörpfeld, τὸν Καββαδία. Πρέπει ἐντελῶς ἰδιαίτερα νὰ ὑπογραμμιστεῖ ὅτι οἱ ἐργασίες ἀποφασίστηκαν τότε νὰ μείνουν πιστὲς σὲ μιὰ θεμελιώδη ἀναστηλωτικὴ ἀρχή, ποὺ ἦταν μὲν πρακτικὴ τῶν παλιότερων ἀναστηλωτικῶν ἐπεμβάσεων, διατυπώθηκε ὁμως ὡς ἀξίωμα μόνον τότε ἀπὸ τὸν Καββαδία καὶ τὸν Dörpfeld: Ὅτι δηλαδὴ ἡ πλήρης ἀποκατάσταση τῶν μνημείων δὲν ἦταν ἐπιτρεπτή. Ὅταν ἔλειπε τὸ ἀρχαῖο ὑλικό, ἐπιτρεπόταν μόνον ἡ ἐπανατοποθέτηση τῶν αὐθεντικῶν, τῶν ἀρχαίων δηλαδὴ μελῶν (καὶ αὕτὴ τὴν ἐννοία θὰ πρέπει νὰ τὴ συγκρατήσουμε διότι θὰ τὴ συναντήσουμε καὶ ἀργότερα) καὶ προσθήκη νέου ὑλικοῦ μποροῦσε νὰ γίνῃ μόνον ἐκεῖ ὅπου ἔλειπαν κάποια τμήματα προκειμένου νὰ καταστεῖ δυνατὴ ἡ ἀποκατάσταση ἐνὸς σημαντικοῦ ἀριθμοῦ ἀρχαίων μελῶν.

Οἱ ἀναστηλωτικὲς ἐργασίες ποὺ ἐπακολούθησαν συνθέτουν οὐσιαστικὰ ὁλόκληρη ἀναστηλωτικὴ ἐποχὴ. Ἀρχίζοντας τὸ 1898 συνεχίστηκαν ἕως τὸν δεύτερο παγκόσμιον πόλεμον χωρὶς διακοπὴ σχεδόν, περιέλαβαν δὲ τὸ σύνολο σχεδόν τῶν μνημείων τῆς Ἀκροπόλεως. Ἀπὸ τίς ἐπεμβάσεις αὐτὲς ἓνα μέρος μόνον χρηματοδοτήθηκε ἀπὸ τὴν Ἀρχαιολογικὴ Ἑταιρεία, μέρος πάντως τεράστιο καὶ σὲ ἔκταση καὶ

σὲ σημασία, οἱ ἄλλες χρηματοδοτήθηκαν ἀπὸ τὸ Δημόσιο ἢ καὶ ἄλλους φορεῖς.

Ἔργο τῆς Ἑταιρείας ἦταν ἡ στερέωση τῆς δυτικῆς πλευρᾶς τοῦ Παρθενῶνος καὶ τοῦ ὀπισθοδόμου του, ποὺ ἐγίνε ἀπὸ τὸ 1898 ὥς τὸ 1902.

Ἔργο τῆς Ἑταιρείας ἦταν καὶ ἡ ἀναστήλωση τοῦ Ἐρεχθείου ποὺ πραγματοποιήθηκε μεταξὺ τῶν ἐτῶν 1902 καὶ 1909.

Ἐν μέρει ἔργο τῆς Ἑταιρείας ἦταν καὶ ἡ ἀναστήλωση τῶν Προπυλαίων, ποὺ ἐγίνε μεταξὺ τοῦ 1909 καὶ τοῦ 1917. Στὴν ἀναστήλωση αὕτη συνέβαλε καὶ τὸ Δημόσιο.

Μὲ χρήματα κυρίως τοῦ Δημοσίου ἀλλὰ καὶ ξένων δωρητῶν ἐγίνε λίγα χρόνια ἀργότερα νέα ἀναστήλωση στὸν Παρθενῶνα, συγκεκριμένα μεταξὺ τῶν ἐτῶν 1922 καὶ 1933. Μὲ δαπάνες ἐπίσης τοῦ Δημοσίου ἐγίνε μεταξὺ τοῦ 1936 καὶ τοῦ 1941 ἡ νέα ἀναστήλωση τοῦ ναοῦ τῆς Νίκης καὶ τοῦ πύργου τῆς, ποὺ ἐπεβλήθη ἀπὸ τὴ διαπίστωση ὅτι ἦταν ἐπικίνδυνη ἡ στατικὴ κατάσταση πύργου καὶ ναοῦ (εἶκ. 6).

Ὅλες οἱ ἐργασίες τῆς μακρᾶς αὐτῆς περιόδου πραγματοποιήθηκαν ὑπὸ τὴ διεύθυνση τοῦ μηχανικοῦ Ν. Μπαλάνου, ἐκτὸς ἀπὸ τὴν τελευταία, τὴν ἀναστήλωση τοῦ πύργου καὶ τοῦ ναοῦ τῆς Νίκης, ποὺ ἄρχισε μὲν μὲ τὸν Μπαλάνο ἀλλὰ ὁλοκληρώθηκε ἀπὸ τὸν Ἀ. Ὀρλάνδο.

Στὰ μεταπολεμικὰ χρόνια ἐγίναν κάποιες ἀναστηλωτικὲς ἐργασίες στὰ μνημεῖα καὶ τὸ τεῖχος τῆς Ἀκροπόλεως ἀπὸ τὴν ἀρμόδια ὑπηρεσία Ἀναστηλώσεως τοῦ κράτους καὶ ἀπὸ τὴν Ἐφορεία τῆς Ἀκροπόλεως, ἐπεμβάσεις συντηρητικοῦ κυρίως χαρακτήρος. Συστηματικὲς ἀναστηλώσεις δὲν ἐγίναν παρὰ μετὰ τὸ 1975, ὅποτε συγκροτήθηκε στὸ Ὑπουργεῖο Πολιτισμοῦ ἡ Ἐπιτροπὴ Συντηρήσεως Μνημείων Ἀκροπόλεως (ἀρχικὰ ὁμάδα ἐργασίας). Τὸ 1980 ὁ τέως Πρόεδρος τῆς Δημοκρατίας Κωνσταντῖνος Καραμανλῆς θέλοντας νὰ ἐξασφαλίσει τὴν εὐρυθμὴ ἐκτέλεση τῶν ἀναστηλωτικῶν ἔργων στὴν Ἀκρόπολη ἐνήργησε γιὰ τὴ χρηματοδότησή τους μέσω τῆς Ἀρχαιολογικῆς Ἑταιρείας, ἐπειδὴ ἡ Ἑταιρεία ὡς ἴδρυμα ἰδιωτικοῦ δικαίου ἦταν σὲ θέση νὰ ἐξασφαλίσει ἀπρόσκοπτη ροὴ χρημάτων γιὰ τὴν ἐκτέλεση τῶν ἔργων. Ἡ

πράξη αυτή είχε πράγματι αποφασιστικό αποτέλεσμα, ο ρυθμός επιταχύνθηκε άμέσως.

Μιλώντας σήμερα για αναστηλώσεις στην Ακρόπολη έννοούμε κάτι πολύ ευρύτερο από εκείνο που λέει ή λέξη. Πρόκειται ουσιαστικά για αποσύνθεση μεγάλων τμημάτων των αρ-

χαίων μνημείων, που για διάφορους λόγους (έκρηξεις, σεισμούς, διαστολή από την όξι-δωση σιδηρών στοιχείων κλπ.) είχαν χάσει την ακρίβεια της αρχικής τους θέσεως και πολλές φορές και την ισορροπία τους ακόμη με επικίνδυνες για τα μνημεία επιπτώσεις, και πρόκειται

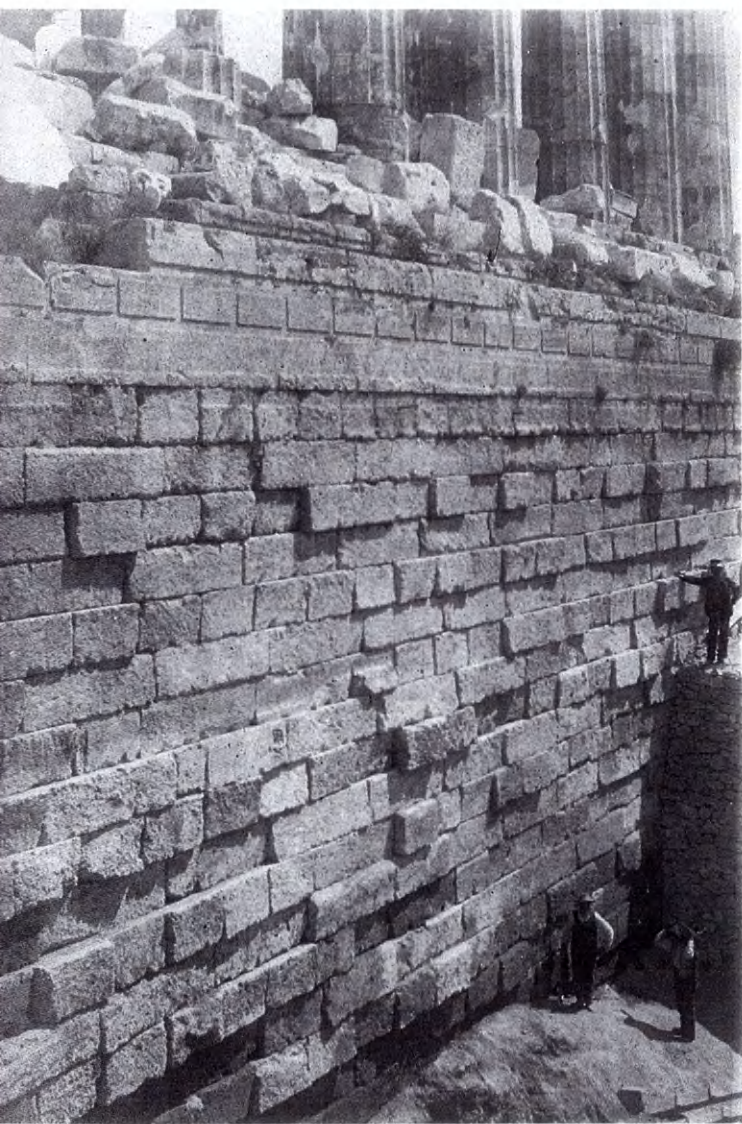

5. Ό στερεοβάτης του Παρθενῶνος.



6. Καθαίρεσις πύργου Νίκης κατά τη δεκαετία του 1930.

ἀκόμη γιὰ τὴν ἀνασύνταξη τῶν τμημάτων αὐτῶν στὴν ἰδεατὴ ἀρχικὴ κατάστασή τους.

Ἔργο προδήλως τεράστιο πὺλ χρειάστηκε ἐκτὸς ἀπὸ ἄφθονα οἰκονομικὰ μέσα καὶ τὴν γιὰ πρώτη φορὰ συνεργασία εἰδικῶν ἀπὸ διάφορους ἐπιστημονικοὺς κλάδους, ὅχι μόνον ἀρχαιολόγων καὶ ἀρχιτεκτόνων καὶ πολιτικῶν μηχανικῶν, ἀλλὰ καὶ χημικῶν καὶ γεωλόγων καὶ μεταλλειολόγων, καθὼς καὶ τὴ συνδρομὴ ἐπιστημονικῶν ἰδρυμάτων, ὅπως τοῦ Δημοκρίτου, τοῦ ΙΓΜΕ καὶ ἄλλων.

Τὸ Ἐρέχθειο ἦταν τὸ πρῶτο μνημεῖο ὅπου στράφηκαν οἱ φροντίδες, ἐπεὶδὴ μὲ ἀνησυχία διαπιστώθηκε ὕστερα ἀπὸ τὴ μελέτη τῶν εἰδικῶν ὅτι ἡ κατάστασή του ἦταν ἀπειλητικὴ. Οἱ ἐργασίες ἀποκαταστάσεως ἄρχισαν τὸ 1979 καὶ συμπληρώθηκαν στὶς ἀρχὲς τοῦ φετινοῦ χρόνου.

Ἀπὸ τὰ τέλη τοῦ προηγούμενου ἔτους ἤρθε οὐσιαστικὰ ἡ σειρὰ τοῦ Παρθενῶνος. Τὶς διαστάσεις καὶ τὴν προβληματικὴ τῆς ἐπεμβάσεως στὸν Παρθενῶνα εἶχε ὀριοθετήσει ἡ διεθνὴς συνάντηση γιὰ τὴν ἀποκατάσταση τοῦ μνημείου πὺλ πραγματοποιήθηκε στὴν Ἀθήνα τὸν Σεπτέμβριο τοῦ 1983. Ἰδιαίτερα ἀνησυχητικὴ πιστοποιήθηκε ὅτι ἦταν ἡ κατάσταση στὴ ΒΑ. γωνία τοῦ κτιρίου πὺλ εἶχε ὑποστῇ σοβαρὲς ζημιές κατὰ τὸν δυνατὸ σεισμὸ τοῦ Φεβρουαρίου 1981.

Πέρασαν μερικὰ χρόνια ἀπὸ τὸ 1983 καὶ παρ' ὅλη τὴ γερὴ προετοιμασία πὺλ ἔγινε μὲ τὴν προμήθεια εἰδικοῦ σύγχρονου μηχανικοῦ ἐξοπλισμοῦ καὶ τὴν ἄρτια ὀργάνωση τοῦ ἐπιστημονικοῦ καὶ τοῦ τεχνικοῦ δυναμικοῦ, τὸ ἔργο ξεκίνησε κάπως διστακτικὰ. Περιορίστηκε στὴν ἀποξήλωση τῆς ΒΑ. καὶ τῆς ΝΑ. γωνίας τοῦ κτιρίου, μὲ σκοπὸ τὴν ἐπανασύνταξή τους, ἀλλὰ ἡ προώθηση τοῦ προγράμματος, ὅπως καὶ ἡ ἐπέκταση στὰ ἄλλα εἰδικὰ ἀναστηλωτικὰ προγράμματα τοῦ Παρθενῶνος (12 συνολικά), σκοντάφτει σὲ ἕνα καίριο πρόβλημα πὺλ ἐθίγη μὲν σ' ἐκεῖνο τὸ συνέδριο δὲν βρῆκε ὅμως οὔτε τότε οὔτε ἀργότερα τὴ λύση του καὶ ἐξακολουθεῖ νὰ ἀπασχολεῖ καὶ νὰ προβληματίζει τὰ μέλη τῆς Ἐπιτροπῆς σὲ σημεῖο πὺλ νὰ προσανατολίζει τὴν Ἐπιτροπὴ πρὸς τὴ σύγκληση νέου συνεδρίου.

Τὸ πρόβλημα γιὰ τὸ ὁποῖο γίνεται λόγος εἶναι κατὰ πόσο εἶναι θεμιτὸ νὰ τοποθετοῦνται ἀντίγραφα στὴ θέση γλυπτῶν πὺλ ἀπομακρύνονται γιὰ λόγους προστασίας ἀπὸ τὴ διάβρωση. Φυσικὰ τὸ πρόβλημα πὺλ ἀντιμετωπίζουμε δὲν εἶναι μοναδικὴ περίπτωση στὸν κόσμος, κάθε ἄλλο. Ἐχει ἀντιμετωπισθεῖ σὲ κάθε χώρα πὺλ ἔχει περάσει στὸ στάδιο τῆς βιομηχανικῆς ἀναπτύξεως, πρῶτα φυσικὰ στὶς χῶρες τῆς Δυτικῆς Εὐρώπης, οἱ ὁποῖες ἐκβιομηχανίστηκαν ἤδη στὸν 19ον αἰῶνα. Ὅταν οἱ χῶρες αὐτὲς ἀντελήφθησαν κάποια στιγμή τὸ μέγεθος τῆς φθορᾶς πὺλ ὑφίσταντο τὰ γλυπτὰ τῶν μνημείων τους, κυρίως τὰ γλυπτὰ τῶν καθεδρικῶν ναῶν τους, ἀναγκάστηκαν νὰ πάρουν δραστηκὰ μέτρα, τὰ ἀπομάκρυναν ἀπὸ τὴ θέση τους, τὰ μετέφεραν στὰ μουσεῖα καὶ τὰ ἀντικατέστησαν μὲ ἀντίγραφα.

Καὶ σὲ μᾶς ἡ χρῆση ἀντιγράφων δὲν εἶναι κάτι καινούργιο. Μὲ ἀντίγραφα ἀντικαταστάθηκαν κατὰ τὶς ἀναστηλώσεις τοῦ ναοῦ τῆς Νίκης ὅσα τμήματα τῆς ζωφόρου τοῦ ναοῦ τῆς Νίκης βρίσκονται στὸ Βρετανικὸ Μουσεῖο. Ἀντίγραφα κάποιων ἀπὸ τὶς ἀκραῖες μορφὲς τοῦ Ἀ. ἀετώματος τοῦ Παρθενῶνος πὺλ εἶναι στὸ Βρετανικὸ Μουσεῖο προστέθηκαν γιὰ λόγους αἰσθητικοὺς στὸ μνημεῖο κατὰ τὶς ἀναστηλωτικὲς ἐργασίες πὺλ ἔγιναν σ' αὐτὸ πρὶν ἀπὸ τὸν δεῦτερο παγκόσμιο πόλεμο.

Ὅμως ἡ χρῆση ἀντιγράφων σὲ ἀντικατάσταση πρωτοτύπων, πὺλ πρέπει νὰ ἀφαιρεθοῦν γιὰ λόγους προστασίας ἀπὸ τὴ θέση τους, δὲν εἶναι πολλὰ χρόνια πὺλ ἔχει ἀρχίσει. Ἐτσι τὸ 1976 τὰ τρία ἀπομένοντα πρωτότυπα γλυπτὰ τοῦ Δ. ἀετώματος τοῦ Παρθενῶνος, δηλαδὴ ὁ Κέκροψ καὶ ἡ θυγατέρα του στὸ ἄκρο ἀριστερὸ τοῦ ἀετώματος καὶ ἡ μισοξαπλωμένη γυναικεία μορφή πὺλ ἦταν στὸ ἄκρο δεξιό του, χρειάστηκε νὰ ἀφαιρεθοῦν καὶ ἀντικαταστάθηκαν στὴ θέση τους ἀπὸ ἀντίγραφα. Εὐτυχῶς δὲν παρέστη τότε ἀνάγκη νὰ καταφύγουμε στὴ λήψη ἐκμαγείων ἀπὸ τὰ πρωτότυπα, πὺλ θὰ ἦταν ἐνδεχόμενο νὰ προκαλέσουν τραύματα στὴν εὐαίσθητη ἀπὸ τὴ διάβρωση ἐπιδερμίδα τους, διότι τὸ Βρετανικὸ Μουσεῖο διέθετε ἀντίγραφα καὶ μᾶς ἀπέστειλε ἐκμαγεῖα τους.

Πάνω-κάτω την ίδια εποχή συνειδητοποιήθηκε επίσης ή ανάγκη να μεταφερθούν και οι ίδιες οι Καρυάτιδες του Έρεχθείου από τη θέση τους. Το μέτρο αυτό, για προφανείς λόγους, ακόμα πιο τολμηρό από το προηγούμενο, κρίθηκε ότι ήταν απαραίτητο να ληφθεί έπειγόντως έπειδή οι περισσότερες λεπτομέρειες των προσώπων είχαν χαθεί. Ύστερα από μια προσωρινή σκέψη που έγινε για επί τόπου κλιματισμό των Καρυατίδων μέσα σε γυάλινο κλωβό περιέχοντα άζωτο, σκέψη που πολύ γρήγορα παραμερίστηκε, ή Έπιτροπή με τη σύμφωνη γνώμη ξένων έμπειρογνομόνων που συνεκλήθησαν το 1977 στην Αθήνα για τη συζήτηση θεμάτων αναστηλώσεως του Έρεχθείου, αποφάσισε τη μεταφορά τους στο Μουσείο της Ακροπόλεως, έπειδή θεωρήθηκε ότι αυτό ήταν το μόνο μέσο που θα ήταν σε θέση να τις προστατέψει αποτελεσματικά, δίχως παράλληλα να κακοποιεί βάνουσα το μνημείο, όπως στην περίπτωση του κλωβού. Αυτή τη φορά δεν υπήρχαν στη διάθεσή μας έκμαγεϊα για την παραγωγή αντιγράφων όπως στην προηγούμενη περίπτωση. Μόνο της Καρυάτιδος του Βρετανικού Μουσείου υπήρχε έκμαγεϊο, που μās απεστάλη. Συνεπώς έπρεπε να ληφθούν έκμαγεϊα των άλλων από τα ίδια τα πρωτότυπα. Γι' αυτόν φυσικά τον σκοπό ήταν ανάγκη να ληφθούν έξαιρετικά μέτρα ώστε να αποφευχθούν και οι παραμικρότερες ζημιές, στην τραυματισμένη επιφάνειά τους προσαρμόστηκαν πολύ λεπτά χαρτιά και πάνω σ' αυτά κολλήθηκε ή γύψος της αντιγραφής έτσι που να μην έρχεται σε άμεση έπαφή με την επιφάνεια των γλυπτών. Όταν τέλειωσε ή αντιγραφή, τα γλυπτά απομακρύνθηκαν από τη θέση τους και μεταφέρθηκαν στο Μουσείο της Ακροπόλεως. Λίγο αργότερα, τη θέση τους στο κτίριο πήραν τσιμεντένια αντίγραφα, που έγιναν με βάση τα έκμαγεϊα που είχαν ληφθεί. Μια αξιοσημείωτη κατασκευαστική ιδιορρυθμία των αντιγράφων είναι ότι δεν είναι πλήρη, αλλά αποτελούνται από δύο κελύφη που περιβάλλουν ένα κεντρικό στήριγμα από τιτάνιο, που αποτελεί το πραγματικό στήριγμα της όροφής της προστάσεως. Έτσι τα αντίγραφα μπορούν να αφαιρεθούν σε οποιαδήποτε στιγμή.

Όταν ή Έπιτροπή μετέφερε τις φροντίδες της στον Παρθενώνα βρέθηκε έμπρός σε μια άνησυχητική διαπίστωση: Οι μετόπες της Α. και της Β. πλευράς του Παρθενώνος, και ή λεοντοκεφαλή της ΒΑ. γωνίας του κτιρίου ήταν σε τόσο κακή κατάσταση που και εδώ ή απομάκρυνση φαίνεται να είναι ή μόνη δυνατή λύση. Όμως έτούτη τη φορά ή αντικατάσταση των γλυπτών με αντίγραφα δεν έγινε όμοφωνα δεκτή, διαφωνίες προέκυψαν στους κόλπους της Έπιτροπής. Μερικά μέλη, μεταξύ των οποίων και ή όμιλητής σας, αντιμετώπιζοντας την προοπτική ενός Παρθενώνος απαλλαγμένου από όλα τα γλυπτά του και ίσως και από μερικά αξιόλογα μέλη της αρχιτεκτονικής του, που θα αντικαθίσταντο όμως στη συνέχεια από αντίγραφα, υποστήριζαν ότι ή αντικατάσταση των αρχαίων στοιχείων από νέα αποτελούσε παράβαση αναστηλωτικών αρχών.

Είναι αλήθεια ότι ή χάρτης της Βενετίας, ή όδηγός μας σε θέματα συντηρήσεως και αναστηλώσεως μνημείων, που υπογράφηκε το 1964, δεν ξεκαθαρίζει το συγκεκριμένο αυτό σημείο. Όστόσο ή άναδρομή σε μερικά από τα άρθρα του χάρτη θα μās έπιτρέψει να σχηματίσουμε μια ιδέα του πνεύματος τουλάχιστον του νομοθέτη στο θέμα που μās άπασχολεί.

Ας σταματήσουμε πρώτα-πρώτα στο άρθρο 8 του χάρτη. Το άρθρο αυτό λέει ότι «Τα γλυπτά, ζωγραφικά ή διακοσμητικά στοιχεία, που είναι αναπόσπαστα δεμένα με το μνημείο, δεν μπορούν να διαχωρισθούν παρά μόνο αν το μέτρο αυτό είναι ή μοναδική διέξοδος για να εξαφλισθεί ή διάσωσή τους».

Είναι φανερό ότι το άρθρο 8 δεν μπορεί να έχει έφαρμογή παρά για μέρος μόνο της περιπτώσεώς μας. Έπιτρέπει δηλαδή την αφαίρεση των γλυπτών ή άλλων στοιχείων (σημειώνω ότι παραλείπει να αναφέρει τα αρχιτεκτονικά στοιχεία) τα όποια δεν μπορούν να προστατευθούν επί τόπου, δεν λέει όμως αν είναι έπιτρεπτή ή αντικατάστασή τους από αντίγραφα. Όστόσο το άρθρο αυτό αποτελεί την άφετηρία μας.

Για την πρόταση αντικαταστάσεως των απομακρυνόμενων γλυπτών και άλλων στοιχείων θα χρειασθεί να ανατρέξουμε σε άλλα άρθρα του

ἴδιου χάρτη. Ἄς πάρουμε γιὰ παράδειγμα τὸ ἄρθρο 12 ποὺ συνιστᾷ τὰ ἐξῆς:

«Τὰ στοιχεῖα ποὺ προορίζονται νὰ ἀντικαταστήσουν τμήματα τοῦ μνημείου ποὺ ἔχουν καταστραφεῖ, πρέπει νὰ ἐνσωματώνονται ἀρμονικὰ στὸ σύνολο, ἀλλὰ καὶ νὰ διακρίνονται ἀπὸ τὰ αὐθεντικὰ μέρη, ἔτσι ὥστε νὰ μὴν πλαστογραφοῦνται τὰ καλλιτεχνικὰ καὶ ἱστορικὰ τεκμήρια τοῦ κτιρίου». Ἐδῶ ὁ λόγος εἶναι περὶ στοιχείων ποὺ θὰ ἀντικαταστήσουν τμήματα ποὺ λείπουν καὶ ἴσως θὰ ἐρμηνεύαμε πολὺ πλατιά τὸ ἄρθρο ἂν θέλαμε νὰ συμπεριλάβουμε στὴ διατύπωση «τμήματα τοῦ μνημείου ποὺ ἔχουν καταστραφεῖ» καὶ τὴν ἔννοια «τμήματα τοῦ μνημείου ποὺ λείπουν ὕστερα ἀπὸ ἀφαίρεση τῶν στοιχείων ποὺ χρειάστηκε νὰ ἀπομακρυνθοῦν γιὰ νὰ προστατευθοῦν». Ὅπως δὴ ποτε ὁμως ἡ σημασία τοῦ ἁρθροῦ αὐτοῦ γιὰ τὴν περίπτωσή μας ἔγκειται σ' αὐτὸ ποὺ περιέχεται στὸ δευτέρο μέρος του. Διότι τὸ μέρος αὐτὸ περιλαμβάνει ἕνα ἀναστηλωτικὸ ἀξίωμα ποὺ δὲν πρέπει νὰ διαφεύγει ποτὲ ἀπὸ τὴν προσοχή μας στὶς ἀναστηλωτικὲς ἐπεμβάσεις μας, δηλαδὴ τὴν ἀπαγόρευση τῆς πλαστογραφίσεως τῶν καλλιτεχνικῶν καὶ ἱστορικῶν τεκμηρίων τοῦ κτιρίου. Εἶναι ἀλήθεια ὅτι τὸ ἄρθρο ἀναφέρεται εἰδικὰ στὸν τρόπο τῆς προσαρμογῆς τοῦ χρώματος τῶν καινούργιων στοιχείων πρὸς τὰ αὐθεντικά, ἔτσι ποὺ τὰ πρῶτα νὰ ἐνσωματώνονται μὲν ἀρμονικὰ στὸ σύνολο, ἀλλὰ καὶ νὰ διακρίνονται ἀπὸ τὰ αὐθεντικά. Ἡ λέξη ὁμως «πλαστογράφηση» ἀναδίδει ἕνα πολὺ καθαρὸ ἤχο, μᾶς κάνει νὰ ἀντιληφθοῦμε ἀμέσως μιὰ ἔννοια πολὺ εὐρύτερη, σκιαγραφούμενη στὴν τελευταία παράγραφο τοῦ ἁρθροῦ 15 σύμφωνα μὲ τὴν ὁποία:

«Οἱ συμπληρώσεις θὰ εἶναι πάντα ἀναγνωρίσιμες καὶ θὰ ἀντιπροσωπεύουν τὸ ἐλάχιστο ποὺ ἀπαιτεῖται γιὰ νὰ ἐξασφαλισθοῦν οἱ συνθηκὲς συντηρήσεως τοῦ μνημείου καὶ νὰ ἀποκατασταθεῖ ἡ μορφολογικὴ του συνέχεια». Ἐπίσης στὸ ἄρθρο 13 ὅπου λέγεται ὅτι:

«Οἱ προσθήκες δὲν μποροῦν νὰ γίνουν ἀνεκτὲς παρὰ μόνον ἂν σέβονται ὅλα τὰ ἐνδιαφέροντα μέρη τοῦ κτιρίου, τὸ παραδοσιακὸ του πλαίσιο, τὴν ἰσορροπία τῆς συνθέσεώς του καὶ τὶς σχέσεις του μὲ τὸν περιβάλλοντα χῶρο».

Ἐπομένως ὁ χάρτης τῆς Βενετίας, ἔστω καὶ ἂν δὲν ἀναφέρεται ἀπερίφραστα στὴν περίπτωση τῆς χρήσεως ἀντιγράφων κατὰ τὶς ἀναστηλώσεις τῶν μνημείων, μοιάζει νὰ μὴν τὴν ἐπιτρέπει παρὰ μόνον σὲ πολὺ περιορισμένα πλαίσια ἀπὸ τὸν φόβο τῆς πλαστογραφίσεως τοῦ μνημείου. Εἰδικὰ γιὰ τὸν Παρθενῶνα καὶ τὰ ἄλλα μνημεῖα τῆς Ἀκροπόλεως δὲν πρέπει νὰ ξεχνᾶμε τὸν χαρακτήρα τους. Πρῶτα πρῶτα βέβαια ὡς μνημείων μὴ λειτουργικῶν. Σὲ ἀντίθεση μὲ μνημεῖα ἄλλων ἐποχῶν ποὺ διατηροῦν τὸν προορισμὸ τους, λ.χ. τοὺς καθεδρικοὺς ναοὺς, τῶν ὁποίων τὰ γλυπτὰ καὶ σήμερα ἀκόμη συνεργοῦν μὲ τὴν ἀρχιτεκτονικὴ στὴν ἄσκηση σφαιρικῆς ἐντυπώσεως πάνω στοὺς ἐπισκέπτες τους ποὺ εἶναι οἱ πιστοὶ μιᾶς συνεχιζόμενης λατρείας, καὶ θὰ μπορούσαν ἴσως γι' αὐτὸ τὸν λόγο νὰ ἀντικατασταθοῦν, ὅταν ἡ ἀνάγκη τὸ ἐπιβάλλει, ἀπὸ ἀντίγραφα, ὁ Παρθενῶν εἶναι ἕνα μνημεῖο σὲ προχωρημένη ἐρειπιώδη κατάσταση, ἐντελῶς ξένο πρὸς τὴ χρήση ποὺ εἶχε ἄλλοτε. Ἡ κατάστασή του σὲ τίποτε δὲν ἐπηρεάζει τὸν θαυμασμὸ ποὺ νιώθει κανεὶς γι' αὐτόν, τὸ μνημεῖο δὲν εἶναι λιγότερο ὡραῖο ἐπειδὴ τὸ πιὸ μεγάλο μέρος του ἔχει καταστραφεῖ καὶ τὰ πιὸ πολλὰ ἀπὸ τὰ γλυπτὰ του εἴτε ἔχουν ἐπίσης καταστραφεῖ εἴτε βρίσκονται σήμερα ἄλλου ἐκτεθειμένα. Σ' αὐτὸ πρέπει νὰ προσθέσουμε ὅτι ὁ Παρθενῶν εἶναι ἕνα μνημεῖο τοῦ ὁποίου «τὸ κάθε κομματάκι ἔχει τὴν οὐσιαστικότητά του, τὴν αἰωνιότητά του», περικλείει καὶ ἐξευγενίζει μὲ τὸ θαυμαστότερο τρόπο ὅλη τὴν «ἀπτική» ἀρετὴ τῶν πρώιμων περιόδων τῆς ἐλληνικῆς τέχνης δίχως τὴν παραμικρὴ ἐπιδίωξη «ὀπτικῆς» ἐντυπώσεως ὅπως σὲ μεταγενέστερες περιόδους τέχνης, ἔξω φυσικὰ ἀπὸ ἐκείνη ποὺ ἐπιβάλλεται ἀπὸ τὴν ἀνάγκη σωστῆς προβολῆς τῆς πλαστικῆς του διακοσμήσεως. Τό «εἶναι» σὲ ἀντίθεση μὲ τό «φαίνεσθαι» διατηρεῖ ἀκόμα στὸν Παρθενῶνα ἀκέραια τὴν ἀθάνατη ἀξία του. Γι' αὐτὸ φρονῶ ὅτι ἡ προσθήκη ἀντιγράφων, ποὺ ἐπιδιώκουν προφανῶς νὰ γελάσουν τὸ μάτι τοῦ ἐπισκέπτη, στὴν κλίμακα ἰδίως ποὺ διαγράφεται ἤδη μὲ τὶς ὑποβαλλόμενες προτάσεις, θὰ ἦταν ὄχι μόνον κατάφωρη παραβίαση τῆς αὐθεντικότητάς του, ἀλλὰ καὶ τοῦ ἴδιου τοῦ χαρακτήρα, συνεπῶς

μιὰ βαριά προσβολή της ἀρετῆς του.

Ἔτσι θὰ πρέπει κανεὶς νὰ ἔχει τὸ κουράγιο νὰ δεχθεῖ κάποια μεταβολή τῆς σημερινῆς ὄψεως τοῦ Παρθενῶνος, μικρή, τῇ στιγμῇ μάλιστα ποὺ αὐτὴ ἐπιβάλλεται ἀπὸ μείζονα ἀνάγκη. Καὶ γιὰ ἓνα πρόσθετο λόγο ἀκόμα, ὅτι ἀντιμετωπίζεται σήμερα —καὶ δικαίως— μιὰ νέα μερική ἀναστήλωση, μὲ τὴ χρησιμοποίηση αὐθεντικῶν μελῶν ποὺ σήμερα κατάκεινται στὸ ἔδαφος ὁλόγυρα στὸ κτίριο καὶ θὰ ἐπιδράσουν, ὅπως πιστεύεται, ἀποφασιστικὰ καὶ βελτιωτικὰ στὴ σημερινή μορφή του. Ἔτσι ἂς κάνουμε τὸ ἀναστηλωτικὸ μας ἔργο στὸν Παρθενῶνα, χρησιμοποιώντας ὅλο τὸν πλοῦτο τῶν μέσων ποὺ διαθέτουμε εὐτυχῶς σήμερα καὶ ἐκμεταλλευόμενοι ὅλη τὴν πολὺτιμη μέχρι τοῦδε ἀναστηλωτικὴ πείρα μας, ἂς πάρουμε ἀκόμη ὅλα τὰ μέτρα ποὺ ἀπαιτοῦνται γιὰ τὴν παράταση τῆς ζωῆς τοῦ μνημείου ἐπὶ ὅσο τὸ δυνατόν μακρότερο χρονικὸ διάστημα, ἂς εἴμαστε ὅμως τίμιοι ἀπέναντί του «ἂς μὴ στήσουμε ἓνα ψέμα στὴ θέση του» ὅπως σίγουρα θὰ εἶχε πεῖ σὲ τούτη τὴν περίπτωση ὁ Ruskin, ἂς σταθοῦμε εὐλαβικὰ μπροστὰ σ' αὐτὸν τὸν σεβασμιο γέροντα. Ὁμολογῶ ὅτι καὶ ἐγὼ ὁ ἴδιος ἔχω παραδεχθεῖ σὲ δύο περιπτώσεις τὴ χρήση ἀντιγράφων. Ἡ μία περίπτωση ἦταν ἡ τῶν Καρυατίδων, ἤμουν μάλιστα ἓνας ἀπὸ τοὺς ἐμπνευστὲς τοῦ μέτρου, ποὺ τὸ κύριό του μέρος ἦταν φυσικὰ ἡ ἀπομάκρυνση τῶν πρωτοτύπων ἀπὸ τὴ θέση τους. Ὅμως ἡ ἀντικατάστασή τους ἦταν μιὰ ἀναγκαία συνέπεια τῆς ἀπομακρύνσεως τῶν αὐθεντικῶν Καρυατίδων καθὼς οἱ Καρυατίδες ἀποτελοῦν οὐσιώδη ἀρχιτεκτονικὰ μέλη τοῦ κτιρίου, ἡ δὲ ἄρνηση τοποθετήσεως ἀντιγράφων θὰ ἐσήμαινε βαριὰ παραποίηση τῆς μορφῆς τοῦ κτιρίου. Ἡ ἄλλη

περίπτωση ἦταν ἡ τοποθέτηση ἀντιγράφων στὴ θέση τῶν τριῶν γλυπτῶν τοῦ δυτικοῦ ἀετώματος τοῦ Παρθενῶνος, ποὺ ἀφαιρέθηκαν γιὰ λόγους προστασίας ἐπίσης. Μιὰ τέτοια τοποθέτηση δὲν εἶναι ἀπαράδεκτη διότι μ' αὐτὴν ὑποδηλώνεται ὅτι σὲ τοῦτο τὸ καίριο τριγωνικὸ ἔδαφος τῆς ὄψεως τοῦ κτιρίου ὑπῆρχε στὰ ἀρχαῖα χρόνια γλυπτὸς διάκοσμος, δὲν ἦταν δηλαδὴ γυμνό. Ὅμως ἡ τοποθέτηση κάποιων ἀντιγράφων σὲ αὐτὸ καὶ ἄλλα ἴσως ἐλάχιστα πάντως σημεῖα τοῦ κτιρίου μὲ κανένα τρόπο δὲν σημαίνει ὅτι ἐπιτρέπεται νὰ ἐπεκταθεῖ γιὰ νὰ περιλάβει ὁλόκληρη τὴ σημερινή ἐπὶ τοῦ κτιρίου πλαστικὴ διακόσμηση καὶ πολὺ λιγότερο φυσικὰ τὴ διακόσμηση ποὺ δὲν βρίσκεται πιά σήμερα σ' αὐτὸ ἀλλὰ περιέχεται σὲ μουσεῖα τῆς Ἑλλάδος καὶ τῆς ἀλλοδαπῆς. Σήμερα λοιπὸν βρισκόμαστε ἀντιμέτωποι μὲ μιὰ ἀπόφαση βαριᾶς σημασίας γιὰ τὸ μέλλον τοῦ μνημείου. Ἡ πρότασή μου μὲ τὴν ἄρνηση προσθήκης ψεύτικου διακόσμου βασίζεται στὴν ἀνάγκη σεβασμοῦ τῆς αὐθεντικότητος τοῦ μνημείου καὶ τοῦ πλαστικοῦ του χαρακτήρα. Μὲ τὴν παραδοχὴ τοποθετήσεως ἐλάχιστων δειγμάτων τοῦ πλαστικοῦ διακόσμου ἐξασφαλίζεται ἡ ὑποδήλωση τῆς ἀρχικῆς ἐντυπώσεως ἐκεῖ ὅπου ὁ πλαστικὸς διάκοσμος ζευγαρωνόταν μὲ τὸ ἀρχιτεκτόνημα.

Ὅπως δὴποτε γιὰ τὴ λήψη τῆς κρίσιμης ἀπόφασης ἂς νιώσουμε κάτι καὶ ἐμεῖς ἀπὸ τὸ δέος ποὺ ἐνιωθάν γιὰ τὸν Παρθενῶνα οἱ ἄνθρωποι τοῦ 19ου αἰῶνα· ἂν ὄχι, ἂς ἀντιμετωπίσουμε τὸ ζήτημα μὲ τὸ πῶς ψυχραῖμο αἶσθημα χρέους ποὺ κυριαρχεῖ στίς σκέψεις τῶν διαπρεπέστερων ἀναστηλωτῶν τοῦ 20οῦ ὅταν ἀναφέρονται στὴν κορωνίδα τῆς ἀρχαίας ἐλληνικῆς ἀρχιτεκτονικῆς.

Οἱ ἀπόψεις ποὺ περιέχονται στὸ δεύτερο μέρος τῆς ὁμιλίας αὐτῆς ἐξετέθησαν τὸν Ἀπρίλιο τοῦ 1987 σὲ εἰδικὸ συμπόσιο γιὰ τὰ ἐκμαγεῖα, ποὺ πραγματοποιήθηκε τὸν Ἀπρίλιο τοῦ 1987 στὸ Παρίσι. Τὰ Πραγμὰ τοῦ Συμποσίου, ποὺ περιλαμβάνουν τὴν ὁμιλία μου, τυπώθηκαν τὸ 1988 στὸν τόμο «Le Moulage-Actes du Colloque International 10-12 avril 1987» στίς σελίδες 85-89 μὲ τὸν τίτλο «Des copies sur le Parthénon?». Σχετικὴ συζήτηση περιέχεται στίς σελίδες 104-110.

ΠΑΥΛΟΥ ΗΡ. ΛΑΖΑΡΙΔΗ

Φθιώτιδες Θήβαι
Ίστορία, ανασκαφές, μνημεῖα

Α. Ίστορία

Μὲ τὸ ὄνομα Φθιώτιδες Θῆβαι εἶναι γνωστές δύο ἀρχαῖες πόλεις στὸ νομὸ Μαγνησίας. Ἡ μία βρίσκεται κοντὰ στὴ θάλασσα, πάνω στὴν ἐθνικὴ ὁδὸ Βόλου-Λαμίας (σὲ ἀπόσταση 17 χλμ. ἀπὸ τὸν Βόλο), ἐκεῖ ὅπου σήμερα ἐκτείνεται ἡ ὁμορφὴ κωμόπολη Νέα Ἀγχιάλος. Τὰ ἐρείπια τῆς ἄλλης βρίσκονται στὴν πλαγιὰ ἐνὸς λόφου, βόρεια τοῦ χωριοῦ Μικροθῆβες, σὲ ἀπόσταση 4.5 χλμ. ἀπὸ τὴ Νέα Ἀγχιάλο. Ἡ δευτέρη αὐτὴ πόλη δὲν ἀναφέρεται στὴν Ἰλιάδα μεταξὺ τῶν πόλεων ποὺ ἔλαβαν μέρος στὸν Τρωικὸ πόλεμο. Μᾶς εἶναι ὅμως γνωστὴ ἀπὸ ἀρχαίους συγγραφεῖς (Στράβων, Λίβιος κ.ἄ.) καὶ περιηγητές, καὶ ἡ θέσις τῆς ἐπιβεβαιώθηκε ἀπὸ ἀνασκαφικὲς ἐρευνες ποὺ ἔγιναν τὸ 1907. Ἡ ἄλλη πόλη στὴν παραλία ἀρχικὰ δὲν λεγόταν «Φθιώτιδες Θῆβαι», ἀλλὰ Πύρασος καὶ Δημήτριον.

Ὁ Ὅμηρος στὴν Ἰλιάδα (Β 695) ἀναφέρει τοὺς ἀρχηγοὺς καὶ τὰ καράβια τοῦ καθενός, πρὶν ἀπὸ τὴν ἐπίθεσις τῶν Ἀχαιῶν κατὰ τῆς Τροίας, ποὺ ἐτοίμαζαν ὕστερα ἀπὸ δολερὴ παραγγελία τοῦ Δία: «Ὅσοι ἦταν ἀπὸ τὴ Φυλάκη καὶ τὸν ἀνθόσπαρτο Πύρασο / ὅπου εἶν' τῆς Δήμητρας τὸ τέμενος καὶ ἀπὸ τὴν Ἴτωνα, τὴ μάνα τῶν προβάτων / κι ἀπ' τὸ γιὰ τὴς Ἀντρώνας κι ἀπ' τὸν κατάφυτο Πτελεὸ / τὸν ἀνδρεῖο Πρωτεσίλαο εἶχαν γι' ἀρχηγὸ / ὅσο ζοῦσε· τώρα τὸν ἔχει ἡ μαύρη γῆ. / .../ Αὐτὸν ἀκολουθοῦσαν σαράντα καράβια μαῦρα».

Τὶς ὀνομασίες καὶ τὶς θέσεις τὶς ἐπιβεβαιώνει καὶ ὁ Στράβων (9. 5. 14): *Τὸ δὲ Δημήτριον Δήμητρος εἶρηκε* [ὁ Ὅμηρος] *τέμενος καὶ ἐκάλεσε Πύρασον. ἦν δὲ πόλις ἐυλίμενος ἡ Πύρα-*

σος, ἐν δυσὶ σταδίοις ἔχουσα Δήμητρος ἄλσος καὶ ἱερὸν ἅγιον, διέχουσα Θηβῶν σταδίους εἴκοσι· ὑπέρκεινται δὲ Πυράσου μὲν αἱ Θῆβαι, τῶν Θηβῶν δὲ ἐν τῇ μεσογαίᾳ τὸ Κρόκιον πεδίον...

Ἀπὸ τὶς πόλεις ποὺ ἀναφέρει ὁ Ὅμηρος μόνον ἡ Πύρασος ἔχει ταυτιστεῖ ἀκριβέστερα μὲ τὶς ἀνασκαφικὲς ἐρευνες τοῦ Δημήτρη Θεοχάρη. Φαίνεται ὅτι γύρω στὰ 1200 π.Χ. ἡ Πύρασος καταστράφηκε ἴσως ἀπὸ πυρκαγιά. Κατὰ τὴ Γεωμετρικὴ ὅμως ἐποχὴ, ἀπὸ τὸ 900 π.Χ. καὶ ἔπειτα καὶ κατὰ τὴν ἀρχαϊκὴ ὑπάρχει ζωὴ καὶ κίνησις, ὅπως ἀποδεικνύουν μερικὰ εὐρήματα, π.χ. θολωτὸς κτιστὸς τάφος μὲ κτερίσματα τῆς Γεωμετρικῆς ἐποχῆς κ.ἄ.

Κατὰ τὸν 5ο αἰ. π.Χ. ἡ Πύρασος-Δημήτριον φαίνεται ὅτι ἔγινε ἀνεξάρτητὴ πόλη. Λίγοι κάτοικοι ἀποσύρονται στὸ ἐσωτερικόν, στὴ θέσις τῆς ἄλλης πόλης, ποὺ ἀπὸ τὸν 4ο αἰ. π.Χ. παίρνει τὸ ὄνομα Θῆβαι. Ἡ Πύρασος-Δημήτριον εἶναι τὸ ἐπίνειο τῆς ἄνω πόλης, ὅπως καὶ τῆς ἐνδοχώρας καὶ ἀναπτύσσεται ἐμπορικὰ. Ὁ Θουκυδίδης (Β 22, 3) μνημονεύει τὴν Πύρασο ὡς σύμμαχο τῶν Ἀθηναίων.

Ὁ Φίλιππος Ε΄ πολιορκεῖ καὶ κατέστρεψε τὶς Θῆβες τὸ 217 π.Χ., πούλησε σκλάβους τοὺς κατοίκους, ἔφερε ἐποίκους Μακεδόνες καὶ ὀνόμασε τὴν πόλη Φιλίππουπολη (Πολύβιος Ε 100, 8). Τὴν ἴδια φυσικὰ τύχη εἶχε καὶ τὸ ἐπίνειόν τῆς Πύρασος.

Ὁ Στράβων λέει ὅτι στὶς μέρες τοῦ (1ος αἰ. π.Χ.) *τὸ τῆς Δήμητρος ἱερὸν καὶ ὁ Πύρασος κατεσκαμμένος, ὑπὲρ αὐτὸν δὲ αἱ Θῆβαι...* (9. 5. 14).

Τὸ 197 π.Χ. ὁ Ρωμαῖος Τίτος Κόιντος Φλα-

μινῖνος κατέλαβε τὴ Θεσσαλία, ἔτσι καὶ ἡ Πύρασος-Δημήτριον ὑπάγονται στὴ ρωμαϊκὴ διοίκηση καὶ ἀποτελοῦν μέρος τοῦ Κοινοῦ τῶν Θεσσαλῶν, ποὺ ἰδρύθηκε τὸ 196 π.Χ.

Μὲ τὴν ἀπόδο ὁμοῦ τῶν χρόνων τὰ ὀνόματα Πύρασος καὶ Δημήτριον ξεχνιοῦνται καὶ ἀπὸ τὸν 2ο αἰ. μ.Χ., σύμφωνα μὲ ἐπιγραφές, ὁ τόπος παίρνει τὸ ὄνομα Θῆβαι καὶ γιὰ διάκριση ἀπὸ τὴν ὁμώνυμη βοιωτικὴ πόλη «Φθιώτιδες Θῆβαι». Ἡ πόλη εὐημερεῖ καὶ γνωρίζει ἐξαιρετικὴ ἀνθηση, ἰδίως ἀπὸ τὸν 4ο αἰ. καὶ ὕστερα, ὥστε δικαιολογεῖται ὁ χαρακτηρισμὸς τῆς σὲ ἐπιγραφὲς *λαμπροτάτη Θηβαίων πόλις*.

Ἐπὶ Ἀδριανοῦ (117-138 μ.Χ.) καὶ Ἀντωνίνου τοῦ Εὐσεβοῦς (138-161 μ.Χ.) ἡ Θεσσαλία ὑπάγεται διοικητικὰ στὴ Μακεδονία καὶ ἐπὶ Διοκλητιανοῦ (284-305 μ.Χ.) ἀποτέλεσε μιὰ ἀπὸ τὶς δώδεκα ρωμαϊκὲς διοικήσεις τῆς ὑπαρχίας Ἰλλυρικοῦ.

Δὲν γνωρίζομε ἀπὸ ποιὸν καὶ πότε ἀκριβῶς διαδόθηκε ὁ Χριστιανισμὸς στὴ Θεσσαλία. Ἴσως ἀπὸ τὸν Ἡρωδῖωνα, ἕναν ἀπὸ τοὺς 70 ἀποστόλους, συγγενὴ τοῦ Παύλου, ποὺ μαρτύρησε στὴν Ὑπάτη, ἴσως ἀπὸ τὸν ἀπόστολο Ἀνδρέα, ποὺ πέρασε ἀπὸ τὴ Θεσσαλία, ἴσως ἀπὸ τὸν Ὀνῆσιμο, γνωστὸ ἀπὸ τὴν ἐπιστολὴ τοῦ Παύλου πρὸς Φιλήμονα, γιὰ τὸ ὄνομά του εἶναι συχνότατο σὲ ἐπιγραφές τῶν Θηβῶν. Ὅπως καὶ νὰ ἔγινε, ἀπὸ πολὺ ἔνωρίς διαδόθηκε ὁ Χριστιανισμὸς στὴν περιοχὴ καὶ ἀπὸ τοὺς πρώτους αἰῶνες ὑπῆρχαν πολλοὶ χριστιανοί, ἀφοῦ ὁ αὐτοκράτορας Ἀντωνῖνος ὁ Εὐσεβὴς (136-161 μ.Χ.) ἔγραψε στοὺς ἐθνικοὺς κατοίκους τῆς Λάρισας νὰ μὴν ἐνοχλοῦν τοὺς χριστιανούς. Γιὰ τὴν ἐκκλησιαστικὴ διοίκηση δὲν ἔχομε ἀκριβεῖς πληροφορίες. Στὶς ἐπιγραφές πάντως ἀπαντοῦν ὅλοι οἱ βαθμοὶ τῆς ἱεροσύνης. Ὁ ἐπίσκοπος Θηβῶν ἔχει τὴν τρίτη θέση στὸν Κατάλογο τοῦ Ἱεροκλέους, κάτω ἀπὸ τὸν μητροπολίτη Λαρίσης, ὁ ὁποῖος ἀπὸ τὴν ἐποχὴ τοῦ Μεγάλου Κωνσταντίνου ὑπάγεται στὸν ἐξαρχο-*vicario* τοῦ πάπα Ρώμης, μητροπολίτη Θεσσαλονίκης.

Ἡ ἐκκλησιαστικὴ διοίκηση ἄλλαξε τὸ 732-733 μ.Χ., ὅταν ὁ αὐτοκράτορας τοῦ Βυζαντίου Λέων Γ΄ ὁ Ἰσαυρος ἀπέσπασε τὴν περιοχὴ ἀπὸ

τὸν πάπα καὶ τὴν ὑπῆγαγε στὴ διοίκηση τοῦ πατριάρχου Κωνσταντινουπόλεως.

Πάντως ἀπὸ τὸ β΄ μισὸ τοῦ 7ου αἰ. μ.Χ. καὶ ὕστερα οἱ Θῆβες δὲν ἀναφέρονται στὶς πηγές. Ἀπὸ τὸ κείμενο μόνο τῶν θαυμάτων τοῦ Ἀγίου Δημητρίου (σ. 166) παίρνομε τὴν πληροφορία ὅτι ὅταν τὸ 675-677 μ.Χ. ἡ Θεσσαλονίκη ἐπολιορκεῖτο ἀπὸ τοὺς Στρυμονίους, Ρηγγίνους καὶ Σαγουδάτες Σλάβους, οἱ κάτοικοι ἔστειλαν ἀνθρώπους *εἰς τὰ τῶν Θηβῶν καὶ Δημητριάδος μέρη* γιὰ νὰ πάρουν τρόφιμα.

Μὲ τὴν ἱδρυση τοῦ θέματος τῆς Θεσσαλονίκης ἐπὶ Νικηφόρου Α΄ τὸ 802 ἡ Θεσσαλία ὀνομάστηκε «Δευτέρα Θεσσαλία», στὴν ὁποία ὑπάγεται καὶ ἡ περιοχὴ Θηβῶν. Τὸν 9ο αἰῶνα τὴν ἐπισκοπὴ τῶν Φθιωτίδων Θηβῶν διαδέχθηκε ἡ ἐπισκοπὴ Ἀλμυροῦ, ποὺ κατὰ τοὺς Βυζαντινοὺς χρόνους ἦταν ἀπὸ τὶς σημαντικότερες καὶ ἐμπορικότερες πόλεις τῆς περιοχῆς.

Β. Ἀνασκαφές

Τὸ 1907 ἡ κυβέρνησις, μὲ σκοπὸ τὴν ἐγκατάσταση τῶν προσφύγων Ἑλλήνων ἀπὸ τὴν Ἀρχίαλο τῆς Βουλγαρίας, ἀπαλλοτρίωσε τὴν κτηματικὴ ἰδιοκτησίαν τοῦ Τοπάλη στὴ θέση Καινούργιο ἢ Κόκκινα, στὴ δυτικὴ ἀκτὴ τοῦ Παγασητικοῦ κόλπου. Χαράχτηκε ἕνα ρυμοτομικὸ σχέδιο μὲ ἴσιους δρόμους καὶ ὀρθογώνια οἰκοδομικὰ τετράγωνα καὶ ἄρχισε ἡ οἰκοδόμησις.

Ὁ τότε ἑφορος Ἀρχαιοτήτων Θεσσαλίας δὲν ἀντέδρασε δυναμικὰ γιὰ νὰ ἀποτρέψει τὴν οἰκοδόμησις τοῦ νέου οἰκισμοῦ ἀκριβῶς πάνω στὴν ἀρχαία πόλη τῶν Φθιωτίδων Θηβῶν, ἡ ὑπαρξὴ τῆς ὁποίας ἦταν γνωστὴ, ἀφοῦ τὰ ἀπομεινάρια πολλῶν κτηρίων τῆς σώζονταν σὲ ὕψος 5-6 μ. πάνω ἀπὸ τὸ ἔδαφος. Τὰ ἐρείπια αὐτὰ σὲ λίγο ἐξαφανίστηκαν, γιὰ τὴν χρησίμευσαν σὰν πρόχειρο καὶ ἑτοιμὸ ὕλικὸ στὸ κτίσιμο τῶν σπιτιῶν τῆς Νέας Ἀρχιάλου. Ἐτσι συντελέστηκε τὸ ἀνοσιούργημα νὰ καταστραφεῖ καὶ νὰ ἐξαφανιστεῖ μιὰ ἀπὸ τὶς σπουδαιότερες παλαιοχριστιανικὲς πόλεις τῆς Ἑλλάδας. Τὰ ἀποτελέσματα τῆς ἐγκληματικῆς αὐτῆς ἐνέργειας καὶ

ἀδιαφορίας φάνηκαν σὲ λίγα χρόνια, μὲ τὰ τεράστια οἰκονομικά, οἰκιστικά καὶ κοινωνικά προβλήματα ποὺ δημιουργήθηκαν. Τὸ κράτος ποὺ ἔδειξε τότε στοργή καὶ ξόδεψε γιὰ τὴν ἐγκατάσταση τῶν προσφύγων, τὸ ἴδιο τώρα ξοδεύει γιὰ νὰ ἀπαλλοτριώσει οἰκόπεδα καὶ σπίτια, καὶ ἐπιβάλλει περιορισμούς, ἔστω καὶ σὲ μικρὴ ἔκταση, στὴν οἰκιστικὴ ἀνάπτυξη τῆς νέας κωμόπολης.

Ὁ ἐνθουσιώδης καὶ ἀκάματος περιπατητὴς καὶ μελετητὴς τῆς θεσσαλικῆς γῆς Νικόλαος Γιαννόπουλος, τότε ἐπιμελητὴς Ἀρχαιοτήτων, μὲ συνεχεῖς προφορικὲς καὶ γραπτὲς ἀναφορὲς καὶ δημοσιεύσεις ἐκίνησε τὸ ἐνδιαφέρον τοῦ ἀείμνηστου Γεωργίου Σωτηρίου, ἐταίρου τῆς Ἀρχαιολογικῆς Ἑταιρείας καὶ καθηγητῆ τῆς Βυζαντινῆς Ἀρχαιολογίας στὸ Πανεπιστήμιο Ἀθηνῶν. Τὸν Αὐγούστο τοῦ 1923, μὲ πίστωση τοῦ τότε Ὑπουργείου Ἐκκλησιαστικῶν ὁ καθηγητὴς Σωτηρίου πραγματοποιήσε δοκιμαστικὰς ἔρευνες σὲ διάφορες θέσεις γύρω ἀπὸ τὸ λόφο τῆς ἀρχαίας Πυράσου. Τὰ ἀποτελέσματα τῆς ἔρευνας ἐκείνης ἦταν πολὺ ἱκανοποιητικά. Ἐπισημάνθηκαν οἱ βασιλικὲς Α καὶ Β, σύμπλεγμα κρηνῶν, ἐρείπια κτηρίων, ψηφιδωτὰ δάπεδα καὶ τμήματα τοῦ τείχους τῆς ἀρχαίας πόλης, τὸ ὁποῖο εἶχε καταστραφεῖ τὸ 1907 κατὰ τὴν ἐγκατάσταση τῶν προσφύγων καὶ τὴν οἰκοδόμησιν τῆς Νέας Ἀγχιάλου στὸ χῶρο.

Τὸ τότε Διοικητικὸ Συμβούλιο τῆς Ἀρχαιολογικῆς Ἑταιρείας ἐκτίμησε ἀμέσως τὴ σπουδαιότητα τῶν εὐρημάτων τοῦ Σωτηρίου καὶ τοῦ ἐρειπιώνα τῶν Φθιωτῶν Θηβῶν, τὸν υἱοθέτησε καὶ ἔδωσε τὶς ἀναγκαῖες πιστώσεις γιὰ τὴ διενέργεια τῶν ἀνασκαφῶν, τὶς ὁποῖες ἐξακολουθεῖ νὰ χρηματοδοτεῖ μέχρι σήμερα. Ἔτσι τὸν ἐπόμενο ἤδη χρόνον, 1924, ἄρχισαν συστηματικὲς ἀνασκαφὲς γιὰ νὰ ἀποκαλυφθοῦν ξανὰ τὰ ἐρείπια τῆς ἀρχαίας πόλης, τώρα πιά ὅμως στὴν κατοικημένη περιοχὴ τῆς Νέας Ἀγχιάλου.

Οἱ ἀνασκαφές, ποὺ συνεχίζονται ὡς τὶς ἡμέρες μας, διαιροῦνται σὲ δύο περιόδους. Στὴν πρώτη, ἀπὸ τὸ 1924 ὡς τὸ 1956, μὲ διακοπὴ τὸ 1941-1953, ἔγιναν ὑπὸ τὴ διεύθυνση τοῦ καθηγητῆ Γ. Σωτηρίου· στὴ δεύτερη, ἀπὸ τὸ 1959 ὡς σήμερα, τὶς ἐπιβλέπει ὁ τέως διευθυντὴς τοῦ Βυ-

ζαντινοῦ καὶ Χριστιανικοῦ Μουσείου Ἀθηνῶν Π. Λαζαρίδης.

Δὲν εἶναι ἄσκοπο καὶ φυσικὰ δὲν ξεφεύγει ἀπὸ τὰ πλαίσια τῆς ἀνακοίνωσης αὐτῆς νὰ δοθεῖ ἔδῳ περιληπτικὰ καὶ κατὰ χρονολογικὴ σειρὰ ἡ πορεία τῶν ἀνασκαφῶν.

Περίοδος Α

1923-1956. Καθηγητὴς Γεώργιος Σωτηρίου.

1923. Δοκιμαστικὲς ἔρευνες γύρω ἀπὸ τὸ λόφο τῆς Πυράσου, μὲ πίστωση τοῦ Ὑπουργείου Ἐκκλησιαστικῶν· προσδιορισμὸς τῶν βασιλικῶν Α καὶ Β, σύμπλεγμα κρηνῶν, οἰκῶν, ψηφιδωτῶν δαπέδων καὶ τμημάτων τοῦ τείχους.

1924. Ἐναρξη συστηματικῆς ἀνασκαφῆς τῆς βασιλικῆς Α· συγκρότηση μικροῦ προσωρινοῦ «Μουσείου» σὲ οἶκημα ποὺ ἐπισκεύασε ἡ κοινότητα Νέας Ἀγχιάλου. Ὁ ἐπιμελητὴς Ἀρχαιοτήτων Νικόλαος Γιαννόπουλος βοηθὸς τοῦ καθηγητῆ Σωτηρίου.

1925. Στὸ ΦΕΚ 138/4-6-1925 δημοσιεύεται τὸ προεδρικὸ διάταγμα τῆς 23-5-1925 περὶ καθορισμοῦ τοῦ ἀρχαιολογικοῦ χώρου Νέας Ἀγχιάλου· συνεχίζεται ἡ ἀνασκαφὴ τῆς βασιλικῆς Α.

1926. Συνέχιση τῆς ἀνασκαφῆς τῆς βασιλικῆς Α· ὁ φύλακας Ἱπποκράτης Γιαρλέλης συντηρεῖ τὰ μαρμάρινα γλυπτά· προσδιορισμὸς ὑποκαύστου ΒΔ. καὶ κοντὰ στὴ βασιλικὴ Α· διενέργεια ἀνασκαφικῶν ἐρευνῶν στὰ οἰκόπεδα 918, 920, 929, 947, 948, 949 καὶ 950 ἰδιοκτησίας Ἰωάννου Ζορμπᾶ, ὁ ὁποῖος μάλιστα κατέβαλε καὶ τὰ ἐξοδα τῆς ἀνασκαφῆς· ἐπισήμανση τῶν ἐρειπίων τῆς βασιλικῆς Γ στὸ οἰκόπεδο 929· πρόταση ἀπαλλοτρίωσης.

1927. Συνέχιση ἀνασκαφῆς βασιλικῆς Α.

1928. Πέρας ἀνασκαφῆς βασιλικῆς Α καὶ ἔναρξη ἀνασκαφῆς τῆς βασιλικῆς Β στοὺς πρόποδες τοῦ λόφου τῆς Πυράσου.

1929. Πέρας τῆς ἀνασκαφῆς τῆς βασιλικῆς Β· τὰ ἀποτελέσματα τῆς ἀνασκαφῆς τῶν δύο βασιλικῶν Α καὶ Β δημοσιεύονται στὴν Ἀρχαιολογικὴ Ἐφημερίδα (1929)· ἀπαλλοτρίωση τῶν οἰκοπέδων Ζορμπᾶ στὸ οἰκοδομικὸ τετράγωνο ποὺ περικλείεται ἀπὸ τὶς ὁδοὺς Ἐθνικὴ,

Διαμαντοπούλου, Ράλλη Ράλλη καὶ Τσιτσίνια· ἔναρξη τῆς ἀνασκαφῆς τῆς βασιλικῆς Γ.

1930. Συνέχιση τῆς ἀνασκαφῆς τῆς βασιλικῆς Γ καὶ ἐπέκτασή της στὸ παρακείμενο οἰκόπεδο Εὐλογημένου, ὁ ὁποῖος τὸ παραχώρησε χωρὶς ἀποζημίωση.

1931. Συνέχιση ἀνασκαφῆς βασιλικῆς Γ καὶ ἐπέκτασή της στὸ γειτονικὸ οἰκόπεδο Βοϊνογλου μὲ τὴ συγκατάθεσή του. Πρόταση ἀπαλλοτρίωσης τῶν οἰκοπέδων Βοϊνογλου καὶ Καροκανίδη στὸ ἴδιο οἰκοδομικὸ τετράγωνο.

1932. Δὲν ἔγινε ἀνασκαφή.

1933. Συνέχιση ἀνασκαφῆς τῆς βασιλικῆς Γ· διενέργεια δοκιμαστικῆς ἀνασκαφῆς στὸ χῶρο τῆς βασιλικῆς Δ (Κοιμητηριακῆς βασιλικῆς), ἔξω ἀπὸ τὰ τεῖχη.

1934. Συνέχιση τῆς ἀνασκαφῆς τῆς βασιλικῆς Γ, πρόταση ἀπαλλοτρίωσης καὶ τοῦ οἰκοπέδου Ζώτη στὸ ἴδιο οἰκοδομικὸ τετράγωνο· συνέχιση τῆς ἀνασκαφῆς τῆς Κοιμητηριακῆς βασιλικῆς Δ, ἡ ἀψίδα τῆς ὁποίας σωζόταν σὲ ὕψος 3 μ. πρὶν ἀπὸ τὴν ἐγκατάσταση τῶν προσφύγων· τὴν κατέστρεψε ὁ ἐργολάβος Καραῖσκος γιὰ νὰ πάρει τὴν πέτρα.

1935. Συνέχιση τῆς ἀνασκαφῆς τῆς Κοιμητηριακῆς βασιλικῆς Δ, ἀποκάλυψη τῶν ψηφιδωτῶν της καὶ τῶν τάφων· μὲ ἔξοδα τῶν ἐπαγγελματιῶν Νέας Ἀγχιάλου διενέργεια δοκιμαστικῆς ἔρευνας στὸ χῶρο τῆς ἀγορᾶς καὶ ἐντοπισμὸς τοῦ «ἐπισκοπικοῦ μεγάρου»· συνέχιση ἀνασκαφῆς τοῦ ὑποκαύστου ΒΔ. τῆς βασιλικῆς Α.

1936. Πέρας τῆς ἀνασκαφῆς τῆς Κοιμητηριακῆς βασιλικῆς Δ.

1937. Ἐναρξη ἀνασκαφῆς τοῦ «ἐπισκοπικοῦ μεγάρου», ἡ θέση τοῦ ὁποίου εἶχε ἐντοπιστεῖ τὸ 1935· ἔναρξη ἀνασκαφῆς ἀστικῆς οἰκίας σὲ ἀπόσταση 50 μ. βόρεια τῆς βασιλικῆς Α.

1938. Δὲν ἔγιναν ἀνασκαφές.

1939. Συνέχιση τῆς ἀνασκαφῆς τοῦ «ἐπισκοπικοῦ μεγάρου»· ἔρευνα τοῦ νεκροταφείου τῆς ἐποχῆς τῆς ρωμαιοκρατίας στὴ θέση «τὰ Δώδεκα», ὅπου πρὶν μερικὰ χρόνια εἶχαν ἀναφανεῖ κατὰ τὴν ἀποχωμάτωση τοῦ χώρου πέντε σαρκοφάγοι ἀπὸ ἐρυθρὸν τραχείτη λίθον. Βοη-

θὸς τοῦ καθηγητῆ Σωτηρίου ὁ Νικόλαος Παπαχατζής.

1940. Ἐπαναλήφθηκε ἡ ἀνασκαφή τῆς βασιλικῆς Γ, πού εἶχε διακοπεῖ ἀπὸ τὸ 1934.

1941-1953. Δὲν ἔγιναν ἀνασκαφές.

1954. Ἐπανάληψη τῆς ἀνασκαφῆς τῆς βασιλικῆς Γ· ἡ ἀπαλλοτρίωση τοῦ οἰκοπέδου Βοϊνογλου δὲν πραγματοποιήθηκε γιὰτὶ ὁ ἰδιοκτήτης εἶχε ὑπερβολικὲς ἀξιώσεις· ὁ Ἀσλάνογλου δὲν ἐπέτρεψε τὴν ἐπέκταση τῆς ἀνασκαφῆς στὸ οἰκόπεδό του, δυτικὰ τοῦ αἰθρίου· ἐπανάληψη τῆς ἀνασκαφῆς τοῦ «ἐπισκοπικοῦ μεγάρου»· διενέργεια ἀνασκαφῆς ἀνατολικά τῆς βασιλικῆς Α καὶ ἀποκάλυψη πλακόστρωτου ἐμπορικοῦ δρόμου μὲ κιονοστοιχίες καὶ μαγαζιά στὶς πλευρές του καὶ προσδιορισμὸς μεγάλου ἀποχετευτικοῦ ἀγωγοῦ κάτω ἀπὸ τὴν πλακόστρωση· δημιουργία μικρῆς ἔκθεσης τῶν εὐρημάτων τῶν ἀνασκαφῶν σὲ ἰσόγειο οἶκημα νότια τῆς βασιλικῆς. Συνεργάτης τοῦ καθηγητῆ Σωτηρίου ὁ ἔφορος Ἀρχαιοτήτων Θεσσαλίας Νικόλαος Βερδελής.

1955. Συνέχιση τῆς ἀνασκαφῆς τοῦ ἐμπορικοῦ δρόμου ἀνατολικά τῆς βασιλικῆς Α· ἀνασκαφή ὑποκαύστου, 60 μ. νότια τῆς βασιλικῆς Α καὶ τῶν συνεχομένων ἐρείπιων τοῦ «γυμνασίου» καὶ τῆς «παλαίστρας»· ἀποκάλυψη μέρους τῶν περιβόλων τῆς βασιλικῆς καὶ νεκροταφείου μὲ οἰκογενειακοὺς καὶ ἀτομικοὺς τάφους ἔξω ἀπὸ τὴ ΒΑ. γωνία της· ἐπανάληψη τῆς ἀνασκαφῆς τῆς ἀστικῆς οἰκίας 50 μ. βόρεια τῆς βασιλικῆς Α, πού εἶχε ἀρχίσει τὸ 1937. Βοηθὸς τοῦ καθηγητῆ Σωτηρίου ὁ καθηγητὴς τῆς Ἀρχιτεκτονικῆς Σχολῆς τοῦ Πανεπιστημίου Θεσσαλονίκης Νικόλαος Μουτσόπουλος.

1956. Συνέχιση τῆς ἀνασκαφῆς τοῦ ἐμπορικοῦ δρόμου ἀνατολικά τῆς βασιλικῆς Α· ἀποκάλυψη ὑπογείου ὑστερορρωμαϊκοῦ τάφου μὲ θάλαμον καὶ τρία ἀρκοσόλια ἐμπρὸς ἀπὸ τὸ δημοτικὸ σχολεῖο τῆς Νέας Ἀγχιάλου, καθὼς καὶ πολλῶν ἄλλων τάφων, στὴν ἴδια περιοχὴ, κιβωτισσῶν, λακκοειδῶν, καμαροσκέπαστων, κεραμοσκέπαστων κ.ἄ. τοῦ 5-6ου αἰ. μ.Χ. Ἐπειδὴ οἱ κάτοικοι ἤθελαν τὸ χῶρον μεταξὺ τῶν βασιλικῶν Α καὶ Β γιὰ τὴ δημιουργία γυμναστηρίου καὶ σταδίου, ὁ καθηγητὴς Σωτηρίου ἔσκαψε

τρεις τάφους μήκους 150-200 μ., βάθους έως 2 μ. και πλάτους 1.5-2 μ. Ἐπισημάνθηκαν τὰ ἐρείπια μερικῶν κτηρίων, τὰ σημαντικότερα ἀπὸ τὰ ὁποῖα ἦταν μιὰ σκάλα με 6 βαθμίδες μονόλιθες ἀπὸ σκληρὸ ἀσβεστόλιθο ἀνάμεσα σὲ λιθόκτιστους τοίχους, στοὺς νότιους πρόποδες τοῦ λόφου τῆς Πυράσου. Βοηθὸς τοῦ καθηγητῆ Σωτηρίου ἦταν ὁ τότε ἐπιμελητὴς καὶ στὴ συνέχεια ἔφορος Ἀρχαιοτήτων Θεσσαλίας Δημήτρης Θεοχάρης.

Περίοδος Β

1959 ἕως σήμερα. Παῦλος Λαζαρίδης.

1959. Περιφράξη τοῦ ἀρχαιολογικοῦ χώρου (ἀκρόπολη Πυράσου, βασιλικὲς Α καὶ Β καὶ τοῦ μεταξύ τους χώρου), μήκους 1.122 μ., τῆς Κοιμητηρικῆς βασιλικῆς, μήκους 225 μ., τοῦ «ἐπισκοπικοῦ μεγάρου», μήκους 113 μ., καὶ τῆς βασιλικῆς Γ, μήκους 116 μ., συνολικὰ μέτρα περιφράξης 1.576· πρόταση γιὰ ἀπαλλοτρίωση τῶν οἰκοπέδων 748, 750 καὶ 752 στὸ οἰκοδομικὸ τετράγωνο τῆς βασιλικῆς Γ. Δαπάνη τῆς Ἀρχαιολογικῆς Ὑπηρεσίας.

1960. Συμπληρωματικὴ ἀνασκαφὴ καὶ ἀποκάλυψη τῆς βασιλικῆς Β σὲ ὅλη τῆς τὴν ἑκταση (εἰκ. 1-2) καὶ τοῦ ἀποχετευτικοῦ ἀγωγοῦ δίπλα καὶ παράλληλα στὸ βόρειο τοῖχο τῆς· τὸ μνημεῖο χαρακτηρίζεται ὡς βασιλικὴ τοῦ ἐπισκόπου Ἑλπιδίου. Συνέχιση τῆς ἀνασκαφῆς τῶν ἐρειπίων κτηρίου ποὺ εἶχε ἀρχίσει ὁ Σωτηρίου τὸ 1956 στοὺς νότιους πρόποδες τοῦ λόφου τῆς Πυράσου· συνολικὸς μῆκος τοιχοποιίας 55 μ.· τὰ ἐρείπια ποὺ ἀνασκάπτονται χαρακτηρίζονται «κοσμικὸ κτηριακὸ συγκρότημα».

1961. Συνέχιση τῆς ἀνασκαφῆς τοῦ κοσμικοῦ συγκροτήματος.

1962. Συνέχιση τῆς ἴδιας ἀνασκαφῆς.

1963. Ὅμοια.

1964. Ὅμοια· στὶς ἐργασίες ἐπέκτασης ἐνὸς οἰνοποιείου βρέθηκε κτιστὸς τάφος· σύνταξη τοπογραφικοῦ σχεδίου τοῦ ἀρχαιολογικοῦ χώρου καὶ τῶν μνημείων.

1965. Συνέχιση ἀνασκαφῆς τοῦ κοσμικοῦ συγκροτήματος· κατὰ τὶς ἐργασίες ἐπέκτασης τοῦ οἰνοποιείου βρέθηκαν 7 τάφοι καὶ σαρκοφά-

γος ἀπὸ τραχεῖτη ἐρυθρωπὸ θεσσαλικὸ λίθο με ὅμοιο μονόλιθο κάλυμμα με ἀκρωτήρια· ἀκόμη βρέθηκε τὸ ἀριστερὸ χέρι χάλκινου γυναικείου ἀγάλματος.

1966. Συνέχιση ἀνασκαφῆς τοῦ κοσμικοῦ συγκροτήματος, ἀποκάλυψη σὲ βάθος 2.70 μ. δαπέδου κατασκευασμένου με τὴν τεχνικὴ τοῦ opus incertum, με 18 λουτήρες καὶ δωματίου με ψηφιδωτὸ δάπεδο τοῦ 3 - 2ου αἰ. π.Χ.

1967. Δὲν ἔγινε ἀνασκαφὴ.

1968. Συνέχιση ἀνασκαφῆς κοσμικοῦ συγκροτήματος· συμπληρωματικὴ ἀνασκαφὴ στὴ βασιλικὴ Α, ἡ ὁποία τώρα χαρακτηρίζεται ὡς βασιλικὴ τοῦ Ἁγίου Δημητρίου. Με πιστώσεις τῆς Γενικῆς Διευθύνσεως Ἀρχαιοτήτων καὶ Ἀναστηλώσεως ἀπαλλοτριώθηκαν οἱ ἰδιοκτησίες: Τζοτζόλα, Μποσινάκη, Ζώτη καὶ Καροκανίδη στὸ οἰκοδομικὸ τετράγωνο τῆς βασιλικῆς Γ· κατεδάφιση τῶν κτηρίων.

1969. Συνέχιση τῆς ἀνασκαφῆς τῆς βασιλικῆς Γ· ἀνασύνταξη τοῦ τοπογραφικοῦ σχεδίου.

1970. Συνέχιση τῆς ἀνασκαφῆς τῆς ἴδιας βασιλικῆς· ἀποκάλυψη τοῦ ψηφιδωτοῦ δαπέδου τοῦ νότιου κλίτους ποὺ χωρίζεται σὲ 5 διαχωρὰ· στὸ τρίτο διαχωρὸ σώζεται ἡ ἀνακαινιστικὴ ἐπιγραφὴ τοῦ ἀρχιερέως Πέτρου καὶ ἔτσι τὸ μνημεῖο χαρακτηρίζεται πλέον ὡς βασιλικὴ τοῦ ἀρχιερέως Πέτρου.

1971. Συνέχιση τῆς ἀνασκαφῆς τῆς βασιλικῆς τοῦ ἀρχιερέως Πέτρου καὶ τῶν προσκτισμάτων τῆς· ἀποκάλυψη ἀρχαιοτέρων κτισμάτων· ἀποκόλληση τῶν ψηφιδωτῶν τοῦ δαπέδου τοῦ ἐξωνάρθηκα.

1972. Συνέχιση τῆς ἀνασκαφῆς στὴν ἴδια βασιλική· διερεύνηση τῶν λειψάνων τῶν προηγούμενων κτηριακῶν φάσεων στὸ νάρθηκα, στὸν ἐξωνάρθηκα, στὴ νότια πτέρυγα τοῦ αἵθριου καὶ στὰ πρὸς Ν. προσκτίσματα· ἀποκάλυψη μικροῦ βαπτιστηρίου γιὰ τὸ βάπτισμα νηπίων βόρεια τοῦ ἐξωνάρθηκα· συμπληρωματικὴ ἀνασκαφὴ στὴν Κοιμητηριακὴ βασιλική· συμπληρωματικὴ ἀνασκαφὴ βόρεια, νότια καὶ ἀνατολικά τῆς βασιλικῆς τοῦ Ἁγ. Δημητρίου καὶ στὸ βαπτιστήριον· συμπληρωματικὴ ἀνασκαφὴ στὸ αἶθριο τοῦ κοσμικοῦ κτηριακοῦ συγκροτήματος· συμπληρωματικὴ ἀνασκαφὴ στὸ «ἐπισκοπικὸ μέγαρον»

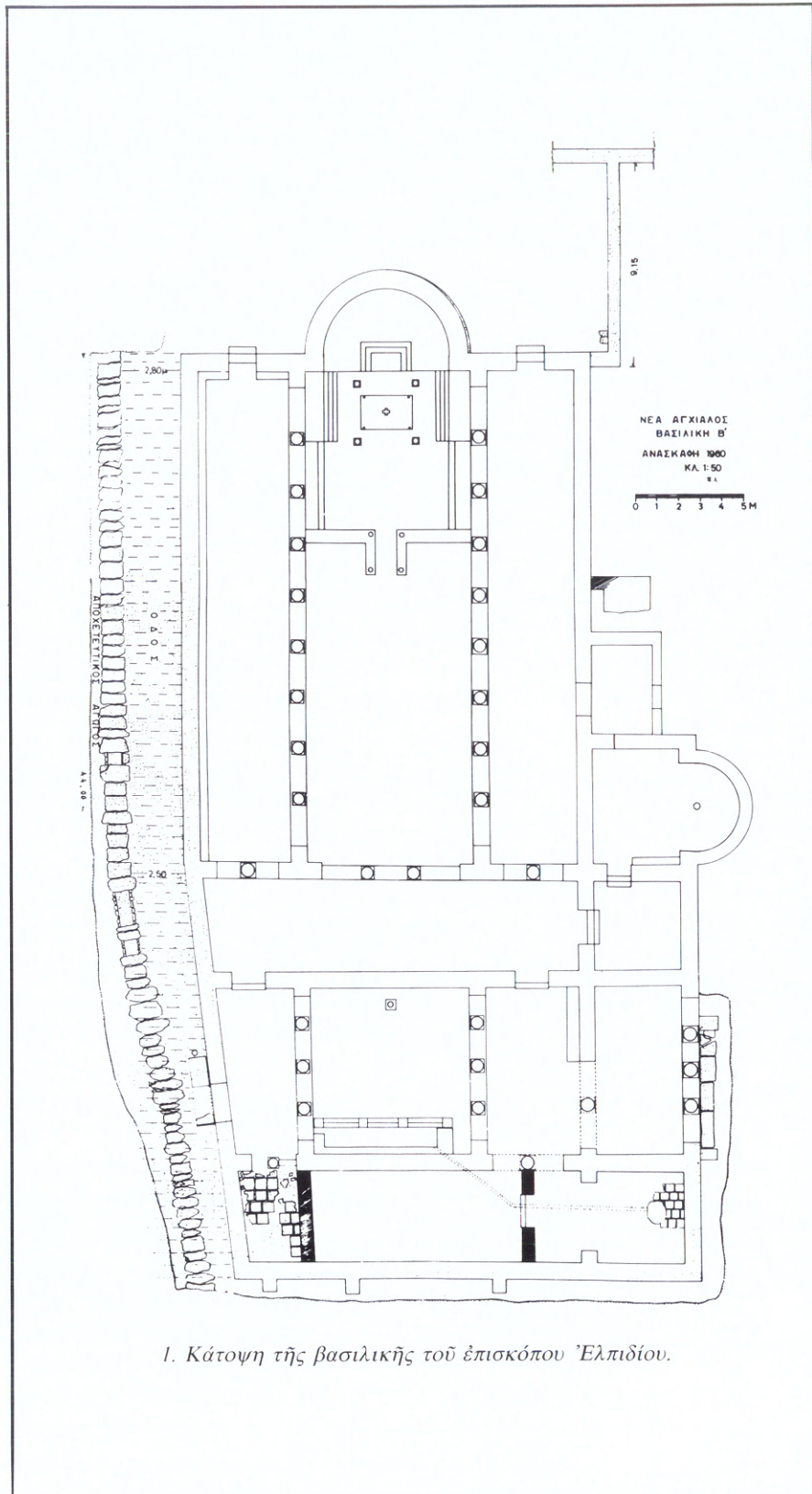

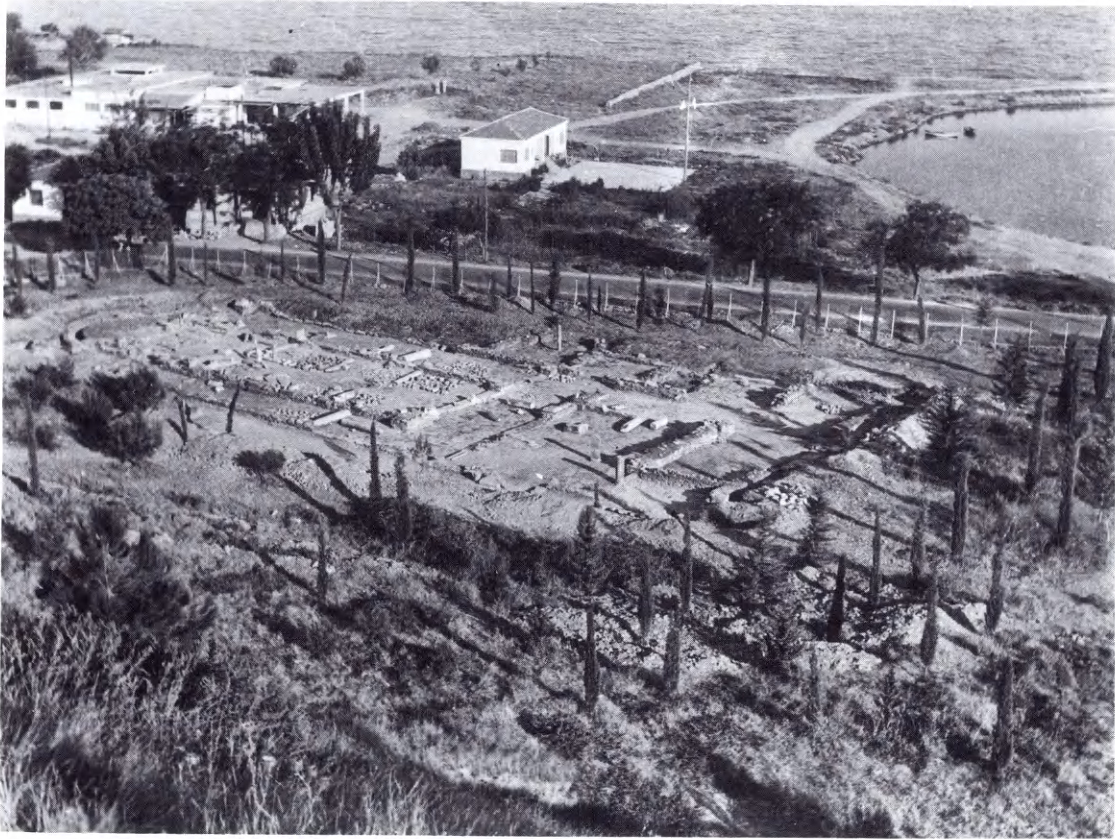

2. Ἡ βασιλικὴ τοῦ ἐπισκόπου Ἑλπιδίου ἀπὸ ΒΔ. (1960).

καὶ στὴ βασιλικὴ τοῦ ἐπισκόπου Ἑλπιδίου. Παράλληλα πρὸς τὶς ἀνασκαφὲς στὴ Νέα Ἀγ-
χίαλο ἔγινε καθαρισμὸς καὶ ἀποκάλυψη τοῦ τεί-
χους τῶν ἀρχαίων Φθιωτίδων Θηβῶν (4ος αἰ.
π.Χ.) κοντὰ στὸ σημερινὸ χωριὸ Μικροθήβες,
σὲ μῆκος 320 μ. περίπου, καθὼς καὶ διερεύνηση
17 τάφων ἔξω ἀπὸ τὸ τεῖχος καὶ περισυλλογὴ
ἀρχαίων ἀντικειμένων.

1973. Συνέχιση τῆς ἀνασκαφῆς τῆς βασιλι-
κῆς τοῦ ἀρχιερέως Πέτρου καὶ τοῦ ἐμπορικοῦ
δρόμου ἀνατολικά τῆς βασιλικῆς τοῦ Ἀγ. Δη-
μητρίου καὶ ἀναμόρφωση τῆς περιφράξης κατὰ
μῆκος τῆς ἐθνικῆς ὁδοῦ.

1974. Συνέχιση τῆς ἀνασκαφῆς στὸ νότιο
κλίτος τῆς βασιλικῆς τοῦ ἀρχιερέως Πέτρου,
ὅπου σὲ βάθος ± 1.30 μ. ἀπὸ τὸ τελευταῖο ψηφι-

δωτὸ δάπεδο βρέθηκε ἄλλο θαυμάσιο ψηφιδωτὸ
τοῦ 3 - 4ου αἰ. μ.Χ.· ἡ ἀνασκαφὴ ἐπεκτάθηκε
καὶ στὰ νότια προσκτίσματα.

1975. Συνέχιση τῆς ἀνασκαφῆς τῆς νότιας
μακρᾶς στοᾶς καὶ τῶν συνεχομένων προσκτισμά-
των, καθὼς καὶ τοῦ νότιου κλίτους μὲ τὰ δύο σὲ
διαφορετικὰ ἐπίπεδα ψηφιδωτὰ δάπεδα τῆς βα-
σιλικῆς τοῦ ἀρχιερέως Πέτρου· μεταξὺ τῶν δύο
ψηφιδωτῶν διαπιστώθηκε τὸ ὑπόστρωμα ἄλλου
δαπέδου στρωμένου μὲ πήλινες πλάκες.

1976. Δὲν ἔγινε ἀνασκαφὴ· κατεδαφίστηκαν
τὰ ἀπαλλοτριωμένα ἀκίνητα: Παλαιὰ καὶ νέα
οἰκία Τζοτζόλα, οἰκία Καροκανίδη καὶ ἀποθή-
κες Δάινα· μεταφέρθηκε τὸ ἐργαστήριον στὴν
ἀπαλλοτριωμένη οἰκία Στρατζούρη, προστατεύ-
τηκαν οἱ τοιχογραφίες πάνω στοὺς τοίχους,

συντηρήθηκαν τὰ ψηφιδωτὰ τῆς βασιλικῆς τοῦ ἀρχιερέως Πέτρου καὶ τῆς Κοιμητηριακῆς βασιλικῆς.

1977. Συνεχίστηκε ἡ ἀνασκαφὴ στὰ νότια προσκτίσματα, στὴ μακρὰ στοὰ καὶ ἀνατολικά τῆς βασιλικῆς τοῦ ἀρχιερέως Πέτρου. Ἀπὸ τὸ ἔτος αὐτὸ συνεργάζεται μαζί μου στὶς ἀνασκαφὲς καὶ σ' ὅλες ἀνεξαιρέτως τὶς ἐργασίες τῆς Νέας Ἀγχιάλου ἡ ἀρχαιολόγος Ἀσπασία Ντίνα.

1978. Ἐναρξῆ ἀνασκαφῆς καὶ ἀποκάλυψη μεγάλου μέρους ἄλλης βασιλικῆς ποὺ ἐπισημάνθηκε στὴ διασταύρωση τῶν ὁδῶν Σταυρίδη καὶ Σλατάνου· ἀπὸ ἐπιγραφὴ πάνω σὲ θωράκιο, τὸ νέο μνημεῖο χαρακτηρίστηκε «βασιλικὴ Μαρτυρίου»· παράλληλα συνεχίστηκε ἡ ἀνασκαφὴ στὴ βασιλικὴ τοῦ ἀρχιερέως Πέτρου, τὰ σπουδαιότερα εὐρήματα τῆς ὁποίας εἶναι: ἐμπρὸς ἀπὸ τὸ νότιο μισὸ τῆς δυτικῆς πλευρᾶς τοῦ φράγματος τοῦ πρεσβυτερίου σὲ βάθος 0.80 μ. δάπεδο καὶ 0.10 μ. κάτω ἀπ' αὐτὸ ἡ νότια γένεση ἀψίδας· ἡ ἀψίδα ἀνήκει στὴν πρώτη χρονικά (4ος αἰ.) βασιλικὴ ποὺ κτίστηκε στὸ χῶρο καὶ τὸ πάνω ἀπ' αὐτὴ δάπεδο στὴ δεύτερη, τοῦ 5ου αἰώνα· τὸ μαρμαρόστρωτο δάπεδο ποὺ βρίσκειται κατὰ 0.80 μ. ψηλότερα ἀνήκει στὴν τρίτη βασιλική, τοῦ 6ου αἰώνα· βόρεια τοῦ συγκροτήματος τῶν τριῶν βασιλικῶν ἀνασκάφτηκε κατὰ τὸ μεγαλύτερο μέρος του πολὺ ἐνδιαφέρον ὑπόκαυστο μὲ ψηφιδωτὰ.

1979. Συνέχιση τῆς ἀνασκαφῆς τῆς βασιλικῆς τοῦ ἀρχιερέως Πέτρου καὶ ἀνεύρεση στοιχείων ποὺ προσδιορίζουν σαφέστερα τὶς τρεῖς οἰκοδομικὲς φάσεις τοῦ συγκροτήματος τῶν βασιλικῶν· συνέχιση τῆς ἀνασκαφῆς τῆς βασιλικῆς τοῦ Μαρτυρίου.

1980. Στὶς 9 Ἰουλίου ἔγινε καταστρεπτικὸς σεισμὸς στὴ Νέα Ἀγχιάλο, ποὺ προξένησε ζημιὲς στὰ μνημεῖα καὶ στὶς ἀποθήκες τῶν εὐρημάτων. Συνέχιση τῆς ἀνασκαφῆς τῆς βασιλικῆς τοῦ ἀρχιερέως Πέτρου. Σπουδαιότερα εὐρήματα: ψηφιδωτὸ τῆς πρώτης περιόδου βόρεια τοῦ συγκροτήματος· οἱ τρεῖς πλευρὲς τοῦ αἵθριου· λείψανα τοίχων κάτω ἀπὸ τὸ ψηφιδωτὸ τῆς πρώτης περιόδου· ἡ βόρεια γένεση τῆς ἀψίδας τῆς βασιλικῆς τῆς πρώτης περιόδου· τὰ ἀνατολικά τέρματα τῶν νότιων τοίχων τῶν δύο προγενέ-

στερων βασιλικῶν κάτω ἀπὸ τὸ νότιο τοῖχο τῆς τρίτης βασιλικῆς· τὸ τεῖχος τῆς ἀρχαίας πόλης σὲ ἀπόσταση 3.20 μ. ἀπὸ τὰ νότια προσκτίσματα.

1981. Συνέχιση τῆς ἀνασκαφῆς τῆς βασιλικῆς τοῦ Μαρτυρίου καὶ τῆς βασιλικῆς τοῦ ἀρχιερέως Πέτρου· βρέθηκε τὸ ψηφιδωτὸ δάπεδο τῆς πρώτης βασιλικῆς ἐμπρὸς ἀπὸ τὴ βόρεια γένεση τῆς ἀψίδας.

1982. Συνέχιση τῆς ἀνασκαφῆς τῆς βασιλικῆς τοῦ ἀρχιερέως Πέτρου μὲ κυριότερα στοιχεία: οἱ δύο γενέσεις τῆς ἀψίδας τῆς βασιλικῆς τῆς δεύτερης περιόδου (5ος αἰ.) ἀνάμεσα στὶς δύο δυτικὲς βάσεις τῶν κιόνων τοῦ κιβωρίου τοῦ Ἱεροῦ τῆς βασιλικῆς τῆς γ' περιόδου, σὲ βάθος 0.37 μ. καὶ ψηφιδωτὸ δάπεδο κάτω ἀπὸ τὸ ὑπόκαυστο ποὺ ἔχει ἀποκαλυφθεῖ βόρεια τοῦ συγκροτήματος τῶν τριῶν βασιλικῶν.

1983. Συνέχιση τῆς ἀνασκαφῆς σὲ διάφορες θέσεις τῆς βασιλικῆς τοῦ ἀρχιερέως Πέτρου· σημαντικώτατο εὑρημα εἶναι τὸ τετράγωνο φωτιστήριον βαπτιστηρίου μὲ ἐσωτερικὸ περιστύλιο καὶ ὀκτάγωνη κολυμβήθρα, στὸ ἀπαλλοτριωμένο οἰκόπεδο Γερούκη, νότια τοῦ αἵθριου· ἀποκαλύφθηκε μέρος μόνο τοῦ κτηρίου.

1984. Συνέχιση τῆς ἀνασκαφῆς τοῦ βαπτιστηρίου νότια τοῦ αἵθριου τῆς βασιλικῆς· ἀποκάλυψη τοῦ τετράγωνου φωτιστηρίου ἢ ἐσώτερου οἴκου, τοῦ κυκλικοῦ στυλοβάτη, τῆς ὀκτάγωνης κολυμβήθρας, μέρους τοῦ ἐξώτερου ἢ αὐλίου οἴκου δυτικὰ τοῦ φωτιστηρίου, τῆς ἐστίας νότια καὶ τμήματος τοῦ τεύχους τῆς ἀρχαίας πόλης, ποὺ εἶναι ἡ συνέχεια τοῦ τμήματος ποὺ βρέθηκε τὸ 1980 νότια τῶν προσκτισμάτων τῆς βασιλικῆς.

Σημειώνεται ὅτι οἱ ἀνασκαφὲς τῶν Φθιωτῶν Θηβῶν-Νέας Ἀγχιάλου ἀπὸ τὸ χρόνον αὐτὸ συμπεριλαμβάνονται στὸ πενταετὲς εἰδικὸ πρόγραμμα ἀνασκαφῶν τῆς Ἀρχαιολογικῆς Ἑταιρείας, ποὺ χρηματοδοτεῖ ἡ κυβέρνησις ἀπὸ τὶς Δημόσιες Ἐπενδύσεις.

1985. Συνέχιση τῆς ἀνασκαφῆς τοῦ βαπτιστηρίου καὶ ἀποκάλυψη καὶ ἄλλων τμημάτων του· ἀνατολικά τοῦ φωτιστηρίου ἀποκαλύπτεται ὀρθογώνιο κτίσμα μὲ ἐγγεγραμμένη ἡμικυκλικὴ κόγχη στὴ δυτικὴ του πλευρὰ καὶ κιονοστοιχία

στή νότια· τὸ κτίσμα αὐτὸ εἶναι μεταγενέστερο τοῦ βαπτιστηρίου.

1986. Ἀποκάλυψη τῶν τμημάτων τοῦ βαπτιστηρίου, τοῦ ἀψιδωτοῦ ὀρθογώνιου κτίσματος καὶ τοῦ ἀρχαίου τείχους σ' ὅλη τὴν ἔκταση (29.50×25.50 μ.) τοῦ ἀπαλλοτριωμένου οἰκοπέδου· διαπίστωση τριῶν οἰκοδομικῶν φάσεων τοῦ βαπτιστηρίου· μικρὴ ἀνασκαφικὴ ἔρευνα στὴν παρακείμενη ὁδὸ Τσιτσινία μὲ τὴν εὐκαιρία ἐργασιῶν τῆς κοινότητας γιὰ τὴν τοποθέτηση ἀγωγοῦ ὑδρεύσης.

1987. Μὲ συμπληρωματικὲς ἀνασκαφικὲς ἔρευνες ὁλοκληρώθηκε ἡ ἀνασκαφὴ τῶν ἀρχαίων κτισμάτων στὸ οἰκόπεδο Γερούκη ὡς τὴ στάθμη τοῦ νεροῦ σὲ βάθος 1.28 μ. ἀπὸ τὸ μαρμαροθετημένο δάπεδο τοῦ φωτιστηρίου· διαπιστώθηκε ὅτι τὸ ὀρθογώνιο ἀψιδωτὸ κτίσμα ἀνατολικά τοῦ βαπτιστηρίου (βλ. 1985) εἶχε διώροφη κιονοστοιχία στὴ νότια πλευρά· συμπληρωματικὴ ἔρευνα στὰ νότια προσκτίσματα καὶ βόρεια τῆς βασιλικῆς, καὶ ἀποκόλληση μικρῆς ἔκτασης τοῦ ψηφιδωτοῦ τῆς α' περιόδου· ἀποκάλυψη τοῦ ψηφιδωτοῦ τοῦ ἀνατολικοῦ διαχώρου τοῦ βόρειου κλίτους· ἐπανάληψη τῶν ἀνασκαφῶν στὸ συγκρότημα τῶν κοσμικῶν κτηρίων, ποὺ εἶχαν διακοπεῖ ἀπὸ τὸ 1968.

Ἐδῶ πρέπει νὰ ἀναφερθοῦν καὶ οἱ ἐπιστήμονες ποὺ ἔλαβαν μέρος στὶς μακρόχρονες ἀνασκαφὲς καὶ συνέβαλαν στὴν ἐπιτυχή ἔκβασὶ τους.

Περίοδος πρώτη, 1923-1956: Νικόλαος Γιαννόπουλος, Νικόλαος Παπαχατζῆς, Δημήτριος Πάλλας, Δημήτριος Θεοχάρης, Νικόλαος Βερδελῆς, Νικόλαος Μουτσόπουλος.

Περίοδος δεύτερη, 1959 ἕως σήμερα: Αἰκατερίνη Παπαζαφείρη, Εὐτυχία Κουρκουτίδου-Νικολαΐδου, Νικόλαος Νικονάνος, οἱ ἐπιστημονικοὶ βοηθοὶ τῆς Α' Ἐφορείας Βυζαντινῶν Ἀρχαιοτήτων Ἀθηνῶν Μαρία Λάζαρη, Νίκη Μιχάλου-Ἀλεβίζου, Ἀνδρέας Γαβρίλης, Ἑλένη Γκίνη καὶ οἱ ἀρχαιολόγοι τῆς Ζ' Ἐφορείας Βυζαντινῶν Ἀρχαιοτήτων Εὐη Ἰατρίδου καὶ Ἄσπα Ντίνα, ἡ ὁποία παραμένει πολύτιμη συνεργάτις ἀπὸ τὸ 1977 ἕως σήμερα.

Σημειώνεται ὅτι ἀπὸ τὸ 1973 ποὺ ιδρύθηκε

ἡ Ζ' Ἐφορεία Βυζαντινῶν Ἀρχαιοτήτων Θεσσαλίας μὲ ἔδρα τὴ Λάρισα εἶναι αὐτὴ ὑπεύθυνη γιὰ τὸν ἀρχαιολογικὸ χῶρο καὶ τὰ μνημεῖα τῆς Νέας Ἀγχιάλου καὶ διενεργεῖ σωστικὲς καὶ τακτικὲς ἀνασκαφές. Οἱ ἀνασκαφὲς αὐτὲς φυσικὰ δὲν ἀναφέρθηκαν στὸ κεφάλαιο αὐτὸ τῆς παρούσας ἀνακοίνωσης, ἀλλὰ οὔτε καὶ τὰ εὐρήματά τους θὰ ἀναφερθοῦν στὸ ἐπόμενο κεφάλαιο τὸ σχετικὸ μὲ τὰ μνημεῖα.

Γ. Μνημεῖα

Ὅπως εἶναι φυσικὸ κατὰ τὶς μακρόχρονες ἀνασκαφικὲς ἔρευνες ἤρθαν στὸ φῶς δεκάδες κτήρια-μνημεῖα καὶ τμήματα τῆς ἀρχαίας πόλης τῶν Φθιωτίδων Θηβῶν καὶ σὲ χιλιάδες ἀριθμοῦνται τὰ ἀντικείμενα ποὺ περισυλλέχθηκαν καὶ ἀντιπροσωπεύουν ὅλους τοὺς κλάδους τῆς τέχνης: γλυπτικὴ, πλαστικὴ, κεραμοπλαστικὴ, χρυσοχοϊκὴ, ζωγραφικὴ, μικροτεχνία κλπ.

Ἰδιαίτερη ἐντύπωση προξενεῖ ὄχι μόνον ὁ ἀριθμὸς τῶν κτηρίων τῆς παλαιοχριστιανικῆς περιόδου (4ος - 6ος αἰ.), ἀλλὰ καὶ οἱ μεγάλες διαστάσεις τους (π.χ. τὸ μῆκος τῆς βασιλικῆς τοῦ ἀρχιερέως Πέτρου ξεπερνᾷ τὰ 88 μ.) καὶ ὁ πλούσιος διάκοσμός τους, ἰδίως τὰ μαρμάρινα γλυπτά καὶ τὰ ἐκτεταμένα ψηφιδωτὰ δάπεδα, συχνὰ σὲ ἐπάλληλα στρώματα, ποὺ ἀντιπροσωπεύουν τὴ ζωὴ καὶ τὶς περιπέτειες τῆς ἀρχαίας πόλης. Δὲν θὰ ἦταν ὑπερβολικὸ νὰ πεῖ κανεὶς ὅτι ἡ ἔκταση τῶν ψηφιδωτῶν αὐτῶν, ἡ τεχνικὴ, ἡ ποικιλία καὶ ὁ πλοῦτος τῶν εἰκονογραφικῶν καὶ διακοσμητικῶν θεμάτων συντελοῦν στὸ νὰ λογαριάζεται ἡ ἀρχαία αὐτὴ θεσσαλικὴ πόλη κατὰλληλος χῶρος γιὰ τὴ σπουδὴ τοῦ διακοσμητικοῦ αὐτοῦ εἶδους. Ἐνδεικτικὰ μόνον ἀναφέρεται ὅτι ἡ ἔκταση τῶν μέχρι τώρα ἀποκαλυφθέντων ψηφιδωτῶν δαπέδων ξεπερνᾷ τὰ 1.500 τ.μ., χωρὶς νὰ λογαριάζονται ὅσα ἔχουν περισυλλεγεῖ σὲ κομμάτια.

Ἐπειδὴ τὸ τρίτο μέρος τῆς ἀνακοίνωσης ἦταν πολὺ μακρὺ, γιὰ τὴ δόθηκε σὲ προβολὲς ἐγχρωμῶν διαφανειῶν μὲ ἐξηγήσεις γιὰ τὴν κάθε μία, θὰ ἀναφερθοῦν ἐδῶ μὲ συντομία μόνον τὸ ὄνομα καὶ τὸ εἶδος τῶν μνημείων καὶ τῶν κυριότερων εὐρημάτων καὶ θὰ σημειωθοῦν ὀρισμένα

στοιχεῖα πού θά βοηθήσουν τὸν ἀναγνώστη νὰ σχηματίσει μιὰ σαφέστερη ἀντίληψη γιὰ τὴν ἀρχαία πόλη.

1. Ἀπὸ τμήματα τοῦ τείχους πὺν βρέθηκαν ἢ ἐπισημάνθηκαν σποραδικὰ ἔγινε, μὲ πολλὴ πιθανότητα, ἢ σχεδιαστικὴ ἀποτύπωση τῆς κάτοψης καὶ ὁ καθορισμὸς τῆς πορείας καὶ τῆς ἑκτασῆς του. Τὸ τεῖχος περιέβαλλε μέρος τοῦ λόφου τῆς ὀμηρικῆς Πυράσου, τὸ λιμάνι καὶ μεγάλη ἑκταση τῆς ἀρχαίας πόλης ὡς τὴ θάλασσα. Διακρίνεται σὲ χερσαῖο, ἀπὸ κοινὴ τοιχοποιία, πλάτους 1.90 μ. καὶ θαλάσσιο μὲ ἰσχυρὴ τοιχοποιία, πλάτους 2.30 μ., μὲ μεγάλους πελεκημένους λίθους. Τὸ μῆκος του ἦταν 2.000 μ. περίπου καὶ ἡ ἄμυνά του ἐνισχυόταν ἀπὸ τετράγωνους πύργους, ἢ θέση τεσσάρων ἀπὸ τοὺς ὁποίους ἔχει προσδιοριστεῖ. Τὸ ἐμβαδὸν τῆς περιτειχισμένης πόλης ἦταν 250.000 τ.μ., μεγάλο ὅμως μέρος τῆς ἑκτείνόταν καὶ ἔξω ἀπὸ τὰ τεῖχη. Ὁ Προκόπιος (Περὶ κτισμάτων IV, III, 5) ἀναφέρει ὅτι καὶ τὸ τεῖχος τῶν Φθιωτίδων Θηβῶν ἐπισκευάστηκε ἐπὶ Ἰουστινιανοῦ, ὅπως καὶ τὰ τεῖχη ἄλλων θεσσαλικῶν πόλεων.

2. Βασιλικὴ τοῦ Ἀγίου Δημητρίου. Τρίκλιτη βασιλικὴ μὲ νάρθηκα, βαπτιστήριον, σκευοφυλάκιο καὶ αἶθριο μὲ κρήνη (εἰκ. 3). Ἐπισημαίνεται ὁ πλουσιότατος γλυπτὸς ἀρχιτεκτονικὸς διάκοσμος (εἰκ. 4-5) καὶ ἰδιαίτερα ὁ μαρμάρινος ἄμβωνας. Ἀνασκάφτηκε τὸ 1924-28. Συμπληρωματικὲς ἀνασκαφὲς τὸ 1972 καὶ 1973 ἀποκάλυψαν τὸν περίβολο καὶ προσκτίσματα βόρεια, ἀνατολικά καὶ νότια. Διαστάσεις τῆς βασιλικῆς 60×34 μ. Ἀπὸ ἐπιγραφὴ πὺν βρέθηκε στὸ ψηφιδωτὸ τοῦ βαπτιστηρίου, ΑΓΙΕ ΔΗΜΗΤΡΙΑΙ (ΠΑΕ 1972, 355), ἢ βασιλικὴ χαρακτηρίζεται πλέον ὡς βασιλικὴ τοῦ Ἀγίου Δημητρίου. Χρονολογία: μέσα 5ου αἰ.

3. Βασιλικὴ τοῦ ἐπισκόπου Ἐλπίδίου. Τρίκλιτη βασιλικὴ μὲ νάρθηκα, αἶθριο καὶ βαπτιστήριον. Βρίσκεται στοὺς νότιους πρόποδες τοῦ λόφου τῆς Πυράσου. Ἡ θέση τῆς προσδιορίστηκε τὸ 1926 καὶ ἀνασκάφτηκε τὸ 1928-1929. Συμπληρωματικὲς ἀνασκαφὲς τὸ 1960 ἀποκάλυψαν τὴ βόρεια πλευρὰ καὶ τὸν κατὰ μῆκος τῆς ἀγωγό, τὸ δυτικὸ τμήμα τῆς νότιας καὶ ἔδωσαν τὴ διαμόρφωση τοῦ βαπτιστηρίου, στὴ

δυτικὴ πλευρὰ. Ἐνδιαφέρουσα ἢ διαμόρφωση τοῦ Ἱεροῦ μὲ τὸ σύνθρονο σὲ σχῆμα Π. Τὰ μαρμάρινα μέλη ἔχουν πάθει σοβαρὲς ζημιὲς ἀπὸ πυρκαγιά. Διαστάσεις: 45.70×24 μ. Χρονολογία β' μισὸ τοῦ 5ου αἰ.

4. Κοιμητηριακὴ βασιλικὴ. Βρίσκεται ἔξω ἀπὸ τὰ τεῖχη. Τρίκλιτη βασιλικὴ μὲ νάρθηκα καὶ αἶθριο. Τὸ Ἱερὸ ἔχει τὸ ἴδιο σχέδιο μὲ ἐκεῖνο τῆς βασιλικῆς τοῦ ἐπισκόπου Ἐλπίδίου. Χαρακτηριστικὰ εἶναι τὰ τετράγωνα διαμερίσματα πὺν δημιουργοῦνται στὶς δύο μακρὲς πλευρὲς, βόρεια καὶ νότια καὶ στὰ δύο ἄκρα τοῦ νάρθηκα, καθὼς καὶ οἱ ὑπόγειοι καμαροσκέπαστοι τάφοι. Ἀνασκάφτηκε τὸ 1934-1936. Συμπληρωματικὲς ἀνασκαφὲς πὺν ἔγιναν τὸ 1972 ἀποκάλυψαν μνημειακὴ κρήνη στὸ αἶθριο, τὸ σωστὸ σχέδιο τοῦ αἵθριου, τὴ θέση τοῦ ἄμβωνα καὶ ἄλλα διαμερίσματα στὶς μακρὲς πλευρὲς, πὺν συμπληρώνουν τὸ τελικὸ σχέδιο τοῦ μνημείου. Ἐνδιαφέρον παρουσιάζουν τὰ ψηφιδωτὰ δάπεδα μὲ διάκοσμο ζώων, πτηνῶν, γεωμετρικῶν σχεδίων κλπ. (εἰκ. 6-9). Χρονολογία 5ος-6ος αἰ.

5. Βασιλικὴ τοῦ Μαρτυρίου. Βρίσκεται ἔξω ἀπὸ τὰ τεῖχη. Τρίκλιτη βασιλικὴ μὲ νάρθηκα —αἶθριο δὲν ἔχει ἀποκαλυφθεῖ— κτισμένη πάνω σὲ παλαιότερο κτήριο. Ἱερὸ ὅμοιο μὲ ἐκεῖνο τῆς βασιλικῆς τοῦ Ἀγίου Δημητρίου καὶ τῆς Κοιμητηριακῆς. Χαρακτηριστικοὶ εἶναι οἱ ὀκτάπλευροι κιονίσκοι τοῦ φράγματος τοῦ πρεσβυτερίου. Τὸ μεσαῖο κλίτος εἶναι στρωμένο μὲ μαρμάρινες πλάκες, τὸ βόρειο (εἰκ. 10) καὶ ὁ νάρθηκας μὲ ψηφιδωτὰ μὲ πλούσια θεματογραφία στὸ διάκοσμο. Ἀπὸ ἐπιγραφὴ σὲ θωράκιο τοῦ φράγματος τοῦ πρεσβυτερίου ΥΠΕΡ ΕΥΧΗΣ ΜΑΡΤΥΡΙΟΥ ὀνομάστηκε βασιλικὴ τοῦ Μαρτυρίου. Στὴν ἐπιγραφὴ τῆς «κέντησης» τοῦ ψηφιδωτοῦ, ἔμπρὸς ἀπὸ τὴ βασιλεῖο πύλη, διαβάστηκε ἢ χρονολογία 431 μ.Χ. Σκάφτηκε τὸ 1978-79.

6. Συγκρότημα βασιλικῶν τοῦ ἀρχιερέως Πέτρου. Βρίσκεται κοντὰ στὸ νότιο τμήμα τοῦ τείχους τῆς ἀρχαίας πόλης. Πρόκειται γιὰ τὸ μεγαλύτερο καὶ πλουσιότερο ἀπὸ ὅλα τὰ μνημεῖα πὺν ἔχουν μέχρι τώρα ἀποκαλυφθεῖ στὴ Νέα Ἀγχίαλο. Ὁ καθηγητὴς Σωτηρίου ἀπὸ τὸ 1929 ὡς τὸ 1954, σκάβοντας περιοδικὰ, ἀπο-



3. Βασιλική Ἁγίου Δημητρίου, ἄποψη ἀπὸ Ἀ.



4. Βασιλική Ἀγίου Δημητρίου. Ἀναστηλωμένος κίονας τῆς βόρειας κιονοστοιχίας.

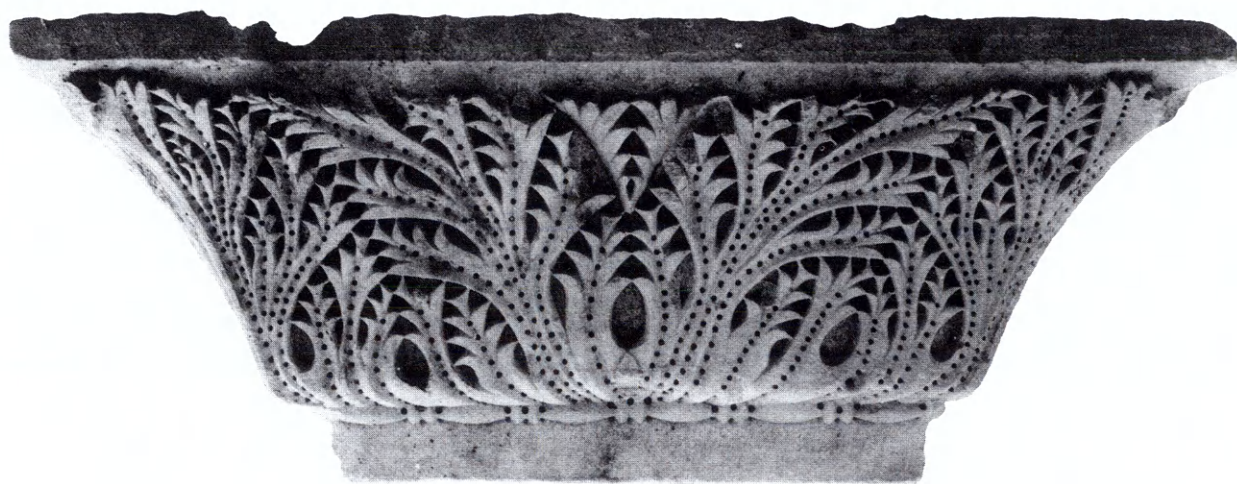

5. Ἐπίθημα κατὰ τὴν τεχνικὴ τοῦ τρυπανιοῦ ἀπὸ τὸ τρίβηλο τῆς βασιλικῆς τοῦ Ἀγίου Δημητρίου.



6. Κοιμητηριακή βασιλική. Λεπτομέρεια ψηφιδωτού δαπέδου διαμερίσματος με τρίβηλο βόρεια της βασιλικής.

κάλυψε μέρος τῶν δύο ναρθήκων, τοῦ αἵθριου, τοῦ μεσαίου καὶ τοῦ νοτίου κλίτους καὶ τῶν πρὸς Νότο προσκτισμάτων. Ἡ κάτοψη δημοσιεύθηκε στὰ ΠΑΕ 1954, σ. 145, εἰκ. 3. Ἡ ἀνασκαφὴ τοῦ σημαντικοῦ αὐτοῦ μνημείου ἐπαναλήφθηκε τὸ 1969 καὶ μὲ μικρὰς διακοπὰς συνεχίζεται μέχρι σήμερα. Πρόκειται γιὰ τρεῖς ἐπ'ἀλλήλων βασιλικές, πού μαζί μὲ τὰ προσκτίσματα καταλαμβάνουν ὅλο 7.000 τ.μ. καὶ ἔχουν κτιστεῖ πάνω σὲ μυκηναϊκὰ καὶ ὑστερορρωμαϊκὰ ἐρείπια (εἰκ. 11). Ἡ πρώτη βασιλικὴ χρονολογεῖται στὰ μέσα ἢ στὸ δεύτερο μισὸ τοῦ 4ου αἰ. μ.Χ., ἡ δεύτερη στὰ μέσα ἢ στὸ δεύτερο μισὸ τοῦ 5ου αἰ. καὶ ἡ τρίτη γύρω στὰ 532, ἐπὶ Ἰουστινιανοῦ Α΄. Ἦδη ἔχει ἀποκαλυφθεῖ ὅλη σχε-

δὸν ἡ βασιλικὴ τῆς τρίτης περιόδου καὶ ἡ μεγαλύτερη ἑκτασὴ τῶν προσκτισμάτων. Ἀπὸ τὶς βασιλικές τῶν δύο προηγουμένων περιόδων ἔχουν ἀποκαλυφθεῖ τμήματα τῶν ἁψίδων, τῶν μακρῶν τοίχων, τῶν ναρθήκων καὶ τοῦ αἵθριου, ἡ στοὰ πού περιβάλλει τὰ κτίσματα ἀπὸ Ν. καὶ Ἀ. κ.ἄ. Ἐκεῖνα ὅμως πού προξενοῦν ἐντύπωση εἶναι τὰ ποικίλα μαρμάρινα μέλη καὶ τὰ ἐκτεταμένα ψηφιδωτά. Βρέθηκαν στὸ ὅλο κιονόκρανα ὅλων τῶν ρυθμῶν μὲ ἐπικρατέστερα τὰ πτυχωτά, πολύχρωμοι κίονες, βάσεις, ἐπιθήματα, θωράκια σὲ διάφορα σχήματα καὶ διάφορο διάκοσμο κλπ. Αὐτὸ συμβαίνει γιὰ ἀρχιτεκτονικὰ μέλη μιᾶς βασιλικῆς χρησιμοποιήθηκαν στὴν ἐπόμενη. Ψηφιδωτὰ ὑπάρχουν στὰ πατώ-





9. Κοιμητηριακή βασιλική. Λεπτομέρεια τοῦ ψηφιδωτοῦ δαπέδου τοῦ διαμερίσματος νότια τοῦ νάρθηκα.

7. Κοιμητηριακή βασιλική. Διαμέρισμα βόρεια τοῦ νάρθηκα.

8. Κοιμητηριακή βασιλική. Λεπτομέρεια τοῦ ψηφιδωτοῦ δαπέδου τοῦ διαμερίσματος νότια τοῦ νάρθηκα.

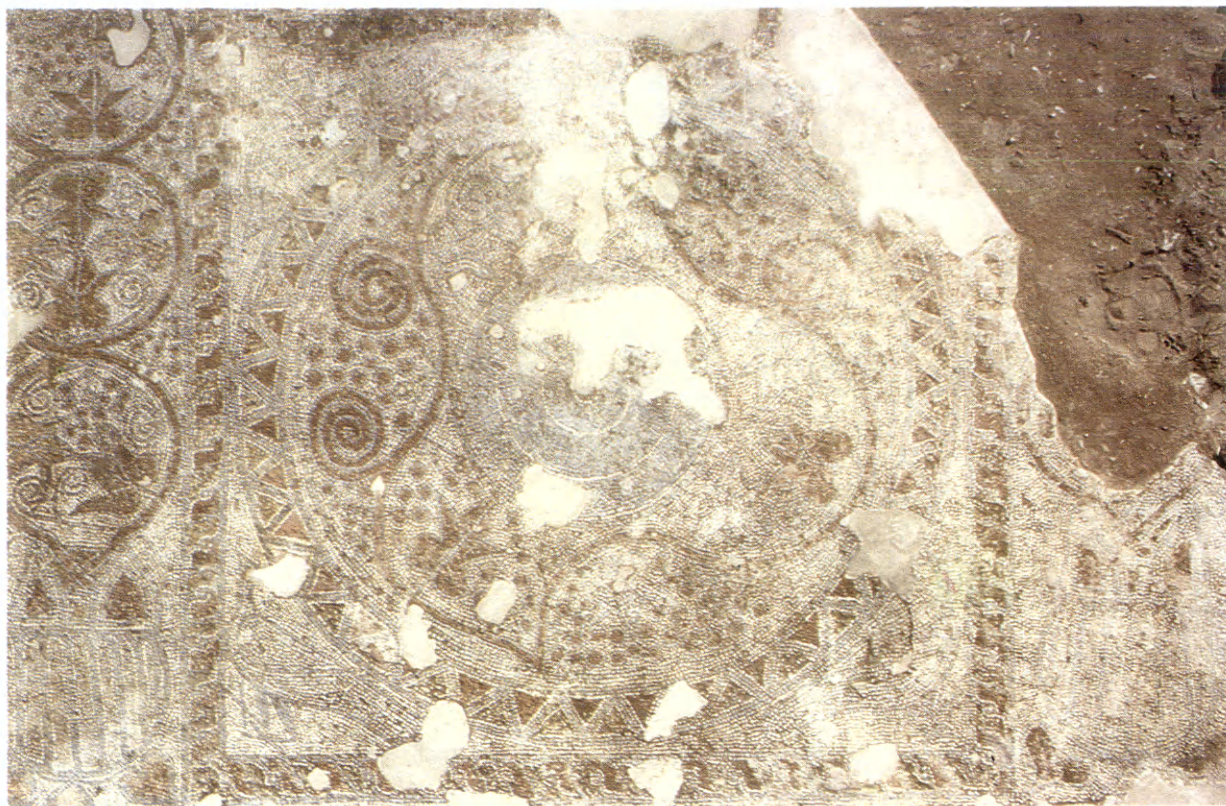

10. Βασιλική τοῦ Μαρτυρίου. Λεπτομέρεια τοῦ ψηφιδωτοῦ δαπέδου.

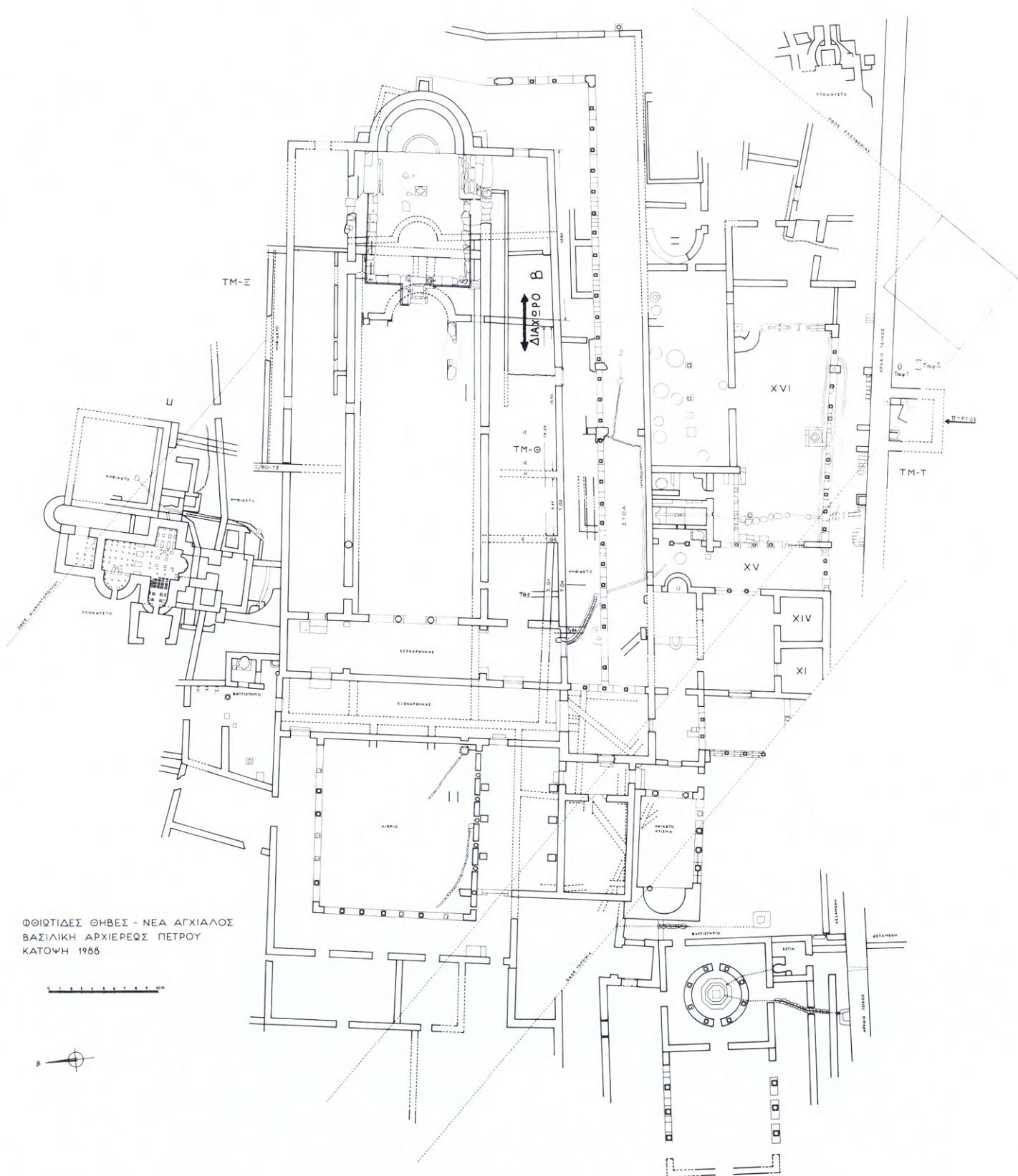

11. Τὸ συγκρότημα τῶν βασιλικῶν τοῦ ἀρχιερέως Πέτρου. Κάτοψη (1988).

ματα τῆς πρώτης βασιλικῆς τοῦ 4ου αἰ. καὶ τῆς τρίτης τοῦ 6ου (εἰκ. 12). Τὸ θεματολόγιο εἶναι πλουσιότατο. Πολύμορφες συνθέσεις γεωμετρικῶν σχεδίων καὶ ἀφθονία ἀπὸ πολύχρωμα καὶ πολύμορφα θαλασσινά, πτηνά, ἄγρια καὶ ἡμεραζῶα (εἰκ. 13-15). Τὸ μῆκος τῆς βασιλικῆς τῆς τρίτης περιόδου εἶναι γιὰ τὴν ὥρα 88.50 μ. καὶ τὸ πλάτος τῆς 26.80 μ. Ἀπὸ τὸ ὄνομα τοῦ ἀρχιερέως Πέτρου, ποὺ ἀναγράφεται στὴν ἀνακαινιστικὴ ἐπιγραφὴ τοῦ τρίτου διαχώρου τῶν ψηφιδωτῶν στὸ νότιο κλίτος τῆς τελευταίας βασιλικῆς, χαρακτηρίστηκε ὅλο τὸ συγκρότημα «βασιλικὴ τοῦ ἀρχιερέως Πέτρου».

Βαπτιστήριον. Νότια τοῦ αἱθρίου τῆς βασιλικῆς ἦρθε στὸ φῶς τὸ βαπτιστήριον, ποὺ ἀπὸ τὸ σχέδιον καὶ τὶς διαστάσεις του θεωρεῖται μοναδικὸ στὸν ἑλλαδικὸ χῶρον (εἰκ. 16-17).

Τὸ φωτιστήριον, ἀνατολικά, εἶναι τετράγωνον, ἐξωτερικῶν διαστάσεων 10.50×10.50 μ., ποὺ περιβάλλει ὑπερυψωμένο κυκλικὸ στυλοβάτη στὸν ὁποῖο πατοῦσαν 8 ραδινοὶ κίονες. Στὸ κέντρο σώζεται ἡ ὀκτάγωνη κολυμβήθρα. Ὅλες οἱ ἐπιφάνειες τῶν τοίχων ἐσωτερικὰ εἶχαν ὀρθομαρμάρωση. Τὰ μαρμαροθετήματα στὸ πάτωμα ἀπὸ πολύχρωμα πλακίδια σώζονται σὲ καλὴ κατάσταση. Ἀπὸ ἐπιγραφὴ στὸ κατώφλι τῆς δυτικῆς πυλίδας τοῦ κυκλικοῦ στυλοβάτη μαθαίνομε ὅτι τὴ στρώση αὐτὴ τὴν κατασκεύασε ἡ ἐπλήρωσε τὴν κατασκευὴ τῆς ὁ Πολυχρόνιος «ὕπερ εὐχῆς». Δυτικὰ τοῦ φωτιστηρίου ἐκτείνεται ὁ τρίκλιτος καὶ εὐρύς «ἐξώτερος» ἢ «αὐλῆος οἶκος». Τὸ μεσαῖο κλίτος ἦταν στρωμένο μὲ μεγάλες μαρμαρίνες πλάκες.

Τὸ βαπτιστήριον αὐτὸ μπορεῖ μὲ μεγάλη πιθανότητα νὰ θεωρηθεῖ σύγχρονον τῆς πρώτης βασιλικῆς τοῦ ἀρχιερέως Πέτρου.

7. Ὑπόκαυστο - βαλανεῖο. Ἀποκαλύφθηκε βόρεια τῆς βασιλικῆς τοῦ ἀρχιερέως Πέτρου (εἰκ. 11). Ἔχει τουλάχιστον δύο οἰκοδομικὲς περιόδους καὶ εἶναι κτισμένο πάνω στὰ ἐρείπια ἀρχαιότερου κτηρίου. Σὲ ἓνα χῶρον τοῦ κτηρίου αὐτοῦ σώζεται τὸ ψηφιδωτὸ δάπεδον σὲ καλὴ κατάσταση. Ὡραῖον καὶ καλὰ διατηρημένο ψηφιδωτὸ σώζεται καὶ σὲ χῶρον τοῦ ὑποκαύστου. Τὸ ἀρχικὸ κτίσμα χρονολογεῖται στὸ τέλος τοῦ 4ου αἰ. μ.Χ. Ἡ τελευταία μετατροπὴ του πραγ-

ματοποιήθηκε μετὰ τὴν ἀνέγερση τῆς βασιλικῆς τῆς τρίτης περιόδου.

8. «Ἐπισκοπικὸ μέγαρον». Βρίσκεται περὶ τὰ 100 μ. δυτικὰ τῆς βασιλικῆς τοῦ Ἀγ. Δημητρίου. Ἦταν διώροφον καὶ εἶχε σημαντικὸ γλυπτὸ διάκοσμον. Ὁ ἀρχικὸς πυρήνας τοῦ κτηρίου ἀνήκει στοὺς ὑστερορρωμαίκοις χρόνους, συντηρήθηκε ὁμως καὶ χρησιμοποιοῦντο ὡς τὸν 7ο αἰ. μ.Χ.

9. Συγκρότημα κτηρίων στοὺς νότιους πρόποδες τοῦ λόφου τῆς Πυράσου. Ἐπιστημάνθηκαν ὁκτὼ οἰκοδομικὲς φάσεις. Ἀπὸ τὸ γεγονός αὐτὸ καὶ ἀπὸ τὴ μεγάλη ἔκταση ποὺ καταλαμβάνουν τὰ μέχρι τώρα ἀποκαλυφθέντα ἐρείπια, συμπεραίνεται ὅτι πρόκειται γιὰ δημόσιον συγκρότημα ἀγορᾶς ἢ νοσοκομεῖον ἢ κάποιου ἄλλου προορισμοῦ, ποὺ χρησιμοποιοῦντο γιὰ πολλοὺς αἰῶνες.

10. Σημαντικὸ λουτρικὸ κτήριο, μέσα στὸ χῶρον τοῦ προηγούμενου συγκροτήματος, μὲ ἐνδιαφέρον ψηφιδωτὸ δάπεδον σὲ μιὰ αἴθουσα, ποὺ μπορεῖ νὰ χρονολογηθεῖ στὸν 3ο ἢ 2ο αἰ. π.Χ.

11. Ὑπόκαυστο, 6 μ. ΒΔ. τῆς βασιλικῆς τοῦ Ἀγ. Δημητρίου. Χρονολογία 5ος αἰ. μ.Χ.

12. Ἰδιωτικὴ ἔπαυλη περὶ τὰ 50 μ. βόρεια τοῦ προηγούμενου. Χρονολογία 5ος αἰ. μ.Χ.

13. Πλακόστρωτη λεωφόρος μὲ κιονοστοιχίες καὶ μαγαζιά, ἀνατολικά τῆς βασιλικῆς τοῦ Ἀγ. Δημητρίου.

14. Κοιμητήριον μὲ οἰκογενειακοὺς καὶ μεμονωμένους τάφους ΒΑ. τῆς ἴδιας βασιλικῆς.

15. Ὑπόκαυστο περὶ τὰ 50 μ. νότια τῆς ἴδιας βασιλικῆς. Χρονολογία ὕστερη Ρωμαιοκρατία.

16. Παλαίστρα καὶ Γυμνάσιον, βόρεια τοῦ προηγούμενου καὶ σύγχρονον μὲ αὐτό.

17. Ὑπόκαυστο, περὶ τὰ 100 μ. ΝΑ. τῆς βασιλικῆς τοῦ Μαρτυρίου. Λεῖψανα ψηφιδωτῶν. Σημειώνεται σύμπλεγμα σμέρνας μὲ караβίδα μὲ πολὺ μικρὲς ψηφίδες ἀπὸ πέτρα καὶ γυαλί. Ἀνήκει στὸ ἀρχικὸ κτήριο τῆς Ρωμαιοκρατίας, τὸ ὁποῖο ἐπισκευάστηκε καὶ χρησιμοποιοῦντο καὶ στὴ χριστιανικὴ περίοδο.

18. Νεκροταφεῖον τῆς ἐποχῆς τῆς Ρωμαιοκρατίας, ἀνατολικά τῆς Πυράσου, στὴ θέση «τὰ Δώδεκα». Ἀκέραιες σαρκοφάγοι ἀπὸ ἡφαι-



12. Παλαιοχριστιανική βασιλική τοῦ ἀρχιερέως Πέτρου. Νότιο κλίτος: κάτω ψηφιδωτὸ τῆς α' περιόδου (4ος αἰ. μ.Χ.). Ἀριστερὰ υπόλοιπο τοῦ πατώματος τῆς β' περιόδου (5ος αἰ. μ.Χ.) καὶ ἐπάνω τὰ ψηφιδωτὰ τῆς γ' περιόδου (6ος αἰ. μ.Χ.).



13. Συγκρότημα βασιλικῶν τοῦ ἀρχιερέως Πέτρου. Λεπτομέρεια τοῦ ψηφιδωτοῦ τοῦ νότιου κλίτους τῆς βασιλικῆς τοῦ 6ου αἰ. μ.Χ.



14. Συγκρότημα βασιλικῶν τοῦ ἀρχιερέως Πέτρου. Λεπτομέρεια τοῦ ψηφιδωτοῦ δαπέδου τοῦ νότιου κλίτους τῆς βασιλικῆς τοῦ 6ου αἰ. μ.Χ.

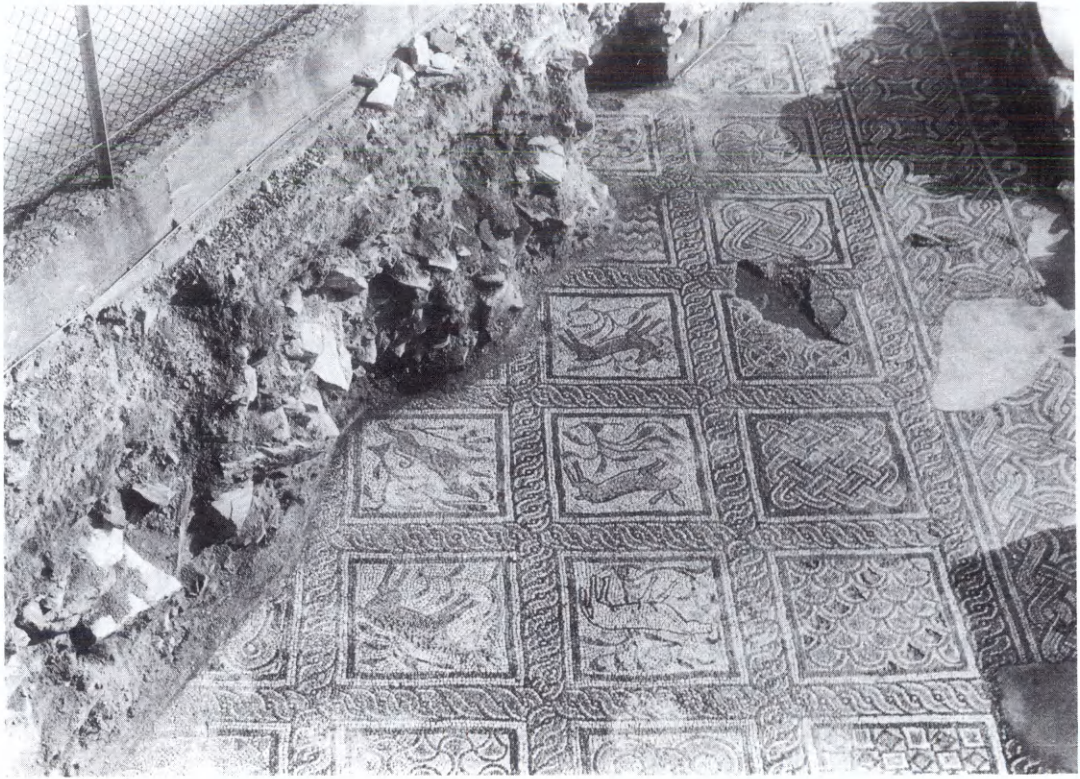

15. Βασιλική τοῦ ἀρχιερέως Πέτρου. Ψηφιδωτὸ βόρεια τοῦ ἱεροῦ.

στειακὸ λίθο, καθὼς καὶ θαλαμοειδεῖς τάφοι.

19. Ὑπόγειος τάφος μὲ θάλαμο καὶ τρία ἀρκοσόλια, ἐμπρὸς ἀπὸ τὸ δημοτικὸ σχολεῖο.

20. Ἑκατοντάδες τάφοι, ὅλων τῶν τύπων,

μέσα καὶ ἔξω ἀπὸ τὰ τείχη.

21. Θὰ ἦταν παράλειψη νὰ μὴν ἀναφερθοῦν ἐδῶ τὰ ἐνδιαφέροντα συστήματα ὑδροδότησης καὶ ἀποχέτευσης.

Τὸ κείμενο εἶναι σύντομη περίληψη τῆς ἀνακοίνωσης, ποὺ ἔγινε στὶς 13 Μαΐου 1987, κατὰ τὶς ἐορταστικὲς ἐκδηλώσεις γιὰ τὰ 150 χρόνια ἀπὸ τὴν ἱδρυση τῆς ἐν Ἀθήναις Ἀρχαιολογικῆς Ἑταιρείας. Ἡ σύντομία ὀφείλεται: α) στὸ ὅτι ἡ ἀνακοίνωση ἦταν πολὺ μεγάλη καὶ β) στὸ ὅτι οἱ λεπτομέρειες γιὰ τὴν ἱστορία, τὶς ἀνασκαφές καὶ τὰ μνημεῖα τῶν Φθιωτῶν Θηβῶν θὰ περιληφθοῦν στὴν τελικὴ δημοσίευση ποὺ ἐτοιμάζεται.

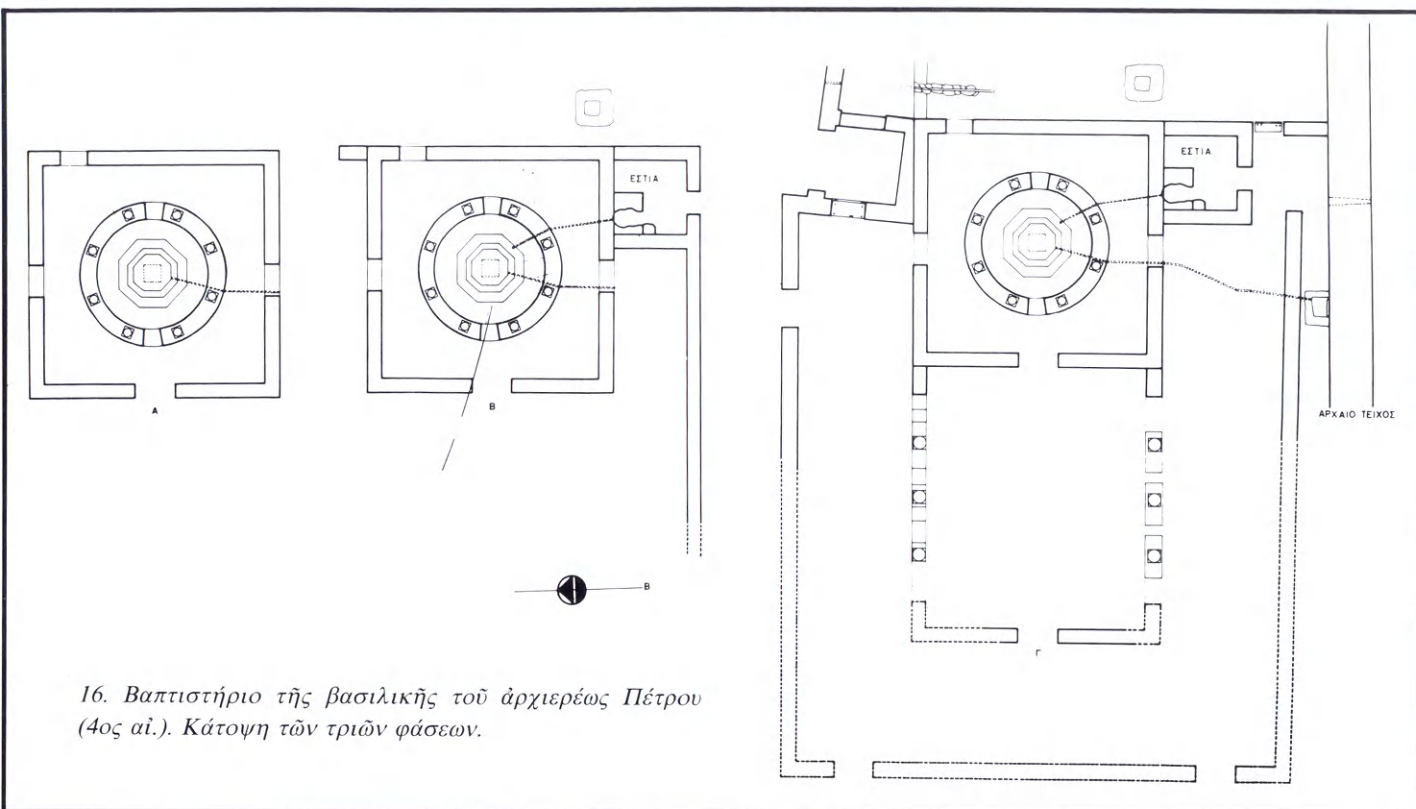

ΣΠΥΡΟΥ ΙΑΚΩΒΙΔΗ

Ἡ Ἀρχαιολογικὴ Ἑταιρεία στὶς Μυκῆνες

Π ριν από 100 χρόνια, στὸν ἀπολογισμό του γιὰ τὶς ἐργασίες τῆς Ἀρχαιολογικῆς Ἑταιρείας κατὰ τὸ 1887, ὁ τότε Γραμματεὺς τῆς Ἑταιρείας Στέφ. Κουμανούδης πληροφόρησε τὸ ἀκροατήριό του ὅτι «ἀνασκαφὴ ἐγένετο ἐν Μυκῆναις, ταῖς εἰσέτι ἀνεξαντλήτοις». Ὁ χαρακτηρισμὸς αὐτός, ποὺ ἀπηχοῦσε ἀσφαλῶς τὴν ἰδέα τοῦ ἴδιου τοῦ Κουμανούδη καὶ τῶν ἐταίρων γιὰ τὸν χῶρο τῶν Μυκηνῶν, διατυπώθηκε ὕστερα ἀπὸ μία ὑποτυπώδη ἔρευνα τοῦ Πιττάκη στὴν Πύλη τῶν Λεόντων καὶ στὴν περιοχὴ τῆς, τὴν ἀνασκαφὴ τοῦ ταφικοῦ κύκλου ἀπὸ τὸν Schliemann καὶ τὸν Σταματάκη καὶ δύο ἀνασκαφικὲς περιόδους τοῦ Τσουντα ποὺ εἶχαν καταναλωθεῖ στὴν ἀποκάλυψη τοῦ ἐλληνιστικοῦ ναοῦ, μέρους τοῦ ἀνακτόρου, ἐνὸς κτιρίου στὴ Δ. κλιτὸ τῆς ἀκροπόλεως, καθὼς καὶ μερικῶν τάφων στὸ Ἀσπρόχωμα. Σήμερα, ἔπειτα ἀπὸ 100 χρόνια καὶ 75 ἀνασκαφικὲς περιόδους, εἶναι φανερό ὅτι ἡ ἀποκάλυψη καὶ ἡ μελέτη τοῦ χώρου, ποὺ εἶναι τὸ κυριότερο πεδίο ἐρεῦνης καὶ ἡ σημαντικότερη μαρτυρία ζωῆς γιὰ πολλοὺς καὶ κρίσιμους αἰῶνες τῆς ἐλληνικῆς ἱστορίας, ἐξακολουθοῦν νὰ βρίσκονται πλησιέστερα στὴν ἀρχὴ παρὰ στὸ τέλος τους.

Ἡ πεποίθηση αὐτὴ στηρίζεται στὴν ἀποτίμηση τῆς συστηματικῆς ἐργασίας γενεῶν ἀπὸ ἀνασκαφεῖς καὶ μελετητὲς τριῶν ἐθνικοτήτων (Γερμανοὺς, Ἀγγλοὺς καὶ Ἑλλήνες), ἐργασίας ποὺ ἐξακολουθεῖ καὶ σήμερα καί, εἶμαι βέβαιος, θὰ ἐξακολουθήσει γιὰ πολὺ ἀκόμη. Στὴν προσπάθεια αὐτὴ ἡ Ἀρχαιολογικὴ Ἑταιρεία, τῆς ὁποίας τὰ 150 χρόνια ἐορτάζουμε φέτος, ἔχει χωρὶς ἀμφιβολία τὴ μερίδα τοῦ λέοντος. Εἶναι ἀλή-

θεια ὅτι χωρὶς τὸν φλογερὸ ἐνθουσιασμὸ τοῦ Schliemann, τὴν ἀγία πίστη του στὸν Ὅμηρο καὶ τὴν τύχη του νὰ ἀνακαλύψει εὐθὺς ἐξ ἀρχῆς τοὺς βασιλικοὺς τάφους μὲ τὸ θεαματικὸ τους περιεχόμενο, ἡ σπουδὴ τῶν Μυκηνῶν, τῆς μυκηναϊκῆς περιόδου καὶ τῆς ἐλληνικῆς προϊστορίας ἐν γένει θὰ εἶχε ἀργήσει νὰ προσελκύσει τὸ παγκόσμιο ἐνδιαφέρον ποὺ τὴν ἀνέβασε σὲ ἐπιστήμη μὲ ἰδιαίτερο σύστημα καὶ ἀντικείμενο. Εἶναι ἐπίσης ἀλήθεια ὅτι χωρὶς τὴ βαθιὰ κατάρτιση, τὴν ἐρευνητικὴ διορατικότητα, τὸ συνθετικὸ δαιμόνιο καὶ τὴν καθαρὴ σκέψη τοῦ Wace οἱ γνώσεις μας γιὰ τὴν ἐποχὴ ἐκείνη καὶ ἡ ἐπίγνωση γιὰ τὰ προβλήματά της θὰ ἦσαν σημαντικὰ ἀτελέστερες. Εἶναι ὅμως ἐξίσου ἀλήθεια ὅτι ὁ Schliemann ἀπασχολήθηκε στὸν χῶρο μόνις γιὰ ἓνα τετράμηνο, ἐνῶ ὁ Wace, ποὺ ἐργάστηκε μὲ πρόγραμμα, συνέπεια καὶ περίσκεψη, συναντοῦσε σὲ κάθε του βῆμα τὰ πανταχοῦ παρόντα ἔχνη τοῦ πραγματικοῦ πρωτοπόρου καὶ πρώτου αὐθεντικοῦ ἐρμηνευτῆ τοῦ πολιτισμοῦ ποὺ μόνις εἶχε ἀρχίσει νὰ ἔρχεται στὸ φῶς, τοῦ ἐντολοδόχου τῆς Ἀρχαιολογικῆς Ἑταιρείας Χρήστου Τσουντα.

Τὸ ἐνδιαφέρον τῆς Ἑταιρείας γιὰ τὶς Μυκῆνες ἐκδηλώθηκε ἤδη τὸ 1841, τέσσερα χρόνια μετὰ τὴν ἱδρυσή της, ὁπότε τὸ Συμβούλιο ἔστειλε ἐκεῖ τὸν ἔφορο τοῦ Κεντρικοῦ Μουσείου Κυριακὸ Πιττάκη μὲ τὴν ἐντολὴ νὰ ἐπιθεωρήσει καὶ νὰ ἀποκαλύψει ὅσες ἀρχαιότητες ἔκρινε ἐφικτὸ ἢ σκόπιμο. Ὁ Πιττάκης καθάρισε λίγο τὸ ἐσωτερικὸ τοῦ θησαυροῦ τοῦ Ἀτρέως, ὅπου σημείωσε ὅτι βρῆκε ὀρειχάλκινα καρφιά στοὺς τοίχους, ἐλευθέρωσε τὴν Πύλη τῶν Λεόν-

των ἀπὸ τὶς ἐπιχώσεις ποὺ τὴν εἶχαν φράξει καὶ ἐπεχείρησε νὰ ἀνασκάψει τὸν θησαυρὸ τῆς Κλυταιμνήστρας. «Ἰδὼν ὅμως», καθὼς ἀναφέρεται στὴ λογοδοσίᾳ τοῦ Γραμματέως τῆς Ἑταιρείας, «τὸ ἔργον ἐκ τοῦ πλησίον καὶ ἀναλογισάμενος ὅτι δὲν ἤθελεν ἀποπερατωθῇ πρὸ τῆς γενικῆς αὐτῆς συνεδριάσεως» περιορίστηκε στὴν ἀνασκαφὴ τῆς περιοχῆς γύρω ἀπὸ τὸ μνημεῖο, ὅπου βρῆκε μερικοὺς μικροὺς κύκλους ἀπὸ πέτρες χωρὶς θεμέλιο καὶ χωρὶς ἀνωδομή.

Τὸν Schliemann, ποὺ ἔσκαψε πέντε ἀπὸ τοὺς τάφους τοῦ βασιλικοῦ περιβόλου καθὼς καὶ τὰ γύρω του οἰκήματα, ἀκολούθησε τὸ 1877 ὁ Σταματάκης, ὁ ὁποῖος ἀνακάλυψε καὶ καθάρισε στὸ ἐσωτερικὸ τοῦ περιβόλου τὸν ἔκτο βασιλικὸ τάφο καὶ ἄλλους τρεῖς μικρότερους λακκοειδεῖς. Ἐρευνήσε ἐπίσης ἔξω ἀπὸ τὸν περίβολο καὶ δίπλα στὸ σπῖτι τοῦ Ἀγγείου τῶν Πολεμιστῶν τὸν χῶρο ἀνάμεσα σὲ δύο τοίχους ποὺ εἶχε ἐπισημάνει ὁ τοπογράφος τοῦ Schliemann Βασ. Δροσινὸς καὶ ἀνακάλυψε ἕναν ἐντυπωσιακὸ θησαυρὸ ἀπὸ χρυσὰ σκεύη, κοσμήματα καὶ σφραγιδολίθους. Τὸ 1879 ἐξέχωσε τὸν δρόμο τοῦ θησαυροῦ τοῦ Ἀτρέως καὶ ἔφερε στὸ φῶς κομμάτια ἀπὸ τὴ διακόσμηση τῆς προσόψεώς του, καὶ τὸ 1883 μελέτησε ἐπὶ τόπου τὴν κατάστασι τῶν ὑπερθύρων τοῦ θησαυροῦ τοῦ Ἀτρέως καὶ τῆς Πύλης τῶν Λεόντων.

Τὸ 1886, μετὰ τὸν θάνατο τοῦ Σταματάκη, ἡ Ἀρχαιολογικὴ Ἑταιρεία ἔστειλε στὶς Μυκῆνες τὸν νεοδιορισμένο ἑφορὸ τῆς Χρ. Τσουντα, ποὺ ἄρχισε τὴ συστηματικὴ ἐξερεύνησι καὶ ἀνασκαφὴ τοῦ χώρου. Ἐπὶ 12 χρόνια, ἀπὸ τὸ 1886 ὡς τὸ 1898, ὁ Τσουντας ἐξέχωσε καὶ ἀνέσκαψε τὴ Μεγάλῃ Ἀναβάθρᾳ, τὰ σπῖτια τῆς βόρειας συνοικίας πάνω ἀπὸ τὴν Πύλῃ τῶν Λεόντων, τὴ Βόρειᾳ Πύλῃ, τὸ μεγαλύτερο μέρος τοῦ ἀνακτόρου καὶ τὰ ἀναλήμματά του, τὴν ἀνατολική του πτέρυγα καὶ τὴν ἀνατολική πλαγιά τοῦ λόφου γενικά, τὴ θολωτὴ ἔξοδο καὶ τὴν ὑπόγεια κρήνη στὴ ΒΑ. ἐπέκτασι, τῆς ὁποίας καθόρισε τὴ χρονολογικὴ σχέσι μὲ τὴν ὑπόλοιπῃ ὀχύρωσι, μέρος τοῦ θρησκευτικοῦ κέντρου τῆς ἀκροπόλεως μὲ τὸ οἶκμα ποὺ πῆρε ἀργότερα τὸ ὄνομά του, τὴ συνοικία τῆς νοτιοδυτικῆς πλαγιάς καὶ μερικὰ ἀκόμη «οἰκήματα» σὲ διάφορα μέρη ποὺ

δὲν καθορίζει στὶς σύντομες ἀναφορὲς του (εἰκ. 1). Ἐκτὸς ἀπὸ τὰ μυκηναϊκὰ λείψανα, ὁ Τσουντας ἀποκάλυψε τὸν ναὸ τῶν ἱστορικῶν χρόνων ποὺ σκέπασε τὴν αὐλὴ καὶ τὸ μέγαρο τοῦ ἀνακτόρου, τὴν ἑλληνιστικὴ δεξαμενὴ δίπλα στὴ Μεγάλῃ Ἀναβάθρᾳ, μία ὁμοία στὴ ΒΑ. ἐπέκτασι, τὸν πολυγωνικὸ πύργο τοῦ δυτικοῦ τείχους καὶ πολλὰ σπῖτια τῆς ἑλληνιστικῆς κώμης, ιδίως στὴ βόρεια πλαγιά, ποὺ εἶχαν χτιστεῖ πάνω στὰ μυκηναϊκὰ ἐρείπια. Ἐπιπλέον καθάρισε πέντε ἀπὸ τοὺς ἑξὶ γνωστοὺς θολωτοὺς τάφους τῆς περιοχῆς, ἀφήνοντας ἀνεξερεύνητο τὸν Ἐπάνω Φοῦρνο, τοῦ ὁποῖου ὁ θόλος κινδύνευε νὰ καταρρεύσει, καὶ ἐπεσήμανε τοὺς τρεῖς ὑπόλοιπους, τῆς Παναγίας, τῶν Δαιμόνων καὶ τοῦ Αἰγίσθου, τὸν ὁποῖο δὲν ἐπεχείρησε νὰ σκάψει. Ἐκτὸς ἀπὸ τοὺς θολωτούς, ἀνακάλυψε τουλάχιστον 103, ἴσως ὅμως καὶ περισσότερους θαλαμοειδεῖς τάφους ἀνοιγμένους κατὰ συστάδες στὶς πλαγιὰς τῶν λόφων δυτικὰ καὶ βόρεια τῆς ἀκροπόλεως στὶς θέσεις Παναγία, Ἐλιές, Πέρα Σφαλάχτρα, Καλκάνι, Ἀλεπότρυπα, Ἀγριοσυκιὰ, Ἀσπρόχωμα, Σουλεϊμάνη, Καψαλᾶ καὶ Παλαιογάλαρο. Τὰ ἐπόμενα 11 χρόνια, ἀπὸ τὸ 1897 ὡς τὸ 1910, ὁ Τσουντας ἀφιέρωσε σὲ καθαρισμούς, ἀναστηλώσεις καὶ ἔργα στερεώσεως τῶν ἀνασκαφῶν τῆς Ἑταιρείας καὶ τοῦ Schliemann. Κατὰ τὴ διάρκειᾳ τῶν ἐργασιῶν αὐτῶν, τὸ 1909, ὁ βοηθὸς του —τότε— Εὐαγγελίδης εὐρῆκε καὶ ἔσκαψε στὴν περιοχὴ τοῦ θόλου τῆς Κλυταιμνήστρας μερικὲς ταφικὲς θῆκες τῆς πρωτογεωμετρικῆς περιόδου περιτριγυρισμένες ἀπὸ πέτρες τοποθετημένες σὲ κύκλους, ὁμοίους μὲ ἐκείνους ποὺ εἶχε παρατηρήσει ὁ Πιττάκης τὸ 1841.

Ἡ συνεχὴς αὐτὴ ἔρευνα, ἀποκατάστασι καὶ συντήρησι τῶν ἀρχαιοτήτων τῶν Μυκηνῶν, ποὺ κράτησε 22 χρόνια, δὲν ἐξήντησε βέβαια τὴν περιοχὴ, ἀποκάλυψε ὅμως τὸ μεγαλύτερο μέρος τῶν νεκροταφείων τῆς καὶ τὸ σύνολο σχεδὸν τῶν οἰκοδομημάτων μέσα στὴν ἀκρόπολιν. Δυστυχῶς, ἐκτὸς ἀπὸ μία οὐσιώδη ἀλλὰ σύντομῃ ἔκθεσι στὰ Πρακτικὰ γιὰ τὴν ἀνασκαφὴ τοῦ 1866, λεπτομερεῖς περιγραφὲς τῶν σπουδαιότερων καὶ πολυτιμότερων μικρῶν εὐρημάτων του καὶ μερικὲς γενικὲς πληροφορίες γιὰ τὰ κτί-



1. Ἀκρόπολη Μυκηνῶν, ἀνασκαφὲς Τσουντά.

ρια, καταχωρημένες στὴν Ἀρχαιολογικὴ Ἐφημερίδα καὶ στὸ βιβλίο του «Μυκῆναι καὶ Μυκηναῖος Πολιτισμός», ὁ Τσουντάς ἄφησε τὴν ἐργασία του ἀδημοσίευτη. Οἱ λιγόλογες ἐκθέσεις του μνημονεύουν ἀπλῶς, χωρὶς πάντοτε νὰ καθορίζουν, τὰ σημεῖα τῆς ἀκροπόλεως ποὺ εἶχε ἐρευνήσει (π.χ. στὰ ΠΑΕ 1892: ἐν μὲν τῇ ἀκροπόλει ἐκαθαρίσθησαν τὰ ἐρείπια διαφόρων οἰκημάτων) καὶ δὲν κάνει πουθενὰ μνεῖα γιὰ τὸ εἶδος καὶ τὴν κατάσταση τῶν κτισμάτων ἢ γιὰ τὰ κεραμικὰ εὐρήματα. Οἱ ἀνασκαφές τοῦ ἑφτα-

σαν ἀλλοῦ ὥς τὸν βράχο, ἀλλοῦ ὥς τὰ δάπεδα τῶν χώρων, ἀλλοῦ ὥς τὶς κορυφές τῶν τοίχων καὶ ἀλλοῦ σταμάτησαν στὸ ἐλληνιστικὸ στρώμα, ἀφήνοντας ποῦ καὶ ποῦ τμήματα ἄσκαφτα ἢ πρόχειρα ἐρευνημένα στὴν ἐπιφάνεια. Οἱ μεταγενέστεροι ἀνασκαφεῖς, Βρετανοὶ καὶ Ἕλληνες, ἔστρεψαν φυσικὰ τὴν προσοχή τους στὰ ἀνεξερεύνητα αὐτὰ κομμάτια, ἀπὸ τὰ ὅποια διατηροῦνται ἀκόμη ἀρκετά, καθάρισαν ὁμως ἐπίσης καὶ μελέτησαν πολλοὺς ἀπὸ τοὺς χώρους ἀπὸ ὅπου εἶχαν περάσει ὁ Schliemann καὶ ὁ Τσουν-

τας. Τὰ ἀποτελέσματα τῶν συμπληρωματικῶν αὐτῶν ἐρευνῶν ἀποδείχτηκαν πάντοτε διδακτικά καὶ τὶς περισσότερες φορές ἐξαιρετικά διαφωτιστικά, ἰδίως γιὰ τὴν ἐρμηνεία τῶν ἀρχιτεκτονικῶν λειψάνων, τὴ μελέτη τῆς κεραμεικῆς καὶ τῆς χρονολόγησης, δηλαδή τὴν ἱστορία τῶν Μυκηνῶν. Τέτοια ἦταν ἤδη τὸ 1913 ἡ ἀνασκαφὴ τοῦ Κεραμόπουλλου, ὁ ὁποῖος ἀφαίρεσε τὰ τελευταῖα κατάλοιπα ἀπὸ τὴ μυκηναϊκὴ ἐπίχωση τοῦ βασιλικοῦ περιβόλου καὶ δημοσίευσε τὸ 1918 τὶς παρατηρήσεις του καὶ τὰ εὐρήματά του, ποὺ διασαφήνισαν τὸ πῶς καὶ πότε ἔγινε ἡ τελικὴ διαμόρφωση τοῦ κύκλου.

Τὸ 1920, μὲ τὴ συναίνεση τοῦ Τσούντα, ἡ Βρετανικὴ Ἀρχαιολογικὴ Σχολὴ πῆρε τὴν ἄδεια νὰ ἐνεργήσει πρόσκαιρα (for the time being) ἀνασκαφὲς στὶς Μυκῆνες. Ἀκολούθησαν ὥς τὸ 1969 καὶ μὲ μακροχρόνιες διακοπὲς 25 ἀνασκαφικὲς περίοδοι ἀφιερωμένες στὴν ἀκρόπολη, στοὺς τάφους καὶ σὲ διάφορα κτίρια ἔξω ἀπὸ τὰ τείχη, ὑπὸ τὴ διεύθυνση τοῦ Α. J. B. Wace καί, μετὰ τὸν θάνατό του, τοῦ λόρδου William Taylour.

Ἐν τῷ μεταξὺ ἡ Ἀρχαιολογικὴ Ἑταιρεία ξαναγύρισε στὸν χῶρο καὶ ἀνέλαβε τὴ συνέχιση τοῦ ἔργου της, ποὺ ἐξακολουθεῖ ἀπὸ τότε ἀδιάκοπο. Τὸ 1950 καὶ 1951 ὁ ἔφορος ἀρχαιοτήτων τῆς περιοχῆς Ἰ. Παπαδημητρίου καὶ ὁ ἐπιμελητὴς του Φ. Πέτσας ἀποκάλυψαν μέρος ἑνὸς σπιτιοῦ χτισμένου στὴ βορινὴ πλαγιά τοῦ λόφου τῶν Μυκηνῶν (κτίριο Πέτσα). Τὸ 1951 ἄρχισε ἡ ἀνασκαφὴ τοῦ δεύτερου βασιλικοῦ ταφικοῦ περιβόλου, ἔξω ἀπὸ τὴν ἀκρόπολη, ποὺ ἐξακολουθήθηκε ὑπὸ τὴ διεύθυνση τοῦ Παπαδημητρίου καὶ τοῦ καθηγητοῦ κ. Γ. Μυλωνᾶ ὥς τὸ 1954. Τὸ 1955 ὁ Παπαδημητρίου ἀσχολήθηκε μὲ μικρὴ συμπληρωματικὴ ἐρευνα στὸν πρόδομο τοῦ μεγάρου τοῦ ἀνακτόρου καὶ ἄρχισε τὸν τελικὸ καθαρισμὸ τοῦ θησαυροῦ τοῦ Αἰγίσθου, τὸν ὁποῖο συμπλήρωσε τὸ 1958. Τὸν ἴδιο χρόνον ἡ Ἀρχαιολογικὴ Ἑταιρεία ἀνέθεσε στὸν καθηγητὴ Μυλωνᾶ τὴ συνέχιση τῆς ἀνασκαφῆς τῶν Μυκηνῶν, στὴν ὁποία εἶχα τὸ προνόμιον νὰ λάβω ἐξ ἀρχῆς μέρος, πρῶτα ὡς βοηθός, κατόπιν ὡς συνεργάτης καὶ τελικὰ ὡς συνδιευθυντής. Κατὰ τὸ διάστημα τῶν 30 σχεδὸν ἐτῶν ποὺ πέρασαν ἀπὸ τότε καθορίστηκαν καὶ χρονολογήθηκαν οἱ διά-

φορες φάσεις τῆς ὀχυρώσεως τῶν Μυκηνῶν (εἰκ. 2) καὶ ἐρευνήθηκαν ἡ μεγάλη ἀναβάθρα καὶ ἡ ξεχωριστὴ ἄνοδος ποὺ ὀδηγεῖ στὴν περιοχὴ πάνω ἀπὸ τὴν Πύλη τῶν Λεόντων (εἰκ. 3), ἡ βορινὴ πρόσβαση στὸ ἀνάκτορον, τὰ ἔχνη τοῦ ἀνακτορικοῦ συγκροτήματος στὴν κορυφὴ τοῦ λόφου, καὶ ἡ ἀνατολικὴ πλαγιά, τῆς ὁποίας τὰ κτίρια, σκαμμένα ἤδη μέχρι τινὸς ἀπὸ τὸν Τσούντα καὶ τὸν Wace, φάνηκε ὅτι ἀποτελοῦσαν πτέρυγα τοῦ ἀνακτόρου (βλ. εἰκ. 15). Ἐξεχώθηκαν καὶ καθαρίστηκαν ἐπίσης τὸ λεγόμενο οἶκημα Μ καὶ τὰ γύρω του κτίσματα μέσα ἀπὸ τὸ βόρειο τεῖχος καθὼς καὶ τὰ σπίτια τῆς ΒΑ. ἐπεκτάσεως τοῦ ὀχυροῦ (εἰκ. 4). Στὸ δυτικὸ τμήμα τῆς ἀκροπόλεως μελετήθηκε ὁ ἀρχικὸς περίβολος τοῦ ταφικοῦ κύκλου Α καὶ ἡ σχέση τῆς ἀναβάθρας πρὸς τὸ θωράκιο τοῦ κύκλου, καὶ ἀποκαλύφθηκε ἡ πομπικὴ ὁδὸς πρὸς τὰ ἱερὰ τοῦ θρησκευτικοῦ κέντρου τῆς ἀκροπόλεως. Στὰ ἴδια τὰ ἱερὰ καθαρίστηκαν μερικὰ σημεῖα ποὺ δὲν εἶχαν σκάψει οἱ Ἀγγλοὶ συνάδελφοι καθὼς καὶ ὁ κυκλικὸς βωμὸς ἐμπρὸς τους (εἰκ. 5). Ἐπίσης ἀνασκάφτηκε ἡ μυκηναϊκὴ ἐπίχωση ποὺ εἶχε ἀφήσει ὁ Τσούντας μέσα ἀπὸ τὸν ἐλληνιστικὸ πύργο μὲ ἀποτέλεσμα νὰ ἀποκαλυφθοῦν στρωματογραφικὰ βεβαιωμένες ἐπάλληλες φάσεις τῆς τελευταίας μυκηναϊκῆς περιόδου μὲ τὴν ἀντίστοιχη κεραμεικὴ τους, ἐρευνήθηκε τὸ συγκρότημα δωματίων ἀμέσως πρὸς Ν. τοῦ οἰκήματος Τσούντα, ὅπου βρέθηκαν οἱ τοιχογραφίες τῶν ἀσπίδων καὶ τῆς Μυκηναϊκῆς θεᾶς (βλ. εἰκ. 17) καὶ καθαρίστηκε ὁλόκληρη ἡ ΝΔ. συνοικία (εἰκ. 6).

Τελευταῖα ἡ ἀνασκαφὴ μεταφέρθηκε στὴ βόρεια συνοικία, ὅπου καθορίστηκε ἡ διάταξη τῶν κτισμάτων της καθὼς ἐπίσης καὶ ἡ αἰτία καὶ ἡ χρονολογία τῆς καταστροφῆς τους. Ἐξω ἀπὸ τὴν ἀκρόπολη ἀνασκάφηκαν λείψανα τοίχων καὶ δαπέδων διαφόρων μυκηναϊκῶν φάσεων στὴν περιοχὴ τοῦ κύκλου Β, συγκρότημα σπιτιῶν στὸν λόφο τῆς Παναγίτσας καὶ ἓνα ἀκόμη σπῆτι στὴ θέση Πλάκες, στοὺς πρόποδες τοῦ λόφου τοῦ Προφήτη Ἡλία. Παράλληλα πρὸς τὶς ἀνασκαφὲς αὐτὲς ὁ τότε ἔφορος Ἀργολίδος Ν. Βερδελῆς ἀνακάλυψε καὶ ἀνέσκαψε τὴ λεγομένη Δυτικὴ κατοικία καὶ λείψανα ἑνὸς ἄλλου κτι-

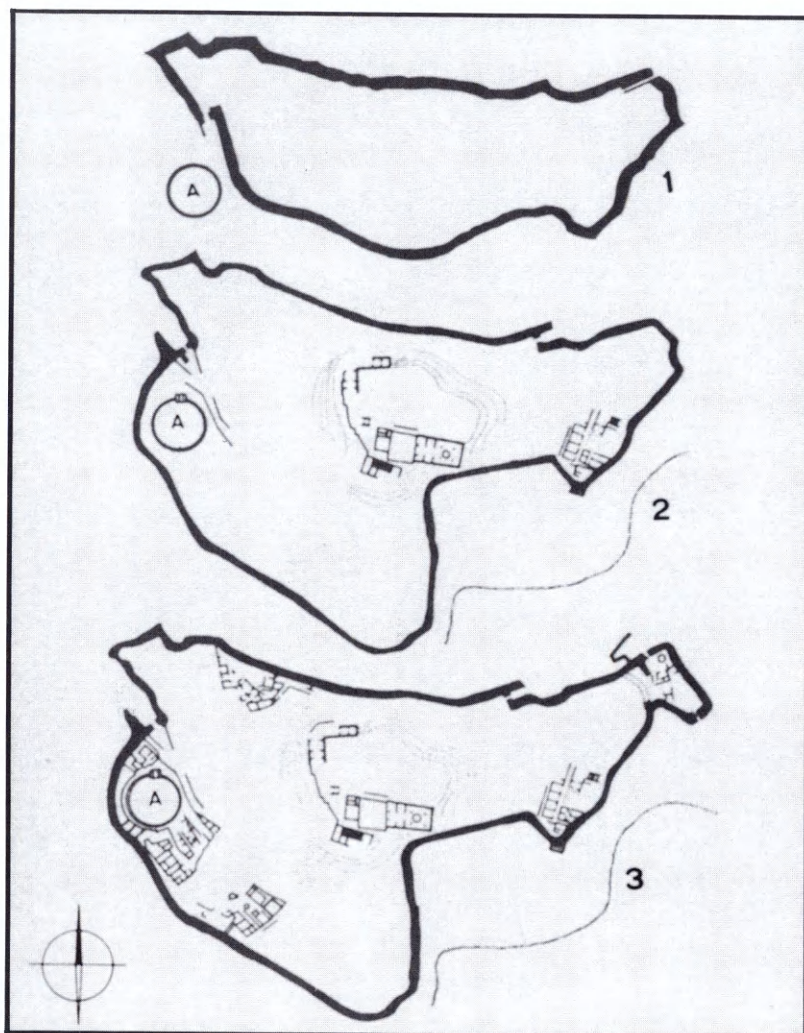

2. Φάσεις ὁχυρώσεως Μυκηνῶν.

ρίου, πὺ ἀνῆκαν στὸ συγκρότημα τοῦ Λαδερπόρου πὺ εἶχε σκάψει ὁ Wace. Ἐπιπλέον ἐπισημάνθηκαν καὶ ἀνασκάφηκαν 18 θαλαμοειδεῖς τάφοι στὴν περιοχή τοῦ ταφικοῦ περιβόλου Β καὶ στὶς θέσεις Καλκάνι, Παναγίτσα, Πάνω Πηγάδι, Ἀλεπότρυπα, Παλιομάντρι, Γκορτσούλια, Βλαχόστρατα καὶ Καψαλᾶ καὶ παρακολουθήθηκε ἐπὶ 4-5 χιλιόμετρα μυκηναϊκὸς δρόμος πὺ ὡδηγοῦσε πρὸς Ἀ. (εἰκ. 7).

Ἡ ἔρευνα δὲν περιορίστηκε στὰ λείψανα

τῆς μυκηναϊκῆς περιόδου. Ἐκτὸς ἀπὸ δύο μικροὺς τάφους τῶν ρωμαϊκῶν χρόνων κοντὰ στὸ σημερινὸ χωριὸ τῶν Μυκηνῶν καὶ μία μικρὴ γεωμετρικὴ ταφή κοντὰ στὸν ταφικὸ κύκλο Β, ἐρευνήθηκαν μία μικρὴ ἑλληνιστικὴ δεξαμενὴ στὴν ἴδια περιοχή, τὰ λείψανα ἑλληνιστικοῦ σπιτιοῦ δίπλα στὸν θολωτὸ τάφο τοῦ Αἰγίσθου, τὸ ἱερὸ τοῦ Ἐνυαλίου στὴ θέση Ἀσπρόχωμα, πὺ ἰδρύθηκε τὸν 7ο καὶ καταστράφηκε τὸν 3ο αἰῶνα π.Χ., καὶ τὸ ἀρχαῖκὸ στρώμα πάνω ἀπὸ τὰ

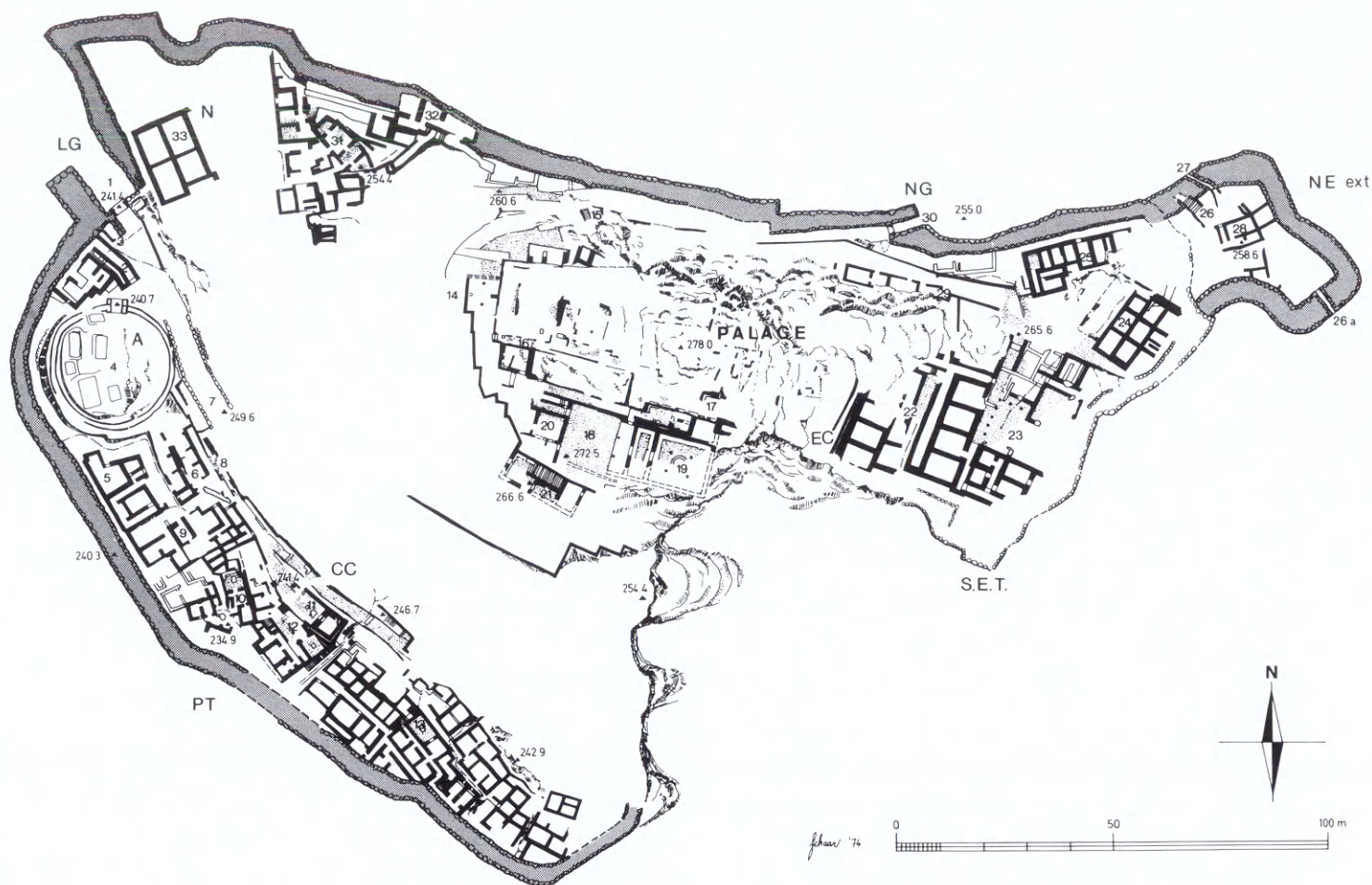

3. Τοπογραφικό σχέδιο ἀκροπόλεως Μυκηνῶν.

ἐρείπια τῆς Δυτικῆς κατοικίας. Μέσα στὴν ἀκρόπολη ἐξετάστηκαν διάφοροι ἐλληνιστικοὶ τοῖχοι στὴ βόρεια καὶ στὴν ἀνατολικὴ πλευρά, ἓνα ἐλαιοπιεστήριο στὴ Β. συνοικία καθὼς καὶ τὰ δωμάτια στὴν κορυφὴ τοῦ ἐλληνιστικοῦ πύργου στὸ Δ. τεῖχος.

Θὰ ἤθελα ἐδῶ νὰ προσθέσω ὅτι, πέρα ἀπὸ τὸ ἐπιστημονικὸ τους ἔργο, οἱ ἀνασκαφεῖς ὠφέλησαν τὶς Μυκῆνες κατὰ πολλοὺς καὶ διαφό-

ρους τρόπους: ὁ Τσουντας ἔστρεψε τοὺς χωριανούς πρὸς τὴν ἐλαιοκαλλιέργεια πὺν αὐξήσε σημαντικὰ τὸ εἰσόδημά τους. Ὁ Παπαδημητρίου βοήθησε στὴ δημιουργία τῆς ὑποδομῆς τοῦ ἐξαιρετικὰ προσοδοφόρου διοργανωμένου τουρισμοῦ τοῦ χώρου καὶ ὁ Μυλωνᾶς ἐνίσχυσε καὶ ἐνισχύει ἐξακολουθητικὰ καὶ ἀθόρυβα τὶς ποικίλες ἀνάγκες τῆς κοινότητος καὶ τῶν κατοίκων τῆς.



4. ΒΑ. ἐπέκταση, ἀεροφωτογραφία.



5. Τὸ θρησκευτικὸ κέντρο τῶν Μυκηνῶν.



6. Μυκῆνες, ΝΔ. συνοικία.

7. Μυκηναϊκὸς δρόμος με χτιστὸ ἀνάλημμα.



Ο κατάλογος τῶν θέσεων πού ἐρευνήθηκαν εἶναι μακρὺς καὶ φαίνεται νὰ καλύπτει τὸ μεγαλύτερο μέρος ἢ πάντως τὶς σπουδαιότερες ἐγκαταστάσεις τοῦ χώρου, ἰδίως μέσα στὴν ἀκρόπολη. Αἱ Μυκῆναι ὅμως εἰσὶν εἰσέτι ἀνεξάντλητοι. Ἡ μισὴ ἔκταση μέσα στὴν ἀκρόπολη εἶναι ἀκόμη ἄσκαφη ἢ, πάντως, ἀμελέτητη. Ἐξω ἀπὸ τὰ τείχη ἡ ἔρευνα μόλις ἔχει ἀρχίσει, καὶ κάθε ἀνασκαφικὴ περίοδος προσθέτει καινούργιες πληροφορίες καὶ πολὺ συχνὰ πρωτοφανὲς καὶ ἀναπάντεχο ὕλικό. Ὑστερα ἀπὸ 100 ἐτῶν ἔρευνες οἱ γνώσεις μας γιὰ τὰ ὑλικά κατάλοιπα στὸν χῶρο καὶ ὡς ἐκ τούτου γιὰ τὸν τρόπο ζωῆς, τὶς ἀσχολίες, τὶς θρησκευτικὲς δοξασίες καὶ τὴν ἱστορία τῶν Μυκηναίων ἐξακολουθοῦν νὰ εἶναι ἀτελεῖς.

Σὲ ἕναν ἀπολογισμό ὅμως ὅπως ὁ σημερινὸς ταιριάζει περισσότερο νὰ παραθέσουμε ὅσα ξέρομε παρὰ νὰ ἐπιδοθοῦμε σὲ εἰκασίες γιὰ ὅσα δὲν ξέρομε. Ἄς δοῦμε λοιπὸν ποιά εἶναι ἡ σημερινὴ εἰκόνα τῶν Μυκηναίων καὶ τῆς περιοχῆς τους.

Τὸ πρῶτο μυκηναϊκὸ κτίσμα πού συναντᾶμε ἀνεβαίνοντας πρὸς τὴν ἀκρόπολη ἀνήκει στοὺς προχωρημένους μυκηναϊκοὺς χρόνους: Εἶναι ἡ κολοβωμένη ὁδογέφυρα πάνω ἀπὸ τὸ ρέμα τοῦ Χάβου, ἀπὸ τὴν ὁποία περνοῦσε ἕνας ἀπὸ τοὺς δρόμους πού συνέδεαν τὶς Μυκῆνες μὲ τὴν Πρόσυμνα, τὴ Μιδέα καὶ τὴν Τίρυνθα. Εἶναι χτισμένη ἀπὸ μεγάλες χοντρικὰ τετραγωνισμένες πέτρες σὲ σχεδὸν ὀριζόντιες στρώσεις. Βορειότερα, πιὸ κοντὰ στὴν ἀκρόπολη, ἐπισημάνθηκαν τὸ 1962 τὰ λείψανα μιᾶς ἄλλης τέτοιας γέφυρας ἀπὸ κυκλώπειους ὀγκόλιθους, ἀπὸ τοὺς ὁποίους κανεὶς δὲν εἶχε μείνει στὴν ἀρχικὴ του θέση. Καμία συστηματικὴ προσπάθεια δὲν ἔχει γίνει ὡς τώρα γιὰ νὰ χρονολογηθεῖ τὸ ὁδικὸ δίκτυο γύρω ἀπὸ τὶς Μυκῆνες, μὲ μόνη ἐξαίρεση τὰ λίγα ὄστρακα, τὰ ὁποία εὗρέθηκαν στὸ τμήμα τοῦ δρόμου πού ὀδηγοῦσε ἀνατολικά πρὸς τὸ Μπερμπάτι καὶ τὰ ὁποία μοιάζουν νὰ τοποθετοῦν τὸ δίκτυο στὸ δεύτερο μισὸ τῆς ΥΕ ΙΙΒ.

Ἡ ράχη τῆς Παναγίτσας καὶ ὁλόκληρη ἡ περιοχὴ βόρεια καὶ δυτικὰ τῆς εἶναι κυριολεκτικὰ διάτρητη ἀπὸ θαλαμοειδεῖς τάφους, πού

χρονολογοῦνται ἀπὸ τὴν ΥΕ Ι περίοδο, γύρω στὰ 1500 π.Χ., ὡς τὴν ΥΕ ΙΙΓ, στὸν 12ο αἰῶνα. Οἱ τάφοι καὶ τὸ περιεχόμενό τους δείχνουν ὅτι ὁ τόπος δὲν ἔπαψε νὰ κατοικεῖται ἀπὸ τὴν ἀρχὴ ὡς τὸ τέλος τῆς μυκηναϊκῆς περιόδου, καὶ ὅτι ὁ πληθυσμὸς του, μόνιμος καὶ ἀναλλοίωτος, εὐημεροῦσε καὶ διέθετε πολὺτιμα προσωπικὰ ἀντικείμενα, πολλὰ ἀπὸ τὰ ὁποία εἶχαν εἰσαχθεῖ ἀπέξω. Ὡς πρὸς αὐτὸ οἱ τάφοι εἶναι πιὸ κατατοπιστικοὶ ἀπὸ τὰ σπίτια, πού εἶναι πολὺ λίγα, ἀπὸ τὸ προϊστορικὸ νεκροταφεῖο καὶ τοὺς βασιλικοὺς ταφικοὺς κύκλους, πού δὲν προχωροῦν πέρα ἀπὸ τὰ πρῶτα χρόνια τῆς ΥΕ περιόδου, καὶ ἀπὸ τὴν ἴδια τὴν ἀκρόπολη καὶ τὸ ἀνάκτορο, πού εἶναι πολὺ νεώτερα.

Ἐξὶ ἀπὸ τοὺς ἑννέα θολωτοὺς τάφους τῶν Μυκηναίων βρίσκονται στὶς πλαγιὲς τῆς Παναγίτσας. Ὅλοι τους εἶχαν λεηλατηθεῖ κατὰ καιροὺς καὶ τὸ περιεχόμενό τους εἶχε ταραχθεῖ, καὶ ἔτσι δὲν εἶναι δυνατόν νὰ χρονολογηθοῦν μὲ ἀκρίβεια. Τὰ ὄστρακα ὅμως κάτω ἀπὸ τὸ ἀρχικὸ δάπεδο τοῦ θησαυροῦ τοῦ Αἰγίσθου ἦσαν ἀποκλειστικὰ ΜΕ, καὶ δείχνουν ὅτι ὁ τάφος αὐτός, ὅπως πιθανότατα καὶ ὁ Κυκλώπειος καὶ ὁ Ἐπάνω Φοῦρνος, εἶχαν κατασκευασθεῖ στὸ τέλος τῶν ΜΕ χρόνων. Ἦσαν δηλαδὴ λίγο-πολὺ σύγχρονοι μὲ τοὺς ταφικοὺς κύκλους, πράγμα πού δημιουργεῖ ἀρκετὲς ἀπορίες γιὰ τὶς ταφικὲς συνήθειες τῶν πρώτων μυκηναϊκῶν δυναστειῶν. Οἱ ἐπόμενοι στὴ σειρά, ὁ τάφος στὴν Παναγία, ὁ Κάτω Φοῦρνος καὶ ὁ τάφος τῶν Λεόντων, ἀναγόνται στοὺς ΥΕ ΙΙ χρόνους, δηλαδὴ στὸν 15ο αἰῶνα. Στὴν τελευταία χρονολογικὰ ὁμάδα, τεχνικὰ καὶ τεχνοτροπικὰ συγγενὴ μὲ τὴν Πύλη τῶν Λεόντων, ἀνήκουν ὁ τάφος τῶν Δαιμόνων, τῆς Κλυταιμνήστρας καὶ τοῦ Ἀτρέως, πού εἶναι ὁ λαμπρότερος ἀπὸ ὅλους (εἰκ. 8). Οἱ ἀρμονικὲς τοῦ ἀναλογίης, πού τὸν συγκρατοῦν στὴν ἀνθρώπινη κλίμακα παρὰ τὸ κολοσσαῖο του μέγεθος, ἡ ἐπιβλητικὴ ἀλλὰ καὶ κομψή του πρόσοψη, ἡ ἀγέρωχη ἀνάταση τῆς ἐσωτερικῆς του καμπύλης καὶ ἡ θαυμάσια ποιότητα τῆς κατασκευῆς του τὸν κατατάσσουν στὰ λαμπρότερα ταφικὰ μνημεῖα ὅλων τῶν αἰώνων. Τὰ λιγοστὰ ὄστρακα πού ἀνακάλυψε ὁ Wace κάτω ἀπὸ τὸ κατώφλι του καὶ τὸ κεραμεϊκὸ ὕλικό πού μάζεψε



8. Ὁ θησαυρὸς τοῦ Ἀτρέως.

ὁ Μυλωνᾶς γύρω καὶ κάτω ἀπὸ τὸ κατώφλι τῆς Πύλης τῶν Λεόντων εἶναι σύγχρονα, καὶ τοποθετοῦν τὴν κατασκευὴ τῶν μνημείων αὐτῶν στὰ μέσα τῆς ΥΕ ΙΙΒ, γύρω στὰ 1250 π.Χ.

Ἡ περιοχή γύρω ἀπὸ τοὺς τάφους ἦταν κατοικημένη. Στὴ δυτικὴ πλαγιά τῆς ράχης, δίπλα στὸν θησαυρὸ τοῦ Ἀτρέως, βρισκόταν τὸ συγκρότημα σπιτιῶν τῆς Παναγίτσας. Βορειότερα καὶ πλησιέστερα στὴν ἀκρόπολη εἶναι τὰ σπίτια ποὺ ἔσκαψαν ὁ Wace καὶ ὁ Βερδελῆς. Σὲ ἀρκετὴ ἀπόσταση πρὸς τὰ βορειοδυτικὰ ἀνακαλύφθηκαν τὸ κτίριο Πέτσα καὶ τὸ κτίριο τοῦ κυκλωπείου ἀνδρήρου ποὺ εἶναι γνωστὸ καὶ ὡς τὸ σπίτι τοῦ Οἶνεμπόρου.

Ἀπὸ ὅλα αὐτὰ μόνο τὸ συγκρότημα τῆς

Παναγίτσας καὶ τοῦ Λαδεμπόρου ἀνασκάφηκαν ἐντελῶς. Χτισμένα στὴν ἴδια πλαγιά, πάνω σὲ ἓνα δρόμο ποὺ ὀδηγοῦσε στὴν ἀκρόπολη, βρίσκονται τόσο κοντὰ καὶ ἔχουν τόσα κοινὰ χαρακτηριστικά, ὥστε πρέπει νὰ ἀνῆκαν σὲ ἀνθρώπους μὲ ὅμοια κοινωνικὴ θέση καὶ νὰ συμμερίστηκαν τὴν ἴδια μοίρα. Τὸ συγκρότημα τῆς Παναγίτσας (εἰκ. 9) ἀποτελεῖται ἀπὸ τρία σπίτια, ἀριθμημένα Ι, ΙΙ καὶ ΙΙΙ. Τὸ Ι ἀκουμπάει στὸν τοῖχο ἀντιστηρίξεως τοῦ ΙΙΙ πρὸς τὰ δυτικὰ του καὶ χωρίζεται ἀπὸ τὸ ΙΙ μὲ στενὸ πέρασμα, τὸ ὁποῖο διασχίζει ἓνας ὀχετός. Τὸ ΙΙΙ ἔχει μεσοτοιχία μὲ τὸ ΙΙ, τοῦ ὁποῖου προσάρτησε ἀργότερα ἓνα δωμάτιο. Τὸ Ι καταστράφηκε ξαφνικὰ καὶ βίαια χωρὶς νὰ καεῖ. Στὴν πόρτα με-

ταξὺ τῶν δωματίων 3 καὶ 5 βρέθηκε ὁ σκελετὸς μιᾶς μεσόκοπης γυναίκας τῆς ὁποίας τὸ κρανίον εἶχε συντριβεῖ ἀπὸ μία πέτρα. Τὸ σῶμα τῆς ἦταν θαμμένο κάτω ἀπὸ τὰ χαλάσματα τοῦ σπιτιοῦ. Ὅλα αὐτὰ δείχνουν ὅτι ἡ αἰτία τῆς καταστροφῆς ἦταν ἓνας πολὺ δυνατὸς σεισμὸς ποὺ ἐρείπωσε τὸ σπίτι, τὸ ὁποῖο ὕστερα ἐγκαταλείφθηκε καὶ ἀφέθηκε νὰ καταρρεῦσει. Τὸ σπίτι II χτίστηκε λίγο ἀργότερα ἀπὸ τὸ I, μὲ τὸ ὁποῖο εἶχε τὴν ἴδια τύχη, ὅπως δείχνει ἓνας κυρτωμένος καὶ μετατοπισμένος τοῖχος στὸ κατώγι. Ἐπειτα ἀπὸ τὸν σεισμὸ τὰ χαλάσματα ἀπλώθηκαν καὶ ἰσοπεδώθηκαν. Τὸ σπίτι ἐπισκευάστηκε ἐν μέρει καὶ κατοικήθηκε γιὰ ἓνα διάστημα, λίγο ἀργότερα ὅμως κήκε. Ἡ φωτιά μαύρισε τοὺς τοίχους καὶ σκέπασε τὰ περισσότερα δάπεδα μὲ ἓνα παχὺ πυρακτωμένο στρώμα. Τὸ τρίτο σπίτι χτίστηκε τελευταῖο στὸν χώρῳ ἀνάμεσα στὰ δύο προηγούμενα καὶ στὸ ἀνδρὸν πίσω τους. Φαίνεται νὰ κατοικήθηκε ἀρκετὰ μετὰ τὸν σεισμό, δὲν ἔπαθε τίποτε ἀπὸ τὴ φωτιά καὶ διατηρήθηκε σὲ χρῆση περισσότερο ἀπὸ τὸ II.

Τὸ ἐπόμενο συγκρότημα βρίσκεται κάπου 100 μ. βορειότερα (εἰκ. 10). Χτισμένο στὴν ἴδια πλαγιά καὶ πάνω στὸν ἴδιο δρόμο, ἀποτελεῖται ἀπὸ τρία σπίτια στὴ σειρά, τῶν Σφιγγῶν, τοῦ Λαδερπόρου καὶ τῶν Ἀσπίδων, καὶ πίσω τους, πιὸ ψηλὰ στὸ πρᾶνός, τὸ πρῶτο καὶ παλαιότερο κτίριο τοῦ συγκροτήματος, τὴ Δυτικὴ κατοικία. Ἡ τελευταία αὐτὴ εἶχε μία πλακόστρωτὴ αὐλή, στὴ βόρεια πλευρὰ τῆς ὁποίας ἀνοίγε ἡ αἶθουσα ἑνὸς κανονικοῦ τριμεροῦς μεγάρου. Στὴ δυτικὴ πλευρὰ τοῦ μεγάρου ὑπῆρχε διάδρομος μὲ πέντε δωμάτια στὴ σειρά, ὅπου βρέθηκαν κομμάτια ἀπὸ ἐνεπίγραφες πῆλινες πινακίδες ποὺ ἀναφέρουν λάδι καὶ μυρωδικὰ γιὰ τὴν κατασκευὴ ἀρωμάτων. Στὸν τοῖχο τοῦ βάθους τοῦ μεγάρου ἦταν χτισμένος ἓνας διπλὸς κλίβανος, ὅπου εἶχαν σωθεῖ στὴν ἀρχικὴ τους θέσιν ἑξὶ μεγάλοι μισοκαμένοι κορμοί. Κάτω ἀπὸ τὴ νότια πρόσοψη τῆς κατοικίας ἡ ἀνασκαφὴ ἀποκάλυψε τὰ θεμέλια τριῶν δωματίων ἑνὸς ΜΕ κτιρίου.

Ἀκολουθώντας τὴν κλίση τῆς πλαγιάς, ὁ δρόμος ποὺ περνοῦσε ἐμπρὸς ἀπὸ τὰ σπίτια τῆς Παναγίτσας καὶ τοῦ Λαδερπόρου προχωροῦσε λίγο ἀκόμη πρὸς Β. καὶ κατόπιν ἔστριβε ἀνατο-

λικά πρὸς τὴν ἀκρόπολη. Στὴ στροφὴ βρισκόταν ὁ ταφικὸς κύκλος Β (εἰκ. 11), ποὺ περιλάμβανε 14 λακκοειδεῖς τάφους πλούσια κτερισμένους καὶ σηματομένους μὲ ἐπιτύμβιες στήλες, ἀπὸ τίς ὁποῖες πέντε βρέθηκαν στὴν ἀρχικὴ τους θέσιν. Ἀνάμεσα στοὺς βασιλικοὺς τάφους ὑπῆρχαν ἄλλοι 12 ρηχοὶ λάκκοι σκαμμένοι στὸν μαλακὸ βράχο, ποὺ περιεῖχαν μεμονωμένες ταφές. Γύρω στοὺς τάφους ἦταν χτισμένος ἓνας ἰσχυρὸς κυκλώπειος περίβολος. Ὁ κύκλος ἀποτελοῦσε χωρὶς ἀμφιβολία τὸ δυτικὸ τέρμα τοῦ ΜΕ νεκροταφείου, ποὺ ἀπλωνόταν ἀνατολικά ὡς τοὺς πρόποδες τοῦ λόφου τῆς ἀκροπόλεως. Ὁ ταφικὸς κύκλος Α καὶ ἄλλοι 30 ἀτομικοὶ λάκκοι συναπάρτιζαν τὸ ἀνατολικὸ τμήμα τοῦ νεκροταφείου αὐτοῦ, ποὺ ἐνσωματώθηκε στὴν ἀκρόπολη ὅταν χτίστηκε ἡ δυτικὴ ἐπέκταση τῆς ὀχυρώσεώς της.

Τὴν ἐποχὴ ποὺ λειτουργοῦσαν τὸ ΜΕ νεκροταφεῖο μὲ τοὺς βασιλικοὺς τοῦ κύκλους καὶ οἱ πρῶτοι θολωτοὶ τάφοι, ὁ λόφος τῶν Μυκηνῶν ἦταν ἀρκετὰ πυκνὰ κατοικημένος. Τοῦτο φαίνεται ἀπὸ τὰ κατάλοιπα ΜΕ κτιρίων κοντὰ στὴν κορυφὴ, στὴ δυτικὴ καὶ βόρεια πλευρὰ καὶ στὴ ΒΑ. ἄκρῃ, κοντὰ στὸ κτίριο τῶν κιόνων, καθὼς ἐπίσης καὶ ἀπὸ τοὺς τάφους ποὺ βρέθηκαν στὴ δυτικὴ καὶ στὴ βόρεια πλαγιά. Ἀλλῇ ἔνδειξη εἶναι ἡ ΜΕ κεραμεικὴ ποὺ βρίσκεται παντοῦ ὅπου ἡ ἀνασκαφὴ φτάνει στὴν ἐπιφάνεια τοῦ βράχου. Μερικὲς ρηχὲς ἐκβαθύνσεις στὴν κορυφὴ τοῦ λόφου καὶ ἄλλα δυσδιάκριτα ἔχνη ὑποδηλώνουν ὅτι ἡ κατοικία τῶν ἀνάκτων ποὺ εἶχαν θαφτεῖ στοὺς βασιλικοὺς κύκλους καθὼς καὶ πολλῶν ἀπογόνων τους πρέπει νὰ εἶχε χτιστεῖ ἐκεῖ καὶ νὰ ἔβλεπε στὸν Νότο.

Ὁ λόφος ἦταν ἀρχικὰ ἀνοχύρωτος. Ὁ πρῶτος κυκλώπειος περίβολος χτίστηκε στὰ μέσα τοῦ 14ου αἰῶνα π.Χ. γύρω στὸ φρύδι τοῦ βράχου ἀφήνοντας ἔξω τίς πλαγιές (βλ. εἰκ. 2, ἐπάνω). Ἡ κυρία εἴσοδος ἦταν καθὼς φαίνεται στὴ δυτικὴ πλευρὰ, πάνω ἀπὸ τὸν κύκλο Α. Μία ἀκόμη στενὴ δίοδος ὑπῆρχε στὴ ΒΑ. γωνία πρὸς τὴν πηγὴ ποὺ τροφοδοτοῦσε τὴν ἀκρόπολη μὲ νερό. Μαζί μὲ τὸ τεῖχος χτίστηκαν γύρω στὴν κορυφὴ τοῦ λόφου ἀνδρᾶ ποὺ στήριξαν ἓνα ἐκτεταμένο ἀνάκτορο, γιὰ τὴ διάταξη



9. Τὸ συγκρότημα σπιτιῶν στὴν Παναγία.

τοῦ ὁποίου πολὺ λίγα πράγματα εἶναι γνωστά. Ἦταν προσιτὸ ἀπὸ τὴ βόρεια πλευρὰ μὲ κλιμακωτὴ ἄνοδο χτισμένη μέσα σὲ μία πτυχή τοῦ βράχου, ποὺ ἀνέβαινε σὲ ἓνα πρόπυλο. Ἐκατὸ χρόνια ἀργότερα τὸ ΝΔ. σκέλος τῆς ὀχυρώσεως κατεδαφίστηκε καὶ μεταφέρθηκε χαμηλότερα, στὴ ρίζα τοῦ βράχου (βλ. εἰκ. 2, μέση). Ἡ ὀχύρωση ἀπέκτησε καινούργια εἴσοδο, τὴν Πύλη τῶν Λεόντων (εἰκ. 12), προστατευμένη ἀριστερὰ ἀπὸ τὸν ἀπότομο κατηφορικὸ βράχο καὶ δεξιὰ

ἀπὸ ἓναν ἰσχυρὸ προμαχῶνα. Ξεκινώντας ἀπὸ τὸν προμαχῶνα αὐτόν, τὸ καινούργιο τεῖχος περιέλαβε τὴ δυτικὴ πλαγιά καὶ τὸν ταφικὸ κύκλο Α. Πάνω στὸν ἀρχικὸ ΜΕ περίβολο τοῦ κύκλου ὑψώθηκε ἓνας ψηλὸς ἀναλημματικὸς τοῖχος καὶ τὸ ἐσωτερικὸ τοῦ κύκλου χώθηκε ὡς τὸ ἐπίπεδο τῆς καινούργιας εἰσόδου (εἰκ. 13). Ὁ ἀναλημματικὸς τοῖχος ἐπιστέφθηκε μὲ ἓνα θωράκιο ἀπὸ πλάκες ἀμμολίθου, ἡ ἐπίχωση ὅμως ἐξαφάνισε ὅλες τὶς ἐπιφανειακὲς ἐνδείξεις γιὰ τὴ θέση καὶ

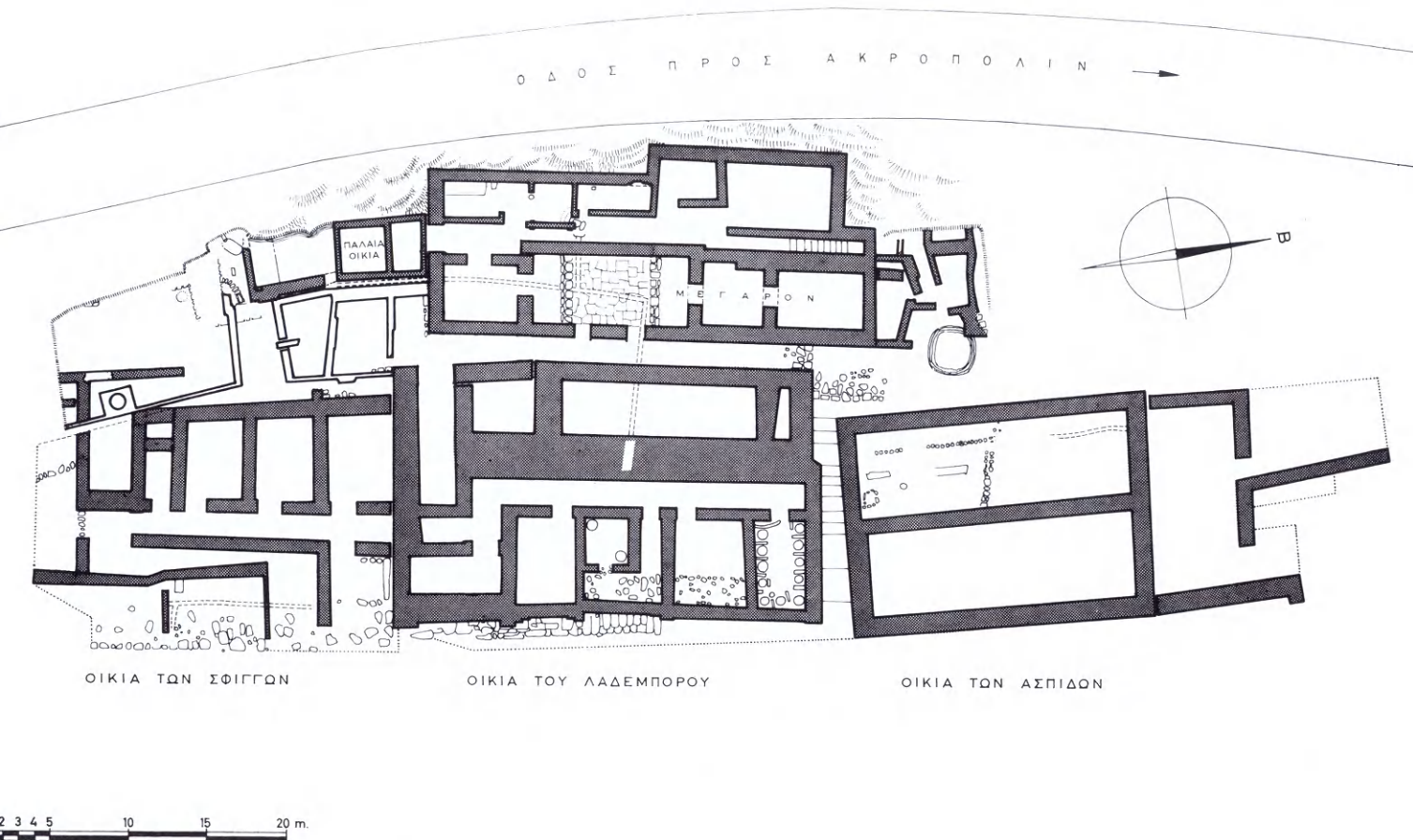

10. Τὸ συγκρότημα σπιτιῶν τοῦ Λαδεμποροῦ.

τὸ μέγεθος τῶν τάφων καὶ τῶν ἐπιτυμβίων στηλῶν τους. Συγχρόνως, ὁ ἀνηφορικός δρόμος ποὺ ὀδηγοῦσε στὴν παλαιὰ εἴσοδο σκεπάστηκε ἀπὸ μιὰ κυκλώπεια ἀναβάθρα μὲ ἔντονη κλίση πρὸς Ν., ποὺ κατέληγε στὸ μονοπάτι ποὺ σκαρφάλωνε στὴν πλαγιά καὶ συναντοῦσε τὴ βόρεια ἄνοδο. Ἄλλος ἓνας δρόμος κατὰ μῆκος τοῦ βόρειου τείχους συνέδεε τὴν ἄνοδο μὲ τὴ Βόρεια Πύλη (εἰκ. 14), ποὺ ἀνοίχτηκε στὸ βόρειο τεῖχος λίγο ἀργότερα ἀπὸ τὴν Πύλη τῶν Λεόντων

καὶ ποὺ προστατεύονταν καὶ αὐτὴ ἀπὸ ἓνα πλευρικό προμαχώνα.

Στὰ τέλη τοῦ 13ου αἰῶνα ἡ ὀχυρωμένη περιοχή αὐξήθηκε μὲ τὴν προσθήκη τῆς λεγόμενης ΒΑ. ἐπεκτάσεως. Ὁ καινούργιος χώρος, ποὺ δὲν ἦταν μεγάλος, πιάστηκε ἀμέσως ἀπὸ δύο σπίτια, ἡ ἐπέκταση ὅμως ἐγίνε κυρίως γιὰ νὰ περιλάβει καὶ νὰ προστατεύσει τὴν ὑπόγεια κρήνη ποὺ ἐξασφάλιζε τὴν ἀπρόσκοπτη ὕδρευση τῆς ἀκροπόλεως (βλ. εἰκ. 4).

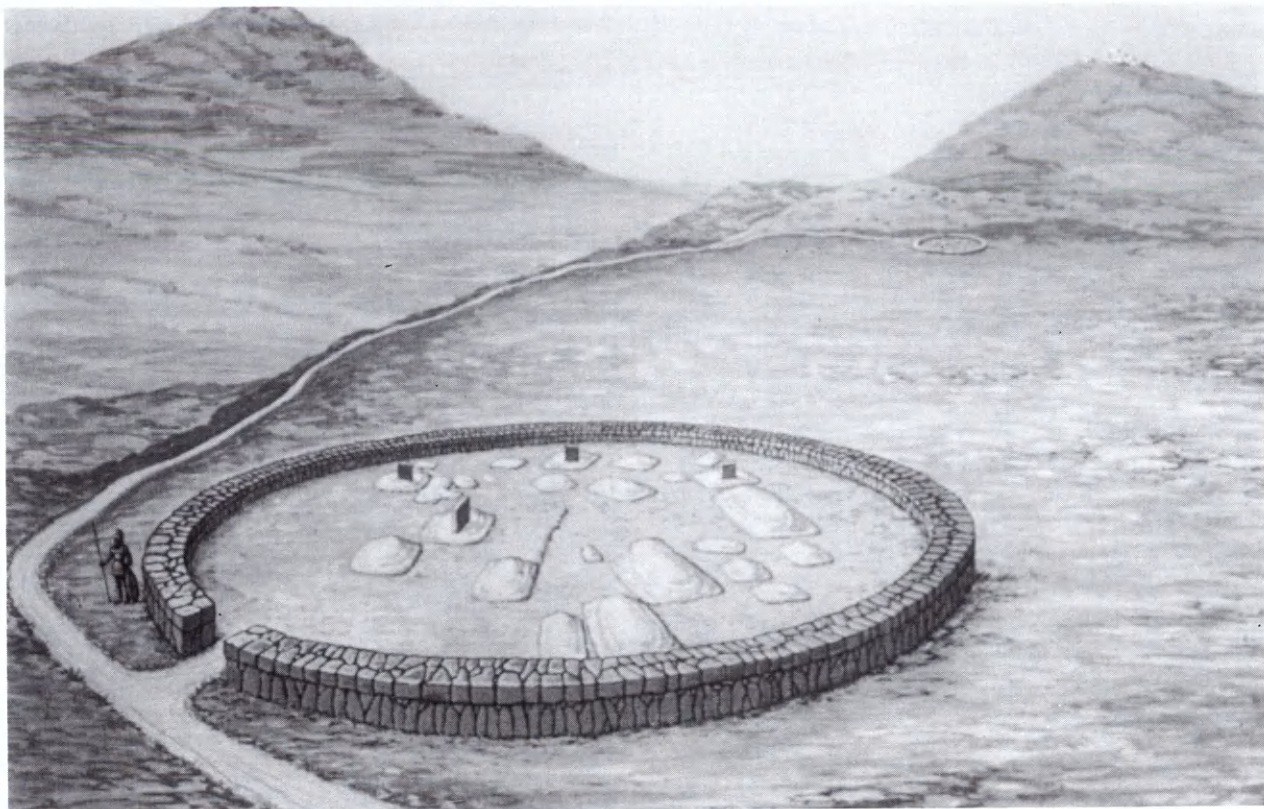

11. Ταφικός κύκλος Β, αναπαράσταση.

Ἐν τῷ μεταξύ ἔγιναν σημαντικές ἀλλαγές καὶ στὸ ἀνάκτορο. Στὴ νότια πλευρά του χτίστηκε ἓνα μεγαλοπρεπὲς μέγαρο ποὺ ἔβλεπε σὲ μία μεγάλη αὐλή, τὴν ὁποία ὄριζε στὰ δυτικὰ ἓνα ἀνεξάρτητο διαμέρισμα τριῶν ἢ τεσσάρων δωματίων. Ἡ καινούργια πτέρυγα ἀπέκτησε καὶ δική της πρόσβαση, τὸ Μεγάλο Κλιμακοστάσιο, πολὺ ἐπιβλητικότερο ἀπὸ τὴν παλαιὰ βόρεια ἄνοδο. Ἐπιπλέον, ἡ ἀνακτορική ἐγκατάσταση ἐπεκτάθηκε πρὸς Ἀ. ὅσο ἐπέτρεπε τὸ τεῖχος. Στὴν τελική του μορφή τὸ ἀνάκτορο εἶχε τέσσερις πτέρυγες, χωρισμένες μὲ διαδρόμους (εἰκ. 15). Ἡ βόρεια πτέρυγα (εἰκ. 15:1), ἀπὸ τὴν ὁποία δὲν διατηρήθηκε σχεδὸν τίποτε, φαίνεται ὅτι περιεῖχε τοὺς χώρους διαμονῆς. Τὸ μεσαῖο τμήμα, ἀνάμεσα σὲ δύο παράλληλους

διαδρόμους κατευθυνόμενους ἀπὸ Ἀ. πρὸς Δ., εἶχε τὴ μορφή ὑπαίθριου ἀνδῆρου ἐμπρὸς ἀπὸ τὴ βασιλικὴ κατοικία. Ἡ νότια πτέρυγα, χτισμένη σὲ χαμηλότερη στάθμη, περιελάμβανε τὰ ἐπίσημα διαμερίσματα (εἰκ. 15:2). Στὴν ἀνατολικὴ πτέρυγα, χωρισμένη ἀπὸ τὶς ἄλλες μὲ ἓνα καμπύλο διάδρομο καὶ κλιμακωμένη σὲ τρία ἐπάλληλα ἐπίπεδα, ὑπῆρχαν ἐργαστήρια, ἀποθήκες, τὸ κτίριο ποὺ εἶναι γνωστὸ ὡς κτίριο τῶν Κιόνων καὶ ἄλλα δύο, τὰ κτίρια Γ καὶ Δ (εἰκ. 15:4). Ὅλα αὐτὰ ἦσαν χωρὶς ἀμφιβολία τμήματα τοῦ ἀνακτόρου καὶ ὄχι ἰδιωτικὲς κατοικίες. Ἀνάλογα παραρτήματα τοῦ ἀνακτόρου πρέπει νὰ ἦσαν ἡ Βόρεια Ἀποθήκη, προσκτισμένη στὸ ἀπότομο πρανὲς κάτω ἀπὸ τὸ ΒΑ. πλάτωμα, καὶ τὸ οἶκημα Μ στὴ βόρεια πλευρά. Κάποτε, μετὰ



12. Ἡ Πύλη τῶν Λεόντων.

13. Ταφικὸς κύκλος Α, ἀναπαράσταση.

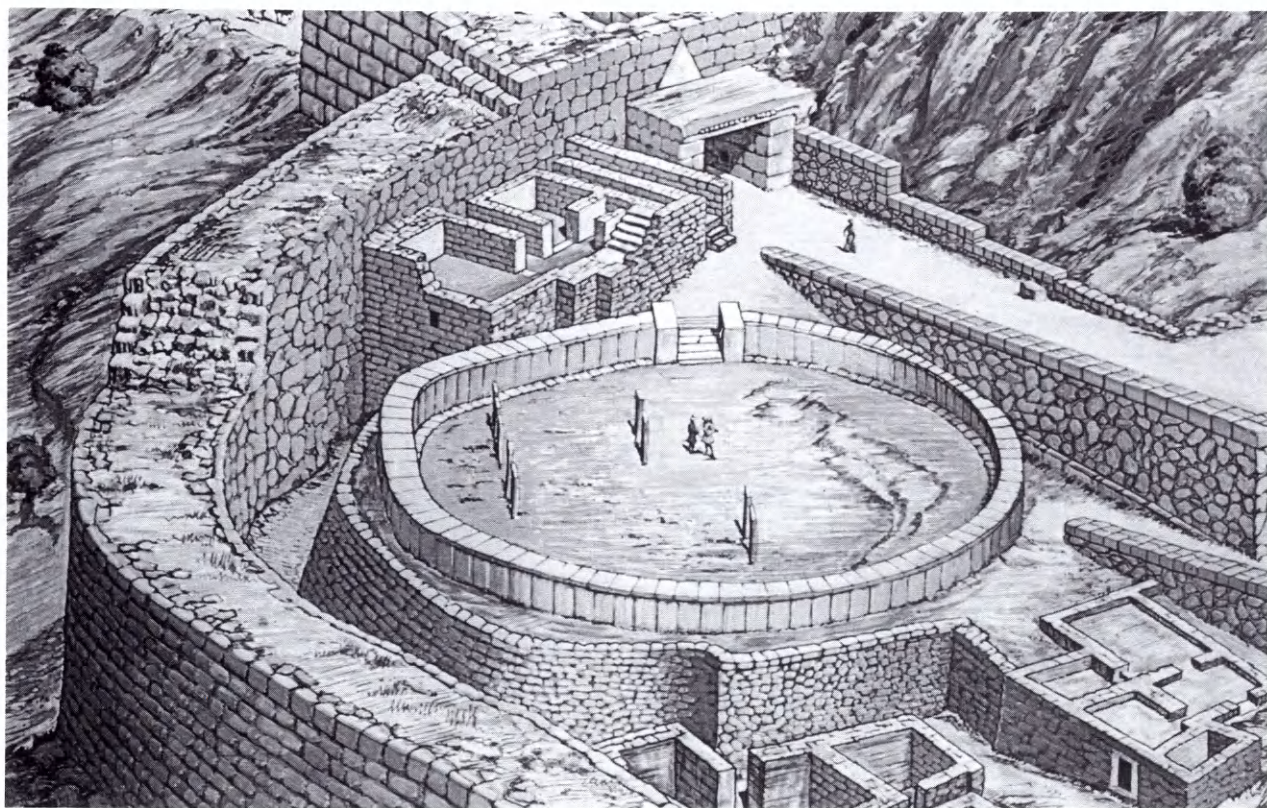



14. Βόρεια Πύλη.

15. Γενικὸ σχέδιο ἀνακτόρου.

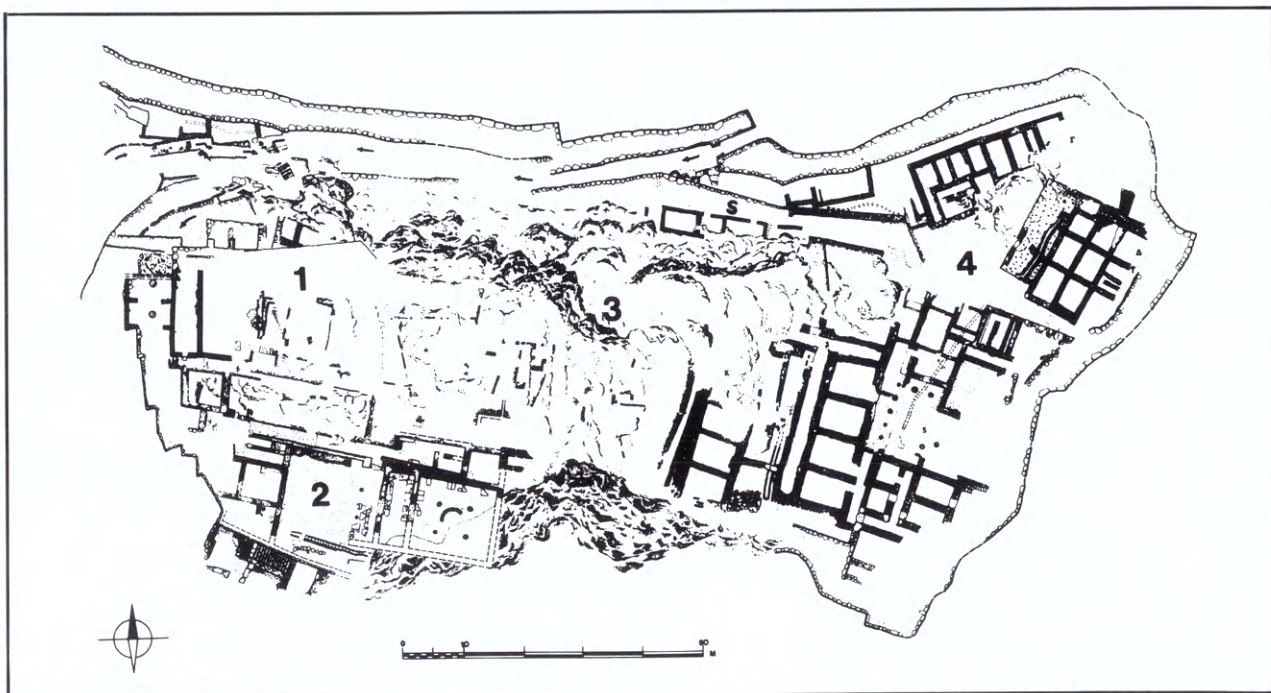

τὰ μέσα τοῦ 13ου αἰώνα π.Χ., τὰ κτίσματα αὐτὰ καὶ ἄλλα τμήματα τοῦ ἀνακτόρου καταστράφηκαν ἀπὸ πυρκαγιά. Πολλὰ ἐπισκευάστηκαν ἀμέσως καὶ κατοικήθηκαν, ἂν καὶ σὲ κάπως περιορισμένη κλίμακα, ἄλλα ὅμως, ὅπως τὸ Μ, ἐγκαταλείφθηκαν καὶ ἐρειπώθηκαν.

Ἡ δυτικὴ πλαγιά δὲν ἄργησε καὶ ἐκεῖνὴ νὰ κατοικηθεῖ. Καθὼς φαίνεται τὸ χτίσιμο ἄρχισε ἀπὸ τὴν περιοχὴ γύρω στὸν κύκλο Α, ὅπου οἰκοδομήθηκαν ὁ Σιτοβολῶνας, τὸ σπῖτι τοῦ Ἀγγείου τῶν Πολεμιστῶν καὶ τὸ Νότιο οἶκημα, καὶ ἐπεκτάθηκε πρὸς Ν. Τὸ πρῶτο συγκρότημα μετὰ τὸ Νότιο οἶκημα εἶναι τὸ θρησκευτικὸ κέντρο τῆς ἀκροπόλεως (εἰκ. 16). Μία πομπικὴ ὁδός, στεγασμένη καὶ στρωμένη μὲ κονίαμα, κατέβαινε σὲ ἓνα στενόμακρο ναὸ μὲ ἓνα θυσιαστήριο λίθο καὶ ἓνα πεταλόσχημο βωμὸ ἐμπρὸς ἀπὸ ἓνα μικρὸ ἄδυτο. Ἀργότερα, οἱ τοῖχοι τοῦ ἀδύτου ποὺ ἔχουν ρωγμὲς καὶ φανερά σημάδια φθορᾶς, ἐνισχύθηκαν ἐσωτερικά, ἡ στάθμη τοῦ δαπέδου τοῦ ναοῦ ὑψώθηκε τόσο ὥστε σκέπασε τὸν λίθο καὶ τὸν βωμὸ καὶ ἓνας ἄλλος, τετράγωνος βωμός, στήθηκε δίπλα στὴ εἴσοδο. Μερικὰ σκαλοπάτια ὁδηγοῦν ἀπὸ τὸ πλάτωμα τοῦ ναοῦ στὸ οἶκημα στὸ ὁποῖο δόθηκε τὸ ὄνομα τοῦ Τσουντα, ποὺ τὸ ἀνέσκαψε. Ἀκόμῃ χαμηλότερα βρίσκονται τὸ ἱερὸ τῶν εἰδώλων καὶ τὸ ἱερὸ τῶν τοιχογραφιῶν. Τὰ δύο αὐτὰ ἱερὰ ἐβλεπαν σὲ μία μικρὴ αὐλὴ ποὺ εἶχε στὴ μέση ἓνα μεγάλο κυκλικὸ βωμό. Καὶ αὐτὸ τὸ συγκρότημα ἔπαθε σοβαρὲς ζημιές, τίς ὁποῖες ἐπισκεύασαν, χωρὶς νὰ τὸ ἀποκαταστήσουν ἐντελῶς, καταχώνοντας τὸν βωμὸ καὶ χτίζοντας τίς πόρτες πρὸς τὴν αὐλὴ.

Τὸ οἶκημα Τσουντα, πιθανότατα ἡ κατοικία κάποιου προσώπου σχετικοῦ μὲ τὴν ἄσκηση τῆς λατρείας, καταστράφηκε ἀπὸ μία ἰσχυρὴ ἀλλὰ ἐντοπισμένη πυρκαγιά. Ἐν μέρει κάηκε καὶ τὸ ἐπόμενο κτίριο, ἡ λεγόμενη ΝΔ. κατοικία, ὅπου βρέθηκαν οἱ θαυματικὲς τοιχογραφίες τῶν 8-σχημῶν ἀσπίδων καὶ τῆς Μυκηναίας (εἰκ. 17). Πάνω ἀπὸ τὸ στῶμα τῆς καταστροφῆς εἶχαν συσσωρευθεῖ οἱ τρεῖς ἐπάλλῃλες παχιὲς στρώσεις μὲ δάπεδα καὶ ΥΕ ΙΙΙΓ κεραμεικὴ ποὺ δείχνουν ὅτι τὸ μέρος αὐτὸ κατοικήθηκε χωρὶς διακοπὴ ὁλόκληρο τὸν 12ο καὶ 11ο αἰώνα. Μὲ τὴ ΝΔ. κατοικία ἀρχίζει ἡ ΝΔ. συνοικία, τὴν ὁποία ὁ Τσουν-

τας εἶχε περιγράψει ὡς «ἐρείπια οἰκιῶν ἀποτελουσῶν σύμπλεγμα λαβυρινθῶδες». Ἐδῶ δὲν ὑπάρχουν σημάδια πυρκαγιᾶς (βλ. εἰκ. 6). Τὰ σπῖτια, κλιμακωμένα σὲ ἐπάλλῃλα ἐπίπεδα, χτίστηκαν στὸ δεύτερο μισὸ τῆς ΥΕ ΙΙΒ ἢ καὶ ἀκόμῃ ἀργότερα, στὸν 12ο αἰώνα καί, ὕστερα ἀπὸ ἓνα ἀκαθόριστο χρονικὸ διάστημα, ἀφέθηκαν νὰ ἐρειπωθοῦν χωρὶς νὰ ὑποστοῦν βίαιη καταστροφή.

Στὴ βόρεια συνοικία, ὅπου ἐπίσης εἶχε σκάψει ὁ Τσουντας, καθαρίστηκαν τρία ἀκόμῃ σπῖτια. Χωρίζονται μεταξύ τους μὲ στενὰ περάσματα καὶ ἀπὸ τὸ τεῖχος μὲ ὑπαίθριες αὐλές. Δὲν σώθηκαν παρὰ τὰ κατώγια τους ποὺ χρησίμευαν ὡς ἀποθήκες, ὅπως δείχνει ἡ κεραμεικὴ καὶ εἰδικότερα ἓνας πίθος ἀκουμπισμένος ὀρθίως στὸν τοῖχο. Τὰ σπῖτια καταστράφηκαν ἀπὸ τὸν ἴδιο σεισμό ὅπως τὸ θρησκευτικὸ κέντρο καὶ τὰ συγκροτήματα τῆς Παναγίας καὶ τοῦ Λαδεμπούρου. Ἀργότερα, τὰ ἐρείπιά τους σκεπάστηκαν ἀπὸ μία ἐλληνιστικὴ ἐγκατάσταση, ποὺ περιλάμβανε καὶ μία μικρὴ δεξαμενὴ.

Ἡ κατοικία στὶς Πλάκες (εἰκ. 18), τέλος, χτισμένη ἐν μέρει πάνω σ' ἓνα ἄνδηρο, εἶχε μία αὐλὴ καὶ τέσσερα δωμάτια στὴ σειρὰ, ἐμπρὸς ἀπὸ τὰ ὁποῖα ὑπῆρχαν τρία κατώγια. Τὸ ΒΔ. τμήμα τῶν δύο τελευταίων δωματίων εἶχε γκρεμιστεῖ στὸν κατήφορο. Ἡ συνέχεια τοῦ δυτικοῦ τοίχου δίπλα στὸ ρῆγμα εἶχε φύγει ἀπὸ τὴν κάθετο καὶ ὁ ἀντίστοιχος τοῖχος τοῦ κατωγιοῦ εἶχε ἀποκολληθεῖ καὶ γύρει ἀκόμῃ περισσότερο, δημιουργώντας ρῆγμα στὸ σημεῖο τῆς ἐπαφῆς του μὲ τὸ κτίριο. Γιὰ νὰ ἐμποδίσουν τὸ ὑπόλοιπο κτίριο νὰ πέσει καὶ αὐτὸ εἶχαν ἐνισχύσει τὸ χεῖλος τοῦ ἀνδῆρου μὲ ἓνα μακρὸ καὶ πυκνὸ λιθοσωρό. Τὰ κατώγια ἦσαν καὶ αὐτὰ γεμάτα ἀπὸ πεσμένες πέτρες ποὺ εἶχαν συνθλίψει τρεῖς ἐνήλικες καὶ ἓνα παιδί. Ἡ κεραμεικὴ ποὺ χρονολογεῖ τὴν καταστροφὴ ἀνήκει στὸ δεύτερο μισὸ τῆς ΥΕ ΙΙΒ περιόδου. Ἡ κατοικία στὶς Πλάκες ἀποτελεῖ τὴν πανηγυρικότερη δυνατὴ ἀπόδειξη ὅτι οἱ Μυκῆνες ἐρειπώθηκαν ἀπὸ ἓνα δυνατό σεισμό, λίγο μετὰ τὸ 1250 π.Χ.

Ἀς ἀνακεφαλαιώσουμε: Οἱ διαδοχικὲς φάσεις, ἡ κατάσταση καὶ οἱ τύχες τῶν κτί-



16. Τὸ θρησκευτικὸ κέντρο καὶ ἡ περιοχή του, ἀεροφωτογραφία.

ρίων καὶ τῶν ταφικῶν μνημείων μέσα καὶ ἔξω ἀπὸ τὴν ἀκρόπολη, ὅπως προκύπτουν ἀπὸ τὶς ἀνασκαφικὲς παρατηρήσεις καὶ ἀπὸ τὸ κεραμικὸ χρονολογικὸ ὕλικό, ὑποδηλώνουν τὴν ἀκόλουθη ἱστορικὴ ἐξέλιξη τοῦ χώρου:

Ἡ πρώτη κατοίκηση τοῦ λόφου τῶν Μυκηνῶν ἀνάγεται στοὺς ΝΛ χρόνους. Ἀπὸ τὴ φάση αὕτὴ καὶ ἀπὸ τὴν ἐπόμενη, τὴν ΠΕ, δὲν ἔχουμε παρὰ διάσπαρτα κεραμικὰ εὑρήματα. Μετὰ τὴν ἐγκατάσταση τῶν πρώτων ἐλληνικῶν φύλων

κατὰ τὸ 2000 π.Χ. ἡ κατοίκηση τοῦ χώρου πυκνώνει, ὅπως μαρτυρεῖ ἡ πανταχοῦ παροῦσα κεραμική, τὰ ἀρχιτεκτονικὰ κατάλοιπα καὶ οἱ τάφοι. Οἱ δύο ταφικοὶ κύκλοι δείχνουν ὅτι ὁ τόπος ἦταν ἤδη ἀπὸ τότε ἔδρα πλούσιων καὶ ἰσχυρῶν ἡγεμόνων. Ἀπὸ τὸ ἀνάκτορό τους δὲν σώθηκε τίποτε, οἱ τάφοι τους ὅμως, καθὼς καὶ οἱ τάφοι τῶν ὑπηκόων τους γύρω στὸν λόφο, μαρτυροῦν ὅτι ὁ πληθυσμὸς αὐξανόταν συνεχῶς καὶ ὅτι ὁ πλοῦτος καὶ τὸ ἐπίπεδο τῆς διαβιώσεώς τους ἀνέ-



17. Ἡ τοιχογραφία τῆς Μυκηναίας.

βαινε σταθερά. Οἱ Μυκῆνες εἶχαν μπεῖ πλέον στὸν δρόμο τῆς πολιτικῆς καὶ οἰκονομικῆς ἀναπτύξεως πὺ θὰ τὶς καθιστοῦσε μία ἀπὸ τὶς κυριότερες ἡγεμονίες τῆς ὕστερης ἐποχῆς τοῦ χαλκοῦ στὴν Ἑλλάδα, καὶ πιθανότατα τὴν ἰσχυρότερη. Ἐν τέλει, στὰ μέσα τοῦ 14ου αἰῶνα π.Χ. χτίστηκε καὶ τὸ τεῖχος πὺ μετέβαλε τὸν λόφο σὲ ὄχυρὴ ἀκρόπολη.

Ἐκατὸ χρόνια ἀργότερα ἡ ἀκρόπολη διευρύνθηκε πρὸς τὰ νότια καὶ τὰ δυτικὰ καὶ ἀπέ-

κτησε δύο ὄχυρὲς πύλες, ἀπὸ τὶς ὁποῖες ἡ μία διακοσμήθηκε μὲ τὸ ἀνάγλυφο τῶν Λεόντων. Ἐνα μέρος ἀπὸ τὸν χῶρο πὺ προστέθηκε ἀφιερώθηκε στὴ λατρεία. Συγχρόνως ἡ ἔκταση τοῦ ἀνακτορικοῦ συγκροτήματος διπλασιάστηκε καὶ μερικὰ κτίρια, πὺ δὲν ἀποκλείεται νὰ ἦσαν ἀπευθείας ἐξαρτημένα ἀπὸ τὸ ἀνάκτορο, χτίστηκαν ἔξω ἀπὸ τὰ τεῖχη. Ἐνα πυκνὸ δίκτυο ἀπὸ ἀμαξιτοὺς δρόμους, ἐπιβλεπόμενο καὶ προστατευόμενο ἀπὸ πυκνὰ φυλάκια συνέδεσε τὴν



18. Σπίτι στις Πλάκες, γενική άποψη.

ἀκρόπολη καὶ τὴν ἀκμάζουσα περιοχὴ γύρω τῆς μετὰ τὴν ἡπειρωτικὴ Ἑλλάδα καὶ μετὰ τὰ πλησιέστερα ἐπίνεια. Οἱ Μυκῆνες εἶχαν γίνῃ ἡ ἔδρα τῆς διακυβερνήσεως ἑνὸς πολύπλοκου οἰκονομικοῦ καὶ διοικητικοῦ ὀργανισμοῦ, ποὺ διαχειριζόταν πολὺ περισσότερον καὶ ποικιλοτέρου πλοῦτος ἀπὸ ὅσο μποροῦσε νὰ παραγάγῃ ὁ τόπος καὶ ποὺ βασιζόταν ἀσφαλῶς σὲ ἐμπορικὰ ἀνταλλαγὰς μετὰ τὸν γύρω κόσμον, ἰδίως μετὰ τὴν Κρήτη, τὴν

Αἴγυπτον καὶ τὰ ἐμπορικὰ κέντρα τῆς Συροπαλαιστινιακῆς ἀκτῆς.

Στὰ τελευταῖα χρόνια τοῦ 14ου αἰῶνα τὸ κτίριο Πέτσα κατέρρευσε καὶ καταχώθηκε ἀπὸ τὰ ἴδια τοῦ τὰ χαλάσματα. Ἰχνη φωτιᾶς δὲν παρατηρήθηκαν καὶ ἡ αἰτία τῆς καταστροφῆς του, ποὺ μοιάζει νὰ ἦταν καθαρὰ τοπικὴ, παραμένει ἀγνώστη.

Λίγο μετὰ τὰ μέσα τοῦ 13ου αἰῶνα, ἡ ἀκρό-

πολὴ καὶ ἡ περιοχὴ τῶν Μυκηνῶν χτυπήθηκε ἀπὸ μία θεομηνία κάθε ἄλλο παρὰ ἄγνωστη στὴν Ἀργολίδα, ἓνα καταστρεπτικὸ σεισμὸ πὺ δὲν ἄφησε τίποτε ὄρθιο καὶ πὺ προκάλεσε καὶ μερικὲς τοπικὲς πυρκαγιές. Ὁ ἴδιος σεισμὸς κατὰ τὰ φαινόμενα προσέβαλε καὶ τὴν Τίρυνθα, ὅπου προξένησε ζημιὲς στὸ τεῖχος καὶ προκάλεσε τὴ φωτιά πὺ ἀποτέφρωσε τὸ ἀνάκτορο. Μετὰ τὸν σεισμὸ ἄρχισε στὶς Μυκῆνες ἀμέσως ἡ προσπάθεια νὰ ἀνοικοδομηθοῦν τὰ ἐρείπια καὶ νὰ ἀποκατασταθοῦν οἱ ζημιὲς μέσα καί, ὡς ἓνα σημεῖο, ἔξω ἀπὸ τὴν ἀκρόπολη. Οἱ ἐπισκευὲς εἶναι ἰδιαιτέρως φανερὲς στὸ κύριο ἀνακτορικὸ συγκρότημα καὶ στὴν ἀνατολικὴ του πτέρυγα, στὰ κτίρια γύρω καὶ πρὸς Ν. τοῦ ταφικοῦ κύκλου Α, στὸ θρησκευτικὸ κέντρο στὴ Β. συνοικία καὶ στὰ σπίτια ΙΙ καὶ ΙΙΙ τῆς Παναγίτσας. Λίγα χρόνια ἀργότερα, στὸ τέλος τῆς ΥΕ ΙΙΒ περιόδου, ξέσπασαν στὸ θρησκευτικὸ κέντρο, στὸ οἶκημα Τσουντα, σὲ ἓνα τμῆμα τῆς ΝΔ. κατοικίας, στὸ σπίτι ΙΙ τῆς Παναγίτσας —ὄχι ὅμως καὶ στὸ ΙΙΙ— καὶ ἴσως στὸ ἀνάκτορο μεμονωμένες καὶ ὄχι κατ' ἀνάγκη σύγχρονες πυρκαγιές. Τὰ ἐρείπια καθαρίστηκαν καὶ πάλι ἀπὸ τὰ κατάλοιπα τῆς φωτιάς καὶ ἐπισκευάστηκαν.

Μετὰ τὴν ἀνοικοδόμησι καὶ σὲ ὅλη τὴ διάρκεια τῆς ΥΕ ΙΙΙΓ οἱ περισσότερες ἐγκαταστάσεις τῆς ἀκροπόλεως, δηλαδὴ κυρίως τὸ ἀνάκτορο καὶ ἡ ἀνατολικὴ του πτέρυγα, οἱ χώροι ἀποθηκεύσεως πὺ εἶχαν στὸ μεταξὺ κατασκευαστεῖ μέσα στὸ βόρειο τεῖχος, τὰ κτίρια γύρω στὸν ταφικὸ περίβολο Α, τὸ Ν. οἶκημα, ἡ περιοχὴ τοῦ θρησκευτικοῦ κέντρου καὶ ὁλόκληρη ἡ ΝΔ. συνοικία ἐξακολούθησαν νὰ χρησιμοποι-

οῦνται καὶ νὰ λειτουργοῦν. Ὁ Ι2ος καὶ τὸ μεγαλύτερο μέρος τοῦ ΙΙου αἰῶνα εἶναι γιὰ τὶς Μυκῆνες περίοδος οἰκονομικοῦ μαρasmus καὶ πολιτικῆς παρακμῆς, ὄχι ὅμως δυστυχίας καὶ κινδύνων. Ἡ πυρκαγιά πὺ ἀποτέφρωσε τὸν Σιτοβολῶνα καὶ τὸ σπίτι τοῦ Ἀγγείου τῶν Πολεμιστῶν δὲν ξαπλώθηκε πέρα ἀπὸ τὴν ἄμεση περιοχὴ τους. Τὰ ἄλλα κτίσματα, ὅπως τὸ οἶκημα τῆς Ἀναβάθρας, τὸ κτίριο τῶν Κιόνων, τὸ Ν. οἶκημα, τὸ θρησκευτικὸ κέντρο, ἡ ΝΔ. συνοικία καὶ τὸ σπίτι ΙΙΙ τῆς Παναγίτσας ἐγκαταλείφθηκαν τὸ ἓνα μετὰ τὸ ἄλλο καὶ ἀφέθηκαν νὰ ἐρειπωθοῦν. Ἡ τελευταία περίοδος τῆς ἐποχῆς τοῦ χαλκοῦ στὶς Μυκῆνες πέρασε χωρὶς γενικὲς ἢ, ἔστω, ἐκτεταμένες καταστροφές καὶ δὲν ὑπάρχουν ἐνδείξεις γιὰ ἓνα δεύτερο σεισμὸ, ὅπως ὑπάρχουν στὴν Τίρυνθα.

Τὰ ἀρχαιολογικὰ δεδομένα γιὰ τὸν Ι2ο καὶ τὸν ΙΙο αἰῶνα π.Χ. δὲν τεκμηριώνουν εἰσβολές ἢ ἀλλαγές πληθυσμοῦ σὲ ὅποιαδήποτε κλίμακα οὔτε καὶ ἐσωτερικὲς ἀναστατώσεις. Οἱ Μυκῆνες δὲν εἶχαν βίαιο τέλος καὶ ἡ περιοχὴ δὲν ἔπαψε νὰ κατοικεῖται. Ἡ τελικὴ ἐγκατάλειψη τῆς ἀκροπόλεως δὲν ὀφείλεται στὸν δαυλὸ νικηφόρων ἐπιδρομῶν. Ἦρθε ἀπὸ μόνη της ὡς ἀποτέλεσμα τῆς σταδιακῆς παρακμῆς καὶ ἀποσυνθέσεως τῆς κεντρικῆς ἐξουσίας χάρις στὸν μαρasmus τῆς ἀνακτορικῆς οἰκονομίας καὶ διακυβερνήσεως, ὅταν οἱ ἀναταραχές τοῦ Ι200 π.Χ. στὴν Ἀνατολικὴ Μεσόγειο καὶ ἡ καταστροφὴ τῶν ἐμπορείων της ἀπέκοψαν τὶς ἐπαφές τῶν ἀνάκτων τῆς μυκηναϊκῆς Ἑλλάδος μὲ τὰ κυριότερα κέντρα συναλλαγῶν τους.

ΜΑΝΟΛΗ ΑΝΔΡΟΝΙΚΟΥ

Ἡ ζωγραφικὴ στὴν ἀρχαία Μακεδονία

Στὰ τέλη τοῦ περασμένου αἰῶνα (1889, 1892) ὁ Δανὸς ἀρχαιολόγος K. F. Kinch ἐρεῦνησε κοντὰ στὴ Νάουσα, στὴν περιοχὴ τοῦ σημερινοῦ χωριοῦ Λευκάδια, ἕναν διθάλαμο μακεδονικὸ τάφο. Τὰ ἀποτελέσματα τῆς ἐρευνᾶς του δημοσίευσε ὕστερα ἀπὸ πολλὰ χρόνια σ' ἕνα σύντομο ἄρθρο του. Τὸ πῶς σημαντικὸ στοιχεῖο αὐτοῦ τοῦ τάφου ἦταν μιὰ τοιχογραφία ποὺ εἰκόνιζε ἕναν ἔφιππο πολεμιστὴ ποὺ ἐπιτίθεται σ' ἕναν πεζὸ ὀπλίτη. Μολονότι σωζόταν σὲ ἀποσπασματικὴ κατάσταση, προκάλεσε ἰδιαίτερη ἐντύπωση στοὺς ἱστορικοὺς τῆς ἀρχαίας τέχνης, οἱ ὅποιοι γιὰ πρώτη φορὰ γνώριζαν ἕνα πρωτότυπο ἔργο τῆς ἐλληνικῆς ζωγραφικῆς. Ἔτσι ὁ J. Six τὴν ἀπέδωσε στὸν γνωστὸ ζωγράφο τοῦ 4ου π.Χ. αἰῶνα Νικόμαχο, ἐνῶ ὁ A. Rumpf ἔβρισκε θεματικὲς ὁμοιότητες μὲ τὸ γνωστὸ ψηφιδωτὸ τοῦ Μεγάλου Ἀλεξάνδρου ἀπὸ τὴν Πομπηία¹.

Λίγα χρόνια ὕστερα ἀπὸ τὴν δημοσίευση τοῦ Kinch ὁ Γ. Σωτηριάδης ἀνέσκαψε ἕναν ἀκόμη μακεδονικὸ τάφο στὸ Δίον τῆς Πιερίας. Ἐκτὸς ἀπὸ τὰ ὑπολείμματα μιᾶς διακοσμητικῆς τοιχογράφησης μὲ λιοντάρια, ὁ τάφος αὐτὸς διατήρησε ἕνα ἀκόμη δεῖγμα ζωγραφικῆς στὴ μαρμάρινη κλίνη του. Μιὰ στενὴ ζωφόρος μὲ παράσταση μάχης ἔφιππων πολεμιστῶν σωζόταν ἀρκετὰ καλὰ στὸ μεγαλύτερο τμήμα της. Ἡ κλίμακα τῶν μορφῶν δὲν ἐπιτρέπει νὰ θεωρήσουμε τὸ ἔργο ὡς δεῖγμα τῆς μεγάλης ζωγραφικῆς, ὅμως ἡ ἱκανότητα τοῦ τεχνίτη τόσο στὸ σχέδιο, ὅσο καὶ στὴν προοπτικὴ ἀπόδοση τῶν μορφῶν εἶναι ἀναμφισβήτητη².

Τὰ δύο αὐτὰ δείγματα τῆς ζωγραφικῆς στὴ Μακεδονία, ποὺ θὰ μπορούσαν νὰ χρονολογη-

θοῦν γύρω στὰ 300 π.Χ. μὲ σχετικὴ πιθανότητα, ἦταν ἡ μόνη ἔνδειξη ποὺ μοῦ ἐπέτρεψε νὰ διατυπώσω πρὶν ἀπὸ εἴκοσι τέσσερα χρόνια τὴν ἄποψη ὅτι «μποροῦν νὰ ἀναχθοῦν σὲ μιὰ ζωγραφικὴ παράδοση κοινὴ ἀνάμεσα σ' αὐτὰ καὶ στὸ πρότυπο τοῦ πομπηιανοῦ ψηφιδωτοῦ τοῦ Ἀλεξάνδρου»³.

Οἱ τοιχογραφίες ἐνὸς ἀκόμη μακεδονικοῦ τάφου ποὺ ἀποκαλύφθηκε στὰ Λευκάδια τὸ 1954 ἤρθαν νὰ ἐνισχύσουν τὴν ὑπόθεση γιὰ μιὰ τέτοια παράδοση. Ἡ δημοσίευση τοῦ τάφου ἀπὸ τὸν Φ. Πέτσα τὸ 1966 πρόσφερε στοὺς ἱστορικοὺς τῆς τέχνης τὴ γνώση ἐνὸς πολὺ σπουδαίου ζωγραφικοῦ ἔργου τῆς πρώιμης ἐλληνιστικῆς περιόδου (γύρω στὰ 300 π.Χ.)⁴. Στὸν τάφο τῶν Λευκαδιῶν ὑπάρχει ἡ μοναδικὴ διώροφη πρόσοψη μακεδονικοῦ τάφου· σ' αὐτὴν ἡ διακόσμηση καλύπτει ὅλες σχεδὸν τὶς ἐπιφάνειες: τὸ τύμπανο τοῦ αἰετώματος, τὴ ζωφόρος ποὺ βρίσκεται ἐπάνω ἀπὸ τὰ τρίγλυφα, τὶς μετόπες καὶ τέλος τοὺς τοίχους ἀνάμεσα στοὺς δωρικοὺς ἡμικίονες τῆς πρόσοψης. Ἡ διακόσμηση τοῦ αἰετώματος καὶ τῆς ζωφόρου εἶναι ἀνάγλυφη· ἀλλὰ καὶ ἡ διακόσμηση στὶς μετόπες, μολονότι ζωγραφιστὴ, προσπαθεῖ νὰ ὑποκαταστήσει, τόσο μὲ τὸ σχέδιο, ὅσο καὶ μὲ τὸ χρῶμα, πλαστικὲς μορφές, ὅπως σωστὰ παρατήρησε ὁ ἀνασκαφέας⁵. Ἀλλὰ οἱ γραπτὲς μορφές ποὺ καλύπτουν τὸ ἐπάνω τμήμα τῶν μετακτινίων ἀποτελοῦν ἕνα μοναδικὸ σύνολο ζωγραφικῶν παραστάσεων, ποὺ μᾶς ἐπέτρεψαν νὰ πλησιάσουμε γιὰ πρώτη φορὰ τὴν ἀληθινὴ ζωγραφικὴ τῶν πρώιμων ἐλληνιστικῶν χρόνων. Στὸ ἀριστερὸ (πρὸς τὸν θεατὴ) μετακτιόνιο εἰκονίζεται ὁ ὄρθιος ὁ νεκρὸς

πολεμιστής, πού κρατᾷ μετὰ τὸ ὑψωμένο χέρι του τὸ δόρυ. Στὸ ἐπόμενο μετακίονιο ὁ ψυχοπομπὸς Ἑρμῆς, μετὰ τὸ κηρύκειο στὸ ἀριστερό του χέρι, τείνει τὸ δεξιό του χέρι πρὸς τὸν νεκρό. Ὑστερα ἀπὸ τὸ ἀνοιγμα τῆς θύρας, στὸ πρῶτο μετακίονιο εἰκονίζεται ὁ Αἰακὸς καθισμένος ἐπάνω σὲ κυβόσχημο κάθισμα κρατώντας μετὰ τὸ ὑψωμένο ἀριστερό χέρι του τὴ βακτηρία· τέλος, στὸ τελευταῖο πρὸς τὰ δεξιὰ μετακίονιο ὁ Ραδάμανθυς, ὀρθίος στηρίζεται, καὶ μετὰ τὰ δύο χέρια του στὴ βακτηρία του. Τὴν ταυτότητα τῶν δύο αὐτῶν κριτῶν τοῦ ἄλλου κόσμου τὴν πιστοποιοῦν ἐπιγραφές πού βρίσκονται ἐπάνω ἀπὸ κάθε μορφή. Τόσο τὸ σχέδιο, ὅσο καὶ ἡ χρωματικὴ ἀπόδοση τῶν μορφῶν εἶναι ἀρκετὰ ὑψηλῆς ποιότητος καὶ μαρτυροῦν καὶ τὴν ἐμπειρία καὶ τὴν εὐαισθησία τοῦ τεχνίτη πού εἰκονογράφησε τὸν τάφο.

Ὅταν ἀποκαλύφθηκαν, τὸ μόνο ζωγραφικὸ μνημεῖο πού εἶχαν στὴ διάθεσή τους οἱ ἀρχαιολόγοι γιὰ σύγκριση ἦταν οἱ τοιχογραφίες τοῦ τάφου τοῦ Kazanluk στὴ Βουλγαρία⁶. Ἔτσι ἡ γνώμη τοῦ M. Robertson ὅτι «this work (τοῦ τάφου τῶν Λευκαδίων) is of incomparably higher quality than any other painting which survives from the time»⁷, ἦταν ἀπόλυτα δικαιολογημένη. Ὡστόσο ἡ ἐκτίμηση τοῦ ἀνασκαφέα ὑπῆρξε πολὺ πιὸ νηφάλια καὶ ἀντικειμενικὴ ὅταν ἔγραφε: «Ἡ ποιοτικὴ σχέσις μεταξὺ τῶν ζωγραφικῶν τοῦ τάφου καὶ τῶν ἀριστουργημάτων τῶν μεγάλων ζωγράφων εἶναι δυνατόν νὰ ὑποτεθῇ ὡς ἀνάλογος πρὸς τὴν σχέσιν τοῦ τάφου ὡς ἀρχιτεκτονήματος πρὸς τὰ ἀριστουργήματα τῆς ἀρχαίας ἀρχιτεκτονικῆς, ἡ ὁποία εἶναι μᾶλλον γνωστὴ, ἐν ἀντιθέσει πρὸς τὴν ὅλως ἄγνωστον ποιότητα τῆς μεγάλης ζωγραφικῆς τοῦ 4ου αἰ. π.Χ. Ὁ ζωγράφος τοῦ τάφου θὰ πρέπει νὰ παραλληλισθῇ πρὸς τοὺς «journeyman painters of a small Campanian town». Ὑπὸ τὸ πρίσμα τοῦτο πρέπει νὰ ἀναγνωρίσωμεν τὸ πρᾶγματι ὑψηλὸν ἐπίπεδον τῆς τέχνης του»⁸. Τοῦτο ἀνεξάρτητα ἀπὸ τὴν εἰκονογραφικὴ ὁμοιότητα τοῦ Αἰακοῦ πρὸς τὸν «φιλόσοφο» τῆς γνωστῆς τοιχογραφίας τοῦ Boscoreale, τὴν ὁποία εἶχα ἐπισημάνει στὸ ἄρθρο πού μνημόνευσα παραπάνω καὶ τὴν ἐπιβεβαιώ-

νουν τόσο ὁ ἀνασκαφέας, ὅσο καὶ ὁ M. Robertson⁹.

Ἐνας ἀκόμη μακεδονικὸς τάφος στὰ Λευκάδια πρόσφερε ἐνδιαφέροντα ζωγραφικὰ δείγματα, ἀλλὰ, μολοντί ἔχει ἀνασκαφῆ ἀπὸ τὸ 1971, δὲν ἔχει ἀκόμη δημοσιευθεῖ καὶ τίς μόνες πληροφορίες πού διαθέτουμε εἶναι αὐτὲς πού δίνονται σὲ μιὰ πρώτη σύντομη ἀνακοίνωση¹⁰. Ἀπ' αὐτὴν πληροφοροῦμαστε ὅτι στὸ τύμπανο τοῦ ἀετώματος εἰκονίζεται ἓνα ζευγὸς «ἀνακεκλιμένο» καὶ στὴν ὀροφὴ τοῦ προθαλάμου «huge polychrome anthemion among other water flower and plant motifs on a faded water-like blue ground show a remarkable command of the principle of perspective and the use of transitional tones of colours». Μιὰ ἐγχρωμὴ φωτογραφία ἐνὸς τμήματος τῆς ὀροφῆς συμπληρώνει τὴν πληροφόρηση. Ὁ M. Robertson θεωρεῖ ὅτι αὐτὴ ἡ πλούσια φυτικὴ διακόσμηση ἀνάγεται στὴν παράδοση τῆς ζωγραφικῆς τοῦ Πανυσία¹¹, τὴν ὁποία ὁ ἴδιος σχετίζει καὶ μετὰ τὰ φυτικὰ θέματα πού ὑπάρχουν στὰ ψηφιδωτὰ δάπεδα σὲ μακεδονικὰ οἰκοδομήματα¹². Πραγματικὰ ἡ παρουσία πλούσιων φυτικῶν θεμάτων πού καλύπτουν ὁλόκληρο τὸ δάπεδο μεγάλων χώρων σὲ μακεδονικὰ κτίρια εἶναι πολὺ συχνή. Στὸ ἀνάκτορο τῆς Βεργίνας¹³, στὸ «κυκλικὸ οἰκοδόμημα» τῆς Πέλλας καὶ στὸ «οἰκοδόμημα κοντὰ στὸ κανάλι» πού ἀποκαλύφθηκε τὸ 1984¹⁴, συναντοῦμε τέτοιες μεγάλες καὶ περίπλοκες φυτικὲς συνθέσεις, πού ἔχουμε, νομίζω, τὸ δικαίωμα νὰ ὑποθέσουμε πῶς, ἂν δὲν ἀντιγράφουν, ἐμπνέονται ἀπὸ ζωγραφικὰ πρότυπα ἀξιόλογων τεχνιτῶν, τὰ ὁποία μποροῦν βέβαια νὰ ἀναχθοῦν σὲ μιὰ παράδοση πού οἱ φιλολογικὲς πηγὲς τὴ σχετίζουν μετὰ τὸν Σικυώνιο ζωγράφο Πανυσία. Ἀλλὰ ἐκτὸς ἀπὸ τίς συνθέσεις αὐτὲς καὶ ἄλλα ψηφιδωτὰ δάπεδα πλαισιώνονται ἀπὸ ζῶνες μετὰ πλούσια φυτικὴ διακόσμηση, ὅπως τὸ ψηφιδωτὸ τοῦ «κυνηγιοῦ τοῦ λιονταριοῦ», τῆς Ἀμαζονομαχίας καὶ προπάντων τὸ ψηφιδωτὸ τοῦ Γνώσιος μετὰ τὴν παράσταση κυνηγιοῦ ἐλάφου¹⁵, κάτι πού δὲν ἀποτελεῖ μεμονωμένο φαινόμενο τῆς τέχνης τῶν ψηφιδωτῶν, ἀλλὰ εἶναι κοινὴ ἔκφραση τῶν ζωγράφων τοῦ 4ου προχριστιανικοῦ αἰῶνα, ὅπως

μαρτυροῦν τὰ ἄφθονα φυτικὰ θέματα καὶ στὴν ἀγγειογραφία τῆς ἐποχῆς, κυρίως στὶς δημιουργίες τῶν κατωιταλιωτικῶν ἐργαστηρίων.

Ἀπὸ τὰ ψηφιδωτὰ τῆς Πέλλας ἐκεῖνο ποὺ θὰ μπορούσαμε νὰ σχετίσουμε ἄμεσα μὲ τὴ ζωγραφικὴ καὶ νὰ ὑποστηρίξουμε μὲ πολὺ μεγάλη πιθανότητα ὅτι ἀποδίδει, ἂν δὲν ἀντιγράφει πιστὰ κάποιο ζωγραφικὸ ἔργο, εἶναι τὸ ψηφιδωτὸ τῆς ἀρπαγῆς τῆς Ἑλένης ἀπὸ τὸν Θησέα, ποὺ βρέθηκε στὸ ἴδιο σπίτι μὲ τὸ ψηφιδωτὸ τῆς Ἀμαζονομαχίας καὶ τοῦ Κυνηγιοῦ τοῦ ἐλαφιοῦ¹⁶. Εἶναι ἀξιοσημεῖωτο πὼς τὸ ἐξαιρετικὰ πλατὺ πλαίσιο τοῦ (πλάτ. ἐπάνω 1.35 μ., κάτω 1.44 μ. καὶ μαίανδρος πλάτ. 0.31 μ.) δὲν ἀποτελεῖται ἀπὸ φυτικὰ μοτίβα, ἀλλὰ ἀπὸ ἓνα γεωμετρικὸ κόσμημα, ὅχι ἰδιαίτερα φροντισμένο. Καὶ μόνον τὸ σχῆμα καὶ οἱ διαστάσεις τοῦ (μῆκ. 8.48 μ., πλάτ. 2.84 μ.) μαρτυροῦν ὅτι ἡ σύνθεση αὐτὴ δὲν προορίζοταν γιὰ τὸ δάπεδο, ὅπου βρέθηκε· αὐτὸς ἄλλωστε εἶναι καὶ ὁ λόγος ποὺ ἀνάγκασε τὸν ψηφοθέτη νὰ προσθέσει, μᾶλλον ἀδέξια, τὸ δυσανάλογα πλατὺ πλαίσιο, ποὺ βέβαια εἶναι ὁλότελα ἀταίριαστο μὲ τὴν κύρια παράσταση. Ἀλλὰ καὶ ἡ παράσταση ἡ ἴδια μὲ τὸ δυναμικὸ τῆς σχέδιο καὶ τὴ δραματικὴ τῆς σύνθεση δὲν ἀφήνει καμιὰν ἀμφιβολία πὼς δὲν μπορεῖ νὰ εἶναι δημιουργία ἐνὸς ψηφοθέτη, ἀλλὰ κάποιου ἐμπνευσμένου ζωγράφου, ποὺ ἦταν ἀπόλυτα κύριος τῆς τέχνης του. Ἰδιαίτερα μποροῦμε νὰ ἐκτιμήσουμε τὶς δυνατότητές του στὴν ἀπόδοση τῶν ἀλόγων, ὅπου ἡ σχεδιαστικὴ ἱκανότητα, ἡ γνώση τῆς προοπτικῆς καὶ ἡ σοφία στὴ διάπλαση τῶν ὄγκων κατορθώνουν νὰ τὸν ὀδηγήσουν σ' ἓνα ἄψογο ζωγραφικὸ σύνολο, τέτοιο ποὺ νὰ μᾶς ἐπιτρέπει νὰ ἐπιβεβαιώσουμε τὴν κρίση ποὺ μνημονεύσαμε ἄλλοῦ, ὅτι δηλαδὴ στὴ Μακεδονία ὑπάρχει μιὰ ζωγραφικὴ παράδοση κοινὴ ἀνάμεσα σὲ ὅλα αὐτὰ τὰ ἔργα καὶ στὸ πρότυπο τοῦ πομπηιανοῦ ψηφιδωτοῦ τοῦ Ἀλεξάνδρου.

Ὅσὸ ἦταν ἀδύνατο νὰ φανταστεῖ καὶ ὁ πιὸ αἰσιόδοξος ἐρευνητὴς ὅτι θὰ εἴχαμε κάποτε τὴν τύχη νὰ βροῦμε κάποιο ἔργο τῆς μεγάλης ἐλληνικῆς ζωγραφικῆς τῶν κλασικῶν

χρόνων, αὐτῆς ποὺ εἶχε προκαλέσει τὸν θαυμασμὸ τόσο τῶν Ἑλλήνων τοῦ 4ου προχριστιανικοῦ αἰῶνα, ὅσο καὶ τῶν Ρωμαίων, ποὺ μετέφεραν πολλὰ ἀπὸ τὰ πιὸ ὀνομαστὰ ζωγραφικὰ ἔργα στὴ Ρώμη γιὰ νὰ κοσμήσουν δημόσια οἰκοδομήματα ἢ ἰδιωτικὲς οἰκίες. Ἦμασταν σχεδὸν βέβαιοι πὼς τὰ ἔργα αὐτὰ ἦταν χαμένα γιὰ πάντα, ἀφοῦ οἱ φορητοὶ πίνακες σὲ ξύλο (ἢ δέρμα) εἶχαν ἀποσυντεθεῖ, ἂν δὲν εἶχαν καταστραφεῖ ἀπὸ ἄλλες αἰτίες (φωτιὰ κλπ.), καὶ οἱ τοιχογραφίες στὰ οἰκοδομήματα εἶχαν καταστραφεῖ μαζὶ μ' αὐτά. Καὶ ὅμως τὴν ἀπροσδόκητὴ αὐτὴ τύχη μᾶς πρόσφερε ἡ ἀνασκαφὴ καὶ ἀποκάλυψη τῶν βασιλικῶν τάφων τῆς Βεργίνας.

Ὅτι στὴν περιοχὴ τῆς Βεργίνας πρέπει νὰ τοποθετηθεῖ ἡ πρώτη πρωτεύουσα τῶν Μακεδόνων, οἱ Αἰγές, τὸ πρότεινε μὲ εὐστοχα ἐπιχειρήματα ὁ N.G.L. Hammond σὲ μιὰ ἀνακοίνωσή του στὸ πρῶτο Διεθνὲς Συμπόσιο γιὰ τὴν Ἀρχαία Μακεδονία, τὸ 1968 καὶ στὴ συνέχεια τὸ ὑποστήριξε στὸ ἔργο του «Ἱστορία τῆς Μακεδονίας», ἀνατρέποντας τὴν καθιερωμένη ἄποψη ὅτι οἱ Αἰγές ταυτίζονται μὲ τὴν ἀρχαία καὶ τὴ νέα πόλη τῆς Ἑδεσσας¹⁷. Τὰ εὐρήματα τῆς ἀνασκαφῆς τοῦ 1976 στὴ Μεγάλῃ Τούμπα μὲ ἔπεισαν γιὰ τὴν ὀρθότητα τῆς ἄποψης τοῦ Ἀγγλοῦ ἱστορικοῦ, γιὰτὶ μπορούσαν νὰ ἐρμηνευθοῦν μόνο μὲ τὴν πληροφορία τοῦ Πλουτάρχου ὅτι οἱ Γαλάτες μισθοφόροι τοῦ Πύρρου ποὺ εἶχαν καταλάβει τὶς Αἰγές σύλησαν τοὺς βασιλικοὺς τάφους¹⁸. Ὑπέθεσα λοιπὸν τότε ὅτι εἶναι ἐνδεχόμενο ἡ Μεγάλῃ Τούμπα νὰ καλύπτει κάποιους ἀπὸ τοὺς βασιλικοὺς τάφους. Ἡ συνέχιση τῆς ἀνασκαφῆς τὸ 1977 ἐπιβεβαίωσε τὴν ὑπόθεσή μου, καθὼς ἀποκαλύφθηκαν ἓνας κιβωτιόσχημος συλημένος τάφος καὶ ἓνας μέγας μακεδονικὸς τάφος ἀσύλητος. Τόσο τὸ μέγεθος καὶ ἡ πολυτέλεια τοῦ ἴδιου τοῦ οἰκοδομήματος, ὅσο καὶ ὁ πλοῦτος, ἡ ποιότητα καὶ τὸ εἶδος τῶν «κτερισμάτων» ὀδήγησαν στὸ συμπέρασμα ὅτι πρόκειται γιὰ τάφους βασιλικούς. Τὸν ἐπόμενο χρόνο, 1978, ἓνας ἀκόμη ἀσύλητος μακεδονικὸς τάφος ἀποκαλύφθηκε σὲ μικρὴ ἀπόσταση ἀπὸ τὸν πρῶτο· καὶ αὐτοῦ τὰ «κτερίσματα» ἐνίσχυσαν τὴν ἀρχικὴ μᾶς ἐκτίμηση γιὰ τὸν χαρα-

κτήρα τῶν τάφων. Πέρα ὅμως ἀπὸ τὸ πρῶτο αὐτὸ συμπέρασμα, τὰ ἀνασκαφικὰ δεδομένα καὶ ἡ χρονολογία τοῦ πρώτου ἀσύλητου τάφου μὴ ἐπέτρεψαν νὰ προχωρήσω στὴν ὑπόθεση ὅτι μπορεῖ ὁ τάφος αὐτὸς νὰ ἀποδοθεῖ στὸν Φίλιππο II¹⁹. Τὸν χαρακτηρισμὸ τῶν τάφων ὡς βασιλικῶν τὸν δέχθηκαν ὅλοι οἱ ἀρχαιολόγοι καὶ ἱστορικοὶ καὶ δὲν γνωρίζω νὰ διατυπώθηκε ἀπὸ κανέναν ὁποιαδήποτε ἀμφισβήτηση. Γιὰ τὴν ἀπόδοση ὅμως τοῦ μεγάλου τάφου στὸν Φίλιππο II ἐκφράστηκαν ὀρισμένες ἀντιρρήσεις καὶ ὑποστηρίχθηκε ἡ ἀποψη ὅτι πιθανότερη εἶναι ἡ ἀπόδοση τοῦ τάφου στὸν γιό του Φίλιππο Ἀρριδαῖο, ποὺ ἀνακηρύχθηκε βασιλιάς ὕστερα ἀπὸ τὸν θάνατο τοῦ Ἀλεξάνδρου καὶ δολοφονήθηκε τὸ 317 π.Χ.²⁰ Τὶς ἀπόψεις αὐτὲς ἀντέκρουσα σὲ δημοσίευσμά μου, ὅπου παρέθετα ὅλα τὰ ἀρχαιολογικὰ-ἀνασκαφικὰ δεδομένα ποὺ ἀπέκλειαν τὴν πιθανότητα νὰ ἀνήκει ὁ τάφος στὸν Φίλιππο Ἀρριδαῖο²¹. Στὸ μεταξὺ μιὰ ομάδα Βρετανῶν ἐπιστημόνων εἶχε τὴν πρωτοβουλία νὰ μελετήσῃ τὰ ὀστά τοῦ κρανίου. Ὑστερα ἀπὸ ἔρευνα δύο χρόνων οἱ τρεῖς ἐπιστήμονες κατέληξαν στὸ συμπέρασμα ὅτι ἀπὸ τὰ ὀστά διαπιστώνεται ἡ ὑπαρξὴ παλαιοῦ τραύματος στὴν περιοχὴ τοῦ δεξιοῦ ματιοῦ, τὸ ὁποῖο πρέπει νὰ προκλήθηκε ἀπὸ βλῆμα ποὺ ρίχθηκε ἀπὸ ἐπάνω πρὸς τὰ κάτω. Ὁ ἀρχαιολόγος τῆς ομάδας A. J. Prag συσχετίζοντας τὰ ἀποτελέσματα τῆς ἀνθρωπολογικῆς ἔρευνας μὲ τὶς ἱστορικὲς πληροφορίες διατύπωσε τὴν τελικὴ κρίση τῆς ομάδας, ὅτι ὁ νεκρὸς πρέπει νὰ εἶναι ὁ Φίλιππος II²². Μποροῦμε λοιπὸν μὲ βεβαιότητα σχεδὸν νὰ θεωρήσουμε τοὺς τάφους βασιλικούς καὶ μὲ τὴ μεγαλύτερη δυνατὴ πιθανότητα νὰ χρονολογήσουμε τὸν μεγάλο μακεδονικὸ τάφο στὸ 336 π.Χ., ὅταν δηλαδὴ δολοφονήθηκε καὶ τάφηκε ὁ Φίλιππος στὶς Αἰγές.

Υστερα ἀπὸ τὴν ἀναγκαία αὐτὴ παρέκβαση, ἡ ὁποία μᾶς ἐπιτρέπει νὰ στηρίξουμε σὲ ἀσφαλεῖς βάσεις τὴν ἐκτίμηση καὶ ἐρμηνεῖα τῶν εὐρημάτων τῶν βασιλικῶν τάφων τῆς Βεργίνας, συνεχίζουμε τὴ συνοπτικὴ αὐτὴ διαπραγμάτευση τοῦ θεματός μας, τῆς ζωγραφικῆς στὴν ἀρχαία Μακεδονία. Σημειώσαμε ὅτι

ἡ ἀνασκαφὴ τῆς Βεργίνας μᾶς πρόσφερε τὴν ἀπροσδόκητὴ τύχη νὰ γνωρίσουμε ἔργα τῆς μεγάλης ἐλληνικῆς ζωγραφικῆς τῶν κλασικῶν χρόνων, καὶ μάλιστα ἀρκετὰ καλὰ διατηρημένα. Ἐκτὸς ὅμως ἀπὸ αὐτὰ στὴ Βεργίνα ἀποκαλύφθηκαν καὶ ἄλλα ἔργα πολὺ σημαντικὰ γιὰ τὴ μελέτῃ τῆς ζωγραφικῆς τῶν ὕστερων κλασικῶν καὶ τῶν πρώιμων ἐλληνιστικῶν χρόνων. Ἐχομε πρῶτα-πρῶτα μιὰ σειρὰ γραπτὲς ἐπιτύμβιες στῆλες ποὺ χρονολογοῦνται στὸ β' μιστὸ τοῦ 4ου καὶ στὶς ἀρχὲς τοῦ 3ου π.Χ. αἰῶνα. Στὸν μικρότερο μακεδονικὸ «βασιλικὸ» τάφο, αὐτὸν ποὺ ὀνομάζω «τάφο τοῦ πρίγκιπα», σώζεται στὸν προθάλαμο μιὰ στενὴ ζωφόρος μὲ παράσταση ἀρματοδρομῶν. Στὸν τοῖχο τῆς πρόσοψης ἐνὸς ἄλλου μακεδονικοῦ τάφου στὸν «τύμβο Μπέλλα» (ποὺ βρίσκεται λίγα μέτρα νοτιοδυτικὰ ἀπὸ τὸν τάφο ποὺ εἶχε ἀνασκάσει τὸ 1861 ὁ L. Heuzey καὶ ὁ H. Daumet) ὑπάρχει τοιχογραφία τριῶν μορφῶν σὲ καλὴ κατάσταση. Τέλος ἡ ἀνασκαφὴ τοῦ 1987 ἀποκάλυψε ἕναν ἀκόμη μακεδονικὸ τάφο, ποὺ τολμῶ νὰ χαρακτηρίσω «βασιλικόν»: στὸν θάλαμό του βρέθηκε ἕνας μοναδικὸς μνημειακὸς θρόνος, μαρμάρινος, στὸ ἐρεισίνωτο τοῦ ὁποῖου σώζεται θαυμάσια ζωγραφικὴ παράσταση. Ἀλλὰ τὰ σημαντικότερα ζωγραφικὰ ἔργα εἶναι ἡ ζωφόρος στὴν πρόσοψη τοῦ τάφου τοῦ Φιλίππου καὶ οἱ τοιχογραφίες τοῦ συλημένου κιβωτιοσχημοῦ τάφου, τὰ ὁποῖα, χωρὶς ἀμφιβολία, ἀποτελοῦν δημιουργίες μεγάλων ζωγράφων τοῦ 4ου προχριστιανικοῦ αἰῶνα²³.

Δὲν θὰ σταθῶ καθόλου στὶς γραπτὲς στῆλες, ποὺ ἔχει δημοσιεύσει ἡ Χρ. Σαατσόγλου-Παλιαδέλη, ἡ ὁποία σὲ μερικὲς ἀπὸ αὐτὲς διαπιστώνει ἐξάρτηση ἀπὸ τὴ μεγάλη ζωγραφικὴ²⁴. Ἡ ζωφόρος μὲ τὶς ἀρματοδρομίες στὸν «τάφο τοῦ πρίγκιπα» εἶναι ἔργο διακοσμητικῆς ζωγραφικῆς χωρὶς μεγάλες ἀξιώσεις: «Ὡστόσο μέσα στὰ περιορισμένα ὅρια ποὺ εἶχε στὴ διάθεσή του ὁ ζωγράφος καὶ παρὰ τὴν πρόδηλὴ ἑλλειψη φιλόδοξων προθέσεων, κατορθώνει νὰ δείξει ἀξιόλογες ζωγραφικὲς ἱκανότητες καὶ γνώσεις. Πρῶτα-πρῶτα ἀποφεύγει τὴν τυπικὴ καὶ ἄμουση ἐπανάληψη τοῦ ἴδιου μοτίβου... κάθε ἄρμα ἔχει τὸν δικό του χαρακτήρα καὶ εἰκονίζεται ἀπὸ μιὰ διαφορετικὴ ὀπτικὴ γωνία»²⁵. Ἐτσι ἔχομε μιὰ

ποικιλία ὄψεων, προπάντων τῶν ἀλόγων, τῶν ὁποίων οἱ ὄγκοι ἀποδίδονται μὲ ἐπιδέξια καὶ λιτὴ ἐκμετάλλευση τῆς φωτοσκίασης. Τέλος ἀξιοσημείωτη εἶναι τόσο ἡ προωθημένη γνώση τῆς προοπτικῆς, ὅσο καὶ ἡ πειστικὴ ἀπόδοση τοῦ ἐδάφους καὶ τῆς «ἐρριμμένης» σκιᾶς τῶν ἀρμάτων ἐπάνω σ' αὐτό. Θὰ μπορούσαμε νὰ υποθέσουμε πὼς ἡ ζωγραφικὴ αὐτὴ εἶναι τὸ πάρεργο ἑνὸς ἀξιόλογου ζωγράφου ἢ τῶν συνεργατῶν του, ἴσως αὐτοῦ ποὺ ζωγράφισε τὴ ζωφόρο τῆς πρόσοψης, ἡ ὁποία ἔχει ὁλότελα ἀφανισθεῖ, γιατί πιθανότατα εἶχε γίνεи ἐπάνω σὲ ξύλο ἢ δέρμα.

Πιὸ σημαντικὴ εἶναι ἡ τοιχογραφία στὸν τάφο II τοῦ «τύμβου Μπέλλα». Ἡ πρόσοψη τοῦ τάφου δὲν ἔχει κανένα ἀρχιτεκτονικὸ στοιχεῖο ἐκτὸς ἀπὸ τὸ θύρωμα καὶ ἓνα γεῖσο στὴν κορυφή. Ὅλη ἡ υπόλοιπη πρόσοψη ἀποτελεῖται ἀπὸ τὴν ἐνιαίαν ἐπιφάνεια τοῦ τοίχου. Στὸ τμήμα αὐτῆς τῆς ἐπιφάνειας ποὺ βρίσκεται ἐπάνω ἀπὸ τὸ ὑπέρθυρο ὑπάρχει τοιχογραφία μὲ τρεῖς μορφές: στὴ μέση ἓνας νέος πολεμιστὴς, ὁ νεκρὸς πιθανότατα, δεξιὰ μιὰ πανύψηλὴ γυναικεία μορφή ποὺ τεντώνει τὸ δεξιὸ της χέρι μὲ τὸ στεφάνι πρὸς αὐτόν, γιὰ νὰ τὸν στεφανώσει βέβαια, καὶ ἀριστερὰ ἓνας νέος γυμνὸς πολεμιστὴς μὲ ἀσπίδα, ξίφος καὶ χλαμύδα, κάθεται ἐπάνω σὲ τρεῖς ἀσπίδες (τρόπαιο;). Νομίζω ὅτι οἱ δύο αὐτὲς μορφές, ἡ ὄρθια γυναίκα καὶ ὁ καθιστὸς πολεμιστὴς, μόνον ὡς προσωποποιήσεις μποροῦν νὰ ἐρμηνευθοῦν, τῆς Μακεδονίας ἢ τῆς Ἀρετῆς ἢ πρῶτη, τοῦ Πολέμου, μὲ τὴ μορφή τοῦ Ἄρη (ἢ τοῦ Ἀλεξάνδρου;) ἢ δευτέρη²⁶. Ἡ τοιχογραφία αὐτὴ μπορεῖ νὰ παραβληθεῖ μὲ τὴν τοιχογραφία τοῦ μεγάλου τάφου τῶν Λευκαδιῶν, μὲ τὴν ὁποία σχετίζεται καὶ χρονικά. Ἰδιαίτερα μποροῦμε νὰ συγκρίνουμε τίς μορφές τῶν δύο νέων πολεμιστῶν, ποὺ ἔχουν τὴν ἴδια περίπου στάση. Ἀπὸ μιὰ τέτοια σύγκριση διαπιστώνουμε πόσο πιὸ στέρεα, στιβαρὴ καί, θὰ ἔλεγα, «ἥρωικὴ» εἶναι ἡ μορφή τοῦ τάφου τῆς Βεργίνας, κάτι ποὺ εἶναι ἀποτέλεσμα τῆς πολυκλείτειας στάσης της, καθὼς στηρίζεται σταθερὰ στὸ δεξιὸ στάσιμο σκέλος, λυγίζει καὶ ἀπομακρύνει πρὸς τὰ πίσω τὸ ἀριστερό, γιὰ νὰ οἰκοδομήσει ἐπάνω σὲ αὐτὴ τὴ βάση τὸ *contraposto* (ἀντικίνηση) ὁλό-

κληρου τοῦ κορμιοῦ. Ἡ στροφή τοῦ στήθους πρὸς τὰ δεξιὰ του τοῦ ἐπιτρέπει νὰ ἀναπτύξει ἄνετα τὸν βραχίονα, ὥστε καὶ τὸ δόρυ νὰ κερδίσει μιὰν ἀπόσταση ἀπὸ τὸ σῶμα καὶ νὰ ἀποχτήσῃ αὐτοτέλεια ὁ ἐλαφρὰ λοξὸς ἄξονάς του, ποὺ ἀντιζυγιάζει τοὺς ἀντίρροπους ἄξονες τῆς ἀριστερῆς κνήμης καὶ τοῦ ἀριστεροῦ βραχίονα. Τὴν ἔνταση αὐτὴ ἐνισχύει καὶ ἡ στροφή τῆς κεφαλῆς πρὸς τὴν ἀντίθετη κατεύθυνση (πρὸς τὰ ἀριστερά του). Ἀντίθετα στὸν πολεμιστὴ τῶν Λευκαδιῶν καὶ τὰ δύο σκέλη εἰκονίζονται σχεδὸν παράλληλα —μόλις διαφοροποιεῖται τὸ ἄνετο ἀπὸ τὸ στάσιμο— καὶ στὸ κορμὶ δὲν ὑπάρχει καμιὰ ἀντικίνηση, καθὼς εἶναι ὁλόκληρο στραμμένο ἐλαφρὰ πρὸς τὰ ἀριστερά του —στὴν ἴδια κατεύθυνση καὶ ἡ κεφαλὴ· ἔτσι καὶ ὁ βραχίονας ἀποδίδεται πιὸ μαζεμένος, χάνοντας τὴ δύναμη ποὺ ἀποχτᾷ στὸν πολεμιστὴ τῆς Βεργίνας, καὶ τὸ δόρυ ἀκουμπᾷ σχεδὸν στὸ κορμὶ ἀκολουθώντας τὸν ἴδιο ἄξονα, ποὺ ὁμως δὲν ἔχει κανένα ἀντιστύλι. Συνολικὰ ἀπέναντι στὴν εὐστάθεια καὶ στερεότητα τοῦ πολεμιστῆ τῆς Βεργίνας ὁ νέος τῶν Λευκαδιῶν ἔχει μιά, —σκόπιμη ἴσως— ἀστάθεια, σὰν νὰ εἶναι ἔτοιμος νὰ κινηθεῖ πρὸς τὰ ἀριστερά του, ὅπου τὸν καλεῖ ὁ Ἑρμῆς. Ὁ πολεμιστὴς τῆς Βεργίνας ἔχει μιὰν ἥρωικὴ αὐτάρκεια καὶ μοναξιά· τῶν Λευκαδιῶν εἶναι πιὸ ἀνθρώπινος καὶ πιὸ ὑποταγμένος στὸ νεῦμα τοῦ θεοῦ ποὺ τὸν περιμένει. Ἀλλὰ καὶ χρωματικὰ ἡ μορφή τῆς Βεργίνας εἶναι πιὸ στέρεα μὲ τὰ σκούρα καφὲ χρώματα τῶν γυμνῶν μερῶν (πόδια, χέρια, λαιμός, κεφάλι) καὶ τὴν πλατιά καὶ δυνατὴ κόκκινη χλαμύδα (;), ποὺ ζώνει τὴ μέση της καὶ καλύπτει τὸν ἀριστερό της πῆχυ, γιὰ νὰ πέσει πρὸς τὰ κάτω, λίγο ἐπάνω ἀπὸ τὸ γόνατο, ἐνῶ οἱ χαμηλότεροι τόνοι τοῦ ἀνοιχτοῦ κυανοῦ δίπλα στοὺς ὤμους καὶ κάτω στοὺς μηρούς καὶ τοῦ ἀνοιχτοῦ ἐρυθροῦ —βιολὲ— στὸ στέρνο μαζί μὲ τὸ λευκὸ τοῦ θώρακα λειτουργοῦν συμπληρωματικὰ καὶ τὴ συνδέουν μὲ τὸ λευκὸ βάθος, ἀπ' ὅπου προβάλλει σχεδὸν πλαστικά, κάτι ποὺ δὲν κατορθώνει ἡ ἀντίστοιχη τῶν Λευκαδιῶν.

Ὁ ζωγράφος τῆς τοιχογραφίας αὐτῆς εἶναι ἀσφαλῶς ἓνας πολὺ καλὸς τεχνίτης, ἔμπειρος καὶ γνώστης τῶν κανόνων τῆς δουλειᾶς του,

τόσο στη σχεδίαση καὶ τὸ πλάσιμο τῶν μορφῶν, ὅσο καὶ στὴ χρωματικὴ ἐπεξεργασία τους. Ὡστόσο, ἂν συγκρίνουμε τὴ μορφή τοῦ πολεμιστῆ μὲ τὶς δύο ἄλλες μορφές, προπάντων μὲ τὴν ὑψηλὴ γυναικεία μορφή, διαπιστώνουμε σημαντικές ποιοτικὲς διαφορές. Ἐπειδὴ δὲν νομίζω ὅτι μπορούμε νὰ τὶς ἀποδώσουμε σὲ διαφορετικούς τεχνίτες, πιστεύω ὅτι ἡ ὑπεροχὴ τῆς μορφῆς τοῦ πολεμιστῆ πρέπει νὰ ἀποδοθεῖ στὴν ὑπαρξὴ ἑνὸς καλύτερου προτύπου, κάτι ποὺ εἶναι εὐκόλα κατανοητό, ἂν σκεφτοῦμε 1) πὼς ἡ μορφή τοῦ ὄρθιου πολεμιστῆ εἶναι οἰκεία στὴν ἑλληνικὴ τέχνη, τόσο στὴ ζωγραφικὴ, ὅσο καὶ στὴ γλυπτικὴ ἀπὸ τὰ ἀρχαῖα ἀκόμη χρόνια καὶ 2) ὅτι αὐτὴ ἀποτελοῦσε τὴν κύρια μορφή τῆς τοιχογραφίας καὶ σ' αὐτὴν ἐργάστηκε μὲ ιδιαίτερη φροντίδα ὁ τεχνίτης. Πρέπει βέβαια νὰ προσθέσουμε πὼς, ἂν καὶ δὲν μπορούμε νὰ θεωρήσουμε τὸν ζωγράφο αὐτὸν ὡς ἕνα μεγάλο δημιουργό, ἔχουμε τὸ δικαίωμα νὰ συμπεράνουμε πὼς ἡ στάθμὴ τῆς ζωγραφικῆς ποὺ ἀντιπροσωπεύει βρίσκεται ἀρκετὰ ὑψηλά, γεγονὸς ποὺ μᾶς ἐπιτρέπει νὰ ὑποθέσουμε πὼς καὶ ἡ τέχνη αὐτὴ εἶχε μιὰ πλατιὰ διάδοση στὰ χρόνια ἐκεῖνα καὶ δὲν περιοριζόταν στίς ὀνομαστὲς δημιουργίες τῶν μεγάλων ζωγράφων, ποὺ γνωρίζουμε ἀπὸ τὶς γραπτὲς πηγές.

Δύο τέτοιων ἐπώνυμων ζωγράφων τοῦ 4ου π.Χ. αἰῶνα πιστεύω πὼς εἶναι οἱ τοιχογραφίες τῶν βασιλικῶν τάφων τῆς Βεργίνας, τοῦ τάφου τοῦ Φιλίππου καὶ τοῦ «τάφου τῆς Περσεφόνης».

Ἡ τοιχογραφία τοῦ τάφου τοῦ Φιλίππου βρίσκεται στὴ ζωφόρο τῆς πρόσοψης ποὺ ἔχει μῆκος 5.56 μ. καὶ ὕψος 1.16 μ. καὶ προστατεύεται στὸ ἐπάνω μέρος ἀπὸ γεῖσο (εἰκ. 1). Θεωρῶ περιττὸ νὰ δώσω ἐδῶ μιὰ λεπτομερειακὴ περιγραφή τοῦ ἔργου, κάτι ποὺ ἔχω κάνει σὲ ἄλλες δημοσιεύσεις²⁷. Τὸ θέμα τῆς τοιχογραφίας εἶναι: κυνήγι μέσα σὲ δάσος. Τρεῖς ἵππεις καὶ ἑπτὰ πεζοὶ κυνηγοί, ἑννέα κυνηγετικὰ σκυλιά, δύο ζαρκάδια, ἕνας κάπρος, μιὰ ἀρκούδα καὶ ἕνα λιοντάρι μέσα σ' ἕνα τοπίο μὲ τέσσερα δέντρα καὶ βράχους στίς δύο ἄκρες δίνουν μιὰ συναρπαστικὴ εἰκόνα τοῦ κυνηγιοῦ. Στὸ βάθος δια-

κρίνονται ἀχνά, ἀλλὰ καθαρὰ, τὰ βουνά. Μιὰ ὑψηλὴ στήλη μὲ τρία μικρὰ ἀγαλμάτια (;) στὴν κορυφὴ της, καὶ οἱ ταινίες καὶ ὁ πίνακας ποὺ ὑπάρχουν στὸ πρῶτο ἀπὸ ἀριστερὰ δέντρο σημαίνουν ἀσφαλῶς στοιχεῖα λατρείας. Δὲν ὑπάρχει ἀπολύτως καμιὰ ἔνδειξη ὅτι ἡ παράσταση ἔχει μυθολογικὸ χαρακτήρα. Ἀντίθετα, ὅλες οἱ μορφές μαρτυροῦν ὅτι ὁ ζωγράφος ἐπιχειρεῖ τὴν ἀπεικόνιση ἑνὸς πραγματικοῦ κυνηγιοῦ, ἴσως μάλιστα μέσα σ' ἕνα συγκεκριμένο ὑπαρκτὸ τοπίο.

Μολονότι ὑπάρχει τόσο θεματικὴ, ὅσο καὶ ζωγραφικὴ ἐνότητα στὸ ἔργο, δὲν εἶναι δύσκολο νὰ διακρίνουμε τὰ μέρη ἢ τὰ «ἐπιεσόδια»²⁸ ποὺ τὸ συνθέτουν. Τὸ πρῶτο καλύπτει τὸ ἀριστερὸ ἄκρο τῆς ζωφόρου ὡς τὸ πρῶτο δέντρο· στὸ δεύτερο ἀνήκουν οἱ δύο πεζοὶ κυνηγοὶ καὶ τὰ σκυλιά τους ποὺ χτυποῦν τὸν κάπρο· ἀνεξάρτητος ζωγραφικὰ προβάλλει ὁ νεαρὸς ἵππας στὸ κέντρο, ποὺ πλαισιώνεται ἀπὸ τὰ δύο γυμνὰ δέντρα, ὁ ὁποῖος ὥστόσο κινεῖται ὀρμητικὰ πρὸς τὰ δεξιά, κραδαίνοντας τὸ ἀκόντιό του, γιὰ νὰ ἐνθεῖ μὲ τὴν ὁμάδα τῶν κυνηγῶν —δύο πεζῶν καὶ ἑνὸς ἐπιβλητικοῦ ἵππου— ποὺ μὲ τὴ βοήθεια τριῶν σκυλιῶν ἔχουν παγιδεύσει καὶ τραυματίσει ἕνα λιοντάρι· τὸ τελευταῖο δεξιὰ τμήμα περιέχει τοὺς δύο νέους κυνηγοὺς καὶ τὴν ἀρκούδα ποὺ βρίσκεται τραυματισμένη στοὺς βράχους ἐπάνω καὶ πίσω ἀπὸ αὐτοὺς. Εἶναι πρόδηλο ὅτι ὁ ζωγράφος συγκεντρώνει τὴν προσοχή του, καὶ ἐπιδίδκει νὰ ὀδηγήσει καὶ τὸν θεατὴ, στὴν καίρια καὶ δραματικὴ σκηνὴ τοῦ λιονταριοῦ δεξιὰ ἀπὸ τὸ κέντρο, ὅπου κατευθύνεται καὶ ὁ κεντρικὸς ἵππας καὶ ὅπου ἡ μορφή τοῦ ὄριμου ἵππου ἐπάνω στὸ ἀνορθωμένο ἄλογο ὑψώνεται κυρίαρχη ἐπάνω ἀπὸ ὅλες τὶς ὑπόλοιπες μορφές τῆς σύνθεσης, ἐνῶ ἡ στροφὴ τῆς κεφαλῆς τοῦ λιονταριοῦ πρὸς αὐτὸν συνδέει τὸν κυνηγὸ μὲ τὸ θήραμα μὲ ἄμεσο ζωγραφικὸ τρόπο, καθὼς μάλιστα τὸ δόρυ τοῦ ἵππου σημαδεύει τὸ ζῷο.

Οἱ κύριες μορφές, ποὺ ξεχωρίζουν ἀπὸ ὅλες τὶς ἄλλες, εἶναι ὁ νεαρὸς ἵππας στὴ μέση τῆς τοιχογραφίας καὶ ὁ ὄριμος ἵππας ποὺ ἐτοιμάζεται νὰ χτυπήσει τὸ λιοντάρι. Εἰκονογραφικὰ ὁ νέος μπορεῖ νὰ ταυτισθεῖ μὲ τὸν Ἀλέξανδρο καὶ ὁ ὄριμος μὲ τὸν Φίλιππο· ἀλλὰ, καὶ ἂν ἀκόμα παραβλέψουμε τὰ φυσιογνωμικὰ γνωρίσματα,



1. Ἡ πρόσοψη τοῦ τάφου τοῦ Φιλίππου (σχεδιαστικὴ ἀποκατάσταση ἀπὸ τὸν Γ. Μιλτσακάκη).

εἶναι δύσκολο νὰ βροῦμε ἄλλο ζευγάρι ποὺ θὰ μπορούσε νὰ ἐρμηνεύσει ἱκανοποιητικὰ τὴν παρουσία του σ' ἓνα τέτοιο «βασιλικὸ» κυνήγι, ὅπως θὰ ἔπρεπε νὰ χαρακτηριστεῖ ἓνα κυνήγι λιονταριοῦ μὲ τόσους νέους συνοδοὺς, ποὺ εἰκονίζουν πιθανότατα τοὺς «βασιλικούς παῖδας», οἱ ὅποιοι «μαζὶ μὲ τὸν βασιλιὰ ἔπαιρναν μέρος στὸν συναγωνισμό τοῦ κυνηγιοῦ», ὅπως μᾶς πληροφορεῖ ὁ Ἀρριανὸς (Ἀνάβαση Ἀλεξάνδρου 4, 13, 1).

Στὸ σημεῖο αὐτὸ εἶναι ἀνάγκη νὰ σχολιάσω τὸ χρονολογικὸ πρόβλημα, ποὺ ὑποτίθεται ὅτι δημιουργεῖ τὸ κυνήγι τοῦ λιονταριοῦ²⁹. Ἕνας ἀπὸ τοὺς πιὸ καλοὺς ἱστορικοὺς τῆς ἀρχαίας ἑλληνικῆς τέχνης, ὁ M. Robertson, σὲ μιὰ μελέτη του γιὰ τὰ «πρῶιμα ἑλληνικὰ ψηφιδωτὰ» καὶ μὲ ἀφορμὴ τὸ «κυνήγι λιονταριοῦ» τῆς Πέλλας παρατηρεῖ ὅτι τὸ θέμα αὐτὸ γίνεται δημοφιλὲς ὕστερα ἀπὸ τὴν ἐκστρατεία τοῦ Ἀλεξάνδρου. Καὶ προσθέτει: «This is now called in question by the appearance of a lion hunt on the façade of the great tomb at Vergina, revealed by Professor Andronikos and conjectured by him to be that of Philipp II. The lion hunt is one of a number of teasing points which from the start have made me hesitant to accept the identification»³⁰. Χωρὶς νὰ ἀμφισβητῶ τὴν ὀρθότητα τοῦ συσχετισμοῦ τῆς δημοτικότητας τοῦ θέματος μὲ τὴν ἐκστρατεία τοῦ Ἀλεξάνδρου καὶ τὴν ἐπαφή του μὲ τὸν κόσμον τῆς ἀνατολῆς, ὅπου τὸ κυνήγι τοῦ λιονταριοῦ ἦταν ἀσφαλῶς συχνότερο, θέλω νὰ σημειώσω ὅτι τοῦτο δὲν σημαίνει ὅτι τὸ κυνήγι τοῦ λιονταριοῦ ἦταν ἀδύνατο νὰ ἀποτελέσει θέμα ἐνὸς ζωγραφικοῦ ἔργου καὶ πρὶν ἀπὸ τὴν ἐκστρατεία, ἀκόμη καὶ ἂν ἓνα τέτοιο κυνήγι δὲν ἀποτελοῦσε πραγματικότητα γιὰ τὸν ἑλληνικὸ χῶρο. Ὅμως ἔχουμε στὴν περίπτωσιν αὐτὴ ἀναμφισβήτητες μαρτυρίες ὅτι ἓνα τέτοιο κυνήγι μπορούσε νὰ πραγματοποιηθεῖ στὴ Μακεδονία. Ὁ πρῶτος ὅρος γι' αὐτὸ εἶναι βέβαια ἡ ὑπαρξὴ λιονταριῶν. Ἡ μαρτυρία τοῦ Ἡροδότου εἶναι ὄχι μόνον ἀσφαλῆς, ἀλλὰ συνοδεύεται καὶ ἀπὸ τὶς γραφικὲς λεπτομέρειες ποὺ εἶναι τόσο συνηθισμένες στὸν ἀγαπητὸ «πατέρα τῆς ἱστορίας». Μᾶς πληροφορεῖ λοιπὸν ὁ ἱστορικὸς ὅτι, ὅταν ὁ Ξέρξης μὲ τμήμα τοῦ στρατοῦ του κίνησε

ἀπὸ τὴν Ἀκανθο γιὰ νὰ φτάσει στὴ Θέρμη, ἀκολούθησε ἓνα δρόμο βόρεια ἀπὸ τὴ Χαλκιδικὴ, ἐπορεύετο δὲ διὰ τῆς Παιονικῆς καὶ Κρηστωνικῆς ἐπὶ ποταμὸν Ἐχείδωρον... πορευομένη δὲ ταύτῃ λέοντες οἱ ἐπεθήκαντο τῇσι σιτοφόροις καμήλοισι... εἰσὶ δὲ κατὰ ταῦτα τὰ χωρία καὶ λέοντες πολλοὶ καὶ βόες ἄγριοι... οὗρος δὲ τοῖσι λέουσι ἐστὶ ὃ τε δι' Ἀβδήρων ῥέων ποταμὸς Νέστος καὶ ὁ δι' Ἀκαρνανίης ῥέων Ἀχελῷος. (Ἡροδ. 7, 124-126). Τὴν πληροφορία τοῦ Ἡροδότου ἐπιβεβαιώνει καὶ ὁ Ἀριστοτέλης (Περὶ τὰ ζῷα Ἱστορίαι VI 31 (597 b 7) καὶ VIII 28 (606 b 15) ὁ ὁποῖος, καὶ ἂν ἀκόμη ἀντλεῖ ἀπὸ τὸν ἱστορικὸ, ἀποκλείεται νὰ ἐπαναλαμβάνει ἀνεξέλεγκτα κάτι ποὺ ἀποτελοῦσε γι' αὐτὸν ἐπιστημονικὴ γνώση³¹. Ἀκόμη πιὸ σημαντικὴ γιὰ τὸ θέμα μας εἶναι ἡ πληροφορία τοῦ Ξενοφῶντα (Κυνηγ. 11), ὁ ὁποῖος ὄχι μόνον ἀναφέρει ὅτι *λέοντες δέ, παρδάλεις, λύγκες, πάνθηρες, ἄρκτοι καὶ τᾶλλα ὅσα ἐστὶ τοιαῦτα θηρία, ἀλίσκεται ἐν ξέναις χώραις περὶ τὸ Παγγαῖον ὄρος καὶ τὸν Κιττὸν τὸν ὑπὲρ τῆς Μακεδονίας...*, ἀλλὰ μᾶς περιγράφει μὲ λεπτομέρειες τοὺς τρόπους τοῦ κυνηγιοῦ αὐτῶν τῶν ἄγριων θηρίων³². Ἔτσι ἀκόμη καὶ ἐρευνητές, ὅπως ὁ J. K. Anderson, ποὺ δὲν εἶχαν ἀποδεχθεῖ ἀρχικὰ τὴν ἀπόδοση τοῦ τάφου στὸν Φίλιππο II δὲν εἶχαν τὴ δυσκολία νὰ δεχτοῦν ὅτι «We may place in a European setting the lion brought to bay in the splendid lion hunt that decorated the façade of the royal tomb recently discovered at Aegae»³³.

Ὑστερα ἀπὸ τὴν ἀπαραίτητη αὐτὴ παρέκβαση, μπορούμε νὰ ἐπιστρέψουμε στὴν ἐκτίμηση τῆς τοιχογραφίας μὲ ἐνισχυμένη, νομίζω, τὴν ἄποψη ὅτι εἰκονίζει ἓνα πραγματικὸ βασιλικὸ κυνήγι μέσα στὸν χῶρο τοῦ μακεδονικοῦ βασιλείου. Σημειώσαμε πὼς ὁ ζωγράφος κατορθώνει νὰ ἐντάξει τὰ διάφορα ἐπεισόδια τοῦ κυνηγιοῦ μέσα σὲ μιὰ ζωγραφικὴ ἐνότητα, ἐπικεντρώνοντας ὥστόσο τὴν προσοχὴ του —καὶ τὴ δική μας— στὴν κύρια καὶ δραματικότερη σκηνὴ τοῦ λιονταριοῦ, ὅπου εἰκονίζεται καὶ ὁ πρωταγωνιστὴς ὁλόκληρης τῆς σύνθεσης, ὁ βασιλιάς ποὺ βρίσκεται θαμμένος μέσα στὸν τάφο. Εἶναι φανερὸ πὼς ἡ συγκέντρωση αὐτὴ τῆς δράσης γύρω ἀπὸ τὸ κυκλωμένο καὶ τραυματισμένο

λιοντάρι ἀποδίδεται μὲ πολλὰ καὶ σοφὰ μελετημένα ζωγραφικὰ τεχνάσματα, ἀπὸ τὰ ὁποῖα περιορίζομαι νὰ σημειώσω ἐδῶ μονάχα δύο: ὁ καλπασμός τοῦ ἀλόγου τοῦ κεντρικοῦ ἵππῆα καὶ ἡ φορὰ τοῦ ἀκοντίου τοῦ κατευθύνουν ἀμέσως τὸ βλέμμα πρὸς τὰ ἐκεῖ· τὴν ἴδια πορεία συνεχίζει μὲ ἔντονο τρόπο τὸ μακρὸ δόρυ τοῦ πεζοῦ κυνηγοῦ ποὺ ἐγγίζει σχεδὸν τὸν λαιμὸ τοῦ ζώου, ἐνῶ ὁ λοξὸς ἄξονας τοῦ δόρατος τοῦ ὥριμου ἵππῆα μᾶς σταματᾷ στὸ ἴδιο ἀκριβῶς σημεῖο, στὸ κεφάλι τοῦ λιονταριοῦ. Ἀκόμη στὴ σκηνὴ αὐτὴ ἡ πυκνότητα τῶν μορφῶν καὶ ἡ ἔνταση στὴ συντονισμένη δράση τους γιὰ νὰ δοθεῖ τὸ τελικὸ πλῆγμα στὸ θήραμα δημιουργοῦν ἓνα ἐνιαιο δραματικὸ σύνολο, ποὺ διαφέρει ἐντελῶς ἀπὸ ὅλες τὶς ἄλλες μορφές τῆς τοιχογραφίας, ποὺ εἶναι τοποθετημένες ἀραιά, ἀνεξάρτητες σχεδὸν ἢ μία ἀπὸ τὴν ἄλλη καὶ σὲ στάσεις ἀρκετὰ ἡρεμότερες. Εἶναι εὐκόλο νὰ τὸ διαπιστώσει κανεὶς, ἂν παραβάλλει τὴ σκηνὴ τοῦ λιονταριοῦ μὲ τὴν ἀντίστοιχὴ σὲ ἔκταση ἀριστερὴ πλευρὰ τῆς σύνθεσης ἢ ἀκόμη καὶ μὲ τὸ δεξιὸ πέρασ τῆς.

Ἀπὸ μὴν ἄλλη ἄποψη θὰ ἔλεγα πὼς ὁ ζωγράφος συνθέτει τὸ ἔργο του σὰν νὰ παρακολουθεῖ ὅλα τὰ δρώμενα ἀπὸ μιὰ θέση ποὺ βρίσκεται λίγο δεξιότερα καὶ ἐμπρὸς ἀπὸ τὸν προτελευταῖο κυνηγὸ, τὸν νέο μὲ τὴ χλαμύδα καὶ τὸ δόρυ στὸ δεξιό του χέρι. Δὲν εἶναι τυχαῖο ἄλλωστε ὅτι πρὸς αὐτὴ τὴν κατεύθυνση εἶναι στραμμένα ὅλα σχεδὸν τὰ πρόσωπα. Ἐτσι ὅλες οἱ μορφές τῆς ἀριστερῆς πλευρᾶς ἀραιώνουν καὶ χάνονται στὸ βάθος, σ' ἓνα δεύτερο πλάνο, μακριὰ ἀπὸ ὅσα συμβαίνουν ἀμέσως μπροστὰ στὰ μάτια μας.

Δὲν εἶναι δυνατό νὰ προχωρήσω ἐδῶ σὲ λεπτομερειακὴ ἀνάλυση τῆς σύνθεσης αὐτῆς, κάτι ποὺ θὰ γίνεῖ στὴν τελικὴ δημοσίευση τοῦ τάφου. Ἀλλὰ καὶ χωρὶς μιὰ τέτοια ἀνάλυση, μπορῶ νὰ πῶ, χωρὶς νὰ φοβοῦμαι διάψευση, πὼς ὁ δημιουργὸς αὐτοῦ τοῦ ἔργου ἦταν ὄχι μονάχα ἓνας μεγάλος τεχνίτης μὲ ἀπόλυτὴ γνώση τῆς τέχνης του, στὸ χρῶμα, στὸ σχέδιο, στὴν προοπτικὴ, στὸ πλάσιμο τῶν ὄγκων καὶ προπάντων μὲ συνθετικὲς ἱκανότητες μοναδικές, ἀλλὰ καὶ ἓνας πρωτοπόρος ποὺ προχωρεῖ σὲ γόνιμους νε-

ωτερισμούς, ἀνοίγοντας δρόμους ἄγνωστους ὥς τότε στὴν ἑλληνικὴ τέχνη. Τὸ τοπίο καὶ τὸ τοιογραφικὸ βάθος (background) τῶν ἀτμοσφαιρικῶν βουνῶν, ποὺ πιστεύαμε ὥς τώρα πὼς ἀποτελοῦσε κατάκτηση τῶν προχωρημένων ἑλληνιστικῶν χρόνων³⁴, ἐμφανίζονται γιὰ πρώτη φορὰ στὴν ἑλληνικὴ ζωγραφικὴ καὶ μάλιστα μὲ τὸν πιὸ ἄρτιο καλλιτεχνικὸ τρόπο. Ἀπὸ τὴν πρώτη μου κιόλας ἐκθεσὴ εἶχα ἐκφράσει τὴν ὑπόθεση πὼς ἡ τοιχογραφία αὐτὴ μπορεῖ νὰ συσχετισθεῖ μὲ τὸ γνωστὸ ψηφιδωτὸ τοῦ Ἀλεξάνδρου, καὶ ἐπομένως ὁ δημιουργὸς τῆς μὲ τὸν δημιουργὸ τοῦ προτύπου τοῦ ψηφιδωτοῦ, καὶ ἔγραφα: «δὲν εἶναι καθόλου ἀπίθανη ἡ σκέψη πὼς ὁ ἴδιος τεχνίτης, λίγα χρόνια νωρίτερα (ἀπὸ τότε ποὺ ζωγράφισε τὴ μάχη τοῦ Ἀλεξάνδρου), ἐκτέλεσε αὐτὸ τὸ ἔργο»³⁵. Τὴν ἴδια γνώμη ἐξακολουθῶ νὰ ἔχω καὶ σήμερα, ὕστερα ἀπὸ τὴν καλύτερη γνώση τοῦ ἔργου ποὺ μοῦ χάρισε ἡ πολύχρονη οἰκείωση μ' αὐτὸ καὶ ἡ προσεκτικότερη μελέτη πολλῶν λεπτομερειῶν. Ὅπως τὸ διατύπωσα στὸ τελευταῖο μου βιβλίο γιὰ τὴ Βεργίνα: «Προσωπικὰ κλίνω νὰ πιστέψω πὼς ἡ τοιχογραφία τῆς Βεργίνας εἶναι ἓνα πρωιμότερο, νεανικὸ ἀκόμα, ἔργο τοῦ ζωγράφου στὸν ὁποῖο ὀφείλουμε τὸ πρότυπο τοῦ ψηφιδωτοῦ»³⁶. Τὴν ἄποψη αὐτὴ ἀποδέχτηκε, τουλάχιστον ὡς πιθανὴ ὑπόθεση, ὁ K. Schefold στὸ τελευταῖο (12) Συνέδριο Κλασικῆς Ἀρχαιολογίας³⁷. Ὁ P. Moreno στὸ πρόσφατο βιβλίο του γιὰ τὴν ἑλληνικὴ ζωγραφικὴ προτείνει τὴν ἀπόδοση τοῦ ἔργου στὸν Νικία, χωρὶς ἰσχυρὰ ἐπιχειρήματα καὶ μὲ παρερμηνεῖα κάποτε τῶν φιλολογικῶν πηγῶν³⁸. Νομίζω πὼς ὅσα γνωρίζουμε ἀπὸ τὶς φιλολογικὲς πηγές γιὰ τὸ ἔργο τοῦ ζωγράφου αὐτοῦ, ἀλλὰ καὶ ὅσα ἔργα ἀποδόθηκαν ἀπὸ τοὺς ἱστορικοὺς τῆς ἑλληνικῆς τέχνης σὲ δικά του πρότυπα³⁹, δὲν μᾶς ἐπιτρέπουν μιὰ τέτοια ἀπόδοση.

Μὲ πολὺ μεγαλύτερες πιθανότητες νομίζω ὅτι μποροῦμε νὰ ἀποδώσουμε σὲ γνωστὸ ζωγράφο τοῦ 4ου αἰῶνα π.Χ. τὶς τοιχογραφίες ποὺ ὑπάρχουν στὸν κιβωτιόσχημο τάφος, ποὺ βρέθηκε λίγα μέτρα νοτιοανατολικά ἀπὸ τὸν τάφο τοῦ Φιλίππου II⁴⁰. Σ' αὐτὸν οἱ τοιχογρα-

φίες κάλυπταν τούς τρεῖς ἀπὸ τούς τέσσερις ἐσωτερικούς τοίχους, τὸν νότιο, ἀνατολικὸ καὶ βόρειο, στὸ ἐπάνω τμήμα τους. Στὸ νότιο τοῖχο εἰκονίζονται τρεῖς καθιστὲς γυναικεῖες μορφές, ἀλλὰ ἡ διατήρησή τους δὲν εἶναι τόσο καλὴ· μόνον ἡ ἀκραία ἀριστερὴ (ἀνατολικὰ) σώζει ἀκέραιο τὸ περίγραμμά της καὶ ἴχνη ἀπὸ χρῶμα, ἐνῶ οἱ ἄλλες δύο μὲ δυσκολία διακρίνονται. Ἡ πιθανότερη ἐρμηνεία εἶναι ὅτι εἰκονίζουν τὶς τρεῖς Μοῖρες, μολονότι καμία ἀπὸ αὐτὲς δὲν ἔχει κάποιο χαρακτηριστικὸ ἀντικείμενο (*Attribut*) ποὺ νὰ τὴ χαρακτηρίζει (ἡλακὰτη —ρόκα— π.χ. γιὰ τὴν Κλωθώ). Στὸν ἀνατολικὸ στενὸ τοῖχο ὑπάρχει ἀρκετὰ καλὰ διατηρημένη ἡ παράσταση μιᾶς καθιστῆς γυναικεῖας μορφῆς, καλυμμένης μὲ τὸ ἱμάτιό της ἀκόμη καὶ στὸ κεφάλι. Εἶναι εὐδιάκριτος ὁ βράχος ἐπάνω στὸν ὁποῖο κάθεται, κάτι πού, σὲ συνδυασμὸ μὲ τὴν παράσταση τοῦ βόρειου τοίχου, μᾶς ὁδηγεῖ στὴ σκέψη ὅτι πρόκειται γιὰ τὴ Δήμητρα.

Ἡ τοιχογραφία τοῦ βόρειου τοίχου, ποὺ διατηρεῖται σὲ πολὺ ἱκανοποιητικὴ κατάσταση, ἀποτελεῖ μιὰν ἀριστουργηματικὴ σύνθεση ποὺ ἀποδίδει ἓνα δραματικὸ μυθολογικὸ θέμα: τὴν ἀρπαγὴ τῆς Περσεφόνης ἀπὸ τὸν Πλούτωνα. Ἀριστερὰ εἰκονίζεται ὁ Ἑρμῆς μὲ τὸ κηρύκειο στὸ δεξιὸ του χέρι, τὰ χαλινάρια τοῦ ἄρματος στὸ ἀριστερὸ νὰ τρέχει ἢ μᾶλλον νὰ πετᾷ ὁδηγώντας τὸ τέθριππο, ἐπάνω στὸ ὁποῖο ἔχει πατήσσει ὁ Πλούτων, ποὺ κρατᾷ μὲ τὸ δεξιὸ τὸ σκῆπτρο του μαζὶ καὶ τὰ ἡνία, ἐνῶ μὲ τὸ ἀριστερὸ σφίγγει στὸ σῶμα του τὴν Περσεφόνη, ποὺ ἀπελπισμένα τεντώνει τὸ κορμὶ της καὶ τὰ χέρια της γιὰ νὰ γλιτώσει ἀπὸ τὸν ἀπαγωγέα της. Πίσω ἀπὸ τὸ ἄρμα γονατισμένη μιὰ φίλη τῆς Κόρης, ἐντρομή, ὅπως δείχνουν τὰ μάτια της καὶ ἡ ἐκφραστικὴ κίνηση τοῦ δεξιοῦ της χεριοῦ, παρακολουθεῖ τὴν ἀπαγωγὴ τῆς νεαρῆς θεᾶς, ἀνίκανη νὰ τῆς συμπαρασταθεῖ. «Genial und neu ist... das transitorische Moment» ὅπως τὸ ἀποδίδει ὁ μεγάλος ζωγράφος τῆς Βεργίνας, θὰ γράψει ὁ K. Schefold⁴¹. Ὅπως ἔχω γράψει⁴², «ὅλη ἡ σύνθεση βασίζεται πρῶτα καὶ κύρια στὸ σχέδιο. Ὁ ζωγράφος, ἓνας ἀπὸ τούς πιὸ μεγάλους τῆς ἐποχῆς του, σχεδιάζει μὲ ἔμπνευση, ἀσφάλεια καὶ ἀκρίβεια... Ὡστόσο ἡ ἀρετὴ καὶ ἡ

δύναμη τοῦ σχεδίου δὲν μειώνουν καθόλου τὶς χρωματικὲς ἀξίες τοῦ ἔργου. Ἡ λιτὴ, ἀλλὰ ἐξαιρετικὰ εὐαίσθητη καὶ ἐκφραστικὴ χρῆση τῶν χρωμάτων βεβαιώνει πὼς ὁ δημιουργὸς εἶχε καὶ πείρα μεγάλῃ καὶ βαθιὰ γνώση τῶν μέσων τῆς τέχνης του. Ἡ τοιχογραφία ἀπαιτεῖ ὄχι μόνον σχεδιαστικὴ ἀκρίβεια ἀλλὰ καὶ χρωματικὴ καθαρότητα καὶ λιτότητα». Ἐτσι μὲ τὴ μεγαλύτερη δυνατὴ οἰκονομία ὁ τεχνίτης κατορθώνει νὰ ἐπιτύχει τὴν πληρέστερη ἐκφραση.

Εἶναι πρόδηλο πὼς ὁ ζωγράφος τῆς ἀρπαγῆς τῆς Περσεφόνης εἶναι ἓνας ἐμπνευσμένος δημιουργὸς ποὺ ἐργάζεται μὲ ἀσφάλεια, ἀλλὰ καὶ ταχύτητα ἐπάνω στὴν ἐπιφάνεια τοῦ τοίχου, χωρὶς τὴ βοήθεια ἐνὸς προτύπου ποὺ ἔχει ἔτοιμο ἀπὸ πρὶν. Αὐτὸ θὰ μπορούσε νὰ τὸ συμπεράνει κανεὶς ἀπὸ τὸν τρόπο ποὺ ἔχει ἀποδώσει ὅλες τὶς μορφές, προπάντων τὸ σύμπλεγμα τοῦ Πλούτωνα καὶ τῆς Περσεφόνης, στίς ὁποῖες ἡ ἐλευθερία καὶ ἡ δύναμη τοῦ σχεδίου συναγωνίζονται τὴν εὐστοχη καὶ τολμηρὴ χρῆση τῶν χρωμάτων. Ἀλλὰ μιὰ τέτοια κρίση θὰ μπορούσε νὰ θεωρηθεῖ ὑποκειμενικὴ καὶ νὰ ἀμφισβητηθεῖ, ἂν δὲν εἴχαμε τὴν πιὸ ἀπτὴ μαρτυρία τοῦ ἴδιου τοῦ ζωγράφου ἐπάνω στὴν ἐπιφάνεια τοῦ τοίχου. Καὶ πρὶν ἀπὸ τὸν καθαρισμὸ διακρίνονταν κάποιες χαράξεις στὰ περιγράμματα κυρίως τῶν μορφῶν· ὅταν ὅμως ἔγινε ὁ καθαρισμός, μπορέσαμε νὰ δοῦμε καθαρὰ καὶ νὰ ἀποτυπώσουμε μὲ ἀκρίβεια καὶ μὲ κάθε λεπτομέρεια ἓνα χαρακτὸ προσχέδιο ποὺ εἶχε κάνει ὁ τεχνίτης προτοῦ ἀρχίσει τὴν ὀριστικὴ τοιχογράφηση. Τὸ προσχέδιο αὐτὸ δὲν περιορίζεται σὲ ἀπλὴ σχεδίαση τῶν περιγραμμάτων ἢ τῶν κύριων στοιχείων τῶν μορφῶν, ἀλλὰ εἶναι μιὰ δυναμικὴ προσπάθεια νὰ βρεῖ τὴν πιὸ σωστὴ θέση κάθε μέλους, τὴν πιὸ ἐκφραστικὴ καὶ ταιριαστὴ γραμμὴ γιὰ τὴν ἀπόδοση τῆς κίνησης καὶ τῆς φόρμας ποὺ θέλει. Ἐτσι σὲ ὀρισμένα τμήματα, ὅπως στὸ σύμπλεγμα τοῦ Πλούτωνα καὶ τῆς Περσεφόνης, οἱ χαράξεις εἶναι ἀλλεπάλληλες καὶ μαρτυροῦν ὅλη τὴν ἐνταση καὶ τὴ βασανιστικὴ ἀναζήτησι τοῦ δημιουργοῦ (εἰκ. 2). Αὐτόματα ἔρχονται στὸν νοῦ τὰ σχέδια τοῦ Leonardo da Vinci καὶ μαζὶ κάποιες «ὁδηγίες» γιὰ τὸν ζωγράφο: «...adonque pittore componi grossamente le membra delle tue



2. Τὸ χαρακτηριστὸ προσχέδιο τῆς ἀρπαγῆς τῆς Περσεφόνης (ἀκριβὲς ἀντίγραφο ἀπὸ τὸν Γ. Μιλτσακάκη).

figure e attendi prima alli accidenti mentali de li animali componitori della storia, che alla bellezza e bonta delle loro membra»⁴³. Για τὸ χαρακτὸ προσχέδιο τῆς τοιχογραφίας ἰσχύουν κατ' ἐξοχὴν ὅσα γράφει ὁ E. H. Gombrich γιὰ τὰ σχέδια τοῦ μεγάλου ζωγράφου τῆς ἰταλικῆς Ἀναγέννησης: «Σ' αὐτὴ τὴν τεχνικὴ τὸ ἐσωτερικὸ ὄραμα, ἡ ἔμπνευση, «ρίχνεται» ἐπάνω στὸ χαρτὶ ὡσὰν ὁ καλλιτέχνης νὰ ἀγωνιοῦσε νὰ χτυπήσει τὸ σίδερο ὅσο ἦταν ἀκόμη ζεστό»⁴⁴. Αὐτὴ ἡ δημιουργικὴ στιγμή ἀποδίδεται μὲ τὸν «οἶστρο» καὶ τὴ «θέρμη» τῆς σχεδίασης, ὅπως εὖστοχα τὸ διατυπώνει —ποιὸς ἄλλος;— ἓνας Γάλλος ποιητῆς τοῦ 18ου αἰώνα (Lemierre, *La Peinture*):

Le moment du génie est celui de l'esquisse
C'est là qu'on voit la verve et la chaleur du plan.

Ἔτσι ἀποκλείεται ὁποιαδήποτε σκέψη πῶς ὁ ζωγράφος μεταφέρει στὸν τοῖχο ἓνα ἔτοιμο ἔργο ἢ σχέδιο πὺν εἶχε σὲ μικρότερη κλίμακα. Μιὰ τέτοια σκέψη ἀπὸ μέρους μας θὰ ἀποκάλυπτε πῶς ἀδυνατοῦμε νὰ ἐκτιμήσουμε σωστὰ τὸ ζωγραφικὸ αὐτὸ ἔργο, πὺν εἶναι, γιὰ νὰ ἐπαναλάβουμε τὸν χαρακτηρισμὸ τοῦ K. Schefold, «genial» καὶ «neu»⁴⁵.

Τὴν ἀπόδοση τῆς τοιχογραφίας στὸν γνωστὸ ζωγράφου τοῦ 4ου αἰώνα π.Χ. Νικόμαχο, δάσκαλο, κατὰ τὸν Πλίνιο, τοῦ Φιλόξενου, πρότεινα στὴν πρώτη κιόλας ἔκθεση πὺν δημοσίευσα γιὰ τὸ εὔρημα καὶ τὴν ἐπανελάβα ἀπὸ τότε σὲ ὅλα τὰ σχετικὰ δημοσιεύματα⁴⁶. Ἡ ἀπόδοση αὐτὴ φαίνεται ὅτι γίνεται δεκτὴ ἀπὸ τοὺς περισσότερους ἐρευνητές, ἄλλοτε ρητὰ καὶ ἄλλοτε ἔστω ὡς ὑπόθεση πὺν δὲν συναντᾷ σοβαρὲς ἀντιρρήσεις⁴⁷. Στὴ λεπτομερειακὴ μελέτη τοῦ τάφου, τὴν ὁποία ἐλπίζω νὰ ἔχω σύντομα ἔτοιμη γιὰ δημοσίευση, θὰ ἐκθέσω ἀναλυτικὰ τοὺς λόγους πὺν νομίζω πῶς ὄχι μόνο συνηγοροῦν γιὰ τὴν ἀπόδοση αὐτὴ, ἀλλὰ μᾶς ὑποχρεώνουν σχεδὸν νὰ τὴν ἀποδεχθοῦμε ὡς τὴ μόνη δυνατὴ. Περιορίζομαι ἐδῶ νὰ ἀναφέρω ὅτι μόνον μὲ μιὰ τέτοια ἀπόδοση μπορεῖ νὰ ἐρμηνευθεῖ ἡ εἰκονογραφικὴ συγγένεια τοῦ ρωμαϊκοῦ ψηφιδωτοῦ ἀπὸ τὴν Ostia τοῦ Museo dei Conservatori μὲ τὴν ἀρπαγὴ τῆς Περσεφόνης, τὸ ὁποῖο σωστὰ θεωρήθηκε ἀπὸ τοὺς μελετητές του ὅτι ἀνάγεται

στὸν πίνακα τοῦ Νικομάχου μὲ τὸ ἴδιο θέμα πὺν βρισκόταν, κατὰ τὸν Πλίνιο, στὸ ἱερὸ τῆς Ἀθηνᾶς στὸ Καπιτώλιο τῆς Ρώμης⁴⁸. Θὰ μπορούσα μάλιστα νὰ προσθέσω ὅτι ἡ ὑπαρξὴ τοῦ προσχεδίου, πὺν μαρτυρεῖ, ὅπως παρατήρησα, πῶς ὁ ζωγράφος δούλεψε στὴν τοιχογραφία μὲ δημιουργικὴ ἔμπνευση, μᾶς ἐπιτρέπει νὰ ὑποθέσουμε πῶς ὁ φορητὸς πίνακας πρέπει νὰ ἔγινε ὕστερα ἀπὸ τὴν τοιχογραφία, ἡ ὁποία θὰ ἔμενε ἀθέατη γιὰ πάντα μετὰ τὸν ἐνταφιασμὸ καὶ τὴν κάλυψη τοῦ τάφου. Ὁ Νικόμαχος, ἱκανοποιημένος βέβαια ἀπὸ τὴ σύνθεση πὺν δημιούργησε στὸ ὑπόγειο μνημεῖο, ἔκρινε σκόπιμο νὰ τὴν ἐπαναλάβει σ' ἓνα ἔργο τὸ ὁποῖο θὰ μπορούσαν νὰ ἐκτιμήσουν πολλὸ περισσότεροι ἀπὸ τοὺς ἐντολοδότες τοῦ τάφου.

Ἡ ἐπιλογὴ τοῦ σπάνιου αὐτοῦ θέματος δὲν νομίζω ὅτι μπορεῖ νὰ ἀποδοθεῖ μόνο καὶ κυρίως στὸν καλλιτέχνη. Ὑποθέτω ὅτι θὰ πρέπει νὰ ὑπολογίσουμε τὶς προτιμήσεις αὐτῶν πὺν τοῦ ἔδωσαν τὴν ἐντολὴ νὰ κοσμήσει τὸν τάφο καὶ νὰ θυμηθοῦμε πῶς τόσο ἡ διονυσιακὴ λατρεία, ὅσο καὶ οἱ ὀρφικὲς ιδέες γιὰ τὴ μεταθανάτια ζωὴ εἶχαν ἰσχυρὲς ρίζες στὴ μακεδονικὴ κοινωνία τοῦ 4ου π.Χ. αἰώνα. Ἀκόμη ἡ λατρεία τῆς Δήμητρας καὶ τῆς Κόρης ἔχουν παλιὰ παράδοση στὸ μακεδονικὸ χῶρο, ὅπως μᾶς τὸ βεβαιώνουν τὰ εὑρήματα τῶν ἀρχαιολογικῶν ἀνασκαφῶν τόσο στὸ Δίον, ὅσο καὶ στὴν Πέλλα⁴⁹. Τέλος ἐπιγραφικὲς μαρτυρίες, ἔστω μεταγενέστερες, μαρτυροῦν γιὰ λατρεία τοῦ Πλούτωνα στὴν ἴδια περιοχὴ⁵⁰.

Ἔτσι λοιπὸν ἡ τοιχογραφία τῆς ἀρπαγῆς τῆς Περσεφόνης σ' ἓνα βασιλικὸ τάφο τῶν Αἰγῶν ὄχι μόνο δικαιολογεῖται ἀπὸ τὶς λιγοστὲς ἔστω μαρτυρίες πὺν διαθέταμε, ἀλλὰ ἐνισχύει τὰ στοιχεῖα πὺν γνωρίζαμε ὡς τώρα γιὰ λατρεία τῶν θεῶν τοῦ κάτω κόσμου στὴ Μακεδονία. Ὡστόσο ἡ «ἀγαθὴ Τύχη», πὺν μᾶς παραστάθηκε πάντα στὶς ἀνασκαφὲς τῆς Βεργίνας, εὐδόκησε νὰ μᾶς χαρίσει ἓνα ἀκόμη μοναδικὸ τεκμήριο τόσο γιὰ τὴ λατρεία αὐτῶν τῶν θεοτήτων, ὅσο καὶ γιὰ τὴ ζωγραφικὴ δημιουργία στὴν παλαιὰ καὶ σεβάσμια πρωτεύουσα τῶν Μακεδόνων. Στὶς ἀνασκαφὲς τοῦ 1987 βρέθηκε ἓνας ἀκόμη μακεδονικὸς τάφος, μέσα στὸν ὁποῖον ὑπῆρχε ἓνας

μνημειακὸς μαρμάρινος θρόνος μετὰ τὴν παράστασιν τοῦ Πλούτωνος καὶ τῆς Περσεφόνης στὸ ἐρεσίνωτό του. Ἐπειδὴ τὸ εὔρημα εἶναι πρόσφατο, θεωρῶ χρήσιμο νὰ δώσω μ' αὐτὴ τὴν ἐυκαιρίαν τὶς πρῶτες πληροφορίες γιὰ τὸ σύνολό του, χωρὶς νὰ περιορισθῶ ἀπὸ τὸ θέμα μου μόνο στὴ ζωγραφικὴ παράστασι⁵¹.

Ἡ ἀνέυρεση ἑνὸς ἀρχαϊκοῦ τάφου δίπλα στὸν μακεδονικὸ τάφο ποὺ εἶχε ἀνασκάψει ὁ Κ. Α. Ρωμαῖος τὸ 1938⁵² ἦταν ἡ αἰτία γιὰ τὴν ἀποκάλυψη τοῦ νέου μακεδονικοῦ τάφου. Κατὰ τὶς πολὺχρονας ἀνασκαφικὰς μου ἐρευνες στὴ Βεργίνα (ἀπὸ τὸ 1952 ὡς τὸ 1987) εἶχα ἀνασκάψει στὸ νεκροταφεῖο τῶν τύμβων⁵³ ταφὰς τοῦ 10ου, 9ου, 8ου καὶ 7ου π.Χ. αἰῶνα καὶ ἄλλες τοῦ 4ου, 3ου καὶ 2ου π.Χ. αἰῶνα. Ποτὲ ὡς τὸ 1987 δὲν εἶχα ἐντοπίσει τάφους τοῦ 6ου καὶ 5ου αἰῶνα, μολονότι τυχαῖα εὐρήματα αὐτῆς τῆς περιόδου εἶχαν βρεθεῖ κατὰ καιροὺς στὴν περιοχὴ τῆς Βεργίνας. Μόνο σὲ μιὰ ἀνασκαφικὴ περίοδο ἀνακαλύψαμε κάποιους χαλασμένους καὶ βέβαια συλημένους τάφους τοῦ 6ου αἰῶνα π.Χ. μετὰ ἐλάχιστα μικροαντικείμενα, ἀλλὰ ἡ συνέχεια τῆς ἐρευνας εἶχε σταθεῖ ἄγονη. Καὶ βέβαια ἡ περίοδος αὕτη ἀποτελεῖ μιὰ κρίσιμη φάση στὴν ἱστορία τοῦ μακεδονικοῦ κράτους, γιὰ τὴν ὁποία διαθέτουμε ἐλάχιστες πληροφορίες. Ἡ ὑπαρξὴ λοιπὸν ἑνὸς τάφου τοῦ 6ου π.Χ. αἰῶνα, μετὰ ἀφθονὰ μάλιστα κτερίσματα (χάλκινα ἀγγεῖα, ἀττικά καὶ κορινθιακὰ ἀγγεῖα, εἰδῶλια, ἀσημένια καὶ χρυσὰ κοσμήματα), δημιουργοῦσε βάσιμες ἐλπίδες ὅτι ἡ συνέχιση καὶ ἐπέκταση τῆς ἐρευνας μπορούσε νὰ εἶναι πολὺ γόνιμη, ἀφοῦ πιθανότατα ὁ τάφος αὐτὸς ἀνήκει σὲ νεκροταφεῖο τῆς περιόδου ποὺ ἀναζητούσαμε.

Ἡ συνέχιση ὁμῶς τῆς ἀνασκαφικῆς ἐρευνας ὁδήγησε στὴν ἀποκάλυψη ὅχι ἄλλων ἀρχαϊκῶν τάφων, ἀλλὰ ἑνὸς μεγάλου, ἰδιόμορφου μακεδονικοῦ τάφου. Σὲ ἀπόσταση μόλις 4 μέτρων ἀνατολικά ἀπὸ τὸν «τάφο τοῦ Ρωμαίου»⁵⁴. Ἐξωτερικὰ ἔχει τὴ μορφή μιᾶς παραλληλεπίπεδης κατασκευῆς μήκους 10.60 - 10.70 μ. καὶ πλάτους 7.50 - 7.95 μ., μέσα στὴν ὁποία εἶναι ἐγκιβωτισμένος ὁ καμαρωτὸς τάφος. Ὁ τάφος ἀποτελεῖται ἀπὸ θάλαμο μήκους 5.51 μ. καὶ πλάτους

4.485 μ. καὶ προθάλαμο μήκους 2.50 μ. καὶ ὁμοίου μετὰ τὸν θάλαμο πλάτους (4.485 μ.), ποὺ ἐπικοινωνοῦν μετὰ δίφυλλη μαρμάρινη θύρα ὕψους 3.01 μ. Τὸ ὕψος τοῦ τάφου φτάνει τὰ 5.80 μ. Μολονότι ἡ ἀνασκαφὴ στὴν πρόσοψη δὲν ἔχει ἀκόμη ὁλοκληρωθεῖ, φαίνεται ὅτι δὲν ὑπάρχει σ' αὐτὴν ἀρχιτεκτονικὴ διαμόρφωση ἄλλη ἀπὸ τὸ πλαίσιο τῆς μεγάλης δίφυλλης μαρμάρινης θύρας. Ἀντισταθμίζοντας τὴν ἔλλειψη αὕτη ὁ «ἀρχιτέκτονας» δημιούργησε μιὰ λαμπρὴ ἀρχιτεκτονικὴ εἰκόνα στὸ ἐσωτερικὸ τοῦ τάφου. Ἡ εἰκόνα ποὺ ἀντικρίζει ὁ θεατὴς ἀπὸ τὴν ἐσωτερικὴ θύρα εἶναι μοναδική. Ὁ πίσω τοῖχος τοῦ θαλάμου, ὁ βόρειος, ἔχει πλήρη ἀρχιτεκτονικὴ διαμόρφωση καὶ ἀποδίδει πρόσοψη ἡ ὅψη ἰωνικοῦ κτιρίου. Ἡ τέλεια διατήρηση αὐτοῦ τοῦ τοίχου, μετὰ ἀναλλοίωτο καὶ ὅλον τὸν χρωματικὸ πλοῦτο, εἶναι ἐντυπωσιακή. Στὸ μέσο δημιουργεῖ μιὰ ψευδοθύρα μετὰ τὸ κατώφλι τῆς, τὶς παραστάδες καὶ τὸ ὑπέρθυρο, τὴν ὁποία παισιώνουν δύο ἰωνικοὶ ἡμικίονες. Δύο ἀκόμη ἰωνικοὶ ἡμικίονες ὀρίζουν τὰ ἄκρα τοῦ τοίχου, στὴ ΒΑ. καὶ ΒΔ. γωνία τοῦ θαλάμου. Στὸ ἐπάνω τμήμα τῶν τοίχων στὰ μετακίονα ὑπάρχουν δύο ψευδοπαράθυρα μετὰ δίφυλλα, μαρμάρινα (ὑποτίθεται) παραθυρόφυλλα. Ἐπάνω στοὺς ἡμικίονες στηρίζεται ὁ θριγκὸς, ποὺ ἀποτελεῖται ἀπὸ τὸ τριταίνωτο ἐπιστύλιο, ζωφόρο μετὰ λευκὰ ἀνθέμια ἐπάνω σὲ βαθὺ κυανὸ βάθος, γεισθήποδες καὶ γεῖσο (εἰκ. 3).

Στὸ ἀνατολικὸ μετακίονιο —δεξιὰ στὸν θεατὴ ποὺ στέκεται στὴ θύρα τοῦ θαλάμου— ἀκουμπᾷ ὁ μαρμάρινος μνημειακὸς θρόνος (εἰκ. 4), μοναδικὸς τόσο γιὰ τὸ μέγεθός του (ὕψος 2.01 μ., πλάτος 1.18 μ.) ὅσο, καὶ προπάντων, γιὰ τὴν πλούσια κόσμησή του, ἡ ὁποία καλύπτει ὅλες σχεδὸν τὶς ὁρατὰς ἐπιφάνειές του (οἱ φθορὰς ποὺ προκάλεσαν οἱ τυμβωρύχοι σ' αὐτὸν εἶναι εὐτυχῶς ἀσήμαντες καὶ δὲν ἀλλοιώνουν τὴ λαμπρὴ εἰκόνα του)⁵⁵. Ἐπάνω στὸν θρόνο ὑπῆρχε τὸ κάλυμμα τῆς μαρμάρινης λάρνακας ποὺ περιεῖχε τὰ καμένα ὀστά τοῦ νεκροῦ, τυλιγμένα σὲ πορφύρα, ὅπως μαρτυρεῖ τὸ χρῶμα ποὺ ἀπέμεινε στὴν ἐπιφάνεια τοῦ μαρμάρου. Τὸ σῶμα τῆς λάρνακας βρέθηκε ἄδειο μπροστὰ ἀπὸ τὸν θρόνο (καὶ σ' αὐτὸ διακρίνονται σημάδια ἀπὸ τὸ



3. Ὁ θάλαμος τοῦ νέου τάφου μετὸν θρόνο.



4. Ὁ θρόνος τοῦ νέου τάφου.

χρῶμα τῆς πορφύρας). Στὸ ἐμπρὸς μέρος τοῦ θρόνου εἶναι τοποθετημένος ὁ μαρμάρινος «θρήνυς» (ὑποπόδιο), ποὺ ἔχει διακόσμηση ἀνάλογη μὲ τοῦ θρόνου. Στὴ ζώνη ἀνάμεσα στὰ πόδια τοῦ θρόνου, τόσο στὴν κύρια, ὅσο καὶ στὴν ὁρατὴ πλάγια ὄψη του, ὑπάρχουν ἐπίχρυσες μορφές γρυπῶν καὶ λιονταριῶν ποὺ σπαράζουν ἐλάφι· μὲ ὅμοιες μορφές κοσμεῖται καὶ ἡ ἀντίστοιχη ζώνη τοῦ «θρήνου». Ἐλικες, ὀφθαλμοὶ καὶ ἀνθέμια ἐπίχρυστα κοσμοῦν καὶ τὰ δύο πόδια τοῦ θρόνου. Οἱ βραχιόνες του σχηματίζουν ἀνὰ τρία κενὰ διάχωρα σὲ δύο ἐπάλληλες ζώνες· μικροὶ πεσίσκοι χωρίζουν τὰ διάχωρα καὶ στηρίζουν τὸν ὀριζόντιο βραχίονα. Ἀντίστοιχα διάχωρα —τέσσερα καὶ τέσσερα— δημιουργοῦνται καὶ στὸ κάτω τμήμα τοῦ ἐρεισίνωτου. Σὲ ὅλα τὰ διάχωρα τῆς κάτω ζώνης ὑπάρχουν μαρμάρινες σφίγγες, ἐνῶ στὰ ἀντίστοιχα τῆς ἐπάνω ζώνης μαρμάρινες γυναικεῖες μορφές, ποὺ μὲ ὑψωμένο τὸ ἓνα χέρι στηρίζουν ὡς «καρυάτιδες» τὸ ὑπερκείμενο ὀριζόντιο μέλος.

Ἀλλὰ ἡ πιὸ ἀπροσδόκητη καὶ πολύτιμη γιὰ μᾶς κόσμηση εἶναι ἡ ζωγραφικὴ παράσταση ποὺ καλύπτει τὸ ἐρεισίνωτο. Μέσα σ' ἓνα πλούσιο, εὐαίσθητο καὶ προπάντων εὔστοχα διαμορφωμένο πλαίσιο, ποὺ ἀποτελεῖται ἀπὸ μιὰ εὐλύγιστη βλαστόσπειρα, ποὺ κατορθώνει νὰ συνδυάσει τὸν ρυθμὸ τοῦ ἐπαναλαμβανόμενου μοτίβου μὲ τὴ φαινομενικὴ ἐλευθερία μιᾶς ἀδιάκοπης κίνησης καὶ μεταβολῆς, στοιχεῖα ποὺ ἐξαίρονται, τόσο ἀπὸ τὸ ἐλαφρὸ ἀνάγλυφο, ὅσο καὶ ἀπὸ τὴ χρωματικὴ του ποικιλία —χρυσό, κυανό, κόκκινο, πράσινο— μέσα σ' ἓνα τέτοιο πλαίσιο, τοποθετεῖται ὁ ζωγραφικὸς «πίνακας»: στὸ μέσο ὄρθιοι ἐπάνω στὸ τέθριππο ἄρμα στέκονται ὁ Πλούτων καὶ ἡ Περσεφόνη, μὲ τὸ σκῆπτρο τῆς ἡθεὰ στὸ ἀριστερό της χέρι, μὲ σκῆπτρο ἢ κέντρο στὸ δεξιὸ ὁ «ἀμείλικτος» θεός. Τὰ δύο ζεύγη τῶν ἀλόγων ἔχουν ἀνοίξει πρὸς τὰ ἀριστερὰ καὶ δεξιὰ, γιὰ νὰ ἀφήσουν ἐλεύθερο τὸν χῶρο καὶ νὰ μᾶς δώσει ὁ ζωγράφος ἀκέραια τὴν εἰκόνα τῶν δύο θεϊκῶν μορφῶν. Τὰ δύο ἐσωτερικὰ ἄλογα εἶναι λευκὰ καὶ πλαισιώνουν ἔτσι μὲ τὴ φωτεινὴ τους ἐπιφάνεια τὶς δύο μορφές μὲ τὰ πορφυρὰ ἱμάτια, ἐνῶ τὰ δύο ἀκράϊα μὲ τὸ βαθύ καστανό τους χρῶμα ὀρίζουν μὲ σαφήνεια τὸ πέ-

ρας τῆς σύνθεσης, καθὼς προβάλλουν τὸν πλαστικὸ τους ὄγκο ἀπὸ τὴ λευκὴ ἐπιφάνεια τοῦ βάθους.

Ἡ διατήρηση τῆς παράστασης εἶναι πολὺ καλὴ καὶ μόνον ὀρισμένα πλατιά στίγματα σκοτεινοῦ χρώματος ἀπὸ ἄγνωστη, ὡς τώρα τουλάχιστον, αἰτία ἀλλοιώνουν τὴν καθαρότητα τῶν μορφῶν. Ὅτι ὁ τεχνίτης τοῦ ἔργου ἦταν πολὺ ἀξιόλογος ζωγράφος μὲ γνώση καὶ πείρα τόσο τῆς τέχνης του, ὅσο καὶ τῆς τεχνικῆς του δὲν ὑπάρχει καμιά ἀμφιβολία. Ὡστόσο εἶναι πρόωρο ἀκόμη νὰ προχωρήσουμε σὲ ὁποιαδήποτε κρίση, ἀφοῦ γιὰ λόγους προστασίας τοῦ ἔργου ἀποφύγαμε κάθε προσεκτικὴ ἐξέταση καὶ μελέτη ἀπὸ πολὺ κοντά⁵⁶. Μποροῦμε ὅμως νὰ ποῦμε ὅτι γιὰ πρώτη φορὰ ἔχουμε τὴ δυνατότητα νὰ δοῦμε ἓναν «πίνακα» τοῦ 4ου προχριστιανικοῦ αἰῶνα καὶ νὰ ἐκτιμήσουμε τὴ ζωγραφικὴ του ἀξία.

Βρίσκεται ἔξω ἀπὸ τὰ ὅρια τοῦ θέματός μου ἡ ἐξέταση τῆς ἀρχιτεκτονικῆς τοῦ τάφου. Περιορίζομαι μόνον νὰ σημειώσω πὼς προσφέρει πολὺτιμα στοιχεῖα γιὰ τὴ μελέτη τῆς ἱστορίας τῶν μακεδονικῶν τάφων, προπάντων γιὰ τὴν κατανόηση τοῦ προβλήματος τῆς καταγωγῆς τους καὶ ἰδιαίτερα γιὰ τὸ πρόβλημα τῆς χρονολογίας τῆς καμαρωτῆς κατασκευῆς. Στὴ θεωρία ὅτι ἡ καμάρα ἐμφανίζεται στὸν ἑλληνικὸ χῶρο κατὰ τὰ τέλη τοῦ 4ου αἰῶνα π.Χ., ὅπωςδήποτε ὕστερα ἀπὸ τὴν ἐκστρατεία τοῦ Ἀλεξάνδρου, εἶχα ἀντιτάξει ἰσχυρά, ὅπως τὰ ἔκρινα, ἐπιχειρήματα, μὲ ἀφορμὴ τὴ συζήτηση ποὺ προκάλεσε ἡ ἀποκάλυψη τοῦ μεγάλου βασιλικοῦ τάφου τῆς Βεργίνας καὶ ἡ ἀπόδοσή του στὸν Φίλιππο ΙΙ⁵⁷. Ἡ μελέτη τῶν ὀστέων τοῦ κρανίου ἀπὸ τὴν ὁμάδα τῶν Βρετανῶν ἐπιστημόνων ἀπέδειξε, νομίζω, τὴν ὀρθότητα τῆς ἀρχικῆς μου ἀπόδοσης⁵⁸, βεβαιώνοντας ἔτσι καὶ τὴ χρονολογία τοῦ τάφου καὶ τῆς καμάρας. Μὲ βάση ὅλα αὐτὰ τὰ δεδομένα ἐπιχείρησα σὲ πρόσφατη μελέτη μου⁵⁹ τὴν ἐπανεξέταση ὅλου τοῦ θέματος καὶ ὑποστήριξα ὅχι μόνον τὴν παλαιότητα τῆς καμάρας —πρὶν καὶ ἀνεξάρτητα ἀπὸ τὴν ἐκστρατεία τοῦ Ἀλεξάνδρου— ἀλλὰ καὶ τὸν ὀργανικὸ τρόπο μὲ τὸν ὁποῖον καὶ ἐπινοήθηκε ὡς λύση γιὰ τοὺς μεγάλους ὑπόγειους μακεδονικοὺς τάφους καὶ ἐπηρε-

ασε τὴν ἀρχιτεκτονικὴ τους διαμόρφωση. Δὲν ἦταν δυνατό νὰ φαντασθῶ ὅτι προτοῦ ἀκόμη δημοσιευθεῖ ἐκεῖνο τὸ κείμενο, ἡ ἀνασκαφικὴ ἔρευνα στὴ Βεργίνα θὰ πρόσφερε ἓνα τόσο ἀποφασιστικὸ τεκμήριο γιὰ ἐνίσχυση τῶν θέσεών μου.

Ὁ μακεδονικὸς τάφος μὲ τὸν μνημειακὸ θρόνο βρέθηκε συλημένος. Οἱ τυμβωρύχοι ὅμως μᾶς ἄφησαν ἐκτὸς ἀπὸ τὸν θρόνο καὶ μερικὰ ἄλλα πολύτιμα στοιχεῖα: τὰ σπασμένα πῆλινα ἀγγεῖα· ἀνάμεσα σ' αὐτὰ ὑπάρχουν ὄστρακα ἐνὸς ἐρυθρόμορφου ἀττικοῦ ἀγγείου ποὺ ἀνήκει ἀναμφισβήτητα στὸν «ζωγράφου τῶν ἐλευσινίων»⁶⁰ καὶ μπορεῖ νὰ χρονολογηθεῖ μὲ ἀσφάλεια γύρω στὰ 340 π.Χ. Ἀλλὰ καὶ ἓνα ἄλλο ὄστρακο καμένο, ποὺ βρέθηκε ἔξω ἀπὸ τὸν τάφο καὶ ἔχουμε ἰσχυροὺς λόγους νὰ πιστεύουμε πὺς προέρχεται ἀπὸ τὴν πυρά, ὅπου κάηκε ὁ νεκρὸς, ἀνήκει σὲ παναθηναϊκὸ ἀμφορέα καὶ σώζει τὴν ἀρχὴ τοῦ ὀνόματος τοῦ ἐπωνύμου ἄρχοντος: ΛΥΚ... Ἡ χρονολογία λοιπὸν ποὺ μὲ ἀσφάλεια προκύπτει ἀπὸ τὸν παναθηναϊκὸ ἀμφορέα εἶναι τὸ 344 π.Χ., ἔτος τοῦ ἄρχοντος *Λυκίσκου*. Ἐτσι μιὰ χρονολογία γύρω στὰ 340 π.Χ. φαίνεται πολὺ πιθανὴ γιὰ τὸν νέου τάφο. Αὐτὸ σημαίνει πὺς εἶ-

ναι ὄχι μόνου μεγαλύτερος, ἀλλὰ πιθανότατα καὶ παλαιότερος ἀπὸ τὸν τάφο τοῦ Φιλίππου.

Νομίζω ὅτι παρὰ τὴ σύλησή του, ὁ τάφος μᾶς παρέχει στοιχεῖα ποὺ μᾶς ἐπιτρέπουν νὰ ὑποθέσουμε πὺς δὲν ἀνήκει σὲ κοινὸ θνητὸ ἀλλὰ εἶναι καὶ αὐτὸς βασιλικὸς. Ἐπίσης ἔχουμε ἰσχυρὲς ἐνδείξεις ποὺ μᾶς πείθουν ὅτι ὁ τάφος ἀνήκει σὲ γυναῖκα. Συνδυάζοντας ὅλες αὐτὲς τὶς σκέψεις καὶ τὴ χρονολογία τοῦ τάφου, δὲν θεωρῶ ἀπίθανη τὴν ὑπόθεση ὅτι ἡ νεκρὴ μπορεῖ νὰ εἶναι ἡ Εὐρυδίκη Σίρρα, ἡ μητέρα τοῦ Φιλίππου, τῆς ὁποίας ἀναθήματα αὐτῶν περίπου τῶν χρόνων ὑπῆρχαν στὶς Αἰγές, ὅπως τὸ βεβαιώνουν δύο ἐνεπίγραφες βάσεις μὲ τὸ ὄνομά της, ποὺ ἔχουν ἀνακαλυφθεῖ τὰ τελευταῖα χρόνια στὴ Βεργίνα⁶¹.

Καταλήγοντας μποροῦμε νὰ ποῦμε πὺς ἡ Μακεδονία μᾶς ἔχει προσφέρει ὡς τώρα τὰ πιὸ σημαντικὰ δείγματα ἐλληνικῆς ζωγραφικῆς ποὺ γνωρίζουμε καὶ πὺς τὰ περισσότερα καὶ τὰ πιὸ ἀξιόλογα ἀπ' αὐτὰ προέρχονται ἀπὸ τὰ ταφικὰ μνημεῖα τῆς Βεργίνας, δηλαδὴ τῆς παλαιᾶς καὶ σεβάσμιας πρωτεύουσας τῶν Μακεδόνων, τῶν Αἰγῶν⁶².

Σημειώσεις

Τὸ κείμενο αὐτὸ ἀποδίδει σὲ γενικὲς γραμμὲς τὸ περιεχόμενο ὁμιλίας ποὺ ἐγίνε στὶς 4 Νοεμβρίου 1987 στὴν Ἀρχαιολογικὴ Ἑταιρεία γιὰ τὸν ἑορτασμὸ τῶν 150 χρόνων ἀπὸ τὴν ἱδρυσή της.

1. K. F. KINCH, *Le Tombeau de Niausta*, K. D. Hanske Videnskab Selsk. Skr. 7. R. Hist. Filos. A.F.D. IV, 3, 1920, 283-288 πίν. I-V. J. SIX, BCH 49, 1925, 263-74. A. RUMPF, *Malerei und Zeichnung*, HdA, 150. Γιὰ τὸν τάφο βλέπε καὶ K. ΡΩΜΙΟΠΟΥΛΟΥ - I. ΤΟΥΡΑΤΣΟΓΛΟΥ, ΑΕ 1971, 146-164, B. GOSSEL, *Makedonische Kammergräber* (1980) 170-178. Πρβ. MAN. ANDRONIKOS, *Ancient Greek Painting and Mosaics in Macedonia*, *Balkan Studies* 5, 1964, 299 πίν. IX 13.

2. Γ. ΣΩΤΗΡΙΑΔΗΣ, ΠΑΕ 1930, 36-49, σημ. 1-7, τοῦ ἴδιου, Ἐπιστημονικὴ Ἑπετηρίς τῆς Φιλοσοφικῆς Σχολῆς τοῦ Πανεπιστημίου Θεσσαλονίκης, 2, 1934, 5 κέ., B. GOSSEL ὅ.π. 111-125.

3. MAN. ANDRONIKOS ὅ.π. 299-300. Ἡ γραπτὴ τοιχογράφηση τοῦ «τάφου τοῦ Λύσωνος καὶ Καλλικλέους» στὰ Λευκάδια, ποὺ εἶχε ἀνασκαφῆ τὸ 1942 ἀπὸ τὸν Χ. ΜΑΚΑΡΟΝΑ (Μακεδονικά 2, 1941-52, 63 κέ.) ἀποτελεῖται ἀπὸ τὴν ἀπεικόνιση ὄπλων καὶ δὲν προσφέρει στοιχεῖα γιὰ τὴν ἐκτίμηση τῆς ζωγραφικῆς παράδοσης, καθὼς περιορίζεται σὲ καθαρὰ διακοσμητικὰ στοιχεῖα. Βλ. CH. MAKARONAS - S. G. MILLER, *Archaeology* 1974, 249-58, ὅπου καὶ εἰκονογράφηση. Πρβ. B. GOSSEL ὅ.π. 178-189.

4. Φ. ΠΕΤΣΑΣ, Ὁ Τάφος τῶν Λευκαδίων (Ἀθήνα 1966).

5. Φ. ΠΕΤΣΑΣ ὅ.π. 104-105.

6. LYUDMILA ZHIVKOVA, *The Kazanluk Tomb* (1975), ὅπου πολὺ καλὴ εἰκονογράφηση καὶ ἡ προγενέστερη βιβλιογραφία.

7. M. ROBERTSON, *A History of Greek Art* (1975) 571.

8. Φ. ΠΕΤΣΑΣ ὅ.π. 156.

9. MAN. ANDRONIKOS, *Balk. Stud.* 5, 1964, 301, ΠΕΤΣΑΣ ὅ.π. 132, ROBERTSON ὅ.π. 571.

10. K. ΡΩΜΙΟΠΟΥΛΟΥ, AAA 6, 1973, 87-92, εἰκ. 1-5 καὶ ἐγχρωμὸς πίνακας. Πρβ. B. GOSSEL ὅ.π. 192 κέ.

11. ROBERTSON ὅ.π. 571, τοῦ ἴδιου, *Studies in the History of Art*, τόμ. 10 (1982) 244 κέ.

12. *A History* 486 κέ.

13. M. ΑΝΔΡΟΝΙΚΟΣ κ.ά., Τὸ ἀνάκτορο τῆς Βεργίνας (1961) 21, D. SALZMANN, *Untersuchungen zu den antiken Kieselmosaiken* (1982) 114, ἀρ. 130, πίν. 39, 1-3, 40, 1-6. Βλ. καὶ Μ. ΑΝΔΡΟΝΙΚΟΣ, Βεργίνα. Οἱ βασιλικοὶ τάφοι (Ἀθήνα 1984) 44 εἰκ. 19-20.

14. Ψηφιδωτὸ «θόλου»: ΑΔ 19, 1964, Β3, Χρον., 340, ΑΔ 20, 1965, Β2, Χρον., 414, D. SALZMANN ὅ.π. 108 ἀρ. 105, πίν. 38, 1-5. Ψηφιδωτὸ «καναλιοῦ»: Μ. ΛΙΑΙΜΠΑΚΗ-ΑΚΑΜΑΤΗ, Ἐνα νέο ψηφιδωτὸ δάπεδο τῆς Πέλλας, Ἀμνητός, Τιμητικὸς τόμος γιὰ τὸν καθ. Μ. Ἀνδρόνικο (1987) 1, 455-69, πίν. 93-94.

15. MAN. ANDRONIKOS, *Balk. Stud.* 5, 1964, πίν. VII-

VIII, SALZMANN ὅ.π.

16. ΑΔ 17, 1961-2, Β, Χρον., 212-213, πίν. 398-399, ΑΝΔΡΟΝΙΚΟΣ ὅ.π. πίν. VIII, τοῦ ἴδιου, Τὰ Ἑλληνικὰ Μουσεία (1974). Μουσεῖο Πέλλας, σημ. 7. SALZMANN ὅ.π.

17. N.G.L. HAMMOND, Ἀρχαία Μακεδονία. Ἀνακοινώσεις κατὰ τὸ Πρῶτον Διεθνὲς Συμπόσιον ἐν Θεσσαλονίκῃ 26-29 Αὐγούστου 1968 (Θεσσαλονίκη 1970) 65: τοῦ ἴδιου, *A History of Macedonia* (Oxford 1972) 156 κέ.

18. Μ. ΑΝΔΡΟΝΙΚΟΣ, Ἀνασκαφὴ στὴ Μεγάλῃ Τούμπῃ τῆς Βεργίνας, AAA IX, 1976, 124 κέ.

19. Μ. ΑΝΔΡΟΝΙΚΟΣ, Οἱ βασιλικοὶ τάφοι τῆς Μεγάλῃς Τούμπας, AAA X, 1977, 1-92.

20. PH. W. LEHMANN, AJA 84, 1980, 527-31, τῆς ἴδιας, AJA 86, 1982, 437-42, τῆς ἴδιας, AAA XIV, 1981 (1982) 134-44. A. M. PERISTIANI GIALLOMBARDI - B. TRIPODI, *Le Tombe Regali di Vergina: Quale Filippo?* *Annale della R. Scuola Normale Superiore di Pisa, Sezione di lettere ser.* III, 10, 3, 1980, 889-1001. A. M. PERISTIANI GIALLOMBARDI, *La Tomba e il Tesoro di Filippo II di Macedonia: una nuova proposta di attribuzione*, *Magna Grecia* 16, 1981, Nr. 3-4, 14-17, τῆς ἴδιας, *Riflessioni storiografiche sulla cronologia del Grande Tumulo e delle tombe reali di Vergina*, Πρακτικὰ τοῦ XII Διεθνoῦς Συνεδρίου Κλασικῆς Ἀρχαιολογίας (Ἀθήνα 4-10 Σεπτεμβρίου 1983), τόμ. Α', 237-241.

21. Μ. ΑΝΔΡΟΝΙΚΟΣ, Οἱ βασιλικοὶ τάφοι τῆς Βεργίνας καὶ τὸ πρόβλημα τοῦ νεκροῦ, AAA XIII, 1980 (1981) 156-78.

22. A. J. N. W. PRAG, J. H. MUSGRAVE, R.A.H. NEAVE, *The appearance of the occupant of the Royal Tomb at Vergina*, Πρακτικὰ XII Διεθν. Συν. Κλασ. Ἀρχαιολογίας (Ἀθήνα 4-10 Σεπτ. 1983) Α', 226-231, τῶν ἰδίων, *The Scull from Tomb II at Vergina: King Philipp II of Macedon*, JHS 104, 1984, 60-78. Καὶ ὕστερα ἀπὸ τὴ δημοσίευση τῶν τριῶν Βρετανῶν ἡ Α. Μ. PERISTIANI GIALLOMBARDI ἐπιμένει στὴν ἀπόδοση τοῦ τάφου στὸν Φίλιππο Ἀρριδαῖο (Ancient Macedonia, Fourth International Congress, Θεσσαλονίκη 21-25 Σεπτ. 1983 (1986) 427-509) μὲ τὸ ἐπιχείρημα ὅτι τὸ «διάδημα» δὲν μπορεῖ νὰ χρονολογηθεῖ πρὶν ἀπὸ τὴν ἐκστρατεία τοῦ Ἀλεξάνδρου.

23. Πρέπει νὰ σημειώσω ὅτι καὶ στὸν μακεδονικὸ τάφο ποὺ ἀνέσκαψε τὸ 1938 ὁ Κ. Α. Ρωμαῖος ὑπῆρχαν δύο στενὲς κοσμοφόροι, μία στὴν πρόσοψη καὶ μία δεύτερη στὸ ὕψος τῶν κάθετων τοίχων τοῦ προθαλάμου μὲ κόσμηση ἀπλῶν φυτικῶν στοιχείων, τὰ ὁποῖα ὅμως δὲν μπορεῖ νὰ σχετισθοῦν μὲ τὴ ζωγραφικὴ παράδοση τῶν πλούσιων φυτικῶν θεμάτων πού, ὅπως εἶδαμε, ἀνάγεται στὸν Πausanias. Καὶ οἱ δύο κοσμοφόροι ἔχουν σήμερα ἀφανισθεῖ. Βλ. Κ. Α. ΡΩΜΑΙΟΣ, Ὁ μακεδονικὸς τάφος τῆς Βεργίνας (Ἀθήνα 1951).

24. ΧΡ. ΣΑΑΤΣΟΓΛΟΥ-ΠΑΛΙΑΔΕΛΗ, Τὰ ἐπιτάφια μνημεῖα ἀπὸ τὴ Μεγάλῃ Τούμπῃ τῆς Βεργίνας (Θεσσαλονίκη 1984).

25. Μ. ΑΝΔΡΟΝΙΚΟΣ, Βεργίνα. Οἱ βασιλικοὶ τάφοι (Ἀ-

θήνα 1984) 206 καὶ εἰκ. 166-168.

26. Μ. ΑΝΔΡΟΝΙΚΟΣ ὁ.π. 35-37, εἰκ. 15-16.

27. Βλ. Μ. ΑΝΔΡΟΝΙΚΟΣ, Βεργίνα (1984) 100-117, εἰκ. 57-71.

28. Μὲ τὴν ἔννοια ποὺ χρησιμοποιεῖται ἡ λέξις στὴν τραγωδία.

29. Γιὰ τὸ ἀντίστοιχο πρόβλημα τῆς καμάρας, ποὺ θεωρήθηκε ἀποφασιστικὸ γιὰ μεταγενέστερη χρονολόγηση τοῦ τάφου καὶ ἀπόδοσή του στὸν Φίλιππο Ἀρριδαῖο βλ. παρακάτω.

30. Μ. ROBERTSON, Early Greek Mosaic, Macedonia and Greece in Late Classical and Early Hellenistic Times, Studies in History of Art, τόμ. 10 (Washington 1982) 246.

31. Τὴν ὑπαρξὴ λιονταριῶν στὴ Μακεδονία δέχονται οἱ νεότεροι μελετητές: βλ. Ο. KELLER, Die antike Tierwelt I (1909) 34-35, STEIER, PW, λ. Löwe, 970-71. Ἡ ὑπόθεση ὅτι οἱ λέοντες αὐτοὶ μεταφέρθηκαν πιθανότατα ἀπὸ τοὺς Πέρσες σὲ κάποια πρώτη ἐκστρατεία τους, π.χ. τοῦ Μεγαβάζου τὸ 530 π.Χ., δὲν εἶχε ἰσχυρὰ ἐρείσματα, ὅπως σωστὰ παρατήρησε ὁ BR. HELLY (Des Lions dans l'Olympe!, REA 52, 1968, 276 σημ. 2) καὶ ὅπως ἀποδείχθηκε ἀπὸ τὴν ἀνασκαφὴ τοῦ Καστανᾶ, δίπλα στὸν Ἀξιό, ὅπου βρέθηκαν κόκκαλα λιονταριῶν στὰ στρώματα τῆς ὕστερης ἐποχῆς τοῦ χαλκοῦ καὶ τῆς πρώιμης ἐποχῆς τοῦ σιδήρου (COR. BECKER, Kastanas. Die Tierknochenfunde, Prähistorische Archäologie in Südosteuropa 5, 1986, 167-73).

32. Βλ. καὶ Α. MOUSTAKA, Kulte und Mythen auf thesaischen Münzen (1983) 38, J. K. ANDERSON, Hunting in the Ancient World (1985) 55-56, 80. Ὅλες τὶς ἀρχαῖες πληροφορίες γιὰ τὴν ὑπαρξὴ λιονταριῶν στὴ Μακεδονία ἔχει συγκεντρώσει ὁ BR. HELLY στὴ μελέτη του ποὺ ἀναφέραμε στὴν προηγούμενη σημείωση. Βλ. καὶ Α. HÖLSCHER, Griech. Historienbilder des 5. und 4. Jahrhunderts v. Chr. (1973) 292 σημ. 1098, D. VILLERS, HASB 5, 1979, 26.

33. Ὁ.π. 80.

34. P. H. VON BLANCKENHAGEN, Painting of the Time of Alexander and Later, Macedonia and Greece in Late Classical and Early Hellenistic Times, Studies in the History of Art, τόμ. 10 (1982) 258, πρβ. τοῦ ἴδιου RM 70, 1963, 100-146 καὶ RM 75, 1968, 106-43.

35. Μ. ΑΝΔΡΟΝΙΚΟΣ, Οἱ βασιλικοὶ τάφοι τῆς Μεγάλης Τούμπας, AAA X, 1977 (1978) 12.

36. Μ. ΑΝΔΡΟΝΙΚΟΣ, Βεργίνα. Οἱ βασιλικοὶ τάφοι (1984) 117.

37. K. SCHEFOLD, Die Stilgeschichte der Monumentalmalerei in der Zeit Alexanders des Grossen, Πρακτικὰ τοῦ XII Διεθν. Συν. Κλασ. Ἀρχαιολογίας (Ἀθήνα 4-10 Σεπτεμβρίου 1983), τόμος Α', 23-34. Στὴ σελ. 23 «Er (Andronikos) hat mich überzeugt, dass wir im Raub der Persephone von Vergina ein monumentales Werk des Nikomachos und im Jagdfries des Grossen Grabes von Vergina ein Frühwerk seines Schülers Philoxenos besitzen». Πρβ. σημ. σελ. 29 «...deshalb muss die Deutung des Jagdfrieses als Frühwerk des Philoxenos eine Vermutung bleiben».

38. P. MORENO, Pittura Greca (1987) 115-125. Γιὰ τὸν συσχετισμὸ τῆς τοιχογραφίας μὲ τὸ ἔργο τοῦ Νικίας στηρίζεται σὲ μεγάλο βαθμὸ στὴν ἄποψη πὼς ὁ Νικίας εἶχε ἰδιαίτερη ἐπίδοση στὴν ἀπόδοση τῶν ζώων. Τὸ σχετικὸ χωρίο τοῦ ΠΛΙΝΙΟΥ (H.N. 35, 133: Quadrupedum prosperrime canes expressit) νομίζω ὅτι θὰ μπορούσε νὰ ὀδηγήσει σὲ ἀντίθετα συμπεράσματα, ὅπωςδὴποτε δὲν ἐνισχύει μιὰ τέτοιαν ἐρμηνεία. Ὅσο γιὰ τὴ μετάφραση τοῦ χωρίου τοῦ ΠΑΥΣΑΝΙΑ (I, 29, 15: (κεῖται) Νικίας τε ὁ Νικοδήμου ζῶα ἄριστος γράψαι τῶν ἐφ' αὐτοῦ): «Nikia il figlio de Nikomede. Il migliore tra quelli del suo tempo a dipingere animali», δὲν ὑπάρχει ἀμφιβολία ὅτι εἶναι ἀνακριβής. Ὁ «γράφων ζῶα» εἶναι βέβαια ὁ «ζωγράφος». Βλ. τὴ μετάφραση τοῦ Ν. ΠΑΠΑΧΑΤΖΗ (Παυσανίου, Ἀττικά 392: «Ὁ καλύτερος ἀπὸ τοὺς συγχρόνους του ζωγράφους») καὶ τῶν D. MUSTI καὶ L. BESCHI (Pausania, Guida della Grecia, Libro I, L'Attica (1982) 165 «Nicia figlio di Nicodemo, il miglior pittore di esseri viventi per la sua epoca» καὶ τὰ σχόλια στὴ σελ. 378).

39. A. RUMPF, Malerei und Zeichnung, HdA IV, 1, 143 κέ., P. MORENO ὁ.π.

40. Περιγραφή καὶ εἰκονογράφηση τῶν τοιχογραφιῶν βλ. Μ. ΑΝΔΡΟΝΙΚΟΥ, Βεργίνα (1984) 86-95, εἰκ. 46-54.

41. Ὁ.π. 27.

42. Βεργίνα (1984) 89-90.

43. Trattato della Pittura, Codex Urbinus Latinus 1270, fol. 625 (ἐκδοση Α. D. MC MAHON, II Facsimile, Princeton 1956). Τὴν παραπομπὴ ἀντλῶ ἀπὸ τὸ βιβλίο τοῦ E. H. GOMBRICH, Norm and Form (1966) 59 καὶ 146 σημ. 10 (Leonardo's Method for Working out Compositions). Γιὰ τὸ κείμενο τοῦ Leonardo βλ. πρόχειρα: KENNETH CLARK, Leonardo da Vinci, An Account of his Development as an Artist (London 1958) 72-85.

44. Ὁ.π.

45. Πληροφορήθηκα ὅτι σὲ ἀνακοίνωση ποὺ ἔκανε σ' ἓνα Συμπόσιο γιὰ τὴν Ἑλληνικὴ καὶ Ρωμαϊκὴ ζωγραφικὴ κάποια συνάδελφος ἀνέφερε ὅτι διαπίστωσε στὸν τοῖχο μὲ τὴν τοιχογραφία τῆς ἀρπαγῆς τῆς Περσεφόνης τὴν ὑπαρξὴ ἑνὸς «ἄβακα», κάτι ποὺ θεώρησε ὡς ἀσφαλὴ ἀπόδειξη ὅτι ὁ ζωγράφος μετέφερε «ὐπὸ κλίμακα» ἀπὸ κάποιο ἔτοιμο σχέδιο στὴν ἐπιφάνεια τοῦ τοίχου τὸ ἔργο του, μὲ τὸν τρόπο σχεδὸν ποὺ μαθαίνουμε νὰ σχεδιάζουμε στὸ σχολεῖο. Ἵσως νὰ ἐπέτυχε τὴν παρατήρησή της μὲ φωτογράφιση τῆς τοιχογραφίας μὲ ἀκτίνες ultra-red ἢ ultra-violet (κάτι ποὺ δὲν γνωρίζω, ἀφοῦ δὲν μοῦ εἶχε ζητηθεῖ ἡ ἄδεια γιὰ κάτι τέτοιο). Γιὰ νὰ προλάβω τὴ συναγωγὴ σφαλερῶν συμπερασμάτων καὶ τὴ δημιουργία ἐνδεχόμενης περιττῆς συζήτησης θεωρῶ ὑποχρέωσή μου νὰ δηλώσω ὅτι τὰ ἔχνη ποὺ παρατηρήθηκαν εἶναι ἀπὸ τὸν «ἄβακα» ποὺ ἔκαναν ἀμυδρὰ μὲ ἑγχρωμὴ κιμαλία οἱ συντηρητές, κατὰ τὴ διάρκεια τῶν ἐργασιῶν τοῦ καθαρισμοῦ, γιὰ τὴν κατανομή τῆς δουλειᾶς τους καὶ γιὰ ἔλεγχο τῶν ἀποτελεσμάτων. Τοῦτο γίνεται φανερὸ καὶ ἀπὸ τὸ γεγονὸς ὅτι οἱ «γραμμὲς τοῦ ἄβακα» συνεχίζονται καὶ ὑψηλότερα ἀπὸ τὴν ἐπιφάνεια τοῦ τοίχου, στὴν ταῖνία, ὅπου ὑπάρχουν ὑπολείμματα μιᾶς κατεστραμμένης δια-

κοσμητικής επιφάνειας (πιθανότατα ξύλου). "Αν είχα ρωτηθεί προτού γίνει ή φωτογράφιση, θα είχα αποτρέψει την πλάνη αυτή.

46. AAA X, 1977, 10, Βεργίνα (1984) 91 και 238, όπου ή βιβλιογραφία των άλλων δημοσιεύσεων.

47. Π.χ. R. LINDNER, Der Raub der Persephone in der antiken Kunst (1984) 32, SCHEFOLD δ.π., MORENO δ.π. 104-107.

48. PLINIUS, H.N. 35, 108. HELBIG, Führer II⁴, Nr. 1674 (PARLASCA), LINDNER δ.π. πρ. 50 (σελ. 58) πίν. 14, 1.

49. Δ. ΠΑΝΤΕΡΜΑΛΗΣ, Ἀνασκαφή Δίου, ΠΑΕ 1981, 62. Μ. ΣΙΓΑΝΙΔΟΥ, Ἀνασκαφή Πέλλας, ΠΑΕ 1981, 51.

50. Θ. ΡΙΖΑΚΗΣ - Γ. ΤΟΥΡΑΤΣΟΓΛΟΥ, Ἐπιγραφές Ἄνω Μακεδονίας (Ἀθήνα 1985) 32, όπου και βιβλιογραφία. Πρβ. J.N. KALLERIS, Les anciens Macédoniens II (1976) 560-63 και σημειώσεις.

51. Ἡ ὁμιλία μου στὴν Ἀρχαιολογικὴ Ἑταιρεία ἀποτέλεσε τὴν πρώτη ἀνακοίνωση τοῦ εὐρήματος, τὸ ὁποῖο εἶχε γίνει γνωστὸ μόνο ἀπὸ τὶς πληροφορίες τῶν ἐφημερίδων.

52. Κ. Α. ΡΩΜΑΙΟΣ, Ὁ Μακεδονικὸς τάφος τῆς Βεργίνας (1951).

53. Μ. ΑΝΔΡΟΝΙΚΟΣ, Βεργίνα I. Τὸ νεκροταφεῖο τῶν τύμβων (1969).

54. Εἶναι ἡ τρίτη περίπτωση στὴ Βεργίνα ποὺ διαπιστώνεται ἡ ὑπαρξὴ περισσότερων τοῦ ἐνὸς μακεδονικῶν τάφων εἴτε στὸν ἴδιο τύμβο (βασιλικοὶ τάφοι Μεγάλης Τούμπας, τάφοι τύμβου Μπέλλα) εἴτε σὲ μικρὴ ἀπόσταση (ἡ περίπτωση τοῦ νέου τάφου, ὅπου δὲν παρατηρήθηκε τύμβος). Ἴσως θὰ ἦταν σκόπιμο νὰ ἐρευνηθοῦν οἱ χώροι γύρω καὶ ἀπὸ ἄλλους μακεδονικοὺς τάφους, ποὺ ἔχουν ἀποκαλυφθεῖ ὡς τώρα καὶ ὅπου, ὅσο ξέρω, ἡ ἀνασκαφικὴ ἐρευνα περιορίστηκε στὴν ἀνασκαφὴ τοῦ τάφου, ποὺ εἶχε τυχαῖα ἐπισημανθεῖ.

55. Εἶναι ἀξιοσημείωτο ὅτι ἀπὸ τοὺς πέντε μαρμαρίνους θρόνους ποὺ γνωρίζουμε οἱ δύο βρέθηκαν μέσα σ' ἓνα μακεδονικὸ τάφο τῆς Ἑρέτριας καὶ οἱ ἄλλοι τρεῖς στὴ Βεργίνα («Τάφος Ρωμαίου», Τάφος II «τύμβου Μπέλλα» καὶ ὁ νέος τάφος).

56. Ἀμέσως μετὰ τὴν ἀποκάλυψη τοῦ τάφου οἱ συντη-

ρητὲς τῆς Ἀρχαιολογικῆς Ὑπηρεσίας κ. Νικ. Μίνως καὶ Διον. Καπιζιώνης ἔκαναν μιὰ πρώτη ἐξέταση καὶ πῆραν τὰ πρῶτα μέτρα προστασίας. Στὴ συνέχεια σφραγίσανε τὸν τάφο, κλείνοντας τὸ ἄνοιγμα τῶν τυμβωρύχων, τὸ ὁποῖο χρησιμοποίησαμε καὶ ἐμεῖς γιὰ τὴν εἰσοδὸ μας σ' αὐτόν. Τὸ ἄνοιγμα ὑπολογίζουμε νὰ γίνει κατὰ τὴν ἀνασκαφικὴ περίοδο τοῦ 1988. Γιὰ νὰ μὴν προξενήσουμε ὁποιαδήποτε φθορὰ καὶ ζημιὰ δὲν ἐπιχειρήσαμε οὔτε τὴν ἀκριβὴ μέτρηση καὶ σχεδίαση τοῦ θρόνου. Περιορίστηκαμε μόνο στὴν ὅσο τὸ δυνατό πληρέστερη φωτογράφησή του, ἀποφεύγοντας ὅμως τὴ συνεχὴ χρῆση φωτιστικῶν λυχνιῶν ποὺ ἦταν ἐνδεχόμενο νὰ μεταβάλουν ἐπικίνδυνα τὴ θερμοκρασία καὶ τὴν ὑγρασία τοῦ χώρου.

57. TH. D. BOYD, The Arch and the Vault in Greek Architecture, AJA 82, 1978, 83-100, PH. W. LEHMANN, The so-called Tomb of Philipp II: A Different Interpretation, AJA 84, 1980, 527-31, Μ. ΑΝΔΡΟΝΙΚΟΣ, Ὁ βασιλικὸς τάφος τῆς Βεργίνας καὶ τὸ πρόβλημα τοῦ νεκροῦ, AAA XIII, 1980 (1981) 156-78, τοῦ ἴδιου, Βεργίνα (1984) 272 κέ.

58. A.J.N.W. PRAG - J. H. MUSGRAVE - R.A.H. NEAVE, The Scull from Tomb II at Vergina: King Philipp II of Macedon, JHS 104, 1984, 60-78.

59. Some Reflections on Macedonian Tombs, BSA 82, 1987, 1-16.

60. Τόσο αὐτό, ὅσο καὶ ὅλα τὰ ἄλλα ὄστρακα ποὺ βρέθηκαν στὸν θάλαμο τοῦ τάφου δὲν ἔχουν ἀκόμη καθαριστεῖ· μπορούμε ὅμως νὰ ποῦμε ὅτι πρόκειται γιὰ ἀγγεῖα ἐξαιρετικῆς ποιότητος. Ἡ ἀπόδοση στὸν «ζωγράφο τῶν ἐλευσινίων» ἔγινε ἀπὸ τὴ συνεργάτισσα στὴν ἀνασκαφὴ τῆς Βεργίνας Δρ. Σ. Δρούγου καὶ (ἀνεξάρτητα) ἀπὸ τὸν συνάδελφο Μ. Τιβέριο.

61. Βλ. Μ. ΑΝΔΡΟΝΙΚΟΣ, Βεργίνα (1984) 50-51: *Εὐρυδίκη Σίρρα Εὐκλεία*. Μιὰ δευτέρη βάση μετὰ τὴν ἐπιγραφὴ: *Εὐρυδίκη Σίρρα*, βρέθηκε στὴν περιοχὴ τῆς Βεργίνας ἀπὸ τὴν συνάδελφο Κ. Τσιγαρίδα, σὲ βάση κίονα παλαιοχριστιανικῆς βασιλικῆς, σὲ δευτέρη, βέβαια, χρῆση.

62. Εὐχαριστῶ θερμὰ τὸν Γ. Μιλτσακάκη, γιὰ τὸ σχέδιο τῆς πρόσοψης τοῦ τάφου τοῦ Φιλίππου καὶ τὸ ἀντίγραφο τοῦ προσχεδίου τῆς ἀρπαγῆς τῆς Περσεφόνης, καὶ τὸν Γ. Πούπη, γιὰ τὶς φωτογραφίες τοῦ τάφου μετὰ τὸν θρόνο.

GEORGE E. MYLONAS

Eleusis and the Eleusinian Mysteries

Eleusis today is a small industrial town, of 25.000 people. In antiquity it was one of the most important religious centers of the pagan world. Its fame was due to the traditions and cult woven around the well-known myth of Demeter, her daughter Persephone and the abduction of the daughter by Plouton, the God of the Nether World.

The story was told in detail for the first time in an epic poem that has come down to us under the title of the Homeric Hymn to Demeter. Scholars have come more and more to consider it as the official story of the Eleusinian traditions, recorded in verse, about 600 B.C.

The story is started in a true epic style: "I begin to sing the fair-haired Demeter, august Goddess — of her and her trim-ankled daughter whom Aidoneus abducted"... Long ago, when Gods and Heroes walked in the vales of Greece, Persephone, daughter of Demeter and Zeus, was playing and gathering flowers, "roses and crocuses and beautiful violets, irises also and hyacinths and narcissi", in a "soft meadow", accompanied by the daughters of the Ocean. When she reached out to pick a most marvellous flower, with a hundred blooms and a delicious fragrance, the "wide-pathed earth yawned" and out of it sprang Plouton with his immortal horses. "He caught her up reluctant in his golden car and bore her away lamenting". Her mother, Demeter, heard Persephone's desperate cries; "bitter pain seized her heart and she rent the covering upon her divine hair with her dear hands; her dark cloak she cast down from both her shoulders and

sped, like a wild-bird, over the firm land and yielding sea, seeking her child... For nine days, queenly Deo, wandered over the earth with flaming torches in her hands, so grieved that she never tasted ambrosia and the sweet draught of nectar, nor sprinkled her body with water". On the tenth day she learned the truth from Helios. Angered against Zeus, who had consented to this monstrous deed, "she avoided the gatherings of the Gods and high Olympos, and went to the towns and rich fields of men" in the guise of an old woman. So disguised, she came to Eleusis and sat "near the wayside by the Maiden well, from which the women of the city were accustomed to draw water, in the shady place over which grew an olive shrub".

There she was found by the daughters of Keleos, the ruler of Eleusis, who invited her to accept the hospitality of their home and to take care of the baby of the family, of Demophon.

The child, nursed by the Goddess, grew like some immortal being, "by day fair-crowned Demeter would anoint him with ambrosia... and breathe sweetly upon him; but at night, she would hide him like a brand in the heart of the fire, unknown to his dear parents". Surprised by Metaneira, the mother, who wondered at the marvellous growth of her child and wanted to find out the secret, Demeter disclosed her identity: "Lo! I am much-honored Demeter, the greatest help and cause of joy to the undying Gods and mortal men". The disclosure was followed by the specific command: "let all the people build me a great temple and an altar

below it, beneath the citadel and its sheer wall upon a rising hillock above the Kallichoron well. And I myself will teach you my rites, that thereafter you may reverently perform them and so win favor of my heart”.

When the temple was completed, Demeter closed herself up in it “apart from all the blessed Gods”, and caused a “most dreadful and cruel year for mankind over the all-nourishing earth: the ground would not make the seed sprout, for rich-crowned Demeter kept it hid. In the fields the oxen drew many a curved plough in vain, and much white barley was cast upon the land without avail. So she would have destroyed the whole race of man with cruel famine and have robbed them who dwell on Olympos of their glorious right of gifts and sacrifices”. Zeus was forced to compromise and to recall Persephone from the lower world and Aidoneus, ruler of the dead, had to obey the behest of Zeus and send Persephone to her dark-robed mother.

A happy reunion was held at Eleusis and thereafter part of the year Persephone was on earth with her mother and part in the lower world with her husband. Demeter further instructed the people of Eleusis into the performance of her rite and opened up a vast field of happiness to mortals.

A local cult originally, perhaps even a cult limited to the members of a family, of an agricultural clan, gradually spread beyond the narrow confines of Eleusis and in the days of Peisistratos, c. 550, and Pericles, 450 B.C., developed into a Panhellenic Institution.

When in the closing years of the Roman Republic the cult was adopted by the Romans it acquired a universal status. People from the Greek and Roman world, men, women, children, even slaves, flocked annually to the Sanctuary of Demeter at Eleusis to celebrate her cult, to be initiated into her mysteries, as the cult became known, because the participants had to keep the details of the initiation and the philosophy underlying the actions, a secret never to be divulged.

The ever-increasing popularity of the cult was followed, as a matter of fact, by the continu-

ous expansion of the precinct, the replacement of smaller temples by larger built over the same area on which the original temple of the Goddess was constructed. The enclosure walls, known as the peribolos walls, were built to secure the privacy of the cult. The temples and the sanctuary area were filled with offerings and votive monuments, until the “temenos of the world”, as the Sanctuary of Demeter became known, was transformed into an immense gallery illustrating the development of the arts and of the riches and faith of the pilgrims.

The Sanctuary remained resplendent for centuries and until the end of the fourth century of our era when it was almost destroyed, in 395 A.D., by the invading hordes of Alaric.

Its area was abandoned when Christianity triumphed in the East and its pagan ruins were buried under their own debris. Forgotten they laid until the closing years of the 17th century when they were noticed by the Early Travellers beginning with George Wheler and followed by a number of others.

“The whole hill seems to have been strewn with broken stones”, states George Wheler in recording the memories of his first visit to Eleusis in February 1675. “The temple of Ceres”, he continues, “is now laid prostrate on the ground. I cannot say, not having one stone upon another; for it lieth all in a confused heap together. The beautiful pillars buried in the rubbish of its dejected roof and walls; and its goodly carved polished cornices used with no more respect, than the worst stone of the pavement”.

“A little more Southwest, among the ruins of old walls, we found the remains of the Goddess herself heaped over with manure”. Apparently here Wheler refers to what in our times is known as the Lesser Propylaea of Eleusis.

About one hundred years later, August 31, 1765 to June 11, 1766, the site was visited by Richard Chandler, a member of the First Expedition to Asia Minor sent by the Society of Dilettanti, who found exactly the ruinous conditions of the ancient buildings, but more inhabitants of



1. *Vue of Eleusis from the ancient mole (Society of Dilettanti, the Unedited Antiquities of Attica, London 1817).*

the small village increasing the original population by the importation of Albanian farmers by Achmed Aga. Chandler states further that “At a small distance from the enclosure... is a heap of marble consisting of fragments of the Doric and Ionic orders... near it is a bust of a colossal statue of excellent workmanship... It probably represented Proserpine... A tradition prevails that if the broken statues be removed, the fertility of the land will cease. Achmed Aga their owner was fully possessed with this superstition, declined permitting us to dig or measure there, until I had overcome his scruples by present of a handsome snuff-box containing several Zechins or pieces of gold”. Thus again, the ground of Eleusis was tested by those who could afford to pay its rulers.

The statue, in the midst of a heap of dung, was seen by E. D. Clarke in 1801 in its old posi-

tion “a little beyond the farther extremity of the pavement of the Temple”. The inhabitants of the village continued even then to attribute to the survival of the statue, with veneration and superstition, its influencing the fertility of the area. He, however, succeeded to carry away the statue and deposit it in the Fitzwilliam Museum where it is still to be seen.

The privilege of the complete revelation of the buildings where the statue was located was reserved for the Archaeological Society of Athens. In 1880 the Council of the Society entrusted Demetrios Philios with the task of excavating the site. Philios was followed by Andreas Skias and later by Konstantinos Kourouniotes, architect John Travlos and George E. Mylonas.

The sanctuary area now stands revealed and its architectural history is pretty well established.



2. Caryatid from the Lesser Propylaea.

3. Architrave-frieze of the Lesser Propylaea.

4. The Lesser Propylaea and the Ploutonion.



Within the extent of this sanctuary area were held services different in character than those usual in the domain of Greek Religion in that their details, meanings and doctrines were not disclosed to every born Greek as his birth right, but only gained after instruction, proper preparation and individual initiation. The meaning of the services also was held as a sacred secret for one's life.

The Goddess herself, the great Goddess Demeter, laid down the rule to secrecy when she instructed the people of Eleusis into the performance of her rites.

In the "Homeric Hymn to Demeter" we find the rule of secrecy imposed upon the worshippers, for one's life by the Goddess herself: to "the Kings who deal justice... she entrusted the conduct of her rites and taught them all her mysteries... awful mysteries which no one may in any way transgress or pry into or utter, for deep awe of the Gods checks the voice".

The obligation for secrecy, imposed by the Goddess herself, was jealously enforced by the Athenian State and the transgressor was severely punished. Isocrates, the rhetor, centuries later stated on the matter: "Divulging secrets of the cult of Demeter was considered by the State comparable to the destruction of Democracy". Centuries later still the traveller Pausanias did not dare even enumerate the buildings included in the Sanctuary area of the Eleusinion of Athens.

The firm belief of the ancient world was that the Mysteries of Demeter were established by the Goddess herself and that its secrets were kept secrets, and never divulged for the almost 2000 years of the life of the cult.

Because of the secrecy involved in the cult it came to be known as the Mysteries of Eleusis. The pilgrims that flocked to Eleusis to be initiated in that cult came to be known as the μύσται, and the priests and officials of the services were given titles indicating the character of their offices, for example: Hierophant, Dadouchos, Hierokerykes, etc.

The Lesser Mysteries

It is well established and accepted by all scholars that the Mysteries were celebrated in two stages.

The Lesser Mysteries were held as a rule once a year, in the early spring, in the month of flowers, the *Anthesterion*. The Lesser Mysteries were held in Athens at the site of Agra or Agrai on the east bank of the river Ilissos.

We do not know exactly what took place in the Lesser Mysteries, but apparently they served to prepare the participants for the main initiation, to purify and create the attitude required for the communications of the Greater Mysteries.

Those were held once a year and every fourth year they were celebrated with special splendour. The month known to the Athenians as Boedromion, was the sacred month of the Mysteries, and this corresponded to mid-September and the beginning of October. To the Greater Mysteries initiates would come from all over the Hellenic World but later from the Roman World as well. Initiates including men, women and children and even slaves, would come to Athens and stay for six days after the Hieria were brought to Athens on a visit to the Gods of that State residing on the Acropolis. During those days, under the direction of their *mystagogoi*, they would receive intensive instruction until they would be ready to start on their great march to Eleusis.

The participating pilgrims, the *Mystai*, from Athens, where they stayed to prepare for four days, in the fifth formed a brilliant procession and following the main road to Eleusis, that became known as the Sacred Way, reached the Sanctuary area after sunset. In the large Outer Court of the Sanctuary they would sing hymns and dance at the side of the well reputed to have been the one at the side of which the Goddess stopped to rest when she reached Eleusis in her wanderings. The well became known as the *Kallichoron*, the well of the Fair Dances and was revealed still in a good state of preservation.



5. The Kallichoron well.

The Mysteries

At the beginning of our discourse, we stressed the fact that one of the requirements of the cult, apparently very strictly enforced, was the secrecy imposed upon its initiates. The obligation was enforced jealously by the Athenian State and the transgressor was severely punished. We may recall that Isocrates, the orator, in his *De Bigis*, stated that “the City becomes most angry in matters related to the Gods. If one would appear to be at fault regarding the Mysteries and of the other matters, if one dared destroy the Democracy”.

For generations scholars were trying to develop theories and to create visions of the details of those famous rites, based upon the partially recovered ruins of the sanctuary of Demeter at Eleusis, until their time. Now the sanctuary area stands revealed through the effort of Greek Archaeologists. The ingenious theories and the creation of buildings below the floor of the historic temples are proved completely wrong, and the remains unearthed to the rock level do not offer the information we need to build theories our scholars have imagined. Our literary evidence is equally meager. It is amazing indeed that the basic and important substance of the secret rites

was never disclosed, when these Mysteries were held at Eleusis for some two thousand years, when a multitude of people from all over the civilized world would annually rush to Eleusis to participate in those secret rites of the Goddess and when their secrets were transmitted orally from Hierophant to Hierophant over so many generations. Indeed, some information regarding this celebration has reached us and on this we may base our knowledge, our assumptions, and our flights of imagination.

The information comes from both literary and artistic sources. In considering it we have to bear in mind two very important facts: First: the myth of Demeter and Persephone formed part of Greek mythology; it was the precious heritage of all the Greeks. Second: there were two parts to the Mysteries of Eleusis. The first part was held in public; it took place in the open air and initiated and uninitiated alike could witness it; they could see and hear what was said and what was done. This was especially true, for instance of some parts of the celebration held in Athens. The many inscriptions of the Sanctuary area refer to the duties of the officials known to all. They contain no secret information regarding the meaning of the rites held. That is why when Aristophanes in his *Frogs* sketched details of the *pompe*, of the procession and in a marvelous way painted the festive and almost divine character of Iacchos, none of his contemporaries thought of accusing of him, because the poet was disclosing secrets not to be mentioned, or an essential meaningful part of the secret "Telete", but was simply describing in a poetic and inspired manner things known to all

*"Come, arise, from sleep awaking
come the fiery torches shaking
Oh Iacchos, Oh Iacchos,
Morning Star that shinest nightly.
Lo, the mead is blazing brightly,
Age forgets its years and sadness,
Aged knees curvet for gladness,
Lift thy flashing torches o'er us,
Marshall all thy blameless train,
Lead, Oh lead the way before us..."*

In contrast, Aeschylus was threatened to be killed in the theater of Dionysos because the spectators suspected that he in his dramas was divulging secrets of the "Telete", and was only saved by his seeking safety in the altar of Dionysos in the theater.

It is now generally agreed by scholars that most of the references bearing on the Mysteries directly, apply to the parts of the celebration held in public and visible to all. The same limitations apply to representations in the various artistic media. Not every representation of Demeter and Persephone in vase painting illustrates an aspect of the Mysteries. The artists, like the writers, found themselves bound by restrictions, and the artist who would dare to divulge secrets, like Aeschylus, would have run the danger of prosecution.

We may finally refer to the evidence preserved by tradition. Now we can be certain that the rites included three different elements performed in the Telesterion in the course of the two nights the initiates remained at Eleusis. The elements referred were the *Dromena*, the *Deiknymena* and the *Legomena*. What were these three elements? Is there a way of establishing their nature and the meaning which they contained for the initiates? Let us see what we may, through the veil of secrecy that has enshrouded them for many, many generations.

The Dromena: there can be little doubt that part of the Dromena at least was a sacred pageant, the presentation of the story of Demeter and Persephone. Such a pageant, accompanied with music, singing, and measured steps, but with very few explanatory words and with no dialogue, could have been very impressive and conducive of those feelings of awe, sorrow, despair and joy that could, as in the tragedy, bring about *katharsis*. Unlike the attendants of a theatrical show, who remained mere spectators, the initiates perhaps took a certain part of the Dromena, and thus could share more fully the experiences of the Goddess, and perhaps, for that were able to feel closer to her divine presence. They perhaps attained the feelings possible to Christian believers



6. *The Dadouchos on a red-figure stamnos in the Museum of Eleusis.*

of our times who follow the dromena of Holy week. The story was old and well-known, but so were the myths used by the writers of the Greek tragedies over and over again. It was the way in which the story was treated, the meaning that was attached to it, and its unfolding in the very place sanctified by the Goddess that counted. Certainly the story could produce such experiences especially if the initiates themselves took certain parts in its reenactment. What could that part be? Perhaps the initiates went around searching for Persephone, sorrowing for her disappearance, hopeful of news of her, gladdened by the promise of her discovery, finally elated by her return and her reunion with her mother; all these taking

place in the mystic torch-light right where originally they were supposed to have occurred.

Were the Dromena limited only to the presentation of the myth of the abduction and the wanderings of Demeter, and the reunion with her daughter? Scholars with strong imagination proceeded to develop further details which, however, have been proved impossible by the complete excavation of the sanctuary area. The survey of the available evidence, leaves us with one definite fact regarding the Dromena. They included a sacred pageant which dealt with the story of the abduction of Persephone, the wanderings of Demeter, and the reunion of the two Goddesses at Eleusis. Whether or not it contained anything more, as perhaps it did, we cannot prove nor can we know what else it could have included.

The Legomena: When from the Dromena we turn to the Legomena we find a total absence of evidence or information, however inferential. Scholars agree that the Legomena were not long sermons, or a long religious discourse, but short liturgical statements and explanations and perhaps invocations. They were brief comments accompanying the Dromena. Yet they were of the utmost importance. There was a story of a young man who dreamed that he was initiated in the Mysteries, but because he could not hear clearly the words of the Hierophant, he could not be considered as initiated. That was why in the *Prorrhesis*, the call to initiation, it was stated that knowledge of the Greek language was essential for the proceedings.

The Deiknymena: The objects which were shown remain equally unknown. Most important of these were the Hieria. The climax of the celebration was attained when the Hierophant standing in front of the *Anaktoron*, the holy of holies section of the *Telesterion*, and in the midst of a radiant light exhibited the Hieria to the initiates. From the revelation of the sacred objects, the most important function of his office, the high priest received his name "He who shows the Hieria". What the exhibited Hieria were, remains a mystery.



7. The Niinion tablet.



8. Outer Court and Greater Propylaea.

Epopteia: Some of the Hieria were revealed only to those who were initiated into the highest degree known as the Epopteia. To that degree the Mystae were admitted a year after their initiation into the Telete. The epopteia was not considered an essential sequel and an imperative step for the completion of the celebration of the Mysteries but was available for those who aspired to greater degree of understanding and accomplishment. Unfortunately in this case we know nothing more than the name of the degree.

This information available made the scholars devise a great many imaginative theories as to the real contents of the rites of Demeter at Eleusis none of which can be proved as valid. There are also few scholars who believe that there was no more to the Mysteries than the few facts and surmises that we have summarized; that the secret was kept because actually there was no secret worth keeping. The testimonies of the ancient world would prove untenable this suggestion of the agnostics. Whatever the substance and meaning of the Mysteries was, the fact remains that the cult of Eleusis satisfied the most sincere yearnings and the deepest longings of the human heart. The initiates returned from their pilgrimage to Eleusis full of joy and happiness: "Thrice happy are those mortals, who having seen those rites depart for Hades; for to them alone it is granted to have true life there; to the rest all is evil." Sophocles cries out exultantly. And to this Pindar with equal exaltation answers: "Happy is

he who having seen these rites goes below the hollow earth; for he knows the end of life and he knows its god-sent beginning". When we read these and other statements written by the great or nearly great of the ancient world, by the tragedians and the thinkers, when we picture the magnificent buildings and monuments constructed at Eleusis by great political figures like Peisistratos, Perikles, Hadrian, Marcus Aurelius and others, we cannot help but believe that the Mysteries of Eleusis were not an empty, childish affair, devised by the shrewd priests to fool the peasant and the ignorant, but a philosophy of life that possessed substance and meaning and imparted a modicum of truth to the yearning human heart. That belief is strengthened when we read in Cicero "that Athens has given nothing to the world more excellent or divine than the Eleusinian Mysteries". When we recall also that for two thousand years civilized humanity was sustained and ennobled by those rites, then we shall be able to appreciate the meaning and importance of Eleusis and of the cult of Demeter in the pre-Christian era. When Christianity conquered the Mediterranean world, the rites of Demeter, having perhaps fulfilled their mission to humanity, came to an end. The "bubbling spring" of hope and inspiration, that once existed by the Kallichoron well, became dry and the world turned to other living sources for sustenance. The cult which inspired the world for so long was gradually forgotten, and its secrets were buried with its last Hierophant.

ΚΑΤΑΛΟΓΟΣ*

ΤΩΝ ΜΕΛΩΝ ΤΗΣ ΕΤΑΙΡΕΙΑΣ ΤΟΥ ΕΤΟΥΣ 1837

1. Κωνσταντίνος Μπέλλιος, Θετταλός, 28 'Απριλίου 1837 έμπορος, κάτ. Βιέννης		25. Δ. Α. Θεοδωράκης, 'Ελλάς, κάτ. "Υ- δρας	28 'Απριλίου 1837
2. 'Αλέξανδρος Μπέλλιος, Θετταλός, κάτ. Βιέννης	»	26. 'Ιωάννης 'Ορλάνδος, 'Ελλάς, κάτ. "Υδρας	»
3. Ζηνόβιος Πώπ, Θετταλός, κάτ. Βιέν- νης	»	27. Πέτρος Κ. 'Ηπίτης, 'Ελλάς, ιατρός, κάτ. 'Αθηνών	»
4. Γεώργιος Χριστιανός Gropius, Αύ- στριακός, πρόξενος, κάτ. 'Αθηνών	»	28. Δημήτριος Γ. Σοῦτζος, 'Ελλάς, δι- καστικός υπάλληλος, κάτ. 'Αθηνών	»
5. Νικόλαος Γ. Θεοχάρης, 'Ελλάς, κάτ. 'Αθηνών	»	29. Χριστόδουλος Αϊνιάν, 'Ελλάς, δικα- στικός υπάλληλος	»
6. 'Ανδρέας Κομπατῆς, 'Ελλάς, κάτ. 'Α- θηνών	»	30. 'Α. Πετράκης, 'Ελλάς, κάτ. 'Αθηνών	»
7. Πέτρος 'Α. Στεφανίτζης, 'Ελλάς, ια- τρός, κάτ. 'Αθηνών	»	31. Νικόλαος Κωστής, 'Ελλάς, ιατρός, κάτ. 'Αθηνών	»
8. 'Ιάκωβος 'Ρίζος 'Ραγκαβῆς, 'Ελλάς, κάτ. 'Αθηνών	»	32. Κ. Βλαχούτζης, 'Ελλάς, κάτ. 'Αθη- νών	»
9. 'Αλέξανδρος 'Ρίζος 'Ραγκαβῆς, 'Ελ- λάς, υπάλληλος, κάτ. 'Αθηνών	»	33. Γ. 'Αργυρόπουλος, 'Ελλάς, κάτ. 'Α- θηνών	»
10. Κυριακός Πιττάκης, 'Ελλάς, υπάλ- ληλος, κάτ. 'Αθηνών	»	34. Δ. 'Ανσέλμος, Γερμανία, γυμνασιάρ- χης καὶ ἔφορος τῆς Βασιλικῆς Τυπογρα- φίας, κάτ. Ναυπλίου	»
11. 'Ανδρέας Μάμουκας, 'Ελλάς, υπάλ- ληλος, κάτ. 'Αθηνών	»	35. Γεώργιος Αϊνιάν, 'Ελλάς, Σύμβουλος τῆς 'Επικρατείας, κάτ. 'Αθηνών	»
12. 'Ιωάννης Π. Κοκώνης, 'Ελλάς, ὑ- πάλληλος, κάτ. 'Αθηνών	»	36. Σταμάτιος Κλεάνθης, 'Ελλάς, ἀρχιτέ- κτων, κάτ. 'Αθηνών	»
13. Θεόκλητος Φαρμακίδης, 'Ελλάς, ἱε- ρομόναχος καὶ Γ. Γραμματεὺς τῆς 'Ιερᾶς Συνόδου, κάτ. 'Αθηνών	»	37. Δημήτριος Μαυροκορδάτος, 'Ελλάς, ιατρός, κάτ. 'Αθηνών	»
14. Δημήτριος Ν. Φωτίλας, 'Ελλάς, ἀρεοπαγίτης, κάτ. 'Αθηνών	»	38. 'Ανδρόνικος Πάϊκος, 'Ελλάς, ὑπουρ- γός, κάτ. 'Αθηνών	»
15. Παναγιώτης Σοῦτζος, 'Ελλάς, υπάλ- ληλος, κάτ. 'Αθηνών	»	39. Δρόσος Μανσόλας, 'Ελλάς, κάτ. 'Α- θηνών	»
16. Θεόδ. Μανούσης, 'Ελλάς, υπάλλη- λος, κάτ. 'Αθηνών	»	40. Jose Soler, 'Ισπανία, υπάλληλος τῆς ἰσπανικῆς πρεσβείας, κάτ. 'Αθηνών	»
17. Γεώργιος Γεννάδιος, 'Ελλάς, καθη- γητής, κάτ. 'Αθηνών	»	41. Γ. 'Αποστολίδης Κοσμητής, 'Ελλάς, διευθυντής τοῦ Βασιλικοῦ Τυπογραφείου, κάτ. 'Αθηνών	»
18. 'Ιάκωβος 'Ρίζος, 'Ελλάς, Σύμβουλος τῆς 'Επικρατείας, κάτ. 'Αθηνών	»	42. 'Ιωάννης Πιστόλας, 'Ελλάς, κάτ. 'Αθηνών	»
19. Σ. 'Ομηρίδης, 'Ελλάς, υπάλληλος, κάτ. Πειραιῶς	»	43. 'Αρχιμανδρίτης 'Αρσένιος, 'Ελλάς, κληρικός, κάτ. 'Αθηνών	»
20. 'Ιωάννης Γ. Τυπάλδος, 'Ελλάς, ὑ- πάλληλος, κάτ. Πειραιῶς	»	44. 'Ιωάννης Α. Οἰκονόμου, 'Ελλάς, ὑ- πάλληλος, κάτ. 'Αθηνών	»
21. Γεώργιος Μ. Καραμάνος, 'Ελλάς, υπάλληλος, κάτ. 'Αθηνών	»	45. Χαράλαμπος Καρπούνης, 'Ελλάς, υπάλληλος, κάτ. 'Αθηνών	»
22. Δρόσος Ν. Δρόσος, 'Ελλάς, υπάλλη- λος, κάτ. 'Αθηνών	»	46. Ν. Λεβαδιεύς, 'Ελλάς, ιατρός καὶ υπάλληλος, κάτ. 'Αθηνών	»
23. Γ. Α. 'Ράλλης, 'Ελλάς, υπάλληλος, κάτ. 'Αθηνών	»	47. 'Ι. 'Ερρίκος Σκῆν (J. H. Skene), Σκωτία, κάτ. 'Εδιμβούργου	»
24. Κωνσταντίνος Σχινᾶς, 'Ελλάς, καθη- γητής, κάτ. 'Αθηνών	»	48. Πέτρος Δελιγιάννης, 'Ελλάς, υπάλ- ληλος, κάτ. 'Αθηνών	»

49. 'Ιωάννης 'Ερρίκος Χίλλ, 'Αμερική, 28 'Απριλίου 1837		77. Δημήτριος Αϊνιάν, 'Ελλάς, δικαστι- 28 'Απριλίου 1837	
ιερεύς, κάτ. 'Αθηνών		κός υπάλληλος, κάτ. Λαμίας	
50. 'Αθανάσιος Πετζάλης, 'Ελλάς, δικη- »		78. Ζ. Παναγιωτίδης, 'Ελλάς, έλληνοδι- »	
γόρος, κάτ. 'Αθηνών		δάσκαλος, κάτ. Λαμίας	
51. 'Αναστάσιος Πολυζωΐδης, 'Ελλάς, »		79. Θεόφιλος Λαπεύρος, Γαλλία, σημαι- »	
ύπουργός, κάτ. 'Αθηνών		οφόρος τρικρότου, κάτ. Τουλώνης	
52. Σπυρίδων Σκοΰφος, 'Ελλάς, δικαστι- »		80. Παΐσιος, επίσκοπος Τριφυλίας, 'Ελ- »	
κός υπάλληλος, κάτ. Ναυπλίου, 'Αθηνών		λάς, κάτ. Κυπαρισσίας, 'Αθηνών	
53. Κ. Βοτζάρης, 'Ιταλία, κάτ. 'Αθηνών »		81. 'Αθανάσιος Γρηγοριάδης, 'Ελλάς, »	
54. 'Ιγνάτιος, επίσκοπος Γορτύνης, 'Ελ- »		κάτ. Κυπαρισσίας	
λάς, κάτ. Δημητζίτης		82. Κ. Κρητοβουλιδης, 'Ελλάς, κάτ. Μο- »	
55. Δ. Μιχαλόπουλος, 'Ελλάς, έλληνοδι- »		νεμβασίας	
δάσκαλος, κάτ. Δημητζίτης, Πύργου		83. Κ. Κοσμάκης, 'Ελλάς, κάτ. Μονεμ- »	
56. Γρηγόριος, ήγούμενος 'Αγάθωνης, »		βασίας	
'Ελλάς, κάτ. Λαμίας		84. 'Ιωάννης 'Αποστολίδης, 'Ελλάς, κάτ. »	
57. Μ. Οικ. Θεοφιλίδης, 'Ελλάς, άρχιδιά- »		Μονεμβασίας	
κονος, κάτ. Λαμίας, 'Αθηνών		85. Θεοδόσιος 'Ανδρεάδης, 'Ελλάς, ιερο- »	
58. Κυριακός Τασσίικας, 'Ελλάς, υπάλ- »		μόναχος, έλληνοδιδάσκαλος, κάτ. Μονεμ- »	
ληλος, κάτ. Λαμίας		βασίας	
59. Δημήτριος Σκουμπουρδής, 'Ελλάς, »		86. 'Αγαπητός 'Ιωαννίδης, 'Ελλάς, κάτ. »	
κάτ. Λαμίας		Μονεμβασίας	
60. Δημήτριος Κεμπρέκος, 'Ελλάς, κάτ. »		87. Μιχαήλ Παπασταύρος, 'Ελλάς, κάτ. »	
Λαμίας		Καλλιδρόμης	
61. Παναγιώτης Κεφαλάς, 'Ελλάς, κάτ. »		88. Κοσμάς Θεσπρωτός, 'Ελλάς, έλλη- »	
Λαμίας		νοδιδάσκαλος, κάτ. Καλλιδρόμης	
62. 'Ιωάννης Πετρόπουλος, 'Ελλάς, κάτ. »		89. 'Απόλλων Σεργένζης, 'Ελλάς, κάτ. »	
Λαμίας		Νάξου	
63. Ν. Χρυσοβέργης, 'Ελλάς, κάτ. Λα- »		90. 'Αντώνιος Χαστάς, 'Ελλάς, υπάλλη- »	
μίας		λος, κάτ. Νάξου	
64. Νικόλαος 'Ι. Μαγουλάς, 'Ελλάς, »		91. 'Ιάκωβος Γ. Φραγκόπουλος, 'Ελλάς, »	
κάτ. Λαμίας		κάτ. Νάξου	
65. Αύγερινός 'Αβέρωφ, 'Ελλάς, κάτ. »		92. Κ. Ν. Νέγκας, 'Ελλάς, άξιωματικός »	
Λαμίας		λιμένος, κάτ. Νάξου	
66. Δημήτριος Τριγγέτας, 'Ελλάς, κάτ. »		93. Γ. Κουρούκφης, 'Ελλάς, υπομοίραρ- »	
Λαμίας		χος, κάτ. Νάξου	
67. Β. 'Α. Πετιμεζάς, 'Ελλάς, κάτ. Λα- »		94. 'Ι. Θ. Γκύλης, 'Ελλάς, κάτ. Νάξου »	
μίας		95. Κ. Σαραϊτόπουλος, 'Ελλάς, κάτ. Νά- »	
68. 'Ι. Πολυχρονιάδης, 'Ελλάς, κάτ. Λα- »		ξου	
μίας		96. Χ. Σκοΰκος, 'Ελλάς, κάτ. Πύργου »	
69. Χρ. 'Ρέντσος, 'Ελλάς, κάτ. Λαμίας »		97. 'Αγαμέμνων Αύγερινός, 'Ελλάς, κάτ. »	
70. Δημήτριος 'Αθανασίου Φερσαλινός, »		Πύργου	
'Ελλάς, κάτ. Λαμίας		98. 'Α. Ζαφυρόπουλος, 'Ελλάς, κάτ. »	
71. Δημητρουλής 'Ιατροΰ, 'Ελλάς, κάτ. »		Πύργου	
Λαμίας		99. Παναγιώτης 'Εμμ. Γιαννόπουλος, »	
72. 'Αθανάσιος Τζίγγης, 'Ελλάς, κάτ. »		'Ελλάς, κάτ. Πύργου	
Λαμίας		100. Νικόλαος Σπ. Σιάνης, 'Ελλάς, κάτ. »	
73. 'Αναγνώστης Π. Ζητουνιάτης, 'Ελ- »		Πύργου	
λάς, κάτ. Λαμίας		101. Μαυρίτιος δέ Γρανός, δασάρχης, »	
74. Ν. Π. 'Ιωάννου, 'Ελλάς, κάτ. Λα- »		κάτ. Πύργου	
μίας		102. Πέτρος Δ. Αύγερινός, 'Ελλάς, κάτ. »	
75. Χατζή 'Αβδουραμάν 'Οθωμανός, »		Πύργου	
Τουρκία, κάτ. Λαμίας		103. Λύσανδρος Βηλαέτης, 'Ελλάς, κάτ. »	
76. 'Ι. Ταβαθάς, 'Ελλάς, κάτ. Λαμίας »		Πύργου	

104. Διογένης Λεονταρίτης, 'Ελλάς, κάτ. Πύργου	28 'Απριλίου 1837	λος, κάτ. Θήρας	28 'Απριλίου 1837
105. 'Ιωάννης Κ. Σπηλιόπουλος, 'Ελλάς, κάτ. Πύργου	»	129. Γεώργιος Σ. Καλός, 'Ελλάς, γραμματεὺς τοῦ Δήμου 'Ορχομενίων, κάτ. Λεβαδίας	»
106. 'Ιάκωβος Μανολέσος, 'Ελλάς, ἐλληνοδιδάσκαλος, κάτ. Πύργου	»	130. 'Α. 'Αργύρης, 'Ελλάς, δήμαρχος Δήμου 'Ορχομενίων, κάτ. Λεβαδίας	»
107. Κωνσταντῖνος Γκίκας, 'Ελλάς, κάτ. Πύργου	»	131. Καρόρης, 'Ελλάς, διοικητὴς Λακεδαιμονίων, κάτ. Σπάρτης, Ναυπλίου	»
108. 'Ο Δῆμος Λεβαδίας, Λεβαδία	»	132. Μ. Βαλέττας, 'Ελλάς, κάτ. Σπάρτης	»
109. Τζανῆς Χριστόπουλος, 'Ελλάς, κάτ. 'Ανδριτζένης	»	133. Γ. 'Ροδιόπουλος, 'Ελλάς, κάτ. Σπάρτης	»
110. Γεώργιος Χριστόπουλος, 'Ελλάς, κάτ. 'Ανδριτζένης	»	134. Γ. Κ. Φεγγαῖς, 'Ελλάς, κάτ. Σπάρτης	»
111. Νικόλαος 'Ιακώβου Δελένδα, 'Ελλάς, κάτ. Θήρας	»	135. Ν. Κορφιωτάκης, 'Ελλάς, κάτ. Σπάρτης, 'Αθηνῶν	»
112. Κωνσταντῖνος Παπαζήσης, 'Ελλάς, ἐλληνοδιδάσκαλος, κάτ. Θήρας	»	136. Κ. Γ. Δουρούτης, 'Ελλάς, κάτ. Σπάρτης	»
113. Π. Ν. Νέγκας, 'Ελλάς, διοικητὴς, κάτ. Γορτύνης	»	137. Σ. Μελετόπουλος, 'Ελλάς, κάτ. Σπάρτης	»
114. Θ. Καμπάνης, 'Ελλάς, ὑπάλληλος, κάτ. Γορτύνης	»	138. Χριστιανὸς Αὐγουστος Βράνδης, Γερμανία, καθηγητὴς, κάτ. 'Αθηνῶν, Γερμανίας	1 Νοεμβρίου 1837
115. Φωκίων Ρώκ, 'Ελλάς, κάτ. 'Αθηνῶν	»	139. Νικόλαος Σπεράντζας, 'Ελλάς, διδάσκαλος, κάτ. Σίφνου	»
116. Δημήτριος Βουδούρης, 'Ελλάς, κάτ. 'Αθηνῶν	»	140. 'Ιωάννης Β. Μάτζας, 'Ελλάς, κάτ. Σίφνου	»
117. Β. 'Αλ. Μυλωνᾶς, 'Ελλάς, κάτ. 'Υπάτης	»	141. 'Ρουτχάρδος, Γερμανία	»
118. Φρ. Καστρισιᾶδης, 'Ελλάς, κάτ. 'Υπάτης	»	142. Εὐθύμιος Οἰκονομίδης, 'Ελλάς, κάτ. 'Αθηνῶν	»
119. Δημήτριος Οἰταιοκερύδης, 'Ελλάς, ἐλληνοδιδάσκαλος, κάτ. 'Υπάτης	»	143. 'Α. 'Ιπποκράτης Κλάδος, 'Ελλάς, ἀξιωματικός, κάτ. 'Αθηνῶν	»
120. Γ. Γούλας, 'Ελλάς, κάτ. 'Υπάτης	»	144. Κυριακὸς Δομνάνδος, 'Ελλάς, κάτ. 'Αθηνῶν	»
121. Γεώργιος Χ. Χρίστου, 'Ελλάς, κάτ. 'Υπάτης	»	145. 'Ρήγας Παλαμῆδης, 'Ελλάς, Σύμβουλος 'Επικρατείας, κάτ. 'Αθηνῶν	»
122. 'Α. Γ. Διδασκάλου, 'Ελλάς, κάτ. 'Υπάτης	»	146. Γ. Παγώνης, 'Ελλάς, διδάσκαλος, κάτ. 'Αθηνῶν	»
123. Στάμος Σεραφεῖμ, 'Ελλάς, ὑποδιευθυντὴς, κάτ. Μεγάρων	»	147. Γεώργιος Μαυροκορδάτος, 'Ελλάς, καθηγητὴς, κάτ. 'Αθηνῶν	»
124. Διονύσιος Βοῦλσος, Ζάκυνθος	»	149. Δημήτριος Δενδρινός, 'Ελλάς, κάτ. 'Αθηνῶν	»
125. Γεώργιος 'Ριζάρης, 'Ελλάς, κάτ. 'Αθηνῶν	»	150. Δημήτριος Θωμαΐδης, 'Ελλάς, κάτ. 'Αθηνῶν	»
126. Δημήτριος Κ..., 'Ελλάς, κάτ. 'Ανδριτζαίνης	»	151. Λουκᾶς Οἰκονόμου Τζεκούρης, 'Ελλάς, κάτ. Διστόμου	»
127. Π. Π. Ναούμ, 'Ελλάς, γεωμέτρης, κάτ. Λεβαδίας, 'Αθηνῶν	»		
128. Γ. Φραγκούλης, 'Ελλάς, ὑπάλλη-	»		

* 'Ο κατάλογος τῶν μελῶν τῆς 'Εταιρείας εἶναι ἀντίγραφο τοῦ Μητρώου τῆς 'Εταιρείας.

ΠΙΝΑΚΑΣ

ΤΩΝ ΤΟΜΩΝ ΤΗΣ ΑΡΧΑΙΟΛΟΓΙΚΗΣ ΕΦΗΜΕΡΙΔΟΣ

Περίοδος πρώτη (Έφημερίς Αρχαιολογική)

Τόμος 1, 1837, τεύχη 1-3, σ. 1-56
Τόμος 2, 1838, τεύχη 4-9, σ. 57-142
Τόμος 3, 1839, τεύχη 10-17, σ. 143-295
Τόμος 4, 1840, τεύχη 18-21, σ. 296-407
Τόμος 5, 1841, τεύχη 22-24, σ. 408-470
Τόμος 6, 1842, τεύχη 25-28, σ. 471-625
Τόμος 7, 1843, τεύχος 29, σ. 626-637
Τόμος 8, 1852, τεύχη 30-31, σ. 637α-688
Τόμος 9, 1853, τεύχη 32-36, σ. 689-1084
Τόμος 10, 1854, τεύχη 37-39, σ. 1085-1257
Τόμος 11, 1855, τεύχη 40-41, σ. 1259-1330
Τόμος 12, 1856, τεύχη 42-44, σ. 1331-1502
Τόμος 13, 1857, τεύχη 45-47, σ. 1503-1650
Τόμος 14, 1858, τεύχη 48-50, σ. 1651-1810
Τόμος 15, 1859, τεύχη 51-52, σ. 1811-1910
Τόμος 16, 1860, τεύχη 53-55, σ. 1911-2106

Περίοδος δεύτερα (Αρχαιολογική Έφημερίς)

Τόμος 17, 1862, τεύχη 1-12, στήλες 1-316
Τόμος 18, 1869, τεύχος 13, σ. 317-348
Τόμος 19, 1870, τεύχος 14, σ. 349-380
Τόμος 20, 1872, τεύχη 15-16, σ. 381-444
Τόμος 21, 1874, τεύχος 17, σ. 445-492

Περίοδος τρίτη

Τόμος 22, 1883
Τόμος 23, 1884
Τόμος 24, 1885
Τόμος 25, 1886
Τόμος 26, 1887
Τόμος 27, 1888
Τόμος 28, 1889
Τόμος 29, 1890
Τόμος 30, 1891
Τόμος 31, 1892
Τόμος 32, 1893
Τόμος 33, 1894
Τόμος 34, 1895
Τόμος 35, 1896
Τόμος 36, 1897
Τόμος 37, 1898
Τόμος 38, 1899
Τόμος 39, 1900
Τόμος 40, 1901
Τόμος 41, 1902
Τόμος 42, 1903
Τόμος 43, 1904

Τόμος 44, 1905

Τόμος 45, 1906

Τόμος 46, 1907

Τόμος 47, 1908

Τόμος 48, 1909

Τόμος 49, 1910

Τόμος 50, 1911

Τόμος 51, 1912

Τόμος 52, 1913

Τόμος 53, 1914

Τόμος 54, 1915

Τόμος 55, 1916

Τόμος 56, 1917

Τόμος 57, 1918

Τόμος 58, 1919

Τόμος 59, 1920

Τόμος 60, 1921

Τόμος 61, 1922

Τόμος 62, 1923

Περίοδος τετάρτη

Τόμος 63, 1924

Τόμος 64-65, 1925-26

Τόμος 66-67, 1927-28

Τόμος 68, 1929

Τόμος 69, 1930

Τόμος 70, 1931

Τόμος 71, 1932

Τόμος 72, 1933

Τόμος 73-74, 1934-35

Τόμος 75, 1936

Τόμος 76, 1937, μέρη Α'-Γ'

(Έκατονταετηρίδος)

Τόμος 77, 1938

Τόμος 78-80, 1939-41

Τόμος 81-83, 1942-44

Τόμος 84-86, 1945-47

Τόμος 87-88, 1948-49

Τόμος 89-90, 1950-51

Τόμος 91, 1952

Τόμος 92-93, 1953-54, μέρη Α'-Γ'

(εις μνήμην Γ. Οικονόμου)

Τόμος 94, 1955

Τόμος 95, 1956

Τόμος 96, 1957

Τόμος 97, 1958

Τόμος 98, 1959

Τόμος 99, 1960

Τόμος 100, 1961
Τόμος 101, 1962
Τόμος 102, 1963
Τόμος 103, 1964
Τόμος 104, 1965
Τόμος 105, 1966
Τόμος 106, 1967
Τόμος 107, 1968
Τόμος 108, 1969
Τόμος 109, 1970
Τόμος 110, 1971
Τόμος 111, 1972
Τόμος 112, 1973
Τόμος 113, 1974
Τόμος 114, 1975

Τόμος 115, 1976
Τόμος 116, 1977
Τόμος 117, 1978
Τόμος 118, 1979
Τόμος 119, 1980
Τόμος 120, 1981
Τόμος 121, 1982
Τόμος 122, 1983
Τόμος 123, 1984
Τόμος 124, 1985
Τόμος 125, 1986

Περίοδος πέμπτη

Τόμος 126, 1987
(Έκατονπεντηκονταετηρίδος)

Εύρετήρια

Άθηνᾶς Γ. Καλογεροπούλου - Μαρίας Προύνη Φιλίπ, Ἀρχαιολογικὴ Ἐφημερίς. Εύρετήριον πρώτης καὶ δευτέρας περιόδου 1837-1874, τόμος Α΄ (Ἀθῆναι 1973).

Ἀλεξάνδρου Λαμπροπούλου, Εύρετήριον τῆς Ἀρχαιολογικῆς Ἐφημερίδος τῆς τρίτης περιόδου, τόμος Α΄ περιλαμβάνων τὰ ἔτη 1883-1887 (Ἀθῆναι 1902).

Περιεχόμενα

	Σελ.
Πρόλογος	21
Βασιλείου Χ. Πετράκου Ἰδεογραφία τῆς ἐν Ἀθήναις Ἀρχαιολογικῆς Ἑταιρείας	23-197
Ἐπίμετρο: Π. Εὐστρατιάδου Στ. Κουμανούδη, Σπ. Φιντικλέους καὶ Π. Εὐστρατιάδου ἢ ἀπ' Ἀθηνῶν μετάβασις εἰς Θίσβην καὶ ἡ εἰς Ἀθήνας ἐπάνοδος αὐτῶν κατὰ τὰς τοῦ Νοεμβρίου 1877 ἡμέρας 2.3.4.5.6 καὶ 7	183-192
Βασιλείου Χ. Πετράκου Ἐπέτειοι	199-233
Οἱ διαλέξεις	235-396
Γιάννη Σακελλαράκη Ἑκατὸ χρόνια ἔρευνας στὸ Ἰδαῖο Ἄντρο	237-263
Βασιλείου Χ. Πετράκου Οἱ ἀνασκαφές τοῦ Ραμνοῦντος (1813-1987)	265-298
Γεωργίου Δοντᾶ Ἡ Ἀρχαιολογικὴ Ἑταιρεία στὶς ἀνασκαφές τῆς Ἀκροπόλεως καὶ ἓνα δεοντολογικὸ πρόβλημα στὴν ἀναστήλωση τοῦ Παρθενῶνος	299-310
Παύλου Ἡρ. Λαζαρίδη Φθιώτιδες Θῆβαι, Ἱστορία, ἀνασκαφές, μνημεῖα	311-335
Σπύρου Ἰακωβίδη Ἡ Ἀρχαιολογικὴ Ἑταιρεία στὶς Μυκῆνες	337-359
Μανόλη Ἀνδρόνικου Ἡ ζωγραφικὴ στὴν ἀρχαία Μακεδονία	361-382
George E. Mylonas Eleusis and the Eleusinian Mysteries	383-396
Κατάλογος τῶν μελῶν τῆς Ἑταιρείας τοῦ ἔτους 1837	397-399
Πίνακας τῶν τόμων τῆς Ἀρχαιολογικῆς Ἐφημερίδος	401-402

Στὸ πρόσθιο ἐξώφυλλο εἰκονίζεται ἡ ἐπιγραφή IG II² 687 (EM 7383-7385), foedus Atheniensium et Lacedaemoniorum, τοῦ 266/5 π.Χ., ἡ πρώτη ποὺ δημοσιεύτηκε στὴν Ἑφημερίδα Ἀρχαιολογική (1837 σ. 14-16) ἀπὸ τὸν Ἀλ. Ρ. Ραγκαβῆ. Βρέθηκε «τὴν 17 Δεκεμβρίου 1836 κατὰ τὸ ἀνατολικὸν μέρος τῶν Προπυλαίων». Στὸ πίσω ἐξώφυλλο εἰκονίζεται ἡ ἴδια ἐπιγραφή σχεδιασμένη ἀπὸ τὸν Ἀθανάσιο Ἰατρίδη, βοηθὸ τοῦ ἐπὶ τῶν Ἀρχαιοτήτων Ἐφόρου, καὶ δημοσιευμένη λιθογραφικὰ (ὅ.π. πίν. I).

Στις σ. 2-3 εἰκονίζεται ἡ ἐπίστεψη τοῦ βωμοῦ (IG I² 761) ποὺ ἀφιέρωσε ὁ Πεισίστρατος, ὁ ἐγγονὸς τοῦ τυράννου, πιθανῶς τὸ 521 π.Χ., στὸν Ἀπόλλωνα Πύθιο. Τὴν ἱστορία τοῦ βωμοῦ διηγεῖται ὁ Θουκυδίδης (VI 54, 6): *καὶ ἄλλοι τε αὐτῶν ἤρξαν τὴν ἐνιαύσιον Ἀθηναίους ἀρχὴν καὶ Πεισίστρατος ὁ Ἰππίου τοῦ τυραννεύσαντος υἱός, τοῦ πάππου ἔχων τοῦνομα, ὃς τῶν δώδεκα θεῶν βωμὸν τὸν ἐν τῇ ἀγορᾷ ἀρχῶν ἀνέθηκε καὶ τὸν τοῦ Ἀπόλλωνος ἐν Πυθίου. καὶ τῷ μὲν ἐν τῇ ἀγορᾷ προσοικοδομήσας ὕστερον ὁ δῆμος Ἀθηναίων μεῖζον μῆκος τοῦ βωμοῦ ἠφάνισε τοῦπίγραμμα· τοῦ δ' ἐν Πυθίῳ ἔτι καὶ νῦν δῆλόν ἐστιν ἀμυδροῖς γράμμασι λέγον τάδε·*

*μνημα τόδ' ἥς ἀρχῆς Πεισίστρατος Ἰππίου υἱός
θῆκεν Ἀπόλλωνος Πυθίου ἐν τεμένει.*

Ἡ ἐπίστεψη, σήμερα στὸ Ἐπιγραφικὸ Μουσεῖο (6787), «δικαίως διεθρυσλήθη ὅτε πρὸ μηνῶν τινῶν ἠγοράσθη ὑπὸ τῆς Ἑταιρίας» (ΠΑΕ 1877, 26).



Η

ΑΡΧΑΙΟΛΟΓΙΚΗ ΕΦΗΜΕΡΙΣ

1987

ΤΟΜΟΣ ΕΚΑΤΟΣΤΟΣ ΕΙΚΟΣΤΟΣ ΕΚΤΟΣ
ΠΡΩΤΟΣ ΤΗΣ ΠΕΜΠΤΗΣ ΠΕΡΙΟΔΟΥ
ΑΦΙΕΡΩΜΕΝΟΣ ΣΤΗ ΜΕΓΑΛΗ ΕΠΕΤΕΙΟ
ΤΗΣ ΣΥΜΠΛΗΡΩΣΗΣ ΤΩΝ 150 ΧΡΟΝΩΝ
ΤΟΥ ΒΙΟΥ ΚΑΙ ΤΗΣ ΔΡΑΣΗΣ
ΤΗΣ ΕΝ ΑΘΗΝΑΙΣ
ΑΡΧΑΙΟΛΟΓΙΚΗΣ ΕΤΑΙΡΕΙΑΣ
ΤΥΠΩΘΗΚΕ ΤΟΝ ΙΟΥΝΙΟ ΤΟΥ 1989
ΣΕ ΧΙΛΙΑ ΑΝΤΙΤΥΠΑ ΜΕ ΤΗΝ ΕΠΙΜΕΛΕΙΑ
ΤΟΥ ΓΡΑΦΕΙΟΥ ΔΗΜΟΣΙΕΥΜΑΤΩΝ
ΤΗΣ ΕΤΑΙΡΕΙΑΣ
ΣΤΟ ΤΥΠΟΓΡΑΦΕΙΟ
ΓΡΑΦΙΚΕΣ ΤΕΧΝΕΣ
Ε. ΜΠΟΥΛΟΥΚΟΣ Α. ΛΟΓΟΘΕΤΗΣ Ο.Ε.
ΦΩΤΟΜΑΡΑ 54 ΝΕΟΣ ΚΟΣΜΟΣ

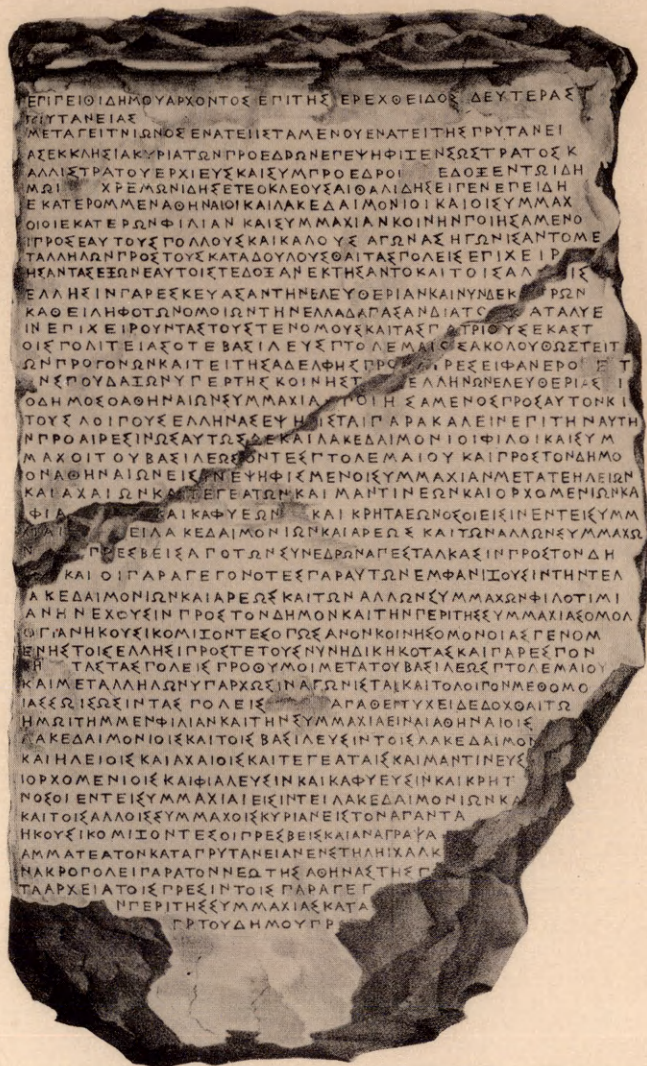

ΕΠΙΓΕΙΘΙΔΗΜΟΥΑΡΧΟΝΤΟΣ ΕΠΙΤΗΣ ΕΡΕΧΘΕΙΔΟΣ ΔΕΥΤΕΡΑΣ
ΜΕΤΑΓΕΙΤΝΙΩΝΟΣ ΕΝΑΤΕΙΙΣΤΑΜΕΝΟΥΕΝΑΤΕΙΤΗΣ ΠΡΥΤΑΝΕΙ
ΑΣΕΚΚΛΗΣΙΑΚΥΡΙΑΤΩΝ ΠΡΟΕΔΡΩΝ ΕΥΗΦΙΕΝΣΩΤΡΑΤΟΣ Κ
ΑΛΛΙΣΤΡΑΤΟΥ ΕΡΧΙΕΥΣ ΚΑΙ ΣΥΜΠΡΟΕΔΡΟΙ ΕΔΟΣΕΝ ΤΩ ΙΔΗ
ΜΩΙ ΧΡΕΜΩΝΙΔΗΣ ΕΤΕΟΚΛΕΟΥΣ ΑΙΘΑΛΙΔΗΣ ΕΙΠΕΝ ΕΡΕΙΔΗ
ΕΚΑΤΕΡΩ ΜΕΝ ΑΘΗΝΑΙΟΙ ΚΑΙ ΛΑΚΕΔΑΙΜΟΝΙΟΙ ΚΑΙ ΟΙ ΣΥΜΜΑΧ
ΟΙΟΙ ΕΚΑΤΕΡΩΝ ΦΙΛΙΑΝ ΚΑΙ ΣΥΜΜΑΧΙΑΝ ΚΟΙΝΗΝ ΠΟΙΗΣΑΜΕΝΟ
ΠΡΟΣ ΕΑΥΤΟΥΣ ΠΟΛΛΟΥΣ ΚΑΙ ΚΑΛΟΥΣ ΑΓΩΝΑΣ ΗΓΩΝΙΣΑΝΤΟ ΜΕ
ΤΑΛΛΗΛΩΝ ΠΡΟΣ ΤΟΥΣ ΚΑΤΑΔΟΥΛΟΥΣ ΘΑΙΤΑΣ ΠΟΛΕΙΣ ΕΡΙΧΕΙΡ
ΗΣΑΝΤΑΣ ΕΞΩΝ ΕΑΥΤΟΙΣ ΤΕΔΟΣ ΑΝ ΕΚΤΗΣΑΝΤΟ ΚΑΙ ΤΟΙΣ ΑΛΛΟΙΣ
ΕΛΛΗΣΙΝ ΠΑΡΕΣΚΕΥΑΣΑΝΤΗΝ ΜΕΛΕΥΘΕΡΙΑΝ ΚΑΙ ΝΥΝ ΔΕΚ
ΚΑΘΕΙΛΗΦΟΤΩΝ ΜΟΙΩΝΤΗΝ ΕΛΛΑΔΑ ΠΑΣΑΝ ΔΙΑΤΟΝ ΑΤΑΛΥΕ
ΙΝ ΕΡΙΧΕΙΡΟΥΝΤΑΣ ΤΟΥΣ ΤΕΝΟΜΟΥΣ ΚΑΙ ΤΑ ΓΑΤΡΙΟΥΣ ΕΚΑΣΤ
ΟΙΣ ΠΟΛΙΤΕΙΑΣ ΟΤΕ ΒΑΣΙΛΕΥΣ ΠΤΟΛΕΜΑΙΟΣ ΕΑΚΟΛΟΥΘΕΤΕΙΤ
ΩΝ ΠΡΟΓΟΝΩΝ ΚΑΙ ΤΕΙΤΗΣ ΑΔΕΛΦΗΣ ΠΡΟΣΤΕΡΕΣ ΕΙΦΑΝΕΡΟΙ ΕΤ
ΝΕΠΟΥΔΑΙΩΝ ΥΠΕΡ ΤΗΣ ΚΟΙΝΗΣ ΤΗΣ ΕΛΛΗΝΩΝ ΜΕΛΕΥΘΕΡΙΑΣ
ΟΔΗΜΟΣ ΘΑΘΗΝΑΙΩΝ ΣΥΜΜΑΧΙΑΝ ΠΟΙΗΣΑΜΕΝΟΣ ΠΡΟΣ ΑΥΤΟΝ ΚΙ
ΤΟΥΣ ΛΟΙΠΟΥΣ ΕΛΛΗΝΑΣ ΕΥΗΦΙΣΤΑΙ ΠΑΡΑΚΑΛΕΙΝ ΕΠΙ ΤΗΝ ΑΥΤΗ
Ν ΠΡΟΑΙΡΕΣΙΝ ΔΕ ΑΥΤΩΣ ΔΕ ΚΑΙ ΛΑΚΕΔΑΙΜΟΝΙΟΙ ΦΙΛΟΙ ΚΑΙ ΣΥΜ
ΜΑΧΟΙ ΤΟΥ ΒΑΣΙΛΕΩΣ ΟΝΤΕΣ ΠΤΟΛΕΜΑΙΟΥ ΚΑΙ ΠΡΟΣ ΤΟΝ ΔΗΜΟ
Ν ΑΘΗΝΑΙΩΝ ΕΙΚΕΝ ΕΥΗΦΙΣ ΜΕΝΟΙ ΣΥΜΜΑΧΙΑΝ ΜΕΤΑ ΤΗΝ ΑΙΩΝ
ΚΑΙ ΑΧΑΙΩΝ ΚΑΙ ΕΓΕΑΤΩΝ ΚΑΙ ΜΑΝΤΙΝΕΩΝ ΚΑΙ ΟΡΧΟΜΕΝΙΩΝ ΚΑ
ΦΙΛΑΙΩΝ ΚΑΙ ΚΑΦΥΕΩΝ ΚΑΙ ΚΡΗΤΑΕΩΝ ΟΙ ΕΙΣΙΝ ΕΝ ΤΕΙ ΣΥΜΜ
ΑΧΙΑΙΣ ΕΙΛΑΚΕΔΑΙΜΟΝΙΩΝ ΚΑΙ ΑΡΕΩΣ ΚΑΙ ΤΩΝ ΑΛΛΩΝ ΣΥΜΜΑΧΩ
Ν ΠΡΕΣΒΕΙΣ ΛΕΓΟΤΩΝ ΣΥΝΕΔΡΩΝ ΑΡΕΣΤΑΚΑΣ ΙΝ ΠΡΟΣ ΤΟΝ ΔΗ
ΜΟΝ ΚΑΙ ΟΙ ΠΑΡΑΓΕΓΟΝΟΤΕΣ ΠΑΡΑΥΤΩΝ ΕΜΦΑΝΙΣΟΥΣΙΝ ΤΗΝ ΤΕΛ
ΕΚΕΔΑΙΜΟΝΙΩΝ ΚΑΙ ΑΡΕΩΣ ΚΑΙ ΤΩΝ ΑΛΛΩΝ ΣΥΜΜΑΧΩΝ ΦΙΛΟΤΙΜΙΑ
ΑΝ ΗΝ ΕΧΟΥΣΙΝ ΠΡΟΣ ΤΟΝ ΔΗΜΟΝ ΚΑΙ ΤΗΝ ΠΕΡΙ ΤΗΣ ΣΥΜΜΑΧΙΑΣ ΜΟΛ
ΟΓΙΑΝ ΗΚΟΥΣΙ ΚΟΜΙΣΟΝΤΕΣ ΟΡΩΣΑΝΟΝ ΚΟΙΝΗΣ ΜΟΝΟΙΑΣ ΓΕΝΟΜ
ΕΝΗΣ ΤΟΙΣ ΕΛΛΗΣΙΝ ΠΡΟΣ ΤΕ ΤΟΥΣ ΝΥΝ ΗΔΙΚΗΚΟΤΑΣ ΚΑΙ ΠΑΡΕΣΠΟΝ
ΤΑΣ ΤΑΣ ΠΟΛΕΙΣ ΠΡΟΘΥΜΟΙ ΜΕΤΑ ΤΟΥ ΒΑΣΙΛΕΩΣ ΠΤΟΛΕΜΑΙΟΥ
ΚΑΙ ΜΕΤΑΛΛΗΛΩΝ ΥΠΑΡΧΩΣΙΝ ΑΓΩΝΙΣΤΑΙ ΚΑΙ ΤΟΛΟΙΡΟΝ ΜΕΘΟΜΟ
ΙΑΣ ΕΩΣ ΙΣΩΣΙΝ ΤΑΣ ΠΟΛΕΙΣ ΑΓΑΘΕΜΥΧΕΙΔΕΔΟΧΟΑΙ ΤΩ
ΗΜΩΙΤΗ ΜΕΝ ΦΙΛΙΑΝ ΚΑΙ ΤΗΝ ΣΥΜΜΑΧΙΑΝ ΑΙΝΑΙ ΑΘΗΝΑΙΟΙΣ
ΕΚΕΔΑΙΜΟΝΙΟΙΣ ΚΑΙ ΤΟΙΣ ΒΑΣΙΛΕΥΣΙΝ ΤΟΙΣ ΛΑΚΕΔΑΙΜΟΝΙ
ΟΙΣ ΚΑΙ ΑΧΑΙΟΙΣ ΚΑΙ ΤΕΓΕΑΤΑΙΣ ΚΑΙ ΜΑΝΤΙΝΕΥΣ
ΙΟΡΧΟΜΕΝΙΟΙΣ ΚΑΙ ΦΙΛΑΕΥΣΙΝ ΚΑΙ ΚΑΦΥΕΥΣΙΝ ΚΑΙ ΚΡΗΤ
ΙΟΙΣ ΕΝ ΤΕΙ ΣΥΜΜΑΧΙΑΙ ΕΙΣΙΝ ΤΕΙ ΛΑΚΕΔΑΙΜΟΝΙΩΝ ΚΑ
ΚΑΙ ΤΟΙΣ ΑΛΛΟΙΣ ΣΥΜΜΑΧΟΙΣ ΚΥΡΙΑΝ ΕΙΣ ΤΟΝ ΑΡΑΝΤΑ
ΗΚΟΥΣΙ ΚΟΜΙΣΟΝΤΕΣ ΟΙ ΠΡΕΣΒΕΙΣ ΚΑΙ ΑΝΑΓΡΑΦΑ
ΑΜΜΑΤΕ ΑΤΟΝ ΚΑΤΑ ΠΡΥΤΑΝΕΙΑΝ ΕΝΕΤΗ Η ΧΑΛΚ
ΗΝΑΚΡΟ ΠΟΛΕΙ ΠΑΡΑ ΤΟΝ ΝΕΔ ΤΗΣ ΑΘΗΝΑΣ ΤΗΣ Γ
ΤΑΡΧΕΙΑ ΤΟΙΣ ΠΡΕΣΙΝ ΤΟΙΣ ΠΑΡΑΓΕΓ
ΟΝΤΕΣ ΕΠΙ ΤΗΣ ΣΥΜΜΑΧΙΑΣ ΚΑΤΑ
ΤΟΥ ΔΗΜΟΥ ΠΡ