

# ΑΡΧΑΙΟΛΟΓΙΚΗ ΕΦΗΜΕΡΙΣ

ΠΕΡΙΟΔΙΚΟΝ ΤΗΣ ΕΝ ΑΘΗΝΑΙΣ  
ΑΡΧΑΙΟΛΟΓΙΚΗΣ ΕΤΑΙΡΕΙΑΣ  
1984



ΕΝ ΑΘΗΝΑΙΣ  
1986







# ΑΡΧΑΙΟΛΟΓΙΚΗ ΕΦΗΜΕΡΙΣ

ΠΕΡΙΟΔΙΚΟΝ ΤΗΣ ΕΝ ΑΘΗΝΑΙΣ  
ΑΡΧΑΙΟΛΟΓΙΚΗΣ ΕΤΑΙΡΕΙΑΣ  
1984



ΕΝ ΑΘΗΝΑΙΣ  
1986

TOMOS 123 (1984)

Copyright 'Η ἐν 'Αθήναις 'Αρχαιολογικὴ 'Εταιρεία, 'Ελευθ. Βενιζέλου 22

'Επιμέλεια ἐκδόσεως : 'Ηλέκτρα 'Ανδρεάδη



K. MIXAΛΑΣ A.E. Βλαχάκη 44, Ν. Ψυχικό  
τηλ. 67 12 700 - 67 24 512

## ΠΕΡΙΕΧΟΜΕΝΑ

### ΜΕΛΕΤΑΙ

<b>Χρυσούλα Π. Καρδαρά:</b>	Θηραϊκά ἀρχέτυπα εἰς τὴν «Θεογονίαν» καὶ τὸν «Προμηθεά Δεσμώτην» (Πίν. 1 - 2)	1 - 9
<b>Denise Callipolitis - Feytmans:</b>	Tombes détruites de la petite nécropole de Vari (Pls. 3 - 5)	10 - 13
<b>Χριστίνα Τελεβάντου:</b>	Κοσμήματα ἀπὸ τὴν προϊστορικὴ Θήρα	14 - 54
<b>Κωστῆς Δαβάρας:</b>	Μινωικὸ κηριοφόρο πλοιάριο τῆς Συλλογῆς Μη- τσοτάκη (Πίν. 6)	55 - 95
<b>Ζωὴ Μυλωνᾶ:</b>	Τὸ καθολικὸ τῆς μονῆς τῆς Παναγίας τῆς Σκο- πιώτισσας στὴ Ζάκυνθο (Πίν. 7 - 8)	96 - 110
<b>Λυδία Κρανιώτη:</b>	Χάλκινον πτυκτὸ κάτοπτρον ἀπὸ τὸν Ὁρωπὸ (Πίν. 9 - 10)	111 - 119
<b>Εὐη Σκαρλατίδου:</b>	Πήλινον σύμπλεγμα νέγρου - πιθήκου ἀπὸ τὰ Ἀβδηρα (Πίν. 11)	120 - 129
<b>Ν. Δ. Παπαχατζῆς:</b>	Μύθοι καὶ ἀρχαιότερες λατρεῖες τῆς θεσσαλικῆς Μαγνησίας	130 - 150
<b>Ἐφη Σαπουνᾶ - Σακελλαράκη:</b>	Ἡ εὐβοϊκὴ Κύμη τῆς ἐποχῆς τῶν ἀποικισμῶν	151 - 160
<b>Ἀλκμήνη Ντάτσουλη - Σταυρίδη:</b>	Ρωμαϊκὰ γλυπτὰ ἀπὸ τὸ Ἐθνικὸ Μουσεῖο (Πίν. 12 - 27)	161 - 190
<b>Ἀγγελος Παπαϊωάννου:</b>	Ὁ ἔφηβος τοῦ Μαρθῶνος (Πίν. 28)	191 - 215

### ΑΡΧΑΙΟΛΟΓΙΚΑ ΧΡΟΝΙΚΑ

<b>Χρ. Καρδαρά - Π. Παπαδοπούλου:</b>	Ὁ ἀμφορεὺς Ὀρεστάδα (Πίν. Α)	1 - 4
---------------------------------------	---------------------------------	-------

**Ἀμαλία Καραπασχαλίδου:**Τέσσερα ἀγαλμάτια κοριτσιῶν τοῦ Μουσείου  
Χαλκίδας  
(Πίν. Β - Ε)

5 - 8

**Δέσποινα Χατζημιχαήλ - Σκορδά:**Τάφος τοῦ 4ου αἰ. π.Χ. καὶ ἄλλες ἀρχαιότητες  
στὴν περιοχὴ Πυρᾶς Φωκίδος  
(Πίν. ΣΤ - Η)

9 - 22

ΜΕΛΕΤΑΙ

12. 1. 75. 1. 100.

## ΘΗΡΑΪΚΑ ΑΡΧΕΤΥΠΑ ΕΙΣ ΤΗΝ «ΘΕΟΓΟΝΙΑΝ» ΚΑΙ ΤΟΝ «ΠΡΟΜΗΘΕΑ ΔΕΣΜΩΤΗΝ»

(Πίν. 1 - 2)

Μεταξὺ τῶν εὐρημάτων ποὺ ἀπεκαλύφθησαν εἰς τὸ Ἀκρωτήρι τῆς Θήρας, ἰδιαιτέραν θέσιν κατέχουν τὰ λείψανα τοιχογραφιῶν τοῦ (ιεροῦ) δωματίου 1 τῆς συνοικίας Β<sup>1</sup>. Ἀποτελούμενα ἐξ ἑνὸς συμπλέγματος δύο ἀντωπῶν παιδικῶν μορφῶν, εἰκονιζομένων ἐπὶ ἑνὸς τοίχου τοῦ δωματίου (πίν. 1α), καὶ ἐξ ἀγέλης — ἢ ἀγελῶν — ἀντιλοπῶν, εἰκονιζομένων ἐπὶ τῶν παραπλευρῶς τοίχων, τὰ λείψανα αὐτὰ ἔτυχον ἐρμηνείας εὐθὺς μετὰ τὴν — κατὰ τὸ 1970 — ἀνέυρεσίν των, ὑπὸ τοῦ ἀνασκαφέως καθηγητοῦ Μαρινάτου, εἰς ἄρθρον δημοσιευθὲν τὸ 1971<sup>2</sup>. Ἡ ἐρμηνεία των αὐτὴ ἔχει ὡς ἑξῆς:

Τὸ ζεῦγος τῶν μορφῶν αὐτῶν εἶναι μὲν τῆς αὐτῆς περίπου ἡλικίας ἀλλὰ εἶναι διαφορετικοῦ φύλου, καὶ δὴ: ἡ μορφὴ εἰς τὰ ἀριστερὰ εἶναι κοριτσιοῦ, ἐνῶ ἡ μορφὴ εἰς τὰ δεξιὰ εἶναι ἀγοριοῦ. Καὶ ἡ μία καὶ ἡ ἄλλη τῶν δύο αὐτῶν μορφῶν ἐκτείνει τὸ χέρι τῆς ποὺ εἶναι εἰς τὸ βάθος τῆς παραστάσεως πρὸς τὸ πρόσωπον τῆς ἄλλης. Ἡτοι: ἡ μορφὴ τοῦ κοριτσιοῦ ἐκτείνει τὸ ἀριστερόν τῆς χέρι πρὸς τὸ πρόσωπον τοῦ ἀγοριοῦ καὶ ἡ μορφὴ αὐτοῦ ἐκτείνει τὸ δεξιόν τῆς χέρι πρὸς τὸ πρόσωπον τοῦ κοριτσιοῦ. Κάθε μία, ἐξ ἄλλου, τῶν δύο αὐτῶν μορφῶν φορεῖ πυγμαχικὸν γάντι, ἥτοι, καὶ ἡ μορφὴ τοῦ κοριτσιοῦ φορεῖ γάντι εἰς τὸ δεξιόν τῆς χέρι ἀλλὰ καὶ ἡ μορφὴ τοῦ ἀγοριοῦ φορεῖ ἀντίστοιχον γάντι, ἐπίσης εἰς τὸ δεξιόν χέρι, ἐνῶ πυγμαχεῖ.

Καὶ ἡ μὲν ἐρμηνεία αὐτὴ τῶν δύο χεριῶν τῶν μορφῶν ἐβασίσθη εἰς παρατηρήσεις τῶν συντηρητῶν τοῦ Ἑθνικοῦ Ἀρχαιολογικοῦ Μουσείου τῶν Ἀθηνῶν ἀλλ' ἐξ αὐτῶν δὲν φαίνεται νὰ εἶχε πεισθῇ ἀπολύτως ὁ ἀνασκαφεύς, ὁ ὁποῖος καὶ ἔσπευσε νὰ δηλώσῃ ὅτι τὰς ἀπεδέχθη προσωρινῶς (provisionally) μόνον. Τὸ γεγονὸς ἴσως ὅτι καὶ αἱ δύο αὐταὶ μορφαὶ παρουσιάζοντο — κατὰ τὴν ἐρμηνείαν αὐτὴν — νὰ πυγμαχοῦν μὲ τὸ δεξιόν των χέρι, συνετέλεσεν ὥστε νὰ δεχθῇ τὴν ἄποψιν αὐτὴν, ἔστω καὶ προσωρινῶς.

Ἡ ἄποψις, ἐξ ἄλλου, τὴν ὁποίαν διετύπωσεν, ὡς πρὸς τὴν ταυτότητα τῶν δύο μορφῶν, ὁ ἀνασκαφεύς ἔχει ὡς ἑξῆς: Τὸ ζεῦγος αὐτὸ διδύμων μορφῶν εἶναι μᾶλλον θείας καταγωγῆς καὶ πρὸς τοῦτο ἐπεκαλέσθη γνωστὰ μεταγενέστερα παραδείγματα ἐπιφανῶν διδύμων μορφῶν, ἀπαντῶντα εἰς τὴν ἐν γένει φιλολογικὴν παράδοσιν, κυρίως ὅμως τὴν Ἰνδο-ευρωπαϊκὴν. Τὰ παραδείγματα ὅμως αὐτὰ εἶναι τοῦ αὐτοῦ φύλου διδύμων

1. MARINATOS, Excavations at Thera (1970 Season) 31 κέ. πίν. 117 - 120.

2. Divine Children?, AAA 4, 1971, 407 - 412.

μορφῶν. Ὅλως σημαντική δὲ ὑπῆρξεν ἡ παρατήρησις τοῦ ὅτι ἐκ τῶν διδύμων καὶ ἑτερογενῶν αὐτῶν μορφῶν τῆς τοιχογραφίας ἡ μορφή τοῦ κοριτσιοῦ, μεγαλυτέρα κατὰ τὸ μέγεθος, εἶναι καὶ μεγαλυτέρα κάπως εἰς ἡλικίαν.

Εἰς τὸ παρὸν ἄρθρον ἐπιχειρεῖται μία διαφορετικὴ ἐρμηνεία τῆς στάσεως τῶν δύο διδύμων· καὶ ἐν συνεχείᾳ διατυπῶται μία νέα ἄποψις περὶ τῆς ταυτότητός των, βασιζομένη εἰς τὴν διαφορετικὴν θεώρησιν τῆς στάσεως τῶν δύο παιδιῶν. Συγκεκριμένως:

Τὰ δύο χέρια των, τὰ ὁποῖα εἶναι εἰς τὸ βάθος τῆς παραστάσεως καί, ὅπως ἐλέχθη, ἔχουν θεωρηθεῖ, ὡς ἐκτεινόμενα τὸ μὲν πρὸς τὸ πρόσωπον τοῦ δὲ καὶ τ' ἀνάπαλιν (ὑπὸ τῶν συντηρητῶν τοῦ Μουσείου καὶ προσωρινῶς μόνον ὑπὸ τοῦ καθηγητοῦ Μαρινάτου), δὲν φαίνεται νὰ ἐκτείνωνται εἰς τὴν πραγματικότητα. Οἱ πῆχεις τῶν χειρῶν αὐτῶν, ἀντιθέτως, φαίνονται νὰ κάμπτονται μᾶλλον κατὰ τὸν ἀγκῶνα καὶ οἱ δύο αὐτοὶ ἀγκῶνες τῶν παιδιῶν — ὁ ἀριστερὸς τοῦ κοριτσιοῦ καὶ ὁ δεξιὸς τοῦ ἀγοριοῦ — φαίνονται νὰ ἄπτωνται ἐξωτερικῶς μεταξύ των. Μετὰ δὲ τὴν κάμψιν των αὐτῶν, τὸ ἀριστερὸν χέρι τοῦ κοριτσιοῦ φαίνεται νὰ ἔχῃ πλησιάζει πρὸς τὸ πρόσωπόν του καὶ τὸ δεξιὸν χέρι τοῦ ἀγοριοῦ φαίνεται νὰ πλησιάζῃ τὸ ἰδικόν του πρόσωπον ἀντιστοίχως.

Ποία ὁμως εἶναι ἡ σημασία τῆς στάσεως αὐτῆς; Εἶναι μᾶλλον ἀπλῆ, πιθανῶς ἡ ἐξῆς:

Ἡ στάσις αὐτὴ ἐνθυμίζει τὸ παιχνίδι — ποὺ καὶ σήμερον ἀκόμη συνηθίζεται — μεταξύ δύο παιδιῶν, κατὰ κανόνα, τὰ ὁποῖα προσπαθοῦν νὰ ἀποδείξουν τὴν φυσικὴν ὑπεροχὴν τὸ ἐν ἐπὶ τοῦ ἄλλου: μὲ τὸ νὰ μετροῦν, ἀπὸ τοῦ ἀγκῶνος ἕως τῶν δακτύλων, τὸ μῆκος τοῦ δεξιοῦ χειροῦ των, τὸ μὲν μὲ τὸ δέ. Ἀποδεικνύεται δὲ ὡς φυσικῶς ὑπερέχον τὸ παιδί ἐκεῖνο, τοῦ ὁποῖου τὸ χέρι περισσεύει εἰς μῆκος. Εἰς τὴν τοιχογραφίαν τῆς Θήρας, ὡς πρὸς τοῦτο, ἡ ὑπεροχὴ τοῦ κοριτσιοῦ εἶναι καταφανὴς ἐναντι τοῦ ἀγοριοῦ, προτοῦ καὶ ἀρχίσουν νὰ μετροῦν τὰ χέρια των, τοποθετοῦντα τὸ ἐν παραλλήλως τοῦ ἄλλου. Τοῦτο διότι, ἐνῶ ἡ παλάμη τοῦ κοριτσιοῦ ἐκτείνεται καὶ κρύπτεται ἤδη ὀπισθεν τοῦ προσώπου του, ἡ παλάμη τοῦ ἀγοριοῦ μόλις πλησιάζει τὸ πρόσωπόν του.

Ἄλλ' ἐνῶ διὰ τοῦ τρόπου αὐτοῦ προβάλλεται ἡ φυσικὴ ὑπεροχὴ τοῦ κοριτσιοῦ ἐναντι τοῦ ἀγοριοῦ, τὸ ἀγόρι παρουσιάζεται περισσότερο ἐπιθετικόν<sup>1</sup>. Ἐν τούτοις, ἡ αὐτοπεποίθησις, τὴν ὁποίαν ἐμφανίζει τὸ κορίτσι, προσδίδει εἰς αὐτὸ ἓνα ἀκόμη τόνον ὑπεροχῆς (βλ. καὶ κατ.).

Ἡ θεώρησις αὐτὴ μᾶς ἐπιτρέπει περαιτέρω τὴν παραβολὴν τοῦ συμπλέγματος αὐτοῦ, τῶν δύο διδύμων, τῆς θηραϊκῆς τοιχογραφίας πρὸς ἀντίστοιχα συμπλέγματα διδύμων μεταγενεστέρων ἐποχῶν — δύο ἐκ τῆς εἰκονογραφικῆς παραδόσεως τῆς Ὑστέρας Γεωμετρικῆς ἐποχῆς καὶ ἐν ἄλλο ἐκ τῆς εἰκονογραφικῆς παραδόσεως τῆς Ὑστέρας Ἀρχαϊκῆς ἐποχῆς. Εἰς τὰ δύο πρῶτα συμπλέγματα εἶναι καταφανὴς ἡ κατὰ τὸν ἀγκῶνα κάμψις τῶν χειρῶν ποὺ εἶναι εἰς τὸ βάθος τῆς παραστάσεως τῶν διδύμων. Τὰ παραδείγματα αὐτὰ εἶναι τὰ ἀκόλουθα:

α) Βοιωτικὸν ἀγγεῖον τῆς Ὑστέρας Γεωμετρικῆς ἐποχῆς εἰς τὸ Μουσεῖον τοῦ Λούβρου<sup>2</sup>. Εἰκονίζει σύμπλεγμα ζεύγους ἀντωπῶν (πίν. 1β) ἀνθρωπίνων μορφῶν

1. Αὐτόθι.

of Greek Painting (1970) πίν. 37,5.

2. BENSON, Horse, Bird and Man, The Origins

(διὰ σκιαγραφίας). Τὸ σύμπλεγμα αὐτὸ ὁμοιάζει πρὸς τὸ σύμπλεγμα τῆς θηραϊκῆς τοιχογραφίας ὡς πρὸς τὴν στάσιν καὶ τὴν χειρονομίαν τῶν δύο μορφῶν. Ἐπὶ πλέον ὅμως παρουσιάζει μερικὰ ἄλλα χαρακτηριστικά, ὅμοια πρὸς τὰ τοῦ συμπλέγματος τῆς θηραϊκῆς τοιχογραφίας: α) Ἡ μία τῶν δύο μορφῶν του, ἡ εἰς τὰ δεξιὰ ὅμως, εἶναι κατὰ τι μεγαλυτέρα τῆς ἄλλης, τῆς εἰς τὰ ἀριστερὰ (ἀντιστρόφως πρὸς ὅ,τι συμβαίνει εἰς τὴν θηραϊκὴν τοιχογραφίαν). β) Ἡ ὡς ἄνω, μεγαλυτέρα τῶν δύο, μορφή τῆς βοιωτικῆς ἀγγειογραφίας φαίνεται νὰ εἶναι καὶ γυναικεία, ἐκ τῆς παραβολῆς τῶν λαγόνων καὶ τῶν μηρῶν της πρὸς τὴν ἄλλην μορφήν, ἡ ὁποία φαίνεται νὰ εἶναι ἀνδρική καὶ ἐλαφρῶς μικροτέρα, ὅπως καὶ εἰς τὴν θηραϊκὴν ἀγγειογραφίαν. Ἐπίσης ἐκ τῆς παραβολῆς τῆς κατατομῆς τοῦ προσώπου των.

Ὡς πρὸς τὰ χέρια τῶν δύο αὐτῶν μορφῶν τῆς βοιωτικῆς ἀγγειογραφίας, τὰ μὲν εἰς τὸ βάθος τῆς παραστάσεως φαίνονται σαφῶς νὰ κάμπτονται κατὰ τὸν ἀγκῶνα καὶ νὰ ἄπτωνται ἐκεῖ τὸ ἐν τοῦ ἄλλου ἐξωτερικῶς, οἱ δὲ πῆχεις νὰ πλησιάζουν τὸ πρόσωπον κάθε μιᾶς μορφῆς, ὅπως συμβαίνει καὶ εἰς τὴν θηραϊκὴν τοιχογραφίαν. Ἀλλὰ τὰ ἄλλα δύο χέρια των παρουσιάζουν κάποιαν διαφοροποίησιν, διότι εἰς μὲν τὴν θηραϊκὴν ἀγγειογραφίαν ἡ μορφή τοῦ κοριτσιοῦ φορεῖ γάντια καὶ εἰς τὰ δύο χέρια, ἐνῶ εἰς τὴν ὡς ἄνω ἀγγειογραφίαν φορεῖ γάντι μόνον εἰς τὸ ἀριστερόν· καὶ εἰς τὸ δεξιὸν χέρι φορεῖ γάντι ἢ ἀνδρική μορφή. Φαίνεται δὲ ὡσὰν ἐδῶ τὰ γάντια νὰ μὴ ἐπιτελοῦν κανένα σκοπὸν καὶ νὰ εἶναι μᾶλλον διακοσμητικά, συμβολικά δηλαδή, ὡσὰν ὁ ἀρχικὸς προορισμὸς των νὰ ἔχῃ λησμονηθῇ.

β) Ἐρυθρόμορφον ἀττικὸν ἀγγεῖον τῆς Ὑστερας Ἀρχαϊκῆς ἐποχῆς εἰς τὸ Μουσεῖον τοῦ Μονάχου<sup>1</sup> (πίν. 1γ). Ἐμφανίζει ὑπὸ τὸν θρόνον τοῦ Διὸς παρόμοιον σύμπλεγμα ζεύγους ἀνθρωπίνων γυμνῶν ἑτερογενῶν μορφῶν, καὶ δὴ κοριτσιοῦ εἰς τὰ ἀριστερὰ, ὅπως ὑποδηλοῖ τὸ ἀπλαστον ἀκόμη στῆθος του, καὶ ἀγοριοῦ εἰς τὰ δεξιὰ. Ἡ ἐν λόγῳ μορφή τοῦ κοριτσιοῦ, πρὸς τούτοις, παρουσιάζεται νὰ εἶναι ἐλαφρῶς μεγαλυτέρα τῆς μορφῆς τοῦ ἀγοριοῦ. Ἀντὶ ὅμως νὰ εἶναι ἀντωπαί, αἱ δύο αὐταὶ μορφαὶ εἶναι ἀντίνωτοι καὶ τὰ χέρια των, εἰς τὸ βάθος τῆς παραστάσεως, συμπλέκονται κατὰ τὸν ἀγκῶνα, ἴσως διότι ἔχει λησμονηθῇ ἡ ἀρχικὴ σημασία τῆς ἀπὸ ἀγκῶνος μέχρι δακτύλων παραβολῆς των ἀλλὰ καὶ διὰ νὰ τονισθῇ ἴσως ὁ στενὸς σύνδεσμος τῶν δύο μορφῶν καὶ ἐν μέρει ἡ ἀνταγωνιστικότης των.

Τὰ παραδείγματα αὐτὰ φαίνεται περαιτέρω νὰ παρέχουν ἐνδείξεις ὡς πρὸς τὴν σημασίαν τοῦ συμπλέγματος τοῦ ζεύγους τῆς θηραϊκῆς τοιχογραφίας ἀλλὰ καὶ τὴν ταύτισιν τῶν μορφῶν του. Ἐπὶ πλέον, ἐπιτρέπουν μίαν σύνδεσιν των πρὸς ἡσιόδειον παράδοσιν, τὴν ὁποίαν ἀκολουθεῖ μερικῶς καὶ ὁ Αἰσχύλος εἰς τὸν «Προμηθεὺς Δεσμώτην». Ἐξ ἄλλου, προβάλλεται, κατόπιν αὐτῶν, ἡ σύνδεσις των πρὸς ἀνεικονικὰ παραδείγματα προσωποποιημένων ζευγῶν. Ἀναλυτικώτερον:

Ἡ παρουσία τῶν διδύμων μορφῶν ὑπὸ τὸν θρόνον τοῦ Διὸς καὶ δὴ ὑπὸ τύπον πλευρικῆς διακοσμῆσεως, εἰς τὸ ἀγγεῖον τοῦ Μονάχου ὑποβάλλει τὴν ἰδέαν, ἐν πρώτοις,

1. Βλ. G. RICHTER, *The Furniture of the Greeks, Etruscans and Romans* (1966) 24 πίν. 96.

ὅτι πρόκειται περὶ θείων μορφῶν, φρουρῶν τοῦ θρόνου τοῦ Διὸς καὶ στυλοβατῶν τῆς ἐξουσίας του. Ἀντίστοιχον ζευγὸς ὅμως νοεῖται ὡς ὑπάρχον καὶ ἐπὶ τῆς ἄλλης πλευρᾶς τοῦ θρόνου, τῆς μὴ ὁρατῆς εἰς τὸν θεατὴν. Νοοῦνται ἐπομένως ἐδῶ δύο ζεύγη μορφῶν ὡς στυλοβατῶν τῆς ἐξουσίας του. Αὐτομάτως ὅμως τὰ δύο αὐτὰ ζεύγη φρουρῶν τῆς ἐξουσίας τοῦ Διὸς ἀνακαλοῦν εἰς τὴν μνήμην τὰ δύο ζεύγη τῶν διδύμων τέκνων τῆς Στυγός, τὰ ὅποια μονίμως ἦσαν εἰς τὴν ὑπηρεσίαν τοῦ Διός<sup>1</sup>: τὸν Ζῆλον καὶ τὴν Νίκην ἀφ' ἐνὸς καὶ τὸ Κράτος καὶ τὴν Βίαν ἀφ' ἑτέρου. Τὸ δεύτερον μάλιστα ἐκ τῶν ζευγῶν αὐτῶν χρησιμοποιεῖ καὶ ὁ Αἰσχύλος εἰς τὸν «Προμηθεά Δεσμώτην»<sup>2</sup>, χωρὶς νὰ χρησιμοποιεῖ τὸ πρῶτον, διὰ τὸν αὐτὸν σκοπὸν. Χρησιμοποιεῖ δηλαδὴ τὸ Κράτος — ἡ μορφή τοῦ ὁποίου νοεῖται ὡς ἀρσενικοῦ γένους — καὶ τὴν Βίαν, ὡς ἐκτελεστῶν τῆς ποινῆς ποὺ ἔχει ἐπιβάλλει εἰς τὸν Προμηθεά ὁ Ζεὺς.

Σημειωτέον ὅτι ἐπὶ τῆς ἀγγειογραφίας τοῦ Μονάχου ὁ Ζεὺς ἔχει παρὰ τὸ πλευρόν του καθήμενην τὴν Ἥραν, ἐνῶ ἔμπροσθέν του ἵσταται ἡ Νίκη, ἐτοίμη νὰ προσφέρῃ κάποιαν σπονδὴν. Κρατῶν δὲ ὁ Ζεὺς διὰ τῆς δεξιᾶς του κεραυνὸν εἰς αὐτήν, ἐμφανίζεται κατ' ἐξοχὴν ὡς στρατιωτικὸς ἀρχηγός. Κρατῶν ὅμως τὸ σκῆπτρον διὰ τῆς ἀριστερᾶς, ἐμφανίζεται καὶ ὡς πολιτικὸς ἀρχηγός, πρᾶγμα ποὺ τονίζεται διὰ τῆς ἐμφανίσεώς του ὡς ἐνθρόνου καὶ ἔχοντος παρὰ τὸ πλευρόν του ἐνθρονον ἐπίσης τὴν Ἥραν.

Εἰς τὴν ἀγγειογραφίαν αὐτήν, ἐξ ἄλλου, ἡ μορφή τοῦ κοριτσιοῦ προτάσσεται τῆς μορφῆς τοῦ ἀγοριοῦ. Τὸ αὐτὸ συμβαίνει καὶ εἰς τὴν θηραϊκὴν τοιχογραφίαν. Τὸ ἀντίθετον ὅμως παρατηρεῖται εἰς τὴν ἀγγειογραφίαν τοῦ Λούβρου τῆς Ὑστερας Γεωμετρικῆς ἐποχῆς. Ἐπίσης εἰς τὸν Ἡσίοδον καὶ τὸν Αἰσχύλον, ὅπου ὁ Ζῆλος (καὶ τὸ Κράτος) προτάσσεται τῆς Νίκης (καὶ τῆς Βίας). Δὲν εἶναι συμπτωματικὸν ἐπομένως ἐπὶ τοῦ προκειμένου, ὅτι, τόσο εἰς τὴν ἀγγειογραφίαν τοῦ Λούβρου, ὅσον καὶ εἰς τὸν Ἡσίοδον, ἡ μορφή τοῦ ἀγοριοῦ προτάσσεται τῆς μορφῆς τοῦ κοριτσιοῦ, ἂν ληφθῇ ὑπ' ὄψιν ὅτι αὐτὴ μὲν ὀφείλεται εἰς Βοιωτὸν τεχνίτην τῆς φθινούσης Γεωμετρικῆς ἐποχῆς, Βοιωτὸς δὲ εἶναι καὶ ὁ Ἡσίοδος, ζήσας κατὰ τὴν αὐτὴν περίπου ἐποχὴν.

Ἐνδέχεται, κατὰ ταῦτα, διαφοροποιημένη κάπως, ἡ παράδοσις, ἡ ὁποία ἔχει ἀποτυπωθῇ διὰ τῆς θηραϊκῆς τοιχογραφίας, κατὰ τὸ μᾶλλον ἢ ἥττον νὰ διετηρεῖτο εἰς τὴν λαϊκὴν συνείδησιν τῶν Βοιωτῶν ἐπὶ μακρὸν διάστημα, μετατραπεῖσα εἰς λογίαν διὰ τοῦ Ἡσιόδου. Οἰκεία, ἐξ ἄλλου, εἰς τὸ ἀθηναϊκὸν κοινόν, ἕως καὶ τὸν 6ον αἰ. π.Χ., φαίνεται νὰ ἦτο ἡ αὐτὴ παράδοσις ἐκ τῆς ὡς ἄνω ἀγγειογραφίας τοῦ Μονάχου, χρησιμοποιοῦμενη ἐν συνεχείᾳ κατὰ τὸν 5ον αἰ. π.Χ. εἰς τὴν πλοκὴν τῆς τραγωδίας τοῦ «Προμηθεὺς Δεσμώτης» ὑπὸ τοῦ Αἰσχύλου καὶ μετατραπεῖσα ὁμοίως εἰς λογίαν.

Ἡ ἐπισημανθεῖσα ὅμως διαφοροποίησις τῶν ὡς ἄνω ζευγῶν δὲν στερεῖται ἐνδεχομένως σημασίας, ἂν θελήσῃ κανεὶς νὰ ἐμβαθύνῃ εἰς τὴν ἔννοιαν τὴν ὁποίαν ἔχουν εἰς τὴν ἡσιόδειον παράδοσιν: ἡ Βία καὶ ἡ ἀντίστοιχος μορφή, ἡ Νίκη, ἐκπροσωποῦν πι-

1. Θεογ. 383 κέ.

2. Στ. 1 κέ.

θανῶς τὴν διὰ τῶν ὅπλων κατίσχυσιν τοῦ Διός. Τὸ δὲ Κράτος καὶ ἡ ἀντίστοιχος μορφή, ὁ Ζῆλος, ἐκπροσωποῦν πιθανῶς τὴν, μετὰ τὴν κατίσχυσιν τοῦ Διός, ἐμπέδωσιν τῆς ἐξουσίας του καὶ τὸ διαμορφωθὲν Δίκαιον πρὸς διασφάλισίν της. Προτασσομένη ἐπομένως ἡ θηλυκὴ μορφή — ὡς Βία ἢ Νίκη —, τονίζει τὴν ὡς θείου στρατιωτικοῦ ἡγέτου ὑπόστασιν τοῦ Διός. Προτασσομένη δὲ ἡ ἀνδρική μορφή — ὡς Κράτος ἢ Ζῆλος —, τονίζει τὴν ὡς θείου πολιτικοῦ ἡγέτου ὑπαρξίν του.

Ἐὰν ἐπομένως εἰς τὸν «Προμηθεὺς Δεσμώτην» ἡ Βία ἀπλῶς παρίσταται καὶ ἐνεργὸν μέρος εἰς τὴν τιμωρίαν τοῦ Τιτᾶνος λαμβάνη μόνον τὸ Κράτος, τὸ ὁποῖον καὶ εἶναι ὅλως ἰδιαίτερος προκλητικὸν καὶ ἐπιθετικόν, τοῦτο συμβαίνει διὰ τὸν ἐξῆς λόγον: ὡς ἀποστάτης ὁ Προμηθεὺς ἀπειλεῖ τὴν διατήρησιν τῆς ἐξουσίας τοῦ Διός, τὴν ὑπαρξιν δηλαδὴ αὐτῆς ταύτης τῆς βασιλείας τούτου, τὴν ὁποίαν ἐκπροσωπεῖ τὸ Κράτος, καὶ ἡ ἐξόντωσις τοῦ Τιτᾶνος εἶναι διὰ τὸ Κράτος αὐτονόητος, διότι μία τυχὸν ἐπικράτησις τοῦ Προμηθεὺς συνεπάγεται ἀνυπαρξίαν τοῦ Κράτους (τοῦ Διός)<sup>1</sup>.

Ἡ ἐπιθετικότης καὶ ἡ προκλητικότης συνεπῶς τοῦ Κράτους εἰς τὴν ἐν λόγω τραγωδίαν (πρβ. τὰ ὑπὸ τοῦ Ἡφαίστου λεγόμενα πρὸς τὸ Κράτος: . . . αἶε γε δὴ νηλῆς σὺ καὶ θράσους πλέως<sup>2</sup>, ὡς καὶ τὰ ὑπὸ τοῦ ἰδίου τοῦ Κράτους τονιζόμενα: . . . τὴν δ' ἐμὴν αὐθαδίαν ὀργῆς τε τραχυτῆτα μὴ πίμπλησσε μου<sup>3</sup>) εἶναι κατανοητὴ καὶ ἀνακαλεῖ εἰς τὸν νοῦν τὰ ἀντίστοιχα χαρακτηριστικὰ πού ἔχουν ἤδη ἐπισημανθῇ εἰς τὴν μορφήν τοῦ ἀγοριοῦ τῆς θηραϊκῆς τοιχογραφίας (βλ. ἄνωτ.).

Εἰς τὴν ὡς ἄνω ἐρυθρόμορφον ἀγγειογραφίαν ὅμως, καὶ μὲν προτάσσεται ἡ μορφή τοῦ κοριτσιοῦ ἀλλ' ὑποτονίζεται συγχρόνως: διὰ τῆς στροφῆς τῆς κεφαλῆς της πρὸς τὸ ὀπίσθιον μέρος τοῦ θρόνου τοῦ Διός. Ἀντιστοίχως ὑπερτονίζεται ἡ μορφή τοῦ ἀγοριοῦ: διὰ τῆς στροφῆς τῆς κεφαλῆς της πρὸς τὰ δεξιὰ καὶ τὸ ἐμπρόσθιον μέρος τοῦ θρόνου τοῦ θεοῦ. Τοῦτο δὲ ὑποβάλλει κάπως τὴν ιδέαν ὅτι διὰ τῆς θηλυκῆς μορφῆς (Βίας;) ἐκφράζεται, ὡς παρελθὸν πλεόν, ἡ διὰ τῶν ὅπλων κατίσχυσις τοῦ Διός, ἐνῶ διὰ τῆς ἀρσενικῆς μορφῆς (Κράτους;) ἐκφράζεται, ὡς μόνιμον παρόν, ἡτοι καὶ μέλλον, ἡ ἐπικράτησις τοῦ καθεστῶτος του. Πρὸς τὴν στροφὴν τῆς κεφαλῆς τῆς θηλυκῆς αὐτῆς μορφῆς συντονίζεται καὶ ἡ κατεύθυνσις τῆς κεφαλῆς τῆς Νίκης, ἡ ὁποία ἴσταται πρὸ τοῦ θεοῦ καὶ προσβλέπει αὐτόν, ἐτοίμη νὰ τοῦ προσφέρῃ νικητήριον σπονδὴν, διὰ τῆς φιάλης καὶ οἰνοχόης πού κρατεῖ. Πιθανῶς ὡς ἐπινίκια τῆς νίκης του κατὰ τὴν Τιτανομαχίαν καὶ ὡς ἀπαρχὴν τῆς καθιερώσεως τοῦ κράτους του. Ἡ πλησίον παρουσία καὶ ἄλλων θεῶν, ἐνισχύει τὴν γνώμην αὐτήν.

Ἐπὶ τοῦ προκειμένου κάποιαν σημασίαν ἔχουν καὶ τὰ δύο σύμβολα πού κρατεῖ ὁ Ζεὺς εἰς τὴν ἀγγειογραφίαν αὐτήν: α) Ὁ κεραυνός, τὸ κύριον πολεμικὸν ὅπλον καὶ σύμβολόν του, καὶ β) τὸ σκῆπτρον του. Καὶ ὁ μὲν κεραυνὸς φέρεται διὰ τῆς δεξιᾶς ὑπερτονιζόμενος ἕνεκα τούτου ἔναντι τοῦ σκῆπτρου. Τοῦτο ἴσως, διότι ἡ ὅλη σκηνὴ ἀφορᾷ εἰς τὸν ἑορτασμὸν τῆς νίκης του. Ὅπως δὲ ὅμως διὰ τῆς ὀριζοντίας θέσεως

1. Περὶ τοῦ Δικαίου τοῦ Διός, ἀλληγορικῶς νοουμένου ὡς Δικαίου τῆς Σπάρτης μετὰ τὰ Μηδικά, βλ. ΚΑΡΔΑΡΑ, «Προμηθεὺς Δεσμώτης καὶ Θεμιστοκλῆς» (1978).

2. Στ. 42.

3. Στ. 79.

τοῦ κεραυνοῦ νοεῖται ὅτι ἡ πολεμικὴ δρᾶσις ἔχει πλέον περαιωθῇ καὶ ἀνήκει εἰς τὸ παρελθόν. Τὸ δὲ σκῆπτρον φέρεται διὰ τῆς ἀριστερᾶς, ὑποτονιζόμενον ὡς ἐκ τούτου, πλὴν ὅμως ἡ ἔννοια τῆς μοναρχίας τοῦ Διός, τὴν ὁποίαν τοῦτο ἐκπροσωπεῖ, τονίζεται διὰ τῆς ἐπὶ τοῦ θρόνου παρουσίας τοῦ Διός, ἔχοντος μάλιστα ἐκεῖ παρὰ τὸ πλευρόν του τὴν Ἥραν.

Σημεῖα ὑποτονισμοῦ τῆς Βίας ἐναντι τοῦ Κράτους παρουσιάζονται ἤδη εἰς τὴν «Θεογονίαν» — καὶ ἀντιστοίχως τῆς Νίκης ἐναντι τοῦ Ζήλου. Τοῦτο, διότι ἀναφέρεται μετὰ τὸ Κράτος — καὶ ἡ Νίκη μετὰ τὸν Ζῆλον. Τὸ αὐτὸ περίπου συμβαίνει καὶ εἰς τὴν μνημονευθεῖσαν ἀγγειογραφίαν τοῦ Λούβρου, ὅπου ἡ ἀνδρική μορφή προτάσσεται τῆς γυναικείας. Ἡ ἀγγειογραφία αὕτη ἄλλωστε δὲν ἀφίσταται πολὺ χρονικῶς, ὅπως ἤδη ἐλέχθη, τῆς «Θεογονίας». Ἐὰν δὲ ἔπεται ἡ μορφή τῆς Βίας (Νίκης) τῆς μορφῆς τοῦ Κράτους (Ζήλου) καὶ εἰς τὴν μίαν καὶ εἰς τὴν ἄλλην περίπτωσιν, εἶναι πιθανῶς, διότι ἡ καθίδρυσις τοῦ κράτους καὶ τοῦ νόμου τοῦ Διός, ἔχουσα συντελεσθῇ ὀριστικῶς κατὰ τὴν ἐποχὴν αὐτήν, ἔρχεται εἰς πρώτην θέσιν, πρᾶγμα ἴσως πού δὲν εἶναι δυνατόν νὰ λεχθῇ διὰ τὸν προϊστορικόν των πρόγονον: τὸ ὡς ἄνω σύμπλεγμα τῆς θηραϊκῆς τοιχογραφίας ὅπου ἡ μορφή τοῦ κοριτσιοῦ προτάσσεται τῆς μορφῆς τοῦ ἀγοριοῦ καὶ δι' αὐτοῦ τονίζεται ἡ στρατιωτικὴ ιδιότης.

Ἐδῶ πρέπει νὰ προστεθῇ ὅτι τὸ ζευγὸς τῶν ἑτερογενῶν ὡς ἄνω μορφῶν, τῆς Βίας καὶ τῆς Νίκης ἀφ' ἑνὸς καὶ τοῦ Κράτους καὶ τοῦ Ζήλου ἀφ' ἑτέρου, αἱ ὁποῖαι εἰς τὸν Πλάτωνα<sup>1</sup> ἔχουν συγκερασθῇ εἰς ἓν ζευγὸς, ὡς «νίκη καὶ κράτος», φαίνονται νὰ ἐκπροσωποῦν δύο ἀρχαίους δυναμικοὺς ὅρους, σημαίνοντας τὴν (κατόπιν κατακτήσεως) κατοχὴν ἀφ' ἑνὸς καὶ τὴν ἐξ αὐτῆς ἐξουσίαν ἀφ' ἑτέρου. Διὰ τοῦτο, ἐπιτρέπεται ἡ ὑπόθεσις ὅτι τὸ ὡς ἄνω δίδυμον τῶν ἀλληγορικῶν ἐννοιῶν δυνατόν νὰ ἐκφράζεται τόσον εἰς τὴν πολυσυζητημένην φράσιν «κυρίαν καὶ κράτος»<sup>2</sup> τῆς — κατὰ Πλούταρχον — ρήτρας τοῦ Λυκούργου, ὅσον καὶ εἰς τὴν διακήρυξιν τοῦ (ἐπωνύμου) ἄρχοντος τῶν Ἀθηναίων «ἔχειν καὶ κρατέειν»<sup>3</sup> — ἅμα τῇ ἀναλήψει τῶν καθηκόντων του — κατὰ τὸν Ἀριστοτέλη.

Ὑπολείπεται ὅμως κάποια ἀναφορὰ ὡς πρὸς τὴν σημασίαν τῶν γαντιῶν τοῦ κοριτσιοῦ (Βίας) τῆς θηραϊκῆς τοιχογραφίας. Δεδομένου ὅτι ὑπὸ τῆς μορφῆς τοῦ ἀγοριοῦ (Κράτους) δὲν φαίνεται νὰ φορῶνται ἀντίστοιχα γάντια (τὰ ἄκρα χέρια του δὲν ἔχουν διασωθῇ ἀλλὰ ἔχει σωθῇ ὁ καρπὸς των) καὶ φοροῦνται μόνον ὑπὸ τῆς μορφῆς τοῦ κοριτσιοῦ, ἔχοντα μάλιστα μακρὰ ἄκρα πού φθάνουν σχεδὸν ἕως τὸ μέσον τοῦ πήχεως, τὰ γάντια αὐτὰ δὲν πρέπει νὰ εἶναι πυγμαχικά. Δυνατόν, ὡς ἐκ τούτου, τὰ γάντια αὐτὰ νὰ συνδέωνται πρὸς παλαιολιθίαν, ἰνδο-εὐρωπαϊκὴν κυρίως, παράδοσιν, κατάλοιπα τῆς ὁποίας ἔχουν διασωθῇ καὶ εἰς τὴν σκανδιναυικὴν (καὶ τὴν γερμανικὴν) ὑπόστασιν τοῦ θεοῦ (τοῦ κεραυνοῦ) Thor, ἀντιστοίχου τοῦ ἐλληνικοῦ Διός. Ὡς γνωστόν, τὸ γάντι τοῦ θεοῦ αὐτοῦ θεωρεῖται κύριον ὄπλον καὶ σύμβολόν του. Συνάδοντα ἐπομένως τὰ

1. Νομ. 15.962.

2. Λυκ. 6. Ἑλλην. ἐρμηνείαν τῆς βλ. ὑπὸ ΤΣΟΠΑΝΑΚΗ, La Rhétre de Lycourgue - L'Année - Tyrtée (1954). Πλήρη βιβλιογραφίαν αὐτῆς βλ. εἰς TIGERSTEDT, Legend

of Sparta in Classical Antiquity (1965) καὶ CARTLEDGE, Sparta and Laconia (1979).

3. Ἀθ. πολ. 56.2.

γάντια τοῦ κοριτσιοῦ τῆς θηραϊκῆς τοιχογραφίας πρὸς τὴν παρουσίαν του εἰς τὸ περιβάλλον τοῦ προϊστορικοῦ θεοῦ τοῦ κεραυνοῦ (Di-we-i = Διός), δυνατόν νὰ ἀποτελοῦν σύμβολον καὶ ὄπλον συγχρόνως (διασφαλίζον τὴν νίκην τοῦ πολεμικοῦ θεοῦ).

Πρὸς τὴν λατρείαν τοῦ θεοῦ αὐτοῦ συνεδύασα<sup>1</sup> πρὸ ἐτῶν ἄρκετὰ Ἱερά, κορυφῶν κυρίως, μὲ πανυψήλους διδύμους στύλους, ἐλευθέρως καὶ ὑπαιθρίως ἱσταμένους, εἰς τὴν πρὸ αὐτῶν αὐλήν. Τὰ πλεῖστα τῶν Ἱερῶν αὐτῶν εἶναι προϊστορικὰ ἀλλὰ μερικά, ὅπως τοῦ Λυκαίου τῆς Ἀρκαδίας καὶ τῆς Πάφου τῆς Κύπρου, εἶναι τῆς ἱστορικῆς ἐποχῆς, συνεχίζοντα τὴν προϊστορικὴν παράδοσιν. Παρομοίας φύσεως ἐπιβιώσεις καὶ μὲ συμβολικὸν χαρακτῆρα ἐθεώρησα τὰ λεγόμενα «δόκανα» τῆς Σπάρτης (καὶ τὰ ἀντίστοιχά των τῆς Μεσσηνίας), τὰ ὅποια ἐπιστεύοντο ὡς ἀνεικονικαὶ θεῖαι μορφαὶ (τῶν Διοσκούρων).

Εἰς τὴν αὐτὴν μελέτην ὑπεστήριξα ἐπίσης ὅτι διὰ τῶν ὡς ἄνω διδύμων πανυψήλων ἐλευθέρων στύλων τῶν προϊστορικῶν Ἱερῶν ἐπραγματοποιεῖτο ἡ ἐπιφάνεια τοῦ ὡς ἄνω θεοῦ (τοῦ κεραυνοῦ) διὰ τῆς προσελκύσεως, ἐν δεδομένη στιγμῇ, κεραυνοῦ (ἀκολουθουμένου συνήθως ὑπὸ βροχῆς). Παρομοίας δὲ φύσεως ἐθεώρησα καὶ τοὺς πανυψήλους ἐλευθέρους διδύμους χαλκίλους στύλους τῆς αὐλῆς τοῦ ναοῦ τοῦ Σολομῶντος εἰς τὴν Ἱερουσαλήμ. Οἱ στῦλοι αὗτοι — ἀμέσως μὲν ἀκολουθοῦντες φοινικο-κυπριακὰ πιθανῶς πρότυπα, ἐμμέσως δὲ μυκηναϊκά, ἐχρησίμευσαν, ὅπως ὑπεστήριξα, κυρίως κατὰ τὰ ὑπὸ τοῦ Σολομῶντος τελεσθέντα ἐγκαίνια τοῦ ναοῦ, ὡς μέσα προσελκύσεως καὶ καθόδου τοῦ κεραυνοῦ<sup>2</sup> καὶ διὰ τῆς τοιαύτης θείας ἐπιφανείας καὶ ὡς μέσα καθαγιασμοῦ τοῦ χώρου γενικῶς. Ἀλλ' ὁ κεραυνὸς ἐθεωρεῖτο καὶ τρομερὸν συμβολικὸν ὄπλον τοῦ Θεοῦ (Ἱεχωβά) γενικῶς.

Συναφῶς πρὸς τοὺς προϊστορικοὺς ἐν γένει ἐλευθέρους διδύμους στύλους τοῦ αἰγαιακοῦ χώρου καὶ τὴν ἀνεικονικὴν πιθανῶς ὑπόστασίν των δὲν εἶναι ἄνευ σημασίας τὸ γεγονός ὅτι οἱ στῦλοι αὗτοι ἄλλοτε φαίνεται νὰ ἀπαντοῦν ὡς ἐν ζεύγος, ὅπως λ.χ. εἰς τὴν τοιχογραφίαν τῆς Κνωσοῦ<sup>3</sup> (πίν. 2α), καὶ ἄλλοτε ὡς δύο ζεύγη, ὅπως εἰς τὴν παράστασιν τοῦ ρυτοῦ τῆς Ζάκρου<sup>4</sup> (πίν. 2β). Ὡς ἐν ζεύγος ἀπαντοῦν ἐπίσης εἰς τὸν ναὸν τοῦ Σολομῶντος, καὶ δὴ ὑπὸ μορφήν ἀνεικονικῶν (ἀλληγορικῶν, βλ. κατωτ.) μορφῶν. Ἐρωτᾶται δὲ ἐδῶ μήπως εἰς τὴν περίπτωσιν μὲν ἐνὸς τοιούτου ζεύγους κρύπτεται ὁ ἀνεικονικὸς τύπος τοῦ ἐνὸς ζεύγους εἰκονικῶν μορφῶν, ὅπως παρουσιάζονται εἰς τὴν θηραϊκὴν τοιχογραφίαν, καὶ εἰς τὴν περίπτωσιν τῶν δύο ζευγῶν κρύπτεται ὁ ἀνεικονικὸς τύπος τῶν δύο εἰκονικῶν ζευγῶν μορφῶν, ὅπως παρουσιάζεται εἰς τὴν «Θεογονίαν»: τοῦ Ζήλου καὶ τῆς Νίκης καὶ τοῦ Κράτους καὶ τῆς Βίας. Καὶ τὰ ὑπὸ τύπον στύλων ἄλλωστε μνημονευθέντα λακωνικὰ δόκανα ἐκπροσωποῦν ἀνεικονικὴν μορφήν τῶν διδύμων Διοσκούρων, τοῦ Κάστορος καὶ τοῦ Πολυδεύκου. Τὰ δόκανα αὐτά, ἐνούμενα μεταξύ των δι' ὀριζοντίων δοκῶν — ποὺ ἐπέχουν τὴν θέσιν τῶν βραχιόνων τῶν εἰκονικῶν μορφῶν —, ὁμοιάζουν ὡς πρὸς αὐτὸ πρὸς τὸ ζεύγος τῶν στύλων τῆς αὐλῆς τοῦ Ἱεροῦ τῆς

1. Βλ. «Ἵπαιθριοι Στῦλοι καὶ δένδρα ὡς μέσα ἐπιφανείας τοῦ θεοῦ τοῦ κεραυνοῦ», ΑΕ 1966, 149 - 200. Βλ. καὶ ΑΑΑ 1, 1968, 295 - 96.

2. Βασιλ. Α 6.17. Χρον. Β 3.15.

3. ΑΕ 1966, 177 εἰκ. 28.

4. ΑΑΑ 2, 1969, 85, εἰκ. 1 (ὑπὸ ΑΛΕΞΙΟΥ, σχέδιον Φανουράκη).

Πάφου (πίν. 2γ) αλλά και πρὸς τὸ ζεύγος τῶν στύλων τῆς αὐλῆς τοῦ ναοῦ τοῦ Σολομῶντος. Οἱ στῦλοι αὐτοί<sup>1</sup>, τῆς Ἱερουσαλήμ, καίτοι ἀνεικονικαί μορφαί, ὀνομάζονται Ἰαχούμ (ὁ) καὶ Βοάζ (ὁ) ἀλλ' ἔχουν ἀποδοθῇ εἰς τὴν ἐλληνικὴν (ὑπὸ τῶν Ο') μὲ θηλυκά ὀνόματα: Κραταίωσις καὶ Ἰσχὺς.

Καὶ κατὰ μίαν μὲν ἄποψιν, τὰ δύο αὐτὰ ὀνόματα συνδέονται πρὸς τὸ δυναστικὸν περιβάλλον τῆς Ἱερουσαλήμ<sup>2</sup>, κατὰ μίαν ἄλλην δὲ ἄποψιν ἀποτελοῦν τὴν ἀπαρχὴν χρησιμοῦ<sup>3</sup>. Ἐμμέσως ὅμως οἱ ἐβραϊκοὶ αὐτοὶ στῦλοι, συνδεόμενοι πρὸς ἀντίστοιχα παραδείγματα διδύμων στύλων τοῦ κρητομυκηναϊκοῦ καὶ κυπροφοινικικοῦ κόσμου καὶ πρὸς ἐπιβιώσεις των τοῦ ἐλληνικοῦ κόσμου, φαίνονται νὰ συνδέωνται, εἰδικώτερον πρὸς τὴν μνημονευθεῖσαν ἡσιόδειον παράδοσιν: τοῦ Ζήλου καὶ τῆς Νίκης καὶ τοῦ Κράτους καὶ τῆς Βίας. Φαίνονται δὲ τοιοῦτοτρόπως νὰ ἐκπροσωποῦν ὁ μὲν Ἰαχούμ (Κραταίωσις) τὴν διὰ τῶν Ἑβραίων ἐμπέδωσιν τοῦ κράτους τοῦ Θεοῦ, ὁ δὲ Βοάζ (Ἰσχὺς) τὴν προηγηθεῖσαν δυναμικὴν κατίσχυσιν ἐπὶ τῶν γειτόνων των. Νὰ ἀποτελοῦν δὲ καὶ τὴν πηγὴν τῆς ἐλληνορθοδόξου ρήσεως: «Ὅτι Σοῦ τὸ Κράτος καὶ ἡ Δύναμις (καὶ ἡ Δόξα)....». Καὶ τὰ μὲν ἀρσενικά ὀνόματα τῶν διδύμων αὐτῶν στύλων εἰς τὸ ἐβραϊκὸν κείμενον δυνατὸν νὰ ὀφείλωνται εἰς τὴν πατριαρχικὴν δομὴν τῆς κοινωνίας καὶ τῆς θρησκείας τῶν Ἑβραίων. Ἀλλ' ἐνδέχεται νὰ ἐκπροσωποῦν καὶ ὅ,τι ἐκπροσωποῦν τὰ ἀρχέτυπα τῶν λακωνικῶν δοκάνων, ἥτοι μυθικὸν ζεύγος θεοποιημένων ἢ ἀφηρωισθέντων γόνων δυναστικῶν (μὲ συναφῇ ὀνόματα συνήθως). Τὸ πλησιέστερον τοιοῦτον μυθικὸν ζεύγος εἰς τὴν ἐλληνικὴν παράδοσιν φαίνεται νὰ εἶναι: ὁ Σθένελος καὶ ὁ Ἀλκαῖος, τέκνα τοῦ μυθικοῦ βασιλέως τῆς Πάρου Ἀνδρόγεω.

Τὰ ζεύγη ὅμως αὐτὰ διδύμων εἶναι πανομοιότυπα καὶ ὁμογενῆ.

Εἰς τὴν ἐλληνικὴν ὅμως σύλληψιν τῆς «Θεογονίας» καὶ πιθανῶς εἰς τὴν σύλληψιν τοῦ θηραϊκοῦ προγόνου της, τὰ ζεύγη διδύμων εἶναι ἐτερογενῆ. Ἐπὶ πλεόν, εἰς τὴν θηραϊκὴν τοιχογραφίαν μετὰξὺ τῶν διδύμων παρουσιάζεται κάποια ἀνταγωνιστικότης, μὲ καταφανῆ ὑπεροχὴν τοῦ κοριτσιοῦ ἐναντι τοῦ ἀγοριοῦ<sup>4</sup>. Τοῦτο συμβαίνει ἴσως, διότι δι' αὐτῶν δηλοῦται ἡ στρατιωτικὴ ἐξουσία ἀφ' ἑνὸς καὶ ἡ πολιτικὴ ἀφ' ἑτέρου, πού ἐκπροσωποῦνται ὑπὸ διαφορετικῶν φορέων, εἰς ὠρισμένας περιπτώσεις. Συναφῶς ὅμως πρὸς τὸ θέμα αὐτὸ προκύπτουν τὰ ἀκόλουθα ἐρωτήματα:

Διατί ἡ ἐλληνικὴ σύλληψις τῆς Νίκης γενικώτερον (καὶ θεοτήτων ἀντιστοίχων, ὅπως λ.χ. ἡ Ἀθηνᾶ) ὥς κυρίου φορέως τῆς πολεμικῆς νίκης, ὥς καὶ ἡ προϊστορικὴ σύλληψις της, τῆς θηραϊκῆς τοιχογραφίας, ἔχει θηλυκὴν μορφήν; Καὶ διατί εἰς τὴν δευτέραν περίπτωσιν ἔχει μορφήν κοριτσιοῦ; Ἡ ἀπάντησις εἰς τὰ ἐρωτήματα αὐτὰ δὲν εἶναι εὐχερής. Ἐπιτρέπεται ὅμως ἡ διατύπωσις τῆς ἀκολούθου γνώμης. Ἴσως ἡ

1. Δὲν εἶναι ἄνευ σημασίας τὸ γεγονὸς ὅτι οἱ δύο αὐτοὶ ἐλεύθεροι στῦλοι κατέληγον εἰς τὴν κορυφὴν των εἰς ἄνθος κρίνου (τὸ ὅποιον ἦτο καὶ εἰς τὴν Ἑλλάδα τῆς ἱστορικῆς ἐποχῆς τὸ σύμβολον τοῦ κεραυνοῦ), εἰς κάλυκα δὲ κρίνου πιθανῶς κατέληγον καὶ οἱ στῦλοι τοῦ Ἱεροῦ ἐπὶ τοῦ ρυτοῦ ἐκ Ζάκρου (πίν. 2β) καὶ τοῦ Ἱεροῦ τῆς

Πάφου (πίν. 2γ).

2. Βλ. SCOTT, J.B.L. 5, 1939, 143.

3. Βλ. ALBRIGHT, *Archaeology and Religion of Israel* (1956) 138.

4. Βλ. MAPINATON ἑ.ἀ (σ. 1 σημ. 2).

σύλληψις αὐτὴ ἀποτελεῖ κατάλοιπον μιᾶς νομαδικῆς παλαιοτάτης κοινωνίας, ὅταν ἡ κυρία θεότης τοῦ πολέμου, κυρίως τοῦ ἀμυντικοῦ, ὁ ὅποῖος ἦτο ὑπόθεσις τῶν εἰς τὰ μετόπισθεν ἀφηννομένων γυναικῶν<sup>1</sup>, ἦτο θηλυκή. Ἐξ ἄλλου, ἡ ὡς κοριτσιοῦ καὶ ὄχι ὡς γυναικὸς παρουσίας τῆς μορφῆς αὐτῆς ἴσως ἦτο δηλωτικὴ τῆς θείας καταγωγῆς της.

Ἐπὶ πλέον προκύπτει ἐν ἄλλο ἐρώτημα:

Διατί παραπλεύρως τῆς θηραϊκῆς τοιχογραφίας τῶν διδύμων ὁ τοῖχος ἐκαλύφθη ὑπὸ παραστάσεως ἀντιλοπῶν; Καὶ ἐδῶ ἡ ἀπάντησις δὲν εἶναι εὐχερής. Ἐπιτρέπεται ὅμως ἡ διατύπωσις τῆς ἀκολουθοῦσας γνώμης. Ἄν ληφθῇ ὑπ' ὄψιν ὅτι τὰ ζῶα αὐτὰ ἐνδημοῦν εἰς τὴν Β. Ἀφρικὴν κυρίως, ὑποβάλλεται ἡ ἰδέα μιᾶς ἐπανεκτιμήσεως τῆς ἀπόψεως τοῦ Μαρινάτου περὶ τῶν ἀμέσων σχέσεων Θήρας - Λιβύης κατὰ τὸν 16ον αἰ. π.Χ., μαρτυρουμένων κατ' αὐτὸν ὑπὸ τῆς μικρογραφικῆς τοιχογραφίας τῆς Θήρας καὶ μάλιστα ἐν συσχετισμῷ πρὸς τὴν ἐσχάτως διατυπωθεῖσαν ἀποψίν μου περὶ ἀντιστοιχίων σχέσεων Μυκηνῶν καὶ Λιβύης κατὰ τὸν 16ον αἰ. π.Χ.<sup>2</sup>

Ἐν κατακλείδι ἃς σημειωθῇ ὅτι ὁ χῶρος (τοῦ δωματίου 1 τῆς συνοικίας Β), ὅπου εὐρέθη ἡ ὡς ἄνω τοιχογραφία, εἰς τὸ Ἀκρωτήρι τῆς Θήρας, ἀπετέλει ἴσως χῶρον λατρείας τῆς θεότητος τοῦ κεραυνοῦ (Di-we-i), ἦτοι τοῦ προϊστορικοῦ Διός. Ὑπὸ μορφὴν ὅμως ἀνακτορικοῦ παραρτήματος κάποιου ὑπαιθρίου μεγάλου Ἱεροῦ, ὅπου καὶ ἐλατρεύετο ὁ θεὸς αὐτός. Συνίστα ἐπομένως ἡ ἐν λόγῳ συνοικία τὸ θρησκευτικὸν ἴσως κέντρον τῆς Θήρας, περιλαμβάνον τὴν λατρείαν καὶ ἄλλων θεοτήτων. Καὶ τοῦτο κατ' ἀντιστοιχίαν πρὸς τὸ ὑπὸ τοῦ καθηγητοῦ Μυλωνᾶ<sup>3</sup> διαπιστωθὲν θρησκευτικὸν κέντρον τῶν Μυκηνῶν. Ἡ παρουσία ὅμως τῶν ἀντιλοπῶν εἰς τὸν αὐτὸν χῶρον ὑποβάλλει τὴν ἰδέαν ὅτι τὸ κυρίως Ἱερὸν ἦτο ἴσως κάποιο Ἱερὸν τοῦ Διὸς εἰς τὴν Β. Ἀφρικὴν. Καὶ αὐτομάτως μὲν ἔρχεται εἰς τὸν νοῦν τὸ Ἱερὸν εἰς τὴν Λιβύην τοῦ Ἀμμωνος Διός, τὸ ὅποιον ἰδρύθη, κατὰ τὴν παράδοσιν, εἰς προϊστορικοὺς χρόνους. Δυστυχῶς ὅμως ἡ ἀνασκαφὴ του δὲν ἀπέδωκεν ἀκόμη εὐρήματα τῆς Β' χιλιετίας π.Χ.<sup>4</sup> πιστοποιοῦντα τὴν ἐξ Ἑλλάδος τότε ἱδρυσίν του. Σημειοῦται ἐν τούτοις ὅτι καὶ μεγάλα ἐλληνικὰ Ἱερὰ τοῦ Διός, ὅπως τοῦ Λυκαίου, στεροῦνται [εὐρημάτων τῆς Β' χιλιετίας π.Χ., εἰς δὲ τὸ Ἱερὸν του τοῦ Ἰδαίου μόλις προσφάτως διεπιστώθησαν ἐντὸς τοῦ ἄντρου τοιαῦτα λείψανα<sup>5</sup>.

ΧΡΥΣΟΥΛΑ Π. ΚΑΡΔΑΡΑ

1. Βλ. ἐκτενέστερον περὶ αὐτοῦ εἰς προσεχῇ μελέτην μου περὶ τῆς Ἀφροδίτης ὡς πολεμικῆς νέας θεᾶς εἰς τελικὴν δημοσίευσιν τῆς ἀνασκαφῆς τοῦ Ἱεροῦ εἰς τὸν δρυμὸν «Ἀφροδίσιον» (τῆς ΒΔ. Γορτυνίας): Ἀφροδίτη Ἐρυκίνη Ι.

2. Βλ. Μυκῆναι καὶ Λιβύη κατὰ τὴν ΥΜ Ι ἐποχὴν.

Kefti οἱ πρῶτοι Αἰγυπτῖοι. Φίλια Ἐπη εἰς Γ. Μυλωνᾶ V, Α', 174 - 200.

3. Τὸ θρησκευτικὸν κέντρον τῶν Μυκηνῶν (1972).

4. FAKHRY, The Siwa Oasis (1944).

5. Ἔργον 1984, 108 (ἀνασκαφὴ ὑπὸ Γ. Σακελλαράκη).

## TOMBES DÉTRUITES DE LA PETITE NÉCROPOLE DE VARI

(Pls. 3 - 5)

Il s'agit du cimetière de l'antique Anagyrous, situé à 800 m. environ au nord de la grande nécropole. Il a été trouvé fortuitement en 1961 et l'éphore de l'Attique, J. Kondis, a chargé son épimélète, A. Andriomenou, d'en faire une première exploration, ce qui a eu lieu immédiatement<sup>1</sup>.

En 1962 et en 1964, le nouvel éphore, V. Kallipolitis, a entrepris lui-même une fouille systématique, approfondie et exhaustive de tout le champ où ont été trouvés les premières antiquités. Il en a donné un compte rendu détaillé: 'Ανασκαφή τάφων 'Αναγυροῦντος dans l'Ἀρχαιολογικὸν Δελτίον, 18, 1963, Χρονικά, p. 115 à 132 et dans 20, 1965, p. 112 à 117. Nous y renvoyons pour la datation des trouvailles, pour l'état et la disposition des tombes, et pour les modes d'ensevelissement.

Cette fouille était difficile à faire, car la plupart des anciennes tombes étaient détruites ou abîmées par les ensevelissements plus tardifs et beaucoup de vases avaient été brûlés dans les fosses d'incinération ou dans les pyrai, ce qui est fréquent dans les nécropoles attiques. Mais il faut y joindre d'autres facteurs de destruction pour Vari: les fouilles clandestines et l'usage des nouvelles machines agricoles qui permettent un labourage en profondeur.

Pour les 61 tombes et pithoi, bien peu sont intactes et les vases conservés sont généralement de petite dimension. Bien des offrandes sont réduites à l'état de tessons, dispersés sur une aire assez étendue. Or ces offrandes sont souvent de grands vases décorés, qui ont servi de pithoi ou bien de réceptacles d'offrandes plus petites.

Les plus anciennes tombes datent du géométrique récent II et les plus tardives appartiennent à la période des vases à figures rouges de style sévère. La nécropole n'a pas été utilisée d'une manière continue, sauf pour les périodes géométriques et protoattiques. Les tombes sont rares pour le VI<sup>e</sup> siècle, mais se multiplient pendant le premier tiers du V<sup>e</sup> siècle.

Nous nous proposons de reprendre l'étude chronologique du matériel, trouvé dans la nécropole. Les vases qui ont été reproduits déjà dans l'AA sont étudiés dans le *Bulletin de Correspondance Hellénique*. Les inédits qui sont surtout des tessons, sont étu-

1. AA, 17, 1961 - 1962, Χρονικά, p. 37 - 39.

diés ici<sup>1</sup>. Les vases géométriques déjà publiés, paraissent dans le *BCH* de 1984. Nous donnons ici les fragments intéressants qui datent de la même période.

### I. Période géométrique

1) Tombe à ciste 40 (pillée) et fragments dispersés dans la région, notamment dans les déblais des tombes 38, 39 et 41, au Nord-Est de 40. *Oinochoé à embouchure ronde* ("pitcher"). Six fragments joignant et six fragments flottant du col, deux petits fragments flottant de la panse et deux fragments joignant de l'anse. Argile orange, vernis brun. Diamètre de l'embouchure environ 22 cm., hauteur du col environ 15 cm. (pl. 3a).

*Forme* à col droit et à embouchure épanouie.

*Décor* du col: en zones superposées: large zone de damier; zone de méandre simple, en créneaux (hachures en éventail), entre deux zones étroites de losanges ponctués entre des lignes triples.

Sur la panse, zone de feuilles hachurées, zone étroite de losanges ponctués entre des lignes triples, zone de méandres hachurés. Sur l'anse, doubles croix, séparées par des lignes triples.

La technique soignée est dans la tradition de l'atelier du Dipylon. Le motif du méandre en créneaux ("battlement meandre") a la même origine. Le peintre du Dipylon l'a utilisé sur son amphore monumentale MN 804 et sur son oinochoé à embouchure ronde MN 812<sup>2</sup>. Les artistes de son groupe l'ont adopté, par exemple le peintre de l'oinochoé trilobée de Copenhague 4705<sup>3</sup> et celui du Céramique 1371 qui appartient à l'atelier d'Athènes 894<sup>4</sup>. Le groupe du Dipylon utilise aussi la zone étroite de losanges ponctués et la zone de feuilles hachurées.

La décoration de notre oinochoé est proche surtout de celle d'un autre vase de même forme, l'oinochoé de la tombe 39 de Trahonès<sup>5</sup>. Outre les motifs cités plus haut, elle a aussi des zones de damier. Ce vase date du géométrique récent II a et se place dans la tradition du groupe du Dipylon. Les deux exemplaires pourraient sortir d'un même atelier, mais pas des mains du même peintre, car les méandres ont des hachures parallèles sur l'oinochoé de Trahonès.

2) A l'ouest de la tombe à ciste 41, deux fragments brûlés d'une *grande amphore* 60 sur 65 mm., 57 sur 38 mm., épaisseur 8 mm. Argile beige, vernis brun. Les deux fragments appartiennent peut-être à la même face du vase (pl. 3b).

*Décor* en métope: dix cercles concentriques. Étoile dans les angles. Ligne triple et bande hachurée sur les côtés. Lignes épaisses sur la panse.

1. C'est moi-même qui ai reçu la responsabilité de réunir les tessons, souvent dispersés sur une aire assez vaste et mélangés à d'autres trouvailles.

2. J. COLDSTREAM, *Greek Geometric Pottery*, 1968, pl. 6 et pl. 7 e, p. 29 n° 1 et 30, n° 6.

3. JEAN M. DAVISON, *Attic Geometric Workshops*, Yale Classical Studies 1961, fig. 108, J. COLDSTREAM, *op. cit.*,

p. 32, n° 30.

4. *Kerameikos* V, 1, pl. 39.

5. *AM*, 88, 1973, pl. 5, et 50. Le méandre en créneaux sera adopté à la même époque, dans les ateliers qui échappent à la tradition, comme l'atelier «Birdseed» (J. COLDSTREAM, *op. cit.*, p. 67, n° 2, Hambourg 1919, 363).

Le diamètre du cercle extérieur est d'environ 11 cm., donc la métope était celle d'une grande amphore. Le vase n'a aucun rapport avec le groupe des oinochoés à cercles concentriques du géométrique récent Ib et II a<sup>1</sup> qui appartiennent au courant nouveau. Le motif est rare sur les grands vases de cette époque. Citons le grand cratère à pied haut, Céramique 1254<sup>2</sup>. Celui-ci peut être placé dans la suite de l'atelier du Dipylon à cause de sa décoration riche et classique. Tandis que notre exemplaire a des motifs assez pauvres, pour le peu qui en reste, et qu'il est décoré de lignes sur le bas de la panse. Il date du géométrique récent II b et semble se placer en dehors de la tradition.

3) Deux fragments dispersés d'un *grand cratère*. Argile beige, vernis tourné au rouge. 112 sur 87 mm. et 114 sur 72 mm. (pl. 3c). Les fragments semblent appartenir à la zone principale et peut-être à la même face du vase.

Décor dit "en tapisserie": rangées de losanges inscrits dans un treillis de lignes obliques et croisées. Ici l'une des rangées est en damier oblique, l'autre est décorée de hachures entrecroisées.

Le motif dérive de celui qui était en usage chez le peintre du Dipylon du géométrique récent I<sup>3</sup>. Il semble avoir été réservé surtout aux oinochoés à embouchure ronde et cela, encore pendant le géométrique récent II a, notamment chez le peintre d'Anavysos<sup>4</sup>. Celui-ci aussi a décoré une amphore de grande taille<sup>5</sup>. Mais cet artiste utilise encore<sup>6</sup> les quatre losanges inscrits dans un losange du peintre de Dipylon, pour la seconde zone. Notre cratère ne peut donc être de sa main. Il est plus tardif, car les losanges croisés sont utilisés dans le groupe sub Dipylon pendant le géométrique récent II b<sup>7</sup>.

4) Dans les déblais des tombes 38, 39, 49, 51 et 56 et pyra 32. Fragment de la panse d'un grand vase fermé, probablement une *oinochoé*. Hauteur de la panse environ 22 cm., diamètre maximum environ 25 mm. Hauteur de la zone figurée 148 mm. 8 fragments joignant, 7 fragments joignant, 3 fragments joignant, 3 fr. joignant, 2 fr. joignant, 2 fr. joignant, 6 fr. flottant. Parois minces. Argile beige, vernis tourné au rouge (pl. 4).

*Forme*: est probablement celle d'une oinochoé à embouchure ronde à cause de la largeur de l'articulation du col et de la faible courbure de l'épaule.

*Décor*: zone figurée dont il reste 14 pleureuses en péplos (marchant vers la gauche, les mains sur la tête) et 6 hommes nus (marchant vers la droite, la main gauche sur la tête, la main droite ramenée à la taille). Entre les personnages, branche d'arbre représentée

1. J. COLDSTREAM, *op. cit.*, p. 74 - 76.

2. *Kerameikos* V 1, tombe 43, pl. 22.

3. Cf. l'oinochoé MN 812, J. COLDSTREAM, *op. cit.* n° 6, p. 30, pl. 7c et p. 35 - 36.

4. Oinochoé d'Anavysos, *ibid.* pl. 13c, p. 73.

5. J. DAVISON, *op. cit.*, fig. 136, British Museum,

1927. 4 - 11.1. J. COLDSTREAM, *op. cit.*, p. 73.

6. FRANCFORT VFB 224, *CVA*, 1, pl. 67, J. COLDSTREAM, *op. cit.*, p. 73, n° 2.

7. *Ibid.*, p. 55, n° 11. Utilisé déjà pendant le géométrique récent II a, dans les ateliers qui sont en dehors de la tradition, *ibid.* p. 64, n° 2.

par des angles imbriqués. La zone figurée est limitée au-dessus par un zigzag entre des lignes triples, au-dessous, quatre rangées de damier en bâtonnets. Bas de la panse avec lignes superposées.

Le *sujet* est une déploration funèbre. Les fragments conservés appartiennent au revers du vase puisque les groupes marchent vers l'extérieur de la composition et pouvaient encadrer un sujet central, soit un *prothesis*, soit une *ekphora*. Il est cependant possible que les deux groupes puissent se rencontrer face à face comme sur le "pitcher" MN 16022 du peintre de l'oiseau ponctué ("birdseed painter")<sup>1</sup>. Les pleureuses au péplos à traîne, au talon articulé à la plante du pied, ressemblent à celles de ce peintre, mais les motifs secondaires n'appartiennent pas à son répertoire, ni à ceux de son atelier. Ils sont plus tardifs. Nous placerons donc le vase dans la suite du "Birdseed painter" ou bien dans l'extrême fin de sa production, soit dans le géométrique récent II b.

5) Tombe détruite 30 et déblais de la tombe à ciste 38. *Grand cratère*. Sept fragments flottant. Argile beige, vernis brun en partie effacé. L'intérieur du vase est sans vernis. Deux zones figurées, séparées par une zone de losanges ponctués, entre des lignes triples. Largeur de la zone supérieure environ 30 cm., largeur de la zone inférieure environ 10 cm. (pl. 5).

Sur la zone principale, bige vers la droite (jambe de l'aurige, caisse du char, roue à jante simple, à rayons en croix, timon du char; pattes arrière et queue des chevaux). Losanges ponctués, comme motifs de remplissage.

Sur la zone secondaire, trépieds limités par un pointillé.

Grand losange avec petits losanges inscrits, diabolos et motif en forme de W.

La dimension des zones montre qu'il s'agissait d'un cratère monumental. Il n'est pas exceptionnel que l'intérieur de ces vases ait une surface réservée. Citons les fragments du cratère du Louvre CA 3442<sup>2</sup>. La zone principale représente une course de biges, dont les trépieds sont les prix, en l'honneur du mort. Les trépieds seuls figurent souvent sur les vases géométrique<sup>3</sup>. Il est rare qu'ils soient représentés avec une course de chars. Cependant une zone de trépieds figure, avec une course de char, sur le grand cratère fragmentaire du Louvre A 547. Celui-ci sort de l'atelier du Dipylon. Il fait partie du groupe de Villard<sup>4</sup> et date du géométrique récent I b. Notre exemplaire est plus tardif et fait partie du groupe "subDipylon". Il daterait du géométrique récent II a.

DENISE CALLIPOLITIS-FEYTMANS

1. *Ibid.*, p. 67, n° 5. R. TÖLLE, *Frühgriechische Reigentänze*, 1964, n° 351, p. 98.

2. Louvre CVA, 11, p. 18 - 19, dont Louvre CA 3442, pl. 16, n° 17, du peintre de Mannheim, J. COLDSTREAM, *op. cit.*, p. 81, n° 4. Géométrique tardif II b.

3. S. BENTON, *The Evolution of the Tripod Lebes*, BSA, 35, 1934 - 35, p. 102 - 105 et EVA BRANN, *Late Geometric and Protoattic Pottery. The Athenian Agora VIII* p. 66, n° 305.

4. CVA, 11, pl. 14 - 15. J. DAVISON, *op. cit.*, fig. 22. J. COLDSTREAM, *op. cit.*, p. 31, n° 21.

## ΚΟΣΜΗΜΑΤΑ ΑΠΟ ΤΗΝ ΠΡΟΪΣΤΟΡΙΚΗ ΘΗΡΑ<sup>1</sup>

Ἡ κατασκευὴ καὶ ἡ χρῆσις κοσμημάτων εἶναι γνωστὴ στὶς Κυκλάδες ἀπὸ τὴ Νεολιθικὴ ἐποχὴ μὲ τὰ εὐρήματα ἀπὸ τὸ μικρὸ νησὶ Σάλιαγκος<sup>2</sup>. Περισσότερες πληροφορίες ἔχουμε ἀπὸ τὶς ἀρχές τῆς Χαλκοκρατίας. Στὴν Πρωτοκυκλαδικὴ Ι καὶ ΙΙ ἐποχὴ τοποθετοῦσαν μέσα στοὺς τάφους μαζί μὲ ἄλλα ἀντικείμενα καὶ κοσμήματα<sup>3</sup>, κατασκευασμένα ἀπὸ διάφορα ὑλικά: ψήφους ἀπὸ πέτρα, κόκκαλο ἢ ὄστρεα σὲ διάφορα γεωμετρικὰ σχήματα<sup>4</sup> ἢ εἰκονιστικὰ θέματα<sup>5</sup>, περόνες ἀργυρές, χάλκινες ἢ κοκκάλινες<sup>6</sup>, διαδήματα ἀπὸ ἄργυρο<sup>7</sup>, περικάρπια ἀπὸ χαλκό<sup>8</sup>, περιδέραια ἀπὸ ἀργυρὲς ψήφους<sup>9</sup>. Ἀξίζει νὰ σημειωθεῖ ὅτι ἐνῶ χρησιμοποιεῖται πολὺ ὁ ἄργυρος, ὁ χρυσός, ἀν' ἐξαιρέσουμε μιὰ χρυσή ψῆφο ἀπὸ τὴ Νάξο<sup>10</sup>, ἀπουσιάζει σχεδὸν ὁλοκληρωτικὰ.

Ἀπὸ τὴ Μεσοκυκλαδικὴ ἐποχὴ οἱ πληροφορίες εἶναι πολὺ λίγες. Γνωστὴ εἶναι μία ταφή μικροῦ κοριτσιοῦ στὴν Κέα, ὅπου ἀνάμεσα στὰ κτερίσματα περιλαμβάνονται χρυσὸ διάδημα καὶ περιδέραιο ἀπὸ χρυσὲς ψήφους καὶ ἡμιπολύτιμες πέτρες<sup>11</sup>, ἐνῶ ἀπὸ τὴν τελευταία φάση τῆς ἐποχῆς αὐτῆς ἔχουμε τὶς τοιχογραφίες ἀπὸ τὴ Φυλακωπὴ στὴ Μῆλο, ὅπου οἱ μορφές εἰκονίζονται μὲ κοσμήματα, ἢ μία μὲ περικάρπια καὶ ἡ ἄλλη μὲ περιδέραιο<sup>12</sup>.

Ἀπὸ τὴν Ὑστεροκυκλαδικὴ Ι ἐποχὴ καὶ ἰδιαίτερα τὴν πρώτη φάση της, οἱ πληροφορίες προέρχονται ἀπὸ τὴ Θήρα. Στὸ νησὶ αὐτὸ δὲ βρέθηκαν ὡς τώρα κοσμήματα ἀπὸ τὴν ΠΚ καὶ ΜΚ ἐποχὴ<sup>13</sup>, ἐνῶ ὅλα τὰ στοιχεῖα γιὰ τὴν ΥΚ ΙΑ προέρχονται ἀπὸ

1. Γιὰ τὴ δυνατότητα μελέτης τοῦ ὑλικοῦ εὐχαριστῶ τὸν καθηγητὴ κ. Χρ. Ντούμα, διευθυντὴ τῆς ἀνασκαφῆς τοῦ Ἀκρωτηρίου.

2. C. RENFREW - J. D. EVANS, *Excavations at Saliagos near Antiparos*, BSA 1968, Suppl. ἀρ. 5, 65, εἰκ. 78, πίν. XLVI.

3. Γενικὰ SAKELLARAKIS - SAPOUNA 1976, 123, 129. C. RENFREW, *The Emergence of Civilization, The Cyclades and the Aegean in the Third Millennium B. C.* (London 1972) 332 - 334.

4. Ἐνδεικτικὰ: ΤΣΟΥΝΤΑΣ 1898, 156, 158 - 61, πίν.

8. S. SAKELLARAKIS - SAPOUNA 1976, εἰκ. 100 - 3, πίν. 436 - 37, 443.

5. Πτηνά: ΤΣΟΥΝΤΑΣ 1898, 160, πίν. 8, ἀρ. 16 - 17. Ζῶα δ.π. ἀρ. 22.

6. Ἀργυρές: ΤΣΟΥΝΤΑΣ 1898, 154, πίν. 8, ἀρ. 66. ΤΣΟΥΝΤΑΣ 1899, 101, πίν. 10, ἀρ. 10 - 11. SAKELLA-

RAKIS - SAPOUNA 1976, εἰκ. 98. Χάλκινες: ΤΣΟΥΝΤΑΣ 1898, 101, πίν. 10, ἀρ. 14 - 18, 22. SAKELLARAKIS - SAPOUNA 1976, εἰκ. 95. Ὀστίνες: ΤΣΟΥΝΤΑΣ 1899, 101, πίν. 10, ἀρ. 13.

7. Ἀμοργοῦ: ΤΣΟΥΝΤΑΣ 1898, 154, 186, πίν. 8, ἀρ. 1. Σύρου: ΤΣΟΥΝΤΑΣ 1899, πίν. 10, ἀρ. 1.

8. ΤΣΟΥΝΤΑΣ 1898, 154, πίν. 8, ἀρ. 2. SAKELLARAKIS - SAPOUNA 1976, εἰκ. 108.

9. Ὁ.π. εἰκ. 104 (Νάξος), πίν. 441.

10. Γ. ΠΑΠΑΘΑΝΑΣΟΠΟΥΛΟΣ, *Κυκλαδικὰ Νάξου*, ΑΔ 17, 1961 - 62, Α, 224, πίν. 71.

11. CASKEY 1966, 367. CASKEY 1972, 386, πίν. 89.

12. α) Τοιχογραφία μὲ καθιστὴ μορφή, κίτρινα περικάρπια μὲ λοξὲς κυματιστὲς γραμμές, ATKINSON 1904, 74 κέ., εἰκ. 61. β) Τοιχογραφία μὲ σκυφτὴ μορφή, περιδέραιο ἀπὸ σχοινὶ δένει σὲ κόμπο, δ.π. εἰκ. 62.

13. Ἐκτὸς ἀπὸ τὰ ΠΚ ἀντικείμενα τοῦ Μουσείου Θή-

τὴν προϊστορική πόλη τοῦ Ἀκρωτηρίου. Ἡ ἐξαιρετική διατήρησή της, πού ὀφείλεται, ὅπως ἄλλωστε καὶ ἡ καταστροφή της, στὴν ἡφαιστειακή ἐκρηξή πού ἔγινε μετὰ τὰ μέσα τοῦ 16ου π.Χ. αἰ., ἐπέτρεψε νὰ ἔλθουν στὸ φῶς, ἐκτὸς ἀπὸ τὰ ἐρείπια, ἕνα πλῆθος ἀπὸ κινητὰ εὐρήματα: κεραμεική, λίθινα ἐργαλεῖα, ἀγγεῖα καὶ μικροαντικείμενα ἀπὸ διάφορα ὑλικά καὶ μερικά χάλκινα σκεύη, ἐργαλεῖα κ.ἄ., μὲ ἐξαίρεση τὰ κοσμήματα, πού εἶναι ἐλάχιστα.

Οἱ κάτοικοι ἐγκαταλείποντας τὴν πόλη τους ἐξαιτίας τῶν ἀλλεπάλληλων σεισμικῶν δονήσεων, πῆραν μαζί τους τὰ πιὸ πολύτιμα ἀπὸ τὰ ὑπάρχοντά τους, ὅπως κοσμήματα, σκεύη ἀπὸ μέταλλο<sup>1</sup>, ὅπλα κ.ἄ. Ὅμως ἕνα μέρος ἀπὸ τὸ μεγάλο κενὸ στὸν τομέα τῶν κοσμημάτων ἀναπληρώνεται, ὅπως καὶ γιὰ ἄλλους τομεῖς τῆς ζωῆς τῶν κατοίκων αὐτῆς τῆς πόλης<sup>2</sup>, ἀπὸ τὶς πληροφορίες πού δίνουν οἱ τοιχογραφίες, ὅπου σώζονται 78 ἀπεικονίσεις διαφόρων κοσμημάτων. Ὅλες οἱ γυναικεῖς μορφές, καθὼς καὶ δύο ἀνδρικές καὶ μιὰ παιδική φοροῦν πολύτιμα, ὅπως φαίνεται, καὶ ἀρκετὲς φορὲς περίτεχνα κοσμήματα.

Ἡ ἐργασία αὐτὴ γιὰ τὰ θηραϊκά<sup>3</sup> κοσμήματα στὴν ΥΚ ΙΑ ἐποχὴ βασίστηκε κυρίως στὶς παραπάνω ἀπεικονίσεις. Ἐλπίζουμε ὅτι στὸ μέλλον θὰ βρεθεῖ καὶ ἕνας πραγματικός θησαυρὸς ἀπὸ κοσμήματα, ἴσως στὸ νεκροταφεῖο τῆς πόλης.

## Α. ΚΑΤΑΛΟΓΟΣ

### Ι. Εὐρήματα

Τὰ κοσμήματα πού βρέθηκαν μέχρι τώρα στὸ Ἀκρωτήρι εἶναι πολὺ λίγα: ψῆφοι, ἀνάμεσά τους μιὰ χρυσή, μιὰ κεφαλὴ περόνης ἀπὸ ὀρεῖα κρύσταλλο, χάλκινες καὶ κόκκινες περόνες, μερικοὶ ἀργυροὶ σφηκωτῆρες καὶ ἕνα μικρὸ ἀντικείμενο ἀπὸ ἐλεφαντόδοντο, πού παριστάνει κεφάλι ἀγελάδας.

KA<sup>4</sup> 129: Ψῆφος ἡμισφαιρική. Πέτρα σὲ χρῶμα σταχτί μὲ ἄσπρες φλεβώσεις. Διάμ. 0.023 μ., ὕψ. 0.089 μ. Ἀρβανίτη Ι.

KA 140 (εἰκ. 1): Ψῆφος ἀμφικωνική. Πέτρα ρόδινη. Διάμ. 0.021 μ., μῆκ. 0.021 μ.

KA 297 (εἰκ. 1): Ψῆφος ἡμισφαιρική. Πέτρα ρόδινη. Διάμ. 0.016 μ., μῆκ. 0.009 μ. Φρέαρ 29, στρώμα ἐπίχωσης<sup>5</sup>.

KA 468 (εἰκ. 1): Ψῆφος ἡμισφαιρική. Μάρμαρο ἄσπρο. Ἐπιφάνεια διαβρωμένη. Διάμ. 0.014 μ., ὕψ. 0.008 μ.

ρας, ΠΚ θέσεις ἐντοπίζονται: α) σὲ βαθύτερα στρώματα τῆς πόλης τοῦ Ἀκρωτηρίου, CHR. DOUMAS, *The Stratigraphy of Akrotiri, Thera and the Aegean World* (London 1978) 777 - 82, β) στὸν λόφο «Ἀρχάγγελος», CHR. DOUMAS, *The Minoan Thalassocracy and the Cyclades*, AA 1982, 8. Ἐπίσης MK στρώματα ἐντοπίζονται στὴν περιοχὴ τῆς Καλντέρας.

1. Ἐχουν βρεθεῖ πολὺ λίγα σκεύη ἀπὸ μέταλλο, Th IV, πίν. 91 - 5, Th V, πίν. 75 - 6.

2. ΧΡ. ΤΕΛΕΒΑΝΤΟΥ, Ἡ γυναικεῖα ἐνδυμασία στὴν προϊστορική Θήρα, ΑΕ 1982, 113 - 135.

3. Μὲ τὸν ἔρο «θηραϊκά» δηλώνεται ἡ προέλευση τῶν ἀπεικονίσεων καὶ ὄχι τῆς κατασκευῆς τῶν κοσμημάτων.

4. Ὁ ἀριθμὸς ἀνταποκρίνεται στὸν ἀριθμὸ τοῦ καταλόγου εὐρημάτων Ἀκρωτηρίου (KA).

5. Ὁ χώρος ἀναφέρεται ὅπως σημειώνεται στὸν Κατάλογο Ἀκρωτηρίου.

KA 898 (είκ. 1): Ψῆφος ἀμφικωνική. Πέτρα σὲ χρῶμα πορτοκαλί. Ἐπιφάνεια διαβρωμένη. Μῆκ. 0.008 μ., πᾶχ. 0.004 μ.

KA 901 (είκ. 1): Ψῆφος δισκοειδὴς μὲ τρύπα στὸν κάθετο ἄξονα. Κόκκαλο. Ἐπιφάνεια λεία. Διάμ. 0.023 μ., πᾶχ. 0.003 μ. Μπρόνος I, τοῖχος ΒΑ. κλιμακοστασίου.

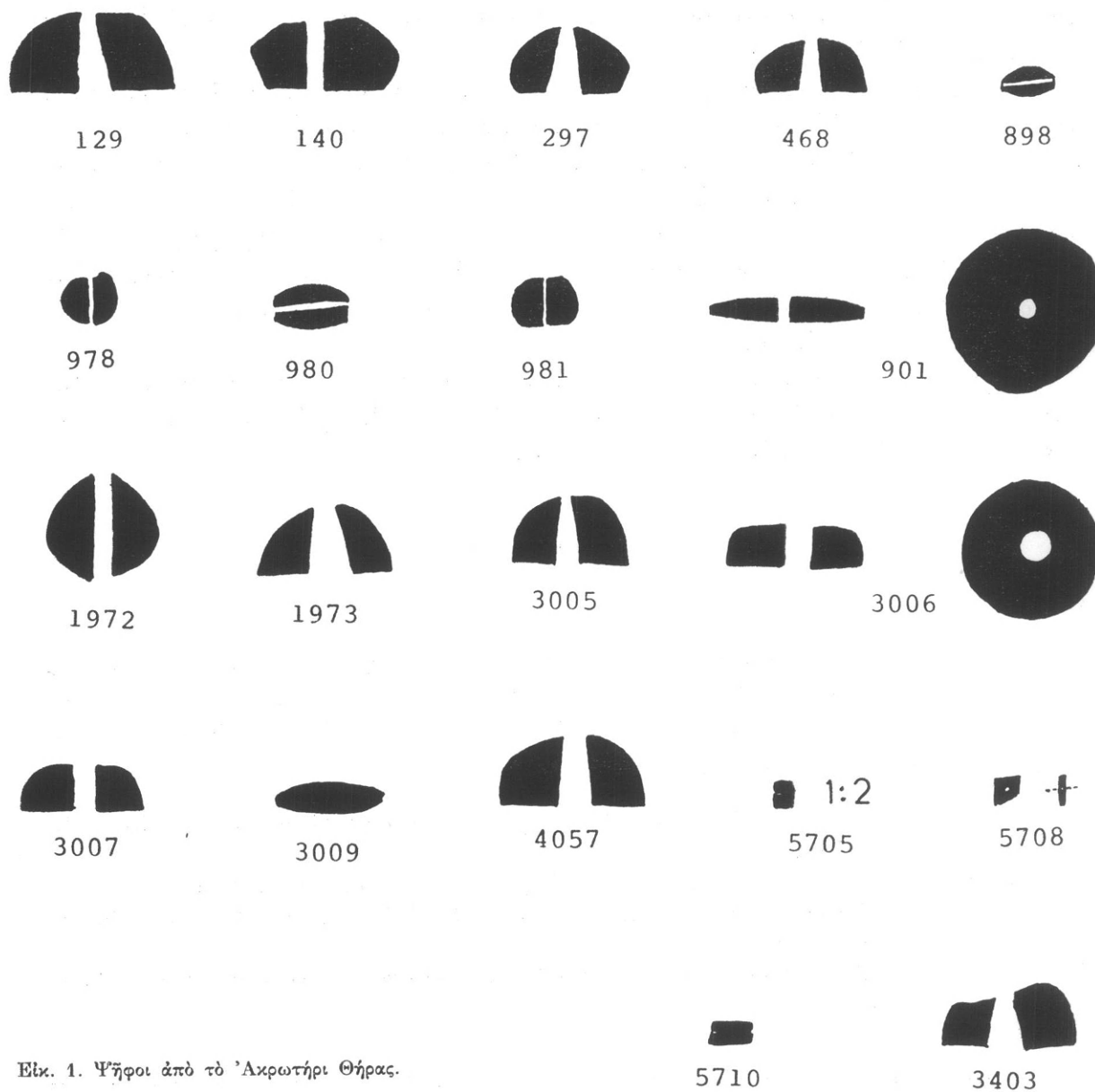

Εἰκ. 1. Ψῆφοι ἀπὸ τὸ Ἀκρωτήρι Θήρας.

KA 978: Ψῆφος σφαιρική. Ἀμέθυστος. Διάμ. 0.008 μ. Δ3.

KA 979: Ψῆφος σφαιρική. Ἀμέθυστος. Διάμ. 0.005 μ. Μπρόνος I, ΒΑ. γωνία χώρου σταθμῶν.

KA 980 (είκ. 1): Ψῆφος ἀτρακτοειδής. Σάρδιο. Ἐλλιπής. Σωζ. μῆκ. 0.011 μ., διάμ. 0.007 μ.

KA 981 (είκ. 1): Ψῆφος στὸ σχῆμα πιεσμένης σφαίρας. Ὀρεία κρύσταλλος. Διάμ. 0.001 μ., ὕψ. 0.007 μ., Δ7.

- KA 1896: Περόνη με οκταγωνική τομή. Κόκκαλο. Συγκολλημένη. Μήκ. 0.116 μ. Δ16, κοντά στη ΒΔ. γωνία.
- KA 1897: Περόνη με τετράπλευρη τομή. 'Η κάθε πλευρά εναλλάσσεται με ράβδωση. Κόκκαλο. Λείπει το εμπρός μέρος. Σωζ. μήκ. 0.081 μ. Δ16, κοντά στη ΒΔ. γωνία.
- KA 1972 (είκ. 1): Ψήφος σφαιρική. Πέτρα σέ χρώμα σταχτί. 'Επιφάνεια λεία. Διάμ. 0.015 μ. Δ14.
- KA 1973 (είκ. 1): Ψήφος ήμισφαιρική. Πέτρα άσπρη. Σπασμένη στην επίπεδη όψη. Διάμ. 0.018 μ., ύψ. 0.012 μ. Φρέαρ 29.
- KA 3005 (είκ. 1): Ψήφος επίπεδοκυρτής τομής. Μάρμαρο. 'Επιφάνεια φθαρμένη. Διάμ. 0.017 μ., ύψ. 0.01 μ. Δ16, κοντά στον δυτικό τοίχο.
- KA 3006 (είκ. 1): Ψήφος στο σχήμα δίσκου. Πηλός ακαθάριστος. Σώζει ίχνη καστανοκόκκινης βαφής. Διάμ. 0.017 μ., ύψ. 0.006 μ. Τομέας Δ, κοσκίνισμα.

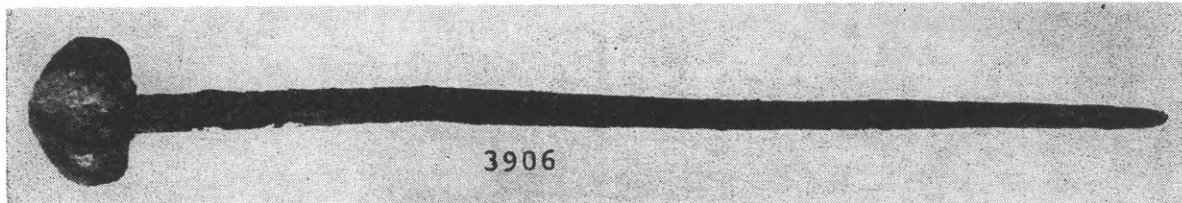

Είκ. 2. Χάλκινη περόνη (KA 3906) από το 'Ακρωτήρι Θήρας.

- KA 3007 (είκ. 1): Ψήφος με επίπεδοκυρτη τομή. Σπασμένη στην επίπεδη επιφάνεια. Διάμ. 0.017 μ., ύψ. 0.006 μ.
- KA 3009 (είκ. 1): Ψήφος φακοειδής, με τρύπα στον μεγαλύτερο άξονα. Μάρμαρο. Διάμ. 0.013 μ., πάχ. 0.004 μ. Πλατεία Δυτικής Ξεστής.
- KA 3403 (είκ. 1): Ψήφος με τομή επίπεδοκυρτη. Σπασμένη στην κυρτή επιφάνεια. Πέτρα μαύρη. 'Επιφάνεια λεία. Διάμ. 0.017 μ., ύψ. 0.009 μ. Δυτική Ξεστή, ΝΑ. αύλη.
- KA 3426 (είκ. 1): Ψήφος κυλινδρική με ανάγλυφη ταινία στο κέντρο. 'Ασπρη μαλακή πέτρα. "Υψ. 0.01 μ., διάμ. 0.023 μ.
- KA 3491: Ψήφος σφαιρική. Φαγεντιανή πράσινη. 'Επιφάνεια λεία. Διάμ. 0.005 μ. Β8, από την επίχωση.
- KA 3494 (είκ. 3): Περόνη χάλκινη. Φθαρμένη. Δ16, εντός πίθου.
- KA 3498 (είκ. 3): Περόνη χάλκινη. Δ9, νότ. ήμισυ, στρώμα καταστροφής.
- KA 3599: Καρδίοσχημη κεφαλή περόνης<sup>1</sup>. 'Ορεία κρύσταλλος. Μέγ. διάμ. 0.019 μ. Ξεστή 3, στρώμα καταστροφής.
- KA 3753: 'Αντικείμενο που παριστάνει κεφάλι άγελάδας<sup>2</sup>. 'Ελεφαντόδοντο. 'Ελλιπές. 'Υπάρχουν τρύπες για προσαρμογή στην πάνω και πίσω επιφάνεια. "Υψ. 0.02 μ. Β2, Ν. τμήμα, κοσκίνισμα χωμάτων δαπέδου ισογείου.
- KA 3906: (είκ. 2): Περόνη. Χαλκός. 'Η βελόνα έχει κυκλική τομή και ή κεφαλή σχηματίζεται από έξι μικρά φύλλα, τοποθετημένα άκτινωτά. Μήκ. 0.10 μ. Φρέαρ 32, στρώμα καταστροφής.
- KA 4057: Ψήφος με επίπεδοκυρτη τομή. 'Ελλιπής στην κυρτή επιφάνεια πέτρα. Διάμ. 0.02 μ., σωζ. ύψ. 0.01 μ. Δυτική Ξεστή, ΝΑ. αύλη.
- KA 4137: (είκ. 3): Περόνη. Χαλκός. Μήκ. 0.08 μ.

1. Th VII, 32, πίν. 57b.

2. "Ο.π.

- KA 5498: Περόνη. Χαλκός. Πολύ όξειδωμένη. Έχει κυκλική τομή και το πάχος της μικραίνει προς τις άκρες. Φρέαρ 38.
- KA 5503: Περόνη. Χαλκός. Σώζεται σε τρία κομμάτια, το μεγαλύτερο έχει μήκος 0.038 μ. Πολύ λεπτό στέλεχος με κυκλική τομή. Δ4.
- KA 5611: Χρυσό έλασμα. Σώζει τμήμα από ρόδακα. Διαστ.  $0.03 \times 0.01$  μ. Δ9, 1, από κοσκί-νισμα.
- KA 5635: Ψήφος σφαιρική. Χρυσός. Δυτική οίκια.
- KA 5706: Ψήφος κυλινδρική. Πέτρα πρασινωπή. Διάμ. 0.003 μ., μήκ. 0.001 μ. Ξεστή 3, δωμ. 7 (ισόγειο).
- KA 5707: Ψήφος τετράγωνη. Πηλός καστανοκόκκινος. Μήκ. πλ. 0.0025 μ., πάχ. 0.002 μ. Ξεστή 3, δωμ. 7.
- KA 5708: Ψήφος τετράγωνη. Σπασμένη στη μιὰ πλευρά. Πέτρα καστανή. Έπιφάνεια λεία. Μήκ. πλ. 0.008 μ., πάχ. 0.0008 μ. Ξεστή 3, δωμ. 7.

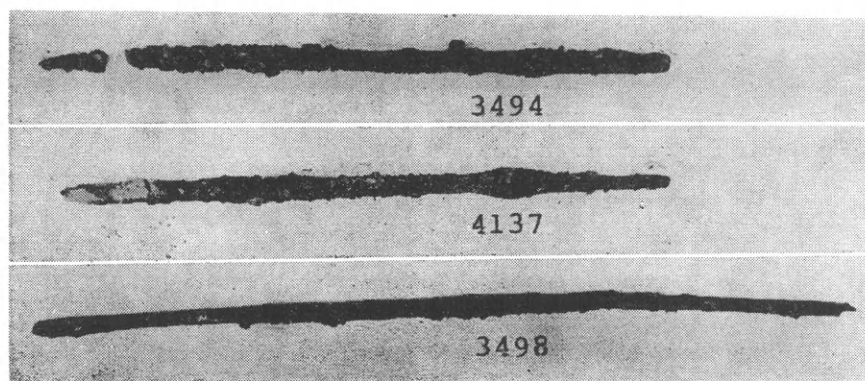

Εικ. 3. Χάλκινες περόνες από το Άκρωτήρι.

- KA 5709: Ψήφος κυλινδρική. Πέτρα άσπρη. Έλλειψής. Μήκ. 0.0012 μ., διάμ. 0.002 μ. Ξεστή 3, δωμ. 7.
- KA 5710 (είκ. 1): Ψήφος κυλινδρική. Πέτρα γαλάζια. Μήκ. 0.003 μ., διάμ. 0.002 μ. Ξεστή 3, δωμ. 10.
- KA 5711: Ψήφος κυλινδρική, άκανόνιστη. Πέτρα άσπρη. Έπιφάνεια φθαρμένη. Μήκ. 0.001 μ., διάμ. 0.0003 μ. Δυτική οίκια, βόθρος.
- KA 5712: Ψήφος στο σχήμα πιεσμένης σφαίρας. Όρεία κρύσταλλος. Έπιφάνεια χτυπημένη. Διάμ. 0.006 μ., ύψ. 0.003 μ. Δ1.

Έντικείμενα άκατάγραφα:

- α. Περόνη με κυκλική τομή<sup>1</sup>. Χαλκός. Δ16.
- β. Περόνη με κυκλική τομή<sup>2</sup>. Δ16.
- γ. Περόνη<sup>3</sup>. Χαλκός. Έβελόνα έχει κυκλική τομή και μονοκόμματη άμφικωνική κεφαλή. Δ16.
- δ. Δαχτυλίδια άνοικτά<sup>4</sup>. Οί άκρες τους καταλήγουν σε σφαίρες. Έργυρος. Φθαρμένα. Δ16.

1. Th V, 33, πίν. 78a.

2. Ό.π.

3. Ό.π.

4. Ό.π. πίν. 77b.

## II. Κοσμήματα που εικονίζονται στις τοιχογραφίες

Σε όλες τις θηραϊκές τοιχογραφίες, εκτός από τις μικρογραφίες της Δυτικής οίκιας, οι ανθρώπινες μορφές εικονίζονται σχεδόν σε φυσικό μέγεθος, πράγμα που έδωσε τη δυνατότητα στους ζωγράφους της εποχής να σχεδιάσουν και να αποδώσουν με σαφήνεια και αρκετές λεπτομέρειες τα κοσμήματα που φορούν οι μορφές. Όλες οι γυναικείες μορφές, δεκατρείς συνολικά, είναι στολισμένες με διάφορα κοσμήματα, ενώ από τις ανδρικές και τις παιδικές μόνο από μία εικονίζονται με κοσμήματα· στοιχειώδως όμως που δείχνει ότι οι άνδρες και τα παιδιά συνήθιζαν να χρησιμοποιούν κοσμήματα.

### 1. Τοιχογραφία με ὀρθία γυναικεία μορφή<sup>1</sup>

Βρέθηκε στην Οικία Γυναικῶν, στο δωμάτιο 1. Ἡ μορφή φοράει περιδέραιο (1) και ἐνώτιο (2).

1. Περιδέραιο (εἰκ. 4): Ἀσπρη ταινία με μαῦρο περίγραμμα.

2. Ἐνώτιο (εἰκ. 4): Κρίκος στο χρώμα τῆς ὥχρας. Σῶζεται ἀποσπασματικά.

### 2. Τοιχογραφία με δύο γυναικείες μορφές<sup>2</sup>

Βρέθηκε στην Οικία Γυναικῶν, στο δωμάτιο 1. Κοσμήματα φοράει ἡ σκυφτή μορφή, περικάρπιο (3) και ἐνώτιο (4).

3. Περικάρπιο (εἰκ. 4): Γαλανή καμπύλη ταινία με μαῦρο περίγραμμα.

4. Ἐνώτιο (εἰκ. 4): Κρίκος στο χρώμα τῆς ὥχρας. Σῶζεται ἀποσπασματικά.

### 3. Τοιχογραφία με ἰέρεια<sup>3</sup>

Βρέθηκε στη Δυτική οίκια, στο δωμάτιο 4. Ἡ μορφή φοράει περικάρπιο στο δεξιό (5α) και στο ἀριστερό χέρι (5β), περιδέραιο (6) και ἐνώτιο (7).

5α. Περικάρπιο (εἰκ. 4): Πλατιά πολύχρωμη κυματοειδῆς ταινία ζωγραφισμένη στο κέντρο με γαλανό χρώμα πλαισιωμένο στο ἓνα μέρος με γαλανή και κίτρινη ταινία και στο ἄλλο με κίτρινη, ἄσπρη και κίτρινη ταινία.

5β. Περικάρπιο (εἰκ. 4): Πλατιά πολύχρωμη κυματοειδῆς ταινία ζωγραφισμένη με γαλανό, κίτρινο, ἄσπρο και κίτρινο χρώμα.

6. Περιδέραιο (εἰκ. 4): Γαλανή ταινία με μαῦρο περίγραμμα. Σχηματίζει ἐλαφριά καμπύλη.

7. Ἐνώτιο (εἰκ. 4): Κρίκος στο χρώμα τῆς ὥχρας. Εἶναι στολισμένος ἐσωτερικά με μαῦρο ρόμβο, που οι γωνίες του ἐνώνονται με τὸν κρίκο. Μαῦρο περίγραμμα.

### 4. Τοιχογραφία με τὴν ἐνθρονη πότνια θηρῶν<sup>4</sup>

Βρέθηκε στην Ξεστή 3, στο δωμάτιο 3. Εἰκονίζονται δύο μορφές, μία κροκοσυλλέκτρια και ἡ πότνια.

*Μορφή α:* κροκοσυλλέκτρια<sup>5</sup>. Φοράει χαλαρά στὸν καρπὸ και τῶν δύο χερῶν περικάρπιο (8α - β) και στὰ σφυρά, ἐπίσης και τῶν δύο ποδιῶν, περισφύριο (10α - β) και ἐνώτιο (9).

1. Th V, 39 - 41, πίν. F, H, 96.

2. "Ο.π. πίν. G, 9 - 10, 97a.

3. "Ο.π. 43, πίν. J, K, 100 - 1.

4. Th VII, 33 - 34. ΝΤΟΥΜΑΣ 1980, 289 κέ. εἰκ. 4, ὁ ἀνασκαφέας δίνει ἀναπαράσταση τῶν τοιχογραφιῶν τοῦ δωματίου 3, στο ἰσόγειο και στὸν ὄροφο: στὸν βόρειο τοῖχο τῆς δεξαμενῆς καθαρμῶν τοποθετεῖται ἡ τοιχ. 7 και στὸν ἀνατολικὸ ἢ παρὰσταση με τὸν βωμό. Στὸν ὄροφο, ἀκριβῶς ἀπὸ πάνω, στὸν βόρειο τοποθετοῦνται

οἱ τοιχ. 4 και 6 και στὸν ἀνατολικὸ ἢ τοιχ. 5. Θὰ πρέπει νὰ σημειώσουμε ὅτι στὸν δυτικὸ τοῖχο τοῦ ἴδιου χώρου βρέθηκε in situ τοιχογραφία με καλαμοειδῆ και ὑδρόβια πτηνά, Th VII, ἐγγ. πίν. L, πίν. 42a, ἐνῶ στο ΒΔ. τμήμα τοῦ χώρου τοιχ. με γυναικείες μορφές, που κρατοῦν ἀνθοδέσμες και καλάθια με κρόκους, που δείχνουν ὅτι συμμετέχουν στὴν ἴδια γιορτὴ (τοιχ. 8 - 9).

5. Th VII, ἐγγ. πίν. K.

8α. Περικάρπιο (είκ. 4): Γαλανή ταινία στο σχήμα πλαγιαστοῦ S. Εἶναι στολισμένη με κάθετες ἢ λοξές μαῦρες γραμμές.

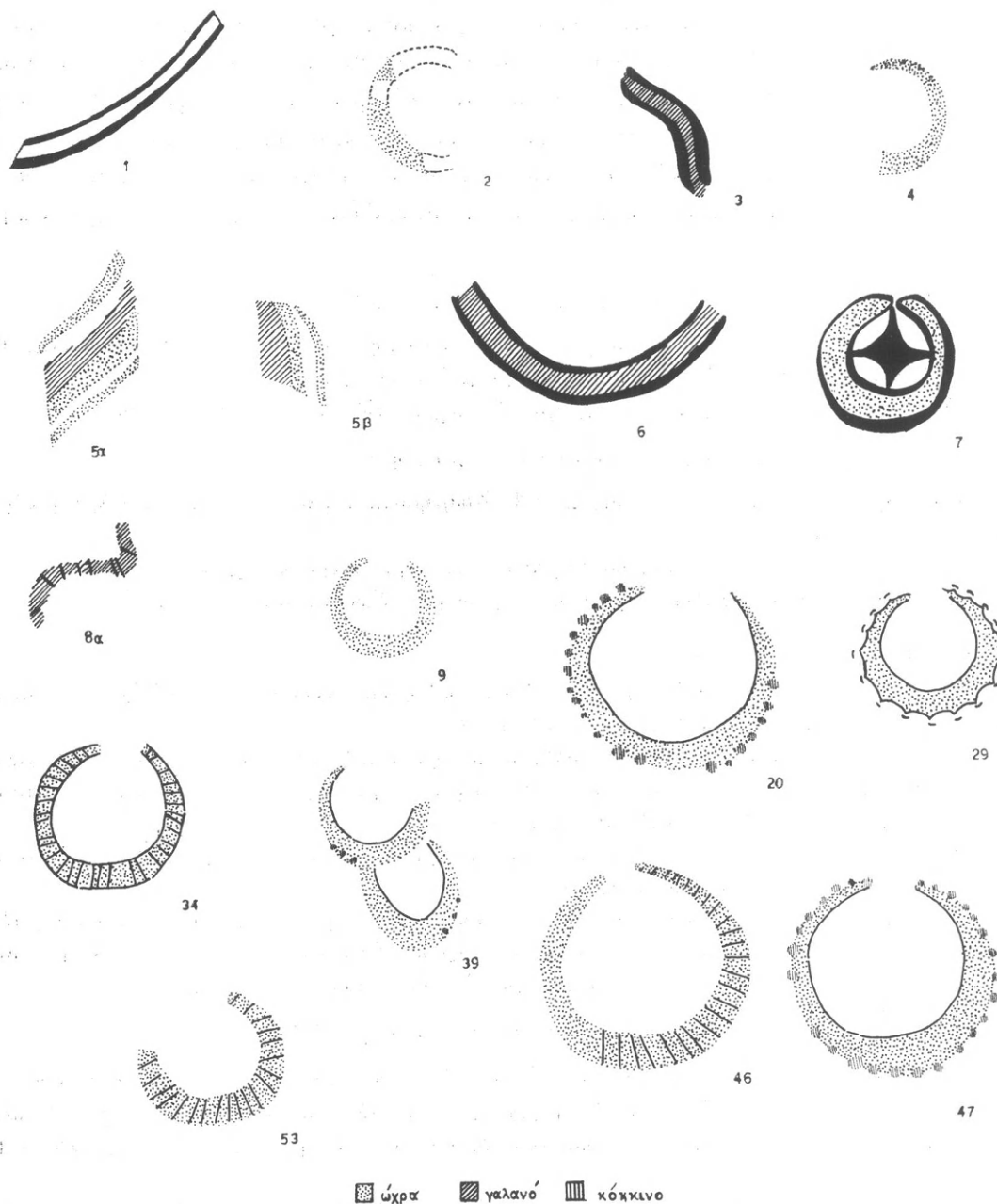

Εἰκ. 4. Τὸ περιδέραιο (1) καὶ τὸ ἐνώτιο (2) τῆς μορφῆς στὴν τοιχ. 1, τὸ περικάρπιο (3) καὶ τὸ ἐνώτιο (4) τῆς μορφῆς στὴν τοιχ. 2, τὰ περικάρπια (5α-β), τὸ περιδέραιο (6) καὶ τὸ ἐνώτιο (7) τῆς ἱέρειας στὴν τοιχ. 3, τὸ περικάρπιο (8α) τῆς μορφῆς α στὴν τοιχ. 4, τὰ ἐνώτια τῶν μορφῶν στὶς τοιχ. 4 (9, 20), 5 (29, 34), 6 (39) καὶ 7 (46, 47, 53).

8β. Περικάρπιο: Ὅμοιο μετὸ 8α. Φθαρμένο.

9. Ἐνώτιο (είκ. 4): Κρίκος ποὺ στενεύει στὶς ἄκρες. Εἶναι ζωγραφισμένος μετὸ ὥχρα καὶ ἔχει κάθετες ἢ λοξές κόκκινες γραμμές. Πολὺ φθαρμένο.

10α. Περισφύριο (είκ. 5): Γαλανή ταινία στο σχήμα οριζόντιου S. Είναι στολισμένο στο περίγραμμα με μαύρες σφαιρικές ψήφους.

10β. Περισφύριο (είκ. 5): "Ομοιο με τὸ 10α. 'Ελλιπές.

Μορφή β: π ό τ ν ι α θ η ρ ὠ ν<sup>1</sup>. Φοράει περικάρπια στο άριστερό (11, 12, 13) και δεξι (15, 16) χέρι, περιβραχιόνιο στὸν άριστερό βραχιόνα (14), τρία περιδέραια (17, 18, 19), ένώτιο (20), διάδημα (21) και ψήφους στὰ μαλλιά (22α - β).

11. Περικάρπιο (είκ. 5): Γαλανή ταινία στο σχήμα πλαγιαστοῦ S στολισμένη στο περίγραμμα με μαύρες σφαιρικές ψήφους.

12. «Περικάρπιο»<sup>2</sup> (είκ. 5): "Έχει τὸ σχήμα πλαγιαστοῦ S και άποτελεΐται από μικρές κόκκινες σφαιρικές ψήφους από τις όποιες κρέμονται άλλες τέσσερις, γαλανές, στο σχήμα «wallet» με καμπύλες τις άκρες. Λείπει μικρὸ μέρος.

13. «Περικάρπιο» (είκ. 6): "Αποτελεΐται από δύο ταινίες στο σχήμα τόξου. 'Η μία έχει τὸ χρώμα τῆς ὥχρας και είναι στολισμένη στο περίγραμμα με μικρές κόκκινες σφαιρικές ψήφους, ένῳ από την άλλη τὸ χρώμα έχει άπολεπιστεΐ. Στο έξωτερικό της περίγραμμα υπάρχουν μαύρες σφαιρικές ψήφοι.

14. Περιβραχιόνιο (είκ. 5): "Αποτελεΐται από πέντε μεγάλες ψήφους στο σχήμα δίσκου, ζωγραφισμένες με δύο χρώματα σὲ έναλλαγή: ὥχρα και ένα άλλο πὸν έχει άπολεπιστεΐ. Είναι στολισμένες με κόκκινο και μαῦρο περίγραμμα αντίστοιχα.

15. Περικάρπιο (είκ. 5): Ταινία στο σχήμα ανάποδου πλαγιαστοῦ S. "Έχει τὸ χρώμα τῆς ὥχρας και είναι στολισμένη με μαύρες σφαιρικές ψήφους στο περίγραμμα και στο κέντρο.

16. «Περικάρπιο» (είκ. 5): "Αποτελεΐται από τέσσερις σφαιρικές ψήφους, ή μιὰ κόκκινη και οι υπόλοιπες στο χρώμα τῆς ὥχρας.

17. Περιδέραιο (είκ. 5): Γαλανή ταινία με καμπύλες τις άκρες. Στο περίγραμμα έχει τριάντα έννέα μαύρες σφαιρικές ψήφους. Τὸ φοράει ή μορφή στη βάση τοῦ λαιμοῦ, λίγο χαλαρά.

18. Περιδέραιο (είκ. 5): "Αποτελεΐται από έξι ψήφους, πὸν έχουν τή μορφή πάπιας, περασμένες σὲ κόκκινο νῆμα. "Από την πρώτη ψήφο σώζεται μόνο ή κόκκινη οὐρά τοῦ πουλιοῦ. Οι υπόλοιπες είναι ζωγραφισμένες με χρώμα γαλανό, άσπρο, γαλανό, κόκκινο και ὥχρα, αντίστοιχα. Με μαῦρο χρώμα άποδίδονται τὸ περίγραμμα, τὰ πόδια, τὸ μάτι και οι λεπτομέρειες στὰ φτερά. Τὸ περιδέραιο σχηματίζει έμπρός έλαφριά καμπύλη.

19. Περιδέραιο (είκ. 5): "Αποτελεΐται από ταινία στο χρώμα τῆς ὥχρας στολισμένη με κάθετες ή λοξές κόκκινες γραμμές. "Από αὐτή κρέμονται πέντε ψήφοι πὸν παριστάνουν έντομα (άνεμόπτερα) με άνοιχτά τὰ φτερά δεξιά και άριστερά από τὸ σῶμα. Τὰ δύο πρώτα είναι στο χρώμα τῆς ὥχρας με μαῦρο περίγραμμα και κόκκινες λεπτομέρειες, τὰ δύο κεντρικά είναι γαλανὰ με μαῦρο περίγραμμα και λεπτομέρειες, ένῳ τὸ τελευταίο είναι ὅμοιο με τὰ δύο πρώτα. Τὸ περιδέραιο σχηματίζει μεγάλη καμπύλη έμπρός στο στήθος.

20. 'Ενώτιο (είκ. 4): Κρίκος πὸν στενεύει πρὸς τις άκρες. "Έχει τὸ χρώμα τῆς ὥχρας και είναι στολισμένος έσωτερικά με κόκκινη γραμμή και έξωτερικά με σφαιρικές ψήφους στο ίδιο χρώμα.

21. Διάδημα: "Αποτελεΐται από δεκαπέντε κόκκινες σφαιρικές ψήφους στο ίδιο μέγεθος. Είναι τοποθετημένο στο μέτωπο, στη ρίζα τῶν μαλλιῶν και σὲ ὀρισμένα σημεία σκεπάζεται από μικροῦς βοστρύχους, πὸν πέφτουν έμπρός.

22α. Κόσμημα για τὰ μαλλιά: Σειρές από μικρές κόκκινες σφαιρικές ψήφους, πὸν πλέκονται μέσα στὰ μαλλιά τῆς μορφῆς.

1. 'Η μορφή εικονίζεται νά κάθεται σὲ μαρμάρινη μεγάλη όπρεπη κατασκευή, έχοντας στὰ δεξιά της κυανοπίθηκο, πὸν τῆς προσφέρει δέσμη από στήμονες κόκκων και στὰ

άριστερά της φτερωτὸ γρύπα. Βλ. σ. 19 σημ. 4.

2. 'Η λέξη «περικάρπιο» με εισαγωγικά διότι τὸ κόσμημα είναι περασμένο στὸν πήχη και όχι στὸν καρπό.

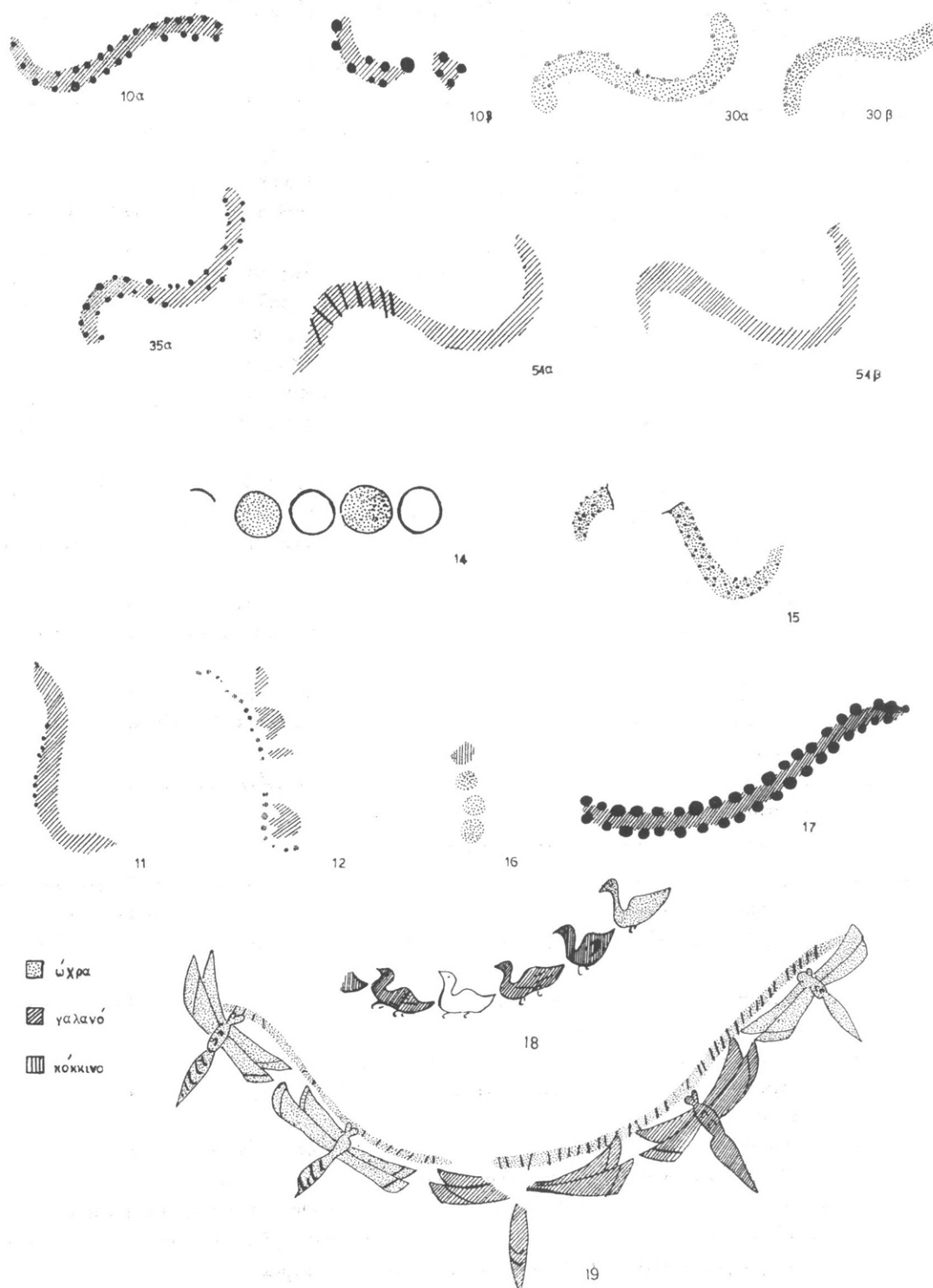

Είχ. 5. Τα περισφύρια τῆς μορφῆς α στὴν τοιχ. 4 (10α - β), τῆς μορφῆς α στὴν τοιχ. 5 (30α - β), τῆς μορφῆς β στὴν τοιχ. 5 (35α) καὶ τῆς μορφῆς γ στὴν τοιχ. 7 (54α - β), τὰ περικάρπια (11, 12, 15, 16), τὸ περιβραχιόνιο (14) καὶ τὰ περιδέραια (17, 18, 19) τῆς πότνιας θηρῶν στὴν τοιχ. 4.

22β. Κόσμημα για τὰ μαλλιά: Σειρές από σφαιρικές ψήφους στο χρώμα τῆς ὥχρας, μεγαλύτερες από αὐτὲς τοῦ κοσμήματος 22α, ποὺ πλέκονται μέσα στὰ μαλλιά τῆς μορφῆς.

5. Τοιχογραφία μὲ δύο κροκοσυλλέκτριες<sup>1</sup>

Βρέθηκε στὴν Ξεστή 3, στὸ δωμάτιο 3.

*Μορφή α:* κροκοσυλλέκτρια<sup>2</sup>. Φοράει χαλαρὰ στοὺς καρπούς καὶ τῶν δύο χειρῶν περικάρπια (23α - β), ἐπίσης στὸ δεξιὸ χέρι «περικάρπιο» σφιχτὰ στὸν πήχη (24) καὶ περιβραχιόνιο (25), τρία περιδέραια (26, 27, 28), ἐνώτιο (29) καὶ χαλαρὰ στὰ σφυρὰ καὶ τῶν δύο ποδιῶν περισφύριο (30α - β).

23α. Περικάρπιο (εἰκ. 6): Γαλανὴ ταινία στὸ σχῆμα πλαγιαστοῦ S. Εἶναι στολισμένη στὸ περίγραμμα μὲ μαύρη γραμμὴ πάνω καὶ δέκα πέντε μαῦρες σφαιρικές ψήφους κάτω.

23β. Περικάρπιο (εἰκ. 6): "Ομοιο μὲ τὸ 23α. Λείπει τὸ μισὸ περίπου.

24. Περικάρπιο (εἰκ. 6): Ταινία στὸ σχῆμα τόξου. Ἔχει τὸ χρώμα τῆς ὥχρας καὶ εἶναι στολισμένη στὸ περίγραμμα μὲ κόκκινες σφαιρικές ψήφους. Λείπει τὸ μισὸ περίπου.

25. Περιβραχιόνιο (εἰκ. 6): Ταινία μὲ καμπύλες τὶς ἄκρες, στὸ χρώμα τῆς ὥχρας. Εἶναι στολισμένη μὲ κόκκινες κάθετες ἢ λοξὲς γραμμές.

26. Περιδέραιο (εἰκ. 6): Ταινία μὲ καμπύλες τὶς ἄκρες, στὸ χρώμα τῆς ὥχρας, ἔχει στὸ περίγραμμα καὶ στὸ κέντρο μικρὲς κόκκινες ψήφους.

27. Περιδέραιο (εἰκ. 6): Λεπτὴ γαλανὴ ταινία στολισμένη μὲ κάθετες ἢ λοξὲς μαῦρες γραμμές. Σχηματίζει καμπύλῃ ἐμπρὸς στὸ στῆθος.

28. Περιδέραιο (εἰκ. 6): Λεπτὴ ταινία στὸ χρώμα τῆς ὥχρας. Εἶναι στολισμένη μὲ κόκκινες σφαιρικές ψήφους σὲ δυάδες. Λείπει μικρὸ μέρος. Τὸ περιδέραιο σχηματίζει μεγάλη καμπύλῃ ἐμπρὸς στὸ στῆθος τῆς μορφῆς.

29. Ἐνώτιο (εἰκ. 4): Κρίκος ποὺ στενεύει πρὸς τὶς ἄκρες. Ἐξωτερικὰ εἶναι ὀδοντωτό. Ἔχει τὸ χρώμα τῆς ὥχρας καὶ κόκκινο περίγραμμα, ἐνῶ στὴν κάθε ὀδόντωση ὑπάρχει μικρὸ κόκκινο τόξο.

30α. Περισφύριο (εἰκ. 6): Ταινία στὸ σχῆμα ὀριζόντιου S. Εἶναι ζωγραφισμένο μὲ ὥχρα καὶ ἔχει στὸ περίγραμμα κόκκινες σφαιρικές ψήφους.

30β. Περισφύριο (εἰκ. 6): "Ομοιο μὲ τὸ 30α.

*Μορφή β:* κροκοσυλλέκτρια<sup>3</sup>. Φοράει χαλαρὰ στὸν καρπὸ καὶ τῶν δύο χειρῶν περικάρπιο (31α - β), ἐπίσης ἄλλο ἓνα «περικάρπιο» στὸν ἀριστερὸ πήχη (32), περιβραχιόνιο στὸν δεξιὸ βραχίονα (33), ἐνώτιο (34), χαλαρὰ στὰ σφυρὰ καὶ τῶν δύο ποδιῶν περισφύριο (35α - β) καὶ διάδημα (36).

31α. Περικάρπιο (εἰκ. 6): Γαλανὴ ταινία στὸ σχῆμα πλαγιαστοῦ S. Στὸ περίγραμμα ὑπάρχουν μαῦρες σφαιρικές ψήφοι (σώζονται 26).

31β. Περικάρπιο (εἰκ. 6): "Ομοιο μὲ τὸ 31α (σώζονται 31 ψήφοι).

32. «Περικάρπιο» (εἰκ. 6): Τοξωτὴ ταινία στὸ χρώμα τῆς ὥχρας. Εἶναι στολισμένη μὲ λοξὲς κόκκινες γραμμές.

33. Περιβραχιόνιο (εἰκ. 6): Ταινία μὲ καμπύλες τὶς ἄκρες. Εἶναι ζωγραφισμένη μὲ ὥχρα καὶ ἔχει κόκκινη γραμμὴ στὸ περίγραμμα.

34. Ἐνώτιο (εἰκ. 4): Κρίκος ποὺ στενεύει πρὸς τὶς ἄκρες. Εἶναι ζωγραφισμένος μὲ ὥχρα καὶ εἶναι στολισμένος μὲ κόκκινο περίγραμμα καὶ κάθετες ἢ λοξὲς γραμμές στὸ ἴδιο χρώμα.

35α - β. Περισφύρια (εἰκ. 5): Εἶναι ὅμοια μὲ τὰ περισφύρια 10α - β.

1. Th VII, 34 - 5, ἐγγ. πίν. C. Βλ. σ. 19 σημ. 4.

2. "Ο.π. 35, ἐγγ. πίν. B, 2, πίν. 59 - 60.

3. "Ο.π. ἐγγ. πίν. D - E, πίν. 61.



Εικ. 6. Τὸ περικάρπιο (13) τῆς μορφῆς β στὴν τοιχ. 4, τὰ περικάρπια (23α - β, 24), τὸ περιβραχιόνιο (25) καὶ τὰ περιδέραια (27, 28) τῆς μορφῆς α στὴν τοιχ. 5, τὰ περικάρπια (31α - β, 32), τὸ περιβραχιόνιο (33) καὶ τὸ διάδημα (36) τῆς μορφῆς β στὴν τοιχ. 5, τὰ περικάρπια (37α - β), τὸ περιδέραιο (38) καὶ τὸ διάδημα (40) τῆς μορφῆς στὴν τοιχ. 6, τὸ περικάρπιο (41α) καὶ τὰ περιδέραια (42, 43, 44) τῆς μορφῆς α στὴν τοιχ. 7.

36. Διάδημα (είκ. 11): 'Αποτελείται από έξι μαύρες σφαιρικές ψήφους τοποθετημένες ανάλογα με το μέγεθός τους, οι μικρές στις άκρες και οι μεγαλύτερες στο κέντρο. Στολίζει το μέτωπο, στο κέντρο.

#### 6. Τοιχογραφία με κροκοσυλλέκτρια<sup>1</sup>

Βρέθηκε στην Ξεστή 3, στο δωμάτιο 3. Φοράει χαλαρά στον καρπό και των δύο χειρών περικάρπιο (37α - β), περιδέραιο (38), ενώτιο (39) και διάδημα (40).

- 37α. Περίκάρπιο (είκ. 6): 'Αποτελείται από ταινία στο σχήμα ανάποδου πλαγιαστοῦ S. Είναι στο χρώμα της ώχρας και έχει στο περίγραμμα κόκκινες σφαιρικές ψήφους.
- 37β. Περίκάρπιο (είκ. 6): 'Ομοιο με το 37α.
38. Περιδέραιο (είκ. 6): 'Αποτελείται από κόκκινες σφαιρικές ψήφους περασμένες σε νήμα στο ίδιο χρώμα. Το κόσμημα πέφτει χαλαρά εμπρός στο στήθος της μορφής.
39. 'Ενώτιο (είκ. 4): 'Αποτελείται από δύο φεγγαρόσχημους κρίκους, περασμένους τὸν ἓνα μέσα στὸν ἄλλο σὰν ἄλυσίδα. Είναι ζωγραφισμένοι με ὠχρα καὶ ἔχουν στὸ περίγραμμα ἐσωτερικὰ κόκκινη γραμμὴ καὶ ἐξωτερικὰ μικρὲς σφαιρικές ψήφους στὸ ἴδιο χρώμα.
40. Διάδημα (είκ. 6): Ταινία στὸ χρώμα τῆς ὠχρας, ποὺ στενεύει στὴ μία ἄκρη (κρόταφο). Είναι στολισμένη στὸ περίγραμμα με σφαιρικές ψήφους, ἑννέα μαύρες πάνω καὶ ἄλλες τόσες, κόκκινες, κάτω, τοποθετημένες ἀνάλογα με τὸ μέγεθός τους, οἱ μεγαλύτερες στὴν πλατιά ἄκρη (κέντρο τοῦ μετώπου) καὶ οἱ μικρὲς στὴ στενή. Ἀνάμεσα στὶς ψήφους ὑπάρχει μαύρη γραμμὴ.

#### 7. Τοιχογραφία με τρεῖς γυναικεῖες μορφές<sup>2</sup>

Βρέθηκε στὴν Ξεστή 3, στὸ δωμάτιο 3.

Μορφή α:<sup>3</sup> Φοράει χαλαρά στὸν καρπὸ καὶ τῶν δύο χειρῶν περικάρπιο (41α - β), τρία περιδέραια (42, 43, 44) καὶ ἐνώτιο (46). Με τὸ ἄριστερὸ χέρι κρατᾷ ἀκόμα ἓνα περιδέραιο (45).

- 41α. Περίκάρπιο<sup>4</sup> (είκ. 6): Γαλανὴ ταινία στὸ σχήμα ἀνάποδου πλαγιαστοῦ S. Στὸ περίγραμμα ἔχει μαύρες σφαιρικές ψήφους (34).
- 41β. Περίκάρπιο: 'Ομοιο με τὸ 41α. Σῶζεται ἀποσπασματικά.
42. Περιδέραιο (είκ. 6): 'Αποτελείται ἀπὸ κόκκινες σφαιρικές ψήφους (3) καὶ ἄλλες σταυρόσχημες (2), στὸ χρώμα τῆς ὠχρας, με κόκκινο περίγραμμα, ποὺ σχηματίζει τετράγωνο στὸ κέντρο. Είναι τοποθετημένες σὲ ἐναλλαγὴ. Ἡ μορφή τὸ φοράει σφιχτὰ στὴ βάση τοῦ λαιμοῦ.
43. Περιδέραιο (είκ. 6): Γαλανὴ ταινία ποὺ στενεύει στὶς ἄκρες. Στὸ περίγραμμα ἔχει μαύρες σφαιρικές ψήφους τοποθετημένες ἀνάλογα με τὸ μέγεθός τους, οἱ μικρὲς στὶς ἄκρες καὶ οἱ μεγαλύτερες στὸ κέντρο.
44. Περιδέραιο (είκ. 6): 'Αποτελείται ἀπὸ ἔντεκα ψήφους, ποὺ παριστάνουν πάπυρο. Ἔχουν τὸ χρώμα τῆς ὠχρας καὶ οἱ νευρώσεις τοῦ λουλουδιοῦ ἀποδίδονται με κόκκινες γραμμές. Είναι περασμένες σὲ κόκκινο νήμα, ποὺ δένει πίσω στὴν πλάτη, πάνω ἀπὸ τὰ μαλλιά τῆς μορφῆς. Τὸ περιδέραιο σχηματίζει μεγάλη καμπύλη εμπρός στὸ στήθος.
45. Περιδέραιο<sup>5</sup> (είκ. 7): 'Αποτελείται ἀπὸ τριάντα καστανορόδινες σφαιρικές ψήφους, περασμένες σὲ κόκκινο κορδόνι ἀνάλογα με τὸ μέγεθός τους, οἱ μικρὲς στὶς ἄκρες καὶ οἱ μεγαλύτερες στὸ κέντρο.

1. "Ο.π. 37. Βλ. σ. 19 σημ. 4.

2. "Ο.π. 34 - 6. Βλ. σ. 19 σημ. 4.

3. "Ο.π. 35, ἔγχ. πίν. F - G, πίν. 62 - 3. ΝΤΟΥΜΑΣ.

1980, πίν. 180b.

4. Th VII, ἔγχ. πίν. H.

5. "Ο.π.

46. Ἐνώτιο (εἰκ. 4): Φεγγαρόσχημος κρίκος στο χρώμα τῆς ὥχρας. Εἶναι στολισμένος με κάθετες ἢ λοξές κόκκινες γραμμές.

Μορφή β: ἡ καθιστῇ πλεγωμένη μορφή<sup>1</sup>. Φοράει ἐνώτιο (47) καὶ ἔχει στὰ μαλλιά περόνη (48) καὶ κλαδὶ μυρτιάς (49).

47. Ἐνώτιο (εἰκ. 4): Ὅμοιο μετὸ ἐνώτιο 20.

48. Περόνη (εἰκ. 7): Παριστάνει κρίνο. Ἀποτελεῖται ἀπὸ τὸ μίσχο καὶ τὸ ἄνθος μετὰ δύο

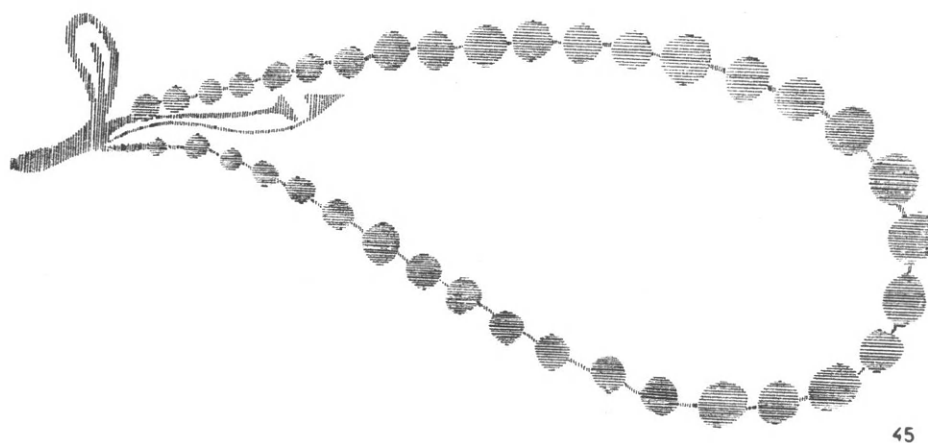

45



48

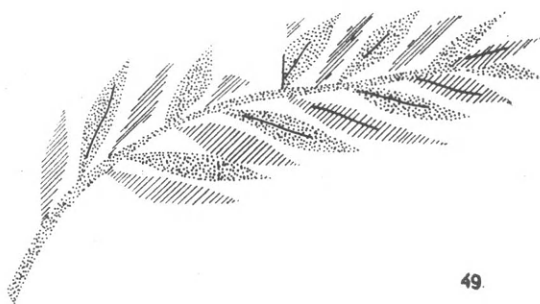

49

□ ὥχρα    ▨ γαλανό    ▤ κόκκινο    ■ καστανорόδινο

Εἰκ. 7. Τὸ περιδέραιο (45) ποὺ κρατᾷ ἡ μορφή α στὴν τοιχ. 7, ἡ περόνη (48) καὶ τὸ κλαδὶ μυρτιάς (49) ποὺ φοράει ἡ μορφή β στὴν ἴδια τοιχογραφία.

μικρὰ φύλλα, ποὺ ἀντιστοιχοῦν στοὺς στέλεχος καὶ τὴν κεφαλὴ τῆς περόνης. Ἀνάμεσα στὰ δύο μέρη ὑπάρχει κόκκινο δαχτυλίδι. Κόκκινο χρώμα ἔχουν οἱ λοξές παράλληλες γραμμές τοῦ μίσχου, τὸ μικρότερο ἀπὸ τὰ δύο φύλλα καὶ τὸ ἐσωτερικὸ περίγραμμα στὰ πέταλα τοῦ κρίνου. Ἡ περόνη στολίζει τὰ μαλλιά τῆς μορφῆς στὸ πίσω μέρος τῆς κεφαλῆς, στὸ σημεῖο τοῦ αὐχένα περίπου.

1. Ὁ.π. 35 - 6, ἐγγ. πίν. J, 1, πίν. 64. ΝΤΟΥΜΑΣ 1980, πίν. 180α.

49. Κλαδί μυρτιάς (είκ. 7): 'Αποτελείται από μεγάλο και λεπτό στέλεχος στο χρώμα της ώχρας, από το οποίο ξεκινούν δεξιά και αριστερά δεκαεννέα λογχόσχημα φύλλα ζωγραφισμένα με γαλανό και ώχρα σε έναλλαγή. Στο κέντρο κάθε φύλλου υπάρχει μαύρη γραμμή. Το κλαδί είναι τοποθετημένο στα μαλλιά, πάνω από το μέτωπο της μορφής και γέρνει ελαφρά προς τα εμπρός.
- Μορφή γ: χορεύτρια<sup>1</sup>. Φοράει χαλαρά στον καρπό και των δύο χεριών περικάρπιο (50, 51), περιδέραιο (52), ενώτιο (53) και χαλαρά στα σφυρά και των δύο ποδιών περισφύριο (54α - β).
50. Περικάρπιο (είκ. 8): "Όμοιο με το περικάρπιο 11.
51. Περικάρπιο (είκ. 8): 'Αποτελείται από έξι μεγάλες κόκκινες ψήφους στο ίδιο μέγεθος.
52. Περιδέραιο (είκ. 8): "Όμοιο με το περιδέραιο 17.
53. 'Ενώτιο (είκ. 4): "Όμοιο με το ενώτιο 9.
- 54α - β. Περισφύρια (είκ. 5): Γαλανή ταινία στο σχήμα οριζόντιου S. Είναι στολισμένη με μαύρες κάθετες γραμμές.
8. Τοιχογραφία με γυναικεία μορφή που κρατάει άνθοδέσμη<sup>2</sup>  
Βρέθηκε στην Ξεστή 3, στο δωμάτιο 3 «καλαμοειδών». 'Η μορφή φοράει περιδέραιο (55).
55. Περιδέραιο (είκ. 8): 'Αποτελείται από δύο σειρές μαύρες σφαιρικές ψήφους περασμένες σε μαύρο κορδόνι, που δένουν μαζί σε κόμπο πίσω στον αυχένα. Το περιδέραιο σχηματίζει ελαφριά καμπύλη στη βάση του λαιμού.
9. Τοιχογραφία με γυναικεία μορφή που κρατάει άνθοδέσμη<sup>3</sup>  
Βρέθηκε στον ίδιο χώρο με την τοιχογραφία 8. 'Η μορφή φοράει περιδέραιο (56).
56. Περιδέραιο (είκ. 8): 'Αποτελείται από πλατιά δίχρωμη ταινία, στο χρώμα της ώχρας και του βαθυκόκκινου, που στενεύει στις άκρες. Στο περίγραμμα και στο κέντρο έχει μικρές μαύρες σφαιρικές ψήφους, στερεωμένες με μαύρη κλωστή, που δένει πίσω, στον αυχένα, σε κόμπο. Το περιδέραιο σχηματίζει ελαφριά καμπύλη στη βάση του λαιμού.
10. Τοιχογραφία με τὰ παιδιὰ που πυγμαχοῦν<sup>4</sup>  
Βρέθηκε στον Τομέα 8, στο δωμάτιο 6. Κοσμήματα φοράει μόνο ή μια μορφή: περικάρπιο στο αριστερό χέρι (57), περιβραχιόνιο και στα δύο χέρια (58, 59), περιδέραιο (60) και περισφύρια (63α - β. 64α - β).
57. Περικάρπιο (είκ. 8): Ταινία στο χρώμα της ώχρας.
58. Περιβραχιόνιο (είκ. 8): 'Αποτελείται από έξι γαλανές σφαιρικές ψήφους περασμένες σε μαύρο κορδόνι.
59. Περιβραχιόνιο: Ταινία στο χρώμα της ώχρας.
60. Περιδέραιο (είκ. 8): 'Αποτελείται από γαλανές σφαιρικές ψήφους (7), περασμένες σε μαύρο κορδόνι.
61. 'Ενώτιο (είκ. 8): Φεγγαρόσχημος κρίκος στο χρώμα της ώχρας. 'Εχει κόκκινο περίγραμμα.
- 62α-β. Περισφύρια (είκ. 8): 'Αποτελούνται από έξι γαλανές σφαιρικές ψήφους περασμένες σε μαύρο νήμα. Το 62β σώζεται αποσπασματικά.

1. Th VII, 35, έγχ. πίν. Α, πίν. 58. Βλ. σ. 19 σημ. 4.

2. "Ο.π. 36 - 7, πίν. 65.

3. "Ο.π. 37, πίν. 66. Βλ. σ. 19 σημ. 4.

4. Th IV, 46 - 9, είκ. 3, έγχ. πίν. D - Fa, πίν. 117, 119, 120.

63α-β. Περισφύρια (εικ. 8): Ταινία στο χρώμα της ώχρας. Ἡ μορφή τὰ φοράει σφιχτά στὰ σφυρά πάνω ἀπὸ τὰ περισφύρια 62α-β.



Εικ. 8. Τὰ περικάρπια (50, 51) καὶ τὸ περιδέραιο (52) τῆς μορφῆς γ στὴν τοιχ. 5, τὸ περιδέραιο (55) τῆς μορφῆς στὴν τοιχ. 8, τὸ περιδέραιο (56) τῆς μορφῆς στὴν τοιχ. 9, τὸ περικάρπιο (57), τὸ περιβραχιόνιο (58), τὰ περισφύρια (62α, 63α), τὸ περιδέραιο (60) καὶ τὸ ἐνώτιο (61) τῆς μορφῆς στὴν τοιχ. 10, καὶ τὸ περιδέραιο (64) τοῦ ψαῤ᾽ στὴν τοιχ. 11.

#### 11. Τοιχογραφία μὲ τὸν ψαῤ᾽<sup>1</sup>

Βρέθηκε στὴ Δυτικὴ οἰκία στὸ δωμάτιο 5. Ἡ μορφή φοράει μόνο περιδέραιο (64), σφιχτά γύρω στὸ λαιμό.

1. Th VI, 34 - 8, ἐγγ. πίν. 6, πίν. 85.

64. Περιδέραιο (είκ. 8): 'Αποτελείται από κορδόνι στο χρώμα της ώχρας με λοξές κόκκινες γραμμές, που δίνει την εντύπωση σχοινοῦ. Δένει πίσω σε κόμπο, όπου υπάρχει μαύρη σφαιρική ψήφος.

## 12. Τοιχογραφία με τὸν «'Αφρικανὸν»<sup>1</sup>

Βρέθηκε στο κτίσμα που είναι γνωστό ως «Μαγειρεῖο». Ἡ μορφή φοράει μόνο ἐνώτιο.

65. Ἐνώτιο: Φεγγαρόσχημος κρίκος στο χρώμα της ώχρας.

## Β. ΤΑ ΕΙΔΗ ΤΩΝ ΚΟΣΜΗΜΑΤΩΝ

Τὰ κοσμήματα ἀπὸ τῆς Θήρας, τόσο τὰ λιγοστά εὐρήματα (βλ. Α. Κατ. Ι), ὅσο καὶ οἱ πολὺ περισσότερες ἀπεικονίσεις τους στὶς τοιχογραφίες (βλ. Α. Κατ. ΙΙ), μποροῦν νὰ διακριθοῦν σὲ ὀκτὼ μεγάλες ὁμάδες: περιβραχιόνια, περικάρπια, περισφύρια, περιδέραια, ἐνώτια, διαδήματα, κοσμήματα γιὰ τὰ μαλλιά καὶ περόνες.

Ἡ ἀνάλυση ποὺ ἀκολουθεῖ βασίστηκε κυρίως στὶς ἀπεικονίσεις τῶν κοσμημάτων καὶ λιγότερο στὰ πολὺ λίγα καὶ φτωχὰ σὲ ποιότητα, σχεδὸν στὸ σύνολό τους, κινητὰ εὐρήματα τοῦ Ἀκρωτηρίου. Αὐτὸ εἶχε ὡς ἀποτέλεσμα τὸ μεγαλύτερο μέρος τῆς μελέτης νὰ πέσει στὰ μορφολογικὰ στοιχεῖα τῶν διαφορῶν εἰδῶν, ἐνῶ στὴν τεχνικὴ ἀναγκαστικὰ περιορίστηκε σὲ συγκριτικὰ στοιχεῖα καὶ ὑποθέσεις, με βάση πάντα τὰ εὐρήματα ἀπὸ τὸν κρητομυκηναϊκὸ χῶρο.

Οἱ τοιχογραφίες τῆς Θήρας προέρχονται ἀπὸ τὴν τελευταία φάση τοῦ Ἀκρωτηρίου, ποὺ με βάση τὰ εὐρήματα καὶ ἰδιαίτερα τὴν κεραμεικὴ, χρονολογεῖται στὴν ΥΚ ΙΑ/ΥΜ ΙΑ/ΥΕ ΙΑ ἐποχὴ (1550 - 1500 π.Χ.)<sup>2</sup>. Τὰ κοσμήματα ὅμως ποὺ εἰκονίζονται σ' αὐτὲς καὶ ποὺ πιθανότατα ἦταν πολὺ γνωστὰ ἀντικείμενα στοὺς ζωγράφους, θὰ πρέπει νὰ ἐξεταστοῦν μέσα σὲ μεγαλύτερα χρονολογικὰ πλαίσια καὶ αὐτὸ γιὰτὶ ἓνα κοσμημα μπορεῖ νὰ διατηρηθεῖ ἀπὸ τοὺς κατόχους του γιὰ δεκαετίες ἢ καὶ γιὰ πολὺ περισσότερο χρόνο, ὡς πολύτιμο οἰκογενειακὸ κειμήλιο. Γιὰ τὸ λόγο αὐτὸ ἡ μελέτη στράφηκε, ἐκτὸς ἀπὸ τὰ εὐρήματα ποὺ εἶναι σύγχρονα μετὰ τὴν τελευταία φάση τοῦ Ἀκρωτηρίου, σὲ παλιότερα καὶ νεότερα, ποὺ προέρχονται ἀπὸ τοὺς τρεῖς κυριότερους πολιτιστικὸς χώρους τοῦ Αἰγαίου, τὶς Κυκλάδες, τὴν Κρήτη καὶ τὴν ἡπειρωτικὴ Ἑλλάδα.

Γιὰ τὶς Κυκλάδες ἔγινε λόγος ἀναλυτικὰ στὴν εἰσαγωγή, ἀλλὰ ἐδῶ πρέπει νὰ το- νισθεῖ ὅτι τὰ ΥΚ ΙΑ/Β κοσμήματα εἶναι σχεδὸν ἀνύπαρκτα.

Στὴν Κρήτη τὰ εὐρήματα ἀπὸ τὴν ΥΜ ΙΑ/Β φάση εἶναι πολὺ λίγα<sup>3</sup>, ὥστόσο ἔχουμε ἀξιόλογα εὐρήματα ἀπὸ τὴν ΠΜ (Μόχλος, Πλάτανος, Ἀγ. Τριάδα, Καβούσι, Κράσι)<sup>4</sup>, ΜΜ (Κνωσός, Μαῦρο Σπήλιο, Γυψάδες, Ἀγ. Ἡλίας, Φαιστός, Ἀγ. Τριάδα, Χρυσόλακκος Μαλλίων, Πλάτανος καὶ ἄλλοι, Θησαυρὸς Αἰγίνας<sup>5</sup> καὶ τὴν ΥΜ ΙΙ/ΙΙΙ

1. Th II, 54, ἔγχ. πίν. Β, 3 - 4.

2. ΝΤΟΤΜΑΣ 1976, 315 κέ. Th I, 16. ΜΑΡΘΑΡΗ 1980, 182.

3. ΥΜ ΙΑ/Β κοσμήματα ἔχουν βρεθεῖ: Κεφάλαι, Μό-

χλος (τάφ. 22), Ἀγ. Τριάδα, Πύργος, Σφουγγαράς, σχε- τικὴ βιβλιογραφία GRJ 201 - 5.

4. GRJ 199 (βιβλιογραφία).

5. Ὁ.π. 199 - 201 (βιβλιογραφία).

φάση<sup>1</sup>. Επίσης από τη ΜΜ ΙΙΒ εποχή ως την ΥΜ ΙΙ/ΙΙΙ σημαντικά στοιχεία δίνουν οι άπεικονίσεις των κοσμημάτων στις τοιχογραφίες, στα έργα της μικροτεχνίας και της μικροπλαστικής<sup>2</sup>.

Από τη μυκηναϊκή Ελλάδα σύγχρονα με το Ακρωτήρι είναι τα εύρηματα από τους ταφικούς κύκλους Α (τάφοι Ι - V) και Β (τάφοι Ε, Μ, Ο) των Μυκηναίων, που χρονολογούνται στο τέλος της ΜΕ και στην ΥΕ Ι (1580 - 1500 π.Χ.) εποχή<sup>3</sup>. Επίσης αξιόλογα στοιχεία δίνουν τα εύρηματα από τη ΜΕ εποχή, ιδιαίτερα του ταφικού κύκλου Β των Μυκηναίων και την ΥΕ ΙΙ/ΙΙΙ, που βρέθηκαν σε θολωτούς τάφους, νεκροταφεία, οικισμούς ή εικονίζονται στις τοιχογραφίες και τα έργα της μικροτεχνίας<sup>4</sup>.

### Ι. Περιβραχιόνια

Κατ. ΙΙ, αρ. 14, 25, 33, 58, 59

Το περιβραχιόνιο εικονίζεται στις θηραϊκές τοιχογραφίες πέντε φορές, πολύ λίγες σε σχέση με άλλα κοσμήματα, όπως είναι τα περικάρπια ή τα περιδέραια. Είναι κόσμημα για γυναίκες, παιδιά και όπως δείχνουν σχετικές παραστάσεις στην κρητομυκηναϊκή τέχνη, ήταν εξίσου αγαπητό και στους άνδρες<sup>5</sup>.

Τα παλιότερα εύρηματα χρονολογούνται στο τέλος της 3ης π.Χ. χιλ.<sup>6</sup>, ενώ οι άπεικονίσεις του κοσμήματος αρχίζουν λίγο πριν από τα μέσα της 2ης π.Χ. χιλ. (ΜΜ ΙΙΒ)<sup>7</sup>. Τόσο τα εύρηματα όσο και οι άπεικονίσεις των περιβραχιονίων συνεχίζονται ως το τέλος της μυκηναϊκής εποχής<sup>8</sup>.

Τα θηραϊκά περιβραχιόνια διακρίνονται σε δύο τύπους:

Τύπος Α: Κατ. ΙΙ, αρ. 14, 58

Στον τύπο Α ανήκουν τα περιβραχιόνια που είναι κατασκευασμένα από ψήφους.

Το κόσμημα 58 αποτελείται από έξι άργυρές σφαιρικές ψήφους, που έχουν το ίδιο

1. Ο.π. 201 - 5.

2. Βλ. σ. 29 σημ. 3 - 5, σ. 30 σημ. 1.

3. GRJ 205 κέ. (βιβλιογραφία). ΜΥΛΩΝΑΣ 1969, 125 κέ. ΚΑΡΟ 1930, τάφ. Ι - V. Για χρονολογικά προβλήματα ΜΥΛΩΝΑΣ 1958, 155 - 59. ΜΥΛΩΝΑΣ 1973, 354 κέ.

4. Βλ. σ. 30 σημ. 3. Για θολωτούς τάφους: VERMEULE 1964, 362 - 65 (βιβλιογραφία).

5. Κρήτη: α) τοιχ. με ταυρομαχία, PM III, 212 κέ., εικ. 144 - 5, κεντρική μορφή, ταινία, β) τοιχ. με ταυρομάχο, δ.π. 216, πίν. XXI, διπλή γαλανή ταινία, γ) τοιχ. με ταυρομάχο, δ.π. 216, εικ. 148, άσπρη ταινία, δ) Ρυτοφόρος, PM II, πίν. XII, τρία περιβραχιόνια σάν γαλανή ταινία, ή άλλη μορφή περιβραχιόνιο στο χρώμα της ώχρας με διακόσμηση σπείρας, ε) «ποτήρι περίκιπα» από 'Αγ. Τριάδα, ΜΑΡ - ΗΙΡ, πίν. 100, 102, περίκιπας: περιβραχιόνιο στο κάθε χέρι από ανάγλυφους δίσκους, στ) πότνια θηρών από τον θησαυρό της Αίγινας, HIGGINS 1957, 45 - 6, πίν. 9a-b, τριπλή ταινία στον κάθε βραχίονα.

Γενικά για τα προβλήματα χρονολόγησης του θησαυρού ΜΥΛΩΝΑΣ 1973, 338 - 9, σημ. 2. Μυκήνες: τμ. τοιχ. με ανδρική μορφή, PM II, εικ. 482, γαλανή ταινία με κίτρινο περίγραμμα.

6. GRJ 58.

7. Μικρή θεά φιδιών από φαγεντιανή, ΜΑΡ - ΗΙΡ, πίν. XXIV, γαλανή ανάγλυφη ταινία. Βλ. σ. 30 σημ. 5, στ.

8. Μόχλος: SEAGER 30 (τάφ. 2), εικ. 18, αρ. 18a-i (τάφ. 16), εικ. 38, 73 (τάφ. 19), εικ. 43, αρ. 17a-b, 331 (τάφ. 2) εικ. 10 - 11, αρ. 20 - 1 (άπό στερεό έλασμα). DAVARAS 1975, 104, αρ. 4 - 5, πίν. 22a. Μυκήνες: Ταφικός κύκλος Α, ΚΑΡΟ 1930, XLII, αρ. 255, 257, LIII, LIV, αρ. 252 τάφ. IV, V, αρ. 626. Ταφικός κύκλος Β: ΜΥΛΩΝΑΣ 1973, 31, 332, πίν. 21a, 28a. Κρήτη: άπεικονίσεις, α) τοιχ. με γυναίκα ταυρομάχο, PM III, εικ. 215, εικ. 146, διπλή ταινία, β) βλ. σ. 30 σημ. 5, α ή άριστερή μορφή μία ταινία, ενώ ή άλλη δύο.

μέγεθος. Από απεικονίσεις κοσμημάτων στις κρητικές τοιχογραφίες γνωρίζουμε ότι ο άργυρος αποδίδεται με το γαλανό χρώμα, ενώ ο χρυσός με την ώχρα<sup>1</sup>.

Το περιβραχιόνιο 14 είναι διαφορετικό. Αποτελείται από μεγάλες ψήφους, που σχεδιάζονται σαν δίσκοι με περίγραμμα. Οί πέντε είναι χρυσές και η έκτη από άγνωστο ύλικό (χρώμα απολεπισμένο). Το μεγάλο μέγεθός τους και το περίγραμμα, που δεν παρατηρείται σε άλλες ψήφους, ίσως δηλώνουν ότι πρόκειται για δισκοειδείς ψήφους ή είδος μεταλλίων με έκτυπο ή χαρακτό περίγραμμα.

Περιβραχιόνια από ψήφους δεν εικονίζονται στην κρητομυκηναϊκή τέχνη. Ωστόσο ο μεγάλος αριθμός των ψήφων, που βρέθηκε, δεν αποκλείει να υπήρχαν παρόμοια κοσμήματα και σε άλλες περιοχές.

Τύπος Β: Κατ. II, αρ. 25, 33, 59

Τα περιβραχιόνια του τύπου Β αποδίδονται σαν ταινία με καμπύλες τις άκρες, στοιχείο που δείχνει ότι το κόσμημα είχε τη μορφή κρίκου με καμπύλη την έξωτερική πλευρά. Είναι χρυσά και στολισμένα με κάθετες ή λοξές χαράξεις ή έκτυπες γραμμές (25), με περίγραμμα (33) ή αδιακόσμητα (59).

Όμοια στο σχήμα με τα θηραϊκά είναι τα περιβραχιόνια που εικονίζονται στην τοιχογραφία του Ρυτοφόρου, όπου αυτά της κύριας μορφής είναι άργυρά, ενώ το περιβραχιόνιο της άλλης μορφής είναι χρυσό. Το τελευταίο είναι στολισμένο με κόκκινο περίγραμμα, όπως το θηραϊκό αρ. 33 και με τρέχουσα σπείρα<sup>2</sup>. Με ανάγλυφους δίσκους είναι στολισμένο το περιβραχιόνιο του πρίγκιπα στο όμώνυμο ποτήρι από την Αγ. Τριάδα<sup>3</sup>.

Στην ίδια ομάδα πρέπει να συμπεριληφθούν και τα περιβραχιόνια που εικονίζονται σε άλλες κρητικές τοιχογραφίες και αποδίδονται ως ταινία με τις άκρες όμως ίσιες<sup>4</sup>. Αν δεν πρόκειται για παράλειψη του ζωγράφου, τότε τα κοσμήματα αυτά θα είχαν τη μορφή κρίκου με επίπεδες και τις δύο όψεις.

Τα εύρηματα, περιβραχιόνια και περικάρπια, δείχνουν τον τρόπο κατασκευής παρόμοιων κοσμημάτων από το τέλος της 3ης π.Χ. χιλ. ως και το γ' τέταρτο της 2ης π.Χ. χιλ. Τα παλιότερα από αυτά προέρχονται από τις Κυκλάδες και την Κρήτη και δίνουν δύο σύγχρονους αλλά διαφορετικούς τρόπους κατασκευής:

α) Τα ΠΚ περικάρπια είναι κατασκευασμένα από στέρεη μεταλλική ταινία, ανοιχτή στις άκρες και μερικές φορές είναι στολισμένα με εγχάρακτο δικτυωτό<sup>5</sup>. Χρησιμοποιήθηκε άργυρος και χαλκός.

β) Τα ΠΜ περικάρπια από το νεκροταφείο του Μόχλου αποτελούνταν από 3 - 4 κομμάτια χρυσό φύλλο, που ενώνονταν μεταξύ τους και σκέπαζαν κάποιο πυρήνα από ευτελές ύλικό, ίσως δέρμα, γύρω από τον οποίο τυλίγονταν οι άκρες τους. Είναι στο-

1. PM II, 706.

2. Βλ. σ. 30 σημ. 5, δ.

3. Βλ. σ. 30 σημ. 5, ε.

4. Βλ. σ. 30 σημ. 5, α-γ, τσ και σ. 30 σημ. 8, Κρήτη, α.

5. Βλ. σ. 14 σημ. 7. BRANIGAN 1974, 43 (τύπος III) πίν. 21 - 22.

λισμένα με έκτυπα γεωμετρικά θέματα και όρισμένα από αυτά μοιάζουν με τὰ αντίστοιχα θηραϊκά<sup>1</sup>.

Πρὸς τὸ τέλος τῆς ΜΕ ἐποχῆς τὰ εὐρήματα ἀπὸ τοὺς ταφικοὺς κύκλους τῶν Μυκηναίων δείχνουν τὴν ἐξέλιξη τοῦ κοσμήματος στὸν χῶρο αὐτό. Ἀπὸ τὸν ταφικὸ κύκλο Β προέρχονται δύο χρυσὰ περιβραχιόνια, τὸ καθένα κατασκευασμένο με διαφορετικὸ τρόπο: τὸ ἓνα ἀπὸ δύο ἐπιμήκη ὀκτώσχημα φύλλα χρυσοῦ τοποθετημένα τὸ ἓνα πάνω στὸ ἄλλο, ἔτσι ὥστε νὰ δημιουργεῖται στερεὸ ἔλασμα καὶ τὸ ἄλλο ἀπὸ λεπτὸ φύλλο χρυσοῦ ποὺ οἱ ἄκρες του εἶχαν περιστραφεῖ γύρω ἀπὸ χάλκινο σύρμα<sup>2</sup>. Στὸν ταφικὸ κύκλο Α βρέθηκαν παρόμοια περιβραχιόνια, ποὺ ἀποτελοῦνται ἀπὸ χρυσὴ ταινία με ἐκτυπὴ διακόσμηση<sup>3</sup>. Στὸν τάφο IV τοῦ ἴδιου κύκλου βρέθηκε χρυσὸ περιβραχιόνιο κατασκευασμένο ἀπὸ συμπαγὲς μέταλλο. Εἶναι στολισμένο με πλαστικὸ λουλούδι καὶ κάθετες αὐλακιές, ὅμοιες με αὐτὲς τοῦ κοσμήματος<sup>4</sup>.

Εἶναι δύσκολο βέβαια νὰ καθοριστεῖ ὁ τρόπος κατασκευῆς γιὰ τὰ θηραϊκά περιβραχιόνια με βάση μόνο τὰ τυπολογικὰ στοιχεῖα, ποὺ δίνουν οἱ ἀπεικονίσεις τους. Ὡστόσο ἡ μορφή τοῦ κοσμήματος (κρίκος με καμπύλη τὴν ἐξωτερικὴ πλευρά), τὸ ὕλικό (χρυσός), τὰ ἀπλὰ διακοσμητικὰ θέματα καὶ οἱ ἀντίστοιχες ἀπεικονίσεις τοῦ κοσμήματος στὴν Κρήτη, ὁδηγοῦν σὲ κρητικὰ πρότυπα, ὅπως αὐτὰ τοῦ Μόχλου<sup>5</sup>.

## II. Περικάρπια

Κατ. II, ἀρ. 3, 5α - β, 8α - β, 11, 12, 13, 15, 16, Κατ. II, ἀρ. 3, 5α - β, 8α - β, 11, 12, 13, 15, 16, 23α - β, 24, 31α - β, 32, 37α - β, 41 α - β, 50, 51, 57.

Εἰκονίζονται εἴκοσι τρία περικάρπια, ποὺ τὰ φοροῦν ἑννέα γυναικεῖς μορφές καὶ μιὰ παιδική, σὲ μιὰ ὥς τρεῖς σειρές. Ἀπὸ κρητικὲς καὶ μυκηναϊκὲς παραστάσεις εἶναι γνωστὸ ὅτι περικάρπια φοροῦσαν καὶ οἱ ἄνδρες.

Τὰ περικάρπια ἦταν γνωστὰ ἀπὸ τὴ νεολιθικὴ ἐποχή<sup>6</sup>, ἀλλὰ εὐρήματα ποὺ νὰ δείχνουν τὴν ἐξάπλωσή τους στὸ Αἰγαῖο, ἀρχίζουν ἀπὸ τὸ τέλος τῆς 3ης π.Χ. χιλ. Τὰ ΠΕ κοσμήματα προέρχονται ἀπὸ τὴν Πολιόχνη καὶ τὴν II πόλη τῆς Τροίας, ἐνῶ τὰ ΠΚ ἀπὸ τὴν Ἀμοργὸ καὶ τὴ Σύρο<sup>7</sup>. Στὴν Κρήτη ἀπὸ τὴν ΠΜ ἐποχὴ ἔχουμε μερικὰ περικάρπια ἀπὸ χρυσὸ ἢ ἀργυρὸ σύρμα καὶ τὰ σημαντικὰ εὐρήματα ἀπὸ τὸν Μόχλο<sup>8</sup>. Στὴ ΜΜ ἐποχὴ τὸ κόσμημα εἶναι σπάνιο, ὥστόσο ὑπάρχουν ἀξιόλογα εὐρήματα, ὅπως τὸ χρυσὸ περικάρπιο ἀπὸ τὸ θησαυρὸ τῆς Αἰγίνας καὶ τὰ κοκκάλινα καὶ ἐλεφάντινα ἀπὸ τὴν Κνωσό<sup>9</sup>. Ἐπίσης ἀπὸ τὸ τέλος τῆς ἐποχῆς αὐτῆς ὡς τὴν ὙΜ III ἔχουμε μιὰ σειρὰ ἀπὸ ἀπεικονίσεις τοῦ κοσμήματος σὲ τοιχογραφίες, εἰδῶλια κ.ἄ.<sup>10</sup> Παράλ-

1. Βλ. σ. 30 σημ. 6. Ὁμοία διακόσμηση: SEAGER, τάφ. 19 καὶ DAVARAS 1975, βλ. σ. 30 σημ. 8, Μόχλος.

2. Βλ. σ. 30 σημ. 8, Ταφικὸς κύκλος Β.

3. Βλ. σ. 30 σημ. 8.

4. KARO 1930, τάφ. IV, πίν. XLII, ἀρ. 263.

5. Τὰ θηραϊκά εἶναι πιὸ στενά ἀπὸ αὐτὰ τοῦ Μόχλου καὶ φαίνονται νὰ ἀνήκουν στὸν τύπο VI, BRANIGAN 1974, 44, πίν. 22, ὅπου συμπεριλαμβάνονται εὐρήματα

τοῦ Μόχλου καὶ ΜΕ I - II ἀπὸ τὴν Κόρινθο.

6. Βλ. σ. 14 σημ. 2.

7. GRJ 51 - 2. Βλ. σ. 14 σημ. 7.

8. GRJ 58. Βλ. σ. 30 σημ. 8, Μόχλος.

9. HIGGINS 1957, 50, πίν. II, b. EVANS 1902, 69 - 70.

10. 1. Τοιχογραφίες: α) Γαλανὲς κυρίες, PM I, 547 κέ., εἰκ. 397 - 98, κεντρικὴ μορφή, δύο περικάρπια: με σφαιρικὲς ψήφους καὶ διπλὴ σειρὰ ἀπὸ πατυρόσχημες,

ληλα στη μυκηναϊκή Ἑλλάδα εἶναι ἐξίσου λίγα, ἐνῶ ἀπὸ τὰ μέσα τοῦ 15ου αἰ. π.Χ. ὡς τὸ τέλος τῆς μυκηναϊκῆς ἐποχῆς ἔχουμε ἀρκετὲς ἀπεικονίσεις τοῦ κοσμήματος στὶς τοιχογραφίες<sup>1</sup>.

Τὰ θηραϊκὰ περικάρπια διακρίνονται σὲ πέντε τύπους:

Τύπος Α: Κατ. II, ἀρ. 8α - β, 11, 15, 23α - β, 31α - β, 41α - β, 50

Τὰ περικάρπια τοῦ τύπου Α σχεδιάζονται σὰν ταινία στὸ σχῆμα ὀριζόντιου ἢ πλαγιαστοῦ S, ποὺ δηλώνει ὅτι τὸ κόσμημα εἶχε τὴ μορφή κρίκου καὶ ἦταν περασμένο πολὺ χαλαρὰ στὸν καρπὸ τοῦ χεριοῦ. Παρόμοια ἀποδίδονται τὰ περισφύρια στὴν τοιχογραφία τῆς πομπῆς ἀπὸ τὴν Κνωσό<sup>2</sup>, τὰ περικάρπια καὶ περισφύρια σὲ μυκηναϊκὲς τοιχογραφίες<sup>3</sup>. Ἐπίσης σὲ ἔργα τῆς μικροπλαστικῆς ἀποδίδονται σὰν κυματιστὴ κυλινδρική ταινία<sup>4</sup>.

Εἶναι κατασκευασμένα ἀπὸ χρυσὸ (15, 37α - β) ἢ ἄργυρο (8α - β, 11, 23α - β, 31α - β, 41α - β, 50) καὶ εἶναι στολισμένα μὲ διάφορους τρόπους:

α) Μὲ σφαιρικὲς ψήφους στὸ περίγραμμα (II, 31α - β, 37α - β, 41α - β, 50) ἢ καὶ στὸ κέντρο (15). Τὰ ἄργυρά συνδυάζονται μὲ μαῦρες ψήφους καὶ τὰ χρυσὰ μὲ κόκκινες.

Ἡ μοναδικὴ περίπτωση ποὺ μεταλλικὸ κόσμημα εἶναι στολισμένο μὲ ψήφους (ἐκτὸς ἀπὸ τὴ Θήρα) εἰκονίζεται στὴν τοιχογραφία τῆς πομπῆς, ὅπου τὰ περισφύρια μιᾶς μορφῆς ἔχουν μαῦρες ψήφους<sup>5</sup>.

Οἱ ψῆφοι αὐτὲς θὰ ἦταν ραμμένες σὲ φύλλο ἀπὸ μέταλλο, ποὺ θὰ κάλυπτε κάποιον πυρήνα, ἴσως δέρμα ἢ κόκκαλο. Ἀπὸ τὸν Μόχλο προέρχονται περικάρπια κατασκευασμένα μὲ παρόμοιο τρόπο (βλ. περιβραχιόνια τύπος Β)<sup>6</sup>. Ἐπίσης ἓνα ἀπὸ τὰ περι-

δεξ. μορφή, δύο περικάρπια, ὅμοια μὲ τῆς προηγούμενης, β) «Χορεύτρια», PM III, πίν. XXV, γαλανὴ ταινία, γ) «Πρίγκιπας - ἱερέας», PM II, 781 κέ. πλατιά κόκκινη ταινία πλακισμένη μὲ στενότερες γαλανές, δ) βλ. σ. 30 σημ. 5, α, δ δεξ. μορφή, ταινία, ε) βλ. σ. 30 σημ. 8, Κρήτη α, ταινία, στ) Ρυτοφόρος, βλ. σ. 30 σημ. 5, δ, ἀρ. χέρι: σφαιρικὴ ψήφος πλακισμένη ἀπὸ ὁμάδες τριῶν ψήφων, δεξι χέρι: γαλανὴ ταινία. 2. Ἄλλες ἀπεικονίσεις: α) ἐλεφάντινο εἰδῶλιο νέου, PM III, 429, εἰκ. 295, πίν. XXXVIII, d, διπλὴ ἀνάγλυφη ταινία, β) βλ. σ. 30 σημ. 7, θεὰ φιδιών, ταινία στὸ χρώμα τῆς ὥχρας στὸν κάθε καρπὸ, γ) βλ. σ. 30 σημ. 5, ε, πρίγκιπας: στὸ κάθε χέρι ἀπὸ ἀνάγλυφες δισκοειδεῖς ψήφους, 2η μορφή: πλατιά ἀνάγλυφη ταινία, δ) ρυτὸ μὲ παραστάσεις ἀγωνισμάτων MAR-HIR, πίν. 106-7, ταινίες, ε) χάλκινο εἰδῶλιο προσεχομένου, δ.π. πίν. 108, ἀνάγλυφη ταινία στὸ κάθε χέρι, στ) ἀκροβάτης Μαλλίων, δ.π. εἰκ. 69, ἀπὸ σφαιρικὲς ψήφους, ζ) βλ. σ. 30 σημ. 5, στ, τριπλὴ ἀνάγλυφη ταινία στὸ κάθε χέρι, η) εἰδῶλιο, EVANS 1902, 98 - 100, εἰκ. 56, δύο περικάρπια ἀπὸ σφαιρικὲς ψήφους, τὸ τρίτο μεγάλῃ σφαιρικῇ ψήφῳ περασμένη σὲ νῆμα.

1. Μυκῆνες: α) ΚΡΙΤΣΕΛΗ - ΠΡΟΒΙΔΗ 1980, Μυκηναϊκά: στὸ κάθε χέρι τρία περικάρπια, τὰ δύο ἀπὸ κίτρινες

καὶ κόκκινες σφαιρικὲς ψήφους, τὸ τρίτο κόκκινη ταινία, β) τοιχ. μὲ γυναικεία μορφή, δ.π. 73 κέ., πίν. Ββ 24, εἰκ. 8, κίτρινη ταινία σὲ σχῆμα U μὲ μαῦρο περίγραμμα, γ) βλ. σ. 30 σημ. 5, Μυκῆνες, ταινία κίτρινη σὲ σχῆμα U, δ) τμήματα τοιχ. REUSCH 1953, εἰκ. 9 / LAMB, 1921, 167, πίν. XXVIII: σφαιρικὲς ψῆφοι σὲ διάφορα χρώματα, ἀμυγδαλόσχημες καὶ κρινόσχημες, κόκκινες σὲ ἐναλλαγὴ μὲ κίτρινες σφαιρικὲς. Θήβα: τμ. τοιχ. H. REUSCH, Frauenfries von Thebes, AA 63 - 64, 1948 - 49, 240 κέ., εἰκ. 4, ἔχον ἀπὸ περικάρπια (ψῆφοι). Εὐρήματα μυκηναϊκά GRJ 82.

2. PM II, 726 - 27, εἰκ. 450, πίν. XXVI - XXVII, ὅλες οἱ μορφὲς φοροῦν περισφύρια, ποὺ ἀποδίδονται σὰν γαλανὴ κυματιστὴ ταινία καὶ σὲ μιὰ περίπτωση στολίζονται μὲ μαῦρες σφαιρικὲς ψήφους.

3. Βλ. σ. 33 σημ. 1, α-γ. Μυκῆνες, περισφύρια: ΚΡΙΤΣΕΛΗ - ΠΡΟΒΙΔΗ 1980, 46, 48, πίν. 8β, ἀποδίδονται μὲ κίτρινη ταινία σὲ σχῆμα U μὲ μαῦρα περιγράμματα ὁλόγυρα ἢ στὴν ἐσωτερικὴ πλευρά.

4. Βλ. σ. 32 σημ. 10, β, ε.

5. Βλ. σ. 33 σημ. 2.

6. Βλ. σ. 32 σημ. 8.

κάρπια τῆς Κνωσοῦ ἀποτελεῖται ἀπὸ ἐλεφαντόδοντο καὶ σώζει τμήματα ἀπὸ τὸ χρυσὸ φύλλο τῆς ἐπένδυσης<sup>1</sup>.

β) Στὰ ἀργυρὰ περικάρπια 23α - β τὸ κάτω τελείωμα εἶναι στολισμένο μὲ μαῦρες σφαιρικὲς ψήφους, ὅπως στὴν ομάδα α, ἐνῶ στὸ πάνω περίγραμμα ὑπάρχει μαύρη γραμμὴ, ποὺ ἴσως δηλώνει χαρακτὴ ἢ ἔκτυπη γραμμὴ. Μὲ μαύρη γραμμὴ στὸ περίγραμμα εἶναι στολισμένα ἓνα χρυσὸ περικάρπιο καὶ περισφύρια σὲ μυκηναϊκὲς τοιχογραφίες<sup>2</sup>.

γ) Τὰ ἀργυρὰ περικάρπια 8α - β εἶναι στολισμένα μὲ κάθετες καὶ λοξὲς ἔκτυπες ἢ χαρακτὲς γραμμές, ποὺ σημειώνονται μὲ μαῦρο χρῶμα. Ἀντίστοιχη διακόσμηση ἔχουν περικάρπια καὶ περιβραχιόνια τοῦ Μόχλου (ἔκτυπη), τὸ περιβραχιόνιο ἀπὸ τὸν τάφο IV τοῦ Ταφικοῦ κύκλου Α τῶν Μυκηνῶν καὶ τὰ κοκκάλινα περιβραχιόνια τῆς Κνωσοῦ<sup>3</sup>.

Τύπος Β: Κατ. II, ἀρ. 5α - β

Τὰ περικάρπια 5α - β εἶναι σχεδιασμένα σὰν πολύχρωμη κυματιστὴ ταινία, ζωγραφισμένη μὲ ὠχρα, γαλανὸ καὶ ἄσπρο, ποὺ ὑποδηλώνουν ἀντίστοιχα τὸν χρυσό, τὸν ἄργυρο καὶ τὸ κόκκαλο (ἐλεφαντόδοντο, δέρμα, ὕφασμα ἢ ἄλλο ἄσπρο ὕλικό).

Τὸ μοναδικὸ παράλληλο κόσμημα εἰκονίζεται στὴν κρητικὴ τοιχογραφία τοῦ πρίγκιπα-ιερέα. Αὐτὸ ἀποτελεῖται ἀπὸ μιὰ κεντρικὴ πλατιά κόκκινη ταινία πλαισιωμένη ἀπὸ ἄλλες δυὸ γαλανές. Ὅπως ἀναφέρει ὁ Evans πάνω ἀπὸ τὸ κόκκινο χρῶμα σώζονταν ἔχνη ὠχρας, πράγμα ποὺ ὁδηγεῖ στὴ σκέψη ὅτι ὑποδηλώνονταν ὡς ὕλικα ὁ χρυσὸς καὶ ὁ ἄργυρος<sup>4</sup>. Διαφέρει ἀπὸ τὰ θηραϊκὰ γιατί εἶναι περασμένο σφιχτὰ στὸν καρπὸ τοῦ χεριοῦ.

Γιὰ τὰ δύο θηραϊκὰ θὰ μπορούσε νὰ ὑποτεθεῖ ὅτι σὲ ἄσπρο πυρήνα ἦταν στερεωμένες ταινίες ἀπὸ φύλλο χρυσοῦ καὶ ἄργυρου κατὰ διαστήματα, ἔτσι ὥστε νὰ φαίνεται σὲ ὀρισμένα σημεῖα σὰν ἄσπρη ταινία ὁ πυρήνας. Ἀντίθετα στὸ κόσμημα τῆς Κνωσοῦ οἱ ἀργυρὲς καὶ οἱ χρυσὲς ταινίες θὰ ἦταν στερεωμένες στὸν πυρήνα, ἢ μιὰ κοντὰ στὴν ἄλλη.

Ὑπάρχει ὥστόσο ἡ πιθανότητα οἱ ἄσπρες ταινίες στὰ περικάρπια 5α - β νὰ δηλώνουν τὴν ἐπιδερμίδα τῆς μορφῆς, πράγμα ποὺ σημαίνει ὅτι ἀντὶ γιὰ τὸ 5α θὰ εἴχαμε ἄλλα δύο: α) ἀπὸ χρυσὴ καὶ ἀργυρὴ ταινία καὶ β) ἀπὸ χρυσή, ἐνῶ στὸ 5β θὰ ἀντιστοιχοῦν ἄλλα τρία, δύο ὅμοια μὲ τὸ β καὶ ἓνα μὲ τὸ α τοῦ 5α. Στὴν περίπτωσή αὐτὴ τὰ κοσμήματα ἀντιστοιχοῦν ἀπόλυτα μὲ τὸ κρητικὸ περικάρπιο. Ἐδῶ θὰ πρέπει νὰ σημειώσουμε ὅτι ὅταν πρόκειται γιὰ δύο ἢ περισσότερα περικάρπια ὁ ζωγράφος τὰ σχεδιάζει μὲ σαφήνεια, π.χ. τοιχ. 4, μορφές α - β.

Εὐρήματα ποὺ νὰ μπορούν νὰ ταυτισθοῦν μὲ τὰ περικάρπια τοῦ τύπου Β δὲν εἶναι γνωστά.

1. Βλ. σ. 32 σημ. 9.

2. Βλ. σ. 33 σημ. 1, β. σ. 33 σημ. 3, περισφύρια.

3. Βλ. σ. 32 σημ. 1, 4, 9.

4. Βλ. σ. 32 σημ. 10, 1, γ.

Τύπος Γ: Κατ. II, αρ. 13, 24, 32

Τὰ περικάρπια τοῦ τύπου Γ ἔχουν τὴ μορφή τοξωτῆς ταινίας καὶ εἶναι περασμένα σφιχτὰ στὴ μέση τοῦ πῆχης περίπου. Τὰ δύο εἶναι χρυσά (24, 32), ἐνῶ τὸ τρίτο (13) εἶναι κατασκευασμένο ἀπὸ χρυσὸ καὶ ἓνα ἄλλο ἄγνωστο ὕλικό (χρῶμα ἀπολεπισμένο). Εἶναι στολισμένα α) μὲ κόκκινες σφαιρικές ψήφους στὸ περίγραμμα (24) ἢ καὶ στὸ κέντρο (13) καὶ β) μὲ κάθετες ἢ λοξές ἐκτυπες ἢ χαρακτὲς γραμμές, ποὺ σημειώνονται μὲ κόκκινο χρῶμα.

Τὸ κόσμημα αὐτὸ θὰ εἶχε τὴ μορφή κρίκου μὲ ἐπίπεδες καὶ τὶς δύο ὕψεις. Παρόμοια εἶναι τὰ ΠΚ περικάρπια<sup>1</sup> καὶ ἓνα χρυσὸ ἀπὸ τὸ θησαυρὸ τῆς Αἰγίνας<sup>2</sup>, ποὺ εἶναι κατασκευασμένο ἀπὸ στερεὸ ἔλασμα μετάλλου. Ὡστόσο ἡ διακόσμηση μὲ ψήφους καὶ τὸ δίχρωμο κόσμημα 32 ὁδηγοῦν στὴν ἄποψη ὅτι τὸ μέταλλο ἦταν διαμορφωμένο σὲ φύλλο καὶ ἀποτελοῦσε ἐπένδυση κάποιου πυρήνα, ὅπως στοὺς τύπους Α καὶ Β.

Τύπος Δ: Κατ. II, αρ. 57

Τὸ περικάρπιο 57 ἔχει τὸ σχῆμα ταινίας καὶ τὸ φοράει ἡ μορφή σφιχτὰ στὸν καρπὸ τοῦ χεριοῦ, στοιχεῖα ποὺ δείχνουν ὅτι εἶχε τὴ μορφή κρίκου μὲ ἐπίπεδες καὶ τὶς δύο πλευρές καὶ ἄνοιγμα, ἔτσι ὥστε νὰ προσαρμόζεται στὸ μέγεθος τοῦ καρποῦ.

Εἶναι χρυσὸ καὶ τὸ μόνο ἀντίστοιχο εὑρημα εἶναι τὸ χρυσὸ περικάρπιο ἀπὸ τὸ θησαυρὸ τῆς Αἰγίνας. Στὸν τύπο αὐτὸ ἀνήκουν ἐπίσης καὶ ὀρισμένα περικάρπια ποὺ εἰκονίζονται σὲ κρητικές τοιχογραφίες<sup>3</sup>.

Τύπος Ε: Κατ. II, αρ. 12, 16, 51

Τὰ περικάρπια τοῦ τύπου Ε ἀποτελοῦνται μόνο ἀπὸ ψήφους. Τὰ κοσμήματα 16 καὶ 50 ἀποτελοῦν τὴν πιὸ ἀπλὴ μορφή περικαρπίων καὶ εἶναι κατασκευασμένα ἀπὸ σφαιρικές ψήφους στὸ ἴδιο μέγεθος καὶ ἀπὸ τὸ ἴδιο ὕλικό (50) ἢ συνδυάζονται ψῆφοι ἀπὸ διαφορετικὸ ὕλικό (16, χρυσὸ καὶ κόκκινη πέτρα).

Ὅμοια ἢ παρόμοια περικάρπια εἰκονίζονται συχνὰ στὴν κρητομυκηναϊκὴ τέχνη, ἐνῶ εὑρήματα *in situ* βρέθηκαν σὲ ταφές στὴ μυκηναϊκὴ Ἑλλάδα. Ὁ μεγάλος ἀριθμὸς ψήφων ποὺ βρέθηκαν, κυρίως σὲ ταφές στὸν κρητομυκηναϊκὸ χῶρο καὶ στὶς Κυκλάδες, δείχνει ὅτι τέτοια κοσμήματα ἦταν πολὺ συνηθισμένα<sup>4</sup>.

Τὸ περικάρπιο 12 ἀποτελεῖται ἀπὸ δύο σειρές ψήφων, μιὰ μὲ κόκκινες σφαιρικές καὶ μιὰ ἄλλη μὲ ἀργυρές στὸ γυμνὸ σχῆμα «wallet», ποὺ συγκρατεῖται ἀπὸ τὴν πρώτη. Ὅμοιο κόσμημα δὲν εἶναι γνωστὸ ἀπὸ ἀπεικονίσεις ἢ εὑρήματα ἀλλὰ πρέπει νὰ περιληφθεῖ στὴν ὁμάδα τῶν περικαρπίων, ποὺ βρίσκουμε συνδυασμὸ ψήφων σὲ διαφορετικὰ σχήματα<sup>5</sup>.

1. Βλ. σ. 14 σημ. 8. GRJ 82.

2. Βλ. σ. 32 σημ. 9.

3. Βλ. σ. 32 σημ. 10, 1, β, δ, ε.

4. Βλ. σ. 32 σημ. 10, 1, α, 2γ, στ, η, σ. 33 σημ. 1, α, δ.

ΜΥΛΩΝΑΣ 1973, 185, Ξ - 456, πίν. 158β, 3.

5. Βλ. σ. 33 σημ. 1, δ.

### III. Περισφύρια

Κατ. II, αρ. 10α - β, 30α - β, 35α - β, 54α - β, 62α - β, 63α - β.

Εικονίζονται δώδεκα περισφύρια, που τὰ φοράει μιὰ παιδική καὶ τέσσερις γυναικεῖες μορφές.

Τὸ κόσμημα ἐμφανίζεται στὸ Αἶγαῖο κάτω ἀπὸ ἀνατολική ἐπίδραση. Ἀπὸ τὰ μέσα τῆς 3ης π.Χ. χιλ. εἰκονίζονται σὲ αἰγυπτιακὲς τοιχογραφίες μορφές μὲ περισφύρια, ποὺ ἀργότερα (15ος - 14ος αἰ. π.Χ.) δῆλωναν τὴν ιδιότητα καὶ τὸ ἀξίωμα αὐτοῦ ποὺ τὰ φοροῦσε<sup>1</sup>. Ἀντίστοιχες ἀπεικονίσεις στὸ Αἶγαῖο εἶναι πολὺ λίγες. Οἱ παλιότερες χρονολογοῦνται στὸ τέλος τοῦ 17ου - ἀρχὲς τοῦ 16ου αἰ. π.Χ.<sup>2</sup>, ἐνῶ οἱ ὑπόλοιπες εἶναι σύγχρονες ἢ ὑστερότερες ἀπὸ αὐτὲς τοῦ Ἀκρωτηρίου<sup>3</sup>. Στὶς τοιχογραφίες μορφές μὲ περισφύρια εἰκονίζονται στὴν πομπή τῆς Κνωσοῦ καὶ σὲ παραστάσεις ἀπὸ τὶς Μυκῆνες<sup>4</sup>.

Εὐρήματα ποὺ νὰ μποροῦν νὰ ἀναγνωριστοῦν ὡς περισφύρια δὲν εἶναι γνωστά. Ἀλλωστε ἐξαιτίας τῆς μεγάλης ὁμοιότητος ποὺ ἔχουν μὲ τὰ περικάρπια θὰ ἦταν δύσκολος ὁ διαχωρισμὸς ἀνάμεσα στὰ δύο.

Τὰ θηραϊκὰ διακρίνονται σὲ τρεῖς τύπους:

Τύπος Α: Κατ. II, αρ. 10α - β, 30α - β, 35α - β, 54α - β

Τὰ περισφύρια τοῦ τύπου Α σχεδιάζονται ὡς ταινία στὸ σχῆμα ὀριζόντιου ἢ πλαγιαστοῦ S καὶ ἀντιστοιχοῦν μὲ τὰ περικάρπια τοῦ τύπου Α, στὴ μορφή καὶ στὸν τρόπο κατασκευῆς. Τὰ κρητικὰ καὶ μυκηναϊκὰ περισφύρια ἀποδίδονται μὲ παρόμοιο τρόπο, δηλαδὴ μὲ κυματιστὴ ἢ σὲ σχῆμα U ταινία καὶ εἶναι ἀργυρὰ (γαλανὰ) καὶ χρυσὰ (ῶχρα) ἀντίστοιχα. Τὰ θηραϊκὰ θὰ ἦταν κατασκευασμένα ἀπὸ ἄργυρο (10α - β, 35α - β, 54α - β) ἢ χρυσὸ (30α - β) καὶ στολίζονταν μὲ σφαιρικὲς ψήφους στὸ περίγραμμα μαῦρες καὶ κόκκινες ἀντίστοιχα ἢ μὲ κάθετες καὶ λοξὲς χαρακτὲς ἢ ἔκτυπες γραμμὲς (54α - β, βλ. περικάρπια, τύπο Α, ὁμ. α, γ).

Τύπος Β: Κατ. II, αρ. 63α - β

Τὰ περισφύρια τοῦ τύπου Β ἀντιστοιχοῦν ἀπόλυτα μὲ τὰ περικάρπια τοῦ τύπου Δ.

Τύπος Γ: Κατ. II, αρ. 61α - β

Τὰ περισφύρια τοῦ τύπου Γ ἀποτελοῦνται ἀπὸ σφαιρικὲς ψήφους περασμένες σὲ νῆμα καὶ ἀντιστοιχοῦν μὲ τὰ περικάρπια τοῦ τύπου Ε.

Τὰ περισφύρια 61α - β ἀποτελοῦν τὴ μοναδικὴ ἀπεικόνιση παρόμοιων κοσμημάτων στὴ Θήρα καὶ στὸν κρητομυκηναϊκὸ χώρο. Ὅμως ὁ ἀπλὸς τρόπος τῆς κατασκευῆς

1. PM II, 726 - 27.

2. α) Πόδι ἀπὸ ἐλεφάντινο εἰδῶλιο νέου, PM III, 428, πίν. XXXVIII, διπλὴ καμπύλη ἀνάγλυφη ταινία, β) βλ. σ. 32 σημ. 10, 2, στ. ἀνάγλυφη ταινία.

3. α) Βλ. σ. 32 σημ. 10, 2ε, ἀνάγλυφη ταινία, β) Μυκῆνες: βλ. σ. 33 σημ. 3, γ) Κνωσός: βλ. σ. 33 σημ. 2.

4. Βλ. σ. 36 σημ. 3, β - γ.

τους, συνηθισμένος για περικάρπια, περιδέραια και περιβραχιόνια, δείχνει ότι τέτοια περισφύρια πρέπει να ήταν γνωστά και σε άλλες περιοχές.

Από όσα αναφέρθηκαν φάνηκε ότι τα περισφύρια ήταν κοσμήματα που αντιστοιχοῦσαν τυπολογικά με τα περικάρπια. Άρκετές φορές παρατηρείται ή ίδια μορφή να φοράει κοσμήματα που να συνδυάζονται με αυτόν τον τρόπο π.χ. τοιχ. 5, μορφή β, τοιχ. 10. Επίσης μιὰ φορά (τοιχ. 10) εἰκονίζεται μορφή να φοράει δύο ζευγάρια περισφυρίων.

#### IV. Περιδέραια

Κατ. II, αρ. 1, 6, 17, 18, 19, 26, 27, 28, 38, 42, 43, 44, 45, 52, 55, 56, 60, 64.

Εἰκονίζονται δέκα ὁκτώ περιδέραια που τα φοράει μιὰ ἀνδρική, μιὰ παιδική και ἑννέα γυναικεῖες μορφές, σε μιὰ ὥς τρεῖς σειρές<sup>1</sup>.

Τὸ κόσμημα ἐμφανίζεται ἀπὸ τὸ τέλος τῆς 3ης - ἀρχὲς τῆς 2ης χιλ. π.Χ. και συνεχίζει τὴν παρουσία του ὡς τὸ τέλος τῆς 2ης χιλ. π.Χ. Ὁ μεγάλος ἀριθμὸς τους δείχνει ὅτι ἦταν ἀγαπητὸ κόσμημα, σε ἄνδρες, γυναῖκες και παιδιά, στὴν προϊστορική ἐποχή<sup>2</sup>.

Τὰ θηραϊκά περιδέραια διακρίνονται σε τρεῖς βασικοὺς τύπους:

Τύπος Α: Κατ. II, αρ. 18, 38, 42, 44, 43, 55, 60

Στὸν τύπο Α ἀνήκουν τὰ περιδέραια που εἶναι κατασκευασμένα ἀπὸ ψῆφους. Ἀνάλογα με τὸ σχῆμα τῶν τελευταίων, διαχωρίζονται σε δύο ὁμάδες:

1. (38, 42, 45, 55, 60). Περιδέραια κατασκευασμένα ἀπὸ ψῆφους σε γεωμετρικά σχήματα. Σε τέσσερα ἀπὸ αὐτὰ οἱ ψῆφοι εἶναι σφαιρικές, ἐνῶ στὸ πέμπτο ὑπάρχει συνδυασμὸς σφαιρικῶν και σταυρόσχημων (42).

Στὸ περιδέραιο 45 οἱ ψῆφοι εἶναι περασμένες σε κόκκινο νῆμα ἀνάλογα με τὸ μέγεθός τους, οἱ μικρὲς στὶς ἄκρες και οἱ μεγαλύτερες στὸ κέντρο. Ὁ ζωγράφος χρησιμοποιοῦντας ἐπιδέξια τὸ καστανορόδινο χρῶμα πέτυχε νὰ δώσει τὴν ἐντύπωση τῆς διάφανης ὀρείας κρυστάλλου, ἀγαπητῆς γιὰ τὴν κατασκευὴ παρόμοιων περιδεραίων<sup>3</sup>.

Οἱ ψῆφοι στὰ περιδέραια 38 και 60 φαίνεται ὅτι ἦταν ἀπὸ ἄργυρο και σάρδιο (ἢ ἄλλο κόκκινο ὑλικό). Τὸ πρῶτο χρησιμοποιήθηκε ἀπὸ τὴν ΠΚ ἐποχὴ γιὰ τὴν κατασκευὴ ψήφων<sup>4</sup>.

Περιδέραια που νὰ ἀποτελοῦνται ἀπὸ ὁμοιόμορφες ψῆφους εἰκονίζονται συχνὰ στὴν κρητομυκηναϊκὴ τέχνη<sup>5</sup>.

Τὸ περιδέραιο 42 εἶναι τὸ μοναδικὸ παράδειγμα στὴ Θήρα, ὅπου συνδυάζονται δια-

1. Οἱ Θηραῖοι ἀγγειογράφοι στολίζουν ἀγγεῖα (μαστοπρόχοι) με περιδέραια ἀπὸ στιγμές, Th II, πίν. 36, 3, εἰκ. 5, Th IV, πίν. 69, 71, Th VII, πίν. 44, b.

2. Βλ. ἀναλυτικὰ σ. 37 σημ. 3-5, σ. 38 σημ. 1.

3. ΜΥΛΩΝΑΣ 1973, 345. SEAGER 55, εἰκ. 25 (τάφ. 6, αρ. 33-34). VTM 31, 48, 68, 84, 124.

4. Βλ. σ. 14 σημ. 8.

5. Περιδέραια με ὁμοιόμορφες ψῆφους. 1. Τοιχογραφίες

Κρήτης: α) βλ. σ. 32 σημ. 10, 1, α, β) «Κόκκινη Κυρία», CAMERON 1970, εἰκ. σ. 38, γ) τμ. τοιχ. με γυναικεῖες μορφές, PM II, εἰκ. 430a, δ) τοιχ. με γυναῖκα ταυρομάχο, PM III, 216, πίν. XXI.2. Τοιχογραφίες μυκηναϊκές: α) βλ. σ. 33 σημ. 1, α, β) Θήβα: ΚΕΡΑΜΟΠΟΥΛΛΟΣ 1909, 94-5, πίν. 2 αρ. 6-8. ΚΕΡΑΜΟΠΟΥΛΛΟΣ 1917, εἰκ. 193. 3. Ἄλλες ἀπεικονίσεις: PM IV, εἰκ. 139.

φορετικές ψῆφοι, στοιχειῶ πού ὅπως ξέρουμε ἀπό πολλές ἀπεικονίσεις στίς κρητικές καί μυκηναϊκές τοιχογραφίες, ἀποτελοῦσε τὸ κύριο γνώρισμα στὰ περιδέραια πάνω ἀπὸ μιὰ μιση χιλιετία<sup>1</sup>. Ξεχωρίζει ἀπὸ αὐτὰ στὸ ὅτι σταυρόσχημες ψῆφοι εἰκονίζονται γιὰ πρώτη φορά, ἐνῶ τὰ εὐρήματα εἶναι ἐλάχιστα<sup>2</sup>. Ἐπίσης στολίζει τὸ λαιμὸ στὴ βάση του καὶ ὄχι τὸ στήθος, ὅπως στίς κρητομυκηναϊκές ἀπεικονίσεις.

2. (18, 42). Περιδέραια μὲ εἰκονιστικές ψῆφους.



Εἰκ. 9. Χρυσὴ ψῆφος πού παριστάνει  
πάπια ἀπὸ τὴν Κνωσό.

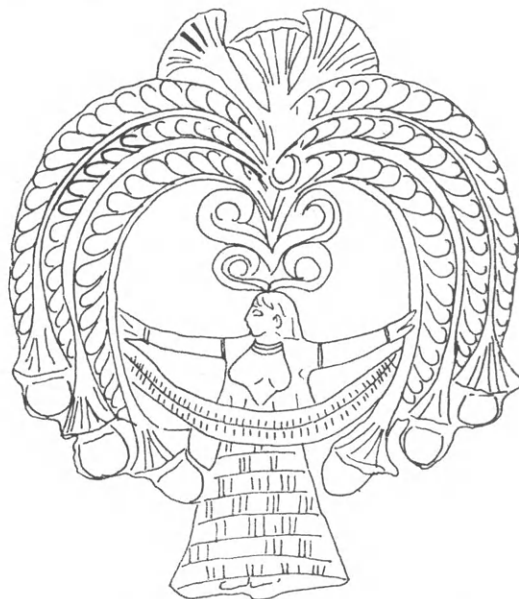

Εἰκ. 10. Χρυσὸ ἐπίθημα περόνης ἀπὸ τῆς  
Μυκῆνης.

Τὸ κόσμημα 18 εἶναι ἓνα ἀπὸ τὰ τρία περιδέραια πού φοράει ἡ ἐνθρονη πότνια θηρῶν (τοιχ. 4, μορφή β) καὶ οἱ ψῆφοι του παριστάνουν πάπια. Τὸ θέμα αὐτό, πού ἔχει ἀνατολική προέλευση, ἦταν γνωστὸ ὡς σήμερα ἀπὸ τὴ χρυσὴ ψῆφο τῆς Κνωσοῦ (εἰκ. 9) καὶ δύο ἄλλα παραδείγματα ἀπὸ τὸ Παλαίκαστρο (κόκκινο κορνῆλιο)<sup>3</sup>. Διαφέρουν ἀπὸ τῆς θηραϊκῆς σὲ ὁρισμένα σημεῖα: ὁ λαιμὸς εἶναι κολλημένος στὸ σῶμα καὶ δὲν δηλώνονται τὰ πόδια τοῦ πουλιοῦ. Οἱ θηραϊκῆς παριστάνονται μὲ τὸ λαιμὸ νὰ γέρνει ἐλαφρὰ πρὸς τὰ πίσω, τὰ πόδια δηλώνονται μὲ σαφήνεια, τὰ φτερά σχεδιάζονται μὲ γραμμὲς κόκκινες ἢ μαῦρες καὶ τὸ μάτι ἀποδίδεται μὲ μαύρη στιγμή. Τυπολογικά

1. Περιδέραια ἀπὸ διαφορετικῆς ψῆφους: 1. Τοιχογραφίες Κρήτης: βλ. σ. 32 σημ. 10, 1α, β) βλ. σ. 37 σημ. 5, 1, CAMERON 1970, εἰκ. σ. 42. 2. Τοιχογραφίες μυκηναϊκές: α) βλ. σ. 33 σημ. 1α, β) βλ. σ. 33 σημ. 10γ, γ) Τίρυνθα, SCHLIEMANN, πίν. VI - II, XII, δ) REUSCH 1953, ε) εἰκ. 9, d. LAMB 1921, 167, πίν. XXVIII d, e.  
2. Σταυρόσχημα χρυσὰ κοσμήματα: CASKEY 1972, 385 (τάφ. 31) πίν. 88, ἀρ. Ε, 25. Χρ. ΤΣΟΥΝΤΑΣ, Ἀρχαιότητες ἐκ Μυκηνῶν, ΑΕ 1887, 170, πίν. 13, 26. K. MÜLLER, Alt - Pylos, AM 1909, 274, πίν. XIII,

ἀρ. 29, ὅπου ἀναφέρονται καὶ ἀπὸ ἄλλες περιοχές. SEAGER, 32, ἀρ. 33, εἰκ. 10 - 11. Στὴν Κνωσὸ βρέθηκε μαρμαρινὸς σταυρὸς στὸ ἱερὸ τῆς θεᾶς τῶν φιδιῶν, BSA 1902 - 3, 91 - 3, εἰκ. 63, καθὼς καὶ σταυρόσχημο ἀντικείμενο ἀπὸ φαγεντιανή, δ.π. 93, εἰκ. 64. Στὴ σημ. 2 τῆς ἰδίας σελίδας ὁ Evans ἀναφέρει ὅτι ὁ σταυρὸς ὡς σύμβολο ἢ φετίχ ἦταν γνωστὸς στοὺς Βαβυλωνίους καὶ τοὺς Ἀσσύριους, ὅπου τὸν βρίσκουμε σὲ περιδέραια.

3. EVANS 1902, 38 - 9, εἰκ. 18, 20.

βρίσκονται πιό κοντά στις δύο πάπιες που εικονίζονται στο κόσμημα με τον πότνιο θηρών (θησαυρός Αϊγινας), όπου διακρίνονται όλα τα στοιχεῖα που χαρακτηρίζουν τις θηραϊκές πάπιες. Ἡ σχέση ὅμως ἀνάμεσα στὴν τοιχογραφία 4 καὶ τὸ κόσμημα μετὸν πότνιο εἶναι πιό πλατιά, γιατί καὶ στὰ δύο παριστάνεται πότνια θεότητα, θηλυκοῦ καὶ ἀρσενικοῦ γένους ἀντίστοιχα, στοιχεῖο που δείχνει τὴ θρησκευτικὴ σημασία τῆς πάπιας<sup>1</sup>.

Οἱ ψῆφοι τοῦ περιδεραίου 18 θὰ ἦταν κατασκευασμένες ἀπὸ χρυσό, ἄργυρο, σάρδιο (ἢ ἄλλο κόκκινο ὕλικό) καὶ ἐλεφαντόδοντο (ἢ ἄλλο ἄσπρο ὕλικό).

Τὸ περιδέραιο 42 ἀποτελεῖται ἀπὸ χρυσές ψήφους που παριστάνουν πάπυρο. Τὸ θέμα ἔχει ἀνατολικὴ προέλευση καὶ τὸ βρίσκουμε πολὺ συχνὰ σὲ ψήφους στὸν κρητο-μυκηναϊκὸ χῶρο<sup>2</sup>. Σὲ αὐτὲς ὅμως οἱ νευρώσεις τοῦ λουλουδιοῦ δηλώνονται διακοσμητικά, σὰν παράλληλες γραμμὲς μετὸ καμπύλο τέλειωμα καὶ ὄχι μετὰ πλαϊνά, ὅπως τῆς Θήρας. Ὁμοία μετὰ τῆς Θήρας εἶναι χρυσὴ ψῆφος ἀπὸ τὴν Κνωσὸ<sup>3</sup> καὶ οἱ πάπυροι που εἰκονίζονται στὸ χρυσὸ ἐπίθημα καρφίτσας ἀπὸ τὴς Μυκῆνες (εἰκ. 10), όπου παριστάνεται γυναικεῖα θεότητα<sup>4</sup>. Ἐπίσης στὴς κρητομυκηναϊκὲς τοιχογραφίες εἰκονίζονται περιδέραια μετὰ ψήφους που παριστάνουν σχηματοποιημένο πάπυρο<sup>5</sup>.

Τύπος Β: Κατ. II, ἀρ. 1, 6, 17, 26, 27, 28, 43, 52, 56

Στὸν τύπο Β ἀνήκουν τὰ περιδέραια που ἔχουν ὡς κύριο στοιχεῖο εἶδος «άλυσίδας», που σχεδιάζεται σὰν ταινία σὲ διάφορα μεγέθη. Θὰ ἦταν κατασκευασμένη ἀπὸ χρυσό (26, 28), ἄργυρο (6, 17, 27, 43, 52), κόκκαλο (ἢ ἄλλο ἄσπρο ὕλικό, 1), ἐνῶ σὲ μιὰ περίπτωση συνδυάζεται ὁ χρυσὸς καὶ ἓνα ἄλλο ὕλικό σὲ βαθυκόκκινο χρῶμα (55, ἀναλυτικὰ παρακάτω).

Ἀνάλογα μετὰ τὴ μορφή που ἔχει ἡ ταινιωτὴ «άλυσίδα», τὰ θηραϊκὰ περιδέραια διακρίνονται σὲ τρεῖς ομάδες:

1. (26). Τὸ περιδέραιο 26 ἔχει τὸ ἴδιο σχῆμα μετὰ τὰ περιβραχιόνια τοῦ τύπου Β, δηλαδὴ ταινία μετὰ καμπύλες τὶς ἄκρες. Τὸ φοράει ἡ μορφή σφιχτὰ στὸ λαιμὸ καὶ θὰ εἶχε τὴ μορφή κρίκου μετὰ καμπύλη τὴν ἐξωτερικὴ ὄψη καὶ ἀνοιχτὲς τὶς ἄκρες, ἔτσι ὥστε νὰ προσαρμόζεται στὸ μέγεθος τοῦ λαιμοῦ. Σὲ μυκηναϊκὴ τοιχογραφία εἰκονίζεται παρόμοιο περιδέραιο<sup>6</sup>.

2. (6, 17, 43, 52). Τὰ περιδέραια τῆς 2ης ομάδας ἀποτελοῦνται ἀπὸ ἀργυρὴ ταινία, που στενεύει πρὸς τὶς ἄκρες. Τὰ φοροῦν λίγο χαλαρὰ στὴ βάση τοῦ λαιμοῦ, ἔτσι ὥστε νὰ σχηματίζεται ἀνεπαίσθητη καμπύλη. Θὰ εἶχαν καὶ αὐτὰ τὴ μορφή κρίκου μετὰ ἀνοιγμα. Παρόμοια κοσμήματα δὲν εἰκονίζονται στὴν κρητομυκηναϊκὴ τέχνη.

1. Βλ. σ. 30 σημ. 5, στ. MMR 367 - 68, εἰκ. 177, γυναικὰ τὰ πουλιὰ ἔχουν ἄμεση σχέση μετὰ τὴν ἐπιφάνεια τῆς θεότητας, μετὰ τὴν ὁποία εἰκονίζονται συχνά.

2. GRJ 80, πίν. 10F, εἰκ. 14, g, h.

3. PM IV, 963, πίν. XXXIV.

4. KARO 1930, τάφ. III, 54 - 6, ἀρ. 75, πίν. XXX. S. MARINATOS, Numerous Years of Joyful Life, BSA

XLVI, 1951, 120 κέ., εἰκ. 1.

5. Περιδέραια μετὰ παπυρόσχημες ψήφους: βλ. σ. 32 σημ. 10, 1, α, γ. Περιδέραια μετὰ ἄλλες εἰκονιστικὲς ψήφους: α) βλ. σ. 32 σημ. 10, 1, α, γ, σ. 38 σημ. 2, κροκόσχημες, β) τοιχ. μετὰ τὸ κόσμημα PM I, 312, 526, εἰκ. 231, 383.

6. Βλ. σ. 30 σημ. 5, Μυκῆνες.

3. (27, 28). Τὰ περιδέραια τῆς ομάδας αὐτῆς ἀποτελοῦνται ἀπὸ ταινία, χρυσὴ ἢ ἀργυρὴ, ποὺ σχηματίζει ἔντονη καμπύλη ἐμπρὸς στὸ στῆθος. Παρόμοια περιδέραια εἰκονίζονται σὲ κρητικές τοιχογραφίες (ΥΜ Ι/ΙΙ), καθὼς ἐπίσης καὶ σὲ ἔργα τῆς μικροπλαστικῆς, ὅπου ἡ «άλυσίδα» ἀποδίδεται μὲ κυκλικὴ ἢ ἡμικυκλικὴ τομή<sup>1</sup>.

Τὸ περιδέραιο στὸ χρυσελεφάντινο εἰδῶλιο τῆς «Lady of the sports»<sup>2</sup> δίνει μιὰ εἰκόνα αὐτῶν τῶν ταινιωτῶν κοσμημάτων. Εἶναι κατασκευασμένο ἀπὸ φύλλο χρυσοῦ καὶ εἶναι στολισμένο μὲ διπλὴ σειρὰ ἀπὸ ἔκτυπους δίσκους. Στὴν πραγματικότητά τὰ περιδέραια αὐτὰ θὰ ἔπρεπε νὰ εἶναι στερεωμένα κάπου, ὅποτε τὸ φύλλο θὰ ἦταν κολλημένο σὲ πυρήνα (βλ. περιβραχιόνια, περικάρπια). Ἄν ὁ πυρήνας αὐτὸς εἶχε κυκλικὴ ἢ ἡμικυκλικὴ τομή, τότε τὸ κόσμημα θὰ εἶχε τὴ μορφή ποὺ βρίσκουμε στὰ ἔργα τῆς μικροπλαστικῆς, π.χ. στὸ εἰδῶλιο τοῦ προσευχομένου ἀπὸ τὴν Τύλισσο<sup>3</sup>.

Τὰ περιδέραια τῶν ομάδων 1 - 3 εἶναι στολισμένα: α) μὲ σφαιρικές ψήφους στὸ περίγραμμα (17, 43, 52) ἢ καὶ στὸ κέντρο (26) ἢ δύο-δύο κατὰ διαστήματα (28), β) μὲ κάθετες ἢ λοξὲς χαρακτὲς ἢ ἔκτυπες γραμμὲς (27).

Παρόμοιες «άλυσίδες» κρατᾷ ἡ θεὰ στὸ χρυσὸ ἐπίθημα καρφίτσας ἀπὸ τὶς Μυκῆνες. Τὴν ἴδια ἐντύπωση δίνουν ὀρισμένες ἀλυσίδες καὶ ψῆφοι ποὺ ἔχουν ἐνωμένο στὸ πάνω μέρος τμῆμα τῆς «άλυσίδας», ὥστε ὅταν εἶναι περασμένες σὲ νῆμα νὰ σχηματίζεται «άλυσίδα» ὅμοια μὲ τοῦ κοσμήματος 27 (Ταφικὸς κύκλος Α Μυκηναίων)<sup>4</sup>. Τὰ κρητικὰ περιδέραια ἐκτὸς ἀπὸ αὐτὸ τῆς «Lady of the sports» εἶναι ἀστόλιστα.

4. (1). Τὸ περιδέραιο 1 ἀποτελεῖται ἀπὸ ταινία σὲ ἄσπρο χρῶμα, ποὺ δηλώνει ὡς ὑλικὸ κατασκευῆς τὸ ἐλεφαντόδοντο (ἢ ἄλλο κόκκαλο), τὸ ὕφασμα ἢ τὸ δέρμα, σὲ ἀντίθεση μὲ τὰ κοσμήματα στὶς ομάδες 1 - 3, ποὺ φαίνεται ὅτι ἦταν φτιαγμένα ἀπὸ μέταλλο. Μὲ ἄσπρη ταινία ἀποδίδονται μερικὰ περιδέραια σὲ κρητικές τοιχογραφίες<sup>5</sup>. Σὲ δύο περιπτώσεις σχηματίζουν μεγάλη καμπύλη ἐμπρὸς καὶ πρέπει νὰ ἦταν ἀπὸ μαλακὸ ὑλικὸ (δέρμα, ὕφασμα). Τὸ θηραϊκὸ ἔχει στὸ περίγραμμα γραμμὴ.

5. (56). Τὸ περιδέραιο 56 ἀποτελεῖται ἀπὸ δύο ταινίες, κατασκευασμένες μὲ χρυσὸ ἢ μιὰ, καὶ βαθυκόκκινο ὑλικὸ ἢ ἄλλη. Μὲ τὸ χρῶμα αὐτὸ ζωγραφίζονται πολὺ λίγα κοσμήματα στὴν κρητομυκηναϊκὴ τέχνη: α) περιδέραιο καὶ περιβραχιόνιο σχεδιάζονται σὰν κόκκινη ταινία μὲ κίτρινο περίγραμμα σὲ μυκηναϊκὴ τοιχογραφία, β) δύο περικάρπια ἀποδίδονται σὰν κόκκινη ταινία σὲ σχῆμα U στὴ «Μυκηναία» καὶ γ) ἡ κεντρικὴ ταινία στὸ περικάρπιο τοῦ πρίγκιπα-ιερέα στὴν ὁμώνυμη τοιχογραφία τῆς Κνωσοῦ<sup>6</sup>. Παρατηρεῖται ὅτι μὲ τὸ κόκκινο χρῶμα ζωγραφίζονται ταινιωτὰ κοσμήματα, ὅπως

1. Βλ. σ. 40 σημ. 1, β) βλ. σ. 37 σημ. 5, 1, δ, γαλανὴ ταινία, γ) τοιχ. μὲ ταυρομάχο, ΡΜ ΙΙΙ, 216, εἰκ. 148, ἄσπρη ταινία, δ) τοιχ. μὲ τὸν «ἀρχηγὸ τῶν νέγων», ΡΜ ΙΙ, 755 - 57, πίν. ΧΙΙΙ, ἄσπρη ταινία, ε) βλ. σ. 30 σημ. 5, Μυκῆνες, κόκκινη ταινία μὲ κίτρινο περίγραμμα, στ) βλ. σ. 32 σημ. 10, 2ε, ἀνάγλυφη ταινία μὲ κυκλικὴ τομή, ζ) βλ. σ. 30 σημ. 5, ε, πρίγκιπας: δύο ἀνάγλυφες ταινίες, ἡ 2η μορφή: ἀνάγλυφες ταινίες, θ) χάλκινο εἰδῶλιο ἄνδρα, ΡΜ ΙΙΙ, 449, εἰκ. 313, διπλὴ ἀνάγλυφη ταινία, ι) χρυσὸ ἐπί-

θημα καρφίτσας, βλ. σ. 39 σημ. 4 διπλὴ ἀνάγλυφη ταινία.

2. ΡΜ ΙV, 36 - 7, εἰκ. 14, 16α, 18.

3. Βλ. σ. 40 σημ. 1, στ.

4. Βλ. σ. 39 σημ. 6. ΚΑΡΟ 1930, πίν. 211, ἀρ. 492 - 3, 499 (τάφ. ΙV), ψῆφοι: ὁ.π. πίν. XXII, ἀρ. 77, Βλ. σ. 41 σημ. 7.

5. Βλ. σ. 40 σημ. 1, γ - δ.

6. Βλ. σ. 30 σημ. 5, σ. 40 σημ. 2, ε, σ. 33 σημ. 1, α.

γίνεται με την ώχρα και το γαλανό, και ίσως δηλώνεται και έδω κάποιο μέταλλο, χρυσός, που με πρόσμιξη χαλκού παίρνει κοκκινωπή απόχρωση<sup>1</sup>.

Το περιδέραιο 56 θα κατασκευαζόταν όπως τα περικάρπια του τύπου Β, δηλαδή με μεταλλικά φύλλα στερεωμένα σε πυρήνα. Έδω ή κάθε ταινία ξεχωρίζει από την άλλη στην έξωτερική όψη, έχοντας καμπύλη την πλευρά τους αυτή, ενώ στο κέντρο είναι πιο πλατιές. Το κόσμημα είναι στολισμένο με μαύρες σφαιρικές ψήφους στο περίγραμμα και στο κέντρο, που ήταν ραμμένες με μαύρο νήμα στα μεταλλικά φύλλα, πράγμα που ο ζωγράφος δηλώνει με σαφήνεια (μαύρη γραμμή). Οι άκρες του νήματος δένουν πίσω και στερεώνουν έτσι το περιδέραιο στο λαιμό της μορφής<sup>2</sup>.

Τύπος Γ: Κατ. II, αρ. 64

Σχοινί από κίτρινο και κόκκινο νήμα αποτελεί το περιδέραιο του τύπου Γ. Δένει σε κόμπο με μαύρη σφαιρική ψήφο πίσω στον αυχένα. Σε τοιχογραφία της Μήλου εικονίζεται το μοναδικό αντίστοιχο κόσμημα<sup>3</sup>.

Το περιδέραιο με τα έντομα: Κατ. II, αρ. 19

Το περιδέραιο 19 είναι ένα από τα τρία που φοράει η ένθρονη πότνια Θηρών (τοιχ. 4, μορφή β) και πρέπει να το δούμε ξεχωριστά γιατί είναι ιδιαίτερα σημαντικό τυπολογικά αλλά και για το συμβολικό του χαρακτήρα σε σχέση με τη μορφή που το φοράει.

Αποτελείται από ταινιωτή χρυσή «άλυσίδα» με κάθετες ή λοξές γραμμές (βλ. τύπο Β, όμ. 3). Από αυτή κρέμονται πέντε μεγάλες ψήφοι, που παριστάνουν έντομα (άνεμόπτερα) με ανοιχτά τα φτερά δεξιά και αριστερά από το σώμα. Οι κεραίες τους είναι το σημείο ένωσης με την «άλυσίδα». Τα φτερά είναι διπλά, μεγάλα, με περίγραμμα.

Οι εικονιστικές ψήφοι ήταν κατασκευασμένες με δύο φύλλα χρυσού: το πάνω είχε έκτυπο το θέμα, ενώ το κάτω ήταν επίπεδο<sup>4</sup>. Με αυτό τον τρόπο θα ήταν κατασκευασμένες οι χρυσές και άργυρες ψήφοι του περιδεραίου 19. Ακριβώς όμοιες δεν έχουν βρεθεί άλλοι. Αντίστοιχες όμως παραστάσεις διαφορετικών εντόμων εικονίζονται σε μετάλλια ή άλλα κοσμήματα από τις Μυκήνες και μέλισσες σε ψήφους από την Περιστεριά<sup>5</sup>. Με τα θηραϊκά έντομα μοιάζουν στην απόδοση του σώματος και στις λεπτομέρειές του οι σφήκες, που παριστάνονται στο χρυσό περίαπτο από τα Μάλλια<sup>6</sup>.

Αντίστοιχο περιδέραιο με το κόσμημα 19 δεν εικονίζεται στην κρητομυκηναϊκή τέχνη. Η χρυσή «άλυσίδα με τα γεράκια» από τον 5ο λακκοειδή τάφο του Ταφικού κύκλου Α στις Μυκήνες<sup>7</sup>, έχει μεγάλη ομοιότητα με το θηραϊκό στο σχήμα και τη

1. ΜΥΩΝΑΣ 1973, 339.

2. Περιδέραια «ταινιωτά» από διπλή ταινία, βλ. σ. 40 σημ. 1, θ - ι.

3. Βλ. σ. 14 σημ. 11, β.

4. ΚΟΥΡΟΥΝΙΩΤΗΣ 1906, 228. GRJ 75.

5. ΚΑΡΟ 1930, τάφ. III, πίν. XXVI-XXVIII, XXXIV. ΜΑΡ - ΗΙΡ, εικ. 202. Έργον 1962, 110 κέ., πίν. 140.

ΜΜΡ 46 κέ. αναφέρονται παραστάσεις πεταλούδων στην κρητομυκηναϊκή τέχνη, καθώς και οι διάφορες απόψεις για τη σημασία των εντόμων στην κρητομυκηναϊκή θρησκεία.

6. PM IV, εικ. 48.

7. ΚΑΡΟ 1930, 128, πίν. LXVI, αρ. 689, εικ. 18. ΜΑΡ - ΗΙΡ, 65, πίν. 205, άνω.

σύνθεση τῶν στοιχείων. Ἡ «άλυσίδα» αὐτὴ ἀποτελεῖται ἀπὸ ψήφους ποὺ παριστάνουν ζευγάρια ἀετῶν ἢ γερακιῶν μὲ μονοκόμματο στὸ πάνω μέρος τμῆμα τῆς ταινιωτῆς «άλυσίδας», ὥστε ὅταν εἶναι περασμένες σὲ νῆμα δίνουν τὴν ἴδια σύνθεση μὲ αὐτὴ τοῦ περιδεραίου 19, δηλαδὴ ταινία ἀπὸ τὴν ὁποία κρέμονται εἰκονιστικὲς ψῆφοι. Τὸ θέμα τῶν τελευταίων εἶναι καὶ ἡ μόνη διαφορὰ σὲ ὅλη τὴ σύνθεση. Ἀπὸ τὴν τεχνικὴ πλευρὰ φαίνεται νὰ ὑπάρχει μιὰ διαφορὰ ἀνάμεσα στὰ δύο κοσμήματα: ἐνῶ τὸ μυκηναϊκὸ ἀποτελεῖται ἀπὸ ψήφους μὲ τμῆμα τῆς άλυσίδας, στὸ θηραϊκὸ, ἐπειδὴ ἀποτελεῖται ἀπὸ δύο ὕλικά, χρυσὸ καὶ ἄργυρο, ἡ άλυσίδα θὰ ἦταν κατασκευασμένη ξεχωριστὰ ἀπὸ τὶς ψήφους.

Ἡ «άλυσίδα μὲ τὰ γεράκια», ὅπως ἔδειξε ὁ Γ. Μυλωνᾶς<sup>1</sup>, ἀνῆκε σὲ γυναίκα, ὅχι Μυκηναία, ὥστε νύφη ἀπὸ τὴν Αἴγυπτο, σύζυγο τοῦ ἄρχοντα τῶν Μυκηνῶν. Τὰ στοιχεῖα, ποὺ σύμφωνα μὲ τὸν μελετητὴ δείχνουν τὴν αἰγυπτιακὴ καταγωγὴ τῆς νεκρῆς, εἶναι: ἡ ταρίχευση, ἓνα αὐγὸ στρουθοκαμήλου διαμορφωμένο σὲ ρυτὸ, τὸ ἐγχειρίδιο μὲ τὸ «νειλῶδες τοπίο» καὶ ἓνα κιβώτιο ἀπὸ αἰγυπτιακὸ ξύλο μὲ παραστάσεις σκυλιῶν. Παρατηροῦμε ὅμως ὅτι μερικὰ ἀπὸ αὐτά, καθὼς καὶ ἄλλα εὐρήματα ποὺ ἀνήκουν στὴ νεκρὴ, βρίσκουν τὰ ἀντίστοιχά τους στὸ Ἀκρωτήρι, ποὺ ἡ τελευταία φάση του εἶναι σύγχρονη μὲ τὸν τάφο V<sup>2</sup>: α) τὰ αὐγὰ στρουθοκαμήλου ἔχουν αἰγυπτιακὴ προέλευση ἀλλὰ ἡ διαμόρφωσή τους σὲ ρυτὰ εἶναι ἔργο τῆς κρητομυκηναϊκῆς τέχνης καὶ δύο παρόμοια ρυτὰ ἔχουν βρεθεῖ στὴ Θήρα<sup>3</sup>, β) ἡ παράσταση μὲ τὸ «νειλῶδες» τοπίο βρίσκει τὸ παράλληλό της στὴ μικρογραφία ἀπὸ τὴ Δυτικὴ οἰκία, ἐνῶ ἐγχειρίδιο μὲ τὴν τεχνικὴ niello βρέθηκε σὲ παλιὲς ἀνασκαφές στὸ Ἀκρωτήρι<sup>4</sup>, γ) ἡ κρητικὴ ἄργυρὴ πρόχους καὶ τὸ ἀλαβάστρινο «ποτήρι τῆς εὐχαριστίας» ἔχουν τὰ παράλληλά τους στὴ Θήρα<sup>5</sup>, καὶ δ) ἡ «άλυσίδα μὲ τὰ γεράκια» ἔχει τὸ παράλληλό της στὸ περιδέραιο 19. Παραμένει βέβαια ἀρκετὰ ἰσχυρὸ ἐπιχείρημα ἡ ταρίχευση ἀλλὰ ἐδῶ θὰ πρέπει νὰ τονίσουμε ὅτι τίποτα δὲν εἶναι γνωστὸ γιὰ τὰ ἦθη καὶ ἔθιμα ταφῆς στὸ προϊστορικὸ Ἀκρωτήρι. Ἐπίσης τὸ κιβώτιο ἀπὸ αἰγυπτιακὸ ξύλο θὰ μπορούσε νὰ ἦταν πολύτιμο ἀντικείμενο στὴν προϊκία μιᾶς νύφης ἀπὸ τὸ Αἴγαῖο.

Ὅστερα ἀπὸ τὰ παραπάνω γεννιέται τὸ ἐρώτημα ἀν ἡ νεκρὴ ἦταν Θηραία, ποὺ πηγαινόντας ὡς νύφη στὶς Μυκῆνες πῆρε μαζί της μερικὰ πολύτιμα ἀντικείμενα, ποὺ ἄλλα ἦταν ντόπια (περιδέραιο, ἀλαβάστρινο ποτήρι, ρυτὰ, ἐγχειρίδιο) καὶ ἄλλα ἦταν ξένα προϊόντα ἀπὸ τὴν Κρήτη (ἄργυρὴ πρόχους) καὶ τὴν Αἴγυπτο (κιβώτιο). Ἐπίσης ἀπὸ ἄλλα εὐρήματα στὶς Μυκῆνες καὶ στὸ Ἀκρωτήρι, φαίνεται ὅτι τὸ νησι εἶχε ἀναπτύξει σχέσεις μὲ τὴν ἡπειρωτικὴ Ἑλλάδα καὶ ιδιαίτερα τὶς Μυκῆνες<sup>6</sup>.

1. ΜΥΛΩΝΑΣ 1969, 140.

2. Βλ. σ. 30 σημ. 3.

3. Th V, 36, πίν. 81a - b, 82 - 4.

4. Th VI, 41 - 2, ἐγχ. πίν. 9. NEGPI 1978, 650. VERMEULE 1964, 98, πίν. XIII.C.E.N. DAVIS, «Metal inlaying in Minoan and Mycenaean art, in Betancourt, P.P. (ed.). Temple University Aegean Symposium 1976, Philadelphia, 3 - 6,6.

5. Τὸ ἀλαβάστρινο ποτήρι εὐχαριστίας ΜΥΛΩΝΑΣ 1969, 138, πίν. 13β, ἀντιστοιχεῖ μὲ τὸ μαρμάρινο ἀπὸ τὸ Ἀκρωτήρι, ΜΑΡΙΝΑΤΟΣ 1971, 207, πίν. 282 - 3, ἡ ἄργυρὴ πρόχους, ΜΥΛΩΝΑΣ 1969, 138, πίν. 13β, ἀρ. 855 εἶναι σχεδὸν ὅμοια μὲ τὴ χάλκινη ἀπὸ τὴ Θήρα, ΜΑΡΙΝΑΤΟΣ 1970, 189, πίν. 292 - 93.

6. ΜΑΡΘΑΡΗ 1980, 182, 207 - 9.

## V. Ἐνώτια

Κατ. II, ἀρ. 2, 4, 7, 9, 20, 29, 34, 39, 46, 47, 53, 61, 65

Εἰκονίζονται δεκατρία ἐνώτια πού τὰ φοροῦν μία παιδική, μία ἀνδρική καί ἑντεκα γυναικεῖες μορφές. Τό κόσμημα ἔχει ἀνατολική προέλευση καί ἐμφανίζεται στό Αἰγαῖο ἀπό τήν ΠΕ ἐποχή. Στίς Κυκλάδες κατὰ τήν ΠΚ ἐποχή εἶναι ἀνύπαρκτα, ἐνῶ στήν Κρήτη βρέθηκαν μερικές ἀργυρές σπεῖρες, ἴσως ἐνώτια. Ἀπό τίς ἀρχές τῆς 2ης χιλ. π.Χ. τὰ εὐρήματα εἶναι περισσότερα ἐνῶ ἀπό τὰ μέσα τῆς ἴδιας χιλιετίας αὐξάνονται σημαντικά σέ ὅλο τόν κρητομυκηναϊκό χῶρο<sup>1</sup>. Οἱ ἀπεικονίσεις τοῦ κοσμήματος εἶναι πολὺ λίγες: στήν τοιχογραφία μέ τόν Ρυτοφόρο μέ τό κόσμημα καί στό κόσμημα μέ τόν πότνιο θηρῶν ἀπό τόν θησαυρό τῆς Αἰγίνας<sup>2</sup>.

Οἱ πολλές ἀπεικονίσεις τοῦ κοσμήματος στίς θηραϊκές τοιχογραφίες δείχνει ὅτι ἦταν ιδιαίτερα ἀγαπητό, πράγμα πού ἐπηρέασε καί τοὺς ἀγγειογράφους, πού στολίζουν μερικές μαστοπρόχους μέ ἐνώτια<sup>3</sup>.

Διακρίνονται σέ δύο τύπους.

Τύπος Α : Κατ. II, ἀρ. 2, 4, 9, 20, 29, 34, 39, 46, 47, 53, 61, 65

Τὰ ἐνώτια τοῦ τύπου Α εἶναι φεγγαρόσχημα καί οἱ ἄκρες τους εἶναι πολὺ λεπτές ὥστε νά περνοῦν ἀπό τόν τρυπημένο λοβό τοῦ αὐτιοῦ.

Τό σχῆμα αὐτό εἶναι γνωστό ἀπό τήν ΠΜ ἐποχή<sup>4</sup>. Μία παραλλαγή του βρίσκουμε στό ἐνώτιο 29, πού ἔχει ὀδοντωτό περίγραμμα. Ὁμοία μέ αὐτό εἶναι τὰ χρυσά ἐνώτια ἀπό τόν τάφο III τοῦ ταφικοῦ κύκλου Α τῶν Μυκηνῶν, πού δίνουν καί τόν τρόπο κατασκευῆς, δηλαδή δύο στερεά ἐλάσματα ἐνωμένα μεταξύ τους<sup>5</sup>.

Τό ἐνώτιο 39 ἀποτελεῖται ἀπό δύο φεγγαρόσχημους κρίκους, ὁ ἓνας περασμένος μέσα στόν ἄλλο σάν ἀλυσίδα. Ἀντίστοιχα εἶναι τὰ ἐνώτια τῆς κρητικῆς τοιχογραφίας μέ τό κόσμημα, πού ἀποτελοῦνται ἀπό τρεῖς κρίκους. Ἴσως μερικές χρυσές ἀλυσίδες ἀπό τό θησαυρό τῆς Αἰγίνας νά χρησιμοποιοῦνταν σάν ἐνώτια<sup>6</sup>.

Ὅλα τὰ θηραϊκά ἐνώτια εἶναι χρυσά, τὰ περισσότερα στολισμένα μέ διάφορους τρόπους: α) μέ κάθετες ἢ λοξές γραμμές (ἐκτυπες ἢ χαρακτές, 9, 20, 46, 53), β) μέ τή διακόσμηση α σέ συνδυασμό μέ περίγραμμα (34), γ) μέ περίγραμμα στήν ἐσωτερική πλευρά καί σφαιρικές ψήφους στήν ἐξωτερική (39, 47) καί δ) τό ἐνώτιο 29 μέ περίγραμμα καί μικρὸ τόξο στήν κορυφή κάθε ὀδόντωσης, πράγμα πού δείχνει ὅτι αὐτὲς κατέληγαν σέ εἶδος ἀπόφυσης, ὅπως στὰ ἐνώτια τοῦ τάφου III.

1. GRJ 50, 54, 57, 61, 72 - 3, πίν. 5D, εἰκ. 12.

2. PM II, 706, πίν. XII, εἰκ. 442. Βλ. σ. 39 σημ. 5, 2γ, τὰ ἐνώτια ἀπὸ τρεῖς κρίκους, 54στ, μεγάλοι δίσκοι μέ ἐκτυπο περίγραμμα.

3. Th II, πίν. 36, I.

4. Σ. ΜΑΡΙΝΑΤΟΣ, Δύο πρόωμοι μινωικοὶ τάφοι ἐκ

Βοροῦ Μασσαράς, ΑΔ 13, 1930 - 31, 163 - 5, πίν. 27. BRANIGAN 1974, 45, πίν. 23.

5. KARO 1930, πίν. XX, XXXII, ἀρ. 61. ΙΑΚΟΝΙΔΗΣ 1979, 101.

6. Βλ. σ. 43 σημ. 2. HIGGINS 1957, 52 - 3, πίν. 11f.

Τύπος Β: Κατ. II, αρ. 7

Τὸ ἐνώτιο 7 εἶναι τροχόσχημο<sup>1</sup>. ἀποτελεῖται ἀπὸ κρίκο μὲ ρόμβο στὸ ἐσωτερικό του. Εἶναι χρυσὸ καὶ ἔχει γραμμὴ στὸ περίγραμμα. Τὸ ἐνώτιο αὐτὸ εἶναι μοναδικὸ γιὰ τὴ Θήρα καὶ τὸν κρητομυκηναϊκὸ χῶρο<sup>2</sup>.

## VI. Διαδήματα

Κατ. II, αρ. 21, 36, 40

Εἰκονίζονται μόνο τρεῖς μορφές μὲ διάδημα, ἀνάμεσά τους καὶ ἡ πότνια θηρῶν. Τὸ κόσμημα εἶχε παράδοση στὶς Κυκλάδες ἀπὸ τὴν ΠΚ ἐποχὴ, ποὺ ἐπηρέασε τὴν κρητικὴ κοσμηματοποιία, ὅπως δείχνουν τὰ ΠΜ I - II καὶ ΜΜ εὐρήματα ἀπὸ τὸν Μόχλο καὶ τὴ Μεσσαρά<sup>3</sup>. Ἡ ΠΚ παράδοση φαίνεται νὰ συνεχίζεται καὶ στὴ ΜΚ ἐποχὴ, κάτω ὅμως ἀπὸ τὴν κρητικὴ ἐπίδραση, ὅπως δείχνει ἓνα διάδημα ἀπὸ τὴν Κέα<sup>4</sup>. Στὴν ἡπειρωτικὴ Ἑλλάδα ἔχουν βρεθεῖ μερικὰ διαδήματα ἀπὸ τὴ ΜΕ II - III, ἀλλὰ μεγάλη ἀνθησιὶς τὸ κόσμημα γνωρίζει ἀπὸ τὸ τέλος τῆς ΜΕ καὶ στὴν ΥΕ I ἐποχὴ<sup>5</sup>.

Τὰ θηραϊκὰ διαδήματα στολίζουν μόνο τὸ μέτωπο καὶ ὄχι ὁλόγυρα τὸ κεφάλι, δηλαδή τὸ μῆκος τους δὲν θὰ ξεπερνοῦσε τὰ εἴκοσι ἑκατοστά. Διακρίνονται σὲ δύο τύπους:

Τύπος Α: Κατ. II, αρ. 21, 30

Τὰ διαδήματα τοῦ τύπου Α ἀποτελοῦνται ἀπὸ σφαιρικὲς ψήφους περασμένες σὲ νῆμα. Παρόμοια κοσμήματα δὲν εἶναι γνωστὰ ἀπὸ ἄλλες ἀπεικονίσεις.

Τύπος Β: Κατ. II, αρ. 40

Τὸ διάδημα 40 ἀποτελεῖται ἀπὸ ταινία στενότερη στὴν ἄκρη ποὺ ἀντιστοιχεῖ στὸν κρόταφο, πράγμα ποὺ σημαίνει ὅτι θὰ εἶχε τὸ ἴδιο σχῆμα μὲ τὰ διαδήματα τοῦ Μόχλου καὶ τῆς Ἀσίνης<sup>6</sup>, δηλαδή ἡ ταινία θὰ ἦταν πλατιά στὸ κέντρο καὶ στενότερη στὶς ἄκρες. Τὸ μῆκος ποὺ ἔχουν ὀρισμένα ἀπὸ αὐτά, δείχνει ὅτι ἓνα παρόμοιο διάδημα, ποὺ θὰ ἦταν κατασκευασμένο μὲ στέρεο ἔλασμα χρυσοῦ καὶ πάνω στὸ ὁποῖο ράφτηκαν μὲ μαῦρο νῆμα σφαιρικὲς ψήφοι, εἰκονίζεται καὶ στὴν τοιχογραφία 6.

Τὰ χρυσὰ διαδήματα τῶν Μυκηνῶν δὲν φαίνεται νὰ ἔχουν ἄμεση σχέση μὲ τὰ θηραϊκὰ, τόσο στὴ μορφή ὅσο καὶ στὴν πλούσια ἐκτυπὴ διακόσμηση, ἀλλὰ θὰ πρέπει νὰ τὰ θεωρήσουμε σὰν μιὰ προσαρμογὴ τοῦ κοσμήματος στὴ μυκηναϊκὴ τέχνη καὶ ἀντίληψη<sup>7</sup>.

1. Τροχόσχημα θέματα βρίσκουμε στὴν κεραμεικὴ, PM IV, 94 - 5, εἰκ. 53, 9, 61.

2. KARO 1930, πίν. XX, αρ. 38, χρυσὸ κόσμημα στὸ βασικὸ σχῆμα τοῦ ἐνώτιου 7 στολισμένο στὸ κέντρο μὲ σταυρὸ καὶ γύρω μὲ τρέχουσα σπείρα.

3. GRJ 50 (ΠΕ/ΠΚ), 56 (ΠΜ), 60 (ΜΜ), προέλευσις ἀπὸ τὴ Μεσοποταμίαν. BRANIGAN 1974, 37, πίν. 20.

DAVARAS 1975, 38 - 9, 108 - 114, εἰκ. 3, πίν. 18a, σημ. 59 - 65a, ὅπου ἀναφέρονται ὅλα τὰ διαδήματα ποὺ βρέθηκαν στὴν Κρήτη.

4. CASKEY 1966, 367, CASKEY 1972, 386, πίν. 89.

5. BRANIGAN 1974, 37 (τύπος Ia). GRJ 71 - 2.

6. Βλ. σ. 44 σημ. 3, 5.

7. ΜΥΛΩΝΑΣ 1973, 329, 336 - 7.

## VII. Κοσμήματα για τὰ μαλλιά

Κατ. I, δ. Κατ. II, άρ. 22α - β, 48, 49

Οί Θηραΐες στόλιζαν τὰ μαλλιά τους, όπως δείχνουν τὰ εὐρήματα καὶ οἱ τοιχογραφίες, μὲ σειρές ἀπὸ ψήφους, περόνες, σφηκωτῆρες καὶ κλαδιά.

A. Ὅ ρ μ ο ι : Κατ. II, άρ. 22α - β

Ἡ πότνια θηρῶν (τοιχ. 4, μορφή β) εἶναι ἡ μόνη γυναικεία μορφή στὶς θηραϊκὲς τοιχογραφίες ποὺ εἰκονίζεται μὲ στολισμένα τὰ μαῦρα μακριὰ μαλλιά της μὲ σειρές ἀπὸ χρυσὲς καὶ κόκκινες (σάρδιο ἢ ἄλλο ὕλικό) σφαιρικὲς ψήφους, πλεγμένες μέσα σ' αὐτά. Μὲ παρόμοιο τρόπο ἔχουν στολισμένα τὰ μαλλιά τους γυναικεῖες μορφές σὲ κρητικὲς τοιχογραφίες<sup>1</sup>.

B. Σ φ η κ ω τ ῆ ρ ε ς : Κατ. I, δ

Στὸ Ἀκρωτήρι βρέθηκαν μερικὰ ἀργυρὰ δαχτυλίδια ἀνοιχτὰ μὲ τὶς ἅκρες τους νὰ καταλήγουν σὲ μικρὲς σφαῖρες, ποὺ χαρακτηρίζονται ἀπὸ τὸν Μαρινάτο σὰν σπεῖρες γιὰ τὰ μαλλιά. Εὐρήματα ἀπὸ τὴν Κρήτη καὶ τὴν ἡπειρωτικὴ Ἑλλάδα δείχνουν ὅτι οἱ γυναῖκες συνήθιζαν νὰ στολίζουν τὰ μαλλιά τους μὲ δαχτυλίδια, συνήθως σπειροειδῆ, ἀπὸ τὶς ἀρχὲς τῆς 2ης χιλ. π.Χ., ἐνῶ τὰ εὐρήματα ἀπὸ τὴν Ἀνατολὴ δείχνουν ὅτι τὸ κόσμημα εἶχε ἀνατολικὴ προέλευση<sup>2</sup>.

Γ. Π ε ρ ό ν ε ς : Κατ. II, 48

Ἡ περόνη 48, ποὺ παριστάνει κρίνο, ἀνήκει σὲ μιὰ παράδοση ποὺ ξεκινᾷ ἀπὸ τὸ τέλος τῆς 3ης χιλ. π.Χ. καὶ διαρκεῖ γιὰ 1500 χρόνια περίπου. Οἱ πρῶτες εἰκονιστικὲς περόνες μὲ θέμα τὰ λουλούδια προέρχονται ἀπὸ τὸ νεκροταφεῖο τοῦ Μόχλου. Ἀπλὲς στὴν κατασκευὴ τους, παριστάνουν κρόκους ἢ μαργαρίτες καὶ εἶναι ἐπηρεασμένες ἀπὸ τὴν ἀνατολικὴ τέχνη<sup>3</sup>. Σὲ προχωρημένο στάδιο στὴ μορφή καὶ στὴν τεχνική, εἶναι ἡ MM IA χρυσὴ περόνη ἀπὸ τὰ Μάλλια. Τὸ στέλεχος εἶναι χυτὸ σὲ μήτρα καὶ καταλήγει στὸ πάνω μέρος σὲ σφαῖρα μὲ κοιλότητα, ὅπου μπαίνουν τὰ πέταλα τοῦ λουλουδιοῦ<sup>4</sup>.

Εὐρήματα ὅμως σχεδὸν ὅμοια μὲ τὴν περόνη 48 βρέθηκαν σὲ μυκηναϊκοὺς θολωτοὺς τάφους τοῦ Βόλου. Εἶναι τρία χρυσὰ κοσμήματα ποὺ παριστάνουν κρίνο. Τὸ κόσμημα ἀπὸ τὸ Καπακλῆ ἔχει κοῖλο μίσχο, ποὺ ἀποτελεῖται ἀπὸ χρυσὸ ἔλασμα μὲ τὶς ἅκρες συγκολλημένες σὲ ὅλο τους τὸ μῆκος. Τὰ ἔξι φύλλα τοῦ κρίνου μπαίνουν λίγο μέσα στὸ μίσχο καὶ εἶναι ραμμένα μὲ λεπτὸ σύρμα<sup>5</sup>. Ἡ περόνη 48 διαφέρει μόνο σὲ δύο

1. PM I, 547 κέ., εἰκ. 397 - 8. Ὁ.π. II, εἰκ. 431.

2. GRJ 50, 57, 61, 72. ΜΥΛΩΝΑΣ 1973, 184, ταφ. Ξ, 406 - 8, πίν. 159α, 160α, 201, ταφ. Ο, 432, πίν. 180β, 2, γ. Περαιτὶ 300, πίν. 168, M226, ὅπου βιβλιογραφία γιὰ εὐρήματα σὲ ἄλλες περιοχές. BRANIGAN 1974, 47, πίν. 22, τύπος I.

3. SEAGER 31, εἰκ. 10 - 11 (άρ. 24a - c), 32, εἰκ. 10 - 11 (άρ. 29a - b), 72, εἰκ. 41 - 2 (άρ. 11a - d). DAVARAS 1975, 106, εἰκ. 19a, 22d.

4. DEMARGNE 1930, 410 - 11, εἰκ. 4.

5. ΚΟΥΡΟΥΝΙΩΤΗΣ 1906, 231 - 4, τάφος Καπακλῆ εἰκ. 7 - 8, τάφος Διμηνιοῦ, εἰκ. 9.

δευτερεύοντα σημεία: α) ο μίσχος είναι στολισμένος με λοξές παράλληλες γραμμές (έκτυπες ή χαρακτές) και β) έχει στήμονες, που όμως θα ήταν δυνατόν να προσαρμοστούν εύκολα με ράψιμο. Επίσης η περόνη 48 έχει στην κορυφή του μίσχου κόκκινο δαχτυλίδι (πέτρα), που αντιστοιχεί στην κοίλη σφαίρα που έχουν στη βάση τους τα κρίνα από το Διμήνι. Η ομοιότητα ανάμεσα στα κοσμήματα του Βόλου και της Θήρας είναι μεγάλη και δεν μπορεί να θεωρηθεί τυχαία. Νομίζουμε ότι παρόμοια κοσμήματα είχε υπόψη του ο Θηραίος ζωγράφος.

Τα κρητικά εύρηματα δείχνουν τη μινωική προέλευση του κοσμήματος, που εξέλιχθη από τον 16ο αι. π.Χ. και ύστερα στη μορφή που έχουν η περόνη 48 και τα μυκηναϊκά εύρηματα του Βόλου. Επίσης σε τμήμα τοιχογραφίας από τις Μυκήνες εικονίζεται γυναικεία μορφή να κρατάει κρίνο στο χρώμα της ώχρας και ίσως πρόκειται για παρόμοιο κόσμημα<sup>1</sup>.

Στη θηραϊκή τοιχογραφία η περόνη στολίζει τα μαλλιά της μορφής, όπως γίνεται σε χρυσό σφραγιδόλιθο από τις Μυκήνες<sup>2</sup>. Οι παραστάσεις αυτές νομίζουμε ότι λύνουν το πρόβλημα της χρήσης παρόμοιων κοσμημάτων.

#### Δ. Κλαδί μυρτιᾶς: Κατ. II, αρ. 49

Το κόσμημα 49 παριστάνει κλαδί μυρτιᾶς και εικονίζεται για πρώτη φορά στην κρητομυκηναϊκή τέχνη. Το στέλεχος θα ήταν χρυσό και τα φύλλα χρυσά και άργυρά σε éναλλαγή. Παρόμοια κοσμήματα περιλαμβάνονται στα χρυσά εύρηματα του Μόχλου: φύλλα σε διάφορα σχήματα, μερικά μάλιστα είναι όμοια με αυτά του κοσμήματος 49<sup>3</sup>. Χρησιμοποιούνταν ως έξαρτήματα σε άλυσίδες και όρισμένες φορές σχηματίζουν κλαδιά, παρόμοια με της Θήρας, με τη διαφορά ότι το στέλεχος δεν είναι σταθερό<sup>4</sup>. Όρισμένα όμως φύλλα έχουν συρμάτινο στέλεχος και στρίβονται μαζί σχηματίζοντας πολύφυλλα κλαδιά<sup>5</sup>. Με παρόμοιο τρόπο θα ήταν κατασκευασμένο και το κλαδί 49, δηλαδή πάνω στο κεντρικό χρυσό συρμάτινο στέλεχος θα στερεώνονταν τα χρυσά και άργυρά φύλλα.

Την παράδοση του Μόχλου συνεχίζουν στη ΜΜ εποχή τα εύρηματα από τον Σφουγγαρά, τα Μάλλια, τον Πλάτανο και την Άγ. Τριάδα<sup>6</sup>. Η απεικόνιση του κοσμήματος 49 δείχνει ότι η παράδοση δεν ξεχάστηκε αλλά συνεχίστηκε και μέσα στην ΥΜ ΙΑ.

#### VIII. Περόνες

Κατ. I, αρ. 1896, 1897, 3494, 3498, 3599, 3906, 4137, 5498, 5503, α, β, γ.

Διακρίνονται σε δύο τύπους:

1. ΚΡΙΤΣΕΛΗ - ΠΡΟΒΙΑΗ 1982, 73 κέ., 24, πίν. Ββ, εικ. 8.
2. PM II, εικ. 194e.
3. SEAGER 31 - 2, πίν. 20 (αρ. 35), 23b, DAVARAS 1975, 102, πίν. 21c. "Ο.π. πίν. 18b, 19b - d, 20a - d,

διακοσμημένα στο περίγραμμα και στο κέντρο.

4. Έξαρτήματα σε άλυσίδες: SEAGER 49, εικ. 20, αρ. 14. Κλαδιά: δ.π. 32, εικ. 20, αρ. 35.
5. "Ο.π. 31, εικ. 10 - 11, αρ. 24a - c.
- 6: GRJ 62.

Τύπος Α: Κατ. Ι, αρ. 3599

Στόν τύπο Α ανήκει ή καρδιόσχημη κεφαλή περόνης από όρεία κρύσταλλο, που προσαρμοζόταν σε στέλεχος (βελόνα). Περόνες με κεφαλή από όρεία κρύσταλλο σε διάφορα σχήματα βρέθηκαν σε τάφους των Μυκηνών και στην τελευταία φάση του ανακτόρου της Κ. Ζάκρου. Παλιότερα παραδείγματα από την Κρήτη δεν είναι γνωστά<sup>1</sup>. Τα εύρηματα αυτά δείχνουν ότι το κόσμημα ήταν ιδιαίτερα αγαπητό στον κρητομυκηναϊκό χώρο για ένα σχεδόν αιώνα (16ος). Πιθανότατα κατασκευαζόταν επί τόπου τόσο στην Κρήτη, όπως δείχνουν τα έργαστήρια στο ανάκτορο της Κ. Ζάκρου, όσο και στις Μυκήνες, όπου βρέθηκαν πυρήνες που εισάγονταν από την Ανατολή, αν και για την κατασκευή τους χρειάζονταν μικρά κομμάτια όρείας κρυστάλλου, που υπάρχουν και στην Κρήτη<sup>2</sup>. Στο Ακρωτήρι βρέθηκαν αρκετά μικρά κομμάτια όρείας κρυστάλλου, τα περισσότερα ανεπεξέργαστα (ΚΑ, 148, 4155, 4374, 4375, 4431, 4440, 4658), ενώ ένα σώζει ίχνη επεξεργασίας (ΚΑ, 4441), που δείχνουν ότι κοσμήματα από αυτό το υλικό κατασκευάζονταν και στη Θήρα.

Τα ανασκαφικά στοιχεία από τον Ταφικό κύκλο Β των Μυκηνών έδειξαν ότι οι περόνες αυτού του τύπου χρησιμοποιούνταν για τη στήριξη γυναικείων φορεμάτων και όχι για τη διακόσμηση των μαλλιών<sup>3</sup>.

Τύπος Β: Κατ. Ι, αρ. 1896, 1897, 3494, 3498, 3906, 4137, 5498, 5503 και α, β, γ

Οι περόνες είναι το πιο συνηθισμένο κόσμημα στη Θήρα. Βρέθηκαν έντεκα περόνες κατασκευασμένες οι περισσότερες από χαλκό και μόνο δύο από κόκκαλο (ΚΑ 1896, 1897). Το στέλεχος είναι κυκλικής τομής και μόνο οι δύο κοκκάλινες έχουν διαφορετική τομή, ή μία οκταγωνική (ΚΑ 1896) και ή άλλη τετράπλευρη με ράβδωση ανάμεσα στις πλευρές του τετραγώνου (ΚΑ 1897).

Δύο περόνες έχουν συμφυή κεφαλή, ή μία αμφικωνική (Κατ. Ι, γ) και ή άλλη με έξι φύλλα χαλκού σε ακτινωτή διάταξη (ΚΑ 3906). Οι περόνες με συμφυή κεφαλή έχουν παράδοση στις Κυκλάδες από την ΠΚ εποχή και έχουν ανατολική προέλευση. Επίσης τις βρίσκουμε συχνά στη ΜΕ και ΥΕ εποχή<sup>4</sup>. Χρησιμοποιούνταν, όπως και οι περόνες του τύπου Α, για τη συγκράτηση γυναικείων φορεμάτων<sup>5</sup>.

#### Γ. ΨΗΦΟΙ

Οι ψήφοι από τη νεολιθική εποχή ήταν το κύριο στοιχείο για την κατασκευή κοσμημάτων. Από το τέλος της 3ης χιλ. π.Χ. βρίσκονται κατά εκατοντάδες στις Κυκλάδες, στην Κρήτη, στην ήπειρωτική Ελλάδα και αλλού. Είναι κατασκευασμένες από

1. ΜΥΛΩΝΑΣ 1973, 30, 203, 234, 326, 345, 354, πίν. 20α, 182α, 208α, γ. ΚΑΡΟ 1930 πίν. XXXI, αρ. 102 - 4. GRJ 86. ΠΛΑΤΩΝ 1974, 202, εικ. 115. ΔΑ-ΝΑΡΑΣ 1975, 105, πίν. 16c, 17b, τμήμα χάλκινης περόνης και ψήφος από όρεία κρύσταλλο, που ή ανασκαφείας υποθέτει ότι ίσως προέρχονται από παρόμοιο κόσμημα.

2. Σ. ΜΑΡΙΝΑΤΟΣ, 'Η όρεία κρύσταλλος έν Κρήτη, ΑΕ

1931, 158 - 160.

3. ΜΥΛΩΝΑΣ 1973, 346. ΠΛΑΤΩΝ 1974, 202. GRJ 86.

4. ΤΣΟΥΝΤΑΣ 1899, 101, πίν. 10 (άρ. 14, 17, 19). ΜΥΛΩΝΑΣ 1973, 73, 234, 326 - 7, πίν. 208, β. 'Η θηραϊκή ανήκει στόν τύπο Va, BRANIGAN 1974, 35 - 6, πίν. 18.

5. Βλ. σ. 47 σημ. 3. ΤΣΟΥΝΤΑΣ 1899, 101.

εὐγενή μέταλλα, ἡμιπολύτιμες πέτρες, φαγεντιανή, κόκκαλο ἢ ἀπλή πέτρα σὲ διάφορα γεωμετρικὰ ἢ εἰκονιστικὰ θέματα<sup>1</sup>.

Στὸ Ἀκρωτήρι οἱ ψῆφοι εἶχαν πρωταρχικὸ ρόλο στὴν κατασκευὴ τῶν κοσμημάτων καὶ χρησιμοποιήθηκαν μὲ δύο τρόπους:

α) Περασμένες σὲ κλωστή μὲ διάφορους συνδυασμοὺς στὰ σχήματα καὶ στὰ ὕλικά, σχηματίζουν περιβραχιόνια, περικάρπια, περισφύρια, περιδέραια καὶ κοσμήματα γιὰ τὰ μαλλιά. Ὁ τρόπος αὐτὸς ἦταν ὁ πιὸ συνηθισμένος στὸ Αἶγαῖο καὶ κράτησε ὅλη τὴν περίοδο τῆς Χαλκοκρατίας.

β) Στερεωμένες, πιθανότατα μὲ ράψιμο, πάνω σὲ μεταλλικὰ ἐλάσματα στολίζουν τὰ κοσμήματα ποὺ χαρακτηρίζονται ὡς «ταινιωτά»: περικάρπια (τύπου Α, Γ), περισφύρια (τύπος Α), περιδέραια (τύπος Β), διαδήματα (τύπος Β) καὶ ἐνώτια. Ὁ τρόπος αὐτὸς χαρακτηρίζει μόνο τὰ κοσμήματα τῆς Θήρας. Τὸ μοναδικὸ παράδειγμα «ταινιωτοῦ» κοσμήματος μὲ παρόμοια διακόσμηση ἔξω ἀπὸ τὴ Θήρα, εἰκονίζεται στὴν κρητικὴ τοιχογραφία τῆς πομπῆς καὶ πρόκειται γιὰ περισφύρια (βλ. κεφ. Β, περισφύρια, τύπος Α). Ἡ προσαρμογὴ καὶ ὁ συνδυασμὸς ψήφων πάνω σὲ μέταλλο ἀποτελεῖ τὸ χαρακτηριστικὸ τῶν περισσοτέρων θηραϊκῶν κοσμημάτων καὶ θὰ πρέπει νὰ θεωρηθεῖ ὡς καινοτομία, ποὺ χαρακτηρίζει ἓνα ξεχωριστὸ ἐργαστήριο.

Ἀνάλογα μὲ τὸ σχῆμα τους διακρίνονται σὲ δύο ομάδες:

1. Ψῆφοι μὲ γεωμετρικὰ θέματα: στὴν ομάδα αὐτὴ ἀνήκουν οἱ περισσότερες ψῆφοι ποὺ βρέθηκαν στὸ Ἀκρωτήρι καὶ χαρακτηρίζονται ἀπὸ ποικιλία σχημάτων: σφαιρικὲς (Κατ. Ι, ἀρ. 978, 979, 1972, 3491, Κατ. ΙΙ, ἀρ. 10 - 17, 20 - 24, 26, 28, 30α - β, 31α - β, 35α - β, 43, 45, 47, 50 - 52, 55, 56, 58, 60, 61α - β), δισκοειδεῖς (Κατ. ΙΙ, ἀρ. 901, 3009, 3006), ἀτρακτοειδεῖς (Κατ. Ι, ἀρ. 980), πιεσμένη σφαῖρα (Κατ. Ι, ἀρ. 981, 5712), κυλινδρικές (Κατ. Ι, ἀρ. 3426, 5705, 5706, 5709, 5710, 5711), ἀμφικωνικές (Κατ. Ι, ἀρ. 898), τετράγωνες (Κατ. Ι, ἀρ. 5707, 5708), ἡμισφαιρικές<sup>2</sup> (ἢ μὲ ἐπιπεδόκυρτη τομή, Κατ. Ι, ἀρ. 129, 297, 468, 1973, 3005, 3006), στὸ σχῆμα «wallet»<sup>3</sup> (Κατ. ΙΙ, ἀρ. 12) καὶ σταυρόσχημες<sup>4</sup> (Κατ. ΙΙ, ἀρ. 42).

2. Εἰκονιστικὲς ψῆφοι: ἔχουν μεγάλη παράδοση στὸν κρητομυκηναϊκὸ χῶρο. Ἦδη ἀπὸ τὴ ΜΜ ἐποχὴ ὑπάρχουν ὠραῖα δείγματα ἀπὸ τὰ Μάλλια καὶ τὴν Κνωσό, ποὺ παριστάνουν λουλούδια, ζῶα κ.ά.<sup>5</sup>, ἐνῶ ἀπὸ τὶς ἀρχές τοῦ 16ου αἰ. π.Χ. ὡς τὸ τέλος τῆς μυκηναϊκῆς ἐποχῆς προέρχεται ἓνα πλῆθος ἀπὸ παρόμοιες ψήφους<sup>6</sup>. Ἡ ομάδα αὐτὴ ἀντιπροσωπεύεται στὴ Θήρα μὲ τρία θέματα: πάπια (Κατ. ΙΙ, ἀρ. 17, βλ. Μέρος Β, περιδέραια, τύπος Α), ἀνεμόπτερα (Κατ. ΙΙ, ἀρ. 19, βλ. Μέρος Β, περιδέραια), πάπυρος (Κατ. ΙΙ, ἀρ. 44, βλ. Μέρος Β, περιδέραια, τύπος Α). Ἐπίσης βρέθηκε μικρὸ ἀντικείμενο ἀπὸ ἐλεφαντόδοντο, ποὺ παριστάνει κεφαλὴ ἀγελάδας

1. GRJ 51, 54, 57, 61 - 4, 73 - 82.

2. Περαιτὶ 277 κέ., φαίνεται ὅτι χρησίμευαν καὶ σὰν βαρίδια στὰ γυναικεῖα φορέματα.

3. GRJ 81, εἰκ. 9 - 10c.

4. Βλ. σ. 38 σημ. 2.

5. GRJ 62 - 3.

6. Ὁ.π. 77, 81, εἰκ. 14, πίν. 10, 9.

(Κατ. Ι, αρ. 3753) και όπως δείχνουν οι τρύπες στην πάνω και πίσω επιφάνεια πρέπει να ήταν προσαρμοσμένο κάπου ή ένθετο. Το αντικείμενο αυτό βρίσκει τα παράλληλά του σε αρκετές ψήφους από την Κρήτη<sup>1</sup>.

#### Δ. ΥΛΙΚΑ - ΤΕΧΝΙΚΗ

##### Ι. Υλικά

1. *Μέταλλα*: Όπως δείχνουν τα εύρηματα και οι τοιχογραφίες, στη Θήρα χρησιμοποιήθηκαν για την κατασκευή κοσμημάτων ο χρυσός, ο άργυρος και ο χαλκός.

*Χρυσός*<sup>2</sup>: Είναι σπάνιος στις Κυκλάδες. Το μοναδικό ΠΚ χρυσό αντικείμενο είναι μία ψήφος από τη Νάξο, ενώ από τη ΜΚ εποχή υπάρχουν μερικά κοσμήματα από την Κέα<sup>3</sup>. Στο Ακρωτήρι μια ψήφος και ένα κομμάτι από έλασμα (Κατ. Ι, αρ. 5611, 5635) αποτελούν την άμεση μαρτυρία για την ύπαρξη του χρυσού έδω, ενώ οι έμμεσες είναι πολύ περισσότερες, καθώς 37 από τα 78 κοσμήματα που εικονίζονται στις τοιχογραφίες είναι χρυσά ή όρισμένα στοιχεία τους είναι από χρυσό, όπως δείχνει το χρώμα της ώχρας.

*Άργυρος*<sup>4</sup>: Σε αντίθεση με τον χρυσό είναι το μέταλλο που χρησιμοποιήθηκε από τους Κυκλαδίτες στην ΠΚ εποχή για να κατασκευάσουν κοσμήματα ή άγγεια<sup>5</sup>. Οι σφηκωτήρες (Κατ. Ι, δ) είναι τα μοναδικά εύρηματα του Ακρωτηρίου από άργυρο. Όστοςο για τη χρησιμοποίησή του στην κατασκευή κοσμημάτων μαρτυρούν έμμεσα οι τοιχογραφίες, όπου ο άργυρος υποδηλώνεται με το γαλανό χρώμα.

*Χαλκός*: Χρησιμοποιήθηκε από την ΠΚ εποχή για την κατασκευή κοσμημάτων και αποτελεί το υλικό σε έξι περόνες του Ακρωτηρίου (Κατ. Ι, αρ. 3494, 3498, 3906, 4137, 5498, 5503)<sup>6</sup>.

2. *Άλλα υλικά*<sup>7</sup>: Από τις ήμιπολύτιμες πέτρες χρησιμοποιούνται: όρεία κρύσταλλος (Κατ. Ι, αρ. 981, 3599, 5712), άμέθυστος (Κατ. Ι, αρ. 978, 979) και ό σάρδιος (Κατ. Ι, αρ. 980). Το πρώτο και το τρίτο αποδίδονται στις τοιχογραφίες με καστανορόδινο και κόκκινο χρώμα αντίστοιχα. Επίσης χρησιμοποιούνται το κόκκαλο (ΚΑ 1896, 1897), το μάρμαρο (ΚΑ 468, 3005, 3007, 3009), φλεβωτή πέτρα (ΚΑ 129), πηλός (ΚΑ 1972, 3006), φαγεντιανή (ΚΑ 3491), έλεφαντόδοντο (ΚΑ 3753) και διάφορες άπλές πέτρες.

##### Β. Τεχνική<sup>8</sup>

Τα έλάχιστα κοσμήματα που βρέθηκαν ως τώρα στο Ακρωτήρι δέν αφήνουν περιθώρια για να ποϋμε ότιδήποτε αφορά την τεχνική τους. Οί άπεικονίσεις στις τοιχο-

1. GRJ 75.

2. "Ο.π. 3 - 6.

3. Βλ. σ. 14 σημ. 9 - 10.

4. GRJ 6 - 7.

5. Βλ. σ. 14 σημ. 5 - 6, 8. Άργυρο ΠΚ άγγείο, άδη-  
μοσίευτο, βρίσκεται στο Μουσείο Νάξου.

6. Βλ. σ. 14 σημ. 5, 7. GRJ 45. Χάλκινα σκεύη και  
έργαλεία: Th II, εικ. 39, Th IV, πίν. 89 - 95, Th V,  
πίν. 75 - 6, Th VI, εικ. 63, Th VII, πίν. 52c.

7. GRJ 37 - 45.

8. "Ο.π. 8 χέ.

γραφίες μόνο σε υποθέσεις μπορούν να οδηγήσουν, πολλές από τις οποίες αναπτύχθηκαν στο Μέρος Β, στα διάφορα είδη των κοσμημάτων.

#### Ε. ΣΥΜΠΕΡΑΣΜΑΤΑ

Οι απεικονίσεις των κοσμημάτων στις θηραϊκές τοιχογραφίες δίνουν σημαντικές πληροφορίες, σχετικές με τη ζωή των προϊστορικών κατοίκων του Άκρωτηρίου σε δύο διαφορετικά επίπεδα: α) για τις συνήθειες στη θρησκευτική και κοινωνική ζωή τους και β) για την τέχνη της κοσμηματοποιίας στον χώρο αυτό.

#### α) Συνήθειες στη θρησκευτική και κοινωνική ζωή

1. Οι γυναίκες της Θήρας συνήθιζαν να στολίζονται με πολλά και διάφορα κοσμήματα, πολλές φορές μάλιστα σε σημείο υπερβολής αφού φορούν δέκα ή δώδεκα κοσμήματα (τοιχ. 4, μορφή β/τοιχ. 5, μορφή α), που μαζί με τα έντυπωσιακά τους ρούχα<sup>1</sup> λάμπρυναν την εμφάνισή τους στις θρησκευτικές τελετές και γιορτές. Έτσι συνεχίζουν μια παράδοση που άρχισε τουλάχιστον από τις αρχές της 2ης χιλ. π.Χ. και συνεχίστηκε ως το τέλος της μυκηναϊκής εποχής<sup>2</sup>.

Αντίθετα, από τις έξι τουλάχιστον ανδρικές μορφές που παριστάνονται στις θηραϊκές τοιχογραφίες<sup>3</sup>, μόνο δύο, ο νεαρός ψαράς και ο Άφρικανός (τοιχ. 11, 12) φορούν απλό περιδέραιο από σχοινί και ένωτιο αντίστοιχα. Αυτό ίσως δείχνει ότι στο Άκρωτηρι, όπως φαίνεται ότι γινόταν και στον μυκηναϊκό χώρο, οι άνδρες φορούσαν ελάχιστα ή καθόλου κοσμήματα, αντίθετα από την Κρήτη, όπου οι περισσότερες ανδρικές μορφές φορούν κοσμήματα<sup>4</sup>. Φαίνεται ότι το ίδιο θα ίσχυε και για τα παιδιά, αν πάρουμε υπόψη την τοιχογραφία 10, όπου μόνο ή μια μορφή, για την οποία εκφράστηκε από τον Μαρινάτο ή άποψη ότι είναι κορίτσι<sup>5</sup> φοράει κοσμήματα, ενώ ή άλλη είναι άστολιστη.

2. Εκτός από τον διακοσμητικό ρόλο που είχαν τα περισσότερα κοσμήματα, νομίζουμε ότι είναι όρισμένα που λειτουργούσαν ως θρησκευτικά σύμβολα και είχαν άμεση σχέση με την ιδιότητα της μορφής που τα φορούσε:

α) Το περιδέραιο 18 που φοράει ή πότνια θηρών (τοιχ. 4, μορφή β) αποτελείται από ψήφους που παριστάνουν πάπια. Την ιδιότητα της πότνιας δηλώνουν ο κυανοπίθηκος και ο γρύπας, που είναι και τα κύρια σύμβολά της και ενισχύεται από τις πάπιες. Η σχέση αυτή είναι πιο καθαρή στο κόσμημα με τον πότνιο θηρών από τον θησαυρό της Αϊγίνας<sup>6</sup>, όπου οι πάπιες αποτελούν το κύριο σύμβολο της θεότητας. Στις

1. Βλ. σ. 15 σημ. 1.

2. Βλ. σ. 30 σημ. 7, 8, σ. 32 σημ. 10, 1, α, β, δ, ε, 2β, η, σ. 33 σημ. 1, 3, σ. 37, σημ. 5, σ. 38 σημ. 1, σ. 39 σημ. 5, σ. 40 σημ. 1, β.

3. Η 2η τοιχ. με ψαρά Th VI, 35 - 6, εικ. 4, πίν. 90, δύο τουλάχιστον μορφές από την Ξεστή 4 και άλλες τέσσερις που βρέθηκαν πρόσφατα στην Ξεστή 3.

4. ΜΥΑΩΝΑΣ 1973, 260, 332. Βλ. σ. 30 σημ. 5, σ. 32 σημ. 10, 1, β, 2, α, γ - ζ, σ. 33 σημ. 2, σ. 36 σημ. 2, 3, α, γ, σ. 40 σημ. 1, α, β, δ - θ.

5. S. MARINATOS, Divine Children?, AAA 1971, 407 - 412, Th IV, 47 - 8.

6. Βλ. σ. 30 σημ. 5, στ. MMR 367 - 8, εικ. 177.

περιπτώσεις αυτές, δηλαδή όταν έχουμε στην παράσταση την ανθρωπομορφική απεικόνιση της θεότητας συνδυασμένη με πουλιά, αυτά αποτελούν είδος επιφάνειας, που κάνουν πιο σαφή την παρουσία της θεότητας<sup>1</sup>. Μέσα σε αυτά τα πλαίσια μπορούμε να θεωρήσουμε ότι το περιδέραιο 18 έχει συμβολική σημασία.

β) Το περιδέραιο 19 έχει χαρακτήρα συμβολικό γιατί τα έντομα στη μινωική θρησκεία θεωρείται ότι συμβολίζουν την ψυχή και τα βρίσκουμε συχνά, συνήθως με τη μορφή πεταλούδας, να απεικονίζονται σε θρησκευτικές παραστάσεις<sup>2</sup>.

γ) Το ένώτιο 7 θα μπορούσε να είναι ένα σύμβολο του ήλιου. Παρόμοια τροχόσχημα θέματα έχουν χαρακτηριστεί από τους μελετητές ως τέτοια σύμβολα, ο Nilson όμως απορρίπτει τα περισσότερα από αυτά, που τα θεωρεί απλά διακοσμητικά στοιχεία<sup>3</sup>. Νομίζουμε όμως ότι στην περίπτωση αυτή πρέπει να διατηρήσουμε όρισμένες επιφυλάξεις, γιατί η μορφή που φοράει το ένώτιο 7 (τοιχ. 3) μπορεί να χαρακτηριστεί ιέρεια και από άλλα στοιχεία: το μακρύ ως κάτω ιερατικό ένδυμα και το θυμιατήρι που κρατάει<sup>4</sup>.

3. Από την παράσταση της τοιχογραφίας 7 μπορούμε να συμπεράνουμε ότι τα κοσμήματα αποτελούσαν είδος προσφοράς προς τη θεότητα. Η μορφή α κρατώντας ένα περιδέραιο από όρεία κρύσταλλο προχωράει προς το βωμό με τα διπλά κέρατα, που εικονιζόταν στον ανατολικό τοίχο της δεξαμενής<sup>5</sup>. Δύο άλλες, μεταγενέστερες χρονολογικά τοιχογραφίες από τις Μυκήνες, δείχνουν ότι παρόμοιες προσφορές συνήθιζαν και οι Μυκηναίοι<sup>6</sup>.

#### β) Στοιχεία για την κοσμηματοποιία

Οι Κυκλαδίτες, ανάμεσά τους βέβαια και οι Θηραῖοι, με την παράδοση και την πείρα που είχαν στην κατασκευή κοσμημάτων από την ΠΚ εποχή, ήταν φυσικό να συνεχίσουν την τέχνη αυτή και αργότερα. Η ΜΚ εποχή που μεσολαβεί ανάμεσα στην ΠΚ και στην τελευταία φάση του Ακρωτηρίου, είναι αρκετά σκοτεινή ακόμα για τους έρευνήτες. Τα λίγα κοσμήματα από την Κέα, καθώς και οι λίγες απεικονίσεις κοσμημάτων στις τοιχογραφίες της Μήλου, είναι ένδεικτικά στοιχεία για την παράδοση που συνεχίζεται, χωρίς όμως να αναπληρώνουν το κενό στον τομέα αυτόν για τη ΜΚ εποχή. Οι απεικονίσεις όμως των 78 κοσμημάτων στις τοιχογραφίες του Ακρωτηρίου δείχνουν ότι η τέχνη αυτή δεν ξεχάστηκε αλλά συνεχίστηκε στην ΥΚ ΙΑ εποχή, προσαρμοσμένη τώρα, στην τεχνοτροπία και στα υλικά, με τη μινωική κοσμηματοποιία, που άνθει στη γειτονική Κρήτη από το τέλος της 3ης χιλ. π.Χ.

Θήρα — Κρήτη: Οι Θηραῖοι τεχνίτες κρατούν τον ἄργυρο ως ένα από τα κύρια υλικά για την κατασκευή κοσμημάτων, συνεχίζοντας έτσι την ΠΚ παράδοση, υιοθετούν όμως τώρα κάτω από την κρητική επίδραση σε μεγάλη κλίμακα το χρυσό.

1. MMR 332.

2. PM III, 147 - 51. MMR 46.

3. "Ο.π. 421 - 4.

4. Th V, 43.

5. ΝΤΟΥΜΑΣ 1980, εικ. 4.

6. Βλ. σ. 33 σημ. 1, α, σ. 46 σημ. 1.

Τὰ κοσμήματα πού χαρακτηρίσθηκαν στὰ προηγούμενα κεφάλαια ὡς «ταινιωτά» (περιβραχιόνια: τύπος Β, περικάρπια: τύποι Α - Δ, περισφύρια: τύποι Α - Β, περιδέραια: τύπος Β) εἶδαμε ὅτι ἔχουν κρητική προέλευση. Ὡστόσο τὰ θηραϊκά ἔχουν μερικά στοιχεῖα πού τὰ κάνουν νὰ ξεχωρίζουν ἀπὸ τὰ κρητικά: α) γιὰ πρώτη φορὰ συνδυάζεται τὸ μέταλλο μὲ ψήφους, πράγμα πού ἀποτελεῖ καινοτομία στὴν κοσμηματοποιία τῆς ἐποχῆς καὶ χαρακτηρίζει τὰ θηραϊκά κοσμήματα. Μοναδικὸ κρητικὸ παράδειγμα εἰκονίζεται στὴν τοιχογραφία τῆς πομπῆς, μεταγενέστερη χρονολογικά. β) Γιὰ πρώτη φορὰ συνδυάζονται διαφορετικὰ μέταλλα στὸ ἴδιο κόσμημα: χρυσὸς καὶ ἄργυρος στὰ περικάρπια 5α - β, ὅπου ἴσως ἔχουμε καὶ τρίτο ὕλικό, ὕφασμα ἢ κόκκαλο (βλ. σ. 34), χρυσὸς καὶ χρυσὸς μὲ πρόσμιξη χαλκοῦ(;) στὸ περιδέραιο 56 (βλ. σ. 40) καὶ χρυσὸς μὲ ἄγνωστο ὕλικό στὸ περικάρπιο 32. Ἀντίστοιχα κοσμήματα εἰκονίζονται σὲ μεταγενέστερες τοιχογραφίες τῆς Κρήτης καὶ τῶν Μυκηνῶν<sup>1</sup>.

Τὸ κλαδὶ μυρτιᾶς (Κατ. II, ἀρ. 48) εἶναι κόσμημα μὲ καθαρὰ κρητικὴ προέλευση, πού δείχνει τὴ συνέχεια τῆς ΠΜ παράδοσης μέσα στὴν ΥΜ ΙΑ/ΥΚ ΙΑ (βλ. σ. 46). Ἐπίσης μιὰ μεγάλη ὁμάδα ἀπὸ τὰ θηραϊκά κοσμήματα, πού ἀποτελοῦνται ἀπὸ ψήφους, πρέπει νὰ τὴ δοῦμε μέσα στὰ πλαίσια ἑνὸς κοινοῦ στοιχείου πού χαρακτηρίζει τὴν κοσμηματοποιία τοῦ Αἰγαίου ἀπὸ τὸ τέλος τῆς 3ης χιλ. π.Χ. Κρητικὴ ἐπίδραση παρατηρεῖται στὸ σχῆμα τῶν ψήφων καὶ ἰδιαίτερα τῶν εἰκονιστικῶν (βλ. σ. 48).

Θῆρα — ἡπειρωτικὴ Ἑλλάδα: Ἐκτὸς ὅμως ἀπὸ τὴ μινωικὴ ἐπίδραση, πού φαίνεται ὅτι ἦταν ἀρκετὰ ἰσχυρή, διακρίνουμε στὰ κοσμήματα καὶ ὀρισμένα στοιχεῖα, πού βρῖσκουν τὰ παράλληλά τους μόνο στὸν μυκηναϊκὸ χῶρο:

α) Τὸ ἐνώτιο 29 εἶναι ὅμοιο στὸ βασικό του σχῆμα μὲ τὰ χρυσὰ ἐνώτια ἀπὸ τὸν τάφο III τῶν Μυκηνῶν (βλ. σ. 43), β) τὸ περιδέραιο 19 ἀντιστοιχεῖ μὲ τὴ χρυσὴ ἄλυσίδα μὲ τὰ γεράκια ἀπὸ τὸν τάφο V τῶν Μυκηνῶν (βλ. σ. 41), γ) ἡ περόνη 48 εἶναι ὅμοια μὲ τὰ τρία χρυσὰ κοσμήματα πού παριστάνουν κρίνο, ἀπὸ τὸ Βόλο (βλ. σ. 45 - 46). Τὰ στοιχεῖα αὐτὰ δὲν εἶναι πολλὰ, ὥστόσο εἶναι ἐνδεικτικὰ γιὰ τὶς σχέσεις τῆς Θῆρας μὲ τὴν ἡπειρωτικὴ Ἑλλάδα. Ἡ περόνη 48 ὑποδηλώνει ἴσως ὅτι ἡ ἐπικοινωνία τῶν νησιῶν δὲν περιοριζόταν μόνο στὴ νότια Ἑλλάδα, ἀλλὰ ἐπεκτεινόταν καὶ βορειότερα στὴν περιοχὴ τοῦ Βόλου. Ἐπιβεβαιώνονται ἐπίσης, ἀκόμα μιὰ φορὰ οἱ σχέσεις τῆς Θῆρας μὲ τὶς Μυκῆνες. Ἑλλαδικὴ κεραμεικὴ εἰσαγόταν στὸ Ἀκρωτήρι, ἐνῶ ἀντίστοιχη κυκλαδική, πού σὲ ὀρισμένες περιπτώσεις θεωρεῖται θηραϊκή, βρέθηκε στὶς Μυκῆνες καὶ σὲ ἄλλες περιοχὲς τῆς Πελοποννήσου<sup>2</sup>. Ἐπίσης ἔχουν ἐπισημανθεῖ ἐπανειλημμένα ἀπὸ διάφορους μελετητὲς οἱ τεχνοτροπικὲς καὶ θεματολογικὲς ἀντιστοιχίες ἀνάμεσα στὰ ἐγχειρίδια, τὸ ἀσημένιο ρυτὸ ἀπὸ τὶς Μυκῆνες καὶ τὶς μικρογραφικὲς τοιχογραφίες τοῦ Ἀκρωτηρίου<sup>3</sup>. Ὁ Μυλωνᾶς ἀναφερόμενος στὰ εὐρήματα τοῦ ταφικοῦ κύκλου Β διατυπώνει τὴν ὑπόθεση, μετὰ ἀπὸ τὰ κυκλαδικὰ στοιχεῖα πού ἐπισήμανε στὰ χρυσὰ τῶν Μυκηνῶν, ὅτι ἴσως Κυκλαδίτες τεχνίτες νὰ κατασκεύασαν

1. Βλ. σ. 32 σημ. 10, γ, σ. 30 σημ. 5. Μυκῆνες.

2. ΜΑΡΘΑΡΗ 1980, 182, 207 - 9.

3. ΝΕΓΡΙ 1978. WARREN 1979. IMMERWAHR 1977. ΙΑΚΟΒΙΔΗΣ 1979.

τὰ ἀντικείμενα αὐτά<sup>1</sup>. Νομίζουμε ὅτι τὰ νέα στοιχεῖα ποὺ δίνουν οἱ ἀπεικονίσεις τῶν κοσμημάτων τοῦ Ἀκρωτηρίου ἐνισχύουν τὴν ὑπόθεση αὐτή.

Ἐδῶ ὅμως θὰ πρέπει νὰ παρατηρήσουμε ὅτι μόνον τὰ ἴδια τὰ εὐρήματα θὰ δώσουν ὀριστικὲς ἀπαντήσεις στὰ θέματα ποὺ ἀναφέρθηκαν παραπάνω καθὼς καὶ στὰ ἐρωτηματικά ποὺ δημιουργήθηκαν. Ἡ προϊστορική πόλη τοῦ Ἀκρωτηρίου ἔχει σκαφεῖ μόνον σὲ ἓνα μικρὸ μέρος της (ἀπὸ τὰ εἴκοσι περίπου ἐντοπισμένα οἰκοδομήματα μόνον δύο ἔχουν σχεδὸν ὁλοκληρωτικὰ ἐρευνηθεῖ), ἐνῶ τὸ νεκροταφεῖο, ποὺ θὰ δώσει πιστεύουμε πολλὰ νέα στοιχεῖα, παραμένει ἀνεξερεύνητο.

Μάιος 1983

ΧΡΙΣΤΙΝΑ ΤΕΛΕΒΑΝΤΟΥ

#### ΒΙΒΛΙΟΓΡΑΦΙΑ - ΣΥΝΤΟΜΟΓΡΑΦΙΕΣ

- ATKINSON 1904: T. D. ATKINSON, The Excavations at Phylakopi in Melos, JHS Supl. Paper (London 1904).
- BRANIGAN 1974: K. BRANIGAN, Aegean Metal Work of the Early and Middle Bronze Age (Oxford 1974).
- CAMERON 1970: M.A.S. CAMERON, The Lady in Red: A Complementary Figure to the Ladies in Blue, Archaeology XXIV, 1971, 35 - 43.
- CASKEY 1966: J. CASKEY, Excavations in Keos, 1964 - 65, Hesperia 1966, 363 κέ.
- CASKEY 1972: J. CASKEY, Excavations in Keos, 1972, Hesperia 1972, 357 κέ.
- CRJ: R. A. HIGGINS, Greek and Roman Jewellery (London 1961).
- DAVARAS 1975: K. DAVARAS, Early Minoan Jewellery from Mochlos, BSA 70, 1975, 101 - 114.
- DEMARGNE 1930: P. DEMARGNE, Bijoux minoens de Mallia, BCH 1930, 404 - 421.
- EVANS 1902: A. EVANS, Knossos Excavations 1902, BSA VIII, 1901 - 2, 1 - 120.
- HIGGINS 1957: R. A. HIGGINS, The Aegina Treasure Reconsidered, BSA 52, 1957, 42 κέ.
- ΙΑΚΟΒΙΔΗΣ 1979: S. ΙΑΚΟΒΙΔΗΣ, Thera and Mycenaean Greece AJA 83, 1979, 101 - 2.
- IMMERWAHR 1977: S. A. IMMERWAHR, Mycenaean at Thera: Some Reflexions on the Paintings of the West House "Greece and the Eastern Mediterranean in Ancient History and Prehistory, Studies Presented to Fritz Schachermeyr (1977) 173 - 191.
- KARO 1930: G. KARO, Die Schachtgräber von Mykenae (München 1930).
- ΚΕΡΑΜΟΠΟΥΛΛΟΣ 1909: Α. Δ. ΚΕΡΑΜΟΠΟΥΛΛΟΣ, Θηβαϊκά, ΑΕ 1909, 94 - 95.
- ΚΕΡΑΜΟΠΟΥΛΛΟΣ 1917: Α. Δ. ΚΕΡΑΜΟΠΟΥΛΛΟΣ, Θηβαϊκά, ΑΔ 3, 1917.
- ΚΟΥΡΟΥΝΙΩΤΗΣ 1906: Κ. ΚΟΥΡΟΥΝΙΩΤΗΣ, Ἀνασκαφὴ θολωτοῦ τάφου ἐν Βόλῳ, ΑΕ 1906, 211 - 240.
- ΚΡΙΤΣΕΛΗ - ΠΡΟΒΙΔΗ, 1982: Ι. ΚΡΙΤΣΕΛΗ - ΠΡΟΒΙΔΗ, Τοιχογραφίες τοῦ θρησκευτικοῦ κέντρου τῶν Μυκηνῶν (Ἀθήνα 1982).
- LAMB 1921: W. LAMB, Mycenae, Palace Frescoes, BSA XXV, 1921 - 23, 162 κέ.
- MAR - HIR: MARINATOS - M. HIRMER, Kreta und das mykenische Hellas (München 1959).
- ΜΑΡΘΑΡΗ 1980: Μ. ΜΑΡΘΑΡΗ, Ἀκρωτήρι, κεραμεικὴ ΜΕ παράδοσης, ΑΕ 1980, 182 - 210.
- ΜΑΡΘΑΡΗ: Μ. ΜΑΡΘΑΡΗ, Ἀνασκαφὴ στὴ θέση Φτέλλος Θήρας (περίοδος 1980), ὑπὸ δημοσίευση στὰ ΑΑΑ.
- ΜΑΡΙΝΑΤΟΣ 1970, Ἀνασκαφὴ Θήρας, ΠΑΕ 1970, 156 - 204.
- ΜΑΡΙΝΑΤΟΣ, 1971: Σ. ΜΑΡΙΝΑΤΟΣ, Ἀνασκαφὴ Θήρας, ΠΑΕ 1971, 181 - 225.
- MMR: M. NILSSON, Minoan - Mycenaean Religion (Lund 1950).
- ΜΥΛΩΝΑΣ 1969: Γ. ΜΥΛΩΝΑΣ, Ὁ πέμπτος λακκοειδὴς τάφος τοῦ Κύκλου Α τῶν Μυκηνῶν, ΑΕ 1969, 125 κέ.
- ΜΥΛΩΝΑΣ 1958: Γ. ΜΥΛΩΝΑΣ, Ἡ ἀκρόπολις τῶν Μυκηνῶν, ΑΕ 1958, 155 - 59.
- ΜΥΛΩΝΑΣ 1973: Γ. ΜΥΛΩΝΑΣ, Ὁ Ταφικός Κύκλος Β τῶν Μυκηνῶν (Ἀθῆναι 1973).
- NEGBI 1978: O. NEGBI, The Miniature Fresco and Mycenae, Thera and the Aegean World (London 1978) 645 - 656.
- ΝΤΟΥΜΑΣ 1976: Χ. ΝΤΟΥΜΑΣ, Ἀνασκαφὴ Θήρας, ΠΑΕ 1976, 309 - 329.
- ΝΤΟΥΜΑΣ 1980: Χ. ΝΤΟΥΜΑΣ, Ἀνασκαφὴ Θήρας, ΠΑΕ 1980, 289 - 297.

1. ΜΥΛΩΝΑΣ 1973, 336, 355 - 6.

- Περατή: Σ. ΙΑΚΩΒΙΔΗΣ, Περατή ('Αθήναι 1969 - 70).  
 ΠΛΑΤΩΝ 1974: Ν. ΠΛΑΤΩΝ, Ζάκρος, Τὸ νέον μινωϊ-  
 κὸν ἀνάκτορον ('Αθήναι 1974).  
 PM I - IV: A. EVANS, The Palace of Minos at Knossos  
 I - IV καὶ Index (New York 1964).  
 REUSCH 1953: H. REUSCH, Ein Schildfresko aus  
 Theben, AA 1953, 19 κέ.  
 SAKELLARAKIS-SAPOUNA: E. SAKELLARAKIS-SAPOUNA,  
 Cycladic Jewellery, Art and Culture of the Cyc-  
 lades (1976) 123 - 129.  
 SEAGER: R. B. SEAGER, Explorations in the Island of  
 Mochlos.  
 Th I: S. MARINATOS, Excavations at Thera I, 1967  
 (1968).  
 Th II: S. MARINATOS, Excavations at Thera II, 1968  
 (1969).  
 Th III: S. MARINATOS, Excavations at Thera III,  
 1969 (1970).  
 Th IV: S. MARINATOS, Excavations at Thera IV,  
 1970 (1971).  
 Th V: S. MARINATOS, Excavations at Thera V, 1971  
 (1972).  
 Th VI: S. MARINATOS, Excavations at Thera VI,  
 1972 (1973).  
 Th VII: S. MARINATOS, Excavations at Thera VII,  
 1973 (1974).  
 Tiryns: H. SCHLIEMANN, Tiryns.  
 VERMEULE 1964: E. VERMEULE, Greece in the Bronze  
 Age (1964).  
 ΤΣΟΥΝΤΑΣ 1898: Χ. ΤΣΟΥΝΤΑΣ, Κυκλαδικά I, AE  
 1898, 136 - 211.  
 ΤΣΟΥΝΤΑΣ 1899: Χ. ΤΣΟΥΝΤΑΣ, Κυκλαδικά II, AE  
 1899, 74 - 134.  
 WARREN 1979: P. WARREN, The Miniature Fresco  
 from the West House at Akrotiri, Thera, and  
 its Aegean Settings, JHS 99, 1979, 115 - 129.  
 VTM: S. XANTHOUIDES, The Vaulted Tombs of  
 Messara (Liverpool 1924).

## SUMMARY

### JEWELLERY FROM PREHISTORIC THERA

This paper deals with jewellery from the destruction level of the settlement of Akrotiri, Thera, which is securely dated to LC I/LM IA/LH I. It covers the actual finds, consisting of stone and gold beads, bronze and bone pins, a pin-head of rock crystal, an ivory object in the shape of a calf's head and silver rings, as well as the pictorial representations of 78 pieces of jewellery (earrings, necklaces, bracelets, hair and dress pins, anklets, diadems) on the wall paintings.

A systematic examination of the finds and the pictorial depictions show that the traditional Cycladic craftsmanship continued in Akrotiri, but with a strong Minoan influence, which is obvious both in the shapes themselves and in the predominance of gold over silver. On the other hand, some new elements, typically Theran, are observed, such as the combination of metal and beads.

Some of the jewellery depicted on the wall paintings has parallels in the finds from graves III and IV of Grave Circle A at Mycenae. This is not only a proof that Theran foreign contacts were not limited to Crete but extended to Mycenaean Greece and especially Mycenae, but it also strengthens the hypothesis that the gold objects found in the two Grave Circles of Mycenae were actually made by goldsmiths from the Cyclades.

CHRISTINA TELEVANTOU

## ΜΙΝΩΙΚΟ ΚΗΡΙΟΦΟΡΟ ΠΛΟΙΑΡΙΟ ΤΗΣ ΣΥΛΛΟΓΗΣ ΜΗΤΣΟΤΑΚΗ

(Πίν. 6)

### Τὸ εὔρημα

Ἡ σχετικὰ νέα Συλλογὴ τοῦ Κώστα καὶ τῆς Μαρίκας Μητσοτάκη στὰ Χανιά ἀπέκτησε, ἀνάμεσα σὲ ἄλλα πολύτιμα εὑρήματα, ἓνα μοναδικὸ ἀντικείμενο: ἓνα πῆλινο ὁμοίωμα μινωικοῦ πλοίου ἢ λέμβου (ἀριθ. εὐρ. Π 50). Θερμότατες εὐχαριστίες ὀφείλονται καὶ ἀπὸ τὴ θέση αὐτὴ στοὺς ἰδιοκτῆτες τῆς Συλλογῆς γιὰ τὴν εὐγενικὴ παραχώρηση τῆς δημοσιεύσεως καὶ τὶς διευκολύνσεις γιὰ τὴ μελέτη, ὅπως καὶ στὴ συνάδελφο Μεταξία Τσιμποπούλου ποὺ ἔχει ἀναλάβει τὴ δημοσίευση τῆς σημαντικῆς αὐτῆς κρητικῆς συλλογῆς.

Τὸ πλοιάριο (πίν. 6α-β, εἰκ. 1), συγκολλημένο καὶ ἐλαφρότατα συμπληρωμένο, ἔχει σωζ. μῆκος 0.206 μ. καὶ ὀλικὸ μῆκος — ὅπως συμπληρώθηκε στὴν ἄκρη τῆς πλώρης ποὺ λείπει — 0.228 μ., μέγιστο πλάτος 0.063 μ.<sup>1</sup>, ὕψος 0.04 μ. ἀλλὰ στὴν πλώρη πάλι μέγιστο σωζ. ὕψος 0.045 μ. καὶ ὀλικὸ ὕψος — κατ' ἀποκατάσταση — 0.055 μ. Τὸ σκάφος παρουσιάζει βάση σχεδὸν ἐπίπεδη, χωρὶς διόλου νὰ σχηματίζει τρόπιδα. Πατεῖ σὲ τέσσερις ἀποφύσεις-ποδαράκια, κάτι ποὺ φανερώνει καθαρὰ τὸν ἀναθηματικὸ σκοπὸ τῆς κατασκευῆς του καὶ δείχνει ὅτι δὲν ἔχει καθόλου χαρακτηρὰ ἀθύρματος. Τὰ ποδαράκια αὐτὰ ἔχουν ὕψος 0.07 μ. περίπου καὶ κατανέμονται ἔτσι ὥστε νὰ στηρίζουν μὲ μεγαλύτερη σταθερότητα τὸ ἀντικείμενο, δηλαδὴ ἓνα ἐμπρός, ἓνα πίσω καὶ δύο στὴ μέση. Τὰ τελευταῖα εἶναι σχεδὸν τρεῖς φορές πλατύτερα ἀπὸ τὰ ἄλλα.

Ἡ κουπαστὴ ἢ ἐπισκαλμὶς<sup>2</sup> (;), τὸ χεῖλος τῶν πλευρῶν, τῶν τοίχων<sup>3</sup> τοῦ πλοιαρίου, εἶναι σχεδὸν ἐπίπεδη, συμπεριλαμβανομένης τῆς πρύμνης, ἐκτὸς ἀπὸ τὴν πλώρη, ἢ ὅποια εἶναι ἀρκετὰ ὑπερυψωμένη, σὲ γωνία 40° περίπου: ἡ ἄκρη τῆς ἔχει συμπληρωθεῖ στὸ Μουσεῖο Χανίων ἕως ἓνα ὕψος καὶ μῆκος ποὺ φάνηκαν ὅτι πρέπει νὰ ἦταν τὰ πιὸ πιθανὰ σύμφωνα μὲ τὶς ἀπολήξεις τῶν σωζομένων τμημάτων. Ἴσως μάλιστα ὁ ὑπολογισμὸς ὑπῆρξε κάπως συντηρητικὸς. Στὴ μέση τοῦ σκάφους ὑψώνεται σὲ κάθε πλευρὰ στὴν κουπαστὴ ἀνὰ ἓνα ζεῦγος ἐξογκωμάτων σχεδὸν ἡμισφαιρικῶν, σὲ δύο περιπτώσεις συμπληρωμένων, τὰ ὅποια προφανῶς ἀντιπροσωπεύουν σχηματικὰ τοὺς

1. Ἐχει ὑπολογισθεῖ ὅτι τὸ πλάτος τῶν μινωικῶν πλοίων ἀντιστοιχοῦσε πρὸς τὸ 1/5 τοῦ μήκους, αὐτὴ ὅμως ἡ ἀναλογία δὲν ἀκολουθεῖται ἐδῶ καὶ εἶναι περίπου 1 : 4.

2. Πρβ. ΗΕΥΧ., Πολύδ. Α 87.

3. Πρβ. GRAY 98.

σκαλμούς, όπου ἐδέοντο τὰ κουπιά. Οἱ μεταξύ τῶν σκαλμῶν χώροι («interscalmia») ἔχουν μῆκος 0.015 μ. περίπου. Τὰ πλευρὰ τοῦ σκάφους ὑψώνονται κατακόρυφα καὶ

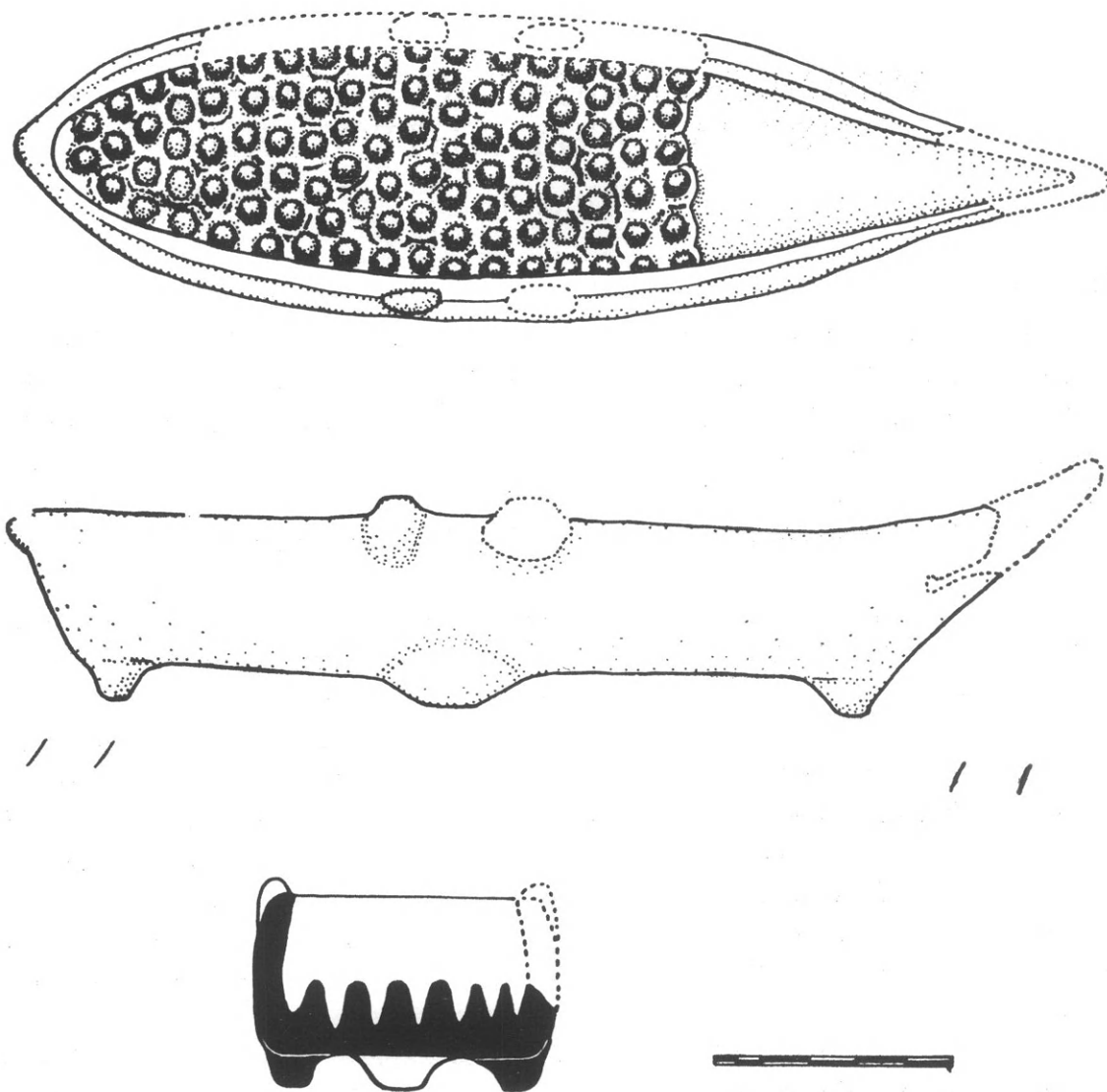

Εἰκ. 1. Τὸ πλοῖαριό τῆς Συλλογῆς Μητσοτάκη (κάτοψη, πλάγια ὄψη, τομὴ κατὰ πλάτος).

μάλιστα συγκλίνουν ἐλαφρὰ πρὸς τὰ μέσα. Ἡ ἐπιφάνεια τοῦ κιτρινέρυθρου πηλοῦ ἔχει ἐξίτηλα ἴχνη βαφῆς, μᾶλλον ἐρυθρωπῆς.

Ἡ κάτοψη τοῦ σκάφους δείχνει ὅτι αὐτὸ παρουσιάζει ὁμαλὸ ἀτρακτοειδὲς σχῆμα, τὸ ὁποῖο ὀξύνεται καὶ ἐπιμηκύνεται ἔντονα στὴν πλώρη, ὅπου ἡ στεῖρα<sup>1</sup> εἶναι αἰχμηρὴ γιὰ νὰ σχίζει τὰ κύματα, ἐνῶ στρογγυλεῖται φυσιολογικὰ στὴν πρύμνη<sup>2</sup>. Βέβαια, ἐάν

1. Πρβ. αὐτόθι 98 κέ.

2. Αἰχμηρὴ στεῖρα καὶ στρογγυλὴ πρύμνη βλ. καὶ στὸ

ὁμοίωμα ἀπὸ τῆ Φυλακωπῆ ἀριθ. 16 τοῦ καταλόγου μας ὁμοιωμάτων πλοίων.

ἐπρόκειτο γιὰ ἀκριβὲς ὁμοίωμα πλοίου, τὸ σκάφος θὰ παρουσίαζε κανονικὴ τρόπιδα, ὅχι μόνον στὴν πλώρη ἀλλὰ σὲ ὅλο τὸ μῆκος του, ἐνῶ στὴν παροῦσα περίπτωση ἡ τρόπις σταματᾷ στὸ σημεῖο ὅπου τὸ σκάφος ἀποκτᾷ ἐπίπεδο πυθμένα, ὁ ὁποῖος στηρίζεται στὰ τέσσερα ποδαράκια. Φυσικὰ αὐτὸ εἶναι κάτι πὺ δὲν μπορεῖ νὰ ἀνταποκρίνεται στὴν πραγματικότητα ἀλλὰ μόνον στὴν ἀνάγκη νὰ στέκεται μὲ κανονικὸ τρόπο τὸ ὁμοίωμα σὲ κάποια ἐπίπεδη ἐπιφάνεια<sup>1</sup>, ὅπως π.χ. στὸ δάπεδο ἐνὸς τάφου. Πάντως καὶ ἔτσι ἡ ἀπόδοση εἶναι φυσικὴ καὶ εὐχάριστη στὸ μάτι τοῦ θεατῆ, ἀφοῦ ἡ ἐπίπεδη αὐτὴ ἐπιφάνεια ἀντιπροσωπεύει μὲ κάποιο ἰδεατὸ τρόπο τὴ θάλασσα<sup>2</sup>, ὁ δὲ ἐπίπεδος πυθμένας τοῦ σκάφους στὸ περίγραμμά του τὴν ἴσαλη γραμμὴ<sup>3</sup>.

Πάντως τὸ σκάφος πρέπει γενικὰ νὰ ἀποδίδεται μὲ ἀρκετὴ ἀκρίβεια, κάτι πὺ θὰ ἔκανε τὸν τύπο του ἀμέσως ἀναγνωρίσιμο στοὺς συγχρόνους του, παρ' ὅλο πὺ ἡ μεγάλη ἀκρίβεια στὴν ἀπόδοση δὲν ἦταν ἀνάμεσα στὶς προθέσεις τοῦ καλλιτέχνη, ὁ ὁποῖος δὲν ἦταν οὔτε ναυπηγὸς οὔτε ναυτικὸς, ὅπως παρατηρήθηκε σὲ ἀνάλογες περιπτώσεις<sup>4</sup>.

Τὸ πλοiάριο δὲν ἔχει φυσικὰ κατὰστρωμα οὔτε ἄλλα κατασκευαστικὰ στοιχεῖα στὸ ἐσωτερικὸ του, συνηθισμένα σὲ ἄλλα ὁμοιώματα, ὅπως θὰ δοῦμε. Ἡ παράλειψη αὐτῶν τῶν στοιχείων εἶναι ἀναγκαστικὴ καὶ ὀφείλεται στὸ γεγονὸς ὅτι τὸ κύτος τοῦ πλοiαρίου, πὺ εἶναι ἐπίπεδο, σκεπάζεται σχεδὸν ὁλόκληρο — ἐκτὸς ἀπὸ τὸ τμήμα τῆς πλώρης — ἀπὸ μία πῆλινη ἀπομίμηση κηρήθρας, τοῦ κηρίου τῶν ἀρχαίων. Ἡ ὑπαρξὴ τῆς κηρήθρας αὐτῆς εἶναι σὲ αὐτὴ τὴ θέση πραγματικὰ τελείως ἀπροσδόκητη. Ἀποτελεῖται ἀπὸ 99 πυκνὲς καὶ ἐπιδέξια καμωμένες κυψελίδες πὺ στενεύουν πρὸς τὰ κάτω, τοποθετημένες σὲ 18 σειρές, ἡ δὲ περίπου ἐξαγωνικὴ κάτοψή τους δείχνει ὅτι ὁ τεχνίτης ἀντιγράφει πιστὰ τὴ φύση. Εἶναι μᾶλλον προφανὲς ὅτι τὸ ἀναθηματικὸ αὐτὸ ὁμοίωμα εἶχε ἀνατεθεῖ γεμάτο μέλι, τὸ ὁποῖο σκέπαζε τὴν κηρήθρα, πὺ μόλις θὰ διακρινόταν στὸ βάθος τοῦ κύτους. Τὰ συγκλίνοντα πρὸς τὰ μέσα πλευρὰ τοῦ σκάφους θὰ ἐπέτρεπαν νὰ τοποθετεῖται μὲ ἀσφάλεια στὸ ἐσωτερικὸ του ἀρκετὴ ποσότητα ὑγροῦ χωρὶς κίνδυνον νὰ χυθεῖ. Τὰ ποδαράκια ἀποκάτω παρέχουν πρόσθετη σταθερότητα. Ἐτσι βέβαια αὐτὸ τὸ ὁμοίωμα πλοίου παίζει ταυτόχρονα τὸν ρόλον ἐνὸς ταφικοῦ ἀγγείου, κάτι πὺ δὲν εἶναι τελείως ἄγνωστο, ὅπως θὰ δοῦμε<sup>5</sup>.

1. Ὅπως παρατηρεῖ ὁ WACHSMANN 198, τὰ αἰγαιακὰ πλοῖα ὅπως παριστάνονται δὲν ἦταν ἀκριβῆ ὁμοιώματα ἀλλὰ εἰκονογραφικὲς ἀποδόσεις τους, καμωμένες ὅπως ὁ καλλιτέχνης ἔβλεπε τὸ πλοῖο μὲ τὰ δικά του μάτια.

2. Ὅς σημειώσουμε βέβαια ὅτι ἔχει ὑποστηριχθεῖ γενικὰ γιὰ τὰ ὁμοιώματα ἀπὸ τὸν Μόχλο καὶ τὸ Παλαίκαстро (ἀριθ. 1 καὶ 2 τοῦ καταλόγου μας) ὅτι ἀποδίδουν σκάφη ἰδιαίτερα στενόμακρα τοῦ τύπου τῶν κυκλαδικῶν «τηγανῶν» (πρόσφατα πρβ. C. RENFREW, Problems in European Prehistory, 1979, 46, 92: «long-ships» πρβ. καὶ BETANCOURT 51 κέ.), τὰ ὁποῖα ἦταν ἴσως μονόξυλα κατὰ τὴ γνωστὴ ἀποψη τοῦ Hutchinson («dugouts» πρβ. καὶ JOHNSTONE 60). Ἐπομένως ἡ ἀπουσία τρόπιδος δὲν εἶναι ἴσως μία συμβατικὴ ἀπόδοση τῆς πραγματικότητος ἀλλὰ μία ἀκριβὴς ἀπεικόνι-

σὴ τῆς, ὅπως τῶν μολυβδίνων ὁμοιωμάτων τῆς Νάξου (ἀριθ. 3). Ὅς σημειωθεῖ πάντως ὅτι κατὰ τὸν MAPINATO (ἘπετΕτΚυκλΜελ 2, 1962, 235), ἀκολουθούμενον ἀπὸ τὸν ΝΤΟΥΜΑ (ΑΑ 1982, 6), οἱ Κυκλαδίτες ἦταν οἱ ἐφευρέτες τῆς τρόπιδας τῶν πλοίων. Ὅς προσθέσουμε βέβαια ὅτι ἡδη ὁ MILTNER 906 εἶχε δεχθεῖ τὴν τρόπιδα τῶν πλοίων τῶν κυκλαδικῶν «τηγανῶν».

3. Γιὰ τὸ πρόβλημα «water-line or keel-line» βλ. ἀναλυτικὰ G. S. KIRK, Ships on Geometric Vases, BSA 44, 1949, 125. Ὅμως γιὰ τὸ ὁμοίωμα τοῦ Μόχλου ὁ BETANCOURT 51 πρόσφατα γράφει ὅτι «it has a flat bottom, . . . and small projections at or below the waterline».

4. Πρβ. GRAY 33.

5. Γιὰ ἄλλους πολιτισμοὺς πρβ. π.χ. GÖTTLICHER 23

Οἱ σειρὲς τῶν κυφελίδων τοῦ κηρίου φέρουν κάπως στὸν νοῦ σὲ μικρογραφία καὶ πυκνὴ διάταξη τὶς κοτύλες ἑνὸς κέρνου, κάτι ποὺ εἶχε πιθανὸν κάποια σημασία, ἴσως συνειρμική, γιὰ τοὺς Μινωίτες. Πάντως μεταξὺ τῶν μινωικῶν κέρνων δὲν φαίνεται νὰ ὑπάρχει κάτι ἀνάλογο<sup>1</sup>.

Ἡ συμβολικὴ σημασία τῆς ἀναθέσεως ἑνὸς ὁμοιώματος πλοίου, καὶ μάλιστα κατὰ μοναδικὸ τρόπο συνδυασμένου μὲ κηρήθρα καὶ ἀσφαλῶς τῇ σχετικῇ προσφορὰ μέλιτος μέσα στὸ κύτος, δίνει ἰδιαίτερο ἐνδιαφέρον στὸν τόπο εὐρέσεώς του: δυστυχῶς τίποτε δὲν εἶναι γνωστὸ ἐκτὸς ἀπὸ μία γενικὴ δήλωση τοῦ πωλητῆ, τὴν ὁποία θεωρεῖ πειστικὴ ἡ κ. Μητσοτάκη, ὅτι τὸ ἀντικείμενο βρέθηκε στὴν περιοχὴ τῆς Μονῆς Ὁδηγητρίας τῆς Ἐπαρχίας Καινουρίου τοῦ Νομοῦ Ἡρακλείου. Ἡ περιοχὴ αὕτῃ τῶν Δυτικῶν Ἀστερουσίων, τῆς ὁροσειρᾶς ποὺ χωρίζει τὴ Μεσαρὰ ἀπὸ τὸ Λιβυκὸ Πέλαγος, σήμερα ἀκατοίκητη, εἶναι ἀρκετὰ γνωστὴ ἀπὸ τοὺς προανακτορικοὺς θολωτοὺς ἢ κυκλικοὺς τάφους, οἱ ὅποιοι κατὰ καιροὺς ἔχουν βρεθεῖ καὶ συληθεῖ ἀπὸ τοὺς ἀρχαιοκαπήλους, ποὺ ὑπῆρξαν ἀνέκαθεν ἰδιαίτερα δραστήριοι ἐδῶ. Εἶναι λοιπὸν πιθανότατο ὅτι τὸ πλοιάριο βρέθηκε μέσα σὲ ἓναν ἀπὸ αὐτοὺς τοὺς μεγάλους καὶ ἀσφαλῶς πλούσιους τάφους<sup>2</sup> ὅπως στὸ Κεφάλι Ὁδηγητρίας ἢ Στου Σκανιάρη τὸ Λάκκο ποὺ ἐρεύνησε ὁ γράφων πρὶν ἀπὸ πολλὰ χρόνια<sup>3</sup> ἢ στοὺς τάφους τῶν Μεγάλων Σκοίνων καὶ τῆς Ἀγίας Κυριακῆς ἢ τοῦ Ἀγιοφάραγγου ποὺ ἐρεύνησε ὁ Ἀλεξίου<sup>4</sup>. Ἡ περιοχὴ αὕτῃ τῆς Μονῆς Ὁδηγητρίας, περίπου 25 τετρ. χλμ., περιλαμβάνει ἑπτὰ βέβαιες ἢ πιθανές θέσεις νεκροταφείων, ποὺ ἦταν ἄγνωστες ἕως τὶς ἀρχὲς τῆς δεκαετίας τοῦ 1960<sup>5</sup>.

Ἐξετάζοντας τὸν πηλὸ τοῦ ἀντικειμένου παρατηροῦμε<sup>6</sup> μία στενὴ ὁμοιότητα μὲ τὸν πηλὸ μιᾶς ὁμάδας τραχωτῶν ἀγγείων («barbotine») τῆς Συλλογῆς Μητσοτάκη, ποὺ προέρχεται ἀπὸ κάποιον ἀπὸ τοὺς συλημένους θολωτοὺς τάφους τῆς περιοχῆς τῆς Μονῆς Ὁδηγητρίας. Ἐτσι ἀποκοτῶμε μία πρόσθετη ἐνδειξὴ ὅτι τὸ ὁμοίωμα προέρχεται ἐπίσης ἀπὸ αὐτοὺς τοὺς τάφους. Βέβαια, κανένα τέτοιο πλοιάριο ἀπὸ τὰ γνωστὰ σήμερα δὲν προέρχεται ἀπὸ αὐτοὺς τοὺς προανακτορικοὺς καὶ πρώιμους παλαιονακτορικοὺς τάφους<sup>7</sup>. Οὕτε ὅμως φαίνεται πιθανὸ νὰ προέρχεται τὸ πλοιάριο ἀπὸ κάποιον ἄγνωστο οἰκισμὸ ἢ ἀπὸ τὸ ἱερὸ κορυφῆς τοῦ Κόφινα, ποὺ βρίσκεται πολὺ μακριὰ ἀπὸ τὴν περιοχὴ τῆς Μονῆς Ὁδηγητρίας, στὰ δύσβατα κεντρικὰ Ἀστερούσια, ἀφοῦ στὸ πλούσιο αὐτὸ ἀλλὰ ἐν μέρει συλημένο ἱερὸ δὲν βρέθηκε στὶς ἀνασκαφές ἓνα πῆλινο ὁμοίωμα πλοιαρίου, ὅπως νομίστηκε ἀπὸ σύγχυση καὶ ἀναφέρεται στὴ βιβλιογραφία<sup>8</sup>.

ἀριθ. 1: νηόσχημο ἀγγεῖο ἀπὸ τὶς Σάρδεις. Ἀλλὰ καὶ προκειμένου γιὰ τὸν μινωικὸ πολιτισμὸ ὁ BETANCOURT 51 μὲ πρωτοτυπία χαρακτηρίζει ὅλα τὰ πῆλινα ὁμοιώματα πλοίων ὡς ἀγγεῖα: «A few clay vases are shaped like boats or ships».

1. Γιὰ ἓνα κυκλαδικὸ κέρας τῆς 3ης χιλιετίας μὲ πληθυσία διάταξη κοτυλῶν στὸ Παρίσι (Sèvres) βλ. P. DEMARGNE, *Naissance de l'art grec* (1974) εἰκ. 28-9.

2. Βλ. K. BRANIGAN, *The Tombs of Mesara* (1970) 124 εἰκ. 26 (Distribution map).

3. ΚρητΧρον 17, 1963, 398· ΑΔ 18, 1963, Β2, 312· 23,

1968, Β2, 405 κέ. Πρβ. BRANIGAN ὅ.π. 14, 22, 105, 126.

4. ΑΛΕΞΙΟΥ, ΑΔ 22, 1967, Β2, 482 κέ. Πρβ. BRANIGAN ὅ.π. 170 καὶ σποράδην. Πρβ. καὶ BSA 72, 1977, 65 κέ.

5. Πρβ. BRANIGAN ὅ.π. 125 κέ.

6. Κατὰ τὴν κ. Μ. Τσιμπούλου, ποὺ μελετᾷ αὕτῃ τὴν ὁμάδα ἀγγείων τῆς Συλλογῆς Μητσοτάκη.

7. Τὸ πολὺ μποροῦν νὰ ἀναφερθοῦν ὀρισμένα λεμβόσχημα ἀγγεῖα: βλ. παρακάτω τὸν κατάλογο ὁμοιωμάτων πρβ. BRANIGAN ὅ.π. 81.

8. Βλ. παρακάτω ἀριθ. 5 καταλόγου ὁμοιωμάτων.

Φυσικά, όπως θα δοῦμε, ἡ σχέση τῶν πλοίων με τὸ ὑπερπέραν, με τοὺς τάφους καὶ τὴ λατρεία τῶν νεκρῶν, εἶναι ἐπικρατέστερη στὶς ἀρχαῖες ἀντιλήψεις ἀπὸ τὴ σχέση τους με τὰ ἱερά.

Τὸ πλοiάριο τῆς Συλλογῆς Μητσοτάκη, ποὺ εἶναι ἀντικείμενο σπάνιο, παρουσιάζει βέβαια ὅπωςδῆποτε μεγάλο ἐνδιαφέρον, γίνεται ὅμως ἰδιαίτερα σημαντικό ὅσον ἀφορᾷ τὰ σημεῖα, στὰ ὁποῖα αὐτὸ εἶναι μοναδικό: τὴν κατασκευαστικὴ λεπτομέρεια τῆς ὑπερυψωμένης πλώρης, ποὺ δίνει ἀπάντηση σὲ ἓνα παλαιὸ ἀρχαιολογικὸ πρόβλημα, καὶ τὴν ὑπαρξὴ τοῦ κηρίου στὸ κύτος του, ποὺ θέτει ἓνα ἰδιότυπο θρησκευτικὸ πρόβλημα: τὴ συμβολικὴ σχέση ποὺ ἔχει ἡ μέλισσα καὶ τὸ μέλι με τὴ λατρεία, μάλιστα δέ, στὴ συγκεκριμένη περίπτωση, ἀναφορικὰ με ἓνα ὁμοίωμα πλοίου, ποὺ φαίνεται ὅτι κατατάσσεται στὸ πλαίσιο τῶν θρησκευτικῶν ἀντιλήψεων τῶν Μινωιτῶν γιὰ τὴ μεταθανάτια ζωή. Ἔτσι, ἡ παροῦσα μελέτη ἔχει ὡς κύριο ἀντικείμενο τὴν ἐξέταση τῶν δύο αὐτῶν θεμάτων.

#### Κατάλογος ὁμοιωμάτων προϊστορικῶν πλοίων

Γιὰ τὴν καλύτερη διαπραγμάτευση τοῦ θέματος παραθέτουμε κατάλογο ὁμοιωμάτων προϊστορικῶν αἰγαιακῶν καὶ κυπριακῶν πλοίων καὶ συναφῶν κατασκευασμάτων, ἀπὸ διάφορα ὕλικά, κυρίως ἀπὸ πηλὸ, περίπου κατὰ χρονολογικὴ σειρά. Στὸν κατάλογο ἀναφέρονται 45 ἀριθμοὶ με συνολικὰ 51 ὁμοιώματα ἢ τμήματα ὁμοιωμάτων, δηλαδὴ 36 τεμάχια πῆλινα, δύο χάλκινα, τέσσερα μολύβδινα, τέσσερα λίθινα καὶ τέσσερα ἐλεφάντινα. Ὁ ἀνάλογος κατάλογος τῆς Gray (1974) περιλαμβάνει στὸ σχετικὸ τμήμα του 23 ὁμοιώματα, ὁ δὲ παλαιὸς τοῦ Μαρινάτου (1933)<sup>1</sup> ἑννέα ὁμοιώματα.

Ἴσως ὀρισμένα ἀντικείμενα δὲν ἔπρεπε κανονικὰ νὰ συγκαταλέγονται στὸν κατάλογο, ὅπως ὁ ἀριθ. 5 (νηόσχημος λύχνος;) καὶ ὁ ἀριθ. 19 (τέσσερις «νηόσχημες» ἐλεφάντινες πυξίδες), ἀφοῦ δὲν πρόκειται γιὰ κανονικὰ ὁμοιώματα, ἢ, τέλος, ὁ ἀριθ. 37. Πάντως δὲν συμπεριλαμβάνονται διάφορα ἀμφίβολα σχεδὸν «νηόσχημα» ἀγγεῖα, κτερίσματα ἀπὸ τὰ ΠΜ Ι ταφικὰ σύνολα τῆς Λεβήνος (ἢ Λέντα)<sup>2</sup> ἢ ἀπὸ τὸν ΠΜ ΙΒ - ΙΙΑ σπηλαιώδη τάφο Κυπαρισσίου παρὰ τὸ Κανλὶ Καστέλλι<sup>3</sup> ἢ ἀπὸ τὴ Φαιστό<sup>4</sup>.

1. Μόχλος (ὄντως Μουσ. Ἑρ. 5570). Ἐνα<sup>5</sup> ΠΜ ΙΙ πῆλινο ὁμοίωμα. Μῆκ. 0.20 μ., πλ. μέγ. 0.035 μ. R. Seager, Mochlos 82, 93 ἀριθ. 31 εἰκ. 48· Evans, PM I, 57 εἰκ. 16 c· Marinatos 173 κέ. 217 ἀριθ. 20· Gray 15 ἀριθ. A 14· Wachsmann 217. Betancourt 51 εἰκ. 32 A.

1. MARINATOS 173 - 5, B, Modèles de bateaux.

2. BRANIGAN ὁ.π. 81· ΖΩΗΣ, Κρήτη, Ἐποχὴ τοῦ Λίθου 102· N. PLATON, La civilisation minoenne I (1981) 151: «petit ustensile en forme de barque».

3. ΑΛΕΞΙΟΥ, ΚρητΧρον 5, 1951, 280 ἀριθ. ΣΤ 6 πίν. 14 εἰκ. 1, 8: μῆκος 0.11 μ. Τὸ ἀντικείμενο ἀνηρτᾶτο ἀπὸ τέσσερα σημεῖα καὶ εἶχε πυθμένα ἐπίπεδο· ὁ ἀνασκαφέας διακρίνει μάλιστα στὴν πρύμνη καὶ εἰδικὴ διχαλωτὴ θέση γιὰ τὸ πηδάλιο.

4. ΑΛΕΞΙΟΥ, Ὁδηγὸς Ἀρχ. Μουσείου Ἑρακλείου

(1968) 47, προθ. 32: «ἀγγεῖο σὲ σχῆμα πλοίου».

5. Ὑπάρχει καὶ δεύτερο (Μουσ. Ἑρ. 5569), ἀσαφὺς σχήματος, ποὺ ἐρμηνεύεται με πολλὰς πιθανότητες μᾶλλον ὡς ἱερὰ κέρατα: πρόσφατα πρβ. L. VAGNETTI - P. BELLI, SMEA 19, 1978, 137 πίν. VII 7: «Ἴσως τὸ πρωιμότερο δεῖγμα ἱερῶν κερμάτων». Ἀπὸ ἄλλους ἐρευνητὲς θεωρεῖται πλοiάριο. Γιὰ τὴν ἀποψη τῆς πιθανῆς καταγωγῆς τῶν ἱερῶν κερμάτων ὡς συμβόλου ἀπὸ τὸ σχῆμα τοῦ πλοίου βλ. B. RUTKOWSKI, Frühgr. Kulldarstellungen (1981) 88 κέ.

2. Παλαίκαστρο, Τάφος II (Μουσ. 'Ηρ. 3911). ΠΜ II πήλινο όμοίωμα. Μήκ. 0.22 μ., πλ. μέγ. 0.043 μ. Dawkins, BSA 10, 1903 - 4, 197 - 8 εικ. 1 κ' Unpubl. Objects from the Palaikastro Excavations, BSA Suppl. 1, 1923, 6 κέ. εικ. 3 κ και 4· Evans, PM II, 240 εικ. 137· Marinatos 173, 217 άριθ. 19 εικ. 1 α· Hood 1971, 126 πίν. 108· Gray 14, 34 κέ. άριθ. Α 1 εικ. 3 κ· Johnstone 65· Betancourt 51 κέ. εικ. 32 c.
3. Νάξος, «cist grave»<sup>1</sup> (Ashmolean Mus. και Merseyside County Mus., Liverpool). Τέσσερα ΠΚ II - III μολύβδινα όμοιώματα. Μήκ. περίπου 0.40 - 0.34 μ., πλ. περίπου 0.033 μ. Renfrew 356 κέ. εικ. 17.7 πίν. 28, 3 - 4· AJA 71, 1967, 5 άριθ. 12 - 4 πίν. 1 και 3· Gray 4, 34 άριθ. Α 2 πίν. G I α· O. Höckmann, εις Kunst der Kykladen, Ausstellung Karlsruhe (1976) 48 άριθ. 457 εικ. 25.
4. Μήλος, Φυλακωπή, τάφος Κάπαρης (Μουσ. Μήλου). ΠΚ (;) πόρινο όμοίωμα. Μήκ. 0.265 μ. Φ. Ζαφειροπούλου, ΑΔ 21, 1966, Β2, 387 πίν. 408 γ - δ· AAA 2, 1969, 408 σημ. 10· ArchRep 15, 1968/9, 27 εικ. 31· 'Αλεξίου 96 και σημ. 4· French 174· Laviosa 29 και σημ. 2 - 3 άριθ. i εικ. 28 (άμφιβολίες για τή χρονολόγηση)· Humphreys 352 άριθ. 2· Hiller, Gnomon 49, 1977, 399.
5. Μεσαρά, θολωτός τάφος Χριστού (όντως Μουσ. 'Ηρ. 2267). ΠΜ III - ΜΜ I άμφίβολο πόρινο «όμοίωμα» ή νηόσχημος λύχνος. Μήκ. 0.09 μ., πλ. μέγ. 0.025 μ. Xanthoudides, The Vaulted Tombs of Mesara 72 εικ. 40 b· Marinatos 174 άριθ. 21 εικ. 1 b· Gray 15 άριθ. Β (15) («möglicherweise Lampe»)· J. Soles, The Gournia House Tombs (Univ. Microf.), 1978, 348, όπου γίνεται δεκτό ως πλοίο.
6. Τραόσταλος, 'Ιερό Κορυφής (Μουσ. 'Ηρ. 16437). 'Αδημοσίευτο ΜΜ πήλινο όμοίωμα. Σωζ. μήκ. 0.18 μ. Δαβάρας, ΑΔ 18, 1963, Β2, 311· 'Αλεξίου 12 και σημ. 59· Laviosa 29 σημ. 3 (όχι από τόν Κόφινα)<sup>2</sup>· Humphreys 351 άριθ. 6 (όχι από τόν Κόφινα)· Göttlicher 62 άριθ. 324 (όχι από τόν Κόφινα).
7. Μύρτος/Πύργος 'Ιεραπέτρας (Μουσ. 'Ηρ. 22058). Μικροσκοπικό ΜΜ πήλινο όμοίωμα με άνθρωπινή μορφή μέσα. 'Αδημοσίευτο. 'Ανασκαφή G. Cadogan. 'Αναφέρεται: 'Αλεξίου 98 σημ. 3· Νέα παράστασις πλοίου επί μινωικής λάρνακος. Πεπρ. Γ' Κρητολ. Συνεδρίου, Ρέθυμνο 1971 (1973) 3 και σημ. 2· G. Cadogan, ArchRep 1977/8, 76.
8. Κύπρος (Μουσ. Λούβρου AM 972). ΜΚ I πήλινο όμοίωμα με όκτώ επιβάτες. Μήκ. 0.25 μ. CVA France 5, Louvre 4, πίν. 4.7 και 9· Buchholz - Karageorghis άριθ. 1718· Gray 29 άριθ. ΒΒ 2 α· Göttlicher<sup>3</sup> 34 άριθ. 143 πίν. 8· N. K. Sandars, The Sea Peoples (1978) 180 κέ. εικ. 121 c· Westerberg 9 κέ. άριθ. 1 εικ. 1.
9. Κύπρος, Πολιτικό (Κυπρ. Μουσ. 1941/III - 6/1 και 1941/1 - 18/1). Τεμάχια ΜΚ II ή III πήλινου όμοιώματος. D. Frankel, RDAC 1974, 43 - 50· Westerberg 10 άριθ. 2 εικ. 2 (προφανώς άνάλογο με τὸ παραπάνω).
10. Κύπρος (Βρετ. Μουσ. C 261). ΜΚ III πήλινο άγγειόσχημο «όμοίωμα». Μήκ. σχεδόν 0.13 μ. Walters, BM Cat. Vases I 2, 49 εικ. 84· Gray 19 άριθ. C 45· Göttlicher 34 άριθ. 148· Westerberg 10 άριθ. 3 εικ. 3.
11. Κύπρος (Μουσ. Λούβρου AO 17521). ΠΚ ή ΜΚ πήλινο όμοίωμα· Μήκ. 0.33 μ. Westerberg 11 άριθ. 4 εικ. 4.
12. Κύπρος, Βουνούς, τάφος 64 (Κυπρ. Μουσ.). Νηόσχημη πυξίς με ιππόσχημα άκρα με ίππεϊς,

1. Κατά τή δήλωση τοῦ άρχαιοκαπήλου από τόν όποιο ό Dawkins τὸ 1917 στήν 'Αθήνα άγόρασε τὰ τρία όμοιώματα τοῦ Ashmolean Museum, τὰ όποια μάλιστα φαίνεται ότι ήταν τέσσερα.

2. 'Η σύγχυση άνάμεσα στά δύο ιερά κορυφής, που σημειώσαμε και παραπάνω, όφείλεται στο γεγονός ότι

τὰ άδημοσίευτα άντικείμενα και από τούς δύο χώρους έκτίθενται στήν ίδια προθήκη και ή σημείωση έγινε χωρίς νά ζητηθεῖ άρμοδίως ή σωστή πληροφορηση.

3. Δεν βρέθηκε βέβαια στήν Κρήτη, όπως αναφέρεται από λάθος.

- τέλους Πρώιμης Έποχης Χαλκοῦ ΙΙΙ ἢ 2000 - 1600 π.Χ. Μῆκ. 0.30 μ. P. Dikaios, A Guide to the Cyprus Museum<sup>3</sup> (1961) πίν. 6, 6· Gray 29 ἀριθ. BB 2 b· Göttlicher 34 ἀριθ. 144· Karageorghis, The Civilization of Prehist. Cyprus (1976) 118 εἰκ. 87.
13. Κύπρος, Καζάφани, τάφος 2B (Κυπρ. Μουσ. T2B ἀριθ. 377). ΥΚ Ι/ΙΙ πήλινο ὁμοίωμα. Μῆκ. 0.45 μ., πλ. 0.23 μ. BCH 88, 1964, 336 κέ. εἰκ. 70 a - b· Buchholz - Karageorghis ἀριθ. 1719· Laviosa 31 καὶ σημ. 2· Gray 19 ἀριθ. C 46 πίν. II c - d· Göttlicher 37 ἀριθ. 167 πίν. 12<sup>1</sup>. Westerberg 11 κέ. ἀριθ. 5 εἰκ. 5.
14. Ζάκρος, παρὰ Κτήριον Η (Μουσ. Ἑρ. 19444). Τμήμα πήλινου ὁμοιώματος, μάλλον παλαιοανακτορικοῦ, με ἀνθρώπινη μορφή μέσα, ἔσως τὸν πηδαλιούχο. Σωζ. μῆκ. 0.08 μ. Ἔργον 1970, 177· Πλάτων, ΠΑΕ 1970, 235 κέ. Ἀλεξίου 98 σημ. 3· Humphreys 351 ἀριθ. 2.
15. Μάλια, «Ἀγορά» (Μουσ. Ἑρ. 17159 καὶ 17163). Δύο μικροσκοπικά ΥΜ ΙΑ πήλινα ὁμοιώματα.

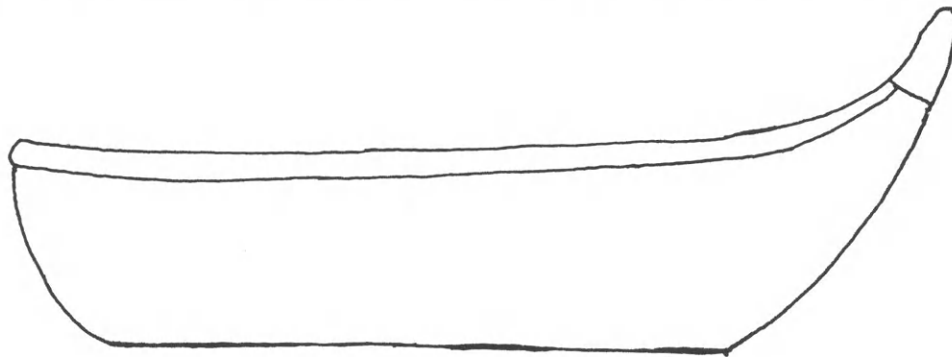

Εἰκ. 2. Τὸ λίθινο πλοιάριο τῆς Ἀγ. Τριάδας (ἀριθ. 18).

- Μῆκ. (α) 0.03 μ. καὶ (β) 0.06 μ. H. van Effenterre, Mallia, L'Agora (Et. créet. XVII), 1969, 103 πίν. 57, 1 a - b· Le palais de Mallia et la cité minoenne (Incun. Graeca LXXVI), 1980, 73 εἰκ. 100.
16. Μῆλος, Φυλακωπή, 2ο ἀνάκτορο (Ἑθν. Ἀρχ. Μουσ. 9892). Πήλινο ὁμοίωμα τοῦ 1500 π.Χ. περίπου. Μῆκ. 0.127 μ. Atkins, Phylakopi (1904) 206 εἰκ. 180· Marinatos 175 ἀριθ. 26· French 174· Laviosa 24 σημ. 3 εἰκ. 22· Gray 19, 51, 60 ἀριθ. C 42 εἰκ. 14 a - b<sup>2</sup>· B. Landström, Das Schiff (1961) εἰκ. 49, 50, 51 (ἀναπαράσταση)· Göttlicher 16 ἀριθ. 317 πίν. 24· Johnstone 57<sup>3</sup> εἰκ. 6, 1· Wachsmann 209 εἰκ. 23 A.
17. Ἀγία Τριάδα, «Πλατεῖα τῶν Ἱερῶν» (ὄντως Μουσ. Ἑρ. 3141). ΥΜ ΙΙΙΓ πήλινο ὁμοίωμα, ἀρκετὰ συμπληρωμένο στὴν πλώρη. Μῆκ. 0.215 μ., πλ. μέγ. 0.08 μ. Marinatos 174 ἀριθ. 23 εἰκ. 5 (ὅχι ΥΜ ΙΙ)· Banti, ASAtene 19-21, 1941-3, 63 εἰκ. 65 a - b· Laviosa 27 ἀριθ. h εἰκ. 27 a - d· Gray 18, 40, 83 κέ. ἀριθ. C 32.
18. Ἀγία Τριάδα, «Vano 13» (ὄντως Μουσ. Ἑρ. 344) (εἰκ. 2). Νεοανακτορικό ἢ ΥΜ ΙΙΙ μαρμαρίνο ἢ μάλλον ἀλαβάστρινο ὁμοίωμα. Μῆκ. 0.143 μ., πλ. μέγ. 0.048 μ. Rendic. Lincei 12, 1903, 334· Marinatos 174 ἀριθ. 22 εἰκ. 1 c· Laviosa 21 κέ. σημ. 4 εἰκ. 16· Gray 18 ἀριθ. C 31· Halbherr - Stefani - Banti, ASAtene 55, N. S. 39, 1977 (1980), 88 καὶ σημ. 1 εἰκ. 56.
19. Κνωσός, Ζαφὲρ Παπούρα, τάφος 7 (Μουσ. Ἑρ. ἐλεφ. 120, διαστ. 0.24 × 0.06 μ.) καὶ Μυκῆνες, τάφος 88 (Ἑθν. Ἀρχ. Μουσ. 9506). Δύο ἐλεφάντινες περίπου «νηόσχημες» πυξίδες<sup>4</sup>. ΥΜ ΙΙΙΑ

1. Κατὰ τὸν Westerberg, ὁ Göttlicher ἔσως ἀπὸ ἀπροσεξία τὸ χρονολογεῖ στὸ 600 π.Χ.

2. Λανθασμένος ὁ ὑπότιτλος τῆς εἰκ. 14.

3. «A possible argument for the presence of skin

boats», ὅπως γράφει.

4. Πρβ. τὴν ἀποψη ὅτι «sie dienten als Behälter für das unblutige Opfer»: R. HAMPE - E. SIMON, Tausend Jahre frühgriech. Kunst (1980) 35.

- και ΥΕ ΙΙΑ1. Evans, Prehist. Tombs 27 εικ. 22· Marinatos 174 κέ. 234 ἀριθ. 24 εικ. 15 πίν. 14, 24· κυρίως Σακελλαράκης, Ἐλεφάντινον πλοῖον ἐκ Μυκηναίων, ΑΕ 1971, 188 κέ. εικ. 1 - 3 κλπ. πίν. 40 α - β κλπ. (τὸ δεύτερο), εικ. 4 - 5 πίν. 38 α - δ (τὸ πρῶτο)· Κ. Γαλλῆς, ΑΕ 1973, 120 κέ. εικ. 1 - 3 πίν. 59 α - γ, ὅπου ἀναφέρονται ἄλλες δύο ἀνάλογες ΥΕ ΙΙΓ πυξίδες, μήκους 0.15 και 0.18 μ., ἀπὸ τὴν Ἑγκωμη<sup>1</sup>: Γαλλῆς, αὐτόθι 190 - 9 εικ. 4, 5 και 7 πίν. 61 - 2 (ἡ πρώτη)<sup>2</sup> και πίν. 63β (ἡ δεύτερη)· Gray 19, 141 σημ. 317 ἀριθ. C 41.
20. Ἀσίνη (Μουσ. Ναυπλ.). ΥΜ ΙΙΙ πῆλινο ὁμοίωμα συμπληρωμένο<sup>3</sup> σχεδὸν τὸ μισό. Μῆκ. 0.158 μ. ὅπως συμπληρώθηκε, ὕψ. 0.033 - 0.45 μ. French 174· Göttlicher 63 ἀριθ. 332 πίν. 25· Wachsmann 209, 220 εικ. 23 Β· ΙJNA 11, 1982, 299 και 302.
21. Μυκηῆνες, λαξευτ. τάφος 79 (Ἑθν. Ἀρχ. Μουσ. 3099). Πῆλινο ὁμοίωμα περίπου τοῦ 1300 π.Χ. Μῆκ. 0.07 μ., ὄλ. ὕψ. 0.031 μ. Marinatos 175, 217 ἀριθ. 25· French 174· Laviosa 26 και σημ. 5 ἀριθ. g εικ. 26 a - b· Gray 19 ἀριθ. C 44· Göttlicher 64 ἀριθ. 334 πίν. 25· Ἀ. Ξενάκη - Σακελλαρίου, Οἱ θαλαμῶτοὶ τάφοι τῶν Μυκηναίων, ἀνασκαφῆς Χρ. Τσουντα (1887 - 1898), 1985, 220, 222 ἀριθ. 3099 πίν. 104 α - β.
22. Κέως, Νάος Ἀγ. Εἰρήνης (Μουσ. Κέω K3600). Τμῆμα χάλκινου ΥΕ ΙΙΓ (;) ὁμοιώματος. Σωζ. μῆκ. 0.135 μ. Caskey, Hesperia 33, 1964, 327 πίν. 56 c· ΑΔ 19, 1964, Β3, πίν. 493 b· Laviosa 21· Gray 20 ἀριθ. C 59· Göttlicher 64 ἀριθ. 335 πίν. 25.
23. Περιοχὴ Ἀμφιαρείου. Τυχαῖο εὔρημα (Μουσεῖο Πειραιῶς). ΥΕ ΙΙΒ (;) πῆλινο ὁμοίωμα. Μῆκ. 0.35 μ., πλ. μέγ. 0.083<sup>4</sup>. Β. Πετράκος, Ἐκ τῆς Μυκηναϊκῆς Ὠρωπίας, Ἐπίμετρον, ΑΔ 29, 1974, Α (1977), 98 - 9 πίν. 57α - γ («ἴσως γεωμετρικόν»)· ArchRep 1978/9, εικ. 5 («Probably Mycenaean»)· O. Höckmann, Antike Seefahrt (1985) 31 εικ. 18 (μυκηναϊκό).
24. Ἀθήνα, μυκηναϊκὴ κρήνη Ἀκροπόλεως. Πλώρη ἢ πρύμνη (;) ΥΕ ΙΙΓ πῆλινου ὁμοιώματος. Ο. Broneer, Hesperia 8, 1939, 404 εικ. 84 v («prow»). French 174· Gray 20 ἀριθ. C 57 πίν. I c («Bug»)· Göttlicher 64 ἀριθ. 336.
25. Κύπρος, ἴσως Ἑγκωμη (Βρυξέλλες, Βασιλ. Μουσ. Α 1240). ΥΚ Ι ἢ ΙΙ ἢ μεταγενέστερο πῆλινο ὁμοίωμα. Μῆκ. 0.18 μ. R. S. Merrillees, The Cypriote Bronze Age Pottery found in Egypt (1968) 188 πίν. 37, 1· Gray 20 ἀριθ. C 61· Göttlicher 35 ἀριθ. 150· Westerberg 15 ἀριθ. 9 εικ. 9.
26. Κύπρος, Μαρώνη, θέση Τσάρουκκας, τάφος 1 (Βρετ. Μουσ. 98. 12 - 1105). ΥΚ Ι ἢ ΙΙ πῆλινο ὁμοίωμα. Μῆκ. 0.32 μ. Walters, BM Cat. Terr. 6· Merrillees ὅ.π. 188 πίν. 37, 2 ἀριστ.· Gray 20 ἀριθ. C 47 πίν. II a· Göttlicher 34 ἀριθ. 146 πίν. 9· Westerberg 12 κέ. ἀριθ. 6 εικ. 6.
27. Κύπρος, Μαρώνη, θέση Τσάρουκκας, τάφος 7 (Βρετ. Μουσ. 98 - 12 - 1121). ΥΚ Ι ἢ ΙΙ πῆλινο ὁμοίωμα. Μῆκ. σχεδὸν 0.59 μ. Walters ὅ.π. 6· Merrillees ὅ.π. 188 πίν. 37, 2 δεξιὰ· Gray 20 ἀριθ. C 48 πίν. II b· Göttlicher 34 ἀριθ. 147 πίν. 9· Westerberg 13 κέ. ἀριθ. 7 εικ. 7.
28. Κύπρος, ἄγνωστη θέση (Κυπρ. Μουσ. 1943. V - 29.1). ΥΚ ΙΙΙ πῆλινο νηόσχημο ἄσκοιδὲς ἀγγεῖο («ρυτὸν») μὲ λαβὴ πᾶνω και τρία ποδαράκια. Μῆκ. 0.31 μ. Buchholz - Karageorghis ἀριθ. 1720 (τὸ χαρακτηρίζουν ὡς ὁμοίωμα)· Gray 19 ἀριθ. C 46 a· Humphreys 352 («boat-askos»)· Göttlicher 35 ἀριθ. 151 (τὸ θεωρεῖ μὲ ἀμφιβολίες ὡς εἰσηγμένο μυκηναϊκὸ ὁμοίωμα)· Wachsmann 205 κέ. εικ. 20 Β (ὁμοίωμα).
29. Κέως (Μουσ. Κέω μικρ. 182). Πλώρη ἢ πρύμνη ΥΕ ΙΙΓ πῆλινου ὁμοιώματος. Σωζ. μῆκ. 0.055 μ. Caskey, Hesperia 31, 1962, 273 πίν. 99 f· French 174· Gray 20 ἀριθ. C 58 πίν. G I d· Göttlicher 63 ἀριθ. 331.

1. Ἀπὸ τὸν τάφο 23 ἡ πρώτη, ἐνῶ ἡ δεύτερη, μᾶλλον ἀπὸ τὴν Ἑγκωμη ἐπίσης, δὲν ἔχει βέβαιη προέλευση.

2. Βρετ. Μουσ. 97. 4-1. 884: A. MURRAY - A. SMITH - H. WALTERS, Excavations in Cyprus (1900) 32 και 41. Γιὰ τὴν δεύτερη πυξίδα δὲν ὑπάρχουν στοιχεῖα καταγραφῆς.

3. Θερμὲς εὐχαριστίες ὀφείλονται στὴ συνάδελφο τοῦ

Μουσείου Ναυπλίου κ. Ἑλένη Παλαιολόγου γιὰ τὴν πρόθυμη παροχὴ πληροφοριῶν.

4. Διαστάσεις κατ' ἀποκατάσταση.

5. Στὸ τέλος τῆς Μυκηναϊκῆς ἐποχῆς χρονολογεῖται τὸ ἀντικείμενο και στὴν ἐπίσημη ἔκθεση «Ἑλλάδα και θάλασσα», Πειραιῶς 1985.

30. Κύπρος, Λάπηθος, τάφος P 74 (Κυπρ. Μουσ.). ΥΚ III πiλiνο νηόσχημο άσκοειδiς άγγειό πα-  
ρόμοιο με τόν άριθ. 28. Μiκ. 0.28 μ. Pieridou, RDAC 1965, 87 άριθ. 108 πiν. 10, 9· Buchholz -  
Karageorghis 162 άριθ. 1721 (τiς χαρακτηρίζουσιν όμοiώμα).· Gray 20 άριθ. C 62· Humphreys 352·  
Göttlicher 35 άριθ. 152 (έπίσης είσηγγμένο μυκηναϊκό;).· Wachsmann 206 είκ. 20 D (όμοiώμα).
31. Μiλος, Φυλακωπή (Έθν. Άρχ. Μουσ.). Πλώρη πiλiνου όμοiώματος. Σωζ. μiκ. 0.06 μ., όλ.  
μiκ. ύπολογιζόμενο 0.20 μ. Χρονολογία άμφιλεγόμενη. Atkins έ.π. 206 πiν. 40, 37· French 174·  
Laviosa 17 κέ. σημ. 8, 27 είκ. 11a - b (τiς θεωρεί «assai più antico... di TM IIIC»).· Gray  
19 άριθ. C 43· Göttlicher 62 άριθ. 321 (τiς χρονολογεί πολύ χαμηλά στiς 800 π.Χ.).
32. Κύπρος, Άμαθοiς (Συλλ. Ν. Κιρλι, Λεμεσός). Πiλiνο όμοiώμα. Μiκ. 0.45 μ. 1600 - 1050 π.Χ.  
Westerberg 14 κέ. άριθ. 8 είκ. 8.
33. Κύπρος, Άμαθοiς, εύρημα μάλλον άπό τiς θάλασσα (Συλλογή Φρ. Νικολαίδη, Λεμεσός). ΥΚ  
πiλiνο όμοiώμα. Μiκ. 0.26 μ. Westerberg 16 άριθ. 11 είκ. 11.
34. Κύπρος (Μουσ. Λούβρου AM 636). ΥΚ I ή II (;) πiλiνο όμοiώμα. Μiκ. 0.19 μ. CVA France  
5, Louvre 4, II Ca πiν. 2 άριθ. 15· Göttlicher 34 άριθ. 145 (τiς χρονολογεί στiς Πρώιμη Έποχή  
του Χαλκού).· Westerberg 15 κέ. άριθ. 10 είκ. 10.
35. Κύπρος, Λάπηθος, προφανώς άπό τάφο (Βιέννη, Kunsthist. Mus.). Νηόσχημο άσκοειδiς άγγειό  
όχι κοίλο έσωτερικά, με λαβή επάνω. ΥΚ III, 1200 π.Χ. περίπου. Schneider, AA 7, 1892, άριθ.  
171· M. Ohnefalsch - Richter, Kypros, the Bible and Homer (1893) πiν. 98, 9 και 145, 2·  
Humphreys 352· Göttlicher 35 άριθ. 149· Wachsmann 206 είκ. 21.
36. Μυκiνες, «Citadel House Area». Τμήμα ΥΕ IIIΓ πiλiνου όμοiώματος με τiς πλώρη. Σωζ.  
μiκ. 0.071 μ., ύψ. 0.035 μ. A. Tamvaki, BSA 68, 1973, 256 άριθ. 259 πiν. 52 d είκ. 24.
37. Κύπρος (Μουσείο Πανεπιστημίου Missouri - Columbia). ΥΚ (;) πiλiνο όμοiώμα ή άναθημα-  
τικός νηόσχημος λύχνος. Μiκ. 0.207 μ. A. Leonard Jr., A Possible LC Boat Model, Studies  
in Cyp. Archaeology (Monograph XVIII, Inst. of Arch., Univ. of California), 1981, 161 - 72.
38. Φαιστός, Χάλαρα. Άριθ. F 4530. Μισός λύχνος λίθινος, προφανώς νηόσχημος. Έκ δύο τμημάτων.  
Σωζ. μiκ. 0.106 μ. D. Levi, ASAtene 45 - 6, 1967 - 8, 69 κέ. είκ. 16· L. Mercado, ASAtene  
52 - 3, 1974 - 5, 27 κέ. άριθ. 12 είκ. 18 a - b.
39. Κύπρος (;). Άγνωστη προέλευση (Ναυτικό Μουσείο Haifa). Πiλiνο όμοiώμα, ίσως τiς μέσω  
του 11ου αι. π.Χ. Stieglitz, Sefunim 4, 1972 - 5, 44 - 6· Wachsmann 209 είκ. 23 C.
40. Άργολίδα (Μουσ. Ναυπλίου). Πiλiνο όμοiώμα. Εύρημα 1982. Έ. Παλαιολόγου, ΑΔ 37, 1982,  
B (ύπό έκτύπωση). Πρακτικά Συμποσίου Άρχαίας Ναυσιπλοΐας (Πειραιάς 1985, ύπό έκτύπωση).
41. Αίγινα (Μουσ. Αίγινας;). Πiλiνο όμοiώμα. Σώζεται μόνο ή πλώρη. French 174.
42. Άγνωστη προέλευση (Έθν. Μουσ. Κοπεγχάγης). Μικρό πiλiνο όμοiώμα με δύο επιβάτες· French  
174.
43. Κύπρος, Λάπηθος, τάφος (Κυπρ. Μουσ.). ΥΚ III πiλiνο νηόσχημο άσκοειδiς άγγειό. P. Di-  
kaïos, A guide to the Cyprus Museum<sup>3</sup> (1961) 203 σημ. 30· Humphreys 352.
44. Άγνωστη προέλευση (Cincinnati Art Mus. 1962, 392, Συλλογή Sempole). Χάλκινο όμοiώμα,  
«Greek or Cretan, possibly of the 14th cent.». Cincinnati Art Mus. Bull. 7, 1965, 3 - 4·  
Humphreys 353 άριθ. 8.
45. Μυκiνες, Οικία Πέσσα. Πiλiνο όμοiώμα: «What appears to be the prow of a ship with  
blunted top»: French 174.

Έξετάζοντας τόν παραπάνω κατάλογο βλέπουμε ότι τiς λίθινο «όμοiώμα» άριθ. 5  
είναι τiς μόνο που προέρχεται άπό τiς θολωτούς τάφους τiς Μεσαράς και έπομένως,  
ώς πρiς τiς προέλευση, άποτελεί ίσως τiς μόνο άμεσο «παραάλληλο» με τiς πλοiάριο  
Μητσοτάκη. Ός κρητικό αντικείμενο μπορεί τiς νέο αυτό πλοiάριο νά συναριθμηθεί

μέ τους ἀριθ. 1, 2, 5, 6, 7, 14, 15, 17, 18, 19 καὶ 38 καὶ νὰ ὑπολογισθεῖ ὡς τὸ δέκατο τρίτο εὔρημα. Δηλαδή τὰ μινωικά πλοιάρια ἀποτελοῦν πλέον τὸ 1/3 περίπου τοῦ συνόλου τῶν ἀναλόγων εὔρημάτων τῆς Ἐποχῆς τοῦ Χαλκοῦ. Τὰ κυπριακά ὁμοιώματα εἶναι γενικὰ νεώτερα ἀλλὰ καὶ πολυπληθέστερα, δεκαοκτώ (;) (ἀριθ. 8 - 12, 23, 25 - 28, 30, 32 - 35, 37 καὶ 39), ἂν συνυπολογίσουμε καὶ τὰ ἀμφίβολα ἀσκοειδῆ «νηόσχημα ρυτὰ» ἀριθ. 28, 30 καὶ 43, τὰ ὅποια εἶτε θεωροῦνται ὡς πιθανὰ εἰσηγμένα μυκηναϊκά, εἶτε δὲν θεωροῦνται καὶ ὁμοιώματα<sup>1</sup>, δεκαεπτὰ δὲ ἂν συναριθμηθοῦν καὶ οἱ δύο ἐλεφάντινες πυξίδες τῆς Ἐγκωμης (βλ. ἀριθ. 19). Οἱ Κυκλάδες ἀντιπροσωπεύονται μὲ ὀκτὼ ὁμοιώματα συνολικά, τὰ τέσσερα — ἢ πέντε; — μολύβδινα τῆς Νάξου (ἀριθ. 3), τὰ δύο τῆς Μήλου (ἀριθ. 16 καὶ 31) καὶ τὰ δύο τῆς Κέω (ἀριθ. 22 καὶ 29).

### Τὸ πλοῖαρι Μητσοτάκη

Ἐκτὸς ἀπὸ τὴν ὑπερυψωμένη πλώρη, ποὺ θὰ ἐξετάσουμε ἰδιαίτερος, τὸ πλοῖαρι Μητσοτάκη ἐμφανίζει διάφορα ἐνδιαφέροντα ἐπὶ μέρους στοιχεῖα. Ἡ ὑπαρξὴ τοῦ κηρίου στὸ κύτος ἀποκλείει φυσικὰ τὴν ἀπόδοση τῶν ἀρκετὰ συνηθισμένων ἐδράνων ἢ ζυγῶν τῶν ἐρετῶν, ὅπως τὰ βλέπουμε π.χ. στὰ πλοῖαρια τοῦ Παλαικάστρου (ἀριθ. 2) καὶ Τραόσταλου (ἀριθ. 6) ἢ σὲ ἄλλα μεταγενέστερα, ὅπως καὶ σὲ ἄλλες ἀπεικονίσεις<sup>2</sup>. Ἀπουσιάζει ἐπίσης ἡ ὀπὴ ἢ ἡ διάτρητη ἐγκάρσια δοκὸς γιὰ τὴν ὑποδοχὴ ἐνδεχόμενου ἱστοῦ<sup>3</sup>, ἡ ἱστοπέδη<sup>4</sup> ἢ μᾶλλον ἡ μεσόδη<sup>5</sup>, φυσικὰ δὲ τὸ κατὰστρωμα, ποὺ ἦταν ἄγνωστο καὶ πολὺ ἀργότερα, ἀκόμη καὶ κατὰ τὴν ὁμηρικὴ ἐποχὴ<sup>6</sup>. Ἀντίθετα, ἐμφανίζονται οἱ μᾶλλον σπάνιοι σκαλμοὶ<sup>7</sup> ἢ κληίδες<sup>8</sup> σὲ δύο ζεύγη: πρόκειται δηλαδή — ἐὰν ἐκλάβουμε τὸν ἀριθμὸ τῶν σκαλμῶν κυριολεκτικὰ καὶ ὄχι ἀπλῶς ἐνδεικτικὰ — περὶ σκάφους τετρακώπου, δηλαδή διαστάσεων σχετικὰ μικρῶν. Ἐπομένως, κατὰ τὴ μέθοδο ὑπολογισμοῦ τοῦ Μαρινάτου, ποὺ ἔχει ἀφιερῶσει στὴν ἐργασία του εἰδικὸ κεφάλαιο<sup>9</sup>, ἂν δεχθοῦμε διάστημα 0.90 μ. γιὰ τὸ interscasmus καὶ ἀνὰ τέσσερα μέτρα γιὰ τὸ παραπέρα διάστημα χωρὶς κουπιὰ ὡς τὶς ἄκρες τοῦ σκάφους, ὅπως στὶς κλασικὲς τριήρεις<sup>10</sup>, τὸ πλοῖαρι Μητσοτάκη πρέπει νὰ ἀναπαριστᾷ πραγματικὸ μῆκος γύρω στὰ δέκα μέτρα καὶ πάντως ὄχι μεγαλύτερο ἀπὸ 12.50 - 13 μ.<sup>11</sup>, ἂν ἐφαρ-

1. Ὁ Westerberg πάντως δὲν τὰ περιλαμβάνει στὸν κατάλογό του. Αὐτὰ τὰ ὑβρίδια ὁμοιωμάτων φέρουν στὸν νοῦ περισσότερο ὁρισμένα φορητὰ ἀγγεῖα ὅπως μία σύγχρονη κερατόσχημη φιάλη ἀπὸ τὴν Παλαίπαφο: πρβ. BUCHHOLZ-KARAGEORGHIS ἀριθ. 1656. Ὁ HUMPHREYS 352 τὰ χαρακτηρίζει ὡς «boat-askoi».

2. Πρβ. MARINATOS 195 κέ.

3. Ὅπως γνωρίζουμε, οἱ ἱστοὶ πρωτοεμφανίζονται σὲ πλοῖα τῆς MM I — ἢ κατ' ἄλλους ἤδη τῆς ΠΜ III σφραγιδογλυφίας.

4. OM. μ 51 κλπ. Πρβ. MILTNER 910, 920· GRAY 99.

5. OM. β 424: κοίλης ἐντοσθε μεσόδης. Πρβ. GRAY 99.

6. Ἐκτὸς ἀπὸ δύο τμηματικὰ ἱκρία πρῶτης ἢ πρῶτης ἢ σέλαμα: GRAY 94, 99 καὶ σποράδην. Ἀντίθετη ἀποψη ὡς πρὸς τὴν ὑπαρξὴ καταστρώματος ἐκφράζει ὁ ΑΛΕ-

ΞΙΟΥ δ.π. (ἀριθ. 7) 4. Πρβ. καὶ τὴ μοναδικὴ ἀπεικόνιση δύο πλοίων σὲ «τομή», σὲ ΥΕ ΠΙΒ κρατήρα ἀπὸ τὴν Ἐγκωμη, τὰ ὅποια εἶναι «at least partially decked»: WACHSMANN 198 εἰκ. 14 Α, μὲ παλαιότερη βιβλιογραφία.

7. Κατὰ τὴ μεταγενέστερη ὁρολογία: Ὑμν. 7, 42: πρβ. MILTNER 910· GRAY 133.

8. OM. Π 170, OM. β 419 κλπ.: MILTNER 909 κέ. Ἡ ὀνομασία αὐτὴ προέρχεται προφανῶς ἀπὸ κάποια ὁμοιότητα μὲ τὰ κλειδιά τῆς ἐποχῆς: J. L. MELENA, Minos SUPPL. 5, 1975, 56.

9. MARINATOS 191 - 4.

10. Πρόσφατα πρβ. P. FAURE, La vie quotidienne au temps de Minos (1974) 234 (La vie en mer).

11. Πρβ. αὐτόθι.

μόσουμε αυτές τις αναλογίες στα αριθμητικά δεδομένα του πλοίου ή τής λέμβου<sup>1</sup>. Δηλαδή θεωρητικά το interscalmium χρησίμευε κατά την αρχαιότητα ως μέτρο του μεγέθους του σκάφους<sup>2</sup>, ό δε μέγιστος αριθμός που παρατηρήθηκε σε μινωικό πλοiο είναι δεκατέσσερα interscalmia<sup>3</sup>. Στους σκαλμούς εδένοντο τὰ κουπιά, που τὰ χρησιμοποιοῦσαν οἱ ἐρέται<sup>4</sup>, με δερμάτινους δεσμούς, τούς τροπούς<sup>5</sup>. Οἱ σκαλμοὶ εἶναι βέβαια ὑπομόχλια, ὅπως ἐγνώριζαν καὶ οἱ ἀρχαῖοι: διότι ἡ κώπη μοχλός ἐστιν, ὑπομόχλιον μὲν γὰρ ὁ σκαλμός γίνεται<sup>6</sup>. Στὸ σκάφος μας οἱ σκαλμοὶ δείχνουν ὅτι πρόκειται γιὰ πλοiο κωπηῆρες, κινούμενο με κωπηλασία, καὶ ὄχι κωπήλατον, ὅπως λέγεται φυσικὰ συνήθως γιὰ ἀνάλογες περιπτώσεις σε δημοσιεύσεις, που σημαίνει κανονικὰ κάτι που ἔχει σχῆμα κώπης.

Δύο ἀνάλογα ζεύγη χονδρῶν σκαλμῶν (;) βλέπουμε ἴσως καὶ στὸ ὁμοίωμα τοῦ Μόχλου<sup>7</sup> (ἀριθ. 1), θεωρητικὰ πάλι γιὰ δύο ζεύγη κουπιῶν<sup>8</sup>. Ὅμως, σε αὐτὸ τὸ σκάφος οἱ σκαλμοὶ (;) αὐτοί, δυσανάλογα χονδροὶ καὶ μεγάλοι, εἶναι τοποθετημένοι κάπως λοξὰ πρὸς τὰ ἔξω, δηλαδή κατὰ τρόπο ὄχι ρεαλιστικό, ἔχοντας δὲ ὑπερβολικὰ μακρὸν τὸ interscalmium ἢ — στὴν προκειμένη περίπτωση ταυτόχρονα — τὸ ἐγκωπον<sup>9</sup>, βρίσκονται πιὸ κοντὰ στὶς ἄκρες τοῦ σκάφους ἀντὶ κατακόρυφα καὶ στὸ κέντρο, ὅπως εἶναι ἡ περίπτωση στὸ σκάφος Μητσοτάκη. Μὲ αὐτὸ τὸ τετράκωπο (;) ὁμοίωμα τοῦ Μόχλου ἴσως μοιάζει τὸ γνωστὸ πλοiο τοῦ Δίσκου τής Φαιστοῦ<sup>10</sup> (εἰκ. 3), ὅπου ἴσως ἐμφανίζεται κάτι ἀνάλογο κοντὰ στὴν κατακόρυφα ὑπερυψωμένη ἄκρη τοῦ πλοιαρίου<sup>11</sup>: θεωρητικὰ θὰ μπορούσαμε νὰ σκεφθοῦμε ὅτι ἴσως πρόκειται πάλι γιὰ σκαλμὸ δικώπου σκάφους ἀλλὰ βέβαια ἐξαιρετικὰ ὑπερτονισμένο σε σύγκριση με τὴ μικρὴ κλίμακα τής εἰκόνας. Τὸ δυσερμῆνευτο αὐτὸ χαρακτηριστικὸ παραμένει συνήθως ἀσχολίαστο. Ὁ Μαρινᾶτος<sup>12</sup> προσπάθησε νὰ τὸ συσχετίσει με τὸν ἡλιακὸ δίσκο που ἐμφανίζεται πάνω ἀπὸ τὰ πλοiα τῶν βορείων χωρῶν στὶς γνωστὲς βραχογραφίες, δὲν φαί-



Εἰκ. 3. Τὸ πλοiο τοῦ Δίσκου τής Φαιστοῦ.

1. Γιὰ τὴν ἐγγενῆ ἀσάφεια στὴ διάκριση ἀνάμεσα στὰ κανονικὰ πλοiα καὶ τὶς λέμβους πρβ. MARINATOS 216 κέ. LAVIOSA 26.

2. Πρβ. MARINATOS 192 καὶ σημ. 1 - 2, ἓνα διάστημα ὑπολογιζόμενο σε πέντε πόδες.

3. Αὐτόθι 192 καὶ σημ. 4.

4. Ἡ λέξη εἶναι γνωστὴ καὶ ἀπὸ τὶς πινακίδες τής Γραμμικῆς Β (e-re-ia): πρόσφατα γιὰ τὴ λέξη, ἀναλυτικά, βλ. I. K. ΠΡΟΜΠΟΝΑΣ, Ἀνθολογία μυκην. κειμένων (1983) 43 κέ., με βιβλιογραφία.

5. Τροπωτῆρες ἢ τροποὶ δερμάτινοι: OM 8 782. ΘΟΥΚ. II 93, 2: πρβ. MELENA ὁ.π. 57, 58 κέ., ὅπου συγκρίνεται ὁ τροπὸς με τὸ μυκηναϊκὸ e-to-ro-qa-ia \*181.

6. ΑΡΙΣΤ., Μηχ. 5.

7. Ὁ MARINATOS 173 ἀριθ. 20 τὰ χαρακτηρίζει «é-pais cabillots», προφανῶς γιὰ πρόσδεση σχοινιῶν. Ἴσως πρόκειται γιὰ ἐξαρτήματα διπλῆς χρήσεως. Ὅμως ὁ

BETANCOURT 51 σημειώνει: «if the two pairs of knobs inside the hull are intended as thole pins, they provide evidence that some Early Minoan craft were rowed».

8. Πρβ. MILTNER 907: «Ein kleines Ruderboot».

9. ΑΘΗΝ. 404 Β: τὸ διάστημα τῶν πλευρῶν τοῦ πλοίου ὅπου ἦταν τὰ κουπιά.

10. EVANS, PM I, 652 εἰκ. 483 ἀριθ. 25. GRAY 16 κέ. ἀριθ. Β 23 εἰκ. 8 α. Y. DUHOUX, Le disque de Phaestos (1977) 59 ἀριθ. 25. Γιὰ σύγκριση με τὰ σχήματα τῶν μολυβδίνων σκαφῶν ἀριθ. 3 πρβ. καὶ J. FAUCONAU, Κρητολογία 8, 1979, 117 εἰκ. σ. 117.

11. Γιὰ τὴν ὁμοιότητα τοῦ πλοίου τοῦ δίσκου με ὀρισμένα «νηόσχημα» ἀγγεῖα ἀπὸ τὴν Κύπρο (ἀριθ. 28 καὶ 30), που σχολιάσαμε ἤδη, πρβ. ΔΙΚΑΙΟΣ ὁ.π. 174, που τὰ θεωρεῖ πιθανῆς μικρασιατικῆς καταγωγῆς.

12. MARINATOS 232.

νεται όμως να έλαβε υπόψη το συγγενέστερο «παράλληλο» μιᾶς μινωικῆς σφραγίδας με κανονικό δίσκο πάνω από το σκάφος<sup>1</sup>, προφανῶς ὁρθότατα. Ἄλλοι ἐρευνητὲς ἔχουν δώσει πιθανότερες ἐρμηνεῖες ναυπηγικῆς φύσεως<sup>2</sup>, προκειμένου γιὰ παρόμοια ἐξαρτήματα. Ἴσως πρόκειται ἀπλούστατα γιὰ τὸ εἰδικὸ ξύλινο στέλεχος ὅπου ἔδεναν τὴν κώπη τοῦ πηδαλίου, ἓνα πολὺ εὐδιάκριτο χαρακτηριστικὸ σὲ πολλὰ αἰγυπτιακὰ πλοῖα<sup>3</sup>, κάτι ποὺ οὐσιαστικὰ εἶναι βέβαια πάλι ἓνας σκαλμὸς ἀλλὰ ὑπερμεγέθους, ποὺ συχνὰ ἀπολήγει σὲ πλαστικὴ κεφαλὴ<sup>4</sup>. Ἀπὸ τὰ αἰγαιακὰ πλοῖα δὲν μᾶς εἶναι γνωστὸ κάτι ἀνάλογο, ἴσως γιὰ τὸ πηδάλιο ἦταν ἐλεύθερο, ὅπως βλέπουμε καθαρὰ καὶ στίς τοιχογραφίες τοῦ «Στόλου τῆς Θήρας». Ἐὰν ἡ ἐρμηνεία αὐτὴ εἶναι ὁρθή γιὰ τὸ πλοῖο τοῦ Δίσκου, τότε ἡ κατακόρυφα ὑψωμένη ἄκρη πρέπει νὰ εἶναι ἡ πρύμνη, ἀντίθετα μετὰ τὴν ἄποψη τοῦ Evans<sup>5</sup> καὶ τοῦ Μαρινάτου<sup>6</sup> ἀλλὰ σύμφωνα μετὰ τὴν ἄποψη τῆς Gray<sup>7</sup>. Ἡ ἄκρη αὐτή, ποὺ ὑψώνεται κατ' ὁρθὴ γωνία, φαίνεται κάπως ψηλότερη ἀπὸ τὴν ἄλλη, ποὺ ὑψώνεται σὲ γωνία περίπου 45°, ἐπεὶδὴ φέρει ἓνα ὀριζόντιο στέλεχος, στὴν πραγματικότητα ὅμως εἶναι ἰσοϋψῆς. Ἡ πρύμνη αὐτὴ φαίνεται νὰ ἔχει κάτι σὰν «ἀποβάθρα» στὴν ἴσαλη γραμμὴ, ὅπως θὰ ἐξετάσουμε ἀναλυτικὰ παρακάτω, ἐνῶ ἡ καμπύλη τῆς πλώρης ἐξωτερικὰ ταιριάζει περισσότερο γιὰ νὰ χρησιμεύει ὡς στεῖρα. Περίπου ἀνάλογες γραμμὲς πλοίων μετὰ ὑπερυψωμένα ἰσοϋψῆ ἄκρα βλέπουμε καὶ στὴν Αἴγυπτο, μετὰ πλώρη ποὺ σχηματίζει καμπύλη στεῖρα καὶ πρύμνη ὑψούμενη σὲ ὁρθὴ γωνία, εὐδιάκριτη ἐξωτερικὰ, ἀπὸ τοὺς ἀρχαιότερους χρόνους<sup>8</sup>, ἕως τοὺς νεώτερους<sup>9</sup>.

Ἄλλο σπάνιο χαρακτηριστικὸ τοῦ πλοιαρίου Μητσοτάκη εἶναι τὰ σταθεροποιητικὰ ποδάρια του. Ἀνάλογα στηρίγματα ἐμφανίζονται στὰ δύο «νηόσχημα» κυπριακὰ ἀγγεῖα ἀριθ. 28 καὶ 30 ποὺ εἶδαμε. Γενικά, συμφυεῖς βάσεις διαφόρων σχημάτων γιὰ ἀναθηματικὰ ὁμοιώματα πλοίων διαφόρων ἐποχῶν δὲν εἶναι κάτι τὸ ἄγνωστο<sup>10</sup>, συχνὰ δὲ ἀποτελοῦν ἐνδειξὴ ὅτι πρόκειται οὐσιαστικὰ γιὰ νηόσχημα ἀγγεῖα ποὺ ἐδέχοντο στὸ κύτος κάποιον ὑγρὸ καὶ ἐπομένως εἶχαν ἀνάγκη πρόσθετης εὐστάθειας στὸ ἔδαφος: τυπικὸ παράδειγμα εἶναι ἓνα ἀρχαῖο πλοῖο-ρυτὸ μετὰ ψηλὰ ποδάρια, μοναδικοῦ σχήματος<sup>11</sup>.

Σημειώθηκε ἤδη ἡ ὑπαρξὴ ἐξίτηλης βαφῆς μᾶλλον ἐρυθρωπῆς. Αὐτὸ φέρνει στὴ μνήμη τὸ ὁμηρικὸ *νῆες μιλτοπάρηοι*<sup>12</sup>, ἡ *φωινικοπάρηοι*<sup>13</sup>, πλοῖα μετὰ ἐρυθρὰς παρειάς, βαμμένες μετὰ ὀρυκτὴ κόκκινη βαφή<sup>14</sup>. Ἀνάλογα γιὰ τὸ ἐρυθρὸ χρῶμα τῶν πλοίων ἀναφέρει καὶ ὁ Ἡρόδοτος<sup>15</sup>. Στὰ ὁμοιώματα πλοίων ὅμως παρατηροῦνται σπάνια τέτοια

1. EVANS, SM 203 ἀριθ. 57, P 4\* a.

2. Πρβ. J. VANDIER, Manuel d'égyptologie I (1952) 538 εἰκ. 360: «le matereau qui devait supporter l'aviron du gouvernail», γιὰ ἀνάλογο στέλεχος, στρογγυλὸ πάνω, σὲ ἀντίστοιχη θέση εἰκόνας πλοίου ἐπὶ λαβῆς ἐγχειριδίου ἀπὸ τὸ Gebel el-Arak, ἐποχῆς Naqade.

3. Πρβ. A. ERMAN, Die ägyptische Religion (1909) 9 εἰκ. 6, 11 εἰκ. 7, 108 εἰκ. 77 κάτω δεξιὰ καὶ ἀριστερά, 127 εἰκ. 80.

4. Πρβ. αὐτόθι 63 εἰκ. 56, 108 εἰκ. 77 πάνω.

5. EVANS, SM 278: «... a ship with, apparently, an arrow pointing from its prow...».

6. MARINATOS 186 - 7.

7. GRAY 44· ὅμως ὁ συσχετισμὸς ποὺ κάνει μετὰ τὰ κυκλαδικὰ πλοῖα δὲν φαίνεται ὁρθός.

8. Πρβ. K. LANGE - M. HIRMER, Ägypten<sup>6</sup> (1977) εἰκ. 4 πάνω δεξιὰ (1η Δυναστεία).

9. Πρβ. αὐτόθι πίν. XXVIII κάτω.

10. Πρβ. GÖTTLICHER 91 ἀριθ. 550.

11. G. S. KIRK, The Ship-Rhyton in Boston, AJA 55, 1951, 339 κέ. πίν. 34.

12. OM. B 637.

13. OM. λ 124 - 5.

14. Πρβ. GRAY 95. Πρβ. καὶ ΠΕΤΡΑΚΟΣ ὁ.π. (ἀριθ. 23) 98.

15. ΗΡΟΔ. 3, 58.

ίχνη έρυθρής βαφής<sup>1</sup>. Αὐτὰ τὰ χρώματα πάντως πρέπει νὰ ἦταν πολὺ χτυπητά, ἴσως κόκκινο, πορτοκαλὶ ἢ μαῦρο<sup>2</sup>. Γνωρίζουμε ἀκόμη ὅτι συχνὰ τὰ πλευρὰ τῶν πλοίων ἐκοσμοῦντο καὶ μὲ ἐγκαυστική<sup>3</sup>, λαμπρὴ δὲ εἶναι ἡ ἀνάλογη διακόσμηση τοῦ «Στόλου τῆς Θήρας» τῶν μικρογραφικῶν τοιχογραφιῶν<sup>4</sup>.

Ἄς ἔλθουμε στὸ θέμα τῆς χρονολογήσεως τοῦ πλοιαρίου Μητσοτάκη. Προφανῶς τὸ ὁμοίωμα αὐτὸ πρέπει νὰ τοποθετηθεῖ μέσα σὲ ἕναν εὐρύτατο χρονολογικὸ ὀρίζοντα ΠΜ Ι - ΜΜ Ι, δηλαδὴ τὸ χρονολογικὸ πλαίσιο τῶν θολωτῶν τάφων τῶν Ἀστερουσίων ἀλλὰ προφανῶς καὶ τοῦ ἱεροῦ κορυφῆς Κόφινα, ἴσως δὲ νὰ περιορισθεῖ μὲ μεγαλύτερες πιθανότητες στὸν ὀρίζοντα ΠΜ ΙΙΙ - ΜΜ Ι, δηλαδὴ περίπου κατὰ τὸ τέλος τῆς Προανακτορικῆς ἐποχῆς καὶ τὴν ἀρχὴ τῆς Παλαιοανακτορικῆς. Μὲ μία προσπάθεια μεγαλύτερης ἀκόμη χρονολογικῆς ἀκριβείας θὰ μπορούσαμε νὰ θεωρήσουμε ὡς πιὸ πιθανὴ ἴσως τὴν περίοδο ΜΜ Ι γιὰ δύο πρόσθετους λόγους: τὴν ὁμοιότητα τοῦ πηλοῦ μὲ τὰ τραχωτὰ ἀγγεῖα ποὺ εἶδαμε παραπάνω καὶ τὴν ὑπαρξὴ τῆς ἐξίτηλης ἐρυθρωπῆς βαφῆς στὴν ἐξωτερικὴ ἐπιφάνεια, ποὺ θυμίζει μᾶλλον ὀρισμένα ἀγγεῖα αὐτῆς τῆς ἐποχῆς παρὰ τῆς προηγούμενης. Ἐπομένως τὸ πλοiάριο μπορεῖ ἴσως νὰ θεωρηθεῖ ὡς σύγχρονο μὲ ἐκεῖνο τοῦ Τραόσταλου (ἀριθ. 6), ἀλλὰ μὲ ἐπιφυλάξεις.

Ὅσον ἀφορᾷ τὸ μέγεθός του (μῆκος σχεδὸν 0.23 μ. καὶ πλάτος μέγ. 0.063 μ.), εἶναι ἀρκετὰ βραχύτερο ἀπὸ τὰ τέσσερα στενόμακρα μολύβδινα ΠΚ πλοῖα τῆς Νάξου (ἀριθ. 3), ποὺ ἔχουν τελείως διαφορετικὸ τύπο, μπορεῖ ὅμως νὰ συγκριθεῖ μὲ τὸ ΠΜ Ι πλοiάριο τοῦ Μόχλου (ἀριθ. 1: 0.20 × 0.35 μ.) καὶ τὸ ΠΜ ΙΙ πλοiάριο τοῦ Παλικάστρου (ἀριθ. 2: 0.22 × 0.043 μ.), ὅπως καὶ τὸ μᾶλλον ΜΜ Ι σκάφος τοῦ Τραόσταλου (ἀριθ. 6: σωζ. μῆκ. 0.18 μ.), μάλιστα δὲ μὲ τὸ ΜΚ Ι ἐπιβατηγὸ πλοῖο τοῦ Λούβρου (ἀριθ. 8: μῆκ. 0.25 μ.) καὶ τὸ προφανῶς ἀνάλογο ΜΚ ΙΙ/ΙΙΙ ὁμοίωμα ἀριθ. 9, λιγότερο δὲ μὲ ἄλλα νεώτερα σκάφη ἐκτὸς ἀπὸ τὸ πῆλινο ὁμοίωμα τῆς Ἀγίας Τριάδας (ἀριθ. 17), μὲ τὸ ὁποῖο μάλιστα ἔχει τὶς ἴδιες σχεδὸν διαστάσεις (0.23 × 0.07 μ.). Ἐπομένως τὸ μέγεθος τοῦ ὁμοιώματός μας δὲν εἶναι ἀποδεικτικὸ στοιχεῖο γιὰ τὴ χρονολόγηση, οὔτε ἡ ἀναγκαστικὴ ἀπουσία μεσόδμης στὸ κύτος, ποὺ βρίσκεται σὲ μερικὰ ἀπὸ τὰ μεταγενέστερα ὁμοιώματα<sup>5</sup> καὶ θὰ μπορούσε νὰ θεωρηθεῖ ὡς *terminus post quem* ὑπάρξεως ἱστοῦ, δηλαδὴ μετὰ τοὺς ΠΜ ΙΙΙ - ΜΜ Ι χρόνους, ὅπως εἶδαμε<sup>6</sup>.

#### Ἡ ὑπερυψωμένη πλώρη τοῦ σκάφους

Ὅπως εἶπαμε, τὸ πιὸ σημαντικὸ κατασκευαστικὸ στοιχεῖο τοῦ πλοιαρίου τῆς Συλλογῆς Μητσοτάκη εἶναι ἡ ἔντονα ὑπερυψωμένη πλώρη του, σὲ ἀντίθεση μὲ τὴν τελείως ἐπίπεδη καὶ λίγο προεξέχουσα πρὸς τὰ πίσω πρύμνη του. Ἐδῶ δὲν ὑπάρχει ἡ παραμικρὴ ἀμφιβολία ὡς πρὸς τὸ τί ἀντιπροσωπεύει κάθε ἄκρη. Ἐτσι ἀναπάντεχα μᾶς

1. Πρβ. τοὺς ἀριθ. 14 (Ζάκρος), 17 (Ἀγ. Τριάδα), 23 (Ἀμφιάρειον) καὶ 31 (Φυλακωπή).

2. Πρβ. FAURE ὅ.π. (σ. 64 σημ. 10) 237.

3. ΑΘΗΝ. 5, 37: καὶ πᾶς τόπος αὐτῆς κηρογραφία κατεπεποίκίλτο· πρβ. C. TORR, *Ancient Ships* (1964) 360 καὶ σημ. 90.

4. Γι' αὐτὴν ἀναλυτικὰ βλ. R. LAFFINEUR, *BICS* 30, 1983, 113 κέ.

5. Π.χ. στοὺς ἀριθ. 11, 12, 17, 26 καὶ 32.

6. Πρόσφατα πρβ. καὶ C. RENFREW, *Problems in European Prehistory* (1979) 45 κέ.

έρχεται ή απάντηση σέ ένα παλαιό αρχαιολογικό πρόβλημα, γιά τò όποιο, παρά τὰ διάφορα παλαιότερα ή σχετικά πρόσφατα εύρήματα, ύπῆρχε πάντοτε περιθώριο αμφοιβολιών: οί αμφοιβολίες αὐτές φαίνονται πολύ δικαιολογημένες, άφοῦ οί συζητήσεις μεταξύ τόσων περισσότερο ή λιγότερο ειδικῶν αρχαιολόγων δέν εἶχαν κατορθώσει μέχρι σήμερα νά καθορίσουν τελειωτικά ποιός εἶναι ó κανόνας καί ποιές οί ἐξαιρέσεις του.

Πραγματικά, ένα άπό τὰ πιό πολυσυζητημένα θέματα, ἤδη άπό τò 1899, όταν ó Τσουντας πρωτοδημοσίευσε τέτοια σκάφη, ύπῆρχε τò πρόβλημα εάν ή μία ύπερυψωμένη άκρη τῶν προϊστορικῶν πλοίων τοῦ Αἰγαίου — όπου βέβαια ύπάρχει ένα τέτοιο κυρίαρχο χαρακτηριστικό — όπως παρουσιάζεται στις διάφορες άπεικονίσεις, κυρίως τῆς σφραγιδογλυφίας αλλά καί τῶν όμοιωμάτων, παριστάνει τήν πλώρη ή τήν πρύμνη. Οί ύπάρχουσες μαρτυρίες ἤταν άσαφεῖς καί αμφιλεγόμενες, οί δέ συγκρίσεις με πλοῖα άλλων εποχῶν ή χωρῶν μάλλον άβέβαιες. Ἀκόμη καί με τὰ χαρακτηριστικά κυκλαδικά πλοῖα πού βλέπουμε χαραγμένα στα ΠΚ «τηγάνια», ή σύγκριση εἶναι μόνον εν μέρει θεμιτή, άφοῦ αὐτά φαίνεται ότι άποτελοῦσαν έναν ειδικό, έντονα στενόμακρο καί άποκλειστικά κωπήρη πρωτόγονο τύπο. Ὁ σχετικά πρόσφατος έντοπισμός σέ δύο άγγλικά μουσεῖα τῶν τεσσάρων μολυβδίνων όμοιωμάτων άπό τή Νάξο (άριθ. 3), με τή μία άκρη έντονότατα ύπερυψωμένη, θεωρήθηκε άπό τόν Renfrew ως αὐθεντικό εύρημα τοῦ Πολιτισμοῦ Κέρου-Σύρου καί χαιρετίστηκε ως βασιικός μάρτυρας πού ἔδινε τήν τελική απάντηση στο πρόβλημα γενικά, ότι ή ψηλή άκρη εἶναι ή πλώρη, σύμφωνα με τήν όλη κατασκευή τοῦ σκάφους. Ἀκόμη καί εάν ή άποψη τοῦ Renfrew εἶναι όρθή, όπως φαίνεται, φυσικά εάν δέν δεχθοῦμε τίς πρόσφατες έντονες αντιρρήσεις ειδικῶν ἐπιστημόνων, όπως οί Johnstone<sup>1</sup>, Götlicher<sup>2</sup> καί Hansen<sup>3</sup>, ή απάντηση πού δίνει στο πρόβλημα εἶναι μόνο μερική, άφοῦ ισχύει γιά τόν τύπο τῶν μῆ ιστιοφόρων κυκλαδικῶν πλοίων καί όχι άναγκαστικά καί γιά τὰ νεώτερα μινωικά πλοῖα τῆς 2ης χιλιετίας.

Τò θέμα συζητήθηκε άναλυτικά αρκετές φορές<sup>4</sup>. Ἀπό τούς ύποστηρικτές τῆς μιᾶς άπόψεως, τῆς ύπερυψωμένης πλώρης, πού τώρα άποδεικνύεται ή όρθή με τή μαρτυρία τοῦ πλοιαρίου Μητσοτάκη — τουλάχιστον ως πρòς τόν κανόνα —, ἄς άναφερθοῦν ένδεικτικά οί Fimmen<sup>5</sup>, Glotz<sup>6</sup>, Pendlebury<sup>7</sup>, Levi<sup>8</sup>, Hutchinson<sup>9</sup>, Hood<sup>10</sup>, Πλάτων<sup>11</sup>,

1. JOHNSTONE 63 - 5. Λόγω τῆς μεγάλης διαφορᾶς τῆς γωνίας πού σχηματίζεται καί άλλων επιχειρημάτων: «All this suggests that the lead models represent a different type of craft, probably double-ended, familiar to the ancient Aegean».

2. GÖTLICHER 63 άριθ. 329.

3. J. HANSEN, Schiffbau in der Antike (1979) 115 κέ. εἰκ. 20, πού τὰ παραλληλίζει με τὰ ύψηλόπρυμα σκάφη τῆς Νουβίας καί τῆς Μεσοποταμίας, καί πάντως θεωρεῖ ότι με τή χαμηλή πλώρη τους «nur bei äusserst ruhiger See trocken bleiben dürfen».

4. Ἀπό τούς παλαιότερους ἐρευνητές εἶχε συζητηθεῖ εν ἐκτάσει κυρίως άπό τόν Μαρινάτο: MARINATOS 182 - 91· πρόσφατα, με άναφορά στις διάφορες άπόψεις βλ. ΣΑΚΕΛΛΑΡΑΚΗΣ, δ.π. (άριθ. 19) 198· J. H. BETTS, Ships

on Minoan Seals, εἰς D. J. BLACKMAN, Marine Archaeology (Colston Papers 23), 1971, 326· L. CASSON, Ships and Seamanship in the Ancient World (1971) 30 κέ. 41 κέ· JOHNSTONE 63 - 6.

5. D. FIMMEN, Die kretomyken. Kultur<sup>2</sup> (1924) 116.

6. G. GLOTZ, La civilisation égéenne<sup>2</sup> (1952) 219.

7. J. D. S. PENDLEBURY, The Archaeology of Crete (1938) 271.

8. D. LEVI, AJA 49, 1945, 278.

9. R. W. HUTCHINSON, Prehistoric Crete (1962) 92 κέ.

10. S. HOOD, The Home of the Heroes (1967) 47 εἰκ. 33· HOOD 231 εἰκ. 108.

11. Ν. ΠΛΑΤΩΝ, ΠΑΕ 1970, 235 κέ· PLATON, δ.π. 164, 194.

Kenna<sup>1</sup>, Branigan<sup>2</sup>, Casson<sup>3</sup> και Betancourt<sup>4</sup>. 'Από τούς αντίθετους, πού είναι προφανώς έπηρεασμένοι και από τήν ύπαρξη τοῦ τόσο χαρακτηριστικοῦ ὑπερυψωμένου πρυμναίου ἀφλάστου τής κλασικῆς ἀρχαιότητος, ἃς ἀναφερθοῦν ἐνδεικτικά οἱ Edgar<sup>5</sup>, Köster<sup>6</sup>, Μαρινᾶτος<sup>7</sup>, ὁ ὁποῖος ὑπῆρξε ἕνας ἀπό τούς βασικούς μελετητές τοῦ θέματος καί ὑποστηρικτές αὐτῆς τής ἀπόψεως, τουλάχιστον γιά τὰ παλαιότερα παραδείγματα, δεχόμενος ὅμως καί ἐξαιρέσεις στόν κανόνα, Landström<sup>8</sup>, Vermeule<sup>9</sup>, Ντούμας<sup>10</sup>, Betts<sup>11</sup>, πρόσφατα δέ μέ πολλά ἐπιχειρήματα οἱ Wachsmuth<sup>12</sup>, Morrison<sup>13</sup>, Hiller<sup>14</sup> καί Johnstone<sup>15</sup>, τέλος δέ βέβαια ἡ Gray, ἀπό τούς πιό σημαντικούς ὑποστηρικτές, πού ἀφιερώνει στό πρόβλημα ὁλόκληρο τεκμηριωμένο κεφάλαιο<sup>16</sup>, ἐξετάζοντας ὅλα τὰ προηγούμενα ἐπιχειρήματα. Τήν Gray ἀκολουθεῖ ὁ Humphreys<sup>17</sup>. Τέλος, ἀκόμη καί σέ μία τελείως πρόσφατη ἐργασία ἑνός ἐιδικοῦ στήν ἀρχαία ναυπηγική, ὅπως ὁ Westerberg, τὸ πρόβλημα θεωρεῖται ὅτι δέν ἔχει λυθεῖ ἀκόμη<sup>18</sup>, παρά τήν ἐμφάνιση τοῦ περίφημου «Στόλου τής Θήρας».

Ἐπομένως τὸ νέο πλοῖο τής Συλλογῆς Μητσοτάκη, πού μπαίνει στή σειρά τῶν κρητικῶν καί προϊστορικῶν πλοίων, προσκομίζει μία μαρτυρία πραγματικά κεφαλαιώδη ὡς πρὸς τὴ διαφώτιση αὐτοῦ τοῦ αἰνιγματικοῦ κατασκευαστικοῦ στοιχείου τους. Ἡ ἀναντίρρητη μαρτυρία τοῦ σκάφους Μητσοτάκη δικαιώνει τὴν ἄποψη τής ὑπερυψωμένης πλώρης, ἔστω ὅχι ἀναγκαστικά καί γιά τὴν ἐιδικὴ περίπτωση τῶν κυκλαδικῶν πλοίων, ὅπου ὅμως ἀκόμη καί προκειμένου γιά αὐτὰ ἐνισχύεται ἡ ὁπωσδήποτε πιθανότερη ἄποψη τής ὑπερυψωμένης πλώρης. Ἡ νέα μαρτυρία δέν ἔχει ἀπόλυτη ἰσχὺ γιά ὅλα τὰ πλοῖα, ὅπως εἶναι ὁρισμένα παραδείγματα τής ἀγγειογραφίας ὅπου ἡ ὑπερυψωμένη πρύμνη χαρακτηρίζεται σαφῶς ἀπὸ τὸ γραπτὸ πηδάλιο<sup>19</sup>, ἢ προκειμένου γιά

1. V. E. G. KENNA, Cretan Seals (1960) εἰκ. 50 b, 64 a.

2. K. BRANIGAN, The Foundations of Palatial Crete (1970) 190 κέ.

3. CASSON, ὁ.π. 32 κέ.

4. BETANCOURT 51 κέ.

5. C. C. EDGAR εἰς ATKINS, Phylakopi (1904) 91.

6. A. KÖSTER, Das antike Seewesen (1923) 58 - 60.

7. MARINATOS 212· εἰς GRAY 142.

8. LANDSTRÖM, ὁ.π. 27.

9. E. VERMEULE, Greece in the Bronze Age (1964) 55.

10. ΧΡ. ΝΤΟΥΜΑΣ, ΑΔ 20, 1965, Α, 50· εἰς Valcamonica Symposium 1970, 285 κέ., μέ διάφορα ναυτικά ἐπιχειρήματα ἀλλὰ καί παράλληλα ἀπὸ τὸν Εἰρηνικό, ὅπως π.χ. τὰ πρωτόγονα σκάφη τῶν Μαορί.

11. BETTS, ὁ.π. 326.

12. D. WACHSMUTH, Gnomon 44, 1972, 690 κέ.· Seewesen, εἰς Der Kleine Pauly V (1975) 67 κέ.

13. J. S. MORRISON, IJNA 1, 1972, 230. Ὁ Morrison φέρνει καί τὸ εὐστοχο ἐπιχείρημα ὅτι στὰ κωπήρη σκάφη, ὅταν ἡ πρύμνη εἶναι ὑπερυψωμένη μπορεῖ ὁ πηδαλιούχος νὰ βλέπει πάνω ἀπὸ τὰ κεφάλια τῶν κωπηλατῶν. Πάντως ὑπῆρχε, ὡς γνωστόν, καί ἐιδικὸς βοηθός,

ὁ προφρεὺς ἢ προφράτης (πρβ. GRAY 150 κέ.), στό προφρατικὸν ἐδῶλιον (πρβ. KÖSTER, ὁ.π. 933 κέ.), ἐπομένως δέ ἡ ὑπερυψωμένη θέση τοῦ πηδαλιούχου δέν εἶναι ὑποχρεωτική.

14. ST. HILLER, Gnomon 49, 1977, 399, 401.

15. JOHNSTONE 65 κέ.

16. GRAY 75 - 81.

17. HUMPHREYS 349.

18. WESTERBERG 52: «The very central question of what is bow and what is stern is unfortunately not solved in an unequivocal way. . .».

19. Ὅπως στό πλοῖο τής λάρνακας ἀπὸ τὸ Γάζι: ΑΛΕΞΙΟΥ 90 κέ. εἰκ. 1, ὅπου δέν φαίνεται νὰ ὑπάρχουν λόγοι ἀμφιβολιῶν ὅτι πρόκειται πραγματικά γιά κώπη πηδάλιου, ἔστω κι ἂν δηλώνεται ἀδεξίως, ὅπως παρατηρεῖ ὁ Ἀλεξίου: ἔτσι ξεπερνᾷ σέ ὀριζόντια θέση τὸ πλαίσιο τής παράστασης καί παρεμβάλλεται στόν χῶρο τῶν πλαγιῶν διακοσμητικῶν θεμάτων. Πρβ. καί WACHSMANN 202. Πάντως δέν γνωρίζουμε πόσο ψηλότερη εἶναι ἡ πρύμνη ἀφοῦ ἡ γραμμὴ τῆς συγχέεται μέ τὸ πλαίσιο τοῦ πίνακα, ἴσως μόνο λίγο ἢ ἐλάχιστα ὅπως φανερώνει ἡ κάπως ψηλότερη θέση τῶν ἐπιτόνων συγκριτικά μέ ἐκεῖνη τῶν προτόνων.

όρισμένα σκάφη τῆς σφραγιδογλυφίας, ὅπου καὶ πάλι ἡ ὑπερυψωμένη πρύμνη διαφοροποιεῖται ἀπὸ τὴν προσθήκη τῆς κώπης τοῦ πηδαλίου, ὅταν ὅμως αὐτὸ δὲν συμβαίνει, δικαιούται τώρα κανεὶς νὰ ἀμφιβάλλει ἢ καὶ νὰ πιστεύει τὸ ἀντίθετο. Ἔτσι λοιπὸν πρέπει τώρα νὰ ἐρμηνεύονται ὡς πρωραῖες διάφορες κατασκευαστικὲς λεπτομέρειες, ὅπως τὰ λεγόμενα «κρινόσχημα» κοσμήματα («fleur-de-lys» ἢ «pronged ornaments») τῆς σφραγιδογλυφίας, ποὺ τὶς βλέπουμε ἐξάλλου ἀνεπτυγμένες ὡς «ἀκροστόλια» ἢ προβόλους σημαιοστολισμοῦ καὶ στὸν «Στόλο τῆς Θήρας».

Πάντως πρέπει νὰ σημειώσουμε ὅτι ἴσως δὲν ἀξιολογήθηκε ὅσο θὰ ἔπρεπε ἡ σχετική μαρτυρία τῶν δύο ὁμοιωμάτων ἀπὸ τὴν Ἀγία Τριάδα, τοῦ λίθινου (ἀριθ. 18) καὶ τοῦ πήλινου (ἀριθ. 17), τὰ ὁποῖα ἔχουν τὸ ἓνα ἄκρο ὑπερυψωμένο. Στὸ δεύτερο τὰ δύο ἄκρα εἶναι σχεδὸν τὸ ἴδιο αἰχμηρά, περισσότερο ὅμως ἐκεῖνο τοῦ ὑπερυψωμένου ἄκρου, ποὺ πρέπει νὰ θεωρηθεῖ ὅτι ἀντιπροσωπεύει τὴ στεῖρα. Στὸ πρῶτο ὅμως, ποὺ ἔχει ἀρκετὴ ὁμοιότητα μὲ τὸ πλοιάριο Μητσοτάκη (εἰκ. 2) ὡς πρὸς τὸ προφίλ, τὸ ὑπερυψωμένο ἄκρο εἶναι σαφῶς ἡ πλώρη, ὅπως δέχεται ρητὰ καὶ ὁ ἴδιος ὁ Μαρινᾶτος, ποὺ δίνει μάλιστα καὶ σκαρίφημα τῆς κάτοψης. Ὁ ἐρευνητὴς αὐτὸς δὲν διαχωρίζει στὸ κείμενο τὴν πλώρη ἀπὸ τὴν πρύμνη τοῦ πήλινου πλοιαρίου, τὸ κάνει ὅμως στὴν ἀναπαράσταση τῶν ἱστίων του, ἀφοῦ αὐτὰ φουσκώνουν πρὸς τὸ ψηλότερο ἄκρο. Ὅμως στὰ συμπεράσματά του ὁ Μαρινᾶτος δὲν ἀξιολογεῖ ἀρκετὰ τὴ σαφὴ μαρτυρία τῶν δύο αὐτῶν ὁμοιωμάτων, ὅπως ἐξάλλου οὔτε καὶ ἡ Gray, ἡ ὁποία καὶ αὐτὴ πιστεύει γενικὰ στὴ θεωρία τῆς ὑπερυψωμένης πρύμνης.

Τώρα ἐπίσης πρέπει νὰ δικαιώνεται ἡ ἄποψη τῆς ὑψηλῆς πλώρης καὶ προκειμένου γιὰ τὰ παλαιότερα πήλινα κρητικὰ ὁμοιώματα πλοιαρίων, ὅπως ἐκεῖνο τοῦ Παλαικάστρου (ἀριθ. 2), σύμφωνα μὲ τὴν παλαιὰ γνώμη τοῦ Evans, γιὰ τὸ ὁποῖο οἱ ἀπόψεις τῆς Gray δὲν εἶχαν θεωρηθεῖ πειστικὲς — καὶ ὀρθότατα, ὅπως ἀποδεικνύεται τώρα — ἀπὸ διάφορους ἐρευνητές, ὅπως ὁ Ἀλεξίου<sup>1</sup> καὶ ὁ Casson<sup>2</sup>, πρόσφατα δὲ καὶ ὁ Betancourt, ποὺ σημειώνει εὐστοχα τὴν ὁμοιότητά του μὲ τὰ σκάφη τῶν κυκλαδικῶν «τηγανιών». Γιὰ τὸ ἴδιο πλοιάριο βεβαιωνόμαστε τώρα ἔμμεσα καὶ ὡς πρὸς τὴν πραγματικὴ θέση τῆς πολυσυζητημένης προεξοχῆς στὴ χαμηλὴ ἄκρη τοῦ σκάφους: στὴν πρύμνη. Τὸ πρυμναῖο, ἐπομένως, αὐτὸ τὸ ἐξάρτημα πρέπει νὰ εἶναι ὄντως μία πρῶμη ἐμβολοειδὴς «ἀποβάθρα»<sup>3</sup>, ποὺ ὑπάρχει καὶ σὲ μεταγενέστερα παραδείγματα, ὅπως στὸν «Στόλο τῆς Θήρας», ἢ ἔστω — χωρὶς πολλὲς πιθανότητες — τὸ λεγόμενο «σταθερὸ πηδάλιο», τὸ σταθεροποιητικὸ «fixed rudder» τοῦ Evans<sup>4</sup> ἢ τὸ «ὀλκαῖον» τοῦ Μαρινάτου<sup>5</sup>, καὶ ὄχι βέβαια ἓνα εἶδος προδρόμου «ἐμβόλου» τῆς πλώρης, ὅπως

1. Στὴ βιβλιοκρισία του τοῦ ἔργου τῆς Gray: ALEXIOU, AJA 80, 1976, 205 κέ.

2. L. CASSON, The Evidence of the Thera Wall Paintings, IJNA 4, 1975, 8, μὲ ναυπηγικὰ ἐπιχειρήματα ἀντίθετα πρὸς ἐκεῖνα τῆς Gray.

3. Πρόσφατα πρβ. MORRISON εἰς B. GREENHILL, Archaeology of the Boat (1976) 156.

4. EVANS, PM II 239 κέ.: ἡ πρυμναία προεξοχή

τῆς τρόπιδος ποὺ ὑποτίθεται ὅτι χρησίμευε γιὰ τὴ σταθεροποίηση τῆς πορείας: πρβ. καὶ ΑΛΕΞΙΟΥ 91 καὶ σημ. 1· ὁ.π. (ἀριθ. 7) 3· CASSON, ὁ.π. 9.

5. Τὸ ὁποῖο στὴν ἀνάγκη θὰ μπορούσε νὰ χρησιμεύει, ὅπως πιστεύει, καὶ σὰν τουαλέττα κατὰ τὴ διάρκεια τοῦ πλοῦ: MARINATOS εἰς GRAY 146 - 8 εἰκ. 27· Πρακτ. Ἀκαδ. Ἀθ. 48, 1973, 234: «Ὀλκαῖον: χρησιμεύει ὡς ἀποβάθρα, ὡς τόπος ἀφόδου καὶ προφανῶς

είχε θεωρηθεῖ. Αὐτὲς τὶς ἀπόψεις εἶχε ἀναπτύξει πειστικὰ ἤδη πρὸ πολλοῦ καὶ ὁ Hood καὶ ὡς πρὸς τὰ δύο ἄκρα τοῦ σκάφους<sup>1</sup>. Ἄς ὑπενθυμίσουμε τὸ γεγονός ὅτι τὸ πλοiάριο αὐτὸ εἶναι πλατύτερο κατὰ τρόπο εὐδιάκριτο πρὸς ἐκεῖνο τὸ ἥμισυ τοῦ σκάφους ποὺ ἀντιστοιχεῖ στὴ χαμηλότερη ἄκρη — τὴν πρύμνη, ὅπως πρέπει τώρα μᾶλλον νὰ δεχθοῦμε: ὡς πρὸς τὸ ἰδιαίτερο αὐτὸ χαρακτηριστικό, ποὺ προβληματίσε τοὺς εἰδικούς, εἶχε γίνει συζήτηση μὲ ναυπηγικὰ ἐπιχειρήματα ὑδροδυναμικῆς φύσεως, ἀντίθετα μεταξὺ τους, περὶ τοῦ κατὰ πόσο τὸ πλατύτερο μέρος πρέπει νὰ ἀντιστοιχεῖ στὸ πρυμναῖο ἢ τὸ πρωραῖο ἥμισυ τοῦ σκάφους, μὲ τρόπο ὥστε νὰ ὑπερνικᾶται καλύτερα ἢ ἀντίσταση τοῦ νεροῦ<sup>2</sup>. Φυσικὰ δὲν πρέπει νὰ λησμονοῦμε ὅτι τὸ ὁμοίωμα δὲν κατασκευάστηκε ἀπὸ ναυπηγὸ. Πάντως τὸ σκάφος Μητσοτάκη, ὅπως εἶδαμε, ἔχει πλατύτερο τὸ μεσαῖο τμήμα τῆς ἀτράκτου.

Προβληματικὴ εἶναι ἡ κατασκευὴ τοῦ ὁμοιώματος ἀπὸ τὴν περιοχὴ τοῦ Ἀμφιαρείου (ἀριθ. 23). Ἐὰν εἶναι Γεωμετρικῶν χρόνων, τότε ὀρθὰ ἐρμηνεύεται ἀπὸ τὸν δημοσιεύοντα αὐτὸ τὸ τυχαῖο εὑρημα ὅτι ἔχει ἐμβολο κανονικὸ σὲ μία πλώρη περίπου εὐθύγραμμη ποὺ ὑψώνεται σχεδὸν κατακόρυφα, μὲ ἐλαφρὴ ἀπόκλιση πρὸς τὰ ἔξω, ἐνῶ ἡ πρύμνη ὑψώνεται καμπυλόγραμμα πάνω ἀπὸ τὴν ἴσαλη γραμμὴ καὶ μετὰ στρέφει πρὸς τὸ ἐσωτερικὸ τοῦ σκάφους. Στὴν περίπτωσιν αὕτῃ ἔχουμε τὴν τυπικὴ εἰκόνα ἐνὸς πλοῖου ὅπως ἐκεῖνα ποὺ ἀπεικονίζονται σὲ γεωμετρικὰ ἀγγεῖα<sup>3</sup>. Ἐὰν εἶναι ὅμως ΥΕ III ἐποχῆς, ὅπως φαίνεται πιὸ πιθανό<sup>4</sup>, τότε προφανῶς ἰσχύουν τὰ ἀντίθετα: ἡ πλώρη εἶναι ποὺ ὑψώνεται καμπυλόγραμμα καὶ στρέφει πρὸς τὰ μέσα ἐνῶ ἡ πρύμνη, περίπου κατακόρυφη, εἶναι ἐφοδιασμένη μὲ τὴν τυπικὴ «ἀποβάθρα» ποὺ ἐξετάσαμε. Στὴν περίπτωσιν αὕτῃ ἔχουμε πάλι τὴν τυπικὴ εἰκόνα ἐνὸς μινωικοῦ πλοῖου, ὅπως π.χ. ἐκεῖνο ποὺ ἐμφανίζεται σὲ ἓνα MM I σφραγιδόλιθο ἀπὸ τὸν Πλάτανο<sup>5</sup>, ἐφόσον δεχόμεστε πλέον ὅτι ἡ ὑπερυψωμένη ἄκρη εἶναι ἡ πλώρη. Πάντως οἱ λεπτομέρειες τοῦ ἀττικοῦ ὁμοιώματος δὲν μᾶς βοηθοῦν, ἀφοῦ καὶ οἱ δύο ἄκρες εἶναι ἀρκετὰ αἰχμηρὲς γιὰ νὰ θεωρηθοῦν πλώρες, εἶναι δὲ περίπου ἰσοῦψεῖς, παρὰ τὴν ἐλαφρότητα — σήμερα — ὑπεροχὴ τῆς ἄκρης μὲ τὸ προεξέχον στέλεχος. Ἴσως ὅμως ἀρχικὰ ἡ καμπυλόγραμμα ἄκρη ἦταν ἡ ψηλότερη, ἀφοῦ φαίνεται πολὺ φθαρμένη στὴ λεπτὴ κορυφὴ τῆς. Ἐπιπλέον ἡ αἰχμὴ τῆς φαίνεται κάπως κοφτερότερη στὸ τμήμα ποὺ βλέπει πρὸς τὰ κύματα καὶ φαίνεται ὅτι ἓνα κάπως περισσότερο πεπιεσμένο τεμάχιο πηλοῦ ἀντιπροσωπεύει τὴ στεῖρα. Φυσικὰ οἱ ἐμβολοειδεῖς προεξοχὲς δὲν εἶναι ἄγνωστες καὶ στίς

πρὸς ναυτικὸν σκοπὸν ἄγνωστον ἡμῖν». Φυσικὰ ὑπάρχει ἡ πιθανότητα νὰ ἀπεσύρετο στὸ σκάφος μετὰ τὸν ἀπώλου, ἂν καὶ ἡ μαρτυρία τοῦ «Στόλου τῆς Θήρας» δείχνει τὸ ἀντίθετο, ἴσως μόνον ἐπειδὴ πρόκειται μᾶλλον γιὰ βραχύτατη διαδρομὴ τελετουργικῆς φύσεως, κατὰ σὴν παρέλαση πλοίων. Ὅτι πρόκειται γιὰ κινητὸ στοιχεῖο σταθεροποιητικὸ τῆς πορείας ἔδειξε ἀναλυτικὰ καὶ ὁ BUCHHOLZ εἰς Festschrift W. ZSCHIEZSCHMANN (1975) 7 κέ. Ἀντίθετα ὁ HUMPHREYS 351.

1. HOOD 1971, 126.

2. Ἀνακεφαλαιωτικὰ βλ. GRAY 80 καὶ σημ. 147 -

148 a.

3. Π.χ. τὸ πολὺ γνωστὸ ἀγγεῖο τοῦ Βρετανικοῦ Μουσείου: MATZ, Griech. Kunst 65 εἰκ. 14 πάνω· GRAY 24 ἀριθ. G 15 πίν. IX a.

4. Πρβ. καὶ τὴν ἴδια γνώμη τοῦ Ἰακωβίδη, ὅπως τὴν ἀναφέρει ὁ ΠΕΤΡΑΚΟΣ ὁ.π. 99 σημ. 21.

5. EVANS, PM I 118 εἰκ. 87, 7· GRAY 15 ἀριθ. B 2 εἰκ. 8 b. Τὴν ἴδια βασικὴ γραμμὴ ἐμφανίζει καὶ τὸ πλοῖο τοῦ Δίσκου τῆς Φαιστοῦ, ποὺ εἶδαμε, ἔστω κι ἂν τὰ ἄκρα του εἶναι περίπου ἰσοῦψῃ.

μινωικές πλώρες, όπως π.χ. στο πλοίο της λάρνακας από το Γάζι που είδαμε<sup>1</sup>, φαίνεται όμως ότι δεν πρόκειται για πραγματικό μετάλλινο έμβολο για πολεμική χρήση, προφανώς άγνωστο ακόμη, αλλά για μία απλή οριζόντια προέκταση της τρόπιδος.

Τόσο το άττικό όμοιωμα όσο και το πλοιάριο του Παλαικάστρου και πολλά άλλα δεν παρουσιάζουν τρόπιδα αλλά επίπεδο κύτος, που αντιστοιχεί, όπως στο σκάφος Μητσοτάκη, σε μία ιδεατή ίσαλη γραμμή, δεν έχουν όμως τα σταθεροποιητικά ποδαράκια αφού δεν φαίνεται να χρησίμευαν και ως αναθηματικά δοχεία κάποιου υγρού. Αντίθετα, συνήθως τα πλοία της σφραγιδογλυφίας ή το πλοίο της σαρκοφάγου της Αγίας Τριάδας<sup>2</sup>, που το προσφέρει μία «διφθοροφόρα» ανδρική μορφή, δείχνουν ολόκληρη τη γραμμή της τρόπιδος και θυμίζουν πολύ έντονα μηνίσκους.

Ανακεφαλαιώνοντας, ως επαναλάβουμε ότι η υπερυψωμένη και αιχμηρή πλώρη του πλοιαρίου Μητσοτάκη φαίνεται ότι καθορίζει πλέον τελειωτικά ένα ναυπηγικό κανόνα προκειμένου για τα μινωικά πλοία και ενισχύει την άποψη των ναυτικών ειδικών ότι «curving prows cleave the heavy surf», τη συχνά έντονη κυματωγή της Μεσογείου.

#### Τα πλοία του υπερπέραν

Όπως είναι γνωστό, τα πλοία παίζουν πρωτεύοντα ρόλο στις μεταθανάτιες αντιλήψεις πολλών αρχαίων λαών. Το υπερπέραν έθεωρείτο σαν μία μακρινή υπερπόντια χώρα, στην οποία για να φθάσουν οι ψυχές των νεκρών, ένα μεταφορικό μέσο όπως το πλοίο, ικανό να διασχίσει τα υπόγεια ύδατα, ήταν απαραίτητο. Έτσι, τοποθετούσαν στον τάφο ένα συμβολικό αντικείμενο του νεκρικού ταξιδιού, ένα μικροσκοπικό όμοιωμα πλοίου ή λέμβου ως αρχέτυπο σύμβολο της μεταστάσεως, που φαίνεται ότι έπαιζε κορυφαίο ρόλο στις διαβατήριες τελετές. Τέτοιες κοσμοθεωρίες ήταν συνηθισμένες σε χώρες όπως η Αίγυπτος και η Μεσοποταμία, χώρες με μεγάλους πλωτούς ποταμούς, αληθινές υδάτινες αρτηρίες. Έτσι, είναι πολύ γνωστά τα όμοιώματα πλοίων ή λέμβων που έτοποθετούντο σε αιγυπτιακούς τάφους, σχετικά με το μεταθανάτιο ταξίδι του νεκρού ή με τη θεία ήλιακή λέμβο, όπου επέβαινε και ο νεκρός<sup>3</sup>. Η Βίβλος των Νεκρών αναφέρει το πλοιάριο ως ψυχοπομπό και τον ίδιο τον Όσιρι ως πορθμέα κατά τους Ρωμαϊκούς χρόνους τη θέση αυτή παίρνει η Ίσις. Συχνά βέβαια οι απεικονίσεις που βλέπουμε αναπαριστούν την πραγματικότητα: τη νεκρική λέμβο που φέρει τη μούμια στον τάφο να σύρεται από άλλη λέμβο στον Νεϊλο<sup>4</sup>. Πάντως, τα πλοιάρια αποτελούσαν κανονικό μέρος των ταφικών σκευών ήδη από την προϊστορική εποχή και έως τους χρόνους του Μέσου Βασιλείου<sup>5</sup>. Ανάλογα κτερίσματα υπάρχουν και

1. ΑΛΕΞΙΟΥ 90 κέ. εικ. 1.

2. CH. LONG, The Ayia Triadha Sarcophagus, SIMA XLI, 1974, 48 κέ., με πλήρη παλαιότερη βιβλιογραφία.

3. Πρβ. ERMAN ό.π. 105 και σημ. 23 - 4. ΑΛΕΞΙΟΥ 96. Όμως πρβ. και EDWARDS, CAH<sup>9</sup> I. 2 (1971) 86 για τάφους όπου τοποθετούσαν «model boats perhaps with a boat-builder».

4. Πρβ. ERMAN ό.π. 146.

5. M. REISSNER, Models of Ships and Boats, Cat. Mus. du Caire III (1913). ERMAN ό.π. 131, 146. H. BONNET, Reallexikon der ägypt. Religion<sup>2</sup> (1971) 831 κέ. E. BRUNNER - TRAUT, Totenboote und vorgeschichtl. Bestattungsgefäße, RdE 27, 1975, 41 κέ.

σὲ ἐβραϊκοὺς τάφους<sup>1</sup>. Ἀπὸ τῇ Μεσοποταμία γνωρίζουμε τὰ ὁμοιώματα λέμβων τῶν τάφων τῆς Ur, ἀπὸ ἄργυρο καὶ ἄλλα ὑλικά<sup>2</sup>, ποὺ φαίνεται ὅτι εἶχαν σαφῆ σημασία νεκροπομπῶν<sup>3</sup>.

Ἀνάλογες ἀντιλήψεις εἶναι φυσικὸ νὰ βρίσκουν μεγαλύτερη ἐφαρμογὴ σὲ ἓνα νησι ὅπως ἡ Κρήτη, ποὺ περιβάλλεται ἀπὸ ἀχανεῖς θαλάσσιες ἐκτάσεις. Γνωστὲς εἶναι οἱ μεταγενέστερες παραδόσεις ὡς πρὸς τὸ ταξίδι πρὸς τὶς Νήσους τῶν Μακάρων διὰ τοῦ Ὁκεανοῦ, ἐς Ἡλύσιον πεδῖον καὶ πείρατα γαίης<sup>4</sup>, ποὺ σχετίζονται μὲ τὸν Ραδάμανθυ καὶ εἶναι μινωικὲς ἀντιλήψεις, ὅπως θὰ δοῦμε. Ἀλλὰ καὶ ἡ ἴδια ἡ Ἐποχὴ τοῦ Χαλκοῦ ἔχει ἀφήσει ἀρκετὲς ἄμεσες μαρτυρίες γύρω ἀπὸ τὸ θέμα<sup>5</sup>, παρ' ὅλο ποὺ ὑπάρχουν καὶ ἀμφιλεγόμενες περιπτώσεις<sup>6</sup>.

Ἰσως ὁ κυριότερος — ὡς πρὸς ἄμεσος — μάρτυς εἶναι τὰ πολυάριθμα ὁμοιώματα πλοίων, τὰ ὁποῖα, ὅπως προφανῶς τὸ πλοiάριο τῆς Συλλογῆς Μητσοτάκη, βρέθηκαν ὡς κτερισματικὰ ἀναθήματα σὲ τάφους τῆς Ἐποχῆς τοῦ Χαλκοῦ, κυρίως στὴν Κρήτη<sup>7</sup> καὶ τὴν Κύπρο. Τὰ πλοῖα αὐτὰ δὲν πρέπει νὰ διέφεραν τυπολογικὰ ἀπὸ τὰ πραγματικὰ σκάφη<sup>8</sup>. Ἀνάμεσά τους συγκαταλέγονται τουλάχιστον οἱ ἀριθ. καταλ. 1, 2, 3, 4, 5, 12, 13, 19, 21, 16, 27, 30 καὶ 35, δηλαδὴ σὲ σύνολο 50 τεμαχίων περίπου τουλάχιστον τὰ δεκαεπτὰ, ὅπως προφανῶς ἀρκετὰ ἀκόμη ἀπὸ τὰ ἄλλα, τῶν ὁποίων ἡ θέση εὐρέσεως δὲν εἶναι γνωστὴ ἢ βέβαιη. Ἄρα μπορούμε νὰ μιλοῦμε κατὰ πλειονότητα γιὰ «νεκρικὰ πλοῖα»<sup>9</sup>. Ἀκόμη καὶ ὅταν βρίσκονται σὲ οἰκίες μπορεῖ νὰ προορίζονταν γιὰ ταφικὴ χρῆση, ὅπως ἔχει ὑποστηριχθεῖ<sup>10</sup>, ὅπως καὶ προκει-

1. E. R. G. GOODENOUGH, Jewish Symbols in the Greco-Roman Period VIII, 157 - 65.

2. L. WOOLLEY, Ur Excavations II, The Royal Cemetery (1934) ἀριθ. U. 8846 καὶ U. 10566 πίν. 169 α' GÖTTLICHER 7· AntWelt 5, 1974, 43 κέ.

3. Πρβ. H. E. MATHIESEN, Ikaros, The Hell. Settlements I, The Terrac. Figurines (1982) 25 κέ., μὲ ἐξέταση ὅλων τῶν ἀπόψεων γιὰ τὴν πιθανὴν σημασία τῶν ὁμοιωμάτων πλοίων ὡς δοχείων ἀναθημάτων ἢ ὡς μαγικῶν λατρευτικῶν ἀντικειμένων, ὁ ὁποῖος δέχεται πάντως ὅτι «in graves the boats no doubt were supposed to convey the deceased to the nether world». Ἰσως μερικὲς φορὲς εἶχαν καὶ τὴν ἔννοια τῶν κτερισματικῶν παιγνιδιῶν: πρβ. A. PARROT, Tello (1948) 204.

4. OM. 8 563 κέ.

5. Πρβ. L. V. GRINSELL, The Boat of the Dead in the Bronze Age, Antiquity 15, 1941, 360 κέ.· CH. PICARD, Les religions préhelléniques 217 κέ.

6. Π.χ. τὰ ἐγγράφατα πλοῖα τῶν κυκλαδικῶν «τηγανιών» τῆς Σύρου, τὰ ὁποῖα γενικὰ θεωροῦνται ὡς κανονικὰ πλοῖα, κατ' ἐξαίρεση ὅμως ὡς νεκρικά, ἀφοῦ βρίσκονται σὲ τάφους: P. FAURE - M.-J. GAIGNEROT, Guide grec antique (1980) 27: «barques funéraires». Ἀνάλογη ἀντιλήψη (:) ἐκφράζει Ἰσως καὶ ὁ SCHEFOLD, Meisterwerke griech. Kunst (1960) 2, ἀφοῦ θεωρεῖ ὅτι τὰ

«τηγάνια» αὐτὰ «gehören zur Ausstattung für die Feste der Hingeschiedenen». Γιὰ τὴν σημασία τῶν «τηγανιών» γενικὰ πρβ. πρόσφατα J. E. COLEMAN, AJA 89, 1985, 202 - 4, μὲ ἀναφορὰ σὲ προηγούμενες ἐρμηνεῖες, ἐκτὸς ἀπὸ ἐκεῖνες τῶν Faure - Gaignerot καὶ Schefold. Ὁ Ἀμερικανὸς ἐρευνητὴς δέχεται — ὅχι τόσο πειστικὰ — ὅτι πρόκειται γιὰ σκεύη ὅχι θρησκευτικῆς ἀλλὰ πρακτικῆς χρήσεως. Πρόσφατα καὶ ἡ S. KAROUZOU, Nationalmuseum (1979) 22, ἐπαναλαμβάνει τὴν ἀποψη τοῦ Τσουντά ὅτι πρόκειται γιὰ κοινὰ γυναικεῖα κάτοπτρα. Πρὸ πειστικὴ εἶναι ἡ ἀποψη τοῦ THIMME, Die religiöse Bedeutung der Kykladenidole, AntKunst 8, 1965, 84 καὶ σημ. 53 κέ.: «Kultboote mit chthonischer bzw. sepulkraler Bedeutung».

7. Πρβ. F. SCHACHERMEYER, Minoische Kultur, εἰς Der Kleine Pauly III (1969) 1329: «Man erhoffte ein Jenseits anscheinend auf den Inseln der Seligen, daher der Kahn als Grabbeigabe».

8. Πρβ. MARINATOS 233 κέ.

9. Μάλιστα ὁ MARINATOS 180 θεωρεῖ ὡς προσφορὰ στοὺς νεκροὺς καὶ τὰ ἐννέα ὁμοιώματα πλοίων ποὺ περιλαμβάνει στὸν κατάλογό του, ἀκόμη καὶ ἐκεῖνα ἀπὸ τὴν Ἁγία Τριάδα καὶ τὴ Φυλακωπή.

10. ΑΛΕΞΙΟΥ 97 καὶ σημ. 6 - 7.

μένου για πλοῖα που ἀπεικονίζονται σὲ ἀγγεῖα, εἴτε αὐτὰ ἔχουν βρεθεῖ σὲ οἰκίες<sup>1</sup> εἴτε σὲ τάφους<sup>2</sup>.

Ἄλλη σαφὴς μαρτυρία ἔρχεται ἀπὸ τὰ πλοῖα τοῦ εἰκονογραφικοῦ κύκλου τῶν κρητικῶν κιβωτισχῶν<sup>3</sup> λαρνάκων, κυρίως ὅπως ἐκεῖνο που προσφέρεται στὸν νεκρὸ στὴ σαρκοφάγο τῆς Ἀγίας Τριάδας που εἶδαμε<sup>4</sup>, ὅπως καὶ σὲ ἐκεῖνο σὲ ὁλόκληρη τὴ μακρὰ πλευρὰ τῆς λάρνακας ἀπὸ τὸ Γάζι<sup>5</sup> ἢ τὴ μικρὴ ἀπεικόνιση πλοίου ἀνάμεσα σὲ ἄλλα θέματα<sup>6</sup> σὲ μία κατάγραφη μακρὰ πλευρὰ μιᾶς ἄλλης ΥΜ ΙΙΒ λάρνακας ἀπὸ τὸν Καλοχωραφίτη Πυργιωτίσσης Μεσαράς<sup>7</sup>, ἢ τέλος μιᾶς σύγχρονης (;) τῆς λάρνακας που βρίσκεται σήμερα στὴν Ἑλβετία<sup>8</sup>. Ὅμως ὁ βασικὸς μάρτυς τοῦ νοήματος τῆς παρουσίας ἑνὸς πλοίου σχετικοῦ μὲ ἓνα νεκρὸ παραμένει πάντοτε ἡ σαρκοφάγος<sup>9</sup> τῆς Ἀγίας Τριάδας, στὸ πλαίσιο μιᾶς καθόλου διαφορούμενης σκηνῆς προσφοράς κατὰ τὴ διάρκεια τῆς νεκρικῆς τελετῆς<sup>10</sup>. Φυσικά, δὲν πρόκειται γιὰ εἰκονογραφικὸ θέμα σχετικὸ μὲ τὸ ἐπάγγελμα τοῦ θανόντος, ὅπως εἶχε νομίσει ὁ Evans<sup>11</sup>. Ἀντίθετα, ὅπως ἔδειξε ὁ Ἀλεξίου<sup>12</sup>, ἀνάμεσα στὰ θέματα τῶν μινωικῶν λαρνάκων

1. ΑΛΕΞΙΟΥ, ὁ.π. γιὰ τὸ πλοῖο τοῦ ΥΕ ΙΙΒ/Γ ψευδοστόμου ἀμφορίσκου τῆς Ἀσίνης (LAVIOSA 24 κέ. εἰκ. 23. GRAY ἀριθ. C 60), που τὸ παραλληλίζει μὲ τὸ πλοῖο τῆς ΥΕ ΙΙΓ ταφικῆς πυξίδας τῆς Τραγάνας Πύλου (GRAY ἀριθ. C 56 εἰκ. 15 b· ΣΑΚΕΛΛΑΡΑΚΗΣ, ὁ.π. (ἀριθ. 19) 210 εἰκ. 9, μὲ σημαντικὴ διόρθωση τοῦ θέματος τοῦ ἀκρόπρωρου, τοῦ ἀκροστολίου, ἀπὸ ψάρι σὲ πτηνόν).

2. Πολλὰ τέτοια ἀγγεῖα ἔχουν βρεθεῖ σὲ τάφους ἀλλὰ δὲν εἶναι εὐκόλο νὰ ἀπαριθμηθοῦν. Πρβ. καὶ Α. ΠΑΡΛΑΜΑ, Ἡ Σκύρος στὴν Ἐποχὴ τοῦ Χαλκοῦ (1984) 146 κέ. κυρίως 150 ἀριθ. 9 σχ. 32 πίν. 64 κάτω, γιὰ ἀνάλογο συμβολισμό τοῦ πλοίου τοῦ ψευδοστόμου ἀμφορίσκου τῆς Σκύρου, που εἶχε ἀναμφισβήτητη ταφικὴ χρῆση.

3. Οἱ ἀντιλήψεις που συνδέουν τοὺς νεκροὺς μὲ τὸ ὑγρὸ στοιχεῖο προφανῶς ἐρμηνεύουν καὶ τὸ σχῆμα τῶν μινωικῶν λουτροειδῶν λαρνάκων, ὅπως ἔχει συχνὰ εἰπωθεῖ· πρβ. Ε. GRUMACH, Kadmos 7, 1968, 24: «The traditional account of the drowning of Minos in a warm bath is perhaps a reminiscence of a ritual killing of the king in a bath tub, which represents a symbolic katabasis in the underworld». Πρβ. ἐπίσης K. SCHEFOLD, Die Bedeutung der kret. Meerbilder, AntK 1, 1958, 3. Γιὰ τὴν ἀναμφισβήτητη θρησκευτικὴ σημασίαν τοῦ Θαλάσσιου Ρυθμοῦ βλ. πρόσφατα P. MOUNTJOY, Ritual Associations for LM IB Marine Style Vases, εἰς P. DARCQUE-J. C. POURSAT, L'iconographie minoenne, Actes de la Table Ronde d'Athènes (1983), BCH Suppl. XI, 1985, 231.

4. Παραπάνω (σ. 72 σημ. 2). Γιὰ ἄλλη ἐρμηνεία, ὅτι πρόκειται γιὰ ἀπλὸ δοχεῖο τῆς ἀναίμακτης θυσίας, βλ. SCHELB, Das Kanoun, Der griech. Opferkorb (διατρ. Würzburg 1974) 23 κέ· πρβ. SIMON, RE Suppl. XV, 1978, 1418. Ἡ ἀποψη αὐτή, ὅσο καὶ ἂν δὲν μπορεῖ νὰ κλονίσει τὴ βασικὴ ἐρμηνεία τῆς παρουσίας τοῦ πλοίου σὲ αὐτὴ τὴ νεκρικὴ σκηνή, ἐνισχύεται σαφῶς ἀπὸ

τὴν ἀπροσδόκητὴ ἐμφάνιση τοῦ πλοιαρίου Μητσotάκη, ἀπὸ αὐτὸ οὐσιαστικά παίζει βεβαιωμένα καὶ τὸν ρόλο ἑνὸς ἀγγείου, τοῦ δοχείου μιᾶς ἀναίμακτης προσφοράς ὅπως εἶναι τὸ μέλι, ὅπως ἴσως καὶ τὰ νηόσχημα ἀγγεῖα ἀπὸ τὴν Κύπρο μὲ τὴν ἰσχυρὴ λαβὴ ἀνυψώσεως ἐπάνω (ἀριθ. 28, 30 καὶ 35). Τὸ ἴδιο βέβαια ἰσχύει καὶ γιὰ τὴν κυπριακὴ νηόσχημη πυξίδα ἀριθ. 13 ἀλλὰ καὶ γιὰ ἄλλα νηόσχημα ἀγγεῖα ὅπως τὸν ἀριθ. 5 ἀπὸ τὴ Μεσαρά.

5. Πρβ. καὶ GRAY ἀριθ. C 40 b· S. WACHSMANN, The Ships of the Sea Peoples, IJNA 10, 1981, 202 εἰκ. 17 - 8.

6. Ἐπομένως πρόκειται ἴσως γιὰ σκηνὴ μὲ εὐρύτερες προεκτάσεις συμβολισμοῦ: πρβ. SCHACHERMEYER, Kreta zur Zeit der Wanderungen (Die ägäische Frühzeit 3), 1979, 83: «Schier ein Welttheater».

7. ΑΛΕΞΙΟΥ 205· ΚρητΧρον 25, 1973, 471. Ἡ Ἀλ. Καρέτσου ἐτοιμάζει τὴν κανονικὴ δημοσίευση αὐτοῦ τοῦ ἀξιόλογου εὐρήματος.

8. GRAY 19, 47 ἀριθ. C 40 a εἰκ. 11.

9. Προκειμένου περὶ τῶν ἑλληνορωμαϊκῶν μαρμαρίνων σαρκοφάγων, ἀνάλογες παρουσίες πλοίων θεωρεῖται ὅτι συμβολίζουν τὸ τελευταῖο ταξίδι τοῦ θανόντος, ὅπως τὸ ἱστιφόρο στὴ γνωστὴ σαρκοφάγο τῆς Σιδωνος: πρβ. BOSSERT, Altsyrien εἰκ. 164 ἀριθ. 534· PARROT - CHEHAB - MOSCATI, Phönizier 266.

10. Ἡ ἀπεικόνιση αὐτὴ ἦταν ἡ μόνη παράσταση πλοίου γνωστὴ στὸν NILSSON, MMR 378, 549 κέ. ὅταν ὑπεστήριξε τὴν ἀποψη περὶ προσφοράς πλοίων στοὺς νεκροὺς γιὰ τὴ μετάβαση στὴς Νήσους τῶν Μακάρων: πρβ. MARINATOS 180 κέ.

11. EVANS, PM I, 438, που πίστεψε ὅτι στὴ σαρκοφάγο τῆς Ἀγίας Τριάδας παριστάνεται προσφορὰ πλοίου σὲ νεκρὸ ναυτικό. Ἀνάλογα πρβ. KARAGEORGHIS, BCH 88, 1964, 337 εἰκ. 70 a - b γιὰ τὸν ἀριθ. 13.

12. ΑΛΕΞΙΟΥ 95 κέ.

υπάρχουν πολλές παραστάσεις θρησκευτικής φύσεως που συνδέονται με τις ανάγκες και τη μεταθανάτια τύχη του νεκρού, δηλαδή όχι μόνο ταφικές ιεροτελεστίες, ιερὰ προστατευτικά σύμβολα και αντικείμενα ή μορφές δεόμενες υπέρ του νεκρού, αλλά και πλοῖα με σαφέστατο εἰδικὸ συμβολισμό που σχετίζεται με τὴν μετάσταση τοῦ τεθνεῶτος.

Μία τελευταία μαρτυρία εἶναι τὰ πλοῖα που ἀπεικονίζονται στὸν ἴδιο τὸν τάφο, ὅπως στὸν Νεοανακτορικὸ «Τάφο - Ἱερὸ» τῆς Κνωσοῦ, ὅπου βλέπουμε πολὺκωπο σκάφος ἡμιτελῶς χαραγμένο στὴν ἀλαβάστρινη ἐπένδυση τοῦ ἴδιου τοῦ νεκρικοῦ θαλάμου<sup>1</sup>.

Βέβαια, πρέπει νὰ λάβουμε ὑπόψη ὅτι τὸ πλοῖο, ἡ μεγαλύτερη μηχανὴ που εἶχε κατασκευάσει ὁ ἀρχαῖος ἄνθρωπος, ἀσκοῦσε τεράστια ψυχολογικὴ ἐπίδραση ἐπάνω του. "Ὅπως παρατηρεῖ ὁ Roux<sup>2</sup>, «le navire dépasse l'homme. Il représente une mystérieuse et redoutable médiation entre le monde des hommes et le monde des eaux». Τέτοια «νεκροφόρα» πλοῖα θὰ πρέπει νὰ ἐθεωροῦντο μαγικά, κινούμενα με ὑπερβατικὲς δυνάμεις χωρὶς ἰστία καὶ κουπιὰ, σὰν αὐτὰ που ὑπάρχουν σὲ ὅλες τὶς ἐποχὲς καὶ ὅλες τὶς χῶρες<sup>3</sup>. Φυσικά, ἡ διάκριση ἀνάμεσα στὰ «νεκροφόρα» καὶ τὰ «ιερὰ» πλοῖα δὲν εἶναι πάντοτε σαφής: ἔτσι, πολλὰ ἀπὸ τὰ σκάφη που θεωροῦνται αὐτοδικαίως ὅτι ἀνήκουν στὴν πρώτη κατηγορία, ἀναφέρονται κατὰ γενικὸ τρόπο συχνὰ καὶ ὡς ιερὰ ἢ λατρευτικὰ πλοῖα<sup>4</sup>, κάτι που εἶναι ὁπωσδήποτε. Ἀντίστροφα, πολλὰ ἀπὸ τὰ γνωστὰ μινωικὰ πλοιάρια θεωροῦνται ὡς «Nachbildungen von Totenschiffen»<sup>5</sup>. Σὲ αὐτὴ τὴν κατηγορία κατατάσσει ὁ Göttlicher ὅλα τὰ ταφικὰ ὁμοιώματα τῆς προϊστορικῆς Κρήτης<sup>6</sup>.

Οἱ ἀντιλήψεις αὐτὲς κληροδοτοῦνται στὴν κλασικὴ ἐποχὴ. Τυπικὴ εἶναι ἡ εἰκόνα τοῦ ἀκατίου τοῦ Χάρωνος, που μεταφέρει τὶς σκιὲς τῶν τεθνεώτων πάνω ἀπὸ τὰ ὕδατα τῆς Στυγός. Χαρακτηριστικὸ εἶναι ἓνα ὅχι πολὺ γνωστὸ ἐπιτάφιο ἐπίγραμμα ἀπὸ τὴν Κάλυμνο: ἀρπασεν ὠκύπλους ἅ νεκύων ἄκατος ἐς μακάρων δέ με χῶρον ἐθήκατο<sup>7</sup>. Ὑπάρχουν καὶ νηόσχημα ταφικὰ μνημεῖα στὴν ἀρχαιότητα, ὅπως οἱ «Navetas» τῶν Βαλεαρίδων<sup>8</sup>. Ἀνάλογες ἀντιλήψεις κληροδοτοῦνται ἀργότερα ἀκόμη καὶ στὸν εὐρωπαϊκὸ Μεσαίωνα<sup>9</sup>.

1. EVANS, PM IV, 156 πίν. LXVI b· ΑΛΕΞΙΟΥ 96 καὶ σημ. 6, σχετικὰ ἐπίσης με βραχογραφίες νεκρικών πλοίων στὴ Δυτικὴ καὶ Βόρεια Εὐρώπη. Πρβ. αὐτόθι σημ. 2 γιὰ τὰ ἑξὶ πλοῖα τὰ χαραγμένα σὲ λίθο, με ἀμφιλεγόμενο νεκρικὸ χαρακτήρα, ἀπὸ τὸν θολωτὸ τάφο στὴν Ὑρία (Δράμεσι) (GRAY 17 ἀριθ. C 6 πίν. I b· LAVIOSA 29 κέ. εἰκ. 29).

2. R. ROUX, Le problème des Argonautes (1949) 81 κέ.

3. Πρβ. E. SCHMIDT, Kultübertragungen (1909) 89 κέ.· P. CAPELLE, Elysium und Inseln der Seligen ARW 1927, 245 - 64· F. CUMONT, Lux perpetua (1949) 283 κέ., με εὐρύτερη ἐξέταση τοῦ θέματος. Με χαρακτηριστικὸ τρόπο, σὲ τέτοιες ἀπεικονίσεις κουπιὰ καὶ πλήρωμα ἦταν περιττά, ἀφοῦ «Wunderwerke müssen die Schiffe gewesen sein»: SCHEFOLD, Wort und Bild (1975) 13.

4. Πρβ. R. W. HUTCHINSON, Prehistoric Crete (1962) 96: «sacred barges»· ΑΛΕΞΙΟΥ, Ὁδηγὸς Ἀρχ. Μουσ. Ἡρακλείου (1968) 39 κέ., 42· FAURE, ὁ.π. (σ. 64 σημ. 10) 235 κέ.· LAVIOSA 20: «barca di culto».

5. SCHACHERMEYER, ὁ.π. (σ. 73 σημ. 7) 172.

6. GÖTTLICHER 5 κέ.

7. W. PEEK, Griech. Versinschriften ἀριθ. 946.

8. G. LILLIU-H. SCHUBART, Frühe Randkulturen des Mittelmeeres (1969) 112 κέ.

9. Πρβ. M. EBERT, Die Bootfahrt ins Jenseits, PZ 11 - 12, 1919 - 20, 185 κέ. GÖTTLICHER 6 κέ. γιὰ ἐθνολογικὰ παράλληλα· ἐπίσης G. WILKE, Bootsgrab εις EBERT, Reallexikon der Vorgeschichte II (1925) 114 κέ. A. STEINMANN, IPEK 13 - 14, 1939 - 40, 150 - 182· GRINSELL, ὁ.π. (σ. 73 σημ. 5) 360 - 70. Γιὰ τὴ Σαρδηνία πρβ. ZERVOS, La civilisation de la Sardaigne (1953) 323 εἰκ. 404 - 416.

## Οί μέλισσες στην αρχαία λατρεία

Στην κλασική αρχαιότητα οι μέλισσες και το πολύτιμο προϊόν τους, το μέλι, τότε ή βασική πηγή του σακχάρου, ουσιαστικά ή μοναδική γλυκαντική ουσία στη Μεσόγειο και πρόδρομος της ζάχαρης, παίζουν κάποιον μάλλον δευτερεύοντα αλλά πάντως ευδιάκριτο ρόλο στη λατρεία: έτσι, ενώρις βρίσκουν τον δρόμο τους στον θρησκευτικό συμβολισμό. Φυσικά σε αυτό συμβάλλει η ζωτική πρακτική αξία του μέλιτος στη διατροφή και οικονομία. Μεγάλη αξία είχε και το κερί, χρησιμότατο για τον νυκτερινό φωτισμό αλλά και στην τέχνη, την ιατρική, την αρωματοποιία και άλλους πρακτικούς τομείς<sup>1</sup>. Στη δημιουργία θρησκευτικών αντιλήψεων έπαιζε βέβαια μεγάλο ρόλο και το γεγονός ότι η ίδια ή μέλισσα, με τη θυλική οργάνωση της κοινωνίας της στην κυψέλη — που θύμιζε ιδεώδη ανθρώπινη κοινωνία — και την παροιμιώδη καθαριότητά της, σε αντίθεση μάλιστα με τη βλαβερή συγγενή της, τη σφήκα, προκαλούσε τον θαυμασμό και έθεωρείτο σχεδόν θεϊο ζώο<sup>2</sup>.

Η μελισσοκομία ήταν γνωστή στον αίγαιακό χώρο ήδη από τους Νεολιθικούς χρόνους ή και ακόμη νωρίτερα<sup>3</sup>, στη δε κλασική εποχή ήταν πλήρως ανεπτυγμένη<sup>4</sup>. Δεν είναι βέβαιο αν στην Κρήτη της Έποχής του Χαλκού χρησιμοποιούσαν οι μελισσοκόμοι κανονικές πήλινες σωληνωτές κυψέλες, οριζόντια τοποθετημένες, όπως στη σύγχρονη της Αίγυπτο<sup>5</sup>: Εκεί η μελισσοκομία ήταν γνωστή τουλάχιστον από την εποχή της 5ης Δυναστείας (2480 - 2350 π.Χ. περίπου), όπως δείχνει το ανάγλυφο του Ne-User-Re από τον ναό του Re<sup>6</sup> στο Abusir<sup>7</sup>, ίσως δε εισήχθη από εκεί στην Ελλάδα<sup>8</sup>, κατά την παράδοση μάλιστα από τον ίδιο τον Σόλωνα· ο Σόλων λέγεται ότι σπούδασε την τέχνη αυτή στη χώρα του Νείλου, παρ' όλο που στην πραγματικότητα άσφαλώς είχε εισαχθεί στην Ελλάδα πολύ νωρίτερα<sup>9</sup>. Πάντως τέτοιου είδους

1. Πρβ. FORBES 81 κέ.· L. R. PALMER, The Interpretation of Mycen. Greek Texts<sup>2</sup> (1969) 269. Για τις διάφορες χρήσεις στην Αίγυπτο βλ. A. ERMAN - H. RANKE, Ägypten und ägypt. Leben im Altertum (1977) 261 (κακοσμία στόματος και θεραπεία φαλάκρας) 414 κέ. (ιατρικές χρήσεις).

2. Πρβ. PETRONIUS 56: «Apes... ego divinas bestias puto». ΠΙΝΔ. Frg. incert. 26: ταῖς ἱεραῖς μελισσαις... Πρβ. H. KAYSER, Göttliche Tiere<sup>2</sup> (1960) πίν. 24. Πρόσφατα πρβ. L. BODSON, 'Ιερά ζώα, Contribution à l'étude de la place de l'animal dans la religion grecque ancienne (1978).

3. RENFREW 287. Πρβ. παρακάτω για τις νεολιθικές τοιχογραφίες του Catal Hüyük, της 6ης χιλιετίας π.Χ., που φανερώνουν την ύπαρξη τεχνητής μελισσοκομίας. Γενικά πρβ. H. M. FRASER, Beekeeping in Antiquity<sup>2</sup> (1951). FORBES 78 - 97. Για τον ρόλο της μελισσοκομίας στην Αίγυπτο βλ. ERMAN - RANKE ό.π. 229 κέ. Στην 'Ιβηρική Χερσόνησο ή πρωτόγονη μελισσοκομία ήταν γνωστή ήδη από την Παλαιολιθική εποχή, όπως θα δούμε.

4. Γενικά βλ. FORBES 88 κέ. και σημ. 63 (με βιβλιογραφία). Πρβ. την πρόσφατη σημαντική μελέτη των J. E. JONES, A. J. GRAHAM και L. H. SACKETT, BSA 68, 1973, 397 - 412 (Excursus on the Combed Ware: Evidence for Beekeeping) 443 - 52, κυρίως 403 σημ. 46 (με βιβλιογραφία). Πρβ. και A. J. GRAHAM, Beehives from Ancient Greece, Bee World 56, 1975, 64 - 75· BSA 73, 1978, 99 - 101.

5. Πρβ. ERMAN - RANKE, ό.π. εικ. 76· JONES κ.ά., ό.π. 403 πίν. 79 a - b. Γενικά πρβ. FORBES 79 κέ.

6. Πρβ. BUCHHOLZ - JÖHRENS - MAULL 181 και σημ. 720 με αναλυτικότερη βιβλιογραφία· πρόσθεσε D. και P. BROTHWELL, Food in Antiquity (1969) 76.

7. FORBES 80 εικ. 16.

8. Πρβ. BROTHWELL ό.π. 78.

9. Πρβ. O. KÖRNER, Die Bienenkunde bei Homer und Hesiod, Sitz.-Ber. Abh. Naturw. Gesell. Rostock 11, 1927 - 8, 66 - 78· FORBES 88. Πρόσφατα πρβ. W. RICHTER, Bienenzucht, εις Die Landwirtschaft im homer. Zeitalter (Archaeol. Homer. II, H), 1968, 84 - 7.

κυψέλες δὲν ἐμφανίζονται στὴν Κρήτη, οὔτε ὡς ἀνασκαφικά οὔτε ὡς τυχαῖα εὐρήματα, παρὰ μόνο ἴσως ἀνάμεσα στὰ ἰδεογράμματα τῆς Γραμμικῆς Β γραφῆς, ὅπως πιστεύουμε<sup>1</sup>. Ἴσως ἡ μινωικὴ μελισσοκομία, ἡ ὑπαρξὴ τῆς ὁποίας γίνεται ἀποδεκτὴ<sup>2</sup>, βρισκόταν ἀκόμη ἐν μέρει στὸ πρωτόγονο στάδιο τῆς περισυλλογῆς τοῦ προϊόντος ἀπὸ σχισμὲς βράχων ἢ κοιλότητες δένδρων<sup>3</sup>. Πάντως τὸ μοναδικὸ πῆλινο ἀντικείμενο ποὺ εἶχε θεωρηθεῖ ἀρχικά σὰν κυψέλη, ἀπὸ τὴ Φαιστό<sup>4</sup>, φάνηκε ἀργότερα ὅτι ἦταν ἓνα ἀπλὸ κυλινδρικό σκαμνί<sup>5</sup>. Ἐξάλλου ὑπάρχει ἓνα εἰδικὸ ἰδεόγραμμα τῆς Γραμμικῆς Β (\*132 καὶ \*211) γιὰ τοὺς ἀμφορεῖς μέλιτος, γιὰ τοὺς ὁποίους ἐκφράζονται ἀμφιβολίες ὅτι μπορεῖ νὰ ἦταν μετὰλλινοι<sup>6</sup>, γιὰ τὸ μέλι θὰ ξύνιζε: πραγματικά, ὅπως γίνεται πρόσφατα δεκτό<sup>7</sup>, οἱ ἀμφορεῖς αὐτοὶ πρέπει νὰ ἦταν πῆλινοι, ἢ, βεβαίως, κατὰ τὴν ὁμηρικὴ μαρτυρία, ἐπίσης καὶ λίθινοι<sup>8</sup>.

Ἦδη στὸ τέλος τοῦ περασμένου αἰώνα ὁ Cook ἐξέτασε ἀναλυτικὰ τὸν πολὺπλευρο ρόλο τῆς μέλισσας στὴν ἐλληνικὴ μυθολογία<sup>9</sup>. Ἐπειδὴ αὐτὸ ποὺ μᾶς ἀφορᾷ ἐδῶ εἶναι κυρίως ἡ θέσις τῆς μέλισσας στὴ μινωικὴ λατρεία, ἰδιαίτερο ἐνδιαφέρον παρουσιάζει ἡ σχέση τῆς μέλισσας μὲ τὴν Ἑφεσία Ἀρτέμιδα, ἀφοῦ αὐτὴ, ὡς πολὺμασθη θεὰ τῆς γονιμότητος, τῆς φύσεως καὶ τῆς βλαστήσεως<sup>10</sup>, προφανῶς εἶναι ἀπόγονος μιᾶς ἀνατολικῆς θεότητος στενὰ συγγενικῆς μὲ τὴ Ρέα, τὴν Κυβέλη καὶ τὴ μινωικὴ Μεγάλη Θεά<sup>11</sup>. Ἐδῶ ἡ μέλισσα ἀπεικονίζεται στὸ πλάι τοῦ ἐπενδύτη τοῦ ἐλληνιστικοῦ ἀγάλματός της<sup>12</sup> καὶ θεωρεῖται ἔμβλημα τῆς θεᾶς<sup>13</sup>. Ἀναθηματικὲς μέλισσες βρέθηκαν στοὺς ἀρχαιότερους ἀποθέτες τῶν ἀρχαϊκῶν ναῶν τοῦ Ἀρτεμίου<sup>14</sup>, κάτι ποὺ δείχνει

1. Βλ. τὴ μελέτη μας: A New Interpretation of the Ideogram \*168, Kadmos (ὑπὸ ἐκτύπωση).

2. Κατὰ τὸν EVANS, PM IV, 281 εἰκ. 215 B, λόγῳ τῆς ἐμφανίσεως τῆς μέλισσας ἀνάμεσα στὰ μινωικά ἱερογλυφικά σημεῖα: EVANS, SM 212 κέ. ἀριθ. 86· ἴσως πρόκειται ὅμως γιὰ μίμηση αἰγυπτιακοῦ προτύπου κατὰ τὸν HOOD 1976, 67 εἰκ. 1, 14. Ὅτι τὸ μινωικὸ ἱερογλυφικὸ σημεῖο μιμεῖται τὸ ἀντίστοιχο αἰγυπτιακὸ ἔδειξε ὁ KITCHELL 10 κέ., εἰκ. 1 a - e καὶ 2 a - f, ὁ ὁποῖος δέχεται βέβαια τὴν ὑπαρξὴ μινωικῆς μελισσοκομίας. Πρβ. καὶ τὸ προφανῶς παράγωγο σημεῖο L 64 τῆς Γραμμικῆς Α, ποὺ λέγεται ὅτι ἐσήμαινε μέλι: J. L. MYRES, Scripta Minoa II, 1952, 19 AB 55· E. GRUMACH, Ein kret. Honigzeichen?, Κρητ-Χρον 18, 1964, 7 - 14· HOOD 1976, 67 κέ. καὶ σημ. 48 εἰκ. 1, 15.

3. Ὅπως πιθανολογεῖ ὁ HOOD 1971, 92. Τὸ ἄγριο μέλι ἐχρησιμοποιεῖτο εὐρύτατα στὴν Εὐρώπη καὶ Μέση Ἀνατολή: πρβ. FORBES 78 κέ. Γνωστὴ εἶναι ἡ παράστασις περισυλλογῆς ἀγρίου μέλιτος σὲ παλαιολιθικὴ βραχογραφία τῆς ἀνατολικῆς Ἰσπανίας στὰ σπήλαια τῆς La Araña: FORBES 78 εἰκ. 15· R. HAMANN, Geschichte der Kunst (1952) 44 εἰκ. 15.

4. A. MOSSO, Palaces of Crete (1907) 154, ἀκολουθούμενος καὶ ἀπὸ ἄλλους.

5. L. PERNIER - L. BANTI, Festos II (1951) 93 εἰκ. 46· πρβ. JONES κ.ά., ὁ.π. 403 καὶ σημ. 52.

6. G. BRUNS, Küchenwesen und Mahlzeiten (Arch. Homer. II, Q), 1970, 15, 28 καὶ σημ. 245, μὲ ἀσαφῆ παραπομπὴ εἰς EVANS, PM IV, 732.

7. F. VANDENABEELE - J. - P. OLIVIER, Les idéogrammes archéologiques du Linéaire B (Etudes créet. XXIV), 1979, 261, 266· πρβ. αὐτόθι 283 γιὰ ἓνα «ἀντικείμενο» σχετιζόμενο ἴσως μὲ κερί καὶ μέλι.

8. Πρβ. OM. 104 κέ.: ἐν δὲ κρητῆρές τε καὶ ἀμφορήες ἔασιν λάϊνοι· ἐνθα δ' ἔπειτα τιθαιβώσσουσι μέλισσαι. Πρβ. καὶ BUCHHOLZ - JÖHRENS - MAULL 183: «Zahme Bienen und künstliche Bienenstöcke. . . Entweder hatten die Bienen in den steinernen Mischgefäßen und doppelhenkligen Krügen ihren Honigbau oder diese Honiggefäße wurden den Nymphen als Opfer dargebracht».

9. COOK 1 κέ.

10. Πρβ. L. R. FARNELL, Cults of the Greek States II (1896) 481 κέ.

11. ROSCHER 2640, 9· PICARD 1922, 184 καὶ σημ. 6.

12. Αὐτόθι 183 κέ.· κυρίως R. FLEISCHER, Artemis von Ephesos (1973) 99.

13. Πρβ. COOK 12 κέ.

14. D. G. HOGARTH, Excavations at Ephesos, The Archaic Artemisia (1908) 102· PICARD 1922, 184 καὶ σημ. 3.

τὸν ιδιαίτερο ρόλο τους στὴ λατρεία τῆς Ἐφεσίας<sup>1</sup>. Ἐπίσης γνωστοὶ εἶναι καὶ οἱ Ἑσσηνες τῆς Ἐφέσου: Ἑσσηνὸς ὁ βασιλεὺς κατὰ Ἐφεσίους ἀπὸ μεταφορᾶς τοῦ μελισσῶν βασιλέως<sup>2</sup>, ὃς εἴρεται ἐσσην<sup>3</sup>. Ἐξάλλου ἡ μέλισσα εἶναι σύμβολο ἐμφανιζόμενο συχνὰ στὰ νομίσματα τῆς πόλεως<sup>4</sup>. Ἀκόμη ἔχει θεωρηθεῖ ὡς πιθανὴ ἡ ὑπαρξὴ ἱερειῶν τῆς Ἐφεσίας ποὺ ἦταν γνωστὲς ὡς Μελισσες<sup>5</sup>, ὁ Picard ὅμως εἶχε ἐκφράσει πολλὰς ἀμφιβολίες ὡς πρὸς τὴν ὑπαρξὴ τους στὴν Ἐφεσο. Ὁ Picard θεώρησε τὴν ὀνομασία ὡς ὑποθετικὴ<sup>6</sup>, μᾶλλον δὲ σχετικὴ μὲ μία ἀρχαία θεὰ-μέλισσα, ἡ ὁποία ὅμως ἴσως συνοδευόταν ἀπὸ ἱερεῖες - μέλισσες μὲ αὐτὸ τὸ δάνειο θεοφόρο ὄνομα<sup>7</sup>. Ἀργότερα ὁ ἴδιος δέχθηκε ὡς πιθανὴ τὴν ἀποψη ὅτι ἴσως ἐπρόκειτο γιὰ μέλισσες παρθένους ποὺ ζοῦσαν «en réclusion sacrée à Ephèse et revêtaient le costume liturgique de la déesse-abeille<sup>8</sup>». Φαίνεται πιθανὸν ὅτι ἡ ὁργάνωση τῆς λατρείας τῆς Ἐφεσίας ἐμμεῖτο ἐκείνῃ τῆς κυψέλης, μὲ τὴ θεὰ στὴ θέση τῆς βασίλισσας τῶν μελισσῶν.

Τὴν ὑπόθεση αὐτὴ γιὰ τὴν ὑπαρξὴ ἱερειῶν τῆς Ἐφεσίας ποὺ τὶς ἔλεγαν μέλισσες τὴν ἀκολούθησαν καὶ ἄλλοι ἐρευνητές<sup>9</sup>, πρόσφατα ὅμως ὁ Fleischer τὴν ἐθεώρησε ἐμφατικὰ «moderne Spekulation»<sup>10</sup> καὶ «Irrtum»<sup>11</sup>, ἀμφιβάλλοντας ἐπίσης ἂν ἡ Ἐφεσία εἶχε ἀποκτήσει ποτὲ στοιχεῖα μιᾶς μελισσόμορφης θεότητας<sup>12</sup>.

Ἰδιαίτερες σχέσεις εἶχαν οἱ μέλισσες μὲ τὴ λατρεία στὴν Κρήτη, ἓνα νησί ποὺ ὑπῆρξε ἡ ἀρχικὴ τους πατρίδα, ὅπως πίστευαν οἱ ἀρχαῖοι<sup>13</sup>, φημισμένο γιὰ τὴν ποσότητα μέλιτος ποὺ παρήγαγε<sup>14</sup>. Ἔτσι, οἱ μέλισσες ἐμφανίζονται συχνὰ στὶς παραδόσεις της. Κορυφαία θέση παίρνουν βέβαια οἱ μέλισσες τοῦ Δικταίου Ἄντρου, οἱ μυθικὲς τροφοὶ τοῦ Κρηταγενοῦς ἢ Δικταίου Διός<sup>15</sup>. Βέβαια, καὶ διάφορα ἄλλα ζῶα φέρονται

1. Πρόσφατα πρβ. FLEISCHER ὁ.π. 99 καὶ σημ. 6.

2. Ἐννοεῖται βέβαια ἐν προκειμένῳ ἡ βασίλισσα τῶν μελισσῶν, ἀφοῦ οἱ ἀρχαῖοι εἶχαν λαμβανόμενες ἀντιλήψεις γύρω ἀπὸ τὸ θέμα αὐτό, ὅπως εἶναι γνωστό.

3. Μέγα Ἑτυμ. 383, 30.

4. B.V. HEAD, On the Chronol. Sequence of the Coins of Ephesos, Num. Chronicle 1880, 104 ἀριθ. 7 πίν. 1, 13. Πρβ. H. BLOESCH, Antike Kleinkunst in Winterthur (Ἐκθεσὴ 1964) 52 ἀριθ. 345 πίν. 20.

5. Ἱερεῖες - μέλισσες εἶναι γνωστὲς σὲ λατρεῖες ἄλλων θεαινῶν, ὅπως τῆς Ρέας (PICARD 1922, 184 καὶ σημ. 4, μὲ βιβλιογραφία), τῆς Κυβέλης (αὐτόθι σημ. 6, μὲ βιβλιογραφία: FORBES 87) καὶ τῆς Δήμητρας (ΠΟΡΦ. ὁ.π.: Καὶ τὰς Δήμητρος ἱερείας, ὡς τῆς χθονίας θεᾶς μύστιδας μελίσσας οἱ παλαιοὶ ἐκάλουν, αὐτὴν δὲ τὴν Κόρην μελιτώδη. Πρβ. ΠΥΘ. 4, 104· ΗΣΥΧ., β. λ. Μέλισσαι· ROSCHER 2640· PICARD, ὁ.π. σημ. 5, μὲ βιβλιογραφία: FORBES 87), ποὺ εἶναι θεότιτες συγγενεῖς τῆς Ἐφεσίας. Κυρίως ἐπρόκειτο γιὰ ἱερεῖες μυημένες στὰ μυστήρια: πρβ. ROSCHER 2639 κέ. Γενικὰ πρβ. ἐπίσης: RAMSAY, Asianic Elements in Greek Civilization (1927) (κεφ. 7: Wolf-Priests, Goat-Priests, Ox-Priests, Bee-Priests).

6. PICARD 1922, 183 κέ. Ὁ συσχετισμὸς τῶν μελισσῶν μὲ τὶς ἱερεῖες ὑφελίεται οὐσιαστικὰ στὴν παρθε-

νικὴ τους καθαρότητα: πρβ. ΣΧΟΛ. ΕΥΡ. Ἰππόλ. 77: καθαρὸν τι ζῶον ἡ μέλισσα· ἐνθεν τὰς ἱερείας μελίσσας καλοῦσιν οἱ ποιηταί. Στὴν Παλαιὰ Διαθήκη ἡ Δεβώρα λέγεται μέλισσα: Δικασταὶ 44. Στους Νεοπλατωνικοὺς μέλισσα ὅπως καὶ νύμφη ἦταν κάθε καθαρὸ καὶ ἀγνὸ ὄν: ΠΟΡΦ., Ἄντρ. Νυμφ. 18. Ἀνάλογα γράφει καὶ ὁ προφανῶς ἀκρεωφάγος Αἰαῖανος (5, 11). Ἀλλὰ καὶ οἱ χριστιανὲς μοναχὲς ἔχουν παραβληθεῖ μὲ μέλισσες: AUGUST., Civit. Dei 15, 27. Γενικὰ πρβ. ROSCHER 2639 κέ. 7. PICARD 1922, 231, 522 κέ.

8. PICARD 1940, 270 κέ. Πρβ. καὶ MARCONI 176, ποὺ δέχεται κανονικὴ λατρεία τῆς μελίσσας στὴν Ἐφεσο.

9. Πρβ. R. D. BARNETT, εἰς Studies H. Goldman (1956) 217 κέ.· R. MERKELBACH, Antaios 12, 1971, 558.

10. FLEISCHER, ὁ.π. 99 καὶ σημ. 8.

11. Αὐτόθι 99 κέ.

12. Αὐτόθι 100 καὶ σημ. 2.

13. NIKANA. παρὰ COLUMELLA, De re rustica IX, 2. Παρ' ὅλο ποὺ αὐτὴ ἡ πίστις δὲν μπορεῖ νὰ εἶναι ἀληθινὴ (πρβ. HOOD 1976, 68), εἶναι πάντως χαρακτηριστικὴ.

14. Πρβ. PLIN., Nat. hist. 11, 14, 32.

15. ANTON. LIBER., Μεταμορφ. 19: Ἐν Κρήτῃ λέγεται εἶναι ἱερὸν ἄντρον μελισσῶν, ἐν ᾧ μυθολογοῦσι τεκεῖν Ῥεάν τὸν Δία... κατέχουσι δὲ τὸ ἄντρον ἱεραὶ μέλισσαι, τροφοὶ τοῦ Διός. VERGIL., Georg. 4, 149 κέ.· COLUMELLA

ὅτι ἔθρεψαν τὸ θεῖο βρέφος, ὅπως ἡ αἴγα, ὁ χοῖρος καὶ τὰ περιστέρια, πλάσματα ποῦ ὁ Willetts<sup>1</sup> πιστεύει ὅτι ἀφοῦ ὁ Κρητικὸς Ζεὺς εἶναι θεὸς ποῦ γεννᾶται καὶ πεθαίνει πάλι, πρέπει νὰ τὰ θεωροῦμε ὡς τοτεμικὲς ἐπιβιώσεις σὲ ἓνα κύκλο βλαστήσεως, κύκλο παρακμῆς καὶ ἀνανεώσεως, ποῦ ἀντικατέστησε τὸν ἀπλὸ τοτεμικὸ κύκλο. "Ὁμως, κατὰ τὸν Willetts<sup>2</sup>, ἡ ἱστορία ὅτι ὁ Ζεὺς<sup>3</sup> ἐτράφη ἀπὸ μέλισσες πρέπει νὰ εἶναι ἡ πρωιμότερη ἐκδοχὴ τοῦ μύθου, ποῦ ἀντικαταστάθηκε ἀργότερα ἀπὸ μίαν παραλλαγὴ κατὰ τὴν ὁποία Νύμφες, οἱ ὁποῖες πάντως κρατοῦν τὸν τίτλο τῶν «Μελισσῶν», ὑποκαθιστοῦν τὶς μέλισσες<sup>4</sup>. Τὸ ὄνομα τοῦ πατέρα τῶν Νυμφῶν αὐτῶν, τοῦ Μελισσαίου, «is an attempt to rationalize the story», ὅπως παρατηρεῖ ὁ Nilsson<sup>5</sup>. Κατὰ ἄλλη ἐκδοχὴ ὁ Μελισσαῖος, βασιλεὺς τῆς Κρήτης καὶ ὁ πρῶτος ποῦ θυσιάσε στοὺς θεοὺς<sup>6</sup>, ἦταν ὁ πατέρας τῆς Ἀμάλθειας καὶ τῆς Μελισσας, ποῦ ἔθρεψαν τὸ βρέφος μὲ γάλα καὶ μέλι<sup>7</sup>. Ἡ Μελισσα αὐτὴ ἔγινε ἀπὸ τὸν πατέρα της ἡ πρώτη ἱέρεια τῆς Μεγάλης Θεᾶς, ἀπὸ τὴν ὁποία ὀνομάστηκαν Μελισσες καὶ οἱ ἄλλες ἱέρειες τῆς Ρέας<sup>8</sup>. Ἀργότερα ὁ Ζεὺς μετέτρεψε αὐτὴ τὴν ὥραία γυναῖκα σὲ μέλισσα<sup>9</sup>. Κατὰ τὸν Ἡσύχιον<sup>10</sup>, Μελισσαῖος ἦταν ἓνα ἐπίθετο τοῦ ἰδίου τοῦ Διός.

Στὴ δημιουργία αὐτοῦ τοῦ μύθου τοῦ Δικταίου ἴσως ἐπαιξε κάποιον ρόλο καὶ ὁ ἰδιαιτέρος πλοῦτος τῆς μεγαλονήσου σὲ μέλι<sup>11</sup>. "Ὁμως στὴ σύνδεση τῶν μελισσῶν μὲ τὸ "Αντρον ἀσφαλῶς καθοριστικὸ ὑπῆρξε καὶ τὸ γεγονὸς ὅτι πολλὰ σπήλαια καὶ βραχώδεις κοιλότητες στὴν Κρήτη χρησίμευαν ὡς φυσικοὶ τόποι ὅπου οἱ ἄγριες μέλισσες<sup>12</sup> ἔκαναν τὴν κυψέλη τους, πολὺ περισσότερο στὸ παρελθόν<sup>13</sup>, ἀλλὰ ἀκόμη καὶ στίς ἡμέρες μας<sup>14</sup>. Ὡστόσο, ὅλα αὐτὰ εἶναι δευτερεύοντα στοιχεῖα τοῦ μύθου τῶν μελισσῶν-τροφῶν τοῦ Διὸς καὶ ἀσφαλῶς δὲν τὸν ἐδημιούργησαν αὐτά<sup>15</sup>. Βέβαια, ὅχι μόνο σπήλαια καὶ κοιλότητες βράχων ἀλλὰ καὶ κοιλότητες δέντρων χρησίμευαν ὡς

ὁ.π.· πρβ. WILLETTS 216 κέ. καὶ σημ. 109, μὲ ἄλλες πηγές· FAURE 96 κέ. 115 κέ.

1. WILLETTS 44.

2. Αὐτόθι 217.

3. Φυσικὰ ὁ γνωστὸς Ζεὺς Μελίχιος, ἀντίθετα ἀπὸ ὅ,τι εἶχε νομισθεῖ (STENGEL 183) δὲν ἔχει καμιά σχέση μὲ τὸ μέλι: S. EITREM, *Opferfritus und Voropfer der Griechen und Römer* (1915) 104 σημ. 1. Πρβ. NILSSON, *GGR I*, 1967, 412 κέ. Ἀντίθετα: PICARD 1922, 230 σημ. 7. Βέβαια, ὁ χθόνιος θεὸς τῆς Κρήτης, ὁ Ζεὺς Μελίχιος, εἶχε μορφή ὄφως: πρβ. W.K.C. GUTHRIE, *The Greeks and their Gods* (1950) 228.

4. Πρβ. FAURE 111 καὶ σημ. 1.

5. NILSSON, *MMR*<sup>2</sup> (1950) 542 σημ. 21.

6. LACTANT., *Div. instit.* 1, 22· πρβ. ROSCHER 2642. Ἡ λέξη μελισσαῖος σημαίνει τὸν ἀποτελούμενον ἐκ μελισσῶν: ΝΙΚ., *Θηρ.* 611. Πρβ. P. CHANTRAINE, *Dictionnaire étymologique de la langue grecque III* (1974) 682 («adjectif»). Ἡ ἱστορία τοῦ Μελιτέως, ἐπώνυμου τῆς φθιωτικῆς Μελίτης, γιοῦ τοῦ Διὸς καὶ μιᾶς νύμφης, ὁ ὁποῖος ὡς βρέφος ἐτράφη ἀπὸ μέλισσες (ANTON.

LIBER. 13· πρβ. COOK 3 κέ.), πρέπει νὰ εἶναι παράγωγη ἐκείνης τοῦ Δικταίου.

7. ΚΑΛΛΙΜ., *Ῥῆμν. Διὸς* 48 κέ.· ΗΣΙΟΔ. 5, 477 - 91· ΔΙΟΔ., *Βιβλ.* 5, 70· ΑΠΟΛΛΟΔ., *Βιβλ.* 1, 1, 6 - 7. Πρβ. COOK 3 καὶ σημ. 14· κατὰ NONNON, *Διονυσ.* 13, 145 κέ. 32, 270 κέ., ὁ Μελισσαῖος καταλέγεται μεταξὺ τῶν Κορυβάντων: πρβ. MARCONI 168 κέ., ἡ ὁποία, 165, τὸν θεωρεῖ ὡς τυπικὴ μορφή ἱερέως - βασιλέως τῆς Κρήτης.

8. Πρβ. MARCONI 168.

9. COLUMELLA 9, 2: «mulier pulcherrima specie Melissa quam Jupiter in apem convertit».

10. ΗΣΥΧ., β.λ.: Μελισσαῖος· ὁ Ζεὺς.

11. Πρβ. ROSCHER 2638.

12. Ποῦ ἀποκαλοῦνται ἀδυναὶ μέλισσαι ἀπὸ τὸν ΟΜΗΡΟ (B 87).

13. Στίς ἀρχές τοῦ 15ου αἰ. μ.Χ. πρβ. BUONTEMONTI, *Descr. insulae Candiae* 132· *Descr. Cretae* 154.

14. Πρβ. ΠΛΑΤΩΝ, ΠΑΕ 1954, 364 - 5· FAURE 46 καὶ σημ. 7, 223, μὲ ἀναγραφὴ κρητικῶν τοπωνυμίων σχετικῶν μὲ τὴ μελισσοκομία καὶ τὶς μέλισσες.

15. Ὁπως παρατηρεῖ εὐστοχα ὁ FAURE 223.

φυσικές κυψέλες, κάτι που προφανώς συνδέεται με τις αντιλήψεις περί ιεροῦ δέντρου<sup>1</sup>. Ὁ μύθος αὐτὸς ἔκαμε ὀρισμένους ἐρευνητὲς<sup>2</sup> νὰ ὑποθέσουν ὅτι οἱ Κουρῆτες ἀντιπροσωπεύουν πρωτόγονους μελισσοκόμους ποὺ προσέλκυαν σμάρια μελισσῶν στὶς κυψέλες τους χρησιμοποιώντας τὴ μουσικὴ τῶν κυμβάλων τους καὶ τὸν θόρυβο τοῦ κτυπήματος τῶν δοράτων στὶς ἀσπίδες τους. Πραγματικά, αὐτὴ ἡ ἀντίληψη, ὅτι θόρυβοι τέτοιου εἴδους τραβοῦσαν τὶς μέλισσες, ἦταν διαδεδομένη στὴν ἀρχαιότητα<sup>3</sup>, ἐπεβίωσε δὲ καὶ σὲ πρόσφατες ἐποχές<sup>4</sup>. Κατὰ τὸν Willetts<sup>5</sup>, ἡ ἐνδεχόμενη γνώση τῶν «χορῶν» τῶν μελισσῶν κάνει δυνατὴ τὴν ὑπόθεση ὅτι «the dance formed a part of the ceremonies of initiation into a bee-cult associated with the ancient art of bee-keeping — and with Zeus Kretagenes». Παράλληλα ὁ Faure<sup>6</sup> ὑποθέτει ὅτι στὰ Ἰδαῖα Μυστήρια ἤδη ἀπὸ τὴν Ἀνατολίζουσα περίοδο ὑπῆρχαν δύο ἱερατικὰ σώματα, τὸ ἓνα ἀποτελούμενο ἴσως ἀπὸ ἐννέα ἱερεῖς ἀποκαλούμενους Κουρῆτες καὶ τὸ ἄλλο ἴσως ἀπὸ ἱερεῖς ἀποκαλούμενες Μέλισσες, ἴσως δὲ μάλιστα δύο παράλληλα ἱερατεῖα ἀπὸ ἱερὲς Ἀρχτοὺς καὶ Μέλισσες.

Ὅλες αὐτὲς οἱ ἐλκυστικὲς ὑποθέσεις γύρω ἀπὸ μία βασικὴ παράδοση τῆς ἐλληνικῆς μυθολογίας ἀναφέρονται σὲ γεγονότα ποὺ ἔχουν ἴσως τὶς ρίζες τους στὴν ἀρχαῖκή καὶ μάλιστα τὴ μινωικὴ Κρήτη. Ἡ Marconi<sup>7</sup> παρατήρησε ὅτι ἡ ἴδια ἡ λέξη μέλισσα εἶναι προϊστορική, αὐτὸ ὅμως δὲν φαίνεται νὰ ἀληθεύει<sup>8</sup>. Φυσικά, ἡ ὑπόθεση τῆς Marconi<sup>9</sup> γιὰ τὴν ὑπαρξὴ μιᾶς μινωικῆς θεᾶς-μέλισσας<sup>10</sup>, σχετικῆς μὲ μία πότνια<sup>11</sup> ἀνθέων καὶ φυτῶν, ποὺ βασιζέται σὲ μία παλαιότερη ἀλλὰ ἀμφίβολη ἀποψη γιὰ τὴν κλασικὴ ἐποχὴ<sup>12</sup>, εἶναι ἐνδιαφέρουσα ἀλλὰ ἀναπόδεικτη καὶ ὄχι πειστική. Ἀξιοσημείωτη εἶναι πάντως ἡ παλαιὰ παρατήρηση τοῦ Cook<sup>13</sup> ὅτι οἱ νύμφες *Βρίσαι* διδάξαν τὴ μελισσοκομία στὸν Θεσσαλὸ Ἀρισταῖο<sup>14</sup>, ὅπως καὶ ὅτι ἡ κρητικὴ θεὰ Βριτόμαρτις, ἡ «γλυκεῖα κόρη»<sup>15</sup>, μία μινωικὴ θεότητα ποὺ ἐπεβίωσε καὶ συνήθως ταυτίζεται μὲ τὴν Ἀρτέμιδα<sup>16</sup>, κατὰ τὸ πρῶτο ἡμισυ τοῦ ὀνόματός της, τὸ *βριτώ* («γλυκὺ») συνδέεται ἴσως ἐτυμολογικὰ μὲ τὸ ρῆμα *βλῖττειν*, ποὺ σημαίνει τὴ λήψη τοῦ μέλιτος ἀπὸ τὶς μέλισσες, ἐπομένως δὲ μὲ τὸ μέλι καὶ τὴ μέλισσα.

1. Κατὰ τὴν ἀποψη τοῦ WILLETTS 217. Ὁ FAURE 117 σκέπτεται ὅτι στὸ Ἰδαῖον Ἄντρον τὸ μέλι ποὺ χρησιμοποιοῦσαν γιὰ τὴν τροφή τοῦ βρέφους προσεῖλκυε ἀληθινὰ σμάρια μελισσῶν στὴν ἐλίχη ποὺ φύτρωνε στὴν εἴσοδο τοῦ σπηλαίου.

2. Πρβ. J. R. HARRIS, Boanerges (1913) 322, 326 - 32, 348 - 53. H. M. RANSOME, The Sacred Bee in Ancient Times and Folklore (1937) 84, 92 - 5.

3. Πρβ. PLIN. ὁ.π. 11, 22, 68.

4. HOOD 1976, 69.

5. WILLETTS 217 καὶ σημ. 122.

6. FAURE 115 κέ., 119.

7. MARCONI 166.

8. Γιὰ τὴν ἐτυμολογία τῆς λέξεως βλ. BUCHHOLZ - JÖHRENS - MAULL 182 σημ. 730 μὲ πολλὴ βιβλιογραφία. Διαφορετικὲς ἀπόψεις ἀναπτύσσει διεξοδικὰ ὁ CHANTRAINE ὁ.π. (σ. 79 σημ. 6) 681 κέ., β.λ. μέλι.

9. MARCONI 170 κέ.

10. Ἀνεξάρτητα ἀπὸ αὐτὴ τὴν ἐρευνητρία πρβ. καὶ R. GRAVES, The Greek Myths<sup>2</sup> (1957) 280, 6, γιὰ μία «Cretan Bee-goddess, a goddess of Death in Life», καλούμενη Cer. Πρβ. AntWelt 14/3, 1983, 48.

11. Πρβ. καὶ MANTZOURAINOY 81, ποὺ παραπέμπει ὄχι πειστικὰ γιὰ τὴν ὑπαρξὴ μιᾶς «Μέλισσας Ποτνίας» στὴν πινακίδα TN 316 τῆς Πύλου, γιὰ τὴν ὁποία πρβ. VENTRIS-CHADWICK 462 κέ. 465 ἀριθ. 172 (Tn 316).

12. E. NEUSTADT, De Jove cretico (1906) 44· πρβ. NILSSON ὁ.π. 543 καὶ σημ. 31.

13. COOK 15. Πρβ. HOOD 1976, 70 καὶ σημ. 72. Κυρίως ELDERKIN 203 - 13. Ὁμοία καὶ ὁ FORBES 87.

14. ΔΙΟΔ., Βιβλ. 4, 81· Μέν. Ἔτυμ. 213, 55 β. λ. *βρίσαι*.

15. ΗΣΥΧ., β. λ. *Βριτόμαρτις*. Πρβ. SOLIN. 11, 8.

16. Γενικά βλ. WILLETTS 179 κέ.

Ἀνάλογη ἄποψη ἐξέφρασε ταυτόχρονα μὲ τὴν Marconi ἀλλὰ ἀνεξάρτητα καὶ ὁ Picard<sup>1</sup>, γιὰ μίαν ὑποθετικὴν σημαντικὴν θεὰ-μέλισσα στὴν Κρήτη, τὴν Ἐφεσο καὶ τὸν ἰωνικὸ ἀνατολικὸ κόσμον.

Παραστάσεις μελισσῶν ἀπὸ τὴ Γεωμετρικὴ καὶ Ἀρχαϊκὴ ἐποχὴ δὲν εἶναι σπάνιες στὴν ἀγγειογραφία<sup>2</sup> — καὶ συχνὰ συγγέονται μὲ ὅμοια φυτικὰ μοτίβα — ὅπως σὲ μίαν ὕδρια ἀπὸ τὴν Πραισό<sup>3</sup> ἢ μίαν οἶνοχόη ἀπὸ τὴς Γοῦβες, μὲ μιὰ πιὸ σύνθετη παραλλαγή<sup>4</sup>, ἢ μίαν ἄλλην ὕδρια (πίν. 6γ) ἐπίσης ἀπὸ τὴν περιοχὴ Σητείας<sup>5</sup>, ἀν καὶ ἀπὸ ἐντομολόγους ἔχουν ἐκφραστεῖ καὶ ἀμφιβολίες γιὰ τὸ ἂν πρόκειται πραγματικὰ γιὰ μέλισσες<sup>6</sup>. Στὴν ἀρχαϊκὴ χρυσοχοΐα τῆς Κρήτης<sup>7</sup> καὶ ἄλλων δωρικῶν νησιῶν ἐμφανίζονται ἀνάλογες μέλισσες<sup>8</sup>, ποὺ συχνὰ ἔχουν γυναικεῖα κεφαλὴ καὶ στῆθος, μὲ διακοσμητικὰ σχηματοποιημένα ἀνοιχτὰ φτερά, οἱ ὁποῖες θεωροῦνται «θεές-μέλισσες»<sup>9</sup> ἢ «μέλισσες - δαίμονες»<sup>10</sup>. Ἄς σημειωθεῖ παρενθετικὰ ὅτι πολλὲς κρητικὲς πόλεις ὅπως ἡ Ἐλυρος, ἡ Ὑρτάκινα καὶ ἡ ἑτεοκρητικὴ Πραισός, εἶχαν στὰ νομίσματά τους τὴ μέλισσα ὡς ἔμβλημα<sup>11</sup>.

Ὅσον ἀφορᾷ τὴν προϊστορικὴ ἐποχὴ, ἡ ὁποία κυρίως ἐνδιαφέρει τὸ θέμα μας, οἱ μαρτυρίες εἶναι ἐλάχιστες. Ἴσως ἡ πρωιμότερη ἔμμεση μάρτυρία γιὰ τὸ μέλι εἶναι ἓνα πήλινο καθισμένο ζῶο τοῦ πολιτισμοῦ Κέρου-Σύρου, ἀσφαλῶς ἀρκούδα, ποὺ φαίνεται ὅτι πίνει μέλι ἢ ὑδρόμελι ἀπὸ ἓνα ἀγγεῖο ποὺ κρατεῖ ψηλὰ μὲ τὰ μπροστινὰ πόδια<sup>12</sup>.

Ἄλλο καὶ πιὸ ἄμεσο εὔρημα, κρητικὸ μάλιστα, εἶναι ἡ γεμάτη τρύπες γνωστὴ «ἄγρια κηρήθρα» ἀπὸ τὸ «South-West Treasury House» τῆς Κνωσοῦ<sup>13</sup>, τοῦ ὑστέρου 16ου ἢ τοῦ 15ου αἰ. π.Χ., γύρω ἀπὸ τὴν ὁποία τυλίγεται ἓνα φίδι. Πρόκειται βέβαια

1. PICARD 1940, 280.

2. Γενικὰ βλ. κατάλογο μὲ πέντε παραδείγματα, ἀπὸ τὰ ὁποῖα τὰ τρία κρητικά, εἰς BUCHHOLZ - JÖHRENS - MAULL 185 ἀριθ. 29 - 33.

3. BSA 12, 1905 - 6, 29 κέ. εἰκ. 5, 6· 29, 1927 - 8, 294 κέ.· LEVI, ASAtene, 10 - 12, 1927 - 9, 524 κέ.· BROCK, Fortetsa (1957) 104 ἀριθ. 1206, 1212, 1274 κλπ. πίν. 126 κλπ.· HOOD 1976, 69 εἰκ. 1, 10 - 3.

4. Α. ΔΕΜΠΕΣΗ, AAA 4, 1971, 386 εἰκ. 6.

5. ΔΑΒΑΡΑΣ, Μουσείον Ἀγίου Νικολάου (1982) εἰκ. 77 (ἀριθ. εὔρ. 1787).

6. T. W. LANGER, Lepidoptera 4:3 (Κοπεγχάγη), 1982, 81 - 4 εἰκ. 1 - 4: «The author feels convinced that the drawing represents *Acherontia atropos* and thus is the oldest representation yet found in Europe of a recognisable lepidopterous insect». Αὐτὸ θὰ ἦταν ἴσως ἀκριβὲς ἂν ὁ ζωγράφος ἦταν ταυτόχρονα καὶ ἐπιστήμων.

7. Πρβ. ἀπὸ τὴ Φορτέτσα BOARDMAN, BSA 62, 1967, 61 εἰκ. 1 Α. Πρβ. καὶ BROCK, Fortetsa 99 ἀριθ. 1145 πίν. 76· BUCHHOLZ - JÖHRENS - MAULL 184 ἀριθ. 13.

8. BROCK, ὁ.π. 99, 107 ἀριθ. 1145 μὲ βιβλιογραφία· R. A. HIGGINS, Greek and Roman Jewellery (1961) 111· HOOD 1976, 69 κέ. καὶ σημ. 64 - 5 πίν. Β 5 - 6.

Πρβ. κυρίως κατάλογο μὲ δεκαπέντε παραδείγματα εἰς BUCHHOLZ - JÖHRENS - MAULL 184 κέ. ἀριθ. 14 - 28.

9. HOOD 1976, 70 πίν. Β 5. Γιὰ παλαιότερες ἐποχὰς πρβ. S. MIRIÉ, Thronraumareal von Knossos (1979) 78, ἡ ὁποία θεωρεῖ ὅτι βλέπει σὲ ἀπεικονίσεις μινωικῶν σφραγίδων τὴ θεὰ τῆς βλαστήσεως μὲ σῶμα μέλισσας καὶ κεφάλι γυναίκας κλπ.

10. E. PFUHL, AM 28, 1903, 225 κέ. πίν. 5, 1 - 3 (τρεῖς «*Bienendämonen*»), ἀπὸ τὴν ἀρχαϊκὴ Θήρα, τὴς ὁποῖες ἴσως ἔραβαν στὸ ἐνδυμα. Πρβ. BUCHHOLZ - JÖHRENS - MAULL 184 ἀριθ. 15, μὲ ἄλλη βιβλιογραφία.

11. Πρβ. ROSCHER 2638 κέ.· HEAD, Hist. Num. (1911) 465, 469, 476. Γενικὰ πρβ. BUCHHOLZ - JÖHRENS - MAULL 185 σημ. 733 μὲ ἀναλυτικὴ βιβλιογραφία.

12. RENFREW 287 πίν. 16, 2.

13. EVANS, PM IV, 155 κέ., εἰκ. 118 a - b, ποὺ τὴ θεωρεῖ μᾶλλον ὡς «naturally formed wild honeycomb». Ἀνάλογες ὁπὲς ἀλλὰ χωρὶς σημασία ἐδῶ ἔχουν κατὰ τὸν EVANS καὶ ὁρισμένα ἀγγεῖα μὲ ἀναρριχώμενο φίδι: EVANS, ὁ.π. εἰκ. 119 a - b. Ἀντίθετα ὁ KARAGEORGHIS, RDAC 1972, 109 - 12, εἰκ. 1 - 4, ποὺ ἐξετάζει ἓνα κυλινδρικό «snake-house» ἀπὸ τὴν Κύπρο, πιστεύει ὅτι στὴν περίπτωσή αὐτὴ οἱ ὁπὲς χρησίμευαν μόνον γιὰ τὴν κυκλοφορίαν τοῦ ἀέρα.

για ένα αμφίβολο αντικείμενο, ένα παράδοξο άγγείο κατά τον Hood<sup>1</sup>, που δέχεται την άποψη του Evans περί «άγριας κηρήθρας», για το οποίο δεν έχουμε την παραμικρή σοβαρή ένδειξη ότι πρόκειται για ανάθημα προς τη μινωική θεά των όφρων και των μελισσών, όπως υποστήριξε η Marconi<sup>2</sup>.

Από τον θολωτό τάφο 2 της Περιστεριάς, χρονολογούμενο γύρω στο 1500 π.Χ. περίπου, προέρχεται μία σειρά έξι ίπταμένων χρυσών μελισσών<sup>3</sup>, σήμερα στο Μουσείο Χώρας Πύλου, ίσως ΥΕ II εποχής<sup>4</sup>, των οποίων ο προορισμός και ο συμβολισμός δεν είναι σαφής, αλλά προφανώς έχουν κάποιο συγκεκριμένο ταφικό ρόλο. Αντίθετα, ένας χρυσός δακτύλιος με εξαιρετή πλαστική μέλισσα, η ίσως τέττιγα<sup>5</sup>, από έναν ΥΕ III λαξευτό τάφο, σήμερα στο Μουσείο Θηβών<sup>6</sup>, φαίνεται ότι έφερετο εν ζωή και είχε κάποια θρησκευτική σημασία. Κάπως αρχαιότερη είναι η μέλισσα του Βρετανικού Μουσείου, που χρονολογείται στον 16ο αί. π.Χ. ή και νωρίτερα<sup>7</sup>. Ίσως ανάλογο ταφικό ή θρησκευτικό συμβολισμό έχει και το πολύ αρχαιότερο και περιφημότερο κόσμημα από το ταφικό σύμπλεγμα του Χρυσόλακκου των Μαλίων<sup>8</sup>, χρονολογούμενο όχι στη ΜΜ I περίοδο αλλά γύρω στο 1700 π.Χ. Το αντικείμενο αυτό, μοναδικό στην κρητική εικονογραφία, δεν έχει σαφή προορισμό<sup>9</sup>: «Όπως γνωρίζουμε, δεν υπάρχει όμοφωνία ανάμεσα στους αρχαιολόγους αν παριστάνει<sup>10</sup> μέλισσες, βασίλισσες μελισσών ή σφήκες: ο Hood<sup>11</sup> στην αναλυτική μελέτη του, όπου συσχετίζει το κόσμημα με τη βασιλική οικογένεια των Μαλίων, αναφέρει όλες τις προηγούμενες γνώμες<sup>12</sup>. Ο Άγγλος έρευνήτης, παρά τη φαινομενική ομοιότητα αυτών των ύμε-

1. HOOD 1976, 71 εικ. 2.

2. MARCONI 169 κέ.

3. Έργον 1962, 118 εικ. 140· ΜΑΡΙΝΑΤΟΣ, ΠΑΕ 1962, 97 πίν. 99 α· ΑΔ 18, 1963, Β, 100 πίν. 121· SMEA 3, 1967, 12 εικ. 20· HOOD 1976, 66 εικ. 1, 9.

4. R. LAFFINEUR, Iconographie minoenne et iconographie mycénienne, εις L'Iconographie, δ.π. (σ. 74 σημ. 3) 255 και σημ. 70 εικ. 8.

5. Κατά τον HOOD 1976, 67 εικ. 1, 7: «a cicada or a fly»· το τελευταίο είναι μάλλον άπίθανο· πρβ. αυτόθι 66 και σημ. 40 για άλλα αμφίβολα ΥΕ παραδείγματα.

6. BUCHHOLZ - KARAGEORGHIS άριθ. 1356· BUCHHOLZ - JÖHRENS - MAULL 184 άριθ. 11.

7. MARSHALL, BM Cat. Jewellery άριθ. 1239 πίν. 14· HIGGINS, BSA 52, 1957, 57· BUCHHOLZ - JÖHRENS - MAULL 184 άριθ. 10.

8. M. 'Ηρ. άριθ. 559. Αρχική δημοσίευση: P. DEMARGNE, BCH 54, 1930, 410 κέ· Et. cré. VII, 1945, 54 κέ· BUCHHOLZ - KARAGEORGHIS άριθ. 1296 (με βιβλιογραφία).

9. Κατά τον A. PERSSON, The Religion of Greece in Prehist. Times (1942) 143, πρόκειται για βασιλικό έμβλημα, αυτό όμως δεν είναι τόσο άπλο να το συμπεράνουμε. Το θέμα μας εδώ είναι κυρίως ο συμβολισμός του. Ο HOOD 1976, 72 εικ. 3, πιστεύει εύστοχα ότι αυτό το πραγματικά βασιλικό κόσμημα έχει επηρεαστεί από

κάποιο αϊγυπτιακό έπιστήθιο κόσμημα ανάλογο με εκείνο του Senusret II της 12ης Δυναστείας.

10. Όρθά έπισημαίνει ο KITCHELL 10 ότι πρόκειται για έργο τέχνης που δεν άποσκοπούσε στην έπιστημονική άπόδοση των εντόμων, παρόμοια δέ και ο Hood ότι ο καλλιτέχνης «was not a scientist and is unlikely to have been a bee-keeper».

11. HOOD 1976. Πρβ. έπίσης την πιό πρόσφατη έργασία των R. A. LAFLEUR - R. W. MATTHEWS - D. B. MCCORKLE, A Re-examination of the Mallia Insect Pendant, AJA 83, 1979, 208 - 12.

12. «Ας προσθέσουμε στους άναφερόμενους από τον Hood: α) Στους ύποστηρικτές των μελισσών: X. TZABEΛΑΑ - EVJEN, Πτερωτά όντα προϊστ. Αιγαίου (1970) 127 («Το σύμπλεγμα άποδίδει την στιγμή της ένώσεώς των που γίνεται στους αϊθέρες. . . ίσως σύμβολο γονιμότητος - εύφορίας...»)· BUCHHOLZ - JÖHRENS - MAULL 183 κέ. άριθ. 9· W. SCHIERING, Funde auf Kreta (1976) 108 - 10 εικ. 33 («Eine im Leben nie getragene Grabbeigabe», κτέρισμα «mit einem tiefen symbolischen Sinn»): Κατ' αυτόν, δ.π. 109, οι μέλισσες είναι σχετικές με «minoische Vorstellungen vom Kreislauf des Werdens und des Vergehens»· MANTZOURAINOY 77 κέ. («νεκρικό κόσμημα μελισσών»)· KITCHELL 9· H. VAN EFFENTERRE, Le palais de Mallia et la cité minoenne (1980) 498 κέ. σημ. 140 - 3, με πλήρη βιβλιογραφία. LAFFINEUR

νοπτέρων μάλλον με τη «social wasp *Polistes*», έδειξε πειστικά ότι πρέπει να άπει-  
κονίζονται μέλισσες, τὰ θεϊα και σοφά<sup>1</sup> αὐτὰ ζῶα, τὰ ὁποῖα θὰ πρέπει νὰ εἶχαν κά-  
ποιο βαθύτερο θρησκευτικό συμβολισμό γιὰ τοὺς Μινῶιτες, και ὅχι βλαβερές και  
ἀκάθαρτες σφήκες, πὺν εἶναι οἱ συγγενεῖς ἐπίβουλοι και ἐχθροί<sup>2</sup> τους.

Πολὺ ἐνδιαφέρουσα και προφανῶς ὀρθή εἶναι ἡ πρόσφατη ἄποψη τοῦ Laffineur<sup>3</sup>,  
ὁ ὁποῖος χωρίζει τὴν ὁμάδα τῶν πρῶιμων μυκηναϊκῶν εἰκονιστικῶν παραστάσεων σὲ  
δύο κατηγορίες, σύμφωνα με τὴν πιθανή συμβολική σημασία τους, και τοποθετεῖ τὶς  
μέλισσες, ὅπως και τὶς πεταλοῦδες, στὶς συμβολικὲς παραστάσεις ταφικοῦ χαρακτήρα  
ἐξαιτίας τῆς ικανότητάς τους νὰ μεταμορφώνονται, ἓνα εἶδος μαγικῆς εἰκονογραφίας  
πὺν ἰσχυροποιεῖται ὅταν τὸ μοτίβο ἐπαναλαμβάνεται.

Ἐξίσου σπάνια παριστάνεται ἡ μέλισσα στὴ σφραγιδογλυφία. Στὰ ΠΕ II/III σφρα-  
γίσματα τῆς Λέρνας<sup>4</sup> ἐμφανίζεται ἡ μέλισσα, ἐνῶ ἄλλοῦ εἶναι ἄσαφές τὸ εἶδος τῶν  
ἐντόμων<sup>5</sup>, χωρὶς νὰ εἶναι καθόλου βέβαιο ἂν οἱ σφραγίδες αὐτὲς μπορεῖ νὰ χρησί-  
μευαν «at times. . . to stamp consignment of honey», ὅπως πιστεύει ὁ Renfrew<sup>6</sup>.  
Στὴν Κρήτη βλέπουμε «μέλισσες ἢ σφήκες» στὰ σφραγίσματα τῆς Φαιστοῦ<sup>7</sup> και ἄλ-  
λοῦ<sup>8</sup>, καμιά φορὰ χαρακτηριστικὰ σὲ τρίπλευρα πρίσματα<sup>9</sup> ἢ σὲ ταλισμανικούς λί-  
θους σὲ συνδυασμὸ με ἱερὰ κέρατα<sup>10</sup>. Ἴσως και ἄλλα ἔντομα πὺν θεωρήθηκαν μύγες  
ἀπὸ τοὺς ἀνασκαφεῖς νὰ εἶναι ὄντως μέλισσες, ἀφοῦ ἔχουν αὐτὸ τὸ τυπικὸ σχῆμα<sup>11</sup>.  
Ἀμφιβολίες ὑπάρχουν και γιὰ ἄλλες παραστάσεις τῆς μικρογλυπτικῆς<sup>12</sup>.

ὁ.π. 260 και σημ. 105 - 6, ὁ ὁποῖος δέχεται πειστικά ὅτι  
«de bijou n'a pas été fabriqué exclusivement pour  
les besoins funéraires». β) Στὸς ὑποστηρικτὲς τῶν  
σφηκῶν: R. HIGGINS, JHS 82, 1962· H. CATLING, JHS  
83, 1963, 214· P. WARREN, The Aegean Civilizations  
(1975) 41 εἰκ. κάτω (γ' αὐτὴ τὴ γνώμη του πρβ. ὁμως  
τὶς ἔντονες ἀντιρρήσεις τοῦ KITCHELL 10)· LAFLEUR κ.ά.,  
ὁ.π. 212· ST. HILLER, Afo 28, 1981/2, 191 («Wespen-  
anhänger»)· PLATON ὁ.π. (σ. 59 σημ. 2) II, 99.

1. Πρβ. Παλατ. ἀνθ. 9, 505, 6: πνεῦμα σοφῆς. . .  
μελίσης.

2. Πρβ. ΑΙΔΙΑΝ. ὁ.π. 1, 58: Μελιττῶν δὲ ἐπίβουλοι  
και ἐχθροὶ εἶεν. . . και οἱ σφήκες.

3. R. LAFFINEUR, TUAS 9, 1984, 7. Πρβ. και παρα-  
πάνω (σ. 82 σημ. 4) 255 κέ.

4. E. VERMEULE, Greece in the Bronze Age (1964)  
πίν. 5, 3. 5· BUCHHOLZ - JÖHRENS - MAULL 183 ἀριθ.  
1. Βέβαια, ἡ M. HEATH WIENCKE, πὺν δημοσιεύει τὰ  
σφραγίσματα τῆς Λέρνας στὸ CMS V. 1, πιστεύει ὅτι  
και στὶς τρεῖς ἀπεικονίσεις ἐντόμων στὰ σφραγίσματα,  
δηλαδὴ στοὺς ἀριθ. 57 (L 4350), 115 (L 4445/8) και  
58 (L 4417), πρόκειται γιὰ ἀράχνες, αὐτὸ ὁμως φαίνε-  
ται ὀρθὸ μόνο γιὰ τὰ δύο πρῶτα σφραγίσματα και ὅχι  
γιὰ τὸ τελευταῖο, ὅπου ἡ ἀπεικόνιση μέλισσας εἶναι πι-  
θανή: αὐτὸ πιστεύει και ἡ Ἀγνή Σακελλαρίου (ἐπιστο-  
λικὴ ἀνακοίνωση ἀπὸ 1.7.85), προσθέτει ὁμως ὅτι τὸ

σφράγισμα εἶναι τόσο κακὰ διατηρημένο ὥστε δὲν μπο-  
ρεῖ κανεὶς νὰ εἶναι τελείως βέβαιος γιὰ τὴν ἐρμηνεία.

5. Πρβ. FRÖDIN - PERSSON, Asine (1938) 235.

6. RENFREW 287.

7. CMS II 5 ἀριθ. 314 («Biene oder Wespe»),  
ἴσως και 315 - 6 («Biene?»). Πρβ. BUCHHOLZ - JÖH-  
RENS - MAULL 183 ἀριθ. 4 γιὰ τὸ πρῶτο («Wespe»)  
και ἀριθ. 5 - 6 γιὰ τὰ ὑπόλοιπα («vielleicht Bienenn»).

8. CMS VII ἀριθ. 70 και ἴσως 86. Ἀντίθετα, στὸν  
γνωστὸ χρυσὸ δακτύλιο τῶν Μυκητῶν CMS I ἀριθ. 86  
εἰκονίζεται ὄντως φυτό, ἴσως ὀπουντία, ὅπως φρονεῖ και  
ἡ συγγραφεὺς αὐτοῦ τοῦ τόμου τοῦ Corpus, και ὅχι  
μέλισσα, ὅπως νόμιζε ὁ PERSSON ὁ.π. 57 ἀριθ. 13.

9. CMS VII ἀριθ. 15 b (:) και XII ἀριθ. 42 b.

10. CMS IX ἀριθ. 97.

11. Πρβ. μία ἐντομόσχημη ἐλεφάντινη ΠΜ III/MM  
IA σφραγίδα ἀπὸ τὶς Ἀρχάνες (M. Ἡρ. 2251): CMS  
II 1 ἀριθ. 379· BUCHHOLZ - JÖHRENS - MAULL 183 ἀριθ.  
2 («Elfenbeinsiegel in Form einer Fliege oder Biene?»).  
πρβ. HOOD 1976, 65 και σημ. 34: «It has indeed been  
claimed that some Egyptian «fly» amulets were really  
bee amulets».

12. Π.χ. στὸν γνωστὸ δακτύλιο τοῦ Νέστορος, ὅπου  
ὁ EVANS, PM II, 482 κέ. εἰκ. 289, III, 145 κέ. εἰκ. 95  
κέ. βλέπει πεταλοῦδες, ἄλλοι δὲ ὑμενόπτερα, ὁμως ὁ  
DIETRICH 121 σημ. 315 βλέπει ἴσως μέλισσες.

## Τὸ κηρίον στὴν ἀρχαία λατρεία

Ἄς ἐξετάσουμε τὸ θέμα τοῦ κηρίου, τῆς κηρήθρας τοῦ κύτους τοῦ πλοιαρίου τῆς Συλλογῆς Μητσοτάκη. Τίποτε τὸ ἀνάλογο δὲν μᾶς εἶναι γνωστὸ ἀπὸ τὸν αἰγαιακὸ χῶρο. Συνήθως θεωρεῖται κηρήθρα τὸ δισκάριο<sup>1</sup> στὸ κέντρο τοῦ κοσμήματος τῶν μελισσῶν τῶν Μαλίων, ὅπου ὑποτίθεται ὅτι αὐτὲς ἀποθέτουν τὸ μέλι τους, ἢ ἔστω ὅτι πρόκειται γιὰ σφῆκες ποὺ τὸ κλέβουν, ἀλλὰ καὶ ἂν ἀκόμη ἡ ἄποψη αὕτη εἶναι ὀρθή<sup>2</sup>, ἡ κηρήθρα αὕτη εἶναι τόσο σχηματοποιημένη<sup>3</sup> ὥστε νὰ μὴν ἔχει τὴν παραμικρὴ ὁμοιότητα μὲ τὶς πραγματικὲς κηρήθρες — ἡ ἐκείνη τοῦ πλοιαρίου. Πραγματικά, σὲ αὐτό, παρὰ τὴ μικρὴ κλίμακα, εἶναι φανερὴ ἡ ἐξαγωνικὴ κατασκευὴ τῶν κυψελίδων, ἡ ὁποία εἶχε παρατηρηθεῖ ἀπὸ τοὺς ἀρχαίους συγγραφεῖς καὶ εἶχε θεωρηθεῖ ὡς δεῖγμα τῆς δεξιότητάς τοῦ διαπλάττειν ἔνδον κηρία<sup>4</sup> τῶν μελισσῶν, ἕνας ἀριθμὸς ἀντίστοιχος μὲ τὸν ἀριθμὸ τῶν ποδιῶν τους, βέβαια κάτι τὸ συμπτωματικὸ καὶ τὸ τελείως ἄσχετο ὡς πρὸς τὸν πραγματικὸ τρόπο κατασκευῆς<sup>5</sup>.

Ἡ ἀνάθεση μέλιτος στὴ θεότητα εἶναι γνωστὸ θρησκευτικὸ ἔθιμο. Ἴσως αὕτη γινόταν κατὰ φυσικὸ τρόπο καὶ ὑπὸ μορφὴ κηρίου, τεμαχίου κηρήθρας<sup>6</sup>, δηλαδὴ μὲ τρόπο πιδ ἄμεσο, μάλιστα δὲ γιὰ τοὺς μελισσοκόμους, γιὰ τοὺς ὁποίους γνωρίζουμε ὅτι πρόσφεραν τὸ μέλι ἀνάμεσα στοὺς πρῶτόλειους καρπούς<sup>7</sup>.

Κάπως δυσερμήνευτες εἶναι οἱ μαρμαρίνες πλάκες σὲ μορφὴ κηρήθρας<sup>8</sup> ποὺ διακοσμοῦσαν κτίρια στὴ Δῆλο (Λητῶν καὶ «Ἐξάγωνον») καὶ τὴ Θάσο: αὐτὲς οἱ κηριοειδεῖς διακοσμήσεις συσχετίσθηκαν μὲ τὸν μυθικὸ νὰο τῶν Δελφῶν, τοῦ ὁποίου ὁ τοῖχος ἀπετελεῖτο ἀπὸ κηρήθρες μελισσῶν, ἡ δὲ στέγη ἀπὸ πτερὰ πτηνῶν<sup>9</sup>.

1. Πρόσφατα πρβ. BUCHHOLZ - JÖHRENS - MAULL, 183 κέ. ἀριθ. 9.

2. Γιὰ διάφορες ἄλλες ἐρμηνεῖες τοῦ δισκαρίου (σφαίρα λάσπης κλπ., φωλιά σφηκῶν, ἄνθος, καρπὸς ἡ ἡλιακὸς δίσκος) πρβ. HOOD 1976, 72· VAN EFFENTERRE δ.π. 499 σημ. 143· πρόσθεσε τὴν πρωτότυπὴ ἐρμηνεία τοῦ SCHIERING δ.π. (σ. 82 σημ. 112) 109: («Weiselzelle», «Königinzelle»). Γιὰ συνοπτικὴ ἐξέταση τῶν διαφόρων ἐρμηνειῶν πρβ. LAFFINEUR δ.π. 260 καὶ σημ. 108 - 10.

3. Πρβ. DEMARGNE δ.π. 414, ὅπου, δημοσιεύοντας τὸ κόσμημα ἀναφέρεται μόνον σὲ ἕνα μικροσκοπικὸ παράλληλο ἀπὸ τὴν ἀττικὴ ἐρυθρόμορφη ἀγγειογραφία, ὅπου παριστάνεται εἶδωλο τοῦ Διονύσου καὶ ἀναθήματα κατὰ τὰ Ἀθήναια: τὸ μόνον ποὺ διακρίνεται εἶναι στρογγυλὰ ἀντικείμενα βαλμένα σὲ κλαδιά δένδρου, διάστικτα μὲ μαῦρα σημεῖα (A. FRICKENHAUS, Lenäenvasen (1912) 6 ἀριθ. 11 A, Berlin 2290), κάτι τὸ ἀνάλογο μὲ τὴν αἰγυπτιακὴ συμβατικὴ ἀπόδοση τῆς κηρήθρας (FRAZER δ.π. (σ. 76 σημ. 3)) καὶ μὲ ἕνα ἰδεόγραμμα τῆς Γραμμικῆς Β: VENTRIS - CHADWICK 302, ἰδεόγραμμα I. Γιὰ πιθανὴ ἀνάλογη στιγμωτὴ ἀπόδοση μέλιτος μέσα σὲ ἄγγειο ἢ μέσα στὴν ἴδια τὴν κοιλιὰ τῆς μέλισσας στὰ σημεῖα τῆς Γραμμικῆς Α βλ. EVANS, SM 201, 212, ὅπως καὶ τοὺς ἐνδοιασμοὺς τοῦ GRUMACH δ.π. 7 κέ.

Κάποια μακρινὴ ὁμοιότητα ὑπάρχει μὲ τὰ δυσερμήνευτα σημεῖα 42 καὶ 43 τοῦ Δίσκου τῆς Φαιστοῦ.

4. ΑΙΑΙΑΝ. δ.π. 5, 11· πρβ. αὐτόθι 5, 13: Γεωμετρίας δὲ καὶ κάλλη σχημάτων καὶ ὥραιας πλάσεις αὐτῶν ἄνευ τέχνης τε καὶ κανόνων καὶ τοῦ καλουμένου ὑπὸ τῶν σοφῶν διαβήτην ἀποδείκνυνται αἱ μέλιται.

5. Πρβ. OLCK, RE 3. 1 (1897) 443 («Bienenzucht»).

6. Πρβ. IG II, 1651 (DITT., Syll. 631): Ἥλιω ἀρεστήρα κηρίον· Μνημοσύνη ἀρεστήρα κηρίον· πρβ. STENGEL 181· γιὰ προσφορὰ τριῶν κηρίων στὸ ἱερὸ τῶν Μοιρῶν πρβ. πρόσφατα Ν. Δ. ΠΑΠΑΧΑΤΖΗΣ, ΑΔ 33, 1978, Α, 5. Ἡ κηρήθρα εἶχε προσεχθεῖ καὶ ἀπὸ τοὺς τραγικούς: πρβ. ΣΟΦ., Frg. 366 N<sup>2</sup>: καὶ τὸ ποικιλότατον ξουθῆς μελίσης κηροπλάσιον ὄργανον. . .

7. Παλατ. ἀνθ. 6, 239. Πρβ. H. D. ROUSE, Greek Votive Offerings (1902) 49.

8. A. RUMPF, Bienen als Baumeister, JbBerlMus 6, 1964, 5 κέ.· PH. BRUNEAU - J. DUCAT, Guide de Délos<sup>2</sup> (1966) 38, 99· AUBERSON - SCHEFFOLD, Ἑρέτρια, Ἀρχ. ὁδηγός (1973) 156, 159· MANTZOLAINOY 88 εἰκ. 12.

9. ΠΑΥΣ. 10, 5.9. Αὐτὸ ἐρμηνεύθηκε ἐπίσης ὡς κάποια προϊστορικὴ κατασκευὴ ἀφιερωμένη στὴ συνδυασμένη λατρεία τῶν μελισσῶν καὶ τῶν πτηνῶν: COOK 4.

Γνωστή<sup>1</sup> — αλλά και μοναδική — είναι η χρυσή κηρήθρα<sup>2</sup> που κατασκεύασε — χαρακτηριστικά! — ο ίδιος ο Δαίδαλος για το ιερό της Ἀφροδίτης Ἐρυκίνης<sup>3</sup> στο ὄρος Ἐρυξ της Σικελίας, σύμφωνα με την παράδοση που ἀναφέρει ο Διόδωρος (4, 78.5): *Χρυσοῦν τε κηρίον τῇ Ἀφροδίτῃ τῇ Ἐρυκίνῃ φασὶν αὐτὸν φιλοτεχνῆσαι περιττῶς εἰργασμένον*. . . Ἔτσι, ἡ μόνη ἀρχαία ἀναθηματική κηρήθρα που γνωρίζουμε συνδέεται ἔμμεσα με τὸν μινωικὸ κόσμο, ὡς ἔργο τοῦ Δαιδάλου. Ἐξάλλου ἡ Ἀφρο-

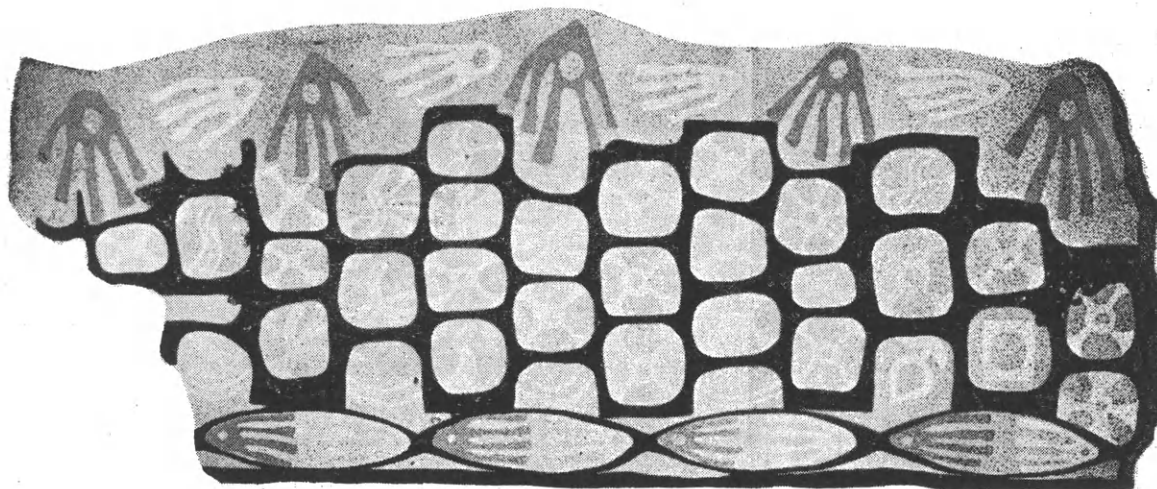

Εἰκ. 4. Τοιχογραφία τοῦ Ἱεροῦ τοῦ Catal Hüyük.

δίτη<sup>4</sup> εἶναι μία ἀπὸ τὶς διαδόχους θεότητες τῆς Μεγάλης Θεᾶς, ὅπως εἶναι γνωστό, σχετίζεται δὲ μάλιστα ὡς Ἐρυκίνη καὶ με εἰδική θαλάσσια ἐορτὴ ἀπάρσεως, ἣν καλοῦσιν Ἀναγώγια<sup>5</sup>, ἴσως ὅπως περίπου ἡ διάσημη τοιχογραφία τοῦ «Στόλου τῆς Θήρας», ἡ ὁποία ἀναμφίβολα εἶχε σαφὴ θρησκευτικὴ σημασία, ὅπως πιστεύουμε.

Μία μακρινὴ — σὲ τόπο καὶ χρόνο — μαρτυρία ἔρχεται ἀπὸ τὴ Μικρὰ Ἀσία, ἀπὸ τὸ Νεολιθικὸ Ἱερό 1 (VI. B. 8) τοῦ Catal Hüyük, ὅπου, κάτω ἀπὸ μία σειρὰ βουκρανίων ὑπάρχουν μεγάλες τοιχογραφίες<sup>6</sup> με ἐρυθρὸ μοτίβο κηρήθρας, με χρυσαλλίδες καὶ πεταλοῦδες (εἰκ. 4). Αὐτὴ ἡ σύνθεση, ἡ πρωιμότερη πὺν ὑπάρχει, τῆς 6ης χιλιετίας π.Χ., ὅπου βλέπουμε «the life cycle of a bee in a honeycomb with closed cells on the left, from which, in the middle, the bees emerge to fly freely in a field of flowers on the right»<sup>7</sup>, ἐρμηνεύθηκε ἀπὸ τὸν ἀνασκαφέα ὅτι παριστάνει τὴ διαδοχὴ τοῦ κύκλου ζωῆς τῆς μέλισσας. Οἱ στενὲς σχέσεις ἀνάμεσα στὸ Catal Hüyük

1. Πρβ. EVANS, PM IV, 155 κέ. καὶ σημ. 1.

2. Ἄν δεχθοῦμε, ὅπως ὁ EVANS, τὴ λέξη κηρίον καὶ ὄχι κριόν: πρβ. ELDERKIN 204· B. PACE, AE 1953 - 4, 285 κέ.· ἀντίθετα: ἔκδ. HEINEMANN 1939: καὶ τῷ κατ' ἀλήθειαν κριῶ ἀπαρχειρήτως ὁμοιωμένον.

3. Γιὰ τὶς σχέσεις τῆς Ἐρυκίνης καὶ τὸν παραλληλισμὸ τῆς με τὶς μέλισσες πρβ. GRAVES ὁ.π. (σ. 180 σημ. 10) 71 κέ.

4. Ὁ χορὸς στὸν ΕΥΡ., Ἰππόλ. 563, συγκρίνει τὴν Ἀφροδίτη με μέλισσα.

5. «Festival of Embarkation» κατὰ τὴν ἀγγλικὴ μετάφραση: ALAIAN. ὁ.π. 4, 2.

6. J. MELLAART, Excavations at Catal Hüyük, AnatSt 13, 1963, 80 πίν. XI b, XII a καὶ c εἰκ. 11 - 2· Catal Hüyük (1967) 162 πίν. 41 - 2.

7. Αὐτόθι 162.

και την Κρήτη έχουν ήδη σημειωθεί<sup>1</sup>, πρόσφατα δὲ καὶ ἀπὸ τὸν Hood<sup>2</sup>, ὁ ὁποῖος μάλιστα παρατηρεῖ χαρακτηριστικά, ὅσον ἀφορᾷ τὶς τοιχογραφίες: «It is indeed tempting to consider whether the custom of painting designs on walls might not have been introduced to Crete by the first Neolithic settlers back in the 7th or 6th millennium B.C. In the light of discoveries at Çatal Hüyük one may well ask: Why not? Pourquoi pas?» Στὸ διπλανὸ ἱερό, τὸ VI. A. 66, ὑπάρχει ἡ γνωστὴ τοιχογραφία μὲ τὴ μοναδικὴ παράσταση διπλοῦ πελέκεως<sup>3</sup>. Τὴ σημαντικὴ αὐτὴ σύνθεση τῆς κηρήθρας μελέτησε ἀναλυτικὰ ὁ Dietrich<sup>4</sup>, ὁ ὁποῖος παρατηρεῖ ὅτι αὐτὲς οἱ σκηνὲς ἐπαιζαν ἓνα ρόλο στὴν τελετουργία ἢ τὸν μῦθο τῆς λατρείας, ἀφοῦ ἡ ἐξέλιξη ἀπὸ τὴ χρυσαλλίδα καὶ τὴν ἄψυχη κυψελίδα στὸ πλῆρες ἔντομο «imaginatively depicts the interconnection between life and death, the birth of one from the other». Γι' αὐτό, σημειώνει ὁ Dietrich<sup>5</sup>, δὲν προκαλεῖ ἐκπληξὴ τὸ γεγονὸς ὅτι οἱ τοιχογραφίες βρίσκονται στὸν ἀνατολικὸ τοῖχο τοῦ ἱεροῦ, ποῦ ἦταν ἀφιερωμένος στὴ συμβολικὴ παράσταση τοῦ θανάτου καὶ τοῦ κάτω κόσμου. Ὡς παράλληλο ἀναφέρεται ἡ σχέση τῆς μέλισσας μὲ τὸν κύκλο τῆς ζωῆς, ὅχι μόνο μὲ τὸν ἐτησίως γεννώμενο κρηταγενῆ θεὸ τοῦ Δικταίου, σύμβολο τῆς βλαστήσεως, ἀλλὰ καὶ τὸν χετταϊκὸ θεὸ Telepinu, ὁ ὁποῖος, σύμφωνα μὲ τὰ κείμενα, ἐξαφανιζόταν κάθε χρόνο γιὰ νὰ ξαναβρεθεῖ ἀπὸ μία μέλισσα, ἀπεσταλμένη τῆς Μεγάλης Θεᾶς, ἀφοῦ διάφορα ἄλλα πλάσματα εἶχαν ἀποτύχει νὰ τὸν βροῦν<sup>6</sup>. Ὁ Dietrich πιστεύει ὅτι ἡ βοήθεια τοῦ εὐρήματος τοῦ Çatal Hüyük εἶναι ἀνεκτίμητη γιὰ τὴν ἐρμηνεία τῶν ἰδίων συμβόλων στὸ Αἰγαῖο καὶ ὅτι ἀσφαλῶς ἡ χρυσαλλίδα — μία φάση τῆς πεταλούδας ποῦ συμβολίζει βέβαια τὴν ψυχὴ — καὶ ἡ κηρήθρα στὸν τάφο «essentially conveyed the same message»<sup>7</sup>. Ἀνέκαθεν ἡ μέλισσα εἶχε θεωρηθεῖ ὡς χθόνιο πλάσμα ποῦ συμβόλιζε τὴν παλιγγενεσία τῆς ψυχῆς<sup>8</sup>.

Ἄς ἀναφερθεῖ ἀκόμη ὅτι οἱ κυφέλες ἔχουν συσχετισθεῖ καὶ μὲ τοὺς ἰδίους τοὺς μυκηναϊκοὺς θολωτοὺς τάφους μὲ τὸ χαρακτηριστικὸ κυψελωτὸ σχῆμα τους<sup>9</sup>. Οἱ κυφέλες αὐτοῦ τοῦ σχήματος ταυτίστηκαν καὶ μὲ τὸν ὀμφαλὸ τῶν Δελφῶν<sup>10</sup>, γιὰ τὴν

1. MELLAART, AnatSt 13, 1963, 78.

2. HOOD, Primitive Minoan Artistic Convention, εἰς L'iconographie minoenne, 26 καὶ σημ. 41.

3. MELLAART, Çatal Hüyük, πίν. 39 - 40. Πρβ. SCHACHERMEYER, Die minoische Kultur des alten Kreta (1964) 161 εἰκ. 85.

4. DIETRICH 119 - 122.

5. Αὐτόθι 120.

6. Πρβ. PICARD, Les religions préhelléniques (1948) 230· R. D. BARNETT, Ancient Oriental Influences on Ancient Greece, εἰς Studies H. Goldman (1956) 73· FAURE 120 σημ. 3. Στὸν Χετταῖο τὸ μέλι, ποῦ λεγόταν mil-it, ἐπαιζε σημαντικὸ ρόλο στὶς ἱεροτελεστίες: πρβ. ROSCHER 87· γιὰ τὴ μελισσοκομία τους βλ. HOOD 1976, 72 καὶ σημ. 82.

7. DIETRICH 122. Ὁ DIETRICH 120 καὶ σημ. 313 ἐρμηνεύει καὶ τὸ κόσμημα τῶν Μαλίων ὡς «the juxtaposition of life and death», θεωρεῖ δὲ τὶς μέλισσες τοῦ

θολωτοῦ τάφου τῆς Περιστεριᾶς ποῦ ἀναφέραμε ὡς κοσμήματα ἐνὸς νεκρικοῦ ἐνδύματος. Πρβ. καὶ LAFFINEUR δ.π. 257. Βέβαια, οἱ σχέσεις μέλισσας καὶ ψυχῆς εἶχαν ἐξετασθεῖ ἀναλυτικὰ ἤδη ἀπὸ τὸν COOK 16 κέ., 19 κέ. καὶ τὸν ROSCHER 2641. Πρβ. καὶ ΣΧΟΛ. ΕΓΡ. Ἰππόλ. 77: μέλισσαν δὲ ἀλληγορικῶς αὐτὴν τὴν ψυχὴν. ΠΟΡΦΥΡ. δ.π. 18: μέλισσας ὅθεν καὶ Σοφοκλῆς οὐκ ἀνοικεῖως ἐπὶ τῶν ψυχῶν ἔφη, δέχεται δὲ ὅτι εὐστοχα οἱ μέλισσες καὶ οἱ κηρήθρες συμβολίζουν τὴν ψυχὴ.

8. Πρβ. COOK 5 κέ., 13.

9. ELDERKIN 206 κέ.· FORBES 87: «The bee-hive tombs were perhaps regarded as the «hives of the souls...», βέβαια κάτι τελείως ἀβάσιμο.

10. Πρβ. J. ZAFIROPULO, Mead and Wine (1966) 40, γιὰ ταύτιση τοῦ δελφικοῦ ὀμφαλοῦ μὲ κυψέλη· πρόσφατα ἀλλὰ προφανῶς ἀνεξάρτητα ἀπὸ αὐτὸν πρβ. MAN-

προϊστορικῇ ἐποχῇ ὅμως δὲν ἔχουμε τὴν παραμικρὴ ἔνδειξη ὅτι ὑπῆρχαν πράγματι κυψέλες «θολωτοῦ» σχήματος, ὅπως πιστεύει π.χ. ὁ Pomerance, ποὺ συσχετίζει μὲ αὐτὲς τὸ σημεῖο 24 τοῦ Δίσκου τῆς Φαιστοῦ, τὸν γνωστὸ «λυκικὸ τάφο» ἢ «στεγασμένο φορεῖο».

Τέλος ἃς σημειωθεῖ ὅτι προσφορὲς κηρίων κατὰ τὴν κλασικὴ ἀρχαιότητα εἶναι γνωστὲς καὶ κατὰ τὴν πομπή τῶν Παναθηναίων, ὅπου τὰ ἔφεραν οἱ σκαφηφόροι, ὅχι βέβαια μέσα σὲ «σκάφη» ἀλλὰ πάντως μέσα σὲ «σκάφες»<sup>1</sup>, μία λέξη ποὺ, ὅπως καὶ τὸ σκάφος, σημαίνει «πρᾶγμα ἐσκαμμένον καὶ διακοιλανθέν», ἔχει δὲ δευτερευόντως καὶ τὴ σημασία τῆς ἐλαφρᾶς λέμβου<sup>2</sup>.

#### Τὸ μέλι στὴν ἀρχαία λατρεία

Ὅπως εἶπαμε, εἶναι εὐλόγο νὰ ὑποθέσουμε ὅτι τὸ πλοiάριο τῆς Συλλογῆς Μητσotάκη εἶχε ἀποτεθεῖ — ὅπως πιστεύουμε — στὸν τάφο, εἴτε στὴν ἴδια τὴ θόλο, εἴτε σὲ κάποιο πρόσκτισμα, εἴτε ἀκόμη σὲ κάποιο ἐξωτερικὸ ὑπαίθριο χῶρο δίπλα στὸν τάφο, γεμάτο μέλι. Αὐτὴ πρέπει νὰ εἶναι ἡ ἔννοια τῆς κηρήθρας στὸ κύτος, τὰ δὲ ποδαράκια ἀπὸ κάτω, ποὺ παρέχουν πρόσθετη εὐστάθεια, ἐνισχύουν αὐτὴ τὴν ἄποψη.

Πραγματικὰ, τὸ μέλι εἶχε ἀνέκαθεν στενὴ σχέση μὲ τοὺς νεκρούς, τὴ λατρεία τῶν νεκρῶν καὶ τὶς χθόνιες λατρεῖες. Ὅπως παρατηρεῖ ὁ Πορφύριος<sup>3</sup>, *Πεποιήνται ἡδη τὸ μέλι καὶ θανάτου σύμβολον. Διὸ καὶ μέλιτος σπονδὰς τοῖς χθονίοις ἔθουν*. Προσφορὲς ἀμφορέων μέλιτος ἀπὸ τὸν Ἀχιλλέα εἶναι ἀνάμεσα στὶς τελετὲς τῆς πυρᾶς τοῦ Πατρόκλου: *ἐν δ' ἐτίθει μέλιτος καὶ ἀλείφατος ἀμφιφορῆας*<sup>4</sup>. Τὸ ἴδιο συνέβη καὶ στὴν πυρὰ τοῦ Ἀχιλλέως: *καίετο δ' ἐν ἐσθῆτι θεῶν καὶ ἀλείφατι πολλῶ καὶ μέλιτι γλυκερῶ*<sup>5</sup>. Αὐτὸ ἔχει θεωρηθεῖ μάλιστα ὡς διπλὸς συμβολισμὸς, ὡς προμήθεια τῶν ψυχῶν γιὰ τὸ ταξίδι στὸ ὑπερπέραν<sup>6</sup> ἢ ὡς *μειλίγματα* πρᾶντικὰ τῶν ψυχῶν τῶν καιομένων στὴν πυρὰ νεκρῶν<sup>7</sup>. Ἡ βασίλισσα φέρει στὸν τάφο τοῦ Δαρείου καὶ μέλι ἀνάμεσα σὲ ἄλλα ὑγρά<sup>8</sup>, ἐπίσης δὲ βλέπουμε ἀναλυτικὴ περιγραφὴ τελετουργίας χοῶν στὸ ἄλσος τῶν Εὐμενίδων, ἀπὸ κρατῆρες ποὺ περιέχουν καὶ μέλι<sup>9</sup>. Προσφορὰ μέλι-

ΤΖΟΥΛΙΝΟΥ 72 κέ., 78, ἡ ὁποία ταυτίζει πῆλινα ὁμοιώματα ὀμφαλοσχημῶν κυψέλων σὲ γεωμετρικοὺς καὶ πρωτοαττικοὺς τάφους.

1. ΦΩΤ.: *Σκάφας ἔφερον οἱ μέτοικοι ἐν τῇ πομπῇ τῶν Παναθηναίων οἱ μὲν χαλκᾶς ἢ δὲ ἀργυρᾶς κηρίων καὶ ποπᾶνων πλήρεις*. πρβ. L. DEUBNER, *Att. Feste*, (1932) 28. Στὴν Κρήτη σκάφαι ἀναφέρονται ἀνάμεσα σὲ ἄλλα ἱερὰ σκευὴ σὲ ἐπιγραφὴ τῆς Λεβήνος (IC I, XVII, 2 b 1).

2. ΑΡΙΣΤΟΦ. Ἰππ. 1315. ΠΟΛΥΒ. 1, 23. 7. Γιὰ τὴ συνωνυμία τῆς «σκάφης» μὲ τὸ «σκάφος» πρβ. καὶ H. USENER, *Die Sintflutsagen* (1899) 131. Ἐπίσης στὶς Πράξεις Ἀποστ. 27. 17, 30, 32, χρησιμοποιεῖται ὁ ὅρος *σκάφη* γιὰ τὴ λέμβο τοῦ πλοῖου, κατὰ τὸ λατινικὸν *scapha* (*barca*): TORR δ.π. 103 σημ. 226. πρβ. NONN. MARCELLUS XIII, 535: «*scaphae sunt naviculae quae maiores naves consequuntur*».

3. ΠΟΡΦΥΡ., δ.π. 18. Γενικά, πρβ. ἀναλυτικὰ COOK 20 καὶ σημ. 149. ROSCHER 2641 ἀριθ. 11. STENGEL 182 διεξοδικὰ γιὰ σπονδὰς μέλιτος στοὺς χθονίους πρόσφατα γιὰ τέτοιους ἐναγισμοὺς GUTHRIE δ.π. 221.

4. OM. Ψ 170.

5. OM. Ψ 67 κέ.

6. STENGEL 183. EITREM, δ.π. 102 κέ. Πρβ. κυρίως M. ANDRONIKOS, *Totenkult* (Arch. Homer. W), 1968, 25, μὲ παλαιότερη βιβλιογραφία.

7. Πρβ. αὐτ. 26, μὲ παλαιότερη βιβλιογραφία.

8. ΑΙΣΧ., Πέρσαι 607 - 22: *χοὰς φέρουσ' ἄπερ νεκροῖσι μειλικτήρια. . . τῆς τ' ἀνθεμουργοῦ στάγμα, παμφαές μέλι. . .* Πρβ. ἀκόμη COOK 22 κέ. Zeus II (1925) 977, 1056, 1142.

9. ΣΟΦ., Οἰδ. Κολ. 460 - 92. Πρβ. καὶ ΕΥΡ., Ἰφιγ. Ταύρ. 159 κέ.: *τάσδε χοὰς. . . ξουθᾶν δὲ πόνημα μελισσᾶν, ἃ νεκροῖς θελκτήρια κεῖται. . .*

τος μαρτυρείται και στην Αίγυπτο, στον τάφο του Rekhmere γύρω στο 1450 π.Χ., ως προσφορά των «μεγάλων από τις βόρειες χώρες»<sup>1</sup>.

Ίσως το μέλι έχρησιμοποιείτο επίσης για την ταρίχευση των νεκρών, όποτε ή δημιουργία κάποιας σχέσης με τις μεταθανάτιες αντιλήψεις είναι εύλογη. Ο Ηρόδοτος<sup>2</sup> αναφέρει ότι οι Βαβυλώνιοι έθαβαν τους νεκρούς τους στο μέλι, είναι δέ πασίγνωστος ο τρόπος της μεταφοράς του σώματος του Αλεξάνδρου στον τάφο του στην Αλεξάνδρεια. Φυσικά το μέλι χρησίμευε και ως συντηρητικό των καρπών<sup>3</sup>. Έτσι, πρώτος ο Helbig, ακολουθούμενος από άλλους<sup>4</sup>, υπέθεσε ότι ή προσφορά μέλιτος αποτελούσε κατάλοιπο του αρχαίου έθιμου της ταριχεύσεως, κάτι που υποστηρίχθηκε ιδιαίτερα από τον Persson<sup>5</sup>, κυρίως δέ για τα παιδιά και από τον Picard<sup>6</sup>, απορρίπτεται όμως κατηγορηματικά από τον Ανδρόνικο<sup>7</sup>. Όσον αφορά τη μινωική Κρήτη, αυτό είναι ένα πιθανό ένδεχομένο, όπως παρατηρεί ο Hood<sup>8</sup>, ο οποίος σημειώνει ότι οι MM ταφικοί πίθοι ίσως περιείχαν μέλι αφού μερικές φορές έχουν έσωτερική επένδυση από κονίαμα για να μην είναι πορώδεις, χωρίς όμως φυσικά να υπάρχουν θετικές ενδείξεις ότι περιείχαν ποτέ μέλι<sup>9</sup>. Ας σημειωθεί πάντως ως σημαντική και πρωτότυπη ή παρατήρηση του Μυλωνά<sup>10</sup> ότι «έχνη υπολειμμάτων μέλιτος ανεύρομεν σε άγγεϊα προερχόμενα από τάφους» στις Μυκήνες.

Ός ένδεικτικός ένός έθιμου ταφής σε μέλι θεωρήθηκε<sup>11</sup> άνεκαθεν και ο γνωστός κρητικός μύθος του Γλαύκου<sup>12</sup>, του νεαρού γιου του Μίνως και της Πασιφάης, που είχε χαθεί και βρέθηκε πνιγμένος μέσα σε ένα γιγαντιαίο πίθο του ανακτόρου της Κνωσού, ο όποιος περιείχε μέλι, και αναστήθηκε με τη βοήθεια ένός βοτάνου που τό έφερε ένα φίδι για να αναστήσει τον νεκρό σύντροφό του. Κατά τον Willetts<sup>13</sup>, και ο Γλαυκος επίσης είχε ταριχευθεί σε μέλι, διότι αυτό ήταν πηγή άθανασίας. Κατά τον Forbes<sup>14</sup>, ή πτώση του Γλαύκου στο μέλι συνδέεται επίσης με τις όρφικές και μυστικές διδασκαλίες. Ο μύθος σχετίζεται άμεσα και με τα φίδια, χθόνιες όντότητες, των όποίων το μέλι έθεωρείτο παραδοσιακή τροφή<sup>15</sup>: ο Willetts πιστεύει ότι στην

1. Πρβ. EBERT ό.π. 20.

2. ΗΡΟΔ. 1, 198· πρβ. και ΣΤΡΑΒ. 16, 1. 20.

3. Πρβ. E. HAHN, εις EBERT ό.π. (75 σημ. 9) III, 1926 («Honig»).

4. Πρβ. ROSCHER 2646.

5. PERSSON ό.π. (82 σημ. 9) 15· Asine 350 κέ. Πρόσφατα πρβ. DIETRICH 120.

6. PICARD ό.π. (73 σημ. 5) 257, 269.

7. ANDRONIKOS ό.π. (87 σημ. 6) 7, 25, που σημειώνει την άνεπάρκεια των σχετικών ένδείξεων για την ύποστήριξη της θεωρίας αυτής.

8. HOOD 1971, 92.

9. Για ειδικούς πίθους από τη Θήρα με άτεχνα ζωγραφισμένο τό σχήμα της κυψέλης (;) πρβ. όμιλία του ΧΡ. ΝΤΟΥΜΑ: ΜΑΝΤΖΟΥΛΙΝΟΥ 79 και σημ. 19: εύλογη είναι ή ύπόθεση ότι οι πίθοι αυτοί θά περιείχαν μέλι. Για άλλους συσχετισμούς του μέλιτος με πίθους πρβ. GRUMACH ό.π. (77 σημ. 2) 13 κέ.

10. Γ. ΜΥΛΩΝΑΣ, Πολύχρυσοι Μυκήναι (1983) 164.

11. Πρόσφατα πρβ. HOOD 1971, 92.

12. ΑΠΟΛΛΟΔ. 3, 3.1. Πρβ. COOK, 11· Zeus I, 469 κέ. και σημ. 6· ELDERKIN 206 κέ. Πρόσφατα διεξοδικά πρβ. WILLETTS 60 κέ.

13. Αυτόθι 66.

14. FORBES 87.

15. Όπως για τους γνωστούς όφεις του Τροφωνίου Άντρον που φύλαγαν τό άδυτον: πρβ. COOK, Zeus II (1925) 1074 κέ., 1151 εικ. 967· πρβ. και J.E. HARRISON, Themis (1912) 282 εικ. 83 (βοιωτικό ανάγλυφο Μουσ.Βερ.)· EVANS, PM IV, 156 και σημ. 3, 157 και σημ. 1· GUTHRIE ό.π. (79 σημ. 3) 227 κέ. Κατά τον DIETRICH 120, «perhaps the bee's connection with a belief to the annual birth and death of nature was responsible for the bee's part in the rediscovery of Trophonius' (The Feeder) oracular chasm at Lebadeia». Πάντως τό μέλι παίζει ρόλο και στην έτήσια προσφορά στη Γη, που γινόταν

περίπτωση αυτή «the ghost ancestors must have their food supply»<sup>1</sup>. 'Ο ρόλος τοῦ μέλιτος στὸν μῦθο αὐτὸ ἐνισχύεται καὶ ἀπὸ τὴν παρουσία μελισσῶν, τὶς ὁποῖες ὁ Πολύιδος εἶδε νὰ τὶς διώχνει μία γλαύκα — ἓνα πτηνόμορφο πνεῦμα<sup>2</sup>. Κατὰ παράδοξο τρόπο, κάτι ποὺ ἐνδιαφέρει ἄμεσα τὸ θέμα μας, μὲ τὸν μῦθο σχετίζεται καὶ ἡ θάλασσα, ἀφοῦ ὁ Γλαῦκος ἔγινε θαλάσσιος θεὸς καὶ πήδησε στὴ θάλασσα: πρόκειται βέβαια γιὰ ἓνα τελετουργικὸ ἄλμα, ὅπως πιστεύει καὶ ὁ Willetts, ποὺ παρατηρεῖ ὅτι «immersion in a jar of honey to the point of suffocation is an ordeal similar to a leap into the sea; hence the proverbial expression «Γλαῦκος πιὼν μέλι ἀνέστη»<sup>3</sup>.

Ἔτσι, μὲ τὸν μῦθο τοῦ Γλαύκου ἔχουμε μία ἔμμεση διασύνδεση τοῦ μέλιτος — καὶ ἐπομένως τῆς μέλισσας — μὲ τὴ θάλασσα, κάτι πολὺ σπάνιο βέβαια, ἀφοῦ πρόκειται γιὰ πράγματα τόσο ἄσχετα μεταξύ τους. Ἄλλη μία μαρτυρία βρίσκεται στὸν ἰωνικὸ μῦθο τῶν Μουσῶν, οἱ ὁποῖες ὑπὸ μορφὴ μελισσῶν ὁδήγησαν τὰ πλοῖα τῶν ἀποίκων τοῦ Ἀνδρόκλου, γιοῦ τοῦ Κόδρου, ποὺ διέσχισαν τὸ Αἰγαῖο καὶ ἔφθασαν στὴν Ἰωνία ὅπου ἔδρυσαν τὴν Ἑφεσο: *Μοῦσαι ἡγοῦντο τοῦ ναυτικοῦ ἐν εἴδει μελιττῶν*<sup>4</sup>. *Μέλιττα γὰρ ἀπιοῦσιν αὐτοῖς ἐπ' Ἰωνίαν ἡγήσατο*<sup>5</sup>. Ἡ αἰτιολογικὴ ἐρμηνεία εἶναι βέβαια ὅτι ὅπως ἡ ἴδια ἡ πολιτεία τῶν μελισσῶν πέμπει ἀποικίες, ἔτσι καὶ ἡ μέλισσα γίνεται σύμβολο τῶν ἀποίκων<sup>6</sup>. Αὐτὸ ὅμως πρέπει νὰ εἶναι κάτι τὸ ἄσχετο μὲ τὸ θέμα μας, ποὺ περιορίζεται προφανῶς μόνο στὸ ταξίδι τῆς ψυχῆς, ὅπως τελείως ἄσχετο πρέπει νὰ εἶναι καὶ τὸ γεγονὸς ὅτι ὁ κηρὸς ἦταν ἀνάμεσα στὰ νεῶν *χρειώδη*<sup>7</sup>, ἢ ὅτι καὶ ἡ σελήνη — ποὺ τὴν ἐβλεπαν σὰν πλοῖο τοῦ οὐρανοῦ<sup>8</sup> — ἐκαλεῖτο μέλισσα<sup>9</sup>, ὡς προστάτιδα τῶν γεννήσεων<sup>10</sup>, ἢ τέλος, ὅτι ὑπάρχει μία μαρτυρία ὅτι οἱ κάτοικοι τῆς Hostilia, ἑνὸς χωριοῦ στὶς ὄχθες τοῦ Πάδου, τοποθετοῦσαν τὶς κυψέλες σὲ βάρκες καὶ τὶς μετέφεραν τὴ νύχτα πρὸς πέρα γιὰ νὰ βοσκήσουν<sup>11</sup>.

Γιὰ νὰ ἐπιστρέψουμε στὸ Δικταῖον Ἀντρον, ποὺ μᾶς ἀφορᾷ πρὸς ἄμεσα, πρωτότυπη καὶ ἐξαιρετικὰ ἐνδιαφέρουσα εἶναι ἡ ἐρμηνεία ποὺ ἔδωσε ὁ Kerényi<sup>12</sup> στὴ γνωστὴ παράδοση<sup>13</sup> ὅτι ἐν δὲ χρόνῳ ἀφορισμένῳ ὁρᾶται καθ' ἕκαστον ἔτος πλεῖστον ἐκλάμπον ἐκ τοῦ σπηλαίου πῦρ. τοῦτο δὲ γίνεσθαι μυθολογοῦσιν, ὅταν ἐκζέῃ τὸ τοῦ Διὸς

στὸ χάσμα τῆς πλημμύρας τοῦ Δευκαλίωνος, στὴν Ἀθήνα (ΠΑΥΣ. I 18.7): πρβ. STENGEL 26.

1. WILLETTTS 66.

2. Πρβ. αὐτόθι 66 καὶ σημ. 59.

3. Αὐτόθι 63 καὶ σημ. 38.

4. ΦΙΛΟΣΤΡ., Εἰκ. 2, 8.5.

5. ΙΜΕΡ. 10, 1 σελ. 66 (ἐκδ. Dübner). Πρβ. PICARD 1922, 230, 376 καὶ σημ. 2, ὁ ὁποῖος παρατηρεῖ ὅτι μέχρι τῆς αὐτοκρατορικῆς ἐποχῆς ἡ Ἀρτεμις προστάτευε τοὺς ταξιδιωτὲς ἀπὸ τοὺς κινδύνους τῆς ναυσιπλοΐας, εἰδικὰ δὲ ἡ Ἑφεσία ἦταν σὲ ἐπαφὴ μὲ τὶς θεᾶς τῆς Κρήτης ποὺ ἤλθαν μὲ τὰ κρητικὰ πλοῖα. Πρβ. COOK 20 γιὰ ἓνα δακτυλιόλιθο «quae Amorem urna, cui apes insidet, navigantem demonstrat».

6. WENIGER, Zur Symbolik der Biene 16 κέ.

ROSCHER 2637 ἀριθ. 2. Πρβ. ΠΑΛΑΤ. ἀνθολ. 9, 505, 6: πνεῦμα σοφῆς ὀχηγετόν ἐπισπεύρουσα μελίσης. Γενικά πρβ. ELDERKIN 209.

7. Σχολ. εἰς ΑΡΙΣΤ. Ἰππ. 279.

8. Γιὰ τὴν Αἴγυπτο, σὲ γεωγραφικὸ πλάτος ὅπου ἡ σελήνη ἔχει μεγάλη κλίση, πρβ. S. LUNAI, Recherches sur la lune I (1979) 204 σημ. 28.

9. Πρβ. COOK 16 κέ. πρβ. PLIN. ὁ.π. 11, 15: «mel pleni lunio uberius capitur». Ἡ Σελήνη ἦταν βέβαια πολὺ σχετικὴ μὲ τὴν Ἀρτέμιδα: πρβ. PICARD 1922, 368.

10. ΠΟΡΦΥΡ. ὁ.π. 18· πρβ. ROSCHER 2640 ἀριθ. 10.

11. PLIN. ὁ.π. 21, 73-8· πρβ. FORBES 92.

12. KERÉNYI 203 κέ.

13. ANT. LIBER. ὁ.π. 19.

ἐκ τῆς γενέσεως αἷμα. Ὁ ἐπιφανὴς Οὐγγρος θρησκευολόγος πιστεύει ὅτι τὸ «αἷμα» αὐτὸ δὲν εἶναι παρὰ τὸ μέλι, «den die Höhle tatsächlich enthielt, als göttliches Geburtswasser». Τὸ μέλι αὐτὸ τὸ συνάπτει βέβαια μὲ τὸ μελίκρατον, τὸ μεῖγμα ὕδατος καὶ μέλιτος, τὸ ὑδρόμελι<sup>1</sup>, τὸ ὁποῖο εἶχε ὑποστῇ ζύμωση καὶ εἶχε γίνῃ τὸ γνωστὸ πρωτόγονο μεθυστικὸ ποτό<sup>2</sup>, ποὺ εἶχε τὴν πρώτη θέση στὴν ἐλληνικὴ λατρεία πρὶν ἀπὸ τὸ κρασί<sup>3</sup>: Ἔτσι, στὴν ἀρχαῖζουσα ὀρφικὴ θεογονία<sup>4</sup> ἀναφέρεται γιὰ τὸν Κρόνον ὅτι πρὶν ἀκρωτηριασθεῖ ἀπὸ τὸν Δία μέθυσε μὲ μέλι: εὖτ' ἂν δὴ μιν ἴδῃαι ὑπὸ δρυσὶν ὑψικόμοισι ἔργοισι μεθύοντα μελισσάων ἐριβόμβων.

Μὲ τὸ ποτό αὐτὸ σχετίζεται καὶ ὁ Διόνυσος, ὁ ἐφευρέτης τοῦ μέλιτος<sup>5</sup>, ὁ ὁποῖος κατὰ τὸν Kerényi<sup>6</sup> «erbte die göttlichen Getränke einer älteren Welt — oder er behielt sie aus einer Zeit, in der er noch nicht Dionysos hiess — und nahm sie in die neue Welt des Weines mit». Κατὰ τὸν Πλούταρχο<sup>7</sup> τὸ μέλι ἦταν σπονδὴ καὶ μέθυ πρὶν ἄμπελον φανῆναι καὶ μέχρι νῦν τῶν τε βαρβάρων οἱ μὴ πίνοντες οἶνον μελίτειον πίνουσιν. . . Ἀκόμη εἶναι γνωστὸ ὅτι στίς χθόνιες λατρεῖες δὲν ἐθεωρεῖτο πρέπον γιὰ τίς χοῆς τὸ κρασί ἀλλὰ τὸ μελίκρατον<sup>8</sup>. Ἡ γλωσσολογία εἶχε βέβαια δειξέι πρὸ πολλοῦ ὅτι ἡ λέξη μεθύειν καὶ μεθύσκειν προέρχεται ἀπὸ τὸ μέθυ<sup>9</sup>, τὸ ὁποῖο συνάπτεται μὲ τὸ μελίκρατον καί, ὅπως ἔδειξε ὁ Roscher, μὲ τὸ νέκταρ, ἐνῶ τὸ ἴδιο τὸ μέλι συνάπτεται μὲ τὴν ἀμβροσία<sup>10</sup>.

Ἔως ἐδῶ ἐξετάσαμε διεξοδικὰ τίς ὑπάρχουσες μαρτυρίες καὶ τίς ἐρμηνεῖες τους ὡς πρὸς τὴ λατρευτικὴ σημασία τοῦ μέλιτος κατὰ τὴν κλασικὴ ἀρχαιότητα. Μποροῦμε νὰ θεωρήσουμε ὡς βέβαιον ὅτι πολλὰ ἀπὸ αὐτὲς τίς θρησκευτικὲς ἀντιλήψεις ἔχουν

1. Ἀντιθέτως πρὸς τὴν κοινὴ ἀποψη, ποὺ βλέπει τὸ μελίκρατον σὰν μεῖγμα μέλιτος καὶ γάλακτος, ὅπως π.χ. ὁ STENGEL 180 κέ., ὁ KERÉNYI 205 καὶ σημ. 27, θεωρεῖ ὅτι αὐτὸ εἶναι μεῖγμα μέλιτος καὶ ὕδατος, ἐνῶ τὸ ἄλλο πρέπει νὰ λέγεται ρητὰ μελίκρατον γάλακτος (ΕΥΡ., Ὁρ. 115).

2. Περὶ αὐτοῦ πρβ. καὶ FORBES 96. HOOD 1976, 67 κέ.

3. Πρβ. KERÉNYI 204 κέ.

4. Frg. 154 (KERN). ΠΟΡΦΥΡ. ὁ.π. 18· πρβ. COOK 20 καὶ σημ. 151, μὲ βιβλιογραφία· Zeus II 448 σημ. 1, 1027· ὁ Κρόνος πλησθεὶς γὰρ μέλιτος μεθύει καὶ σκοτοῦται ὡς ὑπὸ οἶνον καὶ ὕπνῳ. . .

5. OVID., Fasti 3, 736. Καὶ αὐτὸς ὁ θεὸς ἐπίσης ὡς βρέφος τράφηκε μὲ μέλι ἀπὸ τὸν Μάκριν, κατὰ τὸν ΑΠΟΛΛ. ΡΟΔ., Ἀργ. 4, 1129 - 34. Ὁ Διόνυσος ὡς Ζαγρεὺς ἐπανῆλθε στὴ ζωὴ χαρακτηριστικὰ ὑπὸ μορφὴ μέλισσας, ὅπως γνωρίζουμε: πρβ. COOK 5 κέ.

6. KERÉNYI 205. Πρβ. RANSOME ὁ.π. (σ. 80 σημ. 2) 101 κέ. 136 κέ. HOOD 1976, 68 καὶ σημ. 49.

7. Σχετικὰ πρβ. COOK 20, μὲ παραπομπές.

8. ΠΟΡΦΥΡ. ὁ.π. 18· ΠΛΟΥΤ., Συμπ. 4, 6, 672 B: Ἑλλήνες τε νηφάλια ταῦτα καὶ μελίσπονδα θύουσι, ὡς ἀντίθετον φύσιν μάλιστα τοῦ μέλιτος πρὸς τὸν οἶνον ἔχοντος. Πρβ. STENGEL 180 γιὰ τὰ νηφάλια μελίσπονδα σὲ ἀντίθεση μὲ τὰ ὕστερον γεγονότα οἰνόσπονδα, τὰ ὁποῖα

δὲν ἦσαν ἀρεστὰ σὲ ὅλους τοὺς θεούς.

9. Ἡ ρίζα «meth» στίς Ἰνδοευρωπαϊκὲς γλῶσσες «als Stammwort für Rausch»: HAHN ὁ.π. 380 κέ. KERÉNYI 205. Στὸν Ὅμηρο μέθυ σημαίνει μεθυστικὸ ποτό, κυρίως κρασί, ὅμως «zugleich haftet dem Wort und seiner ursprünglichen Bedeutung und Zubereitung mit Honig her der Begriff des besonders Süssen an»: BRUNS ὁ.π. (σ. 77 σημ. 6) 52· αὐτόθι 60 κέ. περὶ τοῦ κυκεῶνος τῆς Κίρκης. Πολὺ διεξοδικὰ γιὰ τὴ λέξη βλ. CHANTRAINE, ὁ.π. 675 - 6, β. λ. μέθυ.

10. ROSCHER 2638· Nektar und Ambrosia (1883) 25 κέ. πρβ. COOK, Zeus III (1940) 496 κέ. καὶ σημ. 2 - 4, ὁ ὁποῖος σημειώνει τίς ἐτυμολογικὲς ἐρμηνεῖες «a-mbrosia, the «non-mortal» food, and nek-tar, the «death-vanquishing», or perhaps ne-ktar, the «not-dead», σημειώνοντας ὅτι ἡ ἀμβροσία, ἡ τροφή τῶν θεῶν, καὶ τὸ νέκταρ, τὸ ποτό τους, «were originally identical, both being forms of the selfsame substance, honey». Πρβ. RANSOME ὁ.π. (σ. 80 σημ. 2) 133 κέ. KERÉNYI 204. Διεξοδικὰ γιὰ τὴν ἐτυμολογία βλ. CHANTRAINE ὁ.π. (σ. 79 σημ. 6) 741 κέ., β. λ. νέκταρ, ποὺ ἀναφέρει ὅλες τίς ἀπόψεις καὶ καταλήγει: «En conclusion, pas d'étymologie établie». Γιὰ τὴν ἐτυμολογία τοῦ νέκταρος πρόσφατα πρβ. καὶ S. LEVIN, The Etymology of Nectar: Exotic Scents in Early Greece, SMEA 13, 1971, 31 - 50.

τις ρίζες τους στὴ μινωικὴ Κρήτη, χωρὶς ὅμως νὰ εἶναι γνωστὸ τίποτε τὸ συγκεκριμένο. Βεβαίως τὸ μέλι στὶς ἐπιγραφές τῆς Γραμμικῆς Β ἀναφέρεται σὲ ἀρκετὲς τελετουργικὲς προσφορές<sup>1</sup>, ἀπὸ τίς ὁποῖες ἡ πιὸ σημαντικὴ εἶναι αὐτὴ πού μαρτυρεῖται ἀπὸ τὴν Κνωσὸ<sup>2</sup> καὶ ἀναφέρεται σὲ ἀνάθεση ἑνὸς ἀμφορέως μέλιτος στὸ Σπέος Ἀμνισοῦ στὴν Εἰλείθουα (*a-mi-ni-so e-re-u-ti-ja*) καὶ στοὺς «θεοὺς πάντες» (*pa-si te-o-i*). Ἀντίθετα, στὴ σφαίρα τῶν καθαρῶν ὑποθέσεων ἀνήκει ἡ ἄποψη τοῦ Evans<sup>3</sup> ὅτι ἡ γνωστὴ μεγάλη τράπεζα προσφορῶν ἀπὸ μαῦρο ὀφείτῃ ἀπὸ τὸ σπῆλαιο τοῦ Ψυχροῦ<sup>4</sup> μὲ τρία κοιλώματα καὶ μὲ ἐπιγραφὴ τῆς Γραμμικῆς Α, χρησίμευε γιὰ σπονδὲς ἀνάλογες πρὸς τίς τριπλὲς χοῆς τοῦ Ὀδυσσέως πού περιεῖχαν καὶ τὸ μελίκρατον<sup>5</sup>, τίς ὁποῖες συνέδεσε ἔτσι μὲ τὴν τροφὴ τοῦ βρέφους Διός.

Μετὰ τὴν παραπάνω ἀναλυτικὴ ἐπιθεώρηση τῶν ἀρχαίων ἀντιλήψεων γύρω ἀπὸ τίς μέλισσες καὶ τὸ μέλι ἀπομένει τώρα νὰ ἐξετάσουμε τὴν πιθανότερη ἐρμηνεία τοῦ νοήματος τῆς κατασκευῆς μιᾶς κηρήθρας μέσα στὸ πλοιάριο τῆς Συλλογῆς Μητσοτάκη. Εἶναι φανερό ὅτι ἡ ὑπαρξὴ τῆς ἐδῶ σχετίζεται ἄμεσα μὲ τίς μεταθανάτιες ἀντιλήψεις τῶν προανακτορικῶν ἢ μᾶλλον τῶν παλαιονακτορικῶν Μινωιτῶν. Οἱ μεταφυσικὲς αὐτὲς ἀντιλήψεις εἶναι προφανῶς σχετικὲς μὲ τὸ μεταθανάτιο ταξίδι τῆς ψυχῆς, μὲ τὸ ὄχημα πού θὰ τὴν μεταφέρει πάνω ἀπὸ τὸ ὑγρὸ στοιχεῖο. Φυσικά, κάποια ἐρμηνεία ὅτι τὸ μέλι ἀποτελεῖ τροφὴ γιὰ τὸ ταξίδι, περίπου κατὰ τὴν ἔννοια τῶν προμηθειῶν στὰ πραγματικὰ πλοῖα πού ἀναφέρει ὁ Ὅμηρος<sup>6</sup>, θὰ ἦταν μᾶλλον ἀπλοϊκὴ. Αὐτὴ ἡ τόσο λεπτομερειακὴ καὶ δύσκολη ἀπόδοση τῆς κηρήθρας στὸ κύτος φανερώνει ὅτι ἡ πρόθεση τοῦ καλλιτέχνη δὲν ἦταν ἀνεκδοτολογικὴ ἀλλὰ πρέπει νὰ εἶχε κάποιο βαθύτερο θρησκευτικὸ συμβολισμό. Ποιὸς μπορεῖ νὰ ἦταν αὐτὸς ὁ συμβολισμὸς μέσα στὸ πλαίσιο τῶν μεταφυσικῶν ἀντιλήψεων πού ἐξετάσαμε πιὸ πάνω;

Ἴσως τὴν ἐρμηνεία μπορεῖ νὰ δώσει στὴν προκειμένη περίπτωση μία καίρια παρατήρηση τοῦ Kerényi<sup>7</sup> σχετικὰ μὲ τὸν διπλὸ τρόπο προσφορᾶς ἢ χρήσεως τοῦ μέλιτος: ὅτι αὐτὸ εἶτε χρησιμοποιεῖται ἀναταραγμένο, δηλαδὴ ἀνάμεικτο μὲ νερὸ καὶ μετασχηματισμένο σὲ μελίκρατον, ὁπότε ἀποκτᾷ τὴν τελετουργικὴ καὶ «μεθυστικὴ» ἢ «διονυσιακὴ» σημασία πού εἶδαμε καὶ ἀφορᾷ βέβαια τοὺς ζωντανούς, εἶτε «*kann auch unbeweglich bleiben, mit der dauernden Süsse eines ewigen Daseins, das von keiner Zerstörung bedroht wird*» καὶ πρέπει νὰ ἀφορᾷ βέβαια τοὺς νεκρούς. Πράγματι, στὴν περίπτωση τοῦ ταφικοῦ πλοιαρίου μας, αὐτὴ ἡ τελευταία ἀντίληψη πρέπει νὰ εἶναι ἐκείνη, ἡ ὁποία ἐκφράζεται ἐδῶ μέσα ἀπὸ τὸν συμβολισμό τῆς γεμάτης μέλι κηρήθρας στὸ κύτος τοῦ σκάφους: τὸ νεκρικὸ πλοῖο ὁδηγεῖ τὴν ψυχὴ ἀπὸ τὴν ἐπίγεια κατάσταση τοῦ πόνου, τῆς ταραχῆς καὶ τῶν δοκιμασιῶν πάνω ἀπὸ τὸ ὑγρὸ στοιχεῖο

1. VENTRIS - CHADWICK 131, 309 (KN 206 = Gg 705, PY 171 = Un 718).

2. Αὐτόθι 310 (KN 206 = Gg 705).

3. EVANS, PM IV, 157.

4. J. BOARDMAN, *The Cretan Collection in Oxford* (1961) 63 κέ. ἀριθ. 270 εἰκ. 28.

5. OM. κ 519 κέ., λ 26 - 34: ἀμφ' αὐτῷ δὲ χοῆν

χεόμην πᾶσιν νεκύεσσι, πρῶτα μελικρήτω, μετέπειτα δ' ἡδέι οἴνω, τὸ τρίτον αὐθ' ὕδατι. Γιὰ τέτοιες σπονδὲς πρβ. καὶ W. BURKERT, *Griech. Religion* (1977) 122 σημ. 35.

6. OM. ν 71 κέ.: αἶψα τά γ' ἐν νηὶ γλαφυρῇ πομπῆες ἀγανοὶ δεξάμενοι κατέθεντο, πόσιν καὶ βρώσιν ἅπασαν.

7. KERÉNYI 204 κέ.

στο αιώνιο και γεμάτο άφατη εύδαιμονία και ήδύτητα 'Ηλύσιον. Τό 'Ηλύσιον ή μακάρων νήσος τοῦ Πινδάρου<sup>1</sup> τοποθετείται βέβαια ανάμεσα στις μεταθανάτιες αντίληψεις τῶν Μινωιτῶν, ὅπως τόσο πειστικά ἔδειξε ἤδη πρὶν ἀπὸ 70 χρόνια ὁ Malten<sup>2</sup>, μία ἀντίληψη ποὺ κληροδοτήθηκε ἀργότερα στοὺς Ἕλληνες, παράλληλα μὲ τὸν ζοφερό 'Αδῆ. Τό φωτεινὸ καὶ ἡδὺ αὐτὸ 'Ηλύσιον ἦταν ἓνας σχεδὸν «νιρβανικὸς» τόπος εύδαιμονίας, ἐν μακάρων νήσασι παρ' Ὁκεανὸν βαθυδίνην<sup>3</sup>. Στὸν τόπο αὐτό, πέρα ἀπὸ τὸν Ὁκεανό, στὸ εύκταῖο τέρμα τοῦ μεταθανάτιου ταξιδιοῦ, ἐνθ' ἣ τοι Μίνωα ἴδον, Διὸς ἀγλαὸν υἱόν, χρύσειον σκῆπτρον ἔχοντα, θεμιστεύοντα νέκυσσι<sup>4</sup>, πρέπει νὰ εἶχε ὡς ἀποστολὴ νὰ ὀδηγήσει τὴν ψυχὴ τὸ πλοιάριο ποὺ ἐξετάσαμε.

Ἴσως ὁ συμβολισμὸς νὰ ἐπεκτείνεται καὶ νὰ σχετίζεται ἐπίσης ἔμμεσα μὲ τὴ μέλισσα ὡς σύμβολο ἀναγεννήσεως ἀπὸ τὸν θάνατο<sup>5</sup>, ἡ ἀκόμη καὶ ὡς σύμβολο μετενσαρκώσεως<sup>6</sup>, αὐτὸ εἶναι ὅμως μία ἀπλή ὑπόθεση ποὺ δὲν μπορεῖ ἀκόμη νὰ στηριχθεῖ στὶς περιορισμένες γνώσεις ποὺ ἔχουμε πρὸς τὸ παρὸν γύρω ἀπὸ τὶς μεταφυσικὲς ἀντιλήψεις τῶν Μινωιτῶν.

ΚΩΣΤΗΣ ΔΑΒΑΡΑΣ

1. Ἡ μακάρων νήσος, κατὰ τὸν PLIN. ὁ.π. 4, 58, ἦταν ἡ ἴδια ἡ Κρήτη.

2. L. MALTEN, Elysion und Rhadamanthys, Jdl 28, 1913, 35 - 51. Πρόσφατα πρβ. CL. BAURIN εἰς L'iconographie minoenne, ὁ.π. (σ. 74 σημ. 3) 114 καὶ σημ. 74 - 5, ὅπου τονίζεται καὶ ἡ σημασία τοῦ ὕγρου στοιχείου καὶ τῆς θαλάσσιας διακοσμῆσεως.

3. ΗΣΙΟΔ., Ἔργα στ. 168 κέ.

4. OM. A 568 κέ.

5. Πρβ. DIETRICH 121: «... the rebirth from death, like Aristaios' swarm of bees, which miraculously appeared in a carcass bullock» (VIRG. Georg., 4, 281

κέ.). Πρβ. KERÉNYI 208.

6. COOK 20: «A symbol of immortality, if not of re-incarnation». Πρβ. KERÉNYI, The Gods of the Greeks (1961) 142· πρόσφατα πρβ. MANTZΟΥΛΙΝΟΥ 77 καὶ σημ. 14 γιὰ τὴν Κρητομυκηναϊκὴ ἐποχὴ ὡς σύμβολο μετενσαρκώσεως ἡ τοῦ θανάτου ποὺ ἀκολουθεῖται ἀπὸ τὴν ἀνάσταση. Πρβ. ἐπίσης LAFFINEUR ὁ.π. (σ. 82 σημ. 4) 255 καὶ σημ. 72. Πρόσφατα πρβ. H. SCHAVERNOCHE, Die Krone der Ariadne, AntWelt 14/3, 1983, 50: «Göttin des Lebens, des Todes und der Wiedergeburt».

#### ΣΥΝΤΟΜΟΓΡΑΦΙΕΣ

ΑΛΕΞΙΟΥ

ΣΤ. ΑΛΕΞΙΟΥ, Λάρνακες καὶ ἀγγεῖα ἐκ τάφου παρὰ τὸ Γάζι 'Ηρακλείου, ΑΕ 1972, 86 - 98.

BETANCOURT

PH. BETANCOURT, The History of Minoan Pottery (1985).

BUCHHOLZ-KARAGEORGHIS

H.-G. BUCHHOLZ - V. KARAGEORGHIS, Altägäis und Altkypros (1971).

BUCHHOLZ-JÖHRENS-MAULL

H.-G. BUCHHOLZ - G. JÖHRENS - I. MAULL, Honiggewinnung, εἰς Jagd und Fischfang (Archaeol. Homeric I, J), Anhang (1973) 181 - 5.

COOK

A. B. COOK, The Bee in Greek Mythology, JHS 15, 1895, 1 - 24.

DIETRICH

B. C. DIETRICH, The Origins of Greek Religion (1974).

ELDERKIN

G. W. ELDERKIN, The Bee in Antiquity, AJPh 40, 1939, 203 - 213.

FAURE

P. FAURE, Fonctions des cavernes crétoises (1964).

FORBES

R. J. FORBES, Studies in Ancient Technology V, 1957, 78 - 97.

FRENCH

E. FRENCH, BSA 66, 1971, 173 - 4.

GÖTTLICHER

A. GÖTTLICHER, Materialien für ein Corpus der Schiffsmodelle im Altertum (1978).

GRAY

D. GRAY, Seewesen (Archaeol. Homeric I, G), 1974.

HOOD 1971

S. HOOD, The Minoans (1971).

- HOOD 1976 S. HOOD, The Mallia Gold Pendant: Wasps or Bees? εiς Essays presented to Marc Fitch (1976) 59 - 72.
- HUMPHREYS S. G. HUMPHREYS, Gray, Seewesen (Bookreview) ClPhil. 72, 1977, 347-355.
- JOHNSTONE P. JOHNSTONE, The Sea-craft in Prehistory (1980).
- KERÉNYI K. KERÉNYI, Licht, Wein, Honig: Die Frage nach dem minoischen Festkalendar, KρητXρον 15 - 6, 1961-2, 200 - 214.
- KITCHELL K. F. KITCHELL, The Mallia "Wasp" Pendant reconsidered, Antiquity 55, 1981, 9 - 15.
- LAVIOSA CL. LAVIOSA, La marina micenea, ASAtene 47 - 8, N. S. 31 - 2, 1969 - 70 (1972), 7 - 40.
- MANTZOYAINOY E. RICHARDS-MANTZOYAINOY, Μέλισσα Πότνια, AAA 12, 1979, 72 - 92.
- MARCONI M. MARCONI, Melissa, dea cretese, Athenaeum N. S. 18, 1940, 164 - 78.
- MARINATOS SP. MARINATOS, La marine créto-mycénienne, BCH 57, 1933, 170 - 235.
- MILTNER F. MILTNER, Seewesen, εiς RE Suppl. V (1931) 906 - 932.
- PICARD 1922 CH. PICARD, Ephèse et Claros (1922).
- PICARD 1940 CH. PICARD, L'Ephésia, les Amazones et les abeilles, REA 42 (Mélanges Radet), 1 - 40, 270 - 284.
- RENFREW C. RENFREW, The Emergence of Civilization (1972).
- ROSCHER ROSCHER, Mytholog. Lexikon II. 2, 1894 - 7, 2637 κέ., β.λ. Melissa.
- STENGEL P. STENGEL, Opferbräuche der Griechen (1910).
- VENTRIS - CHADWICK M. VENTRIS - J. CHADWICK, Documents in Mycenaean Greek\* (1973).
- WACHSMANN S. WACHSMANN, The Ships of the Sea Peoples, IJNA 10, 1981, 187 - 220.
- WESTERBERG K. WESTERBERG, Cypriote Ships from the Bronze Age to c. 500 B.C. (1983).
- WILLETTS R. F. WILLETTS, Cretan Cults and Festivals (1962).

## SUMMARY

A MINOAN SHIP MODEL CARRYING A HONEYCOMB  
FROM THE MITSOTAKIS COLLECTION\*

A remarkable acquisition of the relatively new Mitsotakis Collection at Chania is a clay ship model (Inv. 50). This model is rather well preserved; it is almost 23 cm long as reconstructed, ca. 6 cm wide and 4 cm high, and features a sharp prow 5.5 cm high as reconstructed. The stern is low and roundish. The model stands on four small feet on the bottom, where a keel should have been formed: thus, these feet are below a straight «waterline». Inside the vessel is the imitation in clay of a honeycomb, a feature which makes the model unique.

The exact provenance of this ship is unknown; nevertheless, according to the dealer, it comes from the area of the Moni Odigitrias in the West Asterousia, the mountains which separate the Mesara Plain from the Libyan Sea. It is then very probable that our model was found in one of the rich Prepalatial or later tholos tombs of this area, which had been thoroughly plundered in the sixties

\*I would like to thank warmly my friend, Professor Geraldine Gesell, for her kindness to correct my English text.

and later cleaned by the Archaeological Service — some of them even by the author.

In the same collection a group of barbotine pottery, the clay of which closely resembles to that of the ship model, also seems to come from one of these tombs. This suggests a MM I date for the Mitsotakis ship model like the Traostalos ship model. Thus the Mitsotakis ship is one of the earliest in a list of more than fifty Bronze Age pieces of various materials, mostly clay, coming from the Aegean and Cyprus, which we present in this article. The corresponding list of Gray (1974) includes 23 models and the old one of Marinatos (1933) nine models.

According to the length of the *interscalmium* of the Mitsotakis ship we could calculate an approximate length of 10 m or slightly more for the original vessel it represents, if indeed we have a four-oared ship model before us. Traces of reddish paint are probably suggestive of the colour of the original ship, exactly as Homer describes ships in the *Iliad* and the *Odyssey*.

The high prow of our model, in contrast to its low stern, brings quite unexpectedly the answer to one of the oldest and most vividly discussed — since 1899 — archaeological problems: which end is higher in prehistoric craft, when such a dominant feature is present, as we so often see. Of course the answer is not absolute but rather forms a rule with its exceptions. The ships on the Cycladic «frying» pans come obviously into this rule too, as the four lead models from Naxos had shown some years ago, despite the objections of several expert scholars. This rule should now apply to various enigmatic models, such as the much discussed Prepalatial one from Palaikastro or the much later one from the Amphiareion at Oropos. These upcurving prows obviously were very useful to cleave the heavy surf of the Mediterranean, as it has been remarked.

A special chapter of this article is given to the ships of the nether world, as our model belongs to them. This archetypal conception, known in Egypt and Mesopotamia since the earliest times, as their tombs and mythology reveal, is especially appropriate for the island of Crete, where a seafaring people lived: the later Greek traditions speak about the Isles of the Blessed beyond the Ocean, where the blond Rhadamanthys reigned. In Crete such ships can be seen among the models from tombs and the vessels painted on larnakes.

A unique feature is the honeycomb, consisting of 99 hexagonal cellules which spreads over most of the model's hold. If filled with honey, this honeycomb would have looked almost like a real one. This suggests that the ship model was offered full of honey and thus also played the role of a votive vase.

This extraordinary feature made necessary a survey of the ancient beliefs about bees, honeycomb and honey in cult and funerary rites: thus three corresponding chapters are devoted to these questions.

(i) Concerning bees, their relations to the Ephesian Artemis, a goddess surely connected to a prehistoric fertility divinity like the Mother Goddess, are examined, and further the possibility of the existence of a bee goddess, especially in Crete, which is rather improbable. Very important here is the legend of the bees of the Diktaian Cave and the possibility of the existence of some form of bee cult on the island. On the other hand, representations of bees and honeycombs in Minoan-Mycenaean or later Greek art are very rare. The question of the famous gold pendant from Malia is again examined and Hood seems to be right in believing it is a bee pendant.

(ii) Concerning honeycombs, evidence in art and legend is also very scanty. A possible connection exists with the Neolithic wall paintings of a shrine at Çatal Hüyük, where a double axe is curiously depicted too.

(iii) Concerning honey, its various relations to the dead and their cult are examined. Very important must be the Cretan legend of Glaukos, Minos' son, drowned inside a huge jar of honey. Of great interest is the connection, made by Kerényi, between honey and the birth of Zeus Kretagenes in the Diktaian Cave. The existence of honey inside the Mitsotakis ship model should stand for a symbol of the supreme sweetness, of the heavenly bliss of the soul in the Isles of the Blessed, the Elysion, a clear Minoan conception inherited by the Greeks, where the soul was swiftly brought over the Ocean by means of this ship: it is then very interesting to note the possibility of the existence of some «nirvanic» condition among the afterlife conceptions of the Minoans, although it is too early to say if the Minoans believed in some form of reincarnation.

COSTIS DAVARAS

## ΤΟ ΚΑΘΟΛΙΚΟ ΤΗΣ ΜΟΝΗΣ ΤΗΣ ΠΑΝΑΓΙΑΣ ΤΗΣ ΣΚΟΠΙΩΤΙΣΣΑΣ ΣΤΗ ΖΑΚΥΝΘΟ

(Πίν. 7 - 8)

Στοὺς γονεῖς μου

### Ἱστορικά στοιχεία

Στὴν κορυφὴ τοῦ βουνοῦ Σκοπός, ΝΑ. τῆς πόλης τῆς Ζακύνθου καὶ σὲ ὑψόμετρο περίπου 450 μ., ὑπάρχει σὲ περίβλεπτη θέσῃ ναὸς ἀφιερωμένος στὴν Παναγία τῆς Σκοπιώτισσας. Ὁ ναὸς ἦταν τὸ καθολικὸ τῆς ἐγκαταλειμμένης σήμερα μονῆς, ἀπὸ τὶς παλαιότερες τῆς Ζακύνθου, ἰδιοκτησίας τῆς οἰκογένειας τῶν Λογοθετῶν.

Τὸ μοναστήρι ἰδρύθηκε πρὶν ἀπὸ τὰ μέσα τοῦ 15ου αἰ., στὴ θέσῃ ποὺ κατὰ τὴν ἀρχαιότητα ὑπῆρχε πιθανὸν ἱερὸ ἀφιερωμένο στὴν Ἀρτεμη<sup>1</sup>. Σύμφωνα μὲ πληροφορίες ποὺ διέσωσε ὁ χρονικογράφος Διον. Βαρβιάνης, ὁ ναὸς τῆς Παναγίας τῆς Σκοπιώτισσας ἦταν ἰδιοκτησία τῆς οἰκογένειας τῶν κομήτων Τόκκων — Παλατίνων τῶν νήσων — καὶ παραχωρήθηκε ἀπ' αὐτοὺς στοὺς εὐγενεῖς Boniventi. Ἡ πρώτη γνωστὴ χρονολογία γιὰ τὸ ναὸ εἶναι τὸ 1446, μὲ ἀφορμὴ τὴ διένεξή γιὰ τὴν κυριότητά του ἀνάμεσα στὸν Πετροῦτσο de Boniventi καὶ κάποιον ἱερομόναχο Ἰωαννίκιο Γλαρεντζιάνο, καὶ ἀναφέρεται σὲ ἔγγραφο μὲ ἡμερομηνία 6 Αὐγ. 1465, ποὺ βρισκόταν κάποτε στὸ ἀρχεῖο τῆς οἰκογένειας Λογοθετῶν<sup>2</sup>.

Στις ἀρχές τοῦ 16ου αἰ. τὸ μοναστήρι ἀνῆκε στὴν οἰκογένεια Δακουζάν. Στις 11 Ἀπρ. 1516 ὁ Ἀντώνιος Γ. Δακουζάν παραχώρησε τὸ ναὸ στὴν οἰκογένεια τῶν εὐγενῶν Λογοθετῶν καὶ 18 χρόνια ἀργότερα, στις 2 Ἰαν. τοῦ 1534, καὶ τὴν κυριότητα τοῦ μοναστηριοῦ<sup>3</sup>.

Ἐναν αἰῶνα σχεδὸν ἀργότερα ἡ Ἀρτζηζα Θεοδ. Λογοθέτη καὶ τ' ἀδελφία της θέλοντας νὰ ἐπισκευάσουν τὸ ναὸ καὶ τὸ μοναστήρι<sup>4</sup> ἤλθαν σὲ συμφωνία στις 8 Μαρτίου 1624 μὲ τὸν μητροπολίτη Κορίνθου Ἀνθιμο, ποὺ ἀσκήτευε τὴν περίοδο ἐκείνη στὸν Σκοπὸ, καὶ τοῦ ἔδωσαν τὸ μοναστήρι μὲ ὅλα τὰ περιουσιακὰ του στοιχεῖα, προκειμέ-

1. Βλ. SALVATOR, Zante (Πράγα 1904) τ. II, 143, Π. ΧΙΩΤΗΣ, Ἱστορικὰ ἀπονημονεύματα τῆς νήσου Ζακύνθου, τ. Α' (Κέρκυρα 1849) 176, ΝΤ. ΚΟΝΟΜΟΣ, Ἐκκλησίαι καὶ Μοναστήρια στὴ Ζάκυνθο (Ἀθήνα 1967) 143. Ἡ πληροφορία ἐλέγχεται ὡς πρὸς τὴ θέσῃ τοῦ ἱεροῦ. Πρώην δῆμος Ὀπιταῖδων στὴ Ζάκυνθο (Ἑγκ. Ἐλευθερουδάκη, τόμ. 10 ἐκδ. γ') περιελάμβανε τὰ χωριά Μαχαιράδο, Λαγοπόδο, Ρωμύρι καὶ Μελινάδο, ὅπου βρέθηκε μαρμαρίνη πλάκα μὲ ἐπιγραφή, ἀφιερωμένη στὴν Ἀρτεμη (ARTEMITI OPITAIΔAI) καὶ ἀρχιτεκτονικὰ μέλη δωρικοῦ ναοῦ, βλ. Α. Χ. ΖΩΗ, Ἱστορία τῆς Ζα-

κύνθου (Ἀθήναι 1955) 48.

2. Βλ. Α. Χ. ΖΩΗ, Αἱ ἐν Ζακύνθῳ μοναὶ (Ζάκυνθος 1900) 87, ΝΤ. ΚΟΝΟΜΟΣ, Ναοὶ καὶ μονές στὴ Ζάκυνθο (1964) 27.

3. Βλ. Α. Χ. ΖΩΗ ὁ.π. 88.

4. Ἀνάμεσα στὰ 1534 καὶ 1622 μνημονεύονται οἱ ἀκόλουθοι σεισμοὶ στὴ Ζάκυνθο: τοῦ 1514, 1554, 1592, 1593, 1604 καὶ τοῦ 1622, ὅταν κόπηκε τὸ ἀκρωτήριο τοῦ Ἀγίου Σώστη στὴν περιοχὴ τοῦ κόλπου τοῦ Λαγανᾶ. Ὁ τελευταῖος αὐτὸς σεισμὸς πιθανὸν ἐπληξε καταστροφικὰ τὸ μοναστήρι.

νου νὰ λειτουργήσῃ ὡς κοινοβιακὸ καὶ ἀξιῶνοντας νὰ γίνῃ οἰκονόμος καὶ διαχειριστὴς τῆς περιουσίας τῆς μονῆς ὁ ἱερομόναχος Ἀρβανιτάκης<sup>1</sup>. Τὴν ἐποχὴ αὕτῃ οἰκοδομήθηκε τὸ σημερινὸ καθολικὸ καθὼς καὶ τὸ μοναστήρι πού σήμερα εἶναι ἐρειπωμένο<sup>2</sup>. Ὁ ναὸς καὶ τὸ μοναστήρι χτίζονται σὲ βραχὺ χρονικὸ διάστημα. Τὴν ὀλοκλήρωσή του ὅμως δὲν προλαβαίνει ὁ Ἀνθιμος, ὁ ὁποῖος πεθαίνει καὶ τὸ ἔργο ἀποπερατώνει ὁ ἱερομόναχος Ἀρβανιτάκης. Μετὰ τὸ θάνατό του, ἡ μονὴ ἐπανέρχεται στὴν κυριότητα τῆς οἰκογένειας τῶν Λογοθετῶν πού συμφώνησαν μεταξύ τους μὲ συμβόλαιο γιὰ τὴ διαχείρησή της στὰ 1649<sup>3</sup>.

Τὰ τῆς διαχειρήσεως τῆς μονῆς ἀποτέλεσαν πάντοτε τὸ μῆλο τῆς ἐρίδας, τόσο μεταξύ τῶν συνιδιοκτητῶν τῆς οἰκογένειας Λογοθέτη, ὅσο καὶ μεταξύ τῆς οἰκογένειας καὶ τῶν κατὰ καιροὺς ἡγουμένων. Διευθετήσεις τῶν διαφωνιῶν γιὰ τὴ διαχείριση τῆς μονῆς ἀναφέρονται στὰ 1692, 1780, 1809, 1812 καὶ 1839<sup>4</sup>.

Τὸ καθολικὸ καὶ ἡ μονὴ ἔχουν ὑποστῆ καταστροφές ἀπὸ συχνοὺς καὶ ἰσχυροὺς σεισμοὺς στὴ Ζάκυνθο<sup>5</sup>. Στὰ 1886 κεραυνὸς χτύπησε τὸν τροῦλλο καὶ τὸν «ἐκαυσε» ὅπως ἀναφέρεται σὲ μία ὑποσημείωση τοῦ Ντ. Κονόμου. Οἱ τοιχογραφίες τοῦ ναοῦ ἔχουν γίνῃ σὲ δύο χρονικὲς περιόδους. Ἡ πρώτη τοποθετεῖται πρὶν ἀπὸ τὸ 1657, ἡμερομηνία πού ἀναφέρεται σὲ χαράγματα προσκυνητῶν, ἡ δευτέρη τὸ 1699, σύμφωνα μὲ τὴν ἐπιγραφή στὸ τύμπανο τῆς ἀνατολικῆς κεραίας<sup>6</sup>.

Ἡ μονὴ γνώρισε μεγάλη ἀκμὴ σὲ ὀρισμένες περιόδους στὶς ὁποῖες καταγράφονται πλούσια ἀφιερώματα, βιβλιοθήκη μὲ περγαμηνές, χειρόγραφα καὶ βυζαντινὲς εἰκόνες, καὶ περιουσιακὰ στοιχεῖα ἀξιόλογα<sup>7</sup>, ἡ δὲ φήμη τῆς μονῆς καὶ τῆς θαυματουργῆς εἰκόνας τῆς Παναγιᾶς τῆς Σκοπιώτισσας ξεπερνοῦν τὰ ὅρια τοῦ νησιοῦ<sup>8</sup>.

Οἱ μέχρι τώρα μελετητὲς κατέληξαν στὸ συμπέρασμα ὅτι τὸ καθολικὸ τῆς μονῆς κτίστηκε τὸ 1624 καὶ ὅτι ὁ ρυθμὸς του ἀνάγει τὸ πρότυπό του στὴ βυζαντινὴ ναοδομία<sup>9</sup>. Μερικὲς ὅμως νεώτερες παρατηρήσεις δίνουν ἀφορμὴ γιὰ μιὰ νέα θεώρηση ὡς πρὸς τὴ χρονολόγηση καὶ τὴ μορφή τοῦ ναοῦ.

#### Ἡ χρονολόγηση τοῦ καθολικοῦ

Τὸ καθολικὸ τῆς μονῆς χτίστηκε μετὰ τὰ 1624. Ἀπὸ μία μαρτυρία ἐνὸς σπάνιου

1. Βλ. Α. Χ. ΖΩΗ, Θεοτόκος ἡ Σκοπιώτισσα, μεσαιωνικὸς ναὸς ἐν Ζακύνθῳ, Βυζαντινὲς Β', Ἀθήναι 1911 - 1912, 510, ὅπου ἀποσπάσματα συμβολαίου.

2. Ὁ Δ. ΖΗΒΑΣ στὴ μελέτη του Ἀρχιτεκτονικὴ τῆς Ζακύνθου (Ἀθήνα 1970) 103, ἀναφέρει ἔτος κτήσεως τοῦ καθολικοῦ τὸ 1624. Ἐπίσης τὸ ἴδιο στὸν ΝΤ. ΚΟΝΟΜΟ ὁ.π. 28.

3. Βλ. Α. Χ. ΖΩΗ, Αἱ ἐν Ζακύνθῳ μοναὶ 88.

4. Ὁ.π. 89 - 90.

5. Μετὰ τὸ 1622 καὶ μέχρι τὸ 1953 καταγράφονται ἑκατοντάδες σεισμοί, ἐκ τῶν ὁποίων καταστροφικοὶ σημειώνονται τῶν ἐτῶν: 1633, 1729, 1742, 1768, 1791, 1809, 1820, 1840, 1873, 1892, 1893, 1912 (βλ. Α. Χ. ΖΩΗ, Ἱστορία τῆς Ζακύνθου 24).

6. Βλ. Μ. ΧΑΤΖΗΔΑΚΗ, Μεταβυζαντινὲς τοιχογραφίες στὴ Ζάκυνθο, Ζυγὸς 6, 1956, 16 - 17.

7. Βλ. Α. Χ. ΖΩΗ, Αἱ ἐν Ζακύνθῳ μοναὶ 91 καὶ Ἐφημ. «Φῶς», Ζάκυνθος, 1 Σεπτ. 1903 ἀρ. φύλ. 2 κέ.

8. Ἀπὸ συμβόλαιο τῆς 13 Ἀπρ. 1651 μαθαίνουμε «Τοντόρζης ἡ Βασιλάκης κατεσκεύασεν εἰς τὸ Πρασιὸ τῆς Μάνης μιὰ φρεγάδα μπάγκων 13 ὀνόματι «Κυρία τοῦ Σκοποῦ»» (Σ/γρ. Β. Μπονσινιόρ, βιβλ. 7).

Στὸ Βαρθολομιὸ τῆς Πελοποννήσου κατὰ τὸν 17ο αἰ. ὑπῆρχε ναὸς ἀφιερωμένος στὴν Παναγία τῆς Σκοπιώτισσας: Δέ Βιάζη, Παναγία ἡ Σκοπιώτισσα ἐν Βαρθολομίῳ, Ἑλλάς Α', 10, 1908, 13.

9. Δ. ΖΗΒΑΣ ὁ.π. 106.

βιβλίου τυπωμένου στη Βενετία τὸ 1761<sup>1</sup> μαθαίνουμε ὅτι ὑπῆρξε τόσο μεγάλη προθυμία προσφορῶν γιὰ τὴν οἰκοδόμησι τῆς ἐκκλησίας, ποὺ θὰ στέγαζε τὴν εἰκόνα τῆς Παναγιᾶς τῆς Σκοπιώτισσας, ὥστε ὁ ναὸς ὁλοκληρώθηκε γρήγορα καὶ προστέθηκε εὐρύχωρο κτήριο γιὰ χρῆση ἀπὸ τοὺς μοναχοὺς καὶ τοὺς προσκυνητές.

Ὅπως ἀναφέρθηκε παραπάνω, ὁ ἀρχιεπίσκοπος Ἀνθιμος ἀσθένησε καὶ πέθανε πρὶν

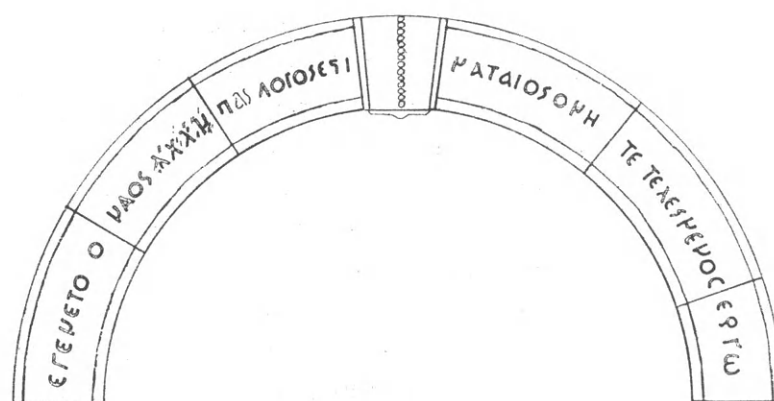
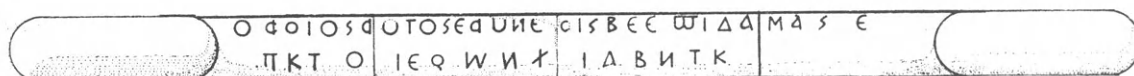

Εἰκ. 1. Οἱ ἐγχάρακτες ἐπιγραφές.

Α.Π.

ὁλοκληρωθεῖ ἡ οἰκοδόμησι τοῦ ναοῦ, ἀφήνοντας τὴ φροντίδα τοῦ στὸν ἱερομόναχο Ἀρβανιτάκη. Ἀπὸ στοιχεῖα ποὺ διέσωσε ὁ Λ. Χ. Ζώης, ἀπὸ τὸ ἀρχεῖο τοῦ συμβολαιογράφου Ἰ. Φραντζῆ πληροφοροῦμαστε ὅτι ὁ Ἀνθιμος ἔμενε στὴ μονὴ τὸ 1633 (σ. 134 συμβ.) καὶ στὶς 12 Φεβρ. 1634 (σ. 221 - 224). Ὁ θάνατός του λοιπὸν πρέπει νὰ μετατεθεῖ ἀργότερα ἀπὸ τὴν τελευταία χρονολογία.

Στὸ ἡμικυλινδρικὸ ἐπίθημα τοῦ ἐπιστυλίου καὶ στὴν κατακόρυφη παρεῖα τοῦ τόξου τοῦ ὑπέρθυρου διαβάζονται οἱ ἐξῆς ἐγχάρακτες ἐπιγραφές (εἰκ. 1):

Α. Στὸ ἐπίθημα<sup>2</sup>:

Ο ΦΘΟΝΟΣ ΑΥΤΟΣ ΕΛΥΤΟΝ ΕΟΙΣ ΒΕΛΕΕΣΙ ΔΑΜΑΣΕ.

ΠΚΤΟ ΙΕΡΜΝΧ †ΑΒΝΤΚ (Παγκράτιος ἱερομόναχος † Ἀρβανιτάκης)

1. Ἀγνώστου συγγραφέα «Notizie storiche... Imagini non venerate», σ. 591. Ὁ Giuseppe Mercati, Sulla Madonna Scopiottissa, Mélanges Séverien Salaville, Institut Français d'Études Byzantines (Paris

1958) 244 - 249, ἀποδίδει τὸ ἔργο στὸν συγγραφέα Flaminio Corner.

2. Γιὰ τὴν ἐπιγραφή τοῦ ἐπιθήματος βλ. Λ. Χ. ΖΩΗ, Θεοτόκος ἡ Σκοπιώτισσα 509 - 510.

Β. Στὸ ὑπέρθυρο:

ΕΓΕΝΕΤΟ ΝΑΟΣ (χρονολογία) ΠΑΣ ΛΟΓΟΣ ΕΣΤΙ ΜΑΤΑΙΟΣ Ο ΜΗ  
ΤΕΤΕΛΕΣΜΕΝΟΣ ΕΡΓΩ

Ἡ γραφή στὶς δύο ἐπιγραφές εἶναι διαφορετική. Στὴν ἐπάνω τὰ γράμματα — ἔχοντας μία ἐξάριετη πλαστικότητα καὶ αὐστηρότητα — δίνουν τὴν ἐντύπωση μιᾶς ἀρχαϊζουσας ἐπιγραφῆς, ἐνῶ στὴν κάτω ἐπιγραφή εἶναι λαξευμένα μὲ λιγότερη δεξιότητα καὶ μοιάζουν βυζαντινά. Αὐτὸ ἀπὸ πρώτη ἄποψη θὰ ὀδηγοῦσε στὸ συμπέρασμα πὼς οἱ δύο ἐπιγραφές εἶναι ἑτεροχρονικές. Ἡ προσεκτικὴ ὅμως παρατήρηση τῶν τύπων τῶν γραμμάτων φανερῶνει τὴν κοινὴ καταγωγὴ τους, ὅπως χαρακτηριστικὰ φαίνεται στὰ γράμματα Ρ, Ε, Τ, Δ, Α, Ο, Σ. Ἡ παρόμοια τυπολογικὴ διάθεση, παρὰ τὶς ἀποκλίσεις τοῦ ὕψους στὶς δύο ἐπιγραφές, ὀδηγεῖ στὴν ὑπόθεση ὅτι ἡ γραφή τους ἔγινε στὸ ἴδιο χρονικὸ διάστημα, ἀπὸ διαφορετικοὺς τεχνίτες.

Ἡ ἀναφορὰ στὴ δεύτερη σειρὰ τῆς ἐπιγραφῆς τοῦ ἐπιθήματος, ὅχι τοῦ ὀνόματος τοῦ Ἀνθιμου (ἡγουμένου τῆς μονῆς), ἀλλὰ τοῦ οἰκονομικοῦ διαχειριστῆ τῆς, ἐπιβεβαιώνει πὼς ὁ θάνατος τοῦ Ἀνθιμου ἐπέρχεται πρὶν ἀπὸ τὴν ἀποπεράτωση τοῦ καθολικοῦ καὶ ἔτσι ὁ Ἀρβανιτάκης, κάτω ἀπὸ τὸ ἐπιμύθιο τῆς πρώτης σειρᾶς, χαράζει τὸ ὄνομά του ὡς κυρίου πλέον τῆς μονῆς τῆς Παναγίας τῆς Σκοπιώτισσας.

Θὰ μπορούσε νὰ ὑποτεθεῖ ὅτι ὁ ἱερομόναχος Ἀρβανιτάκης χάραξε τὴν ἐπιγραφή ἐκ τῶν ὑστέρων. Αὐτὸ ὅμως εἶναι ἀδύνατο γιὰτὶ ἡ θέση τοῦ ἡμικυλινδρικοῦ ἐπιθήματος κάτω ἀπὸ τὸ γεῖσο, πού προεξέχει ἐντονα, δὲν ἀφήνει περιθώρια γιὰ τὴν ἐπὶ τόπου λάξευση τῆς ἐπιγραφῆς. Τὸ συμπέρασμα εἶναι ὅτι ἡ χάραξη τῶν γραμμάτων ἔγινε πρὶν ἀπὸ τὴν τοποθέτηση τοῦ μέλους στὴ θέση του, ἐνῶ δηλαδὴ ὁ ναὸς βρισκόταν στὸ στάδιο τῆς κατασκευῆς του.

Ἡ δεύτερη ἡμικυκλικὴ ἐπιγραφή πρέπει νὰ γράφτηκε ἀπὸ κάποιον τεχνίτη ἐπάνω στὴν ἀψίδα, κατὰ τὴν ἀποπεράτωση τοῦ ναοῦ, ἢ λίγο πρὶν. Σ' αὐτὴν, μετὰ τὴ λέξη «ναὸς» ὑπάρχουν τὰ γράμματα: Δ (ἄσαφές), χ, λ ἢ χ ἢ Κ καὶ Γ ἢ Η ἢ Μ. Πρέπει νὰ σημειωθεῖ ἐδῶ ὅτι ἡ χρονολογία στὴν ἐπιγραφή, καὶ μόνο αὐτή, ἔχει χτυπηθεῖ μὲ ἓνα αἰχμηρὸ ἐργαλεῖο διαγώνια ὡς πρὸς τὴ γραφή, μὲ ἀποτέλεσμα νὰ εἶναι ἀρκετὰ δυσανάγνωστη. Ἕνας συσχετισμὸς ὅμως τῆς ομάδας τῶν τεσσάρων γραμμάτων μὲ τὰ προαναφερόμενα πληροφοριακὰ ἱστορικὰ στοιχεῖα, μπορεῖ νὰ δώσει μιὰ ἱκανοποιητικὴ ἀπάντηση στὸ πρόβλημα.

Τὸ πρῶτο ἀπὸ τὰ τέσσερα γράμματα πρέπει νὰ εἶναι τὸ Δ ἀφοῦ τὸ δεύτερο, Χ, διακρίνεται μὲ εὐχέρεια. Στὸ τρίτο γράμμα πρέπει νὰ ἀπορριφθεῖ ἡ λύση τοῦ Χ γιὰ λόγους ἀρίθμησης. Πρέπει νὰ εἶναι τὸ γράμμα λ, πού τοῦ δόθηκε ἀθέλητα μὲ τὸ χτύπημα μιᾶς τέτοιας προέκτασης πού νὰ μοιάζει μὲ χ. Τὸ κ πρέπει ἐπίσης ν' ἀποκλειστεῖ, ἐξαιτίας τῆς κάμψης τοῦ γράμματος στὴ μέση (>).

Γιὰ τὸ τελευταῖο γράμμα ἀποκλείονται οἱ λύσεις τοῦ Γ, γιὰ λόγους τυπολογικοὺς καὶ τοῦ Μ, γιὰ λόγους ἐπίσης ἀρίθμησης. Τὸ πλησιέστερο πρὸς τὴ χρονολόγηση εἶναι τὸ Η, ἀπὸ τὸ ὁποῖο ἔχει ἐξαφανιστεῖ ἀπὸ χτύπημα ἢ κάτω δεξιὰ κεραία του, ἐνῶ ἡ

μεσαία κεραία έχει επίσης από χτύπημα αλλοιωθεῖ. Ὁδηγούμαστε ἔτσι στο συμπέρασμα ὅτι ἡ ομάδα τῶν τεσσάρων γραμμάτων εἶναι: ΔΧΛΗ (1638), πού πρέπει νά εἶναι ὁ χρόνος ἀποπεράτωσης τοῦ καθολικοῦ.

Τό νόημα τῆς χαραγμένης στοῦ ὑπέρθυρο φράσης ἐπιβεβαιώνει ἔμμεσα τήν ὑλοποίηση τῆς συμφωνίας τοῦ μητροπολίτη Ἀνθιμου καί τοῦ ἱερομόναχου Ἀρβανιτάκη μέ τήν οἰκογένεια τῶν Λογοθετῶν τὸ 1624, ὅταν ἀνέλαβαν νά ἐπισκευάσουν τὸν ἐρειπωμένο ναὸ καί τὴ μονή.

Τὸ γεγονός ὅτι ὁ ναὸς ἀποπερατώθηκε τὸ 1638 βοηθάει στὴ χρονολόγηση τῶν τοιχογραφιῶν τῆς πρώτης περιόδου, ἐνδείξεις γιὰ τὴν ὁποία ὑπῆρχαν μόνο ἀπὸ χαράγματα προσκυνητῶν ἀνάμεσα στὰ 1657 καί 1664. Ἔτσι ἡ χρονολόγηση τῶν τοιχογραφιῶν μπορεῖ νά ἀνέβει στὴν τέταρτη δεκαετία τοῦ 17ου αἰώνα.

#### Ἡ ἀρχιτεκτονικὴ τοῦ ναοῦ καί οἱ νεώτερες παρατηρήσεις<sup>1</sup>

Ὁ ναὸς τῆς Παναγίας τῆς Σκοπιώτισσας βρίσκεται στοῦ κέντρο περίπου τῆς μονῆς. Τὰ κτίσματά της, περιμετρικὰ τοποθετημένα, σχηματίζουν ἓνα ὀρθογώνιο πού κλείνει στὰ κενὰ μεταξὺ τῶν κτισμάτων μέ μαντρότοιχους.

Ἡ εἴσοδος στὴ μονὴ γινόταν ἀπὸ τὰ Β. μέσω ἑνὸς τοξόσχημου θυρώματος, πλάτους  $\pm 1.80$  μ., πού σήμερα διατηρεῖται μόνο ἡ κατώτερη στάθμη του, σὲ ὕψος  $\pm 1.20$  μ. ἀπὸ τὸ δάπεδο (εἰκ. 2). Ἄς σημειωθεῖ ὅτι τὸ θύρωμα καί τὸ καθολικὸ βρίσκονται πάνω στὸν ἴδιο ἄξονα κατὰ τὴ διεύθυνση Β — Ν. (πίν. 7α).

Δεξιά καί ἀριστερὰ τοῦ θυρώματος διατηροῦνται *in situ*, ἐδρασμένες ἐπάνω σὲ χαμηλές τετράγωνες πλίνθους, δύο παρολθικές βάσεις παραστάδων μέ διαμορφωμένο σύνθετο κυμάτιο ἀπὸ σπείρα—πεπλατυσμένο τροχίλο—ταινία—σπείρα—ταινία, ὑποδηλώνοντας ἔτσι μία «ἰωνίζουσα» κλασικιστικὴ τῆς ἐποχῆς αὐτῆς συνθετικὴ ἀντίληψη. Δὲν βρέθηκαν στοιχεῖα ἀπὸ τὴν ἐπάνω ἀπόληξή τους, πράγμα πού θὰ βοηθοῦσε στὴν πληρέστερη γνώση τῆς μορφῆς τῆς εἰσόδου<sup>2</sup>. Παρόμοιες ὅμως κατασκευές στὴν ἴδια τὴ μονή — ὅπως ἡ εἴσοδος στοῦ καθολικοῦ — ὑποβάλλουν τὴ σκέψη πὼς ἡ εἴσοδος τῆς μονῆς στεγαζόταν μέ ἀψίδα διπλῆς καμπυλότητας, δηλαδὴ ἑνὸς ἡμικυκλικοῦ ἰσοδομικοῦ τόξου ἐξωτερικὰ καί ἑνὸς ἐλλειψοειδοῦς ἀπὸ τὴν ἐσωτερικὴ πλευρά.

Ἀμέσως μετὰ τὴν εἴσοδο ἐκτείνεται ἓνας ὀρθογώνιος χώρος, διαστάσεων  $5.00 \times 8.30$  μ., πού κλείνει ἀπὸ τὴ μία πλευρὰ στοῦ ὅριό τοῦ πλάτους τῆς Β. κεραίας τοῦ ναοῦ καί ἀπὸ τὴν ἄλλη στὸν ἐξωτερικὸ περίβολο τῆς μονῆς (εἰκ. 2).

Ἡ ὅλη κατασκευὴ εἶναι μεταγενέστερη τοῦ ναοῦ. Οἱ δύο παράλληλοι καί κατὰ τὴ διεύθυνση Β.— Ν. τοῖχοι, πού εἶναι χτισμένοι μέ ἀκατέργαστους λίθους καί ἀσβεστοκονίαμα, «πατοῦν» διαδοχικὰ τόσο στὸν τοῖχο τοῦ ἐξωτερικοῦ περιβόλου, ὅσο καί στὰ

1. Θερμὲς εὐχαριστίες ἐκφράζω στὸν συνάδελφο ἀρχιτέκτονα-μηχανικὸ Ἀλ. Παπανικολάου γιὰ τὴν οὐσιαστικὴ συμβολή του στὴ μελέτη αὐτή, μέ τὰ σχέδιά του καί τίς παρατηρήσεις του στὰ προβλήματα τῆς ἀρχιτεκτονικῆς τοῦ ναοῦ.

2. Ἐνα ἱχνογράφημα τοῦ Salvator στὶς ἀρχές τοῦ 20οῦ αἰ., δείχνει ἀπὸ τὴ Β. πλευρὰ τὴν εἴσοδο τῆς μονῆς μέ ἰσόδομους λίθους, ἀψιδωτὸ ὑπέρθυρο, περιγραμμένα σὲ ἓνα ὀρθογωνικὸ πλαίσιο. SALVATOR ὁ.π. σ. 145, τὸ σχέδιο.

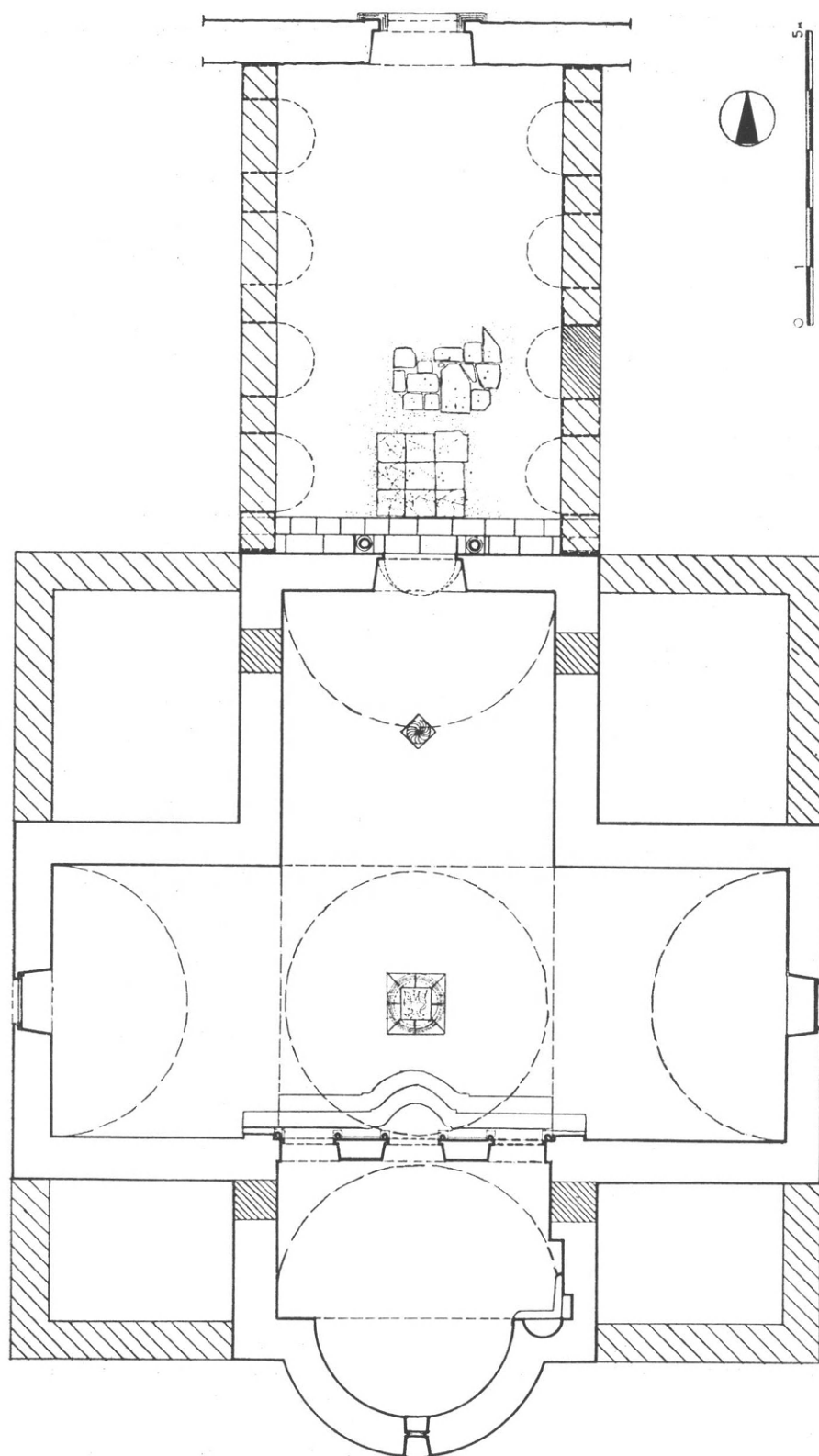

Εἰκ. 2. Κάτοψη τοῦ ναοῦ.

δύο σκαλοπάτια τῆς εἰσόδου στὸ ναό. Ὁ πρὸς Ἀ. ἐπιμήκης τοῖχος αὐτοῦ τοῦ ἀνοιχτοῦ σήμερα χώρου ἔχει ἓνα κλεισμένο — μεταγενέστερα — ἄνοιγμα πλάτους 1.25 μ., ποὺ ἐπέτρεπε τὴν εἴσοδο στὸ διπλὰνὸ διάδρομο καὶ ὁδηγοῦσε, ὅπως καὶ ἡ πύλη τοῦ κωδωνοστασίου, στὸ πρὸς Ἀ. διώροφο κτήριο τῆς μονῆς<sup>1</sup>.

Τὸ δάπεδο τοῦ προαυλίου καλυπτόταν μὲ τετράγωνες πωρολιθικὲς πλάκες, διαστάσεων  $0.50 \times 0.50$  μ., ὅπως δείχνουν τὰ ὑπολείμματά τους. Ὁ χώρος αὐτὸς ἦταν ἀρχικὰ ἐλεύθερος. Ἀργότερα, ἄγνωστο πότε, χτίστηκαν οἱ δύο τοῖχοι καὶ δημιουργήθηκε ὁ νάρθηκας τοῦ ναοῦ μὲ δικλινὴ ξύλινη στέγη καὶ ἀψίδες στὰ πλάγια, δημιουργώντας ἓνα ἡμιμπαϊθριό προστέγασμα ὡς συνέχεια τοῦ καθολικοῦ καὶ συνδέοντος τὸ ναὸ καὶ τὴν κεντρικὴ εἴσοδο στὴ μονή<sup>2</sup>. Ἀπὸ τὸ πλάτος τοῦ κλεισμένου θυρώματος ἔγινε δυνατὸ νὰ ὑπολογιστοῦν κατὰ προσέγγιση τέσσερις ἀψίδες ἀπὸ τὴν κάθε μακριὰ πλευρὰ τοῦ νάρθηκα, ποὺ πρέπει νὰ πατοῦσαν σὲ πεσσοὺς τόσο πλάτους, ὅσο καὶ τὸ πάχος τοῦ κάθε τοίχου.

Ὁ ναὸς ἔχει σχῆμα ἐλεύθερου σταυροῦ μὲ τροῦλλο. Οἱ τρεῖς ἀπὸ τὶς τέσσερις κεραῖες τοῦ εἶναι ἰσομήκεις ἐκτὸς ἀπὸ τὴ Ν., ποὺ εἶναι λίγο μικρότερη. Οἱ διαστάσεις τοῦ ναοῦ εἶναι  $\pm 12.90$  μ. κατὰ τὴ διεύθυνση Ἀ. — Δ. καὶ  $\pm 13.50$  μ. κατὰ τὴ διεύθυνση Β. — Ν. συμπεριλαμβανομένης καὶ τῆς ἡμικυκλικῆς κόγχης τοῦ ἱεροῦ, ποὺ ἔχει διάμετρο 2.30 μ. (πίν. 7β)<sup>3</sup>.

Ὁ ναὸς διαθέτει μόνο μία εἴσοδο ἀπὸ τὴ Β. πλευρά. Τὸ ἱερὸ χωρίζεται ἀπὸ τὸν ὑπόλοιπο χώρο μὲ ἓνα ἰωνικῆς νοστροπίας τέμπλο, ποὺ ἐκτείνεται ὡς τὸ ὕψος τῆς στεφάνης τοῦ θόλου, χωρίζεται σὲ τρία διαζώματα καὶ ἔχει τρεῖς ἀψιδωτὲς εἰσόδους, ποὺ ὁδηγοῦν στὸ ἱερό. Ἀμέσως Ἀ. τῆς κόγχης τοῦ ἱεροῦ ὑπάρχει μία ἡμικυκλικὴ ἐπίσης κόγχη προθέσεως, διαμ.  $\pm 0.70$  μ.

Ἡ εἴσοδος στὸ ναὸ (εἰκ. 3) γίνεται μέσω μιᾶς περίτεχνα δουλεμένης στὸ περίγραμμα τῆς θύρας καὶ διακοσμημένης μὲ δύο κιονίσκους ποὺ ἐδράζονται σὲ διπλὸ — τετράγωνης διατομῆς — πόδιο. Στὴν κάτω ἀπόληξή τους φέρουν ἀπὸ μία ἰωνικῆς ἀντιλήψεως βάση, ἐνῶ στέφονται μὲ δύο κωνοειδῆ κιονόκρανα τοῦ σύνθετου ρυθμοῦ, δηλαδὴ στὸ κατώτερο τμήμα τους εἶναι κορινθιακά, μὲ ἐπιδεξιότητα κατεργασμένα τὰ φύλλα τῆς ἀκάνθου, καὶ στὸ ἀνώτερο ἰωνικά, μὲ δύο στρεφόμενες πρὸς τὸ κέντρο ἑλικες. Στὸ μέσο τῶν ἑλικῶν ὑπάρχουν δύο ἐπιπεδὸγλυφες μορφές (μποῦστα) φτερωτῶν ἀγγέλων, ποὺ θυμίζουν λίγο ἀπόμακρα τὶς ροδαλὲς ζωγραφικὲς φόρμες στοὺς πίνακες ζωγραφικῆς τῆς ἐποχῆς τοῦ μπαρόκ (πίν. 7γ).

Τὸ τόξο τῆς εἰσόδου ἀποτελεῖται ἀπὸ περίπου ἰσόδομους θολίτες ποὺ ἐδράζονται στὶς γενέσεις τους ἐπάνω σὲ δύο ἐπικράνα. Στὴν ὄψη τῶν θολιτῶν εἶναι γραμμὴν ἡ

1. Τὸ κτήριο αὐτό, ποὺ σωζόταν πρὶν τοὺς σεισμοὺς τοῦ 1953 (βλ. Ν. ΒΑΡΒΙΑΝΗ, Ἡ Ζάκυνθος (Ἀθήνα 1977) εἰκ. στή σ. 142) ἦταν μέχρι τότε ἡ κατοικία τῆς οἰκογένειας Λογοθέτη, σύμφωνα μὲ πληροφορίες τοῦ ἱερέα Λογοθέτη.

2. Τὴν πληροφορία γιὰ τὴν ὑπαρξὴ ἀψίδων στὸ νάρθη-

κα ἀναφέρει ἐπίσης ὁ SALVATOR ὁ.π. 146.

3. Ὁ προσανατολισμὸς πρὸς Ν. τοῦ ἱεροῦ εἶναι περίεργος καὶ δὲν δικαιολογεῖται ἀπὸ ἐδαφικὲς ἀνωμαλίες. Μία πιθανὴ ἐξήγηση εἶναι νὰ θεμελιώθηκε ἐπάνω σὲ προγενέστερη κατασκευὴ γιὰ λόγους εὐκολίας.

δεύτερη ἐγχάρακτη ἐπιγραφή, ὅπως ἀναφέρθηκε προηγούμενα. Ἡ κλείδα τοῦ τόξου, διαφοροποιημένη στὴ μορφή ἀπὸ τοὺς θολίτες, ἔχει στὴν κάτω ἐπιφάνειά της λαξευμένο τὸ πρόσωπο ἑνὸς ἀνδρα, θέμα μὲ ἀποτροπαϊκὸ χαρακτήρα<sup>1</sup>.

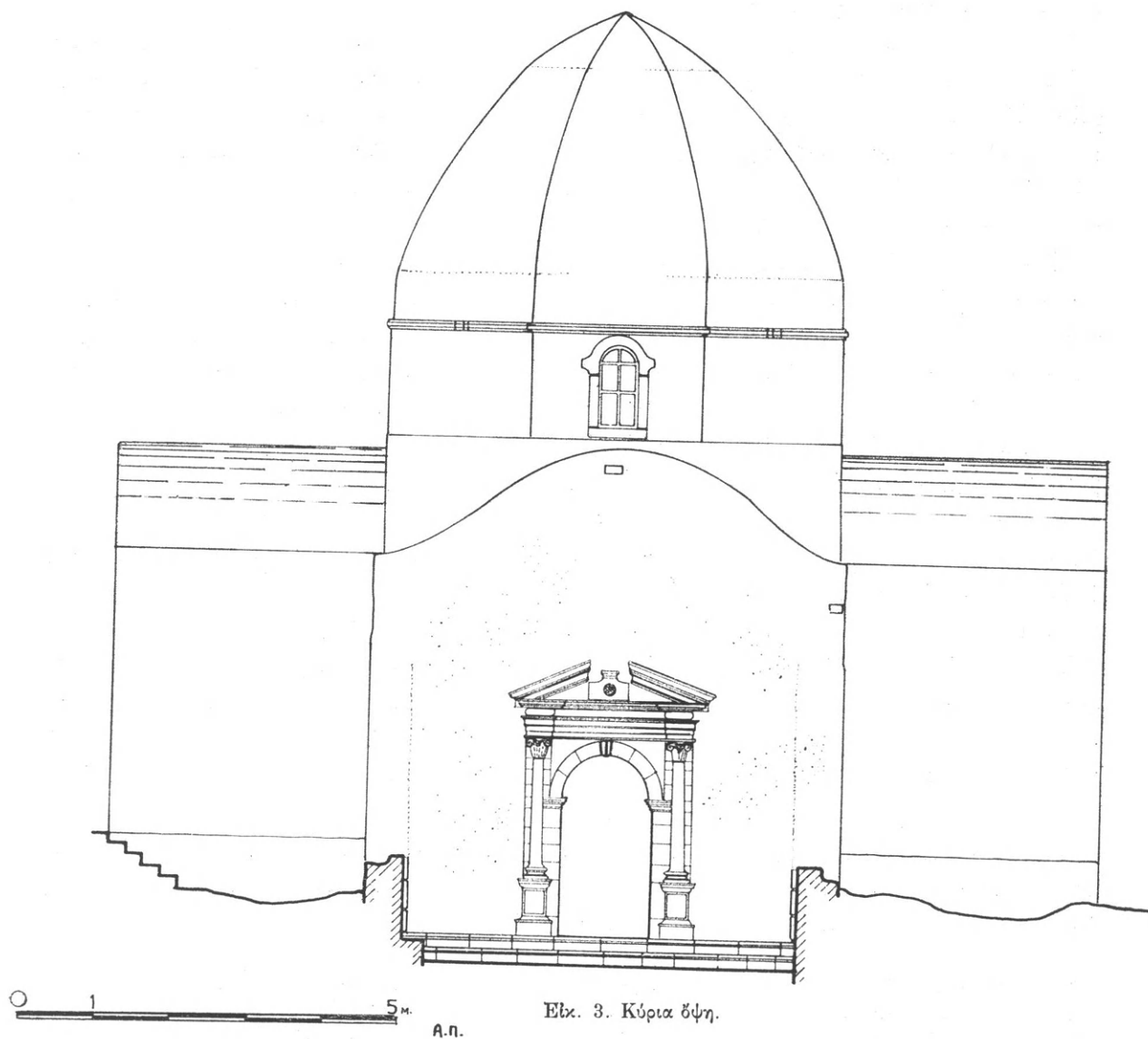

Ἐπάνω ἀπὸ τοὺς κίονες ἐκτείνεται τὸ ἐπιστύλιο, ἐπίσης ἰωνικοῦ ρυθμοῦ, μὲ τρεῖς ταινίες. Μεταξὺ τῆς δεύτερης καὶ τρίτης ταινίας παρεμβάλλεται μία ὀριζόντια ζώνη ἀστραγάλων. Εἶναι χαρακτηριστικὸ τὸ μεγαλύτερο ὕψος τῆς κατώτερης ταινίας, θέμα ποὺ συναντᾶται συχνὰ στὴν ἐνετικὴ ἀρχιτεκτονικὴ τῆς Κρήτης κατὰ τὴν ἴδια περίοδο<sup>2</sup>.

1. Ἴσως τοῦ ἀρχάγγελου Μιχαὴλ τοῦ «φύλακος», ὡς «θυρωροῦ». Βλ. Δ. ΠΑΛΛΑ, Ἐπ. Ἐτ. Βυζ. Σπ. Α', 1960, 434 κέ.

2. Βλ. θύρωμα τοῦ σπιτιοῦ στὴν ὁδὸ Σ. Κλειδῆ 11, στὸ Ρέθυμνο. Ι. ΔΗΜΑΚΟΠΟΥΛΟΣ, Τὰ σπίτια τοῦ Ρέθυμνου πίν. 135.

Στή συνέχεια μία επίστεψη από γυψόλιθο κυλινδρικής διατομής υπόκειται τοῦ ὀριζόντιου γείσου, ἐπάνω στήν ὁποία ὑπάρχουν οἱ δύο πρῶτες σειρές τῆς ἐγχάρακτης ἐπιγραφῆς, μέ γράμματα προσεκτικά λαξευμένα ὡς πρὸς τὴ μορφή, τὶς διαστάσεις καὶ τὸ βάθος λαξεύσεως (πίν. 7δ).

Τὴν ὅλη σύνθεση τοῦ θυρώματος ὁλοκληρώνουν τὸ ὀριζόντιο καὶ τὰ δύο καταέτια γεῖσα μέ διαμορφωμένους γεισίποδες κατὰ κανονικὰ διαστήματα. Τὰ δύο καταέτια γεῖσα δὲν κλείνουν στήν κορυφή, συνθετικὴ ἀντίληψη πού ἡ ἐφαρμογὴ τῆς συνηθίζεται στήν ἐκκλησιαστικὴ ἀρχιτεκτονικὴ τῆς ἐνετοκρατούμενης Ζακύνθου κατὰ τὸν 17ο καὶ 18ο αἰώνα<sup>1</sup>. Τέλος στὸ μέσο τοῦ τριγωνικοῦ τυμπάνου ὑπάρχει μία ἐπιπεδόγλυφη πλάκα πού θυμίζει στὸ σχῆμα τῆς θυρεό.

Ἡ στέγαση τοῦ ναοῦ δὲν παρουσιάζει κάποια ἰδιομορφία. Τέσσερις θόλοι κυλινδρικής διατομῆς ἀφήνουν στὶς ἐπαφές μεταξύ τους ἐλεύθερο τὸν χῶρο γιὰ νὰ ἀναπτυχθεῖ ὁ τροῦλλος. Τέσσερα σφαιρικὰ τρίγωνα, πού πατοῦν στὰ ἐξωρράχια τῶν θόλων, σχηματοποιοῦν τὸν κύκλο ἐδράσεως τοῦ ὀκταγωνικοῦ τυμπάνου τοῦ τροῦλλου. Δύο κοσμηῆτες, ὁ ἓνας στὸ ὕψος τῶν κλειδῶν τῶν θόλων καὶ ὁ ἄλλος στήν ἀπόληξη τοῦ τυμπάνου, διακοσμοῦν τὸν τροῦλλο ἐσωτερικά. Ἡ κάλυψή του γίνεται μέ «μοναστηριακὸ» θόλο. Ἡ ἐξωτερικὴ του ἐπιφάνεια ὑποδιαιρεῖται σὲ ὀκτὼ τμήματα πού ἀντιστοιχοῦν στὶς πλευρὲς τοῦ τυμπάνου καὶ συγκλίνουν πρὸς τὴν κορυφή. Ἐνα βεργίο χωρίζει τὸν θόλο ἀπὸ τὸ τύμπανο, ἐνῶ τέσσερα ἀψιδωτὰ παράθυρα, ἀντίστοιχα μέ τὶς κεραῖες, ἀφήνουν τὸ φῶς νὰ περάσει στὸ ἐσωτερικὸ τῆς ἐκκλησίας. Ἡ μορφή τοῦ τροῦλλου θυμίζει ἔντονα ἀντίστοιχα παραδείγματα ἀπὸ τὴν ἰταλικὴ Ἀναγέννηση<sup>2</sup>.

Ὁ ναὸς τῆς Παναγίας τῆς Σκοπιώτισσας ὅπως εἶναι σήμερα, μετὰ τὶς διαδοχικὲς ἐπισκευές του, θεωρεῖται ὅτι εἶναι ἓνα ἀκόμη δεῖγμα, ἂν καὶ τὸ μοναδικὸ στὴ Ζάκυνθο, τῆς μεταβυζαντινῆς ἐκκλησιαστικῆς ἀρχιτεκτονικῆς τοῦ ἐλεύθερου σταυροῦ, πού ἄνθισε στὰ νησιά τοῦ Αἰγαίου<sup>3</sup>. Σ' αὐτὸ βοηθεῖ καὶ ἡ συνολικὴ ἐπίχρυσή του ἐξωτερικά, πού κρύβει τὶς ἀρχικὲς προθέσεις τοῦ συνθέτη τοῦ μνημείου.

Ὅρισμένα ὅμως νέα στοιχεῖα, πού θὰ ἀναφερθοῦν παρακάτω, φανερώουν πῶς πρόκειται γιὰ ἓνα ναὸ πού ἡ σύνθεσή του εἶναι βαθιὰ ἐπηρεασμένη ἀπὸ τὰ πρότυπα τῆς ἀρχιτεκτονικῆς τῆς ἰταλικῆς Ἀναγέννησης καὶ τοῦ πρώιμου μπαρόκ<sup>4</sup>.

1. Δ. ΖΗΒΑΣ δ.π. Εἶναι χαρακτηριστικὰ τὰ παραδείγματα στοὺς ναοὺς: Ἀγ. Λουκᾶ Χώρας, σ. 132, εἰκ. 227, Ἀγ. Νικολάου στὸ Μουζάκι, σ. 133, εἰκ. 229, Παναγίας τῆς Κεριώτισσας, σ. 133, εἰκ. 231, Ἀγ. Χαράλαμπος στὸ Ποτάμι, σ. 136, εἰκ. 240, Κυρίας τῶν Ἀγγέλων, σ. 136, εἰκ. 239 καὶ Φανερωμένης στὴ Λιθακιά, σ. 136, εἰκ. 241.

2. Ὁ θόλος τοῦ καθεδρικοῦ ναοῦ τῆς Φλωρεντίας (1446), ἔργο τοῦ Brunelleschi. Τὸ tempio τοῦ S. Pietro in Montorio στὴ Ρώμη (1502), ἔργο τοῦ D. Bramante. Στὸν πίνακα τοῦ Π. Περουτζίνο στὴ Cappella Sixtina (1481) φαίνεται καθαρὰ στὸ φόντο κτήριο μέ ὀκταγωνικὸ τροῦλλο μέ νευρώσεις.

3. Α. ΟΡΛΑΝΔΟΣ, Οἱ μεταβυζαντινοὶ ναοὶ τῆς Πά-

ρου, ABME Θ', 126 - 127, 149 - 151.

4. Ἡ φόρμα τοῦ ἑλληνικοῦ καὶ τοῦ λατινικοῦ σταυροῦ, θέμα μέ ἀπλὴ γεωμετρία στήν κάτοψη, γοήτευε τοὺς ἀρχιτέκτονες τῆς ἐποχῆς, εἰδικὰ στήν ἐκκλησιαστικὴ ἀρχιτεκτονικὴ, ὅπως ἀναφέρει ὁ Χ. ΜΠΟΥΡΑΣ, Μαθήματα ἱστορίας ἀρχιτεκτονικῆς (Ἀθήνα 1975) 275. Μὲ τὴ σύνθεση νῶων σχήματος σταυροῦ μέ τροῦλλο ἀσχολήθηκαν ὅλοι σχεδὸν οἱ μεγάλοι ἀρχιτέκτονες στήν Ἀναγέννηση, ὅπως ὁ C. DA SANGALLO, στὴ Santa Maria delle Carceri στὸ Prato, ἔργο τοῦ 1485, ὁ Brunelleschi στὸ παρεκκλήσι τῶν Patsi στὴ Φλωρεντία, ὁ I. B. Alberti, στὶς ἐκκλησίες τῶν Ἀγίων Σεβαστιανοῦ καὶ Ἀνδρέα, ὁ Rafael στὸν S. Eligio τῶν Χρυσόχων στὴ Ρώμη.

Ἐνα πρῶτο ἐνδεικτικὸ στοιχεῖο εἶναι οἱ φανερὲς ἀποκλίσεις ποὺ ὑπάρχουν στὴν περιοχὴ ἐπαφῆς τῶν τεσσάρων θόλων μὲ τοὺς τοίχους καὶ ἡ ὑποχώρησή τους πέρα ἀπὸ τὸ κατακόρυφο περίγραμμα τῶν τοίχων, στοιχεῖο ἰδιαίτερα φανερὸ στὶς τέσσερις ἐσωτερικὲς γωνίες (πίν. 8α). Ἡ παραμόρφωση αὕτη — σὲ μερικὲς περιπτώσεις ὑπερβαίνει τὰ 10 ἐκ. — δὲν ὀφείλεται σὲ ἀνοιγμα τῶν θόλων ἐξ αἰτίας κάποιου σεισμοῦ, ἀλλὰ στὴν ὑπαρξή — παλαιότερα — παραστάδων μὲ ἐπίκρανα καὶ ἐνὸς κοσμήτη. Ἡ ἀποψη αὕτη ἐνισχύεται ἀπὸ τὸ γεγονὸς ὅτι διατηροῦνται στὴ ΝΑ. γωνία τοῦ ναοῦ τὰ ἔχνη κατακόρυφης παραστάδας καὶ ὑπάρχει κοσμήτης στὸ χῶρο τοῦ ἱεροῦ, ποὺ στέφει τὴν ἀπόληξη τῶν κατακόρυφων τοίχων. Αὐτὰ τὰ στοιχεῖα βοηθοῦν στὴ διαμόρφωση τῆς

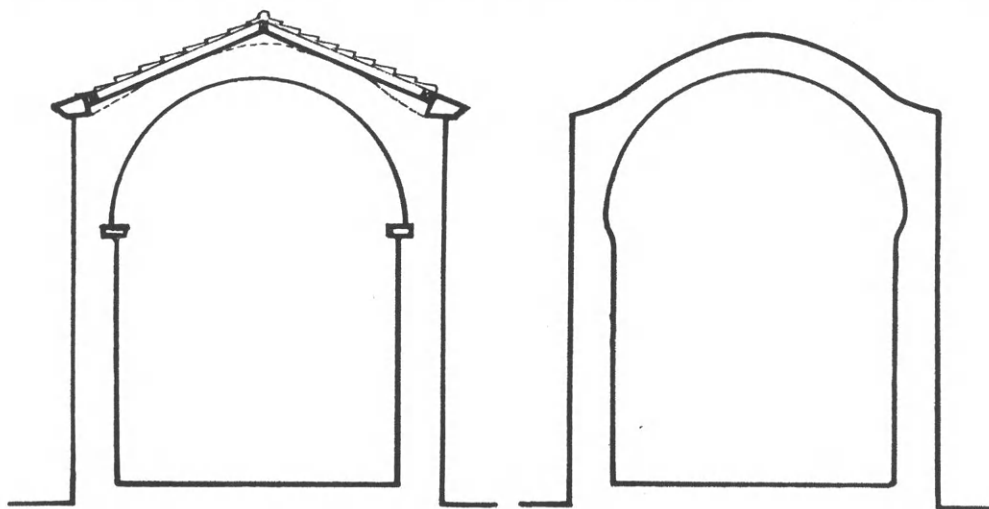

Εἰκ. 4. Ἡ θέση συμβολῆς τῶν τοίχων μὲ τοὺς θόλους, πρὶν καὶ μετὰ τὴν ἀφαίρεση τῆς διακόσμησης.

Α.Π.

ἀποψης ὅτι ὁ ναὸς εἶχε στὴν ἀρχικὴ του φάση τέσσερις παραστάδες μὲ ἐπίκρανα στὶς ἀντίστοιχες γωνίες. Ἐπάνω ἀπὸ τὰ ἐπίκρανα ἔτρεχε πιθανὰ ἓνας κοσμήτης (βεργίο) στὴ θέση τῆς συμβολῆς τῶν κατακόρυφων τοίχων μὲ τοὺς θόλους.

Εἶναι χαρακτηριστικὸ ὅτι οἱ ὑποτιθέμενοι κοσμηῆτες ταυτίζονται μὲ τὶς διαχωριστικὲς ζῶνες τῶν θεμάτων τῆς ἀγιογράφησης, ὅπως ἀφήνουν νὰ ἐννοηθοῦν οἱ κάμψεις τῶν θόλων ποὺ γίνονται στὸ ἴδιο ὕψος μὲ τὴ διατηρούμενη σήμερα ἐπάνω ζώνη διακόσμησης στὸν Ἀ. τοῖχο. Τὸ ὅτι δὲν διασώζονται σήμερα, πρέπει νὰ ὀφείλεται στοὺς ἀλλεπάλληλους σεισμοὺς ποὺ προκάλεσαν τὴ μετακίνηση τῶν στοιχείων τῆς διακόσμησης ποὺ ἦταν «πρόσθετα» στὴ δομὴ τοῦ τοίχου, μὲ ἀποτέλεσμα νὰ ἀφαιρεθοῦν καὶ τὸ κενὸ ποὺ προέκυψε ἀπὸ τὴν ἀφαίρεσή τους νὰ συμπληρωθεῖ μὲ κονίαμα. Τὸ ἀποτέλεσμα τῆς λύσης ποὺ δόθηκε ἦταν βέβαια σχετικὰ ἄκομφο, γιατί τὸ κονίαμα δὲν μπόρεσε νὰ κρύψει τὰ κενὰ ποὺ προέκυψαν ἀπὸ τὴν ἀφαίρεση τῆς διακόσμησης. Στὴν εἰκ. 4 παρουσιάζονται σχηματικὰ οἱ δύο φάσεις πρὶν καὶ μετὰ τὴ μετασκευή.

Ἡ ὑπαρξή λοιπὸν παραστάδων, ἐπικράνων καὶ ζώνης διακόσμησης στὸ ἐσωτερικὸ ἔχει σχέση μὲ τὴ συνολικὴ σύνθεση τοῦ ναοῦ καὶ φυσικὰ τὰ ἐπὶ μέρους στοιχεῖα θὰ

εἶχαν ἓνα μορφολογικὸ χαρακτήρα παρόμοιο μὲ αὐτὸν ποὺ ὑπάρχει στὸ ἐξωτερικὸ θύρωμα τῆς εἰσόδου.

Τὸ πιὸ ἐνδιαφέρον ὅμως στοιχεῖο γιὰ τὴ μορφή τοῦ ναοῦ παρατηρήθηκε στὴ Β. ἐξωτερικὴ πλευρά του καὶ στὶς θέσεις τῆς συμβολῆς τοῦ Β. τοίχου μὲ τοὺς δύο κατὰ μῆκος τοίχους τοῦ μεταγενέστερου νάρθηκα (πίν. 8β-γ). Στὶς δύο γωνίες καὶ σὲ πλάτος  $\pm 68$  ἐκ. ἐμφανίζονται ἀπὸ τρεῖς, περίπου ἰσοδομικοὶ λίθοι, συνολικοῦ ὕψους  $\pm 90$  ἐκ., ποὺ προέχουν ἀπὸ τὸ ὑπόλοιπο ἐπίπεδο τοῦ τοίχου  $\pm 5$  ἐκ., διαμορφώνοντας δύο ἰσοπλατεῖς παραστάδες.

Προσεκτικὴ παρατήρηση στὶς θέσεις αὐτὲς δείχνει πὼς οἱ διατηρούμενες τρεῖς στρώσεις γωνιολίθων ἔχουν κανονικὴ πλοκὴ μεταξύ τους, ὅπως φαίνεται στὴν εἰκ. 5,

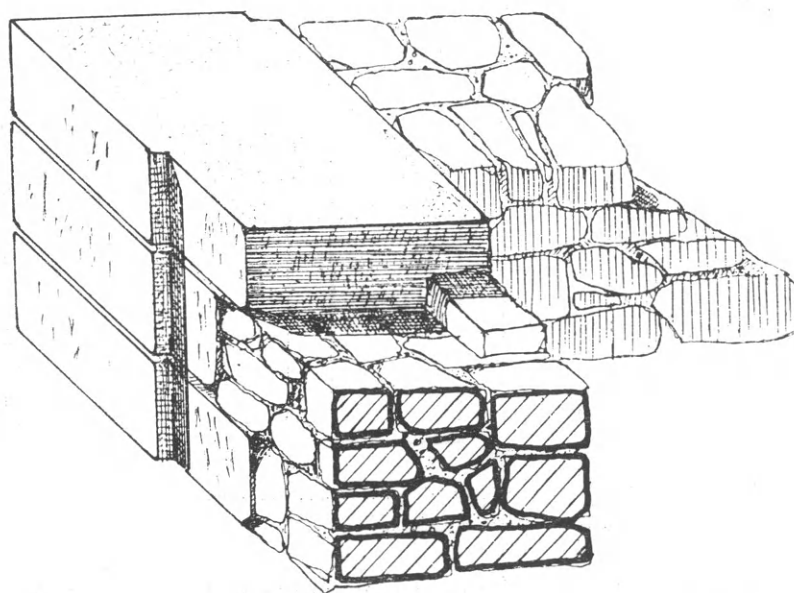

Εἰκ. 5. Οἱ διατηρούμενες τρεῖς στρώσεις γωνιολίθων.

Α.Π.

σχηματοποιώντας μὲ σαφήνεια τὸν κορμὸ δύο κατακόρυφων παραστάδων. Οἱ δύο αὐτὲς νευρώσεις σταματοῦν στὸ προαναφερόμενο ὕψος, ἐνῶ ἓνα «σκάσιμο» στὸ σοβὰ παρακολουθεῖ κατακόρυφα τὸ πλάτος τους (εἰκ. 3). Ἡ ἐλαφρὰ αὐτὴ διάνοιξη τοῦ ἐπιχρίσματος δὲν σχετίζεται μὲ τὴ δομὴ τῆς τοιχοποιίας στὶς δύο γωνίες, γιατί τότε θὰ εἶχε τὴ μορφή τοῦ μαιάνδρου, ὅπως συμβαίνει στὸ κτίσιμο τῶν γωνιολίθων, ἀλλὰ πρέπει νὰ σχετίζεται μὲ τὴν ἀφαίρεση τῶν δύο ἐκατέρωθεν παραστάδων μὲ τὴ μέθοδο τῆς ἀπολάξευσης, μεταβολὴ ποὺ ἐπῆλθε γιὰ τὴν ἴδια αἰτία ποὺ ἔγινε καὶ ἡ ἀφαίρεση τῆς ἐσωτερικῆς διακόσμησης. Ἡ διαφοροποίηση στὸ πάχος τοῦ σοβᾶ καὶ τὸ ἀνομοιογενὲς «στρώσιμό» του ὑποδηλώνει τὴν ἀπολάξευση καὶ πρέπει νὰ ὀφείλεται στὶς ἀδρὰ δουλεμένες ἐπιφάνειες τῶν γωνιῶν, ὅπως προέκυψαν μετὰ τὴν ἀφαίρεση τοῦ πρωτογενοῦς ὕλικου.

Ἡ ὕπαρξη αὐτῆ τῶν δύο παραστάδων στὶς γωνίες τῆς Β. ὀψης δίνει πλέον τὴν

ἀφορμὴ νὰ ἐξεταστῇ ὁ ναὸς μὲ κριτήρια ποὺ ἔχουν σχέση μετὰ τὶς ἀρχιτεκτονικὲς φόρμες, ποὺ τὰ πρότυπά τους ὑπάρχουν στὴν Ἰταλία τῆς Ἀναγέννησης ἤδη ἀπὸ τὸν 15ο αἰῶνα, τηρουμένων τῶν ἀναλογιῶν, τὴν ἐποχὴ ποὺ ἡ Ζάκυνθος ἀποτελοῦσε τὴν κοντινὴ «ἐπαρχία» τῆς Γαληνοτάτης Δημοκρατίας.

Τὸ γεγονός αὐτὸ ἐπιβεβαιώνεται καὶ ἀπὸ τὴ χρῆση τοῦ ἐνετικοῦ ποδίου στὴ σύνθεση τοῦ ναοῦ, ὅπως προκύπτει τουλάχιστο ἀπὸ τὴ Β. ὄψη<sup>1</sup>. Ἐνδεικτικὰ ἀναφέρεται ὅτι ἡ διάσταση τοῦ πλάτους τῆς Β. κεραίας, ποὺ μετρήθηκε 6.22 μ., εἶναι 18 ἐνετικὰ πόδια.

Τὸ πλάτος τῶν παραστάδων, ποὺ εἶναι 0.68 μ., εἶναι 2 ἐνετικὰ πόδια. Τὸ πλάτος τοῦ θυρώματος μετρήθηκε 2.22 μ., δηλαδὴ 6.5 ἐνετικὰ πόδια, καὶ τὸ ὕψος μέχρι τὸ ὀριζόντιο γεῖσο, μετρημένο 3.09 μ. ἀπὸ τὴν ἐπάνω ἐδραση τοῦ ἀνώτερου σκαλοπατιοῦ, ὑπακούει στὸ μέτρο τῶν 9 ἐνετικῶν ποδιῶν.

Ἡ ὅλη ἐξωτερικὰ μορφή τοῦ ναοῦ ποὺ δίνεται ἐνδεικτικὰ στὴν εἰκ. 6 θὰ πρέπει νὰ ἦταν περίπου ἡ ἐξῆς:

Οἱ δύο παραστάδες πρέπει νὰ κατέληγαν ἐπάνω σὲ κάποια μορφή ἐπικράνου μὲ διαμορφωμένο ἢ ὄχι κυμάτιο στὴ βάση τους. Ἐνα ὀριζόντιο γεῖσο πιθανὸν θὰ ἔστεφε τὶς δύο παραστάδες, ἐνῶ ἀπὸ τὰ ἄκρα τῆς στέγης δύο καταέτια γεῖσα θὰ ἐκλείναν τὴν ὅλη σύνθεση. Ἡ διαμόρφωση αὐτὴ εἶναι πιθανή, ἂν συγκριθεῖ μορφολογικὰ ὁ ἐξεταζόμενος ναὸς μὲ τὶς στενὲς ὁψεις τῶν βασιλικῶν τῆς Ἰδίας ἢ μεταγενέστερης περιόδου στὴ Ζάκυνθο, τόσο στίς συνθέσεις τῶν θυρωμάτων ποὺ εἶναι κοινὲς μὲ ὀρισμένες παραλλαγές (τοξόσχημο θύρωμα πλαισιωμένο μὲ δύο κίονες πάνω σὲ πόδιο, ἐπιστύλιο, ὀριζόντιο γεῖσο καὶ δύο καταέτια ἢ ἀψίδα ἀποτετμημένη στὴν περιοχὴ τῆς κλείδας), ὅσο καὶ στὴ γενικότερη σύνθεση τῆς ὁψης (τοῖχος μὲ δύο παραστάδες καὶ στέψη ἀετωματικὴ μὲ προέχοντα τὰ ὀριζόντια καὶ καταέτια γεῖσα)<sup>2</sup>.

Τὸ γεγονός ὅτι ἡ Παναγία ἡ Σκοπιώτισσα ἔχει θόλους, ἐνῶ οἱ συγκρινόμενες βασιλικὲς εἶναι ξυλόστεγες, δὲν ἀναιρεῖ τὸν προτεινόμενο χαρακτήρα τῆς ἀρχικῆς τῆς μορφῆς. Ἐνα ἀνάλογο παράδειγμα ἐνετικῆς ἀρχιτεκτονικῆς, ποὺ συνδυάζει τὸν θόλο μὲ τὴν ἀετωματικὴ πρόσοψη καὶ τὶς δίρριχτες στέγες, εἶναι ἡ βασιλικὴ τοῦ Ἀγ. Ρόκου στὰ Χανιά<sup>3</sup>, γεγονός ποὺ δείχνει ὅτι ὁ συνδυασμὸς αὐτὸς εἶναι μία ἐφαρμογὴ ποὺ ἔχει θεσπιστεῖ ὡς κατασκευαστικὴ μέθοδος.

Ὁ τροῦλλος ἐξωτερικὰ παρουσιάζει σήμερα τριπλὴ καμπυλότητα μὲ κάμψεις ἐπάνω ἀπὸ τὴ βάση καὶ κάτω ἀπὸ τὴν κορυφή. Δὲν εἶναι γνωστὸ ἂν ἡ ἐπάνω κάμψη ὀφείλεται σὲ κάποια μετασκευὴ ἢ ὑποδηλώνει τὴν ὑπαρξὴ ἐνὸς στοιχειώδους φανοῦ κατὰ τὰ πρότυπα τῶν τροῦλλων τῆς ἰταλικῆς Ἀναγέννησης. Ἡ ὑπαρξὴ τοῦ φανοῦ διαφαίνεται σὲ σχεδιάσματα τοῦ Salvator καὶ τοῦ Σπ. Πελεκάση<sup>4</sup>.

1. Τὸ ἐνετικὸ πόδι ἰσοῦται μὲ 34.3 - 34.4 ἐκ.

2. Βλ. τὰ παραδείγματα στὸ βιβλίο τοῦ Δ. ΖΗΒΑ, Ἀρχιτεκτονικὴ τῆς Ζακύνθου: τοῦ Ἀγ. Λουκά στὴ Χώρα, σ. 132, τοῦ Ἀγ. Χαραλάμπους στὸ Ποτάμι, σ. 136, τοῦ Ἀγ. Ἰωάννη στὸ Γαλάρο, σ. 136 καὶ τῆς Φανερωμένης στὴ Λιθακιά, σ. 136.

3. Ι. ΔΗΜΑΚΟΠΟΥΛΟΣ, Ὁ Ἀγ. Ρόκος στὰ Χανιά, Ἐκκλησίες στὴν Ἑλλάδα μετὰ τὴν Ἀλωση (ἐκδ. Ε.Μ.Π., Ἀθῆνα 1979) 257 κέ.

4. Βλ. ἱχνογράφημα σὲ SALVATOR, Zante, καὶ εἰκ. στὸ Α. Χ. ΖΩΗ, Θεοτόκος ἡ Σκοπιώτισσα, μεσαιωνικὸς ναὸς ἐν Ζακύνθῳ, Βυζαντινὰ 2, 1911 - 12, 505.

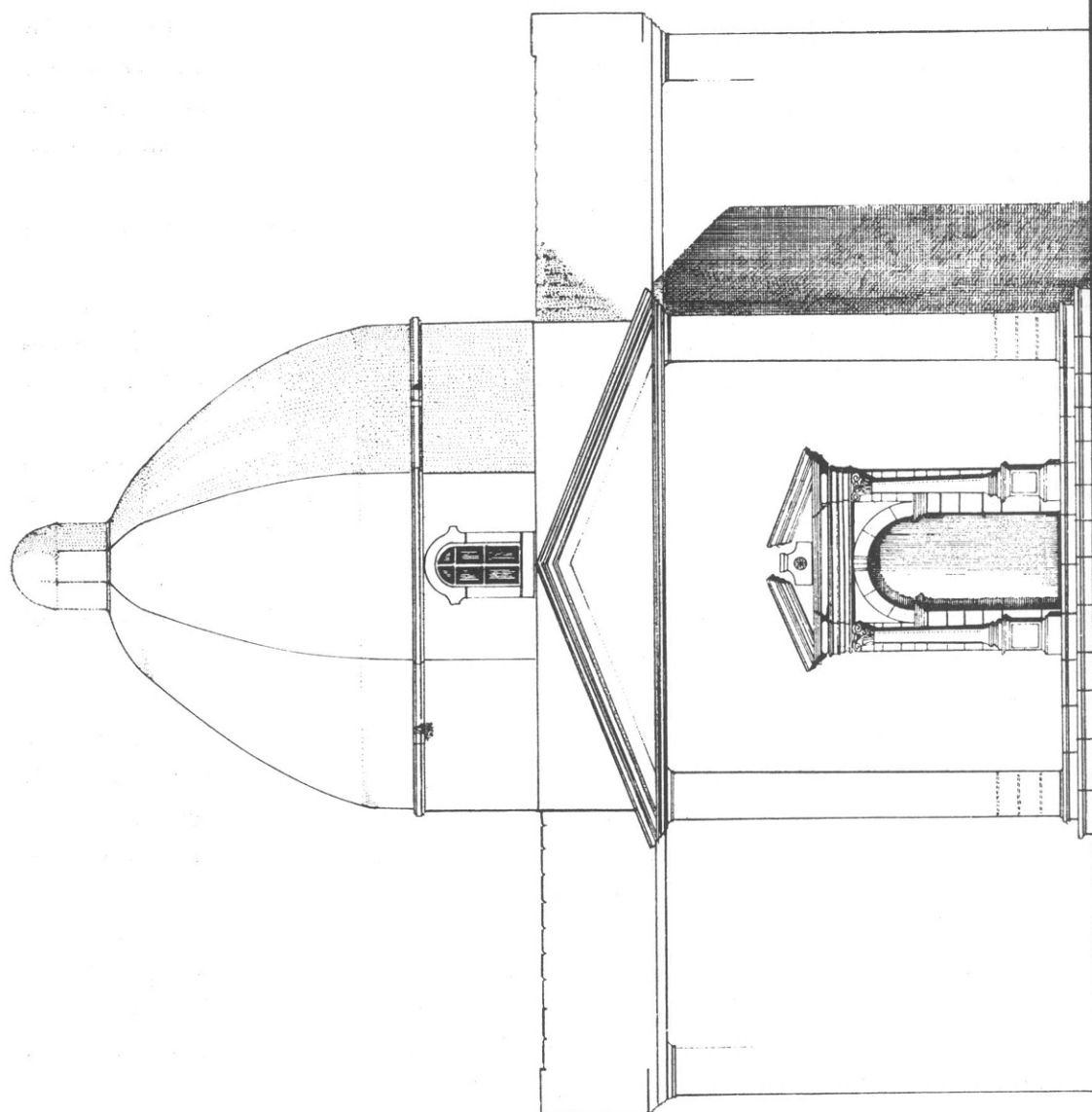

Α.Π.

Είχ. 6. 'Η πιθανή εξωτερική μορφή τοῦ ναοῦ στίς ἀρχές τοῦ 17ου αἰ.

Τὸ ἐρώτημα βέβαια πὺ αὐτονόητα τίθεται εἶναι πῶς ὁ ναὸς σήμερα ἔχει τέτοια ἐμφάνιση ὥστε νὰ μὴ θυμίζει σὲ πολλὰ σημεῖα τὴν ἀρχικὴ του μορφὴ ἐξωτερικά. Αὐτὸ πρέπει νὰ ὀφείλεται, ὅπως καὶ προηγούμενα ἀναφέρθηκε, στοὺς διαδοχικοὺς σεισμοὺς, πὺ ἀπὸ τοὺς χρονικογράφους καταγράφονται οἱ ἰσχυρότεροι, ἕνας κάθε εἰκοσαετία περίπου. Σὲ κάποιον ἀπὸ τοὺς σεισμοὺς αὐτοὺς πὺ ἐπληξάν τὸ μνημεῖο, πρέπει νὰ μετακινήθηκαν ἢ νὰ κατέπεσαν τὰ καταετία γεῖσα καὶ νὰ ὑπῆρξαν κάποιες στρεβλώσεις τῶν γωνιῶν, πράγμα πὺ ὁδήγησε στὴν ἀποκαθαίρεση ὅλου τοῦ χαρακτηριστικοῦ τῆς ἀρχικῆς μορφῆς ὕλικου.

Στὶς ἀφαιρέσεις αὐτὲς πρέπει νὰ ὀφείλονται καὶ οἱ διαφοροποιήσεις στὸ σοβὰ στὰ δύο ἄκρα τῆς Β. ὀψης περίπου 1 μ. πρὶν τὴν ἐξωτερικὴ τομὴ τῶν τοίχων μὲ τὸ χαμηλὸ τόξο, ὅπου ὁ τοίχος εἰσέχει ἐλαφρὰ πρὸς τὰ μέσα (εἰκ. 3).

Οἱ στέγες τῶν κεραίων παρέμειναν ἐξωτερικά δικλινεῖς καὶ μετὰ τὶς διάφορες ἐπισκευὲς τοῦ ναοῦ, μὲ τὴ διαφορὰ ὅτι ἐπεκτάθηκαν καὶ κάλυψαν ἀπὸ τὴ Β. καὶ Ν. κεραία τὰ τέσσερα παρεκκλήσια<sup>1</sup>. Μετὰ τοὺς σεισμοὺς τοῦ 1953, αὐτὰ καταργήθηκαν καὶ ὁ ναὸς ἀπόκτησε τὴ μορφὴ πὺ ἔχει σήμερα.

#### Ἐπίλογος

Ἡ χρῆση στὸ ναὸ τοῦ σύνθετου ρυθμοῦ τῆς Ἀναγέννησης, δηλαδὴ τοῦ ρυθμοῦ πὺ συνδυάζει κυρίως τὸν κορινθιακὸ μὲ στοιχεῖα ἀπὸ τὸν ἰωνικὸ (ἰδιαίτερα στὴ μορφοποίηση τῶν κιονοκράνων) εἶναι ἕνα δεδομένο πὺ δὲν μπορεῖ νὰ ἀμφισβητηθεῖ. Ὁ πλούσιος στὴ διακόσμηση κορινθιακὸς ρυθμὸς, βρῆκε τὴν πὺ κατάλληλη χρῆση του στὸν ναὸ τῆς Παναγίας τῆς Σκοπιώτισσας, ὅπως προτεινόταν ἀπὸ τοὺς θεωρητικοὺς τῆς ἀρχιτεκτονικῆς τῆς Ἀναγέννησης, ἰδέα πὺ τὴν ἀρχικὴ της ὑπόσταση βρίσκουμε στὶς ἀναφορὲς τοῦ Βιτρούβιου<sup>2</sup> γιὰ τοὺς ναοὺς τοὺς ἀφιερωμένους σὲ γυναικεῖες θεότητες, ὅπως στὴν Ἀφροδίτη, τὴν Περσεφόνη, τὶς Νύμφες κ.ἄ. Ἔτσι, ὁ Sebastiano Serlio θὰ μεταφέρει τὶς ἀντιστοιχίες αὐτὲς στὴ χριστιανικὴ ναοδομία προτρέποντας: «Ἄν ἔχει κανεὶς νὰ οἰκοδομήσει ἕνα ἱερὸ ναὸ σύμφωνα μὲ τὸ ρυθμὸ αὐτό, πρέπει νὰ τὸν ἀφιερῶσει στὴν Παρθένο Μαρία, τὴ μητέρα τοῦ Σωτῆρα μας Ἰησοῦ Χριστοῦ» καὶ ἀμέσως παρακάτω «σ' ὅλους ἐκείνους (ἐπίσης) τοὺς Ἀγίους καὶ σ' ἐκεῖνες τὶς Ἀγίες πὺ ἔχουν κάνει μία ζωὴ παρθένου. . .»<sup>3</sup>. Οἱ ὑποδείξεις αὐτὲς βρῆκαν ἀνταπόκριση στὴ νησιώτικὴ Ἑλλάδα τῆς ἐποχῆς τῆς Ἑνετοκρατίας, ὅπως στὸ θύρωμα τῆς βασιλικῆς τοῦ Ἀγ. Φραγκίσκου<sup>4</sup>, ἀγίου φημισμένου γιὰ τὴν ἀσκητικὴ του ζωὴ,

1. Στὸ καθολικὸ τῆς μονῆς προστέθηκαν μεταγενέστερα τέσσερα παρεκκλήσια, πὺ ἡ ἐπικοινωνία τους γινόταν μέσα ἀπὸ τὸ ναὸ ἀπὸ τὴ Β. καὶ Ν. κεραία (εἰκ. 2).

Ἡ κατασκευὴ τους πιθανὸν σχετίζεται μὲ τὴ δευτέρη φάση ἀγιογράφησης τοῦ ναοῦ (1699) ἢ εἶναι ἀμέσως προγενέστερη. Στὴ διαπίστωση αὐτὴ βοηθεῖ καὶ τὸ γεγονός ὅτι ἡ πορτοκαλόχρωμη λωρίδα τῆς περιμετρικῆς διακόσμησης τῶν τοιχογραφιῶν στὸν Ἀ. τοῖχο τῆς Β. κεραίας

ἀκολουθεῖ σὲ ἴσο πλάτος τὸ περίγραμμα τῆς ἀψίδας τῆς εἰσόδου στὸ παρεκκλήσι.

2. VITR. De architectura, I, κεφ. II (New York 1960) σ. 15. Ὁ V. ἀναφέρεται βέβαια στὸν κορινθιακὸ ρυθμὸ, ἀφοῦ ὁ σύνθετος ἀναπτύχθηκε στὴν ἀρχαία Ρώμη ἀργότερα.

3. SEB. SERLIO, Libro quattro, φυλ. 169β.

4. Ι. ΔΗΜΑΚΟΠΟΥΛΟΣ, Τὰ σπῆτια τοῦ Ρέθεμνου 177.

και στην καθολική εκκλησία την αφιερωμένη στην Παρθένο Μαρία<sup>1</sup>, στο Ρέθυμνο της Κρήτης, και, όπως φαίνεται, και στο καθολικό της μονής της Παναγίας της Σκοπιώτισσας.

Ο άνωνυμος αρχιτέκτονας του ναού της Παναγίας της Σκοπιώτισσας χρησιμοποίησε ίσως το περιεχόμενο των βιβλίων του S. Serlio, γιατί, όπως σημειώνει ο N. Persner<sup>2</sup>, τα βιβλία του «αποτέλεσαν μία σταθερή αὐθεντία και μία κοσμοαγάπητη πηγή έμπνευσης σ' ολόκληρη την Εὐρώπη, στο τέλος του 16ου καθώς και στον 17ο αιώνα».

ΖΩΗ ΜΥΛΩΝΑ

1. Ι. ΔΗΜΑΚΟΠΟΥΛΟΣ, Κρητικά Χρονικά 23, 1971, 209 - 223.

2. N. PERSNER, An Outline of European Architecture 215.

## ΧΑΛΚΙΝΟ ΠΤΥΚΤΟ ΚΑΤΟΠΤΡΟ ΑΠΟ ΤΟΝ ΩΡΩΠΟ

(Πίν. 9 - 10)

Σε σωστική ανασκαφή τοῦ 1980<sup>1</sup> στὰ Νέα Παλάτια Ὁρωποῦ<sup>2</sup> ἀποκαλύφθηκε τμῆμα<sup>3</sup> ἐκτεταμένου καὶ ὀργανωμένου<sup>4</sup> νεκροταφείου, ποὺ ἦταν σὲ χρῆση ἀπὸ τὶς ἀρχές τοῦ 5ου αἰ. π.Χ. μέχρι καὶ τὰ ρωμαϊκὰ χρόνια.

Στὸν ταφικὸ περίβολο Γ ἀνήκει ὁ κοινὸς κεραμοσκεπὴς τάφος XVI<sup>5</sup>, ποὺ περιεῖχε μία ταφή. Στὰ ἀδιατάρακτα χῶματα τοῦ ἐσωτερικοῦ του βρέθηκαν: στὸ κεντρικὸ τμῆμα ἓνα χάλκινο πτυκτὸ κάτοπτρο<sup>6</sup> (πίν. 9α - β, 10) καὶ στὸ Β. ἄκρο μία ἀκέραιη πλήλινη μυροδόχος<sup>7</sup>, ἡ ὁποία χρονολογεῖται στὰ τέλη τοῦ 4ου ἢ τὶς ἀρχές τοῦ 3ου π.Χ. αἰ.<sup>8</sup> Πιθανότατα πρόκειται γιὰ κτέρισμα ποὺ χρησιμοποιήθηκε κατὰ τὴν ταφή. Ἀντίθετα, τὸ κάτοπτρο θεωρεῖται προσωπικὸ ἀντικείμενο τῆς νεκρῆς, ἄρα εἶναι προγενέστερο τοῦ ἀγγείου.

### Περιγραφή τοῦ κατόπτρου

Τὸ πτυκτὸ κάτοπτρο τοῦ τάφου XVI τῆς πλατείας Δαβάκη ἀποτελεῖται ἀπὸ τρία συνολικὰ μέρη: τὴ θήκη, τὸ πῶμα καὶ τὸ ἔλασμα<sup>9</sup>, ποὺ ἐπικολλήθηκε στὸ πῶμα καὶ φέρει παράσταση ἀπὸ τέσσερις μορφές.

Ἡ θήκη ἢ ὁ κυρίως δίσκος τοῦ κατόπτρου (πίν. 9β) ἔχει ἐσωτ. διάμ. 0.169 μ. (ἐξωτ.

1. Γιὰ τὴν ἄδεια δημοσιεύσεως εὐχαριστῶ τὸν ἔφορο κ. Β. Πετράκο, γιὰ τὴ χρήσιμη συζήτηση τὸν κ. Μ. Τιβέριο καὶ ἰδιαίτερα τοὺς φίλους συναδέλφους γιὰ τὴν πολύτιμη συμβολὴ καὶ συνεργασία τους.

2. Στὰ κοινοτικὰ ἔργα διαμορφώσεως Παιδικῆς Χαρᾶς στὴν πλατεία Δαβάκη.

3. Στὸ σκάμμα ποὺ διανοίχτηκε καθόλου τὸ μῆκος τῆς Ν. πλευρᾶς τῆς πλατείας γιὰ τὴν κατασκευὴ ἀναλήμματος τῆς Β. παρειᾶς τῆς ὁδοῦ Ἀγ. Γεωργίου.

4. Ἀνασκάφηκαν ἐξήντα (I - LX) τάφοι ποικίλων τύπων σὲ ὀκτὼ ταφικοὺς [περιβόλους, ποὺ εἶχαν σχῆμα Π καὶ κοινὸ σχεδὸν μέτωπο πρὸς Β.

5. Ὁ τάφος XVI, μὲ προσανατολισμὸ ἀπὸ Ν. πρὸς Β., ἔχει ἐξωτερικὲς διαστάσεις 1.64 × 0.51 μ., καλύπτεται ἀπὸ τρία ζεύγη κεραμίδων καὶ οἱ στενές του πλευρές ὀρίζονται κάθετα ἀπὸ μία παρόμοια κεραμόπλακα.

6. Τὸ ἀντικείμενο βρίσκεται μὲ τὰ ὑπόλοιπα εὐρήματα τῆς ἀνασκαφῆς στὸ Ἀρχαιολογικὸ Μουσεῖο τοῦ Πειραιᾶ, εἶναι ἀκατάγραφο καὶ γι' αὐτὸ φέρει ἀκόμη τὶς ἐνδείξεις τῆς ἀνασκαφικῆς του προελεύσεως: OM 21α καὶ OM 21β.

7. Ἐχει ἀνασκαφικὴ ἐνδειξη: OM 21γ, ὕψ. 0.093 μ., δ. βάσ. 0.019 μ. Ἡ βάση εἶναι δακτυλιόσχημη, ὁ σφαιρικός σχεδὸν κορμὸς στενεύει κάτω, ὁ λαιμὸς, ψηλὸς, ἀνοίγει πρὸς τὰ πάνω, τὸ χεῖλος «ἐκτρέπεται» μὲ περιχείλωμα. Ὁ πηλὸς εἶναι γκρίζος. Στὴ βάση τοῦ λαιμοῦ καὶ στὸν ὤμο ἐπάλληλοι δακτύλιοι ὑπόλευκου καὶ σκούρου καστανοῦ χρώματος. Στὸν κορμὸ ἐπίσης ὑπάρχει ἐναλλαγὴ δύο ὑπόλευκων μὲ δύο καστανοὺς δακτύλιους.

8. Eretria, Ausgrabungen und Forschungen, II, I. R. METZGER, Die hellenistische Keramik in Eretria, VII. Unguentaria, α) πίν. 29, 43, ἀρ. 2, σ. 66, α' τέταρτο 3ου π.Χ. αἰ. καὶ β) πίν. 28, 43, ἀρ. 5, σ. 66, 3ος π.Χ. αἰ. Hesperia 32, 1963, πίν. 46, ἀρ. H1, σ. 125, τέλη 4ου π.Χ. αἰ. Corinth XIII, The North Cemetery (Princeton N. J., 1964), α) πίν. 76, ἀρ. 11, σ. 291, χρονολ. τάφου 491: ἀρχές 3ου π.Χ. αἰ. καὶ β) πίν. 77, ἀρ. 16, σ. 293, χρονολ. τάφου 496: α' μισὸ 3ου π.Χ. αἰ.

9. Τοῦ τύπου C. J. CHARBONNEAUX, Les bronzes grecs (Paris 1958) εἰκ. 5, σ. 32.

0.175 μ.) και κάθετο περιχέλιωμα εφαρμογής με τὸ πῶμα, ὕψ. 0.012 μ. και πάχ. 0.0025 μ. Ἡ ἐπίπεδη ἐσωτερικὴ ἐπιφάνεια κοσμεῖται ἀπὸ ἓνα λεπτὸ δακτύλιο στὸ κέντρο, ποὺ ἀποδίδεται σὰν ὁμφαλὸς (διάμ. 0.018 μ.), και ἀπὸ τρεῖς ἰσόπαχους (0.006 μ.) ἀνάγλυφους δακτύλιους. Οἱ τελευταῖοι ἀπέχουν μεταξὺ τους ἀνὰ 0.02 μ. περίπου και ὁ καθένας τους σχηματίζεται ἀπὸ τρία τορευτικὰ ἐξογκώματα<sup>1</sup>.

Παρόμοιος εἶναι ὁ δίσκος τοῦ πώματος με ἐσωτ. διάμ. 0.178 μ. Ἡ ἐσωτερικὴ του ἐπιφάνεια κοσμεῖται ἀπλούστερα: ἀπὸ τὸν κεντρικὸ κύκλο (διάμ. 0.048 μ.) και δύο ἐπ'ἀλλήλους δακτύλιους (πάχ. 0.005 - 0.006 μ.), ποὺ δηλώνονται με ἀπλὴ ἐγχάραξη και ἡ μεταξὺ τους ἀπόσταση (0.03 μ.) εἶναι περίπου συμμετρικὴ μ' αὐτὴ τοῦ ἐξωτε-  
ρικοῦ ἀπὸ τὴν περιφέρεια (0.024 μ.).

Στὴν περιφέρεια τῆς ἐξωτερικῆς ἐπιφάνειας τοῦ πώματος, ὅπου τὸ ἐπίθετο ἔλασμα, ὑπάρχει ταινία (πάχ. 0.008 μ.) με σπειροειδὲς κόσμημα σὲ πλαίσιο διπλῆς ἐγχάρα-  
ξεως<sup>2</sup>. Στὸ κάτω μέρος τῆς ἴδιας ἐπιφάνειας σώζεται μόνον ὁ ἓνας ἀπὸ τοὺς δύο μι-  
κροὺς κρίκους (διάμ. 0.003 μ.), ὅπου θὰ ἐλισσόταν τὸ ἓνα ἀπὸ τὰ δύο ἄκρα τῆς λαβῆς  
τοῦ σχήματος Ω<sup>3</sup>. Στὸ διαμετρικὰ ἀντίθετο σημεῖο τῆς περιφέρειας ὑπάρχει κομμάτι  
(μῆκ. 0.04 μ.) ἀπὸ τὸν χάλκινο στροφέα (μεντεσέ)<sup>4</sup>. Δὲν ὑπάρχουν ἴχνη ποὺ νὰ μαρ-  
τυροῦν ἄν, ἐκτὸς ἀπὸ τὸν ἄξονα περιστροφῆς τοῦ στροφέα, διαμορφωνόταν και λαβὴ  
ἀναρτήσεως<sup>5</sup>.

Τὸ ἔλασμα εἶναι χυτὸ σὲ μήτρα, ἔχει περίπου στρογγυλὸ σχῆμα και ἰδιαίτερα λεπτὸ  
πάχος. Οἱ τέσσερις μορφές ἀπεικονίζονται με τὴν ἀκόλουθη διάταξη: στὸ κέντρο φτε-  
ρωτὴ μορφή καθισμένη στοὺς ὤμους ἐνὸς γέροντα, στὸ ἀριστερὸ ἄκρο καθιστὴ ἀνδρικὴ  
μορφή και στὸ δεξιὸ ἀντίστοιχα γυναικεία, ἐπίσης καθιστὴ<sup>6</sup>.

#### Περιγραφή τῆς παραστάσεως

Ἡ φτερωτὴ μορφή (πίν. 10) ἔχει σῶμα γυμνὸ και σχετικὰ λεπτὸ και κάθετοι στὸν  
αὐχένα τοῦ γέροντα με τὰ δύο πόδια περασμένα μπροστὰ στοὺς ὤμους του. Φαίνεται  
ἀνοιχτὴ μόνον ἡ μᾶλλον μικρὴ δεξιὰ της φτερούγα. Με τὸ δεξιὸ χέρι ἀκουμπάει τὸ κε-  
φάλι τοῦ γέρου, ἐνῶ με τὸ ἀριστερό, ποὺ δὲν φαίνεται, κρατᾷ μεγάλο κυκλικὸ ἀντι-  
κείμενο, ποὺ τῆς κρύβει τὴν ἀριστερὴ φτερούγα. Με στροφή τριῶν τετάρτων τοῦ  
κεφαλιοῦ, βλέπει τὴ γυναικεία μορφή δεξιὰ. Τὰ μαλλιά εἶναι χτενισμένα σὲ κοντοὺς  
βόστρυχους, ποὺ πιθανὸν συγκρατοῦνται με ταινία. Τὰ χαρακτηριστικὰ τοῦ προσώπου  
ἀποδίδονται ἐφηβικά και στὰ χεῖλη διαγράφεται χαμόγελο.

1. Ἡ ἔκφραση ἀπὸ τὸν ΑΡΒΑΝΙΤΟΠΟΥΛΛΟ, Ἄργυ-  
ροὺν κάτοπτρον Δημητριάδος, Πολέμων Α', 1929, 9 κέ.

2. Γιά παρόμοια διακοσμητικὴ ταινία: G. RICHTER,  
Greek, Etruscan and Roman Bronzes (New York  
1915) ἀρ. 767, σ. 267 και M. COMSTOCK - C. VER-  
MEULE, Greek, Etruscan and Roman Bronzes in the  
Museum of Fine Arts, Boston (Connecticut 1971)  
ἀρ. 370, σ. 258.

3. Πιθανὴ λαβὴ ὅπως στὸ κάτοπτρο ἀρ. 368 τοῦ Μου-

σείου Καλῶν Τεχνῶν τῆς Βοστώνης δ.π. σ. 256.

4. Ὁ.π. σ. 251, ἀρ. 362 και σ. 253, ἀρ. 365.

5. Ὁ.π. σ. 252, ἀρ. 363 και σ. 258, ἀρ. 370.

6. Ἡ ὕγρασία τῶν χωμάτων τοῦ τάφου συνέτεινε στὴ  
μεγάλῃ διάβρωση τοῦ λεπτοῦ ἐλάσματος και στὴ φθορὰ  
τοῦ δίσκου τοῦ πώματος. Ὅρισμένα πολὺ μικρὰ κομμάτια  
ποὺ ὑπάρχουν, δὲν εἶναι εὐκόλο νὰ συγκολληθοῦν στὸ κύριο  
σῶμα τοῦ πώματος ἢ στὸ ἴδιο τὸ ἔλασμα.

Ἡ γεροντικὴ μορφή στὸ κέντρο τῆς παραστάσεως (πίν. 10) φοράει ἱμάτιο, ποὺ ἀφήνει ἀκάλυπτο τὸ στῆθος καὶ τὴν κοιλιά καὶ καταλήγει στὰ γόνατα. Πατάει στὸ ἀριστερὸ πόδι, ἐνῶ τὸ δεξιό, λυγισμένο στὸ γόνατο, ἔρχεται πλάγια καὶ ἀριστερά. Τὸ δεξιό του χέρι μᾶλλον ἀκουμπάει στὴν ἀριστερὴ ἀνδρική μορφή καὶ μὲ τὸ ἀριστερό του κρατάει γερὰ τὸ ἀντίστοιχο πόδι τῆς φτερωτῆς μορφῆς ἀπὸ τὸν ἀστράγαλο. Τὸ κεφάλι στρέφεται κατὰ τρία τέταρτα πρὸς τὰ δεξιά. Ἔχει λίγα μαλλιά στὰ πλάγια καὶ στρογγυλὴ γενειάδα. Τὰ χαρακτηριστικὰ τοῦ προσώπου εἶναι ἀδρὰ καὶ στρογγυλεμένα.

Ὁ νέος ἄνδρας στὸ ἀριστερὸ τμήμα τῆς παραστάσεως (πίν. 10) ἀπεικονίζεται κα-  
θισμένος σὲ βράχο καὶ στρέφεται κατὰ τρία τέταρτα ἐπίσης δεξιά. Τὸ ἱμάτιό του, τυ-  
λιγμένο στὸ ἀριστερὸ χέρι, περνάει κάτω ἀπὸ τὴν πλάτη, ἀφήνοντας ἔτσι ἀκάλυπτο  
ὅλο τὸ σῶμα, γιὰ νὰ καταλήξει πάνω στὸ βράχο, πλούσια πτυχωμένο. Τὸ δεξιό πόδι  
προβάλλεται, ἐνῶ τὸ ἀριστερὸ περνάει πίσω του λυγισμένο λοξὰ καὶ χαλαρά. Τὸ δεξιό  
χέρι στηρίζεται μαλακὰ στὸ βράχο καὶ τὸ ἀριστερὸ ἀναπαύεται πάνω στὸ ἀντίστοιχο  
πόδι. Τὸ σῶμα, ἂν καὶ μὲ ὥραϊες ἀναλογίες, ἔχει μιὰ διάχυτη μαλθακότητα. Τὸ κεφάλι  
εἶναι ἡ προέκταση τοῦ τόξου, ποὺ σχηματίζει τὸ σῶμα. Οἱ κοντοὶ βόστρυχοι τῶν  
μαλλιών ἀποδίδονται μὲ πλούσιο κυματισμό, χωρὶς νὰ εἶναι σαφὲς ἂν συγκρατοῦνται  
μὲ ταινία. Τὰ χαρακτηριστικὰ τοῦ προσώπου εἶναι ἥρεμα καὶ τὰ μάτια ἔχουν ἔκφραση  
ἀπλανή.

Ὁ νέος ἄνδρας παρουσιάζει, ὅπως κι οἱ δύο κεντρικὲς μορφές, τὴν ἴδια στροφή  
πρὸς τὴ γυναίκα. Πιθανότατα ἡ κοινὴ αὐτὴ στροφή νὰ δηλώνει τὴν ἐνότητα τῶν τριῶν  
παραπάνω μορφῶν ἀλλὰ καί, παράλληλα, τὸ κοινὸ ἴσως ἐνδιαφέρον τους πρὸς τὴ γυ-  
ναικεία μορφή.

Σὲ συμμετρικὴ ἀντιστοιχία πρὸς τὴν ἀνδρική καθιστὴ μορφή βρίσκεται ἡ γυναικεία  
στὸ ἄλλο ἄκρο τῆς παραστάσεως. Εἶναι τὸ μόνο πρόσωπο μὲ τὴν ἀκριβῶς ἀντίθετη  
στάση πρὸς τὰ τρία προηγούμενα. Ἐξαιτίας τῆς μεγάλης φθορᾶς τοῦ ἐλάσματος στὸ  
σημεῖο αὐτό, δὲν διακρίνεται τὸ μεγαλύτερο μέρος τοῦ σώματός της (πίν. 9α, 10). Τὰ  
σωζόμενα ἔχνη τῆς ράχης καὶ τῶν πτυχώσεων τοῦ ποδῆρους χιτῶνα, καθὼς καὶ τὸ  
ἓνα της πόδι, μαρτυροῦν ὅτι καθόταν, προβάλλοντας τὴν ἀριστερὴ πλάγια ὄψη της. Μὲ  
τὸ κεφάλι σὲ ἀριστερὴ κατατομὴ καὶ τεντωμένο λαιμό, προσβλέπει στὸ κυκλικὸ ἀντι-  
κείμενο ποὺ κρατάει ἡ φτερωτὴ μορφή. Τὰ χαρακτηριστικὰ της εἶναι σοβαρά. Τὰ  
μαλλιά εἶναι χτενισμένα σὲ βόστρυχους, πού, πυκνότεροι πάνω ἀπὸ τὸ μέτωπο, σχημα-  
τίζουν πλόκαμο ἢ συγκρατοῦνται μὲ ταινία, ἐνῶ στὸ πίσω μέρος τοῦ κεφαλιοῦ κατα-  
λήγουν σὲ κόρυμβο.

#### Τὰ πρόσωπα τῆς παραστάσεως

Ἡ ἀνδρική μορφή, ποὺ κάθετοι ἀριστερά, θυμίζει, τόσο μὲ τὴ διάπλαση τοῦ σώματος  
ὅσο καὶ μὲ τὴ νωχελικὴ στάση της, τὶς ἀπεικονίσεις τοῦ θεοῦ Διονύσου στὰ ἔργα τῆς  
ἐλληνιστικῆς ἐποχῆς<sup>1</sup>. Ὡς πρόσωπο παραστάσεως σὲ χάλκινα κάτοπτρα τῆς ἐποχῆς

1. Ἐπειδὴ ἡ σχετικὴ μὲ τὸν Δίονυσο εἰκονογραφία  
αὐτῆς τῆς ἐποχῆς εἶναι πλουσιότατη, προσφορότερες θεω-

ροῦνται οἱ ἐνδεικτικὲς ἀναφορὲς σὲ ἔργα γλυπτικῆς καὶ  
τορευτικῆς.

είναι συνηθισμένο και σχεδόν πάντα συνοδεύεται από την επίσημη σύντροφό του, την 'Αριάδνη. 'Η σκηνή της ιερογαμίας αποτελεί το θέμα της παραστάσεως στο χάλκινο πτυκτό κάτοπτρο αρ. 365 του καταλόγου χάλκινων της Βοστώνης<sup>1</sup>, καθώς και στο παρόμοιο κάτοπτρο αρ. 766 στον αντίστοιχο κατάλογο της Νέας Υόρκης<sup>2</sup>. Στο έλασμα του 'Ωρωπού το κεφάλι του Διονύσου μοιάζει αρκετά μ' αυτό του άγαλματίου του θεού, που στολίζει τον ώμο του κρατήρα του Δερβενίου<sup>3</sup> και ως κύριο θέμα του έχει την ιερογαμία μέσα σε όργιαστική πολυπρόσωπη βακχική ακολουθία.

'Η αναγνώριση της γυναικείας μορφής στο κάτοπτρο του 'Ωρωπού είναι όντως αδύνατη από τα ελάχιστα μέρη που διασώζει λόγω της φθοράς του ελάσματος, όπως έχει ήδη τονιστεί. Συνειρμικά, ύστερα από την αναγνώριση του Διονύσου, διατυπώνεται ή άποψη ότι πρόκειται για την 'Αριάδνη. 'Η άποψη αυτή επιβεβαιώνεται και από την εξέταση των δύο άλλων κεντρικών μορφών της παραστάσεως.

'Η κεντρική φτερωτή μορφή δυνατό να ταυτιστεί με τον 'Ερωτα, που σχεδόν πάντα παρευρίσκεται, ήδη από τα τέλη του 5ου π.Χ. αι., στις άπεικονίσεις του ιερού γάμου Διονύσου και 'Αριάδνης<sup>4</sup>. Συνήθως πετάει πάνω ή δίπλα στο ζευγάρι κρατώντας κάποιο μουσικό όργανο ή κάτι σχετικό με τη γαμήλια τελετή.

Στο συγκεκριμένο κάτοπτρο ο 'Ερωτας κρατάει στρογγυλό αντικείμενο με τρόπο που θυμίζει αρκετά κράτημα άσπίδας. Αυτό το στοιχείο θα μπορούσε να οδηγήσει στη σκέψη ότι πρόκειται για κάποια άπεικόνιση του 'Αρη και της 'Αφροδίτης<sup>5</sup>. Τόσο το θέμα της ιερογαμίας όσο και σκηνές σχετικές με την 'Αφροδίτη συνηθίζονται σε κάτοπτρα του 4ου και 3ου π.Χ. αι.<sup>6</sup> 'Αλλά αν ο 'Ερωτας κρατάει την άσπίδα του 'Αρη για να καθρεφτιστεί ή 'Αφροδίτη, είναι εικονογραφικά δύσκολο στο πρόσωπο του γέροντα ν' αναγνωριστεί ο 'Ηφαιστος, ως σχετικός με την υπόθεση. Πρόκειται για μορφή συνυφασμένη με τη διονυσιακή ακολουθία, που δανείζει μερικά χαρακτηριστικά της σε Σάτυρο ή Σιληνό και που αργότερα καθιερώνεται για τον Παπποσιληνό.

'Η γεροντική μορφή, που φέρνει στους ώμους τον 'Ερωτα, μοιάζει με τις διάφορες άπεικονίσεις του Σωκράτη<sup>7</sup>, σύγχρονες του φιλοσόφου<sup>8</sup> ή μεταγενέστερες<sup>9</sup>. Φιλολογικές πηγές για την εμφάνιση του Σωκράτη είναι τα «Συμπόσια» των μαθητών του Ξενοφώντα και Πλάτωνα. Και οι δύο συγγραφείς τον παρομοιάζουν φυσιογνωμικά με τον Σιληνό<sup>10</sup>. 'Υστερα από την καθιέρωση του λυσιππικού πορτραίτου για τον Σωκράτη<sup>11</sup>, επηρεάστηκε αντίστοιχα κατά την ελληνιστική εποχή και ή εικονογραφική

1. M. COMSTOCK - C. VERMEULE δ.π. σ. 253, αρ. 365.

2. G. RICHTER δ.π. σ. 265 - 266 αρ. 766.

3. Ε. ΓΙΟΥΡΗ, 'Ο Κρατήρας του Δερβενίου ('Αθήνα 1978) πίν. Ζ και 1.

4. DAREMBERG - SAGLIO, Dictionnaire des Antiquités, λ. Cupido (Eros), σ. 1602 κέ., «Eros dans le cycle de Dionysos... présent dans les scènes du mythe de Dionysos et d'Ariadne».

5. Σχετικά σε ζωγραφικό πίνακα της Πομπηίας στο Μουσείο Νεαπόλεως, βλ. Enciclopedia dell'Arte Antica, λ. Ares, σ. 607, πίν. 789.

6. J. CHARBONNEAUX δ.π. 34.

7. A. HEKLER, Bildnisse berühmter Griechen (Mainz 1962) πίν. 22, σ. 79: 'Ερμαϊκή στήλη, 'Εθνικό Μουσείο Νεαπόλεως. 'Ο.π. πίν. 23, σ. 79: πορτραίτο, 'Εθνικό Μουσείο Ρώμης. M. BIEBER, The Sculpture of Hellenistic Age, εικ. 124 - 139, 44 - 47.

8. 'Ο.π. εικ. 124 - 127.

9. 'Ο.π. εικ. 128 - 139.

10. ΞΕΝ. Συμπόσιον V 5 - 7 και ΠΛΑΤ. Συμπόσιον 215A - B.

11. M. BIEBER δ.π. εικ. 128 - 135.

ἀπόδοση τοῦ Σιληνοῦ καὶ ἰδιαίτερα τοῦ Παπποσιληνοῦ, ὅπου ὑπερίσχυσαν τὰ στρογγυλεμένα καὶ ἐξογκωμένα χαρακτηριστικά<sup>1</sup>.

Παπποσιληνὸς καὶ Ἑρωτας σὲ συνδυασμὸ μὲ τὴν παρουσία τοῦ Διονύσου καὶ τῆς Ἀριάδνης συνυπάρχουν σὲ ζωγραφικὸ ἔργο τοῦ Μουσείου τῆς Νεαπόλεως<sup>2</sup> ἀλλὰ μὲ διαφορετικὴ δράση: δεξιὰ ἡ Ἀριάδνη ξυπνᾷ, καθὼς ὁ Ἑρωτας τῆς ἀνασηκώνει τὸ ἱμάτιο καὶ ἀντικρίζει τὸ νεαρὸ θεὸ σὲ ὅλο του τὸ μεγαλεῖο μπροστὰ ἀπὸ τὴν πολυπρόσωπη ἀκολουθία του, ἐνῶ στὸ βάθος κάποιος ἀπὸ τὸ πλῆθος βοηθᾷ τὸν Παπποσιληνόν, ποὺ χρησιμοποιεῖ καὶ βακτηρία, ν' ἀνέβει στὸ πλάτωμα, ὅπου διαδραματίζεται ἡ σκηνὴ τῆς συναντήσεως τοῦ ἱεροῦ ζευγαριοῦ σύμφωνα μὲ μιὰ ἀπὸ τίς πολλὲς μυθολογικὲς ἐκδοχάς<sup>3</sup>.

Ὁ Ἑρωτας συχνὰ ἀπεικονίζεται πάνω σὲ δελφίνι, λιοντάρι, κύκνο, ἄλογο ἢ κατσίκια, ἀλλὰ στὰ ἑλληνιστικὰ χρόνια τὸ θέμα ποικίλλει ἀνάλογα μὲ τὴν ἔμπνευση τοῦ καλλιτέχνη. Στὸ πτυκτὸ κάτοπτρο τοῦ Ὁρωποῦ ὁ Ἑρωτας κάθεται πάνω στὸν Παπποσιληνόν σὲ στάση ἐφεδρισμοῦ θυμίζοντας τὰ παιχνίδια μεταξὺ τῶν Σατύρων<sup>4</sup>. Μὲ τὴν κίνηση τῶν ποδιῶν δίνει τὴν ἐντύπωση κάποιας ἀστάθειας, ἐνῶ ὁ Παπποσιληνὸς τὸν βαστάει γερὰ ἀπὸ τὸ πόδι, ὅπως κρατᾷ κι ὁ Σάτυρος τῆς Villa Albani τὸ παιδί Διόνυσο, ποὺ μεταφέρει στοὺς ὤμους του<sup>5</sup>. Ἐξάλλου ἡ σύνθεση τῶν δύο αὐτῶν μορφῶν ἀπηχεῖ τὴν στάση τοῦ Σιληνοῦ Κριοφόρου τοῦ Μουσείου Γαλατορωμαϊκοῦ Πολιτισμοῦ τῆς Λυών<sup>6</sup>, ποὺ ἡ χρονολόγησή του εἶναι σχετικὰ ἐπισφαλής.

Ἄν καὶ ἡ στάση τῆς Ἀριάδνης δηλώνει ὅτι μᾶλλον προσβλέπει στὸ στρογγυλὸ ἀντικείμενο, ποὺ κρατᾷ ὁ Ἑρωτας στὸ ἀριστερό του χέρι, τὸ ἴδιο τὸ ἀντικείμενο εἶναι δυσανάλογα μεγάλο γιὰ τίς διαστάσεις τοῦ προσώπου της, ὥστε νὰ θεωρηθεῖ καθρέφτης (πίν. 10). Ὁ καλλιτέχνης τῆς παραστάσεως φαίνεται γνώστης τῶν ἀναλογιῶν, ὥστε ν' ἀποδώσει ἓνα κάτοπτρο σὲ τέτοιο μέγεθος ἀλλὰ καὶ μὲ κυρτὴ τὴν ἐπιφάνεια κατοπτρισμοῦ, ποὺ τελικὰ δὲν ἀνήκει σὲ καμιὰ ἀπὸ τίς τρεῖς γνωστὲς κατηγορίες τῶν ἀρχαίων ἑλληνικῶν κατόπτρων<sup>7</sup>. Συνεπῶς ἡ ἐκδοχὴ ὅτι ὁ Ἑρωτας κρατᾷ καθρέφτη, θὰ πρέπει μᾶλλον νὰ θεωρηθεῖ ἀβάσιμη.

Συζητήσιμη εἶναι ἡ πιθανότητα ὅτι πρόκειται γιὰ τύμπανο, ὄργανο τῆς συνοδείας τοῦ Διονύσου, καθὼς κι ἐδῶ τονίζεται ὁ διονυσιακὸς χαρακτήρας μὲ τὴν παρουσία τοῦ Παπποσιληνοῦ. Σ' αὐτὴ τὴν περίπτωσι, ἡ Ἀριάδνη ἀντικρίζει τὸ θεὸ καὶ τὴν εὐθυμὴ συνοδεία του. Ὡς σύντροφος τοῦ Διονύσου, ἐντάσσεται καὶ εἰκονογραφικὰ στὸ περι-

1. BURR THOMPSON, *Troy, The Terracotta Figurines of the Hellenistic Period*, Sup. Mon. 3 (Princeton 1963) Silens, πίν. VI, ἀρ. 8 καὶ 9, σ. 75, ὅπου παραπομπή, γιὰ περισσότερα στοιχεῖα: Corinth XII πίν. 29, ἀριθμ. 331. Ἐπίσης D.G. MITTEN-S.F. DOERINGER, *Master Bronzes from the Classical World* (1968) ἀρ. 125, σ. 125.

2. DAREMBERG - SAGLIO, *Dictionnaire des Antiquités*, λ. Ariadne, σ. 421, εἰκ. 510, ὅπου παραπομπή: RAOUL ROCHETTE, *Choix de Peintures* πίν. III. *Enciclopedia dell' Arte Antica*, λ. Arianna, σ. 632, πίν. 816.

3. RE II 1 λ. Ariadne, σ. 803 κέ., σχετικὰ καὶ H. JEANMARIE, *Dionysos* (Paris 1951).

4. E. BUSCHOR, *Griechische Vasen* (München 1969) πίν. 154, σ. 142: Σιληνὸς πάνω σὲ Σάτυρο ἀπὸ ἀμφορέα τοῦ ζωγράφου τοῦ Ἀνδοκίδου, Orvieto.

5. M. BIEBER, *The Sculpture of Hellenistic Age* εἰκ. 569.

6. S. BOUCHER, *Bronzes grecs, hellénistiques et étrusques des Musées de Lyon* (Lyon 1970) ἀρ. 25, σ. 45.

7. J. CHARBONNEAUX ὁ.π. σ. 28 - 34.

βάλλον του θεοῦ. Στὸ ἐσωτερικὸ τῆς ἐρυθρόμορφης κύλικας τοῦ ζωγράφου τοῦ Μελεάγρου<sup>1</sup> ἀπεικονίζεται δεξιὰ ἡ Ἀριάδνη, μὲ τύμπανο, νὰ ὑποβαστάζει τὸν Διόνυσο, ποὺ κρατᾷ λύρα, ἐνῶ στὸ ἀριστερὸ μέρος τῆς παραστάσεως Ἑρωτας πετᾷ χτυπώντας πάλι ἓνα τύμπανο.

#### Ἡ ἱερογαμία στὰ κάτοπτρα Ὠρωποῦ, Βοστώνης, Ν. Ὑόρκης

Τὸ πτυκτὸ κάτοπτρο τοῦ τάφου XVI θὰ μπορούσε νὰ συγκριθεῖ μὲ τὰ παρόμοιά του τῆς Βοστώνης<sup>2</sup> καὶ τῆς Νέας Ὑόρκης<sup>3</sup> τόσο μορφολογικὰ ὅσο καὶ χρονολογικά.

Στὸ κάτοπτρο τῆς Βοστώνης ὁ Διόνυσος κι ἡ Ἀριάδνη, καθισμένοι πάνω σὲ βράχο σκεπασμένο μὲ κροσωτὸ ὕφασμα, ἔχουν ἀντίθετη στάση ἀλλὰ, μὲ τὴ στροφή τῶν κεφαλιῶν τους πρὸς τὸ κέντρο καὶ ἀκουμπώντας μᾶλλον ὁ ἓνας τὸ χέρι του στὸν ὦμο τοῦ ἄλλου, δείχνουν τὴ στοργικὴ τους σχέση καὶ τὸ πάθος, ποὺ συνήθως χαρακτηρίζει τὶς ἀπεικονίσεις τους. Ὁ Ἑρωτας, ποὺ λείπει ἀπὸ τὸ κέντρο, ἐπισφράγιζε τὴ συζυγικὴ σκηνή. Στὴ χαλαρὴ κίνηση καὶ ἀνετη στάση τοῦ Διονύσου κοντὰ βρίσκεται ἡ γνωστὴ ἐπιτύμβια στήλη τοῦ Ἑθνικοῦ Μουσείου ἀπὸ τὸν Ἰλισό<sup>4</sup>, ποὺ ἀνάγεται χρονολογικὰ στὸ γ' τέταρτο τοῦ 4ου π.Χ. αἰ.<sup>5</sup> Ἡ χρονολογικὴ τοποθέτηση τοῦ κατόπτρου τῆς Βοστώνης στὰ μέσα περίπου τοῦ ἴδιου αἵωνα εἶναι εὐστοχη.

Πλησιέστερα στὸ εὔρημα τοῦ Ὠρωποῦ βρίσκεται τὸ κάτοπτρο τῆς Νέας Ὑόρκης, ἐπίσης ἔργο τοῦ 4ου π.Χ. αἰ., μὲ τὴ διάταξη τῶν μορφῶν τοῦ Διονύσου καὶ τῆς Ἀριάδνης, τὴ στάση τοῦ Διονύσου ἰδιαίτερα καὶ τὴν προσθήκη τοῦ πάνθηρα, ποὺ χαϊδεύει ἡ Ἀριάδνη, ἐνῶ ἐπιστέγασμα τῆς παραστάσεως καὶ πάλι ὁ Ἑρωτας, ποὺ δὲ διασώζεται. Ὁ καλλιτέχνης τοῦ ἐλάσματος τοῦ Ὠρωποῦ ἀντὶ γιὰ τὸν πάνθηρα, ποὺ δηλώνει τὴν ἀνατολικὴ καταγωγὴ τοῦ θεοῦ, προτίμησε τὴ χαρακτηριστικὴ μορφή τοῦ Παπποσιληνοῦ. Ἀναγκαστικὰ ὁ παιδαγωγὸς κι ἀκόλουθος τοῦ Διονύσου ἔχει μικρότερες διαστάσεις γιὰ τὴν ἐπίτευξη ἰσορροπίας στὴν πολυπρόσωπη σύνθεση. Παράλληλα, αὐτὴ ἡ ἀπόδοση μᾶλλον δὲν ὑπονοεῖ κάποια εἰκονογραφικὴ ἄγνοια, γιὰ τὴν ἤδη σὲ παρόμοιο ἐλληνιστικὸ κάτοπτρο τῆς Δημητριάδας, μὲ παράσταση Διονύσου - Σατύρου - Ἑρωτα<sup>6</sup>, ὁ Σάτυρος σαφῶς ἔχει μικρότερες διαστάσεις ἀπὸ τὸν Διόνυσο.

Καὶ στὰ τρία πτυκτὰ κάτοπτρα, Ὠρωποῦ, Βοστώνης καὶ Νέας Ὑόρκης, ἡ παράσταση, ἔστω καὶ μὲ κάποια παραλλαγή, παρουσιάζει τὴν ἁρμονία τοῦ ζυγοῦ στὴ σύνθεσή της. Ἀριστερὰ καὶ δεξιὰ, ἀνάλογα, ὁ Διόνυσος κι ἡ Ἀριάδνη, στὸ κέντρο ψηλὰ ὁ Ἑρωτας. Ἐμπλουτισμὸς τῆς συνθέσεως μὲ τὴν προσθήκη τοῦ πάνθηρα ἢ τοῦ Παπποσιληνοῦ ἐπιτείνουν τὸν διονυσιακὸ χαρακτήρα της.

1. BOARDMAN, DÖRIG, FUCHS, HIRMER: Ἀρχαία Ἑλληνικὴ Τέχνη (Ἀθήνα 1967) Γ, εἰκ. 122, σ. 176: ἀρ. Ε. 129 Βρετανικοῦ Μουσείου.

2. M. COMSTOCK - C. VERMEULE ὁ.π. σ. 253 ἀρ. 365.

3. G. RICHTER ὁ.π. ἀρ. 766, σ. 265 - 266.

4. K. F. JOHANSEN, The Attic Grave-Reliefs of the

Classical Period (Copenhagen 1951) εἰκ. 9, σ. 22 - 23.

5. G. M. A. RICHTER, Greek Art (London 1963) πίν. 217, σ. 150 - 151.

6. ΑΡΒΑΝΙΤΟΠΟΥΛΟΣ, Πολέμων Α', 1929, εἰκ. 40-41, σ. 132 - 133.

## Ἡ σύνθεση καὶ ὁ καλλιτέχνης τοῦ Ὁρωποῦ

Τὸ ἰδιόμορφο σύμπλεγμα τοῦ Ἑρωτα καὶ τοῦ Παπποσιληνοῦ, ποὺ πρὸς τὸ παρὸν δὲν εἶναι γνωστὸ σὲ παρόμοια κάτοπτρα, χρησιμεύει ὡς κάθετος ἄξονας συμμετρίας τῆς παραστάσεως, δίνοντας ἐντονότερη τὴν ἐντύπωση τῆς διατάξεως τῶν μορφῶν στὶς ἁρμονικὲς ἀναλογίες τοῦ ζυγοῦ.

Ἄν καὶ πολυπρόσωπη, ἡ σύνθεση τοῦ Ὁρωποῦ δὲν φαίνεται νὰ δυσκόλεψε τὸν καλλιτέχνη νὰ τὴν ἐντάξει ἁρμονικὰ<sup>1</sup> στὸ ἔλασμα, ποὺ εἶχε σχεδὸν προγραμματισμένες διαστάσεις. Ἡ ἐντονη κίνηση καὶ ἡ πλαστικὴ ἀπόδοση ὅλων ἀνεξαιρέτως τῶν μορφῶν δὲν δίνουν ὅμως τὴν ἐντύπωση καμιάς δεσμεύσεως σὲ συγκεκριμένο χῶρο. Ἡ ἐκμετάλλευση κάθε δυνατῆς ἐπιφάνειας εἶναι μελετημένη καὶ δίνει ἔτσι μεγαλύτερη συνοχή στὴν ὅλη σύνθεση.

Λαμβάνοντας ὑπόψη ὅτι τὰ σχέδια τῶν ἐλασμάτων γιὰ τὰ πτυκτὰ κάτοπτρα τὰ ἔκαναν σύγχρονοι ζωγράφοι καὶ ὅτι τὰ εἰκονογραφικὰ θέματα τῶν ἔργων τῆς τορευτικῆς ἦταν παρμένα ἀπὸ τὸ πλούσιο θεματολόγιο τῆς μνημειακῆς τέχνης, ὁ καλλιτέχνης τοῦ Ὁρωποῦ πολὺ πιθανὸν ὁ ἴδιος νὰ ἦταν δημιουργὸς ἐνὸς παρόμοιου ζωγραφικοῦ ἔργου ἢ, μὲ κάποιες ἀπαραίτητες μεταλλαγές, ἀντέγραψε κάποιον πίνακα. Δὲν πρέπει, βέβαια, ν' ἀποκλειστεῖ τὸ ἐνδεχόμενο νὰ φιλοτέχνησε αὐτὴ τὴ σύνθεση εἰδικὰ γιὰ παραγωγή ἐλασμάτων, ποὺ διακοσμοῦσαν τοὺς καθρέφτες τῶν φιλάρεσκων γυναικῶν τῆς ἐποχῆς. Εἶναι ἐπίσης δύσκολο νὰ ταυτιστεῖ μὲ τὸν χαλκοχύτη, γιὰτὶ καὶ σ' αὐτὲς τὶς περιπτώσεις συμβαίνει κάτι παρόμοιο μὲ τοὺς ἀγγειογράφους καὶ τοὺς ἀγγειοπλάστες στὰ ἐργαστήρια κεραμεικῆς.

Ἡ πλήρην μυροδόχος, τὸ μοναδικὸ ἀγγεῖο τῆς ταφῆς, μὲ σχετικὴ ἀσφάλεια ἀποτελεῖ τὸ *terminus ante quem* γιὰ τὴν πιθανὴ χρονολόγηση τοῦ κατόπτρου. Τὸ σχῆμα της, ἡ ὕψη τοῦ πηλοῦ καὶ ἡ ἐλάχιστη χρωματικὴ της διακόσμηση ἐπιτρέπει ὡς τελευταῖο χρονικὸ ὄριο τὸ β' τέταρτο τοῦ 3ου π.Χ. αἰ., ἂν καὶ πιθανότερο θεωρεῖται τὸ α' τέταρτο τοῦ ἰδίου αἰῶνα. Συνεπῶς, ἡ ἀναζήτησις κάποιου ἀρχέτυπου τῆς παραστάσεως τοῦ ἐλάσματος περιορίζεται σὲ ἀνάλογα ἔργα τὸ πολὺ μέχρι τὶς ἀρχές τοῦ 3ου π.Χ. αἰ.

Συγκεκριμένη ἀναφορὰ σὲ παρόμοιο ζωγραφικὸ πίνακα εἶναι πρὸς τὸ παρὸν ἀνεφικτὴ ἐξαιτίας τῶν ἐλάχιστων μαρτυριῶν, ποὺ ὑπάρχουν σχετικὰ μὲ τὴ ζωγραφικὴ. Τὸ θέμα μὲ τὴν προσθήκη τοῦ συμπλέγματος τοῦ Ἑρωτα καὶ τοῦ Παπποσιληνοῦ στὸ κέντρο ἀποδίδεται ἴσως ὡς συνδυασμὸς περισσότερων παραστάσεων, ἐκτὸς ἂν πρόκειται γιὰ προσωπικὸ εὔρημα τοῦ καλλιτέχνη.

Ἡ μορφή τοῦ Παπποσιληνοῦ ἀποτελεῖ ἀπόηχο τῶν πορτραίτων τοῦ Σωκράτη<sup>2</sup>, καὶ ὁ τύπος τοῦ Διονύσου, εἶναι συνηθισμένος στὴν ἀττικὴ ἀγγειογραφία στὸ β' μισὸ τοῦ 4ου αἰ. π.Χ.

Ὁ Διόνυσος ἔχει στοιχεῖα τῆς παραδόσεως τοῦ Σκόπα στὴ διαμόρφωση τοῦ κεφαλίου καὶ τῶν χαρακτηριστικῶν τοῦ προσώπου, θυμίζοντας τὸν γονατιστὸ ἀμυνόμενο

1. Ἄν ὑπολογιστεῖ ἡ ἀλλοίωση, μοναδικὴ ἐξαιρέσις πρέπει νὰ ἦταν μόνο τὸ κεφάλι τῆς Ἀριάδνης.

2. Ἀκόμη ἀναφέρεται ὁ Σιληνὸς Κιστοφόρος τοῦ Βρε-

τανικοῦ Μουσείου, B. M. Catalogue of Bronzes, ἀρ. 284, πίν. XXX.

από την 'Α. ζωφόρο του Μουσουλίου της 'Αλικαρνασσού<sup>1</sup>, ενώ είναι λεπτότερος και σαφώς λιγότερο αθλητικός τύπος από τον Μελέαγρο<sup>2</sup>, πιο κοντά ίσως στον Πόθο του Μουσείου του Καπιτωλίου<sup>3</sup> για την άνετη και χαλαρή κίνηση των ποδιών. Στην τήρηση των αναλογιών του σώματος του Διονύσου είναι αισθητή η επίδραση του 'Αποξυόμενου του Λυσίππου<sup>4</sup> και της Σχολής του<sup>5</sup>. 'Ο Διόνυσος όμως του κατόπτρου αποδίδεται με τη σχετική θηλυπρέπεια των ελληνιστικών του απεικονίσεων<sup>6</sup>. Ουσιαστικότερες αναφορές για τη μορφή του Διονύσου είναι όλα σχεδόν τα πορτραίτα του 'Αλεξάνδρου. είτε είναι σύγχρονα του Μακεδόνα βασιλιά, κυρίως από τον αποκλειστικό του ανδριαντοποιό κι ευνουμένό του Λύσιππο<sup>7</sup>, είτε μεταγενέστερά του<sup>8</sup>. Βλέποντας το κεφάλι του Διονύσου από λοξή θέση (πίν. 10) διαπιστώνεται η ομοιότητά του προς τη μεταγενέστερη μορφή του 'Αλκυονέα της ζωφόρου στο μεγάλο βωμό του Δία του Περγάμου<sup>9</sup>, χωρίς βέβαια να διαθέτει ο Διόνυσος το ίδιο μεγαλείο της εντάσεως στην έκφραση και στην πλαστικότητα των λεπτομερειών.

Παρά τα περιορισμένα συγκριτικά στοιχεία, το κάτοπτρο του 'Ωρωπού αναντίρρητα φιλοτεχνήθηκε από έμπειρο καλλιτέχνη, που μαθήτευσε ή έζησε σε μεγάλο αστικό κέντρο της εποχής εκείνης και είχε γνωρίσει τόσο τη μνημειακή πλαστική όσο και τη ζωγραφική.

'Από τα μέχρι τώρα ανασκαφικά δεδομένα για τα Νέα Παλάτια και τη Σκάλα 'Ωρωπού δεν έχει επισημανθεί τοπικό τορευτικό εργαστήριο ούτε έχει βρεθεί παρόμοιο κάτοπτρο<sup>10</sup>. 'Αρα το κάτοπτρο δεν είναι τορευτικό έργο της περιοχής και φυσικά ούτε και ο καλλιτέχνης της παραστάσεως είναι ντόπιος. 'Από τα μέσα του 4ου αι. π.Χ., πάντοτε κάτω από τη σφαίρα κυριαρχίας της Θήβας ή της 'Αθήνας, εξαιτίας της σημαντικής του στρατηγικής θέσης, ο 'Ωρωπός δεν είχε τη δυνατότητα να αναδειχτεί πολιτιστικά. 'Επομένως, η προέλευση του πτυκτού κατόπτρου της πλατείας Δαβάκη θα πρέπει ν' αναζητηθεί και για κατασκευαστικούς λόγους σε σημαντικά τορευτικά κέντρα.

'Αρκετά πτυκτά κάτοπτρα έχουν ως τόπο προελεύσεως την Κόρινθο ιδιαίτερα, τη Σικυώνα, την 'Ηλιδα, πόλεις και περιοχές της Πελοποννήσου, όπου η τέχνη του έλατοῦ χαλκοῦ με την έκτυπη παράσταση ήταν ιδιαίτερα αγαπητή σε τοπικά εργαστήρια. Σε παρόμοια τορευτικά καλλιτεχνήματα δεν υστερεί παραγωγικά ο Τάραντας, ενώ πι-

1. R. LULLIES - M. HIRMER, Greek Sculpture (London 1960) πίν. 214a και P. E. ARIAS, Skopas (Roma 1952) 109, πίν. IV, άρ. 12.

2. "Ο.π. 128, πίν. XI, άρ. 39.

3. "Ο.π. 133, πίν. XIII, άρ. 44.

4. L. ALSCHER, Griechische Plastik (Berlin 1956) III, πίν. 23, σ. 71 κέ. και M. BIEBER, Sculpture of Hellenistic Age, εικ. 74, 75.

5. "Ο.π. εικ. 103 και 109.

6. Σχετικά και ψηφιδωτό της Πέλλας: Δ. ΠΑΠΑΚΩΝΣΤΑΝΤΙΝΟΥ - ΔΙΑΜΑΝΤΟΥΡΟΥ, Πέλλα I ('Αθήνα 1971) πίν. 12.

7. G. M. RICHTER, The Portraits of the Greeks,

III (London 1957) 255, πίν. 1733 - 1735, άρ. 1a.

8. Συγκεντρωμένα τα χαρακτηριστικότερα στην Έκθεση του Μ. 'Αλεξάνδρου: The Search for Alexander, An Exhibition (U.S.A. 1980), L. ALSCHER ό.π. IV, πίν. 74 και 86, M. BIEBER ό.π. πίν. 412 - 415, 455.

9. "Ο.π. πίν. 460 και 462.

10. Στην ίδια ανασκαφή της πλατείας Δαβάκη βρέθηκαν κι άλλα τρία κάτοπτρα με το σχήμα του άπλου δίσκου από τους τάφους XIII, XVII και XXI, ενώ είναι ακόμη άσαφές αν το αντίκειμενο 57ιζ του τάφου XLVIII είναι δίσκος κατόπτρου ή άλλο διακοσμητικό αντίκειμενο.

θανότητες υπέρξεως τορευτικοῦ ἐργαστηρίου υπάρχουν καὶ στὴν Ἀκαρνανία, ἀπ' ὅπου προέρχεται σημαντικὴ ὁμάδα ἀξιόλογων πτυκτῶν κατόπτρων<sup>1</sup>. Ἡ Ἀθήνα ἀναφέρεται συνήθως ὡς τόπος ἀγοραπωλησίας παρόμοιων κατόπτρων, ἀποκτημάτων ἰδιωτικῶν συλλογῶν. Ἀπὸ τὴν πλησιέστερη στὸν Ὠρωπὸ Ἑρέτρια υπάρχουν ἐπίσης ἀξιόλογα κάτοπτρα τοῦ ἴδιου τύπου, ὅπως αὐτὸ μὲ θέμα τὴν ἱερογαμία Διονύσου - Ἀριάδνης τοῦ Ἐθνικοῦ Μουσείου<sup>2</sup>.

Αὐτὰ τὰ συγκριτικὰ στοιχεῖα δὲν βοηθοῦν βέβαια σὲ κάποια ἐργαστηριακὴ τοποθέτηση τοῦ πτυκτοῦ κατόπτρου τοῦ τάφου XVI ἀπὸ τὰ Νέα Παλάτια Ὠρωποῦ. Ἡ ἀναφορά τους ἐπιβεβαιώνει ἀπλῶς τὴ σημαντικὴ του καταγωγή καὶ τὴν καλλιτεχνικὴ του ἀξία.

ΛΥΔΙΑ ΚΡΑΝΙΩΤΗ

1. G. RICHTER, Greek Etruscan and Roman Bronzes ἀρ. 757-761, 766-767. Ἐπίσης πτυκτό κάτοπτρο μὲ θέμα τὴν ἱερογαμία, X15268 τοῦ Ἐθνικοῦ Μουσείου (Ε. ΤΟΥΤ-ΛΟΥΠΑ, Νέα ἀΐθουσα ἐκθέσεως χαλκῶν τοῦ Ἐθνικοῦ Μου-

σείου, AAA IV, 1971, 51 - 53, εἰκ. 4).

2. V. STALS, Mus. Nat., Marbres et Bronzes, I (1910) ἀρ. 7670, σ. 340.

## ΠΗΛΙΝΟ ΣΥΜΠΛΕΓΜΑ ΝΕΓΡΟΥ-ΠΙΘΗΚΟΥ ΑΠΟ ΤΑ ΑΒΔΗΡΑ

(Πίν. 11)

Τò καλοκαίρι τοῦ 1981, κατὰ τὴ διάνοιξη τοῦ νέου δρόμου ποὺ διασχίζει ἀπὸ ΒΔ. πρὸς ΝΑ. τὸ ἐκτεταμένο νεκροταφεῖο τῶν τύμβων στὰ Β. καὶ ΒΑ. τῆς ἀρχαίας πόλης τῶν Ἀβδήρων<sup>1</sup>, τὸ σκαπτικὸ μηχανήμα παρέσυρε μαζὶ μὲ τὰ χώματα στὸ χωράφι τοῦ Παντελῆ Δερμεντζόγλου στὴ θέση «Ἀλμυρὴ λίμνη» ἓνα πῆλινο εἰδῶλιο<sup>2</sup>.

Ἀπὸ τὸν τόπο τῆς εὑρεσῆς του, εἶναι φανερὸ ὅτι τὸ εἰδῶλιο προέρχεται ἀπὸ κάποιον διαλυμένο τάφο ἢ ἀπὸ τὴν ἐπίχωση κάποιου καταστραμμένου τύμβου· δὲν ὑπάρχει πάντως ἀμφιβολία ὅτι εἶχε χρησιμοποιηθεῖ ὡς ταφικὸ ἀντικείμενο, εἴτε στὸ ἐσωτερικὸ τάφου, εἴτε στὴν τέλεση ἐναγισμού ἐπάνω ἀπὸ τάφο.

Ἡ φθαρμένη ἐπιφάνεια τοῦ πηλοῦ τοῦ εἰδωλίου ὀφείλεται καὶ στὴν ταλαιπωρία του ἀφότου μετακινήθηκε ἀπὸ τὴν ἀρχικὴ του θέση, ἀλλὰ καὶ στὴν κακὴ ποιότητα καὶ τὸ κακὸ ψήσιμο τοῦ μαλακοῦ καὶ ὄχι πολὺ καθαροῦ πηλοῦ. Στὴν ἐπιφάνεια τοῦ βαθυκόκκινου πηλοῦ διατηροῦνται σὲ ἀρκετὰ σημεῖα ὀξειδωμένα ὑπολείμματα κιτρινωποῦ τώρα, ἀρχικὰ λευκοῦ, ἐπίθετου ἐπιχρίσματος.

Τὸ εἰδῶλιο (ἀρ. κατ. Μουσείου Κομοτηνῆς 3815) παριστάνει σύμπλεγμα δύο μορφῶν. Ἡ μία εἶναι καθιστὴ ἀνδρική μορφή γυμνή, στὸν ἀριστερὸ ὤμο τῆς ὁποίας εἶναι καθισμένη μία ἄλλη, μικρότερη μορφή μὲ ζωόμορφο κεφάλι καὶ κορμὸ ποὺ μοιάζει μὲ γυμνὸ, ἀνθρώπινο σῶμα (πίν. 11). Δὲν εἶναι δύσκολο νὰ ἀναγνωρίσει κανεὶς σ' αὐτὴ τὴ δεύτερη μορφή ἓνα μικρὸ πίθηκο.

Τὸ εἰδῶλιο<sup>3</sup> εἶναι σπασμένο (ἀπὸ τὸν ἐκσκαφέα ποὺ τὸ παρέσυρε) καὶ κολλημένο στὸ κάτω μέρος, ὅπου μάλιστα λείπουν ὀρισμένα μικρὰ τμήματα. Λεπτὲς ρωγμὲς διατρέχουν τὴν ἐξωτερικὴ ἐπιφάνεια τοῦ πηλοῦ.

Ἡ ἀνδρική μορφή εἶναι καθισμένη ἐπάνω σὲ χαμηλὴ, τετράπλευρη, μὲ ἄνισες πλευρὲς βάση τῆς ὁποίας λείπει ἡ δεξιὰ, καθὼς ἀντικρίζουμε τὴν κύρια ὄψη τοῦ εἰδωλίου, γωνία καὶ τμήματα ἀπὸ τὶς πλάγιες ὀψεις. Λείπει ἐπίσης τὸ δεξιὸ μεγαλύτερο μέρος ἀπὸ τὴν κάτω ἐπίπεδη ἐπιφάνειά της. Πιθανότατα στὴ θέση αὐτὴ εἶχε δημιουργηθεῖ τὸ ἀπαραίτητο γιὰ ἓνα κοῖλο ἐσωτερικὰ εἰδῶλιο, ὅπως τῶν Ἀβδήρων, ἄνοιγμα, ἐφόσον

1. Βλ. Δ. ΛΑΖΑΡΙΔΗΣ, "Αβδῆρα καὶ Δίκαια, εἰκ. 28, στὴ σειρά «Ἀρχαῖες ἑλληνικὲς πόλεις», ἀρ. 6.

2. Ὁ μηχανικὸς Εὐθ. Γεωργιάδης πρόσεξε εὐτυχῶς καὶ περισυνέλεξε τὸ πῆλινο ἀντικείμενο, τὸ ὁποῖο παρέδωσε

στὸ Ἀρχαιολογικὸ Μουσεῖο Κομοτηνῆς.

3. Ὁλ. ὕψ. 0.155 μ.: Ὑψ. τῆς ἀνδρικής μορφῆς (χωρὶς βάση) 0.13 μ.: Ὑψ. βάσης 0.006 - 0.01 μ.: μέγ. πλάτ. εἰδωλίου 0.083 μ.: βάθ. 0.055 - 0.065 μ.

καὶ τὸ πίσω μέρος τοῦ εἰδωλίου εἶναι κατασκευασμένο μὲ μήτρα, ὅπως θὰ δοῦμε, καὶ ἔτσι δὲν ἦταν δυνατόν νὰ ἀφεθεῖ ἐκεῖ τὸ ἀνοιγμα τοῦ ἐξαερισμοῦ. Εἶναι βέβαιο ὅτι τὸ ἀρχικὸ ἀνοιγμα θὰ ἦταν πολὺ μικρότερο σὲ σχέση μετὰ τὴν κάτω ἐπιφάνεια τῆς βάσης.

Ἐπάνω στὴ βάση ἡ ἀνδρική μορφή εἶναι καθισμένη σὲ «ἡμιοκλάζουσα» στάση ἔτσι, ὥστε δίνεται ἔντονα ἡ ἐντύπωση ὅτι κάθεται ἐπάνω στὸ ἔδαφος (πίν. 11α). Παρὰ τὴ φθορὰ τῆς ἐπιδερμίδας τοῦ πηλοῦ, ποὺ ἐπιτρέπει μόνο χονδρικὰ νὰ διαγράφονται οἱ ἐπὶ μέρους ὄγκοι τῶν κάτω ἄκρων καὶ παρὰ τὶς κακώσεις καὶ τὴν ἀπουσία μερικῶν ἐνδιάμεσων τμημάτων ἀκριβῶς ἐπάνω ἀπὸ τὴ βάση (συμπληρώθηκαν συμβατικὰ μὲ γύψο στὸ ἐργαστήριον γιὰ νὰ γίνῃ δυνατὴ ἡ συγκόλλησις τοῦ σπασμένου μικροῦ τμήματος τοῦ εἰδωλίου), μπορεῖ κανεὶς εὐκόλως νὰ διαγνώσῃ τὴ θέση τῶν ποδιῶν τῆς ἀνδρικής μορφῆς: τὸ δεξιὸ πόδι εἶναι λυγισμένο μὲ τὸ γόνατο πρὸς τὰ ἔμπροσ, ἐνῶ ἡ ἀντίστοιχη κνήμη μὲ τὸ ἄκρο πόδι φέρονται κάτω ἀπὸ τὸ σῶμα τοῦ ἀνδρα, ἀκουμπώντας στὸ ἔδαφος. Δηλαδή ὁ ἀνδρας κάθεται ἐπάνω στὸ ἄκρο δεξιὸ πόδι του. Ὁ μηρὸς τοῦ ἴδιου ποδιοῦ εἶναι σπασμένος καὶ λείπει, ἀλλὰ εὐκόλως ἀναγνωρίζεται ἡ θέση του παράλληλα μὲ τὸ ἔδαφος, καθὼς σώζεται τὸ ὑψηλότερο τμήμα του πρὸς τὸ γλουτὸ (πίν. 11γ). Τὸ ἀριστερὸ πόδι εἶναι διαφορετικὰ διευθετημένο: εἶναι καὶ αὐτὸ ἔντονα λυγισμένο, ἀλλὰ μὲ τὸ γόνατο ψηλὰ καὶ πρὸς τὰ ἔξω μὲ τρόπο ὥστε τὸ ἄκρο πόδι, ποὺ τώρα λείπει, θὰ πρέπει νὰ πατοῦσε κάτω, ἀκουμπώντας σχεδὸν στὸ ἐπάνω καὶ ἐσωτερικὸ μέρος τοῦ μηροῦ τοῦ ἴδιου σκέλους, καθὼς ἡ κνήμη τραβιέται ἔντονα πρὸς τὰ πίσω (πίν. 11α, δ). Εἶναι δηλαδή τὸ σκέλος αὐτὸ ἀναδιπλωμένο καὶ θὰ λέγαμε ὅτι μοιάζει πολὺ μὲ μισανοιγμένο πτερύγιο, ἰδιαίτερα ὅταν βλέπει κανεὶς τὴν πίσω ὄψιν τοῦ εἰδωλίου (πίν. 11β). Ἀνάμεσα στὰ δύο ἀνοικτὰ πόδια προβάλλουν τὰ γεννητικὰ ὄργανα τῆς μορφῆς, ἀπὸ τὰ ὁποῖα σώζονται μόνο οἱ ὄρχεις, ἀρκετὰ διογκωμένοι σὲ σχέση μάλιστα μὲ τὴ γενικὴ ἰσχύνη τοῦ κορμοῦ, ὅπως θὰ δοῦμε παρακάτω (πίν. 11α).

Ἐπάνω ἀκριβῶς ἀπὸ τὰ γεννητικὰ ὄργανα ξεπροβάλλει ἔντονα ἡ κοιλιά, ποὺ, χωρὶς ἀμφιβολία, δηλώνεται πρησμένη καὶ δυσανάλογα μὲ τὸ ὑπόλοιπο σῶμα μεγάλη. Διογκωμένος εἶναι καὶ ὁ ὀφθαλμός, ποὺ ἀποδίδεται συνοπτικὰ ἀλλὰ ὑπογραμμισμένα, σὰν ἓνας ἡμισφαιρικός ὄγκος. Ἀντίθετα, ὁ ἐπάνω κορμὸς κάθε ἄλλο παρὰ τὴν εἰκόνα τοῦ εὐσαρκοῦ ἀνδρα μᾶς δίνει: ὁ θώρακας εἶναι τόσο λιπόσαρκος καὶ συμπιεσμένος, ὥστε ὑποχωρεῖ αἰσθητὰ πρὸς τὰ μέσα, σχηματίζοντας μιὰ κοιλότητα κάτω ἀπὸ τὸ στέρνο, ἐνῶ οἱ πλευρὲς διαγράφονται ἔντονα κάτω ἀπὸ τὸ δέρμα. Ἄν μάλιστα λάβουμε ὑπόψιν τὴν ἀρκετὰ προχωρημένη φθορὰ τῆς ἐπιφάνειας τοῦ πηλοῦ, τότε μποροῦμε νὰ υποθέσουμε πόσο τονισμένα δηλώνονταν οἱ πλευρὲς γιὰ νὰ δοθεῖ ἡ ἐντύπωση τῆς ἔντονης ἀδυναμίας τοῦ κορμοῦ. Τὴν ἴδια ἐντύπωση ἀποκομίζει κανεὶς ἀντικρίνοντας τὴν πίσω ὄψιν τοῦ εἰδωλίου, ποὺ εἶναι κατασκευασμένη μὲ μήτρα (πίν. 11β). Οἱ πλευρὲς διαγράφονται ἔντονα καὶ ἐδῶ, ἂν καὶ συνοπτικὰ, ἀριστερὰ καὶ δεξιὰ μιᾶς ἐπίσης ἔντονα διαγραφόμενης σπονδυλικῆς στήλης, ἡ ὁποία ἀκολουθεῖ μιὰ χαρακτηριστικὴ κυρτὴ πορεία ποὺ διαπιστώνεται ἀμέσως μόλις ἀντικρίσουμε τὴ μορφή ἀπὸ τὰ πλάγια (πίν. 11δ). Ἐπομένως ἡ ἀνδρική μορφή τοῦ εἰδωλίου μας πᾶσχει ἀπὸ κύφωση, πρόκειται δηλαδή γιὰ ἓνα λιπόσαρκο καμπούρη. Τὴν ἰσχύνητά του διαπιστώνουμε ὅταν παρατηρήσουμε

καὶ τὴν πίσω ὄψη τοῦ κάτω κορμοῦ ὅπου οἱ γλουτοὶ ἀποδίδονται μὲ τελείως ἐπίπεδες φόρμες, ὅχι ἀπὸ ἀδεξιότητα τοῦ καλλιτέχνη ἀλλὰ γιὰ νὰ δηλωθεῖ ἡ ἔλλειψη σάρκας. Αὐτὸ εἶναι ἰδιαίτερα ἐκδηλο στὸ ἐπάνω μέρος τῶν μηρῶν, στὸ σημεῖο ποὺ γομφώνονται στοὺς γλουτούς, ὅπου δὲν δηλώνεται καθόλου σχεδὸν ἡ σάρκα, ἔτσι ὥστε ὁ μηρὸς καὶ ὁ γλουτὸς δὲν ἔχουν κὰν τὸ φυσιολογικό τους σχῆμα (πίν. 11β).

Τὸ δεξιὸ χέρι φέρεται πρὸς τὰ κάτω μὲ ἐλαφρὰ κάμψη καὶ ἡ παλάμη του, ποὺ λείπει τώρα, σίγουρα ἀκουμποῦσε ἐπάνω στὸ λυγισμένο δεξιὸ πόδι. Τὸ ἀριστερὸ χέρι κάμπτεται ἔντονα πρὸς τὰ ἐπάνω γιὰ νὰ ἀγκαλιάσει τὰ πόδια τοῦ μικροῦ πιθήκου ποὺ κρέμονται μπροστὰ στὸ στῆθος τοῦ ἀνδρα (πίν. 11α). Σώζεται ἡ ἀριστερὴ παλάμη τῆς ἀνδρικής μορφῆς, ἀλλὰ ἀποδίδεται σὰν ἓνας μικρὸς ὄγκος, ὅπου δὲν διαγράφονται τὰ δάκτυλα. Χωρὶς νὰ δηλώνονται ἐπὶ μέρους φόρμες, ἀποδίδονται καὶ στὸ σύνολό τους τὰ κάτω ἄκρα.

Τὸ κεφάλι στηρίζεται σὲ ἓνα κοντὸ καὶ χονδρὸ λαιμὸ καὶ βλέπει κατευθείαν μπροστὰ. Ἡ μορφή ἔχει μεγάλα μάτια μὲ ἔντονα καὶ πλατιά περιγράμματα, κυρίως στὸ ἐπάνω μέρος (πίν. 11α). Ἡ μύτη εἶναι πλατιά καὶ σιμή, τὰ χεῖλη ἰδιαίτερα σαρκώδη καὶ ἐξογκωμένα, ἐνῶ συγχρόνως παρατηρεῖται ἐλαφρὸς προγναθισμός. Τὰ ζυγωματικὰ εἶναι διογκωμένα, τὰ μάγουλα λιπόσαρκα, ἐνῶ στὸ ὑψηλὸ μέτωπο καὶ γύρω ἀπὸ τὸ στόμα δηλώνονται ρυτίδες. Τὸ πρόσωπο γενικὰ εἶναι πλατὺ καὶ χαρακτηρίζεται ἀπὸ μιὰ αὐστηρὴ καὶ ἀρκετὰ σοβαρὴ ἔκφραση. Τὰ αὐτιά δηλώνονται πολὺ ἄδρά, κολλημένα στοὺς κροτάφους. Τὰ μαλλιά εἶναι πολὺ κοντὰ καὶ πυκνὰ καὶ ἀποδίδονται σὰν ἓνας χαμηλός, συμπαγὴς ὄγκος ποὺ ἀκολουθεῖ τὸ περίγραμμα τοῦ κρανίου, κυρίως στὸ ἐπάνω καὶ πίσω μέρος τοῦ κεφαλιοῦ (πίν. 11β). Αὕτῃ ἡ περιορισμένη καὶ μονοκόμματα μάζα μαλλιῶν δὲν μπορεῖ παρὰ νὰ ἀποδίδει μιὰ πυκνὴ καὶ σγουρὴ κόμμωση.

Ὁ μικρὸς πίθηκος εἶναι καθισμένος στὸν ἀριστερὸ ὦμο τοῦ ἀνδρα μὲ τὰ πόδια κρεμασμένα μπροστὰ στὸ στῆθος του, τὸ μικρὸ του κεφάλι γέρνει δεξιὰ του καὶ ἀκουμπάει στὸ λυγισμένο δεξιὸ χέρι του, τὸ ὁποῖο ἀγκαλιάζει σχεδὸν τὸ πᾶν μέρος τοῦ κεφαλιοῦ τοῦ ἀνδρα, ἐνῶ τὸ ἀριστερὸ του χέρι ἀκουμπάει καὶ ἐκεῖνο στὸ κεφάλι τοῦ ἀνδρα (πίν. 11α, γ) χρησιμοποιώντας το σὰν προσκεφάλι. Φαίνεται νὰ ἀναπαύεται ἢ νὰ κοιμάται. Ἀπὸ τὴ μεριά του πάλι ὁ ἀνδρας τὸν συγκρατεῖ γιὰ νὰ μὴν πέσει στηρίζοντας μὲ τὸ ἀριστερὸ του χέρι τὰ πόδια τοῦ ζώου. Τὸ κεφαλάκι του ἀποδίδεται μὲ πολὺ περιληπτικὸ τρόπο, πού, σὲ συνδυασμὸ μὲ τὴ φθορὰ τῆς ἐπιφάνειας τοῦ πηλοῦ, δὲν μᾶς ἐπιτρέπει νὰ διακρίνουμε ἀπὸ τὰ χαρακτηριστικά του τίποτε ἄλλο ἀπὸ ἓνα προτεταμένο ρύγχος, χωρὶς νὰ δηλώνεται οὔτε τὸ στόμα, ἐνῶ ἐπάνω ἀπὸ τὸ ρύγχος τὰ μάτια του δηλώνονται σὰν δύο κυκλικὲς βαθύνσεις (πίν. 11α). Τὸ ἐπάνω μέρος τοῦ κεφαλιοῦ εἶναι τελείως ἐπίπεδο (πίν. 11γ) καὶ γωνιάζει στὰ δύο μπροστινὰ ἄκρα ὑποδηλώνοντας μὲ πολὺ συμβατικὸ τρόπο τὰ αὐτιά τοῦ ζώου. Ὅπως καὶ προηγουμένως σημειώθηκε, τὸ σῶμα τοῦ πιθήκου μοιάζει πολὺ ἀπὸ ἀνατομικὴ ἄποψη μὲ ἀνθρώπινο, ἐφόσον ἄλλωστε δὲν δηλώνεται τὸ τρίχωμα καθόλου. Ἴσως ἡ ἐντύπωση τοῦ τριχωτοῦ τοῦ δέρματος καὶ ἡ διαφοροποίησή του ἀπὸ τὸ γυμνὸ σῶμα τοῦ νέγρου νὰ δινόταν μὲ ἐπίθετο ἐπίχρισμα, χαμένο σήμερα. Χαρακτηριστικὴ εἶναι ἡ ἐπιμήκυνση τοῦ σώματος τοῦ πιθήκου ποὺ

πετυχαίνεται μετὸ μεγάλο μῆκος τῶν ἄκρων, κυρίως τῶν κάτω. Αὐτὰ ἀποδίδονται χωρὶς καμιά πλαστικότητα, ἀλλὰ σχηματικά, σὰν μονοκόμματοι, μακρόστενοι ὄγκοι, χωρὶς καὶ τὴ δῆλωση τῶν πελμάτων (πίν. 11α). Ἀνάλογη εἶναι καὶ ἡ διαμόρφωση τῶν ἄκρων (σημειώνουμε τὸ μεγάλο μῆκος τοῦ δεξιοῦ ἄνω ἄκρου), ὅπου λεπτότερες ἀπολήξεις ἀντικαθιστοῦν τὶς παλάμες. Ἀντίθετα, διακρίνεται τὸ ἄβρὸ πλάσιμο τοῦ σώματος τοῦ πιθήκου, ἰδιαίτερα στὴν περιοχὴ τῆς κοιλιᾶς, ὅπου, ἂν καὶ δὲν διαφοροποιοῦνται οἱ ἐπὶ μέρους φόρμες, ὑπογραμμίζεται ὅμως μετὸν εὐαίσθητο κυματισμὸ ἢ μαλακότητα τῆς σάρκας.

Τὰ ἰδιαίτερα χαρακτηριστικὰ ποὺ ἀποτύπωσε ὁ κοροπλάστης στὸ πρόσωπο τῆς ἀνδρικής μορφῆς καὶ ποὺ ἀναφέρθηκαν παραπάνω, μαζί μετὴν πυκνὴ καὶ σγουρὴ κόμμωσή της, προσδιορίζουν ἓνα συγκεκριμένο φυλετικὸ τύπο: ὁ ἄνδρας τοῦ συμπλέγματος εἶναι, χωρὶς ἀμφιβολία, ἓνας νέγρος ὠριμῆς ἡλικίας, σχεδὸν ἡλικιωμένος, ὅπως δείχνουν οἱ ρυτίδες στὸ πρόσωπό του. Στὸ κορμί του δηλώνονται ἔντονα συμπτώματα ὑποσιτισμοῦ (λιποσαρκία, οἰδημα στὴν κοιλία καὶ κύφωση).

Ὀνομάσαμε νέγρο τὸν ἄνδρα τοῦ συμπλέγματος, προτιμώντας αὐτὸν τὸν γενικὸ χαρακτηρισμό· θὰ μπορούσαμε νὰ τὸν ὀνομάσουμε ἐπίσης καὶ μαῦρο ἢ καὶ Ἀφρικανό. Εἶναι γνωστὸ ὥστόσο ἀπὸ τὴ φιλολογικὴ παράδοση ὅτι οἱ Ἕλληνες ἐνωρὶς ταύτισαν τὴ νέγρικη φυλὴ μετὸς Αἰθίοπες, ὀνομάζοντας γενικότερα ἔτσι τὶς φυλὲς ποὺ κατοικοῦσαν στὴν Ἀφρική<sup>1</sup>. Δὲν θὰ δίναμε ἐπομένως ἄλλο περιεχόμενο ἀπ' αὐτὸ ποὺ θέλησε νὰ δώσει ὁ κοροπλάστης στὸν ἄνδρα τοῦ εἰδωλίου τῶν Ἀβδῆρων ἂν τὸν ὀνομάζαμε στὸ ἐξῆς ἀδιάκριτα νέγρο ἢ Αἰθίοπα.

Στὸ ἐρώτημα ἂν οἱ ἀρχαῖοι εἶχαν ἄμεση γνώση τῆς μορφῆς ἑνὸς νέγρου, ἀπαντοῦν οἱ ἀρχαῖες πηγές. Ἀπὸ τὸν Ἡρόδοτο εἶναι γνωστὸ<sup>2</sup> ὅτι οἱ Αἰθίοπες ἐμφανίζονται γιὰ πρώτη φορὰ στὸν ἐλληνικὸ χῶρο στὴν ἐκστρατεία τοῦ Ξέρξη κατὰ τῆς Ἑλλάδας τὸ 480 π.Χ., ἀποτελώντας μέρος τῆς στρατιᾶς τῶν Περσῶν. Ἡ βαθιὰ ἐντύπωση ποὺ προκάλεσε στοὺς Ἕλληνες ἡ γνωριμία τους μετὸ νέο φυλετικὸ τύπο ἀποτέλεσε τὸ κίνητρο γιὰ τὸ πέρασμα μορφῶν μετὸ νεγροειδὴ χαρακτηριστικὰ στὸν χῶρο τῆς ἐλληνικῆς τέχνης<sup>3</sup>.

Ὡστόσο, τὰ ἀρχαιολογικὰ δεδομένα ἔδειξαν ὅτι ἀπεικονίσαις μορφῶν μετὸ νεγροειδὴ χαρακτηριστικὰ ἐμφανίζονται ἤδη στὴ μινωικὴ τέχνη<sup>4</sup>.

Ἡ πιστὴ ἀπεικόνιση τῶν ἰδιαίτερων χαρακτηριστικῶν τῆς μαύρης φυλῆς — μαύρη ἐπιδερμίδα, σγουρὰ μαλλιά, πλατιά καὶ σιμὴ μύτη, παχιά καὶ ἀνασηκωμένα χεῖλη καὶ

1. Βλ. ΗΡΟΔ. II 22. 29· RE I, 1, 1905 κέ· R. PERDRIZET, Les terres - cuites grecques d'Egypte de la Collection Fouquet (Nancy - Paris 1921) 139· Αἰθιοπία ὀνομάζει ὁ Ἡρόδοτος, ὅπως ἔδειξε ὁ D. HERMINGHAUSEN στὸ βιβλίο του Herodots Angaben über Aithiopia (1964) 6, τὴν περιοχὴ ποὺ βρίσκεται σήμερα τὸ Σουδάν.

2. ΗΡΟΔ. VII 69 - 70.

3. Βλ. SCHNEIDER, Jh. Oest. Inst. IX, 1906, 321-324.

4. Παραστάσεις μορφῶν νέγρων, ποὺ πιστεύεται συνήθως ὅτι παριστάνουν Αἰθίοπες, ἀπαντοῦν σὲ τοιχογραφίες καὶ ἀντικείμενα ἀπὸ φαγεντιανὴ ἀπὸ τὴν Κνωσό (βλ. A. EVANS, The Palace of Minos I 302, 310· 312, εἰκ. 231· σ. 526, εἰκ. 383· εἰκ. 228c, εἰκ. 230a, b· τόμ. II σ. 756-7, πίν. XIII, 757, εἰκ. 489), πράγμα ποὺ σημαίνει ὅτι οἱ Μινωῖτες ἔξεραν τὶς μαῦρες φυλὲς τῆς Ἀφρικῆς, ἐφόσον ἄλλωστε εἶναι γνωστὸς ὁ στενὸς σχέσις τους μετὴν Αἴγυπτο.

προγναθισμός — σὲ παραστάσεις τῆς ἀρχαϊκῆς ἐποχῆς, μαρτυρεῖ ὅτι οἱ Ἕλληνες καλλιτέχνες γνώριζαν καλὰ τὸν τύπο τοῦ νέγρου καὶ προχώρησαν σὲ μιὰ ἀναλυτικὴ ἀπόδοση τῶν ἰδιαίτερων φυλετικῶν στοιχείων. Αὐτὸ σημαίνει ὅτι τὰ πρότυπά τους ἦταν Αἰθίοπες ποὺ ζοῦσαν στὴν Ἑλλάδα καὶ ὅτι πολὺ νωρὶς οἱ σχέσεις ἀνάμεσα στοὺς Ἕλληνες καὶ στοὺς Αἰθίοπες θὰ πρέπει νὰ εἶχαν ἀναπτυχθεῖ<sup>1</sup>.

Τὸ συνδετικὸ κρίκο, ἐμπορικὸ καὶ καλλιτεχνικὸ, ἀνάμεσα στὴν κυρίως Ἑλλάδα καὶ τὴν Ἀφρικὴ πιστεύεται ὅτι ἀποτελέσσε ἡ ἀποικία Ναύκρατις, ἰδρυμένη στὴν Αἴγυπτο ἀπὸ Μιλησίους στὶς ἀρχές τοῦ 7ου αἰ. π.Χ., ὅπου γιὰ πρώτη φορὰ οἱ Ἕλληνες εἶχαν τὴν εὐκαιρία νὰ δοῦν πολλοὺς μαύρους<sup>2</sup>. Ἐξαιτίας τοῦ ἰωνικοῦ χαρακτήρα αὐτῆς τῆς πόλης καὶ τῆς ἐπίδρασης ποὺ ἄσκησε πρώιμα ἀλλὰ καὶ ἀργότερα στὴν τέχνη τοῦ ἑλληνικοῦ χώρου, εἶναι πολὺ πιθανὸ ὅτι Ἴωνες ἦταν οἱ καλλιτέχνες ποὺ εἰσήγαγαν σὰν θέμα τύπους νέγρων στὴν ἑλληνικὴ τέχνη<sup>3</sup>. Ἐξάλλου, τὰ παλιότερα παραδείγματα ἀπεικονίσεων νέγρων προέρχονται ἀπὸ τὴ Ναύκρατη εἴτε ἀπὸ περιοχές ποὺ συνδέονταν στενὰ μ' αὐτήν<sup>4</sup>. Στὶς πρώιμες αὐτὲς ἀπεικονίσεις διαπιστώνεται προσεκτικὴ παρατήρηση καὶ πιστὴ ἀπόδοση τῶν κύριων φυλετικῶν χαρακτηριστικῶν — φουντωτά, σγουρά μαλλιά, πλατιά μύτη, ἐλαφρὸς προγναθισμός, παχιά χεῖλη — ὥστε, μπορούμε νὰ ποῦμε ὅτι ὁ τύπος τοῦ «πραγματικοῦ» νέγρου καθιερώθηκε ἤδη ἀπὸ τὸ τέλος τοῦ 6ου αἰ. π.Χ.

Μιὰ σειρὰ πήλινων εἰδωλίων Αἰθιόπων ἀπὸ τὴν Κάμιρο τῆς Ρόδου τοῦ τέλους τοῦ 6ου καὶ τοῦ 5ου π.Χ. αἰ., ποὺ ἐντάσσονται στὴν ἴδια ὁμάδα<sup>5</sup>, μᾶς φέρνουν τυπολογικὰ ἀλλὰ καὶ χρονολογικὰ ἀρκετὰ κοντὰ στὸν Αἰθίοπα τοῦ συμπλέγματος τῶν Ἀβδέρων. Ὁ νέγρος τῶν εἰδωλίων τῆς ὁμάδας αὐτῆς εἶναι καθισμένος μὲ «ἡμιοκλάζοντα» τρόπο ἢ ζαρωμένος μὲ τὰ πόδια λυγισμένα καὶ μαζεμένα μπροστά του, ὅπως καὶ ὁ νέγρος τῶν Ἀβδέρων, ἀπὸ τὸν ὁποῖο δὲν ἀπέχει πολὺ ἓνα πήλινο εἰδῶλιο μικροῦ σκλάβου γυμνοῦ, πιθανότατα νέγρου, τῆς συλλογῆς Loeb, τοῦ 5ου π.Χ. αἰ.<sup>6</sup>, ποὺ κάθεται μὲ λυγισμένα καὶ τὰ δύο πόδια, ὅπως τὸ ἀριστερὸ πόδι τοῦ νέγρου τοῦ δικοῦ μας συμπλέγματος. Τυπολογικὲς ἀναλογίες παρουσιάζει καὶ τὸ εἰδῶλιο καθιστοῦ, γυμνοῦ παιδιοῦ στὸ Μουσεῖο τῆς Σόφιας, ποὺ χρονολογεῖται στὸν 5ο π.Χ. αἰ.<sup>7</sup> Ἡ στάση τῶν ποδιῶν του μᾶς

1. G. H. BEARDSLEY, *The Negro in Greek and Roman Civilization* (1929) 11 - 12.

2. G. H. BEARDSLEY ὁ.π. 21· M. SNOWDEN, *Blacks in the Antiquity-Ethiopians in the Greco-Roman Experience* (1970) 101 κέ., 169 κέ.

3. G. H. BEARDSLEY ὁ.π. 12· E. BUSCHOR, *Mün. Jb. Bild. Kunst* XI, 1919, 36.

4. Τοῦ τέλους τοῦ 7ου π.Χ. αἰ. εἶναι μικρὸ πλαστικὸ ἀγγεῖο μὲ μορφή νέγρου, ποὺ βρέθηκε στὴν Κύπρο, ἀλλὰ προέρχεται ἀπὸ τὴ Ναύκρατη (F. M. SNOWDEN ὁ.π. 25, εἰκ. 11), ἐνῶ μέσα στὸν 6ο π.Χ. αἰ. οἱ παραστάσεις σὲ μιὰ σειρὰ ἀγγείων ἀπὸ τὴ Ναύκρατη καὶ ἄλλοι (βλ. BEARDSLEY ὁ.π. 13 κέ.) καὶ οἱ λίθινες μορφὲς νέγρων ἀπὸ τὴν Κύπρο (βλ. E. GJERSTAD, *The Swedish Cyprus Expedition*, IV, 2, *The Cypro-Geometric, Cypro-Clas-*

*sical Periods* (1948) 103 - 104, 466 - 467) συμπληρώνονται μὲ μιὰ πήλινη μάσκα νέγρου ἀπὸ τὸν Ἀκράγαντα τοῦ τέλους τοῦ 6ου - ἀρχῶν 5ου π.Χ. αἰ. (βλ. R. A. HIGGINS, *Catalogue of the Terracottas in the Department of Greek and Roman Antiquities, British Museum I* (1954) ἀρ. 323) ποὺ δείχνει ἐπίσης καὶ τὴν πλατιά διάδοση τοῦ θέματος.

5. BEARDSLEY ὁ.π. ἀρ. 10 - 17· ἐπίσης καὶ R. A. HIGGINS ὁ.π. ἀρ. 261 - 266.

6. J. SIEVEKING *Die Terrakotten der Sammlung Loeb* (München 1966) I, εἰκ. 28, 2.

7. Tz. DREMZINOVA - NELTCHINOVA, G. TONTCHEVA *Terres - cuites antiques en Bulgarie* (Sofia 1971) ἀρ. 14, σ. 30. Ἀπὸ τὶς συγγραφεῖς δὲν δίνεται σχετικὴ βιβλιογραφία. Ἡ χρονολόγηση ὁμῶς στὸν 5ο π.Χ. αἰ.

φέρνει πολὺ κοντὰ σ' ἐκείνη τοῦ νέγρου, μόνο πού τοῦ παιδιοῦ ἔχουν ἀντίθετη θέση καί τὸ δεξιό, λυγισμένο πρὸς τὰ ἐπάνω πόδι του δὲν εἶναι τόσο πολὺ τραβηγμένο πρὸς τὰ πίσω, ὅσο τὸ ἀντίστοιχο ἀριστερὸ τοῦ νέγρου. Τὸ ἄκρο ἀριστερὸ πόδι τοῦ παιδιοῦ κατευθύνεται κάτω ἀπὸ τὸ σῶμα του, κάθετα δηλαδή πάνω σ' αὐτό, ὅπως ἀκριβῶς τὸ δεξιὸ πόδι τοῦ δικοῦ μας νέγρου. Παρὰ τὴν ἀντίθετη θέση καί τὴ μικρὴ διαφορὰ στὸ ἓνα πόδι, τὸ μοτίβο τῶν ποδιῶν εἶναι βασικά ὅμοιο καί στὰ δύο εἰδώλια, ὅπως ὁμοιότητες παρουσιάζει γενικά καί τὸ στήσιμο τῶν δύο μορφῶν ἔτσι πού νὰ μπορούμε νὰ τοποθετήσουμε καί τὸν νέγρο τῶν Ἀβδήρων στὸν 5ο π.Χ. αἰ.

Προσφέρεται περισσότερὸ γιὰ χρονολογικὴ σύγκριση, ἂν καί σαφῶς καλύπτερης ποιότητος ἀπὸ τὸν δικό μας νέγρο, ἓνα πήλινο εἰδῶλιο τῶν μέσων τοῦ 5ου π.Χ. αἰ. ἀπὸ τὴν Κάμιρο<sup>1</sup>, πού παριστάνει ἓνα γυμνὸ νέγρο καθισμένο κάπως διαφορετικὰ ἀπὸ ἐκεῖνον τοῦ νέγρου τοῦ συμπλέγματος, ἀλλὰ πάλι μὲ σκέλη πού κάμπτονται καί μαζεύονται κοντὰ στὸ σῶμα (πίν. 11ε). Ὅμοιότητες ἀλλὰ καί διαφορὲς παρατηροῦνται στὴν ἀπόδοση τῶν χαρακτηριστικῶν τοῦ προσώπου τους: ὁ νέγρος τῆς Καμίρου ἔχει καί αὐτὸς ἔντονα περιγράμματα γύρω ἀπὸ τὰ μάτια, ὑψηλὸ μέτωπο, χονδρὰ χεῖλη καί πλατιά, σιμὴ μύτη πού μοιάζουν μὲ τῶν Ἀβδήρων· βλέπει κατευθεῖαν μπροστὰ καί τὸ πλατύ του πρόσωπο ἔχει τὴν ἴδια αὐστηρότητα στὴν ἔκφραση μὲ τὸν νέγρο τῶν Ἀβδήρων. Διαφορὲς ὑπάρχουν στὶς ἐπὶ μέρους φόρμες τοῦ προσώπου, ὅπως στὸ πηγούνι πού εἶναι περισσότερὸ τριγωνικὸ στὸ εἰδῶλιο τῶν Ἀβδήρων σὲ σχέση μὲ τὸ τετράγωνο πηγούνι τοῦ εἰδωλίου τῆς Ρόδου, μὲ ἀποτέλεσμα νὰ κάνουν τὸ πρόσωπο τοῦ πρώτου ἐλαφρὰ στενότερο· στὰ μάγουλα πού εἰσέχουν καί στὶς ρυτίδες γύρω ἀπὸ τὸ στόμα καί στὸ μέτωπο τοῦ πρώτου, χαρακτηριστικὰ πού προσδιορίζουν ἓνα ἄτομο προχωρημένης ἡλικίας, σὲ ἀντίθεση μὲ τὴ νεανικὴ μορφή τοῦ δευτέρου νέγρου. Διαφορὰ ὑπάρχει καί στὴν ἀπόδοση τῶν ματιῶν: τὰ περιγράμματα γύρω ἀπὸ τὰ μάτια εἶναι μὲν ἔντονα καί στὰ δύο εἰδώλια, ἀλλὰ στὸ εἰδῶλιο τῶν Ἀβδήρων τὸ πλάσιμο εἶναι περισσότερὸ προχωρημένο· τὰ μάτια εἶναι πλατύτερα, τὰ ἐπάνω βλέφαρα σχηματίζουν ἀμβλεία γωνία καί ὄχι μιὰ ἀπλὴ καμπύλη γραμμὴ, ὅπως τοῦ νέγρου τῆς Καμίρου, τοῦ ὁποῦ τὰ μάτια εἶναι ἀμυγδαλόσχημα, ἐπιμήκη καί ἐλαφρὰ λοξά, διατηρώντας ἀκόμη τὴν αὐστηρο-ρυθμικὴ διάπλαση. Μὲ βάση τὰ στοιχεῖα αὐτὰ μπορούμε νὰ ποῦμε ὅτι, χωρὶς νὰ ἀπέχει πολὺ, ὁ νέγρος τοῦ εἰδωλίου τῶν Ἀβδήρων ἀκολουθεῖ χρονικὰ ἐκεῖνον τῆς Καμίρου καί θὰ πρέπει ἐπομένως νὰ τοποθετηθεῖ στὰ μέσα ἢ ἀμέσως μετὰ τὰ μέσα τοῦ 5ου π.Χ. αἰ.

Κοντὰ στὸν δικό μας νέγρο μᾶς φέρνει καί τὸ πήλινο εἰδῶλιο ἐνὸς καθιστοῦ στὸ ἔδαφος Σιληνοῦ τοῦ Μουσείου τῆς Σόφιας (ἀρ. εὐρ. 5744) πού προέρχεται ἐπίσης ἀπὸ τὴ

προκύπτει ἀπὸ τὴ σύγκρισή του μὲ παρόμοια εἰδώλια, χρονολογημένα μάλιστα στὰ μέσα τοῦ 5ου π.Χ. αἰ. Βλ. R. A. HIGGINS ὁ.π. ἀρ. 835 - 837, 1157 - 1159.

1. R. A. HIGGINS ὁ.π. ἀρ. 268, εἰκ. 46 (ἡ χρονολόγηση στηρίζεται στὴ σχέση τοῦ τύπου τοῦ εἰδωλίου μὲ παράσταση σὲ νόμισμα τῆς Νάξου Σικελίας τοῦ 460 π.Χ.,

βλ. C. SELTMAN, Greek Coins πίν. XXV, 9)· γενικά, ὁ τύπος αὐτός, ὅσον ἀφορᾷ τὴ στάση τῶν ποδιῶν, ἔχει τὴν ἀρχή του στὰ ἀρχαῖα χρόνια. Ἀπαντᾷ π.χ. σὲ εἰδῶλιο ἀφρικανοῦ σκλάβου ἀπὸ τάφο τῆς Ἰαλυσσοῦ, χρονολογημένο στὸ τέλος τοῦ 6ου π.Χ. αἰ. (Cl. Rh. VIII, εἰκ. 185).

Θράκη (πίν. 11στ) και θα μπορούσε να χρονολογηθεῖ γύρω στα μέσα του 5ου π.Χ. αἰ.<sup>1</sup> Μορφολογικά παρουσιάζει πολλές και σημαντικές ομοιότητες με τὸν Αἰθίοπα τοῦ συμπλέγματος. Οἱ ομοιότητες αὐτὲς ἐντοπίζονται κυρίως στὸ πλάσιμο τῆς ἐξογκωμένης κοιλιᾶς τῶν δύο μορφῶν, στὸν τρόπο ποὺ ἀποδίδεται ὁ ὀφθαλμός (σὰν ἡμισφαιρικό ἐξαρμα), ἀλλὰ προπάντων στὴν ἀπόδοση τῶν ματιῶν, τῇ διάπλασῃ καὶ γενικὰ τὴν ἔκφραση τοῦ προσώπου, μόνο ποὺ ἐξαίρονται τὰ νεγροειδῆ χαρακτηριστικὰ τοῦ Αἰθίοπα. Θὰ μπορούσαμε λοιπὸν νὰ τοποθετούσαμε χρονολογικὰ τὸν Αἰθίοπα τῶν Ἀβδῆρων δίπλα στὸν Σιληνὸ τοῦ Μουσείου τῆς Σόφιας. Ὁ τελευταῖος χρονολογικὰ δὲν ἀπέχει πάρα πολὺ ἀπὸ τὸν καθιστὸ νέγρο τῆς Καμίρου. Ἡ διαφορὰ τους δὲν θὰ πρέπει νὰ εἶναι μεγαλύτερη ἀπὸ μία δεκαετία. Ἄν εἶναι ἔτσι, τότε τὸ εἰδῶλιο στὴ Σόφια καὶ μαζί του καὶ ὁ νέγρος τῶν Ἀβδῆρων, θὰ μπορούσαν, με ἀρκετὴ πιθανότητα, νὰ τοποθετηθοῦν στὰ μέσα ἢ τὸ ἀργότερο ἀμέσως μετὰ τὰ μέσα τοῦ 5ου π.Χ. αἰ.

Δυστυχῶς δὲν βοηθάει γιὰ μιὰ πιὸ ἀκριβὴ χρονολόγησι ἡ μορφή τοῦ μικροῦ πιθήκου τοῦ συμπλέγματος μας, ἐφόσον τὸ σχηματοποιημένο πλάσιμό του, ἀλλὰ καὶ ἡ φθορὰ τῆς ἐπιφάνειας τοῦ πηλοῦ, δὲν τὸ ἐπιτρέπουν εὐκολά. Εἰδῶλια πιθήκων, ὅπως αὐτὰ ἀπὸ τὴν Ὀλυνθο<sup>2</sup>, ποὺ χρονολογοῦνται στὸ τέλος τοῦ 5ου π.Χ. αἰ., ἔχουν καὶ αὐτὰ σχηματοποιημένο κεφάλι με τὸ ρύγχος τους νὰ διαγράφεται πολὺ χονδρικά, ἀποτέλεσμα βέβαια τῆς βιαστικῆς, μαζικῆς παραγωγῆς εἰδωλίων αὐτοῦ τοῦ εἴδους. Παρὰ τὴν σχηματοποίηση, ὥστόσο, δὲν πρέπει νὰ ἔχουν ἀρκετὰ μεγάλη χρονικὴ διαφορὰ ἀπὸ τὸ πιθήκακι τῶν Ἀβδῆρων.

Ἀλλὰ καὶ στὸ σύνολό του τὸ σύμπλεγμα ἀποτελεῖ μιὰ κλειστὴ καὶ ἀρκετὰ βαριά σύνθεση, ποὺ τὸ περίγραμμά της καὶ στὴν κύρια καὶ στὴν πίσω ὄψη (πίν. 11α, β) ἐντάσσεται μέσα σὲ ἓνα τετράπλευρο, ὀρθογώνιο πλαίσιο, με ἐξαίρεση μόνο τὸ ἀριστερὸ γόνατο τοῦ νέγρου ποὺ διαφεύγει ἀπὸ τὰ ὅριά του. Ἡ αὐστηρότητα στὴ διάρθρωση τῆς σύνθεσης, ὑπογραμμισμένη ἀπὸ τὴ σφικτοδεμένη δομὴ τοῦ εἰδωλίου, τὸ τοποθετοῦν ἀνάμεσα στὰ ἔργα τῆς κοροπλαστικῆς τῶν πρώιμων κλασικῶν χρόνων. Ἔτσι, τυπολογικὰ καὶ μορφολογικὰ παράλληλα τοῦ εἰδωλίου τῶν Ἀβδῆρων μποροῦν νὰ θεωρηθοῦν εἰδῶλια με μορφὲς καθιστῶν Σατύρων καὶ Σιληνῶν τῶν μέσων τοῦ 5ου π.Χ. αἰ., ποὺ ἡ γενικὴ σύλληψη καὶ ἀπόδοσή τους τὰ συνδέουν χρονολογικὰ με τὸ δικό μας σύμπλεγμα<sup>3</sup>.

Ἐξέχωρα ἢ μιὰ ἀπὸ τὴν ἄλλη οἱ δύο μορφὲς τοῦ εἰδωλίου ἀποτελοῦν δύο χαριτωμένες

1. Tz. DREMZINOVA - NELTCHINOVA, G. TONTCHEVA ὁ.π. ἀρ. 13, σ. 19· ὡς τόπος προέλευσης σημειώνεται λανθασμένα ἡ Ἀλεξανδρούπολη· τὸ εἰδῶλιο προέρχεται ἀπὸ τὸν χώρο ὅπου τοποθετεῖται καὶ ἀνασκάπτεται σήμερον ἡ ἀρχαία Μεσημβρία τοῦ Αἰγαίου, δυτικὰ τῆς Ἀλεξανδρούπολης (βλ. G. KAZAROV, Zur Archäologie Thrakiens, AA 33, 1918, 23 κέ.). Οἱ συγγραφεῖς, χωρὶς νὰ παραπέμπουν σὲ ὅμοια ἢ ἀνάλογα παραδείγματα, χρονολογοῦν τὸ εἰδῶλιο στὸ β' μισό τοῦ 5ου π.Χ. αἰ. Ὡστόσο τὸ εἰδῶλιο τοῦ Σιληνοῦ τῆς Σόφιας ἀνήκει στὸν τύπο καθιστῶν Σατύρων ἀπὸ τὴ Ρόδο καὶ τὴ Βοιωτία (ὁ τύ-

πος, ἀνεξάρτητα ἀπὸ τὸν τόπο εὑρεσης τῶν εἰδωλίων, θεωρεῖται ροδιακός), ποὺ χρονολογοῦνται ἀπὸ τὰ συνευρήματά τους στὰ μέσα τοῦ 5ου π.Χ. αἰ. (βλ. R. A. HIGGINS ὁ.π. ἀρ. 271, 838, 839). Ἐπομένως θὰ μπορούσαμε νὰ τοποθετήσουμε καὶ τὸν Σιληνὸ τῆς Μεσημβρίας στὰ μέσα περίπου τοῦ 5ου π.Χ. αἰ.

2. Olynthus VII ἀρ. 313, 314, εἰκ. 38.

3. Πρβ. F. WINTER, Die Typen I 216, 1· N. BREITENSTEIN, Catalogue of Terracottas Cypriote, Greek, Etrusco - Italian and Roman (Copenhagen 1941) ἀρ. 314, εἰκ. 37· R. A. HIGGINS ὁ.π. ἀρ. 839, εἰκ. 115.

παραυσιές. Τὸ σύμπλεγμα τοὺς ὅμως ἀποκτᾷ ἐπὶ πλέον μιὰ πολὺ ἐνδιαφέρουσα πρωτοτυπία, κυρίως ἐπειδὴ τὸ θέμα εἶναι στὸ σύνολό του μοναδικό, ἀπ' ὅσο γνωρίζουμε, στὴν τέχνη τῆς κλασικῆς ἐποχῆς. Ἐπρεπε νὰ καταφύγουμε στὴν τέχνη τῶν Ἀλεξανδρινῶν χρόνων γιὰ νὰ συναντήσουμε ὡς σύλληψη ἀνάλογο θέμα—μιὰ σκηνὴ δρόμου, ὅπου ἓνας νέγρος μικροπωλητῆς φρούτων κοιμᾶται ἔχοντας στὸν ὦμο του ἓνα χαριτωμένο πῖθηκο—ἀπεικονισμένο σὲ ἓνα πήλινο εἰδῶλιο ἀπὸ τὴν Ἀλεξάνδρεια<sup>1</sup>. Βέβαια, παρόμοια συμπλέγματα δὲν εἶναι ἄγνωστα ἀπὸ πολὺ παλιότερα παραδείγματα, ὅπως τὸ πήλινο εἰδῶλιο τοῦ τέλους τοῦ 6ου π.Χ. αἰ. ἀπὸ τὴ Μῆλο ποὺ παριστάνει ἓνα πιθηκάκι καθισμένο στὸν ἀριστερὸ ὦμο ἐνὸς νάνου<sup>2</sup>. Ἀνάμεσα σ' αὐτὸ τὸ σύμπλεγμα καὶ τὸ ἀλεξανδρινὸ βρίσκεται ἐκεῖνο τῶν Ἀβδήρων. Στὴν ἀρχαϊκὴ σύνθεση ἔχουμε μιὰ εἰκόνα χαριτωμένη καὶ ρεαλιστικὴ ἀλλὰ ὅπωςδὴποτε ὄχι καρικατουρίστικη. Ἀνάλογο εἶναι τὸ περιεχόμενο τοῦ θέματος τοῦ εἰδωλίου τῶν Ἀβδήρων, φτιαγμένο ἀπὸ τὸν καλλιτέχνη γιὰ νὰ ἐπισύρει τὴ συμπάθεια τοῦ θεατῆ καὶ νὰ τὸν διασκεδάσει μέσα ἀπὸ τὴν ἀντιθετικὴ συνύπαρξη δύο κωμικῶν μορφῶν: ἐνὸς καμπούρη, κοκκαλιάρη Αἰθίοπα συντροφιά μὲ τὸ χαριτωμένο, ὅλο ζωντάνια πιθηκάκι του, ποὺ σκαρφάλωσε γιὰ νὰ ἀναπαυτεῖ ξένοιαστα ἐπάνω στὸν ὦμο τοῦ ἀφεντικοῦ του. Τὸ θέμα εἶναι ρεαλιστικό, ἀλλὰ δὲν ἔχει τὸν περισσότερο διηγηματικὸ χαρακτήρα τῆς ἐλληνιστικῆς σύνθεσης ποὺ εἶναι ἐμπλουτισμένη καὶ μὲ ἄλλα στοιχεῖα, ὅπως τὸ καλὰθι τῶν φρούτων. Κυρίως ὅμως ἡ κλειστή, ἀρκετὰ βαρὶὰ καὶ αὐστηρὴ σύνθεση τοῦ συμπλέγματος τῶν Ἀβδήρων ἀντιδιαστέλλεται πρὸς τὴν κίνηση καὶ τὴ ροὴ τῶν ὄγκων τῆς ἀλεξανδρινῆς σύνθεσης. Ὁ ρεαλισμὸς ἐπικρατεῖ στὴν ἀποτύπωση τῶν χαρακτηριστικῶν τοῦ νέγρου τῶν Ἀβδήρων, χωρὶς ὅμως νὰ φθάνει στὰ ὅρια τοῦ αἰσθησιασμοῦ ἢ τοῦ γκροτέσκο, ποὺ χαρακτηρίζουν τὴν ἀλεξανδρινὴ κυρίως τέχνη<sup>3</sup>.

Καὶ στὰ πρῶμα καὶ στὰ μεταγενέστερα παραδείγματα, ὥστόσο, τὸ θέμα εἶναι κατ' ἐξοχὴν λαϊκὸ καὶ προσφιλές, γιὰτὶ συνδέεται μὲ κωμικές, διασκεδαστικὲς εἰκόνες τῆς καθημερινῆς ζωῆς<sup>4</sup>. Ἰδιαιτέρα λαϊκὴ εἶναι ἡ μορφή τοῦ καμπούρη νέγρου ποὺ ἐρμηνεύεται κατὰ κανόνα ὡς σκλάβος (πρβ. τὸ πήλινο εἰδῶλιο τῆς συλλογῆς Gréau ἀπὸ τὴ Μ. Ἀσία, ποὺ παριστάνει μιὰ καρικατουρίστικη μορφή μὲ ἔντονη κύφωση καὶ ποὺ θεωρεῖται ὅτι ἀπεικονίζει σκλάβο<sup>5</sup>· ἐπίσης τὸ πήλινο, ἐλληνιστικῆς ἐποχῆς, εἰδῶλιο ποὺ παριστάνει νέγρο σκλάβο, τοῦ ὁποῦ ο ἰσχυρὸς ὀστεώδης κορμὸς παρουσιάζει ἔντονη κύφωση<sup>6</sup>). Ἐνας ἀπὸ τοὺς νέγρους αὐτοὺς, ποὺ μὲ τὴν ιδιότητά τοῦ

1. T. SCHREIBER, AM X, 1885, 383, πίν. XI, 2· BEARDSLEY ὁ.π. ἀρ. 203, σ. 21, 93, 112.

2. R. A. HIGGINS ὁ.π. ἀρ. 93, πίν. 18.

3. Γιὰ τὸν ρεαλισμὸ σὲ παραστάσεις νέγρων βλ. τὴν πρόσφατη μελέτη τοῦ N. HIMMELMANN, Alexandria und der Realismus in der griechischen Kunst (Tübingen 1983) 64-67, ὅπου παρουσιάζονται ρεαλιστικὲς ἀπεικονίσεις νέγρων σὲ ἀγαλμάτια τῆς ἀλεξανδρινῆς ἐποχῆς· χαρακτηριστικὸ τῶν ἀπεικονίσεων αὐτῶν εἶναι ἡ ἔντονη κίνηση τῶν μορφῶν καὶ συχνὰ ἡ αἰσθησιακὴ τους

ἐκφραση ποὺ τίς μεταβάλλει σὲ καρικατοῦρες. Εὐχαριστῶ τὸν καθηγητὴ κ. Ἰ. Παπαποστόλου γιὰ τὴν ὑπόδειξη τῆς μελέτης αὐτῆς.

4. Βλ. BEARDSLEY ὁ.π. 21· ἐπίσης W.C. McDERMOTT, The Ape in the Antiquity (1938) 109-110.

5. F. WINTER, Die Typen II 443, ἀρ. 2.

6. H. HOFFMAN, Ten Centuries that Shaped the West (1971) ἀρ. 137. Παθολογικὰ χαρακτηριστικὰ καρικατουρίστικων ἀπεικονίσεων βλ. W.E. STEVENSON, The Pathological Representation in Greek and Ro-

σκλάβου ζούσαν στις διάφορες ελληνικές πόλεις, θα πρέπει να απεικονίζεται λοιπόν και στο ειδώλιο των Ἀβδήρων. Ἐνας ἀπὸ τοὺς νέγρους σκλάβους ποὺ ὁ προορισμὸς τους ἦταν νὰ ἀσχολοῦνται μὲ ὅλες τὶς δουλειές<sup>1</sup>: ἔτσι, σκλάβος εἶναι καὶ ὁ νέγρος τοῦ ειδώλιου ἀπὸ τὴν Κόρινθο ποὺ κουβαλάει ἓνα καρβέλι ψωμιοῦ<sup>2</sup>. δοῦλος ἢ παιδαγωγὸς εἶναι καὶ ὁ νέγρος ἀπὸ τὴν ἀθηναϊκὴ Ἀγορὰ ποὺ συνοδεύει δύο μικρὰ παιδιὰ στὸ σχολεῖο τους<sup>3</sup>. Δὲν εἶναι σπάνιες οἱ περιπτώσεις ποὺ νέγροι σκλάβοι ἀποτελοῦσαν μέσο διασκέδασης καὶ ψυχαγωγίας. Χρησιμοποιοῦνταν ὡς ἡθοποιοί, γελωτοποιοί, ἀκροβάτες, θηριοδασαστές<sup>4</sup>. Δὲν θὰ μπορούσαμε μᾶλλον νὰ ἐντάξουμε τὸν δικὸ μας Αἰθίοπα στὴν ὁμάδα τῶν σκλάβων μὲ τὶς ιδιότητες αὐτές. Θὰ λέγαμε ὅτι τὸ σύμπλεγμα τῶν Ἀβδήρων μᾶς δίνει ἀπλῶς μιὰ σκηνὴ τῆς καθημερινῆς ζωῆς, πιθανὸν μιὰ εἰκόνα τοῦ δρόμου ἀπεικονίζοντας ἓνα χαριτωμένο καὶ διασκεδαστικὸ στιγμιότυπο, ἀπὸ αὐτὰ ποὺ θὰ συναντοῦσε συχνὰ κανεὶς στοὺς δρόμους μιᾶς πολυσύχναστης, ἐμπορικῆς πόλης τοῦ ἀρχαίου κόσμου. Εἶναι βέβαιον ὅτι ὁ πεινασμένος, ἡλικιωμένος σκλάβος κάθεται κάπου στὸ ἔδαφος, ἴσως σὲ μιὰ γωνιὰ τοῦ δρόμου, δίνοντας ἓνα εἶδος παράστασης μαζὶ μὲ τὸ πιθηκάκι του γιὰ νὰ κερδίσει ὀρισμένα χρήματα. Ὅσο τραγικὸ καὶ ἂν εἶναι τὸ περιεχόμενο μιᾶς τέτοιας εἰκόνας δὲν παύει νὰ εἶναι κωμική. Σὲ ὅλες τὶς περιπτώσεις ἡ μορφὴ τοῦ νέγρου ἦταν, ὅπως ὑποστηρίζει ἡ Bearsdley, «the product of a joyous, almost child-like interest in a new race»<sup>5</sup>. Θὰ μπορούσε λοιπὸν τὸ ειδώλιο τῶν Ἀβδήρων νὰ χρησιμεύσει θαυμάσια σὰν ἓνα παιδικὸ παιχνίδι, σὰν μιὰ κούκλα χαριτωμένη καὶ διασκεδαστική. Ἐχοντας ὑπόψιν ὅτι προέρχεται ἀπὸ ἓναν τάφο, τότε μὲ μεγάλη πιθανότητα θὰ μπορούσαμε νὰ ὑποστηρίξουμε ὅτι εἶχε συνοδεύσει τὸν τάφο ἓνα μικρὸ παιδί, σύμφωνα μὲ τὴν πολὺ γνωστὴ συνήθεια νὰ ἐναποθέτουν τὸν τάφο μαζὶ μὲ τὰ παιδιὰ ποὺ πέθαιναν καὶ τὰ ἀγαπημένα τους παιχνίδια.

Σημειώθηκε ἤδη ὅτι ἡ εἰσαγωγὴ καὶ ἡ παραπέρα ἐξέλιξη τοῦ τύπου τοῦ Αἰθίοπα ἢ τοῦ νέγρου σχετίζεται μὲ τὸν χῶρο τῆς Ἰωνίας. Ἰωνικὸ χαρακτῆρα εἶχε, ὅπως εἶναι γνωστὸ, ἡ πόλη Νάυκρατις, ὅπου γιὰ πρώτη φορὰ οἱ Ἕλληνες πρέπει νὰ γνώρισαν τὸν καινούργιο φυλετικὸ τύπο. Φαίνεται ὅμως πῶς γενικότερα τὸν ἀνατολικὸ κόσμον ὁ νέος τύπος ἔτυχε πλατιᾶς καθιέρωσης καὶ διαπραγμάτευσης, ἐφόσον τὰ παλιότερα παραδείγματα ἀλλὰ καὶ τὰ περισσότερα μεταγενέστερα προέρχονται, ὅπως εἶδαμε, ἀπὸ περιοχὲς ὅπως τῆς Κύπρου καὶ τῆς Ρόδου. Στὶς δύο αὐτὲς περιοχὲς ἀπαντᾷ συχνὰ ἐπίσης στὴν πρώιμη ἐποχὴ ὁ τύπος τοῦ καθισμένου μὲ μαζεμένα σκέλη νέγρου ἢ ὄχι νέγρου<sup>6</sup>. Ἐχοντας ὑπόψιν τὰ παραπάνω ἀλλὰ καὶ τοὺς στενοὺς δεσμοὺς τῆς πόλης τῶν

man Art (1975), ὅπου ὑποστηρίζεται (σ. 150) ὅτι αὐτὰ ἐμφανίζονται στὴν τέχνη μετὰ τὰ μέσα τοῦ 5ου π.Χ. αἰ. Γιὰ τὴν ὑπόδειξη καὶ αὐτῆς τῆς μελέτης εἶμαι ὑπόχρεη στὸν καθηγητὴ κ. Ἰ. Παπαποστόλου.

1. BEARDSLEY ὁ.π. 111 κέ.

2. W. HORNOSTEL κ.ἀ., Kunst der Antike Schätze aus Norddeutschen Privatbesitz (1977) ἀρ. 107, σ. 135 - 136.

3. D. B. THOMPSON, Miniature Sculpture from the

Athenian Agora (1959) ἀρ. 59.

4. F. M. SNOWDEN, ὁ.π. 156 - 168· ἐπίσης Σ. KAPOZY, Χάλκινο ἀγαλμάτιο σφαιροπαίκτη, θαυματοποιῦ, ΑΕ 1975, 1 - 18.

5. BEARDSLEY ὁ.π. 21.

6. Πρβ. D. DAVIDSON - D. B. THOMPSON, Small Objects from the Pnyx I, Hesperia Suppl. VII (1943) 124· τὸ ειδώλιο τοῦ καθισμένου γυμνοῦ ἀγοριοῦ στὸ Μουσεῖο τῆς Σόφιας (βλ. Tz. DREMZINOVA-NELTCHINOVA,

Ἀβδήρων μὲ τὸν ἰωνικὸ κόσμον<sup>1</sup>, δὲν ἀποροῦμε βέβαια γιὰ τὴν εἰκόνα ἑνὸς νέγρου μὲ τὸν πίθηκό του, ἀπεικονισμένους σ' ἓνα πήλινο εἰδώλιο, κατασκευασμένο πιθανότατα σ' ἓνα ντόπιο ἐργαστήριον. Ἡ ὑπαρξὴ ἑνὸς σημαντικοῦ ἐργαστηρίου κοροπλαστικῆς στὰ Ἀβδηρα εἶναι ἀπὸ παλιὰ γνωστὴ, ὅπως γνωστὴ εἶναι ἐπίσης καὶ ἡ ἐπίδραση σ' αὐτὸ τὸ ἐργαστήριον τῆς ἰωνικῆς κοροπλαστικῆς<sup>2</sup>. Ἐπὶ πλέον, ἀπὸ τὰ εὐρήματα τῶν μέχρι σήμερα ἀνασκαφῶν στὴν περιοχὴ τῆς ἀρχαίας πόλης καὶ τοῦ νεκροταφείου της, διαπιστώθηκαν ἐμπορικὲς σχέσεις καὶ μὲ τὴ Ρόδο<sup>3</sup>. Γενικότερα, εἶναι ἐμφανέστατη ἡ στενὴ σχέση τῆς θρακικῆς ἀποικίας μὲ τὸν ἀνατολικοῖωνικὸ χῶρον στὰ ἀρχαῖα, κλασικὰ καὶ ἑλληνιστικὰ χρόνια.

Ἄν καὶ ἡ φθορὰ τοῦ πηλοῦ στὴν ἐπιφάνεια τοῦ εἰδωλίου εἶναι ἀρκετὰ προχωρημένη, διακρίνει κανεὶς σ' αὐτὸ τὴν ἀνατολικοῖωνικὴ ἐπίδραση στὴ διάπλαση τοῦ σχεδὸν σφαιρικοῦ κεφαλιοῦ τοῦ Αἰθίοπα, τοῦ κοντοῦ καὶ χονδροῦ λαιμοῦ του καὶ στὴν ἀβρότητα τῆς σάρκας στὴν κοιλία τοῦ πιθήκου. Κάτω λοιπὸν ἀπὸ τὴν καλλιτεχνικὴ ἐπίδραση τοῦ ἀνατολικοῖωνικοῦ ἑλληνικοῦ χώρου, πρέπει ὁ Ἀβδηρίτης κοροπλάθος νὰ δημιουργήσῃ τὸ γραφικὸ σύμπλεγμα τοῦ σκλάβου Αἰθίοπα μὲ τὸ πιθηκάκι του, ποὺ παίζει, ἀναπαύεται ἢ κοιμᾶται στὸν ὦμον τοῦ κυρίου του.

Κομοτηνὴ 1983

ΕΥΗ ΣΚΑΡΛΑΤΙΔΟΥ

G. TONTCHEVA ὅ.π. ἀρ. 14) ἐπαναλαμβάνει τὸ μοτίβο τοῦ νέγρου τῶν Ἀβδήρων καὶ ἀποδίδεται ἐπίσης σὲ ροδίτικο ἐργαστήριον.

1. Βλ. Δ. ΛΑΖΑΡΙΔΗ ὅ.π. 1 κέ., 18 κέ.

2. Δ. ΛΑΖΑΡΙΔΗΣ, Πήλινα εἰδώλια Ἀβδήρων (1960).

3. ΑΔ 1965, Β2, Χρονικά, 456, 460.

## ΜΥΘΟΙ ΚΑΙ ΑΡΧΑΙΟΤΕΡΕΣ ΛΑΤΡΕΙΕΣ ΤΗΣ ΘΕΣΣΑΛΙΚΗΣ ΜΑΓΝΗΣΙΑΣ

Ὁ γεωγραφικὸς χώρος καὶ οἱ γύρω λαοὶ

Ἡ χερσόνησος τῆς Μαγνησίας (ιδίως ἡ μακρὰ ἀνατολική πλευρά, ἀπὸ τὴν ἐκβολὴν τοῦ Πηνειοῦ ὡς τὸ Τρίκερι, χωρὶς τὴν περιοχὴ τῆς Ἰωλκοῦ) (εἰκ. 1) ἦταν στὴν ἀρχαιότητα ἐξαιρετικὰ δυσπρόσιτη καὶ τὸ ἐκεῖ ἐγκαταστημένο μικρὸ τμῆμα τῶν αἰολικῆς καταγωγῆς Μαγνήτων ἔμεινε ἀπομονωμένο ἀπὸ τοὺς ἄλλους Ἕλληνες καὶ καθυστερημένο πολιτιστικά. Ἡ θρησκευτικὴ τους ζωὴ θὰ εἶχε μεγάλο ἐνδιαφέρον, ἂν ἦταν δυνατό νὰ γίνῃ γνωστὴ, ἔστω καὶ σὲ περιορισμένη κλίμακα.

Ἡ διείσδυση τῶν Μαγνήτων στὴ χερσόνησο τοῦ Πηλίου (προερχόμενων ἀπὸ τὰ δυτικά μᾶλλον καὶ ὄχι ἀπὸ τὰ βόρεια) εἶχε γίνῃ στὰ προχωρημένα μυκηναϊκὰ χρόνια, ὅταν ἄλλα ἑλληνικὰ φύλα κατεῖχαν ἤδη τὰ προσφορότερα γιὰ μόνιμη ἐγκατάσταση πεδινὰ μέρη πρὸς τὴν πλευρὰ τῆς θεσσαλικῆς ἐνδοχώρας. Ἦταν πρὸς ὀλιγάριθμοι ἀπὸ τοὺς ἄμεσους πρὸς τὰ δυτικὰ γείτονές τους Λαπίθες καὶ Περραιβοὺς καὶ πρὸς λιτοδίαιτοι ἢ ὀλιγαρχεῖς, ὥστε μπόρεσαν νὰ περιοριστοῦν σὲ μιὰ στενὴ λωρίδα ὁμαλῆς παραλίας κατὰ μῆκος τῆς ἀνατολικῆς ἀκτῆς τῆς χερσονήσου καὶ σὲ ἐπίσης μικρὴ, ἀλλὰ εὐφορὴ ζώνη στὴς δυτικὲς πλαγιὰς τῆς Ὀσσας καὶ τοῦ Πηλίου, ἀνάμεσα στὰ βουνὰ αὐτὰ καὶ στὴ λίμνη Βοιβηίδα καὶ βορειότερα τὴ Νεσσωνίδα, ἡ ὁποία στὰ ἱστορικὰ χρόνια εἶχε γίνῃ βάλτος, μεγαλύτερος σὲ ἔκταση ἀπὸ τὴ Βοιβηίδα. Στὰ προϊστορικὰ χρόνια ἡ δυτικὴ εὐφορὴ ζώνη τῶν Μαγνήτων ἐκτεινόταν καὶ νοτιοανατολικά τῶν ὄχθων τῆς Βοιβηίδας, ὡς τὴν Φερὲς καὶ τὴν Ἰωλκὸν, ἐνῶ ἀργότερα μόνον ἡ Ἰωλκὸς ἔμεινε στοὺς Μάγνητες.

Ἀμαξίτη ὁδὸς ἀπὸ τὴν πεδινὴν περιοχὴ τῆς Ἰωλκοῦ πρὸς τὴν μαγνητικὴν πολίχνην δὲν ὑπῆρχε ὄχι μόνον στὴν ἀρχαιότητα, ἀλλὰ οὔτε καὶ στὸ μεσαίωνα καὶ στὰ νεώτερα χρόνια, καὶ μόνον στὸ τέλος τοῦ 19ου αἰῶνα ἀνοίχτηκε παραλιακὸς δρόμος (μὲ ἐκβραχισμοὺς σὲ παραφυάδα τοῦ Πηλίου), ἀπὸ ὅπου πέρασε καὶ ἡ στενὴ σιδηροδρομικὴ γραμμὴ πρὸς τὰ ἐντὸς τοῦ Παγασιτικοῦ πελοποννησιακοῦ χωριά. Μόνον ὁρεινὰ ἡμιονικὰ μονοπάτια χρησιμοποιοῦνταν παλαιότερα γιὰ τὴν ἐπικοινωνία. Ἀπὸ τὴν βόρεια πλευρὰ τῆς χερσονήσου, δηλ. ἀπὸ τὴν ἐκβολὴν τοῦ Πηνειοῦ, ἦταν ἀκόμα δυσκολότερο νὰ εἰσδύσῃ κανεὶς στὴ χώρα, γιατί ἀμέσως πάνω ἀπὸ τὴ δεξιὰ ὄχθη τοῦ Πηνειοῦ ὀρθώνεται ὁ ὄγκος τῆς Ὀσσας, ἐνῶ ἀπὸ τὴ θάλασσα οἱ ἄξενες ἀκτὲς ἐμπόδιζαν ἐπίσης τὴν εὐχερὴ προσπέλαση («ὁ παράπλους πᾶς τῆς Ὀσσης καὶ τοῦ Πηλίου τραχὺς» λέει ὁ Στράβων 9, 443). Ἐξάιρεση κάνει ἡ μικρὴ περιοχὴ τῆς Μελίβοιας ποὺ ὁ Ὀμηρὸς τὴν παρουσιάζει

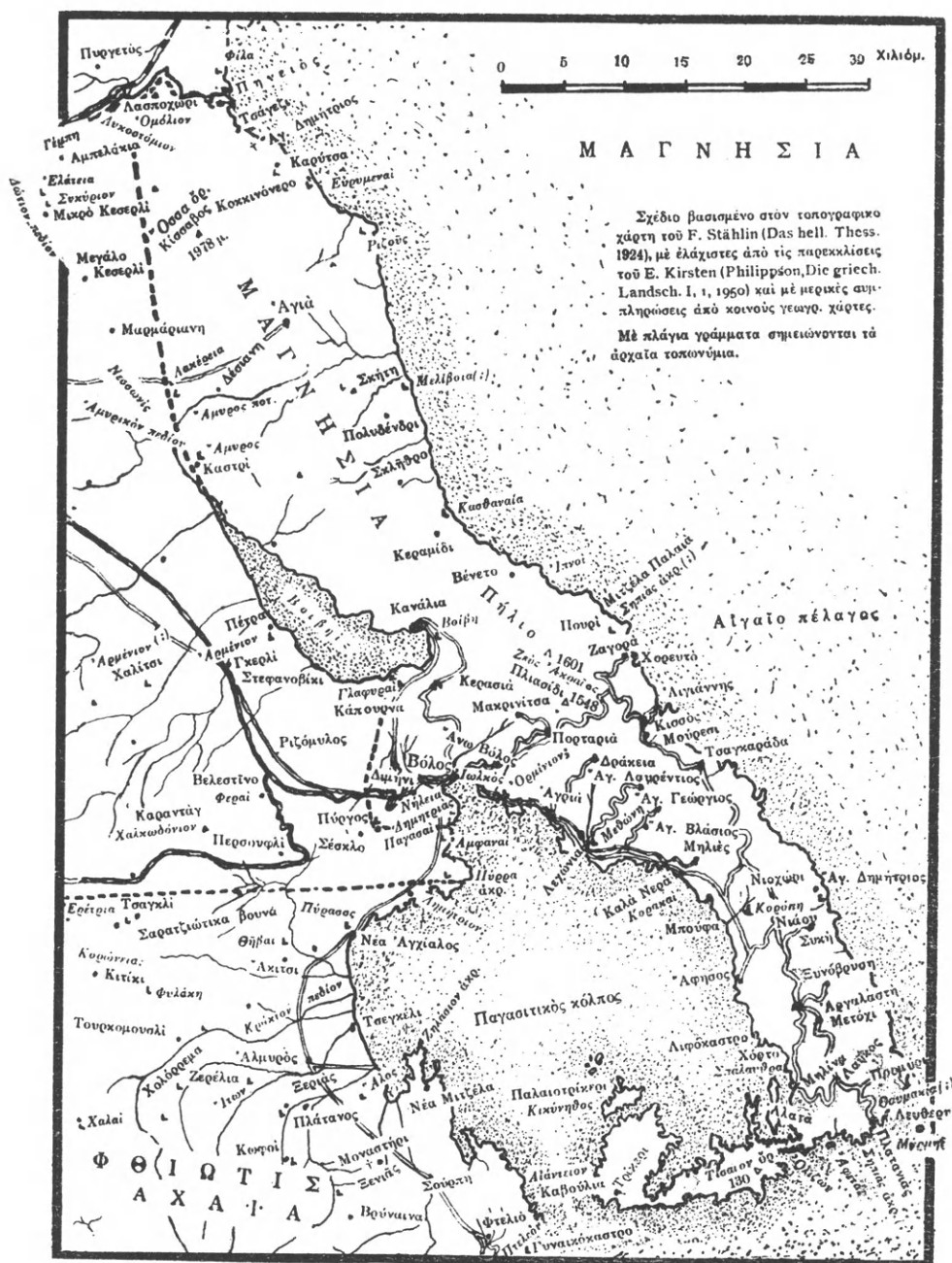

Εικ. 1. Θεσσαλική Μαγνησία.

ζει ως τὸν πυρήνα τῆς ἐπικράτειας τοῦ Φιλοκτήτη (Ίλ. Β 717). Γι' αὐτὸ τὴν κυρίως Μαγνησίαν δὲν τῇ διεκδίκησε οὔτε στὰ χρόνια τῆς ἀναταραχῆς καὶ τῶν συνεχῶν μετακινήσεων κανέναν ἀπὸ τοὺς γειτονικοὺς λαοὺς, οὔτε οἱ Λαπίθες οὔτε οἱ Περραιβοὶ οὔτε οἱ Αἰνιᾶνες ποὺ κάποτε κατεῖχαν τὸ Δώτιον πεδῖον οὔτε ἄλλοι λαοὶ τῆς Πελασγιώτιδας ἢ οἱ Θεσσαλοί, ἀλλὰ οὔτε καὶ οἱ νότιοι γείτονες, οἱ Μινύες τῆς Ἰωλκοῦ καὶ οἱ Φθιώτες Ἀχαιοί.

Ὁλόκληρη ἡ κυρίως Μαγνησία παρέμεινε «ἀπομονωμένη καὶ ἄδοξη» (Στράβ. 9, 443). Σ' αὐτὸ ὀφείλεται, κατὰ τὸ Στράβωνα, καὶ ἡ ἀσαφὴς παρουσίαση τῆς χώρας ἀπὸ τὸν Ὅμηρο, ὁ ὁποῖος, ἐνῶ ἀόριστα λέει (Β 756 κπ.) πῶς τὸ ἐκστρατευτικὸ στῆν Τροία σῶμα τῶν Μαγνήτων, μὲ ἀρχηγὸ τὸν Πρόθοο, προερχόταν ἀπὸ τὴ χώρα «τοῦ Πηνειοῦ καὶ τοῦ εἰνοσιφύλλου Πηλίου» (δηλ. ἀπὸ μιὰ περιοχὴ ποὺ θὰ μπορούσε νὰ περιλαμβάνει τὸ παρὰ τὸν Πηνειὸ Δώτιον πεδῖον καὶ ὁλόκληρο τὸν ὄρεινὸ ὄγκο τοῦ Πηλίου, μὲ ὅριο στὰ δυτικὰ τὶς ὄχθες τῆς Βοιβηίδας), ἀναφέρει καὶ ἄλλους πολεμιστὰς ἀπὸ τῇ Μελίβοια καὶ ἀπὸ πολίχνης τῆς ἀνατολικῆς πλευρᾶς τῆς χερσονήσου (ἀπὸ τῇ Μεθώνῃ, τῇ Θαυμακίᾳ καὶ τὴν «τραχεῖαν Ὀλιζῶνα») μὲ ἀρχηγὸ τὸ Φιλοκτήτη, καὶ τρίτο σῶμα ἀπὸ τὶς Φερέες, τῇ Βοίβῃ καὶ τὴν περιοχὴ τῆς Βοιβηίδας, τῶν Γλαφυρῶν καὶ τῆς Ἰωλκοῦ μὲ ἀρχηγὸ τὸν Εὐμηλο (Β 716 κπ. καὶ 711 κπ.). Ἀξιοσημείωτο εἶναι πῶς ἀπὸ τὶς τρεῖς ομάδες ἡ πιὸ καθυστερημένη πολιτιστικὰ ἦταν τοῦ Φιλοκτήτη (τῆς ὄρεινῆς ἢ τῆς «κυρίως Μαγνησίας»): ὁ ἴδιος ὁ Φιλοκτήτης μνημονεύεται πάντοτε ὡς «τόξων ἐν εἰδῶς» καὶ οἱ ἄνδρες του ὡς πολεμιστὰς μόνο μὲ τόξα, ἐνῶ οἱ ἄλλοι Ἕλληνες ἦταν «ἀγχιμαχηταί», πολεμοῦσαν δηλ. μὲ δόρατα καὶ μὲ ξίφη, καὶ ἀρκετοὶ ὀχούμενοι σὲ ἄρματα.

### Ι. Προθεσσαλικά χρόνια

Μύθοι καὶ λατρεῖς τῆς ὀρεινῆς Μαγνησίας

#### Οἱ Κένταυροι

Ὁ μῦθος τῶν Κενταύρων, ἀρχικὰ δεμένος ἀποκλειστικὰ μὲ τὸ Πήλιο, ἔγινε γνωστὸς στὴ νότια Ἑλλάδα, ὅταν ομάδες Λαπιθῶν διασκορπίστηκαν νοτιότερα (διφυεῖς μυθικὲς ὑπάρξεις ἦταν γνωστὲς καὶ σ' ἄλλα μέρη τῆς Ἑλλάδας, καθὼς καὶ στίς ἀποικίες, ὅχι ὅμως Κένταυροι). Ὁ προϊστορικὸς λαὸς τῶν Λαπιθῶν ποὺ νωρὶς διασπάστηκε καὶ ἀργότερα ἀπορροφήθηκε ἀπὸ ἄλλους λαοὺς ἔφερε μαζί του ἔπος παλαιότερο τῆς Ἰλιάδας ποὺ ἐγκωμιάζε τοὺς Λαπίθες ἥρωες τῆς κενταυρομαχίας. Οἱ ζωγράφοι καὶ οἱ πλάστες τῶν ἀρχαϊκῶν χρόνων βρῆκαν τὴν κενταυρομαχίαν ἰδεῶδες θέμα γιὰ τὴ διακόσμηση στενῶν καὶ ἐπιμήκων ἐπιφανειῶν (ὅπως οἱ ζωφόροι τῶν ναῶν ἢ τὰ διαζώματα μὲ μετόπες ἐναλλασσόμενες μὲ τριγλύφους, ἀκόμα καὶ οἱ ἐναέτιες συνθέσεις τῶν ναῶν καὶ ἡ κατὰ ζῶνες διακόσμηση τῶν ἀγγείων) καὶ συνέβαλαν στὴ μακραίωνη ἐπιβίωση τοῦ μύθου. Ἡ παρουσία Κενταύρων σ' ἄλλα βουνα (ὅπως στὴ Φολόῃ καὶ στὸ Μαλέα) ἀποδίδεται ἀπὸ τὸν ἴδιο τὸ μῦθο σὲ ἐπιβίωση ὑπολειμμάτων τῆς ἀρχικῆς θεσσαλικῆς

ομάδας (Διόδ. 4, 70, Ἀπολλόδ. 2, 5, 4). Ἀκόμα καὶ οἱ Κένταυροι ποὺ σύμφωνα μὲ τοπικοὺς μύθους ἔδρασαν μεμονωμένοι (ὅπως ὁ Νέσσος τοῦ Εὐήνου ποταμοῦ καὶ ὁ Εὐρυτίων τῆς ἀχαϊκῆς πόλης Ὡλένου) θεωροῦνταν μέλη τῆς ἀρχικῆς ομάδας ποὺ εἶχαν διαφύγει «ἄλλος ἀλλαχῇ» (Ἀπολλόδ. 2, 5, 4, Πaus. 7, 18, 1). Ἡ ἐξόντωση ὅλων τῶν ἐκτὸς Θεσσαλίας Κενταύρων, καθὼς καὶ τῶν μεμονωμένων, ἀποδόθηκε ἀπὸ νεώτερους μύθους στὸν Ἡρακλῆ.

Γιὰ τὴν ἐρμηνεία τῶν Κενταύρων ἐξακολουθοῦν συχνὰ νὰ προβάλλονται θεωρίες ποὺ εἶναι κατάλοιπα τοῦ παλιοῦ πάθους νὰ ἀναγνωρίζονται σὲ θεοὺς καὶ ἥρωες καὶ στὴ δράση τους μετεωρολογικὰ ἢ καιρικὰ φαινόμενα: οἱ Κένταυροι θεωροῦνται προσωποποιήσεις τῶν ὁρμητικῶν χειμάρρων τοῦ Πηλίου ποὺ κατεβαίνουν πρὸς τὴ θάλασσα παρασύροντας βράχους καὶ ξεριζώνοντας δέντρα. Οἱ προσωποποιήσεις, κατὰ τὴν ἄποψη αὐτή, κατέληξαν στὴ δημιουργία βίαιων δαιμονικῶν ὑπάρξεων τῶν πηλιορείτικων δασῶν. Ἡ ἐρμηνεία ὅμως αὐτὴ παραμερίζει περιστατικὰ πραγματικά, ὅπως τὶς ἀναμνήσεις ἀπὸ τοὺς ἀγῶνες ποὺ εἶχαν κάνει στὰ προϊστορικά χρόνια οἱ μικροὶ λαοὶ γιὰ νὰ ἐπικρατήσουν καὶ γιὰ νὰ ἐγκατασταθοῦν σ' ἓνα τόπο μόνιμα: στὴν ὄρεινὴ Μαγνησία, πρὶν ἀπὸ τὴν εἰσβολὴ τῶν Μαγνήτων, κατοικοῦσε ἓνας λαὸς ποὺ τὸ προϊστορικό του ὄνομα εἶναι ἄγνωστο, οἱ Ἑλλήνες ὅμως τῆς μυθοπλαστικῆς περιόδου (τῶν πρωτογεωμετρικῶν καὶ τῶν γεωμετρικῶν χρόνων) τὸν ἀποκαλοῦσαν «Κένταυροι». Οἱ «Κένταυροι» αὐτοί, ὡς ὀλιγάριθμοι, ἀναγκάστηκαν μετὰ τὴν ἐγκατάσταση τῶν Μαγνήτων, νὰ ἀποσυρθοῦν ψηλότερα. Τὸ Πῆλιο, ὡς «χωματόβουνον», ὅπως μαρτυρεῖ τὸ ὄνομά του, καλυπτόταν μὲ σκιερὰ καὶ δυσκολοδιάβατα δάση (καὶ στὰ ἱστορικά χρόνια ἡ βλάστησή του ἦταν ὀργιώδης). Καθὼς τὰ μονοπάτια ἔλειπαν ἢ σπάνιζαν, ἦταν καὶ δύσκολο καὶ ἐπικίνδυνο νὰ εἰσδύσει κανεὶς στὶς δασωμένες πλαγιὰς ἀναζητώντας τὰ κρησφύγετα τῶν φυγάδων. Ἐκεῖνοι, ἀντίθετα, γινώστες τοῦ δασωμένου χώρου, μπορούσαν χρησιμοποιώντας τον ὡς ὁρμητήριο, νὰ λεηλατοῦν εἴτε τὶς παραλιακὲς πολίχνες τῶν Μαγνήτων εἴτε τὶς πλουσιότερες τῶν Λαπιθῶν στὴ δυτικὴ πλαγιὰ τοῦ Πηλίου, τοῦ Μαυροβουνιοῦ καὶ τῆς Ὀσσας, κατεβαίνοντας ὡς τὸ «εὐδαιμον» Δώτιον πεδῖον. Οἱ Κένταυροι ἐπομένως ἦταν μιὰ ἡμιἄγρια φυλὴ ποὺ ἀποστεροῦσε τοὺς ἄμεσους γείτονές της (ἰδίως τοὺς πλούσιους καὶ πολιτισμένους Λαπίθες) ἀπὸ κάθε πλουτοπαραγωγικὴ πηγὴ τοῦ βουνοῦ. Ὅταν ἡ φυλὴ αὐτὴ ἐξέλιπε, ὅσο περνοῦσαν τὰ χρόνια, οἱ περίοικοι τοὺς μυθοποιοῦσαν. Ὡς διφυὴ ὄντα ἄργησαν πολὺ νὰ τοὺς φανταστοῦν. Τετρακόσια χρόνια μετὰ τὴν ἐγκατάσταση τῶν Μαγνήτων, ὁ ποιητὴς τῆς Ἰλιάδας φανταζόταν ἀκόμη τοὺς Κενταύρους ὡς ἀγριανθρώπους «ὠμοφάγους», ὡς «φῆρας λαχνήεντας» (Β 743), ὅχι ὅμως ἀλογόμορφους. Οἱ εἰκαστικὲς τέχνες διδάσκουν πὼς ἀκόμη καὶ στὰ ἀρχαῖα χρόνια οἱ καλλιτέχνες τοὺς εἶχαν στὸ νοῦ τους ὡς ἀνθρώπους μὲ σῶμα καὶ πόδια ἀνθρώπινα, ἀλλὰ μὲ ἀπόφυση κορμοῦ καὶ μόνον πρσινῶν ποδιῶν ἀλόγου στὸ κάτω μέρος τῆς σπονδυλικῆς στήλης. Μόνο ἀπὸ τὰ κλασικὰ χρόνια καὶ ἔπειτα, ὡς τὸ τέλος τῆς ἀρχαιότητος, οἱ εἰκαστικὲς τέχνες ἤξεραν Κενταύρους ἀρσενικοὺς καὶ θηλυκοὺς, μὲ ἀνθρώπινο κεφάλι καὶ στῆθος καὶ κορμὸ ἀλόγου μὲ τέσσερα ἀλογίσια πόδια.

### Οἱ Λαπίθες καὶ ἡ κενταυρομαχία

Οἱ Λαπίθες στὰ προχωρημένα μυκηναϊκὰ χρόνια ἦταν οἱ πλησιέστεροι πρὸς δυσμὰς γείτονες τῶν Μαγνήτων. Ἡ συμπαγέστερη μάζα τους εἶχε παλαιότερα μετακινηθεῖ ἀπὸ τὰ δυτικὰ πρὸς τὰ βορειοανατολικά τῆς Θεσσαλίας. Κατεῖχαν τὶς χαμηλότερες δυτικὲς πλαγιὲς τοῦ Πηλίου, τὴν περιοχὴ τῆς Ἀγιάς καὶ τοῦ Ἀγιοκάμπου, τὸ εὐφορο Δώτιον πεδῖον (ἀπὸ ὅπου εἶχαν διώξει τοὺς Αἰνιᾶνες, Στράβ. 9, 442) καὶ τὴν κατόπιν περραιβικὴν περιοχὴ τοῦ παραπόταμου τοῦ Πηνειοῦ Τιταρήσιου. Ἡ Ἰλιάδα ἀποδίδει σ' αὐτοὺς τὶς πόλεις Ἀργίσσα (δυτικὰ τῆς Λάρισας, κοντὰ στὸν Πηνειό), Γυρτώνη (βόρεια τῆς Λάρισας καὶ δυτικὰ τῆς Νεσσωνίδας καὶ τοῦ Δωτίου πεδίου), Ὀρθη (βόρεια ἐπίσης τῆς Λάρισας, κοντὰ στὸν Πηνειό) καὶ ἀκόμα βορειότερα τὶς κατόπιν περραιβικὲς Ἠλώνη καὶ Ὀλοοσσόνα. Ἀρχηγὸς τῶν πολεμιστῶν ποὺ πῆγαν στὴν Τροία ἀπὸ τὶς πόλεις αὐτὲς ἦταν ὁ Πολυποίτης, γιὸς τοῦ Πειρίθου (B 738 - 744), τοῦ ἐξολοθρευτῆ τῶν Κενταύρων. Αὐτὸ σημαίνει πὼς ὁ ποιητὴς τῆς Ἰλιάδας ποὺ ζοῦσε γύρω στὰ 750 π.Χ. θεωροῦσε τὴ σύγκρουση τῶν Κενταύρων καὶ τῶν Λαπιθῶν κατὰ μιὰ γενιὰ ἀρχαιότερη τοῦ τρωικοῦ πολέμου (μὲ τὴν παραδοσιακὴ χρονολόγησή τοῦ τρωικοῦ πολέμου στὴν ἀρχὴ τοῦ 12ου αἰῶνα π.Χ., ἡ κενταυρομαχία πρέπει νὰ χρονολογηθεῖ στὸ τέλος τοῦ 13ου). Ὑπῆρχε ἔπος παλαιότερο τῆς Ἰλιάδας ποὺ ἐγκωμιάζε τοὺς ἥρωες τῶν Λαπιθῶν, τοὺς νικητὲς τῶν Κενταύρων. Ἡ Ἰλιάδα θεωρεῖ τοὺς ἥρωες ἐκείνους πολὺ ἀνώτερους ἀπὸ τοὺς Ἀχαιοὺς πολεμιστὲς τῆς Τροίας. Ὁ Νέστωρ ποὺ ἦταν ὁ μακροβιότερος στὸ στρατόπεδο τῶν Ἀχαιῶν καυχᾶται πὼς ὅταν ἦταν νέος εἶχε γνωρίσει μερικοὺς ἀπὸ τοὺς θρυλικοὺς Λαπίθες πολεμιστὲς, ὅπως τὸν Πειρίθου, τὸ Δρύαντα, τὸν Καινέα, τὸν Ἐξάδιο καὶ τὸν Πολύφημο· δὲν εἶδε, προσθέτει, οὔτε πρόκειται νὰ δεῖ γενναιότερους: «κάρτιστοι μὲν ἔσαν καὶ καρτίστοις ἐμάχοντο, φηρσὶν ὀρεσκάφοισι, καὶ ἐκπάγλως ἀπόλεσαν». Ἀπὸ τοὺς ἀνθρώπους τῆς ἐποχῆς τοῦ κανέναν δὲν θὰ τολμοῦσε νὰ ἀναμετρηθεῖ μὲ κείνους: «κείνοισι δ' οὔ τις τῶν, οἳ νῦν βροτοὶ εἰσιν ἐπιχθόνιοι μαχέοιτο» (A 260 - 272).

Ἐφάμιλλοι τῶν παλιῶν Λαπιθῶν ἡρώων θεωροῦνταν καὶ οἱ γιοὶ τους: δυὸ ἀπ' αὐτούς, ὁ γιὸς τοῦ Πειρίθου Πολυποίτης καὶ ὁ ἐγγονὸς τοῦ Καινέα καὶ γιὸς τοῦ Κορώνου Λεοντεὺς (B 746) εἶχαν ἀναλάβει τὴ φρούρηση τῶν πυλῶν στὸ στρατόπεδο τῶν Ἀχαιῶν στὴν Τροία, ὅταν οἱ Τρῶες ἐτοίμασαν τὴ μεγάλη ἐπίθεση γιὰ νὰ τὸ κυριέψουν. Ὁ Ὅμηρος τοὺς παρομοιάζει μὲ δυὸ «ὑψικάρηνες δρύες» ποὺ ἀντέχουν στοὺς ἀνέμους καὶ στὶς καταιγίδες, γιατί εἶναι βαθιὰ ριζωμένες στὸ βουνό: «ἐν δὲ πύλῃσι δύο ἀνέρας εὖρον (οἱ Τρῶες), υἱας ὑπερθύμους Λαπιθαίων αἰχμητῶν, τὸν μὲν Περιθόου υἱὰ κρατερὸν Πολυποίτην, τὸν δὲ Λεοντῆα, βροτολοιγῶ ἴσον Ἀρηι· τὼ μὲν ἄρα προπάροιθε πυλῶν ὑψηλῶν ἔστασαν ὥς ὅτε τε δρύες οὔρεσιν ὑψικάρηνοι αἶ τ' ἀνεμον μίμνουσι καὶ ὑετὸν ἤματα πάντα, ῥίζησιν μεγάλῃσι διηνεκέσσ' ἀραρυῖαι» (Ἰλ. M 182 - 194). Σκοτωμοὺς Τρῶων σὲ ἀναμετρήσεις σῶμα μὲ σῶμα μὲ Λαπίθες συχνὰ περιγράφει ὁ Ὅμηρος (M 182 κπ., 188 - 194). Στὰ «ἄθλα ἐπὶ Πατρόκλῳ» στοὺς τρεῖς πρώτους δισκοβόλους νικητὴς εἶχε ἀναδειχτεῖ ὁ γιγαντόσωμος Τελαμώνιος Αἴας. Μετὰ τὸν

Αΐαντα σηκώθηκε ο Λαπίθης Πολυποίτης, ο οποίος δὲν δυσκολεύτηκε νὰ νικήσει καὶ τὸν Αἶαντα, καὶ ἡ ἐπιτυχία του συνοδεύτηκε μὲ βοήθ. θαυμασμοῦ ἀπὸ ὅλους τοὺς Ἀχαιοὺς ποὺ παρακολουθοῦσαν τὸν ἀγώνα (Ψ 836 - 849).

Τὴν κενταυρομαχία ὁ ἀρχαῖος μῦθος τὴν παρουσίασε σὰ μιὰ φονικὴ σύγκρουση στὴ χώρα τῶν Λαπιθῶν, ὅχι μακριὰ ἀπὸ τὴ δυτικὴ πλαγιά τοῦ Πηλίου. Ὡς αἰτία δὲν πρόβαλε μόνο τὴν προκλητικὴ βία τῶν Κενταύρων κατὰ τὸ γάμο τοῦ Πειρίθου, ἀλλὰ καὶ ἐδαφικὲς ἀπαιτήσεις τοῦ λαοῦ τῶν Κενταύρων σὲ βάρος τῶν Λαπιθῶν: οἱ Κένταυροι ζητοῦσαν μέρος «τῆς πατρώας ἀρχῆς», κατὰ τὸ Διόδωρο 4, 69 - 70, γιατί οἱ γενάρχες τους Λαπίθης καὶ Κένταυρος (ἐπώνυμοι τῶν δυὸ φυλῶν) ἦταν γιοὶ τοῦ Ἀπόλλωνα καὶ μιᾶς κόρης τοῦ Πηνειοῦ ἢ γιατί (κατ' ἄλλους μύθους) ὁ Λαπίθης Ἰξίων ἦταν πατέρας καὶ τοῦ Πειρίθου (ἀπὸ τὴν ἡρώίδα Δία τοῦ Ἡιονέα), ἀλλὰ καὶ τῶν Κενταύρων (ἀπὸ τὴ νεφέλη ποὺ εἶχε στείλει στὸν Ἰξίονα ὁ Ζεὺς). Στους μύθους αὐτοὺς, ὅποια κι ἂν εἶναι ἡ ἡλικία τους, ὑπόκειται ἡ ἄποψη πὼς οἱ Κένταυροι ἦταν ἀρχικὰ συνηθισμένοι ἄνθρωποι, ἀφοῦ ὁ γενάρχης τους εἶχε τὴν ἴδια μητέρα μὲ τὸ γενάρχη τῶν Λαπιθῶν καὶ ἀφοῦ ἡ γυναίκα ποὺ ἐπρόκειτο νὰ νυμφευθεῖ ὁ Πειρίθους καταγόταν ἀπὸ τοὺς Κενταύρους καὶ ὁ Πειρίθους εἶχε καλέσει τοὺς Κενταύρους στὸ γάμο του «ὡς συγγενεῖς ὄντας αὐτῇ» (Ἀπολλόδ. Ἐπιτ. 1, 21).

Ἡ συνύφανση ὅμως τῶν οὐσιωδῶν μύθων γιὰ τοὺς Λαπίθες ποὺ εἶχαν σαφῶς ἱστορικὸ πυρῆνα μὲ θρύλους τελείως ξένους ἀπὸ τὴν πραγματικότητα (ὅπως ἡ συμπεριφορὰ τοῦ Ἰξίονα πρὸς τὴν Ἥρα καὶ τὸ Δία καὶ προπάντων ἡ ἀπεικόνιση τῆς κενταυρομαχίας ἀπὸ τίς εἰκαστικὲς τέχνες ὡς πάλης τῶν Λαπιθῶν ἐναντίον τερατωδῶν ὑπάρξεων) ἀδικαιολόγητα ἔκανε μερικὸς ἐρευνητὴς νὰ χαρακτηρίσουν ὅχι μόνο τοὺς Κενταύρους, ἀλλὰ καὶ τοὺς Λαπίθες ὡς «μυθικὸ λαὸ» (ὅπως τὸν K. J. Beloch, Gr. Gesch. 1926, I 2, σελ. 64). Οἱ Λαπίθες ὑπῆρξαν ἓνας δραστήριος ἐλληνικὸς λαὸς μὲ τὴν ἴδια ἀνταπόκριση πρὸς τὴν πραγματικότητα ποὺ εἶχαν οἱ «καρηκομόωντες Ἀχαιοὶ» τοῦ Ὀμήρου. Ἡ διαφορὰ εἶναι πὼς τὸ ὄνομα τῶν Ἀχαιῶν ἐπέζησε καὶ στὰ ἱστορικὰ χρόνια στὴ Θεσσαλικὴ Φθιώτιδα Ἀχαῖα καὶ στὴν πελοποννησιακὴ Ἀχαῖα, ἐνῶ τῶν Λαπιθῶν ἀπὸ τὴν αὐγὴ τῶν ἱστορικῶν χρόνων ἄρχισε νὰ ξεχνιέται, γιατί ἡ φυλὴ τους ἀπορροφήθηκε ἀπὸ ἄλλες μετὰ τὸν κατακερματισμὸ καὶ τὴ διασκορπισή της στὴ νοτιότερη Ἑλλάδα. Μαζικὰ ἐγκαταστάθηκαν Λαπίθες κατὰ τὸ τέλος τῆς μυκηναϊκῆς ἐποχῆς στὴν Ἀττικὴ μεταφέροντας ἐκεῖ τοὺς μύθους τους καὶ τὰ ὀνόματα τῶν ἡρώων τους, ἀνάμεσα στὰ ὅποια τοῦ Θησέα, τοῦ κατόπιν ἐθνικοῦ ἥρωα τῆς Ἀθήνας. Στὰ μυθοπλαστικὰ χρόνια (γύρω στὰ 900 - 850 π.Χ.) δημιουργήθηκαν ἄλλοι γενεαλογικοὶ μύθοι γιὰ τοὺς ἥρωες τῆς Ἀττικῆς καὶ ἡ συμμετοχὴ τοῦ Θησέα στὸν πόλεμο κατὰ τῶν Κενταύρων ἀποδόθηκε σὲ ἀπλὴ φιλία του πρὸς τὸν Πειρίθου. Ἀπὸ ἐγκατάσταση Λαπιθῶν στὴ Βοιωτία εἶχε φτάσει ἐκεῖ ὁ ἐπώνυμος τῆς Κορώνειας Κόρωνος, γιὸς τοῦ παλιοῦ Λαπίθου Καινέα καὶ πατέρας τοῦ ἐγκωμιαζόμενου ἀπὸ τὸν Ὀμηρὸ Λεοντέα (B 745 κπ.). Λαπίθες ὑπῆρξαν οἱ ἐπώνυμοι καὶ πολλῶν πελοποννησιακῶν τοπωνυμίων. Τὰ ὀνόματα τῶν ἡρώων ἐπέζησαν περισσότερο ἀπὸ τὴ φυλὴ τους, γιατί οἱ ἥρωες εἶχαν τραγουδηθεῖ ἀπὸ ἔπος, ὀνομαστὸ καὶ στὰ γεωμετρικὰ χρόνια (τὴν ἐποχὴ τοῦ Ὀμήρου).

### Ὁ Χείρων

Πολλοὶ Λαπίθες καὶ πολλοὶ Κένταυροι εἶναι γνωστοὶ μὲ τὰ ὀνόματά τους ἀπὸ ἀρχαῖες φιλολογικὲς πηγές. Ὅλοι ἀνήκουν στὴ μυθολογία ἐκτὸς ἀπὸ τὸ Χείρων. Ὁ Χείρων ἦταν τοπικὸς θεός, μὲ ἔδρα τὸ «σεμνὸν ἄντρον» (Πίνδ. Πυθ. 9, 30) τῆς κορυφῆς τοῦ Πηλίου. Περιβαλλόταν ἀπὸ Κενταύρους καὶ εἶχε καὶ ὁ ἴδιος τὴ δική τους μορφή. Οἱ ἐπὶ λυδὲς Μάγνητες τὸν παρέλαβαν ἀπὸ τοὺς πολιτιστικὰ καθυστερημένους παλιούς κατοίκους τοῦ βουνοῦ καὶ τὸν λάτρεψαν ὡς ὑψιστὸ θεό, πρὶν γνωρίσουν τοὺς θεοὺς τοῦ Ὀλύμπου. Ἐξακολουθοῦσαν νὰ τὸν τιμοῦν καὶ στὰ χρόνια τοῦ Πλουτάρχου, προσφέροντάς του «ἀπαρχές» τῶν καρπῶν τῆς γῆς (Συμποσ. Προβλ. 3, 1, 3). Ἦταν χθόνια ὑπαρξή, ὅπως καὶ ἄλλες ποὺ ἦταν δεμένες μὲ σπηλιές, καὶ ἤξερε τὴ θεραπευτικὴ δύναμη τῶν βοτάνων καὶ τῶν ριζῶν μερικῶν φυτῶν, «δι' ὧν ἴατο τοὺς κάμνοντας» (Πλουτ. ὅ.π.). Καὶ ἄλλοι χθόνιοι θεοὶ (ὅπως ὁ Ἀσκληπιός), καθὼς καὶ ἥρωες, ἐξελίχτηκαν σὲ θεραπευτὲς θεοὺς καὶ ἥρωες. Ἡ πληροφορία ποὺ διέσωσε ὁ Κλήμης στὸν Προτρεπτικὸ του (σ. 36) γιὰ πολὺ αὐστηρὴ λατρεία τοῦ Χείρων καὶ τοῦ Πηλέα ποὺ προέβλεπε καὶ ἀνθρωποθυσίες (βλ. παρακ.) εἶναι βásiμη, προκειμένου γιὰ τελετουργικὸ προϊστορικῶν χρόνων καὶ δὲν ἀποκλείεται οἱ δυὸ χθόνιες θεότητες νὰ ἦταν ἀρχικὰ ἐξίσου αὐστηρές. Μὲ τὴ λατρεία ὅμως ὁ Χείρων ἐξελίχτηκε σὲ καλόβουλο θεραπευτὴ θεό, ἐνῶ ὁ Πηλέας, ὅταν οἱ σκληρὲς χθόνιες θεότητες παραμερίστηκαν, ὑποβιβάστηκε σὲ θνητὸ ἥρωα καὶ ἐπέζησε ὡς μυθολογικὴ μορφή.

Στὰ μυθοπλαστικὰ χρόνια τῆς αὐγῆς τῶν ἱστορικῶν χρόνων διατηροῦνταν ἡ ἀνάμνηση πὼς ὁ Χείρων ἦταν ἓνας πολὺ παλιὸς θεός, καὶ γι' αὐτὸ οἱ μῦθοι τὸν ἔκαναν γιὸ τοῦ Κρόνου καὶ ἐπομένως ἑτεροθαλὴ ἀδελφὸ τοῦ Δία καὶ τοῦ Ποσειδῶνα. Στὰ ἱστορικὰ χρόνια, ὅταν εἶχαν τελείως διαμορφωθεῖ οἱ μῦθοι γιὰ τοὺς Κενταύρους καὶ γιὰ τὸ Χείωνα, ὁ Χείρων ἀποκαλοῦνταν «θεός», ἐνῶ οἱ ἄλλοι Κένταυροι ἦταν ἀπλῶς «θῆρες»: ἡ Δηιάνειρα στίς Τραχίνιες τοῦ Σοφοκλῆ, μιλώντας γιὰ τὸν «θῆρα» Κένταυρο Νέσσο, προσθέτει γιὰ τὸν «θεὸν» Χείωνα: «οἶδα καὶ θεὸν Χείωνα πημήναντα», 709 - 715. Στὴ Μαγνησίᾳ, ὅταν ἡ φυλὴ τῶν Κενταύρων ἐξέλιπε, ὁ Χείρων δὲν ἦταν θεὸς ὀρισμένης φυλῆς καὶ γι' αὐτὸ εἶχε θερμὴ λατρεία καὶ ἀπὸ τοὺς Ἀχαιοὺς καὶ ἀπὸ τοὺς Αἰολεῖς καὶ Μινύες ποὺ ἔζησαν ἐκεῖ. Ἀπὸ Μινύες ἡ λατρεία τοῦ Χείωνα μεταφέρθηκε καὶ στὸ νησί Θήρα, ὅταν ἐγκαταστάθηκαν ἐκεῖ, μαζὶ μὲ Δωριεῖς προερχόμενους ἀπὸ τὴ Λακωνία καὶ τὴν Ἀργολίδα. Ὁ Ἡρόδοτος 4, 145 κπ. ἀναφέρει τὴν παράδοση πὼς μὲ τὴν ὁμάδα τῶν Λακῶνων ἀποίκων, ἡ ὁποία εἶχε οἰκιστὴ τὸν Σπαρτιάτη Θήρα ἦταν καὶ Μινύες, ἀπόγονοι τῶν ἀργοναυτῶν τῆς Λήμνου. Οἱ Λάκωνες ἀποικοὶ μετέφεραν στὴ Θήρα τὴ λατρεία τοῦ τοπικοῦ τους καρνεῖου Ἀπόλλωνα καὶ οἱ Μινύες τὴ λατρεία τοῦ Χείωνα. Ἡ ἀνασκαφὴ τοῦ ἱεροῦ τοῦ καρνεῖου Ἀπόλλωνα τῆς παλαιᾶς πόλης τῆς Θήρας ἔδειξε πὼς, πρὶν χτιστεῖ ὁ ναὸς τοῦ Ἀπόλλωνα, εἶχαν χαραχτεῖ σὲ βράχους τοῦ ἱεροῦ χώρου ὀνόματα διαφόρων θεοτήτων, μεταξὺ τῶν ὁποίων καὶ τοῦ Χείωνα (KHIPON), μὲ γράμματα τοῦ 7ου π.Χ. αἰ., κατὰ τὸ μελετητὴ τοῦ ἱεροῦ Hiller v. Gärtringen, ΑΕ 1937, 54 κπ. Ὑπῆρχε σπηλιὰ καὶ στὴ θέση αὐτὴ τῆς

Θήρας, όπως στο Πήλιο· ο πρώτος κύριος της θηραϊκής σπηλιάς ήταν ο Χείρων. Οί Λάκωνες άποικοι που ήταν πολυπληθέστεροι είχαν χαράξει και το όνομα των Διοσκούρων. Έπειδή ο χώρος είχε παραμείνει ιερός και άργότερα, χαράχτηκαν και άρρετες νεώτερες έπιγραφές, όπως «Γᾶς Ιαρόν» (βλ. IG 12, 3, αριθ. 30 κπ.). Άξιοσημείωτο είναι πως όταν οί Θηραίοι άποίκισαν την Κυρήνη, στον άποικισμό είχαν μετάσχει και Μινύες της Θήρας· γι' αυτό ο μύθος της έπιστροφής της Άργούς παρουσιάζει τους άργοναύτες να προσεγγίζουν και στην Κυρήνη και στη Θήρα, πριν καταπλεύσουν στην Ίωλκό.

Μικρότερης σημασίας λατρεία του Χείρωνα στα προχωρημένα ιστορικά χρόνια είναι μαρτυρημένη και σε «άντρο», σε μικρή άπόσταση προς νότον της Φαρσάλου, σε λόφο της Φθιώτιδας Άχαΐας, κοντά στο δρόμο προς το χωριό Βρυσιά, τον Δομοκό και τη Λαμία. Ο σπηλαιώδης αυτός χώρος ήταν άφιερωμένος στις Νύμφες ήδη στο τέλος των αρχαϊκών χρόνων ή στην αρχή των κλασικών. Η λατρεία του Χείρωνα στο ιερό αυτό δέν ήταν ή κυριότερη. Ο ποιητής ενός εικοσάστιχου έπιγράμματος, χαραγμένου σε βράχο παρά την είσοδο της σπηλιάς, την παρουσιάζει (μαζί με τη μικρή πλατεία που βρίσκεται μπροστά στην είσοδο) άφιερωμένη στις Νύμφες, στον Πάνα, στον Έρμη, στον Άνακτα Άπόλλωνα, στον Ηρακλή και σε τρεις θεότητες της ύγείας, το Χείρωνα, τον Άσκληπιό και την Ύγεια. Ο ποιητής, που είναι ίσως ο Παντάλκης μιας άλλης έπιγραφής χαραγμένης επίσης στο βράχο, ήταν ο άνακαινιστής του ιεροῦ και είχε μια προσωπική συμπάθεια στο Χείρωνα, στον όποιο λéeι πως χρωστοῦσε τη «σοφία» του και την ποιητική του διάθεση. Στον Άπόλλωνα χρωστοῦσε την ύγεια και τον «βίον έσθλόν» (οί δυο έπιγραφές είναι δημοσιευμένες άπό το Ν. Γιαννόπουλο στην ΑΕ 1919, 48 κπ. και άπό τον W. Peek στον τιμητικό τόμο για τον Th. Wiegand, 1936, 18 - 27 και 42).

Στη σπηλιά του Πηλίου ο προολυμπιακός θεός παραγκωνίστηκε στα ιστορικά χρόνια άπό το Δία άκραίο (χωρίς να έκτοπιστεῖ). Ύπῃρχε ως το τέλος της αρχαιότητας ένα μέρος του ιεροῦ, άφιερωμένο στο Χείρωνα, ή χρυσή όμως εποχή της άκμής του είχε περάσει όριστικά. Πολλοί άπό τους παλιούς θεούς, όταν παραγκωνίζονταν άπό τους έπιβλητικούς θεούς του Όλύμπου (τη λατρεία των όποίων προθυμοποιούνταν να εισάγουν οί έλληνικές πόλεις για να μη θεωροῦνται καθυστερημένες) έπαιρναν κάποια θέση στη μυθολογία (έξω άπό τη σφαίρα της θρησκείας). Ο Χείρων, όπως δέν μπόρεσε να περάσει τα σύνορα της Μαγνησίας σε μεγάλη κλίμακα ως μεγάλος θεός, έτσι δέν μπόρεσε και να έξελιχτεῖ σε μεγάλη μυθολογική μορφή. Στην άνάμνηση των Έλλήνων παρέμεινε ο άγαθός έρημίτης του «χειρώνειου άντρου», ο «δικαιότατος των Κενταύρων», όπως τον είχε άποκαλέσει ο Όμηρος, που μπόρεσε να δώσει τη σωστή άνατροφή σε όνομαστους ήρωες, αλλά προπάντων ο θεϊκός δάσκαλος της θεραπευτικής δύναμης των βοτάνων, στον όποιο ο ίδιος ο Άπόλλωνας είχε έμπιστευθεῖ το γιό του Άσκληπιό. Οί μυθοπλάστες που τον είχαν κάνει γιό του Κρόνου του έδωσαν ως μητέρα τη Φιλύρα, τη Νύμφη του προνομιοῦχου δέντρου (της φλαμουριάς) που όλοι ξέρουν την ευώδη και μαλαχτική ιδιότητα των άνθέων και των φύλλων του. Παλιοί

ποιητές (και μερικοί μεταγενέστεροι που μιμούνται τους παλιούς) προτιμούν συχνά να τον αποκαλούν Φιλυρίδη κι όχι Κρονίδη (πρώτοι τον είχαν ονομάσει Φιλυρίδη ο ποιητής της Θεογονίας, στ. 1002, και ο Πίνδαρος, Πυθ. 3,1). 'Η Νύμφη Φιλύρα έφερε σε δύσκολη θέση τους μυθοπλάστες ποιητές που ήθελαν το Χείρωνα διφυή ύπαρξη: αναγκάστηκαν άλλοι να παρουσιάσουν τον Κρόνο να μεταμορφώνεται σε άλογο πριν συνευρεθεί μ' αυτή και άλλοι να δώσουν στη Φιλύρα αλογίσια μορφή (πράγμα ασυνήθιστο για τις δρυάδες Νύμφες). 'Η αλήθεια είναι πως για τους προολυμπιακούς ή «προτέρους» θεούς (όπως τους έλεγαν οι αρχαίοι) είναι προσφυέστερη ή τερατώδης εμφάνιση. Παρά την εμφάνιση αυτή που τον κατατάσσει στα παλιά «δεινά πέλωρα», ο Χείρων εξελίχτηκε σε θεό καλόβουλο, γιατί μπορούσε να εξευμενίζεται με τη λατρεία. 'Η P. Philippson (Thessalische Mythologie, 1944, 143 - 145), ευθυγραμμισμένη με τους μυθογράφους, δέχτηκε το Χείρωνα από την αρχή διφυή ύπαρξη, ενώ για τους πολλούς Κενταύρους πιστεύει, μαζί με τους μελετητές της τέχνης, πως μόνο μετά τα 675 π.Χ. απεικονίστηκαν ως αλογόμορφοι από τους καλλιτέχνες. 'Ως πρότυπο για τους άλλους Κενταύρους χρησίμεψε ή μορφή του Χείρωνα, ο οποίος έγινε και ο «αρχηγέτης» τους. 'Όταν οι Λαπίθες έδιωξαν τους Κενταύρους από το Πήλιο, έδιωξαν, κατά το μύθο, και το Χείρωνα, ο οποίος εγκαταστάθηκε στην άπώτατη άκρη του όρους Μαλέα. 'Εκεί είχαν ζητήσει καταφύγιο και οι Κένταυροι που τους κυνηγούσε ο 'Ηρακλής, ο οποίος κατά τη σύγκρουση τραυμάτισε με βέλος το Χείρωνα. 'Ενδεικτική του άδοξου τέλους που είχε ο αρχικά μεγάλος αυτός θεός είναι ή κατακλείδα του όλου μύθου: είναι γνωστό πως τα τραύματα που προξενούσε με τα βέλη του ο 'Ηρακλής ήταν αγίαστρεψα. Αυτό για το Χείρωνα που ήταν άθνατος σήμαινε αιώνια ζωή βασανιστική. Για ν' αποφύγει τον αιώνιο πόνο, ο ίδιος ο Χείρωνας ζήτησε από το Δία να του επιτρέψει να προσφέρει την άθανασία στον Προμηθέα και να πάρει σ' αντάλλαγμα το θάνατο. Αυτό έγινε, και ο Χείρωνας πέθανε ως κοινός θνητός και αναπαύτηκε στον 'Αδη ('Απολλόδ. 2, 5, 4).

#### Μύθοι και λατρείες της 'Ιωλκίδας

'Η αξιολογότερη πεδιάδα σ' ολόκληρη τη χερσόνησο της Μαγνησίας είναι ή μικρή προσχωσιγενής του μυχοῦ του Παγασιτικοῦ. 'Η πεδιάδα περιβάλλει την έσοχή του κόλπου από τα ανατολικά, τα βόρεια και τα δυτικά.

'Ενώ ή όρεινή Μαγνησία κατοικοῦνταν σχεδόν αποκλειστικά από Μάγνητες, ή περιοχή της 'Ιωλκοῦ κατοικήθηκε από πολλά έλληνικά φύλα (Μάγνητες, 'Αχαιοῦς, Αἰολεῖς, Μινύες) και ὑπῆρξε ή πλουσιότερη σε μύθους σε σύγκριση όχι μόνο με τη Μαγνησία, αλλά και με πολλές άλλες περιοχές της 'Ελλάδας. Στους 'Αχαιοῦς ανήκουν οι μύθοι του Πηλέα και του 'Αχιλλέα, στους Μινύες και τους Αἰολεῖς οι μύθοι του Πελῖα, του 'Ιάσονα και της άργοναυτικής έκστρατείας, καθώς και ή τοπική παραλλαγή του μύθου του Κύκνου, ή δεμένη με το δυτικό τμήμα της πεδιάδας (με την περιοχή των 'Αμφωνών και των Παγασών) που αποκαλοῦνταν Κυκνήτις, όταν έπρεπε να διακριθεί από την

ὑπόλοιπη Ἰωλκίτιδα. Κοινὸ γνῶρισμα ὅλων τῶν μύθων τῆς βορειότερης ἐσοχῆς τοῦ Παγασιτικοῦ, ὅπως θὰ φανεῖ ἀπὸ τὰ παρακάτω, ἦταν οἱ στενοὶ δεσμοὶ τῶν ἐμπλεκόμενων σ' αὐτοὺς θεῶν καὶ ἡρώων μὲ τὸν κάτω κόσμος.

### Ὁ Πηλεὺς

Ἡ μορφή τοῦ Πηλέα εἶναι καθαρὰ τοπική, μὲ διαφανή τὴν ἔννοια τοῦ ὀνόματός του ποὺ τὸν παρουσιάζει σὰ χθόνια ὑπαρξή, κυρίαρχη στὸ βουνὸ Πήλιο. Ἀκόμα καὶ ὅσοι δὲν δέχονται τὴν ἐτυμολογικὴ σχέση τοῦ ὀνόματος Πηλεὺς μὲ τὸ Πήλιον (ὅπως ὁ C. Robert, *Heldensage* 2, 65) τὸν ἀναγνωρίζουν ὡς τὸ στοιχεῖο τοῦ βουνοῦ ἢ ὡς δαιμονικὴ ὑπαρξή ἀξεχώριστη ἀπὸ τὸ βουνό. Κατὰ τὸν Robert, ὁ Πηλέας, σύμφωνα μὲ τὴν ἀρχικὴ μορφή τοῦ μύθου, δὲν κατοικοῦσε οὔτε στὴν Ἰωλκὶ οὔτε στὴ Φθία, ἀλλὰ μόνον στὸ Πήλιο ἢ στὴ σπηλιὰ τοῦ Χείρωνα. Πλανώμενος στὶς ἀκρογιαλιές τοῦ βουνοῦ, συνάντησε στὴ Σηπιάδα ἄκρα τὴ Θέτιδα, τὴν ὁποία μπόρεσε νὰ δαμάσει (ὅπως παλαιότερα ὁ Αἰακὸς τὴ Νηρηίδα Ψαμμάθη) καὶ νὰ ἔχει μ' αὐτὴ ἐκεῖ μιὰ καὶ μόνη ἐρωτικὴ συνάντηση, μετὰ τὴν ὁποία ἡ Θέτις πήδησε στὴ θάλασσα καὶ βρῆκε τὶς ἀδελφές τῆς Νηρηίδες, χωρὶς νὰ ξανασυναντηθεῖ μὲ τὸν Πηλέα. Ὅταν γεννήθηκε ὁ Ἀχιλλέας, ἡ Θέτις τὸν ἄφησε, νεογέννητο βρέφος, στὴν ἀκρογιαλιά, καὶ ὁ Χείρων μὲ τὸν Πηλέα μπόρεσαν νὰ τὸν μεγαλώσουν. Νεώτεροι ποιητὲς ἐπλάσαν τὸ μῦθο τοῦ «γάμου» τοῦ Πηλέα καὶ τῆς Θέτιδας, στὸν ὁποῖο παρευρέθηκαν καὶ οἱ θεοί, ὅχι ὅμως σὲ κάποια πόλη, ὅπου μποροῦσε νὰ ἔχει τὴν κατοικία του ὁ Πηλέας, ἀλλὰ πάλι στὴν κορυφὴ τοῦ Πηλίου, στὴ σπηλιὰ τοῦ Χείρωνα.

Πατέρας τοῦ Πηλέα ἦταν ἓνας ἐπίσης τοπικὸς θεὸς τοῦ κάτω κόσμου, ὁ Αἰακός. Τὸ ὄνομά του σημαίνει ὑπαρξή μελαγχολικὴ ποὺ στέλνει στοὺς ἀνθρώπους τὰ «αἰακτὰ πῆματα» (κατὰ τὴν ἔκφραση τοῦ Αἰσχύλου), δηλαδὴ τὸ θάνατο καὶ παρόμοιες μεγάλες συμφορές ποὺ προκαλοῦν οἰμωγὲς ἢ ὀδυρμοὺς (ἀπὸ τὸ ρῆμα αἰάζειν ποὺ σημαίνει θρηνεῖν). Ὁ Αἰακὸς αὐτὸς δὲν εἶχε μεγάλη φήμη ἔξω ἀπὸ τὴ Μαγνησίαν καὶ τὴ Φθιώτιδα Ἀχαΐαν. Οἱ ποιητὲς καὶ οἱ μυθογράφοι ἔκαναν πανελλήνια γνωστὸν τὸν Αἰακὸ τῆς Αἰγίνας ποὺ ἦταν ἡ ἴδια μυθικὴ μορφή, μεταφερμένη στὴν Αἰγίνα ἀπὸ μετανάστες Ἀχαιοὺς ἀπὸ τὴ Θεσσαλίαν, μαζὶ μὲ τὸν «πατέρα Δία ἑλλάνιον» (ὅπως τὸν λέει ὁ Πίνδαρος, Νεμ. 5, 10 κπ.), δηλ. τὸν καταγόμενο ἀπὸ τὴν Ἑλλάδα τοῦ Ἀχιλλέου (Ἰλ. I 395). Ἡ μεταφορὰ ἐγίνε σὲ μιὰ ἐποχή, ὅποτε εἶχε ἤδη ἐγκατασταθεῖ ὁ Ζεὺς ἀκραῖος στὴν κορυφὴ τοῦ Πηλίου. Στὴν κορυφὴ τοῦ ψηλότερου βουνοῦ τῆς Αἰγίνας ἱδρυσαν πρῶτοι «βωμὸν Ζηνὸς ἑλλανίου» (τοῦ γνωστοῦ στὰ ἱστορικὰ χρόνια «πανελληνίου Διὸς») οἱ μετανάστες ἀπὸ τὴ Φθιώτιδα Ἀχαΐα. Στὸ μεταξὺ ὁ Αἰακὸς τῆς Μαγνησίας, ὁ πατέρας τοῦ Πηλέα, ἐπισκιάστηκε, καὶ ὁ Πηλέας ἐγίνε γιὸς τοῦ Αἰακοῦ τῆς Αἰγίνας. Τὰ γνωρίσματα τῆς ἀρχικῆς ὑποχθόνιας φύσης τοῦ ἐπισκιασμένου παλίου Αἰακοῦ δὲν λησμονήθηκαν, ἀλλὰ μερικὰ ἀπὸ τὰ ἐκφραστικότερα πέρασαν στὸν Αἰακὸ τῆς Αἰγίνας, ἂν καί, παραγκωνισμένος κι αὐτὸς ἀπὸ τοὺς ὀλύμπιους θεοὺς, εἶχε πάρει τὴ θέση του στὴν ἡρωικὴ μυθολογία: κατὰ τὸν Ἰσοκράτη (Εὐαγ. 15) ὁ Αἰακὸς ἦταν ὁ παρακαθήμενος τοῦ Πλούτωνα καὶ τῆς Περσεφόνης στὸν Ἀδην (ἀλέγεται παρὰ Πλούτωνι καὶ Κόρη;

μεγίστας τιμὰς ἔχων, παρεδρεύειν ἐκείνοις»). Ὁ Πλάτων (Γοργ. 523) παρουσιάζει τὸν Αἰακὸ μὲ τὴν περισσότερη γνῶστί ἰδιότητα τοῦ δικαστῆ τοῦ Ἀδῆ. Γιὰ τοὺς μεταγενέστερους ποιητὲς καὶ μυθογράφους ἦταν ἀπλῶς ὁ κλειδοῦχος τοῦ Ἀδῆ («τιμᾶται παρὰ Πλούτωνι Αἰακός, καὶ τὰς κλεῖς τοῦ Ἀδου φυλάττει», Ἀπολλόδ. 3, 12, 6). Αὐτὸ μπορεῖ νὰ ἀποτελεῖ ἀνάμνηση ἡγετικῆς μορφῆς τοῦ κάτω κόσμου, γιὰτὶ ἄλλοι θεωροῦσαν κλειδοῦχο τὸν Πλούτωνα: ὁ Παυσανίας εἶδε στὸ ἥραϊο τῆς Ὀλυμπίας εἰκόνα τοῦ Πλούτωνα μὲ τὰ κλειδιά τοῦ Ἀδῆ στὰ χέρια (5, 20, 3). Ὁ Λουκιανὸς παρουσιάζει τὸν Αἰακὸ μόνον ὡς αὐστηρὸ φρουρὸ τῶν πυλῶν τοῦ Ἀδῆ, μὲ τὴ βοήθεια τοῦ Κερβεῖρου (Νεκρ. Διάλ. 3 καὶ Διάλ. Αἰακοῦ-Μενίππου, 1 κπ.).

Οἱ πρώιμες παραδόσεις τῶν Ἀχαιῶν τῆς Μαγνησίας ἤθελαν τὸ δικό τους Αἰακὸ στενὰ δεμένον μὲ τὸ Χείρωνα: ὁ Αἰακὸς εἶχε νυμφευθεῖ τὴν κόρη τοῦ Χείρωνος Ἐνδηίδα (Σχόλ. Ἰλ. Π 14) καὶ ὁ Πηλέας ἦταν γιὸς «Αἰακοῦ καὶ Ἐνδηίδος, τῆς Χείρωνος θυγατρὸς» (Σχολ. Πινδ. Νεμ. 5, 10 κπ.). Οἱ σχέσεις αὐτὲς τῆς ἀγχιστείας ἐξηγοῦν τὸ ζωηρὸ ἐνδιαφέρον τοῦ Χείρωνος γιὰ τὸν ἐγγονό του Πηλέα καὶ τὸν διεγγονό του Ἀχιλλέα: εἶχε σώσει τὸν Πηλέα βρῖσκοντας καὶ παραδίδοντας σ' αὐτὸν τὸ ξίφος ποὺ τὸ εἶχε κρύψει ὁ Ἀκαστος μὲ τὸ σκοπὸ νὰ μὴ μπορεῖ ὁ Πηλέας νὰ ἀμυνθεῖ κατὰ τῶν Κενταύρων καὶ νὰ ἐξοντωθεῖ ἀπ' αὐτούς· ἀργότερα ἀποκάλυψε στὸν Πηλέα μὲ ποιὸν τρόπο θὰ μπορούσε νὰ δαμάσει τὴ Νηρηίδα Θέτιδα· τέλος εἶχε σπεύσει νὰ ἐξασφαλίσει κατάλληλες τροφὲς γιὰ τὸ βρέφος Ἀχιλλέα, ὅταν τὸ εἶχε ἐγκαταλείψει ἡ Θέτις). Οἱ ποιητὲς καὶ οἱ μυθογράφοι τῶν ἱστορικῶν χρόνων ποὺ δὲν ἤξεραν τίς πρώιμες παραδόσεις τῶν Ἀχαιῶν, παρουσίασαν τὸν Αἰακὸ τῆς Αἰγίνας νὰ νυμφεύεται μιὰ ἄλλη Ἐνδηίδα, τὴν κόρη τοῦ Σκίρωνος ποὺ ἦταν ἐκεῖ γείτονάς του. Ἀπὸ τὴν Ἐνδηίδα αὐτὴ ὁ Αἰακὸς τῆς Αἰγίνας εἶχε γιουὺς τὸν Πηλέα καὶ τὸν Τελαμῶνα (Ἀπολλόδ. 3, 12, 6). Ἡ γενεαλογία ὅμως αὐτὴ ἀμφισβητοῦνταν ἤδη ἀπὸ λόγιους προκλασικῶν χρόνων, ὅπως ἀπὸ τὸ Φερεκύδη, ὁ ὁποῖος θεωροῦσε τὸν Τελαμῶνα ὄχι ἀδελφό, ἀλλὰ φίλο τοῦ Πηλέα (Ἀπολλόδ. ὅ.π.).

Ὁ Πηλέας ἦταν, κατὰ τίς τοπικὲς παραδόσεις τῶν Ἀχαιῶν τῆς Μαγνησίας, μιὰ αὐστηρὴ θεότητα τοῦ τόπου. Στὴ λατρεία πλὴν του βρισκόταν ὄχι ὁ πατέρας του Αἰακός, ἀλλὰ ὁ παππούς του Χείρωνας. Ὁ χριστιανὸς συγγραφέας Κλήμης τῆς Ἀλεξανδρείας (τοῦ 2ου μ.Χ. αἰ.), ἀναζητώντας δείγματα τῆς ἀγριότητος τῆς προχριστιανικῆς λατρείας, ἀναφέρει στὸν Προτρεπτικὸ του τὴν πληροφορία κάποιου λόγιου Μόνιμου (ἴσως τοῦ συγγραφέα τοῦ 4ου π.Χ. αἰ., μὲ τὸν ὁποῖο ἀσχολεῖται ὁ Διογένης Λαέρτιος στὸ ἔργο του γιὰ τοὺς φιλοσόφους 6, 82 κπ.), σύμφωνα μὲ τὴν ὁποία ἕνας Ἀχαιὸς εἶχε θυσιαστεῖ στὸν Πηλέα καὶ στὸ Χείρωνα, στὴν «Πέλλη τῆς Θετταλίας» (κεφ. 3, σ. 36)· μιὰ παλιὰ πόλη «Πέλλη» ἀναφέρει ὁ Στέφανος Βυζάντιος στὸ κράτος τοῦ Ἀχιλλέα καὶ μιὰ δεύτερη μὲ τὸ ἴδιο ὄνομα στὸ κράτος τοῦ Εὐρύπυλου ποὺ ὅμως αὐτὸ βρισκόταν στὴ θεσσαλικὴ ἐνδοχώρα (Ἰλ. Β 736), μακριὰ ἀπὸ τὴ Μαγνησία. Ἡ ἀνθρωποθυσία στὰ προϊστορικὰ χρόνια ἦταν συνηθισμένη καὶ εἶχε τὴ θέση ὑψίστης προσφορᾶς πρὸς πολὺ αὐστηροὺς θεοὺς γιὰ τὴν ἐξασφάλιση τῆς εὐνοίας τους. Ἄν ἡ πληροφορία τοῦ Μόνιμου βασίζεται σὲ κάποια ἀνάμνηση, τὸ θετικὸ συμπέρασμα ἀπ'

αὐτὴ θὰ ἦταν πὼς οἱ δυὸ θεότητες τοῦ Πηλίου ἀνῆκαν πραγματικὰ στὴν κατηγορία τῶν αὐστηρῶν χθόνιων θεοτήτων.

Ἡ Paula Philippson, *Thessalische Mythologie*, 148 σχετίζει μὲ τὶς παραδιδόμενες ἀνθρωποθυσίες γιὰ τὸν Πηλέα καὶ μιὰ πληροφορία τοῦ Ἡρακλείδη, ἀποδιδόμενη στὸ γεωγράφο Δικαίαρχο τοῦ 4ου π.Χ. αἰ. (*Geographi minores* τοῦ Müller, 1, 107). Ἡ πληροφορία ἀναφέρει στὴν κορυφὴ τοῦ Πηλίου «σπήλαιον Χειρώνειον καὶ ἱερὸν Διὸς ἀκραίου». Ὁ ἱερέας τοῦ ἀκραίου Δία ποὺ εἶχε τὴν ἑδρα του στὴ Δημητριάδα ὀργάνωνε μιὰ πομπὴ ἀπὸ τὴ Δημητριάδα πρὸς τὴν κορυφὴ τοῦ βουνοῦ (ἴσως κάθε καλοκαίρι), τὴν ἐποχὴ τοῦ μεγάλου καύσωνα («κατὰ τὸ ἀκμαιότατον καῦμα»). Στὴν πομπὴ μετεῖχαν «οἱ ἐπιφανέστατοι τῶν πολιτῶν καὶ ταῖς ἡλικίαις ἀκμαῖζοντες, ἐπιλεχθέντες ὑπὸ τοῦ ἱερέως, ἐνεζωσμένοι κώδια τρίποκα καινά». Ἐπειδὴ δηλ. ἡ ἀνάβαση στὴν κορυφὴ τοῦ βουνοῦ ἦταν κοπιαστικὴ (ἀπαιτοῦνταν μισῆς μέρας συνεχῆς ἀνηφορικὴ πορεία), ὁ ἱερέας διάλεγε νέους στὴν ἀκμὴ τῆς ἡλικίας τους, οἱ ὅποιοι ἀνέβαιναν πρὸς τὸ ἱερὸ ζωσμένοι μὲ δορὲς κριῶν πρόσφατα θυσιασμένων. Ἡ Philippson πιστεύει πὼς ὁ ἱερέας διάλεγε νέους ἐπιφανῶν οἰκογενειῶν γιὰ νὰ θυσιαστοῦν στὸ Δία ἀκραῖο, καὶ ἐπομένως παλαιότερα στὸν Πηλέα, τὸν ἀρχικὸ κύριο τοῦ ἱεροῦ. Ἀνθρωποθυσίες εἶναι γνωστὸ πὼς ὑπῆρχαν ὅχι μόνο γιὰ προολυμπιακὰ θεότητες, ἀλλὰ καὶ γιὰ θεότητες τοῦ παλαιότερου ὀλυμπιακοῦ πανθέου (ὅπως γιὰ τὸ Δία), στὸ ἀπόσπασμα ὅμως τοῦ ψευδο-Δικαίαρχου φαίνεται πὼς περιγράφεται συνηθισμένη λιτανεία γιὰ βροχὴ τὴν ἐποχὴ τῆς μεγάλης ξηρασίας, ἀπευθυνόμενη πρὸς τὸ θεὸ τῶν καιρικῶν μεταβολῶν, ὡς «νεφεληγερέτη» καὶ «ὄμβριον». Ὅταν καθιερώθηκε ἡ πομπή, μπορούμε νὰ υποθέσουμε εἴτε πὼς ὁ ἱερέας ἤθελε νὰ ἐμφανίσει τοὺς ἐπιλεγέντας νέους ὡς ὑποκατάστατα θυμάτων εἴτε πὼς οἱ νέοι φοροῦσαν τὰ κώδια γιὰ τὴ μαγικὴ τους δύναμη νὰ ἐφελκύουν βροχὴ. Ὁμαδικὴ ἀνθρωποθυσία τῶν ἀκμαιότερων νέων τῶν ἐπιφανῶν οἰκογενειῶν θὰ ἦταν ἐκπληκτικὸ γεγονός καὶ θὰ μνημονευόταν μὲ μεγαλύτερη φρίκη παρὰ ἡ θεϊκὴ ἀξίωση νὰ θυσιαστεῖ ἡ Ἰφιγένεια στὴν Αὐλίδᾳ ἢ ἡ «ἄχραντος παρθένος ἀπὸ βασιλικὴ γενιά» στὴ μεσσηνιακὴ Ἰθώμῃ. Ἡ ἀνθρωποθυσία δὲν εἶχε θέση στὸ κανονικὸ τελετουργικὸ τῆς λατρείας (ὅπως μιὰ λιτανεία), ἀλλὰ ἀποφασίζόταν σὲ ἐντελῶς ἐξαιρετικὰ περιστάσεις. Ὡς καιρικὸ μαγικὸ μέσο θεωρεῖ τὶς δορὲς τῶν θυσιασμένων ζώων ὁ M. P. Nilsson, *Griech. Feste*, 5 κπ.

Ὁ γάμος τοῦ Πηλέα μὲ μιὰ Νηρηίδα ἀποτελεῖ κανόνα γιὰ μεγάλες χθόνιες ὑπάρξεις, οἱ ὅποιες νυμφεύονται θεότητες τῶν νερῶν (ὁ πατέρας τοῦ Πηλέα Αἰακὸς εἶχε γεννήσει τὸν ἥρωα Φῶκο ἀπὸ τὴ Νηρηίδα Ψαμμάθη καὶ ὁ Ποσειδῶνας ποὺ πρὶν γίνεи θεὸς τοῦ πελάγους ἦταν θεὸς τοῦ κάτω κόσμου, νυμφεύτηκε τὴ Νηρηίδα Ἀμφιτρίτη). Ἡ Θέτις τοῦ Πηλέα, κατὰ τὴν παράδοση, ἦταν ἡ δυναμικότερη ἀπὸ τὶς κόρες τοῦ Νηρέα, γιὰ τὴν ὁποία εἶχαν ἐρίσει ὁ Ποσειδῶνας καὶ ὁ Δίας. Ὁ παραδιδόμενος μῦθος ξέρει τὸν Πηλέα ὡς θνητὸ ἥρωα καὶ βάζει τὴ Θέτιδα νὰ ἀποκρούει τὸ γάμο της μὲ θνητό, ὥστε νὰ χρειαστεῖ πάλι γιὰ τὴν κατάρχησή της. Ἡ μορφή αὐτὴ τοῦ μύθου πλάστηκε μετὰ τὴν ἐπικράτηση τῶν ὀλύμπιων θεῶν, ὅταν οἱ περισσότεροι ἀπὸ τοὺς παλιούς θεούς, μαζί μὲ τὸν Αἰακὸ καὶ τὸν Πηλέα, εἶχαν μεταπηδήσει στὸν κόσμον τῶν ἡρώων. Στὸ

ιερό τῆς κορυφῆς τοῦ Πηλίου ὁ Πηλέας δέχτηκε τοὺς θεοὺς καὶ τὰ δῶρα τοὺς ὑπὸ τῇ νέᾳ του ιδιότητά. Ταυτόχρονα παραχώρισε τὸ ἱερὸ στὸν Ὀλύμπιο Δία γιὰ νὰ τὸ μοιράζεται στὸ μέλλον μὲ τὴ σκιά τοῦ «δικαιότατου τῶν Κενταύρων».

Ὡς θνητὸς ὁ Πηλέας ἀποσπάστηκε ἀπὸ τὸ Πῆλιο, τοῦ ὁποῖου ἦταν ἡ ψυχὴ, καὶ ἔγινε βασιλιάς στὸ πολὺ μεγαλύτερο κράτος τῆς Φθιώτιδας Ἀχαΐας, στὸ ὁποῖο ἀνῆκε ἡ νοτιοανατολικὴ ὄρεινὴ Θεσσαλία, ὡς τὸ Σπερχεῖο. Στὴν Ἰλιάδα τὸ κράτος αὐτὸ φέρει τὸ μυθικὸ ὄνομα τῆς Φθίας. Ἡ Φθία δὲν ἦταν χώρα πραγματικὴ. Ἐχει πρὸ πολλοῦ ἐξηγηθεῖ ὡς ὁ τόπος τῶν «φθιμένων», δηλ. τῶν μακάριων ἀνθρώπων τοῦ παρελθόντος ποὺ «ἔχουν πεθάνει» (ὄνομα ταυτόσημο μὲ τὸν «Ἀδην»). Οἱ μεταγενέστεροι μπορούσαν νὰ ἀποκαλοῦν Φθία μιὰ πόλη ἢ χώρα ἀσύγκριτου κλέους ἢ θρυλικὴ ποὺ ὅμως ἀνῆκε στὸ παρελθόν. Ἀλλῃ μυθικὴ πόλη τοῦ εἵδους αὐτοῦ ἔφερε τὸ περισσότερο συνηθισμένο ὄνομα Οἰχαλία, δηλ. τόπος τῶν «οἰχομένων» (ἐκείνων ποὺ «ἔχουν φύγει ἀπὸ τὴ ζωὴ»). Στὸν Ἡρακλῆ, ὁ ὁποῖος εἶχε τολμήσει νὰ κατέβει στὸν Ἀδην καὶ νὰ ἀπαγάγει τὸν Κέρβερο ἢ νὰ συγκρουστεῖ μὲ τὸν ἐκεῖ βασιλιὰ καὶ νὰ τὸν τραυματίσει ἀποδιδόταν ἡ παρήγορη γιὰ τοὺς θνητοὺς καταστροφὴ τῆς Οἰχαλίας ἀπὸ τὸ ἐπικὸ ποίημα «Οἰχαλίας ἄλωσις». Οἱ μῦθοι ἀναφέρουν πολλὰς Οἰχαλίας στὴν ἀρχαία Ἑλλάδα, καμιά ὅμως δὲν μπορούσαν νὰ ταυτίσουν πρὸς συγκεκριμένα ἐρείπια, ἔστω καὶ μὲ σχετικὴ βεβαιότητα, οὔτε οἱ ἀρχαῖοι μελετητὲς τοῦ παρελθόντος οὔτε οἱ νεώτεροι. Καθεμιὰ ἀπὸ τίς Οἰχαλίας (ἀπὸ τίς ὁποῖες οἱ γνωστότερες εἶναι δυὸ στὴ Θεσσαλία, μιὰ στὴν Εὐβοία, μιὰ στὴ Μεσσηνία καὶ μιὰ στὴν Εὐρυτανία) εἶχε βασιλιὰ τὸν Εὐρυτίωνα, τοῦ ὁποῖου τὸ ὄνομα χρησιμοποιεῖται γιὰ τὸν κυρίαρχο τοῦ κάτω κόσμου. Εὐρυτίων λεγόταν καὶ ὁ βασιλιάς τῆς Φθίας, ὅταν ἔφτασε ἐκεῖ ὁ Πηλέας γιὰ τὸ θρησκευτικὸ του καθαρμὸ (Ἀπολλόδ. 3, 13, 1). Καὶ τῆς Φθίας ἡ θέσις δὲν ἦταν μὲ βεβαιότητα γνωστὴ. Στὴν ἀρχαιότητα ἡ Φάρσαλος ποὺ ἦταν ἡ μεγαλύτερη πόλη τῆς Φθιώτιδας Ἀχαΐας διακήρυξε πὼς ἦταν χτισμένη στὴ θέσις τῆς Φθίας· στοὺς Δελφοὺς ὁ Πausanias εἶχε δεῖ ἀνδριάντα ἐφιππο τοῦ Ἀχιλλέα, ἀφιέρωμα τῶν Φαρσαλίων, οἱ ὁποῖοι θεωροῦσαν δικό τους τὸν ἥρωα (10, 13, 5). Σὲ μικρὴ ἀπόστασις ἀπὸ τὴν πόλη τοὺς οἱ Φαρσάλιοι εἶχαν καὶ ἱερὸ τῆς Θέτιδας, συχνὰ ἀναφερόμενο ὡς «Θετίδειον» (Στράβ. 9, 431). Ὁ μελετητὴς τῆς θεσσαλικῆς τοπογραφίας Fr. Stählin ταύτισε τὴ Φθία μὲ τὴ Φάρσαλο, ἐπειδὴ σὲ χαμηλὸ λόφο ἀμέσως πάνω ἀπὸ τίς πηγὰς τοῦ Ἀπιδανοῦ, μέσα στὴν πόλη τῆς Φαρσαλίου, βρῆκε προϊστορικὰ ὄστρακα. Ἡ P. Philippson δέχτηκε τὸν ταυτισμὸ, ἐπειδὴ ἡ θέσις εἶναι ἡ πλησιέστερη στὸ Πῆλιο, στὴ Μαγνησία καὶ στὴν Ἰωλκί, δηλ. τοὺς τόπους μὲ τοὺς ὁποῖους ἔχει συνδεθεῖ τὸ ὄνομα τοῦ Πηλέα ὡς θεοῦ καὶ ὡς θνητοῦ. Ἡ ἀντικειμενικὴ ὅμως ἀξία τοῦ ταυτισμοῦ περιορίζεται ἀπὸ τὴ φύση τῆς τοπωνυμίας, ἡ ὁποία εἶναι δημιούργημα ποιητικῆς φαντασίας.

#### Μύθοι τῶν Μινυῶν καὶ Αἰολέων τῆς Ἰωλκοῦ

Οἱ ἥρωες τῶν Μινυῶν καὶ τῶν Αἰολέων τῆς Ἰωλκοῦ ποὺ ἔχουν ὀνόματα θεῶν ἢ ἄλλων ὑπάρξεων τοῦ κάτω κόσμου εἶναι πολὺ περισσότεροι. Αὐτὸ δὲν σημαίνει πὼς ὅλοι ἦταν παλαιοὶ ὑποχθόνιοι θεοί, ἀλλὰ μόνο πὼς οἱ Μινύες καὶ οἱ Αἰολεῖς πίστευαν

προπάντων σὲ ὑποχθόνιους θεούς. Ἄλλωστε στὰ προχωρημένα μεσοελλαδικὰ καὶ στὰ πρῶιμα ὑστεροελλαδικὰ χρόνια τὴν πρώτη θέση στὴ λατρεία εἶχαν παντοῦ θεότητες τοῦ κάτω κόσμου. Πολλοὶ ἄνθρωποι, ἰδίως στὰ ὑστεροελλαδικὰ χρόνια, ἔδιναν στὰ παιδιά τους ὀνόματα τῶν φοβερῶν αὐτῶν θεῶν, μὲ τὴν ἐλπίδα νὰ τὰ κάνουν συμπαθῆ σ' αὐτούς. Στὴν Ἰλιάδα καὶ στὴν Ὀδύσσεια θνητοὶ ἄνθρωποι μὲ ὀνόματα χθόνιων ἢ ὑποχθόνιων θεῶν εἶναι ὁ Ἀγαμέμνων, ὁ Ἀχιλλεύς, ὁ Ὀδυσσεύς, ὁ Κλύμενος, ὁ Ἀγέλαος, ὁ Χάροψ. Στὰ ἱστορικὰ χρόνια, μαζὶ μὲ τὴν παρακμὴ τῶν χθόνιων λατρειῶν, ἔπαψαν καὶ τὰ ὀνόματα αὐτὰ νὰ δίνονται σὲ θνητούς (τουλάχιστο σὲ μεγάλη κλίμακα).

Μιὰ ἄλλη κατηγορία ὀνομάτων θεῶν τοῦ κάτω κόσμου ἐπέζησαν ὅχι ὡς ὀνόματα ἡρώων, ἀλλὰ ὡς προσωνύμια θεῶν τοῦ Ὀλύμπου. Οἱ παλιοὶ ἐκεῖνοι θεοὶ ταυτίζονταν μὲ τοὺς Ὀλυμπιακοὺς: ἔτσι ἓνας θεὸς Σκοτίτας (κυρίαρχος στὸν κόσμο τοῦ σκότους) ποὺ εἶχε τὸ ἱερό του σὲ δρυμὸ τῶν συνόρων Λακωνίας-Ἀργολίδας-Ἀρκαδίας, στὰ ἱστορικὰ χρόνια ἔγινε Ζεὺς σκοτίτας (Παυσ. 3, 10, 6), γιὰτὶ βρέθηκε συγγενὴς μὲ τὸν Ὀλυμπιακὸ «Δία καταχθόνιο» τοῦ Ὀμήρου (I 457). Μὲ τὸν ἴδιο Δία ταυτίστηκε στὴ Λακωνία καὶ ὁ παλιὸς θεὸς Ἀγαμέμνων ποὺ τὸ ὄνομά του, κατὰ τὴ λογικότερη ἐτυμολογία, σήμαινε τὸν «ἄγαν μιμνησκόμενον» θεό, δηλαδὴ ἐκεῖνον ποὺ δὲν ξεχνάει κανένα ἀπὸ τοὺς θνητούς, ἀλλὰ τοὺς παίρνει ὅλους στὸ ὑποχθόνιο βασίλειό του. Ἡ πολεμικὴ θεὰ Ἰτωνία τῶν Θεσσαλῶν καὶ τῶν Βοιωτῶν ἔγινε στὰ ἱστορικὰ χρόνια Ἀθηνᾶ ἰτωνία. Μιὰ μεγάλη θεὰ Ὀγκα ποὺ εἶχε ἀμέσως ἔξω ἀπὸ τὴ Θήβα ἱερό καὶ ναὸ καὶ ποὺ ὁ Αἰσχύλος τὴν ἀποκαλεῖ «μάκαιρα ἄνασσα Ὀγκα» (Ἑπτὰ ἐπὶ Θ. 164) ταυτίστηκε ἐπίσης μὲ τὴν Ἀθηνᾶ (ὁ.π. 501), ἐνῶ ἡ παλιὰ Εὐρυνόμη τῆς Φιγαλείας ποὺ ἔχει γνήσιο ὄνομα δαιμονικῆς ὑπαρξῆς τοῦ κάτω κόσμου (ὅπως καὶ ὁ Εὐρύνομος ποὺ τὸν εἶχε ἀπεικονίσει στὴ Νέκυιά του ὁ Πολύγνωτος) καὶ γνήσια λατρεία ὑποχθόνιας θεᾶς (Παυσ. 8, 41, 5 κπ.) δὲν μπορούσε νὰ ταυτιστεῖ ὁμόφωνα ἀπὸ τοὺς Φιγαλεῖς μὲ κάποια Ὀλυμπιακὴ θεότητα. Στὴ δυτικὴ Μαγνησία μιὰ προολυμπιακὴ θεὰ Δῶς (ἐπώνυμη τοῦ εὐφοροῦ Δώτιου πεδίου, μεταξὺ τῆς Νεσσωνίδας καὶ τῆς εἰσόδου τῶν Τεμπῶν) ταυτίστηκε μὲ τὴν Δήμητρα. Οἱ θεότητες τῶν καρπῶν τῆς γῆς ἀνήκουν στὶς χθόνιες, γιὰτὶ οἱ καρποὶ ἀναδίδονται ἀπὸ τὰ βάθη τῆς γῆς.

#### Ὁ Πελίας καὶ ὁ Νηλεὺς

Ἡ ριψοκίνδυνη ἢ καὶ τυχοδιωκτικὴ ζωὴ τῶν Μινυῶν ἄρχισε στὸ μυχὸ τοῦ Παγασιτικοῦ ἀφότου ἰδρύθηκε ἡ Ἰωλκός. Κατὰ τὴν κυριότερη παραλλαγὴ τοῦ μύθου ἡ πόλη χτίστηκε ἀπὸ τὸν Αἰολίδη βασιλιὰ τοῦ τόπου Κρηθέα (Ἀπολλόδ. 1, 9, 11). Αἰολίδης καὶ ἀδελφὸς τοῦ Κρηθέα ἦταν καὶ ὁ Ἀθάμας, βασιλιάς τοῦ βοιωτικοῦ Ὀρχομενοῦ, ὅπου ζοῦσε ἡ πολυπληθέστερη ὁμάδα Μινυῶν. Κατὰ τὴν ἱδρυση τῆς Ἰωλκοῦ ἓνα μέρος τῶν ἐκεῖ Μινυῶν ἦρθε γιὰ μόνιμη ἐγκατάσταση στὴν Ἰωλκὸ (Στράβ. 9, 414) ἐνισχύοντας ἔτσι τὸ μινύειο στοιχεῖο τῆς πόλης. Ἄλλοι Μινύες ἐγκαταστάθηκαν στὴ δυτικὴ ἐσοχὴ τοῦ Παγασιτικοῦ, στὴν πόλη Ἄλο (ποὺ ἡ θέση της κοντὰ στὴ θάλασσα ἔμοιαζε μὲ τῆς Ἰωλκοῦ). Στὴν Ἄλο ἐγκαταστάθηκε καὶ ὁ ἴδιος ὁ Ἀθάμας, ὅταν βρέθηκε στὴν ἀνάγκη νὰ ἐγκαταλείψει τὸν Ὀρχομενό.

Ἡ ἀγάπη τῆς περιπέτειας δὲν ἐβλάψε τὴν ἀφοσίωση τῶν Μινυῶν στὶς θεότητες τοῦ κάτω κόσμου. Τὰ ὀνόματα τῶν ἡρώων καὶ τῶν ἡρωίδων τοὺς ἐκφράζουν γνωρίσματα ἢ ιδιότητες ὑποχθόνιων θεῶν ἢ δαιμόνων καὶ πρέπει νὰ θεωρηθοῦν μάρτυρες τῆς πίστης σὲ ὑπάρξεις τοῦ εἴδους αὐτοῦ, ἀδιάφορο ἂν οἱ ἴδιοι οἱ ἥρωες ἢ ἡρωίδες ὑπῆρξαν ἀρχικά ὑποχθόνιες θεότητες.

Ἡ μυθικὴ ἱστορία τῆς Ἰωλκοῦ ἀρχίζει μὲ τὴ γέννηση τῶν δίδυμων ἀδελφῶν Πελία καὶ Νηλέα ἀπὸ τὴν Τυρώ, ἀργότερα σύζυγο τοῦ Κρηθέα. Πατέρας τῶν δίδυμων ἦταν ὁ Ποσειδῶνας ὑπὸ τὴν ἀρχικὴ του ιδιότητα, τοῦ κυρίαρχου τοῦ κάτω κόσμου. Τὸ ὄνομα Πελίας σημαίνει ὑπαρξὴ τοῦ σκοτεινοῦ βασιλείου μὲ «πελιδνὴ» ἢ χλωμὴ ὄψη, σὰν τοῦ νεκροῦ ἀνθρώπου, καὶ τοῦ Νηλέα ἐπίσης ὑπαρξὴ τοῦ ἴδιου βασιλείου «ἀνηλεὴ» ἢ ἀδυσώπητη. Ὁ Νηλεὺς ἐγίνε κτίστης τῆς γειτονικῆς Νήλειας ποὺ ὡς τοπωνυμία σημαίνει χῶρο, ἀπὸ τὸν ὁποῖο ἀπουσιάζει τὸ ἔλεος, εἶναι δηλ. ταυτόσημη μὲ τὸν Ἄδη ἢ τὴ Φθία τῶν Ἀχαιῶν. Οἱ μυθοπλάστες τῆς ἐπομένης περιόδου, ὅποτε παρήχμασε ἡ πίστη στὶς ὑποχθόνιες θεότητες καὶ ἐγίνε στροφή στὶς οὐράνιες ἢ ὀλύμπιες, συσσώρευσαν στὸν Πελία ὅλο τὸ μίσος τοὺς καὶ τοῦ ἀπέδωσαν κάθε δολιότητα καὶ πληθώρα ἀδικιῶν ἢ βίαιων πράξεων: σκότωσε τὴ μητριά του, ἡ ὁποία καταδιωκόμενη εἶχε καταφύγει σὲ ἱερὸ τῆς Ἥρας· ὁ φόνος ἐγίνε πάνω στὸ βωμὸ τῆς θεᾶς. Ἐπειτα παραγκώνισε τὸ νόμιμο βασιλιά τῆς Ἰωλκοῦ Κρηθέα, καθὼς καὶ τὸν Αἴσονα, γιὸ τοῦ Κρηθέα καὶ ἑτεροθαλὴ ἀδελφὸ του, καὶ ἔμεινε μόνος ἄρχοντας τῆς Ἰωλκοῦ. Ὁ Πελίας ἀνάγκασε καὶ τὸ Νηλέα νὰ ἐκπατριστεῖ. Ἐκεῖνος κατέφυγε στὴ Μεσσηνία, ὅπου ἱδρύσε τὴν Πύλο ποὺ κι αὐτὴ ὡς τοπωνυμία ἔχει τὴν ἔννοια τῆς πύλης πρὸς τὸ ὑποχθόνιο βασίλειο· σὲ θέσεις τοῦ εἴδους αὐτοῦ (ποὺ ἦταν πολλές) ὑπῆρχαν «στόμια καθόδου» πρὸς τὸν Ἄδη καὶ ἱερὰ ὑποχθόνιων θεῶν. Ἡ σκληρότητα τοῦ Πελία συνεχίστηκε καὶ πρὸς τὴν πλευρὰ τοῦ Ἰάσονα, γιοῦ τοῦ Αἴσονα, πρῶτα μὲ τὴν ἀνάθεση τῆς ἐπικίνδυνης ἀποστολῆς γιὰ τὸ χρυσόμαλλο δέρας καὶ ἔπειτα μὲ τὴν ἐξόντωση, κατὰ τὴν ἀπουσία τοῦ Ἰάσονα, τῶν γονέων του ποὺ εἶχαν μείνει στὴν Ἰωλκὸ. Ὁ Νηλεὺς στὴ νέα του πατρίδα νυμφεύτηκε τὴν Χλῶριν ποὺ τὸ ὄνομά της σημαίνει ἐπίσης ὑποχθόνια ὑπαρξὴ μὲ πρασινοκίτρινη ὄψη, τὴν ὄψη τοῦ φοβισμένου ἀνθρώπου, τοῦ κατεχόμενου ἀπὸ «χλωρὸν δεῖμα», ὅπως μπροστὰ στὸ θάνατο. Μιὰ ἀπὸ τίς κόρες τοῦ Πελία εἶχε τὸ ὄνομα Πελόπεια ἢ Πελοπία (ταυτόσημο μὲ τὸ ὄνομα τοῦ ἴδιου τοῦ Πελία, βλ. παρακ.) καὶ μιὰ ἄλλη τὸ ὄνομα Ἀλκηστις, δηλ. ὑπαρξὴ μὲ ἀσυνήθη ἀλκή, δινόμενο στὴ βασίλισσα τοῦ κάτω κόσμου, τὴν Περσέφασσα ἢ Περσεφόνη. Ἡ Ἀλκηστις παντρεύτηκε τὸ βασιλιά τῶν γειτονικῶν Φερῶν Ἀδμητο ποὺ τὸ ὄνομά του σημαίνει θεὸ «ἀκαταδάμαστο» καὶ εἶναι ταυτόσημο μὲ τοῦ Ἄδη.

Ἡ ἀργοναυτικὴ ἐκστρατεία, ἰδίως ἡ ἐμφάνιση τῆς Μήδειας, ἀποκαλύπτει ἄλλο γνώρισμα τῆς παλιᾶς θρησκευτικῆς ζωῆς, τελείως διαφορετικὸ καὶ χρονολογικὰ ἀρχαιότερο τῆς ἐξάρσης τῶν θεοτήτων τοῦ κάτω κόσμου, δηλ. τὴ μαγεία. Ἡ μαγεία δὲν ἐξέλιπε στοὺς ἐπόμενους αἰῶνες, ἀλλὰ ἀσκήθηκε στὴ σκιά εὐγενέστερων μορφῶν θρησκείας, ὅπως εἶναι ἡ πίστη σὲ θεότητες τοῦ κάτω κόσμου ἢ σὲ οὐράνιες. Ἡ διαφορὰ εἶναι πῶς μὲ τίς μαγικὲς πράξεις μπορεῖ κανεὶς νὰ φέρει ἄμεσα τὸ ἀποτέλεσμα ποὺ

ἐπιθυμεῖ, χωρὶς νὰ τὸ ἐξαρτάει ἀπὸ τὴ θέληση κανενὸς θεοῦ. Θρησκεία ὅμως ὑψηλῆς στάθμης ἀρχίζει μόνο μὲ ἰσχυροὺς θεοὺς, ἔστω αὐστηροὺς, ποὺ μποροῦν μὲ τὴ λατρεία νὰ ἐξευμενισθοῦν καὶ νὰ συμπαραστέκονται μὲ ἐγκαρδιότητα στοὺς ἀνθρώπους ποὺ τοὺς χρειάζονται.

Ὁ μῦθος ἐμφανίζει τὴν κλίση τῶν Μινυῶν στὴ μαγεία παλαιότερη ἀπὸ τὴν παρέμβαση τῆς Μήδειας: ἤδη κατὰ τὴ ναυπήγηση τῆς Ἀργοῦς οἱ ἀργοναῦτες εἶχαν «ἐναρμόσει κατὰ τὴν πρῶραν φωνῆν φηγοῦ τῆς δωδωνίδος ξύλον», δηλ. ξύλο ἀπὸ τὴ μαντική δρυὶ τῆς Δωδώνης ποὺ εἶχε ἀνθρώπινη φωνὴ καὶ μποροῦσαν σὲ κάθε δυσκολία τους νὰ τὸ συμβουλευθῶνται (Ἀπολλόδ. 1, 9, 16). Μετὰ τὴν ἐμφάνιση τῆς Μήδειας ὅλα ἄρχισαν νὰ διεκπεραιώνονται εὐκολότερα μὲ τὰ μαγικά της φίλτρα (ζεύξιμο τῶν πυρινόνων ταύρων, ἀποκοίμηση τοῦ δράκοντα-φύλακα, κατάκτηση τοῦ δέρατος ποὺ ἦταν κι αὐτὸ φορέας δικῆς του μαγικῆς δύναμης καὶ τέλος ἡ ἐξόντωση τοῦ σφετεριστῆ τῆς ἐξουσίας Πελίας).

### Ὁ Κύκνος

Ὁ τοπικὸς Κύκνος ἦταν γιὸς τῆς κόρης τοῦ Πελίας Πελοπίας ἢ Πελόπειας καὶ τοῦ Ἄρη ποὺ ἦταν θεὸς μὲ στενὴ σχέση πρὸς τὸν κάτω κόσμον, ὅπως καὶ οἱ ἄλλοι πολεμικοὶ θεοὶ ποὺ μὲ τὴ δραστηριότητά τους διαρκῶς πλούτιζαν τὸν Ἄδη μὲ νέους κατοίκους. Τῆς Πελοπίας τὸ ὄνομα ἔχει σημασιολογικὴ συγγένεια μὲ τὸν Πελία καὶ τὸν Πέλοπα ἢ μὲ τὶς λέξεις ποὺ σημαίνουν τὸν ὠχρὸ ἢ χλωμὸ «πελιδνός», «πελιδός» καὶ «πελός».

Στὸ ἀπὸ 480 στίχους ἡσιόδειο ἐπύλλιο Ἀσπίς Ἡρακλέους, ἀφιερωμένο ὁλόκληρο στὴ μοιραία γιὰ τὸν Κύκνο μονομαχία του μὲ τὸν Ἡρακλῆ, βρίσκει ἀμυδρὴ ἀπήχηση ἢ σχετικὴ τοπικὴ μαγνητικὴ παράδοση. Στὴν παράδοση, ὅπως καὶ στὸ ποίημα, ἡ ἐγκληματικὴ δράση τοῦ Κύκνου τοποθετεῖται σὲ ὑπαίθριο ἱερὸ τοῦ παγασαίου Ἀπόλλωνα (στίχ. 70), ἀποτελούμενο, ὅπως ὅλα τὰ ἀρχαιότερα ἱερά, μόνο ἀπὸ «ἄλσος καὶ βωμὸν θυήεντα» (χωρὶς νὰ ἦ ἄλλα οἰκοδομήματα). Ὁ Εὐριπίδης ἀκολούθησε τὴ μαγνητικὴ παράδοση ἀποκαλώντας τὸν Κύκνο «Ἀμφαναίας οἰκῆτορα» καὶ φονιὰ τῶν ξένων (τῶν ὁδοιπόρων) ποὺ προσπερνοῦσαν τὶς Παγασές καὶ τὶς Ἀμφανές (Ἡρακλ. μαιν. 391), κατευθυνόμενοι στὸ ἱερὸ τῶν Δελφῶν, μαζὶ μὲ τὰ ζῶα ποὺ θὰ θυσιάζαν στὸν Ἀπόλλωνα. Ὁ δρόμος ποὺ ἀκολουθοῦσαν ἄρχιζε ἀπὸ τὸ ἱερὸ πύθιο τῶν Τεμπῶν καὶ στὴν ἀρχὴ προχωροῦσε πρὸς νότον παράλληλα πρὸς τὴν κοίτη τοῦ Πηνειοῦ, στὴν περιοχὴ τῆς Λάρισας ὅμως λοξοδρομοῦσε πρὸς τὶς Παγασές, ἀπὸ ὅπου γινόταν παραλιακὸς ὡς τὴν περιοχὴ τῆς Λαμίας. Ἀπὸ ἐκεῖ τρεπόταν πρὸς τὴν Οἶτη καὶ τὸν Παρνασσὸ γιὰ νὰ καταλήξει στοὺς Δελφούς. Ἄλλες παραλλαγές τοῦ μύθου θέλουν τὸν Κύκνο νὰ παραφυλάει κοντὰ στὸν Πηνειὸ καὶ ἐκεῖ νὰ μονομαχεῖ μὲ τὸν Ἡρακλῆ (Παυσ. I 27, 6) καὶ ἄλλες κοντὰ στὴν πόλη Ἰτῶνο τῆς Φθιώτιδας Ἀχαΐας, στὴν περιοχὴ τοῦ σημερινοῦ Ἀλμυροῦ. Ὁ Κύκνος παραφυλάγοντας ἄρπαζε τὰ δῶρα ποὺ προορίζονταν γιὰ τὸν Ἀπόλλωνα («κλειτὰς ἐκατόμβας ὅστις ἄγοι Πυθοῖδε βίη σύλασκε δοκεύων», στ. 478 - 480). Στὸ ἱερὸ τῶν Παγασῶν ὁ Κύκνος κρατοῦσε συσσωρευμένα

τὰ κρανία τῶν σκοτωμένων. Ὁ τίτλος τοῦ ἐπυλλίου Ἀσπίς ὀφείλεται στὴν ἐκτενὴ περιγραφὴ τοῦ διακόσμου τῆς ἀσπίδας ποὺ κρατοῦσε ὁ Ἡρακλῆς κατὰ τὴ μονομαχία. Ἀξιοσημείωτο εἶναι πὼς τὴν πρώτη θέση στὰ διηγηματικά θέματα εἶχε ἡ «ὕσμινη Λαπιθάων αἰχμητάων» κατὰ τῶν Κενταύρων (στ. 178 κπ.). Ἀναφέρει μὲ τὰ ὀνόματά τους τοὺς γενναιότερους Λαπίθες πολεμιστὲς (Καινέα, Δρύαντα, Πειρίθουν, Ὀπλέα, Ἐξάδιον, Φάληρον, Πρόλοχον, Μόψον, Τιταρήσιον καὶ Θησέα) καὶ τοὺς γενναιότερους Κενταύρους «ἀμφὶ μέγαν Πετραῖον» Ἀσβολον, Ἀρκτον, Οὔρειον, Μίμαντα, Περιμήδην καὶ Δρύαλον. Ὁ Κύκνος ποὺ ὄρμησε πρῶτος κατὰ τοῦ Ἡρακλῆ δὲν μπόρεσε νὰ τρυπήσει τὴν ἀσπίδα καὶ πρόλαβε ὁ Ἡρακλῆς νὰ τὸν χτυπήσει στὸν ἀπροφύλαχτο λαιμὸ καὶ νὰ τὸν ξαπλώσει στὸ ἔδαφος «σὰ βαλανιδιὰ ποὺ πέφτει χτυπημένη ἀπὸ κεραυνό». Ἡ ταφὴ τοῦ Κύκνου περιγράφεται μὲ ἰδιαίτερο ζῆλο ἀπὸ τὸν ποιητὴ: ἐγινε κοντὰ στὸν τόπο τῆς μονομαχίας μὲ τὴ φροντίδα τοῦ βασιλιᾶ τῆς Τραχίνας Κήρυκα, ὁ ὁποῖος, κατὰ τὸ ποίημα, ἦταν ὁ πεθερὸς τοῦ Κύκνου (ὡς σύζυγος τοῦ Κύκνου ἐμφανίζεται ἐδῶ ἡ κόρη τοῦ Κήρυκα Θεμιστονόη). Ὁ Κήρυξ ἐτοίμασε γιὰ τὸν Κύκνο ἐπιβλητικὸ ταφικὸ μνημεῖο στὴν περιοχὴ τῶν παλιῶν τάφων τῆς Ἰωλκοῦ, πολὺ κοντὰ στὶς δυτικὲς ὑπώρειες τῆς μυκηναϊκῆς ἀκρόπολης καὶ ἐπομένως πολὺ κοντὰ στὶς ὄχθες τοῦ Ἀναύρου (σημερινοῦ Μεγαρέματος τῆς Μακρινίτσας) ποὺ παραρρέει τὴν ἰώλκια ἀκρόπολη στὰ δυτικὰ τῆς κράσπεδα. Τὸν τάφο ὅμως καὶ τὸ μνημεῖο τὰ παρέσυρε ὁ Ἀναυρος, ὅταν ξεχείλισε σὲ μιὰ καταιγίδα ποὺ προκάλεσε ὁ Ἀπόλλων («τοῦ δὲ τάφον καὶ σῆμ' αἰδὲς ποίησεν Ἀναυρος ὄμβρῳ χειμερίῳ πλήθων», στίχ. 477 κπ.).

Ὁ μῦθος τοῦ Κύκνου, ὅπως παρουσιάζεται στὴν Ἀσπίδα, ἀνήκει στὰ ἀρχαῖα χρόνια καὶ ἴσως ὄχι τὰ πρῶτα. Ἀγνοεῖ τὴν παρακμασμένη πιά Ἰωλκὸ καὶ ξέρεي τίς Παγασὲς ὡς σπουδαιότερη πόλη τοῦ μυχοῦ τοῦ Παγασιτικοῦ. Κρατᾷ τὴν παράδοση γιὰ τὴν ἐξόντωση τοῦ Κύκνου στὴ σωστὴ θέση, δὲν ἀποδίδει ὅμως τὸ κατόρθωμα σὲ κανένα ἀπὸ τοὺς φημισμένους ἥρωες τοῦ τόπου, ἀλλὰ χρησιμοποιοῖ τὸν ὀνομαστότερο στὰ ἀρχαῖα χρόνια Ἡρακλῆ ποὺ εἶχε ἤδη προβληθεῖ ὡς ὁ καταλληλότερος γιὰ τὴν ἐξόντωση κακόβουλων ὑπάρξεων, ὅπως τοῦ Γηρυόνη, τοῦ Εὐρυτου τῆς Οἰχαλίας, τοῦ Αὐγεία τῆς Ἡλίδας καὶ τῶν Μολιονιδῶν. Ἡ παλιὰ ὅμως εἰκασία πὼς ὁ Κύκνος στὴν ἀρχικὴ μορφή τοῦ μύθου θανατωνόταν ἀπὸ τοπικὸ ἥρωα εἶναι βάσιμη. Ὁ Ἀχιλλέας, κατὰ τοὺς σωζόμενους μύθους, εἶχε σκοτώσει ἓνα Κύκνο, γιὰ τοῦ Ποσειδῶνα, ποὺ ἦταν φοβερότερος ἀπὸ τὸν ἐδῶ ἐμφανιζόμενο ὡς γιὰ τοῦ Ἄρη, γιὰτὶ εἶχε ἀπὸ τὸν Ποσειδῶνα τὸ χάρισμα νὰ μένει ἄτρωτος ἀπὸ μεταλλικὰ ὅπλα, ὅπως χάλκινες αἰχμὲς δοράτων καὶ ξίφη. Ἦταν σύμμαχος τῶν Τρώων καὶ εἶχε ἐγκατασταθεῖ στὴν ἀκτὴ, ὅπου θὰ ἀποβιβάζονταν οἱ Ἀχαιοί. Οἱ Τρῶες, ἔχοντας ἐμπιστοσύνη στὸν Κύκνο, παρατάχτηκαν στὴν παραλία καὶ ἔφραξαν τὸ δρόμο πρὸς τὴν πόλη. Ὅταν ὁ Πρωτεσίλαος ποὺ πρῶτος ἀποβιβάστηκε σκοτώθηκε, πήδησε ἔξω ὁ Ἀχιλλέας μὲ τοὺς ἄνδρες του καὶ ὄρμησε κατὰ τοῦ Κύκνου. Εἶδε πὼς τὰ ὅπλα δὲν ἔφερναν ἀποτέλεσμα καὶ τὸν χτύπησε μὲ βράχο στὸ κεφάλι· ἐκεῖνος σωριάστηκε στὸ ἔδαφος καὶ ὁ Ἀχιλλέας ἔσπευσε νὰ τὸν πνίξει μὲ τὰ δερμάτινα λουριὰ τοῦ κράνους, ὅπως διεξοδικὰ περιγράφει τὴ σκηνὴ ὁ Ὀβίδιος (Μεταμορφ. 12, 70 - 140· στὸν Ἀπολλόδ. Ἐπιτ. 3, 31). Μετὰ τὸ θάνατο

τοῦ Κύνου οἱ Τρῶες κλείστηκαν φοβισμένοι στὰ τείχη καὶ οἱ Ἕλληνες μπόρεσαν νὰ ἀποβιβάστούν ἀνενόχλητοι.

Γιὰ τὸν Κύνου αὐτόν, τὸ γιὸ τοῦ Ποσειδῶνα, ἔγινε ἡ ὑπόθεση πὼς εἶχε σκοτωθεῖ ἀπὸ τὸν Ἀχιλλέα στὴ Μαγνησία πρὶν ἀπὸ τὴν τρωικὴ ἐκστρατεία καὶ πὼς οἱ μῦθοι τοῦ τρωικοῦ πολέμου μετέφεραν τὸ περιστατικὸ ἐντελῶς στὴν ἀρχὴ τοῦ πολέμου, πρὶν ἀκόμη πατήσουν ὅλοι οἱ Ἕλληνες τὸ τρωικὸ ἔδαφος. Ὁ C. Robert (Heldensage 2, 80 κπ.) παρατηρεῖ πὼς ὁ Ἀχιλλέας ἔφτασε στὴν Τροία μὲ τὴ φήμη μεγάλου ἥρωα, ὥστε νὰ θεωρεῖται ἀπὸ τὴν ἀρχὴ ὡς ἡ γενναιότερη μορφή τῶν Ἀχαιῶν στὸν πόλεμο κατὰ τῶν Τρώων. Πιστεύει πὼς ὑπῆρχαν στὴν Ἑλλάδα κατορθώματά του ποὺ τοῦ εἶχαν ἐξασφαλίσει αὐτὴ τὴ φήμη. Τὰ σχετικὰ μὲ τὰ κατορθώματα αὐτὰ ἔπη χάθηκαν, καὶ γιὰ τὸν Ἀχιλλέα τῶν προτρωικῶν χρόνων εἶναι γνωστὸ μόνο πὼς ὡς βρέφος ἀνατράφηκε ἀπὸ τὸ Χείρωνα μὲ τὸ «μεδούλι ἀπὸ τὰ κόκκαλα τῶν θηραμάτων καὶ μὲ ἐντόσθια λεονταριῶν καὶ ἀγριογούρουνων» (Ἀπολλόδ. 3, 12, 6) καὶ ἔπειτα πὼς κυνηγοῦσε ἀγρίμια στὸ Πήλιο, μέχρις ὅτου πῆρε μέρος στὴν ἐκστρατεία τῆς Τροίας, ὅπου σκοτώθηκε. Δέχεται ὁ Robert τὴν παλαιότερη εἰκασία πὼς μερικὰ ἀπὸ τὰ κατορθώματα τοῦ Ἀχιλλέα στὴ Μαγνησία ἢ τὴν ἄλλη Ἑλλάδα μεταφέρθηκαν στὰ πεδία τῶν μαχῶν τῆς Τροίας καὶ ἐμφανίστηκαν ὡς ἐπιτυχίες του ἐκεῖ. Ἐνα ἀπ' αὐτὰ πρέπει νὰ ἦταν ὁ φόνος τοῦ Κύνου. Μερικοὶ πιστεύουν πὼς καὶ ὁ φόνος τοῦ Ἑκτορα ἀνήκει σ' αὐτὴ τὴν κατηγορία τῶν κατορθωμάτων του, ἀφοῦ ὑπάρχουν ἐνδείξεις πὼς ὁ Ἑκτορας ἦταν ἀρχικὰ Θηβαῖος ἥρωας· ὅταν σκοτώθηκε, οἱ Θηβαῖοι τοῦ ἔκαναν τὸν τάφο πολὺ κοντὰ στὴν Καδμεία παρὰ τὴν Οἰδιποδία κρήνη, ὅπου τὸν εἶδε ὁ Παυσανίας (9, 18, 5). Ἡ μεταφορὰ τοῦ περιστατικοῦ τοῦ Κύνου στὴν Τροία διευκόλυνε τὴ δημιουργία τοῦ νεώτερου μύθου μὲ τὸν Ἡρακλῆ· ὁ Κύνος, ὡς κατεχόμενος ἀπὸ τὸ τυφλὸ πάθος τοῦ σκοτωμοῦ, θεωρήθηκε τώρα γιὸς τοῦ Ἄρη.

#### Πορίσματα

Τὸ θετικότερο πόρισμα ἀπὸ μιὰ συνοπτικὴ ἐπισκόπηση τῶν παραπάνω ἐνδείξεων εἶναι πὼς ἡ προθεσσαλικὴ Μαγνησία εἶχε φτάσει στὴ λατρεία αὐστηρῶν θεοτήτων τοῦ κάτω κόσμου. Εἶναι ἡ πρώτη μορφή θρησκείας ὑψηλῆς στάθμης ποὺ παρουσιάστηκε στὴ Μαγνησία καὶ σ' ὁλόκληρὴ τὴν Ἑλλάδα. Μόνο γιὰ τὶς αὐστηρὲς θεότητες ποὺ μποροῦσαν νὰ ἐξευμενισθοῦν μποροῦσε νὰ ὑπάρχει καὶ λατρεία θερμῆ καὶ ἐγκάρδια. Γιὰ τὶς κακόβουλες ὑπάρξεις τοῦ κάτω κόσμου ποὺ δὲν ἐξευμενίζονταν, ἀλλὰ παρέμεναν μόνιμα «ἀμείλιχες» ἢ σκληρὲς καὶ ἀδυσώπητες ὑπῆρχαν μόνο ἱεουργίες ἀποτροπῆς τῆς κακῆς τους ἐπήρειας. Δαίμονες τοῦ κακοῦ, συχνὰ τερατώδεις ἢ ἀποκρουστικοί, καταγόμενοι κι αὐτοὶ ἀπὸ τὸ σκοτεινὸ βασίλειο τοῦ Ἄδη, ὑπῆρχαν καὶ πλησιέστερα στοὺς ἀνθρώπους, μάστιγες τῶν δικαιοτέρων ἀπ' αὐτούς. Σ' αὐτοὺς ἀνῆκε ὁ Κύνος τῶν Παγασῶν. Ἄλλο τυπικότερο παράδειγμα εἶναι ἡ Σφίγγα τοῦ παρὰ τὴ Θήβα Φικίου ὄρους, ἡ ὁποία θανάτωνε ὅσους προσπερνοῦσαν ἀνύποπτοι τὸν πετρώδη καὶ ἄχαρο λόφο της. Καὶ ἄλλο οἱ τερατώδεις ἢ «συμφυεῖς» Μολιονίδες τῶν Κλεωνῶν (ἀπὸ τοὺς ὁποίους ὁ ἓνας εἶχε τὸ δυσολῶνο ὄνομα Εὐρυτος). Σχεδὸν κάθε

τόπος είχε τον δικό του κακό δαίμονα και περίμενε τον τολμηρό άνθρωπο που θα τον εξόντωνε· αν ο τολμηρός τοπικός ήρωας δεν βρισκόταν, επενέβαινε ο 'Ηρακλής. Στη Θήβα βρέθηκε ο Οιδίπους, στη Μαγνησία ο 'Αχιλλέας και στις Κλεωνές ο 'Ηρακλής.

## II. 'Ιστορικά χρόνια

'Η εισβολή των Θεσσαλών στη χώρα που απ' αυτούς πήρε το έκτοτε γνωστό όνομα έγινε, κατά το Θουκυδίδη 1, 12, «ἐξήντα χρόνια μετὰ τὴν ἄλωση τῆς Τροίας» (δηλ. τὴν τελευταία εἰκοσιπενταετία τοῦ 12ου π.Χ. αἰώνα, κατὰ τὴν παραδοσιακὴ χρονολόγηση τῶν ἀρχαίων). 'Η χρονολογία αὕτη εἶναι συμβατική, γιατί ἡ διείσδυση τῶν Θεσσαλῶν συνεχίστηκε καὶ στὸ ἐνδέκατο αἰῶνα καὶ ἀκολούθησε μακροχρόνια περίοδος ἀναταραχῆς καὶ ζυμώσεων, ὥσπου νὰ πραγματοποιηθεῖ ἡ δημιουργία τῶν γνωστῶν τεσσάρων τετραρχιῶν, περιβαλλόμενων ἀπὸ τοὺς ὀρεινοὺς καὶ χωρὶς προνόμια «περιοίκους». Γιὰ τοὺς Μάγνητες οἱ ἐπιπτώσεις ἀπὸ τὴν ἐγκατάσταση τῶν Θεσσαλῶν δὲν ἔγιναν αἰσθητὲς παρὰ μόνο ὕστερα ἀπὸ μισὴ περίπου χιλιετία, δηλ. στὸ β' μισό τοῦ 6ου π.Χ. αἰ., ὅταν ὁ Κραννώνιος ταγὸς Σκόπας (ὁ παπποὺς ἢ ὁ ὁμώνυμος ἐγγονός) ὅρισε τὴν εἰσφορά σὲ χρῆμα καὶ σὲ στρατὸ τῶν περιοίκων στὸ «κοινὸ τῶν Θεσσαλῶν». Ὡς τὸ τέλος τοῦ 6ου αἰῶνα εἶχαν προηγηθεῖ πολλὲς συγκρούσεις τῶν Μαγνήτων, τῶν Περραιβῶν, τῶν Φθιωτῶν 'Αχαιῶν καὶ τῶν ἄλλων «περιοίκων» μὲ τὴν πολιτικὴ καὶ στρατιωτικὴ ἔνωση τῶν πλούσιων γαιοκτημόνων τῆς ἐνδοχώρας. Οἱ Μάγνητες ἔχασαν τότε τὴν πεδινὴ νοτιοδυτικὴ παραλία τοῦ μυχοῦ τοῦ Παγασιτικοῦ, ὅπου βρισκόταν ἡ πόλη τῶν Παγασῶν, ποὺ τὴν εἶχαν προσάρτησει στὸ κράτος τοὺς οἱ Φεραῖοι. 'Ο ἐπόμενος σταθμὸς στὴν πολιτικὴ ἱστορία τῆς Μαγνησίας εἶναι ἡ ἀφαίρεση τῆς περιοχῆς τῶν Παγασῶν ἀπὸ τοὺς Φεραίους καὶ ἡ ἐκ νέου προσάρτησή της στὴ Μαγνησία (ἀπὸ τὸ Φίλιππο Β' κατὰ τὰ μέσα τοῦ 4ου π.Χ. αἰ.), καθὼς καὶ ἡ ἱδρυση τῆς Δημητριάδας ὡς πρωτεύουσας τῶν Μαγνήτων (ἀπὸ τὸ Δημήτριο πολιορκητὴ στὰ 294/3 π.Χ.).

'Η θρησκευτικὴ ζωὴ τῆς Μαγνησίας στὸ μεταξὺ ἀναμορφώθηκε μὲ τὴν εἰσαγωγὴ (ἤδη ἀπὸ τὴν αὐγὴ τῶν ἱστορικῶν χρόνων) τῆς λατρείας τῶν ὀλύμπιων θεῶν. Αὕτη ἡ λατρεία, ἐμπιστευμένη σ' ἓνα ἱερατεῖο ποὺ εἶχε μεγάλη δύναμη καὶ στὴν ὅλη δημόσια ζωὴ, γιὰ πρώτη φορὰ ξεχώρισε μὲ σαφήνεια ἀπὸ τὶς λαϊκὲς λατρεῖες, στίς ὁποῖες ἔμειναν παλιές χθόνιες ἢ παραδοσιακὲς ἱεροπραξίες καὶ θρησκευτικοὶ καθαρμοί. Σ' αὐτὲς πρέπει νὰ καταταγοῦν καὶ οἱ ξένες λατρεῖες, ἀσκούμενες ἀπὸ θιάσους διαφόρων παροικιῶν στὴ Δημητριάδα, ἀλλὰ καὶ ἀπὸ Μάγνητες. Στὸ κέντρο τῆς ἐπίσημης θρησκείας ἦταν μιὰ «τριάδα», ὅπως ἐπικράτησε νὰ ἀποκαλεῖται, μεγάλων θεῶν, τοὺς ὁποῖους οἱ Μάγνητες ἐπικαλοῦνταν στοὺς ὅρκους δημόσιων συμφωνιῶν: ἦταν ὁ Ζεὺς ἀκραιῶς, ἡ 'Αρτεμις ἰωλκία καὶ ὁ 'Απόλλων κοροπαῖος. 'Απ' αὐτοὺς ὁ ἀκραιῶς Ζεὺς ποὺ ἦταν θεὸς καιρικὸς (ὡς νεφεληγερέτης καὶ ὑέτιος) μοιραζόταν μὲ τὸ Χείρωνα τὸ ἱερὸ τῆς κορυφῆς τοῦ Πηλίου καὶ εἶχε οἰκειοποιηθεῖ τὴ μαγικὴ δύναμη τῶν «τριπόκων κωδίων» ποὺ ἐξακολουθοῦσαν νὰ χρησιμοποιοῦνται καὶ στὰ ἱστορικὰ χρόνια στὴν πομπὴ πρὸς τὸ ἱερό του. 'Ο ἱερέας του ποὺ ἔμεινε στὴ Δημητριάδα θεωροῦνταν προῖστάμενος τοῦ τοπικοῦ ἱερατείου καὶ ἦταν ὁ ἐπώνυμος τοῦ ἔτους. 'Η 'Αρτεμη ἦταν ἐπιβίω-

ση μιᾶς ἀπὸ τὶς μυκηναϊκὲς θεὲς τῆς Ἰωλκοῦ, λατρευόμενη μᾶλλον ὡς «λοχία» ἀπὸ τὶς γυναῖκες τοῦ τόπου καὶ ὄχι ὡς «κυνηγέτις». Ὁ Ἀπόλλων εἶχε ἤδη ἀπὸ τὰ ἀρχαῖα χρόνια μαντικὸ ἱερὸ στὴν κώμη τῆς Δημητριάδας Κορόπη, σ' ἀπόσταση περίπου 22 χιλ. ΝΑ. τῆς πρωτεύουσας, ἐντὸς τοῦ Παγασιτικοῦ. Ὁ θεὸς αὐτὸς ἔγινε ἐκεῖ κύριος ἐνὸς παλιότερου μαντικοῦ ἱεροῦ (ἴσως προθεσσαλικοῦ), στὸ ὁποῖο σημαντικὸ ρόλο ἔπαιζαν οἱ μαντικὲς ιδιότητες τῆς ἀειθαλοῦς μυρίκης, ἡ ὁποία ἀφθονεῖ καὶ σήμερα ἐκεῖ, στὶς ὄχθες μικροῦ ρέματος. Ἡ μυρίκη ἔγινε στὴν Κορόπη ἱερὸ φυτὸ τοῦ Ἀπόλλωνα, ἀρχικὰ ὅμως ἀποκάλυπτε μόνη τῆς τὸ μέλλον (ἦταν δηλ. ἀρκετὸ νὰ κοιμηθεῖ κανεὶς πάνω σὲ στῤῥωμα ἀπὸ κλαδιὰ μυρίκης γιὰ νὰ δεῖ τὸ ἀποκαλυπτικὸ ὄνειρο). Λατρεῖες Ἀρτεμης καὶ Ἀπόλλωνα εἶναι αὐτὴ τὴν ἐποχὴ ἐπιγραφικὰ μαρτυρημένες σ' ἀρκετὲς κῶμες τῆς Δημητριάδας. Στὴ Δημητριάδα εἶναι μαρτυρημένη καὶ λατρεία Δήμητρας καὶ Κόρης (ἴσως στὸ ἐκεῖ «θεσμοφόριο», γνωστὸ ἐπίσης ἀπὸ ἐπιγραφές), καθὼς καὶ λατρεία Πλούτωνα καὶ Ποσειδῶνα.

Ἡ Ἀφροδίτη εἶχε ἱερὸ στὴν παλιὰ Νήλεια (ἤδη μέσα στὸ χῶρο ποὺ κατέλαβε ἡ Δημητριάδα, «συνοικισμένη» κι αὐτὴ ὡς μιὰ ἀπὸ τὶς «κῶμες» τῆς). Ἀπὸ τὰ εὐρήματα φαίνεται προστάτρια τῆς γυναικείας γονιμότητος, ἐνῶ σ' ἓνα ἱερό τῆς λατρευόταν ὡς θεὰ τῶν νεκρῶν. Τὸ δεῦτερο ἱερό τῆς βρισκόταν ἀνάμεσα στοὺς τάφους τοῦ κυριότερου καὶ ἐκτενέστερου νεκροταφείου. Ἦταν ἡ λεγόμενη ἀπὸ τὸν Πλούταρχο «ἐπιτυμβία Ἀφροδίτη» (Ρωμ. Ζητήμ. 23) ἢ ἡ «τυμβωρύχος Ἀφροδίτη» (Κλήμ. Προτρεπ. 33). Ἐπειδὴ ἔφερε τὴν προσωνομίαν Πασικράτα, φαίνεται πὼς πολλοὶ δὲν τὴν ξεχώριζαν ἀπὸ τὴ παραδοσιακὴ Δέσποινα ἢ βασίλισσα τοῦ κάτω κόσμου. Τὸ λατρευτικὸ τῆς ἄγαλμα, τοῦ ὁποῦ βρέθηκε τὸ μαρμαρίνο κεφάλι ἔχει σαφὴ χαρακτηριστικὰ Ἀφροδίτης, τὴν ὁποία φαίνεται πὼς παριστάνουν καὶ τὰ περισσότερα πῆλινα εἰδῶλια τοῦ ἱεροῦ. Στὴν ὕστερη ὅμως ἀρχαιότητα πολλοὶ πλάστες καὶ ζωγράφοι τὰ ἴδια χαρακτηριστικὰ ἔδιναν καὶ στὴ βασίλισσα τοῦ Ἀδῆ Περσεφόνη ποὺ κι αὐτὴ μπορούσε νὰ ἀποκαλεῖται Πασικράτα. Εἶναι μάταιο νὰ ἐρευνᾶται ποιὰ ἀπὸ τὶς θεὲς αὐτὲς εἶχε τὴν ὑπεροχὴ στὴ συνείδηση τῶν Μαγνήτων.

Στὸ ἱερὸ τῆς Πασικράτας τῆς Δημητριάδας συλλατρευόταν ἡ «Ἐν(ν)οδία πατρώα» τῶν ἐπιγραφῶν ποὺ καταγόταν ἀπὸ τὶς Φερέες. Λατρεύτηκε καὶ στὴ νότια Ἑλλάδα ὡς «Ἀρτεμις φεραία» (βλ. γιὰ τὴν Ἀθῆνα Ἡσύχ. Φεραία καὶ γιὰ τὴ Σικυώνα καὶ τὸ Ἀργος Πaus. 2, 10, 7 καὶ 2, 23, 5). Ἦταν κι αὐτὴ μεγάλη θεὰ τοῦ κάτω κόσμου καὶ γι' αὐτὸ συλλατρεύτηκε μὲ τὴν Πασικράτα. Ὅσα εἰδῶλια τοῦ ἱεροῦ παριστάνουν Ἀρτεμη πρέπει νὰ προορίζονταν γι' αὐτὴ τὴ θεὰ (στὴν οὐσία ταυτιζόμενη μὲ τὴν Πασικράτα).

Ἡ Πασικράτα καὶ ἡ Ἐνοδία ἦταν θεότητες τῆς λαϊκῆς λατρείας, ἡ ὁποία στὰ ὕστερα χρόνια τῆς ἀρχαιότητος ἦταν πιὸ θερμὴ παρὰ ἡ λατρεία τῶν ἐπίσημων θεῶν τοῦ Ὀλύμπου. Στὴ λαϊκὴ λατρεία ἀνήκει καὶ τὸ ἱερὸ τῶν «Ἀρχηγετῶν καὶ κτιστῶν» τῆς Δημητριάδας. Στὶς πολίχνες ποὺ «συνοικίστηκαν» ὑπῆρχαν μικρὰ ὑπαίθρια ἱερὰ γιὰ τοὺς τοπικοὺς ἥρωες. Στὰ ἱερὰ αὐτὰ γίνονταν σὲ τακτὰ χρονικὰ διαστήματα ἐναγισμοὶ γιὰ τὴν ἀποτροπὴ θεομηνιῶν, οἱ ὁποῖες συνήθως ἀποδίδονταν στὴν ὀργὴ τῶν

προστατῶν ἡρώων. Στὰ 293 π.Χ., μετὰ τὴν ἱδρυση τῆς Δημητριάδας, ἐγίνε ἐκεῖ κοινὸ ἱερὸ ὅλων τῶν ἡρώων κτιστῶν τῶν συνοικισμένων πολιχνῶν. Τότε σὲ πολλὰ ἀπὸ τὶς πολίχνης ἄρχισαν νὰ παραμελοῦνται οἱ τοπικὲς ἱεροπραξίαι. Σαράντα περίπου χρόνια μετὰ τὴν ἱδρυση τοῦ κοινοῦ ἱεροῦ, οἱ Ἰώλκιοι ἀπέδωσαν τὴν κακοδαιμονία τῆς πολίχνης τοὺς σ' αὐτὴ τὴν παραμέληση, καὶ μετὰ ψήφισμά τοὺς γνωστοποίησαν στὸν Ἀντίγονο Γονατᾶ, γιὰ τοῦ Δημητρίου πολιορκητῆ, πῶς θεωροῦν ἀνεπαρκεῖς τὶς θυσίαι ποὺ γίνονταν στὸ κοινὸ ἱερὸ καὶ πῶς ἀποφάσισαν νὰ ἐπαναφέρουν τοὺς παλιούς τοπικοὺς ἐναγισμούς. Ἡ ἀλήθεια εἶναι πῶς στὸ κοινὸ ἱερὸ τιμῶνταν καὶ ὁ Δημήτριος πολιορκητής, ὡς «κτίστης» τῆς Δημητριάδας, καὶ ἐπομένως ἡ λατρεία εἶχε πάρει ἐπιδειχτικὸ χαραχτήρα, ὥστε νὰ μὴν ικανοποιεῖ τὰ εὐλαβέστερα μέλη τῆς κοινωνίας. Οἱ ἴδιοι ἄνθρωποι ποὺ ἦταν πολλοὶ στοὺς τελευταίους αἰῶνες τῆς ἀρχαιότητος δὲν μποροῦσαν νὰ ικανοποιηθοῦν γενικότερα ἀπὸ τὴν «ἐπίσημη» θρησκεία καὶ ἀρκετοὶ εἶχαν ἤδη στραφεῖ σὲς ἀνατολίτικες θεότητες. Στὴ Δημητριάδα ὑπῆρχε σαραπίειο γιὰ τὴ λατρεία αἰγυπτιακῶν θεῶν (τοῦ Ὁσιρι, τοῦ Σάραπι, τῆς Ἰσιδας, τοῦ Ἀνουβι), μετὰ μυστικὰς τελετὰς καὶ μετὰ παρήγορες ἐσχατολογικὰς ἐπαγγελίας ποὺ ἔκαναν τὴ λατρεία πιὸ θερμὴ παρὰ τῶν ὀλύμπιων θεῶν. Ὑπῆρχε καὶ θιάσος λατρείας τῆς φρυγικῆς μεγάλῃς Μητέρας, πάλι μετὰ μυστικὰς τελετὰς καὶ μετὰ θρησκευτικῶν καθαρμῶν. Γιὰ τὶς ἱερουργίας τῶν αἰγυπτιακῶν θεῶν ὑπῆρχαν ἐμπειροὶ ἱερεῖς Αἰγύπτιοι (ἐπιγραφικὰ μαρτυρημένος ἓνας «Οὐάφρης Ὁρου Ποσειρίτης», δηλ. ἀπὸ τὴ Βούσιρι), ἀλλὰ καὶ ἓνας Ἕλληνας «Κρίτων Κρίτωνος, ἱερεὺς Σαράπιδος». Οἱ αἰγυπτιακὲς θεότητες ἀνῆκαν προπάντων στὸν κάτω κόσμον καὶ ἦσαν πιὸ μειλίχιες καὶ πιὸ παρήγορες ἀπὸ τὸν ἐλληνικὸ Ἄδη. Ὅπως παλαιότερα ὁ Ἡρόδοτος ταύτιζε τοὺς αἰγυπτιακοὺς μετὰ τοὺς ἐλληνικοὺς θεοὺς, ἔτσι καὶ ὁ Πλούταρχος στὰ ρωμαϊκὰ χρόνια ταύτισε τοὺς κυριότερους αἰγυπτιακοὺς μετὰ ἐλληνικοὺς τοῦ κάτω κόσμου (Περὶ Ἰσιδος καὶ Ὁσίριδος 27: «οὐ γὰρ ἄλλον εἶναι Σάραπιν ἢ τὸν Πλούτωνα καὶ Ἰσιν τὴν Περσέφασσαν»).

Ν. Δ. ΠΑΠΑΧΑΤΖΗΣ

## Η ΕΥΒΟΪΚΗ ΚΥΜΗ ΤΗΣ ΕΠΟΧΗΣ ΤΩΝ ΑΠΟΙΚΙΣΜΩΝ

οὐ χρὴ περὶ τῶν τοιούτων ἐκ τῶν βιβλίων οὐδὲ ὑπὸ ἀνδρῶν εἰ καὶ  
Φιλελλήνων, ὅλως ἀλλοφύλων διδαχθῆναι. Αὕτη ἡ γῆ. . . πάντων  
τῶν βιβλίων βεβαιότερον τὴν ἀλήθειαν τετήρηκε καὶ μαρτυρήσει  
τῷ φιλοσπούδῳ ἐρωτήσαντι<sup>1</sup>.

Wilamowitz

Ἐχουν περάσει σχεδὸν 100 χρόνια ἀπὸ τὴν ἐποχὴ πού τέθηκε τὸ θέμα τῆς ὑπαρξῆς  
ἢ μὴ τῆς ἀρχαίας Κύμης στὴν Εὐβοία καὶ τῆς σχέσης της μὲ τὸν ἀποικισμὸ τῆς ἰτα-  
λικῆς Κύμης χωρὶς νὰ ἔχει προχωρήσει οὐσιαστικὰ ἀπὸ τότε ἡ ἔρευνα.

Συνοψίζοντας τὴν προβληματικὴ σχετικὰ μὲ τὸ θέμα πρέπει νὰ ποῦμε ὅτι κύριοι  
παράγοντες τῆς σύγχυσης ὑπῆρξαν: 1) Ἡ ἀνεπαρκὴς ἀναφορὰ τῆς εὐβοϊκῆς Κύμης  
στὶς ἀρχαῖες πηγές. 2) Ἡ ἀποψη ὅτι ἡ Κύμη πού ἀναφέρεται στὸν ἀποικισμὸ τοῦ  
8ου π.Χ. αἰ. εἶναι ἡ αἰολικὴ καὶ ὄχι ἡ εὐβοϊκὴ, ἀποψη πού διατυπώθηκε ἀρχικὰ ἀπὸ  
τὸν Meinecke καὶ τὴν ἀκολούθησαν νεότεροι ἐρευνητὲς ὅπως ὁ Backhuizen, πού ἀσχο-  
λήθηκε μὲ τὴν Εὐβοία καὶ ἰδιαίτερα τὴ Χαλκίδα<sup>2</sup>. 3) Ἐνα τρίτο ἐρώτημα ἔθεσε  
ὀρθὰ ἡ νεότερη ἔρευνα σχετικὰ μὲ τὸν καθορισμὸ τῆς θέσης τῆς εὐβοϊκῆς Κύμης.  
4) Τὸ πρόβλημα ἂν ἡ περιοχὴ τῆς ἀρχαίας Κύμης ἐλεγχόταν ἀπὸ τοὺς Χαλκιδεῖς ἢ  
τοὺς Ἐρετρίεις. Ἡ ἀπάντηση στὸ τελευταῖο ἐρώτημα θὰ διευκόλυνε κάπως καὶ τὸν  
καθορισμὸ τῆς θέσης τῆς ἀρχαίας Κύμης.

Τὰ ἐρωτήματα αὐτὰ βασάνισαν τοὺς ἐρευνητὲς τοῦ νησιοῦ ἀλλὰ καὶ ὅσους ἀσχολή-  
θηκαν μὲ τοὺς ἀποικισμοὺς στὴ Δύση, περιηγητὲς, ἱστορικοὺς, φιλολόγους, ἀρχαιολό-  
γους, χωρὶς νὰ ἔχουν δοθεῖ ἀπαντήσεις καὶ ἔτσι παραμένει ἀνοιχτὸ τὸ θέμα τόσο τῆς  
πραγματικῆς ὑπαρξῆς μιᾶς πόλης μὲ τὸ ὄνομα Κύμη στὴν ἀρχαία Εὐβοία ὅσο καὶ τῆς  
θέσης της, καθὼς καὶ τῆς σχέσης της μὲ τὶς ἰσχυρὲς πόλεις τῆς Χαλκίδας καὶ τῆς  
Ἐρέτριας, μιὰ καὶ πιστεύεται ὅτι αὐτόνομη πόλη μὲ κοπὴ νομισμάτων δὲν ὑπῆρξε  
(μετὰ τὸν 6ο π.Χ. αἰ. φυσικὰ).

Στὴν παρούσα μικρὴ συμβολή<sup>3</sup> γίνεται μιὰ προσπάθεια νὰ συγκεντρωθοῦν τὰ στοι-

1. Ἐπιστολὴ τοῦ Wilamowitz στὸν Στεφ. Κωνσταν-  
τινίδη πού δημοσιεύθηκε σὲ ἄρθρο τοῦ τελευταίου στὸ ἡμε-  
ρολόγιο πού ἐκδόθηκε τὸ 1898 ἀπὸ τὸν Γυμναστικὸ Σύλ-  
λογο Κύμης παρὰ Β. ΓΑΝΩΣΗ, ΑΕΜ 1954, 131.

2. Βλ. σύνολο ἀπόψεων παρὰ S. BACKHUISEN, Chalkis

in Euboea and Chalkidians Abroad (Leiden 1976)  
15 σημ. 50,17.

3. Εὐχαριστῶ τὸν ἱστορικὸ κ. Ἀ. Χανιώτη γιὰ τὴ  
συζήτηση τοῦ θέματος καὶ τὴ συνάδελφο κ. Μ. Οἰκο-  
νομίδου γιὰ πληροφορίες σχετικὰ μὲ τὰ νομίσματα.

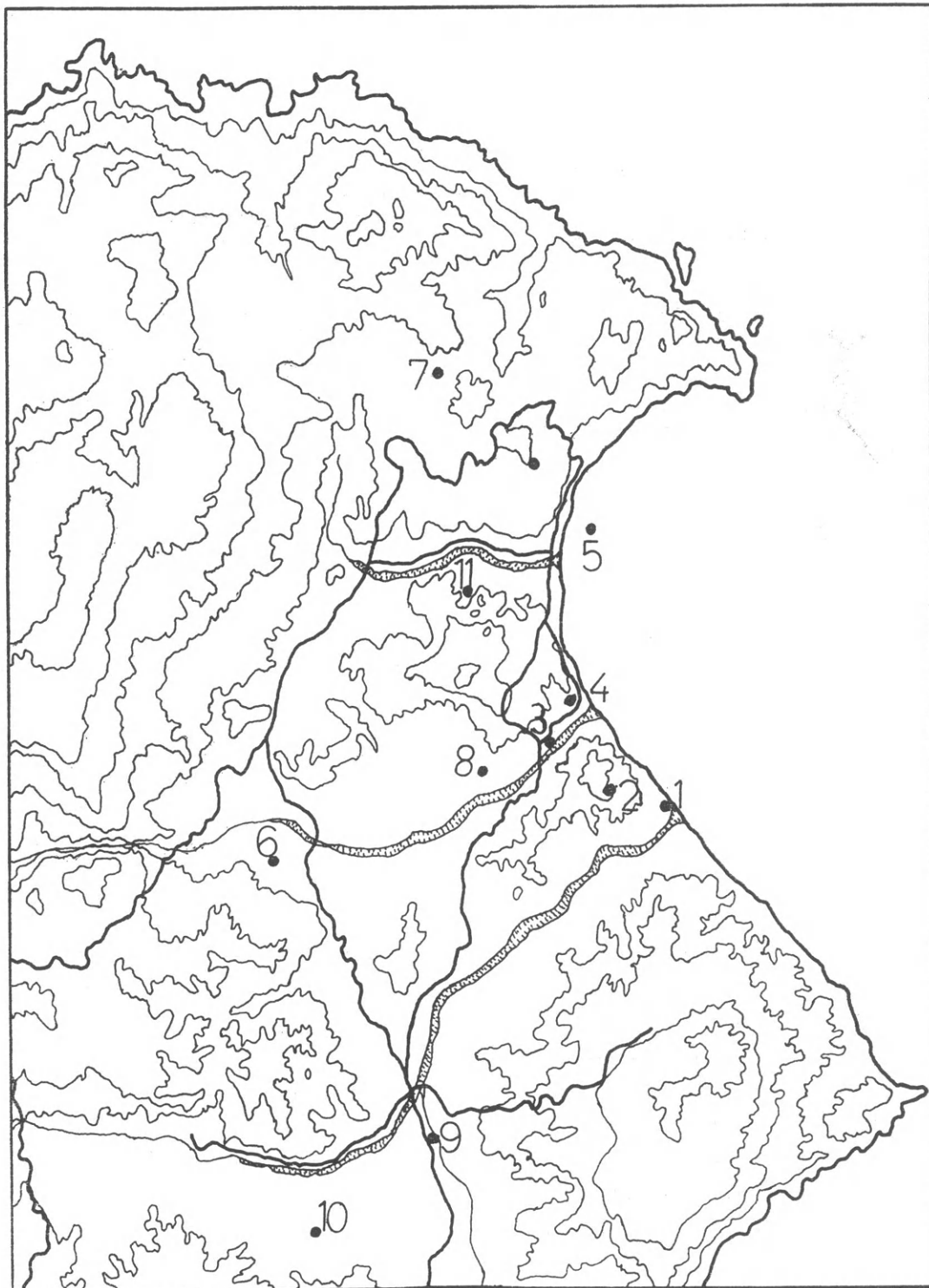

Εικ. 1. Περιοχές όπου εντοπίστηκαν αρχαιότητες στην ευρύτερη περιοχή της σημερινής Κύμης: 1. Μουρτερή. 2. Μ. Μάτζαρη. 3. Εύρημα 'Οξύλιθου. 4. Στόμιο. 5. Πλατάνα. 6. 'Ωρολόγιο. 7. 'Ανδρονιάνοι. 8. Παλαιόκαστρο 'Οξύλιθου. 9. 'Ιτέα Αύλωναρίου. 10. Σαρές Αύλωναρίου. 11. Καστρί Ποταμίας.

χεῖρα ποὺ εἴτε ὑπῆρχαν εἴτε βρέθηκαν ἐν τῷ μεταξὺ μὲ σκοπὸ νὰ πλαισιωθεῖ τὸ θέμα ἀπὸ ἐπιγραφικές, φιλολογικὲς καὶ ἀρχαιολογικὲς μαρτυρίες καὶ νὰ συνδυασθοῦν τὰ στοιχεῖα αὐτὰ ὥστε νὰ λάβει καὶ ἡ ἔρευνα μιὰ ὀρισμένη ὁδὸ μὲ συγκεκριμένα αἰτήματα. Ἔτσι κρίνεται ἀπαραίτητο νὰ ἀρχίσει κανεὶς μὲ τὰ γραπτὰ μνημεῖα ποὺ ὑπάρχουν στὴ διάθεσή μας καὶ ποὺ ἔχουν σχέση πιθανότατα μὲ τὴν εὐβοϊκὴ Κύμη.

1) Σὲ ἐπιγραφή (I.G. XII 9, 249) ποὺ βρέθηκε τὸν περασμένο αἰῶνα ἀπὸ τὸν Χρ. Τσουντα σὲ ἀποθήκη τοῦ Ἰ. Λήμνιου στὴν Ἐρέτρια ἀναφέρεται ἡ λέξη Κωμαιεῖς<sup>1</sup>. Ὁ Τσουντας ἦταν ὁ πρῶτος ποὺ τὴ δημοσίευσε χωρὶς ὅμως νὰ τὴ σχολιάσει. Μερικὰ χρόνια ἀργότερα, τὸ 1895, ὁ Δ. Σταυρόπουλος δημοσιεύει συστηματικότερα τὴν ἐπιγραφή<sup>2</sup> καὶ ἐρμηνεύει τὴ λ. Κωμαίων ὡς τοὺς ἐκ Κώμης=Κύμης πολῖτες. Κατὰ τὸν Δ. Σταυρόπουλο ἡ ὀνομασία Κύμη ἀποτελεῖ τὸν παλαιὸ αἰολικὸ τύπο. Ἡ ἐπιγραφή ἀνήκει στὸ τέλος τοῦ 4ου π.Χ. αἰ. (300 π.Χ.) καὶ ἀναφέρεται σὲ κατάλογο πολιτῶν τοῦ δήμου τῆς Ἐρέτριας, ἀνάμεσα στοὺς ὁποίους περιλαμβάνονται καὶ οἱ Κωμαιεῖς<sup>3</sup>.

Ἄν ἀπὸ φιλολογικὴ ἀποψη γίνεῖ ἀποδεκτὸ ὅτι τὸ Κωμ- εἶναι ἀντίστοιχο τοῦ Κυμ-, ἀποψη ποὺ μέχρι στιγμῆς, ἀπὸ ὅσα μᾶς εἶναι γνωστά, δὲν ἔχει ἀμφισβητηθεῖ<sup>4</sup>, τότε ἡ λέξη Κωμαιεῖς μπορεῖ νὰ ἐρμηνευθεῖ Κυμαιεῖς, ἔχουμε δηλαδὴ ἓνα στοιχεῖο γιὰ τὴν ὑπαρξὴ Δήμου Κυμαίων τὸν 4ο π.Χ. αἰ., ἐπομένως τὴν ὑπαρξὴ κάποιας πόλης μὲ τὸ ὄνομα Κώμη=Κύμη τὴν περίοδο αὐτή.

2) Ὁ Στέφανος Βυζάντιος τὸν 6ο μ.Χ. αἰ. ἀναφέρει «Κύμη, πέμπτη τῆς Εὐβοίας», ποὺ ἐνισχύει τὴν ἀποψη τοῦ Σταυρόπουλου γιὰ τὴν Κώμη=Κύμη καὶ ἀποτελεῖ δεύτερη, μετὰ τὴν ἐπιγραφή, πηγὴ τῆς ἀρχαιότητος ποὺ ὑποδηλώνει τὴν ὑπαρξὴ πόλης Κύμης στὴν Εὐβοία. Οἱ πηγές τοῦ Στέφανου Βυζάντιου πρέπει νὰ θεωρηθοῦν ἀρχαιότερες.

Ἄλλες ἀναφορές (Στράβων, Διονύσιος Ἀλικαρνασσεύς κλπ.) σχετικὰ μὲ τὴν ταύτιση τῆς Κύμης θὰ συζητηθοῦν πιὸ κάτω γιὰ τὴν ἡ λ. Κύμη σ' αὐτὲς μόνο ἔμμεσα συνδέεται μὲ τὴν Εὐβοία, ἂν καὶ κατὰ τὴ γνώμη μας μὲ πολλὰ στοιχεῖα ἐνισχυτικὰ ὑπὲρ τῆς τοποθέτησής της ἐδῶ.

Ἡ ἔρευνα τῶν τελευταίων 100 ἐτῶν ἐν τούτοις ἀντὶ νὰ φωτίσει ἔχει περιπλέξει τὸ θέμα κυρίως μὲ ἀφορμὴ τὶς ἀπόψεις δύο κατ' ἐξοχὴν ἄξιων ἐρευνητῶν, οἱ ὁποῖοι παρέσυραν σὲ λάθος δρόμο τὴν προσπάθεια διαλευκάνσης τοῦ θέματος ἀπὸ τοὺς νεότερους μελετητές, οἱ ὁποῖοι ἀντιμετώπισαν τὸ θέμα χωρὶς κριτικὴ ἢ συνθετικὴ διάθεση, ἀκολουθώντας τυφλὰ σχεδὸν τὴ μία ἢ τὴν ἄλλη ἀποψη. Ὁ πρῶτος ὑπῆρξε ὁ Γερμανὸς φιλόλογος Wilamowitz, ὁ ὁποῖος ἐπισκέφθηκε τὸ 1895 μὲ ἐντολὴ τῆς Γερμανικῆς Ἀρχαιολογικῆς Σχολῆς τὴν Κύμη προκειμένου νὰ βρεῖ ἀρχαιολογικὰ στοιχεῖα ἀλλὰ δὲν ἐντόπισε τίποτε, ὅπως καὶ οἱ Ἕλληνες καθηγητὲς Φιντικλὴς καὶ Κουμανούδης<sup>5</sup>.

Ἐκεῖνο ποὺ δὲν γνωρίζουμε εἶναι ποιὲς θέσεις ἐπισκέφθηκαν οἱ πιὸ πάνω ἐρευνητές.

1. ΑΕ 1887, 77 κέ.

2. ΑΕ 1895, 135 - 6, 150.13, Συλλ. Ἐρετρ. ἀρ. 22.

3. Στὸ ἴδιο συμπέρασμα καταλήγει ἀργότερα καὶ ὁ Α. ΓΕΩΡΓΙΑΔΗΣ (ΑΕ 1916, 50) ἐρμηνεύοντας τὰ ὀνόματα ποὺ στίς ἐπιγραφές ἀναφέρονται μὲ τὴ συντομογραφία Κ.,

Κω., Κωμ., ὅτι δηλαδὴ πρόκειται γιὰ σύντομη ἀπόδοση τῆς λ. Κωμαίων.

4. Ὁ Ε. ZIEBARTH (I.G. XII 9, 161) δὲν ὑποδεικνύει μὲ φιλολογικὰ ἐπιχειρήματα, τυχὸν ἀντίθετη ἀποψη.

5. Βλ. σ. 151 σημ. 1.

Εἶναι ὅμως σίγουρο ὅτι κανεὶς ἀπὸ τοὺς τρεῖς δὲν εἶχε ἐξετάσει τὸ ὄνομα Κωμαιεῖς τῆς ἐπιγραφῆς ποὺ εἶχε ἐκδώσει τὸ 1887<sup>1</sup> ὁ Τσουντας, οὔτε εἶχαν ἐπίσης λάβει γνώση, ὅπως φαίνεται, τῆς ἐρμηνείας ποὺ εἶχε δημοσιεύσει τὸν ἴδιο χρόνο μὲ τὴν ἐπίσκεψη Wilamowitz ὁ Σταυρόπουλος<sup>2</sup>. Ἔτσι φαίνεται ὅτι ὁ Wilamowitz, ἐκτὸς ἀπὸ τὸν Στέφανο Βυζάντιο, ποὺ δὲν τὸν συζητᾷ γιὰτὶ ἀνήκει σὲ νεότερη περίοδο (6ο μ.Χ. αἰ.), δὲν λαμβάνει ὑπ' ὄψη του καὶ παλαιότερη πηγὴ, δηλ. τὴν ἐπιγραφὴ τοῦ 300 π.Χ. Γι' αὐτὸ καταλήγει στὸ συμπέρασμα ὅτι ἐλλεῖπει «ἐπιγραφῶν. . ., νομισμάτων καὶ πληροφοριῶν συγγραφέων» δὲν μπορεῖ νὰ ἐντοπισθεῖ ἡ Κύμη, καὶ κάπως αὐθαίρετα στὸ ὅτι ἡ Κύμη πρέπει νὰ εἶναι κώμη τῆς Χαλκίδας καὶ ὅτι ἀπὸ αὐτὴ τὴν κώμη πῆρε τὸ ὄνομά της καὶ ἡ αἰολικὴ Κύμη σὲ προομηρικὸς ἤδη χρόνους.

Τὴ γνώμη αὐτὴ δέχεται ὁ κατ' ἐξοχὴν μελετητὴς τῆς Εὐβοίας Γ. Παπαβασιλείου, ὁ ὁποῖος μὲ τελείως ἀσθενῆ ἐπιχειρήματα, πιστεύει ὅτι πράγματι ἡ Κύμη ἦταν κώμη τῆς Χαλκίδας. Αὐτὴ εἶναι ἡ ἀποψη ποὺ ἐγίνε ἀποδεκτὴ ἀπὸ τὸ μεγαλύτερο μέρος τῶν σύγχρονων ἐρευνητῶν τῆς ἀρχαίας Κύμης, ὅπως ἐκφράζεται ἀπὸ τὸν v. Greisau<sup>3</sup>.

Ἐχοντας τὴ μαρτυρίαν τῆς ἐπιγραφῆς I.G. XII 9, 249, τὴν πληροφορία τοῦ Στέφ. Βυζάντιου καὶ τὴν παραδοχὴ τῶν σύγχρονων μελετητῶν γιὰ τὴν ὑπαρξὴ κάποιας Κύμης στὴν Εὐβοία<sup>4</sup>, πρέπει νὰ ἐρευνηθοῦν καὶ ὅσες ἄλλες πληροφορίες ἀπὸ ἀρχαῖες πηγές ὑπαινίσσονται τὴν ὑπαρξὴ της καὶ ὅσα ἀρχαιολογικὰ δεδομένα ὑπάρχουν ὥστε νὰ διερευνηθεῖ: 1. Ἄν ὑπῆρξε ἢ ὄχι αὐτόνομη πόλη μὲ τὸ ὄνομα Κύμη. Στὴ δεύτερη περίπτωση ποιας σημαντικῆς πόλης ὑπῆρξε κώμη. 2. Πῶς μπορεῖ νὰ ἐρμηνευθεῖ ἡ ἔλλειψη μνείας ἀπὸ πολλοὺς περιηγητές, ἱστορικοὺς ἢ γεωγράφους καὶ ἡ ὥς ἐκ τούτου ἡ ἐξαφάνιση τοῦ ὀνόματός της γιὰ πολλοὺς αἰῶνες. 3. Ποιὰ ἀρχαιολογικὰ στοιχεῖα ὑπάρχουν ὥστε νὰ ὀριστεῖ σὲ ἓνα σημεῖο τοῦ νησιοῦ ἡ θέσις τῆς ἀρχαίας Κύμης καὶ ἀκόμη ἂν ὑπάρχουν στοιχεῖα ποὺ νὰ ὑποδηλώνουν τὴ μετακίνησι τῆς θέσις τῆς κώμης κατὰ περιόδους γιὰ διάφορους λόγους. 4. Νὰ ἐξετασθεῖ ἡ περίπτωσις ἂν μία ὀρισμένη θέσις ἄλλαξε ὄνομα στὴν πορεία τῆς ἱστορίας της ἢ μεταφέρθηκε στοὺς μεταγενέστερους χρόνους μὲ κάποιο ἄλλο ὄνομα ποὺ ἀντιπροσώπευε σύνολο οἰκισμῶν καὶ ὄχι μιὰ κώμη.

Εἶναι σίγουρο ὅτι αὐτόνομη πόλη μὲ τὸ ὄνομα Κύμη δὲν ὑπῆρξε στὴν Εὐβοία μετὰ τὸν 6ο π.Χ. αἰ. Δὲν ἔχουν π.χ. κοπεῖ νομίσματα Κύμης. Ἀντίθετα μὲ ὅ,τι ὑπέθεσε ὁ Head<sup>5</sup> τὰ νομίσματα μὲ παράστασι ἵππου εἶναι ἀττικά (Wappenmünze)<sup>6</sup>.

Τὸ φαινόμενο τῆς ὑπαρξῆς μιᾶς σημαντικῆς κοινότητος, τῆς ὁποίας ἐξαφανίζεται τὸ ὄνομα ἢ δὲν ἔχει κόψει νομίσματα, δὲν εἶναι ἄγνωστο στὴν ἐλληνικὴ ἱστορία, ὅπως θὰ δοῦμε πρὶν κάτω. Συμβαίνει συνήθως σὲ περιπτώσεις ποὺ μιὰ σημαντικὴ πόλις βρίσκεται κοντὰ τοὺς καὶ ποὺ γιὰ κάποιο κοινωνικο-πολιτικὸ λόγο, ποὺ κάποτε πρέπει νὰ ἐρευνηθεῖ συστηματικὰ, ἔχει προσαρτήσῃ τὴν ἢ τίς κοινότητες, ἔτσι ποὺ καὶ τὸ

1. Βλ. σ. 153 σημ. 1.

2. Βλ. σ. 153, σημ. 2.

3. v. GREISAU, RE XI, 2 (1922) λ. Κύμη ἀρ. 1.

4. Βλ. σ. 151 σημ. 2.

5. HEAD, Hist. Num. (Oxford 1911) 360.

6. C. M. KRAAY, Archaic and Classical Coins (London 1976) 57 πίν. 15.

ὄνομά τους ἀκόμη ἔχει ἐξαφανισθεῖ ἢ ἔχει ἀφομοιωθεῖ. Ὁ ἀποικισμὸς τῆς ἰταλικῆς Κύμης ἐξ ἄλλου ἔγινε τὸν 8ο αἰ., δηλαδὴ σὲ ἐποχὴ πού δὲν εἶχε ἀρχίσει ἡ κοπὴ νομισμάτων.

Στὴν περίπτωση τῆς Κύμης ὑπάρχουν μαρτυρίες πού βεβαιώνουν ὅτι ὁ δῆμος τῶν Κωμαίων ὑπῆρξε δῆμος τῆς Ἑρέτριας τὸν 4ο αἰ. π.Χ. τουλάχιστον. Δὲν εἶναι γνωστὴ ἀντίθετα κάποια μαρτυρία γραπτὴ ἢ ἄλλη πού νὰ τὴ συνδυάζει μὲ τὴ Χαλκίδα, ὅπως οἱ Wilamowitz, Παπαβασιλείου κλπ.<sup>1</sup> πίστεψαν.

Συγκεκριμένα κύρια στοιχεῖα σύνδεσής της μὲ τὴν Ἑρέτρια εἶναι τὰ πιὸ κάτω:

α) Ἡ προαναφερθεῖσα ἐπιγραφή τοῦ 4ου αἰ. π.Χ., πού ἀποδεικνύει ὅτι οἱ Κωμαεῖς ὑπῆρξαν πολῖτες τοῦ δήμου τῆς Ἑρέτριας.

β) Ὁ Στράβων (1ος π.Χ. αἰ.) ἀναφέρει: *Κύμη (τῆς Ἰταλίας) Χαλκιδαίων καὶ Κυμαίων παλαιότατον κτίσμα. Οἱ δὲ τὸν στόλον ἄγοντες Ἰπποκλῆς ὁ Κυμαῖος καὶ Μεγασθένης ὁ Χαλκιδεὺς διωμολογήσαντο πρὸς σφᾶς αὐτοὺς, τῶν μὲν ἀποικίαν εἶναι τῶν δὲ τὴν ἐπωνυμίαν· ὅθεν νῦν μὲν προσαγορεύεται Κύμη, κτίσαι δ' αὐτὴν Χαλκιδεῖς δοκοῦσι*<sup>2</sup>.

Ὁ Θουκυδίδης<sup>3</sup>, ὁ Τ. Λίβιος<sup>4</sup> καὶ ἄλλοι συγγραφεῖς θεωροῦν τὴν ἰταλικὴν Κύμη ὡς ἀποικία μόνον τῶν Χαλκιδέων. Ἐνῶ ἀντίθετα ὁ Διονύσιος ὁ Ἀλικαρνασσεύς<sup>5</sup>, σύγχρονος σχεδὸν τοῦ Στράβωνα, τὴ θεωρεῖ ἀποικία τῶν Χαλκιδέων καὶ Ἑρετριέων. Δηλαδὴ τὴ θέση τῆς Κύμης τοῦ Στράβωνα παίρνει ἡ Ἑρέτρια. Ἄν ἐξετάσει κανεὶς προσεκτικὰ τὶς ἀπόψεις τοῦ Στράβωνα καὶ τοῦ Διον. Ἀλικαρνασσέα θὰ παρατηρήσει ὅτι στὸν μὲν Στράβωνα γίνεται διαχωρισμὸς τοῦ Κυμαίου ἀποικιστοῦ<sup>6</sup> ἀπὸ τὸν Χαλκιδάϊο, ὡς πολιτῶν ἰσότητων πόλεων, στοιχεῖο πού δὲν θὰ ἔκρινε ἀπαραίτητο ἂν ἡ Κύμη ὑπήγετο στὴ Χαλκίδα, ἐπομένως ἔχουμε κάποιο στοιχεῖο διαφοροποίησης τῶν δύο χώρων. Ἡ διαφοροποίησις αὕτη ἐνισχύεται ἀπὸ τὴν πληροφορίαν τοῦ Διον. Ἀλικαρνασσέα ὅτι τὴν ἰταλικὴν Κύμη ἀπώκισαν οἱ Χαλκιδεῖς καὶ Ἑρετριεῖς. Δηλαδὴ στὸν 1ο αἰ. π.Χ. ὑπάρχει ἡ πληροφορία ὅτι τὴν ἰταλικὴν Κύμη ἀπώκισαν ἀσφαλῶς οἱ Χαλκιδεῖς μὲ κάποιους ἄλλους πού εἶναι εἴτε Κυμαῖοι (Στράβων) εἴτε Ἑρετριεῖς (Διονύσιος Ἀλικαρνασσεύς). Ἡ μὲ μαθηματικὴ λογικὴ ἐξίσωσις τῆς Κύμης μὲ τὴν Ἑρέτρια βρίσκει τὴν ἐπαλήθευσή της στὴν I.G. XII 9, 249 πού ἀναφέρθηκε πιὸ πάνω, σύμφωνα μὲ τὴν ὁποία οἱ Κωμαεῖς εἶναι πολῖτες τοῦ δήμου τῆς Ἑρέτριας. Ὁ ἀποικισμὸς τῶν Πιθηκουσῶν ἀπὸ τὴ Χαλκίδα καὶ τὴν Ἑρέτρια ὑποδηλώνει ὅτι δὲν εἶναι παράδοξη ἢ ἀνάληψη μιᾶς τέτοιας κοινῆς ἐπιχείρησης.

Ἰσως ἀπὸ τὸ γεγονὸς ὅτι ἡ πραγματικὴ κτίσις τῆς ἰταλικῆς Κύμης, ὅπως πληροφορεῖ ὁ Στράβων, ἔγινε ἀπὸ τοὺς Χαλκιδεῖς (κτίσαι δ' αὐτὴν Χαλκιδεῖς), ὁ Θουκυδίδης κ.ἄ., δὲν ἀναφέρουν τὴν ἑρετριακὴν Κύμη, πού ἔδωσε μόνον τὸ ὄνομά της ὡς μία ἀπὸ τοὺς οἰκιστές.

1. Βλ. σ. 151 σημ. 2.

2. ΣΤΡΑΒΩΝ V 3, 4.

3. ΘΟΥΚΥΔ. VI 4.

4. Τ. LIV. VIII 22.

5. DION. HAL., Ant. Rom. VIII, 3.

6. Τὸ ὄνομα τοῦ Κυμαίου οἰκιστῆ μὲ πρῶτο συνθετικὸ ἵππος συνηθίζεται στὴν Ἑρέτρια (WALLACE, AEM 1961, 176).

Ἐνισχυτική τῆς πιὸ πάνω ταύτισης Ἑρέτριας-Κύμης ἔρχεται ἡ πληροφορία τοῦ Σκύλακα (60 αἰ. π.Χ.)<sup>1</sup> σχετικά μὲ τὴν πρὸς τὰ ΒΑ. ἔκταση τοῦ χώρου τῆς Ἑρέτριας. Γράφει: *Κατ' Ἑρέτριαν Σκύρος*, ποὺ σημαίνει ὅτι ἡ νῆσος Σκύρος βρίσκεται ἀπέναντι στὴν Ἑρέτρια (ἢ στὴν προκειμένη περίπτωση κάποια κώμη ποὺ ἀνήκει στὴν Ἑρέτρια). Καὶ εἶναι γνωστὸ ὅτι ἡ περιοχὴ ποὺ βρίσκεται ἡ σημερινὴ Κύμη εἶναι ἀκριβῶς ἀπέναντι στὴ Σκύρο. Εἶναι γι' αὐτὸ ἄστοχη ἡ ἄποψη τοῦ Geyer<sup>2</sup> ὅτι τὸ ἐπίρ. *κατὰ* σημαίνει ὅχι ἀπέναντι ἀλλὰ στὸν ἴδιο μεσημβρινό. Μοιάζει λοιπὸν νὰ ἐπιβεβαιώνεται ἀπὸ τὸν 60 π.Χ. αἰ. ἤδη ἡ σχέση Κύμης-Ἑρέτριας, ποὺ γίνεται πιὸ σαφὴς μὲ τὴν I.G. XII 9, 249, καὶ διατηρεῖται στὴ μνήμη τῶν Στράβωνα καὶ Διον. Ἀλικαρνασσεᾶ. Ἴσως μὲ τὴν πληροφορία τοῦ Σκύλακα ὑποδηλώνεται καὶ ἡ θέση τῆς ἀρχαίας εὐβοϊκῆς Κύμης, καθὼς καὶ ἡ ταύτισή της μὲ κάποιο σημεῖο τῆς σημερινῆς.

Ἡ τελευταία χρονικὰ πληροφορία σχετικά μὲ τὸ ὄνομα Κύμη, καὶ μάλιστα εὐβοϊκῇ, εἶναι αὐτὴ τοῦ Στέφανου Βυζάντιου τὸν 60 μ.Χ. αἰ. Σ' ὅλη τὴν Βυζαντινὴ περίοδο δὲν ἀναφέρεται τὸ ὄνομα Κύμη<sup>3</sup>, ἀν καὶ ὑπάρχουν πολλὲς βυζαντινὲς ἐκκλησίες. Μόνο ἀπὸ τὶς προφορικὲς παραδόσεις εἶναι γνωστὲς μερικὲς πληροφορίες. Πιθανότατα ὑπῆρχε καὶ κάποιος οἰκισμὸς στὴν Ἑνετοκρατία. Ἀσφαλέστερα στοιχεῖα ὑπάρχουν ἀπὸ τὴν περίοδο τῆς Τουρκοκρατίας καὶ ἰδιαίτερα ἀπὸ μητρῶα κατοίκων τοῦ 1812.

Ἡ αἰτία τῆς ἐξαφάνισης τοῦ ὀνόματος τῆς μικρῆς ἔστω κώμης εἶναι κατὰ τὸν Γουναρόπουλο<sup>4</sup> ἡ ἐπανάσταση ἐπὶ Μοροζίνη τὸ 1688 καὶ ὁ διασκορπισμὸς τῶν κατοίκων στὰ Ψαρά καὶ ἄλλοι.

Τί συνέβη ὅμως στοὺς αἰῶνες ποὺ μεσολάβησαν δὲν εἶναι καθόλου γνωστὸ μέχρι στιγμῆς. Τέτοια παραδείγματα εἶναι γνωστὰ καὶ ἀπὸ ἄλλες περιοχές, ὅπως π.χ. τῆς Ἀμαρύνθου, ἡ ὁποία, γνωστὴ ἀπὸ τὶς πινακίδες τῆς Γραμμικῆς Β γραφῆς, δὲν ἐμφανίζεται στὰ χρόνια τοῦ Ὁμήρου καὶ μόνο αἰῶνες ἀργότερα ἀναφέρεται ἀπὸ τὸν Στράβωνα<sup>5</sup> καὶ τὸν Παυσανία<sup>6</sup>. Καὶ ἡ Ἀμάρυθος ἀποτελεῖ δῆμο τῆς Ἑρέτριας καὶ ἴσως σὲ κάποια περίοδο ταυτίζεται μὲ αὐτήν.

#### Ἀρχαιολογικὰ δεδομένα γιὰ τὴν ἐντόπιση τῆς ἀρχαίας Κύμης στὴν εὐρύτερη περιοχὴ τῆς σημερινῆς

Ἐξαιρετικὰ προνομιακὴ ὡς θέση ποὺ συνδυάζει ὑψώματα μὲ δάση, πλούσια ἐνδο-χώρα, καλλιεργήσιμα ἐδάφη μὲ ἐλαιόδενδρα, ἀφθονα νερά ἀπὸ πηγές, κοιλάδες μὲ ποτάμια ποὺ χύνονται στὴ γειτονικὴ θάλασσα καὶ τὸ λιμάνι, δὲν μπορεῖ παρὰ νὰ προσήλκυσε ἀπὸ νωρὶς τὸ ἐνδιαφέρον τῶν κατοίκων τῆς γύρω περιοχῆς. Ἰδιαίτερα τὸ λιμάνι παίξει ἓνα σπουδαῖο ρόλο γιὰ τὸν ἀνατολικὸ ἀκτὲς τοῦ νησιοῦ οἱ ψηλοὶ βράχοι πέφτουν στὸ Αἰγαῖο ποὺ ἀνοίγεται ἀπότομα καὶ δυσκολεύει τὴ διακίνηση. Ἀσφαλῶς τὸ λιμάνι τῆς σημερινῆς Κύμης — καὶ οἱ νότια ἀπὸ αὐτὸ ὀρμίσκοι — πρέπει νὰ

1. ΣΚΥΛΑΞ, Περὶ πλοῦς 58.

2. F. GEYER, *Topographie und Geschichte der Insel Euboea* μεταφρ. σὲ AEM 1962, 87, 92 κέ.

3. I. ΓΟΥΝΑΡΟΠΟΥΛΟΣ, Ἱστορία τῆς Εὐβοίας (Θεσ-

σαλονίκη 1930) 108 κέ.

4. Ὁ.π. 109.

5. ΣΤΡΑΒΩΝ X 1, 10.

6. Ἀττικά 1, 31, 5.

ὑπῆρξε ἓνα σημαντικὸ ἀγκυροβόλιο ποὺ τὸ ἐκμεταλλεύθηκαν οἱ Εὐβοεῖς πολὺ νωρίς, ἀπὸ τὴν 4ῃ ἤδη χιλιετία, γιὰ τὶς πρὸς τὰ ἀνατολικά ἐξορμήσεις τους.

Ἀπὸ τὴν ἐποχὴ τοῦ Wilamowitz ἔχουν περάσει σχεδὸν 100 χρόνια καὶ ἐν τῷ μεταξὺ ἡ ἀρχαιολογικὴ ἔρευνα ἔχει δώσει πολλὰ ὥστε νὰ μπορούμε νὰ συνθέσουμε κάποια εἰκόνα τῆς περιοχῆς. Οἱ ἔρευνες τοῦ Παπαβασιλείου στὴ θέση Εὐρημα, Ἐνορία, Στόμιο, Ὁξύλιθο, Μονὴ Μάτζαρη καὶ ἡ εὕρεση θολωτῶν<sup>1</sup> ἀλλὰ καὶ ταπεινότερων τάφων στὴν εὐρύτερη περιοχὴ<sup>2</sup>, δηλώνουν καθαρὰ τὴν ὑπαρξὴ ἐνὸς οἰκισμοῦ ὁ ὁποῖος ἀκόμα δὲν ἔχει ἐντοπισθεῖ.

Ἡ εὕρεση ἐξ ἄλλου στὴ θάλασσα, σὲ περιοχὴ τοῦ λιμανιοῦ ποὺ δὲν ἔχει ἐντοπισθεῖ ἀκόμη, 19 χαλκῶν μινωικῶν ταλάντων ὙΜ I περιόδου (1600 - 1500 π.Χ.) (εἰκ. 2β), ἐκτεθειμένων σήμερα στὸ Νομισματικὸ Μουσεῖο Ἀθηνῶν, ὑποδηλώνουν τὴν ὑπαρξὴ κάποιου λιμανιοῦ, ποὺ ἴσως ἔχει σχέση μὲ τοίχους ποὺ εἶχαν ἐντοπισθεῖ στὴ θαλάσσια περιοχὴ τῆς Πλατάνας, Ν. ἀπὸ τὸ σημερινὸ λιμάνι τῆς Κύμης<sup>3</sup>.

Τόσο τὰ ὙΜ I τάλαντα, ὅσο καὶ οἱ λίγο μεταγενέστεροι (ὙΜ II - III τάφοι καὶ ἰδιαίτερα οἱ ὙΜ III θολωτοὶ τάφοι στὴ θέση Εὐρημα<sup>4</sup> καὶ Στόμιο<sup>5</sup>, ἀπὸ ὅπου προέρχεται ἓνα ὠραῖο μυκηναϊκὸ ἐγχειρίδιο (εἰκ. 2α), ὑποδηλώνουν τὴν ὑπαρξὴ ἰσχυρῶν γενῶν στὴ μυκηναϊκὴ περίοδο, ποὺ ὄχι μόνο προϋποθέτουν μία μόνιμη ἐγκατάσταση ἡγεμόνα ἀλλὰ καὶ ἀνάπτυξη στὴν περίοδο τῆς μινωικῆς θαλασσοκρατίας (1650 - 1500 π.Χ.) σχέσεων μὲ ἄλλες ἰσχυρὲς ἡγεμονίες, ὅπως τὴ μινωικὴ. Ἀλλωστε ἡ περιοχὴ ὅπου ἡ σημερινὴ Κύμη καὶ τὸ λιμάνι της, εἶναι ἀπαραίτητος σταθμὸς γιὰ ὅσους ἐπλεαν βορειότερα καὶ γνωρίζουμε καλὰ ὅτι οἱ Μινωῖτες ἐπλευσαν πολὺ βορειότερα, μέχρι τὴ Σκόπελο, τὴν ἀρχαία Πεπάρηθο, ὅπου ὁ Ὅμηρος ἀναφέρει ὅτι τάφηκε ὁ Κρῆς Στάφυλος<sup>6</sup>. Ἀναμφίβολα ὅλα τὰ πιὸ πάνω συνδέουν τὴν Εὐβοία μὲ τὸν μυθικὸ πλοῦ τοῦ Μινωίτη Ραδάμανθυ στὴν Οἰχάλεια, γιὰ τὴ σύνδεση τοῦ ὀνόματος τῆς ὁποίας μὲ τὴν Κύμη θὰ γίνεῖ λόγος πιὸ κάτω.

Ἡ τόσο πλούσια σὲ μυκηναϊκὰ εὐρήματα περιοχὴ εἶχε βεβαίως καὶ μιὰ πλούσια προϊστορία ἀπὸ τὰ Νεολιθικὰ χρόνια καὶ τὴν Πρώιμη ἐποχὴ τοῦ χαλκοῦ, ποὺ διαπιστώθηκε σὲ ἓνα ἀρκετὰ εὐρὺ χῶρο. Νεολιθικὴ κατοίκηση ὑπῆρχε στὶς σπηλιὲς τῆς περιοχῆς τοῦ Αὐλωναρίου. Ἀλλὰ καὶ σημαντικὰ εὐρήματα τῆς Πρώιμης καὶ Μέσης ἐποχῆς τοῦ χαλκοῦ σὲ διάφορα σημεῖα τῆς ἴδιας περιοχῆς, τόσο σὲ σπήλαια ὅσο καὶ σὲ παραθαλάσσιες περιοχές, ὅπως ἡ Μουρτερή, Ν. ἀπὸ τὴ σημερινὴ Κύμη, δείχνουν τὴν ὑπαρξὴ ζωῆς καὶ δράσης στὴν πρὶν τὰ Μυκηναϊκὰ χρόνια περίοδο.

Μιὰ ἐλαφρὰ μετάθεση τοῦ κέντρου πρὸς τὴν παραλία καὶ Ἀνατολικά εἶδαμε ὅτι

1. Γ. ΠΑΠΑΒΑΣΙΛΕΙΟΥ, Περὶ τῶν ἐν Εὐβοίᾳ ἀρχαίων τάφων (1910) 26 κέ. Οἱ μυκηναϊκοὶ τάφοι δυστυχῶς ἔχουν καταστραφεῖ καὶ εἶναι ἀδύνατο νὰ τοὺς ἐντοπίσει κανεὶς σήμερα, ἐν τούτοις ἀπὸ ὅσα εὐρήματα ἔχουν σωθεῖ ὑποδηλώνεται ὁ χαρακτήρας μιᾶς ἀκμάζουσας κοινωνίας.

2. Δ. ΘΕΟΧΑΡΗΣ, ΑΕΜ 1959, 313.

3. SACKETT κ.κ., BSA 1966, 75, H. G. BUCHHOLTZ - V. KARAGHIORGIS, Altägäis und Alt Kypros (1971)

60, 279.

4. ΠΑΕ 1907, 114 - 117.

5. BSA 1966, 74, σημ. 116, πίν. 19h.

6. Ἡ ὁμηρικὴ πληροφορία ἐπιβεβαιώθηκε ἀπὸ τὴν εὕρεση σὲ περιοχὴ ποὺ φέρει τὸ ὄνομα Στάφυλος στὴ Σκόπελο τάφου μὲ εὐρήματα ὙΜ I περιόδου (Ν. ΠΑΛΑΤΩΝ, Ὁ τάφος τοῦ Σταφύλου καὶ ὁ μινωικὸς ἀποικισμὸς τῆς Πεπάρηθου, Κρητ. Χρον. 1949, 334 κέ.).

έγινε στὰ Μυκηναϊκὰ χρόνια μὲ τὸν ἐντοπισμὸ τῶν προαναφερθέντων τάφων στὸ Στόμιο, στὶς θέσεις Εὐρύμα, Ἐνορία<sup>1</sup>, στὴ Μονὴ Μάτζαρη, χωρὶς βέβαια νὰ ἐγκαταλείπεται καὶ ἡ ἐνδοχώρα, ὅπως τὸ Ὁρολόγιο καὶ οἱ Ἀνδρονιάνοι, ποὺ βρίσκονται ὅμως καὶ αὐτὰ πολὺ κοντὰ στὴ σημερινὴ Κύμη.

Στὴν περιοχὴ Αὐλωναρίου, δηλ. λίγο νοτιοδυτικότερα τῆς Κύμης, ἐντοπίζονται τὰ

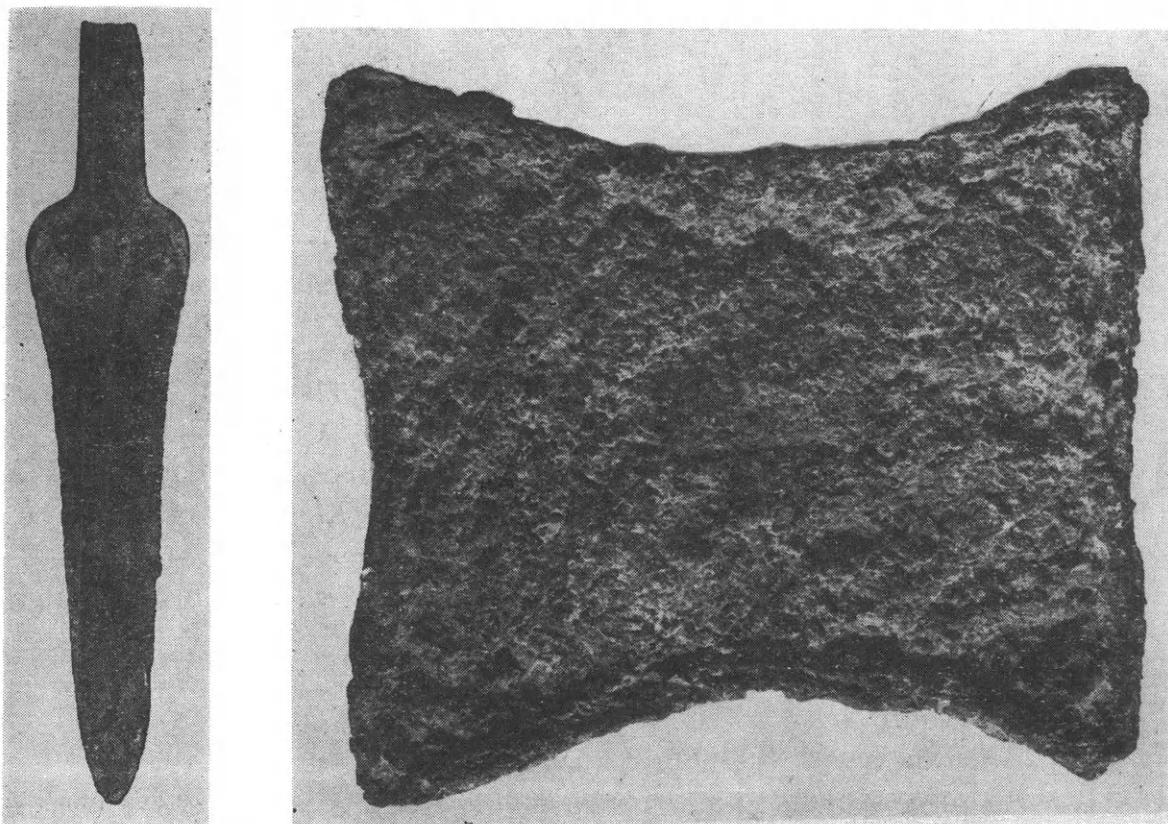

Εἰκ. 2. α. Μυκηναϊκὸ ἐγχειρίδιον ἀπὸ τὸ Στόμιο Κύμης. β. Χάλκινο τάλαντο ΥἸ I περιόδου.

ἐλάχιστα γεωμετρικὰ λείψανα τῆς περιοχῆς. Συγκεκριμένα, ὅστρακα τῆς Γεωμετρικῆς περιόδου βρέθηκαν μέχρι στιγμῆς μόνο στὴν Ἱτέα Αὐλωναρίου<sup>2</sup> καὶ τὴ θέση Σαρρῇ Αὐλωναρίου<sup>3</sup>.

Εὐλόγα γεννιέται λοιπὸν τὸ ἐρώτημα πῶς δὲν ἀντιπροσωπεύεται δυναμικότερα ἡ περίοδος τοῦ ἀποικισμοῦ στὴν περιοχὴ τῆς Κύμης. Εἶναι τυχαῖο γεγονὸς καὶ μελλοντικὲς ἐρευνες θὰ φέρουν πλούσια γεωμετρικὰ εὐρήματα ἢ πράγματι πρέπει νὰ ἀναζητηθεῖ ἄλλοῦ ἢ Κύμη τοῦ 8ου π.Χ. αἰ.; Γιατὶ εἶναι γνωστὸ ὅτι τόσο ἡ Χαλκίδα ὅσο καὶ ἡ Ἐρέτρια, τὸ Λευκαντὶ καὶ ἡ ἀπέναντι τῆς Κύμης Σκύρος ἔχουν ἀποδώσει πλούσια

1. Τὸ σημερινὸ ὄνομα Ἐνορία μπορεῖ ἴσως νὰ συσχετισθεῖ μὲ τὴν ἰταλικὴ Αἰναρία, ποὺ ἰδρύθηκε παράλληλα μὲ τὶς Πιθηκοῦσες (Ε. ZIEBARTH, I.G. XII 9, 161)

σύμφωνα μὲ πληροφορία τοῦ T. LIV. (VIII, 22).

2. ΠΑΕ 1941-4, 29.

3. ΠΑΕ 1941-4, 39, εἰκ. 9.

κεραμεικὴ τῆς περιόδου<sup>1</sup>. Ἡ γεωμετρικὴ Κύμη μοιάζει ὅτι πρέπει νὰ ἀναζητηθεῖ μεταξὺ τῆς σημερινῆς Κύμης καὶ τῆς Ἐρέτριας, γιατί — κάτι ποὺ ὅλοι σχεδὸν οἱ ἐρευνητές, ἀγνόησαν — εἶναι δυσπρόσιτη, λόγω τῆς ὀροσειρᾶς τῆς Δίρφης, ἡ πρόσβαση ἀπὸ τὴ Χαλκίδα στὴν Κύμη καὶ γιατί τὰ μόνια γεωμετρικὰ δείγματα βρέθηκαν στὸ Αὐλωνάρι.

Ὁ λόφος Καστρί, ὁ κοντινότερος στὴν Κύμη (περιοχὴ Ἄνω Ποταμίας), ποὺ σκάβεται ἀπὸ τὶς ἀρχὲς τοῦ αἰῶνα, δὲν ἔδωσε δείγματα ἐλληνικῶν χρόνων παλαιότερα ἀπὸ τὰ κλασικὰ καὶ ἐλληνιστικὰ, ἐπιβεβαιώνοντας ἔτσι τὴν ὑπαρξὴ πόλης Κυμαίων στὰ χρόνια τῆς ἐρετριακῆς ἐπιγραφῆς ποὺ ἐξετάσθηκε στὴν ἀρχὴ (I.G. XII 9, 249). Νομίματα Ἐρέτριας καὶ Εὐβοϊκῆς συμπολιτείας βρέθηκαν ἐπίσης στὸ Καστρί.

Ἡ ἀρχαία περιοχὴ τοῦ Καστριοῦ-Ἄνω Ποταμίας εἶχε ταυτισθεῖ ἀπὸ τὸν Παπαβασιλείου μὲ τὴ μυθικὴ Οἰχαλία, πιθανῶς γιατί τὰ τεῖχη τῆς ἐμφάνιζαν κυκλώπεια κατασκευὴ καὶ εἶχαν συλλεγεῖ μερικὰ μυκηναϊκὰ ὄστρακα, ἀλλὰ ἡ μεταγενέστερη ἐρευνα δὲν ἐπιβεβαιώνει τὶς ἀπόψεις του<sup>2</sup>.

Τὸ ὄνομα Οἰχαλία εἶναι ἀσφαλῶς ἓνα ὁμηρικὸ τοπωνύμιο τῆς ἡπειρωτικῆς Ἑλλάδας, μιὰ καὶ ὑπάρχει στὴν Ἰλιάδα<sup>3</sup>, μὲ ἀναφορὰ ὅμως στὴ Μεσσηνία καὶ τὴν Ἀσέα Ναυπλίας ἢ τὴν Ἰταλία. Εὐβοϊκὴ Οἰχαλία δὲν ἀναφέρει ὁ Ὅμηρος, ἴσως γιατί καὶ τότε, ὅπως ἀργότερα, ἦταν ὑπὸ τὴ σκιὰ κάποιας σημαντικότερης πόλης, ὅπως ἡ Ἐρέτρια, τῆς ὁποίας σύμφωνα μὲ τὴν ἐρετριακὴ ἐπιγραφὴ (I.G. XII 9, 241) ἀποτελεῖ κῶμη, ὅπως καὶ ἡ προϊστορικὴ Ἀμάρυνθος. Ὁ Ἐκαταῖος (Παυσαν. IV 2.3) τὸν 6ο π.Χ. αἰ. τὴ θεωρεῖ εὐβοϊκὴ. Ὁ Σοφοκλῆς στὶς «Τραχίνιες»<sup>4</sup> ἀναφέρει: *Εὐβοῖδα χώραν φασὶν Εὐρύτο πόλιν... Ταύτης ἑκατὶ κεῖνος Εὐρυτον θ' ἔλοι. Τὴν θ' ὑψίπυργον Οἰχαλίαν...* καὶ ὁ Στράβων ἀναφέρει τὴν εὐβοϊκὴ Οἰχαλία: *ἔστι δὲ καὶ ἡ Οἰχαλία κώμη τῆς Ἐρετριακῆς λείψανον τῆς ἀνααιρεθείσης πόλεως ὑπὸ Ἡρακλέους*<sup>5</sup>.

Ἐκτὸς ἀπὸ τὸ Καστρί Ἄνω Ποταμίας, ἄλλος χώρος ποὺ εἶχε προταθεῖ γιὰ τὴ θέσθ τῆς Οἰχαλίας, ἦταν ἡ περιοχὴ Παλαιοκαστρί Αὐλωναρίου<sup>6</sup>. Ὁ Wallace ἐξάλλου στὸ ἄρθρο του γιὰ τοὺς δήμους τῆς Ἐρέτριας<sup>7</sup> πιστεύει ὅτι ἡ Οἰχαλία ποὺ ἀναφέρεται στὴν ἐπιγραφὴ τοῦ 4ου π.Χ. αἰῶνα βρισκόταν στὴν περιφέρειαν V, δηλ. Β. ἢ Δ. τοῦ Αὐλωναρίου. Ἐτσι μοιάζει ἀρκετὰ πιθανὸ οἱ δύο κῶμες, τῶν Κωμαίων (ἂν καὶ ὁ Wallace, κάπως αὐθαίρετα, τοποθετεῖ τὸν δῆμο Κωμαίων στὴν περιοχὴ I καὶ II, δηλαδή στὴν περιοχὴ Καρυστίας) καὶ τῆς Οἰχαλίας νὰ ἀποτελοῦσαν κῶμες ποὺ βρίσκονταν κοντὰ ἡ μία στὴν ἄλλη καὶ κατὰ καιροὺς νὰ ἐπικρατοῦσε τὸ ὄνομα τῆς μιᾶς.

Ξέρουμε καλὰ ὅτι τὸ ὄνομα Κω=Κωμαίων δὲν ἐμφανίσθηκε πρὶν τὸ 300 π.Χ. Ἀπὸ τὴν ἄλλη πλευρά, οἱ σύγχρονοι μελετητὲς τοποθετοῦν τὴν Οἰχαλία σὲ περιοχὴ κοντὰ στὴν ἀρχαία Κύμη<sup>8</sup>, ἂν καὶ χωρὶς ἰσχυρὰ ἐπιχειρήματα.

1. J. N. COLDSTREAM, *Geometric Greece* (1977) 40, 45, 90, 192, 199.

2. Α. ΣΑΜΨΩΝ, *Εὐβοϊκὴ Κύμη* (1981).

3. ΟΜ. Β 596.

4. ΣΟΦ. *Τραχίνιαι*, 236, 352, 747, 855.

5. ΣΤΡΑΒΩΝ X 1, 10.

6. ΠΑΕ 1941 - 44, 37.

7. Μεταφρ. σὲ ΑΕΜ 1961, 193.

8. BACKHUIZEN ὁ.π.

Πρέπει λοιπόν να υποθέσει κανείς ότι ή με το μυκηναϊκό όνομα Οίχαλία, που συνδέεται με τον Κρητικό Ραδάμανθυ, έχει σχέση με τη σημερινή περιοχή Κύμης και ιδιαίτερα με την περιοχή του λιμανιού, κοντά στο όποιο βρέθηκαν τα μινωικά τάλαντα, μέχρι το Στόμιο, γιατί εκεί συγκεντρώνεται το μεγαλύτερο ποσοστό των εύρημάτων της ύστερης εποχής του χαλκού. Ο μυκηναϊκός οικισμός, που δεν έντοπίσθηκε ακόμη, πρέπει επίσης να αναζητηθεί στην ποτάμια κοιλάδα του Στομίου, που συνδυάζει το νερό, το λιμάνι και την πλούσια ένδοχώρα. Αυτό το τμήμα ίσως διατήρησε και το όνομα Οίχαλία στα πρώιμα έλληνικά χρόνια. Η γεωμετρική Κύμη, ή ίσως ένα τμήμα της, πρέπει να αναζητηθεί στην περιοχή Αύλωναρίου, όπου υπάρχουν και οι ελάχιστες ένδειξεις γεωμετρικής κεραμεικής, εκτός αν είναι μόνο τυχαίο το γεγονός και βρεθούν αργότερα περισσότερα στοιχεία και άλλοι.

Εκείνο μόνο που πρέπει να θεωρηθεί βέβαιο είναι ότι ο δήμος Κωμαίων του 4ου π.Χ. αϊ. πρέπει να ταυτισθεί με τον λόφο Καστρί Ποταμίας, μια και τα εύρηματα εκεί βρίσκονται σε πλήρη άρμονία χρονολογική με την έπιγραφή I.G. XII 9, 249. Με όλους τους πιο πάνω συλλογισμούς μοιραία φθάνουμε στο συμπέρασμα ότι πράγματι υπήρξε ευβοϊκή Κύμη που πρέπει να αναζητηθεί στην περιφέρεια της σημερινής Κύμης.

Η γεωγραφική της θέση τη συνδέει — κάτι που ενισχύεται και έπιγραφικά — περισσότερο με την Ερέτρια παρά με τη Χαλκίδα. Ο άποικισμός της Δύσης από τους Εύβοείς στο τελευταίο τέταρτο του 8ου π.Χ. αϊ., μιας τεράστιας έπιχείρησης στη Δύση που είχε να παρακάμψει όχι μόνο το ακρωτήριο του Μαλέα, όπως έπεσήμανε ο Popham<sup>1</sup>, αλλά και το δύσκολο Αίγαίο στο Β. τμήμα του, θα ήταν δύσκολο να έπιτευχθεί με μόνο το έπιχείρημα του ριψοκίνδυνου και «περιπετειώδους» χαρακτήρα των Εύβοέων, όπως λέγει ο Popham, ή των δεσμών που υπήρχαν από την εποχή του χαλκού, αν δεν υπήρχε κάποια σύμπνοια για τα έξωτερικά τουλάχιστον θέματα των δύο μεγάλων πόλεων Χαλκίδας και Ερέτριας, ασφαλώς πριν τον πόλεμο του Αηλάντιου πεδίου (700 π.Χ.) και ίσως κάποιοι πρόσθετοι λόγοι που να τους ώθήσουν στην περιπέτεια αυτή. Αντίθετα, δεν αναφέρονται καθόλου Αιολείς άποικοι στην Ιταλία και γενικά είναι ελάχιστα τα εύρηματα από τη Μ. Ασία εκεί που να δικαιολογούν κάποια άποικία<sup>2</sup> από την αιολική Κύμη. Οι μελλοντικές έρευνες στην περιοχή Κύμης ασφαλώς θα ρίξουν περισσότερο φως στον ρόλο που έπαιξαν σε αρχαιότερους χρόνους οι μικρότερες κατά την κλασική περίοδο κώμες, όπως ή Κύμη.

ΕΦΗ ΣΑΠΟΥΝΑ - ΣΑΚΕΛΛΑΡΑΚΗ

1. M. POPHAM, Why Euboea, ASAtene 1981, LIX. N.S. LXIII, 1983, 237.

2. J. BOARDMAN, Greek Overseas (London 1980) 164, COLDSTREAM ό.π. 230.

## ΡΩΜΑΪΚΑ ΓΛΥΠΤΑ ΑΠΟ ΤΟ ΕΘΝΙΚΟ ΜΟΥΣΕΙΟ\*

(Πίν. 12 - 27)

Οί Έλληνες καλλιτέχνες δέν ασχολήθηκαν, ὅπως εἶναι φυσικό, μόνο μέ τή δημιουργία πορτραίτων (ἀν καί αὐτά εἶναι περισσότερα), ἀλλά ἔδειξαν τήν εὐαισθησία καί τή δεινότητά τους καί σέ ἄλλα εἶδη τέχνης: ἀγάλματα, ἐπιτύμβιες στήλες, τραπεζοφόρα, σαρκοφάγους, ταυροβολικούς βωμούς. Χρονολογικά τὰ ἀντικείμενα πού δημοσιεύονται ἀνήκουν σέ διάφορες περιόδους, ἀπό τή δημοκρατική ἐποχή ὡς τὰ ὕστερα ρωμαϊκά χρόνια. Σέ κάθε ἓνα ἀπό τὰ γλυπτά αὐτά βλέπουμε τήν τεχνοτροπία καί τίς τάσεις τῆς ἐποχῆς πού ἀντιπροσωπεύει. Ἔτσι τὸ πλαδαρὸ κορμὶ τοῦ λεγόμενου ἀθλητῆ τῆς Δήλου ἀρ. εὐρ. 1828, μέ τὸ κουρεμένο σύρριζα κεφάλι καί τὰ σκληρὰ χαρακτηριστικά, εἶναι χαρακτηριστικὸ γιὰ τήν ἐποχή πού ἀνήκει, τή δημοκρατική. Στὸ ἀκέφαλο ἀνδρικό κορμὶ ἀρ. εὐρ. 4476, πού φοράει χλαμύδα καί ἔχει πλάι στὸ δεξιὸ τοῦ πῶδι ἀετό, φαίνεται ἡ σκληρὴ ἐργασία πού διακρίνει τὴν αὐγουστιανὴ ἐποχή. Στὸ ἀτελείωτο ἄγαλμα τοῦ νέου ἀγοριοῦ ἀρ. εὐρ. 1662, πού αὐτοστεφανώνεται, ἔχουμε τὸν τύπο τῆς κόμμωσης τοῦ Πολυδεύκη, γύρω στὸ 150 μ.Χ., ἐνῶ ἡ ἐργασία εἶναι μαλακή, χαρακτηριστικὴ γιὰ τὴν Ἀδριάνεια καί Ἀντωνίνεια ἐποχή. Στὸ ἄγαλμα τοῦ Ἀσκληπιοῦ ἀρ. εὐρ. 263 ἀπὸ τὴν Ἐπίδαυρο ἔχουμε ὅλα τὰ χαρακτηριστικὰ στοιχεῖα πού χαρακτηρίζουν τὴν ἐποχὴ τῶν Ἀντωνίνων, ὅπου καί χρονολογικὰ ἀνήκει τὸ ἄγαλμα, δηλαδὴ ἔντονη χρῆση τοῦ τρυπανιοῦ στὰ μαλλιά, δήλωση τῆς ἱριδας καί τῆς κόρης στὰ μάτια. Στὴν ὕστερη ἐποχὴ τῶν Σεβήρων, 222 - 235 μ.Χ., ἀνήκει ἡ στήλη τῆς γυναίκας ἀρ. εὐρ. 1300, πού στέκει ὀρθία κατ' ἐνώπιον\* τὸ χτένισμά της εἶναι χαρακτηριστικὸ γιὰ τὴν ἐποχὴ τῆς Ἰουλίας Μαμμαίας, ὅπου καί χρονολογικὰ ἀνήκει ἡ στήλη. Λίγο ἀργότερα, στὴν ἐποχὴ τοῦ Αὐρηλιανοῦ, χρονολογεῖται ἡ στήλη ἀρ. εὐρ. 1207 μέ τὸν μικρόσωμο ἄντρα μέ τὸ δυσανάλογο σῶμα. Τὰ σχεδὸν κυβικὰ κεφάλια μέ τὰ σχηματοποιημένα χαρακτηριστικά, πού εἶναι στοιχεῖα τῆς τετραρχικῆς ἐποχῆς, διακρίνουμε πάνω στὴν ἐπιτύμβια στήλη ἀρ. εὐρ. 25. Τέλος τὰ ἐξαϋλωμένα χαρακτηριστικὰ ἐνὸς καβαλάρη ἀποδίδει τὸ τραπεζοφόρο ἀρ. εὐρ. 2706, πού σύμφωνα μέ τὴν τεχνοτροπία του χρονολογεῖται στὸν 6ο αἰ. μ.Χ.

\* Μὲ τὸ ἄρθρο αὐτό, στὸ ὁποῖο περιλαμβάνονται τὰ ὑπόλοιπα ἔργα τῆς Ρωμαϊκῆς Συλλογῆς τοῦ Ἐθνικοῦ Μουσείου πού δέν ἀναφέρονται στὸν κατάλογο Α. ΣΤΑΥΡΙΔΗ, Ρωμαϊκὰ πορτραῖτα τοῦ Ἐθνικοῦ Μουσείου (Ἀθή-

να 1985), συμπληρώνεται ὁ κατάλογος τῶν γλυπτῶν τῆς Ρωμαϊκῆς Συλλογῆς.

Εὐχαριστίες ἐκφράζονται στὴ Χαρά Καράπα-Molizani γιὰ τὴν πολύτιμη βοήθειά της στὶς ἐπιγραφές.

## Ἀγάλματα

244. Ἀγένειος νέος<sup>1</sup> (πίν. 12α). Φέρει ἱμάτιο στὸν γνωστὸ τύπο τοῦ Αἰσχίνη. Ἀτακτοὶ μνηοειδεῖς ἀντιθετικοὶ βόστρυχοι καλύπτουν τὸ κεφάλι. Πίσω ἔχει βαθιὰ αὐλάκωση σὲ ἀνάμνηση ταινίας. Τὸ πρόσωπο ἔχει σχῆμα ὠοειδές. Τὸ κάτω μέρος τοῦ μετώπου διογκωμένο, μὲ ἔντονη διαφοροποίηση τῶν ὄγκων στὸ κέντρο. Τὰ φρύδια σὲ σχῆμα ὑπερυψωμένου τόξου κλειστοῦ. Τὰ βλέφαρα μὲ σαφήνεια μεταλλικὴ δοσμένα. Τὰ μάτια ἀσύμμετρα (τὸ δεξιὸ εἶναι μεγαλύτερο) καὶ βαθιὰ στὶς κόγχες τοποθετημένα. Τὰ χεῖλη μισάνοιχτα, εὐπλαστά, μὲ σαφὲς περίγραμμα. Στὶς γωνίες κοιλότητες. Βαθιὰ ὀριζόντια βάθυνση μεταξὺ τοῦ κάτω χείλους καὶ τοῦ σαγονιοῦ μὲ τὸ λακκάκι στὴ μέση (ἀτομικὸ στοιχεῖο τοῦ εἰκονιζόμενου). Τὸ ἄριστερό αὐτὶ μικρότερο. Τὸ κεφάλι ἔχει στροφή πρὸς τ' ἄριστερά. Ἡ διεύθυνση τῆς ματιᾶς στραμμένη σὲ μιὰ ὀρισμένη κατεύθυνση. Κάτω ἄριστερὰ στήριγμα σχηματοποιημένου δέντρου καὶ πάνω σ' αὐτὸ ριγμένα θώρακες ἢ περικνημίδες. Ἐχει τὸ δεξιὸ πόδι μπροστὰ καὶ στὰ πλάγια, ἐνῶ μὲ τὸ ἄριστερό πατάει ἄνετα πάνω στὴν ὀρθογώνια βάση. Σαφῶς ἐξιδανικευμένο. Ἴσως εἶχε ὡς πρότυπο ἔργο τοῦ 4ου π.Χ. αἰ. Ἀτομικὰ χαρακτηριστικὰ ἀποτελοῦν οἱ δύο μικρὲς ρυτίδες στὸ κέντρο τοῦ μετώπου καὶ τὸ λακκάκι στὴ μέση τοῦ σαγονιοῦ. Ἡ βάση πιθανῶς τοῦ ἀνήκει. Χρονολογεῖται στὸν 1ο π.Χ. αἰ.
219. Ἀκέφαλο<sup>2</sup> ἄγαλμα Μεγάλης Ἡρακλειώτισσας (πίν. 12β) (ἐπιτύμβιο), πάνω ἀπὸ τὸ φυσικὸ μέγεθος. Ἐχει τὸ ἄριστερό πόδι λυγισμένο μπροστὰ καὶ λίγο πρὸς τὰ πλάγια. Τὸ στήθος μικρὸ καὶ τρυφερό σὲ σύγκριση μὲ τὸ μέγεθος τοῦ ἀγάλματος. Πατάει πάνω σὲ ἀκανόνιστη συμφυὴ βάση. Ἡ ρωμαλεότητα τοῦ σώματος διαγράφεται κάτω ἀπὸ τὸν χοντρὸ πολύπτυχο ποδὴρ χιτῶνα καὶ τὸ ἱμάτιο. Λεῖπει τὸ κεφάλι, ποῦ ἦταν ἐνθετο, τὸ δεξιὸ χέρι ἀπὸ τὸν καρπὸ καὶ τμῆμα πίσω. Χρονολογεῖται στὸν 1ο π.Χ. αἰ.
1828. Κολοσσαῖο ἄγαλμα<sup>3</sup> νέου γυμνοῦ ἄντρα (πίν. 12γ), ἴσως ἀθλητῆ, ὅπως διαφαίνεται ἀπὸ τὴ ρωμαλέα διάπλαση τοῦ σώματός του. Τὸ ἄγαλμα εἶναι σύμφυτο μὲ τὴ βάση του. Ἐχει περίγραμμα προσώπου ὠοειδές, τὰ φρύδια δοσμένα σὲ σχῆμα τόξου ἀνοιχτοῦ, δηλώνονται μὲ ἐγγάραιες μικρὲς γραμμές. Τὸ ξυρισμένο κρανίον, τὸ ὁστεῶδες πρόσωπο, οἱ ὀριζόντιες καὶ κάθετες ρυτίδες ποῦ χαράζουν τὸ μέτωπο, οἱ ἔντονες φωτοσκιάσεις στὶς βαθιὰ σκαμμένες κόγχες τῶν ματιῶν, τὸ βαθούλωμα στὴν περιοχὴ τῶν κροτάφων, τὰ προεξέχοντα ζυγωματικὰ ὀστά, τὰ σαρκώδη χεῖλη, ἡ μεγάλη βάθυνση κάτω ἀπὸ τὸ χεῖλος, τὰ πεταχτὰ μεγάλα αὐτιά καὶ τὸ διογκωμένο μῆλο τοῦ λαιμοῦ εἶναι ἀτομικὰ χαρακτηριστικὰ τοῦ εἰκονιζόμενου ποῦ ἔχει ἀποδώσει πιστὰ ὁ γλύπτης. Ἡ ἀπόδοση τῆς σάρκας πλαδαρή, οἱ μύες τοῦ σώματος χαλαροί. Ἡ ἔκφραση τοῦ προσώπου εἶναι σοβαρὴ καὶ πομπώδης (θεατρικὴ). Τὸ κεφάλι ἔχει ἔντονη στροφή πρὸς τὰ ἄριστερά. Στὸ σῶμα διαγράφονται οἱ δυνατοὶ μύες. Τὸν ἄριστερό ὤμο καλύπτει χλαμύδα, ἡ ὁποία, διευθετημένη λοξὰ πίσω στὴν πλάτη, πέφτει πρὸς τὰ κάτω καὶ συγκρατεῖται ἀπὸ τὸ

1. Βρέθηκε στὴν Ἑρέτρια τὸ 1888. Ὑψ. 1.945 μ. Συγκολλημένο στὸ κεφάλι καὶ στὰ πόδια. Μάρμαρο πεντελικό. Εὐρ. Γεν. Ἐφορείας. ἀρ. 292. K. POLASCHEK, Untersuchungen zu griechischen Mantelstatuen (Berlin 1969) 33 κέ., 147, 232.

2. Βρέθηκε στὴν Ἀνδρο τὸ 1833, μαζί μὲ τὸν Ἑρμῆ ἀρ. εὐρ. 218. Ὀλ. ὕψ. μὲ πλίνθο 1.181 μ., χωρὶς πλίνθο 1.71 μ. J. KRUSE, Römische weibliche Gewandstatuen des zweiten Jahrhunderts n. Chr. (Göttingen 1975) 260, ἀρ. 21. Σ. ΚΑΡΟΥΖΟΥ, Ἐθνικὸ Μουσεῖο (1979) 92, ἀρ. 219.

3. Προέρχεται ἀπὸ τὴ Δῆλο. Λεῖπουν τμῆμα τῆς μύ-

της, τμῆμα τοῦ κάτω χείλους δεξιά, τὸ μεσαῖο δάχτυλο, τμῆμα τοῦ δείκτη τοῦ ἀριστεροῦ χεροῦ, τὸ ἀνδρικό μόριο καὶ τμῆμα τῆς βάσης ἀριστερὰ ἀνάμεσα στὰ πόδια. Ἀπολείπματα στὰ χεῖλη, στ' αὐτιά, στὴ χλαμύδα. Ἡ κορυφὴ τοῦ κεφαλιοῦ εἶναι συμπληρωμένη ἀπὸ ἐνθετο κομμάτι στὴν ἀρχαιότητα. Συγκολλημένο στὸ πίσω μέρος τοῦ κεφαλιοῦ, στὸ στέρνο καὶ στὴν πλάτη κατὰ πλάτος, στὸ ἄριστερό χέρι καὶ στὸ ἄριστερό πόδι. Ἰζήματα, κηλίδες στὴν ἐπιφάνεια. G. HAFNER, Späthellenistische Bildnisplastik (Berlin 1954) 72 κέ. Α. 24 πίν. 31, 35. B. ANDREAE, Römische Kunst (Freiburg 1973) 482, ἀρ. 227, εἰκ. 227. Σ. ΚΑΡΟΥΖΟΥ ὁ.π. 92, ἀρ. 1828 μὲ εἰκ.

δεξιὸ χέρι. Πλάι στὸ δεξιὸ τοῦ πόδι ὑπάρχει σύμφυτο στήριγμα σὲ μορφή σχηματοποιημένου κορμοῦ δέντρου, κατὰ τόπους ἀτελείωτο. Μικρότερο κάθετο στήριγμα ἀνάμεσα στὶς κνήμες. Ἡ στάση τοῦ σώματος δείχνει ἔπαρση. Μὲ τὸ δεξιὸ πόδι ἐμπρός, τὸ ἀριστερὸ λυγισμένο πλάγια καὶ πίσω, ἀκολουθεῖ τὴν πολυκλείτειο κατεύθυνση (Δορυφόρος). Ἔργο ψυχρό. Ἡ πλάτη ἔχει ἀποδοθεῖ ὑπέριμετρα κυρτὴ καὶ ὀγκώδης. Τὸ ἄγαλμα δὲν ἔχει ὑποστεῖ τὴν τελικὴ λείανση. Στὸ δεξιὸ πόδι τὰ νύχια μόλις ποὺ δηλώνονται, ἐνῶ ἡ ἀπόδοση τῆς χοντρῆς φλέβας κάτω ἀπὸ τὸ δέρμα δείχνει τὴν προσπάθεια τοῦ καλλιτέχνη γιὰ πιστὴ ἀπόδοση. Μεγαλύτερη ὁμοιότητα στὴ στάση παρουσιάζει μὲ τὸν Ἑρμῆ Farnese (4ος αἰ. π.Χ.). Διαφορὰ ὑπάρχει στὴν κλίση τοῦ κεφαλιοῦ· στὸ ὑπ' ἀρ. 1828 τὸ κεφάλι ἔχει στροφή πρὸς τὰ δεξιὰ, ἀντίθετη πρὸς τὴν κατεύθυνση τοῦ ποδιοῦ ποὺ στηρίζει τὸ βάρος τοῦ σώματος. Διαφορετικὴ κατεύθυνση τοῦ κεφαλιοῦ παρατηρεῖται ὅμως καὶ ἄλλοῦ, π.χ. στὸ Νάρκισσο τοῦ Λούβρου, στὸν ἔφηβο Westmacott, κ.ά. Μεγάλῃ ὁμοιότητα στὴ στάση τοῦ σώματος παρουσιάζει καὶ μὲ τὸ ἀκέφαλο ἄγαλμα τοῦ C. Ofellius ἀπὸ τῆ Δῆλο, ποὺ κατασκεύασαν δύο Ἀθηναῖοι γλύπτες, ὁ Τιμαρχίδας καὶ ὁ Διονύσιος. Χρονολογεῖται στὴν ἀρχὴ τοῦ 1ου π.Χ. αἰ.

Νεότερο χρονολογικὰ εἶναι τὸ ἄγαλμα τῆς Ρωμαϊκῆς Συλλογῆς, μποροῦμε νὰ τὸ τοποθετήσουμε περίπου στὰ μέσα τοῦ 1ου π.Χ. αἰ.

4776. Ἄγαλμα<sup>1</sup> ἀνδρικό ἀκέφαλο, ἀδημοσίευτο (πίν. 12δ-ε). Φοράει χλαμύδα, ἡ ὁποία συγκρατεῖται στὸ δεξιὸ ὤμο ἀπὸ κομβιόσχημη πόρπη, πέφτει ὡς τὰ γόνατα περίπου καὶ ἀφήνει ἀκάλυπτες τὶς πλάγιες ὕψεις καὶ τὸ δεξιὸ πόδι. Ἐχει εὐρωστο ρωμαλέο σῶμα καὶ γερά, σφιχτὰ μπράτσα. Στὸ δεξιὸ διαγράφεται ἡ φλέβα κάτω ἀπὸ τὸ τεντωμένο δέρμα. Στὸ ὑπόλοιπο τοῦ λαιμοῦ ποὺ σώζεται διαγράφεται ρυτίδα καὶ δηλώνεται ἡ σφαγή. Ἐντονη διαφοροποίηση τῶν ὅγκων παρατηρεῖται στὸ σῶμα, ἡ βάθυνση ποὺ ὑπάρχει στὴν περιοχὴ τοῦ γλουτοῦ τονίζει τὴ φυσικότητα τοῦ κορμοῦ. Δηλώνεται ἡ μικρὴ φουντίτσα τοῦ ἐνδύματος στὸ ὕψος τοῦ γλουτοῦ πίσω δεξιὰ. Ἡ φουντίτσα εἶναι διακοσμημένη μὲ ὀριζόντιες καὶ κάθετες ἐγχάρακτες γραμμές. Τὸ ἀριστερὸ πόδι εἶναι λυγισμένο μπροστά, τὸ δεξιὸ πλάγια καὶ πίσω. Σύμφυτος μὲ τὸ δεξιὸ πόδι στὸ κάτω μέρος, ἓνας σωρὸς ἀπὸ κλαδιὰ δάφνης, πάνω στὰ ὁποῖα ἔχει περιπλεχθεῖ ἓνα φίδι μὲ δηλωμένο τὸ μάτι.

Αὐγουστιανῆς ἐποχῆς (27 π.Χ. - 14 μ.Χ.).

241. Ἄγαλμα<sup>2</sup> νέου, τύπου Ἑρμῆ, μὲ ἰδεαλιστικὰ χαρακτηριστικὰ (πίν. 12στ). Στὸν ἀριστερὸ ὤμο ριγμένη ἡ χλαμύδα τοῦ καὶ περιτυλιγμένη στὸ χέρι. Μηνοειδεῖς, ἄταχτοι, πλαστικοί, ἀντιθετικοὶ βόστρυχοι καλύπτουν τὸ κεφάλι καὶ τὸ πάνω μέρος τοῦ μετώπου ἐλλειψοειδῶς. Ἐχει περίγραμμα προσώπου ὠοειδές. Φρύδια σὲ σχῆμα τόξου κλειστοῦ. Τὰ βλέφαρα σαρκώδη, μὲ σαφήνεια μεταλλικὴ δοσμένα. Μάτια ἐπιμήκη. Τὸ ἐλεύθερο χεῖλος τῶν κάτω βλεφάρων βαίνει σὲ ὀριζόντια σχεδὸν γραμμὴ καὶ εἶναι διογκωμένο. Οἱ ἐπιφάνειες τῶν παρειῶν στρογγυλεμένες. Τὰ χεῖλη ἔχουν ἀσαφὲς περίγραμμα καὶ φαρδιὰ στοματικὴ σχισμὴ. Κάτω ἀπὸ τὰ χεῖλη ἔντονη ὀριζόντια βάθυνση, τὸ σαγόνι πεταχτὸ τονίζεται περισσότερο ἀπὸ τὴν ἀφαίρεση τοῦ ὅγκου στὸ κάτω μέρος τοῦ προσώπου. Τὸ κεφάλι ἔχει κλίση πρὸς τὰ ἀριστερὰ καὶ κάτω, στὸ ἴδιο σημεῖο εἶναι προσηλωμένη ἡ ματιὰ. Στὸ λαιμὸ διακρίνεται ἡ σφαγή. Στὸ ἀριστερὸ χέρι κρατᾷ κηρύκειο, ὑπόλειμμα τοῦ ὁποίου σώζεται. Στὸ μπράτσο

1. Βρέθηκε στὴν Ἀθήνα. Λεῖπει τὸ κεφάλι, τὸ μεγαλύτερο τμήμα τῶν χειρῶν καὶ τὰ πόδια ἀπὸ τὸ ὕψος τῶν γονάτων. Στὸ ἀριστερὸ πόδι διαγώνια ρωγμὴ ὕψ. 1.32 μ. Ἀπολείσματα καὶ ἰζήματα στὴν ἐπιφάνεια. Μάρμαρο πεντελικό.

2. Βρέθηκε στὸ Αἶγιο. Τὸ κοκκινωπὸ χρῶμα ὑφίσταται στὴν παραμονὴ τοῦ γλυπτοῦ σὲ κοκκινόχρωμα. Συγκολ-

λημένο ἀπὸ πολλὰ τεμάχια. Λεῖπουν τεμάχια στὰ χέρια καὶ στὴ χλαμύδα, τὸ ἀνδρικό μόριο καὶ τὸ στήριγμα ἀνάμεσα στὰ πόδια. Ὑψ. 1.68 μ. χωρὶς πλίνθο, ὕψ. κεφ. 0.241 μ., ὕψ. προσ. 0.16 μ., πλάτ. κεφ. 0.203 μ., διαστ. πλίνθου 0.60 μ. × 0.34 μ. Μάρμαρο πεντελικό. F. WILLEMSSEN, AAA 1957, ἀρ. 26, σημ. 6.

ψηλά κάτω από τὸ δέρμα, διαγράφεται φλέβα. Στὸ δεξιὸ χέρι κρατάει βαλάντιο (ὕπολειμμα σώζεται). Ἐχει τὸ δεξιὸ πόδι στὸ πλάι, ἐνῶ μὲ τὸ ἀριστερὸ πατάει ἄνετα κάτω. Ἡ βάση συμφυής. Κάτω, πλάι στὸ ἀριστερὸ πόδι, συμφυές στήριγμα σχηματοποιημένου δέντρου. Ἐκφραση θλίψης καὶ περισυλογῆς εἶναι διάχυτη στὸ πρόσωπο, ποὺ διακρίνεται γιὰ τὴ μεταλλικὴ σαφήνεια τῶν χαρακτηριστικῶν. Τὸ κορμὶ εἶναι ἀνόργανο, ἄτονο. Ἀνάμεσα στὰ πόδια ὑπῆρχε στήριγμα. Στὸ στήριγμα πίσω πάνω δεξιὰ τετράγωνη τρύπα γιὰ τὴ στήριξη. Οἱ ἀστράγαλοι ἐσωτερικὰ ὑπερτροφικὰ πλασμένοι. Ἡ πίσω ὄψη τοῦ ἀγάλματος καὶ τμήματα τῆς χλαμύδας δὲν ἔχουν ὑποστῇ τὴν τελικὴ λείανση.

Χρονολογεῖται στὴν ἐποχὴ τῶν Φλαβίων (69 - 96 μ.Χ.).

706. Ἀγαλμα<sup>1</sup> γυναικεῖο ἀκέφαλο μαζί μὲ τὴν πλίνθο τοῦ (πίν. 13α). Φοράει ἱμάτιο ποὺ ἀφήνει ἀκάλυπτο τὸ στῆθος καὶ τὴν κοιλιά μέχρι τὸ ὕψος τῆς ἡβης. Τὸ ἱμάτιο ἔχει πλούσιες πτυχώσεις, καλύπτει τὸ μεγαλύτερο μέρος τῆς πλάτης, τὸ ἀριστερὸ χέρι, τοῦ ὁποῖου σώζεται τμῆμα, καὶ τὸ κάτω τμῆμα τοῦ σώματος. Ἐχει λυγίσει τὸ ἀριστερὸ χέρι σὲ ὀρθή γωνία καὶ τὸ ἀκουμπάει πάνω στὸ γοφὸ τῆς. Φέρει τὸ δεξιὸ πόδι λίγο μπρός, τὸ ἀριστερὸ πλάγια καὶ πίσω. Στὴ δεξιὰ πλευρά, δίπλα στὸ πόδι ὑπάρχει ὑπόλειμμα στηρίγματος. Τὸ ὠραιότατο γυναικεῖο σῶμα, ποὺ ἔχει κλίση πρὸς τὰ δεξιὰ, ἀναδύεται μέσα ἀπὸ τὸ ἱμάτιο. Κατὰ τὸν Kekulé εἶναι ἐπανάληψη τοῦ τύπου τῆς ὀνομαζόμενης Ἀμυμώνης, κατὰ δὲ τὸν Schöll πρόκειται γιὰ Ἀφροδίτη. Κατὰ τὴ γνώμη μας ἡ ἄποψη τοῦ Schöll εἶναι περισσότερο ὀρθή. Ἔργασία καλὴ. Ἀντίγραφο ρωμαϊκῆς ἐποχῆς κλασικοῦ ἔργου.

Χρονολογεῖται στὸ μέσο τοῦ 2ου μ.Χ. αἱ.

1617. Ἀγαλμα<sup>2</sup> τῆς Ἰσιδας (πίν. 13β). Ὁ τύπος εἶναι ὁ γνωστὸς τῆς θεᾶς. Φοράει πέπλο στὸ κεφάλι, ποὺ ἀπολήγει σὲ κυματιστὰ κρόσια πάνω ἀπὸ τὰ χέρια, στὴν πίσω ὄψη σχηματίζεται περιέργο τετραγωνικὸ ἄνοιγμα. Τὰ μαλλιά, χωρισμένα στὴ μέση, φέρονται μὲ κυματισμοὺς πίσω καὶ κάτω, ἀπολήγοντας σὲ μακρεῖς, ὀφιοειδεῖς βοστρύχους. Ἐχει περίγραμμα προσώπου ὠοειδές, μὲ λεπτὰ χαρακτηριστικά. Μεγάλες ἐπιφάνειες παρειῶν κυριαρχοῦν στὸ πρόσωπο. Τὸ σαγόνι μεγάλο. Φοράει μακρὺ χιτῶνα καὶ ἱμάτιο, κάτω ἀπὸ τὸ ὁποῖο ξεπετάγεται τὸ μικρὸ στρογγυλὸ στῆθος. Κάτω ἀριστερὰ τὸ ἱμάτιο στολίζεται μὲ διπλὴ χαρακτὴ γραμμὴ. Τὸ δεξιὸ πόδι, ποὺ εἶναι ἐλαφρὰ λυγισμένο, τὸ φέρνει πλάγια καὶ πίσω. Ἐχει στραμμένο τὸ πρόσωπο πρὸς τὰ δεξιὰ. Στὸ στῆθος ὁ κόμβος τῆς Ἰσιδας.

Τῆς Ἀδριανείου ἐποχῆς (117 - 138 μ.Χ.)

3890. Ἐπιτύμβιο ἀκέφαλο ἀγαλμα<sup>3</sup> κόρης μὲ συμφυὴ πλίνθο (πίν. 13γ). Φοράει πολύπτυχο δωρικὸ πέπλο καὶ χιτῶνα. Στὸ λαιμὸ ἀπὸ τὸ ἄνοιγμα διακρίνεται ἡ σφαγὴ. Τὸ δεξιὸ χέρι κάτω ἀπὸ τὸ στῆθος. Τὸ ἀριστερὸ ἀνασηκωμένο (κρατοῦσε τὴν ἄκρη τοῦ πέπλου ἢ στήριζε τὸ μάγουλό της;). Τύπος Pudicitia. Ἐχει τὸ δεξιὸ πόδι λυγισμένο λίγο πίσω καὶ πρὸς τὰ πλάγια. Μὲ τὸ ἀριστερὸ πατάει ἄνετα κάτω. Οἱ πτυχές τοῦ χιτῶνα εἶναι αἰχμηρές, ἀνόργανες (σὰν μετάλλι-

1. Βρέθηκε στὴ Θυρέα κοντὰ στὴ Μονὴ Λουκοῦς, στὸ χτῆμα τοῦ Ἡρώδη τοῦ Ἀττικοῦ. Λεῖπει τὸ κεφάλι, τὸ δεξιὸ χέρι, τμῆμα τοῦ ἀριστεροῦ στὸ πάνω μέρος, τμῆμα στὸ δεξιὸ γόνατο καὶ τμήματα στὰ πόδια κάτω στὴ βάση. Ἀπολείσματα καὶ ἰζήματα στὴν ἐπιφάνεια. Ὑψ. ἀγάλματος 1.35 μ., ὕψ. πλίνθου 0.125 μ., ὅλ. ὕψ. 1.475 μ. Μάρμαρο πάριο. S. KARUSU, RM 76, 1969, 255, πίν. 83,3 σημ. 5. Σ. ΚΑΡΟΥΖΟΥ ὁ.π. 91-92, ἀρ. 706.

2. Βρέθηκε στὴ Σπάρτη. Λεῖπουν ἡ μύτη, τὸ στόμα, τμήματα τῶν βοστρύχων, τὰ χέρια ἀπὸ τοὺς ἀγκῶνες, τμήματα τῆς καλύπτρας καὶ τὸ κάτω μέρος τοῦ ἀγάλματος στὴ βάση. Ἐπιφάνεια φθαρμένη. Ἀπολείσματα καὶ

ἰζήματα στὴν ἐπιφάνεια. Ὑψ. 1.07 μ. Μάρμαρο πεντελικό. ΑΔ 1889, 22. Π. ΚΑΣΤΡΙΩΤΗΣ, Γλυπτὰ τοῦ Ἐθνικοῦ Μουσείου (1908) 286, ἀρ. 1617.

3. Βρέθηκε στὴν Ἀθήνα τὸ 1941, πίσω ἀπὸ τὸν σιδηροδρομικὸ σταθμὸ. Λεῖπει τὸ κεφάλι, τὸ ἄκρο τοῦ ἀριστεροῦ χεροῦ, τμήματα ἀπὸ τὰ δάχτυλα τοῦ δεξιοῦ χεροῦ. Τὸ κάτω ἄκρο τοῦ δεξιοῦ ποδιοῦ, τμήματα τῆς συμφυοῦς βάσης. Ὑπάρχουν μικρότερα τραύματα στὸ πέλο καὶ στὸν χιτῶνα. Ἀπολείσματα καὶ ἰζήματα στὴν ἐπιφάνεια. Ὀλ. ὕψ. 1.65 μ., ὕψ. πλίνθ. 0.07 μ. Μάρμαρο πεντελικό. ΑΑ 1942, 101. Σ. ΚΑΡΟΥΖΟΥ ὁ.π. 94, ἀρ. 3890.

νες, ιδιαίτερα στὴν πίσω ὄψη). Τὰ μπράτσα χοντρά, στιβαρά. Τὸ στῆθος μικρό. Τὸ ρωμαλέο κορμὶ διαγράφεται κάτω ἀπὸ τὸ ροῦχο. Θυμίζει στὴ στάση τὶς κόρες τοῦ Ἑρεχθίδου. Ἀπὸ τὸ ὑπόλειμμα τοῦ λαιμοῦ ποὺ ἔχει σωθεῖ φαίνεται ὅτι τὸ κεφάλι στρεφόταν πρὸς τὰ ἄριστερά. Χρονολογεῖται στὸν 2ο μ.Χ. αἰ., πιθανῶς στὴν Ἀδριανέιο ἐποχὴ.

1662. Ἀγαλμα<sup>1</sup> ἐπιτύμβιο ἐφήβου, ἡμίεργο, ἐνωμένο μὲ τὸν ὄγκο τοῦ μαρμάρου πάνω σὲ κυκλικὴ χοντρή βάση (πίν. 13δ). Φανερὸ εἶναι ἀπὸ τὴν στάση του ὅτι πρόκειται γιὰ νικητὴ ποὺ αὐτο- στεφανώνεται. Ὑψώνει τὸ δεξιὸ χέρι πάνω στὸ κεφάλι καὶ στὸ ἄριστερό του κρατᾷ κλαδὶ φοίνικα. Τὸ ἄγαλμα εἶναι συμφυὲς μὲ τὸ μάρμαρο. Τὰ μαλλιά σὲ ἄτακτους μηνοειδεῖς βοστρύ- χους πέφτουν πάνω στὸ στενὸ μέτωπο. Τὸ περίγραμμα τοῦ προσώπου ὠοειδές. Τὰ φρύδια λεπτά, σὲ σχῆμα τόξου κλειστοῦ. Τὰ πάνω βλέφαρα σαφῶς σχεδιασμένα, σὲ ὑπερυψωμένη καμπύλῃ γραμμῇ. Τὰ μάτια ἐπιμήκη, τὸ ἐλεύθερο χεῖλος τῶν κάτω βλεφάρων βαίνει σὲ ὀρι- ζόντια γραμμῇ καὶ διογκώνεται κάτω ἀπὸ τὰ μάτια. Ἡ διεύθυνση τῆς ματιᾶς ἀσαφὲς πρὸς τὰ πάνω ἄριστερά. Ἡ περιοχὴ τῶν παρειῶν ἐλαφρὰ διογκωμένη. Τὸ στόμα μικρό, ἐκφραστικὸ, μὲ ἀσαφὲς περίγραμμα καὶ κυματιστὴ λεπτὴ στοματικὴ σχισμὴ ποὺ στὶς γωνίες τείνει πρὸς τὰ πάνω. Τὸ σαγόνι, μικρὸ καὶ στρογγυλὸ, προεξέχει. Κάποιο χαμόγελο καὶ γαλήνη πλανιέται στὸ πρόσωπο. Στὸ λαιμὸ μικρὴ ὀριζόντια ρυτίδα, δηλώνεται καὶ ἡ σφαγὴ. Τὸ στῆθος καὶ ὁ λαιμὸς πλαδάρᾳ καὶ ἀνατομικὰ λάθος πλασμένα. Τὸ κεφάλι ἔχει στροφὴ πρὸς τὰ ἄριστερά. Μὲ τὸ δεξιὸ πόδι πατάει ἄνετα κάτω, τὸ ἄριστερό τὸ ἔχει λυγισμένον καὶ πρὸς τὰ πλάγια.

Ὁ τύπος τῆς κόμμωσης καὶ ἡ τεχνοτροπία μοιάζουν μὲ ἐκεῖνα τοῦ Πολυδεύκη (γύρω στὸ 150 μ.Χ.), γι' αὐτὸ καὶ ἡ χρονολογικὴ τοποθέτησή του σ' αὐτὴν τὴν ἐποχὴ εἶναι ὀρθή.

263. Ἀγαλμα<sup>2</sup> Ἀσκληπιοῦ πάνω σὲ ὠοειδὴ περίπου συμφυὴ βάση (πίν. 13ε). Ἀπεικονίζεται ὁ Ἀσκληπιὸς ὄρθιος στὴ συνηθισμένη του μορφὴ καὶ στάση, μὲ τὰ σύμβολά του, τὸ φίδι καὶ τὴν ράβδο. Ἐχει τὸ ἄριστερό πόδι λίγο μπροστά, τὸ δεξιὸ πλάγια καὶ πίσω. Στὰ πόδια φοράει σανδάλια μὲ διπλὴ σόλα. Διακρίνονται στὰ δάχτυλα οἱ κλειδώσεις. Φοράει ἱμάτιο ποὺ καλύπτει τὸ κάτω μέρος τοῦ σώματος, ἀφήνοντας ἐλεύθερο τὸ στῆθος καὶ τὴ δεξιὰ πλευρὰ (διακρίνεται ἡ θηλή). Τὸ κεφάλι καλύπτεται ἀπὸ πυκνοὺς ἄτακτους μηνοειδεῖς βοστρύχους. Στὸ πίσω μέρος τοῦ κεφαλοῦ, ποὺ εἶναι συγκολλημένο, οἱ βόστρυχοι εἶναι σχηματικὰ πλασμένοι. Στὸ πρόσθιο μέρος παρατηρεῖται ἔντονη χρῆση τρυπανιοῦ. Φοράει ταινία διακοσμημένη στὴν πρόσθια καὶ στὶς πλάγιες ὀψεις μὲ ἐγγράφατες λοξὲς γραμμὲς κατὰ διαστήματα, ποὺ δένει πίσω (μὲ μονὴ ἀπόληξη). Ἐχει περίγραμμα προσώπου ὠοειδές μὲ διεύρυνση στὸ κάτω μέρος του καὶ ἀφαίρεση τοῦ ὄγκου πάνω. Στὸ κέντρο τοῦ ψηλοῦ μετώπου, ποὺ προεξέχει στὸ κάτω μέ- ρος του, τριγωνικὴ ἀπόληξη καὶ ἀγκιστροειδεῖς βόστρυχοι ἄριστερά καὶ δεξιὰ. Τὰ φρύδια λε- πτά, σὲ σχῆμα τόξου κλειστοῦ. Ἐχει σαρκώδη βλέφαρα μὲ σαφήνεια μεταλλικὴ σχεδιασμένα καὶ ἀμυγδαλόσχημα μάτια. Στὶς ἐσωτερικὲς γωνίες διακρίνεται ὁ κανθός. Τὸ στόμα μισάνοιχτο, μὲ ἀσαφὲς περίγραμμα καὶ μικρὰ τρυφερὰ χεῖλη, στὸ κέντρο τοῦ μικρῆς βάθυνσης τονίζει τὴ φυσικότητά του. Τὰ γένια χωρίζονται σὲ ἀντιθετικὸς σιγμοειδεῖς βοστρύχους στὴ μέση.

1. Βρέθηκε στὴν Ἀθήνα, στὸ Δίπυλο. Τὸ κοκκινωπὸ χρῶμα ὀφείλεται πιθανῶς στὴν παραμονὴ τοῦ γλυπτοῦ σὲ κοκκινόχρωμα. Συγκολλημένο ἀπὸ δύο κομμάτια στὴν περιοχὴ τῆς κοιλιάς. Λεῖπουν τμήματα τῶν χειρῶν. Μι- κρότερα τραύματα. Ὀλ. ὕψ. 1.48 μ., ὕψ. μορφῆς 1.18 μ., ὕψ. κεφ. 0.202 μ., ὕψ. προσ. 0.12 μ., πλάτ. κεφ. 0.184 μ., ὕψ. βάσης 0.24 μ., διάμ. βάσης 0.54 μ. Μάρμαρο πεντε- λικό. Ἀπολεπίσματα καὶ ἰζήματα στὴν ἐπιφάνεια. HAF- NER, Zum Epheben Westmacott 11, πίν. II 4. Σ. ΚΑΡΟΥΖΟΥ ὁ.π. 92, ἀρ. 1662.

2. Βρέθηκε στὴν Ἐπίδαυρο. Τὸ κεφάλι ποὺ εἶναι

συγκολλημένο μὲ γύψο ἔχει ἔντονη στροφὴ πρὸς τ' ἄρι- στερά. Συγκολλημένο ἀπὸ πολλὰ κομμάτια. Λεῖπει τμή- μα τοῦ δεξιοῦ χεριοῦ ἀπὸ τὸν καρπὸ (στὸ κέντρο ἔχει τρύπα γιὰ τὴν ἐνθεση τοῦ κάτω τμήματος τῶν χειρῶν), τὸ κεφάλι τοῦ φιδιοῦ καὶ τμήματα τοῦ σώματος καὶ τῶν βοστρύχων. Στὴν πλάτῃ λείπει κομμάτι ποὺ ἦταν ἐνθε- το, ἡ ἐπιφάνεια τῆς πλάτης δουλεμένη μὲ χοντρὸ βελόνι. Ἀπολεπίσματα καὶ διάβρωση στὴν ἐπιφάνεια. Ὑψ. 1.70 μ. Μάρμαρο πεντελικό. Εὐρ. Γεν. Ἐφορείας 297. Κ. Α. NEUGEBAUER, WinckPr 78, Asklepios, Ein Beitrag zur Kritik römischer Statuenkopien (1921). 32.

Ἐντονη διαφοροποίηση τῶν ὀγκῶν παρατηρεῖται στὸ σῶμα καὶ στὰ χέρια, ὅπου κάτω ἀπὸ τὸ δέρμα διαγράφονται οἱ φλέβες. Κοντὰ στὸ ἀριστερὸ πόδι ὑπάρχει πάνω στὴν πλίνθο ὁμφαλός, τὸ σύμβολο τοῦ Ἀσκληπιοῦ ὡς θεοῦ τῆς μαντικῆς (161 - 180 μ.Χ.).

Χρονολογεῖται στὴ μέση ἐποχὴ τῶν Ἀντωνίνων.

1647. Ἀγαλμα<sup>1</sup> κοριτσιοῦ μὲ συμφυὴ ἀσύμμετρη βάση (πίν. 13στ). Φοράει μακρὺ, πολύπτυχο χιτῶνα καὶ ἱμάτιο. Πλαστικά δηλωμένες εἶναι οἱ πτυχώσεις τοῦ χιτῶνα. Στὸ κεφάλι ἔχει διασωθεῖ τμήμα τῆς κόμμωσης. Τὰ μαλλιά, χτενισμένα σὲ ρολό (στεφανάκι ποὺ πλαισιώνει τὸ κεφάλι), ἀπολήγουν μὲ κυματισμοὺς σὲ κότσο ὠσειδῆ, σχηματισμένο ἀπὸ βοστρύχους διακοσμημένους μὲ ἐγχάρακτα τρίγωνα καὶ λοξές γραμμές. Φοράει σανδάλια μὲ χοντρὴ σόλα. Συγκινητικὴ λεπτομέρεια τὸ μικρὸ χοντρὸ στραβὸ δαχτυλάκι τοῦ δεξιοῦ ποδιοῦ. Ἡ ἔλλειψη στήθους δηλώνει τὴ μικρὴ ἡλικία τοῦ κοριτσιοῦ. Στὸ λαιμὸ διακρίνεται ἀμυδρὰ ἡ σφαγὴ. Τὸ κάτω ἄκρο τῶν χειρῶν ἦταν ἐνθετο (ὅπως φαίνεται ἀπὸ τὸ ἀριστερὸ ποὺ ἀκριβῶς στὸ σημεῖο ποὺ ἔνωνε μὲ τὸ ὑπόλοιπο, σώζεται ἡ τρύπα γιὰ τὴ στήριξη). Μὲ τὸ ἀριστερὸ πόδι πατάει ἄνετα κάτω, τὸ δεξιὸ τὸ ἔχει πλάγια καὶ πίσω. Δηλωμένα τὰ νύχια τῶν ποδιῶν. Τὸ λεπτὸ ἀπλαστο κοριτσίστικο κορμὶ διακρίνεται ἐπίπεδο σχεδὸν κάτω ἀπὸ τὰ ἐνδύματα.

Χρονολογεῖται στὴ μέση ἐποχὴ τῶν Ἀντωνίνων.

2779. Ἀγαλμα<sup>2</sup> νέου σὲ φυσικὸ μέγεθος (πίν. 14α), ποὺ ἀποτελεῖται ἀπὸ ὀκτὼ συγκολλημένα κομμάτια. Ἀπεικονίζεται ὡς Βάκχος κρατώντας στὸ δεξιὸ χέρι κἀνθαρο, μὲ τὸ ἀριστερὸ ἀγγίζει τὸ φύλλο ἀμπελιοῦ ποὺ καλύπτει ἓνα σταφύλι. Κλήματα ἀμπελιοῦ καὶ σταφύλια περιτυλίσσονται πάνω σὲ σχηματοποιημένο χοντρὸ κορμὸ δέντρου. Στὴ βάση τοῦ κορμοῦ ἀριστερὰ μικρὸς σχηματοποιημένος ἀνθήρας ποὺ στρέφεται πρὸς τὰ δεξιὰ. Τὸ κεφάλι τοῦ νέου, ποὺ ἔχει στροφὴ πρὸς τὰ δεξιὰ, εἶναι στεφανωμένο ἀπὸ φύλλα κισσοῦ. Ἐχει πρόσωπο πλατύ, περίγραμμα σχεδὸν τετραγωνικόν. Τὰ φρύδια δηλωμένα σὲ σχῆμα τόξου ἀνοιχτοῦ. Ἰριδα καὶ κόρη δηλωμένες, ἡ κόρη σὲ σχῆμα πέλτης. Τὰ ζυγωματικὰ ὀστά διογκωμένα, οἱ ἐπιφάνειες τῶν παρειῶν μεγάλες. Τὸ στόμα μεγάλο, σαρκῶδες, ἡ στοματικὴ σχισμὴ φαρδιά. Ἐντονη ὀριζόντια βάρυνση μεταξὺ τοῦ κάτω χείλους καὶ τοῦ σαγονιοῦ. Τὸ κεφάλι τοῦ νέου ἄντρα ἔχει στροφὴ πρὸς τὰ δεξιὰ, στὴν ἴδια διεύθυνση εἶναι στραμμένη καὶ ἡ ματιὰ του. Τὸ κορμὶ πλαδαρό, ἀνόργανο. Ἡ ἔκφραση τοῦ προσώπου ἡδυπαθής. Ὑπάρχει μιὰ βαρύτητα στὸ πρόσωπο καὶ στὸ κορμὶ τοῦ νέου. Ἀκολουθεῖ τὸν πολυκλείτιο τύπο, μὲ τὸ δεξιὸ πόδι λίγο μπρός, τὸ ἀριστερὸ πλάγια καὶ λίγο πίσω. Τὸ ἀγαλμα στηρίζεται πάνω σὲ τετράγωνη βάση. Στὰ πόδια ὁ καλλιτέχνης ἔχει δώσει μεγαλύτερη ὀργανικότητα, ἔχει τονίσει τοὺς τένοντες. Μεταξὺ τοῦ δεξιοῦ χειροῦ καὶ τοῦ σώματος στηρίγματα, σώζεται τὸ ἓνα.

Χρονολογεῖται στὴν ἐποχὴ τῶν Σεβήρων (193 - 217 μ.Χ.).

1638. Ἀγαλμα<sup>3</sup> ἀκέφαλο, Ἐφεσίας Ἀρτέμιδος (πίν. 14β). Οἱ ὀφιοειδεῖς ἄκρες τῶν βοστρύχων τῆς θεᾶς διακρίνονται στοὺς ὤμους. Στὸ λαιμὸ φοράει περιδέραιο μὲ τρεῖς σειρὲς ἀπὸ χάντρες διαφόρων σχημάτων καὶ μεγεθῶν. Ἡ θεὰ ἔχει 28 μαστοὺς (πολύμαστις) τοποθετημένους σὲ σχῆμα φαλλοῦ. Εἶναι ἀντίγραφο τοῦ ἀγάλματος τῆς θεᾶς ποὺ βρίσκεται στὸ Βατικανόν. Κάτω τέσσερις σειρὲς ἀπὸ ζῶα, ἀνὰ δύο στὴ σειρά. Ἀπεικονίζονται γρύπες (διπλὴ σειρά), σφίγγες

1. Συγκολλημένο ἀπὸ πολλὰ κομμάτια. Λείπει τὸ πρόσωπο, τὰ χέρια καὶ μεγάλο τμήμα τοῦ σώματος δεξιὰ καὶ πίσω στὴ βάση. Ἐχει διαγώνια ρωγμὴ ἀριστερὰ ἀπὸ τὸ ὕψος τῶν γοφῶν καὶ ἄλλη πίσω στὴν πλάτη. Ἀπολεπίσματα καὶ ἰζήματα στὴν ἐπιφάνεια. Ὑψ. 1.27 μ. Μάρμαρο πεντελικόν. Π. ΚΑΣΤΡΙΩΤΗΣ, Γλυπτὰ 292, ἀρ. 1647.

2. Βρέθηκε στὸ χωριὸ Πασσαβᾶ, κοντὰ στὸ Γύθειο, τὸ 1909. Λεῖπουν τμήματα τῶν βοστρύχων, τοῦ στεφανιοῦ,

τμήμα τῆς μύτης, τὸ ἓνα στήριγμα, τμήματα τῆς βάσης. Ἐχει ρωγμὲς στὸ δεξιὸ χέρι καὶ στὸ δεξιὸ πόδι κάτω. Ἀπολεπίσματα καὶ ἰζήματα στὴν ἐπιφάνεια. Ὀλ. ὕψ. ἀγάλματος 1.75 μ., ὕψ. βάσης 0.68 μ. ΑΕ 1891, 118-119.

3. Λείπει τὸ κεφάλι, τὰ χέρια καὶ τὸ κάτω τμήμα τοῦ σώματος. Ἀπολεπίσματα καὶ διάβρωση στὴν ἐπιφάνεια. Ὑψ. 0.78 μ. Μάρμαρο πεντελικόν. Π. ΚΑΣΤΡΙΩΤΗΣ, Γλυπτὰ 290, ἀρ. 1638.

και λιοντάρια. Κάτω από τις σειρές των ζώων δύο ρόδακες. Στην περιοχή, πλαγίως κάτω από τη μέση, φτερωτές σειρήνες με πλουμιστά φτερά που κρατούν ανάμεσα στα χέρια τους τεντωμένο πανί και καλύπτουν το κάτω μέρος του σώματος. Άριστερά και δεξιά στο κάτω μέρος απεικονίζονται μέλισσες. Σε κάθε πλευρά πάνω μία νίκη, με πέπλο κοντό και χιτώνα, ρόδακες και ένα λιοντάρι καθιστό σε κάθε χέρι. Ο ζωδιακός κύκλος. Η Άρτεμις απεικονίζεται με τα σύμβολά της ως τροφός, νικήτρια και βασίλισσα του ζωικού βασιλείου. Της εποχής των Σεβήρων.

### Επιτύμβιες στήλες

1214. Αετωματική στήλη<sup>1</sup> ὀρθογωνίου σχήματος με σχηματοποιημένα ανθήμια (πίν. 14γ). Σε πλαίσιο φέρει την επιγραφή: *Σοφία Ἀγαπητοῦ / ἐκ Κηραιδῶν / Εὐκαρπὸς Εὐπόρου Μειλήσιος*. Απεικονίζει ζευγάρι ὄρθιο κατ' ἐνώπιον ανάμεσα σε παραστάδες. Ο ἄντρας στην ἄριστερή πλευρά τῆς στήλης φοράει χιτώνα και ἱμάτιο. Τὰ μαλλιά με καμπύλες γραμμές εἶναι χτενισμένα πρὸς τὰ ἔμπροσθ καλύπτοντας ἡμικυκλικά τὸ πάνω μέρος τοῦ προσώπου. Τὸ πρόσωπο ἔχει σχῆμα ὠοειδές. Ἐχει λεπτά, σχεδὸν καλλιγραφικά χαρακτηριστικά. Ἐντονη ἀφαίρεση παρατηρεῖται στὸ κάτω μέρος τοῦ προσώπου. Μελαγχολικὴ διάθεση εἶναι διάχυτη στὸ πρόσωπο. Στηρίζεται με τὸ ἄριστερό πόδι, ἐνῶ τὸ δεξιὸ τὸ ἔχει λυγισμένο και λίγο ἔμπροσθ. Ἡ γυναίκα στὰ δεξιά του εἶναι πιὸ μεγαλόσωμη (ἂν και ὁ ἄντρας ὑπερτερεῖ στὸ ὕψος), ἔχει μεγαλύτερη ἐπιπεδότητα στὶς φόρμες ἀπὸ τὸν ἄντρα (σύγκρινε δεξιὸ χέρι), ὁ ὁποῖος εἶναι μᾶλλον νεότερός της. Κρατάει στὸ ἄριστερό χέρι ἄγγεῖο και στὸ ὑψωμένο δεξιὸ σεῖστρο, σύμβολα τῆς Ἰσιδας. Στὸ κέντρο τοῦ στήθους ὁ χαρακτηριστικὸς κόμπος τῆς Ἰσιδας και κρόσια στὴ φορεσιά, πού στὸ πάνω μέρος σχηματίζουν τρίγωνο· στὰ πλάγια δεξιὰ πίσω πάνω στὸ φόντο διαγράφεται ἡ κροσωτὴ ἄκρη (στὰ χέρια βραχιόλια;). Τὰ μαλλιά εἶναι κυματιστά, χωρισμένα στὴ μέση και τραβηγμένα πρὸς τὰ πίσω, βόστρυχοι πέφτουν πάνω στοὺς ὤμους. Τὸ σχῆμα τοῦ προσώπου ὠοειδές. Τὰ χαρακτηριστικά ἀδρά, τὸ μέτωπο ψηλὸ και διογκωμένο. Μεγάλες οἱ ἐπιφάνειες τῶν παρειῶν και μικρὸ τὸ στόμα με ὀριζόντια λεπτὴ στοματικὴ σχισμὴ. Τάση ἀποστρογγύλευσης τῶν ἐπιφανειῶν εἶναι φανερὴ στὸ πρόσωπο. Κάτω ἀπὸ τὰ χεῖλη ἔντονη ὀριζόντια βάθυνση. Τὸ κεφάλι τῆς γυναίκας ἔχει ἐλαφρὴ στροφή πρὸς τὰ ἄριστερά, ἐνῶ τοῦ νέου ἔχει ἐλαφρὴ κλίση δεξιὰ και κάτω. Ἡ ἔκφραση τοῦ προσώπου της οὐδέτερη. Ο λαίμυρς χοντρός, παρουσιάζει ἔντονη διαφοροποίηση τῶν ὀγκων. Δηλώνεται ἡ σφαγὴ. Κίνηση διαπνέει τὸ λεπτὸ κορμὶ κάτω ἀπὸ τὸ ἔνδυμα. Ἡ γυναίκα στὸ δεξιὸ ὄμο ἔχει ἓνα στοιχεῖο πλαστικὸ, ἐνὸς χειριοῦ (πού τὴν ἀγκάλιαζε). Ἴσως ἦταν ἡ πρώτη σκέψη τοῦ καλλιτέχνη πού διαφοροποιήθηκε μετὰ, βάζοντας τὸ ἀντίστοιχο χέρι τῆς ἀνδρικής φιγούρας μέσα στὸ ἱμάτιο γιὰ τεχνικοὺς λόγους. Τὸ ἐπίπεδο φόντο περίπου στὸ κέντρο τῆς στήλης εἶναι ἐξ ἄλλου ἀνισοῦψές. Ο ἄνω κορμὸς τῆς γυναίκας εἶναι ἐπίπεδα πλασμένος σὲ ἀντίθεση με τὸ ἐξώγλυφο κεφάλι της, ἄλλωστε ἡ ἴδια διάθεση ὀγκώδους και ἐπίπεδου πλασίματος εἶναι φανερὴ στὴ γυναικεῖα μορφή (βλ. δεξιὸ ἀνυψωμένο χέρι). Στηρίζεται με τὸ ἄριστερό πόδι, ἐνῶ ἔχει τὸ λυγισμένο δεξιὸ λίγο πίσω και πλάγια. Ο νέος εἶναι πλασμένος με εὐαίσθητη και ρέουσα γραμμὴ. Κρατάει στὸ ἄριστερό χέρι δυσδιάκριτο ἀντικείμενο (πάπυρο;). Κάτω ἄριστερά ἀπὸ τὸ πόδι ἔχνη δέντρου. Τὴν ἄκρη τοῦ ἱματίου στολίζει χαρακτὴ γραμμὴ (μπορντούρα). Ἐχει γυμνὰ πόδια

1. Βρέθηκε στὴν Ἀθήνα. Ἡ βάση τῆς στήλης ἀκατέργαστη. Πάνω ἀπὸ τὶς παραστάδες στὴ δεξιὰ και ἄριστερή πλευρά ὑπολείμματα σιδήρου και πάνω στὴν τριγωνικὴ ἀπόληξη, πίσω, τρύπα γιὰ τὴν ἀνάρτηση και στήριξη. Λείπουν τμήματα ἀπὸ τὰ ἀνθήμια, ἡ μὴ τῆς γυναίκας, τὰ χεῖλη και στὶς δύο μορφές. Ἀπολείσματα

και ἰζήματα στὴν ἐπιφάνεια. Ὑψ. στήλης 1.06 μ., πλάτ. στήλης 0.52 μ. (κάτω), 0.48 μ. (πάνω), ὕψος γυναικείας μορφῆς 0.575 μ., ὕψ. ἀνδρικής μορφῆς 0.565 μ. Μάρμαρο πεντελικό. CONZE 1958 πίν. 421. MÜHNSAM, Die attische Grabreliefs in römischer Zeit (Berlin 1936) 12. IG II<sup>3</sup> 6311.

μέ μακριὰ λεπτὰ δάχτυλα. Ἡ γυναίκα φοράει λεπτὰ παπούτσια (τύπου ἐτρουσκικοῦ calcei) ποὺ ἐφαρμόζουν σὰν κάλτσες στὰ πόδια). Ἔργο καλλιτέχνη με πολλὴ εὐαισθησία.

Χρονολογεῖται στὴν αὐγουστιανὴ ἐποχὴ βάσει τῶν χαρακτηριστικῶν καὶ τῆς τεχνολογίας (27 π.Χ. - 14 μ.Χ.).

- Θ. 243. Στήλη<sup>1</sup> νέου ἀνδρα (πίν. 14δ - στ). Φοράει πολύπτυχο ἱμάτιο. Στὸ χέρι κρατᾷ πάπυρο. Ἐχει τὸ δεξιὸ πόδι λυγισμένο πρὸς τὰ ἐμπρός, ἀριστερὰ φαίνεται τμῆμα γυμνοῦ ποδιοῦ κάτω. Τὰ μαλλιά εἶναι δοσμένα σὲ ἀντιθετικούς μηναιοειδῆς βοστρύχους στὸ πρόσθιο τμῆμα καὶ σχηματικὰ πίσω. Πάνω περίπου ἀπὸ τὸ κέντρο τοῦ ψηλοῦ μετώπου τριγωνικὴ ἀπόληξη, ἀριστερὰ καὶ δεξιὰ ἀγκιστροειδεῖς βόστρυχοι. Τὸ μέτωπο σχεδὸν ἐπίπεδο, ἐκτὸς ἀπὸ τὴν ἐλαφρὴ διόγκωση πάνω ὅπου τὴ ρίζα τῆς μύτης. Τὰ φρύδια λεπτὰ, μεγάλα, σὲ σχῆμα τόξου κλειστοῦ, βρίσκονται σὲ μικρὴ ἀπόσταση μεταξύ τους. Τὰ πάνω βλέφαρα με σαφήνεια μεταλλικὴ σχεδιασμένα. Τὰ μάτια ἀμυδαλόσχημα με διογκωμένο τὸ ἐλεύθερο χεῖλος τῶν βλεφάρων. Οἱ βολβοὶ σχεδὸν ἐπίπεδοι, τοποθετημένοι σὲ βάθος, ἐλαφρὰ δηλώνεται ὁ κανθός. Μεγάλες ἐπίπεδες ἐπιφάνειες παρειῶν κυριαρχοῦν στὸ πορτραῖτο. Τὰ χεῖλη μισάνοιχτα, τόσο ποὺ φαίνεται ἡ ἄκρη τῆς γλώσσας. Τὸ κάτω χεῖλος προεξέχει ἔντονα καὶ ἔχει σαφὲς περίγραμμα. Ἐντονὴ βάθυνση μεταξύ τοῦ κάτω χείλους καὶ τοῦ σαγονιοῦ. Ἀριστερὰ ὑπάρχει μείωση τοῦ ὄγκου. Σαφὲς εἶναι ὅτι ἡ στήλη ἔχει χρησιμοποιηθεῖ σὲ δευτέρη χρήσι. Ἀρχικὰ ἀπεικόνιζε ἀγόρι ἀφιερωμένο στὴν Ἰσιδα, ὅπως φαίνεται ἀπὸ τὰ μακριὰ μαλλιά. Στὸ δεξιὸ μέρος σώζονται τὰ κυματιστὰ μακριὰ μαλλιά καὶ στὸ ἀριστερὸ τὰ σημάδια ποὺ ἔχουν ἀπομείνει. Στὸ λαιμὸ διακρίνεται ἐλαφρὰ ἡ σφαγὴ. Τὸ κεφάλι καὶ τὸ σῶμα ἔχουν ἐλαφρὴ στροφή πρὸς τὰ ἀριστερὰ. Ὁ καλλιτέχνης ἔχει δηλώσει τίς κλειδώσεις τῶν δαχτύλων με μικρὲς ἐγχάρακτες ὀριζόντιες γραμμές. Ἡ ἐπιφάνεια τῆς στήλης δὲν ἔχει ὑποστεί τὴν τελικὴ λείανση, ὅπως ἐπίσης τὸ τμῆμα τοῦ ἱματίου ἀριστερὰ κάτω. Στὴν ἐπιφάνεια πάνω τρύπες γιὰ τὴ στήριξη, σώζεται ἀκόμη μέσα τους ὑπόλειμμα μολύβδου. Τὰ αὐτιά μεγάλα, με ἔντονα διογκωμένο λαβὸ καὶ ἀβαθὴ κοιλότητα. Ἐκφραση ἀπάθειας καὶ οὐδετερότητας στὸ πρόσωπο.

Τῆς ἐποχῆς τοῦ Κλαυδίου (41 - 54 μ.Χ.).

3955. Ἀπὸ τὰ πιὸ συγκινητικὰ μνημεῖα τῆς τέχνης εἶναι ἀναμφισβήτητα οἱ ἐπιτύμβιες στήλες γιὰ παιδιὰ. Ἡ στήλη<sup>2</sup> (πίν. 15α) ἀπεικονίζει ἓνα μικρὸ κοριτσάκι κατ' ἐνώπιον, ποὺ κρατᾷ με τὰ δύο τοῦ χέρια σφιχτὰ πάνω στὸ στήθος πουλὶ (δηλωμένο τὸ μάτι καὶ τὸ ράμφος). Τὸ ἀριστερὸ πόδι τοῦ πουλιοῦ ἀκουμπάει πάνω στὴν κοιλιά τοῦ κοριτσιοῦ καὶ εἶναι ἀνατομικὰ λάθος βαλμένο. Τὸ κοριτσάκι φέρει τὸν πεπονοειδῆ τύπο κόμμωσης, παιδικὴ κόμωση ποὺ ἀρχίζει τὸν 4ο αἰ. π.Χ. καὶ συνεχίζεται ὡς τὰ ὕστερα ρωμαϊκὰ χρόνια. Τὰ μαλλιά χωρίζονται σὲ 6 ἀνισομερεῖς ζῶνες καὶ ἀπολήγουν σὲ κότσο τοποθετημένο στὴν κορυφὴ τοῦ κεφαλιοῦ. Τὸ περίγραμμα τοῦ προσώπου εἶναι στρογγυλὸ, τὸ μέτωπο καμπύλο. Ἐχει λεπτὰ ὑπερυψωμένα φρύδια, πλατιά βλέφαρα, ἡ ἐπιφάνεια τῶν βολβῶν εἶναι ἐπίπεδη, τὸ ἐλεύθερο χεῖλος τῶν κάτω βλεφάρων διογκωμένο. Τὸ στόμα μισάνοιχτο με λεπτὰ χεῖλη καὶ ἀσαφὲς περίγραμμα. Τὰ αὐτιά εἶναι μεγάλα καὶ πεταχτά, χαρακτηριστικὸ στοιχεῖο τοῦ εἰκονιζόμενου κοριτσιοῦ. Ὁ

1. Βρέθηκε στὴν Ἀθήνα στὴν ὁδὸ Ἀπόλλωνος. Λεῖπει τὸ πάνω μέρος τῆς στήλης, κομμάτια ἀπὸ πλάγια καὶ κάτω. Ἀπὸ τὸν εἰκονιζόμενο λείπουν τμήματα τῆς μύτης, τῶν δαχτύλων τοῦ ἀριστεροῦ χεριοῦ καὶ τὰ πόδια στὸ κάτω μέρος. Ὁλ. ὕψ. 1.34 μ., πλάτ. 0.57 μ.

Οἱ ἐπιτύμβιες στήλες σὲ δευτέρη χρήσι, ὅπως ἡ παραπάνω, καθὼς καὶ οἱ ἀμφίγλυφες στήλες, παράδειγμα ἡ μικρὴ παιδικὴ στήλη ἀρ. εὐρ. 6724 + 6728 τῆς ἐποχῆς τοῦ Τιβερίου ποὺ βρίσκεται στὴν Ἀποθήκη τοῦ Μουσείου τῆς Σπάρτης (ὕψ. 0.50, πλ. 0.20 μ.· στὴ μίση ὄψη ἀγόρι κατ' ἐνώπιον με χιτῶνα καὶ ἱμάτιο, στὴν ἄλλη ἐρμαϊκὴ στήλη παιδιοῦ, πλαισιωμένη ἀπὸ δύο παραστάδες· στὸ ἐπιστήλιο ἡ ἐπιγραφή ΑΓΑΘΟΚΛΗ ΧΑΙΡΕ) ἀποτελοῦν ἀντικείμενα μελέτης τῆς ὑποφαινομένης ποὺ σύντομα θὰ δημοσιευθεῖ.

2. Λεῖπει τμῆμα στὴ βάση τῆς στήλης δεξιὰ. Ἀπολεπίσματα, ἰζήματα καὶ μικρότερα τραύματα στὴν ἐπιφάνεια. Γεν. ὕψ. στήλης 0.99 μ., πλάτ. στήλης πάνω 0.48 μ., κάτω 0.51 μ., ὕψ. κοριτσιοῦ 0.64 μ., ἀναγλυφικὴ ἔξαρση 0.078 μ. Μάρμαρο πεντελικό. CONZE 1921 πίν. 411. MÜHSAM, 1931. IG II<sup>2</sup> 42358.

κοντὸς πέπλος του, ποὺ ἔχει πολλὰς πτυχές στὸ κάτω τμήμα, συγκρατεῖται ἀπὸ πόρπη στὸν ἀριστερὸ ὄμο, ἐνῶ ὁ δεξιὸς μένει ἀκάλυπτος, ὁ ὠμίτης ἔχει γλυστρήσει πρὸς τὰ κάτω ἀφήνοντας ἐλεύθερο τὸ μικρὸ τρυφερὸ ὄμο, μέχρι κάτω ἀπὸ τὸ ἀνοιγμα τῆς μασχάλης. Τὸ τέλειωμα τοῦ πέπλου εἶναι στρογγυλὸ, σχεδὸν ἀκανόνιστο. Ὁ χιτῶνας ἔχει πτυχώσεις, στὸ κάτω μέρος του ἐγγάρια γραμμὴ. Τὸ μάκρος του φθάνει ὡς τὸ ὕψος τῶν ποδιῶν. Στους καρπούς τῶν χειρῶν φορεῖ βραχιόλια ποὺ καταλήγουν σὲ κεφάλια καὶ οὐρὲς φιδιῶν. Τὸ κεφάλι ἔχει στροφή πρὸς τὰ δεξιὰ καὶ κάτω. Τὰ πόδια τοῦ παιδιοῦ σὲ ἀπόσταση τὸ ἓνα ἀπὸ τὸ ἄλλο, συνηθισμένη παιδικὴ στάση. Στὸ ἀέτωμα τῆς στήλης ὑπάρχει σχηματοποιημένη ἀσπίδα. Στὸ γεῖσο ἡ ἐπιγραφή *Ὀλυμπιάς χρηστὴ χαῖρε*, ὁ τελευταῖος χαιρετισμὸς στὸ μικρὸ κορίτσι ἀπὸ τοὺς ἀγαπημένους του.

Ἡ στήλη χρονολογικὰ ἀνήκει λόγῳ τοῦ τύπου τῆς κόμμωσης τῆς Ὀλυμπιάδας στὴν ἐποχὴ τοῦ Ἀδριανοῦ (117 - 138 μ.Χ.). Ἡ αὐτοκράτειρα Σαβίνα σὲ πορτραῖτα της φέρει συγγενικὸ τύπο χτενίσματος, ὅπως στὸ πορτραῖτο της ἀρ. εὐρ. 247 τῆς Ρωμαϊκῆς Συλλογῆς.

1192. Ὁρθογώνια ἀετωματικὴ στήλη<sup>1</sup> με ἀνθέμια (πίν. 15β). Ἀριστερὰ ἀπεικονίζεται νέος ἄντρας σὲ σκηνὴ κυνηγιοῦ, φορεῖ κοντὸ ἱμάτιο καὶ χιτῶνα. Στὸ δεξιὸ χερί του κρατᾷ ξίφος καὶ ἐπιτίθεται μαζὶ με τὸ σκυλί του στὸ ἀγριογούρουνο ποὺ ἔρχεται ἀπὸ ἀριστερά. Τὰ μαλλιά του ἀποδίδονται με μνηοειδεῖς βοστρύχους ποὺ πλακισιώνουν ἡμικυκλικά τὸ μέτωπο. Ἐχει πρόσωπο ὀγκῶδες καὶ περίγραμμα ὠοειδές. Φρύδια λεπτὰ σὲ σχῆμα τόξου ἀνοιχτοῦ, τὰ μάτια εἶναι βαθιά στὶς κόγχες τοποθετημένα. Ἀριστερὰ στὴν περιοχὴ τοῦ στήθους ἡ ἐπιφάνεια ἐπίπεδη. Στὴ δεξιὰ πλευρὰ τῆς στήλης ὑπάρχει δέντρο ἐλιάς (;), ποὺ ἀπὸ τὰ κλαδιά της κρέμεται σάκκος με σκοτωμένους λαγούς, τρόπαιο τοῦ κυνηγοῦ. Στὴ γωνία πάνω ἀριστερὰ σὲ βαθύτερο φόντο ἀπεικονίζεται ἐλάφι. Τὴν ὅλη εἰδυλιακὴ σκηνὴ συμπληρώνουν τρεῖς κατσίκες κάτω (οἱ δύο ἀνωπές, στὴ μέση δεντράκι) καὶ ἓνας σκύλος ἀριστερὰ, κάτω ἀπὸ τὸ δεξιὸ πόδι τοῦ κυνηγοῦ. Τὸ βάθος τῆς στήλης ἀνισοῦψές. Ἀριστερὰ καὶ δεξιὰ ὑπάρχουν τρύπες γιὰ τὴ στήριξη (στὴ δεξιὰ σώζεται κομμάτι σιδήρου). Στὸ τύμπανο ὑπάρχει ἡ ἐξῆς ἐπιγραφή: *Ἀρτεμίδωρος Εἰσιγένοῦ / Μελιτεὺς Ἀριστοτέλης Βησαιεύς*. Κάτω ἀπὸ τὸ ἐπιστήλιο ἡ ἐπιγραφή: *Ἀρτεμίδωρος Βησαιεύς*.

Χρονολογεῖται στὴν ἀδριανεὶ ἐποχῇ.

1193. Ὁρθογώνια, ψηλὴ στήλη<sup>2</sup> (πίν. 15γ) (σώζεται τὸ ἀριστερὸ μέρος) διακοσμημένη με ἀνάγλυφα καὶ σχηματοποιημένα ἀνθέμια (σώζεται ἓνα). Ἡ ἐπίστεψη ἀκουμπάει πάνω σὲ λεπτὴ διακοσμημένη κολώνα. Τὸ ἐπίκρανο εἶναι διακοσμημένο με τρία φύλλα ἀκάνθου καὶ ἓνα τέταρτο σχηματικὰ δοσμένο, αὐλακώσεις κοσμοῦν τὸ πάνω μέρος τῆς κολώνας. Ἀριστερὰ ἀπεικονίζεται μιὰ γυναίκα, ἡ Ἀλεξάνδρα, με ἔνδυμα ἱέρειας τῆς Ἰσιδας. Τὰ μαλλιά εἶναι χωρισμένα στὴ μέση καὶ φέρονται με βαθεῖς καὶ ἀβαθεῖς κυματισμοὺς πρὸς τὰ πίσω (τὸ πάνω καὶ πίσω μέρος τῆς μάζας τῶν μαλλιῶν ἄπλαστο). Τὰ μαλλιά ἀπολήγουν σὲ κυματιστοὺς (φιδωτοὺς) μακριοὺς βοστρύχους στοὺς ὤμους καὶ στὸ στέρνο (τρεῖς ἀριστερὰ καὶ δύο δεξιὰ). Τὸ περίγραμμα τοῦ προσώπου εἶναι ὠοειδές. Τὸ μέτωπο στενὸ, πάνω ἀπὸ τὸ κέντρο του τριγωνικὴ ἀπόληξη. Τὰ φρύδια λεπτὰ, καλλιγραφικά, σὲ σχῆμα τόξου ἀνοιχτοῦ. Τὰ μάτια ἐπιμήκη, πλακισιώνονται ἀπὸ σαρκώδη βλέφαρα με σαφήνεια σχεδιασμένα. Στὶς ἐσωτερικὲς γω-

1. Βρέθηκε στὴν Ἀθήνα, στὸ Ὀλυμπεῖο. Λεῖπει τμήμα τῆς στήλης κάτω ἀριστερὰ, τμήματα ἀπὸ τὸ δόρυ. Τραύματα, ἀπολεπίσματα καὶ ἰζήματα στὴν ἐπιφάνεια. Ὑψ. 1.42 μ. Μάρμαρο πεντελικό. CONZE 2052, πίν. 449. IG II<sup>2</sup> 5895.

2. Βρέθηκε στὴν Ἀθήνα. Λεῖπει ἡ δεξιὰ πλευρὰ τῆς στήλης, ἡ μύτη, τμήμα τοῦ δεξιοῦ ποδιοῦ καὶ τὸ μεγάλο δάχτυλο τοῦ ἀριστεροῦ. Σώζονται πέντε τρύπες (στὴν

ἐπίστεψη, στὸ φόντο πάνω καὶ στὴν πλάγια ὄψη ἀριστερὰ) με ὑπολείμματα μολύβδου (γιὰ τὴ στήριξη). Στὴν πίσω ὄψη κάτω ἀριστερὰ ὠοειδὲς βαθούλωμα. Ἐκτὸς ἀπὸ τὸ πρόσωπο, τὸ λαιμό, τὸ ἀριστερὸ χερί καὶ τὰ πόδια, ἡ στήλη δὲν ἔχει ὑποστῇ τὴν τελικὴ λείανση. Μάρμαρο πεντελικό. CONZE ἀρ. 1969, πίν. 423. MÜHSAM, 9. 27. 31. 43. IG II<sup>2</sup> 6945.

νίες διακρίνεται ὁ κανθός. Τὸ ἐλεύθερο χεῖλος τῶν κάτω βλεφάρων γέρνει πρὸς τὰ ἔξω καὶ βαίνει σὲ ὀριζόντια σχεδὸν γραμμή. Μεγάλες καὶ ἐπίπεδες ἐπιφάνειες παρειῶν κυριαρχοῦν στὸ πρόσωπο, μικρὴ διαφοροποίηση τῶν ὀγκῶν παρατηρεῖται ἀριστερὰ στὴν περιοχὴ τοῦ στόματος. Τὸ στόμα εὐπλαστο, μὲ στρογγυλεμένες καμπύλες, προσέχει. Εἶναι μισάνοιχτο μὲ βαθιὰ κυματιστὴ στοματικὴ σχισμὴ στὶς ἄκρες κοιλότητες. Τὸ κάτω χεῖλος ἔχει ἐλαφριά βάθυνση στὸ μέσο. Σαφὲς εἶναι τὸ περίγραμμα τῶν χειλιῶν. Τὸ σαγόνι μικρὸ καὶ στρογγυλὸ. Μεταξὺ τοῦ κάτω χείλους καὶ τοῦ σαγονιοῦ ἐντονὴ βάθυνση. Ὁ λαιμὸς χοντρὸς καὶ πλατὺς σὲ σύγκριση μὲ τὸ μέγεθος τοῦ κεφαλιοῦ, στὸ μέσο του χαράζεται ἀπὸ μικρὴ ὀριζόντια ἀβαθὴ ρυτίδα. Στὸ μέσο τοῦ στήθους ὁ χαρακτηριστικὸς ἰσιακὸς κόμβος, στὶς ἄκρες τοῦ ρούχου δεξιὰ, πάνω καὶ κάτω, στὸ κέντρο τὰ χαρακτηριστικὰ κρόσια. Τὸ λεπτὸ κορμὶ τῆς γυναίκας μὲ τὸ μικρὸ στήθος διαγράφεται κάτω ἀπὸ τὸ βαρὺ ὕψος. Δηλώνεται τὸ βαθύλωμα στὸ ἐσωτερικὸ τοῦ ἀγκῶνα καὶ τὸ τελείωμα στὸ μανίκι (ἴσως εἶναι βραχιόλι) ἀριστερὰ, διακοσμημένο μὲ λοξὲς ἐγχάρακτες γραμμές. Ἔχει τὸ ἀριστερὸ πόδι μπροστὰ λυγισμένο καὶ πρὸς τὰ πλάγια. Τὸ δεξιὸ καλύπτεται ἀπὸ τὶς πτυχώσεις. Στὰ πόδια φορεῖ σανδάλια μὲ λεπτὲς σόλες καὶ λεπτὰ λουράκια διακοσμημένα μὲ μικρὲς λοξὲς ἐγχάρακτες γραμμές καὶ ἄλλες ἴσιες μεγάλες. Στὸ τρίγωνο ποῦ σχηματίζουν τὰ λουράκια, ἐκεῖ ποῦ ἐνώνουν, μικρὸ τετράγωνο ἀνάγλυφο στολίδι. Τὰ δάχτυλα τοῦ ποδιοῦ ποῦ σῶζονται (ἀριστερὰ) εἶναι δοσμένα μὲ φυσικότητα. Τὰ νύχια δηλωμένα. Τὸ μικρὸ δαχτυλάκι διογκωμένο καὶ λίγο στραβό, κολλημένο μὲ τὸ προτελευταῖο δάχτυλο. Ὅτι ὁ καλλιτέχνης ἔχει προσέξει τὶς λεπτομέρειες φαίνεται καὶ στὸ πλάσιμο τοῦ χεριοῦ, ἰδίως στὶς κλειδώσεις. Κρατᾷ στὸ ἀριστερὸ χέρι ἀγγεῖο καὶ στὸ δεξιὸ τὸ σείστρο (ποῦ τώρα λείπει), σύμβολα χαρακτηριστικὰ τῆς Ἰσιδας. Στὸ ἐπιστήλιο ὑπάρχει ἡ ἐπιγραφή: Ἀλεξάνδρα ) Ὁῆθεν, / Κτήτου γυνή.

Χρονολογεῖται στὴν ἐποχὴ τοῦ Ἀδριανοῦ.

1450. Ὁρθογώνια στήλη<sup>1</sup> (πίν. 15δ). Ἡ ἐπίστεψη ἀποτελεῖται ἀπὸ τέσσερις ἀνισοῦφεῖς ἐπίπεδες ζῶνες. Ὁ νεκρὸς ἀπεικονίζεται ἀγένειος, ὀρθίος κατ' ἐνώπιον, μὲ τὸ ἀπλωμένο ἀριστερὸ τοῦ χέρι ἀκουμπᾷ στὸ ἄλογο πίσω του. Τὸ κεφάλι ἔχει ἐλαφρὴ στροφή πρὸς τὰ δεξιὰ καὶ λίγο κάτω. Τὰ μαλλιά σὲ ἄταχτους μνηοειδεῖς βοστρύχους, πλαισιώνουν ἡμικυκλικά τὸ στενὸ μέτωπο. Ἔχει περίγραμμα προσώπου ὠοειδές. Τὰ φρύδια μόλις ποῦ διαγράφονται καὶ ἔχουν σχῆμα τόξου ἀνοιχτοῦ. Τὰ βλέφαρα λεπτὰ, μὲ σαφήνεια σχεδιασμένα. Τὰ μάτια ἀμυγδαλόσχημα. Ἰριδα καὶ κόρη δηλωμένες, ἡ κόρη ἀποδίδεται μικρὴ καὶ στρογγυλή. Τὸ ἐλεύθερο χεῖλος τῶν κάτω βλεφάρων βαίνει σὲ ὀριζόντια σχεδὸν γραμμή. Στὶς ἐσωτερικὲς γωνίες τῶν ματιῶν ἡ δῆλωση τῶν δακρυϊκῶν σάκκων δείχνει τὴν προσεκτικὴ δουλειὰ τοῦ καλλιτέχνη στὴν ἀπόδοση τῶν χαρακτηριστικῶν τοῦ προσώπου. Μεγάλες ἐπιφάνειες παρειῶν κυριαρχοῦν στὸ πορτραῖτο. Τὰ αὐτιά πεταχτά. Στὸ λαιμὸ μικρὴ ἀβαθὴς ρυτίδα. Τὸ ἱμάτιο καλύπτει τὸν ἀριστερὸ ὤμο καὶ τὸ στέρνο καὶ συγκρατεῖται στὸ δεξιὸ ὤμο ἀπὸ μικρὴ στρογγυλὴ ἀνάγλυφη πόρπη. Κάποια κίνηση διαπερνᾷ τὸ κορμὶ. Ἔχει τὸ δεξιὸ πόδι λίγο μπρὸς καὶ πλάγια. Μὲ τὸ δεξιὸ τοῦ χέρι κρατᾷ δυσδιάκριτο ἀντικείμενο (τροφή ἴσως) ποῦ τὸ ἐλίσσόμενο φίδι ἀγγίζει μὲ τὸ στόμα του.

Στὰ δεξιὰ τοῦ νεκροῦ ὑπάρχει δέντρο μὲ ρόζους στὸν κορμὸ του, μὲ πολλὰ φουντωτὰ κλαδιὰ καὶ δυὸ πουλιὰ μὲ πλουμιστὸ φτέρωμα. Ἀπὸ ἓνα κλαδί πάνω κρέμεται τὸ ξίφος τοῦ νεκροῦ. Στὰ δεξιὰ τοῦ δέντρου ἀνάγλυφη ἀσπίδα μὲ γοργόνειο στὴ μέση. Παρὰ τὶς μικρὲς διαστάσεις τοῦ κεφαλιοῦ, ὁ καλλιτέχνης ἔχει ἀποδώσει τὰ ἰδιαίτερα χαρακτηριστικὰ τῆς Γοργόνης, τὸ

1. Βρέθηκε στὴ Θυρέα. Στιλβωμένο. Ὑψ. 0.64 μ., πλάτ. 1 μ. Λεῖπουν τμήματα τοῦ πλαισίου τῆς ἐπίστεψης (ἀνθήμια) καὶ τὸ ἀριστερὸ πόδι τοῦ νεκροῦ στὸ ἄκρο κάτω. Διάβρωση στὴν ἐπιφάνεια. Τὸ κοκκινωπὸ χρῶμα ὀφεί-

λεται στὴν παραμονὴ τοῦ ἀναγλύφου σὲ κοκκινόχωμα. Μάρμαρο πεντελικό. S. KARUSU, RM 76, 1969, 264, πίν. 85, 1. Σ. ΚΑΡΟΥΖΟΥ, Ἐθνικὸ Μουσεῖο 96, ἀρ. 1450.

στρογγυλὸ περίγραμμα τοῦ προσώπου, τὰ φουσκωμένα μάγουλα. Μικρὴ ἐγγράκκη ρυτίδα καὶ ἄλλη κάθετη χαράζει τὸ μέτωπο. Τὰ μάτια ἐπιμήκη (δηλωμένη μὲ μικρὴ κοιλότητα εἶναι ἡ κόρη, στοιχεῖο τῆς ἐποχῆς ποὺ ἀνήκει ἡ στήλη). Ἀκόμα καὶ τὸ ἐλεύθερο χεῖλος τῶν κάτω βλεφάρων ἔχει ἰδιαίτερα τονισθεῖ μὲ διπλὴ γραμμὴ. Ἡ μύτη πλατιά, μὲ διευρυμένα περυγία. Ἡ γλώσσα, πεταγμένη πρὸς τὰ ἔξω, σκεπάζει τὸ σαγόνι. Κάτω ἀπὸ τὴν ἀσπίδα τὸ λεπτὸ δόρυ τοῦ νεκροῦ καὶ ὁ θώρακας. Δηλώνονται οἱ ἐπωμίδες καὶ τὰ κρόσια στὸ δεξιὸ μανίκι καὶ στὸ κάτω μέρος. Δηλωμένες εἶναι οἱ ἀνατομικὲς λεπτομέρειες, τὸ στήθος καὶ ὁ ὀμφαλὸς καὶ κάποια διαφοροποίηση τῶν ὀγκῶν. Τὸ ἄλογο ποὺ ἀπεικονίζεται πίσω ἀπὸ τὸ νεκρὸ παρουσιάζει μεγάλῃ ἐπιπεδότητα στὸ πίσω τμήμα του, ἐνῶ τὸ πρόσθιο εἶναι περισσότερο ἐξώγλυφο, ἰδιαίτερα τὸ κεφάλι. Ὁ καλλιτέχνης ἔχει προσπαθήσει νὰ δώσει κάποια ζωντάνια καὶ τὸ πετυχαίνει κάπως στὸ κεφάλι. Μὲ τὴ σύσπαση τοῦ μυικοῦ χώρου πάνω ἀπὸ τὸ δεξιὸ μάτι καὶ τὴν περιοχὴ πάνω ἀπὸ τὰ ἔντονα διευρυμένα ρουθούνια καὶ τὸ ἀνοιχτὸ στόμα μὲ τὰ δηλωμένα μὲ ἐγγράκτες γραμμὲς δόντια. Στὴν ἀριστερὴ πλευρὰ τῆς στήλης ὑπηρετῆς μὲ κοντὸ χιτῶνα στὸ δεξιὸ χεῖρ κρατᾷ κορινθιακὴ περικεφαλαία (τὴν προσφέρει ἴσως τὸν κύριό του) καὶ στὸ ἀριστερὸ λεπτὸ κλαδὶ φοίνικα. Τὸ κεφάλι καλύπτεται ἀπὸ σγουροὺς πλαστικὸς βοστρύχους. Τὰ χαρακτηριστικὰ στὴν ἀριστερὴ θεατὴ πλευρὰ λεπτὰ ἀλλὰ ἀδρά (τὸ μάτι δεξιὰ στὴν ἀθέατη πλευρὰ δὲν εἶναι δηλωμένο). Πίσω ἀπὸ τὸν ὑπηρετὴ κολῶνα τετραγωνικὴ, ἀνάγλυφη καὶ πάνω τοποθετημένος ἀμφορέας ποὺ ἡ κοιλία του εἶναι διακοσμημένη μὲ σχήματα γλωσσοειδῆ στὸ πάνω μέρος καὶ λογχοειδῆ κάτω· στὸ πάνω μέρος τῆς βάσης καὶ στὸ λαιμὸ δακτύλιος. Ἐκτὸς ἀπὸ τὸ νεκρὸ ἔφηβο καὶ τὸ σῶμα τοῦ ὑπηρετῆ, ἡ στήλη δὲν ἔχει ὑποστεί τὴν τελικὴ λείανση. Εἰδυλλιακὴ ἀτμόσφαιρα ἐπικρατεῖ στὴ στήλη ἀπὸ τὰ διακοσμητικὰ στοιχεῖα ποὺ ἔχει δώσει ὁ καλλιτέχνης (δέντρο, πουλιά). Κάποια μυστικοπάθεια ὑπάρχει στὴν ἔκφραση τοῦ προσώπου τοῦ νεκροῦ ἐφήβου.

Χρονολογεῖται στὰ μέσα τοῦ 2ου μ.Χ., ὅπως ἀπὸ τὴν τεχνοτροπία διαφαίνεται.

1303. Ἀετωματικὴ στήλη<sup>1</sup> (πίν. 16α). Ἀπεικονίζονται δύο γυναῖκες κατ' ἐνώπιον, μὲ λεπτὰ κυματιστὰ κορμιά. Ἡ γυναίκα στὴν ἀριστερὴ πλευρὰ εἶναι ἀποδομένη στὸν τύπο τῆς μεγάλης Ἡρακλειώτισσας. Φοράει μακρὸ χιτῶνα μὲ πολλὲς πτυχὲς καὶ ἱμάτιο ποὺ σκεπάζει καὶ τὸ κεφάλι. Κάτω ἀπὸ τὸ λεπτὸ ροῦχο διαγράφεται τὸ μικρὸ στήθος. Ἐχει ἐλαφρὴ στροφή πρὸς τὰ δεξιὰ. Στὸ ἀριστερὸ χεῖρ κρατᾷ δυσδιάκριτο στρογγυλὸ ἀντικείμενο. Τὰ μαλλιά εἶναι χωρισμένα στὴ μέση καὶ μὲ ἐλαφροὺς κυματισμοὺς φέρονται πρὸς τὰ πίσω. Ἐχει περίγραμμα προσώπου καθαρὰ ὠοειδές. Λεπτότατα βλέφαρα πλαισιώνουν τὰ ἀμυγδαλόσχημα μάτια. Ἰριδα καὶ κόρη εἶναι δηλωμένες. Τὸ ἐλεύθερο χεῖλος τῶν κάτω βλεφάρων εἶναι διογκωμένο. Ἐντονη βάθυνση ὑπάρχει κάτω ἀπὸ τὰ μάτια. Τὸ στόμα ἔχει σαφὲς περίγραμμα, προεξέχει καὶ εἶναι σαρκῶδες. Ἡ στοματικὴ σχισμὴ εἶναι λεπτὴ καὶ βαθιά. Μεταξὺ τοῦ κάτω χεῖλους καὶ τοῦ σαγονιοῦ βαθιὰ κοιλότητα. Τὸ ἀριστερὸ πόδι λυγισμένο καὶ μπροστά, τὸ δεξιὸ πλάγια καὶ πίσω. Φοράει σανδάλια, ἡ εὐλύγιστη σόλα δηλώνεται μὲ βαθιὰ αὐλάκωση. Ἡ γυναίκα στὴ δεξιὰ πλευρὰ εἶναι στὸν τύπο τῆς μικρῆς Ἡρακλειώτισσας. Ἐχει ἔντονη στροφή πρὸς τὰ ἀριστερά. Φοράει μακρὸ πολύπτυχο χιτῶνα καὶ ἱμάτιο. Στὰ πόδια σανδάλια ὅπως καὶ ἡ ἄλλη. Στὸ ἀριστερὸ χεῖρ κρατᾷ καὶ αὐτὴ δυσδιάκριτο ἀντικείμενο (ἴσως τὸν χιτῶνα της;). Τὸ δεξιὸ πόδι εἶναι λυγισμένο καὶ πρὸς τὰ πλάγια. Τὰ μαλλιά εἶναι χωρισμένα στὴ μέση καὶ φέρονται μὲ πολλὲς ἐπ'ἀλλήλους σκάλες πίσω. Τὸ περίγραμμα τοῦ προσώπου εἶναι στρογγυλόν. Λεπτότατα βλέφαρα πλαισιώνουν τὰ ἀμυγδαλόσχημα μάτια. Ἰριδα καὶ κόρη δη-

1. Ὑψ. 1.15 μ., πλάτ. 0.635 μ., ὕψ. γυναίκας μὲ τὴν καλύπτρα 0.79 μ. (χωρὶς τὴν καλύπτρα 0.78 μ.). Λεῖπουν τμήματα ἀπὸ τὴν ἀετωματικὴ ἐπίστεψη καὶ τμήμα τῆς στήλης ἀριστερά, ἐπίσης τμήμα ἀπὸ τὴ μύτη τῶν δύο

γυναικῶν. Παρατηροῦνται τρύπες γιὰ τὴ στήριξη τῆς στήλης. Ἀπολείσματα, ἰζήματα, κηλίδες καὶ διάβρωση στὴν ἐπιφάνεια. CONZE ἀρ. 1934, πίν. 416. IG II<sup>2</sup> 5276. Berytus X, 1952 - 1953, 85 εἰκ. XX 1.

λωμένες. Μικρὸ στόμα, χεῖλη μὲ ἀσαφὲς περίγραμμα. Ἡ στοματικὴ σχισμὴ λεπτή, κυματιστή. Ἐντονη βάθυνση ὑπάρχει μεταξὺ τοῦ κάτω χείλους καὶ τοῦ σαγονιοῦ ποὺ ἔχει στὸ μέσο ἀνεπαίσθητο λακκάκι. Τάση ἀποστρογγύλευσης τῶν ἐπιφανειῶν εἶναι διάχυτη στὸ πρόσωπο. Στοιχεῖο ποὺ τονίζει τὴ νεότερη ἡλικία τῆς εἰκονιζόμενης σὲ σύγκριση μὲ τὴν ἀριστερὴ γυναίκα, ποὺ ἴσως εἶναι ἡ μητέρα της. Ἐπίσης τὸ ἱμάτιο ποὺ καλύπτει καὶ τὸ κεφάλι εἶναι στοιχεῖο διάκρισης (μεγαλύτερη ἡλικία, ὑψηλότερη κοινωνικὴ θέση, ἱερότητα τῆς εἰκονιζόμενης). Πάνω ἀπὸ τὴν ἀετωματικὴ ἐπίστεψη ὑπάρχει κουκουνάρα διακοσμημένη μὲ ἐγχάρακτους ρόμβους καὶ τρίγωνα, στὸ κέντρο τῆς ἐπίστεψης ἀνάγλυφη ἀσπίδα καὶ κάτω στὸ λεπτὸ πλαίσιο ἐπιγραφή: *Νείκη Εἰρηναίου Ἀγνουσία*. Ἀνάμεσα στὴν ἐπιγραφή δύο μικρὰ λεπτὰ ἐγχάρακτα φύλλα κισσοῦ. Ἡ νέα γυναίκα μὲ τὸ ξεσκέπαστο κεφάλι φέρει τὸν τύπο χτενίσματος καὶ τὴν τεχντροπία τοῦ κεφαλιοῦ τῆς αὐτοκράτειρας Ἰουλίας Δόμνας ποὺ βρίσκεται στὸ Μουσεῖο Ny Carlsberg στὴν Κοπεγχάγη.

Χρονολογεῖται στὴν πρώιμη ἐποχὴ τῶν Σεβήρων (193 - 217 μ.Χ.).

1249. Ὁρθογώνια στήλη<sup>1</sup> χωρισμένη σὲ δύο ζῶνες (πίν. 16β). Πάνω ἱέρεια τῆς Ἰσιδας σὲ ἱερατικὴ στάση. Κρατᾷ στὸ δεξιὸ ὑψωμένο χέρι τῆς σείστρο καὶ στὸ ἀριστερό, ποὺ τὸ κάτω ἄκρο τοῦ εἶναι σχηματοποιημένο, ἄγγειο. Στὴ γωνία ἀριστερὰ μικρὸς βωμὸς (μὲ πόπανα;). Στὴ μέση τοῦ στήθους ὁ χαρακτηριστικὸς γιὰ τὴν ἐνδυμασία τῆς Ἰσιδας κόμβος. Ἐχει τὸ δεξιὸ πόδι λυγισμένο καὶ τὸ φέρνει πλάγια καὶ πίσω. Μὲ τὸ ἀριστερὸ στηρίζεται. Στὴ ζώνη ποὺ χωρίζει τὴ στήλη σὲ δύο παραστάσεις ἡ ἐπιγραφή: *Εἰσιὰς Σιμωνίδου Μιλησία*.

Τὰ μαλλιά τῆς νέας γυναίκας εἶναι χωρισμένα στὴ μέση καὶ πέφτουν μακριὰ πάνω στοὺς ὤμους της. Στὸ κέντρο τοῦ ψηλοῦ μετώπου ὑπάρχει τριγωνικὴ ἀπόληξη. Τὸ σχῆμα τοῦ προσώπου εἶναι ὠοειδές, πλατύ, μὲ ἔντονη ἀφαίρεση στὴν περιοχὴ τοῦ γναθικοῦ χώρου, τὰ μάτια ἐπιμήκη, οἱ ἐπιφάνειες τῶν παρειῶν μεγάλες. Τὰ χαρακτηριστικὰ τοῦ προσώπου ἀδρὰ δουλεμένα. Στὴν κάτω ζώνη γυναίκα ντυμένη στὸν τύπο τῆς μικρῆς Ἡρακλειώτισσας, ὄρθια κατ' ἐνώπιον κάτω ἀπὸ τοξωτὴ πύλη ποὺ στὶς ἄκρες πάνω, ἀριστερὰ καὶ δεξιὰ ἔχει ροζέττες. Ἐχει τὰ μαλλιά χτενισμένα πρὸς τὰ ἔμπρός, δηλωμένα μὲ βαθιὲς ἐλαφρὰ καμπύλες γραμμὲς ποὺ πλασιώνουν ἡμικυκλικά τὸ πρόσωπο. Παρὰ τὴ μικρογραφικότητα τῆς παράστασης τὰ χαρακτηριστικὰ τοῦ προσώπου εἶναι ἀδρὰ δηλωμένα καὶ ἀρρενωπά, τὰ μάτια τεράστια κυριαρχοῦν στὸ πρόσωπο ποὺ παρουσιάζει μεγάλη ἀφαίρεση στὸ κάτω τμήμα του. Ἀριστερὰ στὴ γωνία μικρὸς τετράγωνος βωμὸς καὶ ψηλὰ ἐργαλεῖο ἢ βεντάλια. Στὸ πάνω μέρος τρύπα, στὶς πλάγιες ὀφειες ἀριστερὰ καὶ δεξιὰ ἀπὸ δύο τρύπες στρογγυλὲς γιὰ τὴ στήριξη.

Χρονολογεῖται στὴν πρώιμη ἐποχὴ τῶν Σεβήρων.

1301. Ψῆλὴ ὀρθογώνια ἀετωματικὴ στήλη<sup>2</sup> μὲ σχηματοποιημένα ἀνθέμια (πίν. 16γ). Ἀπεικονίζεται νέος ἄντρας ὄρθιος κατ' ἐνώπιον. Φοράει χιτῶνα καὶ ἱμάτιο. Ἀριστερὰ πλάι στὸ πόδι τοῦ μικρὸς ὑπηρέτης μὲ κοντὸ ἱμάτιο καὶ γυμνὰ πόδια. Μὲ τὸ δεξιὸ τοῦ χέρι στηρίζει τὸ κεφάλι τοῦ ποὺ εἶναι στραμμένο πρὸς τὰ δεξιὰ (φαίνεται προφίλ). Ἐχει κοντὰ μαλλιά, τὰ χαρακτηριστικὰ τοῦ προσώπου καὶ τὸ αὐτὸ σχηματοποιημένα. Ὁ νεκρὸς κρατᾷ στὸ χέρι τοῦ μικροῦ κύλινδρο. Τὸ κεφάλι εἶναι σχήματος σφαιρικοῦ, τὸ περίγραμμα τοῦ προσώπου ἐπίσης. Μικροὶ μνηοειδεῖς

1. Λεῖπει τὸ πάνω μέρος τῆς στήλης, τμήμα κάτω δεξιὰ καὶ κάτω ἀριστερὰ. Βρέθηκε στὴν Ἀττική. Ὑψ. 0.905 μ., πλάτ. στὸ μέσο 0.39 μ., ὕψ. τῆς α' ζώνης 0.13 μ., ὕψ. β' ζώνης 0.495 μ., ὕψ. κάτω μορφῆς 0.293 μ., ὕψ. πάνω μορφῆς 0.407 μ., βάθ. 0.85 μ. Ἀπολείσματα, ἰζήματα, κηλίδες καὶ διάβρωση στὴν ἐπιφάνεια. Μάρμαρο Πεντέλης. CONZE 1956.

2. Λεῖπουν κομμάτια πάνω δεξιὰ καὶ στὸ κέντρο στὴ

δεξιὰ πλευρὰ τῆς στήλης λείπει ἡ ἐπιφάνεια τοῦ πλαισίου, μεγάλο μέρος κάτω δεξιὰ, κάτω ἀριστερὰ καὶ μεγάλο μέρος τῆς βάσης. Ἐπίσης λείπει ἡ μύτη καὶ τμήμα στὸ σαγόνι τοῦ νέου. Ἀπολείσματα ἰζήματα, κηλίδες καὶ διάβρωση στὴν ἐπιφάνεια. Ὑψ. 1.45 μ., πλάτ. 0.46 μ., ὕψ. (ζώνης) βάσης 0.11 μ., ὕψ. μεγάλης μορφῆς 0.88 μ., ὕψ. μικρῆς μορφῆς 0.365 μ., βάθ. 0.11 μ. Μάρμαρο Πεντέλης. ΚΑΣΤΡΙΩΤΗΣ 225, ἀρ. 1301.

βόστρυχοι καλύπτουν τὸ πάνω μέρος τοῦ μετώπου καὶ τὸν κροταφικὸ χῶρο. Τὸ μέτωπο ἔχει σχῆμα τραπεζοειδὲς καὶ προεξέχει. Τὰ μάτια σχηματικὰ δοσμένα. Τὸ στόμα εἶναι μικρό, σφιγμένο, μὲ ἀσαφὲς περίγραμμα, ὀριζόντια πλατιά ἀυλάκωση δηλώνει τὴ στοματικὴ σχισμὴ. Τάση ἀποστρογγύλευσης τῶν ἐπιφανειῶν παρατηρεῖται στὸ πορτραῖτο, ἰδίως στὰ μάγουλα ποὺ οἱ ἐπιφάνειές τους εἶναι μεγάλες, πλατιὲς καὶ στρογγυλεμένες. Τὰ πόδια ἄτεχνα. Φανερό εἶναι ὅτι ἡ στήλη ἔχει γίνεи ἀπὸ λαϊκὸ καλλιτέχνη. Τὸ ἀριστερὸ πόδι εἶναι ὑπερβολικὰ χοντρό. Ἐχει τὸ δεξιὸ λυγισμένο καὶ τὸ φέρνει πρὸς τὰ πίσω. Στὰ πόδια φοράει σανδάλια. Στὴν ἀετωματικὴ ἐπίστεψη ποὺ ἀπολήγει στὶς ἄκρες σὲ ἀνθέμιο ὑπάρχει ἡ ἐπιγραφή: *Νεικαίνετε, Χρηστὲ Χαῖρε*.

Χρονολογεῖται στὴν πρώιμη ἐποχὴ τῶν Σεβήρων.

1300. Ὁρθογώνια ψηλὴ στήλη<sup>1</sup> (πίν. 16δ - ε). Ἀπεικονίζεται ἀνάμεσα σὲ δύο παραστάδες γυναῖκα ὄρθια κατ' ἐνώπιον στὸν τύπο τῆς μικρῆς Ἡρακλειώτισσας. Ἐχει λυγισμένο τὸ δεξιὸ πόδι καὶ τὸ φέρνει πλάγια καὶ λίγο μπρός. Μὲ τὸ ἀριστερὸ στηρίζεται. Ἐχει δύσκαμπτο σῶμα, κοντές, χοντρές γάμπες (φαίνεται δεξιὰ). Τὸ ἀριστερὸ χέρι ἀδούλευτο, τὰ χέρια ὑπερβολικὰ μεγάλα σὲ σύγκριση μὲ τὸ σῶμα. Τὸ σῶμα, γερμένο πρὸς τὰ μπρός, δὲν ἔχει στατικότητα. Τὰ μαλλιά εἶναι χωρισμένα στὴ μέση καὶ φέρονται πρὸς τὰ πίσω. Τὸ πρόσθιο τμήμα τῶν μαλλιῶν σχηματίζει ρολὸ ποὺ πλαισιώνει ἡμικυκλικὰ τὸ ὠοειδὲς πρόσωπο. Μικροὶ βόστρυχοι ἀνὰ δύο, ἀποσπασμένοι ἀπὸ τὴν κύρια κόμμωση στολίζουν τὸ μέτωπο καὶ εἶναι δηλωμένοι μὲ μικρὲς ἐγχάρακτες λεπτὲς καμπύλες γραμμές. Τὰ χαρακτηριστικὰ τοῦ προσώπου λεπτὰ, καλλιγραφικά. Τὰ φρύδια σὲ σχῆμα τόξου κλειστοῦ, εἶναι μεγάλα, δηλωμένα μὲ μικρὲς ἐγχάρακτες λοξὲς γραμμές. Τὰ πάνω βλέφαρα μὲ σαφήνεια μεταλλικὴ σχεδιασμένα. Ἴριδα καὶ κόρη δηλωμένες. Ἡ κόρη, σὲ σχῆμα πέλτης, ἐφάπτεται μὲ τὰ βλέφαρα. Τὸ ἐλεύθερο χεῖλος τῶν κάτω βλεφάρων εἶναι διογκωμένο καὶ βαίνει σὲ ὀριζόντια σχεδὸν γραμμὴ. Ἡ διεύθυνση τῆς ματιᾶς εἶναι στραμμένη ἐλαφρὰ πρὸς τὰ δεξιὰ καὶ πάνω. Τὸ στόμα μικρὸ σαρκῶδες (εἶναι φανερό παρὰ τὴ φθορά), μὲ κυματοειδὴ λεπτὴ στοματικὴ σχισμὴ. Ἐκφραση θλίψης καὶ ἡρεμίας στὸ πρόσωπο. Φέρει τὸν ἴδιο τύπο χτενίσματος μὲ τὸ κεφάλι ἀρ. εὐρ. 509. Στὴν ἄκρη τοῦ ἱματίου ἀριστερὰ φαίνεται μικρὴ φούντα ποὺ στολίζει τὴν ἄκρη τοῦ ρούχου. Ἀνάγλυφα ἀνθέμια στολίζουν τὴν ἐπίστεψη τῆς στήλης. Τὸ ἀνάγλυφο δὲν ἔχει ὑποστῆ τὴν τελικὴ λείανση, αὐτὸ φαίνεται ἰδιαίτερα στὸ πρόσωπο, ἀπὸ τὴν πολυγωνικότητα τῆς ἐπιδερμίδας.

Κάτω, ὀρθογώνιες ἀσύμμετρες ζῶνες μὲ ἐπιγραφές: *ὁ τόπος Νυνφόδου) Μελιτέως / καὶ τῆς μητρὸς μου Στρατονίκης / τῆς Εὐμάχου, ἐκ Κολλυτέων. / Τοῦτο τὸ περίφρακτον καὶ ὁ τόπος / Στρατονίκης ἐν τῆς μητρὸς μο[υ]*.

Χρονολογεῖται στὴν ὕστερη ἐποχὴ τῶν Σεβήρων (222 - 235 μ.Χ.).

3136. Ἀνάγλυφο<sup>2</sup> μὲ παράσταση Θρακὸς καβαλάρη (πίν. 17α). Ἐχει σχῆμα περίπου ἡμικυκλικό. Ὁ νέος, παιδὶ σχεδὸν μὲ λεπτὸ κορμάκι, πάνω σὲ ἄλογο ποὺ βρίσκεται σὲ καλπασμὸ μὲ φορὰ πρὸς τὰ ἀριστερά. Ἐχει τὸ κεφάλι κατ' ἐνώπιον, τὸ σῶμα κατὰ τὰ τρία τέταρτα γυρισμένο στὸ θεατὴ. Τὰ μαλλιά σὲ σπειροειδεῖς βοστρύχους πλαισιώνουν τὸ πρόσωπο, ποὺ ἔχει στρογγυλὸ περίγραμμα. Φοράει ἱμάτιο ποὺ συγκρατεῖται μὲ στρογγυλὴ πόρπη στὸν δεξιὸ ὄμο καὶ

1. Βρέθηκε στὴν Ἀθήνα. Τὸ ἀνάγλυφο ἔχει συμπληρωθεῖ μὲ γύψο στὴ δεξιὰ πλευρά. Τρεῖς ρωγμές, δύο στὴν περιοχὴ τοῦ λαιμοῦ καὶ μία στὰ κάτω ἄκρα διατρέχουν τὴ στήλη. Λεῖπει ἡ ἄκρη τῆς μύτης καὶ ἡ ἐπιδερμίδα τῶν χειρῶν, ἐπίσης μικρὸ τμήμα στὸ κέντρο τοῦ σαγονιοῦ. Ἀπολεπίσματα καὶ ἰζήματα στὴν ἐπιφάνεια. Ὑψ. 0.135 μ., πλάτ. (κάτω) 0.63 μ., (πάνω) 0.57 μ., ὕψ. κάτω ζώνης 0.185 μ., ὕψ. γυναικείας φιγούρας 0.863 μ.,

βάθ. 0.115 μ. Μάρμαρο Πεντέλης. CONZE 1906 πίν. 407. MÜHNSAM, 26. 36. IG II<sup>3</sup> 6865.

2. Βρέθηκε στὴν Ἀνδρό. Τὰ πρόσωπα τῶν μορφῶν φθαρμένα, λείπει ἡ μύτη, τὰ χεῖλη. Ἀπολεπίσματα καὶ ἰζήματα στὴν ἐπιφάνεια. Ὑψ. 0.26 μ., πλάτ. 0.25 μ. Μάρμαρο Πεντέλης. CIG II 2054. Βλ. ὅμοια στὸ Inscriptiones Graecae in Bulgaria Repertae III, 1715, πίν. 111 καὶ IV 2128, πίν. 87.

ἀνεμίζει πρὸς τὰ πίσω. Στὸ δεξιό του τεντωμένο χέρι κρατάει δόρυ. Τὸ κεφάλι τοῦ ἀλόγου μικρὸ σὲ σύγκριση μὲ τὸ σῶμα του, τὸ μάτι δηλωμένο. Στὸ κέντρο τοῦ κεφαλοῦ λοφίο σὲ σχῆμα ἄνθους λωτοῦ. Μὲ τὸ δεξιό του πόδι πατάει πάνω σὲ σχηματοποιημένο βράχο. Πίσω ἀπὸ τὸ κεφάλι τοῦ ἀλόγου ὠοειδὲς ἀνάγλυφο ἀντικείμενο (ἡλιακὸ σῶμα;). Πίσω ἀπὸ τὸ ἄλογο μικρὸς ὑπηρέτης. Τὸ στρογγυλὸ πρόσωπο κατ' ἐνώπιον, πλαισιωμένο ἀπὸ σιγμοειδεῖς βοστρύχους. Τὸ σῶμα γυρισμένο σὲ στάση τριῶν τετάρτων. Μὲ τὸ δεξιό του χέρι πιάνει τὴν οὐρὰ τοῦ ἀλόγου. Μπροστὰ ἀπὸ τὸ ἄλογο δύο ἰκέτιδες ἔχουν καλυμμένο τὸ κεφάλι. Πρόσωπα καὶ κορμιὰ σχηματοποιημένα. Κάτω ἀπὸ τὴν κοιλιὰ τοῦ ἀλόγου σκυλὶ καὶ ἀγριογούρουνο σὲ συμπλοκή. Πάνω στὸ τοξοειδὲς πλαίσιο ἡ ἐπιγραφή: *Ἀυλοξένις καὶ Ἀπολλώνις / εὐχαριστήριον*.

Χρονολογεῖται στὴν ὕστερη ἐποχὴ τῶν Σεβήρων.

3239. Ἐπιτύμβια στήλη<sup>1</sup> τετραγωνική, μὲ στρογγυλεμένες γωνίες, στὴν ἄκρη πλαίσιο (πίν. 17β). Ἀπεικονίζει τετραμελὴ οἰκογένεια. Δεξιὰ ὁ ἄντρας, γενειοφόρος, φοράει ἱμάτιο. Τὰ μαλλιά χωρισμένα σὲ δύο ζῶνες φέρονται πρὸς τὰ μπρός, δεξιὰ στὴ γωνία πάνω ἀπὸ τὸ μέτωπο τριγωνικὴ ἀπόληξη. Ἐχει πρόσωπο ὠοειδὲς πλατύ, βαθιὰ ὀριζόντια ρυτίδα χαράζει τὸ τραπεζοειδὲς μέτωπο. Μακριὰ λεπτὰ φρύδια, ποὺ φθάνουν ὡς τὸν κροταφικὸ χῶρο καὶ πλατιά σαρκώδη βλέφαρα. Τὰ μάτια εἶναι ἀμυγδαλόσχημα μὲ ἐπίπεδους βολβούς. Τὸ στόμα μὲ λεπτὴ στοματικὴ σχισμὴ. Τὰ πυκνὰ κοντὰ γένια δοσμένα μὲ χτυπήματα. Μπροστὰ του ἔχει μικρὸ ἀγόρι μὲ τὰ μαλλιά χτενισμένα πρὸς τὰ ἐμπρός ποὺ καλύπτουν ἡμικυκλικὰ τὸ μέτωπο. Ἐχει πρόσωπο μὲ περίγραμμα στρογγυλὸ, μεγάλα λεπτὰ τόξα φρυδιῶν καὶ μεγάλες φουσκωτὲς ἐπιφάνειες παρειῶν. Διακρίνεται τὸ πάνω μέρος τοῦ ἱματίου. Ἀριστερὰ ἡ γυναίκα φέρει ἱμάτιο ποὺ σκεπάζει καὶ τὸ κεφάλι. Τὰ μαλλιά χωρισμένα στὴ μέση, φέρονται μὲ κυματισμούς πίσω. Τὰ μάτια εἶναι ἀμυγδαλόσχημα, ἔχει πλατιὲς ἐπιφάνειες παρειῶν καὶ λεπτὰ χεῖλη. Ἡ στοματικὴ σχισμὴ λεπτὴ, κυματοειδής. Τὰ πτερύγια τῆς μύτης ἀδρά, τονίζονται ἀπὸ τίς βαθιὲς ἐγχάρακτες γραμμὲς (φαίνεται δεξιὰ, ποὺ σώζεται). Μπροστὰ στὸ στήθος τῆς ἓνα μικρὸ κοριτσάκι μὲ στρογγυλὸ πρόσωπο. Φοράει ἐπίσης ἱμάτιο καὶ ἔχει τὰ μαλλιά χωρισμένα στὴ μέση. Τὰ βλέφαρα εἶναι λεπτά, οἱ ἐπιφάνειες τῶν παρειῶν πλατιὲς. Γλυπτικὰ οἱ μορφὲς εἶναι ἐπίπεδες σὲ ἀντίθεση μὲ τὸ βάθος (φόντο) τοῦ ἀνάγλυφου. Τὰ χαρακτηριστικὰ συμβατικά, ἀπρόσωπα. Ἔργο λαϊκοῦ καλλιτέχνη.

Στὴ στήλη ὑπάρχει νεότερη ἐπιγραφή.

Χρονολογικὰ ἀνήκει στὴν ὕστερη ἐποχὴ τῶν Σεβήρων.

- Θ. 25. Στήλη<sup>2</sup> ὀρθογωνίου σχήματος (πίν. 17γ). Ἀπεικονίζεται ζευγάρι σὲ ὥριμη ἡλικία, ὄρθιο κατ' ἐνώπιον. Ἡ γυναίκα στρέφει τὸ κεφάλι ἐλαφρὰ πρὸς τὰ δεξιὰ, φέρει τὸ δεξιό της χέρι ποὺ εἶναι ὑπερβολικὰ μεγάλο, ἐπίπεδο καὶ ἰδιότυπα ἀποδομένο, ὅπως ἐπίσης καὶ τὸ δεξιὸ χέρι τοῦ ἀνδρα, πίσω ἀπὸ τὴν πλάτη του καὶ τὸν ἀγκαλιάζει. Ἐκδηλῇ εἶναι ἡ αὐστηρὴ τελετουργικὴ διάθεση στὴ στάση τῶν εἰκονιζομένων. Ὁ ἀνδρας εἶναι τυλιγμένος μὲ ἱμάτιο. Ἡ γυναίκα φοράει κοντὸ χιτῶνα δωρικὸ καὶ σανδάλια τύπου calcei ποὺ ἐφαρμόζουν στὰ πόδια

1. Βρέθηκε στὴν Ἀθήνα στὴν ἐκκλησιὰ τῶν Ἀγίων Ἀναργύρων. Λεῖπει τμῆμα πάνω δεξιὰ στὸ πλαίσιο, ἡ μύτη τοῦ ἀντρα, τῆς γυναίκας καὶ μεγάλο τμῆμα ἀπὸ τὴ μύτη τοῦ μικροῦ ἀγοριοῦ. Ἀπολεπίσματα καὶ ἰζήματα στὴν ἐπιφάνεια. Ὑψ. 0.475 μ., πλάτ. 0.425 μ., βάθ. 0.09 μ., ὕψ. ἀντρα 0.19 μ., πλάτ. ἀντρα 0.148 μ., ὕψ. γυναίκας 0.19 μ., πλάτ. γυν. 0.148 μ., ὕψ. ἀγοριοῦ 0.096 μ., πλάτ. ἀγορ. 0.096 μ., ὕψ. κοριτσ. 0.097 μ., πλάτ. κοριτσ. 0.097 μ. Μάρμαρο Πεντέλης.

2. Βρέθηκε στὴν Ἀθήνα. Ἀπολεπίσματα καὶ ἰζήματα

στὴν ἐπιφάνεια. Λεῖπουν κομμάτια ἀπὸ τὴν ἄκρη τοῦ πλαισίου δεξιὰ, στὴ μέση καὶ τμῆμα τῆς στήλης ἀριστερὰ κάτω. Πάνω ἀριστερὰ στὸ πλαίσιο ὑπάρχει ἐγκοπὴ λαξευμένη (ἴσως ὀφείλεται σὲ σπάσιμο τοῦ μαρμάρου ποὺ λαξεύτηκε γιὰ τὴν καλὴ ἐμφάνιση τοῦ ἔργου). Ρωγμὴ διαγώνια ὑπάρχει στὸ κάτω μέρος τῆς στήλης. Ὑψ. 1.02 μ., πλάτ. (κάτω) 0.47 μ., ὕψ. ἀνδρικῆς μορφῆς 0.655 μ., πλάτ. ἀνδρ. μορφῆς 0.192 μ., ὕψ. γυναικείας μορφῆς 0.662 μ., πλάτ. γυν. μορφῆς 0.179 μ. Μάρμαρο Πεντέλης: ΑΔ 16, Β, 1920 - 21, 116.

σάν κάλτσες. Τάση αποστρογγύλευσης στις φόρμες τῶν κεφαλιῶν. Οἱ ἐπὶ μέρους φόρμες (ῥομοί, χέρια, ἄκρα ποδιῶν, περίγραμμα ἐνδυμασίας) εἶναι τετραγωνισμένες. Τὰ χαρακτηριστικά τοῦ προσώπου, ὅσο διατηροῦνται, εἶναι λεπτά. Ὁ λαιμὸς τῆς γυναίκας ἰδιαίτερα χοντρός. Τὰ ἐνδύματα καὶ τὰ σώματα τῶν εἰκονιζομένων ἄκαμπτα, ἐπιτεδολυφα, σύμφωνα μὲ τὴν τεχνολογία τῆς ἐποχῆς ποὺ ἀνήκει ἡ στήλη. Ὑπάρχει ἔκδηλο ἓνα ὕψος μνημειακό, αὐστηρό, στὸ στήσιμο τῶν δύο μορφῶν, ποὺ ὀφείλεται κυρίως στὴν ἀπόλυτη καὶ ἐπίπεδη μετωπικότητα καὶ στὰ κεφάλια τὰ ἐλαφρὰ τραβηγμένα πρὸς τὰ πίσω. Στὸ κέντρο τῆς ἀνάγλυφης ἀετωματικῆς ἐπίστεψης ἀσπίδα. Ἔργο λαϊκοῦ καλλιτέχνη.

Τετραρχικὴ περίοδος (285 - 306 μ.Χ.).

1207. Ἀετωματικὴ στήλη<sup>1</sup> σχήματος ὀρθογωνίου (πίν. 17δ). Ἀπεικονίζεται στὸ βάθος ἄντρας ὠριμος, ὀρθιος, γενειοφόρος, κατ' ἐνώπιον. Φοράει στὰ μαλλιά πλατὺ στεφάνι ἀπὸ φύλλα ἐλιάς. Εἶναι ντυμένος μὲ χιτῶνα καὶ ἱμάτιο ποὺ ἔχει βαθιὲς πτυχές. Στὰ πόδια φοράει λεπτά σανδάλια. (Τὸ γυμνὸ πάνω τμήμα δὲν ἔχει ὑποστῆ τὴν τελικὴ λείανση). Ἐχει τὸ ἀριστερὸ πόδι λυγισμένο μπροστά, τὸ δεξιὸ πλάγια καὶ πίσω. Τὰ μαλλιά σγουρά, χτενισμένα πρὸς τὰ ἐμπρός, καλύπτουν τὸ πάνω μέρος τοῦ μετώπου, σχηματίζοντας γλωσσοειδῆ ἀπόληξη, δύο μικρὲς βαθιὲς ἀνισομερεῖς ὀριζόντιες ρυτίδες χαράζουν τὸ τετραγωνικὸ μέτωπο. Ἐχει περίγραμμα προσώπου ὠοειδὲς μὲ ἀφαίρεση στὸ κάτω μέρος του. Τὰ φρύδια σὲ σχῆμα τόξου ἀνοιχτοῦ, δηλώνονται μὲ μικρὲς λοξὲς ἐγχάρακτες γραμμές, στὸ ἀριστερὸ φαίνεται ἡ γραμμὴ τοῦ προσχεδίου. Τὰ πάνω βλέφαρα εἶναι σαφῶς σχεδιασμένα καὶ σὲ μικρὴ ἀπόσταση ἀπὸ τὰ φρύδια. Τὸ ἐλεύθερο χεῖλος τῶν κάτω βλεφάρων εἶναι διογκωμένο. Ἰριδα καὶ κόρη εἶναι δηλωμένες. Ἡ κόρη σὲ σχῆμα πέλτης. Ὁ δακρυϊκὸς πόρος δηλώνεται μὲ βαθιὰ κοιλότητα. Τὸ σαρκῶδες στόμα προεξέχει ἔντονα, ἰδιαίτερα τὸ κάτω χεῖλος, ἔχει σαφὲς περίγραμμα καὶ στίς γωνίες μικρὲς κοιλότητες. Ἡ στοματικὴ σχισμὴ λεπτὴ, κυματιστὴ. Κάτω ἀπὸ τὰ χεῖλη ἔχει ἀφήσει ὁ καλλιτέχνης ὥρο ἀγένειο — ἀτομικὸ χαρακτηριστικὸ τοῦ εἰκονιζομένου. Τὰ αὐτιά πεταχτά, λεπτά καὶ ἀσύμμετρα τοποθετημένα. Ὁ καλλιτέχνης ἔχει πλάσει τὰ νύχια καὶ τίς ἀρθρώσεις τῶν δαχτύλων στὰ χέρια καὶ στὰ πόδια λεπτομερειακά, μὲ μικρὲς γραμμές. Τὸ κεφάλι δυσανάλογα μεγάλο καὶ τὰ χέρια μικρά σὲ σχέση μὲ τὸ σῶμα. Ἔργο ζωγραφικό. Ἐντονο τὸ παιχνίδισμα φωτὸς καὶ σκιᾶς ποὺ δημιουργεῖται ἀπὸ τὰ χαράγματα στὸ σῶμα. Τὸ ἀριστερὸ πόδι στὸ γόνατο εἶναι ἐξώγλυφο ἐνῶ ἡ κνήμη ἐπίπεδη. Ἡ στάση κατ' ἐνώπιον ἱερατικὴ, ἔχει τὴν ἀνάμνηση ἐξουσιαστικῆς στάσης αὐτοκράτορα. Παρὰ τὴ μικρογραφικότητα τοῦ κεφαλιοῦ τὰ χαρακτηριστικά εἶναι ἄδρὰ δοσμένα. Ἐχει ἔκφραση μυστικοπάθειας καὶ δυνάμης στὸ πρόσωπο καὶ κάποιο αἰνιγματικὸ χαμόγελο. Τὸ περίγραμμα τῆς φηγούρας ἔχει σχεδιασθεῖ μὲ βαθιὰ αὐλάκωση, φαίνεται εἶναι ἡ τεχνολογικὴ διάθεση τοῦ καλλιτέχνη. Ὁ λαιμὸς εἶναι ἀφύσικος, ἀσύμμετρος καὶ πλατὺς γιὰ τὴν κλίμακα τοῦ σώματος, χαράζεται ἀπὸ καμπύλη βαθιὰ ρυτίδα, καὶ δὲν ἔχει ὑποστῆ τὴν τελικὴ λείανση. Τὸ ἐπίπεδο τοῦ φόντου ἀνισοῦψές, δεξιὰ ὑπάρχει μείωση τοῦ ὅγκου.

Στὸ κέντρο τῆς ἀετωματικῆς ἐπίστεψης ὑπάρχει ἐγχάρακτος κύκλος (ἀσπίδα) μὲ ἐπιγραφή: *Αὐρ. Εὐτύχης / Πειραιεύς*. Στίς ἄκρες σχηματοποιημένα ἀνθέμια. Λογχοειδεῖς αὐλακώσεις ὑπάρχουν ἀριστερά καὶ δεξιὰ πάνω ἀπὸ τὴ βάση.

Χρονολογεῖται στὴν ἐποχὴ τῶν τετραρχῶν, στὸ τέλος τοῦ 3ου αἰ. μ.Χ.

1. Λεῖπει κομμάτι τῆς στήλης δεξιὰ στὸ ὕψος τῶν ποδιῶν, κάτω τμήμα ἀπὸ τὸ ἀνθέμιο ἀριστερά καὶ μικρότερο δεξιὰ, ἐπίσης ρωγμὴ διατρέχει ὀριζόντια τὸ κάτω μέρος τῆς στήλης καὶ ἄλλη στὸ πλαίσιο δεξιὰ. Λεῖπει ἡ ἄκρη τῆς μύτης τοῦ εἰκονιζομένου. Στὸ μέσο τοῦ ἀετώματος ὑπάρ-

χει τρύπα γιὰ τὴ στήριξη. Ἀπολείσματα καὶ ἰζήματα στὴν ἐπιφάνεια. Ὑψ. 0.835 μ., πλάτ. 0.375 μ., ὕψ. μορφῆς 0.512 μ. Μάρμαρο Πεντέλης. CONZE 2042, πίν. 444, MÜHSAM, 25. 27. 36. Berytus X, 1952 - 53, 64, εἰκ. XXIV. 1.

3253. Ψῆλη ὀρθογώνια στήλη<sup>1</sup> χωρισμένη σὲ τρεῖς ζῶνες (πίν. 18α). Στέφεται ἀπὸ τρία σχηματοποιημένα ἀνθέμια, ἐπιχρισμένα μὲ πράσινο καὶ κόκκινο χρῶμα, ὅπως καὶ τὸ πλαίσιο τῆς στήλης. Στὸ πάνω τμήμα ποὺ εἶναι τὸ μεγαλύτερο, βρίσκεται μέσα σὲ βαθὺ φόντο ἢ προτομὴ ἐνὸς γενειοφόρου νέου ἄντρα μὲ σχεδὸν τριγωνικὸ περίγραμμα προσώπου. Ἐχει κοντὰ μαλλιά καὶ γένια. Τὰ μαλλιά δοσμένα σὲ σπειροδεῖς ἀνάγλυφους βοστρύχους πλασιώνουν σὲ σχῆμα μηνίσκου τὸ κεφάλι, τὰ γένια σὲ κυματοειδεῖς γραμμές. Στὴ ρίζα τῆς μύτης δύο διαγώνιες ρυτίδες ποὺ συγκλίνουν ἐπάνω. Τὰ φρύδια ὑπερυψωμένα, σὲ σχῆμα τόξου ἀνοιχτοῦ. Τὰ ἀμυγδαλόσχημα μάτια πλασιώνονται ἀπὸ σαφῶς σχεδιασμένα βλέφαρα καὶ εἶναι κάπως ἀσύμμετρα (τὸ ἀριστερὸ εἶναι χαμηλότερο ἀπὸ τὸ δεξιό). Τὸ ἐλεύθερο χεῖλος τῶν κάτω βλεφάρων δηλώνεται μὲ διπλὴ χαρακτὴ γραμμὴ, τὸ στόμα πολὺ μικρὸ, σφιγμένο, ἢ στοματικὴ σχισμὴ πλατιά καὶ καμπυλόγραμμη. Ἐντονη ἀφαίρεση τοῦ ὄγκου παρατηρεῖται στὸ κάτω μέρος τοῦ προσώπου. Τὸ κεφάλι εἶναι περισσότερο δουλεμένο ἀπὸ τὸ ὑπόλοιπο τμήμα τῆς προτομῆς, ποὺ εἶναι περισσότερο ἐπίπεδο. Ἐντονη ἔκφραση θλίψης στὸ πρόσωπο. Ὁ λαιμὸς χοντρός. Ἀμυδρὰ δηλώνεται τὸ μῆλο τοῦ Ἀδάμ. Στὴ μεσαία ζώνη ἀπεικονίζεται καβαλάρης μὲ κατεύθυνση πρὸς τὰ ἀριστερά. Τὸ σύμπλεγμα καβαλάρη ἀλόγου ἁρμονικὰ δεμένο, ταυτισμένο στὴν κίνηση οἱ δύο σὰν ἓνα σῶμα. Τὸ κεφάλι τοῦ καβαλάρη εἶναι μετωπικόν. Τὰ μαλλιά δηλωμένα μὲ κάθετες ἐγχαράξεις. Μὲ τὸ δεξιὸ χεῖρ κρατᾷ τὰ γκέμια, πίσω ἀπὸ τὴν πλάτη τοῦ ἀνεμίζει τὸ ἱμάτιο. Ἔργο λαϊκότροπο.

Στὴν κάτω ζώνη ὑπάρχει ἡ ἐπιγραφή: Γ. Πετρώνιος / Μάξιμος Γ. Πετρωνίω Κορήσκειν / ἥρωι

Ἡ στήλη πιθανῶς νὰ ἦταν ἐντειχισμένη κάπου, ὅπως φαίνεται ἀπὸ τὰ ὑπολείμματα ἀμμοκοινιάματος ποὺ ὑπάρχουν στὸ πλαίσιο. Οἱ σταλαγματιᾶς χρώματος, πράσινου κυρίως (καὶ μερικὲς κόκκινου), πάνω στὸ πλαίσιο τῆς πρώτης ζώνης, στὸ ἄλλογο κάτω ἀπὸ τὸ ἀριστερὸ του πόδι καὶ στὴν ἐπιγραφή κάτω εἶναι νεότερων χρόνων.

Τῆς ἐποχῆς τοῦ Κωνσταντίνου (306 - 337 μ.Χ.).

74. Ὁρθογώνια στήλη<sup>2</sup>, μὲ στρογγυλεμένες γωνίες (πίν. 18β). Τέσσερις μορφὲς μέσα σὲ πλαίσιο, σὰν οἰκογενειακὴ φωτογραφία. Πάνω ἀριστερὰ εἰκονίζεται γυναίκα, δεξιὰ ἄντρας γενειοφόρος καὶ κάτω τὰ παιδιὰ, ἀριστερὰ τὸ κορίτσι καὶ δεξιὰ τὸ ἀγόρι. Ἡ γυναίκα καὶ τὸ κορίτσι εἶναι χτενισμένες ὅμοια. Τὰ μαλλιά, χωρισμένα στὴ μέση, φέρονται μὲ κυματισμοὺς πίσω. Πάνω ἀπὸ τὸ κέντρο τοῦ μετώπου τριγωνικὴ ἀπόληξη. Ἐπίσης ὁ χιτώνας καὶ τὸ ἱμάτιο εἶναι τὸ ἴδιο ντραπαρισμένα. Τὸ ἴδιο παρατηρεῖται καὶ μὲ τὸν ἄντρα καὶ τὸ μικρὸ ἀγόρι: τὸ χτένισμα καὶ ὁ χιτώνας μὲ τὸ ἱμάτιο εἶναι ἀποδομένα μὲ ὅμοιο τρόπο καὶ στοὺς δύο. Τὰ χαρακτηριστικὰ δηλώνονται σχηματικὰ. Τὰ πρόσωπα μοιάζουν σὰν μάσκες, ἄκαμπτα. Παρατηρεῖται φυσιογνωμικὴ ὁμοιογένεια καὶ στὰ τέσσαρα εἰκονιζόμενα πρόσωπα τοῦ ἀναγλύφου. Τὰ αὐτιά ὄρθια καὶ πεταχτὰ βρίσκονται πάνω ἀπὸ τὴ φυσικὴ τους θέση στὸν κρανιακὸ χῶρο, ἀποδομένα μὲ ἐπίπεδη γλυπτικὴ διάθεση. Τὰ γυναικεῖα πρόσωπα σαφῶς μεγαλύτερα ἀπὸ τὰ ἀνδρικὰ καὶ περισσότερο ἐξώγλυφα. Τῆς ἐποχῆς τοῦ Κωνσταντίνου.

1. Βρέθηκε στὴ Θεσσαλονίκη. Λεῖπουν τμήματα μεγαλύτερα ἀπὸ τὸ μεσαῖο καὶ τὸ δεξιὸ ἀνθέμιο καὶ μικρότερα ἀπὸ τὸ ἀριστερό. Ἐπίσης τμήματα ἀπὸ τὴ βάση. Ἀπολείσματα, κηλίδες, ἰζήματα καὶ διάβρωση στὴν ἐπιφάνεια. Ὑψ. 0.80 μ., πάνω ζώνη 0.73 μ., μεσαία ζώνη 0.405 μ., κάτω ζώνη 0.155 μ., πλάτ. 0.335 μ. Μάρμαρο Πάρου. CONZE 21349. IG X 2, 1, 430 (ἐκδ. 1972, ὅπου ἡ στήλη ἀναφέρεται ὡς χαμένη).

2. Βιβλίο Ἀποθηκῶν. Ἔργο λαϊκοῦ καλλιτέχνη. Λεῖπουν τμήματα ἀριστερὰ πάνω καὶ ἀπὸ τὸ πλαίσιο, ἐπίσης τμήμα

κάτω στὴ βάση δεξιὰ καὶ μικρότερο κάτω ἀριστερὰ. Ἀπολείσματα, ἰζήματα, κηλίδες καὶ διάβρωση στὴν ἐπιφάνεια. Τὸ κοκκινωπὸ χῶμα ὀφείλεται στὴν παραμονὴ τοῦ γλυπτοῦ σὲ κοκκινόχρωμα. Ὑψ. 0.436 μ., πλάτ. 0.365 μ. (κάτω), 0.346 μ. (πάνω), ὕψ. προτ. ἄντρα 0.178 μ., πλάτ. προτ. 0.135 μ., ὕψ. προτ. γυναίκας 0.159 μ., πλάτ. προτ. 0.137 μ., ὕψ. προτ. ἀγοριοῦ 0.148 μ., πλάτ. προτ. 0.126 μ., ὕψ. προτ. κοριτσιοῦ 0.161 μ., πλάτ. προτ. 0.13 μ. Μάρμαρο Πεντέλης. CONZE ἀρ. 2134a.

1278. Ἀετωματική στήλη<sup>1</sup> ὀρθογωνίου σχήματος, στὶς γωνίες σχηματοποιημένα ἀνθέμια (πίν. 18γ). Ἀπεικονίζεται ζευγάρι, ὁ ἄντρας (μὲ χιτῶνα καὶ ἱμάτιο) ἀριστερά, εἶναι μισοξαπλωμένος καὶ ἀκουμπάει στὴ ράχη τοῦ κρεβατιοῦ πάνω σὲ μαξιλάρι. Κρατᾷ στὸ ἀριστερό του χέρι κἀνθαρο ἢ κύλικα καὶ στὸ δεξιὸ στεφάνι μὲ διπλὴ ἀπόληξη. Πάνω στὴν κλίνη διακρίνεται ἡ φουντίτσα τοῦ ἱματίου. Τὰ μαλλιά χτενισμένα πρὸς τὰ μπρός, δηλώνονται μὲ βαθιές, ἐλαφρὰ καμπύλες, ἐγγάρακτες γραμμές, καλύπτοντας τὸ πάνω μέρος τοῦ μετώπου. Στὰ πόδια του κάθετα γυναίκα πού φοράει ἱμάτιο μὲ καλύπτρα, στὸν τύπο Pudicitia. Τὸ κεφάλι της δυσανάλογα μεγάλο, σχετικὰ μὲ τὸ σῶμα της καὶ μὲ τοῦ ἄντρα ἐπίσης. Μὲ τὸ ἀριστερό της χέρι πιάνει τὸ ἱμάτιο. Τὰ μαλλιά της στὴ μέση χωρισμένα, φέρονται μὲ κυματισμούς πρὸς τὰ πίσω. Μεγάλες καὶ ὀγκώδεις ἐπιφάνειες παρειῶν κυριαρχοῦν στὸ πρόσωπο. Στὸ πλαίσιο, κάτω ἀπὸ τὴν αετωματικὴ ἀπόληξη, ὑπάρχει ἡ ἐπιγραφή: Θεόδοτος Ἡράκωνος καὶ ἡ γυνὴ αὐτοῦ Ἀπὼ Ζωπύρου. Μπροστὰ ἀπὸ τὴν κλίνη ὑπολείμματα ἀπὸ δυσδιάκριτα ἀντικείμενα. Στὸ κέντρο τοῦ αετώματος τρύπα γιὰ τὴ στήριξη. Ἔργο λαϊκοῦ καλλιτέχνη.

Χρονολογεῖται στὴν ἐποχὴ τοῦ Κωνσταντίνου.

1525. Τετράγωνη στήλη<sup>2</sup> μὲ πλαίσιο στὶς ἄκρες (πίν. 19α). Στὴν ἀριστερὴ πλευρὰ ἄντρας γενειοφόρος, μισοξαπλωμένος πάνω σὲ κλίνη, στηρίζεται μὲ τὴν πλάτη του. Στὸ ἀριστερό χέρι κρατᾷ κἀνθαρο, στὸ δεξιὸ διακρίνεται τμῆμα στεφανιοῦ. Φοράει χιτῶνα καὶ ἱμάτιο πού ἀφήνει ἐλεύθερο τὸ πάνω μέρος τοῦ κορμοῦ ἐκτὸς ἀπὸ τὸ ἀριστερό χέρι καὶ τὸν ὄμο. Τὰ μαλλιά εἶναι χτενισμένα πρὸς τὰ ἐμπρός σὲ δύο ζῶνες μὲ καμπύλες βαθιές γραμμές, ἔτσι πού καλύπτουν τὸ πάνω μέρος τοῦ μετώπου. Τὸ περίγραμμα τοῦ προσώπου σχεδὸν τετραγωνικό. Τὰ μάτια ἐπιμήκη, πλασιώνονται ἀπὸ ἀδρὰ βλέφαρα. Τὰ αὐτιά σχηματοποιημένα, πεταχτά, ἔχουν τὴν ἴδια ἀναγλυφικὴ διάθεση καὶ τοποθέτηση μὲ τῆς ἐπιτύμβιας στήλης μὲ ἀρ. εὐρ. 74. Τεχνοτροπικὰ καὶ φυσιογνωμικὰ οἱ στήλες παρουσιάζουν μεγάλη ὁμοιότητα καὶ ἡ δημιουργία τους ἀπὸ τὸ ἴδιο καλλιτεχνικὸ χέρι εἶναι πολὺ πιθανή. Μπροστὰ ἀπὸ τὸ κρεβάτι τραπέζι μὲ φροῦτα (ἢ πόπανα) καὶ πλάι μικρὴ μορφὴ ὑπηρετῆ μὲ σχηματοποιημένα χαρακτηριστικά. Φοράει χιτῶνα καὶ ἱμάτιο.

Στὴ δεξιὰ πλευρὰ τῆς στήλης γυναίκα καθισμένη σὲ θρόνο μὲ δυσανάλογα μεγάλο κεφάλι. Τὰ μαλλιά, χωρισμένα στὴ μέση καὶ τραβηγμένα πρὸς τὰ πίσω, δηλώνονται μὲ καμπύλες γραμμές, στὸ μπροστινὸ τμῆμα σχηματίζουν ρολό (φαίνεται δεξιὰ ἡ αὐλάκωση πού ξεχωρίζει τὸ ρολό), ὕστερα φέρονται πρὸς τὰ πίσω μὲ τὴν ὑπόλοιπη μάζα καὶ ἀπολήγουν σὲ κότσο πού διαγράφεται στὸ φόντο. Σχῆμα προσώπου ὠσειδές, πλατύ. Οἱ βολβοὶ τῶν ματιῶν εἶναι διογκωμένοι. Μὲ τὸ ἀριστερό χέρι στηρίζει τὸ μάγουλο, στάση θλίψης καὶ περισυλλογῆς (τύπος Pudicitia). Τὸ δεξιὸ χέρι λυγισμένο ἀκουμπάει πάνω στὴ φουσκωμένη κοιλία πού διαγράφεται κάτω ἀπὸ τὸ ὕφασμα. Τὸ πάνω μέρος τοῦ σώματος εἶναι μικρὸ καὶ συμπτυγμένο σὲ σύγκριση μὲ τὸ κάτω μέρος, πού εἶναι εὐτραφές. Στὴ μέση της, κάπως ψηλά, ἀκριβῶς κάτω ἀπὸ τὸ στήθος, φοράει κυλινδρική ζώνη. Κάτω ἀπὸ τὸ ἔνδυμα διακρίνονται τὰ γυμνά της

1. Βρέθηκε στὴ Βάρνα. Λεῖπει τμῆμα ἀπὸ τὸ πλαίσιο τῆς στήλης δεξιὰ, τὸ κάτω μέρος τῆς στήλης καὶ τὸ ἀνθέμιο ἀριστερά. Τὸ πρόσωπο τοῦ ἄντρα, ἡ μύτη καὶ τὰ χεῖλη τῆς γυναίκας. Ἐπίσης μικρὰ τμήματα πίσω. Ἀπολείσματα, μικρότερα τραύματα καὶ ἰζήματα: στὴν ἐπιφάνεια. Ὑψ. 0.435 μ., πλάτ. 0.477 μ., πλάτ. κάτω 0.077 μ., 3η διάστ. 0.085 μ., ὕψ. καθιστῆς φιγούρας ἀριστερὰ 0.253 μ., πλάτ. καθ. φιγ. ἀριστερὰ 0.131 μ., ὕψ. κεκλιμ. φιγούρας δεξιὰ 0.203 μ., πλάτ. κεκλιμ. φιγ. δεξιὰ 0.23 μ. Μάρμαρο Πάρου. Π. ΚΑΣΤΡΙΩΤΗΣ 221, ἀρ. 1278.

2. Βρέθηκε στὴ Θάσο. Ἀπὸ τὴ Συλλογὴ τῆς Ἀρχαιο-

λογικῆς Ἑταιρείας. Τὸ ἀνάγλυφο εἶναι συγκολλημένο ἀπὸ τέσσερα κομμάτια, λείπουν τμήματα ἀπὸ τὸ πλαίσιο. Στὴν πλευρὰ πάνω ἀριστερὰ καὶ πίσω οἱ μύτες καὶ τὰ χεῖλη τῶν εἰκονιζόμενων φθαρμένα. Ὑψ. ἀναγλ. 0.465 μ., πλάτ. ἀναγλ. 0.55 μ., ὕψ. ξαπλωμένης ἀνδρικῆς φιγούρας 0.207 μ., ὕψ. γυναικ. μορφῆς 0.301 μ. Μάρμαρο Πάρου. Ἡ κόκκινη ἀπόχρωση τοῦ μαρμάρου ὀφείλεται ἀσφαλῶς στὴ μακρόχρονη παραμονή του σὲ κοκκινόχρωμα. Π. ΚΑΣΤΡΙΩΤΗΣ, 276, ἀρ. 1525. BCH IV, 1880, 480, ἀρ. 10, IG XII 8, 513.

πόδια πού εἶναι σταυρωμένα. Τό πρόσωπο τῆς γυναίκας ἔχει ὀγκώδεις ἐπιφάνειες σέ σύγκριση μέ τίς πλατιές, σχεδόν ἐπίπεδες, ἐπιφάνειες στοῦ πρόσωπο τοῦ ἄντρα. Κάτω, ζώνη μέ ἐπιγραφή: Ζώσιμος Ἡρακλέωνι Θρέψαντι μνήμης χάριν. Ἔργο λαϊκοῦ καλλιτέχνη.

Τῆς ἐποχῆς τοῦ Κωνσταντίνου.

2808. Ὁρθογώνια στήλη<sup>1</sup> (πίν. 19β). Μέσα σέ βαθιά κοιλότητα προτομές ὥριμου ζεύγους, ἡ γυναίκα ἀριστερά, ὁ ἄντρας δεξιά. Φοροῦν καί οἱ δύο χιτῶνα καί ἱμάτιο, τῆς γυναίκας σταυρώνει μπροστά. Τά μαλλιά τῆς γυναίκας εἶναι χωρισμένα στή μέση καί φέρονται κυματιστά πρὸς τὰ πίσω, πλαισιώνοντας σέ σχῆμα μηνίσκου τὸ πρόσωπο. Ἐχει σχῆμα προσώπου καθαρά ὠοειδές. Λεπτὰ καί καμπύλα εἶναι τὰ τόξα τῶν φρυδιῶν. Πλατιά, σαφῶς σχεδιασμένα, τὰ βλέφαρα, τὰ μάτια μακρόστενα μέ διογκωμένο τὸ χεῖλος τῶν κάτω βλεφάρων. Τὸ στόμα μεγάλο. Ἡ μύτη πλακουτσωτή. Τὰ πτερύγια διευρυμένα. Τὰ χεῖλη ἔχουν ἀσαφές περίγραμμα, ἡ στοματική σχισμὴ εἶναι καμπύλη καί λεπτή. Τὸ σαγόνι προεξέχει ἔντονα. Τὸ κεφάλι κάπως λοξὰ τοποθετημένο πάνω στοῦ φόντου. Τὸ πρόσωπο τοῦ ἄντρα ἔχει περίγραμμα σχεδόν τετραγωνικό. Τά μαλλιά καί τὰ γένια δηλωμένα μέ ἐγχάρακτες μικρὲς καμπύλες γραμμές. Στὸ κέντρο τοῦ μετώπου γλωσσοειδὴς ἀπόληξη. Ὑπολείμματα κόκκινου χρώματος στὴν ἐπιφάνεια τῶν μαλλιών, τοῦ γενιοῦ δεξιά καί στοῦ πλαίσιο ἀριστερά. Τὸ τραπεζοειδὲς μέτωπο χαράζεται ἀπὸ κυματιστὴ καμπύλη ρυτίδα, καθὼς καί ἡ ρίζα τῆς μύτης ἀπὸ δύο διαγώνιες μικρὲς βαθιὲς ρυτίδες. Τὰ φρύδια, τὰ βλέφαρα καί τὰ μάτια, εἶναι σχεδόν σέ εὐθεία γραμμὴ τοποθετημένα. Ἡ περιοχὴ τῶν ζυγωματικῶν ὀστέων εἶναι διογκωμένη, ἡ μύτη πλακουτσωτή, τὰ πτερύγια διευρυμένα. Τὸ στόμα μεγάλο καί στραβό, ἡ δεξιά γωνία εἶναι τραβηγμένη πρὸς τὰ πάνω. Τὸ κάτω χεῖλος σαρκώδες καί τονισμένο στὸ κέντρο μέ ἀδρὴ γραμμὴ. Παρατηρεῖται κάποια διαφοροποίηση τῶν ὀγκῶν στοῦ πρόσωπο τοῦ ἄντρα, ἐνῶ τῆς γυναίκας οἱ ἐπιφάνειες τοῦ προσώπου εἶναι σχεδόν ἐπίπεδες. Τὰ πρόσωπα ἔχουν κλειστὴ ἔκφραση. Στοιχεῖα βυζαντινῆς ἀφαίρεσης εἶναι φανερά. Ἔργο λαϊκοῦ καλλιτέχνη. Στὸ κάτω μέρος τῆς στήλης ὑπάρχει ἐπιγραφὴ:

----- Ἀντιγόνα τε συνβίω μνίας χάριν κ' εαυτῷ ζῶν

[- - - - - ἔτ]η ἑξ, μῆνες(!) δ', ἡμέρας δεκατρεῖς.

----- ΣΤην

Χρονολογεῖται στὸν 3ο αἰ. μ.Χ.

2532. Ὁρθογώνια μικρὴ στήλη<sup>2</sup> (πίν. 20α). Ἐχει ἀνάγλυφο ἀέτωμα μέ ροζέτα στή μέση. Ζευγάρι μισοξαπλωμένο σέ κλίνη. Ὁ ἄντρας ἔχει τὸ δεξιό του χεῖρ στὸν ὦμο τῆς γυναίκας. Πίσω ἀπὸ τίς φιοῦρες ὑπάρχει ὕφασμα πού τοὺς περιβάλλει. Μπροστὰ ἀπὸ τὸ κρεβάτι ἀλλὰ ἀποδομένα κάτω ἀπὸ αὐτό, τραπέζι μέ προσφορὲς ἀπὸ φαγώσιμα. Μικρὴ ὑπηρετικὴ μορφή δεξιά, πού κρατᾷ δυσδιάκριτα ἀντικείμενα στοῦ χεῖρ καί φοράει στή μέση κυλινδρική ζώνη. Πλαστικὴ ἰδιοτυπία φανερώνει ἡ ἔνταση στὶς φόρμες τῶν ἐπίπλων καί τῶν σκευῶν. Δεξιά καί ἀριστερά, περίτεχνα σκαλισμένα, εἶναι τὰ πόδια τοῦ κρεβατιοῦ. Ἔργο λαϊκοῦ καλλιτέχνη. Τῆς ἐποχῆς τοῦ Κωνσταντίνου.

1. Βρέθηκε στή Θεσσαλονίκη. Ἀπολείσματα, ἰζήματα, κηλίδες καί διάβρωση στὴν ἐπιφάνεια. Τὸ κοκκινωπὸ χρῶμα ὀφείλεται στὴν παραμονὴ τῆς στήλης σέ κοκκινόχρωμα. Λεῖπουν κομμάτια ἀπὸ τὸ πλαίσιο τῆς στήλης πάνω καί στὰ πλάγια καί ἀπὸ τὴ βάση ἀριστερά. Ὑψ. 0.44 μ., πλάτ. 0.58 μ., ὕψ. προτ. ἄντρα 0.291 μ., πλάτ. προτ. ἄντρα 0.157 μ., ὕψ. προτ. γυναίκας 0.291 μ., πλάτ. προτ. γυναίκας 0.15 μ. Μάρμαρο Πάρου. SYBEL 3229. IG II<sup>2</sup> 10683. IG X 2, 1, 434.

2. Βρέθηκε στοῦ Ἀσκληπείου στὴν Ἀθήνα. Ἡ ἐπιφάνεια τοῦ ἀνάγλυφου φθαρμένη. Λεῖπει τμῆμα στοῦ κέντρου καί πίσω ἀριστερά, συμπληρωμένο μέ γύψο, ἐπίσης τμῆμα στή βάση. Μικρὰ τραύματα στοῦ πάνω μέρος. Ἀριστερὰ πλάγια στοῦ πάνω μέρος ἔχει τρύπα γιὰ τὴ στήριξη. Ἀπολείσματα, ἰζήματα, κηλίδες καί διάβρωση στὴν ἐπιφάνεια. Ὑψ. 0.40 μ., πλάτ. 0.227 μ., βάθ. 0.058 μ., ὕψ. ζώνης πάνω 0.33 μ., μεσαίας 0.20 μ., κάτω 0.115 μ. Μάρμαρο Πάρου Π. ΚΑΣΤΡΙΩΤΗΣ 384, ἀρ. 2416 - 2544.

1291. Τμήμα στήλης<sup>1</sup> (πίν. 20β). Ἀπεικονίζονται δύο γυναικεῖες μορφές. Ἡ δεξιὰ κατ' ἐνώπιον ὑψώνει σὲ λατρευτικὴ κίνηση τὸ δεξιό της χέρι, ἐνῶ μὲ τὸ ἀριστερὸ κρατᾷ ταινία πού τή συνδέει μὲ τὴν ἄλλη γυναικεῖα μορφή ἀριστερά της. Φοράει πέπλο πού καλύπτει τὸ κεφάλι, ἱμάτιο καὶ χιτῶνα μὲ πλούσιες πτυχώσεις. Τὰ χαρακτηριστικὰ σχηματικὰ ἀποδομμένα καὶ δουλεμένα σὲ δευτέρη χρήση (ἡ πρώτη τοῦ β' μισοῦ τοῦ 2ου π.Χ. αἰ.). Ἡ ἀριστερὴ γυναικεῖα μορφή εἶναι στραμμένη πρὸς τὰ ἀριστερά, τὸ πρόσωπο καὶ τὸ πάνω μέρος τοῦ κορμιοῦ δοσμένο προφίλ, τὸ κάτω μέρος κατ' ἐνώπιον. Ἐχει ὑψώσει τὸ δεξιό της χέρι, ἐνῶ μὲ τὸ ἀριστερὸ κρατᾷ ταινία. Ἐχει τὸ κεφάλι ἀκάλυπτο. Τὰ μαλλιά της φέρονται πρὸς τὰ πίσω καὶ ἀπολήγουν σὲ κότσο τοποθετημένο χαμηλά. Ἐλαφριά ρυτίδα χαράζει τὸν χοντρὸ λαιμό. Φοράει χιτῶνα ζωσμένο ψηλὰ καὶ ἱμάτιο. Ἡ στήλη συνεχίζεται πρὸς τὴ δεξιὰ πλευρά. Τὸ τμήμα πού λείπει βρίσκεται στὸ Μουσεῖο τοῦ Würzburg, τὸ ἀνακάλυψε ὁ Moebius. Χρονολογεῖται στὴν ἐποχὴ τοῦ Κωνσταντίνου.

#### Τιμητικὲς στήλες

1465. Στήλη<sup>2</sup> ὀρθογωνίου σχήματος (πίν. 21) πρὸς τιμὴν τοῦ Αὐρ. Δωσιθέου καὶ τοῦ Θάλητα Δωσιθέου (ἀδελφία ἴσως;). Ὑπάρχει κατάλογος ὀνομάτων γυμνασιαστῶν καὶ ἐφήβων. Στὸ πάνω μέρος, σὲ βαθύτερο τετράγωνο πλαίσιο, τρεῖς μορφές. Τὸν ὥριμο ἄντρα στὴ μέση στεφανώνει ὁ ἔφηβος, μὲ χλαμύδα πού συγκρατεῖται ἀπὸ πόρπη μὲ ἀνάγλυφο κουμπὶ στὸν δεξιὸ ὦμο. Τὸ ὑπόλοιπο σῶμα εἶναι γυμνό, δηλώνονται οἱ ἀνατομικὲς λεπτομέρειες. Παρὰ τὴ μικρογραφικότητα τοῦ κεφαλιοῦ τὰ χαρακτηριστικὰ ἀδρά δοσμένα. Δηλώνονται οἱ κόρες καὶ ἡ ἱριδα στὰ μάτια. Τὸ κεφάλι εἶναι στραβὰ κολλημένο μὲ τὸ λαιμό. Τὸ περίγραμμα τοῦ προσώπου ὠοειδές. Τὰ μαλλιά δοσμένα σὲ μηνοειδεῖς βοστρύχους καλύπτουν τὸ κεφάλι καὶ τὸ πάνω μέρος τοῦ μετώπου. Μεγάλες ἐπιφάνειες παρειῶν κυριαρχοῦν στὸ πορτραῖτο. Κοντὰ στὸν ἄντρα πού στεφανώνεται, ὑπάρχει δέμα κυλίνδρων. Ὁ τιμώμενος φοράει χλαμύδα καὶ ἱμάτιο στὸ γνωστὸ τύπο τοῦ Σοφοκλῆ. Ἐχει τὸ δεξιὸ πόδι λυγισμένο λίγο μπροστὰ καὶ πλάγια. Ἀπεικονίζεται γενειοφόρος, δεῖγμα τῆς μεγαλύτερης ἡλικίας του. Τὰ μαλλιά, τῆς ἴδιας τεχνοτροπίας μὲ τοῦ ἐφήβου, πέφτουν πάνω στὸ μέτωπό του. Ἐχει σχῆμα προσώπου ὠοειδές, ὀστεῶδες. Δηλωμένες ἡ κόρη καὶ ἡ ἱριδα τῶν ματιῶν. Κάτω ἀπὸ τὸ ἐνδυμα διαγράφεται τὸ δεξιὸ πόδι. Στὴ δεξιὰ πλευρὰ ἄλλος ἔφηβος μὲ χλαμύδα ριγμένη στὸν ἀριστερὸ ὦμο. Τὰ μαλλιά χτενισμένα στὸν ἴδιο τύπο μὲ τοῦ προηγούμενου ἐφήβου. Μηνοειδεῖς βόστρυχοι χτενισμένοι πρὸς τὰ ἔμπροσ. Δηλωμένη καὶ ἐδῶ ἡ κόρη καὶ ἡ ἱριδα. Οἱ ἔφηβοι κρατοῦν σχηματοποιημένα κλαδιὰ φοινίκων. Ἀριστερά, στὴ γωνία τοῦ πλαισίου, ἀμφορέας. Κάτω ἀπὸ τὸ πλαίσιο ὑπάρχει ἡ ἐπιγραφή: Οἱ ἔφηβοι καὶ μέσα σὲ στεφάνι ἀπὸ φύλλα ἐλιᾶς ὁ κοσμητὴς τὸν κοσμητὴν, τοὺς ἐφήβους. Κάτω ἀπὸ τὴν ἐπιγραφή ἀπεικονίζονται δύο μικρὰ πλοῖα μὲ πλήρωμα ἀπὸ δύο ἄντρες. Στὸ μπροστινὸ πλοῖο, ὁ ἕνας καθιστὸς τραβάει κουπί, ὁ ἄλλος ὄρθιος, κρατᾷ στὸ χέρι ὑψωμένο τὸ κουπί. Στὸν καθισμένο κωπηλάτη ἡ ραχοκοκαλιά ἀποδίδεται μὲ βαθιὰ ἐγχάρακτη καμπύλη γραμμὴ. Στὸ πλοῖο πού ἀκολουθεῖ ὁ καθιστὸς ἄντρας τραβάει κουπί καὶ εἶναι γυμνός (καὶ ἐδῶ ἐπίσης ἡ ραχοκοκαλιά ἀποδίδεται μὲ βαθιὰ καμπύλη ἐγχάρακτη γραμμὴ), ὁ ὄρθιος εἶναι ντυμένος. Τὰ πλοῖα εἶναι διακοσμημένα μὲ ἐγχάρακτες λοξὲς καὶ κυματιστὲς γραμμὲς καὶ ρόδακες. Πάνω ἀπὸ τὰ πλοῖα ὑπάρχει ἡ ἐπιγραφή: Αὐρ. Δωσίθεος Θάλητος. Χρονολογεῖται στὸ 212 - 213 μ.Χ. ἢ λίγο μετὰ.

1. Ἀπολείσματα, τραύματα καὶ ἰζήματα στὴν ἐπιφάνεια. Ὑψ. 0.475 μ., σωζ. πλάτ. 0.435 μ. Μάρμαρο Πεντέλης. H. MÖBIUS, AM 77, 1962, Beibl. 283.

2. Βρέθηκε στὴν Ἀθήνα στὸ Διογέπειο Γυμνάσιο. Συγκολλημένη ἀπὸ ἐξι τεμάχια. Διάβρωση καὶ ἀπολεί-

σματα στὴν ἐπιφάνεια. Ὑψ. 1.51 μ., πλάτ. 0.60 μ. Μάρμαρο Πεντέλης. BCH 1915, σ. 258, πίν. 37, εἰκ. 3. E. LATTANZI, I ritratti dei cosmeti nel Museo Nazionale di Atene (1968) πίν. 37 σ. 81, ἀρ. 2.

1466. Στήλη<sup>1</sup> (πίν. 22). Στὸ πάνω μέρος ἀέτωμα καὶ μέσα σ' αὐτὸ ἀσπίδα μὲ ἐπιγραφή: Ἀγαθῇ τύχῃ. Στὸ ἀέτωμα ἐπιγραφή: Ἐπὶ ἄρχοντος Φιλιστείδου Πειραιέος Κοσμητεύοντος Ἡρακλείτου Μελιτέως.

Στὸ κάτω μέρος τῆς στήλης ἀπεικονίζεται πλοῖο, μέσα στὸ ὁποῖο τρεῖς ἄντρες καθιστοὶ τραβοῦν κουπί μὲ τὸ δεξιὸ χέρι καὶ δύο ὄρθιοι φέρουν στοὺς ὤμους κουπιὰ. Φοροῦν ὅλοι κοντὲς χλαμύδες ποὺ συγκρατοῦνται στὸν ὦμο μὲ πόρπη, καλύπτοντας τὸ στῆθος καὶ τὴν πλάτη. Ἔχουν ὅλοι κοντὰ μαλλιά καὶ εἶναι ἀγένειοι. Ἡ πρύμνη ἔχει ἀγκιστροειδῆ κατάληξη, ἐνῶ ἡ πλώρη σπειροειδῆ. Τὸ πλοῖο διακοσμεῖται ἀπὸ δύο ἀνάγλυφες ταινίες, μία στὴ μέση τῆς κοιλιᾶς καὶ μία στὸ κατάστρωμα. Ὁ πρῶτος ὄρθιος κωπηλάτης ἀπὸ ἀριστερὰ ἔχει τὸ σῶμα καὶ τὸ κεφάλι γεμμένο πρὸς τὰ δεξιὰ, τὰ πόδια σὲ ἀπόσταση τὸ ἓνα ἀπὸ τὸ ἄλλο, μὲ τὸ ἀριστερὸ νὰ πατάει ἄνετα κάτω, ἐνῶ στὸ δεξιὸ ἔχει ἀνασηκωμένη τὴ φτέρνα. Τὸ πρόσωπο εἶναι ὡοειδὲς καὶ τὰ χαρακτηριστικὰ σχηματικὰ ἀποδομένα. Μὲ τὰ δύο χέρια πιάνει τὸ κουπί ποὺ ἀκουμπᾷ βαρὺ στὸν ἀριστερὸ ὦμο. Οἱ τρεῖς κωπηλάτες κάτω εἶναι ἀπεικονισμένοι προφίλ δεξιὰ καὶ κοιτοῦν ἴσα μπροστὰ τους. Ὁ τρίτος ἀπὸ δεξιὰ πρὸς τὰ ἀριστερὰ ἔχει τὸ κεφάλι ἀνασηκωμένο. Ὁ τέταρτος ὄρθιος κωπηλάτης ἔχει τὸ σῶμα σχεδὸν κατ' ἐνώπιον, τὸ κεφάλι προφίλ, στραμμένο πρὸς τὰ δεξιὰ πίσω. Μὲ τὸ ἀριστερὸ χέρι κρατᾷ τὸ κουπί καὶ τὸ ἀκουμπάει στὸν ἀριστερὸ ὦμο ἐνῶ τὸ δεξιὸ πέφτει ἄτεχνα, ἐλαφρὰ λυγισμένο καὶ ἀκουμπάει μὲ τὴν παλάμη στὸν μηρό. Δηλωμένες οἱ ἀνατομικὲς λεπτομέρειες στοὺς εἰκονιζόμενους. Τὸ πλοῖο ἔχει φορὰ πρὸς τὰ ἀριστερὰ. Στὰ πλάγια τοῦ ἀνάγλυφου ἀετώματος ἀριστερὰ καὶ δεξιὰ κυματοειδὲς διακόσμηση. Χρονολογεῖται στὸ 163 - 164 μ.Χ.

1468. Στήλη<sup>2</sup> σὲ σχῆμα ὀρθογώνιο (πίν. 20γ). Σὲ βαθύτερο φόντο τρεῖς ἀνδρικές μορφές. Ὁ κοσμητῆς στὴ μέση φοράει ἱμάτιο στὸν τύπο τοῦ Σοφοκλῆ, ἀριστερὰ καὶ δεξιὰ ἔφηβοι ποὺ τὸν στεφανώνουν. Ὁ ἔφηβος ἀριστερὰ κρατᾷ στὸ ὑψωμένο δεξιὸ τοῦ χέρι τὸ στεφάνι, ἐνῶ στὸ ἀριστερὸ τὴν ἄκρη τοῦ ἱματίου. Ὁ ἔφηβος δεξιὰ ἀγγίζει μὲ τὸ δεξιὸ τοῦ χέρι τὸ κεφάλι τοῦ καὶ μὲ τὸ ἀριστερὸ κρατᾷ τὴ χλαμύδα ποὺ συγκρατεῖται στὸν ὦμο καὶ περιτυλίγεται στὸ ἀριστερὸ χέρι. Τὸ κορμὶ δὲν ἔχει ὑποστεί τὴν τελικὴ λείανση. Ἔχει τὸ δεξιὸ πόδι ἐλαφρὰ λυγισμένο, μὲ τὸ ἀριστερὸ πατάει ἄνετα κάτω. Στὸ κάτω μέρος τῆς στήλης πλοῖο μὲ ὀχτῶ ἄντρες. Τῆς Ἀδριανείου ἐποχῆς.

1484. Στήλη<sup>3</sup> σὲ σχῆμα ὀρθογώνιο (πίν. 23). Πάνω στὴν ἐπίστεψη ἔχει σχηματοποιημένα 5 ἀνθέμια. Σὲ βαθύτερο φόντο μὲ τετράγωνο σχῆμα τρεῖς ἀνδρικές μορφές. Ὁ κοσμητῆς στὴ μέση φοράει ἱμάτιο στὸν τύπο τοῦ Σοφοκλῆ, ἀριστερὰ καὶ δεξιὰ ἔφηβοι ποὺ τὸν στεφανώνουν. Ὁ ἔφηβος δεξιὰ κρατᾷ στὸ ὑψωμένο δεξιὸ τοῦ χέρι τὸ στεφάνι, ἐνῶ στὸ ἀριστερὸ τὴν ἄκρη τοῦ ἱματίου ποὺ ἀφήνει ἀκάλυπτο τὸ πάνω μέρος τοῦ κορμιοῦ. Ἀπεικονίζεται μὲ τὸ πάνω μέρος τοῦ σώματος καὶ τὸ κεφάλι προφίλ, τὸ κάτω μέρος σὲ μετωπικὴ στάση. Κάτω ἀπὸ τὸ ἱμάτιο διαγράφεται τὸ λυγισμένο δεξιὸ τοῦ πόδι. Μὲ τὸ ἀριστερὸ πατάει ἄνετα κάτω. Ὁ ἔφηβος ἀριστερὰ ἀγγίζει μὲ τὸ δεξιὸ τοῦ χέρι τὸ κεφάλι τοῦ κοσμητῆ, φοράει χλαμύδα ποὺ συγκρατεῖται στὸ λαιμὸ καὶ περιτυλίγεται στὸ ἀριστερὸ χέρι ἀφήνοντας τὸ ὑπόλοιπο σῶμα γυμνὸ. Ἔχει τὸ ἀριστερὸ πόδι ἐλαφρὰ λυγισμένο, πλάγια καὶ πίσω, μὲ τὸ δεξιὸ πατάει ἄνετα κάτω. Τὸ

1. Βρέθηκε στὴν Ἀθήνα, στὸ Διογέειο Γυμνάσιο. Ὑψ. 0.80 μ., πλάτ. 0.49 μ. Μάρμαρο Πεντέλης. Ἀπολείσματα καὶ διάβρωση στὴν ἐπιφάνεια. CIA III, 1129. Π. ΚΑΣΤΡΙΩΤΗΣ 261, ἀρ. 1466.

2. Λεῖπουν τμήματα τῆς στήλης. Κάτω ἀριστερὰ διαγώνια ρωγμὴ συμπληρωμένη μὲ γύψο. Ἀπολείσματα καὶ διάβρωση στὴν ἐπιφάνεια. Ὑψ. 1.06 μ., πλάτ. (πάνω) 0.70 μ., (κάτω) 0.68 μ., βάθ. 0.14 μ. LIPPOLD 264. SVORONOS πίν. CXI, 2. E. LATTANZI 82, ἀρ. 4, πίν. 38b.

3. Λεῖπουν τμήματα τῆς στήλης. Κάτω ἀριστερὰ διαγώνια ρωγμὴ συμπληρωμένη μὲ γύψο, ἐπίσης δεξιὰ. Ἀπολείσματα, ἰζήματα καὶ διάβρωση στὴν ἐπιφάνεια. Ὑψ. 1.32 μ., πλάτ. (πάνω) 0.63 μ., (κάτω) 0.60 μ., βάθ. 0.125 μ., ὕψ. μορφῶν 0.225 μ. (ισοκεφαλία). Μάρμαρο Πεντέλης. LIPPOLD 264, 15. SVORONOS πίν. CXI, 2, GRAINDOR, BCH 1915, 264, ἀρ. 2, πίν. 38a. E. LATTANZI 82, ἀρ. 4, πίν. 38b. IG II<sup>2</sup> 2044.

κορμί δὲν ἔχει ὑποστῇ τὴν τελικὴ λείανση. Οἱ μορφές πατοῦν πάνω σὲ πλαίσιο μὲ ἐπιγραφή. Κάτω ἀπὸ τὸ πλαίσιο πίνακας ὀνομάτων. Σὲ μερικὰ ὀνόματα στὸ κάτω μέρος τῆς στήλης σῶζεται χρῶμα καστανόμαυρο.

Χρονολογεῖται στὸ 139 - 140 μ.Χ.

### Σαρκοφάγοι

1150. Σαρκοφάγος<sup>1</sup>. Τμῆμα σαρκοφάγου ποὺ συνανήκει μὲ τὰ ἀρ. 1151 καὶ 1152. Πάνω κορωνίδα, κυμάτιο καὶ ἀστράγαλος (πίν. 24α). Μαινάδα σὲ ἔκσταση, ὅπως δείχνει ἡ κίνηση τοῦ κορμιοῦ της, μὲ φορὰ πρὸς τὰ δεξιὰ. Παίξει αὐλό (ὑπόλειμμα τοῦ σῶζεται στὰ χεῖλη της) ποὺ τὸν κρατάει μὲ τὸ δεξιὸ ὑψωμένο χέρι. Τὰ μαλλιά τραβηγμένα πρὸς τὰ πίσω, ἀπολήγουν σὲ οὐρά. Ὑπερβολικὰ διογκωμένη εἶναι ἡ ἀριστερὴ παρειά. Τὸν λαιμὸ χαράζει ἀβαθὴς ρυτίδα. Μὲ τὸ ἀριστερὸ της χέρι συγκρατεῖ τὸ ἱμάτιο, ποὺ καλύπτει τὸ κάτω μέρος τοῦ σώματος, ἀφήνοντας τὸ πάνω γυμνόν. Δεξιὰ, πίσω ἀπὸ τὴ μέση, ἡ πτυχωτὴ ἄκρη τοῦ ρούχου. Ἔχει τὸ δεξιὸ ἀνάγλυφο πόδι μπροστά, τὸ ἀριστερό, ποὺ εἶναι ἐξώγλυφο, πρὸς τὰ πίσω. Βαθιά εἶναι ἡ αὐλάκωση τῆς σπονδυλικῆς στήλης. Ἴχνη μπλὲ χρώματος στὸ ἱμάτιο. Μπροστά ἀπὸ τὴ μαινάδα πάνθηρας μὲ τὸ στόμα ἀνοιχτὸ (διακρίνονται τὰ δόντια του). Ἔχει τὸ κεφάλι τοῦ ἀνασηκωμένου καὶ στραμμένο πρὸς τὰ πίσω, αὐτιά μικρά, στρογγυλὸ διογκωμένο μάτι, βαθιὰ τοποθετημένο στὴν κόγχη του, ποὺ τονίζεται περισσότερο ἀπὸ τὸ βαθύλωμα στὴν περιοχὴ τοῦ κροτάφου. Τὸ μουσούδι τοῦ μεγάλο καὶ διογκωμένο. Διαφοροποίηση τῶν ὀγκων στὸ λαιμὸ καὶ στὰ πίσω ἄκρα. Στὴ συνέχεια σάτυρος γυμνὸς μὲ φορὰ πρὸς τὰ δεξιὰ. Τὸ κεφάλι καλύπτεται ἀπὸ μὴ νοειδεῖς ἄταχτους βοστρύχους. Ἔχει περίγραμμα προσώπου ὠοειδές. Δύο ὀριζόντιες λεπτές ρυτίδες χαράζουν τὸ τραπεζοειδὲς μέτωπο, δύο κάθετες τὴ ρίζα τῆς μύτης. Τὸ κάτω μέρος τοῦ μετώπου προεξέχει. Τὰ μάτια ἀσύμμετρα. Πίσω ἀπὸ τὸ κορμὶ τοῦ ἀνέμιζει ἡ δορὰ τοῦ ζώου, τὴ συγκρατεῖ μὲ τὸ δεξιὸ τοῦ ὑψωμένο χέρι, ποὺ ἀγγίζει τὸ τύμπανο τῆς μαινάδας. Τὰ δύο δάχτυλα ἀφύσικα πλασμένα (χειρονομία τελετουργικῆ). Τὸ κεφάλι τῆς δορᾶς περίπου στὴ μέση τοῦ σατύρου καὶ ἀνάμεσα στὰ πόδια τοῦ ἡ ὀπλή. Παρατηρεῖται ἔντονη διαφοροποίηση τῶν ὀγκων στὸ κορμὶ τοῦ σατύρου. Πλάι τοῦ μαινάδα σὲ ἔκταση χτυπάει ὠοειδὲς ἐπίπεδο τύμπανο. Ἔχει φορὰ πρὸς τὰ δεξιὰ καὶ τὸ κεφάλι ἀνασηκωμένο πρὸς τὰ πάνω. Τὰ μαλλιά της, τραβηγμένα πρὸς τὰ πίσω, ἀπολήγουν σὲ οὐρά ποὺ φθάνει στὴν πλάτη. Πίσω ἀπὸ τὸ κορμὶ της πτυχωτὸ ἱμάτιο ποὺ συγκρατεῖται στὸ δεξιὸ ὤμο. Ἐντονο πάθος ὑπάρχει στὶς κινήσεις της. Στὴ μέση τῆς σαρκοφάγου ὑπάρχει ὀρθογώνια στενὴ τρύπα, προφανῶς γιὰ ὑστερότερη χρῆση.
1151. Τμῆμα σαρκοφάγου (συνανήκει μὲ τὰ ἀρ. 1150 καὶ 1152). Σάτυρος<sup>2</sup> σὲ ἔκσταση μὲ φορὰ πρὸς τὰ ἀριστερά. Ἔχει τὸ κεφάλι ἀνυψωμένο καὶ ριγμένο παθητικὰ πρὸς τὰ πίσω. Τὰ μαλλιά κυματιστὰ στὶς πλάγιες ὀψεις, στὸ κέντρο πάνω ἀπὸ τὸ τραπεζοειδὲς μέτωπο, ποὺ στὸ κάτω τμῆμα τοῦ εἶναι διογκωμένο, εἶναι σηκωμένα ὀρθια πρὸς τὰ ἐπάνω. Ἔχει περίγραμμα προσώπου σχεδὸν τριγωνικόν. Στούς κροτάφους βαθυλώματα. Οἱ κόγχες τῶν ματιῶν βαθιές. Τὰ ζυγωματικὰ ὅστ' εἶναι διογκωμένα, ἐνῶ στὸ κάτω τμῆμα τοῦ προσώπου παρατηρεῖται ἔντονη ἀφαίρεση. Πίσω ἀπὸ τὸ γυμνὸ σῶμα μὲ τὴ νευρώδη διάπλαση καὶ τὴν ἔντονη διαφοροποίηση

1. Βρέθηκε στὴν Πάτρα. Λεῖπουν δεξιὰ κομμάτια κομμένα διαγώνια καὶ τμήματα στὴ βάση συμπληρωμένα μὲ γύψο. Φέρει πολλαπλὰ τραύματα. Ἰζήματα παρατηροῦνται στὴν ἐπιφάνεια. Μάρμαρο Πεντέλης. F. MATZ, Die griech. Sarkophage mit bacchischen Darstellungen, Bericht über den VI Intern. Kongress für Archäologie (Berlin 1940) 502 - 503. A. GIULIANO-B. PALMA, La maniera ateniese di età romana, I maestri dei

sarcofagi attici (Roma 1978) 14, ἀρ. Πα 1 πίν. 5, 10-11.

2. Λεῖπει ἡ μύτη καὶ τὸ στόμα, ἐκτὸς ἀπὸ τίς δύο μικρὲς κοιλότητες στὶς γωνίες τῶν χειλιῶν. Ἐπίσης μεγάλα τμήματα ἀριστερὰ καὶ δεξιὰ καὶ τμήματα τῆς βάσης συμπληρωμένα μὲ γύψο. Τὸ τμῆμα εἶναι συγκολλημένο ἀπὸ τρία τεμάχια. Ὑψ. 0.74 μ., πλάτ. 0.38 μ. SYBEL 579. Π. ΚΑΣΤΡΙΩΤΗΣ 196, ἀρ. 1151. F. MATZ, ὁ.π. 502 - 503. GIULIANO-PALMA 14, ἀρ. Π, πίν. 5, 10 - 11.

- τῶν ὀγκων, ἀνεμίζει δορά ζώου, μετ' ἡν ὀπλὴ πρὸς τὸ μέσο ἀριστερά. Ὁ σάτυρος ἔχει σηκωμένο τὸ ἀριστερὸ πόδι. Ἐνῶ ἀπὸ τῆ μέσης του ξεπετάγεται ἡ χαρακτηριστικὴ μνηοειδὴς οὐρίτσα του.
1152. Τμήμα σαρκοφάγου (συνανήκει μετὰ τὰ ἀρ. 1150 καὶ 1151. Μαινάδα<sup>1</sup> σὲ ἔκσταση μετὰ φορὰ πρὸς τὰ ἀριστερά, κρατᾷ στὸ ἀριστερὸ χερί της κατσικάκι, ἴσως καὶ στὸ τεντωμένο δεξιὸ μικρὸ ξίφος. Ἐχει τὸ κεφάλι ψηλὰ καὶ πρὸς τὰ πίσω ριγμένο. Τὰ μαλλιά δηλωμένα μετ' ἐγγάραιες κυματιστὲς γραμμὲς πέφτουν χυτὰ πάνω στοὺς ὤμους. Ἐχει λεπτὰ βλέφαρα καὶ μεγάλες ἐπιφάνειες παρειῶν. Τὸ αὐτὸ σχηματικὰ δοσμένο. Φοράει πολὺπτυχο μακρὸ ἱμάτιο ποὺ ἀνεμίζει καὶ ἔχει ἀκάλυπτο τὸ δεξιὸ στῆθος ποὺ εἶναι μικρὸ καὶ πεπλατυσμένο. Πίσω τῆς σάτυρος γενειοφόρος, ὁ μόνος στὴν παράσταση, ποὺ παίζει διπλὸ αὐλό. Ἀπεικονίζεται σὲ μεγαλύτερη ἡλικία ἀπὸ τοὺς ἄλλους δύο νέους ποὺ εἶναι ἀγένειοι. Τὰ μαλλιά σὲ μνηοειδεῖς ἀντιθετικὸς βοστρύχους δοσμένα. Μέτωπο στενὸ, ποὺ προεξέχει ἔντονα στὸ κάτω μέρος. Τὸ μάτι ἐπίμηκες, ὁ βολβὸς διογκωμένος, ἡ κόγχη βαθιά. Μετὰ κοιλότητα δηλώνεται ὁ δακρυϊκὸς πόρος. Τὸ ἀριστερὸ πόδι τεντωμένο μπροστά, τὸ δεξιὸ λυγισμένο καὶ πίσω. Διαφοροποίηση τῶν ὀγκων παρατηρεῖται στὴν περιοχὴ τοῦ στῆθους, τῆς μέσης καὶ τῆς γάμπας, στὸ ἀριστερὸ προτεταμένο πόδι. Πίσω ἀπὸ τὸ κορμὶ τοῦ ἀνεμίζει ἡ δορά τοῦ ζώου, ἀνάμεσα στοὺς αὐλοὺς φαίνεται τὸ κεφάλι τοῦ σχηματοποιημένο καὶ πίσω ἀπὸ τὸ δεξιὸ τοῦ πόδι στὸ γόνατο, τὰ δάχτυλα τῆς ὀπλῆς.
- Χρονολογεῖται στὴ μέση ἐποχὴ τῶν Ἀντωνίνων (161 - 180 μ.Χ.).
1186. Σαρκοφάγος<sup>2</sup> μετὰ ἀετωματικὸ κάλυμμα καὶ σχηματοποιημένα ἀνθέμια. Ἀπεικονίζονται ἑννέα πρόσωπα, ἀπὸ τὰ ὁποῖα ἑπτὰ βρίσκονται στὴ μακριὰ πλευρὰ τῆς σαρκοφάγου καὶ δύο στὴ στενὴ (πίν. 24β). Ἀπεικονίζεται τὸ κυνήγι τοῦ καλυδώνιου κάπρου. Στὸ κέντρο τῆς μακριᾶς πλευρᾶς ὁ Ἀγκαῖος ἢ Ὑλέος, γενειοφόρος, πεσμένος κάτω. Ὁ ἀριστερὸς ὤμος καὶ τὸ χερί του εἶναι καλυμμένα ἀπὸ τὸ ἱμάτιο καὶ προσπαθεῖ νὰ ἀμυνθεῖ κλωτσώντας τὸν κάπρο ποὺ ἔρχεται ὀρμητικὸς ἀπὸ ἀριστερά, μετὰ τὸ ἀριστερὸ τοῦ πόδι. Οἱ μύες τοῦ σώματος εἶναι ἔντονα δοσμένοι, νευρώδεις. Μπροστὰ τοῦ τρεῖς νέοι μετὰ κοντὰ σγουρὰ μαλλιά προσπαθοῦν νὰ σκοτώσουν τὸν κάπρο. Ὁ νέος στὴ γωνία τῆς σαρκοφάγου κρατᾷ διπλὸ πελέκι καὶ φοράει ἱμάτιο ποὺ ἔχει τραβηχτεῖ ἀπὸ τὴν προσπάθεια πρὸς τὰ πίσω καὶ συγκρατεῖται στὸ κέντρο τοῦ λαιμοῦ ἀπὸ στρογγυλὴ πόρπη. Ἐντονη ἡ διαφοροποίησις τῶν ὀγκων στὸ κορμὶ τοῦ. Ὁ εἰκονιζόμενος πίσω ἀπὸ τὸν κάπρο φοράει χιτῶνα κοντὸ καὶ ἱμάτιο ποὺ ἀφήνει ἀκάλυπτο τὸ δεξιὸ στῆθος καὶ συγκρατεῖται μπροστὰ στὸ λαιμὸ ἀπὸ στρογγυλὴ πόρπη. Στὸ ὑψωμένο δεξιὸ τοῦ χερί κρατᾷ λαγυβόλο. Ὁ τρίτος νέος πάνω ἀπὸ τὸν Ἀγκαῖο κρατᾷ στὸ ὑψωμένο δεξιὸ τοῦ χερί ὄπλο, ποὺ τώρα λείπει. Ἐντονα εἶναι δοσμένοι οἱ μύες, ἡ διαφοροποίησις τῶν ὀγκων μεγάλη. Φοράει ἱμάτιο. Πίσω ἀπὸ τὸν πεσμένο Ἀγκαῖο ὄρθιος ὁ Μελέαγρος, γενειοφόρος, προσπαθεῖ νὰ τρυπήσει μετὰ δόρυ τὸν κάπρο. Φοράει ἱμάτιο ποὺ καλύπτει τὴν ἀριστερὴν πλευρὰ καὶ συγκρατεῖται στὸν δεξιὸ ὤμο μετὰ πόρπη. Πίσω τοῦ νέος κατ' ἐνώπιον, ποὺ κρατᾷ στὸ ἀριστερὸ τοῦ χερί σφιχτὰ τὸ δόρυ καὶ ὑψώνει τὸ δεξιὸ. Τὸ ἱμάτιο ποὺ φοράει ἔχει τραβηχτεῖ πρὸς τὰ πίσω καὶ συγκρατεῖται στὸ λαιμὸ ἀπὸ στρογγυλὴ πόρπη. Μετὰ τὸ λυγισμένο σὲ ὀρθὴ γωνία δεξιὸ πόδι τοῦ πατάει σὲ στήριγμα. Ἐντονα δηλώνονται οἱ μύες τοῦ σώματος. Στὴ γωνία δεξιά, νέα γυναίκα, ἀμαζόνα σὲ προφίλ, μετὰ φορὰ πρὸς τὰ ἀριστερά. Στὰ τεντωμένα πρὸς τὰ ἐμπρὸς χέρια της κρατᾷ τόξο, προσπαθώντας νὰ πληγώσει τὸν κάπρο. Στοὺς ὤμους πίσω φέρει φα-

1. Λείπει τὸ κάτω τμήμα τοῦ ποδιοῦ δεξιά καὶ ἀριστερά· ἐπίσης τμήματα στὴ βάση συμπληρωμένα μετὰ γύψο. Μικρότερα ἀπολείσματα καὶ ἰζήματα στὴν ἐπιφάνεια. Ὑψ. 0.74 μ., πλάτ. 0.72 μ. F. SYBEL 579a. MATZ 8.π. 502 - 503. GIULIANO - PALMA 14, ἀρ. Πα 1 πίν. 5.10.11.

2. Μικρὰ τραύματα, ἰζήματα καὶ διάβρωση στὴν ἐπιφάνεια. Γεν. μῆκ. 2.22 μ., γεν. ὕψ. 1.50 μ., βάθ. στενῆς ὀψης 1 μ. ΚΑΛΛΙΠΟΛΙΤΗΣ, Χρονολογικὴ κατάταξις μετὰ μυθολογικῶν παραστάσεων ἀττικῶν σαρκοφάγων τῆς Ρωμαϊκῆς ἐποχῆς 16, ἀρ. 25, σ. 51. GIULIANO - PALMA 17 κέ., ἀρ. 4, εἰκ. 8, 17, 19.

ρέτρα. Ἔχει μαλλιά δεμένα σὲ φιόγκο, πάνω στὸ κεφάλι (τύπος Ἀφροδίτης) καὶ τὰ υπόλοιπα σὲ οὐρά πάνω στοὺς ὤμους. Φοράει κοντὸ πτυχωτὸ χιτῶνα καὶ ψηλὰ ὑποδήματα. Πλάι στὰ πόδια τῆς λεπτόκορμο σκυλὶ τρέχει πρὸς τὰ ἀριστερά.

Στὴν ἄλλη μακριὰ πλευρὰ δύο ἀντωπὰ ἀγριωπὰ λιοντάρια μὲ πλούσια χαιτή καὶ φιδωτὴ οὐρά πὺ στηρίζουν τὰ πόδια τοὺς πάνω σὲ ἀγγεῖο.

Στὴ μία στενὴ (ἀριστερὴ) πλευρὰ βόδι, πὺ σπαράσσεται ἀπὸ φτερωτὸ γρύπα. Τὸ ἀρπαχτικὸ ἔχει καθήσει πάνω στὴν πλάτη τοῦ καὶ ἔχει βυθίσει μὲ βουλιμία τὸ ράμφος καὶ τὰ νύχια τοῦ στὸ σῶμα τοῦ ζώου. Πίσω τοῦ σχηματοποιημένο δέντρο μὲ φύλλα. Στὴν ἄλλη στενὴ πλευρὰ δεξιὰ δύο νέοι μὲ κοντὰ σγουρὰ μαλλιά καὶ ἱμάτιο. Ἐνα λεπτόκορμο σκυλὶ τρέχει πρὸς τὰ ἀριστερά. Στὴ γωνία ἀριστερὰ σχηματοποιημένο δέντρο μὲ φύλλα. Ὑπάρχει ἔνταση στὰ πρόσωπα καὶ στὰ κορμιά τῶν εἰκονιζομένων. Λεῖπουν τὰ χέρια ἀπὸ πολλὰς φιγούρες, τὸ κεφάλι τοῦ σκυλιοῦ καὶ τὸ μπροστινὸ δεξιὸ τοῦ πόδι.

Χρονολογεῖται στὴ μέση ἐποχὴ τῶν Ἀντωνίνων.

1187. Σαρκοφάγος<sup>1</sup> (πίν. 25α) μὲ ἀετωματικὸ κάλυμμα. Στὶς γωνίες σχηματοποιημένα ἀνθέμια, ἡ ἐπιφάνειά τοῦ στολίζεται μὲ γλωσσοειδῆ σχήματα (φολίδες). Στὴν ἀριστερὴ, πλάγια ἐπιφάνεια τοῦ καλύμματος ἀναγλυφικὸ ἡμικυκλικὸ ἔξαρμα γιὰ τὴ μεταφορὰ. Ἀριστερὰ σώζονται τρύπες γιὰ τὴ στήριξη. Ἀπεικονίζονται συνολικὰ ὀκτὼ νέοι. Στὴ μακριὰ πλευρὰ τῆς σαρκοφάγου (6 μορφές), στὸ κέντρο δύο λεπτόκορμοι γυμνοὶ νέοι ἀγκαλιασμένοι, κατ' ἐνώπιον, στρέφουν ἀντικριστὰ τὰ πρόσωπά τοὺς. Τὰ κορμιά λεπτὰ τρυφερά. Ὁ ἕνας ἀριστερὰ κρατᾷ στεφάνι ἀπὸ λουλούδια μὲ κορδέλα καὶ ὁ ἄλλος δάδα ἀναμμένη μὲ φορὰ πρὸς τὰ κάτω. Ἀριστερὰ καὶ δεξιὰ πλαισιώνονται ἀπὸ τέσσερις νέους (ἀνὰ δύο σὲ κάθε πλευρὰ). Οἱ δύο νέοι ἀριστερὰ καὶ δεξιὰ κρατοῦν στὸ ὑψωμένο χέρι τοὺς ψυχὴ. Πίσω ἀπὸ τὸ σῶμα τοὺς τεντωμένο ἀνάμεσα στὰ χέρια κρατοῦν ἱμάτιο. Στὶς γωνίες ἀριστερὰ καὶ δεξιὰ γυμνοὶ νέοι λεπτόκορμοι. Στὴ γωνία δεξιὰ ὁ νέος κρατᾷ στὸ ὑψωμένο ἀριστερὸ τοῦ χέρι πιάτο μὲ φρούτα καὶ στὸ δεξιὸ λαγωβόλο. Ὁ νέος στὴν ἀριστερὴ πλευρὰ τῆς σαρκοφάγου κρατᾷ μὲ τὸ δεξιὸ λαγωβόλο καὶ μὲ τὸ ἀριστερὸ λαγὸ κρεμασμένο ἀπὸ τὰ πόδια. Ἐγκοπὴ καὶ τρύπες γιὰ τὴ στήριξη.

Στὴ μία στενὴ πλευρὰ πάνω ἀριστερὰ, ἐρωτιδεὺς πὺ κρατᾷ στὸ ὑψωμένο δεξιὸ τοῦ χέρι μικρὸ ἀγριογούρουνο καὶ στὸ ἀριστερὸ λαγωβόλο. Κοντὰ στὰ πόδια τοῦ ἀριστερὰ σκυλὶ, πλαστικὰ ἀποδομένο, μὲ ὑψωμένο κεφάλι καὶ φιδωτὴ οὐρά. Κάτω ἀπὸ τὸ δέρμα διαγράφονται οἱ πλευρὲς τοῦ ζώου. Μπροστὰ καὶ πίσω ἀπὸ τὸ κορμὶ ἀνεμίζει τὸ ἱμάτιο τοῦ νέου.

Στὴν ἄλλη στενὴ πλευρὰ τῆς σαρκοφάγου, δεξιὰ νέος μὲ φορὰ πρὸς τὰ ἀριστερὰ, κρατᾷ στὸ ὑψωμένο ἀριστερὸ χέρι ἐλάφι, ἀνάποδα κρεμασμένο καὶ στὸ δεξιὸ λαγωβόλο. Μπροστὰ στὰ πόδια τοῦ ἀριστερὰ λεπτόκορμο σκυλὶ μὲ φιδωτὴ οὐρὰ καὶ ἀνασηκωμένο κεφάλι, σηκώνει τὸ ἀριστερὸ πόδι. Τὸ σῶμα εἶναι πλαστικὰ δοσμένο. Στὴν πίσω μακριὰ στενὴ πλευρὰ τῆς σαρκοφάγου στὸ κέντρο ἀνάγλυφος ἀμφορέας, ἀριστερὰ καὶ δεξιὰ γρύπες, μὲ τὸ μπροστινὸ πόδι ἀκουμπισμένο πάνω σ' αὐτὸν καὶ μὲ ἀπλωμένα πλουμιστὰ πλαστικὰ ἀποδομένα φτερά. Ἀριστερὰ καὶ δεξιὰ πάνω τρύπες καὶ ἐγκοπὲς γιὰ τὴ στήριξη.

Χρονολογεῖται στὴ μέση ἐποχὴ τῶν Ἀντωνίνων, ὅπως φαίνεται ἀπὸ τὴν τεχνοτροπία.

1189. Μικρὴ παιδικὴ σαρκοφάγος<sup>2</sup> (πίν. 25β). Στὴ μία μακριὰ πλευρὰ εἰκονίζεται ἡ ἀρπαγὴ τοῦ Παλλαδίου ἀπὸ τὸν Διομήδη καὶ τὸν Ὀδυσσεά. Ἀριστερὰ νέος ἄντρας στραμμένος δεξιὰ,

1. Βρέθηκε στὴν Πάτρα. Ἔχει μικρὰ τραύματα, ἀπολείψματα, ἰζήματα, κηλίδες καὶ διάβρωση στὴν ἐπιφάνεια. Λεῖπει τμῆμα ἀπὸ τὸ κάλυμμα δεξιὰ καὶ ἀριστερὰ. Στὸ κέντρο περίπου ἔχει διαγώνια μεγάλῃ ρωγμῇ. Γεν. ὕψ. 1.40 μ., γεν. μῆκ. 2.43 μ., βάθ. (στενὴ ὄψη) 1.01 μ. Μάρμαρο Πεντέλης. F. MATZ, Ein römisches Meister-

werk (RM-Ergtz. 82, ἀρ. 3. mit Katalog der Erotensarkophage.

2. Βρέθηκε στὴ Λυκία Μεγίστη. Ὑψ. 0.445 μ., πλάτ. 0.905 μ. Λεῖπει τὸ κάλυμμα. Ἀπολείψματα καὶ ἰζήματα στὴν ἐπιφάνεια. Μάρμαρο Πεντέλης. H. P. LAUBSCHER, JdI 89, 1974, 243, εἰκ. 1 - 2.

κρατάει δαυλό με φορά πρὸς τὰ κάτω. Τὸ κεφάλι του καλύπτεται ἀπὸ μνηοειδεῖς βοστρύχους. Ἔχει περίγραμμα προσώπου ὠοειδὲς καὶ παρὰ τὴ μικρογραφικότητα τοῦ κεφαλιοῦ τὰ χαρακτηριστικὰ εἶναι ἀδρὰ δουλεμένα. Στὸν ἀριστερὸ ὦμο ἔχει ριγμένο τὸν χιτῶνα. Ἐντονη εἶναι ἡ διαφοροποίηση τῶν ὀγκῶν στὸ σῶμα. Δεξιὰ του δύο ἀσπίδες καὶ πάνω σὲ σχηματοποιημένο κορμὸ δέντρου ξόανο με θώρακα καὶ περικεφαλαία. Στὴ συνέχεια γυναίκα ὄρθια, με τὴν καλλιγραμμὴ πλάτη τῆς γυρισμένη στὸ θεατὴ. Τὸ πάνω μέρος τοῦ σώματος εἶναι γυμνό, τὸ κάτω καλύπτεται ἀπὸ τὸ ἱμάτιο. Τὰ μαλλιά, χωρισμένα στὴ μέση, φέρονται πρὸς τὰ πίσω με ρολὸ καὶ ἀπολήγουν σὲ κότσο. Τὰ χαρακτηριστικὰ τοῦ προσώπου, παρὰ τὴ μικρογραφικότητα τοῦ κεφαλιοῦ, εἶναι ἀδρὰ. Τὸ σῶμα τῆς καλὰ πλασμένο. Στὴ συνέχεια ἀπεικονίζεται ὁ Ὀδυσσεὺς φορώντας τριγωνικὸ καπέλο πάνω ἀπὸ τὰ κατσαρά μαλλιά του. Φοράει κοντὸ χιτῶνα ζωσμένο στὴ μέση, ποὺ συγκρατεῖται με στρογγυλὴ πόρπη στὸ δεξιὸ ὦμο κι ἀφήνει ἀκάλυπτο τὸ δεξιὸ πάνω μέρος τοῦ κορμιοῦ καὶ τὸ πόδι. Κάτω ἀριστερὰ ὁ καλλιτέχνης ἔχει ἀποδώσει τὴ φουντίτσα τοῦ ἱματίου. Στὸ ἀριστερὸ του χέρι κρατάει σπαθὶ καὶ με τὸ δεξιὸ ἀγγίζει τὸ σαγόνι του. Τὰ χαρακτηριστικὰ ἐπίσης ἀδρὰ, τὸ μάτι μεγάλο, ἡ μύτη πλατιά καὶ τὸ στόμα σαρκῶδες. Ἡ διάπλαση τοῦ δεξιοῦ χεριοῦ καὶ τῶν ποδιῶν νευρώδης καὶ ὀστεώδης. Στὴ δεξιὰ πλευρὰ ὁ Διομήδης κρατάει με τὸ ἀριστερὸ του χέρι τὴν Ἀθηνᾶ ποὺ φοράει περικεφαλαία καὶ ἀσπίδα. Ἡ χλαμύδα τῆς συγκρατεῖται με πόρπη στὸν ἀριστερὸ ὦμο. Στὸ δεξιὸ χέρι κρατάει ἀντικείμενο, ποὺ τὸ πάνω τμήμα του ἔχει σπάσει. Ἔχει στρέψει τὸ κεφάλι πρὸς τὰ ἀριστερὰ κοιτώντας τὴ θεά, ἐνῶ ἡ φορά τοῦ σώματος εἶναι πρὸς τὰ δεξιὰ. Τὰ χαρακτηριστικὰ εἶναι ἀδρὰ, τὸ σχῆμα τοῦ προσώπου ὠοειδὲς καὶ τὰ μαλλιά κοντὰ καὶ σγουρά. Ἡ διαφοροποίηση τῶν ὀγκῶν στὸ σῶμα καὶ στὰ νευρώδη πόδια ἔντονη. Στὴ βάση πλαίσιο με αὐλακώσεις. Ραβδωτοὶ κίονες ποὺ στολίζονται ἀπὸ κιονόκρανα. Στὸ κάτω μέρος τῆς σαρκοφάγου φαίνονται οἱ ὀπές γιὰ τὴ στήριξη τοῦ καλύμματος.

Στὴν ἄλλη μακριὰ πλευρὰ τῆς σαρκοφάγου, νέα γυναίκα καθισμένη πάνω σὲ σκρίνιο με τὸ ἓνα πόδι πάνω στὸ ἄλλο, ἴσως ἡ Σθενέβοια. Τὰ μαλλιά, χωρισμένα στὴ μέση, φέρονται με ἐπάλληλους κυματισμοὺς πίσω καὶ ἀπολήγουν σὲ κότσο. Τὸ περίγραμμα τοῦ προσώπου ὠοειδὲς, τὰ χαρακτηριστικὰ ἀδρὰ. Φοράει χιτῶνα καὶ ἱμάτιο καὶ στὰ πόδια σανδάλια. Τὰ δάχτυλα τοῦ ἀριστεροῦ χεριοῦ ποὺ σώζονται εἶναι μακριὰ καὶ λεπτὰ. Ἐμπρὸς ἀπὸ αὐτὴν ὄρθιος ἄντρας γενειοφόρος, πιθανῶς ὁ Προῖτος (ἢ τὸ ζεῦγος τῶν νεκρῶν). Ἔχει γυρισμένο τὸ κεφάλι του πρὸς τὴ γυναίκα, τὰ μαλλιά καὶ τὰ γένια του σγουρά. Τὰ χαρακτηριστικὰ τοῦ προσώπου ἀδρὰ. Στὸ ἀριστερὸ χέρι κρατάει πάπυρο. Σὲ συνέχεια ἡ Ἀφροδίτη στὸν τύπο τῆς Ἀφροδίτης τῆς Brescia, κρατάει ἀσπίδα, τὴν ὁποία ὑποστηρίζει μικρὸς ἔρωτας. Στὸ κεφάλι τῆς φοράει ἡμικυκλικὸ στέμμα. Τὰ μαλλιά, χωρισμένα στὴ μέση, φέρονται κυματιστὰ πίσω καὶ ἀπολήγουν σὲ κότσο. Ἔχει περίγραμμα προσώπου ὠοειδὲς καὶ χαρακτηριστικὰ ἀδρὰ. Φοράει χιτῶνα καὶ ἱμάτιο, ποὺ τὴν περιζώνει ἀπὸ τὸν ὀσφυϊκὸ χῶρο. Με τὸ ἀριστερὸ χέρι ἀγκαλιάζει τὴν ἀσπίδα καὶ με τὸ δεξιὸ τὴν πιάνει στὸ κέντρο τῆς. Ἔχει τὸ ἀριστερὸ πόδι λυγισμένο μπροστά, τὸ δεξιὸ πρὸς τὰ πίσω. Στὴ γωνία ἀριστερὰ, ὁ Βελλερεφόντης με τὸν Πήγασο, ποὺ σκύβει γιὰ νὰ πιεῖ νερό. Ὁ Βελλερεφόντης, νέος, σγουρόμαλλος, με ἀδρὰ χαρακτηριστικὰ καὶ χοντρὸ λαιμό. Στὸν ἀριστερὸ ὦμο ριγμένο τὸ ἱμάτιο, τὸ ὑπόλοιπο κορμὶ γυμνό. Με τὸ ἀριστερὸ χέρι κρατάει λαγωβόλο καὶ με τὸ δεξιὸ τὰ γκέμια τοῦ ἀλόγου. Τὸ ἀριστερὸ πόδι λυγισμένο πίσω. Παρατηρεῖται σ' ὅλη τὴν ἐπιφάνεια ἔντονη διαφοροποίηση τῶν ὀγκῶν. Ὁ Πήγασος ἔχει πλουμιστὰ φτερά, πλούσια χαιτὴ χωρισμένη στὴ μέση καὶ μικρὰ αὐτιά.

Στὴ δεξιὰ στενὴ πλευρὰ ἑνὸς ὑποκένταυρος, ποὺ προσπαθεῖ νὰ πνίξει ἓναν γενειοφόρο ἄντρα. Φοράει κοντὸ χιτῶνα ζωσμένο στὴ μέση. Ἀπὸ τὸ χέρι του ἔχει ξεφύγει τὸ σπαθὶ ποὺ δὲν πρόλαβε νὰ βάλει στὸ θηκάρι του. Με τὸ δεξιὸ του πόδι πατάει πάνω σὲ σχηματοποιημένο βράχο. Πίσω ἀπὸ τὸ σῶμα τοῦ ἵπποκένταυρου δέντρο με πλατιά φύλλα καὶ στρογγυλοὺς καρ-

πούς. Στὶς γωνίες κίονες μὲ ραβδώσεις. Στὴ στενὴ πλευρὰ ἀπεικονίζεται Πάνας καὶ σάτυρος συμπλεκόμενοι μὲ τὸν Ἡρακλῆ. Στὴν ἀριστερὴ πλευρὰ ὁ τραγοπόδαρος Πάνας μὲ πλούσια μακριὰ σγουρὴ γενειάδα καὶ ζωώδη χαρακτηριστικά. Στὴ μέση πίσω δηλώνεται ἡ οὐρίτσα του. Ἀκουμπάει μὲ τὰ χέρια του τὸν Ἡρακλῆ, ποὺ ἀπεικονίζεται σὰν ὥριμος ἄνδρας μὲ μακριὰ γενειάδα καὶ πλαδαρὸ σῶμα (στῆθος, κοιλιὰ, πόδια). Ὁ σάτυρος δεξιὰ, στραμμένος πρὸς τὸν Ἡρακλῆ, ἀπεικονίζεται ἀγένειος, νέος μὲ εὐρωστο κορμί, τραχιὰ χαρακτηριστικά καὶ χαμόγελο ἡδυπάθειας στὰ χεῖλη. Ἐχει περίγραμμα προσώπου ὡσεὶ δὲ καὶ ἀδρὰ ἀσύμμετρα χαρακτηριστικά. Μὲ τὸ δεξιὸ του χέρι κρατᾷ ἀναμμένη δάδα. Παρατηρεῖται ἔντονη διαφοροποίηση τῶν ὀγκων στὸ σῶμα καὶ στὸ νευρῶδες δεξιὸ πόδι. Δηλώνονται οἱ ἀνατομικὲς λεπτομέρειες.

Χρονολογικὰ τοποθετεῖται στὴ μέση ἐποχὴ τῶν Ἀντωνίνων.

2716. Τμῆμα πλευρᾶς σαρκοφάγου<sup>1</sup> (πίν. 26α). Ἡ σαρκοφάγος ἀπεικονίζει σκηνὴ ἀμαζονομαχίας. 11 μορφές (καὶ ἓνα χέρι ἀριστερά). Τέσσερις ἀμαζόνες καὶ ἑπτὰ πολεμιστές. Στὸ ἔδαφος νεκροὶ ἢ πληγωμένοι, ἀμαζόνες καὶ πολεμιστές. Στὴ δεξιὰ πλευρὰ ριγμένο ἄψυχο τὸ κορμὶ νεαρῆς ἀμαζόνας. Τὸ δεξιὸ χέρι τῆς ἀπλωμένο ἐμπρός. Διακρίνεται τὸ μικρὸ στρογγυλὸ στῆθος, τὸ ἀριστερὸ ἀφημένο ἀνόργανα πάνω στὴν ἀσπίδα τῆς. Ἐχει τὸ λυγισμένο ἀριστερὸ κάτω μέρος τοῦ ἀριστεροῦ ποδιοῦ πάνω στὸ δεξιό. Πιὸ πάνω διακρίνεται ὑπόλειμμα πρόσθιου τμήματος ἀλόγου σὲ καλπασμὸ καὶ τὸ ἐξώγλυφο κορμὶ ἐνὸς πολεμιστῆ ποὺ κρατᾷ στὸ τεντωμένο ἀριστερὸ χέρι του τὴν ἀσπίδα. Φαίνεται τὸ ὄχανο ποὺ περνᾷ τὸ χέρι του, ἀριστερὰ στὴ μέση τὸ σπαθί. Τὸ σῶμα ἔχει ἐλαφρὴ στροφή πρὸς τὰ ἀριστερά. Παρατηρεῖται ἔντονη διαφοροποίηση στὴν ἐπιφάνεια, ἰδιαιτέρως ἔχει προσέξει ὁ καλλιτέχνης τὴ σύσπαση τῶν μυῶν στὶς μασχάλες. Τὸ κορμὶ δυνατὸ, σφιχτό. Φοράει πολὺπτυχο κοντὸ χιτῶνα, τὸ κεφάλι εἶναι στραμμένο πρὸς τὰ δεξιὰ (φαίνεται ἀπὸ τὸ κάτω μέρος ποὺ σώζεται). Ἀκολουθεῖ ἐφιππὴ ἀμαζόνα μὲ φορὰ πρὸς τὰ ἀριστερά. Φοράει πέπλο καὶ κοντὸ χιτῶνα. Ἀριστερὰ κάτω ἀπὸ τὸ ροῦχο προβάλλει τὸ μικρὸ στρογγυλὸ στῆθος. Τὸ δυνατὸ καὶ εὐκίνητο κορμὶ τῆς ἀμαζόνας προβάλλει κάτω ἀπὸ τὸ ροῦχο. Στὸ κέντρο τῆς κοιλιᾶς διακρίνεται ὁ ὀμφαλός. Τὸ πέπλο κυματιστό, πλαστικό. Τὸ ἄλογο βρίσκεται σὲ καλπασμὸ, μὲ φορὰ πρὸς τὰ ἀριστερά. Στὸ πρόσθιο τμῆμα τοῦ κορμιοῦ ἔντονη διαφοροποίηση τῶν ὀγκων. Στὴ μέση ἀπεικονίζεται πληγωμένος ἢ νεκρὸς πολεμιστής, ποὺ φέρει πάνω στὴν ἀσπίδα τὸν Πήγασο. Ἐπάνω ἀπὸ τὸ πληγωμένο ἄλογο ποὺ ἀκολουθεῖ (τὸ κεφάλι του ἀκουμπάει στὴ γῆ) δύο μορφές, μιὰ ἀμαζόνα μὲ πέπλο καὶ κοντὸ χιτῶνα καὶ ἓνας πολεμιστής μὲ θώρακα μὲ γλωσσοειδῆ πτερύγια, στὸ κέντρο τῆς κοιλιᾶς διακρίνεται ὁ ὀμφαλός. Πίσω ἀπὸ τὸ σύμπλεγμα, σὲ ἐπίπεδο φόντο, διακρίνεται, δοσμένα ἐπίπεδα, τὸ κάτω γυμνὸ τμῆμα κορμιοῦ πολεμιστῆ. Δηλώνονται οἱ ἀνατομικὲς λεπτομέρειες τοῦ πολεμιστῆ. Στὴ συνέχεια διακρίνεται τὸ ὀπίσθιο κάτω γυμνὸ τμῆμα πολεμιστῆ, ἀκολουθεῖ πληγωμένη ἀμαζόνα. Φοράει χιτῶνα, ποὺ συγκρατεῖται στὸν ἀριστερὸ ὦμο μὲ πόρπη στρογγυλὴ. Τὸ δεξιὸ στῆθος μικρὸ, γυμνόν. Κάτω ἀπὸ τὸ ροῦχο διαγράφεται ἡ κοιλιὰ καὶ ὁ ὀμφαλός σὲ ὀριζόντια αὐλάκωσι. Ἀκολουθεῖ πολεμιστής (σώζεται μόνο τὸ κάτω μέρος) τοῦ κοντοῦ χιτῶνα, τμῆμα τῶν ποδιῶν καὶ τοῦ πάνω μέρους τῶν ὑποδημάτων. Ἔργο καλοῦ γλύπτη. Τὰ κορμιὰ ἔχουν πλαστικότητα, κίνηση καὶ δύναμη. Ἡ συμπλοκὴ ἀμαζόνων, πολεμιστῶν καὶ ἀλόγων ἔχει ἔνταση. Τῆς ἐποχῆς τῶν Ἀντωνίνων, ὅπως διαφαίνεται ἀπὸ τὴν τεχνοτροπία.

1497. Σαρκοφάγος<sup>2</sup> μεγάλῃ ὀρθογωνίου σχήματος τοῦ τύπου τῶν ἐτρουσκικῶν. Εἰκονίζεται νέος

1. Βρέθηκε στὴ Σπάρτη. Λεῖπει τὸ πάνω τμῆμα, οἱ ἄκρες ἀριστερὰ καὶ δεξιὰ καὶ τεμάχιο ἀπὸ τὴ βάση, ποὺ εἶναι συγκολλημένη ἀπὸ τρία τμήματα. Ὑψ. 0.78 μ. Μάρμαρο Πεντέλης. ΚΑΛΛΙΠΟΛΙΤΗΣ β.π. 16, ἀρ. 21. GIULIANO, ASAene 35, ἀρ. 101.

2. Βρέθηκε στὴν Ἀθήνα στὸ Α' Νεκροταφεῖο. Λεῖπει μέρος τῆς μύτης καὶ τμήματα στὰ μάτια. Ἀπολείσματα στὴν ἐπιφάνεια. Ὑψ. 2 μ., μῆκ. 2.40 μ., πλάτ. 1.95 μ. Μάρμαρο Πεντέλης. ΑΔ 1892, 91. H. P. L' ORANGE, Studien zur Geschichte des spätantiken Porträts

ἄντρας (πίν. 26β), μισοξαπλωμένος, στὸ δεξιό του χέρι κρατεῖ στεφάνι ἀπὸ λουλούδια. Πλάι του ὑπάρχει μεγάλη δέσμη παπύρων πού συγκρατοῦνται ἀπὸ κρίκους. Τὸ ἄκρο τοῦ ποδιοῦ ἀποδίδεται σχηματοποιημένο, πάνω σὲ ὄγκο ἄπλαστο· δὲν δηλώνονται ἐπίσης τὰ νύχια τοῦ χεριοῦ. Φοράει χιτῶνα καὶ ἱμάτιο πού καλύπτει τὸν ἀριστερὸ ὤμο. Κοντοὶ σγουροὶ βόστρυχοι πλαισιώνουν τὸ κεφάλι, στὸ κέντρο πάνω ἀπὸ τὸ μέτωπο τριγωνικὴ ἀπόληξη. Ἡ πίσω ὄψη τοῦ κεφαλοῦ ἄπλαστη. Τὸ πρόσωπο ὠσειδές. Τὸ τραπεζοειδές ψηλὸ μέτωπο χαράζει βαθιὰ ὀριζόντια ρυτίδα. Τὰ φρύδια σὲ σχῆμα τόξου ἀνοιχτοῦ, εἶναι δηλωμένα μὲ ἐγγράφακες λοξὲς πυκνὲς γραμμές. Ἔχει μάτια μεγάλα μὲ διογκωμένους βολβούς καὶ σαρκώδη βαριὰ βλέφαρα. Ἰριδα καὶ κόρη δηλωμένες, ἡ κόρη βαθιὰ σκαμμένη σὲ σχῆμα πέλτης. Στὶς ἐσωτερικὲς γωνίες τῶν ματιῶν διακρίνεται ὁ κανθὸς καὶ ὁ δακρυϊκὸς σάκκος. Τὸ ἐλεύθερο χεῖλος τῶν κάτω βλεφάρων περιζώνει σφιχτὰ τὰ μάτια. Μεγάλες σαρκωμένες ἐπιφάνειες παρειῶν κυριαρχοῦν στὸ πορτραῖτο. Τὰ χεῖλη, μισάνοιχτα, εἶναι σαρκώδη καὶ καμπυλόγραμμα, μὲ σαφὲς περίγραμμα. Μεταξὺ τοῦ κάτω χείλους καὶ τοῦ στρογγυλοῦ σαγονιοῦ, πού προεξέχει, ὑπάρχει ἐντονὴ βάθυνση. Τὸ μουστάκι καὶ τὰ γένια ἀποδίδονται μὲ κυματισμούς. Τὸ πορτραῖτο δὲν ἔχει ὑποστεῖ τὴν τελικὴ λείανση. Τὸ σῶμα ἄτεχνα, πρόχειρα δουλεμένο, ἡ πίσω πλευρά, ἡ πλάτη καὶ τὰ πόδια, ἐπίπεδα. Ἀντίθετα ἡ ἐργασία τοῦ κεφαλοῦ πολὺ καλὴ. Τὸ ἀριστερὸ χέρι, σχηματοποιημένο, κρατᾷ ἀνάμεσα στὸ δείκτη καὶ στὸν ἀντίχειρα δύο παπύρους καὶ ἄλλος πάπυρος πλάι. Τὸ κάλυμμα ἀρχικὰ ἦταν προορισμένο γιὰ δύο φιγούρες (ἄντρας-γυναίκα). Τελικὰ ὅμως χρησιμοποιήθηκε γιὰ ἓνα πρόσωπο. Τὸ ἀνδρικό σῶμα ἀπαλείφθηκε, στὴ θέση του ὑπάρχει δέσμη παπύρων. Στὴν ἐπιφάνεια τῆς σαρκοφάγου, στὴν πίσω ὄψη τοῦ εἰκονιζόμενου, ὑπάρχουν ἴχνη τῆς ἀπομάκρυνσης τοῦ ἀνδρικοῦ σώματος. Στὸ σῶμα ὁ καλλιτέχνης ἔχει ἐξαφανίσει (ὅσο μπόρεσε) τὰ θηλυκὰ στοιχεῖα (στῆθος). Παραμένει βέβαια ἡ τρυφερή, νωχελικὴ καὶ λυγερὴ γυναικεῖα διάθεση στὸ σῶμα. Τὸ κεφάλι ἔχει δουλετεῖ σὲ δευτέρη χρῆση, σύμφωνα μὲ τὰ ἀτομικὰ χαρακτηριστικὰ τοῦ εἰκονιζόμενου. Ἡ σχηματοποιημένη κοτσίδα πίσω εἶναι κάτι πού ὁ γλύπτης εἶχε ἀφήσει προσωρινὰ γιὰ στήριγμα καὶ φαίνεται ὅτι δὲν πρόφτασε νὰ τὴν ἀπομακρύνει, ὅπως καὶ τὸ ἄπλαστο τμήμα μαρμάρου στὸ πόδι του καὶ σὲ ἓνα σημεῖο πίσω ἀπὸ τὸ σῶμα του κ.ά. Τὸ τμήμα στεφανιοῦ ἢ γιρλάντας πού κρατᾷ στὸ χέρι ὁ εἰκονιζόμενος σὲ σαρκοφάγους αὐτοῦ τοῦ τύπου τὸ κρατᾷ ἡ γυναίκα (βλ. σαρκοφάγο Ἐθνικοῦ Μουσείου ἀρ. 3580). Τὸ πορτραῖτο δὲν ἔχει ὑποστεῖ τὴν τελικὴ λείανση. Ἀπὸ τὸν τύπο τῆς κόμμωσης καὶ τὴν τεχνολογία χρονολογεῖται στὴν ἐποχὴ τοῦ Γαλλισκοῦ (253 - 260 μ.Χ.).

### Τραπεζοφόρα

2657. Τραπεζοφόρο<sup>1</sup> σὲ σχῆμα δέντρου, μὲ παραλληλόγραμμη συμφυὴ βάση (πίν. 26γ). Στὸ πάνω μέρος του διαγράφονται κυματιστὰ κλαδιὰ καὶ φύλλα σχηματικὰ δοσμένα. Πάνω στὴν παραλληλόγραμμη ἀκανόνιστη ἐπιφάνεια ἔχει τετράγωνη ἐγκοπή. Ἀπεικονίζεται ἡ Κυβέλη(;) ὄρθια κατ' ἐνώπιον. Τὰ μαλλιά πλαισιώνουν σὲ βοστρύχους σπειροειδεῖς ἡμικυκλικὰ τὸ πρόσωπο, πού ἔχει σχῆμα ὠσειδές, πλατύ. Στὸ ἀριστερὸ ὑψωμένο χέρι μὲ τὰ μακριὰ λεπτὰ δάχτυλα κρατᾷ τύμπανο, πού στηρίζεται πάνω σὲ σχηματοποιημένο φουντωτὸ κλαδί δέντρου καὶ στὸ δεξιὸ πού ἀκουμπᾷ πάνω στὸ σχηματοποιημένο κεφάλι λιονταριοῦ, κρατᾷ τὴ σύριγγα. Φοράει ἀχειρίδωτο χιτῶνα, πού συγκρατεῖται στοὺς ὤμους ἀπὸ στρογγυλὲς πόρπες καὶ φρυγικὸ πῖλο. Τὸ δεξιὸ πόδι τὸ ἔχει λίγο μπρός. Τὰ χαρακτηριστικὰ τοῦ προσώπου εἶναι ἀδρά. Ἔχει μάτια

109 κέ. ἀρ. 9, εἰκ. 21, 23. Ἡ ἄποψη τοῦ L'Orange ὅτι τὸ σῶμα εἶναι γυναικεῖο δὲν εἶναι ὀρθή. Jahreshefte 42, 1955. W. ALZINGER, Zwei Spätantike Porträtköpfe aus Ephesos 29, εἰκ. 17.

1. Βρέθηκε στὴν Ἰθάκη, τὸ 1904. Ἔχει διαγώνια ρωγμὴ στὸ ὕψος τοῦ λαιμοῦ. Ὑψ. τραπεζοφ. 0.66 μ., ὕψ. γυναικεῖας μορφῆς 0.451 μ., πλάτ. φιγούρας 0.193 μ. Ἀσβεστόλιθος. Π. ΚΑΣΤΡΙΩΤΗΣ 402, ἀρ. 2657.

μεγάλα. Οἱ κόρες εἶναι δηλωμένες σὲ σχῆμα στρογγυλὸ καὶ εἶναι ἀσύμμετρα τοποθετημένες (ἡ ἀριστερὴ βρίσκεται ψηλότερα καὶ εἶναι μικρότερη). Ἡ ἔκφραση μυστικιστικὴ καὶ συμβολικὴ, θυμίζει μάσκα. Τὸ σῶμα θαλερό, δυνατό, παρὰ τὶς ἐπίπεδες ἐπιφάνειες. Ἐντονος παγανιστικὸς χαρακτήρας στὴ γενικὴ διάθεση τοῦ ἔργου. Πίσω τὸ ἔργο πεπλατυσμένο. Χρονολογεῖται στὴν ἐποχὴ τῶν Σεβήρων (193 - 217 μ.Χ.).

2706. Τραπεζοφόρο<sup>1</sup> με θέμα τὸν μῦθο τοῦ Βελλερεφόντη καὶ τῆς Χίμαιρας (πίν. 26δ). Ὁ Βελλερεφόντης, παιδὶ σχεδόν, πάνω στὸ φτερωτὸ Πήγασο, κάτω ξαπλωμένη, ἀποκαμωμένη ἡ Χίμαιρα. Ὁ νέος φοράει κοντὸ χιτῶνα, ποὺ συγκρατεῖται στὸ δεξιὸ ὄμο με στρογγυλὴ πόρπη. Στὸ κάτω μέρος τοῦ σχηματίζεται τριγωνικὸ ἄνοιγμα ἀπ' ὅπου φαίνεται τὸ πάνω μέρος τοῦ ποδιοῦ, ποὺ εἶναι παχουλὸ καὶ καλοφτιαγμένο. Οἱ πτυχώσεις τοῦ χιτῶνα δηλώνονται με βαθιές, σκληρὲς αὐλακώσεις. Πίσω ἀπὸ τὸ δεξιὸ τοῦ ὄμο ξεπετάγεται κλαδί (με φορὰ πρὸς τὰ πάνω) ἀπὸ τὸν κυρίως κορμὸ τοῦ στηρίγματος, ποὺ ἔχει μορφή δέντρου. (Τολμηρὴ εἶναι ἡ σκέψη ὅτι εἶναι τμῆμα τοῦ ἱματίου ποὺ ἀνεμίζει καὶ ἀπολήγει ἢ συμπλέκεται με κλαδί). Στὸ κάτω μέρος τοῦ ἔχει ἐπιπεδότητα καὶ χαράζεται ἀπὸ βαθιὲς αὐλακώσεις. Ὁ Βελλερεφόντης εἶναι στραμμένος με ἔντονη κλίση πρὸς τὰ δεξιὰ καὶ πίσω, ἐνῶ με τὸ τεντωμένο ἀριστερὸ χέρι τοῦ κρατᾷ τὰ χαλινάρια τοῦ ἀλόγου. Στὸ δεξιὸ χέρι κρατοῦσε τὸ κοντάρι (τώρα λείπει). Ἐχει ὠοειδὲς πρόσωπο, ἐκφραστικὸ μάτι (ὁ δεξιὸς βολβὸς διογκωμένος, ὁ ἀριστερὸς ἐπίπεδος). Ἰριδα καὶ κόρη δηλωμένες. Ἡ κόρη στρογγυλὴ καὶ βαθιὰ σκαμμένη. Τὸ στόμα μικρὸ, τὸ σαγόνι πλατὺ καὶ πεταχτό. Τὸ δεξιὸ μάγουλο διογκωμένο. Μεγάλοι σπειροειδεῖς βόστρυχοι πλαισιώνουν τὸ πρόσωπο, ἡ ὑπόλοιπη μάζα τῶν μαλλιῶν ἀποδίδεται σὲ κυματιστὲς αὐλακώσεις. Ἡ δεξιὰ ὄψη ἄτεχνα δουλεμένη, ἐνῶ τὴν ἀριστερή, ποὺ ἦταν θεατὴ, τὴν ἔχει προσέξει ὁ καλλιτέχνης. Τάση ἀποστρογγύλευσης τῶν ἐπιφανειῶν εἶναι ἐκδηλὴ στὸ πρόσωπο τοῦ Βελλερεφόντη με τὰ φουσκωμένα μάγουλα καὶ τὸ διογκωμένο μέτωπο, ἐπίσης στὸ πίσω μέρος τοῦ κορμοῦ τοῦ ἀλόγου: Ὁ Πήγασος ἔχει φορὰ πρὸς τὰ ἀριστερά. Τὰ μικρὰ φτερά τοῦ εἶναι πλουμιστὰ με ἔγχαραξες, τραβηγμένα πρὸς τὰ πίσω. Τὰ αὐτιά τοῦ εἶναι ἐπίπεδα, δυσανάλογα μικρά, σχηματοποιημένα. Βοστρυχοειδὲς λοφίον πλαισιώνει τὴν κορυφὴ τοῦ κεφαλοῦ. Τὸ μουσούδι τοῦ ἀλόγου ἀσυνήθιστα μεγάλο σὲ σύγκριση με τὸ κεφάλι τοῦ. Στὸ μάτι τοῦ δηλωμένη ἡ ἱριδα καὶ ἡ κόρη. Ἡ Χίμαιρα ἔχει τὸ κεφάλι με τὴν πλούσια μακριὰ χαίτη στραμμένο πρὸς τὰ πάνω καὶ πίσω, τὸ στόμα μισάνοιχτο καὶ τὴ γλώσσα ἔξω· τονίζεται ἡ φυσικότητά της με χαρακτὴ κάθετη γραμμὴ στὸ κέντρο της. Στὴν κοιλία της διαγράφονται με φυσικότητα τὰ πλευρά. Ὑπερβολικὰ μεγάλα καὶ χοντρά εἶναι τὰ δάχτυλα τῶν ποδιῶν. Πάνω στὸ σῶμα τῆς Χίμαιρας ὑπολείμματα ἀπὸ τὸ δεξιὸ πόδι τοῦ Βελλερεφόντη καὶ ἡ ἄκρη ἀπὸ τὴν οὐρά της. Ὁ Βελλερεφόντης φοράει ὑποδήματα τύπου calcei ποὺ ἐφαρμόζουν σὰν κάλτσες στὰ πόδια. Ἐκδηλὴ εἶναι ἡ ἐπιπεδοποίηση τῶν ἐπιφανειῶν στὸ κεφάλι τῆς Χίμαιρας (πάνω ἐπιφάνεια τοῦ κεφαλοῦ, κάθετα κομμένο μουσούδι τοῦ θηρίου), ἀντίθετη με τὴν ἀποστρογγύλευση τῶν ἐπιφανειῶν στὸ σύμπλεγμα Βελλερεφόντη Πήγασου. Αἰσθητικὰ ὑπάρχει μιὰ ἐναντιοδρομικὴ κίνηση μεταξὺ τῶν στοιχείων τῆς σύνθεσης ποὺ δημιουργεῖ τὴ συμπλοκὴ (σύμφωνα με τὸ θέμα). Γιὰ τραπεζοφόρο ἀρκετὰ ψηλό. Χρήση τελετουργικῆ; Ἔργο λαϊκότροπο. Ἡ πίσω ὄψη ἐπίπεδη, δουλεμένη με φαγάνα. Πάνω στὴν ἡμικυκλικὴ ἐπιφάνεια τρύπα γιὰ τὴ στήριξη τῆς πλάκας τοῦ τραπεζοφόρου. Ἡ βάση κάτω παραλληλόγραμμη μακρόστενη.

Χρονολογεῖται στὴν ἐποχὴ τοῦ Κωνσταντίνου (306 - 337 μ.Χ.).

1. Βρέθηκε στὴν Ἀθήνα. Φυλαγόταν στὴ Στοὰ Ἀδριανοῦ. Λείπει τὸ πάνω μέρος τοῦ τραπεζοφόρου, τὰ μπροστινὰ πόδια τοῦ ἀλόγου καὶ τὸ δεξιὸ πίσω, ἐπίσης λείπουν τμῆματα στὸ κεφάλι τοῦ Βελλερεφόντη, τὴ μύτη τοῦ Πήγασου, στὰ πίσω πόδια τῆς Χίμαιρας καὶ ἡ οὐρά ἐκτὸς ἀπὸ τὴν ἄκρη της. Ἀπολείσματα, κηλίδες καὶ μικρότερα

τραύματα στὴν ἐπιφάνεια. Ὑψ. 1.21 μ., πλάτ. (πάνω) 0.48 μ., πλάτ. (κάτω) 0.76 μ. Τρίτη διάστ. 0.25 μ. Μάρμαρο Πάρου. K. LEHMANN, Hartleben, Bellerophon und der Reiterheilige. N. YALOURIS, Pegasus, The Art of Legend 73, με εἰκ.

### Ταυροβολικοί βωμοί

Τὰ ταυροβόλια ἦταν τυπικὸ τῆς λατρείας τῆς Κυβέλης καὶ τοῦ Ἄττη, ἀσιατικῆς προέλευσης, ποὺ ἐπισημοποιήθηκε ἀπὸ τὸν αὐτοκράτορα Κλαύδιο (54 μ.Χ.). Σύμφωνα μετὰ τὶς ἐπιγραφὰς ποὺ ἔχουν βρεθεῖ, τὸ ἔθιμο ἐπέζησε ὡς τὸν 4ο μ.Χ. αἰ.: Ὁ πιστὸς ἀνέβαινε σὲ διάτρητα σανίδια τοποθετημένα πάνω σὲ λάκκο καὶ τὸν περιέχονταν μετὰ τὸ αἷμα τοῦ ταύρου. Τὸ αἷμα τὸν καθαγίαζε καὶ τοῦ ἔδινε τὴ δυνατότητα νὰ ξαναγεννηθεῖ καὶ νὰ ζήσει αἰώνια. Κατὰ τὴ διάρκεια τῆς γιορτῆς, ποὺ γινόταν μιὰ ἢ δύο φορές τὸ χρόνο (δὲν ξέρουμε ἂν ἦταν δύο ξεχωριστὲς γιορτὲς ἢ μιὰ ποὺ διαρκοῦσε δύο μέρες καὶ ποὺ ὀνομαζόταν Ἀττίδεια), μιὰ ἱέρεια ἐτοίμαζε μιὰ κλίνη γιὰ τὸν νεκρὸ Ἄττη. Γινόταν μιὰ παράσταση στὴν ὁποία χρησιμοποιοῦσαν δύο θρόνους, ὅπου περιέφεραν τὶς εἰκόνες τῆς Κυβέλης καὶ τοῦ Ἄττη. Ἐπειτα γινόταν ἔρανος καὶ οἱ γυναῖκες ἔφεραν φιάλες, ὅπου μάζευαν χρήματα καὶ κοσμήματα.

1746. Τετράπλευρος βωμός<sup>1</sup>, ἀφιερωμένος στὴ Ρέα καὶ στὸν Ἄττη ἀπὸ τὸν ἱερέα τῶν Μυστηρίων Ἀρχέλαο ἀπὸ τὴ Λέρνη (πίν. 27α - β).

Ἡ κυρία ὕψη τοῦ βωμοῦ εἶναι ἡ ὕψη μετὰ τὴν ἐπιγραφή: Ὁ προγόνους ἐφάμιλλος, ὁ τὴν μεγάλην πλέον αὔξων Ἀρχέλεως γενεὴν πράξει ταῖς ἰδίαις, ἀντίδοσιν τελετῆς τ[ῆ]ς Ταυροβόλου χάριν ἔγνω βωμὸν ἀναστήσας Ἄττειω ἡδὲ Ρέης. οὗτος Κεκροπίην ἀσχεῖ πόλιν, οὗτος ἐν Ἀργεῖ ναιετάει βίοντον μυστικὸν εὖ διάγων. αὐτόθι γὰρ κλειδοῦχος ἔφν βασιλῆδος Ἡρῆς, ἐν Λέρνῃ δ' ἔλαχεν μυστιπόλους δαΐδας, δαδοῦχος με Κόρης βασιλ(ῆ)δος ἱερὰ σηκῶν Ἡρῆς κλειθρα φέρων βωμὸν ἔθηκε Ρέῃ Ἀρχέλεως, τελετῆς συνθήματα κρυπτὰ χαράξας ταυροβόλου πρῶτον δεῦρο τελειομένης.

Στὴν ἐπιφάνεια πάνω στὶς ἄκρες τοῦ βωμοῦ σώζονται ὑπολείμματα ἀπὸ τὰ σώματα τεσσάρων ξαπλωμένων λιονταριῶν μετὰ κατεύθυνση πρὸς τὴν ἐπιγραφή. Στὸ κέντρο τοῦ βωμοῦ ὑπόλειμμα ἀπὸ δάδα.

Στὴν ὕψη ἀριστερὰ τῆς ἐπιγραφῆς ἀπεικονίζονται τέσσερις μορφές, τρεῖς γυναῖκες καὶ ἓνας ἄντρας, οἱ δύο γυναῖκες εἶναι καθισμένες<sup>1</sup>. Φανερὸς εἶναι ὁ ἀγαλματικὸς τοῦς τύπος. Ἀριστερὰ ἔρθια νέα ποὺ κρατᾷ δύο δάδες μετὰ τὴ φλόγα πρὸς τὰ κάτω. Τὰ μαλλιά, χωρισμένα στὴ μέση, φέρονται κυματιστὰ πίσω. Τὸ πρόσωπο ὠοειδές, πλατὺ, τὰ χαρακτηριστικὰ τοῦ προσώπου ἀδρά. Φοράει χιτῶνα ψηλὰ ζωσμένο καὶ ἱμάτιο. Τὸ κεφάλι ἔχει ἐλαφρὴ κλίση πρὸς τὰ ἀριστερά. Πλάι τῆς καθισμένης ἡ Κυβέλη. Φοράει χιτῶνα καὶ ἱμάτιο. Τὰ μαλλιά τῆς εἶναι χωρισμένα στὴ μέση καὶ πέφτουν μετὰ μακριοὺς ὀφιοειδεῖς βοστρύχους πάνω στὸ στῆθος. Στὸ κεφάλι φοράει φρυγικὸ πῖλο. Ἐχει περίγραμμα προσώπου στρογγυλό. Τὰ χαρακτηριστικά, ὅσα ἔχουν ἀπομείνει, ἀδρά. Στὸ ἀριστερὸ χέρι κρατᾷ τύμπανο, στὸ δεξιὸ μικρὴ φιάλη. Σὲ θρόνο, ἀκριβῶς πλάι, δεξιὰ τῆς, κάθεται ἡ Δήμητρα. Στὸ ἀριστερὸ χέρι κρατᾷ χοντρὸ σκῆπτρο (δάδα;), πάνω στὸ ὁποῖο περιελίσσεται φίδι. Φοράει χιτῶνα καὶ ἱμάτιο ποὺ καλύπτει καὶ τὸ κεφάλι. Τὰ μαλλιά, χωρισμένα στὴ μέση, πλακισιώνουν ἡμικυκλικά τὸ μέτωπο καὶ φέρονται μετὰ ἐπ'ἀλλήλους κυματισμοὺς πίσω. Ἐχει πρόσωπο ὠοειδές, πλατὺ καὶ παχύ, χαρακτηριστικὰ ἀδρά. Πλάι

1. Οἱ ταυροβολικοὶ βωμοὶ ἀρ. εὐρ. 1746 καὶ 1747 βρέθηκαν στὸ Χαλάνδρι. Οἱ βωμοὶ φέρουν τραύματα μεγάλα καὶ μικρότερα στὴν ἐπιφάνεια. Τὸ κοκκινωπὸ χρῶμα ὀφείλεται στὴν παραμονὴ τῶν βωμῶν σὲ κοκκινόχρωμα. Λεῖπουν τὰ σώματα τῶν λιονταριῶν, οἱ δάδες καὶ ἀπὸ τὸ βωμὸ 1747 τμήματα ἀπὸ τὶς ἐπιφάνειες τῶν γωνιῶν πάνω. Ἀρ. 1746: μήκος δύο πλευρῶν 0.46 μ. × 0.36 μ., ὕψ. 0.38 μ., διαγω-

νίου 0.57 μ. ΚΑΣΤΡΙΩΤΗΣ 308, ἀρ. 1746 - 1747. ΣΒΟΡΝΟΝ 473, ἀρ. 165 - 166, εἰκ. LXXX. M. P. NILSSON, Geschichte der griechischen Religion II 318, 624, εἰκ. 12. DITTENBERGER, SIG<sup>3</sup> II 624, ἀρ. 907. 1746: IG II<sup>2</sup> 4841. ΠΑΠΑΧΑΤΖΗΣ, Ἱστορία τοῦ Ἑλληνικοῦ ἔθνους, ΣΤ' σ. 496, μετὰ εἰκ. S. KAROUZOU, Nationalmuseum 126, ἀρ. 1746 - 1747.

στή Δήμητρα νέος μὲ κοντὸ χιτῶνα καὶ ἱμάτιο ποὺ συγκρατεῖται στὸ δεξιὸ ὤμο ἀπὸ πόρπη στρογγυλή. Στὰ χέρια κρατάει δάδα ἀναμμένη. Τὰ μαλλιά, χωρισμένα στὴ μέση, φέρονται πρὸς τὰ πίσω. Τὸ πρόσωπο στρογγυλὸ καὶ παχύ. Τὰ χαρακτηριστικὰ ἀδρά. Τὸ κεφάλι ἔχει ἔντονη κλίση πρὸς τὰ ἀριστερά. Πάνω ἀπὸ τὶς τέσσερις μορφές γιρλάντα, ἀπὸ τὴν ὁποία κρέμονται τρία βουκράνια καὶ δύο σχηματοποιημένα στεφάνια. Πάνω ἀπὸ τὴ γιρλάντα στενὴ ἀδιακόσμητη ζώνη.

Στὴν ἄλλη ὄψη ἀπεικονίζεται ἡ Κυβέλη καθισμένη. Πατάει σὲ ὑποπόδιο. Φοράει φρυγικὸ πῖλο καὶ χιτῶνα ψηλὰ ζωσμένο. Στὰ πόδια τῆς ἀπλωμένο τὸ ἱμάτιό τῆς. Τὰ μαλλιά κατεβαίνουν σὲ ὀφιοειδεῖς βοστρύχους πάνω στοὺς ὤμους. Στὸ ἀριστερὸ χέρι κρατάει τύμπανο, μὲ τὸ δεξιὸ τῆς, τυλιγμένο σὲ φαρδὺ μανίκι, ἀγκαλιάζει τὸν Ἄττη, ποὺ στρέφει τὸ κεφάλι του πρὸς αὐτήν. Φοράει φρυγικὸ πῖλο, χιτῶνα καὶ κοντὸ ἱμάτιο, ποὺ στὸν δεξιὸ ὤμο συγκρατεῖται ἀπὸ στρογγυλὴ πόρπη. Στὸ δεξιὸ χέρι του κρατάει καλαύρωπα. Στὴ ρίζα τοῦ σχηματοποιημένου φοίνικα μὲ τοὺς καρποὺς ὄρθιο τύμπανο σὲ σχῆμα ὠοειδές. Στὸν κορμὸ τοῦ φοίνικα σύριγγα, λοξὰ τοποθετημένη. Πάνω ἀπὸ τὰ κεφάλια τῶν θεῶν τὸ πολύπτυχο πανί τῆς ἔνωσης. Στὰ πόδια τῆς κάτω λιοντάρι σχηματοποιημένο, ποὺ στρέφει τὸ κεφάλι του πίσω πρὸς τὴ θεά. Σχηματοποιημένος φοίνικας μὲ καρποὺς ἀπὸ τὸν ὁποῖο κρέμονται κρόταλα καὶ ἓνα πανί.

Πάνω καὶ κάτω στὴ βάση τοῦ βωμοῦ ἐξώγλυφες ζῶνες. Στὴν τρίτη ὄψη μεταξὺ χιαστὶ διασταυρωμένων δαδῶν ὑπάρχουν πάνω ἀνάγλυφη οἰνοχόη, φιάλη, τύμπανο καὶ καλαύρωψ. Ἀριστερὰ καὶ δεξιὰ φοίνικες.

1747. Τετράπλευρος βωμὸς παρόμοιος μὲ τὸν ἀρ. 1746, ἀφιερωμένος στὴ Ρέα καὶ στὸν Ἄττη ἀπὸ τὸν ἱερέα τῶν Μυστηρίων Μουσώνιο<sup>1</sup>. Στὴν ἐπιφάνεια τοῦ βωμοῦ ὑπολείμματα ἀπὸ σώματα τεσσάρων μικρῶν ξαπλωμένων λιονταριῶν, στὸ κέντρο τῆς ἐπιφάνειας τοῦ βωμοῦ στρογγυλὴ ἐγκοπὴ γιὰ τὴν ἐνθεση δάδας. Ἡ κατεύθυνση τῶν λιονταριῶν πρὸς τὴν ἐπιγραφὴ, ποὺ εἶναι καὶ ἡ κυρία ὄψη τοῦ βωμοῦ. Ἡ ἐπιγραφὴ: *Μετὰ τὴν ὑπατείαν Ὀνωρίου καὶ Εὐδοίου πρὸ ἐξ Καλ(ανδῶν) Ἰουνίων ἀρχ(οντος) Ἐρμῳγένους ἐτελέσθη ταυροβόλιον ἐν Ἀθήναις, ὅπερ παραλαβὼν Μουσώνιος ὁ λαμ(πρότατος) τῆς τελετῆς τὸ σύνθημα τὸν βωμὸν ἀναίθηκα.*

Στὴν ὄψη ἀριστερὰ τῆς ἐπιγραφῆς ἀπεικονίζονται τέσσερις μορφές, τρεῖς γυναῖκες καὶ ἓνας ἄντρας, οἱ δύο γυναῖκες καθισμένες σὲ θρόνους. Ἀριστερὰ καθισμένη ἡ Κυβέλη. Τὰ μαλλιά εἶναι χωρισμένα στὴ μέση καὶ πέφτουν μὲ μακριοὺς ὀφιοειδεῖς βοστρύχους στοὺς ὤμους. Ἐχει περίγραμμα προσώπου ὠοειδές καὶ λεπτὰ χαρακτηριστικά. Φοράει φρυγικὸ κάλυμμα καὶ χιτῶνα ζωσμένο. Στὸ ἀριστερὸ χέρι κρατάει τύμπανο καὶ στὸ δεξιὸ φιάλη. Σὲ θρόνο χαμηλότερο, χωρισμένο ἀπὸ λιονταράκι, κάθεται ἡ Δήμητρα. Στὸ ἀριστερὸ χέρι κρατάει τὸ σκῆπτρο, πάνω στὸ ὁποῖο περιελίσσεται φίδι. Φοράει ἱμάτιο ποὺ καλύπτει καὶ τὸ κεφάλι. Τὰ μαλλιά, χωρισμένα στὴ μέση, φέρονται μὲ ἐπάλληλους κυματισμοὺς πίσω. Ἐχει πρόσωπο ὠοειδές, μὲ λεπτὰ καλλιγραφικὰ χαρακτηριστικά. Δύο ἄνθη στεφάνια κρέμονται ἀπὸ γιρλάντα διακοσμημένη μὲ 3 βουκράνια (τὸ ἓνα εἶναι κατεστραμμένο). Πλάι στὴ Δήμητρα νέος μὲ κοντὸ χιτῶνα καὶ ἱμάτιο ποὺ συγκρατεῖται στὸ δεξιὸ ὤμο ἀπὸ πόρπη στρογγυλή. Στὰ χέρια κρατάει δάδα. Ὄρθια, πλάι στὴν Κυβέλη, νέα μὲ λεπτὸ κορμί. Φοράει χιτῶνα ζωσμένο καὶ ἱμάτιο καὶ κρατάει στὰ χέρια δάδες μὲ τὴ φλόγα πρὸς τὰ κάτω. Πατάει πάνω σὲ ὑποπόδιο, ὅπως καὶ οἱ θεές καὶ ὁ νέος. Ὁ καλλιτέχνης ἔχει δηλώσει κάτω ἀπὸ τὰ λεπτὰ ὑφάσματα τὸν ὀμφαλὸ τῆς Κυβέλης καὶ τῆς ἀκολουθοῦσας τῆς.

Στὴν ἄλλη ὄψη καθισμένη ἡ Κυβέλη, πατάει σὲ ὑποπόδιο. Φοράει ψηλὰ ζωσμένο χιτῶνα μὲ λεπτὴ ζώνη, στὰ πόδια τῆς ἀπλωμένο τὸ ἱμάτιο. Στὸ κεφάλι φοράει φρυγικὸ πῖλο. Τὰ μαλλιά, χωρισμένα στὴ μέση, φέρονται πρὸς τὰ πίσω καὶ ἀπολήγουν σὲ ὀφιοειδεῖς βοστρύχους ποὺ

1. Μῆκος δύο πλευρῶν 0.41 μ. × 0.37 μ., ὕψ. 0.37 μ., βάθος 0.45 μ. IG II<sup>2</sup> 4842.

φθάνουν ως τὸ στῆθος. Πάνω ἀπὸ τὸ κέντρο τοῦ μετώπου τριγωνικὴ ἀπόληξη. Μὲ τὸ ἀριστερό της χέρι, ποὺ στηρίζεται σὲ παραστάδα, κρατάει τύμπανο. Πλάι στὰ πόδια της λιοντάρι στρέφει τὸ κεφάλι πρὸς τὰ πίσω. Ἀπὸ τὸν σχηματοποιημένο φοίνικα μὲ τοὺς καρποὺς στὴν ἄκρη τοῦ βωμοῦ κρέμονται κρόταλα κι ἓνα πανί. Μὲ τὸ δεξιό της χέρι ἀγκαλιάζει τὸν Ἄττη, ποὺ ἔχει στραμμένο τὸ κεφάλι του πρὸς τὴ θεά. Φοράει φρυγικὸ πῖλο, χιτῶνα κοντὸ καὶ ἱμάτιο, ποὺ στὸν δεξιὸ ὤμο συγκρατεῖται ἀπὸ στρογγυλὴ πόρπη. Στὸ δεξιὸ του χέρι κρατάει καλαύρωπα. Στὴ ρίζα τοῦ σχηματοποιημένου φοίνικα μὲ τοὺς καρποὺς ὄρθιο τύμπανο σὲ σχῆμα ὠοειδές. Ἀπὸ τὸν φοίνικα κρεμασμένη ἡ σύριγγα λοξὰ τοποθετημένη. Πάνω ἀπὸ τὰ κεφάλια τῶν θεῶν τὸ πολύπτυχο πανὶ τῆς ἔνωσης.

Στὴν τρίτη ὄψη, μεταξὺ χιαστί διασταυρωμένων δαδῶν, ὑπάρχουν πάνω ἀνάγλυφη οἰνοχόη καὶ φιάλη, τύμπανο ὠοειδές καὶ καλαύρωψ. Ἀριστερὰ καὶ δεξιὰ φοίνικες μὲ δύο καρποὺς.

Θεματικὰ καὶ εἰκονογραφικὰ οἱ παραστάσεις τῶν δύο βωμῶν εἶναι ὅμοιες, ἐκτὸς ἀπὸ μικρὲς διαφορές, στὸ μέγεθος καὶ στὴν τοποθέτηση τῶν ἀντικειμένων. Ἐπίσης ὀρισμένες λεπτομέρειες λείπουν ἀπὸ τὴν παράσταση τοῦ βωμοῦ ἀρ. εὐρ. 1746. Ἡ δουλειὰ τοῦ βωμοῦ μὲ ἀρ. 1747 εἶναι ποιοτικὰ καλότερη.

Εἰκονογραφικὰ ὑπάρχουν οἱ ἐξῆς διαφορὲς μεταξὺ τῶν δύο βωμῶν:

Στὴν ὄψη μὲ τίς τέσσερις μορφές: Στὸ βωμὸ ἀρ. 1746 λείπουν: τὸ λιονταράκι ἀνάμεσα στὸ θρόνο τῶν θεαινῶν, ἡ παραστάδα ὅπου στηρίζει τὸ χέρι της μὲ τὸ τύμπανο ἡ Κυβέλη, τὰ ὑποπόδια ἀπὸ τὴ νέα καὶ τὸ νέο ποὺ κρατοῦν δάδες. Τὰ ὑποπόδια τῶν θεαινῶν στὸ βωμὸ 1746 εἶναι μονά, ἐνῶ τὰ ἀντίστοιχα στὸν ἄλλο βωμὸ εἶναι διπλά. Ἐπίσης δὲν δηλώνονται οἱ ἄκρες τῶν ποδιῶν στὴ νέα μὲ τίς λαμπάδες.

Τὰ στεφάνια στὸ βωμὸ ἀρ. εὐρ. 1746 εἶναι σχηματικὰ δοσμένα. Λείπουν ἐπίσης οἱ ἀνθινες γιρλάντες ποὺ κρέμονται ἀπὸ τὰ ἀκραῖα βουκράνια στὸ βωμὸ μὲ ἀρ. εὐρ. 1747. Στὴν ὄψη μὲ τίς δύο μορφές, Ἄττιδος - Κυβέλης, λείπει ἡ παραστάδα ὅπου στηρίζει τὸ χέρι της μὲ τὸ τύμπανο ἡ Κυβέλη.

Στὴν τρίτη ὄψη μὲ τίς χιαστί διασταυρωμένες δάδες, ἡ φιάλη καὶ ἡ οἰνοχόη εἶναι ἀδιακόσμητες στὸ βωμὸ 1746 καὶ τὰ κλαδιὰ τῶν φοινίκων λίγα καὶ χωρὶς καρποὺς.

Διαφορὲς μεταξὺ τῶν δύο βωμῶν ὑπάρχουν καὶ στὴν τοποθέτηση καὶ στὸ μέγεθος ὀρισμένων ἀντικειμένων, π.χ. στὸ βωμὸ μὲ ἀρ. εὐρ. 1746 ἡ σύριγγα εἶναι τοποθετημένη ἴσια πάνω στὸ φοίνικα (στὸ βωμὸ 1747 λοξά). Ὁ καλαύρωψ στὸ βωμὸ 1746 κοντὰ στὴν ἄκρη τοῦ τυμπάνου (στὸ βωμὸ 1747 εἶναι ἀνάγλυφος στὸ μέσο). Ὁ κορμὸς τοῦ ἀριστεροῦ φοίνικα στὸ βωμὸ 1746 στὴν παράσταση Ἄττη Κυβέλης δείχνει διαφοροποίηση τοῦ ὅγκου (στὸ βωμὸ 1747 εἶναι ἐπίπεδος). Στὴν ὄψη μὲ τίς χιαστί διασταυρωμένες δάδες, στὸ βωμὸ 1746 τὸ τύμπανο εἶναι στρογγυλὸ καὶ ὁ καλαύρωψ ὀριζόντιος τοποθετημένος (στὸ βωμὸ 1747 τὸ τύμπανο ἔχει σχῆμα ὠοειδές καὶ ὁ καλαύρωψ εἶναι λοξὰ τοποθετημένος).

Γενικὰ οἱ φιγούρες καὶ τὰ ἀντικείμενα εἶναι χονδροειδέστερα, βαρύτερα καὶ μεγαλύτερα στὸ βωμὸ ἀρ. εὐρ. 1746 (ἐκτὸς ἀπὸ τίς ὀμφαλικὲς φιάλες, τὸν καλαύρωπα καὶ τὸ τύμπανο, ποὺ εἶναι μεγαλύτερα στὸ βωμὸ ἀρ. 1747). Ἀναμφισβήτητα οἱ βωμοὶ προέρχονται ἀπὸ τὸ ἴδιο ἀττικὸ ἐργαστήρι. Ἡ διαφορὰ τῆς δουλειᾶς ὅμως εἶναι μεγάλη: βαριά, λαϊκὴ, τοῦ βωμοῦ ἀρ. 1746, λεπτὴ καλλιγραφικὴ τοῦ βωμοῦ ἀρ. 1747, ποὺ προδίδει καλλιτέχνη ἀξιόλογο, μ' εὐαισθησία καὶ φαντασία. Εἶναι ἀπίθανο νὰ προέρχονται ἀπὸ τὸ ἴδιο χέρι. Προφανῶς συνεργάτες ἢ ἀκόμα δάσκαλος καὶ μαθητὴς ἐργάστηκαν γιὰ τοὺς δύο ἀξιόλογους βωμοὺς ποὺ λόγω θέματος καὶ τεχνοτροπίας εἶναι μοναδικοί.

Χρονολογοῦνται ἀπὸ τὴν ἐπιγραφή στὸ τέλος τοῦ 4ου μ.Χ. αἰ., τὸ 386 - 387 μ.Χ.

ΑΛΚΜΗΝΗ ΝΤΑΤΣΟΥΛΗ - ΣΤΑΥΡΙΔΗ

## Ο ΕΦΗΒΟΣ ΤΟΥ ΜΑΡΑΘΩΝΟΣ \*

(Πίν. 28)

Περὶ τὰ μέσα Ἰουνίου 1925 ἡ θάλασσα τοῦ Μαραθῶνος ἀπέδωκεν εἰς τὴν ἐπιστήμην καὶ εἰς τὸν θαυμασμόν τῶν πολλῶν «ὀλόκληρον εὐμέγεθες χάλκινον ἄγαλμα» μειρακίου<sup>1</sup>. Τοῦτο, καθαρισθὲν μὲ πολλὴν ἐπιμονὴν καὶ ἐπιμέλειαν εἰς τὸ Ἐθνικὸν Ἀρχαιολογικὸν Μουσεῖον ὑπὸ τὴν ἐμπειρον ἐπίβλεψιν τοῦ Κ. Ζέγγελη<sup>2</sup>, ἐκτίθεται ἔκτοτε εἰς κοινὴν θέαν κοσμοῦν τὴν συλλογὴν τοῦ Ἐθνικοῦ Μουσείου παρὰ τὰ ἄλλα θαυμαστά δῶρα τῆς ἑλληνικῆς θαλάσσης, τὸν θεὸν τοῦ Ἀρτεμισίου, τὸν χαλκοῦν ἔφηβον τῶν Ἀντικυθήρων, τὸν χαλκοῦν ἵππον μὲ τὸν ἵππέα του.

Εἰς τὸ ἄγαλμα ἀνεγνωρίσθη Ἑρμῆς<sup>3</sup>. Εἰκονίζεται ὄντως ὁ Ἑρμῆς καὶ δὴ ὡς ἀγώνιος ἢ ἐναγώνιος; Τὸ ἄγαλμα τοῦ Μαραθῶνος φέρει, ὡς γνωστόν, περὶ τὴν οὐλὴν κόμην ται-

\* Θερμὰς ἐκφράζω εὐχαριστίας πρὸς τὸν κ. Γ. Δοντᾶν, διὰ τὰς κριτικὰς του παρατηρήσεις. Ὁμοίως εὐχαριστῶ ἐκφράζονται πρὸς τὴν τότε ἔφορον χαλκῶν τοῦ Ἐθνικοῦ Μουσείου δ. Ἀγγελικὴν Λεμπέση, διότι ἐπέτρεψε τὴν λήψιν νέων φωτογραφιῶν τοῦ ἀγάλματος. Ἡ φωτογράφησις ἔγινε ἀπὸ τὸν κ. Ἀ. Μηλιαράκη.

1. Περὶ τῶν συνθηκῶν τῆς εὐρέσεως βλ. Κ. Α. ΡΩΜΑΙΟΝ, ΑΔ 9, 1924 - 25, 146 κέ. PICARD, Manuel III 2, 500 σημ. 1.

2. Κ. ΡΩΜΑΙΟΣ, ΑΔ 9, 1924-25, 147. Κ. ΖΕΓΓΕΛΗΣ, ΠΑΑ 1, 1926, 47 κέ. ΑΕ 1924, 86 κέ.

3. Ὁ ΡΩΜΑΙΟΣ, ΑΔ 9, 1924 - 25, 158 κέ., 186 κέ. διαβλέπει εἰς τὸ ἄγαλμα ἀπεικόνισιν νεαροῦ Ἑρμοῦ περιεργαζομένου χελώνην. Ἀλλ' ὅμως σημειώνει ὅτι ἡ ἑρμηνεία αὕτη δὲν δύναται νὰ θεωρηθῇ ὀριστική καὶ βεβαία. Ἡ ἀπώλεια τοῦ χαρακτηριστικοῦ ἀντικειμένου, ὡς καὶ ἡ ἀνεπάρκεια τῶν ἀναλογιῶν, ἀφήνουν ἐλεύθερον τὸ στάδιον εἰς πολλὰς εἰκασίας. Ὁ Ρωμαῖος προτιμᾷ τὴν ἐκδοχὴν τοῦ Ἑρμοῦ προσβλέποντος μετ' ἐκπλήξεως χελώνην ἢ ἄλλο τι ἱερὸν εἰς αὐτὸν ζῶον, ἀλλὰ δὲν ἀποκλείει τὴν ἑρμηνείαν τοῦ διακονοῦντος εἰς θυσίας παιδός, ἐνῶ θεωρεῖ δυσκολωτέραν τὴν παράστασιν ἀθλητοῦ.

Ὁ STUDNICZKA, LeipzWBl 1927 στηρίζεται εἰς τὴν ταινίαν τῆς κόμης μὲ τὴν εἰς σχῆμα φύλλου δάφνης πρὸς τὰ ἔμπρος καμπτομένην προεξοχὴν ὑπεράνω τοῦ μετώπου. Τοῦτο προσιδιάζει κυρίως κατὰ τὸν 5ον αἰ. καὶ εἰς τὸν κόσμον τῆς παλαίστρας. Κατ' ἀκολουθίαν τὸ κόσμημα χαρακτηρίζει εἰς τὴν ἑλληνιστικὴν τέχνην τὸν θεὸν τῶν γυμνασίων καὶ τῆς παλαίστρας, τὸν Ἑρμῆν ἀγώνιον ἢ ἐναγώνιον. Τὸ ἄγαλμα τοῦ παιδὸς χαρακτηρίζει νεα-

νικὴ ραδινότης καὶ πραξιτέλειος εὐκαμψία. Ὁ παῖς, περίπου 15 ἐτῶν, δυσκόλως θὰ ἦτο δυνατόν νὰ εἰκονίζῃ εἰς τὴν ἡλικίαν αὐτὴν θνητὸν νικητὴν εἰς ἀγῶνας. Ἐπομένως εἶναι ὁ ἴδιος ὁ θεός, εἰς τὸν ὅποιον προσιδιάζει ἀσφαλῶς ἡ ἐρατεινὴ σοβαρότης τῆς φυσιογνωμίας. Εἰς ὁμοίως νεανικὴν μόρφωσιν ἀποδίδεται ὁ Ἑρμῆς ὁ ἐπωνομαζόμενος Καδμῖλος (ΛΥΚΟΦΡΩΝ 162).

Ὁ PICARD, Manuel III 2, 504 ἐξαιρεῖ τὸ μῦθος, ἀνειμένον καὶ ὑγιὲς σῶμα. Στηριζόμενος εἰς τὴν ταινίαν τῆς κόμης μὲ τὸ εἰς αὐτὴν ἐνειρόμενον, ἀνορθούμενον καθεῶς εἰς τὸν ἄξονα τοῦ μετώπου, πτερόσχημον ἢ πεταλόσχημον κόσμημα, ἀναγνωρίζει ἀναμφιβόλως Ἑρμῆν. «Nul doute qu'un Hermès jeune nous soit ainsi désigné: génie adolescent des parages du Cyllène, presque un enfant encore!». Μὲ τὴν γυμνότητα αὐτὴν — θεῖαν ἢ ἡρωϊκὴν — μὲ τὸ ὕψος αὐτὸ τῶν τεσσάρων ἑλληνικῶν ποδῶν δὲν εἶναι δυνατόν, ἰσχυρίζεται ὁ Picard, νὰ ἀναμένωμεν πολεμιστὴν ἢ ἀθλητὴν, οὔτε πρόκειται περὶ ἀπλοῦ θνητοῦ διακονοῦντος εἰς θυσίαν, ὁ ὅποιος κρατεῖ, ὅπως πράττει ἡ περίφημη Fanciulla ἀπὸ τὸ Anzio, πινάκιον μὲ τὸ ἱερὸν ἀντικείμενον. Ἡ φέρουσα χεὶρ ἦτο, εἰς τὴν περίπτωσιν αὐτὴν, ὑψωμένη.

Ὁ BUSCHOR, Die Plastik der Griechen<sup>4</sup> 91 χαρακτηρίζει τὸν παῖδα Ἑρμῆν.

Ὁ SCHUCHHARDT, Die Antike 6, 1930, 235 σημειώνει ὅτι τὸ ἐπὶ τῆς ταινίας ὀρθὸν κόσμημα χαρακτηρίζει παλαίστριας καὶ Ἑρμῆν. Ὁμοίως καὶ LULLIES - HIRMER, Griech. Plastik<sup>4</sup> (1979) πίν. 220, 221, σ. 113. Ὁ ΧΡ. ΤΣΟΥΝΤΑΣ, Ἱστορία τῆς ἀρχαίας ἑλληνικῆς τέχνης (1928) 434 κέ. ἐρμηνεύει τὸν παῖδα ὡς παλαιστρίτην.

νίαν, ἐπὶ τῆς ὁποίας ἔμπροσθεν καὶ ἀκριβῶς ἄνωθεν τοῦ μέσου τοῦ μετώπου εἶναι προσηλωμένον ὀρθὸν φυλλοειδὲς κόσμημα (εἰκ. 1, πίν. 28) περιγραφόμενον ὑπὸ τοῦ Ρωμαίου ὡς «φυλλάριον»<sup>1</sup>. Τὸ προσάρτημα τοῦτο τῆς ταινίας τῆς κεφαλῆς τοῦ ἀγάλματος, εὐρι-

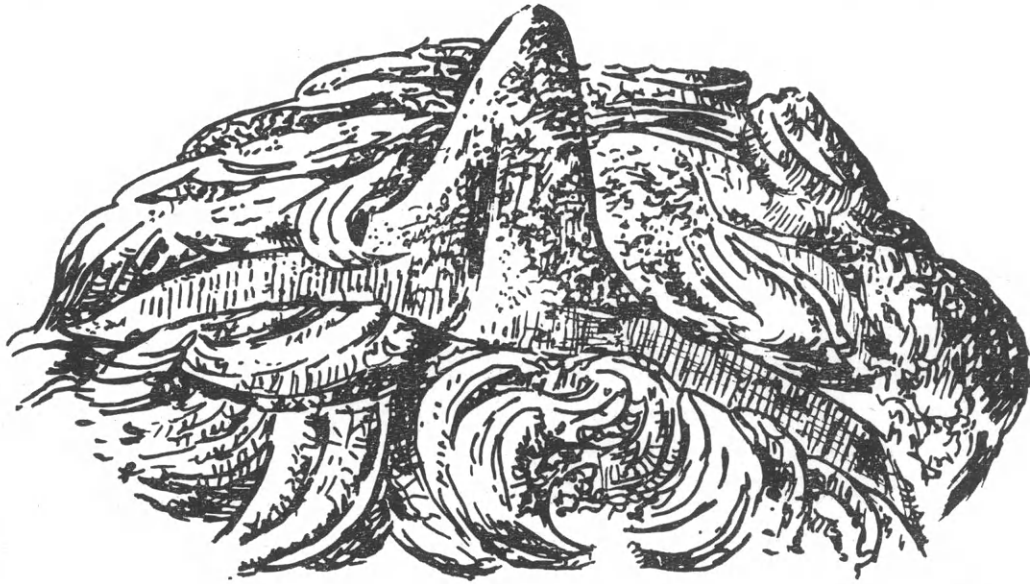

Εἰκ. 1. Τὸ ἐπὶ τῆς ταινίας κόσμημα.

Δημο

σκόμενον εἰς τόσον ἐπιφανῆ καὶ ἐπιδεικτικὴν τρόπον τινὰ θέσιν, δὲν φαίνεται ἄμοιρον σημασίας, ἀλλὰ τοῦναντίον φαίνεται ὅτι ἐτέθη ἐκεῖ πρὸς χαρακτηρισμὸν τοῦ εἰκονιζομένου. Ἐπειδὴ δὲ κατὰ τὴν ἀρχαιότητα καὶ τοὺς μετέπειτα χρόνους, ἐφ' ὅσον τὸ ἀγαλμα ἦτο πληρέστερον ἢ σήμερον ἰδίᾳ ὡς πρὸς τὴν λειτουργίαν τῶν χειρῶν, ἦτο σαφὲς ἡ παράστασις καὶ ἡ ταύτισις τοῦ παριστωμένου εὐκόλος, τότε καὶ τὸ «φυλλά-

1. ΑΔ 9, 1924 - 25, 155 κέ. Ὁ Ρωμαῖος παρερμήνευσε τὸ φυλλάριον, τὸ ὁποῖον εἶναι προφανῶς χαρακτηριστικὸν τοῦ ἀγάλματος χαρακτηρίζων αὐτὸ διακοσμητικόν. Ἡ ἀπομάκρυνσις ἀπὸ τῆς ὀρθῆς ἐρμηνείας ἐπῆλθε μοιραίως διότι τὸ φυλλάριον ἐσχετίσθη πρὸς τὸ ὑπὸ μεταγενεστέρου, καὶ δὴ ρωμαϊκοῦ τύπου Ἑρμοῦ, φερόμενον ἐπὶ τῆς κεφαλῆς συμβολικὸν ἐπίσης κόσμημα, τὸ σύνθετον ἐκ φυλλαρίου καὶ δύο ἐκατέρωθεν πτερῶν. Ἀλλὰ τὸ ἐρμαϊκὸν ἐκείνο συμβολικὸν κόσμημα δυσκόλως ἡμπορεῖ νὰ σχετισθῇ πρὸς τὸ χαρακτηριστικὸν σύμβολον τοῦ παιδὸς τοῦ Μαραθῶνος, διότι εἶναι ἐντελῶς διαφορὸν συνθέσεως. Δὲν εἶναι δὲ δυνατόν νὰ διευκολύνῃ τὰ πράγματα ἡ πρὸς τοῦτο διατυπωθεῖσα ὑπόθεσις ὅτι «κατὰ τὴν ἐλληνιστικὴν ἐποχὴν ἐνόμισαν ἀπαραίτητα τὰ ἐπὶ τῆς κεφαλῆς πτερὰ καὶ ἐπομένως ἀναγκαῖον τὸ συμπλήρωμα τοῦ μεταξὺ κενοῦ διὰ τοῦ φυλλοειδοῦς κοσμήματος». Ἐπειδὴ τὸ φυλλοειδὲς κόσμημα εἶναι ἀρχαιότερον (ὑστεροὶ ἀρχαῖοι χρόνοι) μᾶλλον τὰ πτερὰ

θὰ ὤφειλαν νὰ ἐρμηνευθοῦν εἰς τὸν Ἑρμῆν ὡς ἀναγκαῖα διακοσμητικὰ συμπληρώματα τοῦ φυλλαρίου. Ἀλλὰ προκειμένου περὶ συμβόλου καὶ συμβολικοῦ χαρακτηριστικοῦ γνωρίσματος, θὰ ἦτο μεθοδικῶς ἐσφαλμένον νὰ ἐρμηνεύσωμεν αὐτὸ ὡς ἀπλὴν διακοσμητικὴν ἀνάγκην. Ἡ ἐπανάληψις ὠρισμένων συμβόλων ὑπὸ τύπον κοσμήματος ἐπὶ ὠρισμένων παραστάσεων ἢ ὁμοίῳ ἢ συγγενεῶς περιεχομένου καθιστᾷ ἀναμφισβήτητον τὴν συμβολικὴν φύσιν τοῦ κοσμήματος καὶ ὑποδεικνύει τὴν συγγένειαν ἢ τὴν ταυτότητα τῶν παραστάσεων ἀναλόγως πρὸς τοὺς συντρέχοντας ἐκάστοτε λόγους. Καὶ τοῦναντίον ἡ διαφορὰ τῶν συμβόλων προέρχεται ἀναγκαιῶς ἀπὸ τὴν διαφορὸν φύσιν τῶν εἰκονιζομένων. Κατὰ ταῦτα, ἐπειδὴ τὸ φυλλάριον τοῦ παιδὸς τοῦ Μαραθῶνος δὲν εἶναι ὅμοιον πρὸς τὸ σύνθετον συμβολικὸν κόσμημα τοῦ ὑστεροῦ ἐλληνορρωμαϊκοῦ Ἑρμοῦ, εἶναι ἀνάγκη νὰ ζητήσωμεν ἄλλην ἐρμηνείαν τοῦ φυλλαρίου, κατ' ἀκολουθίαν δὲ καὶ τοῦ χαλκοῦ ἀγάλματος τοῦ Ἀρχαιολογικοῦ Μουσείου.

ριον» τοῦτο τῆς ταινίας ἦτο ἀσφαλῶς σαφέστερον ὡς χαρακτηριστικὸν μέλος τῆς ὅλης συνθέσεως. Διὰ τοῦτο εἶναι δύσκολον νὰ συμφωνήσῃ κανεὶς πρὸς τὴν γνώμην τοῦ Ρωμαίου ὅτι τὸ φυλλάριον ἔχει μὲν κάποιαν σημασίαν, ἀλλ' αὐτὴ εἶναι διακοσμητικὴ<sup>1</sup> καὶ ὄχι συμβολικὴ. Ἡ διακοσμητικὴ σημασία τοῦ φυλλαρίου εἶναι πάντως δευτερεύουσα, πρωτεύει δὲ ἡ συμβολικὴ καὶ χαρακτηριστικὴ τοῦ παιδίου σημασία αὐτοῦ. Τὸ λεγόμενον κόσμημα τοῦτο ἀπαντᾷ εἰς παραστάσεις καθωρισμένης φύσεως καὶ εἰλημμένας ἐξ ὠρισμένου κύκλου τοῦ καθ' ἡμέραν βίου. Εἶναι ἄρα ἀναμφισβήτητον ὅτι πρόκειται περὶ χαρακτηριστικοῦ συμβόλου<sup>2</sup>.

Ἐκ τῆς ἐξετάσεως τῶν παραστάσεων τούτων, ἰδίᾳ τῶν ἀγγειογραφικῶν, προκύπτει ὅτι τὰ φέροντα τὸ φυλλάριον τοῦτο πρόσωπα ἀνήκουν εἰς κύκλους γυμναστικούς ἢ ἀθλητικούς, ἢτοι εἰς τὸ περιβάλλον τῆς παλαίστρας εἴτε τῆς ἀνθρωπίνης εἴτε τῆς ἡρωικῆς ἢ μυθολογικῆς. Φέρουν δὲ τὸ διακριτικὸν τοῦτο κόσμημα καὶ «ἄλλα πρόσωπα, ὡς οἱ ἀττικοὶ ἥρωες, Νῆσος, Πάλλας, Ὀρνεύς, Λύκος ἐπὶ τοῦ κρατῆρος ἐκ τῆς Ἀκροπόλεως, διάφοροι θεότητες, πτερωτοὶ δαίμονες καὶ ἐπὶ κρατῆρος τοῦ Μουσείου τῆς Νέας Ὑόρκης παρὰ τοὺς Λαπίθας καὶ εἰς Κένταυρος»<sup>3</sup>, ἢτοι ἅπαντες ἄνδρες θνητοὶ ἢ ἥρωες καὶ μυθολογικά ὄντα, τῶν ὁποίων ἡ φύσις εἶναι εἰς ἐκείνους μὲν ἐκ τοῦ περιβάλλοντος σαφῆς ὡς ἀθλητικὴ, εἰς τούτους δὲ ἐκ τῆς παραδόσεως γνωστὴ καὶ ἐκ τῆς παραστάσεως ἐνίοτε κεκυρωμένη ὡς φύσις ἰσχυρὰ καὶ ὑπερέχουσα κατὰ τὴν ὕλικήν δύναμιν.

Εἰς τὰ ἐπόμενα θὰ μελετήσωμεν τὰς παραστάσεις εἰς τὰς ὁποίας ἀπαντᾷ τὸ κόσμημα. Ἡ ἔρευνά μας θὰ περιλάβῃ μνημεῖα πλαστικῆς, ἀγγειογραφικῆς παραστάσεις καὶ νομίσματα καὶ θὰ ἐπιχειρήσωμεν νὰ συναγάγωμεν συμπεράσματα ὡς πρὸς τὴν ἐρμηνείαν τοῦ παιδὸς τοῦ Μαραθῶνος. Εἰκονίζεται Ἑρμῆς, νεαρὸς παλαιστρίτης ἢ διακονῶν εἰς θυσίας παῖς;

Τὸ κόσμημα παρουσιάζεται εἰς τέσσαρας βασικὰς παραλλαγὰς:

1) Τὸ κόσμημα προσαρμόζεται εἰς τὴν ταινίαν. «Γενικῶς ἔχει τὸ σχῆμα καμπτομένου πρὸς τὰ ἔξω φύλλου, μὲ τὴν κάτω ὄψιν καὶ τὴν ἐξέχουσαν ράχιν ἐμπρός, ἀλλ' ἡ ἰδέα τοῦ φύλλου ἐπισκοτίζεται, διότι δὲν εἰκονίζεται τούτου τὸ μετὰ τοῦ μίσχου κατώτερον μέρος καὶ τὸ ὑπὸ τὸν ἀντίον καλύπτεται ἐν μέρει ὑπὸ τῆς ταινίας», ὡς περιγράφει τὸ

1. Ἀντιθέτως νομίζω ὅτι πρόκειται περὶ ἰδιαίτερου χαρακτηριστικοῦ, ἢτοι συμβολικοῦ κοσμήματος, διότι ἀκριβῶς, ὅπως καὶ ὁ Ρωμαῖος παρετήρησε χωρὶς νὰ ἐκμεταλλεῖται τὴν παρατήρησίν του, τὸ κόσμημα τοῦτο ἀπαντᾷ συχνάκις «μεταξὺ τῶν παλαιστρίτων καὶ ἐν γένει τῆς νεολαίας καὶ τῶν περὶ αὐτὴν» (ἔ.ἀ. σ. 157). Ὡς πρὸς τὸ εἰς τὸ μέσον τοῦ συνθέτου κοσμήματος φύλλον ἢ πτερόν εἶναι γνωστὴ ἡ διαμάχη μεταξὺ τοῦ FURTWÄNGLER, BJb 103, 1898, 1 κέ. 107, 1902, 37. 108/9, 1903/4, 239. 114, 1909, 193 (πτερόν, γραφὶς τοῦ Θῶβ ὡς ἱερογραμματέως) καὶ FÖRSTER, JdI 13, 1898, 177 κέ. 19, 1904, 137 (φύλλον). Βλ. Κ. ΡΩΜΑΙΟΝ, ΑΔ 9, 1924 - 25, 157 σημ. 6. Οἱ δύο ἀρχαιολόγοι ἠσθάνοντο τὴν ἀνάγκην ἀποδόσεως σημασίας εἰς τὸ εἰς τὸ μέσον εἰκονιζόμενον, εἴτε φύλλον εἴτε πτερόν ἦτο τοῦτο. Ὁ Ρωμαῖος ἰσχυρίζεται

ὅτι «ἡ ἀνάγκη, ἥτις ἐγκατέστησε μονίμως μεταξὺ τῶν δύο πτερῶν τὸ ἐκπαλαι γνωστὸν κόσμημα, ἦτο καθαρῶς τεχνικὴ χάριν πληρώσεως τοῦ κενοῦ καὶ ὅτι, ἂν ἀπεδόθη σημασία τις εἰς τὸ κόσμημα, αὕτη θὰ ἦτο ὑστερογενής».

2. Τὰς εἰς τὴν τέχνην μὲ τὸ φυλλάριον τοῦτο ἀπαντώσας μορφὰς σινέλεξεν ὁ E. VON MERCKLIN, RM 38/39, 1923/24, 86, 2. Βλ. PASSOW, Philolog. Untersuchungen XVII, 13. W. BREMER, Die Haartracht des Mannes in archaisch-griechischer Zeit (1911) 17. FR. HAUSER, ÖJh. 10, 1907, 10 κέ. G. BLUM, RA 21, 1913, 269 κέ. DE RIDDER, Bronzes antiques du Louvre, I ἀρ. 163. J. D. BEAZLEY, Kleophradesmaler 28. ANTJE KRUG, Binden in der griechischen Kunst (Diss. Mainz 1968) 34 κέ., 94 κέ.

3. ΑΔ 9, 1924 - 25, 157.

κόσμημα τοῦ παιδὸς τοῦ Μαραθῶνος ὁ Ρωμαῖος (ΑΔ 9, 1924 - 25, 155). Τὸ ὑλικὸν τοῦ κοσμήματος τούτου, πρέπει νὰ ἦτο, ὡς εἰκάζει ὁ Ρωμαῖος (σ. 157), πολύτιμον, καὶ συνεχίζει: «ἂν κρίνωμεν ἐκ τῶν ἀναλογιῶν, ὡς εἶναι π.χ. οἱ λεγόμενοι ἄμπυκες, χρυσᾶ ἐλάσματα ὑψηλὰ προσεραμμένα ἐπὶ τῆς ταινίας ἢ αἱ χρυσαῖ στλεγγίδες, ὀνομασθεῖσαι οὕτω διὰ τὴν ὁμοιότητα πρὸς τὸ κυρτὸν σκεῦος τῶν παλαιστρῶν, τὸ φύλλον θὰ ἦτο ἐκ χρυσοῦ ἢ τὸ ὀλιγώτερον ἐκ δέρματος ἐπιχρύσου».

Τὰ προβλήματα ὡς πρὸς τὸ ὑλικόν, τὸν τρόπον ἐνέρισεως καὶ τὴν ἀκριβῆ ἐμφάνισιν τῆς κερατοειδοῦς ἐξοχῆς ἢ ἀκίδος ἀντιμετωπίζει καὶ ἡ Antje Krug<sup>1</sup>. Ἡ Krug μετὰ ἀκριβῆ περιγραφὴν τῆς ταινίας καὶ τοῦ κοσμήματος τοῦ παιδὸς τοῦ Μαραθῶνος συνάγει ὡς πρὸς τὸ ὑλικόν τῆς ταινίας ὅτι συνίσταται ἀπὸ μαλακὸν ὑλικόν (ὑφασμα ἢ λεπτὸν δέρμα εὐρίσκονται ἀμφοτέρω εἰς τὰ πλαίσια τοῦ δυνατοῦ). Ὡς πρὸς τὴν μορφήν ἢ ἐπὶ τῆς ταινίας προσηρμοσμένη τριγωνικὴ ἐξοχή ἐπιτρέπει νὰ διαπιστώσωμεν ἐδῶ σαφῶς ὅτι τὸ κόσμημα δὲν εἶναι φυλλοειδὲς μόρφωμα. Ἡ Krug μετὰ περιγραφὴν τῶν χαρακτηριστικῶν συμπεραίνει ὅτι εἰς τὰ περιγραφέντα φαινόμενα κατ' ἐξοχὴν προσιδιάζει μεταλλικὴ ἀκίς. Τοιοῦτοτρόπως ταινία καὶ εἰς αὐτὴν προσηρμοσμένον κόσμημα σύγκεινται ἀπὸ δύο διαφορετικὰ ὑλικά<sup>2</sup>.

2) Ἡ εἰς τὴν ταινίαν προσηρμοσμένη ἐξοχή ἀνορθοῦται χωρὶς κύρτωσιν τῶν πλαγίων γραμμῶν ἀπολήγουσα εἰς ὀξύ. Τὸ κόσμημα ὑπὸ τὴν μορφήν αὐτὴν ἐσχετίσθη ὑπὸ τοῦ Hauser<sup>3</sup> πρὸς τὸν τέττιγα καὶ μάλιστα ὅμοιον πρὸς τὸν εὐρεθέντα εἰς τὸ ἐπὶ τῆς Πάρνηθος ἄντρον τοῦ Πανός<sup>4</sup>. Ὁ Hauser παρατηρεῖ ὅτι ἡ κάθετος ἐπὶ τῆς περὶ τὴν κόμην ταινίας φυλλοειδὲς ἢ κερατοειδὲς ἐξοχή σημαίνει ἀναγκαίως εἰς τὴν ταινίαν ἐνερμένον ἀντικείμενον, τοῦ ὁποῦ τοῦ σχῆμα εἶναι περισσότερον μακρὸν καὶ ὀλιγώτερον πλατύ, ἐπειδὴ ἐπεκτείνεται μέχρι τοῦ κάτω πλαισίου τῆς ταινίας. Ἀκριβῆς παρατήρησις, συνεχίζει ὁ Hauser, ἀποκλείει τὸ σφάλμα ὅτι πρόκειται περὶ διαδήματος, ὅπως εἰς τὴν κεφαλὴν τοῦ «Ἀλκιβιάδου» (Arndt ἑ.ἀ. 14), ἐπειδὴ ἡ ἐξοχή εἶναι πολὺ μακροτέρα καὶ διαχωρίζεται σαφῶς ἀπὸ τὸ διάδημα. Εἰκάζεται ὅτι ἡ κάθετος αὐτὴ προσθήκη εἶναι εἰς προφίλ θεωρούμενος τέττιξ καὶ μάλιστα, ὅπως ἤδη ἐλέχθη, ὅμοιος

1. A. KRUG ἑ.ἀ. 35 κέ.

2. Ὁ H.R.W. SMITH, CVA USA 5, University of California 1 (1936) 44, διακρίνει τρεῖς παραλλαγὰς: 1) Ὁ apex δὲν εἶναι ἐξ ὑφάσματος, ἀλλὰ παρεμβάλλεται ἢ συνάπτεται. Παραδείγματα: A. FURTWÄGLER - K. REICHOLD, Griechische Vasenmalerei (ἐφεξῆς FR) II πίν. 116 (Κένταυροι καὶ Λαπίθαι). RA 21, 1913, 270 εἰκ. 1 (νεαρὸς μουσικός). Leningrad B 4543 (ἐρμαῖκή στήλη ὄχι παλαιστρική). Ἐφηβος τοῦ Μαραθῶνος, ἡ καθαρωτάτη περίπτωσις, ΡΩΜΑΙΟΣ, ΑΔ 9, 155 εἰκ. 5. 2). Ἡ κορυφή εἶναι μέρος διαδήματος, τὸ ὁποῖον διευρύνεται καὶ ἀνυψοῦται ἄνωθεν τοῦ μετώπου. Παραδείγματα: Elite cér. III πίν. 7 (νεανίας). FR II πίν. 70 (παῖς-θεό-τητες). CONZE, Att. Grab. 978, 984, 993 (παῖδες). Πρβ. ARNDT, Strena Helbigiana 14 κέ., εἰκ. 5 (ἔφηβος). 3) Πολὺ συχνὰ ἡ ἐξοχή καὶ ἡ ἀπόληξις δεσμοῦ ἢ πλοκῇ ἐσχη-

ματισμένη εἰς συνήθη ταινίαν. Παραδείγματα: B. GRAEF - E. LAGLOTZ, Die antiken Vasen von der Akropolis zu Athen (1909 - 1933) II, I πίν. 17 (Ὀδυσσεὺς μὲ τὴν Κίρκην). Passow, Philolog. Untersuchungen XVII, 13 εἰκ. 4 (νεανίας) (μαλακὸν ὑλικόν). Εἰς τὰ ἐπόμενα σκληρὸν ὑλικόν: DE RIDDER, Vases peints de la Bibliothèque Nationale, II εἰκ. 120 (Τιθωνός). Dillwy Parish Sale, Sotheby, London, July 5, 1928, ἀρ. 20 (πωγωνοφόρος ἐραστής).

3. ÖJh. 10, 1907, Beiblatt, 9 κέ.

4. Ὁ χρυσοῦς αὐτὸς τέττιξ, χρησιμεύων ὡς πόρπη, εὐρέθη ὑπὸ τοῦ Ἀ. Σκια εἰς βάθος 0.50 μ. ὑπὸ τὸ ἔδαφος. Α. ΣΚΙΑΣ, ΠΑΕ 1900, 40. AM 25, 1900, 456. R. C. BOSANQUET, JHS 21, 1901, 350. K. ΡΩΜΑΙΟΣ, ΑΕ 1906, 89 κέ. εἰκ. 1.

πρὸς τὸν εὐρεθέντα εἰς τὸ ἄντρον τοῦ Πανὸς (Λυχνοσπηλιά). Ἄν ἡ ἐρμηνεία αὐτὴ εἶναι ὀρθή, θὰ ἦτο δυνατόν, ἰσχυρίζεται ὁ Hauser, ὁ μικρὸς ἐκεῖνος τέττιξ νὰ θεωρηθῇ ὡς εὐτελέστερον residuum τοῦ μεγάλου χρυσοῦ διακόσμου τοῦ μετώπου, τὸν ὁποῖον πιστεύει ὅτι θὰ ἀποδείξῃ ὡς τὸν ὀνομαζόμενον ἀπὸ τὸν Θουκυδίδην 1, 6, 3<sup>1</sup>.

3) Τὸ κόσμημα κάμπτεται πρὸς τὰ ὀπίσω. Ἡ προσθία ράχιν καμπυλοῦται ἐλαφρῶς μὲ σαφῶς πρὸς τὰ ὀπίσω ἐξέχουσιν ἀκίδα. Ἡ ὀπισθία ράχιν κοιλοῦται οὕτως ὥστε τὸ κόσμημα προσεγγίζει, ὅπως καὶ τὸ τῆς μορφῆς 1, τὸ σχῆμα σφαιρικοῦ τριγώνου, ἀλλὰ κατ' ἀντίθετον φοράν.

4) Τὸ κόσμημα ἀνυψώνεται ἄνωθεν τοῦ μέσου μετώπου ἔχον εἰς τὸ εἰς προφίλ περιγραμμά τὸ σχῆμα φύλλου δάφνης ἢ ἐλαίας.

Εἰς τὰ ἐπόμενα θὰ συγκεντρώσωμεν τὰ σχετικὰ μνημεῖα πρῶτον ἐκ τῆς ἀγγειογραφίας (ταξινομημένα κατὰ τοὺς τέσσαρας τύπους), μετὰ ταῦτα τὰ νομίσματα καὶ τέλος τὰ μνημεῖα τῆς πλαστικῆς.

## ΠΑΡΑΣΤΑΣΕΙΣ ΕΚ ΤΗΣ ΑΓΓΕΙΟΓΡΑΦΙΑΣ

### A. Πρῶτος τύπος

1. Κύλιξ (ζ. τοῦ Εὐεργίδου), Paris, Louvre G 71· Beazley, ARV<sup>2</sup> I 89, 21 (16), CVA France 28, Louvre 19, 47, πίν. 72,3.  
Ἄθλοι Ἡρακλέους καὶ Θησέως (Ἡρακλῆς καὶ λέων, Θησεὺς καὶ Μινώταυρος, Θησεὺς καὶ Προκρούστης). Ὁ Ἡρακλῆς γυμνὸς στραγγαλίζει τὸν λέοντα, φέρει δὲ περὶ τὴν κόμην στέφανον μὲ κεράτιον.  
Χρονολόγησις: περὶ τὰ 510 π.Χ.  
Τὸ κέραν ἐν συνδυασμῷ πρὸς τὴν ἥρωϊκὴν γυμνότητα δηλώνει τὴν νεανικὴν δύναμιν τοῦ ἥρωος. Περὶ τοῦ κέρατος ὡς χαρακτηριστικοῦ δυνάμεως βλ. Daremb. - Saglio 631.
2. Κύλιξ (ζ. τοῦ Colmar), Paris, Louvre G 81· Beazley, ARV<sup>2</sup> I 51, 204· CVA France 28, Louvre 19, πίν. 37,2.  
Ἔσωτ.: Δύο ἔφηβοι ἀνακεκλιμένοι ἐπὶ κλίνης. Ὁ ἀριστερὸς φέρει κεράτιον ὑπεράνω καὶ περὶ τὸ μέσον τοῦ μετώπου.  
Χρονολόγησις: περὶ τὸ 500 π.Χ.
3. Κύλιξ Boston, Mus. of Fine Arts 10.193· Beazley, ARV<sup>2</sup> II 1567, 12· Caskey - Beazley III (1963) 29 κέ., πίν. 71, 136· P. Hartwig, Die griechischen Meisterschalen πίν. 26.  
Α. Δεξιὰ ἀνὴρ στηριζόμενος ἐπὶ τοῦ βάκτρου τοῦ δίδει ὁδηγίαν πρὸς παῖδα, ὁ ὁποῖος ἵσταται ἐστραμμένος πρὸς αὐτόν. Ἀμφοτέρω μὲ ταινίαν, ὁ δὲ ἀνὴρ ἔχει καὶ ἀνορθούμενον ἐλαφρῶς κεκαμμένον πρὸς τὰ ὀπίσω κεράτιον. Ὁπίσω τοῦ παιδὸς καὶ εἰς τὸ μέσον τῆς εἰκόνης γυμνὸς ἔφηβος ἵσταται παρατηρῶν αὐτούς. Ἀριστερὰ τῆς εἰκόνης ἔφηβος στηρίζων τὴν ἀριστεράν του εἰς τὸ ἰσχίον καὶ κρατῶν τὴν κορυφὴν τοῦ βάκτρου τοῦ προσφέρει ρόαν πρὸς παῖδα. Ὁ ἔφηβος φέρει περὶ τὴν κόμην ταινίαν μὲ ἀνορθουμένην ἀκίδα.

1. A.W. GOMME, A Historical Commentary on Thucydides I (1945) 101 κέ. Ἐπίσης A.B. COOK, Zeus III I

(1940) 250 κέ. A. RUMPF, Tettix ἐν Symbola Colonien-sia Josepho Kroll Sexagenario oblata (1949) 85 κέ.

Β. Εἰς τὸ ἀριστερόν ἀνὴρ μὲ ἱμάτιον ἐπὶ τῶν ὤμων κρατεῖ λαγῶν ἀπὸ τὰ ὦτα καὶ τοὺς ὀπισθίους πόδας προσφέρων τοῦτον πρὸς παῖδα γυμνόν, ὃ ὁποῖος τὸν λαμβάνει διὰ τοῦ ἐνὸς προσθίου ποδός. Ὁ παῖς φέρει περὶ τὴν κόμην ταινίαν μὲ κατακόρυφον κόσμημα. Εἰς τὸ βάθος καὶ ὀπίσω τοῦ παιδὸς γαλῇ. Δεξιὰ τῆς εἰκόνης νέος ἵσταται κρατῶν ὀπίσω αὐτοῦ διὰ τῶν ὠτων εἰς τὴν δεξιάν του χεῖρα λαγῶν. Τὴν κόμην κοσμεῖ ταινία μὲ κεκαμμένον πρὸς τὰ ἐμπρὸς κεράτιον. Βλ. O. Koch - Harnack, Knabenliebe und Tiergeschenke (1983).

Αἱ ἡλικίαί τῶν προσώπων διακρίνονται. Ὑπάρχουν δύο ἄνδρες μὲ γένειον. Οἱ δύο ἐρωτοτροποῦντες νέοι ἔχουν παραγναθίδια γένεια. Ὁ νέος τῆς ομάδος παρὰ τὴν ἀριστεράν λαβὴν ἐπὶ τῆς Β εἶναι πλήρως ἀνεπτυγμένος, ἀλλὰ χωρὶς παραγναθίδια. Ὁ γυμνὸς νέος ἐπὶ τῆς Α εἶναι νεώτερος. Ἀκόμη νεώτεροι οἱ δύο παῖδες οἱ περικεκαλυμμένοι εἰς τὰ ἱμάτιά των. Ὁ νεώτατος ὅλων εἶναι ὁ παῖς τῆς ομάδος παρὰ τὴν δεξιάν λαβὴν ἐπὶ τῆς Α ὃ δεχόμενος ὑποθήκας. Ἐνῶ ὅλοι οἱ εἰκονιζόμενοι φέρουν ταινίαν, τὸ κόσμημα κεκαμμένον ἢ ἀνορθούμενον φέρουν ἀνὰ δύο μορφαὶ εἰς ἐκάστην πλευράν, εἰς τὴν Α οἱ δύο ἐρασταί, εἰς τὴν Β ἕνας ἐραστής καὶ ἕνας ἐρωμένος.

Χρονολόγησις: 500 - 495 π.Χ.

4. Κύλιξ (ζ. τοῦ Ἐπελείου), Würzburg 475· Beazley, ARV<sup>2</sup> I 147, 19 (18)· Langlotz, Griechische Vasen in Würzburg (1932) πίν. 114.

Ἑσῶτ.: Γυμνὸς ἔφηβος πρὸ ἐρμαϊκῆς στήλης φέρων στέφανον μὲ ἀνορθούμενον καὶ καμπτόμενον πρὸς τὰ ἐμπρὸς κερατόσχημον κόσμημα.

Περὶ τὸ 500 π.Χ.

5. Πινάκιον (ζ. τῶν πινακίων τῆς Ἀκροπόλεως), Μουσ. Ἀκροπόλεως 22· Beazley, ARV<sup>2</sup> I 138, 1 (1)· Graef - Langlotz II πίν. 2.

Νέος ἀθλούμενος ἔμπροσθεν αὐλητοῦ. Ταινία μὲ κεκαμμένον πρὸς τὰ ἐμπρὸς κεράτιον.

Χρονολόγησις: περὶ τὸ 480 π.Χ.

6. Καλυκόσχημος κρατῆρ (ζ. τοῦ Συρίσκου), Μουσ. Ἀκροπόλεως 735· Beazley, ARV<sup>2</sup> I 259, 1 (1)· Graef - Langlotz, II πίν. 61.

Α. Εἰς τὸν λαβύρινθον — δηλούμενον διὰ δύο ἰωνικῶν κιόνων καὶ ἐπιστυλίου — ὁ Θησεὺς φονεύει τὸν Μινώταυρον μὲ τὸ ξίφος. Ὁ Μίνως στεφανηφόρος καὶ μὲ σκῆπτρον καὶ ἡ Ἀριάδνη κρατοῦσα στέφανον καὶ φέρουσα στεφάνην ἵστανται παρὰ τὸν ἥρωα.

Β. Τέσσαρες ἀττικοὶ σκηπτροφόροι ἥρωες, ΟΡΝΕΥΣ, ΠΑΛΛΑΣ, ΝΙΣΟΣ καὶ ΛΥΚΟΣ θεωροῦν, ζωηρῶς μετέχοντες, τὸν ἄθλον τοῦ Θησεῶς.

Χρονολόγησις: περὶ τὸ 480 π.Χ.

7. Κρατῆρ (ζ. τοῦ Συρίσκου), Paris, Louvre G 194· Beazley, ARV<sup>2</sup> I 260, 7 (a2)· Paralipomena 351· CVA France 2, Louvre 2, πίν. 92,4.

Β. Πάλη Θησεῶς καὶ Κερκύονος. Θησεὺς (ταινία καὶ κεράτιον). Ἐπιγραφή ἐδαφόχρωμος ΚΥΑΝΕΥΣ ([Κερ]κυαινεύς), ἀναδιπλασιασμός τοῦ ὀνόματος Κερκύων.

Χρονολόγησις: περὶ τὸ 480 π.Χ.

8. Κρατῆρ, θραύσματα, Μουσ. Ἀκροπόλεως 578. Βλ. Β4.

Ἑφηβος, ὁ πρῶτος ἐξ ἀριστερῶν.

9. Κύλιξ (ζ. τοῦ Ἀντιφῶντος), Baltimore, Soc. Arch. Inst. Beazley, ARV<sup>2</sup> I 340, 65 (58)· CVA USA 6, Baltimore 2, πίν. 17, 1a 18,1b.

Ἑσῶτ.: Ἑφηβος ἐνδεδυμένος ἱμάτιον ἵσταται πρὸς τὰ ἀριστερά. Εἰς τὸ βάθος κρέμονται τὰ χαρακτηριστικὰ τῆς παλαιστρας: ὁ σπόγγος, ὁ ἀρύβαλλος καὶ ἡ στλεγγίς. Ὁ ἔφηβος φέρει ταινίαν μὲ ὀξὺ καὶ ὑψηλὸν φυλλάριον.

Α. Εἰς τὸ κέντρον δύο γυμνοὶ ἔφηβοι ἀγωνίζονται εἰς τὸ παγκράτιον. Εἰκονίζεται ἡ τελικὴ φάσις τοῦ ἀγωνίσματος, ἡ ὁποία γίνεται ἐπὶ τοῦ ἐδάφους (τὸ κάτω παγκράτιον). Ὁ νικητὴς καταπονεῖ

τὸν ἀντίπαλόν του ὥθων τὴν χεῖρά του εἰς τὸ στόμα τοῦ ἀντιπάλου, λαβὴ ἢ ὁποῖα ὑποτίθεται ὅτι ἦτο ἀπηγορευμένη. Πρόκειται περὶ τοῦ ὁρύττειν; Μὲ τὴν ἄλλην χεῖρα εἶναι σχεδὸν ἔτοιμος νὰ καταφέρῃ τὸ τελικὸν πλῆγμα.

Ἡ σκηνὴ τοῦ ἀγγείου παράδειγμα ἐνὸς τῶν πλέον χαρακτηριστικῶν τύπων τοῦ ὁρύττειν (Gardner, *Athletics of the Ancient World* (1930) 214 εἰκ. 189· JHS 26, 1906, 9 εἰκ. 3). Ἀριστερὰ ἴσταται ἔφηβος περιβεβλημένος εἰς τὸ ἱμάτιόν του. Κατοπτρεῖ τὸν ἀγῶνα, φέρει δὲ καὶ ταινίαν μὲ κερατοειδὲς κόσμημα ἐπὶ τῆς κόμης. Ἡ ἱματιοφοροῦσα μορφή δεξιὰ εἶναι ὁ παιδοτρίβης. Διὰ τῆς δεξιᾶς ἐκτείνει τὴν ράβδον πρὸς τοὺς ἀγωνιζομένους καὶ τοὺς ἀποτρέπει ἀπὸ τὴν χρησιμοποίησιν ἀπηγορευμένης τακτικῆς. (Περὶ τοῦ παιδοτρίβου βλ. J. Jüthner, *Die athletischen Leibesübungen I* (1965) 161 κέ.). Εἰς τὸ βάθος εἶναι ἀνηρτημένα σπόγγος, στλεγγίς, ἀρύβαλλος, βάρη καὶ ἀστράγαλοι(;).

B. Ἡ πλευρὰ δὲν διασώζεται τόσο καλῶς. Ἡ κεντρικὴ σκηνὴ πιθανῶς ἀπεικόνιζε πρώτην φάσιν τοῦ παγκρατίου (τὸ ἄνω παγκράτιον). Ἡ ταινία τῆς κεφαλῆς τοῦ ἐφήβου τοῦ ἐσωτερικοῦ καὶ τῶν δύο παιδοτριβῶν χρώματος βαθέος ἐρυθροῦ.

Χρονολόγησις: περὶ τὸ 480 π.Χ.

10. Κύλιξ (τεχνοτροπία τοῦ ζ. τοῦ Ἀντιφῶντος), Wien, Kunsth. Museum 2151. Beazley, ARV<sup>2</sup> 346, 83 (51)· CVA Österreich 1, Wien 1, σ. 14, πίν. 8,3.

Ἔσωτ.: Ἐφηβος κραδαίνων ἀλτήρας. Εἰς τὴν κόμην ταινία μὲ κεράτιον. Δεξιὰ ἀρύβαλλος καὶ σπόγγος.

Χρονολόγησις: περὶ τὸ 480 π.Χ.

11. Κύλιξ (ζ. τοῦ Βρύγου), Μουσ. Ἀκροπόλεως 293· Beazley, ARV<sup>2</sup> I 369, 5 (5)· Graef - Langlotz II πίν. 17.

B. Εἰς τὸ μέσον τῆς εἰκόνης δύο εἰς κάπρον καὶ πάνθηρα μεταμορφωθέντες ἐταῖροι τοῦ Ὀδυσσεύς. Ὅπισω αὐτῶν ἴστανται δύο νέοι, προσβλέπουν προφανῶς πρὸς τὸ γεγονὸς ἔκθαμβοι, ὅπως ἐπίσης καὶ ὁ ἐπὶ τοῦ βράχου καθήμενος ἀριστερά. Δεξιὰ ἴσταται ὁ Ὀδυσσεύς. Ἐχει ἐμπήξει τὸ ζεῦγος τῶν δοράτων του εἰς τὸ ἔδαφος καὶ σύρει τὸ ξίφος διὰ νὰ ἐκβιάσῃ τὴν μάγισσαν. Αὐτὴ ἐκτείνουσα τὰς χεῖρας ἱκετεύει διὰ τὴν σωτηρίαν της. Θεράπεινα σπεύδει πρὸς βοήθειαν. Ὁ Ὀδυσσεύς φέρει ταινίαν καὶ πτερὸν ἐπὶ τοῦ μετώπου μακρύτερον ἐκείνου τῶν ἐταίρων του.

Χρονολόγησις: περὶ τὰ 480 π.Χ.

12. Σκύφος (ζ. τοῦ Βρύγου), Boston, Mus. of Fine Arts 10.176· Beazley ARV<sup>2</sup> I 381, 173 (131)· Caskey - Beazley I (1931) 18 κέ., πίν. 7, 18.

B. Ἀλτης καὶ παιδοτρίβης. Ὁ πρῶτος ἴσταται εἰς κατατομὴν ἀριστερὰ μὲ τὸ δεξιὸν ἰσχίον προτεταμένον καὶ τὸ σῶμα ἐλαφρῶς κεκλιμένον πρὸς τὰ ἐμπρός. Αἱ χεῖρες του κρατοῦσαι ζεῦγος λιθίνων βαρέων ἀλτήρων φέρονται πρὸς τὰ κάτω αἰωρούμεναι ἢ μία πρὸς τὰ ἐμπρός, ἢ ἄλλη πρὸς τὰ ὀπίσω. Ἡ δρᾶσις ἐδῶ εἶναι ὀλιγώτερον σαφής. Ὁ νεαρὸς παιδοτρίβης (ἱμάτιον, ὑποδήματα) κλίνει ἐπὶ γογγρώδους ράβδου, ἢ ὁποῖα στηρίζεται ὑπὸ τὴν ἀριστερὰν μασχάλην, καὶ κρατεῖ μακρὰν ράβδον διὰ τῆς δεξιᾶς χειρός. Τὸ ἱμάτιον τοῦ ἀθλητοῦ ἐπὶ δίφρου ὀπίσω αὐτοῦ, ὑπεράνω δὲ τούτου ἀνηρτημένα στλεγγίς, σπόγγος καὶ ἀρύβαλλος. Ὁ παιδοτρίβης φέρει περὶ τὴν κόμην ταινίαν, μὲ ὄρθιον κεράτιον.

Χρονολόγησις: περὶ τὸ 490 π.Χ.

13. Κύλιξ (ζ. τοῦ Ashby), London, Brit. Museum E 64. Beazley, ARV<sup>2</sup> I 455, 9 (6).

Ἔσωτ.: Ἀπόλλων διώκων γυναῖκα. Ὁ Ἀπόλλων, φέρων στέφανον δάφνης περὶ τὴν κόμην ἀναδουμένην ὀπίσω εἰς κρωβύλον. φαρέτραν καὶ τόξα εἰς τὴν ράχιν καὶ ἱμάτιον καταπίπτον εἰς πτέρυγας, σπεύδει ἐμπρός ἀπὸ ἀριστερὰ καὶ κρατεῖ μὲ ἀμφοτέρας τὰς χεῖρας νύμφην. Ἡ νύμφη καθὼς φεύγει πρὸς τὰ δεξιὰ παρατηρεῖ ὀπίσω, ὑψώνουσα μὲ τὴν ἀριστερὰν της ἀπὸ τὸν ἀριστερόν ὄμον τὸ ἱμάτιόν της. Ἡ κόμη της κοσμουμένη μὲ στεφάνην καταλήγουσαν εἰς κερατοειδὲς κό-

- σμημα ὑπεράνω τοῦ μετώπου καταπίπτει εἰς κανονικοὺς κυματοειδεῖς πλοκάμους ἐπὶ τῶν ὤμων τῆς. Φέρει μακρὸν χιτῶνα καὶ βραχιόλι εἰς τὸν καρπὸν τῆς ἀριστερᾶς.  
Χρονολόγησις: περὶ τὸ 480/470 π.Χ.
14. Κρατῆρ (ζ. τῆς Φλωρεντίας), Firenze, Mus. Arch. Etrusco 3997. Beazley, ARV<sup>2</sup> I 541, 1(1). E. Buschor ἐν FR III (1932) 288 κέ., πίν. 166, 2.  
Α. Κενταυρομαχία κατὰ τοὺς γάμους τοῦ Πειρίθου. Οἱ δύο Λαπίθαι καὶ ὁ Κένταυρος δεξιὰ φέρουν τὸ κόσμημα.  
Χρονολόγησις: περὶ τὸ 460 π.Χ.
15. Περίκη (ζ. τοῦ Leningrad), Siracusa, Mus. Nazionale 21968. Beazley, ARV<sup>2</sup> I 570, 65 (57). CVA Italia 17, Siracusa 1, πίν. 2.1.  
Α. Ἐφηβος ἰστάμενος (ἱμάτιον, βακτηρία) ἀριστερὰ συνομιλῶν μετὰ καθημένου ἐπίσης ἱματιοφοροῦντος ἐφήβου δεξιὰ, τοῦ ὁποίου ὁ κορμὸς παραμένει γυμνός. Οὗτος ἐκτείνει τὰς χεῖρας πρὸς κίονα εἰς τὸ μέσον ἐπὶ τοῦ ὁποίου κάθεται ἀλέκτωρ. Οἱ ἔφηβοι φέρουν ταινίαν περὶ τὴν κόμην καὶ ἀνορθούμενον ὑπεράνω τοῦ μετώπου κεράτιον κεκαμμένον πρὸς τὰ ἔμπροσ.  
Χρονολόγησις: περὶ τὸ 470 π.Χ.
16. Κρατῆρ (ζ. τῶν τριχωτῶν σατύρων), N. York, Metr. Mus. of Arts 07.286.84. Beazley, ARV<sup>2</sup> I 613, 1 (1). G.M.A Richter/B.F. Hall, Red-Figured Athenian Vases in the Metr. Museum of Art (1936) πίν. 98.  
Ἐπὶ τοῦ λαιμοῦ: Α. Κενταυρομαχία κατὰ τοὺς γάμους τοῦ Πειρίθου.  
Α. Κενταυρομαχία. Τέσσαρα συμποσιακὰ ἀνάκλιντρα ἐκτείνονται καθ' ὅλον τὸ μῆκος (καλύμματα, προσκεφάλαια). Εἰς τὸ ἀριστερὸν ἄκρον εὐρὺς λέβης, ἀπὸ τὸν ὁποῖον ἤντλυετο ὁ οἶνος. Ὁ ἀγὼν εἶναι εἰς πλήρη ἔξαρσιν. Λαπίθαι καὶ Κένταυροι ἔχουν ἀρπάσει εἰς τὰς χεῖρας κάθε ὅπλον δι' ἄμυναν καὶ ἐπίθεσιν — ρόπαλα, προσκεφάλαιον, πέλεκυν καὶ δύο μακρὰ ξίφη. Εἰς τὸ ἔδαφος κεῖται ἀνατραπείς τρίπους. Εἰς τὸ μέσον προφανῶς ὁ Θησεὺς κραδαίνων πέλεκυν. Ὁ ἀντίπαλός του ἔχει λάβει προσκεφάλαιον ἀπὸ τὸ παρακείμενον ἀνάκλιντρον καὶ τὸ προτάσσει ἐν εἵδει ἀσπίδος. Ἀκολουθεῖ ὁ Πειρίθους ἀκοντίζων κένταυρον. Ἀπὸ δεξιὰ σπεύδει πρὸς τὴν σκηνὴν γέρων μὲ ράβδον ἢ δόρυ, πιθανῶς ὁ πατὴρ τῆς νύμφης. Ἀριστερὰ κένταυρος κρατῶν Λαπίθην ἀπὸ τὴν κεφαλὴν, κένταυρος καὶ Λαπίθης εἰς τὰς ἀντιθέτους πλευράς τοῦ ἀνακλίντρον· ἀμφοτέρω χειριζόμενοι τὰ ὅπλα των, ὁ νέος μὲ τὸ ἱμάτιόν του ἀνελκόμενον ὡς ἀσπίδα. Οἱ Λαπίθαι εἶναι γυμνοὶ μὲ ἐξαίρεσιν χαλαρῶς ἐρριμμένα ἱμάτια. Θησεὺς, Πειρίθους, Λαπίθης καὶ κένταυρος τοῦ συμπλέγματος ἀριστερὰ φέρουν διάδημα ἢ στεφάνην μὲ ἀνορθούμενον κεράτιον ὑπεράνω τοῦ μετώπου, τὰ κεράτια πλὴν ἐκείνου τοῦ Πειρίθου κεκαμμένα πρὸς τὰ ἔμπροσ, τὸ τοῦ Πειρίθου κατακόρυφον.  
Χρονολόγησις: περὶ τὸ 460 π.Χ.
17. Περίκη (ζ. τοῦ Σικάγου), Lecce, Mus. Prov. Sigismondo Castromediano 570. Beazley ARV<sup>2</sup> I 629, 23 (19). Paralipomena 399. CVA Italia 4, Lecce 1, πίν. 1,4. 2,3 (λεπτομέρεια). M. Bernardini, Vasi a soggetto sportivo nel Museo di Lecce (Studi salentini 9), Fasano 1960, 52 - 56.  
Κόρη καὶ ἔφηβος. Ἡ πρώτη μὲ χιτῶνα καὶ ἱμάτιον, ὁ ἔφηβος ἱματιοφορῶν καὶ στηριζόμενος ἐπὶ ράβδου. Ἐπὶ τῆς κόμης λεπτὴ λευκὴ ταινία μὲ apex.  
Χρονολόγησις: περὶ τὸ 460 π.Χ.
18. Σκύφος (ζ. τοῦ Αἰσχίνου), Altenburg, Staatl. Lindenau Museum 287. Beazley, ARV<sup>2</sup> I 717, 235 (191). CVA Deutschland 18, Altenburg 2, 26, πίν. 75,4.  
Β. Παλαιστρίτης ἱματιοφορῶν (ταινία περὶ τὴν κόμην μὲ apex), κρατῶν διὰ τῆς δεξιᾶς στλεγγίδα στηρίζεται ἐπὶ βάκτρον καὶ στρέφεται ἀριστερὰ προφανῶς πρὸς τὴν Νίκην ἐπὶ τῆς πλευρᾶς Α. Δεξιὰ τοῦ ἐφήβου ἵσταται πεσσός. Ὁ πεσσὸς αὐτὸς πρὸ τοῦ νεανίσκου δύναται προφανῶς νὰ ἐρμηνευθῇ ὡς βαλβίς. Βλ. H. Kenner, Die trauernde Athena. Anzeiger der Phil.-Hist.

- Klasse der Öster. Akad. d. Wiss. 114, 1977, So. 19 (1978) 389 κέ. Ph. Ed. Oliver-Smith, Architectural Elements on Greek Vases before 400 B.C. (Ann Arbor 1983) 200 κέ., 204 κέ. Εἰς ἐρυθρόμορφα ἀττικά ἀγγεῖα καὶ ἀγγεῖα τῆς Ν. Ἰταλίας πλησίον παρομοίων πεσσῶν ἴσταται ἡ ἐπιγραφή «τέρμων», δηλ. ὄριον ἢ ὄρος βλ. P. Kretschmer, Vaseninschriften 83 σημ. 4.
- Χρονολόγησις: περὶ τὸ 460 π.Χ.
19. Οἶνοχόη (ζ. τοῦ Λούβρου CA 1694), London, Brit. Museum E 570· Beazley, ARV<sup>2</sup> II 787, 4(4)· C. H. Smith, Catalogue III (1896) 324, πίν. 19,2.
- Σιληνὸς κινούμενος ὁρμητικῶς πρὸς τὰ ἀριστερὰ μὲ τὴν ἀριστερὰν τεταμένην ὀπίσω καὶ τὴν δεξιὰν ὑψωμένην ὑπεράνω τῆς κεφαλῆς. Φέρει ταινίαν μὲ μακρὰν κάθετον ἀκίδα ὑπεράνω τοῦ μετώπου ἐλαφρῶς καμπυμένην πρὸς τὰ ἐμπρός. Ἀριστερὰ ἐπὶ τοῦ ἐδάφους κοτύλη, δεξιὰ ὁ θύρσος τοποθετημένος πρὸς τὰ ἄνω.
- Χρονολόγησις: περὶ τὸ 450 π.Χ.
20. Κύλιξ (ζ. τοῦ Εὐαίωνος), Oxford, Ashm. Museum 1911.618· Beazley, ARV<sup>2</sup> II 795, 104 (76). CVA Gr. Britain 3, Oxford 1 (1927), Ashmolean Museum 7, πίν. 3,2.
- Ἑσωτερικόν: Ἐφηβος (ταινία καὶ apex) καὶ γυνὴ κρατοῦσα κάλαθον, ἀπὸ τὸν ὅποιον αὐτὸς ἔλαβε μῆλον. Δεξιὰ κλισμός.
- Χρονολόγησις: περὶ τὸ 450 π.Χ.
- Δὲν εἶναι σαφὲς ἂν τὸ κρατούμενον ἀντικείμενον εἶναι μῆλον ἢ ρόα. Ὡς γνωστὸν Μίλων ὁ Κροτωνιάτης εἰς τὸν ἀνδριάντα αὐτοῦ παρίστατο πατῶν ἐπὶ δίσκου καὶ κρατῶν στερεῶς εἰς τὴν ἀριστερὰν ρόαν. Βλ. Γ. Π. Οἰκονόμου, AE 1939 - 41, 101 κέ., καὶ 1942 - 44, 92 κέ. Ἡ ρόα εἰς χεῖρας παλαιστῶν εἶναι σύμβολον ἐξαιρετικῆς δυνάμεως, ὑπαινισσόμενον τὴν δαιμονικὴν ἰσχὺν τῶν χθονίων, πρὸς τὴν ὁποίαν παραβάλλεται ἡ τῶν ἀθλητῶν παλαιστῶν. Ἐκ τοῦ Πλινίου, NH 34, 50 καὶ ἐκ τοῦ Λουκιανοῦ, Ἀνάχαρσις 9 εἶναι γνωστὸν ὅτι τὸ «μῆλον» ἦτο ἐπινίκιον ἔπαθλον τῶν Πυθικῶν ἀγώνων.
21. Σκύφος, θραῦσμα (The Followers of Douris), Μουσ. Ἀκροπόλεως 488· Beazley, ARV<sup>2</sup> II 806, 4. Graef - Langlotz II πίν. 39.
- Πρόσωπον θεᾶς μὲ κεκρύφαλον. Φέρει ἐπ' αὐτοῦ ταινίαν μὲ ἀνορθωμένον φυλλοειδὲς κόσμημα ὑπεράνω τοῦ μετώπου.
- Χρονολόγησις: περὶ τὸ 470 π.Χ.
22. Κύλιξ, θραῦσμα (ζ. τῆς Ἀκροπόλεως 356), Adria, Mus. Civico B 510· Beazley, ARV<sup>2</sup> II 1671, 816· CVA Italia 28, Adria 1, πίν. 37,7.
- Θραῦσμα ἐσωτερικοῦ κύλικος. Τμῆμα κεφαλῆς ἐφήβου (ταινία καὶ apex) ἐστραμμένης δεξιὰ.
- Χρονολόγησις: περὶ τὸ 460 π.Χ.
23. Κύλιξ (ζ. τοῦ Τηλέφου), Boston, Mus. of Fine Arts 01.8033. Beazley, ARV<sup>2</sup> II 817, 14 (8)· Caskey-Beazley III (1963) 59 κέ. πίν. 90, 156 (ἄνω).
- Ἑσωτερικόν: Ἱματιοφορῶν ἀθλητῆς ἴσταται περιορῶν κρατῶν ἀκόντιον εἰς τὴν δεξιάν. Πρὸ αὐτοῦ λεκάνη ἐπὶ βάσεως, ὀπίσω αὐτοῦ κίων. Ταινία τῆς κεφαλῆς μὲ κερατοειδὲς κόσμημα ὑπεράνω τοῦ μετώπου καμπυτόμενον πρὸς τὰ ἐμπρός, ἐδαφόχρωμα.
- Χρονολόγησις: περὶ τὸ 470/460 π.Χ.
24. Πυξίς (ζ. τοῦ Τηλέφου), Tarquinia, Mus. Nazionale 690· Beazley, ARV<sup>2</sup> II 818, 17(13)· CVA Italia 26, Tarquinia 2, πίν. 21,2.
- Ἑσωτερικόν: Ἐφηβος ὀπλιζόμενος εἰς κατατομὴν δεξιὰ φορῶν τὰς περικνημίδας. Ταινία καὶ κερατοειδὲς κόσμημα ἐρυθροῦ χρώματος. Πρὸ αὐτοῦ δεξιὰ ἀσπίς, ὀπίσω αὐτοῦ βαθμιδωτὸς βωμός.
- Χρονολόγησις: περὶ τὸ 470/460 π.Χ.
25. Κύλιξ Villa Giulia 20772 - 3. Βλ. B 16.

26. Κύλιξ (ζ. τῆς Πενθεσιλείας), Boston, Mus. of Fine Arts 28.48· Beazley, ARV<sup>2</sup> II 882, 36(22)· Caskey-Beazley II (1954) 63 κέ., πίν. 53, 101b.  
B. Εἰς τὸ ἀριστερὸν τῆς εἰκόνης κίων καὶ παρ' αὐτὸν ἀθλητὴς κύπτει. Νεαρὸς παιδοτρίβης κινεῖται ταχέως πρὸς τὰ ἐμπρὸς ἐκτείνων τὴν διχαλωτὴν ράβδον του. Δεύτερος ἀθλητὴς δεξιὰ προσέρχεται κρατῶν εἰς τὴν ἀριστερὰν ζευγὸς ἀλτήρων, χωρὶς νὰ χρησιμοποιοῖ αὐτούς, ἀλλὰ παρατηρῶν προσεκτικὰ τοὺς ἄλλους καὶ παρακολουθῶν τὴν κίνησιν μὲ ἐνδιαφέρον. Ζευγὸς πυκτικῶν ἱμάντων (στροφία) ἀνηρτημένον εἰς τὸν τοῖχον καὶ δίσκος εἰς τὴν σκευὴν του. Περὶ ἄλλων μορφῶν ἀθλητῶν εἰς τὴν ἀφειτηρίαν βλ. Beazley, BSA 46, 1951, 9 - 13. Πλεῖστοι τῶν ἐφήβων φέρουν λεπτὴν ταινίαν περὶ τὴν κεφαλὴν μὲ βραχὺ στρεφόμενον ἄνω μεταλλικὸν ἀκροστόλιον.  
Χρονολόγησις: περὶ τὸ 460 π.Χ.
27. Σκύφος (Πολύγνωτος II), Wien, Kunsth. Museum 1773· Beazley, ARV<sup>2</sup> II 972, 2(2)· Paralipomena 435· CVA Österreich 1, Wien 1, πίν. 39, 1. 2.  
B. Ἡ Ἀριάδνη παραδίδει τὰ δύο μετὰ τοῦ Θησέως τέκνα τῆς εἰς Νύμφην. Ἀμφότερα τὰ τέκνα ἐκτείνουν τὰς χεῖράς των πρὸς τὴν Νύμφην. Ἀμφότεραι φέρουν ὑπεράνω τοῦ μετώπου κόσμημα, ἡ Ἀριάδνη φυλλοειδές, ἡ Νύμφη κερατοειδές κεκαμμένον πρὸς τὰ ἐμπρὸς. Περὶ τῆς ἐρμηνείας τῆς παραστάσεως βλ. E. Simon, Antike Kunst 6, 1963, 13.  
Χρονολόγησις: περὶ τὸ 480/470 π.Χ.
28. Σκύφος (Πολύγνωτος II), Leipzig, Universität T638· Beazley, ARV<sup>2</sup> II 973, 6(6)· H.R.W. Smith, Der Lewismaler (1939) πίν. 5.  
A. Ἀθηνᾶ (διάδημα μὲ καμπτόμενον πρὸς τὰ ἐμπρὸς κόσμημα).  
B. Ζεὺς (σκήπτρον, ταινία μὲ φυλλοειδές κόσμημα) κρατῶν εἰς τὴν δεξιὰν φιάλην.  
Χρονολόγησις: περὶ τὸ 480/470 π.Χ.
29. Σκύφος (Πολύγνωτος II), Berkeley, Un. of California 8.4581· Beazley, ARV<sup>2</sup> II 974, 31(30)· CVA USA 5, University of California 1, πίν. 41, 1b.  
A. Ἐρωμένος καὶ ἐραστής. Ἡ λύρα, τὴν ὁποῖαν ὁ ἔφηβος κρατεῖ δεικνύει ὅτι οὗτος μόνις ἦλθεν ἀπὸ τὸ σχολεῖον. Ἡ στλεγγίς ἡ ὁποία προσφέρεται ἀπὸ τὸν ἐραστὴν-παιδοτρίβην δεικνύει ὅτι ὁ παῖς μόνις ἀφίχθη εἰς τὴν παλαίστραν. Στέφανος βαθέος ἐρυθροῦ χρώματος (μὲ φύλλα μόνον εἰς τὸ μέτωπον) εἰς τὴν κεφαλὴν τοῦ ἀνδρός. Παῖς (ταινία μὲ κεράτιον).  
Χρονολόγησις: περὶ τὰ μέσα τοῦ 5ου αἰ. π.Χ.
30. Κάνθαρος (ὁμᾶς τοῦ κανθάρου Czartoryski), Warsaw, NM 142461· Beazley, ARV<sup>2</sup> II 982, 7· CVA Pologne 1, πίν. 40, 1A.B.  
A. Παλαιστρίτης ἱματιοφορῶν ἔφηβος στηριζόμενος ἐπὶ ράβδου καὶ κρατῶν ἀρύβαλλον ὑπεράνω κυβικοῦ σχήματος (βωμός; ἔδρα;). Ἐπὶ τῆς κόμης ταινία μὲ apex. Πιθανῶς σπένδει ἐπὶ βωμοῦ διὰ τὴν νίκην του.  
B. Ἱματιοφορῶν πωγωνοφόρος ἀνὴρ κρατῶν λύραν καὶ φέρων περὶ τὴν κόμην ὁμοίως ταινίαν μὲ κατακόρυφον ἀκίδα. Εἰς τὸ βάθος ἀνηρτημένος ἀρύβαλλος.
31. Ἀμφορεὺς (ζ. τοῦ Ἀχιλλέως), Paris, Cab. Méd. 363· Beazley, ARV<sup>2</sup> II 998, 11(14)· Elite céer. III (1858) 18 κέ., πίν. 7.  
A. Ποσειδῶν (τὸ μέτωπον ἐστεμμένον δι' ἀπλῆς ταινίας) καὶ Θησεύς, ὅστις περιβεβλημένος ἐξ ὀλοκλήρου εἰς μακρὸν ἱμάτιον, φέρει περὶ τὴν κεφαλὴν μακρὸν διάδημα μὲ κεράτιον καμπτόμενον πρὸς τὰ ἐμπρὸς ὑπεράνω τοῦ μετώπου.  
Χρονολόγησις: περὶ τὸ 460 π.Χ.
32. Κωδωνόσχημος κρατῆρ (ζ. Christie), Grossmont, May Coll· Beazley, ARV<sup>2</sup> II 1048, 27(20)· CVA USA 6, Baltimore 2, 32 κέ., πίν. 45, 1b.  
B. Παλαιστρίται εἰς παλαίστραν. Τρεῖς ἱματιοφοροῦντες ἔφηβοι ἴστανται συζητοῦντες. Ὁ ἀριστερὰ ἱστάμενος κρατεῖ ράβδον καὶ ὁ εἰς τὸ μέσον στηρίζεται ἐπὶ ράβδου. Εἰς τὸ βάθος ἀνηρ-

τημένα ζεύγος ἀλτήρων καὶ σάκκος. Καὶ οἱ τρεῖς φέρουν ταινίαν μετ' ἀνορθούμενον ὑπεράνω τοῦ μετώπου κόσμημα: 1) Ὁ ἀριστερὰ κεκαμμένον πρὸς τὰ ὀπίσω. 2) Ὁ εἰς τὸ μέσον κάθετον εἰς ὁξὺ ἀπολήγον καὶ 3) Ὁ δεξιὰ ἰστάμενος κεκαμμένον πρὸς τὰ ἔμπροσ.

Χρονολόγησις: περὶ τὸ 440/430 π.Χ.

Κατωτέρω περιγράφονται δύο ἀδημοσίευτοι πελίκαι (ἀρ. 33 καὶ 34) τοῦ Ἐθνικοῦ Ἀρχαιολογικοῦ Μουσείου (Συλλογὴ Γρηγορίου Ἐμπεδοκλέους).

33. Πελίκη (ζ. τῶν Ἀθηνῶν 1183), Ἀθῆναι, Ἐθν. Ἀρχ. Μουσεῖον 18731· Beazley, ARV<sup>2</sup> II 1124,5. Ὑψ. 0.29, διάμ. στομίου 0.152, διάμ. βάσ. 0.142.

Ἡ παράστασις ἀμφοτέρων τῶν πλευρῶν ἐπὶ ὀριζοντίου μαιάνδρου πλασιουμένου ἄνω καὶ κάτω δι' ὀριζοντίου γραμμῆς. Ὁ μαιάνδρος διακόπτεται ὑπὸ κοσμήματος σχήματος Χ ἐντὸς πλαίστιου. Ἐπὶ τοῦ λαιμοῦ ἐπὶ ἑκατέρας πλευρᾶς μεταξὺ τῶν λαβῶν ὁμοίως πλασιουμένον ἄνω καὶ κάτω δι' ὀριζοντίου γραμμῆς κόσμημα φύλλων ἀνὰ ζεύγη.

Α. Δύο γυναικεῖς φεύγουσαι ὡς διωκόμεναι ἑκατέρωθεν νεανίου (Θησέως;). Νέος εἰς τὸ μέσον φέρων πέτασον καὶ χλαμύδα, περὶ τὴν κεφαλὴν ταινία, εἰς ἀνοικτὸν διασκελισμὸν πρὸς τὰ δεξιὰ κρατῶν ζεύγος δοράτων. Ἀριστερά: γυνὴ μετ' ὀριζοντίου πέπλον φεύγουσα πρὸς τὰ ἀριστερά, κεφαλὴν ἐστραμμένην δεξιὰ (ταινία μετ' ὀριζοντίου κοσμήματα λευκοῦ χρώματος). Δεξιὰ: γυνὴ φεύγουσα (χιτῶν καὶ ἱμάτιον). Ἐπὶ τῆς κόμης ταινία μετ' ὀριζοντίου κοσμήματα ὁμοίως λευκοῦ χρώματος.

Β. Δύο παλαιστρίται ἰστάμενοι καὶ ὁ παιδοτρίβης ἢ ἐπιστάτης τῆς παλαίστρας. Οἱ παλαιστρίται ἐστραμμένοι δεξιὰ καὶ ὁ παιδοτρίβης ἀριστερὰ προσβλέπων πρὸς αὐτοὺς. Ὁ ἔφηβος ἀριστερὰ φέρει περὶ τὴν κεφαλὴν ταινίαν ἐδαφόχρωμον μετ' ὀριζοντίου κόσμημα ὑπεράνω τοῦ μετώπου. Ὁ ἔφηβος εἰς τὸ μέσον φέρει ταινίαν λευκὴν ἀπεσβεσμένην μετ' ὀριζοντίου κοσμήματα λευκοῦ χρώματος. Ὁ παιδοτρίβης δεξιὰ στηριζόμενος ἐπὶ ῥάβδου φέρει ἐπίσης περὶ τὴν κεφαλὴν ταινίαν λευκοῦ χρώματος μετ' ὀριζοντίου κοσμήματα λευκοῦ χρώματος. Αἱ ἀνδρικοὶ μορφαὶ ἔχουν μακρὰν κόμην καταπίπτουσαν ἐπὶ τῶν ὤμων.

Χρονολόγησις: περὶ τὸ 440 π.Χ.

34. Πελίκη (ζ. τῶν Ἀθηνῶν 1183), Ἀθῆναι, Ἐθν. Ἀρχ. Μουσεῖον 18732· Beazley, ARV<sup>2</sup> II 1124,6. Διαστάσεις καὶ κόσμημα ὅμοια πρὸς τὰ τῆς προηγούμενης.

Α. Ἀναχώρησις νέου. Πωγωνοφόρος εἰς ἱμάτιον κρατῶν βάκτρον πρὸς τὰ δεξιὰ (διακρίνονται τὰ ἔχνη στεφάνου μετ' ὀριζοντίου κοσμήματα λευκοῦ χρώματος). Εἰς τὸ μέσον νέος ὡσαύτως πρὸς τὰ δεξιὰ (χλαμὺς καὶ πέτασος) στηρίζεται ἐπὶ ῥάβδου διὰ τῆς ἀριστερᾶς καὶ κρατῶν εἰς τὴν προτεταμένην δεξιὰν φιάλην, σπένδει. Κύων κυνηγητικὸς ἀναβλέπει πρὸς αὐτόν. Γυνὴ ἐστραμμένη ἀριστερὰ (χιτῶν), ἱμάτιον, λευκὰ φυλλοειδῆ κοσμήματα ἐπὶ τῆς κόμης. Αἱ ἀνδρικοὶ μορφαὶ ἔχουν μακρὰν κόμην καταπίπτουσαν ἐπὶ τῶν ὤμων.

Β. Τρεῖς παλαιστρίται ἰστάμενοι εἰς ἱμάτιον. Ἐφηβος ἀριστερὰ ἐστραμμένος δεξιὰ (ἔχνη λευκῆς ταινίας μετ' ἀνορθούμενον κόσμημα ἄνωθεν τοῦ μετώπου σχήματος σφαιρικοῦ τριγώνου καμπτόμενον πρὸς τὰ ὀπίσω), εἰς τὴν δεξιὰν κρατεῖ ἀντικείμενον (ἔχνη λευκοῦ χρώματος). Ὁ ἔφηβος εἰς τὸ μέσον μετωπικῶς, κεφαλὴν ἐστραμμένην δεξιὰ. Ταινία καὶ κόσμημα λευκοῦ χρώματος (ἔχνη). Τὸ ὑπεράνω τοῦ μετώπου ἀνορθούμενον κόσμημα κάμπτεται πρὸς τὰ ἔμπροσ. Ὁ ἔφηβος δεξιὰ στρέφεται ἀριστερὰ προσβλέπων πρὸς τοὺς δύο ἄλλους. Ἐχνη λευκῆς ταινίας περὶ τὴν κόμην.

Χρονολόγησις: περὶ τὸ 440 π.Χ.

35. Κύλιξ, θραύσματα (ζ. τῆς Κενταυρομαχίας τῆς Ν. Ὑόρκης), Bryn Mawr. Coll. P 208· Beazley, ARV<sup>2</sup> II 1408, 4 (4)· AJA 20, 1916, 343 εἰκ. 22 - 24.

Θραύσματα κύλικος μετ' ὀριζοντίου κοσμήματα λευκοῦ χρώματος εἰς τὴν παλαίστραν. Δύο νεανικοὶ μορφαὶ ἴστανται

ἐκατέρωθεν καθημένης. Ὁ νέος δεξιά κρατεῖ σπλεγγίδα εἰς ἐκατέραν χεῖρα. Καὶ οἱ τρεῖς φέρουν διαδήματα μὲ apex.

Χρονολόγησις: περὶ τὸ 400 π.Χ.

36. Κωδωνόσχημος κρατῆρ, Κοπεγχάγη MN Inv. Chr. VIII 939. CVA Danmark 4, Copenhagen MN 1, πίν. 147, 1.

Α. Θυσία εἰς ἱερὸν τοῦ Ἀπόλλωνος (πιθανῶς Πύθιον Ἀθηνῶν) ἐπ' εὐκαιρίᾳ χορηγικῆς νίκης. Ὁ τόπος δηλώνεται διὰ βωμοῦ τοποθετημένου εἰς τὸ μέσον τῆς παραστάσεως, διὰ βουκρανίου διακρινομένου εἰς τὸ βάθος, ὑψηλὰ καὶ διὰ τῆς δάφνης φυομένης ἀπὸ τοῦ ἐδάφους ἀριστερά. Ὁπίσω τοῦ βωμοῦ ἀνυψοῦται ἰωνικὸς κίων διὰ τὴν ὑποδεχθῆ ἐπὶ τοῦ εὐρέος ἄβακός του τὸ βραβεῖον τοῦ ἀγῶνος: μέγας τρίπους φερόμενος ὑπὸ Νίκης κατερχομένης ἐκ τῶν ἄνω δεξιά. Παρὰ τὸν βωμόν, ἀριστερά, ἀνὴρ πωγωνοφόρος (ἱερεὺς ἢ χορηγὸς τῆς νικητρίας φυλῆς), ἱστάμενος, κοσμημένος μὲ στέφανον ἐκ φύλλων δῦκορύφων καὶ λευκὸν διάδημα, ἐνδεδυμένος μὲ ἱμάτιον καὶ στηριζόμενος ἐπὶ ράβδου. Στρέφεται νὰ λάβῃ τὰς προσφοράς, αἱ ὁποῖαι εὐρίσκονται ἐπὶ μεγάλου πίνακος. Τοῦτον φέρει παῖς. Τὴν κόμην στέφει κλάδος δάφνης καὶ διάδημα λευκόν. Εἰς τὴν ἄλλην πλευρὰν τοῦ βωμοῦ διακρίνονται δύο ἐνδεδυμένοι μορφαί: γυνὴ ὀκλάζουσα στρέφει τὴν πλάτην πρὸς τὸν βωμόν καὶ παρατηρεῖ νεανίαν, ὁ ὁποῖος ἐτοιμάζεται νὰ βαδίσῃ πρὸς τὰ δεξιά, κεφαλὴ ἐστραμμένη ἀριστερά καὶ ἐλαφρῶς κατανεύουσα. Εἰς τὴν ἀριστερὰν κρατεῖ λύραν. Ἡ κεφαλὴ του κοσμεῖται διὰ στεφάνης προδήλως μεταλλικῆς (χρυσῆς), ὑπεράνω τῆς ὁποίας ὑψοῦνται δύο πτερὰ, ἓνα εἰς ἐκάστην πλευρὰν καὶ πλακίδιον ἡμικυκλικόν, τοποθετημένον ἀκριβῶς ὑπεράνω τοῦ μετώπου. Εἰς ἐκάστην πλευρὰν ὑποκάτω τῶν πτερῶν κάλυμμα ὥτων ὁμοίας μορφῆς. Ἡ ὀκλάζουσα μορφή ἔχει τὴν κυματίζουσαν κόμην εἰς τὴν ῥάχην καὶ κοσμημένην ὁμοίως πρὸς τὴν τοῦ νεανίου.

Β. Τρεῖς νέοι ἱματιοφοροῦντες καὶ φέροντες ταινίαν περὶ τὴν κόμην.

Χρονολόγησις: 440 - 430 π.Χ.

37. Βοιωτικὸς ἐρυθρόμορφος κἀνθάρος (ζ. τοῦ μεγάλου ἀθηναϊκοῦ κανθάρου), Ἀθῆναι, Ἐθν. Ἀρχ. Μουσεῖον 12487· P. Lullies, AM 65, 1940, πίν. 21.

Παῖς ἐπὶ πτερωτοῦ ἵππου ἱππεύων ὑπεράνω τῆς θαλάσσης (Βελλεροφόντης). Ὁ παῖς φέρει περὶ τὴν κόμην ταινίαν μὲ καπτόμενον πρὸς τὰ ἐμπρὸς κεράτιον ὑπεράνω τοῦ μετώπου. Ἄν πρόκειται πρᾶγματι περὶ τοῦ Βελλεροφόντου ἐπιβαίνοντος ἐπὶ τοῦ Πηγάσου τότε ὁ ἥρωας παρίσταται ὡς ὁ φονεὺς τῆς Χιμαίρας καὶ συνεπῶς ἡ ταινία μὲ τὸ κεράτιον ἡμποροῦν νὰ ἐρμηνευθοῦν ὡς ἐπινίκια σύμβολα. Χρονολόγησις: περὶ τὸ 400 π.Χ.

38. Ὑδρία Wien, Kunsth. Museum 827· CVA Österreich 3, Wien 3, 41, πίν. 147, 1 - 2.

Τρέχων νεανίας (Ἑρμῆς;), μὲ πέτασον καὶ χλαμύδα στρέφει τὴν κεφαλὴν πρὸς τὴν ἀκολουθοῦσαν αὐτὸν συνωρίδα. Ὁ εἰς τὸ ὄχημα ἱστάμενος, κύπτων πρὸς τὰ ἐμπρὸς ἡνίοχος, εἰς τὴν δεξιὰν φαίνεται κρατῶν τὰ ἡνία, εἰς τὴν ἀριστερὰν τὸ μαστίγιον. Ἐπὶ τῆς οὐλῆς κόμης ταινία ἀνάγλυφος μὲ καμπτόμενον πρὸς τὰ ἐμπρὸς κεράτιον.

39. Περίκη Leningrad, Ermitage, St. 1789· K. Schefold, Kertscher Vasen (1930) πίν. 16B.

Παρίστανται ἔφηβοι μὲ ἐταίρας. Ἡ γυμνὴ εἰς τὸ μέσον καθημένη κρατεῖ μακρὸν φιάλιον, ἀπὸ τὸ ὁποῖον ἐκτοξεύει οἶνον πρὸς χαλκοῦν κύμβαλον, τὸ ὁποῖον κρατεῖ ἡ δεξιὰ ἱσταμένη κόρη. Καθήμενος ἔφηβος ἔχει τὴν χεῖρα ἐπὶ τοῦ κυμβάλου. Ταινίαν μὲ κεράτιον κεκαμμένον πρὸς τὰ ἐμπρὸς φέρουν ὁ ἔφηβος δεξιά καὶ ὁ ἑρως.

Χρονολόγησις: 350 π.Χ.

## Β. Δεύτερος τύπος

1. Ἀμφορεὺς (ζ. τοῦ Κλεοφράδου - Ἐπίκτητος II), Leningrad, Ermitage 613· Beazley, ARV<sup>2</sup> I 183, 17 (14). JHS 36, 1916, 126 εἰκ. 4a.

- Α. Δισκοβόλος. Ὁ ἀθλητὴς εἰκονίζεται κατὰ τὴν ρίψιν. Ἔχει βραχεῖαν κόμην, ἡ ὁποία περιδέεται διὰ ταινίας. Ἐπὶ αὐτῆς ἀνορθούμενον εἰς ὄξυ ἀπολήγον κόσμημα.  
Χρονολόγησις: περὶ τὸ 490/480 π.Χ.
2. Ὑδρία (ζ. τοῦ Συλέως), Ν. York, Metr. Mus. 11.212.7· Beazley, ARV<sup>2</sup> I 252, 45 (37)· Richter/Hall I 50, πίν. 27.  
Ἔφηβος στηριζόμενος ἐπὶ ράβδου καὶ συνομιλῶν μὲ πρὸ αὐτοῦ ἱστάμενον παῖδα. Ὁ ἔφηβος ἔχει στέφανον εἰς τὴν κεφαλὴν, ὁ παῖς ταινίαν μὲ προέκτασιν ὑπεράνω τοῦ μετώπου.  
Χρονολόγησις: περὶ τὸ 480/470 π.Χ.
3. Στάμνος (ζ. τῆς Κοπεγχάγης)· München, Mus. Ant. Kleinkunst 2409· Beazley, ARV<sup>2</sup> I 259, 1 (J 356)· CVA Deutschland 20, München 5, πίν. 243, 2.  
Ἀριστερὰ καὶ δεξιὰ ἀνὰ εἰς στεφανηφόρος πωγωνοφόρος καθημένος ἐπὶ δίφρου ἀνὴρ συνομιλῶν μὲ ἱστάμενον ἱματιοφοροῦντα πωγωνοφόρον. Ὁ στέφανος τοῦ δεξιὰ καθημένου ἐδαφόχρωμος, τοῦ ἀριστερὰ ἐζωγραφημένος λευκός. Οἱ ἱστάμενοι φέρουν ταινίας περὶ τὴν κόμην, ὁ δεξιὰ ἐπὶ πλέον καὶ φύλλον ἢ φυλλοειδὲς κόσμημα ἐπὶ τῆς ταινίας ὑπεράνω τοῦ μετώπου.  
Χρονολόγησις: περὶ τὸ 480/470 π.Χ.
4. Κρατὴρ, θραύσματα (ζ. τοῦ Συρίσκου), Μουσ. Ἀκροπόλεως 578· Beazley, ARV<sup>2</sup> I 260, 4 (4)· Graef - Langlotz II πίν. 63.  
Εἰς τὸν λαιμὸν τοῦ ἀγγείου 7 ἄνδρες συνομιλοῦντες μὲ 9 παῖδας εἰς παλαίστραν. Δεξιὰ κίων, εἰς τὸ μέσον σπόγγος καὶ ἀλάβαστρον ἀνηρτημένα. Ὀριζόμενοι παῖδες ἐξακολουθοῦν νὰ ἀσκοῦνται, ἄλλοι καθαρίζονται μὲ τὴν στλεγγίδα ἢ ἐπιθέτουν τὰ ἱμάτιά των. Δύο ἄνδρες καὶ δύο ἔφηβοι φέρουν ἐπὶ τῆς κόμης ταινίαν ἐρυθροῦ χρώματος, μὲ κόσμημα ἐπ' αὐτῆς. Τὸ κόσμημα εἰς τοὺς τρεῖς καταλήγει εἰς ὄξυ, εἰς τὸν πρῶτον ἔφηβον ἐξ ἀριστερῶν ἀμπτεταὶ πρὸς τὰ ἐμπρός. Οἱ ἄνδρες οἱ στηριζόμενοι ἐπὶ ράβδου εἶναι προφανῶς οἱ παιδοτρίβαι τῶν ἐφήβων.  
Χρονολόγησις: περὶ τὸ 470 π.Χ.
5. Στάμνος, θραύσματα (ζ. τοῦ Τιθωνοῦ), München, Mus. Ant. Kleinkunst 480 A - B· Beazley, ARV<sup>2</sup> I 310, 20 (19)· CVA Deutschland 20, München 5, πίν. 245, 5.  
Β. Θραῦσμα ἀπὸ τὸν ὄμον τοῦ στάμνου: ἄνω μέρος κεφαλῆς ἀνδρικῆς μορφῆς μὲ ταινίαν καὶ εἰς ὄξυ καταλήγουσαν ἀνορθουμένην ἀκίδα.  
Χρονολόγησις: περὶ τὸ 480 π.Χ.
6. Κύλιξ (ζ. τοῦ Ἀντιφῶντος), Leningrad, Ermitage 655 ST 859· Beazley, ARV<sup>2</sup> I 340, 64 (57)· Hartwig, Meisterschalen 555 κέ. πίν. 61.  
Α - Β. Ἀθληταὶ - Παλαίστρα. Ὅλοι αἱ μορφαὶ πλὴν τῆς κεντρικῆς τῆς Β γυμναί. Ἡ κεντρικὴ αὕτῃ μορφῇ ἱματιοφοροῦσα (στέρνον γυμνόν) καὶ στηριζομένη ἐπὶ ράβδου εἶναι πιθανῶς παιδοτρίβης ἢ ἐπιστάτης τῆς παλαίστρας. Ἐπὶ τῆς Β ἀνηρτημένα στλεγγίς, σπόγγος καὶ ἀρύβαλλος ὑποδηλώνουν παλαίστραν. Αἱ ἐξ μορφῶν παρίστανται ἐστεμμένοι, ὁ δὲ ἀθλητὴς τῆς Α φέρει ὑπεράνω τοῦ μετώπου κατακόρυφον ἀπόληξιν.  
Χρονολόγησις: περὶ τὸ 480 π.Χ.
7. Κύλιξ Βλ. Α 9.  
Ἔσωτ.: Ἔφηβος.
8. Κύλιξ (ζ. τῶν κώμων τοῦ Λούβρου), Hannover, Kestner Mus. 1964, 5· Beazley, ARV<sup>2</sup> I 359, 26· Paralipomena 364, 26. CVA Deutschland 34, Hannover, Kestner-Museum 1 πίν. 35, 2.  
Ἔσωτ.: Ἐστεφανωμένος ἔφηβος τρέχει κρατῶν εἰς τὴν δεξιὰν σκύφον καὶ τὴν ἀριστεράν οἰνοχόην. Ἡ ταινία τῆς κόμης τοῦ ἐφήβου μὲ τὸ ὄξυκόρυφον κόσμημα χρώματος ἐρυθροῦ.  
Χρονολόγησις: περὶ τὸ 480/70 π.Χ.
9. Κύλιξ (ζ. τοῦ Τριπτολέμου), Oxford, Ashm. Museum 1947.262· Beazley, ARV<sup>2</sup> I 364, 42 (35)· Beazley, BSA 46, 1951, 7-15 πίν. 5, 7a, σ. 7 εἰκ. 1.

- Ἐσωτ.: Πωγωνοφόρος παιδοτρίβης ἢ ἐπιστάτης τῆς παλαίστρας ἵσταται κρατῶν εἰς τὴν δεξιὰν ράβδον (ἐπὶ τῆς κεφαλῆς ταινία ἐρυθρά, δεσμός ὀπίσω, με ὀρθούμενον κόσμημα ὑπεράνω τοῦ μετώπου). Ὁ ραβδωτὸς δωρικὸς κίων δεξιὰ ὑποδηλώνει τὴν παλαίστραν (Jüthner, Leibesübungen I 159 κέ.).
- A-B. Ὀπλιτοδρόμοι. Εἰς ἐκάστην πλευρὰν σύνθεσις τριῶν μορφῶν: νεαρὸς παιδοτρίβης (ράβδος εἰς τὴν χειρὰ) μεταξὺ δύο ἀθλητῶν. Ἐπὶ τῆς B δεξιὰ ραβδωτὸς κίων. Οἱ παιδοτρίβαι φέρουν ταινίας ἐρυθρὰς καὶ κόσμημα ὅμοια πρὸς τὰ τῆς μορφῆς τοῦ ἔσωτερικοῦ τῆς κύλικος.
- Χρονολόγησις: περὶ τὸ 480 π.Χ.
10. Κύλιξ (ζ. τῆς Δοκιμασίας), Κοπεγχάγη NM 6327· Beazley, ARV<sup>2</sup> I 413, 16 (14)· CVA Danmark 3, Copenhagen 3, πίν. 143.
- Ἐσωτ.: Ἐφηβος πρὸ ἐρμαϊκῆς στήλης (ταινία με ἄνορθούμενον ὀξυκόρυφον κόσμημα ὑπεράνω τοῦ μετώπου).
11. Κύλιξ (ζ. τῆς Γιγαντομαχίας τῶν Παρισίων), Cracow, Czartoryski Mus. 1211· Beazley, ARV<sup>2</sup> I 420,56 (30)· CVA Pologne 2, Cracovie 1, 9, 2B.
- Ἐσωτ.: Ἐφηβος εἰς ἱμάτιον βαίνει πρὸς τὰ δεξιὰ. Εἰς τὸ ἄκρον δεξιὰ δωρικὸς κίων με θριγκὸν ὑποδηλοῦ παλαίστραν. Ὁ ἔφηβος βυθίζει τὴν ἀριστερὰν εἰς λεκάνην ἐπὶ ὑποστηρίγματος. Ἡ κεφαλὴ τοῦ στέφεται διὰ ταινίας γεγραμμένης καὶ ὀξυκορύφου ἄνορθουμένου κερατοῦ χρώματος πορφυροῦ.
- Χρονολόγησις: περὶ τὸ 470 π.Χ.
12. Κάλπις (ζ. τῶν χοίρων), Schwerin, Staatl. Mus. 707· Beazley, ARV<sup>2</sup> I 565, 41 (35)· CVA DDR 1, Schwerin, πίν. 23.2.
- Παράστασις ὤμων: μάθημα μουσικῆς. Ἐξ ἀριστερῶν. Στήλη ἐπὶ ἐπιπέδου βάσεως. Πωγωνοφόρος ἀνὴρ εἰς ἱμάτιον κρατῶν λύραν. Ἱματιοφορῶν ἔφηβος εἰς κατατομὴν πρὸς τὰ ἀριστερὰ με ὑψωμένην τὴν δεξιάν. Ἀκολουθεῖ πωγωνοφόρος ἀνὴρ με στέφανον ἐκ φύλλων, τοῦ ὁποῖου τὸ ἱμάτιον ἀφήνει ἐλεύθερον τὸ ἄνω μέρος τοῦ κορμοῦ, κρατῶν εἰς τὴν ἀριστερὰν γογγρώδη βακτηρίαν. Μετὰ τούτους πωγωνοφόρος καθημένος ἐπὶ κλισμοῦ, κρατῶν βάρβιτον. Ἐπὶ τῆς κεφαλῆς ταινία με ἄνορθούμενον κόσμημα. Πρὸ τοῦ καθημένου ἱματιοφορῶν ἔφηβος εἰς κατατομὴν πρὸς τὰ ἀριστερὰ. Δεξιὰ αὐτοῦ ἐπὶ κλισμοῦ κάθεται ἔφηβος, με τὴν προτεταμένην δεξιάν κρατεῖ γογγρώδη βακτηρίαν. Τὴν σκηνὴν κλείει ἱματιοφοροῦσα κόρη εἰς αὐστηρὰν κατατομὴν πρὸς τὰ ἀριστερὰ κρατοῦσα εἰς τὴν δεξιάν δίαιλον. Μεταξὺ τῶν δύο πρώτων κεφαλῶν ἀνηρτημένα σπόγγος καὶ στλεγγίς. Ἡ καθημένη στεφανηφοροῦσα μορφή ἢ κρατοῦσα βάρβιτον εἶναι προφανῶς διδάσκαλος τῆς μουσικῆς. Ὁ σπόγγος, ἡ στλεγγίς καθὼς καὶ ἡ στήλη ἀριστερὰ δηλοῦν ὅτι εὐρισκόμεθα εἰς παλαίστραν.
- Χρονολόγησις: περὶ τὸ 470 π.Χ.
13. Κρατήρ. Βλ. A 16.
- A. Κενταυρομαχία (Πειρίθους).
14. Ἀμφορεὺς (τεχνοτροπία τοῦ ζ. τοῦ Λονδίνου E 342), N. York, Metr. Mus. 41.162.131· CVA USA 8, πίν. 54,2a.
- B. Ἐφηβος κρατῶν εἰς τὴν ἐκτεινομένην δεξιάν κολεὸν ξίφους. Περὶ τὴν κόμην ταινία με ἄνορθούμενον ὀξυκόρυφον κόσμημα.
15. Κοτύλη (ζ. τῆς Εὐαίχμης), N. York, Metr. Mus. 41.162.5· CVA USA 8, πίν. 50,2a.
- A. Ἐφηβος καὶ διδάσκαλος. Ὁ διδάσκαλος κάθεται καὶ φέρει σανδάλια καὶ περὶ τὴν κόμην ταινίαν με εἰς ὀξεῖαν αἰχμὴν καταλῆγον κόσμημα ὑπεράνω τοῦ μετώπου. Ἡ σκηνὴ ἴσως ἀπεικονίζει τὸ τέλος μαθήματος: ὁ παῖς συνομιλεῖ με τὸν διδάσκαλον.
- Χρονολόγησις: περὶ τὸ 470 π.Χ.
16. Κύλιξ, Roma, Villa Giulia 20772 - 3· Beazley, ARV<sup>2</sup> II 824· Mon Ant. 42, 1955, 266 κέ., εἰκ. 31,1. 31A. 31B.

Ἔσωτ.: Σκηνή παλαίστρας. Ἐφηβος εἰς ἱμάτιον σχεδὸν μετωπικῶς, κεφαλὴ εἰς κατατομὴν ἐστραμμένη ἄρ. Διὰ τῆς δεξιᾶς ἄπτεται στήλης ἀνυψωμένης ἐπὶ βάσεως. Ἡ μακρὰ κόμη καταπίπτουσα ἐπὶ τῶν ὤμων περιδέεται διὰ ταινίας. Ὑπεράνω τοῦ μετώπου ἀνυψοῦται κεράτιον ἐλαφρῶς καμπτόμενον πρὸς τὰ ἔμπρός. Ἡ στήλη καὶ τὰ ὀπίσω τοῦ ἐφήβου ἀνηρτημένα ἀρύβαλλος καὶ στλεγγίς δηλώνουν παλαίστραν.

A. Παλαιστρίται εἰς ἱμάτιον συνομιλοῦντες. Ἀριστερὰ ἔφηβος εἰς ἱμάτιον ἐστραμμένος δεξιὰ. Ταινία περὶ τὴν κόμην μὲ ἀνορθούμενον ὀξυκόρυφον κόσμημα. Μεταξὺ αὐτοῦ καὶ τοῦ ἐφήβου εἰς τὸ μέσον κίων ἐπὶ βάσεως δηλώνων παλαίστραν. Εἰς τὸ μέσον ἐπίσης ἱματιοφορῶν ἔφηβος ἐστραμμένος ἀριστερὰ. Ἀκολουθεῖ τρίτος ἔφηβος εἰς ἱμάτιον ἐστραμμένος ἄρ. πρὸς τοὺς δύο συνομιλοῦντας στηριζόμενος ἐπὶ βάκτρον. Παιδοτρίβης ἢ ἐπιστάτης τῆς παλαίστρας.

B. Παλαιστρίται ἱματιοφοροῦντες. Ὁ πρῶτος ἐστραμμένος δεξιὰ κρατεῖ σάκκον, ὁ δεύτερος ἐστραμμένος πρὸς τὸν πρῶτον κρατεῖ κροσσῶν σάκκον. Ὁ τρίτος παρατηρῶν τοὺς δύο στηρίζεται ἐπὶ βάκτρον. Εἰς τὸ βάθος ἀναρτῶνται στλεγγίδες, ἀρύβαλλοι καὶ ἄλλα ἀντικείμενα. Οἱ δύο παλαιστρίται καὶ ὁ παιδοτρίβης δεξιὰ φέρουν ταινίαν περὶ τὴν κόμην μὲ κατακόρυφον κόσμημα ὑπεράνω τοῦ μετώπου.

Χρονολόγησις: περὶ τὸ 450 π.Χ.

17. Σκύφος (Πολύγνωτος II), Berlin, Staatl. Museen 2137· Beazley, ARV<sup>2</sup> II 972, 1 (1)· H.R.W. Smith, *Der Lewismaler* πίν. 1a.

B. Ἑορτὴ Ἥρας; Ἡ Ἥρα, ἡ Νίκη (Ἥρις) καὶ ἡ δεξιὰ μορφή τῆς B φέρουν κεκρύφαλον μὲ ὀξυκόρυφον ἀνορθούμενον κόσμημα.

Χρονολόγησις: περὶ τὸ 480/70 π.Χ.

18. Σκύφος (Πολύγνωτος), Roma, Villa Giulia 9205· Smith, πίν. 4a, b.

A. Γυνὴ ὑποδεχομένη νέον (πιθανῶς Αἴθρα καὶ Θησεύς). Ἡ Αἴθρα φέρει ἀνορθούμενον κόσμημα, ὁ Θησεύς περὶ τὴν κόμην ταινίαν μὲ ὀξυκόρυφον κόσμημα.

Χρονολόγησις: περὶ τὸ 480/70 π.Χ.

19. Σκύφος (Πολύγνωτος), Leipzig, Universität T 639· Beazley ARV<sup>2</sup> II 973, 5 (5)· Smith πίν. 6.

A. Ἄνθρωπος καὶ φεύγουσα γυνή. Μεταξὺ τῶν δύο μορφῶν βωμός. Δὲν εἶναι σαφές ἂν ὁ ἄνθρωπος (σκῆπτρον, ταινία περὶ τὴν κεφαλὴν μὲ ὀξυκόρυφον φυλλάριον) εἶναι Ζεὺς ἢ θνητὸς βασιλεὺς. Πρβ. Hauser, *Jdl* 11, 1896, 188.

Χρονολόγησις: περὶ τὸ 480/70 π.Χ.

20. Σκύφος (Πολύγνωτος II), Schwerin, Staatl. Museum 731· Beazley ARV<sup>2</sup> II 974, 23 (22)· CVA DDR 1, Schwerin 1, πίν. 32, 1.2 - 34 1.2.

A. Θήλεια νεανικὴ πτερωτὴ μορφή (ταινία καὶ ἀνορθούμενον κόσμημα) φέρουσα βραχὺν ἐζωσμένον χιτῶνα, τρέχει εἰς κατατομὴν, πρὸς τὰ δεξιὰ, κρατοῦσα διὰ τῶν χειρῶν κορμὸν δένδρου ἐκφυόμενον ἐκ τοῦ ἐδάφους.

B. Ἐφηβος τρέχει μὲ ἀνοικτὸν διασκελισμὸν πρὸς τὰ δεξιὰ καὶ στρέφει τὴν κεφαλὴν (ταινία καὶ πρὸς τὰ ὀπίσω καμπτόμενον κεράτιον) ἀριστερὰ. Πρὸ αὐτῆς ὑψώνεται ἐπὶ βαθμιδωτῆς βάσεως στήλη.

Ὁ H. Sichtermann, *Jdl* 71, 1956, 117 κέ. διαβλέπει καταδίωξιν τοῦ Ὑακίνθου ὑπὸ τοῦ Ζεφύρου. Ἡ ἄποψις ἀπεκρούσθη ὑπὸ τοῦ G. von Lücken, CVA δ.π., σ. 22 κέ. Οὗτος ἰσχυρίζεται ὅτι εἶναι ἀσυμβίβαστοι ἡ θήλεια διάπλασις τοῦ στήθους τῆς πτερωτῆς μορφῆς καὶ ἡ ἐπιγραφὴ πρὸς τὸν χαρακτηρισμὸν τῆς διωκούσης μορφῆς. Ὁ Smith 18 κέ., 28 σημ. 20 ἐρμηνεύει τὰς μορφὰς ὡς Ἥρᾶ καὶ Τιθωνὸν ἢ Κέφαλον. Ὁ Beazley, ARV<sup>2</sup> 974, 23, προτείνει Ἥριν. Ἡ Sophia Kaempf-Dimitriadou, *Die Liebe der Götter in der griechischen Kunst des 5. Jhs v. Chr.* (1979) 15 θεωρεῖ τὸν χαρακτηρισμὸν τῆς διωκούσης πτερωτῆς μορφῆς ὡς Ζεφύ-

- ρου ἀμφίβολον καὶ παρατηρεῖ ὅτι πρὸς τὴν ἐπονομασίαν τῆς μορφῆς ὡς Ἡοῦς δὲν συμβιβάζονται ὁ βραχὺς χιτῶν καὶ ὁ παιδικὸς χαρακτήρ τῆς κεφαλῆς.  
Χρονολόγησις: περὶ τὸ 470 π.Χ.
21. Σκύφος (Πολύγνωτος II), Syracuse, Mus. Naz. 23638· Beazley, ARV<sup>2</sup> II 974, 32 (31).  
Ἀναχώρησις νεανίου: νέος καὶ ἡλικιωμένος. Ὁ νέος φέρει ταινίαν ἢ διάδημα περὶ τὴν κεφαλὴν μὲ ἀνορθούμενον κόσμημα καὶ κρατεῖ εἰς τὴν χεῖρα ράβδον.  
Χρονολόγησις: περὶ τὸ 480 π.Χ.
22. Σκύφος (Πολύγνωτος II), Firenze, Mus. Arch. Etrusco 42.28· Beazley, ARV<sup>2</sup> II 975, 35 (34)· CVA Italia 13, Firenze 2, πίν. 70, 2· Smith πίν. 19, d.  
B. Δύο παῖδες φεύγοντες. Ὁ παῖς δεξιὰ φέρει περὶ τὴν κεφαλὴν ταινίαν μὲ ἀνορθούμενον κόσμημα.  
Χρονολόγησις: περὶ τὸ 470 π.Χ.
23. Κάνθαρος Warsaw, NM 142461. Βλ. A 30. CVA Pologne 1, πίν. 40, 1a.  
B. Ἀνὴρ εἰς ἱμάτιον.
24. Σκύφος (The Group of Ferrara T 981), Laon 37.1033· Beazley, ARV<sup>2</sup> II 979, 10· CVA France 20, Laon 1 πίν. 52.  
A. Σιληνὸς εἰς ἱμάτιον, καθήμενος ἐπὶ βράχου πρὸς τὰ δεξιὰ. Μέτωπον φαλακρόν, γένειον πυκνόν, ὀφθαλμοὶ ζωῶδεις. Λευκὴ ταινία περὶ τὴν κόμην μὲ ἀνορθούμενον φυλλόσχημον κόσμημα. Πρὸ αὐτοῦ λίθος κυβικός, ὀπίσω κλάδος φέρων λευκὰ φύλλα.  
B. Σιληνὸς εἰς ἱμάτιον ὅμοιος πρὸς τὸν προηγούμενον, ὄρθιος, κρατῶν εἰς τὴν δεξιὰν ράβδον καὶ προσβλέπων ἀριστερά. Κεφαλὴ (ταινία μὲ φυλλόσχημον κόσμημα καμπτόμενον πρὸς τὰ ὀπίσω). Δεξιὰ βράχος.  
Χρονολόγησις: περὶ τὸ 450 π.Χ.
25. Κωδωνόσχημος κρατὴρ Grossmont, May Coll. Βλ. A 32. CVA USA 6, Baltimore 2, πίν. 45, 1B.  
B. Ἐφηβος εἰς τὸ μέσον.
26. Σκύφος (Ζ. τῆς Παντοξένης), Paris, Cab. Med. 846· Beazley, ARV<sup>2</sup> II 1050, 1 (1)· Paralipomena 444· A. de Ridder, Catalogue des vases peints de la Bibliothèque Nationale (1902) ἀρ. 846, εἰκ. 120, πίν. 33. Sophia Kaempf-Dimitriadou, Die Liebe der Götter πίν. 8, 6 σ. 17 κέ., 19, Katalog ἀρ. 173.  
A. Ὁ Δάρδανος φεύγων ἀριστερά, στρέφει τὴν κεφαλὴν δεξιὰ, εἰς τὴν δεξιὰν κρατεῖ δύο δόρατα, ἡ ἀριστερὰ ὑψωμένη, πέτασος ἐπὶ τῆς κεφαλῆς, τὸ ἱμάτιον καταπίπτει ἔμπρὸς καὶ ὀπίσω τοῦ σώματος ἀπὸ τοῦ δεξιοῦ ὤμου καὶ τοῦ ἀριστεροῦ βραχίονος. Ἡὼς πτερωτὴ τρέχουσα πρὸς τὰ δεξιὰ ἀπτομένη τοῦ δεξιοῦ βραχίονος τοῦ Τιθωνοῦ. Στικτὴ σφενδὸν περιδεομένη περὶ τὴν κόμην (ὀπισθοσφενδὸν). Φέρει πέπλον μετὰ διπλοῦδιου. Ἀριστερὰ ἐπιγραφή: "Εως. Ἐπάνω εἰς τρεῖς γραμμὰς ἐπιγραφή: Παντοξένα καλὰ Κορίνθοι. Ὁ Τιθωνὸς (ἐπιγραφή) σπεύδει δεξιὰ, κεφαλὴ ἀριστερά, εἰς τὴν ὑψωμένην δεξιὰν κρατεῖ λύραν. Ταινία περιδέει τὴν κόμην μὲ ὑψηλὸν ὀξυκόρυφον κόσμημα. Τὸ ἱμάτιον καταπίπτει ἀπὸ τοῦ ἀριστεροῦ ὤμου καὶ τοῦ βραχίονος. Ὁ ἔφηβος Πρίαμος σπεύδει, ὅπως καὶ ὁ Τιθωνός, δεξιὰ, κεφαλὴ ἀριστερά, εἰς τὴν δεξιὰν κρατεῖ λύραν. Ἐπιγραφή: Πρίαμος.  
Χρονολόγησις: περὶ τὸ 440 π.Χ.
27. Περίκη, Ἀθῆναι, Ἐθν. Ἀρχ. Μουσ. 18731. Βλ. A 33.  
B. Παλαιστρίτης ἀριστερά.
28. Κωδωνόσχημος κρατὴρ, Grossmont, May Coll. Βλ. A 32.
29. Περίκη (Ζ. τοῦ Hasselmann), Capua, Mus. Campano 211· Beazley, ARV<sup>2</sup> II 1136, 12 (12)· CVA Italia 23, Capua Mus. Campano (II), πίν. 7, 1.2.  
A. Γυναικεία μορφή εἰς κατατομὴν δεξιὰ προσφέρει διὰ τῆς προτεταμένης δεξιᾶς ταινίαν εἰς

ἔφηβον κεκαλυμμένον εἰς τὸ ἱμάτιόν του. Ταινία ἐρυθροῦ χρώματος περὶ τὴν κεφαλὴν μετὰ ἀνορθουμένου φυλλοειδοῦς κοσμήματος ὑπεράνω τοῦ μετώπου.

Β. Ἔφηβος (εἰς ἱμάτιον, ταινία μετὰ καμπτομένου πρὸς τὰ ὀπίσω κερατοειδοῦς κοσμήματος ὑπεράνω τοῦ μετώπου) εἰς ταχὺν διασκελισμὸν πρὸς τὰ δεξιὰ. Ὁμοειδὲς ἀντικείμενον εἰς τὴν προτεταμένην δεξιάν.

Χρονολόγησις: περὶ τὸ 440 - 430 π.Χ.

30. Πελίκη (ζ. τοῦ Hasselmann) Gela, Mus. Arch. Naz. 116/3· Beazley, ARV<sup>2</sup> II 1136, 20· CVA Italia 54, Gela 3, πίν. 44, 1.

Β. Ἔφηβος (ἱμάτιον, ταινία με ἀνορθούμενον κόσμημα) εἰς κατατομὴν δεξιὰ στηριζόμενος ἐπὶ ράβδου.

Χρονολόγησις: περὶ τὸ 420 π.Χ.

31. Καλυκόσχημος κρατῆρ (ζ. τοῦ δίνου), Wien, Kunsth. Mus. 1024· Beazley, ARV<sup>2</sup> II 1152, 8(8)· CVA Österreich 3, Wien 3, 105, 2.

Α. Διώνυσος μεταξὺ Ἱμέρου, Μαινάδων καὶ Σιληνῶν. Εἰς τὸ μέσον τῆς εἰκόνης κάθεται ὁ Διώνυσος εἰς νεανικὴν ἡλικίαν, γυμνός. Στέφανος ἐκ κισσοῦ καὶ ταινία περὶ τὴν κόμην, θύρσος εἰς τὴν δεξιάν, κάνθαρος εἰς τὴν ἀριστεράν. Στρέφει τὴν κεφαλὴν πρὸς τὸν στέφανον (λευκὸν καὶ ροδόχρουν) ἐκτείνοντα, γυμνόν, λευκὸν γεγραμμένον Ἱμερον (ταινία με δξυκόρυφον κόσμημα). Ἐπιγραφή: ΙΜΕΡΟΣ. Ὁ θεὸς πλαισιώνεται ἀπὸ δύο ὁμοίως ἐνδεδυμένους μαινάδας (κόμη με πλούσιον διάκοσμον). Ἐπιγραφή τῆς ἀριστερᾶς [Δ]ΙΩΝ[η], τῆς δεξιᾶς ΟΠΩΡΑ. Ἀριστερὰ ἐπὶ νεβρίδος καθήμενος σιληνὸς παίζων κιθάραν. Ὑπεράνω τῆς ἀριστερᾶς λαβῆς κείμενος, τὸ ἄνω μέρος τοῦ σώματος στηρίζων ἐπὶ τῆς ἀριστερᾶς σιληνός — ἐπιγραφή ΗΔΥΟΙΝΟΣ — κρατῶν κάνθαρον εἰς τὴν δεξιάν, στρέφεται πρὸς καθήμενην μαινάδα (ἐπιγραφή: ΕΙΡΗΝΗ). Ὑπεράνω τῆς δεξιᾶς λαβῆς ἀνακεκλιμένη μαινάς (ἐπιγραφή: ΟΙΝΑΝΘΗ) με ἐζωσμένον πέπλον, στέφανον ἐκ κισσοῦ καὶ ταινίαν περὶ τὴν κόμην. Στρέφει τὴν κεφαλὴν ἀριστερὰ πρὸς τὸ κέντρον τῆς συνθέσεως. Σιληνὸς γυμνός ἐκ δεξιῶν ἐκτείνων με πόθον πρὸς αὐτὴν τὰς χεῖρας. Αἱ ταινίαι τῆς κόμης τῶν μορφῶν ἐπὶ τῆς Α καὶ ὑπεράνω τῶν λαβῶν με ἐξαίρεσιν τῆς τοῦ Ἱμέρου (λευκὸν) ἐπιχρυσωμέναι.

Χρονολόγησις: περὶ τὸ 420 π.Χ.

32. Κωδωνόσχημος κρατῆρ (τεχνοτροπία τοῦ ζ. τοῦ δίνου), Κοπεγχάγη, MN 3760· Beazley, ARV<sup>2</sup> II 1156, 11(1)· CVA Danemark 4, Copenhagen MN 1, πίν. 148, 1.

Α. Ὑποδοχὴ ἱκέτου (ναυαγοῦ;). Ἀριστερὰ ἵσταται στηριζόμενος ἐπὶ τῆς ράβδου τοῦ παγωνοφόρος ἀνὴρ εἰς ἱμάτιον. Ἡ κόμη του στέφεται διὰ λευκοῦ δεσμοῦ με ἀνυψούμενον δξυκόρυφον κόσμημα ὑπεράνω τοῦ μετώπου. Κάμνει χειρονομίαν ὑποδοχῆς πρὸς ἄνδρα γυμνὸν ὀκλάζοντα διὰ τὸν ὅποιον ἔχει ἀναφθῆ πυρὰ ἐπὶ τῆς γῆς (αἱ φλόγες δηλώνονται διὰ λευκῶν κυματοειδῶν γραμμῶν). Πρόκειται πιθανῶς περὶ ναυαγοῦ. Ὑπεράνω τούτου παγωνοφόρος ἐρμαϊκὴ στήλη, εἰς κατατομὴν δεξιὰ, διακόσμησις κόμης παρεμφερῆς πρὸς τὴν τοῦ ἵσταμένου δεξιὰ αὐτῆς ἀνδρός. Εἰς τὴν δεξιάν πλευράν τῆς παραστάσεως φαίνεται τὸ προστῶον οἰκοδομήματος (ναοῦ;) με δύο δωρικοὺς κίονας φέροντας ἐπὶ ὀριζοντίου στέγης, εἶδος κρηπιδώματος, ἀπ' ὅπου ἐκφεύγουν δεξιὰ καὶ ἀριστερὰ, κλάδοι δάφνης. Πρὸ τοῦ κτίσματος ἵσταται γυνὴ ἐστραμμένη ἀριστερὰ, ἥ ὅποια φαίνεται ὅτι ἀπευθύνεται πρὸς τὸν ἵστάμενον ἄνδρα. Εἰς τὴν δεξιάν κρατεῖ ἔνδυμα διπλωμένον. Φέρει περὶ τὴν κόμην στεφάνην λευκὴν με δύο φυλλοειδῆ κοσμήματα.

Β. Τρεῖς ἱματιοφοροῦντες ἔφηβοι φέροντες περὶ τὴν κόμην ταινίαν. Ὁ ἔφηβος δεξιὰ φέρει κεράτιον ὑπεράνω τοῦ μετώπου κεκαμμένον πρὸς τὰ ἐμπρός.

Χρονολόγησις: περὶ τὸ 430 π.Χ.

33. Κύλιξ (ζ. τοῦ Λονδίνου E 113), Firenze, Mus. Arch. Etrusco· Beazley, ARV<sup>2</sup> II 1299, 7(6) 3937· Paralipomena 474· CVA Italia 38, Firenze 4, πίν. 150, 2.

Ἐσωτ.: Ἀθλητὴς εἰς κατατομὴν ἀριστερὰ, εἰς τὴν δεξιάν σπλεγγίδα. Κεφαλὴ (ταινία ἐρυθρὰ με ἀνορθούμενον εἰς ὄξυ καταλῆγον κόσμημα). Ὁπίσω αὐτοῦ δεξιὰ πεσσὸς (meta, καμπτῆρ κλπ.

- βλ. Α18) ἀνηρτημένος ἀρύβαλλος. Ἀναμφιβόλως ἀπεικονίζεται παλαιστρίτης εἰς τὴν παλαίστραν δηλούμενην διὰ τοῦ πεσσοῦ καὶ τοῦ ἀρυβάλλου.  
Χρονολόγησις: περὶ τὸ 420 π.Χ.
34. Κωδωνόσχημος κρατῆρ (The Reverse-Group of London F 81), Wien, Kunsth. Mus. 1033· Beazley, ARV<sup>2</sup> II 1442, 3· CVA Österreich, Wien 3, πίν. 133, 5.  
Β. Τρεῖς ἱματιοφοροῦντες νέοι (ταινίαι κόμης λευκαί). Ὁ εἰς τὸ μέσον φέρει ταινία με κατακόρυφον κόσμημα. Ὁ δεξιὰ ἱστάμενος κρατεῖ διὰ λευκοῦ ἱμάντος εἰς τὴν δεξιὰν ἀρύβαλλον ὑπεράνω πεσσοῦ. Ὁ ἀρύβαλλος καὶ ὁ πεσσὸς ὑποδηλώνουν παλαίστραν.  
Χρονολόγησις: ἀρχαὶ 4ου π.Χ. αἱ.
35. Πυξίς Ἀθῆναι, Ἐθν. Ἀρχ. Μουσεῖον 1241· CVA Grèce 2, Athènes 2, πίν. 18, 5· Sally Rutherford Roberts, The Attic Pyxis (1978) 125 πίν. 75, 5.  
Ἀπόλλων καὶ ὀκτὼ Μοῦσαι ἐπὶ τοῦ Ἑλικῶνος. Ἐπὶ κλισμοῦ κάθεται Ἀπόλλων δεξιὰ, τὸ ἱμάτιον καλύπτει τὸ κάτω μέρος τοῦ σώματος. Ταινία περιδίδει τὴν μακρὰν κόμην, ἥ ὁποία καταπίπτει ἐπὶ τῶν ὤμων. Ἐπὶ τῆς ταινίας καὶ ὑπεράνω τοῦ μετώπου ἀνορθούμενον κατακόρυφον κεράτιον. Εἰς τὴν ἀριστερὰν κρατεῖ λύραν, εἰς τὴν δεξιὰν πλῆκτρον.  
Χρονολόγησις: 430 - 420 π.Χ.
36. Λήκυθος, Paris, Louvre G 333· RA 21, 1913, 270 εἰκ. 1.  
Νεαρὸς μουσικὸς καθήμενος ἐπὶ δίφρου (ἱμάτιον περιβάλλει τὸ κάτω μέρος τοῦ σώματος, κορμὸς γυμνός) παίζει κιθάραν. Τὸ πρόσωπον ἐστραμμένον κατ' ἐνώπιον. Ταινία ἢ στεφάνη με δξυκόρυφον τριγωνικὸν κόσμημα, ἄνωθεν τοῦ ἄξονος τοῦ μετώπου ἐκ λεπτοῦ ἐλάσματος εὐκάμπτου μετάλλου. Ὁμοιάζει περισσότερον πρὸς μίσχον παρὰ πρὸς κλάδον χωρὶς φύλλα. Πρὸ αὐτοῦ ἵσταται πωγωνοφόρος ἀνὴρ με ἱμάτιον. Ἀνηρτημένα ἀρύβαλλος, στλεγγίς καὶ ταινία ὑποδηλώνουν παλαίστραν.  
Χρονολόγησις: περὶ τὸ 440 π.Χ.
37. Ἀμφορεύς, θραῦσμα, Bucarest NM 03207· CVA Roumanie 1, Bucarest 1, πίν. 32, 1.  
Κιθαρωδός. Νεὸς (διάδημα, ἀνορθούμενον φυλλοειδὲς κόσμημα) ἐνδεδυμένος μακρόν, ἀχειρίδωτον, στικτὸν χιτῶνα, παίζει κιθάραν κρατῶν εἰς τὴν ἀριστερὰν τὸ πλῆκτρον. Πρὸ τοῦ κιθαρωδοῦ δεξιὰ, ναῖσκος, τοῦ ὁποῖου σώζεται μέρος τοῦ ἐπιστυλίου καὶ δωρικοῦ κίονος. Ἐπὶ τοῦ τοίχου, εἰς τὸ βάθος τοῦ ναῖσκου, ἀριστερά, καλυπτόμενος ἐν μέρει ὑπὸ τοῦ ἐχίνου τοῦ δωρικοῦ κίονος, πίναξ. Ἐπ' αὐτοῦ παρίσταται ὁ Ἡρακλῆς με ρόπαλον καὶ λεοντήν.  
Χρονολόγησις: περὶ τὸ 430 π.Χ.
38. Σικελιωτικὸς καλυκόσχημος κρατῆρ, Lipari, Mus. Arch. Eoliano 9341· L. Bernabò-Brea, Menandro e il teatro greco nelle terracotte Liparesi (1981) 268, 271 κέ., εἰκ. 447 - 448, ἔγχ. πίν. III.  
Ἡ σκηνὴ σχετίζεται με τὸν ἐπικὸν πρόλογον τῶν Τραχινιῶν τοῦ Σοφοκλέους, τὸν ὁποῖον ἀπαγγέλλει ἡ Δηιάνειρα. Ὅλα δὲ τὰ ἐκεῖ μνημονεύμενα πρόσωπα εἰκονίζονται δηλούμενα δι' ἐπιγραφῶν: Ἡ Δηιάνειρα (μετὰ τὴν δούλην τροφόν), ὁ Ἡρακλῆς (ὀπίσω τούτου ἡ Νίκη με στεφάνον), ὁ γέρον Οἰνεὺς καὶ δεξιὰ ἄνω καθήμενος ὁ Ἀχελῷος ὡς ἀγένειος κερασφόρος νεανίας. Ὁ Ἡρακλῆς ἵσταται γυμνός (ρόπαλον καὶ λεοντή). Ἐπὶ τῆς κεφαλῆς ὁ νεαρὸς ἥρως φέρει στέφανον με ἀνορθούμενον ὑπεράνω τοῦ μέσου τοῦ μετώπου κόσμημα. Ἡ δι' ἐπιγραφῶν δῆλωσις τῶν μορφῶν καὶ ἡ σχέσις των δεικνύουν ἐδῶ τὸν ἥρωα ὡς νικητὴν ἐπὶ τοῦ ποταμίου θεοῦ κατὰ τὸν ἀγῶνα του διὰ τὴν κατάρκτησιν τῆς Δηιανείρας.  
Χρονολόγησις: περὶ τὸ 350 π.Χ.

### Γ. Τρίτος τύπος

1. Κύλιξ (The Bowdoin - Eye Painter), Frankfurt, Mus. für Vor- und Frühgeschichte 401·

- Beazley, ARV<sup>2</sup> I 167, 13(11)· Paralipomena 401· CVA Deutschland 30· Frankfurt 2, 59, 1.  
Ἑσωτ.: Πρὸς τὰ δεξιὰ ὀρχούμενος γυμνὸς κωμαστής με κέρας εἰς τὴν ἀριστεράν. Στέφανος (ἐρυθρὸς) περὶ τὴν κεφαλὴν. Ἐπ' αὐτοῦ ὑπεράνω τοῦ μετώπου ἀνορθούμενον κόσμημα κεκαμμένον πρὸς τὰ ὀπίσω.
- Χρονολόγησις: περὶ τὸ 520/510 π.Χ.
2. Παναθηναϊκὸς ἀμφορεὺς (ζ. τοῦ Βερολίνου), München, Mus. Ant. Kleinkunst 2310· Beazley, ARV<sup>2</sup> I 197, 6(5)· CVA Deutschland 12, München 4, 198, 1 (λεπτομέρεια), 192, 1· JHS 42, 1922, πίν. IV 1.
- Α. Δισκοβόλος κρατῶν διὰ τῆς δεξιᾶς δίσκον με γραπτὴν παράστασιν γλαυκός, περὶ τὴν κόμην ταινία βαθέος ἐρυθροῦ χρώματος με ἀνορθούμενον κερατοειδὲς κόσμημα ὑπεράνω τοῦ μετώπου καμπτόμενον πρὸς τὰ ὀπίσω. Περὶ τῆς γλαυκὸς ὡς σημείου βλ. J. Jüthner, Über Antike Turngeräte (1896) 25 σημ. 22, 29 εἰκ. 23 κ. 30. Περὶ τῆς εἰκονογραφίας τῆς γλαυκὸς βλ. G. Lipold, JdI 67, 1952, 93 κέ. Ἡ γλαῦξ εἶναι γενικῶς καλὸς οἰωνός.
- Χρονολόγησις: περὶ τὸ 500/490 π.Χ.
3. Κύλιξ (Ὀνησίμου), Boston, Mus. of Fine Arts 95.29· Beazley, ARV<sup>2</sup> I 324, 65(06)· Caskey - Beazley II 34 κέ. πίν. 34,81.
- Α. Ἴππος τρίβει τὸ φέμωτρόν του. Πρὸ αὐτοῦ γυμνὸς παῖς παρατηρῶν ὀπίσω πρὸς τὸν ἵππον χαλαρώνει τὸ σχοινίον τοῦ χαλινοῦ καὶ κρατεῖ εἰς τὴν δεξιὰν ἀκόντιον ἢ ράβδον. Εἰς τὸ βάθος δένδρον, ὀπίσω δὲ τοῦ ἵππου παῖς προσβλέπων πρὸς αὐτόν. Περὶ τὴν κόμην ταινία ἐδαφόχρωμος με ὑψηλὸν ἐλαφρῶς πρὸς τὰ ὀπίσω καμπτόμενον κεράτιον ὑπεράνω τοῦ μετώπου. Ἐπίσης ἐδαφόχρωμον ταινίαν φέρει καὶ ὁ πρὸ τοῦ ἵππου ἰστάμενος γυμνὸς παῖς.
- Χρονολόγησις: περὶ τὸ 485/480 π.Χ.
4. Κύλιξ (ζ. τοῦ Βρύγου), Orvieto, Faina 37· Beazley, ARV<sup>2</sup> I 372, 33(28)· Hartwig, πίν. 36, 1-3.
- Α. Ἡλικιωμένος ἀθλητής, ἱματιοφορῶν, ἵσταται στηριζόμενος ἐπὶ βακτηρίας, παίζων διάυλον, ἀλλ' ἀνεπιτυχῶς, διότι οἱ τρεῖς κωμασταί, οἱ ὅποιοι τὸν περιβάλλουν, ἐκφράζουν με χειρονομίας τὴν ἀποστροφὴν των. Ὅλοι αἱ μορφαὶ στεφανηφοροῦσαι, ἀλλ' ἡ πρώτη καὶ τρίτη ἐξ ἀριστερῶν φέρουν ὑπεράνω τοῦ μετώπου καὶ ἀνορθούμενον ἐλαφρῶς πρὸς τὰ ὀπίσω κεκαμμένον κεράτιον.
- Χρονολόγησις: περὶ τὸ 480 π.Χ.
5. Κύλιξ, δύο θαυύσματα (ζ. τοῦ Βρύγου), Μουσ. Ἀκροπόλεως 289B· Beazley, ARV<sup>2</sup> I 373,44 (39)· Graef-Langlotz, II πίν. 16.
- Κεφαλὴ καὶ ἀριστερὸς βραχίον πωγωνοφόρου κωμαστοῦ με γογγρώδη ράβδον καὶ ἐρυθρὰν ταινίαν περὶ τὴν κόμην με ἀνορθούμενον πρὸς τὰ ὀπίσω καμπτόμενον κόσμημα ὑπεράνω τοῦ μετώπου.
- Χρονολόγησις: περὶ τὸ 490 π.Χ.
7. Ἀμφορεὺς (ζ. τοῦ Πανός), Laon 37.1023· Beazley ARV<sup>2</sup> I 553, 33 (26)· CVA France 20, Laon 1, πίν. 26, 27.
- Α. Ἐφηβος μεταξὺ δύο ἐρμαϊκῶν στηλῶν, φέρων στέφανον καὶ κεράτιον καμπτόμενον πρὸς τὰ ὀπίσω. Περὶ τὸ 470 π.Χ.
8. Σκύφος (Πολύγνωτος II), ἄλλοτε Roma, Mus. Campana, ser. XI N. 94· Beazley, ARV<sup>2</sup> II 973, 11(11)· Smith σ. 21 σημ. 11, πίν. 7c.
- Α - Β. Ἐρως καταδιώκει ἔφηβον με λύραν. Ὁ ἔφηβος φέρει ταινίαν με καμπτόμενον πρὸς τὰ ὀπίσω κεράτιον.
- Χρονολόγησις: περὶ τὸ 470 π.Χ.
9. Σκύφος, Schwerin, Staatl Museum 731. Βλ. B 20. CVA DDR 1, Schwerin 1 πίν. 32.2, 34,2.
- Β. Ἐφηβος.
10. Σκύφος Laon 37.1033. Βλ. B 24· CVA France 20, Laon 1, πίν. 52,1.
- Β. Σιληγός.

11. Κωδωνόσχημος κρατῆρ Grossmont, May Collection. Βλ. A 32· CVA USA 6, Baltimore 2, πίν. 45, 1b.  
B. Ἐφηβος.
12. Πελίκη, Ἀθῆναι, Ἐθν. Ἀρχ. Μουσείον 18732. Βλ. A 34.  
B. Παλαιστρίτης.
13. Πελίκη (The Washing Painter), Frankfurt, Liebieghaus 540· Beazley, ARV<sup>2</sup> II 1130, 135(46)· CVA Deutschland 30, Frankfurt 2, πίν. 70,4.  
Δεξιὰ ἱστάμενος νέος (ἱμάτιον καὶ λευκὴ ταινία περὶ τὴν κόμην μὲ ἐντόνως κεκαμμένην πρὸς τὰ ὀπίσω ἀκίδα) κρατῶν εἰς τὴν ἐκτεινομένην δεξιὰν φιάλην. Σπένδων.  
Χρονολόγησις: περὶ τὸ 430 π.Χ.
14. Πελίκη, Capua, Mus. Campano 211. Βλ. B 29.  
B. Ἐφηβος.
15. Κωδωνόσχημος κρατῆρ, Κοπεγχάγη MN 3760. Βλ. B 32.
16. Γαμικὸς λέβης Univers. of California· CVA USA 5, University of California 1, πίν. 51,1a.  
Νύμφη καθήμενη κρατοῦσα περιδέραιον. Ἐρως ἵπταται πρὸς αὐτὴν μὲ δίσκον ὀπωρῶν. Φέρει διάδημα μὲ κεράτιον καμπτόμενον πρὸς τὰ ὀπίσω.

#### Α. Τέταρτος τύπος

1. Κωδωνόσχημος κρατῆρ (ζ. τοῦ Πανός), Boston, Mus. of Fine Arts 10.185· Beazley, ARV<sup>2</sup> I 550, 1(1)· Paralipomena 386· Caskey - Beazley, II 45 κέ. πίν. 47,94 - 48,94 (λεπτομέρεια).  
A. Θάνατος τοῦ Ἀκταίωνα. Ἡ Ἄρτεμις φέρει χιτῶνα μὲ κόλπον. Ἱμάτιον «ἰωνικόν» προσαρμόζεται ὑπεράνω τοῦ δεξιοῦ ὤμου. Ἡ μακρὰ τῆς κόμης χωρίζεται εἰς τὸ μέσον καὶ διέρχεται κυκλωτέρως κόσμημα μὲ ἀνυψουμένην ὑπεράνω τοῦ μετώπου φυλλοειδῇ προεξοχῇ, καταπίπτει δὲ ἐπὶ τῶν ὤμων, ὅπου αἱ ἀπολήξεις συνδέονται εἰς σάκκον. Περὶ τῆς κόμης βλ. Hauser, FR II 291 καὶ F. Studniczka, JdI 26, 1911, 182 κέ., περὶ τοῦ κοσμήματος βλ. A. Rumpf, Tettix (Symbola Coloniensa) 95.  
Χρονολόγησις: περὶ τὸ 470 π.Χ.
2. Πυξίς (ζ. τῆς Ἀμφιτρίτης), Ἀθῆναι, Ἐθν. Ἀρχ. Μουσείον 1708. Beazley, ARV<sup>2</sup> II 833, 46(31)· CVA Grèce 2, Athènes NM 2 (1954) πίν. 18,3· Sally Rutherford Roberts, The Attic Pyxis (1978) πίν. 58,1.  
B. Εἰς τὸ κέντρον ὁ Τρίτων (πωγωνοφόρος, ἡ κόμη ἐπὶ τοῦ τραχήλου, ταινία περὶ τὴν κεφαλὴν) ἐπιχειρεῖ ἄλλα πρὸς νεαρὰν γυναῖκα, ἡ ὁποία παραμένει ἀκίνητος καὶ ἔκθαμβος πρὸ τοῦ τέρατος. Φέρει τὴν ἐνδυμασίαν τῶν νυμφῶν (χιτῶν καὶ ἱμάτιον, τὸ ὅποιον καλύπτει τὴν κεφαλὴν). Περὶ τὴν κεφαλὴν διάδημα μὲ κάθετον φυλλόσχημον κόσμημα ἐπὶ τοῦ μετώπου (τέττιξ). Προορίζεται ὡς σύζυγος τοῦ Τρίτωνος. Δελφὶν ἄλλεται πρὸς αὐτόν. Ὅπισω αὐτοῦ νεαρὰ γυνὴ κρατοῦσα εἰς τὴν προτεινομένην δεξιὰν ρόαν (περὶ τῆς ρόας βλ. Γ. Π. Οἰκονόμου, ΑΕ 1939 - 41, 97 κέ. 1942 - 44, 92 κέ.), σύμβολον γονιμότητος. Τὸ τέρας μὲ σῶμα ἑρπετοῦ ἡρμηνεύθη ὑπὸ τοῦ Heydemann, Griech. Vasenbilder (1870) πίν. 1,2. ὡς Νηρεὺς, ὁ ὁποῖος ἀφηγεῖται εἰς τὴν σύζυγόν του τὴν ἀρπαγὴν τῆς Ἀμυμώνης.  
Χρονολόγησις: περὶ τὸ 470/460 π.Χ.
3. Σκύφος Wien, Kunsth. Museum 1773. Βλ. A 27· CVA Österreich 1, Wien 1, πίν. 39,2.  
B. Ἀριάδνη (κεκρύφαλος μὲ ἀνορθούμενον φυλλόσχημον κόσμημα).
4. Σκύφος Leipzig, Universität T 638. Βλ. A 28.  
A. Ζεὺς (φυλλόσχημον ἀνορθούμενον κόσμημα).
5. Οἶνοχόη Limoges, Musée A. Dubouche 80 - 56· CVA France 24, Limoges 3 πίν. 19,1.  
Δύο νέοι ἱστάμενοι ἀντιμέτωποι. Ὁ ἀριστερὰ κλίνει πρὸς τὰ ἐμπρὸς στηριζόμενος ἐπὶ ράβδου καὶ

παρουσιάζει διὰ τῆς προτεταμένης δεξιᾶς στλεγγίδα. Κόμη (ταινία μὲ κάθετον κόσμημα ὑπὸ μορφὴν δύο συνηνωμένων ὀξυκορύφων φύλλων ὑπεράνω τοῦ μετώπου). Ὁ δεξιὰ ἱστάμενος κρατεῖ εἰς τὴν δεξιάν χεῖρα μεγάλην ράβδον στηριζομένην ἐπὶ τοῦ ἐδάφους. Φέρει τὸ βάρος τοῦ σώματός του ἐπὶ τῆς ἀριστερᾶς κνήμης. Ἡ σκηνὴ ἀνάγεται εἰς τὸν κύκλον τῆς παλαίστρας (στλεγγίς, ράβδοι). Ἐδῶ ἔχομεν παλαιστρίτην καὶ παιδοτρίβην ἢ ἐπιστάτην τῆς παλαίστρας. Ὁ ἀριστερὰ εἰκονιζόμενος νέος εἶναι ἴσως παλαιστρίτης.

Χρονολόγησις: περὶ τὸ 440 - 430 π.Χ.

#### NOMISMATA

Σημαντικὰ εἶναι τὰ δύο ἀκολούθως ἐξεταζόμενα νομίσματα τῆς σικελικῆς Σελινοῦντος, τὸ τετράδραχμον καὶ δίδραχμον, μὲ τὴν εἰς τὴν ὀπισθίαν ὄψιν παράστασιν τῶν ἀνθρωπομόρφων ποταμίων θεῶν Σελίνου καὶ Ὑψα. Ἡ ταύτισις τῶν μορφῶν αὐτῶν ὡς ποταμίων θεῶν ἐστηρίχθη εἰς τὴν ἀναγραφὴν τῶν ὀνομάτων των καὶ τὴν ὑπόθεσιν ὅτι τὰ κέρατα, χαρακτηριστικὰ παρομοίων θεοτήτων, ἀναφύονται ἀπὸ τὰς κεφαλὰς των. Ἀλλὰ τὰ ὑποτιθέμενα «κέρατα» εἶναι ἐντυπωσιακῶς ἀνόμοια πρὸς τὰ κανονικὰ κέρατα, τὰ ὁποῖα εἰκονίζονται καλῶς εἰς τὰ νομίσματα τῆς Γέλας (βλ. Franke-Hirmer, *Die griech. Münze* (1964) πίν. 55 - 57. Carina Weiss, *Griechische Flussgottheiten in vorhellenistischen Zeit* (1984) 52 κέ.). Τούναντίον τὰ κέρατα τοῦ Σελίνου καὶ Ὑψα, δὲν εἶναι μόνον μοναδικὰ στοιχεῖα, ἀλλὰ φυτρώνουν ἀπ' εὐθείας ἀπὸ τὸ μέσον τοῦ προσθίου μέρους τῆς ἀναδέσεως τῆς κόμης καὶ ἐναρμόζονται εἰς τὴν ταινίαν. Προφανῶς δὲν εἶναι κέρατα ὅ,τι οἱ δύο αὐτοὶ ποτάμιοι θεοὶ φέρουν. Ἡ παραλλαγὴ αὐτῇ τῆς ταινίας ἔχει μακρὰν ἀνορθουμένην ἀκίδα ἢ ἀρεχ ἄνωθεν τοῦ μέσου τοῦ μετώπου, ὅπως παρατηρεῖται καὶ εἰς πλῆθος συγχρόνων μνημείων τῆς ἀγγειογραφίας (βλ. Weiss 27 κέ.).

1. Τετράδραχμον Σελινοῦντος. W. Schwabacher, *Die Tetradrachmenprägung von Selinunt*, MBMG. XLIII 1925, 1 - 89. Ph. W. Lehmann, *Statues on Coins of Southern Italy and Sicily in the Classical Period* (1946) 15 κέ. Weiss 24 κέ.

Ὅπισθία ὄψις: ὁ νεαρὸς ποτάμιος θεὸς Σέλιнос εἰκονίζεται γυμνὸς ἱστάμενος πρὸς τὰ ἀριστερά. Πρὸ αὐτοῦ βωμὸς ἐπὶ βάσεως ἐστεμμένος καὶ μὲ ἀέτωμα ἐξ ἐλίκων. Κρατεῖ εἰς τὴν δεξιάν μικρὰν ἀργυρᾶν μεσόμφαλον φιάλην σπένδων, εἰς τὴν ἀριστερὰν καθαρτικὸν κλάδον δάφνης. Πρὸ τοῦ βωμοῦ ἀλέκτωρ, ὀπίσω τοῦ ποταμίου θεοῦ μορφὴ ταύρου ἐπὶ μνημειώδους βάσεως πρὸς τὰ ἀριστερά. Ἀνωθεν δὲ αὐτοῦ φύλλον σελίνου, τὸ ἐμβλημα τῆς πόλεως. Ἐπιγραφὴ Σέλιнос. Περὶ τῆς ἐρμηνείας βλ. Weiss 29 κέ.

Ἡ κοπὴ τοῦ τετραδράχμου χρονολογεῖται εἰς τὸ β' τέταρτον τοῦ 5ου π.Χ. αἰ. Βλ. καὶ Weiss 25 κέ.

2. Δίδραχμον Σελινοῦντος. Ph. W. Lehmann 15 κέ. Weiss 26 κέ.

Ὅπισθία ὄψις: ὁ νεαρὸς ποτάμιος θεὸς Ὑψας ἵσταται γυμνὸς πλησίον βωμοῦ παρομοίου πρὸς τὸν εἰκονιζόμενον ἐπὶ τοῦ τετραδράχμου, ὑπεράνω τοῦ ὁποίου κρατεῖ μεσόμφαλον φιάλην εἰς τὴν ἐκτεινομένην δεξιάν. Ἡ ἀριστερὰ του λαμβάνει καθαρτικὸν κλάδον δάφνης. Περὶ τὸν βωμὸν ἐλίσσεται ὄφις. Ὅπίσω τοῦ θεοῦ ὑδρόβιον πτηνὸν βαδίζει ἀπομακρυνόμενον καὶ ὁ χῶρος ἄνωθεν αὐτοῦ πληροῦται διὰ φύλλου σελίνου. Ἡ ἐπιγραφὴ ΗΥΨΑΣ βοηθεῖ εἰς τὴν ταύτισιν τῆς μορφῆς

πρὸς τὸν ποτάμιον θεὸν Ὑψαν, τοῦ ὁποίου τὰ ὕδατα παρέρρεον ἀνατολικῶς τοῦ Σελινοῦντος. Περὶ τῆς ἐρμηνείας βλ. Weiss 29 κέ.

Χρονολόγησις: κατὰ μίαν δεκαετίαν μεταγενέστερον τοῦ τετραδράχμου. Βλ. Weiss 26 κέ.

#### ΜΝΗΜΕΙΑ ΠΛΑΣΤΙΚΗΣ<sup>1</sup>

1. Στήλη Borgia. Μουσεῖον Νεαπόλεως 98· Brunn - Bruckmann 416· Perrot-Chipiez VIII (1903) 133 εἰκ. 73· E. Langlotz, Frühgriechische Bildhauerschulen (1927) 138 πίν. 75B. Ἡ στήλη ἀνευρέθη εἰς Μ. Ἀσίαν (Pfuhl, AA 1936, 65). Εἶναι τοῦ τύπου τοῦ Ἀλξήνορος, παρίσταται δηλ. ἀνὴρ παίζων μετὰ τὸν κύνα του. Γενικῶς ἡ στήλη ἀποδίδεται εἰς τὸν ἀνατολικὸν χῶρον: Χίος (Langlotz), Λυδία (Pfuhl), Μ. Ἀσία (Lippold, HdA III I 123). Τὸ κόσμημα κάμπτεται πρὸς τὰ ἐμπρός. Δένεται ἐπὶ τῆς ταινίας μετὰ ἰδιαίτερον λωρίον, τὸ ὁποῖον διατάσσεται σταυροειδῶς. Χρονολόγησις: 490 - 480 π.Χ.
2. Ἑρμαϊκὴ στήλη ἐκ Ραμνοῦντος, Ἑθν. Ἀρχ. Μουσεῖον 313· B. Στάης, ΑΕ 1891, 57, πίν. 7· J. Pouilloux, La Fortesse de Phamonte (1954) 111, 2 bis, πίν. 45· E. B. Harrison, The Athenian Agora XI (1965) 125, 160, 161.  
Τὸ ἄνω μέρος τοῦ σώματος εἶναι ἐνδεδυμένον διὰ χιτῶνος καὶ χλαμύδος, τὸ κάτω ἀντικαθίσταται διὰ τετραγώνου πεσσοῦ. Ἡ παρυφὴ τοῦ ἐνδύματος καλύπτει τὴν μετάβασιν. Ἡ κεφαλὴ ἀρκετὰ διαβεβρωμένη παρουσιάζει νεανικὰ θηλυπρεπῆ χαρακτηριστικὰ καὶ φέρει διάδημα εἰς τὸ μέτωπον ὀλίγον ἀνυψούμενον. Τὸ Ἑρμαϊκὸν τοῦτο ἄγαλμα εἶναι ἀνάθημα τῶν ἐφήβων τῆς Ἑρεχθίδος φυλῆς, νικητρίας εἰς λαμπαδηδρομίαν (πιθανῶς εἰς Νεμέσεια). Περὶ τῆς λαμπαδηδρομίας βλ. Jüthner, Λαμπαδηδρομία. Pauly - Wissowa, RE XII 1 (1924) 569 κέ. J. Treheux, BCH 76, 1952, 584 κέ. Ὁ Στάης ἠθέλησε νὰ ἀναγνωρίσῃ παράστασιν Ἑρμοῦ. Ὁ Pouilloux παρατηρεῖ ὅτι ἐνδεχομένως πρόκειται περὶ ἀλληγορικῆς παραστάσεως τῆς φυλῆς.  
Τὸ ἀνάθημα εἶναι βεβαίως Ἑρμαϊκὴ στήλη. Πρὸς ἐνίσχυσιν τῆς θέσεως αὐτῆς ἡ Harrison ἐπικαλεῖται δύο ρωμαϊκὰ μνημεῖα.  
Ὁ Pouilloux τὸ χρονολογεῖ περὶ τὸ 330 π.Χ.
3. Ἑρμαϊκὴ στήλη ἐκ Ραμνοῦντος, Ἑθν. Ἀρχ. Μουσεῖον 317· G. Blum, RA 21, 1913, 213, εἰκ. 3. Τὸ κόσμημα εἶναι εὐκολώτερον ν' ἀναγνωρισθῇ εἰς τὴν κεφαλὴν αὐτὴν. Φέρει ταινίαν ὁμοίαν πρὸς τὴν τῆς προηγουμένης Ἑρμαϊκῆς κεφαλῆς. Ὁ Στάης ἀνεγνώρισεν εἰς τὰ θέματά των εἰκόνας τοῦ Ἑρμοῦ Προπυλαίου καὶ ὑπέθεσεν ὅτι ἐτοποθετοῦντο κατὰ μῆκος τῆς ὁδοῦ ποῦ ὠδήγει ἀπὸ τὴν πόλιν εἰς τὴν θάλασσαν.
4. Ἑρμαϊκὴ στήλη ἐκ Ραμνοῦντος, Ἑθν. Ἀρχ. Μουσεῖον 318· G. Blum, RA 21, 1913, 274, 275, εἰκ. 4. K. Ρωμαῖος, ΑΔ 9, 1924, 156, εἰκ. 6· E. B. Harrison, The Athenian Agora IX (1965) 126, 154, 161.  
Ἡ κεφαλὴ παρουσιάζει δύο ἰδιοτυπίας: 1) Φέρει ὅπως καὶ ἡ προηγουμένη ταινίαν, μετὰ δεσμὸν ἄνωθεν τοῦ μέσου μετώπου. Εἰς τὴν κορυφὴν δὲ τῆς ἐπιπέδου καὶ σχεδὸν ἀδιακρίτου αὐτῆς ταινίας εἶναι ἐγγεγλυμμένη εἰς τὴν ἐπιφάνειαν βοστρύχου ὅπῃ βάθους σχεδὸν 0.015 μ., πλάτους εἰς τὸν πυθμένα 0.006 μ., προορισμένη νὰ συγκρατῇ ἐξάρτημα, ἀναμφιβόλως μεταλλικόν, τὸ ὁποῖον εἰς τὴν θέσιν αὐτὴν δὲν ἤμπορεῖ νὰ εἶναι ἄλλο τι εἰμὴ ἀκίς, ὅπως ἡ παρατηρουμένη εἰς τὰ Ἀγγεῖα. Ὁ Ρωμαῖος ἔ.ἀ. 155 σημειώνει: «Ἡ ὑπεράνω ὅπῃ ἐχρησίμευεν εἰς ἐνθεσιν τεμαχίον μαρ-

1. Τὸ παράδειγμα τοῦ Λαπίθου ἐκ τοῦ Δ. ἀετώματος τοῦ ναοῦ τοῦ Διὸς εἰς τὴν Ὀλυμπίαν τοῦ συσφίγγοντος τὸν λαίμην τοῦ Κενταύρου, μνημονεύμενον ὑπὸ τοῦ ΡΩΜΑΙΟΥ (ΑΔ 1924/25, 156) δὲν ἤμπορεῖ νὰ περιληφθῇ μετὰ ἀσφάλειαν εἰς τὰ μνημεῖα μετὰ τὸ φυλλοειδὲς κόσμημα. Βλ.

TREU, Abhandlungen der Sächsischen Gesell. d. Wiss. 1907, 10, πίν. II 10, 13. BUSCHOR - HAMANN, Die Skulpturen des Zeustempel zu Olympia (1924) πίν. LXVIII - LXXI.

μάρου συμπληροῦντος τὴν εἰκόνα τοῦ κοσμήματος, ὅπερ κάτω τελειώνει εἰς εὐθεῖαν γραμμὴν καὶ ἐπιτιθέμενον ὁλόκληρον ἐπὶ τῆς ταινίας φαίνεται ὑπερέχον καὶ κατὰ τὰς τρεῖς πλευράς. 2) Τὸ οὗς εἶναι ἐξοιδημένον καὶ παραμορφωμένον ἀντιτιθέμενον ἐντόνως πρὸς τὸ τῆς προηγουμένης κεφαλῆς, ἡ ὁποία ἔχει στρογγύλον παιδικὸν πρόσωπον καὶ κανονικὰ ὄτα. Ὁ τύπος τῆς κεφαλῆς εἰς τὸ σχεδὸν τετράγωνον σχῆμα τοῦ ἔχει εἰς τὸ σύνολον περισσοτέραν δύναμιν καὶ ὀλιγωτέραν λεπτότητα, ἀναμιμνήσκων ὀλίγον μὲ τοὺς εἰς βάθος τοποθετημένους ὀφθαλμούς του τὸν Ἀγίαν τῶν Δελφῶν. Ὁ Blum θεωρεῖ τὴν κεφαλὴν εἰκονικὴν. «A coup sûr que cette tête soit celle d'Hermès ou celle d'un mortel, c'est une tête de lutteur». Ὁ Ρωμαῖος ἔ.ἀ. 155 σημ. 1, διαφωνῶν πρὸς τὸν Blum πιστεύει ὅτι καὶ αἱ τρεῖς ἑρμαϊκαὶ στήλαι ἐκ Ραμνοῦντος ἀνεφέροντο εἰς τὸν ἐναγώνιον Ἑρμῆν ὡς εἰκόνες τοῦ θεοῦ. Αἱ κεφαλαὶ αὐταὶ τῶν ἐφηβικῶν ἑρμαϊκῶν στηλῶν δὲν εἶναι προσωπογραφίαι ὑπὸ τὴν αὐστηρὰν ἐννοιαν, διότι δὲν εἶναι πλήρως ἐξατομικευμένοι, ἀλλ' οὔτε ἀπλῶς κεφαλαὶ νεανικοῦ Ἑρμοῦ, διότι εἶναι διαφοροποιημένοι εἰς τὸν τύπον ἀναλόγως πρὸς τὴν κατηγορίαν τοῦ ἀναθήματος. Θὰ ἦτο δυνατόν νὰ ἴδωμεν εἰς τὰς ἐφηβικὰς ἑρμαϊκὰς στήλας τὰς πρώτας βαθμίδας πρὸς τὴν προσωπογραφίαν τοῦ τύπου τῆς ἑρμαϊκῆς στήλης.

Ὁμοιον διάδημα πρὸς τὸ τῶν ἐφηβικῶν ἑρμαϊκῶν κεφαλῶν τοῦ Ραμνοῦντος φέρουν καὶ αἱ τρεῖς ἐπόμεναι κεφαλαὶ (ἀρ. 5, 6, 7). Τὰ χαρακτηριστικὰ τῶν εἶναι ἐξιδανικευμένα, χωρὶς τὰς ψευδοπροσωπογραφικὰς ιδιότητας τῶν ραμνουσίων κεφαλῶν. Ἡ διάπλασις τῶν λούλων καὶ εἰς τὰς τρεῖς εἶναι ἐμφανῶς ἐπηρεασμένη ἀπὸ τὴν ἀρχαϊκὴν ἑρμαϊκὴν στήλην.

5. Κεφαλὴ Ἀγορᾶς, Ἀθῆναι, Μουσ. Κεραμεικοῦ P 648· E. B. Harrison, *Hesperia* XXIX, 1960, 378 πίν. 83B· *The Athenian Agora* XI (1965) 128 - 129, 160 κέ.

Φαίνεται ὅτι ἔχει ἀποκοπῇ ἀπὸ ἑρμαϊκὴν στήλην, ἀν κρίνωμεν ἀπὸ τὴν συμμετρίαν της, τὴν μετωπικότητά της καὶ τὴν τετράγωνον τομὴν εἰς τὸν λαιμόν. Ἡ Harrison περιέγραψεν ἀκριβῶς ὅλα τὰ μορφικὰ στοιχεῖα τῆς κεφαλῆς, τὰ ὁποῖα φαίνονται ὑποδηλοῦντα ὅτι αὐτὴ προέρχεται ἀπὸ ἑρμαϊκὴν στήλην. Ἡ κεφαλὴ περιβάλλεται διὰ διαδήματος, τὸ ὁποῖον ἀνυψώνεται εἰς τὸ μέσον τοῦ μετώπου (ἀποκεκρουμένον). Τὸ πρόσωπον εἶναι νεανικὸν καὶ μᾶλλον θῆλυ, ἀν καὶ ἡ κεφαλὴ φαίνεται ὅτι εἶναι παιδός. Τὰ χαρακτηριστικὰ καὶ τὸ σχῆμα τοῦ προσώπου δεικνύουν, φρονεῖ ἡ Harrison, ὅτι τὸ ἔργον ἐμορφώθη ἐπὶ τῇ βᾶσει πρωτοτύπου τοῦ ὑστεροῦ 5ου αἰῶνος. Ἡ σύγκρισις πρὸς κεφαλὰς τῆς ζωφόρου τοῦ ναοῦ τοῦ Ἀρεως (*Hesperia* XXI, 1952, 94 - 95, πίν. 23. *AJA* LXIII 1959, 188 - 189) εἶναι ἱκανὴ νὰ διαφωτίσῃ καὶ τὰς ὁμοιότητας καὶ τὰς διαφορὰς μεταξὺ τῆς κεφαλῆς αὐτῆς καὶ τοῦ πρωτοτύπου τοῦ λήγοντος 5ου αἰῶνος. Προφανῶς ἔχομεν ἐδῶ ἀντίγραφον τοῦ κλασικισμοῦ τῆς ἐποχῆς τοῦ Αὐγούστου.

6. Κεφαλὴ Ὀλύνθου (Ἀρχ. Μουσ. Θεσσαλονίκης)· D. M. Robinson, *Excavations at Olynthus* II, *Architecture and Sculpture* (1930) 74 - 78, εἰκ. 195 - 196· E. B. Harrison, *The Athenian Agora* XI (1965) 128 - 129, 161, πίν. 67B.

Ἡ κεφαλὴ ἐδημοσιεύθη ἀπὸ τὸν Robinson ὡς κεφαλὴ τῆς Ἀρτέμιδος, ἀλλὰ τώρα χαρακτηρίζεται Ἀπόλλων εἰς τὸ Μουσεῖον τῆς Θεσσαλονίκης. Ὁ τύπος εἶναι ἀρκετὰ συναφῆς πρὸς τὰς κεφαλὰς τοῦ Ἀπόλλωνος ἐπὶ τῶν νομισμάτων τοῦ κοινοῦ τῶν Χαλκιδέων ὥστε νὰ δικαιώσωμεν τὴν ὑπόθεσιν ὅτι τὸ πρωτότυπον ἦτο τύπος Ἀπόλλωνος. Πρβ. *Olynthus* IX, D. M. Robinson P. A. Clement, *The Chalcidic Mint and the Excavation Coins found in 1928 - 1934* (1938) πίν. 3, 4 - 8, πίν. 11, 74 - 77. 15 114 - 118a. Franke - Hirmer, *Die griechische Münze* (1964) πίν. 132 - 133.

Εἶναι ὁμοίου τύπου πρὸς τὴν προηγουμένην κεφαλὴν τῆς Ἀγορᾶς ἀλλ' ὀλίγον μεγαλυτέρα. Ἀβέβαιον εἶναι ἀν ἀνήκῃ εἰς ἑρμαϊκὴν στήλην. Ἀλλ' ὅμως ἡ συμμετρία της, καὶ τὸ στυλιζάρισμα τῆς κόμης εἰς κυματοειδεῖς βοστρύχους, συνήθεις δι' ἑρμαῖς, κάμνει τὸ πρᾶγμα δυνατόν. Χρονολόγησις: πρῶμος 4ος π.Χ. αἰ.

7. Κεφαλὴ Ἑθνικοῦ Ἀρχαιολογικοῦ Μουσείου 468· Π. Καββαδίας, *Γλυπτὰ τοῦ Ἑθνικοῦ Μουσείου*

(1890 - 92) 276· Zankani - Montuoro, Bull. Com. LXI, 1933, Suppl. πίν. C ἔναντι σ. 54· E. B. Harrison, The Athenian Agora XI (1965) 128 - 129, 161, πίν. 67, C.

Ἡ κεφαλὴ ἔχει τὴν χαρακτηριστικὴν τετράγωνον τομὴν εἰς τὸν λαιμὸν καὶ ὁ Καββαδίας ὑποδεικνύει ὅτι προέρχεται ἀπὸ ἐρμαϊκὴν στήλην. Τὴν συγκρίνει πρὸς τὰς δύο ραμνουσίας κεφαλὰς (Ἐθν. Μουσ. 317 - 318), αἱ ὁποῖαι φέρουν ὅμοια διαδήματα, ἀλλὰ τεχνοτροπικῶς ἀνήκουν εἰς τὸν ὕστερον 4ον ἢ τὸν 3ον αἰῶνα. Ἡ κεφαλὴ αὕτῃ τοῦ Ἐθνικοῦ Μουσείου ὁμοιάζει πρὸς τὴν κεφαλὴν τῆς Ἀγορᾶς (ἀρ. 5) ὡς πρὸς τὴν τεχνοτροπίαν καὶ τὴν κλίμακα, ἀλλ' ὅχι τὸν τύπον. Ἐχει, ὡς ἐσημειώθη, τὴν τετράγωνον τομὴν εἰς τὸν λαιμὸν καὶ τὴν μετωπικότητα, τὰ ὁποῖα τὴν χαρακτηρίζουν ὡς ἐρμαϊκὴν στήλην.

Ἡ Harrison περιγράφει τὰς μορφικὰς τῆς ἰδιοτυπίας, παρατηρεῖ, δέ: ἂν ὁ τύπος τῶν κεφαλῶν τῆς Ὀλύνθου καὶ τῆς Ἀγορᾶς βασίζεται εἰς ἰδεῶδες τοῦ Ἀπόλλωνος εἶναι πιθανὸν ὅτι ὁ τύπος τῆς κεφαλῆς τοῦ Ἐθν. Μουσείου ἀπηχεῖ ἀντίληψιν Ἡρακλέους. Ἡ βραχεῖα κόμη, τὰ ὄτα πυγμάχου καὶ τὸ φαρδὺ πρόσωπον συστοιχοῦν πρὸς τὸ ἰδεῶδες τοῦ πυγμάχου Ἡρακλέους.

Ἡ Harrison προέβη ἐπίσης καὶ εἰς ἐνδιαφέρουσας παρατηρήσεις ὡς πρὸς τὰς τρεῖς κεφαλὰς: πιστεύει ὅτι καὶ αἱ τρεῖς προέρχονται ἀπὸ ἐρμαϊκὰς στήλας, καίτοι τοῦτο δὲν εἶναι δυνατόν νὰ ἀποδειχθῇ. Αἱ κεφαλαὶ τῆς Ὀλύνθου καὶ τῆς Ἀγορᾶς πρέπει ν' ἀντιπροσωπεύουν κοινὸν τύπον, ἐφ' ὅσον εἶναι πολὺ δύσκολον νὰ φαντασθῶμεν περιστάσεις, ὑπὸ τὰς ὁποίας μία ἀπὸ αὐτὰς θὰ εἶχεν ἀντιγραφῇ ἀπ' εὐθείας ἀπὸ τὴν ἄλλην. Ἀμφότεραι ὑποδεικνύουν πρωτότυπον ἀνῆκον εἰς τὸν λήγοντα 5ον αἰῶνα, ἀλλ' ἡ κεφαλὴ τῆς Ὀλύνθου ἔχει χαρακτηριστικὰ τοῦ πρωτοῦ 4ου αἰ. (ὄφρες, ρίς, ὀφθαλμοί).

Εἰς τὴν δημιουργίαν τῶν κεφαλῶν αὐτῶν συνηνώθησαν τρία στοιχεῖα: 1) ὁ ἐφηβικὸς τύπος τοῦ τέλους τοῦ 5ου αἰῶνος, 2) τὰ ἰδεῶδη τοῦ Ἀπόλλωνος καὶ Ἡρακλέους καὶ 3) ἡ ἐγγάρακτος κόμη τῶν ἀρχαῖστικῶν ἐρμῶν. Ὁ συγκερασμὸς αὐτὸς πιθανώτατα συνέβη κατὰ τὴν Νεοαττικὴν περίοδον. Καὶ αἱ τρεῖς κεφαλαὶ (ἀρ. 5, 6, 7) φαίνεται πιθανὸν ὅτι εἶναι μᾶλλον νεοαττικὰ παρὰ πρωτότυπα ἔργα τοῦ 5ου αἰῶνος, ἀλλ' ἐὰν τὸ πρᾶγμα ἔχῃ ἔτσι, τὰ πρωτότυπά των δὲν ἦσαν ριζικῶς διάφορα ἀπὸ τὰ ἀντίγραφα. Φέρουν δὲ ὅλα τὰ χαρακτηριστικὰ τῶν ἐρμῶν (συμμετρία, μετωπικότης, ἐγγάρακτοι σχηματοποιημένοι κυματοειδεῖς βόστρυχοι, τετράγωνος τομὴ εἰς τὸν λαιμὸν). Ἐνδεχομένως ὑπῆρξαν οἱ πρῶτοι πρόδρομοι τῶν ραμνουσίων ἐρμῶν, ἴσως μεταξὺ τῶν πρωιμωτάτων ἀγενείων ἐρμῶν, οἱ ὁποῖοι ἀνετέθησαν εἰς Ἀθήνας.

8. Κεφαλὴ Ἐθν. Ἀρχ. Μουσείου 196. G. Blum, RA 21, 1913, 272 εἰκ. 2.

Μικρὰ κεφαλὴ (ὀλικὸν ὕψος 0.17 μ., ὕψος προσώπου 0.08) ἐκ Θεσσαλίας φερομένη ἐπὶ μαρμαρίνου πεσσοῦ. Ἡ κόμη περιδέεται διὰ ταινίας μὲ τριγωνικὸν κόσμημα ἄνωθεν τοῦ μέσου τοῦ μετώπου. Τὰ χαρακτηριστικὰ τοῦ προσώπου ὑπενθυμίζουν τὸν ἀναπαυόμενον Σάτυρον τοῦ Πραξιτέλους. Ὁ Blum ἀναγνωρίζει Ἑρμῆν χωρὶς οἰανδήποτε ἀμφιβολίαν (asans doute Hermès). Ἡ μετωπικότης καὶ ἡ συμμετρία τῆς κεφαλῆς συνηγοροῦν ὑπὲρ Ἑρμοῦ. Πιθανώτατα ἡ κεφαλὴ εἶναι εἰκονικὴ, παριστῶσα νεαρὸν ἀθλητὴν ὑπὸ τὸ προσωπεῖον τοῦ Ἑρμοῦ.

#### ΣΥΜΠΕΡΑΣΜΑΤΑ

Ἀπὸ τὴν προηγηθεῖσαν μελέτην τῶν μνημείων προκύπτουν τὰ ἑξῆς:

1. Τὸ ἐπὶ τῆς ταινίας κόσμημα ἄνωθεν τοῦ μέσου τοῦ μετώπου ἀναφαίνεται κατὰ τοὺς ὑστέρους ἀρχαῖκούς χρόνους, διήκει καθ' ὅλην τὴν περίοδον τοῦ αὐστηροῦ ρυθμοῦ, μετὰ ταῦτα σχεδὸν ἐκλείπει καὶ ἀναφαίνεται κατὰ τὸν λήγοντα 5ον αἰῶνα, ἡ δὲ χρῆσις του ἐπεκτείνεται καθ' ὅλον τὸν 4ον π.Χ. αἰ.

2. Φέρεται σχεδὸν πάντοτε ἀπὸ νεανικὰς μορφὰς (θνητοὺς ἢ ἥρωας ἢ θεοὺς ἢ μυθολογικὰ ὄντα) ὑπερεχούσας κατὰ τὴν ὕλικήν ἢ πνευματικὴν δύναμιν.

3. Αἱ μορφαὶ σχετίζονται πρὸς σκηναὺς ἀγῶνος ὑπὸ τὴν εὐρυτέραν σημασίαν (γυμναστικοί, μουσικοί, ἐρωτικοί κτλ. ἀγῶνες).

4. Ὡς πρὸς τὸν εἰκονιζόμενον εἰς τὸ ἄγαλμα τοῦ ἐφήβου τοῦ Μαραθῶνος, ἡ ἄποψις ὅτι εἰκονίζεται Ἑρμῆς (Ρωμαῖος, Studniczka, Picard, Buschor) δὲν φαίνεται εὐσταθοῦσα.

Οὐδεμία ἀναμφισβήτητος παρομοία παράστασις Ἑρμοῦ μὲ φυλλοειδὲς κόσμημα ἐπὶ τῆς ταινίας τῆς κεφαλῆς καὶ δὴ Ἑρμοῦ ἀγωνίου ἢ ἐναγωνίου διεπιστώθη.

5. Θὰ ἡδυνάμεθα εὐλόγως νὰ ἴδωμεν εἰς τὸν ἑφήβον ἀπεικόνισιν νικητοῦ παλαίστρίτου μετὰ τὴν νίκην του.

ΑΓΓΕΛΟΣ ΠΑΠΑΪΩΑΝΝΟΥ

#### ΒΙΒΛΙΟΓΡΑΦΙΑ

- L. ALSCHER, Griechische Plastik III (1956) 41 κέ.  
 RHYS CARPENTER, AJA 58, 1954, 9 πίν. 1 εικ. 1.  
 P. DE LA COSTE - MESSELIÈRE, Journal des Débats, 22 juin 1926.  
 R. HEIDENREICH, Nochmals der Bronzeknabe von Marathon, LeipzWB1 1931.  
 W. VON MASSOW, Gnomon 1, 1925, 244.  
 CH. PICARD, Revue de l'art, avr. 1926, 243 - 244.  
 — Revue de l'art, jul. 1926, 113 - 116.  
 — Revue de l'art, nov. 1926, 241 - 244.  
 — RA 23, 1926, 132 - 134.  
 — Manuel d'archéologie grecque III 2 (1948) 498 κέ.  
 K. A. ΡΩΜΑΙΟΣ, Ὁ Ἑφήβος τοῦ Μαραθῶνος, ΑΔ 9, 1924 - 25, 145 κέ., πίν. 2 - 5.  
 — Antike Denkmäler IV 3 - 4 (1929) 54 κέ., πίν. 30 - 37.  
 — Die Hauptansicht der Bronzestatue von Marathon, AM 57, 1932, 158 κέ.  
 W. H. SCHUCHHARDT, Der Jüngling von Marathon, Die Antike 6, 1930, 332 κέ.  
 FR. STUDNICZKA, Der Bronzeknabe von Marathon, LeipzWB1 1927.  
 ΧΡ. ΤΕΟΥΝΤΑΣ, Ἱστορία τῆς Ἀρχαίας Ἑλληνικῆς Τέχνης (1928) 434 κέ.  
 FR. WEEGE, Der einschenkende Satyr aus Sammlung Mengarini, 89 BWPr (1929) 29 κέ.  
 W. WREDE, AA 1926, 40 κέ.  
 K. ΖΕΓΓΕΛΗΣ, ΠΑΑ 1, 1926, 47 κέ.  
 — ΑΕ 1924, 86 κέ.

The following table shows the results of the experiment.

The first column shows the number of trials, the second column shows the number of correct responses, the third column shows the number of incorrect responses, the fourth column shows the number of correct responses as a percentage of the total number of trials, and the fifth column shows the number of incorrect responses as a percentage of the total number of trials.

Trials	Correct	Incorrect	Correct %	Incorrect %
10	8	2	80	20
20	15	5	75	25
30	22	8	73	27
40	28	12	70	30
50	35	15	70	30
60	40	20	67	33
70	45	25	64	36
80	50	30	63	37
90	55	35	61	39
100	60	40	60	40

The results of the experiment show that the number of correct responses increases as the number of trials increases, but the percentage of correct responses decreases. This is because the number of incorrect responses also increases as the number of trials increases. The percentage of correct responses decreases from 80% to 60% as the number of trials increases from 10 to 100. The percentage of incorrect responses increases from 20% to 40% as the number of trials increases from 10 to 100.

Trials	Correct	Incorrect	Correct %	Incorrect %
10	8	2	80	20
20	15	5	75	25
30	22	8	73	27
40	28	12	70	30
50	35	15	70	30
60	40	20	67	33
70	45	25	64	36
80	50	30	63	37
90	55	35	61	39
100	60	40	60	40

# ΠΙΝΑΚΕΣ



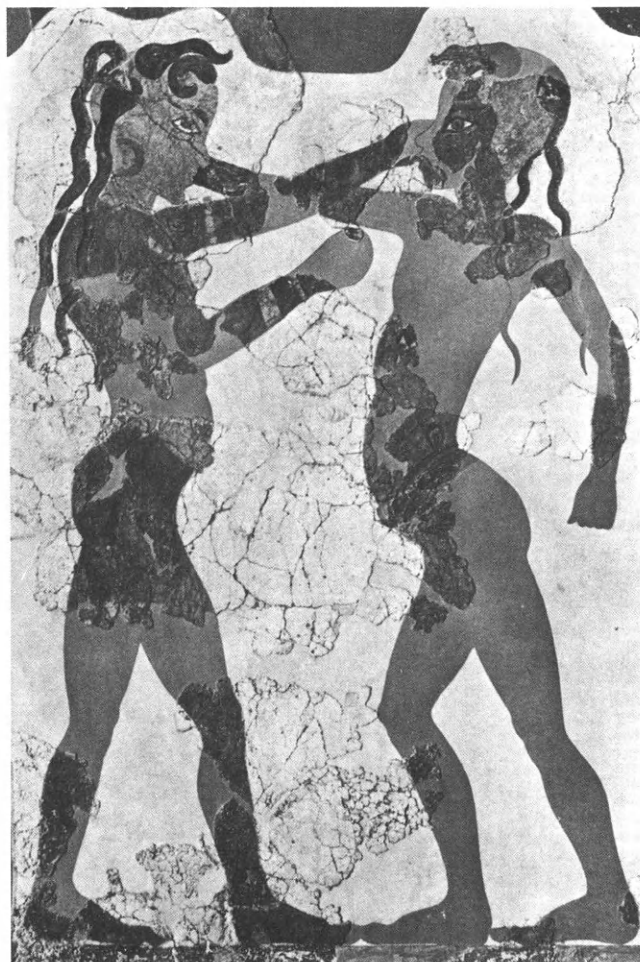

α. Θηραϊκή τοιχογραφία. β. Βοιωτική αγγειογραφία. γ. Ἀττική αγγειογραφία.

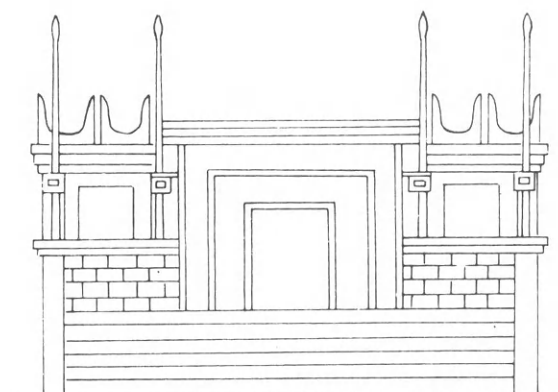
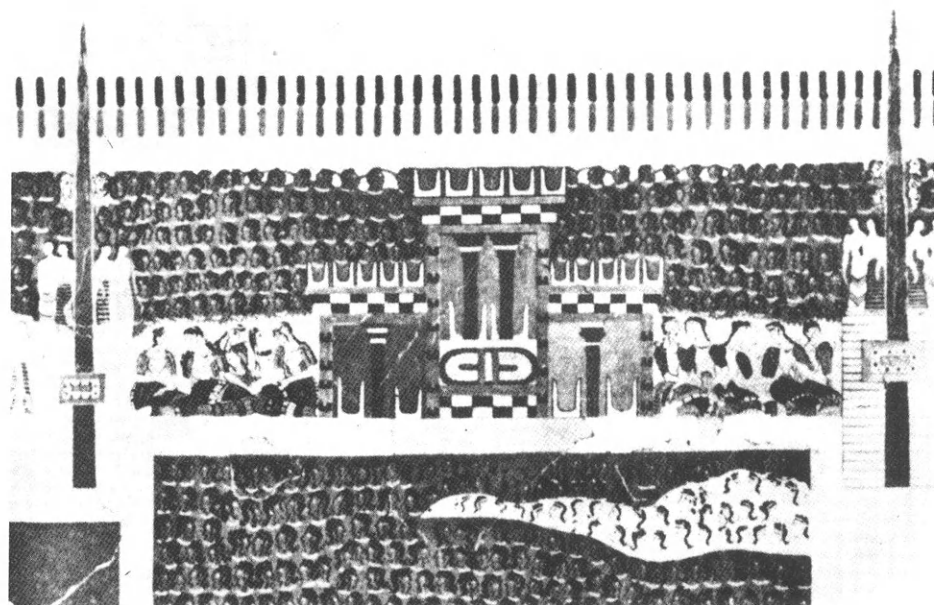

α. Ίερὸν τοιχογραφίας ἀνακτόρου Κνωσοῦ. β. Ίερὸν παραστάσεως ρυτοῦ Ζάκρου. γ-δ. Ίερὸν Πάφου (ἐπὶ νομισμάτων).



Vari. a. Oinochoé fragmentaire. b. Amphore fragmentaire. c. Cratère fragmentaire.

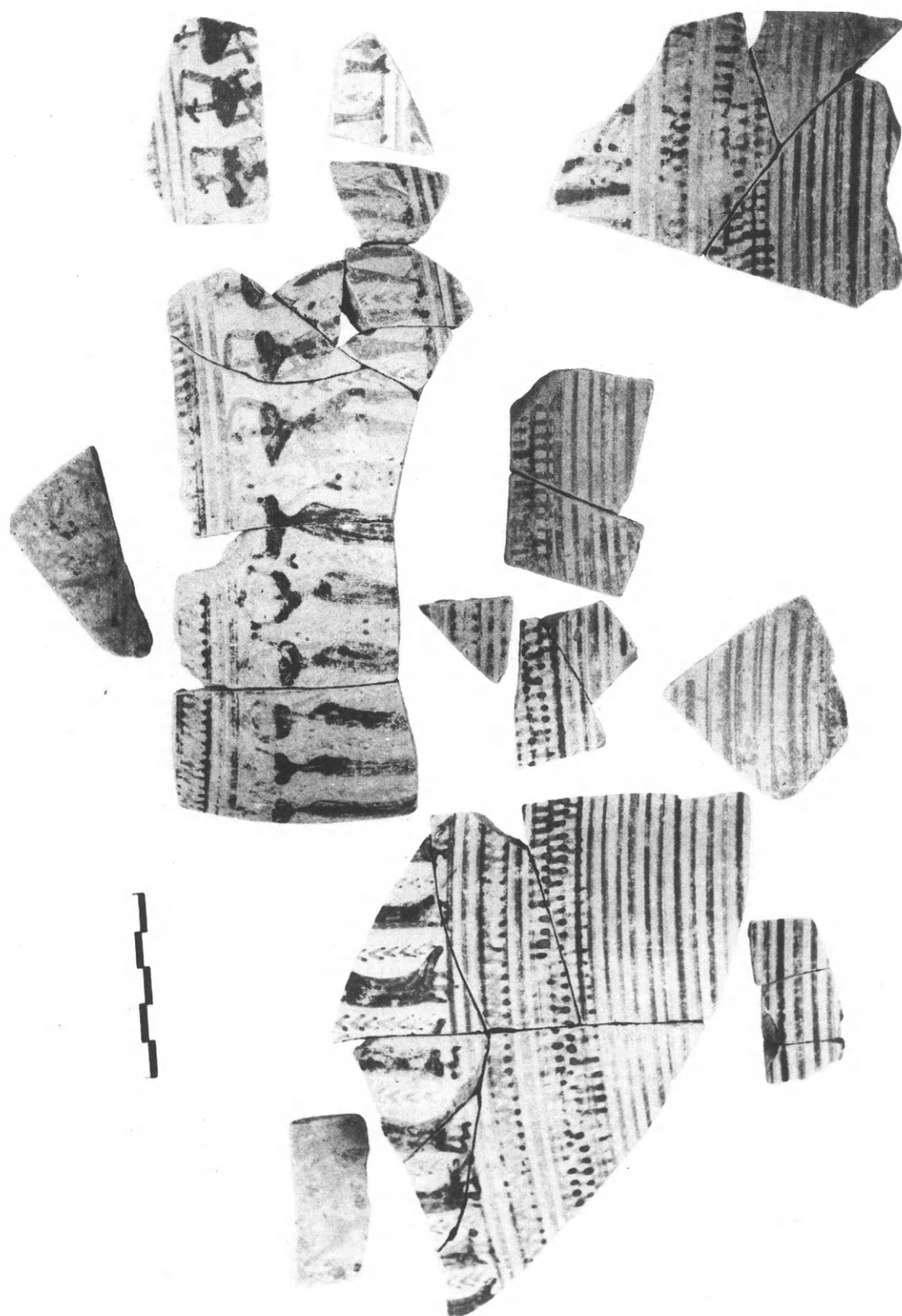

Oinochoé fragmentaire de Vari.

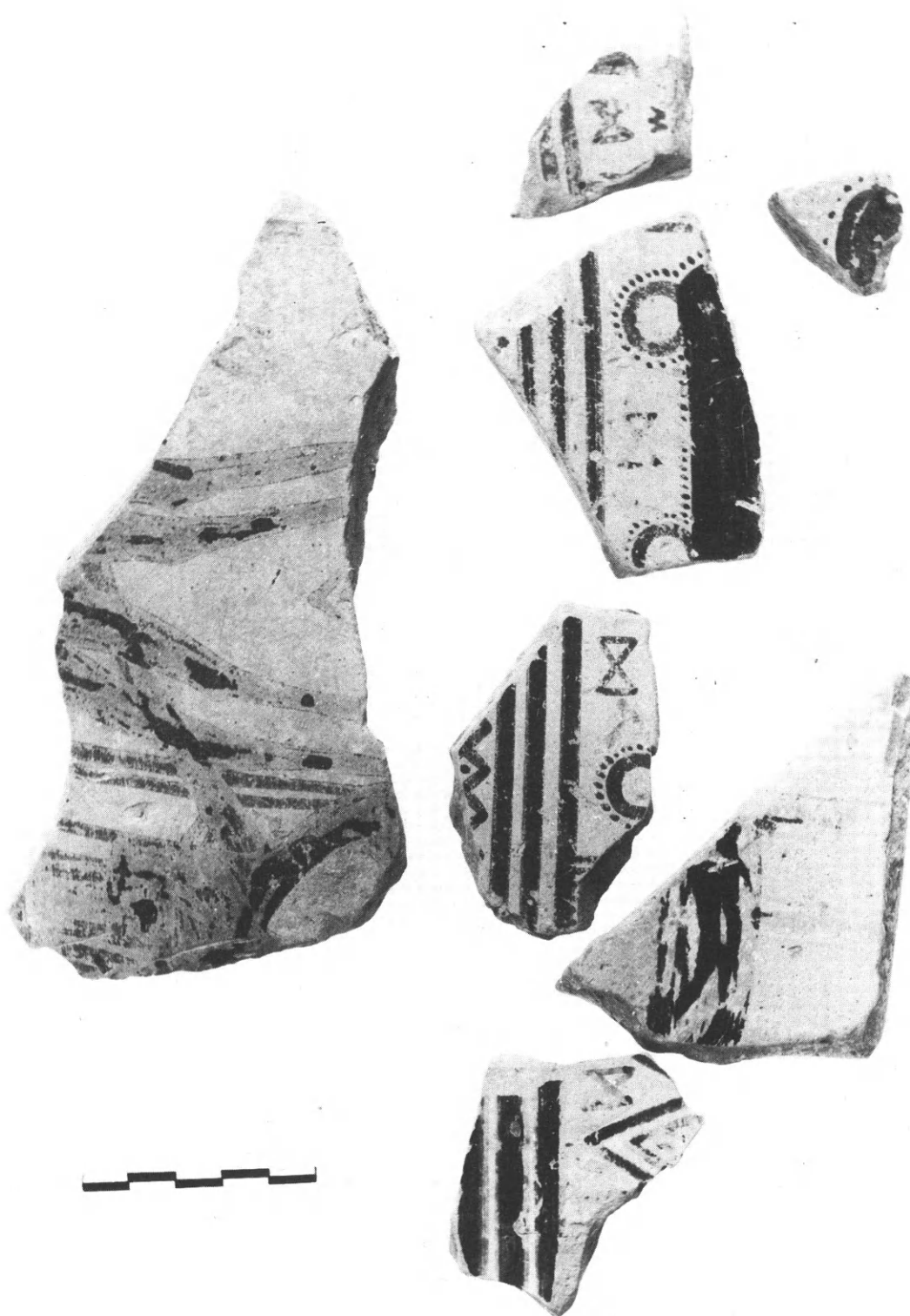

Cratère fragmentaire de Vari.

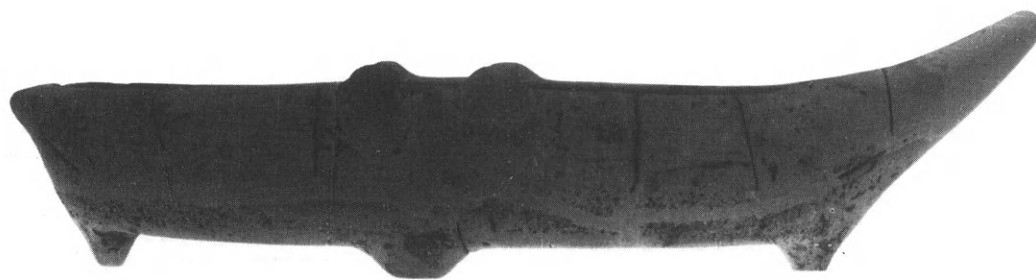

α

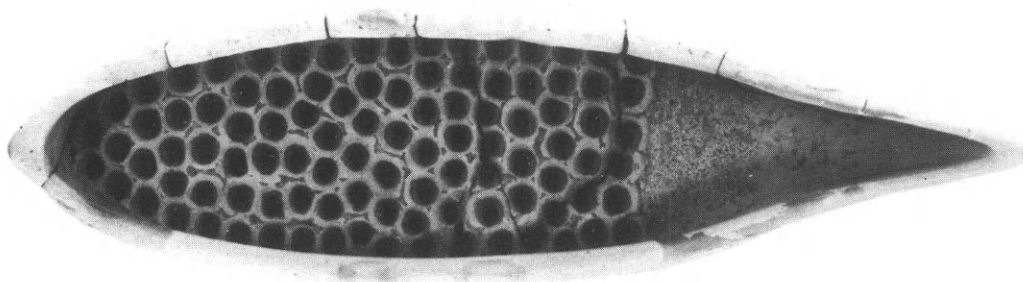

β



γ

α - β. Τὸ πλοιᾶριο τῆς Συλλογῆς Μητσοτάκη (πλάγια ὄψη, κάτοψη). γ. Ὑδρία ἀπὸ τῆ Σητείας.

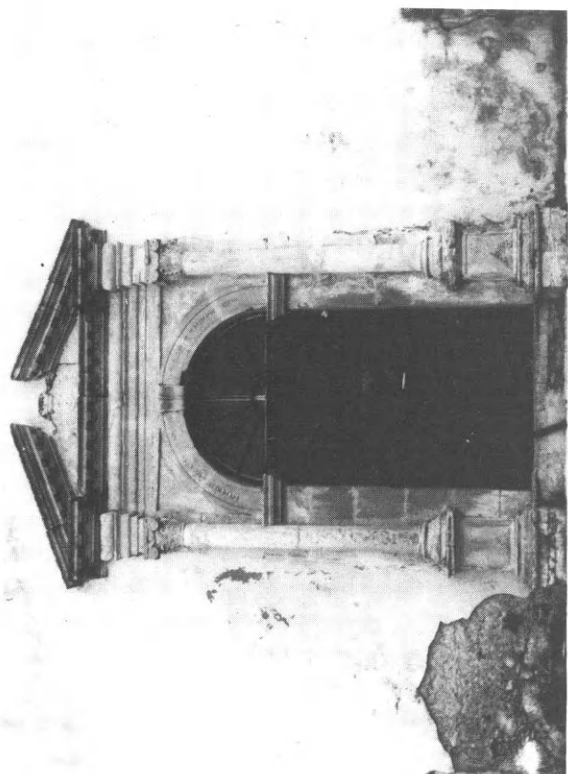

γ

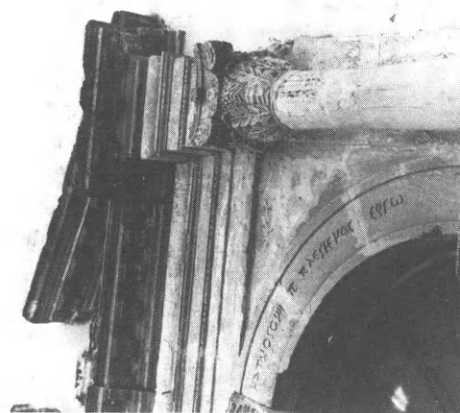

δ

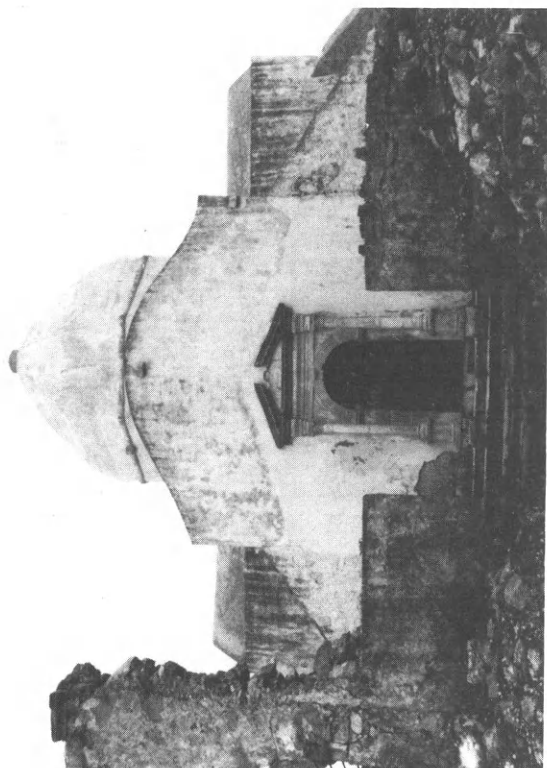

α

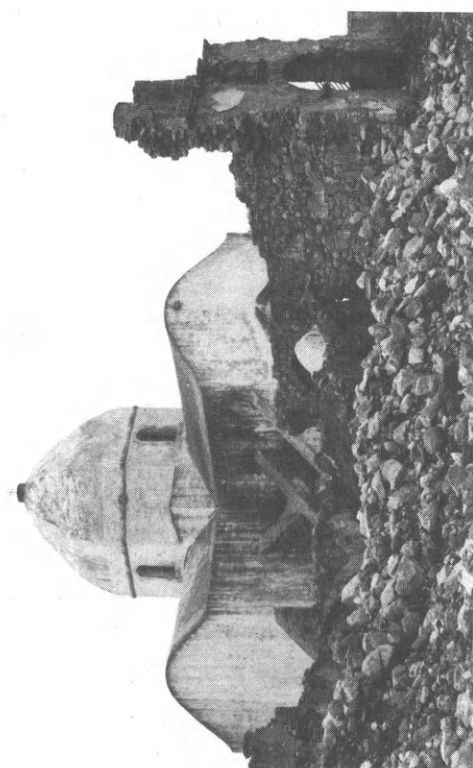

β

α. Ἡ εἰσόδος τῆς μονῆς. β. Ἀποψη τοῦ ναοῦ ἀπὸ ΒΑ. γ. Ἡ θύρα εἰσόδου τοῦ καθολικοῦ. δ. Λεπτομέρεια θυρώματος.

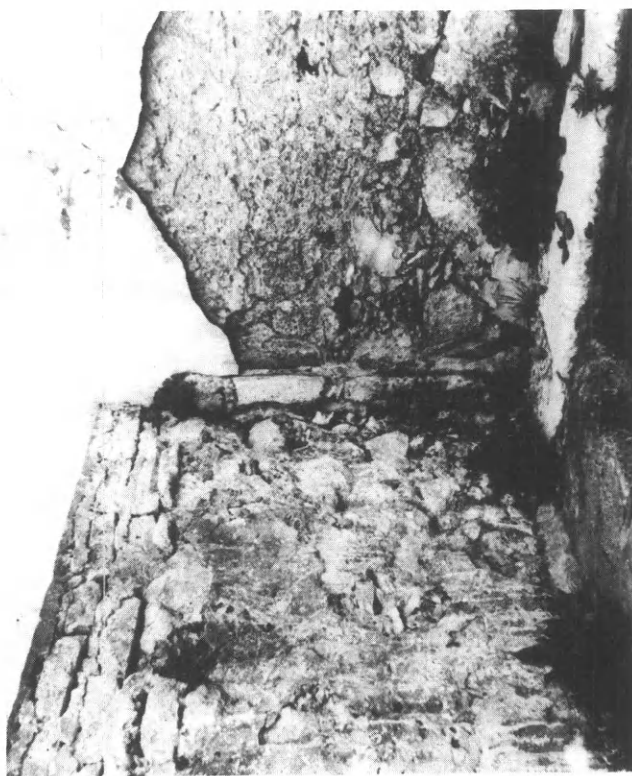

α. Οί αποκλίσεις στο σημείο επαφής των θόλων με τους τοίχους. β-γ. Οί παραστάδες στις γωνίες της Β. όψης.



Τὸ χάλκινο πτυκτὸ κάτοπτρο τοῦ Ὀρωποῦ.

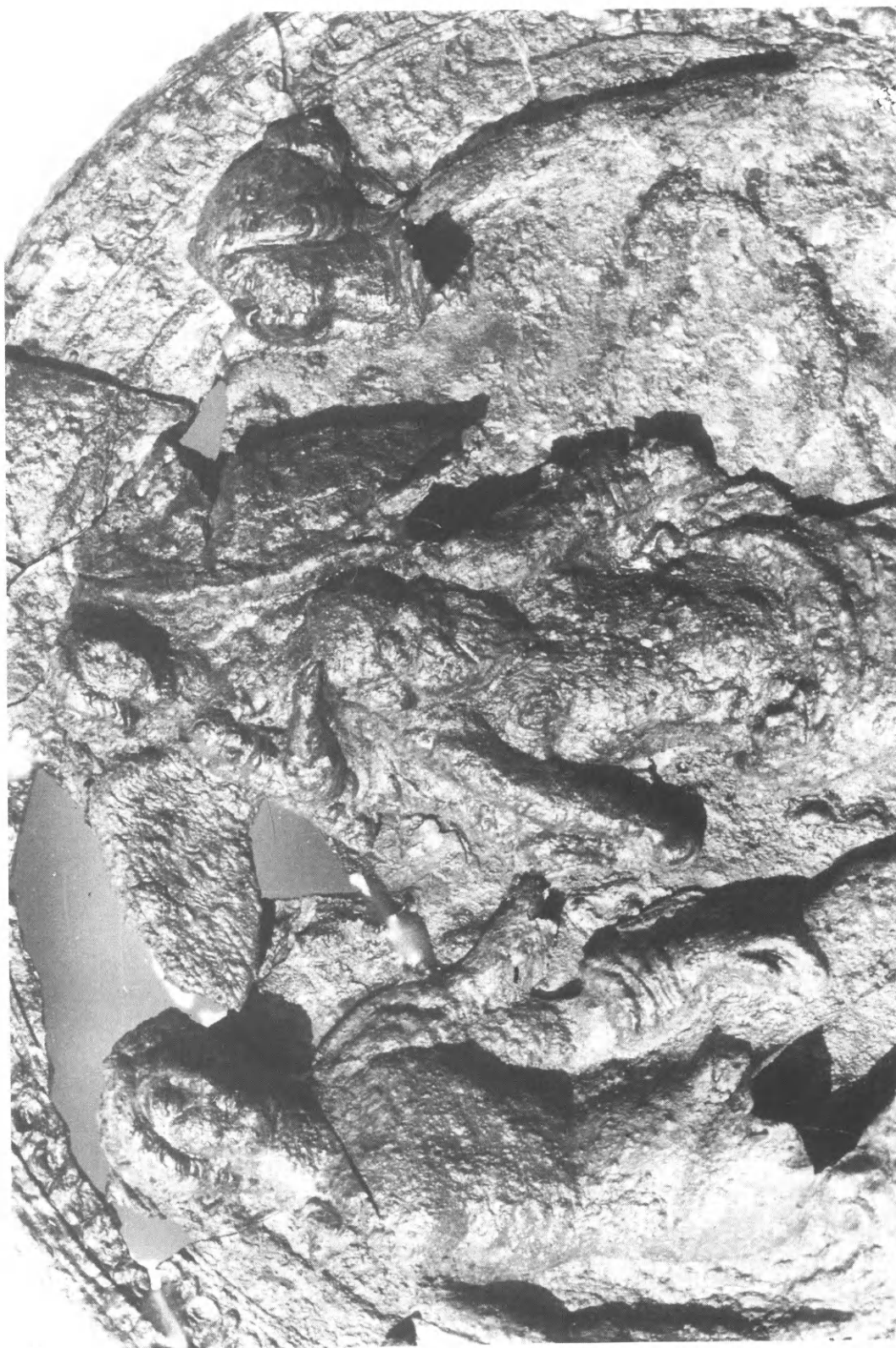

Λεπτομέρεια του κατόπτρου του Ώρωπυ.



α



β



ε



γ



δ



στ

α-δ. Τὸ πήλινο σύμπλεγμα νέγρου-πιθήκου. ε. Πήλινο εἰδώλιο νέγρου ἀπὸ τὴν Κάμιρο (Βρετ. Μουσ.). στ. Πήλινο εἰδώλιο Σιληνοῦ (Μουσ. Σόφιας).



α



β



γ



δ



ε

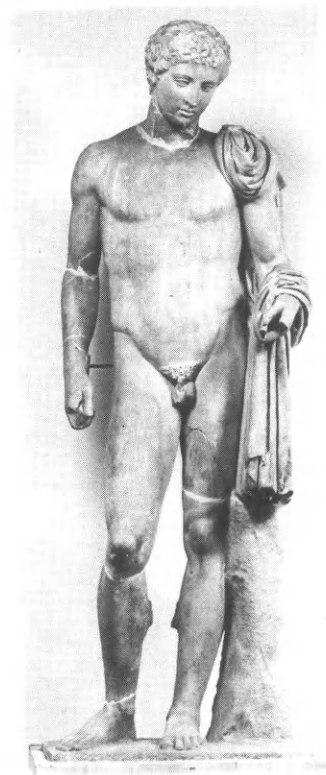

στ

α. Άγαλμα EM 244. β. Μεγάλη Ήρακλειώτισσα EM 219. γ. Άνδρικό άγαλμα EM 1828. δ-ε. Άγαλμα νέου EM 4476. στ. Άγαλμα νέου EM 241.



α



β



γ

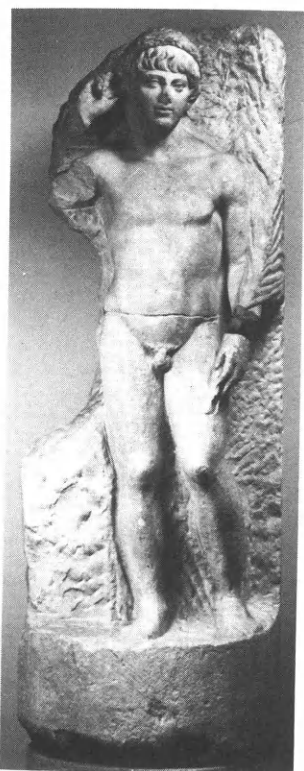

δ



ε



στ

α. Άνδρικό άγαλμα EM 706. β. Άγαλμα ίέρειας τής Ίσιδος EM 1617. γ. Άγαλμα γυναίκας EM 3890. δ. Άγαλμα νέου EM 1662. ε. Άγαλμα Άσκληπιού EM 263. στ. Άγαλμα γυναίκας EM 1647.



α

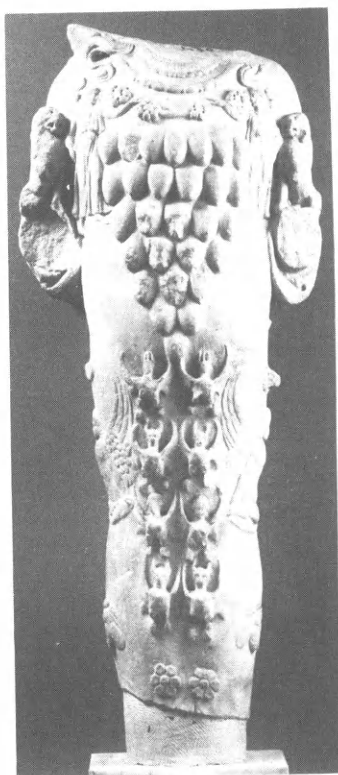

β



γ



δ



ε



στ

α. Ἀγαλμα νέου ἄντρα EM 2779. β. Ἀγαλμα Ἀρτέμιδος EM 1638. γ. Ἐπιτύμβια στήλη EM 1214. δ-στ. Ἐπιτύμβια στήλη EM Θ. 243.



α



β



γ

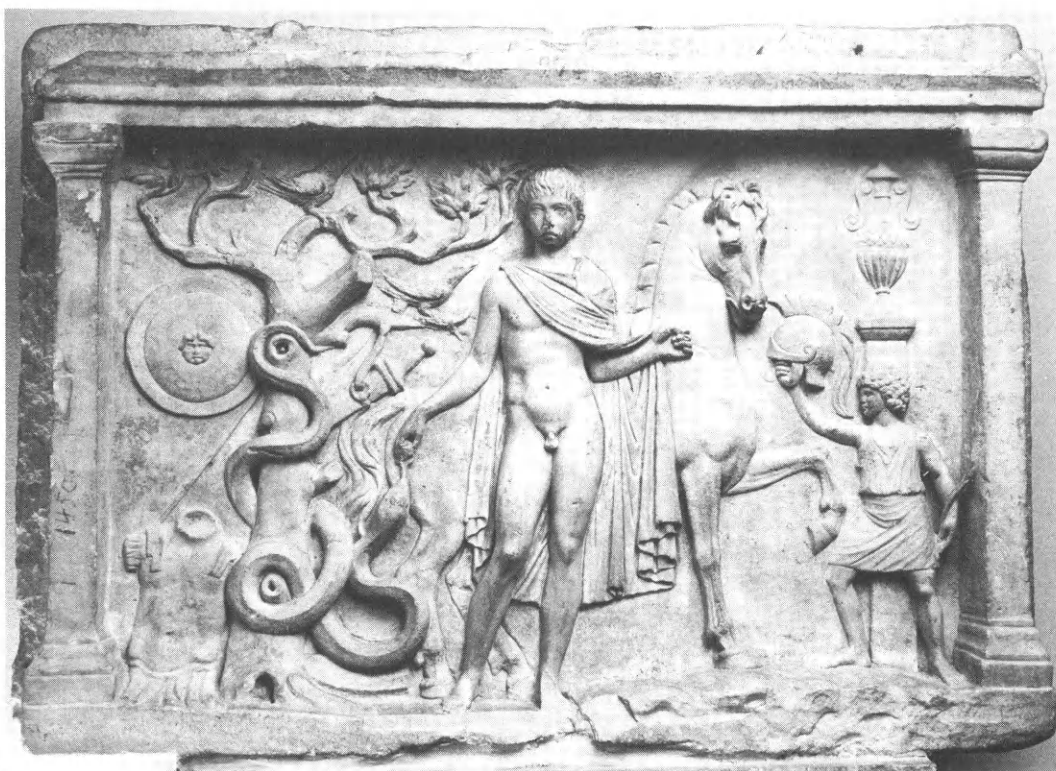

δ

α. EM 3955. β. 'Επιτύμβια στήλη EM 1192. γ. Στήλη της 'Αλεξάνδρας EM 1193. δ. 'Ανάγλυφο EM 1450.



α



β



γ



δ



ε

α-γ. Ἐπιτύμβιες στήλες ΕΜ 1303, 1249, 1301, ἀντίστοιχα. δ-ε. Ἐπιτύμβια στήλη ΕΜ 1300.



α



β



γ



δ

α. Ἀνάγλυφο EM 3136. β-δ. Ἐπιτύμβιες στήλες EM 3239, Θ. 25, καὶ 1207, ἀντίστοιχα.



α



β



γ

α-γ. Ἐπιτύμβιες στήλες EM 3253, 74 καὶ 1278, ἀντίστοιχα.



α-β. Ἐπιτύμβιες στήλες EM 1525 καὶ 2808.



α



β

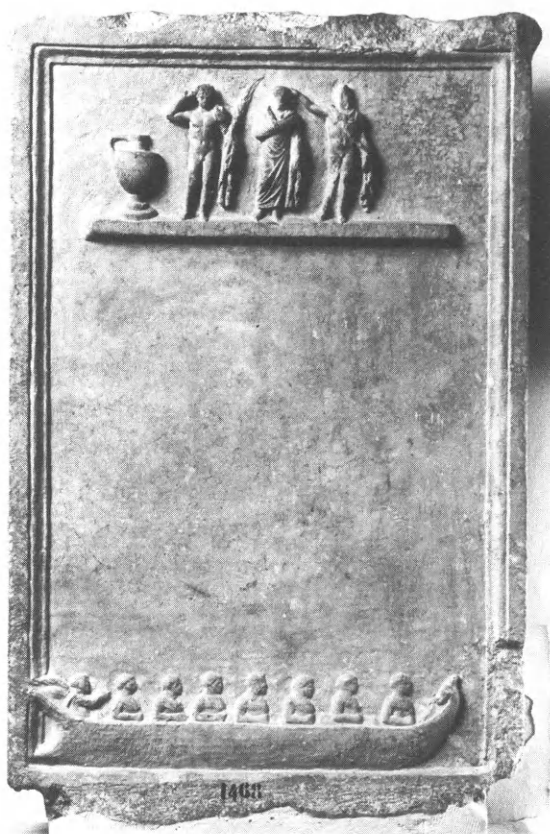

γ

α. Ἐπιτύμβια στήλη EM 2532. β. Ἀναθηματικό ἀνάγλυφο EM 1291. γ. Τιμητική ἐνεπίγραφη στήλη EM 1468.

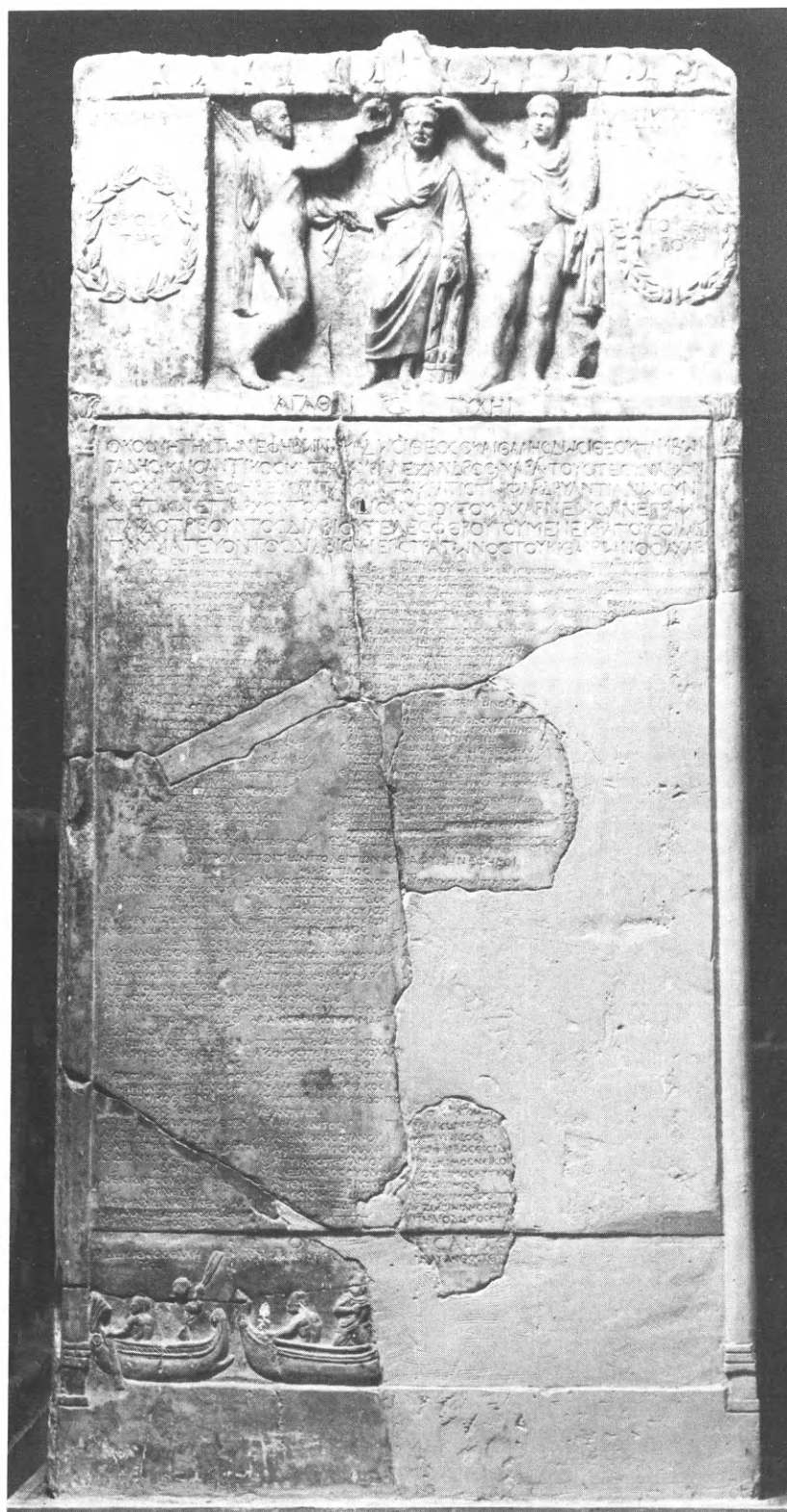

Τιμητική ἐνεπίγραφη στήλη EM 1465.



Τιμητική ἐνεπίγραφη στήλη EM 1466.

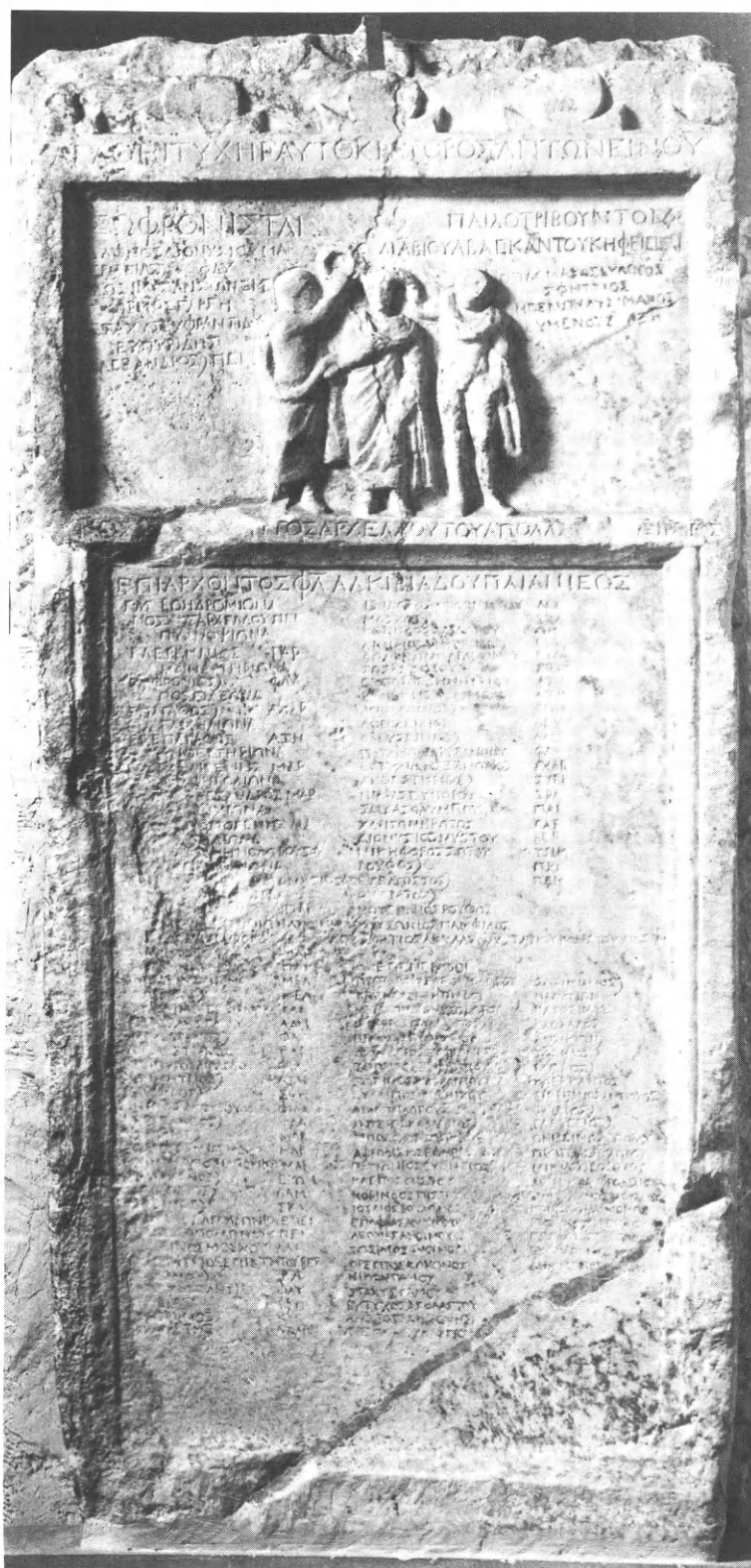

Τιμητική ἐνεπίγραφη στήλη EM 1484.

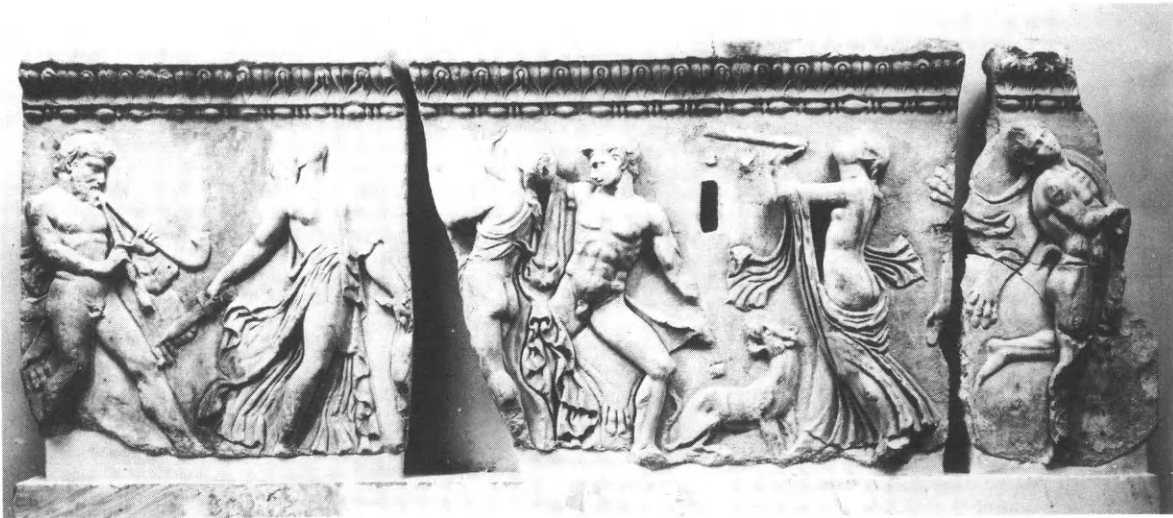

α-β. Μακρές πλευρές σαρκοφάγων EM 1150 - 1152 και EM 1186.

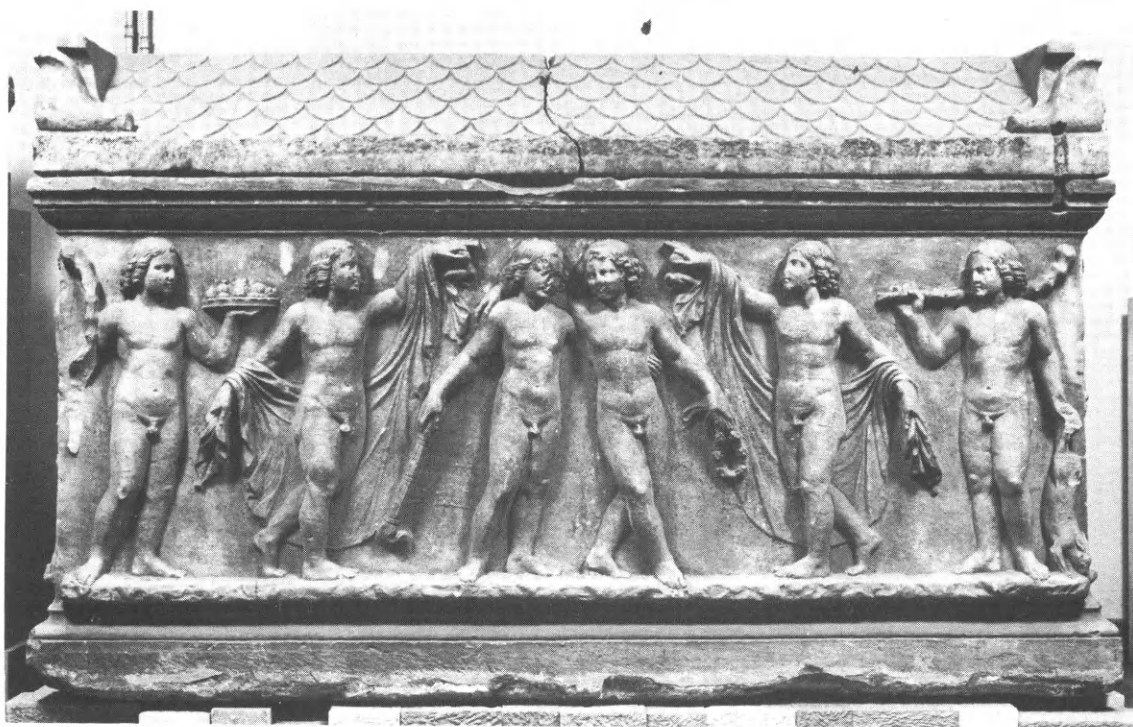

α-β. Μακρές πλευρές σαρκοφάγων ΕΜ 1187 και 1189.

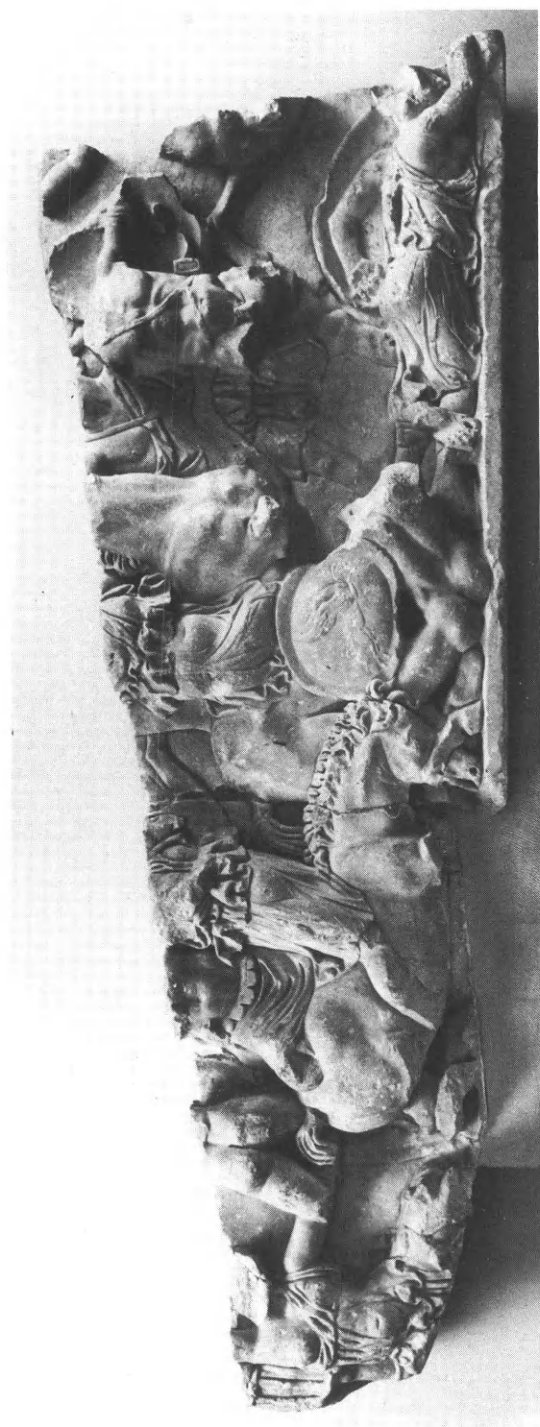

α



δ



γ



β

α. Μακρά πλευρά σαρκοφάγου EM 2716. β. Λεπτομέρεια σαρκοφάγου EM 1497. γ-δ. Τραπεζοφόρα EM 2657 και 2706.



α-β. Ταυροβολικοί βωμοί ΕΜ 1746 και 1747.



Ἐφηβος τοῦ Μαραθῶνος. Ἡ ἐπὶ τῆς κόμης ταινία μετὰ τὸ φυλλοειδὲς κόσμημα.

# ΑΡΧΑΙΟΛΟΓΙΚΑ ΧΡΟΝΙΚΑ



# Ο ΑΜΦΟΡΕΥΣ ΟΡΕΣΤΑΔΑ

(ΑΝΑΘΕΩΡΗΣΙΣ)

(Πίν. Α)

Κατὰ τὴν β' ἀνασκαφικὴν περίοδον ποὺ διενεργήθη τὸ 1954 εἰς τὸ πανελλήνιον Ἱερὸν τῆς Ἰσθμίας, ὑπὸ τὴν αἰγίδα τῆς Ἀμερικανικῆς Σχολῆς Κλασσικῶν Σπουδῶν καὶ τὴν διεύθυνσιν τοῦ καθηγητοῦ Broneer, εὐρέθη ἐπὶ τοῦ λόφου ποὺ ὑπέγκειται τοῦ ναοῦ τοῦ Ποσειδῶνος καὶ εἶναι γνωστὸς ὡς Ράχη, πῆλινος ἀμφορεὺς μὲ τὴν ἐπιγραφὴν ΟΡΕΣΤΑΔΑ (πίν. Αα).

Ὁ ἀμφορεὺς αὐτὸς εἶναι ὕψους ἑξωτ. 0.30 μ. καὶ ἑσωτ. 0.29 μ., σχήματος ἀνεστραμμένου κολούρου κώνου (μὲ κατωτέραν διάμ. 0.22 μ. καὶ ἀνωτέραν 0.34 μ. — καὶ μὲ τὸ χεῖλος 0.37 μ.), ἔχει ζεῦγος χονδρῶν ὀριζοντίων λαβῶν περὶ τὸ μέσον τοῦ ὕψους του, τοιχώματα χονδρὰ (πάχ. κάτω: 0.005, ἄνω: 0.01 μ.) καὶ χεῖλος πλάτους 0.02 μ. ποὺ ἔχει κλίσιν πρὸς τὰ ἔξω καὶ κάτω, παρὰ δὲ τὸν πυθμένα του φέρει ὀπήν, ἐνῶ ἐπὶ τοῦ ἀνωτέρου μέρους τῆς ἐξωτερικῆς ἐπιφανείας του φέρει τὴν ὡς ἄνω ἐπιγραφὴν (Ὁρεστάδα). Ἡ ἐπιγραφὴ αὐτὴ ἐχαράχθη κατὰ παραγγελίαν, προτοῦ δηλαδὴ τὸ δοχεῖον τοποθετηθεῖ εἰς τὸν κεραμεικὸν κλίβανον.

Κατὰ τὴν προκαταρκτικὴν δημοσίευσιν τῶν λειψάνων ποὺ εὐρέθησαν ἐπὶ τοῦ ὡς ἄνω λόφου ὁ καθηγητὴς Broneer<sup>1</sup> ἐταύτισε τὸν ἐν λόγῳ ἀμφορέα πρὸς κινητὸν ληνόν, κυρίως λόγῳ τῆς ὀπῆς ποὺ ὑπῆρχε παρὰ τὸν πυθμένα του ἀλλὰ καὶ διότι καὶ τὰ ἄλλα, ἀκίνητα κυρίως, εὐρήματα τοῦ λόφου (δάπεδα ἐπικλινῆ ὡς ἐπὶ τὸ πλεῖστον ὕδατοστεγῇ καὶ μὲ «πλυνούς» (γοῦρνες) ἐντὸς τοῦ κατωφεροῦς ἄκρου των, βλ. καὶ κατωτ.) ἐθεώρησαν ὅτι ἀνήκον εἰς ἐγκαταστάσεις ληνῶν (τοῦ

4ου καὶ 3ου αἰ. π.Χ.). Τῶν εὐρημάτων αὐτῶν μοῦ ἀνετέθη ἐν συνεχείᾳ ἡ μελέτη πρὸς δημοσίευσιν.

Ἀλλὰ μετ' ὀλίγον διάστημα, ἀφοῦ ἐμελέτησα εἰς τὸ σύνολόν των τὰ ἐν λόγῳ λείψανα, κινητὰ καὶ ἀκίνητα, κατέληξα εἰς τὸ συμπέρασμα ὅτι ἀνήκον εἰς ἐγκαταστάσεις ὑφαντηρίων καὶ βαφείων μᾶλλον παρὰ εἰς ἐγκαταστάσεις ληνῶν. Τὸν δὲ ἀμφορέα τοῦ Ὁρεστάδα ἐταύτισα<sup>2</sup> τότε πρὸς κυψέλην, ἐξ αἰτίας κυρίως τῆς ὀπῆς ποὺ ὑπῆρχε παρὰ τὸν πυθμένα του, καθὼς καὶ τῶν ὁμάδων τῶν κατακορύφων παραλλήλων αὐλακώσεων ποὺ ὑπῆρχον εἰς τὸ ἐσωτερικόν του· ἀλλὰ καὶ λόγῳ τοῦ ὅτι τὸ μέλι ἐχρησιμοποιοεῖτο ὡς συντηρητικὸν ὀργανικῶν βαφικῶν οὐσιῶν (ὅπως ἦτο ἡ πορφύρα). Μία κυψέλη δὲν ἦτο ἄσχετος ἐπομένως πρὸς τὰς ἐν λόγῳ ἐγκαταστάσεις. Ὅτι ὁ ἀνασκαφεὺς χῶρος ἐπὶ τῆς Ράχης ἀνῆκεν εἰς ὑφαντήρια καὶ βαφεῖα ἐδηλοῦτο ἐκ τῶν ἀκολουθῶν στοιχείων.

Ἐν πρώτοις, ὁ χῶρος αὐτός, ὅταν ἀνεσκάπτετο, ἦτο κατάσπαρτος ἀπὸ ὑφαντικὰ βάρη ποὺ ἦσαν τελείως ἄσχετα πρὸς τοὺς ληνοὺς καὶ τὴν οἶνοποιάν. Εἰς τὸν αὐτὸν χῶρον εἶχον, ἐξ ἄλλου, κτισθῇ (βλ. ἀνωτ.) ἐπικλινῇ δάπεδα, ὕδατοστεγῇ καὶ περιβαλλόμενα ὑπὸ ὁμοίων χαμηλῶν κατακορύφων τοιχωμάτων, ἔχοντα εἰς τὸ χαμηλότερον μέρος των καὶ ἐντὸς τοῦ ἐδάφους κτιστά, ὁμοίως ὕδατοστεγῇ, κοιλώματα (γοῦρνες, ἦτοι «πλυνούς») ποὺ ἐνίοτε ἐπεκoinώνουν πρὸς τὸ δάπεδον, μολονότι περιεβάλλοντο κατὰ τὸ χεῖλος των ἀπὸ χαμηλὰ ἐπίσης τοιχώματα, εἰς τρόπον ὥστε

1. Hesperia 24, 1955, 124 κέ. καὶ Hesperia 27, 1958, 17 κέ.

2. AJA 65, 1961, 261 κέ. καὶ Hesperia 43, 1974, 447 κέ.

νά στραγγίζουν τὰ ὑγρά ἐκ τῶν νημάτων ἢ ὑφασμάτων, τῶν τοποθετουμένων ἐπὶ τοῦ ὑψηλοτέρου μέρους τῶν δαπέδων κατὰ τὰ διάφορα στάδια τῆς βαφῆς. Ἡ βαφή δὲ ἐγίνετο ἐντὸς τῶν «πλυνῶν» δι' ἐμβαπτήσεων, ἐνίοτε πολλαπλῶν, καὶ δι' ὀργανικῶν, ὡς ἐπὶ τὸ πλεῖστον, βαφῶν ποὺ παρεσκευάζοντο, μερικῶς τουλάχιστον, κατόπιν βρασμοῦ ἢ διαλύσεως ἢ διηθήσεως ἢ καὶ κατόπιν ἐπιδράσεως τοῦ φωτός. Μέρη προχείρων κατασκευῶν ποὺ εὐρέθησαν εἰς τὸν χώρον καὶ ἐχρησίμευον διὰ τὴν συντήρησιν πυρῶν, καθὼς καὶ ἀριθμὸς χυτρῶν μὲ ἱχνη πυρᾶς ἐπ' αὐτῶν, προερχόμενος ἐξ αὐτοῦ, ἐδήλου ὅτι ἐκεῖ ἐλάμβανον χώραν ὑπαίθριοι βρασμοί. Ἐξ ἄλλου, ὅμοια περίπου πήλινα ἀλλὰ ρηχὰ ἀγγεῖα («κάψαι»), μερικὰ μὲ ἱχνη πυρῶν ἀλλ' ἄλλα ὅχι, προερχόμενα ἐκ τοῦ ἐν γένει χώρου τῆς Ράχης, φαίνεται ὅτι ἦσαν τὰ μὲν διὰ βρασμούς, τὰ δὲ ἄλλα δι' ἄλλον σκοπὸν (διαλύσεις κ.ἄ.). Μῆγα δὲ καὶ βαρὺ ἐλλειψοειδὲς πήλινον δοχεῖον, ἄνευ ἱχνους πυρᾶς ἀλλὰ μὲ ἱχνη ἐξ οὐσιῶν ἐσωτερικῶς καὶ μὲ ἐγκάρσιον τοίχωμα, ὥστε νὰ χωρίζεται εἰς δύο ἐσωτερικὰ μέρη ποὺ μεταξὺ τῶν ἐπεκοινώνουν δι' ἐνὸς ἀνοίγματος, φαίνεται ὅτι ἐχρησιμοποιεῖτο διὰ διήθησιν (βαφικῶν κυρίως) οὐσιῶν (IP 520).

Ἀλλὰ πήλινα δοχεῖα, ἐξ ἄλλου, μὲ στενὸν χαμηλὸν λαιμόν, μεταλλικὴν ὑφήν τοιχωμάτων, καθὼς καὶ πλατέα χεῖλη, φαίνεται ὅτι ἐχρησιμοποιοῦντο διὰ τὴν ἀποθήκευσιν βαφῶν. Ἀποθήκευσις οὐσιῶν ποὺ ἐχρησιμοποιοῦντο διὰ «στρουθισμόν» (ἦτοι ὁμοιόμορφον καθαρισμὸν νημάτων ἢ ὑφασμάτων) ἢ διὰ «προϋστύφην» καὶ «στῦψιν» (ἦτοι ἀπόκτησιν ἀνεξιτήλου βαφῆς), δι' ὀρυκτῶν κυρίως ἀλάτων, φαίνεται ὅτι ἐγίνετο ἐντὸς μικρῶν κτιστῶν κιβωτισοτήτων κατασκευῶν ποὺ εὐρέθησαν πλησίον τῶν ἄλλων κατασκευῶν. Τοῦ λίαν ἀπαραιτήτου ὕδατος (διὰ τὴν διαδικασίαν τῆς ὀλοκληρώσεως τῆς βαφῆς) ἀποθήκευσις ἐγίνετο ἐντὸς δεξαμενῶν κτιστῶν, σημαντικὸς ἀριθμὸς τῶν ὁποίων εὐρέθη κατεσπαρμένος εἰς τὸν χώρον. Ἐπὶ πλέον, ὑπῆρχε βαθύτατον φρέαρ χρησιμεῦον διὰ τὸν αὐτὸν σκοπὸν ἀλλὰ καὶ διὰ τὴν προμήθειαν ποσίμου ὕδατος.

Ἡ θέσις τῶν ἐγκαταστάσεων αὐτῶν ἐπὶ τοῦ (ὑπερχειμένου) λόφου τοῦ Ἱεροῦ τῆς Ἱσθμίας φαίνεται ὅτι εἶχεν ἐπὶ τούτῳ ἐπιλεγῆ. Μὲ ἄλλους λόγους, ὁ χώρος προσεφέρετο ἰδιαιτέρως διὰ τὸν

σκοπὸν αὐτόν, διὰ νὰ μὴ εἶναι ὁ καπνὸς ἐνοχλητικὸς<sup>1</sup> εἰς τὸ Ἱερόν. Καὶ τοῦτο, διότι καὶ ἐκεῖτο ὑψηλότερον καὶ ὁ καπνὸς ἀπεμακρύνετο συνεχῶς ἐκεῖθεν ὑπὸ σχεδὸν μονίμως πνέοντος (ΝΔ. κατὰ τὸ πλεῖστον) ἀνέμου. Ὁ αὐτὸς ἄνεμος, ἐξ ἄλλου, ἐξησφάλιζε καὶ τὸ στέγνωμα τῶν νημάτων ἢ ὑφασμάτων ποὺ ἦσαν διὰ βαφήν.

Ἡ ὑπαρξίς τέλος μονίμου ἐγκαταστάσεως λουτροῦ καὶ κινητῶν λουτήρων, μαζὶ μὲ πλῆθος ἐνεπιγράφων λαβῶν ἀμφορέων οἴνου (ποιικίλης προελεύσεως), ἐμαρτύρει ὅτι εἰς τὸν χώρον αὐτὸν ἀπησχολεῖτο ἐπὶ μονίμου βάσεως μία εὐήμεροῦσα ὁμάς ἐπαγγελματιῶν.

Τὴν ἀποψιν αὐτὴν, ὅτι σκοπὸς τῶν ἐγκαταστάσεων τοῦ λόφου τῆς Ἱσθμίας ἦτο ἡ διαδικασία τῆς βαφῆς, ὑπὸ ἐπαγγελματιῶν, μονίμως ἀσχολουμένων ἐκεῖ, ἐνίσχυον ὁμοίου περίπου τύπου ἐγκαταστάσεις ποὺ εὐρέθησαν εἰς τὴν Παλαιστίνην, χρονολογούμεναι ἄλλαι εἰς τοὺς ἀρχαίους καὶ ἄλλαι εἰς τοὺς ἐλληνιστικούς χρόνους.

Ὑπὲρ τῆς ἀπόψεως περὶ βαφείων ἐφάνη τότε ὅτι ἦτο καὶ ὁ ἀμφορεὺς τοῦ Ὁρεστάδα ποὺ ἐταυτίσθη πρὸς κυψέλην (βλ. ἄνωτ.). Ἀλλ' ἡ ἀποψις αὐτὴ ἀπεδεικνύετο, πρὸς θετίαν περίπου, ἐσφαλμένη, ὅταν ἡ δ. Π. Παπαδοπούλου, τ. διευθύντρια τοῦ Μελισσοκομικοῦ Ἰνστιτούτου τῆς Ροδεσίας, μελετήσασα αὐτόν, ἀπεφάνθη ὅτι ἀπεκλείετο νὰ ἦτο κυψέλη. Τὰ ἐπιχειρήματά της ἦσαν τὰ ἀκόλουθα:

Ἐν πρώτοις, ὁ ἀμφορεὺς αὐτὸς ἦτο μικρὸς διὰ νὰ ἐχρησίμευεν ὡς κυψέλη. Ὁ χώρος τοῦ δηλαδὴ δὲν ἐπέτρεπε τὴν ἀνάπτυξιν σμῆνους μελισσῶν καί, ὡς ἐκ τούτου, τὴν παραγωγὴν μέλιτος.

Ἐξ ἄλλου, ἡ κλίσις τοῦ χείλους τοῦ (βλ. ἄνωτ.) δὲν ἐπέτρεπε ἐπέκτασιν πρὸς τὰ ἄνω τοῦ χώρου του, ὥστε νὰ ἦτο οὕτω δυνατὴ ἡ ἀνάπτυξις τοῦ σμῆνους. Δὲν ἐπέτρεπε δηλαδὴ τὴν τοποθέτησιν ὀριζοντίων ράβδων, παραλλήλων καὶ τὴν ἐπ' αὐτῶν τοποθέτησιν ἄλλου, ὁμοίου, πηλίνου, ἄνευ πυθμένου, δοχείου<sup>2</sup> (διὰ τὴν δημιουργίαν προσθέτου χώρου, ὅπως ἐγίνετο καὶ γίνεται ἀκόμη καὶ σήμερον).

1. Πρβ. ARMENOΠΟΥΛΟΥ Ἐξάβ. II 4.8.

2. Βλ. GRAHAM καὶ SACKETT, Attic Country House below the Cave of Pan at Vari (1973) 443 κέ. πίν. 83, 96 καὶ 84 a, b, c, d.

Ἐπὶ πλέον, ἡ παρουσία τῶν ἀλακώσεων ἐπὶ τῶν ἐσωτερικῶν τοιχωμάτων του (βλ. ἄνωτ.) δὲν φαίνεται ὅτι εἶχε σχετικὴν λειτουργικότητα, διότι: α) δὲν ἐκαλύπτετο, ὅπως θὰ ἔπρεπε, μέρος μόνον τῆς ἐπιφανείας (ὥστε νὰ ἀφήνεται ἐλεύθερος χώρος διακινήσεως τῶν μελισσῶν) ἀλλ' ὁλόκληρος ἡ ἐπιφάνεια τοῦ δοχείου· β) τὸ βάθος των ἦτο πολὺ μικρὸν (ἦσαν ρηχαί), ὥστε νὰ εἶναι δυνατὴ ἡ ἐπικόλλησις τῶν κηρυθρῶν· γ) ἦσαν κατ' ἀκανόνιστον τρόπον.

Πέραν αὐτῶν, τὸ δοχεῖον ἦτο πολὺ βαρὺ διὰ νὰ εἶναι κυψέλη, ἔνεκα τοῦ πάχους τῶν τοιχωμάτων του. Τὴν παρατήρησιν αὐτὴν εἶχεν ἄλλωστε διατυπώσει καὶ ὁ καθηγητὴς Broneer προφορικῶς, ἐκφράσας ἐν συνεχείᾳ τὴν γνώμην ὅτι τὸ δοχεῖον αὐτὸ δυνατόν νὰ ἦτο σηνοσυλλέκτης. Κατὰ τὴν δ. Παπαδοπούλου ὅμως καὶ ὡς σηνοσυλλέκτης τὸ δοχεῖον αὐτὸ ἦτο βαρὺ.

Τέλος διετυπώθησαν ἐπιφυλάξεις ὑπὸ τῆς δ. Παπαδοπούλου περὶ τῆς ὁπῆς τοῦ δοχείου αὐτοῦ (παρὰ τὸν πυθμένα του), ἡ ὁποία, ὅπως εἶχε συμπληρωθῇ ὑπὸ τοῦ Γ. Κάχρου (ἀρχιφύλακος καὶ συγκολλητοῦ τοῦ Μουσείου τῆς Ἀρχαίας Κορίνθου), ἦτο ὀρθογωνίου σχήματος καὶ ἀρμόζουσα εἰς μίαν κυψέλην.

Μετὰ προσεκτικὴν ὅμως ἐξέτασιν τῆς ὁπῆς αὐτῆς — εἰς τὴν ὁποίαν προέβην — ἀπεδεικνύετο ὅτι τὰ ἄκρα τῆς εἶχον καταστραφῇ καὶ ἦτο ἄγνωστον ἐπομένως τὸ μῆκος καὶ τὸ σχῆμα τῆς· καὶ συνεπῶς ἡ συμπλήρωσις τοῦ δοχείου εἰς τὸ μέρος αὐτὸ ἦτο παραπλανητικὴ, ἦτοι ἡ ὁπὴ δυνατόν νὰ ἦτο καὶ μικροτέρα καὶ ἄλλου σχήματος.

Ἀφ' ὅτου ἐπομένως ἡ ἀποψις ὅτι ὁ ἀμφορεύς τοῦ Ὀρεστάδα δὲν ἦτο δυνατόν νὰ ταυτισθῇ οὔτε πρὸς κινήτων ληνὸν (ἀφοῦ διὰ τοὺς προαναφερθέντας λόγους τὰ λείψανα τοῦ λόφου τῆς Ἰσθμίας δὲν ἦσαν ληνοὶ ἀλλὰ βαφεῖα καὶ τὸ ἴδιον τὸ δοχεῖον ἦτο ἀσύμφορον ἄλλωστε διὰ τὴν σύνθλιψιν σταφυλῶν) οὔτε καὶ πρὸς κυψέλην (ὅπως μόλις ἐξετέθη), ἐπιτακτικὸν προεβάλλετο καὶ πάλιν τὸ αἶτημα τῆς ταυτίσεώς του. Ἡ ἀναζήτησις νέας ἐρμηνείας μὲ ὠδήγησεν εἰς τὴν συγκέντρωσιν ὠρισμένων στοιχείων. Αὐτὰ δυστυχῶς ὅμως δὲν παρέχουν καὶ ὀριστικὴν ἀπάντησιν. Τὰ στοιχεῖα αὐτὰ εἶναι τὰ ἀκόλουθα:

Εἰς τὴν ἀποθήκην τοῦ Μουσείου τῆς Ἰσθμίας

ὑπάρχουν δύο ἄλλα ἀδημοσίευτα πήλινα δοχεῖα, προερχόμενα ἐκ τοῦ χώρου τοῦ Ἱεροῦ<sup>1</sup>, μεταγενέστερα μὲν τοῦ ἀμφορέως τοῦ Ὀρεστάδα, σχετιζόμενα ὅμως πρὸς αὐτόν, ἔνεκα τῶν ἐξῆς:

Τὸ ἐν τῶν δοχείων αὐτῶν (τὸ IP 2212, πίν. Αβ) φέρει μίαν ὁπὴν (0.025 μ. διατομῆς) κυανοειδῆ, ὀλίγον ὑψηλότερον τοῦ πυθμένος του. Ὑπὸ τὸ χεῖλος του δὲ φέρει μίαν ἄλλην, στρογγύλην, ὁπὴν, ἡ ὁποία ἄγνωστον διατὶ ἐφράχθη διὰ τεμαχίου πηλοῦ πρὸ τῆς τοποθετήσεως τοῦ δοχείου εἰς τὸν κεραμεικὸν κλίβανον.

Τὸ ἕτερον τῶν δοχείων αὐτῶν (τὸ IP 2215, πίν. Αγ) φέρει ἐπίσης μίαν ὁπὴν, ὅχι ὅμως ἐπὶ τῶν τοιχωμάτων ἀλλ' ἐπὶ τοῦ πυθμένος του, ὀρθογωνίου σχήματος (0.06 × 0.04 μ.).

Καὶ τὰ δύο αὐτὰ δοχεῖα φαίνεται νὰ εἶχαν τὴν αὐτὴν χρῆσιν. Καὶ παρουσιάζουν μὲν κάποιαν ὁμοιότητα πρὸς τὸν ἀμφορέα τοῦ Ὀρεστάδα ἀλλὰ καὶ βασικὴν διαφορὰν πρὸς αὐτόν. Συγκεκριμένως:

Ἡ ὁμοιότης συνίσταται κυρίως εἰς τὴν παρουσίαν τῆς ὁπῆς καὶ εἰς τὴν ὑπαρξίν ἀλακώσεων εἰς τὸ ἐσωτερικόν των. Ἡ δὲ διαφορὰ παρουσιάζεται κυρίως εἰς τὰ τοιχώματα. Αὐτὰ εἰς μὲν τὰ δύο αὐτὰ δοχεῖα εἶναι σχετικῶς λεπτὰ, ἐνῶ εἰς τὸν ἀμφορέα τοῦ Ὀρεστάδα εἶναι παχέα. Ἐξ ἄλλου, παρουσιάζεται διαφορὰ καὶ εἰς τὴν ἐπὶ τοῦ ἀμφορέως αὐτοῦ παρουσίαν χονδρῶν λαβῶν περὶ τὸ μέσον τοῦ ὕψους του, πρᾶγμα ποὺ δὲν διαθέτουν τὰ δύο ὡς ἄνω δοχεῖα.

Ἀλλ' ἡ ἐπὶ τοῦ ἐνὸς τῶν δοχείων αὐτῶν παρουσία ὁπῆς ὑπὸ τὸ χεῖλος (ποῦ, ὅπως ἐλέχθη, ἄγνωστον διατὶ ἐφράχθη πρὸ τῆς ὀπτήσεως, διὰ τεμαχίου πηλοῦ) ἐνθυμίζει τὸ μικρὸν πήλινον δοχεῖον τῆς Ἀγορᾶς τῶν Ἀθηνῶν, τὸ ὁποῖον, ταυτιζόμενον πρὸς κλεψύδραν<sup>2</sup>, φέρει μίαν ὁπὴν ὑπὸ τὸ χεῖλος καὶ μίαν ἄλλην παρὰ τὸν πυθμένα (ἀπ' ὅπου ἐγίνετο ἡ ἐκροὴ τοῦ ὕδατος, ἀφοῦ προηγουμένως ἠλέγχετο ἡ ἀκριβὴς ποσότης του — XX, ἦτοι δύο χόες, ὅπως ἐσημειοῦντο καὶ ἐπὶ τοῦ δοχείου — καὶ ἐχύνετο τυχὸν πλεόνασμα). Τὸ αὐτὸ

1. Εὐχαριστίαι ἐκφράζονται πρὸς τὸν καθηγητὴν κ. Broneer διὰ τὴν ἄδειαν δημοσιεύσεως.

2. Young, Hesperia 8, 1939, 274 κέ. Περὶ κλεψύδρας βλ. RE, λ. καὶ MAATEZON, AE 1920, 60 κέ.

δοχείον, τῆς Ἀγορᾶς, φέρει, εἰς τὴν γενικὴν, τὸ ὄνομα μιᾶς ἀθηναϊκῆς φυλῆς: ANTIOXIDOS. Τὸ ὄνομα τοῦτο δὲν εἶχε μὲν χαραχθῆ ἀλλὰ εἶχε ζωγραφηθῆ, πρὸ τῆς τοποθετήσεως εἰς τὸν κλίβανον. Ἡ ἐπιγραφή δὲ αὐτὴ ἐνθυμίζει τὴν ἐπιγραφὴν τοῦ ἀμφορέως τοῦ Ὁρεστάδα, ἡ ὁποία ἦτο ὁμοίως εἰς τὴν γενικὴν· καὶ εἶχε γίνεαι μὲν διὰ χαράξεως ἀλλὰ τοῦτο συνέβη ἐπίσης προτοῦ τὸ δοχεῖον τοποθετηθῆ εἰς τὸν κεραμεικὸν κλίβανον.

Τὴν ταύτισιν αὐτὴν ἐνισχύει καὶ ἡ ἐκ τῶν κάτω πρὸς τὰ ἄνω αὐξήσεις τοῦ πάχους τῶν τοιχωμάτων τοῦ δοχείου, πρὸς ἀντιμετώπισιν τῶν πλευρικών ὠθήσεων τοῦ περιεχομένου του. Ἦτο δὲ ἡ αὐξήσις αὐτὴ ἀναγκαία ἕνεκα τῆς πρὸς τὰ ἄνω διευρύνσεώς του.

Τοιαύτην ταύτισιν ἀποθαρρύνουν, ἐν τούτοις τὰ χονδρὰ τοιχώματα τοῦ δοχείου, διότι ὑποδηλοῦν ὅτι τὸ περιεχόμενόν του ἦτο βαρὺ. Τὴν ἀποθαρρύνουν ἐπίσης αἱ παρὰ τὸ μέσον τοῦ ὕψους του, χονδραὶ καὶ ὀριζόντιαι λαβαὶ του. Τὰ χαρακτηριστικὰ ὅμως αὐτὰ θὰ ἐδικαιολογοῦντο εἰς τὰς ἀκολουθούσας δύο περιπτώσεις: α) Ἐὰν ὁ ἀμφορεὺς ἐπληροῦτο ἄμμου, ἀντὶ ὕδατος, διὰ νὰ χρησιμεύσῃ ὡς κλεψύδρα. Ἡ ἄμμος, ὡς περιεχόμενον θὰ ἦτο βαρὺ, δικαιολογοῦσα καὶ τὰ τοιχώματα καὶ τὴν θέσιν καὶ τὸ μέγεθος τῶν λαβῶν. Δὲν τὸ ἐδικαιολογεῖ ὅμως τὸ σχῆμα τοῦ χείλους, ἐκτὸς ἐάν, ἀντὶ

πώματος τοῦτο ἐκλείετο διὰ δερματίνου ἢ ὑφασματίνου καλύμματος, στερεομένου περὶ αὐτό. β) Ἐὰν ὁ ἀμφορεὺς ἐδέχετο κάποιο ἄλλο περιεχόμενον καὶ ἐχρησίμευε πρὸς διήθησιν. Ἐὰν δηλαδή, ἀφοῦ ἐδέχετο τὸ περιεχόμενον αὐτὸ καὶ ἐκλείετο περὶ τὸ χεῖλος δι' ὑφάσματος ἢ δέρματος, ἀνεστρέφετο καὶ ἐβυθίζετο ἐντὸς ὕδατος, ὁπότε ἡ ὀπή του, εὐρισκομένη εἰς τὸ ἀνώτερον μέρος, θὰ ἐπέτρεπε τὴν εἴσοδον ἀέρος. Ἡ διήθησις αὐτὴ δὲν ἦτο ἀπαραίτητον νὰ ἦτο χρωστικῶν οὐσιῶν — ἔχνη τῶν ὁποίων δὲν εὐρέθησαν εἰς τὰ τοιχώματα τοῦ δοχείου — ἀλλὰ δυνατὸν νὰ ἦτο καὶ στυπτικῶν οὐσιῶν. Τὸ ζεῦγος τῶν λαβῶν θὰ ἐπέτρεπε τότε εὐχερέστερον τὴν ἀναστροφὴν τοῦ ἀμφορέως. Τὸ δὲ ὄνομα Ὁρεστάδα δυνατὸν νὰ ἐδήλου τὸν κάτοχόν του, κατόπιν εἰδικῆς παραγωγείας του. Ἡ παρουσία καὶ ἐνὸς ἄλλου δοχείου ἀντιστοίχου χρήσεως (βλ. ἄνωτ.) καὶ ἡ εὐρεσις ἀμφοτέρων εἰς χώρον βαφείων καὶ ὑφαντηρίων δὲν ἀποκλείουν τὴν ἐκδοχὴν αὐτήν.

Ἐν τούτοις, βασιζόμενα εἰς μίαν προσπάθειαν λογικῆς ἐξηγήσεως τῶν χαρακτηριστικῶν τοῦ ἀμφορέως, τὰ ὡς ἄνω δὲν πρέπει νὰ θεωρηθοῦν ὡς ὀριστικὴ ἀπάντησις. Τὸ ἐρώτημα ἐπομένως περὶ τῆς χρήσεως τοῦ δοχείου καὶ τῆς ἐπιγραφῆς του ἐξακολουθεῖ νὰ προκαλῇ τὸν ἐρευνητὴν.

## ΤΕΣΣΕΡΑ ΑΓΑΛΜΑΤΙΑ ΚΟΡΙΤΣΙΩΝ ΤΟΥ ΜΟΥΣΕΙΟΥ ΧΑΛΚΙΔΑΣ

(Πίν. Β - Ε)

Ἀφορμή για τὴν παροῦσα μελέτη<sup>1</sup> ἀπετέλεσε ἡ κατὰ τὸ παρελθὸν τακτοποίηση καὶ ταύτιση τῶν γλυπτῶν τοῦ Μουσείου Χαλκίδας. Ἀπὸ τὴν ἐργασία αὕτη προέκυψε ὅτι ἓνα σύνολο ἀπὸ τέσσερα ἀγαλμάτια κοριτσιῶν (ἀρ. εὐρ. 31, 37, 42 καὶ 43), ἄγνωστης πορέλευσης<sup>2</sup>, παρέμεναν ἀδημοσίευστα. Τὰ ἀγαλμάτια αὐτὰ εἶναι τὰ ἐξῆς:

1. Ἀκέφαλο ἀγαλμάτιο κοριτσιοῦ (ἀρ. εὐρ. 31).

Μάρμαρο λευκὸ λεπτόκοκκο ποὺ ἔχει πάρει χρῶμα κιτρινωπὸ. Ὑψ. σωζ. 0.064 μ., μῆκ. πλίνθου 0.24 μ., πλ. πλίνθου 0.09 μ., πᾶχ. πλίνθου 0.024 μ. Κορίτσι σὲ ὀρθία στάση. Πατάει σὲ χαμηλὴ συμφυὴ πλίνθο. Μὲ τὸ ἀριστερὸ χέρι κρατᾷ πτηνὸ (πίν. Βα)<sup>3</sup>. Λείπουν τὸ κεφάλι, τὸ δεξιὸ χέρι ἀπὸ τὴ μέση τοῦ βραχίονα, τὰ δάχτυλα τοῦ ἀριστεροῦ ποδιοῦ καὶ τὸ κεφάλι τοῦ πτηνοῦ. Τὸ δεξιὸ σκέλος στάσιμο, τὸ ἀριστερὸ ἄνετο. Φέρει πολὺπτυχο χιτῶνα ζωσμένο ψηλά, κάτω ἀπὸ τὸ μὴ διαμορφωμένο στῆθος μὲ ψευδοχειρίδες καὶ μακρὸν ἀπόπτυγμα. Ἡ πτύχωση τοῦ ρούχου στὶς μασχάλες δίνει τὴν ἐντύπωση τῶν μασχαλιστηρίων ποὺ ἀποδίδονταν ἴσως ζωγραφικὰ. Τὰ κουμπιὰ στὶς χειρίδες δουλεμένα μὲ ἀμέλεια. Ἡ πλούσια πτύχωση τοῦ χιτῶνα ἀποκρύπτει ἀρκετὰ τὶς ἀνατομικὲς λεπτομέρειες καὶ ιδιαίτερα στὴ δεξιὰ πλευρά. Μὲ τὸ δεξιὸ κρατοῦσε τὸ ἓνα ἄκρο<sup>4</sup>

τοῦ ἀποπτύγματος (πίν. Ββ). Μὲ τὸ ἀριστερὸ κρατᾷ πτηνὸ ποὺ τὸ στηρίζει πάνω της (πίν. Βγ). Τὸ εἶδος τοῦ πτηνοῦ δὲν διακρίνεται καθαρά. Τὸ μέγεθός του καὶ τὸ ράμφος του ποὺ σώζεται θυμίζουν περιστέρι. Τὸ κεφάλι τοῦ κοριτσιοῦ μᾶλλον ἔγερνε πρὸς τὰ δεξιὰ γιὰ νὰ βλέπει τὸ πτηνόν. Τὰ δάχτυλα τοῦ χεριοῦ εἶναι λεπτά, μακριὰ καὶ δουλεμένα μὲ ἐπιμέλεια. Ἡ πίσω πλευρά, δουλεμένη μὲ ξύστρα (πίν. Βδ). Στὸ ροῦχο ὑπάρχουν ἔχνη ἀπὸ ἐρυθρὸ χρῶμα. Τὸ ἴδιο καὶ στὸ σῶμα τοῦ πτηνοῦ.

2. Ἀκέφαλο ἀγαλμάτιο κοριτσιοῦ (ἀρ. εὐρ. 37).

Μάρμαρο λευκὸ λεπτόκοκκο ποὺ ἔχει πάρει κιτρινωπὴ ἀπόχρωση. Στῆν· πρόσθια πλευρὰ παχὺ στρώμα ἀπὸ Ἴζημα. Ὑψ. σωζ. 0.60 μ.

Τὸ κορίτσι σὲ ὀρθία στάση. Λείπει τὸ κεφάλι, τὸ δεξιὸ τῆς χέρι, τὸ κάτω μέρος τῶν ποδιῶν καὶ ἡ πλίνθος. Ὀλόκληρη ἡ ἐπιφάνεια τοῦ ἀγαλματίου ἔχει ὑποστεί μεγάλη φθορά. Τὸ ἀριστερὸ σκέλος στάσιμο, τὸ δεξιὸ ἄνετο. Φέρει ποδῆρη χιτῶνα ποὺ συγκρατεῖται κάτω ἀπὸ τὸ ἄγουρο στῆθος καὶ ἱμάτιο ποὺ καλύπτει τὸ κάτω μέρος τοῦ σώματος (πίν. Γα). Τὸ ἓνα ἄκρο τοῦ ἱματίου περνᾷ κάτω ἀπὸ τὸ ἀριστερὸ χέρι καὶ τὸ ἄλλο συγκρατεῖται ἀπὸ αὐτὸ (πίν. Γβ). Μὲ τὸ δεξιὸ ἴσως κρατοῦσε πτηνὸν (πίν. Γγ). Οἱ πτυχὲς ἐντελῶς ἀβαθεῖς στὸ πάνω μέρος τοῦ κορμοῦ γίνονται πιὸ ἐντονες στὸ κάτω μέρος μὲ τὴ χρῆση τρυπανιοῦ. Τὸ ροῦχο ἀποκρύπτει τὶς ἀνατομικὲς λεπτομέρειες τῆς μορφῆς. Οἱ λοξὲς πτυχὲς τοῦ ἱματίου κάνουν πιὸ ἐντονες τὶς κάθετες πτυχὲς τοῦ χιτῶνα στὸ κάτω μέρος (πίν. Γα-δ). Γενικὰ ἡ ἐργασία τοῦ ἀγαλματίου δὲν εἶναι πολὺ καλὴ.

3. Ἀκέφαλο ἀγαλμάτιο κοριτσιοῦ (ἀρ. εὐρ. 43).

Μάρμαρο λευκὸ λεπτόκοκκο ποὺ ἔχει πάρει κιτρινωπὴ ἀπόχρωση. Ὑψ. σωζ. 0.59 μ., μῆκ. πλίνθου 0.19 μ., πλ. πλίνθου 0.09 μ., πᾶχ. πλίνθου 0.014 μ. Ἡ μορφή σὲ ὀρθία στάση πατάει σὲ χαμηλὴ συμφυὴ πλίνθο (πίν. Δα). Τὸ ἀριστερὸ σκέλος στάσιμο, τὸ δεξιὸ ἄνετο. Λείπει τὸ κεφάλι ποὺ ἦταν ἔνθετο, τὸ χέρι ἀπὸ τὴ μέση τοῦ βραχίονα, τὸ κάτω μέρος τῆς δεξιᾶς πλευρᾶς καὶ τὸ κεφάλι τοῦ πτηνοῦ ποὺ κρατᾷ μὲ τὸ ἀριστερὸ χέρι. Φέρει ποδῆρη χιτῶνα ζωσμένο κάτω ἀπὸ τὸ ἄγουρο στῆθος καὶ μακρὸν ἀπόπτυγμα. Τὰ μασχαλιστήρια ἀποδίδονται μὲ πλαστικὸ τρόπο πάνω στὸ ὕφασμα ἀλλὰ δὲν συνεχίζονται στὸν ὦμο, ὅπου ἴσως ἀποδίδονταν ζωγραφικὰ. Τὸ ἓνα ἄκρο τοῦ ἀποπτύγματος τὸ ἀνασῆκωνε ἐλαφρὰ μὲ τὸ δεξιὸ τῆς χέρι

1. Θερμὲς εὐχαριστίες ἐκφράζω στὴν ἑφορο δ. Ἀ. Ἀνδρειωμένου, ἡ ὁποία τότε προΐστατο τῆς ἐφορείας Χαλκίδας, γιὰ τὴν παραχώρηση τοῦ ὕλικου καὶ γιὰ τὶς χρήσιμες ὑποδείξεις της. Παράλληλα εὐχαριστῶ τὸν κ. Π. Καλλιγᾶ, Ἐφορο Ἀρχαιοτήτων, καὶ τὸν τ. Γεν. Ἐπιθεωρητὴ Ἀρχαιοτήτων κ. Γ. Δοντᾶ γιὰ τὶς ὑποδείξεις τους.

2. Στὸ παλαιὸ εὐρετήριο τῆς ἐφορείας τὸ μόνο ποὺ ἀναφέρεται εἶναι: «ἐκ τῆς παλαιᾶς Συλλογῆς» καὶ δὲν δίνεται καμία πληροφορία σχετικὰ μὲ τὸν τόπο ἀνεύρεσής τους.

3. Γιὰ τὴ φωτογράφιση τῶν τεσσάρων κοριτσιῶν εὐχαριστῶ τὸ Γερμανικὸ Ἀρχαιολογικὸ Ἰνστιτούτο καὶ ιδιαίτερα τὸν ἐμπειρο φωτογράφο κ. Hellner.

4. Διατηρεῖται μόνο ἡ ἀπόληξή του. Ἐδῶ ἡ ἐπιφάνεια τοῦ ρούχου δὲν εἶναι καλὰ δουλεμένη.

(πίν. Δβ). Τὸ ἄλλο συγκρατεῖται ἀπὸ τὸ ἀριστερὸ καὶ μέσα φωλιάζει τὸ πτηνὸ (πίν. Δγ). Οἱ πτυχές στὸ πάνω μέρος εἶναι ἀβαθεῖς, ἐνῶ ἀντίθετα στὸ κάτω μέρος γίνονται πιὸ ἔντονες μὲ τὴ χρήση τοῦ τρυπανιοῦ. Μία κάθετη πτυχή ποὺ συνεχίζεται μέχρι κάτω δίνει στὴ μορφή κάποια συμμετρικότητα. Κάτω ἀπὸ τὸ ροῦχο διαφαίνεται ἡ δεξιὰ πλευρὰ μόνο. Μικρὲς καὶ ἀβαθεῖς λοξές πτυχές στὸ πάνω μέρος προβάλλουν τὸ δεξιὸ γόνατο. Τὸ κεφάλι τῆς μορφῆς ἐκλίνει μᾶλλον πρὸς τὰ δεξιὰ. Ἡ πίσω πλευρὰ δουλεμένη μὲ ξύστρα.

4. Ἀκέφαλο ἀγαλμάτιο κοριτσιοῦ (ἀρ. εὐρ. 42).

Μάρμαρο λευκὸ λεπτόκοκκο μὲ ἱζηματα στὴν πίσω πλευρὰ μόνο. Ὑψ. σωζ. 0.57 μ., μῆκ. πλίνθου 0.17 μ., πλ. πλίνθου 0.08 - 0.15 μ., πᾶχ. πλίνθου 0.15 - 0.25 μ.

Ἡ μορφή σὲ κίνηση (πίν. Εα). Λείπει τὸ κεφάλι, τὰ χέρια ἀπὸ τὴ μέση τοῦ βραχίονα, τὰ δάχτυλα τοῦ δεξιοῦ ποδιοῦ καὶ τμῆμα τῆς πλίνθου. Εἶναι τὸ καλὺτερο διατηρημένο ἀγαλμάτιο ἀπὸ τὰ ὑπόλοιπα τρία καὶ οἱ φθορές ποὺ ὑπέστη ἐλάχιστες. Φέρει ποδὴρη χιτῶνα μὲ ψευδοχειρίδες, ποὺ συγκρατεῖται κάτω ἀπὸ τὸ ἐντελὲς ἐπίπεδο στῆθος καὶ μακρὸν ἀπόπτυγμα. Ἡ στάση τοῦ σώματος δηλώνει κίνηση πρὸς τὰ ἐμπρὸς ποὺ ὑπογραμμίζεται ἀπὸ τὰ διεσταλμένα σκέλη. Εἶναι ἄγνωστο τί κρατοῦσε. Κάτω ἀπὸ τὸ ροῦχο διαγράφονται οἱ ἀνατομικὲς λεπτομέρειες (πίν. Εα - γ). Οἱ πτυχές στὶς μὲν πλευρὲς πέφτουν κάθετα, ἐνῶ στὴν κοιλιακὴ χώρα καὶ στὸ κάτω μέρος τοῦ χιτῶνα, σχηματίζουν τρίγωνα, τὰ ὁποῖα λίγο πιὸ πάνω ἀπὸ τὸ κράσπεδο τοῦ ροῦχου, μετατρέπονται σὲ καμπύλες. Στὸ πίσω μέρος τοῦ ἀγάλματος παρατηρεῖται ἡ ἐξῆς ἰδιομορφία: τὸ ροῦχο ἀναδιπλώνεται καὶ σχηματίζει ἓνα κάθετο ἐπίπεδο ποὺ φέρει πολλὰ λεπτὲς πτυχές (πίν. Εδ).

Τὰ πιὸ πάνω ἀκέφαλα ἀγαλμάτια παριστάνουν κορίτσια νεαρῆς ἡλικίας, ὅπως διαπιστώνεται ἀπὸ τὸ ἄγουρο στῆθος, χαρακτηριστικὸ γνώρισμα γιὰ τὴ διάκριση τῆς ἡλικίας<sup>1</sup>.

Τὰ κορίτσια ἀρ. 1 - 3 εἰκονίζονται σὲ ὀρθία στάση, ἐνῶ ἀντίθετα τὸ κορίτσι ἀρ. 4 ἔχει μίαν κίνηση πρὸς τὰ ἐμπρὸς<sup>2</sup>, ποὺ τονίζεται ἀπὸ τὰ διεσταλμένα σκέλη της. Πτηνὸ κρατοῦν μόνο τὰ κορίτσια ἀρ. 1 καὶ 2, εἶναι δὲ πολὺ πιθανὸ νὰ κρατοῦσε καὶ τὸ κορίτσι ἀρ. 3. Δὲν γνωρίζουμε τί κρατοῦσε τὸ κορίτσι ἀρ. 4, τὸ ὁποῖο ἴσως ἀνῆκε σὲ κάποιο σύμπλεγμα. Ἐκεῖνο ποὺ παρατηροῦμε σχετικὰ μὲ τὶς πτυχές τοῦ ροῦχου καὶ τῶν

τεσσάρων μορφῶν, εἶναι ὅτι στὸ κάτω μέρος γίνονται πιὸ ἔντονες, μὲ τὴ χρήση τοῦ τρυπανιοῦ. Συγκρίνοντας τὰ κορίτσια ἀρ. 1 καὶ 3, τὰ ὁποῖα κρατοῦν πτηνὸ — μᾶλλον περιστέρι —, διαπιστώνουμε τὶς ἐξῆς διαφορές: 1. Τὸ κορίτσι ἀρ. 1, εἶναι πιὸ ραδινό<sup>3</sup>, ἐνῶ τὸ κορίτσι ἀρ. 3 ἔχει ἔντονη σωματικότητα. 2. Οἱ πτυχές στὶς πλευρὲς τοῦ κοριτσιοῦ ἀρ. 1 εἶναι λιγότερο ἐπίπεδες ἀπὸ ἐκεῖνες τοῦ κοριτσιοῦ ἀρ. 3<sup>4</sup>. Ἡ ἀνασηκωμένη ἀριστερὴ ἄκρη τοῦ ἀποπτύγματος τοῦ κοριτσιοῦ ἀρ. 1, δὲν ἔχει λειτουργικὴ σχέση μὲ τὸ χέρι της, ἀλλὰ ἀποτελεῖ παιχνίδισμα τοῦ ὑφάσματος. Ἀντίθετα τοῦ κοριτσιοῦ ἀρ. 3 συγκρατεῖται ἀπὸ αὐτό, δημιουργώντας κόλπο, ποὺ μέσα του φωλιάζει τὸ πτηνόν<sup>5</sup>. Ἡ ὅλη στάση καὶ ἡ πτυχολογία τοῦ χιτῶνα τοῦ κοριτσιοῦ ἀρ. 1, παρουσιάζει ὁμοιότητες μὲ τὸ κορίτσι ἀρ. 694 ἀπὸ τὶς Ἀγρες<sup>6</sup> καὶ μὲ τὸ κορίτσι ἀρ. 1 ἀπὸ τὰ Χανιά<sup>7</sup>. Τὸ κορίτσι ἀρ. 2 εἶναι αὐτὸ ποὺ ὑπέστη τὶς περισσότερες φθορές. Ἐκτὸς ἀπὸ τὸ χιτῶνα, φέρει καὶ ἱμάτιο, ποὺ λείπει ἀπὸ τὰ ὑπόλοιπα τρία κορίτσια. Ὁ τρόπος ποὺ κρατᾷ τὸ ἱμάτιο θυμίζει τὴν Ἀρκτο ἀπὸ τὴ Βραυρώνα<sup>8</sup>, μόνο ποὺ ἐδῶ ἡ ἐργασία εἶναι ἀμελέστερη.

Τὸ θέμα τοῦ κοριτσιοῦ μὲ πτηνόν, εἶναι γνωστὸ ἀπὸ τὶς ἀττικὲς ἐπιτύμβιες στῆλες τοῦ 4ου π.Χ. αἰ.<sup>9</sup> Τὸ πτηνὸ ποὺ κρατᾷ εἶναι συνήθως χήνα, λαγὸς ἢ περιστέρι, σύμβολο τῆς εὐτοκίας. Τὸ ἴδιο θέμα ἐπαναλαμβάνεται σὲ ἀγαλμάτια παιδιῶν ποὺ βρέθηκαν κατὰ καιροὺς σὲ διάφορες περιοχές. Τὰ πιὸ γνωστὰ σύνολα εἶναι ἀπὸ τὴ Βραυρώνα καὶ ἀπὸ τὶς Ἀγρες.

3. Πρβ. Θέμιδα ἀπὸ Ραμνούντα, W. FUCHS, Griechische Plastik 224, πίν. 242.

4. Πρβ. κορίτσι ἀπὸ τὴ Φραγκφούρτη, P. C. BOL ἔ.δ. εἰκ. 14.

5. Πρβ. κορίτσι ἀρ. 693 ἀπὸ τὶς Ἀγρες, I. ΣΒΟΡΩΝΟΣ, ΑΕ 1917, πίν. 2, Σ. ΚΑΡΟΥΖΟΥ, ΑΕ 1957, πίν. 21, M. BIEBER, The Sculpture of the Hellenistic Age πίν. 542γ.

6. I. ΣΒΟΡΩΝΟΣ ἔ.δ. πίν. 2α καὶ M. BIEBER ἔ.δ. πίν. 542α.

7. Γ. ΠΑΠΑΟΙΚΟΝΟΜΟΥ, Trois oursins crétois, BCH 1982, 425, εἰκ. 7 - 8.

8. Σ. ΚΑΡΟΥΖΟΥ ἔ.δ. 76, εἰκ. 7.

9. Σ. ΚΑΡΟΥΖΟΥ ἔ.δ. 79.

1. Χρ. ΚΑΡΔΑΡΑ, ΑΕ 1965, 123 κέ.

2. Πρβ. ἀκέφαλο ἀγαλμάτιο κοριτσιοῦ ἀπὸ τὴ Φραγκφούρτη, P. C. BOL, Eine Mädchen Statue in Frankfurt, AA 1981, 643 - 651.

Ἄλλος τόπος λατρείας τῆς Ἀρτεμῆς εἶναι καὶ ἡ Ἑρέτρια<sup>1</sup>, ὅπου κατὰ καιροὺς βρέθηκαν εἰδώλια καὶ ἀγαλμάτια ποὺ ἔχουν σχέση μετὰ τῆς λατρείας τῆς θεᾶς. Ὁ Κουρουνιώτης μνημονεύει δύο ἀγαλμάτια τῆς Ἀρτεμῆς<sup>2</sup>, ποὺ προέρχονται ἀπὸ τὴν Ἑρέτρια. Ὁ Θέμελης θεωρεῖ ὡς τόπο λατρείας τῆς Ἀρτεμῆς Ὀλυμπίας τὸ ἱερὸ ἀνατολικά ἀπὸ τὸ Θεσμοφόριο<sup>3</sup>, γιατί στὴν ἐπίχωσή του βρέθηκαν εἰδώλια κυρίως γυναικεῖα, ποὺ θυμίζουν τὶς μορφές τῆς Βραυρώνας. Ἀπὸ τὴν ἄλλη πλευρὰ τὰ ἀγαλμάτια παιδιῶν, ἓνα μαρμάρινο κεφάλι κοριτσιοῦ (ἀρ. εὗρ. 27β) τοῦ Μουσείου τῆς Ἑρέτριας<sup>4</sup> καὶ τὰ πήλινα εἰδώλια ποὺ βρέθηκαν μέσα στὴν πόλη τῆς Ἑρέτριας<sup>5</sup>, δηλώνουν πόσο διαδεδομένη ἦταν ἡ λατρεία τῆς θεᾶς. Ἡ ὁμοιότητά τους δὲ μετὰ τὴν Ἀρκατοῦς τῆς Βραυρώνας, ἀποδεικνύει τὴ στενὴ σχέση λατρείας τῆς Ἀρτεμῆς στὶς δύο περιοχές Ἑρέτρια καὶ Βραυρώνα.

Τὰ ἀγαλμάτια τοῦ Μουσείου Χαλκίδας, τὰ ὁποῖα παρουσιάζουν τὰ τυπικὰ χαρακτηριστικὰ τῶν ἄρκτων, θὰ πρέπει νὰ ἀποτελοῦσαν ἀναθήματα σὲ κάποιο ἱερὸ τῆς θεᾶς, ἄγνωστο βέβαια ποιας περιοχῆς, ἀφοῦ δὲν γνωρίζουμε τὸν τόπο προέλευσής τους. Ὡς πιθανότερος τόπος θὰ μπορούσε νὰ θεωρηθεῖ ἡ Ἑρέτρια. Τὰ μέχρι τώρα ἀνασκαφικὰ δεδομένα βεβαιώνουν τὴν ὑπαρξὴ λατρείας στὸ χωρὶς αὐτὸ<sup>6</sup> καὶ ὅχι στὴ Χαλκίδα.

Τὸ κεφάλι τοῦ κοριτσιοῦ ἀπὸ τὴν Ἑρέτρια<sup>7</sup> (πίν. Δδ) παρουσιάζει ἀρκετὲς ὁμοιότητες μετὰ τὸν κορμὸ τοῦ κοριτσιοῦ ἀρ. 2 τοῦ Μουσείου Χαλκίδας: α) Οἱ ἀναλογίες τοῦ κεφαλοῦ σὲ σχέση με

τὸ ὑπόλοιπο σῶμα φαίνεται νὰ εἶναι οἱ πρέπουσες. β) Στρέφεται ἐλαφρὰ πρὸς τὰ ἀριστερὰ ὅπως καὶ τὸ σῶμα. γ) Ἡ ποιότητα τῆς δουλειᾶς εἶναι ἡ ἴδια καθὼς καὶ τὸ μάρμαρο. Γιὰ τοὺς λόγους αὐτοὺς θὰ μπορούσαν νὰ συνανήκουν. Ἀπὸ τὴν ἄλλη πλευρὰ ὅμως δὲν ἔχουμε κανένα σημεῖο ἐπαφῆς ἀνάμεσα στὸ κεφάλι καὶ τὸ σῶμα τῆς μορφῆς, πράγμα ποὺ ὀφείλεται στὴ φθορὰ ποὺ ἔχουν ὑποστεί, ἰδιαίτερα δὲ τὸ κεφάλι. Ἐὰν πράγματι κεφάλι καὶ κορμὸς συνανήκουν, τότε τὸ κορίτσι αὐτὸ προέρχεται ἀπὸ τὴν Ἑρέτρια. Τὴν ἴδια περιοχὴ θὰ μπορούσαμε νὰ θεωρήσουμε ὡς πιθανὸν τόπο προέλευσης καὶ τῶν τριῶν ἄλλων κοριτσιῶν τοῦ Μουσείου Χαλκίδας, χωρὶς ὅμως αὐτὸ νὰ εἶναι βέβαιο.

Τὰ ἀγαλμάτια ἀρ. 1 καὶ 4, ξεχωρίζουν γιὰ τὴν ποιότητα τῆς δουλειᾶς. Οἱ ὁμοιότητές τους μετὰ ἐκεῖνα τῆς Βραυρώνας, τοῦ Ἰλισοῦ καὶ τῶν Χανίων, μᾶς βοηθοῦν ὥστε νὰ τὰ χρονολογήσουμε στὰ τέλη τοῦ 4ου - ἀρχὲς 3ου π.Χ. αἰ. Ἀντίθετα τὰ ἀγαλμάτια ἀρ. 2 καὶ 3 δὲν ἔχουν τόσο ἐπιμελημένη δουλειά. Ἀπὸ αὐτὰ τὸ ἀρ. 2 θυμίζει τὸ ἀγαλμάτιο ἀπὸ τὴ Βραυρώνα τοῦ Ἑθνικοῦ Μουσείου<sup>8</sup> ὡς πρὸς τὴν στάση καὶ τὴν κίνηση, διαφέρει ὅμως ὡς πρὸς τὴν πτυχολογία. Τὸ τελευταῖο ἡ Σ. Καρούζου τὸ τοποθετεῖ μετὰ πιθανότητα στοὺς πρὶν τὸ 317 π.Χ. χρόνους<sup>9</sup>. Συγκρίνοντας τὴ μορφή ἀρ. 2 τόσο μετὰ τὴν Κόριννα τοῦ Μουσείου Compiègne, ποὺ χρονολογεῖται<sup>10</sup> στὰ 330 π.Χ., ὅσο καὶ μετὰ τὴ Θέμιδα<sup>11</sup> ἀπὸ τὸν Ραμνούντα, ποὺ χρονολογεῖται στὰ 280 π.Χ., διαπιστώνουμε ὅτι τὸ δικό μας παράδειγμα εἶναι σαφῶς μεταγενέστερο. Θὰ μπορούσε νὰ χρονολογηθεῖ στὰ τέλη τοῦ 3ου π.Χ. αἰ. Στὴν ἴδια ἐποχὴ ἀνήκει καὶ ἡ μορφή ἀρ. 3, ποὺ ἐνῶ παρουσιάζει κάποιες ὁμοιότητες στὴν ἀπόδοση τοῦ ρούχου μετὰ τὸ κορίτσι τοῦ Palazzo Grazioli<sup>12</sup>, ἐν τούτοις εἶναι νεότερη τῆς.

1. Ἑρέτρια, Ἀρχαιολ. ὁδηγὸς (1973) 36 - 37.

2. ΑΕ 1900, 24, εἰκ. 4 - 5.

3. Ὁδηγὸς 139. Σχετικὴ εἶναι καὶ ἡ ἐπιγραφή τοῦ Μουσείου Ἑρέτριας: Ἀρτέμιδι Ὀλυμπίᾳ.

4. Ὁδηγὸς 37. Π. ΘΕΜΕΛΗΣ, Ἑρετριακά, ΑΕ 1969, 168, σημ. 1, πίν. 14γ. Ὑψὸς κεφαλοῦ 0.14 μ.

5. ΑΔ 1969, Β1, Χρονικά, 197, πίν. 204α, 204β, 205β - γ.

6. Βλ. σημ. 1.

7. Ὑποχρέωσή μου θεωρῶ νὰ εὐχαριστήσω καὶ πάλι τὸν τότε προϊστάμενό μου κ. Π. Καλλιγὰ γιατί μετὰ δική του ἐντολὴ μεταφέρθηκε τὸ κεφάλι ἀπὸ τὸ Μουσεῖο τῆς Ἑρέτριας στὸ Μουσεῖο Χαλκίδας γιὰ ταύτιση.

Εὐχαριστῶ ἐπίσης τὸν ἑφορο Ἀρχαιοτήτων Π. Θέμελη, γιατί μοῦ ἐπέτρεψε νὰ χρησιμοποιήσω τὸ κεφάλι, ποὺ ἦταν δικό του εὑρημα, γιὰ τὴν ταύτιση.

8. Σ. ΚΑΡΟΥΖΟΥ ἑ.ἀ. 76, εἰκ. 7.

9. Σ. ΚΑΡΟΥΖΟΥ ἑ.ἀ. 75.

10. M. BIEBER, The Sculpture of the Hellenistic Age εἰκ. 120.

11. W. FUCHS, Die Skulptur der Griechen πίν. 242.

12. Πρβ. κορίτσι τοῦ Palazzo Grazioli, Ρώμη, W. FUCHS ἑ.ἀ. 226, εἰκ. 245 - 246, ποὺ πρέπει νὰ προηγεῖται κατὰ τι χρονικά.

Ὁ τρόπος δουλειᾶς τῶν δύο αὐτῶν μορφῶν (άρ. 2 - 3) εἶναι ἄρκετὰ ἀμελής. Πιθανὸν νὰ προέρχονται ἀπὸ ἐπαρχιακὸ ἐργαστήρι (εὐβοϊκόν). Ἀντίθετα οἱ μορφές 1 καὶ 4 ἐνδέχεται νὰ ἀνήκουν σὲ ἀττικὸ ἐργαστήρι(;). Στὸ συμπέρασμα αὐτὸ μᾶς ὁδηγεῖ ἡ σύγκριση μὲ ἔργα ποὺ ἀναφέραμε πρὶν πάνω καὶ ποὺ εἶναι βέβαιον ὅτι προέρχονται ἀπὸ ἀττικὸ ἐργαστήρι.

ΑΜΑΛΙΑ ΚΑΡΑΠΑΣΧΑΛΙΔΟΥ

## ΤΑΦΟΣ ΤΟΥ 4ΟΥ ΑΙ. Π.Χ. ΚΑΙ ΑΛΛΕΣ ΑΡΧΑΙΟΤΗΤΕΣ ΣΤΗΝ ΠΕΡΙΟΧΗ ΠΥΡΑΣ ΦΩΚΙΔΟΣ\*

(Πίν. ΣΤ - Η)

Ἡ Πυρά, στὶς Ν. πλαγιές τῆς Οἴτης, εἶναι ἡ βορειότερη ὄρεινὴ κοινότητα τοῦ νομοῦ Φωκίδος. Ἡ περιοχή τῆς εἶναι ἤδη γνωστὴ στὴν ἔρευνα ἀπὸ τὸ 1919, ὅταν μὲ τὴν ἀνασκαφὴ τοῦ Νικ. Παπαδάκι<sup>1</sup> ἤρθαν στὸ φῶς σημαντικὰ λείψανα τοῦ γνωστοῦ ὡς ἱεροῦ τῆς Πυρᾶς τοῦ Ἑρακλῆ στὴν Οἴτη<sup>2</sup>. Ἀπὸ τότε δὲν ἔγινε καμιὰ σωστικὴ ἀνασκαφὴ ἢ ἄλλου χαρακτήρα ἔρευνα στὴν περιοχή<sup>3</sup>, ποὺ ἀπὸ τοπογραφικὴ ἀποψη ἀποτελεῖ τμῆμα τῆς ἀρχαίας Οἰταίας.

Τὸν Ὀκτώβριο τοῦ 1981 κατὰ τὴ διαπλάτυνση παλιοῦ ἀγροτικοῦ δρόμου<sup>4</sup> ἀποκαλύφθηκε τάφος στὴ θέση «Κομματάκια» τῆς κοινότητος Πυρᾶς, σὲ ἀπόσταση 1 χλμ. περίπου ΝΔ. τοῦ οἰκισμοῦ καὶ 400 μ. ἀπὸ τὴ διασταύρωση τοῦ παραπάνω ἀγροτικοῦ δρόμου μὲ τὸν ἐπαρχιακὸ δρόμο Πυρᾶς - Μαυρολιθαρίου (βλ. τοπογραφικὸ εὐρύτηρες περιοχῆς, εἰκ. 1). Ἡ θέση «Κομματάκια» βρίσκεται στὴ Ν. πλαγιὰ ἐνὸς ἀπὸ τὰ ΝΔ. πρόβουνα τῆς Οἴτης, πᾶνω ἀπὸ τὴ βαθιὰ χαράδρα

ποὺ τὰ χωρίζει ἀπὸ τὰ ΝΑ. πρόβουνα καὶ στὴν ὁποία ρέουν δυὸ ὀρμητικοὶ χεῖμαρροι: «τὸ ρέμα τῆς Σκάλας» δυτικὰ, τὸ «Ρηνιόρεμα» ἀνατολικὰ<sup>5</sup>.

Στὴν περιοχή ὅπου βρέθηκε ὁ τάφος ὑπάρχουν κάτω ἀπὸ τὶς ἐπιφανειακὰ ἐπιχώσεις πετρώματα πλούσια σὲ βωξίτη, στὸν ὁποῖο καὶ ὀφείλουν τὴ σκληρότητά τους<sup>6</sup>.

### Ὁ τάφος

Ὁ τάφος ἀποτελεῖται ἀπὸ ἓνα Π μὲ τὸ ἀνοικτὸ σκέλος πρὸς Ν. (πρὸς τὴν πλευρὰ δηλ. τοῦ δρόμου), ποὺ διαιρέθηκε σὲ δύο ἰσομεγέθη (διαστ.  $2 \times 0.80$  μ.) ὀρθογώνια διαμερίσματα — τὶς θῆκες — ἀπὸ ἓναν μεσότοιχο πᾶχ. 0.28 μ., κάθετο στὸ μέσο τοῦ μήκους τῆς Β. πλευρᾶς του καὶ παράλληλο πρὸς τὰ κάθετα σκέλη του (εἰκ. 2, πίν. ΣΤα). Τόσο οἱ πλευρὲς τοῦ Π ὅσο καὶ ὁ διαχωριστικὸς τοῖχος εἶναι χτισμένοι μὲ πολλὴ ἐπιμέλεια ἀπὸ καλοδουλεμένους παραλληλεπίπεδους πωρόλιθους κατὰ τὸ ψευδοῖσόδομο σύστημα<sup>7</sup> (εἰκ. 3, πίν. ΣΤα). Τὴν κάλυψη, ξεχωριστὴ σὲ κάθε θῆκη, ἀποτελοῦσαν τέσσερις ὅμοιοι ἐγκάρσια τοποθετημένοι πώρινοι πλίνθοι (μῆκ. 1.00 - 1.05 μ., πλάτ. 0.33 - 0.59 μ. καὶ πᾶχ. 0.22 μ.), ποὺ στηρίζονταν στὰ σκέλη τοῦ Π καὶ στὸν μεσότοιχο. Τὴ Ν. στενὴ πλευρὰ τῆς καθεμιᾶς θῆκης (τὰ

\* Τὸν ἔφορο Ἀρχαιοτήτων κ. Ε. Πεντάζο εὐχαριστῶ γιὰ τὴν ἄδεια δημοσίευσης τοῦ ὑλικοῦ καὶ τὴν παροχὴ διευκολύνσεων. Τὸν ἐπίτιμο ἔφορο Ἀρχαιοτήτων κ. Ν. Ζαφειρόπουλο εὐχαριστῶ καὶ ἀπὸ τὴ θέση αὐτὴ γιὰ τὶς χρήσιμες ὑποδείξεις του.

1. ΑΔ 5, 1919, Παράρτ., 25 κέ.

2. Τὸ ἱερὸ τῆς Πυρᾶς τοῦ Ἑρακλῆ βρίσκεται σὲ ἀπόσταση 4 περίπου χλμ. στὰ ΒΔ. τοῦ οἰκισμοῦ τῆς Πυρᾶς, ἡ ὁποία μέχρι τὸ 1928 ἔφερε τὸ ὄνομα Γκούρα ἢ Γκουρίτσα.

3. Στὴν εἴσοδο τοῦ γειτονικοῦ χωριοῦ Μαυρολιθαρίου λαθρανσκαφὴ ἔκανε γνωστὴ τὴν ὑπαρξὴ τάφων μὲ εὐρήματα τοῦ τέλους τοῦ 5ου αἰ. π.Χ., βλ. ΑΔ 27, 1972, Β2, 375.

4. Ὁ παλιὸς ἀγροτικὸς δρόμος ἦταν τὸ ἴδιο τὸ ἀρχαῖο μονοπάτι ποὺ ὠδηγοῦσε πρὸς τὸ λῶφο «Ἀμπλα» ὅπου ἐντοπίσαμε ἀρχαῖο νεκροταφεῖο.

5. Πρόκειται γιὰ τὶς πηγὰς τοῦ Ἄνω Μόρνου.

6. Οἱ ὄγκοι τῶν πετρωμάτων εἶναι ἐμφανεῖς στὴν τεχνητὴ τομὴ τοῦ ἀγροτικοῦ δρόμου, ὅπως αὐτὴ διαμορφώθηκε ἀπὸ τὴ δράση τοῦ μηχανικοῦ μέσου ποὺ χρησιμοποιήθηκε γιὰ τὴ διαπλάτυνση.

7. Ἡ Β. πλευρὰ τοῦ Π εἶχε μῆκος 2.30 μ. καὶ τὰ κάθετα σκέλη του 2 μ. Οἱ τοῖχοι καὶ τῶν τριῶν σκελῶν του εἶχαν 3 δόμους (ὑψ. 0.40 μ., 0.31 μ. καὶ 0.26 μ.). Ὁ μεσότοιχος εἶχε τέσσερις δόμους (ὑψ. 0.19 μ., 0.21 μ., 0.27 μ. καὶ 0.22 μ.).

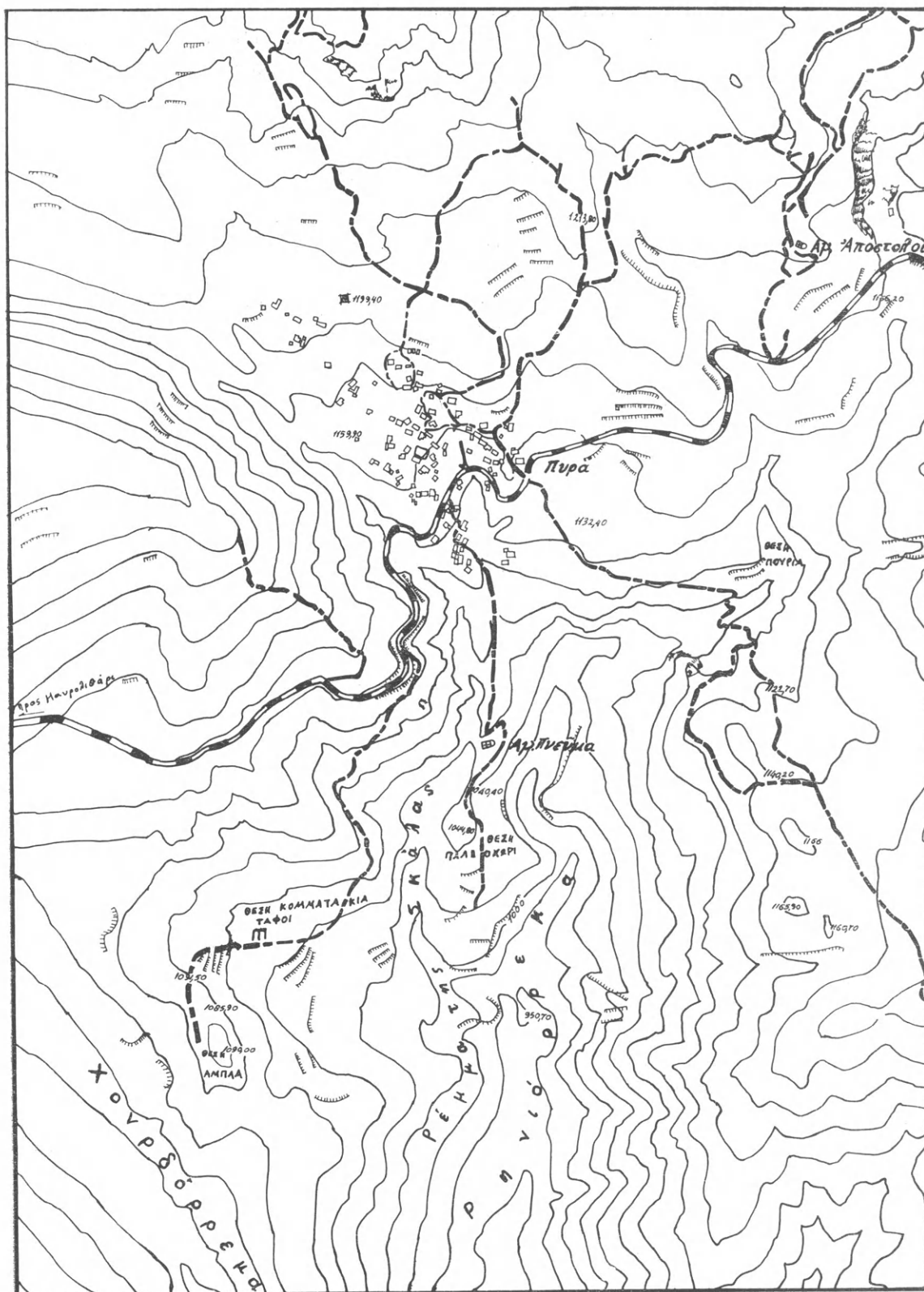

Ειχ. 1. Χάρτης της περιοχής Πυράς Φωκίδος.

ανοίγματα τους δηλαδή πρὸς τὸ δρόμο) ἔφραζε μιὰ πλάκα ἀπὸ πωρόλιθο (διαστ.  $1.10 \times 0.88$  μ. καὶ πᾶχ. 0.32 μ.) (εἰκ. 3, πίν. ΣΤβ). Καὶ οἱ δύο

κημένο βράχο τοῦ πυθμένα τῶν θηκῶν, τοποθετημένη κάθετα στὰ ἐλεύθερα ἄκρα τῶν σκελῶν τοῦ Π καὶ τοῦ μεσότοιχου (εἰκ. 2, πίν. Ζα).

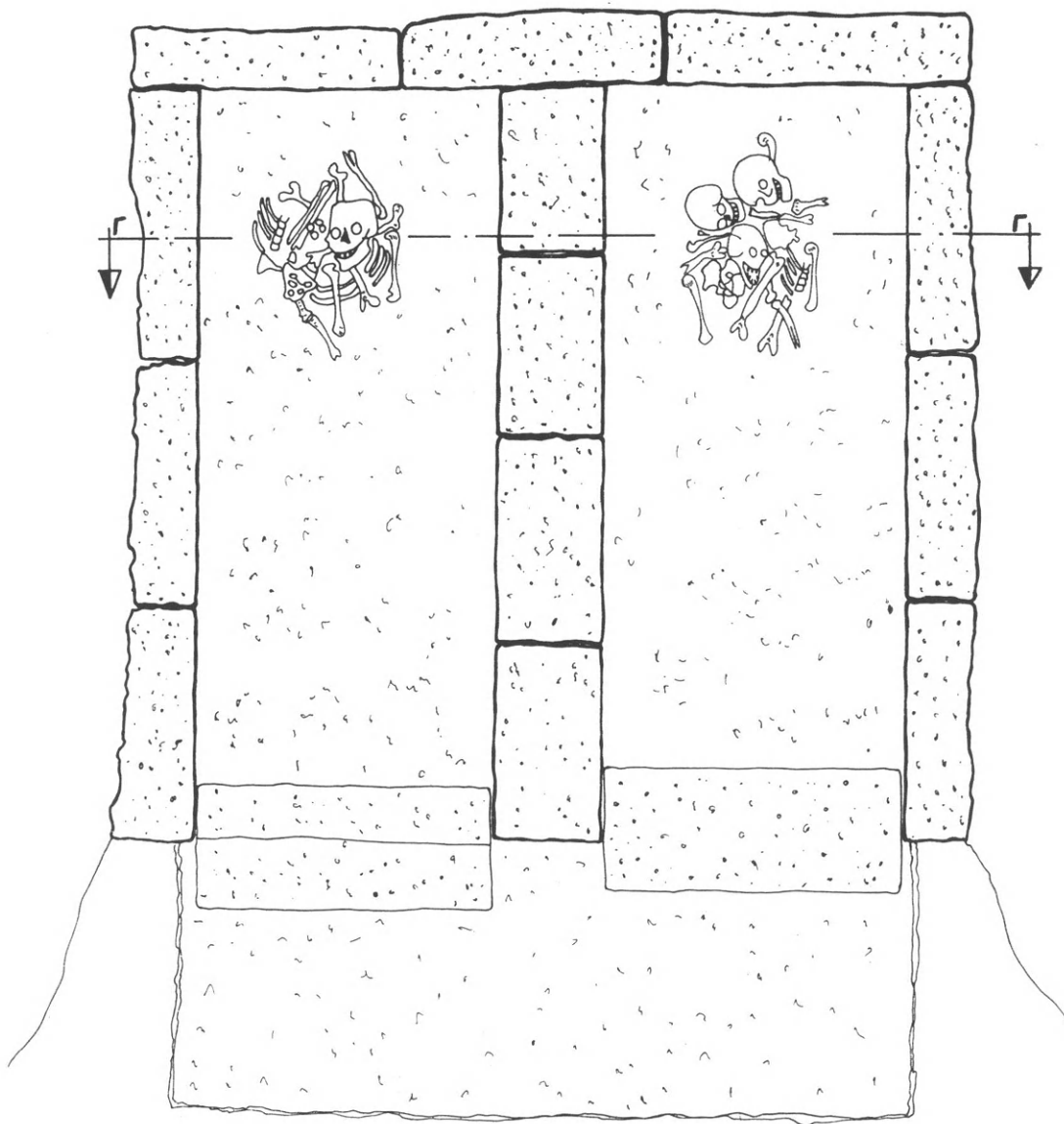

Εἰκ. 2. Κάτοψη τοῦ τάφου.

πλάκες, ποὺ διατηρήθηκαν στὴ θέση τους μὲ μερικὲς ρωγμές, «πατοῦσαν» πάνω σὲ δικό της ἢ καθεμιὰ θεμέλιο-κατώφλι, ἐπίσης ἀπὸ πώρινη πλάκα<sup>1</sup>, ποὺ ἀκουμποῦσε πάνω στὸν ἀδρὰ πελε-

1. Οἱ δύο πώρινες πλάκες τῶν θεμελίων εἶχαν διαφορετικὲς διαστάσεις (βλ. σχέδιο εἰκ. 2) καὶ ὄχι συμμετρικὴ τοποθέτηση.

Ἡ ὅλη ταφικὴ κατασκευὴ εἶχε χτιστεῖ μέσα σὲ κάθετο ὀρθογώνιο ὄρυγμα (διαστ.  $2.30 \times 2.60$  μ.) ποὺ εἶχε ἀνοιχτεῖ στὸ ἀπότομο πρανές, σὲ μικρὴ ἀπόσταση ἀπὸ τὸ Β. κράσπεδο τοῦ δρόμου.

Πάνω ἀπὸ τὸν τάφο, σὲ συνέχεια τῆς πρόσοψης τῶν θηκῶν, ὑψώνεται τοῖχος (πλάτ. 0.28 μ.), χτισμένος ἐπίσης κατὰ τὸ ψευδοῖσόδομο σύστημα

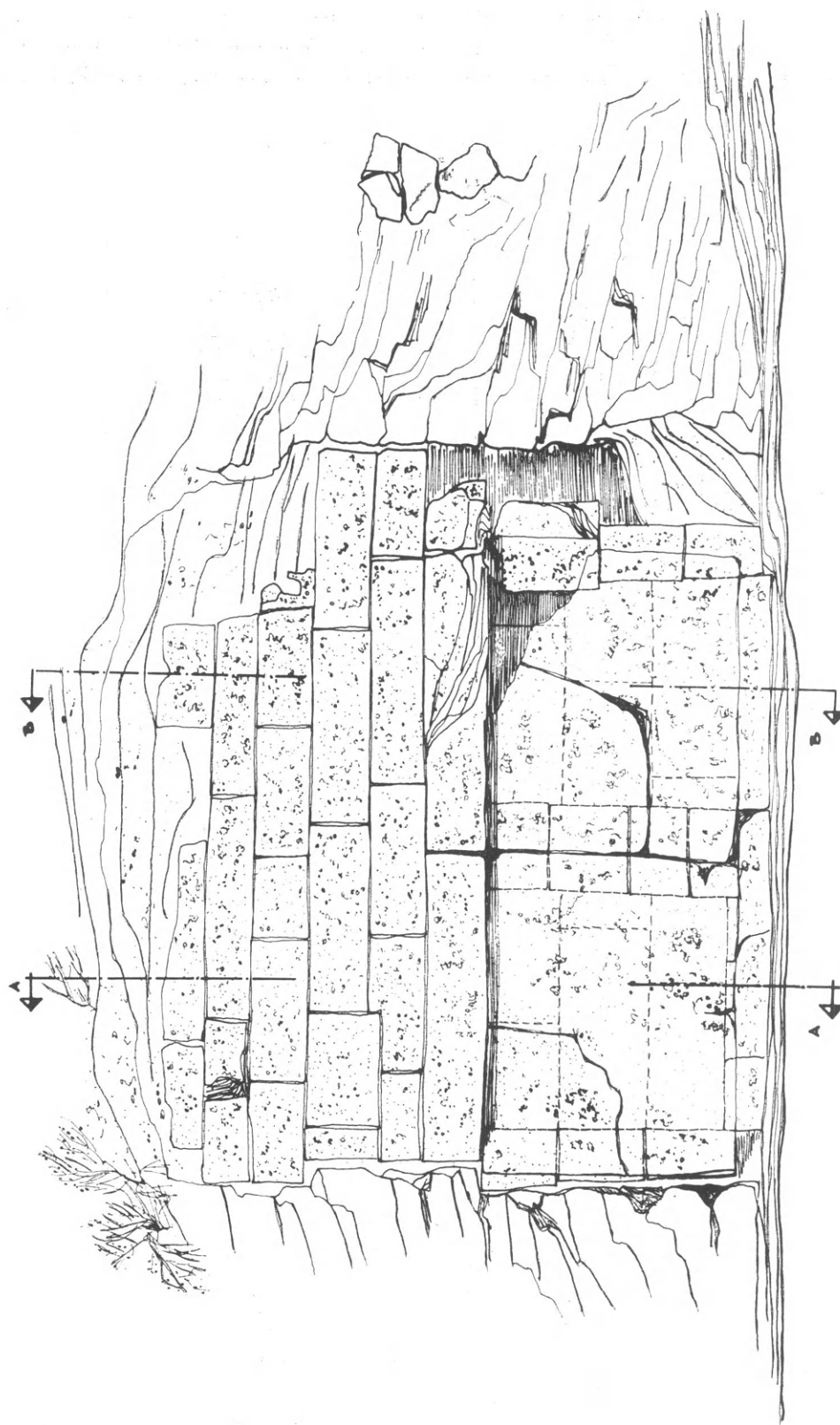

Ειχ. 3. Τάφος στη θέση «Κομματάκια» της κοινότητας Πυρᾶς Φωκίδος.



Εικ. 4. Κατά μήκος τομή Α - Α του τάφου.

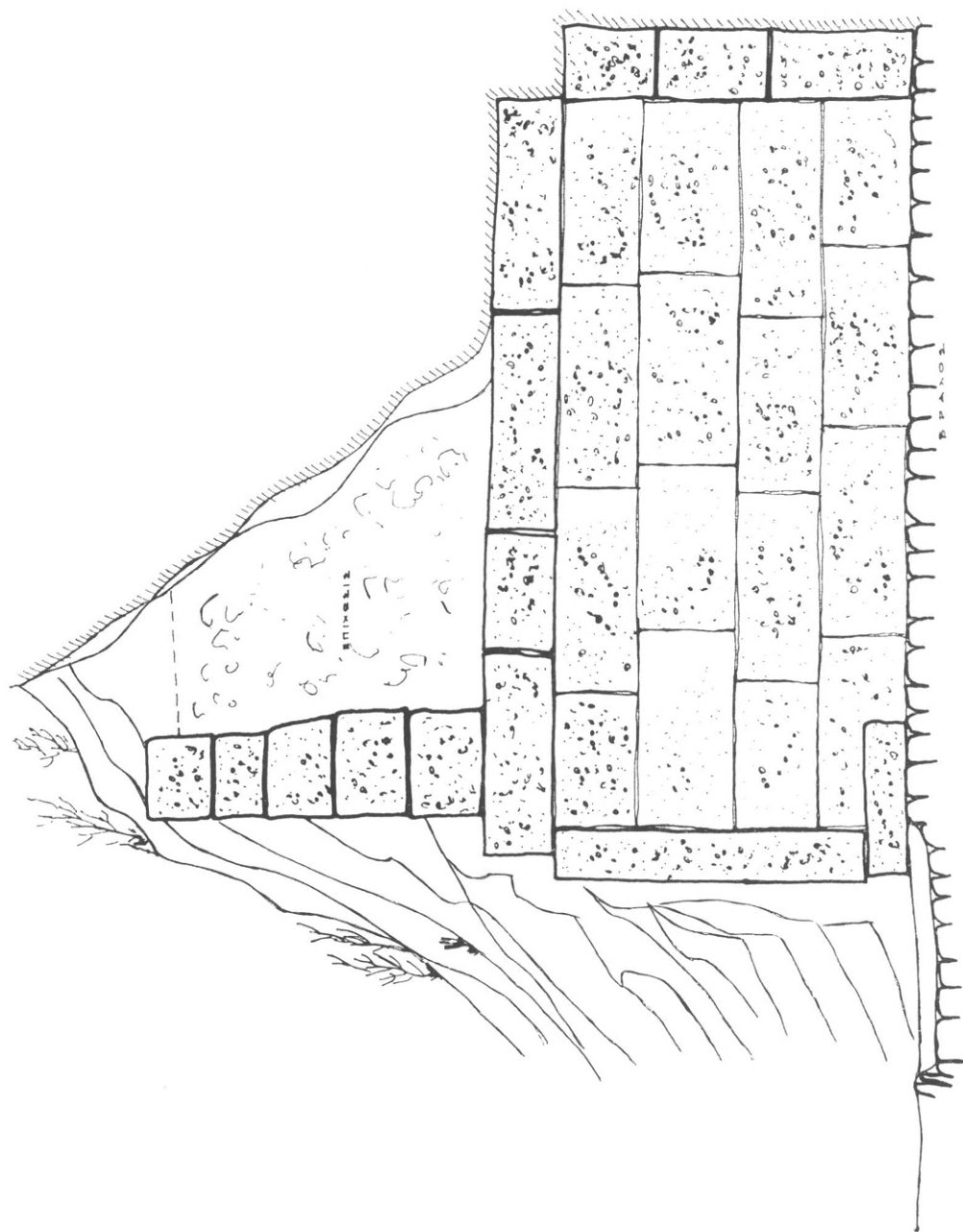

Ελκ. 5. Κατά μήκος τομή Β - Β του τάφου.

ἀπὸ πελεκημένους παρόλιθους. Σώζονται πέντε δόμοι συνολικοῦ ὕψους 1 μ. Ὁ τοῖχος εἶχε θεμελιωθεῖ πάνω στὸν ἀκραῖο πρὸς Ν. παρόλιθο τῆς ὀροφῆς τῶν θηκῶν (εἰκ. 4-5).

(πάχ. 0.10 - 0.15 μ.), ποὺ προφανῶς σωρεύτηκε ἀπὸ τοὺς ἄρμους τῶν πλίνθων τῆς ὀροφῆς. Στὸ βόρειο τμήμα τῆς καθεμιᾶς θήκης καὶ στὸ μέσο περίπου τοῦ πλάτους τῆς, βρέθηκε ἀπὸ μιὰ συ-

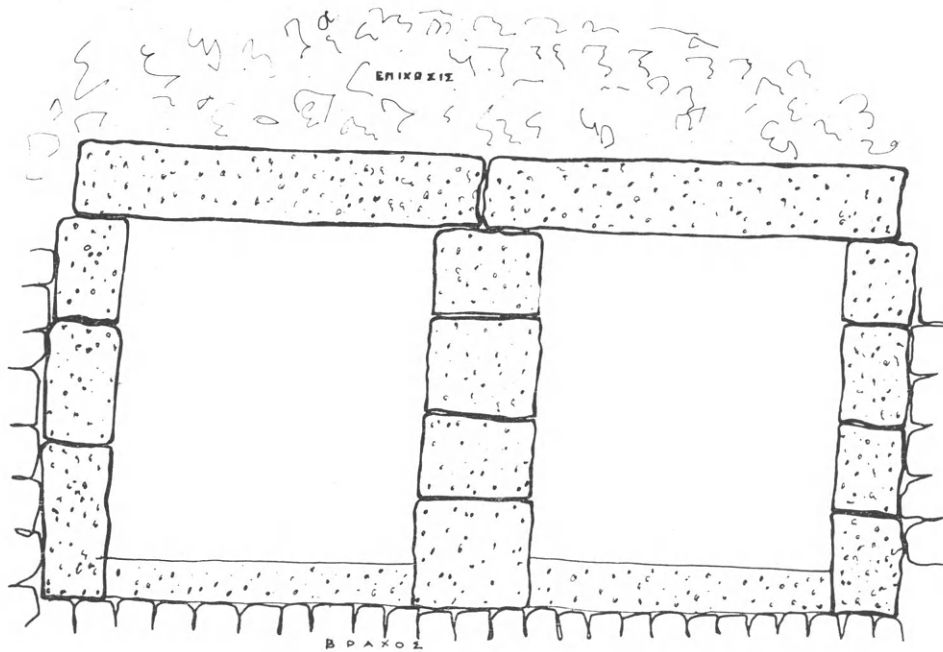

Εἰκ. 6. Τομή Γ-Γ κατὰ πλάτος τοῦ τάφου.

Τὸ δάπεδο τῶν θηκῶν εἶχε λαξευτεῖ ἀδρὰ πάνω στὸ φυσικὸ βράχο. Ἡ λαξευμένη ὁμῶς ἐπιφάνεια προεκτεινόταν καὶ ἔξω ἀπὸ τὶς θήκες, σχηματίζοντας ἀκριβῶς μπροστὰ στὴν πρόσοψη τοῦ τάφου καὶ κατὰ μῆκος τῶν ἀνοιγμάτων τῶν θηκῶν καὶ τῶν θεμελίων τοὺς ὀρθογώνιου κοίλωμα (πλ. 0.60 μ., βάθ. 0.16 μ.) (εἰκ. 2).

Καὶ στὶς δύο θήκες τὸ δάπεδο βρέθηκε σκεπασμένο μὲ στρώμα χώματος καὶ μικρῶν λιθαρῶν

στάδα ὀστέων. Ἡ συστάδα τῆς δυτικῆς θήκης περιεῖχε ἓνα μόνο κρανίον, ἐνῶ ἡ συστάδα τῆς ἀνατολικῆς θήκης τρία κρανία. Τελευταῖα κατὰ χώραν ταφή δὲν βρέθηκε οὔτε ἐντοπίσθηκαν ἀντικείμενα κοντὰ στὰ ὀστά ἢ σὲ ἄλλο σημεῖο μέσα στὶς θήκες. Ἀντικείμενα βρέθηκαν ἔξω ἀπὸ τὶς θήκες, μέσα στὴν ἐπίχωση τοῦ ὀρθογώνιου κοιλώματος, κατὰ μῆκος τῆς πρόσοψής τους.

#### Εὑρήματα

**12367.** Λύχνος μονόμυξος, ἀκέραιος, χωρὶς λαβή (εἰκ. 7, πίν. Ζβ).

Υψ. 0.034 μ., μῆκ. 0.085 μ., διάμ. δίσκ. 0.04 μ., διάμ. β. 0.035 μ. Πηλὸς ἀνοικτὸς καστανός, γάνωμα μελανό, ἀπολεπισμένο. Τοιχώματα ἐλαφρῶς κυρτὰ καταλήγουν σὲ ἐπίπεδο χεῖλος μὲ κλίση πρὸς τὰ μέσα. Βάση ὑπερυψωμένη. Μύξα μὲ γωνιώδη ἀπόληξη καὶ ἴχνη χρήσεως.

**12368.** Λύχνος μονόμυξος ἀκέραιος χωρὶς λαβή (εἰκ. 7, πίν. Ζβ).

Υψ. 0.035 μ., μῆκ. 0.08 μ., διάμ. δίσκ. 0.045 μ., διάμ. β. 0.04 μ.

Πηλὸς καστανός, ἐπίχρισμα κοκκινωπό, ἀπολεπισμένο. Τοιχώματα σχεδὸν κάθετα, βάση ἐπίπεδη, ἐλαφρῶς κοίλη. Γύρω ἀπὸ τὴν ὀπὴ πληρώσεως ἀβαθὲς αὐλάκωση. Μικρὴ μύξα μὲ στρογγυλεμένη ἀπόληξη. Ἰχνη χρήσεως.

**12369.** Λύχνος μονόμυξος ἀκέραιος χωρὶς λαβή (εἰκ. 7, πίν. Ζγ)

Υψ. 0.038 μ., μῆκ. 0.085 μ., διάμ. δίσκ. 0.035 μ., διάμ. β. 0.04 μ. Σῶμα ἡμισφαιρικό. Τὰ τοιχώματα χωρίζονται μὲ ἀκμὴ στὰ δύο. Βάση δισκόμορφη, ἐλαφρῶς

κοίλη. Γύρω από την όπη πληρώσεως στενό ανάγλυφο δακτυλίδι και άβαθής αὐλάκωση. Ἐπίχρισμα κοκκινωπό, ἀπολεπισμένο. Μικρὴ μύξα με γωνιώδη ἀπόληξη.

**12370.** Λύχνος μονόμυξος, ἀκέραιος (εἰκ. 7, πίν. Ζγ).

Υψ. 0.046 μ., μῆκ. 0.09 μ., διάμ. δίσκ. 0.045 μ., διάμ. β. 0.035 μ. Ἄβαφος. Σῶμα σφαιρικό με δισκόμορφη βάση καὶ πλαστικό διάτρητο ὠτίο. Γύρω ἀπὸ τὴν ὀπή πληρώσεως πλαστικό δακτυλίδι καὶ βαθιὰ αὐλάκωση. Μικρὴ μύξα με στρογγυλεμένη ἀπόληξη.

**12371.** Μικκύλο καλαθόσχημο, ἄβαφο ἀγγεῖο (εἰκ. 7, πίν. Ζε).

Υψ. με λαβὴ 0.05 μ., διάμ. β. 0.018 μ. Χειροποίητη κυλινδρική λαβὴ (διακρίνονται δακτυλικά ἀποτυπώματα).

**12372.** Ἄωτο μελαμβαφὲς σκυφίδιο, συγκολλημένο καὶ ἐλλιπὲς (εἰκ. 7, πίν. Ζδ).

Υψ. 0.035 μ., διάμ. β. 0.044 μ., διάμ. στομ. 0.08 μ. Στὴν ἐξωτερικὴ κάθετη ἐπιφάνεια τοῦ δακτυλίου τῆς βάσης σῶζονται δακτυλικά ἀποτυπώματα. Τὸ περίγραμμα τῶν τοιχωμάτων εἶναι κυρτὸ καὶ τὸ χεῖλος κλίνει πρὸς τὰ μέσα. Γάνωμα μελανὸ ἕως καστανὸ ἀπὸ τὴν κακὴ δπτηση.

**12373.** Ἄωτο μελαμβαφὲς ἀκέραιο σκυφίδιο (εἰκ. 7, πίν. Ζστ).

Υψ. 0.37 μ., διάμ. β. 0.055 μ., διάμ. στόμ. 0.10 μ. Γάνωμα θαμπό. Τοιχώματα με γωνιώδες περίγραμμα καὶ κλίσση τοῦ χεῖλους πρὸς τὰ ἔξω.

**12374.** Ἄωτο μελαμβαφὲς σκυφίδιο, συγκολλημένο καὶ ἐλλιπὲς (εἰκ. 7, πίν. Ζδ).

Υψ. 0.03 μ., διάμ. β. 0.037 μ., διάμ. στόμ. 0.055 μ. Βάση δακτυλιόσχημη, κυρτὸ περίγραμμα τοιχωμάτων, χεῖλος πού κλίνει πρὸς τὰ μέσα.

**12375.** Ἄωτο μελαμβαφὲς σκυφίδιο σὲ θραύσματα (εἰκ. 7, πίν. Ζδ).

#### Χρονολόγηση

Οἱ λύχνοι 12367 καὶ 12368 εἶναι οἱ πρωιμότεροι ἀπὸ τοὺς λύχνους πού βρέθηκαν. Ἐχουν τὰ γνωρίσματα τοῦ τύπου Broneer VI<sup>1</sup>, πού ἀντιστοιχεῖ στὸν τύπο 23C Prime τῆς Ἀγορᾶς<sup>2</sup> καὶ χρονολογεῖται στὸ ἀ' μισὸ τοῦ 4ου αἰ. π.Χ. Ἐνας ὅμοιος με τὸν 12367 λύχνος προέρχεται ἀπὸ τὸ βόρειο νεκροταφεῖο τῆς Κορίνθου<sup>3</sup>.

Οἱ λύχνοι 12369 καὶ 12370 ἀνήκουν στὸν τύπο VII τοῦ Broneer καὶ ὁ μὲν 12369 ἀντιστοιχεῖ στὸν τύπο 25A Prime τῆς Ἀγορᾶς<sup>4</sup>, πού χρονολογεῖται λίγο πρὶν τὰ μέσα τοῦ 4ου αἰ. π.Χ.,

Υψ. 0.05 μ., διάμ. β. 0.05 μ., διάμ. στόμ. 0.088 μ. Βάση δακτυλιόσχημη, σῶμα ἡμισφαιρικό, χεῖλη πού κλίνουν πρὸς τὰ μέσα, τοιχώματα χοντρά.

**12376.** Ἄωτο μελαμβαφὲς σκυφίδιο σὲ τεμάχια (εἰκ. 7, πίν. Ζδ).

Υψ. 0.051 μ., διάμ. β. 0.057 μ., διάμ. στόμ. 0.085 - 0.095 μ.). Βάση δακτυλιόσχημη. Τὸ κέντρο δηλώνεται με μαστοειδὲς ἑξαῖμα ἐξωτερικά καὶ διπλὸ ἐγχάρακτο κύκλο ἐσωτερικά. Τοιχώματα με περίγραμμα κυρτὸ καὶ χεῖλος πού κλίνει πρὸς τὰ μέσα. Γάνωμα καστανομέλανο.

**12377.** Χαμηλὸς σκύφος συγκολλημένος καὶ ἐλλιπὲς (εἰκ. 7, πίν. Ζζ-η).

Υψ. 0.077 μ., διάμ. χεῖλ. 0.165 μ., διάμ. β. 0.105 μ. Γάνωμα ἐρυθρό, κατὰ τόπους μελανό, ἀπὸ τὴν κακὴ δπτηση. Βάση δακτυλιόσχημη. Ἐσωτερικά γύρω ἀπὸ τὸν πυθμένα διπλὴ σειρὰ ἐγχάρακτων κεραίων. Στὸ ὕψος τῆς λαβῆς, ἐξωτερικά, ζώνη με ἐλικοειδὴ φυλλοφόρο βλαστὸ κισσοῦ, γραπτὸ με λευκὸ χρῶμα. Ἡ ζώνη ὀρίζεται πάνω καὶ κάτω ἀπὸ βαθιὰ ἐγχάραξη καὶ διακόπτεται στὴς λαβές.

**12378.** Κάτω τμήμα πῆλινου εἰδωλίου.

Μέγ. σωζ. ὕψ. 0.135 μ. Πηλὸς ἐρυθρῶς, κακοψημένος. Ἐπιφάνεια φθαρμένη. Πάνω σὲ βάση, τὸ κάτω μέρος ὀρθίας μορφῆς, πιθανῶς ἀνδρική. Διακρίνονται δεξιὰ καὶ ἀριστερὰ τὰ ἄκρα ἱματίου(;). Ἡ πίσω πλευρὰ ἀδιαμόρφωτη. Ἰχνη ἀπὸ λευκὸ ἐπίχρισμα.

**13637.** Θραῦσμα μυροδοχείου (εἰκ. 7, πίν. Ζε).

Σωζ. ὕψ. 0.085 μ. Σῶζεται τὸ πᾶν τμήμα τοῦ σώματος με τὸ λαιμό. Πηλὸς καστανός. Διακοσμημένο με ὀριζόντιες ταινίες καστανοῦ καὶ λευκοῦ γανώματος.

**12366.** Ἀσημένιος ὀβολὸς κοπῆς Σικυῶνος. Διάμ. 0.011 μ.

A. Κεφαλὴ στεφανωμένου Ἀπόλλωνα πρὸς τὰ δεξιὰ.

B. Περιστερὶ πετάει πρὸς τὰ δεξιὰ.

ὁ δὲ 12370 στὸν τύπο 25C Prime τῆς Ἀγορᾶς<sup>5</sup>, πού χρονολογεῖται μετὰ τὸ 350 π.Χ. Ὁ χαμηλὸς σκύφος 12377 με διακόσμηση τύπου «δυτικῆς κλιτύος» χρονολογεῖται στὸ τέλος τοῦ 4ου αἰ. π.Χ. ἀπὸ τὴ χρήση τοῦ ἐπίθετου πηλοῦ καὶ τῆς ἐγχάραξης σ' αὐτόν<sup>6</sup>. Πρόκειται γιὰ ἓνα ἀπὸ τὰ ὕστερα δείγματα τοῦ τύπου, πού γνώρισε δημοτικότητα στὸ τέλος τοῦ 5ου αἰ. π.Χ., ἐκτοπίστηκε ὁμως γρήγορα μέσα στὸν 4ο αἰ. π.Χ. ἀπὸ τὸν κἀνθαρο. Τὸ θραῦσμα τοῦ μυροδοχείου παρουσιάζει τὰ χαρακτηριστικὰ γνωρίσματα τῶν πρώιμων δειγμάτων, ὅπως ἡ ἔντονα φουσκαμένη κοιλιά, ὁ χαμηλὸς λαιμός, ἡ διαμόρφωση κάποιου εἴδους ὤμου στὴ μετάβαση ἀπὸ τὸ λαιμὸ στὴν κοιλιά<sup>7</sup>,

1. O. BRONEER, Corinth IV ii, 43, πίν. III.

2. R. HOWLAND, Agora IV, 60, ἀριθ. 234, πίν. 36.

3. Corinth XIII, The North Cemetery, 271, εἰκ. 19, πίν. 100, 419 - 15.

4. Agora IV, 67, πίν. 38.

5. Agora IV, 72, πίν. 38.

6. L. TALCOTT, Agora XII, 107, εἰκ. 6, ἀρ. 558.

7. B. H. THOMPSON, Hesperia 3, 1934, 472.

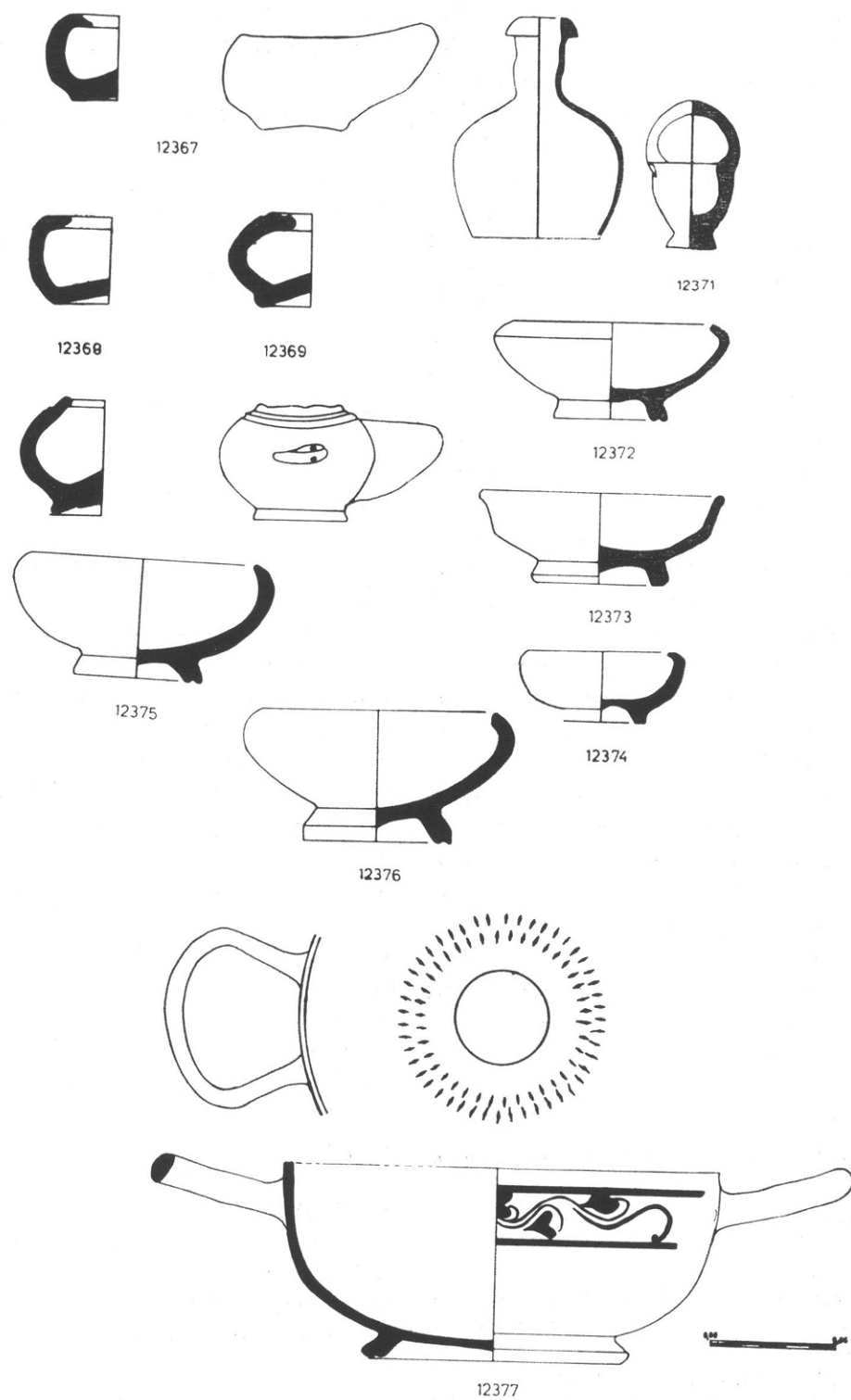

Εἰκ. 7. Τομὲς τῶν εὐρημάτων τοῦ τάφου στὴ θέσῃ «Κομματάκια».

και τὸ ἐλαφρὰ καμπύλο λοξὸ δαχτυλίδι γύρω ἀπὸ τὸ χεῖλος. Πανομοιάζοντο μυροδοχεῖο ἀπὸ τὸν Κεραμεικὸ<sup>1</sup> χρονολογεῖται στὸ τέλος τοῦ 4ου αἰ. π.Χ. Τὰ τέσσερα ἀπὸ τὰ πέντε ἄνωτα σκυφίδια ἔχουν χεῖλη ποὺ στρέφονται πρὸς τὰ μέσα καὶ χρονολογούνται γενικὰ στὸ 4ο αἰ. π.Χ.<sup>2</sup> Τὸ μοναδικὸ ἄνωτο σκυφίδιο μὲ τὸ χεῖλος πρὸς τὰ ἔξω χρονολογεῖται μὲ μεγαλύτερη ἀκρίβεια μετὰ τὸ 350 π.Χ. ἀπὸ τὴν ἐλαφρὰ κλίση τῆς πάνω καμπύλης τοῦ γωνιώδους περιγράμματος τοῦ πρὸς τὰ ἔξω<sup>3</sup>.

Ὁ ἀσημένιος ὀβολὸς τῆς Σικυῶνος, νόμισμα μὲ εὐρεία κυκλοφορία, χρονολογεῖται στὸ β' μισὸ τοῦ 4ου αἰ. π.Χ.<sup>4</sup>

Ἀπὸ τὴ χρονολόγηση τῶν εὐρημάτων συμπεραίνεται ὅτι ἡ χρῆση τοῦ τάφου εἶναι οἰκογενειακὴ καὶ καλύπτει χρονικὰ ὅλη τὴ διάρκεια τοῦ 4ου αἰ. π.Χ. Ἡ κεραμεικὴ χαρακτηρίζεται γενικὰ γιὰ τὴν κακὴ τῆς ποιότητά ποὺ φαίνεται καὶ στὸ πλάσιμο καὶ στὸ ψήσιμο τῶν ἀγγείων. Ἐκτὸς ἀπὸ τὰ λυχνάρια, τὰ υπόλοιπα ἀγγεῖα ἔχουν παραμορφωμένο σῶμα καὶ ἄφθονα δακτυλικά ἀποτυπώματα. Σὲ ἀποτυχία τῆς ὀπτησης ὀφείλεται τὸ ἀνομοιόμορφο χρῶμα τοῦ γανώματος, κυρίως στὸν χαμηλὸ σκύφο 12377.

Τὰ ἴδια χαρακτηριστικὰ παρουσιάζουν καὶ τὰ ἀγγεῖα ἀπὸ τὴ λαθρανασκαφὴ τῶν τάφων στὴν εἴσοδο τοῦ γειτονικοῦ χωριοῦ Μαυρολιθάρι. Πρόκειται προφανῶς γιὰ ἐγχώρια προϊόντα. Ἡ συγγένειά τους πρὸς σύγχρονους τύπους τῆς Δ. Στερεᾶς Ἑλλάδος καὶ τῆς Δ. Πελοποννήσου<sup>5</sup> κατατάσσει καὶ τὴ δυτικὴ τουλάχιστον περιοχὴ τῆς ἀρχαίας Οἰταίας στὴν ἐνότητα τῶν καλλιτεχνικῶν ἐπιδράσεων τῆς ΒΔ. Ἑλλάδος.

#### Παρατηρήσεις

Τὸ δάπεδο τῶν θηκῶν καὶ τοῦ κοιλώματος

1. Kerameikos IX, 184, πίν. 96, Ε 82,2.

2. Agora XII, 131.

3. Agora XII, 129, εἰκ. 8, 806.

4. SNG cop. ἀρ. 66 - 68. Ἡ χρονολόγηση ἔγινε ἀπὸ τὴν Ἐφορὰ τοῦ Νομισματικοῦ Μουσείου κ. Μάντω Οἰκονομίδου.

5. ΑΔ 23, 1968, Β1, 170, πίν. 128α ἀπὸ τὸ Ἐπιτάλιο Ἡλείας. ΑΔ 27, 1972, πίν. 365, 366 ἀπὸ τὴν Καλυδὼνα Αἰτωλοακαρνανίας. ΑΔ 26, 1971, Β, πίν. 301 ἀπὸ τὴν Ἀλικύρνα Αἰτωλοακαρνανίας. ΑΑΑ 1972, 215 ἀριθ. 1990 ἀπὸ τὸ Μάξι Ὀλυμπίας.

μπροστὰ ἀπ' αὐτὲς βρίσκεται σὲ βάθος 0.15 - 0.20 μ. χαμηλότερα ἀπὸ τὸ σημερινὸ ἐπίπεδο τοῦ δρόμου. Τὸ ἐπίπεδο ὅμως τοῦ ἀρχαίου δρόμου βρισκόταν πολὺ ψηλότερα<sup>6</sup>. Τοῦτο σημαίνει ὅτι ὁλόκληρος ὁ τάφος μέχρι τὸ ὕψος τῆς κάλυψης τῶν θηκῶν πρέπει νὰ μὴν ἦταν ὁρατός. Στὴ διαπίστωση αὐτὴ καταλήγουμε καὶ ἀπὸ τὴν ἐκτίμηση τῶν ἴδιων τῶν ἀνασκαφικῶν δεδομένων. Πράγματι πούθενά δὲν παρατηρήθηκε προσπάθεια ἐξομάλυνσης τῶν ἐπιφανειῶν τοῦ πετρώματος στὰ σημεῖα ἐπαφῆς τοῦ μὲ τοὺς τοίχους τῶν θηκῶν. Καλὰ λαξευμένες ἦταν μόνον οἱ ἐλεύθερες πλευρὲς τῶν πώρινων πλίνθων, ἐνῶ οἱ πλευρὲς ποὺ ἀκουμποῦσαν στὴν ἀλάξευτη ἐπιφάνεια τοῦ βράχου ἦταν ἀδρὰ δουλεμένες, ὅσο δηλ. ἀπαιτοῦσε ἡ ἀνάγκη τῆς ἀπλῆς ἐφαρμογῆς. Ἐπίσης δὲν φαίνεται νὰ χρησιμοποιήθηκε κονίαμα γιὰ τὸ σφράγισμα τῶν ἄρμων στὰ σημεῖα ἐπαφῆς τῶν μονολιθικῶν πλακῶν, ποὺ ἐφράζαν τὰ ἀνοίγματα τῶν θηκῶν, μὲ τοὺς πλίνθους τῶν τοίχων τους. Σημαντικότερο ἀποδεικτικὸ στοιχεῖο γιὰ τὸ ἐπίπεδο τοῦ ἀρχαίου δρόμου ἀποτελεῖ τὸ θεμέλιο κατεστραμμένου τοίχου, σὲ ἀπόσταση 1.5 μ. στὰ Ἀ. τοῦ τάφου, τὸ ὁποῖο βρίσκεται στὸ ἴδιο περίπου ὕψος μὲ τὴν ὀροφὴ τῶν θηκῶν. Πρέπει λοιπὸν νὰ θεωρηθεῖ βέβαιο ὅτι οἱ θῆκες εἶχαν χτιστεῖ σὲ ἐπίπεδο χαμηλότερο ἀπὸ τὸ ἐπίπεδο τοῦ ἀρχαίου δρόμου καὶ ὅτι ἐπομένως δὲν ἦταν ὁρατές. Ἡ πρόσβαση-κάθοδος σ' αὐτὲς ἐπιτυγχανόταν μέσω τοῦ ὀρθογωνίου κοιλώματος κατὰ μῆκος τῶν ἀνοιγμάτων τῶν θηκῶν, χῶρος ποὺ δημιουργήθηκε ἐπίτηδες καὶ εἶχε προορισμὸ νὰ συνδέει τὸν τάφο μὲ τὸν δρόμο ποὺ περνοῦσε ἀπὸ μπροστὰ του. Ἡ ἐπίχωση ποὺ κάλυπτε τὸ κοίλωμα συγκρατοῦσε καὶ τὶς πλάκες τῶν ἀνοιγμάτων στὴ θέση τους.

Ὁ τάφος ἐπομένως τῆς Πυρᾶς, σὲ κάτοψη παραλληλόγραμμου μὲ τὶς συνήθειες σὲ κιβωτιόσχημους τάφους διαστάσεις, παρουσιάζει σημαντικὲς ὁμοιότητες ἀπὸ ἄποψη λειτουργίας μὲ τοὺς συγχρόνους τοῦ θαλαμωτοῦς τάφους. Ἡ σημαντικότερη βρίσκεται στὸ ὅτι ὁ τάφος, ὅπως καὶ οἱ

6. Τὸ ἐπίπεδο τοῦ παλιοῦ ἀγροτικοῦ δρόμου, τὸ ὁποῖο θὰ πρέπει νὰ εἶχε παραμείνει ἀναλλοίωτο ἀπὸ τὴν ἀρχαιότητα, βρισκόταν 1 - 2 μ. ψηλότερα πρὶν ἀπὸ τὴν ἐναρξὴ τῶν ἐργασιῶν τῆς διαπλάτυνσης.

θαλαμωτοί, γίνεται προσιτός για τις ανάγκες της ταφῆς ἀπὸ ἄνοιγμα πού δημιουργεῖται σὲ μιὰ ἀπὸ τὶς κάθετες πλευρές του. Τὸ ἄνοιγμα αὐτὸ φράσσεται μὲ μονολιθικὴ πλάκα, ἡ ὁποία ἔχει θυρόμορφο χαρακτήρα, ἐφ' ὅσον μπορεῖ εὐκόλα νὰ ἀφαιρεῖται πρὶν καὶ νὰ ἐπανατοποθετεῖται μετὰ ἀπὸ κάθε νέα ταφή. Ὁ τρόπος μὲ τὸν ὁποῖο φράσσονται τὰ ἀνοίγματα τῶν θηκῶν τοῦ τάφου τῆς Πυρᾶς θυμίζει τὸν ἀκριβῶς ὁμοῖο τρόπο μὲ τὸν ὁποῖο φράσσονται τὰ ἀνοίγματα τῶν λαξευτῶν τάφων τῆς Σάμου<sup>1</sup>. Τὸ ὀρθογωνικὸ πλάτωμα κατὰ μῆκος τῶν ἀνοιγμάτων τοῦ τάφου παρατηρεῖται ἐπίσης σὲ λαξευτοὺς θαλαμωτοὺς τάφους τῆς Βέροιας<sup>2</sup>. Στὴν περίπτωση τοῦ τάφου τῆς Πυρᾶς δὲν φαίνεται νὰ εἶχε κατασκευαστεῖ δρόμος εἰδικὰ γιὰ τὸν τάφο λόγω τῆς μικρῆς του ἀπόστασης ἀπὸ τὸν ἀρχαῖο δρόμο<sup>3</sup>.

Στὴ γειτονικὴ ὁρεινὴ ἐπίσης Φωκίδα ἐντοπίστηκαν πρόσφατα<sup>4</sup> στίς νότιες παρυφές τοῦ οἰκισμοῦ τῆς Δεσφίνας στὴ θέση «Βοῖδομονή» εἰκοσιτέσσερις τάφοι πού εἶχαν λαξευτεῖ στοὺς ἀνατολικοὺς πρόποδες χαμηλοῦ βραχώδους ὑψώματος. Ἡ εἴσοδος στὸ ἐπίμηκες ὄρυγμα τοῦ τάφου πού ἔχει κάτοψη ἄλλοτε ἀκανόνιστου τετράπλευρου καὶ ἄλλοτε ἐλλειψοειδῆ καὶ τὶς συνήθειες σὲ κιβωτιόσχημους τάφους διαστάσεις (μῆκ. 1.65 - 2.00 μ., πλ. 0.90 - 1.10 μ., ὕψ. 0.80 μ.) γινόνταν ἀπὸ τοξοειδῆς ἄνοιγμα ὕψους 0.80 καὶ πλ. 0.60 μ. Δὲν παρατηρήθηκαν ἔχνη λάξευσης δρόμων πού νὰ ὀδηγοῦσαν στοὺς τάφους. Τὸ ἄνοιγμα τῆς εἰσόδου στὸ τάφο γινόνταν προσιτὸ ἀπὸ κάθετο λάκκο, ἐλλειψοειδοῦς σχήματος πού εἶχε λαξευτεῖ μπροστὰ ἀπὸ αὐτήν<sup>5</sup>. Παρόμοιος λαξευτὸς τά-

φος κλασικῶν χρόνων ἔχει βρεθεῖ καὶ στοὺς Δελφούς στὴν περιοχὴ τοῦ Μουσείου<sup>6</sup>.

Τὰ πρόσφατα ἀνασκαφικὰ δεδομένα τοῦ τάφου τῆς Πυρᾶς καὶ τῶν τάφων τῆς Δεσφίνας, πού προστίθενται στὸ παλιότερο τοῦ τάφου τῶν Δελφῶν, ἐπιτρέπουν τὴν ὑπόθεση ὅτι στίς γειτονικὲς ὁρεινὲς περιοχὲς τῆς ἀρχαίας Οἰταίας καὶ τῆς ἀρχαίας Φωκίδος ὑπῆρξε κοινὴ πολιτιστικὴ παράδοση ταφικῆς ἀρχιτεκτονικῆς, ἡ ὁποία ἐκφράζεται μὲ τὴν κατασκευὴ θηκῶν, πού στὴν οὐσία ἀποτελοῦν μικρογραφία θαλαμωτοῦ τάφου<sup>7</sup>. Οἱ θῆκες αὐτὲς ἄλλωστε ἐμφανίζονται ὅπως καὶ ἐκεῖνοι μὲ δύο τύπους, κτιστὲς (Πυρᾶ) καὶ λαξευτὲς (Δεσφίνα, Δελφοί).

Ἡ παράταξη θηκῶν, τῶν ὁποίων ἡ λειτουργία δὲν διαφέρει ἀπὸ ἐκείνη τῶν θαλαμωτῶν, εἶναι ἤδη γνωστὴ ἀπὸ τοὺς τάφους τῆς Ἀλφειρας, ὅπου ὅμως συνδυάζονται μὲ μνημειώδη πρόσοψη κατ' ἀναλογία πρὸς τοὺς μακεδονικοὺς τάφους τῆς ἐποχῆς<sup>8</sup>. Ὅμοιες μὲ τὶς θῆκες τῆς Πυρᾶς, οἱ ὁποῖες δὲν συνδυάζονται οὔτε μὲ μνημειώδη πρόσοψη οὔτε μὲ θάλαμο, ἔχουν ἀποκαλυφθεῖ στὸ ἐλληνιστικὸ νεκροταφεῖο τῆς Ρόδου<sup>9</sup>. Ρωμαϊκῶν χρόνων εἶναι ὁ ὅμοιος ἐπίσης στὴν κάτοψη καὶ τρόπο λειτουργίας τάφος τῆς Μητροπόλεως Γόρτυνος στὴν Κρήτη<sup>10</sup> καὶ ἡ μεμονωμένη θῆκη στὸ Δήλεσι Βοιωτίας<sup>11</sup>. Παράταξη θηκῶν πα-

μὲ ἐκεῖνον τῶν λαξευτῶν θαλαμωτῶν τάφων τῆς Βέροιας, οἱ ὁποῖοι ἐπίσης δὲν διαθέτουν δρόμο (βλ. Μ. ΑΝΔΡΟΝΙΚΟ, Ἑλληνιστικὸς τάφος Βεροίας, ΑΕ 1955, 22 κέ.). Στὸ τάφο τῆς Πυρᾶς τὸ κοίλωμα μπροστὰ ἀπὸ τὶς θῆκες εἶναι ὀρθογώνιο.

6. ΑΔ 20, 1965, Β2, 303.

7. Αὐτὸ δὲν σημαίνει ὅτι στὴν περισσότερο ἐρευνημένη τουλάχιστον Φωκίδα δὲν ὑπάρχουν θαλαμωτοὶ τάφοι. Ἡ κατασκευὴ θηκῶν ἀποτελοῦσε ὅπωςδὴποτε οἰκονομικότερη λύση.

8. ΟΡΑΝΔΟΣ, Ἡ Ἀρχαϊκὴ Ἀλφειρα καὶ τὰ μνημεῖα τῆς 209 - 210. Ἡ ὁλοένα αὐξανόμενη ἀνέγερση θηκῶν ὁμοίων μὲ ἐκεῖνες τῶν τάφων τῆς Ἀλφειρας, ἐπιβεβαιώνει τὴν εὐρύτερη χρησιμοποίησή τους καὶ ἐξηγεῖ ἴσως, γιὰτὶ πίσω ἀπὸ τὴ μνημειώδη πρόσοψη τῶν τάφων τῆς Ἀλφειρας δὲν ἔχουμε θάλαμο ἀλλὰ θῆκες, οἱ ὁποῖες ἄλλωστε μποροῦν νὰ τὸν ὑποκαταστήσουν, ἐφ' ὅσον ἔχουν τὴν ἴδια μ' αὐτὸν λειτουργία.

9. ΑΔ 20, 1965, Β3, 598, πίν. 759α. BCH 89, 1965, II, Chronique des fouilles, 879 (νότια νεκρόπολη).

10. ΑΔ 28, 1973, Β2, πίν. 538.

11. ΑΔ 27, 1972, Β2, 324.

1. Κ. ΤΣΑΚΟΣ, Ἑλληνιστικοὶ τάφοι στὴ Σάμο, ΑΔ 32, 1977, Α, 405 (ὅπου καὶ παραπομπὲς σὲ ἄλλα παραδείγματα).

2. ΣΤ. ΔΡΟΥΓΟΥ - Γ. ΤΟΥΡΑΤΣΟΓΛΟΥ, Ἑλληνιστικοὶ λαξευτοὶ τάφοι τῆς Βέροιας 108. Σὲ ἀπλὸ τετράπλευρο χῶρο, πού σχηματιζόταν μπροστὰ στὴν εἰσόδου του, ὀδηγοῦσε καὶ ὁ δρόμος τοῦ θαλαμωτοῦ τάφου τοῦ οἰκοπέδου Ν. Κιοσέογλου, δ.π. 84.

3. Κι ἂν ἀκόμη ὑπῆρχε κάποια κατασκευὴ ἢ διαμόρφωση μετὰ τὸν τάφο καὶ δρόμο, τὰ ἔχνη τῆς ἔχουν χαθεῖ μετὰ τὶς ἐργασίες τῆς διαπλάτυνσης.

4. Εὐχαριστῶ τὸν ἑφορο κ. Ε. Πεντάζο γιὰ τὴν ἄδεια ἀναφορᾶς στὸ ἀδημοσίευτο αὐτὸ ὕλικο.

5. Ἡ κατασκευὴ τῶν τάφων τῆς Δεσφίνας, δηλ. ὁ τρόπος λάξευσής τους μέσα στὸ βράχο εἶναι ἀκριβῶς ὁμοῖος

ρουσιάζουν και οι παλαιοχριστιανικοί τάφοι των Κρηνίδων στους Φιλίππους της Μακεδονίας<sup>1</sup>, καθώς και εκείνοι της Θεσσαλονίκης<sup>2</sup>, όπου μπροστά από την είσοδο της καθεμιᾶς θήκης υπάρχει τετράπλευρος χώρος.

Φαίνεται λοιπόν, ότι παράλληλα με τους μεγάλους θαλαμωτούς τάφους, διαμορφώθηκε μέσα στον 4ο αἰ. π.Χ. ο τύπος της θήκης, ο οποίος συνδυάζει τον επιβλητικό τρόπο λειτουργίας του θαλαμωτού τάφου και τη λιγότερο δαπανηρή κατασκευή που απαιτούν οι διαστάσεις ενός κιβωτιόσχημου. Οι θήκες της Πυρᾶς, από όσα είναι μέχρι σήμερα γνωστά, αποτελούν το πρωιμότερο παράδειγμα.

Στον τάφο της Πυρᾶς πρόσθετο ιδιόρρυθμο στοιχείο αποτελεί η ύπαρξη τοίχου, πάνω από τις θήκες και σε συνέχεια της πρόσοψής τους. Ο τοίχος αυτός—του οποίου το πάνω τμήμα έχει καταστραφεί από την κατολίσθηση χωμάτων, και δεν είναι επομένως δυνατόν να γνωρίζουμε ούτε το ακριβές ύψος του, ούτε άλλα μορφολογικά στοιχεία που πιθανόν να είχε—πρέπει να ήταν ορατός, σε αντίθεση με τις θήκες. Αυτό επιβεβαιώνει η επιμέλεια με την οποία έχει χτιστεί και η προσπάθεια που έχει καταβληθεί να εξομαλυνθούν οποιεσδήποτε αισθητικές ανωμαλίες, κυρίως στα σημεία σύνδεσής του με το πέτρωμα. Ο αναλημματικός του χαρακτήρας είναι αναμφισβήτητος. Συγκρατεί τα χώματα του πρανοῦς του οποίου ή απότομη κλίση εὔνοε την κατολίσθηση χωμάτων, ώστε να μένει ακάλυπτος ο χώρος του τάφου. Συγχρόνως όμως στην ἄκρη του δρόμου «σήμαινε» και τη θέση του, ἐφ' ὅσον αποτελοῦσε τὸ ὁρατὸ τμήμα του. Στὸ ἴδιο συμπέρασμα μᾶς ὁδηγοῦν και τὰ ἀνασκαφικὰ δεδομένα. Ο τοίχος είναι ἀρχιτεκτονικὰ προσαρμοσμένος στὸ ἀρχικὸ σχέδιο τοῦ τάφου. Δὲν ἀποτελεῖ μεταγενέστερη προσθήκη πὺ ἐγινε γιὰ νὰ καλύψει ἀνάγκες πὺ ἐν τῷ μεταξὺ διαπιστώθηκαν ἀπὸ τὴ χρήση τοῦ τάφου. Δὲν ἀποτελεῖ ὅμως καὶ ἀπλὸ τεχνικὸ ἔργο. Εἶναι κατασκευασμένος ἀπὸ τὸ ἴδιο ὑλικὸ καὶ μετὴν ἴδια τοιχοδομία ὅπως καὶ οἱ θήκες, ὥστε νὰ ἀποτελεῖ τὴν κατὰ κάποιον τρόπο πρὸς

τὰ πάνω συνέχειά τους. Ἡ μορφολογία τοῦ ἐδάφους στὸ συγκεκριμένο σημεῖο ὑπαγόρευσε ἢ μᾶλλον ἐπέβαλε καὶ τὴ συγκεκριμένη μορφή τοῦ σήματος τοῦ τάφου, κατὰ τρόπο πὺ δὲν ἐπιδεχόταν, ὅπως φαίνεται, πειραματισμούς: ὁποιοδήποτε ἄλλο «σήμα» θὰ ἦταν ἀνίσχυρο νὰ συγκρατήσει τὸν ὄγκο τῶν χωμάτων καὶ νὰ φέρει σὲ πέρας τὴν ἀποστολή του.

#### Ἔθιμα ταφῆς

Ὁ τρόπος μετὴν ὁποῖο εἶχε γίνει ἡ ἐναπόθεση τῶν ὁστών στὸ βόρειο τμήμα τῶν θηκῶν τοῦ τάφου τῆς Πυρᾶς δὲν ἀφήνει καμιά ἀμφιβολία ὅτι πρόκειται γιὰ ἀνακομιδή. Τὰ ὁστὰ σχηματίζαν πυκνὸ σωρὸ στὸ κέντρο τοῦ πλάτους τῆς κάθε θήκης. Ἡ προσπάθεια τακτοποίησής τους στὸ σημεῖο αὐτὸ ἦταν σαφὴς καὶ ἀποκλείει τὴν περίπτωση τοῦ σκόπιμου παραμερισμοῦ πὺ γίνεται πρὸς τὰ τοιχώματα τοῦ τάφου προκείμενου νὰ δημιουργηθεῖ ὁ ἀπαραίτητος γιὰ τὴ νέα ταφή χώρος. Δὲν βρέθηκε ἄλλωστε τελευταία κατὰ χώραν ταφή. Τὸ φαινόμενο αὐτό, τὸ ὁποῖο ἔχει παρατηρηθεῖ σὲ μυκηναϊκοὺς θαλαμωτοὺς τάφους<sup>3</sup> θὰ μπορούσε στὴν περίπτωση τοῦ τάφου τῆς Πυρᾶς νὰ ἐρμηνευθεῖ μετὴν ὑπερπλήρωσή του, ἢ ὁποία καὶ ἐπέβαλε τὴ λήξη τῆς χρήσης του ὡς οἰκογενειακοῦ τάφου. Ἀπόγονοι ἢ συγγενεῖς τῆς οἰκογένειας ἔκαναν τὴν ἀνακομιδή, ἔθιμο πὺ προϋποθέτει τὴν ὑποχρέωση τῶν ἐπιζώντων νὰ περιβάλλουν με σεβασμὸ, μέσα ἀπὸ τὰ ὑλικά λείψανα τους, τὴ μνήμη τῶν νεκρῶν προγόνων. Ἐντύπωση προκαλεῖ τὸ γεγονός ὅτι δὲν βρέθηκαν κτερίσματα κοντὰ στὸ σωρὸ τῶν ὁστών, μέσα στὶς θήκες. Ἀπὸ τὴν ἄλλη πλευρὰ ἡ χρονολογικὴ κλιμάκωση τῶν εὐρημάτων, πὺ ὑπῆρχαν στὸ κοίλωμα ἔξω ἀπὸ τὶς θήκες, δὲν ἐπιτρέπει τὴν ὑπόθεση ὅτι ἀποτελοῦν ἐφ' ἅπαξ προσφορὰς τῶν συγγενῶν κατὰ τὴν τελετὴ τῆς ἀνακομιδῆς. Θὰ πρέπει λοιπὸν νὰ δεχτοῦμε ὅτι πρόκειται γιὰ κτερίσματα τῶν ταφῶν, τὰ ὁποῖα ὅμως δὲν τοποθετήθηκαν ξανά μέσα στὶς θήκες μαζί με τὰ ὁστὰ, ἀλλὰ πα-

1. ΑΔ 22, 1967, Β2, 418 - 19.

2. ΑΔ 22, 1967, Β2, 438 - 9, πίν. 325 α - β, σχ. 2.

3. Α. ΠΑΠΑΖΟΓΛΟΥ, Μυκηναϊκὸς θαλαμωτὸς τάφος στὸ Καστέλλο τῆς Κῶ, ΑΑΑ XIV, 1981, 67 (ὅπου καὶ ἡ σχετικὴ βιβλιογραφία).

ρέμειναν στο κoilωμα μπροστά απ' αυτές μετά την ανακομιδή<sup>1</sup>.

#### \*Άλλες αρχαιότητες<sup>2</sup>

Μετά την αποκάλυψη του τάφου τῆς Πυρᾶς, τοῦ ὁποῖου ἡ ὑπαρξὴ προϋποθέτει κατοίκηση τῆς περιοχῆς τῆς στὰ κλασικὰ χρόνια, ἀναζητήσαμε τὶς θέσεις καὶ ἄλλων τάφων τοῦ ἀρχαίου νεκροταφείου, καθὼς καὶ ἐκείνη τοῦ οἰκισμοῦ στὸν ὁποῖον ἀνῆκε. Οἱ ἐρευνές μας στράφηκαν σὲ δύο σημεία: α) στὰ πρηνή πάνω ἀπὸ τὸ Β. κράσπεδο τοῦ ἀγροτικοῦ δρόμου καὶ β) στὸν πεδινὸ χῶρο ποὺ σχηματίζεται στὸ Ν. τμήμα τῆς χαράδρας, ἀνάμεσα στὰ δύο ρέματα, ὅπου καταλήγουν τὰ πρηνή τῶν γύρω ὑψωμάτων καὶ ὑπάρχουν οἱ θέσεις «'Αγ. Πνεῦμα» καὶ «Παλιχώρι».

Ἡ διάνοιξη τοῦ ἀγροτικοῦ δρόμου, ποὺ ἔφερε στὸ φῶς τὸν τάφο στῇ θέσῃ «Κομματάκια» συνεχίστηκε 200 μ. περίπου ἀκόμη νοτιότερα μέχρι τῇ θέσῃ «'Αμπλα». Τὸ πρηνές ἔχει ἐδῶ ὁμαλότερη κλίση. Στὸ πλάτωμα, ποὺ σχηματίζεται σὲ μικρὴ ἀπόσταση ἀπὸ τὸ βόρειο κράσπεδο τοῦ δρόμου, λίθινες πλάκες, κάθετα τοποθετημένες στὸ ἔδαφος, ἔχουν τὴ μορφή καὶ τῇ θέσῃ τοιχωμάτων κοινῶν κιβωτιοσχημῶν τάφων. Θραύσματα ἀπὸ ὅμοιες πλάκες, προφανῶς ἀπὸ τὴν κάλυψη τάφων, παρατηροῦνται σὲ ὁλόκληρο τὸ χῶρο. Τὰ λείψανα αὐτά, καθὼς καὶ ἡ ἄμεση γειτνίασή τους μὲ τὸν τάφο στῇ θέσῃ «Κομματάκια» ἀποτελοῦν πειστικὲς ἐνδείξεις ὅτι στῇ θέσῃ «'Αμπλα» βρίσκεται ἀρχαῖο νεκροταφεῖο. Ἄν ἡ ὑπόθεση αὐτὴ εἶναι σωστὴ καὶ μόνο τότε ἡ θέσῃ τοῦ τάφου, τῆς ὁποίας ἡ ἐπιλογή δὲν θὰ μπορούσε σὲ καμιά περίπτωση νὰ εἶναι τυχαία, ἀποκτᾶ το-

πογραφικὴ σύνδεση, ἐνῶ παράλληλα καὶ μέσα ἀπὸ αὐτὴν γίνεται περισσότερο κατανοητὸς ὁ χαρακτήρας τοῦ μνημείου ὡς ταφικοῦ: οἱ δύο θῆκες ἀποτελοῦν ἓναν παρόδιο, πολυτελὴ γιὰ τὰ τοπικὰ δεδομένα οἰκογενειακὸ τάφο, χτισμένο σὲ περίοπτη θέσῃ καὶ σὲ μικρὴ ἀπόσταση ἀπὸ τὸ σύγχρονό του νεκροταφεῖο. Παράλληλα ἐπιβεβαιώνεται καὶ ἡ ἀρχικὴ μας ἀπόψη ὅτι ὁ σημερινὸς ἀγροτικὸς δρόμος εἶναι ὁ ἴδιος ὁ ἀρχαῖος δρόμος, ποὺ ὡδηγοῦσε ἀπὸ τὸν οἰκισμὸ στὸ νεκροταφεῖο. Ὁ δρόμος αὐτός, ὅπως ἄλλωστε καὶ ὁ σημερινὸς ἀγροτικὸς δρόμος, συνεχίζεται πρὸς Β., κάμπτεται πρὸς Ν. στὶς νότιες παρυφές τοῦ σύγχρονου οἰκισμοῦ τῆς Πυρᾶς καὶ — σήμερα τουλάχιστον — καταλήγει στὶς θέσεις «'Αγ. Πνεῦμα» καὶ «Παλιχώρι».

Στῇ θέσῃ «'Αγ. Πνεῦμα» ἡ μικρὴ ὁμώνυμη ἐκκλησία ἔχει χτιστεῖ πάνω στῇ θεμελίωση καὶ στὶς διαστάσεις ἀρχαίου οἰκοδομήματος<sup>3</sup> (πίν. Ηα). Τὸ οἰκοδόμημα αὐτό, ποὺ ἔχει ὀρθογώνια κάτοψη, μήκ. 11.20 μ. καὶ πλ. 7.80 μ., ἦταν χτισμένο πάνω σὲ χαμηλὸ βραχώδες ὑψωμα ποὺ δεσπόζει ἀπὸ Β. τῆς μοναδικῆς στὴν περιοχή ἐπίπεδης ἔκτασης, ὅπου ἡ θέσῃ «Παλιχώρι». Σὲ μικρὴ ἀπόσταση στὰ Ν. τῆς ἐκκλησίας [ὑπάρχει νεότερος ἀναλημματικὸς [τοῖχος, χτισμένος ἀπὸ ἀρχαῖο ὑλικὸ σὲ δεύτερη χρῆση καὶ πιθανὸν στῇ θέσῃ ἀρχαίου ἀναλήμματος, ποὺ θὰ συγκρατοῦσε ἀπὸ τὰ νότια τὸ ἄνδηρο τοῦ οἰκοδομήματος, πάνω στὸ ὁποῖο χτίστηκε πολὺ ἀργότερα τὸ ξωκκλήσι τοῦ 'Αγ. Πνεύματος.

Στῇ θέσῃ «Παλιχώρι» καὶ σὲ ἀπόσταση 100 μ. Ν. τῆς ἐκκλησίας τοῦ 'Αγ. Πνεύματος σῴζεται σὲ πολὺ καλὴ κατὰσταση τμήμα ἰσοδομικοῦ τεύχους (πίν. Ηβ) μήκους 10 μ. περίπου καὶ ὕψους 2 μ.<sup>4</sup> Ἀπὸ τοὺς κατοίκους τῆς Πυρᾶς [πληροφο-

1. Στὴ νεκρόπολη τῆς Σαλαμίνας στὴν Κύπρο (βλ. ΑΔ 20, 1965, Β3, 610) ἔχει παρατηρηθεῖ σὲ λαξευτοὺς θαλαμωτοὺς τάφους τοῦ 7ου - 5ου αι. π.Χ. μεταφορὰ τῶν κτερισμάτων τῶν παλιότερων ταφῶν ἀπὸ τὸ ἐσωτερικὸ τοῦ θαλάμου καὶ ἐναπόθεσή τους στὸ δρόμο τοῦ τάφου. Τὸ γεγονός προκαλεῖ μικρότερη ἢ καὶ καμιά ἐντύπωση ἂν ληφθεῖ ὑπόψη ὅτι τόσο ὁ δρόμος στοὺς θαλαμωτοὺς τάφους, ὅσο καὶ ὁ τετράπλευρος χῶρος μπροστὰ ἀπὸ τὶς θῆκες, ποὺ ἐξετάζουμε, θεωροῦνταν ἐπίσης ὡς ταφικοὶ χῶροι.

2. Οἱ θέσεις ποὺ ἀναφέρονται παρακάτω εἶναι σημειωμένες στὸ τοπογραφικὸ τῆς εὐρύτερης περιοχῆς (βλ. εἰκ. 1).

3. Ἀξιοσημείωτη εἶναι ἡ χρησιμοποίηση πωρόλιθου στὴν κατασκευὴ τῆς κορνίζας, τοῦ τρούλλου καὶ τοῦ καμπαναριοῦ τῆς μικρῆς ἐκκλησίας τοῦ 'Αγ. Πνεύματος. Τὸ πέτρωμα ἀφθονεῖ, ὅπως πληροφορηθήκαμε στῇ θέσῃ «Στὰ Πουριά», ποὺ βρίσκεται σὲ ἀπόσταση 500 μέτρων περίπου ΒΑ. τῆς θέσης «'Αγ. Πνεῦμα». Ἀπὸ ἐκεῖ, ὅπως μαρτυρεῖ καὶ ἡ ἀποκλειστικὴ χρησιμοποίησή τοῦ πωρόλιθου στὴν κατασκευὴ τῶν θηκῶν τῆς θέσης «Κομματάκια», προμηθεύονταν γιὰ αἰῶνες οἱ κάτοικοι τοῦ οἰκισμοῦ ὑλικὸ γιὰ τὶς οἰκοδομικὰς τοὺς ἀνάγκες.

4. Ἦταν ἀδύνατο νὰ πάρουμε περισσότερα τεχνικὰ στοι-

ρηθήκαμε ότι στην πεδινή αυτή περιοχή, που δεν καλλιεργείται πιά, είχαν βρεθεί παλιότερα πήλινα αγγεία, σφονδύλια και νομίσματα. Οι πληροφορίες αυτές και η αδιάψευστη μαρτυρία των αρχαίων αρχιτεκτονικών λειψάνων που σώθηκαν στη θέση τους, επιβεβαιώνουν την ύπαρξη αρχαίου οικισμού στη θέση αυτή. Η ταύτισή του με μια από τις

πόλεις της Οϊταίας που αναφέρει ο Στράβων<sup>1</sup> είναι αδύνατη, επειδή η διήγηση του γεωγράφου συγγραφέα στο σημείο αυτό περιορίζεται στην παράθεση των ονομάτων των πόλεων χωρίς να δίνει καμιά πληροφορία για τη γεωγραφική θέση τους.

ΔΕΣΠΟΙΝΑ ΧΑΤΖΗΜΙΧΑΗΛ - ΣΚΟΡΔΑ

χειρά για το όχυρωματικό, όπως φαίνεται, αυτό μνημείο, επειδή έχει καλυφθεί από επιχώσεις και την αυτοφυή βλάστηση.

1. ΣΤΡΑΒΩΝ 9, 434.

# ΠΙΝΑΚΕΣ



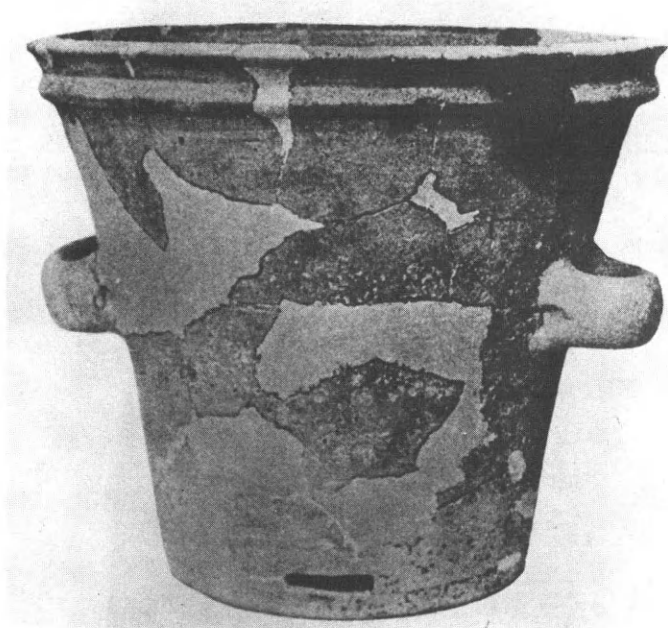

α

γ



β



α. Ὁ ἀμφορεύς τοῦ Ὀρεστάδα. β. Πήλινον δοχεῖον (IP 2212) ἀποθήκης Μουσείου Ἰσθμίας. γ. Πήλινον δοχεῖον (IP 2215) ἀποθήκης Ἰσθμίας.

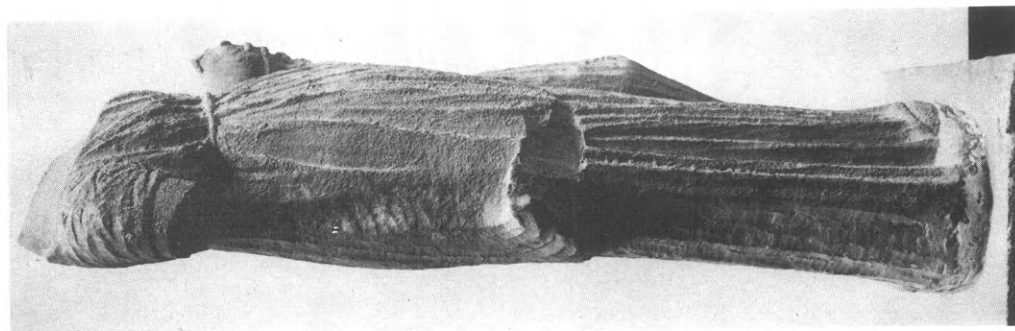
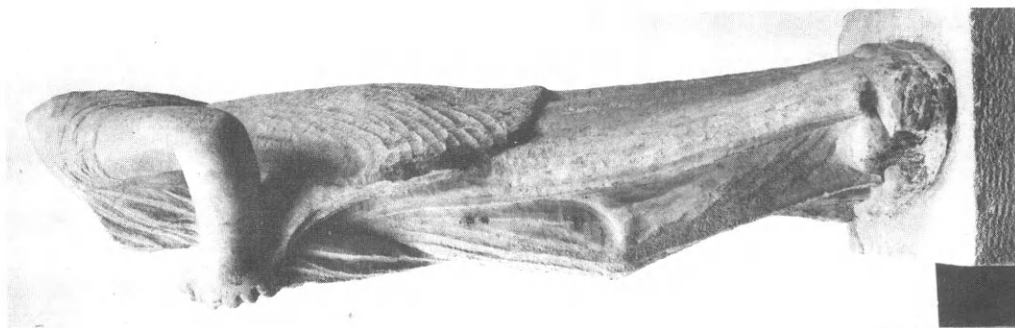
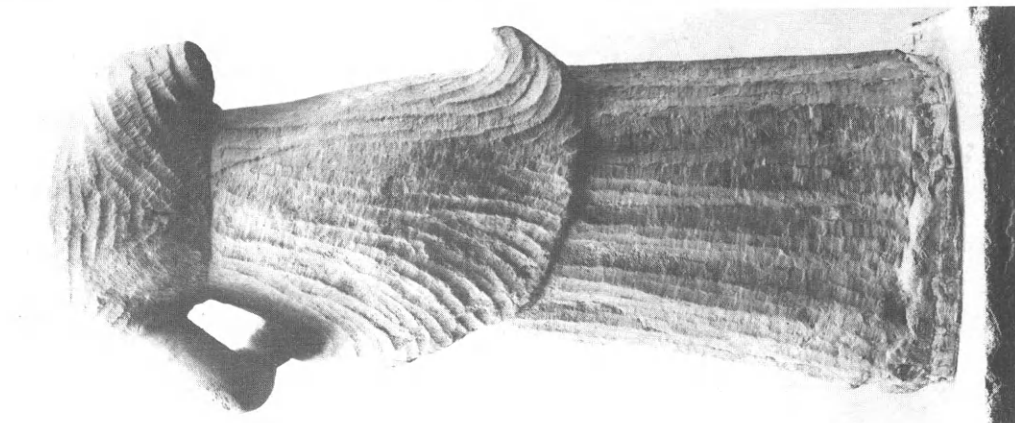

Τὸ κορίτσι ἂρ. εὐρ. 31 τοῦ Μουσείου Χαλκίδας.



Τὸ κορίτσι ἀρ. ἐνρ. 37 τοῦ Μουσείου Χαλκίδας.

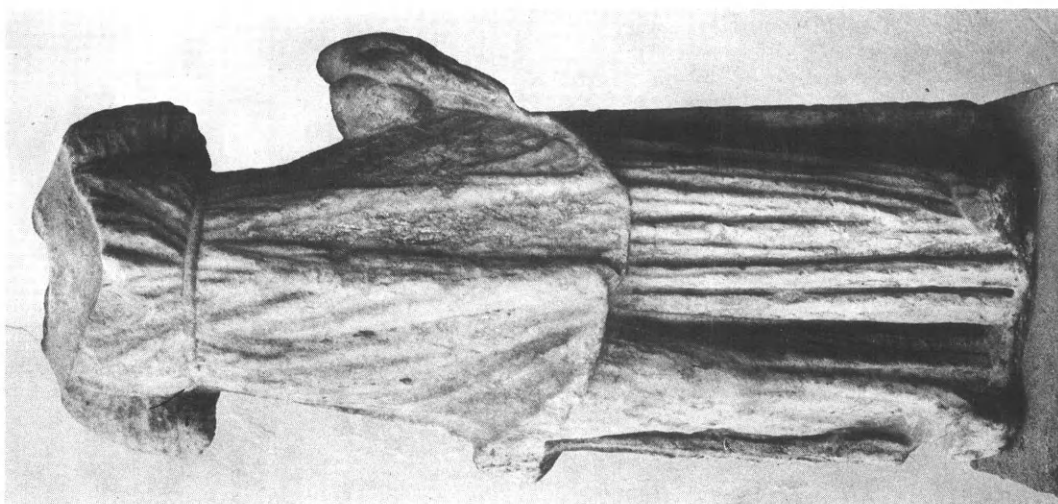
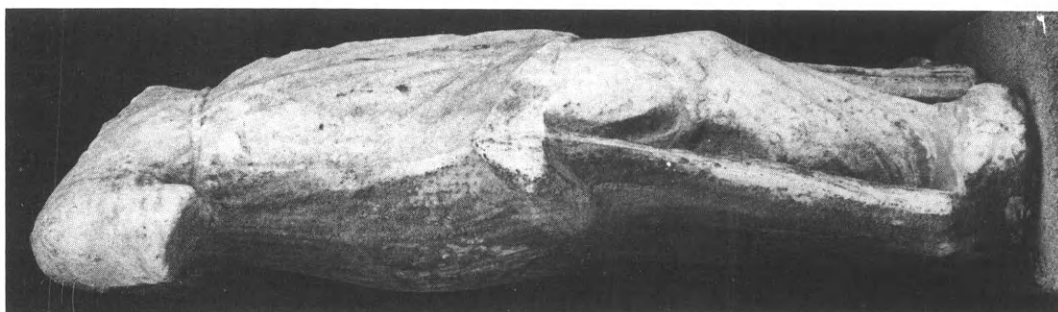
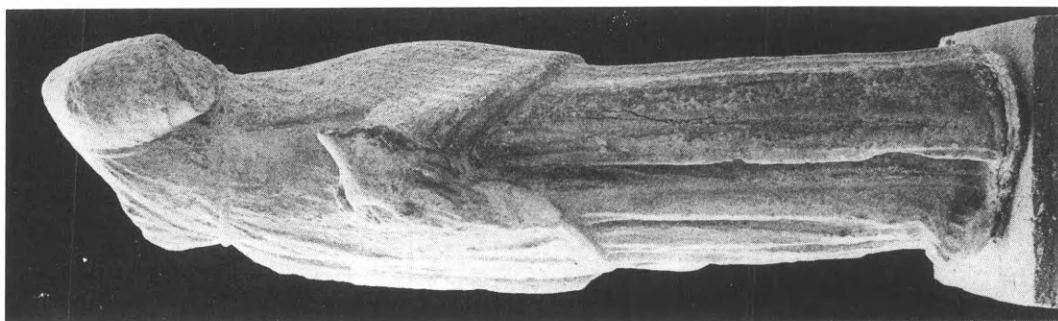

α-γ. Τὸ κορίτσι ὀρ. εὐρ. 43 τοῦ Μουσείου Χαλκίδας. δ. Κεφάλι κοριτσοῦ ἀπὸ τὴν Ἑρέτρια.

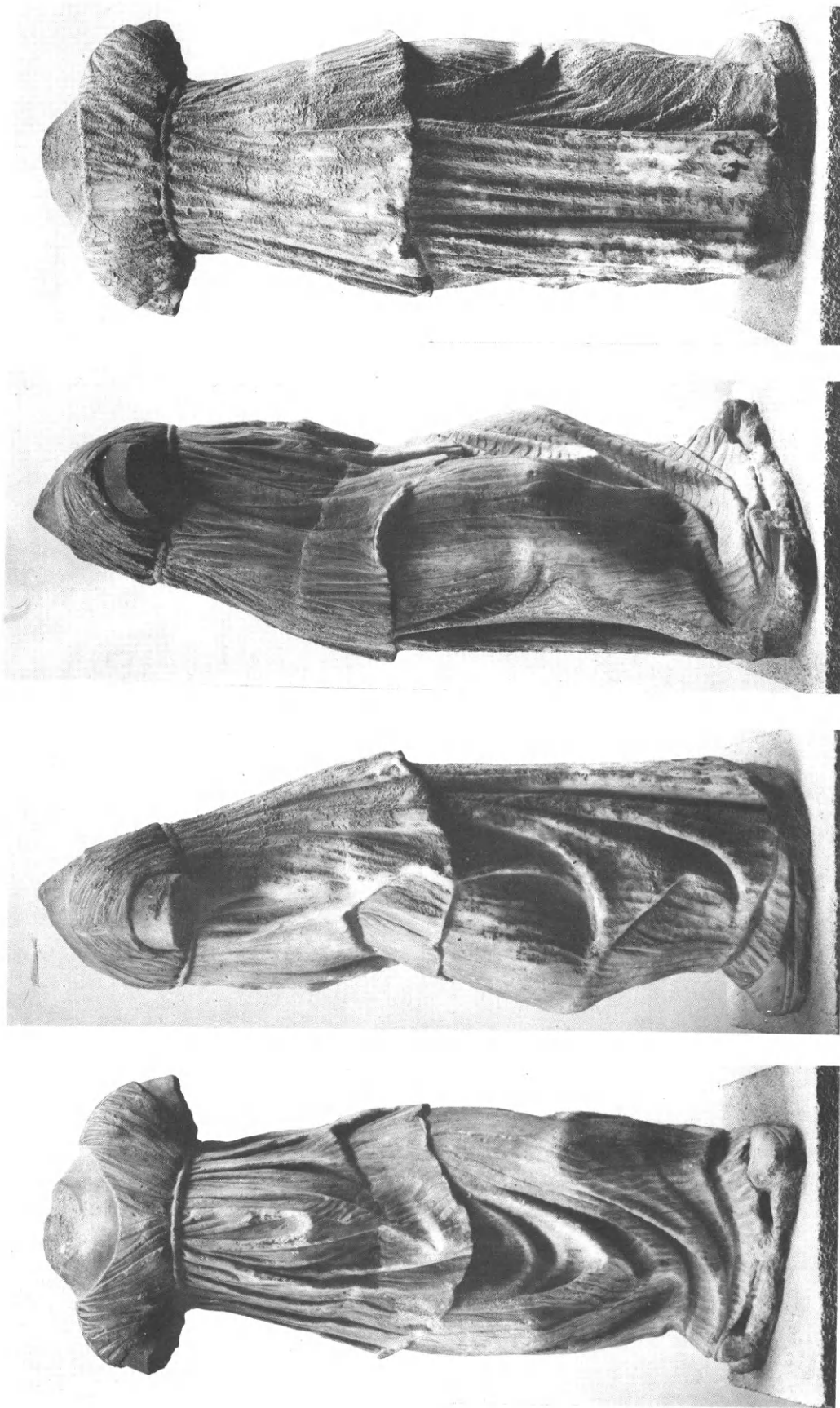

Τὸ κορίτσι ἀρ. εὐρ. 42 τοῦ Μουσείου Χαλκίδας.

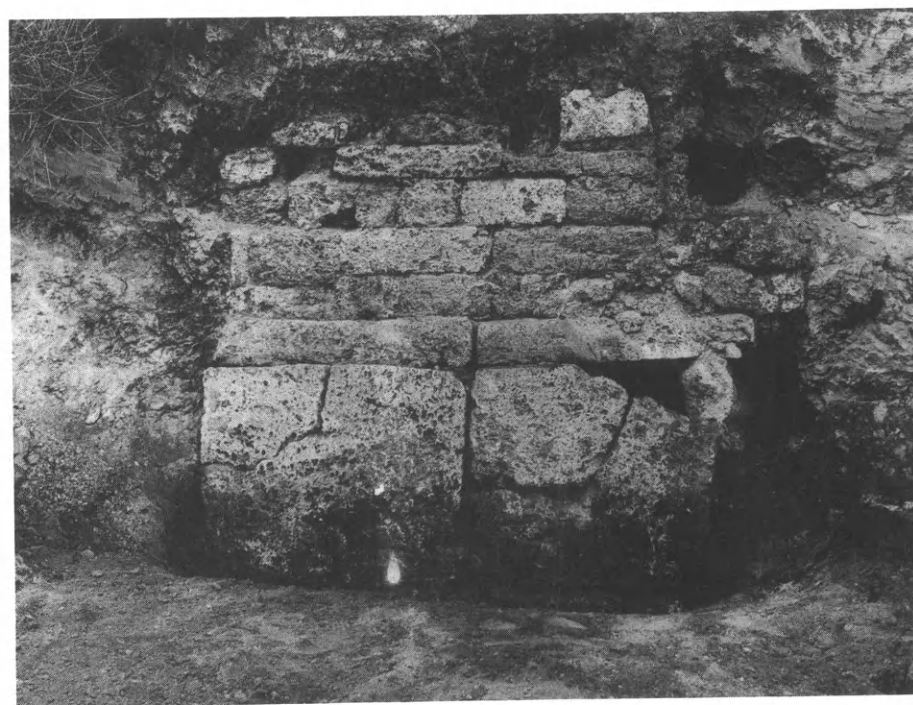
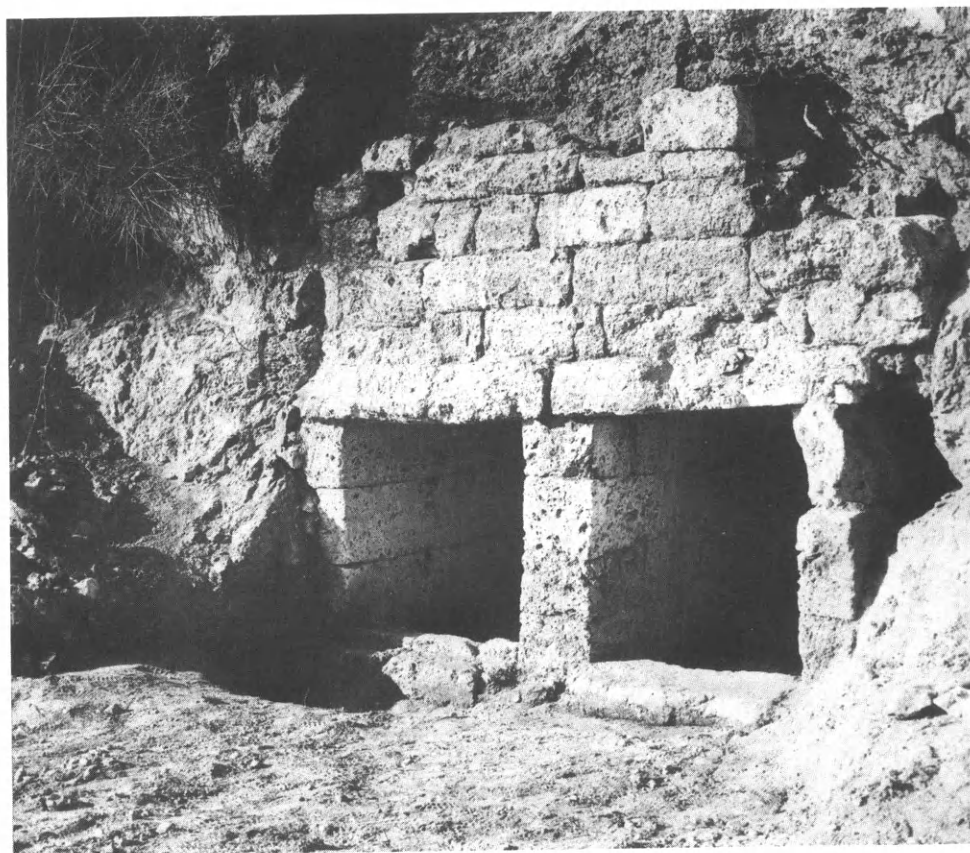

Πυρά Φωκίδος. Ὁ τάφος στὴ θέση «Κομματάκια». α. Ἀποψη ἀπὸ ΝΑ. β. Οἱ πώρινες πλάκες ποὺ ἔφραζαν τὴ Ν. στενὴ πλευρὰ τῶν θηκῶν.

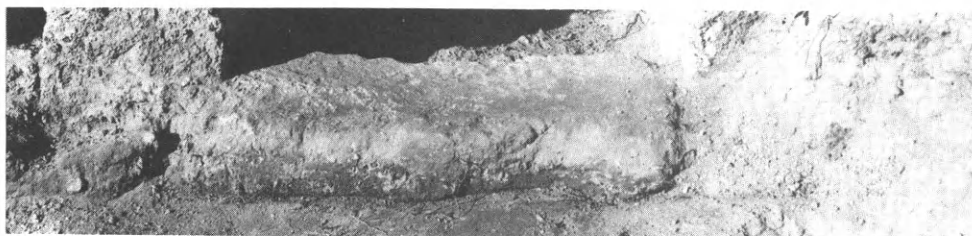

α



β

γ



δ



ε

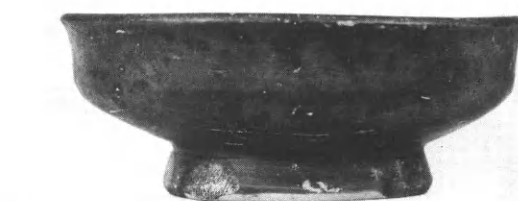

στ



ζ



η

Πυρά Φωκίδος. α. Τὸ θεμέλιο-κατώφλι τῆς πλάκας πού ἔφραζε τὴν εἴσοδο τῆς Ἀ. θήκης. β-γ. Λύχνοι ἀρ. 12367, 12368, 12369 καὶ 12370. δ. Σκυφίδια ἀρ. 12374, 12372, 12376 καὶ 12375. ε. Μικκύλο καλαθόσχημο ἀγγεῖο ἀρ. 12371 καὶ θραῦσμα μυροδοχείου ἀρ. 13637. στ. Σκυφίδιο ἀρ. 12373. ζ-η. Χαμηλὸς σκύφος ἀρ. 12377.

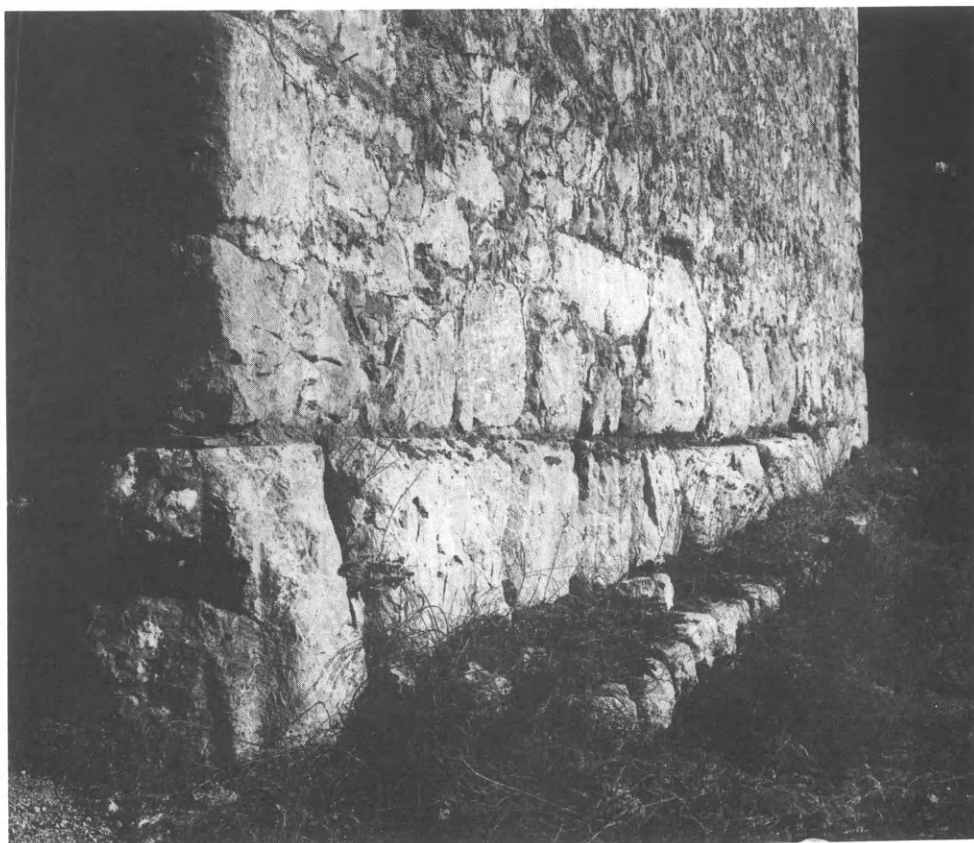

Πυρά Φωκίδος. α. Ἡ Ν. πλευρά τῆς ἐκκλησίας τοῦ Ἁγ. Πνεύματος. β. Τμήμα κλασικοῦ τείχους στή θέση «Παλιοχώρι».



