

ΑΡΧΑΙΟΛΟΓΙΚΗ ΕΦΗΜΕΡΙΣ

ΠΕΡΙΟΔΙΚΟΝ ΤΗΣ ΕΝ ΑΘΗΝΑΙΣ
ΑΡΧΑΙΟΛΟΓΙΚΗΣ ΕΤΑΙΡΕΙΑΣ
1976



ΕΝ ΑΘΗΝΑΙΣ
1977



ΑΡΧΑΙΟΛΟΓΙΚΗ ΕΦΗΜΕΡΙΣ

ΠΕΡΙΟΔΙΚΟΝ ΤΗΣ ΕΝ ΑΘΗΝΑΙΣ
ΑΡΧΑΙΟΛΟΓΙΚΗΣ ΕΤΑΙΡΕΙΑΣ
1976



ΕΝ ΑΘΗΝΑΙΣ
1977

ΑΡΧΑΙΟΛΟΓΙΚΗ

ΕΦΗΜΕΡΙΣ

ΠΕΡΙΟΔΙΚΟΝ ΤΗΣ ΕΠΙΣΤΗΜΗΣ

ΑΡΧΑΙΟΛΟΓΙΚΗΣ ΕΤΑΙΡΕΙΑΣ

1976



Μεταλλογραφήματα Κ. ΧΑΛΚΙΟΠΟΥΛΟΥ
Ἀγίου Μάρκου 14



Κ. ΜΙΧΑΛΑΣ Α.Ε. Βλαχάκη 44 Νέο Ψυχικό
Τηλ. 67 21 179 67 12 700

ΠΕΡΙΕΧΟΜΕΝΑ

ΜΕΛΕΤΑΙ

Χρῖστος Ντούμας:	Πρωτοκυκλαδική κεραμεική ἀπὸ τὰ Χριστιανὰ Θῆρας (Πίνακες 1 - 5)	1 - 11
Ἀγγελικὴ Λεμπέση:	Ὁ οἰκίσκος τῶν Ἀρχανῶν (Πίνακες 6 - 16, παρένθ. πίναξ)	12 - 43
Μιχάλης Ἀ. Τιβέριος:	Οἱ «τυρρηνικοὶ» (ἀττικοὶ) ἀμφορεῖς. Ἡ σχέση τους μὲ τοὺς «ποντιακοὺς» (ἐτρουσκινοὺς) καὶ τὸν Νικοσθένη (Πίνακες 17 - 21)	44 - 57
Κατερίνα Μαυριγιαννάκη:	Χάλκινα μινωικὰ ἀγγεῖα καὶ σκεύη τῶν Μουσείων Ρεθύμνης καὶ Χανίων (Πίνακες 22 - 26)	58 - 82
Μάρκελλος Θ. Μιτσός:	Ἐπιγραφαὶ ἐξ Ἀσκληπιείου Ἐπιδαύρου III. . (Πίναξ 27)	83 - 91
Αὐγὴ Χριστοδουλοπούλου - Προυκάκη:	Σημειώσεις γιὰ τὴν ἐρμηνεία τῆς στήλης τῆς Ἰκαρίας (Πίναξ 28)	92 - 101
N. Δ. Παπαχατζῆς:	Ποσειδῶν Ταινάριος (Πίνακες 29 - 39)	102 - 125
Jürgen Schilbach:	Kastell am Nordrand der Ebene von Iria (Argolis) (Taf. 40 - 42)	126 - 132
Ἀλκμήνη Σταυρίδη:	Ἡ εἰκονογραφία τῆς Φαυστίνας τῆς πρεσβύτερης στὸν ἐλληνικὸ χῶρο (Πίνακες 43 - 53).	133 - 140
Ἑλένη Γ. Παπασταύρου:	Ἐπιτύμβια στήλη τῆς Ἀρισταγόρας (Πίναξ 54)	141 - 147
Γεώργιος Στυλ. Κορρές:	Ὁ πραγματικὸς ἀριθμὸς τῶν σφραγιδολίσθων τοῦ θολωτοῦ τάφου τοῦ Βαφειοῦ (Πίνακες 55 - 56)	148 - 163
Δημήτρης Ἰ. Λαζαρίδης:	Ἐπίγραμμα Παρίων ἀπὸ τὴν Ἀμφίπολιν (Πίνακες 57 - 63)	164 - 181
K. Κρυστάλλη - Βότση:	Αὐστηρορρυθμικὸ κεφάλι κούρου ἀπὸ τὴν Κόρινθο (Πίνακες 64 - 70)	182 - 193
Στέφανος Ν. Κουμανούδης:	Θησέως σηκὸς (Πίναξ 71)	194 - 216

ΑΡΧΑΙΟΛΟΓΙΚΑ ΧΡΟΝΙΚΑ

Ἀγγελικὴ Ἀνδρειωμένου:	Ἀρχαῖκή κεραμεικὴ ἐξ Ἑρετρίας	1 - 7
	(Πίνακες Α - Δ)	
Πέτρος Γ. Θέμελης:	Κεντρικὴ μορφὴ ἀπὸ τὸ ἀνατολικὸ ἀέτωμα τοῦ ναοῦ τοῦ Ἀπόλλωνος τῶν Δελφῶν.....	8 - 11
	(Πίνακες Ε - Η)	
Ἀγγελικὴ Ἀνδρειωμένου:	Ἑρευναι καὶ τυχαῖα εὐρήματα ἐν Βοιωτίᾳ ..	12 - 21
	(Πίνακες Θ - ΚΕ)	

ΜΕΛΕΤΑΙ

MEVETAI

ΠΡΩΤΟΚΥΚΛΑΔΙΚΗ ΚΕΡΑΜΕΙΚΗ ΑΠΟ ΤΑ ΧΡΙΣΤΙΑΝΑ ΘΗΡΑΣ

Στή μνήμη του *Μιχάλη Μπαρδάνη*

Μια τυχαία ανακάλυψη¹ οδήγησε σε περιορισμένη έρευνα στα Χριστιανά². 'Η έρευνα αυτή απέδωσε μια σημαντική ομάδα κεραμεικής που ή μελέτη της εύγενικά παραχωρήθηκε στον γράφοντα³. Τα άγγεϊα έχουν καταγραφῆ στον κατάλογο τῶν πηλίνων τοῦ Μουσείου Θήρας καὶ σ' αὐτὸν ἀναφέρονται οἱ σχετικοὶ ἀριθμοί.

'Η κεραμεικὴ ἀπὸ τὰ Χριστιανὰ μπορεῖ νὰ διακριθῇ σὲ δυὸ βασικὲς κατηγορίες: σὲ άγγεϊα στιλβωτὰ καὶ σὲ άγγεϊα ἀστίλβωτα. Στὴν πρώτη κατηγορία ἀνήκουν κυρίως μικρὰ άγγεϊα. Στὴ δεύτερη ἐκτὸς ἀπὸ τὰ μικρὰ φαίνεται πὼς ὑπῆρχαν καὶ μεγάλα,

Σ' αὐτὸ τὸ ἄρθρο χρησιμοποιοῦνται οἱ ἀκόλουθες συντομογραφίες:

- BLEGEN 1950 : C.W. BLEGEN κ.ά., Troy. I. General Introduction. The First and Second Settlements (1950).
BOSSERT 1967 : E.-M. BOSSERT, Kastri auf Syros, ΑΔ 22, Α', 1967.
CASKEY 1972 : J. L. CASKEY, Investigations in Keos. Part II: A Conspectus of the Pottery, Hesperia 41, 1972.
DOUMAS 1968 : C. DOUMAS, The N. P. Goulandris Collection of Early Cycladic Art (1968).
DOUMAS, SIMA : C. DOUMAS, Early Bronze Burial Habits in the Cyclades, Studies in Mediterranean Archaeology (τυπώνεται).
Phylakopi 1904: T. D. ATKINSON, J. W. CROWFORT, C. C. EDGAR, R. G. BOSANQUET, D. MACKENZIE, G. SMITH, Excavations at Phylakopi in Melos (Journal of Hellenic Studies Supplement 4), 1904.
PLASSART 1928 : A. PLASSART, Le sanctuaire et les cultes du mont Cynthe (Exploration archéologique de Délos XI) 1928.
RENFREW 1964 : C. RENFREW, Crete and the Cyclades before Rhadamanthus, Κρητικὰ Χρονικά 18.

RENFREW 1972 : C. RENFREW, The Emergence of Civilization (1972).

1. 'Η ἐπισήμανση τῶν άγγεϊων ἔγινε ἀπὸ τὸν Ἀμερικανὸ Edward Loring ποὺ ἀμέσως εἰδοποίησε σχετικὰ τὴν Ἀρχαιολογικὴ Ὑπηρεσία. Βλ. καὶ J.W. MAJOR, Voyage to the Atlantis (1974) 165 - 170.

2. ΑΔ 22, Β2, 1967, 464. Τὰ Χριστιανὰ εἶναι ἓνα μικρὸ νησιώτικο συγκρότημα ποὺ βρίσκεται περὶ τὰ δεκατέσσερα ναυτικὰ μίλλια νοτιοδυτικὰ τῆς Θήρας. Τὸ μεγαλύτερο ἀπὸ τὰ νησάκια τοῦ συμπλέγματος, ἡ Χριστιανή, παρὰ τὴ μικρὴ ἔκταση καὶ τὸ βραχύῳδες ἔδαφός της, ἀκόμη καὶ στὸ πρόσφατο παρελθὸν ἐχρησιμοποιήθηκε σὰν βοσκότοπος καὶ γιὰ τὴν καλλιέργεια κριθαριοῦ πάνω στὴν ἐλάχιστη πεδινὴ τῆς ἐπιφάνεια. Στὴν καλλιεργήσιμη αὐτὴ περιοχὴ βρίσκει κανεὶς πολλὰ ἐπιφανειακὰ ὕστρακα ποὺ ἀνάγονται στὴ δεύτερη μεγάλη περίοδο τοῦ Πρωτοκυκλαδικοῦ πολιτισμοῦ (Κέρος-Σῦρος). Ὑπάρχουν ἐπίσης σποραδικὰ ὕστερομινωικά Ια ὕστρακα, ὅμοια μὲ τὴν κεραμεικὴ ἀπὸ τὸ Ἀκρωτήρι τῆς Θήρας. Φαίνεται λοιπὸν πὼς τὸ νησάκι αὐτὸ συντηροῦσε κάποιο συνοικισμὸ σ' ὀλόκληρη τὴν περίοδο τῆς χαλκοκρατίας.

3. Στὸ συνάδελφο κ. Ντῖνο Τσάκο ἐκφράζω κι ἀπὸ τὴ θέση αὐτὴ τὶς θερμὲς εὐχαριστίες μου γιὰ τὴν παραχώρηση τῶν εὐρημάτων, τόσο σημαντικῶν γιὰ τὴ μελέτη τῆς προϊστορίας τοῦ Αἰγαίου. Οἱ εὐχαριστίες μου ἀπευθύνονται ἐπίσης στὸ ζωγράφο κ. Κωστὴ Ἡλιάκη γιὰ τὴν ἀφιλόκερδη σχεδίαση τῶν άγγεϊων.

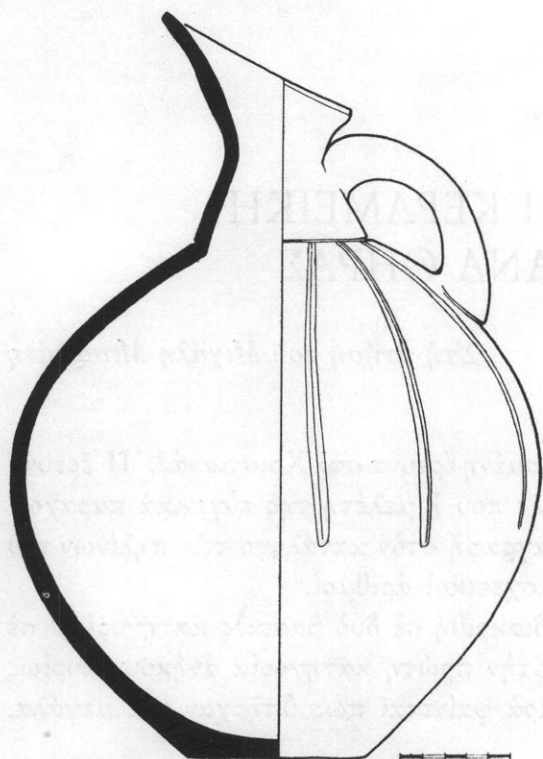

Εικ. 1. Ραμφοειδόστομη πρόχους ἀριθ. 1716.

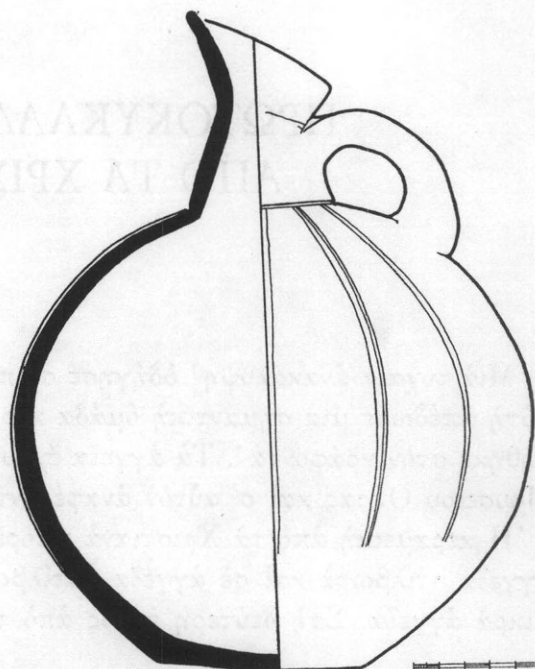

Εικ. 2. Ραμφοειδόστομη πρόχους ἀριθ. 1718.

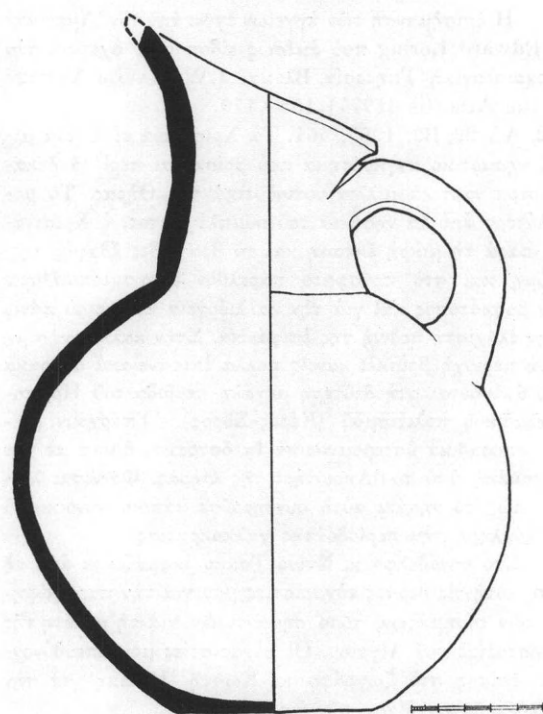

Εικ. 3. Ραμφοειδόστομη πρόχους ἀριθ. 1825.

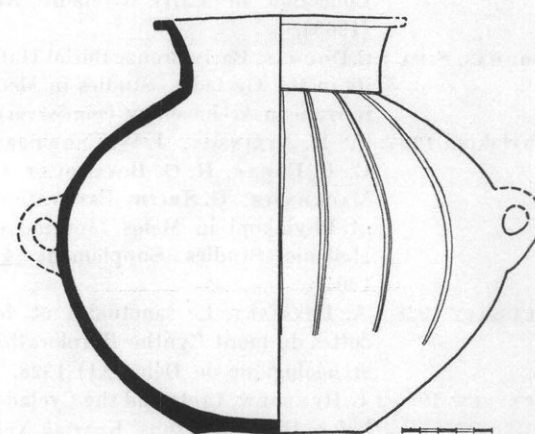

Εικ. 4. Κρατηρίσκος ἀριθ. 1717.

ἀποθηκευτικά κατὰ κύριο λόγο, σκεύη, καθὼς μαρτυροῦν τὰ σημαντικά ὄστρακα ποὺ περιμαζεύτηκαν.

Τὰ στιλβωτὰ ἀγγεῖα ἔχουν ἐπιφάνεια μὲ χρῶμα ποὺ ποικίλλει ἀπὸ τὸ καστανὸ ὡς τὸ μαῦρο. Εἶναι κυρίως κλειστὰ ἀγγεῖα μὲ κοινὴ διακόσμηση ἀπὸ ἀνάγλυφες νευρώσεις ποὺ κατεβαίνουν ἀκτινωτὰ ἀπὸ τὴ βάση τοῦ λαιμοῦ πρὸς τὴν κοιλία τοῦ ἀγγείου

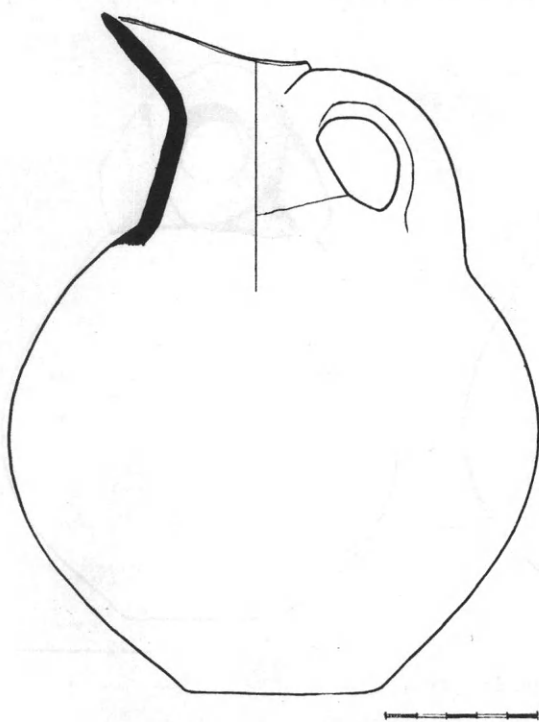

Εἰκ. 5. Ραμφοειδόστομη πρόχους ἀριθ. 1823.

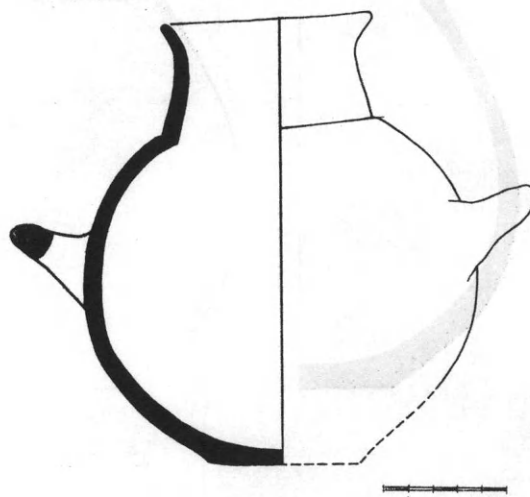

Εἰκ. 6. Κρατηρίσκος ἀριθ. 1829.

(εἰκ. 1 - 2, 4, πίν. 1α - β). Σπανιώτερη εἶναι ἡ χαρακτὴ ἢ μᾶλλον αὐλακωτὴ διακόσμηση (εἰκ. 12, πίν. 4γ).

Στὰ ἀγγεῖα τῆς δεύτερης κατηγορίας ἡ ἐπιφάνεια συχνὰ παρουσιάζει ἀποχρώσεις, ποὺ μᾶλλον ὀφείλονται στὸ ψήσιμο τοῦ πηλοῦ. Διακόσμηση διαθέτουν κυρίως τὰ μεγάλα σκεύη. Τὴν ἀποτελοῦν ἀνάγλυφες ταινίες σὲ ἀπομίμηση σχοιnioῦ, ἀνάγλυφα κουμπιὰ καὶ χαράξεις (πίν. 5β, 8, ζ', ζ).

Γενικὰ σὲ ὅλα τὰ ἀγγεῖα τῆς ομάδας ὁ πηλὸς περιέχει σημαντικὴ ποσότητα τριμμένων χαλικιοῦν καὶ τὸ ψήσιμό του εἶναι ὅπως ὅποτε ἀνεπαρκές. Τὸ πιὸ κοινὸ σχῆμα, καὶ στὶς δυὸ κατηγορίες, εἶναι ἡ πρόχους. Ἀπαντᾷ τουλάχιστον σὲ δέκα ἀγγεῖα, ἐνῶ σὲ ἄλλες τρεῖς περιπτώσεις μπορούμε νὰ τὸ εἰκασῶμε ἀπὸ τὰ σχετικὰ ὄστρακα. Ὅλα τὰ παραδείγματα ἀνήκουν στὸν ἴδιο τύπο πρόχου μὲ τὰ παρακάτω κοινὰ χαρακτηριστικά (εἰκ. 1-3, 5, 9, πίν. 1α, 1β δεξ., 2α, 3α - β, 4α-β): Στόμιο ρομφόσχημο χοανοειδές. Σῶμα σχεδὸν σφαιρικὸ μὲ ἀποκλίσεις πρὸς τὸ ἀτρακτοειδές. Λαβὴ κυλινδρική ποὺ ξεκινάει ἀπὸ τὴν πάνω ἄκρη τοῦ κωνικοῦ λαιμοῦ καὶ καταλήγει στὸν ὦμο τοῦ ἀγγείου.

Ἀνάγλυφες νευρώσεις πού ξεκινοῦν ἀπὸ τὴ βάση τοῦ λαιμοῦ καὶ κατεβαίνουν ἀκτινωτὰ πρὸς τὴν κοιλιά ἀποτελοῦν τὴ μόνη διακόσμηση πού βρίσκει κανεὶς σὲ πρόχους (ἀριθ. 1716, 1718, 1835). Ἡ πρόχους μὲ τὰ χαρακτηριστικὰ αὐτὰ δὲν εἶναι ἄγνωστη στὸν κυκλαδικὸ χῶρο. Μερικὰ παραδείγματα ἔχουν βρεθῇ στοὺς τάφους τῆς Σύρου. Εἶναι ἀγγεῖα στιλβωτὰ μαῦρα. Τὴ διακόσμησή τους τὴν ἀποτελοῦν ὁμάδες ἀπὸ χαρακτὲς γραμμὲς πού ξεκινώντας ἀπὸ τὴ βάση τοῦ λαιμοῦ κατεβαίνουν ὡς τὴ βάση τοῦ ἀγ-

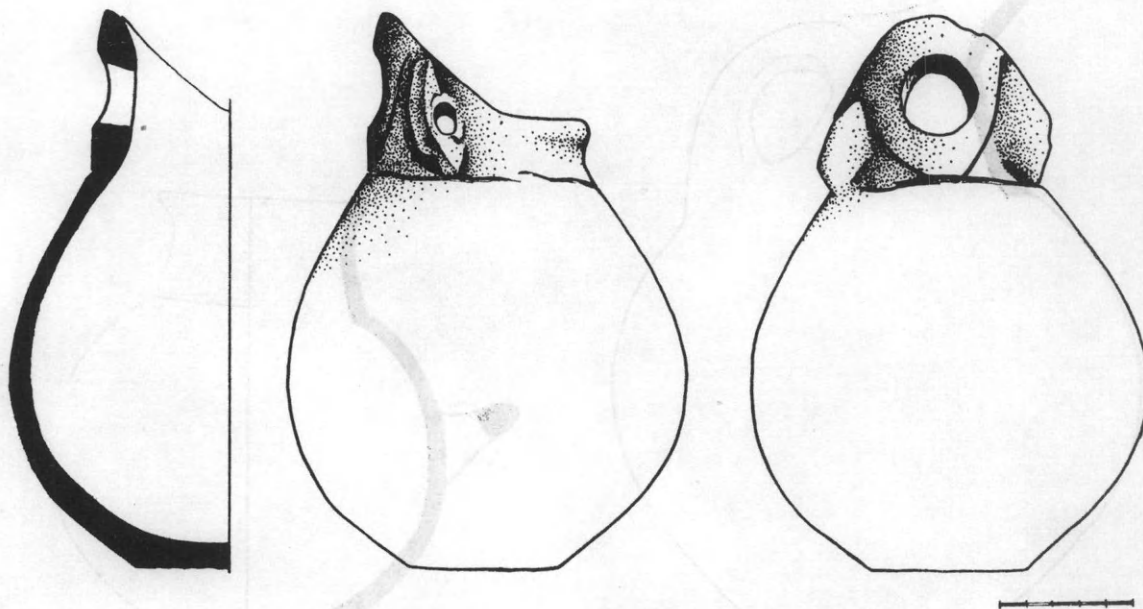

Εἰκ. 7. Εὐρύστομο ἀγγεῖο ἀριθ. 1824.

γείου¹. Ἀπὸ ὅμοιες πρόχους φαίνεται πὼς προέρχονται καὶ μερικὰ ὄστρακα ἀπὸ τὴν Ἀγία Εἰρήνη τῆς Κέας². Ὑπάρχουν ὅμως παραδείγματα καὶ ἀπὸ τὴν εὐρύτερη περιοχὴ τοῦ Αἰγαίου. Μιὰ σειρὰ ἀπὸ στόμια ἀγγείων πού βρέθηκαν στὴ σπηλιὰ τῆς Ἀσπρης Πέτρας στὴν Κῶ, φαίνεται ὅτι προέρχονται ἀπὸ παρόμοιες πρόχους (πίν. 5α)³. Ἀνήκουν στὴν κατηγορία τῶν στιλβωτῶν καστανόχρωμων. Ὅμοιες πρόχοι ἔχουν ἐπίσης βρεθῇ στὴ βορειοδυτικὴ Μ. Ἀσία⁴ καὶ στὶς φάσεις Πράσινη καὶ Κόκκινη τῆς Πολιόχνης στὴ Λῆμνο⁵. Σὲ ἓνα παράδειγμα ἀπὸ τὸ Beycesultan λείπουν οἱ ἀνάγλυφες νευρώσεις, ἀλλὰ στὴ θέση τους ὑπάρχουν αὐλακώσεις (fluted jug)⁶.

1. ΑΕ 1899, 22, πίν. 9, 2. N. ÅBERG, *Bronzezeitliche und früheisenzeitliche Chronologie* (1913) 85 εἰκ. 171. RENFREW 1972, πίν. 9, 1.

2. CASKEY 1972, 372, εἰκ. 7, C14 - C16.

3. D. LEVI, *La grotta di Aspri Petra a Co.* ASAtene 8 - 9, 1925 - 1926, 301, εἰκ. 89, 8.

4. D. FRENCH, *Prehistoric Sites in Northwestern Anatolia*, *Anatolian Studies* 19, 1969, 89. Αὐτὸ τὸν

τύπο τῆς πρόχου θυμίζει καὶ ἓνα παράδειγμα ἀπὸ τὴν Τροία: W. DÖRPFELD, *Troja und Ilion I* 280, παρ. 38, IV. Στὴν Τροία ἐπίσης ἀπαντᾷ καὶ ἡ διακόσμηση μὲ μορφὴ νευρώσεων: BLEGEN 1950, 78.

5. L. BERNABÒ-BREA, *Poliochni* (1964) πίν. CXLIX καὶ CXXVII.

6. *Anatolian Studies* 7, 1957, 29, πίν. II d.

Δεύτερη σὲ συχνότητα σὰν σχῆμα ἔρχεται ἡ ἀνοιχτὴ φιάλη. Εἶναι βαθειὰ κατὰ κανόνα καὶ σπάνια εἶναι μέσα κι ἔξω στιλβωμένη. Στὴν ομάδα μας ἀπαντᾷ μὲ δυὸ παραλλαγές. Στὴ μία ἔχει τοιχώματα κυρτὰ πού τείνουν νὰ δώσουν σφαιρικότητα στὸ ἀγγεῖο (εἰκ. 10, πίν. 2β δεξ.). Καμμιὰ φορὰ εἶναι ἐφοδιασμένη καὶ μὲ λαβές ὀριζόντιες μηννοειδεῖς (πίν. 2β ἀριστ. καὶ 5γ δεξ.). Τὸ σχῆμα τοῦτο, ἂν καὶ ἔχει ἤδη κάνει τὴν ἐμφάνισή του στὴν πρώτη πόλη τῆς Τροίας, εἶναι κοινὸ σὲ ὅλες τὶς φάσεις τῆς δεύτερης¹. Ἐπίσης εἶναι γνωστὸ καὶ ἀπὸ τὴν τέταρτη πόλη τῆς Θερμῆς στὴ Λέσβο². Τῆς ἄλλης παραλλαγῆς τὰ τοιχώματα εἶναι περισσότερο εὐθύγραμμα καὶ τὸ ἀγγεῖο στὸ σύνολό του μοιάζει περισσότερο κωνικὸ (πίν. 3δ ἀριστ.)³. Τὰ ὅστρακα ἀριθ. 1845 καὶ 1846 (πίν. 5ζ) μᾶλλον προέρχονται ἀπὸ φιάλες μὲ κυρτὰ τοιχώματα. Οἱ λαβές ὅμως ἐδῶ ἔχουν ἀντικατασταθῇ ἀπὸ ἀνάγλυφες ἀποφύσεις, τοξωτὴ στὴ μιὰ περίπτωση, εὐθύγραμμη στὴν ἄλλη. Τέτοιου εἴδους ἀποφύσεις βρίσκονται καὶ σὲ φιάλες πού προέρχονται ἀπὸ τὴν ὕστερη φάση τῆς Τροίας I⁴.

Ὁ κρατηρίσκος εἶναι σχῆμα πού ἔρχεται τρίτο σὲ συχνότητα (εἰκ. 4, 6, πίν. 1β ἀριστ. καὶ 3γ). Ἐχει σῶμα λίγο-πολύ σφαιρικόν, λαιμὸ σχετικὰ χαμηλὸ καὶ στόμιο μὲ ὀριζόντιο πλατὺ χεῖλος. Καὶ οἱ δυὸ κατηγορίες, στιλβωτὴ καὶ ἀστίλβωτη, ἀντιπροσωπεύονται στοὺς κρατηρίσκους. Στὴ μιὰ κατηγορία ἀνήκει τὸ ἀγγεῖο ἀριθ. 1929 (πίν. 3γ) χωρὶς καθόλου στίλβωση. Ὀλόκληρη ἡ ἐπιφάνειά του μοιάζει σὰν νὰ ἔχη πλυθῇ μὲ τὸ σφουγγάρι. Τὸ ἀγγεῖο φέρει καὶ δυὸ ὀριζόντιες μηννοειδεῖς λαβές στὴ μέση περίπου τῆς κοιλιᾶς. Ὁ κρατηρίσκος ἀριθ. 1717 ἀνήκει στὴν ἄλλη κατηγορία. Ὀλόκληρη ἡ καστανὴ ἐπιφάνειά του εἶναι ἔντονα στιλβωμένη. Ἀνάγλυφες νευρώσεις ξεκινοῦν ἀπὸ τὴ βάση τοῦ λαιμοῦ καὶ κατεβαίνουν ἀκτινωτὰ πρὸς τὴν κοιλιά τοῦ ἀγγείου. Καὶ ἐδῶ ὑπάρχουν λαβές στὴ μέση περίπου τῆς κοιλιᾶς. Εἶναι ὅμως ταινιωτὲς καὶ κάθετα βαλμένες (εἰκ. 4, πίν. 1β ἀριστ.). Καὶ αὐτὸ τὸ σχῆμα δὲν εἶναι ἄγνωστο στὴν περιοχὴ τοῦ βορειοανατολικοῦ Αἰγαίου. Ἄν καὶ σχετίζεται μὲ σχήματα τῆς Τροίας I, εἶναι ιδιαίτερα χαρακτηριστικὸ τῆς Τροίας II⁵.

Τὸ ἀπίοσχημο ἀριθ. 1826 (εἰκ. 11, πίν. 3δ δεξ.) εἶναι τὸ μοναδικὸ παράδειγμα τοῦ εἴδους. Εἶναι σχετικὰ κλειστὸ ἀγγεῖο καὶ ἔχει χοανοειδὲς στόμιο. Δὲν ἔχει καθόλου βάση καὶ ὁ στρογγυλεμένος πυθμένας του δὲν τοῦ ἐπιτρέπει νὰ σταθῇ. Ἐντελῶς ἀσυνήθιστο εἶναι τὸ σχῆμα τοῦ ἀγγείου ἀριθ. 1824 (εἰκ. 7, πίν. 2γ - ε). Ἄν καὶ ἔχει σφαιρικὸ σῶμα σὰν τοὺς κρατηρίσκους, ἡ διαμόρφωση τοῦ λαιμοῦ καὶ τοῦ στομίου του τὸ ἀπομακρύνει σημαντικὰ ἀπὸ αὐτούς. Τὰ διάφορα ἀνοίγματα στὸ λαιμὸ καὶ τὰ ἀνάγλυφα αὐτάκια στὶς δυὸ παρειές του φαίνονται σὰν προσπάθεια γιὰ νὰ ἀποδοθῇ κάποια συγκεκριμένη μορφή. Μιὰ τέτοια τάση ὅμως τὸ ἀπομακρύνει ἀπὸ τὴ σφαῖρα τοῦ πολιτισμοῦ τῶν Κυκλάδων. Τὸ συνδέει πιὸ πολὺ μὲ τὶς περιοχὲς τοῦ ἀνατολικοῦ Αἰγαίου,

1. BLEGEN 1950, 227, πίν. 129 (τύπος A 16).

2. W. LAMB, Excavations at Therma in Lesbos (1936) 123, πίν. XIc, σχῆμα I.

3. Πρβ. BLEGEN 1950, πίν. 129 (τύπος A 4).

4. BLEGEN 1950, 78.

5. BLEGEN 1950, 236 (τύπος C 28).

όπου ή τάση για μίμηση ανθρώπινων ή ζωικών μορφών με το σχήμα του αγγείου δεν είναι ασυνήθιστη¹.

Από τα όστρακα αξιόλογο είναι το κομμάτι αριθ. 1836 που μάλλον προέρχεται από κλειστό αγγείο (είκ. 12, πίν. 4γ). Ανήκει στην κατηγορία της μαύρης στιλβωτής κεραμεικής και ή διακόσμησή του με σχετικά βαθιές αύλακώσεις ανταποκρίνεται στην περιγραφή μιᾶς κατηγορίας αγγείων από την Τροία Ι: «shallow grooved patterns,

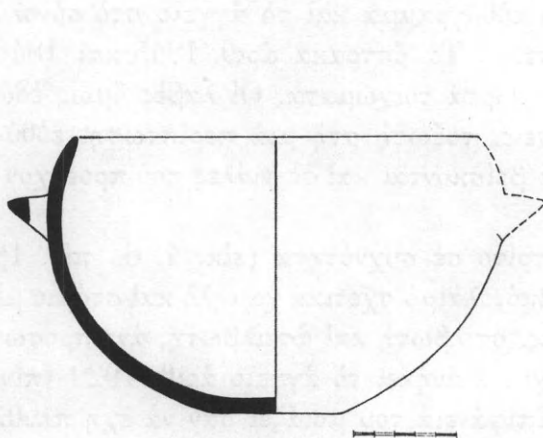

Είκ. 8. Φιάλη αριθ. 1822.

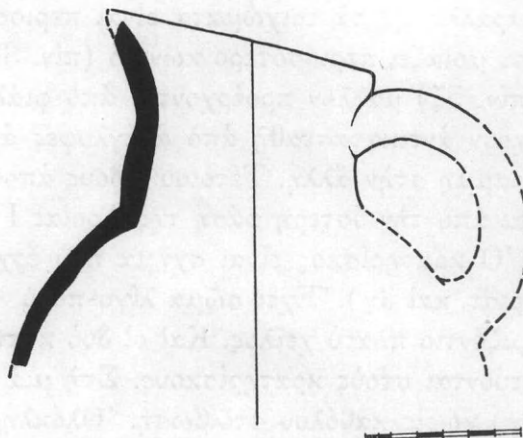

Είκ. 9. Ραμφοειδόστομη πρόχους αριθ. 1833.

usually multiple chevrons, sometimes filled with white, appear on the sides of small closed vessels»². Τη διακόσμηση αυτού του είδους τη βρίσκουμε στον κυκλαδικό χώρο μόνο σε προχωρημένη φάση του πολιτισμού «Κέρου - Σύρου»³. Δεν αποκλείεται να ήταν κι εδώ οι αύλακώσεις γεμισμένες με λευκή ουσία, όπως έχει επισημανθῇ και σε άλλες περιπτώσεις⁴. Τέτοια όμως ένδειξη δεν υπάρχει στο κομμάτι από τα Χριστιανά.

Σε μεγάλα αποθηκευτικά σκεύη ανήκουν προφανώς τα όστρακα αριθ. 1841 και 1848 (πίν. 5ζ' και 5δ). Πιθάρια με ανάγλυφη διακόσμηση που μιμείται σχοινί είναι γνωστά από τις Κυκλάδες του πολιτισμού «Κέρου - Σύρου»⁵ καθώς και από την ύστερη φάση της Τροίας Ι⁶. Σε παρόμοιο σκεῦος για καθημερινή χρήση πρέπει να ανήκουν και τα όστρακα αριθ. 1844 (πίν. 5β). Τα ανάγλυφα κουμπιά που βλέπομε στη διακόσμηση είναι επίσης γνωστά από την κεραμική της Τροίας Ι, όπου όμως είναι κοινότερα στις πρώιμες φάσεις⁷.

1. BLEGEN 1950, 239, εικ. 405 (αριθ. 37.1033).

2. BLEGEN 1950, 78, εικ. 244, αριθ. 32 - 33.

3. C. ZERVOS, *L'art des Cyclades* (1957) 34 και 37. Βλ. επίσης DOUMAS 1968, 22, όπου και ή σχετική βιβλιογραφία.

4. Πρβ. τα αρυβαλλόσχημα της Συλλογής Γουλανδρῆ (DOUMAS 1968, 36 - 37, αριθ. 217 - 221) και εκείνα του τάφου 26 από τα νεκροταφεία της Νάξου (Γ. ΠΑΠΑΘΑ-

ΝΑΣΟΠΟΥΛΟΣ, *Κυκλαδικά Νάξου*, ΑΔ 17, 1961 / 62, 133, πίν. 66γ - 8).

5. ΑΕ 1898, πίν. 9, 29. CASKEY 1972, πίν. 76, S7. 79, B60, B75. 81, C21.

DOUMAS, SIMA. PLASSART 1928, εικ. 35, 37.

6. BLEGEN 1950, 80, εικ. 250: 1 - 5.

7. BLEGEN 1950, 80.

Σε τρεῖς περιπτώσεις ἔχομε χαραγμένα σημεῖα τοῦ ἀγγειοπλάστη. Ἄν καὶ σὲ καμμιὰ ἀπὸ αὐτὲς τὸ πάνω μέρος τοῦ ἀγγείου δὲν ἔχει διασωθῇ, φαίνεται πὼς πρόκειται γιὰ κλειστὰ ἀγγεῖα. Καὶ στὶς τρεῖς περιπτώσεις τὸ σημεῖο εἶναι χαραγμένο στὸ πλάι μόλις πάνω ἀπὸ τὴ βάση (πίν. 4δ - ζ')¹. Πρόκειται γιὰ ἓνα πολὺ ἀπλὸ σχέδιο ἀπὸ δυὸ λοξὲς γραμμοῦλες ποὺ τείνουν νὰ συναντηθοῦν καὶ νὰ σχηματίσουν ὀξεῖα μᾶλλον γωνία. Στὸ ἀγγεῖο 1838 οἱ γραμμὲς ἔχουν κιόλας συναντηθῇ². Στὶς δυὸ ἄλλες περιπτώ-

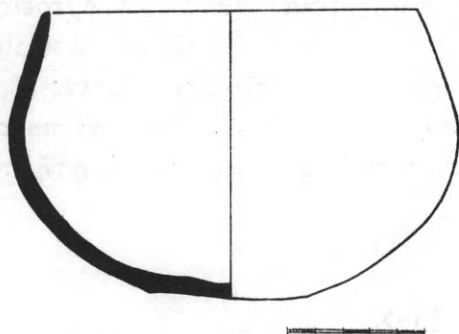

Εἰκ. 10. Φιάλη ἀριθ. 1827.



Εἰκ. 11. Ἀπιόσχημο ἀγγεῖο ἀριθ. 1826.

σεις ὅμως (ἀριθ. 1837 καὶ 1840) οἱ γραμμὲς ἀπέχουν μεταξύ τους³, μόνο ποὺ στὸ ἀγγεῖο 1837 μιὰ τρίτη γραμμούλα ἔχει χαραχθῇ σὰν διχοτόμος τῆς γωνίας⁴. Ἀξίζει νὰ σημειωθῇ πὼς καὶ στὶς τρεῖς περιπτώσεις ἡ γωνία ἀνοίγει πρὸς τὰ ἐπάνω. Σημεῖα τοῦ ἀγγειοπλάστη ἔχουν κι ἄλλοτε ἐπισημανθῇ πάνω σὲ κεραμικὴ τῆς πρώιμης χαλκοκρατίας⁵.

Τόσο σὰν σχήματα ὅσο καὶ σὰν τεχνικὴ καὶ σὰν διακοσμητικὰ θέματα, ἡ κεραμικὴ ἀπὸ τὰ Χριστιανὰ τοποθετεῖται στὴν περίοδο τοῦ πολιτισμοῦ «Κέρου - Σύρου». Πρόσφατη ἐπίσκεψή μου στὸ νησί (Ἰούλιος 1975) ἐπιβεβαίωσε τὴν ἄποψη αὐτὴ μὲ τὴ συμπληρωματικὴ περισυλλογὴ ἐπιφανειακῶν ὀστράκων. Ἀνάμεσα στὰ ἄλλα βρέθηκαν καὶ ὀριζόντιες λαβὲς ἀγγείων μὲ χαρακτὴ διακόσμηση στὴν ἐπάνω μισή τους ἐπιφάνεια. Οἱ λαβὲς αὐτές, καθὼς ἔχει τονιστῇ κι ἄλλοῦ, εἶναι χαρακτηριστικὲς γιὰ τὴν κεραμικὴ τοῦ πολιτισμοῦ «Κέρου - Σύρου»⁶. Οἱ πρόχοι μὲ τὸ ραμφόσχημο στόμιο καὶ γενικώτερα ἡ κεραμικὴ μὲ στιλπνὴ ἐπιφάνεια χαρακτηρίζουν προχωρημένη φάση τοῦ

1. Πρβ. C. C. EDGAR, The Pottery Marks. Phylakopi 1904, 178.

2. Phylakopi 1904, 179 (σημεῖο 7Gb).

3. Αὐτ. (σημεῖο 7Ga).

4. Αὐτ. (σημεῖο 9G).

5. Ἄν καὶ ἡ κατάταξή τους δὲν εἶναι στρωματογραφικὰ ξεκαθαρισμένη, μερικὰ ἀπὸ τὰ χαράγματα σὲ κεραμικὴ τῆς Φυλακωπῆς φαίνεται πὼς ἀνήκουν σ' αὐτὴ τὴν περίοδο (Phylakopi 1904, 177 - 180. RENFREW 1972, 411). Σημάδια τοῦ ἀγγειοπλάστη σὲ κεραμικὴ τῆς πρώιμης χαλκοκρατίας ἔχουν ἐπισημανθῇ ἐπίσης στὴν Κέα

(J. L. CASKEY, Inscriptions and Potter's Marks from Ayia Irini in Keos, Kadmos IX, 1970, 108) καὶ στὴ Λέρνα (J. L. CASKEY, Excavations at Lerna 1955, Hesperia 25, 1956, πίν. 45f καὶ 46a). Γιὰ τὴ σημασία ποὺ μπορεῖ νὰ ἔχουν τὰ σημάδια τοῦ ἀγγειοπλάστη ἔχει γράψῃ ὁ A. J. EVANS (Phylakopi 1904, 181 - 185).

6. X. NTOYMAS, Κορφὴ τ' Ἀρωνιοῦ, ΑΔ 20, Α, 1965, 67 - 75.

DOUMAS, SIMA. CASKEY 1972, 366, πίν. 79, B44. ΑΕ 1898, πίν. 9, 37.

πολιτισμοῦ αὐτοῦ. Ἀνήκουν στὴν ὁμάδα «Καστρί»¹, πού εἶναι γνωστὴ ἀπὸ ἀρκετὰ κυκλαδίτικα νησιά². Ἡ εὕρεση ἀκέραιων ἀγγείων στὰ Χριστιανὰ εἶναι πολὺ σημαντική, γιατί βοηθᾷ στὴ σωστὴ ἀποκατάσταση σχημάτων κεραμεικῆς πού εἶναι γνωστὴ μονάχα ἀπὸ ὅστρακα. Τὰ χοανοειδῆ στόμια ἀπὸ τὴν Ἀσπρὴ Πέτρα τῆς Κῶ (πίν. 5α) ἀσφαλῶς πρέπει νὰ προέρχωνται ἀπὸ πρόχους ὅμοιες μὲ αὐτὲς ἀπὸ τὰ Χριστιανὰ³. Παράλληλα ὅμως τὰ ἀγγεῖα αὐτὰ βεβαιώνουν τὶς σχέσεις ἀνάμεσα στὶς Κυκλάδες καὶ τὰ Δωδεκάνησα στὴ φάση αὐτὴ τοῦ πολιτισμοῦ «Κέρου - Σύρου». Ὅμοιες πρόχοι ἀπὸ τὴν Πολιόχνη τῆς Λήμνου⁴ καὶ τὴ βορειοδυτικὴ Μ. Ἀσία⁵ μαρτυροῦν σχέσεις καὶ μὲ τὸ βόρειο Αἰγαῖο. Εἶναι ἀξιοσημείωτο ὅτι οἱ σχέσεις αὐτὲς ἀναπτύσσονται κυρίως στὴν περίοδο τῆς Τροίας II, ἂν καὶ μπορεῖ νὰ ἀρχίζουν ἀπὸ τὸ τέλος τῆς Τροίας I⁶, δηλαδὴ μετὰξὺ 2600 καὶ 2200 π.Χ.⁷ Τὴν περίοδο αὐτὴ οἱ Κυκλάδες βρίσκονται πρὸς τὸ τέλος τοῦ πολιτισμοῦ «Κέρου - Σύρου», πού ἀντιστοιχεῖ μὲ τὴ δεύτερη φάση τῆς πρώιμης χαλκοκρατίας⁸.

ΚΑΤΑΛΟΓΟΣ

Ἀρ. 1716 (εἰκ. 1, πίν. 1α). Ραμφοειδόστομη πρόχους. Συγκολλημένη. Πηλὸς ἀκαθάριστος καστανός. Ψῆσιμο ὄχι τέλειο. Ὑψ. 0.335 μ.

Σῶμα ἀτρακτοειδές, λαιμὸς χαμηλὸς μὲ στόμιο χοανοειδές. Ἡ λαβή, κυκλικῆς τομῆς, συνδέει τὴ μέση περίπου τοῦ λαιμοῦ μὲ τὸν ὄμο τοῦ ἀγγείου. Ἀπὸ τὴ βάση τοῦ λαιμοῦ κατεβαίνουν ἀκτινωτὰ πρὸς τὴν κοιλιά ἀνάγλυφες νευρώσεις. Ὁλόκληρη ἡ μαῦρη ἐπιφάνεια τοῦ ἀγγείου εἶναι ἔντονα στιλβωμένη.

Ἀριθ. 1717 (εἰκ. 4, πίν. 1β ἀριστ.). Κρατηρίσκος. Λεῖπουν οἱ λαβές, μέρος τοῦ ὤμου καὶ τμημα τῆς κοιλιάς. Στόμιο συμπληρωμένο. Πηλὸς ἀκαθάριστος καστανοκόκκινος. Ψῆσιμο ὄχι τέλειο. Ὑψ. 0.225 μ. Σῶμα σὲ σχῆμα συμπίεσμῆς σφαί-

ρας. Πλατὺ ὀριζόντιο περιχέλιωμα στεφανώνει τὸν χαμηλὸ κυλινδρικό λαιμό. Στὴ μέση περίπου τῆς κοιλιάς βρίσκονται δυὸ κάθετες ταινιωτὲς λαβές. Ἀπὸ τὴ βάση τοῦ λαιμοῦ κατεβαίνουν ἀκτινωτὰ πρὸς τὴν κοιλιά ἀνάγλυφες νευρώσεις. Ὁλόκληρη ἡ καστανόχρωμη ἐπιφάνεια τοῦ ἀγγείου εἶναι ἔντονα στιλβωμένη.

Ἀριθ. 1718 (εἰκ. 2, πίν. 1β δεξ.). Ραμφοειδόστομη πρόχους. Συγκολλημένη. Λεῖπει μέρος τῆς κοιλιάς. Πηλὸς ἀκαθάριστος καστανός. Ψῆσιμο ὄχι τέλειο. Ὑψ. 0.225 μ.

Σῶμα σφαιρικό. Τὸν χαμηλὸ κωνικό λαιμὸ τὸν στεφανώνει χοανοειδὲς στόμιο. Ἡ λαβή, τομῆς κυκλικῆς, συνδέει τὴ μέση περίπου τοῦ λαιμοῦ μὲ τὸν ὄμο. Ἀπὸ τὴ βάση τοῦ λαιμοῦ κατεβαί-

1. BOSSERT 1967, 67 - 75.

2. Σῦρος (ἐκτὸς ἀπὸ τὸ Καστρί): ΑΕ 1899, 92 - 93, πίν. 9, 1, 5, 7. Δῆλος: PLASSART 1928, 43 - 45, εἰκ. 40. Σίφνος: ΑΕ 1899, 75, πίν. 9, 11. Νάξος: Μόνωτο κύπελλο στὴ Συλλογὴ Ἀπειράνθου (RENFREW 1964, 117, πίν. Ζ' 4, 3). Μόνωτο κύπελλο σὰν τῆς Σίφνου ἀπὸ τὴν ἀκρόπολη Πανόρμου ἀδημοσίευστο (ΑΔ 19, Β, 1963, 411). Βλ. ἐπίσης BOSSERT 1967, 70 σημ. 49. Κέα: CASKEY 1972, 370, εἰκ. 6, C2, C41. 373, εἰκ. 7, C14 - C16. Πίν. 80: C1 - 2, C42 - 44.

3. D. LEVI, ASAtene 8 - 9, 1925 - 1926. Τὴν ἀπο-

κατάσταση τῶν σχημάτων ἐκείνων, δικαιολογημένη ἴσως ἀπὸ τὰ δεδομένα τῆς ἐποχῆς, δὲν τὴν ἐπιβεβαιώνουν τὰ πρόσφατα εὐρήματα.

4. Βλ. σ. 4 σημ. 5.

5. Βλ. σ. 4 σημ. 4.

6. BOSSERT 1967, 75. RENFREW 1972, 208. RENFREW 1964, 117, 128.

7. C. W. BLEGEN, Troy and the Trojans (1963) 174. RENFREW 1972, 221.

8. RENFREW 1964, 110. RENFREW 1972, 150.

νουν ακτινωτά προς την κοιλιά ανάγλυφες νευρώσεις. 'Ολόκληρη ή καστανή επιφάνεια του άγγείου είναι έντονα στιλβωμένη.

'Αριθ. 1822 (είκ. 8, πίν. 2β άριστ.). Βαθειά φιάλη. Λείπει κομμάτι από το χεῖλος και ή μία λαβή. "Υψ. 0.133 μ. Διάμ. 0.192 μ. Πηλός άκαθάριστος καστανοκόκκινος. Ψήσιμο σχετικά καλό.

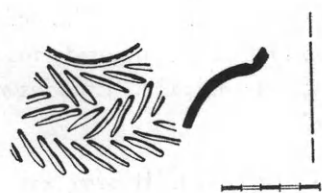

Είκ. 12. 'Οστρακο αριθ. 1836.

Τὰ κυρτά τοιχώματα δίνουν σφαιρικότητα στο σώμα του άγγείου που γι' αυτό το λόγο στενεύει στο στόμιο. Δυο διάτρητες μηχανοειδείς λαβές βρίσκονται κάθετα βαλμένες στο ύψος περίπου της μεγαλύτερης διαμέτρου του άγγείου. 'Ολόκληρη ή επιφάνεια διατηρεί μια λεπτότατη κρούστα πηλού, που μάλλον είναι άποτέλεσμα του πλυσίματος πριν από το ψήσιμο.

'Αριθ. 1823 (είκ. 5, πίν. 2α άριστ.). Ραμφοειδόστομη πρόχους. Λείπει κομμάτι από την κοιλιά. Πηλός άκαθάριστος καστανοκόκκινος. Ψήσιμο σχετικά καλό αλλά άνισο. "Υψ. 0.235 μ.

Σώμα, λαιμός, στόμιο και λαβή σαν του αριθ. 1718. 'Επιφάνεια άδρή με έντονα ίχνη σκληρής βούρτσας. Οί μελανές κηλίδες όφείλονται μάλλον στο άνισο ψήσιμο του πηλού.

'Αριθ. 1824 (είκ. 7, πίν. 2γ - ε). Εύρύστομο σφαιρικό άγγείο. Λείπουν κομμάτια από την κοιλιά και τόν ώμο. Το υπόλοιπο συγκολλημένο. Πηλός άκαθάριστος ρόδινος. Ψήσιμο σχετικά καλό αλλά άνισο. "Υψ. 0.205 μ.

Λαιμός λοξότμητος με ραμφοειδή διαμόρφωση του στομίου στο ύπερυψωμένο τμήμα του. Μια μεγάλη κεντρική όπη και δυο μικρές στα πλάγια δεσπόζουν στο τμήμα τουτο του στομίου. Μόνο που οί μικρές όπες κρύβονται από την μπροστινή όψη πίσω από πτερυγίσχημες αποφύσεις. Τή μεγάλη τρύπα καθώς και τή βάση του λαιμού

περιβάλλει επιπόλαια χαραγμένη γραμμή. 'Η επιφάνεια του άγγείου φαίνεται να έχη πλυθή με το σφουγγάρι. Οί μελανές κηλίδες της μάλλον όφείλονται στο άνισο ψήσιμο του πηλού. Στη βάση υπάρχει άποτύπωμα πλέγματος (ψάθας).

'Αριθ. 1825 (είκ. 3, πίν. 2α δεξ.). Ραμφοειδόστομη πρόχους. 'Ελαφρά χτυπημένο το χεῖλος του στομίου. Πηλός άκαθάριστος τεφρός. Ψήσιμο σχετικά καλό. "Υψ. 0.225 μ.

Σώμα, λαιμός και στόμιο σαν του αριθ. 1718. 'Η λαβή, τομής κυκλικής, συνδέει το πάνω μέρος του λαιμού με τόν ώμο. 'Επιφάνεια κηλιδωτή, μάλλον από το άνισο ψήσιμο του πηλού.

'Αριθ. 1826 (είκ. 11, πίν. 3δ δεξ.). Μικρό άγγείο άπίοσχημο. 'Ακέραιο. 'Επιφάνεια έλαφρά διαβρωμένη. Πηλός άκαθάριστος καστανοκόκκινος. Ψήσιμο σχετικά καλό αλλά άνισο. "Υψ. 0.082 μ. Διάμ. χείλ. 0.051 μ.

Εύρύ χοανοειδές στόμιο. Βάση κυρτή. 'Επιφάνεια κηλιδωτή μάλλον από το άνισο ψήσιμο του πηλού.

'Αριθ. 1827 (είκ. 10, πίν. 2β δεξ.). Βαθειά φιάλη άωτη. 'Ακέραια. Πηλός άκαθάριστος κοκκινωπός. Ψήσιμο σχετικά καλό. "Υψ. 0.113 μ. Διάμ. χείλ. 0.135 μ.

Τὰ πολὺ κυρτά τοιχώματα δημιουργοῦν έντονα κλειστό το στόμιο. 'Επιφάνεια στιλβωμένη μέσα κι έξω. Βάση κυρτή.

'Αριθ. 1828 (πίν. 3δ άριστ.). Κωνική φιάλη. Συγκολλημένη από δυο κομμάτια. Πηλός άκαθάριστος καστανοκόκκινος. Ψήσιμο σχετικά καλό αλλά άνισο. "Υψ. 0.07 μ. Διάμ. χείλ. 0.16 μ. Διάμ. βάσ. 0.04 μ.

Κατασκευή γενικά χονδροειδής. 'Εξωτερική επιφάνεια ανώμαλη. Οί κηλίδες της προφανώς όφείλονται στο άνισο ψήσιμο του πηλού.

'Αριθ. 1829 (είκ. 6, πίν. 3γ). Κρατηρίσκος. Λείπουν κομμάτια από την κοιλιά, το χεῖλος και τή μια λαβή. Πηλός άκαθάριστος ρόδινος. Ψήσιμο σχετικά καλό. "Υψ. 0.18 μ.

Σώμα σφαιρικό. Λαιμός χαμηλός κωνικός με στόμιο χοανοειδές. Ρηχή αύλάκωση τονίζει τή βάση του λαιμού. 'Υποτυπώδεις αύλακώσεις στην επιφάνεια του άγγείου μάλλον όφείλονται στον

τρόπο τῆς κατασκευῆς του. Τὸ λεπτότατο ἐπίχρισμα ποὺ καλύπτει ὁλόκληρη τὴν ἐπιφάνεια ὁφείλεται μᾶλλον στὸ πλύσιμο τοῦ ἀγγείου πρὶν ἀπὸ τὸ ψήσιμο.

Ἀριθ. 1830 (πίν. 3α). Ραμφοειδόστομη πρόχους. Λεῖπουν μεγάλα κομμάτια ἀπὸ τὴν κοιλιά, τὴ βάση καὶ τὸν ὄμο. Τὰ ὑπόλοιπα συγκολλημένα ἀπὸ πολλὰ ὅστρακα. Πηλὸς ἀκαθάριστος. Ψήσιμο μέτριο. Ὑψος ὄχι μικρότερο ἀπὸ 0.30 μ.

Στόμιο, λαιμὸς καὶ λαβὴ σὰν τοῦ ἀριθ. 1718. Ὁλόκληρη ἡ ἐπιφάνεια ἔντονα στίλβωμένη.

Ἀριθ. 1831 (πίν. 3ε). Τὸ κάτω μισὸ μέρος ἀπὸ σφαιρικὸ ἀγγεῖο. Πηλὸς ἀκαθάριστος καστανόφαιος. Ψήσιμο μέτριο. Ὑψ. 0.11 μ.

Ἐξωτερικὴ ἐπιφάνεια λειασμένη. Τὸ κομμάτι μᾶλλον προέρχεται ἀπὸ πρόχου.

Ἀριθ. 1832 (πίν. 3β ἀριστ.). Κομμάτι ἀπὸ τὸ πάνω μέρος ραμφοειδόστομης πρόχου. Συγκολλημένο. Πηλὸς ἀκαθάριστος καστανόφαιος. Ψήσιμο μέτριο. Ὑψ. 0.175 μ.

Στόμιο, λαιμὸς καὶ λαβὴ σὰν τοῦ ἀριθ. 1825. Ἐπιφάνεια ἁδρῆ.

Ἀριθ. 1833 (εἰκ. 9, πίν. 3β δεξ.). Ὁ λαιμὸς καὶ μέρος ἀπὸ τὸν ὄμο καὶ τὴ λαβὴ ραμφοειδόστομης πρόχου. Συγκολλημένα. Πηλὸς ἀκαθάριστος καστανόφαιος. Ψήσιμο μέτριο. Ὑψ. 0.145 μ.

Στόμιο, λαιμὸς καὶ λαβὴ σὰν τοῦ ἀριθ. 1718. Ἐπιφάνεια ἁδρῆ.

Ἀριθ. 1834 (πίν. 4α). Ραμφοειδόστομη πρόχους. Λεῖπουν ἀρκετὰ κομμάτια ἀπὸ τὴν κοιλιά καὶ τὸν ὄμο. Στόμιο χτυπημένο. Συγκολλημένα. Πηλὸς ἀκαθάριστος καστανός. Ψήσιμο μέτριο. Ὑψ. 0.27 μ.

Στόμιο, λαιμὸς καὶ λαβὴ σὰν τοῦ ἀριθ. 1718. Ἐπιφάνεια λεῖα ἀλλὰ χωρὶς στίλβωση.

Ἀριθ. 1835 (πίν. 4β). Ραμφοειδόστομη πρόχους. Λεῖπουν κομμάτια ἀπὸ τὴν κοιλιά, τὸν ὄμο, τὴ λαβὴ καὶ τὸ στόμιο. Τὸ ὑπόλοιπο συγκολλημένο ἀπὸ πολλὰ ὅστρακα. Πηλὸς ἀκαθάριστος καστανόφαιος. Ψήσιμο μέτριο. Ὑψος περίπου 0.31 μ.

Στόμιο, λαιμὸς καὶ λαβὴ σὰν τοῦ ἀριθ. 1718. Ἀνάγλυφες νευρώσεις κατεβαίνουν ἀπὸ τὴ βάση

τοῦ λαιμοῦ πρὸς τὴν κοιλιά. Ὁλόκληρη ἡ ἐπιφάνεια ἔντονα στίλβωμένη.

Ἀριθ. 1836 (εἰκ. 12, πίν. 4γ). Μικρὸ κομμάτι ἀπὸ τὸν ὄμο σφαιρικοῦ μᾶλλον ἀγγείου. Διατηρεῖ ἐλάχιστα λείψανα ἀπὸ τὴ βάση τοῦ λαιμοῦ. Συγκολλημένο. Πηλὸς ἀκαθάριστος καστανόφαιος. Ψήσιμο μέτριο. Μῆκ. 0.11 μ. Πλ. 0.068 μ.

Ρηχὴ ὀριζόντια αὐλάκωση γύρω ἀπὸ τὴ βάση τοῦ λαιμοῦ. Στὸν ὄμο τρεῖς ζῶνες ἀπὸ μικρὲς λοξὲς αὐλακώσεις ἀντίρροπες. Συνδυάζοντας τὶς ζῶνες ἀνὰ δύο ἔχει κανεῖς τὸ μοτίβο τοῦ ψαροκόκαλου σὲ ὀριζόντια διάταξη. Ἐπιφάνεια μὲ ἔντονη στίλβωση.

Ἀριθ. 1837 (πίν. 4δ). Ἡ βάση καὶ μέρος ἀπὸ τὴν κοιλιά μᾶλλον κλειστοῦ ἀγγείου. Συγκολλημένο ἀπὸ τέσσερα κομμάτια. Πηλὸς ἀκαθάριστος καστανόφαιος. Ψήσιμο μέτριο. Ὑψ. 0.10 μ. Διάμ. βάσ. 0.076 μ.

Ἐπιφάνεια λεῖα, ἀλλὰ ἀστίλβωτη. Κοντὰ στὴ βάση χαρακτὸ σημεῖο τοῦ ἀγγειοπλάστη: δυὸ μικρὲς γραμμὲς ποὺ τείνουν νὰ συναντηθοῦν σὲ γωνία. Μιὰ τρίτη γραμμούλα ἀνάμεσά τους σὰν διχοτόμος τῆς γωνίας. Ὑψ. τοῦ σημείου 0.015 μ.

Ἀριθ. 1838 (πίν. 4ε). Ἡ βάση καὶ μεγάλο μέρος ἀπὸ τὴν κοιλιά μᾶλλον κλειστοῦ ἀγγείου. Συγκολλημένο ἀπὸ τέσσερα κομμάτια. Πηλὸς ἀκαθάριστος τεφροκόκκινος. Ψήσιμο μέτριο. Ὑψ. 0.105 μ. Διάμ. βάσ. 0.06 μ.

Ἐπιφάνεια λεῖα σκεπασμένη μὲ λεπτότατο τεφρὸ ἐπίχρισμα. Κοντὰ στὴ βάση χαραγμένο τὸ σημεῖο τοῦ ἀγγειοπλάστη: μικρὴ ὀξεῖα γωνία ἀνοικτὴ πρὸς τὰ ἑπάνω. Ὑψ. τοῦ σημείου 0.01 μ.

Ἀριθ. 1839. Κομμάτι ἀπὸ τὴ βάση καὶ τὴν κοιλιά μεγάλου ἀγγείου. Πηλὸς ἀκαθάριστος καστανόφαιος. Ψήσιμο μέτριο. Ὑψ. 0.068 μ. Μῆκ. 0.187 μ.

Ἀριθ. 1840 (πίν. 4ς'). Μεγάλον μέρος ἀπὸ τὴν κοιλιά μᾶλλον κλειστοῦ ἀγγείου. Σῶζει καὶ μικρὸ τμήμα ἀπὸ τὴ βάση. Συγκολλημένο ἀπὸ πολλὰ κομμάτια. Πηλὸς ἀκαθάριστος καστανόφαιος. Ψήσιμο μέτριο. Μῆκ. 0.16 μ. Πλ. 0.095 μ.

Πάνω στὸ κοκκινωπὸ ἐπίχρισμα τῆς λεῖας ἐπιφάνειας διατηροῦνται ἔχνη ἀπὸ στίλβωση. Κοντὰ

στη βάση χαραγμένο τὸ σημεῖο τοῦ ἀγγειοπλάστη: δυὸ λοξὲς γραμμοῦλες ποὺ τείνουν νὰ συναντηθοῦν σὲ ὀξεῖα γωνία. Ὑψος τοῦ σημείου 0.007 μ.

Ἀριθ. 1841 (πίν. 5ς'). Ἐξ ὄστρακα ἀπὸ μεγάλο ἀγγεῖο. Πηλὸς ἀκαθάριστος καστανόκρινος. Ψήσιμο μέτριο.

Ὅριζόντιες ἀνάγλυφες ταινίες μὲ λοξὲς χαράξεις σὰν ἀπομίμηση σχοινοῦ.

Ἀριθ. 1842 (πίν. 5ε). Μεγάλο μέρος ἀπὸ τὸ κάτω τμήμα ραμφοειδόστομης πρόχου. Σώζονται κομμάτια ἀπὸ τὸ στόμιο καὶ τὴ λαβή. Πηλὸς ἀκαθάριστος καστανόφαιος. Ψήσιμο μέτριο. Ὑψ. 0.23 μ.

Ἐπιφάνεια κοκκινωπὴ μὲ ζωηρὰ ἔχνη ἀπὸ τὴ στίλβωσή της.

Ἀριθ. 1843. Κομμάτι ἀπὸ τὸ κάτω μέρος μᾶλλον κλειστοῦ ἀγγείου. Συγκολλημένο ἀπὸ δυὸ ὄστρακα. Πηλὸς ἀκαθάριστος καστανόφαιος. Ψήσιμο μέτριο. Ὑψ. 0.075 μ.

Ἡ ἀστίλβωτη ἐξωτερικὴ ἐπιφάνεια εἶναι κηλιδωτὴ ἀπὸ τὸ ψήσιμο. Ἡ ἐσωτερικὴ εἶναι πολὺ ἀνώμαλη.

Ἀριθ. 1844 (πίν. 5β). Ἐννέα κομμάτια ἀπὸ

μεγάλο, μᾶλλον κλειστό, ἀγγεῖο. Πηλὸς ἀκαθάριστος κοκκινωπός. Ψήσιμο μέτριο.

Ἡ ἀστίλβωτη ἐπιφάνεια εἶναι κηλιδωτὴ μᾶλλον ἀπὸ τὸ ψήσιμο. Πλαστικὰ κουμπιὰ φαίνεται πὼς ἦταν σὲ δυὸ σειρὲς γύρω ἀπὸ τὴ βάση τοῦ λαιμοῦ.

Ἀριθ. 1845 (πίν. 5ζ ἀριστ.). Ὅστρακο ἀπὸ τὸ στόμιο φιάλης. Πηλὸς ἀκαθάριστος καστανόφαιος. Ψήσιμο μέτριο. Ὑψ. 0.072 μ. Πλ. 0.117 μ.

Ἀνάγλυφη τοξωτὴ ἀπόφυση λίγο κάτω ἀπὸ τὸ χεῖλος.

Ἀριθ. 1846 (πίν. 5ζ δεξ.). Ὅστρακο ἀπὸ τὸ στόμιο φιάλης. Πηλὸς ἀκαθάριστος καστανόκρινος. Ψήσιμο μέτριο. Ὑψ. 0.10 μ. Πλ. 0.12 μ.

Ἀνάγλυφη ὀριζόντια ἀπόφυση λίγο κάτω ἀπὸ τὸ χεῖλος.

Ἀριθ. 1847. Ἡ λαβὴ μεγάλου ἀγγείου. Πηλὸς ἀκαθάριστος καστανόφαιος. Ψήσιμο μέτριο. Ὑψ. 0.095 μ. Πλ. 0.098 μ.

Ἀριθ. 1848 (πίν. 5δ). Ὅστρακο ἀπὸ μεγάλο ἀγγεῖο. Πηλὸς ἀκαθάριστος καστανόφαιος. Ψήσιμο μέτριο. Ὑψ. 0.063 μ. Πλ. 0.066 μ.

Ἀνάγλυφες ταινίες μὲ πυκνὲς λοξὲς χαράξεις μιμοῦνται μᾶλλον σχοινί.

ΧΡΙΣΤΟΣ ΝΤΟΥΜΑΣ

Ο ΟΙΚΙΣΚΟΣ ΤΩΝ ΑΡΧΑΝΩΝ

Το πλήλινο όμοίωμα του οίκισκου των Άρχανών¹ είναι μοναδικό ανάμεσα στα γνωστά ανάλογα έργα και ή μελέτη του μπορεί νά προσφέρη σημαντική συμβολή στα προβλήματα της έρευνας, τά σχετικά με τή μινωική αρχιτεκτονική. Γι' αυτό κρίναμε ότι θά ήταν χρήσιμο νά αποχωριστῇ από τά άλλα αντικείμενα της ανασκαφής, όπου βρέθηκε, και νά δημοσιευτῇ σάν αυτότελές εύρημα. Τά ανασκαφικά δεδομένα έχουν κιόλας έκτεθῇ με κάθε λεπτομέρεια². Περιοριζόμαστε λοιπόν έδῶ νά υπενθυμίσουμε μερικά συμπεράσματα για τήν ανασκαφή και τή χρονολόγηση του οίκισκου.

Ή ανασκαφή του 1970 στην κωμόπολη Άρχάνες του Νομού Ήρακλείου αποκάλυψε επάλληλα αρχιτεκτονικά λείψανα σπιτιών, που ανῆκαν σε τρεῖς περιόδους: ΜΜΙΙΑ, ΜΜΙΙΒ-ΥΜΙΑ και ΥΜΙΙΑ-Β. Οί πινακίδες της γραμμικής Α γραφής, που βρέθηκαν στο δεύτερο στρώμα³, σε συνδυασμό με τήν ώραία τοιχοποιία των αρχιτεκτονικών λειψάνων και τή θαυμάσια ποιότητα της κεραμεικής, δείχνουν ότι τὸ κτίσμα αὐτοῦ του στρώματος ἦταν μιὰ πλούσια κατοικία, ἴσως ἓνα «μέγαρο», του τύπου των «μεγάρων» της Τυλίσου⁴. Τά αρχιτεκτονικά λείψανα των δυὸ άλλων στρωμάτων δὲν είναι τὸ ἴδιο έντυπωσιακά. Οί επιχρισμένοι όμως τοῖχοι του σπιτιοῦ του αρχαϊό-

Θερμά εύχαριστῶ τους κ. Στ. Άλεξίου και Άντ. Ζώνη για τή βοήθεια που προέκυψε από τις συζητήσεις μας και τήν προθυμία τους νά διαβάσουν τὸ χειρόγραφο. Για τά σχέδια και τις φωτογραφίες που δημοσιεύονται εκφράζω τις εύχαριστίες μου στο ζωγράφο κ. Κ. Ήλιάκη και τὸν φωτογράφο κ. Γ. Ευλόρη. Ή αντίγραφή των σχεδίων των εικ. 10-18 έγινε από τή σχεδιάστρια κ. Έ. Στρατάκου, τήν όποία και εύχαριστῶ.

Έκτος από τις καθιερωμένες συντομογραφίες χρησιμοποιούνται και οι ακόλουθες:

BRANIGAN, Foundations: K. BRANIGAN, The Foundations of the Palatial Crete (1970).

DEMARGNE — GALLET DE SANTERRE, Maisons: P. DEMARGNE — H. GALLET DE SANTERRE, Études Crétoises IX, Maisons I (1953).

DESHAYES — DESSENNE, Maisons: J. DESHAYES — A. DESSENNE, Études Crétoises XI, Maisons II (1959).

GRAHAM, Palaces: J. W. GRAHAM, The Palaces of Crete (1962).

HAZZIDAKIS, Tylissos: J. HAZZIDAKIS, Les villas minoennes de Tylissos (1934).

PM: A. EVANS, The Palace of Minos at Knossos

(1921-1935).

PELON, Maisons: O. PELON, Études Crétoises XVI, Maisons III, Le quartier E (1963-1966) (1970).

SINOS, Hausformen: S. SINOS, Die vorklassischen Hausformen in der Ägäis (1971).

1. Άρ. Μουσείου Ήρακλείου 19410. Γενικές αναφορές για τὸν οίκισκο βλ. Έργον 1970, 185. Nestor I, December 1970, 693. FRASER, AR 1970-1971, 31. ΑΛΕΞΙΟΥ, Κρητ. Χρον. 13, 1971, 495. CASKEY, AJA 75, 1971, 310. MICHAUX, BCH 95, 1971, 1055. P. FAURE, La vie quotidienne en Crète aux temps de Minos, (1973) 182 που εικονίζει λανθασμένο σχέδιο. P. WARREN, The Aegean Civilizations (1975) εικ. στη σ. 94.

2. ΛΕΜΠΕΣΗ, ΠΑΕ 1970, 256 κέ. και ιδιαίτερα 267-270, εικ. 4, πίν. 375-380. Στη σ. 265 γράψαμε λανθασμένα ότι ἓνα άγγείο του ΜΜΙΙΒ-ΥΜΙΑ στρώματος περιείχε παπούλες (phlomis furticosa = άγκαραθιά). Πρόκειται για έξανθρακωμένους καρπούς άρακά (pisum sativum). Τήν υπόδειξη όφείλω στον κ. Έ. Πλατάκη, τὸν όποίο και εύχαριστῶ.

3. ΛΕΜΠΕΣΗ — OLIVIER — GODART, AE 1974, 113-167, πίν. 37-43.

4. HAZZIDAKIS, Tylissos.

τερου στρώματος (ΜΜΙΙΑ), τὰ χρωματισμένα κονιάματα τοῦ δαπέδου, ἡ θήκη μετὶ τὸ χαμηλὸ πώρινο θρανίον σὲ ἓνα ἀπὸ τὰ δωμάτια καὶ ἡ πλακόστρωση τοῦ διαδρόμου φανερώνουν ὅτι καὶ στὸ στρώμα αὐτὸ ὑπῆρχε μιὰ ἀξιόλογη κατοικία (εἰκ. 1). Γενικά,

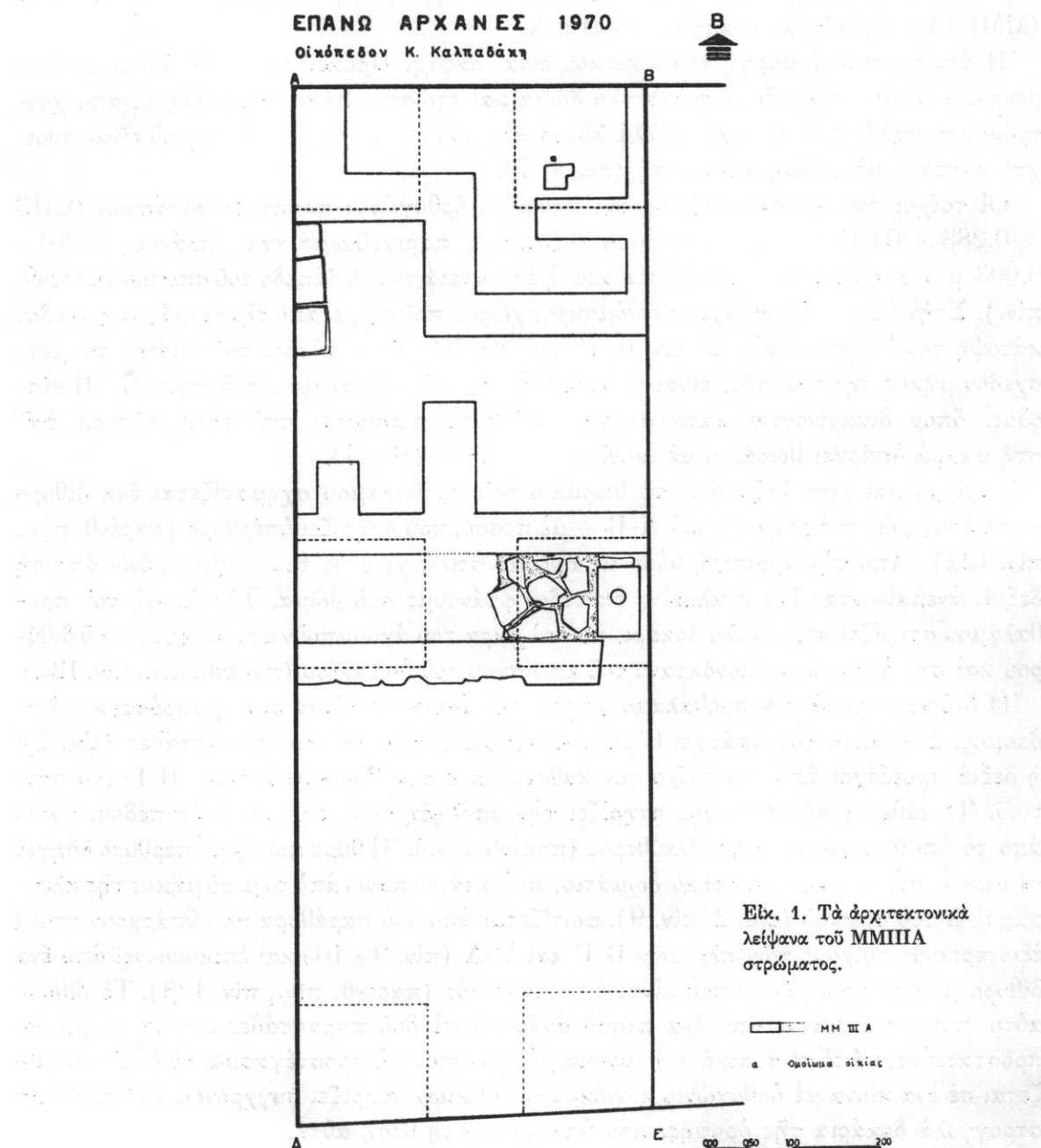

φαίνεται ὅτι ὁ χώρος τῆς ἀνασκαφῆς ἀποτελοῦσε, καὶ στὶς τρεῖς περιόδους, ζωτικὴ περιοχή τοῦ οἰκιστικοῦ κέντρου τῶν Ἀρχανῶν¹.

1. Ἡ θέση βρίσκεται στὰ ΝΔ. τοῦ Μεγάλου τῶν Ἀρχανῶν καὶ σὲ ἀπόσταση 180 μ. Γιὰ τὶς σχετικὲς ἀνασκα-

Τὸ πῆλινο ὁμοίωμα βρέθηκε στὸ σπῖτι τοῦ ἀρχαιότερου στρώματος (MMIIIA), σὲ ἓνα δωμάτιο ποὺ νομίζουμε ὅτι ἦταν τὸ ἐργαστήριο τοῦ σπιτιοῦ. Ἡ κεραμεικὴ τοῦ στρώματος καὶ τὰ τρία μικρὰ ἀγγεῖα, ποὺ ὑπῆρχαν δεξιὰ καὶ ἀριστερὰ ἀπὸ τὸν οἰκίσκο (πίν. 8β), τὸν χρονολογοῦν πρὸς τὸ τέλος τῆς πρώτης νεοανακτορικῆς περιόδου (MMIIIA), δηλαδὴ πρὶν ἀπὸ τὸ 1600 π.Χ.

Ἡ ἀρχιτεκτονικὴ μορφή τοῦ οἰκίσκου εἶναι σαφής. Πρόκειται γιὰ τὸ ὁμοίωμα ἐνὸς μικροῦ ἰσόγειου σπιτιοῦ μὲ περιστύλο δῶμα καὶ ἐξώστη. Εἶναι χειροποίητο, ἀπὸ χοντρόκοκκο πηλό, ποὺ περιέχει πολλὰ λίθινα ψήγματα· τὸ χρῶμα τοῦ πηλοῦ εἶναι ἀνοιχτὸ καστανὸ μὲ ρόδινη ἀπόχρωση (πίν. 6-7).

Οἱ τοῖχοι τοῦ οἰκίσκου ὑψώνονται πάνω σὲ ὀρθογώνια πλάκα (διαστάσεων 0.313 × 0.288 × 0.015-0.018 μ.), ποὺ τὸ λοξότμητο παριχέλωμά της (πλάτους 0.001 - 0.003 μ.) ἀποδίδει τὴν εὐθυντηρία καὶ ἡ ἐπιφάνειά της τὸ δάπεδο τοῦ σπιτιοῦ (παρένθ. πίν.). Στὴν ὄψη Α-Β ὑπάρχει στενόμακρος χῶρος ποὺ ἐξέχει ἀπὸ τὴν τετράγωνη σχεδὸν κάτοψη τοῦ ἰσογείου (εἰκ. 2, πίν. 6, 7β καὶ 8). Ὁ χῶρος αὐτός, ποὺ πιάνει τὸ μισὸ σχεδὸν μῆκος τῆς πλευρᾶς, εἶναι ὁ χῶρος εἰσόδου, ὁ προθάλαμος τοῦ σπιτιοῦ. Ἡ εἴσοδος, ὅπου διακρίνονται κατώφλι καὶ ὑπέρθυρο, βρίσκεται στὴ στενὴ πλευρά, ἐνῶ στὴ μακρὰ ὑπάρχει θωράκιο μὲ κιονίσκο στὴ μέση (εἰκ. 4).

Ἀντίκρυ καὶ λίγο λοξὰ ἀπὸ τὸ θωράκιο τοῦ προθαλάμου σχηματίζεται ἓνα δίθυρο — σὲ ἐσοχὴ ὡς πρὸς τὴν πλευρὰ Α-Β — μὲ πεσσό, ποὺ στηρίζει ὑπέρθυρο (παρένθ. πίν., πίν. 12α). Ἀπὸ τὴν ἀριστερὴ θύρα μπαίνουμε στοὺς χώρους τοῦ ἰσογείου, ἐνῶ ἀπὸ τὴ δεξιὰ, ἀνεβαίνοντας ἓνα κεκλιμένον ἐπίπεδο, φτάνουμε στὸ δῶμα. Τὴν ὀροφὴ τοῦ προθαλάμου στηρίζει στρογγυλὸ δοκάρι, ποὺ τὰ ἄκρα του ἀκουμποῦν στὸ ὑπέρθυρο τοῦ διθύρου καὶ στὸ ὀρθογώνιο κιονόκρανο τοῦ κιονίσκου τοῦ θωρακίου (παρένθ. πίν., πίν. 12α).

Ὁ δεῦτερος μετὰ τὸν προθάλαμο χῶρος τοῦ ἰσογείου εἶναι ἓνας μακρόστενος διάδρομος. Στὸ ἄκρο του ὑπάρχει θύρα ποὺ σχηματίζεται ἀπὸ δυὸ παραστάδες (εἰκ. 2)· ἡ δεξιὰ προεξέχει ἀπὸ τὸν τοῖχο τὸν κάθετο πρὸς τὸν ἐξωτερικὸ τοῖχο Β-Γ τοῦ σπιτιοῦ. Ὁ κάθετος αὐτὸς τοῖχος στηρίζει τὴν ἀπόληξιν τοῦ κεκλιμένου ἐπιπέδου, κάτω ἀπὸ τὸ ὅποιο ὁ χῶρος μένει ἐλεύθερος (παρένθ. πίν.). Ἡ θύρα ποὺ ἔχει ὑπέρθυρο ὀδηγεῖ σὲ μικρὸ, στενόμακρο, γωνιακὸ δωμάτιο, ποὺ πιάνει πάνω ἀπὸ τὸ μισὸ μῆκος τῆς πλευρᾶς Γ-Δ τοῦ σπιτιοῦ (εἰκ. 2, πίν. 9), φωτίζεται ἀπὸ δυὸ παράθυρα ποὺ ὑπάρχουν στοὺς ἐξωτερικοὺς τοίχους τῶν πλευρῶν Β-Γ καὶ Γ-Δ (πίν. 9 - 10) καὶ ἐπικοινωνεῖ ἀπὸ ἓνα δίθυρο μὲ ὑπαίθριο χῶρο, ποὺ εἶναι ὁ φωταγωγός (παρένθ. πίν., πίν. 12β). Τὸ δίθυρο αὐτό, ποὺ ἀποτελεῖται ἀπὸ ἓνα πεσσὸ ἀνάμεσα σὲ δυὸ παραστάδες καὶ τὸ ὑπέρθυρο, προστατεύεται ἀπὸ τὸ τυπικὸ στὴ μινωικὴ ἀρχιτεκτονικὴ προστέγασμα, τὸ ὅποιο στηρίζεται σὲ ἓνα κίονα μὲ ὀρθογώνιο κιονόκρανο. Ὁ κίων στηρίζει συγχρόνως καὶ τὰ διπλὰ στρογγυλὰ δοκάρια τῆς ὀροφῆς, ποὺ ὑπάρχουν στὴ θέση αὐτή.

Ἀπὸ τὸ μικρὸ δωμάτιο μπαίνουμε σὲ ἓνα μεγάλο ὀρθογώνιο, τὸ μεγαλύτερο δωμά-

τιο τοῦ σπιτιοῦ, ποὺ ἔχει στὸ κέντρο του κίονα χωρὶς κιονόκρανο καὶ πλατὺ παράθυρο στὴν πλευρὰ Δ-Α (παρένθ. πίν., πίν. 11 καὶ εἰκ. 2). Ἡ εἴσοδος τοῦ δωματίου αὐτοῦ βρίσκεται στὴ μιὰ ἄκρη τοῦ μεσότοιχου, σύμφωνα μὲ καθιερωμένη ἀρχὴ τῆς μινωικῆς ἀρχιτεκτονικῆς καὶ σὲ σχέση ὀρθῆς γωνίας μὲ τὶς δυὸ εἰσόδους τοῦ μικροῦ δωματίου. Ὁμοία σχέση καθορίζει τὴ θέση καὶ τῶν εἰσόδων τῶν χώρων ποὺ περιγράψαμε.

Ἡ κάτοψη τοῦ ἰσογείου τοῦ σπιτιοῦ ἔγινε μὲ βάσιν ἓνα κανονικὸ σχεδὸν τετράγωνο, ποὺ διαρθρώνεται ὅμως ὄχι σὲ κυβικὴ ἀλλὰ σὲ κινημένη μορφή, μὲ τὴν ἀφαίρεση μεγάλου τμήματος ἀπὸ τὴν πλευρὰ Α-Β καὶ μὲ τὸν φωταγωγὸ στὴ γωνία Δ. Ἡ κρηπίδα, ἡ ἀπόδοση τῶν οἰκοδομικῶν τρόπων καὶ ὑλικῶν στὶς ἐπιφάνειες τῶν τοίχων, γιὰ τὰ ὁποῖα θὰ μιλήσουμε παρακάτω, τὰ παράθυρα καὶ τέλος τὰ στοιχεῖα τοῦ δώματος διαρθρώνουν τὸ σύνολο σὲ ὀργανικὴ ἐνότητα (πίν. 6-7).

Ὅλα τὰ παράθυρα τοῦ σπιτιοῦ ἀνήκουν στὸν ἴδιο τύπο. Παραλλάσσουν ὡς πρὸς τὸ μέγεθος μόνον καὶ τὴν πυκνότητα τοῦ ξύλινου κιγκλιδώματος (πρβ. ὄψη Δ-Α μὲ Γ-Δ, πίν. 11 καὶ 9), ποὺ παραλείπεται μάλιστα στὰ μικρότερα (ὄψη Β-Γ, πίν. 10). Οἱ παραλλαγές αὐτὲς ἀποτελοῦν συνάρτηση τῆς λειτουργίας καὶ τοῦ μεγέθους κάθε χώρου ποὺ φωτίζουν. Ἀξίζει νὰ σημειωθῇ, ὅτι ἐνῶ τὸ μικρὸ δωμάτιο ἔχει παράθυρα καὶ στὶς δυὸ ἐξωτερικὲς πλευρές του, τὸ μεγάλο ἔχει μόνον ἓνα στὴ μιὰ ἐξωτερικὴ του πλευρὰ καὶ δὲν ἀνοίγεται οὔτε πρὸς τὴν πλευρὰ τοῦ προθαλάμου τοῦ οἰκίσκου οὔτε πρὸς τὴν πλευρὰ τοῦ φωταγωγοῦ. Ἐπομένως φαίνεται ἐδῶ πιθανὴ μιὰ σχεδιασμένη ἀπομόνωση — προστασία — τοῦ μεγάλου δωματίου.

Τοὺς τοίχους τοῦ οἰκίσκου ἐπίστεφει γεῖσο μὲ ὀρθογώνια τομὴ (πάχους 0.012-0.014 μ.), ποὺ σχηματίζεται ἀπὸ τὸ περιχέλωμα τῆς πλάκας τῆς στέγης, ἡ ὁποία εἶναι ὅμοια μὲ τὴν πλάκα τοῦ δαπέδου (πίν. 10α καὶ 14α).

Τὸ δῶμα προστατεύεται ἀπὸ στηθαῖο μὲ ἐπίπεδη ἐπίστεψη, ποὺ φέρει κατ' ἀποστάσεις κίονες καὶ γωνιακοὺς πεσσούς (εἰκ. 3, πίν. 6-7 καὶ 11β). Οἱ κίονες τοῦ δώματος, ἀντίθετα ἀπὸ τοὺς κίονες τοῦ ἰσογείου, ἔχουν βάσεις καὶ κυλινδρὶκά κιονόκρανα. Ἀπὸ τοὺς κίονες τοῦ δώματος σώθηκαν μόνον δυὸ (ὄψη Β-Γ, πίν. 10β, εἰκ. 5). Ἐχοντας αὐτοὺς γιὰ ὑπόδειγμα καὶ τὰ σαφῆ ἔχνη στὴν ἐπίστεψη τοῦ στηθαίου (πίν. 13β καὶ 14α) συμπληρώσαμε καὶ τοὺς ἄλλους τρεῖς κίονες, ὅπως καὶ τοὺς τέσσερις γωνιακοὺς πεσσούς. Ἔτσι δημιουργεῖται ἓνα περίστυλο δῶμα ποὺ θὰ ἦταν στεγασμένο. Ἡ στέγη του δὲν θὰ ἦταν ὅμοια μὲ τὴ στέγη τοῦ ἰσογείου, δὲν θὰ ἦταν δηλαδὴ ἀπὸ οἰκοδομικὸ ὑλικό, γιατί τὸ στηθαῖο ποὺ θὰ ἔφερε τὸ βάρος της εἶναι τεκτονικὸ στοιχεῖο περιορισμένης ἀνθεκτικότητος στὴν ἄσκηση κατακόρυφων πιέσεων. Ἡ ἐπιφάνεια ἐξ-ἄλλου τοῦ κιονοκράνου ποὺ σώθηκε (πίν. 14α) δὲν σώζει ἔχνη ἀπὸ πρόσθετο πηλὸ, στοιχεῖο ποὺ ἀπαντᾷ σὲ ὅσα σημεῖα τοῦ οἰκίσκου ὑπῆρχε ἓνα πρόσθετο τεκτονικὸ μέλος. Γι' αὐτὸ πιστεύουμε ὅτι τὸ δῶμα ἦταν στεγασμένο μὲ τρόπο ποὺ θὰ παρίστανε κάποιον φθαρτὸ ὑλικό, μιὰ στρώση ἴσως ἀπὸ καλάμια ἢ στήριγμα κληματαριᾶς, στοιχεῖα συνηθισμένα στὴ σημερινὴ λαϊκὴ ἀρχιτεκτονικὴ τῆς Κρήτης καὶ ἄλλων τόπων. Ἡ μεγάλη ἀπόσταση ἀνάμεσα στοὺς κίονες τοῦ στηθαίου τῶν ὀψέων Β-Γ καὶ Δ-Α γεφυρώνεται μὲ δυὸ κίονες ποὺ θὰ ἦταν ἀναγκαστικὰ μεγαλύτεροι, ἀφοῦ εἶναι τοπο-

θετημένοι χαμηλότερα, στὴν ἐπιφάνεια δηλαδή τοῦ δώματος, καὶ ἔπρεπε νὰ εἶχαν τὸ ὕψος τῶν ἄλλων κιόνων. Ἀπὸ τοὺς δυὸ τελευταίους σώθηκε ἡ κυλινδρική βάση τοῦ ἐνὸς καὶ τὰ ἴχνη ποὺ ἄφησε ἡ βάση τοῦ ἄλλου (πίν. 14α, εἰκ. 3). Τὸ γεγονός ὅτι στὸ ἰσόγειο δὲν ὑπάρχουν πεσσοὶ ἢ τοῖχος στὴν ἀντίστοιχη θέση τῶν δυὸ αὐτῶν κιόνων (εἰκ. 2) ἀποτελεῖ πρόσθετο ἐπιχείρημα στὴν ἀποψη, ὅτι ἡ στέγη ποὺ ἔφεραν μαζί μὲ τοὺς κί-
 ο-

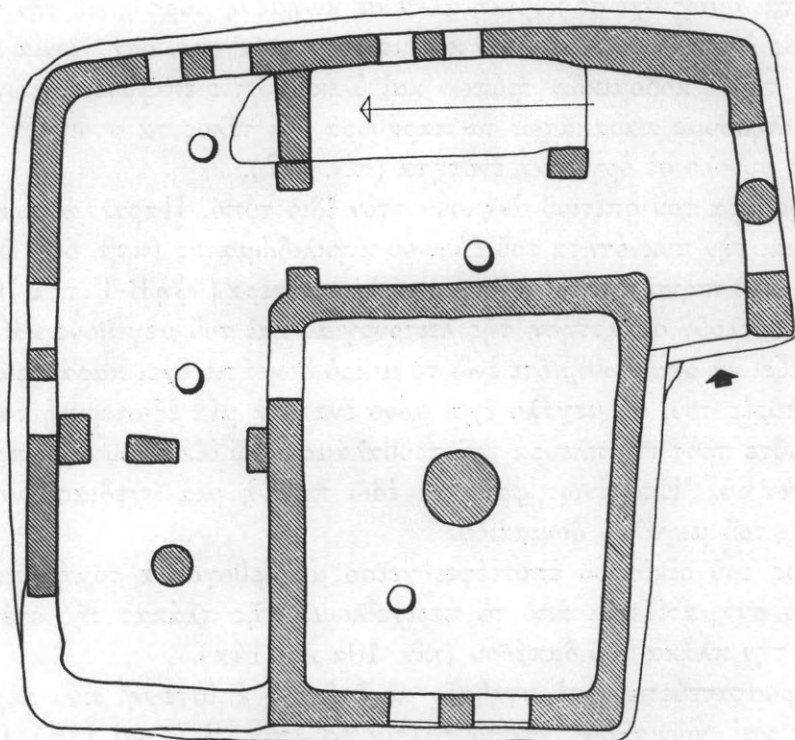

Εἰκ. 2. Κάτοψη τοῦ ἰσογείου.

νες τοῦ στηθαίου ἦταν ἀπὸ φθαρτὸ ὕλικό. Τὸ δῶμα πάνω ἀπὸ τὸν προθάλαμο καὶ τὸν ἐξώστη δὲν ἦταν στεγασμένο.

Ὁ ἐξώστης στηρίζεται σὲ δυὸ φουρούσια, ποὺ τὸ καθένα τους ἀποτελεῖται ἀπὸ διπλὰ δοκάρια (εἰκ. 5-6, πίν. 9-10). Ἡ πρόσοψή του ἔχει πέντε ὀρθοστάτες ἀνάμεσα σὲ ὀριζόντια δοκάρια, ἐνῶ οἱ πλευρές του εἶναι χτισμένες κατὰ τὸ ἰσοδομικὸ σύστημα. Ἡ κλιμακωτὴ ἀπόληξή τους συνδέει ὀργανικὰ τὸν ἐξώστη μὲ τὴν ἐπίστεψη τοῦ στηθαίου καὶ ἐναρμονίζεται μὲ τὴ βαθμιδωτὴ ἐπίσης πρόσβαση, ποὺ ὁδηγεῖ μὲ τρία σκαλοπάτια ἀπὸ τὸ ἐπίπεδο τοῦ δώματος στὸ ψηλότερο δάπεδό του (πίν. 13α, 14α, εἰκ. 3). Τὰ σαφῆ ἴχνη στὴν πάνω ἐπιφάνεια τῶν τοιχωμάτων του ἐπιτρέπουν τὴ συμπλήρωση μιᾶς δεύτερης σειρᾶς ἀπὸ ὅμοια μέλη μὲ αὐτὰ ποὺ ὑπάρχουν (πίν. 13α, 11β, 7α). Ἔτσι ὁλοκληρώνεται ἡ κλιμάκωση τῶν πλάγιων πλευρῶν τοῦ μπαλκονιοῦ

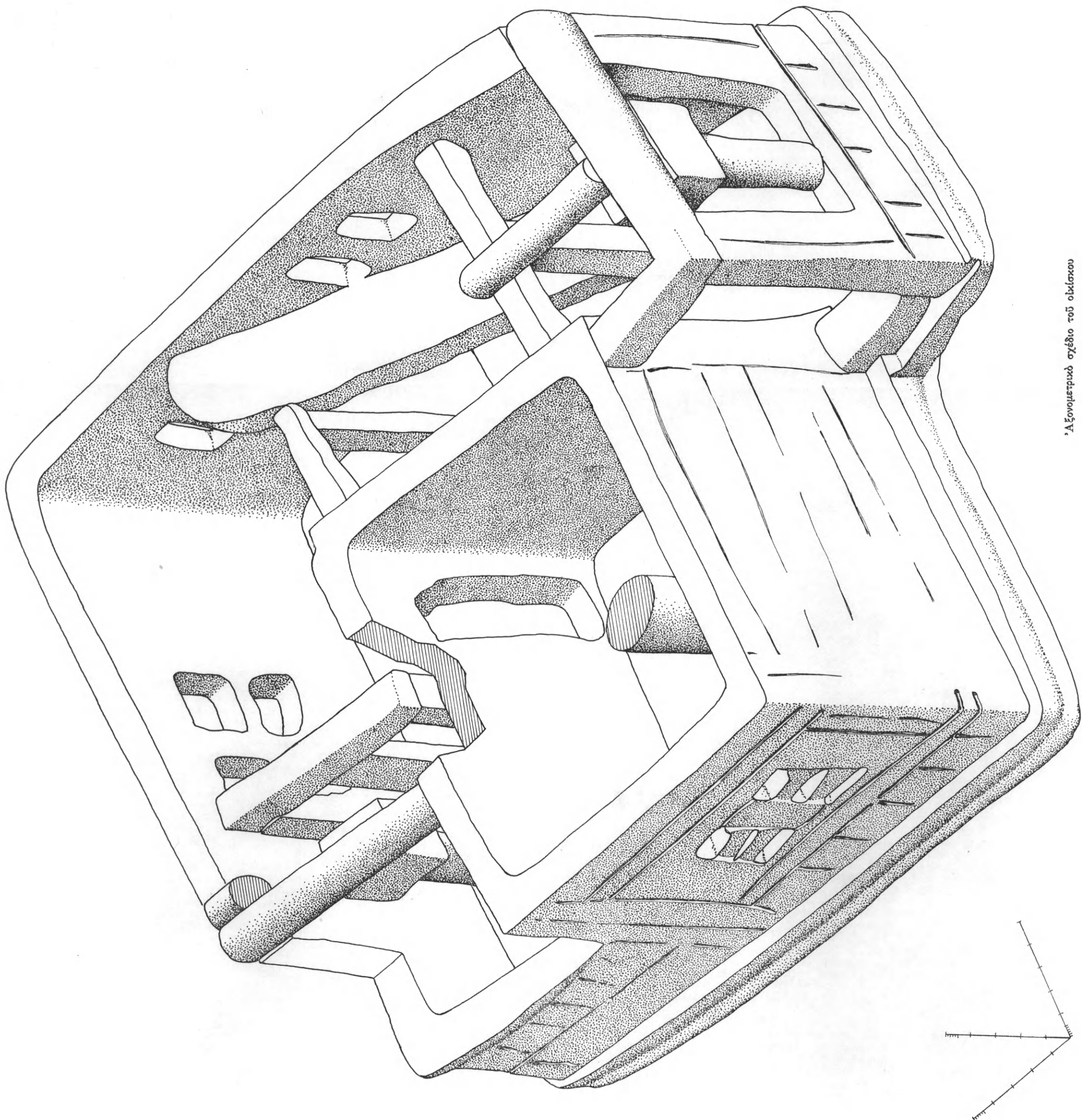

Άξονομετρικό σχέδιο του οικήσους

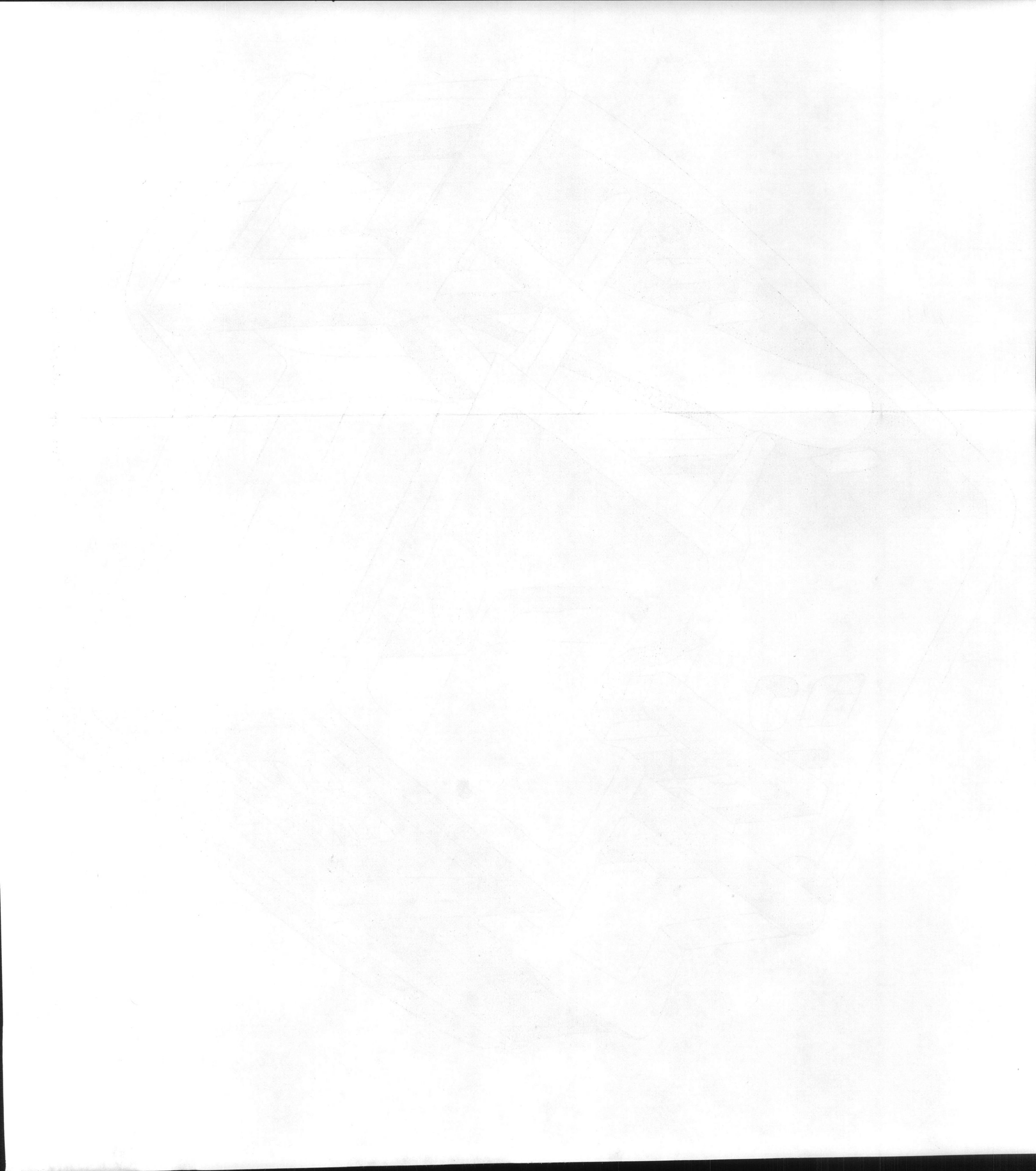

καὶ τὸ ὕψος του ἐναρμονίζεται μὲ τὸ ὕψος τῶν κιόνων καὶ τῆς κατασκευῆς, πού ὑπάρχει στὴν πλευρὰ Β-Γ τοῦ δώματος.

Ἡ μικρὴ κατασκευὴ στεγάζει ἓνα ἐλλειψοειδὲς ἄνοιγμα στὸ δάπεδο τοῦ δώματος (πίν. 9β-10, 14α), πού ἀποτελεῖ τὸ ἄνοιγμα ἐξόδου στὸ δῶμα ἀπὸ τὸ κεκλιμένο ἐπίπεδο. Ὁ ἐξωτερικὸς τοῖχος τῆς σχηματίζεται μὲ τὴν ἀνύψωση τοῦ τοίχου τοῦ στηθαίου (δ-

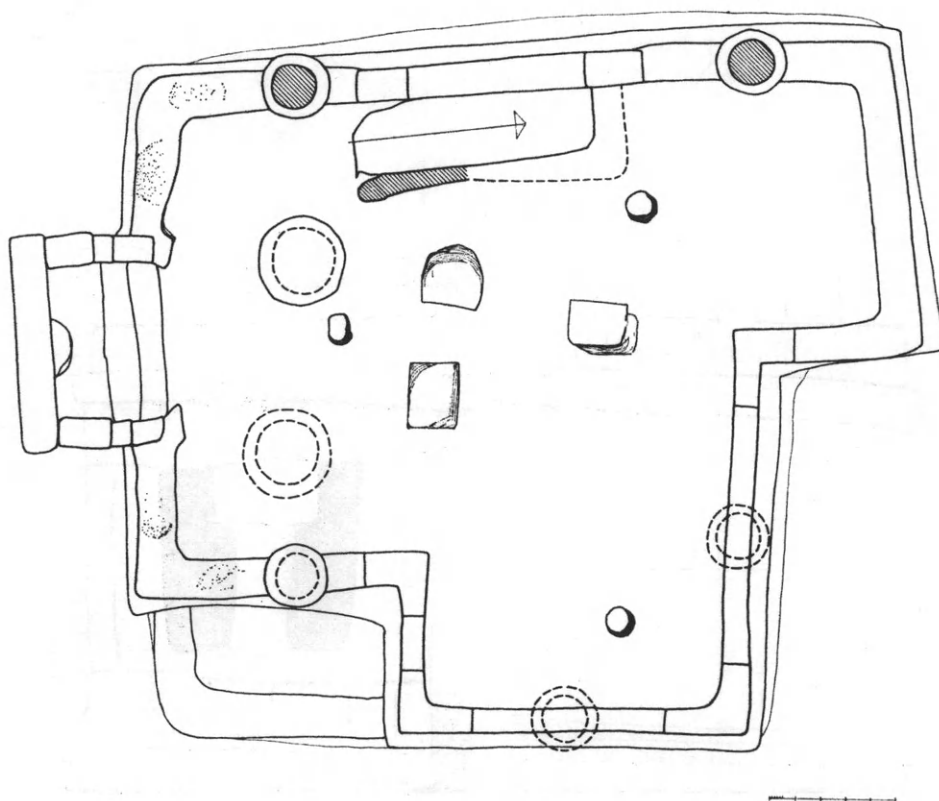

Εἰκ. 3. Κάτοψη τοῦ δώματος.

ψη Β-Γ, πίν. 10β), ἐνῶ ὁ παράλληλος ἐσωτερικὸς εἶναι λεπτὸς καὶ μοιάζει μὲ μεσοχωρίσμα, πού καμπυλώνεται γιὰ νὰ περιλάβῃ καὶ τὴ μιὰ στενὴ πλευρὰ τοῦ ἀνοίγματος (πίν. 11β). Ἡ ἀντίστοιχη πλευρὰ, πού ἀποτελεῖ καὶ τὴν πρόσβαση ἀπὸ τὸ κεκλιμένο ἐπίπεδο στὸ δῶμα, μένει ἀνοιχτή. Οἱ τοῖχοι τῆς κατασκευῆς μὲ τὸ περιορισμένο πάχος τους δὲν θὰ ἦταν ἀνθεκτικοὶ γιὰ τὴ στήριξη μιᾶς στέγης ἀπὸ οἰκοδομικὸ ὕλικό. Ἡ λεπτὴ πράγματι στρώση τοῦ πηλοῦ μὲ τὴν ἀνώμαλη ἐπιφάνεια καὶ τὴ διπλὴ παρυφή, πού καμπυλώνεται πάνω ἀπὸ τὴ γωνία τοῦ μεσοχωρίσματος¹ (πίν. 7 καὶ

1. Ἡ γωνία δὲν συμπληρώθηκε σὲ ὅλο της τὸ ὕψος, γιὰ νὰ φαίνεται ἡ ἰδιάζουσα διαμόρφωση τῆς στρώσης τοῦ πηλοῦ στὸ σημεῖο αὐτό. Δὲν ὁλοκληρώθηκαν ἐπίσης οἱ πλάγιες πλευρὲς τοῦ ἐξωτερικοῦ τοίχου τῆς κατασκευῆς, γιὰτὶ δὲν ξέρουμε ἀν σταματοῦσαν στὸ ὕψος τῆς στέγης

τῆς ἢ ἀν συνεχιζόμενες σχημάτιζαν πεσσούς ἀντίστοιχους μὲ τοὺς πεσσούς τῆς πλευρᾶς Δ-Α (βλ. εἰκ. 5). Γιὰ ὀρισμένους στενοὺς τοίχους ἀνάλογους μὲ τὸν ἐσωτερικὸ τοῖχο τῆς κατασκευῆς στὰ ἀρχιτεκτονικὰ μνημεῖα: GRAHAM, Palaces 151. ΝΤΟΥΜΑΣ, ΑΕ 1974, 206-7, εἰκ. 4.

10β), δηλώνει κάποιο μαλακό υλικό, ἴσως δέρμα σὲ δυὸ ἢ περισσότερες στρώσεις. Ἡ φροντίδα νὰ προστατευθῇ τὸ ἄνοιγμα τοῦ δώματος μὲ μιὰ στεγασμένη κατασκευή ἐνισχύει τὴν ὑπόθεσή μας, ὅτι οἱ κίονες καὶ οἱ πεσσοὶ ἔφεραν στέγη ἀπὸ φθαρτὸ υλικό. Στὴν ἀντίθετη περίπτωση, ἂν δηλαδή ὑπῆρχε στέγη ἀπὸ οἰκοδομικὸ υλικό καὶ ὁ πάνω χώρος τοῦ οἰκίσκου χρησίμευε σὰν καλοκαιρινὴ κατοικία μὲ τὶς συνακόλουθες χρήσεις της, ὅλη ἡ κατασκευή, καὶ ἰδιαίτερα ἡ στέγη της, θὰ ἦταν περιττή. Γιὰ τὴν κά-

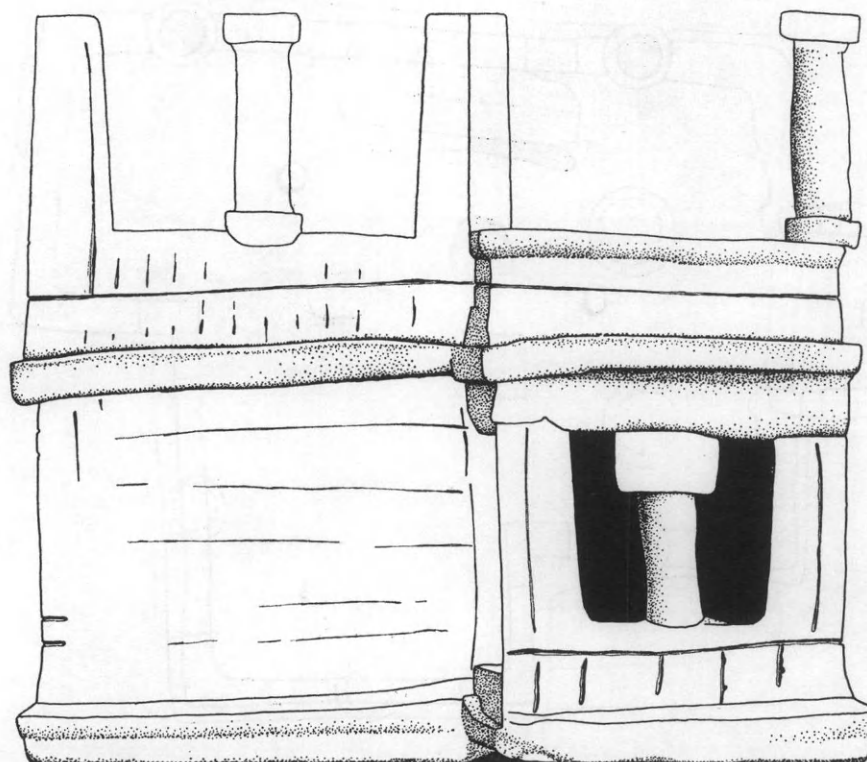

Εἰκ. 4. Ὅψη Α - Β.

λυψη τοῦ ἀνοίγματος θὰ ἀρκοῦσε μιὰ πλάκα, ποὺ θὰ δήλωνε τὸ κινητὸ ξύλινο σκέπασμα τῶν καταπακτῶν, ὅπως καὶ στὰ σύγχρονα ἀγροτικὰ σπίτια.

Οἱ τρεῖς «πλίνθοι» ποὺ ὑπάρχουν στὸ κέντρο τοῦ δώματος σὲ ἀσύμμετρη διάταξη (πίν. 14α, εἰκ. 3) καὶ τὸ ἐπιπεδόκυρτο τμήμα πηλοῦ, τὸ προσκολλημένο στὴν ἐσωτερικὴ πλευρὰ τοῦ ἐξώστη (πίν. 13α καὶ 14α), νομίζουμε ὅτι δὲν ἀποτελοῦν τεκτονικὰ στοιχεῖα τοῦ οἰκίσκου. Γιὰ τὴν ἐρμηνεία τους θὰ μιλήσουμε παρακάτω.

Οὔτε οἱ ὀπές στὸ δάπεδο τοῦ ἰσογείου καὶ τοῦ δώματος δηλώνουν κάποιο τεκτονικὸ στοιχεῖο (πίν. 14, εἰκ. 2-3). Πιστεύουμε ὅτι ἐξυπηρέτησαν τὶς κατασκευαστικὰς ἀνάγκες τοῦ οἰκίσκου. Τὸ πλάσιμό του ἦταν προσθετικό. Οἱ κύριες δηλαδή ἀρχιτεκτονικὲς του μορφές, ἡ πλάκα τοῦ ἰσογείου καὶ τοῦ δώματος, οἱ τοῖχοι, τὸ στηθαῖο, οἱ κίονες κλπ., πλάστηκαν ἰδιαίτερα καὶ τοποθετήθηκαν ἢ μιὰ πάνω στὴν ἄλλη. Στὴ

διάρκεια τῆς προσθετικῆς αὐτῆς ἐργασίας, πρὶν ψηθῇ τὸ ὁμοίωμα, ὅταν ὁ πηλὸς ἦταν ἀκόμη μαλακὸς καὶ ὄχι ἀρκετὰ ἀνθεκτικὸς, ὑπῆρχε κίνδυνος νὰ ξεφύγουν οἱ τοῖχοι ἀπὸ τὴν κατακόρυφο καὶ νὰ προκληθοῦν ἀποκλίσεις ἀπὸ τὴν ὀριζόντια στὴν πλάκα τοῦ δώματος. Ἦταν ἀναγκαία ἐπομένως ἡ κατασκευὴ ἐνὸς σκελετοῦ, ποῦ θὰ ὑποβάσταζε τὴν ὀροφὴ ἀνακουφίζοντας τοὺς τοίχους ἀπὸ τὸ βάρος καὶ θὰ μποροῦσε νὰ ἀφαιρεθῇ πρὶν ἀπὸ τὸ ψήσιμο, ἀφοῦ ὁ πηλὸς εἶχε ξεραθῇ ἀρκετά. Οἱ ὁπές δημιουργήθηκαν

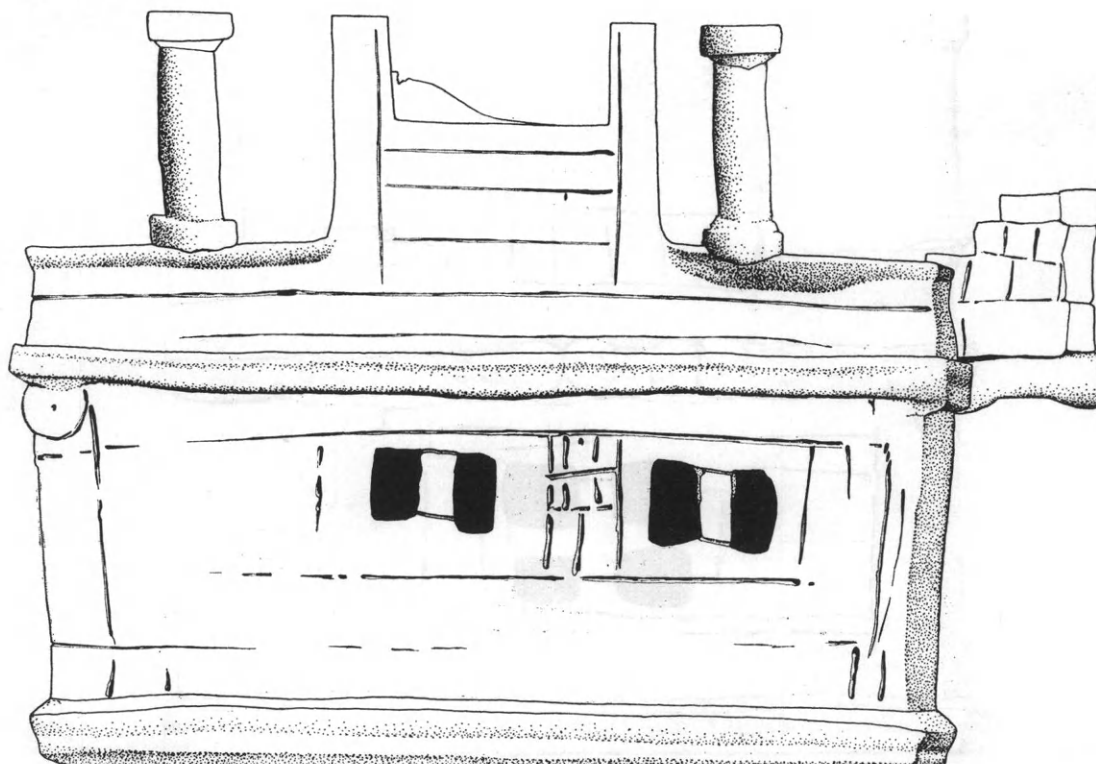

Εἰκ. 5. Ὅψη Β - Γ.

ἀπὸ τὰ, ἀσφαλῶς ξύλινα, κυλινδρικὰ στελέχη τοῦ σκελετοῦ. Τέσσερα στελέχη, ποῦ θὰ εἶχαν τὸ ὕψος τῶν τοίχων, στερεώθηκαν στὸ δάπεδο διατρυπώντας το πρὶν ἀπὸ τὴν τοποθέτηση τοῦ δώματος. Ἀλλὰ τρία, ἴσου περίπου μήκους, στερεωμένα ὅμοια στὴν πλάκα τοῦ δώματος ἀλλὰ μὲ ἀντίθετη φορά, ἀκούμπησαν στὴν ἐπιφάνεια τοῦ δαπέδου τοῦ ἰσογείου. Ἔτσι ὑποστυλώθηκε στέρεα τὸ κεντρικὸ τμήμα τοῦ οἰκίσκου (εἰκ. 8). Γιὰ τὴ στήριξη τοῦ ἐξώστη δὲν ὑπῆρχε πρόβλημα, γιατί μποροῦσαν νὰ χρησιμοποιηθοῦν ἐξωτερικὰ ὑποστυλώματα.

Ἡ προσπάθεια τοῦ πηλοπλάστη νὰ ἀποδώσῃ στὸν οἰκίσκο τῶν Ἀρχανῶν ὅλες τὶς ἐπὶ μέρους ἀρχιτεκτονικὲς μορφές ἐνὸς σπιτιοῦ ὁλοκληρώνεται μὲ χαράξεις καὶ χρῶμα. Τὰ ἐλάχιστα ἴχνη ἀπὸ χρῶμα ποῦ σώθηκαν (πίν. 6-7) δείχνουν ὅτι χρησιμοποιήθηκε τὸ βαθὺ κόκκινο, τὸ μαῦρο κι ἓνα παχύρρευστο λευκό, τὸ ὁποῖο ἀποτελεῖ

χρῶμα ἐπιφανείας καὶ σὲ μερικὲς περιπτώσεις χρωματικὴ βάση. Τὸ κόκκινο χρῶμα τονίζει τὰ ἄκρα περίοπτων ἀρχιτεκτονικῶν μορφῶν, τὶς βάσεις δηλαδὴ τῶν κιόνων καὶ τὰ κιονόκρανα, ὅπως καὶ τὶς ἀπολήξεις τῶν δοκῶν καὶ ὑπογραμμίζει τὶς ἀρθρώσεις τῶν ἐπιφανειῶν τῶν τοίχων (ὄψη Β-Γ καὶ Δ-Α, πίν. 6-7, μὲ κόκκινο πάνω σὲ λευκό). Τὸ μαῦρο ἀντίθετα χρῶμα, ἀπὸ τὸ ὁποῖο ἔχουμε πιὸ λίγα καὶ περισσότερο ἀσαφῆ ἔχνη, ἀποτελεῖ χρῶμα ἐπιφανείας γιὰτὶ τὸ βρίσκουμε στοὺς τοίχους, τὸ γεῖσο

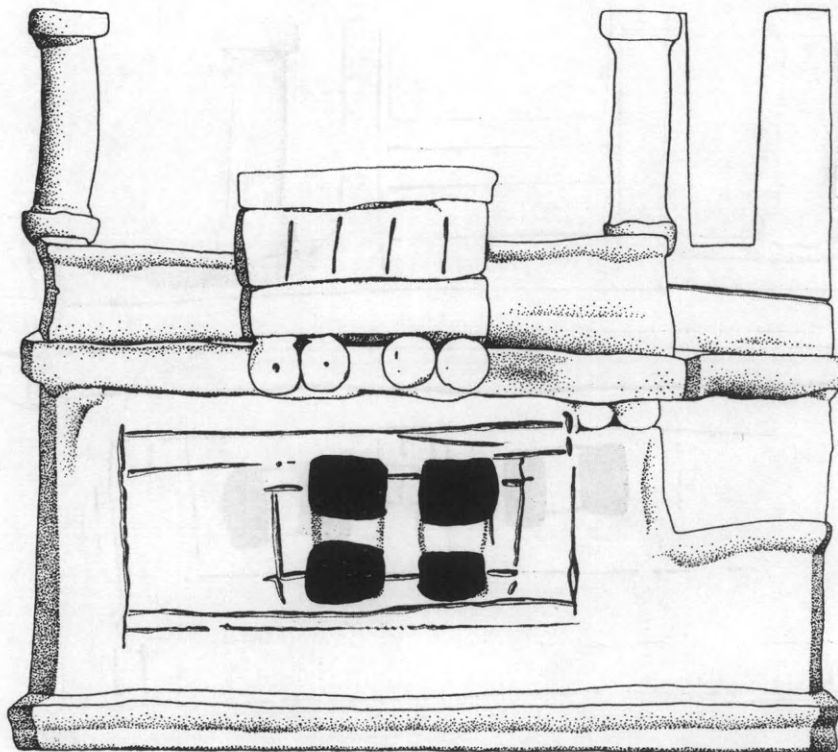

Εἰκ. 6. Ὅψη Γ - Δ.

καὶ τὸ στηθαῖο ὅλων τῶν πλευρῶν, ὅπως καὶ στὴν ἐπιφάνεια τοῦ φωταγωγοῦ καὶ τοῦ δώματος. Δὲν εἶναι σαφὲς ἂν τὸ μαῦρο ζωγραφήθηκε πάνω στὸ λευκὸ ἢ ἀντίθετα¹. Βέβαιον εἶναι ὅτι μαῦρο καὶ λευκὸ χρησιμοποιήθηκαν πιὸ πολὺ ἀπὸ τὸ κόκκινο.

Δὲν θὰ περιγράψουμε τὶς ἐγχάρακτες γραμμὲς τοῦ οἰκίσκου, γιὰτὶ ἡ λειτουργία

1. Τὸ τελευταῖο ἐνισχύεται ἀπὸ τὴ σύγχρονη κεραμική (ἐνδεικτικὰ παραδείγματα στὸν J. D. S. PENDLEBURY, *The Archaeology of Crete* (1967) 158 κέ. πίν. 261a,c, 262d) καὶ τὰ παλαιότερα ὁμοιώματα ἱερῶν ἀπὸ τὴν Κνωσό (PM I 221, εἰκ. 166A-B· 305-6, εἰκ. 225a). Τὸ πρῶτον στηρίζεται στὰ ἀρχιτεκτονικὰ μνημεῖα, ὅπου ὑπάρχει λευκὸ ἐπίχρυσμα δαπέδου: DEMARGNE — GALLET DE SANTERRE, *Maisons* 46. Ἀξιοσημεῖωτον εἶναι ὅτι μὲ κόκκινο χρῶμα βάφεται ὁ ἐχίνος τοῦ κρητομυκη-

ναϊκοῦ κιονοκράνου στὴν τοιχογραφία τοῦ Τριμεροῦς Ἱεροῦ (PM III 46, ἔγχρ. πίν. 16). Γιά τὶς ἐπιχρυσμένες προσόψεις τῶν μινωικῶν κτισμάτων βλ. GRAHAM, *Palaces* 146 καὶ 199, ποὺ σημειώνει τὴν παρουσία κόκκινου χρώματος στὴ δυτικὴ πρόσοψη τοῦ Ἀνακτόρου τῆς Φαιστού. Βλ. καὶ J.W. SHAW, *Minoan Architecture*, *ASAtene* 49, 1971, 188 γιὰ τὶς σχετικὲς μὲ τὸ ὅλο θέμα ἀντιρρήσεις.

τους γίνεται κατανοητὴ μὲ τὴ σύγκριση παράλληλων ἀρχιτεκτονικῶν λειψάνων, ποὺ θὰ ἐπιχειρήσουμε παρακάτω. Γιά τὴν ὥρα ἐπισημαίνουμε ὅτι οἱ χαράξεις ἀποδίδουν στοιχεῖα τῆς τοιχοποιίας καὶ τὸν τρόπο μὲ τὸν ὁποῖο κατασκευάζονταν ὀρισμένες ἀρχιτεκτονικὲς μορφές ἀπὸ ξύλο, ἐνῶ ἡ διακοσμητικὴ τους ἀξία εἶναι δευτερεύουσα. Αὐτὸ ἄλλωστε εἶναι φανερὸ καὶ ἀπὸ τὴν ὅχι καὶ τόσο προσεγμένη ἐκτέλεσή τους.

Ἀπὸ τὴν περιγραφὴ καὶ μόνο τοῦ οἰκίσκου τῶν Ἀρχανῶν γίνεται σαφές ὅτι τὰ πρό-

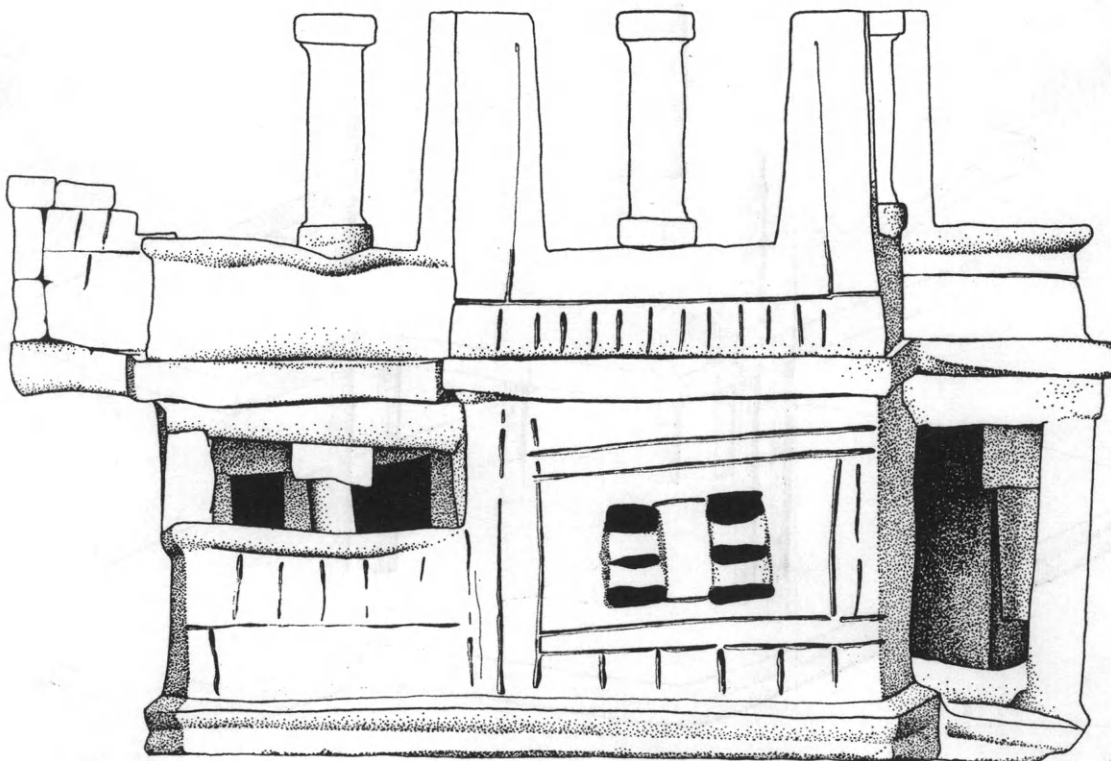

Εἰκ. 7. Ὁψη Δ - Α.

τυπὰ τοῦ ἦταν πραγματικὲς ἀρχιτεκτονικὲς μορφές. Ὡς ποιοὺ βαθμὸ εἶναι πιστὴ ἡ μεταφορὰ τῶν μορφῶν αὐτῶν στὸν πηλὸ, θὰ τὸ δείξῃ ἡ συγκριτικὴ μελέτη τοῦ οἰκίσκου μὲ τὰ σωζόμενα μνημεῖα, ποὺ ἐπιχειροῦμε εὐθὺς ἀμέσως.

Τὸ τετράγωνο σχεδὸν σχῆμα, ποὺ ἔχει ἡ κάτοψη τοῦ οἰκίσκου (εἰκ. 2), χαρακτηρίζει τὰ σπίτια στοὺς Γυψάδες¹ καὶ τὴ Ζάκρο². Ἡ εὐθυντηρία, ποὺ ἀποδίδεται στὸν οἰκίσκο μὲ τὸ περιχέλωμα τῆς πλάκας τοῦ δαπέδου, ὑπάρχει κατὰ κανόνα στὰ μινωικὰ σπίτια, τὰ μέγαρα καὶ τὰ ἀνάκτορα³, ὅπως καὶ οἱ ὀρθοστάτες σὲ μιὰ σειρὰ πάνω

1. HOGARTH, BSA 6, 1899-1900, 70 κέ., ἰδιαίτερα βλ. τὸ Δυτικὸ Σπίτι ἢ Οἰκία Α, πίν. 3.

2. HOGARTH, BSA 7, 1900-1901, 121 κέ. ἰδιαίτερα

129-142, πίν. 3, σχέδιο εἰκ. C.

3. GRAHAM, Palaces 152. HAZZIDAKIS, Tyliisos

48-49. Πρβ. J. EVANS, BSA 59, 1964, 150-1.

ἀπὸ τὴν εὐθυντηρία¹, πὺ στὸν οἰκίσκο ἔχουν ἀποδοθῇ μὲ τὶς κατακόρυφες ἐγχάρακτες γραμμές (εἰκ. 4 καὶ 7).

Μὲ χαράξεις ἀποδίδονται καὶ τὰ ὀριζόντια δοκάρια (ὄψη Α-Β, πίν. 6 καὶ 7, εἰκ. 4), πὺ μαζὶ μὲ ὅμοια κατακόρυφα (ὄψη Β-Γ, πίν. 10, εἰκ. 5) δηλώνουν τὶς ξυλοδεσιές τῶν τοίχων. Ὅμοια ἀποδίδεται καὶ ὁ ἰδιαίτερος τρόπος πὺ κτίζονταν οἱ ἐξωτερικὲς γωνίες τῶν σπιτιῶν. Οἱ δυὸ δηλαδὴ κατακόρυφες ἐγχάρακτες γραμμές στὶς

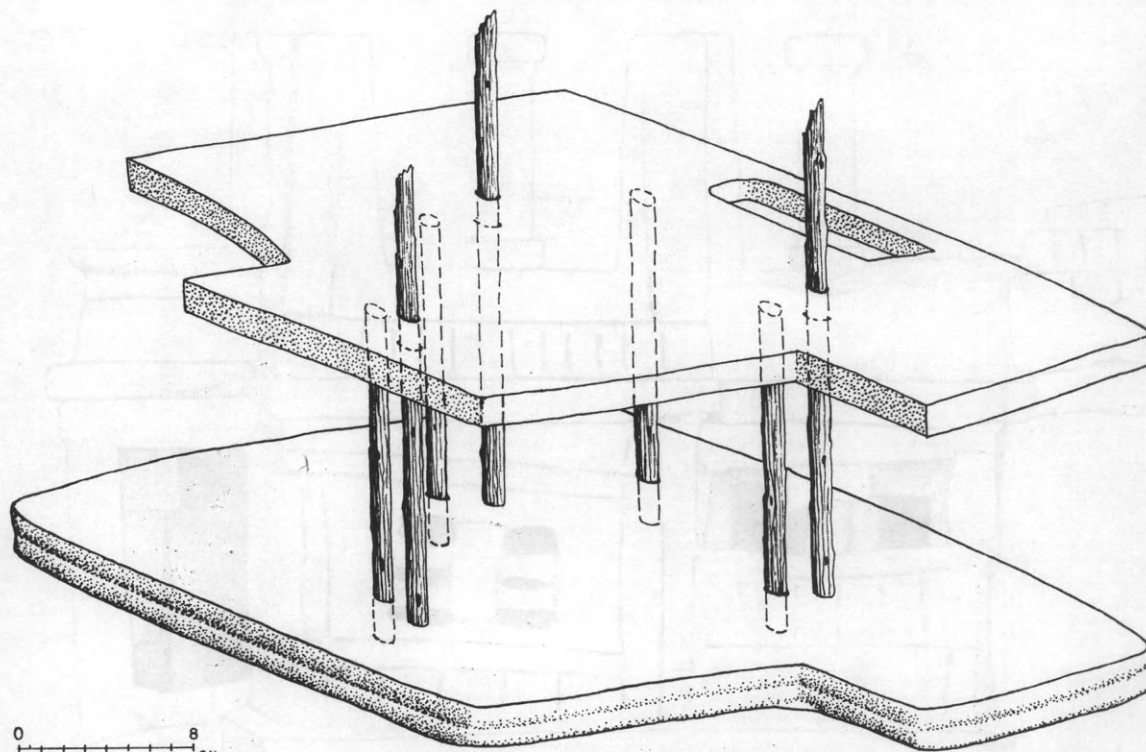

Εἰκ. 8. Σχεδιαστικὴ ἀναπαράσταση τοῦ σκελετοῦ, πὺ χρησιμοποιήθηκε κατὰ τὴν κατασκευὴ τοῦ οἰκίσκου.

γωνίες τῶν ὀψεων Β-Γ καὶ Δ-Α (πίν. 10-11, εἰκ. 5 καὶ 7) δηλώνουν ἢ τὸ ὄριο τῶν πελεκητῶν λίθων, μὲ τοὺς ὁποίους κτίζονταν οἱ γωνίες τῶν μινωικῶν κτισμάτων, καὶ τὸ κατακόρυφο ξύλινο δοκάρι τῆς ξυλοδεσιᾶς τοῦ τοίχου ἢ τὰ δυὸ κατακόρυφα δοκάρια, πὺ στερεώνονταν στὴν πελεκημένη ὀρθογώνια πέτρα τῆς γωνίας καὶ τὸ κενὸ ἀνάμεσά τους γέμιζε μὲ λάσπη καὶ μικρὲς πέτρες². Δὲν πρέπει βέβαια νὰ ἀναζητήσουμε στὶς ἐγχαράξεις τὴν ἀκρίβεια τῶν πραγματικῶν ἀρχιτεκτονικῶν μορφῶν. Οὔτε νὰ ἀγνοήσουμε τὸν ἰδιαίτερο χαρακτήρα τοῦ ἔργου, πὺ, ἐξαιτίας καὶ τοῦ ὕλικοῦ του, ἐπέβαλλε ὀρισμένες ἀλλαγές στὶς μορφές αὐτὲς κατὰ τὴ μεταφορὰ τους στὸν πηλό. Οἱ

1. PM II 514, εἰκ. 316. DEMARGNE — GALLET DE SANTERRE, Maisons 48, πίν. 21₁, 22₁. DESHAYES — DESSENNE, Maisons 7-8. MAPINATOS, AA 9, 1924-5, 55, εἰκ. 3.

2. SHAW, ἔ.δ. 78 κέ. καὶ ἰδιαίτερα 141 κέ. ΝΤΟΥ-ΜΑΣ, ΑΕ 1974, 201-2. HAZZIDAKIS, Tyllissos 50, εἰκ. 12 καὶ γενικὰ GRAHAM, Palaces 158.

ὀρθοστάτες π.χ. πάνω ἀπὸ τὴν εὐθυνητρία δὲν ἀποδίδονται σὲ ὅλη τὴν περίμετρο τοῦ οἰκίσκου (ὄψεις Α-Β, Γ-Δ, εἰκ. 4 καὶ 6) οὔτε ὅλες οἱ γωνίες ἔχουν διπλὲς κατακόρυφες γραμμές.

Ἐκτὸς ἀπὸ τὰ κοινὰ αὐτὰ δομικὰ στοιχεῖα ἀνάμεσα στὸν οἰκίσκο καὶ τὶς πραγματικὲς ἀρχιτεκτονικὲς μορφές ἢ τὴ γενικὴ ὁμοιότητα ποὺ ἔχει ἡ κάτοψή του μὲ τὴν κάτοψη μινωικῶν σπιτιῶν, ὑπάρχουν καὶ ἄλλες πολὺ πιὸ σημαντικὲς ὁμοιότητες μὲ τὰ σωζόμενα ἀρχιτεκτονικὰ μνημεῖα.

Ἡ μορφή τοῦ προθαλάμου, ποὺ προβάλλεται στὴν πρόσοψη τοῦ οἰκίσκου καὶ ἐν-

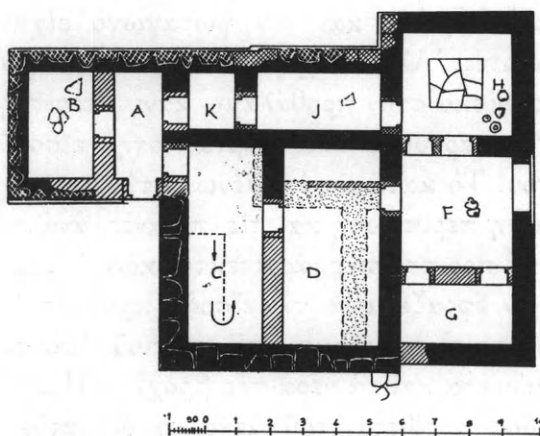

Εἰκ. 9. Κάτοψη τῆς Οἰκίας τῶν Τοιχογραφιῶν τῆς Κνωσοῦ.

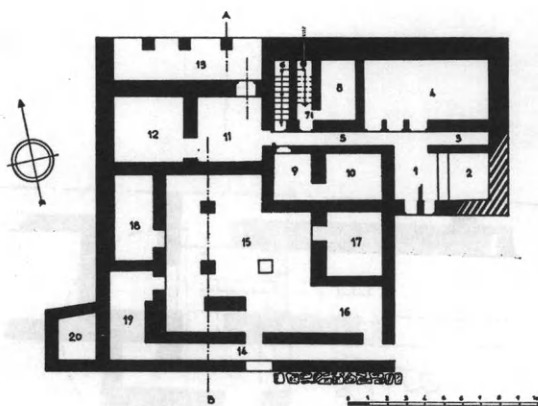

Εἰκ. 10. Κάτοψη τοῦ Μεγάρου τοῦ Σκλαβοκάμπου.

τάσσεται ὀργανικὰ στὴν τετράγωνη σχεδὸν κάτοψη, βρίσκεται πανομοιότυπη στὴν Οἰκία τῶν Τοιχογραφιῶν τῆς Κνωσοῦ¹ καὶ τὸ Μέγαρο τοῦ Σκλαβοκάμπου² (εἰκ. 9, καὶ 10). Ἡ ἴδια μορφή προθαλάμου ὑπάρχει καὶ σὲ σπίτια μὲ διαφορετικὴ κάτοψη, ὅπως στὴν Οἰκία Α τῆς Τυλίσου³ (πίν. 15β), ἐνῶ παρουσιάζεται παράλληλα καὶ στὰ ἀνάκτορα, ὅπως μᾶς δείχνει τὸ νότιο πρότυπο τοῦ Ἀνακτόρου τῆς Κνωσοῦ⁴ (εἰκ. 11). Φαίνεται μάλιστα ὅτι ὁ τύπος αὐτὸς ἀπαντᾷ καὶ σὲ ἄλλες περιοχές, ὅπως στὴ Θήρα. Τὰ μεμονωμένα σπίτια, ποὺ εἰκονίζονται στὴν ἀριστερὴ ἄκρῃ τῆς τοιχογραφίας τῶν Πόλεων ἀπὸ τὴ Θήρα⁵, εἶναι ὀρθογώνια καὶ ἔχουν προθάλαμο ποὺ προεξέχει. Ἡ ὑψομετρικὴ διαφορὰ τῆς στέγης τοῦ ἀπὸ τὴν ἐπίπεδη στέγη τῆς οἰκίας ἐξηγεῖται ἂν δεχτοῦμε, ὅτι στὴν τοιχογραφία ἀποδίδονται διώροφες κατοικίες καὶ ὄχι ἓνα ἰσόγειο

1. PM II 430 κέ. εἰκ. 251.

2. ΜΑΡΙΝΑΤΟΣ, ΑΕ 1939-40, 69 κέ. εἰκ. 4. Εἶναι φανερό ὅτι ὁ χώρος 20 δὲν ἐντάσσεται ὀργανικὰ στὴν κάτοψη. Ἴσως ἀποτελοῦσε ὑποδομὴ γιὰ ἐξώστη τοῦ πάνω πατώματος.

3. Ὑστερα ἀπὸ τὶς ἀναστηλωτικὲς ἐργασίες τοῦ Ν. ΠΛΑΤΩΝΟΣ (Κρητ. Χρον. 8, 1954, 508) φάνηκε ὅτι ὁ τοῖχος ἐμπρὸς ἀπὸ τὸν πύλο τῶν πεσσῶν καὶ πρὸς Β. τοῦ δωματίου 2 εἶναι σύγχρονος μὲ τὴν Οἰκία Α, δηλαδὴ τῆς ΜΜΙΙΒ-ΥΜΙΑ ἐποχῆς, καὶ ὄχι μυκηναϊκός ὅπως πί-

στευε ὁ ΗΑΖΖΙΔΑΚΙΣ, Tyliisos 8 κέ. Πρβ. τὸν πίν. 33, ὅπου στὴ γενικὴ κάτοψη σημειώνεται λανθασμένα ὁ τεθλασμένος τοῖχος μὲ κόκκινο χρῶμα, μὲ τὸν πίν. 6, ὅπου ὁ ἴδιος τοῖχος παραλείπεται. Εὐχαριστῶ τὸν καθηγητὴ κ. Ν. Πλάτωνα γιὰ τὴν ἄδεια νὰ ἀπεικονίσω τὸν προθάλαμο τῆς Οἰκίας Α.

4. PM II 758 κέ. εἰκ. 490Α.

5. ΣΠ. ΜΑΡΙΝΑΤΟΣ, Θήρα VI (1974) 34, ἀρ. 4, πίν. 112 καὶ ἐγχρ. πίν. 9.

σπίτι, ὅπως στὸν οἰκίσκο τῶν Ἀρχανῶν. Τὴν ἴδια ἐξάλλου μορφή ἔχει καὶ ἡ εἴσοδος τοῦ περιβόλου τῆς πόλεως, ποὺ εἰκονίζεται δεξιὰ στὴν ἴδια τοιχογραφία. Παρὰ τὴ συμβατικὴ προοπτικὴ καὶ τὴ συνοπτικὴ διαγραφὴ ὅλων τῶν οἰκοδομημάτων, ὑποβάλλεται ἡ αἴσθησις ὅτι τὸ ἓνα σκέλος τοῦ περιβόλου προεξέχει γιὰ νὰ δημιουργηθῇ μιὰ πύλη.

Σύμφωνα μὲ τὰ ἀνασκαφικὰ δεδομένα ἡ παρουσία παραστάδων ἢ κατώφλιου στὶς εἰσόδους τῶν σπιτιῶν ἀποτελεῖ ἰσχυρὴ ἔνδειξη ὅτι οἱ εἰσοδοὶ ἐκλείναν μὲ θύρες¹. Τὰ ἴδια στοιχεῖα ἀποδίδονται μὲ σαφήνεια καὶ στὸν οἰκίσκο, γιὰ νὰ δηλωθῇ ἴσως ἔμμεσα

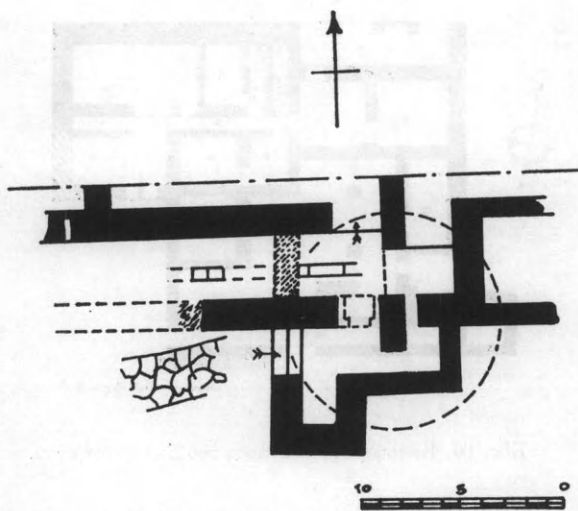

Εἰκ. 11. Κάτοψη τοῦ νότιου προπύλου τοῦ Ἀνακτόρου τῆς Κνωσοῦ.

ὅτι οἱ εἰσοδοὶ στὸν προθάλαμο, τὸ μικρὸ δωμάτιο καὶ τὸν φωταγωγὸ εἶχαν πόρτες. Ἀλλὰ τὸ χαμηλὸ θωράκιο μὲ τὸν κιονίσκο στὸν προθάλαμο κάνει περιττὴ τὴν παρουσία μιᾶς πόρτας στὴν εἴσοδό του. Τὸ κατώφλι ἐπομένως στὴν προκειμένη περίπτωση καὶ τίς πιθανὲς ἀνάλογες περιπτώσεις ἀρχιτεκτονικῶν λειψάνων ἔφραζε μόνον τὴν εἴσοδο, προστατεύοντας τὸ ἐσωτερικὸ τοῦ σπιτιοῦ ἀπὸ τὰ χρώματα καὶ τὰ νερά τῆς βροχῆς. Ἡ εἴσοδος ἀντίθετα τοῦ μεγάλου δωματίου, ποὺ δὲν ἔχει παραστάδες ἢ κατώφλι, θὰ ἔμενε ὅπωςδήποτε ἀνοιχτὴ ἢ θὰ ἔφερε κάποιον παραπέτασμα, ὅπως καὶ ἡ διπλὴ εἴσοδος τοῦ προθαλάμου πρὸς τὸ διάδρομο καὶ τὸ κεκλιμένο ἐπίπεδο. Ἔτσι, ἐνῶ

τὸ δῶμα ἦταν προσιτὸ ἀπὸ τὸν προθάλαμο, στὴν περίπτωση ποὺ θὰ τύχαινε νὰ παραβιαστῇ τὸ οἰκιακὸ ἄσυλο, τὸ ἐσωτερικὸ τοῦ σπιτιοῦ παρέμενε ἀσφαλισμένο μὲ τὴν ἐσωτερικὴ πόρτα τοῦ διαδρόμου.

Ὁ τύπος τοῦ προθαλάμου μὲ τὸ θωράκιο ποὺ φέρει κιονίσκο ἀνευρίσκεται στὴ Βαθμιωτὴ Στοά, ἡ ὁποία ἀποτελοῦσε τὴ νοτιοδυτικὴ προσπέλαση τοῦ Ἀνακτόρου τῆς Κνωσοῦ² (πίν. 15α). Ἡ ἀναπαράσταση ἐπομένως τοῦ Evans, ποὺ βασίστηκε σὲ ἐλάχιστες ἐνδείξεις τῶν θεμελίων τοῦ κτίσματος, ἀποδεικνύεται τώρα σωστή. Ἡ ὁμοίότητά αὐτὴ δὲν εἶναι τυχαία, γιατί ἡ κάτοψη τοῦ προθαλάμου τοῦ οἰκίσκου ὑπάρχει στὸν πυρήνα, ποὺ ἔχει ἡ σύνθετη κάτοψη αὐτῆς τῆς εἰσόδου τοῦ Ἀνακτόρου. Ἡ θέση πάλι τῶν βαθμίδων τῆς ὡς πρὸς τὴν εἴσοδο ἀντιστοιχεῖ μὲ τὴ θέση, ποὺ ἔχει τὸ κεκλιμένο ἐπίπεδο στὸν οἰκίσκο.

Ἄμεσο ὅμως παράλληλο παράδειγμα γιὰ τὴ θέση τοῦ διαδρόμου καὶ τοῦ κεκλιμένου

1. DESHAYES — DESSENNE, Maisons 11, σμ. 5 καὶ PELON, Maisons 162, σμ. 1.

2. PM II 141-153, εἰκ. 74-77.

ἐπιπέδου τοῦ οἰκίσκου προσφέρει ὁ διάδρομος καὶ ἡ σκάλα τοῦ ΝΔ. ἐργαστηριακοῦ συγκροτήματος στὸ Ἀνάκτορο τῆς Ζάκρου¹. Ἡ ὁμοιότητα ἀνάμεσα στὰ παραδείγματα πού συγκρίνουμε καὶ τὸ γεγονός ὅτι ὁ χῶρος κάτω ἀπὸ τὴ σκάλα (XLVIβ) τοῦ ἐργαστηριακοῦ συγκροτήματος εἶχε χρησιμοποιηθῇ σὰν ἀποθήκη ἐπιτρέπουν νὰ ὑποθέσουμε ὅμοια χρῆση καὶ γιὰ τὸ χῶρο τοῦ οἰκίσκου κάτω ἀπὸ τὸ κεκλιμένο ἐπίπεδο. Πέρα ἀπὸ τὴν ὁμοιότητα αὐτὴ ἡ τοποθέτηση τῆς σκάλας, πού ὁδηγεῖ στὸν πρῶτο ὄροφο ἢ τὸν ἐξώστη, δίπλα στὴν κύρια εἴσοδο ἐνὸς σπιτιοῦ ἀποτελεῖ τυπικὸ γνῶρισμα τῆς μινωικῆς ἀρχιτεκτονικῆς².

Τὸ ἴδιο τυπικὴ εἶναι καὶ ἡ θέση τοῦ κίονα στὸ μεγάλο δωμάτιο τοῦ οἰκίσκου. Τὸ τεκτονικὸ αὐτὸ στοιχεῖο ἐμφανίζεται σὲ ἄλλες περιοχὲς τοῦ ἐλληνικοῦ χώρου ἀπὸ τὴ νεολιθικὴ ἐποχὴ³. Τὰ σωζόμενα μνημεῖα χρονολογοῦν τὴν ἐμφάνισή του στὴν Κρήτη κατὰ τὴ ΜΜΙ περίοδο⁴, ὅταν τὸ κεντρικὸ δωμάτιο τῶν σπιτιῶν ἀπόχτησε μεγάλες διαστάσεις. Ἐπειδὴ ἡ παρουσία τοῦ κεντρικοῦ στηρίγματος ἐξαρτᾶται ἀπὸ τὸ μέγεθος τοῦ δωματίου ὅπου βρίσκεται καὶ ὄχι ἀπὸ τὸν τύπο τοῦ σπιτιοῦ, πού ἀνήκει τὸ δωμάτιο, δὲν ἀποκλείεται νὰ βρεθῇ τὸ ἴδιο τεκτονικὸ στοιχεῖο καὶ σὲ παλαιότερα κτίσματα τῆς μινωικῆς ἀρχιτεκτονικῆς.

Ὁ φωταγωγὸς ἀντίθετα τοῦ οἰκίσκου δὲν ἔχει τὴν καθιερωμένη στὴ μινωικὴ ἀρχιτεκτονικὴ θέση⁵. Δὲν συνάπτεται δηλαδὴ μὲ τὸ μεγάλο, τὸ κύριο δωμάτιο τοῦ οἰκίσκου. Ἡ μορφή του ὅμως εἶναι τυπικὴ καὶ ὑπάρχει ὅμοια ἢ περισσότερη σύνθετη σὲ σπίτια⁶, μέγαρα⁷ καὶ ἀνάκτορα⁸. Τὰ κύρια στοιχεῖα τοῦ φωταγωγοῦ τοῦ οἰκίσκου, δηλαδὴ προστέγασμα μὲ ἓνα κίονα πού γίνεται προσιτὸ ἀπὸ δίθυρη ἔξοδο, χαρακτηρίζουν καὶ τὸ μνημειακὸ πρότυπο τοῦ Ἀνακτόρου τῆς Φαιστοῦ⁹. Ἀνάλογη τυπολογικὴ

1. ΠΛΑΤΩΝ, ΠΑΕ 1965, 199-200, παρένθ. πίν. Α (χῶρος XLVI α-β) καὶ 1966, 142 κέ. παρένθ. πίν. Α. Τοῦ ἴδιου, Ζάκρος, Τὸ νέον μινωικὸν ἀνάκτορον (1974) 195-206, ἰδιαίτερα 195, εἰκ. 111. Στὴ βάση τῆς σκάλας ὑπάρχει παραστάδα καὶ ὄχι πεσσός, ὅπως στὸν οἰκίσκο. Πρβ. ἀνάλογες τεκτονικὲς μορφὲς τοῦ δωματίου 11 στὸ μέγαρο τῆς Οἰκίας Α τῆς Τυλίσσου: HAZZIDAKIS, Tyllissos 17-8, πίν. 6.

2. DESHAYES — DESSENNE, Maisons 10, πίν. 31. HAZZIDAKIS, Tyllissos 28. ΜΑΡΙΝΑΤΟΣ, ΠΑΕ 1951, 263.

3. Γενικὰ βλ. BUSSING, Gnomon 45, 1973, 805.

4. Ἐνδειχτικὰ παραδείγματα ἀπὸ τὴ ΜΜΙ περίοδο καὶ τίς μεταγενέστερες ἐποχάς: DEMARGNE — GALLET DE SANTERRE, Maisons 28 (δωμ. 19 Οἰκίας Γ), 79 (δωμ. 24 Οἰκίας Ζα). DESHAYES — DESSENNE, Maisons 12-13, πίν. 2-3 (δωμ. 17 Οἰκίας Ζβ), 30-31, 85 (δωμ. 1 Οἰκίας Ζγ). H. BOYD, Gournia (1908) 22 (δωμ. 14 Οἰκίας Fd). BOSANQUET, BSA 8, 1901-2, 308, εἰκ. 21 (δωμ. 7 Οἰκίας Α), 315, εἰκ. 23 (δωμ. 14 Οἰκίας Β). Πρβ. τοῦ ἴδιου BSA 9, 1902-3, 289 (δωμ. 47 Συγκροτήματος β). Πρόσθεσε DAWKINS, BSA 11,

1904-5, 277 κέ. εἰκ. 11, 13. ΠΛΑΤΩΝ, ΠΑΕ 1965, 198-1966, 142 κέ. (δωμ. XLIII Ἐργαστηριακοῦ Συγκροτήματος)· 1969, 219-220 (δωμ. Β Κτιρίου ἀποθετῶν)· 1970, 226-7 (δωμ. Γ Κτιρίου ἀποθετῶν), 243 (δωμ. Ο Κτιρίου Η). ΖΩΗΣ, ΠΑΕ 1972, 298 (δωμ. 9 Οἰκίας Μ). Ὅλα αὐτὰ τὰ παραδείγματα ἀναιροῦν τὴν ἀποψη τοῦ GRAHAM, Palaces 156, σημ. 26 ὅτι μόνο πεσσοὶ καὶ ὄχι κίονες στήριζαν τὴν ὀροφή τῶν ισόγειων δωματίων στὰ μινωικὰ οἰκοδομήματα. Γενικὰ γιὰ τὸ τεκτονικὸ αὐτὸ στοιχεῖο σὲ ἄλλες περιοχάς: D. ROBINSON, RE Suppl. VII (1940) 229 κέ.

5. Γενικὰ βλ. GRAHAM, Palaces 168-170.

6. DEMARGNE — GALLET DE SANTERRE, Maisons 44-5, πίν. 66 (δωμ. 3 Οἰκίας Δα)· 72, πίν. 66 (δωμ. 12 Οἰκίας Ζα). PM II 373-90, εἰκ. 208 (Νότια Οἰκία Κνωσοῦ).

7. HAZZIDAKIS, Tyllissos 43-44 πίν. 11 (οἰκία C). PM II 396-413, εἰκ. 227 (Βασιλικὴ Ἐπαυλὴ Κνωσοῦ).

8. PM III 338-342. Γενικὰ βλ. GRAHAM, Palaces 114-124.

9. L. PERNIER — L. BANTI, Il palazzo minoico di Festos II (1951) 305 κέ.

ὁμοιότητα ἀνάμεσα σὲ πρόπυλο καὶ φωταγωγὸ ἔχει σημειωθῇ καὶ γιὰ τὸ πρόπυλο τοῦ Μεγάρου τοῦ Νίρου¹. Ἡ ὁμοιότητα ἀνάμεσα στὰ συγκρινόμενα παραδείγματα πηγάζει ἀπὸ ἓνα κοινὸ στοιχεῖο, πὺ παρῳσιάζουν οἱ δυὸ αὐτὲς ἀρχιτεκτονικὲς μορφές: τὸ πρόπυλο παρεμβάλλεται ἀνάμεσα στὴν ὑπαίθρια αὐλὴ καὶ τὸ ἐσωτερικὸ τοῦ ἀνακτόρου ἢ τοῦ μεγάρου, ὅπως καὶ τὸ προστέγασμα μὲ τὸ δίθυρο ἀνάμεσα στὸν ἀκάλυπτο χῶρο τοῦ φωταγωγοῦ καὶ τὸ ἐσωτερικὸ τοῦ οἰκοδομήματος. Ἐφόσον δυὸ ἀρχιτεκτονικὲς μορφὲς ἀσκοῦν ἀνάλογη λειτουργία, εἶναι δυνατὴ ἡ μεταφορὰ μορφολογικῶν στοιχείων ἀπὸ τὴ μιὰ στὴν ἄλλη. Ἐπειδὴ ἡ σύνθετη ἀρχιτεκτονικὴ μορφή «προστέγασμα-πολύθυρο» εἶναι τυπικὴ γιὰ τοὺς φωταγωγούς, φαίνεται πῶ πιθανὸ ὅτι δημιουργήθηκε ἀρχικὰ γι' αὐτοὺς καὶ ὅτι χρησιμοποιοῖτο στὰ πρόπυλα, ὀλοκληρωμένη πῶ καὶ κατὰ περιπτώσεις. Στὰ πρόπυλα ἀπόχτησε ἀναγκαστικὰ μεγάλες διαστάσεις, ἀπομονώθηκε στὴν ἐκτεταμένη ἐπιφάνεια πὺ παρῳσιάζει συνήθως ἡ πρόσοψη ἑνὸς οἰκοδομήματος καὶ ἔτσι φανερώθηκε ὁ μνημειακὸς τῆς χαρακτήρας. Τὸ γνῶρισμα αὐτὸ καὶ τὸ γεγονὸς ὅτι ὁ φωταγωγὸς ἐξασφαλίζει τὸν φωτισμὸ καὶ τὸν ἀερισμὸ τῶν δωματίων τῶν μεγάλων οἰκοδομικῶν συγκροτημάτων ἐνισχύουν τὴν ἄποψη, ὅτι ἡ δημιουργία τοῦ ἀποτελεῖ λύση, πὺ πραγματοποιήθηκε στὰ ἀνάκτορα² καὶ ἐφαρμόστηκε ὕστερα στὰ σπίτια. Ἡ πρωταρχικὴ ἀνάγκη, πὺ ὀδήγησε στὴ δημιουργία τοῦ φωταγωγοῦ, εἶχε ἀντιμετωπιστῇ σὲ πολλὰ σπίτια³, ὅπως καὶ στὸν οἰκίσκο τῶν Ἀρχανῶν, μὲ τὰ ἐξωτερικὰ παράθυρα πὺ ἐξασφάλιζαν ἐπαρκῇ ἀερισμὸ καὶ φῶς στὰ δωμάτια. Στὶς περιπτώσεις αὐτὲς ἡ ἀρχιτεκτονικὴ λύση «φωταγωγός» ἐξυπηρετοῦσε ἴσως καὶ ἄλλες οὐσιαστικὲς ἀνάγκες, ὅπως τὴν ἔλλειψη μιᾶς αὐλῆς. Γι' αὐτὸ ἡ θέση τοῦ σὲ πολλὰ σπίτια, ὅπως καὶ στὸν οἰκίσκο, ποικίλλει ἀνάλογα μὲ τὴν ἀνάγκη, ἡ ὀποία ἐπέβαλλε κάθε φορὰ τὴν παρῳσία τοῦ. Ἡ ἰσόδομη τοιχοποιία ἀπὸ ὀρθοστάτες τοῦ φωταγωγοῦ τοῦ οἰκίσκου, πὺ χαρακτηρίζει καὶ τοὺς φωταγωγούς τῶν μινωικῶν κτισμάτων⁴, ἐνισχύει τὴ σύνδεσή τοῦ μὲ ἀντίστοιχες ἀρχιτεκτονικὲς μορφές.

Οἱ παραπάνω συγκρίσεις ἀνάμεσα στὸν οἰκίσκο τῶν Ἀρχανῶν καὶ τὰ ἀρχιτεκτονικὰ μνημεῖα ἀφοροῦν τὴν κάτοψη καὶ ὀρισμένα τεκτονικὰ στοιχεῖα. Ἐχοντας διαπιστώσει ὡς τώρα ὅτι τὸ ὀμοίωμα ἀποδίδει πιστὰ τὶς ἀντίστοιχες πραγματικὲς μορφές, θὰ ἐξετάσουμε μιὰ δεύτερη ὀμάδα τεκτονικῶν στοιχείων, τὰ στοιχεῖα τῆς ἀνωδομῆς πὺ στὶς ἀνασκαφὲς δὲν σώζονται συνήθως καλά. Οἱ ἐνδείξεις πὺ προσφέρουν τὰ ἀρχιτεκτονικὰ λείψανα — δηλαδὴ τῶν ἀνασκαφῶν — βοήθοῦν ὡς ἓνα σημεῖο τῇ συγκριτικῇ μελέτῃ τοῦ οἰκίσκου, ἐνῶ παράλληλα μὲ τὴ βοήθειά τοῦ ἀποκαθίστανται ὀρισμένες

1. GRAHAM, Palaces 191.

2. Αὐτ. 168-170. SINOS, Hausformen 44 καὶ 51-2. BRANIGAN, Foundations 46-8 καὶ 57. Ὁ φωταγωγὸς τῆς Οἰκίας τοῦ Λόφου στὴ Βασιλική, πὺ εἶναι ἓνα πηγᾶδι κατὰλληλο γιὰ ἐξαερισμὸ μόνον, δὲν ἀποτελεῖ τυπολογικὴ προβαθμίδα τῶν φωταγωγῶν, ἀλλὰ λύση μιᾶς ἀνάγκης πὺ μορφοποιήθηκε στὰ μεγάλα καὶ σύνθετα οἰκοδομήματα, ὅπως στὰ ἀνάκτορα: SEAGER, Trans. Penn. Univ. 1 (1905) 209 κέ. καὶ 2 (1907) 118 κέ.

Ὁ μινωικὸς φωταγωγὸς συνδέεται, ὅπως φαίνεται, μὲ τὴ δημιουργία τοῦ μεγάλου οἰκοδομήματος καὶ τοῦ ἀνακτόρου: GRAHAM, Palaces 84, 93, 246-7. J. EVANS, AnatSt. 22, 1972, 115-128.

3. Π.χ. Νότια Οἰκία Κνωσοῦ: PM II 373-390, εἰκ. 208.

4. Βλ. γενικὰ GRAHAM, Palaces 153 καὶ γιὰ τὴ χρῆση γενικὰ τῶν ὀρθοστατῶν: SHAW, ἔ.δ. 83-92.

ἀρχιτεκτονικὲς μορφές, γιὰ τὶς ὁποῖες δὲν ἔχουμε ὀλοκληρωμένη ἀνασκαφικὴ εἰκόνα.

Γιὰ τοὺς φωταγωγοὺς π.χ. ὑποστηρίχθηκε ἡ ἄποψη ὅτι οἱ τοῖχοι τοὺς θὰ ἔφταναν τὸ ὕψος τῶν ἄλλων τοίχων τοῦ οἰκοδομήματος, μοιάζοντας μὲ βαθιὰ πηγάδια¹. Ἀνάλογη ἀποκατάσταση ταιριάζει γιὰ ὅσους φωταγωγοὺς βρίσκονται στὸ ἐσωτερικὸ τῶν ἀνακτόρων ἢ τῶν μεγάρων². Γιὰ τοὺς φωταγωγοὺς ὅμως τῶν σπιτιῶν, ποὺ κατέχουν συνήθως μιὰ ἀπὸ τὶς τέσσερις ἐξωτερικὲς γωνίες³, μποροῦμε νὰ δεχτοῦμε ὅτι οἱ τοῖχοι τοὺς ἦταν τόσο χαμηλοὶ ὅσο καὶ τὸν οἰκίσκο καὶ ὅτι εἶχαν ὅμοια ἐπίστεψη. Ἐτσι ὁ φωταγωγὸς λειτουργοῦσε καὶ σὰν αὐλή, ποὺ δὲν ἦταν εὐκόλα προσιτὴ ἀπὸ ἔξω, γιὰτὶ εἶχε τοίχους πρὸ ψηλοὺς ἀπὸ τὸν τοῖχο ἐνὸς στηθαίου.

Ὅτι ὑπῆρχαν ἐξωτερικὰ παράθυρα στὰ ἰσόγεια δωμάτια τῶν μινωικῶν σπιτιῶν δὲν ὑπάρχει καμιά ἀμφιβολία⁴. Ὅτι ἡ θέση τοὺς στὸν οἰκίσκο δὲν εἶναι τυχαία ἀποδεικνύεται ἀπὸ τὴ σύγκριση μὲ τὰ σωζόμενα μνημεῖα: στὸ μεγάλο δωμάτιο 14 τῆς Οἰκίας C τῆς Τυλίσου ὑπάρχει ἓνα πλατὺ παράθυρο⁵, ὅπως καὶ στὸ μεγάλο δωμάτιο τοῦ οἰκίσκου· μὲ μικρότερα παράθυρα, ἀνάλογα δηλαδὴ μὲ τὸ παράθυρο τῆς πλευρᾶς Γ-Δ τοῦ μικροῦ δωματίου τοῦ οἰκίσκου, φωτίζονται τὰ δωμάτια 1 καὶ 4 τῆς Οἰκίας A τῆς Τυλίσου⁶, τὸ δωμάτιο F τῆς Οἰκίας τῶν Τοιχογραφιῶν στὴν Κνωσό⁷ (εἰκ. 9) καὶ τὰ δωμάτια B καὶ M τῆς MMIIA-B Οἰκίας στὰ Ἀχλάδια τῆς Σητείας⁸. ἓνα παράθυρο ὑπῆρχε συνήθως καὶ στὰ κλιμακοστάσια τῶν μινωικῶν κτισμάτων⁹, ὅπως καὶ στὸ χῶρο τοῦ κεκλιμένου ἐπιπέδου τοῦ οἰκίσκου, ἐνῶ ἡ συνύπαρξη παραθύρου καὶ φωταγωγοῦ σὲ ἓνα δωμάτιο δὲν ἀποτελεῖ αὐθαίρετη ἐπινόηση τοῦ τεχνίτη τοῦ ὁμοιώματος, γιὰτὶ ἀνάλογη λύση βρίσκουμε καὶ στὰ ἀρχιτεκτονικὰ μνημεῖα¹⁰. Ἀλλὰ καὶ ἂν ἀκόμα τύχαινε νὰ μὴν ὑπῆρχαν τὰ παράλληλα παραδείγματα ποὺ ἀναφέραμε, θὰ ἔπρεπε νὰ δεχτοῦμε ὅτι ἡ θέση τῶν παραθύρων τοῦ οἰκίσκου ἀνταποκρίνεται σὲ μιὰ πραγματικότητα, γιὰτὶ ἐξυπηρετεῖ τὴ λειτουργία τῶν χώρων ποὺ φωτίζουν: τὸ μεγάλο δηλαδὴ δωμάτιο, ποὺ θὰ ἀποτελοῦσε τὸν κύριο χῶρο διαμονῆς στὴ διάρκεια τοῦ χειμῶνα, ἔχει ἓνα μόνο παράθυρο γιὰ νὰ εἶναι προστατευμένο ἀπὸ τὸ κρῦο, ἐνῶ τὸ μι-

1. GRAHAM, Palaces 167-8.

2. Ἐνδεικτικὰ παραδείγματα: φωταγωγὸς προπύλου Ἀνακτόρου Φαιστοῦ (L. PERNIER — L. BANTI, ἔ.ἀ.· φωταγωγὸς Οἰκίας A Τυλίσου (HAZZIDAKIS, Tyllissos 12, πίν. 4 καὶ 6).

3. Φωταγωγὸς Νότιας Οἰκίας Κνωσοῦ: PM II 373-390, εἰκ. 208a· Νοτιοανατολικῆς Οἰκίας Κνωσοῦ: PM I 425-430, εἰκ. 306· Οἰκίας C Τυλίσου: HAZZIDAKIS, Tyllissos 44-46, πίν. 11. Οἰκίας Δα Μαλίων: DEMARGNE — GALLET DE SANTERRE, Maisons 43-48, πίν. 63, 66.

4. GRAHAM, Palaces 164-166. Τοῦ ἴδιου AJA 64, 1960, 329-333, πίν. 92-97. Sinos, Hausformen 56.

5. HAZZIDAKIS, Tyllissos 43-44, 46, πίν. 10₂ καὶ 11. Παραδείγματα διπλῶν παραθύρων: Βασιλικὴ Ἑπαυλῆ Κνωσοῦ (PM II 409, εἰκ. 236-7). «Αὐλὴ ἡλακατῶν» καὶ «αἶθουσα διπλῶν πελέκων» Ἀνακτόρου Κνωσοῦ

(PM I 334, εἰκ. 243· 353-355, εἰκ. 253). Πρόσθεσε καὶ τὴν ἀναπαράσταση τῶν παραθύρων τῆς βόρειας πλευρᾶς τοῦ Μεγάρου τοῦ Σκλαβοκάρπου (MAPINATOΣ, ΑΕ 1939-41, 69, εἰκ. 1 καὶ 96, εἰκ. 16). Γιὰ τὸ μέγεθος καὶ τὴ μορφή τῶν παραθύρων τῶν μινωικῶν κτισμάτων: SHAW, ἔ.ἀ. 141, 147, 174-185.

6. HAZZIDAKIS, Tyllissos 9, 11-13, πίν. 6.

7. PM II 431-7, σχέδιο εἰκ. 251.

8. ΠΑΛΑΤΩΝ, ΠΑΕ 1959, 213-215, εἰκ. 1.

9. Βλ. σημ. 5 καὶ τὴν «ἰδιωτικὴ σκάλα» τοῦ μεγάρου τῆς βασίλισσας στὸ Ἀνάκτορο τῆς Κνωσοῦ (PM I 330-331, εἰκ. 239-240). Σκάλα χώρου 71 Ἀνακτόρου Φαιστοῦ (L. PERNIER — L. BANTI, ἔ.ἀ. σ. 331-6). Σκάλα στὴ Βασιλικὴ Ἑπαυλῆ τῆς Κνωσοῦ (PM II 399-402). Παράθυρο E τοῦ διαδρόμου 11 στὸ Μέγαρο τοῦ Νίρου (ΞΑΝΘΟΥΔΙΔΗΣ, ΑΕ 1922, 7, εἰκ. 6).

10. Νότια Οἰκία Κνωσοῦ: βλ. σημ. 3.

κρὸ δωμάτιο μὲ τὰ δυὸ παράθυρα καὶ τὸν φωταγωγὸ ἦταν κατάλληλος χώρος παραμονῆς γιὰ τὸ καλοκαίρι.

Ἀφοῦ ὁ τύπος καὶ ἡ διάταξη τῶν παραθύρων τοῦ οἰκίσκου ἀπαντοῦν σὲ πραγματικὰ κτίσματα, τότε καὶ οἱ ἐπὶ μέρους μορφές τους δὲν μπορεῖ νὰ εἶναι φανταστικές. Οἱ ὀριζόντιες δοκίδες μὲ τὴ μεσαία κατακόρυφη δοκὸ ἀποδίδουν τὸ ξύλινο κάγκελλο, ἐνῶ οἱ ὀριζόντιες καὶ κατακόρυφες ἐγχαράξεις γύρω ἀπὸ τὸ κοῖλο τοῦ παραθύρου δηλώνουν τὸ ξύλινο πλαίσιο. Παρὰ τὴν ἀδεξιότητα ποὺ παρουσιάζουν, τὰ χαράγματα ἀποδίδουν μὲ σαφήνεια τοὺς ἄρμους τῶν ὀριζόντιων καὶ κατακόρυφων δοκῶν τοῦ πλαισίου τοῦ παραθύρου (ὄψεις Β-Γ, Γ-Δ, πίν. 9-10, εἰκ. 5-6), ὅπως καὶ τὰ σημεῖα προσαρμογῆς τῶν ὀριζόντιων δοκίδων στὸ ξύλινο πλαίσιο (ὄψεις Γ-Δ, Δ-Α, πίν. 9 καὶ 11, εἰκ. 6-7). Ἔτσι στὰ γνωστὰ ὡς τώρα παραδείγματα τῆς μικροτεχνίας μὲ παραστάσεις παραθύρων¹ προστίθεται καὶ ὁ οἰκίσκος τῶν Ἀρχανῶν, ποὺ μεταβάλλει σὲ βεβαιότητα τὴ λογικὴ ἄλλωστε ὑπόθεση, ὅτι τὰ ἐξωτερικὰ παράθυρα τῶν μινωικῶν σπιτιῶν εἶχαν ξύλινα κάγκελλα². Ὁ οἰκίσκος εἶναι ἓνα ἀπλὸ ἰσόγειο σπίτι ἀνεξάρτητο ἀπὸ κάθε ἄλλο κτίσμα, ἀφοῦ ἡ εἴσοδος καὶ τὰ παράθυρα στὶς τέσσερις πλευρές του δείχνουν ὅτι ἦταν περίοπτο. Τὰ παράθυρα τῶν σπιτιῶν, ποὺ ἀποκαλύφθηκαν πρόσφατα στὴ Θήρα³ καὶ ποὺ χάρις στὴν κίσηρη καὶ τὴν τέφρα σώζουν τὸ ἀποτύπωμα ὁλόκληρου τοῦ ξύλινου ὀπλισμοῦ τους, δείχνουν σὲ συνδυασμὸ μὲ τὰ γνωστὰ κρητικὰ παραδείγματα τῆς μικροτεχνίας, ὅτι τὸ κιγκλίδωμα ἀποτελεῖ συνηθισμένο τεκτονικὸ στοιχεῖο τῶν μινωικῶν σπιτιῶν.

Ὑστερα ἀπὸ τὴ συγκριτικὴ μελέτη τοῦ οἰκίσκου μὲ τὰ σωζόμενα ἀρχιτεκτονικὰ μνημεῖα καὶ τὴ διαπίστωση ὅτι ὁ τεχνίτης τοῦ μεταφέρει στὸν πηλὸ πραγματικὲς ἀρχιτεκτονικὲς μορφές, ἐπιχειροῦμε ἀντίστροφα τώρα, ξεκινώντας δηλαδὴ ἀπὸ τὸν οἰκίσκο, τὴν ἀποκατάσταση καὶ ἄλλων δομικῶν στοιχείων τῆς ἀνωδομῆς τῶν μινωικῶν κτισμάτων, ποὺ δὲ μᾶς ἔχουν σωθῇ.

Ἡ ἐπίστεψη τῶν τοίχων τοῦ οἰκίσκου μὲ γεῖσο ἀποδίδει μᾶλλον τὴν πραγματικότητα, γιὰτὶ καὶ στὰ σπίτια τῆς Θήρας, ποὺ ἀναφέραμε, ὑπάρχει ὁμοιο λίθινο γεῖσο, τὸ ὁποῖο ξεχωρίζει ἐξωτερικὰ τοὺς ὀρόφους, διαρθρώνοντας συγχρόνως καὶ τὶς ἐπιφάνειες τῶν τοίχων⁴. Στὶς ἀναπαραστάσεις ἐπομένως τῶν μινωικῶν σπιτιῶν, τῶν μεγάρων καὶ τῶν ἀνακτόρων πρέπει νὰ ἀντικαταστήσουμε τὸ ὄρατὸ δοκάρι, ποὺ τοποθετεῖται συνήθως στὴ θέση αὐτῇ, μὲ τὸ γεῖσο, κάτω ἀπὸ τὸ ὁποῖο θὰ πρόβαλλαν οἱ ἀπο-

1. Πλακίδια τοῦ «μωσαϊκοῦ τῆς πόλεως» καὶ δυὸ θραύσματα τοιχογραφίας ἀπὸ τὴν Τύλισο: PM I 301 κέ., εἰκ. 223-4 καὶ 226· PM III 88, εἰκ. 49. Γενικὰ βλ. GRAHAM, *Palaces* 116, 165, 186 καὶ SINOS, *Hausformen* 48, εἰκ. 117. Μὲ τὰ στοιχεῖα ποὺ προσφέρει ὁ οἰκίσκος δὲν μποροῦμε νὰ ξέρουμε ἂν τὸ ξύλο στὸ πλαίσιο ἦταν στὴν πραγματικότητα ὄρατὸ ἢ ἐπιχρισμένο. Γιὰ τὸ πρόβλημα γενικὰ: SHAW, ἔ.δ. 151-2.

2. PM III 88, εἰκ. 49.

3. MAPINATOS, ΠΑΕ 1969, 150-1, πίν. 166-7·

160-1, πίν. 181· 168, πίν. 198α. Βλ. καὶ τὸ κάγκελλο τοῦ παραθύρου τοῦ σπιτιοῦ, ποὺ εἰκονίζεται στὴν τοιχογραφία τῶν Πόλεων: MAPINATOS, ἔ.δ. ἔγχρ. πίν. 9 πάνω ἀριστερά. Βλ. καὶ σχεδιαστικὴ ἀναπαράσταση: ΝΤΟΥΜΑΣ, ἔ.δ. 202-4, εἰκ. 2.

4. MAPINATOS, Θήρα VI (1974) 11-12, πίν. 16-17. Βλ. καὶ ΝΤΟΥΜΑΣ, ἔ.δ. 202, σημ. 2 καὶ 212, σημ. 1 ποὺ ἀναφέρει καὶ ἄλλα σχετικὰ παραδείγματα. Λίθινο γεῖσο, ἀλλὰ πὺθ σύνθετης μορφῆς, ἔχει βρεθῇ καὶ στὸ Ἀνάκτορο τῆς Κνωσοῦ: PM II 814-15, εἰκ. 533.

λήξεις τῶν στρογγυλῶν δοκαριῶν τῆς ὀροφῆς¹. Ἄν στὸν οἰκίσκο ἀποδίδεται λίθινο γεῖσο, ὅπως καὶ στὰ σπίτια τῆς Θήρας, ἢ ξύλινο ἐπιχρισμένο μὲ κονίαμα, δὲν μπορούμε νὰ ξέρουμε. Στὴν πρώτη περίπτωση θὰ ἔπρεπε νὰ εἶχε κατ' ἀποστάσεις κατακόρυφες ἐγχάρακτες γραμμές, γιὰ νὰ δηλωθοῦν οἱ ἄρμοι τοῦ πραγματικοῦ ποῦ θὰ ἦταν κομματιαστό, ὅπως καὶ στὰ σπίτια τῆς Θήρας. Σημειώσαμε ὅμως ὅτι οἱ ἐγχαράξεις τοῦ οἰκίσκου δὲν ἀποδίδουν μὲ ἀπόλυτη ἀκρίβεια τὰ ἀντίστοιχα τεκτονικὰ στοιχεῖα, ποῦ τὴν παράστασή τους συμπλήρωνε ὅπωςδήποτε τὸ χρῶμα. Δὲν ἀποκλείεται λοιπὸν ἡ παράλειψη τῶν ἐγχάρακτων γραμμῶν νὰ ὀφείλεται στὴν ἀδιαφορία τοῦ τεχνίτη γιὰ τὴν κατασκευαστικὴ αὐτὴ λεπτομέρεια τοῦ γεῖσου.

Τὸ στηθαῖο τοῦ δώματος μὲ τὴν ἐπίπεδη ἐπίστεψή του δείχνει, ὅτι ἡ ἀναπαράσταση τοῦ ἴδιου τεκτονικοῦ στοιχείου στὶς βεράντες τῆς δυτικῆς πλευρᾶς τῆς κεντρικῆς αὐλῆς τοῦ Ἀνακτόρου τῆς Κνωσοῦ ἀπὸ τὸν Ν. Πλάτωνα καὶ τὸν P. de Jong εἶναι σωστή². Παράλληλα δείχνει ὅτι γιὰ τὴν τοιχοποιία του δὲν υἱοθετεῖται πάντα τὸ ἰσοδομικὸ σύστημα. Γενικὰ φαίνεται ὅτι ἦταν δυνατὴ ἡ χρησιμοποίηση ὀρθοστατῶν στοὺς πάνω ὀρόφους τῶν μινωικῶν σπιτιῶν, κατὰ τὸ ἀνάλογο τοῦ οἰκίσκου, ὅπου ὑπάρχουν ὀρθοστάτες σὲ τμήματα μόνον τῶν πλευρῶν Α-Β καὶ Δ-Α τοῦ στηθαίου (πίν. 6 καὶ 11, εἰκ. 4 καὶ 7). Δὲν ἀποκλείεται βέβαια καὶ ἡ πιθανότητα νὰ δῆλωναν οἱ χαράξεις ψευδοορθοστάτες, νὰ εἶχαν μιμηθῇ δηλαδὴ οἱ χτίστες μορφές τῆς τοιχοποιίας τοῦ ἰσογείου στὸν ἐξωτερικὸ σοβὰ τοῦ στηθαίου. Ἡ διαφορετικὴ πάντως τοιχοποιία τοῦ στηθαίου τοῦ οἰκίσκου στὶς πλευρές Α-Β καὶ Δ-Α ἀνταποκρίνεται σὲ μία διαφοροποίηση τῆς λειτουργίας τῆς ἐπιφανείας τοῦ δώματος. Ἡ γωνία τοῦ δώματος, ποῦ περιβάλλουν τὰ παραπάνω τμήματα τοῦ στηθαίου, μὲ τοὺς γωνιακοὺς πεσσούς καὶ τὸν κίονα ἀνάμεσά τους ἀποτελεῖ πράγματι ἓνα χῶρο περισσότερο προστατευμένο ἀπὸ τὸν ὑπόλοιπο. Δημιουργεῖται ἔτσι μιὰ συζυγία ἀνάμεσα στὸ τμήμα αὐτὸ τοῦ δώματος καὶ τὸ μεγάλο δωμάτιο τοῦ ἰσογείου, ποῦ, ὅπως εἶδαμε, εἶναι περισσότερο προφυλαγμένο ἀπὸ ὅσο τὸ μικρό³. Ἡ σχέση αὐτὴ ἀνάμεσα στὸ ἰσόγειο καὶ τὸ δῶμα παρουσιάζεται καὶ σὲ δευτερεύοντα τεκτονικὰ στοιχεῖα: οἱ κατακόρυφες ἐγχάρακτες γραμμές στοὺς γωνιακοὺς πεσσούς (πίν. 6, εἰκ. 4 καὶ 7) — ἡ συμπλήρωσή τους βασίστηκε σὲ σαφεῖς ἐνδείξεις τοῦ στηθαίου — φαίνεται ὅτι ἀποδίδουν ἓνα τρόπο δομῆς ὅμοιο μὲ αὐτὸν ποῦ σημειώσαμε γιὰ τὶς γωνίες τοῦ ἰσογείου⁴, ἐνῶ κάθε μιὰ ἀπὸ τὶς ὀψεις τοῦ δώματος ποῦ μᾶς ἀπασχολεῖ μοιάζει μὲ τὸ θωράκιο τοῦ προθαλάμου. Οἱ δυὸ μαζί, μὲ τὴν τρίτη τὴν πιὸ στενὴ πρὸς τὸν φωταγωγό, δημιουργοῦν ἓνα χῶρο ποῦ, ἐνῶ δέ-νεται ὀργανικὰ μὲ τὸ περίστυλο δῶμα, ἀσκεῖ συγχρόνως καὶ τὴ λειτουργία μιᾶς βεράντας.

1. Βλ. ἀναπαράσταση τοῦ Μεγάρου τοῦ Σκλαβοκάρπου: ΜΑΡΙΝΑΤΟΣ, ΑΕ 1939-40, 69, εἰκ. 1. Τὰ πλακίδια τοῦ «μωσαϊκοῦ τῆς πόλεως» ἀπὸ τὴν Κνωσό (βλ. σ. 28 σημ. 1), ποῦ ἔδωσαν πιθανότατα στοιχεῖα γιὰ τὴν ἀναπαράσταση τῆς ἀρχιτεκτονικῆς αὐτῆς μορφῆς στὸ Μέγαρο τοῦ Σκλαβοκάρπου, δὲν ἀποδίδουν πιστὰ τὴν πραγματικότητα, γιὰτι ἔχουν μᾶλλον διακοσμητικὴ χαρακτήρα. Βλ. καὶ

ἀναπαραστάσεις GRAHAM, Palaces εἰκ. 21, 50, 58.

2. GRAHAM, Palaces εἰκ. 44. Πρβ. ἀναπαράσταση EVANS, PM II 814 κέ. εἰκ. 532.

3. Βλ. SINOS, Hausformen 45. ΝΤΟΥΜΑΣ, ἔ.δ. 206.

4. Βλ. σ. 22, σημ. 2 καὶ γιὰ τὸν ἀνάλογο τρόπο κατασκευῆς τῶν γωνιακῶν πεσσῶν: GRAHAM, Palaces 158.

Ἡ βεράντα, ποὺ χαρακτηρίζει τὴν ἀρχιτεκτονικὴ τῶν σπιτιῶν μὲ ἐπίπεδη στέγη, δὲν λείπει ἀπὸ τὰ μινωικὰ ἀνάκτορα, τὰ μέγαρα καὶ τὰ σπίτια¹. Ἐξίσου συχνὴ εἶναι στὴ μινωικὴ ἀρχιτεκτονικὴ καὶ ἡ ἐναλλαγὴ τῶν κιόνων μὲ τοὺς πεσσούς, ἡ ὁποία ποικίλλει τὶς μακρὲς προσόψεις τῶν στοῶν². Μὲ τὸν οἰκίσκο τῶν Ἀρχανῶν πλουτίζουν οἱ γνώσεις μας ὡς πρὸς τὴν ἐφαρμογὴ τῶν δυὸ αὐτῶν ἀρχιτεκτονικῶν μορφῶν: ἡ βεράντα δηλαδὴ μπορεῖ νὰ ὑπάρχῃ στὸν πρῶτο ἢ τὸ δεύτερο ὄροφο ἑνὸς μινωικοῦ κτιρίου, χωρὶς νὰ εἶναι ἀπαραίτητη ἡ παρουσία τῆς ἴδιας ἀρχιτεκτονικῆς μορφῆς καὶ στὸ ἰσόγειο· ἡ ἐναλλαγὴ ἐξάλλου τῶν κιόνων μὲ τοὺς πεσσούς ἀποτελέσῃ ἀρχικὰ ἀναγκαία

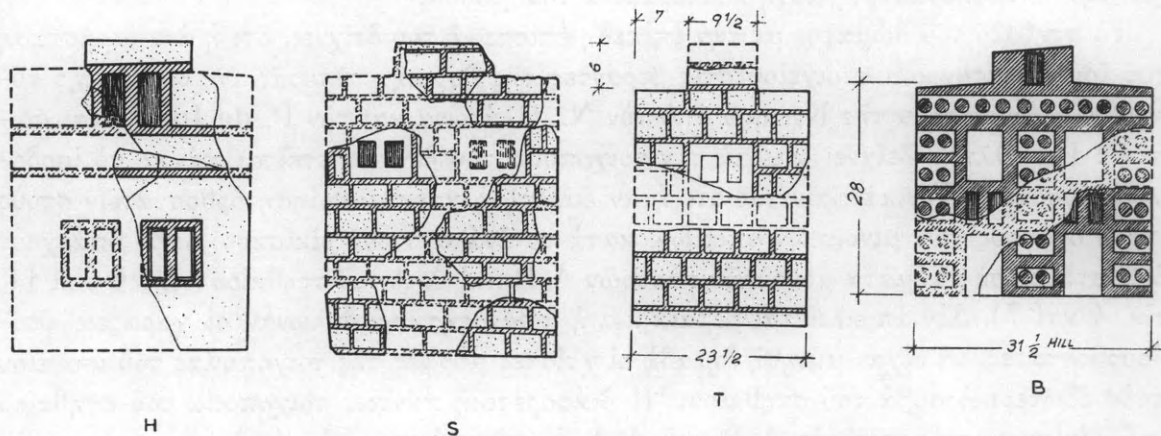

Εἰκ. 12. Πλακίδια φαγεντιανῆς ἀπὸ τὸ Ἀνάκτορο τῆς Κνωσοῦ.

λύση — ἀφοῦ οἱ πεσσοὶ προσαρμόζονταν καλύτερα στὶς γωνίες τῶν οἰκοδομημάτων — ποὺ χρησιμοποιήθηκε μὲ ἀναπτυγμένη πιά μορφὴ στὶς στοές, γιὰ νὰ ἔχουν οἱ προσόψεις τοὺς εὐρυθμὴ διάρθρωση.

Ἡ βεράντα τοῦ οἰκίσκου βοηθεῖ νὰ καταλάβουμε τώρα καλύτερα καὶ τὴ μορφὴ ἑνὸς ὁμοιώματος ἀπὸ τὴν Κνωσό (πίν. 16β). Ἡ εὐθυντηρία του, οἱ τοῖχοι καὶ τὸ γεῖσο μὲ τὴν ὀρθογώνια τομὴ εἶναι ὅμοια μὲ τὶς ἀντίστοιχες μορφές τοῦ οἰκίσκου, ἐνῶ οἱ, ἔστω καὶ ἀπλοί, πεσσοὶ πάνω στὸ χαμηλὸ στηθαῖο ἀποτελοῦν μιὰ βεράντα κατὰ τὸ ἀνάλογο καὶ πάλι τοῦ οἰκίσκου³. Ἄν τὰ ἀνοίγματα ἀνάμεσα στοὺς πεσσούς ἦταν παράθυρα, ὅπως ὑποστηρίχθηκε⁴, τὸ μεσαῖο δοκάρι ἔπρεπε νὰ ἦταν πιὸ πλατὺ ἀπὸ τὰ ἄλλα δύο ποὺ τὸ πλακιδιώνουν.

Μιὰ ἀκόμη ἀρχιτεκτονικὴ μορφὴ τοῦ οἰκίσκου, ἡ μικρὴ κατασκευὴ τοῦ δώματος, ποὺ στεγάζει τὸ ἄνοιγμα πάνω ἀπὸ τὸ κεκλιμένο ἐπίπεδο, ἐρμηνεύει τὸ ὑπερυψωμένο τμήμα — τὴ λεγόμενη σοφίτα — τῶν πλακιδίων τοῦ «μωσαϊκοῦ τῆς πόλεως» ἀπὸ

1. Π.χ. «Αἰθουσα διπλῶν πελέκων» τοῦ Ἀνακτόρου τῆς Κνωσοῦ: PM III 328 καὶ GRAHAM, Palaces 87 καὶ 191 γιὰ τὴν ἀνάλογη βεράντα στὴν Ἐπαυλὴ τῆς Ἀγίας Τριάδας. Βλ. καὶ βεράντα 13 τοῦ Μεγάρου τοῦ Σκλαβοκάμπου (MARINATOS, ΑΕ 1939-40, 74, 79-80, σχέδιο εἰκ. 4) ἢ τὴ βεράντα τῆς αὐλῆς 11 τοῦ Συγκροτήματος β

στὸ Παλαίκαστρο (BOSANQUET, BSA 9, 1902-3, 287).

2. Βλ. γενικὰ GRAHAM, Palaces 37, 42, 49, 191 καὶ BRANIGAN, Foundations 52, 57.

3. Πεσσούς ἔχει ἡ βεράντα στὸ Μέγαρο τοῦ Σκλαβοκάμπου: βλ. σημ. 1.

4. PM I 221, εἰκ. 166b· 305-6, εἰκ. 225a.

τὴν Κνωσό¹. Ἡ ἀπλή παραβολὴ τῶν ὤψεων Β-Γ καὶ Α-Β τοῦ οἰκίσκου (πίν. 10β, 8β) μὲ τὰ πλακίδια Η, Σ, Τ καὶ Β (εἰκ. 12) φανερώνει τὴν ὁμοιότητα τῶν μορφῶν ποὺ συγκρίνουμε. Οἱ παραλλαγές ποὺ ὑπάρχουν σὲ ὁρισμένα πλακίδια, ὅπως στὰ Υ καὶ V, ὡς πρὸς τὰ ἐπὶ μέρος τεκτονικὰ στοιχεῖα τῆς ὑπερυψωμένης κατασκευῆς (εἰκ. 13), ὁφείλονται πιθανότατα στὸ διαφορετικὸ τύπο σπιτιοῦ ποὺ εἰκονίζονται ἢ στὸ μέγεθος καὶ τὴ θέση ποὺ ἔχει τὸ κλιμακοστάσιο στὸ ἐσωτερικὸ τοῦ σπιτιοῦ. Ἀνάλογη παραλλαγή τῆς ἴδιας ἀρχιτεκτονικῆς μορφῆς εἰκονίζεται προφανῶς καὶ στὸ πλακίδιο ἀπὸ

ἐλεφαντοκόκαλο μὲ τὴν παράσταση ἑνὸς σπιτιοῦ, ποὺ βρέθηκε στὸ Βασιλικὸ Δρόμο τοῦ Ἀνακτόρου τῆς Κνωσοῦ² (πίν. 16γ).

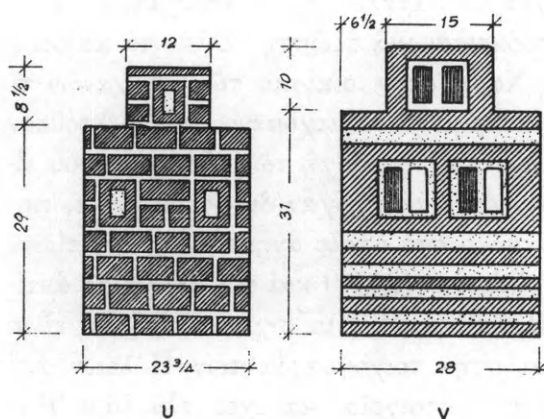

Εἰκ. 13. Πλακίδια φαγεντιανῆς ἀπὸ τὸ Ἀνάκτορο τῆς Κνωσοῦ.

Ἡ ταύτιση ἐπομένως τῆς «σοφίτας» τῶν πλακιδίων μὲ τὸ στέγαστρο, ποὺ ὑποθέτει ὁ Graham ὅτι θὰ εἶχαν οἱ φωταγωγοί, ἢ ἡ ταύτισή της μὲ ἀνάλογες κατασκευές τοῦ δώματος στοὺς αἰγυπτιακοὺς «οἰκίσκους τῶν ψυχῶν», ποὺ δέχεται ὁ Μαρινᾶτος, δὲν εἶναι σωστή³. Οἱ φωταγωγοί ἦταν, φαίνεται, πάντα ὑπαίθριοι καὶ οἱ κατασκευές τοῦ δώματος στὰ αἰγυπτιακὰ ὁμοιώματα ἐξυπηρετοῦσαν τὸν ἀερισμὸ τοῦ ἐσωτερικοῦ τοῦ

σπιτιοῦ (Mulquaf) χωρὶς νὰ στεγάζουν ἀναγκαστικὰ καὶ τὴ σκάλα, ποὺ εἶναι συνήθως ἐξωτερική⁴. Εἶναι ἀλήθεια ὅτι ὑπάρχουν ὁρισμένα κοινὰ τεκτονικὰ στοιχεῖα ἀνάμεσα στὸν οἰκίσκο καὶ τὰ ἀνάλογα αἰγυπτιακὰ ἔργα: τὸ περίστυλο δῶμα συνδέεται ὡς ἓνα σημεῖο μὲ τὶς στοές τῶν αἰγυπτιακῶν ὁμοιωμάτων ποὺ ὑπάρχουν στὸ δῶμα, ἐπεὶδὴ ἐξυπηρετοῦσαν ἀνάλογες ἀνάγκες. Καὶ στὶς δυὸ δηλαδὴ περιπτώσεις οἱ κίονες στηρίζουν μιὰ ἐλαφρὰ στέγη, ποὺ ἐξασφάλιζε σκιά τὴν ἡμέρα καὶ συγκρατοῦσε τὴν ὑγρασία τῆς νύχτας. Καμιὰ ὅμως μορφολογικὴ ὁμοιότητα δὲν ὑπάρχει ἀνάμεσά τους, ὅπως δὲν ὑπάρχει ἀνάμεσα στὸν προθάλαμο τοῦ οἰκίσκου καὶ τὰ πρόθυρα μὲ ἓνα κεντρικὸ κίονα, ποὺ ἔχουν μερικὰ ἐξελιγμένα αἰγυπτιακὰ ὁμοιώματα. Τέλος τὰ ξύλινα κάγκελλα στὰ παράθυρα ἢ τὸ στηθαῖο στὸ δῶμα τῶν αἰγυπτιακῶν ὁμοιωμάτων καὶ τοῦ μινωικοῦ ἀποδεικνύουν, σὲ συνδυασμὸ μὲ τὶς βασικὲς διαφορὲς ποὺ ἀναφέραμε,

1. PM I 305 κέ. εἰκ. 223, 224 καὶ 226. Γιά τὴν ἐρμηνεία βλ. καὶ HERBIG, JdI 44, 1929, 254 κέ. A. W. LAWRENCE, Greek Architecture (1957) 27-8, εἰκ. 18. GRAHAM, Palaces 168. Τοῦ ἴδιου Hesperia 27, 1958, 318-323, σημ. 5.

2. F.S. HOOD, ILN 1958, Febr. 22, 301, εἰκ. 11. Τοῦ ἴδιου, The Minoans (1971) 75, πίν. 23. E. BACON, Digging for History (1960) πίν. 19. Εὐχαριστῶ τὸν κ.

S. HOOD γιά τὴν ἄδεια νὰ ἀπεικονίσω τὸ πλακίδιο.

3. Τὴν πρώτη ἀποψη ὑποστηρίζει ὁ GRAHAM, Palaces 64, 167-8, εἰκ. 21 καὶ 103, τὴ δεύτερη ὁ MARINATOS, Kreta und das mykenische Hellas (1959) 28-29.

4. A. BADAWAY, A History of Egyptian Art (1966) 12-17.

τὴν αὐτοτελῇ ἀνάπτυξη ὁμοίων τεκτονικῶν μορφῶν κάτω ἀπὸ τὴν ἐπίδραση ἀνάλογων κλιματικῶν συνθηκῶν καὶ ὄχι τὴν ἐπίδραση τῆς αἰγυπτιακῆς ἀρχιτεκτονικῆς τῶν σπιτιῶν στὴν ἀντίστοιχη μινωική¹. Οἱ περισσότεροι ἀνοιχτοὶ ἢ κλειστοὶ χώροι, ὅπως φαίνονται νὰ ἀντιπροσωπεύονται σὰν ὀργανικὸ σύνολο στὸ σπίτι τῶν Ἀρχανῶν, μαρτυροῦν τὴν προσαρμοστικότητα τοῦ ὅλου συστήματος στὶς κλιματικὲς συνθῆκες τοῦ τόπου καὶ τὴν αὐτόνομη ἀνάπτυξη τῆς μινωικῆς ἀρχιτεκτονικῆς.

Ἐνα κομμάτι τοιχογραφίας ἀπὸ τὸ Ἀνάκτορο τῆς Κνωσοῦ ἔδωσε ἀφορμὴ στὸν Evans νὰ ὑποθέσῃ ὅτι ὑπῆρχαν ἐξώστες στὰ μινωικὰ οἰκοδομήματα². Ἡ εὐφυὴς ὑπόθεσή του δὲν ἔγινε δεχτὴ, γιατί ἔλειπαν τὰ σχετικὰ παράλληλα παραδείγματα. Ἐτσι δόθηκε ἄλλη ἐρμηνεία ἀπὸ τὸν Graham: δὲν πρόκειται γιὰ ἐξώστη, ἀλλὰ γιὰ κάγκελλο πὺλ περιορίζει ἓνα χωρὸ ταυροκαθαψίων³. Χάρη στὸν οἰκίσκο τῶν Ἀρχανῶν τὸ θραῦσμα τῆς τοιχογραφίας ἀποχτᾷ τώρα συγκεκριμένο περιεχόμενο καὶ ἡ ὑπόθεση τοῦ Evans ἀποδεικνύεται σωστή. Οἱ διαφορὲς ὡς πρὸς τὴ δομὴ τῶν ἐξωστῶν πὺλ εἰκονίζονται στὰ συγκρινόμενα ἔργα ἀποδεικνύουν ὅτι θὰ ὑπῆρχαν διάφοροι τύποι, πὺλ καθέννας τους προσαρμοζόταν στὴ μορφή τοῦ κτιρίου στὸ ὁποῖο ἀνῆκε. Ἀξιοσημείωτη εἶναι ἡ ὁμοιότητα τῆς ποδιᾶς τοῦ ἐξώστη τοῦ οἰκίσκου (πίν. 9 καὶ εἰκ. 6) μὲ τὸ ἀντίστοιχο μέλος σὲ ἓνα χάλκινο τρίποδα ἀπὸ τὴν Παλαίπαφο⁴. Πιὸ σημαντικὴ ὁμως εἶναι ἡ ὁμοιοτήτά του μὲ τὸν ἐξώστη πὺλ εἰκονίζεται στὴν τοιχογραφία τῶν Πόλεων ἀπὸ τὴ Θήρα⁵, γιατί ἐκτὸς ἀπὸ τὰ κοινὰ μορφολογικὰ στοιχεῖα, κατέχει τὴν ἴδια θέση στὸ δῶμα τοῦ σπιτιοῦ καὶ ἔχει ὅμοια ὑπερυψωμένο δάπεδο, ἀπὸ ὅπου ἡ θεά θὰ ἦταν πιὸ ἀνετῆ. Τὰ ἔργα πὺλ ἀναφέραμε δείχνουν ὅτι ὁ ἐξώστης ἦταν συνηθισμένο στοιχεῖο τῆς μινωικῆς ἀρχιτεκτονικῆς καὶ τῆς ἀρχιτεκτονικῆς τῶν περιοχῶν, ὅπου ὁ ἐξώστης σὰν τεκτονικὴ μορφή ἀναπτύχθηκε χάρις στὶς ὁμοιες κλιματικὲς συνθῆκες.

Τὰ ἐπὶ μέρους ἐπίσης στοιχεῖα τῆς δομῆς καὶ τῆς μορφῆς τοῦ ἐξώστη τοῦ οἰκίσκου ἀκολουθοῦν τὰ πρότυπα τῆς μινωικῆς ἀρχιτεκτονικῆς: ἡ ἰσόδομη τοιχοποιία τῶν στενῶν πλευρῶν του καὶ οἱ ὀρθοστάτες στὴν κύρια ὄψη χαρακτηρίζουν τὴ δομὴ τῶν στηθαίων τῶν μινωικῶν κτισμάτων⁶, ἐνῶ τὰ σκαλοπάτια ἀνάμεσα στὸ δάπεδο τοῦ δωματος καὶ τὸ ὑπερυψωμένο δάπεδό του ἀποτελοῦν συνηθισμένη λύση γιὰ τὴ σύνδεση δυὸ χώρων, πὺλ δὲν βρίσκονται στὸ ἴδιο ἐπίπεδο⁷. Τέλος καὶ ἡ κλιμακωτὴ διάταξη, πὺλ ἔχει ἡ ἐπίστεψη τῶν στενῶν πλευρῶν, μοιάζει μὲ τὴν ἀνάλογη διαμόρφωση τοῦ στηθαίου τῆς Βαθυιδωτῆς Στοᾶς στὴ ΝΔ. προσπέλαση τοῦ ἀνακτόρου τῆς Κνωσοῦ (πίν. 15α)⁸.

1. GRAHAM, Palaces 168, σημ. 12.

2. PM II 603, εἰκ. 376· III 59-60, εἰκ. 35.

3. GRAHAM, Palaces 78, εἰκ. 136C.

4. PM II 602, εἰκ. 374. Γιὰ τὴν ἐρμηνεία: E. CATLING, Cypriot Bronzework in the Mycenaean World (1964) 204-5, ἀρ. 32, πίν. 33c.

5. ΣΠ. ΜΑΡΙΝΑΤΟΣ, Θήρα VI (1970) 35-36, πίν. 112 καὶ ἔγχρ. πίν. 9.

6. Βλ. σ. 29.

7. Ἀμεσα παράλληλα χαρακτηριστικὰ παραδείγμα-

τα εἶναι ἡ loggia τοῦ Ἀνακτόρου τῶν Μαλίων (F. CHAROUTHIER — J. CHARBONNEAUX, Mallia 1er Rapport, Études Crétoises I (1928) 19-20 πίν. 13₂) καὶ ὁ χώρος 10 τοῦ Μεγάρου τοῦ Βαθυπέτρου (ΜΑΡΙΝΑΤΟΣ, ΠΑΕ 1951, 263, σχέδιο στὴ σ. 259) στὸν ὁποῖο ὁδηγεῖ ἡ σκάλα ἀρ. 9.

8. Βλ. σ. 24 σημ. 2. Πρβ. καὶ τὸ στηθαῖο τοῦ μεγάλου κλιμακοστασίου τοῦ Ἀνακτόρου τῆς Κνωσοῦ: PM I 325-6, 337-342· III 481-2, πίν. D.

Ὅλα τὰ παραπάνω παράλληλα παραδείγματα στὰ ἔργα τῆς μικροτεχνίας ἔχουν ἓνα κοινὸ στοιχεῖο: μιὰ γυναικεία μορφή ποὺ προβάλλει στὸν ἐξώστη. Τὸ ἐπαναλαμβανόμενο αὐτὸ θέμα «τῆς γυναικίας στὸ μπαλκόνι», ποὺ ἀποτελεῖ ἔκφραση τῆς ζωῆς ἢ ὁποῖα ὑπάρχει στὸ σπίτι, ἐρμηνεύει καὶ τὸ προβληματικὸ ἡμικυλινδρικό κομμάτι τοῦ πηλοῦ, ποὺ σώζεται ἀκόμα στὸ δάπεδο τοῦ ἐξώστη τοῦ οἰκίσκου (πίν. 13α, εἰκ. 3). Καὶ στὸν οἰκίσκο δηλαδὴ τῶν Ἀρχανῶν μιὰ γυναικεία μορφή κατὰ τὸ ἀνάλογο τῶν ἄλλων παραδειγμάτων, θὰ πρόβαλλε στὸν ἐξώστη. Ἔτσι μιὰ σκηνὴ τῆς καθημερινῆς ζωῆς ἀποχτᾷ συμβολικὸ περιεχόμενο μὲ τὴν πανομοιότυπη ἐπανάληψή της στὰ ἔργα τῆς τέχνης.

Στὸν κύκλο τῆς καθημερινῆς ζωῆς ἀνήκουν πιθανότατα καὶ οἱ τρεῖς «πλίνθοι», ποὺ ὑπάρχουν στὴ μέση τοῦ δώματος (πίν. 14α, εἰκ. 3). Ἀποτελοῦν ἴσως χαμηλὰ καθίσματα, σκαμνιά, ὅπως καὶ τὸ χαμηλὸ πέτρινο κάθισμα ἀπὸ τὸ Ἀνάκτορο τῆς Κνωσοῦ¹. Τὸ συσχετισμὸ βασίζουμε καὶ σὲ ἄλλα ἔργα, ἀνάλογα μὲ τὸν οἰκίσκο, ὅπως τὸ μεγάλο πῆλινο ὁμοίωμα ἀπὸ τὸν τάφο τοῦ Καμηλάρη², ὅπου τὰ καθίσματα ἔχουν παρασταθῇ μὲ παρόμοιο συνοπτικὸ τρόπο.

Ὁ οἰκίσκος τῶν Ἀρχανῶν δίνει ὀριστικὴ ἀπάντηση σὲ ἓνα ἀκόμα ἐρώτημα τῆς ἐρευνας: ἂν ὑπῆρχε τὸ τετράγωνο κιονόκρανο στὴ μινωικὴ ἀρχιτεκτονικὴ. Τὰ ἀνασκαφικὰ δεδομένα δὲν προσφέρουν βοήθεια στὴ λύση τοῦ προβλήματος, γιατί τὰ κιονόκρανα ἦταν ξύλινα καὶ δὲν σώζονται. Ὅρισμένες παραστάσεις στὰ ἔργα τῆς μικροτεχνίας ὁδήγησαν στὴν ὑπόθεση ὅτι ὑπῆρχαν τετράγωνα κιονόκρανα³. Ἐπειδὴ ὅμως οἱ κίονες αὐτοὶ προβάλλονταν πάντοτε σαφῶς στὴν ἐξωτερικὴ πλευρὰ τῶν τοίχων, τὰ ὀρθογώνια ἀντικείμενα μὲ τὴν ἰδιόμορφη κόσμηση ἀπὸ μιὰ σειρά κύκλων, ποὺ ἀπαντοῦν στὶς παραστάσεις αὐτές, ἐρμηνεύτηκαν τελευταῖα σὰν στηρίγματα ἰστών καὶ ὄχι σὰν κιονόκρανα, ὅπως εἶχε ὑποστηριχθῇ⁴.

Ὁ οἰκίσκος ὅμως εἶναι ἓνα περίοπτο ἔργο, ποῦ, ὅπως εἶδαμε ὡς τώρα, τὰ τεκτονικά του στοιχεῖα ἀποδίδουν πιστὰ τὶς ἀντίστοιχες ἀρχιτεκτονικὲς μορφές. Τὸ τετράγωνο λοιπὸν κιονόκρανο, ποὺ ὑπάρχει στοὺς κίονες τοῦ ἰσογείου (πίν. 8, 11, 12) πρέπει νὰ ὑπῆρχε καὶ στὴν πραγματικότητα. Τὸ ἴδιο δεχόμαστε καὶ γιὰ τὸ δεῦτερο τύπο κιονοκράνου, τὸν κυλινδρικό, στὸν ὁποῖο ἀπολήγουν οἱ κίονες τοῦ δώματος (πίν. 6-7 καὶ 10) καὶ τοῦ ὁποῖου τὴν ὑπαρξὴ οὔτε κἂν εἶχαμε ὡς τώρα ὑποψιαστῇ. Οἱ δύο τύποι κιονοκράνου μποροῦν νὰ συνυπάρχουν στὸ ἴδιο οἰκοδόμημα, ὅπως καὶ στὸν οἰκίσκο, καὶ νὰ ἀποτελοῦν ἐπίστεψη κίωνων, ἔστω καὶ ἂν τὸ τετράγωνο κιονόκρανο ταίριαζε καλύτερα σὲ πεσσὸ ἀπὸ ὅσο σὲ κίονα⁵. Ἡ συνύπαρξή αὐτὴ ἀποδεικνύει ὅτι ἡ ἀναπτυγμένη μορφή τοῦ τυπικοῦ κρητικομυκηναϊκοῦ κιονοκράνου ἀποτελεῖ μιὰ πρω-

1. PM IV 927, εἰκ. 899. Ὅτι τὸ εἶδος αὐτὸ καθίσματος δὲν ἦταν σπάνιο ἀποδεικνύεται καὶ ἀπὸ τὸ σκαμνὶ τῶν ἀποθηκῶν τοῦ Ἀνακτόρου τῆς Φαιστοῦ, ποὺ εἶναι πρὸς ψηλὸ καὶ διαφορετικοῦ τύπου: PERNIER — BANTI, ἔ.δ. 91, εἰκ. 45.

2. LEVI, ASAtene 39-40, 1961-2, 123-148, ἰδιαιτέρως 132, εἰκ. 170 c, d, f.

3. BL. GRAHAM, Palaces 196-7, σημ. 9 καὶ γιὰ τὸ τυπικὸ κρητικομυκηναϊκὸ κιονόκρανο: B. WESENBERG, Kapitelle und Basen (1971) 3-27.

4. ΑΛΕΞΙΟΥ, Κρητ. Χρον. 13, 1959, 346-352 καὶ ἰδιαιτέρως 347-9, πίν. 14-15· 17, 1963, 339-351, πίν. 16-17 καὶ AAA 2, 1969, 84-88, εἰκ. 1.

5. BL. GRAHAM, ἔ.δ.

τότυπη μινωική δημιουργία, πού συνθέτει παλαιότερες μορφές σὲ ἓνα ὀργανικὸ σύνολο, πλουτίζοντάς το μὲ καινούργια στοιχεῖα¹.

Ἡ πιὸ πρῶιμη γνωστὴ παράσταση κρητικομυκηναϊκοῦ κιονοκράνου, δηλαδὴ μὲ ἄβακα καὶ ἐχῖνο, βρίσκεται στὴν τοιχογραφία τοῦ Τριμεροῦς Ἱεροῦ ἀπὸ τὴν Κνωσό, πού χρονολογεῖται στὴ ΜΜΙΒ περίοδο². Τὸ νεώτερο γνωστὸ ἔργο, ὅπου οἱ δυὸ παλαιότεροι τύποι κιονοκράνου συνυπάρχουν σὲ ἓνα οἰκοδόμημα, εἶναι ὁ οἰκίσκος, πού χρονολογεῖται στὴν ΜΜΙΑ περίοδο. Θὰ μπορούσαμε λοιπὸν νὰ ὑποστηρίξουμε ὅτι ὁ χρόνος δημιουργίας τῆς σύνθετης μορφῆς τοῦ γνωστοῦ μινωικοῦ κιονοκράνου εἶναι ἡ πρῶτη περίοδος τῶν νεοανακτορικῶν χρόνων. Τὸ συμπέρασμα ὅμως αὐτὸ δὲν εἶναι βέβαιο, γιατί τὰ συγκρινόμενα ἔργα εἶναι δυὸ μόνο, ἀνήκουν σὲ διαφορετικοὺς τομεῖς τῆς τέχνης καὶ εἰκονίζουν οἰκοδομήματα, πού ἡ μορφή καὶ ὁ χαρακτήρας τους παρουσιάζουν βασικὲς διαφορές. Δὲν ἀποκλείεται δηλαδὴ νὰ εἶχε δημιουργηθῇ ὁ σύνθετος τύπος τοῦ κρητικομυκηναϊκοῦ κιονοκράνου, ἐνῶ παράλληλα ὑπῆρχαν καὶ οἱ δυὸ παλαιότεροι, ἀπλούστεροι τύποι. Ὅπως δὲν ἀποκλείεται νὰ χρησιμοποιήθηκε ὁ σύνθετος τύπος στὰ ἀνακτορικὰ κτίσματα καὶ οἱ ἀπλοὶ τύποι κιονοκράνου νὰ περιορίζονταν γιὰ μεγάλο χρονικὸ διάστημα στὴν ἀρχιτεκτονικὴ τῶν σπιτιῶν.

Θὰ μπορούσε νὰ ἀντιταχθῇ ὅτι τὰ κυλινδρικὰ κιονόκρανα τοῦ οἰκίσκου δὲν ἔχουν κυρτὴ περιφέρεια, ὥστε νὰ μοιάζουν μὲ τὸ ἓνα ἀπὸ τὰ δυὸ βασικὰ μέλη τοῦ κρητικομυκηναϊκοῦ κιονοκράνου, δηλαδὴ τὸν «ἐχῖνο», καὶ ὅτι τὰ τετράγωνα κιονόκρανα εἶναι πολὺ πιὸ παχιά ἀπὸ τὸ ἄλλο μέλος τοῦ ἴδιου τύπου κιονοκράνου, δηλαδὴ τὸν ἄβακα. Ἀνάλογες ὅμως διαφορές εἶναι ἀπόλυτα δικαιολογημένες, γιατί σὲ κάθε δημιουργικὸ ἔργο ἀναπλάθονται γνωστὰ παλαιότερα στοιχεῖα γιὰ νὰ δοθῇ μιὰ νέα, πρωτότυπη μορφή. Ἡ σύγκριση ἐξάλλου τῶν κιόνων τοῦ οἰκίσκου μὲ τοὺς κίονες τοῦ ὁμοιώματος τοῦ Τρικιόνιου Ἱεροῦ ἀπὸ τὴν Κνωσό³ (πίν. 16α) δείχνει ὅτι οἱ μικρὲς διαφορές, πού ὑπάρχουν ἀνάμεσά τους, ὀφείλονται στὸ διαφορετικὸ χρόνο κατασκευῆς τῶν δυὸ ἔργων. Ὁ κορμὸς δηλαδὴ τῶν κιόνων τοῦ οἰκίσκου, οἱ βάσεις τους καὶ τὰ τετράγωνα κιονόκρανα ἔχουν πιὸ ραδιενὲς ἀναλογίες ἀπὸ τίς ἀντίστοιχες μορφές τοῦ ὁμοιώματος τῆς Κνωσοῦ. Οἱ διαφορές αὐτὲς ἀπὸ ἓνα παλαιότερο ἔργο, τὸ ὁμοίωμα τῆς Κνωσοῦ, στὸ νεώτερο, τὸν οἰκίσκο τῶν Ἀρχανῶν, ἐνισχύουν τὴν ἄποψη ὅτι καὶ τὰ δυὸ ἀποδίδουν πραγματικὲς μορφές. Καὶ τοῦτο γιατί τὰ ὁμοιώματα σὰν ἔργα τέχνης δὲν ἔχουν αὐτόνομη ρυθμολογικὴ ἐξέλιξη. Ἄν, τέλος, τὰ ἐπὶ μέρους στοιχεῖα τῶν κιόνων τοῦ οἰκίσκου ἦταν φανταστικά, δὲν θὰ φρόντιζε ὁ τεχνίτης νὰ ἀποδώσῃ ἓνα τυπικὸ τους γνῶρισμα: τὴ βάση, πού ὑπάρχει κατὰ κανόνα στοὺς ἐξωτερικοὺς κίονες τῶν μινωικῶν κτιρίων, ὅπως καὶ στοὺς κίονες τοῦ δώματος τοῦ οἰκίσκου (πίν. 10-11, 13β, εἰκ. 3), ἐνῶ λείπει ἀπὸ τοὺς κίονες τοῦ ἱσογείου του (πίν. 8, εἰκ. 2), ὅπως καὶ στοὺς ἐσωτερικοὺς χώρους τῶν μινωικῶν κτισμάτων⁴.

1. Βλ. WESENBERG, ἑ.ἀ. ἰδιαίτερα 23-27 γιὰ τὰ προβλήματα τῆς μορφῆς τοῦ κιονοκράνου, τοῦ χρόνου τῆς δημιουργίας του καὶ τῆς καταγωγῆς του.

2. PM III 46 κ.ε. παρένθ. ἔγχρ. πίν. 16.

3. PM I 221-2, εἰκ. 166 F.

4. Βλ. γενικὰ GRAHAM, Palaces 195 καὶ SHAW, 112-125.

Ἡ μορφή τοῦ ἔργου ποὺ μελετοῦμε, ὁ λόγος τῆς δημιουργίας του, γιὰ τὸν ὁποῖο θὰ μιλήσουμε παρακάτω, καὶ οἱ δυνατότητες τοῦ πηλοπλάστη ἐπηρέασαν ἀρνητικὰ ὡς ἓνα σημεῖο τὴν ἐπιδίωξή του νὰ ἀποδώσῃ πιστὰ ὅλες τὶς ἀρχιτεκτονικὲς μορφές. Ἡ ἀνασταλτικὴ ἐπενέργεια τῶν τριῶν αὐτῶν παραγόντων δὲν εἶναι εὐκόλο πάντα νὰ καθοριστῇ. Ὁ κυλινδρικός π.χ. κορμὸς τῶν κίωνων μπορεῖ νὰ ὀφείλεται σὲ ἀδιαφορία τοῦ τεχνίτη νὰ ἀποδώσῃ μιὰ ἀναγκαία γιὰ τοὺς ἀρχιτέκτονες ἐκλέπτυνση, τὴ χαρακτηριστικὴ δηλαδὴ μείωση τῶν μινωικῶν κίωνων, γιὰ τὴν ὁποία ὑποστηρίχθηκε ὅτι παρουσιάζεται στὰ νεοανακτορικὰ χρόνια¹. Μπορεῖ ὅμως νὰ ἀποδεικνύῃ τὴν παράλληλη χρῆση δυὸ μορφῶν, τοῦ κυλινδρικοῦ κίονα καὶ τοῦ κίονα μὲ μείωση, ὅπως δὲν ἀποκλείεται νὰ ἀπηχῇ καὶ μιὰν ἄλλη πραγματικότητα: τὴ διατήρηση τῆς ἀπλῆς κυλινδρικῆς μορφῆς γιὰ τοὺς κίονες τῶν σπιτιῶν².

Ἀνάλογα ἐρωτήματα δὲν δημιουργοῦν ὀρισμένες ἄλλες ἀποκλίσεις, ποὺ παρουσιάζει ὁ οἰκίσκος τῶν Ἀρχανῶν. Εὐλογία π.χ. εἶναι ἡ ἀπουσία τῶν θυρῶν, γιατί, ἂν εἶχαν παρασταθῇ κλειστές, θὰ ἀχρηστευόταν ἡ διαρρύθμιση τῶν ἐσωτερικῶν χώρων, ἀφοῦ δὲν θὰ ἦταν ὁρατοί. Ἄν πάλι εἶχαν ἀποδοθῇ ἀνοιχτές, θὰ παρουσιάζονταν πρόσθετες τεχνικὲς δυσκολίες καὶ ἀπαράδεκτες προβολές τῆς ἐπιφανείας τους σὲ ἄλλα ἀρχιτεκτονικὰ μέλη, ἐντελῶς περιττές, ἀφοῦ τὸ κατώφλι καὶ οἱ παραστάδες ὑπέβαλλαν ὅ,τι καὶ οἱ ἀνοιχτὲς πόρτες³. Τὸ ἴδιο ἰσχύει καὶ γιὰ τὰ δοκάρια τῆς ὀροφῆς, ποὺ, ἐνῶ ἔχουν τοποθετηθῇ σὲ καίρια σημεῖα ἀπὸ στατικὴ ἄποψη (παρένθ. πίν. καὶ πίν. 11-12), εἶναι πολὺ λίγα σὲ σχέση μὲ τὰ ἀντίστοιχα δοκάρια ἐνὸς πραγματικοῦ σπιτιοῦ. Ἡ παράσταση ὅλων τῶν δοκαριῶν θὰ δημιουργοῦσε πρόσθετο βάρος στοὺς τοίχους καὶ τεχνικὰ προβλήματα, ποὺ φαίνεται ὅτι ὁ τεχνίτης δὲν εἶχε τὴ διάθεση νὰ τὰ ἀντιμετωπίσῃ. Ἡ λύση πάλι, ποὺ θὰ μπορούσε νὰ βρεθῇ, νὰ ἀποδοθοῦν οἱ ἀπολήξεις μόνον τῶν στρογγυλῶν δοκῶν μὲ ἓνα ἐγκάρσιο κύκλο στὶς ἀντίστοιχες θέσεις, κατὰ τὸ ἀνάλογο τῶν πλακιδίων τοῦ «μωσαϊκοῦ τῆς πόλεως»⁴, θὰ ἦταν ἀντίθετη μὲ τὸ χαρακτῆρα τοῦ ἔργου, ποὺ δὲν ἀποτελεῖ μέρος ἐνὸς διακοσμητικοῦ συνόλου, ὅπως τὰ πλακίδια.

Δυὸ ἀκόμη στοιχεῖα τονίζουν τὴν ἀντινομία, ποὺ παρουσιάζει ὁ οἰκίσκος ἀνάμεσα στὴ λεπτομερῆ καταγραφή τῶν ἐξωτερικῶν ἀρχιτεκτονικῶν στοιχείων ἐνὸς σπιτιοῦ καὶ τὴ συνοπτικὴ ἀπόδοση ὀρισμένων τεκτονικῶν μορφῶν τῶν ἐσωτερικῶν του χώρων. Τὸ πρῶτο εἶναι ἡ ἔλλειψη τοῦ κιονοκράνου στὸν κίονα τοῦ μεγάλου δωματίου, ὁ ὁποῖος ἀποτελεῖ στήριγμα ὀροφῆς. Δὲν ὑπάρχει καμία ἐνδειξη ὅτι πρόκειται γιὰ δωμάτιο μὲ ἱερὸ κίονα⁵. Τὸ μέγεθος τοῦ δωματίου θὰ ἀπέκλειε ἐπίσης αὐτὴ τὴν ἄποψη. Τὸ δεύτερο εἶναι ἡ μορφή τοῦ κεκλιμένου ἐπιπέδου σὲ σχέση μὲ τὴ θέση ποὺ κατέχει στὸν οἰκίσκο. Συμπαγὲς κεκλιμένο ἐπίπεδο γιὰ τὴ στήριξη σκάλας ἀπαντᾷ συχνὰ στὰ μινωικὰ οἰκοδομήματα⁶. Λοξὸς ὅμως τοῖχος χωρὶς σκαλοπάτια γιὰ τὴ σύνδεση δυὸ

1. PM I 342-3· II 599-600 εἰκ. 373a-b, d.

2. Γιὰ τὸ πρόβλημα τοῦ μινωικοῦ κίονα μὲ μείωση: SHAW, ἑ.δ. 152-5.

3. Βλ. σ. 24.

4. Βλ. σ. 31 σημ. 1.

5. M. NILSSON, MMR⁸ (1968) 248-9.

6. Γενικὰ βλ. GRAHAM, Palaces 180-5. Βλ. καὶ CHAPOUTHIER — CHARBONNEAUX, ἑ.δ. 24-6, πίν. 15₂ γιὰ τὸ ἔργο VI₁₂ τοῦ Ἀνακτόρου τῶν Μαλίων.

χώρων, πού τὰ δάπεδά τους ἔχουν μεγάλη ὑψομετρική διαφορά, ὅπως στὸν οἰκίσκο, δὲν ἔχει χρησιμοποιηθῇ. Γι' αὐτὸ πιστεύουμε ὅτι τὸ κεκλιμένο ἐπίπεδο τοῦ οἰκίσκου ἀποδίδει συνοπτικά ὅλη τὴ σκάλα. Ἡ παχιά δόρωση, πού ἀποτελεῖ ὑπόστρωμα τῶν βαθμίδων σὲ σκάλες ὀρισμένων σπιτιῶν τῆς Θήρας¹, ἀποδίδεται στὸν οἰκίσκο μὲ τὸ παχὺ κεκλιμένο ἐπίπεδο, ἐνῶ παραλείπονται κατασκευαστικές λεπτομέρειες καὶ ἄλλες βασικὲς ἀρχιτεκτονικὲς μορφές.

Ἡ συνοπτικὴ ἀπόδοση τῶν δυὸ αὐτῶν ἀρχιτεκτονικῶν μορφῶν δὲν ὀφείλεται σὲ ἐ-

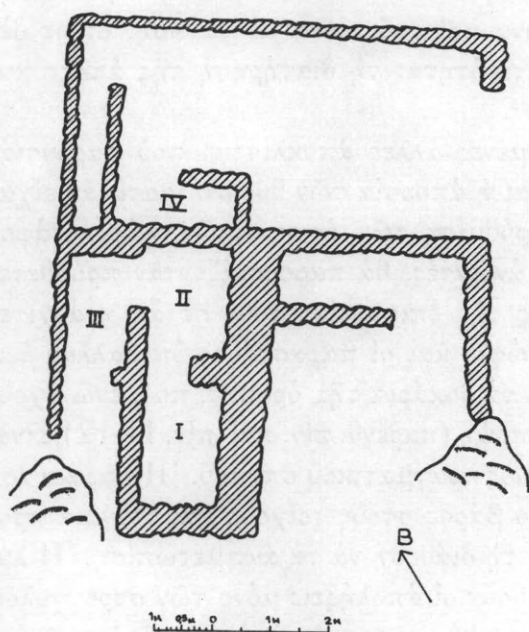

Εἰκ. 14. Κάτοψη νεολιθικοῦ σπιτιοῦ στὸν Κατσαμπᾶ.

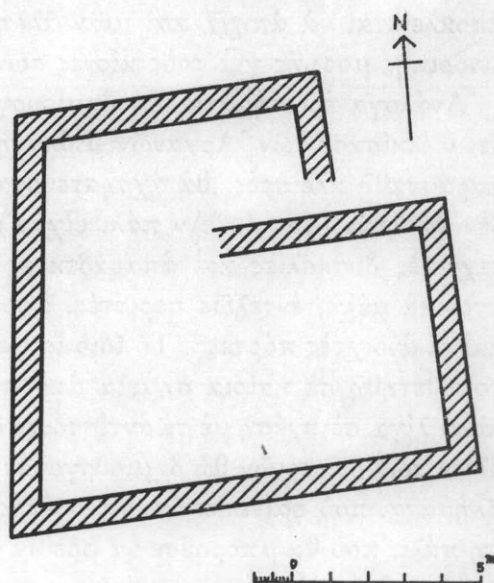

Εἰκ. 15. Κάτοψη νεολιθικοῦ σπιτιοῦ στὸν Μαγκασᾶ.

ξωγενεῖς παράγοντες, ὅπως π.χ. στὸ εἶδος τοῦ ὑλικοῦ τοῦ οἰκίσκου ἢ τὶς περιορισμένες δυνατότητες τοῦ πηλοπλάστη. Ἀποτελεῖ συνειδητὴ ἀφαίρεση, πού δικαιολογεῖται, ὡς ἓνα σημεῖο, ἀπὸ τὸ γεγονὸς ὅτι τὰ παραλειπόμενα στοιχεῖα δὲν ἦταν εὐκόλα ὀρατά. Γιὰ τὸν ἴδιο λόγο παραλείπεται καὶ ἡ παραστάδα τῆς εἰσόδου, πού ὀδηγεῖ ἀπὸ τὸν προθάλαμο στὸ διάδρομο, ἡ ὁποία θὰ δήλωνε τὴν πόρτα, πού ἦταν ἀπαραίτητη στὴ θέση αὐτὴ γιὰ τὴν ἀσφάλεια τοῦ ἀποθηκευτικοῦ χώρου κάτω ἀπὸ τὸ κεκλιμένο ἐπίπεδο. Σὲ ἀδιαφορία ἐπίσης τοῦ πηλοπλάστη μπορεῖ νὰ ἀποδοθῇ καὶ τὸ ἐλλειψοειδὲς σχῆμα τοῦ ἀνοίγματος ἀπὸ τὸ κεκλιμένο ἐπίπεδο στὸ δῶμα, πού στὴν πραγματικότητα θὰ ἦταν ὀρθογώνιο.

Ἀνάλογη ἀντίληψη καθόρισε καὶ τὸν περιορισμένο ἀριθμὸ τῶν δωματίων τοῦ οἰκίσκου; Τὸ ἐρώτημα προβάλλει ὕστερα ἀπὸ τὴ συγκριτικὴ μελέτη τοῦ ὁμοιώματος μὲ τὰ ἀρχιτεκτονικὰ μνημεῖα, πού ἔδειξε ὅτι τὰ ἐπὶ μέρους τεκτονικὰ στοιχεῖα καὶ ὁ τύ-

1. ΣΠ. ΜΑΡΙΝΑΤΟΣ, Θήρα VI (1974) πίν. 33a. Πρβ. ΝΤΟΥΜΑ, ΑΕ 1974, 205 σημ. 5.

πος του σάν κατοικία υπάρχουν σὲ ἀναπτυγμένες μορφές τῆς μινωικῆς ἀρχιτεκτονικῆς. Ὁ ἀριθμὸς τῶν δωματίων του καὶ ἡ διάταξή τους, οἱ παραστάδες καὶ ὁ προθάλαμος ἀπαντοῦν ἤδη στὸ νεολιθικὸ σπίτι τοῦ Κατσαμπᾶ¹ (εἰκ. 14) καὶ ὡς ἓνα σημεῖο στὸ νεολιθικὸ σπίτι τοῦ Μαγκασᾶ² (εἰκ. 15). Ὁ φωταγωγὸς μόνον καὶ ὁ διαμορφωμένος ἀρχιτεκτονικὰ προθάλαμος τοῦ οἰκίσκου ἀποτελοῦν ἐπουσιώδεις διαφορές, ποὺ τονίζουν καὶ τὴ μεγάλη χρονικὴ ἀπόσταση ἀνάμεσα στὸν οἰκίσκο καὶ τὰ νεολιθικὰ σπῖτια. Τὰ παραδείγματα, ποὺ ἔχουμε ἀναφέρει στὴν ἀρχή, γιὰ τὴ σύγκριση γενικὰ τοῦ

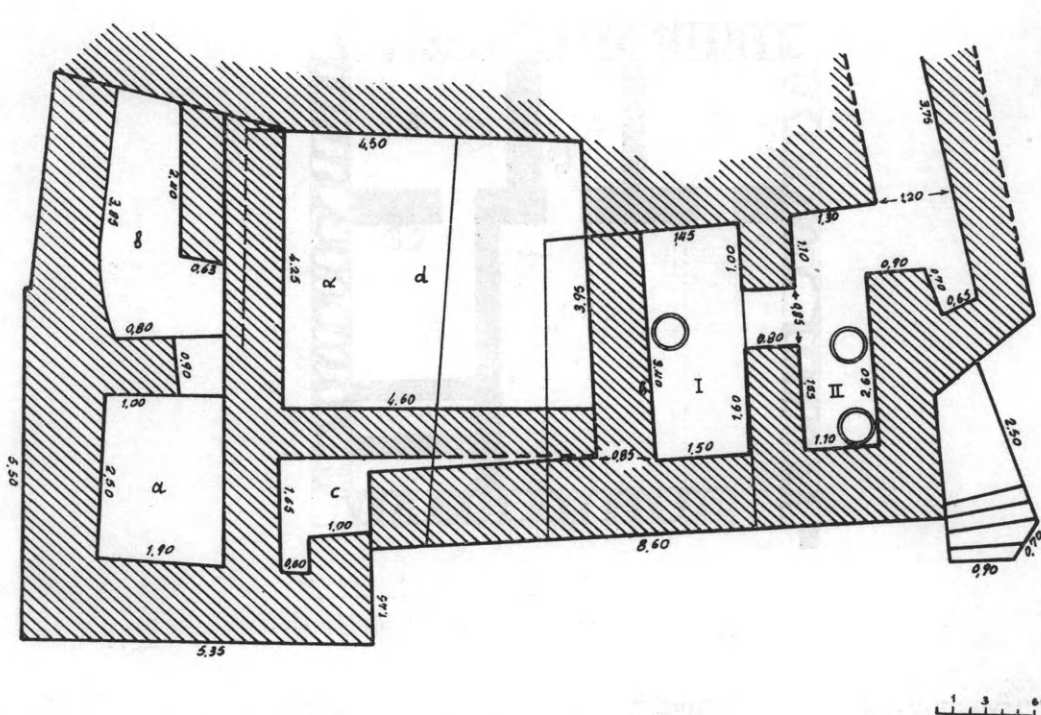

Εἰκ. 16. Κάτοψη τοῦ ὑπόγειου χώρου ἑνὸς σπιτιοῦ στὸ Ἀπεσωκάρι τῆς Μεσαράς.

οἰκίσκου, ἡ Οἰκία δηλαδὴ τῶν Τοιχογραφιῶν καὶ τὸ Μέγαρο τοῦ Σικλαβοκάμπου³ (εἰκ. 9-10), ἀποτελοῦν τοὺς νεώτερους κρίκους στὴν ἐξέλιξη τοῦ νεολιθικοῦ αὐτοῦ τύπου σπιτιοῦ, ποὺ χαρακτηρίζεται ὡς τύπος but-and-ben⁴. Ἄν δεχτοῦμε τὴ σωστή, κατὰ τὴ γνώμη μας, ἀποψη ὅτι ὁ τύπος but-and-ben ἐπιβιώνει στοὺς πρωτομινωικοὺς τάφους τοῦ Μόχλου καὶ τὰ σύγχρονα περιφράγματα τοῦ Παλαικάστρου⁵,

1. ΑΛΕΞΙΟΥ, ΠΑΕ 1953, 305-8 καὶ 1954, 368-74, εἰκ. 2-3. Τοῦ ἴδιου, Κρητ. Χρον. 10, 1956, 415. WEINBERG, CAH³ 617.

2. DAWKINS, BSA 11, 1904-5, 260-1, εἰκ. 2.

3. Ἀνωτέρω σ. 23 σημ. 1 καὶ 2.

4. Γιὰ τὸν τύπο βλ. MACKENZIE, BSA 14, 1907-8, 360-6 καὶ Α. ΖΩΗ, Κρήτη ἐποχὴ τοῦ λίθου, ΑΕΠ 18, 1973, 88-89, 129-130, 149 καὶ σημ. 174, 175, 406.

5. Ἀντίθετος εἶναι ὁ BRANIGAN, Foundations 154 κέ. Πιστεύουμε ὅτι συμπτωματικὰ λείπει ὁ τύπος αὐτὸς ἀπὸ τὰ λίγα ΠΜ σπῖτια, ποὺ δὲν ἔχουν ἀνασκαφῇ ὁλόκληρα, γιὰτὶ βρίσκονται συνήθως κάτω ἀπὸ νεώτερα ἀρχιτεκτονικὰ λείψανα, ὅπως π.χ. τὰ ΠΜ σπῖτια τῆς Κνωσοῦ: J. EVANS, AnatSt. 22, 1972, 113-128. WARREN, AAA 5, 1972, 392-8. HOOD, Κρητ. Χρον. 15-16, 1961, Α', 92-98. ΠΜ σπῖτια Φαιστοῦ: LEVI, ASAtene 36-37,

τότε ἡ συνέχειά του στὴ ΜΜΙ περίοδο δὲν εἶναι συμπτωματική, ὅπως μᾶς δείχνει ἡ κάτοψη τῆς ἀριστερῆς πτέρυγας τοῦ ὑπογείου ἐνὸς σπιτιοῦ στὸ Ἀπεσωκάρι τῆς Μεσαρᾶς¹ (εἰκ. 16). Ἐνα δεύτερο παράδειγμα, τὸ ἀγροτικὸ σπίτι στὸ χωριὸ Κουσὲς τῆς Μεσαρᾶς² (εἰκ. 17), ποὺ χτίστηκε στὴ ΜΜΙΒ περίοδο ἀλλὰ ἦταν σὲ χρῆση ἀκόμα καὶ στὰ νεοανακτορικὰ χρόνια (ΜΜΙΒ-ΥΜΙΑ), ἀποτελεῖ μιὰ περισσότερο ἐξελιγμένη βαθμίδα τοῦ ἴδιου τύπου, ποὺ ὁδηγεῖ στὴν Οἰκία τῶν Τοιχογραφιῶν καὶ τὸ Μέγαρο τοῦ Σκλαβοκάμπου. Οἱ ἀποκλίσεις ποὺ παρουσιάζει ἡ ἀγροικία αὐτὴ ἀπὸ τὸν

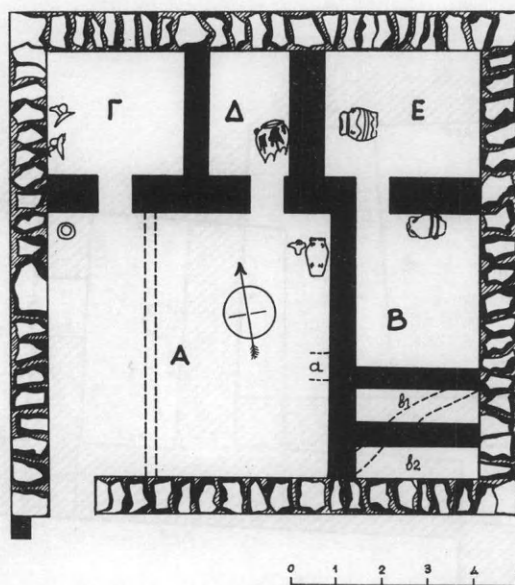

Εἰκ. 17. Κάτοψη ἀγροτικοῦ σπιτιοῦ στὸν Κουσὲ τῆς Μεσαρᾶς.

ἀναπτυγμένο σύγχρονο τύπο, ὅπως ἡ ἔλλειψη προθαλάμου καὶ οἱ χώροι β1-β2, γιὰ τοὺς ὁποίους πιστεύουμε ὅτι ἀποτελοῦν τὴ βάση κλιμακοστασίου³, ἀποτελοῦν παραλλαγές ποὺ διαφοροποιοῦν ἓνα ἀγροτικὸ σπίτι ἀπὸ τὰ ὅμοιου τύπου πλούσια σπίτια τῶν οἰκιστικῶν κέντρων ἢ τὰ μέγαρα. Ἔτσι ἡ ἀναδίπλωση τῶν χώρων τοῦ νεολιθικοῦ τύ-

1957-8, 167 κέ. εἰκ. 348. ΠΜΠΙ σπίτια Μαλίων: F. CHAPOUTHIER — P. DEMARGNE — A. DESSENNE, Palais, 4ème Rapport. Études Crétoises XII (1962) 15, 41-45. Ἄλλα παραδείγματα ἀναφέρονται ἀπὸ τὸν ΖΩΗ, ΠΑΕ 1972, 301-3, εἰκ. 2. Τὸν τύπο τοῦ σπιτιοῦ but-and-ben πρέπει νὰ τὸν ἀναζητήσουμε σὲ μεμονωμένες κατοικίες, γιὰτὶ ἔχει μιὰ αὐτοτέλεια ποὺ εἶναι ἀντίθετη πρὸς τὴ μορφή τῶν μινωικῶν οἰκισμῶν (βλ. σ. 39 σημ. 4). Γιὰ τὰ ὅμοιου τύπου παλαιότερα σπίτια στὴν Ἀνατολή: HEINRICH, AA 1971, 584-602 καὶ ἰδιαίτερα 592. Δὲν ἀναφερόμαστε στὸ σημαντικὸ οἰκισμὸ τῆς Βασιλικῆς, γιὰτὶ οἱ ἀνασκαφές ποὺ ἄρχισαν πάλι δείχνουν ὅτι τὰ παλαιὰ σχέδια ἦταν ἐλλιπῆ ἢ καὶ λανθασμένα: Ἀ. ΖΩΗΣ, Βασιλική Ι, Νέα ἀρχαιολογικὴ ἔρευνα εἰς τὸ Κε-

φάλι πλησίον τοῦ χωρίου Βασιλική Ἱεραπέτρας (1976) 17 κέ.

1. A. SCHÖRGENDORFER, στὸ βιβλίον τοῦ FR. MATZ, Forschungen auf Kreta (1942, 1951) 23 κέ. πίν. 27₁ δ-που σημειώνεται ἡ σαφὴς διάκριση τῆς ἀριστερῆς πτέρυγας ἀπὸ τὴ δεξιὰ. Δὲν ὑπάρχουν εἴσοδοι στοὺς ὑπόγειους χώρους c-a καὶ b-d, γιὰτὶ ἦταν προσιτοὶ ἀπὸ πάνω.

2. ΜΑΡΙΝΑΤΟΣ, ΑΔ 9, 1924-5, 53 κέ. εἰκ. 111.

3. Αὐτ., ὅπου ἀπὸ τὸν ἀνασκαφέα χαρακτηρίζονται σὰν ἀποθήκες καὶ ἡ πλακόστρωση ποὺ ὑπῆρχε πάνω ἀπὸ τοὺς δύο αὐτοὺς χώρους σὰν προσθήκη τῆς ΥΜΙ ἐποχῆς. Ὁ Sinos, Hausformen 45, εἰκ. 111 ἀναφέρει λανθασμένα ὅτι ὁ ἀνασκαφέας χαρακτήρισε τὸ σπίτι ὡς ταφικὸ οἰκοδόμημα.

που σπιτιοῦ but-and-ben στὴν Οἰκία τῶν Τοιχογραφιῶν (χώροι A-B, K-G καὶ C-D) εἶναι ἀποτέλεσμα τῶν αὐξημένων ἀναγκῶν τῶν ἐνοίκων καὶ τοῦ προηγμένου πολιτιστικοῦ τους ἐπιπέδου, ἐνῶ ἡ ἀντικατάσταση τοῦ κεντρικοῦ δωματίου μὲ μιὰ αὐλὴ στὸ Μέγαρο τοῦ Σκλαβοκάμπου καὶ ἡ διαφορετικὴ ὀργάνωση τῶν πολυπληθῶν δωματίων του — χωρὶς νὰ διαλύεται ἡ κάτοψη τοῦ ἀρχικοῦ τύπου — ὀφείλεται στὸ μεγάλο ἀριθμὸ τῶν ἐνοίκων καὶ τὴν κοινωνικὴ τους διάκριση σὲ ἄρχοντες καὶ ὑπηρέτες.

Μὲ τὰ παραδείγματα ποὺ ἐπισημάνουμε ἀποδεικνύεται ἡ ἐπιβίωση τοῦ νεολιθικοῦ τύπου σπιτιοῦ but-and-ben ὡς τὰ νεοανακτορικὰ χρόνια, ἀλλὰ σὲ ἀναπτυγμένη μορφή, ποὺ ἦταν ἀποτέλεσμα μιᾶς ὀργανικῆς ἐξέλιξης. Ὁ περιορισμένος ἐπομένως ἀριθμὸς τῶν δωματίων τοῦ οἰκίσκου τῶν Ἀρχανῶν καὶ ἡ ἀπλήτους διάταξη ἢ ἀντιγράφουν ἓνα πραγματικὸ σπίτι, ἄγνωστο βέβαια σὲ μᾶς, ποὺ θὰ στέγαζε λίγους ἐνοίκους, ἢ ἀποτελοῦν ἀναχρονιστικὴ ἐπαναφορὰ παλαιῶν ἀρχιτεκτονικῶν μορφῶν. Ἀπὸ τὴν πρώτη, ἔστω καὶ ἐλάχιστη πιθανή, περίπτωση θὰ ἦταν δυνατόν νὰ ὀδηγηθοῦμε στὴν ὑπόθεση, ὅτι τὸ ὁμοίωμα ἀπέτελεσε τὸ παράδειγμα γιὰ τὸ χτίσιμο ἑνὸς πραγματικοῦ σπιτιοῦ. Προσχέδια σπιτιῶν, καὶ μάλιστα ὑπὸ κλίμακα, ὑπῆρχαν στὴ Μεσοποταμία ἀπὸ τὸ 2000 π.Χ.¹ Γιὰ ἓναν προηγμένο ἐπομένως πολιτισμό, ὅπως ἦταν ὁ μινωικός, δὲν ἀποκλείεται, θεωρητικὰ τουλάχιστον, ἡ ὑπαρξὴ τῶν ἀρχιτεκτονικῶν προπλασμάτων². Ἐχει σημειωθῇ κιόλας, μὲ βάση τὰ οἰκιακὰ συγκροτήματα τῆς Τυλίσου καὶ τῶν Γυψάδων, ὅτι κάποιος ἀρχιτεκτονικός προσχεδιασμός, ποὺ στηριζόταν σὲ ἀτομικὴ πρωτοβουλία, ὑπῆρχε πιθανότατα στὴ μινωικὴ Κρήτη³. Ἀλλὰ ἔχει τονιστῇ συγχρόνως ὅτι οἱ περιπτώσεις αὐτὲς ἦταν μεμονωμένες, ὅτι ἀναφέρονταν σὲ πλούσια οἰκοδομικὰ συγκροτήματα, ὅπως εἶναι οἱ βίλλες ἢ τὰ μέγαρα, καὶ ὅτι ἡ συγκρότηση τῶν μινωικῶν γενικὰ οἰκισμῶν, ποὺ δὲν χαρακτηρίζεται ἀπὸ μιὰ προσχεδιασμένη ἀνάπτυξη, βασίστηκε στὴν ἐπίδραση πολλῶν ἐπὶ μέρους παραγόντων καὶ ὅχι μιᾶς βασικῆς ἀρχῆς, ὅπως συνέβαινε στοὺς οἰκισμοὺς τῆς Ἀνατολῆς⁴. Ἐφόσον λοιπὸν οἱ μινωικοὶ οἰκισμοὶ δὲν ἦταν προσχεδιασμένοι, ἢ κατασκευὴ παραδειγμάτων, ποὺ νὰ καθορίζουν μὲ ἀκρίβεια τὴ μορφή τῶν σπιτιῶν καὶ τὸ μέγεθος — ἂν εἶχαν γίνει ὑπὸ κλίμακα — ἦταν ἀδιανόητη καὶ περιττή. Γιὰ τὸ χτίσιμο ἑνὸς ἀπλοῦ στὴν κάτοψή του σπιτιοῦ, ὅπως εἶναι ὁ οἰκίσκος, θὰ ἀρκοῦσε στοὺς οἰκοδόμους ἡ χάραξη τοῦ βασικοῦ σχεδίου πάνω στὸ οἰκόπεδο ἢ κάποιο πρόχειρο σκαρίφημα μὲ προφορικὸ ὑπομνηματισμό, ποὺ θὰ τὸ πλούτιζαν μὲ τὰ ἀναγκαῖα τεκτονικὰ στοιχεῖα, γνωστὰ σὲ αὐτοὺς ἀπὸ τὴ μακρόχρονη πείρα τους.

1. A. PETRONOTIS, Zum Problem der Bauzeichnungen bei den Griechen (1972) 3-4, πίν. I.

2. Γιὰ ἀνάλογα αἰγυπτιακὰ ἔργα, ποὺ οἱ μελετητὲς δὲν δέχονται ὅτι εἶναι «ὁποδείγματα»: S. CLARKE — R. ENGELBACH, Ancient Egyptian Masonry (1930) 59-60. A. BADAWAY, Le dessin architectural chez les anciens Égyptiens (1948) 199-201, εἰκ. 235-7. Γιὰ τὰ ἑλληνικὰ προπλάσματα: BENDORF, ÖJh. 5, 1902,

175 κέ. καὶ ἰδιαίτερα 183. Πρβ. καὶ NOACK, Eleusis (1927) Anhang XXI 6, 303 κέ. ἀρ. 131.

3. HUTCHINSON, Planning Review, October 1950, 199-220, ἰδιαίτερα 203.

4. PRESS, Archeologia (Warszawa) 24, 1973, 1-11 καὶ ἰδιαίτερα 4-7. P. LAMPL, Cities and planning in the Ancient Near East (1969) ἰδιαίτερα 21-22, 29-32, 40, 46.

Ἔτσι δεχόμαστε τὴ δεύτερη περίπτωση, σύμφωνα μὲ τὴν ὁποία ὁ περιορισμένος ἀριθμὸς τῶν δωματίων τοῦ οἰκίσκου καὶ ἡ ἀπλή τους διάταξη δὲν ἀπηχοῦν τὴν πραγματικότητα. Πρόκειται δηλαδὴ γιὰ μιὰ συνειδητὴ ἀπλοποίηση, ποὺ συμβολίζει κάποιο περιεχόμενο καὶ ποὺ βασίστηκε στὰ σύγχρονα, ὅμοια τυπολογικά, ἀλλὰ πολὺ πιὸ σύνθετα ἀρχιτεκτονικὰ μνημεῖα, ὅπως π.χ. στὶς ἀγροικίες τῆς Μεσαρᾶς ἢ τὴν Οἰκία τῶν Τοιχογραφιῶν, ποὺ ἀναφέραμε κιόλας. Ἀξίζει νὰ σημειωθῇ ὅτι ἀνάλογη ἀπλοποίηση ἔχει ἐπισημανθῇ γιὰ ὀρισμένα ἀνακτορικά ἱερά (Ἱερὸ τῶν Διπλῶν Πελέκεων, Ἱεροὶ Ἀποθέτες, Ἱερὸ τοῦ Μικροῦ Ἀνακτόρου τῆς Κνωσοῦ) καὶ ἱεροὺς χώρους, ὅπως εἶναι οἱ δεξαμενὲς καθαρμῶν¹. Ἡ ἐκφραση συμβολικοῦ περιεχομένου στὸ ὁμοίωμα τῶν Ἀρχανῶν ἐνισχύεται καὶ ἀπὸ τὴν παράσταση τῆς γυναίκας στὸν ἐξώστη, ποὺ ἀποτελεῖ, ὅπως εἶδαμε, ἓνα ἐπαναλαμβανόμενο μοτίβο τῆς μινωικῆς τέχνης². Τὸ μοτίβο αὐτὸ ποὺ ἔχει κοσμικὸ χαρακτήρα, ἢ πιστὴ μεταφορὰ στὸν πηλὸ ὅλων τῶν ἐξωτερικῶν ἀρχιτεκτονικῶν μορφῶν ἑνὸς πραγματικοῦ σπιτιοῦ καὶ ἡ ἔλλειψη κάθε ἱεροῦ ἢ χθόνιου συμβόλου ἀποχωρίζουν τὸν οἰκίσκο τῶν Ἀρχανῶν ἀπὸ τὰ γνωστὰ ὁμοιώματα τῆς μινωικῆς τέχνης. Τὰ τελευταῖα, ποὺ εἶναι ὁμοιώματα ἱερῶν ἢ ἱερῶν περιβόλων — Κνωσοῦ³ (πίν. 16α-β), τάφου Καμηλάρη⁴, Πισκοκεφάλου⁵, Ἀγίας Τριάδας⁶ (πίν. 16ε) —, χαρακτηρίζονται ἀπὸ τὴν παράσταση ἑνὸς μέρους τοῦ κτίσματος ἀντὶ τοῦ ὅλου καὶ ὄχι ἀπὸ τὴν ἀπλοποιημένη ἀπόδοσή του. Ἀνάλογα ἐκφράζεται ἡ τέχνη καὶ ἄλλων πολιτισμῶν στὰ ὁμοιώματα ἱερῶν⁷. Πρόκειται δηλαδὴ γιὰ ἓνα κοινὸ ἐκφραστικὸ τρόπο μὲ εὐρύτατη γεωγραφικὴ ἐξάπλωση καὶ μακρόχρονη διάρκεια, ποὺ ἀποκαλύπτει ἀλληλεπιδράσεις μόνον ὅταν ὑπάρχουν μορφολογικὲς ὁμοιότητες ἀνάμεσα στὰ συγκρινόμενα παραδείγματα. Ἡ συμπύκνωση τῆς ἀρχιτεκτονικῆς μορφῆς τοῦ ἱεροῦ στὴν πρόσοψη ἢ σὲ ἓνα βασικὸ τεκτονικὸ του στοιχεῖο ἀποτελεῖ εὐγλωττὴ καὶ ἐπαρκῆ γιὰ τοὺς πιστοὺς ἐκφραση τῶν θρησκευτικῶν, πνευματικῶν καὶ αἰσθητικῶν ἀναγκῶν κάθε ἐποχῆς. Ὁ κοσμικὸς ἀντίθετα χαρακτήρας τοῦ οἰκίσκου ἐπέβαλε ἓνα εἶδος «διηγηματικῆς» παράστα-

1. MACKENZIE, ξ.ἀ. 366-8. Πρβ. ΛΑΕΞΙΟΥ, Κρητ. Χρον. 24, 1972, 425 ποὺ χαρακτηρίζει ἐνδιαφέρουσα τὴν ἀποψη τοῦ Mackenzie, ἀλλὰ δὲν τὴ δέχεται, γιὰτὶ κατὰ τὴ γνώμη του λείπουν οἱ συνδετικοὶ κρίκοι ἀνάμεσα στὸ νεολιθικὸ τύπο hut-and-ben καὶ τὶς δεξαμενὲς καθαρμῶν. Πρόσθεσε καὶ Sinos, Hausformen 17.

2. Βλ. σ. 33.

3. Βλ. σ. 30 σημ. 4· σ. 34 σημ. 3. Οἱ ὁμοιότητες ὀρισμένων μορφῶν τοῦ οἰκίσκου μὲ τὶς ἀντίστοιχες τοῦ ὁμοιώματος ἀπὸ τὴν Κνωσοῦ (πίν. 16β) κλονίζουν τὴν ἐρμηνεῖα του ὡς ἱεροῦ. Ἡ ἰδιόζουσα ἐξάλλου διαμόρφωση τοῦ πυθμένα του δείχνει ὅτι δὲν πρόκειται γιὰ αὐτοτελὲς ἀνάθημα.

4. Βλ. σ. 33 σημ. 1. Πρόσθεσε καὶ BRANIGAN, Foundations 174. S. Hood, The Minoans (1971) 139, πίν. 118.

5. ΠΛΑΤΩΝ, ΠΑΕ 1952, 631-6, ἰδιαίτερα 635, εἰκ. 16. LEVI, ξ.ἀ. 123, εἰκ. 171-172.

6. Ἀρ. Μουσείου Ἡρακλείου 1821. Ἀδημοσίευτο.

7. MACKAY, Alba Regia, Annales Musei Stephani Regis II, 1970, 139 κέ. εἰκ. 2 γιὰ παραδείγματα ἀπὸ τὴ νότια Εὐρώπη, ποὺ τὰ συνδέει μὲ ὁμοιώματα τῆς Μεσοποταμίας. Πρβ. M. CIMBUTAS, The Gods and Goddesses of Old Europe 7000-3500 B.C. (1974) 67-88, εἰκ. 21-22, πίν. 40-44. Γιὰ τὸ πρόβλημα τῶν σχέσεων τῶν δυὸ περιοχῶν βλ. ἐνδεικτικά: A. JIRKU, Die ältere Kupfer-Steinzeit Palästinas und der bandkeramische Kulturkreis (1941) ἰδιαίτερα σ. 15-17. Γι' ἀνάλογα μνημεῖα ἀπὸ τὴν Κύπρο: KARAGEORGHIS, BCH 95, 1971, 344, εἰκ. 16-19. Τοῦ ἴδιου RDAC 1970, 10-13, πίν. 1-5. Ἐνδεικτικὰ ἀναφέρουμε τὰ ὁμοιώματα τῆς Λήμνου (AA 1930, 143-4, εἰκ. 22-23. AJA 38, 1934, πίν. 20. ASAtene 15-16, 1932-3, 120 κέ. εἰκ. 197. DEMANGEL, AE 1937, A', 144 κέ. καὶ ἰδιαίτερα 151, 157, εἰκ. 8, 15-16) καὶ ὁμοίωμα ἀπὸ τὴν Κύπρο: (BETAN-

σης, γιατί ἔτσι προσδιορίζονταν μὲ σαφήνεια ἡ ἀναφορὰ τοῦ πιστοῦ πρὸς τὸ θεὸ ἢ ἡ σχέση τοῦ ἐπιζώντος πρὸς τὸ νεκρό.

Ὁ τόπος ὅπου βρέθηκε ὁ οἰκίσκος, τὸ ἐργαστήριον ἑνὸς σπιτιοῦ¹, δὲν μᾶς διαφωτίζει γιὰ τὸν προορισμὸ του. Ἡ μορφή γενικὰ τοῦ οἰκίσκου δὲν ἀποκλείει τὸν ἀναθηματικό του χαρακτήρα, ἀλλὰ οὔτε καὶ τὸ χαρακτηρισμὸ του σὰν κτερίσματος. Ἴσως πρόκειται γιὰ τὸ ὁμοίωμα ἑνὸς σπιτιοῦ, πού θά ἀφιερωνόταν σὲ κάποιο ἱερὸ γιὰ νὰ βρίσκεται τὸ πραγματικὸ σπίτι ὑπὸ τὴν προστασία τῆς θεότητος. Ἴσως πάλι ὑποκαθιστοῦσε ὁ οἰκίσκος τὸ πραγματικὸ σπίτι τοῦ νεκροῦ καὶ ἔγινε γιὰ νὰ τοποθετηθῇ στὸν τάφο του, ὅπως καὶ ἄλλα κτερίσματα.

Ὁμοιώματα κοσμικῶν κτιρίων δὲν ἔχουν βρεθῇ ὡς τώρα σὲ ἱερὰ ἢ τάφους τῆς μινωικῆς Κρήτης. Γιὰ τὰ γνωστὰ στρογγυλὰ μικρὰ ὁμοιώματα, πού ὑπῆρχαν στὴν Κρήτη ἀπὸ τὴν ΠΜ ἐποχή², δεχόμαστε τὴν ἀποψη τοῦ Evans ὅτι ἀποδίδουν ἀγροτικά ἱερὰ³. Στὰ ἱερὰ αὐτά, πού δὲν θά εἶχαν οὐσιαστικὲς διαφορὲς ἀπὸ τὶς πρωτόγονες μορφὲς σπιτιῶν, ὅπως τῶν καλυβῶν, ἀποκρυσταλλώθηκε ὁ πρωταρχικὸς τύπος σπιτιοῦ, ἀποκτώντας ἔτσι ἱερὸ χαρακτήρα, καὶ βρῆκε ὕστερα τὴ συμβολικὴ του ἔκφραση σὲ αὐτὸ τὸν τύπο ὁμοιωμάτων. Ἡ διάδοση τοῦ τύπου αὐτοῦ ὁμοιωμάτων ὀφείλεται ἴσως στὸ ὅτι τὰ πρότυπά τους, τὰ ἀγροτικά δηλαδὴ ἱερὰ, ἦταν προσιτὰ σὲ πλατιεὲς λαϊκὲς ὁμάδες πιστῶν, ἐνῶ ἡ παρουσία τους σὲ ἱερὰ καὶ τάφους δικαιολογεῖται, γιατί ἡ θεότητα πού λατρευόταν στοὺς ἀγροὺς εἶχε πολλὰ κοινὰ στοιχεῖα μὲ τὴ χθόνια θεά. Τὰ ἀνάλογα, τέλος, παλαιότερα ὁμοιώματα ἀπὸ ἄλλες περιοχὲς δὲν σημαίνουν ὅπως-δήποτε ξένες ἐπιδράσεις στὰ μινωικά. Ἡ μορφικὴ πραγμάτωση ἑνὸς ἀπλοῦ συμβόλου, ἔστω καὶ ἂν ὁλοκληρώνεται μὲ τὴν ἐπίδραση ἀνάλογων ἀλλὰ ἀνεξάρτητων ἀνάμεσά τους συντελεστῶν, ἐκφράζει πολλὰς φορὲς διαφορετικὸ περιεχόμενο.

Δὲν ἀναφερόμαστε στὰ πλακίδια τοῦ «μωσαϊκοῦ τῆς πόλεως» ἀπὸ τὸ Ἀνάκτορο τῆς Κνωσοῦ (εἰκ. 12-13) ἢ τὸ ἀνάλογο πλακίδιο ἀπὸ τὸ Βασιλικὸ Δρόμο τοῦ ἴδιου Ἀνακτόρου⁴ (πίν. 16γ) καὶ τὸ μαρμάρινο ἀποσπασματικὰ διατηρημένο πλακίδιο ἀπὸ τὴν Ψύρα⁵ (πίν. 16δ), γιατί ἀντιπροσωπεύουν μὴν ἄλλη κατηγορία παραστάσεων οἰκοδομημάτων τῆς μινωικῆς τέχνης. Στὴν κατηγορία αὐτὴ παίζει πρωτεύοντα ρόλο τὸ διακοσμητικὸ στοιχεῖο. Προέχει δηλαδὴ ἡ ὑπαγωγή τῆς μορφῆς τῶν πλακιδίων στοὺς δεσμευτικοὺς κανόνες, πού ὑπαγορεύει ἡ σύνθεση στὴν ὁποία ἀνήκουν, ἀπὸ τὴν ἀνάγκη νὰ ἀποδοθοῦν πιστὰ οἱ πραγματικὲς ἀρχιτεκτονικὲς μορφές. Παράλληλα προβάλλεται τὸ

court, AJA 75, 1971, 427-8, πίν. 91-92) γιὰ τὰ ἱστορικά χρόνια.

1. Βλ. σ. 14.

2. Γιὰ τὰ σχετικὰ παραδείγματα: MAVRIYANAKI, Studi Micenei ed Egeo Anatolici, τόμ. LV, τεύχος XV, 1972, 161-170, πίν. 1-7.

3. PM II 132 κέ. Πρβ. M. NILSSON, MMR² (1950) 273-4 καὶ ΑΛΕΞΙΟΥ, Κρητ. Χρον. 4, 1950, 451-5. Γιὰ τὴν ἀποσύνδεση τῶν «Hausurnen» ἀπὸ τὰ ὁμοιώματα αὐτοῦ τοῦ τύπου: GRUNDMANN, MdI 6, 1953, 7 κέ. Γιὰ τὶς ἀπόψεις τοῦ H. MÜLLER — KARPE, Vom An-

fang Roms, (1959), 45 κέ. 87 κέ. βλ. τὶς σχετικὲς ἀντιρρήσεις τοῦ DRERUP, MbWPr. 1962, 1-9.

4. Βλ. σ. 31 σημ. 1 καὶ 2.

5. R. SEAGER, Excavations on the Island of Psira, Crete (1910) 38. Ὁ κοσμικὸς ἢ ἱερὸς χαρακτήρας τοῦ κτιρίου, πού ἀποδίδει τὸ πλακίδιο, εἶναι προβληματικὸς, γιατί ἡ διατήρησή του εἶναι ἀποσπασματικὴ. Ἡ λοξὴ πάντως ἀπόληξή του τὸ συνδέει μὲ τὸ πλακίδιο Β τοῦ «μωσαϊκοῦ τῆς πόλεως» ἀπὸ τὴν Κνωσό (εἰκ. 12).

ἐννοιολογικὸ περιεχόμενο τοῦ ἀντικειμένου, τοῦ ὁποίου τὰ πλακίδια ἀποτελοῦν ὑπηρετικὰ στοιχεῖα, καὶ ὅχι τῆς ἀρχιτεκτονικῆς μορφῆς ποὺ εἰκονίζουν. Ἡ οὐσιαστικὴ αὐτὴ διαφορὰ ἀνάμεσα στὰ πλακίδια μὲ παραστάσεις σπιτιῶν καὶ τὰ πῆλινα ὁμοιώματα δικαιολογεῖ, ὡς ἓνα σημεῖο, καὶ τὴν ποιοτικὴν διαφορὰ ποὺ ὑπάρχει ἀνάμεσά τους.

Ἡ σύντομη ἀναδρομὴ γύρω ἀπὸ τὰ γνωστὰ ὁμοιώματα ἢ τὰ πλακίδια μὲ παραστάσεις κτισμάτων τῆς μινωικῆς τέχνης ἔδειξε, ὅτι ὁ οἰκίσκος τῶν Ἀρχανῶν ἀποτελεῖ γιὰ τὴν ὥρα μεμονωμένο παράδειγμα κοσμικοῦ κτιρίου, ποὺ ἐκφράζει ἓνα αὐτοτελὲς περιεχόμενο. Ἀπὸ ὅλα τὰ ἄλλα ὁμοιώματα κτισμάτων, οἱ αἰγυπτιακοὶ μόνο «οἰκίσκοι τῶν ψυχῶν»¹, ποὺ χαρακτηρίζονται ἀπὸ μιὰ λεπτομερῆ καταγραφὴ πραγματικῶν ἀρχιτεκτονικῶν μορφῶν, συνδέονται μὲ τὸ ὁμοίωμα τῶν Ἀρχανῶν. Καὶ στίς δυὸ περιπτώσεις προβάλλεται κάποιο προσωπικὸ στοιχεῖο, ποὺ καθόριζε συνήθως τὶς σχέσεις ἀνάμεσα σὲ θνητὲς μορφές. Τὰ αἰγυπτιακὰ ἔργα, ποὺ χρησιμοποιήθηκαν ἀντὶ γιὰ τράπεζες προσφορῶν πάνω σὲ τάφους, συνάπτονται μὲ τὴ λατρεία τῶν νεκρῶν, ὅπως καὶ τὰ μινωικὰ ὁμοιώματα ποὺ βρέθηκαν μέσα στὸν τάφο τοῦ Καμηλάρη. Στὴν Αἴγυπτο ὑπῆρχε καὶ ἡ συνήθεια νὰ τοποθετεῖται τὸ ὁμοίωμα ἐνὸς σπιτιοῦ μέσα στὸν τάφο, ὅπως μᾶς δείχνει ὁ οἰκίσκος ἀπὸ τὸ El Amrah τῆς προδυναστικῆς περιόδου². Τὰ ἔργα αὐτὰ τῆς αἰγυπτιακῆς καὶ τῆς μινωικῆς τέχνης διαφωτίζουν ἴσως καὶ τὸ περιεχόμενο τοῦ οἰκίσκου τῶν Ἀρχανῶν. Ὑποκαθιστώντας τὸ ὁμοίωμα ἓνα βασικὸ στοιχεῖο τῆς ζωῆς τοῦ ἀνθρώπου, τὸ σπίτι του, ἐκφράζει μιὰ ἐπιτακτικὴ ἀνάγκη τῶν ἐπιζώντων, τὴ συνέχιση τῆς ζωῆς μετὰ τὸ θάνατο κατὰ τὰ πρότυπα τῆς ἐπίγειας. Ἡ ἀναγκαιότητα αὐτὴ μορφοποιεῖται στὴν ἐξωτερικὴ ὄψη τοῦ οἰκίσκου, ἐνῶ ἡ συντετμημένη μορφή τῶν ἐσωτερικῶν χώρων, ποὺ εἶχε χρησιμοποιηθῇ παλαιότερα σὲ τάφους καὶ τὴν ἐποχὴ τῆς δημιουργίας τοῦ οἰκίσκου σὲ ἱερὰ καὶ ἱεροὺς χώρους³, ὑπαινίσσεται ἴσως τὸ νεκρικὸ χαρακτήρα τοῦ ὁμοιώματος. Τὸ γνῶρισμα αὐτὸ ἀποτελεῖ οὐσιαστικὴ διαφορὰ ἀνάμεσα στὸν οἰκίσκο καὶ ὀρισμένα ἄλλα κτερίσματα, ὅπως τὰ προσωπικὰ ἀντικείμενα τοῦ νεκροῦ ποὺ τὸν συνόδευαν στὸν τάφο.

Πάντως ἡ ἐρμηνεία ποὺ δεχόμαστε εἶναι γιὰ τὴν ὥρα ὑποθετικὴ, γιατί οὔτε ὁ οἰκίσκος βρέθηκε σὲ τάφο οὔτε ὑπάρχουν ἄλλα ἐντελῶς ὅμοια σύγχρονα κτερίσματα.

Ἀσφαλῶς δὲν εἶναι τυχαῖο ὅτι σὲ ἓνα γεωμετρικὸ τάφο τοῦ Τεκέ, στὴν περιοχὴ τῆς Κνωσοῦ, βρέθηκε ἀνάμεσα στὰ ἄλλα κτερίσματα καὶ τὸ ὁμοίωμα ἐνὸς σπιτιοῦ⁴. Ἡ

1. Βλ. σ. 31 σημ. 4 καὶ κυρίως W.M. FLINDERS PETRIE, Gizeh und Rifeh (1907) 14-20. Πρόσθεσε καὶ H. SCHÄFER — W. ANDRAE, Die Kunst des alten Orients³ (1925) 58, πίν. 2791-6. H. BONNET, Reallexikon der ägyptischen Religionsgeschichte (1952) 696 Seelenhaus βλ. Hausmodell, 283. Ἀνάλογη σύνδεση ἀποδείχθηκε ὅτι ὑπάρχει καὶ γιὰ τὰ ὁμοιώματα ἢ τὶς ἀπεικονίσεις τῶν νεκρικῶν πλοίων: ΑΛΕΞΙΟΥ, ΑΕ 1972, 86-98, ἰδιαίτερα 95 κέ.

2. D. RANDALL — MACIVER, El Amrah und Abydos XXIII, 1902, 42, πίν. 101-2. Ἀνάλογη συνήθεια ὑπῆρχε καὶ στὸν πρῶμο κυκλαδικὸ πολιτισμό: ΖΑΦΙΡΟ-

ΠΟΥΛΟΥ, AAA 2, 1969, 406-8.

3. Βλ. σ. 37 σημ. 5 καὶ σ. 40 σημ. 1.

4. DUNBABIN, JHS 64, 1944, 86, εἰκ. 4. MÜLLER — KARPE, ἔ.δ. 50, πίν. 205-5a. HUTCHINSON, BSA 49, 1954, 220 κέ. πίν. 20. SVORONOS — HADZIMICHALIS, BCH 80, 1956, 504, εἰκ. 13. Ὅλα τὰ ἄλλα γνωστὰ πρῶιμα ἑλληνικὰ ὁμοιώματα ἔχουν βρεθῇ σὲ ἱερὰ. Βλ. γενικὰ DRERUP, ἔ.δ. 69-75. Πρόσθεσε καὶ H. PAYNE, Perachora I (1940) 38-41. S. MARKMAN, Studies Robinson I (1951) 258-271 καὶ γιὰ τὰ πρῶιμα ἐτρουσκικὰ-ἰταλικά ἀνάλογα ἀναθήματα: R.A. STACCIOLI, Modelli di edifici etrusco-italici, I mo-

ἐξωτερική μορφή αὐτοῦ τοῦ ὁμοιώματος τὸ χαρακτηρίζει μὲ σαφήνεια σὰν σπίτι καὶ ὄχι σὰν ἱερό. Ὁ Boardman¹ ὑποστήριξε ὅτι τὸ εἶδος αὐτὸ κτερίσματος δὲν χαρακτηρίζει τὰ ἐλληνικὰ ἔθιμα ταφῆς καὶ γι' αὐτὸ ὑπόθεσε ὅτι ὁ τάφος ἀνῆκε σὲ μετοίκους μεταλλοτεχνίτες τῆς Ἀνατολῆς. Ἡ ὑπόθεση αὐτὴ κλονίζεται κάπως ὕστερα ἀπὸ πρόσφατα εὐρήματα, πού ἔδωσε ἡ γειτονικὴ μὲ τὸν Τεκὲ περιοχὴ τῆς Φορτέτσας². Ἡ σύνδεση τοῦ οἰκίσκου τῶν Ἀρχανῶν μὲ τὸν οἰκίσκο τοῦ Τεκὲ δὲν εἶναι βέβαια δυνατή, γιατί λείπουν οἱ συνδετικοὶ κρίκοι. Θὰ ἦταν ὅμως παράλειψη νὰ μὴν ἐπισημανθῇ μιὰ κοινὴ μεταθανάτια δοξασία, πού ἐκφράζεται μὲ τὸν ἴδιο τρόπο στὸν ἴδιο τόπο, ἀφοῦ ἔχει διαπιστωθῇ ὅτι καὶ ἄλλες κοινὲς δοξασίες σχετικὰ μὲ τὸ νεκρὸ χαρακτηρίζουν τὸ μινωικὸ πολιτισμὸ καὶ τὸν πολιτισμὸ τῶν πρώιμων ἐλληνικῶν χρόνων στὴν Κρήτη³.

ΑΓΓΕΛΙΚΗ ΛΕΜΠΕΣΗ

ΗΡΑΚΛΕΙΟ 1976

delli votivi (1968) 67 καὶ. Πρβ. PRAGON, *Gnomon* 44, 1972, 217-9.

1. BOARDMAN, *BSA* 62, 1967, 64-66, εἰκ. 3.

2. Βλ. σχετικὰ LEBESSI, *BSA* 70, 1975, 169-176, ἰδιαίτερα 173-4. Γιά τὸ πρόβλημα γενικά: J. CLOUGH, *Untersuchung zum Archaismus an kretischen Gefäs-*

sen und Kleinplastiken aus Ton und Bronze des achten und des frühen siebenten Jhs. v. Chr. (1972) (φωτομηχανικὴ ἔκδοση).

3. ΑΛΕΞΙΟΥ, ἔ.δ. 96-7. ΛΕΜΠΕΣΗ, *Οἱ στῆλες τοῦ Πριναί* (1976) 105-7.

ΟΙ «ΤΥΡΡΗΝΙΚΟΙ» (ΑΤΤΙΚΟΙ) ΑΜΦΟΡΕΙΣ. Η ΣΧΕΣΗ ΤΟΥΣ ΜΕ ΤΟΥΣ «ΠΟΝΤΙΑΚΟΥΣ» (ΕΤΡΟΥΣΚΙΚΟΥΣ) ΚΑΙ ΤΟΝ ΝΙΚΟΣΘΕΝΗ*

Ἀνάμεσα στὰ ἀττικά μελανόμορφα ἀγγεῖα ποὺ μᾶς σώθηκαν ξεχωρίζει μιὰ ομάδα ποὺ εἶναι γνωστὴ στὴν ἔρευνα ὡς «τυρρηνική»¹. Τὰ ἀγγεῖα τῆς ομάδας αὐτῆς καλύπτουν χρονικὰ τὸ β' τέταρτο καὶ τὶς ἀρχὲς τοῦ γ' τέταρτου τοῦ βου αἰ.² Τὸ πιὸ ἀγαπητὸ σχῆμα τῆς εἶναι ὁ ὠσειδῆς ἀμφορέας μὲ λαιμό³ (πίν. 17α, 19α), ποὺ καταλήγει σὲ στόμιο, συνήθως μορφῆς ἐχίνου⁴ ἢ βάση του, σὲ σχῆμα ἀνεστραμμένου ἐχίνου, ἔχει τὶς περισσότερες φορὲς προφίλ λιγότερο καμπύλο ἀπ' ὅ,τι τοῦ στομίου. Ἐνα πλαστικὸ δαχτυλίδι, ποὺ ἔχει χρῶμα μενεξεδί, συνδέει συνήθως τὸ λαιμὸ μὲ τὸ σῶμα τοῦ ἀγγείου⁵. Οἱ λαβές, τομῆς κυκλικῆς⁶, ξεκινοῦν περίπου ἀπὸ τὸ μέσο τοῦ λαιμοῦ καὶ ἰσχυρὰ καμπυλωμένες καταλήγουν στὸν ὦμο τοῦ ἀγγείου⁷. Γιὰ τὴ διακόσμηση, ἃς σημειωθῇ ὅτι τὸ

* Τοὺς καθηγητὲς κ. Μ. Ἀνδρόνικο καὶ Γ. Δεσπίνη εὐχαριστῶ θερμὰ γιὰ τὴν καλοσύνη νὰ διαβάσουν τὸ χειρόγραφο αὐτῆς τῆς ἐργασίας καὶ νὰ κάνουν χρήσιμες ὑποδείξεις. Τὸν καθηγητὴ κ. Δεσπίνη εὐχαριστῶ καὶ γιὰ τὶς παρατηρήσεις του σὲ γλωσσικὰ ζητήματα τοῦ κειμένου. Γιὰ τὶς φωτογραφίες εἶμαι ὑποχρεωμένος στοὺς συναδέλφους διδά Μ. Βογιατζῆ καὶ Μ. Παπανικολάου καὶ στὶς Διευθύνσεις τῶν Μουσείων τῆς Βοστώνης, τοῦ Leiden, τοῦ Λούβρου, τοῦ Μονάχου καὶ τῶν Πανεπιστημιακῶν Συλλογῶν τῆς Χαϊδελβέργης καὶ τοῦ Würzburg.

1. Γιὰ τὰ «τυρρηνικά» ἀγγεῖα βλ. A. E. J. HOLWERDA, JdI 5, 1890, 237 κέ., F. HAUSER, JdI 8, 1893, 93 κέ., H. THIERSCH, Tyrrhenische Amphoren (1899), E. PFUHL, MuZ 248 κέ. (στὴ σ. 252 καὶ ἡ παλιότερη βιβλιογραφία), A. RUMPF, AA 38 - 39, 1923 - 4, 56 κέ., P. MINGAZZINI, I vasi della Collezione Casteleni (1930) 220 κέ., J. BEAZLEY - F. MAGI, La Raccolta Benedetto Guglielmi nel Museo Gregoriano Etrusco (1939) 25 κέ., D. VON BOTHMER, AJA 48, 1944, 161 κέ., R. M. COOK, Greek Painted Pottery² (1972) 76 κέ., K. SCHAUENBURG, AA 79, 1962, 58 κέ., P. ARIAS, Enciclopedia Classica, Sez. III, Vol. XI, V, 1963, 149 κέ., E. PAUL, Eirene IV, 1965, 81 κέ., E. PARIBENI, EAA VII 879 κέ., D. VON BOTHMER, AntK 12, 1969, 26 κέ.,

J. BOARDMAN, Athenian Black Figure Vases (1974) 36 κέ. Βλ. ἐπίσης D. VON BOTHMER, Amazons in Greek Art (1957) 6 κέ., ABV 94 κέ., 683 κέ. καὶ Para. 34 κέ.

2. Βλ. MINGAZZINI, ὁ.π. 220, ὅπου ἀναφέρονται καὶ οἱ γνώμες ἄλλων μελετητῶν γιὰ τὸ πρόβλημα τῆς χρονολόγησής. Βλ. ἐπίσης D. VON BOTHMER, AJA 48, 1944, 161 καὶ σημ. 2. Γιὰ μερικοὺς ὄψιμους «τυρρηνικοὺς» ἀμφορεῖς βλ. E. KUNZE-GÖTTE, CVA München 7, 24 κέ. καὶ πίν. 321 - 324.

3. Εἶναι χαρακτηριστικὸ ὅτι ἀπὸ τὰ 180 ἀγγεῖα περίπου, ποὺ ἀποδίδονται στὰ ABV καὶ Para. στὴν «τυρρηνική» ομάδα, πάνω ἀπὸ 160 εἶναι ἀμφορεῖς. Πρβ. καὶ D. VON BOTHMER, AntK 12, 1969, 26 κέ.

4. Γιὰ τὶς παραλλαγὲς στὴ μορφή τοῦ στομίου βλ. THIERSCH, ὁ.π. 11 καὶ CVA Louvre 1, Hd, πίν. 2, 1 καὶ 7, 3 καὶ 9, 4 καὶ 10.

5. Σπάνια ἀπουσιάζει τὸ δαχτυλίδι αὐτό, ὅπως π.χ. στὸν ἀμφορέα τοῦ Leiden ἀριθ. PC 53, ἐδῶ πίν. 19α.

6. Σπάνια ἔχουν οἱ λαβὲς διαφορετικὴ τομῆ. Βλ. THIERSCH, ὁ.π. καὶ PFUHL, ὁ.π. εἰκ. 204.

7. Στὸ σημεῖο ποὺ οἱ λαβὲς ἐφάπτονται μὲ τὸν ὦμο τοῦ ἀγγείου δημιουργεῖται σὲ μερικὲς περιπτώσεις ἓνα εἶδος ἀπόφυσης. Βλ. π.χ. CVA Louvre 1, Hd, πίν. 4, 1 καὶ 9, 4 καὶ 12.

στόμιο¹, ή βάση² και οί λαβές³ καλύπτονται με μαύρο χρώμα. Άμέσως κάτω από τὸ πλαστικό δαχτυλίδι τοῦ λαιμοῦ, ὑπάρχει ἓνα γλωσσωτὸ κόσμημα ἀπὸ ἐναλλάξ μαῦρες καὶ κόκκινες (μενεξεδι) γλωσσες. Ἡ ζώνη πάνω ἀκριβῶς ἀπὸ τὴ βάση διακοσμεῖται με δξυκόρυφα «φύλλα», ποὺ ἔχουν τὸ ὄξυ πέρασ πρὸς τὰ πάνω⁴. Ἡ κύρια παράσταση καταλαμβάνει τὸ χῶρο ἀμέσως κάτω ἀπὸ τὸ γλωσσωτὸ κόσμημα καὶ φτάνει περίπου ὡς τὴ μεγαλύτερη διάμετρο τῆς κοιλιᾶς τοῦ ἀμφορέα. Τὴν ὑπόλοιπη ἐπιφάνεια τοῦ σώματος περιτρέχουν μία ἢ καὶ περισσότερες ζῶνες, ποὺ συνήθως κοσμοῦνται με σειρές ζῶων⁵ ἢ με πλοχοὺς ἀπὸ ἐναλλασσόμενα ἀνθέμια καὶ λωτούς,⁶ ἢ καλύπτονται με μαῦρο χρώμα⁷. Οἱ ζῶνες αὐτὲς στὸ σῶμα τοῦ ἀμφορέα συχνὰ χωρίζονται μεταξύ τους με μιὰ ἢ καὶ περισσότερες παράλληλες γραμμές. Στὸ λαιμὸ συναντοῦμε κατὰ κανόνα ἓναν πλοχμὸ ἀπὸ ἐναλλασσόμενα ἀνθέμια καὶ λωτούς, μερικὲς φορές ὅμως ὑπάρχουν κι ἐδῶ σειρές ἀπὸ ζῶα⁸ ἢ ἀκόμη σκηνές μυθολογικὲς⁹ ἢ τῆς καθημερινῆς ζωῆς¹⁰. Τούς «τυρρηνικοὺς» ἀμφορεῖς διακρίνει ἔντονη διάθεση διηγηματικότητας καὶ διακοσμητικότητας, ὥστε ἡ ὁμάδα αὐτὴ νὰ ἀποτελῇ ἓνα ξεχωριστὸ καὶ εὐδιάκριτο σύνολο ἀνάμεσα στοὺς ἄλλους ἄττικοὺς ἀμφορεῖς.

Πρῶτος ὁ H. Thiersch προσπάθησε νὰ περιορίσῃ τὴν ὁμάδα τῶν «τυρρηνικῶν» ἀμφορέων, ἀποκλείοντας ἀπὸ αὐτοὺς ἀγγεῖα ποὺ ἔχουν ὀρισμένα χαρακτηριστικὰ κάπως διαφορετικὰ ἀπὸ τὰ τυπικὰ τῆς ὁμάδας¹¹. Ἀπὸ τὴν παρουσία ἢ ὄχι στὸ σῶμα τῶν ἀμφορέων μιᾶς διαχωριστικῆς ταινίας με στιγμές ὁ Thiersch¹² χῶρισε τοὺς «τυρρηνικοὺς» ἀμφορεῖς σὲ μιὰ νεώτερη καὶ μιὰ παλιότερη ὁμάδα καὶ καθεμιὰ ἀπὸ αὐτὲς σὲ μικρότερες με βάση τὸν ἀριθμὸ τῶν διακοσμητικῶν ζωνῶν τῆς κοιλιᾶς. Ἀπέκλεισε ὅμως ἀπὸ τὸ σύνολο μερικὸς ἀμφορεῖς, ποὺ κατὰ τὴ γνώμη του δὲν μπορούσαν νὰ ἐνταχθοῦν στὶς ὁμάδες του. Ἐτσι π.χ. τὸν ἀμφορέα τοῦ Λούβρου E 857 δὲν τὸν θεωρεῖ

1. Γιά τὴ διακόσμηση τοῦ στομίου με φυτικὰ μοτίβα βλ. THIERSCH, ὅ.π. 12, HAUSER, JdI 8, 1893, 93 καὶ PFUHL, ὅ.π. εἰκ. 204. Γιά ἄλλα μοτίβα βλ. CVA Louvre 1, Hd, πίν. 4, 6 καὶ 14.

2. Πάνω στὸ μαῦρο γάνωμα τοῦ στομίου καὶ τῆς βάσης ὑπάρχουν τίς περισσότερες φορές δυὸ ἰώδεις, ὀριζόντιες, παράλληλες γραμμές. Δυὸ ὅμοιες, λίγο παχύτερες, γραμμές ὑπάρχουν καὶ πάνω στὸ μαῦρο γάνωμα ποὺ καλύπτει τὸ ἐσωτερικὸ τοίχωμα τοῦ λαιμοῦ. Βλ. THIERSCH, ὅ.π. 12.

3. Πολλὲς φορές μιὰ στενὴ ἐπιφάνεια στὴν ἐσωτερικὴ πλευρὰ τῶν λαβῶν ἀφήνεται ἀκάλυπτη. Βλ. π.χ. CVA Louvre 1, Hd, πίν. 3, 7.

4. Σὲ ἐξαιρετικὰ σπάνιες περιπτώσεις τὰ δξυκόρυφα αὐτὰ «φύλλα» παραλείπονται. Βλ. π.χ. CVA Louvre 1, Hd, πίν. 6, 2 καὶ 9, 4 καὶ 11.

5. Μερικὲς φορές στὶς ζῶνες αὐτὲς συναντοῦμε ἄλλα θέματα, π.χ. μάχες (PFUHL, ὅ.π. εἰκ. 204), πομπές ἱππέων (D. BUITRON, Attic Vase Painting in New En-

gland Collections, (1972), 19), ἀθλητικὲς ἢ μυθολογικὲς σκηνές (N. ΓΙΑΛΟΥΡΗΣ, ΑΕ 1953 - 54, Β', 162 κέ., πίν. I καὶ II). Σὲ μερικὲς περιπτώσεις δὲν ὑπάρχουν οἱ δευτερεύουσες ζῶνες καὶ ὅλο τὸ κάτω σῶμα τοῦ ἀγγείου καλύπτεται με μαῦρο χρώμα. Βλ. παρακάτω σ. 48 σημ. 2.

6. Βλ. PFUHL, ὅ.π. εἰκ. 204. Γιά ἓνα σπάνιο μοτίβο στὶς ζῶνες αὐτὲς βλ. BUITRON, ὅ.π. 18 κέ.

7. Βλ. RUMPF, AA 38 - 39, 1923 - 1924, 57 εἰκ. 6. Σὲ μερικὸς «τυρρηνικοὺς» ἀμφορεῖς ἡ κύρια παράσταση χωρίζεται ἀπὸ τὴν ἀμέσως παρακάτω με μιὰ ταινία ἀπὸ στιγμές. Βλ. BEAZLEY - MAGI, ὅ.π. πίν. 2 καὶ THIERSCH, ὅ.π. 30.

8. E. BUSCHOR, Griech. Vasen² (1969) εἰκ. 123.

9. PFUHL, ὅ.π. εἰκ. 204.

10. CVA Louvre 1, Hd, πίν. 4, 16.

11. THIERSCH, ὅ.π. 141 κέ., D. VON BOTHMER, AJA 48, 1944, 162, σημ. 14, RUMPF, ὅ.π. 63 κέ. καὶ MINGAZZINI, ὅ.π. 220.

12. Ὁ.π. 30 κέ.

«τυρρηνικό»¹, ἐπειδὴ ἡ ζώνη τῆς κύριας παράστασης εἶναι πιὸ πλατιά² καὶ τὸ προφίλ τῆς κοιλιᾶς τοῦ ἀγγείου πιὸ ἐξογκωμένο. Θὰ συμφωνήσουμε μὲ αὐτὴ τὴν ἄποψη, ἐὰν ἡ ποικιλία καὶ οἱ παραλλαγές στὶς λεπτομέρειες τοῦ σχήματος ἢ τῆς διακόσμησης τῶν ἀγγείων αὐτῶν δὲν ἦταν πάρα πολλές³, μὲ ἄλλα λόγια, ἂν τὰ χαρακτηριστικὰ τῶν «τυρρηνικῶν» ἀμφορέων, πού περιγράψαμε παραπάνω, ἐπαναλαμβάνονταν κάθε φορὰ ἐντελῶς ὅμοια. Αὐτὸ ὅμως δὲν συμβαίνει. Τὰ ἀγγεῖα πού ἀποσυσχετίζει ὁ Thiersch ἔχουν ὅλα τὰ βασικὰ χαρακτηριστικὰ τῆς ομάδας καὶ οἱ μικροδιαφορές πού παρουσιάζουν δὲν εἶναι σημαντικές. Συγκεκριμένα, ἡ μεγαλύτερη σὲ πλάτος κύρια ζώνη τοῦ ἀμφορέα τοῦ Λούβρου E 857 δὲν ἀλλάζει τὴ γενικὴ ἐντύπωση τοῦ ἀγγείου αὐτοῦ περισσότερο ἀπὸ ὅσο τὴν ἀλλάζει ἡ παρουσία ἢ ὄχι σὲ ἄλλους ἀμφορεῖς — πού ὁ Thiersch θεωρεῖ «τυρρηνικούς» — τῶν διαχωριστικῶν ζωνῶν, πού ἄλλοτε καλύπτονται ἀπλῶς μὲ μαῦρο χρῶμα καὶ ἄλλοτε διακοσμούνται μὲ πλοχμοὺ ἀπὸ ἀνθέμια καὶ λωτούς⁴. Ἐπίσης ἡ μεγαλύτερη ἐξόγκωση τῆς κοιλιᾶς τοῦ ἴδιου ἀμφορέα δὲν μπορεῖ νὰ χαρακτηρισθῇ ὡς ἀπόκλιση ἀπὸ τὸ τυπικὸ σχῆμα, ὅπως σὲ ἄλλες περιπτώσεις τὸ διαφορετικὸ σχῆμα τῶν λαβῶν⁵ ἢ τοῦ στομίου⁶.

Μὲ βάση διαφορετικὸ κριτήριον ὁ D. von Bothmer⁷ ἀποκλείει ὁρισμένους ἀμφορεῖς ἀπὸ τὴν «τυρρηνικὴ» ομάδα, ὅπως π.χ. τὸν ἀμφορέα τοῦ Λούβρου E 855⁸ (πίν. 18β). Κριτήριον γιὰ τὴν κατάταξη ἑνὸς ἀμφορέα στὴν «τυρρηνικὴ» ομάδα εἶναι κατὰ τὸν D. von Bothmer τὸ στῦλ, τοῦ ὁποῖου «the chief though by no means sole, characteristic... is (the) type of decoration». Ἐτσι ὅμως ὁρισμένοι ἀμφορεῖς πού ἔχουν διακοσμητικὸ σύστημα κοινὸ μὲ τοὺς «τυρρηνικούς» ἀποκλείονται ἀπὸ τὴν ομάδα, ἐνῶ ἄλλοι πού διαφέρουν ὡς πρὸς αὐτὸ συμπεριλαμβάνονται σ' αὐτήν. Ποιὰ εἶναι ὅμως τὰ ἄλλα χαρακτηριστικὰ τοῦ στῦλ πού θὰ μᾶς κάνουν νὰ ἀποφασίσουμε ἂν ἓνας ἀμφορέας εἶναι «τυρρηνικός» ἢ ὄχι; Ἐκτὸς ἀπὸ τὸν τύπο τῆς διακόσμησης, βασικὸ χαρακτηριστικὸ στὸ στῦλ τῶν «τυρρηνικῶν» ἀμφορέων εἶναι καὶ ὁ συνδυασμὸς τῆς διακοσμητικῆς διάθεσης⁹ μὲ τὴ διηγηματικότητα. Αὐτὸς ἀκριβῶς ὁ συνδυασμὸς ὑπάρχει τόσο στὸν ἀμφορέα τοῦ Λούβρου E 855, πού ὁ D. von Bothmer τὸν βγάζει ἀπὸ τὴν «τυρρηνικὴ»

1. THIERSCH, ὁ.π. 141. Ἀντίθετα ὁ HOLWERDA, JdI 5, 1890, 242 σχετίζει τὸν ἀμφορέα αὐτό (βλ. CVA Louvre 1, Hd, πίν. 5, 8 καὶ 16), ὅπως καὶ τοὺς ἀμφορεῖς τοῦ Λούβρου E 855 (πίν. 18β) καὶ E 856 (βλ. CVA Louvre 1, Hd, πίν. 5, 4 καὶ 12), πού κι αὐτοὶ ἀποκλείονται ἀπὸ τὴν «τυρρηνικὴ» ομάδα τοῦ Thiersch (ἀριθ. 4 - 6 στὸν κατάλογό του), μὲ τοὺς ἄλλους ἀμφορεῖς τῆς «τυρρηνικῆς» ομάδας. Ἐκτὸς ἀπὸ τοὺς τρεῖς ἀμφορεῖς τοῦ Λούβρου E 855, E 856, E 857 ἔχουν ἐξαιρεθῇ ἀπὸ τὴν «τυρρηνικὴ» ομάδα οἱ ἀμφορεῖς τῆς Λειψίας (RUMPF, ὁ.π. 62 εἰκ. 8), τῆς Ὁξφόρδης ἀριθ. 1913. 164 (ABV 100, 64), τῆς Ρόδου ἀριθ. 6589 (ABV 99, 55) καὶ τὸ ὁστρακὸ ἀπὸ κιον. κρατήρα στὴν Ἀθήνα, Ἐθνικὸ Ἀρχαιολογικὸ Μουσεῖο ἀριθ. 696 (ABV 104, 125). Ὅλα τὰ παραπάνω ἀγγεῖα ἀποτελοῦν τὴν ομάδα O.L.L. Βλ. ABV 94 κέ.

2. Πρβ. καὶ D. VON BOTHMER, Amazons in Greek Art 17.

3. Βλ. σ. 44 σημ. 4 - 7, σ. 45 καὶ σημ. 1 - 10.

4. Βλ. σ. 45 καὶ σημ. 6 καὶ 7.

5. Βλ. σ. 44 σημ. 6.

6. Βλ. σ. 44 σημ. 4.

7. AJA 48, 1944, 162. Πρβ. καὶ D. VON BOTHMER, ὁ.π. 17 κέ.

8. Βλ. σημ. 7. Στὸν ἀμφορέα τοῦ Λούβρου E 855 (πίν. 18β) ἔχουμε μιὰ μόνο δευτερεύουσα ζώνη, κάτι πού τὸ συναντοῦμε καὶ σὲ ἄλλους «τυρρηνικούς» ἀμφορεῖς, ὅπως π.χ. στὸν ἀμφορέα στὸ Leiden ἀριθ. PC 53 (πίν. 19α).

9. Μὲ τὸν ὅρο «διακοσμητικὸς» ὑπονοοῦμε κυρίως τὴν τάση νὰ μὴν ἀφήνεται καμιὰ ζώνη τοῦ ἀγγείου ἀδιακοσμητῇ.

ὁμάδα, ὅσο καὶ στὸν ἀμφορέα τῆς Βοστώνης ἀριθ. 98. 916¹ (πίν. 18α), γιὰ τὸν ὁποῖο ὁ ἴδιος ὁ μελετητὴς λέει ὅτι εἶναι «an excellent, if not the very best example of a certain quite distinctive class of attic black - figured vases»² (δηλαδή τῆς «τυρρηνικῆς»). Ἄν ὑπάρχῃ κάποια διαφορὰ ἀνάμεσα στὰ δυὸ αὐτὰ ἀγγεῖα, πρέπει, νομίζουμε, νὰ ἀποδοθῇ στὸ διαφορετικὸ χέρι τῶν ἀγγειογράφων. Συμβαίνει ὅμως καὶ τὸ σχέδιο στὰ δυὸ παραπάνω ἀγγεῖα νὰ εἶναι πολὺ συγγενικό, πράγμα πὺ κάνει πιθανὴ τὴν ὑπόθεσιν ὅτι οἱ δυὸ ἀγγειογράφοι πὺ τοὺς ζωγράφισαν δούλευαν στὸ ἴδιο κεραμεικὸ ἐργαστήρι. Πρέπει, τέλος, νὰ σημειωθῇ ὅτι ὁ Sir John Beazley ἔχει ἐντάξει τὰ δυὸ παραπάνω ἀγγεῖα στὸ «Tyrrenian Group»³.

Νομίζουμε ὅτι δὲν συντρέχουν οὐσιαστικοὶ λόγοι πὺ νὰ δικαιολογοῦν τοὺς παραπάνω περιορισμοὺς προκειμένου νὰ ἐνταχθῇ ἓνας ἀττικὸς ἀμφορέας στὴν «τυρρηνικὴ» ὁμάδα. Ἀντίθετα οἱ περιορισμοὶ αὐτοὶ μεγαλώνουν τὴ σύγχυση πὺ ὑπάρχει γύρω ἀπὸ τὴν ὁμάδα αὐτὴ καὶ πὺ ὡς ἓνα σημεῖο ὀφείλεται στὸν ὅρο «τυρρηνικός»⁴. Ἡ σύγχυση μπορεῖ νὰ ἐξαλειφθῇ, ἂν θεωρήσουμε τοὺς «τυρρηνικοὺς» ἀμφορεῖς ὡς μιὰ ὁμάδα ὅπως εἶναι ἄλλες ὁμάδες ἀγγείων τοῦ ἀττικοῦ Κεραμικοῦ, π.χ. οἱ ἀμφορεῖς τύπου Nola. Δὲν πρέπει δηλαδή οἱ «τυρρηνικοὶ» ἀμφορεῖς νὰ θεωροῦνται ὡς ἓνα σύνολο ἀμφορέων πὺ βγῆκε ἀπὸ ἓνα καὶ μόνον κεραμεικὸ ἐργαστήρι ἀλλὰ ὡς μιὰ εὐρύτερη κατηγορία ἀττικῶν ἀγγείων⁵, πὺ ἦταν ἰδιαίτερα ἀγαπητὴ στὶς ἀγορὲς τῆς Ἑτρουρίας κυρίως κατὰ τὸ β' τέταρτο τοῦ 6ου αἰ. Οἱ τεχνίτες πὺ κατασκευάζαν καὶ διακοσμοῦσαν ἀποκλειστικὰ ἀγγεῖα μὲ τὰ παραπάνω γνωρίσματα ἀποτελοῦν βέβαια τὸν κύριον πυρῆνα τῆς «τυρρηνικῆς» αὐτῆς ὁμάδας⁶, ἀφοῦ καὶ τὸ στυλ τῆς ζωγραφικῆς τοὺς εἶναι ὁμοιογενές. Ἐκτὸς ὅμως ἀπὸ αὐτοὺς πιστεύουμε ὅτι καὶ ἄλλοι ἀγγειογράφοι καὶ ἀγγειοπλάστες εἶχαν κατασκευάσει «τυρρηνικοὺς» ἀμφορεῖς, παρόλο πὺ δὲν ἦταν εἰδικευμένοι σ' αὐτούς. Ἐνδεικτικὰ ἀναφέρουμε τὸν ζωγράφο τοῦ Βατικανοῦ 309, πὺ πῆρε τὸ ὄνομά του ἀπὸ ἓναν «τυρρηνικὸν» ἀμφορέα⁷, καὶ τὸν Λυδὸ, πὺ διακόσμησε τὸν «τυρρηνικὸν» ἀμφορέα στὴ Φλωρεντία ἀριθ. 70995⁸. Ὁ Thiersch ἀποκλείει τὸν ἀμφορέα τοῦ Λυδοῦ ἀπὸ τὴν «τυρρηνικὴν» ὁμάδα, οἱ διαφορὲς ὅμως πὺ ἀναφέρει σὲ ἐπιμέρους χαρακτηριστικὰ ἀπὸ τοὺς «τυρρηνικοὺς» τοὺς ἀμφορεῖς δὲν εἶναι, νομίζουμε, παρὰ μόνον παραλλαγές⁹.

Συγκεφαλαιώνοντας τὰ παραπάνω, πιστεύουμε ὅτι ὡς «τυρρηνικὸν» ἀμφορέα, γιὰ

1. Βλ. καὶ CVA Museum of Fine Arts, Boston 1, πίν. 15 καὶ 17, 1 καὶ 2.

2. AJA 48, 1944, 161.

3. ABV 98, 46 καὶ 99, 53. Βλ. καὶ ABV 94 κέ.

4. Πρβ. καὶ D. VON BOTHMER, AJA 48, 1944, 162 καὶ σημ. 10.

5. Βλ. καὶ σημ. 9.

6. Βλ. ABV 94 κέ. καὶ Para. 34 κέ. Πρβ. καὶ BOTHMER, ὁ.π. 161 κέ.

7. C. ALBIZZATI, Vasi antichi dipinti del Vaticano (1925 - 39), πίν. 31.

8. K. SCHEFOLD, Frühgriech. Sagenbilder (1964) πίν. 67b. M. ΤΙΒΕΡΙΟΣ, Ὁ Λυδὸς καὶ τὸ ἔργο του (1976) πίν. 22 καὶ 23.

9. THIERSCH, ὁ.π. 142 κέ. Καὶ ἄλλοι μελετητὲς ἀποκαλοῦν τὸν ἀμφορέα τοῦ Λυδοῦ στὴ Φλωρεντία «τυρρηνικόν», ὅπως π.χ. ὁ SCHEFOLD, ὁ.π. καὶ ἡ I. RAAB, Zu den Darstellungen des Parisurteils in der griechischen Kunst (1972) 164, 11. Πρβ. καὶ ΤΙΒΕΡΙΟΣ, ὁ.π. 36. Γενικὰ βλ. ἐπίσης E. PARIBENI, EAA VII, 879 καὶ J. BOARDMAN, Athenian Black Figure Vases 36.

νά κρατήσουμε τὸν καθιερωμένο πιά ὄρο¹, θὰ πρέπει νὰ θεωροῦμε τὸν ἀττικὸ ἀμφορέα, ποὺ στὸ σχῆμα καὶ στὸ διακοσμητικὸ σύστημα ἔχει τὰ βασικὰ χαρακτηριστικὰ ποὺ περιγράψαμε παραπάνω, ἐνῶ μπορεῖ νὰ παραλλάσσει σὲ λεπτομέρειες². Βασικὰ γνωρίσματα τῆς ζωγραφικῆς τοῦ εἶναι ὁ συνδυασμὸς τοῦ διηγηματικοῦ μὲ τὸ διακοσμητικὸ στοιχεῖο.

Ὡς σήμερα ὅλοι σχεδὸν οἱ «τυρρηνικοὶ» ἀμφορεῖς, τῶν ὁποίων ἡ προέλευση εἶναι γνωστὴ, βρέθηκαν στὴν Ἑτρουρία³ καὶ μάλιστα στὸ Vulci. Μικρότερος ἀριθμὸς ἔχει βρεθῆ καὶ στὸ Caere⁴. Φαίνεται ὅτι στοὺς Ἑτρούσκους ἄρεσε ἰδιαίτερα ὁ τύπος αὐτὸς τοῦ ἀμφορέα μὲ τὴν ἔντονα διακοσμητικὴ διάθεση. Ὡστόσο, λίγο μετὰ τὰ μέσα τοῦ 6ου αἰ. ἐξαφανίζεται ἀπὸ τὴν ἑτρουσκικὴ ἀγορά⁵. Τὴν αἰτία δὲν εἶναι εὐκολο νὰ τὴν προσδιορίσουμε. Θὰ πρέπει νὰ σχετίζεται ἢ μὲ τοὺς ἀγοραστές ἢ μὲ τὰ ἐργαστήρια παραγωγῆς στὴν Ἀττικὴ. Σ' αὐτὸ τὸ πρόβλημα θὰ ἐπανέλθουμε ὅμως πῶς κάτω. Προμηθευτὴς τῆς ἑτρουσκικῆς ἀγορᾶς, καὶ μάλιστα τοῦ Vulci καὶ τοῦ Caere⁶, γίνεται τώρα, παίρνοντας τὴ θέση τοῦ «τυρρηνικοῦ» ἐργαστηρίου, ὁ Νικοσθένης⁷. Ἡ ἀρχὴ τῆς δραστηριότητος τοῦ Νικοσθένη τοποθετεῖται γύρω στὰ 540⁸. Ὑπάρχουν ὅμως ἐνδείξεις ποὺ μποροῦν νὰ ἀνεβάσουν τὴν ἀρχὴ τῆς δραστηριότητός του παλιότερα. Ἐνας ἀπὸ τοὺς ἀγγειογράφους ποὺ ἔχουν ζωγραφῆσει ἐνυπόγραφα ἔργα τοῦ εἶναι ὁ BMN Painter. Ὁ «σφαιρικός» ἐνεπίγραφος ἀμφορέας τοῦ Νικοσθένη στὸ Βρετανικὸ Μουσεῖο ἀριθ. Β 295⁹, ἀπὸ τὸν ὁποῖο πῆρε ὁ ἀγγειογράφος αὐτὸς τὸ ὄνομά του, ὅπως καὶ ἄλλα ἔργα τοῦ ἴδιου τεχνίτη, π.χ. μία κύλικα τύπου Σιάννα στὸν Τάραντα - Μόναχο (Bareiss, 95)¹⁰ ἢ τὸ πάνω μέρος ἀπὸ μιὰ οἶνοχόη στὸ Πανεπιστήμιο τῆς Χαϊδελβέργης ἀριθ. 261¹¹, πλησιάζουν στὰ 550. Τὸ ἴδιο ἰσχύει καὶ γιὰ τὴν ἐνυπόγραφη μικρογραφικὴ κύλικα τοῦ Νικοσθένη στὴν Ὁξφόρδη ἀριθ. 1966. 768, ποὺ ἔχει ζωγραφῆσει ὁ Λυδός¹². Ἐὰν μάλιστα ὁ ζωγραφισμένος ἀπὸ τὸν Λυδὸ ἀμφορέας στὸ Μουσεῖο τῆς Λευκωσίας ἀριθ. C 440 εἶναι δημιούργημα τοῦ νικοσθενικοῦ ἐργαστηρίου, τότε τὴν ἀρχὴ τῆς δρα-

1. Γιά τὸν ὄρο βλ. BOTHMER, ὁ.π. 161 κέ. Πρβ. καὶ PARIBENI, ὁ.π. 879.

2. Κάπως παραλλαγμένο βρίσκουμε τὸ σύστημα τῆς διακόσμησης σὲ μερικοὺς ἀμφορεῖς (βλ. π.χ. ABV 100, 66 - 68· 103, 113, 119, 120· 104, 121). Στὸν ἀμφορέα π.χ. τοῦ Μονάχου ἀριθ. 1436 (βλ. BUSCHOR, ὁ.π. εἰκ. 124) δὲν ὑπάρχουν οἱ δευτερεύουσες ζώνες καὶ ὅλο τὸ κάτω σῶμα τοῦ ἀγγείου καλύπτεται μὲ μαῦρο χρῶμα (βλ. καὶ D. von BOTHMER, *Amazons in Greek Art* 15). Παρὰ τίς παραλλαγές αὐτές, οἱ ἀμφορεῖς ποὺ ἀναφέραμε δὲν πρέπει νὰ χωριστοῦν ἀπὸ τὴν «τυρρηνικὴ» ὁμάδα, γιατί διατηροῦν τὰ περισσότερα ἀπὸ τὰ κύρια γνωρίσματά της στὸ σχῆμα καὶ στὴ διακόσμηση καὶ κυρίως γιατί ἔχουν ζωγραφιστῇ ἀπὸ ἀγγειογράφους ποὺ ἔχουν κάνει ἀποκλειστικὰ «τυρρηνικὰ» ἀγγεῖα.

3. Βλ. MINGAZZINI, ὁ.π. 221 καὶ J. BEAZLEY, *JHS* 51, 1931, 229. Ἐπίσης J. BOARDMAN, *Greeks Overseas* (1964) 212 καὶ R. M. COOK, *Greek Painted Pot-*

*tery*² 273. Μὲ τοὺς περιορισμοὺς τοῦ D. von BOTHMER συμβαίνει ὅλα τὰ ἀγγεῖα ποὺ ἐντάσσονται ἀπὸ αὐτὸν στὴν «τυρρηνικὴ» ὁμάδα νὰ προέρχονται ἀπὸ τὴν Ἑτρουρία. Βλ. D. von BOTHMER, *AJA* 48, 1944, 161 κέ. σημ. 8.

4. ABV 94 κέ., 683 κέ. καὶ Para. 34 κέ.

5. BOTHMER, ὁ.π. 164. Οἱ πῶς ὅψιμοι «τυρρηνικοὶ» ἀμφορεῖς χρονολογοῦνται γύρω στὰ 540. Βλ. E. KUNZE-GÖTTE, *CVA München* 7, 27.

6. Βλ. σ. 52 καὶ σ. 51 σημ. 2.

7. Βλ. BOTHMER, ὁ.π. 164.

8. Βλ. π.χ. ARIAS, ὁ.π. 166, H. GIROUX, *RA* 1966, 24 καὶ J. BOARDMAN, *Athenian Black Figure Vases* 64 καὶ 234. Βλ. καὶ σ. 49 σημ. 1.

9. BEAZLEY, *Dev.* 73.

10. ABV 227, 13 καὶ Para. 107.

11. CVA Heidelberg 1, 66, 6 καὶ πίν. 40, 6.

12. J. BEAZLEY, *Festschrift B. Schweitzer* (1954) 101 καὶ TIBERIOU, ὁ.π. 58 κέ.

στηριότητας τοῦ τελευταίου μπορούμε νὰ τὴν ἀνεβάσουμε ἀκόμη λίγο παλιότερα¹.

Ὅρισμένοι μελετητὲς ἔχουν ἤδη ὑποθέσει ὅτι ὁ Νικοσθένης προέρχεται ἀπὸ τὸ ἐργαστήρι πού παρήγε ἀποκλειστικά «τυρρηνικά» ἀγγεῖα². Πραγματικά ἀνάμεσα στὰ νικοσθενικά καὶ στὰ «τυρρηνικά» ἀγγεῖα ὑπάρχουν πολλὰ κοινὰ στοιχεῖα, πού δὲν μπορεῖ νὰ εἶναι τυχαῖα. Σὲ πολλοὺς νικοσθενικοὺς ἀμφορεῖς (βλ. π.χ. πίν. 19β), ὅπως καὶ στοὺς «τυρρηνικοὺς», ἡ κύρια παράσταση βρίσκεται μέσα σὲ ζώνη, ἐνῶ οἱ δευτερεύουσες ζῶνες γεμίζονται μὲ σειρὲς ἀπὸ ζῶα, ἀνάμεσα στὰ ὅποια παρεμβάλλονται μερικὲς φορὲς ἀνθρώπινες μορφές, ἢ μὲ φυτικά κοσμήματα, ἀνάμεσα στὰ ὅποια κυριαρχεῖ ὁ πλοχμὸς ἀπὸ ἀνθέμια καὶ ἄνθη λωτοῦ. Ἰδιαίτερη εἶναι στίς δυὸ αὐτὲς ὁμάδες καὶ ἡ χρωματική ἐντύπωση³. Ἐξάλλου τὸ πολὺ χαρακτηριστικὸ κόσμημα τοῦ «ἀνθεμωτοῦ σταυροῦ», πού τὸ συναντοῦμε κυρίως στὸ λαϊμὸ τῶν νικοσθενικῶν ἀμφορέων (βλ. π.χ. πίν. 19β), τὸ βρίσκουμε καὶ σὲ «τυρρηνικοὺς» ἀμφορεῖς (βλ. π.χ. πίν. 19α). Ὅλα τὰ παραπάνω χαρακτηριστικά ἀποκοτῶν ἰδιαίτερη σημασία γιὰ τὴ σχέση τοῦ Νικοσθένη μὲ τὸ κατεξοχὴν «τυρρηνικὸ» ἐργαστήρι, ἀφοῦ εἶναι ἐξαιρετικά σπάνια σὲ ἄλλα ἀττικά ἔργα σύγχρονα μὲ τὸν Νικοσθένη. Πέρα ὅμως ἀπὸ αὐτά, τόσο σὲ ἐνυπόγραφα ἔργα τοῦ Νικοσθένη ὅσο καὶ στοὺς «τυρρηνικοὺς» ἀμφορεῖς, εἶναι ἔντονη ἡ τάση γιὰ διηγηματικότητα. Ἡ διηγηματικότητα αὐτὴ διακρίνεται πολλὰς φορὲς ἀπὸ μιὰ εὐθυμὴ διάθεση, πού τὴν ἐπιτείνει, θὰ λέγαμε, ἡ ἔλλειψη ἰδιαίτερης φροντίδας στὸ σχέδιο⁴. Ἡ ἐμφάνιση λοιπὸν τοῦ Νικοσθένη στὰ χρόνια περίπου πού σταματᾷ ἡ παραγωγή τοῦ κατεξοχὴν «τυρρηνικοῦ» ἐργαστηρίου, οἱ ὁμοιότητες πού ἐπισημάνσαμε ἀνάμεσα σὲ νικοσθενικοὺς καὶ «τυρρηνικοὺς» ἀμφορεῖς — στὴν ἀντίληψη τῆς ζωγραφικῆς, στὸ σύστημα τῆς διακόσμησης καὶ σὲ ὀρισμένα διακοσμητικὰ μοτίβα — καὶ τὸ γεγονὸς ὅτι τὸ σύνολο σχεδὸν τῶν ἀγγείων, πού σχετίζονται μὲ τίς δυὸ παραπάνω ὁμάδες, προέρχεται ἀπὸ τὴν Ἑτρουρία⁵, ὅλα αὐτὰ ἀποτελοῦν ἐνδείξεις πού μᾶς ἐπιτρέπουν νὰ ὑποθέσουμε: 1) ὅτι ὁ Νικοσθένης προέρχεται ἀπὸ τὸ κατεξοχὴν «τυρρηνικὸ» ἐργαστήρι καὶ 2) ὅτι ἐξακολούθησε νὰ κυριαρχῇ στίς ἀγορὲς τῆς Ἑτρουρίας, ὅπως συνέβαινε καὶ προηγουμένως μὲ τὸ ἐργαστήρι αὐτό. Ἀπὸ τὸ τελευταῖο αὐτὸ συνεπάγεται ὅτι ὁ Νικοσθένης πρέπει νὰ ἦταν ἴσως ὁ ὑπεύθυνος, ὁ ἰδιοκτῆτης τοῦ ἐργαστηρίου⁶. Πράγματι, οἱ ἀνομοιότητες πού παρουσιάζουν ὡς πρὸς τὸ σχῆμα τους οἱ ἐνεπίγραφοι νικοσθενικοὶ ἀμφορεῖς — πράγμα πού κάνει πιὸ πιθανὸ νὰ ἔχουν πλαστῇ ἀπὸ διαφορετικοὺς τεχνί-

1. TIBERIOS, δ.π. 39 κέ. Στὰ 550 - 540 τοποθετεῖ τὴν ἀρχὴ τῆς δραστηριότητος τοῦ Νικοσθένη ἡ M. VERZAR, AntK 16, 1973, 51 κέ. Πρόσφατα ἡ D. C. KURTZ, Athenian White Lekythoi (1975) 12, ἀν καὶ ἀναγνωρίζη δυσκολία στὴ χρονολόγησιν τῆς ἀρχῆς τοῦ Νικοσθένη, τὴν τοποθετεῖ μετὰ τὸ 540. Μιὰ ἐνδειξὴ γιὰ τὴν ὑψηλότερη χρονολόγησιν τοῦ Νικοσθένη ἀποτελεῖ ἴσως καὶ τὸ γεγονὸς ὅτι ἡ ἐποχὴ πού συναντᾶται κυρίως ὁ ἐτρουσκικὸς ἀμφορέας, τὸν ὅποιο μιμήθηκε, χρονολογεῖται πρὶν ἀπὸ τὸ 540. Βλ. VERZAR, δ.π. 52.

2. THIERSCH, δ.π. 135 κέ. BOTHMER, δ.π. 164. Πρβ. καὶ ARIAS, δ.π. 151 καὶ T.B.L. WEBSTER, Potter and

Patron in Classical Athens (1972) 295 κέ. Ὁ ἴδιος (δ.π. 292) πιστεύει ὅτι ὁ Affecter καὶ οἱ «ἀκόλουθοι» του προέρχονται ἀπὸ τὸ κατεξοχὴν «τυρρηνικὸ» ἐργαστήρι, χωρὶς ὅμως νὰ τὸ αἰτιολογῇ.

3. ARIAS, δ.π. 151.

4. Σύγκρινε π.χ. ἔργα τοῦ ζ. τοῦ Guglielmi μὲ ἔργα τοῦ ζ. N.

5. Βλ. WEBSTER, δ.π. 291 καὶ BOARDMAN, δ.π. 64. Ἐπίσης COOK, δ.π. 273.

6. Ὅτι ὁ Νικοσθένης εἶναι πιθανῶς ἰδιοκτῆτης κεραμικοῦ ἐργαστηρίου δὲν ἀποκλείει τὴν περίπτωση νὰ ἔχη ἐργαστῇ καὶ ὁ ἴδιος σ' αὐτό. Βλ. καὶ παρακάτω σ. 50 σημ. 6.

τες —, ὁ ἐξαιρετικὰ μεγάλος ἀριθμὸς ἀγγείων ποὺ φέρουν τὸ ὄνομά του¹, τὸ γεγονὸς ὅτι οἱ «ὑπογραφές» αὐτὲς ἔχουν γραφτῇ ἀπὸ διαφορετικὰ χέρια² καί, τέλος, ὅτι τὰ ἀγγεῖα αὐτὰ ἔχουν ζωγραφιστῇ ἀπὸ πολλοὺς ἀγγειογράφους³, δείχνουν ὅτι ὁ Νικισθένης πρέπει νὰ ἦταν ὁ ἰδιοκτήτης τοῦ κεραμικοῦ ἐργαστηρίου. Αὐτὸ ἔρχεται νὰ τὸ ἐνισχύσῃ καὶ ἡ παρουσία τοῦ ὀνόματός του πάνω σὲ μιὰ μικρογραφικὴ ταινιωτὴ κύλικα στὸ Βερολίνο ἀριθ. 1801 μαζὶ μὲ τὸ ὄνομα ἑνὸς ἄλλου κεραμέα, τοῦ Ἀνακλῆ⁴. Εἶναι πολὺ δύσκολο νὰ ξεχωρίσῃ κανεὶς δουλειὰ δυὸ κεραμέων σ' αὐτὸ τὸ μικρὸ ἀγγεῖο⁵. Τὸ ΕΠΟΙΕΣΕΝ στὴν κύλικα τοῦ Βερολίνου πρέπει νὰ χαρακτηρίζε τὸν Ἀνακλῆ καὶ τὸν Νικισθένη ὡς συνιδιοκτῆτες⁶. Μερικὲς φορές σὲ ἀγγεῖα μὲ παραστάσεις κεραμικῶν ἐργαστηρίων ἡ παρουσία τοῦ ἰδιοκτῆτη εἶναι βεβαιωμένη⁷.

Ἀναλαμβάνοντας ὁ Νικισθένης τὴ διεύθυνση τοῦ «τυρρηνικοῦ» ἐργαστηρίου εἶναι φυσικὸ νὰ συνέχισε τίς προσοδοφόρες συναλλαγές ποὺ εἶχε ὡς τότε τὸ ἐργαστήρι αὐτὸ μὲ τοὺς Ἑτρούσκους. Φάνηκε ὅμως καὶ καλὸς «ἐπιχειρηματίας», γιατί δὲν ἀρκέστηκε μόνον στὰ ὡς τότε γνωστὰ ἀττικὰ σχήματα ἀλλὰ προσπάθησε νὰ δημιουργήσῃ καὶ νέα, ποὺ νὰ προσαρμόζονται καλύτερα στὶς προτιμήσεις τῶν «μόνιμων» ἀγοραστῶν τῶν προϊόντων του, τῶν Ἑτρούσκων⁸. Ἀνακάλυψε, ὅπως εἶναι γνωστὸ, πιθανότατα ἀπὸ τίς ἐπαφές ποὺ εἶχε τὸ ἐργαστήρι του μὲ τὴν Ἑτρουρία, ἕνα σχῆμα ἀμφορέα, ποὺ οἱ ἴδιοι οἱ Ἑτροῦσκοι εἶχαν κατασκευάσει παλιότερα⁹ (πίν. 20β). Ἐνδεικτικὸ ἴσως γιὰ

1. Γιὰ τὰ ἐνυπόγραφα ἔργα τοῦ Νικισθένη βλ. HOPPIN, Hb. Bf. 177 κέ. καὶ Hb. Rf. II 224 κέ., ABV 216 κέ. καὶ 690, ARV² 54, 71, 77, 122 κέ., 126 κέ., 132, 1627, 1700, Para. 105 κέ. καὶ 109. Ὁ ἀριθμὸς τῶν ἐνυπόγραφων ἔργων τοῦ Νικισθένη συνεχῶς αὐξάνει. Πρβ. R. M. COOK, JHS 91, 1971, 137 καὶ σημ. 8 καὶ M. EISMAN, JHS 94, 1974, 172.

2. Ὁ BOARDMAN, ὅ.π. 236 θεωρεῖ τίς ὑπογραφές τοῦ Νικισθένη καὶ τοῦ Ἀνακλῆ πάνω στὴ μικρογραφικὴ ταινιωτὴ κύλικα στὸ Βερολίνο ἀριθ. 1801, γιὰ τὴν ὁποία θὰ γίνῃ λόγος πιὸ κάτω, «an ancient forgery», ἐπειδὴ, ὅπως λέει, διαφέρουν ἀπὸ ἐκείνες ποὺ ἔχουμε στὰ ἄλλα ἐνεπίγραφα ἔργα τους. Οἱ ὑπογραφές ὅμως τοῦ Νικισθένη ποὺ μᾶς ἔχουν σωθῇ παρουσιάζουν μεταξὺ τους διαφορές, ὥστε εἶναι ἀμφίβολο ἂν εἶναι γραμμένες ὅλες τους ἀπὸ ἕνα χέρι. Βλ. καὶ M. EISMAN, JHS 94, 1974, 172 καὶ σημ. 2, 3, 4.

3. Γιὰ τοὺς ἀγγειογράφους ποὺ ζωγράφισαν ἔργα ποὺ φέρουν τὴν ὑπογραφή τοῦ Νικισθένη βλ. WEBSTER, ὅ.π. 27.

4. ABV 230 καὶ HOPPIN, Hb. Bf. 180 - 181.

5. R. M. COOK, JHS 91, 1971, 137, M. ROBERTSON, JHS 92, 1972, 182, J. BEAZLEY, Potter and Painter in Ancient Athens (1946) 26 κέ.

6. Πρβ. καὶ COOK, ὅ.π. 137 κέ. Βλ. ἐπίσης καὶ M. EISMAN, AJA 74, 1970, 193. Ὁ τόσο μεγάλος ἀριθμὸς σωζόμενων ἐνεπίγραφων ἔργων τοῦ Νικισθένη, ποὺ εἶναι κάτι τὸ μοναδικό, μᾶς ἐπιτρέπει νὰ ξεχωρίσουμε τὴν περίπτωση τοῦ ἀπὸ τίς ἄλλες (ἀντίθετα μὲ τὸν M. EISMAN,

JHS 94, 1974, 172) καὶ νὰ θεωρήσουμε ὅτι τὸ ρῆμα ΕΠΟΙΕΣΕΝ στὶς ὑπογραφές του ἔχει μιὰ ιδιαίτερη σημασία. Πιστεύουμε δηλαδὴ γιὰ τοὺς λόγους ποὺ ἀναφέραμε παραπάνω, ὅτι τὸ ρῆμα ΕΠΟΙΕΣΕΝ ἀναφέρεται στὴν ιδιότητα τοῦ Νικισθένη ὡς ἰδιοκτῆτη κεραμικοῦ ἐργαστηρίου. Γιὰ μιὰ ἄλλη περίπτωση βλ. M. TIBERIO, AD 1974, Α' Μελέται, σημ. 3. Δὲν πρέπει βέβαια νὰ ἀποκλείουμε τὴν περίπτωση ὁ κεραμέας ἢ ὁ ἀγγειογράφος ἢ ἀκόμη ὁ ὑπεύθυνος γιὰ τὸ ψήσιμο τοῦ ἀγγείου σὲ ἕνα κεραμικὸ ἐργαστήρι νὰ ἦταν συγχρόνως καὶ ὁ ἰδιοκτῆτης του. Βλ. καὶ σ. 49 σημ. 6. Γενικὰ γιὰ τὴ σημασία τοῦ ρήματος ΕΠΟΙΗΣΕΝ πάνω στὰ ἀγγεῖα βλ. τίς πρόσφατες μελέτες τοῦ COOK, ὅ.π., τοῦ ROBERTSON, ὅ.π. 180 κέ. καὶ τοῦ EISMAN, ὅ.π. Βλ. καὶ R. M. COOK, Greek Art² (1976) 29.

7. Π.χ. πάνω στὸν ὄμο τῆς γνωστῆς ὑδρίας τοῦ Μονάχου ἀριθ. 1717, ποὺ ἀνήκει στὴν ὁμάδα τοῦ Λεάγρου. Βλ. BEAZLEY, ὅ.π. 6, πίν. 2, 1.

8. Πρβ. καὶ BOARDMAN ὅ.π. 64, R. M. COOK, Greek Painted Pottery² 223 καὶ M. EISMAN, AJA 74, 1970, 193 καὶ Archaeology 28, 1975, 83.

9. Βλ. π.χ. COOK, ὅ.π. 223 καὶ 273, P. ARIAS - M. HIRMER - B. SHEFTON, A History of Greek Vase Painting (1962) 294, BOARDMAN, ὅ.π. 64, R. DE PUMA, Etruscan and Villanovan Pottery (1971) 20 κέ. Πρέπει νὰ σημειωθῇ ὅτι τὸ ἐργαστήρι τοῦ Νικισθένη ἔχει τοποθετηθῇ τόσο στὴν Ἰωνία ὅσο καὶ στὴν Ἑτρουρία, ἀλλὰ ἡ ἀνέυρεση ἐνυπόγραφων ἔργων του στὴν Ἀθήνα καὶ γενικότερα στὸν ἐλληνικὸ χῶρο (Θάσος, (ARV² 1627

τῇ γνωριμία τοῦ Νικοσθένη μετὰ τὸ ἐτρουσκικὸ αὐτὸ σχῆμα εἶναι τὸ γεγονὸς ὅτι σὲ τά-
φους νεκροπόλεων τοῦ Caere βρέθηκαν «τυρρηνικοί» ἀμφορεῖς μαζὶ μετὰ τέτοιου εἴδους
ἐτρουσκικοὺς ἀμφορεῖς¹. Στὸ Caere εἶναι πιθανὸ νὰ ἔγινε ἡ γνωριμία μετὰ τὸ νέο σχῆ-
μα καὶ γιὰ ἕναν ἐπιπλέον λόγο: ἀπὸ τὴν πόλιν αὕτῃ κυρίως προέρχονται καὶ οἱ ἐτρου-
σκικοὶ αὐτοὶ ἀμφορεῖς καὶ οἱ ἀμφορεῖς τοῦ Νικοσθένη ποὺ τοὺς ἀπομιμοῦνται² (πίν.
20α, γ). Οἱ τελευταῖοι αὐτοὶ βασικὰ δὲν διαφέρουν σὲ τίποτε ἀπὸ τοὺς ἐτρουσκικοὺς
παρὰ μόνον στὸ ὅτι εἶναι σχεδὸν ὅλοι διακοσμημένοι μετὰ τὴ μελανόμορφη τεχνική³.
Αὐτὸ ἦταν ἀσφαλῶς ἕνας πετυχημένος ἐμπορικὰ συνδυασμός⁴, ποὺ πρέπει νὰ ἔγινε
γύρω στὰ 540, ὅταν σταμάτησαν νὰ κατασκευάζωνται «τυρρηνικοί» ἀμφορεῖς. Ἀξίζει
νὰ σημειωθῇ ὅτι ἀπὸ τὴν ἐποχὴ αὕτῃ καὶ ὁ ἐτρουσκικὸς ἀμφορέας ποὺ μιμήθηκε ὁ Νι-
κοσθένης ἀρχίζει καὶ γίνεται σπάνιος⁵.

Ἀπὸ τοὺς Ἐτρούσκους γνώρισε ὁ Νικοσθένης καὶ τὸν κύαθο, ποὺ τὸν εἰσήγαγε ἐπί-
σης στὸν ἀττικὸ Κεραμεικὸ⁶. Στὶς ἐπαφές του μετὰ τὴν Ἐτρουρία ἴσως ὀφείλεται καὶ
ἡ γνωριμία του μ' ἕνα ἄλλο ὄχι ἀττικὸ σχῆμα, ὅπως εἶναι ἡ «χαλκιδική» κύλικα⁷.
Μιὰ τέτοια ἐνυπόγραφη κύλικα ἴσως εἶναι ἀπὸ τὰ παλιότερα, ἂν ὄχι τὸ παλιότερο, πα-
ράδειγμα τοῦ εἴδους μέσα στὸν ἀττικὸ Κεραμεικὸ⁸. Ὁ Νικοσθένης λοιπόν, πιθανό-
τατα ἀπὸ ἐμπορικὰ κίνητρα, προσπάθησε ὥστε τὰ κεραμικὰ προϊόντα τοῦ ἐργαστηρίου
του νὰ εἶναι γνωστὰ σχήματα, καὶ ἐπομένως περισσότερο ἀρεστὰ στοὺς Ἐτρούσκους
γιὰ τοὺς ὁποίους προορίζονταν.

Οἱ Ἐτροῦσκοι δέχτηκαν («εὐνοϊκὰ») τὸν νικοσθενικὸ ἀμφορέα, ὅπως καὶ τὸν κύαθο⁹,
ποὺ ὡς σχήματα ἦταν δικά τους δημιουργήματα. Δὲν φαίνεται ὅμως νὰ ξέχασαν, ὅπως
θὰ δοῦμε παρακάτω, καὶ τοὺς «τυρρηνικοὺς» ἀμφορεῖς, ποὺ ἔπαψαν πλέον νὰ κατα-
σκευάζωνται στὴν Ἀττική. Τὸ σταμάτημα αὐτὸ τῆς κατασκευῆς «τυρρηνικῶν» ἀμφο-
ρέων πρέπει πιθανότατα νὰ ὀφείλεται στὸν ἀττικὸ Κεραμεικὸ, μιὰ καὶ οἱ Ἐτροῦσκοι

καὶ J. C. POURSAT, BCH 92, 1968, 554 κέ., εἰκ. 1 - 4),
Αἴγινα) δὲν συνηγορεῖ γιὰ κάτι τέτοιο. Γιὰ τὸ σχῆμα αὐτὸ
τοῦ ἀμφορέα βλ. τὴν πρόσφατη ἐργασία τῆς M. VERZAR,
AntK 16, 1973, 45 κέ., κυρίως 51 κέ. Βλ. καὶ D.A. JACK-
SON, East Greek Influence on Attic Vases (1976) 38.

1. VERZAR, ὁ.π. 52.

2. Αὐτ. 51.

3. Πολὺ στενὴ εἶναι ἡ ὁμοιότητα ποὺ παρουσιάζει ὁ
ἐνεπίγραφος ἀμφορέας τοῦ Νικοσθένη στὸ Λοῦβρο ἀριθ.
F 114 (πίν. 20γ) μετὰ τοὺς ἐτρουσκικοὺς ἀμφορεῖς (βλ. π.χ.
πίν. 20β) ὅχι μόνον στὸ σχῆμα ἀλλὰ καὶ στὴ διακόσμησή
του. «Ὅλο τὸ ἀγγεῖο καλύπτεται ἀπὸ μαῦρο «γάνωμα»
καὶ μόνον στὸ λαίμῳ (καὶ ἀπὸ τὶς δυὸ πλευρὰς) ὑπάρχει
μιὰ μορφή ποὺ ἀποδίδεται μετὰ τὴν τεχνικὴ Six. Μετὰ τὴν
ἴδια τεχνικὴ ἔχει ἀποδοθῇ καὶ ὁ τρίποδας ποὺ συναντοῦμε
στὶς ταινιωτὲς λαβὲς τοῦ ἀμφορέα. Γιὰ τὸ ἀγγεῖο αὐτὸ
καὶ γιὰ ἄλλους «nearly black-bodied» ἀμφορεῖς τοῦ
Νικοσθένη βλ. D. C. KURTZ, Athenian White Lekythoi
(1975) 117.

4. Ὁ BOARDMAN, ὁ.π. 64 λέει χαρακτηριστικὰ ὅτι
ὁ συνδυασμὸς αὐτός «is a further indication of Niko-

sthenes' flair for business and advertisement».

5. VERZAR, ὁ.π. 52.

6. Βλ. π.χ. M. EISMAN, Archaeology 28, 1975, 76 κέ.
καὶ κυρίως 82 κέ., DE PUMA, ὁ.π. 21, WEBSTER, ὁ.π.
291 καὶ BOARDMAN, ὁ.π. 64. Δὲν μπόρεσα νὰ δῶ τὴ
σχετικὴ μετὰ τὸν κύαθο ἐργασία τοῦ M. EISMAN, Attic
Kyathos Painters (1971).

7. Βλ. π.χ. BOARDMAN, ὁ.π. 64, ὅπου ἀναφέρονται
καὶ ὅλες οἱ καινοτομίες τοῦ Νικοσθένη. Πρβ. EISMAN,
ὁ.π. 82 κέ.

8. H. HOFFMANN, Ten Centuries that Shaped
the West (1970) 358 κέ. Γιὰ ἄλλες ἀττικὲς «χαλκιδι-
κὲς» κύλικες βλ. H. BLOESCH, Formen attischer Scha-
len (1940) 28 κέ. καὶ 63, F. HÖLSCHER, CVA Würzburg
1, 44 κέ., ABV 204 κέ. καὶ Para. 93. Βλ. ἐπίσης καὶ F.
POULSEN, Vases grecs récemment acquis par la Gly-
ptothèque de Ny-Carlsberg (1922) 17 κέ.

9. Καὶ ἡ πλειονότητα τῶν κυάθων ποὺ σχετίζονται
μετὰ τὸν Νικοσθένη προέρχονται ἐπίσης ἀπὸ τὴν Ἐτρου-
ρία. Βλ. M. EISMAN, ὁ.π. 77 καὶ 82 κέ. καὶ AJA 74,
1970, 193.

στά μέσα του 6ου αι. όχι μόνο δεν σταμάτησαν τις εισαγωγές αττικών αγγείων αλλά αντίθετα τις αύξησαν¹. Θα μπορούσε βέβαια κανείς να υποθέσει ότι έκλεισε το εργαστήριο που κατασκεύαζε αποκλειστικά «τυρρηνικά» αγγεία. Έπειδή όμως, όπως είπαμε παραπάνω, υπάρχουν ένδειξεις που συνδέουν τον Νικοσθένη με το εργαστήριο αυτό, μπορούμε να υποθέσουμε ότι αίτια για το σταμάτημα της κατασκευής «τυρρηνικών» αμφορέων ήταν η καθιέρωση από τον Νικοσθένη, για λόγους εμπορικούς, του νικοσθενικού λεγόμενου αμφορέα. Καθώς λοιπόν ο αττικός Κεραμεικός σταμάτησε να προμηθεύει τις αγορές της Έτρουρίας με «τυρρηνικά» αγγεία, φαίνεται ότι τότε οι Έτρούσκοι (ή ακόμη και Έλληνες που εγκαταστάθηκαν εκεί) βρήκαν την ευκαιρία να κατασκευάσουν οι ίδιοι αγγεία αντίστοιχα με εκείνα² που είχαν τόση ζήτηση στις αγορές της χώρας τους. Τα έτρουσκικά υποκατάστατα των «τυρρηνικών» αμφορέων, ως γνωστό, δεν είναι άλλα από τους «ποντιακούς» λεγόμενους αμφορείς³ (πίν. 17β). Ίσως δεν είναι χωρίς σημασία το γεγονός ότι οι περισσότεροι από τους «τυρρηνικούς» και «ποντιακούς» αμφορείς με γνωστή προέλευση προέρχονται κυρίως από το Vulci και κατά δεύτερο λόγο από το Caere⁴. Από το Vulci προέρχονται και τα περισσότερα από τα ενεπίγραφα αγγεία του Νικοσθένη⁵, ανάμεσα στα όποια πολλά είναι από τα πιο παλιά έργα του, αν εξαιρέσει κανείς τους νικοσθενικούς του αμφορείς, που, όπως έχουμε αναφέρει πιο πάνω, έχουν βρεθεί κυρίως στο Caere και οι παλιότεροι απ' αυτούς πρέπει να χρονολογηθούν γύρω στα 540.

Οι «ποντιακοί» αμφορείς (πίν. 17β), που χρονολογούνται μετά τα μέσα του 6ου αι.⁶, έχουν τα βασικά γνωρίσματα των «τυρρηνικών» αμφορέων⁷. Είναι κι αυτοί ωοειδείς με λαιμό που απολήγει σε στόμιο, πολλές φορές μορφής έχινου⁸. Σε μερικούς υπάρχει

1. Γενικά για το εξαγωγικό εμπόριο των αττικών μελανόμορφων αγγείων βλ. B. BAILEY, JHS 60, 1940, 60 κέ. και για την περίοδο που μάς ενδιαφέρει 66 κέ. T. J. DUNBABIN, The Western Greeks² (1968) 241 κέ., 480 κέ.

2. Και παλιότερα οι Έτρούσκοι είχαν μιμηθεί ελληνικά αγγεία. Βλ. π.χ. J. BEAZLEY, Etruscan Vase-painting (1947) 11, H. PAYNE, Necrocorinthia (1931) 206 κέ. και DE PUMA, ό.π. 27 κέ. Για άλλες, μεταγενέστερες, έτρουσκικές μιμήσεις αττικών έργων βλ. N. PLAOUTINE, JHS 57, 1937, 22 κέ. και B. SCHEFTON, Wiss. Ztschr. Rostock 16, 1967, 529 κέ. Βλ. και H. METZGER, REG 83, 1970, 147.

3. Για τους «ποντιακούς» αμφορείς βλ. F. DÜMMLER, RM 2, 1887, 171 κέ., P. DUCATI, Pontische Vasen (1932), T. DOHRN, Die schwarzfigurigen etruskischen Vasen (1937) 33 κέ. και 145 κέ., του ίδιου, Studi Etruschi 12, 1938, 283 κέ., J. BEAZLEY, ό.π. 1, 12 και 295, D. A. AMYX, Hommages à Albert Grenier I (1962) 121 κέ., όπου στη σημ. 2 δίνεται μια πολύ εκτενής βιβλιογραφία. Βλ. επίσης R. M. COOK, Greek Painted Pottery² 155 κέ., E. PARIBENI, EAA VI 375 κέ., P. ARIAS, Enciclopedia Classica, Sez. III, Vol. XI, 181 κέ.

4. Για τους «τυρρηνικούς» αμφορείς βλ. σ. 48 και σημ. 3 και 4. Για τους «ποντιακούς» βλ. T. DOHRN,

AntK 6, 1963, 65. "Αν και οι περισσότεροι «ποντιακοί» αμφορείς, που ξέρουμε την προέλευσή τους, προέρχονται από το Vulci (βλ. και P. RIIS, Tyrrhenika (1941) 69 κέ.), όρισμένοι μελετητές θεωρούν «πατρίδα» αυτών των αγγείων το Caere (βλ. Å. ÅKERSTRÖM, Opuscula Romana I (=Skrifter utg. av Svenska Institutet i Rom 18, 1954) 231 και DOHRN, ό.π. 65). Γενικά βλ. επίσης L. HANNESTAD, The Paris Painter. An Etruscan Vase-painter (1974) 33 κέ. και P. DUCATI, ό.π. 22 κέ.

5. ABV 223 κέ., 226 κέ. Πρβ. και BOARDMAN, ό.π. 64.

6. Για τη χρονολόγηση των «ποντιακών» αγγείων βλ. P. N. URE, JHS 71, 1951, 199 κέ., όπου και η σχετική βιβλιογραφία. Βλ. και HANNESTAD, ό.π. 27 κέ.

7. Ο T. DOHRN, Die schwarzfigurigen etruskischen Vasen 51 πιστεύει ότι το σχήμα του «ποντιακού» αμφορέα είναι απευθείας αντιγραφή του αττικού «τυρρηνικού» αμφορέα. Πρβ. και D. VON BOTHMER, BMMA. 14, 1955 - 56, 127 και HANNESTAD, ό.π. 27 κέ. Για το σχήμα του «ποντιακού» αμφορέα και για τη διακόσμησή του βλ. και αὐτ. 11 κέ.

8. Βλ. π.χ. DUCATI, ό.π. πίν. 5. Βλ. επίσης THIERSCH, ό.π. 11. Το σχήμα του στομίου παρουσιάζει μεγαλύτερη ποικιλία απ' ό,τι στους «τυρρηνικούς» αμφορείς. Βλ. DOHRN, ό.π. 52.

καὶ τὸ πλαστικὸ δαχτυλίδι¹, ποὺ ἐνώνει τὸ λαιμὸ μὲ τὸ σῶμα τοῦ ἀγγείου. Ὅταν δὲν ὑπάρχει, ὑποδηλώνεται πολλὰς φορὲς μὲ γραπτὴ γραμμὴ². Ἡ βάση τῶν «ποντιακῶν» ἀμφορέων εἶναι τὶς περισσότερες φορὲς σχεδὸν κωνικὴ, τὴ συναντοῦμε ὅμως καὶ στὴ μορφή τοῦ ἀνεστραμμένου ἐχίνου³. Οἱ λαβὲς εἶναι τομῆς κυκλικῆς· ἀρχίζουν ἀπὸ τὸ λαιμὸ καὶ καταλήγουν στοὺς ὤμους τοῦ ἀγγείου⁴. Ἀλλὰ καὶ τὸ σύστημα τῆς διακόσμησης δὲν διαφέρει σχεδὸν καθόλου ἀπὸ τὸ σύστημα τῶν ἀττικῶν «τυρρηνικῶν» ἀμφορέων⁵. Ἡ κύρια παράσταση καταλαμβάνει τὸ χῶρο κάτω ἀπὸ τὸ λαιμὸ, ἀμέσως μετὰ τὸ γλωσσωτὸ κόσμημα τοῦ ὤμου, ὅταν αὐτὸ ὑπάρχει⁶. Τὸ ἀκτινωτὸ κόσμημα πάνω ἀπὸ τὴ βάση ὑπάρχει καὶ στοὺς «ποντιακοὺς» ἀμφορεῖς, ἐνῶ ἡ βάση, οἱ λαβὲς καὶ τὸ στόμιο καλύπτονται συνήθως μὲ μαῦρο χρῶμα⁷. Ἡ ὑπόλοιπη ἐπιφάνεια τοῦ ἀγγείου γεμίζει μὲ δευτερεύουσες παραστάσεις, συνήθως ζώων⁸, ποὺ χωρίζονται κι ἐδῶ πότε μὲ παράλληλες γραμμὲς καὶ πότε μὲ ζῶνες ἀπὸ φυτικὰ κοσμήματα (π.χ. ἀνθέμια, ἄνθη λωτοῦ κ.ἄ.). Τέλος, ὁ λαιμὸς διακοσμεῖται, ὅπως καὶ στοὺς «τυρρηνικοὺς» ἀμφορεῖς, εἴτε μὲ πλοχμὸ ἐναλλασσόμενων ἀνθεμίων καὶ λωτῶν⁹ εἴτε μὲ ἄλλα θέματα¹⁰. Ἀλλὰ καὶ ἡ μαῦρη ταινία ποὺ καλύπτει κάθετα τὸ χῶρο πίσω ἀπὸ τὶς λαβὲς δὲν εἶναι ἄγνωστη καὶ στοὺς «τυρρηνικοὺς» ἀμφορεῖς¹¹. Ἄν ἔλθουμε τώρα στὰ θέματα ποὺ συναντοῦμε ἐπάνω στοὺς «ποντιακοὺς» ἀμφορεῖς, παρατηροῦμε ὅτι πολλὰ εἶναι ἀνάλογα μὲ ἐκεῖνα τῶν «τυρρηνικῶν» ἀμφορέων. Ἔτσι, θέματα ὅπως ἄθλοι τοῦ Ἡρακλῆ, διονυσιακὲς σκηνές, παραστάσεις ποὺ σχετίζονται μὲ τὸν Ἀχιλλέα, Θησέας καὶ Μινώταυρος, Ἀπόλλων καὶ Τιτυός — θέμα σχετικὰ σπάνιο στὸν ἀττικὸ μελανόμορφο ρυθμό —, ἀναχώρηση τοῦ Ἀμφιάραου — ἐπίσης σπάνιο θέμα —, ἵππεῖς, κωμαστές, θέματα δηλαδὴ ποὺ ἀποτελοῦν ἕνα βασικὸ μέρος τοῦ «τυρρηνικοῦ» θεματολογίου¹², τὰ συναντοῦμε ὅλα καὶ στὰ «ποντιακὰ» ἀγγεῖα¹³. Σὲ μερικὲς μάλιστα περιπτώσεις θὰ λέγαμε ὅτι οἱ ζωγράφοι τῶν

1. Βλ. π.χ. DUCATI, ὁ.π. πίν. 14.

2. Βλ. π.χ. αὐτ. πίν. 5.

3. Βλ. π.χ. αὐτ. πίν. 18.

4. Βλ. π.χ. αὐτ. πίν. 14. Σὲ μερικὲς περιπτώσεις οἱ λαβὲς ἀρχίζουν ἀμέσως κάτω ἀπὸ τὸ στόμιο. Βλ. π.χ. αὐτ. πίν. 5.

5. Σύγκρινε π.χ. τὸν ἀττικὸ «τυρρηνικὸ» ἀμφορέα στὸ Leiden ἀριθ. PC 36 (CVA Leiden 1, πίν. 2) μὲ τὸν ἐτρουσκικὸ «ποντιακὸ» ἀμφορέα στὸ Μουσεῖο τοῦ Λούβρου, DUCATI, ὁ.π. πίν. 18. Βλ. ἐπίσης αὐτ. 7, E. PFUHL, MuZ 248, 251 καὶ BOTHMER, ὁ.π. 127.

6. Τὸ κόσμημα αὐτὸ δὲν εἶναι συχνὸ στοὺς «ποντιακοὺς» ἀμφορεῖς. Βλ. π.χ. HANNESTAD, ὁ.π. 12 καὶ πίν. 10 καὶ 20a.

7. Σὲ μερικὲς περιπτώσεις στὸ στόμιο ὑπάρχουν διακοσμητικὰ μοτίβα, βλ. π.χ. DUCATI, ὁ.π. πίν. 13. Ἀνάλογα μοτίβα συναντοῦμε καὶ στὸ στόμιο «τυρρηνικῶν» ἀμφορέων, βλ. σ. 45 σημ. 1.

8. Σπανιότερα συναντοῦμε καὶ ἄλλες σκηνές. Βλ. π.χ. τὸν «ποντιακὸ» ἀμφορέα τῆς Κοπεγχάγης ἀριθ. 14066 (HANNESTAD, ὁ.π. πίν. 6, 7a), ποὺ, ἂν καὶ ἡ γνησιότητά του ἔχει ἀμφισβητηθῇ (βλ. T. DOHRN, BJB 166, 1966,

140 κέ.), δὲν πρέπει νὰ εἶναι πλαστός (βλ. R. HAMPE-E. SIMON, Jahrb. RGZM. 14, 1967, 68 κέ., 73 κέ.). Μόνο μερικὰ χαράγματα εἶναι ἴσως νεώτερες ἐπεμβάσεις (βλ. P. MINGAZZINI, BJB 173, 1973, 112 κέ.).

9. Βλ. π.χ. DUCATI, ὁ.π. πίν. 18.

10. Βλ. π.χ. DUCATI, ὁ.π. πίν. 8a καὶ 11. Γιὰ τὴ διακόσμηση τοῦ λαιμοῦ στοὺς «τυρρηνικοὺς» ἀμφορεῖς βλ. σ. 45 καὶ σημ. 8, 9 καὶ 10.

11. Βλ. π.χ. CVA Louvre 1, Hd, πίν. 6, 5 καὶ 12.

12. Γιὰ τὰ θέματα τῆς κύριας ομάδας τῶν «τυρρηνικῶν» ἀμφορέων βλ. γενικὰ ABV 95 κέ., 683 καὶ Para. 39 κέ.

13. Γιὰ τὰ θέματα τῶν «ποντιακῶν» ἀγγείων βλ. T. DOHRN, Die schwarzfigurigen etruskischen Vasen 34 κέ. καὶ 68 κέ. Βλ. ἐπίσης HANNESTAD, ὁ.π. 15 κέ. Γενικὰ γιὰ ἐλληνικὲς μυθολογικὲς παραστάσεις στὴν ἐτρουσκικὴ τέχνη, μέρος τῆς ὁποίας ἀποτελοῦν φυσικὰ καὶ οἱ «ποντιακοὶ» ἀμφορεῖς, βλ. R. HAMPE-E. SIMON, Griechische Sagen in der frühen etruskischen Kunst (1964), G. CAMPOREALE, La Parola del Passato 19 1964, 428 κέ., τοῦ ἴδιου Studi in onore di L. Banti (1965) 111 κέ., T. DOHRN, RM 73 - 74, 1966 - 67, 15

«ποντιακῶν» ἀγγείων ἀντέγραψαν μέ «ἀκρίβεια» μοτίβα ἀπὸ τὶς συνθέσεις τῶν ἀττικῶν «τυρρηνικῶν» ἀμφορέων, ἀκόμη καὶ ὁλόκληρες συνθέσεις. Ἔτσι π.χ. οἱ ἱππεῖς τοῦ «ποντιακοῦ» ἀμφορέα στὸ Βατικανὸ ἀριθ. 231¹ ἢ οἱ ἱππεῖς τῆς οἰνοχόης στὴ Βουλώνη (Boulogne-sur-mer) ἀριθ. 158² συγκρίνονται στενὰ μέ ἱππεῖς «τυρρηνικῶν» ἀμφορέων, ὅπως π.χ. τοῦ Μουσείου τοῦ Λούβρου ἀριθ. Ε 866, Ε 851 καὶ Ε 852³. Ἐπίσης ὁ ζωγράφος τῆς κενταυρομαχίας τοῦ «ποντιακοῦ» ἀμφορέα στὸ Cambridge ἀριθ. G 43⁴ δὲν μπορεῖ νὰ μὴν εἶχε ὑπόψη τοῦ παραστάσεις ὅμοιες μέ αὐτὴν ποὺ συναντοῦμε στὸ κεντρικὸ τμήμα τῆς κενταυρομαχίας τοῦ «τυρρηνικοῦ» ἀμφορέα στὸ Μόναχο ἀριθ. 1433⁵. Ἀλλὰ καὶ τὸ ὀρμητικὸ τρέξιμο τοῦ κενταύρου στὸν «ποντιακὸν» ἀμφορέα τοῦ Λούβρου⁶, δὲν εἶναι δυνατὸν νὰ μὴν ἔχη ὑπόψη τοῦ κενταύρου σὰν ἐκείνους τοῦ ἀμφορέα τοῦ Βατικανοῦ ἀριθ. 308⁷. Τὸ κοπάδι τῶν βοδιῶν στὸν ἀμφορέα τῆς Κοπεγχάγης ἀριθ. 14066⁸ πρέπει νὰ ἔχη ἐπηρεαστῇ ἀπὸ παραστάσεις ὅπως αὐτὴ ποὺ κοσμεῖ τὴ μεσαία ἀπὸ τὶς δευτερεύουσες ζῶνες τοῦ «τυρρηνικοῦ» ἀμφορέα στὴ Γενεύη ἀριθ. MF 156⁹. Ἀκόμη τὰ ζῶα ἢ τὶς δαιμονικὲς μορφές ποὺ συναντοῦμε στὶς δευτερεύουσες ζῶνες τῶν «τυρρηνικῶν» ἀμφορέων, π.χ. λιοντάρια, πάνθηρες, ἀγριοχοίρους, νεροπούλια, τὰύρους, αἰγάγρους, ἐλάφια, σφίγγες, σειρῆνες, πετεινοὺς κ.ἄ. — μερικὲς φορές μάλιστα νὰ περιβάλλουν ἕναν «ἀνθεμωτὸ σταυρό» — τὰ ξαναβρίσκουμε ὅμοια καὶ στὶς ἀντίστοιχες ζῶνες τῶν «ποντιακῶν» ἀμφορέων¹⁰.

Ἐχοντας ὑπόψη μας τὶς τόσες ὁμοιότητες ἀνάμεσα στοὺς «τυρρηνικοὺς» καὶ στοὺς «ποντιακοὺς» ἀμφορεῖς, μποροῦμε νὰ βασιζοῦμε στὴν παράσταση ἑνὸς «τυρρηνικοῦ» ἀμφορέα γιὰ νὰ ἐρμηνεύσουμε τὴν παράσταση τοῦ γνωστοῦ «ποντιακοῦ» ἀμφορέα τῆς Χαϊδελβέργης ἀριθ. 59/5 (πίν. 21α), ποὺ ἔχει ἐρμηνευθῇ ὡς μονομαχία τοῦ Ἡρακλῆ μέ τὸν Κύκνο¹¹. Στὸν «τυρρηνικὸν» ἀμφορέα τοῦ Μουσείου τοῦ Μονάχου ἀριθ. 1426 (J 124) (πίν. 21β) ἔχουμε μιὰ παράσταση σχετικὴ μέ τὸ φόνου τοῦ Τρωίλου. Πάνω ἀπὸ

κ.ἄ., K. SCHAUENBURG, JdI 85, 1970, 28 κ.ἄ., I. KRAUSKOPF, Der thebanische Sagenkreis und andere griech. Sagen in der etruskischen Kunst (1974) καὶ J. P. OLESON, AJA 79, 1975, 189 κ.ἄ., ὅπου στὴ σ. 190 σημ. 4 δίνεται καὶ βιβλιογραφία.

1. Βλ. DUCATI, ὁ.π. πίν. 8α.

2. Βλ. HANNESTAD, ὁ.π. πίν. 27 - 28.

3. Βλ. CVA Louvre 2, Hd, πίν. 10, 3 καὶ 11, 4 καὶ CVA Louvre 1, Hd, πίν. 5, 13 καὶ 5, 6 καὶ 14. Ὁ BEAZLEY, ὁ.π. 1 ἔχει συγκρίνει τοὺς ἱππεῖς τοῦ «ποντιακοῦ» ἀμφορέα τοῦ Βατικανοῦ ἀριθ. 231 μέ τοὺς ἱππεῖς τοῦ γνωστοῦ λέβητα ἀπὸ τὴν Ἀκρόπολη ἀριθ. 606 τοῦ ζ. τῆς Ἀκρόπολης 606.

4. Βλ. DUCATI, ὁ.π. πίν. 11α.

5. Βλ. P. BAUR, Centaurs in Ancient Art (1912) πίν. 1, 36.

6. Βλ. DUCATI, ὁ.π. πίν. 23.

7. Βλ. C. ALBIZZATI, Vasi antichi dipinti del Vaticano πίν. 30.

8. Γιὰ τὸν ἀμφορέα αὐτὸν βλ. σ. 53 σημ. 8.

9. Βλ. N. ΓΙΑΛΟΥΡΗ, ΑΕ 1953 - 54, Β', 162 κ.ἄ.,

πίν. I καὶ II.

10. Γιὰ μιὰ λεπτομερὴ ἔρευνα τῶν ἀττικῶν στοιχείων πάνω στὰ «ποντιακὰ» ἀγγεῖα βλ. T. DOHRN, Die schwarzfigurigen etruskischen Vasen 71 κ.ἄ. Βλ. ἐπίσης HANNESTAD, ὁ.π. 28 κ.ἄ. Γιὰ συγκρίσεις «ποντιακῶν» καὶ ἀττικῶν παραστάσεων βλ. καὶ R. HAMPE - E. SIMON, Jahrb. RGZM. 14, 1967, 72 κ.ἄ.

11. Βλ. R. HAMPE - E. SIMON, Griechische Sagen in der frühen etruskischen Kunst 1 κ.ἄ. Βλ. ἐπίσης M. SCHMIDT, CVA Heidelberg 2, 18 κ.ἄ., πίν. 55 καὶ 56, 1, 2, 3 καὶ R. HAMPE, Neuerwerbungen 1957 - 1970 (1971) 42 κ.ἄ. ἀριθ. 70, πίν. 46 - 47. Γιὰ τὴν ἐρμηνεία αὐτῆς διατυπώθηκαν ἐπιφυλάξεις. Βλ. π.χ. G. CAMPOREALE, La Parola del Passato 19, 1964, 431 κ.ἄ. Καὶ γιὰ τὴ γνησιότητα αὐτοῦ τοῦ ἀγγείου ὑπῆρξαν ἀμφισβητήσεις (βλ. T. DOHRN, BJb 166, 1966, 125 κ.ἄ.), χωρὶς ὅμως νὰ ἀποδειχτοῦν βάσιμες (βλ. R. HAMPE - E. SIMON, Jahrb. RGZM. 14, 1967, 72 κ.ἄ., 89 κ.ἄ. Ὁ P. MINGAZZINI, BJb 173, 1973, 112 κ.ἄ. θεωρεῖ νεώτερες ἐπεμβάσεις μόνο τὰ χαράγματα — δλα;).

τὸ νεκρὸ σῶμα τοῦ Τρωΐλου, πού κείται πίσω ἀπὸ ἓνα βωμό, μονομαχοῦν ὁ Ἀχιλλέας καὶ ὁ Ἑκτορας. Ἀνάμεσά τους καὶ πάνω ἀπὸ τὸ βωμὸ εἰκονίζεται «μετέωρο» τὸ κεφάλι τοῦ Τρωΐλου. Στὸν ἀμφορέα αὐτὸν ὅλα τὰ πρόσωπα πού εἰκονίζονται, ἀκόμη καὶ ὁ βωμός, ταυτίζονται ἀπὸ ἐπιγραφές. Ἀπὸ μιὰ τέτοια παράσταση θεωροῦμε πολὺ πιθανὸ ὅτι ἔχει ἐμπνευστῇ ὁ ἀγγειογράφος τοῦ «ποντιακοῦ» ἀμφορέα τῆς Χαϊδελεβέργης, πού ἀπεικόνισε δυὸ πολεμιστὲς σὲ μονομαχίαν καὶ ἀνάμεσά τους μιὰ φτερωτὴ κεφαλὴ πού αἰωρεῖται. Φαίνεται ὅτι, ὅπως καὶ στὸν «τυρρηνικὸν» ἀμφορέα τοῦ Μονάχου, πρόκειται γιὰ παράσταση μονομαχίας τοῦ Ἀχιλλέου καὶ τοῦ Ἑκτορα. Ὁ τελευταῖος θὰ πρέπει νὰ ταυτιστῇ ἐδῶ μὲ τὸν πολεμιστὴ πού ὑποχωρεῖ πρὸς τὰ ἀριστερά, ἐνῶ ἡ μορφὴ πού εἰκονίζεται στὴν ἀριστερὴ ἄκρῃ τῆς παράστασης εἶναι πιθανῶς ὁ Αἰνείας. Τὸ κεφάλι πού περιβάλλεται ἀπὸ τρία φτερά φαίνεται πολὺ πιθανὸ ὅτι ἔχει ἀντικαταστήσει τὸ κεφάλι τοῦ Τρωΐλου¹ τοῦ «τυρρηνικοῦ» ἀμφορέα. Ὅρισμένες διαφορὲς πού ὑπάρχουν ἀνάμεσα στὶς δυὸ παραστάσεις πιστεύουμε ὅτι δὲν εἶναι σημαντικές. Ἡ «ἀντικατάσταση» π.χ. τοῦ βωμοῦ μὲ ἓνα παπυροειδὲς φυτὸ στὸν «ποντιακὸν» ἀμφορέα τῆς Χαϊδελεβέργης², ἡ παράλειψη τοῦ σώματος τοῦ Τρωΐλου ἢ ἡ παρουσία τριῶν μικρῶν φτερῶν στὸ κεφάλι πού αἰωρεῖται³, μαζὶ μὲ τὶς ἄλλες διαφορὲς, θὰ μπορούσαν νὰ δικαιολογηθοῦν ἀπὸ τὸ γεγονὸς ὅτι οἱ ἀγγειογράφοι τῶν «ποντιακῶν» ἀγγείων τὶς περισσότερες φορὲς ἐνδιαφέρονταν πολὺ λίγο νὰ μεταφέρουν ὅλα τὰ στοιχεῖα τῶν ἐλληνικῶν παραστάσεων πού ἀντιγράφουν· ἀπεναντίας μάλιστα πολλὰς φορὲς ἐμπλουτίζουν τὶς παραστάσεις τους αὐτὲς καὶ μὲ ἄλλα στοιχεῖα. Ἀλλωστε, ὅταν ἀγγειογράφοι «ποντιακῶν» ἀγγείων ἀντιγράφουν σκηνὲς ἀπὸ τὴν ἐλληνικὴ μυθολογία, εἶναι ἀμφίβολο ἂν οἱ ἴδιοι τὶς κατανοοῦν σὲ ὁρισμένες περιπτώσεις⁴. Πρόκειται γιὰ μιὰ διαπίστωση πού, μαζὶ μὲ τὸ στὺλ τῆς ζωγραφικῆς τῶν ἀγγείων αὐτῶν, ἐνισχύει τὴ σκέψη ὅτι μερικοὶ ἀπὸ τοὺς τεχνίτες τῶν «ποντιακῶν» ἀγγείων δὲν ἦταν Ἕλληνες⁵.

1. Τὸ κεφάλι αὐτὸ σὲ ἄλλες παραστάσεις τῆς ἀττικῆς ἀγγειογραφίας τὸ κρατᾷ στὸ χέρι τοῦ ὁ Ἀχιλλέας ἑτοιμὸς νὰ τὸ ἐκσφενδονίσῃ. Βλ. M. HEIDENREICH, *MdI* 4, 1951, πίν. 24, 1 καὶ K. SCHAUENBURG, *JdI* 85, 1970, 77, εἰκ. 44. Πρέπει νὰ ἀναφερθῇ ὅτι στὴν ἐτρουσκικὴ τέχνη (καὶ στοὺς «ποντιακοὺς» ἀμφορεῖς), εἶναι συχνὲς παραστάσεις μὲ διάφορα ἐπεισόδια ἀπὸ τὸ μῦθο τοῦ Τρωΐλου. Βλ. SCHAUENBURG, ὁ.π. 46 κέ. καὶ OLESON, ὁ.π. 191 κέ.

2. Τὸ κόσμημα αὐτὸ ὁ DOHRN, ὁ.π. 117, 132 τὸ θεωρεῖ σύγχρονο. Ἀντίθετα ὁ Hampe (R. HAMPE - E. SIMON, *Griechische Sagen in der frühen etruskischen Kunst* 24 σημ. 33) τὸ συγκρίνει μὲ ἄλλα ἀνάλογα ἀπὸ τὴν ἐτρουσκικὴ τέχνη.

3. Τὸ μοτίβο αὐτὸ ὑπάρχει τόσο στὴν ἐλληνικὴ τέχνη (βλ. Bericht über die Ausgrabungen in Olympia 1936-37, πίν. 13 καὶ J. DÖRIG, *Art antique. Collections privées de Suisse romande* (1975) ἀριθ. 149 (J. - L. ZIMMERMANN)) ὅσο καὶ στὴν ἐτρουσκικὴ (R. HAMPE, *Neuerwerbungen 1957 - 1970*, 41 κέ. ἀριθ. 69, πίν. 45).

4. Γιὰ τὸ πρόβλημα ἂν οἱ Ἑτροῦσκοι κατανοοῦσαν

στὸν 6ο αἰ. τοὺς ἐλληνικοὺς μύθους ἔχουν γραφτῇ πολλὰ τελευταῖα. Βλ. OLESON, ὁ.π. 189 κέ., ὅπου καὶ οἱ γνώμες τῶν ἄλλων μελετητῶν. Βλ. ἐπίσης SCHAUENBURG, ὁ.π. 28 κέ.

5. Ὅπως π.χ. ὁ ἀγγειογράφος πού διακόσμησε τὸν «ποντιακὸν» ἀμφορέα τοῦ Μονάχου ἀριθ. 836 (βλ. DUCATI, ὁ.π. 20, πίν. 24b), ὅπου ὁ Ἡρακλῆς ἀντιμετωπίζει τὴ Λερναία Ὕδρα κρατώντας στὰ χέρια του δυὸ ἀγρίμια (σκυλιά;) ἀντὶ γιὰ δάδες προφανῶς. Ὁ BEAZLEY, ὁ.π. 1 ἐξαιτίας τῆς ἐντονης παρουσίας ἐλληνικῶν στοιχείων στὰ «ποντιακὰ» ἀγγεῖα ἀποδίδει τὴν ἰδρυση τοῦ ἐτρουσκικοῦ αὐτοῦ ἐργαστηρίου σὲ κάποιον Ἕλληνα μετανάστη. Ὁ PFUHL, ὁ.π. 183 πιστεύει ὅτι τὰ καλύτερα ἀπὸ τὰ «ποντιακὰ» ἀγγεῖα πρέπει νὰ ἔχουν κατασκευασθῇ ἀπὸ Ἰωνες. Βλ. καὶ J. BOARDMAN, *JHS* 85, 1965, 241. Ἴσως ἡ διατύπωση τοῦ R. M. COOK, *Greek Painted Pottery*² 156 «Whether by origin the painters were Greek or Etruscan is unimportant, as painters they were Etruscan» νὰ δίνει τὴν πιὸ εὐστοχὴ ἀπάντηση πάνω σὲ αὐτὸ τὸ θέμα.

Οι σχέσεις λοιπόν μεταξύ «ποντιακῶν»-έτρουσκικῶν ἀμφορέων καὶ «τυρρηνικῶν»-ἀττικῶν εἶναι πολλές καὶ στενές. Δὲν πρόκειται ἀπλῶς γιὰ ἐπιδράσεις, ὅπως τονίστηκε πολλές φορές ὡς τώρα. Ὁ Τ. Dohrn¹ παρατηρεῖ ὅτι οἱ «ποντιακοὶ» ἀμφορεῖς ἔχουν ἐπιδράσεις ἀπὸ τὴν Ἀττική, τὴ Λακωνία, τὴν Κόρινθο καὶ τὴν Ἰωνία. Δὲν πρέπει ὅμως νὰ ξεχνοῦμε ὅτι καὶ οἱ ἴδιοι οἱ «τυρρηνικοὶ»-ἀττικοὶ ἀμφορεῖς ἔχουν ἐπιδράσεις ἀπὸ τὴν Κόρινθο ἢ ἀπὸ τὴν Ἰωνία, ὅπως ὅλη γενικὰ ἡ πρόωγη μελανόμορφη ἀττική κεραμεικὴ². Ἔτσι, πολλές ἀπὸ τὶς ἰωνικὲς καὶ κυρίως ἀπὸ τὶς κορινθιακὲς ἐπιδράσεις ποὺ βρίσκουμε στὰ ἐτρουσκικά - «ποντιακά» ἀγγεῖα μποροῦν νὰ δικαιολογηθοῦν ἀπὸ τὸ γεγονὸς ὅτι οἱ ἴδιες ἐπιδράσεις ὑπάρχουν καὶ στὰ ἀττικά - «τυρρηνικά» ἀγγεῖα, ποὺ στάθηκαν ὡς πρότυπα στοὺς Ἐτρούσκους ζωγράφους³. Τὸ γεγονὸς ὅτι στὰ «ποντιακά» ἀγγεῖα οἱ ἰωνικὲς ἢ ἀκόμη καὶ οἱ λακωνικὲς ἐπιδράσεις παρουσιάζονται πιὸ ἔντονες ἀπὸ ὅ,τι στὰ «τυρρηνικά», δίνοντας ἔτσι σὲ συνδυασμὸ μὲ τὸ στυλ τῆς ζωγραφικῆς τοὺς μιὰ γενικὴ εἰκόνα διαφορετικὴ ἀπὸ ἐκείνη τῶν «τυρρηνικῶν» ἀμφορέων, εἶναι κάτι ποὺ βρίσκει εὐλογητὴ ἐξήγηση. Οἱ Ἐτροῦσκοι πρὶν γνωρίσουν τὴν ἀττικὴ κεραμεικὴ εἶχαν γνωρίσει τὴν ἰωνικὴ, τὴ λακωνικὴ καὶ τὴν κορινθιακὴ κεραμεικὴ, τὴν ὁποία μάλιστα πολλές φορές εἶχαν προσπαθήσει νὰ μιμηθοῦν⁴. Εἶναι ἐπίσης πολὺ πιθανὸ ὅτι Ἴωνες τεχνίτες ἦλθαν καὶ δούλεψαν στὴν Ἐτρουρία⁵. Ἔτσι, στὴν προσπάθειά τους νὰ μιμηθοῦν τοὺς «τυρρηνικοὺς» ἀμφορεῖς «ἀσυναίσθητα» προδίδουν στὰ «ποντιακά» ἀγγεῖα τὶς παλιότερες γνώσεις καὶ ἐπιδράσεις τους. Πάνω σ' αὐτὸ ὁ Τ. Dohrn λέει ὅτι ἡ μελέτη τῶν «ποντιακῶν» ἀγγείων δείχνει ὅτι οἱ κατασκευαστές τους ἔχουν δανειστῇ στοιχεῖα ἀπὸ πολλές «κατευθύνσεις»⁶. Εἶναι χαρακτηριστικὸ ὅτι οἱ ἴδιοι αὐτοὶ τεχνίτες προσπάθησαν νὰ μιμηθοῦν ἐκτὸς ἀπὸ «τυρρηνικοὺς» ἀμφορεῖς καὶ νικοςθε-

1. T. DOHRN, Die schwarzfigurigen etruskischen Vasen 71 κέ., 78, ὅπου παρατηρεῖ ὅτι ἡ «ὁμάδα τῶν «ποντιακῶν» ἀγγείων περιέχει ἀττικά στοιχεῖα, δὲν ἔχει ὅμως τὴν ὄψη ἀττικῶν ἀγγείων». Πρβ. καὶ COOK, ὁ.π. 155 κέ. καὶ HANNESTAD, ὁ.π. 28 κέ.

2. Γιὰ μιμήσεις ἢ ἐπιδράσεις κορινθιακῶν ἔργων στὴν ἀττικὴ ἀγγειογραφία βλ. H. PAYNE, NC 190 κέ. καὶ T. J. DUNBABIN, BSA 45, 1950, 194 κέ. Γιὰ σχέσεις ἀνάμεσα στὰ ἀττικά καὶ κορινθιακά ἀγγεῖα τοῦ 6ου αἰ. βλ. καὶ J. BENSON, Die Geschichte der korinthischen Vasen (1953) 82 κέ., W. E. KLEINBAUER, AJA 68, 1964, 355 κέ. καὶ A. JOHNSTON, BSA 68, 1973, 182 κέ. Γιὰ ἐπιδράσεις ἰωνικὲς βλ. E. KUNZE, AM 59, 1934, 81 κέ., PFUHL, ὁ.π. 250, Σ. KAPOTZKY, The Amasis Painter (1956) 27, G. KARO, JHS 19, 1899, 136 κέ., κυρίως 143 κέ., M. ROBERTSON, AE 1953 - 54, B', 145 κέ., κυρίως 148 καὶ D. A. JACKSON, East Greek Influence on Attic Vases.

3. Πρβ. DOHRN, ὁ.π. 77, ὅπου ὑποθέτει ὅτι τὰ ἰωνικά στοιχεῖα στὰ ζῶα τῶν «ποντιακῶν» ἀγγείων ἔφτασαν στὴν Ἐτρουρία διαμέσου τοῦ ἀθηναϊκοῦ Κεραμεικοῦ. Καὶ ὁ P. MINGAZZINI, Vasi della Collezione Castellani (1930) 171 δὲν δέχεται ἰωνικὲς ἐπιδράσεις στὰ ἀγγεῖα αὐτά, ἀλλὰ πιστεύει ὅτι τὰ ἰωνικά στοιχεῖα εἶναι ἀπλῶς

ἀττικά, ποὺ προέρχονται γιὰ τὴν ἀκρίβεια ἀπὸ τὸ μανιεριστικὸ στυλ. Πρβ. J. BEAZLEY, JHS 51, 1931, 299, AMYX, ὁ.π. 131 καὶ σημ. 2 καὶ HANNESTAD, ὁ.π. 30. Γιὰ ἰωνικὲς ἐπιδράσεις στὰ «ποντιακά» ἀγγεῖα μίλησε ὁ DUCATI, ὁ.π. 8. Ὁ A. FURTWÄNGLER, Die antiken Gemmen III (1900) 88 κέ., ἐπειδὴ διακρίνει ἔντονα ἰωνικά στοιχεῖα στὰ «ποντιακά» ἀγγεῖα, πιστεύει ὅτι Ἴωνες τεχνίτες πρέπει νὰ ἦλθαν καὶ νὰ ἱδρυσαν κεραμεικὰ ἐργαστήρια στὴν Ἐτρουρία. Πρβ. A. FURTWÄNGLER-K. REICHOLD, Griechische Vasenmalerei I (1904) 93.

4. Γιὰ ἐτρουσκικὲς μιμήσεις κορινθιακῶν ἔργων βλ. PAYNE, ὁ.π. 206 κέ., J. BEAZLEY, Etruscan Vase-painting (1947) 11 καὶ HANNESTAD, ὁ.π. 11, 29. Βλ. ἐπίσης σ. 52 σημ. 2.

5. Βλ. σημ. 3. Βλ. καὶ ΗΡΟΔ. Ι 163 κέ.

6. Τ. DOHRN, ὁ.π. 77, ὅπου αὐτὸ τὸ ἀποδίδει στὸν μεγάλο ἀριθμὸ κορινθιακῶν, «χαλκιδικῶν», ἀττικῶν καὶ ἀνατολικῶν ἀγγείων ποὺ εἰσάγονταν στὴν Ἐτρουρία. Γιὰ ἀττικὲς, κορινθιακὲς, ἰωνικὲς καὶ «χαλκιδικὲς» ἐπιδράσεις στὰ «ποντιακά» ἀγγεῖα βλ. καὶ HANNESTAD, ὁ.π. 28 κέ. Γενικὰ γιὰ ἐπιδράσεις τῶν Ἐτρούσκων ἀπὸ τὴν Ἀττικὴ, Κόρινθο καὶ Ἰωνία βλ. P. RISS, Tyrrenika 187 κέ., 199 κέ.

νικούς, όχι μόνο ως προς τὸ σχῆμα, ποὺ ἦταν ἄλλωστε ἐτρουσκικὸ δημιούργημα, ἀλλὰ καὶ ως πρὸς τὴ διακόσμηση¹.

ἔχοντας ἔτσι ὑπόψη 1) τὶς ἐμφανεῖς ὁμοιότητες ἀνάμεσα στοὺς ἄττικούς - «τυρρηνικούς» αμφορεῖς καὶ στοὺς ἐτρουσκικούς - «ποντιακούς» ως πρὸς τὸ σχῆμα, τὸ σύστημα τῆς διακόσμησης, ως πρὸς τὰ θέματα καὶ τὴν ἐντονη διάθεση γιὰ διηγηματικότητα καὶ διακοσμητικότητα, 2) τὸ γεγονὸς ὅτι οἱ «τυρρηνικοί» αμφορεῖς βρέθηκαν στὴ μεγαλύτερή τους πλειονότητα στὴν Ἑτρουρία καὶ κυρίως στὸ Vulci, ὅπου ἔχουν βρεθῇ καὶ οἱ περισσότεροι «ποντιακοί» καὶ 3) τὴ διαπίστωση ὅτι οἱ «ποντιακοί» αμφορεῖς ἀκολουθοῦν χρονικὰ τοὺς «τυρρηνικούς», πιστεύουμε ὅτι οἱ πρῶτοι εἶναι πιθανότατα ἄμεσα ὑποκατάστατα τῶν «τυρρηνικῶν» αμφορέων. Ἡ αἰτία ποὺ σταμάτησε ὁ ἄττικός Κεραμεικὸς νὰ παράγῃ «τυρρηνικά» ἀγγεῖα, δίνοντας ἔτσι τὴν εὐκαιρία στὸν ἐτρουσκικὸ Κεραμεικὸ νὰ δημιουργήσῃ τοὺς δικούς του «τυρρηνικούς» αμφορεῖς, δηλαδὴ τοὺς «ποντιακούς», σχετίζεται ἴσως μὲ τὸν Νικοσθένη, γιὰ τὸν ὁποῖο ὑπάρχουν ἐνδείξεις ὅτι προέρχεται ἀπὸ τὸ «τυρρηνικὸ» ἐργαστήρι². Ἄν εἶναι ἔτσι, τότε ἡ διαπίστωση ὅτι στὸν ἄττικὸ Κεραμεικὸ καὶ στὶς ἀγορὲς τῆς Ἑτρουρίας τὴ θέση τοῦ «τυρρηνικοῦ» αμφορέα τὴν κατέλαβε ὁ αμφορέας τοῦ Νικοσθένη (δηλαδὴ ὁ νικοσθενικός) ἐνισχύεται περισσότερο καὶ ἐπιπλέον βρίσκει μιὰ ἐξήγηση.

M. A. TIBERIOS

1. HANNESTAD, ὁ.π. 22, πίν. 19. Πρβ. καὶ VERZAR, ὁ.π. 52.

2. Πρέπει νὰ ἀναφερθῇ ὅτι καὶ μετὰ τὸν Νικοσθένη τὸ ἴδιο αὐτὸ ἐργαστήρι συνέχισε τὴ δραστηριότητά του μὲ τὸν κεραμέα (καὶ ἰδιοκτήτη;) Παμφαῖο, ποὺ κατασκεύασε ὄχι μόνο νικοσθενικούς αμφορεῖς (βλ. π.χ. J. BOARDMAN, Athenian Black Figure Vases 64, 111) ἀλλὰ καὶ νικοσθενικὲς καὶ «ἰωνικὲς» κύλικες (βλ. π.χ. H. BLOESCH, Formen attischer Schalen 63. Γιὰ τὸν Νικοσθένη καὶ κυρίως γιὰ τὰ ἰωνικὰ στοιχεῖα τοῦ ἔργου του βλ. JACKSON, ὁ.π. 38 κέ., 57 κέ. καὶ 83 κέ.

ΚΑΤΑΛΟΓΟΣ ΠΙΝΑΚΩΝ

- Πίν. 17α: Maplewood, Συλλογὴ J. V. Noble, τοῦ ζωγράφου τοῦ Goltz. J. Noble, The Techniques of Painted Attic Pottery (1966) εἰκ. 228.
- » 17β: Würzburg (Πανεπιστήμιο), Martin von Wagner Museum ἀριθ. L 778, τοῦ ζωγράφου τοῦ Πάρη. Φωτ. τοῦ Μουσείου.
- » 18α: Βοστώνη, Museum of Fine Arts ἀριθ. 98916, τοῦ ζωγράφου τοῦ Τιμιάδη. Φωτ. τοῦ Μουσείου, H. L. Pierce Fund 98916. Courtesy, Mus. of Fine Arts, Boston.

- πίν. 18β: Παρίσι, Μουσεῖο Λούβρου ἀριθ. E 855. Φωτ. τοῦ Μουσείου, M. Chuzeville.
- » 19α: Leiden, Pijksmuseum van Oudheden ἀριθ. PC 53, τῆς ομάδας «Pointed - nose». Φωτ. τοῦ Μουσείου.
- » 19β: Παρίσι, Συλλογὴ Jameson, τῆς ομάδας τῆς Torlonia, τοῦ ζωγράφου N. J. Hoppin, Hd. Bf. σ. 225.
- » 20α: Bellinzona, Ἰδιωτικὴ Συλλογὴ, τῆς ομάδας τοῦ θιάσου, τοῦ ζωγράφου N. P. Arias - M. Hirmer - B. Shefton, A History of Greek Vase Painting (1962) πίν. XIII.
- » 20β: Ρώμη, Villa Giulia ἀριθ. 42138. CVA II, Bl. πίν. 5, 1.
- » 20γ: Παρίσι, Μουσεῖο Λούβρου ἀριθ. F 114. Φωτ. τοῦ Μουσείου, M. Chuzeville.
- » 21α: Χαϊδελβέργη, Πανεπιστήμιο, ἀριθ. 59/5, τοῦ ζωγράφου τοῦ Πάρη. R. Hampe, Neuerwerbungen 1957 - 1970 (1971) πίν. 46.
- » 21β: Μόναχο, Museum antiker Kleinkunst ἀριθ. 1426 (J. 124), τοῦ ζωγράφου τοῦ Τιμιάδη. K. Schefold, Frühgriechische Sagenbilder (1964) εἰκ. 73a.

ΧΑΛΚΙΝΑ ΜΙΝΩΙΚΑ ΑΓΓΕΙΑ ΚΑΙ ΣΚΕΥΗ ΤΩΝ ΜΟΥΣΕΙΩΝ ΡΕΘΥΜΝΗΣ ΚΑΙ ΧΑΝΙΩΝ

Ολίγοι πολιτισμοί τῆς 2ας χιλ. π.Χ. εἶχον ἀναπτύξει τὴν μεταλλοτεχνίαν ὅσον ὁ Κρητομυκηναϊκός, τόσον διὰ τὴν κατασκευὴν ἐργαλείων τῆς καθημερινῆς ζωῆς, ὅπλων καὶ πολεμικῶν ἐξαρτημάτων, ὅσον διὰ τὴν κατασκευὴν ἀγγείων ἐκ πολυτίμων μετάλλων ἢ ἐκ χαλκοῦ¹. Φυσικὰ τὸ μεγαλύτερον μέρος τῶν ἀγγείων τούτων, κυρίως εἰς Κρήτην, δὲν διεσώθησαν μέχρι τῶν ἡμερῶν μας, διότι ἐκλάπησαν, κατεστράφησαν (κυρίως τὰ ἐξ ἀργύρου καὶ χαλκοῦ) ἢ ἐχρησιμοποιήθησαν διὰ ἐπανάχυσιν καὶ κατασκευὴν και-

Θερμαὶ εὐχαριστίαι ὀφείλονται εἰς τὸν καθηγητὴν κ. Ν. Πλάτωνα διὰ τὴν συζήτησιν τοῦ ὅλου θέματος, εἰς τὴν δρ. Μ. Παντελίδου διὰ τὴν συζήτησιν προβλημάτων τινῶν ἀφορώντων εἰς τὰ ἐπικασσιτερωμένα ἀγγεῖα, τέλος, εἰς τὴν δρ. Ἀ. Λεμπέση καὶ εἰς τὴν κ. Ἀ. Ἰωαννίδου - Καρέτσου, διὰ τὴν παροχὴν πάσης δυνατῆς διευκολύνσεως εἰς τὸ Μουσεῖον Ἡρακλείου.

Ἐκτὸς τῶν συνήθων βραχυγραφῶν χρησιμοποιοῦνται ἐνταῦθα καὶ αἱ κάτωθι συντομογραφίαι:

- | | |
|---------------------|--|
| EVANS, PM | = A. EVANS, The Palace of Minos I - IV, Index (1921 - 1936). |
| EVANS, PTK | = A. EVANS, The Prehistoric Tombs at Knossos, Archaeologia 59, 1906. |
| FURUMARK, MP | = A. FURUMARK, The Mycenaean Pottery, Analysis and Classification (1941). |
| KARO, Schachtgräber | = G. KARO, Die Schachtgräber von Mykenai (1930). |
| MONTELIUS, GP | = O. MONTELIUS, La Grèce préclassique (1924). |
| Mosso, Escursioni | = A. MOSO, Escursioni nel Mediterraneo e gli Scavi di Creta (1907). |
| PERSSON, NTD | = A. W. PERSSON, New Tombs at Dendra near Midea (1943). |
| PERSSON, RTD | = A. W. PERSSON, The Royal Tombs at Dendra near Midea (1931). |
| Sellopoulo | = M. R. POPHAM, E.A. and H. W. CATLING, Sellopoulo Tombs 3 and 4, two Late Minoan Graves near Knossos, BSA 69, 1974, 195 κέ. |

1. Εἰς οὐδὲν ἐκ τῶν ἐνταῦθα δημοσιευομένων εὐρημάτων ἐγένετο οἰασθῆποτε φύσεως μεταλλογραφικῆ ἔρευνα ἢ χημικὴ ἀνάλυσις, ὅθεν οἱ χρησιμοποιούμενοι ὄροι χαλκός καὶ χάλκινος εἶναι συμβατικοί. Τοῦτο δὲ διότι: 1) Ἐξ ἀναλύσεων ἐπὶ ὑστερομινωικοῦ καὶ ἐτέρου μυκηναϊκοῦ ἀγγείου προέκυψεν ὅτι ταῦτα εἶχον κατασκευασθῆ ἐκ σχεδὸν καθαροῦ χαλκοῦ, ἥτοι αἱ οὐσίαι αἱ ὁποῖαι εὐρέθησαν εἰς μικρὰς ποσότητας ἀναμειγμέναι μετὰ τοῦ χαλκοῦ ἦσαν ἀκαθαρσίαι τοῦ μετάλλου καὶ ὄχι προσθήκαι. Τὰ ἀγγεῖα ταῦτα εἶναι: α) ΥΜ τριποδικὸς λέβης ἐκ Φαιστοῦ, ὁ ὁποῖος ἀποτελεῖται ἐξ 98.212 % χαλκοῦ μετὰ ἰχνῶν σιδήρου, μολύβδου καὶ θείου (Mosso, Escursioni 242 καὶ σημ. 1). β) Τεμάχιον ἀγγείου ἐκ τοῦ τάφου IV τοῦ ταφικοῦ περιβόλου Α τῶν Μυκηνῶν, ἀποτελούμενον ἐξ 98.47 % χαλκοῦ, 0.09 % κασσιτέρου καὶ ἐτέρων οὐσιῶν (H. SCHLIEMANN, Mycenae, 1880, 396). 2) Ἀντιθέτως ἀναλύσεις ἐπὶ ἐτέρων ἀγγείων ἀπέδειξαν ὅτι ταῦτα εἶχον κατασκευασθῆ ἐκ βρούνζου, ἥτοι ἐκ κράματος χαλκοῦ καὶ κασσιτέρου. Ταῦτα εἶναι τὰ κάτωθι: α) Λαβὴ ἐκ τοῦ ταφικοῦ περιβόλου Α τῶν Μυκηνῶν, ἀποτελουμένη ἐξ 89.69% χαλκοῦ καὶ 10.08% κασσιτέρου (H. SCHLIEMANN αὐτόθι 395). β) Τὰ αὐτὰ περίπου ἀποτελέσματα προέκυψαν ἐξ ἀναλύσεως ἐπὶ ΥΜ ἢ ΥΕ ὑδρίας τοῦ Βρετανικοῦ Μουσείου (R. A. HIGGINS, The British Museum Quarterly 28, 1964, 18), ἀλλὰ ἐν τῇ αὐτῇ περιπτώσει πρόκειται περὶ «bronze» καὶ ὄχι, ὥς ἀναφέρεται περὶ «copper pitcher». γ) Λαβὴ λέβητος ἐκ τοῦ τάφου Ε τοῦ ταφικοῦ περιβόλου Β τῶν Μυκηνῶν, ἀποτελεῖται ἐξ 90.54 % χαλκοῦ καὶ ἐξ 8.63 % κασσιτέρου (Γ. Ι. ΒΑΡΟΥΦΑΚΗΣ, Μεταλλουργικὴ ἔρευνα ἀντικειμένων ἐκ χαλκοῦ ἐκ τοῦ ταφικοῦ περιβόλου Β τῶν Μυκηνῶν, ἐν Γ. ΜΥΛΩΝΑ, Ὁ Ταφικὸς Κύκλος Β τῶν Μυκηνῶν, Α' (1973), 363, 371). 8) Τέλος, λεκάνη ἐκ τοῦ τάφου 1 τῆς Περαιῆς (βλ. ΣΠ. ΙΑΚΩΒΙΔΟΥ, Περαιῆ Α' (1969) 166 Μ6· Γ' (1969) πίν. 50β), ἀποτελεῖται ἐξ 88.22 % χαλκοῦ καὶ

νουργών (τά εκ χαλκού), ήδη από την αρχαιότητα¹. Παρά ταῦτα τὰ διασωθέντα πολυπληθῆ αγγεία, κυρίως εἰς τὴν ἡπειρωτικὴν Ἑλλάδα, μαρτυροῦν τὸ ὑψηλὸν ἐπίπεδον τῶν μεταλλουργῶν τῆς ἐποχῆς, ὠρισμένα δέ, ἐκ πολυτίμων κυρίως μετάλλων, ἀποτελοῦν ἀνεπανάληπτα ἔργα τέχνης. Ἡ σπουδαιότης, τὴν ὁποίαν οἱ Κρητομυκηναῖοι ἀπέδιδον εἰς τὰ μεταλλικὰ αγγεία (τὰ ὁποῖα, ὡς εἶναι προφανές, ἀπετέλουν πολῦτιμον ἰδιοκτησίαν μὴ προσιτὴν εἰς πάντας) φαίνεται, ὡς θὰ ἴδωμεν ἀμέσως κατωτέρω, καὶ ἐκ τῆς διττῆς ἐπιδράσεως τῶν αγγείων τούτων ἐπὶ τῆς κεραμεικῆς, χαρακτηριστικὸς δὲ ἀποβαίνει ἐνίοτε καὶ ὁ τρόπος, κατὰ τὸν ὁποῖον τὰ μεταλλικὰ αγγεία ἀπεκρύπτοντο ὑπὸ τῶν κατόχων αὐτῶν.

Πολλάκις ἔχει παρατηρηθῇ ὅτι τὰ μεταλλικὰ γενικῶς αγγεία ἐπέδρασαν οὐσιαστικῶς ἐπὶ πολλῶν κεραμεικῶν σχημάτων. Πλεῖστα αγγεία, ἐκ τῶν ὁποίων ἀναφέρομεν χαρακτηριστικὰ τινὰ παραδείγματα ἐκ Ζάκρου², Χανίων³, Ἀθηνῶν⁴ κτλ., εἶναι ἀντίγραφα εἰς πηλὸν μεταλλικῶν προτύπων. Ἐτέρα ἐπίδρασις τῶν μεταλλικῶν αγγείων παρατηρεῖται ἐπὶ τῆς ἐξωτερικῆς ἐπιφανείας κατηγορίας τινὸς πηλίνων εὐρεθέντων εἰς ὑστερομινωικοὺς καὶ μυκηναῖκους τάφους. Πρόκειται περὶ αγγείων μικρῶν ὡς ἐπὶ τὸ πλεῖστον διαστάσεων, τὰ ὁποῖα καλυπτόμενα ὑπὸ λεπτῆς ἐπιστρώσεως κασσιτέρου, μιμοῦνται τὴν ἐμφάνισιν αγγείων ἐξ ἀργύρου⁵.

11.39% κασσιτέρου (Γ. Ι. ΒΑΡΟΥΦΑΚΗΣ, Ἐξέτασις μεταλλικῶν ἀντικειμένων τοῦ Μυκηναϊκοῦ Νεκροταφείου τῆς Περαιτῆς, ΑΕ 1967, 74 καὶ πίν. II).

1. Ὡς χαρακτηριστικὸν παράδειγμα συλλήσεως, ἀναφέρομεν τὴν περιπτώσιν θολωτοῦ τάφου εἰς Φαράς Ἀχαΐας. Οὗτος εἶχε πρὸ πολλοῦ λεηλατηθῇ, τὰ δὲ πολῦτιμα κτερίσματα εἶχον συγκεντρωθῇ ἐξωθεν τοῦ τάφου, ὅπου καὶ ἀνευρέθησαν, διὰ τὰ ἀποκομισθῶν ὑπὸ τῶν συλητῶν (Ἔργον 1956, 88-89. Ν. ΖΑΦΕΙΡΟΠΟΥΛΟΣ, ΠΑΕ 1956, 194). Δραματικὸν παράδειγμα συλλήσεως καὶ καταστροφῆς ὁμοῦ, πολυπληθῶν μεταλλικῶν σκευῶν ἥδη ἀπὸ τοὺς ἀρχαίους χρόνους, παρατηρεῖται εἰς τὸν θολωτὸν τάφον 2 τῆς Περιστεριᾶς Πύλου, εἰς τὸν ὁποῖον εὐρέθησαν «ἄφθονα τεμάχια ἀργυρῶν σκευῶν καὶ πολλὰ χιλιόγραμμα θραυσμάτων ἐκ χαλκῶν αγγείων», τὰ ὁποῖα δίδουν ἀμυδρὰν μόνον εἰκόνα τοῦ ἀρχικοῦ πλούτου τοῦ τάφου (ΣΠ. ΜΑΡΙΝΑΤΟΣ, ΑΔ 20, Β' 1, 1965, 205 - 206· ΠΑΕ 1962, 95, 97). Οἱ λεγόμενοι θησαυροὶ χυτῶν (βλ. κατωτ. σ. 60 σημ. 1), μᾶς δίδουν ἀκριβεῖς μαρτυρίας διὰ τὴν ἐπανάχυσιν κατὰ τὴν ἀρχαιότητα χαλκίνων κατεστραμμένων ἢ πεπαλαιωμένων αγγείων καὶ πάσης φύσεως σκευῶν, ἐργαλείων καὶ ὅπλων, πρὸς κατασκευὴν καινουργῶν ἀντικειμένων. Τέλος, διὰ τὴν ἐπαναχρησιμοποίησιν ἀρχαίων χαλκίνων ἀντικειμένων ἐπὶ τῶν ἡμερῶν μας, ἀναφέρομεν τὴν γνωστὴν εἰς ἡμᾶς περίπτωσιν ἐνὸς ἐκ τῶν ἀξιολογωτέρων μινωικῶν ἐργαλείων ἐκ Δυτικῆς Κρήτης, τὸ ὁποῖον, κομισθὲν εἰς χαλκουργὸν διὰ τὰ ἐπιδιορθώσῃ, κατόπιν ἐπαναχύσεως αὐτοῦ, χαλκίνην χύτρα, τελικῶς διεσώθη καὶ ἐδωρήθη εἰς κρητικὸν μουσεῖον.

2. Ν. ΠΛΑΤΩΝ, Crète (1966), εἰκ. 112, καὶ τὴν ὁμοίαν

ταύτης, γνωστὴν ὡς πρόχους τῆς Μασσαλίας, ἐν Fr. MATZ, Le monde égéen, Troie, Crète, Mycènes (1956) πίν. 73. Ν. ΠΛΑΤΩΝ, Ζάκρος, τὸ νέον μινωικὸν ἀνάκτορον (1974) εἰκ. 48.

3. Β. ΘΕΟΦΑΝΕΙΔΗΣ, ΑΕ 1948 - 49, Χρονικά, 15, εἰκ. 25, 3.

4. Καλὴ ἀπεικόνισις ἐν AJA 43, 1939, 582, εἰκ. 10.

5. S. A. IMMERWAHR, The Use of Tin on Mycenaean Vases, Hesperia 35, 1966, 381 κέ. Διὰ νεώτερα εὐρήματα ἐκ τάφων τῶν Ἀθηνῶν, βλ. Μ. ΠΑΝΤΕΛΙΔΟΥ, Ἐπικασσιτερωμένα αγγεία ἐξ Ἀθηνῶν, AAA IV, 1971, 433 - 438. Τῆς ἰδίας, Αἱ προϊστορικαὶ Ἀθῆναι (1975) 171 - 174, 184, 185, 186, 188, 226. Ἐπικασσιτερωμένα αγγεία εὐρέθησαν εἰσέτι προσφάτως εἰς τάφους τῆς Ἀργολίδος καὶ Μεσσηνίας (Γ. ΚΟΡΡΕΣ, ΠΑΕ 1974, 151 - 152), ὡς καὶ εἰς τάφους τοῦ Σελλοπούλου Κνωσοῦ (Sellopoulo 206, 208). Ὡρισμένα αγγεία ἐκ τάφων τοῦ Κατσαμπᾶ, τῶν ὁποίων ἡ ἐπάλειψις συγκρίνεται πρὸς τὴν ἐπιφάνειαν αγγείων, τὰ ὁποῖα γνωρίζομεν ὅτι εἶχον ἐπικασσιτερωθῇ (ΣΤ. ΑΛΕΞΙΟΥ, Ὑστερομινωικοὶ τάφοι λιμένος Κνωσοῦ (Κατσαμπᾶ), 1967, 47 - 48, 52, 53, 54, 62), ἀνήκουν προφανῶς εἰς τὴν κατηγορίαν τῶν ἐπικασσιτερωμένων αγγείων. Ὁ τάφος Θ τοῦ Κατσαμπᾶ ἀπέδωκεν ἐπίσης ἐπικασσιτερωμένα αγγεία (ΣΤ. ΑΛΕΞΙΟΥ, Εἰς νέος τάφος παρὰ τὸν λιμένα Κνωσοῦ, ΑΕ 1970, 1, 6, 8). Ἀξίον παρατηρήσεως εἶναι τὸ γεγονὸς ὅτι ἐξαίρεσις τῶν τάφων τοῦ Σελλοπούλου, τοῦ τάφου 99 τῆς Τζαφέρ Παπούρας καὶ τοῦ τάφου 10 τῶν Δενδρῶν, εἰς τοὺς ὁποίους συνυπάρχουν χάλκινα καὶ πηλῖνα ἐπικασσιτερωμένα αγγεία, εἰς τοὺς γνωστούς ἐκ τῶν δημοσιεύσεων τάφους εἰς τοὺς

Σύνολα μεταλλικῶν ἀντικειμένων καὶ ἀγγείων ἐνίοτε ἀποκρύπτονται μετὰ ἐξαιρετικῆς φροντίδος εἴτε διὰ λόγους προφυλάξεως ἐκ καταστροφῆς τινος εἴτε διὰ τὸν φόβον κλοπῆς αὐτῶν. Τὰ σύνολα ταῦτα ἀποτελοῦν διαφόρους κατηγορίας, ἀναλόγως τοῦ τόπου καὶ τῶν συνθηκῶν εὐρέσεως ὡς καὶ τοῦ εἴδους αὐτῶν, εἶναι δὲ γνωστὰ ὡς *θησαυροί*¹. Εἰς τὰς ἀνασκαφὰς λόγου χάριν τῆς Θήρας ἀπεκαλύφθη κατὰ τὸ 1970 *θησαυρὸς χαλκίνων ἀγγείων*, ὁ ὁποῖος εἶχε περιτυλιχθῆ «ἐντὸς χονδροῦ ὑφάσματος ἢ ἴσως λεπτῆς ψιάθου»². Πλεῖστα χάλκινα ἀγγεῖα εὐρέθησαν εἰς τάφους. Ἐὰν τὰ ἐξαιρετικῶς ἐνδιαφέροντος σύνολα χαλκίνων ἀγγείων τῶν τάφων Τζαφέρ Παπούρας, Σελλοπούλου καὶ Ἀρχανῶν εὐρέθησαν ἐπὶ τοῦ δαπέδου τῶν τάφων³, εἰς τοὺς θαλαμοειδεῖς τάφους 4 καὶ 8 Καλυβίων Πυργιωτίσσης χάλκινα ἀγγεῖα εἶχον τοποθετηθῆ ὁμοῦ μετὰ τῶν νεκρῶν εἰς λάκκους σκαφέντας ὑπὸ τὸ δάπεδον τῶν θαλάμων καὶ καλυφθέντας ἀκολούθως, ὡς εἰς τὴν περίπτωσιν τοῦ τάφου 4, ὑπὸ πλακῶν⁴. Εἰς τάφους τῆς Πελοποννήσου σύνολα χαλκίνων ἀγγείων ἀποκρύπτονται συνήθως ἐντὸς σκαμμάτων, τὰ ὁποῖα ἠνοίχθησαν δι' αὐτὸν τὸν σκοπὸν. Τὰ σκάμματα ταῦτα ἦσαν ἀβαθῆ ὡς εἰς τοὺς θαλαμοειδεῖς τάφους 2 καὶ 5 Μυκηνῶν⁵ καὶ τοῦ θολωτοῦ τάφου 1 Τραγάνας Τριφυλίας⁶. Ἐτερον σκάμμα πλήρες χαλκίνων σκευῶν ἀπεκαλύφθη ὑπὸ τὸ δάπεδον τάφου εἰς Νιχώρια Μεσσηνίας⁷, ἐντὸς δὲ σκάμματος ὑπὸ τὸ δάπεδον τοῦ θαλαμοειδοῦς τάφου 7 εἰς Δενδρά Ἀργολίδος ἤλθεν εἰς φῶς σύνολον χαλκίνων ἀντικειμένων καὶ ἀγγείων⁸. Ἡ ἀξιολογώτερα ὅμως περίπτωσις ἀποκρύψεως χαλκίνων σκευῶν ἐντὸς σκάμματος εἰς τάφον ἀπαντᾷ εἰς τὸν θαλαμοειδῆ τάφον 2 τῆς ὡς ἄνω περιοχῆς, γνωστὸν ἄλλως ὡς *κενοτάφιον*. Εἰς τὴν εἴσοδον τούτου ἀπεκαλύφθη λάκκος ἱκανῶν διαστάσεων, κεκαλυμμένος ὑπὸ μεγάλων πλακῶν, ἐντὸς τοῦ ὁποῖου εὐρέθη ὁ καταπληκτικὸς ἀριθμὸς τῶν τριάκοντα καὶ πλέον χαλκίνων ἀντικειμένων, ἐκ τῶν ὁποίων τὰ περισσότερα ἀγγεῖα⁹.

Τὰ τάλαντα χαλκοῦ, τὰ ὁποῖα εὐρέθησαν εἰς ἀνατολικὴν καὶ κεντρικὴν Κρήτην, ἀποτελοῦν οὐσιαστικὴν μαρτυρίαν περὶ τοῦ εἰσαγωγικοῦ ἐμπορίου τοῦ χαλκοῦ ὡς πρώτης ὕλης εἰς τὴν νῆσον¹⁰. Ἡδὴ ὅμως ἀπὸ τὰς ἀρχὰς τοῦ αἰῶνος εἶναι γνωστὰ εἰς Κρήτην

ὁποῖους εὐρέθησαν ἀγγεῖα ὡς τὰ τελευταῖα δὲν εὐρέθησαν καὶ μεταλλικά. Διὰ τὴν τεχνικὴν τῆς ἐπικασσιτερώσεως, ὁ ΣΠ. ΜΑΡΙΝΑΤΟΣ (ΑΑΑ V, 1972, 296) ὑποθέτει ὅτι δὲν πρόκειται περὶ ἐπιστρώσεως κασσιτέρου, ἀλλὰ περὶ πραγματικοῦ ἐμβάμματος πηλοῦ περιέχοντος ὀξειδια κασσιτέρου, τὸ ὁποῖον ὀπτῆθαι εἰς κατάλληλον θερμοκρασίαν, ἀπέκτησε μεταλλικὴν ἐμφάνισιν. Ἡ ἐνδιαφέρουσα αὕτη ὑπόθεσις, κατόπιν γενομένης ἐργαστηριακῆς ἐρεύνης, δὲν ἐπληρώθη τελικῶς. Διὰ τὴν ὑπαρξίν ὀρυκτῶν ἀργύρου εἰς Κρήτην, βλ. κατωτ. σ. 61 σημ. 1, καὶ P. FAURE, *Le problème du minerai d'argent dans la Crète antique*, *Πεπραγμένα Γ' Διεθνoῦς Κρητολογικοῦ Συνεδρίου Α'* (1973) 70 κέ.

1. Π.χ. διὰ μυκηναϊκοὺς *θησαυροὺς* χυτῶν καὶ πολυτίμων ἀντικειμένων (*θησαυρὸς Τίρυνθος*), βλ. Θ. ΣΠΥΡΟΠΟΥΛΟΥ, *Ὑστερομυκηναϊκοὶ θησαυροί* (1972). Περὶ *θησαυρῶν χαλκίνων ἀγγείων* ἐξ οἰκῶν Κνωσοῦ καὶ Θήρας, βλ. κατωτ. σ. 65, 67, 71, 74.

2. ΣΠ. ΜΑΡΙΝΑΤΟΣ, ΠΑΕ 1970, 189, πίν. 290 - 293. Τοῦ ἰδίου, *Excavations at Thera IV* (1971) 17 - 18, πίν. 92 - 95.

3. Διὰ τὰ χάλκινα κτερίσματα ἐκ τῶν τάφων τούτων, βλ. κατωτ. σ. 66, 71 - 76.

4. L. SAVIGNONI, *Mon. Ant.* 14, 1904, 531, 533.

5. ΧΡ. ΤΣΟΥΝΤΑΣ, ΑΕ 1888, 137, 138.

6. ΣΠ. ΜΑΡΙΝΑΤΟΣ, ΠΑΕ 1955, 247 - 248, πίν. 93β, 94α - β· ΑΔ 16, 1960, 113 - 114, πίν. 93δ. Ἔργον 1955, 88, 89, καὶ εἰκ. 87. BCH 80, 1956, 285, 283 καὶ εἰκ. 7 - 8. Μ. ΠΑΝΤΕΛΙΔΟΥ, ΑΑΑ III, 1970, 127, 131, εἰκ. 2.

7. Arch. Rep. 1972/73, 17, εἰκ. 16. BCH 97, 1973, 307, εἰκ. 112.

8. PERSSON, NTD 31 - 32, 34 καὶ εἰκ. 35.

9. PERSSON, RTD 73 κέ., εἰκ. 49, 50, 51, 65.

10. Διὰ τάλαντα χαλκοῦ βλ. H. G. BUCHHOLZ, *Talanta—Neues über Metallbarren der ostmediterranean Spätbronzezeit*, *Schweizer Münzblätter* 16, 1966, 58. N.

ὄρυκτὰ χαλκοῦ, κυρίως εἰς τὰς ἐπαρχίας Κυδωνίας καὶ Σελίνου τοῦ νομοῦ Χανίων καὶ εἰς νῆσον Γαῦδον¹. Κατὰ τὰς τελευταίας δεκαετίας τὸ θέμα τοῦτο ἡρευνήθη ἐκ νέου, οὕτω δὲ ἐνετοπίσθησαν εἰσέτι ἐμφανίσεις χαλκοῦ εἰς τὸν νομὸν Λασηθίου, εἰς τὰ νότια τοῦ νομοῦ Ἡρακλείου, δυτικῶς τοῦ κόλπου τῆς ὁμωνύμου πόλεως, εἰς τὰ ΒΑ. παράλια τοῦ νομοῦ Ρεθύμνης καὶ εἰς ἕτερα σημεία τῆς νήσου². Παρὰ τὸ γεγονὸς ὅτι ἀγνοοῦμεν τὴν σημασίαν τῶν μεταλλευμάτων τούτων διὰ τὴν οἰκονομίαν τῆς Κρήτης κατὰ τὴν 2αν χιλ. π.Χ. (στερούμεθα εἰδικῶν μελετῶν καὶ ἀναλύσεων), εἶναι λογικὸν νὰ ὑποθέσωμεν ὅτι οἱ παλαιότατοι κάτοικοι τῆς νήσου δὲν πρέπει νὰ εἶχον ἀφήσει ἀνεκμετάλλευτον τὴν παρουσίαν μιᾶς ἀπαραιτήτου πρώτης ὕλης ὡς ὁ χαλκός.

-Α-

ΚΑΤΑΛΟΓΟΣ ΕΥΡΗΜΑΤΩΝ

Ἐκ τῶν ἐνταῦθα δημοσιευομένων ἀγγείων καὶ σκευῶν, τὰ περισσότερα εὑρέθησαν εἰς μίαν ἐκ τῶν συστάδων ὑστερομινωικῶν τάφων τῆς πόλεως Χανίων³. Ἐκ τῶν ἀγγείων τοῦ Μουσείου Ρεθύμνης τὸ μὲν ἐν προέρχεται ἐκ τῆς ὁμωνύμου ἐπαρχίας, πιθανῶς δὲ πρόκειται περὶ ταφικοῦ κτερίσματος, τοῦ δὲ δευτέρου δὲν κατέστη δυνατόν νὰ ἐντοπίσωμεν τὴν προέλευσιν.

ΥΔΡΙΑΙ

1) Πίν. 22α. Μουσεῖον Ρεθύμνης. Ἀρ. εὐρ. 119. Προέρχεται ἐκ τοῦ χωρίου Κούφη τῆς ἐπαρχίας Ρεθύμνης. Τοπογραφικὴ κατὰ χώραν ἔρευνα ἀπεκάλυψε ὅτι ἡ ὕδρια αὕτη εὑρέθη τὸ 1913 κατὰ τὰς ἐρ-

PARISE, I pani di rame del II millennio a. C. Considerazioni Preliminari, Atti e Memorie del I Congresso Internazionale di Micenologia I (1968) 117 κέ. G. F. Bass, Cape Gelidonya: A Bronze Age Shipwreck, Amer. Philos. Soc. 57, Part 8, 1967, 52 κέ. Τοῦ ἰδίου, Orient and Occident, Alter Orient und Altes Testament 22, 1973, 29 κέ.

1. J. VAMVAKAS, Tableaux d'analyse des produits crétois; travail fait au Laboratoire du Gouvernement Crétois, Χανιά (1906) 28, 29. I. BAMBAKAS, ἐν J. HAZZIDAKIS, BSA 19, 1912 - 1913, 47. Τοῦ ἰδίου, Ἔργασίαι τοῦ ἐν Χανίοις Δημοσίου Χημείου, Χανιά (1913) 232, 233. Τοῦ ἰδίου, ἐφημερίς «Παρατηρητῆς» Χανίων, ἀρ. φύλλου 463 τῆς 18-4-1928. I. N. NANAΔΑΚΗΣ, ἐφημερίς «Παρατηρητῆς» Χανίων, ἀρ. φύλλων 464 τῆς 19-4-1928, 465 τῆς 20-4-1928, 466 τῆς 22-4-1928. Φαίνεται πάντως ὅτι εἰς τὴν Κρήτην κατὰ τὰς πρώτας δεκαετίας μετὰ τὴν ἀνεξαρτησίαν τῆς εἶχε δημιουργηθῇ ἰδιόρρυθμός τις κατάστασις ἐκ τῆς ἀναζητήσεως παντὸς εἶδους μεταλλευμάτων. Ἀπ' ἄκρου εἰς ἄκρον τῆς νήσου περι-

εφέροντο ἀντιπρόσωποι ξένων μεταλλευτικῶν ἐταιρειῶν, ἐρασιτέχναι καὶ πάσης φύσεως τυχοδιώκται, ἐκ τῶν ὁποίων μετεδόθη ἀκολούθως καὶ εἰς τοὺς Κρήτας ἡ ἐπιθυμία τοῦ εὐκόλου κέρδους. Ἡ οὕτω διαμορφωθείσα κατάστασις διαφαίνεται καὶ ἐξ ἐνὸς γλαφυροῦ συγχρόνως δὲ καὶ αὐστηροῦ χρονογραφήματος τοῦ I. BAMBAKA, μετὰ τοῦ χαρακτηριστικοῦ τίτλου, «Ἡ μεταλλειομανία ἐν Κρήτῃ», δημοσιευθέντος εἰς τὸ περιοδικόν «Κρητικὴ Ἐπιθεώρησις» τοῦ ἐν Χανίοις ἐκδιδομένου Περιοδικοῦ Ἡχοῦς, 1912, 97 κέ.

2. Αἱ ἔρευναι ἔχουν διεξαχθῇ ὑπὸ μεταλλειολόγων καὶ χημικῶν δι' ἰδιωτικούς ἐπιχειρηματικούς σκοπούς, τὰ δὲ ἀποτελέσματα δὲν ἔχουν εἰσέτι δημοσιευθῇ. Βλ. καὶ P. FAURE, Les minerais de la Crète antique, RA 1966, 1, 47 κέ. Τοῦ ἰδίου, Le problème du cuivre dans la Crète Antique, Πεπραγμένα Β' Διεθνούς Κρητολογικοῦ Συνεδρίου, Β' (1968) 174 κέ. K. BRANIGAN, Copper and Bronze Working in Early Bronze Age Crete, SIMA XIX, 1968, 51 - 53.

3. Τὰ περισσότερα τούτων, συμφώνως πρὸς τὰς ἐνδεί-

γασίας κατασκευής της νῦν παλαιᾶς «ἐθνικῆς» ὁδοῦ, εἰς τὴν τοποθεσίαν Σόπατα (ιδιοκτησίας Ν. Φυσάκη), εὐρισκομένην πρὸς Β. καὶ κάτωθεν τοῦ χωρίου, ἀμέσως μετὰ τὸ 19ον χλμ. ἀπὸ τὸ Ρέθυμνον καὶ περὶ τὰ 100 μ. δυτικῶς τῆς διακλαδώσεως πρὸς Κούφην. Ἐδωρήθη εἰς τὸ Μουσεῖον Ρεθύμνης ὑπὸ τοῦ ἐργολάβου Ἀντωνίου Βογιατζάκη. Τόσον εἰς τὸν χώρον, εἰς τὸν ὅποιον εὐρέθη ἡ ὡς ἄνω ὕδρια, ὅσον καὶ εἰς τὴν γειτονικὴν αὐτοῦ περιοχὴν, ἡ ὁποία εἶναι καταφερῆς διαμορφωμένη εἰς ἀνδхра, δὲν παρατηροῦνται ἔχνη μινωικῶν ἀρχαιοτήτων. Ἐνδεχομένως ἡ ὕδρια αὕτη προέρχεται ἐκ τάφου.

Μεγάλη χαλκίνη ὕδρια ἀπιοειδοῦς σώματος, ἀποτελουμένου ἐκ τριῶν ὀριζοντίων ἐλασμάτων συνδεομένων δι' ἥλων. Ἡ σύνδεσις τῶν ἐλασμάτων γίνεται ἀμέσως ἄνωθεν τῆς ὀριζοντίου λαβῆς καὶ ἐπὶ τοῦ ὤμου. Φέρει ἀπὸ τοῦ χείλους, συνδεομένην διὰ δύο χονδρῶν ἥλων, μέχρι τοῦ ὤμου μίαν κάθετον λαβὴν μετὰ κεντρικῆς νευρώσεως κατὰ μῆκος, ἐπὶ τοῦ κάτω δὲ ἡμίσεος τοῦ σώματος ἑτέραν λαβὴν ὀριζόντιον, σχεδὸν τετραγώνου τομῆς. Ἐπὶ τοῦ χείλους καὶ ἐκατέρωθεν τῆς λαβῆς σχηματίζεται ἀνὰ μίαν ἐλαφρὰ διόγκωσις. Βάσις ἐπίπεδος, ἐξέχουσα, μὲ κυρτὰ τὰ τοιχώματα τῆς περιφερείας. Ἐλαφρῶς κατεστραμμένη κατὰ τὸν ὦμον. Ὑψος 0.49, διάμετρος χείλους 0.15, βάσεως 0.165 μ.

2) Πίν. 22β, 26γ. Μουσεῖον Ρεθύμνης. Ἀκατάγραφος. Προέλευσις ἄγνωστος.

Μεγάλη χαλκίνη ὕδρια μετὰ ὀγκωδεστέρου τῆς προηγουμένης σώματος. Τὸ σῶμα ἐνταῦθα ἀποτελεῖται ἐκ δύο μόνων ἐλασμάτων συνδεομένων δι' ἥλων εἰς τὸ ὕψος τῆς καθέτου λαβῆς. Ἡ λαβὴ αὕτη, στενὴ καὶ σχεδὸν ραβδοειδοῦς τομῆς, φέρει εἰς τὸ σημεῖον συνδέσεως μετὰ τοῦ χείλους εἶδος ἀλύσεως ἀποτελουμένης ἐκ τριῶν κρίκων, ἐκ τῶν ὁποίων ὁ πρῶτος συνδέεται στερεῶς μετὰ τῆς λαβῆς, ὁ δὲ τελευταῖος φέρει εἶδος κερατοειδῶν ἀπολήξεων. Ἡ μία τούτων φέρει εἰς τὴν ἐσωτερικὴν ἐπιφάνειαν μικρὰν ἀβαθὴ κοιλότητα. Ἡ ὀριζόντιος λαβὴ, ὡς καὶ εἰς τὴν προηγουμένην ὕδριαν, εἶναι σχεδὸν τετραγώνου τομῆς. Ἐπιφάνεια κατεστραμμένη. Συνεπληρώθη κατὰ μέγα μέρος. Ὑψος 0.48, διάμετρος χείλους 0.152, βάσεως 0.165 μ.

3) Πίν. 23, 24α. Μουσεῖον Χανίων. Ἀρ. εὐρ. 12. Προέρχεται ἐκ συστάδος ὕμ τάφων τῆς περιοχῆς Δικαστηρίων τῆς πόλεως Χανίων. Παρεδόθη εἰς τὸ Μουσεῖον ὑπὸ τῶν κληρονόμων Καπετανάκη - Μαζαλῆ τὸν Μάρτιον τοῦ 1900.

Χαλκίνη ὕδρια ἐξαιρετικῶς βαρεῖα, περίπου ὁμοία τῶν προηγουμένων ὡς πρὸς τὸ σχῆμα, ἀλλὰ μετὰ σχεδὸν ἐπιπέδου καὶ τονισμένου ὤμου, εὐρυτέρας μόλις ἐξεχούσης βάσεως καὶ ἐξέχοντος ἐπιπέδου χείλους. Τὸ σῶμα ἀποτελεῖται ἐκ τεσσάρων ἐλασμάτων συνδεομένων διὰ μικρῶν ἥλων. Ὡς φαίνεται, ἀρχικῶς τὸ ἀγγεῖον εἶχε κατασκευασθῇ ἐκ τριῶν ἐλασμάτων. Σὺν τῷ χρόνῳ ἡ βάσις τοῦ ἀγγείου καὶ ἐνδεχομένως τὰ κατώτατα τοιχώματα τοῦ σώματος ὑπέστησαν διάβρωσιν, ἡ ὁποία ἐπεσκευάσθη διὰ τῆς προσθήκης τετάρτου ἐλάσματος, τὸ ὅποιον ἀποτελεῖ συμφυὲς σῶμα μετὰ τῆς βάσεως καὶ καλύπτει κατὰ μέγα μέρος τὰ τοιχώματα τοῦ ἀρχικοῦ τρίτου ἐλάσματος (πίν. 24α). Οὕτω ἐξηγεῖται καὶ τὸ ἐξαιρετικὸν βάρος τῆς ὕδριος ταύτης. Κάθετος ταινιωτὴ λαβὴ ἀπὸ τοῦ χείλους μέχρι τοῦ ὤμου καὶ ἑτέρα ὀριζόντιος ραβδοειδὴς εἰς τὸ κάτω ἥμισυ τῆς κοιλίας, περατουμένη εἰς τὰ ἄκρα εἰς κάθετον πεπλατυσμένον στέλεχος. Ἀμφότεραι αἱ λαβαὶ στερεοῦνται ἐπὶ τοῦ σώματος διὰ χονδρῶν ἥλων. Ἰχνη ὀξειδώσεως καὶ χεῖλος ἐλαφρῶς ἐφθαρμένον. Ὑψος 0.44, διάμετρος χείλους 0.14, βάσεως 0.175 μ.

ΤΡΙΠΟΔΙΚΟΣ ΛΕΒΗΣ

4) Πίν. 24γ-δ. Μουσεῖον Χανίων. Ἀρ. εὐρ. 116. Εὐρέθη τὸ 1913 εἰς σπηλαιώδη τάφον «ὀπισθεν τοῦ μεγάρου Δικαστηρίων, κατὰ τὰς ἐργασίας τῆς οἰκοδομήσεως τῆς ἀποθήκης τοῦ τυπογραφείου».

Ξεῖς καὶ περιγραφὰς τοῦ εὐρετηρίου τοῦ Μουσείου Χανίων ἀναφέρονται ὑπὸ τοῦ U. JANTZEN, εἰς τὸν ὑπὸ τὴν ἐπιμέλειαν τοῦ ἀειμνήστου FR. MATZ, τόμον, *Forschungen auf Kreta 1942 (1951)* 72 - 74, πίν. 57: 1 - 2

(ἦτοι ἡ ὑπ' ἀρ. 3 ὕδρια καὶ ὁ ὑπ' ἀρ. 7 κωνικὸς σκύφος τοῦ καταλόγου εὐρημάτων ἡμῶν, τῶν ὁμάδων III καὶ IV ἀντιστοιχῶς).

Τὸ τυπογραφεῖον (τῆς Κρητικῆς Πολιτείας) ἐστεγάζετο εἰς τὸν χώρον τῆς σημερινῆς λέσχης Χωροφυλακῆς, ἥτοι εἰς τὸ ἰσόγειον τῆς ΒΔ. πτέρυγος τοῦ κτηρίου γνωστοῦ ὡς Δικαστήρια, ἄλλοτε ἔδρας τῆς Γενικῆς Διοικήσεως καὶ τῶν Δικαστηρίων, νῦν δὲ τῆς Νομαρχίας καὶ τῶν Δικαστηρίων. Ἡ ἀποθήκη τοῦ τυπογραφείου κατὰ πᾶσαν πιθανότητα ἐστεγάζετο εἰς ἐπίμηκες κτήριο, μὴ ὑπάρχον πλέον, τὸ ὁποῖον εὐρίσκετο δυτικῶς τοῦ τυπογραφείου, ἥτοι ἐπὶ τοῦ σημερινοῦ περιβόλου τῆς λέσχης Χωροφυλακῆς.

Χάλκινος τριποδικὸς λέβης μετὰ δύο ὀριζοντίων ραβδοειδῶν λαβῶν (ἐκ τῶν ὁποίων ἡ μία ἐλλείπει) κἀτωθεν τοῦ ἔξω νεύοντος χείλους. Αἱ κεφαλαὶ τῶν ἡλῶν, οἱ ὁποῖοι στερεοῦν τὴν λαβὴν, εὐρίσκονται εἰς τὸ ἐσωτερικὸν τοῦ σκεύους. Πόδες τομῆς ἀκανονίστου ἐξαγωνικῆς. Ἐλλιπὴς κατὰ μέρος τῶν τοιχωμάτων καὶ τοῦ πυθμένος. Ὑψος 0.33, διάμετρος χείλους 0.305 μ.

ΤΡΙΠΟΔΙΚΗ ΛΕΚΑΝΗ

5) Πίν. 25α - β. Μουσεῖον Χανίων. Ἀρ. εὐρ. 118. Προέλευσις ὡς ἄνω.

Χαλκίνη τριποδικὴ λεκάνη μετὰ χαμηλοῦ κυλινδρικοῦ σώματος, ἔξω νεύοντος χείλους καὶ ἐπιπέδου πυθμένος. Φέρει εἰς τὸ μέσον τοῦ σώματος δύο ὀριζοντίους ταινιωτὰς λαβὰς, αἱ ὁποῖαι ἀπολήγουν εἰς κάθετον πεπλατυσμένον στέλεχος. Τὸ διακοσμητικὸν τοῦτο σχῆμα λαβῆς στερεοῦται ἐπὶ τῶν παρειῶν τοῦ ἀγγείου διὰ τεσσάρων ἡλῶν ἐπὶ τῶν ἄκρων τῶν στελεχῶν. Ἐκ τῶν τριῶν χαμηλῶν ποδῶν σφύζονται οἱ δύο, φέροντες κατὰ μῆκος τῆς ἐξωτερικῆς ἐπιφανείας αὐτῶν δύο αὐλακώσεις. Λίαν ἐφθαρμένη. Ὑψος 0.14, διάμετρος χείλους 0.357 μ.

ΚΥΛΙΝΔΡΙΚΗ ΛΕΚΑΝΗ

6) Πίν. 25γ - δ. Μουσεῖον Χανίων. Ἀρ. εὐρ. 119. Προέλευσις ὡς ἄνω.

Χάλκινον σκεῦος ὁμοῖον τοῦ προηγουμένου, ἀλλὰ ἄνευ ποδῶν. Αἱ κεφαλαὶ τῶν ἡλῶν οἱ ὁποῖοι στερεοῦν τὰς λαβὰς εὐρίσκονται εἰς τὸ ἐσωτερικὸν τοῦ σκεύους. Ὀλίγον ἐφθαρμένον κατὰ τὸ κυλινδρικὸν τοίχωμα. Ὑψος 0.095, διάμετρος χείλους 0.315 μ.

ΚΩΝΙΚΟΣ ΣΚΥΦΟΣ

7) Πίν. 26α - β. Μουσεῖον Χανίων. Ἀρ. εὐρ. 115. Προέλευσις ὡς ἄνω.

Χάλκινος σκύφος μετὰ κυλινδρικοῦ κατὰ τὴν βᾶσιν σώματος εὐρυνομένου βαθμιαίως κατὰ τὸ ἄνω ἥμισυ. Χεῖλος ἐλαφρῶς ἐξέχον, μετὰ μακρᾶς αὐλακοσχῆμου προχοῆς. Δύο ὀριζόντιοι λαβαὶ ἐπὶ τοῦ ἄνω ἡμίσεος τοῦ σώματος, φέρουσαι εἰς τὸ μέσον κάθετον προεξοχὴν μετὰ ἐξεχούσης κωνικῆς ἀπολήξεως. Ἐλλιπὴς τὸ ἄκρον τῆς προχοῆς. Ὑψος 0.15, διάμετρος στομίου 0.23, βάσεως 0.115 μ.

ΚΥΛΙΣ

8) Πίν. 26δ. Μουσεῖον Χανίων. Ἀρ. εὐρ. 157. Ἄνευ προελεύσεως εἰς τὸ εὐρετήριο. Εἰς τὸ νέον εὐρετήριο συνταχθὲν κατὰ τὰ τελευταῖα ἔτη, ὡς προέλευσις φέρεται ἐκ παραδρομῆς «τάφος ἐπὶ τῆς ὁδοῦ Γεωργιουπόλεως-Κουρνᾶ 1943»¹. Ἐνδεχομένως πρόκειται περὶ τοῦ ἐνὸς ἐκ τῶν «δύο χαλκίνων κατεστραμμένων δοχείων» τὰ ὁποῖα εὐρέθησαν εἰς ΥΜ τάφον τῆς πόλεως Χανίων (πρβ. ΑΜ 25, 1900, 466).

1. Ἡ ἐντόπισις τῆς προελεύσεως τῶν εἰς τὴν παρούσαν μελέτην ἀναφερομένων εὐρημάτων ἐκ τῆς πόλεως Χανίων, ἐγένετο βάσει τοῦ παλαιοῦ εὐρετηρίου τοῦ Μουσείου Χανίων. Εἰς τὸ παλαιὸν λοιπὸν εὐρετήριο, μετὰ τὸν ἀρ. 148 λήγει ἡ καταγραφή τῶν ὀλίγων ἀντικειμένων, τὰ ὁποῖα ὄντως εὐρέθησαν τὸ 1943 εἰς περιοχὴν μεταξὺ Γεωργιου-

πόλεως καὶ Κουρνᾶ καὶ τὰ ὁποῖα παρελήφθησαν ὑπὸ τοῦ τότε ἐφόρου Β. Θεοφανείδου, ἄρχεται δὲ ἡ καταγραφή ἐτέρας ὁμάδος ἄνευ προελεύσεως. Σημειωτέον ἐπὶ πλέον ὅτι τὰ εὐρήματα ἐκ τῆς ὡς ἄνω περιοχῆς ἀνήκουν εἰς νεωτέρους καὶ ὄχι εἰς μινωικοὺς χρόνους.

Βάσις επίπεδος και συμφυής πυθμὴν χαλκίνης κύλικος. Ὁ πυθμὴν καλύπτεται ἐσωτερικῶς ὑπὸ ἐλάσματος στερεομένου ἐπὶ τῆς περιφερείας διὰ μικρῶν ἡλων. Περιφέρεια βάσεως ἐλαφρῶς ἀποκεκρουμένη. Σφζόμενον ὕψος 0.07, σφζομένη διάμετρος βάσεως 0.05 μ.

-B-

ΤΑ ΕΥΡΗΜΑΤΑ ΑΝΑ ΤΟΝ ΚΡΗΤΟΜΥΚΗΝΑΙ-ΚΟΝ ΚΟΣΜΟΝ, ΑΝΑΛΥΣΙΣ ΚΑΙ ΚΑΤΑΛΟΓΟΣ ΟΜΟΙΩΝ ΑΓΓΕΙΩΝ¹

ΥΔΡΙΑΙ

Αὗται εἶναι ἀγγεῖα εὐμεγέθους ὡς ἐπὶ τὸ πλεῖστον ἀπιοειδοῦς σώματος, μεγίστου ὕψους περὶ τὰ 0.60 μ. Ὑπάρχει καὶ μικρὸς ἀριθμὸς ὑδριῶν, τῶν ὁποίων τὸ ὕψος φθάνει τὰ 0.20 μ. (πρβ. Karo, Schachtgräber, πίν. CLVI, 581) ἢ μόλις τὰ ὑπερβαίνει (ἀρ. κατ. 1 - 2). Τὸ σῶμα ἀποτελεῖται ἐκ δύο, τριῶν, σπανιότερον καὶ ἐκ τεσσάρων ὀριζοντίων ἐλασμάτων, συνδεομένων διὰ μικρῶν ἡλων. Φέρουν μίαν κάθετον ἀπὸ τοῦ χείλους μέχρι τοῦ ὤμου λαβὴν ραβδοειδῆ, συνηθέστερον ταινιωτὴν καὶ ἄλλην ὀριζόντιον ἐπὶ τοῦ κάτω ἡμίσεος τοῦ σώματος ὁμοίως ταινιωτὴν, ἐνίοτε ὀρθογωνίου τομῆς. Αἱ λαβαὶ στερεοῦνται ἐπὶ τοῦ ἀγγείου διὰ χονδρῶν ἡλων. Τὸ ἄνω ἄκρον τῆς καθέτου λαβῆς διαμορφοῦται εἰς ἐπίπεδον ἐπιφάνειαν, πολλάκις καρδιόσχημον, ἢ ὁποῖα προσηλοῦται ἐπὶ τοῦ ἀγγείου συνήθως ἐκ τῆς κάτω ἐπιφανείας τοῦ χείλους. Ἐνίοτε ἡ καθέτος λαβὴ φέρει πρόσθετον διάκοσμον κογχυλίου, εἴτε εἰς ἀμφότερα τὰ σημεῖα ἐνώσεως μετὰ τοῦ σώματος (ἀρ. κατ. 6) εἴτε μόνον εἰς τὸ σημεῖον ἐνώσεως μετὰ τοῦ χείλους (ἀρ. κατ. 13). Ἀπαξ ὑπάρχει βραχεῖα ἄλυσις διὰ τὴν στερέωσιν ἀντικειμένου τινός, ἐνδεχομένως καλύμματος (πίν. 22β, 26γ). Τὸ χεῖλος δύναται νὰ κοσμηθῇ ὑπὸ προσθέτου προτομῆς πτηνοῦ (ἀρ. κατ. 8), ἐπὶ τῆς ἐπιπέδου δὲ ἐπιφανείας αὐτοῦ καὶ ἐκατέρωθεν τῆς λαβῆς πολλάκις σχηματίζεται ἀνὰ μία ἐλαφρὰ διόγκωσις (πίν. 22α-β). Σπανίως δὲν δηλοῦται ἡ βάσις², συνήθως ὅμως αὕτη εἶναι ἐξέχουσα δισκοειδῆς μὲ κυρτὰ τὰ τοιχώματα τῆς περιφερείας. Τοῦ μεταλλικοῦ τούτου σχήματος ὑπάρχουν καὶ πῆλιναι, ὅχι πάντοτε ἐπιτυχεῖς ἀπομιμήσεις, ὡς τὰ ἀγγεῖα ἐκ Βιάννου³ καὶ Κατσαμπᾶ⁴.

Ὑπῆρξαν καὶ ὑδρίαὶ ἀπιοειδοῦς σχήματος μετὰ τριῶν λαβῶν, ἥτοι μετὰ μιᾶς καθέτου ἀπὸ τοῦ χείλους μέχρι τοῦ ὤμου καὶ δύο ὀριζοντίων ἐπὶ τῆς κοιλίας, πρόδρομοι τῶν ὑδριῶν τῶν ἐλληνικῶν χρόνων. Τὸ σχῆμα ὅμως τῆς τριώτου ὑδρίας ἀπαντᾷ κυρίως εἰς πῆλινα ἀγγεῖα, μικρῶν ὡς ἐπὶ τὸ πλεῖστον διαστάσεων, τῶν ΥΕ III⁵ καὶ κα-

1. Ὁ κατάλογος ἐνταῦθα ἔχει συνταχθῇ κατὰ γεωγραφικὴν (ἐξ Ἀνατολῶν πρὸς Δυσμᾶς) τάξιν καὶ ὅχι κατὰ χρονολογικὴν ἀκολουθίαν. Ὅταν αἱ περιοχαὶ δὲν εἶναι εἶναι ἀρκούντως γνωσταί, πρὸς ἀποφυγὴν ἐνδεχομένων συγχύσεων, προστίθεται καὶ ἡ ἐπαρχία εἰς τὴν ὅποian ἀνήκουν. Κατάλογοι τῶν ὑπὸ μελέτην ἐνταῦθα σχημάτων, καὶ ἐν H. W. CATLING, Cypriot Bronzework in Mycenaean World (1964) 169 κέ.

2. Βλ. κατωτ. σ. 67 σημ. 5.

3. Ν. ΠΛΑΤΩΝ, ΠΑΕ 1957, 143, πίν. 69α δεξιά, πίν. 69β ἄνω ἀριστερά.

4. ΣΤ. ΑΛΕΞΙΟΥ, Ὑστερομινωικοὶ τάφοι λιμένος Κνωσοῦ πίν. 17β.

5. FURUMARK, MP 103, 604, σχῆμα 33, τύποι 128-129, εἰκ. 7.

τόπιν χρόνων, ὥς καὶ εἰς παράδειγμα χαλκίνου μικροῦ μεγέθους καὶ ὠοειδοῦς πεπιεσμένου σχήματος, ἐξ Ἀρχανῶν¹.

Ὑδρίαι ἐκ χαλκοῦ ἐμφανίζονται εἰς τὸν κρητομυκηναϊκὸν κόσμον κατὰ τὸ β' ἡμισυ τοῦ 16ου π.Χ. αἰ. Αὗται εὐρέθησαν εἰς κατωκημένους χώρους καὶ εἰς τάφους. Αἱ γνωσταὶ ὑδρίαι ἐκ Κρήτης, νήσων καὶ ἡπειρωτικῆς Ἑλλάδος εἶναι αἱ κάτωθι:

Α. Ὑδρίαι μετὰ μιᾶς καθέτου καὶ μιᾶς ὀριζοντίου λαβῆς

Κ ρ ή τ η

1) Ζάκρος. Ἀνάκτορον, ἐκ τοῦ κατωτάτου στρώματος τῆς ἐπιχώσεως τοῦ δωματίου XLVa. Μικρὴν διαστάσεων συντεθλιμμένη, ἀποτελουμένη ἐκ τριῶν ἐλασμάτων. Ἀρ. εὐρ. Μουσείου Ἡρακλείου 2915. ΥΜ Ι: Ἔργον 1966, 123. Ν. Πλάτων, ΠΑΕ 1966, 148 - 149.

2) Ζάκρος. Ἀνάκτορον, ἐκ τῆς βορείας γωνίας τοῦ δωματίου XLVa. Μικρὰ ὑδρία τεθραυσμένη καὶ ἰσχυρῶς συντεθλιμμένη, ἀποτελουμένη ἐκ δύο ἐλασμάτων. ΥΜ Ι: Ἔργον 1967, 108. Ν. Πλάτων, ΠΑΕ 1967, 175.

3) Παλαίκαστρον. Ἐκ τοῦ δωματίου 14 τῆς πτέρυγος Ξ. Ἀποτελεῖται ἐκ τριῶν ἐλασμάτων. Ἐπὶ τοῦ χεῖλους καὶ ἐκατέρωθεν τῆς λαβῆς ἀνὰ μία ἐλαφρὰ διόγκωσις. Δὲν ἐταυτίσθη², ΥΜ ΙΒ: R. C. Bosanquet - R. M. Dawkins, The Unpublished Objects from the Palaikastro Excavations 1901 - 1902 (BSA, Suppl. Paper I) (1923) 121, πίν. XXVI.

4) Μάλια. Ἐξ οἰκίας ἀπεχούσης περὶ τὸ ἓν χλμ. δυτικῶς τοῦ χωρίου. Ἀρχικῶς ἀπετελεῖτο ἐκ τριῶν ἐλασμάτων. Ἀργότερον διὰ τῆς προσθήκης τετάρτου ἐλάσματος εἰς τὸ κατώτατον τμήμα τοῦ σώματος ἐπεσκευάσθη ἡ βάσις καὶ τὰ περίξ αὐτῆς τοιχώματα τοῦ αγγείου. Χεῖλος ἐπίπεδον, λαβαὶ ταινιωταί. Ἀρ. εὐρ. Μουσείου Ἡρακλείου 2191. ΥΜ Ι³: Sp. Marinatos, Le chernibon homérique dans la civilisation créto-mycénienne, BCH 53, 1929, 366, 369 - 370, εἰκ. 4.

5) Κνωσός. Ἐκ θησαυροῦ προερχομένου ἐξ οἰκίας ΝΑ. τῆς Νοτίας οἰκίας. Ὁμοῦ μετὰ τῆς ὑπ' ἀρ. κατ. 13 ἐξ Ἀγίας Τριάδος εἶναι αἱ μεγαλύτερων διαστάσεων ὑδρίαι τῆς Κρήτης, ὕψους περὶ τὰ 0.60 μ. Εἶναι κατεσκευασμένη ἐκ τριῶν ἐλασμάτων. Κάθετος λαβὴ παχεῖα ταινιωτή, ὀριζόντιος λαβὴ ὀρθογωνίου τομῆς. Ἐπὶ τοῦ χεῖλους καὶ ἐκατέρωθεν τῆς λαβῆς ἀνὰ μία ἐλαφρὰ διόγκωσις. ΥΜ ΙΑ: Evans, PM II 631 - 632, εἰκ. 394, 1. Chr. Zervos, L'art de la Crète néolithique et minoenne (1956) εἰκ. 593⁴.

1. Ὑψους μόλις 0.13 μ. Ἀρ. εὐρ. Μουσείου Ἡρακλείου 2865. Ἐνδεχομένως πρόκειται περὶ τοῦ ἄνευ τῶν ὀριζοντίων λαβῶν σχεδιογραφηθέντος αγγείου, ἐν J. SAKELLARAKIS, Präh. Zeitschrift 45, 1970, 152, εἰκ. 5:5.

2. Βλ. κατωτ. σ. 67 σημ. 5.

3. Ὁ ΣΠ. ΜΑΡΙΝΑΤΟΣ (BCH 53, 1929, 366) ἀναφέρει ὅτι «οὐδὲν ἐκ τῶν ὀστράκων ἀνήκει εἰς τὴν ΥΜ περίοδον, ἐπομένως ὡς terminus post quem διὰ τὰ χάλκινα αγγεῖα πρέπει νὰ θεωρηθῇ ἡ ΜΜ ΙΙΙ περίοδος». Παρατηροῦμεν ὅμως ὅτι, ἀφ' ἐνὸς μὲν ὁ θησαυρὸς (ΣΠ. ΜΑΡΙΝΑΤΟΣ, ἔ.ἀ. 367) τῶν χαλκίνων αγγείων εὐρέθη εἰς ὕψηλότερον καὶ ἄσχετον πρὸς τὰ ὀστράκα στρώμα καὶ κατὰ συνέπειαν στερεῖται παντελῶς στρωματογραφικῶν ἐνδεί-

ξεων, αἱ ὁποῖαι θὰ ἐδικαιολόγουν τὴν ἀνωτέρω χρονολογίαν, ἀφ' ἑτέρου δέ, ἡ ἀπόδοσις τοῦ θησαυροῦ εἰς τοὺς ΜΜ ΙΙΙ χρόνους δὲν δύναται νὰ ἀποκλεισθῇ, κυρίως διότι ἐκ τῶν ἐπισκευῶν, τὰς ὁποίας ἔχουν ὑποστῇ τὰ αγγεῖα, μαρτυρεῖται ἡ πολὺχρονος χρῆσις αὐτῶν, ἀλλὰ δὲν δύναται καὶ νὰ ἀποδειχθῇ, διότι ἅπαντα τὰ γνωστὰ χρονολογημένα παράλληλα τῶν αγγείων τούτων, ἐκ τῶν ὁποίων τὰ πλέον ἀντιπροσωπευτικά εἶναι ἡ ὑδρία, ὁ τριποδικὸς λέβης καὶ ἡ μόνωτος λεκάνη, ἀνήκουν εἰς τοὺς ΥΜ Ι καὶ ἐντεῦθεν χρόνους.

4. Παρὰ τὸ ὅτι αἱ διδόμεναι ὑπὸ τῶν δύο συγγραφέων διαστάσεις τοῦ αγγείου δὲν συμφωνοῦν, πρόκειται περὶ τοῦ αὐτοῦ εὐρήματος.

6) *Κνωσός*. Νεκρόπολις Τζαφέρ Παπούρας, εκ του τάφου 36 ή του «'Αρχηγού». Συντεθλιμμένη, αποτελούμενη εκ τεσσάρων έλασμάτων. Χεῖλος επίπεδον. 'Επὶ τοῦ ἄνω ἄκρου τῆς καθέτου λαβῆς μικρὸν ἀνάγλυφον κογχύλιον καὶ ὅμοιον μεγαλύτερον ἐπὶ τοῦ κάτω ἄκρου αὐτῆς. 'Αρ. εὐρ. Μουσείου 'Ηρακλείου 1089. ΥΜ ΙΙΑ1¹: Evans, PTK 54, εἰκ. 52a, 54· PM II 636, εἰκ. 400.

7) *Κνωσός*. Νεκρόπολις Τζαφέρ Παπούρας, εκ του τάφου 14 ή τῆς «Τριποδικῆς 'Εστίας». 'Αποτελεῖται εκ τριῶν έλασμάτων, ὁ ὅμος εἶναι γωνιώδης καὶ τὸ χεῖλος επίπεδον. 'Αρ. εὐρ. Μουσείου 'Ηρακλείου 1088. ΥΜ ΙΙΑ1²: Evans, αὐτόθι 40, εἰκ. 36 καὶ PM II 635 - 636, εἰκ. 398g.

8) *Κνωσός*. Σελλόπουλο, εκ του τάφου 4. 'Ελλιπής. 'Επὶ τοῦ χεῖλους φέρει πρόσθετον προτομήν πτηνοῦ. ΥΜ ΙΙΑ1: M. R. Popham, Πεπραγμένα Γ' Διεθνoῦς Κρητολογικοῦ Συνεδρίου, Α' (1973) 270, πίν. 67a. Sellopoulo 236, εἰκ. 23: 28, πίν. 41a-d.

9) *Κνωσός*. Σελλόπουλο, εκ του τάφου 3. Πιθανῶς ὀρίζοντιος λαβὴ μικρᾶς ὑδρίας. ΥΜ ΙΙΑ1: Sellopoulo 242, εἰκ. 25: 18.

10) *'Αρχάνες*. 'Εκ του θολωτοῦ τάφου Α. 'Αποτελεῖται εκ δύο έλασμάτων, ὁ ὅμος εἶναι γωνιώδης, τὸ δὲ χεῖλος επίπεδον. 'Αρ. εὐρ. Μουσείου 'Ηρακλείου 2866. ΥΜ ΙΙΑ1³: J. Sakellarakis, Präh. Zeitschrift 45, 1970, 152, εἰκ. 5:3 (σχεδιογράφημα).

11) *Καλύβια Πυργιωτίσσης*. 'Εκ του τάφου 4 τῆς νεκροπόλεως. 'Αποτελεῖται εκ δύο έλασμάτων, χεῖλος επίπεδον. 'Αρ. εὐρ. Μουσείου 'Ηρακλείου 700. ΥΜ ΙΙΑ1⁴: L. Savignoni, Mon. Ant. 14, 1904, 540 - 543, εἰκ. 25. Montelius, GP πίν. 31, 6.

1. Τὰ εὐρεθέντα ἐνταῦθα πολυτελῆ ξίφη τοῦ κερατοειδοῦς (Ci) καὶ τοῦ σταυροειδοῦς (Di) τύπου χρονολογοῦν τὸν τάφον εἰς τοὺς πρώιμους ΥΜ ΙΙΑ χρόνους. Προσέτι ἐνταῦθα εὐρέθησαν καὶ τεμάχια περιδεραίου μετὰ ἐκτύπων ναυτίλων (EVANS, PTK 58, εἰκ. 60), ὅμοια πρὸς τὰ εκ του τάφου 4 Καλυβίων Πυργιωτίσσης (L. SAVIGNONI, ἔ.ἀ. 531, πίν. XXXIX) καὶ εκ του τάφου 4 Σελλοπούλου Κνωσοῦ προερχόμενα. 'Ο τελευταῖος οὗτος ἔχει καλῶς χρονολογηθῆ, λόγῳ τῆς παρουσίας αἰγυπτιακοῦ σκαραβαίου μετὰ τῆς δέλτου τοῦ 'Αμενόφις ΙΙΙ, εἰς τοὺς ΥΜ ΙΙΑ1 χρόνους (M. R. POPHAM, ΑΔ 24, Β' 2, 1969, 422. Τοῦ ἰδίου, Sellopoulo Tomb 4. Some Aspects of the Finds, Πεπραγμένα Γ' Διεθνoῦς Κρητολογικοῦ Συνεδρίου Α' (1973) 268 κέ., πίν. 68. Sellopoulo 216 - 217, 254 - 255, εἰκ. 14F, πίν. 38g - i' 222, εἰκ. 11A - B, πίν. 35b, 36a). Διὰ τὰ εὐρεθέντα εἰς τὸν τάφον 4 τοῦ Σελλοπούλου πολυτελῆ ξίφη τοῦ σταυροειδοῦς τύπου, βλ. Sellopoulo 242 κέ., εἰκ. 16 - 17, πίν. 39.

2. Τὸ εκ του τάφου τούτου ξίφος (EVANS, ἔ.ἀ. 43, εἰκ. 39a-b) ἐχρονολογήθη εἰς τὰς ἀρχὰς τοῦ 14ου π.Χ. αἰ. (N. SANDARS, Later Aegean Bronze Swords, AJA 67, 1963, 122 - 123). 'Ο Catling, κατόπιν εὐστόχων παρατηρήσεων, ὑποθέτει ὅτι ὁ τάφος 4 τοῦ Σελλοπούλου δύναται νὰ εἶναι κατὰ τι πρωιμώτερος τῶν τάφων τῆς «Τριποδικῆς 'Εστίας» καὶ τοῦ θολωτοῦ τάφου Α τῶν 'Αρχανῶν, διότι εἰς τοὺς 2 τελευταίους εὐρέθησαν ἡμισφαιρικοὶ τριποδικοὶ λέβητες, ἀλλὰ ὅχι εἰς τὸν 1ον (Sellopoulo 247)· συνεχίζων ἀναφέρει ὅτι εἰς τὸν αὐτὸν χρονολογικὸν ὀρίζοντα τῶν 2 τελευταίων, ἀνήκουν πιθανῶς τὰ χάλκινα ἀγγεῖα

τῶν θαλαμοειδῶν τάφων 5 τῆς 'Ασίνης καὶ 2 τῶν Δενδρῶν, οἱ ὅποιοι χρονολογοῦνται μετὰ πιθανότητος εἰς τοὺς πρὸ τῆς τελικῆς καταστροφῆς τοῦ ἀνακτόρου τῆς Κνωσοῦ χρόνους (αὐτόθι 253). 'Εκ πρώτης ὕψεως ἡ ὑπόθεσις αὕτη φαίνεται ὅτι εὐσταθεῖ, ἀλλὰ εἰς τὸν θολωτὸν τάφον 1 τῆς Τραγάνας Τριφυλίας εὐρέθησαν ἡμισφαιρικοὶ τριποδικοὶ λέβητες, κατὰ πᾶσαν πιθανότητα ΥΕ ΙΙ/ΙΙΑ1 χρόνων (βλ. ἀνωτ. σ. 60 σημ. 6 ὅπου παραπέμπομεν εἰς τὴν ἀπεικόνισιν τοῦ μόνου ἀκεραίου ἐξ αὐτῶν), ὅμοιοι τὸσον πρὸς τοὺς εκ κρητικῶν (EVANS, PTK εἰκ. 38, πίν. LXXXIX. J. SAKELLARAKIS, ἔ.ἀ. εἰκ. 5:1), ὅσον καὶ πρὸς τοὺς εκ πελοποννησιακῶν τάφων προερχομένους (O. FRÖDIN - A. W. PERSSON, Asine (1938) 394 ἀρ. 4, εἰκ. 257. PERSSON, RTD 98, εἰκ. 75, πίν. XXX). 'Εὰν λοιπὸν ἡ ὡς ἄνω ἀποδιδόμενη χρονολογία εἰς τὰ χάλκινα κτερίσματα τοῦ τάφου τῆς Τραγάνας εἶναι ὀρθή, τότε τὸσον οἱ κρητικοί, ὅσον καὶ οἱ πελοποννησιακοὶ τάφοι, εἰς τοὺς ὁποίους εὐρέθησαν ὅμοιοι ἡμισφαιρικοὶ τριποδικοὶ λέβητες πρέπει νὰ εἶναι σύγχρονοι καὶ πρέπει νὰ ἀνήκουν εἰς τὸν χρονολογικὸν ὀρίζοντα τοῦ τάφου 4 τοῦ Σελλοπούλου Κνωσοῦ.

3. 'Ως ἔχει παρατηρηθῆ καὶ ὑπὸ τοῦ ἀνασκαφέως, αἱ ὁμοιότητες τῶν χαλκίνων ἀγγείων πρὸς τὰ εκ του τάφου τῆς «Τριποδικῆς 'Εστίας» προερχόμενα εἶναι ἔντοναι. Στενὴ ὁμοίως εἶναι ἡ συγγένεια τῶν χαλκίνων ἀγγείων ἐξ ἀμφοτέρων τῶν τάφων, πρὸς τὰ νέα εὐρήματα εκ τῶν τάφων τοῦ Σελλοπούλου, πιθανώτατα δὲ ἅπαντες ἀνήκουν εἰς τοὺς αὐτοὺς χρόνους. Βλ. καὶ ἀνωτ. σημ. 2.

4. Βλ. ἀνωτ. σημ. 1.

12) *Ἐπαυλὶς Ἀγίας Τριάδος*. Ἐκ τῆς Οἰκίας τοῦ λέβητος¹. Μουσεῖον Pigorini. Ἀποτελεῖται ἐκ τριῶν ἐλασμάτων. Τὸ χεῖλος εἶναι ἐπίπεδον. ΥΜ I: M. Borda, *Arte cretese micenea nel Museo Pigorini di Roma* (1946) 78 ἀρ. 20, πίν. LVIII.

13) *Ἐπαυλὶς Ἀγίας Τριάδος*. Ἐκ τῆς ἀνασκαφῆς τοῦ 1902. Μεγάλη ὑδρία ἀποτελουμένη ἐκ τριῶν ἐλασμάτων. Ἐπὶ τοῦ χείλους καὶ ἐκατέρωθεν τῆς λαβῆς ἀνὰ μία ἐλαφρὰ διόγκωσις. Ἐπὶ τοῦ ἄνω ἄκρου τῆς καθέτου λαβῆς προσθήκη ἀναγλύφου κογχυλίου. Ἀρ. εὐρ. Μουσείου Ἡρακλείου 703. ΥΜ I (;): F. Halbherr, *Rendiconti Accademia Lincei* 11, 1902, 443(;).

14) *Ἐπαυλὶς Ἀγίας Τριάδος*. Ἐκ τῆς ἀνασκαφῆς τοῦ 1903. Ἀρ. εὐρ. Μουσείου Ἡρακλείου 832. Δὲν ἐταυτίσθη μετὰ βεβαιότητος². ΥΜ I (;): F. Halbherr, *Mon. Ant.* 13, 1903, 10.

15) *Καμηλάρι Πυργιωτίσσης*. Θέσις Σελί. Προέρχεται ἐξ οἰκήματος. Ὅριζόντιος λαβὴ τετραγώνου τομῆς μεθ' ἐνὸς ἡλίου εἰς ἕκαστον ἄκρον. Κατὰ πᾶσαν πιθανότητα ἀνήκει εἰς ὑδρίαν. ΥΜ I.

16) *Καλάμι Χανίων*. Ἐκ τῆς ἐνταῦθα ΥΜ IIIA/B νεκροπόλεως. Μικρὰ τεθραυσμένη, ἀποτελουμένη ἐκ δύο ἐλασμάτων: 'I. Τζεδάκις, *AAA* II, 1969, 365.

Ν ἤ σ ο ι καὶ Ἡ π ε ι ρ ω τ ι κ ῆ Ἑ λ λ ᾶ ς

17) *Θήρα*. Ἐκ τοῦ ὑπογείου τοῦ Δ3 χώρου. Ἀποτελεῖται ἐκ τριῶν ἐλασμάτων. Ἐπὶ τοῦ χείλους καὶ ἐκατέρωθεν τῆς λαβῆς ἀνὰ μία ἐλαφρὰ διόγκωσις. Ὁ δίσκος τῆς βάσεως εἶναι ὑψηλὸς καὶ ἐξέχει ὑπερβολικῶς. Λαβαὶ ταινιωταί. ΥΜ IA: Σπ. Μαρινάτος, *ΠΑΕ* 1970, 189, πίν. 291α· Σύντομος ὁδηγὸς προσωρινῆς ἐκθέσεως ἀρχαιοτήτων Θήρας (1971) 28· *Excavations at Thera IV* (1971) 39, πίν. 93a.

18) *Ἀσίνη*. Ἐκ τοῦ θαλαμοειδοῦς τάφου 5. ΥΕ IIIA2³(;): O. Frödin - A. W. Persson, *Asine* (1938) 393, ἀρ. 1, εἰκ. 257.

19) *Δενδρά*. Ἐκ τοῦ θαλαμοειδοῦς τάφου 2. ΥΕ IIIA2(;) ⁴: Persson, *RTD* 92 ἀρ. 1 καὶ πίν. XXXI· 2· 98 ἀρ. 29, 30, 31 καὶ πίν. XXX.

20) *Μυκῆναι*. Ἐκ τῶν τάφων τοῦ ταφικοῦ περιβόλου A. ΥΕ I: Karo, *Schachtgräber* 117, 118, 148, 159 καὶ εἰκ. 77, πίν. CLIV ἀρ. 602, CLV, CLVI ἀρ. 581.

21) *Μυκῆναι*. Ἐκ τοῦ τάφου E τοῦ ταφικοῦ περιβόλου B. ΥΕ I: Γ. Μυλωνᾶς, Ὁ Ταφικὸς Κύκλος B τῶν Μυκηνῶν, A' (1973) 96, 328· B' (1973) πίν. 82.

22) *Μυκῆναι*. Ἐκ τοῦ θησαυροῦ τοῦ Παρίνου Τοίχου. Ὅριζόντιος λαβὴ ὑδρίας(;). Πρώιμος ΥΕ III(;): A.J.B. Wace, *BSA* 48, 1953, 7, πίν. 2e. F. H. Stubbings, *BSA* 49, 1954, 294. Θ. Σπυρόπουλος, Ὑστερομυκηναῖοι ἐλλαδικοὶ θησαυροὶ (1972) 49, 120, εἰκ. 102, πίν. 16β.

Ἀ π ρ ο σ δ ι ο ρ ῖ σ τ ο υ π ρ ο ε λ ε ὕ σ ε ω ς⁵

23) *Βρεταννικὸν Μουσεῖον*. Ὑδρία ΥΜ I/IIIA ἢ ΥΕ I/IIIA χρόνων: R. H. Higgins, *The British Museum Quarterly* 28, 1964, 18 - 19, πίν. VI· *Arch. Rep.* 1966/67, 49, εἰκ. 7.

1. Ἐκ παραδρομῆς τοῦ δημοσιεύσαντος ἡ ὑδρία αὕτη ἀναφέρεται ὡς τρίτος. Διὰ τὴν χρονολογίαν βλ. κατωτ. τὸν ὑπ' ἀρ. 27 τριποδικὸν λέβητα.

2. Βλ. κατωτ. σημ. 5. Ἡ εὕρεσις τριῶν ὑδριῶν εἰς τὴν ἑπαυλὶν τῆς Ἀγίας Τριάδος μνημονεύεται καὶ ὑπὸ τοῦ ΣΠ. ΜΑΡΙΝΑΤΟΥ, *BCH* 53, 1929, 372.

3. A. FURUMARK, *Opusc. Arch.* III, 1944, 198. Βλ.

καὶ ἀνωτ. σ. 66 σημ. 2.

4. Βλ. N. SANDARS, *ἐ.ἀ.* 133, 150. Τὰ ἐκ τοῦ τάφου τούτου χάλκινα ἀντικείμενα καὶ ἀγγεῖα παρουσιάζουν σημαντικὰς ἀναλογίας πρὸς εὐρήματα ἐκ τοῦ τάφου 4 τοῦ Σελλοπούλου Κνωσοῦ. Βλ. καὶ ἀνωτ. σ. 66 σημ. 2.

5. Ὡς εἶδομεν ἀνωτέρω, δὲν ἐταυτίσθησαν αἱ ὑδρίαι ἐκ Παλαικάστρου (ἀρ. κατ. 3) καὶ ἐξ Ἀγίας Τριάδος

Β. Ύδρια μετὰ μιᾶς καθέτου καὶ δύο ὀριζοντίων λαβῶν

Κ ρ ή τ η

1) *Πόλις Χανίων*. Ἐκ τῆς συστάδος τάφων εἰς Μαζαλῇ (πρώην κτῆμα Καπετανάκη). Τῆς ὑδρίας ταύτης, εὐρεθείσης κατὰ τὴν προτελευταίαν δεκαετίαν τοῦ παρελθόντος αἰῶνος, ἀπιοσιδοῦς σχήματος καὶ ἀποτελουμένης «ἐξ ἐλασμάτων τὰ ὅποια συνδέονται δι' ἡλων», σφύζεται μόνον πρόχειρον σχεδιογράφημα¹. ΥΜ ΠΙΑ(;) : L. Mariani, Mon. Ant. 6, 1895, 205 - 206, εἰκ. 41.

Ἡ πειρωτικὴ Ἑλλάς

2) *Μυκῆναι*. Ἐκ λακκοειδοῦς τάφου τοῦ ταφικοῦ περιβόλου Α. ΥΕ Ι : H. Schliemann, Mycenae (1880) 275, εἰκ. 437.

ΤΡΙΠΟΔΙΚΟΙ ΛΕΒΗΤΕΣ

Οὗτοι ἀνήκουν εἰς δύο τύπους, τὸν ἡμισφαιρικὸν καὶ τὸν κυλινδρικό· ἐνταῦθα δὲ ἐξετάζεται ὁ τελευταῖος τούτων. Τὸ πρωιμώτερον παράδειγμα τοῦ κυλινδρικοῦ τύπου προέρχεται ἐκ τῆς συνοικίας Μι τῶν Μαλίων (ἀρ. κατ. 14), χρονολογεῖται εἰς τὴν ΜΜ ΠΙΑ περίοδον², διαφέρει δὲ αἰσθητῶς ἀπὸ τοὺς κυλινδρικοὺς λέβητας τῶν ΥΜ χρόνων. Τὸ ἐξ ἑνὸς ἐλάσματος σῶμα εἶναι ἀβαθές, τὸ στόμιον φέρει τρεῖς καθέτους λαβάς, οἱ δὲ πόδες, ἀποτελούμενοι ἐξ ἑνὸς καθέτου τμήματος, ἐφάπτονται μόνον ἐπὶ τοῦ κυλινδρικοῦ τοιχώματος τοῦ σκεύους. Εἰς τὸν κυλινδρικό· τὸν τῶν ΥΜ χρόνων τὸ ἐλαφρῶς πρὸς τὰ ἄνω εὐρυνόμενον σῶμα ἀποτελεῖται ἐξ ἑνὸς ἐλάσματος, ὅταν ὁμοῦς τὸ σκεῦος εἶναι μεγάλων διαστάσεων, τὰ ἐλάσματα δύνανται νὰ εἶναι καὶ περισσότερα³ (ἀρ. κατ. 19, 27). Ὁ πυθμὴν εἶναι ὀλιγώτερον ἢ περισσότερον κυρτός, τὸ στόμιον περατοῦται εἰς μικρὸν πρὸς τὰ ἔξω χεῖλος, εἰς ὠρισμένα δὲ παραδείγματα ἐνταῦθα σχηματίζεται καὶ ἓν εἶδος ἐλαφρᾶς προχοῆς. Φέρει εἰς τὸ ὕψος τοῦ χείλους δύο ὀριζοντίους ραβδοειδεῖς λαβάς, ἐνίοτε δὲ, πάντοτε εἰς τὸ ὕψος τοῦ χείλους, ὑπάρχει καὶ τρίτη μικρότερα, ὀριζόντιος ἢ κάθετος. Ἡ κάθετος αὕτη λαβή, πάντοτε πολὺ μικρά, εἶναι συνήθως ταινιωτή, ἐλισσομένη σπειροειδῶς ὑπὲρ τὸ χεῖλος (ἀρ. κατ. 3, 6, 17, 28)· σπανιώτερον εἶναι ραβδοειδῆς καὶ πάντοτε ὑπὲρ τὸ χεῖλος, εἰς σχῆμα «θηλειᾶς»⁴

(ἀρ. κατ. 14). Εἰς τὸ Μουσεῖον Ἡρακλείου ὑπάρχουν δύο ὑδρία ἄνευ ἀρ. εὐρετηρίου. Ἐκάστη τούτων ἀποτελεῖται ἐκ τριῶν ἐλασμάτων, τὸ χεῖλος ἀμφοτέρων εἶναι ἐπίπεδον, εἰς δὲ τὴν μίαν δὲν δηλοῦται ἡ βάσις. Τὸ ὕψος αὐτῶν ἀντιστοίχως εἶναι 0.42 - 0.435, 0.42 - 0.43 μ. Αἱ διαστάσεις ἀμφοτέρων συμφωνοῦν πρὸς τὰς τῆς ὑδρίας ὑπ' ἀρ. 832 ἐξ Ἀγίας Τριάδος τοῦ εὐρετηρίου τοῦ Μουσείου Ἡρακλείου, ὕψους 0.43 μ., οὐχὶ ὁμοῦς πρὸς αὐτὰς τῆς ὑδρίας ἐκ Παλαικάστρου, ἡ ὅποια συμφώνως πρὸς τοὺς δημοσιεύσαντας εἶναι ὕψους 0.55 μ.

1. Ὁ KARO (Schachtgräber 250) ἀναφέρεται εἰς τὸν πληθυντικὸν μνημονεύων ὑδρίας εἰς τὸ Μουσεῖον Χανίων. Ἐὰν ἡ πληροφορία αὕτη προέρχεται ἐκ προσωπικῆς ἐρεύνης τοῦ συγγραφέως, τότε ὑποθέτομεν ὅτι ἡ τρίτος αὕτη

ὑδρία δὲν ἀπωλέσθη παλαιόθεν, ἀλλὰ ὑπῆρχεν εἰς τὸ Μουσεῖον Χανίων, τοῦλάχιστον μέχρι τῆς τελευταίας πρὸ τοῦ β' παγκοσμίου πολέμου δεκαετίας.

2. Διὰ τὴν χρονολόγησιν τῆς συνοικίας εἰς τὴν ΜΜ ΠΙΑ περίοδον, βλ. J. C. POURSAT, Πρακτικὰ Γ' Διεθνούς Κρητολογικοῦ Συνεδρίου Α' (1973) 276.

3. Ἀντιθέτως, εἰς τὰς ὑδρίας ὁ ἀριθμὸς τῶν ἐλασμάτων δὲν ἐξαρτᾶται ἐκ τῶν διαστάσεων τοῦ ἀγγείου.

4. Παρατηρητέον ὅτι πολλὰ πῆλιναι τριποδικαὶ χύτραι, κυρίως ἐκ Ζάκρου, φέρουν ἀντακρόσχημον ἐπὶ τοῦ χείλους προχοὴν καὶ τρεῖς ἐπ' αὐτοῦ καθέτους ραβδοειδεῖς λαβάς, ἐκ τῶν ὁποίων ἡ τρίτη εἶναι πολὺ μικρά καὶ σχήματος «θηλειᾶς».

(ἀρ. κατ. 5, 27). Οἱ πόδες ἀποτελοῦνται ἐξ ἑνὸς καθέτου καὶ κυρίου τμήματος, τὸ ὁποῖον εἰς τὸ ἄνω ἄκρον προσηλοῦται ἐπὶ τοῦ κυλινδρικοῦ τοιχώματος τοῦ σκεύους, καὶ μιᾶς ὀριζοντίου ἐπεκτάσεως, προσηλουμένης ἐπὶ τοῦ πυθμένος τούτου. Ἡ ἀπόληξις τῶν ποδῶν, ἡ ὁποία ἐφάπτεται τοῦ κυλινδρικοῦ τοιχώματος τοῦ σώματος εἶναι διαφόρων σχημάτων, ἥτοι ὀκτώσχημος, τριφυλλόσχημος, πεταλοειδής, τριγωνοειδής, ρομβοειδής μετὰ στρογγύλων γωνιῶν κτλ. Ἡ τομὴ τέλος τοῦ κυρίου τμήματος τῶν ποδῶν δύναται νὰ εἶναι κυκλικῶς, κυκλικῶς μετὰ νευρώσεως κατὰ μῆκος τῆς ἐξωτερικῆς ἐπιφανείας, πεταλοειδοῦς, ὀρθογωνίου, ἐξαγωνικοῦ ἀκανονίστου ἢ μὴ, ἢ ὀκταγωνικοῦ σχήματος.

Ἡ χρῆσις τοῦ σκεύους τούτου, ὁμοίου σχήματος πρὸς τὰ μόλις πρὸ ὀλίγων ἐτῶν χρησιμοποιούμενα πύραυνα, φαίνεται ὅτι ἦτο ποικιλότροπος. Ἐν δεῖγμα ἐρμηνεύεται ὡς χύτρα (ἀρ. κατ. 2), ἕτερον εὑρέθη εἰς χῶρον, ὁ ὁποῖος ἐνδέχεται νὰ εἶχε χρησιμοποιηθῇ ὡς λουτρόν (ἀρ. κατ. 27), ἕτερον δεῖγμα τέλος εὑρέθη ἐντὸς χώρου, ὁ ὁποῖος ἦτο ἀναμφισβητήτως λουτρόν (ἀρ. κατ. 32). Ὡς ἐκ τούτου ὑποθέτομεν ὅτι εἰς τὰ τελευταῖα ταῦτα σκεύη ἐθέρμαινον ὕδωρ· ἡ χρῆσις αὕτη μνημονεύεται καὶ ὑπὸ τῶν ὁμηρικῶν ἐπῶν (Ὅμηρος Σ 343 κέ. καὶ θ 433 κέ.).

Χάλκινοι τριποδικοὶ κυλινδρικοὶ λέβητες, ἐξαιρέσει τοῦ δείγματος τῆς Θήρας, δὲν εἶναι γνωστοὶ μέχρι σήμερον ἐκτὸς τῆς Κρήτης¹, εἰς ἀμφοτέρας δὲ τὰς νήσους ἀπαντοῦν καὶ πῆλινα δείγματα². Χάλκινοι τριποδικοὶ λέβητες τοῦ κυλινδρικοῦ τύπου ἔχουν ἔλθει εἰς φῶς εἰς κατωκημένους χώρους καὶ εἰς τάφους, γνωστοὶ δὲ εἶναι οἱ κάτωθι:

1) Ζάκρος. Ἀνάκτορον, ἐκ τοῦ δωματίου XII. Πρὸς ὀκταγωνικῆς τομῆς κυλινδρικοῦ λέβητος, τοῦ ὁποῖου ἡ ἐφαπτομένη τοῦ κυλινδρικοῦ τοιχώματος ἀπόληξις εἶναι τριφυλλόσχημος. Ἀρ. εὐρ. Μουσείου Ἡρακλείου 2608. ΥΜ Ι: Ν. Πλάτων, ΠΑΕ 1962, 162.

2) Ζάκρος. Ἀνάκτορον, ἐκ τοῦ παραπλεύρως τοῦ κτιστοῦ φρέατος δωματίου XLII. Μεγάλων διαστάσεων, ὀλίγον συντεθλιμμένος, μετὰ τριῶν ὀριζοντίων λαβῶν (ἡ τρίτη μικρότερα). Πόδες τομῆς ὀκταγωνικῆς, ἡ ἐφαπτομένη τοῦ κυλινδρικοῦ τοιχώματος ἀπόληξις εἶναι ὀκτώσχημος μὲ πολὺ μικρὸν τὸ τμήμα τῆς κορυφῆς. Ἀρ. εὐρ. Μουσείου Ἡρακλείου 2676. ΥΜ ΙΒ: Ἔργον 1964, 141 - 142, εἰκ. 167. Ἔργον 1965, 134. Ν. Πλάτων, ΠΑΕ 1964, 157, πίν. 153α· Ζάκρος, τὸ νέον μινωικὸν ἀνάκτορον (1974) 196.

3) Ζάκρος. Ἀνάκτορον, ἐκ τοῦ δωματίου XLIII. Μικρὸς τεθραυσμένος, μετὰ δύο ὀριζοντίων λαβῶν καὶ τρίτης καθέτου μικροτέρας. Αὕτη εἶναι ταινιωτή, σχηματίζει δὲ σπεῖραν ὑπὲρ τὸ χεῖλος, ἐλισσομένην πρὸς τὰ ἔξω. Χεῖλος μετὰ ἐλαφροῦς προχοῆς, πόδες τομῆς κυκλικῆς. Ἡ ἐφαπτομένη τοῦ κυλινδρικοῦ τοιχώματος ἀπόληξις εἶναι ρομβοειδοῦς σχήματος μετὰ στρογγύλων γωνιῶν. ΥΜ ΙΒ: Ἔργον 1965, 134. Ν. Πλάτων, ΠΑΕ 1965, 198.

1. Διὰ τοὺς τριποδικούς λέβητας ἐπὶ τῶν πυλιακῶν πινακίδων, βλ. Κ. ΜΑΥΡΙΓΙΑΝΝΑΚΗ, Οἱ πινακίδες τῆς σειρᾶς Τα τοῦ ἀνακτόρου τῆς Πύλου καὶ τὸ πρόβλημα τῶν τριποδικῶν λεβήτων (ἀνακοίνωσις εἰς τὸ Δ' Διεθνὲς Κρητ-λογικὸν Συνέδριον, δημοσιευομένη εἰς τὰ Πρακτικά τοῦ ἐν λόγῳ συνεδρίου).

2. Κρήτη: βλ. ἀνωτ. σ. 68 σημ. 4, καὶ D. LEVI, Boll. d'Arte 44, 1959, 241, 243, εἰκ. 8. Θήρα: ΣΠ. ΜΑΡΙΝΑΤΟΣ, ΠΑΕ 1970, 191, πίν. 299α· Excavations at Thera IV (1971) 20 - 21, πίν. 101a· AAA IV, 1971, 73, εἰκ. 24· Σύντομος Ὁδηγὸς προσωρινῆς ἐκθέσεως Ἀρχαιοτήτων Θήρας (1971) 27, εἰκ. 8.

4) Ζάκρος. 'Ανάκτορον, ἐκ τοῦ δωματίου XLIV. Μικρὸς τεθραυσμένος καὶ συντεθλιμμένος. Σφῆζει μίαν ὀριζόντιον λαβήν. Πόδες τομῆς ὀκταγωνικῆς. 'Η ἐπὶ τοῦ κυλινδρικοῦ τοιχώματος ἀπόληξις εἶναι τριφυλλόσχημος. ΥΜ I: "Εργον 1966, 122 - 123. Ν. Πλάτων, ΠΑΕ 1966, 150 - 151.

5) Ζάκρος. 'Ανάκτορον, ἐκ τοῦ δωματίου XLVa. Τεθραυσμένος. Φέρει τρεῖς λαβάς, δύο ὀριζοντίους ραβδοειδεῖς καὶ τρίτην πολὺ μικράν, ὁμοίως ραβδοειδῆ, κάθετον ἐπὶ τοῦ χεῖλους καὶ σχήματος «θηλειᾶς». Πόδες τομῆς κυκλικῆς. 'Η ἐπὶ τοῦ κυλινδρικοῦ τοιχώματος ἀπόληξις εἶναι ρομβοειδοῦς σχήματος μετὰ στρογγύλων γωνιῶν. ΥΜ I: "Εργον 1966, 123. Ν. Πλάτων, ΠΑΕ 1966, 148 - 149.

6) Γουρνιά. 'Εκ τοῦ χώρου Β6. Μικρὸς, μετὰ δύο ὀριζοντίων λαβῶν καὶ τρίτης καθέτου πολὺ μικρᾶς. Αὕτη εἶναι ταινιωτή, σχηματίζει δὲ ὑπὲρ τὸ χεῖλος σπεῖραν ἐλισσομένην πρὸς τὰ ἔσω. 'Ελαφρὰ προχοή ἐπὶ τοῦ χεῖλους. 'Η ἐπὶ τοῦ κυλινδρικοῦ τοιχώματος ἀπόληξις τῶν ποδῶν εἶναι περίπου ἡμικυκλικοῦ σχήματος. 'Αρ. εὐρ. Μουσείου 'Ηρακλείου 605. ΥΜ I: H. Boyd Hawes, Gournia, Vassiliki and other Prehistoric Sites on the Isthmus of Hierapetra, Crete (1908) 24, 34, πίν. IV, 72A - B. Πρβ. Mosso, Escursioni 240, εἰκ. 131. Montelius GP, πίν. 31, 7.

7) Γουρνιά. 'Ανασκαφή 1901. Δύο πόδες κυλινδρικοῦ λέβητος, ἀνήκοντες πιθανώτατα εἰς τὸ αὐτὸ σκεῦος. 'Εκ τούτων, ὁ εἰς εἶναι ἐλλιπής (σφῆζεται μόνον ἡ ὑπὸ τῆς ὀριζοντίου ἐπεκτάσεως σχηματιζομένη γωνία). 'Ο ἕτερος εἶναι πεταλοειδοῦς τομῆς, ἡ δὲ ἐπὶ τοῦ κυλινδρικοῦ τοιχώματος ἀπόληξις εἶναι τριφυλλόσχημος. Μῆκος 0.29 μ. 'Αρ. εὐρ. Μουσείου 'Ηρακλείου 606. ΥΜ I(;).

8) Γουρνιά. 'Ανασκαφή 1901. "Ετερος, πενταγωνικῆς τομῆς, ἀνήκων εἰς μικρὸν λέβητα. 'Η ἐπὶ τοῦ κυλινδρικοῦ τοιχώματος ἀπόληξις εἶναι τριφυλλόσχημος. Μῆκος 0.185 μ. 'Αρ. εὐρ. Μουσείου 'Ηρακλείου 606. ΥΜ I(;): H. Boyd Hawes, ἔ.ἀ. 34, πίν. IV, 71.

9) Γουρνιά. 'Ανασκαφή 1901. "Ετερος, ὀρθογωνίου τομῆς. 'Η ἐπὶ τοῦ κυλινδρικοῦ τοιχώματος ἀπόληξις εἶναι πεταλοειδοῦς σχήματος. Μῆκος 0.24 μ. 'Αρ. εὐρ. Μουσείου 'Ηρακλείου 606. ΥΜ I(;).

10) Γουρνιά. 'Ανασκαφή 1901. Δύο πόδες ἐλλιπεῖς μικροῦ κυλινδρικοῦ λέβητος, ἀνήκοντες κατὰ πᾶσαν πιθανότητα εἰς τὸ αὐτὸ σκεῦος. 'Η ἐπὶ τοῦ κυλινδρικοῦ τοιχώματος ἀπόληξις εἶναι ρομβοειδοῦς σχήματος μετὰ στρογγύλων γωνιῶν. Σφῆζόμενον μῆκος ἀντιστοίχως 0.125 καὶ 0.085 μ. 'Αρ. εὐρ. Μουσείου 'Ηρακλείου 606. ΥΜ I(;).

11) Γουρνιά. 'Ανασκαφή 1901. 'Οριζόντιος ραβδοειδῆς λαβὴ κυλινδρικοῦ τριποδικοῦ λέβητος. 'Αρ. εὐρ. Μουσείου 'Ηρακλείου 607. ΥΜ I(;).

12) Σελάκανον 'Ιεραπέτρας. Προέρχονται ἐξ ἀγορᾶς. Δύο πόδες τομῆς ἀκανονίστου κυκλικοῦ σχήματος (ἐκ τῶν ὁποίων ὁ εἰς ἐλλιπής) μικροῦ κυλινδρικοῦ λέβητος. 'Η ἐπὶ τοῦ κυλινδρικοῦ τοιχώματος ἀπόληξις εἶναι ὀκτώσχημος. Σφῆζόμενον μῆκος ἀντιστοίχως 0.18 καὶ 0.135 μ. 'Αρ. εὐρ. Μουσείου 'Ηρακλείου 99. ΥΜ I.

13) Μάλια. Συνοικία Α, ἐκ τοῦ μαγειρείου τῆς οἰκίας μετὰ προσόψεως «à redans». Μετὰ τριῶν ὀριζοντίων λαβῶν (ἡ τρίτη μικροτέρα). 'Η ἐπὶ τοῦ κυλινδρικοῦ τοιχώματος τοῦ σκεύους ἀπόληξις τῶν ποδῶν εἶναι ὀκτώσχημος. ΥΜ ΙΑ: H. καὶ M. van Effenterre, Mallia. Le centre politique (I). L'Agora (1960 - 1966), Études Crétoises XVII (1969) 94, 99, πίν. LIII, 4.

14) Μάλια. 'Εκ τῆς συνοικίας Μu. Μικρὸς κυλινδρικός λέβης ἀβαθοῦς σώματος. 'Ο πυθμὴν εἶναι ἐπίπεδος, τὸ στόμιον περατοῦται εἰς ἐλαφρὰν προχοήν καὶ φέρει τρεῖς καθέτους λαβάς, προσηλουμένους ἀμέσως κάτωθεν αὐτοῦ. Οἱ τετραγώνου τομῆς πόδες ἀποτελοῦνται μόνον ἐξ ἑνὸς καθέτου τμήματος ἀπολήγοντος εἰς τὸ ἄνω ἄκρον εἰς πεπλατυσμένην, ρομβοειδοῦς σχήματος ἐπιφάνειαν, διὰ τῆς ὁποίας, μέσῳ τεσσάρων ἡλῶν, στερεοῦνται ἐπὶ τοῦ κυλινδρικοῦ τοιχώματος. Ὑψος ἄνευ τῶν λαβῶν 0.197, μετὰ τῶν λαβῶν 0.225, μεγίστη διάμ. 0.276 μ. 'Αρ. εὐρ. Μουσείου 'Ηρακλείου 3069. MM IIIa: J. C. Poursat, BCH 94, 1970, 867-870, εἰκ. 5.

15) *Μάλια*. Εὐρέθη ἐντὸς λάκκου εἰς παραλιακὴν τοποθεσίαν πλησίον τοῦ ἀνακτόρου. Κατὰ τὰ φαινόμενα ὁ λάκκος οὗτος δὲν ἦτο τάφος, ἀλλὰ ἠνοίχθη διὰ τὴν ἀπόκρυψιν «θησαυροῦ». Μέγας κυλινδρικός τριποδικὸς λέβης μετὰ τριῶν ὀριζοντίων λαβῶν (ἡ τρίτη μικροτέρα). Πόδες τομῆς ἐξαγωνικῆς, ἡ ἐπὶ τοῦ κυλινδρικοῦ τοιχώματος ἀπόληξις εἶναι ὀκτώσχημος. Ἀρ. εὐρ. Μουσείου Ἡρακλείου 2085. ΥΜ Ι(;): Ἰ. Χατζιδάκις, ΠΑΕ 1915, 110, 114-115, εἰκ. 3. Η. καὶ Μ. van Effenterre, Fouilles exécutées à Mallia. Étude du site (1956-1957). Exploration des nécropoles (1915-1928), Études Crétoises XIII (1963) 116, πίν. XLVII, εἰκ. 2.

16) *Μάλια*. Ἐτερος μικρότερος, εὐρεθεὶς ἐντὸς τοῦ ἀνωτέρω ὑπ' ἀρ. κατ. 15 τριποδικοῦ κυλινδρικοῦ λέβητος. Φέρει τρεῖς ὀριζοντίους λαβὰς, ἐκ τῶν ὁποίων ἡ τρίτη μικροτέρα. Χεῖλος μετὰ ἐλαφρᾶς προχοῆς. Πόδες τομῆς ὀκταγωνικῆς, ἡ ἐπὶ τοῦ κυλινδρικοῦ τοιχώματος ἀπόληξις εἶναι ὀκτώσχημος. Ἀρ. εὐρ. Μουσείου Ἡρακλείου 2086. ΥΜ Ι(;): Ἰ. Χατζιδάκις, αὐτόθι. Η. καὶ Μ. van Effenterre, αὐτόθι.

17) *Μάλια*. Ἐξ οἰκίας ἀπεχούσης περὶ τὸ ἐν χλμ. δυτικῶς τοῦ χωρίου. Τεθραυσμένος, μετὰ δύο ὀριζοντίων λαβῶν καὶ τρίτης καθέτου πολὺ μικρᾶς. Αὕτη εἶναι ταινιωτή, σχηματίζει δὲ ὑπὲρ τὸ χεῖλος σπεῖραν ἐλισσομένην πρὸς τὰ ἔσω. Πόδες τομῆς ἐξαγωνικῆς, ἡ ἐπὶ τοῦ κυλινδρικοῦ τοιχώματος ἀπόληξις εἶναι περίπου πεταλόσχημος. Ἡ ὀριζόντιος, ὑπὸ τὸν πυθμένα, ἐπέκτασις τῶν ποδῶν εἶναι βραχεῖα. Ἀρ. εὐρ. Μουσείου Ἡρακλείου 2201. ΥΜ Ι¹: Sp. Marinatos, ἔ.ἀ. 372, εἰκ. 5:6.

18) *Κνωσός*. Ἐξ οἰκίας τοῦ βορείου ἄκρου τοῦ ἀνακτόρου. Δὲν ἐταυτίσθη, ἀλλὰ κατὰ πᾶσαν πιθανότητα πρόκειται περὶ τοῦ κατωτέρου σκεύους ἄνευ ἀρ. εὐρ. τοῦ Μουσείου Ἡρακλείου: Κυλινδρικός τριποδικὸς λέβης μετὰ τριῶν ὀριζοντίων λαβῶν (ἡ τρίτη μικροτέρα) καὶ ἐλαφρᾶς ἐπὶ τοῦ χείλους προχοῆς. Πόδες τομῆς κυκλικῆς, ἡ ἐπὶ τοῦ κυλινδρικοῦ τοιχώματος ἀπόληξις εἶναι ἐλλειψοειδοῦς γωνιώδους σχήματος. Ὑψος 0.385, διάμ. στομίου 0.373 μ. ΥΜ ΙΑ: Evans, PM II 629, εἰκ. 392, 1.

19) *Κνωσός*. Ἐκ τοῦ «θησαυροῦ» οἰκίας ΝΑ. τῆς Νοτίου οἰκίας. Ὁ μέγιστος πάντων τῶν μέχρι σήμερον εὐρεθέντων. Λόγῳ τοῦ μεγέθους του εἶναι κατεσκευασμένος ἐκ τριῶν ἐλασμάτων συνδεομένων δι' ἡλων, τῶν ὁποίων αἱ κεφαλαὶ εὐρίσκονται εἰς τὴν ἐξωτερικὴν ἐπιφάνειαν τοῦ σκεύους. Ὁ πυθμὴν καὶ τὸ κατώτερον τμήμα τοῦ κυλινδρικοῦ τοιχώματος ἀποτελοῦνται ἐξ ἐνὸς ἐλάσματος. Τὸ ἄνω ἥμισυ τοῦ σώματος ἀποτελεῖται ἐκ δύο ὀριζοντίων ἐλασμάτων, συνδεομένων κάτωθεν τῶν δύο μεγάλων ὀριζοντίων λαβῶν. Ὑπάρχει καὶ τρίτη μικροτέρα ὀριζόντιος λαβή, εἰς τὴν ἀπέναντι δὲ αὐτῆς περιφέρειαν τοῦ χείλους ἐλαφρὰ προχοή. Πόδες τομῆς κυκλικῆς, ἡ ἐφαπτομένη τοῦ κυλινδρικοῦ τοιχώματος ἀπόληξις εἶναι ὀκτώσχημος. ΥΜ ΙΑ: Evans, αὐτόθι 630, εἰκ. 394, 2. Chr. Zervos, ἔ.ἀ. εἰκ. 606².

20) *Κνωσός*. Ἀκριβὲς προέλευσις ὡς ὁ ἀρ. κατ. 19. Δὲν ἐταυτίσθη εἰς τὸ Μουσεῖον Ἡρακλείου. Κατὰ πᾶσαν πιθανότητα πρόκειται περὶ τοῦ κάτωθι κυλινδρικοῦ τριποδικοῦ λέβητος τοῦ Στρωματογραφικοῦ Μουσείου τῆς Κνωσοῦ: Κατεστραμμένος καὶ ἐλλιπής, μετὰ δύο ὀριζοντίων λαβῶν καὶ ἐλαφρᾶς προχοῆς πλησίον τῆς μιᾶς τῶν λαβῶν. Πόδες τομῆς κυκλικῆς μετὰ νευρώσεως. Ἡ ἐπὶ τοῦ κυλινδρικοῦ τοιχώματος ἀπόληξις αὐτῶν εἶναι τριφυλλόσχημος. Ὑψος 0.36, διάμετρος στομίου 0.35 μ.³ ΥΜ ΙΑ: Evans, αὐτόθι εἰκ. 394, 3.

21) *Κνωσός*. Σελλόπουλο, ἐκ τοῦ τάφου 4.

α) Ὁριζόντιος λαβὴ καὶ τρεῖς πόδες κυλινδρικοῦ λέβητος. Πόδες τομῆς κυκλικῆς, ἡ ἐπὶ τοῦ κυλιν-

1. Βλ. ἀνωτ. σ. 65 σημ. 3.

2. Παρὰ τὸ ὅτι αἱ διδόμεναι ὑπὸ τῶν δύο συγγραφέων διαστάσεις τοῦ τρίποδος δὲν συμφωνοῦν, ἀσφαλῶς πρόκειται περὶ τοῦ αὐτοῦ σκεύους. Ὁ Evans ἀναφέρει ὅτι ἀμφότεροι οἱ ἐκ τοῦ «θησαυροῦ» τῆς οἰκίας ΝΑ. τῆς Νοτίου οἰκίας κυλινδρικοὶ λέβητες ἔχουν δύο μόνον ὀριζοντίους λαβὰς (PM II 630 - 631). Ὑποθέτω εἴτε ὅτι ἡ τρίτη

μικρὰ λαβὴ τοῦ ὑπ' ἀρ. κατ. 19 σκεύους ἦτο τότε ἀποκεκολλημένη εἴτε ὅτι εἶχε δημιουργηθῇ σύγχυσις μετὰ τοῦ δευτέρου (κατωτ. ἀρ. κατ. 20), ὁ ὁποῖος, ἐὰν ὄντως εἶναι ὁ ὑπὸ τοῦ Evans ἀναφερόμενος τριποδικὸς κυλινδρικός λέβης, ἔχει μόνον δύο ὀριζοντίους λαβὰς.

3. Αἱ ὑπὸ τοῦ H. W. CATLING, ἔ.ἀ. 169, διδόμεναι διαστάσεις τοῦ σκεύους εἶναι: ὕψος 0.45, διάμ. 0.38 μ.

δρικού τοιχώματος απόληξιν είναι πεταλόσχημος μετά μνηοειδοῦς προεξοχῆς εἰς τὴν κορυφὴν. ΥΜ ΠΙΑ1: Selloroulo 231, εἰκ. 20: 18.

β) Ἐνδεχομένως καὶ ἡ ἑτέρα λαβὴ τοῦ ἀνωτέρω σκεύους: αὐτόθι 233, εἰκ. 20:21.

22) *Κνωσός*. Σελλόπουλο, ἐκ τοῦ τάφου 4. Δύο ὀριζόντιοι λαβαὶ καὶ τρεῖς πόδες κυλινδρικοῦ λέβητος. Πόδες τομῆς ἐξαγωνικῆς, ἡ δὲ ἐπὶ τοῦ κυλινδρικοῦ τοιχώματος απόληξιν ἔχει τριγωνικὴν τὴν κορυφὴν. ΥΜ ΠΙΑ1: Selloroulo 231, 233, εἰκ. 20:19.

23) *Κνωσός*. Σελλόπουλο, ἐκ τοῦ τάφου 4. Δύο ὀριζόντιοι λαβαὶ καὶ τρεῖς πόδες κυλινδρικοῦ λέβητος. Πόδες τομῆς κυκλικῆς, ἡ ἐπὶ τοῦ κυλινδρικοῦ τοιχώματος απόληξιν εἶναι ἑλλειψοειδοῦςγωνιώδους σχήματος. ΥΜ ΠΙΑ1: Αὐτόθι 233, εἰκ. 20:20.

24) *Κνωσός*. Σελλόπουλο, ἐκ τοῦ τάφου 3. Κυλινδρικός τριποδικὸς λέβης λίαν ἑλλιπής. ΥΜ ΠΙΑ1: Αὐτόθι 242, εἰκ. 25:9.

25) *Φαιστός*. Περιοχὴ τοῦ ἀνακτόρου. Δὲν εἶναι σαφὴς οὔτε ὁ ἀριθμὸς τῶν εὐρεθέντων ἐνταῦθα τριποδικῶν λεβήτων, οὔτε ἐνίοτε ὁ τύπος αὐτῶν, ἀπροσδιόριστοι δὲ εἶναι καὶ αἱ συνθηκαί, ὑπὸ τὰς ὁποίας ἦλθον εἰς φῶς. Δὲν ἐταυτίσθησαν¹.

α) Τριποδικὸς λέβης. ΥΜ I(;). L. Pernier, Rendiconti Accademia Lincei 10, 1901, 281.

β) Τριποδικὸς τεθραυσμένος λέβης μετὰ δύο ὀριζοντίων λαβῶν. ΥΜ I(;): A. Mosso, ἔ.ἀ. 125, 242. Πρβ. L. Pernier - L. Banti, Il palazzo minoico di Festòs II (1951) 373 ἀρ. 39.

26) *Φαιστός*. Εἰς γειτονικὴν τοῦ ὑψώματος τοῦ ἀνακτόρου περιοχὴν, ἀναφέρεται ὅτι εὐρέθησαν τρεῖς τριποδικοὶ λέβητες. Δὲν καθορίζεται τὸ σχῆμα τούτων, μνημονεύονται δὲ ὡς ὄχι καλῆς διατηρήσεως. Δὲν ἐταυτίσθησαν²: L. Pernier, Il palazzo minoico di Festòs I (1935) 13.

27) *Ἐπανλις Ἀγίας Τριάδος*. Ἐκ τῆς Οἰκίας τοῦ λέβητος. Εὐρέθη εἰς χώρον, εἰς τὸν ὅποιον ὑπῆρχε μικρὸς λουτὴρ καὶ χαρακτηριστικὴ ΥΜ I κεραμική. Παρὰ τὸ ὅτι ὁ ἀρ. εὐρ. τοῦ Μουσείου Ἡρακλείου ἔχει ἐξαλειφθῇ, πρόκειται περὶ τοῦ κάτωθι κυλινδρικοῦ τριποδικοῦ λέβητος, ὁ ὅποιος, ὁμοῦ μετὰ τοῦ ὑπ' ἀρ. κατ. 19 ἐκ Κνωσοῦ, εἶναι ἐκ τῶν μεγαλύτερων μέχρι σήμερον εὐρεθέντων: Εἶναι κατεσκευασμένος ἐκ τριῶν ἐλασμάτων συνδεομένων δι' ἡλυν. Ὁ πυθμὴν καὶ τὸ κάτω ἡμισυ τοῦ κυλινδρικοῦ τοιχώματος ἀποτελεῖται ἐξ ἐνὸς ἐλάσματος. Τὸ ἄνω ἡμισυ τοῦ σώματος ἀποτελεῖται ἐκ δύο ὀριζοντίων ἐλασμάτων, συνδεομένων κάτωθεν τῶν ὀριζοντίων ραβδοειδῶν λαβῶν. Φέρει καὶ τρίτην λαβὴν κάθετον ραβδοειδῇ πολὺ μικρὰν ὑπὲρ τὸ χεῖλος, σχήματος «θηλειᾶς». Πόδες τομῆς ἐξαγωνικῆς ἡ ἐπὶ τοῦ κυλινδρικοῦ τοιχώματος απόληξιν εἶναι ρομβοειδοῦς σχήματος μετὰ στρογγύλων γωνιῶν. Παρὰ τὴν μεγάλην διάμετρόν του, ἡ ὀριζόντιος ἐπέκτασις τῶν ποδῶν εἶναι βραχεῖα. Ἐχει ἐπανειλημμένως ἐπισκευασθῇ. Ὑψος 0.54, διάμ. στομίου 0.51 μ. Ἀρ. εὐρ. Μουσείου Ἡρακλείου 1160. ΥΜ IB: F. Halbherr, Memorie del R. Istituto Lombardo di Scienze e Lettere XXI - XXII, serie III, fasc. V, 1905, 247, πίν. V, εἰκ. 12. Rendiconti Accademia Lincei XIV, 1905, 388, εἰκ. 5. L. Pernier - L. Banti, ἔ.ἀ. καὶ σημ. 209.

1. Ἐντὸς συσκευασθέντος κατὰ τὸν β' παγκόσμιον πόλεμον κιβωτίου καὶ ἀποσφραγισθέντος τὸ 1960, περίοδον τῆς ἀναδιοργανώσεως καὶ ἐπανειλημμένως τοῦ Μουσείου Ἡρακλείου, κατὰ τὴν ὁποίαν ἠργάσθη ἐνταῦθα, εὐρέθησαν χάλκινα σκεύη καὶ ἀγγεῖα συντεθλιμμένα καὶ τεθραυσμένα. Ἀτυχῶς τόσο οἱ ἀριθμοὶ εὐρετηρίου, ὅσον καὶ αἱ πινακίδες αὐτῶν, εἶχον ἐντελῶς ἀποσβεσθῇ, πλὴν πινακίδος μετὰ τῆς ἐνδείξεως «Παλαίκαστρον;». Μεταξὺ τῶν εὐρημάτων τούτων ὑπῆρχον καὶ δύο κατεστραμμένοι καὶ τεθραυσμένοι τριποδικοὶ κυλινδρικοὶ λέβητες μέσων

διαστάσεων. Ἡ τομὴ τῶν ποδῶν τοῦ ἐνὸς ἐξ αὐτῶν εἶναι κυκλική, τοῦ ἑτέρου ὀκταγωνικὸν σχήματος, ἡ δὲ ἐφαπτομένη τοῦ κυλινδρικοῦ τοιχώματος τοῦ σώματος ἀπόληξιν τῶν ποδῶν ἀμφοτέρων τῶν σκευῶν εἶναι τριφυλλόσχημος. Ἐπειδὴ οἱ κυλινδρικοὶ τριποδικοὶ λέβητες ἐκ Φαιστοῦ (ἀνάκτορον καὶ γειτονικὴ αὐτοῦ περιοχὴ) δὲν ἐταυτίσθησαν, ἐνδέχεται τὰ ὡς ἄνω δύο σκεύη νὰ προέρχωνται ἐκ Φαιστοῦ.

2. Βλ. ἀνωτ. σημ. 1.

28) *Καμηλάρι Πυργιωτίσσης*. Τοποθεσία Σελί. Προέρχεται ἐξ οἰκήματος. Μικρὸς κυλινδρικός τριποδικὸς λέβης, ἐλλειπὴς τὸ ἄνω ἥμισυ τῶν κυλινδρικών τοιχωμάτων. Πόδες τομῆς ἐξαγωνικῆς ἢ ἐπὶ τοῦ κυλινδρικοῦ τοιχώματος ἀπόληξιν εἶναι πεταλοειδοῦς σχήματος. Μικρὰ κάθετος ταινιωτὴ λαβὴ ἐλισσομένη σπειροειδῶς, προερχομένη ἐκ τοῦ ἰδίου χώρου, κατὰ πᾶσαν πιθανότητα ἀνήκει εἰς τὸν ἄνω-τέρω λέβητα. ΥΜ Ι: V. La Rosa, ASAtene N. S. 34 - 35, 1972 - 1973, 524.

29) *Καμηλάρι Πυργιωτίσσης*. Τοποθεσία Σελί. Προέρχεται ἐξ οἰκήματος. Μετὰ τριῶν ὀριζοντίων λαβῶν (ἢ τρίτη μικρότερα). Ἡ ἐπὶ τοῦ κυλινδρικοῦ τοιχώματος τοῦ σκεύους ἀπόληξιν τῶν ποδῶν εἶναι τριφυλλόσχημος. ΥΜ Ι.

30) *Πόλις Χανίων*. Προέρχεται ἐκ τῶν τάφων τῆς περιοχῆς Δικαστηρίων, εἰς τοὺς ὁποίους εὐρέθησαν τὰ χάλκινα αγγεία καὶ σκεύη τῆς ομάδος IV. Τεθραυσμένος. Δὲν ἀνευρέθη κατὰ τὴν διάρκειαν τῆς ἐρευνῆς μου. Ἀρ. εὐρ. Μουσείου Χανίων 117. ΥΜ ΙΙΑ1 (;).

31) *Κρήτη*. Ἰδιαιτέρα προέλευσις ἀπροσδιόριστος, νῦν εἰς Ὁξφόρδην. Προέρχεται ἐξ ἀγορᾶς. Ἀδημοσίευτος: Sellopoulo 247 ἀρ. 8.

32) *Θήρα*. Ἐκ τοῦ λουτροῦ τῆς Δυτικῆς οἰκίας. Μετὰ δύο ὀριζοντίων λαβῶν καὶ ἐλαφρᾶς ἐπὶ τοῦ χείλους προχοῆς. Πόδες τομῆς κυκλικῆς μετὰ νευρώσεως. Ἡ ἐπὶ τοῦ κυλινδρικοῦ τοιχώματος τοῦ σκεύους ἀπόληξιν αὐτῶν εἶναι πεταλόσχημος. Ἀρ. εὐρ. ἀνασκαφῆς 3425. ΥΜ ΙΑ: Sp. Marinatos, Excavations at Thera VI (1974) 29, πίν. 62b, 63a.

ΤΡΙΠΟΔΙΚΑΙ ΛΕΚΑΝΑΙ

Αὗται εἶναι σκεύη μετὰ χαμηλοῦ καὶ εὐρέος κυλινδρικοῦ σώματος, χαμηλῶν ποδῶν, ἐπιπέδου πυθμένος καὶ ἔξω νεύοντος χείλους. Φέρουν εἰς τὸ μέσον τοῦ σώματος δύο ὀριζοντίους ταινιωτὰς λαβάς, περατοῦμένας εἰς κάθετα πεπλατυσμένα στελέχη, ἐνίοτε τριφυλλόσχημα (ἀρ. κατ. 1). Οἱ πόδες εἶναι ταινιωτοὶ μὲ ἐπίπεδον τὸ κάτω ἄκρον. Ἀποτελοῦνται, ὡς καὶ εἰς τοὺς κυλινδρικοὺς τριποδικοὺς λέβητας, ἐξ ἐνὸς καθέτου καὶ κυρίου τμήματος, τὸ ὁποῖον εἰς τὸ ἄνω ἄκρον προσηλοῦται ἐπὶ τοῦ κυλινδρικοῦ τοιχώματος τοῦ σκεύους, καὶ μιᾶς ὀριζοντίου ἐπεκτάσεως, προσηλουμένης ἐπὶ τοῦ πυθμένος τούτου. Τὸ κάθετον τμήμα τῶν ποδῶν ἐνίοτε κατὰ μῆκος φέρει αὐλακώσεις ἐν εἴδει τριγλύφου (πίν. 25α - β), ἢ ἀντὶ αὐλακώσεων ἐγκοπᾶς (ἀρ. κατ. 1).

Τὰ ὀλίγα τοιαῦτα σκεύη ἔχουν εὐρεθῇ εἰς τάφους τῆς Κρήτης. Παραλλαγὴν τούτων δύναται νὰ ἀποτελῇ ἡ τριποδικὴ λεκάνη ἐκ τοῦ «θησαυροῦ» τῆς Τίρυνθος, μετὰ βαθμοειδοῦς διατάξεως τοῦ πυθμένος, ἀποτελουμένου ἐκ περισσοτέρων τοῦ ἐνὸς ἐλασμάτων.

Κρήτη

1) *Κνωσός*. Νεκρόπολις Τζαφέρ Παπούρας, ἐκ τοῦ τάφου 14 ἢ τῆς «Τριποδικῆς Ἑστίας». Αἱ λαβαὶ περατοῦνται εἰς κάθετα τριφυλλόσχημα στελέχη. Τὸ κάθετον τμήμα τῶν ποδῶν φέρει κατὰ μῆκος δύο ἐπιμήκεις ἐγκοπᾶς, διὰ τῶν ὁποίων σχηματίζεται ἐν εἶδος τριγλύφου. Ἀρ. εὐρ. Μουσείου Ἡρακλείου 1086. ΥΜ ΙΙΑ1¹: Evans, PTK 42, εἰκ. 33k (σχεδιογραφηθεῖσα μετὰ λαβῆς περατοῦμένης εἰς ἡμικυκλικὰ στελέχη).

1. Βλ. ἄνωτ. σ. 66 σημ. 2.

2) *Ἀρχάνες*. Ἐκ τοῦ θολωτοῦ τάφου Α. Ἀρ. εὐρ. Μουσείου Ἡρακλείου 2872. ΥΜ ΙΙΑ1¹: J. Sakellarakis, *ἑ.ἄ. εἰκ.* 5:2 (σχεδιογράφημα).

Ἡ πειρωτική Ἑλλάς

3) *Τίρυνς*. Ἐκ «θησαυροῦ» εὐρεθέντος τυχαίως τὸ 1915, εἰς μικρὰν ἀπὸ τῆς ἀκροπόλεως ἀπόστασιν. Ἀρ. εὐρ. Ἐθνικοῦ Ἀρχαιολ. Μουσείου 6226d. ΥΕ ΙΙΑ (;): Ἀ. Φιλαδελφεύς, *ΑΔ* 2, 1916, παράρτ. 13 - 14, 20. G. Karo, *AM* 55, 1930, 134, πίν. 35. Θ. Σπυρόπουλος, *ἑ.ἄ.* 186, πίν. 31α - β.

ΚΥΛΙΝΔΡΙΚΑΙ ΛΕΚΑΝΑΙ ΜΕΤΑ ΟΡΙΖΟΝΤΙΩΝ ΛΑΒΩΝ

Αὗται εἶναι σκεύη ὅμοια τῶν προηγουμένων κρητικῶν δειγμάτων, ἀλλὰ ἄνευ ποδῶν. Παρουσιάζουν διαφορὰς ἐνίοτε ὡς πρὸς τὰ κυλινδρικὰ τοιχώματα, τὰ ὅποια δύνανται νὰ εἶναι ἐλαφρῶς ἀμφίκοιλα, κυρίως ὅμως ὡς πρὸς τὸ σχῆμα τῶν λαβῶν. Αὗται δύνανται νὰ εἶναι ἀπλαῖ ὀριζόντιοι, ὀριζόντιοι μετὰ καθέτου εἰς τὸ μέσον καὶ πρὸς τὰ ἄνω νεύουσης ραβδοειδοῦς προεξοχῆς (ἄρ. κατ. 2 - 3), ἢ τέλος ὀριζόντιοι περατούμεναι εἰς κάθετα πεπλατυσμένα στελέχη περίπου ὀρθογωνίου σχήματος (πίν. 25γ - δ), ἢ σχήματος T (ἄρ. κατ. 4). Τὸ σχῆμα τῆς εὐρείας κυλινδρικῆς λεκάνης μετὰ ὀριζοντίων λαβῶν ἀπαντᾷ καὶ ἐπὶ κεραμικῶν προϊόντων². Τοιαῦτα χάλκινα σκεύη εἶναι γνωστὰ μέχρι σήμερον ἐκ κατωκημένων χώρων καὶ ἐκ τάφων τῆς Κρήτης, εἶναι δὲ τὰ κάτωθι:

1) *Κνωσός*. Ἐκ θησαυροῦ οἰκίας ΝΑ. τῆς Νοτίου οἰκίας. Μετὰ ὀριζοντίων λαβῶν. ΥΜ ΙΑ: Evans, *PM* II 631 *εἰκ.* 394, 4.

2) *Κνωσός*. Νεκρόπολις Τζαφέρ Παπούρας, ἐκ τοῦ τάφου 14 ἢ τῆς «Τριποδικῆς Ἑστίας». Μετὰ ἐλαφρῶς ἀμφίκοιλων τοιχωμάτων καὶ ὀριζοντίων λαβῶν. Αὗται φέρουν εἰς τὸ μέσον κάθετον καὶ πρὸς τὰ ἄνω νεύουσαν ραβδοειδῆ προεξοχὴν ἀπολήγουσαν εἰς ἐπίπεδον κομβίον. ΥΜ ΙΙΑ1³: Evans, *PTK* 39, *εἰκ.* 33c.

3) *Κνωσός*. Νεκρόπολις Τζαφέρ Παπούρας, ἐκ τοῦ τάφου 99. Μετὰ χαμηλῶν κυλινδρικῶν τοιχωμάτων. Λαβαὶ ὅμοιαι τῆς προηγουμένης. ΥΜ ΙΙΒ⁴: Evans, αὐτόθι 89, *εἰκ.* 100g. Montelius, *GP* πίν. 33, 5.

4) *Κνωσός*. Σελλόπουλο, ἐκ τοῦ τάφου 4. Μετὰ λαβῶν περατούμενων εἰς κάθετα πεπλατυσμένα στελέχη σχήματος T. ΥΜ ΙΙΑ1: Sellopoulo 233, *εἰκ.* 21:24.

5) *Ἀρχάνες*. Ἐκ τοῦ λακκοειδοῦς τάφου 4 τοῦ ταφικοῦ περιβόλου. ΥΜ ΙΙΑ: Ἰ. Σακελλαράκης, *ΑΑΑ* V, 1972, 403, *εἰκ.* 6.

6) *Καννιά Γόρτυνος*. Ἐκ τῆς ἀποθήκης ΙΧ τῆς ἐπαύλεως. Εὐρέθη ἐντὸς τεθραυσμένου πίθου. Μετὰ ὀριζοντίων λαβῶν. ΥΜ Ι: *Arch. Rep.* 1958, 17. *BCH* 83, 1959, 742. D. Levi, *Bollettino d'Arte* 44, 1959, 244.

7) *Καλύβια Πυργιωτίσης*. Ἐκ τῆς νεκροπόλεως. Μετὰ ὀριζοντίων λαβῶν. Ἀρ. εὐρ. Μουσείου Ἡρακλείου 679. ΥΜ ΙΙΑ: L. Savignoni, *ἑ.ἄ.* 543 - 544, *εἰκ.* 27. Montelius, *GP* πίν. 31, 4.

1. Βλ. ἄνωτ. σ. 66 σημ. 3.

2. Π.χ. ΣΤ. ΑΛΕΞΙΟΥ, *ἑ.ἄ.* 53, πίν. 26β.

3. Βλ. ἄνωτ. σ. 66 σημ. 2.

4. A. FURUMARK, *The Chronology of Mycenaean Pottery* (1941) 105.

8) *Επαυλις Ἀγίας Τριάδος. Μεγάλη συντεθλιμμένη ιδιόρρυθμος κυλινδρική λεκάνη, κατεσκευασμένη ἐκ τριῶν ἐλασμάτων συνδεομένων δι' ἡλων. Φέρει δύο ὀριζοντίους λαβὰς, ραβδοειδοῦς πρὸς ταινιωτοῦ σχήματος, κάτωθεν τοῦ ταινιωτοῦ χείλους. Ὁ πυθμὴν ἀποτελεῖται ἐξ ἐνὸς ἐλάσματος, προσηλουμένου ἐπὶ τοῦ κατωτάτου τμήματος τοῦ τοιχώματος. Τὸ ὑπόλοιπον σῶμα ἀποτελεῖται ἐκ δύο ὀριζοντίων ἐλασμάτων, συνδεομένων κάτωθεν τῶν λαβῶν. Ἡ ἐκ τριῶν ἐλασμάτων κατασκευὴ τοῦ σκεύους τούτου καὶ ὁ τρόπος συνδέσεως αὐτῶν, ἐνθυμίζουν τοὺς μεγάλους κυλινδρικούς τριποδικούς λέβητας τῆς Κνωσοῦ καὶ Ἀγίας Τριάδος (ἀρ. κατ. 19, 27). Ἀρ. εὐρ. Μουσείου Ἡρακλείου 1254. ΥΜ ΙΒ(;).

ΚΩΝΙΚΟΙ ΣΚΥΦΟΙ

Τὰ αγγεῖα ταῦτα, βαθέα, ὡς τὸ ἐκ Χανίων, ἢ χαμηλότερα καὶ εὐρύτερα, μετὰ ἢ ἄνευ αὐλακοσχήμου προχοῆς, γεφυροστόμου (ἀρ. κατ. 16) ἢ ἀπλῆς, φέρουν δύο ὀριζοντίους λαβὰς ἐπὶ τοῦ ἄνω ἡμίσεος τοῦ σώματος. Αἱ λαβαὶ δύνανται νὰ εἶναι ἀπλαῖ τοξοειδεῖς¹ ἢ συνηθέστερον ἐφωδιασμένοι εἰς τὸ μέσον διὰ μιᾶς πρὸς τὰ ἄνω νευούσης ραβδοειδοῦς προεξοχῆς, τῆς ὁποίας τὸ ἄκρον περατοῦται εἰς εἶδος κώνου (πίν. 26α - β) ἢ κομβίου. Ἐνταῦθα ἐξετάζεται ὁ τύπος τοῦ αγγείου μετὰ λαβῶν τοῦ τελευταίου τούτου σχήματος². Τὸ ὀριζόντιον τμήμα αὐτῶν καταλήγει εἰς τὰ ἄκρα εἰς πεπλατυσμένον στέλεχος ἀκανόνιστου κυκλικοῦ σχήματος, ἐνίοτε ὅμως καὶ καθέτου τριφυλλοσχήμου (ἀρ. κατ. 7). Εἶδομεν ὅτι ἡ ιδιόρρυθμος αὕτη λαβὴ ἀπαντᾷ καὶ ἐπὶ τῶν κυλινδρικῶν λεκανῶν. Παράλληλα πῆλινα ἀντίγραφα, ἀλλὰ ἄνευ προχοῆς³, εὐρέθησαν εἰς τάφους τῆς Ἀττικῆς (Θορικὸς⁴, Κοπρέζα⁵), Ἀργολίδος (Μπερμπάτι⁶, Πρόσυμνα⁷) καὶ Μεσσηνίας (Τουρλιδίτσα Σωληναρίου Πυλίας⁸). Ἀπαντα τὰ μέχρι σήμερον γνωστὰ χάλκινα καὶ πῆλινα αγγεῖα μετὰ τοῦ ἰδιάζοντος τούτου σχήματος λαβῆς εὐρέθησαν εἰς τάφους, τὰ γνωστὰ δὲ εἰς ἡμᾶς δείγματα εἶναι τὰ κάτωθι⁹:

Κ ρ ή τ η

1) *Επισκοπὴ Πεδιάδος. Ἐκ τοῦ λαξευτοῦ τάφου Α. Ἄνευ προχοῆς. Ἀρ. εὐρ. Μουσείου Ἡρακλείου 2359. ΥΜ ΙΙΑ/Β: Ν. Πλάτων, ΚΧ 6, 1952, 473 - 474. ΠΑΕ 1952, 621. BCH 77, 1953, 238.

2) Κνωσός. Νεκρόπολις Τζαφέρ Παπούρας, ἐκ τοῦ τάφου 36 ἢ τοῦ «Ἀρχηγού». Χαμηλὸν μετὰ προχοῆς αγγεῖον. ΥΜ ΙΙΑ1¹⁰: Evans, PTK 54, εἰκ. 10, εἰκ. 52b.

3) Κνωσός. Νεκρόπολις Τζαφέρ Παπούρας, ἐκ τοῦ τάφου 14 ἢ τῆς «Τριποδικῆς Ἑστίας». Μετὰ

1. BCH 80, 1956, 285, εἰκ. 12. Sellopoulo 235, εἰκ. 22:26.

2. Περὶ τοῦ σχήματος λαβῆς, βλ. EVANS, PTK 119. PERSSON, NTD 36.

3. FURUMARK, MP 52, 635, σχῆμα 82, τύπος 290, εἰκ. 15.

4. Thorikos 1968 (1971) 96, εἰκ. 57. Ἀρ. εὐρ. Ἐθν. Ἀρχαιολ. Μουσείου 3732.

5. F. H. STUBBINGS, The Mycenaean Pottery of Attica, BSA 42, 1947, 44, 65, πίν. 10, 9.

6. ILN 15/2/1936, 277, εἰκ. 4, δευτέρα σειρὰ ἐκ τῶν ἄνω, πρώτων ἐξ ἀριστερῶν. Πρβ. καὶ PERSSON, ἔ.δ.

7. C. BLEGEN, Prosymna (1937) 451, εἰκ. 473:917.

8. Εὐρὺ καὶ χαμηλὸν αγγεῖον, ἀρ. εὐρ. Μουσείου Πύλου 1490.

9. Ὁ EVANS (ἔ.δ. σημ. c) ἀναφέρει ἕτερον εἰς τὸ Μουσεῖον Ἡρακλείου, προσερχόμενον ἐξ ΥΜ θαλαμοειδοῦς τάφου τοῦ Καβουσίου. Ἐνδεχομένως πρόκειται περὶ τοῦ ὑπ' ἀρ. 380 ἐλλιποῦς αγγείου τοῦ εὑρετ. τοῦ ὡς ἄνω μουσείου, εὐρεθέντος κατὰ τὸ 1897 εἰς τὴν τοποθεσίαν Πλάι τοῦ Κάστρου τοῦ Καβουσίου, «μετὰ λαβῶν. . . ἀποληγουσῶν ἄνω εἰς ἄνθος τρισχιδές». Δὲν ἐταυτίσθη.

10. Βλ. ἀνωτ. σ. 66 σημ. 1.

προχοῆς. Ἀρ. εὐρ. Μουσείου Ἡρακλείου 1087. ΥΜ ΙΙΑ1¹: Evans, αὐτόθι 39, εἰκ. 33d (σχεδιογραφηθεὶς ἄνευ προχοῆς).

4) Κνωσός. Νεκρόπολις Τζαφέρ Παπούρας, ἐκ τοῦ τάφου Ι (συμφώνως πρὸς τὸ εὐρ. τοῦ Μουσείου Ἡρακλείου²). Ἑλλιπὲς ἀγγεῖον εὐρείας διαμέτρου, τοῦ ὁποίου σφύζονται εἰς τεμάχια, κατεστραμμένα ἐκ τῆς ὀξειδώσεως, τὸ ἄνω ἥμισυ τοῦ σώματος μετὰ τῶν λαβῶν. Ἀρ. εὐρ. 1454. ΥΜ ΙΙΑ(;).

5) Κνωσός. Σελλόπουλο, ἐκ τοῦ τάφου 4. Λίαν ἐλλιπής, μετὰ προχοῆς. Ἡ λαβὴ φέρει εἰς τὸ μέσον τῆς ραβδοειδοῦς προεξοχῆς δύο ἀναγλύφους δακτυλίου. Ἡ λεπτομέρεια αὐτῆ ἀπαντᾷ ἐπὶ σαφῶς μυκηναϊκῶν μεταλλικῶν ἀγγείων. ΥΕ ΙΙΑ1: Sellopoulo 233, εἰκ. 22:25.

6) Κνωσός. Σελλόπουλο, ἐκ τοῦ τάφου 3. Λίαν ἐλλιπής. ΥΜ ΙΙΑ1: Αὐτόθι 242, εἰκ. 25:10.

7) Ἀρχάνες. Ἐκ τοῦ θολωτοῦ τάφου Α. Ἄνευ προχοῆς. Τὸ ὀριζόντιον τμήμα τῆς λαβῆς περατοῦται εἰς κάθετα τριφυλλόσχημα στελέχη. Ἀρ. εὐρ. Μουσείου Ἡρακλείου 2868. ΥΜ ΙΙΑ1³: J. Sakellarakis, ἔ.δ. εἰκ. 5:6 (σχεδιογράφημα).

8) Καλύβια Πυργιωτίσσης. Ἐκ τοῦ τάφου 8 τῆς ἐνταῦθα νεκροπόλεως. Μετὰ προχοῆς. Ἀρ. εὐρ. Μουσείου Ἡρακλείου 680. ΥΜ ΙΙΑ1⁴: L. Savignoni, ἔ.δ. 544, εἰκ. 28. Montelius, GP πίν. 31, 2.

Ἡ πειρωτικὴ Ἑλλάς

9) Ἀθήναι. Ἀγορά, ἐκ τοῦ τάφου XIII. Μετὰ προχοῆς. ΥΕ ΙΙΑ2/ΙΙΒ πρῶμον: S. A. Immerwahr, The Athenian Agora XIII. The Neolithic and Bronze Ages (1971) 200, πίν. 44, 1.

10) Ἀσίγη. Ἐκ τοῦ τάφου 5. Ὅμοιος. ΥΕ ΙΙΑ2(;)⁵: O. Frödin - A. W. Persson, ἔ.δ. 394 ἀρ. 7, εἰκ. 257.

11) Δενδρά. Ἐκ τοῦ θαλαμοειδοῦς τάφου 2. Ἄνευ προχοῆς. ΥΕ ΙΙΑ2(;)⁶: Persson, RTD 94 ἀρ. 6, πίν. XXXI, 4 καὶ εἰκ. 68.

12) Δενδρά. Ἐκ τοῦ θαλαμοειδοῦς τάφου 7. Ὅμοιος ΥΕ ΙΙΑ2(;)⁷: Persson, NTD 35, εἰκ. 35:6.

13) Δενδρά. Ὅμοιος. Προέλευσις καὶ χρονολογία ὡς ὁ ἀρ. κατ. 12. Persson, αὐτόθι 36, εἰκ. 35:7.

14) Ἡραῖον Ἀργους. Ἐκ τοῦ τάφου X. Σφύζονται μόνον αἱ λαβαί. ΥΕ ΙΙΒ(;)⁸: C. Blegen, Prosymna (1937) 353, εἰκ. 610.

15) Μυκήναι. Ἐκ θαλαμοειδοῦς τάφου. Ἀνασκαφὴ Χρ. Τσουντα κατὰ τὰ ἔτη 1887 - 1888. Ἄνευ προχοῆς. Ἀρ. εὐρ. Ἐθν. Ἀρχ. Μουσείου 2369. ΥΜ ΙΙΑ(;).

16) Τραγὰνα Τριφυλίας. Ἐκ τοῦ θολωτοῦ τάφου 1. Μετὰ γεφυροστόμου προχοῆς. ΥΕ ΙΙΑ1(;).

1. Βλ. ἄνωτ. σ. 66 σημ. 2.

2. Πάντως, οὐδὲν σχετικὸν ἀγγεῖον ἀναφέρεται εἰς τὴν δημοσίευσιν τοῦ EVANS (PTK 21 - 22, 119).

3. Βλ. ἄνωτ. σ. 66 σημ. 3.

4. Ἐκ τοῦ ἐνταῦθα εὐρεθέντος πρῶμου ξίφους τοῦ κερατοειδοῦς τύπου (Ci), L. SAVIGNONI, ἔ.δ. 533, 535, εἰκ. 20, 20a.

5. Βλ. ἄνωτ. σ. 67 σημ. 3.

6. Βλ. ἄνωτ. σ. 67 σημ. 4.

7. Ἐνταῦθα εὐρέθη καὶ μάχαιρα «ἐκδορέως» ἐξαιρετικῆς ὁμοιότητος πρὸς τὰς ἐκ τῶν τάφων Χανίων καὶ Ἀνω

Γυψάδων Κνωσοῦ (βλ. κατωτ. σ. 81) προερχομένης. Διὰ πιθανὴν ΥΕ ΙΙΑ2 χρονολογίαν τοῦ εὐρήματος τοῦ τάφου 7 τῶν Δενδρῶν, βλ. N. SANDARS, BSA 53 - 54, 1958 - 1959, 233 σημ. 5· AJA 67, 1963, 150.

8. Ὁ τάφος ἀπέδωσε καὶ πτερυγίσχημα εἰδῶλια (τύπος Ψ), ΥΕ ΙΙΒ χρόνων (C. BLEGEN, ἔ.δ. 197 κέ., εἰκ. 507. Βλ. καὶ E. FRENCH, The Development of Mycenaean Terracotta Figurines, BSA 66, 1971, 127). Ἡ ὑπαρξὶς ὅμως τῶν εἰδῶλιων δὲν ἀποκλείει τὴν πιθανότητα, τὸ χάλκινον ἀγγεῖον νὰ ἀνήκῃ εἰς πρωιμώτεραν τάφην.

ΚΥΛΙΚΕΣ

Τὰ πρότυπα πολυπληθῶν πηλίνων κυλίκων πρέπει νὰ εἶναι μεταλλικά¹. Πλεῖστα ἐκ τῶν εὐρίσκομένων εἰς τάφους ἐπικασσιτερωμένων ἀγγείων εἶναι ὄντως κύλικες². Ἐνῶ ἔχουν διασωθῇ κύλικές τινες ἐκ πολυτίμων μετάλλων, ἐνίοτε μετὰ περιτέχνων λαβῶν³, κύλικες ἐκ χαλκοῦ εἶναι ἐξαιρετικῶς σπάνιαι. Ἐκτὸς τῆς ἐλλιποῦς τοῦ Μουσείου Χανίων (πίν. 26δ), ἑτέρα δῖωτος προέρχεται ἐκ κνωσιακοῦ τάφου.

1) Κνωσός. Νεκρόπολις Τζαφέρ Παπούρας, ἐκ τοῦ τάφου 14 ἢ τῆς «Τριποδικῆς Ἑστίας». Ἀρ. εὐρ. Μουσείου Ἡρακλείου 1096. ΥΜ ΙΙΑ1⁴: Evans, PTK 43 εἰκ. 33n.

-Γ-

ΣΥΜΠΕΡΑΣΜΑΤΑ

Τὰ πολυπληθέστερα καὶ σημαντικώτερα σύνολα χαλκίνων ἀγγείων ἀνὰ τὸν κρητο-μυκηναϊκὸν χῶρον εὐρέθησαν εἰς ΥΕ/ΥΜ Ι, ΥΕ/ΥΜ ΙΙΑ1 καὶ εἰς πρῶιμα ΥΕ/ΥΜ ΙΙΙ Α2 στρώματα, ὅπερ σημαίνει ὅτι ἡ μεγάλη παραγωγή τοιούτων ἀγγείων ἄρχεται κατὰ τοὺς ΥΕ/ΥΜ Ι χρόνους καὶ δὲν φαίνεται νὰ ὑπερβαίνει τὰς πρῶτας δεκαετίας τοῦ 14ου αἰ. π.Χ. Ἡ τελευταία αὕτη περίοδος, ἥτοι ἡ πρῶτος ΥΕ/ΥΜ ΙΙΑ2, συμφώνως πρὸς τὰ τελευταῖα πορίσματα τῆς ἀρχαιολογικῆς ἐπιστήμης συμπίπτει πρὸς τοὺς χρόνους τῆς μεγάλης καταστροφῆς τοῦ ἀνακτόρου τῆς Κνωσοῦ⁵. Ὡς ἐκ τούτου, ἡ πρῶτος αὕτη ΙΙΑ2 φάσις ἐνταῦθα, ἀποτελεῖ χρονικὴν προέκτασιν τῆς ἀνακτορικῆς ΥΜ ΙΙΑ1 περιόδου, τὰ ὅρια τῆς ὁποίας εἶχον καθορισθῇ μετὰ τῶν ἐτῶν 1425 - 1400 π.Χ.⁶ Διὰ τοὺς ὡς ἄνω λόγους εἰς τὴν παροῦσαν ἐργασίαν ἅπαντα τὰ κρητικά εὐρήματα, ὅμοια ἢ συγγενῆ πρὸς τοιαῦτα ἐκ τῆς περιοχῆς Κνωσοῦ, τὰ ὅποια χρονολογοῦνται εἰς τὰς ἀρχὰς τοῦ 14ου αἰ. π.Χ., ἥτοι πρὸ τῆς καταστροφῆς τοῦ ἀνακτόρου περὶ τὸ 1375 π.Χ., ἀπεδόθησαν εἰς τοὺς ΥΜ ΙΙΑ1 χρόνους⁷.

Τὰ χάλκινα αγγεῖα ὡς ἀνθεκτικώτερα τῶν πηλίνων δύνανται νὰ ἐπιβιώσουν πλέον τῆς μιᾶς γενεᾶς, ἐπιδεχόμενα δὲ καὶ ἐπισκευάς (ὕδρια Μαλίων ἀρ. κατ. 4, ὕδρια Χανίων πίν. 24α, τριποδικὸς λέβης Ἀγίας Τριάδος ἀρ. κατ. 27)⁸, παρατείνουν τὴν χρῆσιν των περαιτέρω. Εἶναι εὐνόητον λοιπὸν ὅτι ἐνία τούτων, τὰ ὅποια ἤλθον εἰς φῶς εἴτε εἰς συγκεκριμένα στρώματα εἴτε ἄνευ στρωματογραφικῶν ἐνδείξεων, δύνανται νὰ εἶναι καὶ παλαιότερας κατασκευῆς· χρονολογοῦνται ὅμως βάσει τῶν ἀνασκαφικῶν δεδομέ-

1. Ὁ FURUMARK (MP 56 κέ.) τείνει νὰ μειώσῃ τὴν ἐξάρτησιν ταύτην ἐκ μεταλλικῶν προτύπων.

2. Βλ. μεταλλικὰς κύλικας παραβαλλομένας πρὸς πηλινὰς ἐπικασσιτερωμένας, ἐν PERSSON, NTD 136, εἰκ. 117. Πάντως, ἡ ἐξάρτησις τῶν ἐπικασσιτερωμένων γενικῶς κυλίκων ἐκ μεταλλικῶν προτύπων ἐν μέρει ἀμφισβητεῖται, βλ. S. A. IMMERWAHR, ἔ.δ. 386.

3. SP. MARINATOS - M. HIRMER, Kreta, Thera und das mykenische Hellas (1973) εἰκ. 211. J. HAWKES, Dawn of the Gods (1968) πίν. 25.

4. Βλ. ἀνωτ. σ. 66 σημ. 2.

5. M. R. POPHAM, The Destruction of the Palace at Knossos. Pottery of the Late Minoan IIIA Period, SIMA XII, 1970, κυρίως 84 κέ.

6. A. FURUMARK, The Chronology 110 - 113.

7. Εἰς τὴν πρόσφατον πάντως δημοσίευσιν τῶν τάφων Σελλοπούλου, εὐρήματα τῶν ἀρχῶν τοῦ 14ου π.Χ. αἰ., ἐχρονολογήθησαν εἰς τὴν πρῶτον ΥΜ ΙΙΑ2 περίοδον τοῦ FURUMARK (Sellopoulo 252 κέ.).

8. Προσέτι βλ. καὶ SP. MARINATOS, BCH 53, 1929, 366, 369. S. HOOD, The Minoans (1971) εἰκ. 79. KARO, ἔ.δ. πίν. CLV, CLVIII, CLIX, κτλ.

νων, ἐλλείπει δὲ τούτων ἐξ ἐτέρων παραλλήλων ἀγγείων¹. Ἐπὶ πλέον, τὸ σχῆμα ὠρισμένων, ὡς τῶν ὑδριῶν καὶ τῶν κυλινδρικών τριποδικῶν λεβήτων, ἐπιζῇ ἐπὶ μακρὸν ἐπαναλαμβανόμενον κατὰ τρόπον σχεδὸν στατικόν. Ὡς ἐκ τούτου δὲν εἶναι πάντοτε εὐκόλος ἡ χρονολόγησις εὐρημάτων τῶν τελευταίων τούτων σχημάτων, ὅταν στεροῦνται στρωματογραφικῶν μαρτυριῶν.

Τὰ ἐνταῦθα δημοσιευόμενα ἀγγεῖα καὶ σκεύη τῶν Μουσείων Ρεθύμνης καὶ Χανίων, λόγῳ διαφόρου, ἀγνώστου ἢ ἀπροσδιορίστου προελεύσεως, ἀποτελοῦν πέντε κεχωρισμένας ομάδας.

I

Ὡς εἶδομεν ἐκ τῶν παρατεθειμένων ἀνωτέρω καταλόγων, αἱ παλαιότεραι ὑδρίαι ἔχουν εὑρεθῇ εἰς Κρήτην, Θήραν καὶ εἰς τοὺς ταφικούς περιβόλους τῶν Μυκηνῶν. Ἡ μινωικὴ ἀποικία τοῦ Ἀκρωτηρίου Θήρας, εἰς τὴν ὁποίαν προὔπῃρχον πλούσια γηγενῆ πολιτιστικά στοιχεῖα, λίαν πρωίμως ἀναπτύσσει αὐτόνομον κυκλαδομινωικὸν πολιτισμόν· τὰ χάλκινα ὅμως ἀγγεῖα ἐνταῦθα δὲν φαίνονται νὰ διαφοροποιῶνται τῶν μινωικῶν. Ὅμοιαι παρατηρήσεις δύνανται νὰ γίνουσι ἐπὶ τῶν χαλκίνων ἀγγείων τῶν ταφικῶν περιβόλων τῶν Μυκηνῶν. Εἰς τὴν καθόλου τέχνην τῶν κτερισμάτων ἐκ τῶν ἐνταῦθα τάφων, ἀναμφιβόλως μινωικὴν καὶ κυκλαδομινωικὴν, ἀπαντοῦν στοιχεῖα μιᾶς πρωίμου ἐντοπίας τεχνοτροπικῆς αὐτονομίας, ὁμοῦ μετὰ στοιχείων ξένων τόσον τῆς μινωικῆς παραδόσεως, ὅσον καὶ τῆς γηγενοῦς τεχνοτροπίας. Αἱ ὁμοιότητες πάντως τῶν περισσοτέρων χαλκίνων ἀγγείων πρὸς τὰ μινωικά εἶναι ὄντως ἐκπληκτικά, τόσον, ὥστε τὰ χάλκινα ἀγγεῖα τοῦ ταφικοῦ περιβόλου Β, συγκρινόμενα πρὸς τὰ ἐκ Κνωσοῦ καὶ τοῦ ταφικοῦ περιβόλου Α, νὰ θεωροῦνται μινωικά, ἥτοι, ὡς εἰσαχθέντα ἐκ Κρήτης².

Ἡ ὑδρία τῆς Κούφης Ρεθύμνης (πίν. 22α) μετὰ τοῦ ὀγκώδους σώματος καὶ τῶν στρογγύλων ὤμων, χαρακτηριστικῶν κατὰ τὰ φαινόμενα τῶν παλαιότερων ὑδριῶν, ὁμοῦ μετὰ τῶν ἐλαφρῶν διογκώσεων ἐπὶ τοῦ χείλους (ἂν καὶ πρέπει νὰ ἐξετασθοῦν ἅπασαι αἱ διασωθεῖσαι ὑδρίαι τοῦ κρητομυκηναϊκοῦ πολιτισμοῦ — ὅπερ εἰς τὴν παροῦσαν ἐργασίαν δὲν κατέστη ἐφικτὸν διὰ πολλὰς ἐκ τῶν ὑδριῶν τῆς Πελοποννήσου — διὰ νὰ ἀποφανθῶμεν τελικῶς, ἐὰν αἱ διογκώσεις αὗται εἶναι ὄντως χαρακτηριστικά μόνον τῶν πρωιμωτέρων ὑδριῶν), δίδει τὴν ἐντύπωσιν προϊόντος τοῦ ὁποίου ἡ κατασκευὴ δὲν πρέπει νὰ κατέρχεται πέρα τοῦ 15ου αἰ. π.Χ.

II

Ἡ ἑτέρα ὑδρία τοῦ Μουσείου Ρεθύμνης (πίν. 22β) μεθ' ὁμοίων τῆς προηγουμένης χαρακτηριστικῶν φαίνεται σύγχρονος ταύτης, ἀλλὰ ἡ ἐπὶ τῆς λαβῆς προσηρτημένη ἄλυ-

1. Βλ. καὶ ἀνωτ. σ. 65 σημ. 3.

2. Γ. ΜΓΛΩΝΑΣ, ἔ.δ. 328.

σις ἀποτελεῖ μοναδικὸν ἐπὶ ὑδρίας παράδειγμα. Ἐπὶ τῆς λαβῆς πρωίμων ΥΜ ΙΙΑ λυχνιῶν ἐκ κνωσιακῶν τάφων («Τριποδικῆς Ἑστίας» καὶ τάφου 4 Σελλοπούλου) καὶ ἐκ τοῦ θολωτοῦ τάφου Α τῶν Ἀρχανῶν, προσηλοῦται μὴ σφριζομένη πάντοτε ἄλυσις, διαφόρου ὅμως σχήματος καὶ μήκους¹. Αὕτη, εἰς τὸ ἕτερον ἄκρον φέρει ἐπίμηκες ἐπίπεδον ἔλασμα μετὰ πεπλατυσμένης ἀπολήξεως, ἐνίοτε μετὰ ὁπῆς εἰς τὸ κέντρον, τὸ ὁποῖον ἐχρησίμευε πρὸς στερέωσιν ἢ μᾶλλον πρὸς ἀπόσβεσιν τῆς θρυαλλίδος. Ἡ χρησιμότης ὅμως τῆς ἀλύσεως τῆς ὡς ἄνω ὑδρίας εἶναι προβληματική. Ἀφ' ἐνὸς μὲν ἡ βραχύτης καὶ τὸ σχῆμα τῆς (πίν. 22β, 26γ) ἀποκλείουν τὴν μέσῳ ταύτης στερέωσιν τοῦ ἀγγείου ἐπὶ τοίχου ἢ ἐπὶ ἀντικειμένου τινός. Ἀφ' ἑτέρου δὲ ἡ κοιλότης ἐπὶ τῆς ἐσωτερικῆς ἐπιφανείας τῆς μιᾶς τῶν κερατοειδῶν ἀπολήξεων, ἔνεκα τῶν μικρῶν αὐτῆς διαστάσεων, δύνανται νὰ ἀποτελέσῃ ἔνδειξιν ὅτι ἐνταῦθα προσηλοῦτό τι. Τὸ μήκος ὅμως τῆς ἀλύσεως ἀποκλείει τὴν ἐπ' αὐτῆς προσήλωσιν παντὸς ἀντικειμένου (λόγου χάριν σκεύους τινός πρὸς ἄρυσιν τοῦ ἐντὸς τοῦ ἀγγείου ὑγροῦ), εἰμὴ μόνον εἶδους καλύμματος, τὸ ὁποῖον, διὰ νὰ προσαρμόζῃ ἀκριβῶς ἐπὶ τοῦ χείλους τῆς ὑδρίας καὶ ἐπὶ τῶν ἐπ' αὐτοῦ ἐλαφρῶν διογκώσεων, θὰ ἔπρεπε νὰ ᾔτο καὶ ἀναλόγου σχήματος.

III

Ἡ ὑδρία τοῦ Μουσείου Χανίων (πίν. 23, 24α) προέρχεται, ὡς ἤδη ἀνεφέρθη, ἐκ τάφου τῆς περιοχῆς Δικαστηρίων (ὅπου καὶ ἡ πολυπληθεστέρα συστάς ΥΜ ΙΙΙ τάφων τῆς πόλεως Χανίων), παρεδόθη δὲ τὸν Μάρτιον τοῦ 1900. Κατὰ τὸ ἴδιον ἔτος, ἀλλὰ εἰς διαφόρους ἡμερομηνίας παρεδόθησαν εἰς τὸ Μουσεῖον Χανίων ΥΜ ΙΙΑ1/2 καὶ ΥΜ ΙΙΒ εὐρήματα προερχόμενα ἐκ τάφων τῆς ὡς ἄνω περιοχῆς. Δυστυχῶς στερούμεθα ἰδιαιτέρων ἐνδείξεων ὡς πρὸς τὰ ἀντικείμενα, τὰ ὁποῖα εὐρέθησαν εἰς ἕκαστον ἐκ τῶν τάφων τούτων, εἰς τοὺς ὁποίους, ὡς μαρτυρεῖται ἐκ τοῦ συνόλου τῶν κτερισμάτων, εἶχον ταφῇ καὶ πολεμισταί². Τὸ ἐπίπεδον χεῖλος, ὁγωνιώδης ὦμος καὶ τὸ σχῆμα γενικῶς διαφοροποιοῦν κάπως τὴν ὑδρίαν ταύτην ἀπὸ τὰς προηγουμένας τοῦ Μουσείου Ρεθύμνης. Ἐπίπεδον χεῖλος καὶ γωνιώδης ὦμος ἀπαντοῦν ἐπὶ ΥΜ Ι ὑδρίας ἐξ Ἀγίας Τριάδος (ἀρ. κατ. 12), ἐπίπεδον χεῖλος, γωνιώδης ὦμος καὶ ὀγκῶδες σῶμα χαρακτηρίζουν τὰς πρωίμους ΥΜ ΙΙΑ ὑδρίας ἐκ τῶν τάφων τῆς «Τριποδικῆς Ἑστίας» (ἀρ. κατ. 7) καὶ Ἀρχανῶν (ἀρ. κατ. 10). Τὰ κάθετα τέλος στελέχη, εἰς τὰ ὁποῖα περατοῦνται τὰ ἄκρα τῆς ὀριζοντίου λαβῆς, ἀπαντοῦν τόσον ἐπὶ τῶν λαβῶν τῶν τριποδικῶν καὶ κυλινδρικῶν λεκανῶν τῆς ἐπομένης ομάδος, ὅσον καὶ ἐπ' αὐτῶν τῆς πρωίμου ΥΜ ΙΙΑ τριποδικῆς λεκάνης ἐξ Ἀρχανῶν (ἀρ. κατ. 2). Δεδομένου ὅτι εἰς τοὺς τάφους τῶν Δικαστηρίων, ἐξαιρέσει μεμονωμένων ΜΜ ἐπιβιώσεων, δὲν ἔχουν

1. EVANS, PTK 40, εἰκ. 35a. Πρβ. MONTELIUS, GP πίν. 32, 1. Sellopoulo 238, εἰκ. 24:35. J. SAKELLARAKIS, ἔ.δ. εἰκ. 5:10 (ἀρ. εὐρ. Μουσείου Ἡρακλείου 2869).

2. Τὰ εὐρήματα ἐκ τῶν μινωικῶν τάφων τῆς πόλεως Χανίων δημοσιεύονται λίαν προσεχῶς ὑπὸ τῆς γραφούσης.

ἔλθει εἰς φῶς μέχρι σήμερον βέβαια εὐρήματα προγενέστερα τῶν ΥΜ ΙΙΑ χρόνων, ἡ ὑδρία αὕτη πρέπει νὰ ἀνήκη εἰς ΥΜ ΙΙΑ ταφήν.

IV

Τὰ ἀγγεῖα τῶν πιν. 24γ - δ, 25, 26α - β εὐρέθησαν τὸ 1913 εἰς δύο τάφους, ἀποκαλυφθέντας κατὰ τὰς ἐργασίας τῆς θεμελιώσεως τῆς ἀποθήκης τοῦ τυπογραφείου τῆς Κρητικῆς Πολιτείας, ἡ ὁποία, ὡς εἶδομεν, εὐρίσκετο εἰς τὸν χῶρον τοῦ Μεγάλου τῶν Δικαστηρίων. Δυστυχῶς ὅμως εἰς τὸ εὐρετήριο τοῦ Μουσείου Χανίων δὲν ἀναφέρεται εἰς ποῖον τάφον εὐρέθη ἕκαστον ἐκ τῶν κτερισμάτων τούτων. Ἐκ τῶν ἀνωτέρω παρατεθειμένων καταλόγων, διαπιστοῦνται τὰ κάτωθι:

α) Οἱ κυλινδρικοὶ τριποδικοὶ λέβητες εἶναι προϊόντα ἀποκλειστικῶς τῆς Κρήτης, ἡ δὲ κατασκευὴ των ἄρχεται κατὰ τὴν ΜΜ ΙΙΑ περίοδον. Ἐξ ὧσων εὐρέθησαν εἰς χρονολογημένους τάφους καὶ κατωκημένους χώρους τῶν ΥΜ χρόνων, παρατηροῦμεν ὅτι οἱ μὲν πρωιμώτεροι ἐξ αὐτῶν ἔχουν ἐλαφρὰν ἐπὶ τοῦ χεῖλους προχοήν, πάντοτε δύο ὀριζοντίους λαβάς, ἐνίοτε δὲ καὶ τρίτην μικροτέραν. Αὕτη ἡ τελευταία εἶναι συνήθως σχήματος σπείρας, ἀλλὰ δύναται νὰ εἶναι καὶ σχήματος «θηλειᾶς». Οἱ δὲ ὑστερώτεροι, τοὺς ὁποίους ἀποτελοῦν οἱ ἐκ τῶν πρωίμων ΥΜ ΙΙΑ τάφων Σελλοπούλου προερχόμενοι, φαίνεται ὅτι ἔχουν μόνον δύο ὀριζοντίους λαβάς, διότι καίτοι τὸ σῶμα εἶχε τελείως διαλυθῇ, ἐν τούτοις διεσώθησαν αἱ λαβαὶ καὶ οἱ πόδες. Τὸ γενικὸν σχῆμα τοῦ λέβητος ἐκ Χανίων καὶ ἡ ἐπὶ τοῦ κυλινδρικοῦ τοιχώματος τοῦ σώματος ἀπόληξις τῶν ποδῶν (πίν. 24γ - δ) ὁμοιάζουν ἐξαιρετικῶς πρὸς κυλινδρικὸν τριποδικὸν λέβητα ἐκ τῶν ὡς ἄνω τάφων (ἀρ. κατ. 22).

β) Αἱ τριποδικαὶ λεκάναι μετὰ ἐπιπέδου πυθμένος καὶ λαβῶν ἀποληγουσῶν εἰς τὰ ἄκρα εἰς κάθετα πεπλατυσμένα στελέχη εἶναι γνωστὰι μόνον ἐκ δύο πρωίμων ΥΜ ΙΙΑ τάφων τῆς Κρήτης. Ἡ ἐκ Χανίων (πίν. 25α - β) ὡς πρὸς τὸ σῶμα ὁμοιάζει πρὸς ἀμφοτέρας ταύτας, ἰδιαιτέρως ὡς πρὸς τὴν λαβὴν εἶναι ὁμοία πρὸς τὴν τριποδικὴν λεκάνην ἐξ Ἀρχανῶν (ἀρ. κατ. 2), ὡς πρὸς τοὺς πόδας τέλος ὁμοιάζει πρὸς αὐτὴν ἐκ τοῦ τάφου τῆς «Τριποδικῆς Ἑστίας» (ἀρ. κατ. 1), μὲ τὴν διαφορὰν ὅτι, ἐνῶ εἰς τὸ εὖρημα ἐκ Χανίων οἱ πόδες εἰς τὴν ἐξωτερικὴν αὐτῶν ἐπιφάνειαν διαμορφώνουν εἶδος τριγλύφου, εἰς τὸ κνωσιακὸν ἀγγεῖον αἱ ἀυλακώσεις τοῦ «τριγλύφου» γίνονται πλέον ἐγκοπαί.

γ) Αἱ κυλινδρικαὶ λεκάναι μετὰ ὀριζοντίων λαβῶν ἔχουν ἔλθει εἰς φῶς εἰς ΥΜ Ι, ΥΜ ΙΙΑ, ἐνίοτε δὲ καὶ εἰς ΥΜ ΙΙΒ σύνολα. Τὸ σκεῦος ἐκ Χανίων (πίν. 25γ - δ) ὅμοιον καθ' ὅλα, πλὴν τῶν ποδῶν, πρὸς τὴν τριποδικὴν λεκάνην, ὡς πρὸς τὸ κυλινδρικὸν σῶμα ὁμοιάζει ἐπίσης τόσον πρὸς ΥΜ ΙΙΑ λεκάνην (ἀρ. κατ. 7), ὅσον καὶ πρὸς ἑτέραν χρονολογηθεῖσαν εἰς τοὺς ΥΜ ΙΙΒ χρόνους (ἀρ. κατ. 3). Κυρίως ὅμως ὡς πρὸς τὸ γενικὸν σχῆμα, πλησιάζει περισσότερον πρὸς λεκάνην ἐκ πρωίμου ΥΜ ΙΙΑ τάφου τοῦ Σελλοπούλου (ἀρ. κατ. 4).

δ) Οἱ κωνικοὶ σκύφοι προέρχονται τόσο ἐκ τάφων τῆς Κρήτης, ὅσον καὶ ἐκ τάφων τῆς ἡπειρωτικῆς Ἑλλάδος, κυρίως τῆς Πελοποννήσου, ἢ δὲ κατασκευὴ των ἄρχεται κατὰ τὴν πρῶτον ΥΕ/ΥΜ ΙΙΑ περίοδον. Ἀπασαὶ αἱ πῆλιναι ἀπομιμήσεις αὐτῶν εὐρέθησαν εἰς τάφους ἐκτὸς τῆς Κρήτης. Τὸ γεγονός τοῦτο θὰ ἡδύνατο νὰ ἀποτελέσῃ ἐνδεικτικὸν στοιχεῖον ὅτι τὸ σχῆμα τοῦ χαλκίνου κωνικοῦ σκύφου εἰς τὴν νῆσον δὲν εἶναι αὐτόχθον. Τὸ ἀγγεῖον ἐκ Χανίων (πίν. 26α - β) ὡς πρὸς τὸ σχῆμα τῶν λαβῶν καὶ κυρίως τῆς ἀπολήξεως τῆς ραβδοειδοῦς προεξοχῆς αὐτῶν ὁμοιάζει πρὸς κωνικὸν σκύφον ἐκ πρῶτου ΥΜ ΙΙΑ τάφου τοῦ Σελλοπούλου (ἀρ. κατ. 6), ὡς πρὸς τὸ σχῆμα δὲ γενικῶς πρὸς ἕτερον ἐκ τάφου Καλυβίων Πυργιωτίσσης τῶν αὐτῶν χρόνων (ἀρ. κατ. 8).

Ἐκ τῶν δύο τούτων ταφικῶν συνόλων τοῦ χώρου τῶν Δικαστηρίων τῆς πόλεως τῶν Χανίων, ἐκτὸς τῶν χαλκίνων ἀγγείων, προέρχεται εἰσέτι καὶ ἕτερον χαρακτηριστικὸν κτέρισμα. Πρόκειται περὶ τοῦ περιέργου ὅσον καὶ σπανίου ἐργαλείου μετὰ λαβῆς μηχανοειδοῦς σχήματος (μάχαιρα ἐκδορέως;) τοῦ πίν. 24β¹. Ὁμοίον ἔχει εὐρεθῇ εἰς τὸν τάφον Ι Ἄνω Γυψάδων Κνωσοῦ, πρῶτον ΥΜ ΙΙΑ χρόνων². Ἐξ ὧν μέχρι τοῦδε ἀνεφέρθησαν, συμπεραίνω τελικῶς ὅτι τὰ χρονικὰ ὅρια τῆς ομάδος ταύτης τῶν Δικαστηρίων πρέπει νὰ περιορίζωνται ἐντὸς τῆς πρῶτου ΥΜ ΙΙΑ περιόδου.

V

Τὸ σχῆμα τέλος τοῦ ποδὸς καὶ τοῦ πυθμένος τοῦ ἑλλιποῦς ἀγγείου τοῦ πίν. 26δ, ἀνήκοντος εἰς μόνωτον, δίωτον ἢ ἐνδεχομένως καὶ εἰς ἄωτον κύλικα, ἀνάγουν τοῦτο εἰς τοὺς ΥΜ ΙΙΑ χρόνους³.

ΕΠΙΛΟΓΟΣ

Τὰ εὐρήματα ἐκ τῶν τάφων τῶν Δικαστηρίων τῆς πόλεως Χανίων ἀποτελοῦν ἐν ὁμοίμορφον σύνολον, ἔχον στενὴν συγγένειαν πρὸς ἕτερα, προερχόμενα ἐκ τάφων τῆς περιοχῆς Κνωσοῦ, Ἀρχανῶν καὶ Καλυβίων Πυργιωτίσσης, ἀνήκουν δέ, ὡς φαίνεται, εἰς τὸν αὐτὸν χρονολογικὸν ὀρίζοντα. Εἰς ὠρισμένους ἐκ τῶν τελευταίων, ὡς μαρτυρεῖται ἐκ τῶν ἐναποτεθέντων ὅπλων, εἶχον ταφῇ πολεμισταί, ἐνίοτε δὲ ὑπῆρχον καὶ χάλκινα

1. Ἀρ. εὐρ. Μουσείου Χανίων 110. Ἐπὶ τοῦ ἀντιθέτου τῆς κόψως ἄκρου καὶ ἐπ' ἀμφοτέρων τῶν ἐπιφανειῶν σύστημα ἐκ δύο ἐγγαράξεων. Ἐπ' ἀμφοτέρων τῶν ἐπιφανειῶν τῆς λαβῆς ἐλαφρὸν περιερίλωμα καὶ τέσσαρες ὁπαὶ διὰ τὴν προσήλωσιν ξυλίνης ἢ ὀστεινῆς ἐπενδύσεως, ἐκ τῶν ὁποίων μόνον ἡ πρώτη καὶ ἡ τελευταία σφύζουν τοὺς ἥλους. Ἀκεραία. Μῆκος 0.34, μέγιστον πλάτος 0.026 μ.: Τύπος 3b τῆς Ν. SANDARS, Proceedings of the Prehistoric Society XXI, 1955, 179. Τύπος L2a τοῦ J. DESHAYES, Les outils de bronze de l'Inde au

Danube du IV^e au II^e millénaire (1960) I 317· II 133.

2. S. HOOD, G. HUXLEY, N. SANDARS, BSA 53 - 54, 1958 - 1959, 233, 245, εἰκ. 32, πίν. 59b.

3. Ἡ ἰδία τεχνικὴ τῆς κατασκευῆς τῆς ὡς ἄνω κύλικος, ἥτοι, ὁ κεχωρισμένος ποὺς καὶ τὸ ἐπ' αὐτοῦ προσηλούμενον ἔλασμα, τὸ ὁποῖον ἀποτελεῖ τμήμα τοῦ πυθμένος τοῦ κυρίως σώματος, ἀπαντᾷ καὶ ἐπὶ τῶν χρυσῶν κύλικων ἐκ τοῦ ταφικοῦ περιβάλλου Α τῶν Μυκηνῶν.

άγγεϊα. Διὰ τοὺς τάφους τῶν Δικαστηρίων, πέρα τοῦ ὅτι θὰ πρέπει νὰ ἦσαν θαλαμοειδεῖς, δὲν γνωρίζομεν οὔτε τὸ ἀκριβὲς σχῆμα των, οὔτε τὸν ἀριθμὸν καὶ τὸ φύλον τῶν νεκρῶν, οὔτε τὰ ἀντικείμενα, τὰ ὁποῖα εἶχον εὑρεθῇ εἰς ἕκαστον τούτων. Εἰς ὠρισμένους ὅμως πρέπει νὰ εἶχον ταφῇ πολεμισταί, ἀλλὰ ἀγνοοῦμεν ἐὰν τὰ χάλκινα ἀγγεῖα ἦσαν κτερίσματα τούτων τῶν τελευταίων νεκρῶν.

Ἐκ τῶν μέχρι σήμερον γνωστῶν δεδομένων εἰκάζεται ὅτι ἡ χρῆσις χαλκίνων ἀγγείων ὡς κτερισμάτων δὲν εἶναι μινωικὴ συνήθεια, διότι χάλκινα ἀγγεῖα, ἐκ τῶν ὁποίων παραδόξως τὰ περισσότερα δὲν διαφοροποιοῦνται τῶν μινωικῶν, εἶχον ἐναποτεθῇ ἐν ἀφθονίᾳ εἰς τοὺς λακκοειδεῖς τάφους τῶν Μυκηνῶν. Ἀντιθέτως σύγχρονοι τάφοι μετ' ἀναλόγων κτερισμάτων δὲν εἶναι γνωστοὶ εἰς τὴν Κρήτην. Μετὰ τὴν μεγάλην καταστροφὴν, ἡ ὁποία ἐπληξεν τὴν νῆσον κατὰ τὸ τέλος τῆς ΥΜ Ι περιόδου, ἡ ἀχαϊκὴ παρουσία ἐνταῦθα γίνεται λίαν αἰσθητή. Ἀπὸ τὴν περίοδο ταύτην καὶ ἕως τοὺς χρόνους περίπου τῆς καταστροφῆς τοῦ ἀνακτόρου τῆς Κνωσοῦ περὶ τὸ 1375 π.Χ., τόσον εἰς τάφους τῆς Κρήτης, ὅσον καὶ εἰς τάφους κυρίως τῆς Ἀργολίδος καὶ Μεσσηνίας, πλούσια σύνολα χαλκίνων ἀγγείων ἀποβαίνουν πλέον κάτι τὸ σὺνήθες εἰς τὰς ταφὰς τῶν ἐξεχόντων ὡς φαίνεται νεκρῶν. Ποῖοι ἦσαν ὅμως οἱ νεκροί, τῶν ὁποίων οἱ τάφοι μετὰ χαλκίνων ἀγγείων εὑρέθησαν εἰς τὴν γῆν τῆς Κρήτης; Ἦσαν ἄραγε ὅλοι Ἀχαιοὶ ἔποικοι¹; Ποία ἦτο λόγου χάριν ἡ ἐντὸς τῆς μινωικῆς λάρνακος τοῦ θολωτοῦ τάφου Α τῶν Ἀρχανῶν νεκρά, ἡ ὁποία συνωδεύετο ὑπὸ πλουσίων κοσμημάτων καὶ ἐνδιαφέροντος συνόλου χαλκίνων ἀγγείων, Κρῆσσα ἢ ἀχαϊκῆς καταγωγῆς, ἐλθοῦσα λόγῳ ἐπιγαμίας μετ' ἐντοπίου ἰθύνοντος εἰς τὴν νῆσον; Ποῖος ἦτο ἐπίσης ὁ ἐξέχων νεκρός, ὁ ὁποῖος εἶχεν ἀποθάνει μακρὰν τῆς πατρίδος του καὶ εἶχε τιμηθῇ εἰς τὸ λεγόμενον κenoτάφιον τοῦ τάφου 2 τῶν Δενδρῶν διὰ τοῦ καταπληκτικοῦ ἀριθμοῦ τῶν, στενὰς ἐχόντων ἀναλογίας πρὸς κρητικά, τριάκοντα καὶ πλέον χαλκίνων ἀντικειμένων, ἐκ τῶν ὁποίων τὰ περισσότερα ἀγγεῖα; Γενικῶς διὰ νὰ διαφωτισθοῦν ἱκανοποιητικῶς αἱ σχέσεις Κρήτης καὶ ἡπειρωτικῆς Ἑλλάδος κατὰ τοὺς χρόνους, οἱ ὁποῖοι ἔπονται τῆς ΥΜ ΙΒ καταστροφῆς, πιστεύω ὅτι πρέπει ἀφ' ἐνὸς μὲν νὰ δημοσιευθῇ τὸ ὕλικόν τῶν μεσσηνιακῶν τάφων, ἀφ' ἑτέρου δὲ νὰ ἀναμείνωμεν νέας ἀνακαλύψεις εἰς τὴν νῆσον καὶ κυρίως νὰ δημοσιευθῇ ὅλον τὸ προερχόμενον ἐκ τῶν ἐνταῦθα ἀνασκαφῶν καὶ περισυλλογῶν ὕλικόν.

KATERINA MAΥΡΙΓΙΑΝΝAKH

1. Τὸ δύσκολον τοῦτο πρόβλημα συνεζητήθη καὶ προσπιθαναὶ ἀπόψεις.

φάτως (Sellopoulo 253, 255 - 256), ἐνθα καὶ διάφοροι

ΕΠΙΓΡΑΦΑΙ ΕΞ ΑΣΚΛΗΠΕΙΟΥ ΕΠΙΔΑΥΡΟΥ ΙΙ¹

A

Corrigenda

- 1 -

Ἐν Abhandlungen der Sächsischen Akademie der Wissenschaften zu Leipzig, Philolog.— Hist. Klasse, Band 63· Heft 5 σελ. 10 n^o 11 ἔδημοσιεύθη ὑπὸ W. Peek τιμητικὸν ψήφισμα, τοῦ ὁποίου οἱ τρεῖς πρῶτοι στίχοι ἀπεδόθησαν ὥς

[ἔδοξε] βουλᾷ καὶ δά-

[μωι τῷ]ν Ἐπιδανρί-

[ων Φίλ]αινον Φιλί[ππ]ο

Τὰ σωζόμενα ἐν τούτοις γράμματα ἐν ἀρχῇ τοῦ 3ου στίχου δὲν ἀπεδόθησαν ὀρθῶς· ὥς ἐκ τούτου δὲν εἶναι ὀρθή καὶ ἡ συμπλήρωσις ἐκεῖ τοῦ ὀνόματος. Ἐπὶ τοῦ λίθου ἀναγινώσκεται — AXON Τὸ X (ὅχι N) εἶναι ἀπὸ τὰ καλύτερον διατηρούμενα γράμματα τοῦ στίχου· δὲν ὑφίσταται ἐπὶ πλέον πρὸ αὐτοῦ ἰῶτα. Τὸ ὥς I ἐκληφθὲν σημεῖον ὀφείλεται εἰς φθορὰν τῆς ἐπιφανείας τοῦ λίθου εἰς τὸ μέρος ἐκεῖνο. Ὁ υἱὸς τοῦ Φιλίππου θὰ εἶχεν ὄνομα, τοῦ ὁποίου τὸ ἕτερον συνθετικὸν θὰ ἦτο [³⁻⁴ μ]αχος.

B

Προσκλήματα

- 2 -

Κατὰ μῆνα Ἀπρίλιον 1976 ὁ ἐκ Λυγουριοῦ Τάσος Κοντογιαννόπουλος παρέδωκεν εἰς τὸ Μουσεῖον τοῦ Ἀσκληπείου μαρμαρίνην στήλην μετ' ἐπιγραφῆς καὶ παραστάσεως ἀνδρικῆς μορφῆς. Εὔρε ταύτην εἰς τὸν ἀγρὸν τοῦ Γεωργίου Χρ. Καψάλη, πρὸς Βορρᾶν τῶν Προπυλαίων καὶ ἐντὸς τῆς περιοχῆς τοῦ ἀρχαίου νεκροταφείου. Τοῦτο, κατὰ τὸν Καββαδίαν, «ἄρχεται ἀπὸ ὑψώματος περιφανοῦς ἀμέσως πρὸ τῶν Προπυλαίων

1. Ἐπιγραφαὶ ἐξ Ἀσκληπείου Ἐπιδάου I ἐν AE 1974, 75 κέ.

Ἐπιγραφαὶ ἐξ Ἀσκληπείου Ἐπιδάου II ἐν AE 1975, 91 κέ.

κειμένου, εἰς ἀπόστασιν ἀπ' αὐτοῦ 100 σχεδὸν μέτρων» ἀριστερᾶ ἀπὸ «τὴν τὸ πάλαι ἀμαξιτὸν τὴν ἐξ Ἐπιδαύρου εἰς τὸ Ἱερὸν ἄγουσαν»¹. Ταύτης ἦτο ὁρατὸν ἀπὸ μακροῦ χρόνου τμῆμα τῆς μὴ ἐπιγεγραμμένης πλευρᾶς παραμερισθέντων τῶν χωμάτων κατὰ τὴν καλλιέργειαν. Ἰσταμένη τὸ πάλαι ἐντὸς τοῦ ἱεροῦ πιθανῶς περιβόλου εἶχε χρησιμο- ποιηθῇ εἰς μεταγενεστέρους χρόνους ὡς κάλυμμα τάφου. Ἀνάλογος χρῆσις εἶχε γίνε- και ἄλλων ἐνεπιγράφων πλακῶν, ὡς λ.χ. ἐκείνης ἐφ' ἣς ἡ ἐν I. G. IV² 1 n° 101 ἐπιγρα- φή, τὴν ὁποίαν ὁ Καββαδίας εἶχεν ἀφήσει κατὰ χώραν, ἐπὶ τοῦ τάφου, ὅστις ἀπεῖχεν εἴκοσι περίπου μέτρα βορειοδυτικῶς τοῦ σημείου, εἰς τὸ ὁποῖον εὐρέθη ἡ ἐν προκειμένῳ.

Ταύτης ἐλλείπει τὸ δεξιόν, ὡς καὶ τὸ κάτω μέρος. Μέγιστον σφζόμενον ὕψος 1.05 μ., μέγιστον σφζόμενον πλάτος 0.45 καὶ πάχος 0.09. Παρουσιάζει τὴν ἐξῆς ἀξιοπρόσεκτον περίπτωσιν: Ἐπὶ μὲν τοῦ ἀριστεροῦ περίπου ἡμίσεος τοῦ πλάτους τῆς ἔχει χαραχθῇ τιμητικὸν ψήφισμα συγκείμενον ἐξ 20 στίχων, ἕκαστος τῶν ὁποίων συντίθεται ἐξ 7 - 14 γραμμάτων, ἐπὶ δὲ τοῦ δεξιοῦ καὶ ἐστραμμένη πρὸς τὴν ἐπιγραφὴν ἔχει λαξευθῇ ἱστα- μένη νεανικὴ μορφή ἐν προστύπῳ ἀναγλύφῳ. Ἀλλ' ἐνῶ τὸ κείμενον τοῦ ψηφίσματος περιεσώθη ἐν τῷ συνόλῳ του, ἐκ τῆς νεανικῆς μορφῆς ἐσώθη τμῆμα μόνον τοῦ δεξιοῦ ἡμίσεος, ἀπὸ τῆς ἐκφύσεως τῆς ἡβης περίπου μέχρι τοῦ λαιμοῦ. Ἡ καμπτομένη ἐλα- φρῶς ἀπὸ τοῦ ὕψους τῆς ὀσφύος δεξιὰ χεὶρ προβάλλεται ἐν συνεχείᾳ κατὰ τὸ ὕψος τοῦ μέσου τοῦ μηροῦ καὶ εἶχε μεταξὺ τῶν δακτύλων ἀντικείμενον, ὅπερ ἔχει ἀποσπασθῇ ὁμοῦ μετὰ τῶν δακτύλων καὶ τῆς ἐπιφανείας τῆς χειρὸς ἀπὸ τοῦ ἀγκῶνος. Τὸ ὕψος τῆς στήλης θὰ ἦτο $\pm 1.70 - 1.75$ μ. Πίν. 27α.

Τὸ κείμενον τῆς ἐπιγραφῆς ἔχει ὡς ἀκολούθως:

Θεός. Ἐδοξε ταῖ	νους, καὶ εἶμεν
πόλι ταῖ τῶν	αὐτοῖς ἀτέλειαν
Ἐπιδαυρίων	καὶ ἀσυλίαν καὶ
Δρυῖμον Ἐπικρά-	ἐμ πολέμῳ καὶ
5 τεος Ἀργεῖον	15 ἐν εἰρᾷ καὶ
θεαροδόκον	κατὰ γὰρ καὶ κατὰ
εἶμεν τοῦ Ἀσκλη-	θάλασσαν. Κατά-
πιοῦ καὶ πρόξενον	λογος βουλᾶς
τῶν Ἐπιδαυρίων	Νίκαιος
10 αὐτὸν καὶ ἐκγό-	20 Πολιτάδος

στίχ. 2. πόλι (δοτ.). Ἡ παράλειψις τοῦ ε ὀφείλεται εἰς σφάλμα τοῦ χαρακτοῦ.

στίχ. 6. θεαροδόκον καὶ πρόξενον. Συνήθως προηγεῖται ἡ ἀπονομὴ τῆς προξενίας καὶ ἔπεται ἡ τῆς θεαροδοκίας, ἀλλ' ἐν προκειμένῳ συμβαίνει τὸ ἀντίστροφον. Ἡ ἰδίᾳ περί- πτωσις ἀπαντᾶται καὶ εἰς τὸν κατάλογον προξένων καὶ θεαροδόκων ἐν I. G. IV² 1

1. Π. ΚΑΒΒΑΔΙΑΣ, Τὸ ἱερὸν τοῦ Ἀσκληπιοῦ ἐν Ἐπι- δαύρῳ 172.

π^ο 96 στίχ. 33/4, θεα[ροδό]/κοι τοῦ Ἀπόλλωνος καὶ τοῦ Ἀσκληπιοῦ καὶ πρόξενοι τᾶς πόλιος.

Κρίνοντας ἀπὸ τὰς μορφὰς καὶ τὸ σχῆμα τῶν γραμμάτων δυνάμεθα νὰ χρονολογήσωμεν τὴν ἐπιγραφὴν εἰς τὰ ἔτη εὐθὺς μετὰ τὰ μέσα τοῦ 4ου αἰ. Αἱ προσωπογραφικαὶ ἐνδείξεις δὲν συμβάλλουν εἰς ἀκριβεστέραν χρονολόγησιν. Δρυῖμος, υἱὸς Ἐπικράτους Ἀργεῖος, εἶναι ἄγνωστος ἄλλοθεν, ὁ δὲ Νίκαιος, κατάλογος βουλῆς ἐκ Πολιτάδος, ἀναφέρεται ἄνευ ὀνόματος πατρός. Συνώνυμος ὅμως τοῦ πρώτου, Δρυῖμος Ἀργεῖος, ἀλλ' υἱὸς Θεοδώρου, μαρτυρεῖται, ὅτι κατὰ τὸ ἕτερον ἥμισυ τοῦ αἰῶνος τούτου κατάρθωσε νὰ διανύσῃ ἐντὸς μιᾶς ἡμέρας τὴν ἀπόστασιν ἀπὸ Ὀλυμπίας εἰς τὸ ἱερὸν τοῦ Ἀσκληπιοῦ (πλέον τῶν 140 χιλιομέτρων) καὶ ἀναγγεῖλῃ ἐκεῖ τὸν «Ὀλυμπικὸν ἀγῶνα». Διὰ τὸ «ἀνδρείας παράδειγμα» τοῦ ἐκεῖνο ἐτιμήθη οὗτος παρὰ τῶν Ἐπιδαυρίων καὶ ἐπετράπη εἰς αὐτὸν νὰ στήσῃ ἀνάγλυφον εἰκόνα τοῦ ἐντὸς τοῦ ἱεροῦ χώρου καὶ δὴ ἐγγὺς τοῦ ναοῦ τοῦ Θεοῦ¹. Ἐπειδὴ τὸ ὄνομα δὲν εἶναι σύνηθες², ἀλλὰ γνωστὸν ἀπὸ τὰς δύο ταύτας μόνον περιπτώσεις, δὲν ἀποκλείεται νὰ ἀνήκουν ἀμφότεροι εἰς τὴν αὐτὴν οἰκογένειαν, νὰ ἔχωμεν δηλαδὴ τὸ ἐξῆς περίπου γενεαλογικὸν δένδρον:

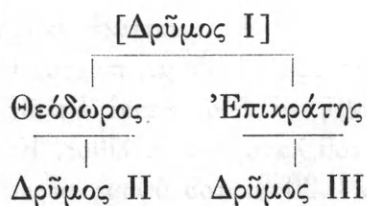

Εἰς τὴν αὐτὴν περίπου ἐποχὴν ἐντάσσεται καὶ Νίκαιος, ἄνευ ὀνόματος πατρός, Ἐπιδαυρίος, ὅστις διετέλεσεν ἔγγυος, ἐγγυητὴς δηλαδὴ μετὰ τοῦ Λυσίωνος διὰ τὸν ἐργῶνην Καφισίαν, ἔχοντα ἀναλάβει ἀντὶ χρηματικοῦ ποσοῦ δραχμῶν 2.800 τὴν ἐκτέλεσιν ἐργασιῶν εἰς τὸν οἰκοδομούμενον ναὸν τοῦ Ἀσκληπιοῦ³.

Ἡ περίπτωσις ὠκυποδίας καὶ ἀντοχῆς τοῦ Δρύμου II Θεοδώρου δὲν εἶναι μοναδική· ἐν ἔτει 328 ἕτερος Ἀργεῖος, ὁ Ἀγεύς, ἐνίκησε δολιχὸν ἐν Ὀλυμπίᾳ καὶ «ἐν Ἀργεὶ τὴν ἑαυτοῦ νίκην αὐθημερὸν ἀνήγγειλεν», Εὐσέβ. p. 206 (Schöne).

Ὅποῖαι ἦσαν αἱ ὑπηρεσίαι, αἱ ὁποῖαι προσηνέχθησαν ἐκ μέρους τοῦ Δρύμου III τῆς ἐπιγραφῆς μας, δὲν μαρτυρεῖται, ὅπως δὲν ἀναφέρονται καὶ ἐπὶ τῶν ἄλλων ψηφισμάτων, διὰ τῶν ὁποίων οἱ Ἐπιδαυριοὶ ἐτίμησαν εὐεργέτας τοῦ Ἱεροῦ ἢ τῆς πόλεως. Τὰ ψηφίσματα ἐκεῖνα, ὧν σημαντικώτεραι διακρίσεις ἦσαν ἡ ἀπονομὴ τῆς προξενίας καὶ τῆς θεαροδοκίας, εἶναι πάντοτε ψηφίσματα βουλῆς καὶ δήμου· τὸ ἐν προκειμένῳ εἶναι δόγμα τῆς τῶν Ἐπιδαυρίων πόλεως. Νὰ ὑποθέσωμεν, ὅτι τοῦτο σχετίζεται πρὸς πολιτικὴν μεταβολήν;

Ὁ εἰκονιζόμενος ἐπὶ τῆς στήλης εἶναι νέος, ἄτομον ἀθλητικῆς ἐμφάνισεως· προφανῶς

1. I. G. IV² 1 n^ο 618.

2. BECHTEL, Einstäm. Personn. 36.

3. I. G. IV² 1 n^ο 102 στίχ. 70.

διεκρίθη εἰς σχετικὰς ἐπιδόσεις, ἀλλὰ οὐδαμῶθεν διαφαίνεται σχέσις τούτων πρὸς τὴν πόλιν τῶν Ἐπιδαυρίων. Αἱ περιπτώσεις πάντως τῶν δύο δρομέων, οἱ ὅποιοι ἐντὸς μιᾶς καὶ μόνης ἡμέρας κατῴρθωσαν νὰ διανύσουν, ὁ πρῶτος τὴν μεταξὺ Ὀλυμπίας - Ἱεροῦ, ὁ ἕτερος τὴν μεταξὺ Ὀλυμπίας - Ἄργους ἀπόστασιν, καὶ εἰς χρονολογίας ὅχι ἀπεχούσας ἀλλήλων, δηλοῦν, ὅτι περὶ τὰ μέσα τοῦ 4ου αἰῶνος ὑπῆρχον εἰς τὸ Ἄργος διακεκριμένοι δρομεῖς, ἐνδέχεται δὲ τῶν ὑπηρεσιῶν των νὰ ἐποιοῦντο χρῆσιν (ἡμεροδρόμοι;)¹ καὶ ἄλλαι πόλεις διὰ τὴν ἀναγγελίαν ἑορτῶν κλπ.

Κατάλογοι βουλῆς ἐκ τῆς κώμης(;) Πολιτάδος ἀναγράφονται καὶ ἐπὶ τῶν οἰκοδομικῶν ἐπιγραφῶν ἐν I.G. IV² 1, n° 103 στίχ. 38.47.71.106: n° 108 στίχ. 111.

- 3 -

Στήλη λευκοῦ τιτανολίθου ἀκεραία, πλὴν μέρους τῆς ἐπιφανείας τῆς ἄνω δεξιᾶς γωνίας τῆς προσθίας πλευρᾶς. Εὐρέθη ὑπὸ τοῦ ἀρχαιοφύλακος Σωτηρίου Γιαννούλη κατὰ μῆνα Φεβρουάριον 1976 εἰς τὸ μεταξὺ Λυγουριοῦ καὶ Ἱεροῦ χωρίον Κορῶν, +150 μ. δυτικώτερον τῆς τελευταίας οἰκίας τούτου, εἰς θέσιν Κρασιᾶ, ἐπὶ χθαμαλοῦ λοφίσκου εἰς τὸ ἄκρον ἀγροῦ, ἰδιοκτησίας Γεωργίου Μερκ. Μηλιώτη. Εἰς τὸν ἀγρὸν τοῦτον διενηργήθη τὸ θέρος τοῦ 1976 δοκιμαστικὴ σκαφή, ἡ ὁποία ἀπεκάλυψε τάφους ρωμαϊκῶν χρόνων. Μετρεῖ καθ' ὕψος 1.35 μ., πλάτος 0.43 μ. καὶ πάχος 0.30 μ. Ἡ προσθία πλευρὰ τῆς ἔχει λειανθῇ, αἱ δύο στεναὶ ἀπλῶς ἐπελεκτήθησαν, ἐνῶ αἱ ἄλλαι ἀφέθησαν ὡς περίπου ἐξῆλθε τοῦ λατομείου ὁ λίθος. Εἰς τὸ ἄνω μέρος τῆς προσθίας πλευρᾶς καὶ καταλαμβάνουσιν 0.20 μ. τοῦ ὕψους φέρει τρίστιχον ἐπιγραφὴν δυναμένην νὰ χρονολογηθῇ εἰς τὸ πρῶτον ἡμισυ τοῦ 3ου π.Χ. αἰῶνος, ἥτοι:

Ὁ π λ α [μ]-
ἡ ἐπιφέρ[ειν]
ἐπὶ πολέμ[ωι]

Ὡς φαίνεται ἐκ τοῦ πίν. 27β τὰ γράμματα εἶναι ἱκανοῦ μεγέθους καὶ διατηροῦνται εἰς σχετικῶς καλὴν κατάστασιν. Παρὰ ταῦτα ὁ 3ος στίχος παρέχει δυσχερείας κατὰ τὴν ἀνάγνωσιν. Διότι μετὰ δυσκολίας θὰ ἀποδεχθῇ τις, ὅτι τὸ τέταρτον ἀπὸ τῆς ἀρχῆς τούτου γράμμα δὲν εἶναι Ε, ὡς τοῦλάχιστον ἐκ πρώτης ὕψεως φαίνεται, ἀλλ' ὅτι τοῦτο εἶναι Π ὅτι δὲ τοῦτο δὲν εἶναι Ε ἀλλ' εἶναι Π ἐπιμαρτυρεῖ τὸ δεξιὸν σκέλος τοῦ γράμματος τούτου (σχετικῶς σύγκρινον τοῦτο πρὸς τὰ ἄλλα τρία Π τῆς ἐπιγραφῆς). Αἱ δύο, κατὰ τὸ μέσον καὶ κάτω, ὡς παράλληλοι πρὸς ἄνω ὀριζοντίαν τοῦ Ε ἐκλαμβάνονται, ὀφείλονται εἰς ἀβλεψίαν τοῦ χαρακτοῦ, πειραθέντος νὰ χαράξῃ ἐκεῖ Ε. Τὸ ἴδιον ἰσχύει καὶ περὶ τοῦ ἔκτου γράμματος τοῦ αὐτοῦ στίχου, τὸ ὁποῖον εἶναι Λ καὶ ὅχι Δ. Κατὰ ταῦτα ἀντὶ τοῦ ἄνευ νοήματος ΕΠΙΕΟΛΕΜ — ὁ τρίτος στίχος θὰ ἀναγνωσθῇ.

ἐπὶ πολέμ[ωι]

1. Ἴδὲ καὶ ΗΡΟΔ. ΙΧ 12, Ἄργεῖοι δὲ ... πέμπονσι κήρυκα τῶν ἡμεροδρόμων ἀνευρόντες τὸν ἀριστον ἐς τὴν Ἀττικὴν ...

Ὅτι ἡ στήλη δὲν ἐπεῖχε θέσιν ὑψηλῆς βάσεως ἀναθήματος, ὡς ἐκείνη ἐπὶ τῆς ὁποίας εἶναι ἡ ἐπιγραφή ἐν I. G. IV² 1 n° 138 (=Peek, Abhandl. τόμ. 60 σελ. 55), καθίσταται πρόδηλον ἐκ τοῦ ὅτι οὔτε ἀναλόγου ἐπεξεργασίας ἔτυχεν οὔτε διασώζει ἵχνη στερεώσεως τοιούτου ἐπ' αὐτῆς. Ἡ ὅλη ἐμφάνισις καὶ τὸ ὕψος τῆς μαρτυροῦν, ὅτι σημασία ἀπεδίδετο εἰς τὸ νὰ εἶναι ὁρατὴ ἡ προσθία πλευρά της, τὸ δὲ ἐπ' αὐτῆς ἀναγραφόμενον θὰ ἦτο ἀναγνώσιμον ἐκ σχετικῆς ἀποστάσεως. Ἡ ἀνίδρυσις ἐν τούτοις τῆς στήλης, ἣτις ἔφερε κείμενον, τὸ ὁποῖον εἶχε θέσιν ὡς ρήτρα εἰς γραπτὴν συμφωνίαν δύο συμβαλλομένων διὰ τὴν ἀποτροπὴν βίας, δὲν συμβιβάζεται πρὸς τὸ εἰρηνικὸν περιβάλλον τῶν ἱερῶν χώρων. Ἡ ἔκφρασις *ὄπλα ἐπιφέρειν* (ἢ *μὴ ἐπιφέρειν*) ἀπαντᾷται εἰς ἀρχαῖα κείμενα, ὡς παρὰ Θουκυδίδη IV, 16, 1. V 18, 4. 47, 2. 49, 1. 4. VII, 18, 2. Δημοσθένει, παραγρ. Πανταίν. 36: Syll.³ n° 260 στίχ. 5, 366 στίχ. 10. Εἰς τὴν ἄμεσον γειτονίαν ναοῦ μᾶλλον δὲν εἶχε θέσιν, ἴσως ὅμως τοιαύτην ἐντὸς τεμέ-
νους, ἀλλὰ καὶ ἐκεῖ ὑπὸ ἔννοιαν διδακτικὴν καὶ ὁμοῦ μετ' ἄλλων φερουσῶν παρομοίας φύσεως ρητὰ-γνωμικά.

Ἀποβλέποντες εἰς τὸ περιεχόμενον τῆς ἐπιγραφῆς εἶναι δυνατόν νὰ ἔχωμεν μίαν τῶν ἐξῆς περιπτώσεων ἐν προκειμένῳ: α) Νὰ ἦτο αὕτη ρητόν, ἥτοι μικρὰ πρότασις ἐξ ἐκείνων αἱ ὁποῖαι ὡς ἡθικά παραγγέλματα ἐκυκλοφοροῦν ἀνὰ τὸ Πανελλήνιον. β) Μικρὰ πρότασις ἐπέχουσα θέσιν ἀπαγορεύσεως διὰ τὴν θεραπείαν παρουσιασθείσης ἀνάγκης. Ἐφ' ὅσον οἱ λόγοι, οἱ ὁποῖοι ὑπηγόρευσαν ταύτην εἶναι θρησκευτικοί, ἡ διατύπωσις τῆς διαφέρει ἐκείνης ἐνὸς ἱεροῦ νόμου (*lex sacra*) κατὰ τὴν βραχύτητα τοῦ κειμένου μόνον. Τὸ περιεχόμενόν της ἔχει συνήθως τοπικὴν σημασίαν. γ) Ἀπαγορευτικὴ δήλωσις ἐπιβληθεῖσα ἐκ πολιτικῶν λόγων.

α)

Ὅσον ἀφορᾷ εἰς τὴν περίπτωσιν α: Ρητὰ (γνωμικά) ὑπῆρχον ὡς γνωστὸν ἀναγεγραμμένα εἰς τοὺς Δελφοὺς. Ἡ πατρότης των ἀπεδίδετο ὑπὸ τῶν ἀρχαίων εἰς τοὺς ἑπτὰ σοφοὺς καὶ ἐχαρακτηρίζοντο ὡς ἀποφθέγματα, παραγγέλματα, προστάγματα, γνῶμαι, ὑποθήκαι. Ὁ Πausanias¹ ἀποκαλεῖ ὠφελήματα ἀνθρώποις ἐς βίον τὰ ἐν τῷ προνάῳ τῷ ἐν Δελφοῖς γεγραμμένα. Εἶχον εὐρεῖαν διάδοσιν καὶ ὡς ἐκ τούτου εἶχον ὑποστῆ λεκτικᾶς παραλλαγᾶς. Ὑπὸ τοῦ Ἰ. Στοβαίου² παραδίδεται ὁ τίτλος δύο συλλογῶν των, ἥτοι α) *Δημητρίου Φαληρέως τῶν ἑπτὰ σοφῶν ἀποφθέγματα* καὶ β) *Σωσιάδου, τῶν ἑπτὰ σοφῶν ὑποθήκαι*. Ἰδὲ καὶ Ferd. Schultz, *Die Sprüche der delphischen Säule, τῶν ἑπτὰ σοφῶν παραγγέλματα, ἅτινα εὐρέθησαν κεκολλημένα ἐπὶ τοῦ ἐν Δελφοῖς κίονος*³. Τὸ περιεχόμενον τῶν παραγγελεμάτων ἦτο προῖδον μακροχρόνιου πείρας καὶ ἐπιτυχοῦς ἐφαρμογῆς των εἰς τὸν βίον. Ἀνάθεσις των εἰς τοὺς Δελφοὺς ἐδικαιολογοεῖτο ὡς ἐκ τῆς προεχούσης θέσεως, τὴν ὁποίαν τὸ ἱερὸν κατεῖχεν εἰς τὸν ἑλληνικὸν κόσμον. Ἀντιγραφὴν ἐπὶ πλέον καὶ ἀνίδρυσιν ἐνίων ἐξ αὐτῶν εὐρίσκομεν εἰς

1. X 24, 1.

2. Ἀνθολόγ. III 79. 80.

3. Philologus XXIV, 1866, σελ. 215/6.

χώρους, οἱ ὅποιοι ἐσυχνάζοντο ἀπὸ τοὺς νέους, ὡς εἶναι τὰ Γυμνάσια, οἱ ὅποιοι, πλὴν τῆς σωματικῆς διαπλάσεως, ἐπεμελοῦντο καὶ τῆς διαμορφώσεως τοῦ ἥθους των. Εἰς τὴν κατηγορίαν ταύτην ἀνήκουν τὰ πέντε τοιαῦτα ἐπὶ τῆς ἐπιγραφῆς ἐν Θήρᾳ¹, τὸ ἐν Περγάμῳ (;)² καὶ τὰ ἐπὶ τῆς ἐπιγραφῆς ἐκ Μιλητουπόλεως³. Ἀνάθεσιν ἀποφθεγμάτων γνωρίζομεν ἐπίσης εἰς ἡρώα, ὡς εἰς τὸ τέμενος τοῦ Κινέου ἐν Βακτριανῇ ἐκ μέρους τοῦ Κλεάρχου, ὁ ὅποιος εἶχεν ἀντιγράψει ταῦτα εἰς τοὺς Δελφούς, ἀποκαλεῖ δὲ ταῦτα σοφὰ παλαιότερων ρήματα ἀριγνώτων⁴.

β)

Διὰ τὸ Ἀσκληπιεῖον εἶναι γνωστόν, ὅτι ὑπῆρχεν ἀνιδρυμένον ἐν τοῦλάχιστον παράγελμα, διάφορον ὅμως ἀπὸ τὰ ὠφελήματα ἀνθρώποις ἐς βίον, ἥτοι θρησκευτικῆς φύσεως ὑποθήκη, τὸ

*Ἀγνὸν χροὴ νηοῖο θυνώδεος ἐντὸς ἰόντα
ἔμμεναι· ἀγνείη δ' ἐστὶ φρονεῖν ὅσια.*

Θὰ ἦτο αὐθαίρετος ἡ ὑπόθεσις περὶ ὑπάρξεως καὶ ἄλλων παρομοίων ἐν τῷ Ἱερῷ, ἴσως ὅμως καὶ παράλειψις νὰ ἀποκλεισθῇ συσχετισμὸς τοῦ θέματος πρὸς τὰ ὑπὸ τοῦ Πausanίου ἀναφερόμενα⁵ περὶ τοῦ ἱεροῦ ἄλσους τοῦ Ἀσκληπιοῦ, τὸ ὅποιον περιέχουσιν ὄροι πανταχόθεν. Περὶ τῆς φύσεως τῶν ὄρων τούτων οὐδὲν γνωρίζομεν, γεγονὸς ὅμως εἶναι, ὅτι δὲν ἐπρόκειτο περὶ τείχους περιβάλλοντος τὸ ἱερὸν ἄλσος, διότι τοῦτο ἔχει ἀποκλεισθῇ διὰ τῶν διενεργηθεισῶν ἀνασκαφῶν. Τὸ λογικώτερον εἶναι νὰ δεχθῶμεν, ὅτι οἱ ὄροι οὗτοι ἦσαν στῆλαι ἐμπεπηγμένοι κατ' ἀποστάσεις εἰς τὸ ἔδαφος, ὀρίζουσαι οὕτω τὴν περιοχὴν τοῦ ἱεροῦ ἄλσους. Αὗται δὲν θὰ εἶχον τύχει προχείρου ἐπεξεργασίας, ὡς ἐκεῖναι ἐπὶ τῶν ὁποίων εἶναι ἀναγεγραμμένοι οἱ συνήθεις ὄροι, ἀλλ' ἀναλόγου πρὸς τὴν καθόλου λαμπρὰν ἐμφάνισιν τοῦ χώρου, ὥστε νὰ μὴ ὦσιν εἰς ἀντίθεσιν πρὸς τοῦτον, ὄντα πλήρη περικαλλῶν οἰκοδομημάτων καὶ καλλιτεχνικῶν ἀναθημάτων. Ἐπὶ τῆς πρὸς τὸ ἄλσος πλευρᾶς των ἐνδέχεται νὰ ἔφερον ρητά, ὡς τὸ ἐν προκειμένῳ, ἢ μᾶλλον τὸ ὡς ἄνω περὶ ὀφειλομένης ἀγνείας τῶν προσερχομένων.

Τὰ ἐν Δελφοῖς ἀνατεθειμένα παραγγέλματα, ὡς ὠφελήματα ἀνθρώποις ἐς βίον, εἶχον καθολικώτερον χαρακτῆρα, ἐνῶ τὰ ἐν Ἀσκληπιείῳ ἦσαν προσηρμοσμένα εἰς τὰς τοπικὰς συνθήκας καὶ ἀνάγκας, ἀφοῦ ταῦτα ἀπεσκοποῦν εἰς τὴν ψυχολογικὴν προπαρασκευὴν τοῦ ἀσθενοῦς, διὰ τὴν ὁποίαν καὶ ἄλλα παρεμφερῇ εἶχον ἐπινοηθῇ, ὡς ἡ συμ-

1. I.G. XII 3 n° 1020.

2. AM 29, 1904, 180.

3. Syll.³ 1268.

4. CRAI 1968, σελ. 422 κέ. Περὶ τοῦ θέματος γενικώτερον ἰδὲ πλὴν τῆς ἐν τῷ ἐπιστημονικῷ περιοδικῷ

συγγράμματι τούτῳ μελέτης τοῦ καθηγητοῦ L. ROBERT καὶ BARKOWSKI, RE λ. *Sieben Weise*: H. DIELS, Syll.³ 1268.

5. II 27, 1.

μετοχή του εἰς θυσίας καὶ τελετάς, ἢ ἐπιβολή διαίτης καὶ ἀσκήσεων, διηγῆσεις καὶ ἀναγραφὰι ἰάσεων βαρέως νοσούντων ὑπὸ τοῦ Θεοῦ καὶ τὰ παρόμοια. Ὁ νοσῶν καὶ προσερχόμενος διὰ θεραπείαν εἰς τὸ Ἱερόν, παραμένων ἐνίστε μῆνας¹ ἐν αὐτῷ, ὥφειλε νὰ ἀκολουθήσῃ ὠρισμένον διαιτολόγιον σωματικῆς καὶ ψυχικῆς καθάρσεως, ἵνα ἀποβάλλῃ μικρότητας καὶ ψυχοφθόρους ἔξεις τοῦ προτέρου βίου του (Γνῶθι σαυτόν, Μηδὲν ἄγαν, ἐπέτασεν ὁ δελφικὸς θεὸς εἰς ἄλλην περίπτωσιν), ὥστε ἀπερχόμενος ἐκεῖθεν νὰ ἔχῃ θεραπευθῇ σωματικῶς καί, εἰ δυνατόν, καὶ ψυχικῶς.

Ἡ ἐπιγραφή μας εἶναι πρόσταγμα, ὡς τοιοῦτον δὲ χαρακτηρίζει ὁ Ἰ. Στοβαῖος² τὸ Γνῶθι σαυτόν, «ἱερὸν πρόσταγμα τὸ ἐν Πυθοῖ, ὃ γινῶναι ἑαυτὸν τοῖς τοῦ θεοῦ δεησομένοις προσαγορεύει . . . εἴτε Κλεάρχῳ προσεκτέον μᾶλλον τοῦ μὲν Πυθίου φράζοντι εἶναι παράγγελμα, χρησθῆναι δὲ Χίλωνι, τὸ ἄριστον ἀνθρώποις μαθεῖν πυνθανομένῳ . . . τί ποτε δ' ἐστὶν ὃ φράζει, καὶ πρό γε τῶν περιρραντηρίων προτελεῖσθαι τῷ θεῷ ἐπιτάττει, ἀναγκαῖον ἂν εἶη γινῶναι».

Ὑπῆρχον κατὰ ταῦτα διάφοροι γινῶμαι διὰ τὴν προέλευσιν τῶν δελφικῶν παραγγελμάτων. Κατὰ μίαν ἐξ αὐτῶν ἦσαν ταῦτα χρησμοὶ τοῦ Λοξίου ἐρωτηθέντος κατὰ καιροὺς καὶ ἀποκριθέντος οὕτως. Κατ' ἄλλην, ταῦτα ἦσαν «ὠφελήματα ἀνθρώποις ἐς βίον», ὑποθῆκαι δηλαδή, «ἐγράφη δὲ ὑπ' ἀνδρῶν, οὓς γενέσθαι σοφοὺς λέγουσιν Ἕλληνες» καὶ «οὗτοι οἱ ἄνδρες ἀφικόμενοι ἐς Δελφοὺς ἀνέθεσαν τῷ Ἀπόλλωνι τὰ ἀδόμενα Γνῶθι σαυτόν καὶ Μηδὲν ἄγαν». Ἀμφότεραι αἱ ἐκδοχαὶ εἶχον κοινὸν στόχον, τὴν ἐνδυνάμωσιν τῆς πίστεως εἰς τὸ Θεῖον.

Ὁ προσερχόμενος νὰ ζητήσῃ τὴν βοήθειαν τοῦ πυθικοῦ θεοῦ ἔπρεπε νὰ ὑποβληθῇ εἰς αὐτοκριτικὴν καὶ συνειδητοποιήσῃ, ὅτι ἦτο ἄξιος νὰ ἐμφανισθῇ ἐνώπιόν του. Ὁμοίως ὁ καταφεύγων εἰς τὸ ἱερόν τοῦ Ἀσκληπιοῦ ἔπρεπε νὰ διερωτηθῇ ἂν ἦτο ἄγνός, ἂν δηλαδή ἐσκέπτετο ὡς ἄνθρωπος τοῦ θεοῦ. Ἡ τήρησις τῶν παραγγελμάτων ἐθεωρεῖτο βασικὸν στοιχεῖον διὰ τὸν αἰτούμενον χρησμόν, ὡς ἐπίσης διὰ τὸν προσφεύγοντα δι' ἰασίν του.

γ)

Ὑπάρχει τέλος ἡ περίπτωσις τῆς ἀναγραφῆς ἀπαγορευτικῆς δηλώσεως ὑπὸ τύπον ἐκκλήσεως διὰ τὸν σεβασμὸν καὶ τὴν προστασίαν τοῦ Ἱεροῦ. Εἰς τὴν περίπτωσιν ταύτην, ἡ ὁποία φαίνεται ἡ πιθανωτέρα, προβάλλει τὸ ἐρώτημα, ἂν ἡ στήλη εἶχε στηθῇ εἰς τὴν εἴσοδον τοῦ ἱεροῦ ἄλσους (μετατοπισθεῖσα βραδύτερον ἐκεῖθεν), ἢ πέραν τούτου, εἰς τὴν περιφέρειαν τῆς καθόλου περιοχῆς τοῦ Ἀσκληπείου. Τὸ μέρος, εἰς τὸ ὁποῖον εὑρέθη, εἶναι ἐκεῖ περίπου, ὁπόθεν ἐχθρικὸς στρατὸς ἐξ Ἀργολίδος κινούμενος ὥφειλε νὰ διέλθῃ ὁδεύων πρὸς τὸ Ἱερόν. Εἶναι δηλαδή ἐγγὺς τῆς στενῆς διαβάσεως (Στενὸ καλεῖται σήμερον), ἣτις σχηματίζεται μεταξὺ τῆς δυτικῆς πλευρᾶς τοῦ Τιτθίου καὶ τοῦ πρὸς Δυσμᾶς τούτου βουνοῦ Κοτρῶν³. Ἐκεῖ εἰς τὰ ὅρια τῆς κώμης Λήσσης

1. I. G. IV² 1, n° 123 στίχ. 126.

2. Ἀνθολόγ. 21. 26.

3. Ἐὰν ἡ στήλη εἶχεν ἰδρυθῇ ἐξ ἀρχῆς εἰς τὸν λόφον τῆς Κρανιάς (δὲν ἔχει δηλαδή μεταφερθῇ ἐκεῖ ἀπὸ ἄλλου)

καὶ τῆς περιοχῆς τοῦ Ἱεροῦ θὰ εἶχε τὴν θέσιν τῆς στήλης μετ' ἀπαγορευτικῆς δηλώσεως ἀποσκοπούσης νὰ ἀνακόψῃ τὴν προέλασιν ἐμπορουμένων ὑπὸ μὴ φιλικῶν διαθέσεων ἢ τοῦλάχιστον θέσῃ τοῦτους ἐνώπιον τῶν εὐθυνῶν των.

Κινεῖ τὴν περιέργειαν ἡ εἰς τὸν χῶρον ἐνὸς ἱεροῦ ἢ ἐγγύς που τοῦτου ὑπαρξίς προειδοποιήσεως τοιούτου εἵδους, ὥσπερ διὰ ταύτης νὰ ἀπεσκοπεῖτο, ὅπως ἀποτρέπηται κάτι, τὸ ὁποῖον συχνάκις συνέβαινε. Εἶναι γνωστὰ βεβαίως περιπτώσεις, καθ' ἃς προσήρχοντο ἔνοπλοι¹ εἰς τοὺς ἱεροὺς χώρους ἢ δὲ ἀπόστασις ἐκεῖθεν πρὸς ἓν προμελετημένον πραξικόπημα δὲν ἦτο μεγάλη. Προφανῶς ἡ ἐπιγραφή μας δὲν ἀφορᾷ εἰς τοιούτου εἵδους περιπτώσεις· δὲν ἀποσκοπεῖ δηλαδὴ ἡ ἀπαγόρευσις τὴν πρόληψιν βίας καὶ παρεκτροπῆς ἐνόπλων προσερχομένων διὰ τελετουργικὸν σκοπὸν, ἀλλὰ παραβιάσεων τῆς ἱερότητος τοῦ χώρου διὰ συγκεκροτημένου στρατοῦ, ὡς αἱ ἐπιχειρηθεῖσαι παλαιότερον κατὰ τῶν Δελφῶν καὶ τῆς ἱερᾶς Ἀλτεις. Ἡ περίπτωσις ἐξ ἄλλου τοῦ Πεισιστράτου, ὅστις, κατὰ τὴν ἐπιχείρησιν καταλήψεως τῆς ἀκροπόλεως τῶν Ἀθηνῶν, ἀπέφυγε νὰ προωθήσῃ ἐκεῖθεν τοῦ Θησείου τοὺς ἐνόπλους του², ὑποβάλλει τὴν σκέψιν ὑφισταμένων ἐνδεχομένως καὶ ἐκεῖ παρεμφερῶν γραπτῶν ἀπαγορεύσεων, τὰς ὁποίας ὅμως ἐκεῖνος κατεστρατήγησε, διὰ τοῦ δόλου, τὸν ὁποῖον μετῆλθε.

Ἡ πολιτικὴ ἱστορία τῶν πόλεων τῆς Ἀκτῆς διαρκοῦντος τοῦ 3ου αἰῶνος δὲν εἶναι ἀρκούντως γνωστὴ, κατ' ἀκολουθίαν δὲ τοῦτου καὶ αἱ τυχόν ἐπιδράσεις τῶν πολιτικῶν γεγονότων εἰς τὴν θρησκευτικὴν ζωὴν τοῦ τόπου. Ἐκ μιᾶς ἀσημάντου εἰδήσεως, παρεμπιπτόντως ἀναφερομένης, προσπαθοῦμεν νὰ ἀναπαραστήσωμεν τὴν προῖστορίαν καὶ τὰς ἐπιπτώσεις πολιτικῶν γεγονότων. Οὕτω λ.χ. ἐκ κειμένου ἐλλιποῦς ἐπιγραφῆς εὐρεθείσης ἐν Ἀσκληπιείῳ³ πληροφορούμεθα διὰ τὴν καθιέρωσιν ἐν τῷ Ἱερῷ «ἀθλημάτων» πλὴν ἄλλων, δρόμου, λαμπαδηφορίας, ὡς καὶ ὀπλίτου δρόμου μὲ ἀφετηρίαν ἐκκινήσεως τὸ τρόπαιον, τὸ ὁποῖον εἶχε στηθῇ ἐπὶ τῇ νίκῃ κατὰ τοῦ Χαιρέα ἐκ μέρους τῶν προσδραμόντων εἰς βοήθειαν τοῦ ἱεροῦ τοῦ Ἀσκληπιοῦ. Ἴδου λοιπὸν μία περίπτωσις ἐπιφορᾶς ὀπλων «ἐπὶ πολέμῳ» κατὰ τοῦ ἐν Ἐπιδαύρῳ ἱεροῦ τοῦ Ἀσκληπιοῦ. Αἱ συνθήκαι, ὑπὸ τὰς ὁποίας ἐξειλίχθησαν τὰ κατ' αὐτὴν παραμένουν ἄγνωστοι· ὁ ἀπὸ-χος μόνον ταύτης διεσώθη, τὸ τρόπαιον, ὡς καὶ τὰ εἰς ἀνάμνησιν τῆς ἐκδιώξεως τῶν ἐπιδρομῶν καθιερωθέντα ἀθλήματα. Ποῖοι ἦσαν οἱ προσβοηθήσαντες δὲν ἀναφέρεται. Πιθανῶς οὗτοι ἦσαν οἱ ἐν ὀπλοῖς τῆς ἀχαϊκῆς Συμπολιτείας, ἐὰν ἡ ἐπιδρομὴ ἔλαβε χώραν μετὰ τὸ ἔτος 243, κατὰ τὸ ὁποῖον ἡ Ἐπίδαυρος προσεχώρησεν εἰς ταύτην. Δὲν γνωρίζομεν ἐπίσης ποῖος ἦτο ὁ ἐν τῇ ἐπιγραφῇ ἀναφερόμενος Χαιρέας. Ἐπεκρά-

λο μέρος), θὰ πρέπει ἴσως νὰ δεχθῶμεν, ὅτι ἡ ἀπ' Ἀργολίδος ὁδὸς δὲν διήρχετο διὰ τῆς θέσεως, εἰς τὴν ὁποίαν εἶναι σήμερον τὸ Λυγουριό, ἀλλ' ὅτι αὕτη ἀπὸ τῆς τοποθεσίας Νάπα (δυτικῶς τῶν Χουταλείων) ἐχώρει πρὸς τὴν μικρὰν κοιλάδα καὶ ἔχουσα ἐν ἀριστερᾷ τὸν λόφον τοῦ ἁγ. Ἀθανασίου ἔφθανεν εἰς Κρανιῶν - Κορῶνι - Στενό.

1. ΘΟΥΚΥΔ. VI 58, 1, ἀγγελθέντος δὲ Ἰππία ἐς τὸν Κεραιμεικόν, οὐκ ἐπὶ τὸ γενόμενον, ἀλλ' ἐπὶ τοὺς πομπέας τοὺς ὀπλίτας... εὐθὺς ἐχώρησε... μετὰ γὰρ ἀσπίδος καὶ

δόρατος εἰώθεσαν τὰς πομπὰς ποιεῖν.

2. ΑΡΙΣΤΟΤ. Ἀθην. Πολιτ. 15: ΠΟΛΥΤΑΙΝ. Στρατ. I, 21.

3. I. G. IV² 1 n° 44, [Δρόμον μὲν π]οιεῖν ποτὶ τοῖς / [λοιπ]οῖς ἀθλήμασιν, λαμπάδα / [δὲ ἀ]πὸ τοῦ β[ω]μοῦ τοῦ Ἀσκληπι/οῦ εἰς τὸ Ἀπολλώνιον καὶ τῷ⁵ Νίκαι ὀπλί- / ταν ἀπὸ τοῦ τρο/παίου τοῦ ἀπὸ Χαιρέα σταθ[ε]ν / τος ὑπὸ / τῶν βοθησάντων τῷ / ἱερῷ τοῦ Ἀσκληπιοῦ.

τησε νὰ ταυτίζεται οὗτος μὲ ἓνα τῶν ἡγηθέντων τῶν Αἰτωλῶν, οἱ ὅποιοι κατὰ τὴν χρονικὴν περίοδον 220 - 216 κατέδραμον τὴν Πελοπόννησον καὶ ἐλεηλάτησαν καὶ τὸ παρά τὰς Μυκήνας ἱερὸν τῆς Ἥρας (Μ. Μιτσός, Πολιτικὴ Ἱστορία τοῦ Ἑργου, σελ. 96/7). Ἐπειδὴ ἐν τούτοις οὔτε ἄλλαι ἐνδείξεις, οὔτε αἱ μορφαὶ καὶ τὸ σχῆμα τῶν γραμμάτων βοηθοῦν δι' ἀκριβέστερον χρονολογικὸν προσδιορισμὸν τῆς ἐπιγραφῆς ἐντὸς τοῦ 3ου αἰῶνος, δὲν ὑπάρχει δυνατότης συσχετισμοῦ τοῦ περιεχομένου τῆς ἐπιγραφῆς πρὸς τὰ γεγονότα τοῦ ἔτους 220 - 216.

ΜΑΡΚΕΛΛΟΣ Θ. ΜΙΤΣΟΣ

ΣΗΜΕΙΩΣΕΙΣ ΓΙΑ ΤΗΝ ΕΡΜΗΝΕΙΑ ΤΗΣ ΣΤΗΛΗΣ ΤΗΣ ΙΚΑΡΙΑΣ*

Ἡ στήλη τῆς Ἰκαρίας (πίν. 28), πού ἔγινε πρὶν ἀπὸ λίγα χρόνια γνωστή¹, ἀποτελεῖ ἓνα ἀπὸ τὰ πιὸ ἐνδιαφέροντα μνημεῖα τοῦ εἴδους τῆς. Ἡ παράστασή της ὡστόσο, μοναδική γιὰ τὴν ἐποχὴ τῆς ὡς πρὸς τὸν ἀριθμὸ τῶν μορφῶν καὶ τὴ διάταξή τους στὴ σύνθεση, μολονότι συζητήθηκε εὐρύτατα, δὲν βρῆκε ὡς τώρα μιὰ πειστικὴ ἐρμηνεία. Στὸ ἐρμηνευτικὸ πρόβλημα τῆς στήλης ἀναφέρεται τὸ σημεῖωμα πού ἀκολουθεῖ.

Ἡ στήλη εἰκονίζει ἕξι μορφές. Ἀριστερὰ παριστάνεται μιὰ γυναικεῖα μορφή καθισμένη σὲ δίφρο², πού κρατᾷ ἓνα βρέφος στὴν ἀγκαλιά της, ἐνῶ μπροστά της βρίσκονται δυὸ μικρὰ παιδιὰ πού τὴν κοιτάζουν· τὸ ἓνα εἶναι ὄρθιο, τὸ ἄλλο ἀρκουδίζει στὸ ἔδαφος. Δεξιὰ βρίσκονται δύο ὄρθιοι ἔφηβοι, ὁ ἓνας δίπλα στὸν ἄλλο, στραμμένοι καὶ αὐτοὶ πρὸς τὴν καθιστὴ μορφή· πάνω ἀπὸ τὰ κεφάλια τους εἶναι χαραγμένη ἡ ἐπιγραφή *ΚΟΙΡΑΝΟΣ ΚΑΙ ΕΥΡΥΜΗ[ΔΗΣ] ΑΔΕΛΦΕΟΙ ΑΠΟΛΛΩΝΙΗΣ*. Στὸ κάτω μέρος τῆς στήλης, κάτω ἀπὸ μιὰ ταινία πού εἶναι διακοσμημένη μὲ μαϊάνδρο, βρίσκεται ἡ ἐπιγραφή *ΠΑΛΙΟΝ ΠΑΡΙΩΣ ΕΠΩΙΗΣΕΝ*³. Ἡ στήλη χρονολογεῖται γύρω στὰ 460 π.Χ.⁴

Οἱ διάφορες ἀπόψεις πού διατυπώθηκαν ὡς τώρα ἀναφέρονται βασικὰ σὲ δυὸ ζητήματα: α) στὴν ἐρμηνεία τῆς παράστασης καὶ β) στὴν ταύτιση τῶν μορφῶν μὲ τὰ ὀνόματα τῆς ἐπιγραφῆς.

Ἡ στήλη στὴν πρώτη τῆς δημοσίευση ἐρμηνεύτηκε ὡς ἐπιτύμβιο μνημεῖο⁵ τῶν τριῶν μικρῶν παιδιῶν, πού τὰ ὀνόματά τους μᾶς δίνουν ἀντίστοιχα τὰ τρία ὀνόματα τῆς ἐπιγραφῆς — Ἀπολλωνία τὸ βρέφος, Κοίρανος καὶ Εὐρυμήδης τὰ δυὸ μικρὰ ἀγόρια. Τὰ τρία παιδιὰ εἰκονίζονται σὲ μιὰ ἐπίσημη στιγμή τῆς ζωῆς τους, τὴ στιγμή δηλαδή πού παρουσιάζονται σὲ μιὰ θεὰ κουροτρόφο — τὴν καθιστὴ μορφή —, ἐνῶ οἱ

* Θέλω νὰ εὐχαριστήσω τὸν καθηγητὴ κ. Γ. Δεσπίνη γιὰ τὶς ἐποικοδομητικὰς κρίσεις του καθὼς καὶ τὸν καθηγητὴ κ. Γ. Μπακαλάκη καὶ τὸν κ. Ν. Ζαφειρόπουλο γιὰ τὸ ἐνδιαφέρον καὶ γιὰ τὶς χρήσιμες παρατηρήσεις τους. Ἐπίσης θέλω νὰ εὐχαριστήσω τὶς δεσποινίδες Θεοδοσία Στεφανίδου καὶ Ἰφιγένεια Δεκουλάκου γιὰ τὶς χρήσιμες συζητήσεις μας πάνω στὰ προβλήματα τῆς στήλης.

1. N. KONTOLEON, *Aspects de la Grèce préclassique* (1970) 1 - 21.

2. Τὸ κάθισμα πού χαρακτηρίσθηκε ὡς θρόνος πολυτελές, KONTOLEON, ὁ.π. 9, εἶναι δίφρος. Πρβ. G. RICHTER, *Greek Furniture* (1966) εἰκ. 200 κέ.

3. KONTOLEON, ὁ.π. 1. L. JEFFERY, *The Local*

Scripts of Archaic Greece (1961) 298, 305 (ἀρ. 38), 306 (ἀρ. 54). H. HILLER, *Ionische Grabreliefs der ersten Hälfte des 5. Jh. v. Chr.* (Ist Mitt. Beiheft 12) 1975, 174.

4. KONTOLEON, ὁ.π. 1. E. BERGER, *Das Basler Arztrelief* (1970) 126: «γύρω στὰ 480». HILLER, ὁ.π. 84, 174: «γύρω στὰ 460». JEFFERY, ὁ.π. 298: «γύρω στὰ 470».

5. Ὁ ἐπιτύμβιος χαρακτήρας τῆς στήλης ἐπιβεβαιώνεται ἀπὸ τὸν τόπο πού βρέθηκε, KONTOLEON, ὁ.π. 7, 10. Γιὰ μιὰ διεξοδικὴ περιγραφή τῆς στήλης βλ. HILLER, ὁ.π. 172 κέ.

δύο ὄρθιοι ἔφηβοι, δεξιά, ἐρμηνεύονται ὡς λατρευτὲς ποὺ τῆς τὰ παρουσιάζουν¹. Ἡ ἐρμηνεία αὐτὴ δίνει στὴν παράσταση ἓνα χαρακτήρα λατρευτικό, ποὺ δύσκολα συμβιβάζεται μὲ τὰ γενικὰ χαρακτηριστικὰ τοῦ ἐπιτύμβιου μνημείου.

Κατὰ μιὰ ἄλλη θεωρία ἡ στήλη στήθηκε γιὰ τὴν καθιστὴ γυναικεία μορφή, τὴν Ἀπολλωνία, ποὺ εἶναι ἡ νεκρὴ καὶ ποὺ εἰκονίζεται ἐδῶ μὲ τὰ πέντε παιδιὰ της. Τὰ ὀνόματα Κοίρανος καὶ Εὐρυμήδης ἀναφέρονται στοὺς δύο ἀδελφούς τῆς Ἀπολλωνίας ποὺ ἔστησαν τὴ στήλη, ἀλλὰ ποὺ δὲν εἰκονίζονται σ' αὐτήν².

Τελευταῖα ἐγίναν ἀκόμη δύο προσπάθειες ἐρμηνείας τῆς παράστασης, ποὺ δὲν διαφέρουν πολὺ μεταξύ τους. Καὶ στὶς δύο ἡ καθιστὴ μορφή, ἡ Ἀπολλωνία, θεωρεῖται ἡ νεκρὴ μητέρα τῶν τριῶν μικρῶν παιδιῶν, ἐνῶ οἱ δύο ἔφηβοι δεξιά εἶναι ὁ Κοίρανος καὶ ὁ Εὐρυμήδης, ποὺ ἀναφέρονται στὴν ἐπιγραφή ὡς ἀδελφοί της. Οἱ ἔφηβοι ποὺ εἰκονίζονται εἶναι ζωντανοί³ καί, σύμφωνα μὲ τὴ μία ἄποψη, εἶναι αὐτοὶ ποὺ ἔστησαν τὴ στήλη⁴.

Ὅλες οἱ ἀπόψεις ποὺ ὑποστηρίχτηκαν μέχρι τώρα συμφωνοῦν στὸ σημεῖο, ὅτι οἱ δύο ἔφηβοι δεξιά εἶναι ζωντανοί, συγγενεῖς τῆς καθιστῆς μορφῆς — ἡ λατρευτὴς, μὲ ἄλλα λόγια δευτερεύουσες μορφές ποὺ συμπληρώνουν τὴν κύρια παράσταση τοῦ ἀναγλύφου. Σ' αὐτὸ ἀκριβῶς τὸ σημεῖο ἀναφέρονται οἱ διαφορετικὲς ἀπόψεις ποὺ ἀναπτύσσονται παρακάτω. Πιστεύουμε δηλαδὴ ὅτι οἱ δύο αὐτοὶ ἔφηβοι δὲν εἶναι ζωντανοί, ἀλλὰ πεθαμένοι καὶ ἀποτελοῦν καὶ αὐτοὶ κύριες μορφές τῆς παράστασης.

Οἱ λιγοστὲς ἐπιτύμβιες στήλες, ποὺ σώθηκαν ἀπὸ αὐτὰ τὰ χρόνια καὶ ἀπὸ αὐτὴ τὴν περιοχὴ, δὲν προσφέρουν εἰκονογραφικὰ παράλληλα. Ἡ ἐρμηνεία τῆς παράστασης δυσκολεύεται ἀκόμη περισσότερο, ἐπειδὴ τὰ ὅρια μεταξύ ἀναθηματικῶν καὶ ἐπιτύμβιων ἀναγλύφων εἶναι τὴν ἐποχὴ αὐτὴ ἀσαφὴ καὶ οἱ ἀλληλοεξαρτήσεις τῶν τύπων ἔντονες⁵. Στὰ ἐπιτύμβια μνημεῖα τοῦ ἰωνικοῦ χώρου εἶναι φανερὴ μιὰ προτίμηση γιὰ τὴν ἀπεικόνιση τῆς νεκρῆς μορφῆς καθισμένης σὲ θρόνο ἢ δίφρο⁶. Ἐπίσης στὴν ἴδια περιοχὴ ἀπὸ τὸ πρῶτο μισὸ τοῦ 5ου αἰῶνα συνηθίζονται οἱ πλατιεῖς ἐπιτύμβιες στήλες μὲ σκη-

1. KONTOLION, ὁ.π. 9, 17 καὶ 20 - 21. Οἱ ἀπόψεις τοῦ ἀντικρούονται ἀπὸ τὴ HILLER, ὁ.π. 80 - 81. Ὁ KONTOLION ἐπανερχεται στὶς ἀπόψεις τοῦ στὴν ΑΕ 1974, 13 - 25.

2. H. RÜHFEL, Götting auf einem Grabrelief, AntK 17, 1974/2, 42 κέ. καὶ ἰδιαίτ. 45 καὶ 48.

3. BERGER, ὁ.π. 126 κέ.

4. HILLER, ὁ.π. 79, 82, 135.

5. BERGER, ὁ.π. 124. Ἡ στήλη τῆς Χαλκηδόνος, γύρω στὰ 550 π.Χ., πρέπει νὰ θεωρῆται μᾶλλον ὡς ἐπιτύμβια. Πρβ. B. SCHMALTZ, Ist Mitt. 19/20, 1969/70, 177 κέ. L. JEFFERY, BSA 50, 1955, 81, πίν. 10. BERGER, ὁ.π. εἰκ. 124.

6. Ὁ Γ. ΠΑΠΑΠΟΣΤΟΛΟΥ, ΑΔ 21, 1966, Α', 112 - 3, προβάλλει τὸ ἐρώτημα μήπως στὸ δεύτερο μισὸ τοῦ 6ου αἰῶνα ἡ καθιστὴ μορφή εἶναι ἓνα μοτίβο τῶν ἰωνικῶν

κυρίως ἐπιτύμβιων στηλῶν. Βλ. ἐπίσης Κ. ΚΩΣΤΟΓΛΟΥ, ΑΔ 24, 1969, Α', 122 - 3. Καθιστὴ μορφή ἐμφανίζεται γιὰ πρώτη φορὰ στὸν πρῶμο 7ο αἰῶνα, στὴ στήλη τῆς Πάρου, Ν. ΖΑΦΕΙΡΟΠΟΥΛΟΣ, ΑΔ 16, 1960, 245, πίν. 215, ἐνῶ περίπου συγχρόνως, στὰ μέσα τοῦ αἰῶνα, ἔχουμε παράλληλα στὸν Πρινῆ τῆς Κρήτης, Μουσεῖο Ἡρακλείου, ἀρ. 397, Α. ΛΕΜΠΕΣΗ, Οἱ στήλες τοῦ Πρινῆ (1976) 31, ἀρ. Β9, πίν. 28 - 29, 45 κέ. καὶ 83. Ἦδη ὅμως στὸ τελευταῖο τέταρτο τοῦ 6ου αἰῶνα ἔχουμε ἀνάλογα ἐπιτύμβια παραδείγματα καὶ στὴν Ἀττικὴ, βλ. στήλη ἀπὸ τὴν Ἀνάβυσσο, Ἐθνικὸ Μουσεῖο ἀρ. 4472, G. RICHTER, The Archaic Gravestones of Attika (1961) ἀρ. 59, εἰκ. 151 - 3 καὶ στήλη ἀπὸ τὴν Βελανιδέα, Ἐθνικὸ Μουσεῖο, ἀρ. 88/4469, ΑΔ 21, 1966, Α', πίν. 43, 1. Βλ. ἐπίσης HILLER, ὁ.π. 132 κέ.

νές διαλόγου¹, όπου οι εικονιζόμενες μορφές συχνά χαρακτηρίζονται από τις έκφραστικές χειρονομίες τους, κάτι που δίνεται πιδ συγκρατημένα στις μεταγενέστερες αττικές στήλες. Μ' αυτές τις προϋποθέσεις ή ασυνήθιστη παράσταση τῆς στήλης τῆς Ἰκαρίας θὰ μπορούσε νὰ ἐξηγηθῇ ἀπὸ τὸ γεγονὸς ὅτι ὁ Πάριος καλλιτέχνης, ἐπηρεασμένος ἀπὸ τὴ γειτονικὴ Ἰωνία, βρίσκεται σὲ στάδιο ἀναζητήσεων². Ὡστόσο ἡ ἐρμηνεία τῆς στήλης ὡς ἐπιτύμβιας δὲν μπορεῖ νὰ ἀμφισβητηθῇ. Ὁλὴ ἡ σύνθεση τοῦ ἀναγλύφου καὶ ἰδιαίτερα τὸ δέσιμο τῶν προσώπων μεταξύ τους ἐντάσσει τὴν παράσταση τῆς στήλης στὶς οἰκογενειακὲς σκηνὲς τῶν ἐπιτύμβιων μνημείων. Στὴν καθιστὴ δηλαδὴ γυναίκα, πού κρατᾷ τὸ μωρὸ στὴν ἀγκαλιά της μὲ μητρικὴ στοργή, δὲν ὑπάρχουν στοιχεῖα ἀφηρωισμοῦ ἢ στοιχεῖα, πού νὰ μποροῦν νὰ τὴ χαρακτηρίσουν ὡς θεὰ κουροτρόφο. Καὶ τὰ τρία μικρὰ παιδιὰ πού εἰκονίζονται, τὰ δύο μάλιστα καὶ γυμνά, δὲν ἔχουν καμία ἐπισημότητα, ἀλλὰ χαρακτηρίζονται ἀπὸ φυσικὴ καὶ χαλαρὴ στάση³ σὰν νὰ βρίσκονται στὸ περιβάλλον τοῦ σπιτιοῦ τους. Τέλος ἡ διάταξη καὶ οἱ χειρονομίες τῶν δυὸ ἐφήβων δεξιά, παρόλο πού δίνουν ἀφορμὴ νὰ σκεφθῇ κανεὶς τὶς μορφὲς τῶν («λατρευτῶν») στὰ ἀναθηματικὰ ἀνάγλυφα, ἀπαντοῦν πολὺ συχνὰ καὶ στὶς θεωρούμενες ὡς συμπληρωματικὲς μορφὲς «τῶν ζώντων» στὶς λίγο μεταγενέστερες αττικὲς ἐπιτύμβιες στήλες. Ἀμφίβολα παραμένουν μόνο δύο σημεῖα: α) ποιὲς ἀπὸ τὶς εἰκονιζόμενες μορφὲς τῆς στήλης εἶναι ζωντανὲς καὶ ποιὲς πεθαμμένες καὶ β) ποιά ἡ σχέση τους μὲ τὰ ὀνόματα, πού ἀναφέρονται στὴν ἐπιγραφή.

Ἡ καθιστὴ γυναικεία μορφή, μὲ τὰ τρία παιδιὰ μπροστά της, δίνει τὴν ἐντύπωση ὅτι εἶναι ἡ μόνη νεκρὴ μορφή καὶ ἀποτελεῖ τὸ ἐπίκεντρο τῆς παράστασης⁴, ἐνῶ οἱ δύο ἐφηβοὶ δεξιά, μὲ τὸν τρόπο πού στέκονται ἀπεικονισμένοι σὲ μικρότερη κλίμακα καὶ σὲ ἀπόσταση ἀπὸ αὐτήν, ξεχωρίζουν καὶ μοιάζουν νὰ ἀνήκουν στὸν κόσμον τῶν ζωντανῶν συγγενῶν. Ἐπιπλέον ὅλα τὰ πρόσωπα τῆς παράστασης στρέφονται πρὸς τὴν καθιστὴ γυναίκα. Παρὰ τὴ διάταξη αὕτη δὲν μπορεῖ νὰ ἀποδειχθῇ ὅτι ἡ καθιστὴ γυναίκα εἶναι ἡ μόνη νεκρὴ τῆς στήλης. Στὴ μεταγενέστερη στήλη τῆς Βεργίνας π.χ. μὲ τὴν ἀνάγλυφη παράσταση τεσσάρων προσώπων, ἂν καὶ ὅλες οἱ μορφὲς — δηλαδὴ ὁ ἄντρας μὲ τὸν ὑπηρέτη του καὶ ἕνα κορίτσι — στρέφονται πρὸς μία καθιστὴ γυναίκα, τὸ ἐπίγραμμα πού σώθηκε διευκρινίζει ὅτι νεκροὶ εἶναι καὶ ἡ γυναίκα καὶ ὁ ἄντρας⁵.

1. Ἡ παλαιότερη ἐπιτύμβια στήλη μὲ σκηνὴν διάλογου πού μᾶς σώζεται εἶναι αὕτη ἀπὸ τὴν Αἴγινα, BERGER, δ.π. 110, εἰκ. 132. Ὁ BERGER, δ.π. 109, πιστεύει ὅτι σκηνὲς διαλόγου πρωτοεμφανίστηκαν συγχρόνως μὲ τὴ γενικὴ πνευματικὴ ἀναγέννηση, στὰ 500 περίπου π.Χ., ἐνῶ ἡ HILLER, δ.π. 140, πιστεύει ἀντίθετα ὅτι ἡ στήλη τῆς Αἰγίνας εἶναι τόσο ἐξελιγμένο παράδειγμα, ὥστε πρέπει νὰ εἶχε προδρόμους, πού πρέπει νὰ ἀναζητηθοῦν ἢ στὴν Ἀττικὴ ἢ στὴν Ἰωνία.

2. Ἡ HILLER, δ.π. 140 ἀναζητᾷ τὰ πρότυπα αὐτῶν τῶν πολυπροσώπων ἐπιτύμβιων στηλῶν σὲ ἀνάγλυφα τῆς Μ. Ἀσίας καὶ κυρίως τῆς περιοχῆς τῆς Μιλήτου - Ἐφέσου καὶ πιστεύει ὅτι τὰ τρία πρώτα παραδείγματα ἐπιτύμβιων

στηλῶν μὲ παρόμοιες σκηνὲς πού μᾶς σώζονται — στήλη «Λευκοθέας», BERGER, δ.π. εἰκ. 144, στήλη Σινώπης, BERGER, δ.π. εἰκ. 145 καὶ αὕτη τῆς Ἰκαρίας, ἔχουν ἐπηρεασθῇ ἀπὸ αὐτὰ τὰ καλλιτεχνικὰ κέντρα.

3. Βλ. BERGER, δ.π. 126, RÜHFEL, δ.π. 42 κέ. καὶ HILLER, δ.π. 80 - 81.

4. Ὁ KONTOLION, δ.π. 9 (ἐδῶ σ. 92 σημ. 1) καὶ ἡ HILLER, δ.π. 143, ὑποστηρίζουν ὅτι ἡ καθιστὴ γυναικεία μορφή ἔχει ἀποδοθῇ μὲ ἐπισημότητα. Ἡ Hiller μάλιστα θέτει ξανά τὸ ἐρώτημα μήπως ἡ καθιστὴ νεκρὴ εἶναι ἀφηρωισμένη. Ἀντίθετη γνώμη ἔχουν ἐκφράσει ὁ BERGER, δ.π. 126 κέ. καὶ ἡ RÜHFEL, δ.π. 43 κέ.

5. Στήλη Βεργίνας, Μουσεῖο Θεσσαλονίκης, ἀρ. 1933.

Τὴν ἐντύπωση ὅτι ἡ γυναικεία μορφή στὴ στήλη τῆς Ίκαρίας εἶναι ἡ μόνη νεκρὴ ἐπιτείνει καὶ τὸ γεγονός ὅτι εἶναι ἡ μόνη ποὺ εἰκονίζεται καθιστή. Γενικά, ὅταν στίς μεταγενέστερες ἀττικὲς στήλες μὲ πολυπρόσωπες παραστάσεις εἰκονίζεται ἀνάμεσα στίς ἄλλες μορφές καὶ μιὰ καθιστή, αὐτὴ θεωρεῖται ὅτι εἶναι ἡ νεκρή, γιὰ τὴν ὁποία στήθηκε τὸ ἐπιτύμβιο μνημεῖο. Ὅπως δὴποτε πρέπει νὰ σημειωθῇ ὅτι τὸ νὰ κάθεται ἢ ὄχι μιὰ μορφή εἶναι τελείως ἀνεξάρτητο ἀπὸ τὸ ἂν εἶναι ἢ ὄχι νεκρή. Ἔτσι π.χ. στὰ ἀττικὰ ἐπιτύμβια μνημεῖα μετὰ τὸ 430 π.Χ. καθιστοὶ εἰκονίζονται οἱ γεροντώτεροι καὶ οἱ γυναῖκες, ἄσχετα ἂν εἶναι ζωντανοὶ ἢ νεκροί¹. Δὲν ἀποκλείεται ἡ ἴδια συνήθεια νὰ ὑπῆρχε καὶ παλαιότερα, καὶ στὴν Ἀττικὴ καὶ ἄλλοι. Εἰδικότερα στὴ στήλη τῆς Ίκαρίας ὁ καλλιτέχνης ἀπεικόνισε τὴ νεαρὴ μητέρα καθισμένη σὲ δίφρο, χωρὶς αὐτὸ νὰ σημαίνει ὅτι ἡ μορφή αὐτὴ εἶναι ἡ μόνη νεκρή, γιὰ τὴν ὁποία στήθηκε ἡ στήλη.

Γιὰ τὸ χαρακτηρισμὸ τῶν δύο ἐφήβων δεξιά, ἂν εἶναι ἢ ὄχι νεκροί, μποροῦν νὰ μᾶς βοηθήσουν παρόμοιες μορφές ποὺ εἰκονίζονται συχνὰ στὰ μεταγενέστερα ἀττικὰ ἐπιτύμβια καὶ συχνότερα στίς μαρμαρίνες ληκύθους ἢ στίς ψηλές καὶ στενές στήλες ποὺ ἔχουν τὸ ἀνάγλυφο μέσα σὲ «μετόπη»². Οἱ μορφές αὐτὲς ἐρμηνεύονται συνήθως ὡς «ζωντανὲς συμπληρωματικὲς». Παρόλα αὐτὰ σὲ καμιά ἐπιτύμβια παράσταση ἡ ἐρμηνεία αὐτὴ δὲν ἐπιβεβαιώθηκε ἀπὸ τίς ἐπιγραφές. Ὅπου μάλιστα ὑπάρχει κάποια ἐμμεση ἔνδειξη, διαπιστώνουμε ἀκριβῶς τὸ ἀντίθετο. Σὲ μιὰ μαρμαρίνη π.χ. λήκυθο στὸ Λοῦβρο³ δύο ὄρθιοι γενειοφόροι ἄνδρες, ποὺ θὰ μπορούσαν νὰ χαρακτηρισθοῦν ὡς «ζωντανὲς συμπληρωματικὲς» μορφές, συνοδεύονται ἀπὸ ἓνα ἄλογο, ἓνα στοιχεῖο δηλαδὴ ποὺ τίς ἐξαίρει μέσα στὴν παράσταση⁴. Παρόμοια σύνθεση βρίσκουμε σὲ μιὰ λήκυθο τοῦ Κεραμεικοῦ. Τρεῖς γυναικεῖες μορφές στέκονται σὲ «πομπή» μπροστὰ σὲ μιὰ τέταρτη καθισμένη σὲ θρόνο. Ὅλες οἱ μορφές εἶναι ὀνοματισμένες καὶ ὅπως πιστεύουμε εἶναι ὅλες νεκρές⁵. Τὸ ἴδιο καὶ στὴ λήκυθο τοῦ Σκαμβωνίδη, ὅπου ἐμπρός

M. ANAPONIKOS, BCH 79, 1955, 87 - 101. CH. CLAIRMONT, Gravestone and Epigram (1970) 158, ἀρ. 83, πίν. 33.

1. Στὴ μαρμαρίνη π.χ. λήκυθο τοῦ Καλλισθένη, Metropolitan Museum, ἀρ. 47.112. G. RICHTER, Catalogue of the Metropolitan Museum (1954) ἀρ. 87, πίν. LXX a, b καὶ LXXI a, b. B. SCHMALTZ, Untersuchungen zu den attischen Marmorlekythen (1970) Katal. A6, ὁ νεκρὸς στέκεται ἐμπρὸς σὲ ἓνα καθιστὸ γέρο. Στὴ στήλη τοῦ Φυρκία, ΗΛ. ΤΣΙΡΙΒΑΚΟΣ, ΑΔ 23, 1968, Α', 70 κέ. πίν. 35, CLAIRMONT, ὁ.π. ἀρ. 29, πίν. 14, ὁ νεκρὸς στέκεται ἐμπρὸς ἀπὸ μιὰ καθιστὴ γυναῖκα. Γενικὰ βλ. N. HIMMELMANN - WILDSCHÜTZ, Untersuchungen zum Ilissos Relief (1956) 25 κέ. A PROUKAKIS, The Evolution of the Attic Marble Lekythoi and their Relation to the Problem of Identifying the Dead among the Figures Shown on the Funerary Reliefs, Λονδίνο 1971, διατριβὴ ἀδημοσίευτη, 241 κέ. Γιὰ τίς ἀρχαῖες στήλες βλ. L. JEFFERY, BSA 57, 1962, 150 - 1.

2. Καὶ τὰ δύο αὐτὰ εἶδη ἐπιτύμβιων μνημείων χαρα-

κτηρίζονται ἀπὸ τὸν περισσότερο διηγηματικὸ χαρακτήρα τους, ποὺ τὰ πλησιάζει ἔτσι στὰ ἐπιτύμβια τοῦ ἰωνικοῦ χώρου.

3. Μουσεῖο Λοῦβρου MA 789. J. CHARBONNEAUX, La sculpture grecque et romaine au Musée du Louvre (1963) 113. A. CONZE, Die attischen Grabreliefs des 5. u. 4. Jh. v. Chr. (1893 - 1922) ἀρ. 441, πίν. CIII. SCHMALTZ, ὁ.π. Katal. A200. PROUKAKIS, ὁ.π. Catal. ἀρ. 48, πίν. XXXIX.

4. Π.χ. ἡ λήκυθος τοῦ ἱππέα στὸ Cambridge, Fitzwilliams Museum 20. 1865. L. BUDDE - R. NICHOLS, Catalogue of the Greek and Roman Sculpture in the Fitzwilliams Museum (1964) ἀρ. 29, pl. 6. SCHMALTZ, ὁ.π. Katal. A26. PROUKAKIS, ὁ.π. Catal. ἀρ. 71, πίν. V. Τὸ ἐπίγραμμα μᾶς βεβαιώνει ὅτι ἡ λήκυθος στήθηκε γιὰ τὸ νέο ἱππέα. Τὸ ὄνομα Ἑγήμων προστέθηκε σὲ δεύτερη χρῆση τῆς ληκύθου.

5. Μουσεῖο Κεραμεικοῦ Inv. P. 647, H. RIEMANN, Kerameikos II (1940) 36, ἀρ. 33, πίν. 9. SCHMALTZ, ὁ.π. Katal. A192. PROUKAKIS, ὁ.π. Catal. ἀρ. 7, πίν.

σέ μιὰ καθιστή γυναικεία μορφή στέκονται ὁ νεαρός ὀπλίτης, ὁ δοῦλος του καὶ δύο γυναῖκες¹.

Στις ἐνδείξεις, πού ἀναφέραμε γιὰ τὴν ἐρμηνεία τῶν δύο ἐφήβων τῆς στήλης τῆς Ἰκαρίας ὡς νεκρῶν μορφῶν, πρέπει ἀκόμη νὰ προστεθοῦν καὶ δύο ἄλλα στοιχεῖα: οἱ χειρονομίες καὶ τὰ σύμβολα πού κρατοῦν οἱ μορφές. Ὁ μικρότερος ἀπὸ τοὺς δύο ἐφήβους φέρνει τὸ δεξιὸ χέρι πρὸς τὸ ἐμπρὸς μέρος τοῦ κεφαλιοῦ του ἔχοντας τὸ δείκτη καὶ τὸ μέσο ἐνωμένους μὲ τὸν ἀντίχειρα. Ἡ χειρονομία αὕτη δὲν ἐκφράζει ἀπλῶς πένθος, ὅπως π.χ. στὸ παλαιότερο ἀνάγλυφο ἀπὸ τὴ Χαλκηδόνα² ἢ στὴ μεταγενέστερη μαρ-

LXVII. Ἡ γνώμη μου ὅτι οἱ ὀνοματισμένες μορφές στὰ ἐπιτύμβια ἀνάγλυφα εἶναι νεκρές, στηρίζεται ἄλλοτε στίς ἀποδείξεις καὶ ἄλλοτε ἀπλῶς στίς ἐνδείξεις πού μᾶς προσφέρουν ἐκεῖνα τὰ ἐπιτύμβια μνημεῖα, στὰ ὁποῖα ἐκτὸς ἀπὸ τὸ ἀνάγλυφο μὲ τίς ὀνοματισμένες μορφές σώζεται καὶ ἐπιγράμμα. Σὲ κανένα ἀπὸ αὐτὰ τὰ ἀνάγλυφα δὲν βρέθηκε ὀνοματισμένη μορφή πού νὰ χαρακτηρίζεται στὸ ἐπιγράμμα ὡς ζωντανή, ἐνῶ ἀντίστροφα, ὀνοματισμένες μορφές τῶν ἀναγλύφων ἀναφέρονται στὰ ἐπιγράμματα πάρα πολὺ συχνὰ ὡς νεκροί. Π.χ. ὁ Φυρκίας, βλ. ἐδῶ σ. 95 σημ. 1, ἢ Πεισικράτεια, Μουσεῖο Πειραιᾶ, ἀρ. 1625. CLAIRMONT, ὁ.π. 134, ἀρ. 57, πίν. 27, ἢ Ἡγίλλα, Βερολίνο, Staatliche Museen ἀρ. 741. C. BLÜMEL, Die klassisch-griechischen Skulpturen der Staatlichen Museen zu Berlin (1966) ἀρ. 41, πίν. 58. CLAIRMONT, ὁ.π. 134, ἀρ. 56, πίν. 26, καὶ ἄλλα. Συνήθως δὲν ὑπάρχει πλήρης «ἀντιστοιχία» ἀνάμεσα στὰ ὀνόματα πού ἀναφέρονται στὰ ἐπιγράμματα καὶ στὰ ὀνόματα πού συνοδεύουν τίς μορφές τῶν στηλῶν. Αὐτὸ ὀφείλεται, ὅπως γενικὰ πιστεύεται, στὸ γεγονός ὅτι οἱ ἀνάγλυφοι στήλες ἀγοράζονταν ἔτοιμες ἀπὸ τὰ ἐργαστήρια καὶ τὰ ἐπιγράμματα πού προστίθενταν μετὰ τὴν ἀγορὰ δὲν μποροῦσαν νὰ ταιριάζουν ἐντελῶς μὲ τίς παραστάσεις τους. Ἀντίθετη γνώμη ἔχει ἐκφράσει ὁ CLAIRMONT, ὁ.π. 55 κέ. Τελευταῖα τὸν ἀντέκρουσε ὁ G. DAUX, BCH 96, 1972, 503 κέ. Πρέπει νὰ θεωρηθῇ σχεδὸν βέβαιον ὅτι μερικὲς φορὲς τὰ ἐπιτύμβια μνημεῖα δὲν παραγγέλλονταν, ἀλλὰ ἀγοράζονταν ἔτοιμα. Ἡ ἐπιλογή ὅμως δὲν γινόταν τυχαῖα, ἀλλὰ πάντοτε ὅπως ταίριαζε στὴν κάθε περίπτωση. Λαμβάνονταν δηλαδὴ ὑπόψη τὰ γενικὰ χαρακτηριστικά, ὅπως τὸ φύλλο, ἡ ἡλικία καὶ ἡ ἀπασχόληση τοῦ ἢ τῶν προσώπων πού ἡ οἰκογένεια ἤθελε νὰ εἰκονίσῃ. Πιθανὸ παράδειγμα ἔτοιμης στήλης, ἀν κρίνῃ κανεὶς ἀπὸ τὴν ποιότητα τοῦ ἀναγλύφου, εἶναι ἡ στήλη τοῦ ὑπερήλικα Χαιρίωνα στὸ Μουσεῖο τοῦ Πειραιᾶ, ἀρ. 1170, CLAIRMONT, ὁ.π. 136, ἀρ. 58, πίν. 26, 27. PROUKAKIS, ὁ.π. 173. Ὁ Χαιρίωνας εἰκονίζεται πρᾶγματι μὲ τὰ χαρακτηριστικὰ ἐνὸς ὑπερήλικα, ἐνῶ ἡ γυναίκα του καὶ ἡ κόρη του, ὅπως μᾶς τὸ δηλώνει ἡ ἐπιγραφή, εἰκονίζονται ἢ καθεμιά στὴν ἀνάλογη ἡλικία. Ἡ ἔλλειψη «ἀντιστοιχίας» πού σημειώσαμε παραπάνω, μεταξὺ ἀναγλύφων καὶ ἐπιγραμμάτων, δὲν ὀφείλεται στὴν ἀδυναμία νὰ βρεθοῦν οἱ κατάλληλες σὲ κάθε περίπτωση παρα-

στάσεις (τὸ θεματολόγιον τῶν διαφόρων ἐργαστηρίων θὰ ἦταν ἀσφαλῶς πολὺ πλούσιο), ἀλλὰ σὲ μιὰ «ἐσκεμμένη» προσπάθεια συμπληρώσεως τοῦ ἀναγλύφου ἀπὸ τὰ ἐπιγράμματα καὶ ἀντίστροφα. Εἶναι ἀδύνατον π.χ. νὰ δεχτοῦμε ὅτι οἱ ἐπιζώντες γονεῖς τοῦ Νικοχάρη καὶ τῆς Μνησαγόρας στὴ στήλη τοῦ Ἐθνικοῦ Μουσείου ἀρ. 3845, H. DIEPOLDER, Die attischen Grabreliefs (1965) πίν. 5. CLAIRMONT, ὁ.π. 89, ἀρ. 22, πίν. 11, δὲν ἦταν σὲ θέση νὰ βροῦν ἢ καὶ νὰ παραγγείλουν μιὰ στήλη πού θὰ ἦταν καὶ αὐτοὶ εἰκονισμένοι, ἢ ὅτι ὁ ἐπιζών πατέρας τοῦ Φυρκία δὲν βρῆκε μιὰ στήλη πού νὰ εἰκονίζεται μᾶζι μὲ ἕνα νεὸ καὶ μιὰ γεροντικὴ μορφή. Τὸ ἴδιο ἰσχύει γιὰ τὴ στήλη τοῦ Σωσίνου στὸ Λοῦβρο, ἀρ. 729, CLAIRMONT, ὁ.π. 80, ἀρ. 15, πίν. 8, πού ἐπιπλέον λόγῳ τῆς ξεχωριστῆς παραστάσεώς της θὰ ἔγινε ἀσφαλῶς κατὰ παραγγελία, καθὼς καὶ πολλὲς ἄλλες. Βλ. PROUKAKIS, ὁ.π. 167 κέ. Ἐδῶ πρέπει νὰ σημειωθῇ ἐπίσης ὅτι ἀπὸ λίγες μαρμαρίνες ληκύθους τοῦ 4ου αἰῶνα, πού σώθηκαν μὲ ἔτοιμη τὴ γραπτὴ διακόσμηση, ἀλλὰ μὲ ἀκατέργαστο τὸ ἄπεργο, στὸ ὁποῖο θὰ σκαλιζόταν ἡ παράσταση, γίνεται φανερό ὅτι τουλάχιστο μερικὲς φορὲς τὸ μνημεῖο ἔπαιρνε τὴν τελικὴ του μορφή σύμφωνα μὲ τὴν παραγγελία τῆς οἰκογένειας. Π.χ. λήκυθος, Ἐθνικὸ Μουσεῖο, χωρὶς ἀριθμὸ, ἀδημοσίευτη, PROUKAKIS, ὁ.π. Catal. P36, πίν. LXXXVIII. Λήκυθος, Ἀθήνα, Ἐφορεία Ἀττικῆς, χωρὶς ἀριθμὸ, ἀδημοσίευτη αὐτ. P37, πίν. LXXXVIII. Λήκυθος τοῦ «Ἀντιχάρη», Ἐθνικὸ Μουσεῖο, ἀρ. 2629, ἀδημοσίευτη, αὐτ. P38. Τὸ ὄνομα ἀπὸ μεταγενέστερη χρῆση, εἶναι γραμμένο πάνω στὸ ἄπεργο. Λήκυθος, Ἐθνικὸ Μουσεῖο, ἀρ. 960, αὐτ. P41. CONZE, ὁ.π. ἀρ. 1710/GCCLXVI. Λήκυθοι, CONZE, ὁ.π. ἀρ. 1711 καὶ 1712.

1. Λήκυθος, Ἐθνικὸ Μουσεῖο Θ 172. AD 11, 1927/8, Παράρτημα, 47, ἀρ. 172, εἰκ. 6, 7. SCHMALTZ, ὁ.π. Katal. A97. PROUKAKIS, ὁ.π. Catal. ἀρ. 5. Τὴ γνώμη ὅτι οἱ ὀνοματισμένες μορφές εἶναι γενικὰ νεκρὲς παραδέχεται ὁ A. FURTWÄGLER, Sammlung Sabouroff (1886) 30 κέ., ἐνῶ ἄλλοι ἀρχαιολόγοι τὸ δέχονται μόνο γιὰ μεμονωμένες περιπτώσεις, ὅπως π.χ. ἡ ΣΕΜΝΗ ΚΑΡΟΥΖΟΥ γιὰ τίς μορφές τῆς ληκύθου τοῦ Σκαμβωνίδη, AM 71, 1956, 137 - 8.

2. Βλ. ἐδῶ σ. 93 σημ. 5.

μάρινη λήκυθο στο Βερολίνο¹. Ο νέος στη στήλη μας κρατούσε πιθανόν ένα στεφάνι, που τὰ ἔχνη του θὰ μπορούσε κανείς νὰ ἀναζητήση στὴν κατεστραμμένη ἐπιφάνεια τοῦ ἀναγλύφου². Ἡ μορφή θὰ μπορούσε νὰ συμπληρωθῇ κατὰ τὸ ἀνάλογο τοῦ νέου στὸ ἀναθηματικὸ ἀνάγλυφο τοῦ Σουνίου³. Ἡ σύγκριση τῶν δύο παραστάσεων δὲν χαρακτηρίζει ὑποχρεωτικὰ τὸ νέο τῆς στήλης τῆς Ίκαρίας ὡς «λατρευτή», πολὺ λιγότερο μάλιστα καὶ ὁλόκληρη τὴ στήλη ὡς ἀναθηματική.

Τὸ στεφάνι θεωρήθηκε ὡς χθόνιο σύμβολο⁴, ἔχει ὅμως χρησιμοποιηθῇ σὲ τόσο διαφορετικὲς περιπτώσεις στὴ ζωὴ τῶν ἀνθρώπων, ὥστε τὸ νόημά του τὸ παίρνει κάθε φορά ἀπὸ τὸ σύνολο τῶν συμφραζομένων τῆς παράστασης. Γενικὰ ἄλλωστε ἡ ἐρμηνεία τῶν συμβόλων καὶ τῶν χειρονομιῶν ἐξακολουθεῖ νὰ εἶναι ἀμφιλεγόμενη. Κάθε φορά πρέπει νὰ ἀναζητῆται στὴ συσχέτιση ὅλων τῶν στοιχείων, πού μᾶς δίνει ἡ παράσταση. Στὴ στήλη τῆς Ίκαρίας ἐπομένως ἡ χειρονομία τοῦ «αὐτοστεφανούμενου νέου» ἴσως δὲν ὑποδηλώνει τίποτε περισσότερο παρὰ ὅτι καὶ αὐτὸς εἶναι νεκρός. Τὸ στεφάνι θὰ μπορούσε νὰ δηλώνει εἴτε τὴν ἀθλητικὴ του ιδιότητα γενικὰ εἴτε μιὰ διάκρισή του σὲ κάποιον ἀγώνισμα⁵. Εἶναι ἀλήθεια ὅτι ἡ μορφή αὐτὴ δὲν εἰκονίζεται στὸν καθιερωμένο «τύπο» τοῦ ἀθλητῆ οὔτε κρατᾶ κανένα ἀπὸ τὰ χαρακτηριστικὰ σύμβολα τῆς παλαίστρας, ὅπως π.χ. εἶναι ὁ ἀρύβαλλος. Κρατᾶ ὅμως στὸ ἄλλο χέρι ἕνα στρογγυλὸ ἀντικείμενο, μᾶλλον κάποιον καρπὸ, ὅπως συχνὰ κρατοῦν οἱ νεκροὶ ἔφηβοι⁶, πού καμιά φορά χαρακτηρίζονται καὶ ὡς ἀθλητὲς ἀπὸ τὰ ὑπόλοιπα σύμβολα πού φέρουν. Στὴν ἀρχαϊκὴ στήλη τοῦ νέου ἀθλητῆ-νικητῆ ἀπὸ τὴ Θήβα⁷ ὑπάρχει μάλιστα ὁ ἴδιος συνδυασμὸς συμβόλων — στεφάνι καὶ ρόδια — ἐπιπλέον ὅμως καὶ ὁ ἀρύβαλλος.

Γενικὰ τὰ σύμβολα τῶν μορφῶν στὰ ἐπιτύμβια ἔχουν ἄμεση σχέση μὲ τὴν ιδιωτικὴ

1. Βερολίνο, Staatliche Museen, ἀρ. 1107. BLÜMEL, δ.π. ἀρ. 48, πίν. 74 - 6. SCHMALTZ, δ.π. Katal. A24. PROUKAKIS, δ.π. Catal. ἀρ. 72.

2. H. HILLER, δ.π. 174, σημ. 28, πιστεύει ὅτι δὲν ὑπῆρχε στεφάνι, ἀλλὰ πρόκειται γιὰ μιὰ λανθασμένη ἐντύπωση πού ὀφείλεται στὴν ἀπόδοση τῶν μαλλιών καὶ ὅτι ἡ χειρονομία εἶναι ἡ χαιρετισμὸς ἢ ἔκφραση πένθους.

3. Στήλη Σουνίου, Ἑθνικὸ Μουσεῖο, ἀρ. 3344. UL. HAUSMANN, Griechische Weihreliefs (1960) 23, εἰκ. 10.

4. Εἶναι γνωστὴ ἡ συνήθεια νὰ στεφανώνουν ὄχι μόνο τοὺς ἰδίους τοὺς νεκρούς, ὅπως ἀναφέρει ὁ ΑΡΙΣΤΟΦΑΝΗΣ, Ἑκκλησ. 538, καὶ ὅπως δείχνουν οἱ παραστάσεις σὲ ταφικοὺς πίνακες, π.χ. Μόναχο, Museum für antike Kleinkunst Inv. 184, W. Zschietzschmann, AM 53, 1928, 22, ἀρ. 36, ἀλλὰ ἀκόμη καὶ τὶς ἐπιτύμβιες στήλες, ὅπως δείχνουν οἱ ἀπεικονίσεις στὶς λευκὲς ληκύθους π.χ. λήκυθος στὸ Λοῦβρο, MNB 3059 ἢ στὴ Ν. Ὑόρκη, Metr. Mus. ἀρ. 35.11.5. DONNA CAROL KURTZ, Athenian White Lekythoi (1975) πίν. 22/1 καὶ 26/2. Γενικὰ βλ. HIMMELMANN, δ.π. 36, σημ. 48 - 54. ΔΕΜΠΕΣΗ, δ.π. 99 κέ. καὶ σημ. 541 - 8.

5. Τὴν ἴδια ἐρμηνεία δίνει καὶ ἡ B. RIDGWAY, The Severe Style in the Greek Sculpture (1970) 49, εἰκ.

70, γιὰ τὸν «αὐτοστεφανούμενο» νέο τοῦ Σουνίου. Ἀπεικονίσεις νικητῶν σὲ ἀγωνίσματα ὑπάρχουν σὲ ἐπιτύμβια ἤδη ἀπὸ τὴν ἀρχαϊκὴ ἐποχὴ, ὅπως π.χ. ὁ «πύκτης» τοῦ Κεραμεικοῦ, BERGER, δ.π. 149, εἰκ. 158. Ἐνα χαρακτηριστικὸ παράδειγμα στὸν 4ο αἰῶνα εἶναι ἡ παράσταση τοῦ νικητῆ «ἡνιόχου» σὲ ἀγῶνες τεθρίππου στὴ μαρμάρινη λήκυθο τοῦ Ἑθνικοῦ Μουσείου ἀρ. 3940. PROUKAKIS, δ.π. Catal. ἀρ. 425, πίν. XXXI.

6. Π.χ. ὁ νέος στὴ στήλη τῆς Ν. Ὑόρκης, Metr. Mus. 11.185 καὶ Βερολίνο, Staatliche Museen, ἀρ. A7. RICHTER, Catalogue, ἀρ. 15, πίν. XV. CLAIRMONT, δ.π. πίν. 1. Γενικὰ γιὰ τοὺς καρποὺς στὰ χέρια τῶν μορφῶν τῶν ἐπιτύμβιων στηλῶν, βλ. H. BIESANTZ, Die thessalischen Grabreliefs (1965) 86 καὶ 89 καὶ ἀρ. K4, πίν. 18, K20, πίν. 10, K27, πίν. 8 κτλ., τοῦ ἴδιου Festschrift für F. MATZ (1962) 59 κέ.

7. Βοστώνη, Mus. of Fine Arts, ἀρ. 08288. RICHTER, The Archaic Gravestones, ἀρ. 28, εἰκ. 80 - 2. Ὁ O. JOHANSEN, The Attic Grave-Reliefs (1951) 118 (εἰκ. 58) πιστεύει ὅτι τὸ στεφάνι καὶ τὰ ρόδια πού κρατᾶ συμβολίζουν τὸν κάτω κόσμον. W. SCHILD - XENIDOU, Boiotische Grab und Weihreliefs archaischer und klassischer Zeit (1972) 129, 157, K2.

ζωὴ αὐτῶν πού τὰ κρατοῦν ἢ αὐτῶν, στοὺς ὁποίους προσφέρονται. Τοὺς χαρακτηρίζουν ὡς νεκροὺς καὶ δηλώνουν τὶς κυριότερες ἀπασχολήσεις τους ὅταν ζοῦσαν¹. Ἄν ὅμως τὸ συμβολικὸ ἀντικείμενο προσφέρεται ἀπὸ τὴ μία μορφή στὴν ἄλλη καὶ εἶναι τέτοιο πού ταιριάζει νὰ κρατιέται καὶ ἀπὸ τὶς δυὸ μορφές (καρποί, πουλιὰ ἢ ἄλλα οἰκιακὰ ζῶα γιὰ νέους, πυξίδες κτλ. γιὰ γυναῖκες) τότε προβάλλει τὸ ἐρώτημα ποῖα ἀπὸ τὶς δυὸ μορφές εἶναι ἢ νεκρὴ ἢ ἀκόμη μήπως εἶναι νεκρὲς καὶ οἱ δύο². Ἔτσι καὶ στὴ στήλη τῆς Ἰκαρίας ὁ καρπὸς πού κρατᾷ ὁ νέος δὲν ἀρκεῖ γιὰ νὰ τὸν χαρακτηρίσῃ ἀναγκαστικὰ ὡς νεκρὸ³. Σὲ συνδυασμὸ ὅμως μὲ τὸ στεφάνι, πού ἀνήκει μόνον σ' αὐτὸν πού τὸ φορεῖ, ὁ νέος χαρακτηρίζεται ἀναμφίβολα ὡς νεκρός.

Ἡ χειρονομία τοῦ ἄλλου, τοῦ μεγαλύτερου νέου, στὴ στήλη τῆς Ἰκαρίας, ἡ ἔκταση δηλαδὴ τοῦ δεξιοῦ τοῦ χεριοῦ σὰν σὲ χαιρετισμὸ, εἶναι μιὰ πάρα πολὺ κοινὴ χειρονομία, πού ἐκφράζει διάφορες ἐσωτερικὲς καταστάσεις ἢ ιδιότητες τῶν μορφῶν — θεῶν ἢ ἀνθρώπων — σὲ ἀνάγλυφα τελείως διαφορετικοῦ χαρακτήρα⁴. Στὰ λίγο μεταγενέστερα ἀττικὰ ἐπιτύμβια ἀνάγλυφα τὴ χειρονομία αὐτὴ — συνήθως μὲ τὸ ἀριστερὸ χέρι — τὴ συναντᾷμε σὲ κύριες ἢ δευτερεύουσες μορφές τῶν παραστάσεων, πού συνήθως ὅμως εἶναι νεκρές⁵. Τὰ σύμβολα λοιπόν, πού κρατοῦν οἱ δύο νέοι στὴ στήλη τῆς Ἰκαρίας καὶ οἱ χειρονομίες πού κάνουν τοὺς χαρακτηρίζουν ὡς νεκροὺς καὶ τοὺς δίνουν τὴν ἴδια βαρύτητα στὴ σύνθεση τοῦ ἀναγλύφου μὲ αὐτὴ πού ἔχει ἡ καθιστὴ γυναίκα μὲ τὸ βρέφος.

Ὡς κύριες μορφές χαρακτηρίζει ἐπίσης τοὺς δύο ἐφήβους καὶ ἡ ἐπιγραφή. Ἡ θέση δηλαδὴ, πού εἶναι γραμμένα τὰ ὀνόματα Κοίρανος καὶ Εὐρυμήδης, ἀκριβῶς πάνω ἀπὸ

1. Πυξίδες π.χ. κρατιοῦνται ἢ προσφέρονται μόνον σὲ γυναῖκες, ἐνῶ ὅπλα, ἀρύβαλλοι κτλ. κρατιοῦνται μόνον ἀπὸ ἀνδρικές μορφές. Οἱ καρποί γενικὰ κρατιοῦνται ἀπὸ νέους ἀνθρώπους καὶ πιθανῶς χρησιμεύουν καὶ ὡς πεσσοί. Βλ. BIESANTZ, ὅ.π. 89. Εἰδικὰ γιὰ τὰ μῆλα ὑπάρχει καὶ ἡ γνώμη ὅτι τὰ χρησιμοποιοῦσαν καὶ σὰν ἐρωτικὰ σύμβολα. Βλ. G. TRUMPF, *Hermes* 88, 1960, 14 κέ. "Ὅτι οἱ μορφές, μὲ τὶς ὁποῖες σχετίζονται αὐτὰ τὰ ἀντικείμενα εἶναι νεκροί, ἀποδείχεται ἀπὸ τὶς μονοπρόσωπες ἐπιτύμβιες στήλες, π.χ. τὶς Θεσσαλικές, ἐδῶ σ. 97 σημ. 6, ἢ ἀπὸ τὶς πολυπρόσωπες στήλες, ὅπου ὁ νεκρὸς ταυτίζεται μὲ βεβαιότητα εἴτε ἀπὸ μιὰ ἀπλὴ ἐπιγραφή εἴτε ἀπὸ τὸ ἐπίγραμμα. Π.χ. στὴ λήκυθο τῆς «Νικοστράτης», Μουσ. Πειραιᾶ, ἀρ. 34. CONZE, ὅ.π. ἀρ. 360, πίν. XC. SCHMALTZ, ὅ.π. Katal. A16, πίν. 10. PROUKAKIS, ὅ.π. 363, ἀρ. 395, πίν. VII, ἡ νεκρὴ κρατᾷ καθρέφτη καὶ ἡ ἐπιγραφή συμπληρώνει «Νικοστράτη γυνὴ ἀρίστη». Ὁμοία στὴ στήλη τοῦ Φυρκία, ἐδῶ σ. 95 σημ. 1, ἡ Νικοβόλη πού κρατᾷ ἕνα πουλὶ εἶναι καὶ αὐτὴ πιθανότατα νεκρὴ, ἀφοῦ εἶναι ὀνοματισμένη καὶ δὲν ἀναφέρεται ὡς ζωντανὴ στὸ ἐπίγραμμα.

2. Στήλη Μνησαγόρας καὶ Νικοχάρη, ἐδῶ σ. 95 σημ. 5.

3. Ζωντανὴ π.χ. μοιάζει νὰ εἶναι ἡ γυναικεῖα μορφή πού προσφέρει μιὰ ταινία στὴ «Λευκοθέα», BERGER, ὅ.π. εἰκ. 144 ἢ οἱ δύο θεραπαινίδες στὴ στήλη τῆς Σινώπης,

πού κρατοῦν ἕνα ἀλάβαστρο, ἕνα ἀδράχτι καὶ μιὰ πυξίδα γιὰ τὴ νεκρὴ, BERGER, ὅ.π. εἰκ. 145.

4. Ο. G. NEUMANN, *Gesten und Gebärden in der griechischen Kunst* (1965) προσπαθεῖ νὰ καθορίσῃ καὶ νὰ κατατάξῃ σὲ κατηγορίες ὁρισμένες χαρακτηριστικὲς χειρονομίες, κάθε μιὰ ἀπὸ τὶς ὁποῖες ἐκφράζει πάντοτε τὴν ἴδια κατάσταση, ἀνεξάρτητα ἀπὸ τὸ περιεχόμενο τῆς υπόλοιπης παράστασης.

5. Ἡ Χαιρεστράτη στὴ λήκυθο τοῦ Ἐθνικοῦ Μουσείου, ἀρ. 851, AM 71, 1956, Beil. 72, SCHMALTZ, ὅ.π. Katal. A28, PROUKAKIS, ὅ.π. Catal. ἀρ. 294, πίν. XXIII, εἶναι νεκρὴ καὶ κάνει τὴ χειρονομία μὲ τὸ δεξιὸ χέρι. Στὴν παράσταση τῆς ληκύθου τοῦ Σκαμβωνίδη, ἐδῶ σ. 96 σημ. 1, τὴν ἴδια χειρονομία κάνουν δύο γυναικεῖες μορφές ἡ μία μὲ τὸ ἀριστερὸ καὶ ἡ ἄλλη μὲ τὸ δεξιὸ χέρι, γεγονός πού δείχνει ὅτι δὲν ἔχει ἰδιαίτερη σημασία μὲ ποῖο χέρι γίνεται ἡ χειρονομία, διότι καὶ ἡ μία καὶ ἡ ἄλλη μορφή πού τὴν κάνουν μὲ διαφορετικὰ χέρια ἐκφράζουν ἀκριβῶς τὸ ἴδιο πρᾶγμα, δηλαδὴ ἕνα χαιρετισμὸ πρὸς τὸ κύριο πρόσωπο τῆς παράστασης. Βλ. ἐπίσης ἐδῶ σ. 95 σημ. 5 καὶ σ. 96 σημ. 1 γιὰ τὴ θεωροῦμε τὶς δύο αὐτὲς μορφές νεκρές. Γενικὰ γιὰ τὴν ἐρμηνεία τῶν χειρονομιῶν στὰ ἐπιτύμβια μνημεῖα βλ. PROUKAKIS, ὅ.π. 158 κέ.

τὰ κεφάλια τους, υποδηλώνει ὅτι τὰ ὀνόματα ἀναφέρονται πραγματικὰ σ' αὐτούς¹. Δὲν ὑπάρχει παράδειγμα ἄλλου ἐπιτύμβιου μνημείου, ἀπὸ ὅσο τουλάχιστον ξέρουμε, ὅπου μιὰ παρόμοια ἐπιγραφή πάνω στὸ βάθος τοῦ ἀναγλύφου καὶ ἀκριβῶς πάνω ἀπὸ τὰ εἰκονιζόμενα πρόσωπα νὰ μὴν ἀναφέρεται σ' αὐτά. Ἡ μόνη ἐξάιρεση εἶναι ἡ στήλη τοῦ Ἐχενίκου, ὅπου ὅμως ἡ ἐπιγραφή ποὺ ἀναφέρεται καὶ στὰ ἄλλα μέλη τῆς οἰκογένειάς του ποὺ ἔστησαν τὴ στήλη, εἶναι χαραγμένη κάπως ἀνεξάρτητα ἀπὸ τὴν παράσταση καὶ κάθετα πρὸς τὸν εἰκονιζόμενο νεκρό². Τὰ ὀνόματα, ποὺ συνοδεύουν τὶς παραστάσεις νεκρῶν μορφῶν στίς ἀρχαῖες στήλες, δείχνουν ὅτι ἤδη ἀπὸ αὐτὴν τὴν ἐποχὴ οἱ διαφορὲς μορφές στὰ ἐπιτύμβια ἀνάγλυφα ἀναφέρονται σὲ συγκεκριμένα πρόσωπα³. Τὴν ἄποψη αὕτη ἐνισχύει ἐπίσης, ὅπως ἀναφέραμε καὶ παραπάνω, τὸ γεγονός ὅτι οἱ νεκροὶ εἰκονίζονταν σὲ τύπους, ποὺ ἔδειχναν τὴν ἡλικία καὶ τὰ κυριότερα ἐνδιαφέροντά τους στὴ ζωὴ καὶ ἀκόμη καὶ κάποια ἰδιαίτερη ἐνασχόλησή τους ἢ σπανιότερα τὸ ἐπάγγελμά τους⁴. Ξαναγυρίζοντας στὴ στήλη τῆς Ίκαρίας πρέπει νὰ δοῦμε σὲ ποιὰ μορφή θὰ μπορούσε νὰ ἀναφέρεται τὸ ὄνομα Ἀπολλωνία. Ἡ πιθανότερη ἐκδοχὴ εἶναι ὅτι πρόκειται γιὰ τὴν καθιστὴ γυναίκα. Θὰ ἦταν χωρὶς νόημα νὰ ὑπάρχει μιὰ κύρια μορφή χωρὶς ὄνομα, ἐνῶ δίπλα της νὰ ἀναγράφεται τὸ ὄνομα μιᾶς ἄλλης, ἄγνωστης σ' αὐτὸν ποὺ ἔβλεπε τὸ ἀνάγλυφο, ἐκτὸς βέβαια ἂν πρόκειται γιὰ δεύτερη χρῆση τοῦ ἐπιτύμβιου μνημείου, πρᾶγμα γιὰ τὸ ὁποῖο δὲν ὑπάρχει καμιά ἐνδειξη. Ὁ ἔμμεσος τρόπος ποὺ δηλώνεται ἡ ταυτότητα τῆς μορφῆς αὐτῆς δὲν ἐμφανίζεται γιὰ πρώτη φορὰ σὲ ἐπιτύμβια μνημεῖα. Ἡ Ἀπολλωνία θὰ ἦταν γνωστὴ στὸν ἐπισκέπτη τοῦ οἰκογενειακοῦ ταφικοῦ συγκροτήματος εἴτε γιατί τὸ ὄνομά της ἦταν γραμμένο σὲ ἄλλο σημεῖο τῆς ἴδιας στήλης⁵ εἴτε, ἂν εἶχε πεθάνει πρὶν, γιατί εἶχε ἤδη τὴ δική της στήλη στημένη δίπλα⁶. Αὐτὸ συμβαίνει μὲ τὴ στήλη τοῦ Κοραλλίου στὸν οἰκογενειακὸ ταφικὸ περίβολο τῶν Ἡρακλειωτῶν στὸν Κεραμεικὸ. Στὴ μέση τοῦ ταφικοῦ περιβόλου στέκεται ἡ ἀνθεμωτὴ στήλη στὴν ὁποία ἀναγράφεται τὸ ὄνομα τοῦ Ἀγάθωνα — ποὺ εἰκονίζεται στὴ μοναδικὴ μαρμάρινη λήκυθο ποὺ σώθηκε ἀπὸ τὸ ζευγάρι τῶν ληκύθων ποὺ πλατίζωναν τὴ στήλη —, ἐνῶ στὴν τετραπρόσωπη στήλη τῆς γυναίκας του δίπλα, ὅπου ἐπίσης εἰκονίζεται καὶ ὁ ἴδιος, ἀναφέρεται μόνο τὸ ὄνομα τῆς γυναίκας του «Κοράλλιον Ἀγάθωνος γυνή»⁷. Σὲ μιὰ ἄλλη στήλη ἡ νεκρὴ δὲν ὀνοματίζεται, ἀλλὰ δηλώνεται ἀπλῶς σὰν ἀδελφὴ κάποιου ἄλλου, τοῦ Σμικύθου: "Ἦδε κασιγνήτη ἡ Σμικύθο⁸.

1. Ἡ συνήθεια γενικὰ νὰ ἀναγράφεται τὸ ὄνομα τοῦ νεκροῦ στὸ πεδίο τοῦ ἀναγλύφου εἶναι χαρακτηριστικὴ τῆς ἰωνικῆς τέχνης, KONTOLEON, ὅ.π. 16 καὶ σημ. 4.

2. Στήλη Ἐχενίκου, BIESANTZ, ὅ.π. ἀρ. K33, πίν. 14 - 5.

3. Ἡ παλαιότερη στήλη μὲ ἐπιγραφή εἶναι ἡ στήλη τῆς «Κλώθουσας» ἀπὸ τὸν Πριναί τῆς Κρήτης στὸ Μουσεῖο Ἡρακλείου, ἀρ. 234. JOHANSEN, ὅ.π. 80, εἰκ. 35. ΛΕΜΠΕΣΗ, ὅ.π. 21, ἀρ. A1, 50 καὶ 106 καὶ πίν. 2 - 3.

4. Π.χ. ὁ γατρός στὴν ἐπιτύμβια στήλη τῆς Βασιλείας, BERGER, ὅ.π. εἰκ. 1.

5. Πρβ. ἐπίσης HILLER, ὅ.π. 79.

6. Παρόμοια σκέψη κάνει καὶ ὁ Γ. ΜΠΑΚΑΛΑΚΗΣ γιὰ τὴν ἀμφίγλυφη στήλη τῆς Σόφιας μὲ τὴν ἐπιγραφή: Δεινῆς Ἀναξάνδρου, Ἐπιστημ. Ἐπετηρὶς Φιλοσ. Σχολῆς Πανεπιστημίου Θεσσαλονίκης, Τόμος ΙΓ', 1974, 251 κέ., πίν. 5.

7. A. BRÜCKNER, Der Friedhof am Eridanos (1909) 64 κέ. εἰκ. 41 - 44. D. OHLY AA 80, 1965, 344. DIEPOLDER, ὅ.π. πίν. 42/2. Ὁ γέρος τῆς στήλης ἔχει τὰ ἴδια χαρακτηριστικὰ προσώπου μὲ τὸν καθιστὸ γέρο τῆς ληκύθου.

8. Ἀθήνα, Ἐφορεῖα Ἀττικῆς, ΑΔ 17, 1961/2, 26. BCH 86, 1962, πίν. XXI. CLAIRMONT, ὅ.π. 139, ἀρ.

Τὰ τρία παιδιά, ἂν καὶ καταλαμβάνουν μεγάλη ἔκταση στὴν ἐπιφάνεια τοῦ ἀναγλύφου, εἶναι μορφές δευτερεύουσας σημασίας καὶ γι' αὐτὸ εἶναι δύσκολο νὰ εἶναι οἱ νεκροί, γιὰ τοὺς ὁποίους στήθηκε ἡ στήλη¹. Οὐτε ἐνδιαφέρει ἄμεσα ἂν εἶναι παιδιά ἢ ἀδέλφια τῆς Ἀπολλωνίας², πράγμα ποὺ οὕτως ἢ ἄλλως δὲν μπορεῖ νὰ διευκρινισθῇ μιὰ καὶ οἱ δύο αὐτὲς ἐκδοχὲς φαίνονται ἐξίσου πιθανές.

Στὴ στήλη τῆς Ἰκαρίας λοιπὸν εἰκονίζονται, κατὰ τὴ γνώμη μου, περισσότεροι ἀπὸ ἓνας νεκροί — ἡ Ἀπολλωνία, ὁ Κοίρανος καὶ ὁ Εὐρυμήδης. Τὸ συμπέρασμα αὐτὸ δὲν ἔρχεται σὲ ἀντίθεση μὲ τὰ δεδομένα ἄλλων ἐπιτύμβιων μνημείων, γιὰτὶ εἶναι γνωστὸ ὅτι ἡδὴ ἀπὸ τὴν ἀρχαῖκή ἐποχὴ ἡ συνήθεια νὰ εἰκονίζονται στὴν ἴδια στήλη περισσότεροι ἀπὸ ἓνας νεκροὶ εἶναι πολὺ διαδεδομένη³. Ἀργότερα μάλιστα οἱ ἴδιοι νεκροὶ εἰκονίζονται καὶ μιὰ, καὶ δύο, ἀκόμη καὶ τρεῖς φορές σὲ διαφορετικὰ ἐπιτύμβια μνημεῖα τῆς οἰκογένειάς τους⁴.

Ἐφόσον δεχόμαστε τὴν ἄποψη ὅτι τὰ ὀνόματα Κοίρανος καὶ Εὐρυμήδης εἶναι τὰ ὀνόματα τῶν δύο νεκρῶν ἐφήβων, πρέπει νὰ ἀποκλείσουμε ὅτι αὐτοὶ ἔστησαν καὶ τὴ στήλη. Ἀλλὰ ἀκόμη καὶ ἂν δὲν γίνῃ δεκτὸ ὅτι οἱ δύο νέοι εἶναι νεκροί, πάλι εἶναι δύσκολο νὰ εἶναι αὐτοί, ποὺ ἔστησαν τὴ στήλη γιὰ τὴν Ἀπολλωνία. Δὲν ἔχουμε ἄλλο παράδειγμα ἐπιτύμβιου μνημείου, ὅπου νὰ ἔχῃ ἀποδειχθῇ ὅτι αὐτοὶ ποὺ τὸ ἔστησαν ἔχουν ἀπεικονίσει καὶ τοὺς ἑαυτοὺς τοὺς στὸ ἀνάγλυφο⁵.

Ἀνακεφαλαιώνοντας θὰ μπορούσε κανεὶς νὰ ὑποστηρίξῃ ὅτι ὁ Κοίρανος καὶ ὁ Εὐρυμήδης δὲν εἶναι «δευτερεύουσες ζωντανές» μορφές, ἀλλὰ ἀνήκουν καὶ αὐτοὶ στοὺς νεκροὺς γιὰ τοὺς ὁποίους στήθηκε ἡ στήλη. Ἡ παράσταση εἶναι μιὰ παρουσίαση ὁλόκληρης σχεδὸν τῆς οἰκογένειας, ὅπως θὰ ἦταν καὶ τὸ μεταγενέστερο ἀνάγλυφο τῆς οἰ-

61, πιστεύει ὅτι τὸ ὄνομα ΣΜΙΚΥΘΟ δὲν εἶναι ἡ γενική ἐνὸς ἀνδρικοῦ ὀνόματος, ἀλλὰ ἡ ὀνομαστική ἐνὸς γυναικείου. PROUKAKIS, ὁ.π. 183 κέ.

1. KONTOLION, ὁ.π. 17.

2. Ἡ μεγάλη διαφορὰ ἡλικίας μεταξὺ τῆς Ἀπολλωνίας καὶ τῶν τριῶν παιδιῶν δὲν εἶναι ἐμπόδιο, ὅπως πιστεύει ἡ RÜHFEL, ὁ.π. 48, ὥστε νὰ πρέπει νὰ ἀποκλεισθῇ ἡ συγγένεια αὐτή. Πρβ. π.χ. τὴ στήλη τῶν δύο ἀδελφῶν Μνησαγόρας καὶ Νικοχάρη, ἐδῶ σ. 95 σημ. 5.

3. Στήλη Ν. Ὑόρκης, ἐδῶ σ. 97 σημ. 6.

4. Ἐνὰ ἀπὸ τὰ πολλὰ παραδείγματα εἶναι οἱ τρεῖς μαρμαρίνες λήκυθοι καὶ ἡ στήλη μὲ τὸ ὄνομα τοῦ Καλλιμέδοντα ἀπὸ τὸ ταφικὸ συγκρότημα τῆς Μερέντας στὸ Μουσεῖο τῆς Βραυρώνας. Ε. ΜΑΣΤΡΟΚΩΣΤΑΣ, Χαριστήριον εἰς Ἀ. Κ. Ὁρλάνδον III, 1966, 281 κέ., πίν. LXXXI LXXXVII. SCHMALTZ, ὁ.π. Katal. A107, A121. PROUKAKIS, ὁ.π. Catal. ἀρ. 26, 43, 44 καὶ σ. 202 κέ. Χαρακτηριστικὰ εἶναι δύο ἐπιτύμβια μνημεῖα μὲ τὰ ἴδια ὀνόματα νεκρῶν ποὺ βρέθηκαν ὅμως σὲ τελείως διαφορετικὲς θέσεις — ἂν εἶναι σωστά τὰ στοιχεῖα ποὺ δίνονται στίς δημοσιεύσεις. Τὸ ἓνα εἶναι μιὰ στενὴ ψηλὴ στήλη,

μόνο μὲ τὰ ὀνόματα τῶν πέντε νεκρῶν (CONZE, ὁ.π. ἀρ. 520. IG II² 5658) καὶ βρέθηκε στὸ Λιόπτεσι, τὸ ἄλλο εἶναι μιὰ μαρμαρίνη λήκυθος, ποὺ εἰκονίζει ὀνοματισμένα τὰ τρία ἀπὸ τὰ προηγούμενα πέντε πρόσωπα τῆς στήλης καὶ βρέθηκε στὴν Ἀθήνα, Ἐφορεία Ἀττικῆς, PROUKAKIS, ὁ.π. Catal. ἀρ. 95 καὶ πίν. XVII. Γενικὰ βλ. PROUKAKIS, ὁ.π. 168 - 217.

5. Ἐχουν σωθῇ λίγα ἐπιτύμβια ἀνάγλυφα τῆς κλασσικῆς ἐποχῆς, ποὺ τὸ ἐπίγραμμα τοὺς νὰ ἀναφέρεται σ' αὐτοὺς ποὺ ἔστησαν τὴ στήλη, ὅπως π.χ. ἡ στήλη τοῦ Σωσίνου (ἐδῶ σ. 95 σημ. 5). Στὰ περισσότερα τὸ ποῖος ἔστησε τὴ στήλη συμπεραίνεται ἔμμεσα ἀπὸ τὰ πρόσωπα ποὺ ἀναφέρονται στὸ ἐπίγραμμα — χωρὶς ὅμως νὰ εἰκονίζονται — ὡς ζωντανοὶ συγγενεῖς ποὺ θρηνοῦν γιὰ τοὺς νεκροὺς τοὺς. Π.χ. οἱ γονεῖς τῆς Μνησαγόρας καὶ τοῦ Νικοχάρη στὴ στήλη τοῦ Ἐθνικοῦ Μουσείου, ἐδῶ σ. 95 σημ. 5· ὁ ἀνδρας ἢ οἱ γονεῖς τῆς Πολυξένης στὴ στήλη τοῦ Ἐθνικοῦ Μουσείου ἀρ. 723, CLAIRMONT, ὁ.π. ἀρ. 50, πίν. 23· ὁ πατέρας τοῦ Φυρκία στὴ στήλη τῆς Ἐφορείας Ἀττικῆς, ἐδῶ σ. 95 σημ. 1. Βλ. PROUKAKIS, ὁ.π. 161, 167, 169.

κογένειας τοῦ Διονύσιου τοῦ Οἰναίου, ὅπως μᾶς ἐπιτρέπει νὰ συμπεράνουμε τὸ ἐπί-
γραμμα ποὺ μᾶς σώθηκε:

Σῆμα τόδ' Οἶναίου Διονυσίου

τῶν δ' ἔτι πρόσθεν Πείθωνος πατρός οὗ και Φειδίππου

τόδε θείου τούτου τῶν τ' ἄλλων ὧν ὁ τύπος εἰκόν(α) ἔχει¹.

ΑΥΓΗ ΧΡΙΣΤΟΔΟΥΛΟΠΟΥΛΟΥ - ΠΡΟΥΚΑΚΗ

1. AA 1926, 274 κέ. CLAIRMONT, β.π. 144, αρ. 67.
PROUKAKIS, β.π. 165.

ΠΟΣΕΙΔΩΝ ΤΑΙΝΑΡΙΟΣ

1. Ὁ χῶρος καὶ τὸ ἱερὸ

Ἀπὸ τὸ νοτιώτερο ἄκρο τῆς χερσονήσου τοῦ Ταυγέτου ξεκίνησε μιὰ χθόνια λατρεία, διδαχτική ὅχι μόνο γιὰ τὴν ἀρχικὴ φύση τοῦ Ποσειδῶνα, ἀλλὰ καὶ γενικώτερα γιὰ τὸ χαρακτήρα τῆς παλιότερης ἐλληνικῆς θρησκείας. Λίκνο τῆς λατρείας αὐτῆς ἦταν ὁ μυχὸς ἑνὸς ὄρμου, σ' ἀπόσταση μικρότερη τῶν δυὸ χιλιομέτρων βορειοανατολικά τοῦ φάρου τοῦ ἀκρωτηρίου Ταινάρου.

Ὁ ὄρμος αὐτὸς εἶναι γνωστὸς εἴτε ὡς Πόρτο Στέρνες ἢ ἀπλῶς Στέρνες (ἀπὸ τίς λαξευμένες στὸ βράχο ἀρχαῖες δεξαμενές γιὰ βρόχινο νερὸ) εἴτε ὡς ὄρμος τοῦ Ἀσώματου (ἀπὸ τὸ διατηρούμενο σὲ ἐρείπια ἐκκλησάκι τῶν ἁγίων Ἀσωμάτων). Σὲ παλιούς ναυτικούς χάρτες σημειώνεται, ἴσως ἀπὸ λόγια ἐπίδραση, ὡς Porto Inferno θυμίζοντας τὸ στόμιο τοῦ Ἄδη ποῦ κατὰ τίς προχριστιανικὲς δοξασίες ὑπῆρχε ἐκεῖ.

Ἡ θέση ἦταν στὴν ἀρχαιότητα καὶ ἐξακολουθεῖ καὶ τώρα νὰ εἶναι εὐκολώτερα προσιτὴ ἀπὸ τὴ θάλασσα (στὰ ἀνατολικά ἀπὸ τὸ Γύθειο καὶ τὸ Πορτοκάγιο καὶ στὰ δυτικά ἀπὸ τὸ Γερολιμένα). Ἀπὸ τὴν ξηρὰ προτιμότερος εἶναι ὁ δυτικὸς δημόσιος δρόμος (Ἀρεόπολης-Γερολιμένα), τοῦ ὁποῖου ἡ διάνοιξη ἔχει τελευταῖα προεκταθεῖ καὶ πέρα ἀπὸ τὴ Βάθεια (ὡς τὴ θέση Καστρί, πάνω ἀπὸ τὸν ἀρχαῖο Ἀχίλλειο λιμένα). Ἀπὸ κεῖ (βλ. πίν. 29) ἀκολουθεῖ κανεῖς τὸ παλιὸ πετρῶδες καὶ δύσβατο μονοπάτι ποὺ κατευθύνεται πρὸς τὴν ἀνατολικὴ πλευρὰ τῆς χερσονήσου, γιὰ τὴν ἡ δυτικὴ γίνεται ψηλὴ καὶ ἀπτόμη. Προχωρώντας σὲ ἀρκετὸ πάντα ὕψος ἀπὸ τὴ θάλασσα, ἀφήνει χαμηλὰ τὸ μικρὸ συνοικισμό τοῦ Πορτοκάγιο μὲ τὸ σχετικὰ ἀσφαλὲς λιμάνι (τὸν ἀρχαῖο Ψαμαθοῦντα), καθὼς καὶ τὸ ἀκατοίκητο ἀλλὰ ἀσφαλέστερο Πόρτο Βαθύ. Μετὰ πορεία δυὸ περίπου ὥρων ἀπὸ τὴ Βάθεια φτάνει κανεῖς στὶς Στέρνες καὶ στὸ ἱερὸ τοῦ ταινάρου Ποσειδῶνα.

Ὁ ὄρμος τῶν Στερνῶν ποὺ ἔχει εὐρὺ στόμιο καὶ ἀνοιχτὸ ὀρίζοντα πρὸς τὸ πέλαγος (πίν. 30α) δὲν εἰσχωρεῖ τόσο πολὺ στὴν ξηρὰ ὅσο τὸ Πόρτο Βαθύ οὔτε προφυλάσσεται ἀπὸ νότιους ἀνέμους. Τὸ ἔδαφος εἶναι καὶ ἐδῶ πολὺ πετρῶδες, ὅχι ὅμως ἀπόκρημνο. Στὴν ἀκροθαλασσιὰ ὑπάρχει στενὴ λωρίδα γυμνοῦ βράχου, ἀλλὰ πιὸ μέσα τὸ ἔδαφος καλύπτεται ἀπὸ στρῶμα κοκκινωποῦ χρώματος. Τὸ στρῶμα εἶναι λεπτό, ἐπιτρέπει ὅμως μερικὲς καλλιέργειες, στὶς ὁποῖες καὶ σήμερα ἐπιδίδονται δυὸ ἀγροτικὲς οἰκογένειες, μόνιμα ἐγκαταστημένες ἐκεῖ. Ὡς πόσιμο νερὸ χρησιμοποιοῦν ὅσο μαζεῦουν κατὰ τὴν περίοδο τῶν βροχῶν στὶς στέρνες τῶν σπιτιῶν τους, ἐνῶ γιὰ πλῆσιμο καὶ γιὰ τὸ πότισμα τῶν ζώων χρησιμοποιοῦν τὸ ἄφθονο βρόχινο νερὸ ποὺ συγκεντρώνεται στὶς

δυο μεγαλύτερες φρεατόσχημες ύδατοδεξαμενές, τις λαξευμένες από την αρχαιότητα στο βράχο. Το φτωχότερο έδαφος της περιοχής, που είναι το περισσότερο και που δεν καλλιεργείται, σκεπάζεται από χαμηλή θαμνώδη βλάστηση.

Στο मुखό του κολπίσκου, ανάμεσα σε δυο μεγαλύτερες έσοχες της θάλασσας, σχηματίζεται μικρό έξαρμα του εδάφους που είχε από την αρχαιότητα ισοπεδωμένη την κορυφή. Η κορυφή βρίσκεται σε ύψος 10 - 12 μέτρων πάνω από τη θάλασσα και αποτελεί το εμφανέστερο σημείο σ' όλο το मुखό του κόλπου, όρατο όχι μόνο από την ξηρά, αλλά και από το πέλαγος. Οι αρχαίοι ταινάριοι, οι εγκαταστημένοι γύρω, είναι αδύνατο να μην είχαν χρησιμοποιήσει την επιβλητική αυτή θέση για να ή άλλο δημόσιο οικοδόμημα¹: Το ίδιο πλεονέκτημα του χώρου συνετέλεσε και στα χριστιανικά χρόνια να χτιστεί εκεί το εκκλησάκι του Ασώματος που υψώνεται και τώρα έρειπωμένη στην κορυφή.

Το σωζόμενο (πίν. 30β - 34α) είναι μικρό χτίσμα, σχεδόν τετράγωνο, άτεχνα καμαροσκεπές. Η τοξωτή είσοδος στα δυτικά, με μεγάλη πλάκα σχιστόλιθου χρησιμοποιημένη ως όριζόντιο δοκάρι στη ρίζα του τόξου, δεν είναι έργο δεξιοτεχνών οικοδόμων ούτε αρκετά παλιό. Μεταγενέστερη από το ίδιο το τόξο είναι ή πλάκα που χρησιμοποιήθηκε ως δοκάρι για τη στήριξή του², καθώς και μια όμοια στο μέσα μέρος του τόξου (βλ. πίν. 33α). Σε διαφορετική μορφή πρέπει να το είχε βρει ο Leake την άνοιξη του 1805, όποτε το εκκλησάκι ήταν σε χρήση από τη μικρή κοινότητα των Στερνών: είχε στέγη μόνο πάνω από την αγία τράπεζα, ενώ ή κυρίως εκκλησία ήταν έρειπωμένη και χωρίς στέγη (Morea 1, 297).

Η πρώτη έντύπωση για όποιον κατηγορίζει προς το εκκλησάκι από την πλευρά της ξηράς είναι πως πρόκειται για αρχαίο έλληνικό οικοδόμημα που οι χριστιανοί άπλως το μετέτρεψαν σε εκκλησία³. Πρώτος ό Conr. Bursian, με ανακοίνωσή του δημοσιευ-

1. Προανασκαφικές παρατηρήσεις που ευνούν την άποψη παρουσίας αρχαίου ελληνικού χτίσματος στη θέση: 1) οι δυο κάτω δόμοι του βόρειου τοίχου της εκκλησίας και το μεγαλύτερο μέρος του τρίτου όχι μόνο είναι χτισμένοι καθολοκληρίαν με αρχαίο υλικό (με μεγάλους ορθογώνιους παρόλιθους), αλλά φαίνονται και άδιατάραχτοι (πίν. 31α - β). 2) ό τοίχος αυτός που προχωρούσε πολύ δυτικότερα από το προς δυσμάς πέρας της εκκλησίας (βλ. το σχέδ. 4 της Α. ΜΟΣΧΟΥ, ΑΑΑ 1975, 165 και έδω πίν. 31β) έχει στο προς άνατολάς πέρας του θύρα όχι με τοξωτή άπόληξη, όπως τα χριστιανικά χτίσματα, αλλά με εϋθύ υπέρθυρο, αποτελούμενο από ένα ορθογώνιο όγκόλιθο. Οι οικοδόμοι της σωζόμενης εκκλησίας δεν χρειάστηκαν τη θύρα αυτή και την έφραξαν έσωτερικά κατά το χτίσιμο της άψίδας του ιεροϋ, όπως είχε παρατηρήσει ήδη ό LEAKE (Μορ. 1, 297). 3) το άσβεστοκοινίαμα που οι χριστιανοί χρησιμοποίησαν ως συνδετική ύλη στο τόξο της δυτικής είσοδου (πίν. 33α) είναι το ίδιο που φαίνεται και σε πολλούς άρμους των αρχαίων λίθων. Έκεί όμως οι χριστιανοί δεν το χρησιμοποίησαν ως συνδετική ύλη των λίθων (όπως είχε νομίσει ό Α. Μ. WOOD-

WARD, BSA 1906/7, 250), αλλά έκλεισαν μ' αυτό τις φθορές των άρμών ή τις ρωγμές των έξω έπιφανειών των λίθων (βλ. και Α. ΜΟΣΧΟΥ, ό.π. 165). 4) στον όμαλό χώρο δυτικά της σωζόμενης εκκλησίας (μπροστά στην τοξωτή είσοδο) είναι όρατά θεμέλια τοίχων που ό καθαρισμός τους θα δείξει, αν μερικοί άνήκουν σε παλιότερη χριστιανική εκκλησία και άλλοι σε προχριστιανικό χτίσμα, την ύπαρξη του όποιου είχε δεχτεί και ό Bursian, καθώς και ό WOODWARD (ό.π. 250 και 252).

2. Προηγούμενως ή πλάκα αυτή, όπως συμπεραίνει ό αρχιτέκτονας Η. Μουτόπουλος από τις τρύπες που σώζονται στην πάνω έπιφάνειά της, είχε χρησιμεύσει ως κατώφλι.

3. Ό Leake, ό όποιος έκανε την παλιότερη περιγραφή, διατύπωσε την άποψη αυτή με άπόλυτη βεβαιότητα και δεν έκρινε άναγκαίο να την ύποστηρίξει με έπιχειρήματα: οι χριστιανοί είχαν διασκευάσει σε εκκλησία τον ίδιο το ναό του ταινάριου Ποσειδώνα και σ' αυτό όφείλεται ό άσυνήθης προσανατολισμός της προς τα νοτιοανατολικά (κι όχι προς τα άνατολικά, ό.π. 298). Σαράντα χρόνια άργότερα (στα 1846, όποτε δημοσίεψε τα Pelop-

μένη στὸν τόμο τοῦ 1855 τῶν *Sitzungsberichte der Bayerisch. Akad.*, 773 - 795, ὑποστήριξε πὼς τὸ ἀρχαῖο λατρευτικὸ οἰκοδόμημα βρίσκονταν στὸ βαθούλωμα, 40 - 50 μέτρα ἀνατολικά τῆς χριστιανικῆς ἐκκλησίας, μπροστὰ στὴν ἐκεῖ σπηλιὰ καὶ πολὺ κοντὰ στὴ θάλασσα. Ἐκεῖ ὑπάρχει ἀρχαία θεμελίωση, τὴν ὁποία ἀπὸ τότε πολλοὶ ἀποδίδουν στὸν ἀρχαῖο ναὸ καὶ πιστεύουν πὼς ὁ Ἀσώματος χτίστηκε ἀπὸ τὴν ἀρχὴ ὡς ἐκκλησία μὲ ἀρχαῖο ὕλικὸ σὲ δευτέρη χρήση.

Κατὰ τὸν Bursian μπροστὰ στὸ στόμιο τῆ μικρῆς σπηλιᾶς ὑπῆρχε χτίσμα διαστάσεων 19.60×16 μέτρων μὲ εἴσοδο στὴ μέση τῆς βόρειας πλευρᾶς. Στὰ διατηρούμενα τότε ἔχνη διακρίνονταν μὲ βεβαιότητα τὸ πλάτος τῆς εἰσόδου: 2.60 μέτρα. Ὁ κεντρικὸς χώρος, στὸν ὁποῖο ἔμπαινε κανεὶς ἀπὸ τὴν εἴσοδο αὐτή, ἀποχωρίζονταν ἀπὸ τὸ ὑπόλοιπο χτίσμα μὲ δυὸ ἐπιμήκεις τοίχους (δεξιὰ καὶ ἀριστερὰ τῆς εἰσόδου) καὶ αὐτὸς ἀποτελοῦσε τὸ γνωστὸ ἀπὸ φιλολογικὲς πηγές *ψυχοπομπεῖον*. Τὸ μῆκος τοῦ ἦταν ἴσο μὲ τὸ μῆκος τοῦ ὅλου χτίσματος, δηλ. 16 μέτρα, ἐνῶ τὸ πλάτος λίγο ξεπερνοῦσε τὸ πλάτος τῆς εἰσόδου. Τὰ δυὸ ὀρθογώνια τμήματα, δεξιὰ καὶ ἀριστερὰ τοῦ κεντρικοῦ χώρου, ἦταν ἀπλοῖ περίβολοι ποὺ χρησίμευαν ὡς ἄσυλα γιὰ καταδιωκόμενους. Ὁ ἴδιος, δεκαπέντε χρόνια ἀργότερα, στὴ *Geographie v. Griechenland* (1870) 2, 1, 150, κάνει λόγο ἀπλῶς γιὰ «ιερὸ τοῦ ἀσφάλιου Ποσειδῶνα» στὴ βόρεια πλευρὰ τοῦ ὄρμου Κιστέρνες, στὸ πρὸς τὴ θάλασσα τέρμα μιᾶς ρεματιᾶς σκεπασμένης μὲ θαμνώδη βλάστηση. Ὁ χώρος αὐτὸς ποὺ βρίσκονταν μπροστὰ στὴ σπηλιὰ, ὅπου τὸ στόμιο τοῦ Ἀδῆ, ἀποτελοῦσε στὴν ἀρχαιότητα ἱερὸ ἄλσος, μέσα στὸ ὁποῖομποροῦσαν νὰ βρίσκουν ἄσυλο οἱ καταδιωκόμενοι. Αὐτοῦ ἦταν στημένο, στὸ ὕψαιθρο, τὸ ἄγαλμα τοῦ Ποσειδῶνα ποὺ ἀναφέρει ὁ Πausanias, ἐνῶ ἓνα «στενὸ καὶ ἐπίμηκες οἰκοδόμημα» φαίνεται πὼς χρησίμευε ὡς ψυχοπομπεῖο. Ναὸς δὲν ὑπῆρχε οὔτε αὐτοῦ οὔτε στὸ ὕψωμα τοῦ Ἀσώματος. Τὸ ἐκκλησάκι τοῦ Ἀσώματος δὲν ἀπασχόλησε τὸν Bursian, γιὰτὶ ἀπὸ τοὺς ἀρμούς τῶν λίθων εἶχε πεισθεῖ πὼς οἱ τοῖχοι του δὲν εἶναι ἀρχαῖοι.

Σχεδὸν ἀμέσως μετὰ τὴν ἐκδοση τῆς *Geographie v. Griechenland*, ὁ R. Weil (AM 1876, 158 - 160) ὑποστήριξε τὴν ἀποψη πὼς τὸ ὀνομαστὸ ἱερὸ δὲν ἦταν περιορισμένο στὸ βαθούλωμα ἀνάμεσα στὴ σπηλιὰ καὶ στὴ θάλασσα, ἀλλὰ ἔκλεινε μέσα καὶ τὸ ὕψωμα τοῦ Ἀσώματος, ὅπου στὰ προχριστιανικὰ χρόνια ὑπῆρχε σημαντικὸ οἰκοδόμημα ποὺ μετατράπηκε σὲ χριστιανικὴ ἐκκλησία (θεωρεῖ ἀπίθανο νὰ μεταφέρθηκαν ἀπὸ τοὺς χριστιανούς στὴν κορυφὴ τοῦ ὕψωματος τόσοι πολλοὶ ὀρθογώνιοι ὀγκόλιθοι ποὺ συχνὰ τὸ μῆκος τους εἶναι 1.50 - 2 μέτρα καὶ τὸ πάχος τους ξεπερνάει τὸ μισὸ μέτρο). Ἡ μορφή αὐτὴ τοῦ ἱεροῦ θὰμποροῦσε νὰ εἶναι σύμφωνη μὲ τὴν περιγραφή τοῦ Στράβωνα, ὁ ὁποῖος λέει (8, 363) πὼς ἡ σπηλιὰ βρίσκονταν «κοντὰ» στὸ ἱερὸ¹. Ὁ A. Woodward, BSA 1906/7, 250, ἀρκεῖται στὴ μνεία τῆς συνδετικῆς ὕλης

ponnesiaca), ἐξακολουθοῦσε νὰ θεωρεῖ ἀπόλυτα βέβαιον πὼς ὁ ναὸς τοῦ Ποσειδῶνα ἦταν χτισμένος στὴ θέση τῆς χριστιανικῆς ἐκκλησίας. Τὸν καιρὸ τοῦ Pausanias ἦταν ἴσως ἐρειπωμένος καὶ ὁ περιηγητὴς θεώρησε ὡς ναὸ τὴν κοντινὴ σπηλιὰ (σ. 177). Μὲ τὴν ἴδια βεβαιότητα ὑπο-

στήριξε τὴν ἀποψη πὼς ἡ ἐκκλησία κατέχει τὴ θέση τοῦ ἀρχαίου ναοῦ, στὸν ὁποῖο ἀσφαλῶς ἀνῆκε ἀρχικά ὁ βόρειος τοῖχος τῆς ἐκκλησίας, καὶ ὁ E. CURTIUS, *Peloponnesos* (1852) 2, 283.

1. Ταυτόσημο πρέπει νὰ ἦταν ἀρχικά, κατὰ τὸν Weil,

των τοίχων της εκκλησίας και συμφωνεί με τον Bursian πώς το αρχαίο χτίσμα λατρείας βρίσκονταν στη ρεματιά, μπροστά στη σπηλιά. Την ίδια άποψη επαναλαμβάνουν οι H. Waterhouse και R. H. Simpson που τελευταία έρευνήσαν και την περιοχή του Ταινάρου για προϊστορικά κατάλοιπα (BSA, 1961, 123). Έντελως τελευταία άρχισε μια έπανεξέταση των μνημείων ή Λήδα Μόσχου, στα πλαίσια μιας ευρύτερης τοπογραφικής μελέτης ολόκληρης της Μάνης. Στην πρώτη έκθεσή της (AAA 1975, 160 - 177) περιέγραψε όλα τα έμφανη αρχαία κατάλοιπα στην περιοχή των Στερνών, δηλ. τα λαξεύματα στο βράχο για τη θεμελίωση κατοικιών ή για ύδατοδεξαμενές, τη σπηλιά με τα ίχνη του εκεί αρχαίου χτίσματος και τη χριστιανική εκκλησία, στη θέση της οποίας δέχεται προχριστιανικό οικοδόμημα και μια τουλάχιστο παλιότερη φάση της ιστορίας της εκκλησίας (σ. 163).

Όσα είναι ως τώρα γνωστά για το ιερό του Ταινάρου οφείλονται είτε σε εύρήματα επιφανείας (άρκετες έπιγραφές, ιδίως απελευθερωτικές δούλων), καθώς και τυχαία (όπως ο αποθέτης των 70 χάλκινων ειδωλίων) είτε στη μελέτη των οικοδομικών λειψάνων μπροστά στη σπηλιά και στο εκκλησάκι του Ασώματος. Ασφαλή πορίσματα θα μπορούσαν να έξαχθούν, αν προηγούνταν και μικρή ανασκαφική έρευνα, τουλάχιστο στο δάπεδο της σπηλιάς και στα δυτικά του Ασώματος (το πολύ πετρώδες έδαφος δεν επέτρεψε άλλο το σχηματισμό αξιόλογων επιχώσεων). Πριν από την έρευνα αυτή και με βάση τις ως τώρα τοπογραφικές και αρχαιολογικές παρατηρήσεις, σε συνδυασμό με ό,τι είναι γνωστό από φιλολογικές πηγές, θα μπορούσαν να διατυπωθούν μερικά συμπεράσματα που αποτελούν τη μόνη ως τώρα θετική γνώση για το ιερό του Ταινάρου. Τα συμπεράσματα αυτά εκτίθενται παρακάτω για να ακολουθήσει μια εξέταση της λατρείας.

Στα αρχαία χρόνια είναι βέβαιο πώς άσκούνταν μια χθόνια λατρεία στη σπηλιά (μνημειακό οικοδόμημα μπορεί να θεωρηθεί βέβαιο πώς δεν υπήρχε στη θέση). Αν ή λατρεία ήταν προϊστορική, όπως συχνά υποστηρίζεται, αναμένεται να το δείξει ή έρευνα στο ύπεδαφος της σπηλιάς. Ός σήμερα ή αναζήτηση προϊστορικών καταλοίπων στην περιοχή απέβη άκαρπη (βλ. παρακάτω). Το τέμενος με τη σπηλιά στα αρχαία και στα κλασσικά χρόνια ήταν αφιερωμένο στον Ποσειδώνα, ο όποιος τότε σε πολλούς τόπους λατρεύονταν άκόμη με την παλιά και τη μόνη άυθεντική μορφή του, δηλ. ως κυρίαρχος του κάτω κόσμου. Η σπηλιά του Ταινάρου, όπως και άλλοι χώροι με χθόνιες λατρείες, θεωρήθηκε ως «κατάβαση» στον Άδη και γρήγορα ή φήμη της ξεπέρασε τη φήμη των άλλων ιερών του είδους¹. Σ' αυτό συνετέλεσε ή θέση της στο

και το χωρίο του ΠΑΥΣΑΝΙΑ 3, 25, 4 που μπορεί να αποκατασταθεί ως έξης: *ἐπὶ δὲ τῇ ἄκρᾳ (ναὸς καὶ πλησίον) ναὶ εἰκασμένον σπήλαιον* (σ. 160).

1. Από τα όμοιδη ιερά το σημαντικώτερο ήταν το θεσπρωτικό της Έφύρας, κοντά στον ποταμό Άχέροντα και την Άχερουσία λίμνη (στα νότια της σημερινής Πάργας), της Ηράκλειας του Πόντου (μιας μεγαρικής άποι-

κίας που οφείλει το όνομά της στο εκεί ιερό του Ηρακλή, ιδρυμένο κοντά στη θάλασσα, σε μια χερσόνησο Άχερουσία, ΞΕΝΟΦ. Άνάβ. 6, 2, 2) και της Έρμιόνης, το σχετικά πλησιέστερο στο ταινάριο ιερό: ήταν «χάσμα γής», από όπου, κατά τις τοπικές παραδόσεις, ο Ηρακλής βγήκε από τον κάτω κόσμο φέρνοντας μαζί του τον Κέρβερο. Κοντά σ' αυτό είχαν και οι έρμιονείς μια Ά-

ἀκρότατο σημείο τῆς ἡπειρωτικῆς χώρας, ὅπου φυσικὸ εἶναι νὰ συνορεύει ὁ κόσμος τῶν ζώντων μὲ τὴν πύλη εἰσόδου στὴν ἐπικράτεια τῶν σκιῶν. Οἱ μῦθοι τοποθέτησαν στὸ Ταίναρο τὴ νικηφόρο καθόδου τοῦ Ἡρακλῆ στὸν Ἄδη ποὺ κατέληξε στὴν αἰχμαλωσία τοῦ Κερβέρου¹.

Τὸ γεγονός τῆς καθόδου τοῦ Ἡρακλῆ εἶναι γνωστὸ ἤδη στὴν Ἰλιάδα (Θ 367 κπ., χωρὶς προσδιορισμὸ τόπου). Ἡ Ὀδύσσεια παρουσιάζει στὴ Νέκυια τὸν ἴδιο τὸν Ἡρακλῆ νὰ λέει πὼς ἡ ἀναγωγή τοῦ «κυνὸς» ἦταν ὁ δυσκολώτερος ἄθλος του (λ 623 κπ.). Ὁ ἄθλος αὐτὸς ἔγινε στὴ μεταγενέστερη ἀρχαιότητα σύμβολο μιᾶς νίκης γιὰ λογαριασμὸ τῶν θνητῶν ἐναντίον τῶν δυνάμεων τοῦ θανάτου. Σὲ ἐπιγραφὲς τῆς βοιωτικῆς Κορώνειας ὁ Ἡρακλῆς ἔχει τὸ προσωνύμιο *παλαίμων*, ἐπεὶδὴ κατεπάλαισε τὸν κύνα τοῦ Ἄδη. Αὐτὴ ἦταν ἡ κυριώτερη νίκη του ποὺ τὸν ὕψωσε σὲ θεότητα συμπαθῆ καὶ μ' αὐτὴ τὴν ιδιότητα διαδέχτηκε στὸ ἐκεῖ χαρόπειο τὸν αὐστηρὸ χθόνιο θεὸ Χάροπα. Στὴν ἴδια ιδιότητα τοῦ φιλικοῦ συμπαραστάτη χρωστᾷ καὶ τὰ προσωνύμια *καλλίνικος*, *παγκρατῆς* καὶ *ἀλεξίκακος*².

Ἡ πρωιμώτερη, παρὰ ἄλλων ἱερῶν, ἀναγνώριση τοῦ Ταίναρου ὡς τόπου καθόδου τοῦ Ἡρακλῆ καὶ ἡ ἐπίσης πρώιμη ἰδρυση ψυχοπομπείου ἐκεῖ ἐπέβαλαν τὸ Ταίναρο ὡς τὸ κατεξοχὴν «στόμιο τοῦ Ἄδη» καὶ ἡ φήμη αὐτὴ διατηρήθηκε ὡς τὸ τέλος τῆς ἀρχαιότητος: Ἕλληνες καὶ ρωμαῖοι ποιητές, ὡς τοὺς ὕστατους ρωμαϊκοὺς χρόνους, χρησιμοποιοῦσαν μετωνυμικὰ τὶς ἐκφράσεις *χθὼν ταιναρὶή* (ἀντὶ Ἄδης) καὶ *θεοὶ ταινάριοι* (ἀντὶ τοῦ κάτω κόσμου)³.

χερουσία λίμνη (ΠΑΥΣ. 2, 35, 10). Στῆς Ἑρμιόνης τὸ χάσμα δὲν ἀναφέρεται μαντεῖο, ὅπως στὰ τρία προηγούμενα. Στὰ πολλὰ ἄλλα «χάσματα» ἢ «στόμια τοῦ Ἄδη» γίνονταν μυστικὲς τελετὲς καὶ ἦταν ὅλα «ἄβατα», ὡς ἀφιερωμένα στοὺς ἀπηνεῖς θεοὺς τοῦ κάτω κόσμου. Ἀπὸ τὸ στόμιο τῆς Τροιζήνας, κατὰ τὶς τοπικὲς παραδόσεις, ὁ Διόνυσος «ἀνήγαγε» ἀπὸ τὸν Ἄδη τὴ Σεμέλη καὶ ὁ Ἡρακλῆς τὸν Κέρβερο. Οἱ τροιζήνιοι εἶχαν στήσει κοντὰ σ' αὐτὸ βωμοὺς τῶν ἀρχόντων ὑπὸ γῆν θεῶν (ΠΑΥΣ. 2, 31, 2). Στὴν περιοχή τῆς Λέρνας ὑπῆρχε ἡ παράδοση πὼς, ὅταν ὁ Πλούτωνας ἄρπαξε τὴν Κόρη, κατέβηκε στὸν Ἄδη ἀπὸ ἓνα χῶρο κοντὰ σὲ μικρὸ ποτάμι. Ἐκεῖ ἔγινε τέμενος τοῦ θεοῦ μὲ χτιστὸ περίβολο (ΠΑΥΣ. 2, 36, 7). Στὴ Βοιωτία τὸ ὀνομαστότερο ἱερὸ τοῦ εἰδους ἦταν τὸ χαρόπειο τῆς Κορώνειας. Ὑπῆρχε καὶ ἐκεῖ χάσμα, ἀπὸ ὅπου ἔλεγαν πὼς βγήκε ἀπὸ τὸν Ἄδη ὁ Ἡρακλῆς μὲ τὸν Κέρβερο (ΠΑΥΣ. 9, 34, 5). Τὸ θεσσαλικὸ ποὺ ἦταν στὰ δυτικὰ τῶν Φερῶν ἐπέζησε στὶς τοπωνυμίες Σκοτοῦσσα (ποὺ δόθηκε στὴ γειτονικὴ πόλιν) καὶ Κυνὸς Κεφαλαί (στὸ γειτονικὸ ὄρος, ὀνομασμένο ἀπὸ τὰ κεφάλια τοῦ Κερβέρου): ἐπέζησε καὶ στὸ ὄνομα τοῦ Ἀδμήτου (ἀκαταδάμαστου κυρίαρχου τοῦ κάτω κόσμου) ποὺ οἱ μῦθοι τὸν ἔκαναν βασιλιὰ τῶν Φερῶν, τοῦ ὁποῦ τὴ σύζυγο, εὐθύς μετὰ τὸν πρόωρο θάνατό της, τὴν πρόλαβε ὁ Ἡρακλῆς στὸ τοπικὸ στόμιο τοῦ Ἄδη καὶ τὴν ἐπανάφερε στὶς Φερές. Οἱ ρωμαῖοι εἶχαν τὸ ὀνομαστότερο ἱερὸ τοῦ εἰδους

στὴν Κύμη (κοντὰ στὴ Νεάπολη), ὅπου ἦταν ἡ σπηλιὰ τῆς Σίβυλλας ποὺ τὴν ἐπισκέφθηκε ὁ Αἰνείας πρὶν ἀπὸ τὴν καθόδὸ του στὸν Ἄδη.

1. Ἡ καθόδος αὐτὴ ἦταν τὸ πρότυπο πολλῶν ἄλλων, ὅπως τοῦ Ὀρφέα γιὰ τὴν ἐπαναφορὰ τῆς Εὐρυδίκης καὶ τοῦ Πειρίθου, σὲ συνεργασία μὲ τὸ Θησέα, γιὰ τὴν ἀπαγωγή τῆς δέσποινας τοῦ κάτω κόσμου. Σὲ ὀρισμένους κύκλους πιστῶν, ὁπαδοὺς μυστικῶν αἰρέσεων, πολὺ προσφιλῆ ἦταν τὰ ποιήματα ποὺ περιέγραφαν «καθόδους» ἢ «καταβάσεις» ζώντων ἡρώων στὸν Ἄδη: ἔδιναν μιὰ μελαγχολικὴ εἰκόνα τοῦ Ὑπερπέραν ποὺ ὅμως τόνωνε τὴν εὐλάβεια τῆς κατηγορίας αὐτῆς τῶν πιστῶν. Μὲ τὸ νὰ περιγράφουν διεξοδικὰ τὴν περιπετειώδη πορεία τῶν ἡρώων πρὸς τὸν κόσμον τῶν νεκρῶν καὶ τοὺς κινδύνους ποὺ αὐτοὶ διέτρεχαν ἀπὸ τοὺς ἄρχοντες καὶ τοὺς φρουροὺς τοῦ Ἄδη, ἀλλὰ καὶ ἀπὸ τὰ ἴδια τὰ αἶψα καὶ δυσκολοπλέμητα εἰδῶλα τῶν καμώντων γίνονταν ἀναγνώσματα συναρπαστικά.

2. Ὡς τοὺς τελευταίους αἰῶνες τῆς ἀρχαιότητος στὶς πρὶν ἀπομακρυσμένες πολίχνες τῆς ὑπαίθρουμποροῦσε κανεὶς νὰ συναντήσῃ σὲ εἰσόδους ἰδιωτικῶν σπιτιῶν χαραγμένη τὴν ἀποτρόπαια φράση: Ἡρακλῆς ἐνθάδε κατοικεῖ, μηδὲν εἰσὶτω κακόν (βλ. ἐπιγραφὴ ἀπὸ τὴν περιοχή τῶν Καρυῶν, στὰ σύνορα Λακωνίας καὶ Ἀρκαδίας, BCH 1969, Χρον. 1025).

3. Ἡδὴ στὸ τέλος τοῦ 3ου π.Χ. αἰ.μποροῦσε νὰ χαρα-

Ὡς πρὸς τὸ ψυχοπομπεῖο τοῦ Ταινάρου ἡ μοναδική σχετική μαρτυρία τὸ παρουσιάζει σὲ ἀκμὴ ἤδη στὸν 7ο αἰ. π.Χ. Πρὸ τοῦ τέλους τοῦ αἰώνα αὐτοῦ, σὲ μιὰ σύγκρουση τῶν κατοίκων τῆς Πάρου μὲ τοὺς κατοίκους τῆς Νάξου εἶχε σκοτωθεῖ ὁ ποιητὴς Ἀρχίλοχος. Κατὰ τὸν Πλούταρχο (Περὶ τῶν ὑπὸ τοῦ θεοῦ βραδ. τιμωρ. 17) ὁ φονέας εἶχε τὸ ὄνομα Καλλώδνης (ἢ Καλώνδας) καὶ τὸ προσωνύμιον Κόραξ. Ὑποφέροντας ἀπὸ τύψεις θέλησε νὰ συμβουλευθεῖ τὴν πυθία, ἡ ὁποία ὅμως τὸν ἐξέβαλε τοῦ ἱεροῦ, ὡς ἱερὸν ἄνδρα τῶν μουσῶν ἀνηρηκότα. Ἐκεῖνος δὲν παραιτήθηκε, ἀλλὰ μὲ ἱκεσίες καὶ ἀγνιστικές ἱεροπραξίες κατόρθωσε νὰ γίνῃ δεχτὸς στὸ δελφικὸ ἱερό, ἀπὸ τὸ ὁποῖο ἐκελεύσθη, πορευθεὶς ἐπὶ τὴν τοῦ Τέττιγος οἴκησιν, ἰλάσασθαι τὴν τοῦ Ἀρχιλόχου ψυχὴν. Ὁ Πλούταρχος παρέχει τὴ διευκρίνηση πὼς «Τέττιγος οἴκησις» ἦταν τὸ Τάιναρο ποῦ ὀνομάστηκε ἔτσι, γιατί πρῶτος ἐγκαταστάθηκε ἐκεῖ καὶ ἔδρυσεν πόλιν κοντὰ στὸ ψυχοπομπεῖο ὁ κρητικὸς Τέττιξ μὲ μερικὸς συμπατριῶτες του. Ἀξιοσημείωτο εἶναι πὼς μὲ δελφικὸ χρησμὸ ἓνας φονέας στέλλεται στὸ ψυχοπομπεῖο γιὰ νὰ ἐπικοινωνήσῃ μὲ τὴν ψυχὴ τοῦ θύματος καὶ νὰ τὴν ἐξευμενίσῃ, μόνο γιὰ νὰ βρεῖ τὴν ἐσωτερικὴ του γαλήνη. Σ' ἄλλα ἱερά τοῦ εἴδους οἱ ψυχὲς ἀνακαλοῦνταν γιὰ νὰ φανερώσουν τὸ μέλλον ἢ νὰ φωτίσουν ἀγνώστες πτυχὲς τοῦ παρελθόντος: ἡ ψυχὴ τοῦ Τειρεσία ἀποκάλυψε στὸν Ὀδυσσεά πότε καὶ πὼς θὰ ἐπανέλθῃ στὴν Ἰθάκην (Ὀδυσσ. λ 100 κπ.) καὶ ἡ ψυχὴ τῆς Μελισσας ἀποκάλυψε στὸ σύζυγό της Περιάνδρῳ ποῦ εἶχε κρυμμένο ἓνα θησαυρό (Ἡροδ. 5, 92). Σημαντικὴ εἶναι ἡ παρατήρηση τοῦ Ἡροδότου πὼς ἡ ψυχὴ τῆς Μελισσας στὴν ἀρχὴ ἐδιώξε χωρὶς ἀπάντηση τοὺς ἀπεσταλμένους τοῦ Περιάνδρου (ὁ ὁποῖος ἦταν ὁ φονιὰς τῆς Μελισσας). Μόνον ὅταν ὁ τύραννος τὴν ἐξευμενίσῃ, ἐκείνη ἀνταποκρίθηκε στὴ δέησή του. Ὁ ἐξίλασμός τῶν ψυχῶν ἦταν δύσκολος καὶ συχνὰ ἀδύνατος χωρὶς τὴν παρέμβαση προσώπων μὲ εἰδικὴ πείρα: ὅταν οἱ σπαρτιάτες πῆραν χρησμὸ νὰ ἐξευμενίσουν τὴν ψυχὴ τοῦ Πausanία, βρέθηκαν σὲ δύσκολη θέση, γιατί ἐκείνη ἦταν ὑπερβολικὰ ὀργισμένη, καὶ χρειάστηκε νὰ φέρουν ἀπὸ τὴν Ἰταλία εἰδικούς «ψυχαγωγούς», οἱ ὁποῖοι μὲ κατάλληλες ἱεροουργίες κατόρθωσαν νὰ ἀποσπάσουν ἀπὸ τὸν ἱερὸ χῶρο τὸ «εἰδῶλο» τοῦ Pausanία χωρὶς νὰ τοὺς βλάψῃ (Πλούτ., ὅ.π.).

Ἐπειδὴ ὅλοι οἱ ἀρχαῖοι χῶροι ἐπικοινωνίας μὲ τὶς ψυχὲς τῶν νεκρῶν ἐξέλιπαν νωρίς, μόνο ἀόριστες πληροφορίες διασώθηκαν γιὰ τὸν τρόπο λειτουργίας τους καὶ γιὰ τὴ μορφή τους. Οἱ φιλολογικὲς πηγὲς παρουσιάζουν τὸ νεκυομαντεῖο τῆς Θεσπρωτίας ὡς σημαντικώτερο ἀπὸ τοῦ Ταινάρου ἢ τῆς Ἡράκλειας. Τελευταῖα ἀνασκάφηκε ἐκεῖ ἓνα νεκυομαντεῖο ποῦ ὅμως δὲν εἶναι τὸ ὀνομαστὸ ἀπὸ τὴν παράδοση. Εἶναι χτίσμα

χτηρίζεται ἡ Ἀρτεμὴ ποῦ προκαλοῦσε τὸ θάνατο σὲ ἐπίτοκες γυναῖκες ταινάρην Ἀρτεμὴς (σὲ ἀπόσπασμα τοῦ Εὐφορίωνα). Στὸν ΥΓΙΝΟ ὅμως, Fab. 79, ἡ λέξη χρησιμοποιοῦται ὡς ἀπλὴ τοπωνυμία: per insulam Taenariam ad inferos descendissent (ὁ Θησέας καὶ ὁ Πειρίθους). Ὁ ΑΠΟΛΛΩΝΙΟΣ ΡΟΔ. μεταχειρίζεται συνήθως τὴ λέξη ὡς τοπωνύμιον (1, 179. 3, 1241), κάποτε ὅμως καὶ ἀντὶ τοῦ ὀνόματος Ἀδης (Θησέα δὲ Ταινάρην ὑπὸ χθόνα δεσμός ἐρκεν 1, 101 - 102). Ὁ ΒΕΡΓΙΛΙΟΣ, Georg. 4,

467 κπ., παρουσιάζει τὸν Ὀρφέα νὰ ἐγκαταλείπει τὸν ἐπάνω κόσμον εἰσδύοντας στὸ «στόμιον τοῦ Ἀδης» ποῦ τὸ ὀνομάζει taenarias fauces. Ἀπὸ κεῖ ὁ Ὀρφέας φτάνει στὴν ψηλὴ πύλη τοῦ Ἀδης (alta ostia Ditis) καὶ ἀπὸ τὴν πύλη αὕτῃ μπαίνει στὸ σκιερὸ ἄλσος (caligantem lucum) τῶν ψυχῶν. Ἡ θλιβερὴ κοιλάδα τοῦ κάτω κόσμου χαρακτηρίζεται συχνὰ ἀπὸ τοὺς λατίνους συγγραφεῖς ὡς Taenaria valles.

έλληνιστικό που διατήρησε ίσως βασικά γνωρίσματα του παλιού¹. Τò αντίστοιχο του Ταινάρου είναι αρχαιότερο, άφησε όμως ελάχιστα και άβέβαια ίχνη (βλ. πίν. 36β· παραμορφωμένη είναι και ή χωρίς στέγη σήμερα σπηλιά που υπήρξε ή άφετηρία τής λατρείας). Βέβαιο είναι πώς άνήκε στον κυρίαρχο του κάτω κόσμου Ποσειδώνα. Τò θεσπρωτικό του 'Αχέροντα από τὰ ειδώλια φαίνεται πώς ήταν τής Περσεφόνης, παλαιότερα όμως είναι σχεδόν βέβαιο πώς άνήκε από κοινοῦ στη δέσποινα του κάτω κόσμου και στον πάρεδρό της Ποσειδώνα². Για τὸ Ταίναρο δὲν υπάρχουν ένδείξεις παρουσίας τής Περσεφόνης ή άλλης παρέδρου του Ποσειδώνα.

Οί σπηλιές ή τὰ χάσματα γῆς που είχαν σημαντική θέση σ' όλα τὰ ψυχοπομπεῖα είναι βέβαιο πώς δὲν θεωρούνταν στόμια κα θ ό δ ο υ ζωντανῶν ανθρώπων στον κάτω κόσμο (σάν τὸ μυθικό, από όπου είχε κατέβει ὁ 'Ηρακλῆς ή ὁ 'Ορφέας), αλλά μόνο χῶροι, ὅπου μὲ ειδικές ίεουργίες μπορούσαν νὰ ἀ ν α κ λ η θ ο ῦ ν ἄυλες σκιές νεκρῶν³. Αυτό στα μεταγενέστερα χρόνια ξεχάστηκε και πολλοί, επισκέπτες ιδίως του Ταινάρου, απογοητεύονταν έξακριβώνοντας, ὅπως ὁ Παυσανίας, πώς δὲν υπήρχε ὁδὸς φέρουσα ὑπὸ γῆν διὰ τοῦ σπηλαίου (3, 25, 5). Τὸ ἀπλούστερο ψυχοπομπεῖο, ὅπου ἔλειπε ὄχι μόνο ή ὑπὸ γῆν φέρουσα ὁδός, αλλά και τὸ πιὸ στοιχειῶδες οἰκοδόμημα περιγράφεται στη Νέκυια τής 'Οδύσσειας: ήταν ἕνας περιορισμένος χῶρος που δὲν τὸν ἔβλεπε ὁ ἥλιος οὔτε ὅταν άνέτελλε οὔτε ὅταν ἔδυε (τὸ ἑσωτερικό σπηλιάς ή τόπος μέσα σὲ σκιερὴ ρεματιά). 'Εκεῖ ὁ 'Οδυσσεύς ἔσκαψε πρόχειρα μικρὸ βόθρο και ἔκανε σ' αὐτὸν χοὲς μὲ μέλι, μὲ ἡδὺν οἶνον και μὲ νερό, και πάνω στὶς ὑγρὲς προσφορὲς πασπάλισε λευκά ἄλφιστα. 'Επειτα ἀπευθύνθηκε στὶς ψυχὲς τῶν νεκρῶν ἐξηγώντας για ποιό σκοπό τὶς ἀνακαλοῦσε και στὸ τέλος ἀπεδειροτόμησε τὰ μαῦρα πρόβατα που κρατοῦσαν οἱ δυὸ σύντροφοί του, ὥστε τὸ αἷμα νὰ χυθεῖ μέσα στὸ βόθρο. 'Οποια ψυχὴ ἔπινε ἀπὸ τὸ αἷμα και τὶς χοὲς ήταν σὲ θέση νὰ συνδιαλεχθεῖ μὲ τὸν 'Οδυσσεά (λ 12 - 37)⁴. Τὸ ψυχοπομπεῖο του Ταινάρου στα ἀρχαῖα χρόνια δὲν θὰ εἶχε τὴν ἀπλὴ αὐτὴ

1. Βλ. τὶς ἐκθέσεις τοῦ ΣΩΤ. ΔΑΚΑΡΗ στὸ 'Εργον 1958, 95 κπ., ΠΑΕ 1958, 107 κπ., 1960, 114 κπ., 1963, 89 κπ., 1964, 44 κπ.

2. Αυτό φαίνεται ἀπὸ τὴν τρίαίνα που ἀπεικονίζονταν σὲ νομίσματα τής περιοχῆς τοῦ κάτω ροῦ τοῦ 'Αχέροντα, ή ὁποία εἶναι γνωστὴ ὡς 'Ελεᾶτις (ή πρωτεύουσα 'Ελέα ή 'Ελαία βρίσκονταν σὲ μικρὴ ἀπόσταση δυτικὰ τής 'Εφύρας, κοντὰ στὰ ἔλη τῶν ἐκβολῶν τοῦ 'Αχέροντα, ἀπὸ τὰ ὁποῖα ἴσως πῆρε τὸ ὄνομά της). Στὸν 4ο αἰ., ἐκτὸς ἀπὸ τὴν τρίαίνα, ἀπεικονίζονταν ή μεγάλη χθόνια θεὰ μὲ μορφὴ Δήμητρας, ὁ Κέρβερος και ὁ Πήγασος (HEAD - ΣΒΟΡΝΟΣ, 'Ιστ. τῶν νομ. 1, 402). Στὴν Κασσῶπη (νοτιώτερα) συνηθίζονταν ἐπίσης στὰ μακεδονικὰ χρόνια ἐμβλήματα χθόνιων ή μυστικῶν λατρειῶν, ὅπως τὸ καλᾶθι μὲ φίδι ἐλισσόμενο γύρω του ή ἀμφορέας μὲ φίδι (δ.π.). 'Αντίθετα στη Νικόπολη που χτίστηκε μετὰ τὴν παρακμὴ ὅλων τῶν νεкуομαντειῶν τὰ νομίσματα δὲν ἔφεραν ἐμβλήματα θεοτήτων τοῦ κάτω κόσμου. 'Ο Ποσειδῶνας μὲ τὸ δελφίνι και τὴν τρίαίνα εἶχε ἤδη πάρει τὴ σχεδὸν χω-

ρὶς λατρευτικὴ σημασία μορφή τοῦ θαλάσσιου θεοῦ και μόνη της ή τρίαίνα μὲ δελφίνι ἐλισσόμενο γύρω ἔγινε σύμβολο τής ναυμαχίας τοῦ 'Ακτίου. 'Επίσης τὸ σκυλὶ μόνου του ή σὲ ἀγῶνα ἐναντίον ἀγριοχοίρου ἔχασε ὀριστικὰ τὴν παλιὰ τοπικὴ ἔννοια τοῦ μολοσσικοῦ Κερβέρου (M. ΟΙΚΟΝΟΜΙΔΟΥ, Νομισματοκοπία Νικοπόλεως 45, 47, 58 και 146).

3. 'Η λέξη «ψυχοπομπεῖον» ἔχει τὴν ἔννοια ἱεροῦ χώρου, ὅπου εἶναι δυνατόν νὰ «μεταπέμπωνται», δηλ. νὰ ἀνακαλοῦνται οἱ ψυχές.

4. Αυτόνόντο εἶναι πὼς κάθε ἄνθρωπος που ἔρχονταν σ' ἐπαφὴ μὲ νεκροὺς θεωροῦσε τὸν ἑαυτό του ἐκτεθειμένο σὲ κίνδυνο, γιατί οἱ ὑπάρξεις που στερήθηκαν τὸ ἀγαθὸ τής ζωῆς ήταν ἐκδικητικὲς πρὸς ὅσους ἐξακολουθοῦσαν νὰ τὸ χαίρουνται. Γι' αὐτὸ ή 'Οδύσσεια παρουσιάζει τὸν 'Οδυσσεά νὰ κατέχεται ἀπὸ χλωρὸν δέος ὅσον καιρὸ εἶχε μπροστὰ του εἶδωλα καμόντων. Φοβοῦνταν και ἀπὸ τὴ δέσποινα τοῦ κάτω κόσμου, τής ὁποίας τὴν τάξη παραβίαζε· κάθε ἐλπίδα ἐπιστροφῆς του ήταν χαμένη,

μορφή, τὸ μόνο ὅμως οἰκοδόμημα πού ἄφησε ἵχνη μπροστὰ στὴ σπηλιὰ δὲν φαίνεται ἀρχαιότερο τοῦ ὄψιμου ἔκτου αἰώνα. Παλαιότερα μόνο μικρὸ χτίσμα ἀπὸ φθαρτὰ ὕλικά μπορεῖ νὰ ὑπῆρχε ἢ ἀπλὸς περίβολος ὑπαίθριου τεμένους.

Τὸ ὄλο ἱερὸ βρίσκεται μέσα σὲ πετρῶδες βαθούλωμα πού μοιάζει μὲ ἀβαθὴ σκάφη, ἐπικλινῇ πρὸς τὸ μυχὸ τοῦ ὄρμου (πίν. 36α καὶ 35). Στὸ πρὸς τὴ θάλασσα πέρασ τοῦ ρηχοῦ αὐτοῦ φαραγγιοῦ ἦταν ἡ μικρὴ σπηλιὰ μὲ τὸ στόμιό της πρὸς τὴ θάλασσα. Ἀριστερὰ τοῦ στομίου ὑπάρχει βράχος, ἐνῶ δεξιὰ, καθὼς καὶ μπροστὰ στὸ στόμιο, βρίσκονταν τὸ συνδεδεμένο μὲ τὴ σπηλιὰ χτίσμα πού ἔχει κάποια ὁμοιότητα μὲ τὸ ἐλληνοιστικὸ τῆς Ἡπείρου¹. Οἱ διαστάσεις τοῦ ταινάρου χτίσματος, ὅπως τὶς δίνει ὁ Bursian πού εἶχε δεῖ περισσότερα λείψανά του στὰ μέσα τοῦ περασμένου αἰώνα (19.60 × 16 μ., βλ. παραπάνω) λίγο ὑπολείπονται τοῦ ἡπειρωτικοῦ πού εἶναι (γιά τὸ κυρίως ἱερὸ, χωρὶς τὰ προσκτίσματα) 21.80 × 21.65 μ. (ΠΑΕ 1960, 114). Στὴ μέση τοῦ ἡπειρωτικοῦ ὑπάρχει ἐπιμήκης χώρος μήκους 15 μ. καὶ πλάτους 4.25, σχηματιζόμενος ἀπὸ δυὸ παράλληλους τοίχους, στεγασμένος καὶ σκοτεινός, ὅπου γίνονταν ἡ ἐπικοινωνία μὲ τὰ εἶδωλα τῶν νεκρῶν (ΠΑΕ 1964, 46). Ὁμοίος κεντρικὸς χώρος ἄφησε ἵχνη καὶ στὸ ψυχοπομπεῖο τοῦ Ταινάρου: στὴ μέση τοῦ ὀρθογώνιου χτίσματος ὁ Bursian εἶχε σημειώσει στὰ 1855 ἵχνη δυὸ παράλληλων τοίχων πού τοὺς ἀπέδωσε σὲ στενὸ καὶ ἐπίμηκες δωμάτιο, ταυτισμένο ἀπ' αὐτὸν μὲ τὸ ψυχοπομπεῖο (βλ. παραπ.). Ποῦ καὶ μὲ ποιὸ τρόπο γίνονταν στὸ Ταίναρο ἡ ἐπικοινωνία μὲ τὶς ψυχὲς δὲν μπορεῖ νὰ ἐξακριβωθεῖ σήμερα οὔτε ἂν, ἐκτὸς ἀπὸ τοὺς δυὸ ἐπιμήκεις τοίχους, ὑπῆρχαν καὶ ἐγκάρσιοι, ἴσως πλινθόχτιστοι, πού σχηματίζαν δωμάτια ἢ βοηθητικούς χώρους πού ἦταν ἀπαραίτητοι σὲ ἱερὰ τοῦ εἶδους (γιατὶ ἡ ἐπικοινωνία μὲ τὶς ψυχὲς προϋποθέτει προετοιμασία τοῦ πιστοῦ, ἴσως καὶ ἐγκοίμηση κοντὰ στὸν ἱερὸ χώρο, καθὼς καὶ ἱερουργίες θρησκευτικοῦ καθαρμοῦ μετὰ τὴν ἐπικοινωνία, βλ. γιά τὸ θεσπρωτικὸ νεκυομαντεῖο Σωτ. Δάκαρη, ΠΑΕ 1963, 89 κπ.). Ὁ Πλούταρχος (δ.π.) σημειώνει γιά τὸ φονέα τοῦ Ἀρχίλοχου πὼς ἡ προετοιμασία του μὲ λιτὰς καὶ προτροπὰς ἄρχισε πρὶν ἀκόμη φτάσει στὸ Ταίναρο.

Ἡ προετοιμασία σ' ὅλα τὰ ψυχοπομπεῖα κατέληγε σὲ μιὰ ἐπίσημη κάθοδο τοῦ πιστοῦ στὸν χώρο τῆς ἐπιφάνειας τῶν ψυχῶν. Ἐνα μέλος τοῦ ἱερατείου πρέπει νὰ τὸν συνόδευε κατὰ μῆκος στενοῦ καὶ σκοτεινοῦ διαδρόμου πού θύμιζε τὸ «δρόμο» τῶν θολωτῶν ἢ θαλαμοειδῶν τάφων. Στὸ ἐλληνοιστικὸ ἱερὸ τῆς Ἡπείρου ἦταν διάδρομος πού τὸ περιέβαλλε ἀπὸ τὶς δυὸ πλευρὲς του. Στὸ ὀνομαστὸ τῆς Ἡράκλειας τοῦ Πόντου ὑπῆρχε στενὴ κατάβασις ὡς τὸ ἐκεῖ στόμιο τοῦ Ἄδης, μήκους δυὸ περίπου σταδίων (Ξενοφ., Ἀνάβ. 6, 2, 2). Στὸ Ταίναρο ἦταν ἡ τάφος, ἡ λαξευμένη στὸ βράχο, ἀμέσως στὰ ἀνατολικά καὶ στὰ βόρεια τοῦ ψυχοπομπείου, σωζόμενη σὲ μῆκος 83.60 μ. μὲ πλάτος 1.70 μ. καὶ σωζόμενο ὕψος τοιχωμάτων 1.50 μ. (κατὰ τὶς μετρήσεις τῆς Λ. Μό-

ἂν ἐκείνη ἔστειλε ἐναντίον του τὴν Γοργεῖην κεφαλὴν (λ. 635).

1. Σήμερα στὰ χοντὰ χαλίκια τοῦ μυχοῦ τοῦ ὄρμίσκου τραβᾶει τὴ βάρκα του ἕνας ἀπὸ τοὺς κατοίκους τῶν Στερ-

νῶν. Τὸ σκάφος, στὸ ὁποῖο ἔχει δώσει τὸ ὄνομα «Ἁγιοὶ Ἀσώματοι» ἀναπαύεται στὸν χώρο τοῦ ἀρχαίου ψυχοπομπείου, ἐνῶ σὲ μιὰ ἐσοχὴ τῆς σπηλιᾶς εἶναι ἀποθηκευμένα σύνεργα ἀλείας καὶ ἐξαρτήματα τῆς βάρκας.

σχου, AAA 1975, 172). 'Η τάφος αυτή (βλ. σχέδ. τοῦ πίν. 35 καὶ πίν. 37α - β) εἶναι σήμερα τὸ καλῦτερα διατηρούμενο λείψανο τοῦ ταινάρου ψυχοπομπείου¹.

'Η γοργή παρακμὴ ὅλων τῶν χθόνιων ἱερῶν, ἰδίως τῶν ψυχοπομπείων καὶ τῶν μαντείων γενικώτερα, εἶναι γνωστὸ πὺς ἄρχισε ἀπὸ τὰ κλασσικὰ χρόνια². 'Ελάχιστα ἐπέζησαν καὶ αὐτὰ ἀναδιοργανωμένα. 'Η ἀναδιοργάνωση ἐπέβαλλε τὴν ἀποβολὴ πρωτόγονων λατρευτικῶν στοιχείων καὶ τὴν εἰσαγωγὴ ἄλλων ἀπὸ τὴ σύγχρονη ψηλότερη στάθμη τῆς θρησκευτικῆς ζωῆς, ὅχι ὅμως τόσων πού θὰ ἐξαφάνιζαν τελείως τὸν ἀρχικὸ χαρακτήρα τῆς λατρείας. Αὐτὸ ἔγινε τόσο στὸ Ταίναρο ὅσο καὶ στὸ θεσπρωτικὸ νεκυομαντεῖο. Στὸ Ταίναρο (ὅπου φαίνεται πὺς καὶ ἡ σπηλιὰ ἔχασε τὴν παλιά της ὄψη, γιὰτὶ κατέρρευσε ὁ βράχος πού ἀποτελοῦσε τὴ στέγη της) χτίστηκε νέο λατρευτικὸ οἰκοδόμημα, σὲ ἐλάχιστη ἀπόσταση ἀπὸ τὸ παλιό, ἀλλὰ σὲ εὐπρεπῇ καὶ περιβλεπτοῦ χωρὸ (στὸ ὕψωμα μὲ τὸ ἐκκλησάκι τοῦ 'Ασώματος, πίν. 34β). Στὸ νέο φαίνεται πὺς δὲν ἀγνοήθηκε ἐντελῶς ἡ ἀρχιτεκτονικὴ μορφή τοῦ παλιοῦ, μὲ τοὺς καλοδουλεμένους ὅμως ὀρθογώνιους λίθους, μποροῦσε πιά νὰ χαρακτηρίζεται ὡς «ναός»³. Στήθηκε καὶ λατρευτικὸ ἄγαλμα τοῦ Ποσειδῶνα, ὁ ὁποῖος, χωρὶς νὰ ἀποβάλλει τὸν «ἀχερούσιο» χα-

1. 'Η ἐπιμελημένη λάξευση τῶν τοιχωμάτων της προκαλοῦσε πάντοτε τὸ ἐνδιαφέρον τῶν ἐρευνητῶν, ὁ προορισμὸς της ὅμως οὐδέποτε κατανοήθηκε: ἀπὸ τὸν περασμένον αἰῶνα εἶχε ἐρμηνευτεῖ ὡς κανάλι προορισμένο νὰ ἐκτρέπει τὰ νερά τῶν βροχῶν πέραν τοῦ ἱεροῦ. Εὐνόητο ὅμως εἶναι πὺς ὁ σκοπὸς αὐτὸς θὰ ἐξυπηρετοῦνταν καλύτερα μὲ ἀπλὸ αὐλάκι, γιὰ τὸ ὁποῖο θὰ ἀρκοῦσε νὰ λαξευθεῖ ὁ βράχος μόνον στὴν πλευρὰ τῆς κατωφέρειας, ὥστε τὰ νερά τῆς πλαγιάς νὰ μὴν κατεβαίνουν χαμηλότερα ἀπὸ τὴ γραμμὴ τοῦ αὐλακίου. 'Η σωζόμενη τάφος ἀρχίζει ἀπὸ τὸ πάνω τμήμα τῆς ρεματιᾶς, ὥστε χαμηλότερα τὸ μεγαλύτερο μέρος τῶν βρόχινων νερῶν καὶ ἀπὸ τίς δυὸ πλαγιές τῆς ρεματιᾶς εἶναι δυνατόν νὰ κατεβαίνει μέσα στὸ χωρὸ τοῦ ἱεροῦ. 'Επιπλέον ἡ τάφος ἔχει λαξευμένα μὲ σπάνια ἐπιμέλεια καὶ τὰ δυὸ τοιχώματά της σὲ μεγάλο ὕψος, καθὼς καὶ τὸ δάπεδό της, στὸ ὁποῖο μὲ ἐπιμέλεια δόθηκε παντοῦ τὸ αὐτὸ πλάτος. Λαξευμένη καὶ ἐξομαλισμένη ἦταν καὶ ἡ ἐπιφάνεια τοῦ βράχου ἀπὸ τὸ πρὸς τὴ θάλασσα πέρας τῆς τάφος ὡς τὸ ἱερό (ὑπῆρχε δηλ. πρόσβαση στὸ ἱερό ἀπὸ τὸ σημεῖο τῆς ἀκροθαλασσιᾶς, ὅπου κατέληγε ἡ τάφος)· ἡ λάξευση διακρίνεται, παρὰ τὴ μεγάλη διάβρωση τῆς ἐπιφάνειας τοῦ βράχου ἀπὸ τὴ θάλασσα πού τώρα βρίσκεται πιδ ἔξω στὴ στεριά παρ' ὅσο ἦταν στὴν ἀρχαιότητα (πίν. 38α).

2. Στὰ ἀρχαῖα χρόνια τὰ περισσότερα ἱερά ἔχιν μόνον τῆς ὑπαίθρου, ἀλλὰ καὶ τῶν πόλεων εἶχαν χθόνιο χαρακτήρα. Τὸ ἴδιο καὶ τὰ μαντεῖα πού ἦταν τότε πολυάριθμα· καθαρὰ χθόνιο ἦταν καὶ τὸ δελφικὸ πού ἀνῆκε στὸν Ποσειδῶνα καὶ τὴ Γῆ· κατὰ τοὺς μύθους, ὁ 'Απόλλωνας ἔπεισε τὸν Ποσειδῶνα νὰ δεχτεῖ τὸ ἱερό τῆς Καλαύρειας καὶ νὰ παραχωρήσει σ' αὐτὸν τὸ δελφικὸ (ΠΑΡΣ. 2, 33,

2 καὶ 10, 5, 6). Τοὺς λόγους τῆς παρακμῆς τῶν μαντείων ἀναζητεῖ ὁ Πλούταρχος στὴν πραγματεία του Περὶ τῶν ἐκλειπομένων χρηστηρίων· εἰδικὰ γιὰ τὴ Βοιωτία σημειώνει πὺς ἦταν ἐν τοῖς πρότερον χρόνοις πολὺφωτος, ἐνεκα χρηστηρίων, ἐπὶ τῶν ἡμερῶν του ὅμως μόνον τὸ λεβαδικὸ τοῦ Τροφώνιου ἐπιζοῦσε (κεφ. 5).

3. Τὸν ὄρο τοῦ «ναοῦ» χρησιμοποιοῖ χωρὶς ἐπιφύλαξη ὁ POMRONIUS MELA (βλ. τὴν ἐπὶ σημ.), καθὼς καὶ ὁ πολὺ προσεχτικὸς στὴ χρῆση τοῦ ὄρου ΠΑΥΣΑΝΙΑΣ (3, 25, 4), ὁ ὁποῖος χαρακτηρίζοντάς τον ὡς εἰκασμένον σπηλαίῳ δίνει ἔμφαση σὲ μιὰ διαφορὰ τοῦ ἀπὸ τοὺς συνήθεις ναοὺς. Εἰκασίαι μόνον μποροῦν νὰ γίνουν σήμερα γιὰ τὴν ἰδιομορφία τοῦ χτίσματος, καθὼς καὶ γιὰ τὸ εἶδος τῆς λατρείας πού ἐπέβαλλε τὴν ἰδιομορφία. Μέσα στὸ ἐκκλησάκι τοῦ 'Ασώματος ὑπάρχουν δυὸ ἰωνικὰ κιονόκρανα (εἰκ. 32β) ἀπὸ λευκὸ μάρμαρο, χρησιμοποιούμενα τὸ ἓνα ὡς ἀγία τράπεζα καὶ τὸ ἄλλο ὡς πρόθεση (ἀριστερά), καὶ τὰ δυὸ σήμερα στηριγμένα ἀπ' εὐθείας στὸ ἔδαφος. Οἱ ἑλικες διατηροῦνται καὶ στὰ δυὸ καὶ εἶναι ὅμοιες (ὅχι πολὺ ἀνάγλυφες). 'Επειδὴ καὶ τὰ κιονόκρανα ἔχουν τίς ἴδιες διαστάσεις, ἴσως ἀνῆκαν σὲ κίονες τοῦ ναοῦ. Κομμάτια ἀπὸ ἀρράβδωτους μαρμάρινους κίονες διακρίνονται ἐντοιχισμένα στὸ ἐσωτερικὸ τῆς ἐκκλησίας· ὅλα ὅμως ἀνήκουν σὲ κίονες μὲ διάμετρο μικρότερη ἀπὸ ἐκείνη πού πρέπει νὰ εἶχαν οἱ κίονες τῶν σωζόμενων κιονοκράνων. 'Ο BORY DE SAINT - VINCENT πού εἶδε στὰ 1837 τὰ δυὸ ἰωνικὰ κιονόκρανα ἀναφέρει καὶ ὀρθοῖ κίονα ἔξω ἀπὸ τὸ οἰκοδόμημα πού τὸν κάνει νὰ ὑποθέσει τὴν ὑπαρξὴ ἐξωτερικοῦ περιστυλίου (Relation du voyage de la Commission Scientifique de Morée 2, 302).

ραχτήρα (όπως ρητά σημειώνει ο σχεδόν σύγχρονος του Στράβωνα Pomponius Mela¹), πήρε τον μεταγενέστερο τύπο του θαλάσσιου θεού, ώστε ο Παυσανίας να μη σχολιάσει ιδιομορφίες του ούτε ως προς την εμφάνιση ούτε ως προς τα έμβλήματά. Η μόνη παρέκκλιση που θεώρησε αξιοσημείωτη είναι πώς το άγαλμα δεν στήθηκε μέσα στο σπήλαιο (γιατί ίσως το έσωτερικό του δεν είχε τη συνήθη μορφή), αλλά έξω. Στη θέση εκείνη ο θεός ήταν εμφανής και από το πέλαγος.

Ριζικά ανακαινισμένο ήταν και το νεκυομαντείο του 'Αχέροντα που ανέσκαψε ο Σ. Δάκαρης. Εντύπωση έκανε στον ίδιο πώς δεν αποκαλύφθηκαν κατάλοιπα του αρχαιότερου (των γεωμετρικών και αρχαϊκών χρόνων που περισσότερο μνημονεύεται στις φιλολογικές πηγές) και έκανε την υπόθεση πώς τα οικοδομικά λείψανα και τα λατρευτικά κατάλοιπα του παλιού έξαφανίστηκαν κατά το βαθύ σκάψιμο για την ισοπέδωση του ύψωματος, όπου θεμελιώθηκε το έλληνιστικό (ΠΑΕ 1963, 92). Πιθανώτερο είναι πώς το παλιό νεκυομαντείο βρίσκονταν χαμηλότερα, όπως το ψυχοπομπείο του Ταινάρου. 'Αγγεία και ειδώλια της θεάς του κάτω κόσμου (αρχαϊκά και ακόμα παλαιότερα) βρέθηκαν χαμηλά, νοτιοδυτικά του έλληνιστικού ιερού, τα όποια, όπως ο Σ. Δάκαρης παρατηρεί, σταματούν μετά την ίδρυση του νεώτερου νεκυομαντείου ('Αρχαιότητες της 'Ηπείρου, σύντομος οδηγός, σ. 19). 'Αλλη όμοιότητα στην ιστορία του θεσπρωτικού και του ταινάρου ιερού είναι πώς στα μεσαιωνικά χρόνια και τα δυο αντί-καταστάθηκαν με χριστιανικές εκκλησίες χτισμένες ακριβώς στην περίβλεπτη θέση των παλιών ιερών. 'Η εκκλησία του Ταινάρου αφιερώθηκε στον 'Ασώματο, δηλ. στον αρχάγγελο Μιχαήλ που κατά τις λαϊκές δοξασίες «φρουρεί» τους χριστιανούς όσο ζούν και νιάζεται για τις ψυχές τους, όταν πεθάνουν².

Στο Τάιναρο ο περίβολος του τεμένους τόσο στα παλαιότερα χρόνια όσο και αργότερα έκλεινε μέσα την περιοχή στα βόρεια και στα δυτικά της σπηλιάς, ιδίως το ύψωμα της σωζόμενης εκκλησίας, γιατί τα προορισμένα για το τέμενος αυτό ψηφίσματα

1. 2, 3, 49 κπ.: στον Πόντο και στο Τάιναρο λατρεύονταν ο ίδιος θεός του κάτω κόσμου (ο 'Αχερούσιος Ποσειδών), ο όποιος απεικονίζονταν κατά τον ίδιο τρόπο και είχε το ίδιο μυθικό περιεχόμενο (in ipso Taenaro Neptuni templum et specus, illi quem in Ponto acherusium diximus, facie et fabula similis).

2. 'Η επίσημη αφιέρωση είναι στους 'Ασωμάτους (Μιχαήλ και Γαβριήλ) που συνθέστερα αποκαλούνται «Ταξιάρχες», ή λαϊκή όμως όνομασία της εκκλησίας και του όρμου είναι πάντοτε ο 'Ασώματος. 'Από τις μανιατικές εκκλησίες που περιέγραψε στην αρχή του αιώνα ο R. TRAQUAIR, στον «Άγ. 'Ασώματο» ήταν αφιερωμένη μια μικρή πάνω από την Κοίτα (BSA 1908/9, 185). Πολύ περισσότερες βρήκε αφιερωμένες στον άγ. Ταξιάρχη (όπως στην 'Αρεόπολη, σ. 204, στο Κουλούμι 183, στη Χαρούδα 189)· στους 'Ανω Μπολιαριούς ήταν αφιερωμένη στον άγ. Στρατηγό (σ. 177). 'Από μια άλλη στο Γκλέζι (στα νότια του Πύργου), αφιερωμένη στους Ταξιάρχες (βλ. BSA 1932/3, 137), αντέγραψε την επι-

γραφή: *ἀρχιστράτηγε τῶν ἄνω δυνάμεων, σκέπε, φρούρει, φύλαττε...* Χρονολογικά βρίσκει όλες τις εκκλησίες της δυτικής Μάνης μεταγενέστερες του Βασιλείου Α' (όποτε κατά την παράδοση εκχριστιανίστηκε η Μάνη), χτίσματα ιδίως του 10 - 12 αί. (σ. 210). Τώρα είναι γνωστό πώς πολύ πριν γίνει αυτοκράτορας ο Βασίλειος (867) υπήρχαν στη Μάνη εκκλησίες (τρείς παλαιοχριστιανικές βασιλικές στην περιοχή "Αλικων, λείψανα έλλης κάτω από μεταγενέστερη εκκλησία αναφέρει ο N. ΔΡΑΝΔΑΚΗΣ, ΠΑΕ 1958, 199 και 216 κπ. και 1960, 233 κπ.). Στο Τάιναρο, χωρίς να υπάρχει άκμαία εγκατάσταση, μπορούσε το παλιό λατρευτικό οικοδόμημα να μετατραπεί σε εκκλησία από τους χριστιανούς όλης της περιοχής επίσης πριν από την εποχή του Βασιλείου Α'. Οί χριστιανοί των πρώιμων χρόνων άρέσκονταν να καθαγιάζουν με την άληθινή πίστη χώρους όμιχλωδών ειδωλολατρικών λατρειών. Στο Τάιναρο οί ύποχθόνιες δυνάμεις αντικαταστάθηκαν από τις «άνω δυνάμεις» της παραπάνω επιγραφής για τον 'Ασώματο άρχιστράτηγο.

τοῦ κοινοῦ τῶν λακεδαιμονίων ἔπρεπε νὰ εἶναι στημένα σὲ ἐμφανῆ χώρῳ¹. Στὸ εὐρύχωρο αὐτὸ τέμενος μποροῦσαν καὶ ὁμαδικὰ νὰ βρίσκουν ἄσυλο οἱ καταδικαζόμενοι εἰλωτες. Ὁ αὐστηρὸς θεὸς τοῦ Ταινάρου ἐνέπνεε καὶ στοὺς σπαρτιάτες φόβο καὶ ἀποτελοῦσε ἐγγύηση ἀσυλίας γιὰ τοὺς ἰκέτες. Ἐξαίρεση ἔκαναν οἱ σπαρτιάτες γιὰ τοὺς στασιαστὲς εἰλωτες τοῦ 465 π.Χ., τοὺς ὁποίους βίαια ἀπομάκρυναν καὶ σκότωσαν. Γιὰ τὴν πράξη αὕτῃ οἱ σπαρτιάτες χαρακτηρίστηκαν ἐν α γ ε ῖς ἀπὸ ὅλους τοὺς Ἕλληνες καὶ πίστεψαν καὶ οἱ ἴδιοι πὼς ὁ καταστρεπτικὸς σεισμὸς ποὺ ἀκολούθησε ἀποτελοῦσε ἐκδίκηση τοῦ Ποσειδῶνα (Θουκ. 1, 128). Στὴν ἴδια εὐρύχωρη περιοχὴ τοῦ ἱεροῦ εἶχε καταφύγει καὶ ὁ θεράπωντας τοῦ Παυσανία, τοῦ νικητῆ τῶν Πλαταιῶν, ὅταν κινδύνευε νὰ συλληφθεῖ ἀπὸ τὸν προδότῃ ἀφέντῃ του. Ὁ ἰκέτης αὐτός, ἀποφασισμένος νὰ μείνει στὸ τέμενος γιὰ μακρὸ χρονικὸ διάστημα, ἔχτισε μέσα στὴν ἀπαραβίαστη περιοχὴ καλύβη μὲ δυὸ διαμερίσματα· στὸ ἓνα ἀπ' αὐτὰ κρύφτηκαν μερικοὶ ἔφοροι γιὰ ν' ἀκούσουν τὸ διάλογο τοῦ ἴδιου τοῦ Παυσανία μὲ τὸν ἄλλοτε ἄνθρωπό του (Θουκ. 1, 133). Καὶ τὰ δυὸ περιστατικὰ μαρτυροῦν πὼς ὁ ἀπαραβίαστος χάριν τῶν ἰκετῶν χώρος δὲν ἦταν μικρὸ προαύλιο, ὅπως σ' ἄλλα ἱερά.

Ὁ μικρὸς ἀρχαῖος συνοικισμὸς τοῦ Ταινάρου κατεῖχε ἰδίως τὴ σχετικὰ ὁμαλὴ περιοχὴ δυτικὰ καὶ βόρεια τοῦ Ἀσώματος, ὅπου σώζονται τὰ περισσότερα λαξευμένα στὸ βράχο δάπεδα σπιτιῶν, σκαλοπάτια (γιὰ τὴν ἐπικοινωνία δωματίων ποὺ ἡ διαμόρφωση τοῦ ἐδάφους ἐπέβαλλε νὰ μὴ βρίσκονται στὸ ἴδιο ἐπίπεδο), καθὼς καὶ ὕδατοδεξαμενές. Ἡ φτώχεια τοῦ ἐδάφους ἀνάγκασε στὰ ὕστερα προρρωμαϊκὰ χρόνια τοὺς περισσότερους νὰ μετοικήσουν στὴ «νέα πόλη» τῶν ταιναρίων ποὺ χτίστηκε στὴν παραλία τῆς σημερινῆς Κυπαρίσσου καὶ ἐξακολούθησε νὰ ὀνομάζεται στίς ἐπιγραφές ἡ πόλις ἡ τῶν ταιναρίων, συχνὰ ὅμως ἔφερε, τουλάχιστο στὰ χρόνια τῶν Ἀντωνίνων, καὶ τὸ ὄνομα Καينήπολις². Ἡ παλιὰ θέση φαίνεται πὼς δὲν ἐρημώθηκε ἐντελῶς, παρὰ μόνο κατὰ καιροὺς καὶ γιὰ μικρὸ χρονικὸ διάστημα, ἰδίως μετὰ τὶς λεηλασίες καὶ τὶς διαρπαγές τοῦ ἱεροῦ³. Ὁ μικρὸς ὄρμος τῆς, ἂν καὶ ὁ νοτιώτατος τῆς χερσονήσου, δὲν χρησιμοποιοῦνταν γιὰ τὴν ἐπικοινωνία μὲ τὴ Δύση ἢ τὴν Ἀφρική, γιατί ἦταν ἀνυδρὸς

1. Οἱ σπαρτιάτες ποὺ πολὺ σέβονταν τὸ ἱερό τοῦ Ταινάρου φρόντιζαν καὶ γιὰ τὰ οἰκοδομήματά του. Τὸ ἐπισκέπτονταν σὲ μεγάλη ἐτήσια γιορτὴ καὶ συχνότερα γιὰ τὴν ἐκπλήρωση τάματος (παλαιότερα χάριν τοῦ ψυχοπομπείου). Στὴ γιορτὴ ἔφταναν καὶ θεωρίες ἀπὸ πόλεις ἔξω τῆς Λακωνικῆς. Ὁ ΠΛΟΥΤΑΡΧΟΣ ἀναφέρει (Τῶν ἐπτὰ σοφῶν συμπ. 17) ἐπίσημη συμμετοχὴ τῆς Κορίνθου μὲ θεωρίαν γιὰ θυσία· ἐπικεφαλῆς τῆς θεωρίας ἦταν ὁ ἀδελφὸς τοῦ τυράννου Περιάνδρου Γοργίας. Ἡ γιορτὴ ἦταν τότε θερινὴ καὶ κράτησε τρεῖς μέρες. Τελείωσε μὲ ὀλονύκτια συμμετοχὴ τῶν παρόντων καὶ μὲ χορείαν τινὰ καὶ παιδιὰν πρὸς τὸν αἰγιαλόν. Ἐπειδὴ πολὺς κόσμος ἐπισκέπτονταν τὸ ἱερό, οἱ σπαρτιάτες τὸ χρησιμοποιοῦσαν ὡς χώρῳ στησίματος τιμητικῶν ψηφισμάτων (τὰ ὑπ' ἀριθ. 1226 καὶ 1227 τῶν IG V1 τελειώνουν μὲ τὶς λέξεις: τὰν δὲ προξενίαν ταύταν ἀναγραφάτω ὁ ταμίης εἰς στάλαν λιθίναν καὶ ἀναθέτω εἰς τὸ ἱερόν τοῦ Ποσειδῶνος τοῦ

ἐπὶ Ταινάρῳ. Παλαιότερες ἀπὸ τὰ προξενικὰ ψηφίσματα εἶναι οἱ ἀπελευθερωτικὲς ἐπιγραφές (τοῦ 5ου καὶ τοῦ 4ου π.Χ. αἰ.). Οἱ δοῦλοι ποὺ ἀπελευθερώνονταν ἀφιερώνονταν, μαζί μὲ τὰ ὑπάρχοντά τους, στὸν ταινάριο θεὸ ἐνώπιον δυὸ μαρτύρων· ἀναγράφονταν καὶ τὸ ὄνομα τοῦ ἐπωνύμου ἐφόρου τῆς Σπάρτης: ἀνέθηκε Ἐκέφυλος, Νεαρέταν τῷ Ποιοιδᾶνι. Ἐφορος Ἀριστεύς. Ἐπακόω (μάρτυρες) Ἀριστοτέλης, Δαμοφῶν (IG V1, 1230). Στὸ Ταίναρο ἔκανε καὶ ἓνας ἡπειρώτης τὴν ἀπελευθερωτικὴν πράξη γιὰ τὸ δοῦλο του (ἀριθ. 1231: ἀνέθηκε Αἰσχροῖον ἀπειρό-τας τῷ Ποιοιδᾶνι Ἡρακλίδαν, αὐτὸν καὶ ταυτὸ. Ἐφορος Ἡγηλίστρατος. Ἐπάκο: Πρωαῖος, Ἐπικύδης).

2. Ὁ Παυσανίας τὴν ξέρεε ὡς Καينήπολιν, σημειώνει ὅμως πὼς πρὶν ἀπὸ τὴν ἐποχὴ τοῦ εἶχε τὸ ὄνομα Ταίναρον, ὅπως ἡ παλιὰ (τοῦ ἀκρωτηρίου).

3. Μαρτυρημένες εἶναι μιὰ ἀπὸ τοὺς αἰτωλοὺς (ΠΟΛΥΒ. 9, 34, 9 κπ.), οἱ ὁποῖοι μετὰ τὰ 244 π.Χ. εἶχαν κατορ-

και χωρίς άνεσεις για τους ταξιδιώτες¹. Περισσότερο προσφέρονταν γι' αυτό το σκοπό ο γειτονικός του Ψαμαθούντα (το Πορτοκάγιο) που ήταν και εύρυχωρότερος και ασφαλής από νότιους και δυτικούς ανέμους. Πριν από το θάνατο του Ἀλεξάνδρου και αρκετά χρόνια μετά απ' αυτόν χρησίμεψε ως το κέντρο ομάδων ελλήνων μισθοφόρων που προσλαμβάνονταν από στρατηγούς ή από ηγεμόνες για τις συνηθισμένες συγκρούσεις των μακεδονικών χρόνων².

2. Ἡ λατρεία

Ἀπὸ τὴ μελέτῃ τῶν ἀρχαίων λειψάνων στὶς Στέρνες, σὲ συνδυασμὸ μὲ τὶς φιλολογικὲς πηγές, ἡ λατρεία τοῦ Ποσειδῶνα ὡς θεοῦ τοῦ κάτω κόσμου, κι ὅχι τοῦ πελάγους, εἶναι ἀναμφισβήτητῃ καὶ ὁμόφωνα παραδεχτή. Γιὰ τὴν καταγωγὴ ὅμως καὶ ἰδίως γιὰ τὴν ἐποχὴ τῆς πρώτης λειτουργίας τοῦ ἱεροῦ ὑπάρχει μεγάλη ἀβεβαιότητα. Βέβαιον πρέπει νὰ θεωρηθεῖ μόνο πὼς ὅταν τὸ ἱερὸ ἰδρύθηκε, ἡ ἐλληνικὴ θρησκεία κυριαρχοῦνταν ἀκόμη ἀπὸ αὐστηροὺς χθόνιους θεοὺς καὶ δαίμονες, τῶν ὁποίων ἡ λατρεία ὑπαγορεύονταν ἀπὸ τὸ φ ὁ β ο. Οἱ μῦθοι, μὲ τὴν ἀσυνήθη ἐλευθερία ποὺ τοὺς μεταχειρίζονταν οἱ ποιητές, δὲν εἶχαν ἀκόμη ὑπονομεύσει τὸν χαραχτήρα αὐτὸν τῆς θρησκείας οὔτε εἶχαν ἐξαφανίσει τὸ φόβο. Οἱ ἱλαστήριες ἱεουργίες εἶχαν τὴν πρώτη θέση στὴ θρησκευτικὴ ζωὴ, καθὼς καὶ οἱ συχνοὶ θρησκευτικοὶ καθαρμοὶ τῶν πιστῶν καὶ ἡ ἀνησυχία γιὰ τὴν πέραν τοῦ τάφου τύχη τους.

Ἡ ταινάρια αὐτὴ λατρεία εὐκόλως ἀναγνωρίστηκε ὡς «προδωρικὴ» ἢ «προϊστορικὴ». Ἡ ἀναζήτησις ὅμως στηριγμάτων πρόσκοψε σὲ σημαντικὰ ἐμπόδια: στὴν Ἰλιάδα καὶ στὴν Ὀδύσεια τὸ Ταίναρο εἶναι ἐντελῶς ἄγνωστο. Πρώτῃ φορὰ ἀναφέρεται στὸν ὁμηρικὸ ὕμνο γιὰ τὸν Ἀπόλλωνα (χρονολογούμενον συνήθως στὸν 7ο π.Χ. αἰ.), ὁ ποιητὴς τοῦ ὁποῖου εἶναι βέβαιον πὼς οὔτε γιὰ λατρεία τοῦ Ποσειδῶνα εἶχε ἀκούσει, ἀλλὰ

θώσκει νὰ ἐλέγχουν πολλὰς περιοχὰς τῆς δυτικῆς Πελοποννήσου καὶ εἶχαν τολμήσει νὰ λεηλατήσουν καὶ ἓνα ἀρκαδικὸ ἱερὸ τοῦ Ποσειδῶνα. Στὸ ἱερὸ τοῦ Ταϊνάρου ἔκανε ἀπόβαση καὶ διαρπαγὴ ἀναθημάτων ἓνα τμήμα τους μὲ τὸ στρατηγὸ Τίμαιο στὰ 240 π.Χ. Ἄλλῃ σημαντικὴ διαρπαγὴ στὰ 67 π.Χ. ἀναφέρει ὁ ΠΛΟΥΤΑΡΧΟΣ, Πομπ. 24, ἀπὸ τοὺς πειρατὲς τῆς Κιλικίας ποὺ διέθεταν τότε στὴν ἀνατολικὴ Μεσόγειο ναυτικὴ δύναμις χιλίων πλοίων, μὲ τὰ ὁποῖα, ἐκτὸς ἀπὸ τὶς 400 πόλεις ποὺ μπόρεσαν νὰ καταλάβουν, λεηλάτησαν καὶ 13 ἱερά, ὀνομαστά γιὰ τὰ πλούσια ἀναθήματα, ὅχι ὅλα παραλιακά· ἀνάμεσα σ' αὐτὰ ἦταν τὸ ἱεραῖο τοῦ Ἀργούς, τὸ ἀσκληπιεῖο τῆς Ἐπιδαύρου καὶ τρία ἱερά τοῦ Ποσειδῶνα: τοῦ Ταϊνάρου, τῆς Ἰσθμίας καὶ τῆς Καλαύρειας.

1. Ἀπόπλους μεμονωμένων ἀτόμων μποροῦσε νὰ γίνεῖ ἀπὸ τὸν κόλπο τοῦ ἱεροῦ, ὅπως τῆς μητέρας τοῦ βασιλιᾶ τῆς Σπάρτης Κλεομένη καὶ τῶν παιδιῶν του ποὺ στάλθηκαν στὴν Αἴγυπτο ὡς ὁμηροὶ τοῦ Πτολεμαίου (ΠΛΟΥΤ. Κλεομ. 22). Τὸ ταξίδι αὐτὸ ἔπρεπε νὰ συνδυασθεῖ μὲ δέσησι τοῦ ἴδιου τοῦ Κλεομένη καὶ τῆς μητέρας του μέσα

στὸ ναὸ τοῦ Ποσειδῶνα (ὅπως σημειώνει ὁ Πλούταρχος), χάριν τῆς ὁποίας ὅλη ἡ ἀκολουθία πῆγε στὸ Ταίναρο μὲ τὰ πῶδια. Προσωρινὸς κατάπλους ναυτικῶν στὸν ὄρμος τοῦ ἱεροῦ σὲ περιπτώσεις δυσμενῶν καιρικῶν συνθηκῶν πρέπει νὰ ἦταν συνηθισμένος.

2. Ἡ χρησιμοποίησις ἄλλου ὄρμου πλησιέστερα στὴ Σπάρτη ἀπὸ χιλιάδες ἐμπειροπόλεμων μισθοφόρων δὲν ἦταν ἀνεκτὴ ἀπὸ τὴν ἴδια τὴ Σπάρτη, ἡ ὁποία φοβοῦνταν γιὰ τὴν ἀσφάλειά της. Στὴ Λακωνία εἶχαν προσελκυθεῖ ἀπὸ τὴν πρώιμη ἀντιμακεδονικὴ πολιτικὴ τῆς Σπάρτης: ἓνα μεγάλο τμήμα ἀπὸ τοὺς Ἕλληνες μισθοφόρους ποὺ εἶχε μάσει ὁ Δαρεῖος γιὰ νὰ ἀντιμετωπίσει τὸν Ἀλέξανδρο, μετὰ τὴν ἥττα τῆς Ἰσοῦ (333 π.Χ.) καὶ τὴ διάλυση τοῦ στρατοῦ τοῦ Δαρείου ἐσπευσε νὰ καταπλεύσει στὸ Ταίναρο, ὅπου μὲ περσικὰ χρήματα μισθώθηκε ἀπὸ τὸν βασιλιᾶ Ἀγί Γ' (οἱ πέρσες σατράπες ἐφοδίαζαν τὸν Ἀγί καὶ μὲ πλοῖα γιὰ νὰ πολεμᾷ τοὺς φίλους τοῦ Ἀλεξάνδρου, APP. Ἀνάβ. 2, 13, 6). Λίγα χρόνια ἀργότερα ὁ Ἀρπαλος ποὺ καταχράστηκε τὸ ταμεῖο τοῦ Ἀλεξάνδρου εἶχε τοὺς μισθοφόρους του στὸ Ταίναρο, ὅπου κατέφυγε

ούτε καὶ ἐποπτεία τοῦ τόπου εἶχε, γιατί παρουσιάζει τὸ πετρῶδες καὶ ἄνυδρο Ταίναρο ὡς *χωρὸν τερψιμβρότου Ἡελίοιο, ἔνθα μῆλα βαθύτριχα βόσκεται* (στίχ. 411 - 413). Ἐξ ἄλλου ἡ πρόσφατη ἔρευνα τῆς H. Waterhouse καὶ τοῦ R. H. Simpson γιὰ προϊστορικὰ κατάλοιπα στὶς Στέρνες ἀπέβη ἀρνητική. Δὲν ὑπάρχουν φανερά κατάλοιπα μυκηναϊκῆς ἢ προϊστορικῆς κατοίκησης οὔτε στὴν περιοχὴ τοῦ Ἀσώματος οὔτε στὸ Πορτοκάγιο οὔτε στὸ Μαρμάρι οὔτε στὸν ἰσθμὸ ἀνάμεσα στοὺς «ἀντίπυγους» ὄρμους (BSA 1961, 124)¹. Ἀντίθετα συνοικισμὸς μυκηναϊκῶν χρόνων βεβαιώθηκε στὴν περιοχὴ τῆς Ἰππόλας (πάνω ἀπὸ τὶς Θυρίδες), καθὼς καὶ στὴ Μέσση, παρὰ τὸ Τηγάνι (δ.π. 123), ἐνῶ στὸν Κότρωνα ὑπάρχουν κατάλοιπα ὅλων τῶν περιόδων τῆς χαλκῆς ἐποχῆς (δ.π. 119).

Ἡ παρουσία προϊστορικῶν συνοικισμῶν τόσο κοντὰ στὸ Ταίναρο εὐνοεῖ τὴν ὑπόθεσιν πὼς καὶ τὸ ἴδιο τὸ Ταίναρο δὲν ἦταν τότε περιοχὴ ἀπάτητη καὶ ἄγνωστη. Ἡ ὕπαρξι μικροῦ ἱεροῦ δὲν ἀποκλείεται, ἀκόμα κι ἂν δὲν ὑπῆρχε μόνιμη ἐγκατάσταση στὸ ἄκρο τῆς χερσονήσου. Αὐτὸ θὰ τὸ δείξει μιὰ ἀνασκαφὴ στοὺς λίγους χώρους μὲ ἐπίχωση πού ὑπάρχουν στὶς Στέρνες, ἰδίως στὸ δάπεδο τῆς σπηλιᾶς καὶ μπροστὰ στὸ στόμιό της. Ἄν ἡ ἔρευνα αὐτὴ δὲν ἀποκαλύψει προϊστορικὰ κατάλοιπα, τότε πρέπει νὰ θεωρηθεῖ βέβαιο πὼς ἡ λατρεία τοῦ χθόνιου Ποσειδῶνα, ἡ γνωστὴ ἀπὸ τὴν προδωρικὴ Λακωνία καὶ Ἀρκαδίαν, μεταφέρθηκε στὸ Ταίναρο στὴν ἀρχὴ τῶν ἱστορικῶν χρόνων: εἶναι γνωστὸ πὼς οἱ δωριεῖς πού ἐγκαταστάθηκαν στὴν πεδιάδα τοῦ Εὐρώτα δὲν ἔγιναν ἀμέσως κύριοι ὅλης τῆς Λακωνίας, ἀλλὰ προσάρτησαν τμηματικὰ τὶς περιοχὲς της. Κατὰ τὴ διάρκεια τοῦ 8ου αἰ. ὑποτίθεται πὼς μπόρεσαν νὰ ἐπεκτείνουν τὸν ἐλεγχό τους καὶ στὴ χερσόνησο τοῦ Ταυγέτου². Στὸ μεταξὺ ἡ χερσόνησος αὐτὴ εἶχε χρησιμεύει ὡς ἔσχατο καταφύγιο τῶν παλιῶν κατοίκων τῆς χώρας πού δὲν ἀνέχονταν τὴ δωρικὴ κυριαρχία. Αὐτοὶ ἔδρυσαν, ἴσως λίγο πρὶν ἢ χερσόνησος γίνετο δωρικὴ, τὸ ἱερὸ τοῦ Ποσειδῶνα στὸ ἄγονο καὶ ἀφιλόξενο Ταίναρο μὲ τὴ βεβαιότητα πὼς οἱ ἐπὶ ἡλυδες δωριεῖς δὲν θὰ διάλεγαν τὸ ἔσχατο ἄκρο τῆς χώρας γιὰ δική τους μόνιμη ἐγκατάσταση. Στὰ ἱστορικὰ χρόνια εἶναι γνωστὸ πὼς τὸ καταπιεσμένο ἀχαϊκὸ στοιχεῖο (εἰλωτες καὶ

καὶ ὁ ἴδιος προτοῦ ἀποπλεύσει γιὰ τὴν Κρήτη (ΔΙΟΔ. 17, 108, 4 κπ.). Μετὰ τὸ θάνατο τοῦ Ἀλεξάνδρου ὁ ἀθηναῖος Λεωσθένης στὸ Ταίναρο μίσθωσε τοὺς περισσότερους ὀπλίτες πού χρησιμοποίησε στὸ λαμιακὸ πόλεμο κατὰ τοῦ Ἀντιπάτρου (ΔΙΟΔ. 17, 111, 1 καὶ 18, 9, 1). Στὸ Ταίναρο μίσθωσε πέντε χιλιάδες ὀπλίτες καὶ ἓνας λακεδαιμόνιος στρατηγὸς Κλεώνυμος γιὰ λογαριασμὸ τῶν ταραντίνων (ΔΙΟΔ. 20, 104) καὶ λίγο πρὶν ἄλλος λακεδαιμόνιος Θίβρων 2500 ἄνδρες γιὰ νὰ τοὺς χρησιμοποιήσει κατὰ τῶν κυρηναίων (ΔΙΟΔ. 18, 21, 1 κπ.). Ἀλλὰ καὶ πολὺ πρὶν ἀπὸ τὴν ἐποχὴ αὐτὴ (κατὰ τὸν πελοποννησιακὸ πόλεμο) οἱ ἴδιοι οἱ λακεδαιμόνιοι εἶχαν θεωρήσει τὸ λιμάνι αὐτὸ κατάλληλο γιὰ τὴ συγκέντρωση τῶν δυνάμεων πού προορίζονταν γιὰ τὴ Σικελία (στὰ 413): οἱ ἴδιοι ἔστειλαν πρῶτα ὄσους ἀπὸ τοὺς νεοδαμῶνεις καὶ τοὺς εἰλωτες εἶχαν διαλέξει γιὰ τὴν ἐκστρατεία ὕστερα

κατευθύνθηκε ἐκεῖ καὶ μιὰ δύναμη θηβαίων καὶ θεσπιέων καὶ ὅλοι μαζί ἀπέπλευσαν γιὰ τὴ Σικελία (ΘΟΥΚ. 7, 19).

1. Στούς μύθους ἀναφέρεται ἓνας ἥρωας Εὐφημος, γιὸς τοῦ Ποσειδῶνα, ἡγεμόνας στὴν πόλη τοῦ Ταϊνάρου. Πρῶτη φορὰ ἔκανε λόγο γι' αὐτὸν ὁ ΠΙΝΔΑΡΟΣ (Πυθ. 4, 171 κπ.) ἐξ ἀφορμῆς τῆς ἀργοναυτικῆς ἐκστρατείας: ὅταν ὁ Ἰάσων ἀνήγγειλε τὴν ἐπικείμενη ἐκστρατεία, ἔσπευσαν νὰ μετάσχουν τρία παιδιά τοῦ Δία καὶ δυὸ τοῦ Ποσειδῶνα, ἀπὸ τὰ ὁποῖα ἓνα ἦταν ὁ Εὐφάμος, ἀπ' ἄκρας Ταϊνάρου. Εὐφάμος ὅμως εἶναι ἓνα ἀπὸ τὰ εὐφημιστικὰ ὀνόματα τοῦ Ποσειδῶνα ὡς θεοῦ τοῦ κάτω κόσμου. Ὁ μῦθος γιὰ τὸν Εὐφάμο πού βασιλεὺς στὴν «Ταϊναρίαν ἄκραν» σημαίνει μόνον πὼς ἡ μυθοπλαστικὴ δραστηριότητα τῶν ἐλλήνων ἀνήκει στὰ μεταμυκηναϊκὰ χρόνια.

2. K. J. BELOCH, Gr. G. 1, 205.

περίοικοι) θεωρούσε τὸ ἱερὸ τοῦ Ταινάρου ὡς καθαρὰ δικό του καὶ σ' αὐτὸ ζητοῦσε ἄσυλο, ὅταν καταδιώκονταν. Οἱ δωριεῖς τῆς Σπάρτης εἶχαν δείξει ἀπὸ τὴν ἀρχὴ με-γάλο σεβασμὸ γιὰ ὅλες τὶς αὐστηρὰ χθόνιες λατρεῖες τοῦ τόπου. Χωρὶς δισταγμὸ εἶχαν βάλει στὸ κέντρο τῆς δικῆς τους θρησκευτικῆς ζωῆς ὅχι μόνο τὶς θεότητες τῶν γειτο-νικῶν Ἀμυκλῶν (τὸν Ὑάκινθο καὶ τὸν Δία Ἀγαμέμνονα μὲ τὴν Ἀλεξάνδρα), ἀλλὰ καὶ τὸν ἀπομακρυσμένο ταινάριο Ποσειδῶνα, γιὰ τὸν ὁποῖο ἱδρυσαν ἱερὸ καὶ μέσα στὴ Σπάρτη πού ὡς τὸ τέλος τῆς ἀρχαιότητος ἀποτελοῦσε ἄσυλο καὶ γιὰ τοὺς ἴδιους τοὺς δωριεῖς σπαρτιάτες, ὅταν ἡ ζωὴ τους ἀπειλοῦνταν ἀπὸ τοὺς συμπατριῶτες τους.

3. Ἄλλες λατρεῖες τοῦ ὑποχθόνιου Ποσειδῶνα

Τὸ Ταίναρο ἦταν ἓνας ἀπὸ τοὺς τόπους, ὅπου μπόρεσε νὰ ἐπιζήσει ἡ χθόνια λατρεία τοῦ Ποσειδῶνα. Πιὸ ἀπρόσκοπτη ἦταν ἡ ἐπιβίωσή της στὴν Ἀρκαδίᾳ, ἡ θρησκευτικὴ ζωὴ τῆς ὁποίας δὲν ἐπηρεάστηκε ἀπὸ τὴ δωρικὴ εἰσβολή. Ἡ ἀρχαία Ἀρκαδίᾳ κατεῖχε τὴν κεντρικὴ ὄρεινὴ Πελοπόννησο καὶ δὲν βρέχονταν πουθενὰ ἀπὸ τὴ θάλασσα. Αὐτὸ διευκόλυνε τὸν Ποσειδῶνα νὰ ἐξακολουθήσει ὡς τὸ τέλος τῆς ἀρχαιότητος νὰ τιμᾶται ὡς χθόνιος κι ὅχι θαλάσσιος θεός. Στὴ Μαντίνεια ὑπῆρχε ἱερὸ τοῦ Ἰ π π ι ο υ Πο σ ε ι - δ ὶ ν α, ἱδρυμένο κατὰ τὴν παράδοση στὰ προϊστορικὰ χρόνια. Κατὰ τὸ τυπικὸ τῆς λατρείας ἡ εἴσοδος τῶν ἀνθρώπων σ' αὐτὸ ἀπαγορεύονταν, ὅπως σ' ὅλα τὰ ἄβατα τῶν θεῶν τοῦ κάτω κόσμου. Στὴ Μαντίνεια ὑπῆρχε ἡ παράδοση πὼς ἓνας ἀπὸ τοὺς παλιούς βασιλιάδες τῆς Ἀρκαδίας, περιφρονώντας τὴν αὐστηρὴ αὐτὴ διάταξη, ἔκοψε τὸ σκοι-νὶ πού περιέβαλλε τὸ χῶρο καὶ μπῆκε στὸ ἱερὸ. Ὁ Ποσειδῶνας τὴν ἴδια στιγμὴ τὸν τύφλωσε καὶ σὲ λίγο τὸν θανάτωσε (Παυσ. 8, 10, 2 κπ.). Στὰ ρωμαϊκὰ χρόνια ὁ Ἀδρια-νὸς ἀποφάσισε νὰ ἀνοικοδομήσει τὸ ναῖσκο πού ἂν καὶ ἐρειπωμένος ἀποτελοῦσε τὸ κυριώτερο σέβασμα τῶν μαντινέων. Τὸ νέο οἰκοδόμημα ἀπλῶς περιέλαβε μέσα τὰ εἱρεπία τοῦ παλιοῦ, ἀπὸ τὰ ὁποῖα τίποτε δὲν ἄγγιξαν οἱ οἰκοδόμοι, οἱ ὁποῖοι μάλιστα κατὰ τὴ διάρκειά τῶν ἐργασιῶν ἔπρεπε ν' ἀποφεύγουν καὶ τὸ ἀντίκρισμα τῶν ἐρειπίων (δ.π.). Στὸν αὐστηρὸ αὐτὸ θεό, πού οἱ μαντινεῖς κέρδιζαν τὴν εὐνοιά του μὲ πατροπα-ράδοτες λατρευτικὲς πράξεις καὶ προσφορές, ἐμπιστεύονταν τὴν πόλιν σὲ δύσκολες πε-ριστάσεις· σὲ μιὰ μάχη κατὰ τῶν λακεδαιμονίων οἱ μαντινεῖς εἶχαν ἀντιληφθεῖ τὸν Ποσειδῶνα νὰ μάχεται ὁ ἴδιος στὸ πλευρό τους (δ.π. § 8)¹.

Δυὸ ἄλλες ἀρκαδικὲς λατρεῖες τοῦ Ποσειδῶνα ἐξηγοῦν τὴν ἔννοια τοῦ ἐπιθέτου Ἰπ-πιος καὶ τὴ σχέση τοῦ θεοῦ μὲ τὸ δαιμονικὸ ἄλογο τοῦ θανάτου. Ἡ μιὰ εἶναι τῆς Θέλ-πουσας, σὲ ἱερὸ πού βρίσκονταν κοντὰ στὸ Λάδωνα, στὰ πρὸς τὴν Ἡλείᾳ σύνορα τῆς Ἀρκαδίας. Πάρεδρος τοῦ Ποσειδῶνα ἦταν αὐτοῦ ἡ Ἐρινὺς πού εἶχε ταυτισθεῖ στὰ ἱστορικὰ χρόνια μὲ τὴ Δήμητρα. Κατὰ τοὺς τοπικοὺς μύθους, πού τοὺς βρῆκε ζωντα-

1. Κανένας θεὸς δὲν ἔχει θέση στὴ λατρεία, ἂν δὲν εἶναι δυνατὸν νὰ ἐξευμενισθεῖ καὶ νὰ συμπαρασταθεῖ στοὺς ἀν-θρώπους. Ὁ θεὸς τοῦ κάτω κόσμου, ὅταν ἔφερε τὸ σκλη-ρὸ ὄνομα Ἀδης, θεωροῦνταν ἀμείλικτος ἢ δ' ἀδάμαστος

καὶ ἀπάντων θεῶν ἐχθιστος (Ἰλ. I, 158 κπ.). Ὅμως καὶ μ' αὐτὸ τὸ ὄνομα οἱ ἡλεῖοι πίστευαν πὼς μπόρεσαν νὰ τὸν κάμψουν καὶ νὰ τοὺς εὐεργετήσῃ· τὸν τίμησαν τότε μὲ ναὸ στὴν πρωτεύουσά τους Ἡλὶν (ΠΑΥΣ. 6, 25, 2).

νοὺς ὁ Παυσανίας στὸ 2ο μ.Χ. αἰ., ἀπὸ τῇ Δήμητρα ἐρινὺν εἶχε γιὰ ὁ Ποσειδῶνας τὸ ἄλογο Ἀρείονα ἢ Ἐρίονα ποὺ εἶναι γνωστὸ καὶ στὴν Ἰλιάδα (Υ' 346 κπ.). Ἡ ἄλλη λατρεία εἶναι τῆς Φιγάλειας, στὴ νότια Ἀρκαδία, στὰ σύνορα πρὸς τὴ Μεσσηνία. Καὶ ἐδῶ ἡ σύζυγος τοῦ Ποσειδῶνα ταυτίστηκε μὲ τὴ Δήμητρα, ἡ ὁποία ὁμῶς ἔφερε τὸ ἐπίθετο μέλαινα καὶ τὸ ἱερό της ἦταν μέσα σὲ σπηλιά. Στὴ σπηλιά ὑπῆρχε ἀρχαῖκὸ ἄγαλμά της ποὺ τὴν παρίστανε σὰν καθιστὴ γυναίκα μὲ κεφάλι ἀλόγου (Παυσ. 8, 25, 4 καὶ 42, 1)¹.

Κόρη τοῦ χθόνιου Ποσειδῶνα καὶ τῆς Δήμητρας θεωροῦνταν καὶ ἡ μεγάλη θεὰ τῆς Λυκόσουρας ποὺ τιμῶνταν μὲ μυστικὲς τελετές. Ἦταν καὶ ἡ ἴδια αὐστηρὴ χθόνια θεὰ ποὺ τὸ ὄνομά της γίνονταν γνωστὸ μόνο σ' ὄσους μυοῦνταν, οἱ ὁποῖοι φοβοῦνταν νὰ τὸ κοινολογήσουν. Στούς ἀμύητους ἦταν γνωστὴ ἀπλῶς ὡς Δέσποινα. Ὁ πατέρας της Ποσειδῶνας τιμῶνταν στὸ ἱερό της ὡς Ἰππιος.

Τὴ σχέση τοῦ ἀλόγου μὲ τὸν κάτω κόσμον καὶ μὲ τὸν χθόνιο Ποσειδῶνα μελέτησε πρὸ πολλοῦ ὁ L. Malten (JdI 1914, 179 κπ.): στὶς παλιὲς θρησκευτικὲς ἀντιλήψεις τῶν ἐλλήνων ὑπῆρχε ἓνα δαιμονικὸ ἄλογο εἶτε στὴν ὑπηρεσία τοῦ Ποσειδῶνα εἶτε ἀνεξάρτητα ἀπ' αὐτὸν καὶ ἀπὸ ὁποιοδήποτε ἄλλον θεὸ τοῦ κάτω κόσμου. Ἦταν δαίμονας τοῦ θανάτου ποὺ ἄρπαζε στὴ ράχη του τοὺς ἀνθρώπους καὶ τοὺς πῆγαινε στὸν Ἀδῆ. Ὁ Ποσειδῶνας, ὡς κυρίαρχος τοῦ κάτω κόσμου, ἦταν φυσικὸ νὰ σχετισθεῖ μὲ τὸ ἄλογο αὐτό, στὸ ὁποῖο ὀφείλει ἓνα ἀπὸ τὰ συνηθέστερα ἐπίθετά του (Ἰππιος) ποὺ τὸ φέρει καὶ ἡ Ἀθηνᾶ ὡς χθόνια θεὰ (ἱππία). Σὲ μερικοὺς μύθους τὸ ἄλογο τοῦ ὀλέθρου παρουσιάζεται προσωρινὰ τιθασειμένο ἀπὸ θνητοὺς ἥρωες, οἱ ὁποῖοι μὲ τὴ βοήθειά του ἐπιτελοῦν ἔργα θαυμαστά, ὅπως ὁ Βελλεροφόντης ποὺ σκότωσε τὴ Χίμαιρα μὲ τὴ βοήθεια τοῦ Πηγάσου ἢ ὁ Ἀδραστος ποὺ χρωστοῦσε μιὰ σειρὰ ἐπιτυχιῶν στὴν ταχύτητα τοῦ γνωστοῦ θελπούσιου ἀλόγου Ἀρείονα· καὶ οἱ δυὸ ὁμῶς ἥρωες δὲν ἄργησαν νὰ ὀδηγηθοῦν στὸ θάνατο ἀπὸ τὰ ἄλογα αὐτά (Malten, ὅ.π. 201 κπ.). Πατέρα εἶχαν κατὰ τοὺς μύθους καὶ τὰ δυὸ τὸν Ποσειδῶνα. Μητέρα τους ἦταν πάντα ἡ Δέσποινα τοῦ κάτω κόσμου, γνωστὴ μὲ τὸ ὄνομα Ἐρινὺς γιὰ τὸν Ἀρείονα καὶ Μέδουσα γιὰ τὸν Πήγασο. Τὸ ὄνομα Μέδουσα (ἄνασσα) ταυτίζεται ἐννοιολογικὰ μὲ τὴ Δέσποινα². Μερικοὶ μῦθοι παρουσίαζαν τὸν Ποσειδῶνα ὅχι νὰ γεννᾷ ὡς πατέρας τὸ δαιμονικὸ ἄλογο, ἀλλὰ νὰ προκαλεῖ τὴν ξαφνικὴ ἀνάδυσή του ἀπὸ τὰ ἔγκατα τῆς γῆς χτυπώντας τὸ ἔδαφος ἢ σκίζοντας τὸ βράχο μὲ τὴν τρίαινα³. Στὴ δοξασία γιὰ τὸ ἄλογο ὡς δαί-

1. Στὰ προχωρημένα ἱστορικὰ χρόνια ἡ ἄλλοτε Δέσποινα τοῦ κάτω κόσμου ταυτίστηκε μὲ τὴ Δήμητρα τῆς ἐπίσημης θρησκείας καὶ δέχονταν ἀναίμακτες προσφορὲς ὡς προστάτρια τῶν καρπῶν τῆς γῆς (ΠΑΥΣ., ὅ.π. 42, 11).

2. Καὶ ἡ ἴδια ἡ Μέδουσα παριστάνονταν ἱππόμορφη, ὅπως π.χ. στὴν ἀνάγλυφη διακόσμηση πῆλινου βοιωτικοῦ ἀγγείου, ὅπου ἔχει κεφάλι καὶ σῶμα γυναίκας, πίσω ὁμῶς κορμὸ ἀλόγου, ὅπως οἱ κένταυροι τῶν ἀρχαῖκῶν χρόνων (BCH 22, 1898, πίν. IV καὶ V).

3. Ἀλογο ἀναπήδησε, κατὰ μιὰ ἀποψη, στὴν ἀκρό-

πολὴ τῶν Ἀθηνῶν, ὅταν ὁ Ποσειδῶνας, ἐρίζοντας μὲ τὴν Ἀθηνᾶ γιὰ τὴν κατοχὴ τῆς γῆς, χτύπησε μὲ τὴν τρίαινα τὸ ἔδαφος. Στὴ Θεσσαλία ἔλεγαν πῶς ὁ θεὸς ἔσκισε μὲ τὴν τρίαινα τὸ βράχο καὶ ἀπὸ τὸ ρῆγμα ἀναπήδησε τὸ δαιμονικὸ ἄλογο Σκύφις (Ἐτυμ. Μέγα, Ἰππιος Ποσ.). Σ' ἓνα νόμισμα τῶν Φερῶν, κλασσικῶν χρόνων, παριστάνεται στὴ μιὰ ὄψη τρίαινα καὶ στὴν ἄλλη ὁ σκισμένος βράχος, ἀπὸ τὸν ὁποῖο ἔχει ἤδη βγεῖ τὸ ἄλογο ὡς τὴ μέση (NILSSON, Gr. Feste 71 καὶ P. PHILIPPSON, Thess. Myth., 1944, 27 καὶ πίν. νομισμ. ἀριθ. 17).

μονα τοῦ θανάτου ὀφείλεται τὸ ὅτι σ' ὅλη τὴν ἀρχαιότητα τὸ ἄλογο ἀποτελοῦσε ταφικὸ σύμβολο, ὅπως οἱ σφίγγες ἢ οἱ σειρῆνες καὶ ἀπεικονίζονταν σὲ ἐπιτύμβιες στῆλες εἴτε ὀλόκληρο εἴτε σὲ προτομή¹. Οἱ κορίνθιοι πολὺ πρῶιμα ἀπεικονίζαν στὰ νομίσματά τους τὸν φτερωτὸ Πήγασο, τὰ ὁποῖα ἀπ' αὐτὸν λέγονταν «πῶλοι» (πίν. 39α). Ὁ Πήγασος ἐξακολούθησε νὰ ἀποτελεῖ ἕνα ἀπὸ τὰ προσφιλέστερα ἐμβλήματα τῶν νομισμάτων τους καὶ μετὰ τὴ ρωμαϊκὴ ἀνοικοδόμησι τῆς πόλεως, ὅποτε ἡ ἀρχικὴ ἐννοιά του εἶχε τελείως ξεχαστεῖ².

Λατρεία τοῦ χθόνιου Ποσειδῶνα ὑπῆρχε καὶ στὴν προδωρικὴ Κόρινθο ποὺ ἔγινε καὶ ἐκεῖ δεχτὴ ἀπὸ τοὺς εἰσβολεῖς δωριεῖς καὶ ἔφτασε σὲ ἀκμὴ στὰ ἀρχαῖα χρόνια. Τὸ ἱερὸ βρισκόνταν στὶς νοτιοδυτικὲς ὑπώρειες τοῦ Ἀκροκορίνθου· ἕνας ἀποθέτης μὲ μεγάλο ἀριθμὸ σπασμένων πηλινῶν πινακίδων βρέθηκε στὰ 1879 στὰ ριζὰ τοῦ ὑψώματος Πεντεσκούφια· ἀπὸ τὰ κομμάτια, πάνω ἀπὸ 1000 βρίσκονται σήμερα στὸ Βερολίνο, ἄλλα στὸ Παρίσι καὶ μερικὰ σ' ἄλλα μουσεῖα. Οἱ πινακίδες ἀπεικονίζαν κάποτε, μαζὶ μὲ τὸν Ποσειδῶνα, τὸ Δία ἢ τὴν Ἀθηνᾶ, ὅλες ὅμως ἦταν ἀναθήματα στὸν ἄνακτα Ποσειδῶνα. Οἱ παραστάσεις ἦταν γραπτὲς καὶ ἔφεραν ἐπιγραφὲς σὲ ἀρχαῖο κορινθιακὸ ἀλφάβητο³. Ἀπὸ τὰ θέματα τῶν παραστάσεων φαίνεται μιὰ ὁμοιότητα τῆς λατρείας πρὸς τὴν ταινάρια καὶ τὴν ἀρκαδική (ὅπως ἡ ἀπεικόνισι τοῦ θεοῦ ἔφιππου, μὲ σκοτεινὴ μακρὰ κόμη καὶ γένεια, βλ. πίν. 39β), ἀλλὰ καὶ τοπικὲς διαφορὲς, ὅπως ἡ ἀπεικόνισι του μὲ τὴν Ἀμφιτρίτη. Σπανιώτερα πλάι στὸν Ποσειδῶνα ἐμφανίζεται τὴν ὥρᾳ τὸ δελφίνι ἢ ἕνας θαλάσσιος δαίμονας, ἀνθρωπόμορφος μὲ οὐρὰ ψαριοῦ (βλ. Erich Pernice, JdI 1897, 9 - 48, μὲ περιγραφὴ τῶν παραστάσεων τῶν συνανη-

1. Ἡ εἰκόνα τοῦ ἀποτελοῦσε «ἀγαλμα», δηλ. προκαλοῦσε τὴν εὐχαρίστησι τοῦ δαιμονικοῦ ἀλόγου καὶ τὸ ἔκανε εὐμενὲς πρὸς τὸ νεκρό.

2. Ἡ Κόρινθος, ἂν καὶ ἀδιάκοπα κατοικοῦνταν ἀπὸ τὰ νεολιθικὰ χρόνια (ἴσως καὶ τὸ ὄνομά της εἶναι προελληνικόν), δὲν εἶχε οὔτε πολλοὺς μύθους οὔτε ἀρκετὰ παλιούς (βλ. T. J. DUNBABIN, JHS 1948, 60 κπ.). Στὴν Ἰλιάδα ἀναφέρεται μὲ τὸ ἐπίθετο «ἀφνειός» ὡς ὑπῆκοος τοῦ Ἀγαμέμνονα μαζὶ μὲ τὴς Κλεωνές, τὴ Σικυῶνα καὶ ἄλλες πόλεις τῆς βόρειας Πελοποννήσου (B 570). Μόλις στὴν αὐγὴ τῶν ἱστορικῶν χρόνων ὁ τοπικὸς ποιητὴς Εὐμῆλος, μέλος τῆς εὐγενοῦς οἰκογένειας τῶν Βακχιαδῶν, ἀπὸ ἀντιζηλία πρὸς τὸ γειτονικὸ Ἄργος ποὺ εἶχε οἰκαιοποιηθεῖ τὸ μυθικὸ κλέος τῶν Μυκηνῶν, παρουσίασε τὸ ὄνομα Ἐφύρα (συνηθισμένο γιὰ πολλὰς πόλεις) ὡς τὸ ἀρχαιότερο ὄνομα τῆς Κορίνθου. Ἔτσι οἱ μῦθοι τῆς Ἐφύρας, οἱ γνωστοὶ στὸ ἔπος, ἔγιναν μῦθοι τῆς Κορίνθου. Ἡ Ἰλιάδα ἀναφέρει ὡς βασιλιά τῆς Ἐφύρας τὸ Σίσυφο καὶ ἔπειτα τὸ γιὸ του Γλαῦκο καὶ τὸν ἐγγονό του Βελλεροφόντη. Ὁ Βελλεροφόντης ποὺ τιθάσευσε τὸν Πήγασο ἔμενε στὴν Ἐφύρα ποὺ ἡ θέσις της ὀρίζεται μυθῶς Ἀργεος Ἰπποβότσιο (Z 152), δηλ. στὰ ἐνδότερα τῆς Ἀργολίδας· ἀντιθέτα ἡ Τίρυνθα, ἡ ἔδρα τοῦ βασιλιά Προίτου, πρὸς τὸν ὁποῖο συνδέεται ἡ ζωὴ καὶ ἡ δράσις τοῦ Βελλεροφόντη,

ἦταν κοντὰ στὴν παραλία τῆς Ἀργολίδας. Ὁ Πήγασος, πρὶν τιθάσευθῇ ἀπὸ τὸ Βελλεροφόντη, συνδέονταν μὲ τὸν Περσέα, παλιὸ χθόνιο θεὸ καὶ ἀργότερα ὀνομαστὸ ἥρωα τῆς Ἀργολίδας, ὁ ὁποῖος προκάλεσε τὴ γέννησι τοῦ Πηγάσου σκοτώνοντας τὴ Μέδουσα. Οἱ μῦθοι τῆς Κορίνθου πλουτίστηκαν καὶ μὲ τοὺς αἰολικοὺς τῆς Ἰωλκοῦ γιὰ τὸν Ἰάσονα· ἀφορμὴ γιὰ τὸ συσχετισμὸ ἔδωσε ἴσως μιὰ χθόνια θεὰ Μήδεια ποὺ τιμῶνταν στὴν προδωρικὴ Κόρινθο καὶ ποὺ ταυτίσθηκε μὲ τὴ Μήδεια τοῦ Ἰάσονα. Ἡ Μήδεια τῆς Κορίνθου ἦταν αὐστηρὴ θεὰ τοῦ τύπου τῆς Ἐρινός, ὅπως φαίνεται ἀπὸ τὸ εἶδος τῆς λατρείας στοὺς τάφους τῶν παιδιῶν της, ἕνα ἀπὸ τὰ ὁποῖα ἔφερε τὸ κατάλληλο γιὰ δαίμονα τοῦ κάτω κόσμου ὄνομα Μέρμερος (ΠΑΥΣ. 2, 3, 6 - 9).

3. Τὸ μέσο ὕψος καὶ πλάτος τῶν πινακίδων εἶναι 10 - 15 ἑκατοστά· ἀνάλογα μὲ τὰ θέματα τῶν παραστάσεων ἄλλες ἔχουν μεγαλύτερο ὕψος καὶ ἄλλες μεγαλύτερο πλάτος· σὲ λίγες περιπτώσεις ἡ μιὰ ἀπὸ τὴς δυὸ διαστάσεις περνάει τὰ 20 ἑκατοστά ἢ εἶναι μικρότερη τῶν 10. Ἐπειδὴ στὸ πᾶν κράσπεδο τῆς ἐπιφανείας τοὺς φέρουν μιὰ ἢ δυὸ τρύπες, εἶναι βέβαιον πὺς προορίζονταν γιὰ ἀνάρτησι στὸ τέμενος τοῦ θεοῦ ποὺ μπορεῖ νὰ ἦταν ἕνα ἄλσος ἢ ἀπλὸς περίβολος ὑπαιθρος.

κόντων κομματιῶν καὶ συμπληρωμένες πολλές ἀπὸ τὶς παλιότερα δημοσιευμένες παραστάσεις). Οἱ διαφορὲς ὀφείλονται στοὺς προδωρικοὺς φορεῖς τῆς λατρείας: εἶναι γνωστὸ πὼς στὴν Κορινθία δὲν ἦταν ἐγκαταστημένοι ἄχαιοί, ὅπως νοτιώτερα, ἀλλὰ αἰολεῖς, οἱ ὅποιοι κατὰ τὴν παράδοση (ποὺ ἦταν ζωντανή καὶ στὸν 5ο π.Χ. αἰ.) ὑπέκυψαν σὲ εἰσβολεῖς δωριεῖς προερχόμενους ἀπὸ τὸ Ἄργος, Θουκ. 4, 42. Ὁ Ποσειδῶνας τῆς Κορίνθου φαίνεται πὼς εἶχε ἀρχίσει ἤδη στὸ ἀρχαῖκὸ ἱερό του νὰ θεωρεῖται θεὸς ὄχι μόνον τοῦ κάτω κόσμου, ἀλλὰ καὶ τῶν πηγῶν καὶ τῶν λιμνῶν, καθὼς καὶ τῆς θάλασσας, στὴν ὁποία ὀριστικὰ τὸν περιόρισε τὸ ἔπος¹. Ἡ τρίαινα στίς πῆλινες πινακίδες ἀποτελεῖ σταθερὸ ἔμβλημα² του³.

Ἡ ἐξέλιξη αὐτὴ ἀποτελεῖ τὴν τελευταία φάση τῆς ἱστορίας του ποὺ εἶναι διδαχτικὴ καὶ γιὰ τὴν ἱστορία τῶν περισσότερων ἐλληνικῶν θεῶν: ὁ Ποσειδῶνας ἀρχισε ὡς φοβερὸς ὑποχθόνιος βασιλιάς, λατρευόμενος μὲ τὰ ἐπίθετα «ἄναξ» ἢ «γαιάχορος», συνήθως μαζὶ μὲ τὴν ἐπίσης αὐστηρὴ δέσποινα τοῦ κάτω κόσμου (τὴ Δᾶ ἢ Γᾶ), ὡς «πόσις» τῆς ὁποίας ὑποτίθεται πὼς πῆρε τὸ ὄνομα *ΠοσιδάFων*. Μὲ τὸν καιρὸ ἡ λατρεία αὐστηρῶν ἢ ἄτεγκτων θεῶν τοῦ κάτω κόσμου παραμερίζονταν ἀπὸ λατρεῖες προσηγῶν θεῶν ἢ καλόβουλων. Ὁ παραμερισμὸς τοῦ Ποσειδῶνα βρῆκε ἀπήχηση στοὺς τοπικοὺς μύθους πολλῶν πόλεων, οἱ ὅποιοι τὸν παρουσιάζουν νὰ συγκρούεται μὲ ἄλλες θεότητες καὶ νὰ βγαίνει πάντοτε νικημένος. Ἡ γνωστὴ «ἔρις» γιὰ τὴν κατοχὴ τῆς Ἀττικῆς τελείωσε μὲ νίκη τῆς Ἀθηνᾶς καὶ ὁ Ποσειδῶνας ἀναγκάστηκε νὰ ἀρκεστεῖ σὲ μικρότερες τιμές. Κυρίαρχος θεὸς ἦταν καὶ στὴν Τροιζήνα, ὅπου ἐπίσης βρέθηκε ἀντιμέτωπος μὲ τὴν Ἀθηνᾶ· κατὰ τοὺς τοπικοὺς μύθους πρόλαβε νὰ ἐπέμβει ἐγκαίρως ὁ Δίας ποὺ ἔπεισε τὸν Ποσειδῶνα νὰ ἀναγνωρίσει ὡς «πολιοῦχο» τὴν Ἀθηνᾶ καὶ νὰ περιοριστεῖ ὁ ἴδιος σὲ δευτερεύουσα λατρεία (Παυσ. 2, 30, 6). Στὸ Ἄργος βρέθηκε σ' ἀντίθεση πρὸς τὴν Ἥρα καὶ χρειάστηκε ἡ διαιτησία τοῦ ἥρωα Ἰνάχου καὶ ἄλλων το-

1. Ὁ θεὸς τοῦ κάτω κόσμου ἦταν ὁ καταλληλότερος νὰ συνδεθεῖ μὲ τὰ νερά τῶν πηγῶν ποὺ αὐτὸς ἀνέπεμπε ἀπὸ τὰ ἔγκατα τῆς γῆς. ΑἲΣΧ. Ἑπτὰ ἐπὶ Θ. 308: ὕδωρ Διρκαῖον εὐτραφέστατον πωμάτων ὅσων ἴησιν Ποσειδῶν ὁ γαιόχορος. Τὸ ἴδιο καὶ μὲ τὰ νερά τῶν λιμνῶν, ἀλλὰ καὶ τῆς θάλασσας, γιὰτὶ ἡ ἔδρα του βρισκόνταν στὸ βάθος τους. Ὁ ΠΛΟΥΤΑΡΧΟΣ λέει πὼς οἱ ἄργεῖοι, ὅταν ἤθελαν νὰ ἀνέβει στὸν πάνω κόσμῳ ὁ Διόνυσος γιὰ νὰ ζωογονήσει τὴ βλάστηση, ἀνεκάλουν αὐτὸν ὑπὸ σαλπύγγων ἐξ ὅδ' α-τ ος ἐμβάλλοντες εἰς τὴν ἄβυσσον ἄρνα τῷ πυλαόχῳ (Περὶ Ἴσ. καὶ Ὅσ. 35). Καὶ ὁ ΠΑΥΣΑΝΙΑΣ βρῆκε ζωντανὴ μιὰ παράδοση τῶν ἄργεῶν, σύμφωνα μὲ τὴν ὁποία ὁ Διόνυσος κατέβηκε στὸν Ἄδην (γιὰ νὰ ἀναγάγῃ τὴ Σεμέλη) ὄχι ἀπὸ χερσαῖο στόμιό του, ὅπως ὁ Ἡρακλῆς, ἀλλὰ διὰ μέσου τῶν ὑδάτων τῆς Ἀλκυονίδας λίμνης τῆς Λέρνας (2, 37, 5), ἀπὸ ὅπου καὶ τὸν ἀνακαλοῦσαν οἱ ἄργεῖοι. Ὁ ἴδιος ἀναφέρει καὶ μιὰ «λίμνη τοῦ Ποσειδῶνα» στὴ λακωνικὴ πόλιν Αἰγία, ὅπου ὑπῆρχε καὶ ναὸς καὶ ἄγαλμα τοῦ Ποσειδῶνα. Στὴ λίμνη οἱ περίοικοι δὲν ψάρευαν, γιὰτὶ φοβοῦνταν τὴν τιμωρίαν τοῦ αὐστηροῦ θεοῦ, στὸν

ὁποῖο ἦταν ἀφιερωμένη (3, 21, 5).

2. Ἐφιππος ὁ θεὸς μὲ τρίαινα ἐμφανίζεται καὶ σὲ νομίσματα τῆς ἀποικίας τῶν κορινθίων Ποτειδαίας (πίν. 39γ). Γιὰ τὸν προορισμὸ τῆς τρίαινας δὲν ὑπῆρχε στὴν ἀρχαιότητα σαφὴς γνώμη: μερικὲς φορὲς τὴν ἐβλεπαν ὡς σύνεργο ψαροκυνηγιοῦ (ὡς καμάκι, μὲ τὸ ὁποῖο συχνὰ «ἀγρεύονται» ψάρια καὶ ἄλλα θαλασσινὰ εἶδη): ΑἲΣΧ. Ἑπτὰ ἐπὶ Θ. 131: ποντομέδων ἀναξ ἰχθυοβόλῳ μηχανᾷ Ποσειδῶν. Ἄλλοτε ὡς τὸ μέσο, μὲ τὸ ὁποῖο μπορούσε νὰ ἀναταράσσει τὴ θάλασσα ἕνας θεὸς τοῦ πελάγους: Ὁδύσ. ε 291-292: ἐτάραξε δὲ πόντον χερσὶ τρίαιναν ἐλῶν. Εὐνόητο εἶναι πὼς γι' αὐτὸ τὸ σκοπὸ ἡ τρίαινα θὰ ἦταν πολὺ ἀκατάλληλο ὄργανο. Ἀντίθετα κατὰλληλο ἦταν γιὰ νὰ χτυπάει μ' αὐτὴ τὴ γῆ ἢ νὰ σκίξει τοὺς βράχους ἕνας «γαιάχορος» θεός· κατὰλληλο ἦταν καὶ ὡς ὄπλο, ἀντίστοιχο μὲ τὸν κεραυνὸ τοῦ Δία: ἡ Ἰλιάδα χαρακτηρίζει τὴν τρίαινα δεινὸν ἄστρο τανύηκες εἴκελον ἀστεροπῇ (Ξ 385 κπ.). Σὲ εἰκαστικὰ ἔργα μὲ τὴν τρίαινα ὁ Ποσειδῶνας πολεμοῦσε τοὺς γίγαντες, τοὺς ὁποίους ὁ ἴδιος ἀπομόνωσε στὸ σκοτεινὸ Τάρταρο, ὅταν νικήθηκαν (Θεογ. 732-733).

πικῶν παραγόντων, οἱ ὅποιοι προτίμησαν τὴν Ἥρα καὶ παραμέρισαν τὸν Ποσειδῶνα (Παυσ. 2, 22, 4). Τὸ ἴδιο ἀποτέλεσμα εἶχε καὶ ἡ δαιτησία ποῦ μνημονεύονταν σ' ἄλλη τοπικὴ παράδοση, σύμφωνα μὲ τὴν ὁποία τὴ διαφορὰ εἶχε κρίνει ὁ γιὸς τοῦ Ἰνάχου Φορωνέας μὲ τοὺς ἐπώνυμους ἥρωες τῶν ἐκεῖ ποταμῶν Κηφισοῦ καὶ Ἀστερίωνα. Τὸ ἀποτέλεσμα ἦταν νὰ ὀργιστεῖ ὁ Ποσειδῶνας καὶ νὰ στερήσῃ ἀπὸ νερὸ ὅλα τὰ ποτάμια τῆς Ἀργολίδας (Παυσ. 2, 15, 5). Στὴν Κόρινθο ὁ Ποσειδῶνας ἐκτοπίστηκε ἀπὸ τὸ παλιὸ ἱερό του, γιατί βρέθηκε σ' ἀντίθεση μὲ τὸν Ἥλιο, καὶ ὁ «διαλλακτῆς» Βριάρεως ὅρισε νὰ τιμᾶται ὁ Ποσειδῶνας ὅχι στὴν Κόρινθο, ἀλλὰ στὸν Ἰσθμὸ (Παυσ. 2, 1, 6)· στὸν Ἰσθμὸ τιμήθηκε μὲ ἐπιβλητικὸ ναό, ἡ λατρεῖα του ὅμως ἔχασε τὴν παλιὰ αὐστηρότητα καὶ ἐξελίχθηκε σὲ ἐπιδεικτική. Τέλος τὸ σεβάσμιο σ' ὅλο τὸν ἑλληνικὸ κόσμο ἱερό τῶν Δελφῶν, ποῦ ὅταν ἰδρύθηκε ἀνῆκε στὸν Ποσειδῶνα καὶ τὴ σύζυγό του Γαῖα, περιῆλθε στὸν Ἀπόλλωνα. Οἱ μῦθοι παρουσιάζουν τὸν Ποσειδῶνα νὰ ἀποσύρεται μὲ τὴ θέλησή του ἀπὸ τοὺς Δελφούς (Παυσ. 2, 33, 2) καὶ νὰ διατηρεῖ ὁ ἴδιος, καθὼς καὶ ἡ Γαῖα, μιὰ δευτερεύουσα λατρεῖα στοὺς Δελφούς.

Γιὰ νὰ ἐπιζήσει ὁ Ποσειδῶνας στὴ λατρεῖα χρειάστηκε στὰ ἱστορικὰ χρόνια νὰ ἀποξενωθεῖ ἀπὸ τὴν παλιὰ χθόνια φύση του καὶ νὰ πάρει νέο περιεχόμενο. Ἀλλες χθόνιες θεότητες ξέπεσαν σὲ ἥρωες. Ὁ Ποσειδῶνας, διὰ μέσου τοῦ ἔπους, ἔγινε ὁ φανταχτερὸς κυρίαρχος τοῦ πελάγους καὶ ἓνας ἀπὸ τοὺς τρεῖς ὑψιστοὺς Κρονίδες. Στὴν «ἐπίσημη» θρησκεία ἡ λατρεῖα του πῆρε ἀπλῶς πομπικὸ χαραχτήρα, μὲ γιορτὲς καὶ ἀγῶνες σὲ καλαίσθητους ναοὺς καὶ μὲ μαρμάρινα ἢ χάλκινα ἀγάλματά του· οἱ πόλεις ξόδευαν γιὰ νὰ τὸν τιμήσουν ἀνάλογα μὲ τὴ θέση του στὸ μυθολογικὸ πάνθεο. Οἱ ναυτικοὶ ὅμως προτιμοῦσαν νὰ ζητοῦν τὴ συμπαράσταση ἄλλων θαλάσσιων θεοτήτων ποῦ ζοῦσαν στὴ σκιά τῆς ἐπίσημης θρησκείας, ὅπως τοῦ «ἀλίου Γέροντος» ἢ νὰ κάνουν τάματα στὴν πελάγια Ἴσι ἢ στὴν πόντια Ἀφροδίτη καὶ νὰ ἐπικαλοῦνται ὡς «σωτῆρες» στοὺς θαλασσινοὺς κινδύνους τοὺς Διοσκούρους¹.

4. Θεότητες μὲ τὸ ἴδιο ἢ συγγενὲς περιεχόμενο

Ὅλοι οἱ θεοὶ ὅσον καιρὸ στὰ πλατιά λαϊκὰ στρώματα κυριαρχοῦσε ἡ θρησκεία τοῦ φόβου ἦταν δυνάμεις χθόνιες καὶ ὑποχθόνιες καὶ ἡ λατρεῖα περιορίζονταν στὸν ἐξευμενισμό τους, καθὼς καὶ στὸ συνεχῆ θρησκευτικὸ καθαρισμὸ τῶν πιστῶν. Σὲ κάθε τόπο τιμῶνταν ἓνας μεγάλος θεὸς τοῦ κάτω κόσμου, ὁ ὁποῖος ὅμως δὲν εἶχε παντοῦ τὸ ἴδιο ὄνομα. Ἡ πολυωνυμία ἐξέθρεψε τὴν πολυθεΐα, γιατί τὰ τοπικὰ ὀνόματα ἦταν εὐκόλο νὰ ἐξελιχθοῦν σὲ ἰδιαιτέρες θεότητες, ἰδίως ἂν καὶ τὸ λατρευτικὸ περιεχόμενο δὲν ταυτίζονταν ἀπόλυτα. Τὸ ὄνομα τοῦ Δία ἦταν τὸ κυριώτερο ποῦ σὲ πολλοὺς τόπους εἶχε ὁ κυρίαρχος τοῦ κάτω κόσμου. Στὰ ἱστορικὰ χρόνια, ὅταν ἐξακολουθοῦσε νὰ φέρει τὸ

1. Στὴν Ἑρμιόνα ὁ ΠΑΥΣΑΝΙΑΣ βρῆκε ναὸ τῆς ποντίας καὶ λιμενίας Ἀφροδίτης μὲ σ α στὴν πόλη, ἐνῶ στὴ χερσόνησο, σὲ χώρὸ ἐμφανῆ ἀπὸ τὴ θάλασσα, ἀλλὰ ξ ξ ω

ἀπὸ τὴν πόλη καὶ ἀπὸ τὸ λιμάνι τῶν ρωμαϊκῶν χρόνων, ὑπῆρχε ναὸς τοῦ Ποσειδῶνα (2, 34, 11).

ὄνομα αὐτό, ἔπαιρνε μαζί καὶ ἓνα ἐπίθετο ποὺ τὸν ξεχώριζε ἀπὸ τὸν ὀλύμπιο Δία· ἓνα ἀπ' αὐτά, γνωστὸ ἤδη στὴν Ἰλιάδα, εἶναι καταχθόνιος (Ζεὺς τε καταχθόνιος καὶ ἔπαινή Περσεφόνηα). Ἐνα ἄλλο εἶναι σκοτίτας (τοῦ βασιλείου τοῦ σκότους). Στὸ Δία σκοτίτα ἦταν ἀφιερωμένο τὸ ἱερὸ ποὺ συνάντησε ὁ Πausanίας κοντὰ στοὺς Ἑρμᾶς, στὴν κοινὴ συνοριακὴ γραμμὴ Τεγέας, Ἄργους καὶ Σπάρτης (3, 10, 6). Ὡς θεὸς τοῦ κάτω κόσμου πρέπει νὰ ξεκίνησε καὶ ὁ νέμειος Ζεὺς (στὸ ναὸ τῆς Νεμέας σώζεται κρύπτη γιὰ μυστικὴ λατρεία), ἐξελίχτηκε ὅμως σὲ θεὸ τῆς εὐφορίας, ὅπως καὶ ὁ Ζεὺς εὐβουλεύς ποὺ κατὰ τὸν Ἡσύχιο (στὸ λ. *Εὐβουλεύς*) εἶχε ταυτισθεῖ μὲ τὸν Πλούτωνα, στὴν Κυρήνη ὅμως τὸ ἐπίθετο ἐξακολουθοῦσε νὰ ἀποδίδεται στὸ Δία. Τὴν ἴδια ἐξέλιξη εἶχε ὁ θεὸς μὲ τὰ ἐπίθετα χθόνιος καὶ πλούσιος, ἐνῶ τὰ τοπικὰ λαφύστιος καὶ λύκαιος τὸν κράτησαν πλησιέστερα στὴν ὑποχθόνια φύση του: τὸ βοιωτικὸ ἱερὸ τοῦ λαφύστιου Δία βρισκόνταν κοντὰ σὲ ἓνα ἀπὸ τὰ στόμια τοῦ Ἄδης καὶ στὴν περιοχὴ πολλῶν χθόνιων λατρειῶν (μεταξὺ Κορώνειας καὶ Λεβαδιᾶς, ὅπου καὶ τὰ ἱερὰ τοῦ Χάροπα καὶ τῆς βοιωτικῆς Ἰτώνειας)· στὸ ἀρκαδικὸ τέμενος τοῦ λύκαιου Δία, ὅπως εἶναι ὁ κανόνας γιὰ τὰ ἄβατα τῶν θεῶν τοῦ κάτω κόσμου, δὲν ἐπιτρεπόταν νὰ πατήσῃ ἄνθρωπος (ἡ θεϊκὴ τιμωρία ποὺ ἦταν θάνατος ἀκολουθοῦσε γοργά, Πaus. 8, 38, 6). Τὸ ἴδιο λέει ὁ Ἡρόδοτος (7, 197) καὶ γιὰ τὸ ἱερὸ τοῦ λαφύστιου Δία τῆς ἀχαϊκῆς Ἀλου: ὅταν ὁ Ξέρξης διασχίζοντας τὴ Θεσσαλίαν ἔφτασε σ' αὐτό, δὲν τόλμησε ὁ ἴδιος νὰ πατήσῃ στὸ ἄλσος του καὶ ἀπαγόρευσε καὶ στὸ στρατὸ νὰ πλησιάσῃ. Γιὰ τὸν λαφύστιο καὶ λύκαιο Δία ἀναφέρονται καὶ ἀνθρωποθυσίες ποὺ ταιριάζουν σὲ αὐστηρὸ θεό, δύσκολα ἐξευμενιζόμενο. Ὁ Πausanίας βρῆκε δυὸ εἰδῶν ἱεροπραξίες γιὰ τὸ λύκαιο Δία· ρητὰ ἀναφέρει μόνον ὅσες ἀποσκοποῦσαν στὴν πρόκληση βροχῆς (θυσία καὶ δέηση μὲ ταυτόχρονη ἀνακίνηση τῶν νερῶν μιᾶς πηγῆς)· γιὰ τίς ἄλλες ποὺ ἦταν ἱλαστήριες ἐνὸς αὐστηροῦ χθόνιου θεοῦ ἀποφεύγει ἀπὸ θρησκευτικὸ δέος νὰ κάνει λόγο (8, 38, 7).

Στὴν Ἑρμιόνα ὁ θεὸς τοῦ κάτω κόσμου λατρεύτηκε μὲ τὸ συνηθισμένο εὐφημιστικὸ ὄνομα Κλύμενος (ξακουστός) καὶ εἶχε ναὸ ἀντίκρι στῆς τοπικῆς θεᾶς Χθονίας, ἡ ὁποία τιμῶνταν μὲ μεγάλη ἐτήσια γιορτὴ. Στὴν ἴδια θέσῃ ὑπῆρχαν καὶ τρία ὑπαιθρα ἱερὰ, καθένα μὲ ἰδιαίτερο λίθινο περίβολο. Στὸ ἓνα, ἀφιερωμένο στὸν Κλύμενο, ὑπῆρχε χάσμα γῆς. Τὸ ἄλλο ἀνῆκε στὸν Πλούτωνα καὶ τὸ τρίτο εἶναι γνωστὸ μόνον πῶς τὸ ἔλεγαν Ἀχερουσία λίμνη (Πaus. 2, 35, 10)¹.

Παλιὸς ὑποχθόνιος θεὸς μὲ τὴ συνήθη μεταγενέστερη ἐπέκταση τῆς δραστηριότητάς του στὴ βλάστηση ἦταν καὶ ὁ Ὑάκινθος στὶς Ἀμύκλες, ὁ ὁποῖος στὰ ἀρχαῖα χρόνια παριστάνονταν μὲ μακρὰ κόμη καὶ γένεια (Πaus. 3, 19, 4), ὅπως οἱ θεοὶ τοῦ κάτω κόσμου κι ὄχι ὡς ὠραῖος νέος, ὅπως ἀργότερα, καθὼς καὶ ἡ συλλατρευόμενη στὶς Ἀμύκλες ὡς ἀδελφὴ του Πολύβοια ποὺ μερικοὶ τὴν ταύτιζαν μὲ τὴν Κόρη.

Πολλὰ ἀπὸ τὰ ὀνόματα ποὺ κατὰ τόπους χρησιμοποιοῦνταν γιὰ τὸ θεὸ τοῦ κάτω κό-

1. Ἀνῆκε ἴσως σὲ ὑποχθόνιο θεὸ Ἀχέροντα ποὺ ἔγινε στοὺς μύθους ἀπλὸς ἐνοικὸς τοῦ Ἄδης καὶ πατέρας ἀπὸ τὴ θεὰ Ὀρφή (σκοτεινὴ) τοῦ Ἀσκάλαφου, κατοικοῦ

ἐπίσης τοῦ Ἄδης καὶ τιμωρημένου ἀπὸ τὴ Δήμητρα γιὰ μιὰ μαρτυρία του κατὰ τῆς Κόρης (ΑΠΟΛΛΟΔ. 1, 5, 3).

σμου, όταν αὐτὸς ταυτίστηκε εἴτε μὲ τὸν Ποσειδῶνα εἴτε μὲ τὸν Ἄδη, ἔγιναν ὀνόματα χθόνιων ἡρώων. Ἀπ' αὐτοὺς εἶναι ὁ Περσεύς (κουρσευτής), ὁ ὁποῖος, ἐκτὸς ἀπὸ τὸ ἱερό του ποὺ εἶδε ὁ Παυσανίας κοντὰ στὶς Μυκῆνες, εἶχε καὶ στὴν Ἀθήνα τέμενος μὲ βωμὸ τῆς Κλυμένης μέσα (Παυσ. 2, 18, 1). Ἐπίσης ὁ Ἴπποκόων (ποὺ τὸ ὄνομά του τὸν συνδέει μὲ τὸ ἄλογο τοῦ θανάτου) καὶ οἱ γιοὶ του ποὺ ὁ Ἡρακλῆς τοὺς σκότωσε καὶ ἔστησε γιὰ τὸ κατόρθωμα τρόπαιο κοντὰ στὸ ἱερό τοῦ καταχθόνιου Δία (ἢ Δία σκοτίτα, Παυσ. 3, 10, 6). Μέσα στὴ Σπάρτη τιμῶνταν ὡς τὴν ἐποχὴ τοῦ Παυσανία ἔξι ἀπὸ τοὺς γιοὺς τοῦ Ἴπποκόωντα, καθέννας μὲ ἰδιαίτερο ἥρωο (3, 14, 6 κπ. καὶ 15, 1 κπ.).

Ἀλλὰ καὶ τὰ ὀνόματα ποὺ τὸ ἔπος ἔδωσε στοὺς κυριώτερους ἥρωές του (ὅπως στὸν Ἀγαμέμνονα καὶ στὸν Ἀχιλλέα) ἦταν τοπικὰ ὀνόματα τοῦ θεοῦ τοῦ κάτω κόσμου. Τὸ ἔπος τὰ ἐπέβαλε ὡς ὀνόματα ἡρώων, ἀλλὰ σὲ ἀπόκεντρα ἀγροτικὰ ἱερά ὁ θεὸς ἐπέζησε μὲ τὰ παλιὰ ὀνόματα: κοντὰ στὶς Ἀμύκλες ὑπῆρχε ἱερό τοῦ Δία Ἀγαμέμνονα καὶ τῆς παρέδρου του Ἀλεξάνδρας (ἕνα μέρος του ἀνέσκαψε ὁ καθ. Χρῦς. Χρήστου, ΠΑΕ 1956, 211 κπ., 1960, 228 κπ., 1961, 177 κπ., ΑΔ 1960, 102 κπ.). Τὸ ὄνομα Ἀγαμέμνων (τοῦ «ἄγαν μιμνησκομένου» ἢ τοῦ θεοῦ ποὺ δὲν λησμονεῖ κανένα) φαίνεται πῶς στὴν περιοχὴ τῶν Ἀμυκλῶν δίνονταν στὸν Ἄδη ἢ στὸν καταχθόνιο Δία. Ἀργότερα ἀπὸ ἐπίδραση τοῦ ἔπους ὁ θεὸς Ἀγαμέμνων ταυτίστηκε μὲ τὸν Ἀτρεΐδην Ἀγαμέμνονα, ὁπότε καὶ ἡ Ἀλεξάνδρα θεωρήθηκε ὡς τοπικὸ ὄνομα τῆς Κασσάνδρας καὶ πλάστηκε ὁ μῦθος πῶς ὁ Ἀγαμέμνων, ὅταν ἐπέστρεψε ἀπὸ τὴν Τροία, ἐγκαταστάθηκε μὲ τὴν Κασσάνδρα στὶς Ἀμύκλες καὶ ἐκεῖ πέθανε (Πίνδ. Πυθ. 11, 31 κπ.: *θάνεν μὲν αὐτὸς ἥρως Ἀτρεΐδας ἱκὼν χρόνῳ κλυταῖς ἐν Ἀμύκλαις*).

Τὸ ὄνομα τοῦ Ἀχιλλέα ἐπίσης ποὺ καὶ οἱ ἀρχαῖοι πίστευαν πῶς περιέχει τὴ λέξη «ἄχος» (θλίψη) ὑποτίθεται πῶς ἦταν παλιότερη τοπικὴ ὀνομασία τοῦ θεοῦ τοῦ Ἄδη (P. Kretschmer, Glotta 1913, 305 κπ.). Ὁ Πλούταρχος, Πύρρ. 1, λέει πῶς ὁ Ἀχιλλέας λατρεύονταν στὴν Ἡπειρὸ ὡς θεὸς μὲ τὸ ὄνομα Ἀσπετος («ἄφατος» ἢ ποὺ φοβᾶται ν' ἀναφέρει κανεὶς τὸ ὄνομά του), δηλ. μὲ ὄνομα ὑπαγορευόμενο ἀπὸ τὸ θρησκευτικὸ δέος ἀπέναντι τοῦ ὑποχθόνιου θεοῦ¹.

1. Τὴν πληροφορία πῶς ὁ Ἀχιλλέας εἶχε τὸ ὄνομα Ἀσπετος στὴν Ἡπειρὸ τὴν παρεῖχε καὶ ὁ Ἀριστοτέλης, ὅπως σημειώνει ὁ ΗΣΥΧΙΟΣ (στὸ λ. Ἀσπετος). Ἡ λατρεία τοῦ Ἀχιλλέα ἦταν περισσότερο ἐξαπλωμένη παρὰ τοῦ Ἀγαμέμνονα. Ἐνα ἱερό του ποὺ εἶδε ὁ Παυσανίας ἀμέσως ἔξω ἀπὸ τὰ βόρεια κράσπεδα τῆς Σπάρτης (3, 20, 8) ἀνασκάφηκε σὲ μικρὴ ἀπόσταση ἀπὸ τὴ δυτικὴ ἔχθη τοῦ Εὐρώτα καὶ ἡ θέση ἀποτελεῖ ἐνδειξὴ γιὰ τὴ σχέση τοῦ Ἀχιλλέα μὲ τὰ νερά: ὑπῆρχαν ἄφθονα εὐτελεῖ ἀναθήματα ποὺ προδίδουν λαϊκὴ λατρεία, ἡ ἀκριβὴς φύση τῆς ὁμῶς ἀπὸ τὰ εὐρήματα δὲν μπορεῖ νὰ προσδιοριστεῖ (BSA 1906/7, 169 κπ.). Στὴν πρωτεύουσα τῆς Ἡλίδας ὁ Ἀχιλλέας τιμῶνταν ὅπως οἱ νεαροὶ θεοὶ τῆς βλάστησης ποὺ πρόωρα πεθαίνουν. Ὅπως ὁ Ἀδωνις, θρηγοῦνταν καὶ ὁ Ἀχιλλέας ἀπὸ τὶς γυναῖκες γύρω ἀπὸ ἕνα τάφο ποὺ εἶχε γίνεи κατόπιν χρησμοῦ (6, 23, 3). Πιὸ συνηθισμένη

ἦταν ἡ λατρεία τοῦ Ἀχιλλέα στὶς ἀκρογιαλιές, ὅπως σημειώνει ὁ ΠΑΥΣΑΝΙΑΣ (2, 1, 8). Στὴν ἀκροθαλασσιὰ τῶν Βρασιῶν (ἢ Πρασιῶν) τῆς Λακωνίας ἀναφέρει ὁ ἴδιος ἕνα ἱερό του, καθὼς καὶ ἐτήσια γιορτὴ. Ἱερό του πρέπει νὰ ὑπῆρχε καὶ στὸν παρὰ τὸ Ταίναρο ὄρμο ποὺ εἶχε τὸ ὄνομα Ἀχίλλειος λιμῆν. Ἡ λατρεία κοντὰ σὲ νερά ὀδήγησε στὴ σκέψη πῶς τὸ πρῶτο συνθετικὸ τοῦ ὀνόματος μπορεῖ νὰ σχετίζονταν μὲ ρίζα ποὺ σήμαινε τὸ νερό καὶ ποὺ ὑπάρχει καὶ στὸν Ἀχελῷο (ὡς ἀπλὸ προσηγορικὸ ὄνομα ἡ λέξη ἄχελῷος ἦταν καὶ στὴν ἀρχαιότητα γνωστὸ πῶς εἶχε τὴν ἔννοια τοῦ ποταμοῦ γενικὰ), καθὼς καὶ στὸν Ἀχέροντα καὶ στὴν Ἀχερουσία λίμνη. Ἐτσι ἡ ἱστορία τῆς λατρείας τοῦ Ἀχιλλέα (ὡς θεοῦ Ἀσπετου καὶ κατόπιν τῶν ὑδάτων) ἔχει μιὰ ἀναλογία πρὸς τὴ λατρεία τοῦ Ποσειδῶνα.

Ἡ Ἀθηνᾶ, προτοῦ πάρει τὴ θέση της στὴν ὀλυμπιακὴ θρησκεία, εἶχε ἀπορροφήσει παλιούς θεούς ποικίλου περιεχομένου. Τὰ ἐπίθετα, μὲ τὰ ὅποια λατρεύονταν στὰ ἱστορικά χρόνια, ἀντανάκλουν τὸ καινούργιο, ἀσυνήθιστα ἑτεροβαρές, περιεχόμενό της: ἀπὸ τὰ ὀμηρικὰ χρόνια παρουσιάστηκε ὡς πολεμικὴ θεά. Στὶς εἰκαστικὲς τέχνες, ὡς τὸ τέλος τῆς ἀρχαιότητος, ἡ πάνοπλη ἐμφάνισή της θεωροῦνταν ἡ ἀντιπροσωπευτικώτερη· ἀντίστοιχα λατρευτικὰ ἐπίθετά της εἶναι: ἀρεία Ἀθηνᾶ, παλλὰς, ἰτωνία. Χωρὶς ὅπλα ἢ μόνον μὲ κράνος ὡς ἐμβλημα ἢ μὲ δόρυ ἀπεικονίστηκε ὑπὸ ἄλλες, μὴ πολεμικὲς, ιδιότητες, ὅπως τῆς ἐργάνης, ἀκόμα καὶ τῆς ὑγείας. Τὴν ἀρχαιότερη ὅμως καὶ αὐθεντικώτερη φύση της ἐκφράζουν τὰ ἐπίθετα ἱππία καὶ χαλινίτις ποὺ τὴ φέρουν σὲ σχέση μὲ τὸ ἄλογο τοῦ θανάτου, ὅπως τὸν Ποσειδῶνα. Ἡ Ἀθηνᾶ ξεκίνησε ἀπὸ τὸ βασίλειο τοῦ κάτω κόσμου καὶ χωρὶς ποτὲ νὰ ἀποξενωθεί ἀπὸ τὴ χθόνια φύση της, ἐξελίχτηκε σὲ πολεμικὴ θεά καὶ ἔτσι διαφοροποιήθηκε ἀπὸ τὶς συγγενεῖς θεές (τὴν Περσεφόνη, τὴ Μέδουσα, τὴ Βασίλη, τὴ Δέσποινα τῆς Λυκόσουρας, τὴν Ἐρινὺν τῆς Θέλπουσας, τὴ μέλαινα Δήμητρα τῆς Φιγάλειας, τὴν Κλυμένη κλπ.). Ὡς πολεμικὴ θεά δὲν ἀποξενώθηκε ἀπὸ τὸν κύκλο τῶν χθόνιων· εἶναι γνωστὸς ὁ χθόνιος χαρακτήρας ὅλων τῶν πολεμικῶν θεῶν: συνδέονται ἄμεσα μὲ τὸ θάνατο, γιατί ἡ δραστηριότητά τους συνίσταται στὸ νὰ σκοτώνουν¹. Γι' αὐτὸ τὸ λόγο οἱ ἐρμιονεῖς ἔχτισαν ναὸ τοῦ Ἄρη στὴ μόνη θέση ποὺ ἔκριναν κατάλληλη, δηλ. πλάι στὸ ναὸ τοῦ Κλυμένου (Παυσ. 2, 35, 10). Ἡ Ἀθηνᾶ ὅμως ἦταν κάτι παραπάνω ἀπὸ ἀπλὴ πολεμικὴ θεά: ἦταν ἡ διάδοχος τῆς καρατομημένης Μέδουσας καὶ ἡ κληρονόμος τοῦ ὀλεθροφόρου γοργονεῖου καὶ τῆς κόμης της. Ὁ Ὅμηρος ξέρει πὼς αὐτὰ τὴν ἔκαναν ἀκαταμάχητη καὶ πολὺ ἀνώτερη ἀπὸ τὸν ἀγριώτερο θεϊκὸ πολεμιστὴ, τὸν Ἄρη. Ὁ ἀποκεφαλισμὸς τῆς ὑποχθόνιας ἄνασσας (τῆς Μέδουσας) ὀφείλονταν στὴν ἐνεργὸ συμπαράστασή της, καὶ ὑπῆρχαν παραδόσεις πὼς ἔγινε μόνον γιὰ νὰ πάρει τὴ θέση της ἡ Ἀθηνᾶ². Ἡ μαχητικὴ ὑπεροχὴ τῆς Ἀθηνᾶς δὲν ὀφείλονταν στὴ συμβατικὴ πανοπλία, ἀλλὰ στὰ ὅπλα ποὺ μόνον θεοὶ τοῦ κάτω κόσμου κατέχουν καὶ ποὺ εἶναι ἐξοντωτικὰ ὅχι μόνον γιὰ τοὺς ἀνθρώπους, ἀλλὰ καὶ γιὰ τοὺς ὀλύμπιους θεούς· μ' αὐτὰ τὴν παρουσιάζει ἡ Ἰλιάδα νὰ ἐξοπλίζεται, ὅταν γιὰ νὰ συμπαρασταθεῖ στὸ Διομήδη πρόκειται νὰ ἀντιμετωπίσει τὸν Ἄρη³. Τὴν ἐντύπωση πὼς μάχεται μὲ τὴν καταχθόνια δύναμη τῶν φιδιῶν ποὺ κινοῦνται ἀπειλητικὰ στὸ κράσπεδο τῆς αἰγίδας δημιουργεῖ καὶ ἡ Ἀθηνᾶ τῆς γιγαντομαχίας τοῦ παλιοῦ ναοῦ τῆς Ἀθηνᾶς στὴν ἀθηναϊκὴ ἀκρόπολη, ὅπως παρατήρησε ὁ Γιάννης Μηλιάδης ποὺ ἀποκατέστησε τελευταῖα τὸ ἄγαλμα. Μὲ τοὺς πλοκάμους τοῦ γοργονεῖου, μὲ τὸ φιδίσιο κράσπεδο τῆς αἰγίδας καὶ μὲ τὸ παγερὸ πρόσωπο τῆς Μέδουσας ἡ Ἀθηνᾶ δὲν εἶχε ἀνάγκη τοῦ δόρατος, τοῦ κράνους καὶ τῆς ἀσπίδας· τὰ πρόσθεσαν οἱ ζωγράφοι καὶ οἱ πλάστες γιὰ νὰ κάνουν περισσότερο αἰσθητὴ τὴν πολεμικὴ της φύση⁴. Στὰ

1. Βλ. O. KERN, Rel. d. Gr. 1, 38: Kriegsgottheiten sind fast immer unterirdische Wesen, die den Schrecken der Vernichtung und des Todes personifizieren.

2. ΑΠΟΛΛΟΔ. 2, 4, 3: λέγεται δὲ ὑπ' ἐνίων ὅτι δι' Ἀθηνᾶν ἡ Μέδουσα ἐκατατομήθη.

3. Ἀμφὶ ὤμοισιν βάλετ' αἰγίδα θυσανόεσσαν, δεινὴν, ἣν πέρι μὲν πάντῃ φόβος ἑστεφάνωται. . . ἐν δέ τε Γοργεῖ κεφαλὴ δεινοῖο πελώρου, δεινὴ σμερδνὴ τε, Ε 738-742.

4. Τὸ φίδι ποὺ φαίνεται στὰ ἀντίγραφα τῆς χρυσε-

ἀρχαῖα χρόνια, ὅποτε ἦταν ζωντανή ἡ πίστη στὴ δαιμονικὴ δύναμη τοῦ γοργονεῖου, οἱ τεγεᾶτες ἦταν περήφανοι γιὰ τὴν κατοχὴ ἑνὸς βοστρύχου τοῦ ποῦ πίστευαν πὼς ἡ ἴδια ἢ Ἀθηνᾶ τὸν εἶχε δώσει γιὰ φυλαχτὸ στὸν παλιὸ βασιλιά τους Κηφέα¹. Στὸ δευτέρου μ.Χ. αἰ. ὁ Παυσανίας βρῆκε στὴν Τεγέα ἕνα ἱερὸ τῆς πολιάτιδος Ἀθηνᾶς, ἄβατο γιὰ τὸν πολὺ κόσμος, γιὰτὶ φυλάσσονταν σ' αὐτὸ τὸ θεῖκὸ φυλαχτὸ μὲ τὴ μυστικὴ δύναμη. Μόνο ὁ ἱερέας τῆς θεᾶς ἔμπαινε μέσα μιὰ φορὰ τὸ χρόνο γιὰ τὶς ἱλαστήριες ἱεροπραξίες (8, 47, 5). Οἱ τεγεᾶτες ἀπεικονίζαν καὶ στὰ νομίσματά τους τὴν Ἀθηνᾶ νὰ δίνει ἢ ἴδια στὸν Κηφέα τὸ φυλαχτό, ἐνῶ ἡ κόρη τοῦ ὑψώνει τὴν ὑδρία, ὅπου αὐτὸ πρόκειται νὰ ἀποτεθεῖ πίν. 398).

Ἡ συγγενέστερη θεότητα, ἡ συλλατρευόμενη μὲ τὴν Ἀθηνᾶ ἦταν ὁ Ποσειδῶνας, ποτὲ ὅμως ὡς θεὸς τῆς θάλασσας, ἀλλὰ ὡς χθόνιος ποῦ ἐξουσίαζε τὰ χρήσιμα γιὰ τὴ βλάστηση νερὰ τῶν πηγῶν. Ἀξιοσημεῖωτο εἶναι πὼς σ' ὅλους τοὺς τόπους, ὅπου ἡ Ἀθηνᾶ ἀνταγωνίστηκε μὲ τὸν Ποσειδῶνα, παρὰ τὴ νίκη τῆς Ἀθηνᾶς, οἱ δυὸ θεότητες ἐξακολούθησαν νὰ λατρεύονται ἢ μιὰ κοντὰ στὴν ἄλλη. Στὴν ἀθηναϊκὴ ἀκρόπολη ὑπῆρξαν σύνναοι στὸ ἐρέχθειο². Στὴν Τροιζήνα συλλατρεύτηκε ὁ Ποσειδῶνας μὲ τὸ ἐπίθετο βασιλεύς πλάι στὴν Ἀθηνᾶ σθενιάδα· στὰ νομίσματα ἀπεικονίστηκε στὴ μιὰ πλευρὰ προτομὴ τῆς Ἀθηνᾶς καὶ στὴν ἄλλη τρίαινα (Παυσ. 2, 30, 6). Τὸ ἐπίθετο βασιλεύς, καθὼς καὶ τὸ φυτάλμιος, μὲ τὸ ὁποῖο οἱ τροιζήνιοι τίμησαν τὸν Ποσειδῶνα σὲ ἰδιαίτερο ναό, τὸν παρουσιάζουν πάλι ὡς θεὸ χθόνιο. Στὴν ἀκρόπολη τῆς ἀρκαδικῆς Φενεοῦ ὁ Ποσειδῶνας λατρεύονταν πλάι στὴν Ἀθηνᾶ μὲ τὸ ἐπίθετο ἱππιος (Παυσ. 8, 14, 5). Στὴ Σπάρτη τιμῶνταν μὲ τὸ ἐπίθετο ἀσφάλιος (προστάτης ἀπὸ σεισμούς), ἐπίσης πλάι στὴν Ἀθηνᾶ (δ.π. 3, 11, 9). Σὲ ἱερὸ περίβολο τῆς Μεγαλόπολης ὑπῆρχαν ἐρμαϊκὲς στῆλες τοῦ Ποσειδῶνα καὶ τῆς Ἀθηνᾶς στημένες ἢ μιὰ πλάι στὴν ἄλλη (Παυσ. 8, 31, 7). Στὸ δελφικὸ ἱερὸ, τὴν ἀρχικὴ ἔδρα τοῦ Ποσειδῶνα καὶ τῆς Γαίας, ἡ Ἀθηνᾶ τιμῶνταν σὲ ἐξ ἴσου σημαντικὸ τέμενος ὡς προναία. Μὲ τὸν χθόνιο Ποσειδῶνα συλλατρεύονταν ἡ Ἀθηνᾶ καὶ στὸν ἀθηναϊκὸ Κολωνό, ὅπου εἶχαν τὰ ἐπίθετα ἱππιος καὶ ἱππία. Ἴππιος ἀποκαλοῦνταν ἀπ' αὐτοὺς καὶ ὁ Κολωνός, γιὰ νὰ διακρίνεται ἀπὸ τὸν Ἀγοραῖο. Στὸν Ἴππιο Κολωνό, ἐκτὸς ἀπὸ τὸν κοινὸ βωμὸ τοῦ Ποσειδῶνα καὶ τῆς Ἀθηνᾶς, ὑπῆρχε χῶρος ἀφιερωμένος στὶς θεότητες τοῦ κάτω κόσμου

φάντινης Ἀθηνᾶς τοῦ παρθενῶνα, στὴν ἐσωτερικὴ κοιλότητα τῆς ἀσπίδας, δὲν εἶναι διαφορετικὸ ἀπὸ τὰ φῖδια τῆς αἰγίδας (αἰσθητοποιεῖ τὴ χθόνια φύση τῆς θεᾶς). Σύγχυση ἔφερε ἡ ἀναγνώριση σ' αὐτὸ ἀπὸ τὸν Nilsson τοῦ «οἰκουροῦ ὄψεως» καὶ ἡ ἐρμηνεία τῆς Ἀθηνᾶς ὡς μυκηναϊκῆς ἀνακτορικῆς θεᾶς καὶ προστάτριας τῆς ἡγεμονικῆς κατοικίας. Ὡς πολεμικὴ θεά, ὀπλισμένη μὲ τὰ ὀλεθροφόρα ὅπλα τῶν ὑποχθόνιων δυνάμεων, ἦταν ἱκανώτερη προστάτρια τῶν μυκηναϊκῶν ἀκροπόλεων καὶ τῶν ἡγεμόνων ποῦ ἔμεναν σ' αὐτές.

1. Ὁ ΑΠΟΛΛΟΔΩΡΟΣ 2, 7, 3 λέει πὼς τὸ κομμάτι αὐτὸ τοῦ γοργονεῖου τὸ εἶχε ζητήσει ἀπὸ τὴν Ἀθηνᾶ χάριν τῆς Τεγέας ὁ Ἡρακλῆς, ὁ ὁποῖος τὸ παρέδωσε

μέσα σὲ χάλκινη ὑδρία στὴν κόρη τοῦ Κηφέα Στερόπη μὲ τὴ συμβουλὴ, ἂν καμιά φορὰ πολιορκήσει τὴν Τεγέα ἐχθρικός στρατός, νὰ βγάλει ἀπὸ τὴν ὑδρία τὸν βόστρυχο καὶ νὰ τὸν ὑψώσει τρεῖς φορὲς πάνω ἀπὸ τὸ τεῖχος, χωρὶς νὰ τὸν κοιτάξει ἡ ἴδια. Αὐτὸ ἦταν ἀρκετὸ νὰ θανατώσει πολλοὺς ἐχθροὺς καὶ νὰ τρέψει σὲ φυγὴ τοὺς ἄλλους.

2. Τὸ τοπικὸ ὄνομα τοῦ Ποσειδῶνα στὴν Ἀθῆνα ἦταν Ἐρεχθεύς, ὅπως μὲ σαφήνεια τὸ σημειώνει ὁ Ἡσύχιος: Ἐρεχθεύς· ὁ Ποσειδῶν ἐν Ἀθήναις. Ἐπιγραφικὰ μαρτυρημένος εἶναι ἱερέας Ποσειδῶνος Ἐρεχθεός γαιήοχος (Ditt. Syll.³ 790). τὸ ἐπίθετο γαιήοχος εἶναι τὸ προσφυέστερο γιὰ τὸν χθόνιο κι ὅχι γιὰ τὸν θαλάσσιο Ποσειδῶνα.

Ἐρινύες, καθὼς καὶ ἡρῶα γιὰ τὸν Οἰδίποδα καὶ γιὰ τὸν Ἀδραστο ποὺ ἐκεῖ εἶχαν πεθάνει καὶ γιὰ τὸν Θησέα καὶ τὸν Πειρίθουν ποὺ μαζὶ εἶχαν κατέβει στὸν Ἀδη (Παυσ. 1, 30, 4). Ὡς τέμενος ὑποχθόνιων θεοτήτων ἦταν χῶρος ἄβατος ἀπὸ τοὺς ἀνθρώπους¹.

Τὶς τιμές ποὺ ἡ Ἀθηνᾶ εἶχε πλάι στὸν ὑποχθόνιο Ποσειδῶνα μποροῦσε νὰ τίς ἔχει καὶ πλάι στὸν Ἀδη ποὺ εἶναι ἄλλη μορφή τοῦ ἴδιου θεοῦ. Ρητὴ μαρτυρία ὑπάρχει γιὰ τὴ βοιωτικὴ ἱτωνία Ἀθηνᾶ ποὺ εἶχε ἱερὸ σὲ μικρὴ ἀπόσταση ἔξω ἀπὸ τὴν Κορώνεια. Εἶναι γνωστὸ πὼς ὁ θεὸς τοῦ κάτω κόσμου σπάνια μποροῦσε νὰ δέχεται τιμές (καὶ μόνο ἱλαστήριες) μὲ τὸ ὄνομα Ἀδης ποὺ ποτὲ δὲν πῆρε τὸ χαρακτηριστ. ἱερωνυμίας². Στὴν Κορώνεια ὑπῆρχε «ἱερὸς λόγος» ποὺ δὲν κοινολογοῦνταν σὲ ἀμύητους, ὁ ὁποῖος δικαιολογοῦσε τὴν κοινὴ λατρεία τῆς Ἀθηνᾶς μὲ τὸν Ἀδη³. Ἡ μυστικὴ τοπικὴ παράδοση πρέπει νὰ ταύτιζε τὸν Ἀδη μὲ τὸν καταχθόνιο Δία καὶ τὴν Ἀθηνᾶ μὲ τὴ Δέσποινα τοῦ κάτω κόσμου· γι' αὐτὸ πολλοὶ ποὺ δὲν ἤξεραν τὸ «μυστικὸ λόγον» ἔδιναν τὸ ὄνομα τοῦ Δία στὸν σύνναο τῆς Ἀθηνᾶς. Ὁ Πausanias βρῆκε τὸ ἱερὸ ἔδρα τοῦ βοιωτικοῦ κοινοῦ καὶ μέσα στὸ ναὸ χάλκινα ἀγάλματα τῶν δυὸ θεῶν (ποὺ αὐτὸς τοὺς ὀνομάζει Δία καὶ Ἀθηνᾶ), ἔργα τοῦ Ἀγοράκριτου (9, 34, 1)⁴.

Στὰ ἱστορικὰ χρόνια ὑπῆρχε χάσμα ἀνάμεσα στὴν ὀλυμπιακὴ ἢ «ἐπίσημη» θρησκεία τῶν πόλεων καὶ στὶς λαϊκὲς λατρεῖες. Τὰ παραπάνω παραδείγματα εἶναι ἀρκετὰ νὰ πείσουν πὼς οἱ λατρεῖες αὐτὲς ἀποτελοῦσαν αὐθεντικὴ ἐπιβίωση μιᾶς προομηρικῆς θρησκείας, ἢ ὁποία δὲν ἐξέλιπε μὲ τὴν ἐπικράτηση τῆς ὀλυμπιακῆς, ἀλλὰ ἐπέζησε στὴ σκιά της καὶ ἦταν πάντα πιὸ ζωντανὴ καὶ πιὸ αὐθόρμητη παρὰ ἡ ἐπίσημη θρησκεία. Μάρτυρές της εἶναι οἱ ἄφθονες λατρευτικὲς ἐπιγραφές καὶ τὰ τυπικὰ τῶν κατὰ τόπους

1. Στὸν Οἰδίποδα ἐπὶ Κολωνῷ τοῦ ΣΟΦΟΚΛΗ ὁ χορὸς τῶν ἀθηναίων γερόντων ἐκπλήσσεται βλέποντας τὸν Οἰδίποδα νὰ μπαίνει μέσα καὶ ἀποδίδει τὴν πράξη τοῦ ξένου σὲ ἄγνοια τῆς ἱερότητας τοῦ χώρου: *προσέβα γὰρ οὐκ ἂν ποτ' ἀστυβὲς ἄλσος ἐς τᾶνδ' ἀμαιομακταν κοροῖν, ἀς τρέμωμεν λέγειν καὶ παραμειβόμεσθ' ἀδέρκτως, ἀφώνως*, στίχ. 125 κπ.

2. Ἀντίθετα, μὲ τὸ ὄνομα Πλούτων τιμῶνταν συχνότερα σὲ κοινὰ τεμένη μὲ τὴν Περσεφόνη ἢ μὲ ἄλλη θεὰ τοῦ κάτω κόσμου (μὲ τὴν Περσεφόνη π.χ. στὴ Φάλαννα τῆς Περραιβίας, IG IX 2, 1229, 3 καὶ 33). Μὲ τὸ ὄνομα Ἀδης εἶχε ναὸ καὶ περίβολο στὴν πρωτεύουσα τῆς Ἡλίδας, στὴ θρησκευτικὴ ζωὴ τῆς ὁποίας ὅλες οἱ θεότητες τοῦ κάτω κόσμου εἶχαν ἐξαιρετικὴ θέση, ὅπως καὶ στὴν Πύλο καὶ σ' ὀλόκληρη τὴ Μεσσηνία, ἀπὸ τὰ προϊστορικὰ χρόνια. Στὴν πόλη Ἡλὶ ὁ ναὸς καὶ ὁ περίβολος τοῦ Ἀδης ἦταν χῶροι ἄβατοι, κλειστοὶ γιὰ τὸν κόσμον ὅλη τὴ χρονιά. Ἀνοίγαν τὴ μέρα τῆς ἐτήσιας γιορτῆς γιὰ νὰ μπεῖ μέσα ὁ ἱερέας γιὰ τίς ἱλαστήριες ἱερουργίες (ΠΑΥΣ. 6, 25, 2).

3. ΣΤΡΑΒ. 9, 411: *συγκαθίδρυνται δὲ τῇ Ἀθηνᾷ Ὁ Ἀδης, κατὰ τινα, ὥς φασι, μυστικὴν αἰτίαν*.

4. Ἡ μελέτη τοῦ καθ. ΓΙΩΡΓΟΥ ΔΕΣΠΙΝΗ δὲν ἀφήνει ἀμφιβολία πὼς ὁ πλάστης παρέστησε τὸ θεὸ ὡς Ἀδη καὶ ὄχι ὡς Δία. Ὁ ἴδιος ἀναγνώρισε ὡς εἰκόνα τοῦ ἀγορακρίτου Ἀδης τὸ ρωμαϊκὸν χρόνον ἀντίγραφο τὸ λεγόμενον «Ζεὺς τῆς Δρέσδης» ποὺ παριστάνει σὲ ὄρθια στάση τὸ θεὸ, μὲ σκῆπτρο στὸ δεξιὸ χέρι· τὸ ἀτημέλητο τῆς κόμης εἶναι γνώρισμα θεῶν τοῦ κάτω κόσμου. Ὁ ἴδιος πιστεύει πὼς ἡ ἱτωνία Ἀθηνᾶ ποὺ στέκονταν, ὄρθια καὶ αὐτὴ, πλάι τοῦ ἀποδίδεται ἀπὸ τὸ ἀντίγραφο τῆς Ἀθηνᾶς Farnese τῆς Νεάπολης (βλ. Συμβολὴ στὴ μελέτη τοῦ ἔργου τοῦ Ἀγοράκριτου, 133 - 155). Στὸ ἀγαλμα αὐτὸ ἡ θεὰ δὲν φορεῖ τὴ γνωστὴ πανοπλία, διατηρεῖ ὅμως αὐθεντικότερα τὴν πολεμικὴ τῆς φύση μὲ τὰ φέδια στὸ κράσπεδο τῆς αἰγίδας καὶ μὲ τὸ γοργόνειο στὸ στήθος. Στὴν Κορώνεια μπορεῖ νὰ θεωρηθεῖ βέβαιο πὼς λατρεύτηκε ὡς τὸ τέλος τῆς ἀρχαιότητος μιὰ τοπικὴ παραλλαγή τῆς ἱτωνίας Ἀθηνᾶς, μὲ τονισμένο τὸν αὐστηρὸ χθόνιο χαρακτήρα της. Πλατύτερα τόσο οἱ θεσσαλοὶ ὅσο καὶ οἱ βοιωτοὶ τιμοῦσαν τὴ θεὰ αὐτὴ ὡς πολεμικὴ. Οἱ θεσσαλοὶ εἶναι γνωστὸ πὼς χρησιμοποιοῦσαν ἀπὸ τὰ ἀρχαῖα χρόνια ὡς σύνθημα στὶς πολεμικὰς τοὺς ἐξορμήσεις τὸ ὄνομα τῆς ἱτωνίας Ἀθηνᾶς (ΠΑΥΣ. 10, 1, 10).

λατρείων, πολλά ἀπὸ τὰ ὁποῖα βρῆκε ζωντανὰ στὸ 2ο μ.Χ. αἰ. καὶ τὰ διέσωσε ὁ Παυσανίας. Ἡ ποιητικὴ δημιουργία καὶ ἰδίως τὸ ἔπος, ἡ ἀρχαιότερη γραπτὴ πηγὴ γιὰ τὴν παντοειδῆ ἀρχαιογνωσίαν, δὲν εἶναι γιὰ τὴ θρησκείαν ἀξιόπιστος μάρτυρας· ἀντίθετα, ὑπῆρξε ὁ μεθοδικώτερος ὑπονομευτὴς της: ἤδη ὁ Ἡρόδοτος ἤξερε πῶς πρὶν ἀπὸ τὸν Ὅμηρον καὶ τὸν Ἡσίοδο τὸ πάνθεο τοῦ ἐλληνικοῦ χώρου ἀποτελοῦνταν ἀπὸ σοβαρὰς ὑπεραισθητὲς ὑπάρξεις, χωρὶς τὰ γνωστὰ ἀπὸ τὴν ἱστορικὴ ἐποχὴ ὀνόματα καὶ προσω- νύμια, ἀλλὰ μὲ θερμὴ λατρεία στὰ ταπεινὰ ἱερά τους. Οἱ ποιητὲς αὐτοὶ ἔβαλαν, κατὰ τὸν Ἡρόδοτο, τὴν πίστη τῶν ἐλλήνων μέσα σὲ συγκεκριμένο σχῆμα, πρῶτα μὲ τὸ νὰ δώσουν στοὺς θεοὺς τὰ ὀνόματα, μὲ τὰ ὁποῖα ἐπρόκειτο νὰ τοὺς ξέρουν ὅλοι στὸ μέλ- λον (νὰ παραμερίσουν ἐπομένως τὰ τοπικὰ ὀνόματα ποὺ δημιουργοῦσαν σύγχυση), ἔπειτα μὲ τὸ νὰ ὀρίσουν τὴ συγκεκριμένη δραστηριότητα κάθε θεοῦ καὶ τέλος μὲ τὸ νὰ πλάσουν τὴ θεογονίαν καὶ τοὺς ἄλλους μύθους γιὰ τοὺς θεοὺς (2, 52-53).

Οἱ μεταγενέστεροι ποιητὲς ποὺ ἀκολούθησαν τὸ παράδειγμά τους, καθὼς καὶ οἱ πλάστες καὶ οἱ ζωγράφοι παραμέρισαν ἰδίως τοὺς αὐστηροὺς χθόνιους θεοὺς τῶν το- πικῶν λατρείων ποὺ ἦταν ἀκατάλληλοι γιὰ τὸ μεγαλειῶδες οἰκοδόμημα τῆς μυθολο- γίας ποὺ δημιούργησαν. Τὸ οἰκοδόμημα ὅμως αὐτὸ ποτὲ δὲν πῆρε λατρευτικὴ ἀξία: ὁ ταινάριος Ποσειδῶνας διατήρησε στὴ λατρεία ὡς τὸ τέλος τῆς ἀρχαιότητος τὸν «ἀχε- ροῦσιο» χαραχτήρα, ἀγνοώντας πῶς οἱ μῦθοι, ἤδη ἀπὸ τὸν καιρὸ τοῦ Ὀμήρου, τὸν εἴ- χαν ὑποχρεώσει πολὺν ἄλλαν ναιέμεν αἰεὶ. Ἡ Βοιωτία ὁλόκληρη παρέμεινε ἐπίσης στὴ δικαιοδοσίαν τοῦ ἰδίου ὑποχθόνιου θεοῦ, ὅπως εἶχε παρατηρήσει ὁ ἀρχαῖος κριτικὸς Ἀρί- σταρχος συνδέοντας τὸ ὁμηρικὸ ἐπίθετο τοῦ Ποσειδῶνα ἐλικώνιος ὅχι μὲ τὴν Ἑλί- κη, ἀλλὰ μὲ τὸ βοιωτικὸ βουνὸ Ἑλικῶνα (Ἑτυμ. Μέγα, λ. Κύπρις. Οἱ βοιωτικὲς πόλεις ἀπεικόνιζαν στὰ νομίσματά τους τὸν Ποσειδῶνα ἢ στόλιζαν μὲ τρίαινα τὴν ἐπιφάνειαν τῆς λεγόμενης «βοιωτικῆς ἀσπίδας» ποὺ ἦταν τὸ κοινὸ νομισματικὸ ἔμβλημα ὅλων τῶν βοιωτικῶν πόλεων, βλ. πίν. 38β).

Ἀξιοσημεῖωτο εἶναι πῶς οἱ θρησκευτικοὶ κύκλοι τῶν ἱστορικῶν χρόνων ποὺ ἀγνό- ησαν ἢ περιφρόνησαν τὰ μυθολογικὰ κατασκευάσματα τῶν ποιητῶν καὶ τῶν ἄλλων καλλιτεχνῶν δὲν κράτησαν τὴ λατρεία ξένη ἀπὸ κάθε μορφὴ μυθολογίας, ἀλλὰ καλλιέρ- γησαν ἓνα θρησκευτικὸ εἶδος της, τοὺς λεγόμενους «ἱεροὺς λόγους» ποὺ ἀποκαλύπτον- ταν μόνον στοὺς πιστοὺς κατὰ τὴ μύηση καὶ εἶχαν σκοπὸ νὰ τοὺς βοηθήσουν νὰ ἐμβαθύ- νουν στὴ μυστικὴ ἔννοια τῶν λατρευτικῶν πράξεων καὶ νὰ τονώσουν τὴν εὐλάβειά τους. Οἱ ἱεροὶ λόγοι προφυλάσσονταν ἀπὸ τὴν ἐλεύθερη παραποίηση, γιὰτὶ οἱ μύστες, δεσμευμένοι ἀπὸ τὸ καθῆκον τῆς σιωπῆς, δὲν τοὺς κοινολογοῦσαν.

KASTELL AM NORDRAND DER EBENE VON IRIA (ARGOLIS)

Nicht weit von dem Dorf Iria am Argolischen Golf entfernt liegt ein kleines antikes Kastell, daß in antiken Quellen nicht erwähnt wird, so daß wir seinen Namen nicht kennen. Es liegt am Südhang des Berges, der die kleine dreieckige Ebene von Iria im Norden begrenzt. Ungefähr 1 km von der modernen Straße entfernt, die sich am Fuß dieses Berges nach Karnezeika entlangzieht, und von hier aus sichtbar, erhebt sich das Kastell auf einem kleinen Felsklotz, der auf etwa ein Drittel der Höhe des Berges — etwa 100 m ü. M. — aus dem Hang emporragt (Taf. 40a).

Das Kastell ist an einer Stelle errichtet, die von Natur aus günstige Voraussetzungen bot. Denn der kleine Fels, der nach allen Seiten hin zwischen 2 m und 4 m sehr steil abfällt, bot dem Kastell einen natürlichen Schutz. Dazu kommt daß sich etwa 10 m östlich des Kastells ein Wildbach tief in den nicht sehr steil abfallenden, felsigen Hang eingeschnitten hat, so daß das Kastell leicht mit Wasser versorgt werden konnte. Außerdem hat man von dem Kastell aus einen guten Überblick über die ganze Ebene von Iria wie auch über den antiken Weg, der an Stelle der modernen Straße wohl ebenfalls am Fuß des Berges entlanglief. Dagegen war die strategische Bedeutung des Kastells sicherlich nicht sehr groß, denn der Weg durch die Ebene war nicht sehr wichtig. Als Zufluchtsort für die Bewohner der Ebene konnte das Kastell aber auch nicht dienen, da es zu klein ist.

Das Kastell¹ nützt die verhältnismäßig ebene Fläche des Felsklotzes, der im Norden zum Hang hin seine höchste Erhebung hat, völlig aus (Abb. 1). Es mißt an seiner längsten Stelle knapp 30 m und an seiner breitesten etwa 15 m und umfaßt eine Fläche von knapp 300 qm. Die Kastellmauer läuft in geraden Mauerabschnitten am Rand des Felsens entlang; teilweise wurde der Fels, wo er vor die Mauer ragte oder nicht steil genug abfiel, auch noch abgearbeitet.

Der Fels, auf dem die Mauer ruht, ist, wo es nötig war, sehr sauber abgearbeitet und begradigt, so daß die Mauer sehr gut auf den Fels gebettet ist (Taf. 40b). Die Kastellmauer ist noch bis zu einer Höhe von etwa 3 m erhalten; im Durchschnitt

1. Das Kastell konnte nur mit Hilfe eines Kompasses und eines Bandmaßes vermessen werden. Es ist daher auf der Planskizze bei den Mauerrichtungen ein Meßfehler von 2° nach beiden Seiten möglich. Die

Mauerstrecken, die noch vorhanden sind, wurden in Kreuzschraffur wiedergegeben, diejenigen, die sicher erschlossen werden konnten, sind mit einer durchgehenden Linie eingezeichnet.

ist der Fels mit der Mauer noch etwa 5 m bis 6 m hoch. Der obere Abschluß der Mauer ist nirgends zu sehen. Es ist eine 1,10 m starke Schalenmauer, die aus Polygonen aus dem anstehenden grauen, harten Kalkstein errichtet ist.

Die Größe der Polygone ist sehr unterschiedlich; sie können bis zu 1,60 m lang und 1,10 m hoch sein, sind aber gewöhnlich nur etwa 0,80 m lang und 0,50 m hoch. Die Lagerflächen der Polygone sind gewöhnlich über die ganze Tiefe des Steines ausgearbeitet (Taf. 41a), während die Stoßflächen nur etwa 0,10 m bis 0,15 m weit ausgearbeitet sind. Der Rand der Anschlußflächen zur Sichtseite hin ist viel sauber-



Abb. 1. Kastell am Nordrand der Ebene von Iria (Argolis).

er und feiner bearbeitet und ist etwas höher, so daß man von einer wirklich guten Anathyrose sprechen kann. Dadurch hat die Mauer eine verhältnismäßig dichte Fugung. An der Sichtseite haben die Steine eine bis zu 0,30 m starke Bruchbosse. Die unregelmäßige Rückseite bindet in den Erdkern der Schalenmauer ein. Meistens stoßen die Polygone der beiden Schalen mit ihren Rückseiten gegeneinander; seltener sind Polygone, die ganz durchbinden (Taf. 41a).

Der Mauerstil dieses Kastells wird durch Blöcke geprägt, deren Lagerflächen fast parallel verlaufen (Taf. 40b), während die Stoßfugen gewöhnlich schräg sind. Polygone, die an der Sichtseite fünfeckig oder sechseckig sind, gibt es zwar auch häufig, sie bestimmen aber nicht so sehr das Bild, wie die viereckigen. Kleine dreieckige Zwickelsteine wurden nur sehr selten verwendet; dagegen sind viereckige Füllsteine häufiger anzutreffen. Die Steine sind so versetzt, daß sich lange Horizontalfugen bilden, die fast gerade und nahezu waagerecht verlaufen. Man kann daher wohl mit Recht sagen, daß das Mauerwerk eine Tendenz zu Schichten hat.

Etwa in der Mitte der Ostseite des Kastells zum Bachbett hin befindet sich der Zugang des Kastells. Eine zum Teil erhaltene Rampe, die einmal umknickt, führt hinauf zum Tor, das etwa 2 m über dem davorliegenden Niveau des Hanges ist. Angreifer, die das Tor erstürmen wollten, mußten so den Verteidigern ihre vom Schild ungedeckte rechte Seite zeigen. Außerdem konnten sie noch von dem Vorsprung des Kastells, der sich 4 m südlich der Rampe befindet, beschossen werden.

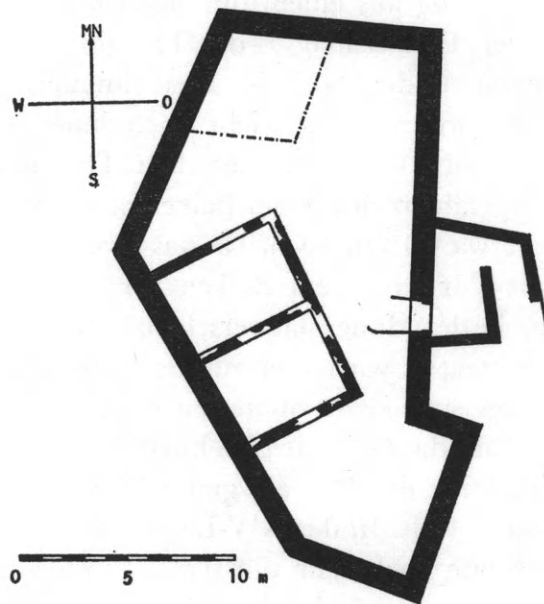
Das Tor (Taf. 41b) ist noch bis zu einer Höhe von 1,70 m erhalten. Der untere Teil ist bis zu einer Höhe von etwa 1,10 m aus dem anstehenden Fels herausgearbeitet; darüber besteht die Torleibung aus einem durchgehenden Polygon. Die Breite des Tores beträgt 1,30 m. Der Türanschlag — die Tür ging wie üblich nach innen zu öffnen — befindet sich etwa auf der Hälfte der Kastellmauer. Nach der Türanschlagsleiste verbreitert sich der Tordurchgang leicht nach innen. In der nördlichen Tordurchgangsmauer befindet sich 0,12 m hinter dem Türanschlag und etwa 1,50 m über der Schwelle ein ungefähr rechteckiges Balkenloch zum Verschließen der Tür. Es ist 0,09 m breit und etwa 0,15 m hoch. Da das Loch die Tiefe des Steines hat, ca. 0,90 m, wird man die Tür mit einem Balken verschlossen haben, den man bei geöffneter Tür hier ganz in der Mauer hat verschwinden lassen können. Die Schwelle ist heute mit Erde verschüttet; sie wird aber aus dem Fels herausgearbeitet sein. Vom oberen Abschluß des Tores sind keine Steine zu sehen.

Innerhalb des Kastells fällt das Gelände gleichmäßig von N nach S um etwa 1,80 m ab. Nur in der NW-Ecke tritt der Fels als glatte Ebene an die Oberfläche; sonst ist das Kastell mit Erde angefüllt. In der NW-Ecke war wahrscheinlich ein Gebäude errichtet, von dem aber nur noch sehr dürftige Spuren vorhanden sind¹. An die westliche Kastellmauer ist ein Gebäude, das aus zwei etwa gleich großen Räumen besteht, angebaut. Seine Mauern schauen heute nur noch teilweise aus der Erde hervor. Sie bestehen aus einer 0,45 m breiten Schalenmauer, die sehr sauber gefügt ist. Die Polygone dieser Mauer stoßen wie bei der Ringmauer gewöhnlich mit den Rückseiten gegeneinander, und nur sehr selten sind durchbindende Steine zu finden. Die Bruchbosse der Sichtseiten ist nicht sehr stark. In dem südlichen Raum schauen noch Scherben vom Rand eines sehr großen Vorratsgefäßes aus der Erde, das einen oberen Durchmesser von über 1 m hatte.

Das ganze Kastell macht von den Mauern her einen sehr einheitlichen Eindruck, und es scheint später nichts verändert oder wieder aufgebaut zu sein. Es wird auch nicht mehr in der Spätantike, im Mittelalter oder in der Neuzeit benutzt worden sein, denn es finden sich im Kastell zwar sehr viele Scherben, die aber alle aus hellenistischer Zeit stammen².

1. Im Plan ist dieses Gebäude als Punkt-Strich-Linie eingezeichnet.

2. Die Hauptmasse der Scherben gehört in das 3.

Jh. v. Chr. Einige kann man aber wahrscheinlich noch in das letzte Drittel des 4. Jhs. datieren.

Die Konstruktionsweise des Kastells bietet kaum einen Anhaltspunkt für eine nähere Datierung des Kastells. Die geringe Größe ist zwar auffällig, man kann aber daraus wohl nur schließen, daß das Kastell nicht als Zufluchtsort für die Bewohner der Ebene angelegt worden ist, sondern als ein Garnisonposten für eine Wachmannschaft. Auch das Fehlen von Mauertürmen kann bei der Größe des Kastells und bei der verhältnismäßig sicheren Lage nicht verwundern, und kann daher nicht für eine nähere Datierung herangezogen werden. Anders verhält es sich mit der Mauerstärke. Die Kastellmauer ist nur gut 1 m breit. Das ist für Kastellmauern ungewöhnlich, kommt aber im Hellenismus häufiger vor. Es ist offensichtlich, daß bei dieser geringen Mauerstärke kaum Platz für einen Wehgang bleibt, wenn man mit einer etwa 0,60 m starken Epalxis rechnet. Man muß daher annehmen, daß das Kastell einen hölzernen Wehgang hatte, wie es von Philon von Byzanz unter anderem empfohlen wird¹. Kastellmauern in dieser Technik scheinen aber erst mit dem Hellenismus aufzukommen².

Vom Mauerstil aus kann das Kastell schlecht datiert werden, wenn auch eine schwach ausgearbeitete Lotkante an der NO-Ecke des Kastells auf das spätere 4. Jh. und den Hellenismus hindeutet. Man kann vom Mauerstil aus jedoch mit Bestimmtheit darauf schließen, daß dieses Kastell, das auf epidaurischem Gebiet liegt, auch von Epidauros gebaut wurde. Denn das Mauerwerk ist Teilen der Stadtmauer von Epidauros (Taf. 42a) so ähnlich, daß man auf die gleiche Bautradition schließen muß (Taf. 40b). Bei beiden Mauern sind sehr häufig Blöcke zu finden, deren Lagerflächen fast parallel verlaufen. Auch den Wechsel von sehr großen Blöcken und kleineren haben beide Mauern gemeinsam. Die Polygone sind bei ihnen so versetzt, daß sich lange fast gerade und ziemlich waagerechte Horizontalfugen herausbilden, die den Stil der Mauern prägen; diese Horizontalfugen enden plötzlich und laufen etwas nach oben oder unten versetzt weiter.

Es sind aber auch deutliche Unterschiede zwischen beiden Mauern festzustellen. So ist die Stadtmauer von Epidauros mit einer Mauerstärke zwischen 1,90 m und 2,00 m doppelt so dick wie die Kastellmauer. Die Sichtseiten der Polygone der Stadt-

1. PHILON VON BYZANZ 80, 33 ff. bei H. DIELS — E. SCHRAMM, Exzerpte aus Philons Mechanik, in Abh. Berlin 1919, 1 ff. Mit dieser Stelle hat sich F. E. WINTER, *Greek Fortifications* 143 ff., eingehend auseinandergesetzt.

2. Das Südkastell von Gortys (Arkadia) hat eine Mauerstärke von 1,25 m. R. MARTIN, BCH 71/72, 1947/48, 145 ff., datiert es in die 2. Hälfte des 3. Jhs. v. Chr.

Die Mauer der Dreiecksbastion auf der Aspis von Argos ist etwa 1 m stark. Wegen der entwickelten Festungstechnik wird sie gewöhnlich in die 2. Hälfte des 3. Jhs. v. Chr. datiert. F. G. MAIER, *Griechische Mauerbauinschriften* I 148, hält aber auch eine Ver-

bindung der Bastion mit einem Ehrenbeschluß der Stadt Argos für Rhodos für möglich; dann müßte die Bastion in die 1. Hälfte des 2. Jhs. v. Chr. datiert werden.

Das Kastell bei Katsingri in der Argolis, dessen Ringmauer etwa 1 m stark ist, gehört sicherlich in das frühe 3. Jh. v. Chr.

Es gibt eine Anzahl kleiner Kastelle auf den ägäischen Inseln, wie das Kastell auf Amorgos, das von L. ROSS, *Reisen auf den griechischen Inseln der Ägäis* II 43 ff., beschrieben ist, dessen Mauern ca. 1 m stark sind; dieses Kastell gehört auf Grund der Festungstechnik (Schießscharten) sicherlich ebenfalls in den Hellenismus.

mauer sind geebnet, während bei den Steinen der Kastellmauer die Bruchbosse gelassen wurde. Auch sind die Blöcke der Stadtmauer gewöhnlich noch echte Polygone, die fünf und mehr Ecken an den Sichtseiten haben, während das Kastell zum überwiegenden Teil aus Blöcken errichtet ist, deren Sichtseiten vier Ecken haben. Es handelt sich daher bei der Stadtmauer von Epidauros noch um ein echtes Polygonalmauerwerk, während man bei dem Kastell von einem Polygonalmauerwerk sprechen muß, das eine starke Tendenz zu Schichten aufweist; das zeigt sich auch darin, daß die Horizontalfugen bei der Stadtmauer nicht so weit durchlaufen wie bei der Kastellmauer. Diese Unterschiede sind aber sicherlich dadurch zu erklären, daß die Stadtmauer von Epidauros etwa 100 Jahre älter ist, als das Kastell. Denn dieser Teil der Stadtmauer wurde sicherlich noch im 5. Jh. v. Chr. gebaut¹.

Die Mauer des Kastells bei Iria unterscheidet sich im Mauerstil aber auch ganz deutlich von den Festungsmauern der angrenzenden Gebiete, von Argos und Hermione. Zu Beginn des 3. Jhs. v. Chr., also etwa in der gleichen Zeit, wurde die Stadt- und Akropolismauer von Asine errichtet² und sicherlich auch das Kastell bei Katsingri³. Hier finden sich zwar auch sehr häufig Blöcke, die an der Sichtseite vier Ecken haben, die Blöcke sind aber im Gegensatz zu der Kastellmauer bei Iria etwa gleich groß. Auch sind die Steine so versetzt, daß sie lange durchlaufende Bänder bilden, deren Lagerfugen immer leicht nach oben oder unten schwingen, und nicht gerade und waagrecht verlaufen wie bei dem Kastell bei Iria. Das Polygonalmauerwerk von Hermione (Taf. 42b) ist im Gegensatz zum Mauerwerk des Kastells bei Iria ein reguläres Polygonalmauerwerk, wo fast nie Polygone mit nur vier Ecken an den Sichtseiten auftreten, so daß sich diese beiden Mauerstile deutlich unterscheiden.

Das Kastell bei Iria gehört zu einer Gruppe von Festungsbauten, die unter den hellenistischen Herrschern angelegt worden sind⁴. Sie hatten eine andere Aufgabe zu erfüllen, als die Kastelle aus klassischer Zeit. Die klassischen Kastelle⁵ sollten unein-

1. R. L. SCRANTON, *Greek Walls* 162, nimmt an, daß dieser Teil der Stadtmauer der ältere ist. Die anderen aufgeführten Mauern dieser Gruppe datiert er mit einer Ausnahme in das 5. Jh. v. Chr. Dagegen wird dieser Mauerabschnitt von A. Frickenhaus und W. Müller (FRICKENHAUS - MÜLLER, AM 36, 1911, 29) auf Grund eines Turmes, der nicht in die Mauer einbindet, in das ausgehende 4. Jh. datiert. Dagegen meint WINTER, *Greek Fortifications* 167 Anm. 51, daß Türme, die nicht in die Mauer einbinden, ein Datum nicht früher als das späte 5. Jh. oder sogar die erste Hälfte des 4. Jhs. vermuten lassen.

Der Mauerturm von Epidauros hat in der Konstruktion jedenfalls nichts mit spätklassischen und hellenistischen Mauertürmen gemein, die ebenfalls nicht in die Kurtinen einbinden. Sie bilden aber im Gegensatz zu dem Mauerturm von Epidauros, der nur vor

die Stadtmauer vorgebaut ist und keine eigene rückwärtige Mauer hat, eine in sich geschlossene Einheit (Türme von Perge, Side, Troizen), so daß sie nicht zusammenstürzen, wenn die Mauer fällt.

2. FRÖDIN - PERSSON, *Asine* 437.

3. G. KARO, AM 40, 1915, 106 ff.

4. Dazu gehört das Kastell bei Katsingri in der Argolis (G. KARO, AM 40, 1915, 106 ff.), das Kastell bei Phychtia in der Argolis (STEFFEN, *Karten von Mykenai* 16), das Kastell auf Naxos (L. HASELBERGER, AA 1972, 431 ff.) und das Kastell auf Amorgos (L. ROSS, *Reisen auf den griechischen Inseln der Ägäis* II 43 ff.).

5. Phyle, Glyphokastro, Rhamnous, Sounion in Attika, Kasarma, Kastraki und das Kastell bei Lyrkia in der Argolis, und das Kastell Iannitso oberhalb von Kalamata.

nehmbare Stützpunkte bilden, die zum einen den eingefallenen Feind bei der Plünderung und Verwüstung des Landes und seinen Nachschub bedrohten und zum anderen die umliegende Bevölkerung mit ihrem beweglichen Gut aufnehmen sollten. Da die Stadtstaaten sich aber nur ein kleines, ständig unter Waffen stehendes Heer leisten konnten, das die Stadt selber und die Kastelle gegen plötzliche Überfälle sicherte, mußten die Kastelle an solchen Orten angelegt werden, die von Natur aus schon einen starken Schutz boten und außerdem eine verhältnismäßig große Fläche umfaßten, um die umliegende Bevölkerung in Notzeiten mit ihren Sklaven und dem Vieh aufnehmen zu können. Außerdem mußten die Kastelle mit Mauern und Mauertürmen so stark gesichert werden, daß diese kleinen Besatzungen auch einer längeren Belagerung standhalten konnten.

Dagegen wurden die Kastelle, zu der auch das Kastell bei Iria gehört, als Garnisonsorte für die Heere der hellenistischen Herrscher angelegt; sie sollten eine verhältnismäßig starke Garnison vor plötzlichen Überfällen schützen. Denn die hellenistischen Herrscher, deren Macht wesentlich auf einem Söldnerheer beruhte, hatten auch in Friedenszeiten immer ein festes Heer unter Waffen, das auf die verschiedenen Garnisonsorte verteilt war und das im Notfall schnell zusammengezogen werden konnte¹. Es war gar nicht beabsichtigt, diese Garnisonsorte gegen eine große Übermacht bei einer Belagerung zu verteidigen. Daher ist es auch nicht verwunderlich, daß diese Kastelle nur so schwach gesichert sind, obwohl die Belagerungstechnik enorme Fortschritte gemacht hatte. Denn diese Kastelle mit ihren schwachen Mauern ohne Mauertürmen, die dazu noch häufig an Orten angelegt sind, die keinen besonderen natürlichen Schutz boten, konnten keiner längeren Belagerung standhalten.

Das Kastell am Nordrand der Ebene von Iria kann daher wohl nur unter Kassander oder unter Demetrios und seinem Sohn Antigonos errichtet worden sein. Ab 316 v. Chr. scheint das Gebiet von Epidauros wie die ganze Akte und die Argolis in der Hand Kassanders zu sein², der aber diese Gebiete im Jahre 313 wieder verliert³. In dieser Zeit hatte er aber wohl kaum ein größeres Heer in der Peloponnes liegen, so daß der Bau dieses Kastells wahrscheinlich nicht in diese Zeit fällt. Kassander scheint aber vor 308 v. Chr. den größten Teil der Peloponnes zurückerobert zu haben, wie man aus dem Vertrag mit Ptolemaios schließen kann⁴, und er hält diesen auch bis in das Jahr 303 v. Chr., wo die Peloponnes von Demetrios befreit wird. In dieser Zeit hatten die meisten peloponnesischen Städte Besatzungen des Kassander, darunter sicherlich auch Epidauros. In dieser Zeit könnte das Lager errichtet worden sein.

Demetrios, der 303 v. Chr. die Peloponnes befreit hatte, legte nur in Akrokorinth

1. DIODOR. XX 47, 3 berichtet, daß Menelaos, der General des Ptolemaios über Zypern nach der Landung des Demetrios auf Zypern die Soldaten von den herumliegenden Kastellen in Salamis zusammen-

zog, um Demetrios eine Schlacht zu liefern.

2. DIOD. XIX 54, 3 ff.

3. DIOD. XIX 74, 2.

4. DIOD. XX 37, 1 ff.

eine starke Besatzung¹. Daher fielen auch alle anderen peloponnesischen Städte nach der Schlacht bei Ipsos von ihm ab. In den Jahren nach 298 scheint er die Peloponnes zurückerobert zu haben. Sicherlich war sie aber seit dem Jahre 295 fest in seiner Hand. Seit dieser Zeit wird sicherlich immer ein festes Heer unter ihm, bzw. unter seinem Sohn Antigonos Gonatas in der Peloponnes stationiert gewesen sein, bis Antigonos 276 v. Chr. Herrscher von Makedonien wurde. Es ist also auch durchaus möglich, daß dieses Kastell in der Zeit von 295 bis etwa 276 v. Chr. unter Demetrios oder unter seinem Sohn Antigonos Gonatas errichtet worden ist.

JÜRGEN SCHILBACH

1. Diod. XX 103 ff.

Η ΕΙΚΟΝΟΓΡΑΦΙΑ ΤΗΣ ΦΑΥΣΤΙΝΑΣ ΤΗΣ ΠΡΕΣΒΥΤΕΡΗΣ ΣΤΟΝ ΕΛΛΗΝΙΚΟ ΧΩΡΟ

Στις αποθήκες του 'Εθνικού 'Αρχαιολογικού Μουσείου υπάρχει η άδημοσίευτη εί-
κονιστική κεφαλή¹ νέας γυναίκας που μελετούμε εδώ (πίν. 43α - 44β).

Ο τύπος της κόμμωσης και η απόδοση των βλεφάρων που είναι βαριά και σαρκώδη,
χαρακτηριστικό στοιχείο της εποχής των 'Αντωνίνων, τοποθετούν την κεφαλή χρονο-
λογικά στην πρώτη περίοδο των 'Αντωνίνων (138 - 141 μ.Χ.). Σε μικρή τριγωνική
απόληξη στο μέσο του μετώπου καταλήγει η κόμη, που με επάλληλους πλαστικούς
κυματισμούς φθάνει ως πίσω, όπου ανεβαίνει κυματιστή προς τα επάνω. Φανερή είναι
η πρόθεση του καλλιτέχνη να διαχωρίσει τη μάζα της κόμης στο πρόσθιο τμήμα της
κεφαλής, οριζόντια, σε δύο μέρη· αυτό διαπιστώνεται και από το μικρό τρίγωνο, που
διακρίνεται στο κέντρο του δεύτερου τμήματος της κόμης.

Την κορυφή της κεφαλής καλύπτει κόρυμβος που αποτελείται από τέσσερις ίσο-
μερείς πλοκάμους, οι οποίοι αποδίδονται σχηματικά με διαγραμμισμένα τρίγωνα. Η
μάξα της κόμης, στο πίσω μέρος της κεφαλής, χωρίζεται στη μέση με βαθιά έγχαρακτη
κυματιστή γραμμή και απολήγει σε άβαθη κοιλότητα, που σχηματίζεται επάνω στο
κέντρο του κορύμβου. Από την κύρια κόμμωση αποσπάζεται, δεξιά και αριστερά της
κεφαλής, στην περιοχή πίσω από τα αυτιά, πλαστικός σιγμοειδής βόστρυχος.

Το περίγραμμα του προσώπου είναι ωοειδές. Βαριά βλέφαρα, όπως αναφέρθηκε,
καλύπτουν τα άμυγδαλόσχημα μάτια. Στο δεξιό μάτι είναι σαφή τα ίχνη από την έγ-
χάραξη της ίριδας και της κόρης. Στις έσωτερικές γωνίες των ματιών καθαρά διακρί-
νεται ο κανθός. Το ελεύθερο χείλος των κάτω βλεφάρων κυρτώνεται, η περιοχή τους
είναι έντονα διογκωμένη (αυτό διακρίνεται στο αριστερό μάτι που σώζεται καλύτερα).

1. Κεφαλή με αρ. εύρ. 4906. Βρίσκεται στις αποθήκες
του 'Εθνικού 'Αρχαιολογικού Μουσείου. Μάρμαρο πεν-
τελικό. Η κεφαλή είναι σε πολλά σημεία φθαρμένη:
λείπουν ή μύτη, τα χείλη, το σαγόνι και ο λαιμός, εκτός
από ένα μικρό τμήμα στο δεξιό μέρος. Έχει απολεπί-
σματα στα μάτια και σε πολλά σημεία της επιδερμίδας.
'Η μάζα της κόμης διατηρείται σε καλύτερη κατάσταση·
εκεί παρατηρούνται λιγότερα απολείσματα.

Διαστάσεις: Όλικό ύψος κεφαλής 0.285 μ., ύψ. προ-
σώπου 0.22 μ., ύψ. μετώπου 0.03 μ., απόστ. ματιών
0.04 μ., μήκ. ματιών 0.04 μ., πλάτ. κεφαλής στην περιο-

χή των κροτάφων 0.16 μ., πλάτ. μαζί με την κόμη 0.30
μ., πλάτ. της κεφαλής στην περιοχή των παρειών 0.135
μ., μήκ. στόμ. 0.05 μ., ύψος κορύμβου 0.065 μ.

Εύχαριστίες εκφράζονται στον διευθυντή του 'Εθνι-
κού 'Αρχαιολογικού Μουσείου 'Αθηνών κ. Νικ. Γιαλού-
ρη για την άδεια της δημοσίευσης της κεφαλής, και
στην επιμελήτρια κ. 'Ισμ. Τριάντη, που πληροφόρησε την
υπογραφομένη για την ύπαρξη της κεφαλής στο Μου-
σείο. Επίσης, στον γλύπτη κ. Στέλιο Τριάντη για τις
πληροφορίες του σχετικά με την ποιότητα του μαρμάρου.

Τὸ στόμα καὶ ἡ μύτη εἶναι κατεστραμμένα. Σώζονται μόνο οἱ γωνίες τῶν χειλιῶν. Ἡ ἐργασία εἶναι ἀξιόλογη.

Τὰ χαρακτηριστικὰ τοῦ προσώπου καὶ ἡ κόμμωση μοιάζουν μὲ τῆς Φαυστίνας τῆς πρεσβύτερης¹ (Annia Galeria Faustina, 105 - 141 μ.Χ.), συζύγου τοῦ Ἀντωνίνου τοῦ Εὐσεβοῦς (138 - 161 μ.Χ.), ἡ ὁποία πέθανε στὸ τρίτο ἔτος τῆς αὐτοκρατορίας τοῦ συζύγου της καὶ μετὰ τὸ θάνατό της θεοποιήθηκε². Οἱ διαφορὲς ὥστόσο στὴν κόμμωση καὶ στὴν ἀπόδοση τῶν χαρακτηριστικῶν τοῦ προσώπου στὸ πορτραῖτο τοῦ Ἐθνικοῦ Ἀρχαιολογικοῦ Μουσείου δείχνουν φανερὰ τὴν ἀποδέσμευση τοῦ γλύπτη ἀπὸ τὴ μητροπολιτικὴ τέχνη. Ἡ Φαυστίνα ἡ πρεσβύτερη ἀπεικονίζεται σὲ μητροπολιτικὰ πορτραῖτα μὲ δύο διαφορετικοὺς τύπους κόμμωσης: α) τὸν τύπο ποὺ ἐκπροσωπεῖ ἡ προτομὴ ποὺ βρίσκεται στὸ Μουσεῖο τῆς Ρώμης (Museo Capitolino Imperatori 36)³ (πίν. 45α-β) καὶ β) τὸν τύπο ποὺ ἀντιπροσωπεύει ἡ κεφαλὴ τῆς Φαυστίνας τοῦ Μουσείου τῆς Δρέσδης Skulpturen - Sammlung ἀρ. εὐρ. 384 (πίν. 45γ-δ)⁴.

Ἡ κεφαλὴ τοῦ Ἐθνικοῦ Ἀρχαιολογικοῦ Μουσείου Ἀθηνῶν παρουσιάζει στὴν κόμμωση ὀρισμένα κοινὰ χαρακτηριστικὰ μὲ τὰ δύο πορτραῖτα ποὺ ἀναφέρονται παραπάνω. Ἡ τριγωνικὴ ἀπόληξη τῆς κόμης στὸ μέσο τοῦ μετώπου καὶ ὁ διαχωρισμὸς τῆς ὀριζόντια σὲ δύο τμήματα ὑπάρχει καὶ στὴν προτομὴ τοῦ Museo Capitolino. Ἡ ἀπόδοση τοῦ κορύμβου, ποὺ ἔχει σχῆμα στρογγυλὸ καὶ ἀποτελεῖται ἀπὸ τέσσερις πλοκάμους σχηματικὰ παραστημένους, μοιάζει περισσότερο μὲ τὸν κόρυμβο, ποὺ ἔχει ἡ προτομὴ τοῦ Μουσείου τῆς Δρέσδης.

Ἡ μάζα τῆς κόμης στὸ πίσω μέρος τῆς κεφαλῆς στὴν προτομὴ τοῦ Museo Capitolino καὶ στὴν προτομὴ τοῦ Μουσείου τῆς Δρέσδης ἀποτελεῖται ἀπὸ συμπλεκόμενους πλοκάμους, ποὺ ἀνεβαίνουν πρὸς τὴν κορυφὴ τῆς κεφαλῆς. Στὸ πορτραῖτο τοῦ Ἐθνικοῦ Ἀρχαιολογικοῦ Μουσείου ὁ γλύπτης καινοτομεῖ, ἡ μάζα τῆς κόμης ἔρχεται κυματιστὴ πρὸς τὰ πίσω, ἀνεβαίνει στὴν κορυφὴ τῆς κεφαλῆς καὶ καταλήγει σὲ ἄβαθη κοιλότητα, ποὺ σχηματίζεται στὸ κέντρο τοῦ κορύμβου.

Ὁ Ἕλληνας γλύπτης, ὅπως συχνὰ ἐπιβεβαιώνεται σὲ πορτραῖτα ποὺ προέρχονται ἀπὸ τὸν ἑλληνικὸ χῶρο, ἔχει συνθέσει στοιχεῖα ἀπὸ διάφορους τύπους δημιουργώντας ἕναν τύπο ἀνεξάρτητο, ὅπου εἶναι διάχυτη ἔκφραση λύπης καὶ σοβαρότητας. Στὰ χαρακτηριστικὰ τοῦ προσώπου δὲν παρατηρεῖται ἐξάρτηση ἀπὸ μητροπολιτικὸ πρότυπο. Γενικὴ ὁμοιότητα μεταξὺ τοῦ πορτραίτου τοῦ Ἐθνικοῦ Ἀρχαιολογικοῦ Μουσείου

1. Ἡ Annia Galeria Faustina (105 - 141 μ.Χ.) ἦταν κόρη τοῦ M. Annius Verus καὶ ἀδελφὴ τοῦ πατέρα τοῦ Μάρκου Αὐρηλίου. Παντρεύτηκε τὸν Ἀντωνῖνο τὸν Εὐσεβὴ πρὶν γίνῃ αὐτοκράτορας. Γέννησε τέσσερα παιδιά, δύο κορίτσια καὶ δύο ἀγόρια, ἀπὸ τὰ ὁποῖα μόνο ἡ Φαυστίνα ἡ νεώτερη εἶναι γνωστὴ. Hist. Aug. Pius 1, 6. Marc. 1, 3. RE I 2 σ. 2312 ἀρ. 120. J. BERNOULLI, Roemische Ikonographie II 2, σ. 152 κέ. M. WEGNER, Die Herrscherbildnisse in Antoninischer Zeit 26 κέ.

2. Στὸν ἑλληνικὸ χῶρο βρέθηκαν νομίσματα, στὰ ὁποῖα ἀπεικονίζεται ἡ αὐτοκράτειρα ὡς θεά. Κόπηκαν ὕστερα

ἀπὸ τὸ θάνατο τῆς Φαυστίνας (141 μ.Χ.) καὶ ἔχουν τὴν ἐπιγραφή «Φαυστίνα Θεά». Δελφοὶ SNG cop. 159 κέ. — Δελφοὶ BMC σ. 29 ἀρ. 33 κέ. — M. ΚΑΡΑΜΕΣΙΝΗ - ΟΙΚΟΝΟΜΙΔΟΥ, Ἡ νομισματοκοπία τῆς Νικοπόλεως 93 κέ., ἀρ. καταλ. 30 - 38, πίν. 21. Εὐχαριστῶ τὴν κ. Μ. Οἰκονομίδου, ἡ ὁποία εἶχε τὴν καλοσύνη νὰ μὲ ἐνημερώσει γιὰ τὰ νομίσματα τῆς Φαυστίνας τῆς πρεσβύτερης.

3. Κεφαλὴ τοποθετημένη πάνω σὲ συμπληρωμένη προτομὴ. M. WEGNER, ἔ.ἀ. 26, 28, 29, 31, 91, 161, 279, εἰκ. 10a καὶ b. W. HELBIG, Führer II⁴ 141 ἀρ. 1299.

4. M. WEGNER, ἔ.ἀ. 30, 31, 32, 155, 280, εἰκ. 12a καὶ b.

Ἀθηνῶν καὶ τῆς μεταθανάτιας ἀπεικόνισης τῆς αὐτοκράτειρας στὴ βάση τοῦ ὀβελίσκου μὲ τὴν ἀποθέωση τοῦ Ἀντωνίνου τοῦ Εὐσεβοῦς καὶ τῆς Φαυστίνας τῆς πρεσβύτερης στὴ Ρώμη (Museo Vaticano)¹ (πίν. 48α) παρατηρεῖται στὴν κόμμωση, στὸ περίγραμμα τοῦ προσώπου καὶ στὰ διογκωμένα κάτω βλέφαρα.

Ἡ ἀδημοσίευτη κεφαλὴ νέας γυναίκας στὸ Ἐθνικὸ Ἀρχαιολογικὸ Μουσεῖο (ἀρ. εὐρ. 442) (πίν. 46α - 47β)², τοποθετεῖται χρονολογικά, ὅπως διαφαίνεται ἀπὸ τὸν τύπο τῆς κόμμωσης καὶ τὴν τεχνοτροπία τῆς ἐγχάραξης τῶν ματιῶν, ἐπίσης στὴν πρώιμη ἐποχὴ τῶν Ἀντωνίνων. Ἡ μάζα τῆς κόμης χωρίζεται στὸ κέντρο καὶ φέρεται μὲ πολλοὺς πυκνοὺς ἐπάλληλους κυματισμοὺς πρὸς τὰ πίσω. Τὴν κορυφὴ τῆς κεφαλῆς καλύπτει πλατὺς κόρυμβος, ποὺ ἀποτελεῖται ἀπὸ τέσσερις ἀνισομερεῖς πλοκάμους, σχηματικὰ ἀποδομένους μὲ ἐγχάρακτα τρίγωνα καὶ λοξές γραμμές. Στὸ πίσω μέρος τῆς κεφαλῆς ἡ δεξιὰ σειρὰ τῶν πλοκάμων λεπταίνει καὶ εἰσχωρεῖ στὸ κάτω μέρος τῆς ἀριστερῆς σειρᾶς. Τὸ κατώτερο τμήμα τῆς κόμης, στὸ πίσω μέρος τῆς κεφαλῆς, εἶναι ἀκατέργαστο, ἐκτὸς ἀπὸ μικρὸ τμήμα στὸ ἀριστερὸ μέρος, ὅπου ἡ κόμη ἀποδίδεται μὲ κυματιστὲς ἐγχάρακτες αὐλακώσεις. Τὸ περίγραμμα τοῦ προσώπου εἶναι στρογγυλό. Τὸ πάνω μέρος τοῦ μετώπου πλασιώνεται ἀπὸ τοὺς πυκνοὺς κυματισμοὺς τῆς κόμης. Ἐλάχιστος χῶρος παραμένει ἐλεύθερος στὴν περιοχὴ τοῦ μετώπου. Τὰ φρύδια ἀποδίδονται πλαστικὰ μὲ ἐγχάρακτες γραμμές καὶ ἔχουν σχῆμα κλειστοῦ τόξου. Βαριά, καθαρά σχεδιασμένα βλέφαρα πλασιώνουν τὰ ἀμυγδαλόσχημα μάτια ποὺ στρέφονται πρὸς τὰ δεξιά. Τὸ ἐλεύθερο χεῖλος τῶν κάτω βλεφάρων κυρτώνεται. Ἡ ἴρις δηλώνεται μὲ ἐγχάρακτη γραμμὴ τὴν κόρη σχηματίζει βαθιὰ κοιλότητα σὲ σχῆμα πέλτης. Ἡ περιοχὴ τῶν κάτω βλεφάρων διογκώνεται ἔντονα. Οἱ μεγάλες ἐπιφάνειες τῶν παρειῶν κυριαρχοῦν στὸ πρόσωπο. Οἱ ρινοπαρειαικὲς γραμμές δηλώνονται ἐλαφρά. Τὰ χεῖλη εἶναι μισάνοιχτα μὲ καμπύλο τὸ περίγραμμα τοῦ πάνω χείλους. Βαθιὰ κοίλανση παρατηρεῖται μεταξὺ τοῦ κάτω χείλους καὶ τοῦ στρογγυλοῦ σαγονιοῦ. Ἡ ἐργασία τοῦ πορτραίτου εἶναι καλὴ. Ὁ καλλιτέχνης ἔχει δώσει ἔκφραση ἔντονης μελαγχολίας, ἰδιαίτερα στὰ μάτια καὶ στὸ στόμα. Τὸ ἔργο εἶναι ἑλληνικῆς τεχνοτροπίας χωρὶς μεγάλη ἐξάρτηση ἀπὸ τὴ μητροπολιτικὴ τέχνη. Πιθανὸν πρόκειται γιὰ μιὰ ἀπεικόνιση τῆς αὐτοκράτειρας.

1. Giardino della Pigna 223. Προτομὴ τῆς Φαυστίνας τῆς πρεσβύτερης ἀπὸ τὴ βάση μὲ τὴν ἀποθέωση τοῦ αὐτοκρατορικοῦ ζεύγους. M. WEGNER, *ἔ.ἀ.* 26, 28, 163, *εἰκ.* 13a. HELBIG, *ἔ.ἀ.* I⁴ 378 κέ. ἀρ. 480.

2. Ἀποθήκες. Κεφαλὴ ὑπ' ἀρ. εὐρ. 442. Π. ΚΑΒΒΑΔΙΑΣ, Γλυπτὰ τοῦ Ἐθνικοῦ Μουσείου 270 ἀρ. 442. Π. ΚΑΣΤΡΙΩΤΗΣ, Κατάλογος γλυπτῶν τοῦ Ἐθνικοῦ Μουσείου 78 ἀρ. 439 - 449. Βρέθηκε στὴν Ἀθήνα. Μάρμαρο παριανόν. Διατηρεῖται σὲ καλὴ κατάσταση. Λεῖπει ἡ μύτη καὶ ὁ λαιμὸς ἐκτὸς ἀπὸ μικρὸ τμήμα στὸ ἀριστερὸ μέρος. Ἐλαφρὰ ἀπολεπίσματα παρατηροῦνται στὰ φρύδια, στὰ χεῖλη καὶ στὸ σαγόνι. Διαστάσεις: Ὀλικὸ ὕψ.

κεφαλῆς 0.25 μ., ὕψ. προσώπ. 0.215 μ., ὕψ. μετώπ. 0.02 μ., ἀπόστ. ματιῶν 0.04 μ., μήκ. ματιῶν 0.035 μ., πλάτ. τῆς κεφαλῆς στὴν περιοχὴ τῶν κροτάφων 0.145 μ., πλάτ. μαζί μὲ τὴν κόμη 0.19 μ., πλάτ. κεφαλῆς στὴν περιοχὴ τῶν παρειῶν 0.135 μ., μήκ. στόμ. 0.05 μ., μέγ. σωζ. ὕψ. κορύμβου στὸ πρόσθιο τμήμα 0.035 μ. Εὐχαριστῶ τὸν διευθυντὴ τοῦ Ἐθνικοῦ Ἀρχαιολογικοῦ Μουσείου Ἀθηνῶν κ. Νικ. Γιαλούρη γιὰ τὴν ἄδεια τῆς δημοσίευσης. Ἐπίσης, τὴν ἐπιμελήτρια κ. Ἰσμ. Τριάντη, ποὺ μοῦ ἔκανε γνωστὴ τὴν ὑπαρξὴ τῆς κεφαλῆς. G. TREU, *Die Bildwerke von Olympia* 265, 273, πίν. 67, 1· 69, 3 καὶ 4.

Τὸ γνωστὸ ἄγαλμα τῆς Φαυστίνας τῆς πρεσβύτερης τοῦ Μουσείου τῆς Ὀλυμπίας (πίν. 48β)¹ παρουσιάζει τὸν ἴδιο τύπο κόμμωσης, ποὺ ἔχει ἡ κεφαλὴ 442 τοῦ Ἐθνικοῦ Μουσείου. Ἡ μάζα τῆς κόμης χωρίζεται στὸ μέσον καὶ μὲ ἐλαφροὺς κυματισμοὺς φέρεται πρὸς τὰ πίσω σχηματίζοντας κόμβο στὴν κορυφὴ τῆς κεφαλῆς. Ὁ κόρυμβος ἀποτελεῖται ἀπὸ τρεῖς πλοκάμους ποὺ ἀποδίδονται σχηματικὰ μὲ ἐγκάρακτα τρίγωνα καὶ λοξὲς γραμμές. Τὸ χάρισμα τῆς κόμης στὸ μέσο τῆς κεφαλῆς προεκτείνεται καὶ ἐφάπτεται μὲ τὸν κόρυμβο, ὅπως καὶ στὴν κεφαλὴ τῆς αὐτοκράτειρας(;) 442. Στὴν τεχνοτροπία ὅμως ὑπάρχει διαφορὰ μεταξὺ τοῦ ἀγάλματος τῆς Ὀλυμπίας καὶ τῆς κεφαλῆς τοῦ Ἐθνικοῦ Μουσείου 442. Ἡ μάζα τῆς κόμης στὸ ἄγαλμα τῆς Ὀλυμπίας ἀποδίδεται μὲ ἐλαφρὲς κυματιστὲς ἄβαθες γραμμές, ἐνῶ ἀντίθετα ἡ μάζα τῆς κόμης στὴν κεφαλὴ 442 τῆς αὐτοκράτειρας ἀποδίδεται μὲ πολλοὺς πυκνοὺς πλαστικούς κυματισμοὺς. Τὸ περίγραμμα τοῦ προσώπου στὸ ἄγαλμα τῆς Ὀλυμπίας εἶναι ὡσεὶ δέξ· βαριὰ βλέφαρα πλαισιώνουν τοὺς διογκωμένους βολβοὺς τῶν ματιῶν. Ἡ ἱρις δηλώνεται μὲ ἐγκάρακτο κύκλο, τὴν κόρη σχηματίζει κοιλότητα σὲ σχῆμα πέλτης. Οἱ μεγάλες ἐπιφάνειες τῶν παρειῶν εἶναι διογκωμένες. Τὰ χεῖλη εἶναι σαρκώδη, τὸ σαγόνι μεγάλο καὶ προεξέχει ἔντονα.

Ὁ M. Wegner τοποθετεῖ τὸ ἄγαλμα τοῦ Μουσείου Ὀλυμπίας στὸν τύπο τῆς κόμμωσης Museo Capitolino, Imperatori 36. Ἡ κόμμωση ὅμως στὴν προτομὴ τῆς Ρώμης ἀποτελεῖ παραλλαγὴ τῆς, ὅπως ἀναφέρει καὶ ὁ Wegner. Χωρίζεται στὸ πρόσθιο τμήμα τῆς κεφαλῆς ὀριζόντια σὲ δύο τμήματα, ἐνῶ στὸ ἄγαλμα τοῦ Μουσείου Ὀλυμπίας χωρίζεται στὸ μέσο καὶ ἡ ἐγκάρακτη γραμμὴ προεκτείνεται καὶ ἐφάπτεται μὲ τὴν ἄκρη τοῦ κορύμβου. Τὸ ἄγαλμα τῆς Φαυστίνας τοῦ Μουσείου τῆς Ὀλυμπίας ἀποδίδει τὸν τύπο τῆς μεγάλης Ἡρακλειώτισας, ὅπως καὶ τὸ ἄγαλμα τῆς αὐτοκράτειρας στὸ Wilton House². Τὸ ἄγαλμα τοῦ Μουσείου τῆς Ὀλυμπίας βρέθηκε στὴν ἐξέδρα τοῦ Ἡρώδης Ἀττικοῦ. Μπορεῖ μάλιστα νὰ χρονολογηθῇ στὸ ἔτος τῆς κατασκευῆς τῆς ἐξέδρας (147 - 149 μ.Χ.)³. Πρόκειται ἴσως γιὰ μεταθανάτια ἀπεικόνιση τῆς αὐτοκράτειρας. Δὲν παρουσιάζει ὥστόσο συγγενῇ χαρακτηριστικὰ μὲ μεταθανάτιες ἀπεικονίσεις τῆς Φαυστίνας τῆς πρεσβύτερης, ἐκτὸς ἀπὸ τὴν ἀπαθῆ ἔκφραση στὸ πρόσωπο, χαρακτηριστικὸ στοιχεῖο μεταθανάτιων ἀπεικονίσεων. Ἡ ἐργασία τοῦ ἀγάλματος εἶναι μέτρια.

Ἡ ἀδημοσίευτη ἐπίσης κεφαλὴ νέας γυναίκας (πίν. 49α - 50β) ἀριθ. 441 τοῦ Ἐθνικοῦ Μουσείου⁴ παρουσιάζει ὁμοιότητα στὸν τύπο τῆς κόμμωσης καὶ στὰ ἀτομικὰ χα-

1. M. WEGNER, ἔ.ἀ. 26, 27, 52, 102, 159, 282, 284, ὅπου καὶ ἡ παλαιότερη σχετικὴ βιβλιογραφία. Εὐχαριστῶ τὸν κ. B. Schmalz, ποὺ εἶχε τὴν καλοσύνη νὰ μοῦ παραχωρήσῃ τὴ φωτογραφία τῆς Φαυστίνας.

2. M. WEGNER, ἔ.ἀ. 27, 28, 29, 102, 166, 280, 284. — F. POULSEN, *Greek and Roman Portraits in English Country Houses* 91, εἰκ. 76a.

3. M. WEGNER, ἔ.ἀ. 159.

4. Π. ΚΑΒΒΑΔΙΑΣ, ἔ.ἀ. 270 ἀρ. 441. Π. ΚΑΣΤΡΙΩΤΗΣ, ἔ.ἀ. 78 ἀρ. 439 - 449. Μάρμαρο πεντελικό. Λεῖπει ἡ μύτη καὶ τμήμα ἀπὸ τὸ δεξιὸ ἄνω χεῖλος. Ἀπολεπίσματα παρατηροῦνται κυρίως στὴ δεξιὰ παρειά, τὸ σαγόνι καὶ τὴν κόμη. Ἐπίσης, λείπει ἐνθετο τεμάχιο σὲ σχῆμα τετράγωνο περίπου στὴν ὀπίσθια ὕψη τῆς κεφαλῆς. Ὀλικὸ ὕψος κεφαλῆς 0.225 μ., ὕψος προσώπ. 0.15 μ., ὕψ. μετώπ. 0.035 μ., ἀπόστ. ματιῶν 0.035 μ., μήκ.

ρακτηριστικὰ μὲ ἀπεικονίσεις τῆς Φαυστίνας τῆς πρεσβύτερης καὶ πιθανὸν πρόκειται γιὰ ἀπεικόνιση τῆς αὐτοκράτειρας. Ὁ τύπος τῆς κόμμωσης διατηρεῖ τὰ βασικὰ χαρακτηριστικὰ τῆς προτομῆς Museo Capitolino, Imperatori 36, δηλαδή τὴν τριγωνικὴ ἀπόληξη στὸ κέντρο τοῦ μετώπου καὶ τὸν κόρυμβο στὴν κορυφή. Λείπει ὁ ὀριζόντιος διαχωρισμὸς τῆς κόμης σὲ δύο μέρη στὸ πρόσθιο τμήμα τῆς κεφαλῆς. Παραλλαγές παρατηροῦνται: α) στὸ μέγεθος τοῦ κορύμβου, ποὺ καλύπτει σχεδὸν τὸ μισὸ τῆς κεφαλῆς, β) στὸ μεγαλύτερο ἀριθμὸ πλοκάμων (ἑξί) καὶ γ) στὴν ἀπόδοση τοῦ σχήματος τῶν δύο πλοκάμων στὴ βάση τοῦ κορύμβου, ποὺ δὲν ἀποδίδονται, ὅπως συνήθως, μὲ ἐγγράφακα τρίγωνα καὶ λοξές γραμμές, ἀλλὰ ἐλίσσονται σπειροειδῶς καὶ κοσμοῦνται μὲ ἐγγράφακες λοξές γραμμές. Στὸ πίσω τμήμα τῆς κεφαλῆς, στὸ μέσο ὑπῆρχε ἔνθετο τεμάχιο σχήματος τετραγώνου, ὅπως δείχνει ὁ κενὸς χῶρος ποὺ ὑπάρχει. Στὸ κατώτερο πίσω τμήμα τῆς κεφαλῆς ἡ μάζα τῆς κόμης χωρίζεται ἀπὸ τέσσερις βαθιές αὐλακώσεις.

Τὸ περίγραμμα τοῦ προσώπου στὴν κεφαλὴ τοῦ Ἐθνικοῦ Μουσείου ἀρ. 441 εἶναι ὠοειδὲς μὲ κάποια ἀφαίρεση τοῦ ὅγκου στὸ κάτω τμήμα. Τὰ φρύδια εἶναι σμιχτὰ καὶ ἀποδίδονται πλαστικά, μὲ ἐγγράφακες γραμμές. Τὰ μάτια εἶναι ἀμυγδαλόσχημα. Ἡ ἴρις δηλώνεται μὲ ἐγγράφακτο κύκλο, ἡ κόρη ἀποδίδεται σὲ σχῆμα πέλτης. Τὸ ἐλεύθερο χεῖλος τῶν κάτω βλεφάρων κυρτώνεται ἔντονα. Τὸ στόμα εἶναι μικρὸ καὶ σαρκῶδες, ὅπως φαίνεται ἀπὸ τὸ κάτω χεῖλος· τὸ πάνω εἶναι πολὺ φθαρμένο. Ἐλαφρὴ κοίλανση παρατηρεῖται μεταξὺ τοῦ κάτω χείλους καὶ τοῦ σαγονιοῦ. Οἱ ἐπὶ μέρους μορφές εἶναι ρέουσες. Σοβαρὴ ἔκφραση διαπνέει τὸ πορτραῖτο. Ἡ ἐργασία τῆς κεφαλῆς εἶναι ἀξιόλογη.

Στὸ Ἀρχαιολογικὸ Μουσεῖο τοῦ Ρεθύμνου βρίσκεται τὸ ἄγαλμα νέας γυναίκας (πίν. 51α - β) φυσικοῦ μεγέθους, ποὺ ἀποδίδει τὸν τύπο τῆς Ἀσπασίας¹. Τὸ ἄγαλμα φέρει ἱμάτιο, ποὺ καλύπτει καὶ τὴν κεφαλὴν, καὶ χιτῶνα. Ὁ Σπ. Μαρινᾶτος γράφει γιὰ τὸ ἄγαλμα: «ἐνόμισα ὅτι δυνάμεθα νὰ ἀναγνωρίσωμεν τὴν σύζυγον τοῦ Ἀδριανοῦ Σαβίναν καὶ ἐσημείωσα τὴν ταυτότητα κομμώσεως πρὸς τὴν παλαιότεραν Φαυστίναν. Εἰδικοὶ ἐν τούτοις λόγιοι δὲν ἀνεγνώρισαν τὴν Σαβίναν»².

Τὰ ἀτομικὰ χαρακτηριστικὰ τοῦ ἀγάλματος ὅμως εἶναι διαφορετικὰ ἀπὸ τὰ χαρακτηριστικὰ τῆς Σαβίνας. Ἀπὸ τὸ ἄγαλμα τοῦ Μουσείου Ρεθύμνου λείπουν τὰ προεξέχοντα ζυγωματικὰ ὅστ᾽ αὐτῆς τῆς Σαβίνας, ἡ ἔντονη διεύρυνση στὴν περιοχὴ τῶν κροτάφων καὶ ἡ ἀφαίρεση τοῦ ὅγκου στὸ κάτω τμήμα τοῦ προσώπου. Ἐπίσης, τὸ σχῆμα τῶν χειλιῶν τῆς αὐτοκράτειρας εἶναι διαφορετικόν.

ματιῶν 0.035 μ., πλάτ. στὴν περιοχὴ τοῦ κροταφικοῦ χώρου 0.135 μ., πλάτ. μαζί μὲ τὴν κόμη 0.19 μ., μῆκ. στόμ. 0.05 μ., μέγ. ὕψ. κορύμβου 0.075 μ., ἐλάχ. ὕψ. κορύμβου 0.05 μ.

Εὐχαριστίες ὀφείλονται στὸν διευθυντὴ τοῦ Ἐθνικοῦ Ἀρχαιολογικοῦ Μουσείου Ἀθηνῶν κ. Νικ. Γιαλούρη γιὰ τὴν ἄδεια δημοσίευσής τῆς κεφαλῆς. Γιὰ τὴν ταύτιση τοῦ

ἔργου πολύτιμη ὑπῆρξε ἡ συζήτηση μὲ τὸν καθηγητὴ κ. Η. Weber, ποὺ τὸν εὐχαριστῶ θερμὰ καὶ ἀπὸ αὐτὴ τὴ θέση.

1. Χοντρόκοκκο νησιώτικο μάρμαρο. Ὑψος 1.62 μ., μαζί μὲ τὴν πλίνθο 1.73 μ. ΣΠ. ΜΑΡΙΝΑΤΟΣ, ΑΔ 15, 1933 - 35: Παράρτ. 66 κέ. ἀρ. 10, εἰκ. 1 - 2. Μ. WEGNER, Hadrian 126.

2. Αὐτ. 67.

Ὁ Α. Hekler¹ ἀπέδωσε τὸ ἄγαλμα στὴ σύζυγο τοῦ Μάρκου Αὐρηλίου Φαυστίνα τὴν νεώτερη. Ὁ τύπος τῆς κόμμωσης ὅμως καὶ τὰ ἀτομικὰ χαρακτηριστικὰ δὲν παρουσιάζουν συγγένεια μὲ τὰ χαρακτηριστικὰ αὐτῆς τῆς αὐτοκράτειρας. Τέλος, ὁ G. Lipold² δὲν ἀναγνώρισε στὸ ἄγαλμα τοῦ Μουσείου τοῦ Ρεθύμνου οὔτε τὴ Σαβίνα, οὔτε ἄλλο μέλος αὐτοκρατορικῆς οἰκογένειας.

Τὸ ἄγαλμα τοῦ Μουσείου τοῦ Ρεθύμνου ἔχει περίπου τὸν ἴδιο τύπο κόμμωσης μὲ τὴν ἀδημοσίευτη κεφαλὴ ἀρ. 441 τοῦ Ἐθνικοῦ Μουσείου. Ἡ μάζα τῆς κόμης χωρίζεται ἐπίσης στὸ μέσο τοῦ μετώπου μὲ μικρὴ τριγωνικὴ ἀπόληξη. Τὴν κορυφὴ τῆς κεφαλῆς κοσμεῖ κόρυμβος, ποὺ ἀποτελεῖται ἀπὸ ἑξὶ πλοκάμους, ἀπὸ τοὺς ὁποίους οἱ τέσσερις ἀποδίδονται μὲ ἐγχάρακτα τρίγωνα καὶ λοξὲς γραμμὲς καὶ οἱ δύο ἐλίσσονται σπειροειδῶς στὴ βάση τοῦ κορύμβου πλασιωμένοι μὲ λοξὲς γραμμὲς. Τὴ βάση τοῦ κορύμβου, δεξιὰ καὶ ἀριστερὰ κοσμοῦν κομβία ἀπὸ τὰ ὁποῖα σώζεται τὸ ἀριστερὸ (τὰ κομβία αὐτὰ λείπουν ἀπὸ τὴν κεφαλὴ 441). Ἐπίσης στὴν προτομὴ τῆς Φαυστίνας τῆς πρεσβύτερης τῆς Δρέσδης, Skulpturen - Sammlung 384, ὁ κόρυμβος κοσμεῖται στὴ βάση του δεξιὰ καὶ ἀριστερὰ ἀπὸ σπειροειδῶς ἐλίσσόμενους βοστρύχους, ποὺ ἀποσπῶνται ἀπὸ τὴν κύρια κόμμωση καὶ κοσμοῦν τὴ βάση τοῦ κορύμβου.

Τὸ ἄγαλμα (ποὺ τὰ χαρακτηριστικὰ του εἶναι ἐξιδανικευμένα) ἔχει ἀτομικὰ χαρακτηριστικὰ, ποὺ μοιάζουν μὲ τῆς Φαυστίνας τῆς πρεσβύτερης καὶ πιθανὸν εἶναι ἀπεικόνισή της: τὸ ὠοειδὲς περίγραμμα τοῦ προσώπου, τὰ κλειστὰ τόξα τῶν φρυδιῶν, τὰ βαριὰ βλέφαρα, τὸ ἀμυγδαλοειδὲς σχῆμα τῶν ματιῶν, ἡ διόγκωση στὴν περιοχὴ τῶν κάτω βλεφάρων, τὸ σαρκῶδες καμπυλόγραμμο στόμα καὶ ἡ ἀφαίρεση τοῦ ὄγκου στὸ κάτω τμήμα τοῦ προσώπου εἶναι ἀτομικὰ χαρακτηριστικὰ τῆς Φαυστίνας τῆς πρεσβύτερης, ποὺ ἐπαναλαμβάνονται στὰ πορτραῖτα της. Ἐκφραση σοβαρότητας εἶναι διάχυτη στὸ πρόσωπο. Ἡ ἐργασία τοῦ ἀγάλματος εἶναι καλὴ.

Στὸ Ἀρχαιολογικὸ Μουσεῖο τῆς Θήρας βρίσκεται κεφαλὴ νέας γυναίκας³ (πίν. 52α-β), γιὰ τὴν ὁποία ὁ Hiller von Gaertringen ἀναφέρει σχετικὰ: Es scheint mir möglich daß wir ein Bildnis dieser Fürstin vor uns haben⁴. Ἡ κόμμωση τοῦ πορτραίτου ἀνήκει στὸν τύπο τῆς κεφαλῆς τοῦ Ἐθνικοῦ Μουσείου 441 καὶ τοῦ ἀγάλματος ποὺ βρίσκεται στὸ Μουσεῖο τοῦ Ρεθύμνου. Βασικὸ χαρακτηριστικὸ τους εἶναι ὁ πολυμερὴς κόρυμβος, ποὺ ἀποτελεῖται ἀπὸ ἑξὶ πλοκάμους, καὶ τὸ μεγάλο μέγεθός του, ποὺ καλύπτει τὸ μισὸ τῆς κεφαλῆς. Μικρὴ παραλλαγὴ παρατηρεῖται στὴν τριγωνικὴ ἀπόληξη στὸ μέσο τοῦ μετώπου, ποὺ στὴν κεφαλὴ τοῦ Μουσείου τῆς Θήρας προεκτείνεται καὶ ἐφάπτεται μὲ τὸν κορύμβο, ὅπως καὶ στὴν κεφαλὴ τοῦ Ἐθνικοῦ Μουσείου καὶ στὸ ἄγαλμα τοῦ Μουσείου τῆς Ὀλυμπίας. Ἀντίθετα στὴν κεφαλὴ 441 τοῦ Ἐθνικοῦ Μουσείου καὶ στὸ ἄγαλμα τοῦ Μουσείου τοῦ Ρεθύμνου ὁ γλύπτης ὑποδηλώνει τὸ χωρισμὸ τῆς κόμης στὸ κέντρο τοῦ μετώπου μὲ τὴν τριγωνικὴ ἀπόληξη, χωρὶς νὰ τὴν

1. Αὐτ. 67.

2. Αὐτ. 67 καὶ σημ. 2.

3. Μάρμαρο παριανό. Βρέθηκε στὴ βασιλικὴ στοά.

HILLER VON GAERTRINGEN, Thera I 225, 5 εἰκ. 18. Γιὰ τίς φωτογραφίες εὐχαριστῶ θερμὰ τὴ δ. Ν. Λαζαρίδη.

4. Αὐτ. 225.

προεκτείνῃ. Παρὰ τὸ κοινὸ τοῦτο χαρακτηριστικὸ μὲ τὴν κεφαλὴ 442 τοῦ Ἐθνικοῦ Μουσείου καὶ τὸ ἄγαλμα τοῦ Μουσείου τῆς Ὀλυμπίας, ἡ κεφαλὴ τοῦ Μουσείου τῆς Θήρας, λόγῳ βασικῶν στοιχείων ὁμοιότητος πρὸς τὸν τύπο τῆς κόμμωσης τῆς κεφαλῆς τοῦ Ἐθνικοῦ Μουσείου 441 καὶ τοῦ ἀγάλματος τοῦ Μουσείου Ρεθύμνου, ἀνήκει στὸν τύπο κόμμωσης τῆς ομάδας αὐτῆς. Ἡ τεχνοτροπία τῆς κόμης, ποὺ ἀποδίδεται μὲ ἄβασθες κυματιστὲς γραμμές, μοιάζει μὲ τοῦ ἀγάλματος τῆς Ὀλυμπίας. Ἐπίσης, στὰ χαρακτηριστικὰ τοῦ προσώπου παρατηρεῖται ὁμοιότητα μεταξὺ τῆς κεφαλῆς τοῦ Μουσείου τῆς Θήρας καὶ τοῦ ἀγάλματος τοῦ Μουσείου τῆς Ὀλυμπίας, κυρίως στὴν περιοχὴ τῶν ματιῶν, τῶν μεγάλων ἐπιφανειῶν τῶν παρειῶν καὶ στὰ σαρκώδη χεῖλη. Διαφορετικὴ εἶναι ἡ ἔκφραση τοῦ προσώπου στὸ ἄγαλμα τῆς Ὀλυμπίας, πού, ὅπως ἀναφέρθηκε, διαπνέεται ἀπὸ ἔκφραση ἀπάθειας. Ἀντίθετα, ἡ κεφαλὴ τῆς Θήρας ἔχει διάχυτὴ ἔκφραση ἡδυπάθειας, ποὺ τονίζεται περισσότερο ἀπὸ τὰ σαρκώδη χεῖλη. Ἡ κεφαλὴ τοῦ Μουσείου τῆς Θήρας μοιάζει περισσότερο καὶ στὴν ἔκφραση καὶ στὰ ἀτομικὰ χαρακτηριστικὰ μὲ τὰ μητροπολιτικὰ πρότυπα.

Στὴν εἰκονογραφία τῆς Φαυστίνας τῆς πρεσβύτερης στὸν ἐλληνικὸ χῶρο συμπεριλαμβάνει πρῶτος ὁ Μ. Wegner τὴν κεφαλὴ 3663 (πίν. 53α - β), ποὺ ὑπάρχει στίς ἀποθῆκες τοῦ Ἐθνικοῦ Ἀρχαιολογικοῦ Μουσείου Ἀθηνῶν¹. Ἡ περιγραφὴ τοῦ ἔργου ὥστόσο δὲν ταυτίζεται μὲ τὴν κεφαλὴ 3663. Ἐχει σαφῶς ἰδεαλιστικὰ χαρακτηριστικὰ. Ἡ μάζα τῆς κόμης χωρίζεται στὸ μέσον, ἔρχεται κυματιστὰ πρὸς τὰ πίσω καὶ καταλήγει σὲ κόρυμβο ποὺ ἀποτελεῖται ἀπὸ ἐννέα βοστρύχους. Ἡ κεφαλὴ ἀποδίδει πιθανότατα Ἀρτεμὴ (ρωμαϊκὸ ἀντίγραφο τοῦ 3ου π.Χ. αἰ. περίπου). Ἀπὸ τὸν C. Vermeule² ἀναφέρεται ἐπίσης στὴν εἰκονογραφία τῆς Φαυστίνας τῆς πρεσβύτερης.

Στίς ἀποθῆκες τοῦ Μουσείου Ἀκροπόλεως βρίσκεται ἐπίσης ἀδημοσίευτὴ μιὰ κεφαλὴ τῆς Φαυστίνας τῆς πρεσβύτερης³ μὲ ἀριθμὸ εὐρ. 2360, ποὺ ἀνήκει στὸν τύπο Museo Capitolino, Imperatori 36.

Ἀπὸ τὴ μελέτῃ τῶν παραπάνω ἔργων συμπεραίνεται ὅτι γενικὰ ὁ Ἕλληνας καλλιτέχνης δὲν ἀντιγράφει πιστὰ τὸ μητροπολιτικὸ πρότυπο, ἀλλὰ τὸ μεταπλάθει σύμφωνα μὲ τὴν καλλιτεχνικὴ του εὐαισθησίαν καὶ ἀντίληψιν, ἀναμφισβήτητα ἐπηρεασμένος ἀπὸ τὴν καλλιτεχνικὴ ἰδεαλιστικὴ παράδοση τῆς πατρίδας του. Οἱ παραλλαγές στὴν κόμμωση, ἡ ἀπόδοση τῆς εἰκονιζόμενης σὲ σαφῶς νεαρότερη ἡλικία, ἡ ἐξιδανίκευση τῶν χαρακτηριστικῶν τοῦ προσώπου καὶ ἡ πλαστικότης τῆς ἐργασίας δείχνουν τὴ διαφορὰ τῆς τεχνοτροπίας καὶ τὴν ἀποδέσμευση τοῦ Ἕλληνα καλλιτέχνη ἀπὸ τὴ μητροπολιτικὴ τέχνη.

ΑΛΚΜΗΝΗ ΣΤΑΥΡΙΔΗ

1. Ἀρ. εὐρ. 3663. ΑΔ 1927 - 28: Παράρτ. 59, εἰκ. 16 - 17. Μ. WEGNER, ἔ.δ. 153.

2. C. VERMEULE, *Roman Imperial Art in Greece and Asia Minor* 394 ἀρ. 1.

3. Εὐχαριστῶ τὸν διευθυντὴ τοῦ Μουσείου Ἀκροπόλεως κ. Γ. Δοντᾶ, ποὺ εἶχε τὴν καλοσύνη νὰ μοῦ κἀνὴ γνωστὴ τὴν ὑπαρξὴ τῆς κεφαλῆς.

ZUSAMMENFASSUNG

IKONOGRAPHIE FAUSTINAS DER ÄLTEREN IM GRIECHISCHEN RAUM

Im Magazin des Athener Nationalmuseums befinden sich drei unpublizierte Frauenköpfe, deren Frisur und individuelle Merkmalen (Charakterzüge) zu den von Faustina der älteren, Ehefrau des Antoninus Pius, ähnlich sind. Von diesen drei Köpfen der eine unter Inv. Nr 4906 kann mit Sicherheit als Faustinas Porträt identifiziert werden. Außer den Porträts des Athener Nationalmuseums, Darstellungen der Kaiserin befinden sich: in Olympia-Museum, die bekannte Statue aus der Exedra des Herodes Atticus, im Archäologischen Museum in Rethymnon, Kreta, eine Statue der Kaiserin (?) im Aspasia - Typus und im Thera Museum ein Kopf der Kaiserin.

A. S.

ΕΠΙΤΥΜΒΙΑ ΣΤΗΛΗ ΤΗΣ ΑΡΙΣΤΑΓΟΡΑΣ

Στην αΐθουσα τῶν τελευταίων ἀττικῶν ἐπιτυμβίων ἀναγλύφων, στὸ Ἐθνικὸ Ἀρχαιολογικὸ Μουσεῖο, εἶναι ἐκτεθειμένη μία στενόμακρη στήλη (πίν. 54α) ποὺ ἔχει γιὰ ἐπίστεψη ἓνα τριπλὸ ἀνθέμιο καὶ στὸ κέντρο, σὲ μία λαξευμένη μετόπη, τὴν ἀνάγλυφη μορφή μιᾶς γυναίκας, τῆς Ἀρισταγόρας¹.

Παρόλο ποὺ ἡ στήλη βρίσκεται ἐκεῖ ἀρκετὰ χρόνια, δὲν ἔχει μελετηθῇ οὔτε ἔχει τύχει ἰδιαίτερης προσοχῆς, ὅπως ἄλλα ἔργα τῆς κλασικῆς ἀρχαιότητος². Αὐτὸ μᾶλλον ὀφείλεται στὸ γεγονὸς ὅτι ἡ στήλη τῆς Ἀρισταγόρας ἀνήκει στὰ μετριώτερα ἐπιτύμβια, ποὺ δὲν σφραγίζονται ἀπὸ τὴν πλούσια ἔμπνευση ἢ τὴν πλαστικὴ δύναμη ἐνὸς μεγάλου καλλιτέχνη, ὥστε νὰ προκαλοῦν τὸν μελετητή.

Ἡ στήλη εἶναι ἀκέραια ἐκτὸς ἀπὸ μερικὲς ἀποκρούσεις στὶς ἀκμές, στοὺς ρόδακες, στὸ κυμάτιο καὶ κυρίως στὴν κορυφὴ τοῦ κεντρικοῦ ἀνθεμίου καὶ τοῦ δεξιοῦ ἡμιανθεμίου τῆς ἐπιστέψεως. Τὸ ὕψος τῆς στήλης εἶναι 1.81 μ.³, τὸ κάτω πλάτος 0.46 μ.· κάτω ἀκριβῶς ἀπὸ τὴν ἐπίστεψη τὸ πλάτος εἶναι 0.41 μ. Τὸ ὕψος τῶν ἡμιανθεμίων εἶναι 0.26 μ., τὸ ὕψος τῆς λαξευμένης μετόπης καὶ τῆς παριστανόμενης μορφῆς 0.41 μ., τὸ πλάτος τῆς μετόπης 0.35 μ. Τὸ βάθος τῆς ποικίλλει (κάτω εἶναι βαθύτερη) καὶ κυμαίνεται μεταξὺ 0.005 μ. - 0.01 μ. Διάμετρος ροδάκων 0.12 μ. Μεταξὺ κυματίου καὶ ροδάκων ἔχει χαραχτῇ ἡ ἐπιγραφή ΑΡΙΣΤΑΓΟΡΑ⁴. Τὸ μάρμαρο εἶναι λευκὸ πεντελῆσιο.

Ἡ ραδινὴ στήλη τῆς Ἀρισταγόρας μειώνεται ἐλαφρὰ καθὼς ἀνεβαίνει καὶ ἔχει μία φανερὴ τάση γιὰ ἀνάταση, ποὺ θὰ ἐπιτεινόταν καὶ ἀπὸ τὴν ὑπαρξὴ βάσεως, στὴν ὁποία ἦταν στημένη⁵. Ἡ τάση αὐτὴ τονίζεται ἐπίσης ἀπὸ τὴν ὅλη ἀνθεμωτὴ ἐπίστεψη καὶ κυρίως ἀπὸ τὴν ἀπαλὴ, τρυφερὴ πρὸς τὰ πάνω κίνηση τῶν πετάλων τῶν ἀνθεμίων. Ἀποτελεῖται ἀπὸ μία τετράπλευρη πλάκα μὲ λείες τὴ μπροστινὴ καὶ τὶς πλάγιες ἐπι-

1. Θερμότατα εὐχαριστῶ τὸν διευθυντὴ τοῦ Ἐθνικοῦ Ἀρχαιολογικοῦ Μουσείου κ. Ν. Γιαλούρη γιὰ τὴν παραχώρηση αὐτῆς τῆς δημοσιεύσεως.

2. Εἶναι ἄγνωστος ὁ τόπος καὶ ἡ χρονολογία εὐρέσεώς της. Ὁ ἀριθμὸς τοῦ Ἐθνικοῦ Μουσείου εἶναι 5221. Εἶναι λανθασμένος ὁ ἀριθμὸς 4492 ποὺ ἀναφέρεται ἀπὸ τὴν B. SCHLÖRB - VIERNEISEL, AM 83, 1968, 103, σημ. 34.

3. Πιθανὸν νὰ εἶναι καὶ τὸ ἀρχικὸ ὕψος τῆς στήλης, μὲ κάποια ἐπιφύλαξη γιὰτὶ δὲν ὑπάρχει δελτίο. Πάντως οἱ διαστάσεις καὶ ἡ θέση τῆς μετόπης τῆς στήλης μας συμφωνοῦν μὲ ὅσα ἀναφέρει ὁ CH. CLAIRMONT, Gravestone

and Epigram (1970) 47: «The sunken panels, carved in the upper half of the stelai and most often in their uppermost third, measure between one third to one fourth of the total height of the slabs. . .».

4. Ὑψος γραμμάτων 0.02 μ. περίπου. Ἀπόσταση γραμμάτων μεταξὺ τους 0.02 μ. περίπου. Ἀπόσταση ἀρχικοῦ καὶ τελευταίου γράμματος ἐπιγραφῆς ἀπὸ τὴν ἀκμὴ τῆς στήλης 0.05 μ. περίπου.

5. Βλ. διάφορα παραδείγματα AL. BRUECKNER, Der Friedhof am Eridanos (1909) 58 εἰκ. 29 κ.ά.

φάνειές της, ή πίσω είναι έντελως ακατέργαστη. Κάτω από την επίστεψη τής στήλης υπάρχει κυμάτιο, ακολουθεί ή επιγραφή με τὸ ὄνομα τής νεκρῆς, δύο ρόδακες καὶ στὸ μέσο περίπου τοῦ ὕψους της δημιουργεῖται μία λαξευμένη μετόπη με μία ὀρθία γυναικεία μορφή.

Ἀνήκει συνεπῶς ἡ στήλη στὸν γενικὸ τύπο τῶν ἐπιταφίων στηλῶν, ποὺ ἀποτελοῦνται ἀπὸ μία τετράπλευρη πλάκα με λαξευμένη μετόπη στὸ μέσο περίπου τοῦ ὕψους τους (ποὺ περικλείει μία ἢ περισσότερες ἀνάγλυφες μορφές) καὶ ποὺ στεφανώνονται ἀπὸ ἐπίστεψη¹.

Ἡ ἐπίστεψη αὐτὴ μπορεῖ νὰ ἀποτελεῖται ἀπὸ ἓνα ἀπλὸ ἀέτωμα² ἢ ἀπὸ ἓνα λεῖο ἀκρωτήριο³ ζωγραφισμένο κατὰ τὴν ἀρχαιότητα, ἢ ἀπὸ ἓνα ἀκρωτήριο με ἀνάγλυφη φυτική διακόσμηση καὶ βασικὸ συνήθως στοιχεῖο τὸ ἀνθέμιο⁴. Μία στήλη τέτοιου εἶδους εἶναι ἀκόμα δυνατό νὰ στεφανώνεται ἀπὸ ἓνα ἐπιστύλιο με μικρὰ ἀκρωτήρια κατὰ διαστήματα⁵.

Ἡ στήλη τής Ἀρισταγόρας στεφανώνεται ἀπὸ ἓνα ἀνάγλυφο κεντρικὸ ἀνθέμιο καὶ δύο ἡμιανθέμια στὰ πλάγια του. Ὁ τύπος αὐτὸς συναντᾶται ἀρκετὰ συχνά, ἀλλὰ πάντοτε με μεγαλύτερες ἢ ἔστω καὶ μικρὲς ἀποκλίσεις, τόσο σὲ στήλες με λαξευμένη μετόπη ὅσο καὶ σὲ ἀπλούστερες, ὅπου ἀναγράφεται μόνο τὸ ὄνομα τοῦ νεκροῦ⁶.

Εἶδαμε ὅτι ἡ ἐπίστεψη χωρίζεται ἀπὸ τὴν ὑπόλοιπη στήλη μ' ἓνα διμερὲς ἀκόσμητο κυμάτιο, ἵσως ζωγραφιστὸ στὴν ἀρχαιότητα. Τρία φύλλα ἄκανθας, ποὺ εἶναι στὴ βάση τους πρόστυπα, προβάλλουν καὶ καθὼς ἀνεβαίνουν γίνονται πιὸ ἐκτυπα, τὸ μεσαῖο μά-

1. CH. CLAIRMONT, ὁ.π. 47 «Gravestone type III». Γιά περισσότερες πληροφορίες γιὰ τίς στήλες αὐτοῦ τοῦ εἶδους βλ. αὐτ. 47 καὶ 63.

2. A. CONZE, Die attischen Grabreliefs (1893 - 1922) I πίν. 18, 39· 19, 40· 21, 42· 22, 44· 23, 47· 27, 62 καὶ 65· 38, 101 καὶ 102· 42, 123· 43, 139· 53, 167, 169, 174 καὶ 175· 54, 202· 77, 318· 81, 327· 87, 348· 113, 471. II 1 πίν. 120, 636 καὶ 661· 124, 629· 125, 635· 130, 722· 132, 706· 138, 708· 143, 781· 147, 756· 155, 810 καὶ 811· 159, 825· 160, 826· 163, 831· 166, 855. II 2 πίν. 179, 908· 180, 930· 206, 1043. H. RIEMANN, Die Skulpturen vom 5. Jahrh. bis in Römische Zeit (Kerameikos 2), 1940, πίν. 6, 25· 7, 28· 8, 26. Σ. ΧΑΡΙΤΩΝΙΔΗΣ, ΑΕ 1958, 117, ἀρ. 119 καὶ εἰκ. 198. CH. CLAIRMONT, ὁ.π. πίν. 12, ἀρ. 25 καὶ πίν. 27 ἀρ. 57. EMM. ΠΕΖΟΠΟΥΛΟΣ, ΑΕ 1937 (2), 555, ἀρ. 4, εἰκ. 6. ΑΔ 23, 1968, Β1, 33, καὶ πίν. 21, α.

3. Ὅπως CONZE, ὁ.π. I πίν. 22, 43· 36, 90· 52, 163· 53, 166 καὶ 168· 57, 225 καὶ 226· 91, 370. II 1 πίν. 120, 624· 143, 790. II 2 πίν. 180, 909· 192, 962· 199, 1021· 203, 1042 καὶ 1050· 220, 1083. H. RIEMANN, ὁ.π. πίν. 4, 21· 6, 24. CH. CLAIRMONT, ὁ.π. πίν. 10, 19· 18, 34. D. BRADEN, The Athenian Agora XVII (1974) πίν. 63, ἀρ. 760.

4. Ὅπως CONZE, ὁ.π. I πίν. 27, 60· 42, 118, 122 καὶ 124· 43, 141· 50, 161· 51, 162, 164 καὶ 237· 54, 197,

198 καὶ 201· 57, 216· 61, 241 καὶ 247· 62, 275· 77, 317· 84, 333· 88, 363· 92, 409· 95, 384· 100, 419 καὶ 425· 107, 453. II 1 πίν. 120, 763· 130, 628· 167, 871. II 2 πίν. 181, 920· 209, 1048· 223, 1091· 225, 1098. CH. CLAIRMONT, ὁ.π. πίν. 22, 43, καὶ 26 καὶ 27, 58. Σ. ΚΑΡΟΥΖΟΥ, Ἑλληνικά 15, 1957, πίν. 6. D. OHLY, AA 80, 1965, 358, εἰκ. 45. AM 83, 1968, πίν. 36. ΑΔ 25, 1970, Β1, 94 - 95 καὶ πίν. 75γ. K. SCHEFOLD, AntK 13, 1970, πίν. 49, 2. Ἐκτενέστατη ἔρευνα γιὰ στήλες με ἀνάγλυφη ἀνθεμωτὴ ἐπίστεψη ἔκανε ὁ H. MOBIUS, Die Ornamente der griechischen Grabstelen klassischer und nachklassischer Zeit (1968).

5. CONZE, ὁ.π. II 1 πίν. 133, 697. "

6. Αὐτ. I 50, 42, 122· 50 161· 51, 162· 84, 333· 92, 409· 96, 392· 107, 453· 108, 454. II 2 πίν. 181, 920· 225, 1098. III 1 πίν. 289, 1382. III 2 πίν. 338, 1588· 339, 1589, 1599, 1600 καὶ 1604· 340, 1590, 1591, 1592, 1593, 1594, 1597, 1598 καὶ 1606· 342, 1611· 350, 1644· 351, 1646· 352, 1648 καὶ 1649. G. RICHTER, Catalogue of Greek Sculptures in the Metropolitan Museum of Art (1954) πίν. 79, 97a. H. MOBIUS, ὁ.π. πίν. 10a, 10b, 16a. Εἰθ. ΜΑΣΤΡΟΚΩΣΤΑΣ, Χαριστήριοι εἰς Ἄ. Κ. Ὁρλάνδον, Γ (1966) 281 - 284, ἀρ. 1 καὶ πίν. 80. ΑΔ 25, 1970, Β, 94 - 95 καὶ πίν. 75γ. BCH 94, 1970, 914, εἰκ. 58.

λιστα ἀπελευθερωμένο ἀναδιπλώνεται πρὸς τὰ ἔξω. Πίσω καὶ πάνω ἀπὸ τὸ μεσαῖο φύλλο τῆς ἄκανθας φυτρώνει ἡ βλαστόσπειρα τοῦ κεντρικοῦ ἀνθεμίου καὶ ἀπὸ αὐτὴν ἀντίστοιχα δύο σχηματοποιημένα φυλλάδια, ποὺ κλίνουν πρὸς τὰ κάτω. Ἀπὸ αὐτὰ κρέμονται ἀπὸ μία ἕλικο καὶ ἓνα κωδωνόσχημο ἄνθος. Τὰ πέταλα τοῦ ἀνθεμίου στέκονται ἀντικρυστὰ σὲ δύο ομάδες ἀνὰ ἑπτὰ. Τὰ δύο κεντρικὰ ἀφήνουν ἓνα κενὸ ποὺ τὸ γεμίζει ἓνα μικρὸ πεντάφυλλο ἄνθος. Πίσω ἀπὸ τὰ πλαῖνὰ φύλλα τῆς ἄκανθας ζεινοῦν ἕλικες μὲ ρηχὴ αὐλάκωση καὶ μ' ἓνα ἑπτάφυλλο ἡμιανθέμιο σὲ κάθε κορυφή. Οἱ ἀπολήξεις τῶν πετάλων τῶν δύο ἡμιανθεμίων περιορίζονται ἀπὸ μία λεπτὴ ἀνάγλυφη γραμμὴ¹.

Κάτω ἀπὸ τὴν ἐπίστεψη καὶ σὲ μικρὴ ἀπόσταση ἀπὸ τὴν ἐπιγραφὴ βρίσκονται οἱ δύο ρόδακες, ποὺ εἶναι καὶ αὐτοὶ ἓνα ἀκόμα στοιχεῖο τῆς ὅλης φυτικῆς διακοσμῆσεως τῆς στήλης. Ἀποτελοῦνται ἀπὸ ἓνα κεντρικὸ ἀνάγλυφο μικρὸ κόμβο μὲ διπλὴ σειρὰ πετάλων γύρω του, ἀνὰ ὀκτώ. Κάθε πέταλο ἀνεμίζεται ἐλαφρά, ἐνῶ στὸ κέντρο καθενὸς ὑποδηλώνεται μ' ἓνα χάραγμα τὸ νεῦρο. Κατατάσσονται ἔτσι οἱ ρόδακες τῆς μικρῆς στήλης ἀνάμεσα στὰ πιδὸ ὁμορφα εἶδη ροδάκων², ποὺ βρίσκονται σὲ ἐπιτύμβιες στήλες³.

Σὲ μικρὴ ἀπόσταση κάτω ἀπὸ τοὺς ρόδακες βρίσκεται ἡ λαξευμένη μετόπη. Οἱ ἐπάνω γωνίες τῆς στρογγυλεύουν καὶ σχηματίζουν, ὅπως ἐξάλλου στίς περισσότερες μετόπες στίς στήλες αὐτοῦ τοῦ εἶδους, ἐπικράνα παραστάδων σὲ τομή. Πιθανόν «ἀνὰ ἀντανάκλουν κατὰ ἓνα ἐκφυλισμένο τρόπο τίς παραστάδες ποὺ βρίσκονται σὲ στήλες μὲ σχῆμα ναῖσκου»⁴.

Ἡ Ἀρισταγόρα παραστάθηκε ἀνάγλυφη ὀρθία, στραμμένη πρὸς τὰ δεξιὰ, καὶ ταυτίζεται μὲ τὸ ὕψος τῆς μετόπης (πίν. 54β). Ἡ ὅλη μορφή ἔχει μία κίνηση, σχεδὸν μία ταλάντευση: ἐνῶ τὸ κεφάλι τῆς εἶναι στραμμένο κατὰ κρόταφο πρὸς τὰ δεξιὰ, τὸ πάνω μέρος τοῦ σώματος στρέφεται κατὰ τὰ τρία τέταρτα. Τὸ κάτω πάλι εἶναι φανερό ὅτι ὁ καλλιτέχνης προσπάθησε νὰ τὸ ἀποδώσῃ προοπτικά, μὲ τὴν κλίση τοῦ ἄνετου σκέλους πρὸς τὰ ἔξω καὶ πίσω. Ὁ δεξιὸς βραχίονας τῆς μορφῆς κρέμεται πρὸς τὰ κάτω ἐλαφρὰ λυγισμένος στὸν ἄγκωνα. Ὁ δείκτης καὶ τὸ μεσαῖο δάκτυλο φέρονται πρὸς τὰ κάτω, ἐνῶ τὰ ὑπόλοιπα εἶναι λυγισμένα. Ὁ καρπὸς τοῦ ἀριστεροῦ χεριοῦ, ποὺ εἶναι ἐντελῶς λυγισμένο, βρίσκεται στὸ ὕψος τῆς μέσης. Ὁ ἀντίχειρας καλύπτεται ἀπὸ μία πτυχὴ τοῦ ἱματίου, τὰ ἄλλα τρία δάκτυλα εἶναι λυγισμένα, ἐνῶ ὁ δείκτης δὲν διαγράφεται εὐκρινῶς. Ἐντύπωση προκαλεῖ τὸ γεγονὸς ὅτι, ἐνῶ ὁ καλλιτέχνης θέλησε τὸ ἀριστερὸ σκέλος στάσιμο, ἔχει κι αὐτὸ ἐλαφρὰ λυγισμένο τὸ γόνατο. Τὰ ὑποδήματα δηλώνονται κατὰ τρόπο ὑποτυπώδη, ἀλλὰ ἀφήνεται νὰ φανοῦν ὅτι εἶναι κλειστά. Μία στενὴ ταινία γύρω στὸ κεφάλι συγκρατεῖ τὰ μαλλιά.

1. Γιά παρόμοια γραμμὴ βλ. CONZE, ὁ.π. III 2 πίν. 342, 1611.

2. Παρόμοιους ρόδακες βλ. αὐτ. III 2 πίν. 318, 1530· 319, 1534 καὶ 1535· 329, 1563. H. RIEMANN, ὁ.π. πίν. 11, ἀρ. 37. CH. CLAIRMONT, ὁ.π. πίν. 22, 43. B. MERITT, *Hesperia* 26, 1957, πίν. 57, 83. ΑΓΓ. ΑΝΔΡΕΙΩΜΕ-

ΝΟΥ, *AD* 23, 1968, A 133, 4 καὶ πίν. 58β.

3. CONZE, ὁ.π. I πίν. 107, 453. III 2 πίν. 326, 1557· 327, 1558· 328, 1561· 341, 1603· 344, 1624· 356, 1673. H. RIEMANN, ὁ.π. πίν. 11, 36.

4. CH. CLAIRMONT, ὁ.π. 47.

Ἡ νεκρὴ φοράει χιτῶνα χειριδωτὸ καὶ ἱμάτιο κατὰ τὸν τύπο ποὺ χρησιμοποιεῖται εὐρύτατα στὸν 4ο π.Χ. αἰ.¹ Τὸ ἱμάτιο, ριγμένο πίσω καὶ πάνω στοὺς ὤμους, καλύπτει τὸν δεξιὸ ἀγκῶνα, ἀναδιπλώνεται καὶ σχηματίζει πλατιῆς πτυχὲς στὸ ὕψος τῆς μέσης. Στὴ συνέχεια οἱ πτυχὲς περνοῦν πάνω ἀπὸ τὸν ἀριστερὸ βραχίονα, ποὺ εἶναι λυγισμένος γιὰ νὰ τὶς δεχτῇ καὶ ξεχύνονται πρὸς τὰ κάτω τονίζοντας μὲ μία κάθετο τὸ ἀριστερὸ σκέλος. Σὲ ἀντίθεση μὲ τὸ καμπυλωτὸ περίγραμμα, ὅπως τὸ διαμορφώνουν στὴ δεξιὰ πλευρὰ ἡ ράχη καὶ τὸ ἄνετο σκέλος, ἡ κάθετος τοῦ ἱματίου, ποὺ πέφτει ἀπὸ τὸν καρπὸ τοῦ ἀριστεροῦ χεριοῦ, δίνει μία σταθερότητα στὴ μορφή. Στὴ δεξιὰ πλευρὰ τοῦ σώματος τῆς εἰκονιζομένης ὑπάρχει ἓνα ἄπλωμα, μιὰ ἄνεση, ἐνῶ ἀντίθετα στὴν ἀριστερὴ κάποιο μάζεμα, συστολή.

Τὸ ἀνάγλυφο εἶναι πρότυπο, ὑπάρχει διάλυση τῆς πλαστικότητας καὶ αἴσθηση περισσότερο ζωγραφικῆ. Ἡ ράχη τῆς μορφῆς εἶναι περισσότερο ἔκτυπη ἀπ' ὅτι τὸ μπροστινὸ περίγραμμα (ἐξάιρεση στὸ κεφάλι). Ἐτσι ἀπὸ τὴ μία ὄψη ὡς τὴν ἄλλη γίνεται μία κλιμάκωση ἐπιπέδων πρὸς εὐδιάκριτη στίς πτυχώσεις τοῦ ἱματίου ποὺ κρέμονται ἀπὸ τὸ ἀριστερὸ χέρι πρὸς τὰ κάτω. Ἡ τελευταία πτυχή φαίνεται σὰν νὰ βυθίζεται στὴν πλάκα. Κάποια προχειρότητα στὴ λαξευτικὴ ἐργασία εἶναι φανερή. Μεγαλύτερη προσοχὴ δόθηκε χωρὶς ἄλλο στὸ πρόσωπο τῆς εἰκονιζομένης. Οἱ ἀδρὲς πτυχὲς ἔχουν λαξευθῇ χωρὶς ἰδιαίτερη ἐπιμέλεια. Οὔτε δηλώθηκε ἡ ποιοτικὴ διαφορὰ τοῦ λινοῦ χιτῶνα ἀπὸ τὸ χοντρότερο ὕφασμα τοῦ ἱματίου, πρᾶγμα ποὺ σὲ πολλὰ ἄλλα ἔργα ἔχει σταθῇ ἀφορμὴ γιὰ μιὰ πολὺ ὁμορφὴ ἀντίθεση².

Εἶναι φανερὸ ὅτι ἡ ὅλη εἰκόνα θὰ εἶχε ἐξαρθῇ κυρίως ἀπὸ τὸ γαλάζιο χρῶμα τῆς πλάκας³. Χρωματιστὴ θὰ ἦταν καὶ ἡ ταινία τῆς κόμης, ἴσως χρῶμα νὰ εἶχε χρησιμοποιηθῇ γιὰ νὰ ὑποδηλωθοῦν καὶ ἄλλες λεπτομέρειες.

Γιὰ τὴ χρονολόγηση χρήσιμο εἶναι νὰ στηριχτοῦμε σὲ ἔργα ὅχι πολὺ διαφορετικὰ ὡς πρὸς τὸ θέμα, τὴν τεχνοτροπία καὶ χρονολογημένα κατὰ προσέγγιση⁴. Τέτοια εἶναι οἱ ἐπιτύμβιες στῆλες α) τῆς Παυσιμάχης⁵ καὶ β) ἡ πολὺ ἀνώτερη τῆς Εὐκο-

1. Ἡ ἐνδυμασία ἐντάσσεται στὸν γενικὸ τύπο τῆς Ἀρτεμισίας βλ. CH. PICARD, Manuel d'Archéologie, 4 (1954) 91 - 92: «La draperie, devenue célèbre de l'«Artémisia» a été imitée un peu partout» καὶ 93, εἰκ. 41 - 42. R. KABUS - JAHN, Studien zu Frauenfiguren des vierten Jahrhunderts vor Christus (1963) 23: «Statuen in Gewandmotiv der Artemisia». G. RICHTER, The Sculpture and Sculptors of the Greeks⁴ (1970) 70: «By the second quarter and the middle of the fourth century a great change in the rendering of drapery has taken place... The Maussollos and Artemisia in the British Museum show the new tendency clearly... In the majority of the fourth century grave stelai the new style is firmly established...» Γιὰ παρόμοια ἐνδυμασία βλ. H. DIEPOLDER, Die attischen Grabreliefs (1931) πίν. 10. H. SÜSSEROTT, Griechische Plastik des 4. Jahrhunderts vor Christus

(1938) πίν. 15, 4 καὶ 15, 3. G. RICHTER, Catalogue of Greek Sculpture in the Metropolitan Museum of Art (1954) πίν. 65, 80 καὶ 96, 126.

2. Ὅπως H. DIEPOLDER, ὁ.π. πίν. 5· 19· 21. ΧΡ. ΚΑΡΟΥΖΟΣ, Τηλαυγὲς μνημεῖα, Χαρτιστήριον εἰς Ἀ. Κ. Ὀρλάνδον, Γ' (1966) 256 καὶ πίν. 74.

3. Σ. ΚΑΡΟΥΖΟΥ, ὁ.π. 312: «Γαλάζιο ἦταν τὸ χρῶμα τοῦ βάθους στὸ ἀνάγλυφο τῆς Ἀμφαρέτης καὶ στὸ ἀμφίγλυφο τοῦ Ἐχέλου καὶ τῆς Βασίλης...»

4. Ἐξάλλου ὁ CH. CLAIRMONT, ὁ.π. 63 παρατηρεῖ: «The similarity of composition in classical Attic gravestones can be attributed to the existence of sketch books rather than to mass production».

5. Βλ. AM 83, 1968 πίν. 39 καὶ σ. 108: περίπου 380 - 370 π.Χ. CH. CLAIRMONT, ὁ.π. πίν. 7, ἀρ. 13 καὶ σ. 77, ἀρ. 13: α' τέταρτο τοῦ 4ου αἰῶνα, πιθανὸν 390 - 380 π.Χ.

λίνης¹. Ὁ Clairmont πιστεύει ὅτι οἱ γλύπτες τῶν ἐπιτυμβίων τῆς Εὐκολίνης καὶ Παυσιμάχης ἔχουν χρησιμοποιοῦν τὸ ἴδιο πρότυπο². Ἡ στήλη τῆς Ἀρισταγόρας εἶναι πλησιέστερα πρὸς τὴν περισσότερο χειρωνακτικὴ στήλη τῆς Παυσιμάχης³.

Εἶναι φανερὴ στὴ στήλη μας ἡ προσπάθεια μιμήσεως τῆς κρυφῆς κινήσεως τοῦ σώματος τῆς Παυσιμάχης. Παρόλο ὅμως πὺ οἱ δύο στήλες διέπονται ἀπὸ παρόμοια κίνηση, ἡ ὅλη στάση στὴ στήλη τῆς Ἀρισταγόρας εἶναι ἡρεμῆ. Βέβαια ὑπάρχουν καὶ οἱ μικροδιαφορές, ὅπως στὸ ἀριστερὸ χέρι, στὴ θέση τῆς κεφαλῆς (λείπει ἡ κλίση τῆς πρὸς τὰ ἔμπροσ), στὸ δεξιὸ πόδι. Στὴ δευτερώτερη ποιότητα τοῦ ἔργου θὰ ἔπρεπε μᾶλλον νὰ ἀποδοθῇ ἡ ἔλλειψη τονισμοῦ τοῦ ἀνέτου σκέλους. Κοινὰ χαρακτηριστικὰ μὲ τὶς στήλες τῆς Παυσιμάχης καὶ τῆς Εὐκολίνης εἶναι ἀκόμα ὅτι ἡ κόμη στεφανώνει τὸ πρόσωπο ἀφήνοντας ξέσκεπο μόνον τὸ λοβὸ τοῦ αὐτιοῦ. Τὸ πρόσωπο εἶναι ὠοειδές, λεπτό. Τὸ κάτω χεῖλος εἶναι περισσότερο σαρκωμένο καὶ τὰ μάτια καὶ τῶν τριῶν εἶναι σκιασμένα. Σχετικὰ μὲ τὶς δύο ἄλλες στήλες τὸ πρόσωπο τῆς Ἀρισταγόρας ἔχει ἔκφραση πιὸ ἡρεμῆ. Ἐπίσης παρόλο ὅτι ἡ ὕψὺ τῶν πτυχῶν καὶ ἡ καλλιτεχνικὴ τους ἀπόδοση εἶναι διαφορετικὲς στὰ τρία αὐτὰ ἔργα, σὲ πολλὰς περιπτώσεις ὑπάρχουν πτυχές στὰ ἴδια ἀκριβῶς σημεῖα.

Στὴ χρονολόγησι τῶν ἐπιτυμβίων τοῦ εἴδους αὐτοῦ βοηθητικὸ στοιχεῖο εἶναι καὶ ἡ ἐπίστεψι, πὺ συχνότατα εἶναι καλύτερα λαξευμένη ἀπ' ὅ,τι οἱ ἀνάγλυφες μορφές⁴. Ὁ Clairmont πιστεύει ὅτι αὐτὸ ὀφείλεται στὸ γεγονὸς ὅτι ἡ φυτικὴ διακόσμηση σμιλευόταν ἐκ τῶν προτέρων καὶ μὲ ἀνεση χρόνου, ἐνῶ τὸ πλαίσιο λαξευόταν μετὰ τὴν παραγγελία τῶν συγγενῶν τοῦ νεκροῦ καὶ ὅπως δὴποτε ἦταν ἐξαρτημένο ἀπὸ τὴ χρηματικὴ ἀμοιβή⁵. Ἡ ἐπίστεψι τῆς στήλης μας ἀνήκει στὴν ὁμάδα, τὴν ὁποία ὁ Mobius ἐντάσσει κάτω ἀπὸ τὸν γενικὸ τίτλο: «Schlichter Stil Stufe des Asklepios Tempels von Epidauros»⁶. Πρέπει νὰ θεωρήσουμε τὴ στήλη τῆς Ἀρισταγόρας λίγο νεώτερη ἀπὸ τὴ στήλη τοῦ Μενέα καὶ τῆς Μενεκράτειας, πὺ περιγράφει ὁ Mobius καὶ τὴν τοποθετεῖ γύρω στὸ 375 π.Χ.⁷ Ὁ Mobius θεωρεῖ συγγενικὲς πρὸς αὐτὴ τὶς στήλες τοῦ Φίλωνος, τοῦ Εὐμάχου, τοῦ Φανία, τοῦ Ναυσικράτη⁸, στίς ὁποῖες εἶναι πολὺ κοντὰ καὶ ἡ στήλη τῆς Ἀρισταγόρας, γιατί ἔχουν ὅχι μόνον ὅμοια διάταξη ἀλλὰ καὶ κοινὴ τὴ συγκεντρωτικὴ σύνθεσι καὶ τὸν ἡσυχασμὸ τῶν φύλλων μέσα στὸ περίγραμμα. Τελευταῖο στὴν ὁμάδα αὐτὴ ἔρχεται τὸ ἀνθέμιον τῆς στήλης τοῦ Τιμογένη⁹, πὺ μοιάζει μὲν στὴ γενικὴ διάταξι μὲ τὶς ἀναφερόμενες στήλες, ἀλλὰ εἶναι πιὸ πρότυπο

1. Βλ. AM 83, 1968, πίν. 38 καὶ 40, καὶ σ. 106 λίγο μετὰ τὸ 380 π.Χ.· στὴ σ. 108 ἀπὸ τὸ ἀνθέμιον τοποθετεῖται στὰ χρόνια 377/6 π.Χ. CH. CLAIRMONT, ὁ.π. πίν. 8, 14 καὶ σ. 79, 14: γύρω στὰ 380 π.Χ.

2. Αὐτ. 80.

3. Βλ. παρατήρησι αὐτ. 78 γιὰ τὸ πλαίσιο στὴ στήλη τῆς Παυσιμάχης· βλ. μεταβολὴ AM 83, 1968, πίν. 34, CH. CLAIRMONT, ὁ.π. πίν. 7, ἀρ. 13, AD 17, 1961 - 62, B, πίν. 18β, καὶ ἐδῶ πίν. 54 (στήλη Ἀρισταγόρας).

4. Εἶναι φανερὴ ἡ ποιοτικὴ διαφορὰ σ' ὅλες τὶς στήλες

τοῦ εἴδους, ἀλλὰ ἐμφανέστατη κυρίως στὴ στήλη CH. CLAIRMONT, ὁ.π. πίν. 19, 39.

5. Αὐτ. 63.

6. H. MOBIUS, ὁ.π. 28 - 32 καὶ ἰδιαίτ. 28: ὁ τύπος τοποθετεῖται στὰ χρόνια 390 - 365 π.Χ.

7. Αὐτ. πίν. 15α καὶ σ. 30.

8. Αὐτ. 30 - 31.

9. Αὐτ. 32, σημ. 32 καὶ CONZE, ὁ.π. III 2 πίν. 338. 1588.

κατά την εκτέλεση και έχει περισσότερη έξαρση στο ανέμισμα τῶν φύλλων, γι' αὐτὸ ἀνήκει στὴν ἀρχὴ τῆς ἐπομένης περιόδου.

Συνεπῶς γιὰ τὴ στήλη τῆς Ἀρισταγόρας δὲ μένει ἄλλο παρὰ νὰ τοποθετηθῇ στὰ χρόνια 375 - 365 π.Χ.

Τὸ ὄνομα τῆς νεκρῆς — Ἀρισταγόρα — ἀποτελεῖ τὴ μοναδικὴ ἐπιγραφή τῆς στήλης καὶ ἀπλώνεται σχεδὸν σ' ὅλο τὸ πλάτος της. Ἔχει σὰν δεύτερο συνθετικὸ τὴ λέξη «ἀγορά»¹. Τὸ ὄνομα εἶναι κυρίως ἀνδρικό, Ἀρισταγόρας, ἀφοῦ μάλιστα σχετίζεται μὲ τὴν ἀγορά, ἀλλὰ σὲ πολλὰς περιπτώσεις ἀπαντᾶται καὶ σὰν γυναικεῖο Ἀρισταγόρα².

Δὲν εἶναι δυνατὸ νὰ προσδιορισθῇ μὲ βεβαιότητα ἡ ιδιότητα τῆς εἰκονιζόμενης γυναικας, ἐπειδὴ οὔτε ἡ ἐπιγραφή βοηθεῖ, ἀλλὰ καὶ δὲν ὑπάρχει κάποιο σύμβολο ἐνδεικτικό. Στὴ στήλη αὕτη λείπει τὸ πατρωνυμικό. Δὲν μπορούμε νὰ καθορίσουμε ἐπίσης ἂν ἡ εἰκονιζόμενη ἦταν παντρεμένη, ἐπειδὴ δὲν ἀναφέρεται καὶ ὄνομα συζύγου.

Ὁ τύπος της δὲν βρίσκεται ἀνάμεσα στὰ γνωστὰ ἐπιτύμβια ποὺ ἀπεικονίζουν μιὰ μόνη ὀρθία γυναικεῖα μορφή³. Δὲν μπορεῖ νὰ συγκαταλεχθῇ ἀνάμεσα στὶς φιλάρεσκες Ἀθηναῖες, ποὺ καθρεφτίζονται, ἀσχολοῦνται μὲ τὰ κοσμήματά τους ἢ ἀφήνουν νὰ φανῇ σ' ὅλη του τὴν ὁμορφιά καὶ μαγεῖα ὁ πλοῦτος τῆς ἐνδυμασίας. Ἐπίσης ἀπέχει πολὺ ἀπὸ τὸ νὰ βρίσκεται ἀνάμεσα στὶς στήλες ποὺ ἀπεικονίζουν μικρὰ κορίτσια ποὺ κρατοῦν ἓνα πτηνὸ, κάποια κούκλα⁴. Ἡ μαζεμένη στάση καὶ ἡ σεμνότητα τῆς Ἀρισταγόρας εἰσάγουν αὐτὸν ποὺ τὴν ἀντικρύζει σ' ἓνα διαφορετικὸ κλίμα. Θὰ μπορούσαμε νὰ ποῦμε ὅτι ἡ παράσταση τῆς Ἀρισταγόρας βρίσκεται πλησιέστερα πρὸς τὴ στήλη τῆς Ἱέρειας Πολυστράτης⁵. Ἡ στάση τους, ἡ ἐσωτερικότητα τῶν μορφῶν, ἡ σοβαρότητα, ἡ ἐνδυμασία, ἡ θέση τῶν χερῶν εἶναι παρόμοια. Ὅμως ἡ ἔλλειψη κάποιου φανεροῦ συμβόλου δὲν μᾶς ἐπιτρέπει νὰ χαρακτηρίσουμε τὴν Ἀρισταγόρα σὰν Ἱέρεια. Τὸ μετοπικὸ πλαίσιο στὴ στήλη τῆς Πολυστράτης εἶναι περιορισμένο, πρᾶγμα ποὺ δίνει μεγαλύτερη ἱεροπρέπεια καὶ σοβαρότητα στὴν εἰκονιζόμενη, ἐνῶ στὴ στήλη τῆς Ἀρισταγόρας εἶναι εὐρύτερο (ἀρχίζει σὲ πολὺ μικρὴ ἀπόσταση ἀπὸ τὶς ἀκμὲς τῆς στήλης) καὶ αὐτὸ παρέχει περισσότερη χάρη. Ἡ στήλη τῆς Πολυστράτης εἶναι πιὸ βαριά, ἐνῶ τῆς Ἀρισταγόρας διαποτίζεται ἀπὸ μεγαλύτερη χάρη.

Παρόλο ποὺ ὁ τεχνίτης τῆς στήλης μας εἶναι ταπεινὸς καὶ παρόλο ποὺ διατηρεῖ τὴν καθιερωμένη διάταξη τῶν στηλῶν αὐτοῦ τοῦ εἴδους, δημιουργεῖ ἓνα αὐτοδύναμο ἔργο,

1. F. BECHTEL, Die attischen Frauennamen (1902) 2, «ἀγορά... Ἀριστ-αγόρα».

2. ΣΤ. ΚΟΥΜΑΝΟΥΔΗΣ, Ἀττικῆς Ἐπιγραφαὶ Ἐπιτύμβιοι (1871) 317, ἀρ. 2614. IG II/III 3, 2, ἀρ. 5408, 8506, 9056, 9424, 10745, 10747, 12349, IG II/ III 2, 1 ἀρ. 1533 στ. 28, ἀρ. 1534 στ. 55 καὶ 312. B. MERITT, Hesperia 34, 1965, 98, ἀρ. 10 καὶ πίν. 27, ἀρ. 10. A. PRUKAKIS - CHRISTODOULOPOULOS, AM 85, 1970, πίν. 31, 3 (Athen N. M. 839) καὶ σ. 88: α' τέταρτο τοῦ 4ου αἰῶνος.

3. Ὅπως A. CONZE, δ.π. II 171 - 185, ἀρ. 803 - 869. H. SÜSSEKOTT, δ.π. πίν. 21, ἀρ. 1. H. DIEPOLDER, δ.π. πίν. 10· 33, 1· 35, 1· 38, 1· 43, 2. CH. CLAIRMONT, δ.π. πίν. 7, 13· 8, 14. AM 83, 1968, πίν. 33, 34 καὶ 36.

4. A. CONZE, δ.π. II 1 πίν. 154, 814, 817· 156, 815, 819, 820· 157· 160, 826. H. MOBIUS, δ.π. πίν. 15b. Ἡ ἐσωτερικότητα τῆς μορφῆς, ἡ ἡλικία, ἀλλὰ καὶ ἡ θέση τῶν δακτύλων δὲν ἐπιτρέπουν μιὰ τέτοια ὑπόθεση.

5. Βλ. καὶ B. SCHLÖRB - VIERNEISEL, AM 83, 1968, 103, σημ. 34.

γιατὶ δὲν ἀντιγράφει πιστά. Ἐπηρεάζεται, ἀλλὰ ξέρει καὶ νὰ ἀφομοιώνῃ τὰ διάφορα στοιχεῖα ποὺ ἔχει στὴ διάθεσή του, ἔτσι ὥστε νὰ μπορῇ μὲ αὐτὰ νὰ ἐκφράσῃ αὐτὸ ποὺ θέλει. Τὸ καλλιτέχνημά του μὲ τὴ συγκρατημένη μορφὴ ποὺ ἀπεικονίζει καὶ μὲ τὴν ἑνταξὴ τῆς στίς διαστάσεις τῆς στήλης, ἔχει μιὰ εὐγένεια καὶ λεπτότητα ποὺ συγκινοῦν καὶ ποὺ μᾶς ἐπιτρέπουν νὰ τὸ κατατάξουμε στὰ ἔργα τῆς κλασικῆς ἐποχῆς.

ΕΛΕΝΗ Γ. ΠΑΠΑΣΤΑΥΡΟΥ

Ο ΠΡΑΓΜΑΤΙΚΟΣ ΑΡΙΘΜΟΣ ΤΩΝ ΣΦΡΑΓΙΔΟΛΙΘΩΝ ΤΟΥ ΘΟΛΩΤΟΥ ΤΑΦΟΥ ΤΟΥ ΒΑΦΕΙΟΥ*

Εἶναι γνωστὴ ἡ «περιπέτεια» ἣν ἔσχεν ὁ θησαυρὸς τῶν ὑπερτεσσαράκοντα σφραγιδολίθων τοῦ πρωίμου ΥΕ ΠΑ ἐποχῆς θολωτοῦ τάφου τοῦ Βαφειοῦ Λακωνικῆς καὶ δὴ καὶ ὅσον ἀφορᾷ εἰς τὸν ἀριθμὸν τῶν σφραγιδολίθων οἵτινες ἀπετέλουν τὸν θησαυρὸν τοῦτον¹. Ὁ ἀείμνηστος Χρ. Τσουντας ἀπηρίθμησεν — ἐπὶ τῇ βάσει παρατιθεμένων φωτογραφιῶν, σχετικῶς ὀρθῶς — τριάκοντα ἑπτὰ τὸν ἀριθμὸν, προσθέσας περαιτέρω καὶ τὸ ζεῦγος τῶν ὁμοῦ εὐρεθέντων δακτυλίων μετὰ σφραγιστικῆς ἐπιφανείας, ἐνὸς ἐκ χαλκοῦ καὶ τοῦ ἐτέρου ἐκ χρυσοῦ². Εἰδικώτερον, κατὰ τὴν δημοσίευσιν τοῦ τάφου τούτου καὶ τῶν ἐξ αὐτοῦ προελθόντων εὐρημάτων, παρετέθησαν τριάκοντα ἐννέα σφραγιδολίθων καὶ δακτυλίων αἱ περιγραφαὶ καὶ αἱ ἀπεικονίσεις, παραλειφθέντων τεσσάρων ἄλλων σφραγιδολίθων (τεθραυσμένων ἢ διὰ πυρὸς ἴσως — κατὰ τὸν Τσουνταν — βεβλαμμένων). Τῶν σφραγιδολίθων τούτων ἀπλὴ μνεία ἐγένετο ὑπὸ τοῦ Τσουντα κατὰ τὴν περιγραφὴν τῆς εἰκόνης, ἣν παρουσίασε κατὰ τὴν ἀνασκαφὴν τοῦ ὁ θολωτὸς οὗτος τάφος³.

Εἰς τὸν σχετικὸν κατάλογον τῶν σφραγιδολίθων τούτων ὁ Τσουντας παρέθεσε τὰς δύο ἐγγεγλυμμένας ὀψεις τοῦ αὐτοῦ ὑπὸ τύπον τριέδρου πρίσματος χρυσοδέτου ἀμεθύστου⁴ (EM 1788) ὑπὸ δύο ἀριθμούς, ἵνα ὑπάρχη καὶ μόνον ἀντιστοιχία πρὸς τὴν ἐν

* Θερμαὶ εὐχαριστίαι ὀφείλονται εἰς τὸν διευθυντὴν τοῦ Ἑθνικοῦ Μουσείου Ἀθηνῶν κ. Νικ. Γιαλούρη καὶ τοὺς λοιποὺς ὑπευθύνους τοῦ αὐτοῦ μουσείου διὰ τὰς παρασχεθείσας διευκολύνσεις πρὸς μελέτην τῶν ἐξεταζομένων μνημείων, ἔτι δὲ πρὸς τὸν καθηγητὴν Σπυρ. Μαρινάτον καὶ τὸν ἐπιμελητὴν Ἀρχαιοτήτων κ. Θεόδ. Σπυρόπουλον διὰ τὰς παρασχεθείσας ἀδείας πρὸς μνείαν ἀδημοσιεύτων σφραγιδολίθων.

Αἱ παρατιθέμεναι φωτογραφίαι τῶν CMS I ἀριθ. 247 καὶ 249 ὀφείλονται εἰς τὸν φωτογράφον τοῦ Ἑθνικοῦ Μουσείου κ. Κ. Κωνσταντόπουλον, ἐνῶ αἱ τῶν χρυσῶν σωληνίσκων 1828 καὶ 1913 τοῦ αὐτοῦ μουσείου εἰς τὸν φωτογράφον κ. Σπυρ. Τσαβδάρουλου.

Τὸ ἄρθρον τοῦτο εἶχε γραφῇ βασικῶς κατὰ τὸν χειμῶνα 1973/74, κατέστη δὲ δυνατόν νὰ συμπληρωθῇ διὰ τινων προσθηκῶν περὶ τοῦ χρυσοῦ σωληνίσκου 1828 μετὰ διετίαν καὶ πλέον, κατὰ Ἰούνιον 1976, λόγῳ ἀδυναμίας ἐξαγωγῆς τοῦ χρυσοῦ τούτου σωληνίσκου ἐκ τῆς προθήκης του παρὰ τὸ ζωηρὸν ἐνδιαφέρον τοῦ κ. Νικ. Γιαλούρη. Αἱ προσθηकाὶ αὗται ἔχουν τεθῇ ἐντὸς ἀγκυλῶν.

1. Χρ. ΤΣΟΥΝΤΑΣ, Περὶ τοῦ ἐν Βαφειῷ τάφου, ΑΕ 1888, στ. 198 - 199· τοῦ αὐτοῦ, Ἐρευναι ἐν τῇ Λακωνικῇ καὶ ὁ τάφος τοῦ Βαφειοῦ, ΑΕ 1889, στ. 143 κέ. πίν. 10· ΣΠ. ΜΑΡΙΝΑΤΟΣ - Μ. ΧΙΡΜΕΡ, Κρήτη καὶ Μυκηναϊκὴ Ἑλλάς (1959) 123 ἐν ἀριθ. 211 (38)· V. E. G. KENNA, Cretan Seals (1960) 81 (42)· Κ. ΣΥΡΙΟΠΟΥΛΟΣ, Ἡ προϊστορία τῆς Πελοποννήσου (1964) 520 ἀριθ. XXIX (37 πλὴν τῶν δακτυλίων)· Ε. Μ. VERMEULE, Greece in Bronze Age (GBA) (1964) 1971, 130· Α. ΣΑΚΕΛΛΑΡΙΟΥ, CMS I (1964) 252 κέ. (43). Πρβ. ἐπίσης Χρ. ΤΣΟΥΝΤΑΣ, Μυκῆναι καὶ Μυκηναϊκὸς Πολιτισμὸς (1893) 59, 144, 145 καὶ Chr. Tsountas, J. I. Mannatt, The Mycenaean Age (1897) 144, 145. [Τέλος, τὴν ἐπὶ διδακτορίᾳ διατριβὴν τοῦ J. G. YOUNGER, Towards the Chronology of Aegean Glyptic in the Late Bronze Age, University of Cincinnati 1973, 46 κέ.]

2. Χρ. ΤΣΟΥΝΤΑΣ, ΑΕ 1889, στ. 163 - 172, πίν. 10.

3. Αὐτόθι 143 - 148.

4. CMS I ἀριθ. 233 ἐν σ. 266 - 267.

τῷ πινάκι 10 ἀρίθμησιν τῶν παρατιθεμένων φωτογραφιῶν τῶν γεγλυμμένων ἐπιφανειῶν τῶν καλύτερον σφωζομένων σφραγιδολίθων καὶ τῶν δύο δακτυλίων τοῦ θολωτοῦ τάφου. Τὸ γεγονός δὲ τοῦτο παρέσυρε πολλοὺς νεωτέρους ἀρχαιολόγους νὰ θεωρήσουν τὰς ὑπὸ τοὺς ἀριθμοὺς 5 καὶ 6 παραστάσεις ὡς ἀποτελούσας δύο διαφόρους σφραγιδολίθους. Τοῦτο ἐπισυνέβη τὸ πρῶτον εἰς τὸν Biesantz, ἀνελθόντος οὕτω τοῦ ἀριθμοῦ τῶν σφραγιδολίθων εἰς τεσσαράκοντα, συνυπολογισθέντων καὶ τῶν δακτυλίων¹. Σημειωτέον, ὅτι ὁ Biesantz παρέλιπε τοὺς μὴ ἀπεικονιζομένους καὶ οὐχὶ πλήρως σφωζομένους τέσσαρας σφραγιδολίθους, περὶ ὧν πλείονα ἐν τοῖς ἐπομένοις.

Περαιτέρω ὁ Μαρινᾶτος ἐθεώρησεν² ὅτι οἱ σφραγιδολίθοι τοῦ Βαφειοῦ ἦσαν μόνον 38, περιορισθεῖς εἰς τὸν κατάλογον τῶν ὑπὸ τοῦ Τσουντα δημοσιευομένων. Ἐκ τῆς τοιαύτης (ἀνωτέρω μνημονευθείσης) ἀπαριθμήσεως τοῦ Biesantz ὁ γνωστὸς μελετητὴς τῆς μινωικῆς καὶ τῆς μυκηναϊκῆς σφραγιδογλυφίας αἰδεσιμώτατος V. E. G. Kenna κατέταξε τοὺς σφραγιδολίθους τοῦ Βαφειοῦ ἐπὶ τῇ βάσει τοῦ σχήματός των εἰς κατηγορίας, ἥτοι διέκρινεν αὐτοὺς εἰς εἴκοσιν ἑξ φακοειδεῖς, ἑξ ἀμυγδαλοειδεῖς, τρεῖς «ἀδενώδεις», τρεῖς ἐπιμήκεις ἀμυγδαλοειδεῖς σφραγιδολίθους, ἔτι δὲ εἰς τὸ ζεῦγος τῶν μεταλλικῶν δακτυλίων, ἥτοι σύνολον τεσσαράκοντα³. Σημειωτέον, ἐπίσης, ὅτι ὁ Kenna ἐσφαλμένως ἐνόμισεν ὅτι ἐκ τοῦ λάκκου τοῦ τάφου προήρχοντο μόνον εἴκοσι τέσσαρες σφραγιδολίθοι⁴, παριδὼν τοὺς λοιποὺς τοὺς μνημονευομένους εἰς τὴν δημοσίευσιν τοῦ Τσουντα.

Μετὰ ταῦτα ὁ Betts ἀνεγνώρισεν ὅτι δὲν ἐπρόκειτο περὶ εἴκοσιν ἑξ φακοειδῶν σφραγιδολίθων, ἀλλὰ περὶ εἴκοσι τεσσάρων φακοειδῶν καὶ ἑνὸς τριέδρου πρίσματος, μετὰ δύο ἐγγεγλυμμένων πλευρῶν, αἵτινες ἀκριβῶς εἶχον ἐκληφθῇ ὑπὸ τοῦ Biesantz καὶ τοῦ Kenna ὡς ἀποτελοῦσαι δύο σφραγιδολίθους⁵. Ὁ αὐτὸς Betts συμπεραίνει⁶ ὡσαύτως, ὅτι διὰ τῆς δημοσιεύσεως ὑπὸ τῆς κ. Ἀγνῆς Σακελλαρίου τοῦ καταλόγου (Corpus) τῶν μυκηναϊκῶν καὶ μινωικῶν σφραγιδολίθων τοῦ Ἐθνικοῦ Μουσείου τῶν Ἀθηνῶν⁷ «ἐπιστοποιήθη» τὸ μὲν ὅτι ὁ διπλασιασθεὶς ἀμέθυστος EM 1788 ἀπετέλει ἀπλῶς ἓν τριέδρον πρίσμα⁸, τὸ δὲ ὅτι διὰ τοῦ τόμου τούτου τοῦ CMS παρουσιάσθησαν νῦν τὸ π ρ ὦ τ ο ν⁹ τέσσαρες βεβλαμμένοι καὶ τεθραυσμένοι σφραγιδολίθοι τοῦ Ἐθνικοῦ Μου-

1. H. BIESANTZ, Kretisch - Mykenische Siegelbilder (1954) 150.

2. Ἐ.δ. 123 ἐν ἀριθ. 211.

3. KENNA, ἔ.δ. 52 (The Vapheio Deposit), 80-81, § 2 Πρβ. καὶ EM. TOWNSEND VERMEULE, ArtB 43, 1961, 244 (βιβλιοκρισία), KENNA, ArtB 44, 1964, 168-169 (ἀπάντησις), EM. VERMEULE, αὐτόθι 169-170 (τελικὴ ἐπιστολή).

4. KENNA, The Vapheio Gems - A Further Comment, AJA 71, 1967, 410. Ἐκ τοῦ CMS I (Athen) 252, ἐξάγεται τὸ συμπέρασμα ὅτι ἐκ τοῦ λάκκου τοῦ τάφου προέρχονται τριάκοντα (30) σφραγιδολίθοι.

5. J. H. BETTS, The Vapheio Gems. A Note of Clarification, AJA 70, 1966, 368-369. Ἐπὶ ὠρισμένων σημείων τοῦ σημειώματος τούτου ἀνταπήντησεν ὁ KENNA, AJA 71, 1967, 409-410.

6. BETTS, ἔ.δ. 368.

7. CMS I (Athen) 252-294.

8. Διὰ τοὺς ἀντιλαμβανομένους βεβαίως τὰ λεγόμενα τοῦ Τσουντα: «5-6) Ἀμέθυστος χρυσόδετος. Εἶναι τριέδρος, ἀλλὰ μόνον αἱ δύο πλευραὶ φέρουσι γλυφάς» (ΑΕ 1889, 165 ἀριθ. 5-6) εἶναι εὐνόητον ὅτι οἱ «ἀριθ. 5-6» ἀποτελοῦν τοὺς ἀριθμοὺς φωτογραφιῶν δύο σφραγιστικῶν ἐπιφανειῶν τοῦ πρίσματος εἰς τὸν πίν. 10. Χρυσόδετα εἶναι, ὁμοίως, τὰ τριέδρα πρίσματα ἐκ Μιδέας, Ρούτση (CMS I ἀριθ. 193, 272) καὶ ἐκ Νιχωρίων ἀνευ γλυφῶν (W. A. McDONALD, Hesperia 44, 1975, 79, πίν. 20e). Περὶ πρισματῶν ἰδὲ J. G. YOUNGER, Towards the Chronology 171-173.

9. BETTS, ἔ.δ. 369.

σείου ἐκ Βαφειοῦ, οἱ EM 1784 - 1787, ἐτι δὲ ὅτι οὕτως ὁ συνολικὸς ἀριθμὸς τῶν σφραγίδων τοῦ Βαφειοῦ ἀνέρχεται εἰς τεσσαράκοντα τρεῖς (The total number of pieces from Vapheio is forty-three), τοῦ ζεύγους τῶν μετὰ παραστάσεων δακτυλίων, βεβαίως, πάντοτε συνυπολογιζομένου.

Ἐπὶ τῶν ἀνωτέρω συμπερασμάτων τοῦ Betts δέον ὅπως σημειωθῶσι τὰ ἀκόλουθα:

α) ὅτι «τὸ τρίεδρον πρῖσμα (EM 1788) δὲν ἦτο δύο σφραγιδόλιθοι» δὲν κατέστη γνωστὸν τὸ πρῶτον διὰ τῆς ἐκδόσεως τοῦ πρώτου τόμου τοῦ CMS, καθ' ὅσον καὶ ὁ Τσουντας¹ καὶ ὁ Στάης² εἶχον ἤδη δηλώσει σαφέστατα ὅτι ἐπρόκειτο περὶ τριέδρου πρίσματος.

β) Ὅτι οἱ τέσσαρες μερικῶς σφζόμενοι ἢ βεβλαμμένοι σφραγιδόλιθοι δὲν παρουσιάσθησαν τὸ πρῶτον διὰ τοῦ πρώτου τόμου τοῦ CMS, ἀλλ' εἶχον ἤδη καταστῆ γνωστοὶ διὰ τῶν καταλόγων τοῦ ἀειμνήστου Βαλερίου Στάη περὶ τῶν παλαιότερων ἐκτεθειμένων ἀντικειμένων τῆς Μυκηναϊκῆς Συλλογῆς, ὅπου ἐξετίθεντο προπολεμικῶς μεθ' ἀπάντων τῶν λοιπῶν εὐρημάτων οἱ τέσσαρες οὗτοι σφραγιδόλιθοι τοῦ Βαφειοῦ³ καὶ

γ) Ὅτι ὁ συνολικὸς ἀριθμὸς τῶν σφραγιδολίθων τοῦ θολωτοῦ τάφου Βαφειοῦ δὲν ἀνέρχεται εἰς τεσσαράκοντα τρεῖς (43), συνυπολογιζομένου τοῦ ζεύγους τῶν περιτέχων δακτυλίων, ἀλλ' εἰς τεσσαράκοντα τέσσαρας (44), ἥτοι εἰς τεσσαράκοντα δύο (42) σφραγιδολίθους καὶ δύο (2) δακτυλίους. Ἡ διαπίστωσις αὕτη θὰ ἐκτεθῇ περαιτέρω.

Ἐν παρενθέσει μνημονευτέον ἐπίσης, ὅτι, παραλλήλως πρὸς τὸ θέμα τοῦτο τοῦ ἀριθμοῦ τῶν σφραγιδολίθων τοῦ Βαφειοῦ, ἡγέρθη καὶ τὸ πρόβλημα τοῦ ἀριθμοῦ τῶν σφραγιδολίθων, οἵτινες εὐρέθησαν τὸ μὲν ἐπὶ τοῦ δαπέδου τοῦ τάφου, τὸ δὲ ἐντὸς τοῦ λάκκου, ἐνθα καὶ τὰ πλούσια κτερίσματα τῶν παλαιότερων ταφῶν τοῦ τάφου, εἶναι δὲ σαφές ὅτι χάριν τῶν πλουσιῶν ἐκείνων εὐγενῶν Μυκηναίων τῆς περιοχῆς τῆς Σπάρτης ἐκτίσθη ὁ θολωτὸς τάφος τοῦ Βαφειοῦ. Ὁ Younger — καὶ εἰς τὸ σημεῖον τοῦτο ἔγκειται ἡ συμβολή του — προσεπάθησε διὰ προσφυῶς τεκμηριωμένου ἄρθρου⁴ — καὶ εἶχεν ἱκανοποιητικώτατα ἀποτελέσματα — νὰ κατανείμῃ τοὺς τεσσαράκοντα καὶ ἓνα (41) σφραγιδολίθους καὶ τοὺς δύο (2) δακτυλίους εἰς τὸ δάπεδον καὶ εἰς τὸν λάκκον τοῦ θολωτοῦ τούτου τάφου ἐπὶ τῇ βάσει βεβαίως τῆς περιγραφῆς τοῦ Τσουντα ἀλλὰ καὶ τῆς ἀπεικονίσεώς των εἰς τὴν ΑΕ τοῦ ἔτους 1889 καὶ εἰς τὸν πρῶτον τόμον τοῦ CMS⁵. Αἱ ἀποδόσεις του ὅμως εἰς τινὰς περιπτώσεις δὲν εἶναι ἀπολύτως ἀσφαλεῖς, ἂν καὶ δέον ὅπως ὁμολογηθῇ ὅτι δὲν ὑπάρχει δι' ὅλα τὰ προβλήματα, τὰ ὅποια ἐγείρονται διὰ τοὺς μὴ δημοσιευομένους καὶ μὴ ἀπεικονιζομένους ὑπὸ τοῦ Τσουντα χρυσοδέτους καὶ μόνον σφραγιδολίθους τοῦ τάφου τούτου, καλυτέρα λύσις. Οὕτως:

α) Ὅσον ἀφορᾷ εἰς τοὺς ἀποδιδόμενους εἰς τὸ πρῶτον ἐπὶ τοῦ δαπέδου τοῦ τάφου σύνολον σφραγιδολίθων, οἵτινες κατὰ τὸν Τσουνταν⁶ «ἔκειντο πρὸς τὸ κέντρον τοῦ

1. ΧΡ. ΤΣΟΥΝΤΑΣ, ΑΕ 1889, στ. 165 ἀριθ. 5 - 6.

2. Collection Mycénienne par V. Stais, II^e volume (1909) 151 (1788)· (ἐκδ. 1915) 177 (1788)· Mycenaean Collection of the National Museum by V. Stais, volume II (1926) 177 (1788).

3. STAIS, ἐ.δ. (1909) 151· STAIS, ἐ.δ. (1915) 177·

STAIS, ἐ.δ. (1926) 177.

4. JOHN G. YOUNGER, The Vapheio Gems: A Reconsideration of the Find Spots, AJA 77, 1973, 338 - 340, ἐνθα καὶ ἡ παλαιότερα βιβλιογραφία.

5. ΑΕ 1889, πίν. 10 καὶ CMS I 253 - 294.

6. ΑΕ 1889, στ. 143.

τάφου καὶ ὀλίγον ἀριστερᾷ τῷ εἰσιόντι, ἦτοι τέσσαρες λίθοι ἐγγεγλυμμένοι καὶ τεμάχιον πέμπτου» (οἱ ὑπ' ἀριθ. 1, 2, 3, 4 τοῦ πίν. 10 τῆς δημοσιεύσεως τοῦ Τσουντα), ὁ Younger ὡς πέμπτου ἐπιλέγει τὸν ἐν CMS I ὑπ' ἀριθ. 247¹, οὗτινος διατηρεῖται μικρὸν μόνον τμήμα, ὁ χρυσοῦς σωλὴν καὶ τὸ ἕτερον τῶν ἄκρων αὐτοῦ (πίν. 55α-β). Ἡ ταύτις δὲν εἶναι ἀπολύτως βεβαία, διότι ὑπάρχει καὶ ὁ 249, ἀλλ' ἐν πάσῃ περιπτώσει, ὁμολογητέον, συγκεντροῖ τὰς περισσοτέρας πιθανότητας. Ἐξ ἄλλου, εἰς τὴν ταύτισιν ταύτην ἄγει ἡ ἔκφρασις τοῦ Τσουντα «τεμάχιον πέμπτου».

β) Ὅσον ἀφορᾷ εἰς τὸ δεύτερον ἐπὶ τοῦ δαπέδου τοῦ τάφου σύνολον σφραγιδολίθων, οἷτινες, κατὰ Τσουνταν², «ἔκειντο πιθανῶς τέσσαρες τὸν ἀριθμὸν (πίν. 10, ἀρ. 5 - 6, 7, 8) καὶ ἄλλος, ὅστις, λίαν ἐφθαρμένος ὢν, ἴσως ἐκ πυρᾶς, δὲν ἀπεικονίσθη». ὁ Younger ταυτίζει τὸν ἐν CMS I ὑπ' ἀριθ. 249 πρὸς τὸν λίθον τοῦτον, τὸν ἴσως ἐκ πυρᾶς ἐφθαρμένον (πίν. 55γ-δ). Ἡ αὕτη παρατήρησις ἐν τούτοις προκειμένου περὶ τοῦ 247 ἰσχύει καὶ διὰ τὸν 249, ὅστις μάλιστα δὲν εἶναι «λίαν ἐφθαρμένος» ὡς ὁ 247.

Ἐν πάσῃ περιπτώσει, ἐπειδὴ οἱ δύο οὗτοι σφραγιδόλιθοι (247, 249) δυνατόν νὰ ἔχουν πληγὴ καὶ κατὰ συνέπειαν καταστραφῇ δι' ἀνασκαφικοῦ ἐργαλείου κατὰ τὴν διάρκειαν τῆς ἀνασκαφῆς τοῦ τάφου ἢ ἐκ καταπεσόντος λίθου τῆς θόλου (ἢ δι' ἑκατέραν τῶν περιπτώσεων ἑκάτερος τούτων) ἐμφανίζονται ὡς συγκεντροῦντες τὰς περισσοτέρας πιθανότητας νὰ προέρχωνται ἐκ τοῦ δαπέδου τῆς θόλου.

Ἀλλὰ καὶ δι' ἓνα εἰσέτι λόγον εἶναι δυνατόν ὁ σφραγιδόλιθος 249 νὰ εἶναι ὁ τέταρτος τοῦ δευτέρου συνόλου τῶν σφραγιδολίθων τοῦ δαπέδου τοῦ τάφου, ἀσφαλῶς δὲ ὁ Younger³ δὲν εἶχεν ὑπ' ὄψει τὸ χρῶμα τοῦ σφραγιδολίθου τούτου 249, ἀλλὰ ἠκολούθησεν ἀπλῶς εἰς τὴν περιγραφὴν τοῦ Τσουντα περὶ τοῦ σφραγιδολίθου ἀβασανίστως. Ὅντως ὁ Τσουντας γράφει, ὡς ἐσημειώθη ἤδη, «καὶ ἄλλος, ὅστις, λίαν ἐφθαρμένος ὢν, ἴσως ἐκ πυρᾶς, δὲν ἀπεικονίσθη»⁴.

[Κατὰ τὸν χειμῶνα 1973/74 εἶχον τὴν δυνατότητα νὰ μελετήσω εἰς τὸ Ἐθνικὸν Μουσεῖον τῇ αἰτήσει μου τὸν σφραγιδόλιθον τοῦτον. Ἐντύπωσιν μοὶ προὔξενε τὸ ἐντόνως τεφρὸν χρῶμα αὐτοῦ, τὸ ὁποῖον ἐσημείωσα, οὐδόλως ἀπασχοληθεὶς πλέον περὶ τὸ θέμα. Ἐπὶ τοῦ θέματος ὅμως σημαντικὴν παρατήρησιν ἔκαμε μαθητῆς μου τοῦ Ἱστορικοῦ Ἀρχαιολογικοῦ Τμήματος, ὁ Βετῆς κ. Ἰωάννης Πίκουλας, ὅστις εἰς τὴν ἀξιόλογον «περὶ τοῦ ἀριθμοῦ τῶν σφραγιδολίθων τοῦ Βαφειοῦ» φροντιστηριακὴν ἐργασίαν του ἐτόνισεν ὅτι «ἐὰν ἡ σφραγίδα 249 ταυτισθῇ πρὸς τὴν «λίαν ἐφθαρμένην ἴσως ἐκ πυρᾶς» σφραγίδα τοῦ Τσουντα, ἡ 249 μόνον ἀπὸ φωτιά δὲν ἔχει καταστραφῇ· ἂν εἶχε ἀπλῶς δοκιμάσει τὴν φωτιά ἡ 249 δὲ θάταν ἔτσι ὅπως εἶναι σήμερα, δὲ θάχε δηλαδὴ πρῶτα ἀπὸ ὅλα ἀκέραιο τὸ χρυσὸ δέσιμο (Goldfassung), γιὰτὶ ὅπωςδήποτε θὰ εἶχαμε παραμόρφωσίν του, ἐπίσης ὁ ἀχάτης (ὕλη τῆς σφραγίδας) δὲ θὰ παρουσίαζε τὶς φθορὰς τὶς σημερινὰς καὶ οἱ ὁποῖες δὲν εἶναι ἀπὸ φωτιά. Ἡ 249 διατηρεῖ τὸ χρυσὸ δέσιμό της, ἐνῶ τῆς λείπει ἓνα μεγάλο μέρος τελείως (σχεδὸν τεταρτημόριο) καὶ ἓνα ἄλλο μέρος, μόνον ὅμως τῆς ἐπιφάνειάς της. Μιὰ τέτοια παραμόρφωσις μπορεῖ νὰ ἔγινε μόνον

1. YOUNGER, ἔ.δ. 338, 339.

2. ΑΕ 1889, στ. 144.

3. YOUNGER, ἔ.δ. 338.

4. ΑΕ 1889, στ. 144 (ἡ αὕτη περίπτωσις).

μέ ένα βίαιο κτύπημα πάνω στη σφραγίδα, τὸ πιὸ πιθανὸ μιὰ πτώση χώματος με πέτρες ἢ καλύτερα μιᾶς ἀπὸ τὶς πέτρες ποὺ σχηματίζαν τὴ θόλο. (Τὸ ὅτι ἡ σφραγίδα 249 βρέθηκε στὴ θόλο δικαιολογεῖ, νομίζω, ἀπόλυτα τὴν ὑπόθεσή μου. Ἀλλωστε πρβ. καὶ μετὰ τὴ 247, καὶ αὐτὴ τῆς θόλου, με φθορὰ περίπου ἴδια.) Μόνο μιὰ πέτρα θὰ μπορούσε νὰ κόψῃ τμήματα τῆς σφραγίδας καὶ νὰ ἀφήσῃ τὴν ὑπόλοιπη παράσταση καθαρὴ καὶ ὅχι ἡ φωτιά ποὺ, τὸ λιγώτερο, θὰ τὴ μαύριζε ἀφαιρώντας τῆς καὶ τὴν καθαρότητα, εἰδικὰ στὶς λεπτομέρειες ἀπόδοσης τῆς μορφῆς. Ἰχνη φωτιᾶς φαίνονται πολὺ καλύτερα στὶς 255 καὶ 256, μαυρισμένη - φθαρμένη ἐπιφάνεια με παραμορφωμένο τὸ χρυσὸ δέσιμο τῆς 255 (σημειώσις ὑπογραφομένου: μᾶλλον πρόκειται ἀπλῶς περὶ ἀπωλείας τοῦ ἐτέρου χρυσοῦ ἐλάσματος) καὶ ἀπώλεια ἀρχικοῦ σχήματος τῆς 256 (σὰν ἀπὸ ἄργιλο φτιαγμένη). Ἡ ἀπόδοση ὅμως τοῦ «λίαν ἐφθαρμένου» τοῦ Τσουντα σὲ μιὰ ἀπὸ τὶς δυὸ σφραγίδες (255 ἢ 256) δημιουργεῖ περισσότερα προβλήματα. Οἱ 255 καὶ 256 ἔχουν θέματα παραστάσεων ἀπόλυτα συσχετιζόμενα μεταξὺ τους. Καὶ στὶς δυὸ σφραγίδες ὑπάρχει τὸ ἴδιο θέμα καὶ ἡ ἴδια φθορὰ στὶς ἐπιφανείες τους, ἀπόλυτα ἐξακριβωμένης τῆς (ἴδιας) αἰτίας ποὺ τὴν προκάλεσε, τῆς φωτιᾶς. Ἀπλοποιεῖ λοιπὸν τὰ πράγματα ἡ ἀπόδοση αὐτῶν τῶν δύο, τῆς 255 καὶ τῆς 256, στὶς σφραγίδες τοῦ λάκκου τοῦ τάφου».

Εἶναι λοιπὸν σαφές ὅτι ὁ Τσουντας ἐθεώρησεν ἐσφαλμένως ὅτι ὁ 249 ἦτο ἴσως ἐκ πυρᾶς ἐφθαρμένος λόγῳ τῆς ἀσυνήθους ἀποχρώσεως τοῦ ἀχάτου].

Κατὰ ταῦτα, ἐπὶ τῇ βάσει τῶν ἐκτεθέντων παρατηρημάτων, ὁ σφραγιδόλιθος 249 εἶναι αὐτὸς ὁ ὁποῖος προέρχεται ἐκ τοῦ δευτέρου συνόλου τοῦ δαπέδου τοῦ τάφου.

Κατὰ τὴν περίοδον ταύτην (1973/74) ἀσχολούμενος περὶ τοὺς χρυσοδέτους τῆς μυκηναϊκῆς ἰδίᾳ Ἑλλάδος σφραγιδολίθους καὶ σφραγιδοκυλίνδρους, ἀντελήφθην τὴν ἰδιαιτέραν σημασίαν τὴν ὁποίαν ἔχουν — ὡς σύνολον — οἱ ἐκ Βαφειοῦ χρυσόδετοι σφραγιδόλιθοι, οἵτινες ἀνέρχονται — κατὰ τὰς περιγραφὰς καὶ ἀπεικονίσεις των εἰς τοὺς ὑπάρχοντας καταλόγους — εἰς δέκα ἔξ (16) ἀκριβῶς¹. Σημειωτέον δέ, ὅτι ὁ Τσουντας, ἐν τῇ δημοσιεύσει τοῦ θολωτοῦ τάφου τοῦ Βαφειοῦ², ἐσημείωσεν ὅτι «πλὴν τῶν ἐν τοῖς ἐπομένοις³ ὡς χρυσοδέτων σημειουμένων (ἀπαριθμεῖ δὲ οὗτος δέκα τέσσαρας) καὶ πολλοὶ ἄλλοι ἦσαν τοιοῦτοι, εἶχον δηλαδὴ χρυσοῦν σωλῆνα διήκοντα διὰ τοῦ τρήματος καὶ κεκοσμημένον τὰ πέρατα διὰ κοκκιδίων». Ὑπὸ τὴν ἔκφρασιν «πολλοὶ ἄλλοι» νοοῦνται οἱ μὴ ὑπ' αὐτοῦ δημοσιευόμενοι καὶ ἀπεικονιζόμενοι, ἀλλὰ τὸ πρῶτον ὑπὸ τοῦ Στάη μνημονευθέντες⁴ καὶ ἐν τῷ CMS I (Athen) ἀπεικονισθέντες ὑπ' ἀριθ. 247, 249, 255 καὶ 256 σφραγιδόλιθοι, τὸ ὅτι δὲ δὲν ἀπεικονίσθησαν ὑπὸ τοῦ Τσουντα μετὰ τῶν λοιπῶν ὀφείλεται, ἀναμφισβητήτως, εἰς τὴν κακὴν των διατήρησιν. Διὰ τὸν χρυσοῦν

1. Οὗτοι εἶναι οἱ EM 1765, 1768, 1770, 1771, 1774, 1775, 1779, 1780, 1782, 1784, 1785, 1786, 1787, 1788, 1794, ἡτοι ἀντιστοίχως οἱ CMS I (Athen) ὑπ' ἀριθ. 221, 243, 229, 239, 252, 224, 250, 242, 259, 255, 256, 249, 247, 233 καὶ 238 (ΤΣΟΥΝΤΑΣ, ἔ.ἀ. ὑπ' ἀριθ. 34, 3, 1, 11, 18, 38, 4, 31, 2, —, —, —, —, 28). Ἐξ αὐτῶν δὲν μνημονεύονται ὡς χρυσόδετοι ἐν CMS I οἱ ΤΣΟΥΝΤΑΣ, ἔ.ἀ. ὑπ' ἀριθ. 34 (CMS 221), 1 (229), 31 (242), 4 (250)

εἰς τὸ κείμενόν των καὶ εἰς τὴν σ. XXX (Goldfassung), ἐξαιρέσει τοῦ τελευταίου = 4 (250). Ἐκ τῶν 15 ἐκτίθενται ἐν τῇ Μυκηναϊκῇ Συλλογῇ οἱ 9. Ὡς δέκατος ἔκτος ἔστω ὁ χρυσοῦς σωληνίσκος 1828.

2. ΤΣΟΥΝΤΑΣ, ΑΕ 1889, στ. 163 - 164.

3. Αὐτόθι στ. 164 - 170.

4. STA'I'S, ἔ.ἀ. (1926) 177 (ἀριθ. 1784 - 1787).

ὅμως σωληνίσκον EM 1828, περί οὗ τὸ πρῶτον κατωτέρω ὁ λόγος, οὐδὲν ἐσημείωσεν. Ἄν εἶχεν ἀντιληφθῇ τὴν σημασίαν του, ἀσφαλῶς θὰ ἐσημείου το γεγονός (πίν. 56 α-γ).

Οὕτως εἶχον τὰ πράγματα, μέχρις οὗτου, ἐξ ἐπιτοπίου ἐρεύνης ἐν τῇ Μυκηναϊκῇ Συλλογῇ τοῦ Ἐθνικοῦ Μουσείου Ἀθηνῶν, ὑπέπεσεν εἰς τὴν ἀντίληψίν μου ὁ ἀνωτέρω μνημονευθεὶς τὸ πρῶτον χρυσοῦς σωληνίσκος EM 1828 καὶ ἀνεγνώρισα πόθεν δυνατόν νὰ προέρχεται οὗτος. Οὕτω διεπιστώθη ὅτι οἱ χρυσόδετοι σφραγιδόλιθοι τοῦ Βαφειοῦ ἦσαν πάντοτε δέκα ἑξ (16), ἀνερχομένου ἀντιστοίχως καὶ τοῦ ἀριθμοῦ τῶν ἐκ τοῦ αὐτοῦ τάφου σφραγίδων — τοῦ ζεύγους τῶν δακτυλίων πάντοτε συνυπολογιζομένου — οὐχὶ εἰς τεσσαράκοντα τρεῖς (43), ὡς ἐθεωρεῖτο μέχρι τοῦδε, ἀλλ' εἰς τεσσαράκοντα τέσσαρας (44) ἀκριβῶς.

Ἡ μέχρι τοῦδε παράλειψις αὕτη ὀφείλεται προδήλως εἰς τὸ γεγονός ὅτι ἡ τεσσαρακοστὴ αὕτη τετάρτη σφραγίς (ἡ τεσσαρακοστὸς δεύτερος σφραγιδόλιθος) οὐδέποτε ἐδημοσιεύθη¹, ἥτοι οὐδέποτε ἐμνημονεύθη, ἐξ ὧσαν κατέστη δυνατόν νὰ ἀντιληφθῇ, οὐδὲ ἀπεικονίσθη ὑπὸ τοῦ Τσουντα οὔτε κατελέχθη, ἐπίσης, μεταξὺ τῶν λοιπῶν σφραγίδων ὑπὸ τοῦ Στάη² οὔτε, τέλος, ἐφείλκυσε μέχρι σήμερον τὴν προσοχὴν τῶν ἐιδικῶν περὶ τὴν μυκηναϊκὴν χρυσοχοίαν ἢ σφραγιδολογίαν ἀσχολουμένων ἐπιστημόνων³ οὐδὲ ἐξετέθη κατὰ τὴν μεταπολεμικὴν ἐκθεσιν τῆς Μυκηναϊκῆς Συλλογῆς τοῦ Ἐθνικοῦ Μουσείου Ἀθηνῶν ὁ μ ο ὕ μετὰ τῶν λοιπῶν σφραγίδων τοῦ Βαφειοῦ.

Ὁ σωληνίσκος οὗτος (πίν. 56 α-γ) εἶναι ἐκτεθειμένος μετὰ τῶν λοιπῶν χρυσῶν ἀντικειμένων τοῦ θολωτοῦ τάφου τοῦ Βαφειοῦ ἐν τῇ αὐτῇ προθήκῃ 32 τῆς Μυκηναϊκῆς Συλλογῆς καὶ φέρει τὸν ἀριθμὸν 1828 ἐν τῷ εὐρετηρίῳ τῶν Προϊστορικῶν Συλλογῶν τοῦ Ἐθνικοῦ Μουσείου. Τοῦ ἀρχικοῦ σφραγιδολίθου, καθ' ὁλοκληρίαν θραυσθέντος, καὶ τοῦ ἀποτελοῦντος αὐτὸν ἡμιπολυτίμου λίθου ἀπολεσθέντος, ἐσώθη ἐν τῷ συνόλῳ του μόνον ὁ χρυσοῦς ὀπλισμός, ἥτοι ὁ ἐσωτερικὸς χρυσοῦς σωληνίσκος, ὁ διήκων τὴν ὀπὴν ἐξαρτήσεως (τὸ κατὰ Τσουνταν τρῆμα) καὶ τὰ ἐν ἄκροις τοῦ σωληνίσκου τούτου χρυσᾶ ἐλάσματα, κεκοσμημένα διὰ κοκκιδίων.

Σημειωτέον, προσέτι, ὅτι τὸ κατάλοιπον τοῦτο σφραγιδολίθου οὐδὲ ἐν τῷ ἐν τῷ Ἐθνικῷ Μουσείῳ τηρουμένῳ εὐρετηρίῳ ἡρμηνεύθη, χαρακτηρισθὲν ἀπλῶς ὡς: «Σωληνίσκος χρυσοῦς φέρων δύο δισκάρια εἰς τὰ ἄκρα», μήκους 0.027 ἐκ.

[Κατὰ Ἰούνιον 1976 κατέστη, τελικῶς, δυνατὴ ἡ ἐξαγωγή τοῦ χρυσοῦ τούτου σωληνίσκου ἐκ τῆς προθήκης 32, ἐν ᾗ ἐκτίθεται, ἀνατεθέντος τοῦ ἔργου καθαρισμοῦ αὐτοῦ εἰς τὸν κ. Τάσον Μαγνήσαλην, τοῦ Ἐθνικοῦ Μουσείου. Οὕτως ἀπεμακρύνθη ἐξ ἀμφοτέρων τῶν ἄκρων τοῦ σωληνίσκου τὸ ὑφιστάμενον καὶ φράσσον αὐτὰ χῶμα, ἀποδειχθέντος πλέον ὅτι ἐπρόκειτο περὶ ἀπλοῦ χώματος, ὅπερ οὐδέποτε εἶχεν ἀπομακρυνθῇ ἀπὸ τῆς ἐποχῆς τῆς ἀνασκαφῆς τοῦ τάφου, καὶ τὸ σημαντικώτερον, ὅτι ἐπρόκειτο περὶ σωληνίσκου θραυσθέντος σφραγιδολίθου, ὡς εἴχομεν ἀρχῇθεν ὑποθέσει.

Ὁ σωληνίσκος, καὶ κατ' ἐπέκτασιν ὁ σφραγιδόλιθος, εἶχε πληγῇ μᾶλλον δι' ἐργα-

1. ΤΣΟΥΝΤΑΣ, ἑ.δ. στ. 143 κέ., πίν. 10.

2. STATHIS, ἑ.δ. (1926) 181.

3. Τοῦτο δὲν πρέπει νὰ ξενίζῃ, καθ' ὅσον καὶ ἄλλα εἰ-

ρήματα τοῦ αὐτοῦ τάφου δὲν μνημονεύονται εἰς εἰδικὰς δημοσιεύσεις.

λείου τινός κατά την διάρκειαν τῆς ἀνασκαφῆς καὶ οὐχὶ ὑπὸ καταπεσόντος λίθου τῆς θόλου, εἷς τι σημεῖον ἀπέχον 0.0089 μ. ἀπὸ τοῦ ἐνὸς πλήρως διατηρουμένου χρυσοῦ ἐλάσματος (κατὰ τὸ ἐν ἄκρον τοῦ σωληνίσκου). Ἦδη ὁ κ. Μαγνήσαλης διώρθωσε τὴν φαινομένην ταύτην ἀνωμαλίαν καὶ ὁ σωληνίσκος εἶναι καὶ πάλιν εὐθύς, ὡς καὶ πρότερον, ὁπότε εἰσῆχθη ἐντὸς τοῦ τρήματος τοῦ ἀμυγδαλοειδοῦς, προφανῶς, σφραγιδολίθου, οὕτινος ἀγνοοῦμεν τὸ ἡμιπολύτιμον ὕλικόν. Κατὰ πόσον ἦτο, καὶ αὐτός, ἐξ ὄνυχος, ὡς οἱ δύο ἄλλοι (CMS I 237 - 238 ἀπλοῦς καὶ χρυσόδετος) ἀμυγδαλοειδεῖς σφραγιδόλιθοι τοῦ τάφου, ἀγνοοῦμεν. Οἱ δύο ὅμως οὗτοι σφραγιδόλιθοι, σημειωτέον, προέρχονται ἐκ τοῦ λάκκου τοῦ τάφου.]

Τὸ γεγονός ὅτι ὁ σφραγιδόλιθος οὗτος ἔφθασε μέχρις ἡμῶν μερικῶς σωζόμενος δὲν πρέπει νὰ μᾶς ξενίζη, διότι τεθραυσμένων χρυσοδέτων σφραγιδολίθων δείγματα κατέχομεν καὶ ἐξ αὐτοῦ τούτου τοῦ θολωτοῦ τάφου τοῦ Βαφειοῦ ἄλλα δύο¹, ἐτι δὲ ἐκ τοῦ ἐτέρου τῶν θολωτῶν τάφων Μυρσινοχωρίου (Ρούτση) ἐν εἰσέτι².

Τὰ νοουμένου κυκλικοῦ σχήματος χρυσᾶ ἐλάσματα, τὰ τοποθετημένα κατὰ τὰ ἄκρα τῆς ἀξονικῆς ὁπῆς ἐξαρτήσεως (τρήμα κατὰ Τσουνταν) τοῦ σφραγιδολίθου καὶ τοῦ σωληνίσκου αὐτοῦ, ἔχουν σφαιρικὴν, οὕτως εἰπεῖν, μορφήν ἢ, κάλλιον, εἶναι κοῖλα καὶ πεπιεσμένα συμμετρῶς κατὰ τὰς δύο ἐπιφανείας τοῦ πάλαι ποτὲ ὑπ' αὐτῶν ὥπλισμένου (χρυσοδέτου) ἀμυγδαλοειδοῦς σφραγιδολίθου. Ἐκ τοῦ τοιούτου τῶν ἐλασμάτων σχηματισμοῦ, ὅστις, ὡς πιστεύομεν, δὲν προεκλήθη ἐκ μεταγενεστέρως — ἀπὸ τῆς ἐποχῆς τῆς ἀνασκαφῆς τοῦ τάφου καὶ ἐντεῦθεν — ἐπεμβάσεως, ἀλλὰ παρέμεινεν ὁ αὐτός, διαπιστοῦται ὅτι τὰ «ἄκρα» τοῦ λίθου δὲν ἐσχηματίζοντο ἀπολύτως κυκλικά καὶ ὅτι, κατόπιν τούτου, εἶναι σαφές ὅτι ὁ σφραγιδόλιθος ἦτο ἀμυγδαλοειδὴς κατὰ τὸ σχῆμα. Ὅντως ἡ μορφή τὴν ὁποίαν διατηροῦν ἀμφοτέρω τὰ χρυσᾶ ἐλάσματα - ἀπολήξεις τοῦ σωληνίσκου εἶναι αὐτὴ τὴν ὁποίαν ἔχουν καὶ ἄλλοι ἀμυγδαλοειδεῖς χρυσόδετοι σφραγιδόλιθοι τοῦ Ἐθνικοῦ Μουσείου Ἀθηνῶν³.

Σημειωτέον ὅτι, ἐκ τῶν δέκα πέντε μέχρι τοῦδε γνωστῶν χρυσοδέτων σφραγιδολίθων τοῦ Βαφειοῦ, δέκα τρεῖς (13) εἶναι φακοειδεῖς, εἷς (1) ἄλλος ἀμυγδαλοειδὴς καὶ ὁ δέκατος πέμπτος πρίσμα⁴. Οὕτω, τελικῶς, οἱ χρυσόδετοι ἀμυγδαλοειδεῖς ἀνέρχονται εἰς δύο (2) ἐνῶ οἱ ἀπλοῖ τοῦ τάφου ἀμυγδαλοειδεῖς εἰς δώδεκα (12)⁵.

1. CMS I (Athen) ἀριθ. 247 καὶ 249.

2. Ἀδημοσίευστον εὑρημα Μαρινάτου. Ἰδὲ κατωτέρω ἐν ἐκτάσει.

3. Πρβ. προχείρως τοὺς ἐξ ἀχάτου καὶ σαρδίου ἐκ Μυκηνῶν (CMS I ἀριθ. 68 καὶ 152) καὶ ἐξ ἀχάτου ἐξ Ἀργους (CMS I ἀριθ. 205) σφραγιδολίθους.

4. Πρβ. ἀνωτέρω σ. 149 σημ. 8.

5. Οἱ EM 1789, 1790, 1791, 1792, 1793, 1794, 1795, 1796, 1797, 1798 καὶ 1799, ἥτοι οἱ ἐν CMS I ὑπ' ἀριθ. 226, 244, 236, 245, 258, 238, 261, 230, 232, 225, 237, ἐτι δὲ ὁ σωληνίσκος 1828. Εὐκόλως ἐκ τῆς ἀριθμήσεως ταύτης προκύπτει καὶ ὁ τρόπος κατὰ τὸν ὁποῖον ἐγένετο ἡ κατάταξις τῶν σφραγιδολίθων κατὰ τὴν «εἰσαγωγὴν» των εἰς τὸ εὐρετήριο των Προϊστορικῶν Συλλο-

γῶν τοῦ Ἐθνικοῦ Μουσείου. Ὡς πρῶτον σύνολον κατεγράψαν ἅπαντες οἱ φακοειδεῖς τὸ σχῆμα σφραγιδόλιθοι (ὑπ' ἀριθ. 1760 - 1787). Ἐξ αὐτῶν τεθραυσμένοι εἶναι οἱ α) ὑπ' ἀριθ. 1773, ὅστις, ἅτε μνημονευόμενος καὶ ἀπεικονιζόμενος παρὰ ΤΣΟΥΝΤΑ ἐν ΑΕ 1889 (στ. 165, πίν. 10, 8), κατεγράφη μετὰ τῶν λοιπῶν καὶ β) οἱ ὑπ' ἀριθ. 1784 - 1787, οἵτινες, ἅτε μὴ μνημονευόμενοι καί, ἰδίᾳ, μὴ ἀπεικονιζόμενοι ἐν ΑΕ 1889, κατεγράφησαν ἐν τέλει τῶν λοιπῶν φακοειδῶν. Ὡς δεῦτερον εἶδος σφραγίδος κατεγράφη τὸ τρίεδρον πρίσμα ὑπ' ἀριθ. 1788. Ὡς τρίτῃ ὁμάς κατεγράφησαν εἰς τὸ εὐρετήριο οἱ ἀμυγδαλοειδεῖς (ὑπ' ἀριθ. 1789 - 1800) καὶ ἐν τέλει τὸ ζεύγος τῶν δακτυλίων, ὁ χρυσοῦς (1801) καὶ ὁ χαλκοῦς (1802). Σημειωτέον ὅτι αἱ χρυσόδετοι σφραγίδες δὲν ἀπετέλουν

[Κατὰ τὴν μελέτην τοῦ χρυσοῦ σωληνίσκου ἐν τῷ Ἑθνικῷ Μουσείῳ ἐγένοντο καὶ ὠρισμέναι μετρήσεις ὑπὸ τοῦ κ. Μαγνήσαλη, αἵτινες καὶ παρατίθενται κατωτέρω ἐν συνδυασμῷ πρὸς τὰς ἀντιστοιχοῦς περιγραφάς.

Μῆκος χρυσοῦ σωληνίσκου: 0.0273 μ. Διάμετρος κυλίνδρου: 0.0018 μ. Τὰ εἰς τὰ ἄκρα τοῦ σωληνίσκου χρυσᾶ κοῖλα ἐλάσματα (goldcaps), τὰ ἀποτελοῦντα τὸ φαινόμενον τμήμα τοῦ χρυσοῦ ὀπλισμοῦ τοῦ σφραγιδολίου, ἔχουν εἰς τὸ ἀνώτερον καί, ἐν ταύτῳ, κεντρικὸν σημεῖον τῆς ἐξωτερικῆς των κυρτῆς ἐπιφανείας λεπτότατον χρυσοῦν δακτύλιον (ἐξωτερικῆς διαμέτρου 0.0031 μ. καὶ πάχους 0.0007 μ.), ὅστις ἔφερε κύκλω ἐπικεκολλημένας κοκκίδας. Αἱ κοκκίδες αὗται εἶναι αἱ κεντρικαὶ κοκκίδες ἐκατέρου ἐλάσματος. Σημειωτέον, ὅτι ὁ εἷς τῶν λεπτοτάτων τούτων δακτυλίων ἔχει ἀποκολληθῆ τοῦ ἐλάσματος εἰς ὃ εἶχε κολληθῆ, διατηρεῖ δὲ μόνον δύο κοκκίδας ἐκ τῶν ἀρχικῶς ἐπ' αὐτοῦ κύκλω προσκεκολλημένων περίπου δέκα ἐπτὰ (17) κοκκίδων (πίν. 56β), ἐνῶ ὁ ἕτερος, ὅστις δὲν ἔχει ἀποκολληθῆ τοῦ ἐλάσματος, διατηρεῖ ἐπ' αὐτοῦ ἀπᾶσας τὰς δέκα ἐπτὰ (17) κοκκίδας (πίν. 56γ).

Ἐκάτερον ἔλασμα φέρει εἰς τὴν περιφέρειάν του ἄλλας κοκκίδας διατεταγμένας εἰς δύο τοῦλάχιστον κύκλους. Ἐπὶ τοῦ ἐλάσματος, ἐφ' οὗ ὁ κεντρικὸς δακτύλιος διατηρεῖται εἰσέτι εἰς τὴν θέσιν του (πίν. 56γ), διασφύζονται ἅπασαι αἱ περιφερειακαὶ κοκκίδες (ὀγδοήκοντα καὶ πλέον τὸν ἀριθμόν), ἐνῶ ἐκ τοῦ ἑτέρου ἐλάσματος (πίν. 56β) ἐλλείπουν τοῦλάχιστον ἕξ (6)· εἷς τι σημεῖον ἐλλείπουν τέσσαρες (δύο καὶ δύο ὑπερκείμεναι αὐτῶν), εἰς δύο δὲ ἄλλα σημεῖα ἐλλείπουν ἀνὰ μία (ἡ τοῦ ὑπερκειμένου — ἐσωτέρου κύκλου). Σημειωτέον ἐπίσης ὅτι, ὡς διατίθενται αἱ κοκκίδες αὗται εἰς κυκλικὴν - περιφερειακὴν διάταξιν, σχηματιζομένων δύο περιφερειῶν, αἱ κοκκίδες τῆς ὑπερκειμένης - ἐσωτέρας περιφερείας δὲν βαίνουν παραλλήλως, ἢ, κάλλιον, δὲν ὑπερκείνται, δὲν εἶναι ἀκριβῶς ὑπεράνω τῶν κοκκίδων τῆς ἐξωτερικῆς - κατωτέρας περιφερείας, ἀλλὰ, τρόπον τινά, προσκολλῶνται εἰς τὴν σχηματιζομένην ἐσοχὴν δύο κοκκίδων τῆς κατωτέρας - ἐξωτερικῆς περιφερείας.

Ὅσον ἀφορᾷ εἰς τὰς λοιπὰς μετρήσεις: τὸ μῆκος τοῦ πρώτου ἀκραίου χρυσοῦ ἐλάσματος, ἐφ' οὗ διατηροῦνται ἅπασαι αἱ κεντρικαὶ κοκκίδες, ἀνέρχεται εἰς 0.0096 μ., ἐνῶ τὸ πλάτος εἰς 0.0057 μ. Ἡ διάμετρος τῆς ὀπῆς τοῦ σωληνίσκου εἰς τὸ ἄκρον τοῦτο ἀνέρχεται εἰς 0.0013 μ. Τὸ μῆκος τοῦ δευτέρου ἀκραίου χρυσοῦ ἐλάσματος, οὗτινος ἔχουν ἀποκολληθῆ αἱ πλεῖσται κεντρικαὶ κοκκίδες, ἀνέρχεται εἰς 0.0098 μ., ἐνῶ τὸ πλάτος εἰς 0.0057 μ. Ἡ διάμετρος, τέλος, τῆς ὀπῆς κατὰ τὸ ἄκρον τοῦτο ἀνέρχεται εἰς 0.0015 μ.]

Κατὰ τὰς διαστάσεις του λοιπὸν ταύτας ὁ νέος σφραγιδόλιθος ὑστερεῖ, κατὰ τὸ μῆκος ἰδίᾳ, ἐναντι ἄλλων τοῦ αὐτοῦ τάφου, ὡς ἐπὶ παραδείγματι τοῦ χρυσοδέτου ἀμυγδαλοειδοῦς CMS I 238 (EM 1794), ὅστις ἔχει μῆκος 3 ἐκ., ὑστερεῖ ἐναντι τοῦ χρυσοδέτου φακοειδοῦς CMS I 252 (EM 1774), ὅστις ἔχει διαστάσεις - διαμέτρους 2.62×2.81 ἐκ., ὑστερεῖ ἐναντι τοῦ θαυμασίου χρυσοδέτου φακοειδοῦς CMS I 229 (EM 1770),

ὑποκατηγορίας εἰς τὴν κατὰ φακοειδεῖς καὶ ἀμυγδαλοειδεῖς κατὰτάξιν, ἀλλὰ ἐτέθησαν ἀδιακρίτως μετὰ τῶν λοιπῶν.

ὅστις ἔχει διαμέτρους 3×3.1 ἐκ., εἶναι ὅμως ἐπιμηκέστερος τοῦ χρυσοδέτου CMS I 243 (EM 1768) καὶ ὅλων τῶν ἄλλων.

Διδακτικώτατοι, ὥς πρὸς τὴν ἐσωτερικὴν κατασκευὴν τῶν χρυσοδέτων σφραγιδο-λίθων, εἶναι οἱ μνημονευθέντες τεθραυσμένοι σφραγιδόλιθοι τοῦ Βαφειοῦ καὶ τοῦ Μυρσινοχωρίου (Ρούτση). Ἐξ αὐτῶν οἱ δύο ἐκ Βαφειοῦ μνημονευθέντες χρυσοδέτοι τεθραυσμένοι σφραγιδόλιθοι εἶναι ὁ φακοειδὴς ἐξ ἰάσπιδος CMS I 247 (EM 1787)¹ μετὰ παραστάσεως λέοντος σφραγιδόλιθος καὶ ὁ ὁμοίως φακοειδὴς ἐξ ἀχάτου CMS I 249 (EM 1786)² μετὰ παραστάσεως δύο λεόντων. Οὗτοι βοηθοῦσι τὰ μέγιστα εἰς τὴν μελέτην τῆς κατασκευῆς τοῦ ἐσωτερικοῦ χρυσοῦ σωληνίσκου τῶν σφραγίδων, διότι, χάρις εἰς τὸ ἐλλεῖπον τμῆμα τῆς σφραγίδος, φαίνεται ὁ ἐσωτερικὸς σωληνίσκος.

Ὁ τρίτος ὅμοιος τεθραυσμένος σφραγιδόλιθος εὐρέθη ἐν τῷ δευτέρῳ λάκκῳ³ τοῦ δευτέρου θολωτοῦ τάφου Μυρσινοχωρίου (Ρούτση) καὶ εἰδικώτερον ἐπὶ τοῦ βραχίονος τοῦ νεκροῦ⁴. Ὁ σφραγιδόλιθος οὗτος ἦτο ἀμυγδαλοειδὴς τὸ σχῆμα ἐκ κυάνου διατρήτου κατὰ τὸν μέγαν ἄξονα, ἐκ δὲ τῆς ὁπῆς ἀναρτήσεως (τρῆμα) ἐξέχει ὁ μερικῶς σφζόμενος χρυσοῦς σωληνίσκος, ὅστις καὶ ἐπενέδυν ἐσωτερικῶς τὸ τρῆμα (πίν. 56δ - ε).

Εἰς τὸ σφζόμενον τμῆμα τοῦ σφραγιδολίθου τούτου ἔχει, σημειωτέον, ἐπικολληθῆ ἕτερον μικρὸν τμῆμα, ὅπερ, πρότερον ἀναμφισβητήτως, εἶχεν ἀποκολληθῆ. Εἰς τὴν μίαν πλευρὰν τῆς ἐπιφανείας τοῦ σφραγιδολίθου διακρίνεται κατὰ μῆκος μὲ μικρὰν καμπύλην λεπτὴ γλυφὴ, περαιτέρω δὲ κοίλανσις. Μεγάλῃ κοίλανσις παρατηρεῖται καὶ ἐπὶ τῆς ἐτέρας πλευρᾶς, ἡ μερικὴ ὅμως τοῦ λίθου διατήρησις δὲν ἐπιτρέπει τὴν ἀνασύστασιν τῆς παραστάσεως, ἥτις ἀποδίδει ζῶον τι. Σημειωτέον ἐπίσης ὅτι ἀρχικῶς εἶχε διανοιγῆ ἄλλη ὁπὴ κατὰ τὸν μέγαν ἄξονα τοῦ λίθου μικροτέρας διαμέτρου, ἥτις ἐκρίθη ἀκατάλληλος καὶ διὰ τὸν λόγον τοῦτον ἔγινε μεγαλυτέρα.

Ὁ κύλινδρος τοῦ σωληνίσκου δὲν σφίζεται πλήρως, εἰδικώτερον δὲ διότι δὲν εἶχε χρησιμοποιηθῆ ἐπαρκὲς ἔλασμα, ἵνα ἀποτελεσθῇ πλήρως ὁ κύλινδρος, ἥτοι δὲν ἐγένετο καθ' ὅλον τὸ μῆκος του ἡ ἀναγκαία ἀναδίπλωσις τοῦ ἐλάσματος, ἀλλὰ, ἐλλείψει ἀναγκαίου εἰσέτι τμήματος χρυσοῦ ἐλάσματος, φαίνεται νῦν τὸ ἐσωτερικὸν τοῦ σωληνίσκου εἰς μῆκος 2.3 ἐκ. ἀπὸ τοῦ ἐνὸς ἄκρου. Τὸ πάχος τῆς σφραγίδος εἶναι 0.7 ἐκ. Τὸ ὀλικὸν μῆκος τοῦ σωληνίσκου ἀνέρχεται εἰς 0.259 μ., ἥτοι συνήθων διαστάσεων συγκρινόμενον πρὸς τὸ παράδειγμα τοῦ χρυσοῦ σωληνίσκου EM 1828. Τὸ σφζόμενον, ἐξ ἄλλου, μῆκος τοῦ λίθου τῆς σφραγίδος ἀνέρχεται εἰς 0.013 μ., ἐνῶ τὸ πλάτος (ἀρχικὸν) εἰς 1.6 ἐκ.⁵

1. Πρβ. STA'I'S, ἔ.ἀ. (1926) 177 καὶ BETTS, ἔ.ἀ. 369.

2. Πρβ. STA'I'S, ἔ.ἀ. (1926) 177 καὶ BETTS, ἔ.ἀ. 369.

3. Ὅτι πρόκειται περὶ τοῦ λάκκου ὑπ' ἀριθ. 2 τοῦ τάφου καταφαίνεται ἐκ τῆς περιγραφῆς τοῦ Μαρινάτου ἐν τῷ ἡμερολογίῳ τῆς ἀνασκαφῆς (1956, σ. 83). Ἀντιθέτως, ἐν τῷ εὐρετηρίῳ τοῦ Μουσείου τῆς Χώρας ἀναγράφεται ὅτι πρόκειται περὶ τοῦ λάκκου 1 (ἐκ παραδρομῆς προφανῶς).

4. Ἀγνωστον ποτὲ θραυσθεὶς ἐφ' ὅσον προέρχεται ἐκ λάκκου τάφου.

5. Ἀδημοσίετος. Εὐρέθη τὴν 15 Ὀκτωβρίου 1956.

Ἐν τῷ CMS I οὔτε περιελήφθη οὔτε ἐμνημονεύθη, ἀν καὶ εὐρίσκετο τότε μετ' ἄλλων εὐρημάτων ἐκ Ρούτση Πυλίας ἐν τῷ Ἐθνικῷ Μουσείῳ Ἀθηνῶν (εὐρετήριον Προϊστορικῶν Συλλογῶν Ἐθνικοῦ Μουσείου ὑπ' ἀριθ. 8345). [Ἀπὸ τοῦ ἔτους 1966 εὐρηται πάλιν ἐν τῷ Μουσείῳ Χώρας Τριφυλίας (ἀριθ. 2726), πλὴν ὅμως καὶ πάλιν οὔτε ἐδημοσιεύθη οὔτε ἐμνημονεύθη ἐν CMS V (Kleinere Griechische Sammlungen), ἀν καὶ ἐγκαίρως ἐδηλώθη ἡ ὑπαρξὶς του. Μονίμως ἐκτίθεται εἰς τὴν προ-

Κατά ταῦτα, ἐκ τῶν παραδειγμάτων τούτων συνάγεται γενικῶς ὅτι:

α) Ὁ χρυσοῦς σωληνίσκος τῶν σφραγιδολίθων ἀπετελεῖτο ἐξ ἀνεδιπλωμένου λεπτοτάτου ἐλάσματος χρυσοῦ. Ἡ ἀναδίπλωσις αὕτη δὲν ἐγένετο ἀπλῶς ἵνα συμπληρωθῇ ὁ κύλινδρος - σωληνίσκος, ἀλλ' ἐχρησιμοποιεῖτο συνήθως ἔτι πλέον χρυσὸς εἰς περαιτέρω δίπλωσιν, ἥτοι προσεπιδίπλωσιν κατὰ τὸ ἥμισυ τοῦλάχιστον τῆς ἐπιφανείας τοῦ ἐσωτερικοῦ τούτου κυλίνδρου, ἥτοι κατὰ τὸ μεγαλύτερον μῆκος του τὸ ὑπερκείμενον ἄκρον τοῦ χρυσοῦ ἐλάσματος καλύπτει τὸ ἕτερον ἄκρον τοῦ ἐλάσματος. Εἷς τι σημεῖον ὅμως ἐφάπτονται ἀπολύτως τὰ δύο ἄκρα ἐπὶ μετώπου μήκους 0.009 μ. (σωληνίσκος Βαφειοῦ). Ἡ ὅλη αὕτη κατασκευὴ ἐγένετο, ὡς εἰκός, ἵνα σχηματισθῇ στερεὸς κατὰ τὸ δυνατόν ὁ κύλινδρος οὗτος. Ἐλαμβάνετο ἐπίσης πρόνοια, ὥστε ὁ οὕτω σχηματιζόμενος σωληνίσκος νὰ ἐφάπτηται ἀπολύτως τῶν τοιχωμάτων τῆς ὀπῆς ἐξαρτήσεως (τρῆμα) τοῦ σφραγιδολίθου, τούτου μὴ ἐπιτυγχανομένου μόνον ὅτε ἡ ὀπὴ αὕτη (τρῆμα) δὲν ἦτο εὐθεῖα (CMS I ἀριθ. 247).

β) Ἡ χρῆσις χρυσοῦ διὰ τὴν κατασκευὴν τοῦ σωληνίσκου δὲν ἀπετέλει περιττὴν πολυτέλειαν — δεδομένου ὅτι ἀπεκρύπτετο οὗτος κατὰ τὸ μεγαλύτερον τμήμα του εἰς τὸ ἐσωτερικὸν τοῦ σφραγιδολίθου — ἀλλὰ ἀναγκαίαν προϋπόθεσιν διὰ τὴν στερέωσιν τῶν εἰς ἀμφοτέρα τὰ ἄκρα τοῦ σωληνίσκου — ἐπὶ ἑκατέρου κυκλικῷ ἐπιπέδῳ χρυσοῦ ἐλάσματος κύκλῳ διατεταγμένων — χρυσοῦν κοκκιδίων. Ἡ στερέωσις αὕτη ἐπετυγχάνετο διὰ τοῦ ἀκολούθου τρόπου: εἰσήγετο ἀνεδιπλωμένος εἰς τὴν ὀπὴν ἐξαρτήσεως (τρῆμα) τοῦ σφραγιδολίθου ὁ χρυσοῦς σωληνίσκος, ἔχων μῆκος μεγαλύτερον τῆς ὀπῆς. Τὰ ἐξέχοντα τῆς ὀπῆς ἄκρα τοῦ χρυσοῦ σωληνίσκου ἐξεδιπλοῦντο καὶ ἐχρησίμευον ἵνα στερεωθῇ εἴτε ἐπὶ τῶν ἄκρων τοῦ λίθου τὸ κυκλικὸν χρυσοῦν ἔλασμα μετὰ τῆς κοκκιδώσεως εἴτε ἵνα συγκρατηθῇ, κατ' ἄλλην περίπτωσιν, ἀνεξάρτητον, πέρα ἑκατέρας ἁκρας τοῦ λίθου, ἀνὰ ἓν χρυσοῦν ἔλασμα μετὰ ἐπικεκολλημένων σφαιριδίων ἐκ τοῦ αὐτοῦ ὕλικου. Ἡ δευτέρα περίπτωσις ἐπετυγχάνετο καὶ δι' ἐκδιπλώσεως τῶν ἐξεχόντων ἁκρων τοῦ χρυσοῦ σωληνίσκου, ὅποτε τὸ χρυσοῦν ἔλασμα μετὰ τῶν κοκκιδίων δὲν ἦτο δυνατόν νὰ ἀποπέσῃ. Οὕτως ἐπετυγχάνετο καὶ ἡ ὁμοιομορφία εἰς τὸ χρησιμοποιοῦμενον ὕλικόν.

Πρὸς τὸν μνημονευθέντα χρυσοῦν σωληνίσκον τοῦ Βαφειοῦ ὑπάρχει πᾶρισον προερχόμενον ἐκ τοῦ θολωτοῦ τάφου Ἀχαρνῶν (Μενιδίου) Ἀττικῆς¹ (πλν. 56ς'). Αὐτὸ εἶναι

θήκην 3 τῆς πρώτης αἰθούσης τοῦ Μουσείου.] Πρβ. Γ. Σ. KOPPEN, Πλάτων 28, 1976, 369 - 370 (βιβλιοκρισία περὶ τοῦ CMS V).

1. Das Kuppelgrab von Menidi, hrsg. vom Deutschen Archäologischen Institut, Athen (1880) 30 (H. G. LOLLING). Μνεία τοῦ χρυσοῦ τούτου σωληνίσκου γίνεται παρὰ H. GALLET DE SANTERRE καὶ J. TRÉHEUX, Dépôt égéen et géométrique de l'Artémision à Délos, BCH 71 - 72, 1947 - 48, 218 εἰκ. 22 (3), ἐνῶ δὲν γίνεται ἐν CMS I 393 - 8, ἐνθα παρατίθενται οἱ 8 σφραγιδολίθοι τοῦ τάφου, χρονολογούμενοι εἰς τὴν ΥΕ ΠΙΒ περιόδον. Πρβ. Κ. ΣΥΡΙΟΠΟΥΛΟΝ, Ἡ προϊστορία τῆς Στερεῆς Ἑλλάδος (1968) 449 (XXXIX₁). Δύο ὅμοιοι χρυ-

σαὶ καμπύλαι «στεφάναι» προέρχονται ἐκ τοῦ μυκηναϊκοῦ τάφου 17 τῆς ὁδοῦ Ἀγλαύρου τῶν Ἀθηνῶν. Ἡ ἐσωτερικὴ περιφέρεια τῶν στεφανῶν τούτων φέρει κοκκιδωτὴν διακόσμησιν. Κατὰ τὴν Μ. ΠΑΝΤΕΛΙΑΔΟΥ, Αἱ προϊστορικαὶ Ἀθῆναι (1975) 108 ἀριθ. 11, σ. 111, πλν. 48γ: «αἱ δύο καμπύλαι στεφάναι πρέπει νὰ ἐκάλυπτον τὰ ἄκρα ψήφου, διαφόρου ὕλης, ἡ ὁποία, πιθανῶς, ἀπετέλει τὴν κορυφὴν περόνης (ὡς τῆς τοῦ Βαφειοῦ, EM 1814)». Διάμετρος στεφανῶν 0.0083 μ., διάμετρος ὀπῆς 0.003 μ., μέγιστον πάχος 0.0021 μ.

Ἀντίστοιχον πρὸς τὸ τοῦ Μενιδίου παράδειγμα ἴσως εἶναι τὸ ὑπὸ τοῦ ἐφόρου Ἀρχαιοτήτων Ἀνατολικῆς Κρήτης κ. Κωστῆ Δαβάρρα βορείως τῶν Γουρινῶν εὑρεθέν

ό μήκους 0.0214 μ. χρυσοῦς σωληνίσκος EM 1913, ὅστις ἀνῆκεν εἴτε εἰς σφραγιδόλιθον εἴτε εἰς ψῆφον κατὰ τὴν ἄποψιν τοῦ Lolling¹. Ἡ δευτέρα ἄποψις, ἃν καὶ ὁ σωληνίσκος οὗτος εἶναι μικροῦ μήκους ἐν συγκρίσει πρὸς τὸν ἕτερον τοῦ Βαφειοῦ, δὲν φαίνεται καταπίθουσα καὶ θεωροῦμεν ὅτι πρόκειται περὶ τοῦ σωληνίσκου χρυσοδέτου ἀμυγδαλοειδοῦς σφραγιδολίθου καὶ τοῦτο διότι συνήθως ὁ σωληνίσκος χρυσοδέτων ψήφων ἐξ ἡμιπολυτίμων λίθων δὲν εἶναι χρυσοῦς². Ἄρα τὸ γεγονός ὅτι ὁ σωληνίσκος τοῦ Μενιδίου εἶναι ἐκ χρυσοῦ, ἀποτελεῖ πρόσθετον εὐνοϊκὸν στοιχεῖον ὑπὲρ τοῦ ὅτι πρόκειται περὶ σφραγιδολίθου. Ὁ σωληνίσκος φέρει, ἐξ ἄλλου, καὶ χρυσᾶ «κυκλικά» ὑπὸ τὴν κοιλόκυρτόν των, βεβαίως, μορφὴν ἐλάσματα. Αὐτὰ εἶναι κεκαμμένα συμμέτρως, ὡς τὰ τοῦ σωληνίσκου τοῦ Βαφειοῦ, γεγονός ὅπερ ἄγει διὰ τοὺς αὐτοὺς λόγους εἰς τὰ αὐτὰ κατὰ βάσιν συμπεράσματα (ὡς τὰ τοῦ νέου σφραγιδολίθου τοῦ Βαφειοῦ), ἥτοι ὅτι πρόκειται περὶ ἀμυγδαλοειδοῦς κατὰ τὸ σχῆμα σφραγιδολίθου (πίν. 56 ζ').

Τὰ ἄκρα τοῦ σωληνίσκου τοῦ Μενιδίου ἔχουν ἐκδιπλωθῇ, ἵνα συγκρατηθῶσιν εἰς τὴν περίπτωσιν ταύτην αἱ τρεῖς ἀνεξάρτητοι τοῦ σωλῆνος, ἀλλὰ συνηνωμένοι, καὶ κύκλω διηυθετημένοι σειραὶ κοκκιδίων, αἵτινες ὑπῆρχον πέρα τῶν στερουμένων κοκκιδώσεως ἐλασμάτων τοῦ σφραγιδολίθου.

Ἡ πληθὺς τῶν χρυσοδέτων σφραγιδολίθων τοῦ Βαφειοῦ καὶ ὁ ἱκανὸς ἀριθμὸς τῶν λοιπῶν ἀντιστοίχων παραδειγμάτων ἐκ τῆς ἡπειρωτικῆς Ἑλλάδος³, ἐν ἀντιθέσει πρὸς

(1972) «χρυσὸ λεῖο ἔλασμα περίπου σὲ σχῆμα δαχτυλήθρας (ἀριθ. εὑρετ. Μουσείου Ἀγίου Νικολάου 4688), μήκους 0.037 μ., διαμέτρου περίπου 0.018 μ., ποῦ ἦταν ἀσφαλῶς ἐπένδυση ἐνὸς ἀντικειμένου εἴτε ἀπὸ φθαρτὸ ὕλικὸν εἴτε ἄλλου ποῦ χάθηκε, ἴσως μιᾶς σφραγίδας ἀπὸ ἐλεφαντόδοντος». (Κ. ΔΑΒΑΡΑΣ, Ἀμάλθεια 18-19, 1974, 48).

1. Ἦ.ἀ. Κατὰ τὰς μετρήσεις τῶν ὑπευθύνων τοῦ Ἑθνικοῦ Μουσείου ὑπὸ τὴν ἐποπτείαν τοῦ κ. Ἰω. Σακελλαράκη αἱ λοιπαὶ διαστάσεις τοῦ σωληνίσκου εἶναι αἱ ἀκόλουθοι: διάμετρος ὅπης σωληνίσκου 0.0015 μ., διάμετρος σωληνίσκου 0.00175 μ., διάμετρος ἄκρων σωληνίσκου 0.0037 μ., ἀριθμὸς κοκκιδίων εἰς ἄκρα σωληνίσκου ἀνὰ 33, διάμετρος χρυσῶν κοιλοκύρτων ἐλασμάτων 0.008 μ., μήκος (κατὰ τὸν ἄξονα τοῦ σωληνίσκου) ἐκατέρου ἄκρου καὶ ἐλάσματος 0.005 μ., ἰδιαίτερος μήκος ἐλάσματος κατὰ τὸν ἄξονα τοῦ σωληνίσκου 0.002 μ.

2. Πρβ. τὰς τρεῖς χρυσοδέτους ψήφους ἐκ τοῦ τάφου XLI τῆς Προσύμνης: C. W. BLEGEN, Prosymna I (1937) ἔγρ. πίν. I, σ. 270, 289, 293· II εἰκ. 362g-8 (EL. P. BLEGEN)· Κ. ΣΥΡΙΟΠΟΥΛΟΣ, Ἡ προϊστορία τῆς Πελοποννήσου 512 (XII 28). Τούναντιον, τὸ ζεῦγος τῶν ἐκ χρυσοῦ ἐλασμάτων EM 8458 δυνατόν νὰ θεωρηθῇ ὅτι προέρχεται ἐκ θραυσθεισῶν χρυσοδέτων ψήφων, ἐνῶ ἀποκλείεται νὰ ἀνήκει εἰς σφραγιδόλιθον — λόγῳ τοῦ πάχους του — ὁ χρυσὸς ἐκ Μυκηνῶν κύλινδρος EM 2882· ΣΠ. ΙΑΚΩΒΙΔΗΣ, Περαιτὶς Β (1970) 301. Αὐτόθι μνημονεύονται καὶ οἱ χρυσοδέτοι κύλινδροι τῆς Περαιτῆς Α 3 καὶ Α 27 (πίν. 51α καὶ 53β ἀντιστοίχως). Εἰδικῶς ἐν Prosymna I 370 ἀναγράφονται τὰ ἀκόλουθα: «Tomb XLI contain-

ed no pottery earlier than LH III, and unless they were heirlooms the three capped beads must presumably be assigned to that period also. Ὁ σωληνίσκος εἰς τοὺς δύο ἐκ τῶν τριῶν ψήφων εἶναι ἐκ χαλκοῦ. Ἐν πάσῃ περιπτώσει δὲν ἀποκλείεται ἐν ἡ καὶ τὰ δύο EM 8458 νὰ προέρχονται ἐκ σφραγιδολίθων.

3. Χρυσόδετοι σφραγίδες. Περὶ τῶν ἐκ Μυκηνῶν καὶ Ἑγκλιανοῦ ἰδὲ σ. 160 σημ. 5. Ἐκ Βαφειοῦ ὡς ἀνωτέρω. Ἐκ τῶν χρυσοδέτων σφραγιδολίθων τοῦ Βαφειοῦ ἡ μὲν EM. VERMEULE, ArtB 43, 1961, 244 καὶ GBA 129, θεωρεῖ τὴν παράστασιν τοῦ EM 1782 ὡς συνδεομένην στενῶς πρὸς τὴν μυκητικὴν παράδοσιν καὶ τὴν τεχνικὴν τῶν τοιχογραφιῶν τῆς νεοανακτορικῆς περιόδου, ὁ δὲ J. BOARDMAN, Greek Gems and Finger Rings (1970) 395, θεωρεῖ ὡς κρητικὸς τοὺς EM 1782 καὶ 1794.

Ἐκ Μιδέας CMS I ἀριθ. 193 (πρῶσμα ἐξ ἀχάτου τῆς γΕ III περιόδου).

Ἐξ Ἀργούς CMS I ἀριθ. 205 (ἀμυγδαλοειδὲς ἀχάτης τῆς γΕ IIIA περιόδου).

Ἐκ Κάμπου CMS I ἀριθ. 262 (φακοειδὲς ἐκ χαλκηδονίου).

Ἐκ Τραγάνας CMS I ἀριθ. 264 (φακοειδὲς ἐξ ὀρείας κρυστάλλου τοῦ β' ἡμίσεος τοῦ 14ου αἰῶνος π.Χ.). Ὁ σφραγιδόλιθος οὗτος νῦν εὑρεται ἐν τῷ Μουσείῳ Χώρας 2703. Πρβ. CMS V σ. XLIII.

Ἐκ Μυρσινοχωρίου (Πούτση) CMS I ἀριθ. 271, 272, 274 καὶ ὁ ἀνωτέρω δημοσιευθεὶς τεθραυσμένος σφραγιδόλιθος τοῦ Μ. Χώρας 2726 ἐκ κυάνου.

Ἐκ Θηβῶν (Μ. Θηβῶν 210) CMS V ἀριθ. 673 (φακοειδὲς σκοτεινόχρωμος λίθος).

τάς σπανιωτέρας κατά την συνήθειαν ταύτην περιπτώσεις ἐκ τῆς μινωικῆς Κρήτης¹, εἶναι ἀψευδεῖς μάρτυρες τῆς κατ' ἐξοχὴν διαθέσεως τῶν πρὸς καλαισθησίαν καὶ ἐπίδειξιν πλούτου διακρινομένων Μυκηναίων Ἑλλαδιτῶν ἰδίᾳ τοῦ 15ου καὶ 14ου αἰῶνος π.Χ. καὶ ἐξῆς.

Ἡδη μετὰ [τὴν πρόσφατον γνωριμίαν τοῦ ἴσως ἐκ τῆς περιοχῆς Θηβῶν ἀποκτηθέντος τῷ 1939 ὑπὸ τοῦ Μουσείου Μπενάκη (ἀριθ. εὐρετηρίου 2080) χρυσεπενδύτου σφραγιδοκύλινδρου, οὗτινος ὁ πυρὴν ἀποτελεῖται κατὰ τὴν ὑπόθεσιν τοῦ I. Pini², ἐκ στεατίτου ἢ ἄλλου τινὸς παρομοίου ὕλικου, τὸ μὲν περιελιχθέντος ὑπὸ χρυσοῦ σφυρηλάτου ἐλάσματος φέροντος παράστασιν τριῶν γυναικείων ἐσχηματοποιημένων μορφῶν, τὸ δὲ περιβάλλοντος ἐν τῷ τρήματι καὶ δὴ καὶ κατὰ μῆκος αὐτοῦ χρυσοῦν σωληνίσκον ἐκ τῶν ἄκρων τοῦ ὁποίου διανοίγονται λεπτοὶ δίσκοι, μετὰ τὴν ἀνέυρεσιν τοῦ δευτέρου

Ἐκ Θηβῶν (;) CMS V ἀριθ. 197 (Ἀθῆναι, Μουσεῖον Μπενάκη, ἀριθ. εὐρετηρίου 2095) σφραγιδοκύλινδρος ἐκ λεπτοῦ χρυσοῦ ἐλάσματος ὑπεράνω συμπαγοῦς πυρῆνος ἀγνώστου ὕλικου.

Ἐκ Δήλου CMS V ἀριθ. 312 (Μ. Δήλου Β 7158) ἐκ lapis lazuli. Τρίεδρον πρῖσμα μετὰ χρυσοῦ ὀπλισμοῦ. Δύο σειραὶ χρυσῶν κοκκίδων.

Ἐκ Νιχωρίων (Μ. Μπενάκη Καλαμῶν 837) CMS V ἀριθ. 430 (ἀμυγδαλοειδὴς ἐκ σαρδίου). Πρβ. J. YOUNGER, ἔ.δ. ἀριθ. 859.

Ἐκ Νιχωρίων (Μ. Μπενάκη Καλαμῶν 842) CMS V ἀριθ. 434 (φακοειδὴς ἐξ ὕαλομάζης). Πρβ. J. YOUNGER, ἔ.δ. 100 ἀριθ. 868.

Ἐκ Καζάρμας (Μ. Ναυπλίου ἄ. ἀριθ.) CMS V ἀριθ. 583. Ἰδὲ κατωτέρω καὶ σ. 160 σημ. 1.

Ἐκ Κουκουνάρας (Ἀντωνοπούλειον Μουσεῖον Πύλου 18) CMS V ἀριθ. 639 ἐκ lapis lazuli.

Ἐκ Κουκουνάρας (Ἀντωνοπούλειον Μουσεῖον Πύλου ἄ. ἀριθ.) CMS V σ. XLIII, ΠΑΕ 1974, 151, πίν. 111α3-β (σφραγιδοκύλινδρος ἐκ σαρδῶνυχος).

Ἐξ Ὁρχομενοῦ (Μ. Θηβῶν 2708). CMS V ἀριθ. 688. Ἐξ ἀχάτου. Μέγας φακοειδὴς σφραγιδόλιθος ἐξ ἀνασκαφῶν Θ. Σπυροπούλου (Δεκέμβριος 1971) εἰς δημόσιον (ΥΕ ΠΙΑ1 - 2) ἀνακτορικὸν συγκρότημα τοῦ Ὁρχομενοῦ. Οὗτος εἶναι κύκλῳ δεδεμένος διὰ χρυσοῦ ἐλάσματος, περίξ δὲ τῆς ὁπῆς ἀναρτήσεως (τρήμα) φέρει κύκλῳ κοκκιδωτὴν διακόσμησιν (Θ. ΣΠΥΡΟΠΟΥΛΟΣ, Τὸ ἀνάκτορον τοῦ Μινύου εἰς τὸν Βοιωτικὸν Ὁρχομενόν, ΑΑΑ VII, 1974, 322).

Τέλος, ἐν τῷ Μουσείῳ Θηβῶν 178, εὑρίσκεται καὶ ὁ ἀνατολικὸς σφραγιδοκύλινδρος ἐκ τοῦ θησαυροῦ τοῦ Καδμείου, οὗτινος σφύζεται μόνον ὁ χρυσοῦς σωληνίσκος (Ε. ΤΟΥΛΟΥΠΑ, ΑΔ 19, 1964, Β' 2, 195, πίν. 229α). Περὶ τῶν ἐκ Θηβῶν γενικῶς σφραγιδοκύλινδρων ἰδὲ καὶ H. - G. BUCHHOLZ, The Cylinder Seal ἐν G. F. BASS, Cape Gelidonya: A Bronze Age Shipwreck, TAPS, N.S. Vol. 57, Part 8, Philadelphia 1967, σ. 157 - 158 ἀριθ. 61 - 99.

1. Ἐκ Πόρου Ἡρακλείου (Μ. Ἡρακλείου 2343). Τρί-

εδρον ἐκ σαρδίου πρῖσμα μετὰ διακοσμήσεως τῶν τρημάτων διὰ φύλλων χρυσοῦ καὶ χρυσῶν κοκκίδων. Τοῦτο ἔχει εἰς τὰς σφραγιστικὰς ἐπιφανείας τὰ ἀκόλουθα θέματα: διπλοῦν πέλεκυν συνδυαζόμενον πρὸς ἱερὸν κόμβον, ἀμφορέα καὶ μνηοειδὲς θέμα, τὸ ὁποῖον πιθανῶς παριστᾷ μῆνην ἢ ἴσως πλοῖον. Ἀνάγεται εἰς τοὺς ΜΜ ΠΙΑ - ΥΜ ΙΑ χρόνους. Πρβ. Α. ΔΕΜΠΕΣΗ, ΠΑΕ 1967, 207, πίν. 188· ΣΤ. ΑΛΕΞΙΟΥ, Σπηλαιώδεις τάφοι Πόρου Ἡρακλείου, ΑΑΑ Ι, 1968, 252, εἰκ. 4· YOUNGER, ἔ.δ. 18 ἀριθ. 3.

Ἐξ Ἰσοπάτων (Μ. Ἡρακλείου 900). Πεπιεσμένος κύλινδρος ἐκ χαλκηδονίου μετὰ χρυσοῦ ὀπλισμοῦ ἐν γένει καὶ κοκκίδων. Δύο ἄνδρες ἴστανται ἀριστερᾷ ὀπισθεν λέοντος ΥΜ ΙΒ - Π. Α. EVANS, The Tomb of Double Axes, Archaeologia LXV, 1914, Second Series, Vol. XV, σ. 9 εἰκ. 13 - 14. J. G. YOUNGER, ἔ.δ. I 53 ἀριθ. 467, Π 180 (ἤδη οἱ τρεῖς τόμοι ἐκυκλοφορήθησαν διὰ φωτοτυπήσεως εἰς ἓνα).

Ἐξ Ἀγ. Ἰωάννου Ἡρακλείου (Μ. Ἡρακλείου 1658). Τρίεδρον πρῖσμα ἐκ σαρδίου μετὰ χρυσῶν ἐλασμάτων κατὰ τὰ ἄκρα τοῦ τρήματος. Θέματα: Βοῦς κατακεκλιμένος, ὀπισθεν τοῦ ὁποίου ἀποδίδεται κλάδος ἢ δένδρον, β) πληγεῖς δι' ἀκοντίου λέων εἰς τὸν ὦμον, γ) ἄνευ γλυφῆς πλευρά (ΥΜ ΙΙΒ)· M.S.F. HOOD, BSA 47, 1952, 275 εἰκ. 16 Ν° III, 22. YOUNGER, ἔ.δ. I 57· Π 180 ἀριθ. 478.

Ἐκ τετάρτου τάφου Σελλοπούλου (Μ. Ἡρακλείου 2384). Φακοειδὴς ἐκ διαγυῶς ἰάσπιδος μετὰ χρυσῶν ἐλασμάτων κατὰ τὰ ἄκρα τοῦ τρήματος καὶ κύκλῳ δεδεμένος διὰ χρυσοῦ ἐλάσματος. Παράστασις: ἰστάμενος ταῦρος με κεφαλὴν πρὸς τὰ κάτω καὶ με ἐν σκέλος ὑπερυψωμένον διὰ τοῦ ὁποίου προσπαθεῖ νὰ ἀποβάλῃ αἰχμὴν. ΥΜ ΠΙΑ: 1. P. M. FRASER, AR for 1968 - 69, 33· YOUNGER, ἔ.δ. I 72· Π 180 (ἀριθ. 746)· M. R. PORHAM, Sellopoulo Tombs 3 and 4, BSA 69, 1974, 224 s 1, εἰκ. 14c, πίν. 38a, d.

2. [I. PINI, CMS V 152 ἀριθ. 197· ΠΑΕ 1974, 151.] Δὲν μνημονεύεται ὑπὸ τῶν BUCHHOLZ, The Cylinder Seal, ἔ.δ. 148 - 159 καὶ V.E.G. KENNA, Ancient Crete and the Use of the Cylinder Seal, AJA 72, 1968, 301 κέ. Διάμετρος 0.9 ἐκ. Μῆκος 2.05 ἐκ.

ἐν Ἑλλάδι (ἐκ φαγεντιανῆς) χρυσοδέτου σφραγιδοκυλίνδρου, ὅστις προέρχεται ἐκ τοῦ ἐν Καζάρμα ὑπὸ τῆς ἐφόρου Ἀρχαιοτήτων κ. Εὐ. Πρωτονοταρίου - Δεϊλάκη ἀνασκαφέντος θολωτοῦ τάφου¹ καὶ μετὰ] τὴν πρόσφατον ὁμοίως ἀνεύρεσιν ἐκ τῆς ὑφ' ἡμῶν συνεχισθείσης ἀνασκαφῆς τοῦ μυκηναϊκοῦ νεκροταφείου τῆς Κουκουνάρας Πυλίας (θῆσις Φυτιές, θολωτὸς τάφος 2) τοῦ τρίτου παραδείγματος πλήρους ἐλλαδικοῦ σφραγιδοκυλίνδρου, ἥτοι σφραγιδοκυλίνδρου μετὰ πλήρως σφωζομένης χρυσῆς «περιδέσεως»², ἐκερδίσσαμεν τὴν γνῶσιν ὅτι, πέρα τῶν σφραγιδολίθων καὶ οἱ σφραγιδοκύλινδροι³ τῆς ἡπειρωτικῆς Ἑλλάδος τῶν μυκηναϊκῶν χρόνων ἔφερον ὁμοίαν χρυσὴν «ἐπένδυσιν», χρυσοῦν ὄπλισμόν.

Ὡσαύτως, καθίσταται σαφές⁴, κατόπιν καὶ τῶν τελευταίων ἀνὰ τὴν Πυλίαν καὶ γενικώτερον τὴν Μεσσηνίαν γενομένων ἀνακαλύψεων χρυσοδέτων σφραγιδολίθων, ὅτι ἡ συνήθεια αὕτη τῆς χρήσεως παρομοίων μυκηναϊκῶν σφραγιδολίθων καὶ σφραγιδοκυλίνδρων ἐπεχωρίαζεν ἰδίᾳ εἰς τὴν ΝΔ. ἀλλὰ καὶ τὴν Ν. ὡς γνωρίζομεν παλαιόθεν, Πελοπόννησον, ὁπόθεν προέρχονται καὶ τὰ πλεῖστα συναφῇ παραδείγματα χρυσοδέτων σφραγίδων τῆς μυκηναϊκῆς καθόλου ἡπειρωτικῆς Ἑλλάδος, ἐνῶ ἀντιθέτως εἰς τὰς Μυκήνας καὶ εἰς τὸν λόφον τοῦ Ἐπάνω Ἐγκλιανοῦ τὰ παραδείγματα χρυσοδέτων σφραγιδολίθων, πέρα τῶν αὐτόθι εὑρεθέντων βαρυτίμων σφραγιστῆρων καὶ χρυσῶν δακτυλίων εἶναι βεβαίως, ἐν σχέσει καὶ πρὸς τὸ πλῆθος τῶν σφραγιδολίθων, ὀλίγα⁵.

Ὡς μὴ κρητικήν, ἐξ ἄλλου, συνήθειαν καὶ τεχνικήν, ἀλλὰ ξένην, ἐχαρκτήρισεν ὁ J. Boardman τὰς ἐν τῷ δευτέρῳ θολωτῷ τάφῳ τοῦ Τεκῆ Ἡρακλείου ἀνευρεθείσας ψήφους, αἵτινες ἔφερον ἀνάλογον ὄπλισμόν — ἀνάλογον χρυσὴν «ἐπένδυσιν» — ἀρνηθεὶς τὴν δυνατότητα μινωικῆς καταγωγῆς τῶν ψήφων τούτων καὶ δὴ καὶ λόγῳ τοῦ ὄπλισμοῦ διὰ χρυσοῦ τῶν ὀπῶν ἐξαρτήσεως (τρημάτων) αὐτῶν⁶.

Ἐπανερχόμενοι εἰς τὸν χρυσοῦν τοῦ Βαφειοῦ σωληνίσκον σημειοῦμεν ὅτι εἶναι ὄντως ἀδύνατον νὰ συναγάγωμεν εἰς ποῖον ἀκριβῶς σημεῖον τοῦ τάφου οὗτος εὑρέθη

1. Ὁ σφραγιδοκύλινδρος οὗτος φέρει παράστασιν γυρπὸς στρέφοντος πρὸς τὰ ὀπίσω τὴν κεφαλὴν. Τὸ χρῶμα τῆς ὑαλομάζης ἢ φαγεντιανῆς εἶναι λευκωπὸν - κιτρινωπόν. Ὁ κύλινδρος εὑρεθῆται ἐν τῷ Μουσείῳ Ναυπλίου (ἄ. ἀριθ.). Εὐ. ΠΡΩΤΟΝΟΤΑΡΙΟΥ - ΔΕΪΛΑΚΗ, ΑΑΑ II, 1969, 3 - 6 εἰκ. 5 (λάκκος 2). [I. PINI, ἔ.ἀ. 414, 463, ἀριθ. 583· ΠΑΕ 1974, 151.] Εὐχαριστίαι θερμαὶ ἐκφράζονται πρὸς τὴν κ. Δεϊλάκη, ἣ ὁποία ἔθεσεν ὑπ' ὄψιν μου σχετικὰ στοιχεῖα.

2. Ἀντωνοπούλειον Μουσεῖον Πύλου ἄ. ἀριθ. Ἔργον 1974, 78 - 80 εἰκ. 68γ - 69· [P. Aupert, BCH 99, 1975, 626, εἰκ. 81 - 82· CMS V₁ σ. XLIII· H. W. Catling, AR for 1974-1975, 17· ΠΑΕ 1974, 151, πίν. 111α3 - β].

3. Ἡ σχετικὴ περὶ τοὺς ἐν Ἑλλάδι εὑρεθέντας σφραγιδοκυλίνδρους βιβλιογραφία παρατίθεται ἐν τῇ σημειώσει 42 (ἄρθρα τῶν H.-G. BUCHHOLZ καὶ V.E.G. KENNA). Πρόσθετος J. BOARDMAN, GGFR, ἔ.ἀ. 398.

4. Ἰδὲ ἀνωτέρω σ. 158 σημ. 3. [Πρβ. καὶ ΠΑΕ 1974, 151].

5. Χρυσόδετοι σφραγιδόλιθοι Μυκηνῶν: EM 2321, 2422,

2434, 2446, 2425, 3095, 6489ε, (CMS I ἀριθ. 44, 60, 67, 68, 74, 113, 152 ἀντιστοιχῶς).

Χρυσοὶ σφραγιστῆρες A III λακκοειδοῦς τάφου Μυκηνῶν: CMS I 20 - 22 ἀριθ. 9 - 11 καὶ χρυσοὶ δακτύλιοι (CMS I 26 - 32 ἀριθ. 15 - 18, σ. 74 - 75 ἀριθ. 58 - 59, σ. 102 - 103 ἀριθ. 86 - 87, σ. 106 ἀριθ. 90, σ. 135 ἀριθ. 119, σ. 142 - 146 ἀριθ. 126 - 129, σ. 174 ἀριθ. 155). Ἐπίχρυσος δακτύλιος (CMS I 107 ἀριθ. 91), Goldsilbermischung (117 - 118 ἀριθ. 101 - 102, σ. 141 ἀριθ. 125). Ἄλλοι ἐν τῇ ἀλλοδαπῇ (Berlin - Oxford) εὑρισκόμενοι ἐκ Μυκηνῶν χρυσοὶ δακτύλιοι: B. RUTKOWSKI, Cult Places in the Aegean World (1972) 334 (τρία παραδείγματα).

Χρυσοὺς σφραγιστῆρ ἐκ θολωτοῦ τάφου IV λόφου Ἐπάνω Ἐγκλιανοῦ (P. of N. III 113 - 114, εἰκ. 191₂, 192₈, 192₉).

6. J. BOARDMAN, BSA 62, 1967, 63· Γ. Σ. ΚΟΡΡΕΣ, Μινωικαὶ ἐπιβιώσεις καὶ ἀναβιώσεις, Α' Πεπραγμένα Γ' Διεθνoῦς Κρητολογικοῦ Συνεδρίου, Πέθυμον 1971 (1973) 466.

καὶ τοῦτο διότι ἡ περιγραφή τοῦ Τσουντα οὐδόλως βοηθεῖ εἰς αὐτό¹. Πράγματι, λόγω τῆς ἀσαφείας τῆς περιγραφῆς του εἰς ὠρισμένα σημεῖα, ὑπάρχει ἡ δυνατότης πλειόνων ἐρμηνειῶν, ἥτοι δυνατότης ἀναγωγῆς τοῦ χρυσοῦ σωληνίσκου εἰς διάφορα ἐντὸς τοῦ τάφου σημεῖα, ὅπου καὶ εὐρέθησαν σφραγιδόλιθοι καὶ δακτύλιοι. Πέρα τούτου ἀγνοοῦμεν κατὰ ποίαν στιγμὴν ἐθραύσθη ὁ νέος σφραγιδόλιθος, ἥτοι κατὰ τὴν στιγμὴν καταρρεύσεως τῆς θόλου, κατὰ τὴν ἀνασκαφὴν ἢ μετὰ τὴν διεξαγωγὴν αὐτῆς; Λόγω τῆς ἀμψεως τοῦ σωληνίσκου εἶναι, ἐν τούτοις, δυνατόν ἡ καταστροφή νὰ ἐπῆλθε κατὰ τὴν ἀνασκαφὴν καὶ δὴ καὶ τῆς θόλου, οὐχὶ δὲ τοῦ λάκκου, ὡς ἐσημειώθη ἀνωτέρω, διότι κατὰ τὴν ἀνασκαφὴν τοῦ ἐσωτερικοῦ τῆς θόλου τὰ ἀνασκαφικὰ ἐργαλεῖα ἐχρησιμοποιοῦντο, βεβαίως, εὐρέως καὶ ἦτο δυνατόν νὰ ἐπιδράσουν καταστροφικῶς. Ἀντιθέτως, ἐντὸς τοῦ λάκκου τοιοῦτόν τι θὰ ἦτο ἀδύνατον νὰ συμβῇ καὶ δὴ καὶ νὰ ἐχρησιμοποιήθησαν βαρέα ἀνασκαφικὰ ἐργαλεῖα, διότι δὲν ὑπῆρχε βαθεῖα ἐπίχωσις ἄπαξ καὶ ἐφαίνοντο ἤδη τὰ ποικίλα χρυσᾶ, ἀργυρᾶ καὶ χαλκᾶ σκεύη, ἐνῶ ἀφηροῦντο αἱ καλυπτῆριοι τοῦ λάκκου πλάκες.

Ὅμοίως σημειοῦμεν ὅτι δὲν εἶναι δυνατόν νὰ γνωρίζωμεν κατὰ πόσον ὁ σωληνίσκος ἀνῆκεν εἰς τὸν τρίτον (ἢ εἰκοστὸν ἑνατον τοῦ λάκκου) ἐκ τῶν «δύο ἢ τριῶν» σφραγιδολίθων ἐκ τῆς περιοχῆς μεταξὺ τῶν δύο σωρῶν σφραγιδολίθων «τῶν χειρῶν» τοῦ κατὰ Τσουνταν νεκροῦ τοῦ λάκκου συμφώνως πρὸς τὴν περιγραφὴν τῆς ἀνασκαφῆς². Ἡ ἀβεβαιότης αὕτη, ἣν ἐκφράζει ὁ Τσουντας³: «δύο ἢ τρεῖς λίθοι ἔκειντο καὶ μεταξὺ τῶν δύο σωρῶν», εἶναι δηλωτικὴ τῶν δυσκολιῶν πρὸς καθορισμὸν τοῦ ἀκριβοῦς ἀριθμοῦ τῶν σφραγιδολίθων τοῦ λάκκου. Εἶναι δυνατόν ὅμως ὁ Τσουντας νὰ ἀναγράφῃ «δύο ἢ τρεῖς» καὶ νὰ ἀναφέρηται εἰς ἐκ τῶν πραγμάτων ἀνύπαρκτον σφραγιδόλιθον; Ἐκ τούτου τοῦ ὑπ' αὐτοῦ ὑπολογιζομένου ἀριθμοῦ τῶν σφραγιδολίθων τοῦ λάκκου εἰς 28 ἢ 29 ἐξηρτᾶτο μέχρι τοῦδε θεωρητικῶς ὁ ἀριθμὸς τῶν σφραγιδολίθων τοῦ συνόλου τοῦ τάφου.

Ὁ Younger ἀντιμετώπισεν⁴ ὡς μίαν εἰσέτι δυνατότητα πρὸς ἐρμηνείαν τοῦ δημιουργηθέντος προβλήματος τὴν ὑπαρξίν τούτου τοῦ τρίτου ὑπὸ τοῦ Τσουντα πιθανολογούμενου σφραγιδολίθου καὶ δὴ καὶ ὑπὸ τὴν ἔποψιν ὅτι ὁ σφραγιδόλιθος οὗτος δυνατόν νὰ ἐξηφανίσθη μετὰ τὴν ἀνακάλυψίν του καὶ ἐκ τοῦ λόγου τούτου νὰ ἀμφέβαλλεν ὁ Τσουντας περὶ τοῦ συνολικοῦ ἀριθμοῦ τῶν ὑπ' αὐτοῦ εὐρεθέντων σφραγιδολίθων. Κατὰ τὴν ὑπόθεσιν τοῦ Younger, ὁ σφραγιδόλιθος οὗτος, περὶ οὗ ἀμφιβάλλει ὁ Τσουντας, δυνατόν νὰ ἐξηφανίσθη πρὸ τῆς εἰσαγωγῆς τῶν λοιπῶν σφραγιδολίθων εἰς τὸ εὐρετήριο τῶν Προϊστορικῶν Συλλογῶν τοῦ Ἑθνικοῦ Μουσείου. Ἐν πάσῃ περιπτώσει εἶναι δύσκολον νὰ δεχθῶμεν ὅτι ὁ χρυσοῦς σωληνίσκος EM 1828 ἀποτελεῖ τὸν τρίτον τοῦτον, ἀμφισβητούμενον, καὶ ἐν πολλοῖς ἀβέβαιον κατὰ πόσον ὑπῆρξε, σφραγιδόλιθον καὶ τοῦτο λόγω τοῦ πλήγματος τὸ ὁποῖον φαίνεται ὅτι ἔχει λάβει δι' ἀνασκαφικοῦ ἐργαλείου.

Ὅλαι αἱ ἀνωμαλῖαι αἱ ἀφορῶσαι εἰς τοὺς σφραγιδολίθους τοῦ θολωτοῦ τούτου τάφου τοῦ Βαφειοῦ περιορίζονται εἰς τοὺς πέντε χρυσοδέτους σφραγιδολίθους CMS I 247, 249, 255, 256 καὶ τὸν χρυσοῦν σωληνίσκον EM 1828, τοὺς ὁποίους οὔτε ἐδημοσίευσεν

1. ΑΕ 1889, στ. 143 κέ.

2. Αὐτόθι στ. 147.

3. Αὐτόθι.

4. AJA 77, 1973, 339.

οὔτε ἀπεικόνισεν ὁ Τσουντας, ἀλλὰ ἀορίστως συμπεριέλαβεν εἰς τὴν φράσιν «καὶ πολλοὶ ἄλλοι ἦσαν χρυσοῦς, εἶχον δηλαδὴ χρυσοῦν σωλῆνα διήκοντα διὰ τοῦ τρήματος καὶ κεκοσμημένον τὰ πέρατα διὰ κοκκιδίων». Πόσους ὅμως ἐξ αὐτῶν; Ἀναμφισβήτητως μόνον τοὺς τέσσαρας πρώτους, διότι ἐὰν εἶχεν ἀντιληφθῇ τὴν σημασίαν τοῦ χρυσοῦ σωληνίσκου, θὰ εἶχε σημειώσῃ τὸ γεγονός.

Ἴσως ὠρισμέναι ὑποθέσεις διασαφηνισθοῦν ἐὰν καταστῇ δυνατὴ ἡ μελέτη τοῦ ἡμερολογίου τῆς ἀνασκαφῆς, ὅπερ, κατὰ τὸν κ. Ἰω. Σακελλαράκη, ὑπεύθυνον τῶν Προϊστορικῶν Συλλογῶν τοῦ Ἐθνικοῦ Μουσείου, δὲν περιλαμβάνεται μετὰ τῶν λοιπῶν ἐν τῷ αὐτῷ ὡς ἄνω μουσεῖον ἀποκειμένων ἡμερολογίων ἄλλων ἀνασκαφῶν τοῦ Τσουντα.

Γενικῶς ἐκ τοῦ δαπέδου τοῦ τάφου προέρχονται οἱ κατὰ Τσουνταν ὑπ' ἀριθ. 1 - 12 (= 11 σφραγιδόλιθοι), οἱ CMS 247 καὶ 249¹, ὁ χρυσοῦς σωληνίσκος EM 1828 καὶ ὁ χρυσοῦς δακτύλιος 39 (CMS 219), ἦτοι δέκα τέσσαρες (14) σφραγιδόλιθοι καὶ εἰς δακτύλιος, ἐνῶ ἐκ τοῦ λάκκου τοῦ τάφου εἴκοσι ὀκτώ σφραγιδόλιθοι (28) καὶ ὁ χαλκοῦς δακτύλιος CMS 253, σύνολον τεσσαράκοντα δύο σφραγιδόλιθοι (42) καὶ δύο δακτύλιοι (2) ἢ τεσσαράκοντα τέσσαρες σφραγίδες (44).

Κατὰ τὴν ἀρχικὴν ἀνασκαφικὴν ἐκθεσιν τοῦ Τσουντα, τὴν δημοσιευθεῖσαν ἐν τῇ ΑΕ 1888² ὑπεισῆλθον ὠρισμέναι ἀνακρίβειαι καθ' ὁμολογίαν αὐτοῦ τούτου τοῦ Τσουντα³: «μνημονεύω ἐκεῖ δεκατέσσαρας λίθους ἐγγεγλυμμένους ἐκ τοῦ ἐδάφους τῆς θόλου καὶ εἴκοσι τρεῖς ἐκ τοῦ λάκκου, διότι περὶ τοῦ τελευταίου ἐν τῷ κειμένῳ (τοῦ εὐρεθέντος ἐν τοῖς χώμασιν 24ου λίθου) ἀναφερομένου, κατόπιν ἐβεβαιώθη ὅτι προήρχετο ἐκ τῶν χωμάτων τοῦ λάκκου». Ἄρα διώρθωσε τοὺς ἀρχικοὺς τοῦ δαπέδου ἀπὸ δεκατεσσάρων (14) εἰς δέκα τρεῖς (13) καὶ τοὺς εἴκοσι τρεῖς (23) εἰς εἴκοσι τέσσαρας (24) τοῦ λάκκου. Ἄλλ' ἦτο ὁ χρυσοῦς σωληνίσκος ἀρχικῶς πλήρης σφραγιδόλιθος εὐρεθεὶς ἐπὶ τοῦ δαπέδου, θραυσθεὶς μετὰ ταῦτα, ἢ ἦτο ὁ τρίτος μεταξὺ τῶν «τριῶν» τοῦ λάκκου; Τὰ γραπτὰ κατάλοιπα τοῦ Τσουντα δὲν ἐπιτρέπουν, ἀτυχῶς, ἐπίλυσιν τοῦ ἀνακύψαντος νέου προβλήματος. Ἦδη ὅμως αἱ ὑπάρχουσαι τεσσαράκοντα τέσσαρες (44) σφραγίδες ὁμιλοῦν τὴν γλῶσσαν τῶν ἀριθμῶν καὶ αὐτὸ ἀρκεῖ.

Ἐν τῇ καταλήξει τοῦ ἄρθρου τούτου δυνατόν νὰ γραφοῦν καὶ δύο προσωπικαὶ ἀπόψεις τοῦ ὑπογραφομένου καὶ δὴ: α) ὅτι εἰς τὸν λάκκον τοῦ τάφου διεφυλάχθησαν οὐχὶ μόνον τὰ κτερίσματα ἐνὸς νεκροῦ, τοῦ «ἐπιφανεστάτου μέλους τῆς οἰκογενείας, ἴσως τοῦ ἀρχηγοῦ αὐτῆς», ὡς ἐπίστευεν ὁ Τσουντας⁴, ἀλλὰ προφανῶς καὶ τῆς συζύγου αὐτοῦ καὶ ἴσως καὶ ἄλλων μελῶν τῆς αὐτῆς οἰκογενείας, ὡς δηλοῦται διὰ τῆς ποικιλίας τῶν κτερισμάτων, ἀνηκόντων καὶ εἰς ἄνδρα(ς) καὶ εἰς γυναῖκα(ς), ταφέντας ἀρχικῶς ἐπὶ τοῦ δαπέδου τοῦ τάφου καὶ β) ὅτι τὸ ὑπὸ τοῦ Μαρινάτου ἀνασυσταθὲν ἐγχειρίδιον μετὰ τῶν ἐμπιέστων παραστάσεων ἱπταμένων δακτυλοπτέρων ἰχθύων⁵ καὶ τὸ ἕτερον(;))

1. Κατὰ πόσον ἀντὶ τοῦ CMS 249 ἦτο ὁ 255 ἢ ὁ 256 δὲν εἶναι δυνατόν νὰ γνωρίζωμεν καὶ τοῦτο διότι ὁ Τσουντας οὐδὲν ἀναφέρει ἐν σχέσει πρὸς τὴν κατάστασιν εἰς ἣν εὐρέθησαν οἱ ἐν τῷ λάκκῳ σφραγιδόλιθοι. Ἄλλ' ἐφ' ὅσον οἱ CMS 255 - 256 εἶχον συναφὲς θέμα, μᾶλλον προέρχονται ἐκ τοῦ αὐτοῦ σημείου, τοῦ λάκκου τοῦ τάφου.

Πρβ. ἀνωτέρω σ. 152.

2. ΧΡ. ΤΣΟΥΝΤΑΣ, ΑΕ 1888, στ. 198.

3. ΧΡ. ΤΣΟΥΝΤΑΣ, ΑΕ 1889, στ. 147 σημ. 1.

4. Αὐτόθι στ. 147.

5. Αὐτόθι στ. 151, πίν. 7ς. V. STATT'S, ε.ά. (1909) 154 (1808) Sp. MARINATOS, The «Swimmers» Dagger from

τῶν κολυμβώντων ἀνδρῶν θὰ ἀπετέλουν προφανῶς κειμήλια ἀνήκοντα εἰς παλαιότεραν ἐποχὴν, ἃς εἴπωμεν τὰ τέλη τοῦ 16ου αἰῶνος π.Χ. (ΕΜ 1808, 1824 καὶ 1819).

Μία εἰσέτι διαπίστωσις εἶναι δυνατόν νὰ προέλθῃ καὶ δὴ καὶ ὅσον ἀφορᾷ εἰς τοὺς μυκηναϊκῆς ἐποχῆς τάφους εἰς τοὺς ὁποίους καὶ ἔχουν ἀνευρεθῇ μέχρι τοῦδε πολυάριθμοι σφραγιῖδες. Ὁ θολωτὸς τάφος τοῦ Βαφειοῦ διατηρεῖ μὲ τοὺς τεσσαράκοντα καὶ δύο (42) σφραγιδολίθους του καὶ τοὺς δύο δακτυλίους του τὰ σκῆπτρα τῶν εἰς τάφον μυκηναϊκῆς ἐποχῆς εὑρεθεισῶν σφραγίδων καὶ μετὰ τὴν ἀνασκαφὴν (1962) τοῦ τάφου 29 τοῦ Μεδεῶνος μὲ τοὺς τεσσαράκοντα (40) σφραγιδολίθους καὶ ἓνα (1) δακτύλιον¹.

ΓΕΩΡΓΙΟΣ ΣΤΥΛ. ΚΟΡΡΕΣ

the Tholos Tomb at Vaphio, Essays in Aegean Archaeology, Presented to Sir Arthur Evans (ed. by S. Casson, 1927) 63 - 65, εἰκ. 2 καὶ πίν. XI, 1 - 7. A. EVANS, PM III 127-128 καὶ εἰκ. 81, 82a. A. D. FRAZER, AJA 32, 1928, 544. [R. LAFFINEUR, L'incrustation à

l'époque mycénienne, L'Antiquité Classique 43, 1974, 11 - 12 ἀριθ. 16 - 17, σ. 16 - 17.]

1. Πρβ. I. PINI, CMS V₂ 258, ἀριθ. 336 - 376 (σ. 270 - 290) καὶ τὸν ὑπογραφόμενον, Πλάτων 28, 1976, 371.

Μῆκος 1.94 μ., πλάτος 0.715 μ., ὕψος 0.30 μ. Οἱ κάθετες πλευρὲς τῆς βάσης ἔχουν λειανθῇ μὲ ἐπιμέλεια, ἐνῶ ἡ κάτω ὀριζόντια ἐπιφάνεια, ποὺ φαίνεται πὼς ἐδραζόταν σὲ κάποια θεμελίωση ἢ κρηπίδα, εἶναι χονδρικὰ λειασμένη μὲ εὐδιάκριτα παντοῦ τὰ ἴχνη τοῦ βελονιοῦ, ἐκτὸς ἀπὸ μιὰ πιὸ λεία ταινία, πλάτους $\pm 0.03 - 0.05$ μ., ποὺ σὰν ἀναθύρωση περιβάλλει τὶς τέσσερις πλευρὲς τῆς (πίν. 59γ). Στὴ γραμμὴ τομῆς τῶν κάθετων πλευρῶν μὲ τὴν κάτω ὀριζόντια ἐπιφάνεια, ἡ ὀρθογώνια ἀκμὴ ἔχει λειανθῇ καὶ στὴ θέση τῆς ἔχει λαξευθῇ μιὰ στενὴ λεία ταινία, ποὺ διατρέχει τὶς τέσσερις πλευρὲς (πίν. 60β). Ἡ ἐργασία αὐτή, ποὺ δείχνει ξεχωριστὴ φροντίδα στὴ λάξευση τῆς βάσης, ἐκτὸς ἀπὸ τὸ αἰσθητικὸ ἀποτέλεσμα εἶχε καὶ τὸν πρακτικὸ σκοπὸ νὰ προφυλάξῃ τὶς ἀκμὲς ἀπὸ θραύση κατὰ τὶς μετακινήσεις γιὰ τὴν τοποθέτηση ἑνὸς τόσο μεγάλου μαρμάρου στὸ ὑπόβαθρό του.

Στὴν ἄνω ὀριζόντια ἐπιφάνεια τῆς βάσης διασώζεται στερεωμένη καλὰ μὲ χοντρό, σφυρηλατημένο ἔλασμα μολυβιοῦ, μέσα σὲ ὁμοιόσχημο βάθος, μεγάλη πλίνθος ἀγάλματος· τὸ περίγραμμά της ἔχει ἓνα ἀκανόνιστο σχῆμα ὀκταγώνου, μὲ παράλληλες τὶς δυὸ μακρὲς πλευρὲς, ποὺ συμπίπτουν μὲ τὶς μακρὲς πλευρὲς τῆς βάσης, ἐλαφρὰ καμπύλες τὶς ἄλλες τρεῖς μικρὲς πλευρὲς καὶ εὐθεῖες τὶς τρεῖς ὑπόλοιπες. Ἡ πλίνθος, ποὺ δὲν βρίσκεται στὸ μέσον ἀλλὰ πρὸς τὰ δεξιὰ, καταλαμβάνοντας τὰ $2/3$ περίπου τῆς ἄνω ἐπιφανείας, ἔχει μέγιστο μῆκος 1.34 μ., μέγιστο πλάτος 0.47 μ. καὶ πᾶχος 0.06 μ. Στὸ κέντρο περίπου τῆς πλίνθου ὑπάρχουν ἐλάχιστα ἴχνη πιθανὰ ἀπὸ κάποια ἐξοχὴ τοῦ μαρμάρου ποὺ ἀποκρούσθηκε καὶ στὴ θέση τῆς σχηματίσθηκε ἐπιμήκης, ἀβαθὴς κοιλότητα, ἐνῶ στὸ μέσον περίπου τῆς πίσω μακρᾶς πλευρᾶς τῆς, σὲ ἐπαφὴ μὲ τὸ μολύβι, ὑπάρχει τετράγωνος τὸρμος διαστάσεων $\pm 0.15 \times 0.15$ μ. καὶ βάθους 0.06 μ. Μικρὸς ἀβαθὴς, κυκλικὸς τὸρμος ὑπάρχει καὶ ἔξω ἀπὸ τὴν πλίνθο, στὸ μέσον περίπου τῆς ἀριστερῆς πλευρᾶς τῆς ἄνω ἐπιφανείας (πίν. 60α).

Ἡ ἐπιγραφή, ποὺ ἀποτελεῖται ἀπὸ ἓνα μόνο στίχο, ἔχει χαραχθῇ στὸ πιὸ ψηλὸ μέρος τῆς κύριας ὀψὸς τῆς βάσης, ὅπως συνηθίζεται στὴν ἀρχαϊκὴ ἐποχὴ¹ καὶ ἀπλώνεται σ' ὅλο τὸ μῆκος (πίν. 61α-β). Ὁ χαρακτὴρ ἔχει ὑπολογίσει καλὰ τὴν ἐπιφάνεια ποὺ διέθετε σὲ σχέση μὲ τὸ μέγεθος καὶ τὸν ἀριθμὸ τῶν γραμμάτων τῆς ἐπιγραφῆς, ἀφῆνοντας ἀνάμεσά τους ἀποστάσεις 0.015 - 0.020 μ. Ὑψος γραμμάτων 0.023 - 0.025 μ., ἐκτὸς ἀπὸ τὰ στρογγυλὰ γράμματα, ποὺ ἔχουν ὕψος 0.020 μ. Πρόκειται γιὰ δίστιχο ἐπίγραμμα, γραμμμένο σὲ πᾶριο ἀλφάβητο: Ο = Ω ἢ ΟΥ, Ω = Ο, C = Β. Οἱ δυὸ στίχοι χωρίζονται μὲ σημεῖο στίξης, ποὺ τὸ ἀποτελοῦν τρεῖς ἐπάλληλες κουκκίδες². Παρακάτω δίνεται τὸ κείμενο τοῦ ἐπιγράμματος:

Μνημ' ἀρετῆς ἔθεσαν Πάριοι Τοκεῶ h[οῦ] νεκεν ἥβην·
[Ῥῆι]όνος ἀνφ' ἐρατῆς ὤλεσι βαρνάμενος.

1. Σ.Ι. ΧΑΡΙΤΩΝΙΔΗΣ, Μνημειακὴ διαμόρφωση τῶν ἐπιγραφῶν (1956) 15, ὅπου ἀναφέρεται τὸ ἀνάθημα τοῦ Ρόμβου στὴν Ἀκρόπολη. Ἄλλα παραδείγματα βλέπε G.M.A. RICHTER, The Archaic Gravestones of Atti-

ca (1961) εἰκ. 33, 156, 216.

2. Τρεῖς κουκκίδες σὲ κάθετη γραμμὴ χρησιμοποιοῦνται στὶς ἀρχαϊκὲς ἐπιγραφές γιὰ νὰ χωρίζουν λέξεις ἢ μεγαλύτερες ἐνότητες· βλέπε σχετικὰ Σ. ΧΑΡΙΤΩΝΙΔΗΣ,

Τὸ νόημα τοῦ ἐπιγράμματος εἶναι σαφές: Οἱ Πάριοι ἔστησαν μνημ' ἀρετῆς στὸν Τοκῆ γιατί ἔπεσε ἔφηβος, πολεμώντας γιὰ τὴν (καὶ κοντὰ στὴν) τόσο ἐπιθυμητὴ Ἡίονα.

Ἡ ἐπιγραφή μὲ γράμματα χαραγμένα μὲ ξεχωριστὴ ἐπιμέλεια (πίν. 62α-ε), ποὺ πολλὰ ἔχουν μιὰ ἐλαφρὰ κλίση πρὸς τὰ δεξιὰ, εἶναι καὶ μόνη τῆς ἑνα ἔργο τέχνης¹. Τόσο ὁμορφα γράμματα δὲν εἶναι ἀπίθανο νὰ χαραχθῆκαν ἀπὸ τὸν ἴδιο τὸν γλύπτη τοῦ ἀγάλματος ποὺ ὑψωνόταν ἐπάνω στὴ βάση². Τὰ ἴδια τὰ γράμματα, ὅσες φορές κι ἂν ἐπαναλαμβάνονται, διακρίνονται γιὰ τὴν ἀπόλυτη ἀκρίβεια καὶ τὴν ὁμοιομορφία, ἐνῶ τὰ στρογγυλὰ γράμματα εἶναι τέλειοι κύκλοι, σχεδιασμένοι μὲ διαβήτη. Ἡ ἐπιγραφή, πιάνοντας ὅλο τὸ μῆκος τοῦ βάθρου, τόνιζε τὴν ὀριζόντια λειτουργία τοῦ μνημείου³.

Ἡ τρισκελὴς μορφή τοῦ Α μετὰ τὴ μεσαία κεραία ὀριζόντια καὶ ὄχι λοξή, δὲν εἶναι γνωστὴ ἀπὸ ἐπιγραφές τῆς Πάρου ἢ τῆς ἀποικίας τῆς Θάσου, ἀλλ' οὔτε καὶ τῶν ἄλλων Κυκλάδων⁴. Ὑπάρχει μόνο σὲ ἐπιγραφές τῆς Ἀττικῆς καὶ χρονολογεῖται περίπου στὸ τελευταῖο τέταρτο τοῦ 6ου π.Χ. αἰ.⁵

Τὸ C = B, ἐκτὸς ἀπὸ τὴν Πάρο καὶ τὴ Θάσο, ὑπάρχει καὶ σὲ ἐπιγραφές ἄλλων Κυκλάδων⁶. Μετὰ τὴ μορφή αὐτὴ στὴ Νάξο χρησιμοποιεῖται μέχρι τὸ τελευταῖο τέταρτο τοῦ 6ου π.Χ. αἰ., ἐνῶ στὴν Πάρο καὶ τὴ Θάσο μέχρι τὸ ἔτος 450 π.Χ. περίπου⁷.

Τὸ Ε ἔχει μορφή ἐξελεγχμένη καὶ πολὺ ραδινή. Στενὸ καὶ ψηλὸ καθὼς εἶναι, ἔχει ἱσομήκεις καὶ ὀριζόντιες τὶς τρεῖς μικρὲς κεραίες, καὶ ὄχι ἐπικλινεῖς ὅπως εἶναι στίς πιὸ ἀρχαῖκες ἐπιγραφές. Οὔτε καὶ ἡ κάθετη κεραία κατεβαίνει πιὸ χαμηλὰ ἀπὸ τὴ γραμμὴ τῆς κάτω ὀριζόντιας κεραίας⁸. Ἐνα παρόμοιο σχῆμα αὐτοῦ τοῦ γράμματος ἀπαντᾶται στὴν Ἀττικὴ σὲ ἐπιγραφές σὲ μάρμαρο, καθὼς καὶ σὲ μελανόμορφα ἀγγεῖα, ποὺ χρονολογοῦνται γύρω στὸ 520 - 500 π.Χ.⁹

Ὅμοια καὶ τὸ Η ἔχει μορφή στενὴ καὶ ψηλὴ. Μιὰ φορά δὲ χρησιμοποιεῖται ἀντὶ δασείας, ὅπως στὰ δωρικὰ νησιά, στὴν Ἐξάπολη καὶ σὲ μερικὲς περιπτώσεις καὶ στίς Κυκλάδες¹⁰.

Ἡ μορφή τοῦ Θ, μὲ σταυρὸ στὸ ἐσωτερικὸ τοῦ κύκλου, εἶναι πρώιμη ἀρχαϊκὴ, καθὼς στὴ Θάσο τὴ βρίσκουμε στὴν πιὸ παλιὰ ἐπιγραφή τοῦ νησιοῦ, στὸ κενοτάφιο τοῦ Γλαύκου, ποὺ χρονολογεῖται στὸ β' μισὸ τοῦ 7ου π.Χ. αἰ.¹¹ Στὴ Νάξο τὸ σχῆμα αὐτὸ

ἔ.ἀ. 25 καὶ L.H. JEFFERY, *The Local Scripts of Archaic Greece* (1961) 67. Ὅμοια στίξη χρησιμοποιεῖται καὶ στὸ ἐπίγραμμα τῆς πύλης τοῦ Ἡρακλέους καὶ Διονύσου στὴ Θάσο, βλ. αὐτόθι 290, πίν. 58, ἀρ. 63.

1. J. POUILLOUX, *Recherches sur l'histoire et les cultes de Thasos (Études Thasiennes III)* 1954, 442, σημ. 1. Σ. ΧΑΡΙΤΩΝΙΑΔΗΣ, ἔ.ἀ. 16, σημ. 1.

2. Βλέπε τὴ γνώμη τοῦ Σ. ΧΑΡΙΤΩΝΙΑΔΗ, ἔ.ἀ. 15, 16, 18.

3. Γιὰ τὴν πρακτικὴ καὶ αἰσθητικὴ λειτουργία τῆς ἐπιγραφῆς, στὸ πιὸ ψηλὸ μέρος τῆς βάσης, καθὼς καὶ γιὰ τὴν τάση νὰ ὑπογραμμίζεται ἡ κίνηση τῆς πέτρας βλ.

τὶς ἀπόψεις τοῦ Σ. ΧΑΡΙΤΩΝΙΑΔΗ, ἔ.ἀ. 15 - 18, 19, σημ. 1 καὶ σ. 26.

4. L.H. JEFFERY, ἔ.ἀ. 289, εἰκ. 44.

5. Αὐτ. 66, Α5.

6. Αὐτ. 289 καὶ εἰκ. 44.

7. Αὐτ. 289, J. POUILLOUX, ἔ.ἀ. 444.

8. Γιὰ τὴ μορφή τοῦ γράμματος καὶ τὶς ἐξελίξεις του βλέπε J. POUILLOUX, ἔ.ἀ. 444.

9. L.H. JEFFERY, ἔ.ἀ. 66.

10. Αὐτ. 289.

11. J. POUILLOUX, *Glaucos fils de Leptine Parien*, BCH 79, 1955, 76, 78, εἰκ. 1 καὶ πίν. III.

τοῦ γράμματος ἐμφανίζεται γύρω στὰ μέσα τοῦ 7ου π.Χ. αἰ., στὸ ἀνάθημα τῆς Νικάνδρας, ἐξακολουθεῖ ὅμως νὰ ὑπάρχει καὶ πολὺ ἀργότερα σὲ ἐπιγραφή τῶν ἐτῶν 525 - 500 π.Χ., ἐνῶ στὴν Πάρο μέχρι τὶς ἀρχές τοῦ 5ου π.Χ. αἰ.¹ Στὴν Ἀττικὴ τὸ ἴδιο σχῆμα τοῦ γράμματος βρίσκεται σὲ ἐπιγραφές μελανομόρφων ἀγγείων τοῦ β' τετάρτου τοῦ 6ου π.Χ. αἰ., ἀλλὰ ἐπιζεῖ ἕως τὸν 5ο π.Χ. αἰ.²

Τὸ Κ ἔχει καὶ αὐτὸ ραδινὴ μορφή καὶ μοιάζει μὲ τὸ Κ1 τῶν νησιῶν τοῦ Αἰγαίου³, μὲ τὴ διαφορὰ πὼς οἱ δυὸ μικρές, λοξές κεραῖες, δὲν τέμνονται στὸ σημεῖο ἐπαφῆς τοὺς μὲ τὴν κάθετη κεραία, ἀλλὰ ἀφήνουν ἀνάμεσά τοὺς μιὰ πολὺ μικρὴ ἀπόσταση.

Τὸ Λ ἔχει τὴ μορφή τοῦ Λ2 τοῦ ἀλφαβήτου τῶν Κυκλάδων, ποὺ θεωρεῖται σὰν συνηθισμένος τύπος τῆς ὀψιμῆς ἀρχαϊκῆς ἐποχῆς⁴, μ' ὅλο ποὺ αὐτὴ ἡ μορφή τοῦ γράμματος στὴν Ἀθήνα ἐμφανίζεται σὲ ἐπιγραφὴ οἰνοχόης ὀψιμων γεωμετρικῶν χρόνων⁵.

Τὸ Μ πλησιάζει τὴ μορφή τοῦ Μ2 τῶν ἐπιγραφῶν τῶν Κυκλάδων⁶, μὲ τὴ διαφορὰ πὼς ἡ δεξιὰ μακρὰ κεραία δὲν εἶναι βραχύτερη ὅπως στὸ Μ2, ἀλλὰ ἔχει τὸ ἴδιο μῆκος μὲ τὴν ἀριστερά. Καὶ ὅπως στὸ Μ2 οἱ δυὸ μεσαῖες, βραχύτερες κεραῖες, σχηματίζουν ὀξεία γωνία πρὸς τὴν κάτω ἀπὸ τὸ κάτω μέρος τοῦ γράμματος.

Τὸ Ν τοῦ ἐπιγράμματος, ραδινὸ καὶ μὲ ἰσχυρὴ κλίση πρὸς τὰ δεξιὰ, ἀποτελεῖ συνδυασμὸ τοῦ Ν1 καὶ Ν2 τοῦ ἀλφαβήτου τῶν Κυκλάδων⁷. Ἡ μακρὰ ἀριστερὴ κεραία δὲν εἶναι κάθετη, ὅπως στὸ Ν1, ἀλλὰ κλίνει δεξιὰ, ὅπως στὸ Ν2, ἐνῶ ἡ βραχεῖα δεξιὰ κεραία δὲν εἶναι παράλληλη μὲ τὴν πρώτη, ὅπως στὸ Ν2, ἀλλὰ ἀποκλίνει πρὸς τὰ δεξιὰ, ὅπως στὸ Ν1.

Τὸ Ο, ποὺ στὸ πάριο ἀλφάβητο δηλώνει τὸ Ω ἢ τὴ δίφθογγο ΟΥ, ὅπως καὶ ὅλα τὰ στρογγυλὰ γράμματα, εἶναι τέλειοι κύκλοι, χαραγμένοι μὲ διαβήτη⁸.

Τὸ μοναδικὸ Π τῆς ἐπιγραφῆς, ποὺ εἶναι καὶ ἐλαφρὰ φθαρμένο στὸ ἐπάνω μέρος, ἔχει μορφή ἀρχαϊκὴ, ὑψηλὴ καὶ στενὴ⁹ μὲ κλίση πρὸς τὰ δεξιὰ καὶ μὲ αἰσθητὰ πρὸς τὴν δεξιὰ κεραία.

Ἡ ἐξεζητημένη τριγωνικὴ μορφή τοῦ Ρ μοιάζει μ' αὐτὴ τοῦ Ρ4 τῶν Κυκλάδων, ποὺ ἀποδίδεται στὴν ὀψιμὴ ἀρχαϊκὴ ἐποχὴ καὶ μάλιστα στὸ τελευταῖο τέταρτο τοῦ 6ου π.Χ. αἰ.¹⁰ Μὲ τὴν ἴδια αὐτὴ μορφή ἐμφανίζεται τὸ γράμμα στὶς ἐπιγραφές τῆς Ἀττικῆς στὰ τελευταῖα χρόνια τοῦ 6ου π.Χ. αἰ. καὶ στὸν πρῶμο 5ο π.Χ. αἰ.¹¹ Ἡ τριγωνικὴ ἐπιφάνεια τοῦ γράμματος εἶναι ἐξαιρετικὰ μεγάλῃ, σὲ σχέση μὲ τὴ μικρὴ

1. L.H. JEFFERY, ἔ.δ. 289, πίν. 55, ἀρ. 2 καὶ 11, πίν. 56, ἀρ. 35.

2. Αὐτ. 66.

3. Αὐτ. 289, εἰκ. 44.

4. Αὐτ. 289, εἰκ. 44. Γιὰ τὴν ἐξέλιξη τῆς μορφῆς τοῦ γράμματος στὸ πάριο ἀλφάβητο βλ. J. POUILLOUX, ET. III, 444.

5. L.H. JEFFERY, ἔ.δ. 66.

6. Αὐτ. 289, εἰκ. 44. Γιὰ τὸ γράμμα αὐτὸ στὶς ἐπιγραφές τῆς Θάσου βλέπε τὶς παρατηρήσεις τοῦ J. POUILLOUX, ET. III, 444.

7. L.H. JEFFERY, ἔ.δ. 289, εἰκ. 44. Γιὰ τὴν ἐξέλιξη

τῆς μορφῆς τοῦ Ν στὶς ἐπιγραφές τῆς Θάσου κατὰ τὸν 5ο π.Χ. αἰῶνα βλέπε J. POUILLOUX, ET. III, 445.

8. Γιὰ τὴ χρῆση τοῦ διαβήτη στὴ χάραξη τῶν στρογγυλῶν γραμμάτων ἀπὸ τὶς ἀρχές τοῦ 6ου π.Χ. αἰ. βλ. L.H. JEFFERY, ἔ.δ. 67, 289, εἰκ. 44 καὶ σ. 290 καὶ J. POUILLOUX, ET. III, 445.

9. J. POUILLOUX, ET. III, 445. Στενὸ καὶ ψηλὸ εἶναι τὸ ἴδιο γράμμα καὶ στὴν ἀρχαιότερη ἐπιγραφὴ τῆς Θάσου, τὴν ἐπιγραφὴ τοῦ Γλαύκου βλ. J. POUILLOUX, BCH 79, 1955, 76, εἰκ. 1 καὶ πίν. III.

10. L.H. JEFFERY, ἔ.δ. 289 καὶ εἰκ. 44.

11. Αὐτ. 67.

λοξή κεραία στο κάτω μέρος. Έξάλλου, όπως στα αρχαιότερα παραδείγματα, ή κορυφή της γωνίας στο κάτω μέρος δεν εφάπτεται στην κάθετη κεραία, αλλά αφήνει ένα μικρό κενό¹.

Το Σ είναι τρισκελές, με βραχύτερη την κατώτερη κεραία, μοιάζει δὲ στο σχῆμα το Σ2 τῶν ἐπιγραφῶν τῶν Κυκλάδων². Ἡ μορφή αὐτὴ τοῦ γράμματος εἶναι ἡ συνηθισμένη στὶς ἀττικὲς ἀρχαϊκὲς ἐπιγραφές³.

Το Τ ἔχει δυσανάλογα πρὸς τὸ ὕψος τοῦ μικρὴν τὴν ὀριζόντια κεραία, γεγονὸς ποὺ δίνει στοῦ γράμματος πολὺ ραδινὸ σχῆμα.

Το Φ ἔχει τὴν μορφή τοῦ Φ2 τῶν ἐπιγραφῶν τῶν Κυκλάδων⁴. Μὲ τὴν μορφή αὐτὴ ἐμφανίζεται στὶς ἐπιγραφές τῆς Πάρου καὶ τῆς Νάξου ἤδη στὸν 7ο καὶ στὸν πρῶμο 6ο π.Χ. αἰ., ἐξακολουθεῖ ὅμως νὰ εἶναι καὶ ἀργότερα ἡ συνηθισμένη μορφή τοῦ γράμματος⁵. Τὸ ἴδιο σχῆμα ἔχει τὸ Φ καὶ στὶς ἐπιγραφές τῆς Θάσου μέχρι τὸ 480/470 π.Χ.⁶

Μοναδικὸ εἶναι τὸ σχῆμα τοῦ Ω, ποὺ ἰσοδυναμεῖ μὲ Ο. Τὸ σχῆμα τοῦ δὲν μοιάζει μὲ κανένα ἀπὸ τὰ ἑξὶ γνωστὰ σχήματα τοῦ γράμματος στὶς κυκλαδικὲς ἐπιγραφές⁷ καὶ ἰδιαίτερα δὲν εἶναι γνωστὸ ἀπὸ ἐπιγραφές τῆς Πάρου ἢ τῆς Θάσου. Στὴν ἐπιγραφή τῆς Ἀμφιπόλεως τὸ Ω ἔχει τὸ σχῆμα κύκλου, ποὺ ἀπὸ τὴν περιφέρειά του στὸ κάτω μέρος, λείπει ἓνα μικρὸ τμήμα τῆς, δίχως ὅμως νὰ χαραχθοῦν μικρὲς λοξές ἢ ὀριζόντιες κεραίες, στὰ σημεῖα ποὺ κόβεται ὁ κύκλος.

Ἡ ἐξέταση τοῦ σχήματος τῶν γραμμάτων, ποὺ ἔγινε πρὸςπάνω, κάνει πολὺ πιθανὴ τὴν χρονολόγηση τοῦ ἐπιγράμματος στὸ τελευταῖο τέταρτο τοῦ 6ου π.Χ. αἰ. ἢ τὸ πολὺ στὰ δέκα πρῶτα χρόνια τοῦ 5ου π.Χ. αἰ., κατὰ τὴν ἐποχὴ τῆς ἰωνικῆς ἐπανάστασης. Κι αὐτὸ τὸ χαμηλότερο χρονικὸ ὄριο προτείνεται πρὸς πολὺ γιὰ λόγους ἱστορικούς, ποὺ θὰ ἀναφερθοῦν πρὸς κάτω, παρὰ γιὰ λόγους ἐπιγραφικούς. Στὴν ἴδια αὐτὴ χρονικὴ περίοδο ὁδηγεῖ καὶ ἡ σύγκριση μὲ γνωστὲς ἐπιγραφές τῆς Πάρου καὶ Θάσου, ποὺ ἔχουν μελετηθῇ καὶ μὲ πιθανότητα χρονολογηθῇ.

Ἡ ἐπιγραφή τῆς Ἀμφιπόλεως μὲ τὰ ὑψηλά, στενὰ καὶ κομψὰ γράμματα, ποὺ εἶναι χαρακτηριστικὰ τῆς ὀψιμῆς ἀρχαϊκῆς περιόδου⁸, βρίσκω νὰ μοιάζῃ στὸ σύνολο, ὅχι σὲ λεπτομέρειες, μὲ τὸ ἀνάθημα τοῦ Ἀρχέρμου καὶ Μικκιάδη, τὸ χαραγμένο σὲ κιονόκρανο-βάση ἀγάλματος, ποὺ βρέθηκε στὴ Δῆλο, ἀλλὰ ἀποδίδεται μὲ πολλὲς πιθανότητες στὴν Πάρο, μ' ὅλο ποὺ τὸ ἀνάθημα εἶναι ὅπωςδὴποτε ἀρχαιότερο καὶ χρονολογεῖται στὸ τρίτο τέταρτο τοῦ 6ου π.Χ. αἰ.⁹ Φυσικὰ διαφορὲς ὑπάρχουν στὸ σχῆμα τοῦ Σ ποὺ εἶναι τετρασκελές, καθὼς στὴν Πάρο σπανιώτατα ἐμφανίζεται τὸ γράμμα αὐτὸ μὲ μορφή τρισκελοῦς¹⁰, τοῦ Ε μὲ τὶς τρεῖς κεραίες λοξές πρὸς τὰ κάτω καὶ ὅχι

1. Γιὰ τὴν ἐξέλιξη τῆς μορφῆς τοῦ γράμματος στὶς ἐπιγραφές τῆς Θάσου βλ. J. POUILLOUX, ET. III, 445.

2. L.H. JEFFERY, ἔ.ἀ. 289, εἰκ. 44.

3. Αὐτ. 67. Γιὰ τὴν χρῆση τῶν διαφορῶν μορφῶν τοῦ Σ στὶς ἐπιγραφές τῆς Θάσου, Πάρου, Νάξου καὶ ἄλλων Κυκλάδων, βλ. αὐτ. 290. Γιὰ τὴν μορφή τοῦ γράμματος στὶς ἀρχαϊκὲς ἐπιγραφές τῆς Θάσου βλ. J. POUILLOUX, ET. III, 445.

4. L.H. JEFFERY, ἔ.ἀ. 289, εἰκ. 44.

5. Αὐτ. 290.

6. J. POUILLOUX, ET. III, 446.

7. L.H. JEFFERY, ἔ.ἀ. 289, 290 καὶ εἰκ. 44.

8. Αὐτ. 295.

9. Αὐτ. 294 - 296, 305, ἀρ. 30, πίν. 56.

10. IG XII 5, 1 ἀρ. 150.

ὀρίζοντιες, στὸ σχῆμα τοῦ Α, ποὺ ἡ μεσαία κεραία εἶναι λοξή καὶ ὄχι ὀρίζοντια. Τὰ στενὰ ὅμως καὶ ψηλὰ γράμματα Τ, Π, Η, Κ, Ν, Ι, Λ, Σ, δείχνουν πὼς οἱ δυὸ χαρακτὲς εἶχαν τὸ ἴδιο περίπου αἰσθητικὸ γοῦστο. Ἐξάλλου ἀπὸ τὸ τριγωνικὸ γράμμα Ρ τῆς ἐπιγραφῆς τῆς Δήλου, λείπει μόνον ἡ μικρὴ λοξή κεραία, ποὺ ὑπάρχει στὸ κάτω μέρος τοῦ ἴδιου γράμματος στὸ ἐπίγραμμα τῆς Ἀμφιπόλεως, ἐνῶ τὸ Μ στὶς δυὸ ἐπιγραφὲς ἔχει παρόμοιο σχῆμα.

Πολὺ λιγώτερα κοινὰ στοιχεῖα μὲ τὸ ἐπίγραμμα τῆς Ἀμφιπόλεως, παρὰ τὶς ὁμοιότητες ἀνάμεσα σὲ ὀρισμένα χαρακτηριστικὰ γράμματα, ἔχουν τρεῖς ἄλλες ἐπιγραφὲς τῆς Πάρου: 1. Ἡ ἐπιγραφὴ ἢ χαραγμένη σὲ βάση κούρου, ποὺ χρονολογεῖται πιθανὰ στὴν περίοδο 530 - 500 π.Χ.¹ 2. Τὸ ἀνάθημα τοῦ Δημοκύδη καὶ τῆς Τελεστοδίκης πρὸς τὴν Ἀρτεμιν, ποὺ χρονολογεῖται μὲ πιθανότητα γύρω στὸ 500 π.Χ.² καὶ 3. Ἡ ἐπιγραφὴ ἢ χαραγμένη στὸ βωμὸ τοῦ Διὸς Ἐλάστορος, ποὺ χρονολογεῖται πιθανὰ στὴν εἰκοσαετία 500 - 480 π.Χ.³

Ἡ σύγκριση ἐξάλλου τῶν γραμμάτων τοῦ ἐπιγράμματος τῆς Ἀμφιπόλεως μὲ αὐτὰ ὀρισμένων ἐπιγραφῶν τῆς Θάσου, ὀδηγεῖ μὲ πιθανότητα στὸ τελευταῖο τέταρτο τοῦ 6ου π.Χ. αἰ. ἢ στὰ πρῶτα δέκα χρόνια τοῦ 5ου π.Χ. αἰ. Οἱ ἐπιγραφὲς αὐτὲς εἶναι οἱ ἑξῆς:

1. Τὸ ἐνεπίγραφο βᾶθρο τοῦ ἀναθήματος τοῦ Ἀκηράτου πρὸς τὸν Ἡρακλῆ⁴. Μεγαλύτερες ἢ μικρότερες ὁμοιότητες ἔχουν τὰ γράμματα Λ, Ν, Π, Ρ, Φ. Τὸ Α εἶναι τῆς ἴδιας μορφῆς, ἀλλὰ ἔχει λοξή καὶ ὄχι ὀρίζοντια τὴ μεσαία κεραία. Τὸ Σ εἶναι τρισκελές, ἀλλὰ οἱ γωνίες του εἶναι ἐλαφρὰ στρογγυλεμένες. Ὁ Ἀκήρατος ἦταν ἄρχων τῆς Θάσου πιθανὰ τὸ ἔτος 520 π.Χ. Χρονολογία ἀναθήματος τελευταῖο τέταρτο 6ου π.Χ. αἰ.⁵

2. Ἡ ἐπιτύμβια στήλη τοῦ Θρασυκλέους, μὲ τὰ αἰσθητὰ λοξὰ γράμματα, ἔχει Ρ παραπλήσιας μορφῆς μ' αὐτὸ τῆς ἐπιγραφῆς Ἀμφιπόλεως. Χρονολογία τελευταῖο τέταρτο 6ου π.Χ. αἰ.⁶

3. Ἡ ἐπιγραφὴ τῆς πύλης τοῦ Διονύσου καὶ Ἡρακλέους, ποὺ χρονολογεῖται στὸ τελευταῖο τέταρτο τοῦ 6ου π.Χ. αἰ.⁷ Οἱ δυὸ ἐπιγραφὲς παρουσιάζουν ὁμοιότητες στὰ γράμματα Η, Λ, Μ, Ν, Π, Φ, καὶ ἰδιαίτερα στὸ τρισκελές Α, ποὺ ἡ μεσαία κεραία πλησιάζει νὰ γίνῃ ὀρίζοντια.

4. Ἡ ἐπιτύμβια στήλη τῆς Λεαρέτης ἔχει μικρὲς ὁμοιότητες στὰ γράμματα Ε, Λ, Μ, Ν καὶ Φ μὲ τὰ ἀντίστοιχα γράμματα τῆς ἐπιγραφῆς τῆς Ἀμφιπόλεως. Ἐνὰ ἀπὸ τὰ τρία Ρ τῆς ἐπιγραφῆς καὶ ἓνα Α πλησιάζουν πολὺ στὸ σχῆμα τῶν γραμμάτων τοῦ

1. Ν. ΚΟΝΤΟΛΕΩΝ, ΑΔ 14, 1931 - 32, Παράρτημα, 49, 1, L.H. JEFFERY, ἑ.ἀ. 295.

2. Αὐτ. 305, ἀρ. 34 καὶ πίν. 56.

3. Αὐτ. 305, ἀρ. 35 καὶ πίν. 56.

4. IG XII, Supplementum 412, Μ. LAUNEY, Une dédicace thasienne à Héraklès, BCH 58, 1934, 173 - 183, πίν. 3, J. POUILLOUX, ET. III, πίν. 6, εἰκ. 2, 3, 4.

5. Μ. LAUNEY, Le sanctuaire et le culte d' Héraklès à Thasos (ET. I, 1944) 91, J. POUILLOUX, ET.

III, 46. L.H. JEFFERY, ἑ.ἀ. 301, 307. Στὸ τέλος τοῦ 6ου π.Χ. αἰ., γύρω στὸ ἔτος 500 π.Χ., χρονολογεῖται καὶ ἡ ἄλλη γνωστὴ ἐπιγραφὴ τοῦ Ἀκηράτου, ἢ χαραγμένη σὲ κυκλικὴ οἰκοδομὴ τοῦ ὄρου τῆς Ποταμιάς Θάσου, ποὺ ἦταν τάφος καὶ μαζὶ φάρος, βλ. Μ. LAUNEY, BCH 58, 1934, 180 καὶ L.H. JEFFERY, ἑ.ἀ. 302.

6. IG XII 8, ἀρ. 395. J. POUILLOUX, ET. III, πίν. 5, εἰκ. 4, L.H. JEFFERY, ἑ.ἀ. 301, 307, πίν. 58, ἀρ. 65.

7. Αὐτ. 301, 307, πίν. 58, ἀρ. 63.

ἐπιγράμματος τῆς Ἀμφιπόλεως. Πιθανή χρονολογία περὶ τὸ ἔτος 500 ἢ ἡ δεκαετία μεταξὺ 500 καὶ 490 π.Χ.¹

5. Τρισκελές Σ καὶ Ρ μὲ μικρὴ λοξὴ κεραία κάτω, ἀλλὰ ἐπάνω καμπυλόγραμμο καὶ ὄχι γωνιώδες εἶναι χαραγμένα σὲ ἐπιγραφὴ βάσης, ποὺ χρονολογεῖται γύρω στὸ 500 π.Χ.²

6. Δύσκολα μποροῦν νὰ συγκριθοῦν τὰ γράμματα ἑνὸς χαράγματος (graffito) σὲ λιθόπλινθο τοῦ τείχους τῆς Θάσου, ποὺ φέρει τὸ ὄνομα Παρμένων καὶ χρονολογεῖται μεταξὺ 494 καὶ 491 π.Χ.³ καὶ μιᾶς τόσο φροντισμένης ἐπιγραφῆς, ὅπως τῆς Ἀμφιπόλεως. Παρ' ὅλες ὁμως τὶς μικρὲς διαφορές, τὸ σχῆμα τῶν γραμμάτων Α, Μ, Ν καὶ Ρ δείχνει πὼς οἱ δυὸ ἐπιγραφές δὲν ἀπέχουν πολὺ χρονικά, ἂν καὶ τὸ ἐπίγραμμα τῆς Ἀμφιπόλεως εἶναι φανερά ἀρχαιότερο.

Τόσο ἀπὸ τὴν ἐξέταση τοῦ σχήματος τῶν γραμμάτων, ὅσο καὶ ἀπὸ τὴ σύγκρισή τους μὲ χρονολογημένες κατὰ προσέγγιση ἐπιγραφές, φτάνουμε στὸ συμπέρασμα πὼς πιθανὴ χρονολογία τοῦ ἐπιγράμματος εἶναι τὸ τελευταῖο τέταρτο τοῦ 6ου π.Χ. αἰ. ἢ τὸ πολὺ ἡ πρώτη δεκαετία τοῦ 5ου π.Χ. αἰ. Ἔτσι ἡ ἐπιγραφὴ τῆς Ἀμφιπόλεως φαίνεται νὰ εἶναι ἡ ἀρχαιότερη μέχρι σήμερα γνωστὴ ἐπιγραφὴ τῆς αἰγαιακῆς Θράκης στὴν περιοχὴ τῆς παραλιακῆς ζώνης ἀπὸ τὸν Ἑβρο μέχρι τὸν Στρυμόνα⁴.

Ὁ τύπος σῆμα ἢ μνημ' ἀρετῆς ἔθεσαν ἢ ἔστησε ἢ θῆκε ἢ ἐποίησε ἢ καὶ ἄλλες παραλλαγές συνηθίζεται σὲ ἐπιγράμματα διαφόρων ἐποχῶν⁵, ὅπως καὶ τὸ ὄνομα τοῦ νεκροῦ σὲ γενικὴ πτώση⁶. Δυσκολίες παρουσίασε στὴ μεταγραφὴ τοῦ ἐπιγράμματος τὸ ἴδιο τὸ ὄνομα τοῦ νεκροῦ, καθὼς δὲν θὰ περίμενε κανεὶς, σ' ἓνα μνημεῖο ἀρετῆς ποὺ ἔστησαν οἱ Πάριοι, ἓνα θρακικὸ ὄνομα, ποὺ ἄλλωστε εἶναι καὶ σπανιώτατο. Πιστεύω πὼς στὰ πέντε γράμματα ποὺ ἀκολουθοῦν τὴ λέξη Πάριοι βρίσκεται τὸ ὄνομα τοῦ νεκροῦ καὶ πὼς αὐτὰ δὲν μποροῦν νὰ δώσουν ἄλλο ἀπὸ τὸ ὄνομα Τοκης σὲ γενικὴ (Τοκew) χωρὶς νὰ ταραχθῇ τὸ ἄψογο μέτρο τοῦ ἐπιγράμματος⁷. Τὸ ὄνομα αὐτὸ ὑπάρχει

1. IG XII 8, ἀρ. 398, L.H. JEFFERY, ἔ.δ. 302, 307, πίν. 58, ἀρ. 68.

2. J. ROUILLOUX, ET. III, 36, ἀρ. 5 καὶ πίν. 4, εἰκ.

3. Παρόμοιας μορφῆς Ρ βρίσκεται σὲ ἐπιτύμβια στήλη τοῦ α' μισοῦ τοῦ 5ου π.Χ. αἰ., βλ. J. ROUILLOUX, ET. III, 16, ἀρ. 1, πίν. 4, εἰκ. 6.

4. IG XII 8, ἀρ. 390, J. ROUILLOUX, ET. III, πίν. 5, εἰκ. 1, L.H. JEFFERY, ἔ.δ. 302 καὶ 307.

5. Ἀπὸ τίς γνωστὲς ἐπιγραφές ποὺ ὡς τώρα ἔχουν βρεθῇ στὴν αἰγαιακὴ Θράκη, στὴν περιοχὴ μεταξὺ τῶν ποταμῶν Ἑβρου καὶ Στρυμόνος, οἱ πρὶν παλιές, ποὺ ἀνῆλθον ὁμως στὸν 5ο π.Χ. αἰ., εἶναι οἱ ἑξῆς: 1. Τὸ ἐπίγραμμα τοῦ Στράτωνος ἀπὸ τὸ Μεσοχώρι Κομοτηνῆς· βλ. Γ. ΜΠΑΚΑΛΑΚΗ, Προανασκαφικὲς ἔρευνες στὴ Θράκη (1958) 82, πίν. 16, η. 2. Ὁ ὅρος τῆς Γαληψοῦ· βλ. P. PERDRIZET, Voyage dans la Macédoine première, BCH 22, 1898, 348 καὶ P. COLLART, Philippos ville de Macédoine (1937) 79. 3. Ἐπιγραφὴ σὲ ἀνάγλυφο λυρωδοῦ ἀπὸ τῆς Βέννα-Κίρκης (Κομοτηνῆς). Γραφὴ στοιχιδόν. βλ. Γ. ΜΠΑΚΑΛΑΚΗ, ἔ.δ. 46, 47, εἰκ. 7. 4. Ἡ

ἐπιτύμβια ἐπιγραφὴ τοῦ Θαλιάρχου ἀπὸ τὰ Ἀβδηρα. Γραφὴ στοιχιδόν. βλ. Δ. ΛΑΖΑΡΙΔΗ, Ἀνασκαφαὶ καὶ ἔρευναι ἐν Ἀβδήροις, ΠΑΕ 1952, 277, 278, εἰκ. 25. 5. Τρεῖς ὅμοιοι ὅροι ἱεροῦ τῆς Δήμητρος ἀπὸ τῆς Γαληψοῦ, ἀδημοσίευτοι.

6. G. KAIBEL, Epigrammata Graeca ex lapidibus conlecta (1878) 3 ἀρ. 2 καὶ 3, 65 ἀρ. 180, 77 ἀρ. 209. W. PEEK, Griechische Vers - Inschriften (1955) 13 ἀρ. 33, 41 ἀρ. 142, 42 ἀρ. 145, 44 ἀρ. 154, 45 ἀρ. 159, 47 ἀρ. 167 καὶ 169.

7. G. KAIBEL, ἔ.δ. 3 ἀρ. 3, 65 ἀρ. 180. W. PEEK, ἔ.δ. 41 ἀρ. 142 καὶ 144, 44 ἀρ. 156, 45 ἀρ. 159, 47 ἀρ. 167 καὶ 169 Γ. ΜΠΑΚΑΛΑΚΗΣ, ἔ.δ. 82, πίν. 16, η.

8. Ἡ μικρὴ διατάραξη τοῦ μέτρου στὴ θέση τοῦ ὀνόματος Τοκew, εἶναι φυσικὴ γιὰτὶ πρόκειται γιὰ κύριο ὄνομα. Τὸ ὄνομα Τοκης δὲν ὑπάρχει στὰ λεξικά τοῦ PREISIGKE, Namenbuch, τῶν PAPE - BENSLER, Wörterbuch der griech. Eigennamen, Fr. BECHTEL - A. FICK, Die griech. Personennamen, τοῦ A. FICK, Die griechischen Personennamen nach ihrer Bildung erklärt.

σὲ δυὸ ἐπιγραφὰς ρωμαϊκῶν χρόνων ποὺ βρέθηκαν σὲ γειτονικὴ θέσθι ἀρχαίας πόλης, πολὺ πιθανὰ τῆς Βέργης, στὴν περιοχὴ τῆς Βισαλτίας¹.

Τὸ γράμμα Η εὐθὺς μετὰ τὸ ὄνομα τοῦ νεκροῦ πρέπει νὰ ἔχη τὴ θέσθι δασείας. Στὸ κενὸ ποὺ δημιουργήσε ἡ ἀπόκρουση τοῦ μαρμάρου μεταξὺ τῶν γραμμάτων Η καὶ Ν, μήκους 0.05 μ.², δὲν βλέπω τὴ δυνατότητα νὰ χωρέσουν τὰ δυὸ πρῶτα γράμματα τοῦ αἰτιολογικοῦ συνδέσμου οὐνεκεν, ἀλλὰ μόνον ἓνα, τὸ Ο, ποὺ στὸ πάριο ἀλφάβητο ἰσοδυναμεῖ καὶ μὲ τὴ δίφθογγο ου³. Ἐξάλλου ἡ κάκωση στὸ σημεῖο αὐτὸ δείχνει πῶς ἐδῶ ἦταν χαραγμένο ἓνα στρογγυλὸ γράμμα.

Ἡ ἔκφραση ἤβην ὤλεσε (ἢ ὤλεσαν) βαρνώμενος, ἀντὶ τοῦ μαρνώμενος, εἶναι συνηθισμένη στὰ ἐπιγράμματα⁴. Ἀνεξήγητος εἶναι ὁ τύπος ὤλεσι ἀντὶ τοῦ ὤλεσε, καὶ πιστεύω πῶς ἡ κατάληξις ἀντὶ τοῦ ε ὀφείλεται σὲ λάθος τοῦ χαρακτή, ποὺ ξέχασε, ἴσως νὰ χαραῖξῃ τίς ὀριζόντιες μικρὲς κεραῖες τοῦ Ε.

Στὴν ἀρχὴ τοῦ δευτέρου στίχου, εὐθὺς μετὰ τὴ στίξι, τὸ μάρμαρο ἔχει ἀποκρουσθῇ ἐπιφανειακά καὶ ἔτσι ἔχουν ἐξαφανισθῇ τὰ γράμματα. Ἡ ἀνάγνωσις [Ἡ]όνος ἀνφ' ἐρατῆς ὀφείλεται στὸν καθηγητὴ τῆς κλασσικῆς φιλολογίας τοῦ Ἀριστοτελείου Πανεπιστημίου Θεσσαλονίκης κ. Νίκο Χουρμουζιάδην⁵. Τὸ κενὸ στὴ θέσθι τῶν γραμμάτων ποὺ ἀποκρούσθηκαν, ἀπὸ τὴ στίξι ἕως τὸ Ο εἶναι 0.055 μ. καὶ σ' αὐτὸ χωροῦν ἄνετα τὰ δυὸ γράμματα ΗΙ, ποὺ ἔχουν τὴ θέσθι ἐνὸς μακροῦ Η καὶ ἀπὸ τὰ ὁποῖα δὲν σώζονται παρὰ μόνον ἔχνη ἀπὸ δυὸ κάθετες κεραῖες. Ἡ ὑπαρξὴ στὴ θέσθι αὐτῇ τοῦ ὀνόματος τῆς ἀρχαιότερης ἀπὸ τὴν Ἀμφίπολιν πόλης Ἡϊόνος⁶ πρέπει νὰ θεωρηθῇ βεβαία.

Καὶ τώρα ἂς προχωρήσουμε στὴν ἐξέτασι τῶν προβλημάτων ποὺ θέτει τὸ ἐπίγραμ-

Δὲν ὑπάρχει ὅμως καὶ στοὺς καταλόγους τῶν θρακικῶν ὀνομάτων ποὺ δημοσιεύει ὁ W. TOMASCHEK, Die alten Thraker, Sitzungsberichte der philosophisch-historischen Klasse der Kaiserlichen Akademie der Wissenschaften, τόμ. 131 (1894) 1-52, καθὼς καὶ ὁ G. MATEESCU, I Thraci nelle epigrafi di Roma, Ephemeris Dacoromana I, 1923, 57-290. Μία μορφή τοῦ ὀνόματος ὑπάρχει πιθανὰ στὰ σύνθετα θρακικὰ ὀνόματα Σαρατοκος καὶ Σπαρτοκος, βλ. TOMASCHEK, ἔ.ἀ. 42, 44, Μητοκος καὶ Αματοκος, βλ. MATEESCU, ἔ.ἀ. 73, σημ. 5 καὶ σ. 86, σημ. 1.

1. Γ. ΚΑΦΤΑΝΤΖΗΣ, Ἱστορία τῆς πόλεως τῶν Σερρών (1967) 309, ἀρ. 514 καὶ 515. Ἡ ἐπιγραφὴ ἀρ. 515, ποὺ εἶναι χαραγμένη στὸ κάτω μέρος πλάκας ποὺ φέρει ἀνάγλυφο ἀετοῦ, βρέθηκε τὸ 1955 καὶ τὴ μετέφερα τότε στὸ Μουσεῖο Καβάλας (ἀριθ. εὑρετηρίου 147 Α). Τὸ κείμενό της εἶναι τὸ παρακάτω: Διὶ ὑψίστω Τοκῆς ὁ καὶ Ἰσιδωρος. Ἡ ἐπιγραφὴ ἀρ. 514, γραμμένη στὸ ἐπάνω δεξιὸ τμήμα ἀναγλύφου Θρακὸς ἱππέως, βρέθηκε τὸ 1966. Τὸ κείμενό της, σύμφωνα μὲ τὸ δημοσιευμένο ἀπὸ τὸν Γ. ΚΑΦΤΑΝΤΖΗ, ἔ.ἀ. ἀπόγραφο, εἶναι τὸ πιδ κάτω: Ἡρωὶ Νεικάνδρω / Τοκῆς ὁ πατὴρ καὶ / Οὐαδέα ἡ μή / τηρ περιόν / τες.

2. Οἱ ἀποστάσεις ἀνάμεσα στὰ γράμματα εἶναι $\pm 0.015-0.020$ μ. Ἄν παραλειφθῇ ἓνα γράμμα, τότε ἡ ἀπόστασις

ποὺ χωρίζει τὰ δυὸ παρακείμενα γράμματα μεταξὺ τους εἶναι $+ 0.035 - 0.050$ μ.

3. J. POUILLOUX, ET. III, 448.

4. G. KAIBEL, ἔ.ἀ. 3 ἀρ. 1, 65 ἀρ. 180. W. PEEK, ἔ.ἀ. 5 ἀρ. 13, 8 ἀρ. 18, 14 ἀρ. 35, 25 ἀρ. 73, 79 ἀρ. 305.

5. Τὸν φίλο καθηγητὴ τοῦ Πανεπιστημίου Θεσσαλονίκης κ. Νίκο Χουρμουζιάδην, ποὺ ἔκανε τὴ συναρπαστικὴ συμπλήρωσι τοῦ ὀνόματος τῆς Ἡϊόνος, δίδωμι νὰ δῇ τὴν ἐπιγραφὴν, παρὰ μόνον ἓνα ἀπόγραφό της, εὐχαριστῶ θερμὰ τόσο γιὰ τὴ συμπλήρωσι, ὅσο καὶ γιὰ τὴν προθυμία του νὰ συζητήσῃ μαζί μου τὸ θέμα τοῦ μέτρου τοῦ ἐπιγράμματος. Ἐπιθυμῶ ἀκόμη νὰ εὐχαριστήσω θερμότερα καὶ ἀπὸ αὐτὴ τὴ θέσθι τὸν παλιό μου φίλο, καθηγητὴ στὸ Πανεπιστήμιον τῆς Lyon κ. J. Pouilloux, τὸν βαθύτατο γνώστη τῆς ἐπιγραφικῆς τῆς Θάσου, γιὰ τὴν καλοσύνη του νὰ διαβάσῃ τὸ χειρόγραφο τῆς μελέτης μου καὶ σὲ γράμμα του τῆς 20-7-1974 νὰ μοῦ κἀνὴ χρήσιμες ὑποδείξεις καὶ νὰ μοῦ ἀνακοινώσῃ τίς γνώμες του.

6. Πιστεύω ὅτι ἡ λέξι δηλώνει τὴν πόλιν καὶ ὄχι τὴν ὄχθιν τοῦ ποταμοῦ ἢ τῆς λίμνης, ποὺ σχηματίζει ὁ Στρυμόνας βόρεια ἀπὸ τὴν Ἀμφίπολιν. Ἡ λέξι ἡϊών μὲ τὴ σημασία ὄχθης, ἀναφέρεται στὸν ΟΜΗΡΟ, Ἰλιάς Ψ 61, Ὀδύσσεια ε 156, ΠΙΝΔΑΡΟ I, 46 καὶ ΑΙΣΧΥΛΟ, Ἀγαμέμνων 1158.

μα, καὶ πρῶτα τὸ θέμα τῆς ἱδρύσεως τῆς Ἡϊόνης. Καθὼς ἡ μάχη ποὺ ἀναφέρεται στὴν ἐπιγραφὴ σχετίζεται μὲ τὴν πόλη, θὰ μπορούσε νὰ σκεφτῇ κανεὶς, πῶς πρόκειται γιὰ μάχη ποὺ συνδέεται μὲ τὴν ἀποίκισιν τῆς Ἡϊόνης. Μιὰ τέτοια ὑπόθεσις θὰ πρέπει νὰ ἀποκλεισθῇ κατὰ τὴ γνώμη μου γιὰ τὸ διάστημα μεταξὺ τῶν ἐτῶν 513/512 π.Χ. καὶ 476 π.Χ., ἔτους τῆς κατάληψης τῆς πόλης ἀπὸ τοὺς Ἀθηναίους ὑπὸ τὸν Κίμωνα καὶ μετατροπῆς της σὲ ἐμπόριο καὶ σὲ βάση ἐπιχειρήσεων γιὰ τὴν κατάκτηση τῆς ἐνδοχώρας. Ἐπιστρέφοντας στὴν Ἀσία ἀπὸ τὴν ἐκστρατεία τοῦ κατὰ τῶν Σκυθῶν τὸ ἔτος 513/512 π.Χ., ὁ βασιλιάς τῶν Περσῶν Δαρεῖος Α' ἄφησε στὴν Εὐρώπῃ τὸν στρατηγὸ Μεγάβαζο μὲ 80.000 στρατὸ καὶ ἐντολὴ τὴν ὁλοκλήρωση τῆς ὑποταγῆς τῆς Θράκης¹. Ὁ Πέρσης στρατηγὸς μετὰ τὴν κατάληψιν τῆς Περίνθου, διέσχισε τὴ Θράκην καὶ κατέκτησε τὴν παραλιακὴ ζώνην μέχρι τὸν Στρυμόνα πᾶσαν πόλιν καὶ πᾶν ἔθνος τῶν ταύτης οἰκημένων ἡμερούμενος βασιλεί, ὅπως γράφει ὁ Ἡρόδοτος². Ἡ βίαιη ἀπομάκρυνση τῶν Παιόνων ἀπὸ τὶς πόλεις τοῦ Στρυμόνος καὶ ἡ ἐγκατάστασή τους στὴν Ἀσία³, ἡ παρουσία τοῦ περσικοῦ στρατοῦ στὴ Θράκην καὶ οἱ κινήσεις τοῦ στόλου τῶν Περσῶν στὸ βόρειο Αἰγαῖο⁴, ἡ ὑποταγὴ τῶν Θασίων, ποὺ διαβληθέντες ὑπὸ τῶν ἀστυγεϊτόνων ὡς ἀπόστασιν μηχανώατο, ἀναγκάσθηκαν τὸ ἔτος 491 π.Χ. νὰ γκρεμίσουν τὸ καινούργιο τεῖχος τῆς πόλης τους καὶ νὰ παραδώσουν τὰ πολεμικὰ πλοῖα τους στὸ λιμάνι τῶν Ἀβδήρων, ποὺ χρησίμευσαν σὰν βάση τῶν ἐπιχειρήσεων κατὰ τῆς Θάσου⁵, ἡ ἀνάδειξιν τῆς Ἡϊόνης σὲ ἰσχυρὸ περσικὸ φρούριον ὑπὸ Πέρση διοικητὴ καὶ ἡ ὀργάνωσί της σὲ βάση ἀνεφοδιασμοῦ τῆς στρατιᾶς ποὺ ἐξεστράτευσε κατὰ τῆς Ἑλλάδος⁶, κάνουν ἀπὸ τὴν ἀπόστασιν αὐτὴν, κάθε σκέψιν γιὰ ἀποικιακὴ δραστηριότητα ὅποιασδήποτε ἐλληνικῆς πόλης στὴν περιοχὴ τοῦ Στρυμόνος.

Ἡ μόνη γνωστὴ ἀποικιακὴ ἐπιχείρησις κατὰ τὴν περίοδον αὐτὴν στὴν περιοχὴ τῆς Ἀμφιπόλεως, εἶναι ἡ διαδοχικὴ προσπάθεια τῶν τυράνων τῆς Μιλήτου Ἰστιαίου κατὰ τὸ 512 (;) καὶ τοῦ γαμβροῦ τοῦ Ἀρισταγόρα κατὰ τὸ 496 π.Χ. γιὰ τὴν ἱδρύσιν καὶ τείχισιν μιᾶς πόλης, στὴν ἡδωνικὴ Μύρκινον⁷. Τὴν περιοχὴ ὅμως αὐτὴ παραχώρησε ὁ ἴδιος ὁ μέγας βασιλεὺς στὸν Ἰστιαῖον, ἱκανοποιώντας αἷτημά του σὰν ἀναγνώριση τῶν ὑπηρεσιῶν ποὺ τοῦ προσέφερε, καὶ συγκεκριμένα γιὰ τὴ φύλαξιν τῆς γέφυρας τοῦ Ἰστρου, κατὰ τὴν ἐκστρατεία τοῦ Δαρείου ἐναντίον τῶν Σκυθῶν⁸.

Ἡ ἔκφρασις Ἡϊόνης ἀνφ' ἐρατῆς, δείχνει πῶς ὁ νεκρὸς τοῦ μνημείου ἔπεσε σὲ κάποια μάχην στὴν Ἡϊόνα ἢ πὶν πιθανὰ στὴν περιοχὴ της, γιὰ τὴν ἱδρύσιν, τὴν κατάκτη-

1. ΗΡΟΔΟΤΟΣ IV 143, 144· V 2, 14 - 17. J. B. BURY, A History of Greece² (1913) 227. Cambridge Ancient History (1926), IV 182, 183 καὶ 212 κέ. N. G. L. HAMMOND, A History of Greece² (1967) 179. Ἱστορία τοῦ ἐλληνικοῦ ἔθνους (Ἐκδοτικὴ Ἀθηνῶν 1971), Β' 282 κέ.

2. ΗΡΟΔΟΤΟΣ V 2. J. B. BURY, ἔ.δ. 227 - 228. Cambridge Ancient History, IV 213, 214, N. G. L. HAMMOND, ἔ.δ. 179. Ἱστορία τοῦ ἐλληνικοῦ ἔθνους, Β' 284. P. PERDRIZET, Scaptésylé, Klio X, 1910, 3 κέ.

3. ΗΡΟΔΟΤΟΣ V 14 - 16 καὶ 23. CAH IV, 214.

Ἱστορία τοῦ ἐλληνικοῦ ἔθνους, Β' 284.

4. CAH IV, 230. J. B. BURY, ἔ.δ. 235. Ἱστορία τοῦ ἐλληνικοῦ ἔθνους, Β' 293.

5. ΗΡΟΔΟΤΟΣ VI 46, 48.

6. Αὐτ. VII 25, 107, 113. J. B. BURY, ἔ.δ. 321.

7. ΗΡΟΔΟΤΟΣ V 11, 23, 24 καὶ 124. J. B. BURY, ἔ.δ. 230, 233. CAH IV, 214, 218. P. PERDRIZET, Scaptésylé, Klio X, 1910, 3, 4. Κατὰ τὸν HAMMOND, ἔ.δ. 179, ὁ ἀποικισμὸς τῆς Μυρκίνου ἐγένετο μετὰ τὸ 510 π.Χ.

8. ΗΡΟΔΟΤΟΣ IV 140 - 141. P. PERDRIZET, ἔ.δ. 3. Ἱστορία τοῦ ἐλληνικοῦ ἔθνους, Β' 284. CAH IV, 214.

ση ἢ καὶ τὴν ὑπεράσπισή της. Τὸ γεγονός δὲ ὅτι οἱ Πάριοι εἶναι αὐτοὶ ποὺ τιμοῦν τὸ νεκρὸ μιᾶς τέτοιας μάχης καὶ ὅτι μπόρεσαν νὰ ιδρύσουν ἕνα ἐπιτύμβιο μνημεῖο, ποὺ μάλιστα στόλιζε καὶ ἕνα ἔργο τέχνης, δείχνει πὼς ἡ πόλη καὶ ἡ περιοχὴ της, κατὰ τὸ χρόνο τῆς ἀνίδρυσης τοῦ μνημείου βρίσκεται στὴ δικαιοδοσίᾳ τους. Ἐτσι φτάνουμε στὸ συμπέρασμα πὼς ἡ Ἱδιὼν εἶτε πρέπει νὰ ἦταν ἀποικία τῆς Πάρου ἢ πόλη ποὺ βρισκόταν κάτω ἀπὸ τὸν ἐλεγχό της.

Δυστυχῶς στὸ Πάριο Χρονικὸ δὲν ὑπάρχει σ' ὁλόκληρο τὸν 6ο π.Χ. αἰ. καὶ στὸ πρῶτο μέρος τοῦ 5ου π.Χ. αἰ. μνεῖα κάποιας ἐπιχείρησης τοῦ νησιοῦ στὸ βόρειο Αἰγαῖο¹. Οὕτε καὶ ἀπὸ ἄλλη πηγὴ εἶναι γνωστὴ κατὰ τὴν ἐποχὴ αὐτὴ ὁποιαδήποτε δραστηριότητα τῶν Παρίων στὰ παράλια τῆς Θράκης². Θὰ πρέπει νὰ ἀνεβοῦμε γύρω στὰ μέσα τοῦ 7ου π.Χ. αἰ., ὅταν οἱ Πάριοι, μιὰ γενιὰ μετὰ τὴν ἱδρυση τῆς Θάσου, στέλνουν πολυάριθμους ἀποίκους γιὰ τὴν κατάκτηση τῆς ἀπέναντι ἀπὸ τὸ νησί παραλιακῆς ζώνης, ὅπου ιδρύθηκαν πολλὲς πόλεις. Στὶς ἐπιχειρήσεις αὐτές, ποὺ σκοτώθηκε ὁ στρατηγὸς τῶν Παρίων Γλαῦκος, πῆρε μέρος καὶ ὁ ποιητὴς Ἀρχίλοχος, γιὸς τοῦ οἰκιστῆ τῆς Θάσου Τελεσικλέους. Καὶ δὲν εἶναι λίγες οἱ ἀναμνήσεις ἀπὸ τὶς σκληρὲς μάχες καὶ τὶς ἐκστρατεῖες στὴ Θράκη, ποὺ διασώζονται σὲ ἀποσπάσματα ποιημάτων τοῦ στρατιώτη-ποιητῆ³.

Οἱ ἀρχὲς τῆς Ἱδιόνης εἶναι ἄγνωστες, ὅπως εἶναι ἄγνωστος ὁ χρόνος τῆς ἱδρυσῆς της⁴. Ὁ Ἡρόδοτος ἀναφέρει τὴν πόλη πέντε φορές, ἀπὸ τὶς ὁποῖες δυὸ τὴν προσδιορίζει ὡς Ἱδιόνα τὴν ἐπὶ Στρυμόνι⁵. Ἀπὸ τὶς ἑξὶ φορές ποὺ ἀναφέρει τὴν πόλη ὁ Θουκυδίδης⁶, τὶς δυὸ φορές τὴν χαρακτηρίζει, ὅπως καὶ ὁ Ἡρόδοτος, ὡς Ἱδιόνα τὴν ἐπὶ Στρυμόνι γιὰ νὰ τὴν ξεχωρίσῃ ἴσως ἀπὸ τὴν ἄλλη ὁμώνυμη πόλη τῆς Χαλκιδικῆς, τὴν Ἱδιόνα τὴν ἐπὶ Θράκης⁷. Καὶ ἐνῶ ἐπεξηγεῖ πὼς ἡ δεύτερη ἦταν ἀποικία τῆς Μένδης⁸, τίποτε δὲν ἀναφέρει γιὰ τὶς ἀρχὲς τῆς Ἱδιόνης τοῦ Στρυμόνος. Ἡ ἀρχαιότερη μνεῖα τῆς πόλης καὶ στοὺς δυὸ ἱστορικοὺς γίνεται κατὰ τὴν ἐποχὴ τῶν περσικῶν πολέμων καὶ ἀφορᾷ τὴν κατοχὴ της ἀπὸ τοὺς Πέρσες, τὴν πολιορκία της ἀπὸ τοὺς Ἀθηναίους καὶ τοὺς συμμάχους, μετὰ τὴ φυγὴ τῶν Περσῶν ἀπὸ τὴν Ἑλλάδα καὶ τέλος τὴν κατάληψή της ἀπὸ τὸν Κίμωνα τὸ ἔτος 476 π.Χ.⁹

1. F. JACOBY, Das Marmor Parium 12 - 13 (1904). IG XII 5, 100 κέ. ἀρ. 444.

2. O. RUBENSOHN, RE XVIII, 4, στ. 1781 - 1872, λ. *Paros*.

3. Αὐτ. στ. 1807 κέ. F. LASSERE, Les épodes d'Archiloque (1950) 295, σημ. 1. F. LASSERE - A. BONNARD, Archiloque (1958) XVI κέ., XX, 295, 296. J. POUILLoux, ET. III, 30, 33.

4. Γιὰ τὴν Ἱδιόνα βλ. E. OBERHUMMER, RE X (1905) στ. 2116, 2117, λ. *Eion*. J. SCHULTZE, Neugriechenland, Eine Landeskunde Ost-Makedoniens und West-Thrakens mit besonderer Berücksichtigung der Geomorphologie, Kolonistsiedlung und Wirtschaftsgeographie. PM. Ergänzungsheft 233 (1937) 180. F. PAPAZOGLU, Recueil des travaux de l'Académie Serbe des

Sciences 36, 1953, 7 κέ. Δ. ΛΑΖΑΡΙΔΗΣ, Ἀμφίπολις καὶ Ἀργύλος (Ἀθηναϊκὸς Τεχνολογικὸς Ὁμιλος, 1972) 30 κέ.

5. ΗΡΟΔΟΤΟΣ VII 25, 107, 113. VII 118, 120.

6. ΘΟΥΚΥΔΙΔΗΣ I 98· IV 50, 102, 106, 107, 108.

7. Αὐτ. IV 7.

8. Γιὰ τὴν ἀποικία τῆς Μένδης βλ. M. ZAHNNT, Olynth und die Chalkidier, Vestigia 14, 1971, 187.

9. ΗΡΟΔΟΤΟΣ VII 107. ΘΟΥΚΥΔΙΔΗΣ I 98. Γιὰ τὴν πολιορκία καὶ τὴν κατάληψή τῆς Ἱδιόνης ἀπὸ τοὺς Ἀθηναίους βλ. CAH V, 50. B. MERITT - H. W. GERY - M. F. MCGREGOR, ATL. III, 60, 158, 159, 160, 175, 198 σημ. 22, 214 - 215. A. W. GOMME, A Historical Commentary on Thucydides, I 281. Ἡ Ἱδιὼν ἀναγράφεται στοὺς ἀθηναϊκοὺς φορολογικοὺς καταλόγους τοῦ ἔτους 447/6 π.Χ. μαζί με τὰ Ἀβδηρα, βλ. ATL. I 453

Στους Πέρσες αποδίδεται ἡ ἱδρυση ἐνὸς φρουρίου στὴν Ἡϊόνα, ποὺ χρησίμευσε σὰν βάση τῆς περσικῆς στρατιᾶς στὴν πορεία της κατὰ τῆς Ἑλλάδος καὶ τελευταῖο σημεῖο στήριξης τῆς περσικῆς δύναμης στὴ Θράκη¹. Ἄν τὸ φρούριο ἰδρύθηκε κατὰ τὴ διάρκειά τῶν ἐπιχειρήσεων τοῦ Πέρσου στρατηγοῦ Μεγαβάζου τὸ ἔτος 512 (;), ὅταν αὐτὸς κατέκτησε τὴ Θράκη μέχρι τὸν Στρυμόνα καὶ μετακίνησε τοὺς Παίονες ἀπὸ τὶς πόλεις τοὺς στὴν παραστρυμόνια περιοχή ἢ ἂν αὐτὸ ἔγινε, πιὸ πιθανά, κατὰ τὴν προέλαση τοῦ Μαρδονίου μέχρι τὸν Ἄθω κατὰ τὸ ἔτος 491, δὲν εἶναι γνωστὸ². Πιστεύω πὼς ἡ Ἡϊών, ποὺ ὁ Ἡρόδοτος τὴ χαρακτηρίζει σὰν πόλη³, ὑπῆρχε πολὺ πρὶν ἀπὸ τὴ μετατροπὴ της σὲ περσικὸ φρούριο, ὅπως διαφαίνεται ἀπὸ τὴν ἀρχαιότητα τοῦ ὀνόματός της. Στὸν Ὅμηρο⁴ ἀναφέρεται ὁ Ἡιονεύς, πατέρας τοῦ βασιλιᾶ τῆς Θράκης Ρήσου, ἥρωος τοῦ τρωικοῦ πολέμου, ποὺ ἀργότερα λατρευόταν στὴν περιοχή τοῦ Παγγαίου, ἀλλὰ καὶ στὴν Ἀμφίπολιν⁵.

Ἐν δέ σφιν Ῥῆσος βασιλεὺς πάϊς Ἡιονῆος.

Ὁ Ἡιονεύς, ὅπως ἐπιτρέπει νὰ ὑποθέσῃ κανεὶς ἡ ὁμηρικὴ καταγωγὴ τοῦ ὀνόματος, ἦταν πιθανὰ ὁ ἐπώνυμος τῆς Ἡϊόνος καὶ μυθικὸς οἰκιστὴς της⁶.

Ἐξάλλου στὴν Ἡϊόνα ἀποδίδεται ἓνα πλῆθος μικρῶν νομισμάτων ἀπὸ ἄργυρο ἢ ἡλεκτρο, ποὺ βρίσκονται συνήθως στὸ χῶρο τῆς ἀρχαίας πόλης καὶ ποὺ χρονολογοῦνται στὸ διάστημα μεταξὺ 500 καὶ 437 π.Χ. Τὰ νομίσματα αὐτὰ ἔχουν σὰν κύριο τύπο μιὰ ἢ πιὸ σπάνια δυὸ χῆνες, ποὺ στρέφουν πρὸς τὰ πίσω τὸ κεφάλι τους καὶ στὸ βάθος ἀπεικονίζεται σαύρα καὶ ὑπάρχουν διάφορα γράμματα (Α, Η, Θ, Λ, Ο, Ν). Τὴν πίσω ὄψη τοῦ νομίσματος κατέχει ἔγκοιλο τετράγωνο⁷. Τὰ νομίσματα αὐτά, ἐφ' ὅσον πραγματικὰ εἶναι τῆς Ἡϊόνος, ἀποδεικνύουν τὴν ὑπαρξὴ ἐλληνικῆς πόλης, πρὶν ἀπὸ τὴν ἱδρυση τοῦ περσικοῦ φρουρίου⁸. Κι αὐτὸ εἶναι κάτι ποὺ θὰ περίμενε κανεὶς, γιατί δύσκολα θὰ μπορούσε νὰ ἐξηγηθῇ ἡ μὴ κατοίκησις τῆς θέσης ἀπὸ ἐνωρίς, ὅταν ὅλα, ὁ ἀσφαλὴς ὅρμος γιὰ τὰ ἐμπορικὰ πλοῖα, τὸ πλωτὸ ποτάμι, ἡ ξεχωριστὴ σημασία ἐπάνω σὲ κύριες ὁδικὲς ἀρτηρίες καὶ ἡ πλούσια σὲ πολὺτιμα μέταλλα, ξυλεία, γεωργία καὶ κτηνοτροφία ἐνδοχώρα, καλοῦσαν τὸν ἄνθρωπο σὲ μόνιμη ἐγκατάσταση⁹.

καὶ III 265. Ἔτι τὴν ἐρμηνεία τῆς ἀναγραφῆς της βλ. ATL I 463, III 60, 265. Ἔτι τὰ τεῖχη καὶ τὸ λιμάνι τῆς Ἡϊόνος βλ. A. W. GOMME, ἔ.δ. III 579, 635. W. K. PRITCHETT, *Studies in Ancient Greek Topography*, Part I, 40 κέ., πίν. 42, 43.

1. ΗΡΟΔΟΤΟΣ VII 25, 107, 113. Βλ. καὶ J. B. BURY, ἔ.δ. 321.

2. ΗΡΟΔΟΤΟΣ V 1 κέ., 14. VI 44, 45. E. OBERHUMMER, RE X, στ. 2116, 2117, λ. *Eion*.

3. ΗΡΟΔΟΤΟΣ VII 113. W. LEAF, *Rhesos of Thrace*, JHS 35, 1915, 1 καὶ σημ. 1.

4. Ἰλιάς K 435.

5. P. PERDRIZET, *Cultes et mythes du Pangée*, *Annales de l'Est* 24, 1910, 13 κέ. W. LEAF, ἔ.δ. 1 κέ. ΣΤΡΑΒΩΝ VII 36.

6. P. PERDRIZET, ἔ.δ. 14. W. LEAF, ἔ.δ. 1 καὶ 7.

7. B. HEAD, HN² (1911) 197. J. N. SVORONOS, *Numismatique de la Péonie et de la Macédoine* 238 - 240. K. REGLING, *Die griechischen Münzen der Sammlung Warren* 92, ἀρ. 569, πίν. XIV. P. GARDNER, *A History of Ancient Coinage* 106, 107. L. FORRER, *The Weber Collection*, II 7, 8. G. MACDONALD, *Catalogue of Greek Coins in the Hunterian Collection*, I 265, πίν. XIX, 14. A. BALDWIN BRETT, *Catalogue of Greek Coins* 82, ἀρ. 609 - 611, πίν. 33.

8. Ἔτι τὶς ἐπιφυλάξεις ἀπονομῆς αὐτῶν τῶν νομισμάτων στὴν Ἡϊόνα βλ. N. SVORONOS, ἔ.δ. 240. A. BALDWIN BRETT, ἔ.δ. 82.

9. Ἔτι τὴν οἰκονομικὴν σημασίαν τῆς περιοχῆς βλ. ΗΡΟΔΟΤΟΣ V 23. ΘΟΥΚΥΔΙΔΗΣ IV, 108. P. PERDRIZET, *Sca-*

Ὅταν ἀναλογίζεται κανεὶς τὸν πρωταρχικὸ ρόλο ποὺ διεδραμάτισαν οἱ Πάριοι στὰ μέσα τοῦ 7ου π.Χ. αἰ. γιὰ τὴν ἱδρυση τῆς θασιακῆς περαίας καὶ τὴν ἀποίκισιν ὁλόκληρης τῆς παραλιακῆς ζώνης μεταξὺ τῶν ποταμῶν Στρυμόνος καὶ Νέστου, ἀλλὰ καὶ πέρα ἀπὸ τὸ Νέστο, στὴ μακρινὴ Στρώμη, ζώνης ποὺ ἀπὸ τὴ δυτικώτερη ὡς τώρα γνωστὴ ἀποικία Γαληψό, μέχρι τὴν ἀνατολικώτερη Στρώμη, ἔχει, σὲ εὐθεῖα γραμμὴ, μῆκος 110 χιλιόμετρα περίπου, εἶναι δύσκολο νὰ ἐξηγήσῃ γιατί νὰ σταματήσουν στὴ Γαληψό, σὲ ἀπόσταση 12 χιλιομέτρων περίπου ἀπὸ τὴς ἐκβολῆς τοῦ Στρυμόνος καὶ νὰ μὴν ἐγκατασταθοῦν καὶ στὴν Ἡϊόνα, τὴν πύλιν αὐτὴ τῆς χρυσοφόρου περιοχῆς τοῦ Παγγαίου καὶ τῆς πλούσιας ἐνδοχώρας. Γιατὶ ἂν στὸ ἀνατολικὸ ἄκρο ὑπῆρχε ἡ μεγάλη πόλη Μαρώνεια γιὰ νὰ ἀμφισβητήσῃ, δίχως ἐπιτυχία, στοὺς πρώιμους ἀρχαίκοις χρόνους τὴν κατοχὴ τῆς Στρώμης¹, στὸ δυτικὸ ἄκρο μέχρι τὸ Στρυμόνα, δὲν ὑπῆρχε ἄλλη πόλη γιὰ νὰ σταθῇ ἐμπόδιο στὴν ἐγκατάστασή τους. Ἡ πιὸ κοντινὴ πόλη, 4.5 χιλιόμετρα περίπου ἀπὸ τὴς παλιῆς ἐκβολῆς τοῦ Στρυμόνος καὶ τὴ θέσιν τῆς Ἡϊόνος, εἶναι κατὰ τὴν ἐποχὴ τῶν ἀγώνων τῶν Παρίων ἀποίκων μὲ τοὺς Θράκες ἡ ἀποικία τῶν Ἀνδρίων Ἀργίλος, ποὺ ἱδρύθηκε σὲ μιὰ μεγάλη ἀποικιακὴ ἐξόρμηση τῆς Ἀνδρου στὴν περιοχὴ τοῦ στρυμονικοῦ κόλπου καὶ τοῦ Ἀθω, σύγχρονα περίπου μὲ τὴ Σάνη, Ἀκανθο καὶ Στάγειρο, πιθανὰ στὸ ἔτος 655/4 π.Χ.² Κρίνοντας ἀπὸ τὸ ποσὸ τοῦ φόρου ποὺ κατέβαλε στὰ μέσα τοῦ 5ου π.Χ. αἰ. στὴν ἀθηναϊκὴ συμμαχία, ἡ Ἀργίλος ἦταν μιὰ μικρὴ πόλη³ καὶ θὰ ἦταν ἀπίθανο οἱ Ἀργίλιοι νὰ εἶχαν τὴ δυνατότητα νὰ ἐμποδίσουν τὴν ἐγκατάστασιν τῶν Παρίων στὴ θέσιν αὐτὴ, ἀπὸ τὴν ὁποία, ἐκτὸς ἀπὸ τὴν ἀπόστασιν, τοὺς χωρίζε καὶ ἓνα μεγάλο ποτάμι. Ἀντίθετα τὸ γεγονὸς τῆς ἐγκατάστασιν τῶν Παρίων ἀποίκων, ἔστω καὶ προσωρινά, πολὺ δυτικώτερα ἀπὸ τὴ θέσιν αὐτὴ, στὴ μακρινὴ Τορώνη τῆς Χαλκιδικῆς⁴, δείχνει πὺς θὰ ἦταν εὐκόλῃ ἐπιχείρηση ἡ ἀποίκισιν τῆς θέσεως τῆς Ἡϊόνος. Πιθανὰ οἱ Πάριοι ποὺ πρωτοστάτησαν στὴν ἱδρυση τῶν ἀποικιῶν τῆς ἡπείρου τῶν Θασίων, κράτησαν τὴν Ἡϊόνα ἀποκλειστικὰ δικιά τους ἀποικία. Τὸ ἀναμφισβήτητο γεγονὸς, πὺς αὐτοὶ ποὺ ἱδρυσαν τὸ μνημεῖο τοῦ Τοκη, ποὺ ἔπεσε γιὰ τὴν Ἡϊόνα, ἦταν οἱ Πάριοι, δείχνει πὺς τουλάχιστο κατὰ τὴν ἐποχὴ τοῦ μνημείου ἦταν κύριοι τῆς Ἡϊόνος καὶ τῆς περιοχῆς της, πολὺ δὲ πιθανὰ αὐτοὶ ἦταν καὶ οἱ οἰκιστὲς της.

Στὴν ἀποδοχὴ τῆς ὑπόθεσιν αὐτῆς συνηγορεῖ κι ἓνα ἀκόμη ἱστορικὸ γεγονὸς, ποὺ

ptésylé, Klio X, 1910, 10 κέ. W. LEAF, ἔ.ἀ. 1, σμ. 1 καὶ σ. 6 κέ. Δ. ΛΑΖΑΡΙΔΗΣ, ἔ.ἀ. 7 κέ. 20, 21, 35 κέ.

1. Greek Elegy and Iambus (ἔκδ. Loeb), ἀρ. 146. J. POUILLOUX, ET. III, 221. Γ. ΜΠΑΚΑΛΑΚΗΣ, Ἀνασκαφὴ Στρώμης (1967) 143. LASSERE - BONNARD, Archiloque, ἀπ. 299.

2. ΘΟΥΚΥΔΙΔΗΣ VI 84, 88, 103, 109. N. G. L. HAMMOND, ἔ.ἀ. 116, 658. Γιὰ τὴν Ἀργίλο βλ. P. PERDRIZET, Voyage dans la Macédoine première, BCH 18, 1894, 435. W. K. PRITCHETT, ἔ.ἀ. 39, σμ. 30. Δ. ΛΑΖΑΡΙΔΗΣ, ἔ.ἀ. 69 κέ.

3. ATL. III (1950) 5, 308 καὶ σμ. 42. Ἡ ἀρχικὴ

εἰσφορὰ τῆς Ἀργίλου στὸ ταμεῖο τῆς συμμαχίας, ποὺ ἦταν πιθανὰ 1.5 τάλαντο, μειώθηκε τὸ ἔτος 446/5 π.Χ. σὲ 1 τάλαντο καὶ τὸ ἔτος 437/6 π.Χ. σὲ 1.000 δραχμές. Γιὰ τὴ συσχέτισιν τῶν δυὸ διαδοχικῶν μειώσεων τοῦ φόρου μὲ δυὸ ἱστορικὰ γεγονότα, τὴν ἱδρυση στὴ γειτονικὴ περιοχὴ τῆς Ἀργίλου στίς ἀντίστοιχες χρονολογίες τῶν δυὸ ἀθηναϊκῶν ἀποικιῶν Βρέας καὶ Ἀμφιπόλεως, βλ. P. PERDRIZET, BCH 46, 1922, 45 καὶ ATL. III (1950) 287.

4. N. ΚΟΝΤΟΛΕΩΝ, Νέαι ἐπιγραφαὶ τοῦ Ἀρχιλόχου ἐκ Πάρου, ΑΕ 1952, 44, στ. 33 - 34 καὶ σ. 88. J. POUILLOUX, Archiloque et Thasos, Histoire et Poesie, Entretiens X, 11. Γ. ΜΠΑΚΑΛΑΚΗΣ, ἔ.ἀ. 143.

ἴσως ἔχει σχέση με τὴν πόλη καὶ τὴ χρυσοφόρο περιοχὴ τοῦ Παγγαίου. Πρόκειται γιὰ τὴν ἐπιχείρηση τῶν Ἀθηναίων κατὰ τῆς Πάρου τὸ 489 π.Χ. Σύμφωνα με τὸν Ἡρόδοτο¹, ὁ Μιλτιάδης ζήτησε ἀπὸ τοὺς Ἀθηναίους 70 τριήρεις, στρατὸ καὶ χρήματα, δίδως νὰ τοὺς πῇ ποῦ θὰ ἐκστρατεύσῃ. Τοὺς εἶπε μόνο πῶς θὰ τοὺς ὁδηγήσῃ σὲ τέτοια χώρα, ἀπ' ὅπου εὐκολα θὰ πάρουν ἄφθονο χρυσό — ἐπὶ γὰρ χώραν τοιαύτην δὴ τινα ἄξιον ὅθεν χρυσὸν εὐπετέως ἄφθονον οἴσονται.

Ὑποστηρίχθηκε πῶς ὁ Μιλτιάδης εἶχε σκοπὸ νὰ ὁδηγήσῃ τοὺς Ἀθηναίους κατὰ τῆς Θάσου, ποὺ εἶχε στὴν κατοχὴ τῆς μεταλλεῖα χρυσοῦ καὶ ἀργύρου τόσο στὸ νησί, ὅσο καὶ στὴν περιοχὴ τῆς Σκαπτῆς Ὑλῆς τοῦ Παγγαίου καὶ ὄχι κατὰ τῆς Πάρου, ποὺ εἶναι γνωστὸ πῶς δὲν διέθετε χρυσό, καὶ μάλιστα ἄφθονο. Ἄν ὅμως ἐπλευσε πρῶτα στὴν Πάρο ἦταν γιὰ νὰ τὴν καταλάβῃ καὶ νὰ ἐξασφαλίσῃ τὰ νῶτα του, ἐμποδίζοντας ἔτσι ὅποιαδήποτε πιθανὴ βοήθεια τῆς μητρόπολης πρὸς τὴν ἀποικία². Εἶναι ἐξάλλου πολὺ πιθανό, πῶς ὁ Μιλτιάδης, ποὺ εἶχε ἰδιαίτερους δεσμοὺς μετὰ τὴ Θράκη, εἶχε τὴν πρόθεση νὰ ὁδηγήσῃ τοὺς Ἀθηναίους στὴν Ἡϊόνα, ποὺ ἀποτελεῖ τὴν πύλη τῆς πλούσιας παραστρυμόνιας περιοχῆς καὶ τοῦ χρυσοφόρου Παγγαίου, παρὰ τὶς φανερὲς δυσκολίες μιᾶς τέτοιας ἐκστρατείας ἐξαιτίας τῆς παρουσίας τῶν Περσῶν στὴ Θράκη, ὅπως ἔκανε 13 χρόνια ἀργότερα ὁ γιὸς του Κίμων, ποὺ κυριεύοντας τὴν πόλη τὴ μετέτρεψε σὲ ἐμπόριο τῶν Ἀθηναίων καὶ σὲ βάση ἐπιχειρήσεων γιὰ τὴν κατάκτηση τῆς ἐνδοχώρας. Οἱ διαδοχικὲς ἀπόπειρες διείσδυσης στὸ ἐσωτερικὸ τῆς περιοχῆς, ποὺ κατέληξαν στὴν ἱδρυση τῆς Ἀμφιπόλεως τὸ 437 π.Χ., δείχνουν τὴ σταθερὴ ἐξωτερικὴ πολιτικὴ τῶν Ἀθηναίων πρὸς τὴν κατεύθυνση αὐτή.

Καθὼς οἱ πηγὲς κρατοῦν ἀπόλυτη σιωπὴ στὸ θέμα τῆς ἀποικιακῆς δραστηριότητος τῶν Παρίων στὴν περιοχὴ τοῦ Στρυμόνος, ἀνικανοποίητη θὰ μείνῃ ἡ ζωνή μας ἐπιθυμία νὰ μάθουμε κάτι γιὰ τὴ μάχη τῆς Ἡϊόνος, στὴν ὁποία σκοτώθηκε ὁ Τοκῆς. Γιὰ λόγους ἐπιγραφικοὺς φτάσαμε στὸ συμπέρασμα, πῶς τὸ μνημεῖο ἀνήκει στὸ τελευταῖο τέταρτο τοῦ 6ου π.Χ. αἰ. ἢ στὴν πρώτη δεκαετία τοῦ 5ου π.Χ. αἰ. Δυὸ ὑποθέσεις θὰ μπορούσαν νὰ διατυπωθοῦν: 1. Ἡ ἡ μάχη καὶ τὸ μνημεῖο νὰ μὴν εἶναι σύγχρονα· νὰ δόθηκε δηλαδὴ ἡ μάχη σὲ χρόνον ἀρχαιότερον ἀπὸ τὴν ἐποχὴ τοῦ μνημείου καὶ κάποτε οἱ Πάριοι νὰ πραγματοποιήσαν τὸ χρέος τους, τιμώντας τὴν ἀρετὴ τοῦ νέου, ποὺ ἔπεσε σ' αὐτή. Σὲ μιὰ τέτοια περίπτωση θὰ μπορούσε νὰ ἦταν μιὰ μάχη ἐναντίον τῶν Θρακῶν γιὰ τὴν ἱδρυση ἢ τὴν κατοχὴ τῆς ἀποικίας. 2. Ἡ, τὸ πιὸ πιθανό, μπορεῖ μάχη καὶ μνημεῖο νὰ εἶναι σύγχρονα περίπου. Μετὰ τοὺς χρόνους στοὺς ὁποίους πιθανὰ χρονολογεῖται τὸ μνημεῖο, συμπίπτουν τρία ἱστορικὰ γεγονότα, ποὺ ἀναφέρονται ἀπὸ τὸν Ἡρόδοτο καὶ λαμβάνουν χώρα στὴ γειτονικὴ περιοχὴ τῆς Ἡϊόνος:

α. Ἡ ἐκστρατεία τοῦ Μεγαβάζου στὴν περιοχὴ τοῦ Στρυμόνος τὸ 512 (;) π.Χ., μετὰ σκοπὸ τὴν ἀπομάκρυνση τῶν Παιόνων ἀπὸ τὶς πόλεις τους καὶ τὴν ἐγκατάστασή

1. ΗΡΟΔΟΤΟΣ VI 133.

2. P. PERDRIZET, Scaptésylé, Klio X, 1910, 7, 8. O. RUBENSOHN, ἔ.ἀ. στ. 1813, λ. *Paros*. P. COLLART, *Phillippes* 64, 65. J. POUILLoux, ET. III, 58 καὶ σημ.

2. Ὁ RUBENSOHN, ἔ.ἀ. στ. 1814, ἀντικρούει τὴν ἀποψη τοῦ P. PERDRIZET μετὰ ἐπιχειρήματα τὴν παρουσία τῶν Περσῶν στὴν περιοχὴ καὶ τὴν ὑποταγὴ τῆς Θάσου τὸ 491 π.Χ. στοὺς Πέρσες.

τους στὴν Ἀσία. Οἱ Παίονες, καθὼς πίστευαν ὅτι ὁ περσικὸς στρατὸς θὰ εἰσέβαλλε στὴ χώρα τους ἀπὸ τὴν παραλία, μαζεύτηκαν πρὸς τὴ θάλασσα γιὰ νὰ ἐμποδίσουν τὴν προέλαση φυλάσσοντας τὴν πρὸς θαλάσσης εἰσβολήν, ἐνῶ ὁ Μεγάβαζος, παίρνοντας ὁδηγούς τῶν δρόμων, ἀκολούθησε τὴν ἄνω ὁδὸν καὶ βρέθηκε πίσω ἀπὸ τὰ νῶτα τῶν Παίωνων μέσα στὶς κενὲς πόλεις τους¹.

β. Ἡ ἀποίκισις τῆς Μυρκίνου καὶ ἡ ἱδρυση μιᾶς νέας πόλης, πολὺ κοντὰ στὴν Ἀμφίπολι². Καθὼς ὁ Ἰστιαῖος ἦλθε ἀπὸ τὴ θάλασσα, εἶναι ἀδύνατο νὰ μὴ πέρασε ἀπὸ τὴν Ἱόναν καὶ τὴν περιοχὴ τῆς. Στὸν Ἡρόδοτο ὅμως δὲν ἀναφέρεται καμμιά σύγκρουση κατὰ τὸν χρόνον ποὺ ὁ Ἰστιαῖος ἀσχολοῦνταν μὲ τὴν «νεόκτιστον» πόλιν καὶ τὴν τεῖχισή τῆς.

γ. Ἡ νέα ἀποικιακὴ ἐπιχείρησις στὴν περιοχὴ τῆς Μυρκίνου κατὰ τὸ 496 π.Χ. συνδέεται μὲ πολεμικὲς ἐπιχειρήσεις τοῦ γαμβροῦ τοῦ Ἰστιαίου Ἀρισταγόρα καὶ τῶν ἀποίκων του ἐναντίον τῶν Θρακῶν, ποὺ κατέληξαν σὲ πανωλεθρία τῶν πρώτων. Ὁ Ἡρόδοτος δὲν ἀναφέρει ὀνομαστικὰ τὴν πόλιν ὅπου δόθηκε ἡ μάχη, ἐνῶ ὁ Θουκυδίδης γράφει, πῶς ὁ οἰκισμὸς αὐτὸς ἦταν αἱ Ἑννέα Ὀδοὶ καὶ βρισκόταν στὴν ἴδια τὴ θέσιν τῆς Ἀμφιπόλεως³. Οὔτε καὶ τώρα ἀναφέρεται ἡ Ἱών ἂν καὶ ὁ Ἡρόδοτος εἶναι σαφὴς στὸ ὅτι οἱ νέοι ἀποικοὶ ἤρθαν μὲ πλοῖα στὴν παραλία τῆς περιοχῆς. Θὰ ἦταν ὅμως ἀκατανόητο οἱ οἰκιστὲς τῆς Μυρκίνου, ναυτικοὶ οἱ ἴδιοι μὲ τόσο φιλόδοξα σχέδια καὶ τόσο περιπετειώδη καὶ τυχοδιωκτικὴ ζωὴ, νὰ θελήσουν νὰ ἐγκατασταθοῦν στὴν ἐνδοχώρα, δίχως νὰ ἐπιχειρήσουν νὰ θέσουν ὑπὸ τὸν ἐλεγχό τους τὸ μοναδικὸ λιμάνι ὁλόκληρης τῆς περιοχῆς, ποὺ μπορούσε νὰ ἐλέγχει τὸν εἰσπλουν καὶ ἐκπλουν καὶ τοῦ Στρυμόνος. Ἡ σιγὴ τῶν πηγῶν καὶ ἡ ἔλλειψη ὁποιασδήποτε ἄλλης πληροφορίας, ἐπιβάλλουν ἡ συσχέτιση τοῦ μνημείου μ' ἓνα ἀπὸ τὰ τρία πιὸ πάνω ἱστορικὰ περιστατικὰ νὰ μὴ προχωρήσῃ πιὸ πέρα ἀπὸ μιὰ ἀπλὴ ὑπόθεσιν.

Πιὸ βέβαιον φαίνεται τὸ γεγονὸς πῶς ὁ ἐχθρὸς μὲ τὸν ὁποῖο συγκρούσθηκε ὁ Τοκὴς ἐρχόταν ἀπὸ τὸ ἐσωτερικόν. Προκαλεῖ στ' ἀλήθεια ἐκπληξὴ ἡ μνεῖα τοῦ ὀνόματος τῆς πόλης σὲ ἐπιτύμβιον μνημεῖον ποὺ βρέθηκε στὸ βόρειον τεῖχος τῆς Ἀμφιπόλεως, σὲ ἀπόστασιν 200 - 300 μέτρων ἀπὸ τὴν ἀριστερὴ ὄχθιν τοῦ Στρυμόνος. Ὁ ὅγκος καὶ τὸ βάρος τῆς βάσης κάνουν ἀπίθανον τὴν ὑπόθεσιν τῆς μεταφορᾶς τῆς ἀπὸ τὴν Ἱόναν, ποὺ ἀπεῖχε, σύμφωνα μὲ τὸν Θουκυδίδην⁴, 25 στάδια ἀπὸ τὴν Ἀμφίπολιν, γιὰ νὰ χρησιμοποιηθῇ σὰν οἰκοδομικὸ ὑλικὸ σὲ μιὰ ἐπουσιώδη θέσιν τῆς ἐλληνιστικῆς πύλης. Εἶναι πιὸ πιθανή, κατὰ τὴ γνώμην μου, ἡ ἐκδοχὴ πῶς τὸ ἐπιτύμβιον μνημεῖον τοῦ νέου δὲν βρισκόταν σὲ νεκρόπολιν, ἀλλὰ στήθηκε στὸν τόπον ὅπου βρῆκε τὸ θάνατον πολεμῶντας, κάπου κοντὰ στὴ θέσιν τῆς ἀνεύρεσης τοῦ ἐνεπιγράφου βάρθρου, ὅπου καὶ τὸ βρῆκαν οἱ οἰκοδόμοι τοῦ ἐλληνιστικοῦ τεύχους καὶ τὸ χρησιμοποίησαν σὰν ὑλικόν. Καὶ ἴσως νὰ

1. ΗΡΟΔΟΤΟΣ V 14 - 16. Γιὰ τὴν ἀμυνα τῆς ἐνδοχώρας καὶ τὴν ἀντιμετώπισιν εἰσβολῆς ἀπὸ τὴ θάλασσαν, ὑπάρχει μιὰ καὶ μοναδικὴ θέσιν, ἡ θέσιν τῆς Ἀμφιπόλεως. Ἐδῶ οἱ πρόποδες τοῦ Παγγαίου καὶ τοῦ Κερδυλίου ἀφῆνουν ἓνα στενὸν πέρασμα, ὅπου βρίσκει διέξοδον ὁ Στρυμὼν γιὰ νὰ ἐκβάλῃ στὴ θάλασσαν καὶ ἀπ' ὅπου περνοῦσε ὁ δρό-

μος γιὰ τὸ ἐσωτερικόν τῆς Θράκης.

2. Αὐτ. V 11, 23, 24. Βλ. καὶ P. PERDRIZET, ἔ.δ. 3 κέ.

3. ΗΡΟΔΟΤΟΣ V 124, 126. ΘΟΥΚΥΔΙΔΗΣ IV 102. Βλ. καὶ P. PERDRIZET, ἔ.δ. 4.

4. ΘΟΥΚΥΔΙΔΗΣ IV 102.

μὴν εἶναι ἄσχετη μὲ τὴν ἀπόσταση τοῦ μνημείου ἀπὸ τὴν Ἡϊόνα ἢ χρησιμοποίηση μὲ τοπικὴ σημασία τῆς πρόθεσης «ἀμφί» (*Ἡϊόνος ἀνφ' ἐρατῆς*), ποὺ σὲ μιὰ τέτοια περίπτωση θὰ σήμαινε περὶ τὴν καὶ γιὰ τὴν Ἡϊόνα.

Θὰ μπορούσε ἴσως νὰ διατυπωθῇ ἡ γνώμη, πὼς οἱ Πάριοι τῆς ἐπιγραφῆς εἶναι Θάσιοι. Εἶναι γνωστὲς βέβαια οἱ στενὲς καὶ πάντα καλὲς σχέσεις τῆς μητρόπολης καὶ τῆς ἀποικίας καὶ ἡ ἐπέμβαση ἢ μεσολάβηση τῆς μητρόπολης σὲ δύσκολες στιγμὲς τῆς Θάσου¹. Μάλιστα ἓνα ψήφισμα τῆς Πάρου τοῦ 340 π.Χ. περίπου, πρὸς τιμὴν τοῦ Ἀθηναίου στρατηγοῦ Κηφισοφῶντος, ποὺ ἦταν ἀνὴρ ἀγαθὸς περὶ τὸν δῆμον τὸν Παρίων καὶ Θασίων, δείχνει τὴν ὑπαρξὴ συμπολιτείας μεταξὺ τῶν δύο πόλεων². Ἡ γνώμη μου εἶναι πὼς οἱ Πάριοι τῆς ἐπιγραφῆς μας εἶναι πολῖτες τῆς Πάρου καὶ ὄχι τῆς Θάσου, κι αὐτὸ γιὰτὶ ἀπὸ τὴν ἀρχαϊκὴ ἐποχὴ οἱ Θάσιοι, ἔστω κι ἂν ἀνήκουν στίς πρῶτες γενιὲς τῶν Παρίων ἀποίκων ποὺ ἐγκαταστάθηκαν στὸ νησί, ἀναφέρονται μὲ τὸ δικό τους ἐθνικὸ ὄνομα. Ὁ Ἀρχίλοχος γράφει κλαίω τὰ Θασίων, οὐ τὰ Μαγνήτων κακὰ³ καὶ ὁ Ἀκήρατος καυχίεται στὸ ἀνάθημά του πρὸς τὸν Ἡρακλῆ, πὼς μόνος αὐτὸς ἦταν ἄρχοντας σὲ ἀμφοτέρους, στοὺς Παρίους καὶ τοὺς Θασίους⁴.

Ἀπροσδόκητο εἶναι τὸ ὄνομα τοῦ νεκροῦ, γνήσιο θρακικόν, καθὼς ἀναγράφεται σ' ἓνα μνημεῖο ποὺ ἔστησαν οἱ Πάριοι γιὰ νὰ τιμήσουν τὴν ἀρετὴ ἑνὸς γενναίου Θρακός (;). Τὸ γεγονὸς θὰ μπορούσε νὰ ἐξηγηθῇ μόνον ἀπὸ τὴ συνύπαρξη τοῦ παριακοῦ καὶ θρακικοῦ στοιχείου στὴν ἴδια κοινωνία ἢ ἀπὸ μιὰ στενὴ συμμαχία γιὰ τὴν ὑπεράσπιση κοινῆς ὑπόθεσης. Θὰ πρέπει δηλαδὴ μὲ τὴ σύνθεση τοῦ πληθυσμοῦ τῆς Ἡϊόνος νὰ συνέβαινε κάτι ἀντίστοιχο μ' αὐτὸ ποὺ συνέβη καὶ μὲ τὸν πληθυσμὸ τῆς Θάσου. Κι αὐτὸ δὲν εἶναι παράξενο γιὰ μιὰ πόλη ποὺ ἰδρύθηκε σὲ περιοχὴ πυκνὰ κατοικημένη ἀπὸ θρακικὰ φύλα. Ὁ J. Pouilloux⁵ ἔδειξε, πὼς ἡ Θάσος ἀπὸ τὴν ἰδρυσὴ της ἦταν πόλη μὲ μикτὸ πληθυσμό, πὼς τὸ θρακικὸ στοιχεῖο παρέμεινε ἀκμαῖο κατὰ τίς διάφορες ἐποχές, καθὼς δείχνουν οἱ ἐπιγραφές της καὶ πὼς οἱ πρῶτοι ἄποικοι πῆραν γυναῖκες ἀπὸ θρακικὲς οἰκογένειες. Ἔτσι ἐξηγεῖται καὶ τὸ φαινόμενο πὼς στὴν ἀριστοκρατικὴ τάξη τῆς Θάσου βρίσκονται θρακικὰ ὀνόματα⁶. Ἀκόμη καὶ τὸ ὄνομα Βρεντης, ποὺ ἀναγράφεται στὴν ἀρχαιότερη ἐπιγραφὴ τῆς Θάσου, τὴ χαραγμένη στὸ κενοτάφιο τοῦ στρατηγοῦ Γλαύκου, δὲν εἶναι γνωστὸ ἂν εἶναι ἑλληνικὸ ἢ βαρβαρικόν⁷. Θὰ μείνῃ ἔτσι ἀνικανοποίητη ἡ ἐπιθυμία μας νὰ πληροφορηθοῦμε γιὰ τὸ νεκρὸ τοῦ ἐπιγράμματος ἂν εἶναι Θράξ (Βισάλτης;)⁸ ἢ ἂν ἀνήκει σὲ θρακικὴ οἰκογένεια ποὺ ἐξελληνίστηκε

1. O. RUBENSOHN, ἔ.ἀ. στ. 1807 καὶ 1814. J. POUILLOUX, ET. III, 56, 58, 138, 177, 178, 187, 191, 218. L. JEFFERY, ἔ.ἀ. 300.

2. IG XII 5, ἀρ. 114. O. RUBENSOHN, ἔ.ἀ. στ. 1813. L. ROBERT, Inscription hellénistique de Dalmatie, BCH 59, 1935, 500 καὶ σημ. 3.

3. Elegy and Iambus (Loeb), APXIAOXOΣ, ἀπ. 20.

4. M. LAUNEY, Une dédicace thasienne à Héraclès, BCH 58, 1934, 173 κέ. L. ROBERT, ἔ.ἀ. 500. O. RUBENSOHN, ἔ.ἀ. στ. 1813.

5. J. POUILLOUX, ET. III, 15 - 17, 27, 34, 48, 310 κέ.

6. H. SEYRIG, Quatre cultes de Thasos, BCH 51,

1927, 216, 217 σημ. 8, σ. 218.

7. J. POUILLOUX, Glaucos fils de Leptine Parien, BCH 79, 1955, 83 κέ. Ὁ κ. Pouilloux μοῦ ὑπέδειξε τὴν ἀντίθεση ποὺ ὑπάρχει στὴ συσχέτιση τῶν δυὸ ἐπιγραφῶν τῆς κατὰ 150 χρόνια περίπου ἀρχαιότερης ἐπιγραφῆς τοῦ Γλαύκου καὶ αὐτῆς τοῦ Τοκη. Στὴ Θάσο ἦταν τὰ παιδιὰ τοῦ Βρεντεω, μιᾶς θρακικῆς πιθανὰ οἰκογένειας, ποὺ τίμησαν μ' ἓνα μνημεῖο τὸν στρατηγὸ τῶν Παρίων, ἐνῶ στὴν Ἀμφίπολι εἶναι οἱ Πάριοι, ποὺ τιμοῦν τὸν Τοκη, γόνου θρακικῆς οἰκογένειας.

8. Τὸ ὄνομα τοῦ νεκροῦ εἶναι γνωστὸ μόνο ἀπὸ τὴ Βισαλτία, τὴν περιοχὴ τοῦ Κερδυλλίου δυτικὰ ἀπὸ τὸν Στρυ-

καὶ πῆρε τὸ δικαίωμα τοῦ πολίτη, ἢ ἂν εἶναι γόνος ἐλληνικῆς οἰκογένειας ποὺ εἶτε πῆρε θρακικὸ ὄνομα εἶτε εἶχε ἐπιγαμία μὲ μιὰ οἰκογένεια Θρακῶν¹.

Μένει νὰ ἐξετασθῇ τί ἦταν τὸ μνημεῖο ποὺ ὑψωνόταν ἐπάνω στὴ βάση. Στὴν πλίνθο ὑπάρχουν σαφεῖς ἴχνη ἀπὸ τὰ περιγράμματα τῶν πελμάτων τετραπόδου, ποὺ καθὼς βρισκόταν σὲ κίνηση πρὸς τὰ ἀριστερά, πρόβαλλε τὰ δυὸ ἀριστερὰ πόδια, ἐνῶ τὰ δυὸ δεξιὰ ἀκολουθοῦσαν. Ἡ ἀπόσταση ποὺ χωρίζει τὰ δυὸ ἀριστερὰ ἄκρα τοῦ ζώου εἶναι $\pm 0.70 \mu$, ἐνῶ αὐτὴ ποὺ χωρίζει τὰ δυὸ δεξιὰ εἶναι $\pm 0.73 \mu$. Στὸ περίγραμμα τοῦ πρόσθιου ἀριστεροῦ ποδιοῦ οἱ πλάγιες πλευρὲς τοῦ πέλματος σχηματίζουν αἰσθητὴ

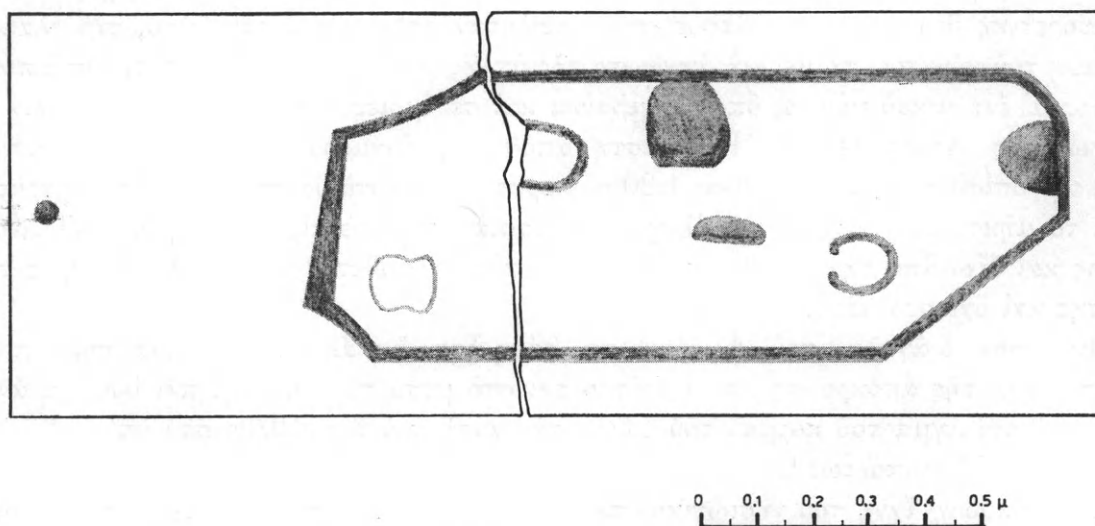

Εἰκ. 1. Σχέδιο τῆς πλίνθου τοῦ ἀγάλματος μὲ τὰ διατηρούμενα πάνω σ' αὐτὴ ἴχνη.

καμπύλη πρὸς τὰ μέσα (πίν. 63α-β καὶ εἰκ. 1). Ἡ μορφή αὐτὴ τοῦ περιγράμματος κάνει νὰ σκεφτοῦμε ἓνα ζῶο ποὺ τὰ ἄκρα του καταλήγουν σὲ δάκτυλα, ἓνα λιοντάρι λ.χ. ποὺ εἶναι τὸ πιὸ συνηθισμένο ζῶο γιὰ ἐπιτύμβιο². Ὅμως μιὰ τέτοια ὑπόθεση θὰ πρέπει νὰ ἀποκλεισθῇ καὶ γιατί τὸ λιοντάρι στὴν ἀρχαϊκὴ πλαστικὴ δὲν ἀπεικονί-

μόνα· βλ. πιὸ πάνω σ. 171 σημ. 1. Πολὺ σημαντικό γιὰ τὴ διαπίστωση σχέσεων ἀνάμεσα στοὺς Παρίους καὶ τοὺς Βισάλτες, εἶναι τὸ ἀπόσπασμα ἀρ. 104 τοῦ ΚΑΛΛΙΜΑΧΟΥ (βλ. R. PFEIFFER, *Fragmenta*, I, Oxonii, 1949), τὸ σχετικὸ μὲ τὸ φόνο τοῦ Θρακὸς Οἰσύδρη ἀπὸ τοὺς Παρίους: Ἐπειτα ἀπὸ τὰ δεινὰ ποὺ ἀκολούθησαν, οἱ Πάριοι ζήτησαν νὰ χρησιμοδοτήσῃ ὁ Ἀπόλλων τῶν Δελφῶν, ποὺ τοὺς ἐπέβαλε κάποιο πρόστιμο ... τὸ ἀρέσκον Βισάλταις [ἐ]πιτίμιο[ν τ]ήνιν ἐχρησεν ὁ θεός. Βλ. σχετικὰ J. POUILLOUX, ET. III, 30, 31. HILLER v. GAERTRINGEN, *Noch einmal das Archilochos Denkmal von Paros. Nachrichten von der Gesellschaft der Wissenschaften zu Göttingen (Neue Folge, Band I, ἀρ. 2. 1934) 58. Σχέσεις Παρίων-Θασιῶν καὶ Βισαλτῶν διαφαίνονται καὶ ἀπὸ τὰ νομίσματα τῶν Βισαλτῶν, καθὼς οἱ ἐπιγραφές*

τῶν νομισμάτων εἶναι γραμμένες σὲ πάριο ἀλφάβητο. Βλ. σχετικὰ L. H. JEFFERY, ἔ.δ. 300. J. N. SVORONOS, *Nismatique de la Péonie et de la Macédoine* (1913) 243.

1. J. POUILLOUX ET. III, 34, 48. H. SEYRIG, BCH 51, 1927, 216, 217. Ὁ κ. Pouilloux εἶχε τὴν καλωσύνη νὰ μοῦ γράψῃ πὼς κατὰ τὴ γνώμη του ὁ Τοκὴς ἦταν Θρακο-Ἕλληνας, πολίτης τῆς νέας πόλης, σὰν κι αὐτοὺς ποὺ συναντᾷ κανεὶς τὴν ἴδια ἐποχὴ τῆς ἐπιγραφῆς, στὶς οἰκογένειες τῆς Θάσου.

2. M. COLLIGNON, *Les statues funéraires dans l'art grec* (1911) 88 κέ. καὶ 226. G. RICHTER, *Animals in Greek Sculpture* (1930) 3 κέ. Τῆς ἴδιας, *Catalogue of Greek Sculpture* (1954) 82.

ζεται σὲ τέτοια κίνηση, ἀλλὰ εἴτε ξαπλωμένο εἴτε καθισμένο στὰ πίσω πόδια¹, ἀλλὰ καὶ γιὰ τὰ περιγράμματα τῶν τριῶν ἄλλων ἄκρων, ὅσο ἐπιτρέπουν οἱ κακώσεις τοῦ μαρμαρίου νὰ κρίνῃ κανεῖς, δὲν ἔχουν τίς ἐσοχές τοῦ προσθίου ἀριστεροῦ ποδιοῦ, ἀλλὰ τὸ σχῆμα ὀπλῆς. Ἰδιαίτερα καθαρὸ εἶναι τὸ περίγραμμά τῆς ὀπλῆς τοῦ πίσω ἀριστεροῦ ποδιοῦ, ποὺ διατηρεῖται καλύτερα ἀπὸ ὅλα (πίν. 63γ). Στὴν πλίνθο λοιπὸν θὰ πρέπει νὰ ὑψωνόταν ἓνα ἄλογο, ποὺ δὲν εἶναι ἄγνωστο καὶ σὰν ἐπιτύμβιο μνημεῖο², σὰν θέμα δὲ ἀπὸ τὰ πιὸ προσφιλῆ τῆς ἀρχαίας πλαστικῆς καὶ ἰδιαίτερα τῆς ἀρχαϊκῆς, ὅπως δείχνουν καὶ τὰ λαμπρὰ ἀναθήματα τῆς Ἀκροπόλεως τῶν Ἀθηνῶν³. Τὸ διαφορετικὸ περίγραμμά τοῦ προσθίου ἀριστεροῦ ποδιοῦ θὰ μπορούσε νὰ ἐξηγηθῇ ἀπὸ τὴν διαφορετικὴν θέσιν του στὸ ἔδαφος, ποὺ ὀφειλόταν στὴν κίνηση τοῦ ζώου, τὴν ἐλαφρὰ κάμψη τοῦ γόνατος, τὴ μερικὴ ἀνύψωση τῆς ὀπλῆς καὶ τὴν ὑποστήριξή της στὸ πίσω μέρος μ' ἓνα μικρὸ γόμφο, ὅπως συμβαίνει καὶ σὲ ὅμοιες περιπτώσεις ἀγαλμάτων ἀλόγων τῆς Ἀκροπόλεως⁴. Ἡ μέγιστη ἀπόσταση ἀνάμεσα στὴν πρόσθια ἀριστερὰ καὶ τὴν ὀπίσθια δεξιὰ ὀπλὴ εἶναι 1.20 μ. περίπου καὶ αὐτὸ θὰ πρέπει νὰ ἦταν περίπου καὶ τὸ μῆκος τοῦ κορμοῦ τοῦ ἀλόγου⁵. Φυσικὰ θὰ προεξεῖχε τὸ ρύγχος τοῦ ζώου, ἴσως καὶ ἔξω ἀπὸ τὴν πλίνθο, ποὺ ἴσως γι' αὐτὸ τοποθετήθηκε στὸ δεξιὸ μέρος τῆς βάσης καὶ ὄχι στὸ μέσο.

Ἐφ' ὅσον τὸ ἀγαλμα ποὺ ὑψωνόταν στὴ βάση ἦταν ἓνα ἄλογο, τότε εἶναι πολὺ πιθανὸν τὰ ἔχνη τῆς ἀπόκρουσης, ποὺ βρίσκονται στὸ μέσο περίπου τῆς πλίνθου, νὰ ἀνήκουν σὲ στήριγμα τοῦ κορμοῦ τοῦ ζώου, σὰν αὐτὸ ποὺ διασώθηκε στὸ ὑπ' ἀριθ. 700 ἄλογο τῆς Ἀκροπόλεως⁶.

Στὰ σκιώδη ἔχνη τοῦ νησιώτικου πλαστικοῦ ἔργου τίποτε δὲν σώζεται ποὺ νὰ δείχνῃ, ἂν τὸ ἄλογο ἦταν μόνον ἢ μὲ τὸν ἵππέα του. Πιστεύω τὸ δεύτερο, γιὰ τὴν ἔτσι μόνον θὰ εἶχε μιὰ ὁλοκληρωμένη μορφὴ τὸ «μνημ' ἀρετῆς» τοῦ ἥρωος ἱππέως⁷, ποὺ προχωρώντας μὲ τὸ εὐγενικὸ τοῦ ζῶο, ἔπεσε στὴ μάχη γιὰ τὴν κατάκτηση ἢ τὴν ἐλευθε-

1. M. COLLIGNON, ἔ.δ. 89, εἰκ. 47, σ. 90, εἰκ. 48. O. BRONEER, The Lion Monument at Amphipolis, Cambridge Massachusetts (1941) 44-45. F. N. PRYCE, Catalogue of the Sculpture in the Department of Greek and Roman Antiquities in the British Museum 112 κέ., B. 281, πίν. XVI. C. BLÜMMEL, Die archaisch - griechischen Sculpturen der Staatlichen Museen zu Berlin (1963) 40, ἀρ. 32, εἰκ. 87-89, σ. 59, ἀρ. 52, εἰκ. 179-183. G. RICHTER, Animals in Greek Sculpture 3, εἰκ. 3, 4, 5, εἰκ. 6, 10. Τῆς ἰδίας, Catalogue of Greek Sculpture (1954) 5, ἀρ. 6, πίν. IX. J. CHARBONNEAUX - R. MARTIN - FR. VILLARD, Grèce archaïque 257, εἰκ. 298. BR. FREYER - SCHAUBURG, Samos XI (1974) ἀρ. 83, πίν. 69.

2. M. COLLIGNON, ἔ.δ. 62 κέ. εἰκ. 34.

3. E. LANGLOTZ - W. SCHUCHHARDT, Archaische Plastik auf der Akropolis ἀρ. 5, 52, 53, 55. H. SCHRADER, Die archaischen Marmorbildwerke der Akropolis 212 κέ., 225, 226, 229, 240. J. CHARBONNEAUX -

R. MARTIN - FR. VILLARD, ἔ.δ. 253, εἰκ. 292, σ. 254, εἰκ. 293. G. RICHTER, Animals in Greek Sculpture 14-16.

4. Ἐλαφρὰ ἀνύψωση τοῦ πρόσθιου ἀριστεροῦ ποδιοῦ ὑπάρχει στὰ ὑπ' ἀρ. 697 καὶ 700 ἀγάλματα ἀλόγων τῆς Ἀκροπόλεως, βλ. E. LANGLOTZ - W. SCHUCHHARDT, ἔ.δ. ἀρ. 53 καὶ 55. H. SCHRADER, ἔ.δ. 226, εἰκ. 249, σ. 240, εἰκ. 267. J. CHARBONNEAUX - R. MARTIN - FR. VILLARD, ἔ.δ. 254, εἰκ. 293.

5. Ὁ κορμὸς τοῦ ὑπ' ἀρ. 700 ἀγάλματος ἀλόγου τῆς Ἀκροπόλεως ἔχει μῆκος ± 0.80 μ.

6. E. LANGLOTZ - W. SCHUCHHARDT, ἔ.δ. ἀρ. 53, 54. H. SCHRADER, ἔ.δ. 241, εἰκ. 267.

7. Ὁ φίλος καθηγητὴς J. Pouilloux σὲ γράμμα του τῆς 20-7-1974, διατύπωσε τὴ γνώμη, πὼς ὁ Τοκὴς ἦταν πιθανὰ ἥρωος-προστάτης τῆς πόλης καὶ γράφει πὼς «δὲν θὰ ἐκπλησσόταν καθόλου πὼς ἓνας τάφος αὐτοῦ τοῦ εἰδους ἐπέβαλε μιὰ δημόσια λατρεία τῆς πόλης».

ΑΥΣΤΗΡΟΡΡΥΘΜΙΚΟ ΚΕΦΑΛΙ ΚΟΥΡΟΥ ΑΠΟ ΤΗΝ ΚΟΡΙΝΘΟ

Στή μνήμη Φείμου Χαριτωνίδη

Σκοπὸς αὐτοῦ τοῦ ἄρθρου εἶναι ἡ παρουσίαση ἑνὸς αὐστηρορρυθμικοῦ κεφαλιοῦ μοναδικῆς ὠραιότητος καὶ σημασίας ἀπὸ τὴν Ἀρχαία Κόρινθο, καθὼς καὶ ἡ ἔνταξή του μέσα στὸ χῶρο τῆς τέχνης τῆς ἐποχῆς του. Συγκεκριμένα πρόκειται γιὰ τὸ BE 35 (ἀρ. ἑλλην. εὐρετ. Μουσείου Ἀρχαίας Κορίνθου) κεφάλι κούρου ἀπὸ λευκὸ χοντρόκοκκο νησιωτικὸ μάρμαρο, ποὺ κοσμεῖ τὴν ἀρχαϊκὴ αἵθουσα τοῦ Μουσείου τῆς Ἀρχαίας Κορίνθου.

Βρέθηκε τὸν Μάρτη τοῦ 1964 ἀπὸ τὸν ἀρχιφύλακα κ. Σπύρο Μαρινὸ τυχαῖα στὸν ἀγρὸ τοῦ Γεωργίου Λέκκα στὴ θέση «Καλντερίμι», 3 χλμ. ἀνατολικά τοῦ τείχους τῆς ἀρχαίας πόλης. Τὸ ἱστορικὸ τῆς εὑρεσης καὶ λίγα λόγια γιὰ τὸ ἴδιο τὸ ἔργο ἐδόθησαν ἀπὸ τὸν ἀείμνηστο Νῖκο Βερδελῆ, τότε ἑφορο ἀρχαιοτήτων τῆς περιοχῆς¹. Μνεῖες του βασισμένες στὴ δημοσιευμένη γνωστὴ πλάγια ὄψη ἔχουν γίνεи ἀπὸ πολλοὺς ἀρχαιολόγους². Ἡ προσωπικότητα καὶ ἡ μοναδικότητα, θὰ ἔλεγα, τοῦ κεφαλιοῦ αὐτοῦ μὲ θάμπωσε, ὅταν τὸ πρωτοεῖδα στὸ Μουσεῖο τῆς Κορίνθου τὸ 1965. Ὁ ἀξέχαστος Φεῖμος Χαριτωνίδης, ἑφορος τότε τῆς περιοχῆς, μοῦ τὸ παραχώρησε γιὰ δημοσίευση ἀμέσως μόλις τὸ ζήτησα, μὲ τὴ γνωστὴ σ' ὅλους ἐκείνους ποὺ τὸν γνώρισαν πνευματικὴ ἀπλοχερίᾳ ποὺ τὸν διάκρινε. Φυσικά στὴν παραχώρηση αὐτὴ εἶχε συμφωνήσει καὶ ὁ ἰδιαίτερα μεγαλόκαρδος Ν. Βερδελῆς. Ἐπειδὴ μιὰ συνθετικὴ ἐργασία καθυστερεῖ ἀκόμα, ἐπιχειρῶ ἐδῶ μιὰ σχετικὰ ὁλοκληρωμένη παρουσίαση τοῦ ξεχωριστοῦ αὐτοῦ ἔργου, καθὼς καὶ τὴν κατάταξή του μέσα στὰ καλλιτεχνικά ρεύματα τῆς κεντρικῆς Ἑλλάδας, προκειμένου νὰ πάρη τὴν ὀριστικὴ θέση του ἀνάμεσα στὰ ἐμπνευσμένα ἔργα τῆς αὐστηρορρυθμικῆς πλαστικῆς.

Τὸ γεγονὸς ὅτι, ἐκτὸς ἀπὸ ἓνα ἄλλο μικρὸ συντρίμι μαρμάρινου κεφαλιοῦ³ καὶ ἓνα ὠραιότατο κορμὸ κόρης⁴ δὲν εἶχαμε ἔως τελευταῖα ἄλλο δεῖγμα πλαστικῆς ἀπὸ τὴ γῆ τῆς Κορίνθου κάνει ἰδιαίτερα πολῦτιμο τὸ μοναδικὸ τοῦτο ἀπόκτημα, ὀρθώνοντας παράλληλα μέσα μας τὸ πρόβλημα τῆς ὑπαρξῆς μιᾶς ξεχωριστῆς ἰδιοτυπίας τῆς ἐντόπιας

1. ΑΔ 1964, Β', 128, πίν. 126α.

2. AJA 71, 1967, 297, πίν. 90, B.S. RIDGWAY, The Severe Style in Greek Sculpture 59, εἰκ. 75, G.M.A. RICHTER, Kouroi 157, ἀρ. 163, εἰκ. 640, CL. ROLLEY, RA 1970, 16, εἰκ. 8 καὶ M. SPRENGER, Die etruskische Plastik des V. Jahrhunderts v. Chr. und ihr Verhältnis zur griechischen Kunst 55.

3. Τὸ ὑπ'ἀριθ. 92390 εἶρημα τῆς Ἀμερ. Σχ. Κλασσικῶν Σπουδῶν ποὺ ἔχει παρουσιάσει ὁ CH. H. MORGAN, Excavations at Corinth, 1938, στὸ AJA 43, 1939, 267 εἰκ. 10.

4. F. J. DE WAELE, AJA 39, 1935, 358 - 359, εἰκ. 4: «It would seem to be a work of the first half of the fifth century B.C. and consequently a rare find for Corinth».

σχολῆς γλυπτικῆς. Τὸ εὐρύτερο πρόβλημα τῆς ὑπαρξῆς κορινθιακοῦ ἐργαστηρίου γιὰ τὰ ἀρχαῖα χρόνια ἔχει ἀντιμετωπιστῇ κατὰ καιροὺς ἀπὸ πολλοὺς μελετητές, τελευταῖα μάλιστα δύο εἰδικώτερες ἐργασίες ἤλθαν νὰ βοηθήσουν τὴ σύλληψη καὶ τὴν ἀνάλυση τοῦ προβλήματος τῆς κορινθιακῆς τέχνης τῶν ἀρχαίων χρόνων. Εἶναι ἡ διατριβὴ τοῦ Klaus Wallenstein¹ καὶ ἡ ἐξαιρετὴ σὲ ἐπεξεργασία καὶ σύνθεση καὶ πλούσια σὲ γόνιμα συμπεράσματα διατριβὴ τῆς Ἰουλίας Βοκοτοπούλου-Κουλεϊμάνη². Μεστὸ σὲ νοήματα καὶ συμπεράσματα γιὰ τὴν ἀρχαῖκὴ Κόρινθο καὶ τὸν κύκλο τῆς εἶναι καὶ τὸ ἄρθρο τοῦ Γ. Δοντᾶ στὰ «Πελοποννησιακά»³.

Γιὰ τὸν 5ο π.Χ. αἰῶνα καὶ κυρίως γιὰ τὸ πρῶτο μισό του, ὅταν εἶναι ἀκόμη δυνατὸς ὁ ἐντοπισμὸς τῶν ἀντιπροσωπευτικῶν στοιχείων τῶν διαφόρων ἐργαστηρίων βασικὸ παραμένει τὸ ἔργο τοῦ Poulsen, ὅπου ὅμως ὁ συγγραφέας ὁδηγεῖται μὲ μιὰ καταφανῇ προκατάληψη σὲ ὑπερεκτίμηση τῆς σχολῆς τοῦ Ἄργους⁴. Βασικὸ βέβαια παραμένει πάντοτε καὶ τὸ τόσο πρωτοποριακὸ γιὰ τὴν ἐποχὴ τοῦ ἔργο τοῦ Langlotz⁵, τὸ θέμα ὅμως ἰδιαίτερα τῆς σχολῆς τῆς Κόρινθου στὸ πρῶτο μισό τοῦ 5ου π.Χ. αἰῶνα τὸ ἔχει ἐξάλλου ἐπεξεργασθῇ πολὺ θετικὰ σὲ μιὰ μικρὴ του μελέτῃ ὁ Schuchhardt⁶.

Ἐπιστρέφοντας στὴν παρουσίαση τοῦ κεφαλιοῦ τῆς Κόρινθου μετὰ ἀπὸ τὴν παραπάνω παρέκβαση, θὰ ἤθελα νὰ τονίσω ὅτι τοῦτο ὁπωσδήποτε δὲν εἶναι τὸ κλειδί γιὰ τὴ λύση τοῦ προβλήματος τοῦ κορινθιακοῦ ἐργαστηρίου, ἀλλὰ μιὰ συμβολὴ στὴν ἔρευνα καὶ ἴσως ἓνας ἐντοπισμὸς τῆς ἔκφρασης ἐνὸς τοπικοῦ ἐργαστηρίου.

Π ε ρ ι γ ρ α φ ῆ ⁷

Τὸ κεφάλι ἔχει ὕψος 0.145 μ. μὲ σχετικὰ ἐπίπεδο κρανίον καὶ ἐπιμήκεις ἀναλογίες (πίν. 64α-β). Στὸ μέσο τοῦ κρανίου ὑπάρχει ὑπόλοιπο σιδερένιου μηνίσκου. Ἀπὸ τὴν κορυφὴ τοῦ κεφαλιοῦ ξεκινοῦν κυματιστὰ τὰ μαλλιά, ποὺ καταλήγοντας σὲ μιὰ σειρὰ βοστρύχους πάνω στὸ μέτωπο περιβάλλουν τὸ πρόσωπο φτάνοντας ἕως τὸ ὕψος τῶν αὐτιῶν. Κάτω ἀπὸ τ' αὐτιά δένονται σὲ πλεξίδες, ποὺ διασταυρώνονται στὸν αὐχένα καὶ ἀνεβαίνουν ψηλά, ἕως τὸ σημεῖο ὅπου ἡ ἀπόσταση ποὺ ὑπάρχει ἀνάμεσα στὰ δυὸ ἄκρα ἐνώνεται μὲ ταινία.

Τὰ μάτια μεγάλα ἀμυγδαλόσχημα ἔχουν ἔξεργη τὴν κόρη — «ἐξωφθαλμία» χαρακτηριστικὴ πολλῶν ἔργων αὐτῆς τῆς ἐποχῆς — καὶ ἐντονα ἔκτυπη τὴν πάνω καὶ κάτω γραμμὴ τῶν βλεφάρων. Ἡ θέση τῶν ματιῶν εἶναι ψηλὰ σὲ σχέση μὲ τὸ πρόσωπο, ποὺ ἔχει σχῆμα ὠοειδές. Στοιχεῖο ἄξιο νὰ σημειωθῇ εἶναι ὅτι ὁ κανθὸς εἶναι ἀσύμμετρος, μὲ διαφορετικὸ σχῆμα σὲ κάθε μάτι.

1. K. WALLENSTEIN, *Korinthische Plastik des 7en und 6en Jahrhunderts vor Christus* (1971).

2. I. ΒΟΚΟΤΟΠΟΥΛΟΥ-ΚΟΥΛΕΪΜΑΝΗ, *Χαλκαῖ κορινθιοὺς πρόχοι* (1975).

3. Γ. ΔΟΝΤΑΣ, «Ἐνα κεφάλι μικροῦ κορινθιακοῦ κούρου ἀπὸ τὴν Κέρκυρα, Πελοποννησιακά Ζ', 1969 - 1970, 29 - 49.

4. V. H. POULSEN, *Der strenge Stil*, AA 1937, βλέπε καὶ κριτικὴ τοῦ CH. PICARD στὸ *Gnomon* 15, 1939,

412 - 413.

5. E. LANGLOTZ, *Frühgriechische Bildhauerschulen* (1927).

6. W. H. SCHUCHHARDT, *Köpfe des strengen Stiles*, *Festschrift für Carl Weickert* 59-73.

7. Ὁ ἀείμνηστος ΝΙΚΟΣ ΒΕΡΔΕΛΗΣ στὴν πρώτη παρουσίαση μιλάει διεξοδικὰ γιὰ τὶς φθορὰς ποὺ ἔχει ὑποστῇ, βλ. ΑΔ 1964, Χρον. 128. Πολλὲς εὐστοχες σχετικὲς παρατηρήσεις κάνει καὶ ὁ CL. ROLLEY, βλ. RA 1970, 16.

Τὸ πλάσιμο τῶν παρειῶν εἶναι ἄνισο, μὲ φανερὴ ἑξάρση τῆς ἀριστερῆς παρειᾶς. Ἡ ὑπερβολὴ αὐτὴ συνεχίζεται καὶ στὴ διόγκωση τῆς σάρκας δίπλα στὴ μύτη, στοιχεῖο πού δίνει ἓνα ἀσυνήθιστο τόνο ζωῆς στὸ ἄψυχο μάρμαρο. Ἡ διόγκωση αὐτὴ εἶναι μικρότερη στὸ δεξιὸ τμήμα.

Πολὺ ζωντανές καὶ κινημένες ἐπιφάνειες εἶναι στὸ κεφάλι οἱ ἐπιφάνειες γύρω στὰ σβυσίματα τῶν χειλιῶν, πού καὶ αὐτὰ εἶναι ἰδιαίτερα ἐκφραστικά. Τὸ κάτω χεῖλος εἶναι παχύτερο, ἐνῶ τὸ ἐπάνω δημιουργεῖ ἓνα χαρακτηριστικὸ κυματισμό. Ἡ ἔνταση τῶν χειλιῶν συντείνει στὴν ἰδιαίτερη αἴσθηση ζωντάνιας πού ἀποπνέει τὸ κεφάλι. Τὸ σαγόνι, σπασμένο σὲ μεγάλο τμήμα τῆς ἐπιφανείας του, μαντεύεται θερμὸ καὶ παλλόμενο, γεμάτο δυναμισμό. Τὸ αὐτὸ εἶναι ἐργασμένο μὲ ἰδιαίτερη λεπτότητα καὶ χάρη.

Ἔτσι λοιπὸν τὸ κεφάλι τῆς Κορίνθου, διαποτισμένο ἀπὸ μιὰ βαθύτατη ἐσωτερικότητα καὶ ζωντάνια, στέκει αἰνιγματικὸ μπροστά μας, θέτοντας μεγάλα τὰ ἐρωτηματικὰ γιὰ τὰ μηνύματα πού μᾶς φέρνει¹. Σὰν χρονολόγηση τοῦ κεφαλιοῦ βλέπω πιθανότερη τὴ δεκάδα 490 - 480 π.Χ.

Συγγενικὰ πρωτότυπα τῆς μεγάλης πλαστικῆς

Ἀπὸ τὴν πρώτη ματιὰ εἶναι σίγουρο ὅτι τὸ ἔργο αὐτὸ δὲν ἀνήκει οὔτε στὸν ἀττικὸ οὔτε στὸν ἰωνικὸ ἀλλὰ οὔτε καὶ στὸν ἀργεῖτικο καλλιτεχνικὸ χῶρο. Τὰ μόνον κοντινὰ καὶ πρόσφορα γιὰ ἐξέταση καὶ σύγκριση πεδία μένουν ἡ ἴδια ἡ Κόρινθος καὶ ἡ γειτονικὴ Αἴγινα. Ἀφήνοντας γιὰ παρακάτω τὴν ἐξέταση τῶν ἔργων, πού ἔχουν προέλευση τὴν ἴδια τὴν Κόρινθο, ἐπισημαίνω ἀμέσως τὴν ἰδιαίτερα μεγάλη ὁμοιότητα πού παρουσιάζει τὸ κεφάλι τῆς Κορίνθου μὲ τὰ κεφάλια τῶν Αἰγινήτων, μὲ βασικὴ διαφορὰ ὅτι ἐκεῖνα εἶναι πιὸ σαρκωμένα στὸ κατώτερο τμήμα τοῦ προσώπου. Ἄς μοῦ ἐπιτραπῇ ν' ἀποτολήσω τὴν παρατήρηση ὅτι τὸ συγγενικώτερο μὲ τὸ κεφάλι τῆς Κορίνθου εἶναι τὸ ὑπ' ἀριθ. IV τοῦ ἀνατολικοῦ ἀετώματος (πίν. 65α), ὅπως ἐκτίθεται στὴ νέα παρουσίαση στὴν Γλυπτοθήκη τοῦ Μονάχου², καθὼς καὶ τὸ κεφάλι τῆς Σφίγγας ἀπὸ ἀκρωτήριο τοῦ ναοῦ (πίν. 65β). Στενὴ σχέση μὲ ἄλλα ἔργα αἰγινήτικῆς καταγωγῆς θὰ συναντήσουμε πολλὰ φορὲς στὸ χῶρο τῆς μικροκαλλιτεχνίας.

Ἄλλο κομμάτι ἐκτὸς ἀπὸ τοὺς Αἰγινήτες μὲ χτυπητὴ ὁμοιότητα χαρακτηριστικῶν καὶ ἐκτέλεσης εἶναι τὸ μαρμάρινο κεφάλι μετόπης ἀπὸ τὸν μακρινὸ σικελικὸ Σελινοῦντα, πού προέρχεται ἀπὸ τὸ ναὸ Ε³. Θὰ πρέπει νὰ τονιστῇ ἰδιαίτερα ἡ συγγένεια τῶν ἐκτυπῶν βλεφάρων καὶ τοῦ ὅμοιου σχηματισμοῦ τοῦ κανθοῦ τοῦ ματιοῦ τῆς σικελικῆς μετόπης μὲ τὸ κεφάλι τοῦ κούρου.

Γενικὰ στὰ ἔργα μὲ προέλευση τοὺς ναοὺς τοῦ Σελινοῦντος παρατηρεῖται μεγάλη συγγένεια μὲ τὴν Πελοπόννησο καὶ ἰδιαίτερα μὲ τὴν Κόρινθο, τὴ Σικυῶνα καὶ τὸ Ἄργος⁴ σὲ σημεῖο πού θὰ μπορούσε νὰ γραφῇ ὁλόκληρη μελέτη γιὰ τὸ θέμα αὐτό. Ἡ

1. Οἱ φωτογραφίες ὁφείλονται στὴν κ. Hassia.

2. DIETER OHLY, Die Aegineten, τ. I, Die Ostgiebelgruppe πίν. 27, 28, 29.

3. R. ROSS HOLLOWAY, Influences and Styles in

the Late Archaic and Early Classical Greek Sculpture of Sicily and Magna Graecia, εἰς. 140 - 141.

4. VOLLGRAFF - BEYEN, Argos et Sicyone, Hagélaïdas 20 - 23 μὲ παράθεση σχετικῆς βιβλιογραφίας.

επίδραση της καλλιτεχνικής δραστηριότητας της Πελοποννήσου στη Σικελία και στην Κάτω Ίταλία έμπεδώνεται και από τη φιλολογική παράδοση.

Ἡ σχετική μαρτυρία¹ για τὸν ἰταλιώτη γλύπτη Πυθαγόρα, ὅτι δηλαδή οἱ ἀρχές τῆς τέχνης του κρατοῦν ἀπὸ τὸν Πηγῖνο Κλέαρχο, πού καί ἐκεῖνος μὲ τὴ σειρά του ἦταν μαθητὴς τοῦ Κορίνθιου Εὐχείρου, ἐνισχύει αὐτὴ τὴν πίστη. Μέσα στὸν κύκλο αὐτὸν τῶν ἀλληλοεπιδράσεων Κεντρικῆς Ἑλλάδας, Σικελίας μπορεῖ νὰ σημειωθῇ καί ἡ σχετική συγγένεια πού παρουσιάζει τὸ κεφάλι τῆς Κορίνθου μὲ τὸ κοντινὸ στὴ χρονολόγηση, ἀλλὰ ὅπωςδῆποτε νεώτερό του κεφάλι τοῦ πολεμιστῆ τοῦ Μουσείου τοῦ Ἀκράγαντα πού ὁ De Miro τὸ ἀποδίδει στὸ μεγάλο Πυθαγόρα². Τὸ κεφάλι τοῦ πολεμιστῆ ὁ De Miro τὸ σχετίζει «al frontone est di Egina (testa dell' arciere B), alla testa 644 dell' Acropoli e con un riferimento cronologico più sicuro all' efebo Biondo»³. Στὸν χώρο αὐτὸ ἔχει ἀκόμα τὴ θέση τῆς ἡ παράθεση τῆς ὁμοιότητας τοῦ κεφαλιοῦ μὲ τὸν τόσο συζητούμενο Ἀπόλλωνα Piombino⁴. Τυπολογικὰ παίρνοντας σὰν βασικὸ στοιχεῖο γιὰ τὸ σχηματισμὸ τῆς ομάδας τὸ ἰδιαίτερα σύνθετο χτένισμα τοῦ κορινθιακοῦ κούρου μὲ τὶς σειρὲς τῶν βοστρύχων στὸ μέτωπο καί μὲ τὶς δυὸ διασταυρούμενες πλεξίδες στὸ πίσω μέρος τοῦ κεφαλιοῦ «a type limited to the beginning of severe period», ὅπως χαρακτηριστικὰ γράφει ἡ Ridgway⁵, ἐκτὸς ἀπὸ τὴ μεγάλη ὁμοιότητα χτενίσματος πού ἔχει μὲ τὸν αἰνιγματικὸ ξανθὸ ἔφηβο τῆς Ἀκρόπολης⁶, βρίσκεται πολὺ κοντὰ κυρίως πρὸς τὸ κεφάλι τῆς Κυρήνης⁷, ὅπου ἀναφερόμενος ὁ Paribeni, ἀπόλυτα βέβαιος γιὰ τὴν πελοποννησιακὴ του καταγωγὴ, κάνει μιὰ πολὺ ἐνδιαφέρουσα παρατήρηση: «Testa di giovanette, marmo pario, opera peloponnesiaca 480 a.C. Si confronti anche la testa di Atena da una metopa fittile di Corinto». Ἀρκετὰ μεγάλη συγγένεια ἐμφανίζει καί ἐκφραστικὰ μὲ τὸ κεφάλι τοῦ Ἀλμυροῦ, πού βρίσκεται στὸ μουσεῖο τοῦ Βόλου⁸. Ἀνάμεσα στὰ ἄλλα ὅμοια σὲ χτένισμα κεφάλια μὲ διάφορες ἐλαφρὲς παραλλαγές πού ἔχει συγκεντρώσει ἡ Ridgway παρουσιάζεται ἡ σχέση καί μὲ τὸ κεφάλι τῆς Κύπρου⁹. Τὴν ἐξέλιξη αὐτοῦ τοῦ χτενίσματος μὲ τὴν ἀπελευθέρωση τῶν βοστρύχων τοῦ μετώπου παρακολουθοῦμε στὸν «Ἀπόλλωνα τοῦ ὀμφαλοῦ»¹⁰. Πέρα ὅμως ἀπὸ τὴν ομάδα αὐτή, τὴν ἤδη γνωστή, θὰ

1. ΠΑΥΣ. VI 4,4: Τὸν δὲ ἀνδριάντα Πυθαγόρας ἐποίησεν ὁ Πηγῖνος, εἶπερ τις καὶ ἄλλος ἀγαθὸς τὰ ἐς πλαστικήν. διδαχθῆναι δὲ παρὰ Κλεάρχῳ φασὶν αὐτόν, Πηγῖνον μὲν καὶ αὐτῷ, μαθητὴ δὲ Εὐχείρου. τὸν δὲ Εὐχείρον εἶναι Κορίνθιον, φοιτῆσαι δὲ ὡς Σπάρταν τε καὶ Χάρταν Σπαρτιάτας.

2. E. DE MIRO, Il Guerriero di Agrigento et la scultura di stile severo in Sicilia, *Cronache di Archaeologia e di storia dell' arte* 7, 1968, 143 - 156 πίν. XXXV, XXXVII, XXXIX.

3. Αὐτ. 153 - 154.

4. B. S. RIDGWAY, *Antike Plastik VII* (1967), The Bronze Apollo from Piombino in the Louvre 43 - 75.

5. B. S. RIDGWAY, The Severe Style in Greek Sculpture 60.

6. Ξανθὸς ἔφηβος: RIDGWAY, The Severe Style in Greek Sculpture 57 εἰκ. 72 - 74. L. ALSCHER, *Griechische Plastik*, τ. II, μέρ. I σ. 175. LANGLOTZ, *Frühgriech. Bildhauerschulen* 78, W. FUCHS, *Die Sculptur der Griechen* 551 εἰκ. 653.

7. E. PARIBENI, *Catalogo di sculpture di Cirene*, ἀρ. 14, σ. 14 - 15, πίν. 20 - 21.

8. AM 1965, 1940. F. BROMMER, *Neue thessalische Bildwerke vorklassischer Zeit* πίν. 63 - 66. H. BIESANZ, *Die thessalischen Grabreliefs* L. 17 σ. 29, πίν. 35.

9. P. ΔΙΚΑΙΟΣ, *Guide to the Cyprus Museum* σ. 101 βάζση 27, πίν. 20, 2. B. S. RIDGWAY, ὁ.π. 57 - 58, εἰκ. 84 - 87.

10. ΧΡ. ΚΑΡΟΥΖΟΣ, Ὁ Ποσειδῶν τοῦ Ἀρτεμισίου, *ΑΔ* 1930 - 31, 41 - 104.

ήθελα νὰ προσθέσω τὸ μαρμάρινο γενειοφόρο κεφάλι τοῦ Μουσείου τοῦ Παλέρμου¹ καθὼς καὶ τὸ μεγάλο πήλινο ἐτρουσκικὸ κεφάλι τοῦ Μουσείου τοῦ Orvieto, ποὺ ἐμφανίζει ὅχι μόνο τυπολογικὴ, ἀλλὰ καὶ οὐσιαστικώτερη σχέση ἐκφράσεως μὲ τὸ κεφάλι τῆς Κορίνθου².

Καλλιτεχνικὴ προέλευση

Ὁ Ν. Βερδελῆς στὴ μικρὴ παρουσίαση ποὺ ἔχει κάνει σημειώνει, ὅτι κατὰ τὴ γνώμη τῶν Χρήστου καὶ Σέμνης Καρούζου τὸ κεφάλι BE 35 μπορεῖ νὰ θεωρηθῇ ἀργεῖτικο, ἐνῶ ὁ ἴδιος δὲν ἐμποδίζεται νὰ δεχτῇ τὴν κορινθιακὴ του προέλευση³. Ὁ Claude Rolley ἀναφερόμενος στὴν ὁμοιότητα μὲ ἓνα κεφάλι πάνω σὲ στατῆρα τῆς Κορίνθου ἀποκλίνει κι αὐτὸς στὴ γνώμη τῆς κορινθιακῆς καταγωγῆς του⁴.

Ἐπειδὴ τὸ πρόβλημα αὐτὸ ὅσο πιὸ βαθιὰ ἀντιμετωπίζεται, τόσο συνθετώτερο καὶ περιπλοκώτερο γίνεται, προτίμησα γιὰ τὴν ἐξέταση τῆς καλλιτεχνικῆς πατρίδας τοῦ κεφαλιοῦ τῆς Κορίνθου νὰ ἀκολουθήσω μιὰ ἐσωτερικὴ συγκριτικὴ πορεία μὲ τὴν παράθεση ἔργων, ποὺ πρέπει νὰ προέρχονται ἀπὸ τὴν Κόρινθο. Φυσικὰ στὴν ἔρευνα αὐτὴ προστρέχω καὶ στὴ βοήθεια στοιχείων ἀπὸ ἄλλα ὑλικά καὶ κυρίως σὲ πήλινα, ἐπειδὴ, ὅπως εἶναι γνωστὸ, ὑπάρχει ἔλλειψη ἔργων μεγάλης πλαστικῆς.

Ἔτσι τὸ κεφάλι TF 37 τοῦ Μουσείου τῆς Κορίνθου (πίν. 66α), ποὺ χρονολογεῖται γύρω στὰ 510 - 500 π.Χ. καὶ προέρχεται ἀπὸ τὶς ἀνασκαφές τῆς Λέρνας, μπορεῖ νὰ θεωρηθῇ ὅτι περιέχει προδρομικά στοιχεῖα τοῦ BE 35. Δίκαια ὁ μελετητὴς τὸ κατονομάζει «the best piece from the Asklepieion»⁵. Στὸν χαρακτηρισμὸ τοῦτο μπορεῖ νὰ προστεθῇ καὶ ἡ διαπίστωση ὅτι τὸ πήλινο κεφάλι TF 37 ἀποτελεῖ τὸ ὠραιότερο δεῖγμα κορινθιακῆς πλαστικῆς τοῦ τέλους τοῦ 6ου π.Χ. αἰώνα.

Τὰ μάτια καὶ σ' αὐτό (TF 37) εἶναι τοποθετημένα ἀρκετὰ ψηλὰ μέσα στὸ χῶρο τοῦ προσώπου. Μεγάλα καὶ ἀρχαῖα ἀκόμα, τονίζονται ἀπὸ ἔντονο περίγραμμα βλεφάρων καὶ ἀψίδα φρυδιῶν. Τὸ πρόσωπο ἔχει ἀσυμμετρίες στὸ πλάσιμό του. Κινημένες πλαστικὰ καὶ γεμάτες ζωὴ παλλόμενες ἐπιφάνειες ὑπάρχουν γύρω ἀπὸ τὰ ρουθούνια καὶ τὰ χεῖλη. Τὸ κατώτερο χεῖλος εἶναι παχύτερο. Δυὸ ἔντονες αὐλακώσεις, ποὺ ξεκινοῦν ἀπὸ τὴ μύτη καὶ ἀπολήγουν στὰ δυὸ ἄκρα τοῦ στόματος, κάνουν ἀκόμα πιὸ ἀξιοπρόσεκτη τὴ μοναδικότητα τῆς ἐκφράσεώς του. Τὸ σύνολο κλείνει μὲ τὸ ὑπερτονισμένο, ἀλλὰ ἐκφραστικὸ σαγόνι. Τὸ σχῆμα τοῦ προσώπου εἶναι περισσότερο στρογγυλὸ μὲ σαφῇ μείωση στὸ κατώτερο μισὸ τμήμα του, ποὺ τὸ πλησιάζει στὸ ὠοειδὲς τοῦ κούρου BE 35. Ἡ μεγάλη καὶ κυρίαρχη ἐξ ἄλλου σχέση ἀνάμεσα στὰ δυὸ κεφάλια εἶναι τὸ περίτεχνο παλλόμενο πλάσιμο τῶν ἐπιφανειῶν κυρίως τῶν παρειῶν καὶ τοῦ χώρου γύρω στὴ μύτη καὶ τὰ χεῖλη, ποὺ πραγματικὰ δὲν μπορεῖ νὰ εἶναι τυχαία. Καὶ πάντα

1. H. ROSS HOLLOWAY, ὁ.π. εἰκ. 133, 134, 135.

2. M. SPRENGER, Die etruskische Plastik des V. Jahrhunderts v. Chr. und ihr Verhältnis zur griechischen Kunst 55, πίν. XXV.

3. ΑΔ 1964, Β', 128.

4. CL. ROLLEY, Une nouvelle tête de kouros ar-

chaïque au Musée du Louvre RA, 1970, 16.

5. C. ROEBUCK, The Asklepieion and Lerna, The Votive Offerings and Miscellaneous Objects, Corinth XIV, 140 (ἀρ. 15) πίν. 55 καὶ F. J. DE WAELE, The Sanctuary of Asklepios and Hygieia at Corinth, AJA 37, 1933, 445, εἰκ. 5.

ἀπ' ὅλα καὶ στὰ δυὸ πρόσωπα ὑπάρχει αὐτὴ ἡ διάχυτη αἴσθησις τῆς πνευματικῆς ὁ-
ξύνουας τῆς ἀνάμικτης μὲ χάρι καὶ τὸ αἶσθημα τῆς χαρᾶς τῆς ζωῆς, ποὺ θάλεγε κανεὶς
ὅτι ἀποτελεῖ χαρακτηριστικὸ τοῦ κορινθιακοῦ χώρου. Καὶ στὰ δυὸ κεφάλια δὲν διακρί-
νεται οὔτε στὸ ἐλάχιστο ἢ βαρύτητα, τὸ συμπαγὲς καὶ ἡ αὐστηρότητα τῶν μορφῶν τοῦ
"Αργους ἢ ἡ πνευματοποιημένη ἀπλότητα καὶ ξηρότητα τῶν ἀντίστοιχων ἀττικῶν.

Δεύτερο κομμάτι ἀπὸ τὴν ἴδια κορινθιακὴ γῆ ποὺ ἔχει μιὰ μεγάλη τεχνοτροπικὴ
ὁμοιότητα μὲ τὸ κεφάλι τοῦ κούρου εἶναι τὸ μικρὸ πήλινο κεφάλι 'Αθηνᾶς μὲ τὰ στοι-
χεῖα MF 8631 ποὺ προέρχεται ἀπὸ μετόπη καὶ βρέθηκε στὸ «Tile factory» (πίν. 66β).
Στὸ κεφάλι αὐτὸ ἀναφέρεται ὁ Paribeni, ὅταν μιλάει γιὰ τὸ κεφάλι τῆς Κυρήνης κι
ὅπως τονίζει ὁ Weinberg, «the workmanship on this metope is among the best
from archaic Corinth». Ἄλλη βαρύνουσα παρατήρηση εἶναι καὶ ἡ διαπίστωση τοῦ
ἐρευνητῆ ὅτι «the head is finely modelled in a style which recalls the Aegina
sculptures¹. Πραγματικὰ ἡ σχέση μὲ τὰ κεφάλια τῶν Αἰγινητῶν εἶναι φανερὴ, καθὼς
καὶ ἡ σχέση μὲ κεφάλια μορφῶν - λαβῶν χάλκινων κατόπτρων ποὺ ἀποδίδονται στὸ
αἰγινητικὸ ἐργαστήριον².

Πέρα ὅμως ἀπὸ τὰ συμπεράσματα αὐτὰ ποὺ πυκνώνουν τὸν ἵστό τῆς σχέσης ἀνά-
μεσα σὲ Κόρινθο καὶ Αἴγινα, εἶναι πραγματικὰ μεγάλη ἡ ὁμοιότητα ποὺ ὑπάρχει ἀνά-
μεσα στὸ κεφάλι τοῦ κούρου καὶ στὸ κεφάλι τῆς 'Αθηνᾶς. Ἐτσι σ' αὐτὸ τὸ τελευταῖο
ἔχουμε τὸ ἴδιο ὠοειδὲς σχῆμα προσώπου, τὶς ἴδιες χυμώδεις ἐπιφάνειες τῶν παρειῶν,
χωρὶς ὅμως τὴν τόση ἐσωτερικὴ ζωντάνια τοῦ κούρου, τὸ ἴδιο δυναμικὸ σαγόνι. Στὰ
μάτια, ἴσως ἐπειδὴ τὸ ὑλικὸ δὲν εἶναι μάρμαρο, δὲν ἔχουμε τὴν ἴδια ἐργασία. Κοινὸ
στοιχεῖο ὅμως γι' αὐτὰ εἶναι ἡ τοποθέτησή τους ψηλὰ μέσα στὸ πρόσωπο. Ἀνάμεσα
στὰ ἄλλα στοιχεῖα ἀναφορᾶς γιὰ ὁμοιότητα μὲ τὸ κεφάλι τοῦ κούρου θὰ πρέπει νὰ ἀ-
ναφερθῇ καὶ ἓνα ἀρκετὰ κατεστραμμένο πήλινο κεφάλι ἀπὸ τὸν ἀρχαῖκὸ ἀποθέτη τῆς
Συκιᾶς³ (πίν. 66γ). Ἀπὸ τὴν ἴδια τὴν Κόρινθο, δουλεμένο σὲ μάρμαρο νησιωτικὸ,
ἔχουμε ἐδῶ καὶ πολλὰ χρόνια ἓνα μικρὸ τμήμα κεφαλιοῦ λίγο νεώτερο σὲ ἡλικία ἀπὸ
τὸ ἐξεταζόμενο κεφάλι τοῦ κούρου⁴ (πίν. 67α).

Δυστυχῶς ἀπὸ τὸ σπάραγμα αὐτὸ δὲ μπορούμε νὰ ἔχουμε σαφεῖς ἰδέα τῆς ὁλοκληρω-
μένης ἔκφρασης τοῦ κεφαλιοῦ. Τὸ τμήμα τοῦ κεφαλιοῦ ποὺ διατηρεῖται μᾶς δείχνει
τοὺς κατὰ ἀραιὰ διαστήματα χωρισμένους κυματοειδεῖς βοστρύχους νὰ ξεκινοῦν ἀπὸ
τὸ κέντρο τοῦ κρανίου καὶ νὰ πλαισιώνουν τὸ μέτωπο καὶ προφανῶς ὁλόκληρο τὸ κε-
φάλι πλεγμένοι σὲ πλεξίδα. Ἡ ἐπεξεργασία τῶν μαλλιῶν εἶναι πιὸ νηφάλια ἀπὸ τοῦ
κούρου BE 35 ἐνῶ ἡ ἐπεξεργασία τῶν ματιῶν ἔχει σχετικὴ ὁμοιότητα. Ἐχουμε κι ἐδῶ
τὴ χαρακτηριστικὴ ἐξωφθαλμία καὶ ἀρκετὰ ἔξεργα δουλεμένα τὰ βλέφαρα. Τὸ σχῆμα
τοῦ κρανίου φαίνεται πιὸ σφαιρικὸ ἀπὸ τοῦ δικοῦ μας κούρου. Γενικὰ ἡ ποιότητα τῆς

1. Εἶναι δημοσιευμένο μαζί μὲ ἄλλα πολλὰ τεμάχια
ἀπὸ ἀρχιτεκτονικὰ πήλινα, J. S. WEINBERG, *Terracotta
Sculpture at Corinth*, *Hesperia* 21, 1957, 317 (45)
πίν. 73.

2. Κεφάλι κατόπτρου στὸ Μουσεῖο τῆς Βοστώνης: E.
LANGLOTZ, *Frühgriech. Bildhauerschulen* 99, πίν. 54b.

3. Πρόκειται γιὰ ἀρχαῖκὸ ἀποθέτη ποὺ βρέθηκε τυ-
χαῖα στὸ χωριὸ αὐτὸ τῆς Κορινθίας. Τὸ ὑλικὸ του,
ἀδημοσίευτο ἀκόμα, πρόκειται νὰ τὸ δώσῃ στὴ δημοσιό-
τητα ἡ γράφουσα.

4. CH. MORGAN, *AJA* 43, 1939, 267 εἰκ. 10 (ἀρ.
εὐρ. Ἀμερ. Σχολῆς Κλασσικῶν Σπουδῶν 92390).

δουλειᾶς καὶ σ' αὐτὸ εἶναι καλὴ, χωρὶς ὅμως νὰ ἀποτολμᾷ κανεὶς νὰ ἐκφραστῇ γιὰ μιὰ πιὸ ἄμεση ὁμοιότητα τῶν δύο ἔργων. Ὁ Morgan πάντως δικαιολογημένα τὸ θεωρεῖ «an original of that period, shedding useful light on Corinthian sculpture of the Transitional Age»¹.

Μὲ τὸ πολὺ κατεστραμμένο μισὸ τμήμα μαρμαρίνου ἀρχαϊκοῦ κεφαλιοῦ (S-70-10), ποὺ βρέθηκε σχετικὰ πρόσφατα στὸ χῶρο τοῦ γυμνασίου στὴν Κόρινθο δὲν εἶναι δυνατό νὰ ὑποστηριχτῇ κανενὸς εἵδους ὁμοιότητα, γιὰτὶ οἱ κακώσεις ποὺ ἔχει ὑποστῇ τὸ ἀλλοιώνουν τελείως². Ἔτσι τὸ πνεῦμα καὶ ἡ τεχνοτροπικὴ ἰδιοτυπία τοῦ κεφαλιοῦ εἶναι ἀδύνατο νὰ συλληφθοῦν. Ἰδιαίτερη ἐντύπωση προκαλοῦν τὰ μικρά, λεπτά καὶ ἀνέκφραστα χεῖλη. Ἡ ἐργασία ὅμως τῆς ἐπιφάνειας στὰ σημεῖα ὅπου αὐτὴ σώζεται, μᾶς κάνει νὰ δεχτοῦμε τὴ χρονολόγησή του στοὺς ἀρχαίους χρόνους.

Ἄλλο ἀξιόλογο, πρόσφατο κι αὐτό, εὔρημα ἀπὸ τὴν Κόρινθο, ἀπὸ μάρμαρο πεντελικὸ αὐτὴ τὴ φορά, ἀποτελεῖ ἓνα τμήμα ἀναθηματικοῦ ἀναγλύφου (πίν. 67γ) ποὺ προέρχεται ἀπὸ τὴν ἴδια περιοχὴ, ὅπου βρέθηκε καὶ τὸ κεφάλι τοῦ κούρου³. Τὸ ἀνάγλυφο, ποὺ γιὰ πολὺ καιρὸ δίσχισε τὴ σκέψη μου ὡς πρὸς τὴν ἀρχαϊκὴ ἢ ἀρχαϊστικὴ του χρονικὴ στιγμή, καταλήγει κανεὶς νὰ τὸ πιστέψῃ μανιεριστικὸ ἔργο τῶν γύρω στὸ 460 π.Χ. χρόνων, ἀρκετὰ πρόχειρη δουλειὰ ἐντόπιου τεχνίτη⁴. Παρ' ὅλη ὅμως τὴν προχειρότητα τῆς ἐργασίας καὶ παρ' ὅλη τὴ χρονικὴ ἀπόσταση ἀνάμεσα στὰ δύο ἔργα, ὑπάρχει μιὰ ἐντονὴ ὁμοιότητα στὴν πλαστικὴ τῶν ὄγκων — κυρίως στὴ μιὰ ἀπὸ τίς δύο ἀνάγλυφες μορφές — μὲ τὸ κεφάλι τοῦ κούρου. Συγκεκριμένα ἡ ὠραία λεία ἐπιφάνεια τοῦ μαρμάρου εἶναι ἐργασμένη μὲ τρόπο ποὺ νὰ ἀποδίδῃ τὴν ἔνταση καὶ τὴν ἐξόγκωση ἀπὸ τὴν ἐσωτερικὴ ζωικότητα ποὺ χαρακτηρίζει καὶ τὸν κοῦρο.

Τέλος, ὡς ἐπιτραπῇ νὰ ἀναφερθῶ στὴ σχετικὴ ὁμοιότητα, παρὰ τὴ χρονικὴ ἀπόσταση ποὺ ὑπάρχει ἀνάμεσα στὸ κεφάλι τοῦ κούρου καὶ στὸ πήλινο κεφάλι ΚΤ 24-8 τοῦ Μουσείου Κορίνθου (πίν. 67β). Ἔχουμε καὶ σ' αὐτὴ τὸ ἴδιο μακρόστενο πρόσωπο, ὅμοια ἀπόδοση τῶν ματιῶν, ἀλλὰ καὶ τὸ ἴδιο εὐαίσθητο πλάσιμο τῶν παρειῶν καὶ τοῦ χώρου γύρω στὴ μύτη καὶ τὸ στόμα⁵. Πιὸ συγκεχυμένη, ἀλλὰ ὑπαρκτὴ γιὰ κάποιον ποὺ παρατήρησε πολὺ τὰ δύο ἔργα στὴ βάση τῆς γενικῆς ἐκφράσεως τοῦ προσώπου, εἶναι καὶ ἡ σχέση μὲ τὸ πήλινο τοῦ ἀναγεργμένου συμποσιαστῆ ΚΤ-19-1 τοῦ Μουσείου Κορίνθου⁶ (πίν. 68α).

1. Αὐτ. 267 σημ. 33.

2. J. WISEMAN, The Gymnasium Area at Corinth 1969 - 70, *Hesperia* 76, 1972, 24, πίν. 9: «the head is likely to be an early greek work perhaps Archaic».

3. Τὸ ἀνάγλυφο βρέθηκε καὶ μεταφέρθηκε στὸ Μουσεῖο Ἀρχαίας Κορίνθου τὸ 1971 (ἀρ. εὔρετ. ἑλλην. ἀποθηκῶν ΜΚ 1632) καὶ πάλι ἀπὸ τὸν κ. Σπύρο Μαρινό. Μικρὴ ἀνασκαφικὴ ἐρευνα, ποὺ ἐπιχειρήθηκε ἀπὸ τὴν Ἐφορεία στὸν τόπο τῆς εὔρεσής του, δὲν ἔδωσε θετικὰ στοιχεῖα γιὰ τὴν ὑπαρξὴ συγκεκριμένου οἰκοδομήματος στὴν περιοχὴ. Εἶναι γεγονὸς ὅμως ὅτι τὸ κεφάλι τοῦ κούρου, ἢ μαρμαρίνη ἀνάγλυφη πλάκα, καθὼς καὶ τμήμα

χάλκινης φιάλης ἀριστῆς κατασκευῆς, ποὺ βρέθηκε ἐκεῖ, ὀδηγοῦν στὴ σκέψη τῆς ὑπαρξῆς ἐνὸς μικροῦ ἀρχαϊκοῦ ἱεροῦ κάπου κοντὰ στὴ θέση αὐτή.

4. Ἡ δημοσίευση τοῦ ἀναγλύφου μοῦ ἔχει εὐγενικὰ παραχωρηθῇ ἀπὸ τὴν Ἐφορὰ κ. Εὐαγγελία Πρωτονοταρίου-Δεϊλάκη καὶ γιὰ τοῦτο θερμὰ τὴν εὐχαριστῶ καὶ ἀπὸ τὴ θέση αὐτή.

5. AGNESS STILLWELL, The Potters' Quarter, *Terracotta Figurines, Class XVIII, Corinth XVII*, σ. 137 (3) πίν. 30.

6. Αὐτ. Class XIV, σ. 106 (2) πίν. 20.

"Άλλο συγκριτικό στοιχείο από την Κόρινθο είναι και ένα μικρό πήλινο στρογγυλό πλακίδιο με ανάγλυφο κεφάλι, 'Απόλλωνα μάλλον, που έχει όμως κατεστραμμένο όλο το πρόσωπο. "Όμως στο σπάραγμα αυτό που σώζεται, ιδιαίτερα έντυπωσιάζει ή συγγένεια τῆς κόμμωσης και ή εὐγενική, καλόσχημη καμπύλη τοῦ λαιμοῦ που βρίσκει ἀπόλυτη ἀνταπόκριση στην τρυφερότητα και τῇ λυγρότητα που χαρακτηρίζει τὸ λαιμὸ τοῦ δικοῦ μας κούρου¹. Φαίνεται βέβαιο ὅτι, παρὰ τὶς μικρὲς διαστάσεις τοῦ ἔργου, ἂν σωζόταν τὸ πρόσωπο ή ἔρευνα θὰ εἶχε κερδίσει ἕνα πολὺ θετικό στοιχείο.

'Αντίθετα πρὸς τὴ σχέση που ὑπάρχει με ὅλα τὰ παραπάνω ἔργα ἀπὸ τὴν Κόρινθο, τεχνοτροπική συγγένεια φανερὴ δὲν ἐπιβεβαιώνεται οὔτε με τὸ ἐκπληκτικῆς ὠραιότη-
τας κεφάλι τῆς νεκρῆς 'Αμαζόνας (MF 1944) «from temple E area, well 3»², οὔ-
τε με τὸ κεφάλι τοῦ πολεμιστῆ που προέρχεται ἀπὸ μικρὸ σύμπλεγμα³ (MF 145). Φυσικά και τὰ δυὸ αὐτὰ ἔργα ἐκπροσωποῦν τύπους τοῦ τέλους τοῦ 6ου π.Χ. αἰώνα, παράδοξο ὅμως εἶναι γιατί και τὰ δυὸ αὐτὰ κεφάλια ἔχουν γίνει γενικά παραδεκτὰ σὰν ἔργα ἐγχώριων καλλιτεχνῶν.

Τελικά, στὸ κεφάλι τοῦ κούρου, καθὼς σὲ ὅλα τὰ ἄλλα τῆς συγγενικῆς σειρᾶς που παράθεσα, θάπρεπε ἴσως νὰ ἰδοῦμε τὴν ἀποκρυσταλλοποίηση ἑνὸς ὀρισμένου τύπου που γίνεται ὁ ἐκφραστῆς τοῦ κορινθιακοῦ ἰδανικοῦ στὸ πρῶτο μισὸ τοῦ 5ου π.Χ. αἰώ-
να και που προέρχεται ἀπὸ ἕνα κορινθιακὸ ἐργαστήρι.

'Εξαιρετικά συγγενῆς με τὸ κεφάλι τοῦ κούρου ἐμφανίζεται μιὰ ὀρισμένη σειρὰ γυ-
ναικείων χάλκινων ἀγαλματιδίων, που λειτουργοῦσαν σὰν λαβὲς κατόπτρων και εἶναι διάσπαρτα στὰ διάφορα μουσεῖα με κοινὸ σημεῖο τὴν ὑποδήλωση κοινῆς καταγωγῆς ἀπὸ τὴν Κορινθία ή ἀπὸ αὐτὴ τὴν ἴδια τὴν Κόρινθο. Στὸ σύνολό της ή σειρὰ αὐτὴ ἀπο-
τελεῖται ἀπὸ ἔργα, που ἔχουν σχετικὴ χρονικὴ ἀπόσταση ἀπὸ τὸ κεφάλι που μᾶς ἀπα-
σχολεῖ, και ἔτσι δὲν ἐπιτρέπεται ή ἄμεση ἀναζήτηση ὁμοιότητας, ἀλλὰ ὅπωςδὴποτε ἀποδεικνύεται σταθερὰ και γιὰ συνεχῆ χρονικὴ διάρκεια ή ὑπαρξὴ τῆς μορφῆς με τὸ
χαρακτηριστικὰ ὡσειδὲς πρόσωπο, τὸ δυνατὸ σαγόνι, τὶς σαρκωμένες ἐπιφάνειες τοῦ
προσώπου και τὴν ιδιαίτερη ζωντανὴ ἐκφραση, ὅπως τὴν ἀναπτύξαμε και πιὸ πάνω.

Πρῶτη στὴ σειρὰ ἀναφέρω τὴν κόρη - στήριγμα κατόπτρου τοῦ Μουσείου τοῦ Λού-
βρου, καθὼς και τὰ πρόσωπα τῶν ἐρώτων που τῆς παραστέκονται⁴ (πίν. 68β). 'Ακο-
λουθεῖ ή κόρη - λαβὴ κατόπτρου τοῦ Μουσείου τῆς Κοπεγχάγης⁵, που ὁ μὲν Langlotz
τὴν κατατάσσει στὰ λακωνικά ἔργα, ὁ δὲ Poulsen τὴ θεωρεῖ, και δίκαια νομίζω, κο-
ρινθιακὸ ἐπίτευγμα. "Άλλη λαβὴ κατόπτρου με συγγενικὴ πρὸς τὸν κοῦρο δομὴ προσ-
ώπου εἶναι μία τοῦ Βρετανικοῦ Μουσείου⁶, που ἀπὸ τὸν Langlotz ἀποδίδεται στὴ

1. Πρόκειται γιὰ τὸ πλακίδιο 67-9-31 τῆς 'Αμερικα-
νικῆς Σχολῆς Κλασσικῶν Σπουδῶν 'Αρχαίας Κορίνθου.

2. S. S. WEINBERG: *Terracotta Sculpture at Co-
rinth*, *Hesperia* 26, 1957, 308 (ἀρ. 12) πίν. 67.

3. Αὐτ. 307 (ἀρ. 10α) πίν. 66.

4. Br. 1689 τοῦ Μουσείου τοῦ Λούβρου. G. RICHTER,

Korai εἰκ. 656 και 658 - 660.

5. Μουσεῖο Κοπεγχάγης ἀρ. 294, LANGLOTZ *Frühgr.
Bildhauerschulen* 87 (ἀρ. 31) πίν. 47 c. και H. V. POUL-
SEN, *Der strenge Stil*, AA 1937, 17, πίν. 1 - 2.

6. E. LANGLOTZ, ὁ.π. (*Brit. Mus.* 242) πίν. 16b.
G. RICHTER, *Korai* εἰκ. 661.

Σικυώνια σχολή¹. 'Αρκετά σημαντική όμοιότητα παρουσιάζει και ή μορφή του κατόπτρου τής Λυών², που και πάλι από τον Langlotz αποδίδεται στη Σικυώνα, ενώ σαν τόπος εύρεσης φέρεται με πιθανότητα ή Κόρινθος. Σχετική όμοιότητα παρατηρείται ακόμη με τη γυναικεία μορφή του κατόπτρου τής Βοστώνης, που ή κόμμωσή της έχει μεγάλη τεχνολογική όμοιότητα³ με το μικρό πήλινο κεφάλι τής 'Αθηνᾶς από την Κόρινθο⁴, καθώς και με την ἄλλη γυναικεία μορφή του Λούβρου, που αποδίδεται και πάλι στη Σικυώνα από τον Langlotz⁵. 'Από τη σειρά αυτή δεν πρέπει να παραλειφθῇ και μιὰ δεύτερη μορφή από το Μουσείο τής Βοστώνης που κατατάσσεται χαρακτηριστικά από τον Langlotz στον αἰγινητικό κύκλο⁶.

'Άλλο αἰσιόδοξο στοιχείο για την ἐντόπια καταγωγή του κεφαλιού που ἐξετάζεται σ' αυτή τη μελέτη εἶναι και ή σύγκριση με το χάλκινο ἀγαλματάκι μιᾶς ὄρθιας κόρης τής Warren Collection του Bowdoin College Museum of Art (1913 - 33)⁷ (πίν. 69α - β). Σ' αυτό ἔχουμε σχετικά ὅμοια σύλληψη προσώπου και ἔκφραση συγγενική πρὸς το κεφάλι του κούρου. 'Αξίζει ακόμα στην περίπτωση αυτή να τονιστῇ και ή τεχνοτροπική σχέση του σώματος με τον ὠραῖο κορμό κόρης που ἔχουμε στην Κόρινθο⁸. Καὶ στὰ δυὸ ἔργα ἔχουμε ἄδρὸ πλάσιμο και διαγραφὴ του σώματος κάτω από τον χιτῶνα, την ἴδια ἀθόρυβη ἀλλὰ ζωντανή ἐξόγκωση του νεανικοῦ στήθους και τὶς ἴδιες βαρεῖες πτυχώσεις του ἐνδύματος. Τέλος ή 'Αθηνᾶ Elgin, που ὁ Schuchhardt την ἐντάσσει σὲ κύκλο κορινθιακῶν ἔργων, ἐμφανίζει μιὰ κάποια τεχνοτροπική όμοιότητα με τὰ κεφάλια τῶν κορῶν - λαβῶν που ἀναφέρονται παραπάνω⁹. 'Απὸ τὸν ἐλλαδικὸ χῶρο, συγγενικά πῆλινα ἔχουμε μιὰ προτομή γυναικεία στὸ Μουσείο του 'Αργους¹⁰ (πίν. 70α) κορινθιακῆς προέλευσης, καθώς και μιὰ σειρά ἀπὸ πῆλινα προσωπεῖα στὸ Μουσείο τῶν Δελφῶν¹¹. 'Ανάμεσα στοὺς ὀκτὼ χαρακτηριστικούς τύπους μητρῶν που προέρχονται ἀπὸ την ἀνασκαφὴ τῶν Δελφῶν, ἓνας γυναικεῖος τύπος, που ἐπαναλαμβάνεται πολὺ και χρονολογεῖται γύρω στὰ 465 - 455 π.Χ., μαρτυρεῖ ἔντονα γιὰ μιὰ κορινθιακὴ προέλευση ἢ γιὰ μιὰ ἐντόπια παραγωγὴ βασισμένη σὲ ἀρχικὴ κορινθιακὴ μήτρα. Στὸν τύπο αὐτὸ ή κόμη, κυματιστὴ, χωρισμένη στη μέση, πλαισιώνει τὸ πρόσωπο. Τὸ ἀκάλυπτο τμήμα του μετώπου ἐμφανίζεται τριγωνικό. Μάτια ἴσια, ἔντονα, με τονισμένο τὸν κανθό. Τὸ πλάσιμο του προσώπου ἄδρὸ, ἀλλὰ με μαλακὲς με-

1. 'Η ἐντόπιση που ἔχει γίνει τὰ τελευταῖα χρόνια ἀπὸ τὴ γράφουσα τῆς κλασσικῆς πόλης τῆς Σικυώνας και ὁ προγραμματισμὸς τῆς ἀνασκαφῆς του ἀσύλητου κλασσικοῦ νεκροταφείου της στὴν πεδιάδα του Βασιλικοῦ ἴσως σύντομα νὰ ρίξουν νέο φῶς στὸ πρόβλημα που ὑπάρχει γύρω ἀπ' αὐτήν. 'Αξιο νὰ σημειωθῇ εἶναι ὅτι οἱ τάφοι ἔχουν σὰν κτερίσματα πάμπολλα πῆλινα προφανῶς ἐγχωρίων ἐργαστηρίων.

2. E. LANGLOTZ, ὁ.π. 15a. S. BOUCHER, Bronzes grecs, helléniques et celtiques des Musées de Lyon 28.

3. E. LANGLOTZ, ὁ.π. πίν. 16a.

4. Βλ. παραπάνω σ. 187 σημ. 1.

5. E. LANGLOTZ, ὁ.π. πίν. 18c.

6. Αὐτ. πίν. 54b.

7. D. GORDON - MITTEN - S. F. DOERINGER, Master Bronzes from the Classical World 95 ἀρ. 90.

8. Πρόκειται γιὰ τὸν κορμό που ἀναφέρεται στὴ σ. 182 σημ. 4.

9. Βλ. W. H. SCHUCHHARDT, Köpfe des strengen Stiles, Festschrift für Carl Weickert.

'Ο K. SCHEFOLD, Meisterwerke griechischer Kunst ἀρ. 264 τὴ χαρακτηρίζει ἀττικὸ ἔργο.

10. Προέρχεται ἀπὸ ἀρχαῖκὲς ταφὲς του 'Αργους που ἔχουν δημοσιευτῇ ἀπὸ τὴν ἀνασκάψασα Σ. ΚΑΡΟΥΖΟΥ, 'Ανασκαφὴ τάφων του 'Αργους, ΑΔ 1933 - 35, 31 - 32, παρ. 2. πίν. 2.

11. Προέρχονται ἀπὸ τὶς ἀνασκαφὲς τῆς Γαλλικῆς Σχολῆς στὴν Κίρρα και εἶναι ἀδημοσίευτες.

ταβάσεις. 'Από τὰ ἐκφραστικά, τρυφερά χεῖλη, παχύτερο εἶναι τὸ κάτω. 'Εντονα καὶ μὲ ἰδιαίτερη εὐαισθησία δουλεμένος ὁ χῶρος γύρω ἀπὸ τὰ ρουθούνια καὶ τὸ διαχωριστικὸ αὐλάκι μεταξὺ μύτης καὶ πάνω χείλους. Στὸν τύπο αὐτὸ ἀνήκουν τὰ ὑπ' ἀριθ. 6596, 10067, 10065, 10064, 10066, 10068, 6597 (πρόκειται γιὰ ἀριθμούς δοσμένους ἀπὸ τὸν μελετητή)¹.

Ὁμοιότητα μὲ ρωμαϊκὰ ἀντίγραφα

Ὁμοιότητα μεγάλης βαρύτητας παρουσιάζεται, ὅσο τοῦτο εἶναι δυνατό νὰ ἀποδοθῇ, παρὰ τὸ ψυχρὸ δούλεμα τῆς ὕλης καὶ τῇ χρονικῇ ἀπόστασι, σὲ ἓνα ἀντίγραφο ρωμαϊκῶν χρόνων ἐνὸς πρωτότυπου ἑλληνικοῦ τῶν γύρω στὰ 470 π.Χ. χρόνων, δηλαδὴ στὸν 'Απόλλωνα Townley τοῦ Βρετανικοῦ Μουσείου². Γιὰ τὸ ἔργο αὐτὸ διατυπώνονται ἀπὸ τὸν Pfeiff οἱ ἀπόψεις ὅτι τοῦτο εἶναι ἀντίγραφο ἀπὸ πάριο μάρμαρο πρωτότυπου ἔργου τῶν γύρω στὰ 470 - 460 π.Χ. χρόνων, ἔργο καλλιτέχνη τῆς βορειοανατολικῆς Πελοποννήσου. Χῶροι προέλευσής του ἀναφέρονται οἱ σχολῆς Κορίνθου, Αἰγίνας καὶ Σικυώνας, σύμφωνα δὲ μὲ τὴν προσωπικὴ κρίση τοῦ συγγραφέα τοῦτο ἐντάσσεται μὲ μεγάλες πιθανότητες στὴ σχολὴ τῆς Σικυώνας.

Ὁ 'Απόλλων Townley ἔχει τὸ μετωπικὸ χῶρο σχετικὸ μὲ τὸν ἀντίστοιχο τοῦ κούρου τῆς Κορίνθου καὶ συγγενικὸ τὸ πλάσιμο τῶν παρεῖων καὶ τοῦ πηγουνιοῦ καὶ πέρα ἀπὸ τὴν κενότητα τῆς ἐκφρασης τοῦ ἀντιγράφου μᾶς ἀφήνει νὰ μαντεύουμε τὴν ὑπερήφανη καὶ συνάμα γοητευτικὴ τοῦ πρωτότυπου. Κατὰ τὸν Pfeiff πάλι «Die Vorderansicht zeigt das volle schwellende Oval des Gesichts überspannt vom Bogen der Schädelwölbungen».

Ἡ χρησιμοποίησις τοῦ ἀπὸ τὸν Beyen³ σὰν συνδετικοῦ κρίκου μεταξὺ τοῦ 'Απόλλωνα Strangford καὶ τοῦ Ποσειδῶνα τοῦ 'Αρτεμισίου, καθὼς καὶ ἡ ἐνταξή του στὴ Σικυώνια σχολὴ ἐνισχύει τὴν παράθεσίν του δίπλα στὰ παραδοσιακὰ κοντινὰ πρὸς τὸ κεφάλι τῆς Κορίνθου ἔργα. Πραγματικὰ ἡ ἐκφρασις τοῦ κεφαλιοῦ Townley δὲν ἔχει ἀντίστοιχη οὔτε στὴν ἀττική οὔτε στὴν ἀργεῖτικὴ τέχνη. 'Απὸ τὰ στοιχεῖα ποὺ συγκεντρώνει φαίνεται ὅτι ὁ μόνος χῶρος ποὺ θὰ μπορούσε νὰ παραγάγῃ τὸ πρωτότυπο αὐτοῦ τοῦ ἔργου θὰ ἦταν πιθανότατα ἡ βορειοανατολικὴ Πελοπόννησος.

Προέχει ἀκόμα νὰ τονιστῇ ἡ μακρυνὴ κοινότητα ἐκφρασης τῶν δύο ἔργων μὲ τὴν ἔννοια πάντοτε τῆς ἀποτύπωσης ἢ διαιώνισης τῶν παραδεδομένων καλλιτεχνικῶν στοιχείων, ἐνὸς αἰσθητικοῦ τύπου δημιουργημένου στὴν Κόρινθο, στοιχείων ποὺ ἐνυπάρχουν καὶ μεταδίδονται σὲ μεταγενέστερα ἔργα στὰ πλαίσια τῆς δραστηριότητος ἐνὸς κορινθιακοῦ ἐργαστηρίου.

1. Πέρα ἀπὸ τὴ σειρὰ αὐτὴ ἀπὸ σχετικὰ μεγάλα προσώπεα, μεγάλης ἀξίας γιὰ τὴν ἐρευνά τῆς παρουσίας τῆς Σικυώνας καὶ τῆς Κορίνθου στοὺς Δελφοὺς θὰ ἀποδειχθῇ χωρὶς ἄλλο ἡ μελέτη τοῦ F. Croissant γιὰ τὰ εἰδῶλια ποὺ βρέθηκαν τελευταῖα στὸ Κωρύκειο ἄντρο.

2. PFEIFF, Apollon 73 - 74, πίν. 19 - 23 (Brit. Mus. Cat. of. Sculp. 1.208).

3. VOLLGRAFF - BEYEN, Argos et Sicyone 76: «il

vaut la peine, d' autre part, de rapprocher le profil de l' Apollon Strangford de ceux de l' Apollon Townley et du Poséidon d' Artémision, et la vue de face de l' Apollon Townley n' est pas non plus à négliger» καὶ παρακάτω στὴν ἴδια σελίδα «Dans l' Apollon Townley, ce n' est plus Kanachos, c' est le jeune sculpteur du Poséidon dont on reconnaît la main».

Τέλος, εάν απόηχο αυτής της εικονιστικής τάσης και εάν απόσταγμα του πνευματικού πιστεύω της περιοχής της Κορίνθου θα μπορούσε να θεωρηθῇ ένα κεφάλι νέας γυναίκας (πίν. 70β), αντίγραφο έργου του 5ου π.Χ. αἰ. (440 - 430), που βρίσκεται στο Μουσείο Κορίνθου¹, με κόμμωση της Φαυστίνας της νεώτερης. Ίσως ἡ μεγάλη χρονική απόσταση και ἡ διαφοροποίηση του ἀρχικοῦ πνεύματος στο ἀντίγραφο να δημιουργῇ τὴν ἐντύπωση μιᾶς ἐξεζητημένης ἀναζήτησης ὁμοιοτήτων ἀνάμεσα στὰ δυὸ ἔργα. Ἀπὸ τὴν πρώτη ματιά ἡ γνώμη αὐτὴ θὰ φαινόταν σωστὴ ἀλλὰ μιὰ βαθύτερη καὶ οὐσιαστικότερη ἐξέταση πιστεύω ὅτι θὰ δικαίωνε τὴν ἀποψή μου.

Ἀπὸ τὴν ὅλη παράθεση καὶ ἄλλων στοιχείων, πού θὰ μακρυγορούσαμε ἂν τὰ ἀναφέραμε, φαίνεται ὅτι μπορεῖ νὰ γίνῃ παραδεκτὸ γιὰ τὴν Κόρινθο τὸ γεγονὸς ὅτι κατὰ τὸ πρῶτο μισὸ τοῦ 5ου π.Χ. αἰῶνα θὰ ἔπρεπε νὰ εἶχε ἐντόπια ἐργαστήρια πού θὰ παρήγαγαν ἔργα μὲ προσωπικὴ σφραγίδα τέτοια πού νὰ εἶναι δυνατὴ ἡ παρακολούθησής της ὡς τὴ ρωμαϊκὴ ἐποχὴ, μὲ τὰ προσαρμοσμένα στὴ τεχνικὴ ἐκτέλεση τῆς ἐποχῆς ἀντίγραφα.

Ἔτσι ἡ γνώμη γιὰ τὴν προσωπικότητα καὶ τὴν πολλαπλότητα τῆς κορινθιακῆς τέχνης πού ἔχει ἐκφράσει ὁ Himmelmann γιὰ τοὺς ἀρχαῖκους χρόνους «Der allgemeine Charakter der korinthischen Tradition wird über einen langen Zeitraum und in den verschiedensten Medien bezeugt»² ἀποκτᾶ καθολικότητα γιὰ τὴν πορεία ἐνὸς τουλάχιστον ἐργαστηρίου τῆς Κορίνθου ὡς τὴ ρωμαϊκὴ ἐποχὴ.

Ἡ ἄλυσίδα ὅμως τῶν συσχετίσεων, πού ἔγιναν παραπάνω, καθὼς καὶ τὸ κλείσιμο τῆς ἔρευνας γύρω ἀπὸ τὸ μοναδικὸ αὐτὸ ἔργο τῆς κορινθιακῆς αὐστηρορρυθμικῆς πλαστικῆς, δὲν ἐπαρκεῖ γιὰ νὰ καλύψῃ τὰ πάμπολλα προβλήματα πού ὀρθώνονται μέσα μας ἀναφορικὰ μὲ τὴν τέχνη τῆς Κορίνθου καὶ πού μποροῦν νὰ συγκεφαλαιωθοῦν στὰ παρακάτω ἐρωτήματα: α) Ἄν ἡ Κόρινθος εἶχε τόσο σημαντικὰ ἐργαστήρια μεγάλης πλαστικῆς, γιατί ἀπουσιάζουν ἀπὸ τὴ φιλολογικὴ παράδοση τὰ ὀνόματα τῶν δημιουργῶν τους, ἐνῶ γιὰ τὴ γειτονικὴ Σικυῶνα καὶ τὴν Αἴγινα ἔχουμε τόσα μαρτυρημένα ὀνόματα καλλιτεχνῶν; β) Μήπως ἡ δραστηριότητα στὴν πλαστικὴ καλυπτόταν κυρίως ἀπὸ μεγάλες μονάδες κοροπλαστικῆς, πού ἡ παρουσία τους εἶναι βέβαιη³, ἢ καὶ τορευτικῆς; γ) Ποιὲς εἶναι στὴν πραγματικότητα οἱ βαθύτερες σχέσεις Κορίνθου - Αἰγίνας, οἱ ὁποῖες ἀπὸ τὰ καλλιτεχνικὰ ἀλλὰ καὶ ἀπὸ τὰ πολιτικὰ δεδομένα τῆς ἐποχῆς ἐμφανίζονται νὰ ἔχουν πολὺ στενὲς σχέσεις; Ὅπως παρατηρεῖ καὶ ὁ E. Will στὸ πρόσφατο βιβλίο του⁴ ἀπὸ τὴν ἐποχὴ τῶν Μηδικῶν «sans doute la Confédération péloponnésienne affectait-elle déjà les traits d'un organisme politique». δ) Μπορεῖ νὰ τεθῇ συγκεκριμένη διαχωριστικὴ γραμμὴ τοῦ αἰσθητικοῦ πιστεύω τῆς Σικυώνας καὶ ἐκείνου τῆς Κορίνθου, ὅπως ἔχει γίνῃ γιὰ τὸ Ἄργος; ε) Μήπως θὰ πρέπει νὰ παραδεχτοῦμε τελικὰ ὅτι στὴ ΒΑ. Πελοπόννησο καὶ στὴν Αἴγινα καὶ μέσα στὰ πλαί-

1. E. H. SWIFT, A Marble Head from Corinth, AJA 20, 1916, 350 - 355 πίν. XIV - XV.

2. N. HIMMELMANN, WILDSCHÜTZ, Archaischer Bronzekuros in Wien, AA 80, 1965, 130.

3. Σοβαρὴ μαρτυρία γι' αὐτὸ ἀποτελοῦν τὰ εὑρήματα τῆς Α.Σ.Κ.Σ. ἀπὸ τὸ ἱερὸ Δήμητρας καὶ Κόρης τῆς Ἀχροκορίνθου, βλ. Hesperia 41, 1972, 283-317, πίν. 55-64.

4. E. WILL, Le monde grec et l' Orient 109.

σια μιᾶς κοινῆς πολιτικῆς ἀτμόσφαιρας, ἡ ὁποία κυριαρχοῦσε σ' αὐτοὺς τοὺς χώρους ἔχουμε ταχτικὲς μετακινήσεις καὶ συνεργασίες καλλιτεχνῶν ποὺ καλύπτουν ἔτσι τὴν καλλιτεχνικὴ σφαῖρα δημιουργίας τῆς Κορίνθου;

Ἡ παράδοση τοῦ Παυσανία ὅτι ὁ Αἰγινήτης Συννόων, ποὺ ἦταν μαθητὴς τοῦ Σικυνίου Ἀριστοκλῆ, ἔβγαλε ἄξιο μαθητὴ τὸ γιό του Πτόλιχο¹, εἶναι μιὰ μαρτυρία γιὰ τὶς καλλιτεχνικὲς ἀλληλεπιδράσεις καὶ ἀλληλεξαρτήσεις τῶν καλλιτεχνῶν σ' αὐτὸ τὸ χῶρο. Ἀπόμακρο ἀντίπαλο γιὰ τὴν ἀκμὴ ἑνὸς κορινθιακοῦ ἐργαστηρίου ἀποτελεῖ καὶ τὸ διάβασμα μὲ τὸ σωστὸ τρόπο τῆς ἀφαιρετικῆς γραφῆς τῆς παράδοσης ποὺ ἐπιβεβαιώνει τὴν ἐπίδραση ποὺ ἄσκησε ἡ Κόρινθος στὸν κόσμον τῶν Ἑτρούσκων².

Ἡ Μ. Sprenger³ στὴν προσπάθειά της νὰ δείξῃ τὸ βαθμὸ ἐπίδρασης τῆς κυρίως Ἑλλάδας στὸν ἑτρούσκικὸ χῶρο δικαιώνει τὰ μακρινὰ μηνύματα. Πιο πάνω εἶδαμε πάλι πόσο κοντὰ στὴν Κόρινθο βρίσκονται οἱ σικελικὲς σχολὲς καὶ κυρίως τοῦ Σελινοῦντα.

Ἐτσι, προχωρώντας ἀνάμεσα ἀπὸ μακρινὲς μαρτυρίες καὶ ὑπαρκτὰ δεδομένα δὲν μᾶς μένει παρὰ νὰ ἀποθέσουμε τὶς ἐλπίδες μας γιὰ πιὸ χειροπιαστὲς ἀποδείξεις - ἀπαντήσεις στὰ ἐρωτήματα ποὺ θέσαμε παραπάνω στὰ προσεχῆ εὐρήματα.

Σὰν κατακλείδα ἀκόμη μπορούμε νὰ ποῦμε ὅτι τὸ ΒΕ 35 αὐστηρορρυθμικὸ κεφάλι τῆς Κορίνθου συγκεντρώνει πολλὰ στοιχεῖα ποὺ συνηγοροῦν γιὰ μιὰ ἐντόπια καταγωγὴ ποὺ βρίσκεται ὅμως σὲ στενὴ συνάρτηση μὲ τοὺς τότε ἰσχύοντες καλλιτεχνικοὺς νόμους ποὺ χαρακτήριζαν τοὺς καλλιτεχνικοὺς φορεῖς τῆς Αἰγίνας, μὲ τὴν ὁποία ἡ Κόρινθος τοῦ πρώτου μισοῦ τοῦ 5ου π.Χ. αἰ. βρίσκεται σὲ στενὴ πολιτιστικὴ ἐπαφή.

Κ. ΚΡΥΣΤΑΛΛΗ - ΒΟΤΣΗ

1. ΠΑΥΣ. VI 9, 1: Θεογνήτῳ δὲ Αἰγινήτῃ πάλης μὲν στέφανον λαβεῖν ὑπῆρξεν ἐν παισὶ, τὸν δὲ ἀνδριάντα οἱ Πτόλιχος ἐποίησεν Αἰγινήτης. διδάσκαλοι δὲ ἐγγρόνεσαν Πτόλιχῳ μὲν Συννόων ὁ πατήρ, ἐκείνῳ δὲ Ἀριστοκλῆς Σικυνίος, ἀδελφός τε Κανάχου καὶ οὐ πολὺ τὰ ἐς δόξαν ἐλασσόμενος.

2. ΣΩΤΗΡΙΑΔΗΣ, Ἀνασκαφαὶ ἐν Θέρμῳ, ΑΕ 1900, 189 - 190, σημ. 1.

3. Μ. SPRENGER, Die etruskische Plastik des V. Jahrhunderts v. Chr. und ihr Verhältnis zur griechischen Kunst.

ΘΗΣΕΩΣ ΣΗΚΟΣ

Κατὰ τὸ 1970 ἠθέλησα νὰ πληροφορηθῶ ποῦ ἀκριβῶς ἔκειτο τὸ Θησεῖον, συμφῶνως πρὸς τὰς τελευταίας ἀπόψεις τῆς ἐπιστήμης. Ἀνέτρεξα εἰς τὸ σύγγραμμα τοῦ Ἰ. Τραυλοῦ, Ἡ πολεοδομικὴ ἐξέλιξις τῶν Ἀθηνῶν (1960) σ. 29 καὶ 60, καὶ ἐπληροφορήθην ὅτι ἔκειτο βορείως τῆς ἀκροπόλεως, εἰς μήπω ἀνασκαφεῖσαν περιοχὴν, πλησίον τοῦ Ἐλευσινίου, ἐκ τ ὅ ς τ ῆ ς ἀ γ ο ρ ᾶ ς.

Μετὰ δέκα ἔτη ὁ Τραυλός, Bildlexikon zur Topographie der antiken Athen, σ. 234, μεταβάλλει γνώμην καὶ μᾶς πληροφορεῖ ὅτι τὸ Θησεῖον ἔκειτο ἄλλοῦ, καὶ μάλιστα παρὰ τὴν «Μεσαίαν στοάν», ἐκ τ ὅ ς τ ῆ ς ἀ γ ο ρ ᾶ ς.

Μετὰ τινα χρόνον ὁ Τραυλός, Bildlexikon, σ. 578 - 579, μεταβάλλει γνώμην καὶ πιστεύει ὅτι τὸ Θησεῖον ἔκειτο ἐκ τ ὅ ς τ ῆ ς ἀ γ ο ρ ᾶ ς ἀκολουθῶν τὰς θεωρίας τοῦ Homer A. Thompson, ὅστις θεωρεῖται αὐθεντία εἰς τὰ ἀνασκαφικὰ θέματα τῆς ἀρχαίας ἀγορᾶς τῶν Ἀθηνῶν, ἔχει ἀσχοληθῇ δὲ εἰδικῶς περὶ τὸ Θησεῖον.

Ἐνώπιον τοιαύτης καταστάσεως μία καὶ μόνη λύσις ὑπῆρχε, νὰ ἀγνοήσῃ τις παντάπασιν τὰ συμπεράσματα τῶν ἀνασκαφῶν καὶ νὰ μελετήσῃ τὰς πηγὰς ἐν πρωτοτύπῳ. Βεβαίως ἡ παροῦσα μελέτη πολλὰς χάριτας ὀφείλει εἰς τὸν συλλεκτικὸν ζῆλον τοῦ κ. Wycherley, τόσον μοχθήσαντος διὰ τὴν συλλογὴν τῶν περισσοτέρων χωρίων, ἅτινα ἀναφέρονται εἰς τὰ Θησεῖα.

Ὁ ἀναγνώστης τοῦ Στράβωνος θὰ συναντήσῃ δύο χωρία, τὰ ὅποια ἀναφέρουν τὸ Λεωκόριον: IX 1, 16. Ἐπεισι γὰρ ὁ φησιν Ἡγησίας· ὁρῶ τὴν ἀκρόπολιν καὶ τὸ τῆς περιττῆς τριαίνης ἐκεῖθι σημεῖον· ὁρῶ τὴν Ἐλευσίνα καὶ τῶν ἱερῶν γέγονα μύστης· ἐκεῖνο Λεωκόριον, τοῦτο Θησεῖον· οὐ δύναμαι δηλῶσαι καθ' ἑν ἕκαστον. IX 1, 17. καὶ ἔτι τὸ Λεωκόριον καὶ τὸ Θη(σεῖον μύθ)ους ἔχει, καὶ τὸ Λύκειον. . .

Εἰς τὸ πρῶτον χωρίον, εἰς τὸ ὅποιον σφύζεται ἀπόσπασμα τοῦ Ἡγησίου, συγγραφέως τοῦ 3ου αἰ. π.Χ., καὶ εἰς τὸ δεύτερον, τὸ ὅποιον ἀνήκει εἰς τὸν Στράβωνα, βλέπομεν τὸ Λεωκόριον καὶ τὸ Θησεῖον νὰ ἀναφέρονται κατὰ ζεύγος, ὥστε δυνάμεθα νὰ συμπεράνωμεν ὅτι τὰ δύο ταῦτα μνημεῖα εὐρίσκονται εἰς ἄμεσον τοπογραφικὴν σχέσιν, διότι ἀπὸ θρησκευτολογικῆς ἀπόψεως οὐδὲν φαίνεται ὅτι συνδέει ταῦτα. Ἰδίᾳ εἰς τὸ πρῶτον χωρίον παρέχονται ἕτερα δύο ζεύγη, ἀκρόπολις — τριαίνης σημεῖον, Ἐλευσίς — μυστήρια, ἅτινα οὐ μόνον καθ' ἡμᾶς εὐρίσκονται εἰς ἀναμφισβήτητον τοπογραφικὴν συνάφειαν.

Μέχρι πρό τινος ἠγνοεῖτο ἡ ἀκριβὴς θέσις τοῦ Λεωκορίου ἀλλ' ἦτο προφανὲς ἐκ τῶν ἀρχαίων¹ ὅτι τοῦτο εὐρίσκετο ἐν μέσῳ τῷ Κεραμεικῷ (Φανόδημος, παρ' Ἀρποκρα-

1. Ἰδὲ τὰ χωρία ἐν R. E. WYCHERLEY, The Literary and Epigraphical Testimonia (1957), The Athenian

τίωνι ἐν λ. Λεωκόρειον). Ἀδυνατῶ νὰ δεχθῶ τὴν ἄποψιν τοῦ Ἀλ. Ν. Οἰκονομίδου, ἔ.ἀ. 21, ὅτι τὸ Λεωκόριον δύναται νὰ ἔχη σχέσιν πρὸς τὸ Πελαργικόν. Οἱ νεώτεροι μελετηταὶ ἐνδιεφέρθησαν διὰ τὸ ποῖον σημεῖον οἱ Ἀθηναῖοι ἐθεώρουν κέντρον τῆς πόλεως των. Ἐν τῷ βιβλίῳ *The Athenian Agora, a Guide to the Excavation and Museum* (1962), τὸ ὁποῖον κατὰ τὴν ρητὴν ὁμολογίαν τοῦ Homer A. Thompson ἐκφράζει «the opinio communis of the Agora staff», ἐν σ. 66 διατυπῶνται ἡ ὀρθοτάτη ἄποψις ὅτι ὁ βωμὸς τῶν Δώδεκα Θεῶν, τοῦ ὁποῖου ἡ ταυτότης εἶναι ἀναμφισβήτητος λόγῳ εὐρέσεως ἐπιγραφῆς κατὰ χώραν, «was also considered the central point of Athens from which distances to outside places were measured, δηλαδὴ εὐρίσκετο ἐν μέσῳ τῷ Κεραμειῳ, ἢ κατ' ἄλλην ὁρολογίαν ἐν μέσῳ τῇ ἀγορᾷ ἢ ἐν μέσῳ τῇ πόλει. Ἡ γνώμη τοῦ Thompson μᾶς ἀπαλλάσσει τῆς ὑποχρεώσεως νὰ παραπέμπωμεν διὰ τὰ πρὸ τοῦ 1962 ἀνασκαφικὰ εὐρήματα τῆς ἀρχαίας ἀγορᾶς τῶν Ἀθηνῶν εἰς ἄλλα δημοσιεύματα. Ἡ ἀμερικανικὴ αὕτη ἄποψις ἐστηρίχθη ἰδίᾳ εἰς τὸ ὑπ' ἀριθ. 75 ἀπόσπασμα τοῦ Πινδάρου¹ ἀλλὰ προηγουμένως ὑπῆρξεν αὕτη πολλῶν ἄλλων ἐπιστημόνων, φιλολόγων καὶ ἀρχαιολόγων, γνώμη.

Δεῦτ' ἐν χορόν, Ὀλύμπιοι,
ἐπὶ τε κλυτὰν πέμπετε χάριν, θεοί,
πολύβατον οἷτ' ἄστεος ὀμφαλὸν θυόεντα
ἐν ταῖς ἱεραῖς Ἀθάναις
οἰχνεῖτε πανδαίδαλόν τ' εὐκλέ' ἀγοράν.

Ἐν τῇ ἀνωτέρῳ μνημονευθείσῃ ἐκδόσει Loeb, σ. 553, σημ. 1, ὁ Sir John Sandys σχολιάζων τὸν τρίτον στίχον γράφει: «The altar of the Twelve Gods, set up in the market-place...» ὡσαύτως μεταφράζει τὴν φράσιν ὀμφαλὸν θυόεντα centre of the city. Εἰς ταῦτα καλὸν εἶναι νὰ ἀντιπαραθέσωμεν τὰ ὅσα γράφει ὁ Wycherley, ἔ.ἀ. σ. 122: «However Pindar's language is quite vague; the altar now proves to be something quite different from Delphic omphalos; and ἄστεος ὀμφαλὸν may mean nothing more precise than «heart of the city». Τὰ ἀνωτέρω εἶναι τοῦλάχιστον παράδοξα· ἡ ἄποψις ὅτι ἡ γλῶσσα τοῦ Πινδάρου εἶναι quite vague εἶναι ἀφελής, διότι ἡ γλῶσσα τῶν ποιητῶν, ἰδίως τῶν μεγάλων ἀρχαίων Ἑλλήνων ποιητῶν, παρέχει τόσον σαφές καὶ ἀκριβές νόημα, ὅσον καὶ μία σύγχρονος πινακίς.

Κατ' εὐτυχίᾳ συγκυρίαν τὸ Λεωκόριον εὐρέθη πρὸ ὀλίγων ἐτῶν κατὰ τὰς ἀνασκαφικὰς ἐργασίας ἐν τῇ Ἀγορᾷ τῶν Ἀθηνῶν ὑπὸ τῶν Ἀμερικανῶν² ἀλλὰ δὲν ἀνεγνώ-

Agora. Results of the Excavations conducted by the American School of Classical Studies at Athens, τ. III σ. 109 - 113. Φρονῶ ὅτι τὸ Λεωκόριον μνημονεύεται καὶ παρὰ ΜΕΝΑΝΔΡΩ, Δύσκολος, στίχ. 174:

Τουτὶ στοὰν νενομίκατ' ἢ τὸ τοῦ Λεῶ;

Τὴν ἄποψίν μου ταύτην ἐδημοσίευσά τῷ 1959 εἰς τὸ

περιοδικόν «Πλάτων» σ. 90 (Πρβ. Mnemosyne 1965 282 - 284).

1. Ἔκδοσις Loeb (1957) σ. 552 - 554.

2. Ὁ χώρος ἀπηλλοτριώθη ὑπὸ τοῦ Ἑλληνικοῦ δημοσίου. Τὰς ἀνασκαφὰς ἐξέτελεσεν ἡ Ἀμερικανικὴ Σχολὴ Κλασσικῶν Σπουδῶν.

ρίσθη υπό τοῦ δημοσιεύσαντος τὰ ἀποτελέσματα τῶν ἀνασκαφῶν T. L. Shear Jr.¹

Τὴν θέσιν τοῦ Λεωκορίου εἶχεν ὀρίσει κατὰ μεγίστην προσέγγισιν κατὰ τρόπον εὐλογον, κατόπιν τῆς εὐρέσεως ἀρχαίας ἐπιγραφῆς, ὁ ἀρχαιολόγος Κυριακὸς Πιττάκης, τῷ 1835, L'Ancienne Athènes, σ. 77 - 78:

ὁ δῆμος

..... Μελανίππου.

..... Λεωκορείου.

Ἡ προταθεῖσα ὑπὸ τοῦ Πιττάκη θέσις ἦτο ἡ ἐκκλησία τοῦ Ἀγίου Φιλίππου πρὸς Βορρᾶν τοῦ βωμοῦ τῶν δώδεκα θεῶν, δεξιᾷ τῷ ἀνερχομένῳ τὴν ὁδὸν Ἀδριανοῦ. Τὸ Λεωκόριον εὐρέθη εἰς ἀπόστασιν ὀλίγων μέτρων ἀπὸ τῆς θέσεως, τὴν ὁποίαν καθώρισεν ὁ Πιττάκης. Δυστυχῶς δὲν ἀνέπτυξεν εὐρύτερον τὰς ἀπόψεις του καὶ δὲν δυνάμεθα νὰ γνωρίζωμεν ποίαν σημασίαν ἀπέδιδεν εἰς τὰς ἄλλας ἀρχαίας πηγὰς.

Ὁ W. Dörpfeld, ἔ.ἀ. σ. 39 καὶ 69, στηριζόμενος εἰς τὰς ἀρχαίας πηγὰς ὥρισε τὴν θέσιν τοῦ Λεωκορίου πλησιέστερα πρὸς τὸ ἀνευρεθὲν μνημεῖον, ἀλλ' ἐταύτισε τοῦτο πρὸς τὸν εὐρεθέντα τότε περίβολον τοῦ βωμοῦ τῶν δώδεκα θεῶν.

Ὁ Τραυλὸς² ἐθεώρησεν ὡς τοῦτο μνημεῖον ὑπερκείμενον τοῦ ἀνευρεθέντος Λεωκορίου. Μετὰ τὴν κατὰ τὸ 1971 ἀνασκαφὴν τῶν Ἀμερικανῶν εἶναι πλέον ἢ βέβαιον ὅτι τὸ Λεωκόριον εὐρέθη καὶ κεῖται εἰς τὸ βορειότατον ἄκρον τῆς Ἀγορᾶς, μεταξὺ τῆς Βασιλείου στοᾶς, τοῦ βωμοῦ τῶν δώδεκα θεῶν καὶ τῆς Παναθηναϊκῆς ὁδοῦ. Τὰ εὐρήματα τοῦ ἱεροῦ, ἀναθήματα κατὰ τὸ πλεῖστον, προδίδουν λατρείαν ὑπὸ γυναικῶν. Μεταξὺ αὐτῶν³ καταλέγεται καὶ μικρὸν ἐνεπίγραφον μελαμβαφὲς ἀγγεῖον τοῦ 5ου αἰ. π.Χ. φέρον τὴν ἐπιγραφὴν:

Ἀλύπητος ἐμοὶ ὄ(ν)ομα

Εἰς τὴν τελευταίαν λέξιν ὁ χαράξας ἐπλανήθη γράψας ὄνομα ἀντὶ τοῦ ὀρθοῦ ὄνομα. Ἐπειδὴ τὸ ἀγγεῖον ὡς ἐκ τοῦ σχήματός του δηλοῖ ὅτι ἐχρησιμοποιεῖτο ὑπὸ παιδὸς διὰ τὴν πόσιν ὑγρῶν, πιθανῶς γάλακτος, δυνάμεθα νὰ συμπεράνωμεν ὅτι προσεφέρθη ὑπὸ κορίσκης εἰς τὸ Λεωκόριον. Τὸ ὄνομα Ἀλύπητος φέρεται ἤδη εἰς τὰ λεξικά ὡς κύριον ὄνομα ἀνδρός, ἀλλὰ δεδομένου ὅτι παράγεται ἐξ ἐπιθέτου τριγενοῦς καὶ δικαταλήκτου ὁ, ἢ ἀλύπητος, τὸ ἀλύπητον εἶναι καὶ θηλυκόν, ὥστε οὐδὲν κώλυμα δύναται νὰ προκύψῃ ἐκ τῆς ἐπιγραφῆς διὰ τὴν ἀπόδοσιν τοῦ μνημείου εἰς τὸ Λεωκόριον.

Κατόπιν τῆς διαπιστώσεως ὅτι τὸ Λεωκόριον εὐρίσκεται σχεδὸν ἐν ἐπαφῇ πρὸς τὸν

1. Hesperia 42, 1973, σ. 126 κέ. καὶ σ. 360 κέ. (Ἀνασκαφαὶ 1971 καὶ 1972). Οἱ THOMPSON-WYCHERLEY, The Athenian Agora XIV (1972) σ. 121 - 123, γράψαντες περὶ τοῦ Λεωκορίου, εἰς Addendum ἀναφέρουν: «a more promising site has been found» καὶ ἐννοοῦν τὸ ὑπὸ τοῦ Shear δημοσιευθὲν κτίσμα.

2. Πολεοδομικὴ ἐξέλιξις τῶν Ἀθηνῶν, σ. 41. Πάντως ὑπέδειξεν ὅτι τὸ Λεωκόριον ἀπρέπει νὰ ζητηθῇ ἐγγύτατα τοῦ βωμοῦ τῶν δώδεκα θεῶν.

3. Ἐνθυμοῦμαι τὴν ἐπιγραφὴν ταύτην, ἀλλ' οὐδεμίαν δημοσίευσιν ἠδυνήθην νὰ ἴδω.

βωμόν τῶν δώδεκα θεῶν, ἀντιλαμβανόμεθα ὅτι ἡ φράσις τοῦ Πινδάρου ὀμφαλὸς ἄστεως (=κέντρον τῆς πόλεως) καὶ ἡ φράσις τοῦ Φανοδήμου ἐν μέσῳ τῷ Κεραμεικῷ δηλοῦν τὸ αὐτὸ τοπογραφικὸν σημεῖον τῆς πόλεως τῶν Ἀθηναίων. Χωρίον τοῦ Παυσανίου, I 28, 4, παρέχει τὴν πληροφορίαν ὅτι κατὰ τὸν 2ον τοῦλάχιστον αἰῶνα μ.Χ. ἡ περιοχὴ τῆς ἀγορᾶς ἐκαλεῖτο κάτω πόλις, ἐν ἀντιδιαστολῇ πρὸς τὴν ἀκρόπολιν καὶ τὰ περὶ αὐτήν, ἡ ὁποία θὰ ἐκαλεῖτο ἄνω πόλις: Καταβᾶσι δὲ οὐκ ἐς τὴν κάτω πόλιν ἀλλ' ὅσον ὑπὸ τὰ Προπύλαια πηγὴ τε ὕδατός ἐστι καὶ πλησίον Ἀπόλλωνος ἱερὸν ἐν σπηλαίῳ. . . Ἔστι δὲ Ἀρειος πάγος. . . Πλησίον δὲ ἱερὸν θεῶν ἐστὶν ὃς καλοῦσιν Ἀθηναῖοι Σεμνάς. . .

Μεταξὺ τῶν χωρίων, τὰ ὁποῖα παρέχουν πληροφορίας σχετικῶς πρὸς τὰ μνημεῖα τῶν ἀρχαίων Ἀθηναίων, εἶναι καὶ σχόλιον εἰς τὸν Αἰσχίνην, III 13, β: Δύο Θησεῖα ἐν τῇ πόλει, αὐτοῦ (=Κίμωνος) ἐπιτάφιον ποιήσαντος· καὶ ἔξω τῆς πόλεως, δ' ἐκτίσεν αὐτῷ ἱερὸν, ὅτε κατήνεγκεν αὐτοῦ ἐκ Σκύρου τὰ ὀστέα.

Ἡ ὀρθὴ ἐρμηνεία τοῦ χωρίου τούτου ἐξαρτᾶται ἐκ τῆς σημασίας τὴν ὁποίαν ἔχει ἐνταῦθα ἡ λέξις πόλις. Εἶναι ἀναγκαῖον νὰ συνοψίσω ἐνταῦθα τὰς διαφόρους σημασίας τῆς λέξεως ταύτης εἰς τὸν Θουκυδίδην κατὰ πρῶτον, διότι ὡς θὰ ἴδωμεν κατωτέρω, οὗτος ὀρίζει τὴν θέσιν τοῦ Θησείου, ἀλλὰ καὶ εἰς ἄλλους τινὰς συγγραφεῖς μεταγενεστέρων χρόνων.

α) ὅσοι Ἑρμαῖ ἦσαν λίθινοι ἐν τῇ πόλει τῇ Ἀθηναίων. . . Θουκ. Z 27. Ὡς ἤδη ἔδειξα ἐν τῇ μελέτῃ μου «Περιεκόπησαν τὰ πρόσωπα» (1966) σ. 26, ἐνταῦθα ὁ ὅρος πόλις δηλοῖ τὸ ἐντὸς τῶν τειχῶν περικλειόμενον τμῆμα τῆς πόλεως τῶν Ἀθηναίων, περιλαμβανομένου τοῦ Πειραιῶς καὶ τοῦ ἐντὸς τῶν μακρῶν τειχῶν μέρους. Τοῦτο ἐπιβεβαιούται καὶ ἐξ ἐτέρου χωρίου τοῦ Θουκυδίδου, I 91, 4: ἡ μὲν πόλις σφῶν τετελείχισται.

β) Τὸ δὲ πρὸ τοῦ ἡ ἀκρόπολις ἡ νῦν οὖσα πόλις ἦν, καὶ τὸ ὑπ' αὐτὴν πρὸς νότον μάλιστα τετραμμένον. . . καλεῖται δὲ διὰ τὴν παλαιὰν ταύτην κατοίκησιν καὶ ἡ ἀκρόπολις μέχρι τοῦδε ἔτι ὑπ' Ἀθηναίων πόλις, Θουκ. B 15, 3 - 6.

Ἐκ τοῦ χωρίου τούτου προκύπτει ὅτι ἡ λέξις πόλις κατὰ τοὺς χρόνους τοῦ Θουκυδίδου ἐδήλου ἐκτὸς τῶν ἄλλων τὴν ἀκρόπολιν καὶ τὰ ὑπ' αὐτήν. Τοῦτο ἐπικυροῦται καὶ ἐξ ἐτέρου χωρίου τοῦ Θουκυδίδου Z 61, 2: καὶ τινα μίαν νύκτα καὶ κατέδαρθον ἐν Θησείῳ τῷ ἐν πόλει ἐν ὅπλοις. Ἐκ τοῦ χωρίου τούτου προκύπτει ὅτι τὸ Θησεῖον εὗρίσκετο περὶ τὴν ἀκρόπολιν καὶ ὅτι ἀναντιρρήτως ὁ Θουκυδίδης γνωρίζει τὴν ὕπαρξιν δύο τοῦλάχιστον Θησείων ἐν τῷ ἄστει, διότι ἄλλως ὁ προσδιορισμὸς τῷ ἐν πόλει θὰ ἦτο περιττός.

γ) Τὸν τε Πειραιᾶ ὠφελιμώτερον ἐνόμιζε τῆς ἄνω πόλεως, Θουκ. A 93, 7. Καὶ τὸ πρῶτον ἐν τῷ Πειραιεῖ ἤφατο τῶν ἀνθρώπων. . . ὕστερον δὲ καὶ ἐς τὴν ἄνω πόλιν καὶ ἔθνησκον πολλῷ μᾶλλον ἢδη B 48, 2. Διὰ τοῦ ὅρου ἄνω πόλις δηλοῦται ἡ στενοτέρα περιοχὴ τῶν Ἀθηναίων ἐν ἀντιθέσει πρὸς τὸν Πειραιᾶ.

Ἡ ὀρολογία αὕτη δὲν παρέμεινεν ἀμετάβλητος, ἀλλὰ εἰς μεταγενεστέρους χρόνους, μετὰ τὴν ἀνάπτυξιν τῆς ἀγορᾶς ἐν τῷ Κεραμεικῷ, ἡ ἀκρόπολις διατηρεῖ τὴν μεγάλην τῆς σημασίαν ὡς θρησκευτικὸν κέντρον, ἀλλ' εἰς τὴν ἀγορὰν συγκεντρῶται ὁ δημόσιος

καὶ ὁ ἰδιωτικὸς βίος. Οὕτως ἡ λέξις πόλις εἰς τοὺς μεταγενεστέρους χρόνους, καθ' οὓς π.χ. γράφει ὁ ἀνώνυμος Σχολιαστὴς τοῦ Αἰσχίνου (κατὰ Κτησιφῶντος) III 13β, σημαίνει τὴν ἀγορὰν ἐν τῷ Κεραμειῷ. Ὁ Παυσανίας, I 28, 4, χρησιμοποιεῖ τὸν ὅρον κάτω πόλις εἰς δῆλωσιν τῆς ἀγορᾶς, καὶ δυνάμεθα νὰ εἰκάσωμεν ὅτι τὰ περὶ τὴν ἀκρόπολιν ὠνομάζοντο ἄνω πόλις.

Συνεπῶς ὁσάκις πρόκειται νὰ ἐρμηνεύσωμεν τὴν λέξιν πόλις, προκειμένης τῆς πόλεως τῶν Ἀθηνῶν, πρέπει νὰ ἀνευρίσκωμεν τὴν εἰδικὴν σημασίαν τῆς λέξεως, ἀκόμη καὶ ἂν πρόκειται περὶ λέξεως τοῦ αὐτοῦ συγγραφέως. Εἰδικώτερον διὰ τὸν Θουκυδίδην, ἀλλὰ καὶ τοὺς ἄλλους συγγραφεῖς, φρονῶ ὅτι αἱ εἰδικαὶ σημασίαι τῆς λέξεως δὲν ἀποτελοῦν ὁρολογίαν ἐπινοηθεῖσαν ὑπ' αὐτῶν, ἀλλ' οὗτοι χρησιμοποιοῦν τὰς λέξεις πόλις, (ἄνω) πόλις, (κάτω) πόλις ἀποδίδοντες τὴν ἐκάστοτε λαϊκὴν χρῆσιν.

Ὁ Wycherley, ἑ.ἄ. ἀριθ. 359, ἀξιολογῶν διὰ τὴν ἐπιστημονικὴν ἔρευναν τὴν πληροφορίαν τοῦ Σχολιαστοῦ τοῦ Αἰσχίνου, γράφει τὰ ἑξῆς: «The Schol. on Aischines III, 13, speaks of δύο Θησεῖα ἐν τῇ πόλει but the note is confused and corrupt». Δὲν ἐξηγεῖ ὅμως διατί ἡ πληροφορία τοῦ Σχολιαστοῦ εἶναι «confused and corrupt». Ἐκ τῶν νεωτέρων ἐρευνητῶν ὁ Ἀλ. Ν. Οἰκονομίδης, ἑ.ἄ. σ. 69, πρῶτος ἀντελήφθη τὴν σημασίαν τοῦ χωρίου τούτου καὶ συνεπλήρωσεν αὐτὸ ὡς ἑξῆς: Δύο Θησεῖα ἐν τῇ πόλει (τέμενος Θησέως, Κίμωνος) αὐτοῦ ἐπιτάφιον ποιήσαντος κτλ. Ὁ Οἰκονομίδης, ἐπειδὴ ἐπίστευσεν ὅτι ἡ λέξις πόλις εἰς τὸν Σχολιαστὴν ἔχει τὴν ἰδίαν σημασίαν, τὴν ὁποῖαν ἔχει καὶ εἰς τὸν Θουκυδίδην, ἐνετόπισε τὸ ἐν ἐκ τῶν δύο Θησεῖων, τὸ ἐν τῇ πόλει, ὡς χαρακτηρίζει τοῦτο ὁ Σχολιαστὴς τοῦ Αἰσχίνου, νοτίως τῆς ἀκροπόλεως: . . . «the Acropolis and the area before the south slope were the old town and the scholion says that the one «Theseion» where Theseus' remains were buried was there, and the other «outside the old town».

Ὡς θὰ δειχθῇ κατωτέρω, ἡ ἀποψις τοῦ Οἰκονομίδου ὅτι τὸ Θησεῖον ἦτο πρὸς νότον τῆς ἀκροπόλεως δὲν εἶναι δυνατόν νὰ γίνῃ δεκτὴ, διότι δὲν συμφωνεῖ πρὸς τὰς πληροφορίες τῶν ἄλλων ἀρχαίων πηγῶν, αἱ δὲ φράσεις τοῦ Σχολιαστοῦ ἐν τῇ πόλει καὶ ἔξω τῆς πόλεως σημαίνουν ἐν τῇ ἀγορᾷ καὶ ἐκτὸς τῆς ἀγορᾶς.

Ὁ Παυσανίας I 17, 2 - 6, δίδει πληροφορίας σχετικὰς πρὸς τὴν θέσιν τοῦ Θησεῖου: Ἐν δὲ τῷ γυμνασίῳ, τῆς ἀγορᾶς ἀπέχοντι οὐ πολὺ. . . Πρὸς δὲ τῷ γυμνασίῳ Θησέως ἐστὶν ἱερόν· γραφαὶ δὲ εἰσι πρὸς Ἀμαζόνas Ἀθηναῖοι μαχόμενοι κτλ. 2 - 3.

Ὁ μὲν δὴ Θησέως σηκὸς Ἀθηναῖοις ἐγένετο ὕστερον ἢ Μῆδοι Μαραθῶνι ἔσχον, Κίμωνος τοῦ Μιλτιάδου Σκυρίους ποιήσαντος ἀναστάτους — δίκην δὴ τοῦ Θησέως θανάτου — καὶ τὰ ὅσα κομίσαντος εἰς Ἀθήνας.

Ἡ φράσις τῆς ἀγορᾶς ἀπέχοντι οὐ πολὺ πείθει ὅτι ἄνευ οὐδεμιᾶς ἀπολύτως ἀμφιβολίας τὸ Θησεῖον τοῦτο, τὸ ἐν τῶν Θησεῖων, ἦτο ἔξω τῆς ἀγορᾶς, ἔξω τῆς πόλεως, ὡς λέγει ὁ Σχολιαστὴς τοῦ Αἰσχίνου. Ἡ πληροφορία αὕτη τοῦ Παυσανίου ἔρχεται κατ' ἐπίφασιν εἰς ἀπόλυτον ἀντίθεσιν πρὸς τὴν πληροφορίαν τοῦ Πλουτάρχου, Θησεύς, 36, 2, σχετικῶς πρὸς τὴν θέσιν τοῦ Θησεῖου: κομισθέντων δὲ τούτων (= τῶν ὁστῶν) ὑπὸ Κίμωνος ἐπὶ τῆς τριήρους, ἡσθέντες οἱ Ἀθηναῖοι πομπαῖς τε λαμπραῖς ἐδέξαντο

καὶ θυσίαις ὥσπερ αὐτὸν ἐπανερχόμενον εἰς τὸ ἄστυ καὶ κεῖται μὲν ἐν μέσῃ τῇ πόλει παρὰ τὸ νῦν γυμνάσιον. . . Ἐκ τοῦ χωρίου τούτου τοῦ Πλουτάρχου προκύπτει ὅτι τὰ λείψανα τοῦ Θησέως — τὸ Θησεῖον, ἄλλως — ἔκειντο ἐν μέσῃ τῇ πόλει, συμφώνως καὶ πρὸς τὴν ὁρολογίαν τοῦ Σχολιαστοῦ τοῦ Αἰσχίνου.

Ἡ φαινομενικὴ αὕτη ἀντίθεσις μεταξὺ τῆς πληροφορίας τοῦ Πλουτάρχου καὶ τῆς πληροφορίας τοῦ κατὰ τι νεωτέρου Παυσανίου αἱρεται, ἐὰν γίνῃ ἀντιληπτὸν ὅτι ὁ δευτερος ἀναφέρει τὸ Θησεῖον, δηλαδὴ τὸ ἱερὸν τοῦ Θησέως, τὸ ὁποῖον ἔκειτο βορείως τῆς ἀκροπόλεως, καὶ τὸ Θησεῖον, δηλαδὴ τὸν Θησέως σηκόν, ἐνῶ ὁ Πλούταρχος ἀναφέρει μόνον τὸ Θησεῖον, δηλαδὴ τὸν Θησέως σηκόν.

Ἐπειδὴ μέχρι τοῦδε οὐδέποτε ἔγινεν ἡ διάκρισις μεταξὺ τῶν δύο τούτων, τελείως διαφόρων καὶ τοπογραφικῶς μνημείων, αἱ μνεῖαι τῶν ἀρχαίων συγγραφέων δὲν κατετάγησαν οὕτως, ὥστε νὰ διακριθοῦν δύο ὁμάδες πληροφοριῶν, ἥτοι πληροφορίες ἀφορῶσαι εἰς τὸ ἐκτὸς τῆς ἀγορᾶς ἱερὸν τοῦ Θησέως καὶ εἰς τὸν ἐντὸς τῆς ἀγορᾶς σηκὸν τοῦ Θησέως. Εἰς τὴν σύγχυσιν ταύτην συνετέλεσε τὸ γεγονὸς ὅτι καὶ τὸ ἱερὸν τοῦ Θησέως καὶ ὁ σηκὸς τοῦ Θησέως ἔκειντο πλησίον γυμνασίων.

Ὁ Πλούταρχος, Κίμων, 8, 6, ὁμιλῶν περὶ τῆς ἐπισημάνσεως τοῦ τάφου τοῦ Θησέως ἐν Σκύρῳ ἀναφέρει τὰ ἑξῆς: . . . ἐσπούδασε τὸν τάφον ἀνευρεῖν. . . τότε δὴ πολλῇ φιλοτιμίᾳ τοῦ σηκοῦ μόγις ἐξευρεθέντος, ἐνθήμενος ὁ Κίμων εἰς τὴν αὐτοῦ τριήρη τὰ ὀστᾶ καὶ τᾶλλα κοσμήσας μεγαλοπρεπῶς κατήγαγεν εἰς τὴν αὐτοῦ δι' ἐτῶν σχεδὸν ὀκτακοσίων.

Εἶναι λίαν ἀξιοπρόσεκτον τὸ γεγονὸς ὅτι ὁ Παυσανίας I 17, 6 χρησιμοποιεῖ ὡσαύτως τὴν λέξιν σηκός διὰ νὰ δηλώσῃ τὸν τόπον, ἐνθα ἔκειντο τὰ λείψανα τοῦ Θησέως. Εἶναι δύσκολον νὰ πιστεύσωμεν ὅτι ἡ χρῆσις τοῦ ὅρου σηκός ὑπὸ τῶν δύο τούτων συγγραφέων εἶναι τυχαία. Εἶναι σαφές καθ' ἡμᾶς ὅτι ὁ ὅρος σηκός ἐδήλου καὶ τὸν τάφον τοῦ Θησέως ἐν Σκύρῳ καὶ τὴν ἐν Ἀθήναις «λειψανοθήκην».

Κατόπιν τῆς διαπιστώσεως ὅτι ὁ σηκὸς τοῦ Θησέως εἶχε κατασκευασθῇ ἐντὸς τῆς ἀγορᾶς τῶν Ἀθηναίων, καθίσταται σαφές ἡ σύνδεσις τοῦ Λεωκορίου καὶ τοῦ Θησείου ὑπὸ τοῦ Στράβωνος εἰς τὰ ἐν ἀρχῇ ἐκτεθέντα χωρία τοῦ ἀρχαίου γεωγράφου, καὶ δυνάμεθα νὰ συμπεράνωμεν ὅτι τὸ Θησεῖον καὶ τὸ Λεωκόριον ἔκειντο πλησίον ἀλλήλων.

Εἶναι χρήσιμον νὰ ἴδωμεν πῶς οἱ ἀρχαῖοι ὠρίζον τὴν θέσιν τῶν δύο τούτων μνημείων καὶ τοῦ βωμοῦ τῶν δώδεκα θεῶν.

ὁμφαλὸς ἄστεως: Βωμὸς δώδεκα θεῶν (Πίνδαρος).

ἐν μέσῃ τῇ πόλει: Θησέως σηκός (Πλούταρχος).

ἐν μέσῳ τῷ Κεραμειῷ: Λεωκόριον (Φιλόχορος).

Ἐξ ὅσων ἐλέχθησαν ἀνωτέρω προκύπτει ὅτι οἱ τρεῖς ἀνωτέρω τοπογραφικοὶ προσδιορισμοὶ συμπίπτουν καὶ πρέπει νὰ ἀναζητήσωμεν τὸν Θησέως σηκὸν οὐ μόνον ἐντὸς τῆς ἀγορᾶς, ἀλλὰ πλησίον καὶ τοῦ Λεωκορίου καὶ τοῦ βωμοῦ τῶν δώδεκα θεῶν. Οἱ

ἀρχαιολόγοι¹ ἀπὸ ἱκανοῦ χρόνου ἐτοποθέτουν τὸ Θησεῖον ἐντὸς τῆς ἀγορᾶς, ἀλλὰ μὴ ποιούμενοι τὴν διάκρισιν μεταξὺ ἱεροῦ καὶ σηκοῦ ἐτοποθέτουν ἐντὸς τῆς ἀγορᾶς καὶ τὸ ἱερὸν τοῦ Θησέως, τὸ ὁποῖον, ὡς εἶδομεν, ἔκειτο ἐκτὸς τῆς ἀγορᾶς, καὶ οὐχὶ μόνον τὸν σηκόν, ὅστις ὄντως ἔκειτο ἐντὸς τῆς ἀγορᾶς.

Ὁ Πλούταρχος, Θησεύς, 36, 2, ἀναφέρων περὶ τῆς θέσεως, ἐνθα ἔκειντο ἐν Ἀθήναις τὰ λείψανα τοῦ Θησέως, ἀναφέρει ὅτι *κεῖται μὲν ἐν μέσῃ τῇ πόλει παρὰ τὸ νῦν γυμνάσιον*. Τὸ γυμνάσιον τοῦτο δὲν πρέπει νὰ ταυτισθῇ πρὸς τὸ γυμνάσιον, τὸ ὁποῖον ἀναφέρει ὁ Πausanias, I 17, 2, διότι τὸ γυμνάσιον τοῦτο *κεῖται ἐκτὸς τῆς ἀγορᾶς* καὶ διότι πλησίον τούτου ἔκειτο τὸ ἱερὸν τοῦ Θησέως, καὶ οὐχὶ ὁ σηκὸς τοῦ Θησέως. Πρέπει λοιπὸν νὰ ζητηθῇ ἕτερον γυμνάσιον ἐντὸς τῆς ἀγορᾶς, πλησίον τοῦ ὁποῖου ἔκειντο τὰ λείψανα τοῦ Θησέως. Ὁ Πλούταρχος, ἔ.ἀ. ἀναφέρει ὅτι ταῦτα ἔκειντο *παρὰ τὸ νῦν γυμνάσιον*· τοῦτο σημαίνει ὅτι τὸ κτήριον τοῦτο ἀρχικῶς, πρὸ τοῦ Πλουτάρχου, δὲν ἦτο γυμνάσιον ἀλλ' ἕτερόν τι. Τὸ μόνον κτήριον τῆς ἀγορᾶς, τὸ ὁποῖον ἀρχικῶς ἦτο ἕτερόν τι καὶ εἶτα μετετράπη ὅπωςδήποτε εἰς γυμνάσιον, εἶναι τὸ Ὠδεῖον τοῦ Ἀγρίππα. Ἡ μετατροπὴ αὕτη μαρτυρεῖται κατὰ τρόπον βέβαιον ὑπὸ τῶν ἀρχαίων συγγραφέων.

Πausanias I 8, 6: *Τοῦ θεάτρου δὲ ὁ καλοῦσιν Ὠδεῖον. . . Ἐκ τῆς φράσεως αὐτῆς καὶ μόνῃς προκύπτει ὅτι, ὅτε ὁ Πausanias ἐπεσκέφθη τὰς Ἀθήνας, εἶχεν ἤδη γίνεαι ἡ μετατροπὴ τῆς χρήσεως τοῦ κτηρίου. Τοῦτο δὲν ἐχρησιμοποιεῖτο πλέον ὡς ὦδεῖον ἀλλ' ὁ θεατρικὸς τοῦ χώρου εἶχε δοθῇ εἰς τὴν διδασκαλίαν μαθημάτων, ἥτοι ἦτο γυμνάσιον, ἐνῶ τὸ κτήριον ἐξηκολούθει νὰ φέρῃ τὸ παλαιὸν τοῦ ὀνόμα, Ὠδεῖον. Τοῦτο συμπίπτει ἀπολύτως πρὸς πληροφориᾶς τοῦ Φιλοστράτου, σχετικὰς πρὸς τὴν δρᾶσιν τοῦ σοφιστοῦ Ἡρώδου, Βίοι σοφιστῶν B 247: *ξυνελέγοντο μὲν δὴ ἐς τὸ ἐν τῷ Κεραμειῷ θέατρον, ὃ δὴ ἐπωνόμασται Ἀγριππεῖον. . .**

Ἐκ τοῦ χωρίου τούτου προκύπτει ὅτι κατὰ τοὺς χρόνους τῆς ἀκμῆς τοῦ Ἡρώδου ὁ θεατρικὸς χώρος τοῦ κτηρίου ἐχρησιμοποιεῖτο ὡς τόπος διδασκαλίας, δηλαδὴ τὸ κτήριον ἦτο πλέον γυμνάσιον καὶ οὐχὶ ὦδεῖον.

Τὸ αὐτὸ συμπέρασμα ἐξάγεται καὶ ἐξ ἄλλου χωρίου τοῦ Φιλοστράτου, Βίοι σοφιστῶν, B 251, I - II: *ἐβάδιζε μὲν γὰρ δέιλῃς ἐν Κεραμειῷ μετὰ τεττάρων. . . ταῦτα μὲν οὖν ἐν τῷ Ἀγριππεῖῳ ἐπράχθη· ἐνταῦθα γίνεται διάλογος σοφιστῶν καὶ μαθητῶν αὐτῶν ἐν τῷ θεάτρῳ τοῦ Ὠδεῖου τοῦ Ἀγρίππα. Συμφώνως πρὸς τὴν γνώμην τοῦ Thompson ἔ.ἀ. σ. 70 κέ., τὸ Ὠδεῖον τοῦ Ἀγρίππα ἐβλάβη σοβαρῶς κατὰ τὰ μέσα τοῦ 2ου αἰ. μ.Χ. καὶ ἀνεκτίσθη περὶ τὸ 150 μ.Χ. εἰς τοὺς χρόνους τοῦ Ἀντωνίνου Πίου, ὀλίγον μετὰ τὴν ἐπίσκεψιν τοῦ Πausanias «ὁ ὁποῖος προφανῶς εἶδε τὸ κτήριον εἰς τὴν πρῶτην του μορφήν, δηλαδὴ ἐνὸς κανονικοῦ ὦδεῖου» (σ. 74).*

Ἀλλ' ὁ Πausanias, ὡς δύναται νὰ ἀντιληφθῇ πᾶς τις, παρὰ τὰς διαβεβαιώσεις τῶν Ἀμερικανῶν ἀνασκαφέων, ἐγνώρισε τὴν δευτέραν φάσιν, διότι οὐδαμοῦ ὁμιλεῖ περὶ ὦδεῖου ὃ καλοῦσιν Ὠδεῖον ἀλλὰ περὶ θεάτρου ὃ καλοῦσιν Ὠδεῖον· δηλαδὴ λέγει ὅτι

1. DÖRPFELD, ἔ.ἀ. σ. 69 καὶ πίν. III. Θεωρεῖ ὡς Θησεῖον τὸ Ὠδεῖον τοῦ Ἀγρίππα.

τὸ κτήριον παρὰ τὴν νέαν του χρῆσιν ἐξακολουθεῖ νὰ φέρῃ τὸ παλαιὸν του ὄνομα. Τὸν ὄρον *θέατρον* γνωρίζει καὶ ὁ Φιλόστρατος, ὅστις χρησιμοποιοῖ τοῦτον ἀναφερόμενος εἰς τὴν δρᾶσιν τοῦ Ἡρώδου Ἀττικοῦ, ὅστις ἀπέθανε τὸ 177 μ.Χ. Ὁ Πλούταρχος χρησιμοποιοῖ τὸν ὄρον *γυμνάσιον*, θέτων καὶ τὸν προσδιορισμὸν *παρὰ τὸ νῦν*, δηλαδὴ ὁμιλεῖ περὶ τόπου διδασκαλίας. Ἡ πληροφορία αὕτη τοῦ Πλουτάρχου εἶναι ἄκρως πολῦτιμος, διότι ἐξ αὐτῆς τεκμαίρεται ὅτι ἡ χρῆσις τοῦ Ἀγριππείου εἶχε μεταβληθῇ πρὸ τῆς ἐπισκέψεως τοῦ Παυσανίου, ἐφ' ὅσον ὁ Πλούταρχος, γνωρίζων τὴν νέαν χρῆσιν ἀπέθανεν ὀλίγον μετὰ τὸ 120 μ.Χ. Ἡ ἄποψις ὅτι ἡ μεταβολὴ τῆς χρήσεως τοῦ Ἀγριππείου συμπίπτει μὲ τὴν οἰκοδομικὴν μετατροπὴν τοῦ κτηρίου οὔτε ἀναγκαῖα εἶναι οὔτε ἀποδεικνύεται ἐξ οὐδενὸς τεκμηρίου φιλολογικοῦ, ἐπιγραφικοῦ ἢ ἀρχαιολογικοῦ ἐν γένει. Δεδομένου ὅτι ὁ θεατρικὸς χώρος τοῦ κτηρίου ὑπῆρχε καὶ κατὰ τὴν πρώτην καὶ κατὰ τὴν δευτέραν οἰκοδομικὴν του φάσιν, μικρότερος κατὰ τι, ἦτο δυνατόν νὰ δοθῇ εἰς διδασκαλίαν, καὶ αἱ ἐπισκευαὶ καὶ μετασκευαί, τὰς ὁποίας οἱ ἀνασκαφεῖς τοποθετοῦν εἰς τοὺς περὶ τὸ 150 μ.Χ. χρόνους¹, οὐδόλως ἀπηγοῦντο διὰ τὴν νέαν του χρῆσιν.

Κατόπιν τούτων δυνάμεθα νὰ χωρίσωμεν τὰς φάσεις τῶν χρήσεων τοῦ Ἀγριππείου — οὐχὶ τὰς οἰκοδομικὰς φάσεις — ὡς ἑξῆς:

α) Ὡδεῖον, ca. 15 π.Χ. — πρὸ τοῦ 120 μ.Χ. (θάνατος Πλουτάρχου).

β) Θέατρον - γυμνάσιον, ὀλίγον πρὸ τοῦ 120 μ.Χ. — 267 μ.Χ.

Δι' ἄλλην μίαν φορὰν πρέπει νὰ ἐπισημανθῇ ὅτι ὁ Παυσανίας ἠναγκάσθη νὰ συμφωνήσῃ πρὸς τὰ νεώτερα «συμπεράσματα»: Ἐνῶ γνωρίζει καὶ σαφῶς λέγει ὅτι τὸ Ἀγριππεῖον εἶχε παύσει νὰ εἶναι ὠδεῖον, φέρεται λέγων τὸ ἀντίθετον. Πάντως διὰ τὴν ἀκρίβειαν ὀφείλομεν νὰ ἀναφέρωμεν ὅτι οἱ H. A. Thompson καὶ R. A. Wycherley, *The Agora of Athens*, 1972, *The Athenian Agora*, XIV, σ. 114, λέγουσιν ὅτι τὸ ὠδεῖον «in its later form, as perhaps also originally, would have played a role in Athenian education etc.».

Διὰ νὰ ἀξιολογηθοῦν κατὰ τὸ πληρέστερον δυνατόν αἱ ἀρχαῖαι πηγαί, πρέπει νὰ καταταγοῦν κατὰ τρόπον ὥστε α) νὰ διαχωρίζωνται τὰ Θησεῖα, β) νὰ ἀναδεικνύωνται αἱ πηγαὶ κατὰ τὴν πρωτοτυπίαν των, τὴν παλαιότητά των καὶ νὰ δηλοῦται ἐνδεχομένη ἐξάρτησις, διότι ἡ ἀλφαβητικὴ των κατὰτάξις ὑπὸ τοῦ Wycherley μόνον σύγχυσιν δύναται νὰ προκαλέσῃ.

Α. Γενικά

1) Πλουτάρχου, *Θησεύς*, 35, 2 - 3. . . *λυθεὶς ὁ Θησεὺς ἐπανῆλθε μὲν εἰς Ἀθήνας οὐδέπω παντάπασιν τῶν φίλων αὐτοῦ κεκρατημένων, καὶ ὅσα ὑπῆρχε τεμένη πρότερον αὐτῷ τῆς πόλεως ἐξελοῦσης ἅπαντα καθιέρωσε τῷ Ἡρακλεῖ καὶ προσηγόρευσε ἀντὶ Θησεῖων Ἡράκλεια, πλὴν τεσσάρων, ὡς Φιλόχορος ἱστοροῖ.*

Τὰ τέσσαρα Θησεῖα, περὶ ὧν ἀναφέρει ὁ Φιλόχορος, δὲν εἶναι σαφές ποῦ ἔκειντο

1. Ἡ χρονολόγησις αὕτη ἔχει γίνει βάσει «τῶν ἀνακατασκευῶν ἀποκατασκευῶν» ἀλλ' ὁ ἐλεγχὸς των δὲν ἀφορᾷ εἰς τὴν παροῦσαν μελέτην.

Πάντως ἐὰν ἐρμηνεύσωμεν κατὰ γράμμα τὸ ἀπόσπασμα τοῦ Φιλοχόρου, πρέπει νὰ συμπεράνωμεν ὅτι ὁ ἀριθμὸς οὗτος ἀναφέρεται εἰς τὰ Θησεῖα, τὰ ὁποῖα ὑπῆρχον κατὰ τὴν ἐποχὴν τοῦ Θησεύς. Ἡ πληροφορία τοῦ Φιλοχόρου εἶναι σημαντική, διότι ἐρμηνεύει τὴν μεγάλην ἑκτασιν τῆς λατρείας τοῦ Ἡρακλέους ἐν Ἀθήναις καὶ τὴν μικρὰν τῆς λατρείας τοῦ Θησεύς.

2) Εὐριπίδου, Ἡρακλῆς, στίχ. 1326 - 1331.

Ἄ δ' ἐκ πολιτῶν δῶρ' ἔχω σώσας κόρους
 δις ἐπτά, ταῦρον Κνώσιον κατακτανών,
 σοὶ ταῦτα δώσω. Πανταχοῦ δέ μοι χθονὸς
 τεμένη δέδασται· ταῦτα ἐπωνομασμένα
 σέθεν τὸ λοιπὸν ἐκ βροτῶν κεκλήσεται
 ζῶντος.

Τὰ ἀναφερόμενα ἐν τῷ χωρίῳ τούτῳ συμφωνοῦν πρὸς τὰ ἱστορούμενα ὑπὸ τοῦ Φιλοχόρου, ἀλλ' οὐδὲν ἀναφέρεται περὶ τοῦ ἀριθμοῦ τῶν μὴ ἀφιερωθέντων εἰς τὸν Ἡρακλέα Θησείων, οὐδὲ ἀνεμένομεν τοιοῦτόν τι ἐκ μέρους ποιητοῦ. Τὸ χωρίον τοῦτο τοῦ Εὐριπίδου εἶναι ἄλλη μία ἀπόδειξις ὅτι τὸ *argumentum ex silentio* διὰ τὰς ἱστορικὰς ἐπιστήμας εἶναι ἄκρως ἐπισφαλές.

3) IG II² 1035, στίχ. 47, περὶ τὸ 150 μ.Χ. (διὰ τὴν χρονολόγησιν ἰδὲ Dinsmoor, *Archons of Athens*, σ. 294): *τεμένη Θησεύς*.

Ἡ ἐπιγραφή ἀναφέρεται εἰς ἀποκατάστασιν ἱερῶν καὶ τεμενῶν ἐν Ἀθήναις· μεταξὺ τούτων μνημονεύονται καὶ τεμένη Θησεύς, ἄγνωστον πόσα τὸν ἀριθμόν.

4) Σχόλια εἰς Αἰσχίνην, κατὰ Κτησιφῶντος, 13β. *Δύο Θησεῖα· ἐν τῇ πόλει, αὐτοῦ ἐπιτάφιον ποιήσαντος· καὶ ἔξω τῆς πόλεως, ὃ ἐκτισεν ἱερόν, ὅτε κατήνεγκεν αὐτοῦ ἐκ Σκύρου τὰ ὀστέα κτλ.*

Ἐπειδὴ τὸ χωρίον τοῦτο εἶναι τὸ καιριώτατον διὰ τὴν ἀναγνώρισιν δύο Θησείων ἐντὸς τοῦ ἅστεως, παραθέτω κατωτέρω τὴν μετάφρασιν.

Δύο Θησεῖα· (ἐν) ἐν τῇ ἀγορᾷ, τὸ ὁποῖον κατεσκεύασεν οὗτος (δηλ. ὁ Κίμων) ὡς ἐπιτάφιον μνημεῖον· καὶ (ἐν) ἔξω τῆς ἀγορᾶς, τὸ ὁποῖον ἐκτισεν ὡς ἱερόν, ὅτε ἔκαμε τὴν ἀνακομιδὴν τῶν ὀστέων αὐτοῦ ἐκ τῆς Σκύρου κτλ.

Περὶ τοῦ σχολίου τούτου ἐλέχθησαν τὰ δέοντα ἀνωτέρω. Ἐνταῦθα θὰ προσθέσωμεν ὀλίγα τινὰ περὶ τῶν χρόνων τῆς συντάξεως τοῦ σχολίου. Ἐπειδὴ ὡς ἐδείχθη ἡ λέξις *πόλις* ἔχει διὰ τὸν Σχολιαστὴν τὴν νεωτερικὴν σημασίαν τῆς ἀγορᾶς, δυνάμεθα νὰ εἰκάζωμεν ὅτι τοῦτο συνετάγη εἰς χρόνους ἱκανῶς μεταγενεστέρους τοῦ Αἰσχίνου, πιθανῶς εἰς τοὺς μετὰ Χριστὸν χρόνους, ἐφ' ὅσον καὶ ὁ Πλούταρχος, Θησεύς, 36, 2, χρησιμοποιοῖ τὴν λέξιν μετὰ τῆς αὐτῆς σημασίας.

5) Ἡσύχιος, ἐν λ. *Θησεῖον*. *Θησεῖον· νεὸς Θησεύς, ἐφ' ὃν οἱ ἀποδιδράσκοντες καφτέευνον. δηλοῖ δὲ καὶ φυτόν τι ποιόν· καὶ τὸ δεσμωτήριον παρ' Ἀθηναίους.*

6) Μέγα Ἑτυμολογικόν: Θησεῖον, τέμενός ἐστι τῷ Θησεῖ· ὁ τοῖς οἰκέταις ἄσυχλον ἦν· ἐλέγοντο δὲ δίκαι ἐνταῦθα. ἡ ναὸς τοῦ Θησέως· ἐφ' ὃν οἱ ἀποδιδράσκοντες δοῦλοι προσέφευγον. Φιλόχορος δὲ οὐ μόνον τοὺς οἰκέτας τὸ παλαιὸν φησιν καταφεύγειν εἰς τὸ Θησεῖον, ἀλλὰ καὶ τοὺς ὅπως οὖν ἰκετεύοντας. δηλοῖ δὲ καὶ φυτόν τι ποιόν. καὶ τὸ δεσμωτήριον παρὰ Ἀθηναίους.

Θησειότριψ, ὁ ἐν τῷ Θησέως διατρίψας, Ἀριστοφάνης.

Τὸ κείμενον τοῦ μεταγενεστέρου τούτου λεξικογράφου εἶναι ἀποτέλεσμα συμπίλησεως φιλολογικῶν μαρτυριῶν καὶ διὰ τοῦτο πρέπει νὰ ἐξετασθῇ μὲ κριτικὴν διάθεσιν, διότι ἐνδέχεται νὰ ὑπάρχουν παρανοήσεις.

ὁ τοῖς οἰκέταις ἄσυχλον ἦν. Ἀναφέρεται εἰς τὸ τέμενος τοῦ Θησέως τὸ ἐν τῇ ἀγορᾷ, ἐντὸς τοῦ ὁποίου, ὡς θὰ ἐκθέσωμεν κατωτέρω, συμφώνως καὶ πρὸς ἄλλας μαρτυρίας κατέφευγον ὡς ἰκέται οἱ δοῦλοι.

ἐλέγοντο δὲ δίκαι ἐνταῦθα. Ἡ πληροφορία αὕτη ἀφορᾷ εἰς τὸ τέμενος τὸ παρὰ τὴν ἀκρόπολιν, τὸ ὁποῖον διέθετε κατάλληλον χῶρον διὰ τὴν σύγκλησιν δικαστηρίου. Ἐχει γίνεαι δεκτὸν ὅτι οὐδέποτε ὑπῆρξεν ἐν Ἀθήναις ναὸς τοῦ Θησέως.

δηλοῖ δὲ καὶ φυτόν τι ποιόν. Νομίζομεν ὅτι ἡ λέξις ποιόν πρέπει νὰ διορθωθῇ εἰς ποῖαν, ἢ πόαν διότι ἡ λέξις ποιόν οὐδένα ἔχει νοῦν. Φυτόν καλούμενον Θησεῖον μαρτυρεῖται καὶ ὑπὸ τοῦ Θεοφράστου, Περὶ φυτῶν, VII 12, 3: ἡ δὲ τοῦ θησειοῦ τῇ μὲν γεύσει πικρά, τριβομένη δὲ κοιλίαν ὑποκαθαίρει.

(Θησεῖον) καὶ τὸ δεσμωτήριον παρ' Ἀθηναίους. Ἐκ πρώτης ὄψεως ἡ πληροφορία ὅτι τὸ δεσμωτήριον ἐκαλεῖτο Θησεῖον φαίνεται τοῦλάχιστον παράδοξος. Νομίζομεν ὅτι τὸ δεσμωτήριον ἔκειτο πλησίον τοῦ Θησειοῦ τοῦ ἐν τῇ ἀγορᾷ καὶ πάντως ἐκτὸς αὐτῆς, διότι εἶναι τερατῶδες οἱ Ἀθηναῖοι νὰ ἔχουν ἐγκαταστήσει τὰς φυλακάς των ἐντὸς τῆς ἀγορᾶς. Εἶναι φυσικὸν ἡ περὶ τὸ Θησεῖον περιοχὴ νὰ καλῇται ὑπὸ τοῦ λαοῦ τῶν Ἀθηνῶν Θησεῖον ὡσαύτως, ἀλλὰ καὶ τὸ δεσμωτήριον, ἐφ' ὅσον ἔκειτο ἐν τῇ περιοχῇ αὐτῇ. Εἰς τὴν ἐκδοχὴν ὅτι τὸ δεσμωτήριον εὐρίσκεται ὅπως δὴποτε ἐκτὸς τῆς ἀγορᾶς συνηγορεῖ χωρίον τῶν Ἑλληνικῶν τοῦ Ξενοφῶντος, B III 52 - 56, σχετικὸν πρὸς τὴν δίκην καὶ τὴν καταδίκην τοῦ Θηραμένου κατὰ τὸ 403 π.Χ.: Ἡ δὲ βουλὴ ἡσυχίαν εἶχεν ὁρῶσα καὶ τοὺς ἐπὶ τοῖς δρυφάκτοις ὁμοίους Σατύρω καὶ τὸ ἔμπροσθεν τοῦ βουλευτηρίου πλῆθος τῶν φρουρῶν καὶ οὐκ ἄγνοοῦντες ὅτι ἐγχειρίδια ἔχοντες παρῆσαν. Οἱ δ' ἀπήγαγον τὸν ἄνδρα διὰ τῆς ἀγορᾶς μάλα μεγάλη τῇ φωνῇ δηλοῦντα οἷα ἔπασχε. Ἐκ τῆς περιγραφῆς ταύτης προκύπτει ὅτι ἡ βουλὴ τῶν τυράννων εἶχε συνέλθει ἐν τῷ βουλευτηρίῳ τῆς ἀγορᾶς, ὁ δὲ Σάτυρος καὶ οἱ σὺν αὐτῷ ὠδήγησαν τὸν Θηραμένην διὰ τῆς ἀγορᾶς εἰς τὸ δεσμωτήριον, τὸ ὁποῖον ἔκειτο ἐκτὸς αὐτῆς καὶ κατὰ τὸ βόρειον μέρος αὐτῆς, ὡς φρονῶ. Ἐνταῦθα ὁ Θηραμένης ἔπιε τὸ κώνειον, ὡς μετὰ τινα ἔτη ἐν τῷ αὐτῷ δεσμωτηρίῳ, προφανῶς, ὁ Σωκράτης. Ἴσως ἡ λέξις Θησειότριψ, τὴν ὁποίαν οἱ σχολιασταὶ καὶ οἱ λεξικογράφοι παραλαμβάνουν ἐκ τοῦ Ἀριστοφάνους, ἔχουσα ὑποτιμητικὸν χαρακτήρα, δηλοῖ ἄνδρα πολὺν χρόνον διατρίψαντα ἐν τῷ δεσμωτηρίῳ, ἐν τῷ Θησεῖῳ, τὸν τρώφιμον τῶν φυλακῶν, καὶ οὐχὶ δοῦλον πολλάκις διατρίψαντα ἐν τῷ Θησεῖῳ, ὡς ἀναφέρεται ἐν τῷ Lidell - Scott: «one who is always

in the Theseum, i.e. a runaway slave. (Περὶ τοῦ ἐν Ἀθήναις δεσμωτηρίου θὰ διαλάβω προσεχῶς)

7) Σούδα ἐν λ. Θησειότριψ· ὁ ἐν τοῖς Θησεῶς (Θησεῖς V, Θησεῖς I) διατρέψας.

8) IG II² 5076, 2ος αἰ. μ.Χ. Ἱερέως Θησεῶς.

Ἐπιγραφή ἐπὶ ἐδωλίου τοῦ Διονυσιακοῦ θεάτρου τῶν Ἀθηνῶν.

Β. Θησεῶς ἱερὸν

1) Θουκυδίδου VI 61, 2. Καί τινα μίαν νύκτα κατέδαρθον ἐν Θησειῷ τῷ ἐν πόλει ἐν ὅπλοις.

Τὸ περιστατικὸν ἀναφέρεται εἰς τὸ 415 π.Χ., ὅτε περιεκόπησαν οἱ Ἑρμαῖ. Ὡς ἐδείξαμεν ἀνωτέρω, τὸ Θησεῖον τοῦτο ἔκειτο πλησίον τῆς ἀκροπόλεως εἰς τοὺς βορείους πρόποδας αὐτῆς, παρὰ τὸ Ἐλευσίνιον, εἰς περιοχὴν ἣ ὅποια δὲν ἔχει ἀκόμῃ ἀνασκαφῇ.

2) Ἀνδοκίδου, Περὶ τῶν μυστηρίων, 45: Ἀνακαλέσαντες δὲ τοὺς στρατηγούς ἀνειπεῖν ἐκέλευσαν Ἀθηναίων τοὺς μὲν ἐν ἄστει οἰκοῦντας ἵνα εἰς τὴν ἀγορὰν τὰ ὅπλα λαβόντας, τοὺς δὲ ἐν μακρῷ τείχει εἰς τὸ Θησεῖον, τοὺς δ' ἐν Πειραιεῖ εἰς τὴν Ἱπποδάμειαν ἀγορὰν, τοὺς δ' ἱππέας ἔτι <πρὸ> νυκτὸς σημεῖναι τῇ σάλπιγγι ἥκειν εἰς τὸ Ἀνάκειον, τὴν δὲ βουλὴν εἰς τὴν ἀκρόπολιν κάκει καθεύδειν, τοὺς δὲ πρυτάνεις ἐν τῇ θόλῳ.

Ὁ Wycherley, ἔ.ἀ. σ. 118, κατέληξεν εἰς τὸ ἐξῆς συμπέρασμα: «The Theseion in which those living ἐν μακρῷ τείχει muster in Andokides, I (De Mysteriis) 45, was presumably in or near the Long Walls». Τὸ συμπέρασμα τοῦτο εἶναι αὐθαίρετον, διότι καὶ ὁ Ἀνδοκίδης καὶ ὁ Θουκυδίδης ὁμιλοῦν περὶ τοῦ αὐτοῦ Θησείου, ἐφ' ὅσον ἀναφέρονται εἰς τὰ αὐτὰ γεγονότα. Τὸ Θησεῖον «in or near the Long Walls» κατεσκευάσθη ὑπὸ τοῦ Wycherley, ἀλλ' οὐδέποτε ὑπῆρξεν.

Προσφάτως ὁ Wycherley ἐπικουρούμενος ὑπὸ τοῦ Thompson, The Athenian Agora XIV, The Agora of Athens (1972) σ. 125, σημείωσις ἀριθ. 49, ἀνεκάλυψεν ὅτι ὁ Θουκυδίδης προξενεῖ σύγχυσιν: Andokides, I (De Mysteriis) 45; «Theseion however may be a shrine between the Long Walls. Thucydides (VI, 61, 2) confuses the issue by saying «They» (i. e. the Athenians generally; Thucydides does not differentiate as Andokides does) «slept one night in the Theseion under arms». Πρὸς ἐνίσχυσιν τῆς γνώμης του παραπέμπει εἰς τὸ ἔργον τοῦ D. Macdowell, Andokides on the Mysteries (1926) σ. 95, ἐνθα ὁ συγγραφεὺς ἀπορρίπτει τὴν ἄποψιν τοῦ Wycherley, JHS 79, 1959, σ. 156, σημ. 20, ὅτι ὑπῆρξε Θησεῖον εἰς τὰ Μακρὰ Τείχη, λέγει δὲ ὅτι καὶ ὁ Θουκυδίδης καὶ ὁ Ἀνδοκίδης ὁμιλοῦν περὶ τοῦ αὐτοῦ Θησείου. Ἐπὶ τῶν ἀπόψεων τοῦ Wycherley παρατηροῦμεν τὰ ἐξῆς:

Ὁ Ἀνδοκίδης ἀναφέρει ὅτι κατ' ἐντολὴν τῶν στρατηγῶν οἱ πολῖται τοῦ ἄστεως, πλὴν τῶν ἱππέων καὶ τῶν πρυτάνεων καὶ τῶν βουλευτῶν, θὰ συγκεντρωθοῦν εἰς δύο χώρους, εἰς τὸ Θησεῖον καὶ εἰς τὴν ἀγορὰν. Οὐδαμοῦ λέγει ὅτι οἱ μὲν διῆλθον τὴν νύκτα ἐν τῷ Θησειῷ, οἱ δὲ ἐν τῇ ἀγορᾷ. Συμφώνως πρὸς τὸ κείμενον τοῦ Ἀνδοκίδου δυνάμεθα

νά χωρίσωμεν τὴν κινητοποίησιν τῶν Ἀθηναίων τοῦ ἄστεως εἰς δύο φάσεις. Κατὰ τὴν πρώτην, οἱ μὲν ἱππεῖς, βουλευταὶ καὶ πρυτάνεις λαμβάνουν ἐντολὴν νὰ συνέλθουν ἀντιστοίχως εἰς τὸ Ἀνάκειον, τὴν ἀκρόπολιν καὶ τὴν Θόλον καὶ ἐκεῖ νὰ διέλθουν τὴν νύκτα. Οἱ πολῖται οἱ ἀνήκοντες εἰς τὸ πεζικὸν καλοῦνται εἰς δύο ομάδας, οἱ μὲν εἰς τὸ Θησεῖον, οἱ δὲ εἰς τὴν ἀγοράν, ἀλλὰ δὲν ὀρίζεται ὁ τόπος, ἔνθα θὰ διέλθουν τὴν νύκτα, καὶ ἀναμένουν νεωτέρας διαταγὰς.

Κατὰ τὴν δευτέραν φάσιν τῆς κινητοποιήσεως καὶ αἱ δύο ομάδες λαμβάνουν τὴν ἐντολὴν νὰ διέλθουν τὴν νύκτα ἐν τῷ Θησείῳ, τῷ ἐν πόλει. Ὁ Θουκυδίδης οὐδὲν ἀναφέρει περὶ τῆς πρώτης φάσεως τῆς κινητοποιήσεως ἀλλὰ μόνον περὶ τῆς δευτέρας, ὃ δὲ Ἀνδοκίδης ὁμιλεῖ περὶ τῆς πρώτης φάσεως καὶ μόνης. Ποῦ εἶναι ἡ σύγχυσις;

Πρέπει νὰ γίνῃ ἀντιληπτὸν ὅτι ὁ Θουκυδίδης δὲν γράφει περιττὰς λέξεις· ἂν τὸ Θησεῖον ἔκειτο μεταξὺ τῶν Μακρῶν τειχῶν, θὰ ἔγραφε ἐν Θησείῳ τῷ ἐν μακροῦ τείχει (ἢ τῷ ἐν μακροῖς τείχεσι) ἀλλὰ δυστυχῶς γράφει ἐν Θησείῳ τῷ ἐν πόλει. Ἐκτὸς τούτου, δεδομένου ὅτι οἱ Ἀθηναῖοι διὰ τὸν πόλεμον ἦσαν ἐγκατεστημένοι ἐντὸς τῆς πόλεως, θὰ ἦτο ἄτοπον νὰ πιστεύσῃ τις ὅτι ὑπῆρχε πιθανότης νὰ νομισθῇ ὅτι κατὰ τὴν κατάστασιν ἀνάγκης, ἢ ὁποία ὑπῆρχε, θὰ ἦτο δυνατόν ὁ ἀρχαῖος ἀναγνώστης νὰ σκεφθῇ ὅτι οἱ Ἀθηναῖοι συνεκεντρώθησαν εἰς Θησεῖόν τι ἐκτὸς τῆς πόλεως.

3) Ἀνέκδοτος ἐπιγραφή Ἐλευσίνος, ψήφισμα ἐκμισθώσεως τοῦ λατομείου τοῦ Ἡρακλέους τοῦ ἐν Ἀκρίδι, ἐπὶ Νικήτου ἄρχοντος, 332/1 π.Χ. στίχ. 24 - 28: τὸν δὲ μισθωσάμενον ἀποδιδόναι τὴν μίσθωσιν τὴν μὲν ἐπὶ Νικήτου ἄρχοντος ἐν ᾧ ἂν χρόνῳ τοὺς δημότας πε[ί]θῃ, πρὸ τῆς θυσίας, μετὰ δὲ Νικήτην ἄρχοντα εἰς τὸν Μεταγεινιώνῃ μῆνα ταῖς ἀρχαιρεσίαις, ὅταν οἱ δημόται ἀγοράζωσιν ἐν τῷ Θησείῳ.

Ἡ ἐπιγραφή εὑρέθη κατὰ τὸ 1970 εἰς τὰ θεμέλια οἰκίας τῶν ὑστέρων ρωμαϊκῶν χρόνων. Εἶναι προφανές ὅτι ἐκ ταύτης ἀρῶμεθα τὴν ἀσφαλεστάτην πληροφορίαν ὅτι οἱ δημόται ὅλων τῶν ἀττικῶν δήμων συνεκεντροῦντο κατὰ τὸν Μεταγεινιώνῃ μῆνα ἐν τῷ Θησείῳ τῷ ἐν ἄστει, ἥτοι ἐν τῷ ἱερῷ τοῦ Θησέως, τὸ ὁποῖον εὑρίσκετο παρὰ τὴν ἀκρόπολιν, πρὸς ἐκλογὴν τῶν δημοτικῶν ἀρχόντων, δηλαδὴ τοῦ δημάρχου, τοῦ ταμίου κλπ. Καὶ ἄλλαι ἀρχαῖαι πηγαὶ¹ ἀναφέρουν ὅτι ἐν τῷ Θησείῳ ἐγίνοντο συγκεντρώσεις ἀφορῶσαι εἰς τὴν λειτουργίαν τοῦ πολιτεύματος. Ἡ πληροφορία τῆς ἐπιγραφῆς περὶ τῆς ἐκλογῆς τῶν δημοτικῶν ἀρχόντων ἐν τῷ Θησείῳ διασταυροῦται πρὸς ἄλλας ἀρχαίας πηγὰς, τὰς ὁποίας ἀναφέρω κατωτέρω. Ἐξ αὐτῶν τῶν πληροφοριῶν καὶ ἐξ ἄλλων² προκύπτει ὅτι εἰς τὸ ἱερὸν τοῦ Θησέως ὑπῆρχε κτήριον εὐρύχωρον, ἐντὸς τοῦ ὁποίου ἦτο δυνατόν νὰ συλλέγηται σημαντικὸς ἀριθμὸς ἀνθρώπων. Ἐντὸς αὐτοῦ τοῦ κτηρίου ὑπῆρχον καὶ αἱ τοιχογραφίαι τοῦ Πολυγνώτου, τὰς ὁποίας ἀναφέρουν οἱ ἀρχαῖοι συγγραφεῖς, ἰδίᾳ δὲ ὁ Πausanias I 17, 2 - 3.

4) Αἰσχίνου, κατὰ Κτησιφῶντος, 13: Ἀρχὰς δὲ φήσουσιν ἐκείνας εἶναι, ἃς οἱ θεσμοθέται ἀποκληροῦσιν ἐν τῷ Θησείῳ, κακείνας, ἃς ὁ δῆμος εἶωθε χειροτονεῖν ἐν ἀρχαιρεσίαις.

1. Ἰδὲ κατωτέρω, Β Θησέως ἱερὸν ἀριθ. 5, 9, 16.

2. Ἰδὲ κατωτέρω.

5) Σχόλια εἰς Αἰσχίνου κατὰ Κτησιφώντος, 13: Ἀποκληροῦσιν· ἀντὶ τοῦ διὰ κλήρου παρέχουσι τὴν ἀρχὴν ἐν τῷ Θησείῳ, ἴσως τῶν θεσμοθετῶν ἐκεῖ ἀεὶ χειροτονοῦντων εὐτελεῖς τινὰς διοικήσεις, ὡς πρὸς τιμὴν τοῦ Θησέως τοῦ οἰκιστοῦ, οὗτινος τὰ ὁστᾶ ἐκεῖ ἔκειτο. Νόμος δ' ἦν τοὺς ἀποφυγόντας τῶν οἰκετῶν εἰς τὸ τοῦ Θησέως τέμενος ἀτιμωρήτους ἰέναι.

Μόνος ὁ Σχολιαστὴς οὗτος, διάφορος τοῦ ἐπομένου, ἀναφέρει ὅτι τὰ ὁστᾶ τοῦ Θησέως ἔκειντο ἐντὸς τοῦ φερωνύμου ἱεροῦ, δηλαδὴ ἐντὸς τοῦ παρὰ τὴν ἀκρόπολιν Θησείου. Τὸ ἀκολουθοῦν ἕτερον σχόλιον ὡσεὶ διορθωτικὸν τῆς πληροφορίας ὅτι ὁ σηκὸς καὶ τὸ ἱερόν ἦσαν ἐν τῷ αὐτῷ τόπῳ: δύο Θησεῖα. Καθ' ἡμᾶς ἡ πληροφορία τοῦ πρώτου τῶν σχολίων εἶναι ἐσφαλμένη, διότι δὲν διασταυροῦται πρὸς τὰς πληροφορίες τῶν ἄλλων ἀρχαίων πηγῶν, καὶ ἐὰν γίνῃ δεκτὴ, ὡς ἐγένετο ὑπὸ τῶν συγχρόνων ἀρχαιολόγων, φιλολόγων καὶ ἀνασκαφῶν, μόνον σύγχυσις δύναται νὰ προκαλέσῃ. Αἱ πληροφορίες τῶν σχολιαστῶν καὶ τῶν λεξικογράφων, ἐπειδὴ δὲν προέρχονται ἐκ προσωπικῆς ἐπαφῆς τῶν μὲ τὰ πράγματα πρέπει νὰ ὑπόκεινται εἰς ἔλεγχον, ὡς ἐὰν ἦσαν γινώμαι νεωτέρων ἐπιστημόνων, διὰ τοῦτο δὲ τολμῶ νὰ εἴπω ὅτι ὁ σχολιαστὴς οὗτος πλανᾶται.

6) Σχόλια εἰς Αἰσχίνου κατὰ Κτησιφώντος, 13β: Δύο Θησεῖα· ἐν τῇ πόλει, αὐτοῦ (= Κίμωνος) ἐπιτάφιον ποιήσαντος· καὶ ἔξω τῆς πόλεως, ὃ ἔκτισεν αὐτῷ ἱερόν, ὅτε κατήνεγκεν αὐτοῦ ἐκ Σκύρου τὰ ὁστᾶ.

7) IG II² 1672, 329/8 π.Χ.

Στίχ. 65, 123, 237 ἐκ τοῦ Θησείου.

Στίχ. 10, 68, 167, 292 ἐκ τοῦ Θησείου.

Ἐπιγραφή ἐξ Ἐλευσίνος παρέχουσα πληροφορίας διὰ δαπάνας ἔργων διὰ τὸ Ἐλευσίον τὸ ἐν ἄστει καὶ διὰ τὸ ἐν Ἐλευσίνι. Ἐκ τῶν δύο ἀναγραφῶν, γίνεται ἀντιληπτὸν ὅτι τὸ ἐν τῶν Θησειῶν, τὸ ἱερόν, ἔκειτο πλησίον τοῦ Ἐλευσινίου τοῦ ἐν ἄστει.

8) Ἀριστοτέλους, Ἀθηναίων Πολιτεία, XV 4: ... ἐν τῷ Θησείῳ... ἐκκλησιάζειν ἐπεχείρει, καὶ [χρόνον μὲν ἡκκλησί]ασεν μικρόν· οὐ φασκόντων δὲ κατακούειν, ἐκέλευσεν αὐτοὺς προσαναβῆναι πρὸς τὸ πρόπυλον τῆς ἀκροπόλεως, ἵνα γεγωνῇ μᾶλλον, ἐν ᾧ δ' ἐκεῖνος διέτριβε δημηγορῶν, ἀνελόντες οἱ ἐπὶ τούτῳ τεταγμένοι τὰ ὄπλα, καὶ [κατα]κλείσαντες εἰς τὰ πλησίον οἰκήματα τοῦ Θησείου, διεσήμηναν ἐλθόντες πρὸς τὸν Πεισίστρατον.

Ὡς ὀρθῶς ὑπέδειξεν ὁ Wycherley, ἑ.ἀ. ἀριθ. 344, ἡ φράσις τὰ πλησίον οἰκήματα τοῦ Θησείου εἶναι ὀρθότερον νὰ νοηθῇ «τὰ οἰκήματα τοῦ Θησείου, τὰ ὅποια ἦσαν πλησίον» καὶ ὅχι «τὰ οἰκήματα, τὰ ὅποια ἦσαν πλησίον τοῦ Θησείου».

9) Ἀριστοτέλους, Ἀθηναίων Πολιτεία, LXII 1: Αἱ δὲ κληρωταὶ ἀρχαὶ πρότερον μὲν ἦσαν αἱ μετ' ἐννέα ἀρχόντων ἐκ τῆς φυλῆς ὅλης κληρούμεναι, αἱ δ' ἐν Θησείῳ κληρούμεναι διηροῦντο εἰς τοὺς δήμους.

10) IG II² 956, στίχ. 16 - 17, 160/59 π.Χ.: ἀνέθηκεν δὲ καὶ στήλην ἐν τῷ τοῦ Θησέως τεμένει, εἰς ἣν ἀνέγραψε τοὺς νικήσαντας.

Διὰ τῆς ἐπιγραφῆς τιμᾶται ἀγωνοθέτης τῶν Θησείων. Ὁμοίου περιεχομένου ἐπιγραφαὶ δημοσιεύονται ἐν IG II² 957 - 965 (156 - ca. 130 π.Χ.), προέρχονται δὲ ὅλαι ἐκ τῆς περιοχῆς τῆς πάλαι ἐκκλησίας τοῦ ἁγίου Δημητρίου τοῦ Κατηφόρη, βορειοανατολικῶς τῆς ἀκροπόλεως.

11) IG II² 1039, στίχ. 2 - 3, 79/78 π.Χ., κατὰ νέαν συμπλήρωσιν ὑπὸ Μ. Μιτσοῦ, ΑΕ 1964 (ἐκδ. 1967) σ. 37 (=SEG 32 [1967] ἀριθ. 110)

[ἐν] τῷ Θησε[ίῳ] ἐκ[]σταδ[ίῳ]

12) Πλουτάρχου, Θησεύς, 25, 5: ἀλλὰ τοῦ γε τὸν πόλεμον εἰς σπονδὰς τελευτῆσαι μαρτύριόν ἐστι ἢ τε τοῦ τόπου κλήσις τοῦ παρὰ τὸ Θησεῖον, ὅνπερ Ὀρκωμόσιον καλοῦσιν, ἢ τε γιγνομένη πάλαι θυσία ταῖς Ἀμαζόσι προὐ τῶν Θησείων.

Ἐπειδὴ τὸ παρὰ τὴν ἀκρόπολιν Θησεῖον εἶναι παλαιότερον, δυνάμεθα νὰ πιθανολογήσωμεν ὅτι τὸ Ὀρκωμόσιον εὕρισκετο ἐκεῖ.

13) Πλουτάρχου, Περὶ φυγῆς, 17: ἀλλὰ οὐχ ὁρῶμεν, ὥσπερ τὸν Παρθενῶνα καὶ τὸ Ἐλευσίνιον, οὕτω καὶ τὸ Θησεῖον ἅπαντας προσκυνοῦντας;

14) Πausanίου, I 17, 2 - 3: Ἐν δὲ τῷ γυμνασίῳ τῆς ἀγορᾶς ἀπέχοντι οὐ πολὺ, Πτολεμαίου δὲ ἀπὸ τοῦ κατασκευασαμένου καλουμένῳ. . . Πρὸς δὲ τῷ γυμνασίῳ Θησέως ἐστὶν ἱερὸν· γραφαὶ δὲ εἰσιν. . . (ἔπεται περιγραφή τῶν τοιχογραφιῶν).

15) Ἀρποκρατίων ἐν λ. Πολύγνωτος. . . ἐπεὶ (Πολύγνωτος) τὴν Ποικίλην στοὰν ἔγραψε προῖκα, ἢ ὡς ἕτεροι, τὰς ἐν τῷ θησανρῷ καὶ τῷ Ἀνακείῳ γραφάς. . .

Ὁ Wycherley, ἔ.ἀ. σ. 116, μνημονεύει τὴν διόρθωσιν Θησεῖῳ ἀντὶ θησανρῷ. Ἄλλ' ἢ διόρθωσις Θησέως ἱερῷ, ἣτις πλησιάζει περισσότερον πρὸς τὴν γραφὴν τῶν κωδίκων καὶ πρέπει νὰ προτιμηθῇ, ἔχει γίνεαι δεκτὴ ἀπὸ πολλοῦ. Ταύτην ἀποδέχεται καὶ ὁ H. Herter, RE² Supplement XIII, σ. 1225, 9.

16) Hesperia 7, 1938, σ. 3, ἀριθ. 1, στίχ. 92. Θυσίαι Σαλαμινίων, ἐξ ἀττικῆς ἐπιγραφῆς τοῦ ἔτους 363/2 π.Χ., πρὸς τιμὴν τοῦ Θησέως.

17) Φώτιος: Θησεῖον: τὸ Θησέως ἡρώον, ὃ τοῖς οἰκέταις ἄσυλον ἦν· ἐλέγοντο δὲ δίκαι καὶ ἐνταῦθα.

Νομίζω ὅτι ἐκ τοῦ χωρίου τούτου μόνον ἡ δευτέρα ἡμιπερίοδος δύναται νὰ ἀναφέρηται εἰς τὸ παρὰ τὴν ἀκρόπολιν Θησεῖον· ἐφ' ὅσον ἐκεῖ συνήρχοντο οἱ δημόται, ἐνίοτε καὶ ἡ βουλὴ, οὐδὲν ἀποκλείει καὶ τὴν σύγκλησιν αὐτόθι καὶ δικαστηρίου.

Γ. Θησέως σηκός

1) Σχόλια εἰς Ἀριστοφάνους Πλοῦτον, στίχ. 627 - 628: Ἀθηναῖοι δέ. . . κελευσθέντες ἐκδικῆσαι τῷ Θησεῖ, τὸν μὲν Λυκομήδην ἀνεῖλον, τὰ δὲ ὅστ' αὐτὸν μεταστειλάμενοι καὶ τὸ Θησεῖον οἰκοδομήσαντες ἰσοθέους αὐτῷ τιμὰς νέμουσι.

2) Σούδα, ἐν λ. *Θησείοισιν*. *Θησείοισιν*: ἐορτή τις τελουμένη παρ' Ἀθηναίοις. . . Ἀθηναῖοι δὲ λιμώξαντες (λοιμώξαντες) καὶ κελευσθέντες ἐκδικῆσαι τῷ Θησεῖ, τὸν μὲν Λυκομήδην ἀνεῖλον, τὰ δὲ ὅσα μεταστειλάμενοι καὶ τὸ Θησεῖον οἰκοδομήσαντες ἰσοθέους αὐτῷ τιμὰς νέμουσι. . .

3) Ἀριστοφάνους, Ἰππῆς, στίχ. 1311 - 1312: ἦν δ' ἀρέσκη ταῦτ' Ἀθηναίοις, καθῆσθαι μοι δοκεῖ ἐς τὸ Θησεῖον πλεούσαις ἢ πὶ τῶν σεμνῶν θεῶν.

4) Σχόλια εἰς Ἀριστοφάνους Ἰππῆς, στίχ. 1311 - 1312: Εἰς τὸ Θησεῖον: ἐνταῦθα οἱ καταφεύγοντες τῶν οἰκετῶν ἀσυλίαν εἶχον.

5) Σούδα, ἐν λ. *Θησεῖον*: *Θησεῖον*· καθῆσθαι μοι δοκῶ ἐπὶ τὸ Θησεῖον ἢ ἐπὶ τῶν Σεμνῶν θεῶν. τουτέστι τῶν Ἑρινύων, εἰς γὰρ ταῦτα τὰ ἱερὰ οἱ οἰκέται καθήμενοι ἀσυλίαν εἶχον. ἔστι δὲ τὸ Θησεῖον τέμενος ἀνειμένον τῷ Θησεῖ.

6) Δημοσθένους, XV (Περὶ τοῦ στεφάνου), 129: ἀπορῶ τοῦ πρώτου μνησθῶ· πότερ' ὡς ὁ πατήρ σου Τρόμης ἐδούλευε παρ' Ἑλπίᾳ τῷ πρὸς τῷ Θησεῖ διδάσκοντι γράμματα, χοίνικας παχείας ἔχων καὶ ξύλον;

Ὁ αὐτὸς Δημοσθένης XIX (Περὶ τῆς παραπρεσβείας) 249 ἀναφέρει περὶ τοῦ πατρὸς τοῦ Αἰσχίνου, ὡς καὶ ἐν τῷ προηγουμένῳ χωρίῳ: διδάσκων δ' ὁ πατήρ γράμματα, ὡς ἐγὼ τῶν πρεσβυτέρων ἀκούω, πρὸς τῷ τοῦ ἥρω τοῦ ἱατροῦ. Ἡ δευτέρα πληροφορία τοῦ Δημοσθένους περὶ τοῦ πατρὸς τοῦ Αἰσχίνου εἶναι νεωτέρα τῆς πρώτης.

7) Ἀπολλώνιος, Westermann, Biographi Graeci, σ. 265. . . φασί. . . γεγονέναι (τὸν πατέρα τοῦ Αἰσχίνου) τὸ κατ' ἀρχὰς δοῦλον καὶ πέδας ἔχοντα διδάσκειν γράμματα πρὸς τῷ Θησεῖ καὶ τῷ τοῦ Ἱατροῦ ἥρῳ. Ἡ πληροφορία τοῦ Ἀπολλωνίου κατὰ πᾶσαν πιθανότητα προέρχεται ἐκ τῶν δύο μνημονευθέντων χωρίων τοῦ Δημοσθένους. Τὸ τέμενος τοῦ Ἡρώος Ἱατροῦ ἔκειτο βορειοανατολικῶς τῆς ἀγορᾶς, ὡς ὑποδεικνύει ὁ τόπος εὐρέσεως τῶν ἐν IG II² 839 καὶ 840 ἐπιγραφῶν, αἱ ὁποῖαι ἀναφέρονται εἰς τὴν λατρείαν αὐτοῦ. Πιθανῶς δυνάμεθα νὰ συναγάγωμεν ὅτι τὸ διδασκαλεῖον τοῦ Ἑλπίου, παρ' ᾧ ἐδούλευεν ὁ πατήρ τοῦ Αἰσχίνου, ἀναφέρεται καὶ εἰς τὰ δύο χωρία καὶ ἔκειτο μεταξὺ τοῦ Θησείου τοῦ ἐν ἀγορᾷ καὶ τοῦ ἥρω τοῦ Ἡρώος Ἱατροῦ, καὶ διὰ τοῦτο ὁ Δημοσθένης ὀρίζει τὴν θέσιν τοῦ διδασκαλείου ὅτε μὲν ἀπὸ τοῦ Θησείου, ὅτε δὲ ἀπὸ τοῦ ἥρω τοῦ Ἡρώος Ἱατροῦ, ἐφ' ὅσον ἀμφοτέρω καῖνται πλησίον ἀλλήλων. Αἱ ἐπιφυλάξεις τοῦ Judeich, Topographie von Athen, σ. 379, σημ. 7, ὅτι δηλαδὴ δὲν εἶναι βέβαιον ὅτι ὁ Δημοσθένης καὶ εἰς τὰ δύο μνημονευθέντα χωρία ἀναφέρεται εἰς τὸ αὐτὸ διδασκαλεῖον, ἴσως εἶναι ὑπερβολικαί.

8) Ἀρποκρατίων, ἐν λ. *Θησεῖον*: *Θησεῖον*, Δημοσθένης ἐν τῷ ὑπὲρ Κτησιφῶντος, τέμενός ἐστι ἀνειμένον τῷ Θησεῖ.

9) Διόδωρος Σικελιώτης, IV 62, 4: Οἱ δὲ Ἀθηναῖοι. . . τὰ τε ὅσα μετήνεγκαν καὶ τιμαῖς ἰσοθέοις ἐτίμησαν αὐτόν, καὶ τέμενος ἄσυλον ἐποίησαν ἐν ταῖς Ἀθήναις προσαγορευόμενον ἀπ' ἐκείνου *Θησεῖον*.

Ἐκ τοῦ χωρίου τούτου καὶ ἐξ ἄλλων μνημονευθέντων ἀνωτέρω (Γ 3, Γ 4, Γ 5) πληροφορούμεθα ὅτι τὸ Θησεῖον τὸ ἐν ἀγορᾷ ἦτο ἄσυλον, κυρίως τῶν δούλων. Πρέπει νὰ παρατηρηθῇ ὅτι ὁ βωμὸς τῶν δώδεκα θεῶν, ὁ ὁποῖος ἔκειτο πλησίον, εἰς ἀπόστασιν ὀλίγων μέτρων, ἦτο ἄσυλον τῶν ἐλευθέρων¹.

10) Ἡγησίας παρὰ Στράβωνι, IX 1, 16: Ἐπεισι γὰρ ὃ φησιν Ἡγησίας Ὁρῶ τὴν ἀκρόπολιν καὶ τὸ τῆς περιττῆς τριαίνης ἐκεῖθι σημεῖον· ὁρῶ τὴν Ἐλευσίνα καὶ τῶν ἱερῶν γέγονα μύστης· ἐκεῖνο Λεωκόριον, τοῦτο Θησεῖον· οὐ δύναμαι δηλῶσαι καθ' ἓν ἕκαστον.

11) Στράβων, IX 1, 17: καὶ ἔτι τὸ Λεωκόριον καὶ τὸ Θη(σεῖον μύθ)ους ἔχει, καὶ τὸ Λύκειον. . .

12) Πλουτάρχου, Περὶ φυγῆς, 17: ἀλλ' οὐχ ὁρῶμεν, ὥσπερ τὸν Παρθενῶνα καὶ τὸ Ἐλευσίνιον, οὕτω καὶ τὸ Θησεῖον ἅπαντας προσκυνοῦντας;

13) Πλουτάρχου, Θησεύς, 36, 1 - 2: εὐρέθη δὲ θήκη τε μεγάλου σώματος αἰχμὴ τε παρακειμένη χαλκῇ καὶ ξίφος. κομισθέντων δὲ τούτων ὑπὸ Κίμωνος ἐπὶ τῆς τριήρους, ἡσθέντες οἱ Ἀθηναῖοι πομπαῖς τε λαμπραῖς ἐδέξαντο καὶ θυσίαις, ὥσπερ αὐτὸν ἐπανερχόμενον ἐν τῷ ἄστει. καὶ κεῖται ἐν μέσῃ τῇ πόλει παρὰ τὸ νῦν γυμνάσιον, ἔστι δὲ φύξιμον οἰκέταις καὶ πᾶσι τοῖς ταπεινοτέροις καὶ δεδιόσι κρείττονας.

14) Πλουτάρχου, Κίμων, 8, 6: . . . (Κίμων) ἐσπούδασε τὸν τάφον ἀνευρεῖν. . . τότε δὴ πολλῇ φιλοτιμίᾳ τοῦ σηκοῦ μόγισ ἐξευρεθέντος, ἐνθήμερος ὁ Κίμων εἰς τὴν ἑαυτοῦ τριήρη τὰ ὅστ' αὐτὸς καὶ τᾶλλα κοσμήσας μεγαλοπρεπῶς κατήγαγεν εἰς τὴν αὐτοῦ δι' ἐτῶν σχεδὸν ὀκτακοσίων.

15) Παυσανίου, I 17, 6: Ὁ μὲν δὴ Θησέως σηκὸς Ἀθηναίοις ἐγένετο ὕστερον ἢ Μῆδοι Μαραθῶνι ἔσχον, Κίμωνος τοῦ Μιλτιάδου Σκυρίους ποιήσαντος ἀναστάτους — δίκην δὴ τοῦ Θησέως θανάτου — καὶ τὰ ὅστ' αὐτὸς κομίσαντος εἰς Ἀθήνας.

16) Bekker, Anecdota Graeca, I 264, 21: Θησεῖον: τὸ τοῦ Θησέως ἡρώων. ἔστι δὲ ἄσυλον τοῖς οἰκέταις.

17) Σχόλια εἰς Αἰσχίνου, κατὰ Κτησιφῶντος, 13α: Ἀποκληροῦσιν· ἀντὶ τοῦ διὰ κλήρου παρέχουσι τὴν ἀρχὴν ἐν τῷ Θησεῖῳ, ἴσως τῶν θεσμοθετῶν ἐκεῖ χειροτονοῦντων εὐτελεῖς τινας διοικήσεις, ὥς πρὸς τιμὴν τοῦ Θησέως τοῦ οἰκιστοῦ, οὕτως τὰ ὅστ' αὐτὸς ἐκεῖ ἔκειτο. Νόμος δὲ ἦν τοὺς ἀποφυγόντας τῶν οἰκετῶν εἰς τὸ τοῦ Θησέως ἀτιμωρήτους ἵεναι.

Ἰδὲ σχολιασμὸν τοῦ χωρίου ἀνωτέρω, Β ἀριθ. 5.

18) Σχόλια εἰς Αἰσχίνου κατὰ Κτησιφῶντος, 13β: Δύο Θησεῖα· ἐν τῇ πόλει αὐτοῦ (= Κίμωνος) ἐπιτάφιον ποιήσαντος· καὶ ἔξω τῆς πόλεως, ὃ ἔκτισεν ἱερόν, ὅτε κατήνεγκεν αὐτοῦ ἐκ Σκύρου τὰ ὅστ' αὐτὸς.

Ἰδὲ σχολιασμὸν τοῦ χωρίου ἀνωτέρω, Β ἀριθ. 5 κλπ.

1. ΗΡΟΔ. VI 108, 4, ΛΥΚΟΥΡΓΟΣ, Κατὰ Λεωκράτους, 93 κλπ.

19) Πολυδεύκους, Ὀνομαστικόν, VII 13: δ δὲ οἱ νῦν φασί, τοὺς οἰκέτας προῶσιν αἰτεῖν, ἔστιν εὐρεῖν ἐν ταῖς Ἀριστοφάνους Ὠραῖς:

ἐμοὶ
κράτιστόν ἐστι εἰς τὸ Θησεῖον δραμεῖν
ἐκεῖ δ', ἕως ἂν προῶσιν εὐρωμεν, μένειν.

Ἰδὲ σχολιασμόν τοῦ χωρίου ἄνωτέρω, Α ἀριθ. 5.

20) Θησεῖον· νεῶς Θησέως, ἐφ' ὃν οἱ ἀποδιδράσκοντες κατέφευγον. δηλοῖ δὲ καὶ φυτόν τι ποῖόν· καὶ τὸ δεσμωτήριον παρ' Ἀθηναίοις.

Ἰδὲ σχολιασμόν τοῦ χωρίου ἄνωτέρω Α ἀριθ. 5.

21) Φώτιος: Θησεῖον: τὸ Θησέως ἡρώον, ὃ τοῖς οἰκέταις ἄσυλον ἦν· ἐλέγοντο δὲ δίκαι καὶ ἐνταῦθα.

Μεταξὺ τῶν πηγῶν διὰ τὴν ὑπαρξίν τοῦ σηκοῦ τοῦ Θησέως πρέπει νὰ περιληφθοῦν καὶ μνημεῖα σχετικὰ πρὸς αὐτόν, ἀναφερόμενα ὑπὸ τῶν ἀρχαίων συγγραφέων ἢ ἀνακαλυφθέντα ὑπὸ τῶν Ἀμερικανῶν ἀνασκαφῶν τῆς ἀγορᾶς.

22) Παυσανίου, I (Ἀττικὰ) 8, 4: . . . περὶ δὲ τὸν ναόν (τοῦ Ἀρεως) ἐστᾶσιν Ἡρακλῆς καὶ Θησεύς. . . οὐ πόρρω δὲ ἐστᾶσιν Ἀρμόδιος καὶ Ἀριστογείτων οἱ κτείναντες Ἰππαρχον.

23) Μεταξὺ τῶν εὐρημάτων τῶν ἀμερικανικῶν ἀνασκαφῶν ἐν τῇ ἀγορᾷ περιλαμβάνεται καὶ τρίπλευρος βάσις χαλκοῦ τρίποδος, μὴ εὐρεθεῖσα κατὰ χώραν, ἀρχαϊστικῆς τεχνοτροπίας, φέρουσα παραστάσεις σχετικὰς πρὸς τὴν λατρείαν τοῦ Θησέως, Thompson - Wycherley, The Athenian Agora, XIV, σ. 126. Κατὰ τὴν γνώμην τῶν Ἀμερικανῶν ἀνασκαφῶν τὸ μνημεῖον πρέπει νὰ τεθῇ εἰς τὸν 2ον αἰ. π.Χ.

Μία τῶν πλευρῶν φέρει παράστασιν ἀνδρὸς περιγραφομένην οὕτω: «One of the figures is indubitably recognizable from his slender club and prominent cloak as Theseus (rather than Herakles).

24) Κατέταξα τελευταίαν πληροφορίαν σημαντικωτάτην, ἡ ὁποία εἶχε καταστῇ ἄχρηστος διὰ τὴν ἐπιστήμην. Ἀριστοφάνους Ἐκκλησιάζουσαι, στίχ. 673 - 675:

Πραξαγόρα: . . . Τὸ γὰρ ἄστν
μίαν οἴκησιν φημι ποιήσειν συρρήξας εἰς ἓν ἅπαντα,
ὥστε βαδίζειν. . .

Εἶναι προφανές, νομίζω, ἡ ἀναφορὰ εἰς τὴν συνένωσιν τῆς πόλεως τῶν Ἀθηναίων ὑπὸ τοῦ Θησέως. Ἐνταῦθα ἡ Πραξαγόρα ἐμφανίζεται ὑπὸ τοῦ Ἀριστοφάνους ὡς νέος Θησεύς. Κατωτέρω ὁ Ἀριστοφάνης στίχ. 681 - 687, λέγει:

Βλέπυρος: Τὰ δὲ κληρωτήρια ποῖ τρέψεις;

Πραξαγόρα:

Εἰς τὴν ἀγορὰν καταθήσω·

κᾶτα στήσασα παρ' Ἀρμοδίῳ κληρώσω πάντας, ἕως ἂν
 εἰδῶς ὁ λαχὼν ἀπίη χαίρων ἐν ὁποίῳ γράμματι δειπνεῖ·
 καὶ κηρύξει τοὺς ἐκ τοῦ βῆτ' ἐπὶ τὴν στοιὰν ἀκολουθεῖν
 τὴν βασιλείον δειπνήσοντας· τὸ δὲ θῆτ' εἰς τὴν παρὰ ταύτην,
 τοὺς δ' ἐκ τοῦ κάπτ' εἰς τὴν στοιὰν χωρεῖν τὴν ἀλφιτόπωλιν.

Βλέπυρος: Ἴνα κάπτωσιν;

Εἶναι σαφὲς ἡ λογοπαικτικὴ ὑφή τοῦ ὅλου χωρίου. Τὰ μνημεῖα τῆς ἀγορᾶς, τὰ ὁποῖα ἀναφέρονται ἐν τῷ χωρίῳ τούτῳ εὐρίσκονται τὸ ἐν πλησίον τοῦ ἄλλου: τὸ ἄγαλμα τῶν τυραννοκτόνων, ἡ Βασίλειος στοά, ἡ στοά ἡ ἀλφιτόπωλις. Οἱ κληρούμενοι ἐκ τοῦ Β θὰ δειπνήσουν εἰς τὴν Βασίλειον στοάν, οἱ ἐκ τοῦ Θ, συμφώνως πρὸς τὸν Σχολιαστήν, θὰ δειπνήσουν εἰς τὴν παρὰ ταύτην (=τὴν Βασίλειον) στοάν, ἡ ὁποία εὐρίσκετο πλησίον τοῦ Θησείου, οἱ δὲ ἐκ τοῦ Κ εἰς τὴν στοάν τὴν ἀλφιτόπωλιν ἵνα κάπτωσιν.

Σχετικῶς πρὸς τὴν ἀνώνυμον ταύτην στοάν ὁ σχολιαστὴς ἀναφέρει τὰ ἐξῆς: εἰς τὴν παρὰ ταύτην· τοὺς θῆτας, τοὺς μισθωτοὺς εἰς τὸ Θησεῖον· ἐπεὶ πάλιν ἀπὸ τοῦ θῆτα ἄρχεται. Ὁ ἀρχαῖος σχολιαστὴς ὀρθότατα διεῖδεν ὅτι ἐνταῦθα νοεῖται στοά ὀριζομένη ἀπὸ τοῦ Θησείου, δηλαδὴ τοῦ Θησεῶς σηκοῦ, τοῦ ἐν τῇ ἀγορᾷ. Ἄλλ' ὁ Wycherley, ἔ.ἂ. σ. 114, συμπεραίνει ὅτι ἡ ἄποψις τοῦ Σχολιαστοῦ «is no doubt mistaken» καὶ ὅτι «in fact the passage has no connection with the Theseion».

25) Εἰς τὸ περιοδικὸν *Hesperia* 33, 1964, σ. 225 ἐδημοσιεύθη ὑπὸ τοῦ B. D. Meritt ἐπιγραφή εὐρεθεῖσα ἐν τῇ ἀγορᾷ τῶν μέσων τοῦ 2ου αἰ. π.Χ.:

vacat?

...ης π - - - - -

...ι.αι του - - - - -

3 κα[ι] τάσδε προσ[- - -

vacat

Ἐ[ν] Θησείο[ις] - - - -

Ὁ τὸν σῖτον παρα[- - - -

6 ὁ τὸν σῖτον πρι[άμενος] -

ὑπηρέτης ἕξα [- - - - -

καὶ τάσδε προσ[σ] - - - - -

9 ὑπηρέτης ἐπ [- - - - -

Ὁ Meritt ἐσχολίασε διὰ βραχέων τὴν ἐπιγραφήν γράφων τὸ ἐξῆς: «The reference to the Theseia, if such it is, offers the chief interest (and enigma) of the fragment.

Ἐχομεν νὰ παρατηρήσωμεν ὅτι ὁ Meritt δὲν ἀναφέρει τί ἀκριβῶς νοεῖ ὑπὸ τὴν συμ-

πλήρωσιν ἐν Θησείο[ις- - -: Ἡ λέξις Θησεῖα εἶναι δυνατόν νὰ δηλοῖ τὴν ἐορτὴν πρὸς τιμὴν τοῦ Θησέως ἢ τὰ τεμένη τοῦ Θησέως, ἀλλὰ καὶ εἰς ἀμφοτέρας τὰς ἐκδοχὰς παραμένει σκοτεινὸν τὸ κείμενον τῆς ἐπιγραφῆς καὶ ἡ σχέσις τοῦ πρὸς τὰ τεμένη τοῦ Θησέως ἢ τὴν ἐορτὴν τοῦ Θησέως. Ἐξ ὧσων σφύζονται ἐν τῇ ἐπιγραφῇ δυνάμεθα νὰ ἀντιληφθῶμεν ὅτι αὕτη ἀναφέρεται εἰς τὴν διάθεσιν σίτου εἰς τὸ κοινὸν καὶ κατὰ συν-έπειαν πρέπει νὰ ἀπορρίψωμεν τυχὸν εἰκασίαν ὅτι ἡ φράσις ἐν Θησείο[ις] δηλοῖ χρονικὸν προσδιορισμὸν. Παραμένει λοιπὸν ἡ ἐκδοχὴ τοῦ τοπικοῦ προσδιορισμοῦ.

Ἡδὴ ὁ Ἀ. Ν. Οἰκονομίδης¹ συνεπλήρωσε τὸν στίχον τῆς ἐπιγραφῆς ἄλλως: ἐν Θησείο[υ στοᾷ] καὶ διετύπωσε τὴν ἄποψιν ὅτι ἐν τῇ ἐπιγραφῇ ἀναφέρεται ἡ ἀνώ-νυμος στοά, τὴν ὁποίαν ἀναφέρει ὁ Ἀριστοφάνης, καὶ ὀρθῶς συμπεραίνει ὅτι τὸ Θησεῖον ἔκειτο ἐν τῇ αὐτῇ περιοχῇ, ἔνθα καὶ ἡ Ἀλφειτόπωλις καὶ ἡ Βασίλειος στοά· δὲν δύναμαι ὅμως νὰ δεχθῶ τὴν ἄποψιν τοῦ ὅτι τὸ Θησεῖον τὸ ἐν τῇ ἀγορᾷ «was either a stoa itself or had a stoa or perhaps was a building as large and spacious as a stoa which might then been called one, διότι ἐκ τῶν πηγῶν προκύπτει ὅτι τὸ Θησεῖον τὸ ἐν τῇ ἀγορᾷ ὅπωςδήποτε δὲν ἦτο στοά, ἀλλὰ σηκός, ἔνθα ἔκειτο τὰ λείψανα τοῦ Θησέως. Τὸ μόνον βέβαιον εἶναι ὅτι παρὰ τὸ Θησεῖον τὸ ἐν τῇ ἀγορᾷ, πιθανῶς δὲ ἐκεῖθεν τῆς Παναθηναϊκῆς ὁδοῦ, εἰς τὸ μὴ ἀνασκαφέν τμήμα, ἔκειτο ἡ παρὰ ταύτην (= τὴν Βασίλειον) στοά τοῦ Ἀριστοφάνους, ἡ ὁποία ἐν τῇ ἀνωτέρω ἐπιγραφῇ, στίχ. 5, ἀναφέρεται ὡς ἐ[ν] Θησείο[υ στοᾷ], κατὰ τὴν λίαν πιθανὴν συμπλήρωσιν τοῦ Οἰκονομίδου.

Κατόπιν τούτων ἡ κατηγορηματικὴ διαβεβαίωσις τοῦ Whycherley ὅτι ὁ Σχολιαστής τοῦ Ἀριστοφάνους πλανᾶται καὶ ὅτι ἡ ἀνώνυμος στοά δὲν ἔχει σχέσιν πρὸς τὸ Θησεῖον εἶναι τελείως ἀστήρικτος.

Δ. Ἔτερα Θησεῖα ἐν Ἀθήναις

1) IG II² 2498 (321/20 π.Χ.), στίχ. 1 - 3, 10, 15 - 16. Ἐπὶ Ἀρχίππου ἄρχοντος, Φρυνίωνος δημαρχοῦ[ντος]. Κατὰ τάδε μισθοῦσι Πειραιεῖς Παράλιαν καὶ Ἀλμυρί[δ]α καὶ τὸ Θησεῖον καὶ τὰλλα τεμένη ἅπαντα.

2) Παυσανίου I 30, 4: Δείκνυται δὲ καὶ χῶρος καλούμενος Κολωνὸς Ἰππιος. . . ἡρῶν δὲ Πειρίθου καὶ Θησέως.

Ἐν ἀττικῇ ἐπιγραφῇ, IG II² 30, στίχ. 11 (386/5 π.Χ.) μνημονεύεται Θησεῖον ἐν Λήμνῳ.

Εἶναι ἀξιοπαρατήρητον ὅτι ὁ Παυσανίας δὲν ἀναφέρει τὸ Θησεῖον τὸ ἐν ἀγορᾷ κατὰ τὴν περιγραφὴν τῶν μνημείων τῆς περιοχῆς ταύτης, ἀλλὰ λέγει περὶ τοῦ Θησέως σηκοῦ, ὅταν ἀναφέρῃ τὰ περὶ τοῦ Θησείου τοῦ παρὰ τὴν ἀκρόπολιν. Ἀλλὰ ὁ Παυσανίας παραλείπει νὰ ἀναφέρῃ πλεῖστα ἄλλα μνημεῖα τῆς ἀγορᾶς τῶν Ἀθηναίων, ὁρατὰ κατὰ τὸν χρόνον τῆς ἐπισκέψεώς του, ὡς ἡ στοά τοῦ Ἀττάλου, ὁ βωμὸς τῶν δώδεκα θεῶν,

1. The two agoras in ancient Athens (1964) σ. 88 - 90.

κ.ἄ., τὰ ὅποια οὐ μόνον ἡμεῖς, ἀλλὰ καὶ οἱ ἀρχαῖοι ἐθεώρουν σημαντικά. Διὰ τὴν ἐρμηνείαν τῶν παραλείψεων τοῦ Παυσανίου ἐν γένει δύναται τις νὰ ἀναπέμπεται εἰς τὰς κατὰ καιροὺς δοθείσας ἐρμηνείας ὑπὸ τῶν μελετητῶν τοῦ Παυσανίου, ἀλλὰ καὶ εἰς τὰς ἀπόψεις τῶν ἀνασκαφῶν τῶν ἐκάστοτε χώρων, ὅσας οὔτοι ἐξ ἀνασκαφικῶν τεκμηρίων συμπεραίνουν ὅτι μνημεῖον ἢ μνημεῖα ἦσαν ἤδη κεχωσμένα κατὰ τοὺς χρόνους τῆς περιηγήσεως τοῦ Παυσανίου. Γράφω ταῦτα διὰ νὰ προλάβω τὸν συλλογισμόν, ὅστις ἐχρησιμοποιήθη διὰ νὰ ἀποδειχθῇ, παραδείγματος χάριν, ὅτι ὁ βωμὸς τῶν δώδεκα θεῶν εἶχε μετατραπῇ¹ εἰς βωμὸν τοῦ Ἑλέου, ἐπειδὴ δὲν ἀναφέρεται ὑπὸ τοῦ Παυσανίου. Ἐκτὸς τοῦ βωμοῦ τῶν δώδεκα θεῶν, τὸν ὅποιον ὁ Thompson, *The Athenian Agora, a Guide*, σ. 67, ἔταυτισε πρὸς τὸν βωμὸν τοῦ Ἑλέου, ἡ Βασιλείος στοὰ καὶ ἡ στοὰ τοῦ Διὸς ἔσχον τὴν αὐτὴν τύχην: «Even now however, it appears virtually impossible that there was room for another important building between the known stoa and the northwest corner of the square. . . It seems more probable, therefore, that there was but one stoa known under two names, the one derived from its sacred the other from its civic function (αὐτ. σ. 63).

Καὶ ὅμως ὁ Παυσανίας (I 3) ἀναφέρει σαφέστατα δύο στοάς: *πρώτη δέ ἐστὶν ἐν δεξιᾷ καλουμένη στοὰ βασιλείος. . . Στοὰ δὲ ὀπισθεν ὠκοδόμηται γραφὰς ἔχουσα θεοὺς <τούς> δώδεκα καλουμένους.*

Αἱ νεώτεραι ἀποχωματώσεις ἐν τῇ ἀρχαίᾳ ἀγορᾷ ὑπὸ τῶν Ἀμερικανῶν ἀνασκαφῶν ἀπεκάλυψαν ἀ ν α ν τ ι ρ ρ ῆ τ ω ς — εὐρέθησαν ἐπιγραφαὶ κατὰ χώραν — τὴν Βασιλείον στοάν, ἡ ὁποία ὡς γνωστὸν εἶναι διάφορος τῆς στοᾶς τοῦ Διὸς τοῦ Ἐλευθερίου.

Μεταξὺ τῶν ἄλλων μνημείων, τὰ ὅποια ἀπεκαλύφθησαν ὑπὸ τῶν Ἀμερικανῶν ἀνασκαφῶν πλησίον τοῦ βωμοῦ τῶν δώδεκα θεῶν, τοῦ Λεωκορίου, τοῦ Ἀγριππείου καὶ παρὰ τὴν Παναθηναϊκὴν ὁδὸν ἀνεσκάφη μνημεῖον, τὰ εὐρήματα τοῦ ὁποίου ἐπέτρεψαν εἰς τοὺς ἀνασκαφεῖς νὰ συμπεράνουν ὅτι τοῦτο ἦτο ἀφιερωμένον εἰς τὴν λατρείαν ἄττικου ἥρωος. Ἐπειδὴ τὸ πρᾶγμα δὲν στερεῖται ἐνδιαφέροντος θὰ ἀναφέρω ἐνταῦθα τὴν γνώμην τῶν Ἀμερικανῶν ἐν Thompson, ἔ.ἄ. σ. 69: *Between the Altar of Ares and the Panathenaic Way we look down into a modern stone-lined pit at an underground repository consisting of a stone well-curb resting on and surrounded by large re-used blocks of poros. This little cylindrical chamber was originally closed by means of a stopper cut from an old Doric capital and secured by iron clamps (now in the Museum magazine). When the installation was first made, the top of the stopper was buried to a depth of about two feet.* Οἱ ἀνασκαφεῖς περαιτέρω συμπεραίνουν ὅτι «τὸ φρέαρ» ἐσυλήθη εἰς ἀρχαίους χρόνους (πότε;), τὰ εὐρήματα τὰ διασωθέντα ἦσαν ἀναθηματικοῦ χαρακτῆρος καὶ ὅλα προσιδιάζουν εἰς τὴν λατρείαν ἥρωος καὶ ἀνάγονται εἰς τὸν 7ον, τὸν 6ον καὶ τὸν 5ον αἰῶνα π.Χ. Ἀφῆ-ρέθησαν ἀπὸ τινος ἐτέρας θέσεως καὶ ἐτέθησαν ἐντὸς τοῦ φρέατος κατὰ τὸν 5ον αἰ. π.Χ. Ἡ ἐρμηνεία τὴν ὁποίαν προσφέρουν — ἐρήμην ἀρχαίων συγγραφέων — εἶναι:

1. Πρβ. Σ. Ν. ΚΟΥΜΑΝΟΥΔΗΝ, *Νέον Ἀθήναιον* 1, 1955, σ. 195 - 202.

«the tomb or sanctuary may have been disturbed accidentally in the 5th century, after which the old offerings were piously re-buried in the stone container». Κρίνω σκόπιμον νὰ παρατηρήσω ὅτι αἱ γνώμαι τοῦ H. A. Thompson καὶ P. E. Whycherley περὶ τοῦ αὐτοῦ μνημείου, ὡς αὐταὶ διευπλώθησαν εἰς τὸν 14ον τόμον τῆς σειρᾶς, *The Athenian Agora, Cult of the heroized dead* (1972) σ. 119 - 120, οὐδόλως διαφέρουν τῆς γνώμης τῶν ἐπιτελῶν των, ἐκτὸς ἀσημάντων λετομερειῶν. Πάντως πρέπει νὰ ἀναφερθῇ ἡ παρατήρησις αὐτῶν ὅτι: «It may be that after some serious disturbance, perhaps in the Persian War, the site was cleared up, and a set of votives, together with the bones from the sacrifice, was carefully tucked away in this cache, and after this final act of scrupulous piety the cult was discontinued».

Εἶναι λίαν ἐνδιαφέρουσα ἡ παρατήρησις ὅτι τὸ μνημεῖον κατεσκευάσθη μετὰ τὰ Περσικὰ καὶ μάλιστα ὅτι ἐγένετο θυσία καὶ ὅτι ὁ ἀποθέτης ἐκλείσθη, καὶ μέχρι τῆς

ἐποχῆς καθ' ἣν ἐσυλήθη οὐδέποτε πλέον ἠνεώχθη. Ὁ H. A. Thompson ἤδη τὸ 1958, *Hesperia* 27, σ. 148 - 153, ἐδημοσίευσεν τὴν ἀνασκαφὴν τοῦ μνημείου ἀλλὰ δὲν ἐδημοσίευσεν ὅλα τὰ εὐρήματα τῆς ἀνασκαφῆς, παρ' ὅλον ὅτι ἐξ αὐτῶν συνήγαγε τὸ συμπέρασμα ὅτι ὁ «τάφος» ἀνῆκεν εἰς ἥρωα, καὶ μάλιστα σημαντικόν, καὶ ἔκειτο ἐν μέσῃ τῇ πόλει καὶ παρὰ τὴν Παναθηναϊκὴν ὁδόν. Παρητήθη δὲ ὁ αὐτὸς Thompson πάσης προσπάθειας νὰ ἀποδώσῃ τὸ ἥρῳον εἰς Ἀθηναῖον ἥρωα, γνωστὸν ἐκ τῆς παραδόσεως.

Μεταξὺ τῶν εὐρημάτων τῆς ἀνασκαφῆς, τὰ ὅποια οὐδεὶς ἐδημοσίευσεν καὶ οὐδεὶς ἠρμήνευσεν, εἶναι καὶ τὰ ὑπ' ἀριθμὸν καταλόγου τῶν ἀμερικανικῶν ἀνασκαφῶν τῆς Ἀγορᾶς *P 25957b* καὶ *P 25957d* τεμάχια ἐρυθρομόρφου ἄττικοῦ

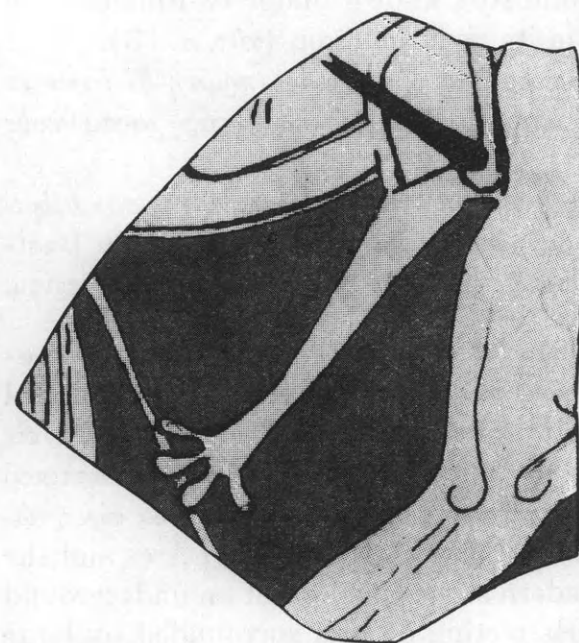

Εἰκ. 1. Σχεδιάσμα τοῦ ὑπ' ἀριθ. 25957 b ὀστράκου τῆς Ἀγορᾶς τῶν Ἀθηνῶν.

ἁγγείου. Εἰδικώτερον, τὰ ὀστρακα ταῦτα ἀνήκουν εἰς μέγαν ἐρυθρομόρφον κρατῆρα, τοῦ ὁποίου ἐσώθησαν ἕτερα πέντε ὀστρακα.

Ἐπὶ τοῦ ὑπ' ἀριθ. *P 25957b* ὀστράκου ἀναγνωρίζεται δεξιὰ μὲν τὸ γυμνὸν σκέλος ἀνδρὸς ἀπὸ τοῦ γλουτοῦ σχεδὸν μέχρις ἄνω τῶν ἀστραγάλων, βλέποντος πρὸς τὰ δεξιὰ, ἀριστερὰ δὲ ἀνιχνεύεται γυναικεία μορφή, βλέπουσα πρὸς τὰ δεξιὰ· ἔφερε ποδὴρη χιτῶνα, ἐκράτει δὲ διὰ τῆς ἀριστερᾶς μὲν στρογγύλην ἀσπίδα, ἥς διακρίνεται σαφῶς τὸ ἔσω μέρος, διὰ τῆς δεξιᾶς δὲ δόρυ, φθάνον μέχρι τοῦ ἐδάφους (εἰκ. 1). Ἡ ἀνδρική μορφή εἶχεν ἐρριμμένην ἐπὶ τῶν ὤμων λεοντῆν· ἐν τῶν τεσσάρων ἄκρων αὐτῆς δια-

κρίνεται σαφέστατα μεταξύ τῶν δύο μορφῶν τοῦ θραύσματος. Δὲν δύναται νὰ ὑπάρξῃ οὐδεμία ἀμφιβολία ἐπ' αὐτοῦ, διότι διακρίνονται ὁ ἄκρος ποῦς καὶ οἱ δάκτυλοι τῆς δορᾶς.

Καὶ ἐκ τεχνοτροπικῶν λόγων τὸ ἀγγεῖον δύναται νὰ χρονολογηθῇ εἰς τοὺς ὀλίγους μετὰ τὰ Περσικά χρόνους. Ἐξ ὧσων δυνάμεθα νὰ γνωρίζωμεν, τὰ προσφερόμενα πρὸς τοὺς ἥρωας ἔχουν θεματικὴν σχέσιν ὅχι μόνον πρὸς τὴν διαμορφωθείσαν περὶ αὐτῶν λατρείαν, ἀλλὰ καὶ πρὸς τὰ μυθολογούμενα περὶ αὐτῶν. Οὕτως ἡ ἀνδρική μορφή ἢ εἰκονιζομένη ἐπὶ τοῦ ὀστράκου πρέπει νὰ ἔχῃ ἀμεσωτάτην σχέσιν πρὸς τὸν αὐτόθι λατρεύμενον ἀττικὸν ἥρωα. Ἡ ἐνοπλος γυναικεία μορφή εἶναι ἀναμφισβητήτως ἡ Ἀθηνᾶ. Ἡ ἀρχαία ἐλληνικὴ ἀγγειογραφία ἔχει διασώσει παραστάσεις τοῦ Θησέως φέροντος λεοντῆν.

1) P. E. Arias - M. Hirmer, Tausend Jahre griechische Vasenkunst (1960) εἰκ. 50.

Μελανόμορφος κύλιξ Γλαυκύτου καὶ Ἀρχικλέους, περὶ τὸ 540 π.Χ. (Μόναχον, Museum Antiker Kleinkunst, ἀριθ. 2243).

Εἰκονίζεται ὁ Θησεὺς ἀγένειος· φέρει βραχὺν χιτῶνα, ἐφ' οὗ ἔχει ἐπιβάλει λευκὴν στικτὴν λεοντῆν, βλέπει δὲ πρὸς τὰ δεξιὰ καὶ συμπλέκεται μετὰ τοῦ Μινωταύρου. Μεταξὺ τῶν ἄλλων μορφῶν, αἵτινες περιλαμβάνονται εἰς τὴν σύνθεσιν, ἀριστερὰ τοῦ Θησέως παρίσταται γυναικεία μορφή φέρουσα ἀχειρίδωτον χιτῶνα ποδῆρη, πεποικιλμένον κατὰ τὸ στέρνον· τείνει τὴν ἀριστερὰν χεῖρα ὑψωμένην πρὸς τὸν Θησέα, διὰ δὲ τῆς ἀριστερᾶς κρατεῖ λύραν. Πρὸ αὐτῆς ἀναγινώσκεται ἡ ἐπιγραφή ΑΘΕΝΑΙΑ.

2) E. Pfuhl, MuZ III, σ. 93 (British Museum E 37 [828]).

Ἐρυθρόμορφος κύλιξ τοῦ Ἐπικτήτου. Εἰκονίζεται ὁ Θησεὺς φονεύων τὸν Μινώταυρον. Ὁ ἥρωας φέρει λεοντῆν (πίν. 71α).

3) E. Pfuhl, ἑ.ἀ. ἀριθ. εἰκ. 576 (Πρβ. Ch. Dugas, Aison et la peinture céramique à Athènes à l'époque de Périclès (1930) σ. 62 - 64, εἰκ. 9).

Ἐρυθρόμορφος κύλιξ τοῦ Αἰσωνος, περὶ τὰ 450 π.Χ. (Μαδρίτη).

Εἰκονίζεται ὁ Θησεὺς καταβαλὼν τὸν Μινώταυρον. Ἀριστερὰ τοῦ ἥρωος παρίσταται ἡ Ἀθηνᾶ φέρουσα κράνος, ποδῆρη χιτῶνα καὶ ἐπ' αὐτοῦ αἰγίδα· κρατεῖ διὰ τῆς δεξιᾶς δόρυ, τοῦ ὁποίου ἡ αἰχμὴ στηρίζεται εἰς τὸ ἔδαφος (πίν. 71β).

Ἐπὶ τοῦ ὑπ' ἀριθ. P 25957d ὀστράκου τῆς ἀγορᾶς σώζεται δεξιὰ χεὶρ ἀνδρὸς κρατοῦσα ρόπαλον. Κατὰ πᾶσαν πιθανότητα εἰκονίζετο ὁ Θησεύς. Χαρακτηριστικὴ εἶναι ἡ ἀφήγησις τοῦ Πλουτάρχου σχετικὴ πρὸς τὸ ρόπαλον τοῦ Θησέως: καὶ πρῶτον μὲν ἐν τῇ Ἐπιδαυρίᾳ Περιφῆτην, ὅπλῳ χρώμενον κορύνῃ καὶ διὰ τοῦτο Κορυνήτην ἐπικαλούμενον. . . συμβαλὼν ἀπέκτεινεν· ἡσθεὶς δὲ τῇ κορύνῃ, λαβὼν ὅπλον ἐποίησατο καὶ διετέλει χρώμενος ὥσπερ ὁ Ἡρακλῆς τῷ δέρματι τοῦ λέοντος· (Θησεύς, 8).

Ἐπειδὴ δις ἐπὶ τῶν σωζομένων θραυσμάτων τοῦ μεγάλου τούτου κρατῆρος εἰκονίζεται Θησεύς, νομίζω ὅτι δυνάμεθα νὰ ὑποθέσωμεν ὅτι ὅλος ὁ κρατὴρ διεκοσμεῖτο ὑπὸ σκηνῶν ἐκ τοῦ βίου καὶ τῶν ἄθλων τοῦ Θησέως καὶ εἶχε ποιηθῇ ad hoc.

Κατόπιν τούτων αποδεικνύεται ότι τα ὄστρακα ταῦτα ἔχουν μεγάλην σημασίαν, διότι στηρίζουν καὶ αὐτὰ τὴν ἄποψιν ὅτι τὸ ἄγνωστον κατὰ τοὺς ἀνασκαφεῖς ἡρῶν εἶναι αὐτὸ τοῦτο τὸ ἡρῶν τοῦ Θησέως, ἐντὸς τοῦ ὁποίου οἱ Ἀθηναῖοι ἀπέθεσαν τὰ θεωρούμενα λείψανα τοῦ Θησέως μετὰ τῶν κτερισμάτων τοῦ ἐν Σκύρῳ τάφου καὶ ὅσων ἄλλων ἀπεκάλυψαν αἱ ἀνασκαφαί. Διὰ τοὺς τεχνικοὺς τῆς ἀνασκαφῆς, οἱ ὅποιοι θὰ ἀντιτάξουν τὴν παρατήρησιν, ὅτι ἐφ' ὅσον ἡ μεταφορὰ καὶ ὁ ἐνταφιασμός τῶν ὄστων τοῦ Θησέως ἐν Ἀθήναις ἐγένετο μετὰ τῶν ἐτῶν 476/5 - 469/8 π.Χ. συμφώνως πρὸς τὰς γνώμας τῶν νεωτέρων ἱστορικῶν¹, δὲν δικαιολογοῦνται τὰ ἀναθήματα τοῦ 7ου καὶ τοῦ 6ου αἰῶνος π.Χ., ἔχω νὰ παρατηρήσω ὅτι: α) ὁ ἐν Σκύρῳ θεωρηθεὶς σηκὸς - τάφος τοῦ Θησέως ἦτο ἐκτερισμένος καὶ κατὰ πᾶσαν βεβαιότητα τινὰ τῶν κτερισμάτων τούτων μετεφέρθησαν ὁμοῦ μετὰ τῶν λειψάνων τοῦ ἥρωος εἰς τὰς Ἀθήνας, ὡς ἀναφέρει ὁ Πλούταρχος, Θησεύς, 36, 1: *εὐρέθη θήκη μεγάλου σώματος αἰχμὴ τε παρακειμένη χαλκῇ καὶ ξίφος*. β) καὶ ἄλλα κτερίσματα - ἀναθήματα προσετέθησαν, ὡς δηλοῖ ὁ Πλούταρχος, Κίμων, 8: *ἐνθέμενος ὁ Κίμων τὰ ὄστ'α καὶ τᾶλλα κοσμήσας μεγαλοπρεπῶς*. . . Τὰ νέα κτερίσματα - ἀναθήματα προσιδιάζον εἰς τὴν λατρείαν τῶν ἡρώων ἀλλὰ ἀνῆκον καὶ εἰς παλαιότερας ἐποχάς. Φαίνεται ὅτι εἰς τὸν χώρον, ὅπου ἐπὶ Κίμωνος ἰδρύθη ὁ Θησέως σηκὸς ἐν τῇ ἀγορᾷ, ὑπῆρχεν ἤδη λατρεία τις παλαιότερα καὶ ὅτι τὰ εὐρήματα τοῦ 7ου καὶ τοῦ 6ου αἰῶνος προέρχονται ἐκ ταύτης καὶ ἀπετέθησαν ὁμοῦ μετὰ τῶν ἄλλων, ὅτε κατεσκευάσθη τὸ μνημεῖον τοῦ 5ου αἰῶνος. γ) Εἰδικῶς ἐκοσμήθησαν τὰ λείψανα τοῦ Θησέως διὰ τοῦ μεγάλου ἐρυθρομόρφου κρατῆρος, ὅστις φέρει παραστάσεις ἐκ τοῦ βίου καὶ τῶν ἄθλων τοῦ Θησέως. δ) Ὡς ἀναφέρει ὁ Πλούταρχος, Θησεύς, 36, 1, οἱ Ἀθηναῖοι *πομπαῖς τε λαμπραῖς ἐδέξαντο καὶ θυσίαις*. Τὰ ἀμερικανικὰ ἀνασκαφικὰ δεδομένα λοιπὸν συμφωνοῦν ἀπολύτως πρὸς τὴν γραπτὴν παράδοσιν.

ΣΤΕΦΑΝΟΣ Ν. ΚΟΥΜΑΝΟΥΔΗΣ

1. HANS HERTER, Pauly - Wissowa, RE³ Suppl. XIII (1973), σ. 1200, 40 κέ.



α. Ραμφοειδύστομη πρόχους ἀριθ. 1716. β. Κρατηρίσκος ἀριθ. 1717 (ἀριστ.) καὶ ραμφοειδύστομη πρόχους ἀριθ. 1718 (δεξ.).



α

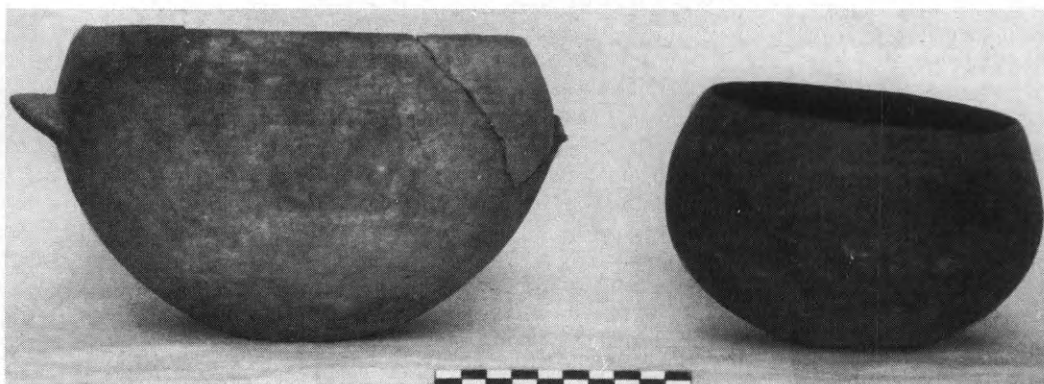

β

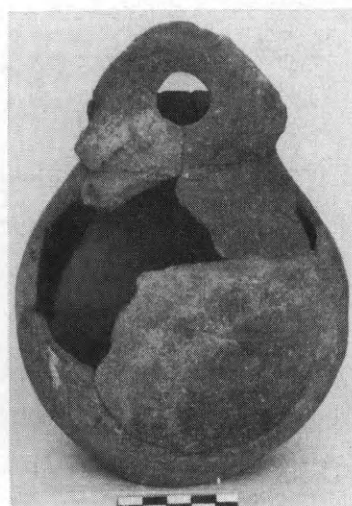

γ



δ

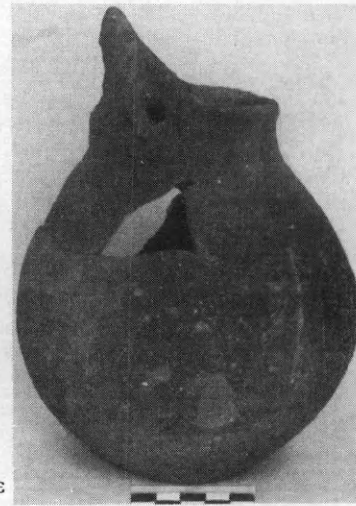

ε

α. Ραμφοειδόστομες πρόχοι αριθ. 1823 (ἀριστ.) καὶ 1825 (δεξ.). β. Βαθειές φιάλες αριθ. 1822 (ἀριστ.) καὶ 1827 (δεξ.).
γ - ε. Εὐρύστομο ἀγγεῖο αριθ. 1824.



α. Ραμφοειδόστομη πρόχους αριθ. 1830. β. Πάνω μέρος δυο ραμφοειδόστομων πρόχων αριθ. 1832 (άριστ.) και 1833 (δεξ.). γ. Κρατηρίσκος αριθ. 1829. δ. Φιάλη αριθ. 1828 (άριστ.) και άπιόσχημο αριθ. 1826 (δεξ.). ε. Κάτω μέρος κλειστοῦ άγγείου αριθ. 1831.



α

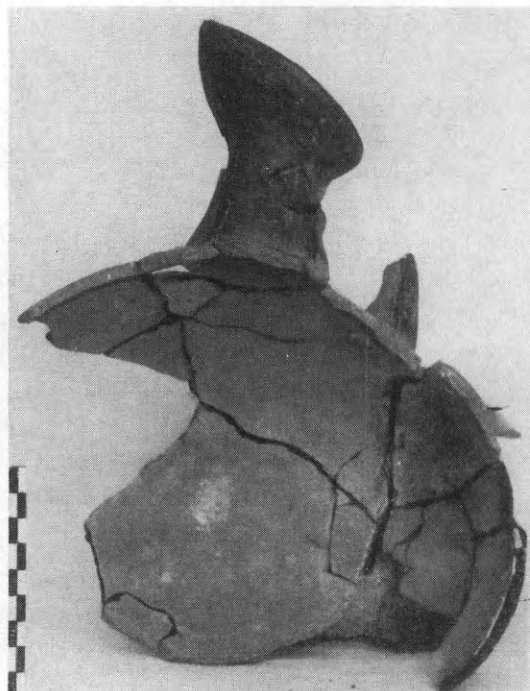

β



γ

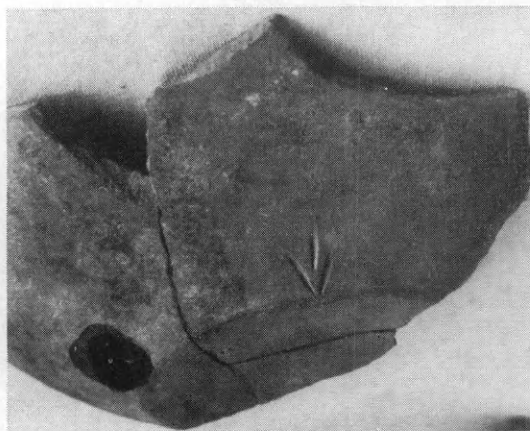

δ



ε

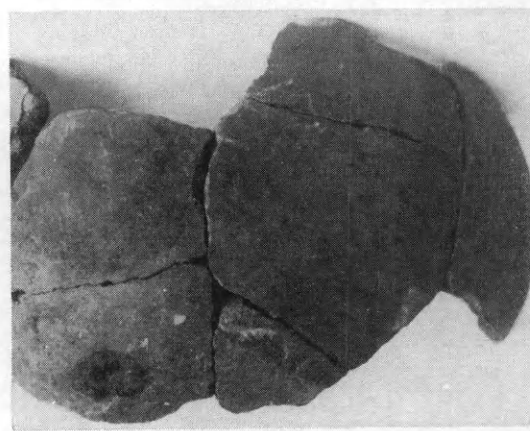

ζ'

α. Ραμφοειδόστομη πρόχους ἀριθ. 1834. β. Ραμφοειδόστομη πρόχους ἀριθ. 1835. γ. Ὀστρακο ἀριθ. 1836. δ. Βάση κλειστοῦ ἀγγείου με σημεῖο τοῦ ἀγγειοπλάστη ἀριθ. 1837. ε. Τὸ κάτω μέρος κλειστοῦ ἀγγείου με σημεῖο τοῦ ἀγγειοπλάστη ἀριθ. 1838. ζ'. Μέρος κλειστοῦ ἀγγείου με σημεῖο τοῦ ἀγγειοπλάστη ἀριθ. 1840.



α. Στόμια πρόχων από την "Ασπρη Πέτρα της Κω. β. "Οστρακα μεγάλου άγγείου άριθ. 1844. γ. Ταινιωτή (άριστ.) και
 μηνοειδής (δεξ.) λαβή. δ. "Οστρακο πιθαρίου με ανάγλυφη διακόσμηση σχοινιού άριθ. 1848. ε. Ραμφοειδόστομη
 πρόχους άριθ. 1842 ζ'. "Οστρακα μεγάλου άγγείου άριθ. 1841. ζ. Δύο όστρακα από το στόμιο φιαλῶν άριθ. 1845 (άριστ.)
 και 1846 (δεξ.).

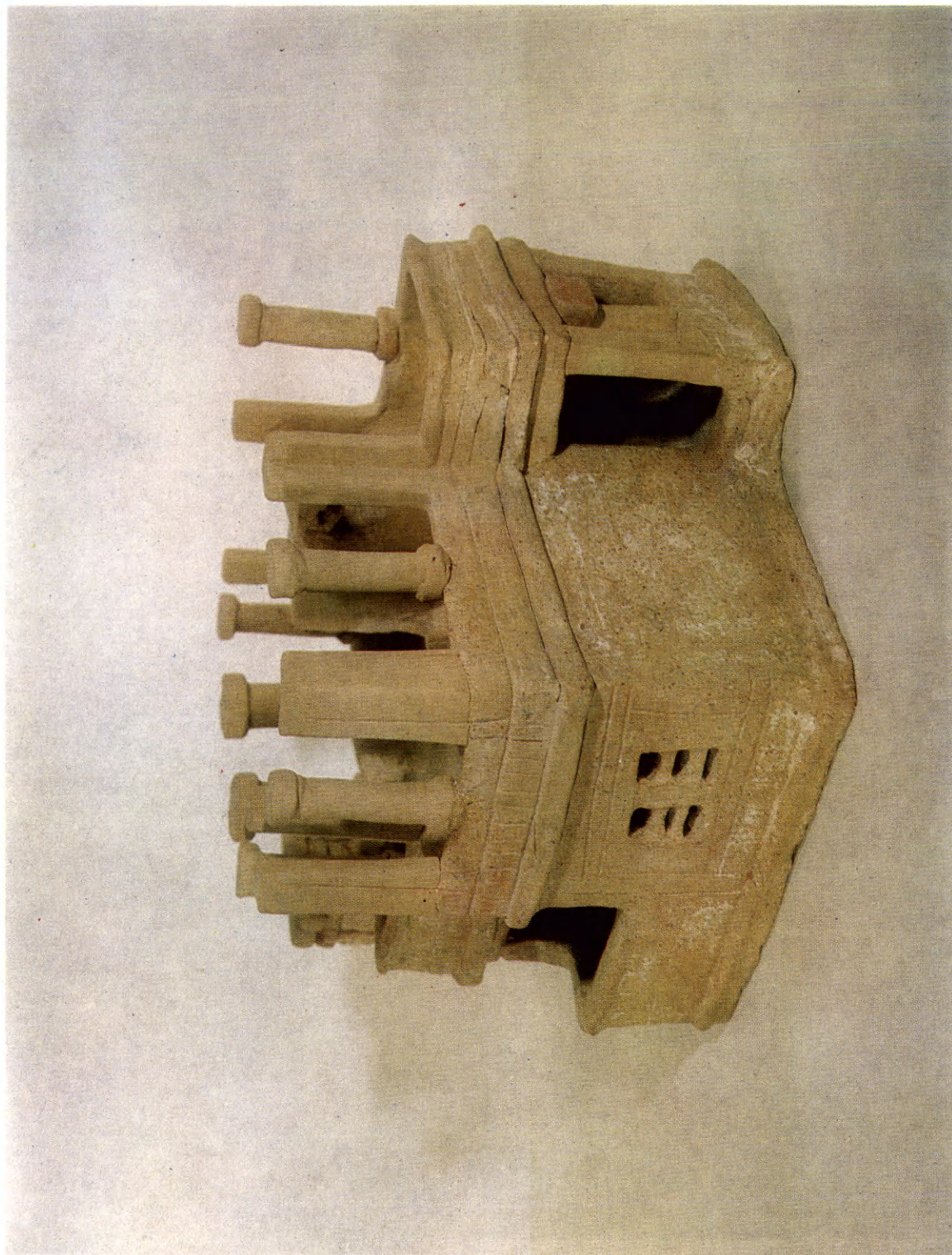

Ὅψεις Α-Β καὶ Δ-Α τοῦ οἰκίσκου τῶν Ἀρχόντων.

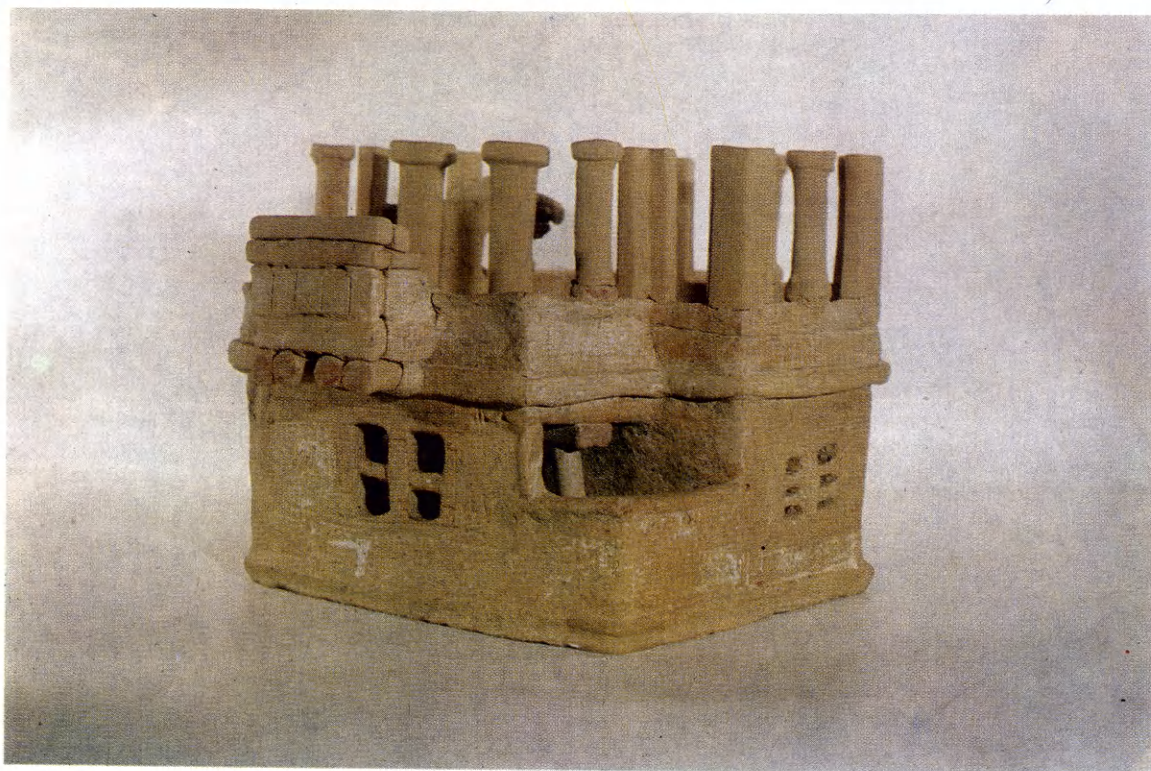

α. "Όψεις Γ-Δ και Δ-Α. β. "Όψεις Α-Β και Β-Γ.

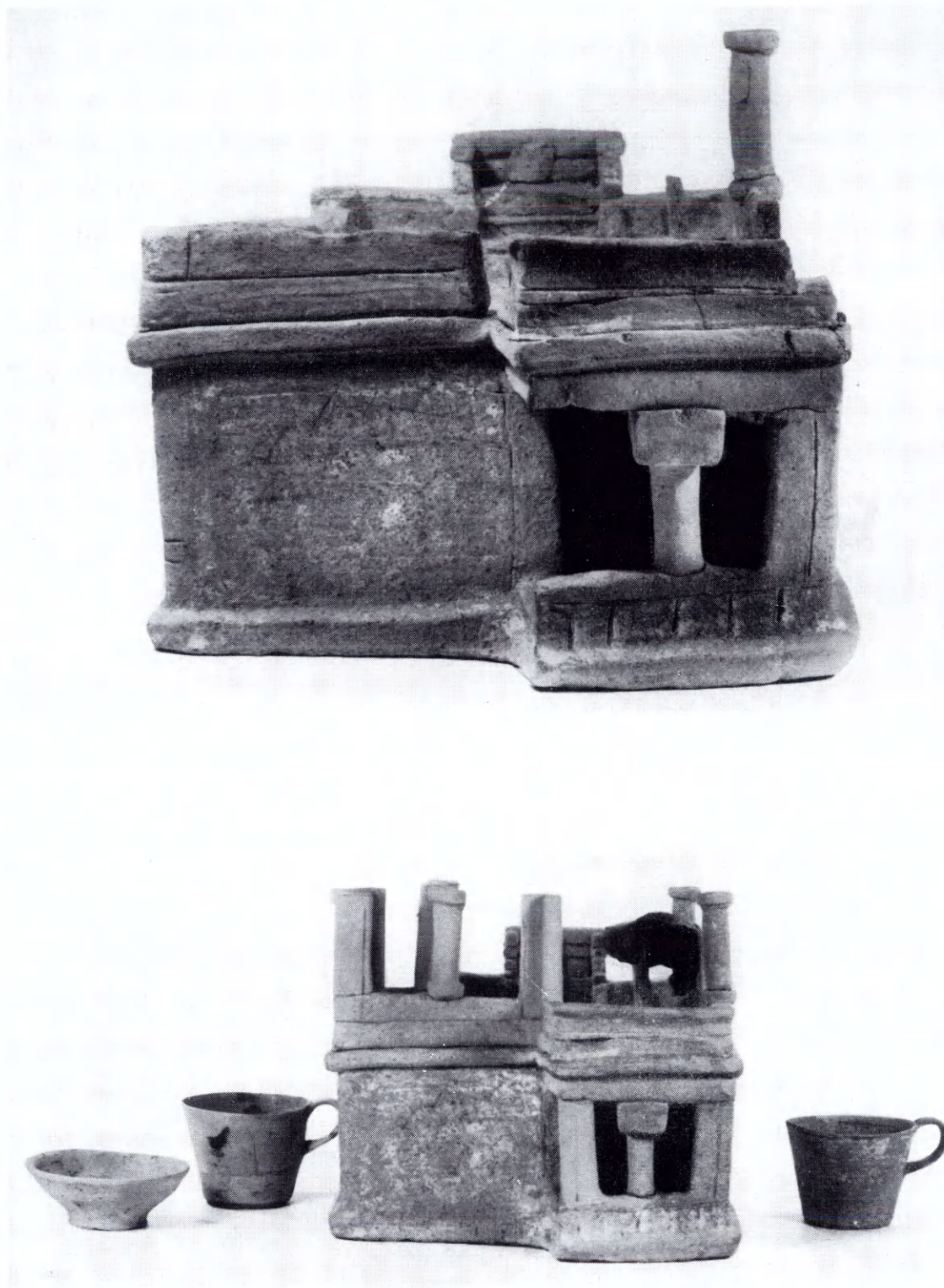

α - β. Ἡ ὕψη Α - Β πρὶν καὶ μετὰ τὴ συμπλήρωση καὶ τὰ ἀγγεῖα ποὺ βρέθηκαν μὲ τὸν οἰκίσκο.

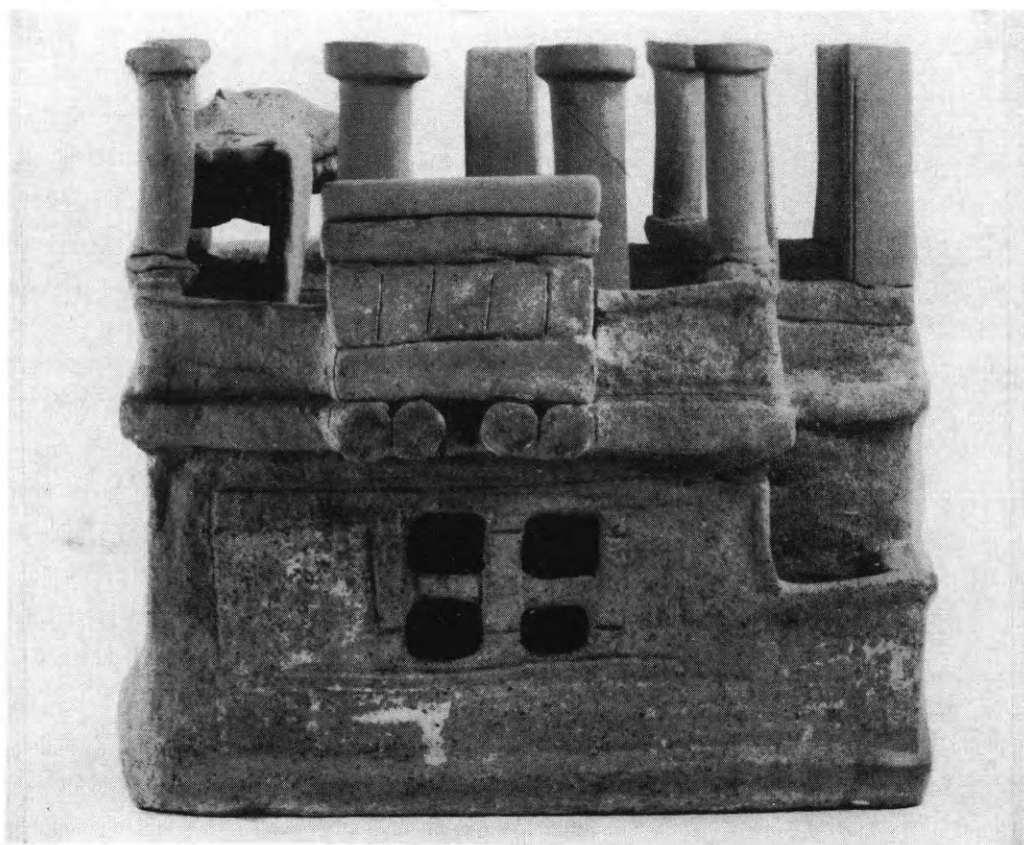

α - β. 'Η ὄψη Γ - Δ πρὶν καὶ μετὰ τῇ συμπλήρωσιν.

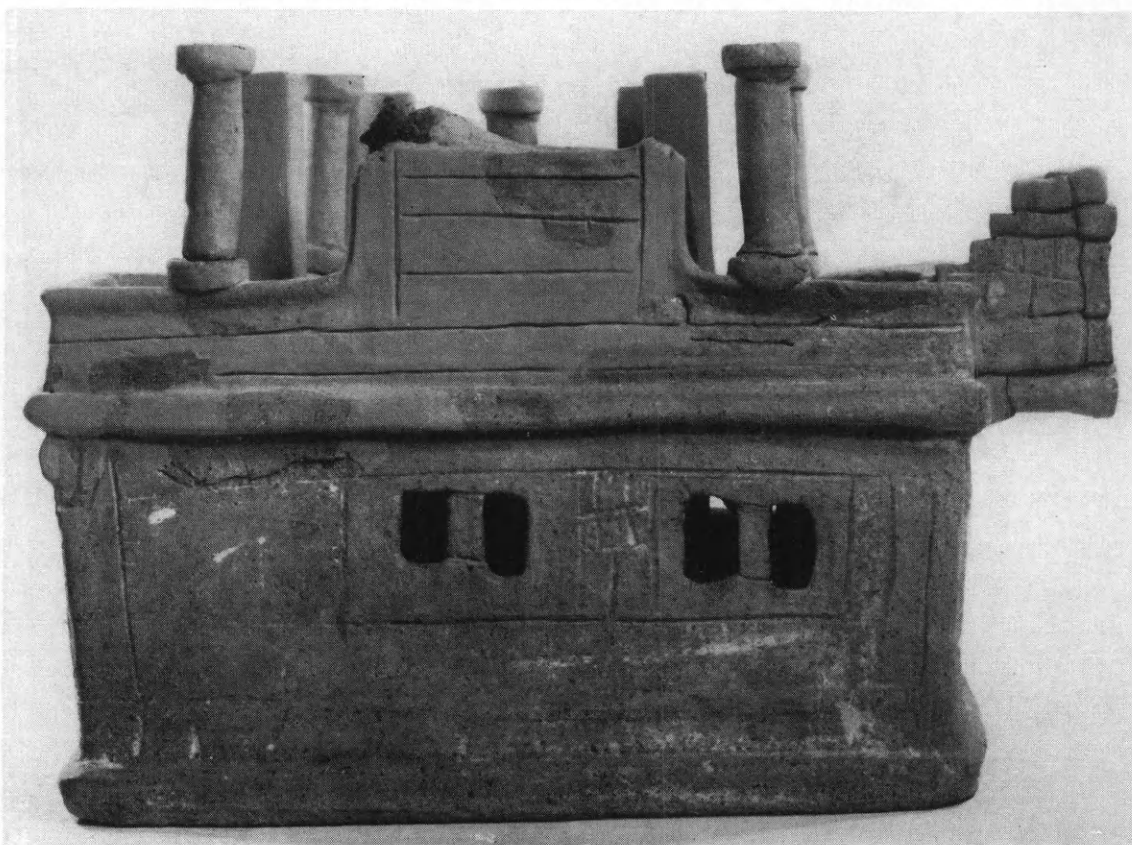
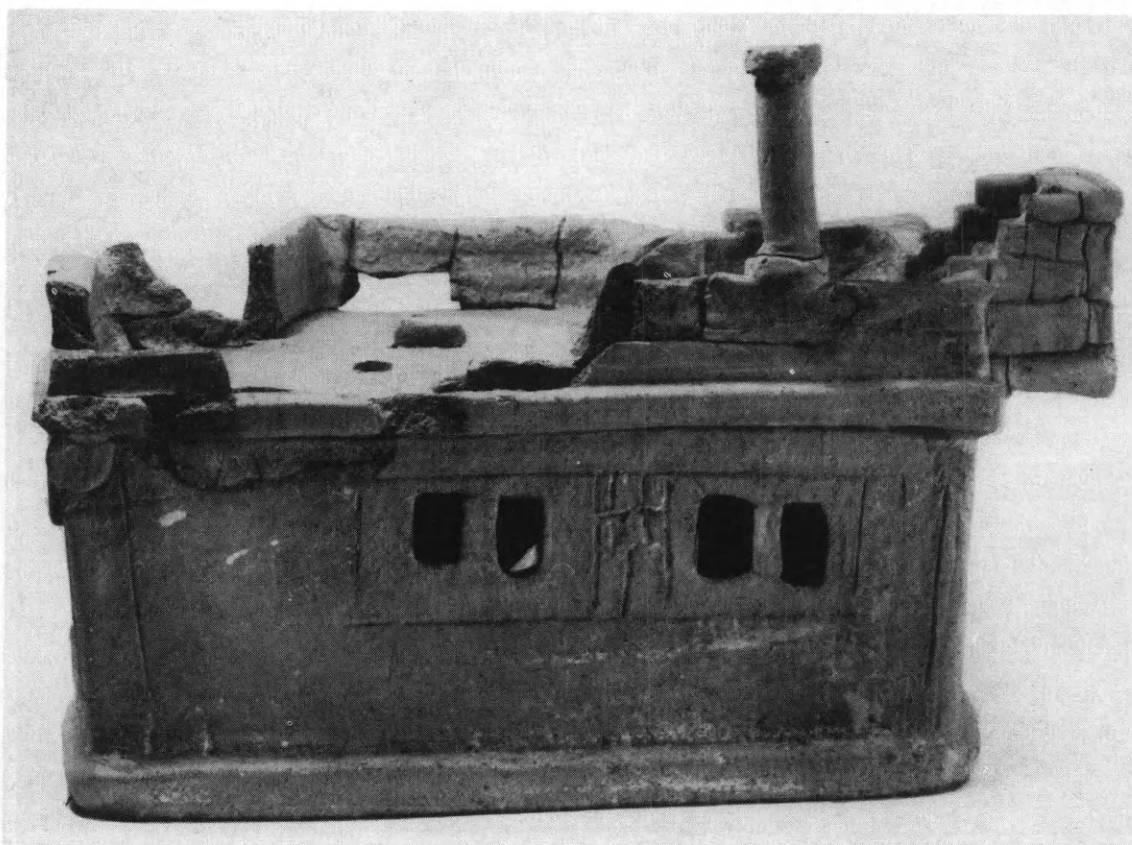

α - β. 'Η ὄψη Β - Γ πρὶν καὶ μετὰ τῇ συμπλήρωσιν.

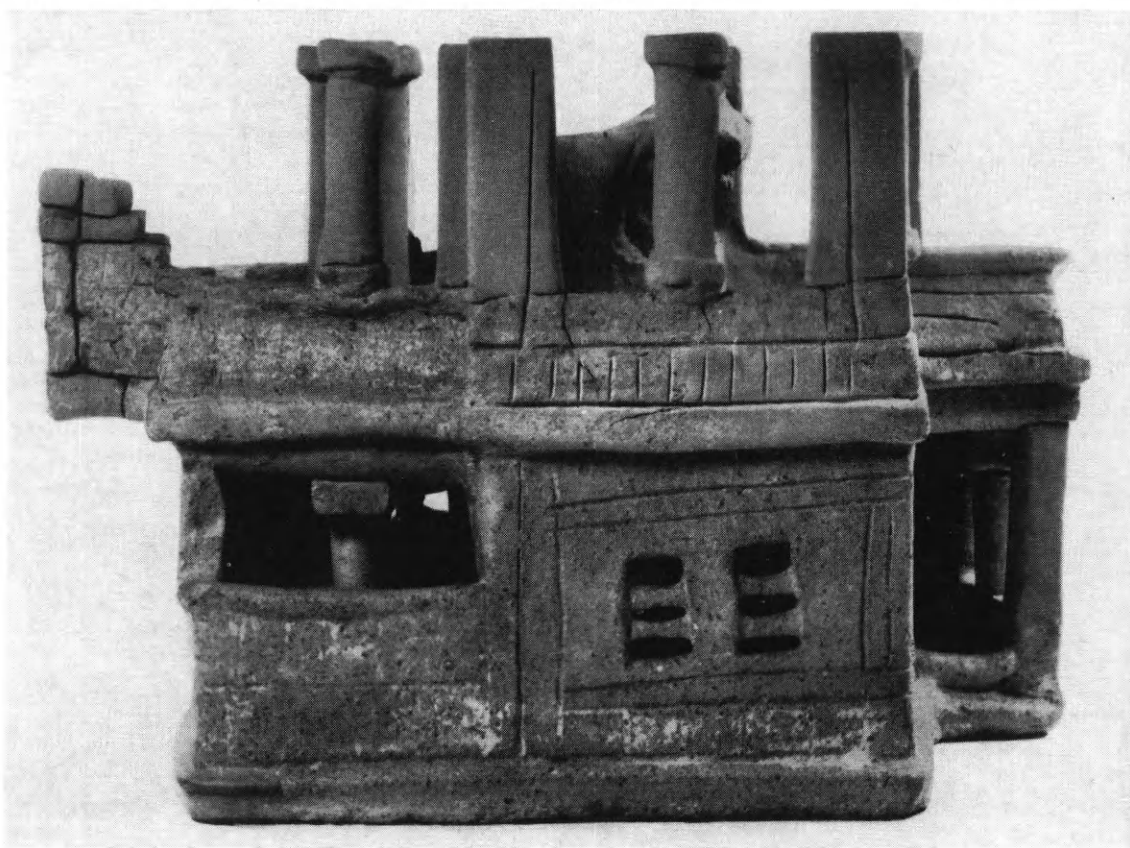

α - β. 'Η ὄψη Δ - Α πριν καὶ μετὰ τὴ συμπλήρωση.



α. Λεπτομέρεια τῆς ὀροφῆς τοῦ προθαλάμου. β. Ὁ φωταγωγὸς στὴ γωνία Δ τοῦ οἰκίσκου.



α. Λεπτομέρεια τοῦ ἐξώστη τοῦ οἰκίσκου. β. Τὰ ἔχνη τῶν κιόνων καὶ τῶν πεσσῶν στὴν ἐπίστεψη τοῦ στηθαίου πρὶν ἀπὸ τὴ συμπλήρωση.

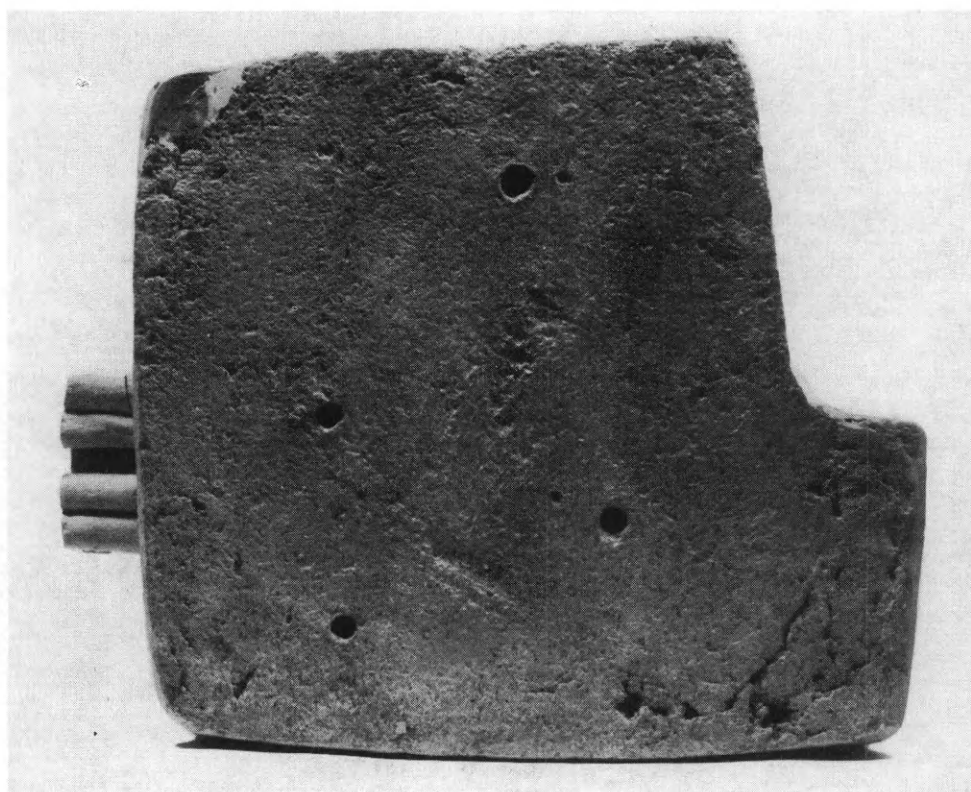
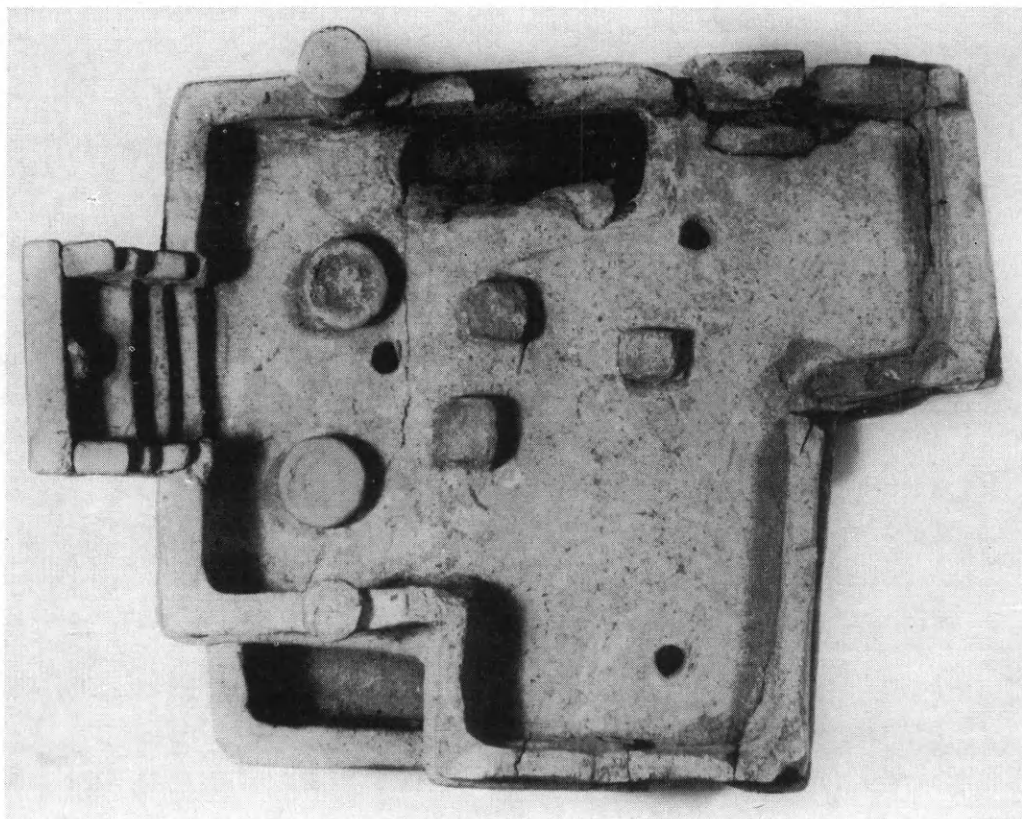

α. Τὸ δῶμα πρὶν νὰ συμπληρωθοῦν ὅλες οἱ τεκτονικὲς μορφές. β. Ἡ κάτω ἐπιφάνεια τῆς πλάκας τοῦ δαπέδου.

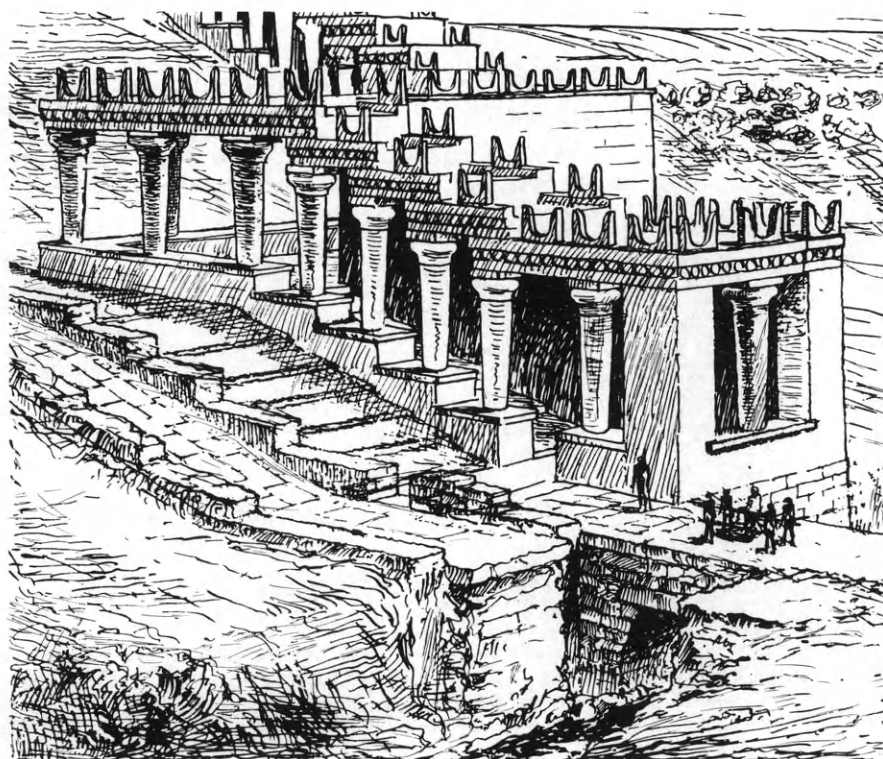

α. 'Αναπαράσταση τῆς Βαθμιδωτῆς Στοᾶς τοῦ 'Ανακτόρου τῆς Κνωσοῦ. β. 'Ο προθάλαμος τῆς Οἰκίας Α τῆς Τυλίσου.

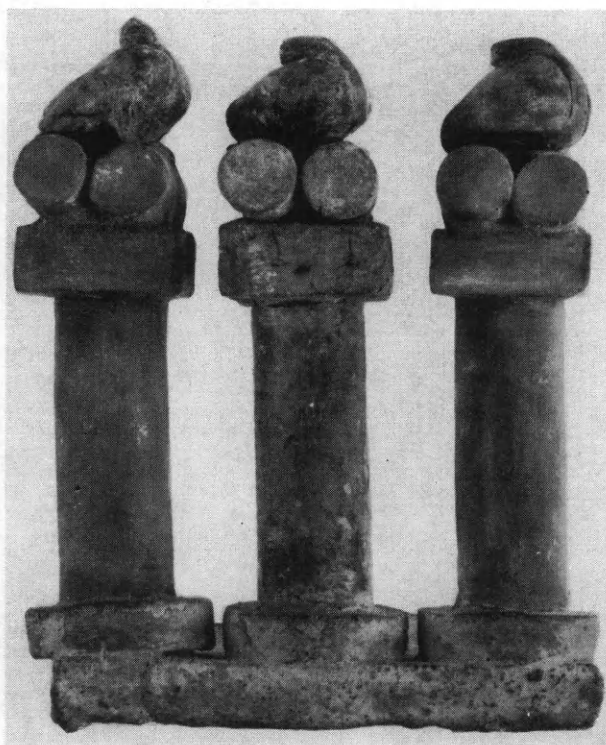

α

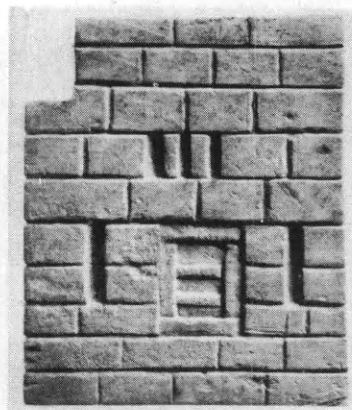

γ

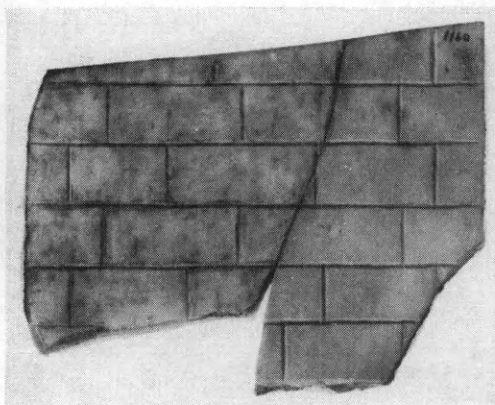

δ

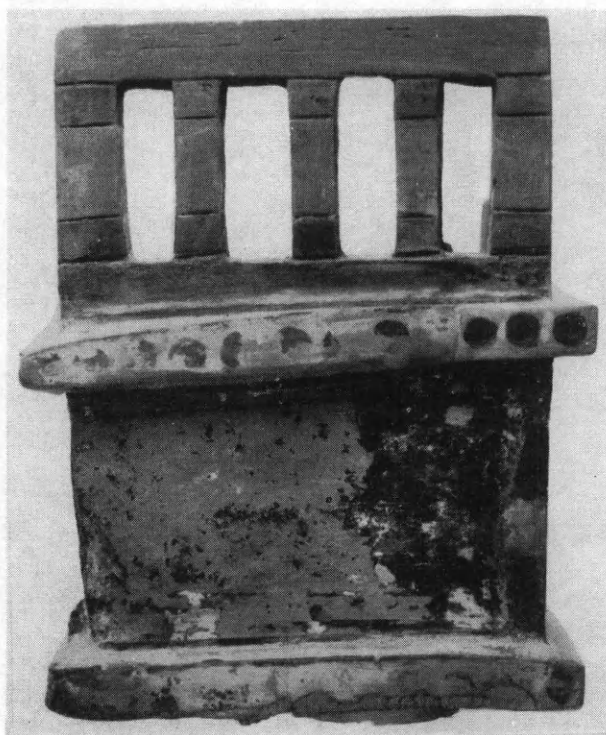

β

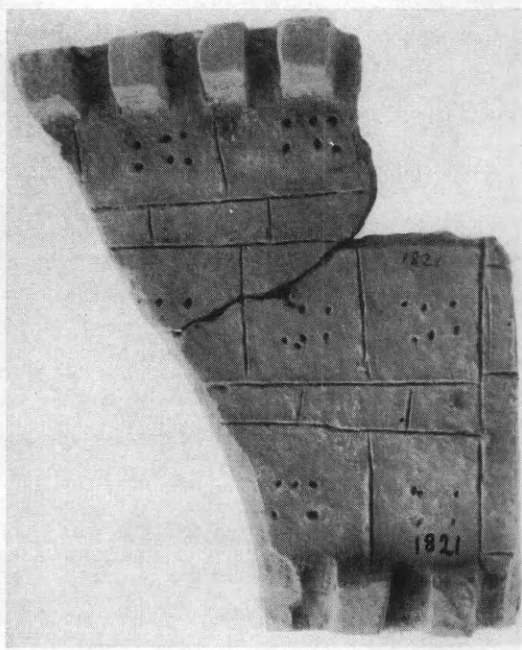

ε

α. Τὸ ὁμοίωμα τοῦ Τρικιόνιου Ἱεροῦ ἀπὸ τὴν Κνωσό. β. Ὅμοίωμα κτίσματος ἀπὸ τὴν Κνωσό. γ. Πλακίδιο ἀπὸ ἐλεφαντοκόκαλο μὲ παράσταση οἰκίας ἀπὸ τὴν Κνωσό. δ. Τμῆμα μαρμάρινου ὁμοιώματος ἀπὸ τὴν Ψύρα. ε. Πήλινο ὁμοίωμα κτίσματος ἀπὸ τὴν Ἀγία Τριάδα.



β. «Ποντισαχός» ἀμφορέας, Würzburg.

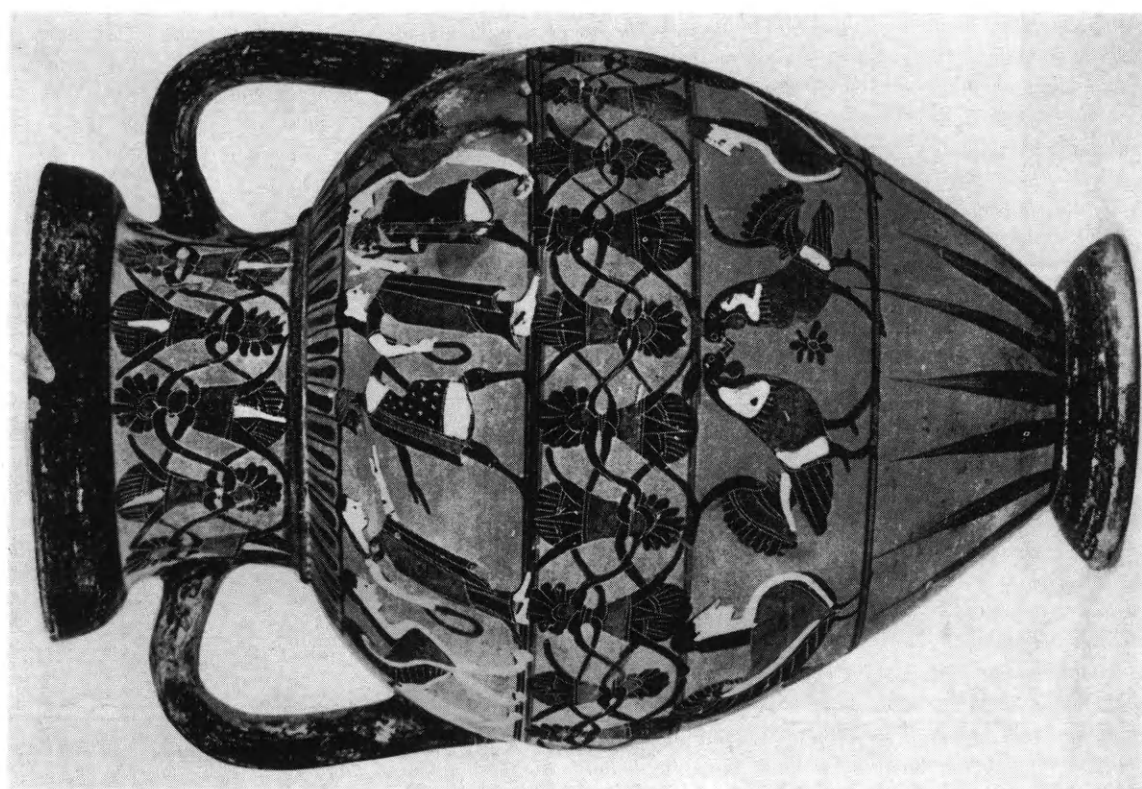

α. «Τυρρηνικός» ἀμφορέας. Maplewood (Συλλογή J. V. Noble).



α. «Τυρρηνικός» ἀμφορέας. Βοστώνη.



β. «Τυρρηνικός» ἀμφορέας. Παρίσι (Μουσείο Λούβρου).

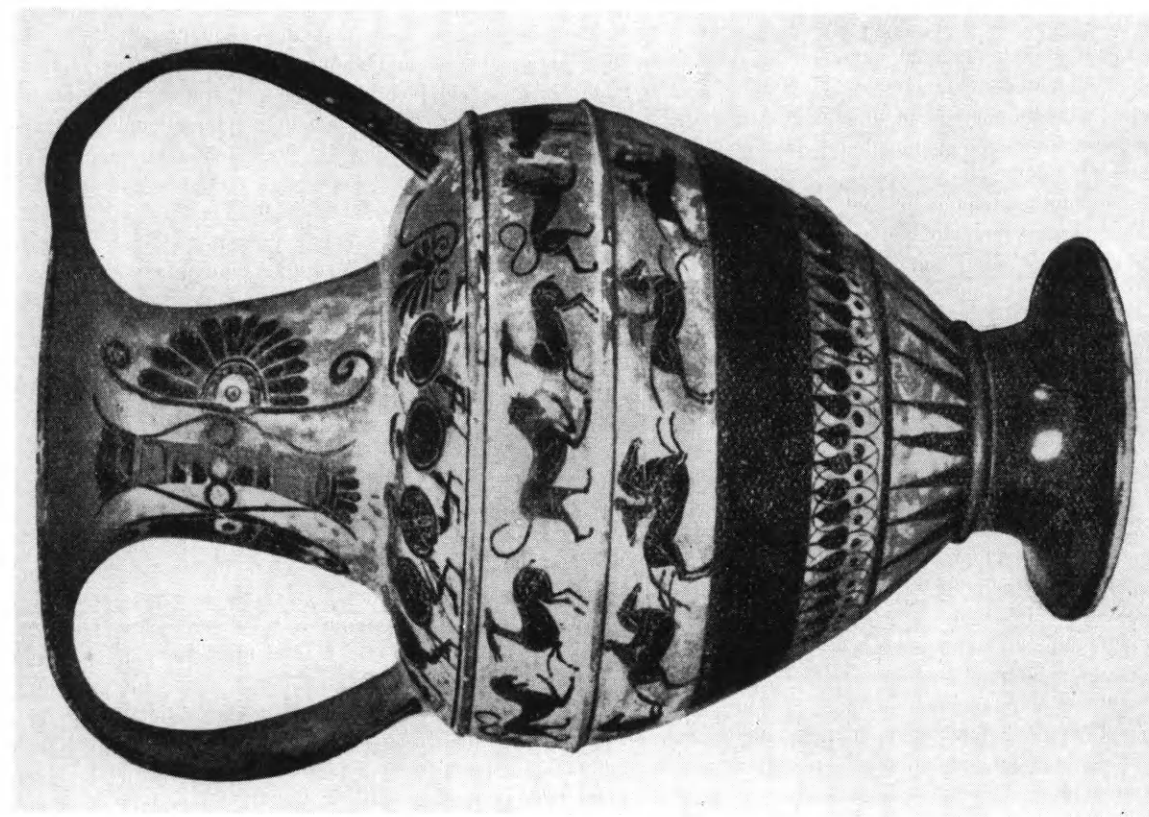

β. Νικοσβενγιδός ἀμφορέας. Παρίσι (Σύλλογὴ Jameson).

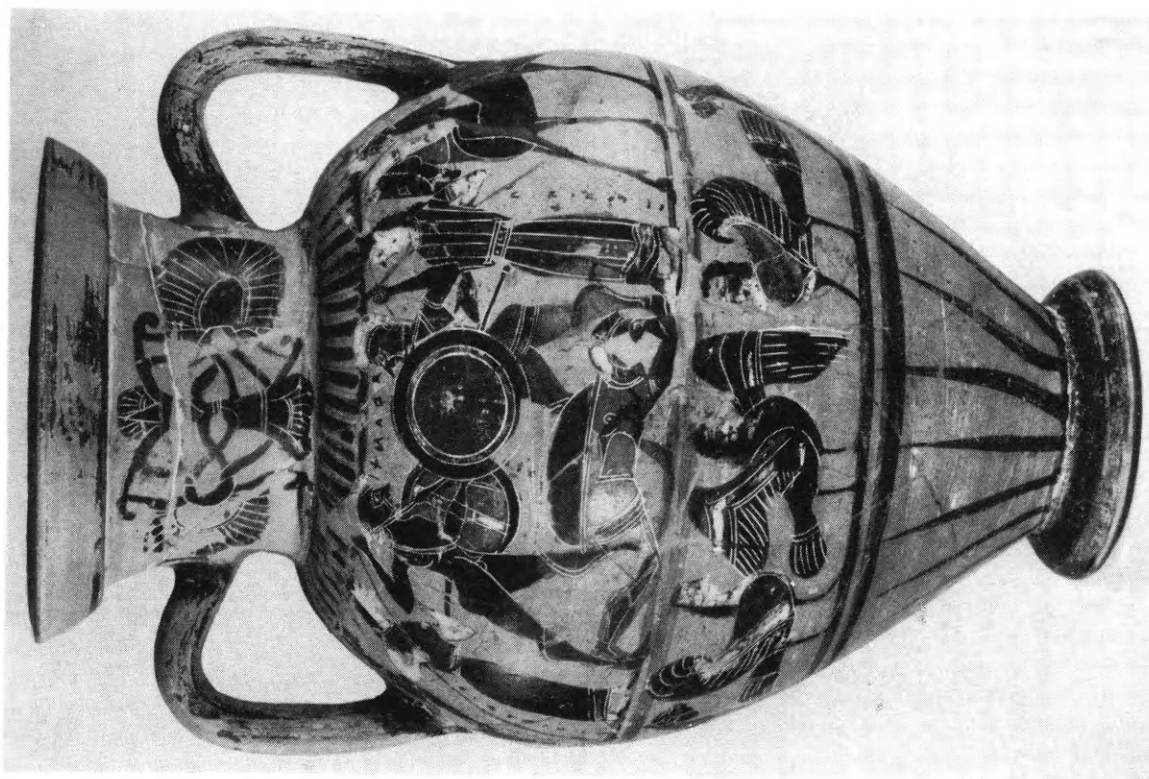

α. «Τυρρηγνιδός» ἀμφορέας. Leiden.

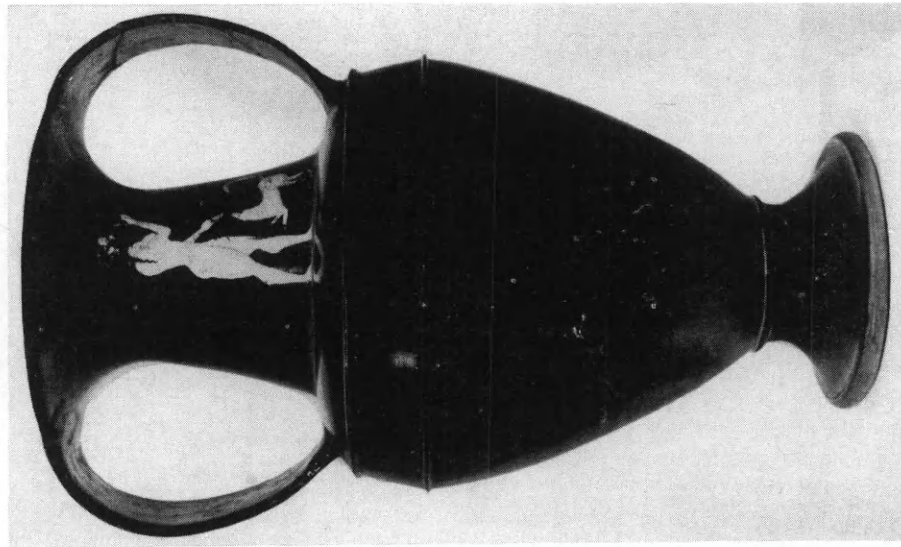
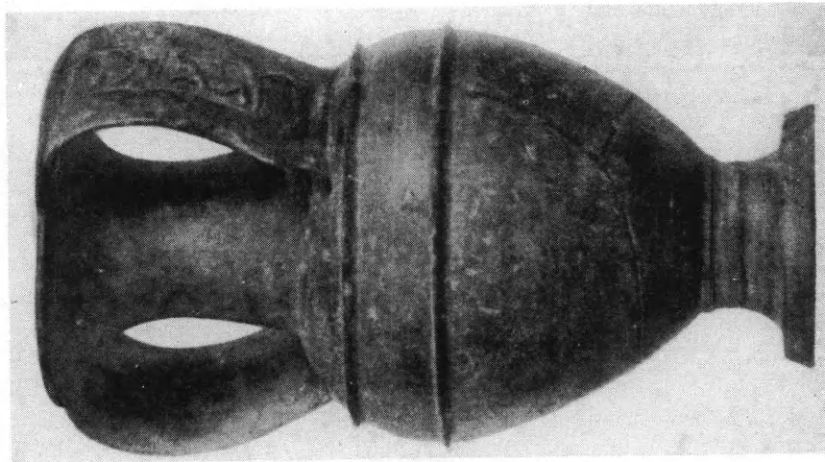
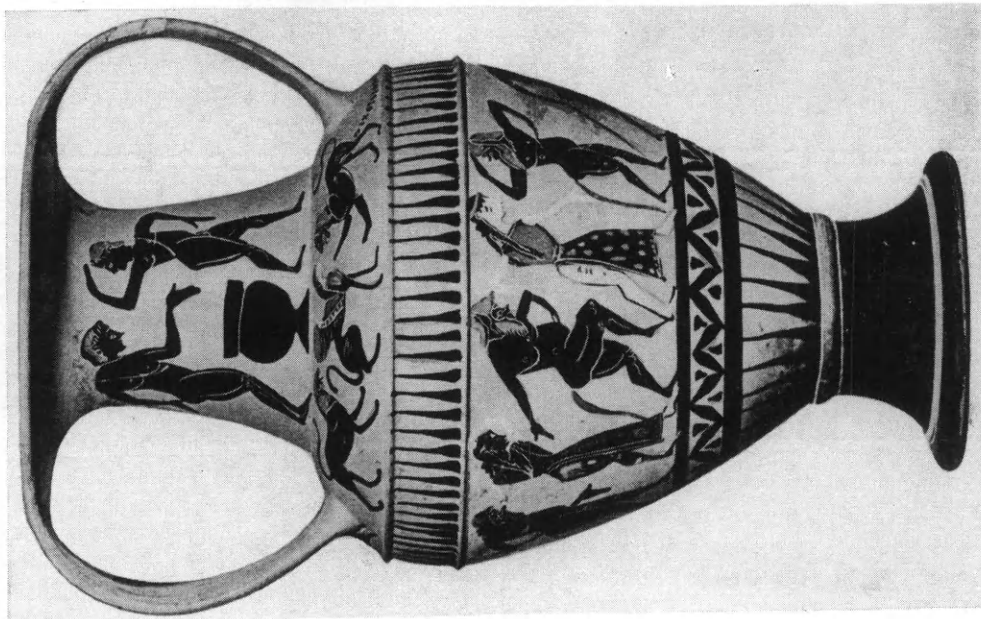

α. Νιξοσθενικός ἀμφορέας, Bellinzona. β. Ἐρρουσινικός ἀμφορέας, Ρώμη (Villa Giulia). γ. Νιξοσθενικός ἀμφορέας, Πάρισι (Μουσείο Λούβρου).



α. «Ποντιακός» ἀμφορέας. Χαϊδελβέργη.



β. «Τυρρηνικός» ἀμφορέας. Μόναχο.

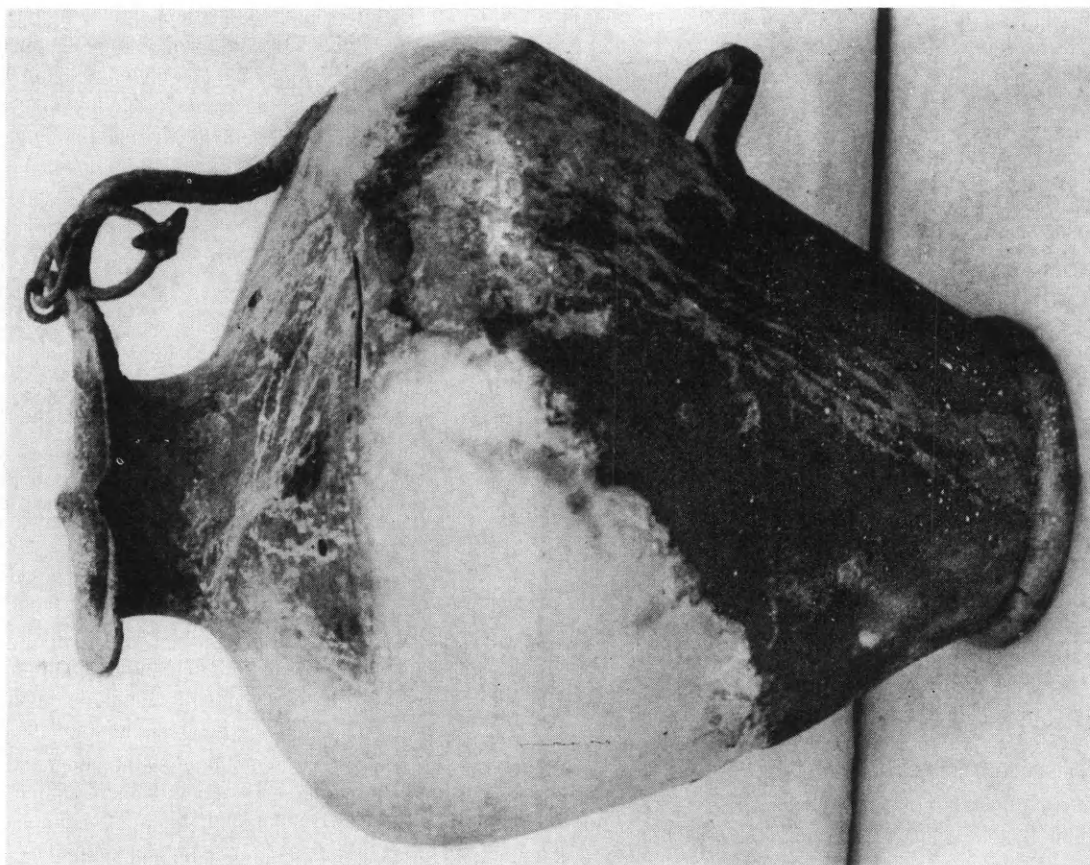

β. Μουσείον Πεθύμνης. Χαλκίνη ύδρία άγνώστου προέλευσεως.

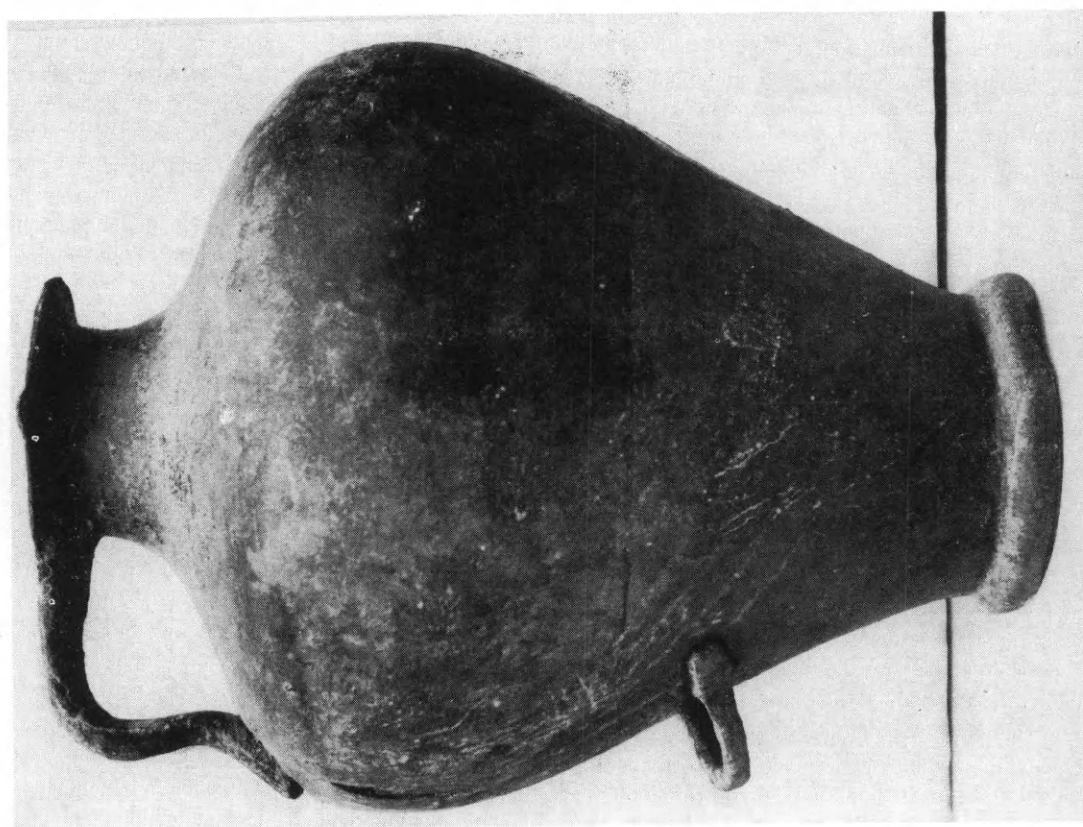

α. Μουσείον Πεθύμνης. Χαλκίνη ύδρία έξ Κούφης Πεθύμνης.

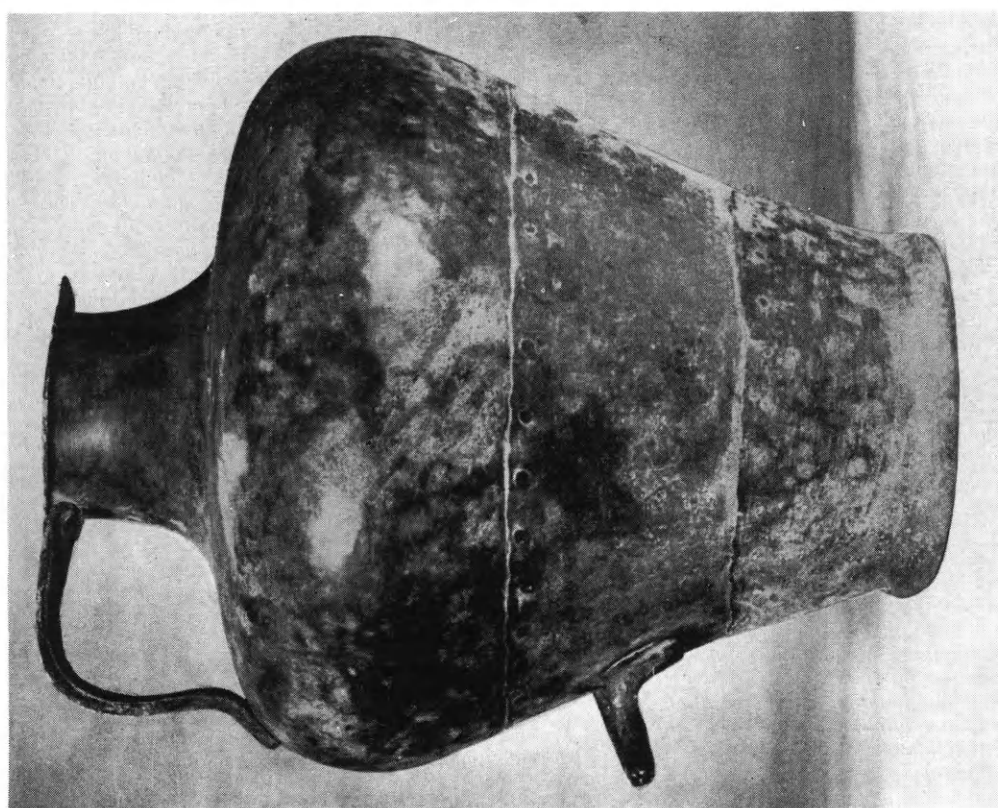
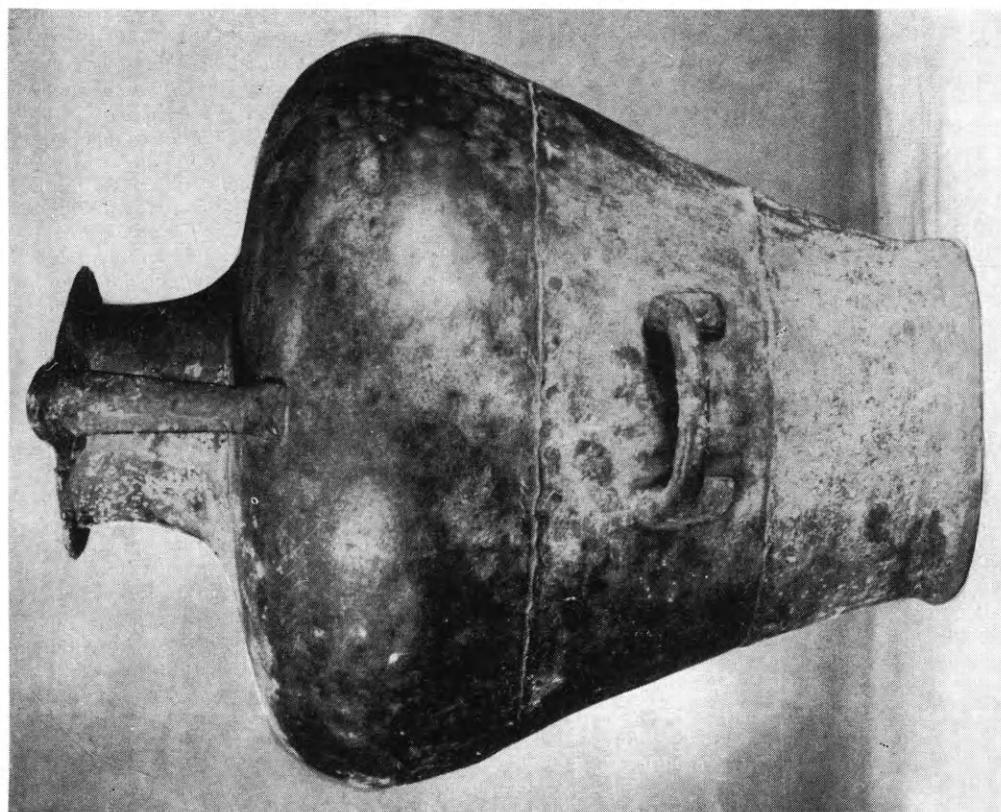

α - β. Μουσείον Χανίων. Χαλκίνη υδρία ἐκ τῆς πόλεως Χανίων.



α. Λεπτομέρεια τῆς χαλκίνης ὑδρίας τοῦ πίν. 23.



β. Μουσεῖον Χανίων. Μάχαιρα «ἐκδορέως;» ἐκ τῆς πόλεως Χανίων.



γ - δ. Μουσεῖον Χανίων. Τριποδικὸς λέβης ἐκ τῆς πόλεως Χανίων.



α - β. Μουσείον Χανίων. Τριποδική λεκάνη ἐκ τῆς πόλεως Χανίων.



γ - δ. Μουσείον Χανίων. Κυλινδρική λεκάνη ἐκ τῆς πόλεως Χανίων.



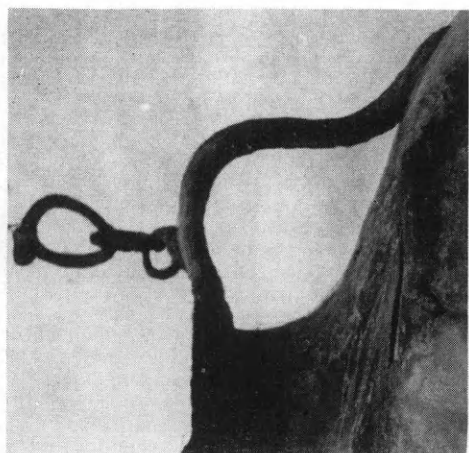

γ. Μουσείον Ρεθύμνης. Λεπτομέρεια τῆς χαλκίνης
ὕδρας τοῦ πιν. 22β.

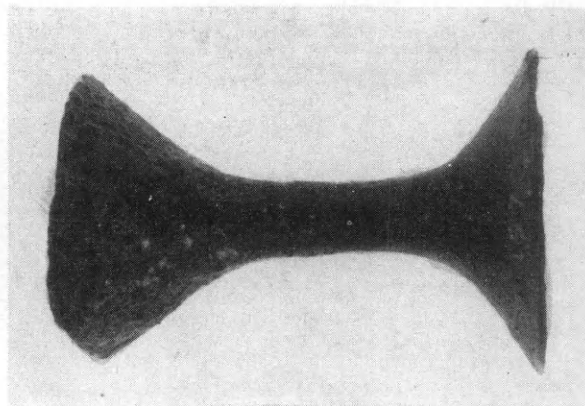

δ. Μουσείον Χανίων. Ἑλλειπτικὴ χαλκίνη κύλιξ,
ἐνδεχομένως ἐκ τῆς πόλεως Χανίων.

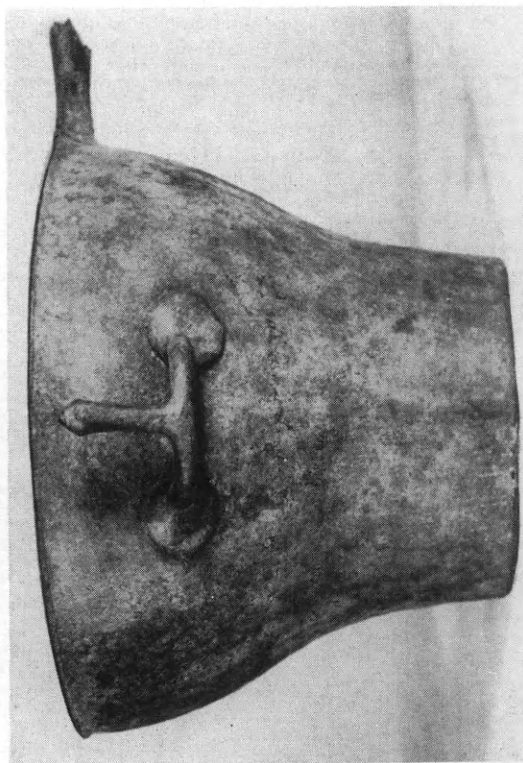
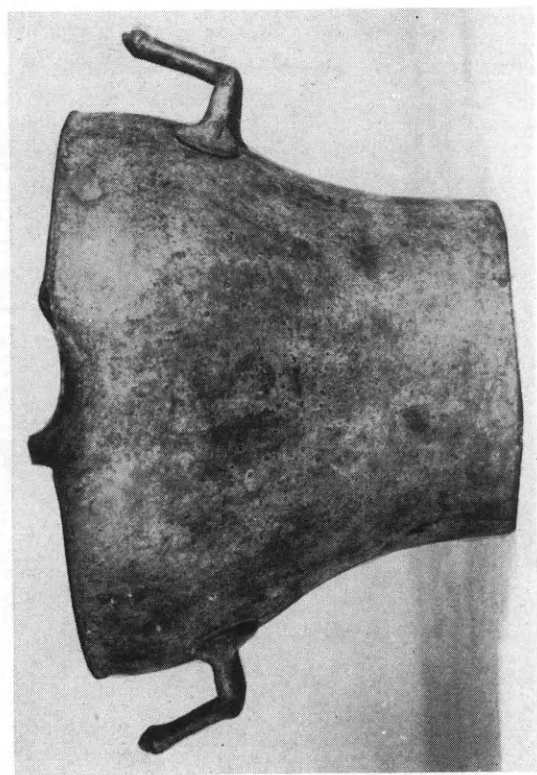

α - β. Μουσείον Χανίων. Κωνικὸς σκύφος ἐκ τῆς πόλεως Χανίων.



β. Ἐπιγραφή στήλης ἐκ «Κορών» Λαγουριᾶς.



α. Τιμητικὸν ψήφισμα Ἐπιδαυρίων.



Ἐπιτύμβια στήλη τῆς Ἀπολλωνίας, τοῦ Κοίρανου καὶ τοῦ Εὐρυμήδη.

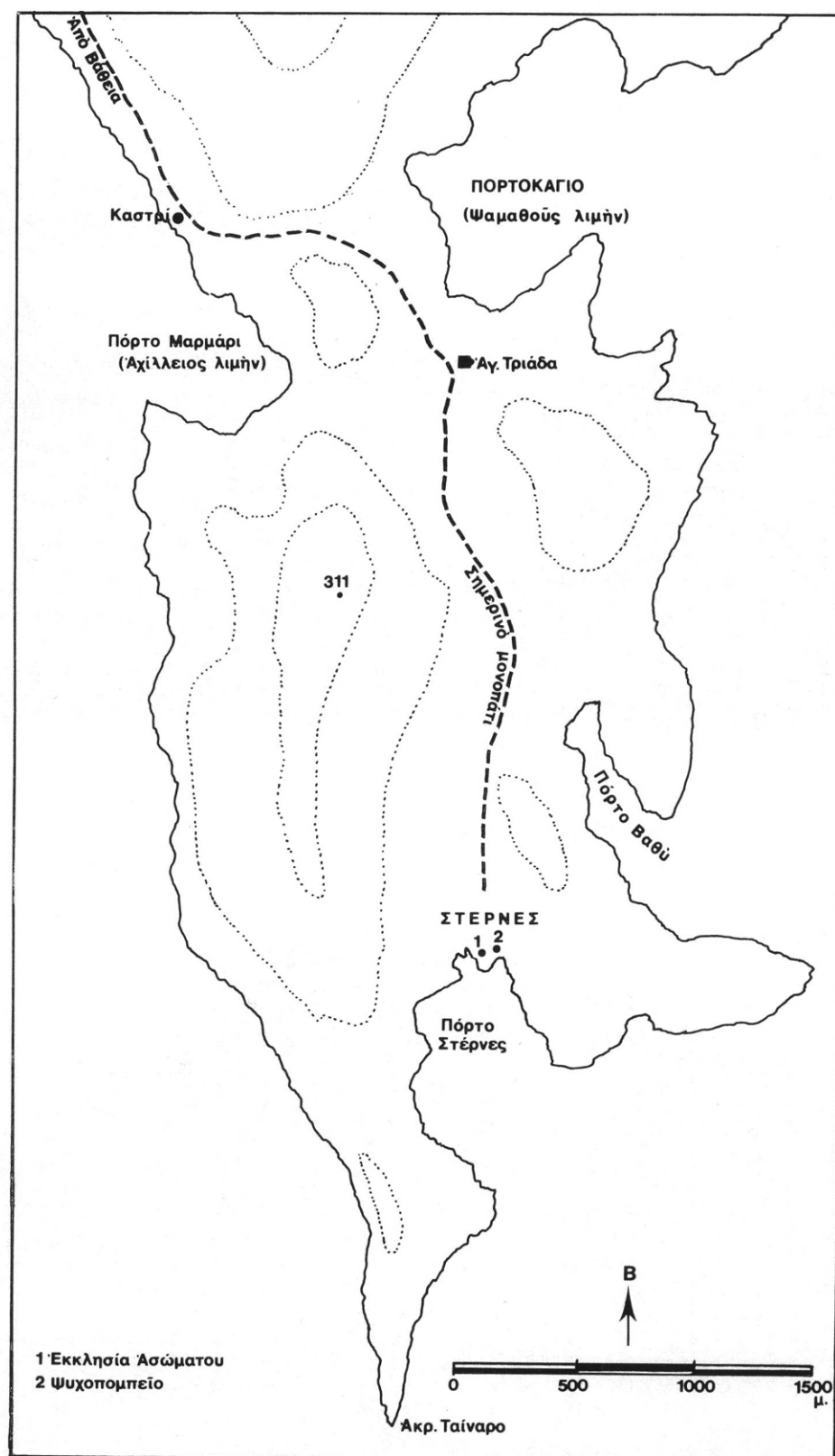

Τὸ νοτιώτερο τμήμα τῆς χερσονήσου τοῦ Ταῦγέτου.

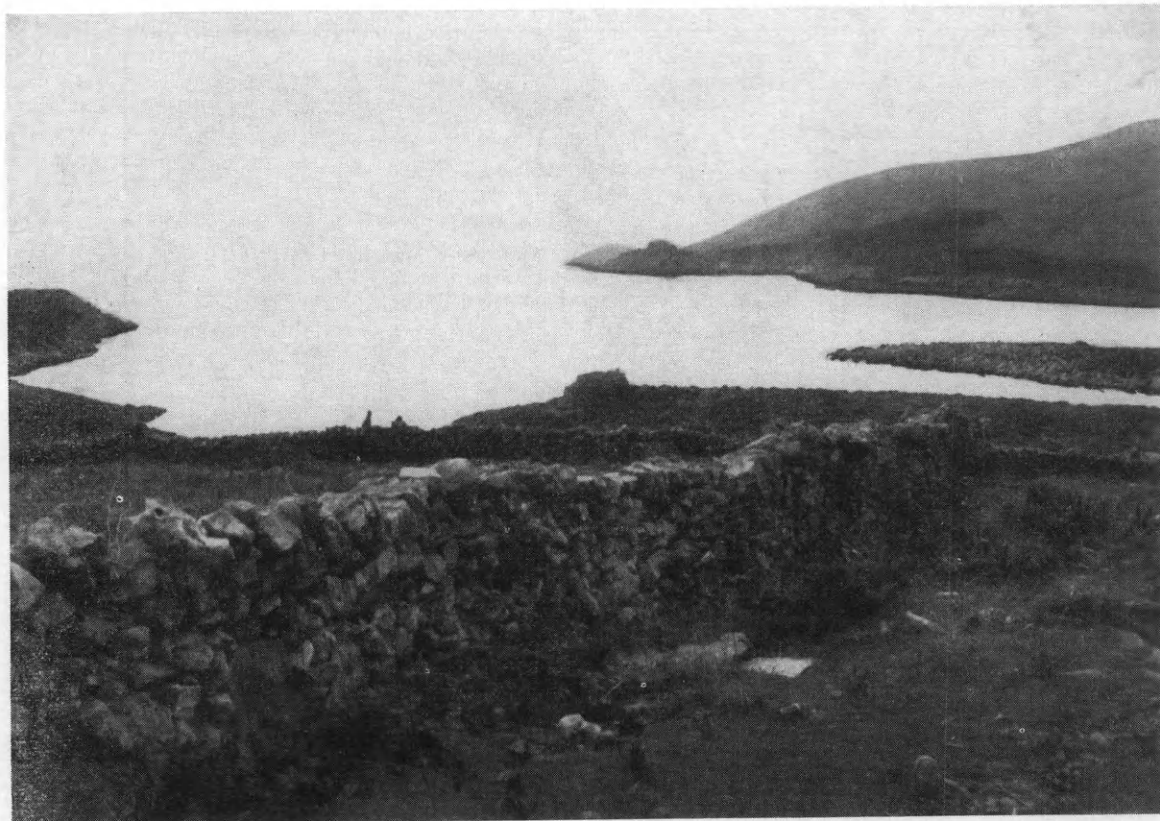

α. Ὁ ὅρμος τῶν Στερνῶν. Στὴ μέση τῆς εἰκόνας, κοντὰ στὴ θάλασσα, τὸ ἐκκλησάκι τοῦ Ἀσώματου. Ὁ φάρος τοῦ Ταινάρου πίσω ἀπὸ τὸ ὕψωμα, δεξιὰ.



β. Τὸ ἐρειπωμένο ἐκκλησάκι τοῦ Ἀσώματου. Φαίνεται ὁ βόρειος τοῖχος τοῦ ποὺ ἀνήκει στὸν προχριστιανικὸ ναὸ καὶ εἶναι χτισμένος μὲ ὀρθογώνιους πωρόλιθους. Στὸ πέρασ τοῦ, ἀριστερά, ἀρχαῖο ἄνοιγμα μὲ ὀρθογώνιο ὀγκόλιθο ὡς ὑπέρθυρο.

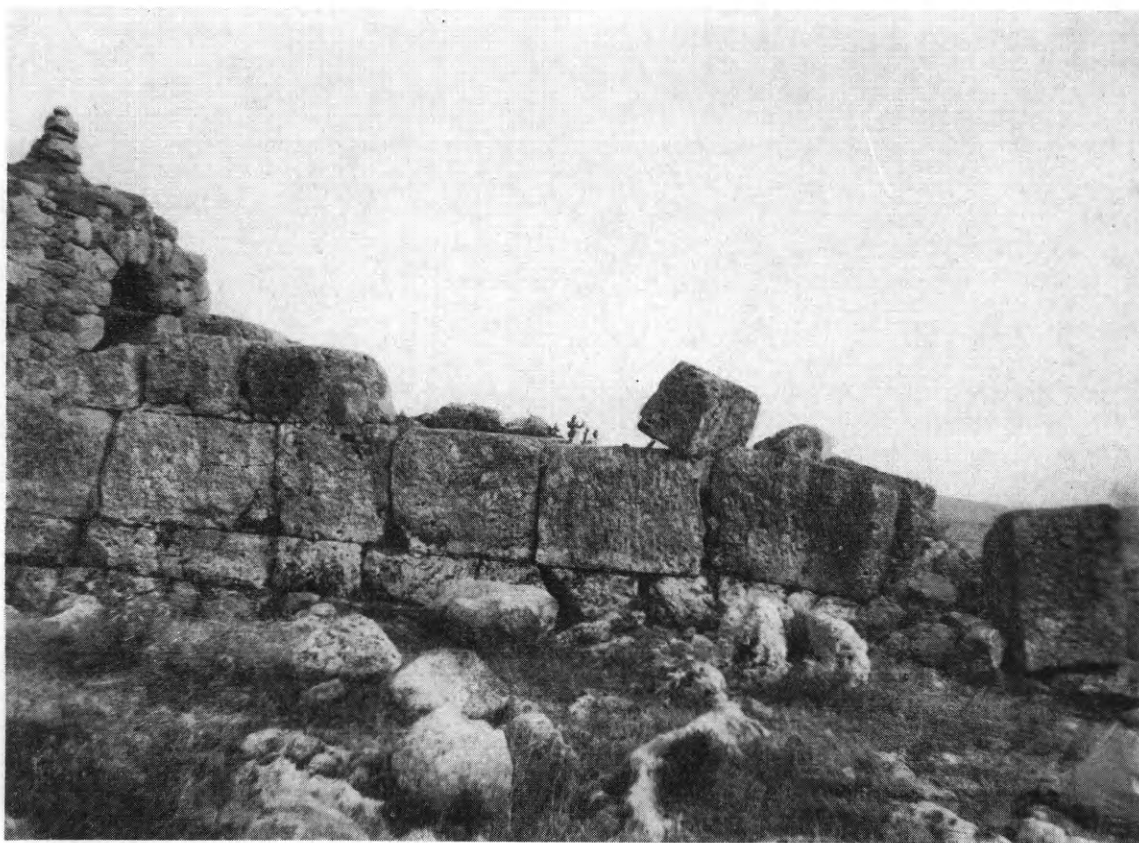

α. Οί διατηρούμενοι κάτω δόμοι τοῦ ἀρχαίου τοίχου προχωροῦν πολὺ δυτικώτερα ἀπὸ τὴν εἴσοδο τῆς μικρῆς ἐκκλησίας.



β. Λεπτομέρεια τῆς τοιχοδομίας (τμήμα ἀπὸ τὴ μέση τοῦ βόρειου τοίχου τῆς ἐκκλησίας).



α. Σημερινή όψη τῆς δυτικῆς πλευρᾶς τῆς ἐκκλησίας τοῦ Ἀσώματος, ὅπου εἶναι ἡ εἰσοδὸς τῆς. Σωρὸς μεγάλων ὀρθογώνιων πωρόλιθων ἀπὸ τοὺς τοίχους τοῦ ἀρχαίου οἰκοδομήματος.



β. Τὸ ἓνα ἀπὸ τὰ δύο ὅμοια ἰωνικὰ κιονόκρανα ποὺ σώζονται στὸ ἱερὸ τῆς ἐκκλησίας τοῦ Ἀσώματος. Χρησιμεύει ὡς πρόθεση καὶ εἶναι στηριγμένο πολὺ χαμηλά, σχεδὸν στὸ ἔδαφος.



α. Ἡ τοξωτὴ εἴσοδος τῆς ἐρειπωμένης ἐκκλησίας, ὅπως σώζεται.

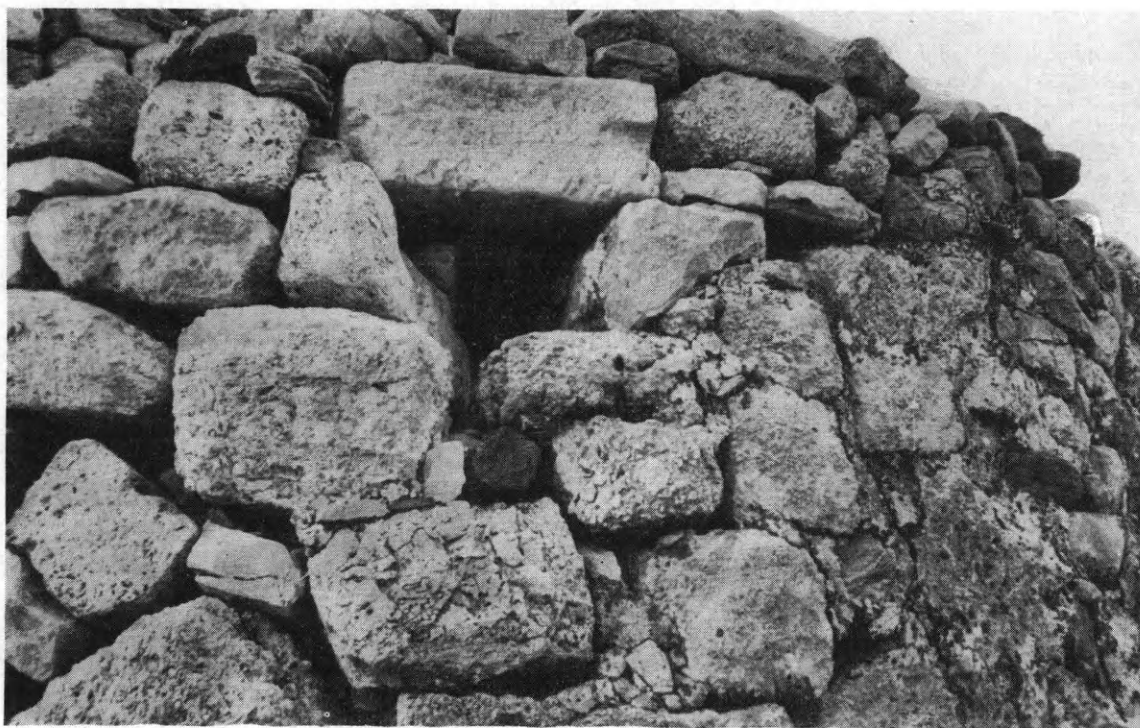

β. Ἡ σωζόμενη ἀψίδα τοῦ ἱεροῦ στὴν ἐκκλησία τοῦ Ἀσώματου. Ἀμελὲς χτίσιμο σὲ νεώτερη ἐπισκευή.

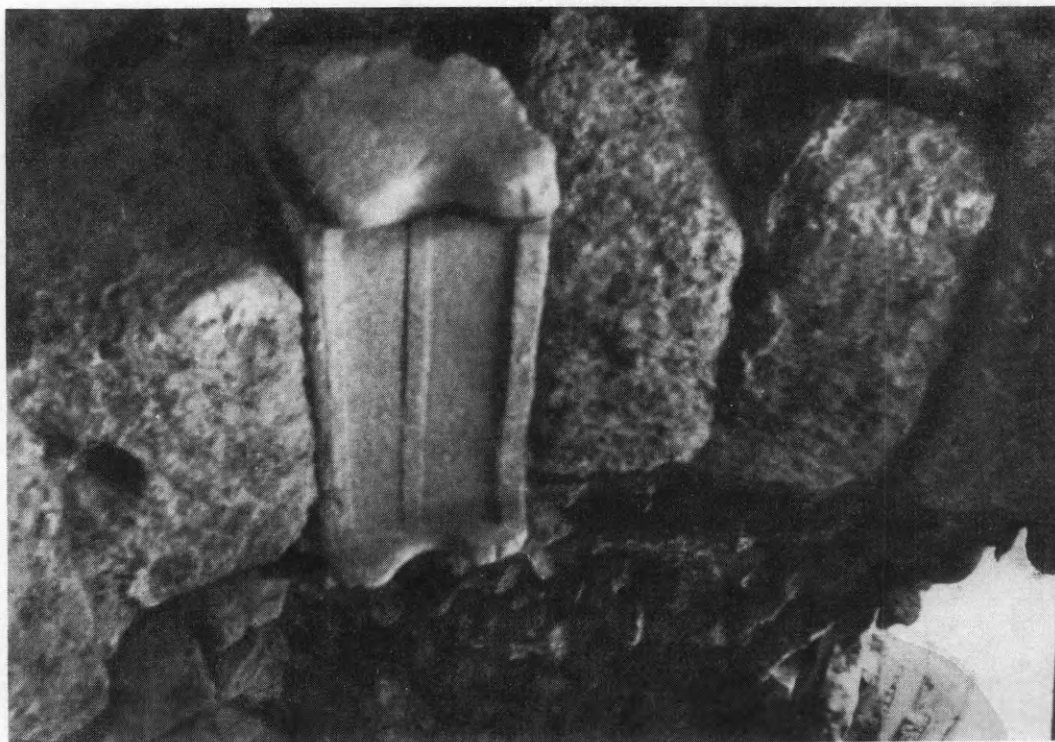

α. Καλοδουλεμένο τετράπλευρο αρχαίο κομμάτι μαρμάρου, χρησιμοποιημένο με αρχαίους πωρόλιθους σὲ τόξο τῆς ὀροφῆς τῆς ἐκκλησίας τοῦ Ἀσώματος.

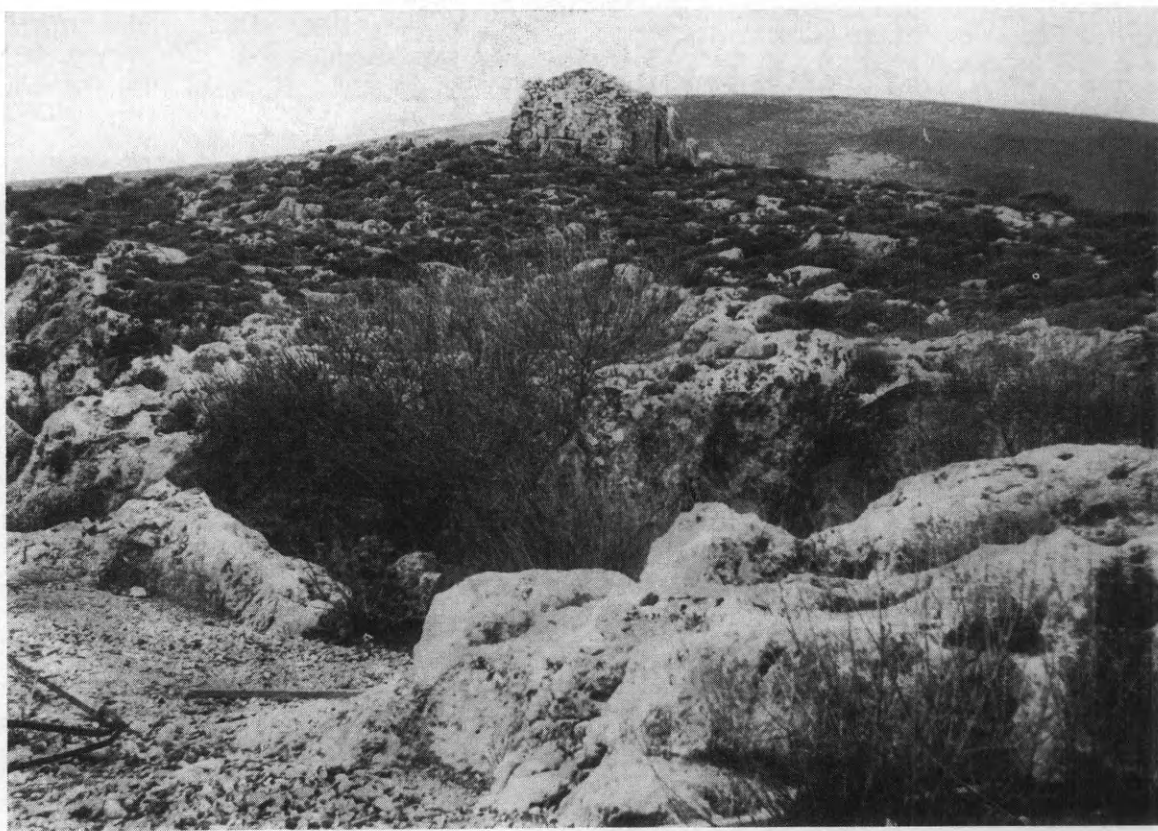

β. Ψηλά, στὴ μέση τῆς εἰκόνας, ἡ ἐκκλησία τοῦ Ἀσώματος. Κάτω, σ' ἀπόσταση 54 μέτρων (λιγώτερο σὲ εὐθεῖα γραμμῇ) ἡ σπηλιὰ τοῦ ψυχοπομπείου, σήμερα χωρὶς στέγη.

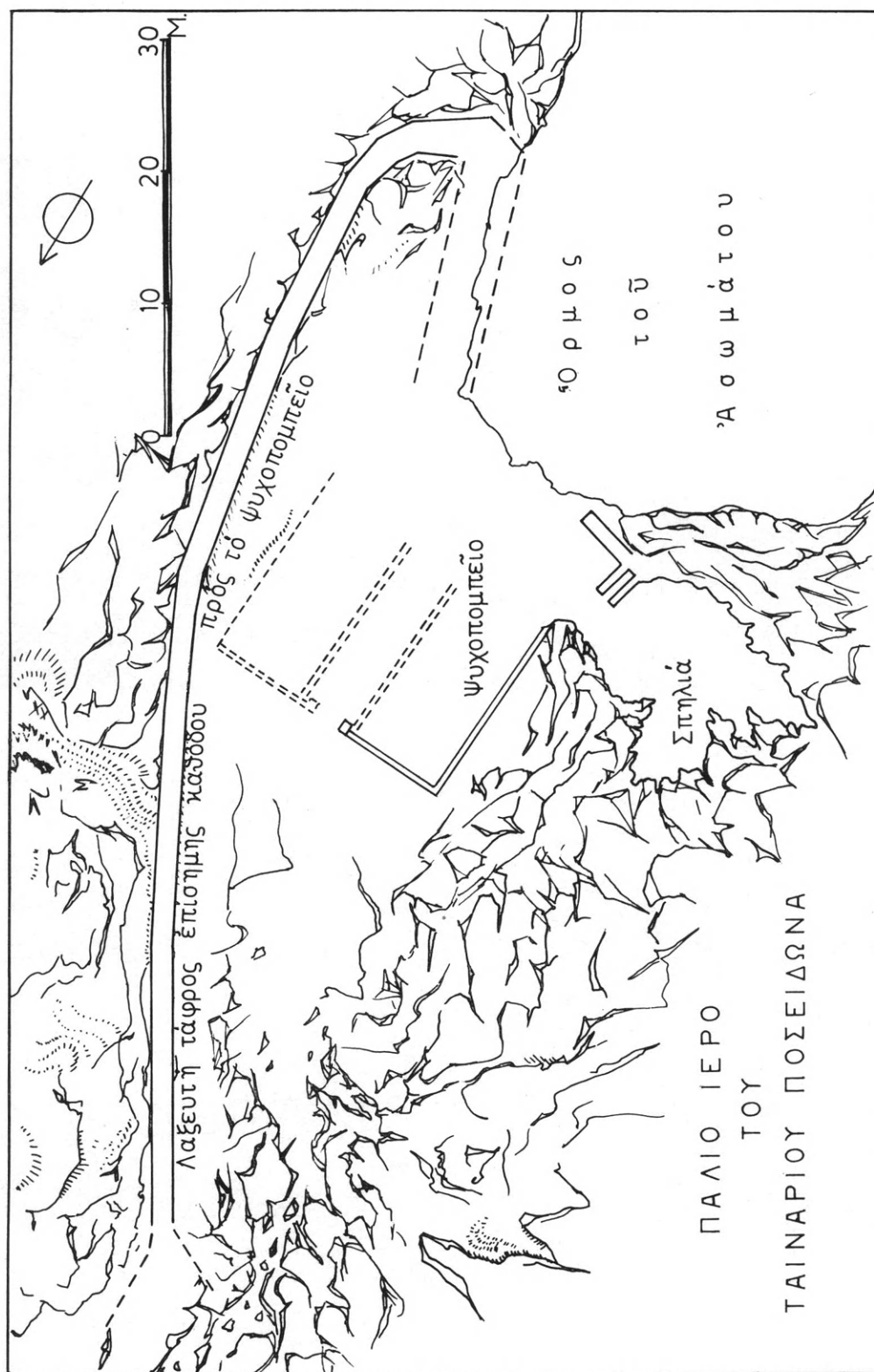

Ἡ περιοχή τῆς σπηλίδας καὶ τοῦ ψυχοπομπείου στὸ ἱερὸ τοῦ ταινάρου Ποσειδῶνα.



α. Σημερινή όψη του χώρου του ψυχοπομπίου. 'Η σπηλιά δεξιά τῆς εικόνας, στὸ βράχο.



β. 'Η μόνη γωνία τοῦ οἰκοδομήματος τοῦ ψυχοπομπίου πού ἔφησε ἀσφαλῆ Ἱχνη (βλ. τὸ σχέδιο τοῦ πίν. 35).



α. Ἡ λαξευμένη στὸ βράχο τάφος καθόδου πρὸς τὸ ψυχοπομπεῖο.



β. Ἄλλη ἄποψη τῆς τάφρου καθόδου. Ἀριστερὰ ἢ πλευρὰ τῆς ἀνωφέρειας, λαξευμένη με ἐξαιρετικὴ ἐπιμέλεια.

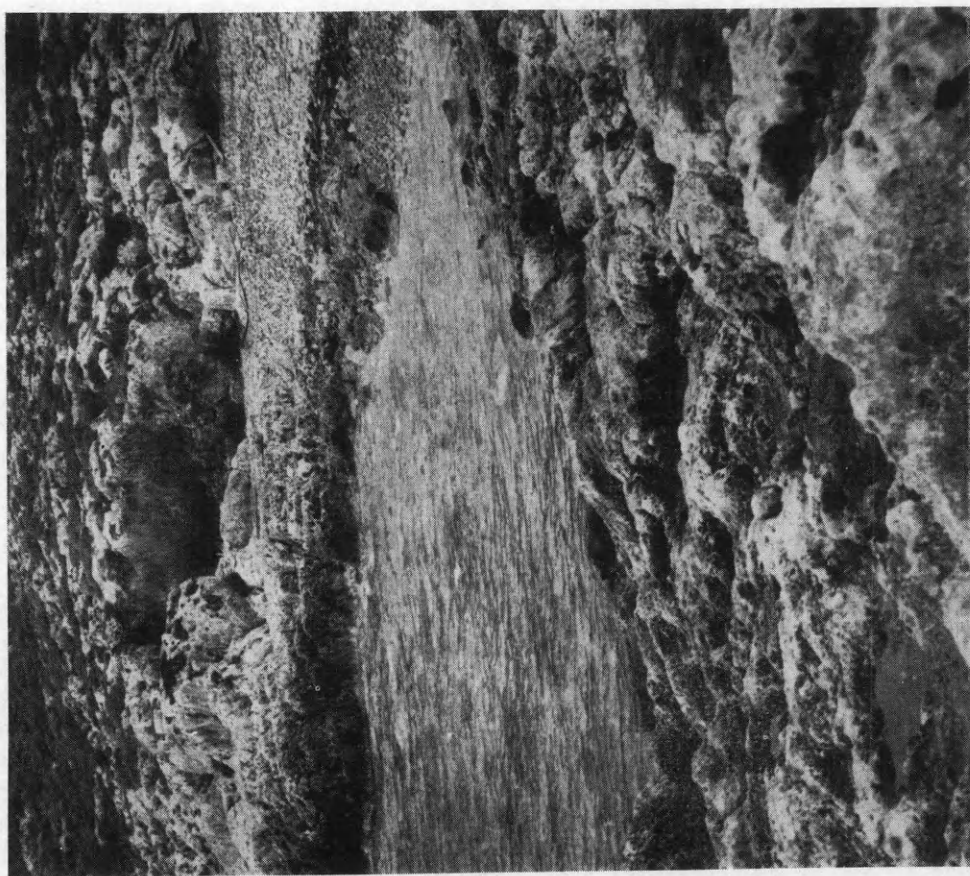

α. 'Ο φυσικός βράχος δεξιά αποτελεί τὸ πέρας τῆς τάφρου καθόδου στὸ ψυχρομπεῖο. 'Απ' αὐτοῦ ἀρχίζε λαξευτὴ στὸ βράχο τῆς ἀκρογιαλιᾶς ἐπίπεδη πρόσβαση μὲ κατεύθυνση τὸ ψυχρομπεῖο. Πάνω, στὴ μέση τῆς εἰκόνας, ἡ σπηλιά, μὲ θάμνους φυτρώμενους στὸ ἄλλοτε στόμιό της.



β. Νόμισμα τῆς βοιωτικῆς 'Αλιάς με τὴ βοιωτικὴ ἀσπίδα καὶ τὴν τρίαινα ὡς «ἐπίσημα.»



α. 'Ο Πήγασος σὲ ἀρχαῖο κορινθιακὸ νόμισμα.



β. Ἴππιος Ποσειδῶν σὲ γραπτὸ πήλινο πῖνακα ἀπὸ τὸ παρὰ τὸν Ἀκροκόρινθο ἀρχαῖο ἱερό του.



γ. 'Ο ἴδιος ἔφιππος Ποσειδῶν σὲ νόμισμα τῆς Ποτειδαίας.



δ. Νόμισμα τῆς Τεγέας μὲ παράσταση τῆς «πολιά-
τιδος» Ἀθηνᾶς ποὺ δίνει στὸ βασιλιά Κηφέα βό-
στρυχο τοῦ γοργονείου.

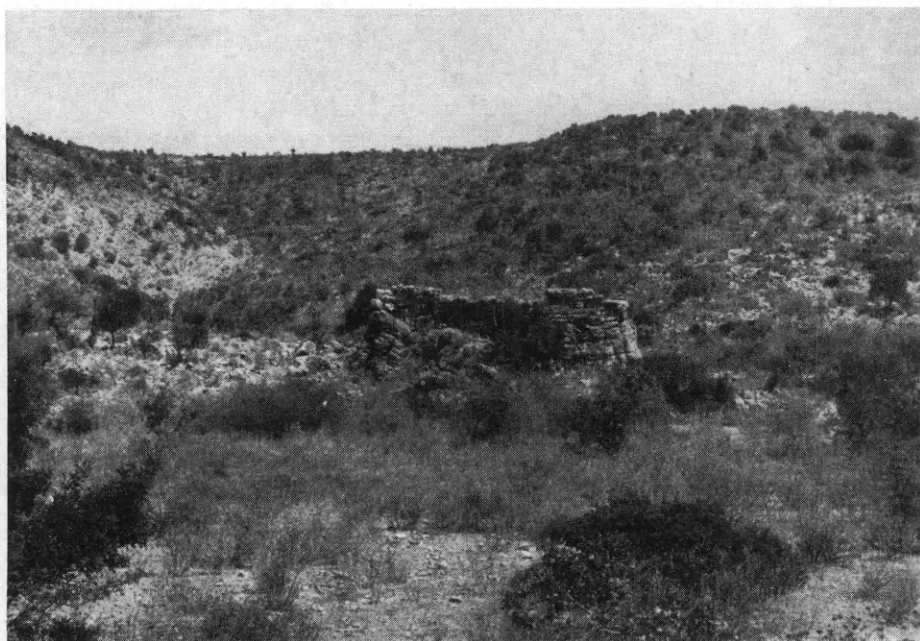

a. Kastell bei Iria.



b. W. Seite des Kastells.

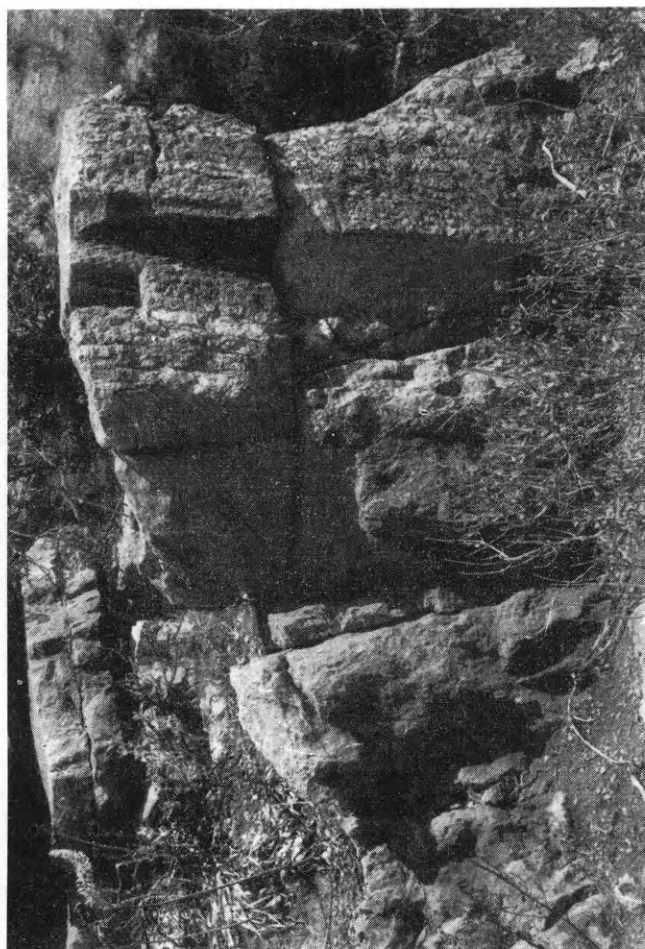

b. Eingang des Kastells.



a. Ringmauer des Kastells von oben.

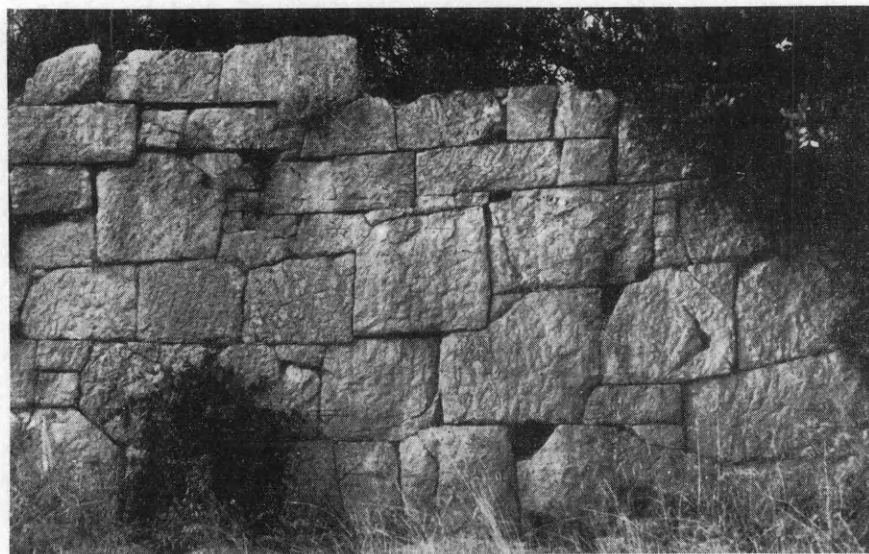

a. Epidauros. Stadtmauer im S.



b. Hermione. Stadtmauer beim Eingang im NW.

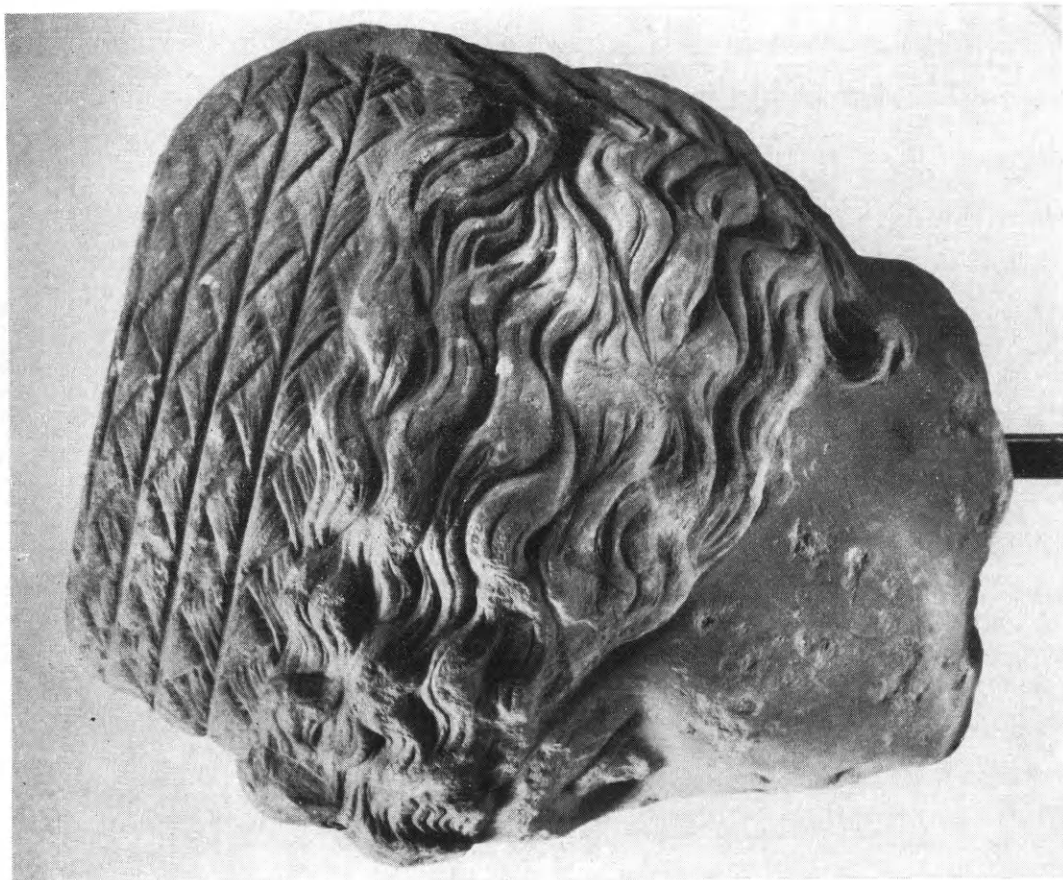

α - β. Κεφαλή Φανυστίνας τῆς προσβύτερης, Ἐθνικὸ Ἀρχαιολογικὸ Μουσεῖο Ἀθηνῶν.

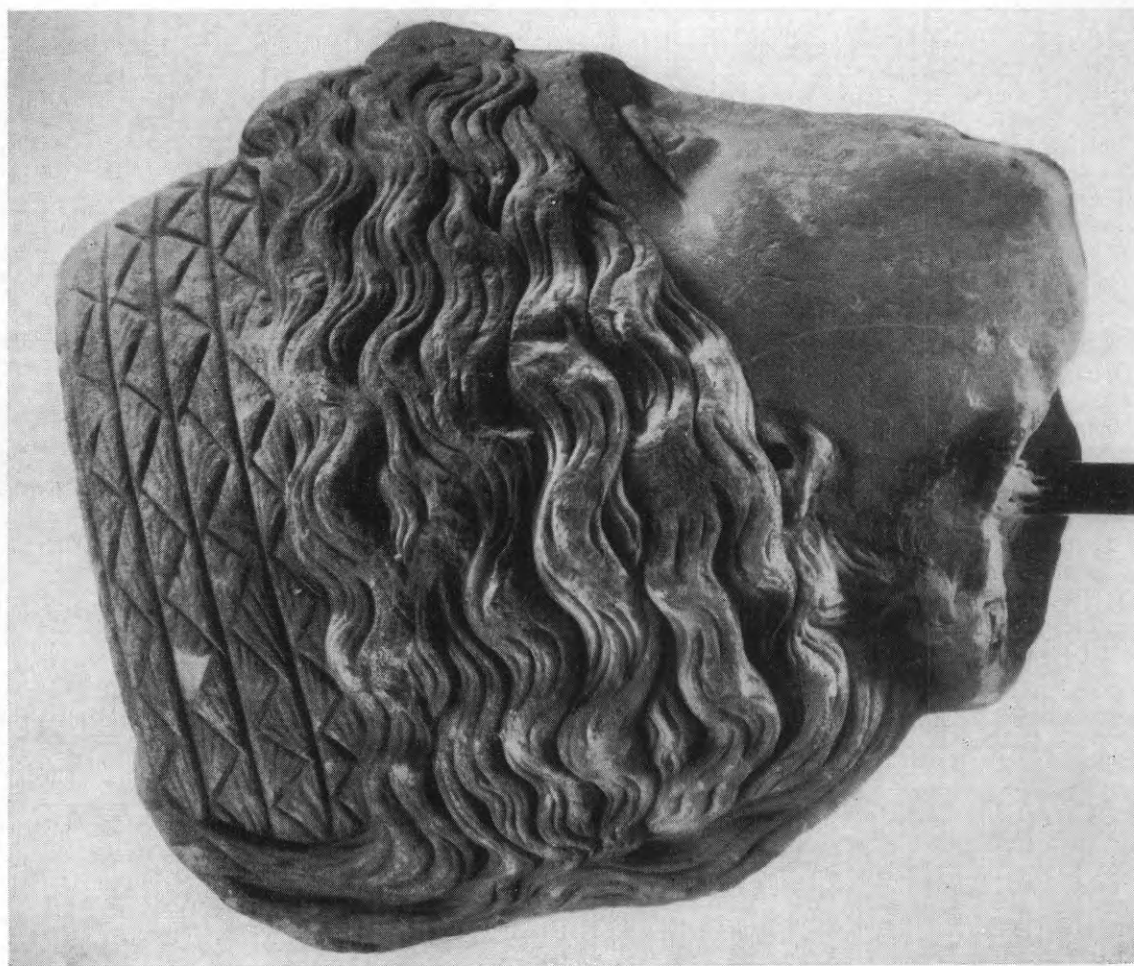
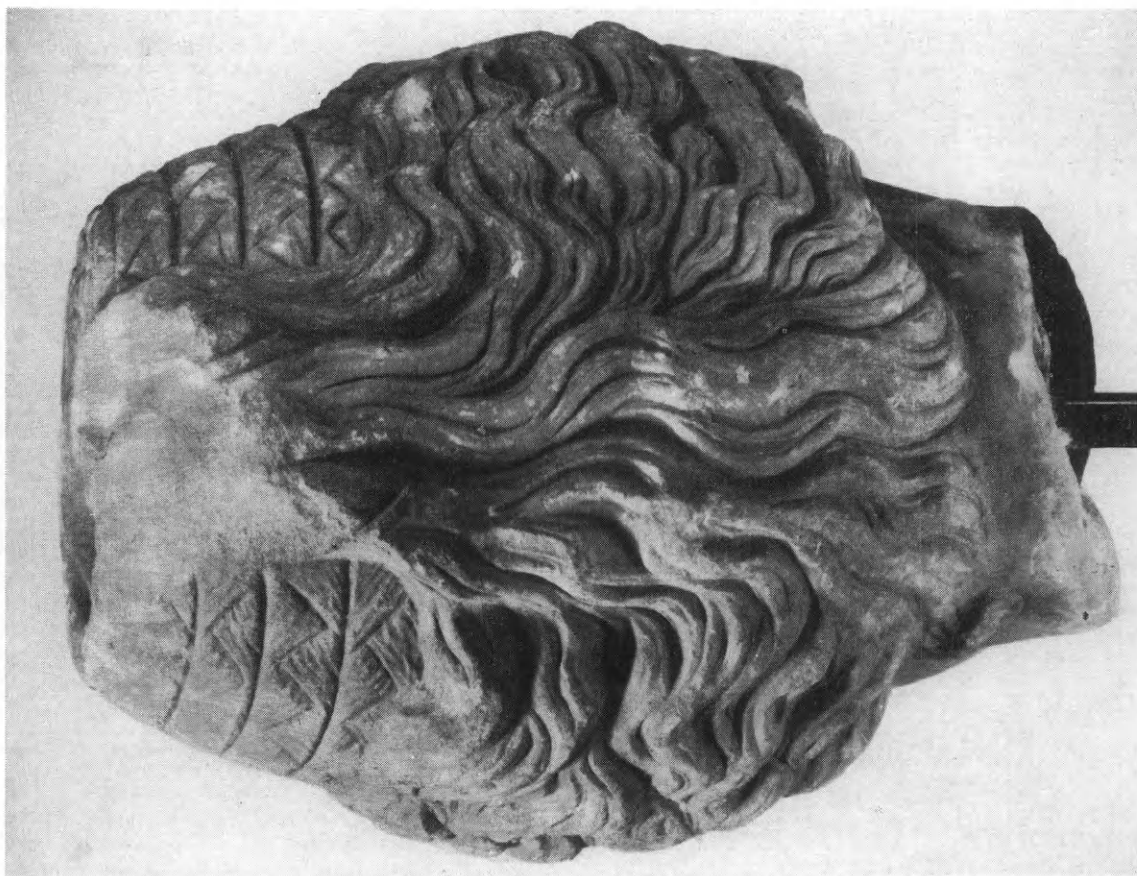

α - β. 'Η κεφαλή τοῦ πίν. 43.

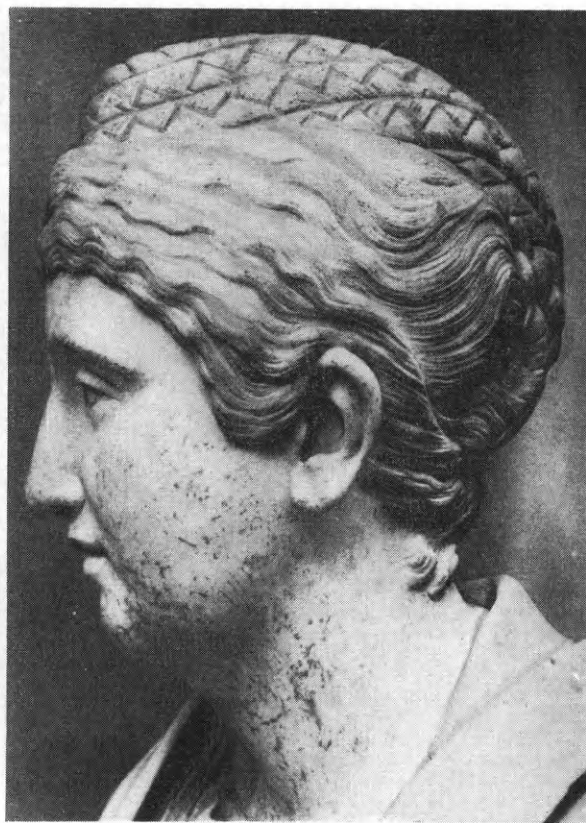
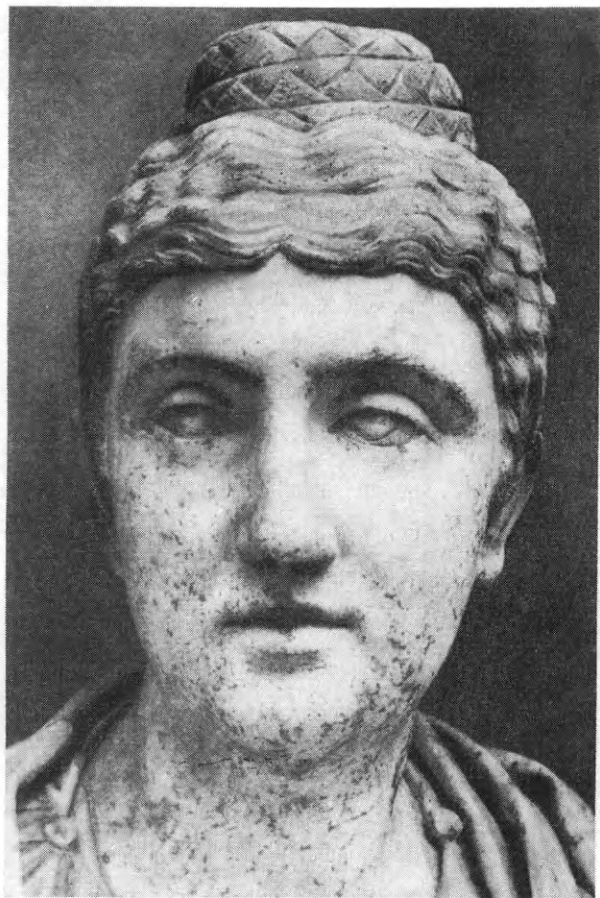

α - β. Προτομή Φαυστίνας τῆς πρεσβύτερης. Ρώμη, Museo Capitolino Imperatori 36.

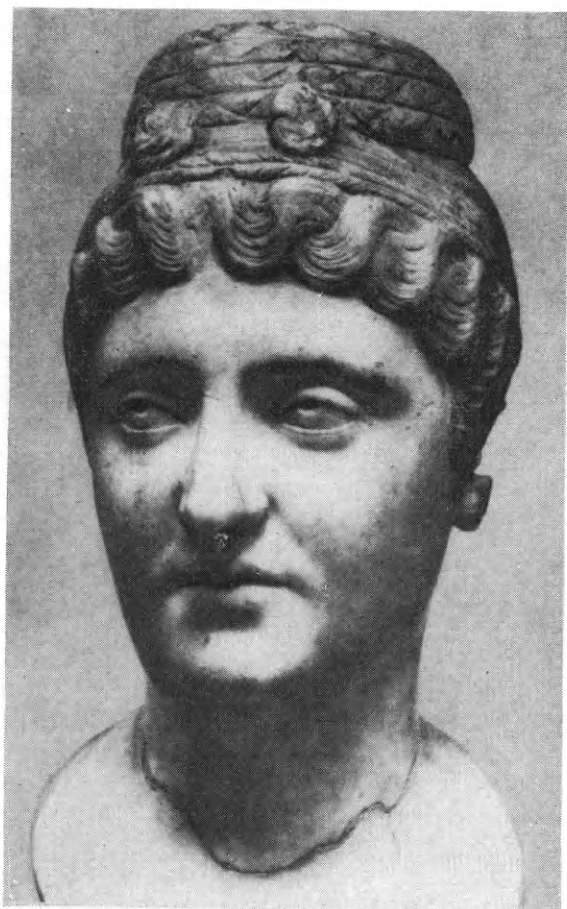

γ - δ. Κεφαλή Φαυστίνας τῆς πρεσβύτερης. Δρέσδη, Skulpturen - Sammlung 384.

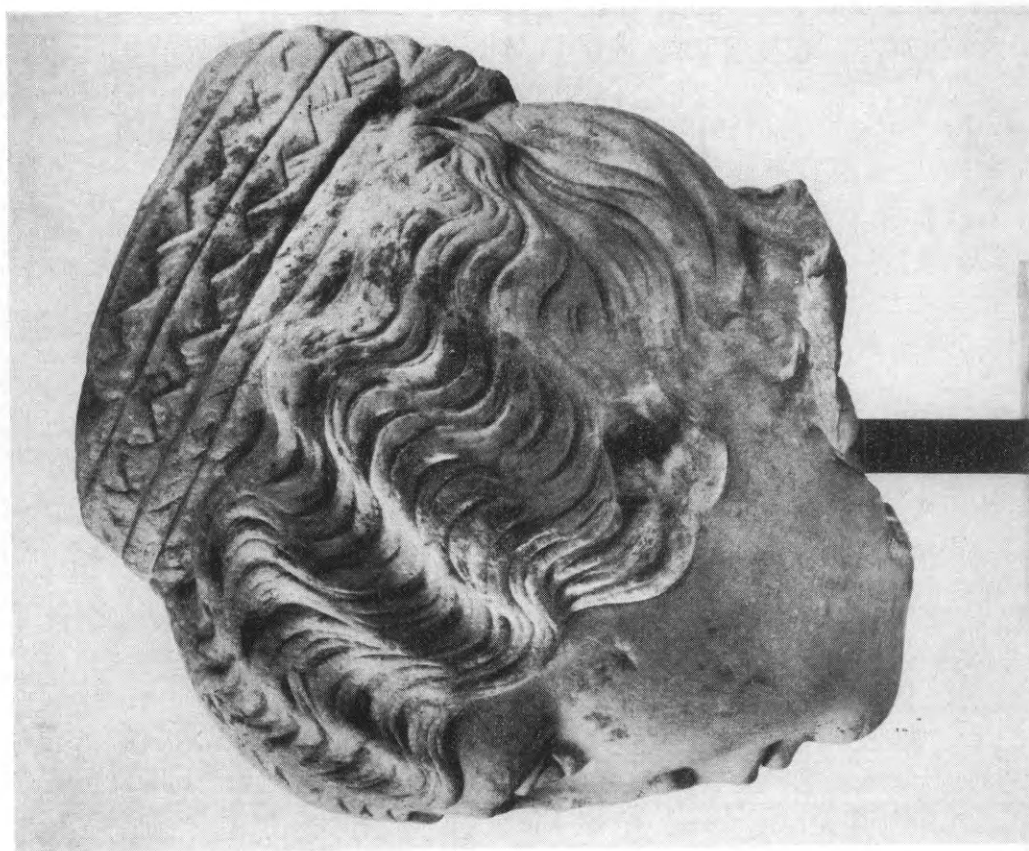
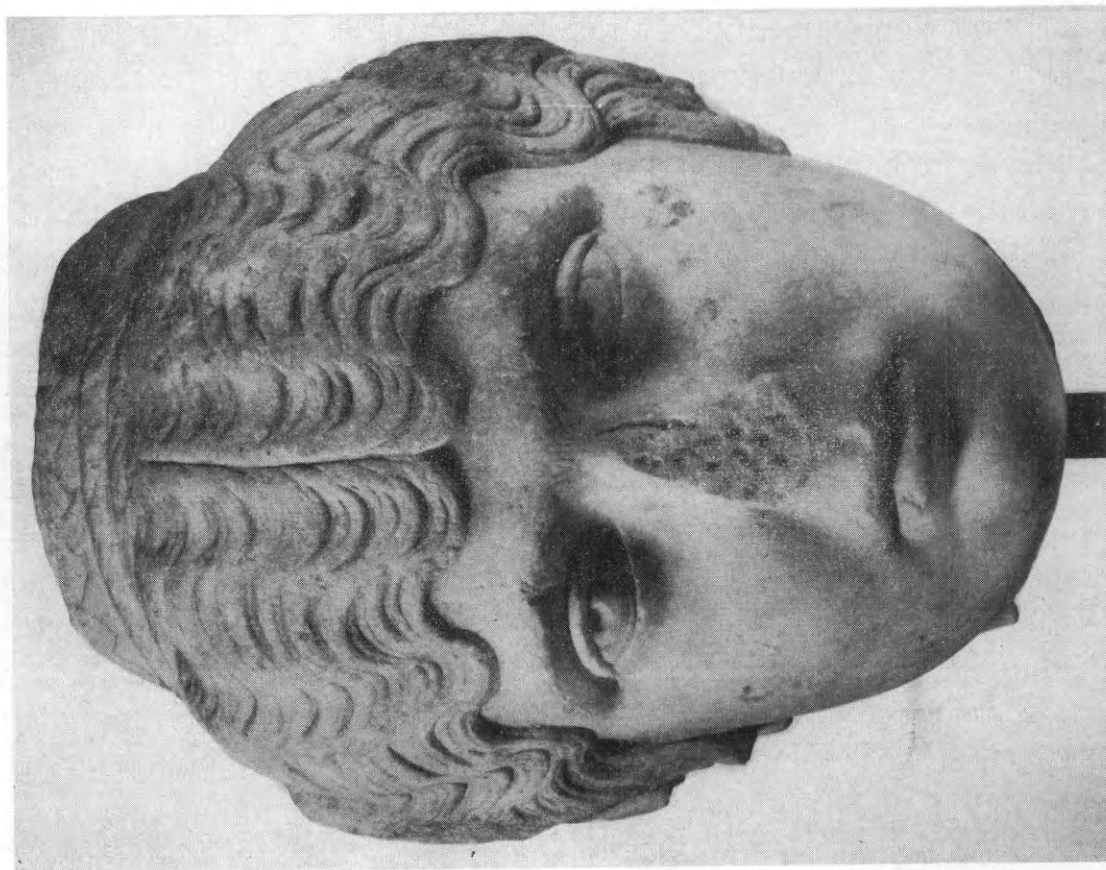

α - β. Κεφαλή Φαστίνας τῆς πρεσβύτερης. Ἐθνικὸ Ἀρχαιολογικὸ Μουσεῖο Ἀθηνῶν.



α - β. 'Η κεφαλή τοῦ πίν. 46.



β. "Αγαλμα Φαυστίνας τῆς πρεσβύτερης. Μουσείο
'Ολυμπίας.

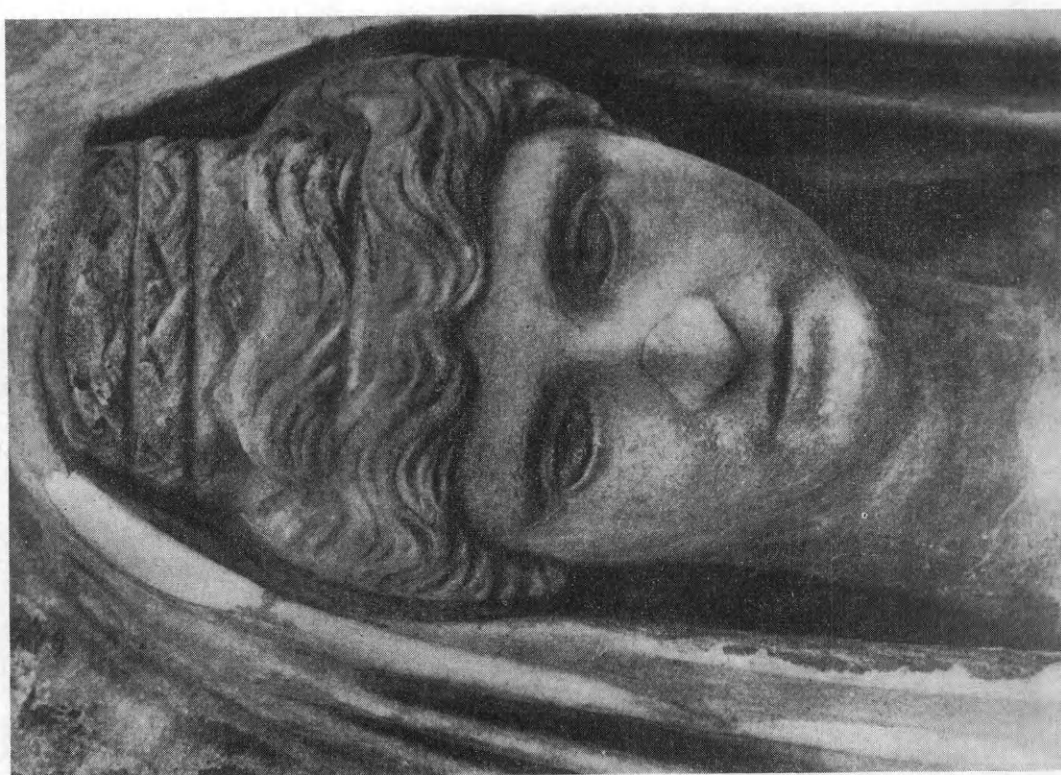

α. Προτομή ἀνάγλυφῃ Φαυστίνας τῆς πρεσβύτερης. Ἀπὸ τὴν
ἀποθέωσιν τῆς Φαυστίνας καὶ τοῦ Ἀντωνίνου τοῦ Εὐσεβοῦς.
Ρόμη, Museo del Vaticano, Giardino della Pigna 223.

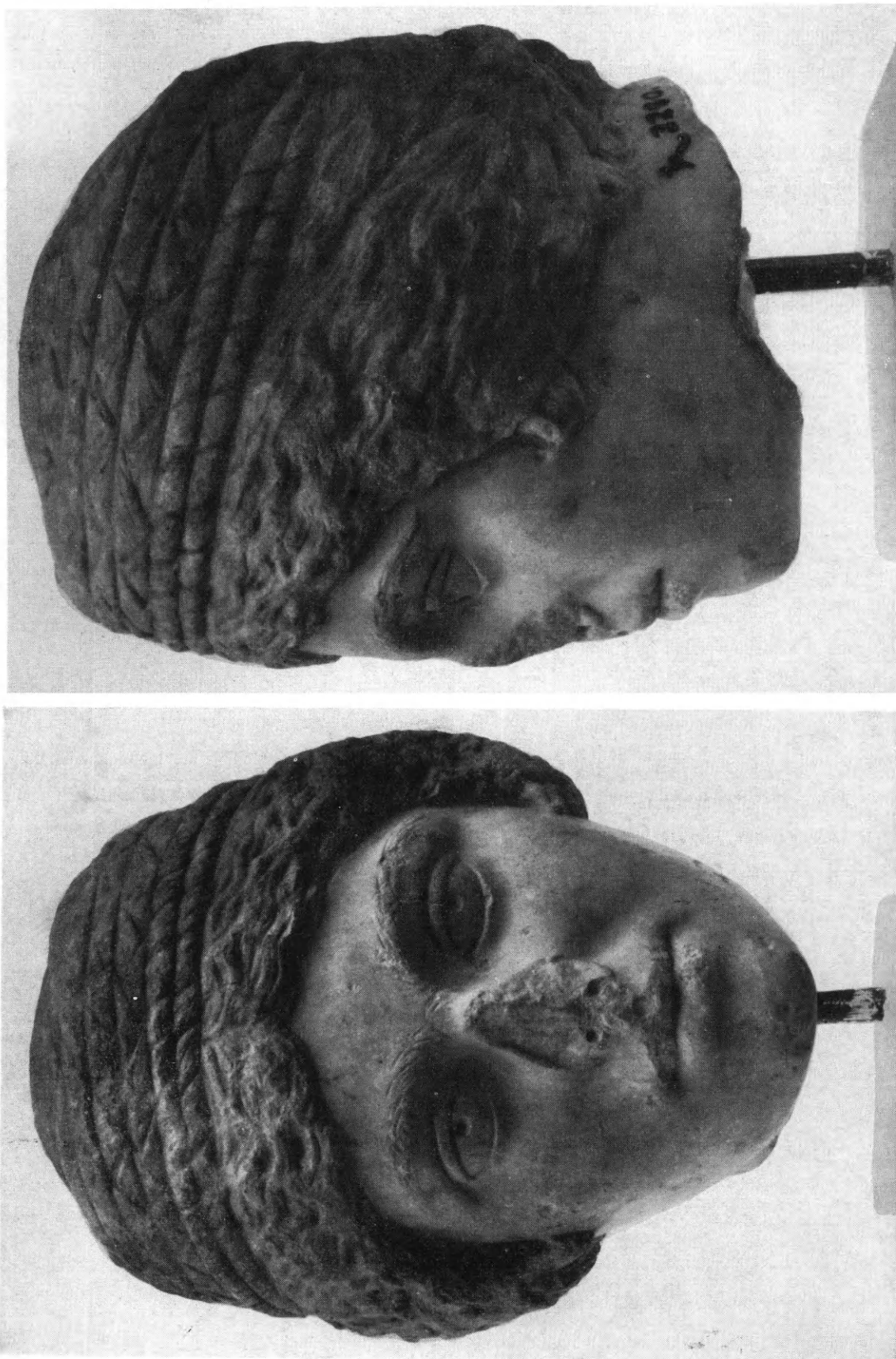

α - β. Κεφαλή Φαυστίνας τῆς πρεσβύτερης. Ἐθνικὸ Ἀρχαιολογικὸ Μουσεῖο Ἀθηνῶν.

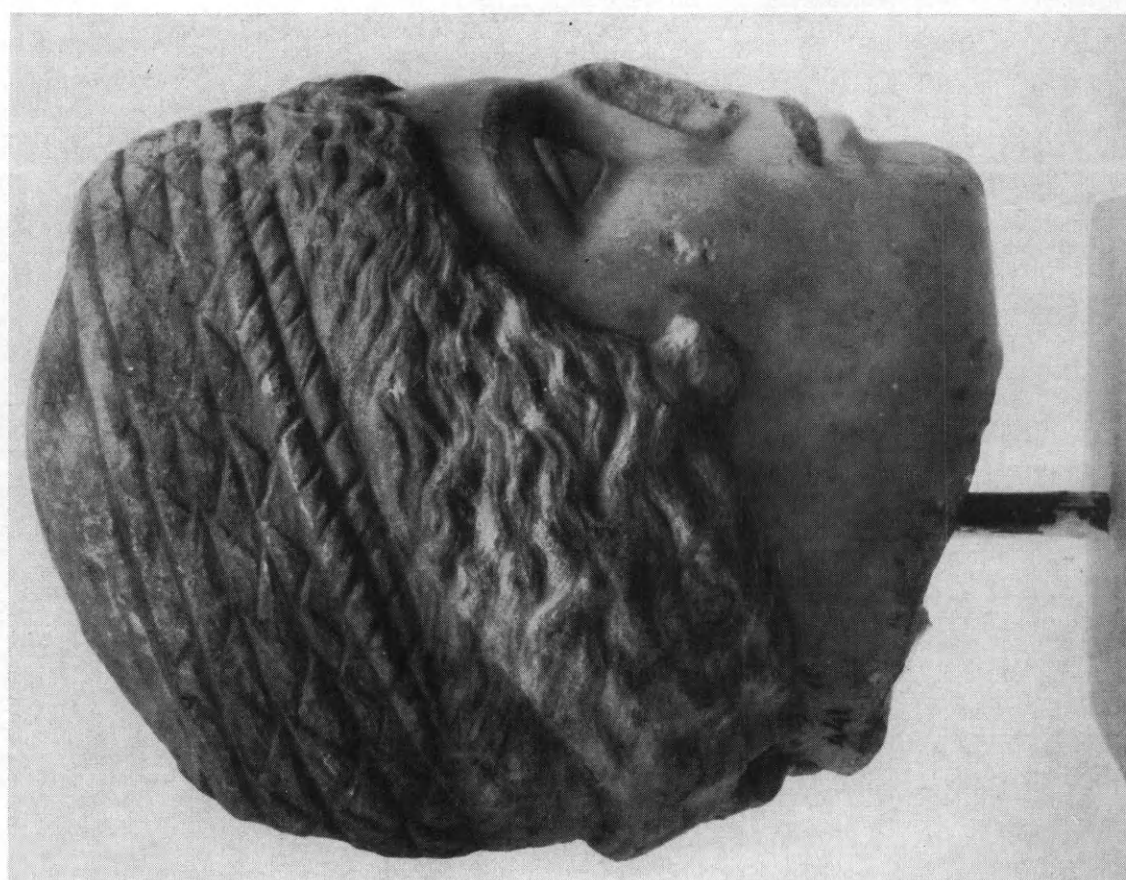
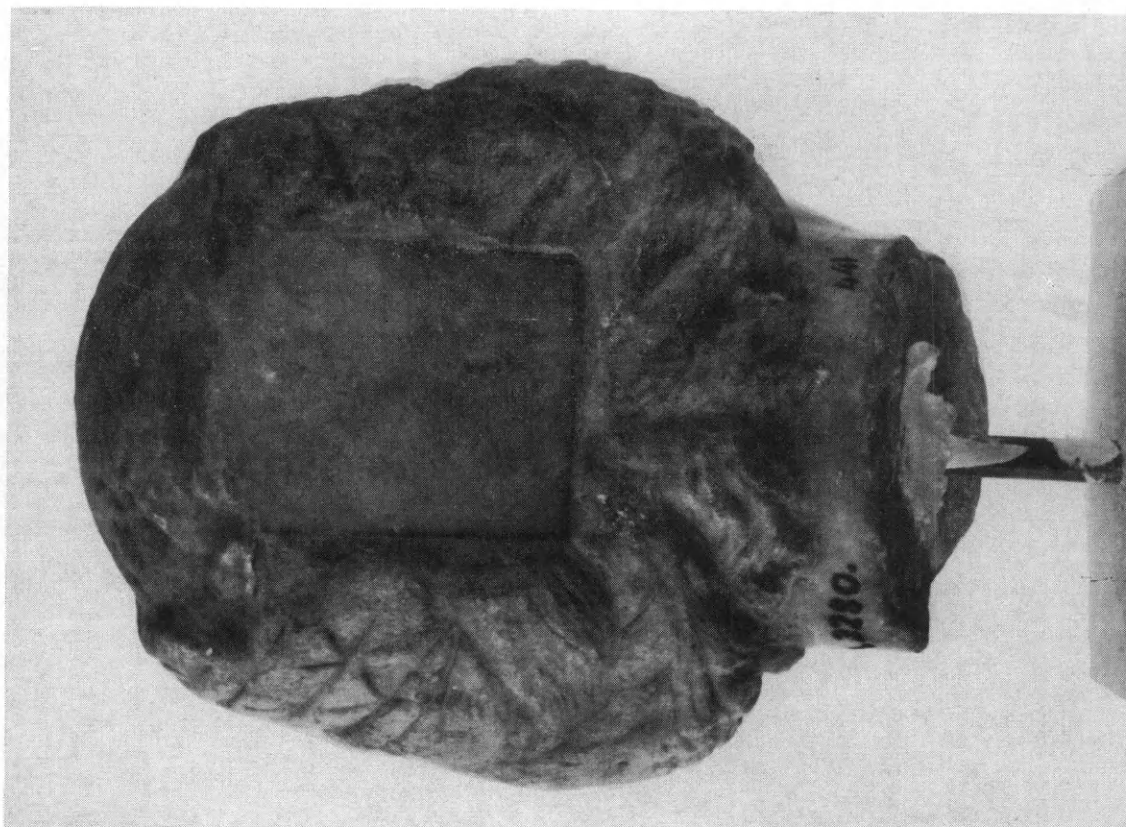

α - β. Ἡ κεφαλή τοῦ πίν. 49.



α - β. "Αγαλμα Φαυστίνας τῆς πρεσβύτερης. Ἀρχαιολογικὸ Μουσεῖο Πεθύνου.

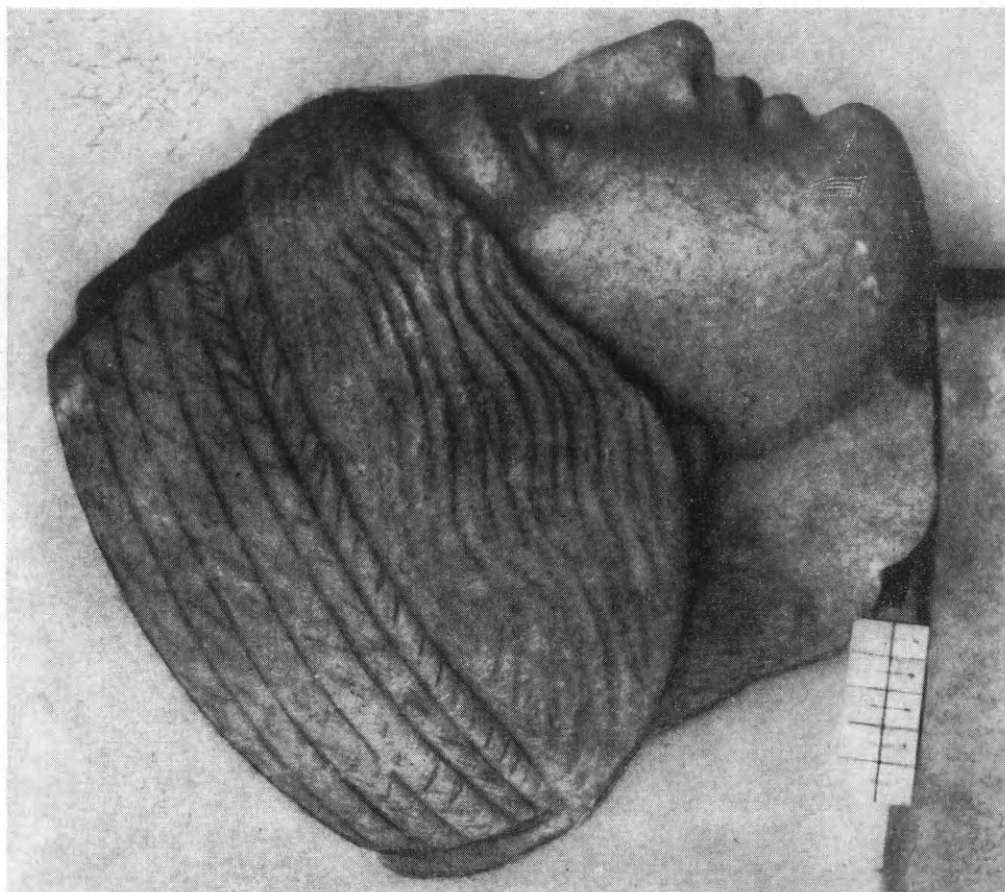

α - β. Κεφαλή Φαυστίνας της πρεσβύτερης. Αρχαιολογικό Μουσείο Θήρας.

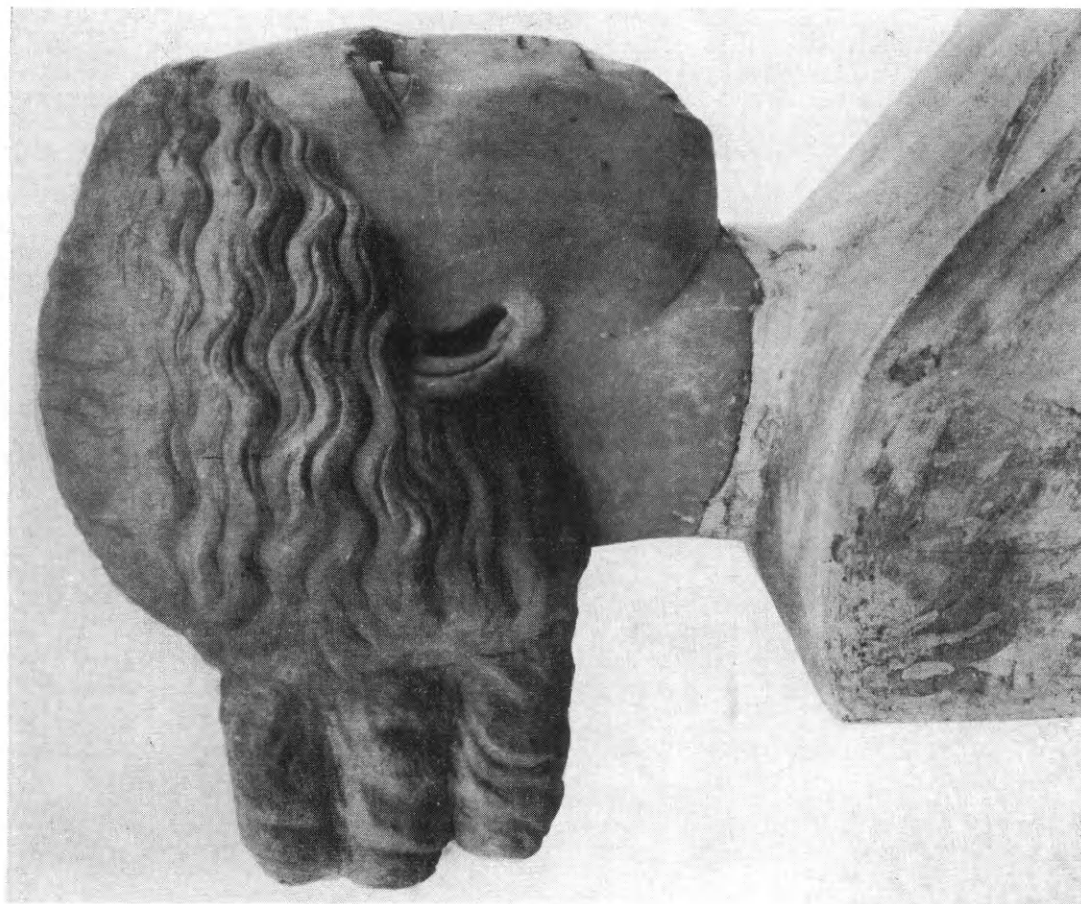

α - β. Κεφαλή γυναίκας. Έθνικὸ Ἀρχαιολογικὸ Μουσεῖο Ἀθηνῶν.



β. Λεπτομέρεια τῆς στήλης.

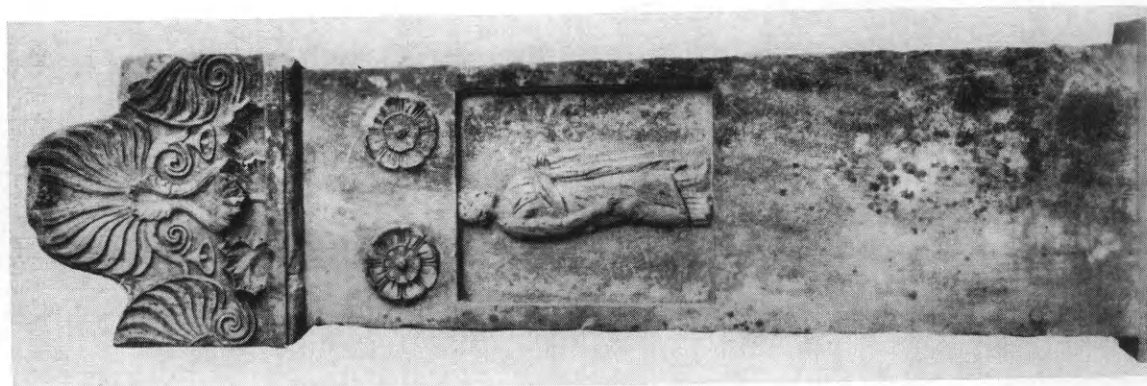

α. Ἡ στήλη τῆς Ἀρισταγόρας.

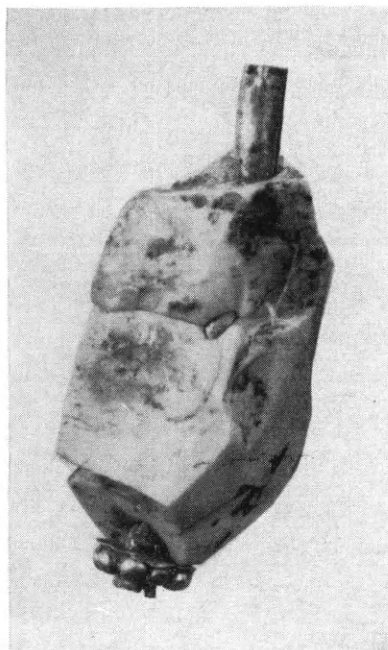

α



β

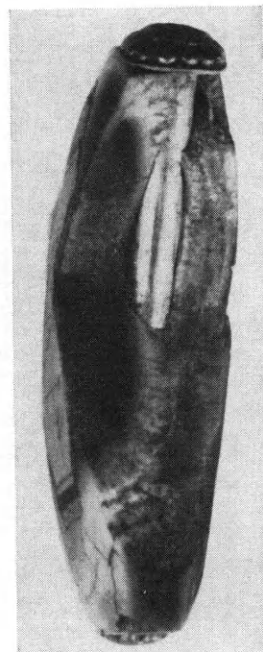

γ

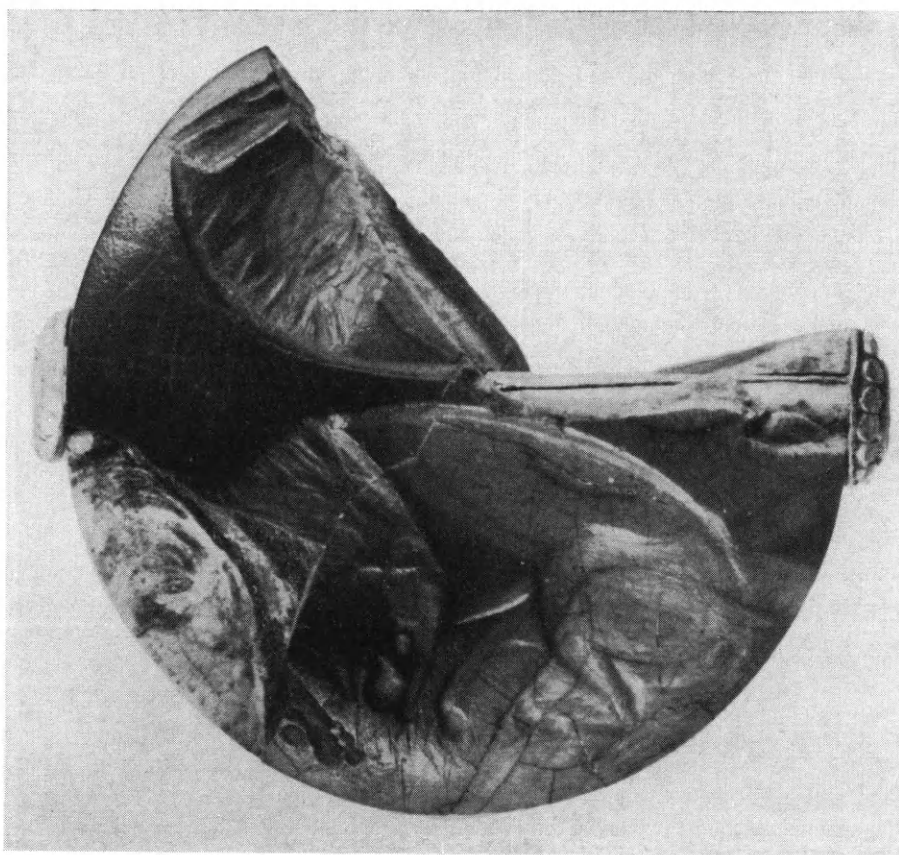

δ

α - β. Σφωζόμενον τεμάχιον σφραγιδολίθου ἐκ Βαφειοῦ (CMS I ἀριθ. 247). Εἰς τὴν ὄψιν β διακρίνεται πρόσθιον τμήμα λέοντος. γ - δ. Ἐφθαρμένος σφραγιδόλιθος ἐκ Βαφειοῦ (CMS I ἀριθ. 249).

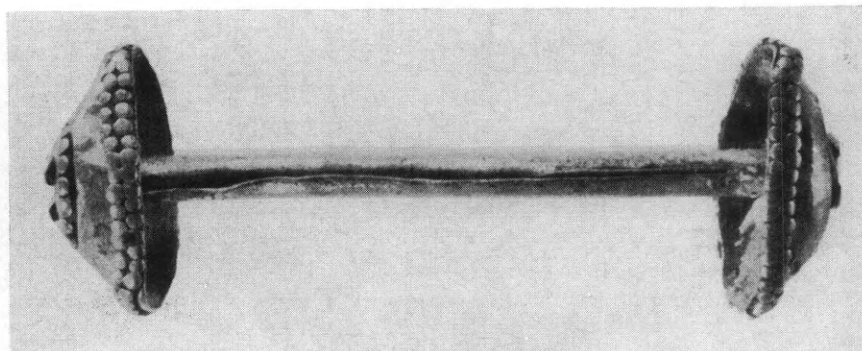

α

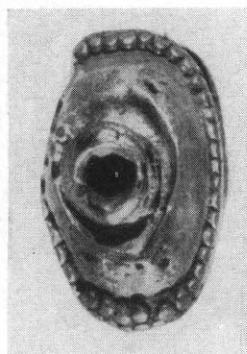

β

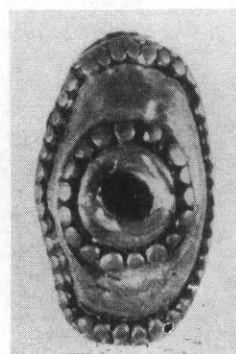

γ

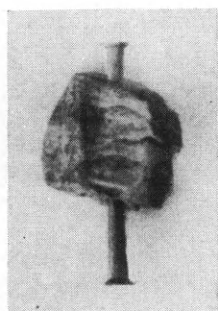

δ

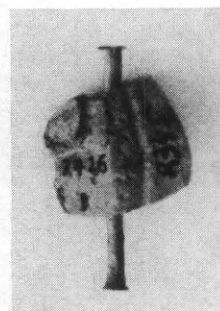

ε

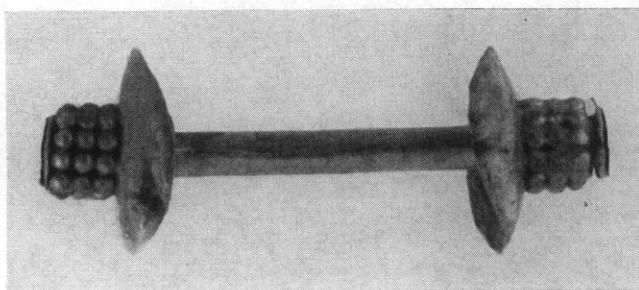

α - γ. Χρυσοῦς σωληνίσκος Βαφειοῦ (Ἐθνικὸν Μουσεῖον 1828). δ - ε. Μερικῶς σφζόμενος σφραγιδόλιθος ἐκ Ρούτση (Μουσεῖον Χώρας 2726, πρώην Ἐθν. Μουσείου 8345). ζ'. Χρυσοῦς σωληνίσκος Μενιδίου (Ἐθνικὸν Μουσεῖον 2913).

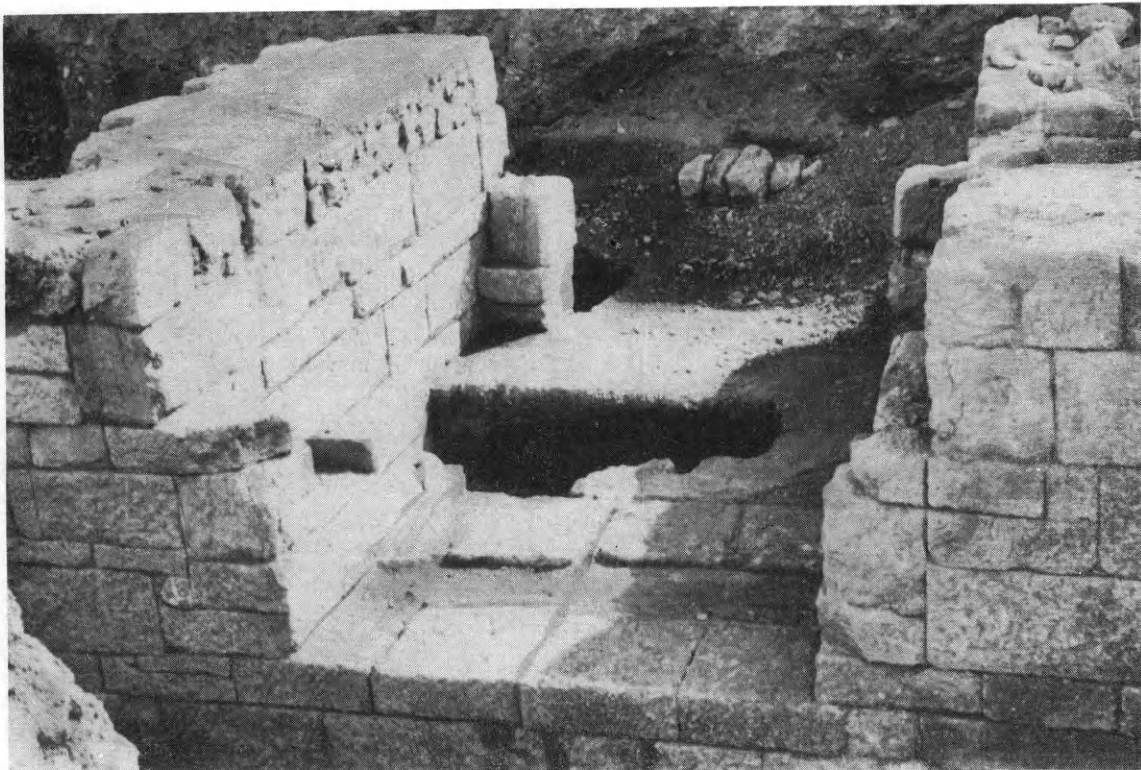

α. Ἡ ἐλληνιστικὴ πύλη τοῦ βορείου τείχους τῆς Ἀμφιπόλεως.

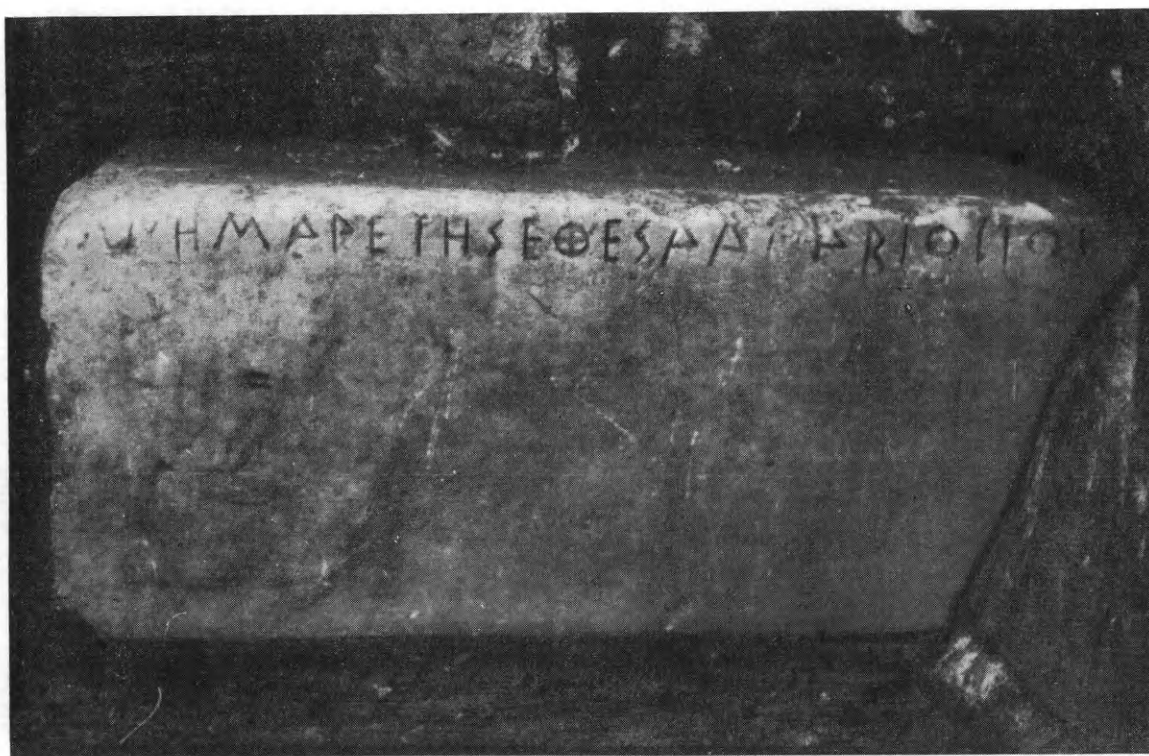

β. Τὸ ἐπίγραμμα, ὅπως ἀποκαλύφθηκε ἐντειχισμένο στὸ τεῖχος.

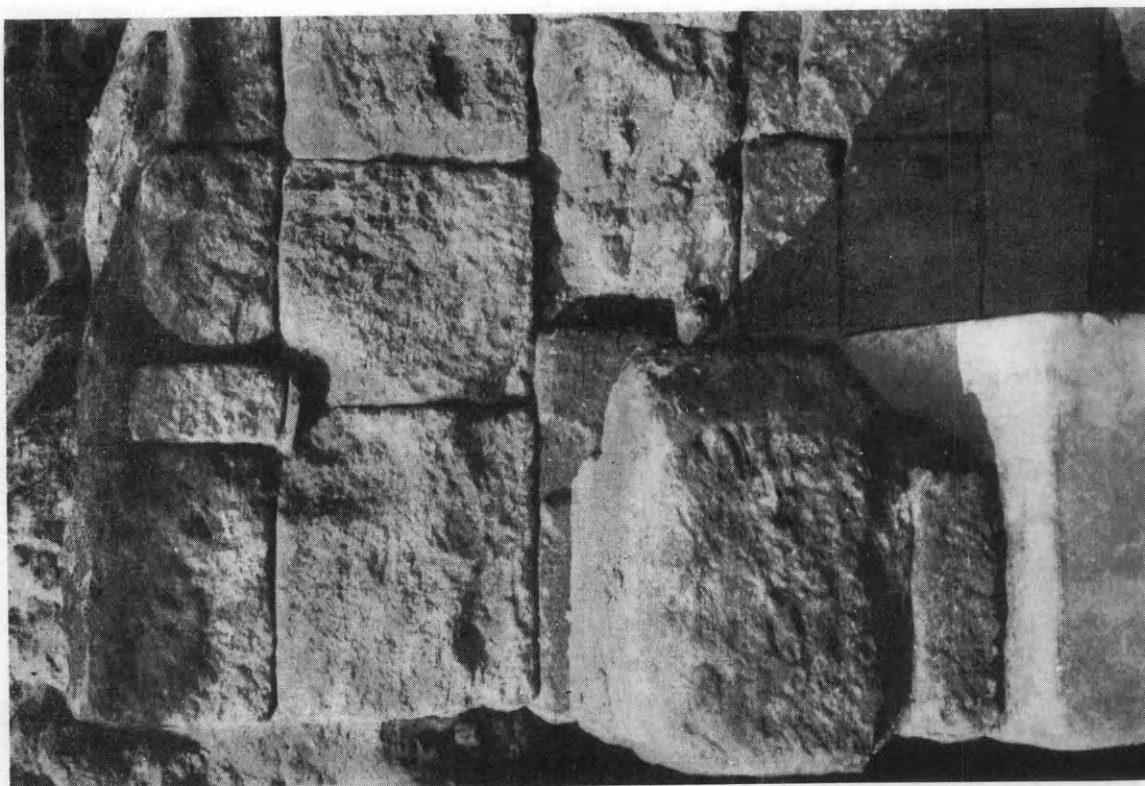

α. 'Η δυτική παραστάδα της έλληνιστικής πύλης. Κάτω
έντειχισμένη ή ενεπίγραφη βάση.

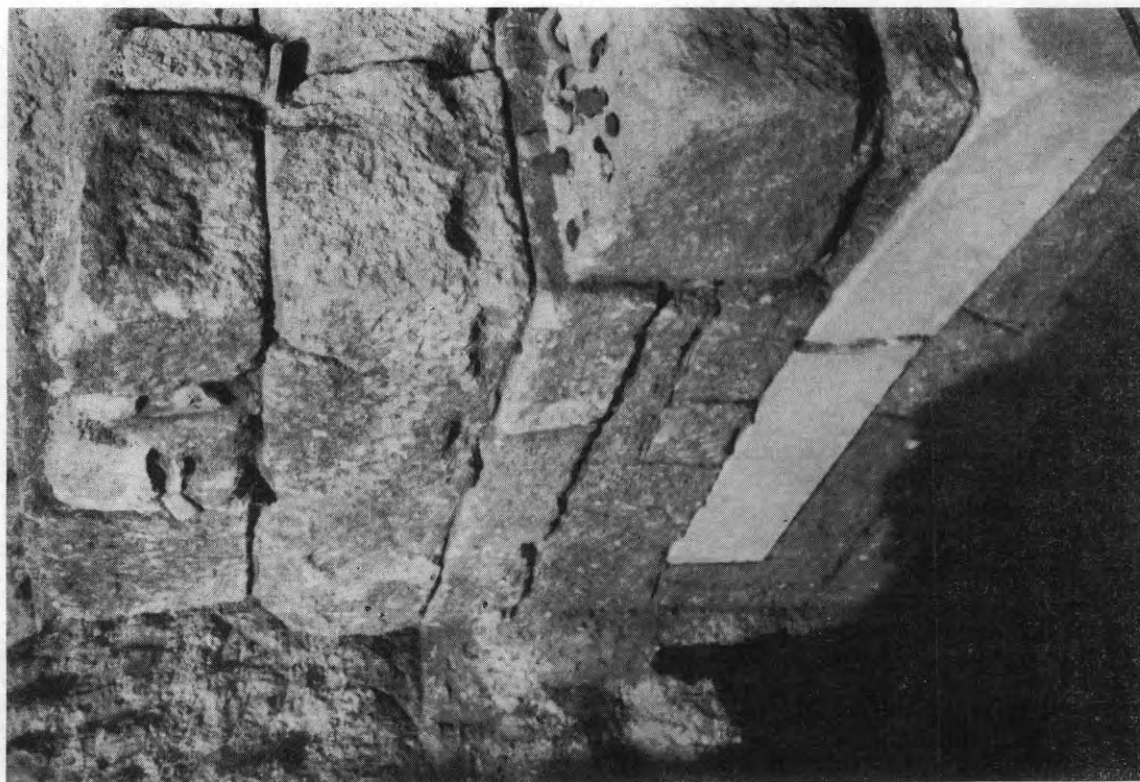

β. Το πίσω μέρος της ενεπίγραφης βάσης, όπως απο-
καλύφθηκε έντειχισμένη στην έσωτερική πλευρά της έλ-
ληνιστικής πύλης.

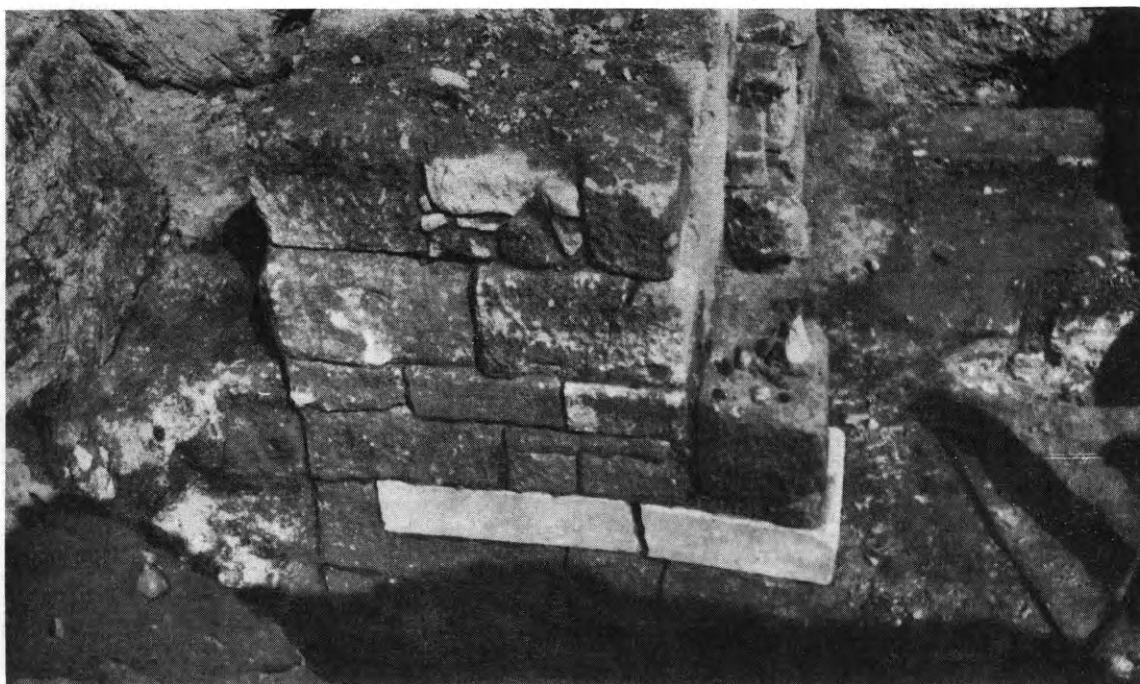

α. Ἡ ἐνεπίγραφη βάση, ἐντειχισμένη στὸ τεῖχος. Ὑποψη ἀπὸ Ν.

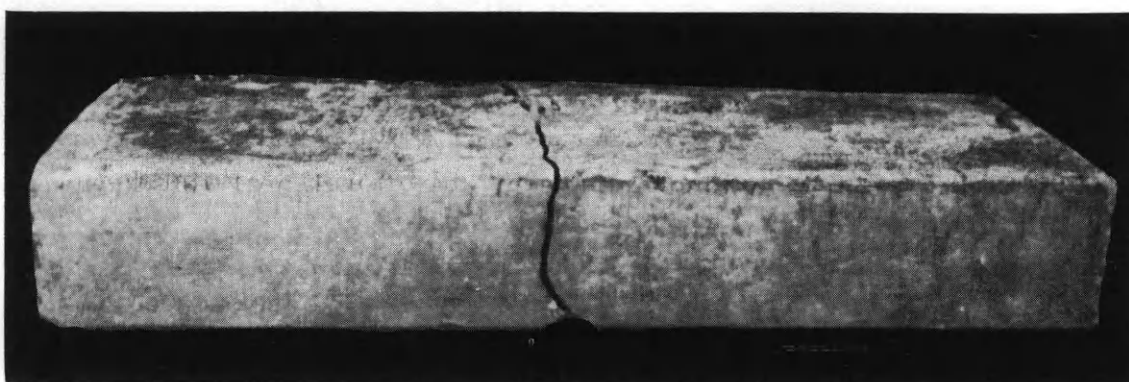

β. Ἡ ἐνεπίγραφη βάση μετὰ τὴν ἀποτείχισή της.

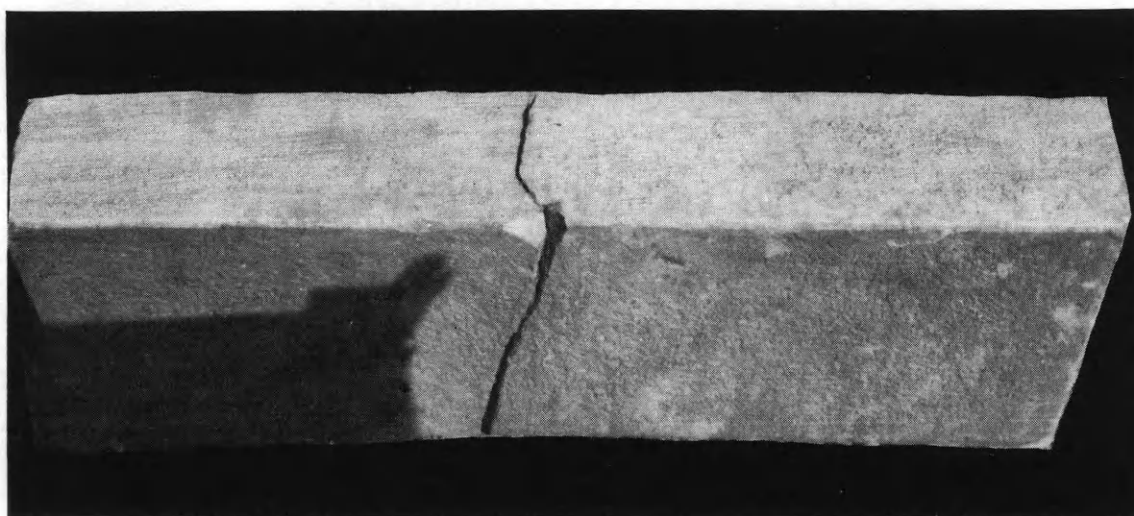

γ. Ἡ κάτω ἐπιφάνεια τῆς ἐνεπίγραφης βάσης.

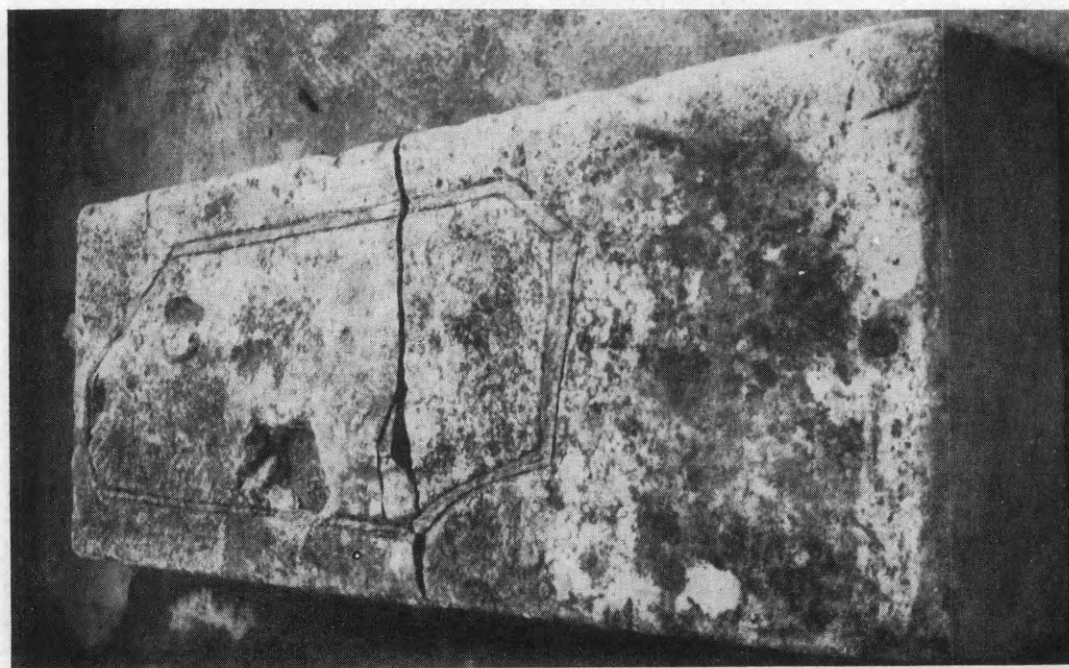

α, Ἡ πάνω ἐπιφάνεια τῆς βάσης μὲ τὴν πλίνθο τοῦ ἀγάλματος.

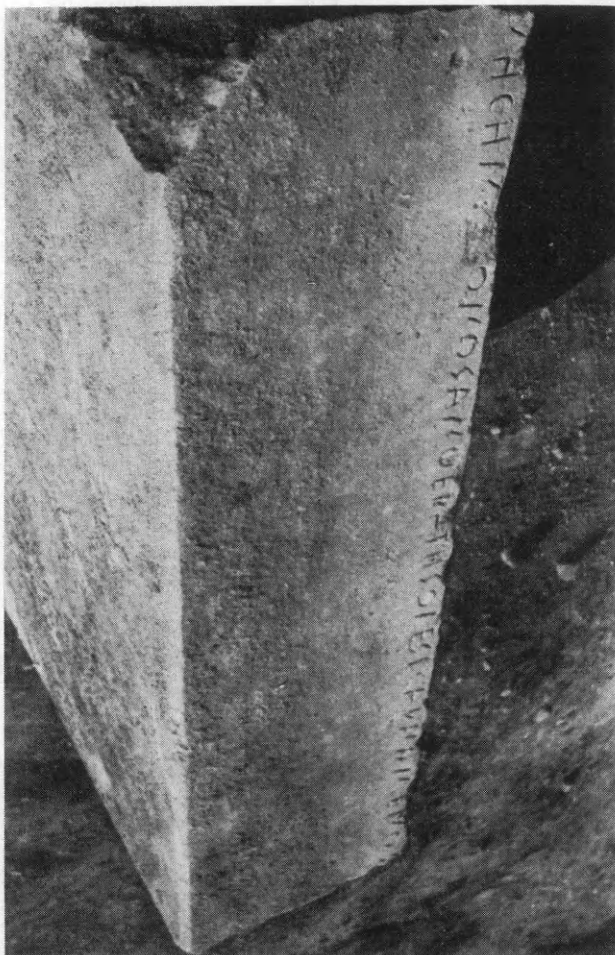

β. Ταινία κατὰ μῆκος τῶν πλευρῶν τῆς κάτω ἐπιφάνειας τῆς ἐνεπέργραφης βάσης.

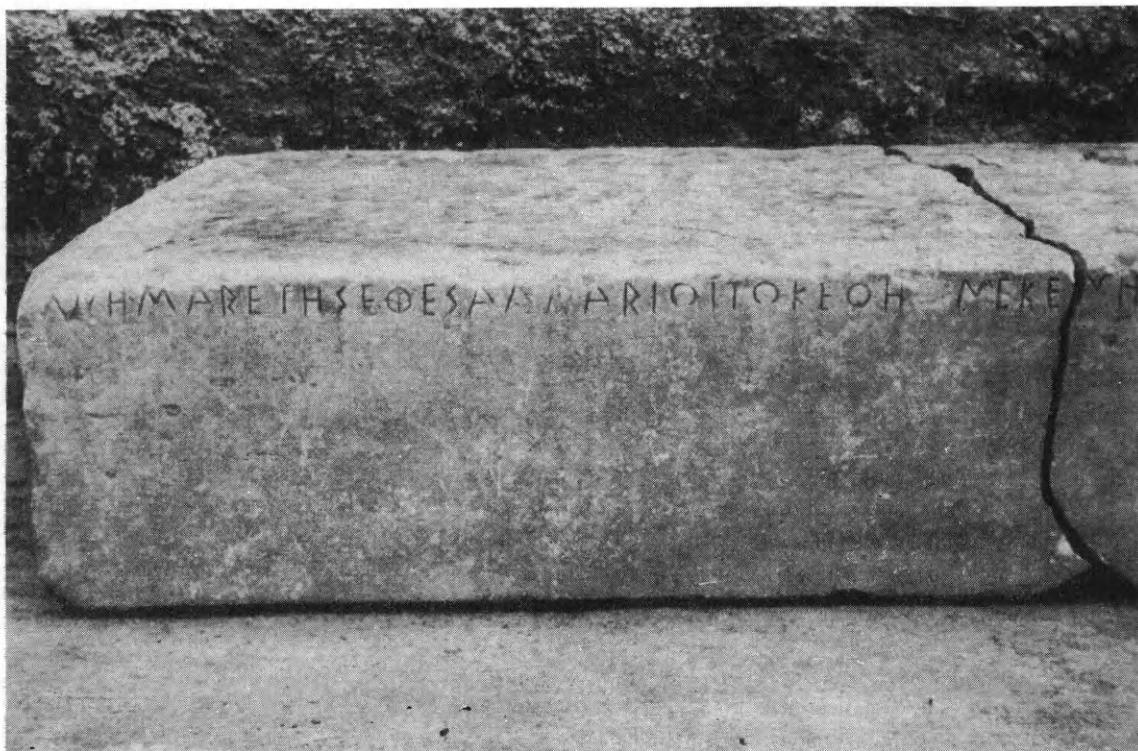

α. Τὸ ἀριστερὸ τμήμα τοῦ ἐπιγράμματος.



β. Τὸ δεξιὸν τμήμα τοῦ ἐπιγράμματος.

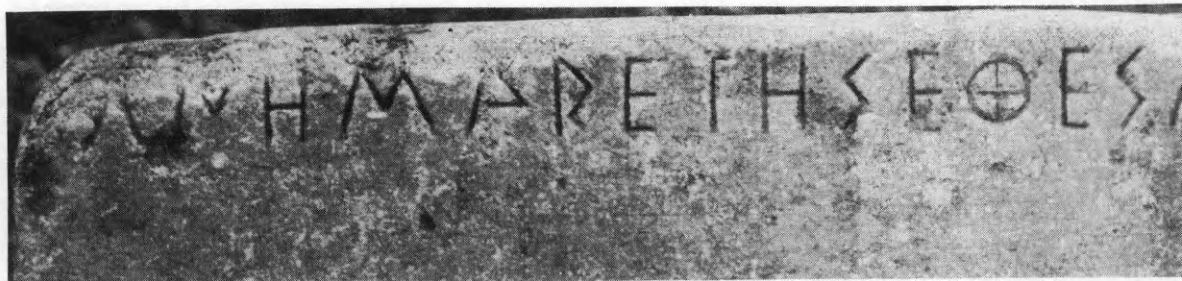

α

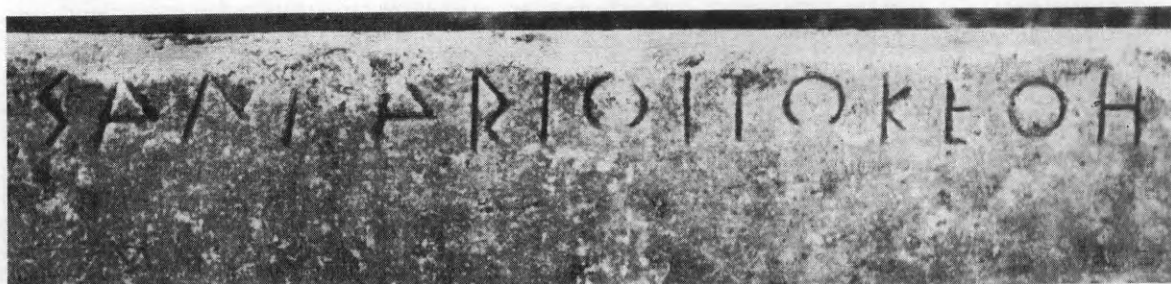

β

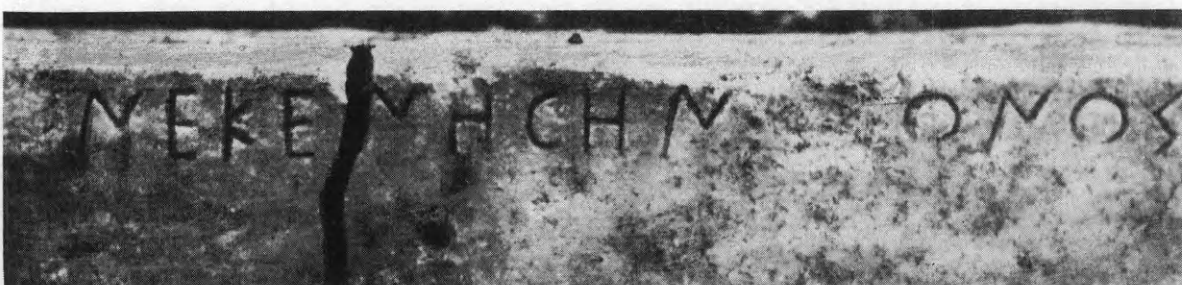

γ



δ



ε

α - ε. Διαδοχικές λήψεις του επιγράμματος που δείχνουν τις λεπτομέρειες των γραμμάτων.



α. Ἡ πάνω ἐπιφάνεια τῆς βάσης μετὰ τὴν πλίνθο καὶ τὰ σωζόμενα ἔχνη.

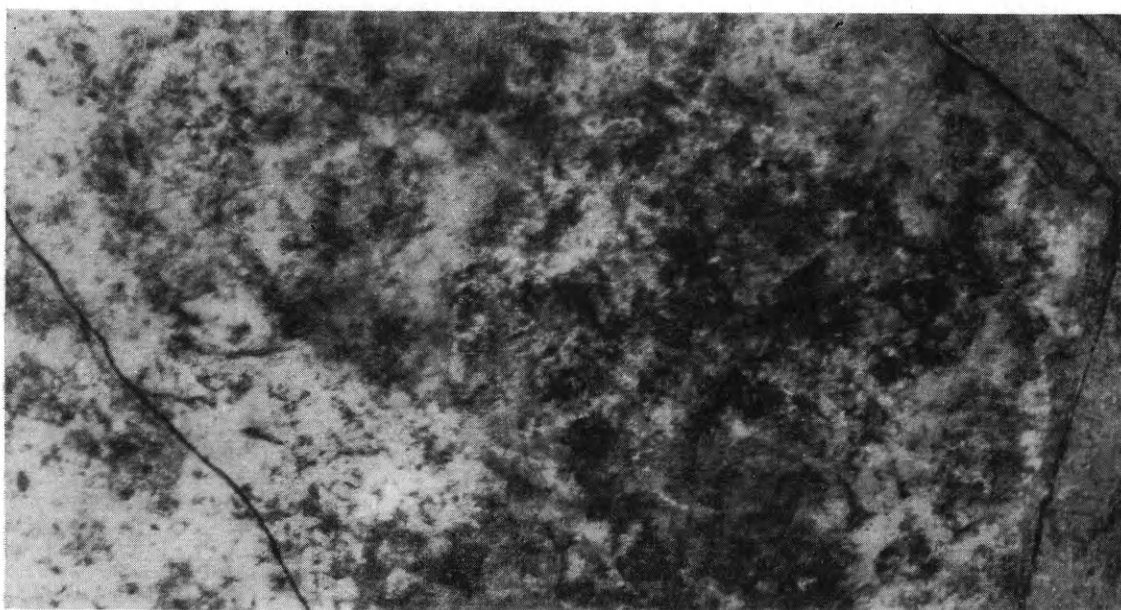

β. Τὰ διατηρούμενα πάνω στὴν πλίνθο ἔχνη ἀπὸ τὸ περίγραμμα ὅπλῃς τοῦ πρόσθιου ἀριστεροῦ ποδιοῦ ζώου.

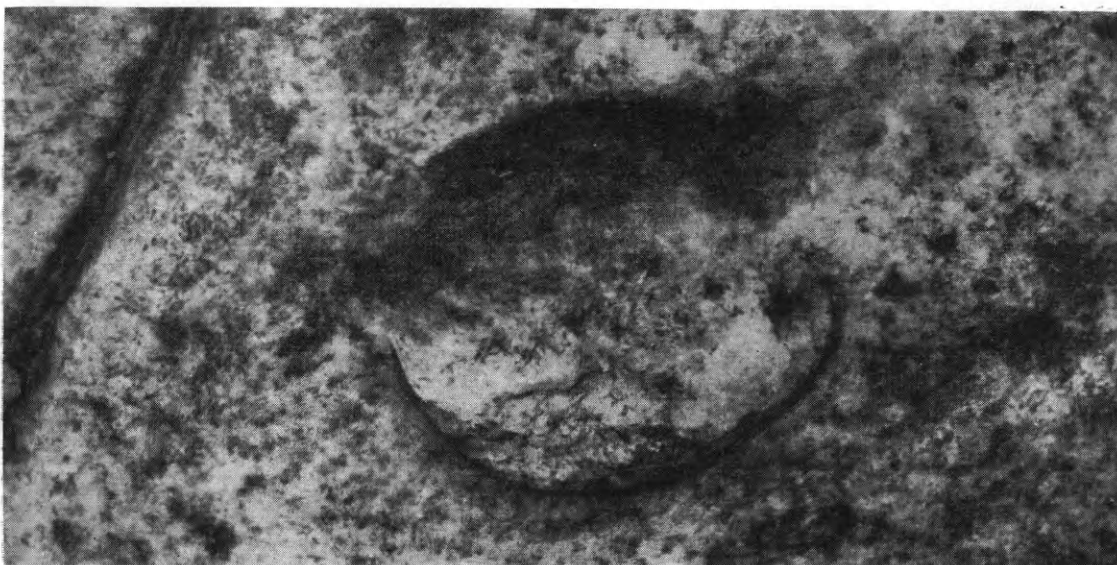

γ. Τὰ διατηρούμενα πάνω στὴν πλίνθο ἔχνη ἀπὸ τὸ περίγραμμα ὅπλῃς τοῦ ὀπισθίου ἀριστεροῦ ποδιοῦ ζώου.

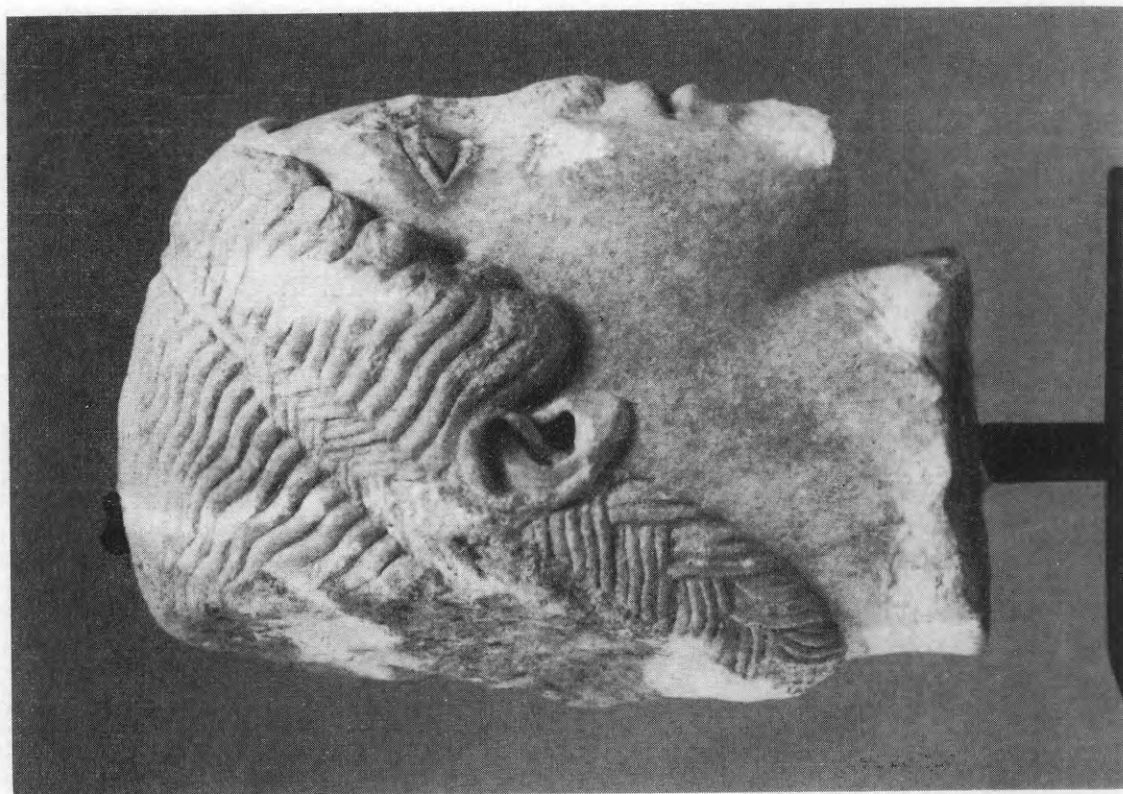

α - β. Τὸ ἀσπληρορρυθμικὸ κεφάλι τοῦ κούρου ΒΕ35 τῆς Κορίνθου.



β. Κεφάλι Σφίγγας από άκρωτήριο του ναού της 'Αφάιας.

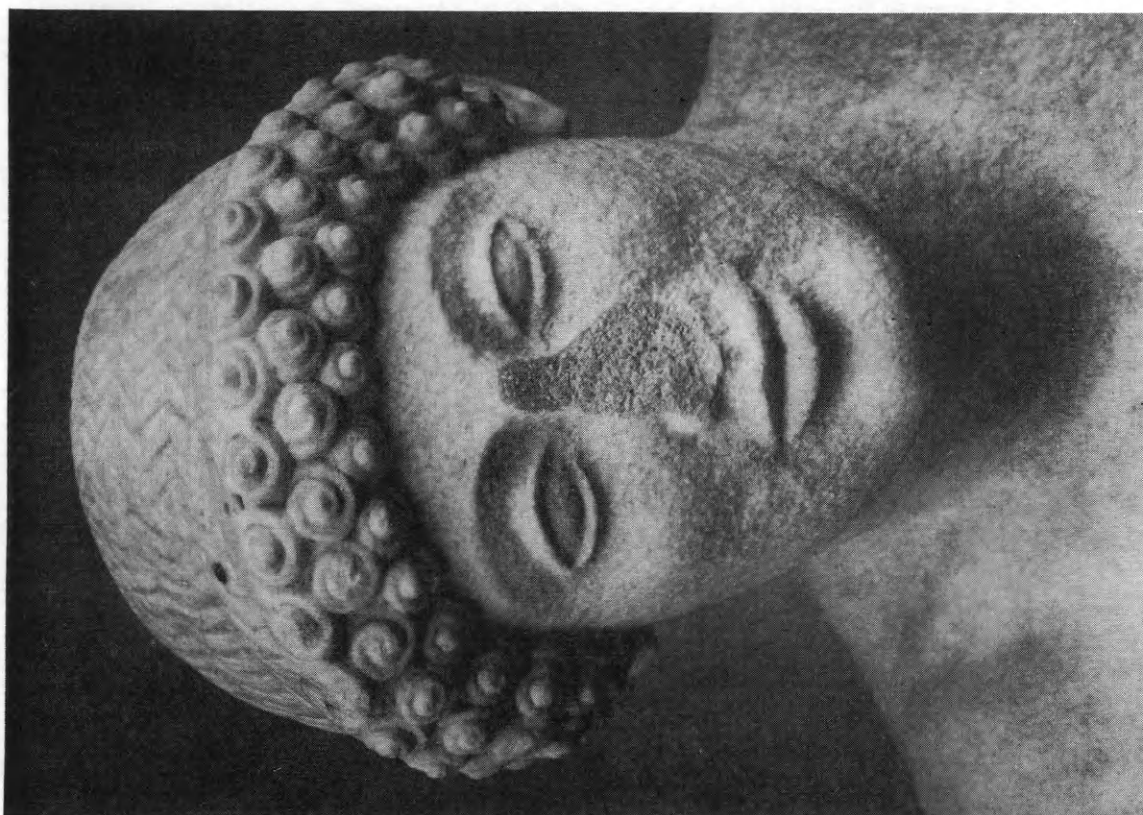

α. Κεφάλι πολεμιστή από το ανατολικό άκρωμα του ναού της 'Αφάιας στην Αίγινα.



α. Πήλινο κεφάλι (TF 37) από τὸ Ἀσκληπιεῖο τῆς Κορίνθου.

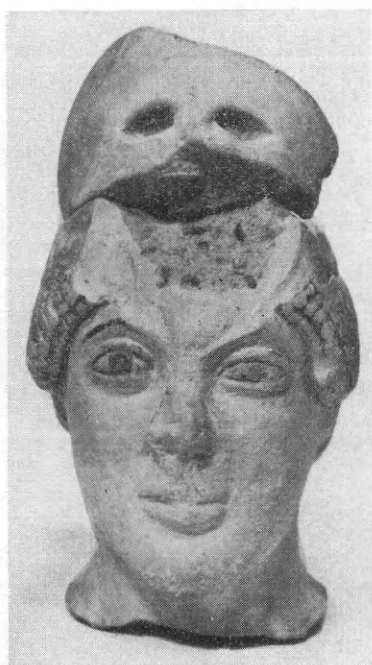

β. Πήλινο κεφάλι Ἀθηνᾶς (MF 8631)
ἀπὸ μικρῆς κορινθιακῆς μετόπης.



γ. Κεφάλι μικρῆς τερακόττας ἀπὸ τὸν ἀποθέτη τοῦ
χωριοῦ Συκιά Κορινθίας.



α. Τμήμα αὐστηρορρυθμικοῦ κεφαλίου ἀπὸ τὴν Κόρινθο.



β. Τὸ κεφάλι τῆς τερρακόττας
ΚΤ 24 - 8 τῆς Κορίνθου.

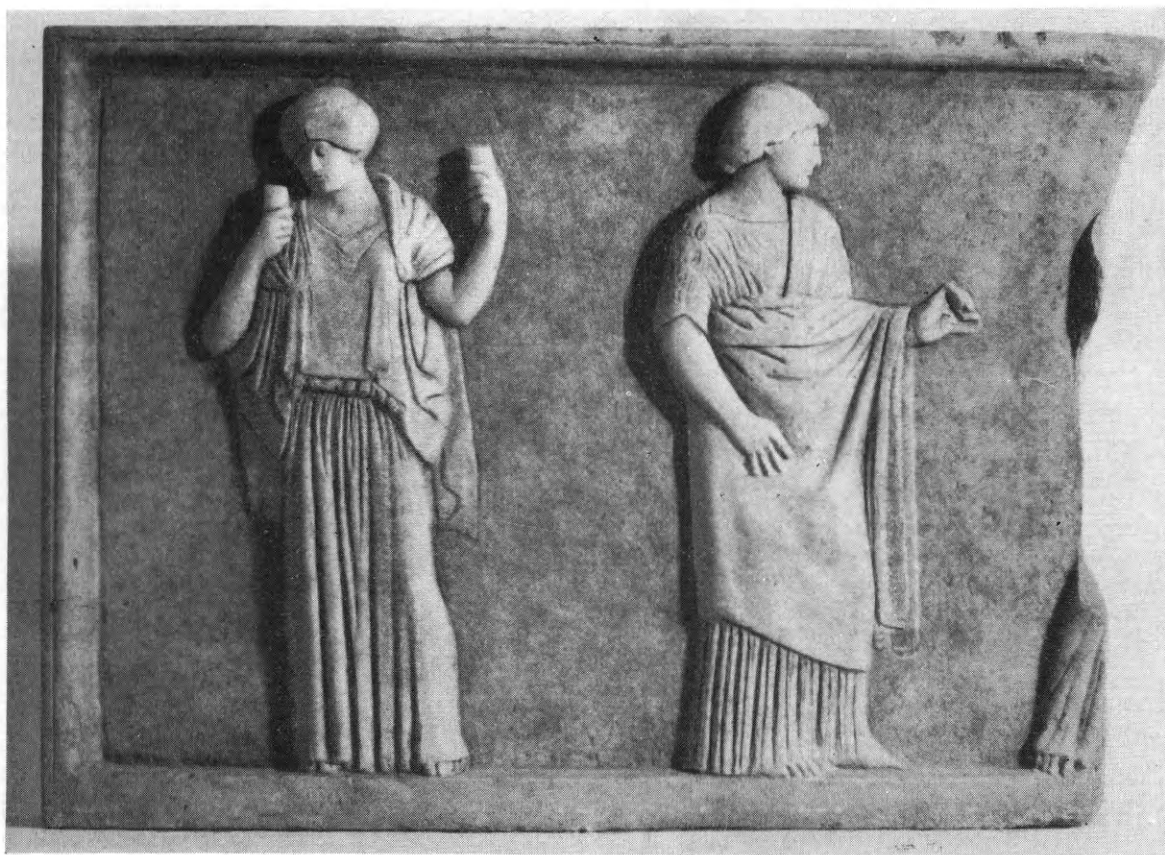

γ. Ἀναθηματικὸ ἀνάγλυφο ἀπὸ τὴν ἴδια περιοχὴ ἀπ' ὅπου προέρχεται καὶ τὸ κεφάλι ΒΕ35.



α. Ὁ ἀναγερετός συμποσιαστής ΚΤ 19-1 τῆς Κορίνθου.



β. Λεπτομέρεια λαβῆς κατόπτρου τοῦ Λούβρου (Br. 1689).

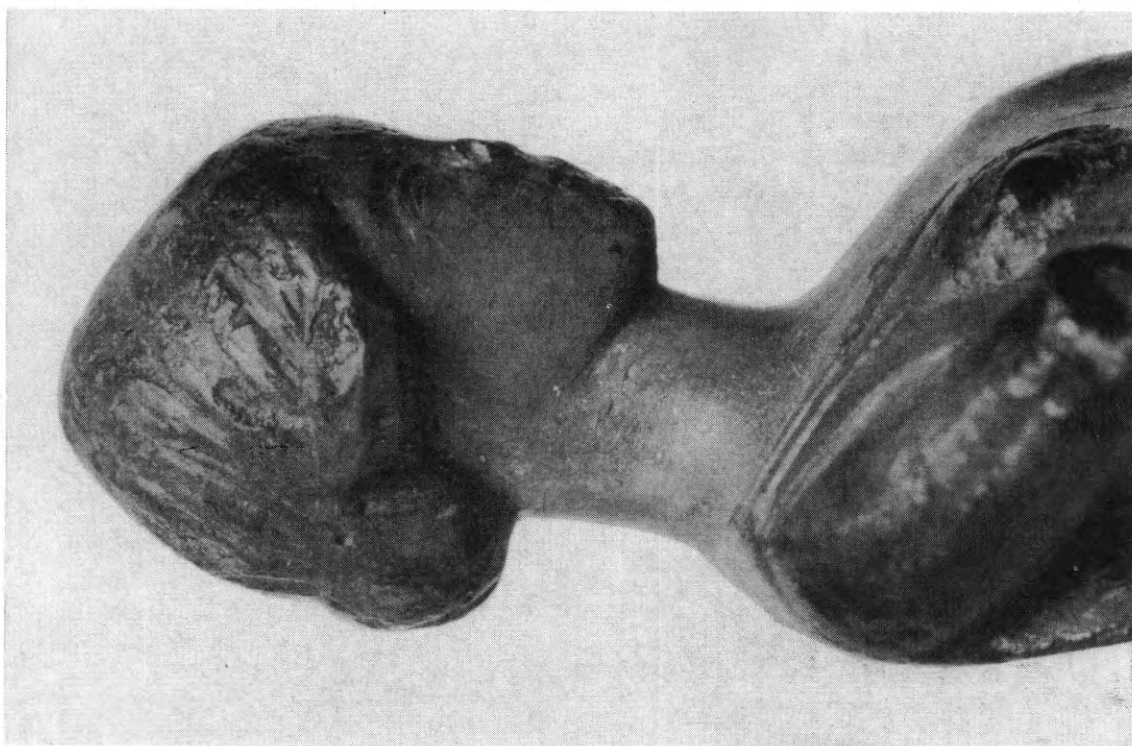

α - β. Κεφάλι θρησκ. κοπέλλας της Warren Collection του Bowdoin College Museum of Art.

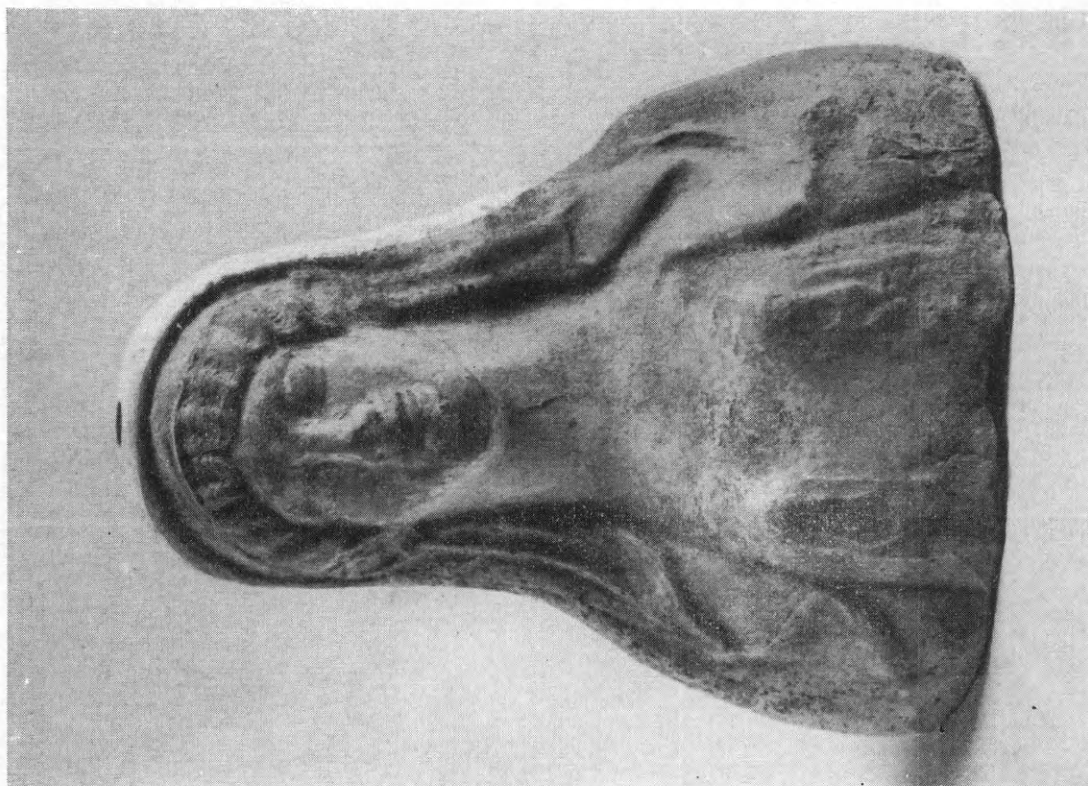

α. Κεφάλι τερμακότητας από τὸ Μουσείο τοῦ Ἀργούς.



β. Γυναικεῖο κεφάλι κόρης. Ρωμαϊκὸ ἀντίγραφο πρωτότυπου τοῦ 5ου π.Χ. αἰώνα.

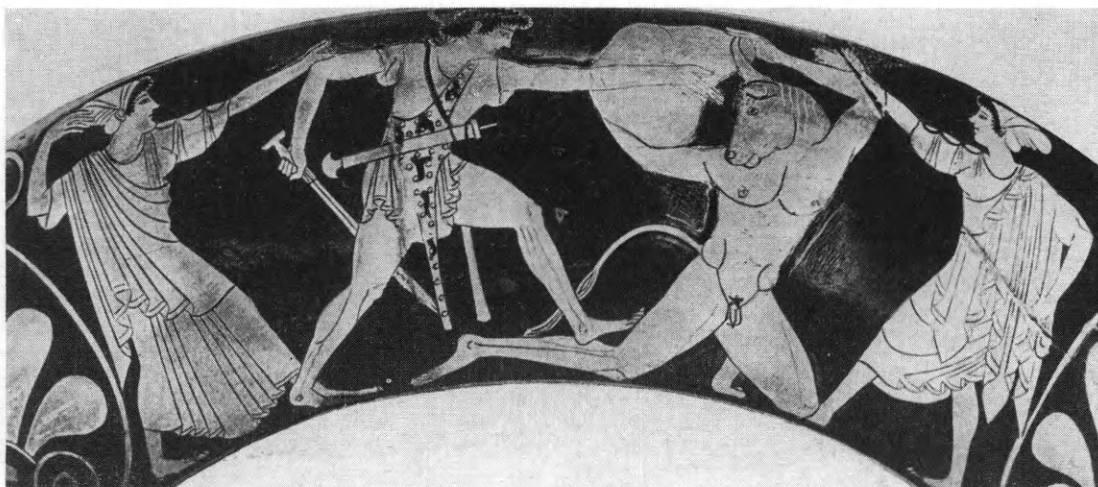

α. Έρυθρόμορφος κύλιξ τοῦ Ἐπικτήτου.



β. Έρυθρόμορφος κύλιξ τοῦ Αἰσωνος.

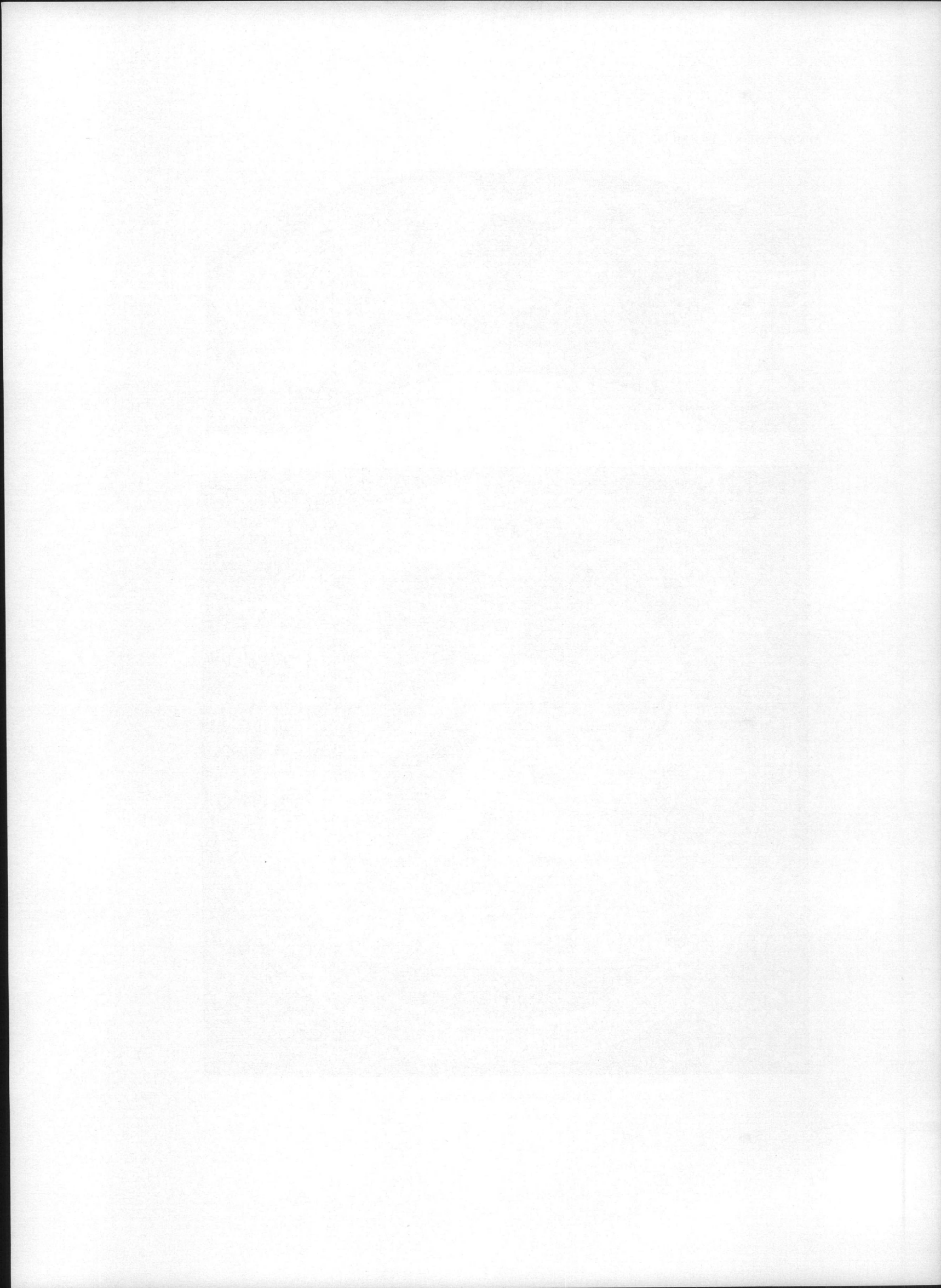

ΑΡΧΑΙΟΛΟΓΙΚΑ ΧΡΟΝΙΚΑ

APXAIOTIKA XPONIKA

ΑΡΧΑΪΚΗ ΚΕΡΑΜΕΙΚΗ ΕΞ ΕΡΕΤΡΙΑΣ

Λίαν σημαντικά υπῆρξαν τὰ ἀποτελέσματα τῆς ἀνασκαφῆς, ἡ ὁποία διεξήχθη κατὰ τὸ θέρος τοῦ ἔτους 1973 ἐντὸς τοῦ ἐν Ἑρετρίᾳ ΟΤ 112α¹, προσόψεως ἐπὶ τῆς ὁδοῦ Ἀριστονίκου Ἑρατωνύμου ἐννέα καὶ βάθους δέκα ὁκτὼ μέτρων (εἰκ. 1). Ἀπεκαλύφθη τμήμα τοῦ δυτικοῦ τείχους τῆς πόλεως² τῶν περὶ τὸ 400 π.Χ. χρόνων, μία ὀρθογώνιος λιθόστρωτος κατασκευή, ἐφαπτομένη τῆς ἐξωτερικῆς παρειᾶς τοῦ τείχους, τμήμα ἀρχαίας ὁδοῦ καὶ — τὸ σπουδαιότερον — στῶμα μελαίνης γῆς, πλήρες θραυσμάτων μελανομόρφων κυρίως ἀγγείων³, χρονολογουμένων ἀπὸ τοῦ β' τετάρτου τοῦ 6ου π.Χ. αἰ. μέχρι τῶν περὶ τὰ Περσικά χρόνια.

Τὸ τεῖχος: Τοῦτο ἀπεκαλύφθη εἰς βάθος 0.40 μ. ἀπὸ τῆς ἐπιφανείας τοῦ ἐδάφους καὶ ἀνεσκάφη εἰς μῆκος 18 μ. Τὸ πλάτος του εἶναι 3 μ. Καταλαμβάνει τὸ ΝΑ. τμήμα τοῦ οἰκοπέδου καὶ ἔχει κατεύθυνσιν ἀπὸ Βορρᾶ πρὸς Νότον μὲ ἐλαφρὰν ἀπόκλινσιν πρὸς ΝΔ. Ἀνωθεν τῆς θεμελιώσεως, ἡ ὁποία ἐδράζεται ἐπὶ τοῦ φυσικοῦ τοῦ ἐδάφους, διατηρεῖ μίαν μόνον σειρὰν ἀσβεστολίθων, μεγάλων, πολυγωνικῶν, μὲ ἐλαφρῶς κυρτομένην ἐπιφάνειαν (en bosse) (πίν. Αα - β). Πρόκειται μνημειώδους τοιχοβάτης, ἐφ' οὗ ἔβαιναν ἢ ἐξ ὠμοπλίνθων ἀνωδομή.

Ἡ λιθόστρωτος κατασκευή: Ἐν ἐπαφῇ πρὸς τὴν ἐξωτερικὴν παρειάν τοῦ τείχους

καὶ ἀκριβῶς κατὰ τὴν βάσιν τοῦ τοιχοβάτου ἀπεκαλύφθη μοναδική, καθ' ὅσον τοῦλάχιστον γνωρίζω, κατασκευή, ἐπιμήκης, ὀρθογώνιος, ἐκ μιᾶς σειρᾶς πεπλατυσμένων ἀσβεστολίθων (πίν. Αα, γ). Ἔχει συνολικὸν μῆκος 6.30, πλάτος 2.20 καὶ ὕψος 0.20 μ.

Τὸ φρέαρ. Κατὰ τὴν γωνίαν, ἡ ὁποία σχηματίζεται μεταξὺ τῆς νοτίου πλευρᾶς τῆς κατασκευῆς ταύτης καὶ τῆς δυτικῆς παρειᾶς τοῦ τείχους καὶ εἰς βάθος 1.20 μ. ἀπὸ τῆς ἐπιφανείας τοῦ ἐδάφους ἦλθεν εἰς φῶς φρέαρ ἐκ πηλίνων δακτυλίων⁴, διαμέτρου 0.75 καὶ πάχους χείλους 0.04 μ.

Ἡ ἀρχαία ὁδός: Δυτικῶς τοῦ φρέατος καὶ βαῖνον παραλλήλως πρὸς τὸ τεῖχος ἀπεκαλύφθη κατασκεύασμα, ὁμοιάζον πρὸς κατάστρωμα δρόμου. Ἐντὸς ἀβαθοῦς χάνδακος, πλάτους 2 μ. καὶ σφζομένου μήκους 6 μ., «ριχτοὶ» ἀργοὶ λίθοι σχηματίζουν κατὰ μῆκος τῆς ἀνατολικῆς του πλευρᾶς λιθόστρωτον, πλάτους 1 μ. καὶ πάχους 0.10 μ. Τὴν δυτικὴν πλευρὰν τοῦ χάνδακος καταλαμβάνει τοῖχος, πλάτους 0.45 μ. καὶ ὕψους 0.40 μ., διατηρούμενος εἰς μῆκος 2.50 μ. Ἴσως ἦτο ἀναλημματικὸς τοῦ δρόμου. Τὸ μεταξὺ τῶν δύο λιθίνων κατασκευῶν κενὸν διάστημα, πλάτους 0.60 μ., πληροῦται διὰ στρώματος ἄμμου, πάχους 0.40 μ. Τὸ πρὸς Νότον συνεχόμενον τμήμα τοῦ δρόμου εἰσέρχεται ὑπὸ τὴν σημερινὴν ὁδὸν Ἀριστονίκου Ἑρατωνύμου, ἐνῶ τὸ

1. Ὁ ἀριθμὸς τοῦ οἰκοδομικοῦ τετραγώνου (ΟΤ) λαμβάνεται ἐκ τοῦ ἀπὸ τοῦ ἔτους 1834 ἰσχύοντος βαυαρικοῦ σχεδίου τῆς πόλεως. Ὀλίγα τινα περὶ τῆς ἀνασκαφῆς ταύτης βλ. ἐν ΑΓΓ. ΑΝΔΡΕΙΩΜΕΝΟΥ, ΑΑΑ VII, 1974, 230 κέ. καὶ ΑΕ 1975, 207, πίν. 52γ.

2. Περὶ τῶν μέχρι σήμερον γνωστῶν τμημάτων τοῦ δυτικοῦ τείχους βλ. Ρ. AUBERSON - Κ. SCHEFOLD, Führer durch Eretria (1972) 130.

3. Πολλῶν τούτων ἀρίστης ποιότητος, ὡς π.χ. τὰ ἐν ΑΝΔΡΕΙΩΜΕΝΟΥ, ΑΑΑ VII, 1974, 230 - 231 εἰκ. 1 - 2.

4. Εἰς ὅλα σχεδὸν τὰ οἰκόπεδα, εἰς τὰ ὁποῖα ἀνεσκάψαμεν ὑπολείμματα κλασσικῶν καὶ ἑλληνιστικῶν οἰκῶν, ἀπεκαλύψαμε καὶ ἐν τοῦλάχιστον παρόμοιον φρέαρ. Βλ. ΑΝΔΡΕΙΩΜΕΝΟΥ, ΑΔ 29, 1974, Χρον. (ὑπὸ ἐκτύπωσιν). Πρβ. ΑΔ 23, 1966 (1968), Χρον. πίν. 18. Ἡ χρῆσις φρεάτων ἐκ πηλίνων κυλίνδρων ἐξακολουθεῖ μέχρι τῆς ὑστέρας ἀρχαιότητος. Βλ. Π. ΛΑΖΑΡΙΔΗΝ, ΠΑΕ 1965, 17 - 18 εἰκ. 4 καὶ πίν. 12.

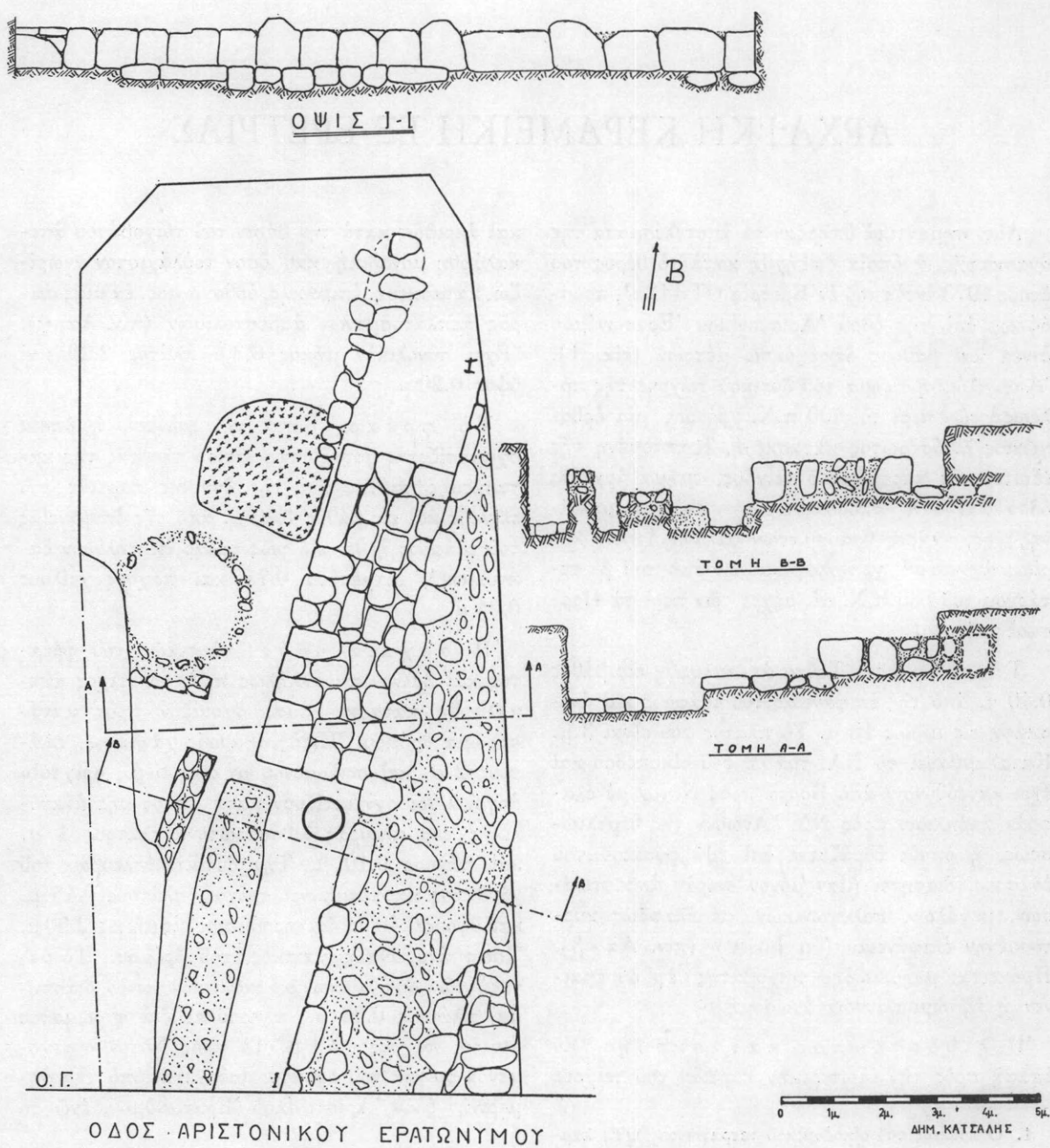

Εἰκ. 1. Τμήμα τοῦ δυτικοῦ τείχους τῆς Ἑρετρίας μετὰ τῆς πρὸ τούτου «ἐξέδρας».

βόρειον ἄκρον τοῦ σφριζομένου τμήματός του ἡδράζετο ἐπὶ τῆς πρὸ τοῦ τείχους λιθοστρώτου ὀρθογωνίου κατασκευῆς, τῆς ὁποίας, ὡς φαίνεται, ἦτο μεταγενέστερος ὁ δρόμος.

Ὁ « ἀ π ο θ έ τ η ς » : Καθ' ὅλην τὴν ἔκτασιν τοῦ οἰκοπέδου καὶ μέχρι τοῦ βάθους τῶν 0.80 μ. ἀπὸ τῆς ἐπιφανείας τοῦ ἐδάφους ἀπουσίαζε σχεδὸν παντελῶς ἡ κεραμική. Τὰ ἐν τῷ πίν. Βα ὕστρακα ἐξ ἐρυθρομόρφων ἀγγείων τοῦ 4ου π.Χ. αἰ.¹ συνελέγησαν ἐκ τοῦ ἄνω μέρους τοῦ ἐπομένου στρώματος. Ἀντιθέτως, κατὰ τὸ ΒΔ. τμήμα τοῦ οἰκοπέδου καὶ εἰς βάθος 1.10 μ. ἀπὸ τῆς ἐπιφανείας τοῦ ἐδάφους ἀπεκαλύφθη στρώμα μελαίνης γῆς, πάχους 0.40 μ. καὶ ἐπιφανείας 6 - 7 μ.², πλῆρες θραυσμάτων μελανομόρφων κυρίως ἀγγείων. Ἀνωθεν τοῦ στρώματος τούτου εὐρέθησαν ὠμαὶ πλίνθοι ἐκ συμπαγοῦς κιτρινωποῦ πηλοῦ, προερχόμεναι ἀσφαλῶς ἐκ τῆς καταπεσοῦσης ἀνωδομῆς τοῦ παραπλεύρως τείχους. Ἐκ διαφόρων σημείων τοῦ οἰκοπέδου περισυνελέγησαν καὶ σχετικῶς ὀλίγα, ἑλλιπῆ κατὰ τὸ πλεῖστον εἰδώλια.

Ἐντὸς τοῦ στρώματος τῆς μελαίνης γῆς, Β. τῆς πρὸ τοῦ τείχους «ἐξέδρας» καὶ εἰς βάθος 1.30 μ. ἀπὸ τῆς ἐπιφανείας τοῦ ἐδάφους ἀνεφάνη τοῖχος μήκους 4.80 καὶ πλάτους 0.30 μ., διατηρούμενος εἰς μίαν μόνον σειρὰν λίθων κατὰ πλάτος καὶ καθ' ὕψος. Οὗτος βαίνει παραλλήλως πρὸς τὸ

τείχος καὶ διὰ τῆς πρὸς ΝΔ. νοητῆς προεκτάσεώς του σχηματίζει μετὰ τοῦ κατὰ τὸ ΝΔ. ἄκρον τῆς «ἐξέδρας» ἐγκαρσίου τοίχου ὀρθὴν γωνίαν. Εἰς τὸ ἐσωτερικὸν τῆς γωνίας ταύτης καὶ εἰς βάθος 1.70 μ. ἀπὸ τῆς ἐπιφανείας ἀπεκαλύφθη ἀβαθὲς φρέαρ, φέρον ἐπιστόμιον δι' ἀργολιθοδομῆς. Ἐσωτ. διάμ. στομίου 1.60, πᾶχ. λιθίνης ἐπενδύσεως 0.25 μ. Μέχρι τοῦ βάθους τῶν 0.20 μ. τὸ φρέαρ ἐπληροῦτο ἱλύος, θαλασσίου ὕδατος καὶ μελανομόρφων ὀστράκων. Τὸ ἐπόμενον στρώμα ἀπετελεῖτο ἐκ καθαρᾶς ἄμμου καὶ θαλασσίου ὕδατος.

Ἡ ἀ ρ χ α ῖ κ ῆ κ ε ρ α μ ε ι κ ῆ : Σημαντικὴ διὰ τὴν ἱστορίαν τῆς Ἑρετρίας ὑπῆρξεν ἡ ἀνεύρεσις τοῦ στρώματος τούτου τῶν ὀστράκων. Τὰ θραύσματα ἑκατοντάδων ἀγγείων καλῆς ποιότητος μαρτυροῦν περὶ τῆς ἀκμῆς τῆς πόλεως κατὰ τὸ β' ἡμισυ τοῦ 6ου π.Χ. αἰ.² Τὰ πλεῖστα τούτων ἀποτελοῦν χαρακτηριστικὰ δείγματα τῆς μελανομόρφου ἀττικῆς κεραμικῆς, ἐνῶ ἡ πρῶμος ἐρυθρόμορφος³ ἐλάχιστα ἀντιπροσωπεύεται. Μικρὸς ἀριθμὸς ὀστράκων προέρχεται ἐξ ἀγγείων τοῦ τοπικοῦ μᾶλλον ἐργαστηρίου (πίν. Ββ⁴-γ⁵), ἐνῶ εἰς ἔτι μικρότερος ἀποτελεῖται ἐξ εἰσαγωγῶν ἐκ τῆς περιοχῆς τοῦ ἰωνικοῦ κόσμου (πίν. Βδ)⁶.

Φιάλαι⁷, κύλικες καὶ σκύφοι διαφόρων τύπων (πίν. Βε⁸-Σ⁹), κοτύλαι, κρατηρίσκοι καὶ ἀμφορίσκοι, λήκυθοι κυρίως (πίν. Βζ¹⁰, η¹¹,

1. Πρβ. H. METZGER, Les représentations dans la céramique attique du IV^e siècle (1951) πίν. 2 καὶ 34.

2. Τοῦτο, ἄλλωστε, ἐπιβεβαιοῖ καὶ ὁ Διόδωρος (βλ. R. HELM, Hermes 61, 1926, 250), ἀναφέρων, ὅτι ἀπὸ τοῦ 505 - 490 π.Χ. οἱ Ἑρετρίαις ἦσαν κυρίαρχοι τῆς θαλάσσης. Περὶ τῆς οἰκονομικῆς ἰσχύος τῆς πόλεως καὶ τῆς πολιτιστικῆς τῆς ἀκμῆς μαρτυρεῖ καὶ τὸ κατὰ τὰς προσφάτους ἀνασκαφὰς μας ἀποκαλυφθὲν λαμπρὸν οἰκοδόμημα τῶν ὀρίμων ἀρχαϊκῶν χρόνων, τὸ ἐκτισμένον κατὰ τὸ πολυγωνικὸν σύστημα. Βλ. ΑΝΔΡΕΙΩΜΕΝΟΥ, ΑΕ 1975, 208, πίν. 528 καὶ ΑΔ 29, 1974, Χρον. (ὑπὸ ἐκτύπωσιν).

3. Θραῦσμα ταινιωτῆς κύλικος μετὰ παραστάσεως κεφαλῆς ἀθλητοῦ τοῦ ζωγράφου Εὐεργίδου εἶναι ἐκ τῶν καλύτερων εὐρημάτων τῆς ἀνασκαφῆς.

4. Πρβ. ΑΝΔΡΕΙΩΜΕΝΟΥ, ΑΑΑ VII, 1974, 239 εἰκ. 8-9.

5. Ἀρ. εὐρ. 3652. Πηλὸς κιτρινέρυθρος, γάνωμα ἐσωτερικῶς ἐρυθρόν, ἐξωτερικῶς ἀπὸ τοῦ ἐρυθροῦ μέχρι τοῦ καστανομέλανος.

6. Ἀρ. εὐρ. 3849. Πρβ. BSA 34, 1933/34, πίν. 10c.

7. Μιᾶς μεσομφάλου ἀδελφὸν ἀγγεῖον βλ. ἐν GRAEF - LANGLOTZ, Akropolis Vasen, I πίν. 86 ἀρ. 1168.

8. Ἐκ τοῦνομόρφων κυλίκων. Ἀρ. εὐρ. πυθμένος μελα

3506, 2730, 4439, 4487, 4580. Πρβ. CV Heidelberg 4, πίν. 162, 8 (τοῦ γ' τετάρτου τοῦ 6ου π.Χ. αἰ.).

9. Ἀρ. εὐρ. 4399. Θραῦσμα ταινιωτῆς κύλικος. Πηλὸς κιτρινέρυθρος, καθαρὸς, ἄριστα ὠπτημένος γάνωμα μέλαν. Ἐπὶ τῆς ἐσωτερικῆς ἐπιφανείας τοῦ χείλους λεπτὴ ἐξηρημένη ταινία ἐξωτερικῶς καὶ κατὰ τὴν βάσιν τοῦ χείλους λεπτὴ γραμμὴ διὰ λευκοῦ ἐπὶ τῆς χαίτης ἐπίθετον ἐρυθρόν. Τοῦ τελευταίου τετάρτου τοῦ 6ου π.Χ. αἰ. Πρβ. Hesperia 9, 1940, 202 εἰκ. 33 ἀρ. 138. Ἀρ. εὐρ. 4295 καὶ 4351. Δύο θραύσματα ἐκ τοῦ αὐτοῦ σκύφου. Πηλὸς κιτρινόφαιος, καθαρὸς, εὐκόλως ἀποτριβόμενος. Ἐπὶ τοῦ χείλους λεπτοτάτῃ ἐξηρημένη γραμμὴ ἐπὶ τῆς μελαμβανοῦς ἐσωτερικῆς ἐπιφανείας τοῦ ἀγγείου καὶ ὑπὸ τὸ χεῖλος γραμμὴ δι' ἐρυθροῦ ἐπιχρίσματος ἐρυθρόν καὶ ἐπὶ τῆς χαίτης καὶ ἐπὶ τῆς οὐρᾶς τῶν ἱππων ἐπὶ τοῦ ἡνιόχου ὑπολείμματα λευκοῦ. Περὶ τὸ 500 π.Χ. Βλ. αὐτόθι 184 εἰκ. 23 ἀρ. 85.

10. Ἀρ. εὐρ. 4560, 3528, 3621, 3616. Ἐπὶ τῶν ἀσπίδων ἐπίθετον λευκὸν καὶ ἰώδες. Τοῦ τέλους τοῦ 6ου π.Χ. αἰ. Πρβ. HASPELS, ABL πίν. 29, 5 (τοῦ ζωγράφου τοῦ Ἐδιμβούργου).

11. Ἀρ. εὐρ. 3940, 3702, 4418, 3998, 4010. Ἐπὶ τῷ,

θ¹, Γα²) ἀποτελοῦν τὰ συνηθέστερα τῶν ἀγγείων. Ἀλλὰ καὶ μεγαλυτέρων ἀγγείων θραύσματα περι-
συνελέξαμεν: ἀμφορέων μετὰ σαφῶς διακρινομένου
τοῦ λαιμοῦ (neck-amphora) τῆς ομάδος τοῦ Καλοῦ
Λεάγρου καὶ τοῦ τύπου Β, κρατήρων, πολλῶν
λουτροφόρων³ καὶ ὀλίγων ὑδριῶν. Προσέτι θραύ-
σματα ἐπιμήτρων (πίν. Γβ⁴-γ⁵), ὀλίγων μικρῶν
δίνων (πίν. Γδ)⁶, κυλινδρικών πυξίδων, μιᾶς πυ-
ξίδος τοῦ τύπου μεθ' ὑψηλοῦ ποδὸς⁷ καὶ πολλῶν
πυξίδων τριποδικῶν τοῦ 6ου π.Χ. αἰ.⁸ ἐλαχί-
στων κωθώνων (πίν. Γς')⁹, ὀλίγων ἀλαβάστρων
μετὰ λευκοῦ βάθους¹⁰, ἀλλὰ καὶ ἀλαβάστρων, κο-

ἀσπίδων καὶ τῶν κρανῶν ἐπίθετον λευκὸν καὶ ἐρυθρόν.
Τῶν περὶ τὸ 500 π.Χ. χρόνων. Διὰ τὸν τύπον τῆς ληκύθου
πρβ. αὐτόθι πίν. 29, 2· διὰ τὰς παραστάσεις πίν. 31, 3.

1. Ἀρ. εὐρ. 3458, 3958, 3450, 3464, 2810, 3899. Ὁ
πηλὸς καὶ τὸ γάνωμα ἀρίστης ποιότητος· ἡ «ἐπιδερμὶς»
τοῦ ἀγγείου στίλβουσα· ἐπίθετον ἐρυθρόν ἐπὶ τῆς κόμης
καὶ τῆς γενειάδος τῶν μορφῶν. Περὶ τὸ 500 π.Χ. Πρβ.
αὐτόθι πίν. 29, 2, 31, 1, 2, 3.

2. Ἀρ. εὐρ. 2436, 3905. Ὁστρακα μᾶλλον μὴ συνανή-
κοντα. Ἐπὶ τοῦ κράνους τοῦ ὀπίτου καὶ ἐπὶ τοῦ καρποῦ
τῆς δεξιᾶς μορφῆς ἐπίθετον ἐρυθρόν. Τὸ σχῆμα μᾶς ὁδη-
γεῖ εἰς τὴν κατηγορίαν τῶν ληκύθων τοῦ Φανύλλιδος, ἐνῶ
ἡ τεχνотροπία εἰς τὴν ομάδα τοῦ ζωγράφου τῆς «προστοι-
μασίας πολεμιστοῦ» (The «Arming» Group). Βλ. αὐ-
τόθι 64 καὶ 199.

3. Βλ. πίν. Δγ-δ, ζ· προσέτι AAA VII, 1974, 230
εἰκ. 1. Διὰ θραύσματα ἐκ τοῦ χεῖλους ἄλλων λουτρο-
φόρων πρβ. AM 78, 1963, πίν. 41 καὶ JdI 61/62,
1946/47, πίν. 21 ἀρ. 71, πίν. 22 ἀρ. 73a - b.

4. Ἀρ. εὐρ. τῶν τριῶν πρώτων: 3960, 2611, 3832.
Πρβ. L. KAHIL, Quelques vases du sanctuaire d'Arté-
mis à Brauron (AntK I. Beih.) πίν. 5, 2 (τῶν περὶ τὸ
500 π.Χ. χρόνων). GRAEF-LANGLOTZ, εἰκ. πίν. 111 ἀρ.
2595. Hesperia 9, 1940, 147 εἰκ. 2. Περὶ τῶν ἐπιμή-
τρων γενικῶς βλ. D. ROBINSON, A New Attic Onos,
AJA 49, 1945, 480 κέ.

5. Ἀρ. εὐρ. 4035. Σφζ. ὕψ. 0.06 μ. Πηλὸς κιτρινέ-
υθος καθαρὸς, εὐκόλως ἀποτριβόμενος· γάνωμα μέλαν,
στιλπνόν· ἐπίθετον λευκὸν ἐπὶ τῶν γυνῶν τῶν γυναικῶν.
Μαϊνάδες ὀρχοῦμεναι μεταξὺ κλάδων. Πρβ. KAHIL, εἰκ.
πίν. 5, 1, 3 (περὶ τὸ 500 π.Χ.).

6. Ἀρ. εὐρ. 4506β, 2425, 4532. Ταῦτα ἀνήκουν τοῦλά-
χιστον εἰς δύο δίνους (μήπως εἰς ἐξάλειπτρα;). Πηλὸς
καστανός, καθαρὸς, ἀρίστης ὀπτήσεως· γάνωμα μέλαν, στιλ-
πνότατον. Ἐξ ἐτέρου θραύσματος, μὴ εἰκονιζομένου, συμ-
πληροῦται ἡ εἰκὼν τῶν δίνων τούτων: ἡ κάτω ἐπιφάνειά
των καλύπτεται δι' ἀρίστης ποιότητος μέλανος γανώμα-
τος, διακοπτομένου κατ' ἀποστάσεις ὑπὸ τριῶν λεπτο-
τάτων ἐξηρημένων δακτυλίων· τὸ ἐσωτερικὸν των, τὸ
ὁποῖον ἔχει ἀφεθῇ εἰς τὸ φυσικὸν τοῦ πηλοῦ, φέρει κατὰ

σμουμένων διὰ ζωνῶν ζατρικίου, ὡς ἄλλωστε
διὰ ζατρικίου κοσμοῦνται καὶ λήκυθοι καὶ πολ-
λὰ μεγαλύτερα ἀγγεῖα (πίν. Γζ)¹¹. ἐλαχίστων
φορμίσκων¹² καὶ ὦων¹³, ἀλλὰ καὶ ὀλίγων μικκύ-
λων ἀγγείων καὶ τινων πινακίων¹⁴. τεμάχια, τέ-
λος, μελανομόρφων πινακίων¹⁵ ἀρίστης τέχνης.
Τὸ σπάνιον σχετικῶς σχῆμα τοῦ καλυκοσχήμου
κρατηρίσκου (chalice)¹⁶ ἀπαντᾷ ἐν Ἐρετρίᾳ ἀρ-
κετὰ συχνά. Παράστασις ταύρων ἐξαιρέτου τέ-
χνης, εἰκονιζομένων κάτωθεν τοῦ χεῖλους ἐνὸς
τῶν ὡς ἄνω ἀγγείων, ἐνθυμίζει τοὺς ταύρους ἐπὶ
ἀγγείου τοῦ ἐρετριακοῦ ἐργαστηρίου, εὐρεθέντος
ἐν Ν. Ρωσίας¹⁷. Τὸ ἐν Ἐρετρίᾳ εὐρεθὲν ἀττικὸν
ἀγγεῖον¹⁸ μὲ τὸς πλήρεις ἐλαστικότητος καὶ ἐξαι-
ρέτου σωματικῆς διαπλάσεως ταύρους ὑπερέχει
καταφανῶς τοῦ ἐκ Ν. Ρωσίας ἐρετριακοῦ.

τὸν πυθμένα πλατεῖαν ζώνην διὰ μέλανος. Αἱ μικρογρα-
φικαὶ παραστάσεις ἀρματοδρομιῶν καὶ τὸ ζατρίκιον ἐπὶ
λευκοπέδου ἐπιφανείας. Οὐδὲν ἐπίθετον χρῶμα διακρίνε-
ται. Τοῦ τελευταίου τετάρτου τοῦ 6ου π.Χ. αἰ. Πρβ.
Hesperia 4, 1935, 227 εἰκ. 6 ἀρ. 18.

7. Πρβ. CV Grèce I, πίν. I, 3 - 4.

8. Πρβ. Agora XII, εἰκ. 11 ἀρ. 1285. Ἐπίσης JdI 61/
62, 1946/47, πίν. 14 ἀρ. 47 - 52 καὶ S. MATHESON
BURKE - J. POLLITT, Greek Vases at Yale (1975) ἀρ.
30 εἰκ. A - C (περὶ τὸ 560 - 540 π.Χ.).

9. Ἀρ. εὐρ. 2657α, γ. Διάμ. στομίου 0.11. Πηλὸς κι-
τρινέυθος καθαρὸς, ἄριστα ὀπτημένος· γάνωμα ἀπὸ τοῦ
μέλανος μέχρι τοῦ φωτεινοῦ καστανοῦ: αἱ γλῶσσαι διὰ
μέλανος καὶ ἰώδους ἐναλλάξ. Πρβ. GRAEF - LANGLOTZ,
εἰκ. I πίν. 70 ἀρ. 1235.

10. Πρβ. CV Bruxelles 3, III Jb πίν. 5.

11. Τὸ ὄστρακον α (ἀρ. εὐρ. 4376) προέρχεται ἐκ τοῦ
χεῖλους μεγάλου ἀγγείου (ἀμφορέως;): διὰ τὸ θέμα τοῦ
ζατρίκιου ἐπὶ τῆς στεφάνης τοῦ χεῖλους μεγάλου δίνου
βλ. BSA 60, 1965, πίν. 28 ἀρ. 37. Τὸ β (ἀρ. εὐρ. 4013)
ἐκ τοῦ στομίου ληκύθου (:); διὰ τὰ λοιπά, ἐκ τοῦ κορ-
μοῦ ληκύθων ἢ ἀλαβάστρων, πρβ. HASPELS, ABL πίν.
37 - 38, 41 καὶ 54, 3.

12. Πρβ. CV Heidelberg 4, πίν. 165 ἀρ. 3 (περὶ τὸ
530 - 520 π.Χ.). Ἐπίσης JdI 61/62, 1946/47 πίν. 13
ἀρ. 44.

13. Πρβ. αὐτόθι πίν. 12 ἀρ. 41 καὶ πίν. 13 ἀρ. 38.

14. Πρβ. αὐτόθι πίν. 3 ἀρ. 10. D. CALLIPOLITIS -
FEYTMANS, Les plats attiques à figures noires (1974)
πίν. 8 ἀρ. 52, 56. πίν. 12 ἀρ. 61.

15. Πρβ. JdI 61/62, 1946/47, πίν. 1, 1 - 2.

16. J. BOARDMAN, Athenian Black Figure Vases
(1974) εἰκ. 28.

17. AR 1962/63, 43 εἰκ. 21.

18. Πρέπει νὰ προέρχεται ἐκ τοῦ ἐργαστηρίου τοῦ Λυ-

Ἰκανὸς ἀριθμὸς ὀστράκων ἀνήκει εἰς ἀγγεῖα τῶν καλυτέρων ἀττικῶν ἐργαστηρίων. Πλὴν τοῦ κύκλου τοῦ Λυδοῦ, ἀντιπροσωπεύεται ὁ κύκλος τοῦ Ἑξηκίου, τῶν ζωγράφων τοῦ Ἀνδοκίδου, ἡ δὲ μὲν τοῦ Καλοῦ Λεάγρου (πίν. Γε)¹, ὁ Λυσιππίδης, ὁ Εὐχαρίδης, ὁ Affekter κ.λ. Ἐκ τῶν ἐρυθρομόρφων ζωγράφων ὁ ζ. τοῦ Εὐεργίδου καὶ ὁ κύκλος τοῦ Δούριδος.

Μεταξὺ τῶν ὀστράκων ἄξια μνείας εἶναι καὶ τινὰ, προερχόμενα ἐξ ἐξαλείπτρων μετὰ λευκοῦ βάθους ἢ μικρῶν δίνων μετὰ μικρογραφικῶν παραστάσεων ἀρματοδρομιῶν²· ἐπίσης μερικὰ θραύσματα ἀλαβάστρων μετὰ μικρογραφικῶν παραστάσεων ἐν σκιαγραφίᾳ, ἄνευ ἐγχαραξέων³.

Κατωτέρω παρουσιάζονται ὀλίγα τεμάχια ἀγγείων χωρὶς ἰδιαιτέραν ἐπιλογὴν:

1. Ἀρ. εὐρ. 2602. Θραῦσμα ἐκ τῆς κοιλίας κλειστοῦ ἀγγείου (πίν. Δα). Πλάτ. σφζ. 0.086 μ. Πηλὸς καθαρὸς, ἀρίστης ὀπτήσεως, ἀποχρώσεως ἀπὸ τοῦ κιτρινερόθρου μέχρι τοῦ φαιοῦ· τὸ βάθος τῆς παραστάσεως ἀπὸ τοῦ ζωηροῦ κιτρινερόθρου μέχρι τοῦ καστανοφαιοῦ· γάνωμα ἀπὸ τοῦ σκοτεινοῦ μέχρι τοῦ λίαν ἀνοιχτοῦ καστανοῦ· ἐπὶ τῆς πτέρυγος παχεῖα γραμμὴ δι' ἐρυθροῦ· ἴσως διὰ τοῦ αὐτοῦ χρώματος ἐκαλύπτετο καὶ ἡ τὸ ἔδαφος ὑποδηλοῦσα ταινία. Σῶμα σφιγγὸς πρὸς τ' ἀριστερὰ καὶ ἀντίνωτος ἰσταμένη μορφή μετὰ ποδῆρους χιτῶνος, σφζομένη τὸ κάτω μέρος. Ἐργασία λίαν ἐπιμελετημένη⁴· καθαρὰ περιγράμματα, βαθεῖαι ἐγχαραξεις.

2. Ἀρ. εὐρ. 2788. Δύο συνεφαπτόμενα θραύσματα ἐκ τοῦ λαιμοῦ καὶ τοῦ ὤμου ἀμοφορέως

(πίν. Δβ ἀριστ.). Πάχ. τοιχ.: α) κοιλίας 0.0015, β) λαιμοῦ 0.003, γ) χεῖλους 0.006 μ. Πηλὸς ἀπὸ τοῦ κιτρινερόθρου μέχρι τοῦ φαιοῦ· γάνωμα μέλαν στιλπνὸν καὶ ἐνιαχοῦ καστανόν· ἐπὶ τῆς πτέρυγος τῆς σειρήνος κηλὶς ἐρυθροῦ χρώματος. Ἐνῶ ἡ στεφάνη τοῦ χεῖλους ἐξαιρεῖται, τὸ ἐσωτερικὸν τοῦ λαιμοῦ, ἀκριβῶς κάτωθεν τοῦ χεῖλους, φέρει ταινίαν πλάτους 0.025 μ. Τὸ ὡς ἄνω τμήμα ἀγγείου καὶ τὸ ἐν τῷ πίν. Δβ ὑπὸ τὸ στοιχεῖον γ θραῦσμα ἀνήκουν εἰς ἓνα τύπον μελανομόρφου ἀμοφορέως⁵, ὁ ὁποῖος χαρακτηρίζεται ὑπὸ τῶν ἐξῆς: α) ἡ διακόσμησις τίθεται ἐντὸς μετόπης, β) ἡ μετόπη ὀρίζεται ἄνω ὑπὸ ταινίας, κοσμουμένης δι' ἀτέχνων φύλλων κισσοῦ, γ) αἱ μορφαὶ ἀποδίδονται ἀδρομερῶς καὶ δι' ὀλίγων συμβατικῶν καὶ ἀτέχνων ἐγχαραξέων.

3. Τέσσαρα θραύσματα ἐκ τοῦ λαιμοῦ λουτροφόρου συνανήκοντα, ἀλλὰ μὴ συνεφαπτόμενα (πίν. Δγ / α - δ). Ἀρ. εὐρ. 3708, 2650, 2804, 3928. Ἐξωτ. διάμ. λαιμοῦ 0.10 μ. Πηλὸς ἐρυθροκίτρινος, καθαρὸς, ἄριστα ὀπτημένος· γάνωμα μέλαν στιλπνότατον· διὰ λευκοῦ καλύπτονται τὰ γυμνά τῶν θρηνηδῶν καὶ σχηματίζονται συστάδες τελειῶν ἐπὶ τῶν ἐνδυμάτων· λευκαὶ τελεῖαι περιβάλλουν τὸν ἐπὶ τοῦ ὀστράκου γ στέφανον, ἐνῶ δι' ἰώδους σχηματίζονται οἱ ἐπὶ τοῦ ὀστράκου α πλοχομοὶ καὶ τινες κηλίδες ἐπὶ τῶν ἐνδυμάτων. Ἡ ἐξαιρέτου ποιότητος ἐργασία μᾶς ὁδηγεῖ εἰς τὸν κύκλον τοῦ Ἑξηκίου⁶ καὶ τοὺς περὶ τὸ 540 π.Χ. χρόνους.

4. Θραύσματα λουτροφόρων βλέπομεν καὶ ἐπὶ τοῦ πίν. Δδ, Σ' (πλὴν, ἴσως, τοῦ δ ὀστράκου τῆς τελευταίας εἰκόνος), προερχόμενα ὅμως ἐκ τοῦ ὤμου τῶν ἀγγείων.

Πίν. Δδ. Πιθανὸν συνανήκουν, ἀλλὰ δὲν συνεφαπτόνται. Ἀρ. εὐρ. 4554, 3442, 4553. Τὸ τελευταῖον θραῦσμα, τὸ ὁποῖον ἀποτελεῖται ἐκ δύο συνεφαπτομένων ὀστράκων, ἔχει ὕψος 0.057 καὶ συνολικὸν πλάτος 0.056 μ. Τὸ αὐτὸ πάχος τοιχώματος ἔχουν καὶ τὰ λοιπὰ ἐπὶ τῆς εἰκόνος ὀστράκα, τὰ ὁποῖα διακρίνει ἡ αὐτὴ τεχνική: πηλὸς καθαρὸς, κιτρινερόθρος, μεταβαλλόμενος ἐνιαχοῦ

δοῦ. Πρβ. G. RICHTER, «Lydos», Metr. Mus. Studies, IV, 1932/33, 173 εἰκ. 4. M. ΤΙΒΕΡΙΟΣ, Ὁ Λυδὸς καὶ τὸ ἔργο του (1976) πίν. 55α.

1. Ἀρ. εὐρ. 2780. Πάχ. τοίχ. 0.006 μ. Πηλὸς κιτρινερόθρος, καθαρῶτατος, ἄριστα ὀπτημένος. Γάνωμα μέλαν, στιλπνότατον. Πρβ. CV Leipzig 2, πίν. 13 (περὶ τὸ 500 π.Χ.).

2. Πρβ. GRAEF - LANGLOTZ, ε.λ. I πίν. 113 ἀρ. 2639a. Hesperia 4, 1935, 227 εἰκ. 6 ἀρ. 18 (τοῦ τελευταίου τετάρτου τοῦ 6ου π.Χ. αἰ.). Hesperia 9, 1940, 154, εἰκ. 9 (τοῦ κύκλου τοῦ Ἑξηκίου).

3. Πρβ. BCH 95, 1971, 648 εἰκ. 10.

4. Πρβ. A. RUMPF, Chalkidische Vasen πίν. 24. CV Heidelberg 4, πίν. I.

5. Βλ. Hesperia 9, 1940, 178 εἰκ. 20 (περὶ τὸ 520 π.Χ.).

6. Πρβ. AM 78, 1963, πίν. 42 καὶ 44 - 45.

εἰς φαῖον λόγῳ καύσεως, ἐπιδερμὶς καστανόφαιος· γάνωμα μέλαν στιλπνότατον· παχὺ στῤῥωμα ἐπιθέτου λευκοῦ διὰ τὰ γυμνά τῶν γυναικῶν. Παριστῶνται γυναικῆς θρηνωδοὶ πρὸ τῆς κλίνης τοῦ νεκροῦ¹.

Πίν. ΔΣ'. Ἀρ. εὐρ. 3921, ἄνευ ἀριθμοῦ, 3659, 3549, 3681. Ὁ καθαρὸς, κιτρινέρυθρος καὶ ἐνιαχοῦ καστανόφαιος πηλὸς, τὸ στιλπνότατον γάνωμα καὶ τὸ παχὺ ἐπίθετον λευκὸν χρῶμα χαρακτηρίζουν καὶ τὰ ὅστρακα ταῦτα. Ἐπὶ τοῦ ἐνδύματος τῆς γυναικὸς τοῦ ὁστράκου α ὑπολείμματα ἐπιθέτου ἰώδους. Ὡς ἐπὶ τῶν ὁστράκων τῆς προηγουμένης εἰκόνης, οὕτω καὶ ἐπ' αὐτῶν τῆς ἄνω σειρᾶς τοῦ πίν. ΔΣ' ἔχομεν παράστασιν θρηνωδῶν γυναικῶν. Τὸ τελευταῖον ὅστρακον τῆς δευτέρας σειρᾶς διασφίξει τὴν πολιὰν κεφαλὴν γέροντος πρὸς τ' ἀριστερὰ καὶ τὴν ὑψομένην δεξιὰν ἐτέρας μορφῆς ὀπισθεν τούτου. Πρόκειται περὶ τῆς παραστάσεως θρηνωδῶν ἀνδρῶν, ἡ ὁποία τίθεται ἐπὶ τῆς ὀπισθίας πλευρᾶς λουτροφόρων μετὰ παραστάσεως προθέσεως².

5. Θραύσματα ὀφθαλμωτῶν κυλίκων τοῦ τελευταίου τετάρτου τοῦ βου π.Χ. αἰ. (πίν. ΔΖ). Τὸ α³ πανταχόθεν ἀποκεκρουμένον· δύο γυναικεῖαι μορφαὶ πρὸς τὰ δεξιὰ καὶ μετὰ τῶν ὀπλίτης πρὸς τ' ἀριστερὰ· τὰ γυμνά τῶν γυναικῶν, τὸ ἐπίσημα τῆς ἀσπίδος καὶ σειρά τελειῶν ἐπὶ τῆς βάσεως τοῦ λοφίου τοῦ κράνους διὰ λευκοῦ· τὸ λοφίον τονίζεται διὰ παχείας ἐρυθρᾶς γραμμῆς. Τὰ λοιπὰ ὅστρακα διατηροῦν τὴν ἀπόληξιν τοῦ χείλους. Τὸ γ⁴ τῆς αὐτῆς τεχνικῆς καὶ τῶν αὐτῶν ζωηρῶν χρωμάτων μετὰ τὸ α' τὸ πρόσωπον τῆς γυναικὸς καλύπτεται διὰ λευκοῦ ἐπιχρίσματος ἀρίστης ποιότητος. Οἱ ὀφθαλμοὶ εἰς ἀμφοτέρω⁵ τὰ θραύσματα σχηματίζονται δι' ἐγχαράξεως, ἐνῶ ἡ κόρη ὑποδηλοῦται διὰ μέλανος ἢ καστανοῦ. Τὰ

θραύσματα β καὶ δ χρονολογοῦνται εἰς τὸ τέλος τοῦ βου π.Χ. αἰ.⁶

6. Δύο θραύσματα ἐκ τοῦ πυθμένος ἐρυθρομόρφων κυλίκων μετὰ χθαμαλοῦ ποδός (πίν. Δε). α: Σφζ. μῆκος 0.06, σφζ. ὕψος 0.032, διάμ. ποδός 0.035. Πηλὸς κιτρινέρυθρος, καθαρὸς, ἄριστα ὠπτημένος· γάνωμα μέλαν στιλπνότατον. Κατὰ τὴν μετάβασιν ἀπὸ τοῦ ποδός εἰς τὸν κορμὸν πλαστικὸς δακτύλιος, φέρων ταινίαν δι' ἐρυθροῦ χρώματος· διὰ τοῦ αὐτοῦ χρώματος τονίζονται οἱ ὀδόντες τοῦ γοργολείου καὶ αἱ ἐπὶ τοῦ μετώπου πίπτουσαι γλῶσσαι τῆς κόμης. Καὶ λευκοῦ ὑπολείμματα. Τοῦ τελευταίου τετάρτου τοῦ βου π.Χ. αἰ. β: Ὀλίγον νεώτερον τοῦ προηγουμένου· τοῦ αὐτοῦ πηλοῦ καὶ τοῦ αὐτοῦ γανώματος, ἄνευ ὅμως ἐπιθέτων χρωμάτων. Παράστασις γυμνῆς μορφῆς, κρατούσης διὰ τῆς δεξιᾶς⁸ ρόπαλον ἢ λαγωβόλον.

Ἐν τῇ προσπάθειά μας νὰ ἐρμηνεύσωμεν τὸν χαρακτήρα τοῦ «ἀποθέτου» ἤχθημεν εἰς τὰς ἐξῆς παρατηρήσεις:

Τὰ ἐντὸς τοῦ στρώματος μελαίνης γῆς ἀποκαλυφθέντα ὅστρακα πρέπει νὰ μετεφέρθησαν ἀλλοχόθεν ἤδη ὡς θραύσματα, διότι: α) ἐκ τῶν χιλιάδων ὁστράκων οὐδὲν ἀγγεῖον κατέστη δυνατόν νὰ συμπληρωθῇ, β) τὰ πλεῖστα τῶν μετὰ παραστάσεων θραυσμάτων προέρχονται ἕκαστον ἐξ ἄλλου ἀγγείου, γ) εἰς ἃς περιπτώσεις ἔχομεν ὅστρακα συνανήκοντα, ὡς ἐπὶ τὸ πλεῖστον ταῦτα εἶναι μικρὰ καὶ συνεφάπτονται· τοῦτο ἀποδεικνύει, ὅτι τὸ μεῖζον ὅστρακον, ἐκ τοῦ ὁποίου προῆλθον, ἐθραύσθη κατὰ τὴν ἀπόρριψίν του εἰς τὸν «ἀποθέτην». Τὰ συνανήκοντα, ἀλλὰ μὴ συνεφαπτόμενα ὅστρακα ἀποδεικνύουν, ὅτι κατὰ τὴν ἀποκομιδὴν των πρὸς ἀπελευθέρωσιν τοῦ χώρου, ἐν ᾧ ἀρχικῶς ἀπέκειντο τὰ ἐξ ὧν προέρχονται ἀγγεῖα (ἱερὸν ἢ νεκροταφεῖον; βλ. κατωτέρω), ὅπως τυχαίως εὐρέθησαν ἐπὶ τοῦ αὐτοῦ μέσου μεταφορᾶς των πρὸς τὸν «ἀποθέτην». Ἐπειδὴ καὶ ὀλίγαι εἶναι αἱ περιπτώσεις συνανηκόντων, ἀλλὰ μὴ συνεφαπτομένων θραυσμάτων καὶ εἰς ἕκαστην περί-

1. Πρβ. αὐτόθι πίν. 50 - 51 (περὶ τὸ 500 π.Χ.).

2. Βλ. αὐτόθι πίν. 50 - 51.

3. Ἀρ. εὐρ. 2439. Πηλὸς κιτρινέρυθρος, ἄριστα ὠπτημένος· γάνωμα μέλαν στιλπνότατον.

4. Ἀρ. εὐρ. 4068. Πάχ. τοίχ. 0.003 μ. Κάτωθι τοῦ χείλους ἐσωτερικῶς μὲν ἐξηρημένη γραμμὴ, ἐξωτερικῶς δὲ λεπτὴ ταινία δι' ἐρυθροῦ.

5. Χρονολογοῦνται εἰς τὰς ἀρχὰς τοῦ τελευταίου τετάρτου τοῦ αἰῶνος. Πρβ. PEASE, Hesperia 4, 1935, 262 εἰκ. 25 ἀρ. 88. CV Italia 42, πίν. 20, 1.

6. Πρβ. Hesperia 4, 1935, 262 εἰκ. 25 ἀρ. 114.

7. Πρβ. Hesperia 9, 1940, 207 εἰκ. 35 ἀρ. 156 - 157.

8. Διὰ τὴν κίνησιν τῆς χειρὸς πρβ. GRAEF-LANGLOTZ, εἰκ. II πίν. 32 ἀρ. 435.

πτωσιν τὰ θραύσματα ταῦτα οὐχὶ πλείονα τῶν δύο ἢ τριῶν (εἰς μίαν μόνον περίπτωσιν ἔχομεν ὑπὲρ τὰ δέκα θραύσματα καὶ εἰς δύο-τρεις περὶ τὰ πέντε ἕως ὀκτώ), ἐξάγεται ὡς λογικὸν τὸ συμπέρασμα ἢ ὅτι κατὰ γενομένην κανονικὴν κάθαρσιν τὰ θραυσθέντα ἀγγεῖα ἐρρίφθησαν προσωρινῶς εἰς τινὰ χώρον καὶ ἐκεῖθεν ἀναμείξαι καὶ εἰκῇ καὶ ὡς ἔτυχε λαμβανόμενα τὰ θραύσματά των μετεφέρθησαν εἰς τὸν ὀριστικὸν ἀποθέτην των¹ ἢ ὅτι εὐρισκόμεθα πρὸ μιᾶς ἀνηλεοῦς καταστροφῆς (κατὰ τὴν περσικὴν εἰσβολήν;), καθ' ἣν τὰ ἀγγεῖα θραυσθέντα ἐσκορπίσθησαν εἰς τοὺς τέσσαρας ἀνέμους καὶ κατὰ τὴν κάθαρσιν τοῦ χώρου τὰ θραύσματά των εὐρέθησαν εἰς διάφορα σημεῖα. Οἰανδήποτε πάντως ἐκδοχὴν καὶ ἐὰν δεχθῶμεν, βέβαιον εἶναι ὅτι καὶ ἄλλα σημεῖα, γειτνιαζόμενα μᾶλλον, πρέπει νὰ ὑπῆρχον, εἰς τὰ ὅποια νὰ εἶχον ταφῇ θραύσματα, συνανήκοντα τοῖς ἡμετέροις. Πολὺ πιθανὸν μάλιστα τὸ κατὰ ἓνα αἰῶνα νεώτερον τεῖχος νὰ ἡδράσθη ἐπὶ τοῦ στρώματος τῆς πυρᾶς καὶ νὰ κατεκάλυψε διὰ παντὸς μέγα μέρος τῶν ὀστράκων.

Ὡς πρὸς τὸ θέμα τῆς προελεύσεως τῶν ὀστράκων παρατηροῦμεν τὰ ἑξῆς: Ἐπειδὴ σχετικῶς πολλὰ τούτων ἀνήκουν εἰς ληκύθους καὶ ὁ ἀποθέτης εὐρίσκεται ἐν ἀμέσῳ γειτνιασεί πρὸς τὸ ὑστεροαρχαϊκὸν νεκροταφεῖον τῆς πόλεως, θὰ ἡδύνατό τις νὰ ὑποθέσῃ, ὅτι προέρχονται ἐκ τῆς καθάρσεως τμήματος τοῦ νεκροταφείου τούτου². Πρόβλημα δημιουργεῖ μόνον ἡ ἀρίστη ποιότης πολλῶν ὀστράκων καὶ τὸ σχῆμα τῶν ἀγγείων,

ἐκ τῶν ὁποίων προέρχονται, ἀγγείων, τὰ ὅποια δὲν συνιστοῦν συνήθως κτερίσματα, ἀλλ' ἀνευρίσκονται ἐντὸς ἀποθετῶν ἱερῶν³. Πλὴν τῶν γνωστῶν νεκροταφείων, ἀναφέρω, ὅτι καὶ κατὰ τὰς προσφάτους ἐν Ἀκραιφνίῳ ἀνασκαφὰς⁴ μεταξὺ τῶν ἀγγείων, τὰ ὅποια ἀνέρχονται εἰς πέντε χιλιάδας καὶ τὰ ὅποια ἀποτελοῦν τὸ περιεχόμενον ἐξακοσίων εἴκοσι τάφων, οὐδεμίαν ἀττικὴν κυλινδρικήν ἢ τριποδικὴν πυξίδα ἢ πυξίδα μεθ' ὕψηλοῦ ποδὸς εὕρομεν, οὐδὲ δῖνον μετὰ ἢ ἀνευ μικρογραφικῶν παραστάσεων ἢ καλυκόςχημον κρατηρίσκον ἢ λουτροφόρον ἢ ἐπίνητρον ἢ φορμίσκον· ἀλλ' οὐδὲ μεγάλους ἀμφορεῖς (neck-amphora καὶ τύπου Β) ἢ πίνακας.

Ἐξαιρέσιν, ἡ ὁποία βεβαίως φέρει εἰς ἄμεσον σχέσιν τὴν ἰωνικὴν Ἐρέτριαν πρὸς τὴν ὁμαιμον Ἀττικὴν, ἀποτελεῖ τὸ ἀρχαϊκὸν νεκροταφεῖον τοῦ Κεραμικοῦ. Ὁ Lullies⁵ τονίζει τὴν ἰδιομορφίαν ταύτην τοῦ ἀθηναϊκοῦ νεκροταφείου καὶ τὴν ἀποδίδει εἰς τὰ ἰδιάζοντα τοπικὰ ἔθιμα τῆς λατρείας τῶν νεκρῶν. «Dagegen sind im Kerameikos Pinakes, Teller, Toteneier, sogenannte Phormiskoi, Lekythen und Lutrophoren verhältnismässig zahlreich vertreten, eine Erscheinung, deren Grund in den besonderen Bedingungen des attischen Totenkultes zu suchen ist».

Ἐὰν τελικῶς δεχθῶμεν τὸ ἐν ἀρχῇ ὑποθεθέν, ὅτι τὰ προσφάτως ἀποκαλυφθέντα ἀρχαϊκά, ἀρίστης ποιότητος, ὀστρακα προέρχονται ἐκ τῆς καθάρσεως νεκροταφείου, τότε πρέπει νὰ θεωρήσωμεν, ὅτι κατὰ τὸ β' ἡμισυ τοῦ 6ου π.Χ. αἰ. παρεμφερῇ ταφικὰ ἔθιμα ἐπεκράτουν ἐν Ἀθήναις καὶ ἐν Ἐρετρίᾳ.

ΑΓΓΕΛΙΚΗ ΑΝΑΠΕΙΩΜΕΝΟΥ

3. Βλ. μεταξὺ ἄλλων: GRAEF-LANGLITZ, ἔ.δ. passim. *Hesperia* 4, 1935, 214 κέ. passim. *Hesperia* 9, 1940, 141 κέ. passim. KAHIL, Brauron, passim.

4. Βλ. ΑΓΓ. ΑΝΑΠΕΙΩΜΕΝΟΥ, AAA VII, 1974, 325 κέ. καὶ ΑΔ 29, 1974, Χρον. (ὑπὸ ἐκτύπωσιν).

5. JdI 61/62, 1946/47, 55.

1. Ἡ ὑπόθεσις, ὅτι ταῦτα πιθανὸν ἐξήχθησαν ἐκ τῆς τάφρου, ἡ ὁποία διηνοίγη διὰ τὴν θεμελίωσιν τοῦ παραπλεύρως τείχους τῶν ἀρχῶν τοῦ 4ου π.Χ. αἰ., ἀπορρίπτεται ἐκ τοῦ γεγονότος, ὅτι τὸ στρώμα τῆς πυρᾶς εὐρέθη ἄθικτον καὶ ἐπ' αὐτοῦ in situ τὸ ἄνω ἡμισυ εἰδωλίου γυναικὸς ἐκ τῶν χαρακτηριστικῶν τοῦ β' τετάρτου τοῦ 5ου π.Χ. αἰ., δύο πῆλινα φά, μικρὰ μελανόμορφος λήκυθος καὶ τρεῖς κοτύλαι (βλ. AAA VII, 1974, 232).

2. Βλ. αὐτόθι 231 - 232.

ΚΕΝΤΡΙΚΗ ΜΟΡΦΗ ΑΠΟ ΤΟ ΑΝΑΤΟΛΙΚΟ ΑΕΤΩΜΑ ΤΟΥ ΝΑΟΥ ΤΟΥ ΑΠΟΛΛΩΝΟΣ ΤΩΝ ΔΕΛΦΩΝ

Εισαγωγικά

Ὁ ἰσχυρὸς σεισμὸς τοῦ 373 π.Χ., ὁ ἴδιος ἴσως ποὺ προκάλεσε καὶ τὸν καταποντισμὸ τῆς Ἑλίκης στὴ βόρεια παραλία τῆς Ἀχαΐας¹, εἶναι, καθὼς φαίνεται, καὶ ἡ αἰτία τῆς καταστροφῆς τοῦ ἀρχαικοῦ ναοῦ τῶν Ἀλκμεωνιδῶν. Οἱ ἐργασίες ἀνοικοδόμησής τοῦ νέου ναοῦ ἀρχίζουσι τὸ 369 π.Χ. μὲ συνεισφορὰς τῶν ἐλληνικῶν πόλεων, προχωροῦν ὅμως ἀργὰ καὶ μὲ μακροχρόνιες διακοπὰς ἐξαιτίας τῶν γεγονότων τοῦ τρίτου (356 - 346 π.Χ.) καὶ τοῦ τέταρτου ἱεροῦ πολέμου (339 π.Χ.). Ὑστερα ἀπ' ὅλες αὐτὰς τὶς περιπέτειες τὰ ἐγκαίνια τοῦ νέου ναοῦ γιορτάζονται ἐπίσημα γύρω στὸ 330 π.Χ. Τὸ 329 π.Χ. χαράχτηκε σὲ στήλη ὁ γενικὸς ἀπολογισμὸς τῶν δαπανῶν, ποὺ ἔφτασαν τὰ 600 περίπου τάλαντα, ποσὸ τεράστιο γιὰ τὴν ἐποχὴ, σὲ σύγκριση μάλιστα μὲ τὰ 300 περίπου τάλαντα ποὺ εἶχαν ξοδευτῇ γιὰ τὴν κατασκευὴ τοῦ ἀρχαικοῦ ναοῦ τῶν Ἀλκμεωνιδῶν.

Ὁ ναὸς ἦταν δωρικὸς περίπτερος μὲ 6 κίονες στὶς στενὲς καὶ 15 στὶς μακρὲς πλευρὰς, διαστάσεων 60.32 × 23.82 μ. Οἱ βαθμίδες τοῦ κρηπιδώματος, ἡ ἐσωτερικὴ πλακόστρωση καὶ οἱ τοῖχοι τοῦ σηκοῦ ἦταν ἀπὸ σταχτὴ τιτανόλιθο τοῦ Παρνασσοῦ, ἐνῶ οἱ κίονες καὶ ὁ θριγκὸς ἀπὸ πωρόλιθο ἐπιχρισμένο μὲ μαρμαροκονία. Ἡ διχρωμία αὐτῆ τοῦ λευκοῦ καὶ τοῦ γκριζοῦ, συνδυασμένη μὲ τὴ λαμπρότητα τοῦ πεντελικοῦ μαρμάρου στὶς ἀετωματικὰς συνθέσεις, δημιουργοῦσε ἕνα ἐντυπωσιακὸ σύνολο. Ἀρχιτέκτονες ἀναφέρονται ἀρχικὰ ὁ Κορίνθιος Σπίνθαρος καὶ ἀργότερα ὁ Ξενοδόωρος καὶ ὁ Ἀγάθων.

Γιὰ τὰ θέματα τῶν γλυπτικῶν συνθέσεων στὰ

ἀετώματα μᾶς πληροφορεῖ ὁ Πausanias (X 19, 4): *Τὰ δὲ ἐν τοῖς ἀετοῖς, ἔστιν Ἀρτεμις καὶ Λητώ καὶ Ἀπόλλων καὶ Μοῦσαι δύοσις τε Ἑλίου καὶ Διόνυσός τε καὶ αἱ γυναῖκες αἱ Θυιάδες.*

Ἀνάλογα μὲ τὴ σειρά ποὺ τὰ εἶδε καὶ τὰ περιγράφει ὁ περιηγητὴς πρέπει νὰ δεχτοῦμε ὅτι στὸ ἀνατολικὸ ἀέτωμα παριστανόταν ἡ θεϊκὴ τριάδα Ἀρτεμις - Λητώ - Ἀπόλλων, πλαισιωμένη ἀπὸ τὶς Μοῦσες, ἐνῶ στὸ δυτικὸ ἀέτωμα ὁ Διόνυσος καὶ οἱ Θυιάδες (Μαινάδες), καθὼς καὶ ἡ Δύση τοῦ Ἑλίου.

Ὁ Pausanias δὲν περιορίζεται μόνο στὴν περιγραφή τοῦ θέματος τῶν ἀετωματικῶν συνθέσεων, ἀλλὰ μᾶς δίνει καὶ τὰ ὀνόματα τῶν καλλιτεχνῶν ποὺ τὶς ἐπλάσαν: *Τὰ μὲν δὴ πρῶτα αὐτῶν ἀθηναῖος Πραξίας μαθητὴς Καλάμιδος ἔστιν (ὁ) ἐργασάμενος. . . τὰ δὲ ὑπολειπόμενα τοῦ ἐν τοῖς ἀετοῖς κόσμου ἐποίησεν Ἀνδροσθένης, γένος μὲν καὶ οὗτος ἀθηναῖος, μαθητὴς δὲ Εὐκράδμου.*

Εἶναι φανερό ὅτι τὰ πρῶτα αὐτῶν εἶναι τὰ γλυπτὰ τοῦ ἀνατολικοῦ ἀετώματος, ἔργα τοῦ Ἀθηναίου γλύπτη Πραξία, μαθητῆ τοῦ Κάλαμη. Τὰ ὑπολειπόμενα, δηλαδὴ τὰ γλυπτὰ τοῦ δυτικοῦ ἀετώματος, ἀποδίδει ὁ Pausanias στὸν Ἀθηναῖο γλύπτη Ἀνδροσθένη, ποὺ συνέχισε τὸ ἔργο μετὰ τὸ θάνατο τοῦ Πραξία.

Οἱ Γάλλοι ἀνασκαφεῖς πίστευαν ὅτι κανένα θραῦσμα ἀπὸ τὰ ἀετωματικὰ γλυπτὰ δὲν εἶχε βρεθῇ στοὺς Δελφοὺς. Γι' αὐτὸ καὶ ὑπέθεσαν ὅτι τὰ ἔργα εἶχαν μεταφερθῇ στὴν Κωνσταντινούπολη ἢ τὴ Ρώμη². Ὡστόσο τὸ μαρμάρينو ἀρι-

1. Archaeology 13, 1960, 186 κέ. AAA I, 1968, 1 κέ.

2. TH. HOMOLLE, BCH 1902, 637 - 639. F. COURBY, FD II, 1927, 20 καὶ 117.

στούργηματικό κεφάλι ἀριθ. 2380 τοῦ Μουσείου Δελφῶν¹ ἀναγνωρίστηκε ὡς κεφάλι τοῦ Διονύσου ἀπὸ τὸ δυτικὸ ἀέτωμα καὶ συνδέθηκε πρόσφατα μὲ τὸν κορμὸ ἀριθ. 1344², ποὺ συμπληρώθηκε καὶ μ' ἓνα ἀκόμη θραῦσμα ἀπὸ τὸν ἀριστερὸ βραχίονα καὶ ὄμο³ μὲ ἐγκοπὴ γιὰ τὴ στερέωση κιθάρας (;) (πίν. Εα).

Ἡ κεντρικὴ αὐτὴ μορφή τοῦ δυτικοῦ αὐτώματος (ὁ τόπος εὑρεσης τοῦ κορμοῦ 1344 καὶ τοῦ κεφαλοῦ 2380 δὲν ἀφίνουν ἀμφιβολίες γι' αὐτό), σύμφωνα μὲ ἐπιχειρήματα τοῦ J. Marcadé⁴, πρέπει ν' ἀναγνωριστῇ ὡς Μιτρηφόρος - Κιθαρωδός. Ὁ Πausanias ὅμως δὲν ἀναφέρει καὶ μορφή Ἀπόλλωνος στὸ δυτικὸ ἀέτωμα δίπλα στὸ Διόνυσο μὲ τὴς Θυιάδες γυναῖκες. Ἔτσι ἡ ταύτιση τῆς μορφῆς παραμένει προβληματικὴ. Ἐχουμε νὰ κάνουμε μὲ Διόνυσο ἢ μὲ Ἀπόλλωνα; Πρέπει νὰ δεχτοῦμε ἓνα Διόνυσο μεταμφιεσμένο σὲ Ἀπόλλωνα Κιθαρωδὸ ἢ ἓνα Ἀπόλλωνα ἐξομοιωμένο μὲ τὸ Διόνυσο, ὅπως προτείνει ὁ J. Marcadé⁵;

Ἀπὸ τὴς Θυιάδες τοῦ δυτικοῦ αὐτώματος ἔχουν ταυτισθῇ ἀρκετὰ θραύσματα⁶. Ἀγνωστὴ καὶ προβληματικὴ παραμένει ἀκόμη ἡ μορφή τῆς Δύσης τοῦ Ἡλίου, ποὺ ἀναφέρει ὁ Pausanias⁷.

Οἱ μορφές ποὺ συνθέτουν τὸ δυτικὸ ἀέτωμα

πρέπει νὰ ἦταν πολὺ ζωηρὰ κινημένες. Ἡ διαφοροποίηση ἀνάμεσα στὸ ἥρεμο ἀνατολικὸ καὶ τὸ κινημένο δυτικὸ ἀέτωμα, ποὺ ἀπαντᾷ καὶ στὴς ἀετωματικὲς συνθέσεις τοῦ ἀρχαῖκου ναοῦ τῶν Ἀλκμεωνιδῶν⁸ εἶναι σχεδὸν κανόνας γιὰ τοὺς ἐλληνικοὺς ναοὺς⁹.

Στὸ ἀνατολικὸ ἀέτωμα παριστάνονταν ὁ θεὸς Ἀπόλλωνας, καθισμένος ἢ ὄρθιος, πλαισιωμένος ἀπὸ τὴ μητέρα του Λητώ καὶ τὴν ἀδελφή του Ἀρτεμὴ δεξιά καὶ ἀριστερὰ ἢ θεϊκὴ συνοδία τοῦ Μουσουργέτη θεοῦ, οἱ ἑννέα Μοῦσες¹⁰. Οἱ πλάκες τῆς βάσης τῆς Μαντίνειας μὲ τὴν καθιστὴ ἐπιβλητικὴ μορφή τοῦ Ἀπόλλωνα καὶ τὴς καθισμένες ἢ ὄρθιες σὲ ἥρεμες στάσεις Μοῦσες ἀποτελοῦν τὸ πλησιέστερο χρονολογικὰ παράλληλο, ποὺ μπορεῖ νὰ μᾶς βοηθήσῃ ν' ἀναπλάσουμε *mutatis mutandis* τὴ σύνθεση τοῦ ἀνατολικοῦ αὐτώματος τοῦ δελφικοῦ ναοῦ. Στὴ θέση τοῦ Μαρσύα καὶ τοῦ Σκύθῃ θὰ πρέπει νὰ φανταστοῦμε τὴ Λητώ καὶ τὴν Ἀρτεμὴ.

Νέα μορφή ἀπὸ τὸ ἀνατολικὸ ἀέτωμα

Ἐπιθυμία μου εἶναι νὰ βοηθήσω τὴ μελέτη καὶ δημοσίευση τῶν ἀετωματικῶν γλυπτῶν ποὺ ἐτοιμάζουν οἱ Γάλλοι ἀρχαιολόγοι J. Marcadé καὶ Fr. Croissant, ἐπισημαίνοντας τὴν παρουσία ἐνὸς σημαντικοῦ γλυπτοῦ ποὺ ἔχει μείνει ὡς σήμερα παραμελημένο στὸ ὑπαιθρο ἀπὸ τὸ 1894, γιὰ τὴ θεωρήθηκε ρωμαϊκὸ¹¹. Ἀπὸ τὸ χῶρο ὅπου βρι-

1. Σύμφωνα μὲ ὅσα γράφονται στὸ εὑρετήριο βρέθηκε ΝΔ. τοῦ ναοῦ τοῦ Ἀπόλλωνος.

2. Σύμφωνα μὲ τὸ εὑρετήριο καὶ πάλι βρέθηκε πρὸς Δυσμὰς τοῦ ναοῦ τοῦ Ἀπόλλωνος στὴς 20 Ἀπριλίου 1894.

3. BCH 96, 1972, 887 - 895. BCH 98, 1974, 785, ἀρ. 1.

4. BCH, Suppl. IV, Etudes Delphiques, 1977, 389 - 408.

5. "Ο.π. 408: «Dieu vainqueur, musicien inspiré, prophète de surcroît, Apollon ne manque pas de titres pour ceindre, sans changer son apparence ordinaire, une bandelette frontale qui, par ailleurs, l'assimile à Dionysos dans un temps et dans un lieu où il peut être important pour le Musagète d'affirmer aussi sa suzeraineté vis-à-vis des Thyiades».

6. Βλ. BCH 96, 1972, 887 κέ.

7. Ὁ καθιστὸς ἀνδρικός κορμὸς ποὺ ὁ CROISSANT τὸν θεωρεῖ Ἀπόλλωνα Κιθαρωδὸ ἢ Ὀρφέα (BCH 96, 1972, 892, εἰκ. 12 καὶ BCH 98, 1974, 785 - 786, εἰκ. 4 καὶ 5) καὶ ποὺ οἱ μικρὲς διαστάσεις του δείχνουν ὅτι δὲν μπορεῖ ν' ἀποτελῇ κεντρικὴ μορφή τοῦ αὐτώματος, εἶναι ἴσως δυνατό ν' ἀναγνωρισθῇ ὡς παράσταση τοῦ δύνοντος Ἡλίου.

8. Ἀνατολικὸ ἀέτωμα: Ἐπιφάνεια τοῦ Ἀπόλλωνος. Δυτικὸ ἀέτωμα: Γιγαντομαχία. Πρβ. A. DELIVORRIAS, Attische Giebelskulpturen, Tübinger Studien I, 1974, 177.

9. Πρβ. ΧΡ. ΚΑΡΟΥΖΟΥ, Δελφοί (ἐκδ. Ἐρμῆς 1974) 122.

10. Οἱ δελφικὲς Μοῦσες ἦταν τρεῖς, κάθε μιὰ τους ἔφερε συμβολικὰ τὸ ὄνομα μιᾶς τῶν χορδῶν τῆς λύρας: Πρβ. G. Roux, Delphi, Orakel und Kultstätte (1971) 169. Ὁ ἀριθμὸς τους ὅμως γιὰ τὴς ἀετωματικὲς συνθέσεις εἶναι μικρός. Πρέπει νὰ δεχτοῦμε ὅτι στὸ ἀνατολικὸ ἀέτωμα παριστάνονταν οἱ ἑννέα Μοῦσες, ὅχι οἱ τρεῖς δελφικὲς.

11. Εὐχαριστῶ θερμὰ τὸν διευθυντὴ τῆς Γαλλικῆς Ἀρχαιολογικῆς Σχολῆς κ. P. Amandry, ποὺ μοῦ ἔδωσε τὴς παραπάνω πληροφορίες καὶ τὴν πρόθυμη συγκατάθεσή του νὰ γράψω τὴς παρατηρήσεις μου γιὰ τὸν ἀδημοσί-

σκόταν τὸ γλυπτό (στὸ δεξιὸ τῆς ἱερᾶς ὁδοῦ, ἀμέσως νότια ἀπὸ τῆς βάσης τοῦ τρίποδα τῶν Πλαταιῶν, πίν. Εβ) μεταφέρθηκε μὲ πολὺ κόπο ἀπὸ συνεργεῖο τεχνιτῶν τοῦ Μουσείου καὶ στήθηκε προσωρινὰ στὸ προστώο τῶν γραφείων τῆς Ἐφορείας Ἀρχαιοτήτων Δελφῶν. Πῆρε νέο ἀριθμὸ εὐρετηρίου 10.950 (παλιὸς ἀριθ. εὐρ. 823). Εἶναι μιὰ μεγάλωρη καλλιτεχνικὴ μορφή, χωρὶς κεφάλι καὶ χέρια, μὲ μεγάλες ἐλλείψεις στὸ ὕψος τοῦ στήθους καὶ τῶν ὤμων (πίν. Ηα καὶ Γα). Τὸ δεξιὸ χέρι καὶ τὸ κεφάλι ἦταν ἐνθετα, ὅπως δείχνουν τὰ σωζόμενα ἴχνη τῶν τῶν τῶν καὶ τῶν ἐγκοπῶν. Φορεῖ ζωσμένο ψηλὰ ποδῆρη χιτῶνα καὶ ἀναριγμένο στοὺς ὤμους ἱμάτιο, ποὺ γυρίζει μπροστὰ καὶ καλύπτει τοὺς μηρούς καὶ τὶς κνήμες μέχρι τὰ μισὰ (πίν. Ζα). Ἡ μορφή τοῦ καθίσματος δὲν εἶναι σαφής, πάντως δὲν ἔχει ἐρεισίνωτο οὔτε ἐρεισίχειρα. Φορεῖ σανδάλια (τὸ δεξιὸ ἄκρο τοῦ ποδιοῦ ποὺ λείπει ἦταν ἐνθετο) καὶ πατὰ σὲ ψηλὸ ὑποπόδιο. Τὸ σωζόμενο ὕψος τῆς εἶναι περίπου 1.73 μ. Μαζὶ μὲ τὸ κεφάλι καὶ τὸ λαιμὸ ξεπερνοῦσε τὰ δύο μέτρα.

Ἡ πίσω πλευρὰ τοῦ ἀγάλματος εἶναι ἀδρὰ δουλεμένη καὶ τὸ πάνω μέρος τῆς πλάτης ἔχει ἰσοπεδωθῇ μὲ καλέμι (πίν. Ζβ). Στὸ πάνω δεξιὸ μέρος τῆς πλάτης σώζεται καὶ ὀρθογώνιος τῶν τῶν γιὰ τὴ στήριξη τοῦ γλυπτοῦ πίσω σὲ κατακόρυφη ἐπιφάνεια. Τὸ κάθισμα τῆς μορφῆς δὲν εἶναι συμπαγὲς κύβος. Ὁ μεγαλύτερος ὅγκος τοῦ μαρμάρου ἔχει ἀφαιρεθῇ ἀπὸ τὰ πλάγια καὶ ἔχει ἀφεθῇ μόνο ἡ ὀριζόντια πλάκα καὶ ἓνα ἐγκάρσιο συμφυὲς στήριγμα στὴ μέση, ποὺ δίνει ἔτσι στὸ κάθισμα ἀπὸ πίσω τὴ μορφή ἐνὸς Γ (πίν. Γβ καὶ Ζβ). Τὸ χαρακτηριστικὸ αὐτὸ «σκάψιμο» τοῦ μαρμάρου, ποὺ γινόταν γιὰ νὰ μειωθῇ τὸ βάρος τοῦ γλυπτοῦ, ἀπαντᾷ καὶ στὸ πίσω μέρος τοῦ κορμοῦ τοῦ Μιτρηφόρου Διονύσου ἢ Ἀπόλλωνος¹. Ὅπως δὲν ποτε τὸ τεχνικὸ αὐτὸ στοιχεῖο τῆς ἀφαίρεσης περιττοῦ μαρμάρου (ἀπὸ τὶς μὴ ὁρατὰς πλευρὰς τῶν μορφῶν) γιὰ μείωση τοῦ υπερβολικοῦ βάρους χαρακτηρίζεται κατὰ κύριο λόγο ἀετωματικὰ γλυπτά.

Δὲν μπορούμε νὰ ποῦμε μὲ ἀπόλυτη βεβαιότητα, ἂν ἡ μορφή εἶναι γυναικεῖα ἢ ἀνδρική, γιατί

εὐτο καθιστὸ κορμὸ, ποὺ εἶχε μείνει ὡς σήμερα ἐκτεθειμένος στὸ ὑπαιθρο.

1. Βλ. BCH 98, 1974, 785, ἀρ. 1.

τὸ μέρος ἀκριβῶς τοῦ στήθους ποὺ θὰ μᾶς βοηθοῦσε ἔχει ἀποσπασθῇ. Πάντως δὲν παρουσιάζει τὸ χαλαρὸ ἄπλωμα καὶ τὴ μητροπρέπεια, ποὺ παρατηρεῖται γιὰ παράδειγμα στὴν Κυβέλη τοῦ Μοσχάτου² ἢ τὴ Δήμητρα τῆς Κνίδου³, γιὰ νὰ περιοριστοῦμε σὲ ἔργα τοῦ 4ου π.Χ. αἰ. Ἀκόμη οἱ πτυχὲς τοῦ χιτῶνα ποὺ σώζονται πάνω ἀπὸ τὸ ψηλὸ ζώσιμο τῆς μέσης εἶναι περισσότερο κατακόρυφες ἀπ' ὅσο θὰ περιμέναμε, ἂν τὸ ἀγάλμα ἦταν γυναικεῖο. Φαίνεται λοιπὸν πιθανότερο ὅτι τὸ καθιστὸ ἀγάλμα ἦταν ἀνδρικό. Πάνω στὸ δεξιὸ μηρὸ τοῦ σώζεται μάζα πτυχῶν τοῦ ἱματίου, ποὺ ἐξηγεῖται μόνο ἂν δεχτοῦμε ὅτι τὶς συγκρατοῦσε μὲ τὸ δεξιὸ χέρι ποὺ λείπει, ὅπως περίπου ὁ καθιστὸς Κιθαρῶδης Ἀπόλλων τῆς βάσης τῆς Μαντίνειας (πίν. Ηβ) συγκρατεῖ τὴ μάζα τῶν πτυχῶν τοῦ μανδύα του.

Ἡ πλαστικὴ ἀντίληψη τοῦ ἔργου, ἡ μαρτυρία τῆς πτυχολογίας, ποὺ δὲν εἶναι τοῦ παρόντος νὰ ἀναλύσουμε, δὲν ἀφίνουν ἀμφιβολίες ὅτι ἔχουμε νὰ κάνουμε μὲ πρωτότυπο ἔργο τοῦ 4ου π.Χ. αἰ. Ἡ στυλιστικὴ σχέση του μὲ τὸν Μιτρηφόρο Διονύσο - Ἀπόλλωνα τοῦ δυτικοῦ ἀετώματος εἶναι ἀπαραγνώριστη, μολονότι τὸ καθιστὸ ἀγάλμα παρουσιάζει πλουσιότερη καὶ πρὸ εὐχρημη πτυχολογία ποὺ δείχνει παλιότερο ἢ τουλάχιστο ἔργο ποὺ βγήκε ἀπὸ τὸ χέρι δυνατότερου καλλιτέχνη.

Ἡ ἐποχὴ κατασκευῆς τοῦ ἔργου καὶ οἱ τεχνικὲς λεπτομέρειες ποὺ σημειώσαμε παραπάνω (ἀδρὰ δούλεμα πίσω, «σκάψιμο», ἐνθετα χέρια καὶ κεφάλι) κάνουν σχεδὸν βέβαιη τὴν ἀποφῇ μας ὅτι ὁ καθιστὸς κορμὸς ἀνήκει στὸ γλυπτικὸ διάκοσμο τοῦ ἀνατολικοῦ ἀετώματος τοῦ ναοῦ τοῦ Ἀπόλλωνος⁴ καὶ εἶναι ἔργο τοῦ Ἀθηναίου γλύ-

2. Βλ. Ια. ΠΑΠΑΧΡΙΣΤΟΔΟΥΛΟΥ, «Ἀγάλμα καὶ ναὸς Κυβέλης ἐν Μοσχάτῳ Ἀττικῆς», ΑΕ 1973, πίν. 89 - 92.

3. Καλὴ ἀπεικόνιση στῆς G. RICHTER, Handbook of Greek Art (1959) εἰκ. 209. R. CARPENTER Greek Sculpture (1960) εἰκ. XL.

4. Ἡ θέση ποὺ βρέθηκε δὲν ἀφίνει ἀμφιβολίες γι' αὐτό: στὴν ἱερὰ ὁδὸ, δίπλα στὸ ἀνάλημμα, ἀμέσως νότια ἀπὸ τὸ βωμὸ τῶν Χίων, δηλαδὴ στὴν ἀνατολική πλευρὰ τοῦ ναοῦ. Τὸ μεγάλο βάρος καὶ ὁ ὅγκος τοῦ ἀγάλματος ἀποκλείουν τὴ μεταφορά του ἀπὸ μακριά. Πρβ. FD II, 1927, 152, εἰκ. 115, ὅπου ἀνάμεσα σὲ διάφορα ἀρχιτεκτονικὰ μέλη διακρίνεται καὶ ὁ κορμὸς τῆς καθιστῆς μορφῆς. Λίγο ἀργότερα στήθηκε στὴν ἀπέναντι ἀκριβῶς πλευρὰ τῆς ἱερᾶς ὁδοῦ.

πτη Πραξία. Οἱ διαστάσεις του (τὸ ὕψος του ὅπως εἶπαμε ξεπερνοῦσε τὰ 2 μ.)¹ δείχνουν ὅτι ἔχουμε νὰ κάνουμε μὲ κεντρική μορφή τοῦ ἀνατολικοῦ ἀετώματος. Ἀπὸ τὴ θεϊκὴ τριάδα τοῦ ἀετώματος αὐτοῦ μόνο ἡ Λητώ ἢ καὶ ὁ Ἀπόλλων μποροῦσαν νὰ εἶχαν παρασταθῇ καθισμένοι. Ἄν δὲν πέφτου-
με ἔξω στὴν ἀναγνώριση τοῦ φύλου, πρέπει νὰ δεχτοῦμε γιὰ σίγουρο τὸν ταυτισμὸ τοῦ καθισμέ-
νου κορμοῦ μὲ τὸν θεὸ Ἀπόλλωνα, κεντρική μορ-
φή τοῦ ἀνατολικοῦ ἀετώματος. Δὲν μποροῦμε ὅμως

ν' ἀποκλείσουμε τελείως καὶ τὴ δυνατότητα νὰ παριστάνεται ἡ Λητώ.

Ὅπως καὶ νᾶχη τὸ πράγμα κερδίζουμε ἓνα πρωτότυπο ἔργο τοῦ 4ου π.Χ. αἰ. ὑπερφυσικοῦ μεγέθους, μιὰ ἀπὸ τὶς κεντρικὲς θεϊκὲς μορφές τοῦ ἀνατολικοῦ ἀετώματος, τὴ Λητώ ἢ καὶ τὸν ἴδιο τὸν Μουσαγέτη Ἀπόλλωνα, ἔργο ποὺ πρέ-
πει ν' ἀποδώσουμε χωρὶς δισταγμὸ στὸν Ἀθη-
ναῖο γλύπτη Πραξία.

ΠΕΤΡΟΣ Γ. ΘΕΜΕΛΗΣ

1. Τὸ ὕψος τοῦ τυμπάνου τοῦ ἀετώματος ἦταν περίπου 2.30 μ., ἐνῶ τὸ μήκος του ἔφτανε τὰ 18.50 μ. περίπου.

Τὸ ὅλικο ὕψος τῆς καθιστῆς μορφῆς μας ὑπολογίζεται σὲ 2.15 μ. περίπου.

ΕΡΕΥΝΑΙ ΚΑΙ ΤΥΧΑΙΑ ΕΥΡΗΜΑΤΑ ΕΝ ΒΟΙΩΤΙΑ

Κατά τὸ ἔτος 1973 διενεργήθησαν ἀνασκαφαὶ ἐν Ἑρετρίᾳ, Θήβαις, Ἀκραιφνίῳ καὶ ἀλλαχοῦ. Κατωτέρω ἐκτίθενται τὰ ἀποτελέσματα τῶν ἐρευνῶν μας ἐν τῷ προαστίῳ τῶν Θηβῶν Τάχι καὶ ἐν Ἀλιάρτῳ καὶ δημοσιεύονται ἀρχαῖα τινὰ παραδοθέντα ὑπὸ ἰδιωτῶν.

Ι. Τάχι Θηβῶν

Εἰς τὸ προάστιον Τάχι, τὸ ὁποῖον ἀπέχει περὶ τὰ τρία χιλιόμετρα ἀπὸ τῆς πόλεως τῶν Θηβῶν πρὸς τὴν κατεύθυνσιν τῶν Λεύκτρων καὶ ἐντὸς τοῦ ἀγροῦ τοῦ κ. Σ. Λαλιώτου διενεργήσαμεν ἀνασκαφὴν¹ πρὸς διερεύνησιν τοῦ χώρου, ὁ ὁποῖος παρουσίαζεν ἐπιφανειακῶς ὄστρακα μελαμβάφων κυρίως, ἀλλὰ καὶ ὀλίγων μελανομόρφων καὶ ἐρυθρομόρφων ἀγγείων. Κατὰ τὸ ἔτος 1971 καὶ ἐν ἀγνοίᾳ τῆς Ἀρχαιολογικῆς Ὑπηρεσίας τὸ κτῆμα εἶχεν ὀργωθῆ διὰ μηχανήματος βαθείας ἀρόσεως, τὸ ὁποῖον ἔφθασε μέχρι βάθους 0.80 μ. καὶ κατέστρεψεν ὅ,τι ἀρχαῖον ὑπῆρχεν ἐντὸς τοῦ στρώματος τούτου. Εἰρήσθω, ὅτι εἰς πλεῖστα σημεῖα τοῦ ἀγροῦ ὁ φυσικὸς βράχος εὐρίσκεται εἰς μικρότερον τοῦ 1.20 μ. βάθος.

Ἐνεκα τῆς μεγάλης ἐκτάσεως τοῦ κτήματος (τοῦτο καταλαμβάνει χώρον δέκα ὀκτὼ στρεμμάτων) ἡ ἔρευνα διεξήχθη διὰ τοῦ συστήματος τῶν δοκιμαστικῶν τάφρων. Διηνοίχθησαν περὶ τὰς δέκα πέντε τομαί, διαστάσεων 2.50 × 5 μ. Δύο τούτων (αἱ τομαὶ Κ καὶ Μ) διηρύνθησαν πρὸς πλήρη ἀποκάλυψιν τῶν ἐντὸς αὐτῶν ἀνευρεθέντων ἀρχαίων τοίχων.

Το μ ἢ Κ

Αὕτη διηνοίχθη εἰς τὸ νότιον τμήμα τοῦ ἀγροῦ.

1. Σχετικὴ ἀνακοίνωσις ἐγένετο ἐν τῷ ἐν Montreal Β' Διεθνῇ Συνεδρίῳ περὶ τῆς ἀρχαίας Βοιωτίας. Βλ. Teiresias 4, 1974, 2 κέ.

Εἰς βάθος 1.10 μ. ἀπὸ τῆς ἐπιφανείας τοῦ ἐδάφους ἀπεκαλύφθησαν τρεῖς τοῖχοι, σχηματίζοντες δύο χώρους, τῶν ὁποίων ὁ εἰς ἔχει μῆκος 4.60 μ. Οἱ τοῖχοι εἶναι ἐκτισμένοι διὰ πωρολίθων, διαστάσεων 0.40 × 0.30 × 0.30 μ. καὶ διατηροῦνται εἰς μίαν μόνον σειρὰν λίθων (πίν. Θα). Τὰ ἐντὸς τῶν δωματίων τούτων ἐλάχιστα εὐτελῆ εὐρήματα ἀνάγονται εἰς τοὺς κλασσικοὺς χρόνους.

Το μ ἢ Μ

Περὶ τὰ ἐξήκοντα μέτρα πρὸς Β. τοῦ οἰκοδομήματος τούτου ἀπεκαλύφθησαν ἕτεροι τοῖχοι, σχηματίζοντες ἐπιμήκη ὀρθογώνιον αἰθούσαν, ἐσωτερικῶν διαστάσεων 7.80 × 4.80 μ. (εἰκ. 1, πίν. Θβ-γ). Καὶ αὐτοὶ οἱ τοῖχοι εἶναι ἐκτισμένοι διὰ λαξευτῶν πωρολίθων καὶ διατηροῦνται ὡς ἐπὶ τὸ πλεῖστον εἰς μίαν σειρὰν λίθων. Χαρακτηριστικὸν τῆς αἰθούσης εἶναι, ὅτι ὁ νότιος τοῖχος τῆς δὲν συνεχίζει πρὸς Δ., ἵνα συναντήσῃ τὸν δυτικόν, ἀλλὰ κατὰ τὸ μέσον τοῦ μήκους του κάμπτεται κατ' ὀρθὴν γωνίαν πρὸς Β., σχηματίζον μετὰ τοῦ ἀνατολικοῦ τοίχου στενὸν χώρον.

Ἐκ τῆς τομῆς Μ περισυνελέγησαν μετὰξὺ ἄλλων καὶ τὰ μικκύλα ἀβαφῆ ἀγγεῖα τοῦ πίν. Ια² καὶ τὰ κάτωθι πῆλινα εἰδώλια:

1. Τὸ ἄνω τμήμα εἰδωλίου (πίν. Ιβ/α), τοῦ τύπου τοῦ ἐφήβου, τοῦ κρατοῦντος διὰ τῆς ἀριστερᾶς λαγῶν³. Καλύπτεται διὰ λευκοῦ ἐπιχρίσματος.

2. Εἰδώλιον γυμνοῦ νέου, ἐλλιπὲς τὴν κεφαλὴν καὶ τοὺς κάτω πόδας (πίν. Ιβ/γ). Διὰ τοῦ ἱματίου

2. Ἡ ὕψους 0.06 μ. πρόχους ἔχει ἀρ. εὐρ. 1451, τὰ τρία «θυματήρια» ἀρ. εὐρ. 1452α-γ. Μικκύλα ἀγγεῖα, ἀβαφῆ ἢ μετ' ἀραιοῦ γανώματος, εὐρομεν ἐντὸς πολλῶν τάφων ἐν Ἀκραιφνίῳ.

3. Πρβ. S. MOLLARD - BESQUES, Musée du Louvre, Catalogue des figurines et reliefs, I πίν. 67, C68 (τοῦ β' ἡμίσεος τοῦ 5ου π.Χ. αἰ.).

ἔχει κεκαλυμμένην τὴν ράχιν καὶ τὰς καθειμένας χεῖρας, ἐνῶ διὰ τῆς ἀριστερᾶς κρατεῖ ἀπιόσχημον ἀντικείμενον (μᾶλλον φορμίσκον)¹. Καλύπτεται διὰ λευκοῦ ἐπιχρίσματος.

ἀριστερᾶς ἀλέκτορα (πίν. Ιβ/δ)². Ἐλλείπουν οἱ κάτω πόδες. Σφζ. ὕψ. 0.183 μ. Καλύπτεται δι' ἐπιχρίσματος.

4. Εἰδώλιον παιδὸς ὀκλάζοντος, ἀκέραιον (πίν.

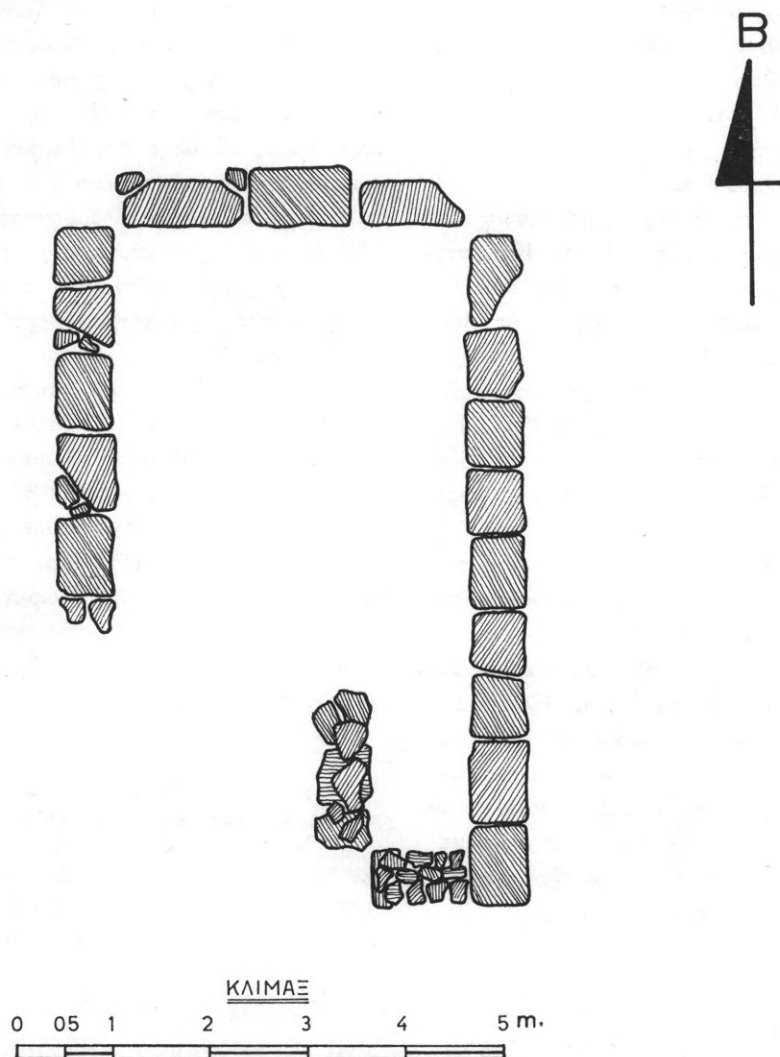

Εἰκ. 1. Τάχι Θηβῶν. Ὁρθογώνιον κατασκευάσμα κλασσικῶν χρόνων.

3. Εἰδώλιον γυμνοῦ νέου, κρατοῦντος διὰ τῆς

1. Διὰ τὸν τύπον, ὁ ὁποῖος χρονολογεῖται εἰς τὸν 5ον π.Χ. αἰ., πρβ. B. SCHMALTZ, Terrakotten aus dem Kabirenheiligtum bei Theben (1974) πίν. 9 ἀρ. 127 (νέος κρατῶν διὰ τῆς ἀριστερᾶς ἀρύβαλλον καὶ διὰ τῆς δεξιᾶς στλεγγίδα). Παῖδες καὶ ἔφηβοι κρατοῦντες φορμίσκον ἀπαντοῦν ἀρκετὰ συχνὰ καὶ μεταξὺ τῶν ἐκ Τανάγρας εἰδωλίων. R. HIGGINS, Greek Terracottas (1967) 103. Περὶ φορμίσκων γενικῶς βλ. R. HAMPE, Tönerne Phormiskos aus Metapont, AA 91, 1976, 192 κέ.

Ιβ/β). Ὑψ. 0.073 μ. Διατηρεῖ ὑπολείμματα λευκοῦ ἐπιχρίσματος τῶν πρώιμων κλασσικῶν χρόνων³.

2. Πρβ. SCHMALTZ, ἔ.ἀ. πίν. 10 ἀρ. 143 καὶ 141 (τῶν μέσων τοῦ 5ου π.Χ. αἰ. ἴσως πρόκειται περὶ τοῦ ἥρωος Καβείρου).

3. Εἰδώλιον τοῦ τύπου τούτου εὑρομεν παλαιότερον ἐντὸς τάφου ἐν Χαλκίδι ὁμοῦ μετὰ ληκύθων τοῦ α' τετάρτου τοῦ 5ου π.Χ. αἰ. Βλ. ΑΔ 27, 1972, Μελέται, πίν. 59γ. Περὶ τοῦ τύπου γενικῶς βλ. SCHMALTZ, ἔ.ἀ. 103 κέ. πίν. 21 - 22.

5. Εἰδώλιον καθημένης γυναικός, ἑλλιπὲς τὴν δεξιὰν ἀπὸ τοῦ βραχίονος καὶ τοὺς πόδας ἀπὸ τῶν κνημῶν (πίν. Ιγ/α). Ὑψ. σφζ. 0.08 μ. Πρόκειται περὶ σχετικῶς σπανίου τύπου. Καλύπτεται ὑπὸ παχέος λευκοῦ ἐπιχρίσματος.

6. Εἰδώλιον καθημένης γυναικός, διατηρούμενον μόνον κατὰ τὸ ἄνω τμήμα του μετὰ τῆς κεφαλῆς (πίν. Ιγ/β). Ἡ γυνὴ καλύπτεται διὰ λευκοῦ ἐπιχρίσματος, ἐνῶ τὸ ἔρεισίνωτον τοῦ θρόνου δι' ἐπιχρίσματος καστανεύθρου.

7. Τὸ ἄνω τμήμα τοῦ σώματος εἰδωλίου γυναικός, πλουσίως ἐνδεδυμένης (πίν. Ιγ/γ). Καλύπτεται διὰ παχέος στρώματος λευκοῦ ἐπιχρίσματος.

8. Εἰδώλιον περιστερᾶς, ἑλλιπὲς τὸ ὀπίσθιον τμήμα του (πίν. ΙΑα/α)¹.

9. Εἰδώλιον καθημένης παιδίσκης, φερούσης ἐξωσμένον χειριδωτὸν χιτῶνα (πίν. ΙΑα/β)². Ἐλλείπει ἡ κεφαλὴ καὶ οἱ πόδες. Σφζ. ὕψ. 0.056 μ.

10. Μικρὸν εἰδώλιον καθημένης μορφῆς, περιβεβλημένης βαρὺ ἱμάτιον, ἑλλιπὲς τὴν κεφαλὴν (πίν. ΙΑα/γ). Ἀνήκει εἰς τὸν τύπον τοῦ νεαροῦ ποιμένος μετὰ κωνικοῦ πύλου³ καὶ χρονολογεῖται εἰς τὰ μέσα τοῦ 5ου π.Χ. αἰ.

11. Εἰδώλιον γυμνοῦ παιδός, καθημένου ἐπὶ σκίμπος (ἀρ. εὐρ. 249, πίν. ΙΑβ). Ἐλλείπει ἡ κεφαλὴ, αἱ χεῖρες ἀπὸ τῶν ἀγκώνων, οἱ πόδες ἀπὸ τῶν γονάτων καὶ εἰς τῶν ποδῶν τοῦ σκίμπος. Σφζ. ὕψ. 0.063 μ. Καλύπτεται διὰ λευκοῦ ἐπιχρίσματος. Ἡ ἀρμονικὴ διάπλασις τῶν μερῶν τοῦ σώματος καὶ ἡ ἐλευθερία τῆς στάσεως μᾶς ὁδηγεῖ εἰς προκεχωρημένους χρόνους⁴.

Το μὴ Μβ

Περὶ τὰ 10 μ. πρὸς Δ. τῆς τομῆς Μ, ἐντὸς τῆς μικρᾶς τομῆς Μβ καὶ εἰς βάθος 0.20 μ. ἀπὸ τῆς ἐπιφανείας εὐρέθη εἰς τεμάχια ὁ συγκολληθεὶς καὶ συμπληρωθεὶς πρωτογεωμετρικὸς ἀμορεὺς

1. Πρβ. N. BREITENSTEIN, Danish National Museum. Catalogue of Terracottas, πίν. 17 ἀρ. 169. ΑΔ 27, 1972, Μελέται, πίν. 638 (τῶν ὑστέρων ἀρχαίων χρόνων).

2. Διὰ τὴν πτυχολογίαν πρβ. MOLLARD - BESQUES, ἔ.ἀ. πίν. 66, C63 (περὶ τὸ 400 π.Χ.).

3. Περὶ τοῦ τύπου γενικῶς βλ. SCHMALTZ, ἔ.ἀ. 99 κέ., πίν. 20 - 21.

4. Πρβ. εἰδώλιον παιδός, καθημένου ἐπὶ βράχου, τοῦ 3ου π.Χ. αἰ. HIGGINS, ἔ.ἀ. πίν. 41C.

τοῦ πίν. ΙΑγ, ὕψους 0.62 μ.⁵ Πρόκειται περὶ ἐνὸς σπουδαίου ἀγγείου τῶν πρώιμων πρωτογεωμετρικῶν χρόνων.

Αἱ λοιπαὶ τομαὶ ἐλάχιστα ἀπέδωκαν, πλὴν εὐτελῶν τινων τοιχαρίων. Τὰ ὀλίγα κινητὰ εὐρήματα περισυνελέγησαν ἐκ τοῦ ἐπιφανειακοῦ, λίαν τεταραγμένου στρώματός των, δι' ὃ καὶ παρουσιάζονται ἀμέσως κατωτέρω ὁμοῦ μετὰ τῶν συστηματικῶς ἐξ ὅλης τῆς ἐπιφανείας τοῦ ἀγροῦ περισυλλεγόντων ὀστράκων καὶ ἐλαχίστων ἀκεραίων ἀγγείων καὶ μικροευρημάτων.

Ἡ ἐκ τοῦ ἀγροῦ κεραμεικὴ ἀποδεικνύει, ὅτι ὁ χώρος ἐχρησιμοποιεῖτο ἐπὶ αἰῶνας, ἀπὸ τῶν πρώιμων πρωτογεωμετρικῶν χρόνων μέχρι τῶν πρώιμων ἐλληνιστικῶν.

Εἶδομεν, ὅτι ἡ πρώιμος πρωτογεωμετρικὴ περίοδος ἐκπροσωπεῖται δι' ἐνὸς λαμπροῦ μνημείου τοῦ ἀμορεῶς μεθ' ὁμάδων ὁμοκέντρων κύκλων.

Ὀλίγα ὀστρακα (πίν. ΙΒα⁶-β⁷, ΙΓα/α⁸) καὶ ἡ ἐξαίρετου διατηρήσεως τριφυλλόσχημος ἀβαφῆς οἰνοχοΐσκη τοῦ πίν. ΙΓβ (ἀρ. εὐρ. 1447)⁹ ἐκπροσωποῦν τοὺς ὑστέρους γεωμετρικοὺς χρόνους. Εἰς τὴν κατηγορίαν τῶν «βοιωτικῶν κυλίκων», Ὁμάδα Γ', ἀνήκουν πιθανὸν θραύσματα κανθάρων, ὡς τὸ τοῦ πίν. ΙΓα/β¹⁰.

5. Περὶ αὐτοῦ βλ. ΑΓΓ. ΑΝΔΡΕΙΩΜΕΝΟΥ, Πρωτογεωμετρικὸς ἀμορεὺς ἐκ Τάχι Θηβῶν, Στήλη. Τόμος εἰς μνήμην Ν. Μ. Κοντολέοντος (ὑπὸ ἐκτύπωσιν).

6. Τὰ δύο πρῶτα, σφζ. ὕψους 0.05 μ., ἀνήκουν εἰς γνωστῶν τύπων σκύφους· τὸ τελευταῖον προέρχεται ἐκ τῆς κοιλίας μεγάλου κλειστοῦ ἀγγείου.

7. Τὸ α ἀνήκει εἰς σκύφον ἢ κρατηρίσκον, τὸ β μᾶλλον εἰς κρατηρίσκον (πρβ. A. RUCKERT, Frühe Keramik Boeotiens, 1976, πίν. 28 ἀρ. 6), τὸ γ προέρχεται ἐκ τῆς κοιλίας μεγάλου κλειστοῦ ἀγγείου (πρβ. αὐτόθι πίν. 24 ἀρ. 3), τὸ δ ἀνήκει εἰς πῶμα πυξίδος (πρβ. αὐτόθι πίν. 28 ἀρ. 9). Διὰ θραύσματα γεωμετρικῶν ἀγγείων μετὰ συστάδων ὁμοκέντρων δακτυλίων βλ. ΑΝΤ. ΚΕΡΑΜΟΠΟΥΛΟΥ, Θηβαϊκά, ΑΔ 3, 1917, εἰκ. 57.

8. Ἀρ. εὐρ. 1489. Ὑψ. σφζ. 0.065 μ. Ἐκ τοῦ λαμποῦ καὶ τοῦ ὁμοῦ κλειστοῦ ἀγγείου. Πρβ. A. RUCKERT, ἔ.ἀ. πίν. Ι.1.

9. Ὑψ. 0.09, διάμ. βάσ. 0.04 μ. Πηλὸς κιτρινόλευκος, ἄνευ ἐπιχρίσματος· βάσις ἐπίπεδος, λαβὴ ταινιόσχημος, κοσμουμένη εἰς τὸ ἄνω ὀριζόντιον τμήμα τῆς δι' ἐπαλλήλων ἐντύπων σιγμοειδῶν γραμμῶν. Ὁ λαίμκος, ὁ ὦμος καὶ τὸ ἄνω ἥμισυ τῆς κοιλίας φέρουν πλούσιον ἐντυπον καὶ ἐγγράρακτον γεωμετρικὸν διάκοσμον. Πρβ. CVA München 3, πίν. 145,3.

10. Ἀρ. εὐρ. 1473. Πρβ. P. N. URE, Sixth and Fifth

Τὸ β' ἡμισυ τοῦ 6ου, ὁ 5ος καὶ ὁ 4ος π.Χ. αἰ. ἐκπροσωποῦνται δι' ὀλίγων μελανομόρφων (πίν. ΙΓγ¹ - ΙΔα²) καὶ ἐρυθρομόρφων ὀστράκων (πίν. ΙΔβ-γ), ἐλαχίστων μελαμβαφῶν μικκύλων ἀγγείων (πίν. ΙΔδ)³ καὶ ἀφθόνων ὀστράκων μελαμβαφῶν ἀγγείων (πίν. ΙΔε⁴, ΙΕα⁵, β⁶, γ⁷, ΙΗε/β,γ). Μεταξὺ τῶν ὀστράκων ὑπερτεροῦν ἀριθμητικῶς τὰ προερχόμενα ἐκ κανθάρων διαφόρων τύπων τοῦ 6ου⁸, τοῦ 5ου⁹ καὶ τοῦ 4ου π.Χ. αἰ. (πίν. ΙΓα¹⁰) καὶ ἐκ διώτων σκύφων¹¹, πολλοὶ τῶν ὁποίων φέρουν ἐπὶ τοῦ πυθμένος ἐν-

τυπον διάκοσμον (πίν. ΙΓβ¹², γ¹³). Ἐντυπα ἀνθέμια, ἀλλ' ἐπὶ τοῦ πυθμένος ἀβφὼν ἀνοικτῶν ἀγγείων, βλέπομεν ἐπὶ τοῦ πίν. ΙΓδ (διάμ. βάσεως 0.045 καὶ 0.048 ἀντιστοίχως)¹⁴. Τὸ τελευταῖον τρίτον τοῦ 5ου καὶ τὸ πρῶτον τοῦ 4ου π.Χ. αἰ. ἐκπροσωποῦν τὰ ὀστρακα ἀγγείων κυλίκων ὡς ἐπὶ τὸ πλεῖστον) μετ' ἀνθεμωτοῦ διακόσμου (πίν. ΙΖα¹⁵ - β¹⁶, ΙΗα - β, εἰκ. 2, 2-3¹⁷, πίν. ΙΗγ¹⁸ - δ, εἰκ. 2, 4¹⁹). Ἐνδιαφέρον εἶναι τὸ ἐν τῷ πίν. ΙΗδ καὶ εἰκ. 2, 5 πῶμα πυξίδος²⁰, τὸ ὁποῖον καλύπτεται ἐσωτερικῶς διὰ μέλανος γανώματος. Μεταγενέστερον εἶναι τὸ μελαμβαφὲς ἀνοικτὸν ἀγγεῖον τοῦ πίν. ΙΗε/α, τὸ ὁποῖον φέρει φυτικὸν διάκοσμον διὰ παχέος λευκοῦ ἐπιχρίσματος²¹.

Century Pottery from Ritsona (1927) 19, πίν. VI καὶ VII.

1. Διὰ τὸ μήκους 0.06 μ. ὀστρακὸν α, τὸ ὁποῖον προέρχεται ἐκ τοῦ ὤμου κλειστοῦ ἀγγείου πρβ. Hesperia 40, 1971, πίν. 88 ἀρ. 36. Διὰ τὰ λοιπὰ Hesperia 5, 1936, 254 εἰκ. 1, περὶ τὸ 540 π.Χ.

2. Τοῦ κύκλου τοῦ ζωγράφου τοῦ Αἰμονος. Πρβ. Olynthus V, πίν. 51 ἀρ. 37.

3. Διὰ τὸ μόνωτον κύπελλον πρβ. ΑΓΓ. ΑΝΔΡΕΙΩ-ΜΕΝΟΥ, ΑΔ 27, 1972, Μελέται, πίν. 59γ (ἐκ τάφου τοῦ πρῶμου 5ου π.Χ. αἰ.).

4. Πῶματα μεγάλων κυλινδρικών πυξίδων τοῦ τύπου Α'. Ἀμφοτέρων τὸ ἐσωτερικὸν ἀβαφές. α. Ἀρ. εὐρ. 1469. Διάμετρος κατὰ συμπλήρωσιν 0.22 μ. Πηλὸς κιτρινέρυθρος, γάνωμα ἀπὸ τοῦ μέλανος μέχρι τοῦ ἐρυθροῦ· κατὰ τὴν περιφέρειαν δύο ἔντυποι δακτύλιοι, βεβαμμένοι διὰ λευκοῦ. β. Ἀρ. εὐρ. 1468, εἰκ. 2,1. Διάμετρος κατὰ συμπλήρωσιν 0.15 μ.· πηλὸς κιτρινέρυθρος, γάνωμα μέλαν. Ἡ πλαστικὴ διαμόρφωσις τῆς περιφέρειας τονίζεται διὰ δύο ἐντύπων δακτυλίων, βεβαμμένων διὰ λευκοῦ. Πρβ. Agora XII, 2, πίν. 43 ἀρ. 1290, εἰκ. 11 (τοῦ γ' τετάρτου τοῦ 5ου π.Χ. αἰ.).

5. Διὰ τὴν ὀλπην πρβ. αὐτόθι πίν. 13 ἀρ. 273 (περὶ τὸ 400 π.Χ.). Διὰ τὴν βάσιν ἀνοικτοῦ ἀγγείου πρβ. αὐτόθι πίν. 31 ἀρ. 748 (τοῦ β' τετάρτου τοῦ 5ου π.Χ. αἰ.).

6. Τμήμα ἐκ τοῦ πυθμένος ἀνοικτοῦ ἀγγείου. Διὰ τὸ χάραγμα πρβ. αὐτόθι εἰκ. 22 ἀρ. 116 (τοῦ τέλους τοῦ 5ου π.Χ. αἰ.).

7. Ἀπαντα τοῦ 4ου π.Χ. αἰ. Πρβ. P. N. URE, Black Glaze Pottery from Ritsona (1913) πίν. XV, τάφ. 55.1, τάφ. 34.23. Agora XII, 2, πίν. 5 ἀρ. 104.

8. Πρβ. URE, ἔ.α. πίν. II, AAA VII, 1974, 331 εἰκ. 9.

9. Πρβ. P. N. URE, Sixth and Fifth Century Pottery from Ritsona πίν. X, 123.7 (.21). 123.22 (.14).

10. Ἀρ. εὐρ. 1462. Ὑψος 0.12, διάμ. βάσεως 0.09 μ. Διὰ παρεμφερῆ καρχέσια βλ. ΑΕ 1974, πίν. 76α-β.

11. Πρβ. URE, Black Glaze Pottery πίν. XVI, τάφ. 33.4.24.

12. Πρβ. αὐτόθι πίν. 55 ἀρ. 607 (περὶ τὸ 380 π.Χ.).

13. Ἀρ. εὐρ. 1453. Πρβ. αὐτόθι πίν. XIII, τάφ. 59,

16. Agora XII, 2, πίν. 59 ἀρ. 1052 (τοῦ β' τετάρτου τοῦ 4ου π.Χ. αἰ.).

14. Ὁ ἴδιος τύπος ἀνθεμίου χαρακτηρίζει τὰ βοιωτικὰ ἀγγεῖα μετ' ἀνθεμωτοῦ διακόσμου. Πρβ. ἀμέσως κατωτέρω πίν. ΙΖβ, ΙΗγ.

15. Ἀρ. εὐρ. 1474. Σφζ. μήκος 0.15 μ. Πρβ. URE, Sixth and Fifth Century Pottery πίν. 25 ἀρ. 114b.11.

16. Πρβ. αὐτόθι πίν. 24.

17. α. Ἀρ. εὐρ. 10008. Σφζ. ὕψος 0.03. Γάνωμα ἐρυθρόν. Ἐκ τοῦ χεῖλους ἀνοικτοῦ ἀγγείου, καλυπτομένου εἰς τὸ ἐσωτερικὸν διὰ γανώματος. β. Ἀρ. εὐρ. 10009. Ἐκ τοῦ χεῖλους ἀνθεμωτῆς κύλικος. Πηλὸς καθαρὸς, ἐρυθροκίτρινος· γάνωμα ἐρυθροπύον. Διακρίνονται τρία φύλλα ἀνθεμίου.

18. Ἀρ. εὐρ. 1470. Ἐκ τῆς κοιλίας στάμνου - πυξίδος. Ὑψ. σφζ. 0.07 μ. Γάνωμα ἀπὸ τοῦ μέλανος μέχρι τοῦ καστανοῦ. Πρβ. CVA Reading 1, πίν. 18 ἀρ. 3 (τοῦ πρῶμου 4ου π.Χ. αἰ.).

19. Ἀρ. εὐρ. 1461. Πῶμα λεκανίδος(;). Μῆκος τόξου περιφέρειας 0.06 μ. Πηλὸς κιτρινέρυθρος, καθαρὸς, συμπαγοῦς σκληρᾶς προσμείξεως, ἀρίστης ποιότητος. Ἡ κάτω ἐπιφάνεια ἐξηρημένη· ἡ ἄνω πιθανὸν ἐκαλύπτετο διὰ κιτρινέρυθρου ἀλοιφῆς, ἐφ' ἧς ἐτέθη ὁ διάκοσμος διὰ καστανομέλανος.

20. Ἀρ. εὐρ. 1490. Διάμ. κατὰ συμπλήρωσιν 0.10 μ. Πηλὸς κιτρινέρυθρος, καθαρὸς, ἄριστα ὠπτημένος· γάνωμα καστανομέλαν· ἐπὶ τῆς ἄνω ἐξηρημένης ἐπιφανείας ὑπολείμματα μίλτου· ὁ ἐπὶ ταύτης ἔντυπος δακτύλιος το-νίζεται διὰ γανώματος. Βοιωτικὸ ἐργαστηρίου τοῦ β' ἡμίσεος τοῦ 5ου π.Χ. αἰ. Πρβ. CVA Reading I, πίν. 18 ἀρ. I.

21. Πρβ. Ν. ΦΑΡΑΚΛΑ, Ἀνασκαφὴ οἰκοπέδου Θεοδώρου Κριμπᾶ ἐν Ἀλιάρτῳ, ΑΕ 1967, Χρον. πίν. ΙΗδ (τοῦ πρῶμου 3ου π.Χ. αἰ.).

Ἐκ τῶν ὀλίγων μικροαντικειμένων (πηλίνων καὶ μολυβδίνων ἀγνύθων, χαλκῶν περονῶν καὶ θραυσμάτων χαλκῶν ἐλασμάτων κτλ.) παρουσιάζομεν ἐνταῦθα τὰ ἐκ μολύβδου βάρη τοῦ πίν. ΙΗΖ¹. Ὁ ἀνάγλυφος διάκοσμος ἐπαναλαμβάνεται καὶ ἐπὶ τῆς ἄλλης πλευρᾶς των.

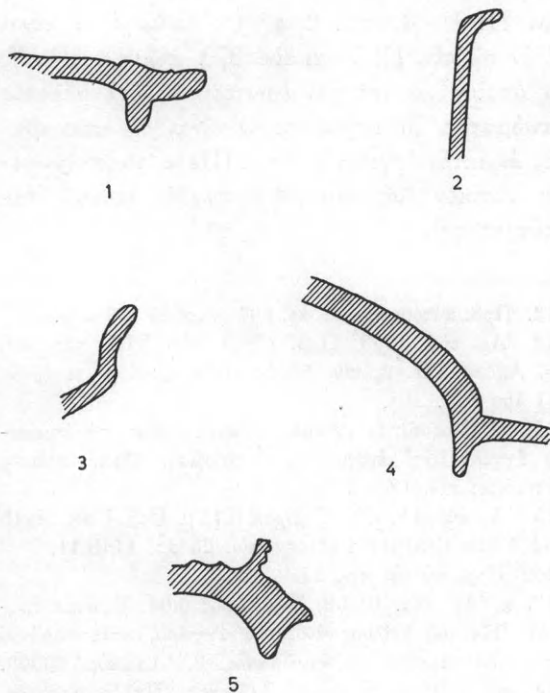

Εἰκ. 2. Τομαὶ θραυσμάτων ἀγγείων: 1 καὶ 5, πώματα πυξίδων· 2 καὶ 3, ἐκ τοῦ χεῖλους ἀνοικτῶν ἀγγείων μετὰ φυτικού διακόσμου· 4, ἐκ τοῦ πώματος λεκανίδος.

Ἐνεκα τῆς εἰς βάθος ἀναμοχλεύσεως τοῦ ἐδάφους καὶ τῆς ὑπὸ τοῦ μηχανήματος βαθείας ἀρό-

1. Ἀρ. εὐρ. 10001 - 10005 καὶ 271. Λίαν συγγενὲς πρὸς τὸ μεσαῖον τῆς ἄνω σειρᾶς (διάμ. 0.036 μ.) εὑρομεν ἐν Ἐρετρίᾳ κατὰ τὰς ἀνασκαφὰς μας τοῦ ἔτους 1973. Βλ. ΑΔ 29, 1974, Χρον. (ὑπὸ ἐκτύπωσιν). Πανομοιότυπα ἀλλ' ὀλίγον μικρότερα διάτρητα ἀμφίκυρτα δισκάρια (τὰ ὅποια περιγράφονται ὡς mould-made rings, ἐρμηνεύονται ὡς βάρη, ραπτόμενα ἐντὸς τῶν ἐνδυμάτων καὶ χρονολογοῦνται εἰς τὴν κλασσικὴν ἐποχὴν) εὑρέθησαν κατὰ τὰς ἀνασκαφὰς τῆς Πνυκός. G. DAVIDSON - D. BURR THOMPSON, *Small Objects from the Pnyx: I* (1943) εἰκ. 45, ἀρ. 23 - 26. Διὰ πυραμιδοειδεῖς μολυβδίνους ἀγνύθους, ἀνευ ὁμῶς πλαστικοῦ ἢ ἐντύπου διακόσμου βλ. αὐτόθι εἰκ. 42, ἀρ. 154 - 155.

σεως θραύσεως καὶ διαλύσεως τῶν πάντων, δὲν εἶναι δυνατὸν νὰ προσδιορίσωμεν εἰς τί ἐχρησίμευεν ὁ χῶρος κατὰ τὰς διαφόρους πολιτιστικὰς φάσεις. Πιθανὸν κατὰ τὴν πρωτογεωμετρικὴν ἐποχὴν ἐχρησιμοποιήθη ὡς νεκροταφεῖον². Ἴσως καὶ κατὰ τὰς ἐπομένους περιόδους αὐτὸς ἦτο ὁ χαρακτήρ τοῦ χώρου. Τὰ πλεῖστα πάντως τῶν συλλεγέντων θραυσμάτων ἀνήκουν εἰς ἀγγεῖα, ὅμοια τῶν ὁποίων εὑρέθησαν ἐν Ριτσώνᾳ³, Ἐξάρχῳ τῆς Λοκρίδος καὶ ἀλλαχοῦ ἐντὸς τάφων καὶ κατὰ δεκάδας ἢ καὶ ἐκατοντάδας ἐν τῷ ἐν Ἀκραφινίῳ νεκροταφεῖῳ⁴. Παρόμοια ἐπίσης εὐρίσκομεν καθημερινῶς ἐν Τανάγρα, τῆς ὁποίας τὸ ἀρχαῖκόν καὶ κλασσικὸν νεκροταφεῖον, ἀσύλητον⁵, ὡς ἐπὶ τὸ πλεῖστον, ἀνασκάπτεται ἀπὸ ἐξαμήνου. Ὡς πρὸς τὰ εἰδώλια τοῦ πίν. ΙΒ, εἶναι ἀληθές, ὅτι μέγας ἀριθμὸς ὁμοίων των προέρχεται ἐκ τοῦ Καβειρίου⁶. Πολλάκις ὁμοῦ οἱ τύποι οὗτοι ἀπαντοῦν καὶ ἐντὸς παιδικῶν τάφων⁷. Ἡ εὕρεσίς των εἰς Τάχι δὲν δύναται κατ' ἀκολουθίαν νὰ ἀποτελέσῃ ἐπιχείρημα διὰ τὸν ἀποκλεισμὸν τῆς ἐκδοχῆς, ὅτι πιθανὸν ὁ δοκιμαστικῶς ἐρευνηθεὶς χῶρος ἐχρησιμοποιεῖτο ἐπὶ αἰῶνας ὡς νεκροταφεῖον. Ἡ ἱερότης τῶν ἀντικειμένων τοῦναντίον φαίνεται νὰ ἀποκλείῃ τὴν ἐρμηνείαν τῶν

2. Ὁ μέγας πρωτογεωμετρικὸς ἀμφορεὺς τοῦ πίν. ΙΑγ φαίνεται, ὅτι θὰ ἦτο τεφροδόχος. Βλ. Στήλ. Τόμος εἰς μνήμην Ν. Μ. Κοντολέοντος, ὑπὸ ἐκτύπωσιν (ΑΓΓ. ΑΝΔΡΕΙΩΜΕΝΟΥ). Προσέτι V. DESBOROUGH, *Proto-geometric Pottery* (1952) 3.

3. Διὰ τινὰ τούτων βλ. URE, *Sixth and Fifth Century Pottery* πίν. X, XXIV, XXV.

4. Βλ. AAA VII, 1974, 325 κέ.

5. Ἡ ὑπὸ τῶν URE-BURROWS, BSA 14, 1907/8, σ. 250 παρεχομένη πληροφορία, ὅτι κατὰ τὸν 19ον καὶ τὰς ἀρχὰς τοῦ 20οῦ αἰ. οἱ τυμβωρύχοι τῆς Τανάγρας ἐνδιέφεροντο μόνον διὰ τὰς ταναγραίας, δι' ὃ καὶ ἄφινον ἀθίκτους τοὺς ἀρχαίκοις τάφους, ἀποδεικνύεται καὶ ἀνασκαφικῶς ὀρθή. Ἐκ τῶν ὑφ' ἡμῶν ἀνασκαφέντων δεκάδων κιβωτισσῆμων ἐλληνιστικῶν τάφων, τῶν πλείστων μνημειώδους κατασκευῆς καὶ περικλειομένων ἐντὸς ταφικοῦ περιβόλου, οὐδεὶς εὑρέθη ἀσύλητος. Ἐξ ἀντιθέτου, οἱ ἀρχαῖκοι, λακκοειδεῖς ὡς ἐπὶ τὸ πλεῖστον καὶ οἱ κλασσικοί, κυρίως κεραμοσκεπεῖς ἢ ἐντὸς μονολιθικῶν σαρκοφάγων μετὰ λεπτῶν τοιχωμάτων, ἦσαν ὡς ἐπὶ τὸ πλεῖστον ἄθικτοι.

6. Βλ. SCHMALTZ, ἔ.δ. (ἐν τοῖς σχετικοῖς κεφαλαίοις).

7. «Denn vermutlich waren diese Statuetten in erster Linie Weihgaben von Kinder», αὐτόθι 107.

ἐν τοῖς πίν. Θα - γ εἰκονιζομένων κτισμάτων ὡς κοσμικῶν χώρων καὶ ὁδηγεῖ εἰς τὴν ἄποψιν, ὅτι πιθανὸν ταῦτα ἦσαν ταφικοὶ περίβολοι¹.

II. Ἀλιάρτος

Ἐντὸς τοῦ οἰκοπέδου τοῦ κ. Γρηγ. Ἰωάννου, κειμένου κατὰ τὴν πρὸς Λεβάδειαν ἔξοδον τῆς

κατὰ τὰς ἐκσκαφικὰς ἐργασίας πρὸς θεμελίωσιν ἀποθήκης.

Κατὰ τὴν ἀναληφθεῖσαν συστηματικὴν ἀνασκαφὴν τοῦ χώρου διηνοίγησαν δύο τομαί, διαστάσεων 5 × 5 μ. ἐκάστη, συνεχόμεναι ἀπὸ Δ. πρὸς Ἀ. Ἐντὸς τούτων παρηκολουθήθησαν οἱ τρεῖς τοῖχοι τοῦ περιβόλου, οἱ σχηματίζοντες Π⁴. Τὸ ἐξωτερικὸν μῆκος τοῦ ὀρθογωνίου περι-

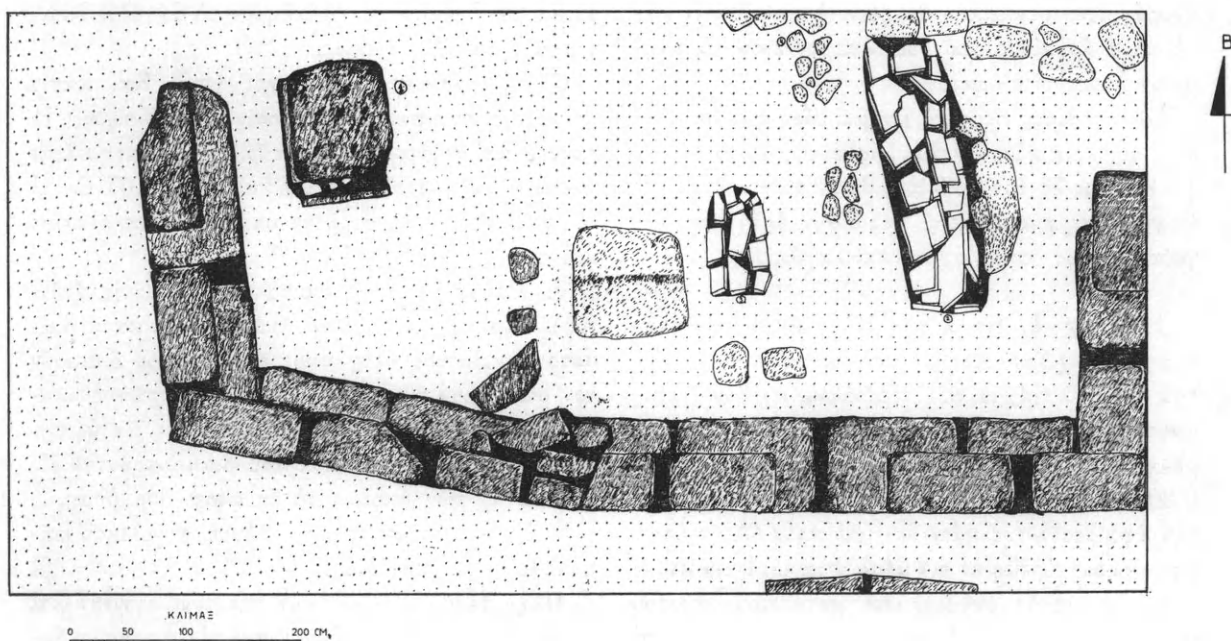

Εἰκ. 3. Ἀλιάρτος. Μνημειώδης ταφικὸς περίβολος.

συγχρόνου πόλεως καὶ κατὰ τὴν Β. παρυφὴν τῆς ἐπαρχιακῆς ὁδοῦ, Ν. τοῦ χθαμαλοῦ λόφου, ἐφ' οὗ ἡ ἀρχαία ἀκρόπολις², ἀπεκαλύφθη μνημειώδης ταφικὸς περίβολος, περικλείων τέσσαρας κεραμοσκεπεῖς τάφους (εἰκ. 3, πίν. ΙΘα)³. Οὗτος ἔκειτο εἰς τὸ Ν. ἄκρον τοῦ οἰκοπέδου, τὸ ὅποῖον ἔχει πρόσοψιν ἐπὶ τῆς λεωφόρου, ἀπεκαλύφθη δὲ εἰς βάθος 0.20 μ. ἀπὸ τῆς ἐπιφανείας τοῦ ἐδάφους

βόλου εἶναι 8.40, τὸ δὲ σφζ. μῆκος ἐκάστης τῶν καθετῶν σκελῶν τοῦ περίπου 3 μ. Οἱ τοῖχοι εἶναι κατεσκευασμένοι διὰ μιᾶς σειρᾶς ὀρθογωνίων λελαξευμένων ἀσβεστολιθικῶν ὀγκολίθων, μήκους 1 μ. περίπου, πλάτους 0.50 καὶ ὕψους 0.60 μ.,

1. Πρβ. ΑΔ 27, 1972, Χρον., πίν. 112α. Παρεμφερεῖς ἀνεσκάψαμε καὶ ἡμεῖς κατὰ τὴν ἐφετινὴν περίοδον ἐν Τανάγρα· βλ. ἀνωτ. σ. 16 σημ. 5 καὶ κατωτ. σημ. 4.

2. Περὶ τῆς ἀρχαίας Ἀλιάρτου γενικῶς βλ. R. P. Austin, BSA 32, 1931/32, 209 κέ.

3. Ταφικὸς περίβολος μετὰ πολλῶν τάφων ἀνεσκάφη πρὸ ἐτῶν ἐντὸς τοῦ πρὸς Δ. ὁμόρου οἰκοπέδου τοῦ κ. Θεοδ. Κριμπᾶ. Βλ. Ν. Φαρακλάν, ΑΕ 1967, Χρον., 21 κέ.

4. Περίβολοι ἐν σχήματι Π, περικλείοντες ὅμως μνημειώδεις κιβωτισχοῦς τάφους, διατηροῦντας ἐνίοτε καὶ ὑπολείμματα τοιχογραφιῶν, εἶδομεν (ἀνωτ. σ. 16 σημ. 5 καὶ σ. 17 σημ. 1), ὅτι ἀπεκαλύφθησαν κατὰ τὰς ἐφετινὰς ἐν Τανάγρα ἀνασκαφάς. Διὰ παρεμφερεῖς κατασκευὰς βλ. Λ. Παράμα, Νεκροταφεῖον τοῦ Δ' αἰ. π.Χ. παρὰ τὸ Μάζι Ὀλυμπίας, ΑΑΑ V, 1972, 207 κέ. σχέδ. 1, εἰκ. 1 καὶ 5. Προσέτι ΑΙΚ. ΚΩΣΤΟΓΛΟΥ, Εἰδήσεις ἐξ Ἰονίων Νήσων, ΑΑΑ III, 1970, 70 εἰκ. 3. Ι. ΒΟΚΟΤΟΠΟΥΛΟΥ, Νέα εὐρήματα ἐξ Ἠπείρου, αὐτόθι 42, εἰκ. 5, ἐνθα ὅμως οἱ πλεῖστοι τῶν περικλειομένων τάφων ἦσαν «ἀσήμαντοι κεραμοσκεπεῖς ἢ τυχαῖαι ταφαί».

ἐδραζομένων ἐπὶ τοιχοβάτου ἐξ ἀβεστολιθικῶν πλακῶν, ὕψους 0.10 καὶ πλάτους 0.70 μ. Τὸ πλεονάζον πλάτος τοῦ τοιχοβάτου εὐρίσκεται ἐν τῷ ἐσωτερικῷ τοῦ περιβόλου (πίν. ΙΘβ), ἐνῶ κατὰ τὴν ἐξωτερικὴν ἐπιφάνειαν τῶν τοίχων καὶ ἰδιαιτέρως τοῦ ἐπιμήκους νοτίου ἢ ἀνωδομῇ εὐθυγραμμίζεται πρὸς τὴν εὐθυντηρίαν. Τὰ μεταξὺ τῶν λίθων κενὰ καὶ ἡ ἀπόκλισις τοῦ ἐπιμήκους τοίχου ἀπὸ τῆς εὐθείας πρέπει νὰ ὀφείλονται εἰς ἰσχυράν τινα σεισμικὴν δόνησιν, ἐπισυμβᾶσαν κατὰ τοὺς ἀρχαίους χρόνους, ὅτε πιθανὸν τὸ μνημεῖον ἦτο εἰσέτι ὀρατόν.

Ἐν ἀντιθέσει πρὸς τὸ μνημειῶδες τοῦ περιβόλου, οἱ ἐντὸς αὐτοῦ ἀποκαλυφθέντες ὀλίγοι τάφοι (πέντε ἕως ἑξ τὸν ἀριθμὸν) ἦσαν λίαν εὐτελεῖς¹· ἅπαντες κεραμοσκεπεῖς, περιεῖχον ἐλάχιστα ἀγγεῖα, κυρίως δακρυδόχους καὶ λαγύνους.

Τάφος 1. Κατὰ τὴν ΒΔ. ἄκραν τοῦ ἀνασκαφέντος χώρου καὶ εἰς ἀπόστασιν 0.80 μ. ἀπὸ τοῦ δυτικοῦ τοίχου τοῦ περιβόλου, σχεδὸν δ' ἐπιφανειακῶς, ἀπεκαλύφθησαν ἀνωμάλως συσσωρευμένοι τέσσαρες ὀρθογώνιοι λίθιναι πλάκες, διαστ. 0.80×0.70 μ. Μετὰ τὴν ἀπομάκρυνσίν των καὶ τὴν ἀφαίρεσιν τῆς κάτωθεν καὶ πρὸς Ἀ. τούτων ἐπιχώσεως εὐρέθη ἐν τῷ μέσῳ θραυσμάτων κεραμίδων σκελετὸς ἐν διαλύσει μετὰ τοῦ κρανίου πρὸς Ἀ. Πλησίον τοῦ πρώτου τούτου νεκροῦ καὶ ἐν τῷ μέσῳ σωροῦ κεραμίδων εὐρέθη ἕτερος σκελετὸς ἐν διαλύσει, ἔχων τὸ διατηρηθὲν κρανίον του εἰς τὸ ΝΔ. ἄκρον τῆς συστάδος. Πρόκεινται δύο ταφαί, πιθανὸν σύγχρονοι. Ἐνεκα τῆς διαταράξεως τοῦ στρώματος, ὀφειλομένης εἰς τὴν ἐπισυμβᾶσαν καταστροφὴν τῶν τάφων ἐκ τῆς ἐπισωρεύσεως τῶν λιθίνων πλακῶν², δὲν κατέστη δυνατόν νὰ διακρίνωμεν, ἐὰν τὰ συλλεγόμενα, ἀμέσως κατωτέρω δημοσιευόμενα, κτερίσματα ἀ-

νῆκον εἰς τὸν ἕτερον τῶν τάφων ἢ εἰς ἀμφοτέρους.

1. Λάγυνος ἀβαφής, συγκολληθεῖσα ἐκ πλειόνων τεμαχίων καὶ συμπληρωθεῖσα (πίν. ΚΑ/α)³. Ἀρ. εὐρ. 182. Ὑψ. 0.185, μεγ. διάμ. 0.15. Πηλὸς κιτρινόλευκος. Λαβὴ ταινιόσχημος μετὰ δύο κατὰ μῆκος ἀυλακώσεων.

2. Μόνωτος εὐρύλαιμος πρόχους, ἀκεραία (πίν. ΚΑ/β). Ἀρ. εὐρ. 186. Ὑψος 0.05, διάμ. στομίου 0.04 μ. Πηλὸς καστανός· καστανέρυθρος ἀραιὰ βαφὴ καλύπτει ὀλόκληρον τὸ ἀγγεῖον ἐσωτερικῶς καὶ ἐξωτερικῶς.

3-6. Τέσσαρες δακρυδόχοι (πίν. ΚΑ, κάτω σειρά), πηλοῦ φαιοῦ, διαφόρων ἀποχρώσεων. Ἡ πρώτη ἀπ' ἀριστερῶν (ἀρ. εὐρ. 188) διατηρεῖται ἀκεραία καὶ ἔχει ὕψος 0.20 καὶ διάμ. 0.07 μ. Αἰλοῖται ἐλλιπεῖς τὸ στόμιον καὶ αἱ δύο τελευταῖαι καὶ τμήμα τοῦ λαιμοῦ.

7. Μέγας χαλκοῦς δακτύλιος, ἀκέραιος (πίν. ΚΥ). Ἀρ. εὐρ. 203. Διάμ. 0.11 μ. Δύο κατὰ διάμετρον κείμενοι ὀλόγλυφοι ἀστράγαλοι διαιροῦν τὸν δακτύλιον εἰς τὰ δύο. Τὸ ἕτερον τῶν ἡμικυκλίων, τὸ ταινιόσχημον, διακόπτεται κατὰ τὴν κορυφὴν του καὶ τὰ ἄκρα του διαμορφοῦνται εἰς ἐλάσματα, τῶν ὁποίων τὸ ἐν φέρει δύο ὀπας.

8. Σιδηρᾶ στεγγίς εἰς τεμάχια, συνολικοῦ μήκους 0.25 μ. (πίν. ΚΒ).

Πλὴν τῶν εἰκονιζομένων περισυνελέγησαν καὶ ἄλλαι τέσσαρες δακρυδόχοι καὶ εἰς χαλκοῦς δακτύλιος, ἀκέραιος.

Τάφος 2. Κατὰ τὸ Ἀ. τμήμα τοῦ χώρου, ὃ ὁποῖος περικλείεται ὑπὸ τοῦ περιβόλου καὶ εἰς βάθος 0.50 μ. ἀπὸ τῆς ἐπιφανείας τοῦ ἐδάφους, ἀπεκαλύφθη ἡμικατεστραμμένος κεραμοσκεπὴς τάφος, μήκους 2.15 καὶ πλάτους 0.50 μ. (πίν. ΚΑα-β, εἰκ. 4). Ἡ καταστροφὴ τοῦ τάφου ὀφείλεται ἴσως εἰς τὴν ἐπ' αὐτοῦ πτώσιν τῶν λίθων, οἱ ὁποῖοι εὐρέθησαν συσσωρευμένοι κατὰ τὴν Ἀ. μακρὰν πλευράν του. Ὁ ἐντὸς τοῦ τάφου σκελετὸς νεαροῦ ἀτόμου ἦτο διαλελυμένος, διετῆρει ὅμως τὸ κρανίον του εἰς τὸ Β. ἄκρον τοῦ τάφου καὶ μάλιστα κατὰ τὴν ΒΑ. γωνίαν του. Πλη-

1. Δὲν ἀποκλείεται, λοιπόν, καὶ ὁ ἐν τῷ οἴκ. Θ. Κριμπᾶ ἀναλημματικὸς τοῖχος Δ (ἢ περίβολος ἢ ἀπλῶς κρητὶς περιβόλου, βλ. ΑΕ 1967, Χρον., 28) νὰ ἀπέβλεπεν εἰς τὴν ἑξαρσιν εὐτελῶν τάφων. Θὰ ἡδύνατό τις νὰ ἰσχυρισθῇ βεβαίως ὅτι ὁ περίβολός μας εἶχε κατασκευασθῇ παλαιότερον καὶ περιέκλειε τάφους μνημειώδους κατασκευῆς, οὐδεὶς ὅμως τοιοῦτος τάφος εὐρέθη.

2. Δὲν νομίζω, ὅτι αἱ πλάκες αὗται ἔχουν σχέσιν τινα πρὸς τὸν ἕτερον τῶν νεκρῶν.

3. Πρβ. H. THOMPSON, Two Centuries of Hellenistic Pottery, Hesperia 3, 1934, 377 εἰκ. 63, D30. ΑΕ 1967, Χρον., πίν. ΚΑα (τῶν μέσων τοῦ 2ου π.Χ. αἰ.).

ἐγκατάλειψιν τοῦ νεκροταφείου κατὰ τὸ β' τέταρτον τοῦ 3ου π.Χ. αἰ. καὶ τί συνετέλεσεν, ὥστε κατὰ τὰ μέσα τοῦ 2ου π.Χ. αἰ. ὁ χώρος νὰ χρησιμοποιηθῇ ἐκ νέου δι' ἐνταφιασμούς, παραμένει ἄγνωστον.

III. Ἀρχαία παραδοθέντα ὑπὸ ιδιωτῶν

Τὰ κατωτέρω ἀρχαῖα παρεδόθησαν εἰς τὸ Μουσεῖον Θηβῶν ὑπὸ ιδιωτῶν:

Ὑπὸ τοῦ κ. Κων. Κασσίτα, κατοίκου Θίσβης, τὸ εἰδώλιον τοῦ πίν. ΚΓβ, ὕψους 0.09 μ. Ὑπὸ τοῦ κ. Γεωργ. Μελισσάρη, κατοίκου Θεσπιῶν, τὸ κάτω δεξιὸν τμήμα ἀναθηματικοῦ ἀναγλύφου ἐκ λευκοῦ λεπτοκόκκου μαρμάρου (πίν. ΚΓγ)¹, σφζ. μήκους 0.16 μ., τὰ μικκύλα ἀγγεῖα τῶν πιν. ΚΓδ² - ΚΓε³ καὶ ἡ μελανόμορφος κύλιξ τοῦ πίν. ΚΓς', τοῦ κύκλου τοῦ ζωγράφου τοῦ Αἰ-μονος⁴. Ἀπαντα εὐρέθησαν ἐν Θεσπιαῖς, παρὰ τὴν θέσιν Μπαρμπακᾶς.

Κατὰ τὴν διάνοξιν τῆς ἐπαρχιακῆς ὁδοῦ Ἀσωπίας-Τανάγρας ἤλθον εἰς φῶς καὶ παρεδόθησαν εἰς τὸν Ἀστυνομικὸν Σταθμὸν Τανάγρας τὰ κατωτέρω ἀρχαῖα, τὰ ὁποῖα νῦν εὐρίσκονται ἐν τῷ Μουσείῳ Θηβῶν:

1. Δέκα μικροὶ σφαιρικοὶ ἀρύβαλλοι, κοσμούμενοι διὰ τοῦ γνωστοῦ τετραφύλλου εἰς διαφόρους παραλλαγάς. Πέντε τούτων εἰκονίζονται ἐν τῷ πίν. ΚΔα. Ὁ πρῶτος ἀπ' ἀριστερῶν (ἀρ. εὐρ. 153) ἔχει ὕψος 0.07, οἱ δὲ λοιποὶ 0.05 μ.

1. Πρβ. U. HAUSMANN, Griechische Weihreliefs (1960) εἰκ. 32.

2. Ἀρ. εὐρ. 132 (ὕψ. 0.05, διάμ. χεῖλους 0.088 μ.)· διὰ παρεμφερεῖς ταινιωτὰς κύλικας μετ' ἀνθεματοῦ διακόσμου, παραγομένης καθ' ὅλον τὸν 5ον π.Χ. αἰ. βλ. EUG. VANDERPOOL, Hesperia 15, 1946, πίν. 62, ἀρ. 218 - 225.

3. Ἀρ. εὐρ. 135, 137, 136. Ὁ ἀβαφῆς καλαθίσκος (ἀρ. εὐρ. 135, συνολικὸν ὕψος 0.058 μ.), πηλοῦ ὑπολεύκου, δύναται νὰ συγκριθῇ πρὸς παρεμφερεῖς, εὐρεθέντας ἐντὸς τάφων ἐν Ἀκραιφνίῳ ὁμοῦ μετ' ἀγγείων τῶν ὠρίμων ἀρχαϊκῶν χρόνων. Διὰ τοὺς καθαρίσκους πρβ. H. THOMPSON, Hesperia 6, 1937, 207 εἰκ. 125.

4. Ἀρ. εὐρ. 131 (ὕψ. 0.112, διάμ. χεῖλους 0.178, διάμ. βάσεως 0.105 μ. Πηλὸς ροδόχρους). Πρβ. πίν. ΙΔα.

2. Τὰ μελαμβαφῇ ἀγγεῖα τοῦ πίνακος ΚΔβ⁵.

3. Ὁ χειροποίητος μικκύλος χυτροειδῆς ἀμφορίσκος τοῦ πίν. ΚΔγ (ἀρ. εὐρ. 164) καὶ τὸ παραπλεύρως εἰκονιζόμενον μικκύλον, ὕψους 0.04 μ., ἐξάλειπτρον.

4. Τὸ ἄνω τμήμα μελανομόρφου ληκύθου μετὰ παραστάσεως ἄρματοδρομίας (πίν. ΚΔδ, ἀρ. εὐρ. 167). Εἰκονίζονται δύο ἄρματα μετὰ τῶν ἡνιόχων τῶν. Διὰ παχέος λευκοῦ ὑποδηλοῦται ὁ ποδῆρης χιτῶν τῶν ἡνιόχων· διὰ καστανοῖώδους αἰ χαῖται τῶν ἵππων. Τοῦ κύκλου τοῦ ζωγράφου τῆς Σαπ-φοῦς⁶.

5. Τὸ μόνωτον ἀνοικτὸν ἀγγεῖον καὶ ἡ μικκύλη (ὕψους 0.07 μ., ἀρ. εὐρ. 180) ἀβαφῆς ὑδρία τοῦ πίν. ΚΔε.

6. Μία λίαν ἐνδιαφέρουσα μικρὰ τετράωτος κύλιξ, ἐλλιπῆς μέγα τμήμα τῆς κοιλίας, τὰς δύο τῶν λαβῶν καὶ τμήμα τοῦ κωνικοῦ ποδός. Ὑψος 0.085, διάμ. χεῖλους 0.16 μ. Ἐσωτερικῶς καὶ ἐξωτερικῶς καλύπτεται διὰ καστανοφαίου στυλποῦ γανώματος, πλὴν τῆς κατὰ τὸ ὕψος τῶν λαβῶν ζώνης καὶ τριῶν λεπτῶν δακτυλίων ἐπὶ τῆς κοιλίας, τὰ ὁποῖα ἔχουν ἐξαιρεθῇ. Ἐπὶ τῆς ζώνης τῶν λαβῶν ὀξυκόρυφα φυλλάρια καὶ συνεχῆς μαίανδρος· ἐπὶ τῆς κοιλίας σπειρομαίανδρος καὶ ἐπτάφυλλα ἀνθέμια διὰ λευκοῦ. Τὸ σχῆμα κατατάσσει τὸ ἀγγεῖον εἰς τὴν κατηγορίαν τῶν κυλίκων μετὰ πτηνῶν (Vogelschalen), ἐνῶ ἡ τεχνικὴ τοῦ εἰδικώτερον τὸ φέρει πλησιέστατα πρὸς τὸν ἐκ Ριτσώνας σκύφον τῆς Ὁμάδος ΙΙΙ⁷.

7. Τὸ δίωτον ἀβαφῆς κύπελλον τοῦ πίν. ΚΕα/β Ἀρ. εὐρ. 162. Ὑψος 0.055, διάμ. στομίου 0.085 μ. Λαβαὶ ταινιόσχημοι. Ἡ πλατεῖα κυματοειδῆς ταινία⁸ ἐπὶ τῆς ἐξωτερικῆς ἐπιφανείας καὶ ἐπ' ἀλλήλοι δακτύλιοι εἰς τὸ ἐσωτερικὸν τοῦ ἀγγείου διὰ πορτοκαλλερύθρου γανώματος.

8. Ἡ ὑψίλαιμος πρόχους τῶν πιν. ΚΕα/α,

5. Ἀρ. εὐρ. 177, 176, 175. Διὰ τὸν κἀνθαρον (ἀρ. εὐρ. 176, ὕψ. 0.095 μ.) πρβ. URE, Sixth and Fifth Century Pottery πίν. X, 114a· 12.

6. Πρβ. HASPELS, ABL πίν. 33, 1. Διὰ τὸν τύπον τῆς ληκύθου πρβ. αὐτόθι πίν. 38, 2.

7. URE, Sixth and Fifth Century Pottery πίν. VII, 31· 42.

8. Διὰ τὴν τεχνικὴν καὶ τὸν διάκοσμον πρβ. αὐτόθι πίν. VII, 102· 3.

ΚΕγ διατηρεῖται ἀκεραία, πλὴν μικροῦ τμήματος τῆς ἐν σχήματι κολούρου κώνου βάσεως, τὸ ὁποῖον ἐλλείπει. Ἄρ. εὐρ. 170. Ὑψος 0.15, διάμ. στομίου 0.06 μ. Ὁ ἐπὶ τοῦ φυσικοῦ τοῦ πηλοῦ διάκοσμος διὰ μέλανος γανώματος. Τὸ σχῆμα¹ καὶ ἡ διάταξις τοῦ διακόσμου μᾶς ὁδηγοῦν μᾶλλον εἰς τὰς ἀρχὰς τοῦ 6ου π.Χ. αἰ. Πιθανὸν πρόκειται περὶ προϊόντος τοπικοῦ ἐργαστηρίου, ὑποστάντος τὴν ἐπίδρασιν ἔργων εἰσαχθέντων ἐξ Ἑρετρίας².

9. Τοῦ πίν. ΚΕδ τὸ μὲν ἱππάριον (ἄρ. εὐρ. 163) χρονολογεῖται εἰς τὸν πρώιμον 6ον, ὁ δὲ κύων (ἄρ. εὐρ. 166, μῆκος 0.07 μ.) εἰς τὰς ἀρχὰς τοῦ 5ου π.Χ. αἰ. Τὸ νεώτερον εἰδῶλιον εἶναι ἐλλιπὲς τοὺς πόδας καὶ τμήμα τῆς οὐρᾶς· καλύπτεται διὰ κιτρίνου στυλπνοῦ χρώματος καὶ φέρει ἐπὶ τοῦ περιλαίμιου, τῶν χειλέων καὶ τῶν ρωθίωνων χρῶμα ἐρυθρόν. Πανομοιότυπον εἰδῶλιον εἶχεν εὐρεθῆ παλαιότερον ἐν Τανάγρα³.

10. Αἱ κύλικες τῶν πίν. ΚΕβ, ε, ζ⁴, ὕψους ± 0.08 καὶ διαμ. χείλους ± 0.135 μ.

Παρεδόθη προσέτι εἰς τὸ Μουσεῖον Θηβῶν τὸ ἐν Τάχι εὐρεθὲν ὑπ' ἄρ. 10015 τμήμα ἄποδος κύλικος τῆς κατηγορίας τῶν λεγομένων βοιωτικῶν ἢ κυλικῶν μετὰ πτηνῶν (Vogelschalen)⁵. Ὑψος 0.032, διάμ. χείλους κατὰ συμπλήρωσιν 0.16 μ. Πηλὸς ἐρυθρόλευκος, γάνωμα ἀπὸ τοῦ καστανοῦ μέχρι τοῦ φωτεινοῦ ἐρυθροῦ· ἐπίχρισμα κιτρινόλευκον. Τὸ ὠτίον διάτρητον· ἐπὶ τοῦ χείλους γραμμίδια. Ἐπὶ τῆς ἐξωτερικῆς ἐπιφανείας τοῦ κορμοῦ ἑπτὰ ὀριζόντιοι λεπτοὶ δακτύλιοι καὶ συστάδες καθέτως τεθλασμένων γραμμῶν (Treppennmuster). Ἡ ἐλαφρῶς κοιλαινομένη βάση κοσμεῖται διὰ δίσκου μετ' ἀκτινοειδῶς διατεταγμένων πλατειῶν ταινιῶν. Τὸ σχῆμα καὶ ὁ διάκοσμος μᾶς ὁδηγοῦν εἰς τοὺς πρώιμους χρόνους τοῦ 6ου π.Χ. αἰ.⁶

ΑΓΓΕΛΙΚΗ ΑΝΔΡΕΙΩΜΕΝΟΥ

1. Πρβ. J. BOARDMAN - F. SCHWEITZER, *Clay Analysis of Archaic Greek Pottery*, BSA 68, 1973, πίν. 55a (Oxford 1960. 741) σ. 276, ὅπου σημειοῦνται καὶ αἱ τρεῖς μέχρι τότε γνωσταὶ πρόχοι τοῦ αὐτοῦ σχήματος (Λούβρου CA 2365, Βερολίνου 2664, Ἑθνικοῦ Μουσείου 2244). Τὸ αὐτόθι ἀναφερόμενον, ὅτι ἡ χρῆσις τοῦ πολλὰ πλοῦ χρωστήρος εἶναι χαρακτηριστικὸν τῆς ὑπογεωμετρικῆς ἐρετριακῆς κεραμικῆς, πρέπει νὰ συμπληρωθῇ διὰ τοῦ «καὶ μάλιστα ἡ τοῦ ἐξ α π λ ο ὦ (χρωστήρος), ἡ ὁποία ἐξακολουθεῖ νὰ εἶναι πολὺ ἀγαπητὴ εἰς τὸ ἐρετριακὸν ἐργαστήριον καθ' ὅλον τὸν 6ον καὶ τὸ α' ἡμισυ τοῦ 5ου π.Χ. αἰ. Βλ. ΑΓΓ. ΑΝΔΡΕΙΩΜΕΝΟΥ, Ἐκ τῆς Δυτικῆς Νεκροπόλεως τῆς Ἑρετρίας, AAA VII, 1974, 240 σημ. 14. Πρβ. προσέτι L. KAHIL, AD 20, 1965, Χρον., πίν. 336f καὶ πρὸ παντὸς πίν. 337e. Ἡ ἐνταῦθα εἰκονιζομένη πρόχους ἐξ Ἑρετρίας, ἐφ' ἧς ἐχρησιμοποιήθη κατὰ κόρον ὁ ἐξαπλοῦς χρωστήρ, ὁμοιάζει πρὸς τὴν τῆς Ὁξφόρδης 1960. 741, ἡ ὁποία ἐξακριβώσθη ὡς ὑπογεωμετρικῶν χρόνων. Νομίζω, ὅτι ἡ πρόχους αὕτη

καὶ αἱ πρόχοι τῆς Ἑρετρίας, τοῦ Ἑθνικοῦ Μουσείου (ἐκ Τανάγρας προερχομένη) καὶ ἡ ἡμετέρα πρέπει νὰ θεωρηθοῦν νεώτεροι τῆς πρόχου τοῦ Λούβρου, ἡ ὁποία χρονολογεῖται εἰς τὸ τελευταῖον τέταρτον τοῦ 7ου π.Χ. αἰ. CVA Louvre 17, πίν. 48.

2. Βλ. J. BOARDMAN, *Early Euboean Pottery and History*, BSA 52, 1957, 15. Πρόδρομον τῆς σειρᾶς ταύτης τῶν πρόχων, χρονολογουμένην εἰς τοὺς ὑστάτους γεωμετρικοὺς ἢ τοὺς ὑπογεωμετρικοὺς χρόνους, εὕρομεν ἐν Ἑρετρίᾳ κατὰ τὰς ἀνασκαφὰς μας τοῦ ἔτους 1973. Βλ. ΑΓΓ. ΑΝΔΡΕΙΩΜΕΝΟΥ, Γεωμετρικὴ καὶ ὑπογεωμετρικὴ κεραμικὴ ἐξ Ἑρετρίας, ΑΕ 1975, 218.

3. Βλ. R. HIGGINS, *Catalogue of the Terracottas in the British Museum* (1954) πίν. 110 ἄρ. 807.

4. Πρβ. URE, *Sixth and Fifth Century Pottery* πίν. XXII, 139-40.

5. Βλ. ἀνωτέρω σ. 20.

6. Πρβ. CVA Berlin 4, πίν. 188, 1-2. Reading I, πίν. 15, Ia.

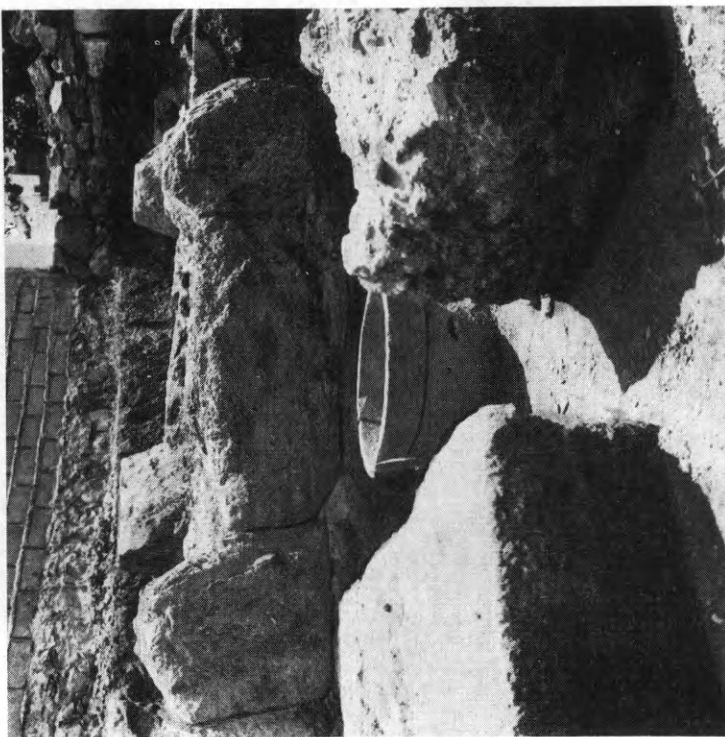
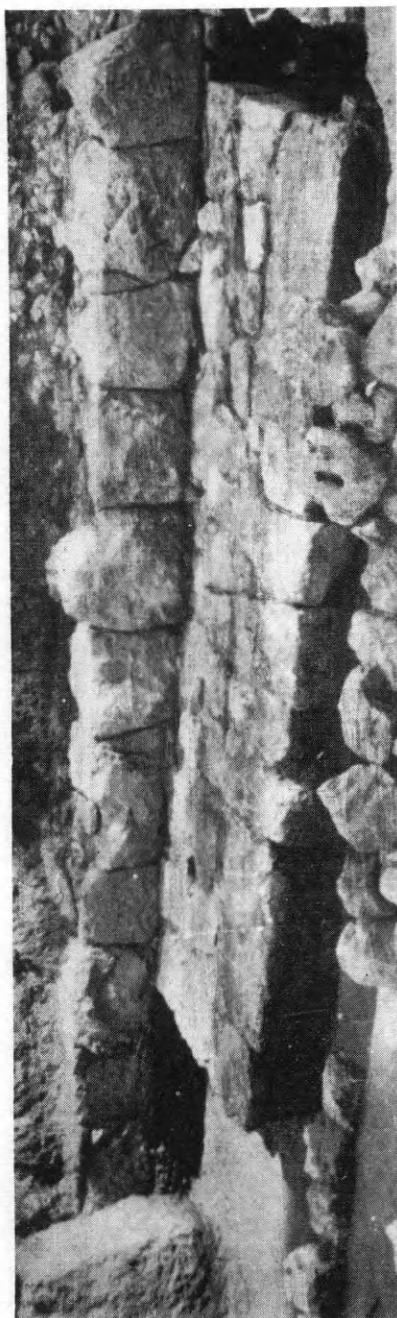

α. Τμήμα τοῦ δυτικῶν τείχους τῆς Ἐρετρίας μετὰ τῆς πρὸ τούτου «ἐξέδρας». β. Τμήμα τοῦ τείχους Ἀριστερὰ ἢ «ἐξέδρας», ἐν τῷ μέσῳ τὸ φρέαρ, δεξιὰ τμήμα τῆς μεταγενεστέρης οἰκίας. γ. Λεπτομέρεια τῆς «ἐξέδρας».



γ

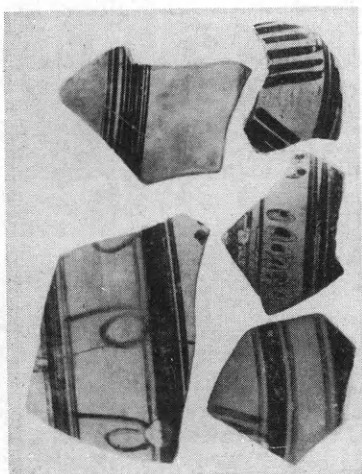

β

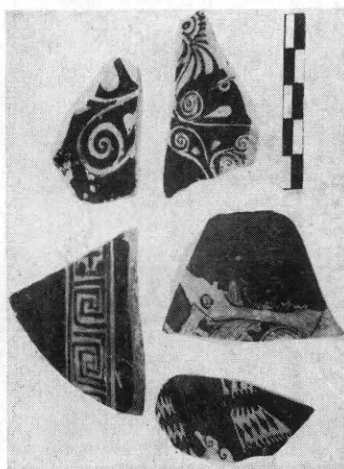

α

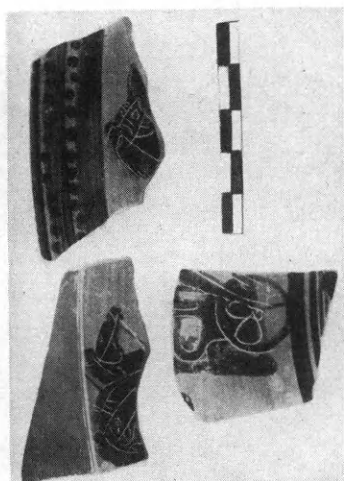

ζ

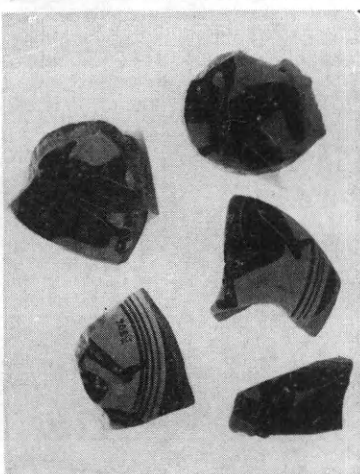

ε



δ

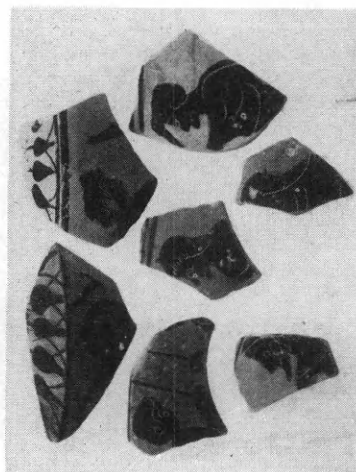

θ

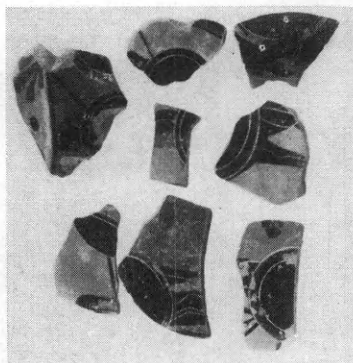

ζ'

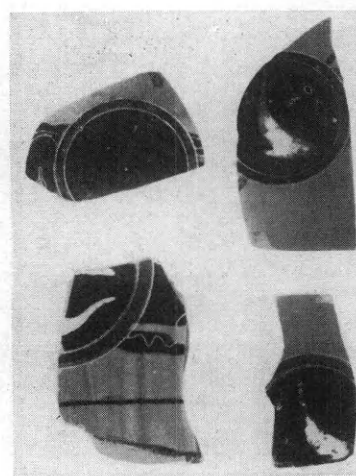

ζ

α. Ξερυθρόμορφα ὕστρακι ἐκ διαφόρων θέσεων τοῦ οἰκοπέδου. β - γ. Θραύσματα ἀγγείων τοῦ ἐρετριακοῦ ἐργαστηρίου. δ. Τυμῆμα ἀγγείου τοῦ
ρυθμοῦ τῆς Φικελούρας. ε - ζ'. Θραύσματα μελανομόρφων κυλίκων καὶ σκύφων. ζ - θ. Θραύσματα μελανομόρφων ληκύθων.

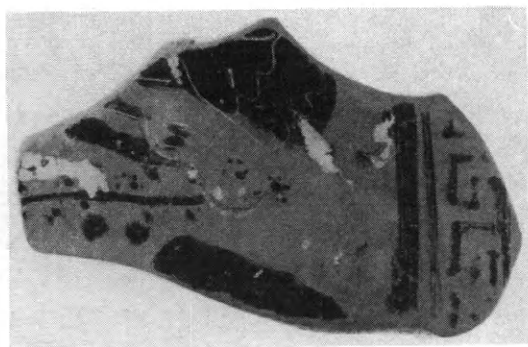

γ

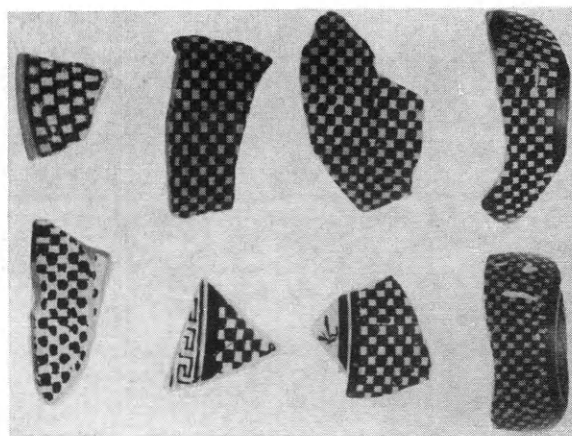

ζ

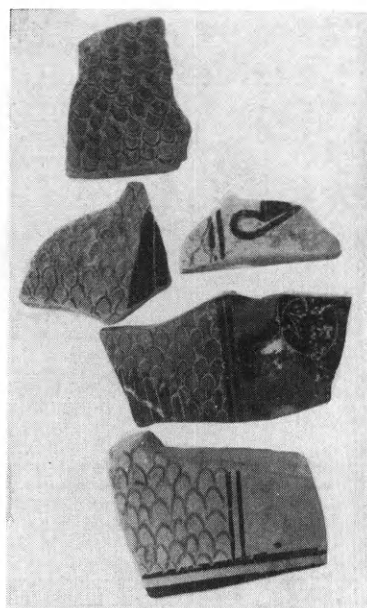

β

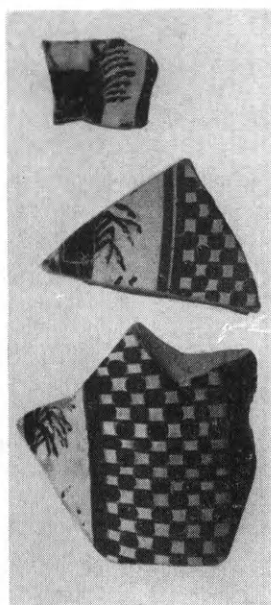

δ

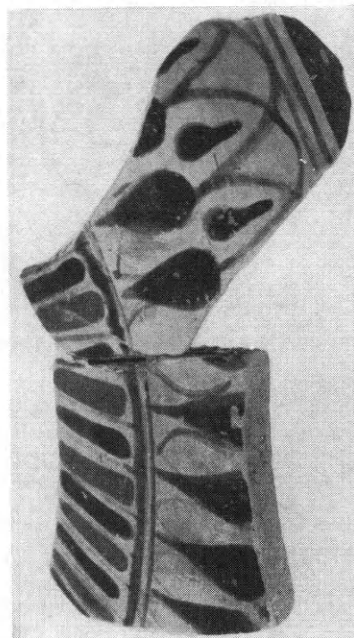

ζ'



α

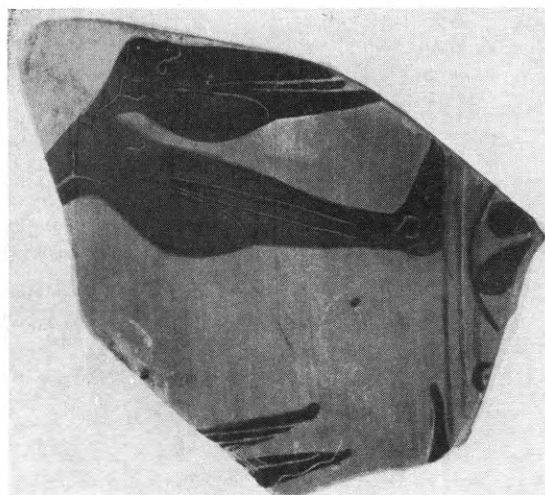

ε

α. Θραύσματα μελανομόρφου ληκύθου. β - γ. Θραύσματα επνήτρων. δ. Θραύσματα μικρών δίνων. ε. Θραύσμα ἐκ τῆς κοιλίας μεγάλου κλειστοῦ ἀγγείου. ζ'. Ἐκ τοῦ ἄνω τμήματος ἐξαλείπτρου. ζ. Ὅστρακα ποικίλων ἀγγείων μετ' ἀβακωτοῦ κοσμήματος.



α

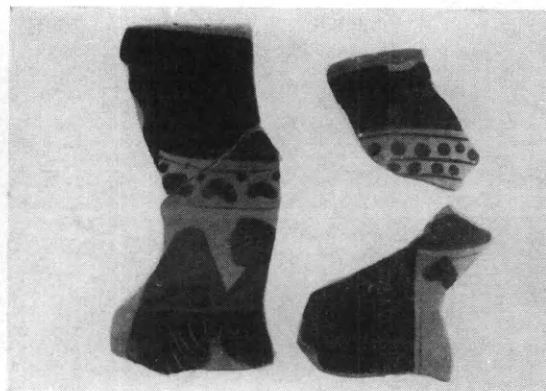

β

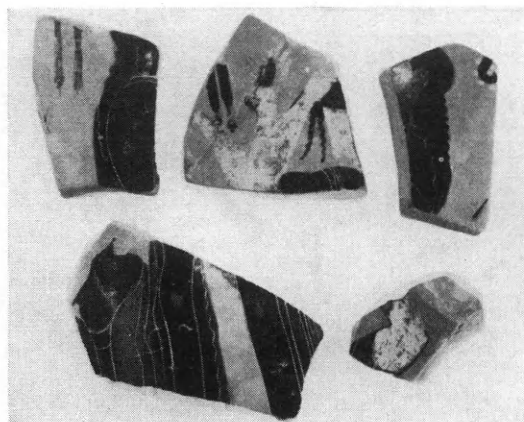

γ

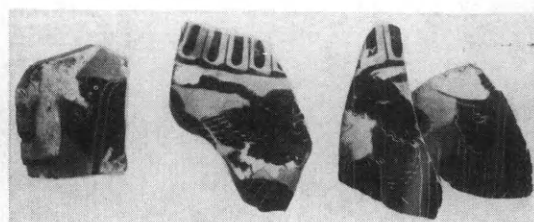

δ

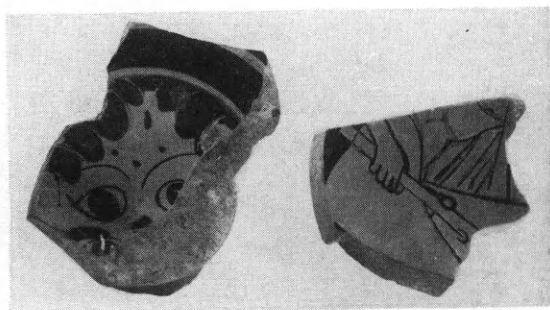

ε

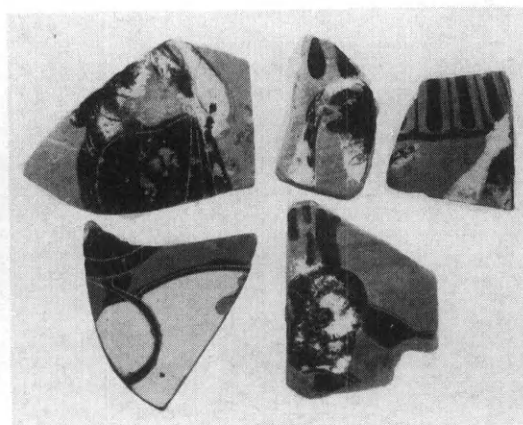

ζ'

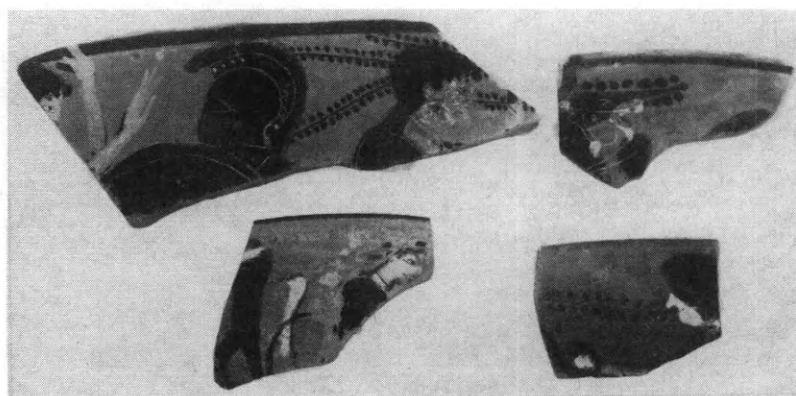

ζ

α. Θραύσμα ἐκ τῆς κοιλίας μεγάλου κλειστοῦ ἀγγείου. β. Θραύσματα μελανομόρφων ἀμφορέων. γ - δ, ζ'. Θραύσματα μελανομόρφων ἀγγείων, τὰ πλείστα λουτροφόρων, μετ' ἐπιθέτου λευκοῦ χρώματος. ε. Ἐκ τοῦ ἐμβλήματος ἐρυθρομόρφων κυλίκων. ζ. Θραύσματα ὀφθαλμωτῶν κυλίκων.



α. Κορμίδες Διονύσου από τὸ δυτικὸ ἀέτωμα συμπληρωμένος
μὲ τὰ νέα θραύσματα (φωτ. Β. Σταματόπουλου).

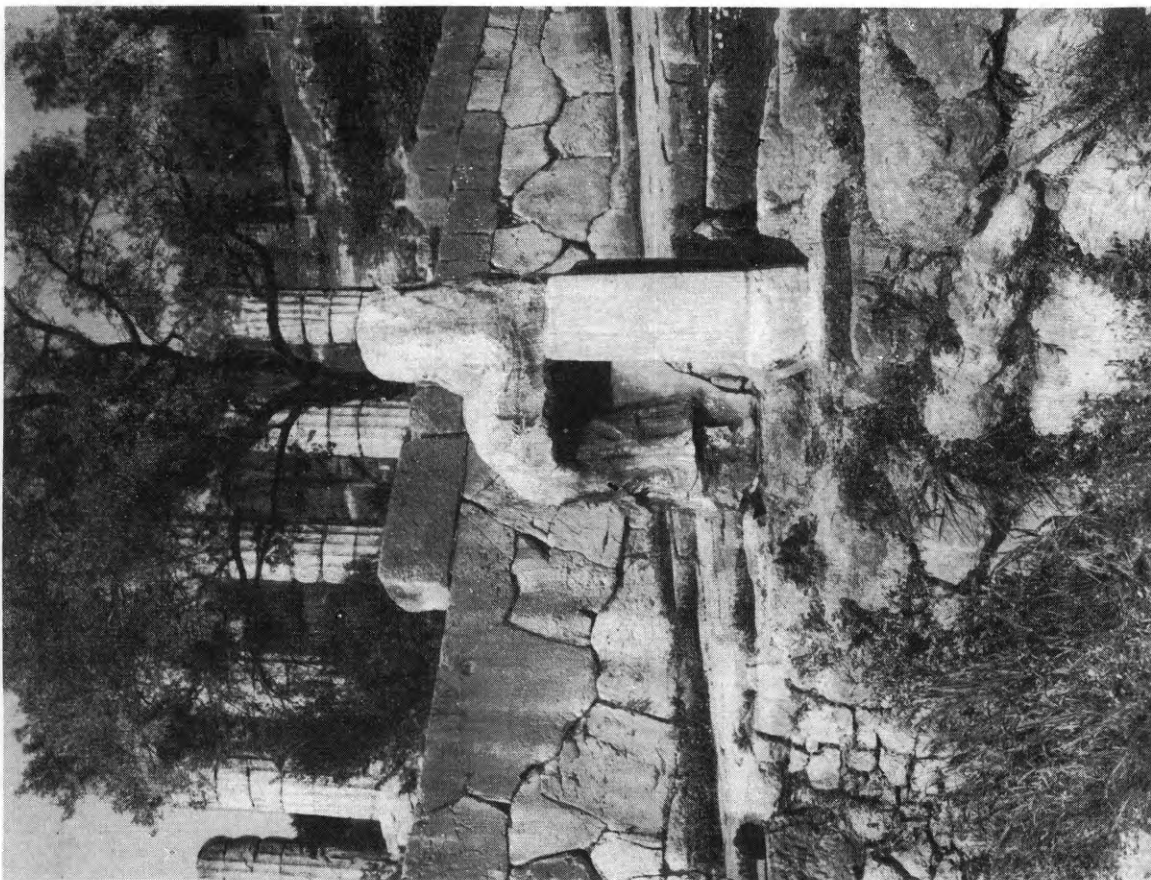

β. Ἡ καθιστὴ μορφή στημένη στὸν ἀρχαιολογικὸ χῶρο Δελφῶν,
πρὶν ἀπὸ τὴ μεταφορὰ τῆς (φωτ. Β. Σταματόπουλου).

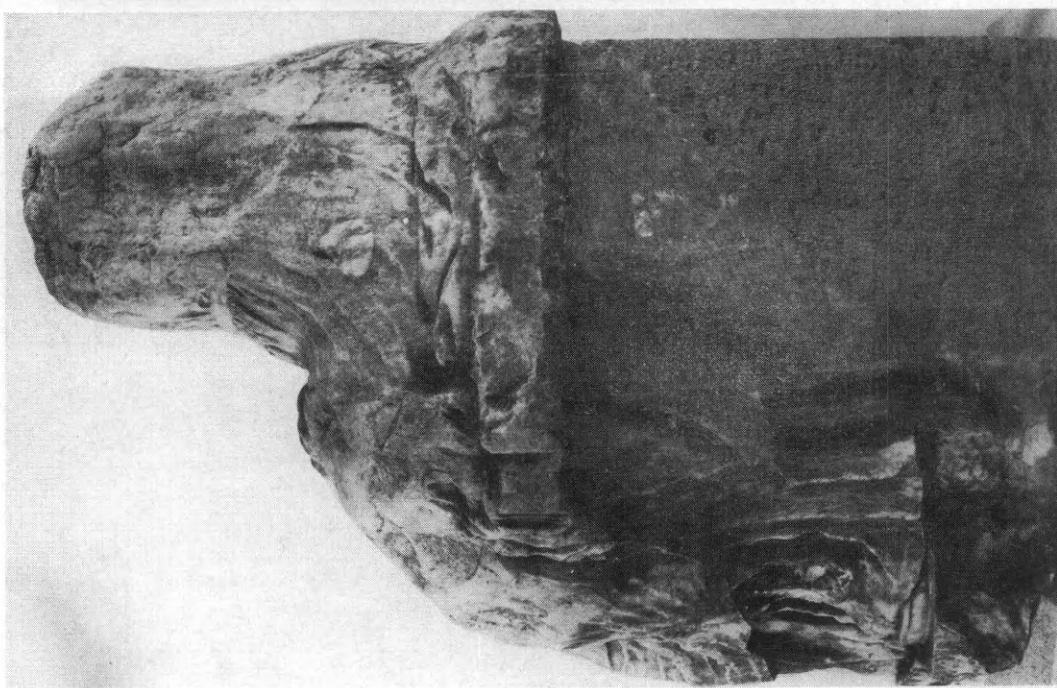

α. Καθιστή μορφή. Ἀριστερή πλάγια ὄψη (φωτ. Σ. Τσαβδάρου).

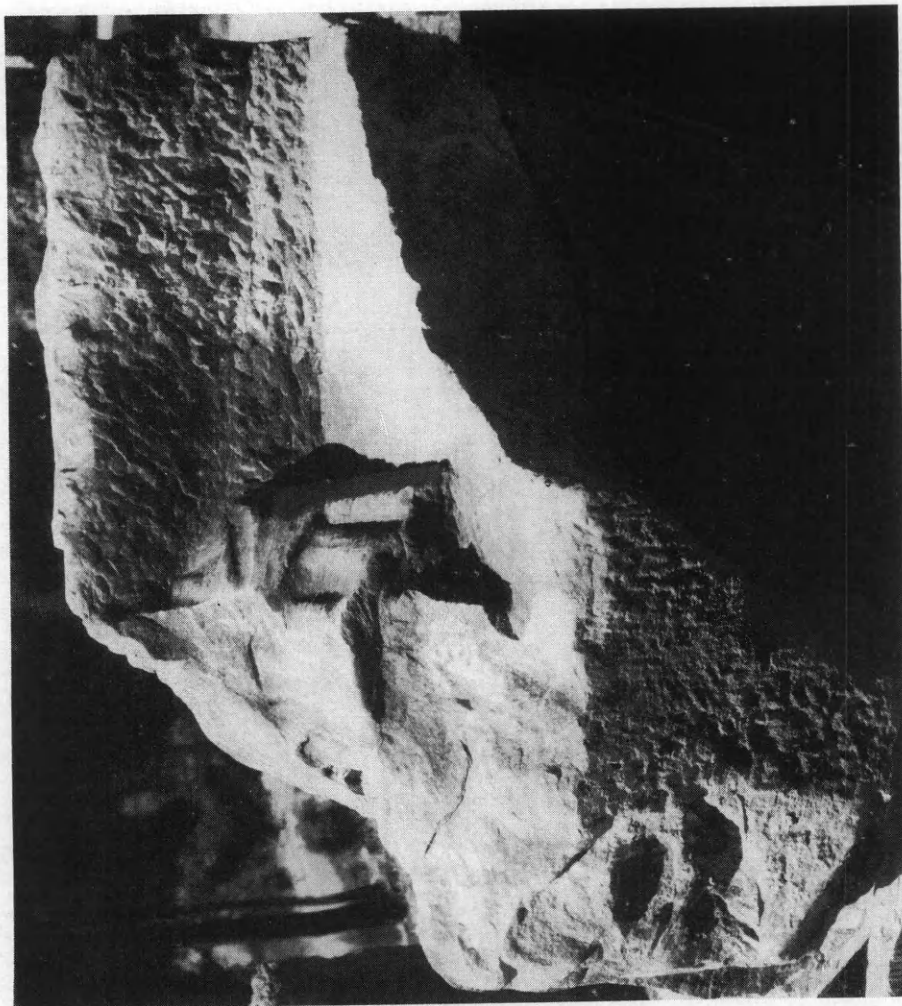

β. Καθιστή μορφή. Κάτω ὄψη τοῦ καθίσματος (φωτ. Β. Σταμάτου).

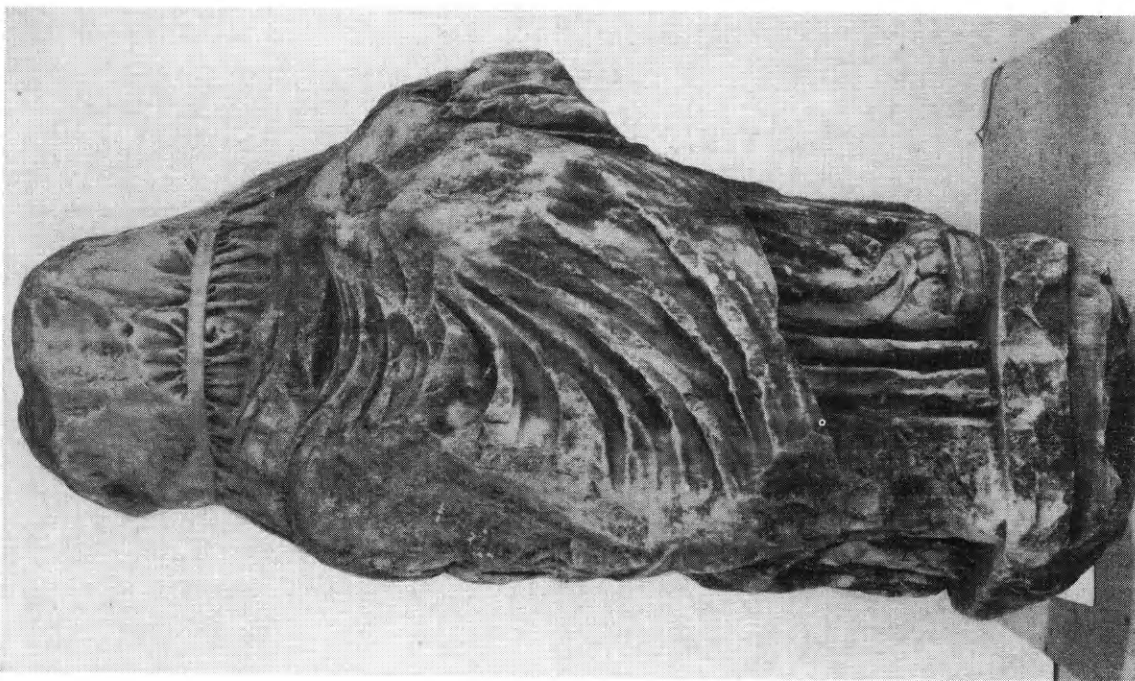

α. 'Η καθιστή μορφή από μπροστά. Κύρια όψη (φωτ. Σ. Τσαβδρόγλου).

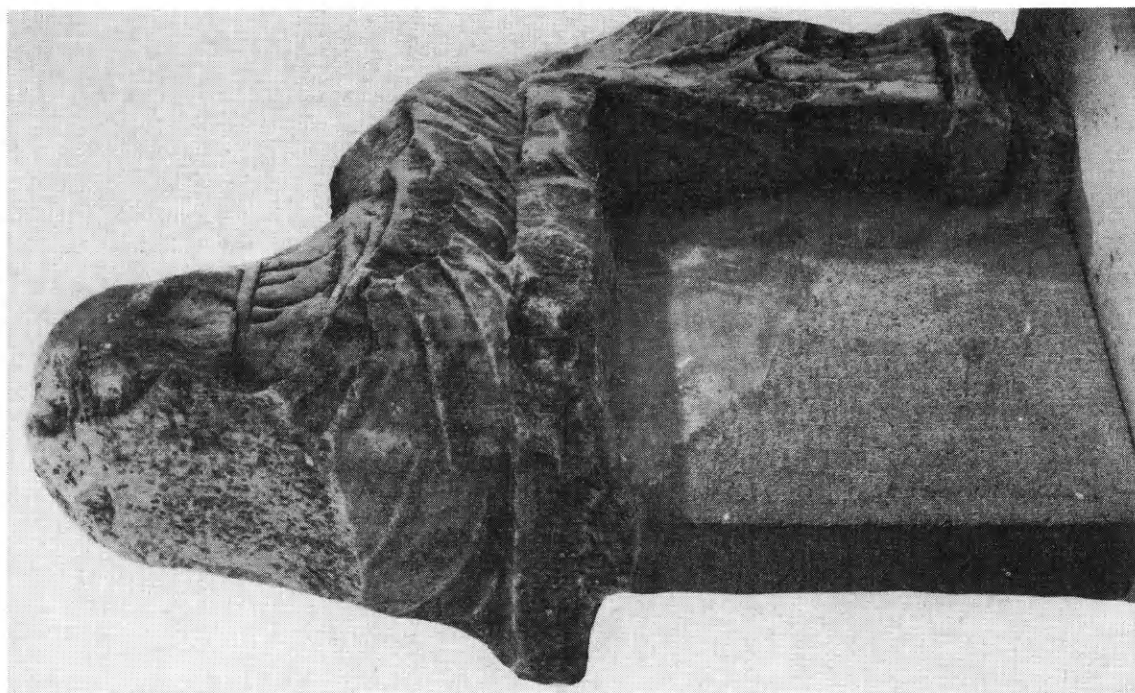

β. Καθιστή μορφή. Πίσω και δεξιά πλάγια όψη (φωτ. Σ. Τσαβδρόγλου).



β. Ὁ Ἀπόλλων Κιθαρῶδης τῆς βάσης τῆς Μαντίνειας
(Ἐθνικὸ Μουσεῖο) (φωτ. Κ. Κωνσταντινίδου).



α. Καθιστὴ μορφή. Δεξιὰ πλευρά (φωτ. Σ. Τσαβδάρου).

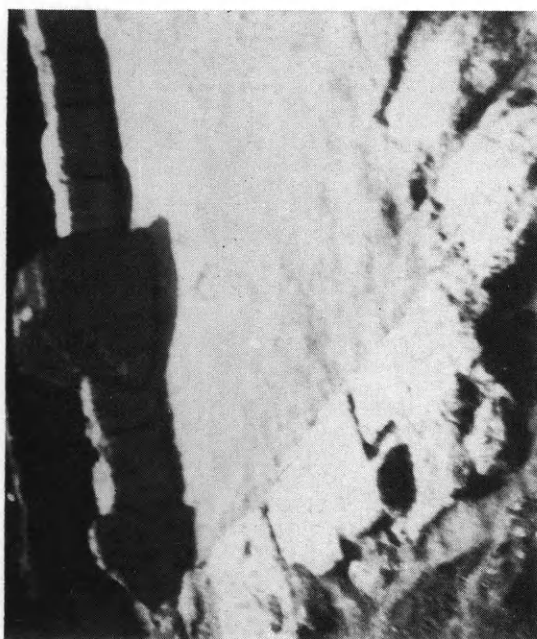

β

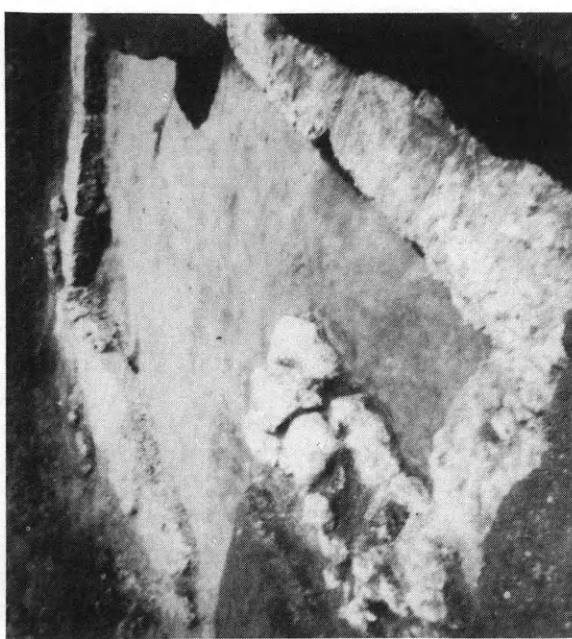

γ

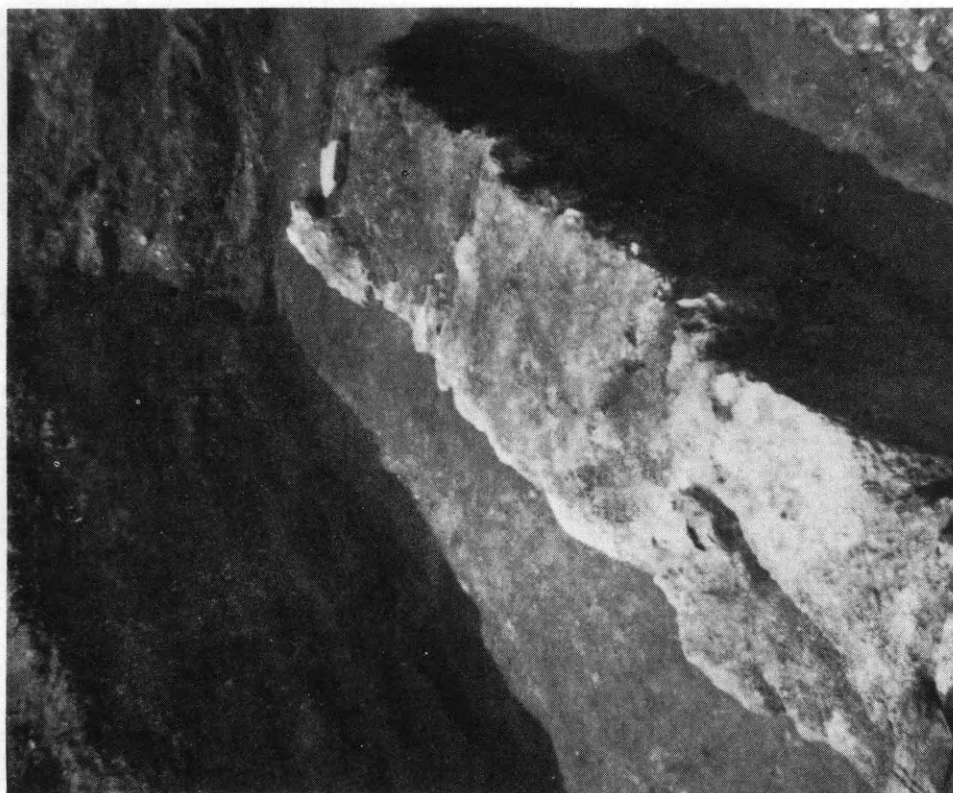

α

Τάχι Θηβών. α. Τοίχος εκ μεγάλων ποροπλίνθων. β-γ. Ο ορθογώνιος χώρος δρώμενος από ΒΔ. και ΝΑ. αντίστοιχως.

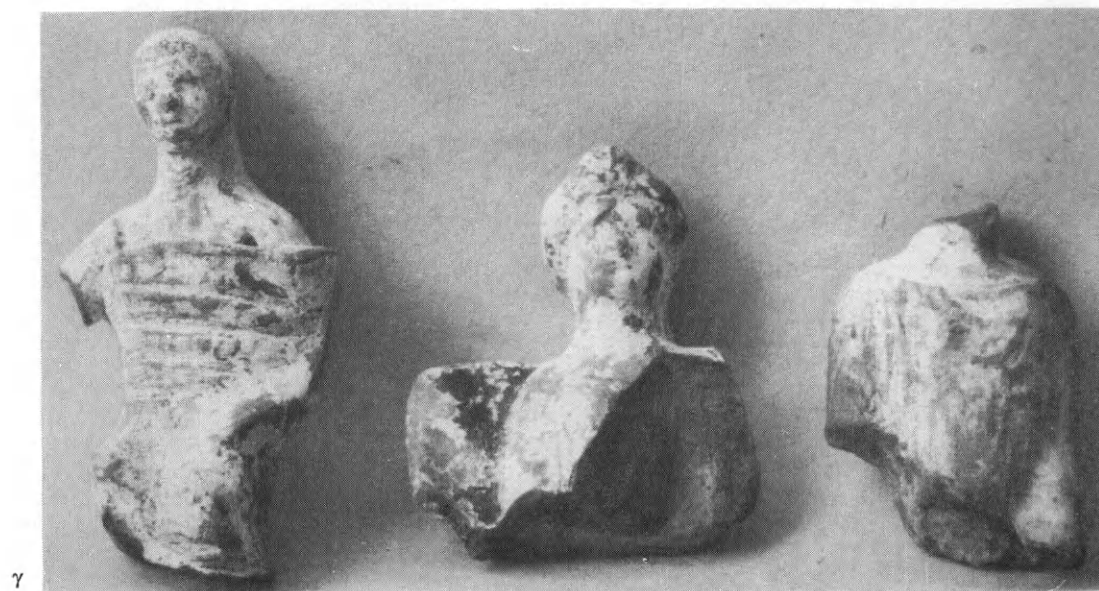

α. Μικύλα ἀγγεία ἐκ τῆς τομῆς Μ. β-γ. Εἰδώλια ἐκ τῆς τομῆς Μ.

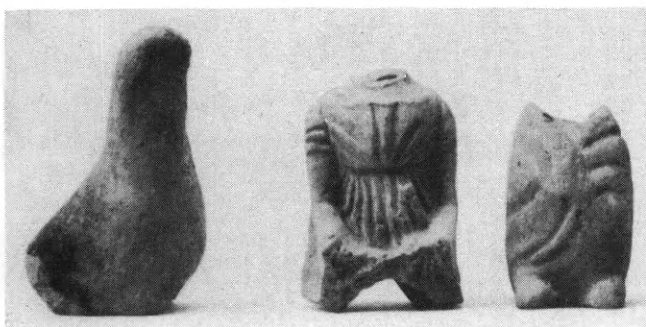

α

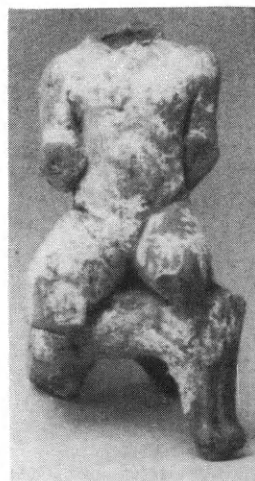

β

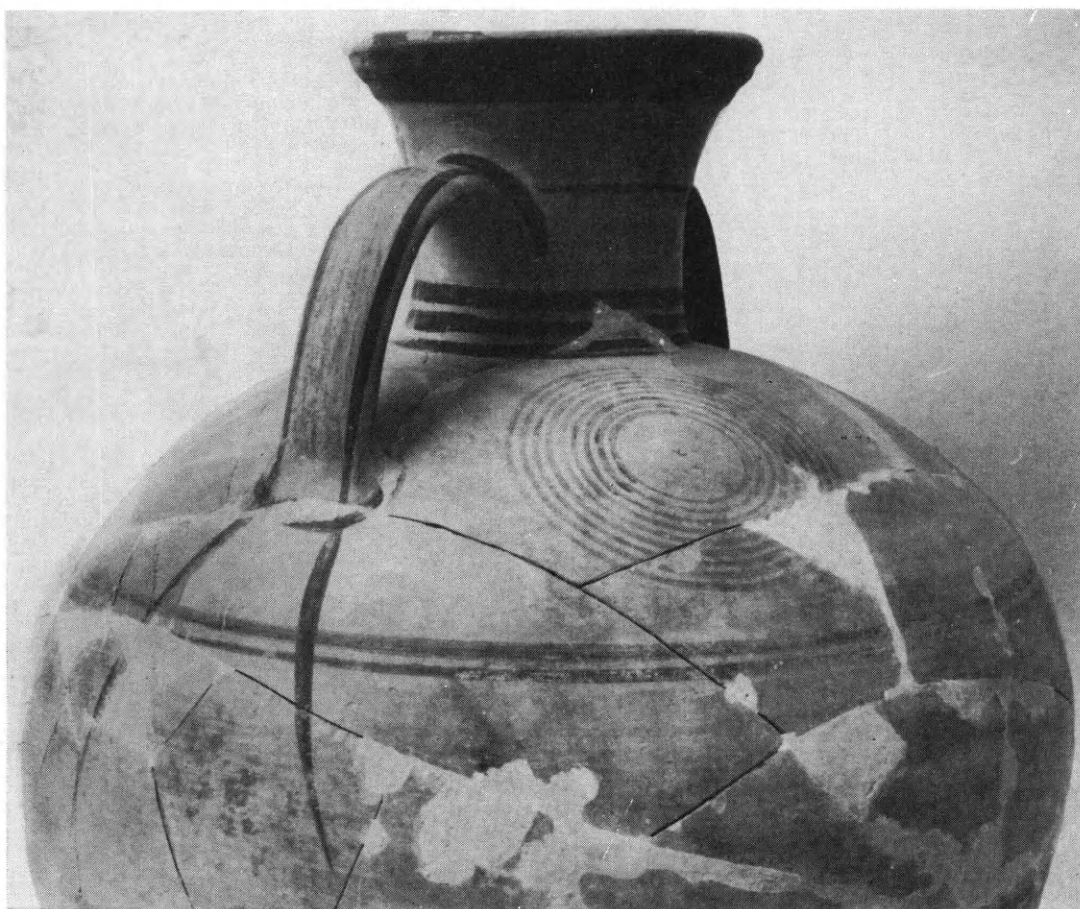

γ

α-β. Ειδώλια ἐκ τῆς τομῆς Μ. γ. Ὁ πρωτογεωμετρικὸς ἀμφορέας.

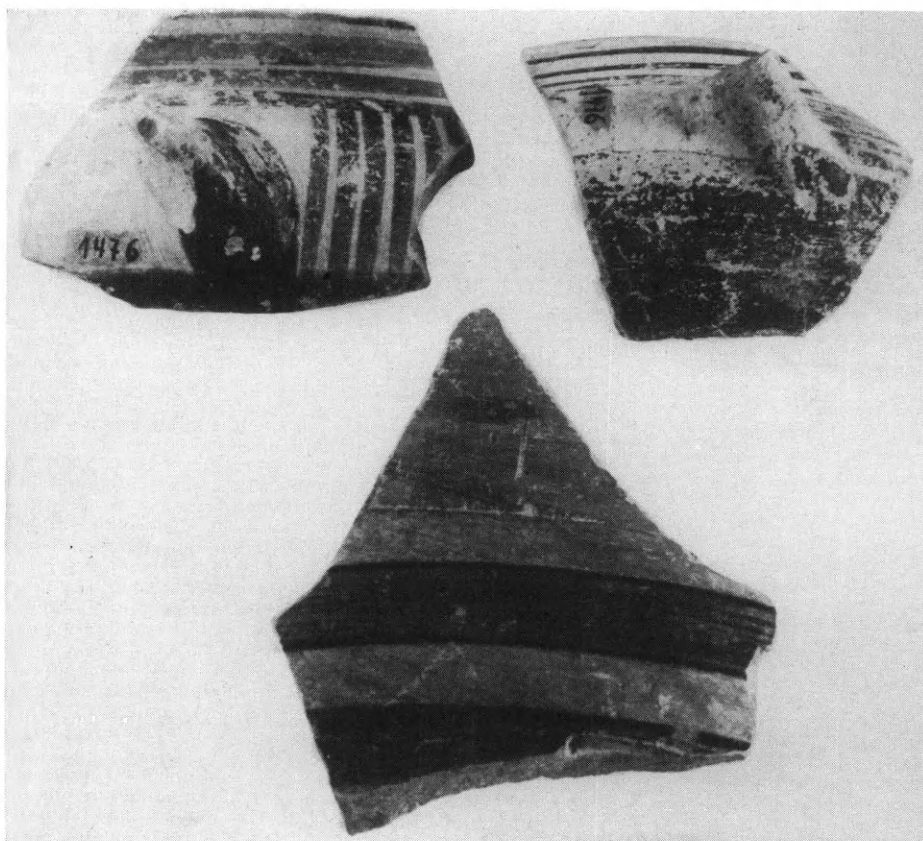

α-β. Θραύματα γεωμετρικῶν ἀγγείων ἐκ περισυλλογῆς.

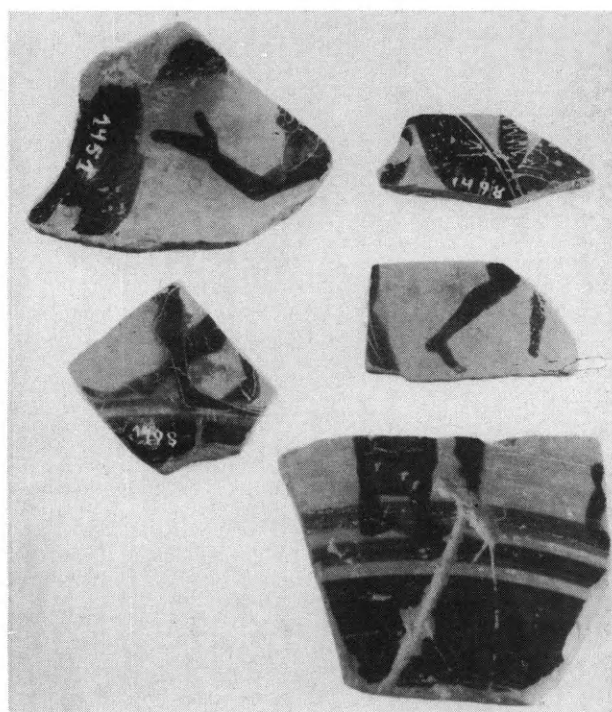
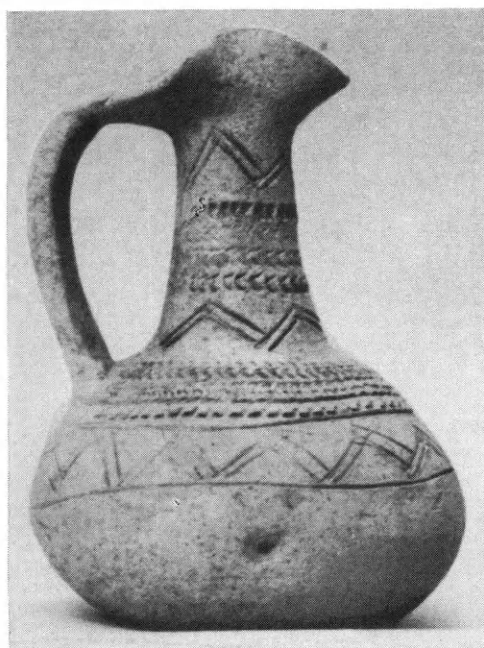

α. Ἀριστερά, ἐκ τοῦ λαιμοῦ κλειστοῦ γεωμετρικοῦ ἀγγείου· δεξιά, θραῦσμα ἀρχαίου κανθάρου. β. Ἀβαφῆς τρι-
φυλλόσχημος οἰνοχοῦσκη ἐκ περισυλλογῆς. γ. Ὅστρακα μελανομόρφων ἀγγείων ἐκ περισυλλογῆς.



α

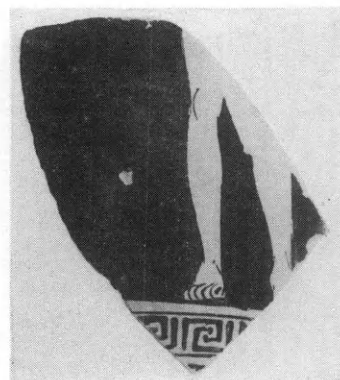

β

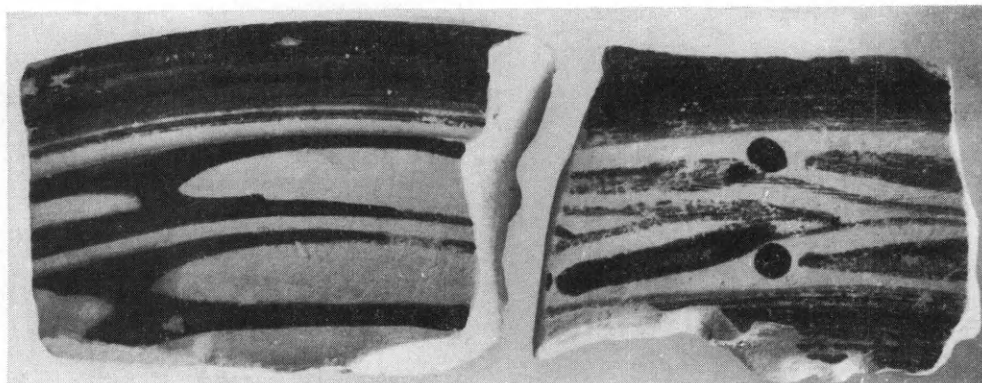

γ

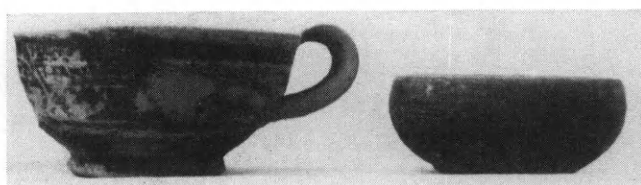

δ

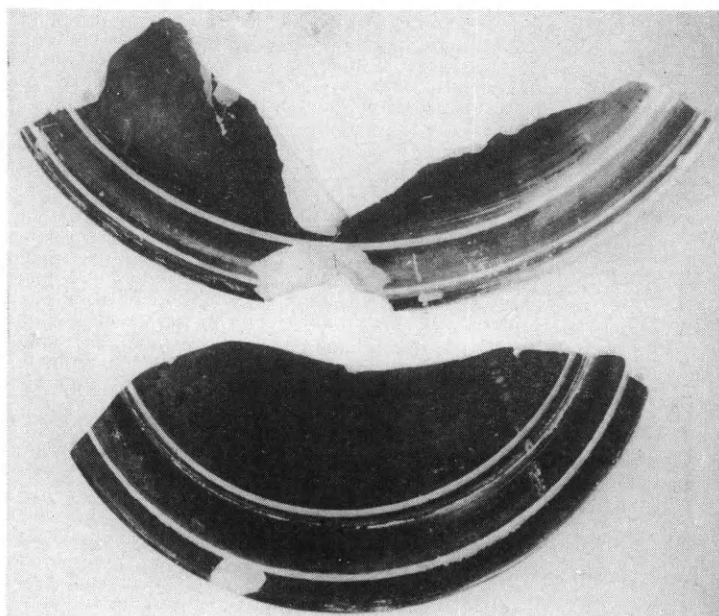

ε

α. Θραῦσμα μελανομόρφου κύλικος. β. Ἐρυθρομόρφου σκύφου. γ. Ἐκ τοῦ χεῖλους ἐρυθρομόρφων κρατήρων.
δ. Μικύλα ἀγγεῖα ἐκ περισυλλογῆς. ε. Πώματα μεγάλων πυξίδων.

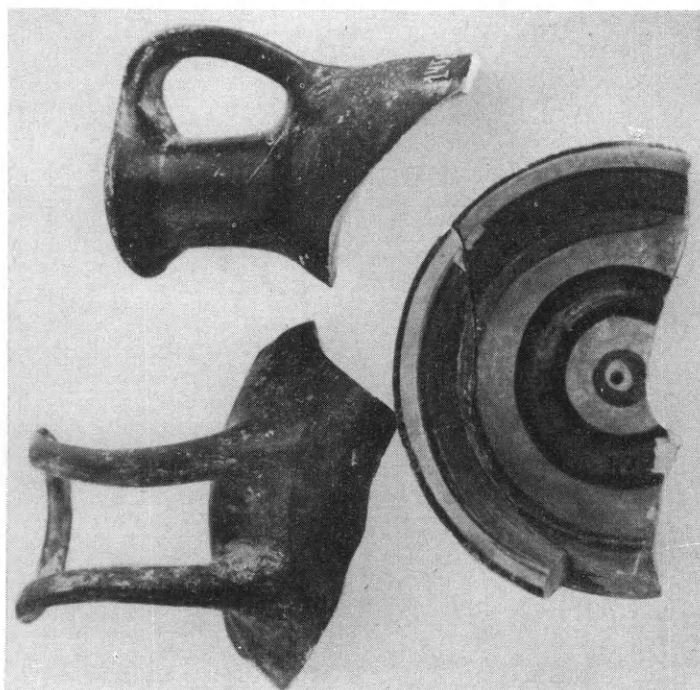

α

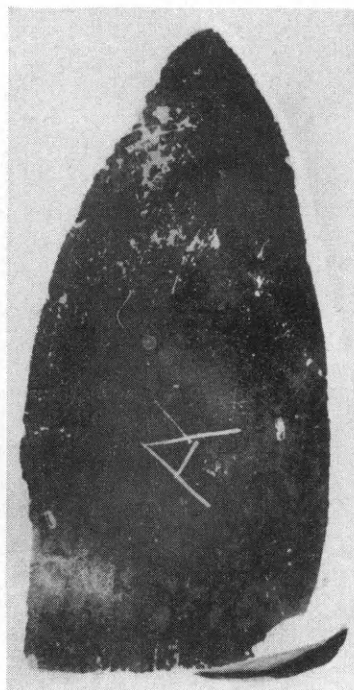

β

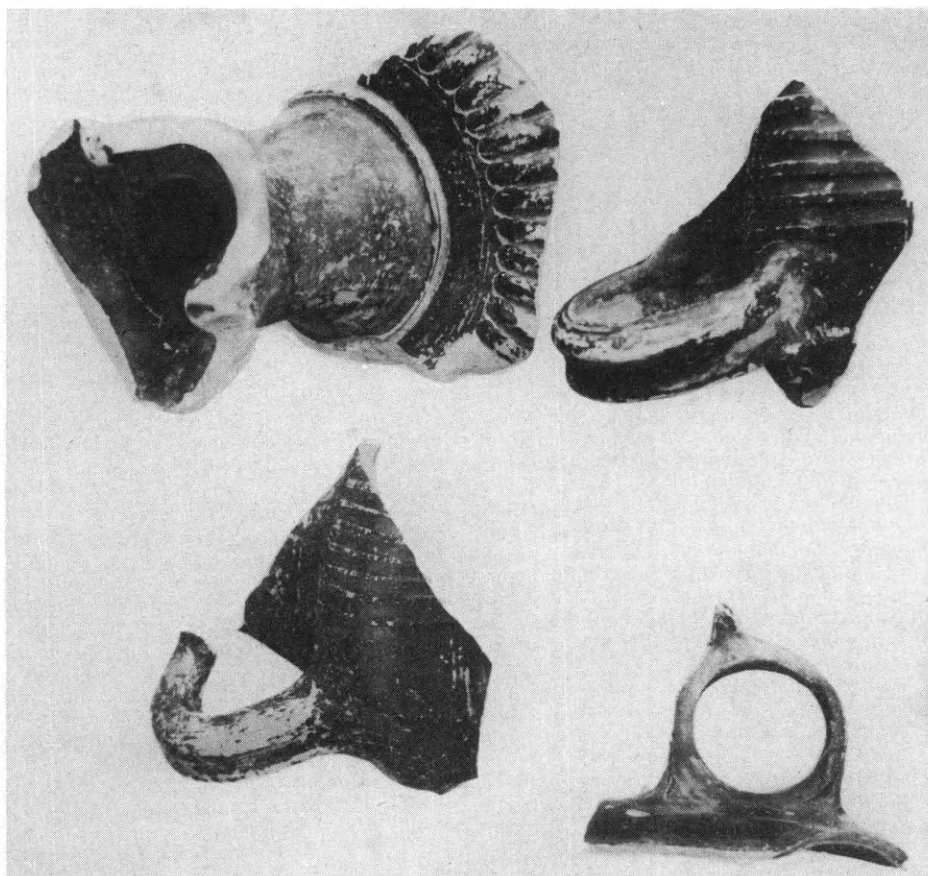

γ

α. Θραύσματα μελαμβασφών άγγείων εκ περισυλλογής. β. Χάραγμα επί του πυθμένος σκύφου. γ. Μελαμβασφή άγγεία, τὰ πλείστα μετ' έντύπου διακόσμου.



α

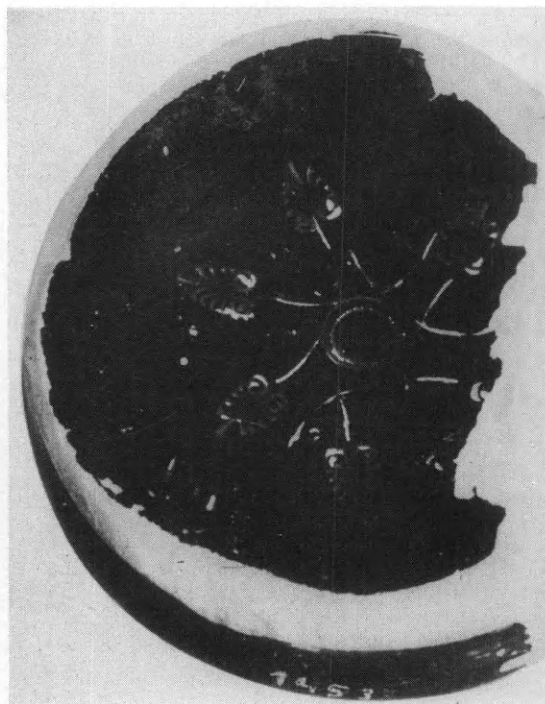

γ

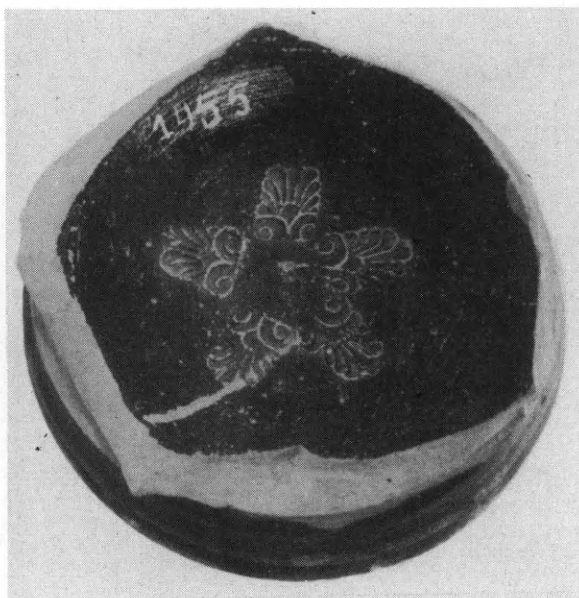

β

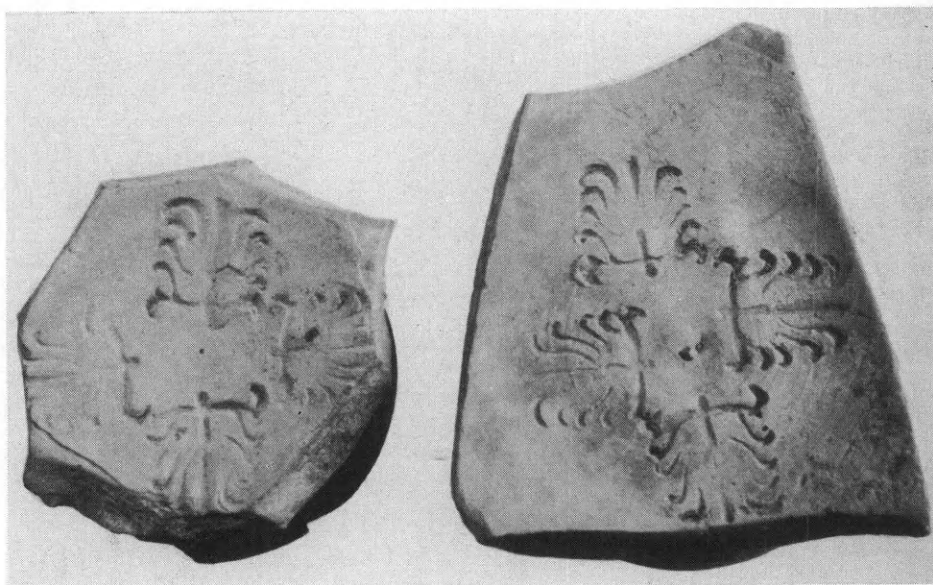

δ

α. Καρχέσιον ἐκ περισυλλογῆς. β-γ. Ἀνθέμια ἐπὶ τοῦ μελαμβαφοῦς πυθμένος σκύφων. δ. Ἐντυπα ἀνθέμια ἐπὶ τοῦ πυθμένος ἀβαφῶν ἀγγείων.

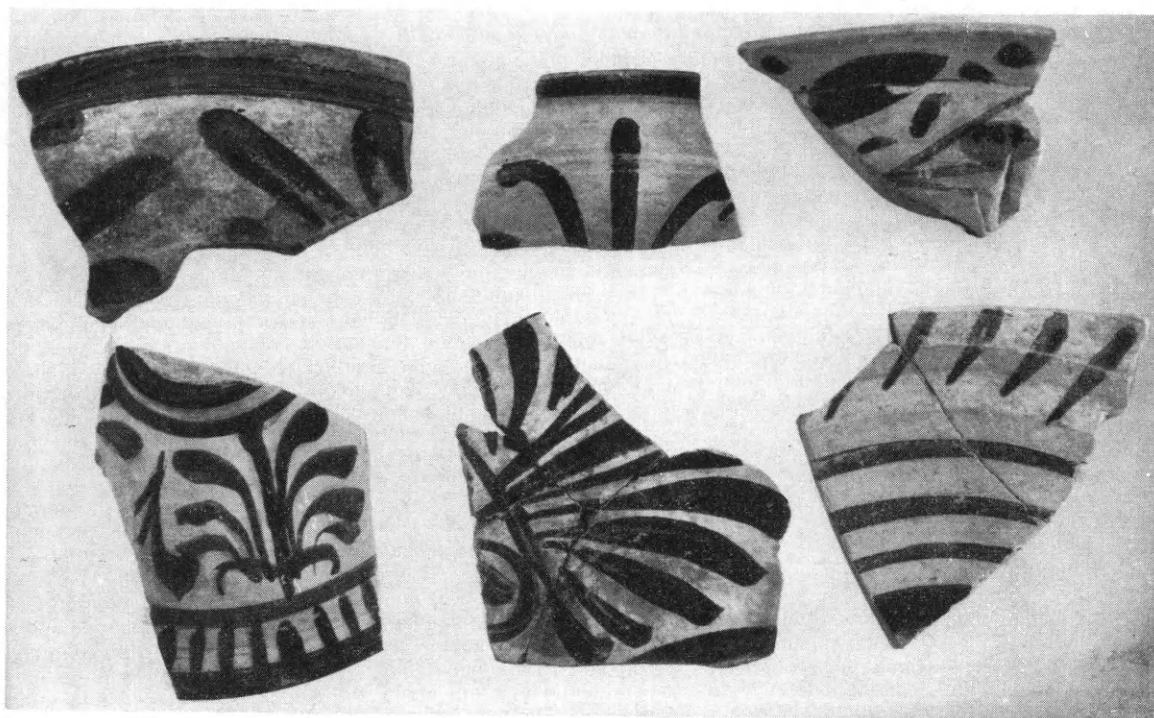
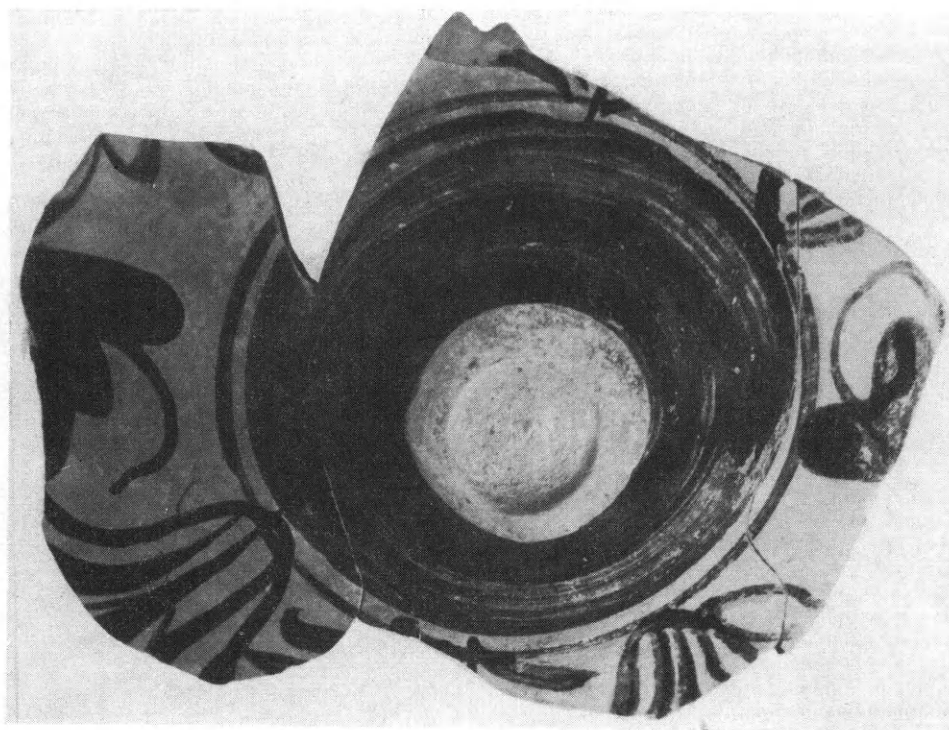

α. Τμήμα άνθερωτῆς κύλικος. β. Θραύσματα άνθερωτῶν κυλίκων.

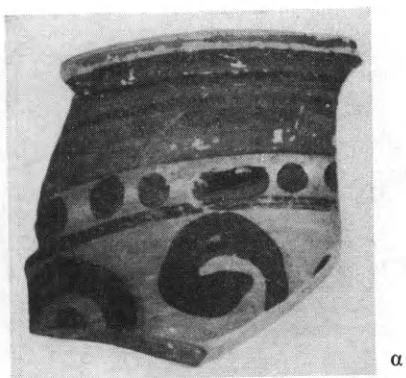

α



γ

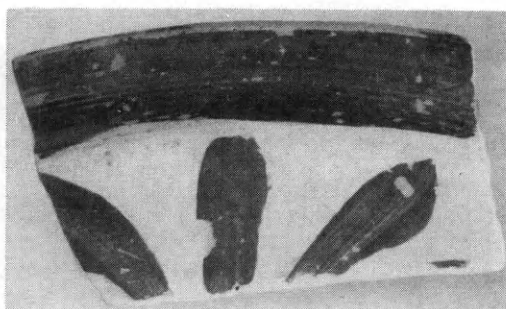

β

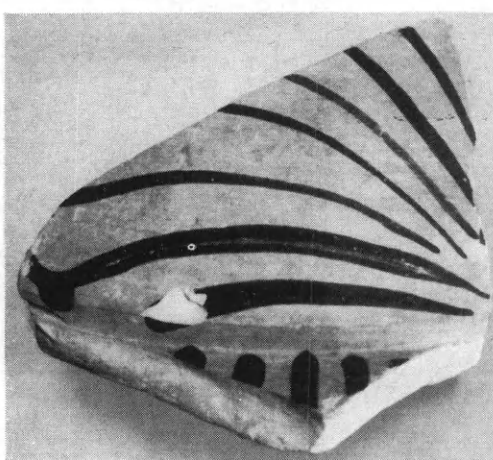

δ



ε

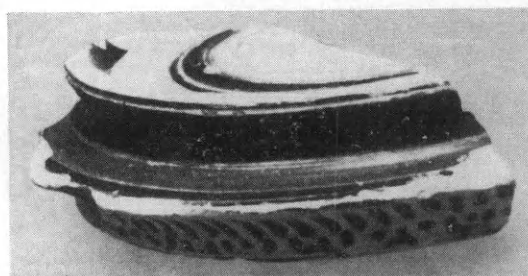

ζ'

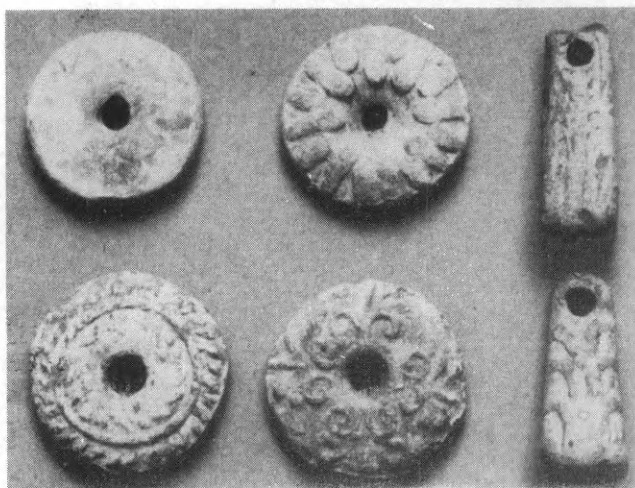

ζ

α-β. Έκ τοῦ χεῖλους ἀνοικτῶν ἀγγείων μετ' ἀνθεμωτοῦ διακόσμου. γ. Τμῆμα στάμνου - πυξίδος μετ' ἀνθεμωτοῦ διακόσμου. δ. Πῶμα λεκανίδος. ε. Ἄνω, κάτω: μελαμβαφή ἀγγεῖα μετ' ἐντύπου διακόσμου· στοῦ μέσου, ἐκ τοῦ χεῖλους ἐλληνιστικοῦ κανθάρου. ζ'. Πῶμα πυξίδος. ζ. Μολύβδινά βάρη ἐκ περισυλλογῆς.



Ἀλίαρτος. α. Γενική ἄποψις τοῦ μνημειώδους ταφικοῦ περιβόλου. β. Ἡ ΝΔ. γωνία τοῦ περιβόλου ἐκ τῶν ἔσω.

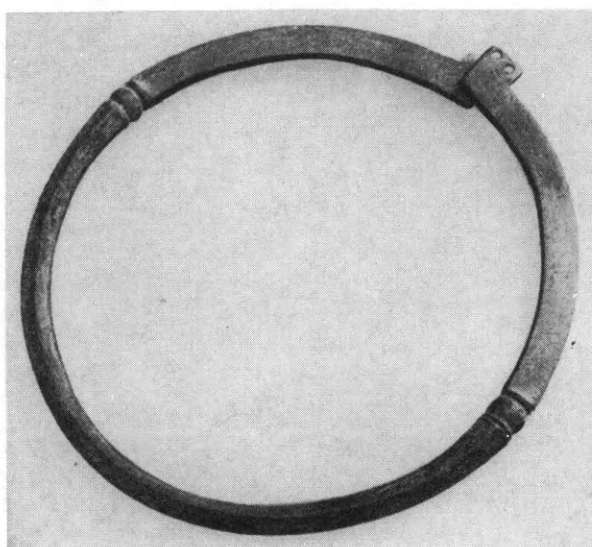
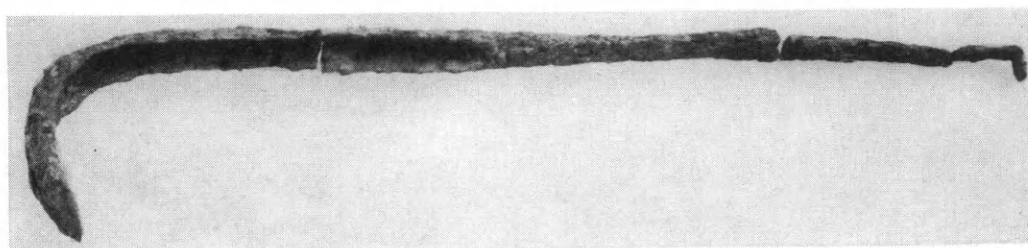

α. Ἀγγεῖα συλλεγόμενα παρὰ τὸν κατεστραμμένον τάφον 1. β. Σιδηρᾶ στεγγίς συλλεγείσα παρὰ τὸν τάφον 1
γ. Μέγας χαλκοῦς δακτύλιος, εὑρεθεὶς ὁμοῦ μετὰ τῶν ἀγγείων (α) καὶ τῆς στεγγίδος (β).

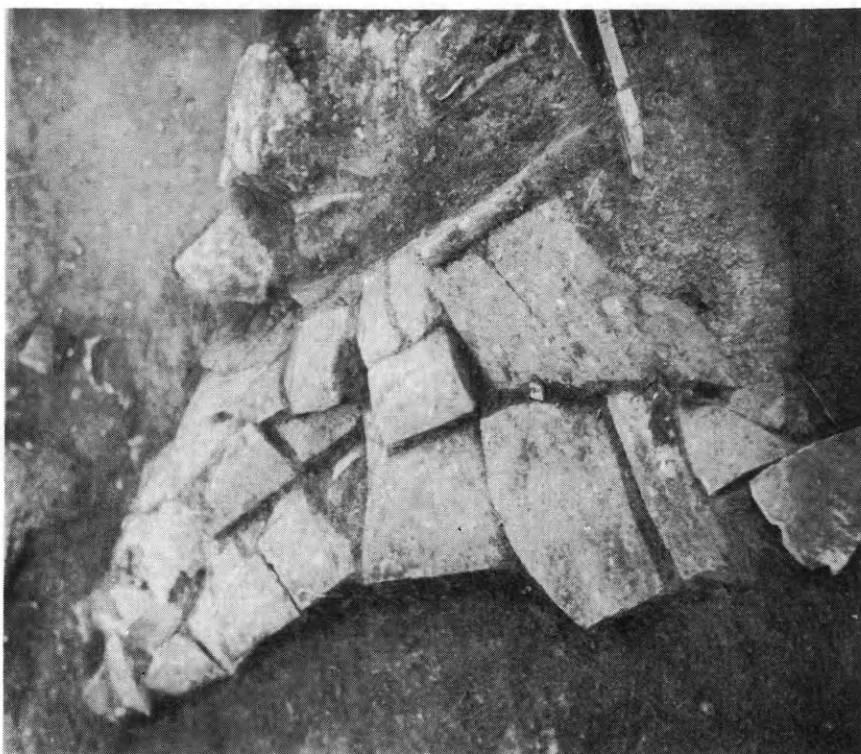

α. 'Ο τάφος 2 μετά τῶν καλυπτηρίων πλακῶν του. β. Τὸ ἐσωτερικὸν τοῦ κεραμοσκεποῦς τάφου 2.

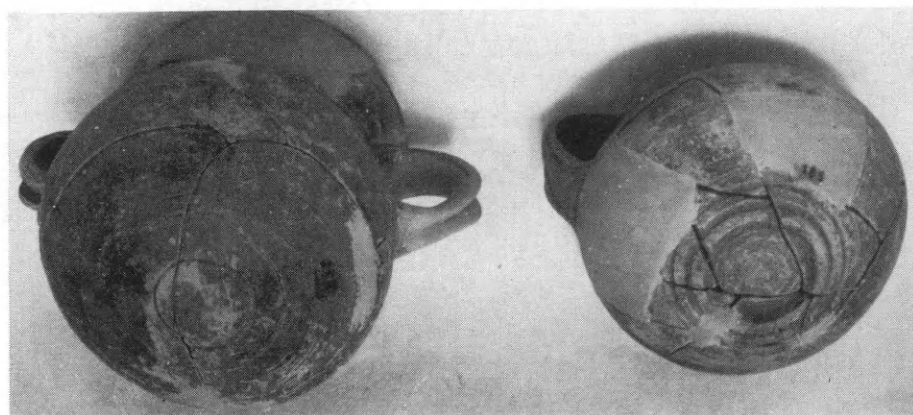
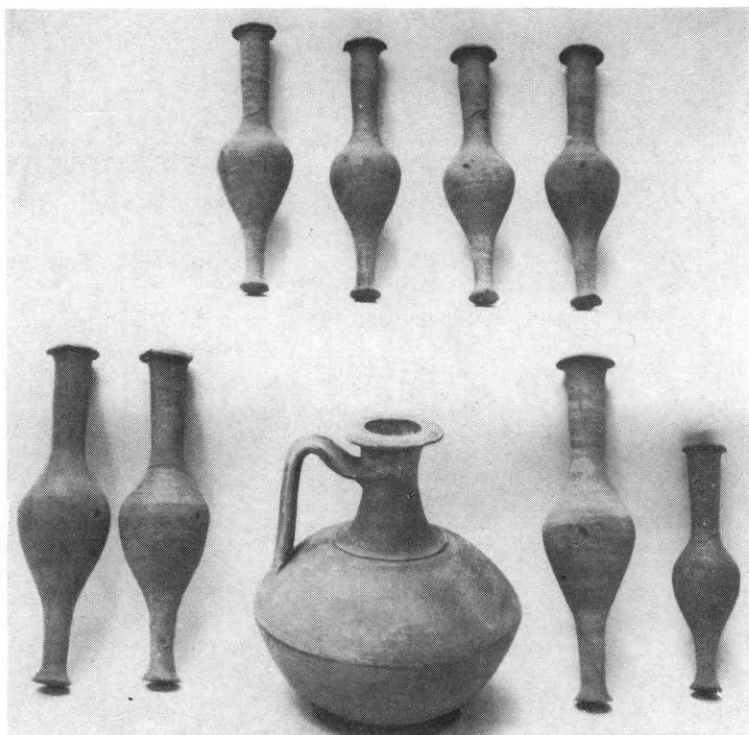

α. Τὸ περιεχόμενον τοῦ τάφου 2. β. Τὸ περιεχόμενον τοῦ τάφου 3. γ. Τὰ ἀγγεῖα τῆς προηγούμενης εἰκόνης (β) ὁρώμενα ἐκ τῶν κάτω.

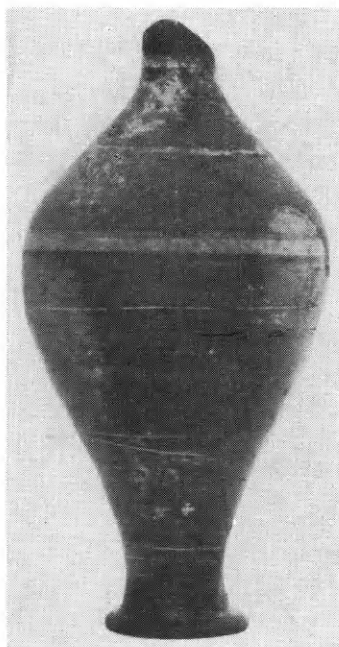

α



γ

δ

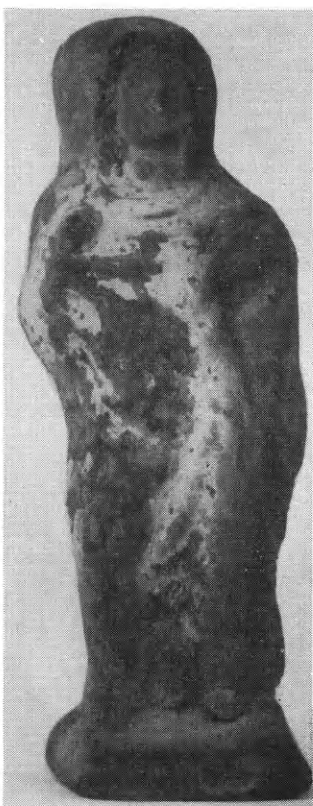

β

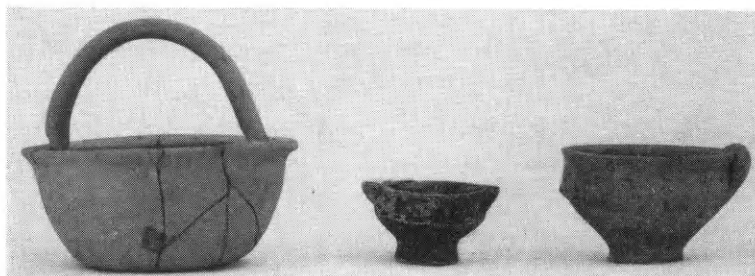

ε



ζ'

α. Δακρυδόχος ἐκ τοῦ τάφου 4. β. Εἰδώλιον ἐκ Θίσβης. γ. Τμῆμα ἀναθηματικοῦ ἀναγλύφου ἐκ Θεσπιῶν. δ-ε. Μικκύλα ἀγγεῖα ἐκ Θεσπιῶν. ζ'. Μελανόμορφος κύλιξ ἐκ Θεσπιῶν.

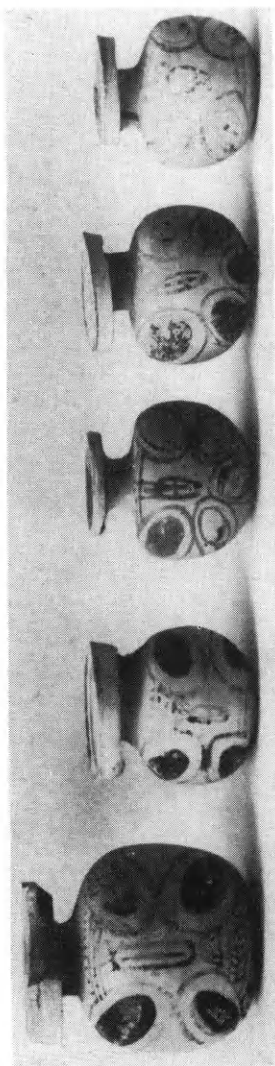

α

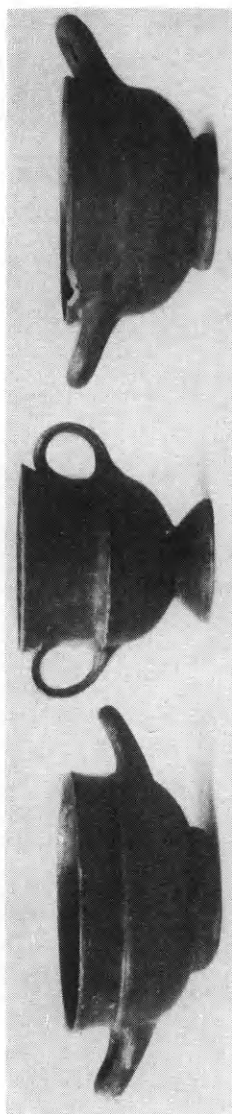

β

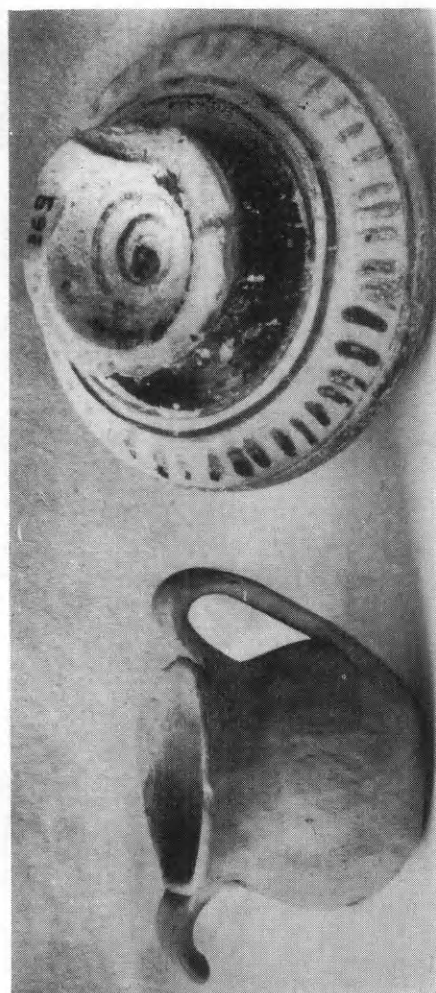

γ

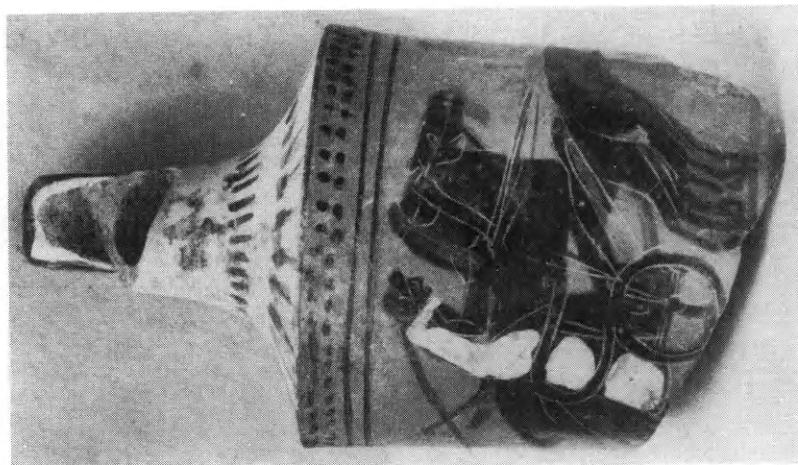

δ

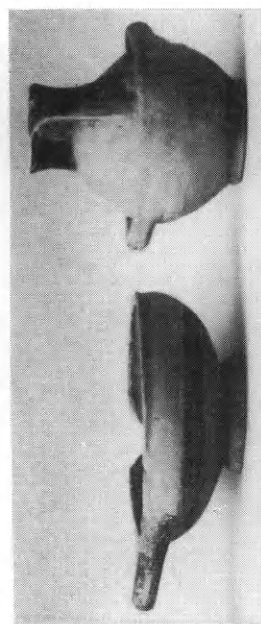

ε

Ἀγγεῖα ἐξ Ἀσωπίδας : α. Σφαιρικοὶ ἀρύβαλλοι. β. Μελαιβάφῃ ἀγγεῖα. γ. Μικρὰ ἀγγεῖα. δ. Μελανόμορφος λήκυθος. ε. Μικρὰ ἀγγεῖα.



α



β



γ



δ



ε

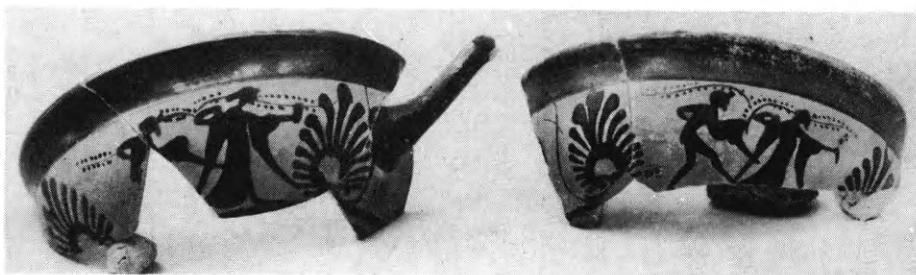

ζ

Ευρήματα ἐξ Ἀσσωπίας. α. Ἀγγεῖα. β. Μελανόμορφος βοιωτικὴ κύλιξ. γ. Ἡ ἑτέρα ὄψις τῆς πρόχου τοῦ πίν. ΚΕα. δ. Εἰδώλια. ε. Κύλικες ὡς αἱ τῶν πίν. ΚΕβ, ζ'. ζ'. Θραύματα κυλίκων.

ΔΗΜΟΣΙΕΥΜΑΤΑ ΤΗΣ ΑΡΧΑΙΟΛΟΓΙΚΗΣ ΕΤΑΙΡΕΙΑΣ

(1837-1977)

Α. ΠΕΡΙΟΔΙΚΑ ΔΗΜΟΣΙΕΥΜΑΤΑ

	Δραχμαί
1. ΕΦΗΜΕΡΙΣ ΑΡΧΑΙΟΛΟΓΙΚΗ (ΕΑ) 1837 - 1909, ΑΡΧΑΙΟΛΟΓΙΚΗ ΕΦΗΜΕΡΙΣ (ΑΕ) 1910 - 1976 (1 - 115: πρβ. πινάκιον παρὰ <Β. Λεονάρδω>, Ἀρχαιολογικῆς Ἐφημερίδος λεύκωμα, σ. 1 - 3). Σχῆμα 4ον	—
Περίοδος Α': τόμος 1 - 16 (1837 - 1860): 1837: τεύχη 4 (Ὀκτώβριος, Νοέμβριος καὶ Δεκέμβριος α' καὶ β'), (1838 - 1857 δὲν πωλοῦνται), 1858, τεύχος 50, 1859, τεύχος 51 (1860 δὲν πωλεῖται)· ἕκαστον τεύχος	200.—
Περίοδος Β': τόμος 17 - 21 (1862 - 1874): 17 (1862): τεύχη α' - ιβ' (τὰ τεύχη θ' - ιβ' ἐξεδόθησαν τῷ 1863)· ἕκαστον τεύχος	200.—
18 - 21 (1869 - 1874): 18 (1869): τεύχος ιγ'· 19 (1870): τεύχος ιδ'· 20 (1872): τεύχη ιε' καὶ ιστ' (τὸ ιστ' ἐξεδόθη τῷ 1873)· 21 (1874): τεύχος ιζ'· ἕκαστον τεύχος	200.—
Περίοδος Γ': τόμος 22 - 62 (1883 - 1923): 22 - 62 (1883 - 1923): 1883 - 1884, (1885 - 1892 δὲν πωλοῦνται), 1893 - 1894, (1895 - 1897 δὲν πωλοῦνται), 1898 - 1899, (1900 - 1904 δὲν πωλοῦνται), 1905 - 1918· εἰς τόμος κατ' ἔτος (ἐκ τεσσάρων τευχῶν συγκείμενος)· ἕκαστος τόμος	300.—
1919 - 1923· εἰς τόμος κατ' ἔτος· ἕκαστος τόμος	300.—
Περίοδος Δ': τόμος 63 κέ. (1924 κέ.): 63 - 75 (1924 - 1936), εἰς τόμος κατ' ἔτος· ἕκαστος τόμος	400.—
76 (1937): πανηγυρικὸς τόμος ἑκατονταετηρίδος εἰς 3 μέρη ἑκατὸν εἴκοσι περίπου τυπογραφικῶν φύλλων· α' καὶ β' μέρος· ἕκαστος τόμος	800.—
γ' μέρος	300.—
77 - 91 (1938 - 1952)· ἕκαστος τόμος	400.—
92/3 (1953 - 4): Εἰς μνήμην ΓΕΩΡΓΙΟΥ Π. ΟΙΚΟΝΟΜΟΥ Α' μέρος	500.—
Β' καὶ Γ' μέρος· ἕκαστος τόμος	450.—
94 - 103 (1955 - 1964)· ἕκαστος τόμος	450.—
104 - 105 (1965 - 1966)· ἕκαστος τόμος	500.—
106 (1967)	600.—
107 - 108 (1968 - 1969)· ἕκαστος τόμος	500.—
109-111 (1970, 1971, 1972)· ἕκαστος τόμος	450.—
112 - 113 (1973- 1974)· ἕκαστος τόμος	800.—
114 (1975)	1000.—
115 (1976)	—

Δραχμαὶ

<i>Εὐρετήριον τῆς Ἀρχαιολογικῆς Ἐφημερίδος τῆς τρίτης περιόδου ὑπὸ Ἀλεξάνδρου Λαμπροπούλου</i> τόμος 1ος: 1883 - 1887. Σχῆμα 4ον, σελίδες 7' + στήλαι 550. 1902	300.—
<i>Εὐρετήριον τῆς Ἀρχαιολογικῆς Ἐφημερίδος τῆς πρώτης καὶ δευτέρας περιόδου (1837 - 1874) ὑπὸ Ἀθηνᾶς Γ. Καλογεροπούλου καὶ Μαρίας Προύνη - Φιλίπ</i> τόμος 1ος. Σχῆμα 4ον, σελίδες ροθ' + 243. 1973	600.—

2. ΠΡΑΚΤΙΚΑ ΑΡΧΑΙΟΛΟΓΙΚΗΣ ΕΤΑΙΡΕΙΑΣ 1837 - 1975 (ΠΑΕ 1 - 131: πρβ. πινάκιον ἐν ΠΑΕ 1921, σ. 77 - 79).

- Περίοδος Α': τόμος 1 - 13 (1837 - 1848/9): 1 - 3 (1837 - 1837/8, 1838/9):** Σύνοψις τῶν πρακτικῶν <τῆς Α' - Γ' συνεδριάσεως> τῆς Ἀρχαιολογικῆς Ἑταιρείας τῶν Ἀθηνῶν <Ἐκδοσις 1η>. Ἑλληνιστὶ καὶ γαλλιστί. Σχῆμα 16ον, σελίδες 93. 1840. (Δὲν πωλεῖται)
- 4 (1940/41):** Πρακτικὰ τῆς Δ' συνεδριάσεως τῆς ἐν Ἀθήναις Ἀρχαιολογικῆς Ἑταιρείας <Ἐκδοσις 1η>. Ἑλληνιστὶ καὶ γαλλιστί. Σχῆμα 16ον, σελίδες 77. 1840. (Δὲν πωλεῖται)
- 5 (1840/1):** Πρακτικὰ τῆς Ε' Γενικῆς συνεδριάσεως τῆς ἐν Ἀθήναις Ἀρχαιολογικῆς Ἑταιρείας <Ἐκδοσις 1η>. Ἑλληνιστὶ καὶ γαλλιστί. Σχῆμα 16ον, σελίδες 87. 1841. (Δὲν πωλεῖται)
- 6 (1841/2):** Πρακτικὰ τῆς Ζ' (γράφει: F') Γενικῆς συνεδριάσεως τῆς ἐν Ἀθήναις Ἀρχαιολογικῆς Ἑταιρείας <Ἐκδοσις 1η>. Ἑλληνιστὶ καὶ γαλλιστί. Σχῆμα 16ον, σελίδες 31. 1842. (Δὲν πωλεῖται)
- 7 - 11 (1842/3 - 1846/7):** Δὲν ἐξετυπώθησαν ἰδιαίτερος
- 1 - 11 (1837 - 1846/7):** Σύνοψις τῶν πρακτικῶν <τῆς Α' - ΙΑ' Γενικῆς συνεδριάσεως> τῆς Ἀρχαιολογικῆς Ἑταιρείας τῶν Ἀθηνῶν. <Ἐκδοσις 2α>. Ἑλληνιστὶ καὶ γαλλιστί. Σχῆμα 8ον, σελίδες 325, πίναξ 1. 1846 (1847). (Δὲν πωλεῖται).
- 12 (1847/8):** Πρακτικὰ τῆς ΙΒ' Γενικῆς συνεδριάσεως τῆς Ἑλληνικῆς Ἀρχαιολογικῆς Ἑταιρείας. Ἑλληνιστὶ καὶ γαλλιστί. Σχῆμα 8ον, σελίδες 31. 1848. (Δὲν πωλεῖται)
- 13 (1848/9):** Πρακτικὰ τῆς ΙΓ' Γενικῆς συνεδριάσεως τῆς Ἑλληνικῆς Ἀρχαιολογικῆς Ἑταιρείας, Ἑλληνιστὶ καὶ γαλλιστί. Σχῆμα 8ον, σελίδες 37. 1849. (Δὲν πωλεῖται)

- Περίοδος Β': τόμος 14 - 25 (1858/9 - 1869/70): 14 (1858/9):** Συνοπτικὴ ἐκθεσις τῶν πράξεων τῆς Ἀρχαιολογικῆς Ἑταιρείας. Σχῆμα 8ον, σελίδες α' + 43. 1858/9.
- 15 - 25 (1859/60 - 1869/70):** Γενικαὶ συνελεύσεις τῶν ἐταίρων τῆς Ἀρχαιολογικῆς Ἑταιρείας 1859/60, 1860/1, 1861/2, 1862/3 (ἐξεδόθη τῷ 1864), (1863/4, 1864/5 δὲν πωλοῦνται), 1865/6, (1866/7, 1867/8 δὲν πωλοῦνται), 1868/9, 1869/70. Σχῆμα 8ον ἑκαστον τεύχος

- Περίοδος Γ': τόμος 26 - 74 (1870/1 - 1916/9): 26 - 74 (1870/1 - 1916/9):** Πρακτικὰ Ἀρχαιολογικῆς Ἑταιρείας (1870/1 δὲν πωλεῖται), 1871/2, 1872/3, 1873/4,

	Δραχμαί
1874/5, 1876 - 1882, (1883 - 1884 δὲν πωλοῦνται), 1885, (1886 - 1887 δὲν πωλοῦνται), 1888, 1889, 1890, 1891, 1892, 1893, (1894 - 1909 δὲν πωλοῦνται), 1910, 1911, (1912-1913 δὲν πωλοῦνται), 1914-1916/19. Σχῆμα 8ον· ἑκαστος τόμος	300.—
Περίοδος Δ': τόμος 75 κέ. (1920 κέ.): 75 - 107 (1920 - 1951): Πρακτικά Ἀρχαιολογικῆς Ἑταιρείας 1920, 1921, 1922/4, 1925/6, 1927, 1928, 1929, 1930, 1931, 1932, 1933, 1934, 1935, 1936, 1937, 1938, 1939, 1940, 1941/4, 1945/8, 1949, 1950, 1951. Σχῆμα 8ον· ἑκαστος τόμος	300.—
108 (1952):	400.—
109 - 110 (1953 - 1954)· ἑκαστος τόμος	200.—
111 - 115 (1955 - 1959)· ἑκαστος τόμος	250.—
116 (1960)	500.—
117 (1961)	250.—
118 (1962)	350.—
119 (1963)	450.—
120 (1964)	350.—
121 (1965)	450.—
122 (1966)	350.—
123 (1967)	450.—
124 (1968)	350.—
125 (1969)	400.—
126 (1970)	450.—
127 (1971)	700.—
128 (1972)	900.—
129 - 130 (1973 - 1974) ἑκαστος τόμος	800.—
131 (1975)	—
3. ΤΟ ΕΡΓΟΝ ΤΗΣ ΑΡΧΑΙΟΛΟΓΙΚΗΣ ΕΤΑΙΡΕΙΑΣ [ἐπιμελεῖα Ἀναστασίου Κ. Ὁρλάνδου]	
κατὰ τὰ ἔτη 1954, 1955, 1956· ἑκαστον τεῦχος	100.—
» » » 1957, 1958, 1959· ἑκαστον τεῦχος	150.—
» » » 1960, 1961, 1962, 1963, 1964, 1965, 1966, 1967, 1968, 1969, 1970, 1971, 1972, 1973, 1974· ἑκαστον τεῦχος	200.—
» » » 1975, 1976· ἑκαστον τεῦχος	250.—
Β. ΒΙΒΛΙΟΘΗΚΗ ΤΗΣ ΕΝ ΑΘΗΝΑΙΣ ΑΡΧΑΙΟΛΟΓΙΚΗΣ ΕΤΑΙΡΕΙΑΣ	
4. Ἐπιγραφαὶ ἀνέκδοτοι, ἀνακαλυφθεῖσαι καὶ ἐκδοθεῖσαι ὑπὸ τοῦ Ἀρχαιολογικοῦ συλλόγου. Φυλλάδιον 1ον: 1851 (σελίδες 12, πίνακες 15· δὲν πωλεῖται), 2ον: 1852 (σελίδες ια' + 22+5, πίνακες 8), 3ον: 1855 (σελίδες 60, πίνακες 4). Σχῆμα 4ον· τὸ φυλλάδιον ἐκάτερον.	100.—
5. Πρακτικά τῆς ἐπὶ τοῦ Ἐρεχθείου ἐπιτροπείας ἢ ἀναγραφὴ τῆς ἀληθοῦς καταστάσεως τοῦ Ἐρεχθείου, γενομένη κατ' ἐντολὴν τοῦ Ἀρχαιολογικοῦ συλλόγου. Σχῆμα 4ον, σελίδες 12, πίνακες 8. 1853. (Δὲν πωλεῖται)	—
6. Ἐπιγραφαὶ Ἑλληνικαί, κατὰ τὸ πλεῖστον ἀνέκδοτοι. Φυλλάδιον α' (ἄλλο δὲν ἐξεδόθη). Σχῆμα 4ον, σελίδες β' + 34, πίνακες 9. 1860	100.—
7. Εὐθύμιος Καστόρχης· Ἱστορικὴ ἐκθεσις τῶν πράξεων τῆς ἐν Ἀθήναις Ἀρχαιολογικῆς Ἑταιρείας ἀπὸ τῆς ἰδρύσεως αὐτῆς τῷ 1837 μέχρι τοῦ 1879 τελευτῶντος. Σχῆμα 8ον, σελίδες F' + 130. 1879. (Δὲν πωλεῖται)	—

	Δραχμαί
7α. Κατάλογος τῆς Βιβλιοθήκης τῆς Ἀρχαιολογικῆς Ἑταιρείας (Τεῦχος 1ον), σχῆμα 8ον, σελίδες 124, 1887. (Τεῦχος 2ον), σχῆμα 8ον, σελίδες 126. 1906. (Δὲν πωλοῦνται) ...	—
8. A. G. Lolling· Κατάλογος τοῦ ἐν Ἀθήναις Ἐπιγραφικοῦ μουσείου· τόμος 1ος: Ἐπιγραφαὶ ἐκ τῆς Ἀκροπόλεως, τεῦχος α': Ἀρχαῖκα ἀναθηματικά ἐπιγραφαί. Σχῆμα 4ον, σελίδες η' + στῆλαι 152 + η', πίναξ 1. 1899	150.—
9. Π. Καββαδίας· Τὸ ἱερόν τοῦ Ἀσκληπιοῦ ἐν Ἐπιδαύρῳ καὶ ἡ θεραπεία τῶν ἀσθενῶν. Σχῆμα 8ον, σελίδες 304, εἰκόνες 9, πίνακες 10, ὧν εἷς τοπογραφικός. 1900. (Δὲν πωλεῖται)	—
10. Π. Καββαδίας· Ἱστορία τῆς Ἀρχαιολογικῆς Ἑταιρείας ἀπὸ τῆς ἐν ἔτει 1837 ἰδρύσεως αὐτῆς μέχρι τοῦ 1900. Σχῆμα 8ον, σελίδες 115. 1900	100.—
10α. <Βαλέριος Στάης>· Τὰ εὑρήματα τοῦ ναυαγίου τῶν Ἀντικυθήρων (=AE 1902, στήλη 145 - 173/4), εἰκόνες 21, πίνακες 8 (παρένθετοι) + 11. (Δὲν πωλεῖται) ...	—
11. Comptes rendus du Congrès international d'archéologie, Ière session: Athènes 1905. Σχῆμα 8ον, σελίδες 400, μετ' εἰκόνων. 1905	200.—
12. Μνημεῖα τῆς Ἑλλάδος· τόμος 1ος: Γλυπτὰ ἐκ τοῦ Μουσείου τῆς Ἀκροπόλεως (συντάκται: Καββαδίας, Καστριώτης, Κουρουνιώτης, Lechat, Λεονάρδος, Schrader, Schroeder, Στάης, Σωτηριάδης, Wolters). Σχῆμα 4ον, σελίδες β' + στῆλαι 118, πίνακες 36 (ἀρ. 1 - 33). 1906	250.—
13. P. Kavvadias + G. Kawerau· Die Ausgrabung der Akropolis vom Jahre 1885 bis zum Jahre 1890. Π. Καββαδίας + Γ. Καβεράου· Ἀνασκαφὴ τῆς Ἀκροπόλεως ἀπὸ τοῦ 1885 μέχρι τοῦ 1890. Ἑλληνιστὶ καὶ γερμανιστί. Σχῆμα φύλλου, στῆλαι 150 + σελίδες 2, εἰκόνες 14, πίνακες 13. 1906 - 1907 [1974]	1.000.—
14. Χρήστος Τσουντας· Αἱ προϊστορικαὶ ἀκροπόλεις Διμηλίου καὶ Σέσκλου. Σχῆμα 4ον, στῆλαι ιΓ' + 432, εἰκόνες 312, πίνακες 47. 1908	600.—
15. Γεώργιος Ἀ. Παπαβασιλείου· Περὶ τῶν ἐν Εὐβοίᾳ ἀρχαίων τάφων μετὰ παραρτήματος Εὐβοϊκῶν ἐπιγραφῶν. Σχῆμα 4ον, στῆλαι β' + 108, εἰκόνες 53, πίνακες 21. 1910.	200.—
16. Κωνσταντῖνος Κουρουνιώτης· Κατάλογος τοῦ Μουσείου Λυκοσοῦρας· Σχῆμα 8ον, σελίδες 72, εἰκόνες 74. 1911	150.—
16α. <Βασίλειος Λεονάρδος>· Ἀρχαιολογικῆς Ἐφημερίδος ἀναγραφή. Σχῆμα 4ον, σελίδες 4. 1912. (Δὲν πωλεῖται)	—
16β. <Βασίλειος Λεονάρδος>· Ἀρχαιολογικῆς Ἐφημερίδος λεύκωμα. Σχῆμα 4ον, σελίδες 8. (Δὲν πωλεῖται)	—
17. Γεώργιος Π. Οἰκονόμος· Ἐπιγραφαὶ τῆς Μακεδονίας· τεῦχος 1ον. Σχῆμα 4ον, σελίδες 40, εἰκόνες 29. 1915	150.—
18. Γεώργιος Κ. Γαρδίκας· Μελετήματα ἀρχαιολογικά. Σχῆμα 8ον, σελίδες 48. 1915	150.—
19. Ἀντώνιος Δ. Κεραμόπουλλος· Τοπογραφία τῶν Δελφῶν· τεῦχος 1ον. Σχῆμα 8ον, σελίδες 113, εἰκόνες (παρένθετοι) 11, πίνακες 3. 1912 - 1917	150.—
20. Βαλέριος Στάης· Τὸ Σούνιον καὶ οἱ ναοὶ τοῦ Ποσειδῶνος καὶ Ἀθηνᾶς. Σχῆμα 8ον, σελίδες 55, εἰκόνες 14, πίνακες 5. 1920. (Δὲν πωλεῖται)	—

	Δραχμαί
21. Georgius P. Oeconomus· <i>De profusionum receptaculis sepulcralibus inde ab antiquissimis temporibus usque ad nostram fere aetatem usitatis</i> . Σχῆμα 8ον, σελίδες 63, εἰκόνες 17. 1921	150.—
22. Ἀντώνιος Δ. Κεραμόπουλλος· Ὁ ἀποτυμπανισμός, συμβολὴ ἀρχαιολογικὴ εἰς τὴν ἱστορίαν τοῦ ποινικοῦ δικαίου καὶ τὴν λαογραφίαν. Σχῆμα 8ον, σελίδες 144, εἰκόνες 21, ἐξ ὧν 7 παρένθετοι. 1923. (Δὲν πωλεῖται)	—
23. Ἀπόστολος Σ. Ἀρβανιτόπουλος· <i>Γραπταὶ στῆλαι Δημητριάδος - Παγασῶν</i> . Σχῆμα 2ον, σελίδες 179, εἰκόνες 203, πίνακες παρένθετοι 7, πίνακες ἐν τέλει ἐγχρωμοί, 10. 1928.	900.—
24. Γεώργιος Ἐ. Μυλωνᾶς· Ἡ νεολιθικὴ ἐποχὴ ἐν Ἑλλάδι. Σχῆμα 8ον, σελίδες 174, εἰκόνες 86, πίνακες 2, γεωγραφικοὶ χάρται 3. 1928. Ἀνατύπωσις μετὰ προσθήκης. 1975	200.—
25. Ἰωάννης Γ. Γεννάδιος· Ὁ Λόρδος Ἑλγιν καὶ οἱ πρὸ αὐτοῦ ἀνὰ τὴν Ἑλλάδα καὶ τὰς Ἀθήνας ἰδίως ἀρχαιολογήσαντες ἐπιδρομεῖς 1440 - 1837. Σχῆμα 8ον, σελίδες κF' + 257, πίνακες 5. 1930	200.—
26. Ἰωσήφ Χατζιδάκης· Ἱστορία τοῦ Κρητικοῦ Μουσείου καὶ τῶν ἀρχαιολογικῶν ἐρευνῶν ἐν Κρήτῃ. Σχῆμα 8ον, σελίδες 74. 1931	100.—
26α. Γεώργιος Σωτηρίου· <i>Χριστιανικαὶ Θῆβαι</i> (=AE 1929). Σχῆμα 4ον, σελίδες 256, εἰκόνες 270, πίνακες 5. 1931.	600.—
27. <Γεώργιος Π. Οἰκονόμος>· Τὸ ἔργον τῆς ἐν Ἀθήναις Ἀρχαιολογικῆς Ἑταιρείας κατὰ τὴν πρώτην αὐτῆς ἑκατονταετίαν 1837 - 1937, ἐν ἀλφαβητικῇ διατάξει. Σχῆμα 8ον, σελίδες 104. 1938.	150.—
28. Γεώργιος Π. Οἰκονόμος· Τὰ ἑκατὸν ἔτη τῆς ἐν Ἀθήναις Ἀρχαιολογικῆς Ἑταιρείας. Λόγος πανηγυρικός τοῦ Γραμματέως τοῦ Συμβουλίου, ρηθεὶς τῇ 23ῃ Ὀκτωβρίου 1938 ἐν τῷ Παρθενῶνι κατὰ τὴν πανηγυρικὴν συνεδρίαν τῆς Ἑκατονταετηρίδος. Σχῆμα 4ον, σελίδες 14 [1942]	150.—
28α. Λεύκωμα τῆς Ἑκατονταετηρίδος τῆς ἐν Ἀθήναις Ἀρχαιολογικῆς Ἑταιρείας 1837 - 1937. Σχῆμα 4ον, 62 + (51). Ἐν Ἀθήναις [1937 - 1952]	400.—
29. Νικόλαος Μ. Κοντολέων· Τὸ Ἐρέχθειον ὡς οἰκοδόμημα χθονίας λατρείας. Σχῆμα 8ον, σελίδες δ' + 102, εἰκὼν 1. 1949. Ἀνατύπωσις 1975	100.—
30. Φοῖβος Δ. Σταυρόπουλος· Ἡ ἀσπίς τῆς Ἀθηναῖς Παρθένου τοῦ Φειδίου. Σχῆμα 8ον, σελίδες η' + 84, εἰκόνες 31, παρένθετος πίναξ 1. 1950	200.—
31. Ἀνδρέας Ξυγγόπουλος· Συλλογὴ Ἑλένης Ἀ. Σταθάτου. Κατάλογος περιγραφικὸς τῶν εἰκόνων, τῶν ξυλογλύπτων καὶ τῶν μεταλλίνων ἔργων τῶν Βυζαντινῶν καὶ τῶν μετὰ τὴν Ἀλωσιν χρόνων. Σχῆμα 4ον, σελίδες η' + 47, πίνακες 27. 1950	350.—
32. Κωνσταντῖνος Θ. Συριόπουλος· Ὁ Στερεοβάτης τοῦ Παρθενῶνος. Σχῆμα 8ον, σελίδες F' + 121, εἰκόνες 8. 1951	150.—
33. Κωνσταντῖνος Α. Ρωμαῖος· Κέραμοι τῆς Καλυδῶνος. Συμβολὴ εἰς ἀκριβεστέραν θεώρησιν τῆς Ἑλληνικῆς τέχνης. Σχῆμα 4ον, σελίδες F' + 144, εἰκόνες 76. 1951	400.—
34. Μάρκελλος Μιτσός· Ἀργολικὴ προσωπογραφία. Σχῆμα 8ον, σελίδες 211. 1952 ..	300.—
35. Γεώργιος καὶ Μαρία Σωτηρίου· Ἡ βασιλικὴ τοῦ Ἀγίου Δημητρίου Θεσσαλονί-	

	Δραχμαί
κης. Κείμενον καὶ λεύκωμα. Σχῆμα 4ον, σελίδες ιβ' + 278, εἰκόνες 98, πίνακες VII + 102. 1952	900.—
36. Ἀναστάσιος Κ. Ὁρλάνδος· Ἡ ξυλόστεγος παλαιοχριστιανικὴ βασιλικὴ τῆς μεσογειακῆς λεκάνης. Σχῆμα 4ον, Τόμ. Α' (1952) + Β' (1954), σελίδες 605 + κη', εἰκόνες 549, πίνακες Α + Β καὶ «Εὐρετήριο» τοῦ Α' καὶ τοῦ Β' Τόμου (1957), σελίδες 136 ..	1.000.—
Τόμος Α'	400.—
Τόμος Β'	450.—
Εὐρετήριο	150.—
37. Ἀναστάσιος Κ. Ὁρλάνδος· Τὰ ὄλικά δομῆς τῶν ἀρχαίων Ἑλλήνων καὶ οἱ τρόποι ἐφαρμογῆς αὐτῶν κατὰ τοὺς συγγραφεῖς, τὰς ἐπιγραφὰς καὶ τὰ μνημεῖα. Σχῆμα 4ον.	
Τχ. 1ον. Τὸ ξύλον καὶ ὁ πηλός. Σελίδες 154, εἰκόνες 64. 1955	400.—
Τχ. 2ον. Τὰ μέταλλα, τὸ ἐλεφαντοστούν, τὰ κοινάματα καὶ οἱ λίθοι. Σελίδες 426, εἰκόνες 405. 1959 - 60	600.—
38. Νικόλαος Κ. Μουτσόπουλος· Ἡ ἀρχιτεκτονικὴ τῶν ἐκκλησιῶν καὶ τῶν μοναστηρίων τῆς Γορτυνίας. Σχῆμα 8ον, σελίδες ιε' + 238, εἰκόνες 142. 1956	250.—
39. Γεώργιος Ἐ. Μυλωνᾶς· Ὁ πρωτοαττικὸς ἀμφορεὺς τῆς Ἑλευσίνος. Σχῆμα 4ον, σελίδες ιε' + 135, εἰκόνες 39, πίνακες 16 καὶ ἔγχρωμοι Α + Β. 1957	450.—
40. Ἀνδρέας Ξυγγόπουλος· Σχεδιάσμα ἱστορίας τῆς θρησκευτικῆς ζωγραφικῆς μετὰ τὴν ἄλωσην. Σχῆμα 4ον, σελίδες μς' + 380, πίνακες 72. 1957	800.—
41. Ἰωάννα Κ. Κωνσταντίνου· Ρυθμοὶ κινήσεων καὶ λοχαὶ στάσεις εἰς τὴν ἀρχαιοτέραν ἐλληνικὴν πλαστικὴν. Σχῆμα 8ον, σελίδες ια' + 58, εἰκόνες 31, πίνακες 16. 1957	150.—
42. Νικόλαος Μ. Βερδελῆς· Ὁ πρωτογεωμετρικὸς ρυθμὸς τῆς Θεσσαλίας. Σχῆμα 8ον, σελίδες η' + 102, εἰκόνες 25, πίνακες 15. 1958	150.—
43. Ἰωάννης Δ. Κοντῆς· Τὸ ἱερόν τῆς Ὀλυμπίας κατὰ τὸν Δ' π.Χ. αἰῶνα. Σχῆμα 8ον, σελίδες η' + 120, πίνακες 17. 1958	150.—
44. Βασίλειος Γ. Καλλιπολίτης· Χρονολογικὴ κατάταξις τῶν μετὰ μυθολογικῶν παραστάσεων ἀττικῶν σαρκοφάγων τῆς ρωμαϊκῆς ἐποχῆς. Σχῆμα 8ον, σελίδες 79 + πίνακες 6. 1958	150.—
45. Χαρίκλεια Μπάρλα· Μορφή καὶ ἐξέλιξις τῶν βυζαντινῶν κωδωνοστασίων. Σχῆμα 8ον, σελίδες 52, εἰκόνες 12, πίνακες 14. 1959	150.—
46. Γεώργιος Σ. Δοντᾶς· Εἰκόνες καθημένων πνευματικῶν ἀνθρώπων εἰς τὴν ἀρχαίαν ἐλληνικὴν τέχνην. Σχῆμα 8ον, σελίδες 108 + πίνακες 40. 1960	200.—
47. Δημήτριος Λαζαρίδης· Πήλινα εἰδώλια Ἀβδήρων. Σχῆμα 8ον, σελίδες 83 + πίνακες 34. 1960	200.—
48. Σέμνη Καρούζου· Τὰ ἀγγεῖα τοῦ τύμβου Ι τοῦ Ἀναγυροῦντος. Σχῆμα 4ον, σελίδες ις' + 140, εἰκόνες 98, πίνακες 93 καὶ 9 ἔγχρωμοι. 1963	900.—
49. Χρυσούλα Καρδαρά· Ροδιακὴ Ἀγγειογραφία. Σχῆμα 4ον, σελίδες ια' + 310, εἰκόνες 287, παρ. πίν. Α + Β, πίνακες 14. 1963	500.—
50. Νικόλαος Δρανδάκης· Ὁ Ἑμμαονήλ Τζάνε Μπουνιαλῆς θεωρούμενος ἐξ εἰκόνων τοῦ σφισμένου κυρίως ἐν Βενετίᾳ. Σχῆμα 8ον, σελίδες η' + 182, πίνακες 70. 1962	250.—

	Δραχμαὶ
51. Κωνσταντῖνος Θ. Συριόπουλος· <i>Ἡ προϊστορία τῆς Πελοποννήσου. Σχῆμα 8ον, σελίδες XLVIII + 633, εἰκόνες 10, χάρται I - VI, πίνακες I - VIII. 1964</i>	500.—
52. Ἀναστάσιος Κ. Ὀρλάνδος· <i>Ἡ Παρηγορήτισσα τῆς Ἀρτης. Σχῆμα 4ον, σελίδες 183, εἰκόνες 157, πίνακες 30 (1 - 20 ἐγχρωμοί), μετὰ συντόμου γαλλικῆς μεταφράσεως ἐκ σελίδων XLII. 1963</i>	ἄδετον 1.000.— δεμένον 1.200.—
53. Σωτήριος Ἰ. Δάκαρης· <i>Οἱ γενεαλογικοὶ μῦθοι τῶν Μολοσσῶν. Σχῆμα 8ον, σελίδες β' + 169, πίνακες 5. 1964</i>	200.—
54. «Χαριστήριον εἰς Ἀ. Κ. Ὀρλάνδον» Τόμ. Α' (1965), Β' καὶ Γ' (1966)· ἕκαστος τόμος	600.—
Τόμ. Δ' (1967 - 68)	700.—
55. Ἀριστείδης Πασαδαῖος· <i>Ἐπὶ δύο βυζαντινῶν μνημείων τῆς Κωνσταντινουπόλεως ἀγνώστου ὀνομασίας. Σχῆμα 4ον, σελίδες 108, παρένθ. πίνακες Α' - ΚΖ', πίνακες 16. 1965</i>	350.—
56. Στυλιανὸς Ἀλεξίου· <i>Υστερομινωικοὶ τάφοι λιμένος Κνωσοῦ (Κατσαμπᾶ). Σχῆμα 4ον, σελίδες ια' + 85, εἰκόνες 38, παρένθετοι πίνακες 6, πίνακες 38 (πίναξ προμετωπίδος καὶ οἱ πίνακες 6 καὶ 20 ἐγχρωμοί). 1966</i>	400.—
57. Φώτιος Μ. Πέτσας· <i>Ὁ τάφος τῶν Λευκαδίων. Σχῆμα 4ον, σελίδες 192, εἰκόνες 43, παρένθετοι πίν. 3, ἐγχρωμοὶ πίνακες Α' - Γ', πίνακες 45. 1966</i>	600.—
58. Ἀναστάσιος Κ. Ὀρλάνδος· <i>Ἡ ἀρκαδικὴ Ἀλφειρα. Σχῆμα 4ον, σελίδες 274, εἰκόνες 175, παρένθ. πίνακες 1 - 5. 1967 - 68</i>	600.—
59. Ἐμμανουὴλ Πρωτοψάλτης· <i>Ἱστορικὰ ἐγγράφα ἀναφερόμενα εἰς τὰς ἀρχαιότητας καὶ λοιπὰ μνημεῖα τῆς Ἱστορίας κατὰ τοὺς χρόνους τῆς Ἐπαναστάσεως καὶ τοῦ Καποδίστρια. Σχῆμα 4ον, σελίδες μδ' + 296, πίνακες I - XIX. 1967</i>	600.—
60. Σεραφεῖμ Χαριτωνίδης· <i>Αἱ ἐπιγραφαὶ τῆς Λέσβου. Συμπλήρωμα. Σχῆμα 4ον, σελίδες 106, εἰκόνες 48, πίνακες 46. 1968</i>	400.—
61. Κωνσταντῖνος Θ. Συριόπουλος· <i>Ἡ προϊστορία τῆς Στερεᾶς Ἑλλάδος. Σχῆμα 8ον, σελίδες L + 540, εἰκόνες 10, χάρται I - VI, πίνακες 8. 1968</i>	600.—
62. Μ. Ἀνδρόνικος· <i>Βεργίνα I. Τὸ νεκροταφεῖον τῶν τύμβων. Σχῆμα 4ον, σελίδες ζ' + 298, εἰκόνες 108, παρένθ. πίν. Α - ΚΓ (ΚΓ 1 - 5), πίνακες 135. 1969</i>	700.—
63. Βασίλειος Χ. Πετράκος· <i>Ὁ Ὠρωπὸς καὶ τὸ ἱερόν τοῦ Ἀμφιαράου. Σχῆμα 8ον, σελίδες ιδ' + 222, εἰκόνες 43, παρένθ. πίν. Α, πίνακες 63. 1968</i>	450.—
64. Μεταφέρεται εἰς τὸ κεφάλαιον Γ' ἀριθ. 4.	
65. Εὐστάθιος Γ. Στίκας· <i>Τὸ οἰκοδομικὸν χρονικὸν τῆς Μονῆς τοῦ Ὁσίου Λουκᾶ Φωκί-δος. Σχῆμα 4ον, σελίδες ια' + 299, εἰκόνες 135, παρένθ. πίν. Α' - ΙΒ', πίνακες 184 + ἐγχρω-μος πίναξ προμετωπίδος καὶ Α - Γ. 1970</i>	600.—
66. Ἀντώνιος Ζώης· <i>Προβλήματα χρονολογίας τῆς Μινωικῆς κεραμεικῆς — Γοῦρνες, Τύλισος, Μάλια. Σχῆμα 4ον, σελίδες ζ' + 99, πίνακες 47 + Α - Β ἐγχρωμοί. 1969</i>	200.—
67. Σπυρίδων Ε. Ἰακωβίδης· <i>Περατὴ. Τὸ νεκροταφεῖον. Σχῆμα 4ον. Τόμ. Α - Γ (Α. Οἱ τάφοι καὶ τὰ εὐρήματα. Σελίδες ια' + 473, σχέδια 155.— Β. Γενικαὶ παρατηρήσεις.</i>	

	Δραχμαί
Σελίδες ιθ' + 485, εἰκόνες 161, ἔγχρωμοι πίνακες I - IV.— Γ. Πίνακες 1 - 190 + σελίδες 1 - 38). 1969 - 1970	2.400.—
68. Χαρά Τζαβέλλα - Enjen· Τὰ πτερωτὰ ὄντα τῆς προϊστορικῆς ἐποχῆς τοῦ Αἰγαίου Σχῆμα 8ον, σελίδες 132, πίνακες 40	200.—
69. Θεοδώρα Γ. Καραγιώργα· «Γοργεῖη κεφαλή» (Καταγωγή καὶ νόημα τῆς γοργο- νικῆς μορφῆς ἐν τῇ λατρείᾳ καὶ τῇ τέχνῃ τῶν ἀρχαϊκῶν χρόνων). Σχῆμα 8ον, σελίδες ις' + 158, πίνακες 23	250.—
70. Δέσποινα Παπακωνσταντίνου - Διαμαντούρου· Πέλλα I. Ἱστορικὴ Ἐπισκόπησις καὶ μαρτυρίαι. Σχῆμα 4ον, σελίδες ι' + 257, πίνακες 40 + A-B ἔγχρωμοι. 1971	300.—
71. Ἐφη Σαπουνᾶ - Σακελλαράκη· Μινωικὸν Ζῶμα. Σχῆμα 8ον, σελίδες κγ' + 259, εἰκόνες 77, πίνακες 54 + A - F ἔγχρωμοι καὶ χάρτης 1. 1971	300.—
72. Θεόδωρος Σπυρόπουλος· Ὑστερομινωϊκοὶ ἐλλαδικοὶ θησαυροί. Σχῆμα 4ον, σελίδες ις' + 233, εἰκόνες 1-37, πίνακες 37. 1972	300.—
73. Γεώργιος Ἐ. Μυλωνᾶς· Ὁ ταφικὸς Κύκλος Β' τῶν Μυκηναίων. Σχῆμα 4ον.	1.500.—
74. Γρηγόριος Κωνσταντινόπουλος· Ὁ Ροδιακὸς κόσμος. I Λίνδος. Συμβολὴ εἰς τὴν με- λέτην τῆς πρὸ τοῦ ροδιακοῦ συνοικισμοῦ ἱστορίας τῆς Λίνδου. Σχῆμα 8ον, σελίδες 84, εἰκό- νες 4. 1972	150.—
75. Στυλιανὸς Πελεκανίδης· Καλλιέργης. Ὁλῆς Θετταλίας ἄριστος ζωγράφος. Σχῆμα 4ον, σελίδες ι' + 175, εἰκόνες 3, πίνακες 1 - 83, ἔγχρωμοι πίνακες A - KA, ἔγχρωμος πί- ναξ προμετωπίδος + παρένθετος πίναξ I, 1973	800.—
76. Ἀριστείδης Πασαδαῖος· Ὁ κεραμοπλαστικὸς διάκοσμος τῶν βυζαντινῶν κτηρίων τῆς Κωνσταντινουπόλεως. Σχῆμα 4ον, σελίδες I - XII + 84, πίνακες 50 + παρένθ. πίν. A - B. 1973	400.—
77. Ἀγγελικὴ Πιερίδου· Ὁ Πρωτογεωμετρικὸς ρυθμὸς ἐν Κύπρῳ. Σχῆμα 4ον, σελίδες ις' + 112, εἰκ. 5, σχήματα 23, πίνακες 35. 1973	400.—
78. Γεώργιος Στ. Κορρές· Ἡ βιβλιογραφία τοῦ Ἑρρίκου Schliemann. Σχῆμα 8ον, σελί- δες κ' + 200, πίνακες 16. 1974	250.—
79. Μάντω Καραμεσίνη - Οἰκονομίδου· Ἡ Νομισματοκοπία τῆς Νικοπόλεως. Σχῆμα 4ον, σελίδες κ' + 200, εἰκόνες 2, πίνακες 71. 1975	750.—
80. Εὐστάθιος Στίκας· Περὶ τοῦ κτίτορος τοῦ καθολικοῦ τῆς Μονῆς τοῦ Ὁσίου Λουκά. Σχῆμα 4ον, σελίδες κ' + 158, εἰκόνες 35, πίνακες 33, ἔγχρωμοι πίνακες Α' - Θ', ἔγχρω- μος πίναξ προμετωπίδος + παρένθετος πίν. Α' - F'. 1975	650.—
81. Γεώργιος Μυλωνᾶς· Τὸ Δυτικὸν Νεκροταφεῖον τῆς Ἐλευσίνος. Σχῆμα 4ον. (Τό- μος Α', σελίδες ιθ' + 357, σχέδια 91, ἔγχρωμοι πίν. 4. Τόμος Β'. σελίδες ιγ' + 355, σχέ- δια 135. Τόμος Γ', πίνακες A - M καὶ 1 - 91 + σελίδες λθ'). 1975. (Οἱ τόμοι διατίθενται καὶ κεχωρισμένως)	3.000.—
82. Ἰουλία Κουλεϊμάνη - Βοκοτοπούλου· Χαλκαῖ κορινθιογενεῖς πρόχοι. Σχῆμα 4ον, σε- λίδες κς' + 205, εἰκόνες XXIII, πίνακες 56, ἔγχρ. πίν. 1. 1975.	700.—

	Δραχμαί
83. Ἀντώνιος Ζώης· Βασιλική Ι. Σχῆμα 4ον, σελίδες 134, πίνακες 59, σχέδια 7 ἐντὸς φακέλλου. 1976.	600.—
84. Ἰωάννης Βολανάκης· Τὰ παλαιοχριστιανικὰ βαπτιστήρια τῆς Ἑλλάδος. Σχῆμα 4ον, σελίδες κδ' + 154, εἰκόνες I-X, πίνακες 9. 1976.	400.—
85. Νικόλαος Πλάτων - W. C. Brice· Ἐνέπιγραφοι πινακίδες καὶ πίθοι Γραμμικοῦ συστήματος Α ἐκ Ζάκρου. Inscribed Tablets and Pithos of Linear A System from Zakro. Σχῆμα 4ον, σελίδες 236, εἰκόνες 16, πίνακες 41, ἔγχρ. πίν. προμετωπίδος. 1975.	600.—
86. Ἀναστάσιος Κ. Ὁρλάνδος· Ἡ Ἀρχιτεκτονικὴ τοῦ Παρθενῶνος. Τόμος Α'. Πίνακες (σχῆμα 2ον). 1976. Πολυτελὲς δέσιμον.	4.000.—
Ἀπλοῦν δέσιμον.	3.500.—
Ἐντὸς θήκης.	3.000.—
Τόμοι Β'-Γ': Κείμενον (σχῆμα 4ον).	—
87. Ἰ. Α. Παπαποστόλου· Τὰ σφραγίσματα τῶν Χανίων. Σχῆμα 8ον, σελίδες ις' + 182, πίνακες 46. 1977.	400.—
88. Χρυσούλα Καρδαῦ· Ἀπλώματα Νάξου. Κινητὰ εὐρήματα τάφων Α καὶ Β. Σχῆμα 4ον	182.—

Γ. ΑΡΧΑΙΟΙ ΤΟΠΟΙ ΚΑΙ ΜΟΥΣΕΙΑ ΤΗΣ ΕΛΛΑΔΟΣ

1. Ἀντώνιος Δ. Κεραμόπουλλος· Ὁδηγὸς τῶν Δελφῶν. Σχῆμα 16ον, σελίδες 144, εἰκόνες 100, χάρται 3. 1935. (Δὲν πωλεῖται)	—
2. Κ. Kourouniotes· Eleusis. A Guide to the Excavations and the Museum. Σχῆμα 16ον, σελίδες 127, εἰκόνες 71, χάρτης 1. 1936	150.—
3. Νικόλαος Μ. Κοντολέων· Ὁδηγὸς τῆς Δήλου. Σχῆμα 16ον, σελίδες 185, εἰκόνες 109, χάρτης 1. 1950. (Δὲν πωλεῖται)	—
4. Spyridon Marinatos· Excavations at Thera I (1967 season). Σχῆμα 8ον, σελίδες 59, εἰκόνες 88, πίνακες Α - C (Α - Β ἔγχρωμοι). 1968. Ἀνατύπωσις 1976.	200.—
Excavations at Thera II (1968 season). Σχῆμα 8ον, σελίδες 54, εἰκόνες 44, σχέδια I-XI, πίνακες 41 + Α - Ε ἔγχρωμοι. 1969. Ἀνατύπωσις 1976.	200.—
Excavations at Thera III (1969 season). Σχῆμα 8ον, σελίδες 68, εἰκόνες 45, σχέδια I - VIII, πίνακες 62 + Α - Β ἔγχρωμοι. 1971. Ἀνατύπωσις 1973.	200.—
Excavations at Thera IV (1970 season). Σχῆμα 8ον, σελίδες 54, εἰκόνες 4, σχέδιον 1, πίνακες 126 + Α - Η ἔγχρωμοι. 1971. Ἀνατύπωσις 1977.	250.—
Excavations at Thera V (1971 season). Σχῆμα 8ον, σελίδες 48, εἰκόνες 6, σχέδιον 1, πίνακες 104 + Α-Κ ἔγχρωμοι. 1972. Ἀνατύπωσις 1973	250.—
Excavations at Thera VI (1972 season). Σχῆμα 8ον, σελίδες 60, εἰκόνες 7, πίνακες 112. 1974. Ἀνατύπωσις 1977.	250.—
Thera VI Colour Plates and Plans. Σχῆμα 4ον, ἔγχρωμοι πίνακες 11, σχέδια 7. 1974. Ἀνατύπωσις 1977	250.—
Ἀνασκαφαὶ Θήρας VI (1972). Σχῆμα 8ον, σελίδες 52, εἰκόνες 7, πίνακες 112. 1974 ..	250.—
Θήρα VI, ἔγχρωμοι πίνακες καὶ σχέδια. Σχῆμα 4ον, ἔγχρωμοι πίνακες 11, σχέδια 7. 1974.	

	Δραχμαὶ
<i>Excavations at Thera VII (1973 season)</i> . Σχῆμα 8ον, σελίδες 38, εἰκόνες 4, παρένθετοι πίνακες 2, πίνακες 66+A-L ἔγχρωμοι. 1976.	250.—
Ἀνασκαφαὶ Θήρας VII (1973). Σχῆμα 8ον, σελίδες 37, εἰκόνες 4, παρένθετοι πίνακες 66+A-IB ἔγχρωμοι. 1976.	250.—
5. Νικόλαος Πλάτων· Ζάκρος. Τὸ νέον μινωικὸν ἀνάκτορον Σχῆμα 8ον, σελίδες 334, εἰκόνες ἔγχρωμοι καὶ μαυρόασπροι 141 + παρένθ. πίναξ. 1974.	1.000.—

Δ. ΦΩΤΟΜΗΧΑΝΙΚΑΙ ΑΝΑΤΥΠΩΣΕΙΣ ΑΛΛΩΝ ΣΥΓΓΡΑΜΜΑΤΩΝ

1. Ἀναστάσιος Κ. Ὁρλάνδος· Μοναστηριακὴ Ἀρχιτεκτονικὴ	500.—
---	-------

Ε. ΑΛΛΑΙ ΔΗΜΟΣΙΕΥΣΕΙΣ

1. Ὁργανισμὸς τῆς ἐν Ἀθήναις Ἀρχαιολογικῆς Ἑταιρείας. (Τεῦχος 1ον), σχῆμα 16ον, σελίδες 16. 1848. (Τεῦχος 2ον), σχῆμα 16ον, σελίδες 8. 1876. (Τεῦχος 3ον), σχῆμα 8ον, σελίδες 24. 1894. (Τεῦχος 4ον), σχῆμα 8ον, σελίδες 48. 1896. (Τεῦχος 5ον), σχῆμα 8ον, σελίδες 24. 1899. (Τεῦχος 6ον), σχῆμα 8ον σελίδες 41. 1912. (Δὲν πωλοῦνται)	—
2. Ὁ περὶ ἀρχαιοτήτων νόμος καὶ αἱ σχετικαὶ πρὸς αὐτὸν ἐγκύκλιοι ὑπουργικαὶ καὶ ἄλλα τινά, ἐκδιδόμενα ὑπὸ τῆς ἐν Ἀθήναις Ἀρχαιολογικῆς Ἑταιρείας πρὸς χρῆσιν τῶν κατὰ τὸ Βασίλειον ἀρχῶν καὶ αὐτῶν τῶν πολιτῶν. Σχῆμα 8ον, σελίδες 43. 1872. (Δὲν πωλεῖται)	—
3. Νέος Ὁργανισμὸς καὶ ἐσωτερικὸς κανονισμὸς τῆς Ἀρχαιολογικῆς Ἑταιρείας. Σχῆμα 8ον, σελίδες 41. 1959. (Δὲν πωλεῖται)	—
4. Νέος Ὁργανισμὸς καὶ ἐσωτερικὸς κανονισμὸς τῆς Ἀρχαιολογικῆς Ἑταιρείας. Σχῆμα 8ον, σελίδες 51. 1966. (Δὲν πωλεῖται)	—

Ὑπὸ τῆς Ἀρχαιολογικῆς Ἑταιρείας πωλεῖται καὶ τὸ ἐξῆς σύγγραμμα:

5. Βασίλειος Λεονάρδος· Ἡ Ὀλυμπία. Σχῆμα 8ον, σελίδες 352, πίνακες 2. 1901.	200.—
--	-------

Ἐξεδόθη ὁ παρὼν (115) τόμος τῇ 21ῃ Νοεμβρίου 1977

Αἱ ἀνωτέρω τιμαὶ τῶν δημοσιευμάτων τῆς Ἑταιρείας ἰσχύουν διὰ τὴν πώλησιν αὐτῶν ἐν τῷ μεγάρῳ αὐτῆς (Λεωφόρος Βενιζέλου [Πανεπιστημίου] 22)· περὶ τῆς ἐκτὸς τοῦ μεγάρου τῆς Ἑταιρείας ἀποστολῆς τῶν ἀγοραζομένων παρακαλοῦνται νὰ φροντίζουν οἱ ἐνδιαφερόμενοι.

