

ΠΑΙΟΛΟΓΙΚΗ
ΕΦΗΜΕΡΙΣ

1967

Δ

135

ΑΡΧΑΙΟΛΟΓΙΚΗ ΕΦΗΜΕΡΙΣ

ΠΕΡΙΟΔΙΚΟΝ ΤΗΣ ΕΝ ΑΘΗΝΑΙΣ
ΑΡΧΑΙΟΛΟΓΙΚΗΣ ΕΤΑΙΡΕΙΑΣ

1967

ΜΕΤΑ 74 ΠΙΝΑΚΩΝ ΚΑΙ 33 ΕΙΚΟΝΩΝ



ΕΝ ΑΘΗΝΑΙΣ
1968

ΕΙΣ ΜΝΗΜΗΝ

ΑΛΕΞΑΝΔΡΟΥ ΦΙΛΑΔΕΛΦΕΩΣ († 1955)

ΕΥΣΤΡΑΤΙΟΥ ΠΕΛΕΚΙΔΟΥ († 1957)

ΑΝΝΗΣ ΑΠΟΣΤΟΛΑΚΗ († 1958)

ΑΝΤΩΝΙΟΥ ΚΕΡΑΜΟΠΟΥΛΛΟΥ († 1960)

ΙΩΑΝΝΟΥ ΘΡΕΨΙΑΔΟΥ († 1962)

ΙΩΑΝΝΟΥ ΠΑΠΑΔΗΜΗΤΡΙΟΥ († 1963)

ΓΕΩΡΓΙΟΥ ΣΩΤΗΡΙΟΥ († 1965)

ΚΩΝΣΤΑΝΤΙΝΟΥ ΡΩΜΑΙΟΥ († 1966)

ΝΙΚΟΛΑΟΥ ΒΕΡΔΕΛΗ († 1966)

ΣΕΡΑΦΕΙΜ ΧΑΡΙΤΩΝΙΔΟΥ († 1966)

ΧΡΗΣΤΟΥ ΚΑΡΟΥΖΟΥ († 1967)

ΑΝΘ' ΩΝ ΥΠΕΡ ΤΗΣ ΑΡΧΑΙΟΛΟΓΙΑΣ ΕΠΡΑΞΑΝ

ΤΟΝ ΤΟΜΟΝ ΤΟΝΔΕ ΑΦΙΕΡΩΣΕΝ

Η ΑΡΧΑΙΟΛΟΓΙΚΗ ΕΤΑΙΡΕΙΑ

1967

ΠΡΟΓΡΑΜΜΑ ΤΗΣ ΑΡΧΑΙΟΛΟΓΙΚΗΣ ΕΦΗΜΕΡΙΔΟΣ

1. Τῆς ἐκδόσεως τῆς Ἀρχαιολογικῆς Ἐφημερίδος ἐπιμελοῦνται τρεῖς τῶν συμβούλων τῆς Ἀρχαιολογικῆς Ἑταιρείας.
2. Πᾶσα πρὸς τὴν Ἀρχαιολογικὴν Ἐφημερίδα ἀποστολὴ ἀπευθύνεται πρὸς τὸν Γραμματέα τῆς Ἀρχαιολογικῆς Ἑταιρείας κ. Ἀναστάσιον Κ. Ὁρλάνδον, Διευθυντὴν τῆς Ἐφημερίδος, λεωφόρος Ἐλευθερίου Βενιζέλου (Πανεπιστημίου) 22.
3. Ἐν τῇ Ἀρχαιολογικῇ Ἐφημερίδι δημοσιεύονται πρωτότυποι ἀρχαιολογικαὶ πραγματεῖαι καὶ ἀγγελίαι, μάλιστα εἰς εὐρήματα καὶ πορίσματα τῶν ἀνασκαφῶν τῆς Ἑταιρείας ἀναφερόμεναι, συντεταγμέναι δὲ ἐν γλώσσῃ καθαρευούσῃ.
- Οὐδεμία ἐν τῇ Ἀρχαιολογικῇ Ἐφημερίδι δημοσιευομένη μελέτη ἢ ἀνακοίνωσις ἐπιτρέπεται νὰ δημοσιευθῇ ἀλλαχοῦ, ἔστω καὶ ἐν ἄλλῃ γλώσσῃ, ἄνευ τῆς ἀδείας τοῦ Συμβουλίου τῆς Ἀρχαιολογικῆς Ἑταιρείας.
- Ἡ ἐπὶ τῆς ἐκδόσεως ἐπιτροπεία, ἥ ἀπόκειται ἡ περὶ τῆς δημοσιεύσεως ἀπόφασις, ἐπιφυλάσσει ἑαυτῇ πᾶσαν ὡς πρὸς τὴν ἔκτασιν μεταβολήν, ἣν ἡθελε κρίνει ἀναγκαίαν ἐν τοῖς πρὸς δημοσίευσιν πεμπομένοις χειρογράφοις.
- Τὴν εὐθύνην τῶν ἐν ταῖς δημοσιευομέναις πραγματείαις ἐκφερομένων ἐπιστημονικῶν γνώμων φέρουσιν οἱ συγγραφεῖς αὐτῶν, ἀποκλείεται δὲ πᾶς προσωπικοῦ χαρακτῆρος ἔλεγχος.
- Ἐκδίδεται κατ' ἔτος εἰς τόμος εἰς σχῆμα τέταρτον ἐκ δώδεκα τοῦλάχιστον τυπογραφικῶν φύλλων συγκείμενος μετὰ τῶν ἀναγκαίων εἰκόνων καὶ πινάκων. Ἐκαστος τόμος πωλεῖται ἐν τῇ Ἀρχαιολογικῇ Ἑταιρείᾳ.
- Οἱ συντάκται τῶν δημοσιευομένων πραγματειῶν λαμβάνουσι πεντήκοντα ἢ καὶ πλείονα, μετ' ἀποφασιν τοῦ Συμβουλίου, ἀντίτυπα τῶν πραγματειῶν αὐτῶν, ἅτινα ἐπ' οὐδενὶ λόγῳ ἐπιτρέπεται νὰ πωλῶνται.
- Τὰ χειρόγραφα τῶν δημοσιευομένων κατατίθενται ἐν τῷ Ἀρχεῖῳ.
- Ἡ Ἀρχαιολογικὴ Ἐφημερίς διαμείβεται πρὸς ἐπιστημονικὰ περιοδικὰ συγγενῇ τῷ σκοπῷ τῆς Ἀρχαιολογικῆς Ἑταιρείας.

Π Ε Ρ Ι Ε Χ Ο Μ Ε Ν Α

Μάρκελλος Θ. Μιτσός :	Ἐπιγραφικὰ ἐξ Ἀσκληπείου Ἐπιδαύρου I	1 - 28
Ἀριστείδης Πασαδαῖος :	«Κεφελή»	29 - 69
Γεώργιος Ἰ. Βαρουφάκης :	Ἐξέτασις μεταλλικῶν ἀντικειμένων τοῦ μυκηναϊκοῦ νεκροταφείου Περατῆς	70 - 82
Εὐθύμιος Μαστροκώστας :	Εἰς τὸ Αἰγαιρατικὸν ἀπόσπασμα τοῦ Ἐδίκτου τοῦ Διοκλητιανοῦ πλᾶξ III, σ. 1.	83
Κ. Δαβάρης :	Εἰς νεώσοικος παρὰ τὴν Σητεῖαν	84 - 90
Μάντω Καραμεσίνη - Οἰκονομίδου :	Συμβολὴ εἰς τὴν μελέτην τῆς Νομισματοκοπίας τῆς Νικοπόλεως	91 - 114
Γρηγόριος Κωνσταντινόπουλος :	Ροδιακὰ II. Πύργοι τῆς ἑλληνιστικῆς ροδιακῆς ὀχυρώσεως	115 - 128
Louis Robert :	Sur une liste de Courètes à Éphèse	129 - 136
Νικόλαος Δρανδάκης :	Χριστιανικαὶ ἐπιγραφαὶ Λακωνικῆς	137 - 177
Θεόδωρος Χ. Σαρκάκης :	Ἀνέκδοτοι Ἑλληνικαὶ καὶ Λατινικαὶ ἐπιγραφαὶ τῆς Ἀκτίας Νικοπόλεως	178 - 186
Νικόλαος Γιαλούρης :	Συμβολὴ εἰς τὴν ἀποκατάστασιν τῶν γλυπτῶν τοῦ ναοῦ τῶν Βασσῶν	187 - 199

ΑΡΧΑΙΟΛΟΓΙΚΑ ΧΡΟΝΙΚΑ

Βασίλειος Πετράκος :	Τὸ Ἀμφιάρειον τοῦ Ὁρωποῦ	1 - 13
Μάρκελλος Μιτσός :	Ἐπιγραφικὰ ἐξ Ἀμφιαρείου	14
Εὐ. Μαζωνάκη - Ν. Φαράκας :	Νέος «Μακεδονικὸς» τάφος ἐν Θήβαις	15 - 19
Νικόλαος Φαράκας :	Ἀνασκαφὴ οἰκοπέδου Θεοδώρου Κριμπᾶ ἐν Ἀλιάρτῳ	20 - 29

ΕΙΚΟΝΕΣ

Σελ.	Εικ.	«Κεφελή»	Σελ.	Εικ.	
30	1	Χάρτης τοῦ βορείου ἄκρου τῆς βυζαντινῆς Κωνσταντινουπόλεως κατὰ τὸ : «Byzantion - Konstantinopel» Topographischer und archäologischer Plan. Gezeichnet von «MICN». Μ. : 1/10.000. Περιοχὴ Πέτρας.			μηχανικῶν ἰδιοτήτων τῶν βρούνζων συναρτήσει τῆς εἰς κασσίτερον περιεκτικότητος].
32	2	Κεφελῇ. Κάτοψις.	76	2	[Ἀπεικόνισις τῆς ἐπιδράσεως τοῦ περιεχομένου κασσιτέρου ἐπὶ τοῦ σημείου τήξεως τοῦ κράματος].
34	3	Κεφελῇ. Ἐγκαρσία τομῇ.			Εἰς νεώσοικος παρὰ τὴν Σητεῖαν.
36	4	Κεφελῇ. Κατὰ μῆκος τομῇ.	84	1	Χάρτης περιοχῆς Σητείας (1 : 50.000).
37	5	Κεφελῇ. Τὰ παρὰ τὸ κτήριο εὐρεθέντα ἀρχιτεκτονικὰ μέλη. Λεπτομέρεια.	87	2	Κάτοψις καὶ τομαὶ νεώσοικου Σητείας.
38	6	Κεφελῇ. Νοτία πρόσοψις.			Ροδιακὰ II. Πύργοι τῆς ἑλληνιστικῆς ροδιακῆς ὀχυρώσεως.
40	7	Κεφελῇ. Βόρειος πρόσοψις.	116	1	Συμπληρωμένη κάτοψις θεμελιώσεως τοῦ παρὰ τὸν λιμένα τῆς Ἀκανδιδᾶς Πύργου τῆς Ρόδου.
46	8	Σύγκρισις τῶν κατόψεων τοῦ Gurlitt (I) καὶ τοῦ van Millingen (II) πρὸς τὴν πραγματικότητα (III). Αἱ ἐστιγμέναι ἐπιφάνειαι δεικνύουσι μεταγενεστέρως προσθήκας.	117	2	α. Σχηματικὴ κατ' ἀναλογίαν πρὸς τοὺς πύργους τῆς Πέργης ἀναπαραστάσις τοῦ πύργου τῆς νοτίας ὀχυρώσεως τῆς Ρόδου. β. Πύργος τῆς Πέργης.
52	9	Διερεῦνησις τοῦ ζητήματος τῆς καλύψεως δι' ἡμικυλινδρικῆς καμάρας τοῦ μεγαλυτέρου χώρου τοῦ μνημείου : $HO = OE = OZ$. Τόξον $OIE = 360^\circ$: $6 - \alpha < \beta - AB\Gamma$ κανονικὴ θέσις τῆς καμάρας.	119	3	Ὁ βωμὸς τοῦ Διὸς τοῦ Περγάμου.
57	10	Ἀποκατάστασις τῆς κιονοστοιχίας τῆς ἀνατολικῆς καὶ δυτικῆς στοᾶς τοῦ μνημείου ἐπὶ τῇ βάσει, κατὰ χώραν εὐρεθέντων, ὑπολειμμάτων καὶ τινων τεμαχίων.	121	4	α. Σχηματικὴ ἀναπαραστάσις τοῦ πύργου τῆς Ἀκανδιδᾶς Ρόδου κατ' ἀναλογίαν πρὸς τοὺς τῆς Πέργης ἐν ἀντιπαβολίᾳ πρὸς τοὺς πύργους τῆς πύλης τῆς θαλάσσης τῆς μεσαιωνικῆς ὀχυρώσεως τῆς Ρόδου (β).
59	11	Κεφελῇ. Κάτοψις ἐν ἀναπαραστάσει.	122	5	Πύργοι τῆς Πέργης.
60	12	Κεφελῇ. Ἐγκαρσία καὶ κατὰ μῆκος τομῇ ἐν ἀναπαραστάσει.			Χριστιανικαὶ ἐπιγραφαὶ Λακωνικῆς.
61	13	Κεφελῇ. Νοτία καὶ ἀνατολικὴ πρόσοψις ἐν ἀναπαραστάσει.	140	1	Ἐπιγραφὴ ἐπὶ μαρμαρίνου κοσμήτου τῆς Φανερωμένης εἰς Μέσα Μάνης.
62	14	Κεφελῇ. Προοπτικὴ ἄποψις.	154	2	Ἐπιγραφὴ τοῦ ξυλογλύπτου τέμπλου εἰς τὸ καθολικὸν τῆς Μονῆς τῶν ἁγίων Ἀναργύρων Λακεδαίμονος.
		Ἐξέτασις μεταλλικῶν ἀντικειμένων τοῦ Μυκηναϊκοῦ νεκροταφείου τῆς Περαιῆς.	171	3	Ὁρειχάλκινον κηροπήγιον ἐκ τοῦ ναοῦ Ἀγ. Δημητρίου Μυστρᾶ.
75	1	[Διάγραμμα δεικνύον τὴν σχέσιν τῶν			Ἀνέκδοτοι Ἑλληνικαὶ καὶ Λατινικαὶ ἐπιγραφαὶ τῆς Ἀκτίας Νικοπόλεως.
			181	1	[Ἐνεπίγραφον βᾶθρον].

ΠΙΝΑΚΕΣ

		Ἐπιγραφικὰ ἐξ Ἀσκληπείου Ἐπιδάφρου.			«Κεφελή»
Πίναξ	1	Οἰκοδομικὴ ἐπιγραφὴ ἐξ Ἀσκληπείου Ἐπιδάφρου. Προσθία ὄψις.	Πίναξ	3α	Γενικὴ ὄψις τοῦ μνημείου ἀπ' Ἀνατολῶν.
»	2α	Οἰκοδομικὴ ἐπιγραφὴ ἐξ Ἀσκληπείου Ἐπιδάφρου. Ὁπισθία ὄψις.	»	3β	Ἡ νοτιοδυτικὴ γωνία τοῦ κτηρίου.
»	2β	α = Ἡ ἐν IG IV ² 1, 118 ἐπιγραφὴ. β = τὸ νέον τεμάχιον.	»	3γ	Λεπτομέρεια τῆς ἀνατολικῆς πρόσψεως.
			»	3δ	Ἡ νοτία πλευρά.
			»	3ε	Λεπτομέρεια τῆς νοτίας πλευρᾶς.

- Πίναξ 4α Οί εξέχοντες δόμοι τοῦ ἀνατολικοῦ πεσσού τῆς ἀψίδος.
- » 4β Ἡ ἀψὶς ἀπ' Ἀνατολῶν.
- » 4γ Ἡ ἀψὶς ἀπὸ Δυσμῶν καὶ ὁ παρ' αὐτὴν βόρειος τοίχος τοῦ δευτερεύοντος χώρου.
- » 4δ Ἑσωτερικὴ ὄψις πρὸς τὴν ἀψίδα.
- » 4ε Τὸ πρὸ τῆς δυτικῆς πλευρᾶς κιονόκρανον.
- » 4ζ Τὸ πρὸ τῆς δυτικῆς πλευρᾶς τμήμα.

Εἰς νεώσοικος παρὰ τὴν Σητεῖαν.

- » 5 Νεώσοικος Σητείας.
- » Ἄνω : Ἡ περιοχὴ τοῦ νεωσοίκου ἐκ ΒΔ. Κάτω : Ὁψις ἐκ Δ.
- » 6 Νεώσοικος Σητείας. Ἄνω : Ὁψις ἐκ ΝΑ. Κάτω : Ὁψις ἐκ ΒΑ.

Συμβολὴ εἰς τὴν μελέτην τῆς Νομισματοκοπίας τῆς Νικοπόλεως.

- » 7 Εὔρημα «Πλακανίδα».
- » 8 Εὔρημα «Πλακανίδα».
- » 9 Εὔρημα «Πλακανίδα».
- » 10 Εὔρημα «Πλακανίδα».
- » 11 Εὔρημα «Πλακανίδα».
- » 12 Παλαιὸν εὔρημα.
- » 13 Παλαιὸν εὔρημα.
- » 14 Παλαιὸν εὔρημα.

Ροδιακὰ II. Πύργοι τῆς ἐλληνιστικῆς ροδιακῆς ὀχυρώσεως.

- » 15α Πύργος τῆς νοτίας ὀχυρώσεως τῆς Ρόδου.
- » 15β Οἰκοδομικὴ ἐπιγραφὴ τῆς Ρόδου.
- » 15γ Πλαγία πλευρὰ τῆς οἰκοδομικῆς ἐπιγραφῆς.

Χριστιανικαὶ ἐπιγραφαὶ Λακωνικῆς.

- » 16α Κροκεαί, ναὸς Ἀγίου Δημητρίου. Κτητορικὴ ἐπιγραφὴ.
- » 16β Οἷτυλον, ναὸς Ἀγίου Γεωργίου ἀπὸ τῆς ΝΔ. γωνίας.
- » 17α Οἷτυλον, ναὸς Ἀγίου Γεωργίου. Τμήμα ἐνεπιγράφου κοσμήτου.
- » 17β Οἷτυλον, ναὸς Ἀγίου Γεωργίου. Ἀνεστραμμένη ἐπιγραφὴ ὡς ποδιά τοῦ ὑπὲρ τὴν Ν. θύραν ἀνακουφιστικοῦ τόξου.
- » 17γ Ἡ ἐπιγραφὴ τῆς ἀνωτέρω εἰκόνος οὐχὶ ἀνεστραμμένη.
- » 18α Φανερωμένη Μάνης. Τμήμα ἐνεπιγράφου κοσμήτου.
- » 18β Λεπτομέρεια τοῦ ἀνωτέρω κοσμήτου.
- » 18γ Φανερωμένη Μάνης. Θωράκιον.
- » 19α Φανερωμένη Μάνης, ναὸς Παναγίας.
- » 19β Βέροια, ναὸς Ἀγίου Νικολάου. Κτητορικὴ ἐπιγραφὴ.
- » 19γ Μονὴ Κούμπαρη. Κτητορικὴ ἐπιγραφὴ.

- Πίναξ 20α Μονὴ Κούμπαρη. Τοιχογραφίαι τοῦ καθολικοῦ.
- » 20β Γεωργίσι, Μονὴ Προφῆτου Ἡλίου. Κτητορικὴ ἐπιγραφὴ.
- » 21α Χρύσαφα, ναὸς Ἀγίου Νικολάου. Κτητορικὴ ἐπιγραφὴ.
- » 21β Μονὴ ἁγίων Ἀναργύρων. Κτητορικὴ ἐπιγραφὴ.
- » 22α Μονὴ ἁγίων Ἀναργύρων. Ἐγχάρακτος ἐπιγραφὴ.
- » 22β Μονὴ ἁγίων Ἀναργύρων. Ἐγχάρακτος ἐπιγραφὴ κρήνης.
- » 23α Μονὴ ἁγίων Ἀναργύρων. Τμήμα τοῦ ἐνεπιγράφου ξυλογλύπτου τέμπλου (1711).
- » 23β Τσίντζινα, ναὸς Ἀγίου Βλασίου. Κτητορικὴ ἐπιγραφὴ.
- » 23γ Χρύσαφα, ναὸς Ἀγίου Δημητρίου. Κτητορικὴ ἐπιγραφὴ νάρθηκος.
- » 24α Οἷτυλον, ναὸς Ἀγίου Νικολάου. Τμήμα τῆς ἐπιγραφῆς τοῦ τέμπλου.
- » 24β Οἷτυλον, ναὸς Ἀγίου Νικολάου. Τμήμα τῆς ἐπιγραφῆς τοῦ τέμπλου.
- » 25α Χρύσαφα. Ἐγχάρακτος ἐπιγραφὴ κρήνης.
- » 25β Ντόριζα, ναὸς Ἀγίου Γεωργίου. Κτητορικὴ ἐπιγραφὴ.
- » 26α Πέρπενη (Καλλονή), ναὸς τῶν Εἰσοδίων. Κτητορικὴ ἐπιγραφὴ.
- » 26β Λεπτομέρεια τῆς ἀνωτέρω ἐπιγραφῆς.
- » 27α Πέρπενη (Καλλονή), ναὸς Εἰσοδίων. Λεπτομέρεια τοιχογραφίας.
- » 27β-δ Ἀρεόπολις, ναὸς Ἀγίου Ἰωάννου. Ἀφιερωτικαὶ ἐπιγραφαί.
- » 28α Σανεῖκα Πέρπενης (Καλλονῆς), ναὸς Ἀγίου Βασιλείου. Κτητορικὴ ἐπιγραφὴ.
- » 28β Κουσκούνη Ἀρεοπόλεως, ναὸς Παναγίας. Κτητορικὴ ἐπιγραφὴ.
- » 29α Μυστρᾶς, ναὸς Ἀγίου Δημητρίου. Ἐγχάρακτος ἐπιγραφὴ ὀρειχαλκίνου κηροπηγίου.
- » 29β Μυστρᾶς, ναὸς Ἀγίου Δημητρίου. Ἐγχάρακτος ἐπιγραφὴ ὀρειχαλκίνου κηροπηγίου.
- » 29γ Νέος Μυστρᾶς, ναὸς Ἀγίου Γεωργίου. Ἐγχάρακτος ἐπιγραφὴ.

Συμβολὴ εἰς τὴν ἀποκατάστασιν τῶν γλυπτῶν τοῦ ναοῦ τῶν Βασσῶν.

- » 30α Ἡ ὑπ' ἀριθ. 521 πλάξ τῆς ζωφόρου τοῦ ναοῦ τῶν Βασσῶν. Εἰς τὴν κάτω ἀριστερὰν γωνίαν τῆς πλακὸς δηλοῦται γραμμικῶς ἡ θέσις, ἐξ ἧς ἀπεσπάσθη τὸ ὑπ' ἀριθ. 1 τεμάχιον.
- » 30β-ε Τὸ τεμάχιον ὑπ' ἀριθ. 1. (β - δ. Προσθία, ὀπισθία καὶ πλαγία ἀριστερὰ πλευρὰ. ε. Πλευρὰ ἐδράσεως.)

- Πίναξ 31α Τὸ ἀριστερόν ἡμισυ τῆς ὑπ' ἀριθ. 530 πλακὸς μετὰ τὴν προσαρμογὴν τοῦ ὑπ' ἀριθ. 2 τεμαχίου.
- » 31β-δ Τὸ ὑπ' ἀριθ. 2 τεμάχιον. (β-δ. Προσθία, ὀπισθία καὶ πλαγία ἀριστερὰ πλευρά.)
- » 32 Ἡ ὑπ' ἀριθ. 530 πλάξ πρὸ τῆς συμπληρώσεως.
- » 33α Τὸ κεντρικὸν τμήμα τῆς ὑπ' ἀριθ. 531 πλακὸς τῆς ζωφόρου τοῦ ναοῦ τῶν Βασσῶν μετὰ τὴν προσαρμογὴν τῶν τεσσάρων νέων θραυσμάτων.
- » 33β Τὰ ὑπ' ἀριθ. 3 (δεξιὰ) καὶ 4 (ἀριστερὰ) τεμάχια.
- » 33γ Ὅπισθία πλευρὰ τοῦ ὑπ' ἀριθ. 3 τεμαχίου.
- » 34 Ἡ ὑπ' ἀριθ. 531 πλάξ πρὸ τῆς συμπληρώσεως.
- » 35α Ἡ ὑπ' ἀριθ. 533 πλάξ τῆς ζωφόρου τοῦ ναοῦ τῶν Βασσῶν μετὰ τὴν συμπλήρωσιν αὐτῆς διὰ τῶν ὑπ' ἀριθ. 7 καὶ 8 νέων θραυσμάτων (βλ. πίν. 36α-γ).
- » 35β Ἡ ὑπ' ἀριθ. 533 πλάξ τῆς ζωφόρου τοῦ ναοῦ τῶν Βασσῶν πρὸ τῆς συμπληρώσεως.
- » 36α-β Τὸ ὑπ' ἀριθ. 7 τεμάχιον (προσθία καὶ ὀπισθία πλευρά).
- » 36γ Τὸ ὑπ' ἀριθ. 7 τεμάχιον· πλευρὰ ἐδράσεως.
- » 36δ Τὸ ὑπ' ἀριθ. 9 τεμάχιον· πλευρὰ ἐδράσεως.
- » 36ε Τὸ ὑπ' ἀριθ. 9 τεμάχιον· πλαγία ἀριστερὰ πλευρά.
- » 37α Ἡ ὑπ' ἀριθ. 536 πλάξ τῆς ζωφόρου μετὰ τὴν συμπλήρωσιν αὐτῆς διὰ τοῦ ὑπ' ἀριθ. 9 τεμαχίου.
- » 37β-γ Τὸ ὑπ' ἀριθ. 9 τεμάχιον (προσθία καὶ ὀπισθία πλευρά).
- » 38 Τεμάχιον (ἀριθ. 10) τῆς ὑπ' ἀριθ. 537 πλακὸς τῆς ζωφόρου τοῦ ναοῦ τῶν Βασσῶν. α. Προσθία ὄψις καὶ β. Ὅπισθία ὄψις.
- » 39α Κεντρικὸν τμήμα τῆς ὑπ' ἀριθ. 537 πλακὸς μετὰ τὴν προσαρμογὴν τοῦ ἐν πίνακι 38 τεμαχίου.
- » 39β Ἡ ὑπ' ἀριθ. 537 πλάξ πρὸ τῆς συμπληρώσεως.
- » 40α-β Τὸ ὑπ' ἀριθ. 11 θραῦσμα· πλευρὰ ἐξωτερικὴ καὶ ἐκ τῶν κάτω.
- » 40γ Ὁ πούς τῆς Ἀμαζόνος τῆς ὑπ' ἀριθ. 539 πλακὸς (δ) συμπληρούμενος διὰ τοῦ θραύσματος ἀρ. 11.
- » 40δ Ἡ ὑπ' ἀριθ. 539 πλάξ τῆς ζωφόρου τοῦ ναοῦ τῶν Βασσῶν πρὸ τῆς συμπληρώσεως.
- Πίναξ 41α Ἡ ὑπ' ἀριθ. 541 πλάξ πρὸ τῆς συμπληρώσεως.
- » 41β Τὸ ὑπ' ἀριθ. 12 θραῦσμα· προσθία πλευρά.
- » 41γ Ἡ ὑπ' ἀριθ. 541 πλάξ μετὰ τὴν συμπλήρωσιν τῆς πρώτης ἐξ ἀριστερῶν ἐφίππου μορφῆς διὰ τοῦ ὑπ' ἀριθ. 12 θραύσματος.
- » 42α-β Ἡ ὑπ' ἀριθ. 13 κεφαλὴ τῆς Συλλογῆς τοῦ Βρετανικοῦ Μουσείου. (Προσθία καὶ πλαγία ὄψις).
- » 43α Ἡ ὑπ' ἀριθ. 535 πλάξ τῆς ζωφόρου τοῦ ναοῦ τῶν Βασσῶν.
- » 43β Τὸ σχέδιον τοῦ J. Foster τῆς ὑπ' ἀρ. 535 πλακὸς (Συλλογῆς Γ. Σεφέρη).
- » 44α Ἡ ὑπ' ἀριθ. 542 πλάξ τῆς ζωφόρου τοῦ ναοῦ τῶν Βασσῶν μετὰ τὴν προσαρμογὴν τῆς ὑπ' ἀριθ. 13 κεφαλῆς εἰς τὴν πρώτην (ὀρθίαν ἐκ δεξιῶν) Ἀμαζόνα (βλ. σχέδια πίν. 45).
- » 44β Ἡ ὑπ' ἀριθ. 542 πλάξ τῆς ζωφόρου τοῦ ναοῦ τῶν Βασσῶν πρὸ τῆς συμπληρώσεως.
- » 45α Τὸ σχέδιον τοῦ J. Foster τῆς ὑπ' ἀριθ. 542 πλακὸς (Συλλογῆς Γ. Σεφέρη).
- » 45β Τὸ σχέδιον τοῦ J. Foster τῆς ὑπ' ἀριθ. 542 πλακὸς (τοῦ Βρετανικοῦ Μουσείου).
- » 46α Τὸ ὑπ' ἀριθ. 14 τεμάχιον πλακὸς τῆς Ἀμαζονομαχίας τῆς ζωφόρου τοῦ ναοῦ τῶν Βασσῶν.
- » 46β Τὸ ὑπ' ἀριθ. 15 θραῦσμα κνήμης Ἀμαζόνος.
- » 46γ Τὸ ὑπ' ἀριθ. 16 θραῦσμα δεξιοῦ ποδὸς Λαπιθίδος (·).
- » 46δ Τὸ ὑπ' ἀριθ. 17 θραῦσμα ἀριστεροῦ ἄκρου ποδός.
- » 46ε Τὸ ὑπ' ἀριθ. 18 θραῦσμα κεφαλῆς Ἀμαζόνος (·).
- » 47α Ἡ ὑπ' ἀριθ. 19 ἄκρα δεξιὰ χεὶρ.
- » 47β Ἐξωτερικὴ πλευρὰ τῆς ὑπ' ἀριθ. 19 ἄκρας δεξιᾶς χειρός.
- » 47γ Τὸ ὑπ' ἀριθ. 20 θραῦσμα δεξιοῦ βραχίονος.
- » 47δ Τὰ ὑπ' ἀριθ. 22-24 θραύσματα ἐκ πτυχῶν ἐνδύματος.
- » 48α Τὸ ὑπ' ἀριθ. 25 τεμάχιον μετόπης.
- » 48β Ὅπισθία ὄψις τοῦ ὑπ' ἀριθ. 25 τεμαχίου.
- » 48γ Τὸ ὑπ' ἀριθ. 21 θραῦσμα κεφαλῆς.
- » 48δ Στενὴ πλευρὰ τοῦ ὑπ' ἀριθ. 25 τεμαχίου μετόπης.
- » 49α Τὸ ὑπ' ἀριθ. 26 τεμάχιον μετόπης.
- » 49β Ὅπισθία ὄψις τοῦ ὑπ' ἀριθ. 26 τεμαχίου μετόπης.

Πίναξ 50α	Τὸ ὑπ' ἀριθ. 27 θραῦσμα ἀριστεροῦ ποδός.
» 50β	Τὸ ὑπ' ἀριθ. 28 θραῦσμα δεξιῦ ἄκρου ποδός.
» 50γ	Τὸ ὑπ' ἀριθ. 29 θραῦσμα δεξιῦ ἄκρου ποδός.
» 50δ	Τὸ ὑπ' ἀριθ. 29 θραῦσμα δεξιῦ ποδός (ἐτέρα ὄψις).
» 51α	Τὸ ὑπ' ἀριθ. 30 θραῦσμα μετόπης (·).
» 51β	Τὸ ὑπ' ἀριθ. 31 τεμάχιον μετόπης (·).
» 51γ	Κάτω ἐπιφάνεια (ἐδράσεως) τοῦ ὑπ' ἀριθ. 31 τεμαχίου.
» 51δ	Ὅπισθία ὄψις τοῦ ὑπ' ἀριθ. 31 τεμαχίου.

Πίναξ 52α	Τὸ ὑπ' ἀριθ. 32 θραῦσμα ἀριστερᾶς κνήμης.
» 52β	Τὸ ὑπ' ἀριθ. 33 θραῦσμα ἐκ τοῦ ἀριστεροῦ ἄκρου στήθους μορφῆς ἐνδεδυμένης.
» 52γ	Ὅπισθία ὄψις τοῦ ὑπ' ἀριθ. 33 θραύσματος.
» 53α	Τὸ ὑπ' ἀριθ. 34 θραῦσμα δεξιῦ ἄκρου ποδός.
» 53β	Τὸ ὑπ' ἀριθ. 35 θραῦσμα ἐκ πτυχῶν ἐνδύματος (·).
» 53γ	Τὸ ὑπ' ἀριθ. 36 θραῦσμα ἐκ πτυχῶν ἐνδύματος.
» 53δ	Τὸ ὑπ' ἀριθ. 37 θραῦσμα.

ΑΡΧΑΙΟΛΟΓΙΚΑ ΧΡΟΝΙΚΑ

ΕΙΚΟΝΕΣ

*Τὸ Ἀμφιάρειον τοῦ Ὠρωποῦ.
Τοπογραφικά καὶ ἐπιγραφικά θέματα.*

Σελ.	Εικ.	
9	1	Ἀριστομήδου Φεραίου ἀνάθεσις εἰς Ἀμφιάρειον (σχ. Λεονάρδου).
11	2	Ἡ ἀναθηματικὴ ἐπιγραφή τοῦ Εὐμένους (σχ. Λεονάρδου).
12	3	Ἐπιμελητοῦ ἱερῶν στεφάνωσις (σχ. Λεονάρδου).
13	4	Ἐπιτύμβιος στήλη ἐξ Ὠρωποῦ (σχ. Λεονάρδου).

Νέος «Μακεδονικός» τάφος ἐν Θήβαις.

Σελ.	Εικ.	
16	1	Κάτοψις καὶ τομή τοῦ «Μακεδονικοῦ» τάφου.

*Ἀνασκαφὴ οἰκοπέδου
Θεοδώρου Κριμπᾶ ἐν Ἀλιάρτῳ.*

21	1	Ἀλιάρτος. Ἀνασκαφὴ οἰκοπέδου Θ. Κριμπᾶ. Κάτοψις.
----	---	--

ΠΙΝΑΚΕΣ

Πίναξ Α	Ἡ ἀριστερὰ ὄχθη τοῦ Ἱεροῦ. Ἡ πηγή, ὁ βωμός, τὰ λουτρά τῶν ἀνδρῶν, τὰ βάθρα, ὁ ἀναθηματικὸς τοίχος (φωτ. Ἀρχ. Ἑταιρείας ἀρ. 2214).
» Β	Ἡ στοὰ καὶ τὸ θέατρον μετὰ τοῦ ΒΑ. ἄκρου τῆς δεξιᾶς ὄχθης (φωτ. Ἀρχ. Ἑταιρείας ἀρ. 3985).
» Γ	Τὸ ἀνατολικὸν τμήμα τῆς δεξιᾶς ὄχθης, τὸ παλαιὸν μουσεῖον καὶ τὸ δυτικὸν τμήμα τῆς ἀριστερᾶς ὄχθης (φωτ. Ἀρχ. Ἑταιρείας ἀρ. 3984).
» Δ	α. Τὸ ἀνεστηλωμένον προσκίγιον τοῦ θεάτρου (φωτ. Κ. Κωνσταντοπούλου). β. Ὁ μικρὸς ναὸς τοῦ Ἱεροῦ. Ἐμπροσθεν, εἰς τὸ μέσον, τὸ βάθρον τοῦ Ἰσσυριχοῦ (φωτ. Β. Χ. Πετράκου).
» Ε	Ἡ δεξιὰ ὄχθη τοῦ Ἱεροῦ (δυτικὸν ἥμισυ) ἀπὸ τοῦ θεάτρου κατὰ τὴν διάρκειαν τῶν ἀνασκαφῶν τοῦ Λεονάρδου (φωτ. Ἀρχ. Ἑταιρείας ἀρ. 3990).
» F	Τὸ ἀνατολικὸν ἥμισυ τῆς δεξιᾶς ὄχθης τοῦ Ἱεροῦ (φωτ. Ἀρχ. Ἑταιρείας ἀρ. 3991).

Πίναξ Ζ	α. Ἐκτυπὸν ἀπολεσθέντος τμήματος προξενικοῦ ψηφίσματος τοῦ Κοινοῦ τῶν Βοιωτῶν (ἐξ ἐκτύπου τοῦ Λεονάρδου). β. Προξενικὸν ψήφισμα τοῦ Κοινοῦ τῶν Βοιωτῶν (ἐξ ἐκτύπου τοῦ Λεονάρδου).
» Η	α. Ὁ θρόνος τοῦ Κηφισοδώρου (φωτ. Κ. Κωνσταντοπούλου). β. Ἀριστομήδους Φεραίου ἀνάθεσις εἰς τὸν Ἀμφιάρειον (ἐξ ἐκτύπου τοῦ Λεονάρδου).
» Θ	α. Τὸ ἐπίκρανον τοῦ βάθρου τοῦ Θρασυλόχου (φωτ. Ἀρχ. Ἑταιρείας ἀρ. 3980). β. Τὸ ἐπίκρανον τοῦ βάθρου τοῦ Θρασυλόχου (σχ. Β. Χ. Πετράκου).
» Ι	α. Τὸ προξενικὸν ψήφισμα IG VII 392 (ἐξ ἐκτύπου Β. Χ. Πετράκου). β. Τὸ ἐπίκρανον, ἐφ' οὗ εἶναι χαραγμένον τὸ προξενικὸν ψήφισμα IG VII 392 (φωτ. Ἀρχ. Ἑταιρείας ἀρ. 3978).

- Πίναξ ΙΑ α. Ἡ ἀναθηματικὴ ἐπιγραφή τοῦ Εὐμένους (φωτ. Ἀρχ. Ἑταιρείας ἀρ. 1106α).
β. Ἐπιμελητοῦ ἱερῶν στεφάνωσις (ἐξ ἐκτύπου τοῦ Λεονάρδου).

Νέος «Μακεδονικὸς» τάφος ἐν Θήβαις.

- » IB α. Ὁ δρόμος ἀπὸ τῆς εἰσόδου.
β. Ὁ τάφος ἀπὸ Α.
» IΓ α. Ὁ θάλαμος ἀπὸ ΒΔ. (ἐσωτερικὴ ὄψις τῆς ΝΔ. καὶ τῆς ΝΑ, πλευρᾶς).
β. Τὸ ἀνατολικὸν ἥμισυ τοῦ θαλάμου ἐκ Ν.

Ἀνασκαφὴ οἰκοπέδου

Θεοδώρου Κριμπᾶ ἐν Ἀλιάρτῳ.

- » IΔ α. Τὸ διὰ τῶν τοίχων Α, Β, Β1 καὶ Γ μορφούμενον κτήριον.
β. Οἱ τοῖχοι Α καὶ Β1 καὶ οἱ παρ' αὐτοὺς κεραμοσκεπεῖς τάφοι.
» IΕ α. Τὰ δύο δάπεδα τοῦ κτηρίου.
β. Αἱ δύο φάσεις τοῦ τοίχου Γ.
» IΣ α. Ὁ τοῖχος Δ.
β. Οἱ κιβωτιόσχημοι τάφοι XII καὶ XV.

- Πίναξ IZ α. Ὁ τάφος II.

β. Τὸ εἰδώλιον in situ.

- » IH α. Εἰδώλιον ἐκ τοῦ τάφου I.
β. Ἀγγεῖα ἐκ τοῦ τάφου I.
γ. Εἰδώλια ἐκ τῶν τάφων I καὶ VIII.
δ. Ποτήρια ἐκ τοῦ τάφου II.

- » IΘ α. Εἰδώλιον ἐκ τοῦ τάφου IV.
β. Ἀθυρμα ἐκ τοῦ τάφου VIII.
γ. Ἀθύρματα ἐκ τοῦ τάφου VIII.
δ. Κοτυλίσκαι καὶ κανθαρίσκος ἐκ τοῦ τάφου VI.

- » K α. Οἶνοχοῖσκαι ἐκ τοῦ τάφου XIV.
β. Λύχνοι καὶ δακρυδόχον ἐκ τοῦ τάφου XIV.
γ. Οἶνοχόη ἐκ τοῦ τάφου XV.
δ. Ὑάλινον ἀγγεῖον ἐκ τοῦ τάφου XV.

- » KA α. Λάγηνος ἐκ τοῦ τάφου XVI.
β. Οἶνοχόη ἐκ τοῦ τάφου XIX.
γ. Κύλιξ ἐκ τοῦ τάφου XVIII.
δ. Κεκαυμένον ἀγγεῖον ἐκ τῆς πυρᾶς XXI.
ε. Ὁ τάφος XVII.

ΕΠΙΓΡΑΦΙΚΑ ΕΞ ΑΣΚΛΗΠΕΙΟΥ ΕΠΙΔΑΥΡΟΥ Ι

Η ΕΠΙΓΡΑΦΗ ΔΑΠΑΝΩΝ ΟΙΚΟΔΟΜΗΣΕΩΣ ΤΟΥ ΕΓΚΟΙΜΗΤΗΡΙΟΥ (ΑΒΑΤΟΥ)

Κατὰ μῆνα Μάρτιον 1951 ἐδημοσιεύθη ὁ 86^{ος} - 87^{ος} τόμος (1948 - 49) τῆς Ἀρχαιο-
λογικῆς Ἐφημερίδος, εἰς τὸν ὁποῖον ἀπὸ τῆς σελίδος 135 ἐξ. κατεχωρίσθη μελέτη τοῦ
μακαρίτου Ι. ΠΑΠΑΔΗΜΗΤΡΙΟΥ, ὑπὸ τὸν τίτλον «Ἐπιγραφαὶ ἐξ Ἐπιδάυρου». Ἐν ἀρχῇ
ταύτης πραγματεύεται οὗτος τμήμα ¹ ὀπισθογράφου στήλης ἐξ ἐγχωρίου λευκοφαίου τιτα-
νολίθου. Ἡ ἐπὶ τούτου ἐπιγραφή ἀναφέρεται εἰς δαπάνας, αἱ ὁποῖαι ἐγένοντο διὰ τὴν
οἰκοδόμησιν σημαντικοῦ τινος τῶν ἐν τῷ Ἱερῷ κτηρίων. Καίτοι ὅμως εἰς τὴν μελέτην
ταύτην καταβάλλεται προσπάθεια διὰ τὴν ἐρμηνείαν τῶν ἐπὶ μέρους ἀνακυπτόντων
θεμάτων, ὥς καὶ τὴν πιθανὴν ταύτισιν τοῦ κτίσματος, εἰς ὃ ἀφοροῦν αἱ ἐν λόγῳ δαπά-
ναι, δὲν ἀνεζητήθησαν ἀπὸ μέρους τοῦ συγγραφέως τὰ ὑπόλοιπα τμήματα τῆς στήλης
ταύτης μεταξὺ τῶν σφζομένων ἀρχετῶν τεμαχίων ἐκ στηλῶν, αἵτινες ἔφερον οἰκοδο-
μικὰς ἐπιγραφάς.

Πέντε ἔτη βραδύτερον ἐδημοσιεύθη εἰς τὸ περιοδικὸν Ἑλληνικά, τόμ. 14^{ος}, 1955,
ἀπὸ τῆς σελίδος 23 ἐξ. μελέτη τοῦ τότε ἐφόρου ἀρχαιοτήτων Ἀργολίδος Σ. ΧΑΡΙΤΩΝΙΔΟΥ,
«Ἐπιγραφικὰ ἀπὸ τὴν Ἐπίδαυρον». Ἡ πρώτη τῶν ἐν αὐτῇ δημοσιευομένων ἐπιγρα-
φῶν, ἐπὶ μεγάλου τεμαχίου ὀπισθογράφου ἐπίσης στήλης, εἶναι ὡσαύτως οἰκοδομική,
«πληρέστερη ἀνάγνωσις τῆς IG IV² 1, 118 ἐπιγραφῆς». Εἶναι ἐν τούτοις περιέργον,
διατί οὗτος δὲν ἔλαβεν ὑπ' ὄψιν τὴν πρόσφατον διὰ τὰς ἐπιγραφὰς τοῦ Ἀσκληπείου
ἐλληνικὴν βιβλιογραφίαν. Τὴν μελέτην τοῦ ΠΑΠΑΔΗΜΗΤΡΙΟΥ δὲν ἀναφέρει, οὔτε δὲ
καὶ παραπέμπει εἰς ταύτην ἐπ' εὐκαιρίᾳ τοῦ ἐν τέλει τῆς μελέτης του «κατάλογος τῶν
ὀνομάτων ἀπὸ τῆς δημοσιευόμενης ἐπιγραφῆς». Ἀλλὰ, ἀναγραφόμενα ἐπ' ἀμφοτέρων
ὀνόματα ἐργασθέντων τεχνιτῶν, εἶδος ἐκτελεσθείσης ἐργασίας, εἶδος καὶ πάχος τοῦ
λίθου, ἐμβάλλουν ἐκ πρώτης ὄψεως τὴν ιδέαν, ὅτι εἶναι δυνατόν ἀμφοτέρω τὰ τεμάχια
νὰ ἀπεσπάρσθησαν ἐκ τῆς ἰδίας στήλης. Εἰς ἐπίρρωσιν τούτου συμβάλλει νέον εὑρημα,
ἦτοι τὸ ἐν τοῖς πίναξι 1 καὶ 2α ὀπισθόγραφον ὁμοίως τεμάχιον στήλης λευκοφαίου
τιτανολίθου, ὅπερ ἀρμόζει εἰς τὸ ἄνω δεξιὸν τμήμα τοῦ μεγάλου τεμαχίου στήλης,
ἐφ' οὗ ἡ ἐν IG IV² 1, 118 ἐπιγραφή (πίναξ 2β).

1 Τοῦτο εὐρέθῃ «κατὰ τὴν διάλυσιν τοῦ καταρ-
ευσάντος ἐν ἔτει 1936 πρὸς τὰ δυσμικὰ τῆς Θόλου,
τμήματος τοῦ διπλοῦ παλαιοχριστιανικοῦ περιβόλου
τοῦ Ἱεροῦ». Ἡ στήλη, κατὰ ταῦτα, ἐτεμαχίσθη πι-

θανῶς ἐπὶ τῇ εὐκαιρίᾳ οἰκοδομήσεως τοῦ περιβόλου
τούτου, ὅστις συνίσταται ἐξ ὁλοκλήρου ἀπὸ ὕλικα
ληφθέντα ἐκ παλαιότερων κτηρίων.

Τὸ νέον τοῦτο τεμάχιον, ὅπερ εὐρέθη εἰς «Παλυγουριό», θέσιν ἐπὶ τῆς νοτίου κλιτύος τοῦ Ἀραχναίου, ἀριστερᾷ τῆς ἀπὸ Λυγουριό εἰς παλ. Ἐπίδαυρον ὁδοῦ, παρεδόθη εἰς τὴν ἀρχαιολογικὴν ὑπηρεσίαν¹ παρὰ τοῦ ἐκ Λυγουριού Κωνσταντίνου Ἀγγ. Γιώργα ἢ Κατσαβοῦ. Εἶναι ἐλλιπὲς ἀριστερᾷ (ὡς πρὸς τῷ θεωμένῳ τὴν πλευρὰν α), ὡς καὶ κάτω. Μετρεῖ κατὰ τὸ μέγιστον σφζόμενον ὕψος 059 μ., τὸ μέγιστον σφζόμενον πλάτος 024 μ. καὶ τὸ πάχος 0095-010 μ. Ἐπιγραφὴν φέρει, ὡς ἐλέχθη, ἐπ' ἀμφοτέρων τῶν πλευρῶν². φέρει ἀκόμη καὶ ἐπὶ τῆς δεξιᾶς στενῆς πλευρᾶς τὰ γράμματα \circ 012 Σ 004 \succ 008 —, ἅτινα βεβαίως δὲν ἔχουν σχέσιν πρὸς τὸ ἐπὶ τῶν πλευρῶν α καὶ β κείμενον. Τὰ γράμματα ταῦτα, σύγχρονα ὡς ἐκ τοῦ σχήματός των, ἀφοροῦν πιθανῶς εἰς τὴν θέσιν τῆς στήλης εἰς τὸ σύνολον τῶν στηλῶν, ἐφ' ὧν ἦτο ἀναγεγραμμένον τὸ σύνολον τῶν δαπανῶν³.

Τὸ νέον τμήμα τῆς στήλης εἶναι κατὰ τὴν κορυφὴν ἀκέραιον. Κατελάμβανε δὲ κατὰ τι ὀλιγώτερον τοῦ ἡμίσεος τοῦ πλάτους τῆς στήλης, ὅπερ συνεποσοῦτο εἰς 066 μ. Ἐκαστος στίχος ἐπὶ ἀκέραιας τῆς στήλης θὰ εἶχε περὶ 70-72 γράμματα, ἐξ ὧν 30-35 ἐπὶ τοῦ ὑπὸ πραγματεύουσιν τεμαχίου.

Ἡ ἀνάληψις καὶ ἐκτέλεσις τῶν ἐν τῇ ἐπιγραφῇ ἀναφερομένων οἰκοδομικῶν ἐργασιῶν γίνεται καὶ ἐν προκειμένῳ τμηματικῶς. Ἄλλος ἐργῶν λ. χ. εἶχεν ἀναλάβει τὴν τομὴν τῶν πορολίθων καὶ ἄλλος τὴν μεταφορὰν των εἰς τὸ Ἱερόν· ἄλλος εἶχεν ἀναλάβει τὴν μεταφορὰν τῆς κονίας καὶ ἄλλος τὴν κονίασιν τούτου ἢ ἐκείνου τοῦ τμήματος τοῦ οἰκοδομήματος. Τὸ παλαιὸν σύστημα, ὅπερ ἴσχυσε κατὰ τὴν οἰκοδομὴν τοῦ ναοῦ τοῦ Ἀσκληπιοῦ, ἦτοι ἡ παροχὴ ἐγγυητῶν (ἐγγυοί) ἐκ μέρους τοῦ ἐργῶνου, διὰ τὴν καλὴν ἐκτέλεσιν τῆς ἐργασίας, δὲν ὑφίσταται πλέον (τοῦτο ἄλλωστε καὶ εἰς τὴν οἰκοδομὴν τῆς Θόλου).

Αἱ ἀναφερόμεναι δαπάναι ἀφοροῦν: α) εἰς τὴν *Δύταν* (στίχ. 7, δὲν σφίζεται τὸ ἀντικείμενον δαπάνης), τὴν στέγασιν (στίχ. 25) καὶ τὴν κονίασιν (στίχ. 27) ταύτης, β) τὴν *παστάδα* (στίχ. 9, δὲν σφίζεται τὸ ἀντικείμενον δαπάνης) καὶ τὴν στέγασιν της (στίχ. 39 καὶ 48), γ) τὸ *Νακορήιον* (στίχ. 12, δὲν σφίζεται τὸ ἀντικείμενον δαπάνης), δ) τὸ *Προκοιπατήριον* (στίχ. 42, δικτυωτὰ εἰς τοῦτο πλέγματα), ε) εἰς τὴν *κονίασιν ῥόου*

1 Ἡ δημοσίευσις τῆς ἐπιγραφῆς παρεχωρήθη ἀπὸ τὴν ἀρμοδίαν ἔφορον Καν. Εὐαγγελίαν Πρωτονοταρίου - Δεϊλάκη, πρὸς ἣν ἀπὸ τῆς θέσεως ταύτης ἐκφράζω τὰς εὐχαριστίας μου.

2 Αἱ ἀναγνώσεις τῆς προσθίας πλευρᾶς δὲν παρουσιάζουν δυσκολίας. Ἐπειδὴ ὅμως ὁ λίθος ἐχρησιμοποιήθη μεταγενεστέρως ὡς κατώφλιον, βαθμὶς κλίμακος, ἢ παρόμοιον τι, μὲ ὁρατὴν τὴν ὀπισθίαν πλευρὰν του, τὰ ἐπὶ ταύτης γράμματα ἔχουν ἀποτριβῇ. Παρέστη, ὡς ἐκ τούτου, ἀνάγκη πλείονων μεταβάσεων μου εἰς Ἀσκληπιεῖον, χάρις δὲ εἰς οἰκονομικὴν ἀρωγὴν τῆς Ἀρχαιολογικῆς Ἐταιρείας ἐπετεύχθη ἀνετωτέρα μελέτη τῆς ἐπιγραφῆς. Οἱ πίνακες 1 καὶ 2α ἔγιναν ἀπὸ φωτογραφίας, τὰς ὁποίας ἐφιλοτέχνησεν ὁ καλλιτέχνης - φωτογράφος Κος Βασίλειος Σταματοπούλος, προθυμοποιηθεὶς νὰ μεταβῇ

πρὸς τὸν σκοπὸν τοῦτον ἐπὶ τόπον.

3 Αἱ στηλαὶ αὗται, ἦσαν βεβαίως ὁραταὶ ἐξ ἀμφοτέρων τῶν πλευρῶν, καθ' ὃ ὀπισθόγραφοι· δὲν ἐστηρίζοντο δηλαδὴ ἐπὶ τοίχου. Εἰς τὴν μεταξύ των σύνδεσιν ὅμως καὶ διὰ τὴν συνέχειαν τοῦ κειμένου ἐχρησίμευον οἱ μήκους 008 μ. ἐπὶ τῶν στενῶν πλευρῶν τόρμοι, ἦτοι: 1) ἐπὶ τοῦ τεμαχίου, ἐφ' οὗ ἢ ἐν IG IV² 1, 118 ἐπιγραφῇ α) εἰς τὸ δεξιὸν τῆς ἄνω ὀριζοντίας πλευρᾶς — 027 μ. ἀπὸ τοῦ σφζομένου ἀριστεροῦ —. β) ἐπὶ τῆς σφζομένης στενῆς πλευρᾶς — 038 μ. ἀπὸ τῆς ἄνω ἀριστερᾶς γωνίας —. 2) Ἐπὶ τῆς σφζομένης στενῆς πλευρᾶς τοῦ νέου τεμαχίου — 024 μ. ἀπὸ τῆς ἄνω δεξιᾶς γωνίας —. Ἀριστερᾷ τῶν τόρμων τούτων καὶ κατὰ μῆκος τῆς πλευρᾶς διατηρεῖται ἀναθύρωσις.

(στίχ. 45), στ') εἰς τὸν *Ξυστόν* (στίχ. 8), καὶ ζ) τὴν [κρά]ναν (στίχ. 9. 48). Εἰς ταῦτα ἀναφέρονται, ἢ μερικῶς τοῦλάχιστον, καὶ αἱ δαπάναι διὰ τὰ *διαφάργματα* (στίχ. 10), τὸν *θριγκόν* (στίχ. 13), τὴν τοποθέτησιν *θυρῶν* (στίχ. 14. 49), τὰς *ἐσχάρας* (στίχ. 15. 16), τοὺς *δεσμούς* (στίχ. 16. 17), τοὺς *ἥλους* (στίχ. 50), τὴν *καταξοὰν στύλων* (στίχ. 37) καὶ τὴν *κονίασιν στύλων* (στίχ. 34. 35. 38).

Ταῦτα εἶναι τὰ ἀναγραφόμενα ἐπὶ τῆς προσθίας ὄψεως τοῦ νέου τεμαχίου· παρόμοια ἐπίσης εἶναι τὰ ἀναγραφόμενα ἐπὶ τῆς προσθίας ὄψεως τῶν τεμαχίων, ἅτινα ἐδημοσιεύθησαν ὑπὸ ΠΑΠΑΔΗΜΗΤΡΙΟΥ καὶ ΧΑΡΙΤΩΝΙΔΟΥ, ἥτοι καθαρῶς οἰκοδομικαὶ ἐργασίαι. Ἐπὶ τῆς κατέναντι ὀπισθίας ὄψεως τοῦ νέου τεμαχίου, ὡς καὶ τῆς ἐφ' ἧς ἡ ἐν IG IV² 1, 118 ἐπιγραφὴ, ἀναγράφονται δαπάναι ἀφορῶσαι εἰς τὴν προμήθειαν «ἐλέφαντος» καὶ εἰδῶν κλινοστρωμνῆς.

Τοῦ ἐλεφαντοστοῦ ἐγένετο βεβαίως χρῆσις διὰ τὴν ποίησιν ἀγαλμάτων, ἀλλ' ἐπίσης ἐγένετο χρῆσις τούτου καὶ διὰ τὴν ἐπένδυσιν θυρῶν κλπ. (IG IV² 1, 102 στίχ. 65: *ἐλέφαντα παρέχειν ὁπόσ[ο]ν κα δὴν πὸ τὸ θύρωμα 3150 δραχμαί*, προκειμένου περὶ τοῦ ναοῦ τοῦ Ἀσκληπιοῦ). Εἶναι ὡς ἐκ τούτου ἀδικαιολόγητος ἡ ἐμμονὴ τοῦ ΧΑΡΙΤΩΝΙΔΟΥ, θέλοντος ὅπωςδήποτε νὰ σχετίσῃ τὸ ἐν προκειμένῳ ἐλεφαντοστοῦν μὲ ἐκεῖνο, ὅπερ «προοριζόταν γιὰ τὸ χρυσελεφάντινο ἄγαλμα τοῦ Ἀσκληπιοῦ», νὰ ἀναγάγῃ τὴν ἐπιγραφὴν εἰς παλαιότεραν ἐποχὴν καὶ ταυτίσῃ τὸν Θρασυμήδη μὲ ἐκεῖνον, ὅστις «ἐφτιαξε» τὸ χρυσελεφάντινον ἄγαλμα τοῦ θεοῦ. Ἀλλ' ὁ Θρασυμήδης, πλὴν τοῦ ἀγάλματος τοῦ Ἀσκληπιοῦ (ΠΑΥΣΑΝ. II 27. 2), ἔλαβε μέρος καὶ εἰς τὴν οἰκοδομὴν τοῦ ναοῦ τοῦ θεοῦ («τὰν ὀροφὰν τὰν ὑπένερθε καὶ τὸ θύρωμα τὸ ἐνδοὶ καὶ τὰ/διὰ στύλων ἐργάσασθαι», ἀντὶ τοῦ σεβαστοῦ ποσοῦ τῶν 9.800 δραχμῶν, IG IV² 1, 102 στίχ. 45 ἐξ.) καὶ ἄλλα ἀξιόλογα ἔργα ἐπετέλεσεν ἐν τῷ Ἱερῷ (IG IV² 1, 198). Ἀντιθέτως ὁ ἐνταῦθα μεταξὺ τῶν προμηθευτῶν σινδόνων ἀναφερόμενος συνώνυμός του ἦτο ἀσφαλῶς μικροπρομηθευτὴς τις· ἀναφέρεται τρίς, τὸ δὲ ἀνώτατον χρηματικὸν ποσόν, ὅπερ εἰσέπραξεν, ἦσαν 6 δραχμαί, τὸ κατώτατον ὀβολός.

Αἱ σινδόνες, σινδονοστολαὶ καὶ τὰ δερμάτια, ἀνήκουν εἰς τὸν ἐσωτερικὸν ἐξοπλισμὸν κτηρίου, προοριζομένου διὰ νὰ κοιμῶνται ἐν αὐτῷ. Μεταφερόμεθα μὲ τὴν σκέψιν εἰς τὸ μέγα οἰκοδόμημα, ὅπερ ἦτο εἰς τὸ Ἀνατολικὸν τοῦ Ἱεροῦ καὶ ἐχρησιμοποιεῖτο ὡς ξενών. Ταῦτισιν ὅμως μὲ τοῦτο ἀπαγορεύουν καὶ ἄλλοι λόγοι, ἀλλὰ καὶ τὸ τμήμα, ὅπερ ἐν τῇ ἐπιγραφῇ χαρακτηρίζεται ὡς *Προκοιτατήριον*.

Ἀλλὰ προτοῦ χωρήσω εἰς τὰ καθέκαστα τοῦ νέου τεμαχίου, εἶναι ἀπαραίτητον νὰ σημειώσω ὀλίγα τινὰ διὰ τὰ ἤδη γνωστὰ δύο ἐνεπίγραφα τεμάχια, ὧν τὸ ὑπὸ ΠΑΠΑΔΗΜΗΤΡΙΟΥ δημοσιευθὲν θὰ ἀναφέρηται τοῦ λοιποῦ ὡς τεμάχιον Πα καὶ β, τὸ ἐν IG IV² 1, 118 (= ΧΑΡΙΤΩΝΙΔΗΣ, Ἑλληνικά) ὡς τεμάχιον Χα καὶ Χβ (καὶ τὸ νῦν ὑπ' ἐμοῦ τὸ πρῶτον δημοσιευόμενον ὡς Μα καὶ Μβ).

ΤΟ ΤΕΜΑΧΙΟΝ Π

Τούτου ἀμφότεραι αἱ ἐνεπίγραφοι πλευραὶ διατηροῦνται εἰς σχετικῶς καλὴν κατάστασιν, διότι εἶχεν ἐνωρὶς ἤδη ἐντοιχισθῇ εἰς θέσιν ἀπὸ ἀπληλαγμένην ἀνθρωπίνων ἐνεργειῶν καὶ καιρικῶν ἐπιδράσεων. Ὁ ΠΑΠΑΔΗΜΗΤΡΙΟΥ γράφει, ἐν ΑΕ ἔ. ἀ. σ. 136, «τὸ

ΠΛΕΥΡΑ Β'.

— — — — —
 — — — — — ΝΟΣΚ — — — — —
 — — — — — ίον Φίλων — — — — —
 — — — — — ου Νικόστρατος — — — — —
 — — — — — ων ΙΙΙ χυτρῶν Φυλακίδ[ας — — — — —]
 5 [— — Φιλί]σκος :ΙΤ ποδῶν Τέλης ΙΙC — — — — —
 [·]Ξ ὑάλου Τιμαγ[νης ·ΙΙΙΙ γνώμονος — — — — —
 ζυγαστρίου Εὐνίκος ΙΙΞΞ κισήλιος Ἀσκ[λαπιάδας — — — — —]
 ων ἀπὸ τοῦ θρόνου Δαμῖνος :::: ξύλω[ν — — — — —]
 σαιίδων Διονύσιος ·ΙΙ σαιίδων Θεο — — — — —
 10 σαιίδων Δέξιος · σαιίδων Τιμαίνε[τος — — — — — Τιμαγ·]
 ἑνης :Ι πλινθηίων Ἀνδρῆνος ·ΙΙΙΙ ξύλ[ων — — — — —]
 μένης ::ΙΙΙ ξύλων Ἀριστόβιος ::· ΙΙΙ — — — — —
 ἄνης ΙΙC πλινθηίων Ἀσκλαπιάδας — — — — — Με]-
 νέδαμος ΙΙΙΙΤ ξύλων Εὐβουλος — — — — —
 15 ξύλων Ἀσκλαπιάδας ·ΙΙΤ ξύλω[ν — — — — — Διοκλ]-
 είδας ::·ΙΙΙ ζυγαστρίων Δεξίλα[ς — — — — — Εὐβ]
 ουλος · σαιίδων Κλειταγόρας — — — — —
 ξύλων Δέξιος ΙΙΙΙC ξύλων Ἀσκ[λαπιάδας — — — — —]
 ρώτου Ἀσκλαπιάδας ΙΙΙ χυτρ[ῶν — — — — —]
 20 ρης ·Τ θράνων Νίκαρχος ΙΙΙ θρ[άνων — — — — —]
 [Ἀρι]στέας ΙΙΙ τροχῶν Ἀριστέ[ας — — — — —]
 — — — — — Φειδοκράτης — — — — —
 [— — Τιμαγέ·]νης ·ΙC ξύλ[ων — — — — —]
 [— — Τιμαγ]ἑνης — — — — —
 25 — — — — — ΟΥΑ — — — — —

Αἱ περισσότεραι τῶν ὑπ' ἐμοῦ διαφόρων ἐν τῷ κειμένῳ ἀναγνώσεων ἀφοροῦν εἰς τὴν αὐξομείωσιν τῶν παρὰ ΠΑΠΑΔΗΜΗΤΡΙΟΥ ἀριθμῶν, τῶν σχετικῶν μὲ τὰς δαπάνας, ὡς ἐν τοῖς στίχοις Πα 5. 15. 16. 17. 18. 22, Πβ 11. 16.

Ἄλλαι ὁμως ἀναγνώσεις εἶναι οὐσιωδέστεραι, ὡς αἱ :

Πα στίχ. 4. ἐπ(ι)τιμαί (πληθ.). Διορθῶ οὕτω, κατὰ τὸ ἐν τεμαχίῳ Μα στίχ. 21, ὑπεραμερίαι. Μετὰ τοῦτο ὄνομα, οὕτινος σφῆζονται τὰ τρία πρῶτα γράμματα ΣΤΡ

Στίχ. 11 ἐν ἀρχῇ. Ἀρισταίῳ ἀντὶ Ἀριστέῳ τοῦ ΠΑΠΑΔΗΜΗΤΡΙΟΥ, ὡς καὶ ἐπὶ τῆς σχετικῆς φωτογραφίας εὐκρινῶς ἀναγιγνώσκεται¹.

1 Ὑπὸ τὴν ἐσφαλμένην ἀνάγνωσιν ἔχει καταχωρισθῇ ἐν SEG XI 417a.

Ἐν τῷ αὐτῷ 11ῳ στίχῳ, ἡ συμπλήρωσις [γ]ροφᾶς εἶναι προσφορωτέρα τῆς [ὀ]ροφᾶς. Τὸ ποσόν, ὅπερ ἔδαπανήθη σχετικῶς, θὰ ἐβοήθει, ἂν ἐσφῆζετο, διὰ τὴν ὀρθὴν συμπλήρωσιν, λαμβανομένου ὑπ' ὄψιν, ὅτι διὰ τὰς ἐργασίας ὑψηλῶν τμημάτων κτηρίου, ἡ τιμὴ μονάδος εἶναι ὑψηλοτέρα. Ἐργασία ἐν τῷ ἰσογείῳ εἶναι εὐθηνότερα ὁμοίας ἐργασίας ἐν τῷ 1ῳ ὀρόφῳ. Ἀλλ' ἡ ὀροφή, ὡς τοιαύτη, προσδιορίζεται ἐπαρκῶς πάντοτε εἰς τὰς ἐπιγραφὰς τοῦ Ἱεροῦ, ὡς ἐν IG IV² 1, 102 στίχ. 46, τὰν ὀροφὰν τὰν ὑπένερχε: 106¹¹ (Add.) στίχ. 136, τᾶς ὀροφᾶς τὰς ξυλῖνας τὰν ὑποκ[έρ]αμον, στίχ. 139/40 Ἀρίσ/[των] εἰς τὸν πρόδομον ὀροφᾶς ἐγκαύσιος.

Στίχ. 13 — — σταδίου ὁ ΠΑΠΑΔΗΜΗΤΡΙΟΥ. Πρὸ τούτου ὁμῶς ἀναγινώσκεται ἐν ἰῶτα. Δὲν νομίζω, ὅτι τοῦτο εἶναι προσγεγραμμένον, εἰς δοτικὴν δηλαδὴ ὀνόματος ἐργῶνου, διότι οὐδεὶς λόγος γίνεται περὶ σταδίου εἰς τὴν ἐπιγραφὴν. Θὰ πρόκειται ἴσως ὑποκοριστικόν, οἷον παραστάδιον (IG II² 1668 στίχ. 70, παραστάδια στήσει λίθινα: ΑΕ 1923, σ. 39 στίχ. 57, καὶ τὰς/πλάκας καὶ τὰ παραστάδια), προστάδιον (PSI 5, 546, καθελεῖν καὶ στεγᾶσαι καὶ τοῦ προσταδίου τὰ ἐγλείποντα τῆς στέγης στεγᾶσαι καὶ τὰ δύο οἰκήματα στεγᾶσαι), ἢ λέξις ἀναλόγου σχηματισμοῦ πρὸς τὴν ἐπιθέατρον (IG XI 2, 287^A στίχ. 94, τῆς ἐργασίας τοῦ ἐπιθεάτρου).

Στίχ. 15. [ἐγκα]ύσιος, ἀντὶ [κονι]άσιος τοῦ ΠΑΠΑΔΗΜΗΤΡΙΟΥ. Τὸ Υ ἀναγινώσκεται καλῶς. Ἡ λέξις καὶ ἐν τῷ ἐπομένῳ στίχῳ.

Στίχ. 19. Τοῦτον ὁ ΠΑΠΑΔΗΜΗΤΡΙΟΥ ἀνέγνωσεν ὡς: [λί]θων Θ = II Εὐκλεῖ. Ἡ ἀνάγνωσις ὀβολῶν ἦτο ἀνάγνωσις ἀπορίας. Ἐφάνη δηλαδὴ εἰς τοῦτον ἀνεξήγητος ἡ ὑπαρξίς τοῦ γράμματος Ν μετὰ ἀπὸ τὰ ἀριθμητικὰ σημεῖα καὶ προφανῶς ἐνόμισεν, ὅτι ἐπρόκειτο περὶ ἀδεξίου χαράξεως τῶν σημείων τῶν δηλούντων τοὺς δύο ὀβολούς. Ὁμολογῶ ὁμῶς, ὅτι καὶ ἐμὲ ἐξένισεν ἡ ὑπαρξίς Ν εἰς τὸν 13^{ον} στίχον τοῦ τεμαχίου Μ^a, ὅτε τὸ πρῶτον ἐτελήθη τῆς μελέτης τῆς ἐπιγραφῆς ἐν Ἀσκληπιείῳ. Καὶ ἐκεῖ δηλαδὴ ἀναγινώσκεται: θριγκοῦ Νευκλεῖ III C Ἀλλὰ βεβαίως εἶναι δύσκολον νὰ φαντασθῶμεν, ὅτι ὁ ἀρκετὰ προσεκτικὸς χαράκτης περιέπεσε (ἰδὲ καὶ 9^{ον} στίχον) τρις εἰς τὸ αὐτὸ σφάλμα καὶ δὴ εἰς ἔγγραφον οἰκονομικῆς διαχειρίσεως. Τὸ Ν θὰ συνδεθῇ μὲ τὰ ἐπόμενα καὶ ὁ Εὐκλῆς θὰ μετονομασθῇ εἰς Νευκλῆν παρὰ τὴν καινοφάνειάν του. Εἶναι δὲ τὸ ὄνομα παράλληλος τύπος τοῦ Νεοκλῆς, ὅπως τὸ Θεόδωρος εἶναι παράλληλος τύπος τοῦ Θεόδωρος (ἀμφότερα ἐν χρήσει εἰς τὰς ἐπιγραφὰς τοῦ Ἱεροῦ).

Π^β στίχ. 19. Ὁ ΠΑΠΑΔΗΜΗΤΡΙΟΥ ἀνέγνω — — ρώπον. Τὸ τρίτον γράμμα ὁμῶς δύναται νὰ εἶναι καὶ Τ Εἰς τὴν περίπτωσιν ταύτην θὰ συμπληρωθῇ [θυ]ρωτοῦ, ὡς ἐν IG IV² 1, 102 στίχ. 304. 305 (pro θύρωτρον? σημειοῖ ὁ HILLER).

Στίχ. 20 ρης · τ θράνων Νίκαρχος III θρ[άνων —] Ὁ πρῶτος τῶν ἐργωνῶν ἔλαβε δραχμὴν καὶ τεταρτημόριον τοῦ ὀβολοῦ. Τοῦτο δὲν ἐπρόσεξεν ὁ ΠΑΠΑΔΗΜΗΤΡΙΟΥ· ἠρκέσθη εἰς τὴν δραχμὴν (·) καὶ ἀποσπάσας ἀπὸ τὸν θέσιν του τὸ τ (δηλωτικὸν τοῦ τεταρτημορίου) ἐπεσύνναψε τοῦτο εἰς τὴν ἐπομένην λέξιν, ἥς τὸ πρῶτον γράμμα ἐξέλαβεν ὡς Ο (ἀντὶ Θ)· ἀνέγνωσε δηλαδὴ — ρης. τοράνων Νίκαρχος III θρ[όνου]. Ἡ ὀρθῶς νῦν ἀναγνωσθεῖσα λέξις θράνος ἀπαντᾷται ἀκόμη μίαν φορὰν ἐν τῷ στίχῳ τούτῳ. Περὶ θράνου ἰδὲ ΟΡΛΑΝΔΟΥ, Ὑλικά δομῆς I, σ. 80.

Ἀπ' ὁποῖον μέρος τῆς στήλης ἀπεσπασθῇ τὸ τεμάχιον Π δὲν ἠδυνήθη νὰ προσδιορίσω. Παρέχει τὴν ἐντύπωσιν, ὅτι ἀποτελεῖ συνέχειαν τοῦ τεμαχίου Μ, δὲν ἀρμόζει ὁμως ἐπ' αὐτοῦ. Εἶναι ἐνδεχόμενον — καὶ τοῦτο εἶναι τὸ πιθανώτερον —, ὅτι τὸ τεμάχιον Π προέρχεται ἀπὸ ἄλλην στήλην ἀναγραφῆς δαπανῶν τοῦ ἰδίου κτίσματος. Ὑπὲρ τῆς συνδέσεως πρὸς ἄλλην στήλην εἶναι τὸ ὅτι, τὸ τεμάχιον Π εἶναι ἐλαφρῶς παχύτερον.

ΤΟ ΤΕΜΑΧΙΟΝ Χ

Τοῦτο ¹ εἶναι τὸ περισσότερον κατεστραμμένον. Ἀμφοτέρων τῶν ἐπιγεγραμμένων ὤψεων ἡ ἐπιφάνεια ἔχει ἀποτριβῇ ². Ἐπὶ τοῦ ἄνω μέρους τῆς πλευρᾶς β διακρίνονται ἴχνη μόνον γραμμάτων σπανίως συνθέτοντα ὁλοκλήρους καὶ μὲ νόημα λέξεις. Εἶναι ὀλίγαι αἱ περιπτώσεις, καθ' ἃς κατέστη δυνατόν νὰ χωρήσω πέραν ἐκείνου, ὅπερ εἶχεν ἀναγνώσει ὁ ΧΑΡΙΤΩΝΙΑΗΣ. Τυχρότερος ἤμην ὡς πρὸς τὴν ἀρχὴν τῆς ἐπιγραφῆς ἐπὶ τῆς πλευρᾶς α. Τὸ τεμάχιον Μ^α ἐφάπτεται κατὰ τὸ μέρος ἐκεῖνο τοῦ τεμαχίου Χ^α, παρὰ τὸ ὅτι δὲ ἔχουν ἀποσπασθῇ μικρὰ ἐντελίγραφα τεμάχια κατὰ τὰ σημεῖα ἐπαφῆς ἐκατέρωθεν, κατέστη δυνατόν νὰ γίνουν ἱκανοποιητικαὶ συμπληρώσεις τῶν ἐλλειπόντων γραμμάτων. Ἐπετεύχθησαν ἐπίσης νέαι ἀναγνώσεις ἢ διορθώσεις, αἱ κυριώτεραι τῶν ὁποίων εἶναι :

Ἐπὶ τῆς πλευρᾶς α.

Στίχ. 1 [Λά]μμα[τα] Ὡς καὶ ἐν τῇ ἐπιγραφῇ τῶν δαπανῶν τῆς Θόλου, οὕτως ἀρχεται ἡ κατ' ἔτος (ἀφ' ἱερέως) ἀναγραφὴ λαμμάτων καὶ ἐν συνεχείᾳ δαπανῶν. Ἰδὲ καὶ κατωτέρω, στίχ. 91, [Λά]μματα πάρ Θια[ίου:] (ὁ ἴδιος (:)) μὲ τὸν ἐν IG IV² 1, 103 στίχ. 107. 109. 112 ἱερέα Θιαῖον].

Στίχ. 6. Ἀντὶ [Ἀ]ρχ[ι]ας Ἀρχικ[ρ]άτ[ο]υ[ς] τοῦ ΧΑΡΙΤΩΝΙΑΟΥ θὰ πρέπει ἴσως νὰ ἀναγνωσθῇ : [ἐμιολ:]ίας Ἀρχικράτει Οὐδεὶς ἐπὶ τῆς ἐπιγραφῆς ἀναγράφεται μὲ τὸ ὄνομα πατρός. Τὸ ἴδιον ἰσχύει διὰ τὸν 23^{ον} στίχον, εἰς ὃν ἐπιπροσθέτως οὐδὲν ἀνέγνωσα ἐκ τῶν ὑπὸ ΧΑΡΙΤΩΝΙΑΟΥ ἐκεῖ ἀναγνωσθέντων.

Στίχ. 7 ἐμιολίας Ἡ λέξις ἀπαντᾷται καὶ ἐπὶ τοῦ τεμαχίου Μ^β στίχ. 39.

Στίχ. 24. Ἀπὸ τοῦτον ὁ ΧΑΡΙΤΩΝΙΑΗΣ γράμματα μόνον ἀνέγνωσε καὶ τὴν λέξιν ὀρουκαί (ταύτην καὶ ἐν στίχ. 28). Ὁ στίχος θὰ ἀναγνωσθῇ ὡς :

δυτορούκται [2 - 3] Στρούθωι δυτορούκται = = IC Καλλίν[ωι]

Στίχ. 25. ἀντὶ [ρ]εῖ[θ]ρου ἀνάγνωθι ρόου (ὡς καὶ ἐπὶ τοῦ τεμαχίου Μ^α στίχ. 45).

¹ Ὁ HILLER σημειοῖ, ὅτι δὲν εἶδε τὴν στήλην, ἐφ' ἧς ἡ ἐν IG IV² 1, 118 ἐπιγραφὴ, καθ' ὃν χρόνον ἦτο εἰς τὸ Ἱερὸν καὶ προητοιμάζε τὴν ἐκδοσιν τῶν ἐπιγραφῶν. Ἀλλ' αὕτη ἐξελήφθη, εἰς προσφάτους χρόνους, ὡς μὴ φέρουσα ἐπιγραφὴν καὶ ἐντοιχίσθη εἰς τὰς βαθμίδας ἐπὶ τῆς κλίμακος ἀριστερᾷ τῇ ἀνερχομένῃ εἰς τὸ Θέατρον. Ἐκεῖθεν ἀπετοιχίσθη ὑπὸ τοῦ ΠΑΠΑΔΗΜΗΤΡΙΟΥ, ἀφοῦ ἐν τῇ μεταξὺ ἡ ὁρατὴ πλευρὰ τῆς ὑπέστη ἐπὶ ἑτὴ τὴν ἐπήρειαν τῶν

καιρικῶν ἐπιδράσεων καὶ τὴν φθορὰν ἐκ τῶν διερχομένων πρὸς τὸ Θέατρον.

² Εἰδικώτερον ἡ πλευρὰ β, τούτου ὡς καὶ τοῦ τεμαχίου Μ, ἔχει ἀποτριβῇ ὁμοιομόρφως, ἤτοι ἐντονώτερον κατὰ τὸ ἄνω μέρος, ὀλιγώτερον δὲ μετ' αὐτό. Ἡ φθορὰ κατὰ ταῦτα συνετελέσθη κατὰ τὸν χρόνον τὸν προηγηθέντα τῆς ἀποσπάσεως τοῦ τεμαχίου Μ.

Στίχ. 26. ἀντί — *ηλίνων νίας* θὰ ἀναγνωσθῇ: — *ηλίνωι κονίας*

Στίχ. 35. 55 ἐν ἀρχῇ, θὰ συμπληρωθῇ [δυτ]ορύκ[ται]

Στίχ. 45. 54 ἐν ἀρχῇ, θὰ συμπληρωθῇ Ἀρτυ[κλεῖ] (ὁ ἴδιος ἐπὶ τοῦ τεμαχίου Μ^α στίχ. 25. 27).

Ἐπὶ τῆς πλευρᾶς β:

Στίχ. 59. Ἡρακλείδας III [σ]τυπείον, ἀντὶ Ἡρακλείδας [Σ]τυπείον

Στίχ. 60 — *ιλλος ις ψιμυθίου* ἀντὶ — *ΙΛΛΟ = ΙC ΣΥΜΙΘΙΟΥ*. Ἡ λέξις *ψιμυθίου* εὑρεται καὶ ἐπὶ οἰκοδομικῆς ἐπιγραφῆς τῆς Δήλου, IG XI 2, 125, στίχ. 25/6, *ψιμυθίου εἰς τὴν ὀροφὴν καὶ εἰς τοὺς/κίονας τοὺς ἐν τῷ Πυθίω*

Στίχ. 65. ἀντὶ αἰ[γ]ῶν ἀρόσιος θὰ ἀναγνωσθῇ Ἀλκανδρος ιςΞ

Στίχ. 67. ἀντὶ Νικόστρατος <Σ> Σινδονίων, θὰ ἀναγνωσθῇ: Νικόστρατος ις *σινδονίων*

Στίχ. 71. ἀντὶ κῆδος, ἀρχὴ ὀνόματος, Νικος —, ἴσως ὁ ἴδιος μὲ τὸν ὑπερθεὶν τούτου ἐν τῷ προηγουμένῳ στίχῳ.

Τέλος ἐν στίχ. 57 δὲν διακρίνονται γράμματα δικαιολογοῦνται τά: Γρο[φένω] καὶ προῖ[νων], οὔτε ἐν στίχ. 67 τὸ τ[ε]σσάρων

Η ΠΡΟΣΘΙΑ ΟΨΙΣ (= Μ^α)

Τὸ ἐπὶ ταύτης, ἐκ 54 στίχων, κείμενον βλέπε ἐπὶ τοῦ ὑπ' ἀριθ. 1 παρενθέτου πίνακος.

Ἐν ἀρχῇ ἀναγράφονται δαπάναι διὰ τὴν προμήθειαν ὑλικῶν δομῆς, κυρίως πορολίθων. Καὶ ἐν προκειμένῳ ἀπὸ ἄλλον ἐργόνην ἔγινεν ἡ «τομὰ πόρων» καὶ ἀπὸ ἄλλον ἡ «ἀγωγὰ» τούτων εἰς τὸ Ἱερόν. Ἀπὸ τοῦ 8^{ου} στίχου κατονομάζονται καὶ τμήματα τοῦ κτίσματος, δι' ἃ προωρίζοντο τὰ ὑλικά ταῦτα.

Τὸ ὑπὸ ἀνέγερσιν κτίσμα δὲν εἶναι ἕν, μόνον καὶ αὐτοτελές, ἀλλ' εἶναι συγκρότημα κτισμάτων. Κυριώτερα τούτων εἶναι ἡ Δύτα καὶ τὸ Προκοιτατήριον.

Ἡ Δύτα, στίχ. 7. 25. 27 καὶ Π^α στίχ. 17. 18. 20. Ἡ πιθανὴ παραγωγή τῆς λέξεως εἶναι ἀπὸ τὸ δύνω (βυθίζω). Ἀπαντᾶται δις μέχρι τοῦδε καὶ μόνον ἐπὶ ἐπιγραφῶν, ἥτοι ἐπὶ τῆς ἐν IG IV 823 στίχ. 42 ἐκ Τροιζήνης (*αὐλῶν ἐργάσιος/ποὶ ταῖ δύται*) καὶ τῆς ἐν IG VII 2477 ἐκ τοῦ Καβειρείου (*Θηβαῖοι ἀπὸ τῶν προ/σόδων τοῦ θεοῦ τήρ/δύτην Καβείρωι/καὶ παιδί*). Ἀλλὰ τί ἦτο ἡ δύτα¹; Οὐδεμία τῶν ὡς ἄνω δύο περιπτώσεων βοηθεῖ διὰ τὸν ἐγγύτερον προσδιορισμὸν τῆς ὡς κτίσματος. Διὰ τὴν ἐκ τοῦ δύνω ὅμως παραγωγὴν τῆς λέξεως συνηγορεῖ ἡ ἐνταῦθα νῦν τὸ πρῶτον ἀπαντωμένη λέξις

¹ Ἐν Λεξικῷ LIDDELL · SCOTT · JONES ἐπεξηγεῖται ὡς Shrine (?)

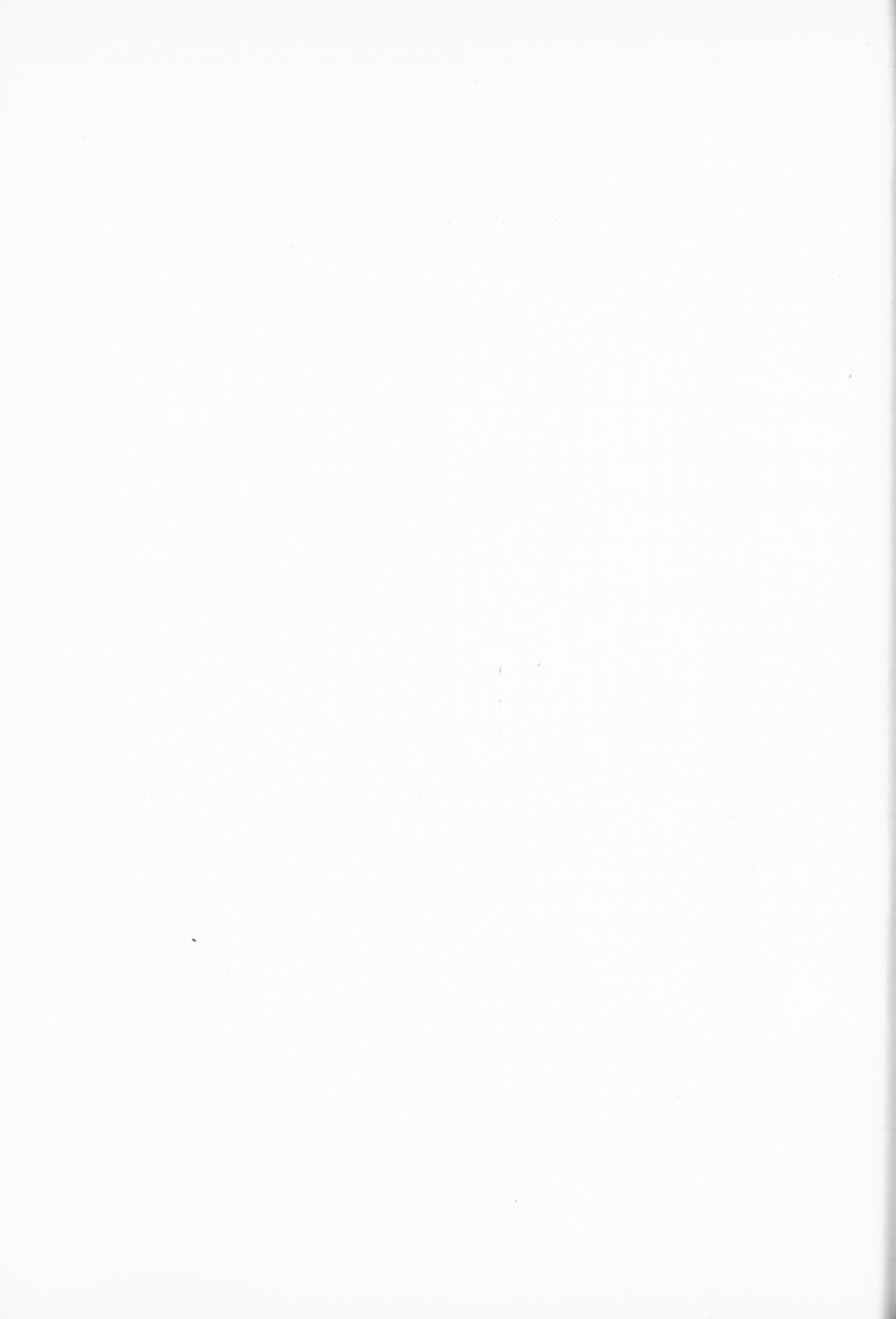

δυτορύκτας¹, ἥς τὸ δεύτερον συνθετικὸν ἀνάγεται εἰς ἐργασίαν τελουμένην ὑπὸ τὴν ἐπιφάνειαν τοῦ ἐδάφους². Δύτα λοιπὸν ἐσήμαινεν ὑπόγειον κατασκευάσμα ἐν ἀντιθέσει πρὸς τὰ οἰκοδομήματα τὰ ἐπὶ τῆς ἐπιφανείας. Ἀπὸ τὴν ἐπιγραφὴν μας δὲν διδασκόμεθα ἐπίσης πολλὰ περὶ δύτας, ἢ μόνον ὅτι ἐπρόκειτο διὰ σημαντικὸν τμήμα τοῦ ὑπὸ ἀνέγερσιν κτηρίου (ἢ καὶ αὐτοτελὲς τοιοῦτον), ἀφοῦ διὰ κονιάσιν της (στίχ. 27/8) ἐδαπανήθησαν 400 τοῦλάχιστον δραχμαί³. Εἰς μίαν ἄλλην περίπτωσιν (Π^α 18) ἀναφέρεται δαπάνη διὰ τὴν δύταν 440 τοῦλάχιστον δραχμῶν. Εἰς τὰς ἄλλας ἐν τῇ ἐπιγραφῇ ἀναγραφόμενας μικροτέρας διὰ τὴν δύταν δαπάνας θὰ προστεθοῦν καὶ τὰ σημαντικὰ ποσά, ἅτινα εἰσέπραξαν οἱ δυτορύκται⁴, στίχ. 23/4. 28. 29. 30. 31. 32. 34. 40. 46 καὶ Χ^α 55. Παραδίδονται τὰ ὀνόματα τριῶν, ἦτοι Διονύσιος, Στροῦθος καὶ Καλλῖνος. Εἰσπραττοῦν κατὰ περιόδους (κατὰ μῆνα πιθανῶς) διάφορα χρηματικὰ ποσὰ καὶ συνήθως ἀναφέρονται καὶ οἱ τρεῖς ὁμοῦ. Δὲν ἀναφέρονται ὅμως κατὰ τὴν αὐτὴν πάντοτε σειρὰν, οὔτε τὸ ποσὸν χρημάτων, ὅπερ λαμβάνουν, εἶναι ἴσον. Ποικίλλουν ὡσαύτως τὰ ποσά, προκειμένου περὶ τοῦ αὐτοῦ προσώπου κατὰ τὰς ἐκάστοτε πληρωμάς. Ὁ Καλλῖνος λ.χ. ἐν στίχῳ 24 ἔλαβε δραχμὰς 34, ὀβολοὺς δύο καὶ ἡμιωβέλιον : ἐν στίχῳ 28 ἔλαβε δραχμὰς 45, ὀβολοὺς 3 : ἐν στίχῳ 31 ἔλαβε δραχμὰς 47, ὀβολοὺς δύο : ἐν στίχῳ 35 ἔλαβε δραχμὰς 40. Ὁ Στροῦθος ἐν στίχῳ 24 ἔλαβε δραχμὰς 43, ὀβολὸν καὶ ἡμιωβέλιον : ἐν στίχῳ 31 δραχμὰς 30 : ἐν στίχῳ 40 δραχμὰς 42 (ἐπειδὴ δὲν σφύζεται τὸ τέλος τοῦ στίχου, δὲν ἀποκλείεται τὸ εἰσπραχθὲν ἐν προκειμένῳ ποσὸν νὰ εἶναι ἴσον πρὸς ἐκεῖνο τοῦ 24 στίχου). Διὰ τὸν Διονύσιον εἶναι γνωστὸν μόνον τὸ ποσόν, ὅπερ ἅπαξ ἔλαβεν, ἦτοι δραχμαί 23 (στίχ. 30).

Διὰ τὰ οὕτως παρὰ τούτων εἰσπραττόμενα χρήματα δὲν ἀναφέρεται αἰτιολογικὸν πληρωμῆς, ὡς συμβαίνει εἰς τὰς ἄλλας περιπτώσεις πληρωμῆς δαπανῶν. Ἐχομεν κατὰ ταῦτα ἰδιάζουσαν περίπτωσιν τῆς καταβολῆς χρημάτων εἰς τοὺς δυτορύκτας, ὡς ἀμοιβὴν δι' ὑπηρεσίας, καὶ ὅχι δι' ἐργασίαν, ὡς συμβαίνει εἰς τὴν περίπτωσιν τῶν ἐργονῶν. Ἦσαν δὲ πιθανῶς οὗτοι οἱ ἐπόπται τοῦ ἔργου. Περίπτωσις, οἷα τῆς θόλου, νὰ ἦσαν δηλαδὴ οὗτοι ἐπιφορτισμένοι ἐκ μέρους τῆς πόλεως τῶν Ἐπιδαυρίων μὲ τὴν οἰκονομικὴν διαχείρισιν τοῦ ἔργου ἀποκλείεται διότι τὰ χρηματικὰ ποσὰ ἅτινα εἰσέπραττον ἦσαν μικρὰ καὶ ὅλως δυσανάλογα πρὸς τὰς ἐπακολουθούσας δαπάνας. Ἰδὲ καὶ ῥόος.

¹ Εἰς τὴν οἰκοδομικὴν ἐπιγραφὴν τῆς γειτονικῆς Τροϊζήνης, IG IV 823, ἀναφέρεται ἐν στίχῳ 37 : ἐπεξορυχθεῖσας ἐποικοδομήσαντι τὰ θεμέλια, 41 : τοῦ ναοῦ ὀρύξιος Ἐκασθένης, 47 : σκαπέτον ὑπὸ τῶν ζωνῶν ὀρύξιος, 51 : ἐπορύξιος τ[οῦ] δαπ[έδου] Ἐπίσης Ἑλληνικά 14, σ. 36 στίχ. 125, τὰς τάφρου ἐξορύξιος, 127 τῶν μετᾶλλων τὰς ὀρύξιος

² ΗΡΟΔΟΤ. III 60 : ὅρεος τε ὑψηλοῦ τούτου ὄρυγμα κάτωθεν ἀρξάμενον, ἀμφίστομον τὸ μὲν μῆκος τοῦ ὄρυγματος διὰ παντός δὲ αὐτοῦ ἄλλο ὄρυγμα εἰκοσίπηγυ βάθος ὠρόρεται δι' οὗ τὸ ἔδαφος ὀχετεύμενον διὰ σωλήνων παραγίνεται ἐς τὴν πόλιν ἀγόμενον ἀπὸ μεγάλης πηγῆς. Ἀρχιτέκτων δὲ τοῦ

ὄρυγματος τούτου ἐγένετο Μεγαρεὺς Εὐπαλῖνος Ναστρέφον.

³ Εἰς τὴν ἐπιγραφὴν δαπανῶν τοῦ ναοῦ τοῦ Ἀσκληπιοῦ, IG IV²¹, 102 στίχ. 81, ἀναγράφεται : Φίλαργος εἴλετο κονιάσιν, ἀντὶ δραχμῶν 615, καὶ στίχ. 39 : Σαμίον εἴλετο ἄλυσιν τοῦ ἐργαστηρίου καὶ κονιάσιν, ἀντὶ δραχμῶν 68.

⁴ Ἡ λέξις ἐρμηνευομένη κατὰ γράμμα σημαίνει τὸν ὀρύσσοντα τὴν δύταν, ὅπως θυμελοποιὸς σημαίνει τὸν ποιοῦντα τὴν θυμέλην, ναοποιὸς τὸν ποιοῦντα ναόν. Οὔτε ὅμως ἐν προκειμένῳ, οὔτε εἰς τὰς ἄλλας περιπτώσεις ὑπάρχει κυριολεξία.

Τὸ Προκοιτατήριον, στίχ. 42. Ἡ λέξις μὲ τὴν σύνθετον μορφήν της ἀπαντᾷται νῦν τὸ πρῶτον. Ἦτο γνωστὸν τὸ ἀπλοῦν *Κοιτατήριον* ἀπὸ ἱερὸν νόμον¹ τῆς δωρικῆς Κυρήνης, ὅστις ἐρρῦθμιζε καὶ τὰς ὑποχρεώσεις τῆς νύμφης ἔναντι τῆς παρθένου θεᾶς Ἀρτέμιδος. Κατὰ τοῦτον ἡ νύμφη, πρὶν ἢ ἔλθῃ εἰς τὸ Κοιτατήριον (ὅπερ ἦτο οἶκημα, εἰς ὃ ὄφειλον νὰ κατακλιθῶσιν αἱ νύμφαι πρὶν ἢ αὐταὶ εὐρεθῶσιν ὑπὸ τὴν ἰδίαν στέγην μὲ τὸν νυμφίον) ὀφείλει νὰ² — — καὶ τότε μόνον ἔχει δικαίωμα εἰσόδου εἰς τὸ Κοιτατήριον. Ἐχομεν κατὰ ταῦτα εἰς τὴν Κυρήνην περιπτῶσιν ἀπορρέουσας ἐκ θρησκευτικῆς ἐπιταγῆς ἐξοικονομουμένην μὲ τὸ Κοιτατήριον. Ἐδῶ, εἰς τὴν ἐπίσης δωρικὴν Ἐπίδαυρον, δὲν μαρτυρεῖται μὲν, ἀλλὰ νοεῖται ἡ ὑπαρξίς (*Ἐγκοιτατηρίου*, ἀφοῦ ὑφίσταται Προκοιτατήριον (κατὰ τὰ ἀνάλογα: θάλαμος-προθάλαμος, ναὸς-πρόναος, πύλη-πρόπυλον κ.τ.δ.). Εἰς τοῦτο θὰ ἐγίνοντο ἐγκοιτάσεις, τοιαῦται δὲ παραδίδονται, ὅχι βεβαίως νυμφῶν, ἀλλ' ἀσθενῶν. Αἱ σχετικαὶ ἐπιγραφικαὶ μαρτυρίαι εἶναι ἄφθονοι· ἀπὸ πλευρᾶς φιλολογικῆς παραδόσεως ἔχομεν τὴν μαρτυρίαν τοῦ Πausaniou, ὅστις εἰς τὴν περιγραφὴν τοῦ Ἱεροῦ ἀναφέρει, «*τοῦ ναοῦ δέ ἐστι πέραν ἐνθα οἱ ἰκέται τοῦ θεοῦ καθεύδουσιν*», II 27.2. Ὅπως εἰς τὴν περίπτωσιν τῆς Κυρήνης, ἔτσι καὶ εἰς τὴν Ἐπίδαυρον λόγοι θρησκευτικοὶ εἶχον ἐπιβάλλει τὴν οἰκοδόμησιν κτηρίου, εἰς τὸ ὁποῖον εἰσέρχοντο διὰ τὰς ἐγκοιμήσεις οἱ ἔχοντες ἀνάγκην τῆς ἱαματικῆς βοήθειας τοῦ θεοῦ. Τὸ ἐπίσημον ὄνομα τοῦ κτίσματος, ἐκεῖνο δηλαδὴ μὲ τὸ ὁποῖον ἐχαρκτηρίζετο ὁ προσορισμός του, δὲν μαρτυρεῖται, ἀλλ' εἶναι γνωστὸς ὁ σκοπὸς ἐκείνων, οἱ ὁποῖοι προσήρχοντο εἰς αὐτό³, ἐκφραζόμενος μὲ διάφορα ταυτόσημα ρήματα, ἥτοι, *ἐγκαθεύδω* (IG IV² 1, 121 στίχ. 4. 25. 37. 57. 68/9. 76. 93/4. 107. 124: 122 στίχ. 1. 9. 10. 23. 58. 117.), *ἐγκατακοιμῶμαι* (IG IV² 1, 121 στίχ. 10/11. 15), *ἐγκοιμίζομαι* (IG IV² 1, 121 στίχ. 90: 123 στίχ. 130), *ἐγκοιτάζομαι* (IG IV² 1, 121 στίχ. 95). Τὰ ρήματα ταῦτα ἀφ' ἐνός, ἐκφράζοντα ὅλα τὴν ἰδίαν κατάστασιν, καὶ ἡ ὀνομασία τοῦ κτηρίου ἀφ' ἑτέρου, εὐρίσκονται ἀσφαλῶς εἰς ἄμεσον ἀλληλεξάρτησιν.

Τὴν ὀνομασίαν ὅμως τοῦ χώρου ὀπισθεν τοῦ Προκοιτατηρίου νομίζω ὅτι παρέχει εἰς ἡμᾶς ἡ ἐν IG IV² 1, 127 ἐπιγραφὴ, «ὄν ὁ θεὸς/εἰάσατο ἐν τῷ *Ἐνκοιμητηρίῳ*». Ἡ λέξις *Ἐνκοιμητηρίον* (ἀντὶ ἐγκοιτατήριον) ἐχαράχθη ἔτσι, ὅπως ἦτο ἐν χρήσει εἰς τὴν τότε (224 μ. Χ.) ὁμιλουμένην. Ἡ ἴσσις τοῦ Σινωπέως τούτου ἐγένεν ἐν τῷ *Ἐνκοιμητηρίῳ*⁴, τῷ Ἐγκοιτατηρίῳ ὡς θὰ ἔλεγον κατὰ τὸν 4^{ον} αἰῶνα.

Ἀναφέρεται δὲ τὸ Προκοιτατήριον ἐπ' εὐκαιρίᾳ τῆς ἀναγραφῆς δαπάνης *δικτύων* (ἐπὶ τὸ Προκοιτατήριον). Διὰ ταῦτα ἐδαπανήθη τὸ σημαντικὸν χρηματικὸν ποσὸν

¹ UL. v. WILAMOWITZ, Heilige Gesetze ἐν SB. P. A. Wiss 1927, σ. 164 (= SOKOLOWSKI, Lois sacrées des cités grecques N° 115) Ἐπὶ ὁλλων ἔχρη[σε] / ἐς αἰεὶ καθαρμοῖς καὶ ἀγνηταῖς κα[ὶ] ἰ[κε]τ[ῶ]ν / ἡταῖς χρεϊμένος τὰν Λεβύαν οἰκ[ῆ]ν.

² B, στίχ. 1: [νύμφ]αμ μ[ὲ]ν πρὶν ἐνθὲν ἐς Κοιτατήριον 5/6: καθάραισα τὸ Ἀρταμίτιον ἐπ[ὶ] θ[ε]οῦ / ζαμίαν βοτὸν τέ[λ]εν, καὶ τόκα δὴ εἶτ[ι] τὸ κοιτατήριον. Ἰδὲ καὶ HSYX. ἐνευναίον· ἐγκοιτίον: ΜΕΓ.

ETYMOΛ. 255. 54 (GAISFORD) δέμνια· ἐγκοίτια.

³ Ἐν IG IV² 1, 122 στίχ. 112/13 ἀναφέρεται ὡς ἄδυστον, προφανῶς ἐπειδὴ δὲν ἦτο ἐπιτετραμμένον εἰς πάντα τινὰ νὰ εἰσέλθῃ εἰς αὐτὸ ἄνευ τῆς ἐν τῷ Προκοιτατηρίῳ προπαρασκευῆς. Οἱ ὑπηρεταὶ ἀπετέλουν ἀσφαλῶς ἐξαίρεσιν.

⁴ Ἰδὲ καὶ ΣΤΡΑΒ. C 649: οἱ ἐγκοιμῶνται τε ὑπὲρ αὐτῶν καὶ διατάττουσιν ἐκ τῶν ὀνείρων τὰς θεραπείας, C 761: ἐγκοιμᾶσθαι δὲ αὐτοὺς ὑπὲρ ἑαυτῶν καὶ ὑπὲρ τῶν ἄλλων.

τῶν 300 τοῦλάχιστον δραχμῶν. Ἡ λέξις σημαίνει προφανῶς δικτυωτὰ πλέγματα καὶ τοιαῦτα εὐρέθησαν κατὰ τὰς ἀνασκαφὰς τοῦ καλουμένου Ἀβάτου (οἰκοδόμημα Δ ἐπὶ τοῦ Τοπογραφικοῦ Πίνακος τοῦ Ἱεροῦ), ΠΑΕ 1884, σ. 59 (καὶ Πίναξ III ἀριθμ. 3. 9): 1905, σ. 64 εἰκ. 12, σ. 73 εἰκ. 18 (καὶ Πίναξ Ζ εἰκ. 3). Περὶ τούτων ὁ ΚΑΒΒΑΔΙΑΣ γράφει εἰς τὴν σελίδα 124 τοῦ «Ἱερὸν τοῦ Ἀσκληπιοῦ ἐν Ἐπιδαύρῳ», «Μόνον περὶ τῶν 13 κίωνων τῆς μεσημβρινῆς πλευρᾶς εἶναι βεβαιωμένον ὅτι μέχρι τοῦ $\frac{1}{4}$ σχεδὸν τοῦ ὕψους αὐτῶν ἦσαν οὗτοι κεκλεισμένοι διὰ λιθίνου κιγκλιδώματος. Ἐσχηματίζετο ἄρα ἐνταῦθα οἶονεὶ θωρακεῖόν τι». Περὶ τοῦ ἀρχιτεκτονικοῦ τούτου μέλους ὅρα τὰς παρατηρήσεις τοῦ F. COURBY, BCH 34, 1910, σ. 507, εἰς δηλιακὴν ἐπιγραφὴν (= IG IX 2, 165 στίχ. 4. 13, καὶ τὰ δίκτυα τὰ ἐπιγεγραμμένα ἐπάνω τῶν/ θυρῶν).

Μὲ τὸ οἰκοδόμημα τοῦτο πιθανῶς ἔχει σχέσιν μία ἄλλη δαπάνη, *ἐβδομήκοντα δραχμῶν*, [Ἀρ]ισταῖωι διαφραγμάτων, ἐν στίχῳ 10. Εἰς ἄλλην περιπτώσιν ἐν τῷ Ἱερῷ, IG IV² 1, 115 στίχ. 22, κατεβλήθησαν δραχμαὶ 35 καὶ ὀβολός, [Υ]μεναῖωι τῶν διαφραγ[μ]ῶν τῶν ὑπὸ τὰς φάτινας. Ἐκεῖ τὸ δαπανηθὲν ποσὸν ἀφορᾷ εἰς τὴν πληρωμὴν τοῦ ἐργολάβου διὰ τὴν κατασκευὴν τῶν διαφραγμάτων (ὡς Zwischenwand ἐπεξηγεῖ ὁ HILLER), ἐδῶ θὰ πρόκειται διὰ πωρολίθους ἢ ὀρθοστάτας. Εἶναι δὲ δυνατόν τὰ διαφράγματα ταῦτα νὰ ἀνταποκρίνονται πρὸς τὰς σκέψεις τοῦ ΚΑΒΒΑΔΙΑ, τὰς διατυπουμενάς εἰς τὴν σελίδα 81 τῶν Πρακτικῶν τοῦ ἔτους 1905, ἥτοι, «Ὡς πρὸς δὲ τοὺς ἐσωτερικοὺς κίονας καὶ τῶν δύο στοῶν παρατηροῦμεν, ὅτι οὗτοι ὄχι μόνον κατὰ τὸ κάτω μέρος θὰ εἶχον διάφραγμα, ὡς εἶπομεν ἥδη, ἀλλὰ ». Ἦτοι οἱ ἐσωτερικοὶ κίονες διεφράσσοντο μὲ κατασκευὴν εὐτελεστεράς ἐμφανίσεως, προσφορωτέρας ὅμως (καὶ σκοπιμωτέρας ἐν προκειμένῳ) διὰ τὴν μόνωσιν τοῦ Ἐγκοιτατηρίου ἀπὸ τὸ Προκοιτατήριον. Τῆς λέξεως γίνεται χρῆσις καὶ εἰς τὴν ἐπιγραφὴν δαπανῶν τοῦ ναοῦ τοῦ Ἀσκληπιοῦ, IG IV² 1, 102 στίχ. 75, Ἀπολλωνίδας εἴλετο φάρξιν τοῦ/ ναοῦ, δραχμὰς 85, στίχ. 253, Ἰσοδάμωι ἄλων ἐς τὰ φάργματα, δραχμὰς 9 καὶ $\frac{4}{6}$ τῆς δραχμῆς.

Ἐχομεν κατὰ ταῦτα : Ἀφ' ἐνὸς μὲν : 1) στωικὸν οἰκοδόμημα, ὅπερ, οἶον ἀπεκαλύφθη διὰ τῶν ἀνασκαφῶν, δύναται νὰ ταυτισθῇ μὲ ἐκεῖνο, εἰς τὸ ὁποῖον ἐγίνοντο αἱ ἐγκοιμήσεις τῶν ἀσθενῶν, 2) δικτυωτὰ πλέγματα, εὐρεθέντα κατὰ τὰς ἀνασκαφὰς διὰ τὴν ἀποκάλυψιν τοῦ ἰδίου κτηρίου, ἅτινα προφανῶς ἦσαν εἰς τὰ μεταστύλια κιονοστοιχίας, ἀφ' ἑτέρου δέ, ἐπὶ τῆς ἐπιγραφῆς μας, α) ὀνομασίαν τμήματος κτηρίου, ὅπερ ἀρμόζει εἰς τὸ στωικὸν οἰκοδόμημα τοῦτο, χρησιμοποιούμενον ὑπὸ τὴν ἀνωτέρω ἔννοιαν, β) δαπάνην διὰ δίκτυα, ἅτινα δύνανται νὰ ταυτισθοῦν πρὸς τὰ διὰ τῶν ἀνασκαφῶν εὐρεθέντα δικτυωτὰ πλέγματα. Τρίτη ἐν τούτοις καὶ σημαντικωτέρα περίπτωσις, εἶναι ἡ ἐξῆς : Ἐν στίχῳ 37 ἀναγράφεται : [Ἀρ]ιστοφάνει στύλων καταξοᾶς $\Theta = = = \Gamma$, ἥτοι δραχμὰς 160 (καὶ $\frac{1}{6}$ τῆς δραχμῆς (;). Ἡ ἐν τέλει τοῦ στίχου μόλις διακρίνομένη κάθετος δύναται νὰ εἶναι σημεῖον ὀβολοῦ, ἀλλ' ἐξ ἴσου καλῶς καὶ ἀριστερὸν τμήμα γράμματος). Τὸ χρηματικὸν τοῦτο ποσόν, ὅπερ ἀντιπροσωπεύει 960 (ἢ 961) ὀβολούς, ἂν διαιρεθῇ διὰ τοῦ ἀριθμοῦ τῶν κίωνων, θὰ δώσῃ ἴσον ἀριθμὸν ὀβολῶν δι' ἕκαστον κίονα. Τὸν ἀριθμὸν κίωνων δὲν γνωρίζομεν ἐν προκειμένῳ, ἔὰν ἐν τούτοις ἀνατρέξωμεν εἰς τὰς ὁμοίας περιπτώσεις ἐν Ἀσκληπιείῳ θὰ βοηθηθῶμεν διὰ τὴν

διαπίστωσιν τῆς τιμῆς μονάδος καταξοᾶς κίονος. Σχετικὸν παράδειγμα εἶναι ἡ ἐν IG IV² 1, 109¹¹ ἐπιγραφή, εἰς τοὺς στίχους 133 ἐξῆς τῆς ὁποίας ἀναγράφεται: *ἐργῶ-
ναι τὰς καταξοᾶς τᾶν στύλων τᾶν ἐν τοῖς περιστύλο[ις] τοῖς ἐπὶ Κυνὸς
σ[κα]ν[ά]μ[α]σι πρώταν δόσιν στύλων [...⁵... ἐλο]μένωι τᾶν στύλων ἐκάσταν δραχμᾶν
ἐννέ[α] πέντ' ὀβολῶν*. Ἐχομεν κατὰ ταῦτα δαπάνην 59 ὀβολῶν διὰ τὴν καταξοὰν
ἐκάστου κίονος εἰς τὰ ἐπὶ Κυνὸς σκανάματα, τῶν ὁποίων ἡ οἰκοδόμησις συνετελέσθη
ἐπίσης κατὰ τὴν περίοδον τῆς μεγάλης οἰκοδομικῆς δραστηριότητος τοῦ 4^{ου} αἰῶνος.
Αἱ ἐπιτευχθεῖσαι τιμαὶ μονάδος κατὰ τὴν δημοπράτησιν τῶν δύο τούτων ἔργων θὰ
εἶναι περίπου αἱ αὐταὶ ἢ δὲν θὰ ἀφίστανται πολὺ ἀλλήλων. Ἐὰν λοιπὸν διαιρέσωμεν
τὸ 960 : 59 θὰ ἔχωμεν τὸν ἀριθμὸν 16, ἥτοι τὸ σύνολον κίωνων¹ διὰ τὴν κατα-
ξοὰν (ιδὲ καὶ κατωτέρω ἐν λήμ. κονίασις) τῶν ὁποίων ἐδαπανήθη τὸ ὥς ἄνω ποσόν,
εἶναι δὲ γνωστὸν (ΚΑΒΒΑΔΙΑΣ, Ἱερὸν, σ. 122), ὅτι 16 ἦσαν οἱ ἰωνικοὶ κίονες, οἱ ὁποῖοι
ἐκόσμουσαν τὴν πρόσοψιν τῆς μονορόφου στοᾶς τοῦ οἰκοδομήματος Δ. Ταῦτα ἐπέχουν
θέσιν τεκμηρίων, ὅτι ἡ ὥς ἄνω ἐπιγραφή, εἶναι ἐκείνη, ἐν ἣ ἀναγράφονται αἱ δαπάναι
τοῦ κτηρίου, ὅπερ εἶναι γνωστὸν ὡς Ἄβατον.

Εἰς τὸ κτήριο Δ εὐρέθησαν κατὰ τὰς ἀνασκαφὰς καὶ αἱ στῆλαι τῶν ἱαμάτων,
τοῦτο δὲ ἀπετέλεσε τὸ κυριώτερον ἔρεισμα τοῦ ΚΑΒΒΑΔΙΑ διὰ τὴν ταύτισιν τοῦ κτηρίου
πρὸς τὸ Ἄβατον. Ἡ ἄποψις ἐν τούτοις τοῦ HOLWERDA. AM 27, 1902, σ. 289 ἐξ. (καὶ
FRICKENHAUS, Arch. Anz. 1912, σ. 140 ἐξ.: HILLER, Proleg. IG IV² 1, p. XXII),
ὅτι ἡ στοά, ἐν ἣ εὐρέθησαν αἱ στῆλαι τῶν ἱαμάτων, δὲν εἶναι τὸ ὑπὸ τοῦ ΚΑΒΒΑΔΙΑ ὡς
Ἄβατον χαρακτηριζόμενον, δὲν εἶναι ἐπιτυχής, παρὰ τὴν σύμφωνον γνώμην τοῦ
FRICKENHAUS. Ὁ τελευταῖος οὗτος δέχεται ἐπὶ πλέον, ὅτι αἱ ἐγκοιμήσεις ἀσθενῶν
ἐλάμβανον χώραν εἰς τὸ οἰκοδόμημα, ὅπερ εἰς τὸν Τοπογραφικὸν Πίνακα τοῦ Ἱεροῦ
δηλοῦται ὑπὸ στοιχεῖον Ε. Περὶ τούτου ὁμοῦς ὁ ΚΑΒΒΑΔΙΑΣ ἐν ΠΑΕ 1905, σ. 60
σημειοῖ: «Ὑποθέτω ὅτι τὰ περὶ ὧν ὁ λόγος περὶ τὴν οἶονεὶ αὐλὴν τοῦ οἰκοδομήματος
κτίσματα ἐχρησίμευον ἴσως, ἵνα φυλάσσωνται ἐν αὐτοῖς τὰ πρὸς θυσίαν προωρισμένα
ζῶα... ἦσαν ἀληθῶς κατάλληλα πρὸς τοιοῦτον σκοπόν». Εἶναι βεβαίως δύσκολον νὰ
συμβιβασθοῦν αἱ δύο ἀπόψεις, αἵτινες εἶναι ἀνάλογοι πρὸς τὴν ἀντίθεσιν, ἣν παρουσιάζ-
ουν εἰς ἐμφάνισιν τὰ δύο κτήρια. Τὸ ὅτι ὁμοῦς αἱ στῆλαι μὲ τὴν ἀναγραφὴν ἱαμάτων
εὐρέθησαν εἰς τὴν στοὰν ταύτην εἶναι ὑπὲρ τῆς ἀπόψεως τοῦ ΚΑΒΒΑΔΙΑ, ὅτι δηλαδὴ
ἐκεῖ κυρίως διέτριβον οἱ δεόμενοι θεραπείας, διότι νὰ ἀναγνωσθοῦν ὑπὸ τούτων κυρίως
ἐνδιέφερε. Νομίζω ὅτι, μετὰ ἀπὸ τὸ δῶρον τῆς ἀγαθῆς τύχης, τῆς ἐπιγραφῆς ἐν ἣ
γίνεται μνεῖα κτηρίου ἐν τῷ Ἱερῷ, οὗτινος τμήμα ἐκαλεῖτο Προκοιτατήριον, ὅπερ ἦτο
χώρος, εἰς ὃν διέτριβον οἱ ἀσθενεῖς πρὶν ἢ χωρήσουν εἰς τὸ Ἐγκοιτατήριον, δὲν ὑπάρχει
ἀμφιβολία, ὅτι αἱ στῆλαι μὲ τὰ ἱάματα, προπαρασκευαστικαὶ τῆς πίστεως τοῦ πάσχοντος
διὰ τὴν ἀπαλλαγὴν του ἀπὸ τὴν δυσάρεστον θέσιν εἰς ἣν εὐρίσκετο, εἶχον θέσιν εἰς
τοῦτο καὶ μόνον. Ἡ ὅλη διάταξις τοῦ κτηρίου Ε καὶ οἱ περιορισμένοι χώροί του
(πίναξ Γ ἐν ΠΑΕ 1905) δὲν εἶναι ὑπὲρ τῆς γνώμης τοῦ FRICKENHAUS. Ἐπὶ πλέον

¹ Βεβαίως μένει ὑπόλοιπον 16 ὀβολῶν, ἥτοι ἀνὰ κίονος ἐδαπανήθησαν δραχμαὶ δέκα (= 60 ὀβολοί).
εἰς δι' ἕκαστον κίονα. Οὕτω διὰ τὴν καταξοὰν ἐκάστου

οὐδὲν ἄλλο τῶν ἀνασκαφέντων καὶ ἐπαρκῶς μελετηθέντων κτηρίων πληροῖ τὰς προϋποθέσεις Ἐγκοιμητηρίου.

Μετὰ τὰ ἀνωτέρω προβάλλει τὸ ἐξῆς ζήτημα : Τὰ ἀνασκαφικῶς καὶ ἐπιγραφικῶς διαπιστωθέντα δίκτυα ἐκόσμουν πρόσοψιν. Ἦτο αὕτη ἡ τῆς μονορόφου στοᾶς ; Ἄν εἰς ταύτης τὰ δίκτυα ἀφορᾷ ἡ ἐπιγραφή μας, τότε ἡ ὑπαρξίς θωρακείου πρέπει νὰ ἐπεκταθῇ¹ καὶ ἐκείσε, μεταξὺ τῶν 16 ἰωνικῶν κιόνων τῆς προσόψεως. Ἄν ὅμως ἀφορᾷ εἰς τὰ τῆς διωρόφου στοᾶς, διὰ τὴν ὁποίαν δέχονται ἤδη τὴν ὑπαρξιν θωρακείου, τότε δὲν ὠκοδομήθη αὕτη εἰς μεταγενεστέρους χρόνους (ΠΑΕ 1905, σ. 79 : FRICKENHAUS, ἔ. ἀ. σ. 140) ἀλλὰ κατὰ τὸν 4^{ον} ἐπίσης αἰῶνα.

Τὰ ἄλλα ἐν τῇ ἐπιγραφῇ μνημονευόμενα κτίσματα : Διὰ τὸ ἐν στίχῳ 12 *Νακορήιον* κατεβλήθησαν εἰς τὸν [Ἡρ]ακλείδαν δραχμαὶ ἐβδομήκοντα. Ἡ λέξις, ἡ δηλοῦσα τὸ εἶδος ἐργασίας, ἦτο ἐπὶ τοῦ ἐλλείποντος τμήματος τοῦ λίθου. Ἄλλ' ὁ Ἡρακλείδης εἶναι γνωστὸς διὰ μεταφορὰς πωρολίθων ἀπὸ ἄλλην ἐπιγραφὴν τοῦ Ἱεροῦ, IG IV² 1, 106¹ στίχ. 23, ὅμοιαι δὲ ὑπηρεσίαι του δικαιολογοῦνται ἐν προκειμένῳ ἀπὸ τὸ τμήμα τῆς ἐπιγραφῆς εἰς τὸ ὁποῖον ἀναγράφεται τὸ ὄνομά του.

Ἡ ὑπαρξίς νακόρου ἦτο γνωστὴ ἐξ ἐπιγραφῶν ἐκ τοῦ Ἱεροῦ τοῦ Ἀπόλλωνος Μαλεάτα καὶ τοῦ Ἀσκληπιοῦ ἐπὶ τοῦ Κυνορτίου ὄρους, IG IV² 1, 393. 400. 401. 402, *νακορεῖον* δὲ ἀπὸ τὴν ἐπιγραφὴν δαπανῶν τῶν ἐκεῖ σχετικῶν μὲ τὴν λατρείαν κτισμάτων, IG IV² 1, 109¹¹ στίχ. 121. 127. 142. Ἐπὶ τῆς ἐπιγραφῆς ἐν IG IV² 1, 393 ἀναφέρεται ἐν τῷ 7^ῳ στίχῳ *ζάκορος*, ἐν δὲ τῷ 3/4 *νακόρος*, ἀμφότεραι γυναῖκες εἰς τὴν ὑπηρεσίαν τοῦ Ἀπόλλωνος Μαλεάτα καὶ τοῦ Ἀσκληπιοῦ. Ἡ ὑπαρξίς νακόρου καὶ εἰς τὸ κάτω, τὸ κυρίως ἱερόν, ἦτο αὐτονόητος, καίτοι δὲν ἔχομεν σχετικὰς ἐπιγραφικὰς μαρτυρίας. Ὑπάρχει βεβαίως ἡ φιλολογικὴ μαρτυρία περὶ ζακόρων εἰς τὸ Ἱερόν, καταχωρισμένη εἰς τὸ περὶ Ἱστορίας Ζῶων, IX 33, τοῦ Αἰλιανοῦ, ἀντλοῦντος ἐκ τοῦ Ρηγίνου Ἱππυτος. Οὗτοι, ἀνήκοντες προφανῶς εἰς τὸ κάτω ἱερόν, ἦσαν διάφοροι ἐκείνων τοῦ ἱερατείου τοῦ Ἀπόλλωνος Μαλεάτα (ἱερεὺς, νακόρος, πυρφόρος, ζάκορος, ναυφύλακες), καὶ θὰ νοοῦνται ἐν τῷ συνόλῳ τῶν οἱ διακονοῦντες τῷ Ἀσκληπιῷ (οἱ ὑπηρετοὶ τῆς ἐπιγραφῆς ἐν IG IV² 1, 122 στίχ. 112). Τὸ Νακορήιον θὰ εἶχε θέσιν παρὰ τὸν ναὸν τοῦ Ἀσκληπιοῦ. Ἰσως τοῦτο νὰ ἦτο τὸ ὡς οἰκοδόμημα Ε σημειούμενον εἰς τὸν Τοπογραφικὸν Πίνακα τοῦ Ἱεροῦ (καὶ ΚΑΒΒΑΔΙΑΣ, Ἱερὸν κλπ., σ. 130), χωρὶς νὰ ἀποκλείεται ἡ ταύτισις τούτου μὲ τὴν παστάδα. Τὸ οἰκοδόμημα Ε ἀνῳκοδομήθη κατὰ τὸν 4^{ον} αἰῶνα κατὰ τὴν ἀνακαίνισιν τοῦ Ἱεροῦ, «καὶ συνίσταται ἐκ τετραγώνου αὐλῆς ἐν τῷ μέσῳ καὶ ἐκ χώρου περικεκλεισμένου πέριξ καὶ δωματίων» πρὸ τῆς δυτικῆς δὲ πλευρᾶς, ἐνθα ἦτο ἡ εἰς τὸ οἰκοδόμημα εἴσοδος, ὑπῆρχε στοά, ὡς φαίνεται, ἧς σφίζεται νῦν ὁ ἐκ λευκοῦ τιτανολίθου στυλοβάτης» (ΚΑΒΒΑΔΙΑΣ, Ἱερὸν ἔ. ἀ.).

Ἡ *Παστάς*. Διὰ ταύτην ἐδαπανήθησαν σημαντικὰ χρηματικὰ ποσά, ἦτοι ἐν στίχ. 9 ἀναγράφεται δαπάνη 52 δραχμῶν, πιθανῶς διὰ τομὴν πόρων· ἐν στίχῳ 39 δρα-

¹ ΚΑΒΒΑΔΙΑΣ ἐν ΠΑΕ 1905, σ. 81 : «ἂν διὰ τοιοῦτου διαφράγματος ἐκλείοντο καὶ οἱ τῆς μονορόφου στοᾶς, δὲν γνωρίζομεν».

χμαὶ 1100 διὰ τὴν στέγασίν της καὶ ἀκόμη δραχμαὶ εἴκοσι (στίχ. 48) διὰ τὸ ἴδιον ἀντικείμενον. Παστὰς ὑπῆρχε καὶ ἐπὶ τοῦ Κυνορτίου: πασ[τάδος/τ]ᾶς παρ' Ἀπόλλωνα (IG IV² 1, 109^{III} στίχ. 145), ἐπ' Ἀπόλλωνος (IG IV² 1, 109^{II} στίχ. 122), παρ' Ἀπόλλωνι (IG IV² 1, 108 στίχ. 163) καὶ εἰς τὸ Ἀφροδίτιον (IG IV² 1, 107 στίχ. 16), χωρὶς ὅμως περισσοτέρας ἐνδείξεις περὶ αὐτῶν. Δύναται νὰ ταυτισθῇ μὲ τὸ ἐπὶ τοῦ Τοπογραφικοῦ Πίνακος τοῦ Ἱεροῦ, πρὸς Δυσμὰς τοῦ Ἀβάτου, οἰκοδόμημα Δ' (ΚΑΒΒΑΔΙΑΣ, Ἱερὸν, σ. 128), ἢ τὸ προσάρτημα τοῦ Ἀβάτου (ΠΑΕ 1905, σ. 87 ἐξ.).

Ὁ Ξυστός. Διὰ τοῦτον ἀναγράφεται δαπάνη δέκα δραχμῶν καὶ πέντε ὀβολῶν ἐν τῷ 8^ῳ στίχῳ, ἣτις ἀφορᾷ πιθανῶς εἰς τὴν τομὴν ἢ τὴν μεταφορὰν τῶν δι' αὐτὸν προοριζομένων λίθων. Ἀνήκει εἰς τὰ στωικὰ¹ ἐν συναρτήσει μετ' ἄλλων οἰκοδομήματα καὶ δύναται νὰ ταυτισθῇ μὲ τὸ πρὸς Βορειοανατολικά τοῦ Ἀβάτου στωικὸν οἰκοδόμημα Κ' (ΚΑΒΒΑΔΙΑΣ, Ἱερὸν, σ. 157), ἢ καὶ ἐκεῖνο, ὅπερ εἶναι γνωστὸν ὡς οἰκοδόμημα Ξ (ἂν καὶ τὸ ἀναγραφόμενον ποσόν, ἂν δὲν εἶναι συμπλήρωμα, εἶναι εὐτελες προκειμένου περὶ τοῦ τόσον μεγάλου οἰκοδομήματος τούτου).

Κονιάσιος ῥόου ἐν στίχῳ 45. Διὰ ταύτην ἐδαπανήθη ποσὸν 175 δραχμῶν. Διὰ τὴν ἀπομάκρυνσιν ὑδάτων γίνεται χρῆσις εἰς τὰς ἐπιγραφὰς τοῦ Ἱεροῦ τῆς λέξεως ὀχετός². Ἐν προκειμένῳ γίνεται χρῆσις ἄλλου ὄρου, τοῦ ῥόου, ὅστις δὲν εἶναι ἄλλο τι ἢ αὐλαξ ὑδατοστεγῆς, διὰ τῆς ὁποίας διοχετεύεται (ῥέει³ συνεχῶς) ὕδωρ. Συνδέεται αὕτη ἐν τῇ περιπτώσει ταύτῃ πρὸς τὸν ἀγωγὸν ὕδατος διὰ τὰς ἀνάγκας τοῦ Ἱεροῦ. Τοῦτο εἶναι γνωστὸν ὅτι μετεφέρετο ἐκ πηγῶν ἀφθόνου ὕδατος, αἵτινες ἀναβλύζουσιν ἐπὶ θέσεων κειμένων εἰς τὴν ΝΔ. πλευρὰν καὶ τὰς ὑπαρξίας τοῦ Κυνορτίου ὄρους καὶ καλοῦνται, ἢ μὲν ἐκ τοῦ ἐκεῖ ἡρειπωμένου ἐκκλησιδίου «τῆς Ἀγίας Ἀννης», ἢ δὲ ἄλλη ἐκ τῆς τοποθεσίας «Ρέλλια». Τοῦ ἀγωγοῦ τούτου ὁ ΚΑΒΒΑΔΙΑΣ⁴ ποιεῖται ἀπλὴν μνεῖαν, ἡρεύνησεν ὅμως τοῦτον, μεταγενεστέρως ὡς φαίνεται, ἐν μέρει ἢ ἐν τῷ συνόλῳ του. Διότι, ἐν ἔτει 1931, ὅτε, ἐπιμελητὴς ὢν ἐν τῇ Ἀργολίδι, παρέμεινα ἐπ' ἀρκετὸν εἰς τὸ Ἱερὸν, ἢ ἀνάμνησις τοῦ ΚΑΒΒΑΔΙΑ ἦτο ἀκόμη πολὺ ζωνερά, ὁ δὲ τότε φύλαξ ἀρχαιοτήτων Μ. Γιαννούλης εἶχε συνεργασθῇ μετ' αὐτοῦ. Ἡμέραν τινὰ λοιπόν, ὅτε εὕρισκόμεθα ἐκεῖθεν τῶν Προπυλαίων, εἰς τὴν περιοχὴν τοῦ μεταγενεστέρου νεκροταφείου, ὁ φύλαξ μοὶ ἔδειξεν, εἰς τὸ δεξιὸν τῆς πρὸς Ἐπίδαυρον ἀγροτικῆς ὁδοῦ, θέσιν, εἰς ἣν ἦτο φρεάτιον, κεκαλυμμένον τότε ὑπὸ χωμάτων. Διὰ τούτου, ὡς ὁ ΚΑΒΒΑΔΙΑΣ εἶχεν ἐξηγήσει εἰς αὐτόν, κατήρχοντο καὶ ἐκαθάριζον ὑδραγωγεῖον, τὸ ὁποῖον ἐχώρει πρὸς τὰ Προπύλαια. Κατὰ τὴν περιγραφὴν του, τοῦτο ἦτο ἐξ ὀλοκλήρου σκαλισμένον εἰς τὸν μαλακὸν βράχον καὶ εἶχεν ὕψος πλέον τῶν 2 μέτρων. Ἦτο δὲ τοῦτο ἀρκετὰ μέτρα ὑπὸ τὴν ἐπιφάνειαν τοῦ ἐδάφους (ἐνιαχοῦ πλέον τῶν 10 μ.)· εἰς τοῦτο κατέληγον

¹ ΠΑΥΣΑΝ. VI 23. 1: ὁ σύμπαρ δὲ οὗτος περίβολος καλεῖται Ξυστός. ΞΕΝΟΦ. Οἶκον. XI 15: ἐγὼ δὲ περιπάτω χρωμαί τῇ εἰς τὸν ἀγρὸν ὁδῷ ἴσως ἄμεινον, ὃ Σώκρατες, ἢ εἰ ἐν τῷ ξυστῶ περιπατοῖην. BCH 23, 1899, σ. 566 στίχ. 5: οἱ[δε] ἐπρίαντο τὰ πυθικὰ ἔργα τοῦ ξυστοῦ καὶ τοῦ περιστύλου τὰν σκάφην καὶ ὁμάλιν, στίχ. 7 ἐπὶ τὸ ξυστόν γὰρ λευκά[ς] μεδίμνον[ς], στίχ. 9 τοῦ ξ[υ/σ]τοῦ καὶ π[ερ]ιστύλου[ς].

² IG IV² 1, 109^{III} στίχ. 25. 145. 155: 110, στίχ. 34.

³ Ἴδὲ καὶ IG IV 823 στίχ. 18 [ὑπὲ]ρ τὸν [ρ]όον Πειθάνδρῳ, 26: τοῦ ῥόου τοῦ ἐπὶ τὰν ἱμασίαν, 48: ὡς τὸ ὕδωρ ἐπὶ τὸν ναὸν μὴ ῥέη, ὡς καὶ στίχ. 46. 47. 48: ζωρά (ζω-ρὺα = ροή, aqua viva).

⁴ ΚΑΒΒΑΔΙΑΣ, Ἱερὸν, σ. 165: «δύο δὲ τοιαῦται πηγαὶ σφύζονται καὶ σήμερον διὰ παλαιοῦ ὑδραγωγείου ἐκρέουσαι».

ἐκ τῶν πλαγίων ἄλλα μικρότερα ὑδραγωγεῖα, διοχετεύοντα τὸ ὕδωρ ἄλλων πηγῶν τῆς περιοχῆς. Εἰς τὸ μέρος ἀκριβῶς ἐκεῖνο ὑπῆρχε καὶ κόγχη λαξευμένη εἰς τὸν βράχον, ἵνα τοποθετῇται λυχνία ἐν αὐτῇ καὶ διευκολύνῃται ἡ ἐργασία καθαρισμοῦ. Τὰς πληροφορίας ταύτας ἐπεβεβαίωσε προσφάτως καὶ ὁ ἐν τῇ περιοχῇ κατοικῶν Τάκης Καλαματιανός, ὅστις καὶ ἔχει κατέλθει εἰς τὸ ὑδραγωγεῖον, ὥς καὶ ἄλλοι ἀπασχοληθέντες εἰς τὰς ἐργασίας μεταφορᾶς τοῦ ὕδατος Ἀγ. Ἀννης εἰς Λυγουριό.

Μὲ τὸ ὑδραγωγεῖον τοῦτο, εὐρισκόμενον ὑπὸ τὴν ἐπιφάνειαν τοῦ ἐδάφους, δύναται νὰ ταυτισθῇ ἡ δύτα τῆς ἐπιγραφῆς μας. Πρόκειται περὶ ἔργου σημαντικοῦ, οὐτινος ἡ κατασκευὴ ἀπῆλθε χρόνον μακρὸν καὶ δαπάνην οὐ μικράν.

Ἐν τῇ μνησθεισῇ ἐπιγραφῇ τῆς Τροιζήνης, IG IV 823, καὶ ἐν στίχῳ 41/2 ἀναγράφεται: *αὐλῶν ἐρμάσσιος/ποιί τ' αἰ δύται*, ὅπερ ὁ BURSIAΝ ἡρμήνευσε fuer Legung von Wasserroehren· τὸ δύτα ἐξ ἄλλου ἐρμηνεύεται ἐν τοῖς σχολίοις τῶν IG IV ὡς aedicula. Ἀλλὰ τί σημαίνει τοποθέτησις ὑδροσωλήνων πρὸς τὴν (εἰς τὴν) δύταν; Ἡ λέξις αὐλὸς ἐπαναλαμβάνεται ἐν τῷ αὐτῷ στίχῳ ἐπ' εὐκαιρίᾳ συμπληρωματικῆς πιστώσεως· οἱ ὑδροσωλήνες δηλαδὴ δὲν ἐπήρκεσαν καὶ παρέστη ἀνάγκη προσθέτου προμηθείας 8 τοιούτων εἰσέτι. Σημειωτέον, ὅτι εἰς ἄλλον ἐργολάβον κατεβλήθη ἡ δαπάνη τὴν πρώτην φοράν, εἰς ἄλλον τὴν δευτέραν. Ἀλλὰ τὰ ἐν στίχ. 41, *ἐμπροσθε ?] τοῦ ναοῦ ὀρύξιος*, 45/6, *ὀπισθε τοῦ ναοῦ*, 48, ὥς τὸ ὕδωρ ἐπὶ τὸν ναὸν μὴ ρέηι, 51, — *εἰ ὁ ναός*, 54, *ἐν τῷ ναῷ*, 56, *ποιί τῷ ναῷ*, δηλοῦν τὴν ἐκτέλεσιν ἔργων εἰς θέσιν, εἰς ἣν ὑπάρχει ἤδη ναός. Τὰ ἔργα ταῦτα, ὥς φαίνεται ἀπὸ τοὺς στίχους 46-48, ἐξετελοῦντο ὑπὸ τὴν ἐπιφάνειαν τοῦ ἐδάφους, διὰ τοῦτο λαμβάνεται πρόνοια, ἵνα μὴ ἐξ αἰτίας τούτων προξηνηθοῦν ζημίαι εἰς τὸν ναόν.

Μὲ τὴν δύταν ἔχουν πιθανῶς σχέσιν 1) αἱ ἐν τοῖς στίχοις 15 καὶ 16 *ἐσχάραι*, τοποθετούμεναι ἐπὶ τῶν φρεατίων καθαρισμοῦ ταύτης, 2) τὰ ἐν στίχῳ 36, *Σωκρά[τει] χωρίου*· *Κλειδίκωι χωρίου* θ = = = —· Πρόκειται περὶ ἀπαλλοτριώσεως ἀγροκτημάτων, ἀφοῦ ἡ δύτα ἦτο κατὰ μέγα μέρος ἐκτὸς τοῦ χώρου, ὅστις ἦτο κτήσις τοῦ Ἱεροῦ. Σχετικῶς ἰδὲ ἐν IG IV 823 στίχ. 33: *[τ]ῷ[γ] χωρίων τῷ Πυθοδώρου, ὧι οἱ λίθοι ἔτμηθεν*, 52, *ἐπεὶ μαλακὸν κατεφάνη τὸ χωρίον*, 66, *ἀφομοιώσις τοῦ χωρίου, ὧτοι λίθοι* — καὶ στίχ. 16. 32.

Δύτα ἐν Ἀσκληπείῳ θὰ ἐκαλεῖτο τὸ ὑδραγωγεῖον, εἰς τὴν κατασκευὴν τοῦ ὁποίου ἀναφέρονται αἱ δαπάναι ἐν στίχ. 7. 25. 27. καὶ Πα 17. 18. 20, *ρός* δέ, ἡ ἐπὶ τοῦ δαπέδου τούτου αὐλαξ, δι' ἧς ἔρρεε τὸ ὕδωρ πρὸς τὸ Ἱερόν. Αὕτη εἶναι, νομίζω, ἡ πιθανωτέρα ἐρμηνεία τῶν λέξεων. Τὸ ἔργον τοῦτο ἦτο μέγα καὶ ἀνάλογον πρὸς τὰς ἀνάγκας τοῦ Ἱεροῦ, τὰς οἰκοδομικὰς καὶ τὰς τῆς καθημερινῆς χρήσεως. Διὰ τοῦτο εἶχε κατασταθῇ εἰδικὴ συναρχία, ἐπιβλέπουσα τὴν καλὴν ἐκτέλεσίν του. Τὰ μέλη τῆς συναρχίας, οἱ δυτορύνται, ἡμείβοντο, ἐν ἀντιθέσει πρὸς τοὺς θυμελοποιούς, διότι ἦσαν ἀπησχολημένοι ἐκτὸς τοῦ Ἱεροῦ καὶ ἐντονώτερον ἐκείνων.

Ἡ ἐπιγραφὴ προέρχεται ἀπὸ μίαν τῶν λαμπροτέρων περιόδων οἰκοδομικῆς δραστηριότητος ἐν Ἀσκληπείῳ καὶ μαρτυρεῖ τὴν οἰκονομικὴν εὐεξίαν τοῦ Ἱεροῦ. Προέρχεται βεβαίως ἀπὸ τὸν 4^{ον} αἰῶνα, τοῦ ὁποίου ἡ πολυτάραχος ἱστορία φαίνεται ὅτι δὲν

εἶχε σοβαρὰν ἐπίδρασιν εἰς τὴν οἰκονομικὴν κατάστασιν τοῦ Ἱεροῦ. Διότι, ἡ φήμη του, προσελκύουσα ἀσθενεῖς ἀκριβοπληρώνοντας διὰ τὴν θεραπείαν των, ὡς καὶ αἱ σημαντικαὶ δωρεαὶ πλουσίων ἡγεμόνων, οἵτινες ἀντὶ τούτων ὠνομάζοντο θεαροδόκοι, διετήρησαν τὴν οἰκονομικὴν εὐρωστίαν του καὶ ἐπέτρεψαν τὴν ἀνακαίνισιν τῶν κτηρίων του, ὡς καὶ τὴν ἀνέγερσιν νέων τοιούτων. Ἀκριβέστερον ἡ ἐπιγραφὴ δύναται νὰ χρονολογηθῇ εἰς τὸ γ' τέταρτον τοῦ 4^{ου} π. Χ. αἰῶνος. Ἡ μνεῖα ἐργωνῶν, οἵτινες εἶχον λάβει μέρος εἰς τὴν δημοπράτησιν ἢ τὴν οἰκοδόμησιν τοῦ ναοῦ τοῦ Ἀσκληπιοῦ¹, τῆς Θόλου², ἄλλων ἐν τῷ Ἱερῷ κτηρίων³, ἢ εἶχον ἐργασθῇ εἰς τοὺς Δελφούς⁴, ἐντοπίζουσιν αὐτὴν εἰς τὴν χρονικὴν ταύτην περίοδον.

ΕΡΓΩΝΑΙ ΚΑΙ ΠΡΟΜΗΘΕΥΤΑΙ

Τινὲς τούτων εἶναι ἤδη, ὡς ἐλέγχθη, γνωστοί, ἄλλοι ὅμως γίνονται νῦν τὸ πρῶτον γνωστοί. Ἐν τῷ συνόλῳ των καὶ κατ' ἀλφαριθμητικὴν σειρὰν εἶναι οἱ ἑξῆς :

I. Ἀγναμπτος, ἐν στίχῳ 4 καὶ ἴσως καὶ ἐπὶ τοῦ τεμαχίου Πα στίχ. 7. Μὲ τὸ ὄχι σύνηθες τοῦτο ὄνομα εἶναι γνωστοί: 1) Ὁ ἀρχιτέκτων ὁμωνύμου στοᾶς ἐν Ὀλυμπίᾳ, ΠΑΥΣΑΝ. V 15. 6. VI 20. 10, 13. 2) ἄλλος ἐπὶ καταλόγου στρατιωτῶν ἐν Κυρήνῃ χρονολογουμένου ἐκ τοῦ 4^{ου} π. Χ. αἰῶνος, SEG IX N° 46 στίχ. 46.

II. Ἀθανάδ[ας], ἐν στίχῳ 6/7. Τὸ ὄνομά του ἔχει ἀναγραφῇ μετὰ ἀπὸ ἐργῶνας, οἵτινες εἰσέπραξαν χρήματα διὰ μεταφορὰς ὑλικῶν, πιθανῶς πωρολίθων. Εἶναι πιθανῶς ὁ ἴδιος μὲ τὸν ἐν IG IV² 1, 103 στίχ. 18. 48.

III. Ἀρισταῖος, ἐν στίχῳ 8. Εἶναι εἰς ἀπὸ τοὺς ἐργῶνας, οἵτινες εἰργάσθησαν ἐπὶ μακρότερον χρόνον ἐν τῷ Ἱερῷ. Ἀναφέρεται καὶ κατωτέρω ἐν στίχ. 10. 14. 17. 21, ὡς ἐπίσης ἐπὶ τοῦ τεμαχίου Πα στίχ. 11. 18. Ἀνέλαβε σημαντικὸν τμήμα τῶν ἐργασιῶν τῆς δύτας καὶ εἰς μίαν περίπτωσιν εἰσέπραξε ποσὸν πλεόν των 440 δραχμῶν (Πα στίχ. 18). Φαίνεται, ὅτι εἶναι ὁ αὐτὸς μὲ τὸν ἀναλαβόντα τὴν ἐκτέλεσιν ἐργασιῶν κατὰ τὴν οἰκοδομὴν τοῦ ναοῦ τοῦ Ἀσκληπιοῦ, IG IV² 1, 102 στίχ. 255. 275-305. Ἰδὲ καὶ 743. Τὸν ἴδιον εὐρίσκομεν ἐν ἔτει 331 εἰς τοὺς Δελφούς εἰσπράττοντα χρήματα διὰ τὴν στήλην: ἐν ἧ[ι τὰ ἐπιδ]έκατα τὰ παρ[ὰ] τῶν ἱερομνημόνων ἀναγράφεται, FD III 5, 58 στίχ. 39.

IV. [Ἀρ]ιστοφάνης, ἐν στίχῳ 37. Οὗτος εἶχεν ἀναλάβει στύλων καταξοάν. Εἶναι προφανῶς ὁ ἴδιος μὲ τὸν ἀναγραφόμενον εἰς τὴν ἐπιγραφὴν δαπανῶν τῆς Θόλου, IG IV² 1, 103 στίχ. 49, παρ' Ἀριστοφάνεος ὑπεραμερίαν τᾶς περιστάσιος

V. Ἀρίστων, ἐν στίχῳ 38. Οὗτος ἔλαβε δραχμὰς 122 (ἢ κατὰ πλεόν τούτων) διὰ τὴν κονίασιν στύλων. Κατωτέρω, ἐν στίχῳ 49, ἀναγράφεται, ὅτι ἀνέλαβε καὶ τὴν τοποθέτησιν θυρῶν. Ὁ αὐτὸς ἔλαβε μέρος καὶ εἰς τὴν οἰκοδομὴν τοῦ ναοῦ τοῦ Ἀσκληπιοῦ. IG IV² 1, 102 στίχ. 200. 252. καὶ 743 στίχ. 4.

1 Οἱ ὑπὸ στοιχεῖα III. V. XI. XXV. XXXVI. XXXVIII.

2 Οἱ ὑπὸ στοιχεῖα II. IV. X. XIV. XVIII.

3 Οἱ ὑπὸ στοιχεῖα XII. XVII. XX. XXXII.

4 Οἱ ὑπὸ στοιχεῖα III. XV. XXI.

VI. Ἀρτυκλήης, ἐν στίχ. 27. 46. 54. Τὸ ὄνομα ἀπαντᾶται διὰ πρώτην φωνήν καὶ εἶναι ἐκ τῆς ἰδίας ρίζης μὲ τὰ Ἀρτύμων, Ἀρτύλας, Ἀρτύμαχος.

VII. Ἀρχικράτης, ἐν στίχῳ 6. Ὁ ἴδιος μὲ τὸν ἐπὶ τοῦ τεμαχίου Π^α στίχ. 19. Ἔλαβε χρηματικὸν ποσὸν (ὅπερ δὲν ἐσώθη) ἀγωγᾶς, παρολίθων πιθανῶς.

VIII. Γένυσος, ἐν στίχ. 33. 39 καὶ ἐπὶ τοῦ τεμαχίου Π^α στίχ. 8. 9. Τὸ ὄνομα γνωρίζομεν νῦν τὸ πρῶτον. Ὁ ΠΑΠΑΔΗΜΗΤΡΙΟΥ ἀναγράφει τοῦτο διὰ κεφαλαίων γραμμάτων· εἰς τὸ SEG XI σ. 239 συνοδεύεται μὲ ἐρωτηματικόν. Τὸ ὅτι ὁμοῦς δὲν παρεδόθη ἢ ὑπαρξίς του, δὲν σημαίνει κατ' ἀνάγκην ὅτι δὲν ὑπῆρχε.

IX. Δαμοκλήης ἢ Δαμοκλείδης, ἐν στίχῳ 3. Ἄγνωστος ὡς ἐργώνης. Ἰδὲ καὶ Σαμοκλήης.

X. Δαμοσθένης, ἐν στίχῳ 46. Ἐπρομήθευσε πλίνθους. Εἶναι ἴσως ὁ ἴδιος μὲ συνώνυμον Ἀργεῖον, ὅστις ἔλαβε μέρος εἰς τὴν δημοπρασίαν διὰ τὴν οἰκοδομὴν τῆς Θόλου, IG IV² 1, 103 στίχ. 167/68.

XI. Δαμοφ[φά]νης, ἐν στίχῳ 20. Ἀναφέρεται καὶ ἐπὶ τοῦ τεμαχίου Π^α, καί, πλὴν τῆς ἐνεργοῦ συμμετοχῆς του εἰς τὰς ἐργασίας οἰκοδομήσεως τοῦ ναοῦ τοῦ Ἀσκληπιοῦ, ἔλαβε καὶ εἰς τὴν οἰκοδόμησιν τοῦ προκειμένου κτίσματος ἐνεργὸν μέρος. Αἱ 16 δραχμαί, αἱ ἀφορῶσαι εἰς τοῦτον, εἶναι προφανῶς ἐπιτιμὰ, τὰ δὲ μεγάλα χρηματικά ποσά, ἅτινα συνοδεύουν τὸ ὄνομά του ἐν Π^α στίχ. 23. 24. 25 εἶναι κατὰ πᾶσαν πιθανότητα ὑπεραμερίαι. Αἱ ἐπάλληλοι ἀναγραφαὶ τοῦ ὀνόματός του, συνδεόμεναι μὲ μὴ τήρησιν τῶν ὑποχρεώσεών του, μαρτυροῦν ἐκ παραλλήλου τὴν πολλαπλὴν συμμετοχὴν του.

XII. Δάμων, ἐν στίχ. 35. 45. Εἰσέπραξε σημαντικὰ χρηματικὰ ποσὰ διὰ ἐργασίας κοινάσιος στύλων καὶ κοινάσιος ρόου. Εἶναι ἴσως ὁ ἴδιος μὲ συνώνυμον ἐργώνην, λαβόντα μέρος εἰς τὴν οἰκοδόμησιν τῶν κτισμάτων, εἰς ἃ ἀφοροῦν αἱ ἐπιγραφαὶ ἐν IG IV² 1, 106¹ στίχ. 39 καὶ 109¹¹ στίχ. 147. 155.

XIII. Δέξιος, ἐν στίχῳ 48. Ὁ ἄλλοθεν ἄγνωστος οὗτος ἐργώνης ἀπαντᾶται καὶ ἐπὶ τοῦ τεμαχίου Π^α στίχ. 15 καὶ Π^β στίχ. 10. 18.

XIV. Ἐπισθένης, ἐν στίχ. 11. 15. 21 καὶ ἐπὶ τοῦ τεμαχίου Π^α στίχ. 6. 20. 21. Μετέσχεν ἐνεργῶς εἰς τὰς ἐργασίας οἰκοδομήσεως, ὡς φαίνεται ἐκ τῆς ἐπανειλημμένης ἀναγραφῆς τοῦ ὀνόματός του. Ὁ αὐτὸς ἔλαβε μέρος καὶ εἰς τὴν οἰκοδόμησιν τῆς Θόλου, IG IV² 1, 103 στίχ. [23]. 98.

XV. Εὐαγόρας, ἐν στίχῳ 50. Ἐπρομήθευσεν ἥλους. Ἐπὶ τῆς ἐπιγραφῆς ἐν FD III 5, 22 στίχ. 31 ἀναφέρεται Εὐαγόρῳι σταλᾶν [ἐρ]γασίας (340 π.Χ.).

XVI. Εὐαρχίδαμος, ἐν στίχῳ 41. Ἐπὶ τοῦ τεμαχίου Π^α στίχ. 20 ἀναγράφεται, ὅτι οὗτος ἔλαβε δραχμὰς δύο, δύντας ἐκκαθάρσιος. Ἐν προκειμένῳ τὸ χρηματικὸν ποσόν, ὅπερ ἔλαβε, δὲν ἐσώθη· ἡ ἐργασία δι' ἣν ἔλαβε τοῦτο χαρακτηρίζεται ὡς γᾶς ἐχφορή. Ὁ σχηματισμὸς τοῦ ὀνόματος ἐγίνε κατὰ τὸ Εὐ-ἀρχιππος (ΞΕΝΟΦ. Ἑλλ. I 2. 1, II 3. 10).

XVII. [Ἡρ]ακλείδης, ἐν στίχ. 12 καὶ ἐπὶ τοῦ τεμαχίου X^β στίχ. 59. Ὁ αὐτὸς

καὶ ἐν IG IV² 1, 106¹ στίχ. 23 (ἐγδεξάμενος τὰν [ἀναγωγὰν τ]ὰν τ[ω]ν πόρων τῶν εἰς τὸ Ἀφροδίτιον ἀγομένων), 109^{II} στίχ. 43 καὶ Ἑλληνικά 14 σ. 36 στίχ. 127.

XVIII. *Ἰαροκλής*, ἐν στίχῳ 16. Ἔλαβεν ὀβολοὺς 3, ἐπιγραφᾶς ἐσχαρᾶν Ὁ αὐτὸς εἰσέπραξε δραχμὰς ἑννέα, παροχᾶς [ρ]ιπῶν κατὰ τὴν οἰκοδόμησιν τῆς Θόλου, IG IV² 1, 103 στίχ. 106.

XIX. *Καλανεύς*, ἐν στίχῳ 26. Ἐπὶ τοῦ λίθου ἀναγινώσκεται [·²⁻³] ΣΞ ἥτοι 4 χάλκεοι, ἐκ προηγουμένης καὶ μὴ ἀφορώσης εἰς τοῦτον δαπάνης. Τὸ ὄνομα εὔρηται διὰ πρώτην φορὰν.

XX. *Καλλικράτης* ἐν στίχ. 2. 6. 10/11. Εἰσέπραξε χρήματα διὰ τὴν μεταφορὰν οἰκοδομικῶν ὑλικῶν, πωρολίθων πιθανῶς. Καλλικράτης ἐργώνης ἔλαβε χρήματα τὰς πρώσιος εἰς τὰ ἐπὶ Κυνὸς σκανάματα ἐβδόμαν δόσιν, IG IV² 1, 109^{II} στίχ. 153.

XXI. *Καλλίνος*, ἐν στίχ. 28. 31. 46. Τὸ ὄνομα ἐπιχωριάζει εἰς τὴν γειτονικὴν Ἑρμιόνην (Διογ. Λαερτ. Βιοί V. 74: IG IV 688. 693) καὶ τὰ Μέγαρα (IG IV² 1, 71 στίχ. 43. 76/7. 94). Ὁμώνυμον τούτου εὐρίσκομεν ὡς ὑπαρχιτέκτονα εἰς τὰς ἐργασίας ἀνοικοδομήσεως τοῦ ναοῦ τοῦ Ἀπόλλωνος ἐν Δελφοῖς, FD III 5, α) 25^{II} A στίχ. 13, β) 26^{II} A στίχ. 34 γ) 33 στίχ. 3/4 δ) 38 στίχ. 9 (ἰδὲ καὶ 42 στίχ. 11: 74 στίχ. 52) ἀπὸ τοῦ ἔτους 345 ἔξ. Ἡμεῖβετο δὲ οὗτος ἐκεῖ μὲ 4 ὀβολοὺς ἡμερησίως διὰ τὰς προσφερομένας ὑπηρεσίας του. Αἱ ἀναγραφόμεναι δαπάναι διὰ τὰ οὕτως εἰσπραττόμενα παρ' αὐτοῦ χρηματικά ποσὰ καλύπτουν χρονικὰς περιόδους, αἵτινες ποικίλλουν ἐκάστοτε. Ἐπὶ παραδείγματι εἰς τὴν περίπτωσιν α ἀναγράφεται *Καλλίνωι ὑπαρχιτέκτονι μισθὸς μηνῶν ἕξ, τὰς [ἀμ]/έρας ὀβολοὶ τέτορες, κεφα[λὰ]/δραχμαὶ ἑκατὸν ἑκατι*, ἥτοι δραχμαὶ εἴκοσι κατὰ μῆνα. Εἰς τὴν περίπτωσιν β: μισθὸς ἑπτὰ μηνῶν, δραχμαὶ 140. Εἰς τὴν περίπτωσιν γ: μισθὸς ἕξ μηνῶν, δραχμαὶ 120. Εἰς τὴν περίπτωσιν δ: μισθὸς πέντε μηνῶν, δραχμαὶ 100. Δὲν εἶναι καθόλου βέβαιον, ἂν πρόκειται περὶ τοῦ ἰδίου προσώπου εἰς ἀμφοτέρας τὰς περιπτώσεις, καίτοι καὶ χρονικῶς συμβιβάζεται ἡ δραστηριότης του εἰς ἀμφοτέρα τὰ Ἱερὰ καὶ ἐπὶ πλέον ὑπάρχει ἡ ὁμοία περίπτωσις πλείστων ἐργωνῶν, ἰδίᾳ ἕξ ἀνατολικῆς Πελοποννήσου, ἀπασχοληθέντων εἰς Δελφοὺς καὶ εἰς τὸ Ἀσκληπιεῖον. Αἱ καθ' ἡμέραν ἀποδοχαὶ τοῦ Καλλίνου ἐν Ἀσκληπιεῖφ δὲν εἶναι γνωσταί, διότι τὸ εἰσπραττόμενον ποσὸν ποικίλλει ἐκάστοτε.

Ἐν στίχῳ 24 φέρεται ὡς εἰσπράξας δραχμὰς 34, ὀβολοὺς 2 καὶ ἡμιωβέλιον.

»	»	28	»	»	»	»	45	»	3	—
»	»	31	»	»	»	»	47	»	2	—
»	»	35	»	»	»	»	40	—		—

Αἱ πληρωμαὶ εἰς τὸ Ἀσκληπιεῖον διενηγοῦντο κατὰ μῆνα, ἀφοῦ δὲ εἰς πλείονα σημεῖα τοῦ κειμένου ἀναγράφονται τὰ ὀνόματα τῶν δυτορυκτῶν, συνοδευόμενα μὲ ποσὰ εἰσπραχθέντων χρημάτων, εἶναι ἐγγὺς ἡ σκέψις, ὅτι αἱ ἀντίστοιχοι πληρωμαὶ διενηργήθησαν κατὰ μῆνας. Παρὰ ταῦτα, παραμένει ἐν ἐκκρεμότητι τὸ κύριον θέμα, ἂν τὰ εἰσπραττόμενα παρὰ τῶν δυτορυκτῶν χρήματα ἀντιπροσωπεύουν ἀμοιβὴν δι' ὑπηρεσίας τακτῆς χρονικῆς περιόδου, ἀφοῦ δὲν εἶναι ἰσόποσα. Ἐξ ἄλλου, ἀποκλείεται νὰ εἰσπραττόντο τὰ χρηματικά ταῦτα ποσὰ δι' ἐργασίας ὁμοίας πρὸς τὰς ὑπὸ τῶν ἐργωνῶν

τελουμένας, διότι καὶ κατονομάζονται αὗται ἐν τῇ ἐπιγραφῇ καὶ αἱ διὰ ταύτας πληρωμαὶ διατυποῦνται ἄλλως. Ἡ ἐξήγησις τούτου ἴσως νὰ εἶναι ἀπλῇ καὶ οἱ γινόμενοι διὰ ταύτην συνδυασμοὶ ἀπλοῖ ἢ εὐφρεῖς, ἀλλὰ βεβαίως μὲ κριτήρια τῆς ἐποχῆς μας.

XXII. *Κλειταγόρας*, ἐν στίχῳ 51. Ὁ ἄλλοθεν ἄγνωστος οὗτος ἐργώνης ἀπαντᾶται καὶ ἐπὶ τοῦ τεμαχίου Π^β στίχ. 17.

XXIII. *Λαίαρχος*, ἐν στίχῳ 29. Οὗτος ἀνέλαβε νὰ φυτεύσῃ δάφνας. Ὡς ὄνομα εὔρηται νῦν τὸ πρῶτον. Ἐσηματίσθη κατὰ τὰ ὁμοίας συνθέσεως ὑπὸ ΒΕCΗΤΕL ἐν ΗΡ σ. 273 παρατιθέμενα.

XXIV. *Λυσήν*, ἐν στίχῳ 36. Διὰ τοῦτον δὲν γνωρίζομεν, ἂν ἦτο ἐργώνης ἢ ιδιοκτήτης χωρίου, διότι ἢ μετὰ τὸ ὄνομα συνέχεια τοῦ κειμένου ἦτο ἐπὶ τοῦ ἐλλείποντος τμήματος τοῦ λίθου. Τὸ ὄνομα, ὅχι σύνηδες, εὔρηται καὶ ἐπὶ ἄλλης ἐπιγραφῆς ἐν Ἀσκληπιείῳ, IG IV² 1, 71 στίχ. 42, *Λυσήν Ἀνδρία* (Ὑλλεὺς Μεγαρεὺς), χρονολογούμενης ἀπὸ τὴν χρονικὴν περίοδον 242/1 (= ΑΕ 1937, σ. 714).

XXV. *Μνάσιλλος*, ἐν στίχ. 1. 5. 9 (εἰς τὴν δευτέραν περίπτωσιν μὲ ἐν λ). Ἀνελάμβανε *τομὰν* καὶ *ἀγωγὰν* πορολίθων. Ὁ αὐτὸς εἶχε λάβει μέρος εἰς τὴν οἰκοδόμησιν τοῦ ναοῦ τοῦ Ἀσκληπιοῦ, ἦτοι *ἔλετο λατομίαν τῷ στρώματι καὶ τᾷ/πο[τιβά]σει ταμὲν καὶ ἀγαγέν*, IG IV² 1, 102 στίχ. 40.

XXVI. *Νεκλής*, ἐν στίχῳ 9. 13 καὶ ἐπὶ τοῦ τεμαχίου Π^α στίχ. 19. Ἀπαντᾶται διὰ πρώτην φορὰν εἰς τὰς ἐπιγραφὰς τοῦ Ἱεροῦ.

XXVII. *Νίκαρχος*, ἐν στίχῳ 52, προμηθευτὴς πορολίθων. Ἀπαντᾶται διὰ πρώτην φορὰν εἰς τὰς ἐπιγραφὰς τοῦ Ἱεροῦ.

XXVIII. *Ξ[ενό]φαντος*, ἐν στίχῳ 8. Οὗτος κατὰ μῆνα Πάναμον εἰσέπραξε δραχμὰς 10 καὶ ὀβολοὺς πέντε διὰ τὴν προμήθειαν πορολίθων πιθανῶς, προοριζομένων διὰ τὸν Ξυστόν. Εἶναι ἄγνωστος ἄλλοθεν.

XXIX. *Πασιτέλης*, ἐν στίχῳ 47. Ἀπαντᾶται διὰ πρώτην φορὰν εἰς τὰς ἐπιγραφὰς τοῦ Ἱεροῦ.

XXX. *Σαμοκλῆς*, ἢ Σαμοκλε[ίδας], ἐν στίχῳ 30. Ἐὰν δὲν ἔχωμεν σφάλμα ὥς πρὸς τὴν χάραξιν τοῦ πρώτου γράμματος (Σ ἀντὶ Δ, ἦτοι Δαμοκλῆς), τότε τὸ ὄνομα ἀπαντᾶται διὰ πρώτην φορὰν. Σαμαγόρας εὔρηται ἐπὶ ἐπιγραφῆς τῆς γειτονικῆς Τροιζήνος IG IV 764¹ στίχ. 3.

XXXI. *Σίττιρος*, ἐν στίχῳ 24. Ἐργώνης ἢ προμηθευτὴς ὕλικων ἄγνωστος ἄλλοθεν. Τὸ τρίτον ἀπὸ τοῦ τέλους γράμμα ὁμοιάζει πρὸς Β, ἦτοι Σιτύβωι, φαίνεται ἐν τούτοις, ὅτι πρόκειται διὰ φθορὰν τῆς ἐπιφανείας τοῦ λίθου εἰς τὸ σημεῖον ἐκεῖνο. Σιτύρας ὡς ὄνομα «Hypatae saepius occurit» (Σημ. 69 ἐν Syll.³ N° 826¹), IG IX 2, 5^a στίχ. 6 : 9 στίχ. 2. 11 : Syll.³ 826¹ στίχ. 5 : 826^B I στίχ. 30, 692 στίχ. 15, 704^E στίχ. 5.

XXXII. *Σκυθῖνος*, ἐν στίχῳ 44, προμηθευτὴς ξύλου. Εἶναι γνωστὸς καὶ ἀπὸ τὴν ἐπιγραφὴν, ἣ ὁποία ἀφορᾷ εἰς τὰς δαπάνας τῶν «ἐπὶ Κυνὸς σκανάματα» IG IV² 1, 109^{III} στίχ. 144, *Σκυθίνωι ἐργῶναι τὰς ἐ[ργα/σ]ίας τοῦ ὀχετοῦ τοῦ πρὸ τὰς πασ[τάδος/τ]ᾶς παρ' Ἀπόλλωνα*

XXXIII. *Σωκράτης*, ἐν στίχῳ 7. Δὲν ἀναφέρεται ἐπὶ ἄλλης τῶν οἰκοδομικῶν ἐπιγραφῶν τοῦ Ἱεροῦ. Ἔλαβε δραχμὰς 6 δι' ἐργασίαν σχετικὴν μὲ τὴν Δύταν.

XXXIV. *Σωτηρίδας*, ἐν στίχῳ 47. Διὰ πρώτην φορὰν εἰς τὰς ἐπιγραφὰς τοῦ Ἱεροῦ. Τὸ ὄνομα τῆς ἐργασίας ἦν ἐξετέλεσε, *γροφύνας*, εὑρεται διὰ πρώτην καθόλου φορὰν.

XXXV. *Τραγήλιος*, ἐν στίχῳ 13. 44. Εἶναι ἄγνωστος ἄλλοθεν.

XXXVI. *Φειδοκράτης*, ἐν στίχῳ 14/5. Ἀναφέρεται καὶ ἐπὶ τοῦ τεμαχίου Π^β στίχ. 22. Εἶναι γνωστὸς ἐπίσης ἀπὸ τὴν ἐπιγραφὴν δαπανῶν τοῦ ναοῦ Ἀσκληπιοῦ, IG IV² 1, 102 στίχ. 290.

XXXVII. *Φιλόμηλος*, ἐν στίχῳ 43. Ἔλαβε δραχμὰς 8 *ξύλου ἀγωγᾶς* Ἀγνωστος ἄλλοθεν.

XXXVIII. *Φρίκων*, ἐν στίχ. 16. 17. Ἦτο προμηθευτὴς μεταλλικῶν ἐξαρτημάτων, εἰδικὸς εἰς σιδηρὰς κατασκευὰς. Μετέσχεν ἐπίσης ἐνεργῶς εἰς τὴν οἰκοδόμησιν τοῦ ναοῦ τοῦ Ἀσκληπιοῦ, ἅπαξ δὲ εἰσέπραξε δραχμὰς 780, διότι *εἴλετο σίδαρον ἐργάσασθαι ποὶ τὰς θύρας ἀνφοτέρας*, IG IV² 1, 102 στίχ. 60. Ἴδὲ καὶ στίχ. 207. 224. 236. 298.

XXXIX. *Χαρικράτης*, ἐν στίχῳ 7. Εἶναι ἄγνωστος ἄλλως ἐξ ἐπιγραφῶν τοῦ Ἱεροῦ. Ἔλαβε δραχμὰς 75, *ἐπιλογᾶς*. Μὲ τὴν λέξιν ταύτην, ἥτις, ὡς τεχνικὸς ὄρος, ἀπαντᾶται διὰ πρώτην φορὰν, νοεῖται πιθανῶς ἐργασία ἐπιλογῆς παραδοθέντων ἐκ μέρους τῶν ἐργωνῶν καὶ προμηθευτῶν ὑλικῶν δομῆς, ἐν προκειμένῳ πωρολίθων (:), τῶν ὁποίων ἡ *τομὰ* καὶ ἐν συνεχείᾳ ἡ *ἀγωγή* μνημονεύεται εἰς τοὺς προηγουμένους στίχους. Ἐνδέχεται ἐν τούτοις νὰ σημαίνει ἡ λέξις τὴν ἐπεξεργασίαν τῶν πωρολίθων, πρὶν ἢ οὗτοι λάβωσι θέσιν ἐν τῷ οἰκοδομῆματι. Τὸ σημαντικὸν χρηματικὸν ποσόν, ὅπερ κατεβλήθη διὰ τὴν ἐργασίαν ταύτην, συνηγορεῖ μᾶλλον ὑπὲρ τῆς δευτέρας ἐκδοχῆς.

ΠΑΡΑΤΗΡΗΣΕΙΣ

Ἐπὶ τοῦ σφριζομένου τμήματος τοῦ κειμένου ἀναγράφονται: 1) Ἀναλήψεις χρημάτων διὰ τὴν χρηματοδότησιν ἐκτελουμένων ἔργων. 2) Ἀνάλωσις τῶν χρημάτων πρὸς τὸν σκοπὸν τοῦτον, ἀναγραφομένου ἐκάστοτε α) τοῦ ὀνόματος ἐκείνου, εἰς ὃν κατεβλήθη χρηματικὸν τι ποσόν, β) τοῦ εἶδους ἐργασίας, ἣν οὗτος ἐξετέλεσε, γ) τοῦ ποσοῦ χρημάτων, ὅπερ οὗτος ἔλαβε. Καλύπτει περίοδον οἰκοδομικῆς δραστηριότητος δύο πιθανῶς ἐτών. Ὁ ἀπολογισμὸς ἐν τῷ 22^ο στίχῳ, ὡς καὶ τὸ κενὸν μετὰ ἀπὸ τοῦτον, ἦτοι ὁ ἄγραφος χῶρος ἐνὸς στίχου, ἔχουν τοῦτον, νομίζω, τὸν λόγον. Ὡς πρὸς τὴν διατύπωσιν τῆς ἀναγραφῆς τῶν πληρωμῶν ὑπάρχει διαφορὰ τις μεταξὺ τοῦ πρώτου καὶ τοῦ δευτέρου τμήματος τῆς ἐπιγραφῆς. Εἰς τὸ πρῶτον: Συνήθως προτάσσεται τὸ ὄνομα τοῦ ἐκτελέσαντος τὴν ἐργασίαν καὶ λαβόντος τὰ χρήματα κατὰ δοτικὴν. Τοῦτο ἀκολουθεῖ ὁ ἀριθμὸς τοῦ χρηματικοῦ ποσοῦ ὅπερ εἰσепράχθη καὶ τούτῳ ἐπισυνάπτεται κατὰ γενικὴν τὸ εἶδος τῆς ἐργασίας ἥτις ἐξετελέσθη, ὡς λ. χ. ἐν στίχῳ 6: *Καλλικράτει :: :: ἀγωγᾶς* Ἀλλὰ εἰς τοὺς στίχους 4. 10. 12. 17 ὁ ἀριθμὸς τοῦ χρημα-

τικοῦ ποσοῦ ἐπιτάσσεται. Ἀνάλογος περίπτωσις παρατηρεῖται εἰς τὸ δεύτερον μέρος τῆς ἐπιγραφῆς δαπανῶν τοῦ ναοῦ τοῦ Ἀσκληπιοῦ, ὡς λ.χ. ἐν τῷ στίχῳ 298^φ: Ἀρισταίῳ κλίμακος ἐργασία[ς.] : σιδάρο ποι τὸ μάκελλον Φρίκωνι = Εἰς τὸ δεύτερον μέρος, ἥτοι ἀπὸ τοῦ στίχου 23 ἔξ., ἡ διατύπωσις εἶναι (πλὴν τοῦ 30^{οῦ} στίχου) ἐνιαία· εἰς τὸ ὄνομα τοῦ ἐκτελέσαντος τὴν ἐργασίαν ἀκολουθεῖ τὸ εἶδος ταύτης· ὁ ἀριθμὸς τοῦ εἰσπραχθέντος χρηματικοῦ ποσοῦ τίθεται πάντοτε ἐν τέλει, οἷον ἐν στίχῳ 39, [Γ]ενύσωι στεγάσιος παστάδος ΧΘ Ἡ πρώτη περίπτωσις ἀπηγεῖ παλαιότερον τρόπον διατυπώσεως.

Στίχ. 1 [Δά]μ μ α[τα ἐμιολίας —] Συνεπλήρωσα κατὰ τὸν στίχον 39 τοῦ κειμένου ἐπὶ τῆς ὀπισθίας ὄψεως.

Στίχ. 3. 44 δονάκων Εἰς τὴν πρώτην περίπτωσιν ἡ ἀναγραφὴ δαπάνης — ἥτοι δραχμαὶ τέσσαρες — διὰ τὴν προμήθειαν δονάκων εἶναι μετὰ τῆς ἀναγραφῆς δαπανῶν διὰ τὴν προμήθειαν πωρολίθων, εἰς τὴν δευτέραν περίπτωσιν μετὰ τῶν δαπανῶν διὰ τὴν προμήθειαν ξύλου. Ἐπτά δραχμαὶ ἔλαβεν, ἐν στίχῳ 44, ὁ προμηθευτής. Ἡ ἀκριβὴς σημασία τῆς λέξεως ὡς τεχνικοῦ ὅρου (παρὰ ΘΕΟΦΡΑΣΤΩ, Φυτ. Ἰστ. IV 11, 11, δονάξ εἶναι εἶδος καλάμου) δὲν εἶναι γνωστή. Ἀλλὰ χρῆσις καλάμου δὲν φαίνεται πιθανὴ εἰς τὰ μεγάλα κτήρια εἰς τόσῃν ποσότητι. Πρόκειται προφανῶς περὶ ὀνομασίας ἐργασμένης ξυλείας χρησιμοποιουμένης κατὰ τὴν οἰκοδόμησιν (ἰδὲ τὰ σημερινὰ ὀνόματα: καδρόνια, μισοκάδρωνα, δοκοί, σανίδες κλπ.) ἢ καὶ προοριζομένης διὰ τμήματα τοῦ κτηρίου. Οἱ δόνακες ἐν προκειμένῳ διαστέλλονται ἀπὸ ἄλλα ἐπὶ τῆς ἐπιγραφῆς εἶδη οἰκοδομικῆς ξυλείας, ἅτινα κατονομάζονται, ὡς ξύλον, στίχ. 43. 44 καὶ ἐπὶ τοῦ τεμαχίου Π^α στίχ. 18. Π^β στίχ. 8. 11. 12. 14. 15. 18. 23 ἢ σανίδες ἐπὶ τοῦ τεμαχίου Π^β στίχ. 9. 10. 17.

Στίχ. 4 — ΡΠΛΟΚΑΣ Ἡ ἀνάγνωσις τῶν γραμμάτων δύναται νὰ θεωρηθῇ ἀσφαλῆς, ἀλλὰ δὲν ἠδυνήθην νὰ διαπιστώσω ποίας λέξεως μέρος ἀποτελοῦν ταῦτα. Ἐπίσης τὰ ἐν τέλει τοῦ ἰδίου στίχου γράμματα πιστεύω ὅτι ἀποτελοῦν τὸ πρῶτον μέρος τοῦ ὀνόματος τοῦ προσδοκωμένου μηνὸς Ἀρταμιτ[ίου], ἀφοῦ τίποτε δὲν συνηγορεῖ ἐν τοῖς ἐπομένοις ὑπὲρ τοῦ ὁμωνύμου ἱεροῦ τῆς θεᾶς. Ἡ περίπτωσις αὕτη θὰ ἦτο ἐνδιαφέρουσα διὰ τὴν χρονολόγησιν τοῦ ἱεροῦ, ὡς καὶ τὸν βαθμὸν οἰκονομικῆς εὐμαρείας τοῦ ἱεροῦ, ὡς ἐκ τῆς συγχρόνου ἀνεγέρσεως τόσον πολλῶν κτισμάτων.

Στίχ. [6]. 7 καὶ Μ^β 39 ἐμιολίας Εἶναι τὸ ἥμισυ τοῦ ὅλου ποσοῦ, ὡς τοῦτο γίνεται σαφὲς ἐκ τῆς ἐπιγραφῆς ἐν I G IV² 1, 98¹, ἐπιβεβαιούσης τὴν μαρτυρίαν τοῦ ΗΣΥΧΙΟΥ: ἡμιολία· τὸ ἥμισυ τοῦ κεφαλαίου. Δυστυχῶς οὔτε ἐν τῷ 7^ῳ στίχῳ σφύζονται τὰ προηγούμενα τῆς λέξεως, οὔτε ἐν τῷ 39^ῳ τὰ μετ' αὐτήν, περιπτώσεις, καθ' ἃς θὰ παρείχετο ἡ δυνατότης ἐγγυτέρου προσδιορισμοῦ τῆς σημασίας, ἣν ἔχει αὕτη ἐν τῇ ἐπιγραφῇ. Τοῦτο δέ, διότι ἐνῶ ἐν Μ^β στίχ. 39 παρέχεται ἡ ἐντύπωσις, ὅτι τὰ λάμματα γίνονται ἀπὸ εἰδικὴν ἐπιτροπὴν φέρουσαν τὸ ὄνομα ἐμιολά (ἂν δὲν πρόκειται σφάλμα τοῦ χαρακτοῦ ἀντὶ ἐμιολίας), ὁ 7^{ος} στίχος τοῦ τεμαχίου Μ^α δὲν ἐνισχύει ἐπαρκῶς τὴν ἄποψιν ταύτην.

Στίχ. 9 τὰ ν κ ρά ν α ν, καὶ κατωτέρω στίχ. [48]. 53 καὶ ἐπὶ τοῦ τεμαχίου Π^α στίχ. 5. Καὶ εἰς τὰς τρεῖς περιπτώσεις σφύζεται ἡ λέξις καὶ τὸ ἄρθρον κατ' αἰτιατικὴν, ἐλλείπουν ὅμως αἱ λέξεις αἱ προσδιορίζουσαι τὸ εἶδος τῆς συντελεσθείσης ἐργα-

σίας, δι' ἣν ἐν στίχῳ 53 ἔδαπανήθη χρηματικὸν ποσὸν δραχμῶν τοῦλάχιστον 380. Κράνα ἀναφέρεται καὶ ἐν IG IV² 1, 110 στίχ. 34, καὶ τῶν]κατὰ τὰν κράναν καὶ τὸν [ὁ]χ[ε]τόν. Ἡ ἐν προκειμένῳ κράνα δύναται νὰ ταυτισθῇ μὲ τὴν περιφημον παρὰ ΠΑΥΣΑΝΙΑ, Π 27. 5 κρήνην, τὴν τῷ τε ὁρόφῳ καὶ κόσμῳ τῷ λοιπῷ θέας ἀξίαν (ΚΑΒΒΑΔΙΑΣ, Ἱερὸν, σ. 168. Τοπογρ. Πίναξ Δ').

Στίχ. 10. διαφαργμάτων Ὅρα καὶ διάφραγ[μα], IG IV² 1, 115 στίχ. 23: φάργμα, 102 στίχ. 253, φάρξις, 102 στίχ. 75.

Στίχ. 12 ἀλίνσιος καὶ ἐν στίχῳ 33. Παρ' ΗΣΥΧΙΟΥ: ἀλίνειν ἐπαλεῖναι. Ἐν στίχῳ 12, ἀναγομένη ἡ λέξις εἰς ἐκτελεσθεῖσαν ἐργασίαν τμήματος κτηρίου, θὰ πρέπει ἴσως νὰ συναφθῇ πρὸς τὸ Νακορήιον. Ἡ τοιαύτη διατύπωσις τῆς δαπάνης ἴσως νὰ ὀφείλεται εἰς τὸ ὅτι πρόκειται μὲν ἐν τῷ στίχῳ τούτῳ διὰ δύο διαφόρους ἐργασίας, ἀλλ' ἀμφοτέρας ἀναληφθεῖσας καὶ ἐκτελεσθεῖσας ἀπὸ τὸν Ἡρακλείδαν. Ἡ λέξις καὶ ἐν IG IV² 1, 102 στίχ. 39.

Στίχ. 13 θριγκοῦ Εἶναι παράδοξον, ὅτι καίτοι ἀρκεταὶ οἰκοδομικαὶ ἐπιγραφαὶ ἐσώθησαν ἐν τῷ Ἱερῷ, μνεῖα τοῦ τμήματος τούτου οἰκοδομήματος ἀπαντᾶται νῦν τὸ πρῶτον. Περὶ τοῦ θριγκοῦ τῶν κιόνων τοῦ οἰκοδομήματος Δ ἰδὲ ΚΑΒΒΑΔΙΑΝ, ΠΑΕ 1905, σ. 79. Περὶ θριγκοῦ γενικώτερον, ΟΡΛΑΝΔΟΝ, Ὑλικά δομῆς II, σ. 65 ἐξ.

Στίχ. 14 θυροῶν ἐστάσιος καὶ κατωτέρω ἐν στίχῳ 49. Ἔστασις θυρῶν εἶναι ἡ τοποθέτησις τούτων, «κρέμασμα». Ἐν ΑΕ 1923, σ. 39, στίχ. 43 εὔρηται: στήσαι δὲ καὶ παρα/στάδια δύο, ἐν IG IX 2, 161^A στίχ. 68: πρὸς ᾧ τὰ θύρετρα ἔστηκεν, ὥστε στήσαι, 500^A στίχ. 10: στήσει κίονα.

Στίχ. 15 ἐσχαρᾶν καὶ στίχ. 16. Ἡ λέξις εὔρηται διὰ πρώτην φορὰν εἰς τὰς ἐπιγραφὰς τοῦ Ἱεροῦ ἰδὲ Δύτα.

Στίχ. 16 ἐπιγραφᾶς Ἀπαντᾶται διὰ πρώτην φορὰν εἰς τὰς ἐπιγραφὰς τοῦ Ἱεροῦ. Τὸ [κα]λυμάτων γροφᾶς, ἐν IG IV² 1, 102 στίχ. 271, ἐργασία διὰ τὴν ὁποίαν ἔδαπανήθησαν δραχμαὶ 36 καὶ $\frac{4}{6}$ ταύτης, ἐπεξηγεῖται ὑπὸ τοῦ HILLER ὡς pictura. Τὸ γροφᾶς τοῦ ἐπομένου στίχου, 17^{ov}, διὰ τὸ ὁποῖον ἔδαπανήθη χρηματικὸν ποσὸν 12 δραχμῶν, καὶ τὸ ὁποῖον ἀνάγεται πιθανῶς εἰς τὸ δεσμῶν, σημαίνει τὴν ἐπάλειψιν διὰ χρώματος τῶν μεταλλικῶν συνδέσμων. Κάτι ἀνάλογον θὰ ἦτο καὶ τὸ ἐπιγραφᾶς.

Στίχ. 17. Εἰς τὸν στίχον τοῦτον, ἢ τὴν ἀρχὴν τοῦ ἐπομένου, λήγει ἡ ἀναγραφὴ δαπανῶν διὰ τὴν προμήθειαν οἰκοδομικῶν ὑλικῶν καὶ ἐκτέλεσιν ὠρισμένων ἐργασιῶν. Εἰς τοὺς ἐπομένους τρεῖς στίχους, 18^{ov} 19^{ov} καὶ 20^{ov}, ἀναγράφεται ἡ ἀνάληψις χρηματικῶν ποσῶν, προτάσσεται δὲ ἐκάστοτε τοῦ ποσοῦ τὸ ὄνομα τοῦ μηνὸς ὡς καὶ ἡ ἡμέρα τούτου, καθ' ἣν ἡ ἀνάληψις ἔλαβε χώραν. Αὕτη δὲν εἶναι πάντοτε ἡ πρωτομηνία¹, ἀλλ' ἀπὸ ταύτης μέχρι καὶ τῆς πέμπτης. Οὕτω λ.χ. κατὰ τὸν μῆνα [Ποσίδαι(:)]ον ἡ λῆψις ἔγινε κατὰ τὴν δευτέραν τούτου ἡμέραν, κατὰ τὸν ἐπόμενον Ἀρταμίτιον τὴν τρίτην, κατὰ τὸν [Πάναμον(:)] τὴν πέμπτην, κατὰ τὸν Κύκλιον τὴν πρώτην. Τὸ ποσὸν τῶν 16 δραχμῶν,

¹ ΚΑΒΒΑΔΙΑΣ, Ἱερὸν, σ. 238: «Ἀναλόγως τῶν ἐκτελεσθεισῶν ἐργασιῶν καθ' ἕκαστον μῆνα, τῇ πρώτῃ τοῦ ἐπομένου μηνὸς οἱ θυμελοποιοὶ καὶ ἐπιστάται ἐλάμβανον χρήματα παρὰ τῶν ἱερέων ἢ τῶν

ἱερομνημόνων, ἐπὶ παρουσίᾳ τοῦ καταλόγου τῆς Βουλῆς, καὶ ἐπλήρονον τοὺς ἐργολάβους καὶ λοιποὺς δικαιούχους».

ὅπερ ἀναφέρεται ἐν στίχῳ 20 ὅτι ἐλήφθη παρὰ τοῦ Δαμο[φά]νους θὰ εἶναι ἀπὸ πρό-
στιμον, ἐπιτιμὰ ἢ ὑπεραμερία. Ἔσοδα ἐκ προστίμων, ὑπεραμερία, ἐπιβληθέντων εἰς
γνωστοὺς ἐκ τῆς ἐπιγραφῆς ἐργώνας, ἀναγράφονται καὶ ἐν τῷ ἐπομένῳ 21^ο στίχῳ καὶ
πιθανῶς ἐν τῷ ἐλλείποντι τμήματι τοῦ 22^{ου}. Ὁ τελευταῖος περιέχει καὶ τὸ συνολικὸν
ποσόν. Εἰς τὸ τμήμα ἀπὸ τοῦ 23^{ου} μέχρι τέλους περιέχονται μόνον δαπάναι. Ἡ τοιαύτη
διάταξις ἔχει τὸ ἀντίστοιχόν της εἰς τὸ τεμάχιον Π^α. Καὶ ἐκεῖ εἰς τοὺς τελευταίους
στίχους τοῦ ἄνω τμήματος ἀναγράφονται λήψεις χρημάτων κατὰ μῆνας, εἰς ἃς ἀκολου-
θοῦν αἱ εἰσπράξεις ἐξ ἐπιτιμῶν καὶ ὑπεραμεριῶν. Καὶ ἐπὶ ἐκείνου μετὰ ἀπὸ ἄγραφον
χῶρον ἑνὸς στίχου ἄρχεται ἀπὸ τοῦ 11^{ου}, ἡ ἀναγραφὴ δαπανῶν.

Στίχ. 22 — — — *λόγος* Δὲν εἶναι εὐκόλος ἱκανοποιητικὴ συμπλήρωσις τοῦ
ἐλλείποντος ἐν ἀρχῇ τοῦ στίχου. Διότι, *λόγος* (= σύνολον, συνολικὸν ποσόν, λογα-
ριασμὸς) προτάσσεται πάντοτε τῶν λέξεων *λάμματος* (= ἀναληφθέντος χρηματικοῦ
ποσοῦ), ὡς ἐν IG IV² 1, 103 στίχ. 145. 154 : 105 στίχ. 17 : 106¹ στίχ. 33/4. 93 : 108
στίχ. 157 ἢ *δαπάνας* (= ἀναλωθέντος χρηματικοῦ ποσοῦ), ὡς ἐν IG IV² 1, 105
στίχ. 15. 21 : 106¹ στίχ. 30 : 106¹¹ στίχ. 135 : 106¹¹¹ στίχ. 34 : 108 στίχ. 122/3. 157. 158.
Σχετικὰ εἶναι τὰ : *λόγος* [π]άντων ἐργων, IG IV² 1, 109¹ στίχ. 130, [*λόγος* ἅπας (!)
σύν/τοῖς ἄ]λλοι[ς], ἃ ἐν τῷ, IG IV² 1, 109^{1V} στίχ. 128, *λόγος* χειρ[ιος], IG IV² 1,
109¹¹¹ στίχ. 132. Ἐδῶ θέσιν ἔχει τὸ *λόγος λάμματος παντός*, ὡς ἐν IG IV² 1, 103
στίχ. 155 : 109¹¹ στίχ. 152 : 114 στίχ. 17 (ἰδὲ καὶ τὰ ἀντίστοιχα, *λόγος δαπάνας πάσας*,
IG IV² 1, 108 στίχ. 158 : [παντός τ]οῦ ἐργον [α]ῖ δα[π]άνα[ι], IG IV² 1, 103
στίχ. 1 : τεμάχιον M^β στίχ. 38 ἄπαν[το]ς *λόγος κ[ο]ρινθίου*. Τὸ σύνολον τῶν ληφθέν-
των χρημάτων συνεποσοῦτο εἰς δραχμὰς 3546 καὶ $\frac{3}{6}$ ταύτης.

Στίχ. 23 *κονία* καὶ κατωτέρω ἐν στίχ. 26. 30. Εἶναι τὸ ὑλικόν, τὸ ὁποῖον θὰ
χρησιμοποιηθῇ διὰ τὴν κονίασιν. Ἡ λέξις εὑρηται διὰ πρώτην φορὰν εἰς τὰς ἐπιγραφὰς
τοῦ Ἱεροῦ. Τὸ ἐν IG IV² 1, 103 στίχ. 278 — *χονίας λευκώ[σιος]* —, δὲν νομίζω, ὅτι
ἔχει θέσιν ἐδῶ. Ἡ κονίασις λευκώνεται (τοῦτο δὲ γίνεται, ὅταν θὰ ἔχη πλέον αὕτη
ξηρανθῇ), ὅχι ὅμως καὶ ἡ κονία, ἥτοι τὸ ὑλικόν, ὅπερ προσορίζεται διὰ κονίασιν. Τὸ
— *χονίας* εἶναι προφανῶς μέρος λέξεως δηλούσης τμήμα οἰκοδομήματος, ὅπερ μετὰ τὴν
κονίασίν του ἐλευκώθη ἐπὶ πλέον. Ἐν στίχῳ 23 διὰ τὴν προμήθειαν κονίας κατεβλή-
θησαν δραχμαὶ 74 καὶ $\frac{2}{6}$ ταύτης, ἐν στίχῳ 26 δραχμὴ διὰ μεταφορὰν κονίας· ἐν στίχῳ
30 ἀναγράφεται νέα προμήθεια κονίας.

Στίχ. 25 *στέγασσις* καὶ κατωτέρω ἐν στίχ. 39. 48. Στέγασις, στέγασσις καὶ
στέγαξις ἐπὶ τῶν ἐπιγραφῶν τοῦ Ἱεροῦ. Δαπάναι διὰ τὴν στέγασιν τῆς παστάδος ἀνα-
γράφονται δῖς, ἐν στίχ. 39 καὶ 48. Εἰς τὴν πρώτην περίπτωσιν τὴν ἐργασίαν εἶχεν
ἀναλάβει ὁ Γένυσος καὶ εἶχεν εἰσπράξει διὰ ταύτην δραχμὰς 1.100, εἰς τὴν δευτέραν ὁ
Δέξιος καὶ εἰσέπραξε δραχμὰς 20. Τὸ καταβληθὲν εἰς τὴν δευτέραν περίπτωσιν χρημα-
τικὸν ποσὸν συγκρινόμενον πρὸς ἐκεῖνο τῆς πρώτης εἶναι σχετικῶς ἀσήμαντον καὶ εἶναι
ἀπορίας ἄξιον, διατὶ καὶ ἡ ἐργασία αὕτη στεγάσεως δὲν ἀνετέθη εἰς τὸν Γένυσον. Ἐνδέ-
χεται ἡ ἀνάθεσις εἰς ἄλλον ἐργώνην νὰ σχετίζεται μὲ τὰς ἐπὶ τοῦ τεμαχίου Π^α στίχ. 8.

9 υπεραμερίας, ἥτοι νὰ ἐκηρύχθῃ οὗτος ἐκπτώτος, ὥς μὴ συνεπὴς πρὸς τὰς ἀναληφθείσας ὑποχρεώσεις.

Στίχ. 27 *κονιάσιος*, καὶ κατωτέρω ἐν στίχ. 34. 35. 38. 45, ὥς καὶ ἐπὶ τοῦ τεμαχίου Π^α στίχ. 14. Παρ' ΗΣΥΧΙΩ εὗρηται: *κονιάσις· ἀσβέστωσις*. Τὸν ὅρον μεταγλωττίζει ὁ HILLER εἰς Kalkanstrich. Ἡ διαδικασία προόδου τῆς ἐργασίας τῶν κονιαμάτων γενικῶς εἶναι γνωστὴ ἀπὸ τὴν ἐπιγραφὴν ἐν IG II² 1672, ἥτοι:

Στίχ. 107: [μισθ]ωτεῖ [τῶι] τὸ Ἐπιστάσιον διαλείφαντι καὶ κονιάσαντι

» 140: *περιαλεῖψαι καὶ κονιάσαι καὶ λευκῶσαι καὶ τ/οὺς βωμούς*

ἥτοι: α) ἄλινσις — κατὰ τὸν HILLER Anstrich — διάλειψις, περιάλειψις, τὰ «χοντρά».

β) κονιάσις » » » Kalkanstrich, τὰ κανονικὰ ἐπιχρίσματα.

γ) λεύκωσις. Εἶναι δὲ ἡ λεύκωσις, ὥς καὶ τὸ ὄνομα δηλοῖ, ἡ ἐργασία, δι' ἣς ἡ κονιάσις προσλαμβάνει «ἀφοῦ τραβήξῃ» τὸ λευκὸν χρῶμα (ιδεὲ καὶ IG II² 1672 στίχ. 197/8 *κονίας μελαίνης*). Σχετικὰ εἶναι τὰ: ἐν IG IX 2, 161^A στίχ. 72: *τοῦ νεῶ τοῦ Ἀσκληπιοῦ τῆς ὀροφῆς τὰ κρίνα λευκῶσαντι*, καὶ στίχ. 103: *καὶ λευκῶσαντι καὶ ἀνακαθάραντι τὸ Θεσμοφόριον*, IG II² 1672 στίχ. 140: *καὶ κονιάσαι καὶ λευκῶσαι*, IG IV² 1, 102 στίχ. 305: *θυρότοιιν(!)/λευκῶσιος*: 112 στίχ. 6/7: *λευκ[ῶσιος(;)]*, Ἑλληνικά τ. 14 σ. 36 στίχ. 122, *λευκάνσιος*.

Ἡ ἐργασία κονιάσιος στύλων κατενεμήθη εἰς τρεῖς ἐργολάβους. Τοῦ πρώτου ἐργῶνου, ἐν στίχῳ 34, δὲν ἐσώθη τὸ ὄνομα, ἀλλ' ἐσώθη τὸ ποσόν, ὅπερ οὗτος ἔλαβεν, ἥτοι δραχμαὶ 125. Τοῦ τρίτου ἐργῶνου, ἐν στίχῳ 38, ἐσώθη τὸ ὄνομα Ἀρίστων. Ὡς πρὸς τὸ ποσόν, ὅπερ ἔλαβεν οὗτος, δύναται νὰ θεωρηθῇ βέβαιον, ὅτι ἦτο τὸ αὐτὸ (σφύζονται ἴχνη τῶν σημείων δηλώσεως τῶν τριῶν τελευταίων δραχμῶν). Τοῦ δευτέρου ἐργῶνου, ἐν στίχῳ 35, ἐσώθη ἐπίσης τὸ ὄνομα, Δάμων, ἀλλ' ὅχι καὶ τὰ μετὰ τὸ ἑκατὸν σημεῖα τὰ δηλωτικὰ τῶν δεκάδων ἢ μονάδων, ὃ δὲ χῶρος δι' αὐτὰ δὲν φαίνεται ἐπαρκής. Ἐὰν ἡ κονιάσις στύλων ἐν προκειμένῳ ἀφορᾷ εἰς τοὺς 16 ἰωνικοὺς κίονας τῆς προσόψεως τῆς μονορόφου στοᾶς, τότε τὸ ποσόν, ὅπερ ἔλαβεν ὁ Δάμων θὰ ἦτο κατὰ τι ὀλιγώτερον τοῦ ποσοῦ ὅπερ ἔλαβεν ἕκαστος τῶν δύο ἄλλων, ὥστε τὸ ὅλον ποσὸν διαιρούμενον διὰ τοῦ ἀριθμοῦ κίωνων νὰ δίδῃ τὸ στρογγύλον ποσὸν τῶν 23 δραχμῶν διὰ κονιάσιν ἑκάστου στύλου. Ταῦτα ὑπὸ τὴν προϋπόθεσιν, ὅτι ἐν τῷ ἐλλείποντι τμήματι τοῦ κειμένου δὲν ἀναγράφεται καὶ ἄλλη δαπάνη διὰ κονιάσιν στύλων.

Στίχ. 29 *φιτεύσιος δαφνέων* Ὅτι ὁ χῶρος περὶ τὸ Ἐγκομητήριον εἶχε δένδρα, εἶναι γνωστὸν ἀπὸ τὰς ἐπιγραφὰς τῶν ἱαμάτων (IG IV² 1, 121 στίχ. 90. 121: 123 στίχ. 2) καὶ βεβαίως αἱ δάφναι καὶ εἰς ὕψος δένδρου ἐξικνουῦνται καὶ γηράσκουσαι ἀντικαθίστανται διὰ νέων. Ἀλλὰ τὸ οὐσιαστικὸν φύτευσις καὶ ἀμάρτυρον τυγχάνει καὶ τὸ ρῆμα, ἐξ οὗ παράγεται, ἀφορᾷ διὰ πρώτην φορὰν εἰς ἄψυχα. Ἐπὶ δένδρων καὶ φυτῶν γίνεται πάντοτε χρῆσις τοῦ φυτεύω, ἐπὶ ἐμψύχων τοῦ τε φυτῶ καὶ τοῦ φυτεύω, ἥτοι: ΣΟΦΟΚΛ. Οἶδ. τύραν. 793. 1514: τοῦ *φυτεύσαντος πατρός*, ΕΥΡΙΠ. Ἰφιγ. Αὐλ. 1177: ὁ *φυτεύσας πατήρ*: ἀλλά, ΣΟΦΟΚΛ. Αἴας 1296: ὁ *φιτύσας πατήρ*, Τραχίν. 311: ὁ *φιτύσας πατήρ*: ΠΛΑΤ. Νόμ. 879^d *αὐτὸν φυτῶσαι καὶ τεκεῖν*, Πολιτ. 461^a: *ὡς παῖδα*

φυτόντος τῇ πόλει, Κριτ. 116^c ἐφίτυσαν καὶ ἐγέννησαν. Ἡ δάφνη ἦτο τὸ ἱερὸν δένδρον τοῦ πατρὸς Ἀπόλλωνος καὶ προσιδιάζον κατ' ἐξοχὴν εἰς ἱεροὺς χώρους. Ὁ Ἰσὺλλος εἰς τὸν παιᾶνά του¹ ποιεῖται μνεῖαν ταύτης, ὡς καὶ τοῦ ἱεροῦ δένδρου τοῦ Ἀσκληπιοῦ τῆς ἐλαίας· ἀπὸ κλάδους τούτων ἦσαν οἱ στέφανοι, οὓς ἔφερον οἱ πομπεύοντες. Μὲ τὴν εὐδοκίμῃσιν τῆς ἐλαίας εἰς τὴν περιοχὴν δὲν εἶναι ἄσχετος ἡ λατρεία ἐν τῷ Ἱερῷ τῆς Δαμίας καὶ Αὐξησίας, θεοτήτων τῆς ἀναπτύξεως τῶν φυτῶν. Τὰ ἀγάλματά των ἦσαν ἐκ ξύλου τοῦ δένδρου τούτου.

Στίχ. 33 Οὗτος ἄρχεται ὡς — — — — — δα x x θ θ θ θ = = = Τὰ δύο πρῶτα γράμματα εἶναι τὰ τελευταῖα κυρίου ὀνόματος, εἰς τὸ ὁποῖον ἀκολουθεῖ ἀριθμητικῶς τὸ ποσὸν τῶν 2.460 δραχμῶν. Τοῦτο ἀποκλείεται νὰ ἀντιπροσωπεύῃ δαπάνην, διότι εἶναι ὑπερβολικόν. Εἶναι προφανῶς κατάληξις ὀνόματος ἱερέως ἀπὸ τὸν ὁποῖον ἐγένεν ἀνάληψις τοῦ ποσοῦ τούτου διὰ πληρωμᾶς.

Στίχ. 40 [δα:] π έ δ ο ν Διὰ τὴν ἐργασίαν ταύτην ἐδαπανήθη δραχμή, δύο ὀβολοί, ἡμιωβέλιον καὶ τεταρτημόριον ὀβολοῦ. Δι' ἄλλην ἐργασίαν [δ]απέδου τοῦ αὐτοῦ κτηρίου ἐδαπανήθησαν δραχμαὶ 149, τεμάχιον Π^a στίχ. 12. Ἐν τούτοις τὸ πρῶτον ποσὸν εἶναι ἀσήμενον δι' ἐργασίαν δαπέδου καὶ ἡ συμπλήρωσις φαίνεται ἀμφίβολος. Θὰ πρέπει ἴσως νὰ συμπληρωθῇ [δεκα]πέδου, κατὰ τὰ ἐν IG IV² 1, 109¹ στίχ. 126/7. 129 : 109^{II} στίχ. 137. 140 : 109^{III} στίχ. 26. 116. 127 : 106 στίχ. 25/6 : Ἑλληνικά τ. 14 σ. 36 στίχ. 116.

Στίχ. 41 γ α ς ε χ φ ο ρ ῆ ς Ἀσυνήθης εἶναι ἡ ἰωνικὴ κατάληξις. Πρόκειται προφανῶς δι' ἀπομάκρυνσιν χωμάτων. Ἡ ἰδία λέξις καὶ ἐν IG IV² 1, 102 στίχ. 282/3, ξύλων ἐφο[ρ]ᾶς (ιδεὲ καὶ τό : ξύλων πεδαφορ/ᾶς ἐπὶ τῆς ἰδίας ἐπιγραφῆς ἐν στίχῳ 276/7). Διὰ τὴν ἰδίαν ἐργασίαν ἐπὶ τῆς οἰκοδομικῆς ἐπιγραφῆς τῆς Τροιζήνος γίνεται χρῆσις τοῦ ὅρου «ἀποφορήσιος γᾶς», IG IV 823 στίχ. 44/5. 46. 47.

Στίχ. 43 [καλ]ύψι ο ς Καλύνματα ἐπὶ τῆς ἐπιγραφῆς δαπανῶν τοῦ ναοῦ τοῦ Ἀσκληπιοῦ, IG IV² 1, 102 στίχ. 57. 77. 267. 271. Ἐνταῦθα, ἐπειδὴ ἡ κάλυψις προηγείται τοῦ ἐν τῷ αὐτῷ στίχῳ ξύλου ἀγωγᾶς, τὸ δὲ δαπανηθὲν ποσὸν εἶναι μόνον 20 δραχμαί, φαίνεται ὅτι ἡ σχετικὴ ἐργασία δὲν ἔχει σχέσιν μὲ τὴν στέγην, ἀλλὰ μὲ ἐργασίαν ἐν τῷ ἐδάφει.

Στίχ. 47 γ ρ α φ ύ ν α ς Ἀπαντᾶται διὰ πρώτην φορὰν καὶ εἶναι ἄγνωστον τί δύναται νὰ σημαίνῃ. Τὸ ποσὸν πάντως τῶν 2 δραχμῶν, ὅπερ κατεβλήθη εἰς τὸν ἐργολάβον, ἐλέγχει μικροεργασίαν.

Στίχ. 50 ε γ β ό λ ω ν Ἡ λέξις ἀπαντᾶται καὶ ἐν Didyma II, N^o 40 στίχ. 28. σφονδύλων ἐκβόλων Τροπὴ τοῦ κ εἰς γ πρὸ τοῦ β καὶ ἐν IG IV² 1, 121 στίχ. 105/6 : τὸ λ λίθον ἐγβάλλει καὶ ἀνελόμε/νος ἐξῆλθε.

Στίχ. 50 ᾱ λ ω ν (= ἤλων). Οὗτοι ἦσαν ἐκ διαφόρου ἐκάστοτε ὕλης καὶ ἀναλόγου ἀξίας. Ἐν IG IV² 1, 102 στίχ. 105 ἀναφέρονται : χρύσειοι ἤλοι, ἐν 110 στίχ. 21 ἀναγράφεται : ἐλομένωι τὸν ἄλλον ἕκαστον δὲ ὁ[β]ολῶν [τριῶν χαλκῶν]

¹ IG IV² 1, 128 στίχ. 17 ἐξ. : καὶ πομπεύεν σφε εἵμασιν ἐν λευκοῖσι, δάφνας στεφάνοις ποτ' Ἀπόλλω, / κομῶντας / Φοῖβωι ἄνακτι νύϊω τε Ἀσκληπιῶι ἱατῆρι / ποὶ δ' Ἀσκληπιὸν ἔρνεσι ἐλαίας ἡμεροφύλλον.

1 Τὸ πρῶτον μέρος ἀφεώρα εἰς τὴν προμήθειαν οἰκοδομικῶν ὑλικῶν καὶ εἰς οἰκοδομικὰς ἐργασίας.

- Φίλων Σικυνώνιος - ΙΙΙΙ ἐλέφαντο[ς Φίλων Σικυνώνιος 2-3 ἐλέφαντος; — —]
 ἐλέφαντος Δαμοκράτης Σικυνώ[νι]ος :: ΙΙΙΙ [ἐ]λέφαντος Δ[αμ]ο[κ]ράτης [Σ]ικ[υ]-
 ώνιος [2-3 ἐλέφα]ντ[ος]
- 45 Θεόδωρος Κορίνθιος [1-2] ΙΙ ἐλέφ[αντος Θε]δ[ωρος Κορίνθιο]ς — — — —
 — — ἐλέφαντος Ἀντιφάνη[ς] — — — — — — — — — — ἐλέφαντος Φί[λω]ν[υ]
 [Σικυ]ώνιος = — ἐλέφαντο[ς] —
 [ἐ]λ[έφ]αντος Δωρις[ω] —
 —

Δύναται δὲ νὰ διαιρεθῇ τὸ κείμενον τούτων εἰς δύο, ἥτοι: α) τὸ μέχρι τοῦ στίχου 39, εἰς ὃ ἀναγράφονται γενόμενα ἀναλήψεις χρημάτων παρὰ τοῦ ἱερέως Κλεαινέτου, ὡς καὶ εἰσπραξεῖς προστίμων καὶ β) τὸ ἀπὸ τοῦ στίχου 39 καὶ ἐξῆς, ὅπερ περιέχει ἀναγραφὰς δαπανῶν διὰ τὴν προμήθειαν ἐλεφαντοστοῦ. Οἱ κυριώτεροι προμηθευταὶ εἶναι Κορίνθιοι καὶ Σικυνώνιοι. Τὰ εἰσπραττόμενα παρὰ τούτων χρηματικὰ ποσὰ εἶναι σχετικῶς μικρά, ἀξίζει ἐν τούτοις νὰ σημειωθῇ, ὅτι ἐν τῷ αὐτῷ στίχῳ ἀναγράφεται δις προμήθεια ἐλεφαντοστοῦ παρὰ τοῦ ἰδίου προσώπου¹.

Στίχ. 30 Κ λ ε α ι ν έ[του] καὶ κατωτέρω ἐν στίχ. 34. 35. 36. 37. Ὁ ἱερεὺς Κλεαινέτος ἦτο γνωστὸς καὶ ἀπὸ τὴν ἐπιγραφὴν IG IV² 1, 104 στίχ. 7. Κατὰ ποῖον ἔτος ἦτο οὗτος ἐπώνυμος δὲν γνωρίζομεν, βέβαιον ὅμως εἶναι ὅτι προηγῆθη κατὰ τι τοῦ Δαμοκρ[ίτου], ἐὰν ἡ συμπλήρωσις ἐν τῷ 11^ο στίχῳ τῆς ἐπιγραφῆς ἐκείνης εἶναι ὀρθή. Ὁ Δαμοκρίτος ἐξ ἄλλου εἶναι γνωστὸς ἀπὸ τὴν ἐπιγραφὴν δαπανῶν τῆς Θόλου, ὡς εἰς ἀπὸ τοὺς παλαιότερους, ἐπὶ τῆς ἀρχῆς τῶν ὁποίων ἔγιναν πληρωμαὶ διὰ συντελεσθείσας ἐργασίας, IG IV² 1, 103 στίχ. 10. 14. 16. 17. 18. 19.

Ἀπὸ τὸ σύνολον χρημάτων, τὸ ὁποῖον, καθ' ὃ ἔτος ἦτο ἐπώνυμος, παρέδωκεν οὗτος εἰς τὴν ἐντεταλμένην μὲ τὴν ὀλοκλήρωσιν τοῦ κτίσματος ἐπιτροπὴν, τὸ εἰς κορινθιακὸν νόμισμα χρῆμα ὑπερέβαινε τὰς 800 δραχμάς (στίχ. 38).

Στίχ. 37 χρυσίου δαρκ[ο]ῦ [στατήρες] Συνεπλήρωσα οὕτω κατὰ τὴν περίπτωσιν ἐν IG I² 310 στίχ. 103, Κυ[ζικενὸ χρυ]σίον ἐκτ[αι./] Δαρεικὸ [χρυ]/σίον στατ[ῆρες]. Φοκαῖδε[ς] Μὲ εἰ εὑρηται ἡ λέξις καὶ ἐν FD III 5, 9¹ στίχ. 3: 58 στίχ. 5. 7: 61¹¹ A στίχ. 2. 4. 7: ΔΙΟΔ. XVII, 66 (τάλαντα χρυσοῦ χαρακτηῖρα δαρεικὸν ἔχοντα). Ἀλλὰ δαρικὸς καὶ δαρικὸς ἐν IG V 1, στίχ. 2. 16. 23.

Εἰς κατάλογον εἰσφορῶν τοῦ ἔτους 336 ἐν Δελφοῖς, FD III 5, 9¹ στίχ. 3, ἀναγράφονται καὶ δαρεικοί, μήπω ἐκτοπισθέντες ὑπὸ τῶν φιλιππειῶν (ιδὲ ὁμῶς 50¹¹ στίχ. 9/10).

Ἡ μνεῖα δαρεικῶν δὲν ἦτο συνήθης· ἀλλὰ τούτων ὑπῆρχον ἀρκετὰ ποσότητες εἰς τὰς ἑλληνικὰς πόλεις ἀπὸ τῆς ἐποχῆς τοῦ κορινθιακοῦ πολέμου, τὰς ὁποίας ἐφιλοτιμήθησαν νὰ ἐπαυξήσουν οἱ Πέρσαι κατὰ τὰς παραμονὰς τῆς εἰς Ἀσίαν ἐκστρατείας τοῦ Μ. Ἀλεξάνδρου. Ἐπὶ πλέον, εἰς τὰ ταμεῖα τῶν Πανελληνίων ἱερῶν κατέληγον δα-

¹ Νὰ ὑποθέσωμεν, ὅτι εἰς τὴν πρώτην περίπτωσιν δευτέραν περίπτωσιν διὰ τὴν δαπάνην ἐργασίας χρησιν πρόκειται διὰ τὴν δαπάνην προμηθείας, εἰς τὴν σιμοποιήσεώς του;

ρεικοί, νομίμως εισαγόμενοι, διὰ τῶν ἀργυρολογεόντων. Τοῦ νομίματος τούτου θὰ ἐγίνετο *καταλλαγή*, ὅτε θὰ ἀπητεῖτο ὑπὸ τῶν περιστάσεων. Κατ' αὐτὸν τὸν τρόπον θὰ εἰσέρρευσαν οἱ δαρεικοὶ εἰς τὸ ταμεῖον τοῦ Ἀσκληπιοῦ. Ἀσφαλῶς δὲν ἀφιστάμεθα τῆς πραγματικότητος, ἐάν, ἀποβλέποντες εἰς τὴν χρῆσιν τοῦ δαρεικοῦ ὡς μέσου συναλλαγῆς, δεχθῶμεν τὴν περίπτωσιν ὡς *terminum ante quem* διὰ τὴν χρονολόγησιν τῆς ἐπιγραφῆς. Διότι, μετὰ τὴν κατάλυσιν τοῦ περσικοῦ κράτους, τὸ νόμισμα τοῦτο ἔπαυσε νὰ ὑφίσταται.

Στίχ. 38 ἅπαν[το]ς λόγος κ[ο]ρινθίου ἦτοι σύνολον τῶν εἰς κορινθιακὸν νόμισμα ἀναληφθέντων ποσῶν. Ἦτο ὅμως τόση μόνον ἡ ἀξία τοῦ χρησιμοποιηθέντος ἐλεφαντοστοῦ; Δὲν ἀποκλείεται αἱ ὑπεροκτακόσαι δραχμαὶ αὗται νὰ ἀφοροῦν μόνον εἰς τὰ χρηματικὰ ποσά, ἅτινα προωρίζοντο διὰ τοὺς Κορινθίους καὶ Σικυωνίους¹, διότι ἀπὸ τὴν ἐπιγραφὴν δαπανῶν τοῦ ναοῦ τοῦ Ἀσκληπιοῦ γνωρίζομεν, ὅτι ἡ ἀξία τοῦ ἐλεφαντοστοῦ, τὸ ὁποῖον ἐχρησιμοποίηθη εἰς τὸ θῦρωμα, ἀνήρχετο εἰς δραχμὰς 3150 (IG IV² 1, 102 στίχ. 65). Αἱ πληρωμαὶ εἰς τὸ Ἱερὸν ἐγίνοντο συνήθως εἰς αἰγίναϊον νόμισμα², δὲν λείπουν ὅμως καὶ περιπτώσεις, καθ' ἃς τοῦτο ἀντικατεστάθη μὲ νόμισμα τῆς πόλεως ἀπὸ τὴν ὁποίαν ἐγένετο προμήθεια ὑλικοῦ, ὡς λ.χ. εἰς τὴν περίπτωσιν δαπανῶν τῆς Θόλου, IG IV² 1, 103, στίχ. 39/40 : (λᾶμα) κορινθίου ΘΒΠ== : : : . Κλεοστράτῳ κομιδᾷ λίθων ἐγ' λατομίας ἐνς Κερχ[ο]έας κορινθίου ΘΒΠ== : : : . στίχ. 43 : λᾶμμα ἀττικοῦ Θ = 46 : ἐς Ἀθάνας πεντηκοστὰ τῶν λίθων Λαμάχῳ ἀττικοῦ Θ =

Στίχ. 39. Τούτου, ὅστις εἶναι ὁ σπουδαιότερος τοῦ ὅλου κειμένου, δὲν κατέστη ἐφικτὴ ἢ ἀνάγνωσις ἢ συμπλήρωσις.

ΜΑΡΚΕΛΛΟΣ Θ. ΜΙΤΣΟΣ

¹ Ἐν Χβ στίχ. 50 : [ἐλέφαν]το[ς] Ἐ]φέσιος. νομίματος γίνεται χρῆσις εἰς τὰς συναλλαγὰς ἐν

² Ἀλλὰ καὶ ἀττικοῦ, κορινθίου καὶ ἀργολικοῦ τῷ Ἱερῷ.

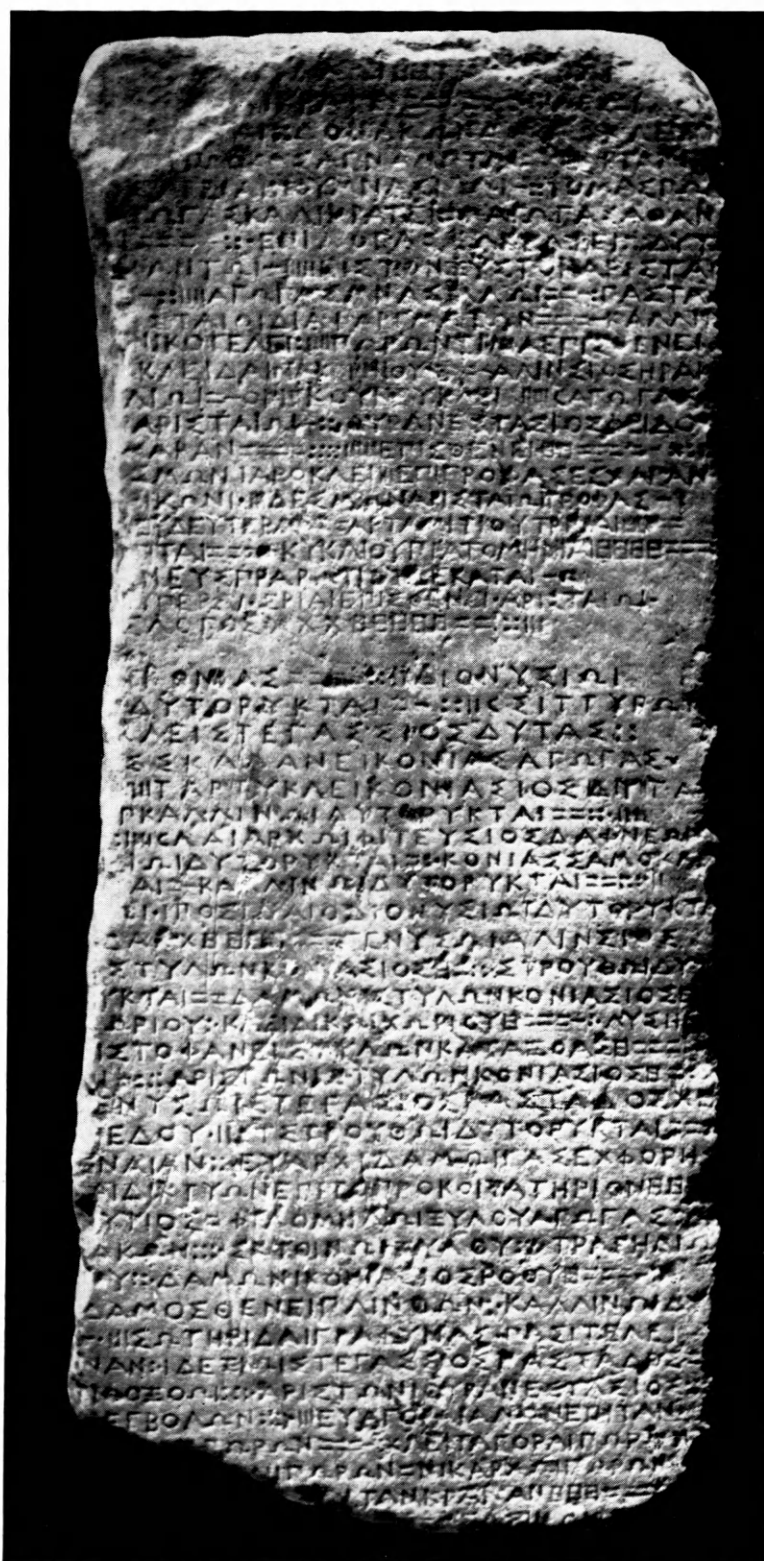

Οικοδομική ἐπιγραφή ἐξ Ἀσκληπείου Ἐπιδαύρου. Προσθία ὄψις.

α
β

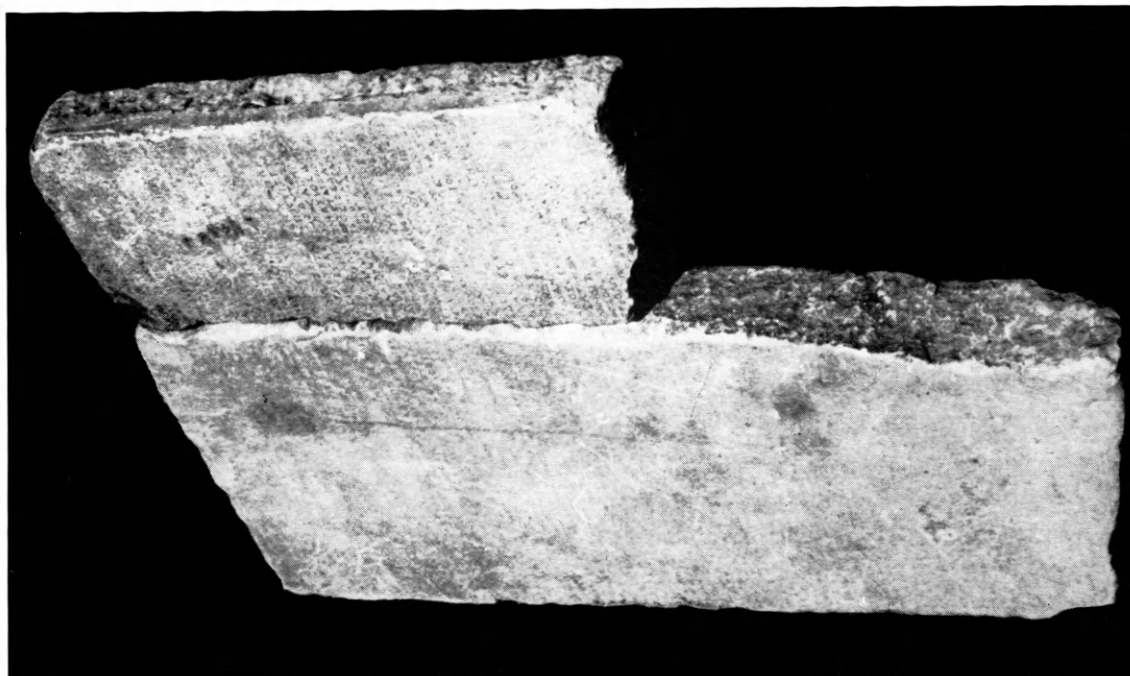

β. α = Ἡ ἐν Ι Γ Ι V^α 1, 118 ἐπιγραφή.
β = Τὸ νέον τεμάχιον.

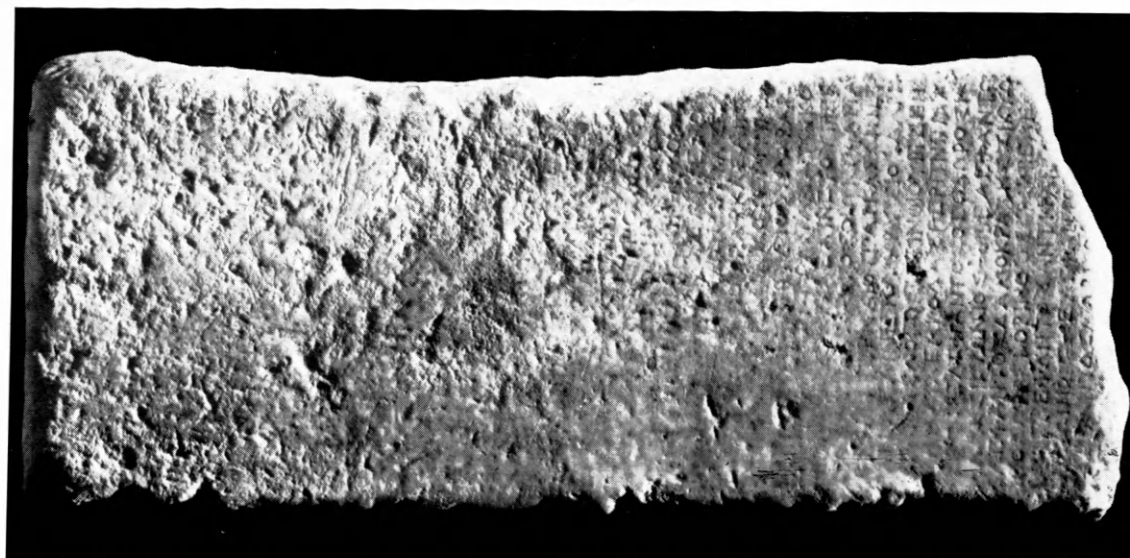

α. Οἰκοδομικὴ ἐπιγραφή ἐξ Ἀσκληπείου Ἐπιδάουρου.
Ὅπισθία ὄψις.

“Κ Ε Φ Ε Λ Η,,

(BYZANTINON KTHRION THS PRWTEYOUSHS, AGNΩSTOU ONOMASIAS)

Εἰς τὸ βορειότατον ἄκρον τῆς Κωνσταντινουπόλεως, μεταξύ τοῦ Ε' καὶ τοῦ Γ' λόφου, ἐκτείνεται μικρὰ πεδιάς, ἣτις, ἀρχομένη ἀπὸ τοῦ παρὰ τὴν Πύλιν τῆς Ἀδριανουπόλεως «Τσουκούρ - μποστάν», ὅπερ εἶναι ἀνοικτὴ βυζαντινὴ δεξαμενὴ, διαρρυθμισθεῖσα σήμερον εἰς στάδιον, καταλήγει, διὰ συνεχοῦς κατωφερείας, εἰς τὴν παρὰ τὸν Κεράτιον κόλπον συνοικίαν τοῦ Μπαλατᾶ.

Ἡ περιοχὴ αὕτη ἔφερε, κατὰ τὴν βυζαντινὴν περίοδον, τὴν ὀνομασίαν «Πέτρα» (εἰκ. 1) καὶ ἦτο περιώνυμος διὰ τοὺς ναοὺς καὶ τὰς μονὰς αὐτῆς¹. Τὸ ὄνομα προέρχεται, κατὰ πᾶσαν πιθανότητα, ἐκ τοῦ πεπλατυσμένου βράχου², ὅστις εὐρίσκεται εἰς τὸ μέσον σχεδὸν τῆς περιοχῆς.

Μεταξὺ τῶν σωζομένων βυζαντινῶν μνημείων τῆς περιοχῆς ταύτης συγκαταλέγεται καὶ τὸ γνωστὸν ὑπὸ τὴν τουρκικὴν αὐτοῦ ἐπωνυμίαν, Κ ε φ ε λ ῆ - μ ε σ δ ζ η δ ῖ, κτήριον³, κείμενον οὐχὶ μακρὰν, καὶ πρὸς τὰ Νοτιοανατολικά τῆς Μονῆς τῆς Χώρας, τοῦ σημερινοῦ Καχριέ - Τζαμί.

Τὸ βυζαντινὸν τοῦτο μνημεῖον δὲν εἶναι τὸ μόνον, τοῦ ὁποίου ἀγνοεῖται ἡ ὀνομασία. Σειρὰ ὅλη τοιοῦτων κτηρίων τῆς πόλεως, μικρῶν σχετικῶς διαστάσεων⁴, οὐδόλως ἀναφέρονται ὑπὸ τῶν πηγῶν, διότι δὲν ἀποτελοῦν ὡς ἐπὶ τὸ πλεῖστον αὐτοτελῆ κτήρια, ἀλλὰ μέλη μεγαλυτέρων συγκροτημάτων, εἰς τὰ ὁποῖα συγκεντροῦται κυρίως ἡ προσοχὴ τῶν βυζαντινῶν συγγραφέων καὶ τὰ ὁποῖα σήμερον ἔχουν ἐκλείψει παντελῶς. Ἀκριβῶς ὁμως διὰ τὸν λόγον τοῦτον τὰ κτήρια ταῦτα παρουσιάζουν ὅλως ἰδιαίτερον ἐνδιαφέρον, διότι εἶναι ὡς οἱ ἐπιζῶντες μάρτυρες τῶν ἐξαφανισθέντων συγκροτημάτων εἰς τὰ ὁποῖα ἀνῆκον.

Δυστυχῶς, ὡς καὶ ἐν προγενεστέρα ἡμῶν ἐργασίᾳ ἀνεφέραμεν⁵, οἱ μετὰ τῶν μνημείων τούτων ἀσχοληθέντες εἶναι ὀλίγοι, ἐξετάσαντες ταῦτα μᾶλλον προχείρως καὶ ἀρχεσθέντες εἰς βεβιασμένας, συντόμους περιγραφὰς καὶ ἑλλιπῆ σχέδια, μὴ διαφωτίζοντα ποσῶς τὰ περὶ τὰ κτήρια ταῦτα ἱκανὰ σκοτεῖνὰ σημεία.

Πρόδηλον ἐπομένως εἶναι, ὅτι ἐπιτακτικὴ προκύπτει ἡ ἀνάγκη μιᾶς ἐπισταμένης

¹ R. JANIN, Constantinople byzantine, Paris 1950, 375. A. MORDTMANN, Esquisse topographique de Constantinople, Lille 1892, 41, 75.

² Ὁ βράχος καὶ σήμερον καλεῖται ὑπὸ τῶν Τούρκων «Κεσμέ - καγιά», ἥτοι «Λαξευτὸς Βράχος». Βλέπε καί : R. JANIN, ἔ. ἀ. σ. 375, A. MORDTMANN, ἔ. ἀ. σ. 75.

³ «Συνοικιακὸν τέμενος τῶν ἐκ Κάφας καταγομένων».

⁴ Τὸ ἐδῶ ἐξετασθισόμενον εἶναι τὸ μεγαλύτερον ὅλων.

⁵ ΑΡ. ΠΑΣΑΔΑΙΟΣ, Ἐπὶ δύο βυζαντινῶν μνημείων τῆς Κωνσταντινουπόλεως ἀγνώστου ὀνομασίας, Ἀθῆναι 1965, σ. 1 - 2.

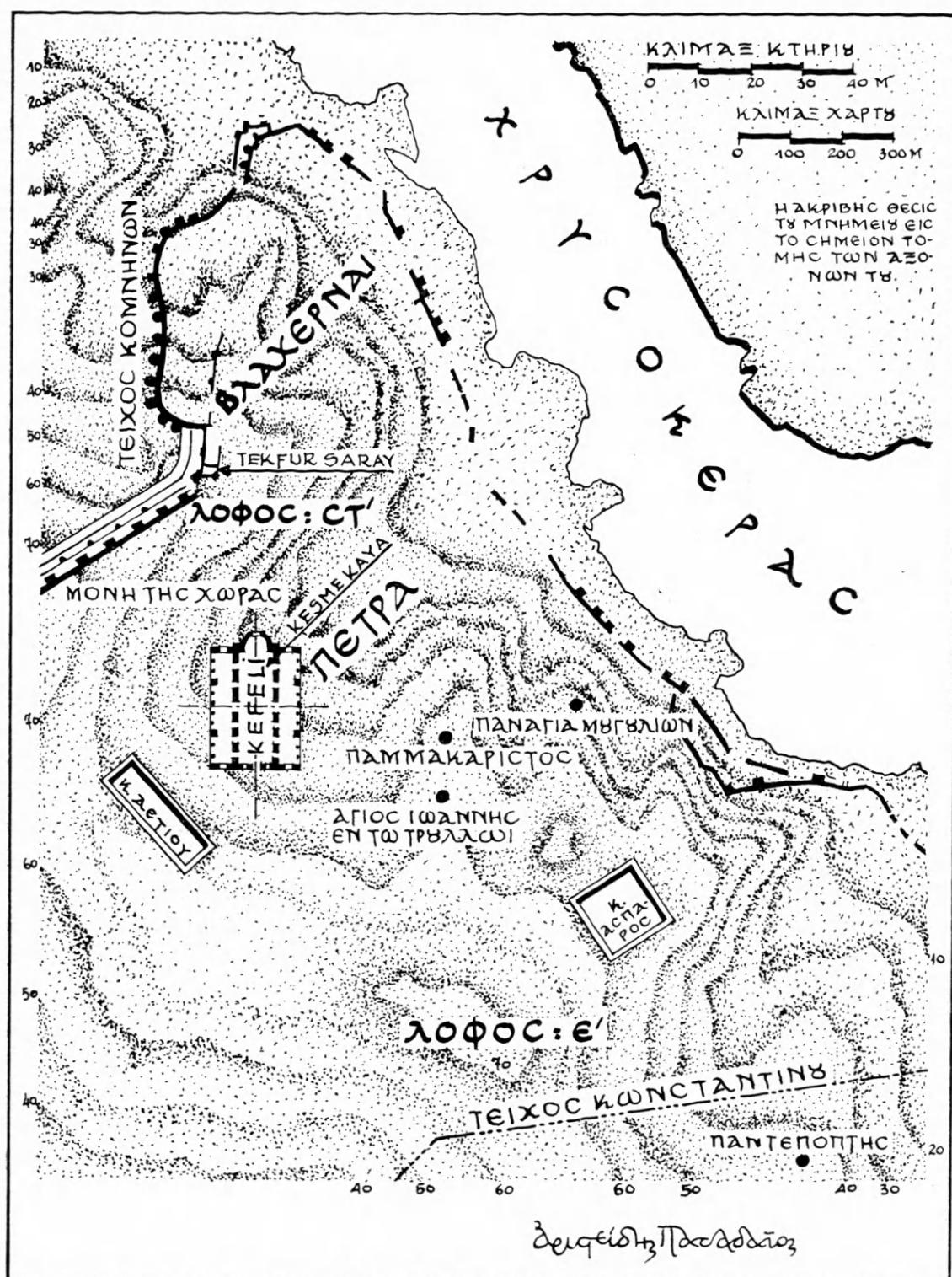

Εικ. 1. Χάρτης τοῦ βορείου ἄκρου τῆς βυζαντινῆς Κωνσταντινουπόλεως κατὰ τό: «Byzantion - Konstantinopol» Topographischer und archäologischer Plan. Gezeichnet von «MICN».
Μ.: 1/10.000. Περιοχή Πέτρας.

μελέτης τῶν μνημείων τούτων, ἅτινα, ὥς μὴ ἀνήκοντα εἰς τὴν κατηγορίαν τῶν περιωνύμων γνωστῶν βυζαντινῶν μνημείων τῆς πόλεως, τῶν καὶ ἀπορροφούντων ὅλον τὸ ἐνδιαφέρον τῶν ἀρμοδίων διὰ τὴν συντήρησιν αὐτῶν, εἶναι φυσικὸν νὰ εἶναι παρημελημένα καὶ νὰ ὑφίστανται παντοίας ἀλλοιώσεις, κινδυνεύοντα νὰ χάσουν πολλὰ ἐκ τῶν χαρακτηριστικῶν αὐτῶν¹, ἅτινα θὰ ἐβοήθουν σημαντικῶς εἰς τὴν ἔρευναν.

Τὴν ἀνάγκην ἀκριβῶς ταύτην προτίθεται νὰ καλύψῃ διὰ τὸ προμνημονευθέν, γνωστὸν ὑπὸ τὴν ἐπωνυμίαν «Κεφαλῇ-μεσδζηδί», μνημεῖον ἡ ἀνὰ χειρὸς ἐργασία, ἡ ὁποία σκοπὸν ἔχει ὅπως προέλθῃ, ἀφ' ἐνὸς μὲν εἰς κατασκευαστικὴν καὶ μορφολογικὴν μελέτην αὐτοῦ, ἀφ' ἐτέρου δὲ προσπαθήσῃ, διὰ ταύτης, νὰ δώσῃ τὰς προσηκούσας ἀπαντήσεις εἰς τὰ διάφορα σχετικὰ πρὸς τὸ ἐν λόγω μνημεῖον προβλήματα².

Κ Ε Φ Α Λ Α Ι Ο Ν Α'

ΠΕΡΙΓΡΑΦΗ ΤΟΥ ΜΝΗΜΕΙΟΥ

Τὸ κτήριο, ἐν γενικαῖς γραμμαῖς, παρουσιάζει ὄψιν ὀρθογωνίου παραλληλεπίπεδου (πίν. 3α), ὅπερ καλύπτεται ὑπὸ τετρακλινοῦς στέγης, καὶ οὗτινος ὁ μέγας ἄξων κατευθύνεται ἀπὸ Βορρᾶ πρὸς Νότον, παρουσιάζων ἐλαφρὰν ἀπόκλινσιν πρὸς Δυσμᾶς (Ἀζιμούθ: 19°). Εἰς τὴν νοτίαν αὐτοῦ πλευρὰν ὑπάρχει τοξωτὴ πύλη, ἐνῶ εἰς τὴν βορείον πενταγωνικὴ μεγάλη ἄψις.

Προεκτάσεις τοῦ βορείου καὶ τοῦ νοτίου τοίχου πρὸς Δυσμᾶς δημιουργοῦν εἶδος χαμηλοτέρου «κλίτους», βαίνοντος παραλλήλως πρὸς τὸν μέγαν ἄξωνα τοῦ κτηρίου.

α) Κ ἄ τ ο ψ ι ς (εἰκ. 2): Ἐν κατόψει τὸ κτήριο ἀποτελεῖται σήμερον ἐκ δύο χώρων: Τοῦ κυρίου, σχήματος ἐπιμήκους ὀρθογωνίου, ἀναλογίας 1:3 (ἤτοι μήκους 22.10 μ. καὶ πλάτους 7.20 μ.), καὶ τοῦ δευτερεύοντος πρὸς Δυσμᾶς, τοῦ αὐτοῦ μήκους, ἀλλὰ στενωτέρου (πλάτους 3.50 μ.). Ὁ τελευταῖος οὗτος χώρος εἰς τὰς στενὰς αὐτοῦ πλευρὰς φέρει τοίχους, τῆς αὐτῆς κατασκευῆς πρὸς τοὺς τοίχους τοῦ ὅλου κτηρίου, οἵτινες εἶναι προεκτάσεις τοῦ βορείου καὶ τοῦ νοτίου αὐτοῦ τοίχου, στερεῖται ὅμως παντελῶς τοίχου πρὸς Δυσμᾶς. Ὡσαύτως ἡ ἐν αὐτῷ ὑπάρχουσα ξυλίνη, μεταγενεστέρα, κατασκευὴ διαρρυθμίζει τοῦτον εἰς εἴσοδον τοῦ κυρίως χώρου, ὅστις λειτουργεῖ σήμερον ὡς μουσουλμανικὸν τέμενος.

Ἡ ἀπὸ Βορρᾶ πρὸς Νότον κατεύθυνσις τοῦ μεγάλου ἄξονος τοῦ κτηρίου ἐπιβάλλει τὴν τοποθέτησιν τῆς «μιχράμπ»³ εἰς τὴν ἀνατολικὴν μακρὰν πλευρὰν αὐτοῦ καὶ συνεπῶς ἐξασφάλισιν τῆς εἰς τὸ τέμενος εἰσόδου διὰ τῆς δυτικῆς. Τοξωτὸν παράθυρον, σμικρυνθὲν διὰ μερικῆς ἐντοιχίσεως (πίν. 4γ καὶ εἰκ. 7), ὑπάρχει ἐπὶ τοῦ βορείου τοίχου τοῦ χώρου τούτου, ἐνῶ εἰς τὸν ἀλλοιωθέντα νότιον διαγράφεται τόξον παραθύρου (πίν. 3δ καὶ εἰκ. 6) τοῦ αὐτοῦ σχήματος καὶ μεγέθους. Μεγάλῃ θύρᾳ, πλάτους 1.70 μ.,

¹ Βλ. κατωτ. σ. 35 σημ. 1.

² Δὲν ὑπάρχει ἀμφιβολία ὅτι ἀνασκαφικὴ ἐργασία θὰ ἐβοήθῃ μεγάλως εἰς τὴν ἐξακριβώσιν συμπερασμάτων, δυστυχῶς ὅμως πᾶσα περὶ τούτου σκέψις,

ἐπὶ τοῦ παρόντος τοῦλάχιστον πρέπει ν' ἀποκλεισθῇ.

³ Μικρὰ ἄψις καθορίζουσα εἰς τὰ μουσουλμανικὰ τεμένη τὴν κατεύθυνσιν τῆς Μέκκας.

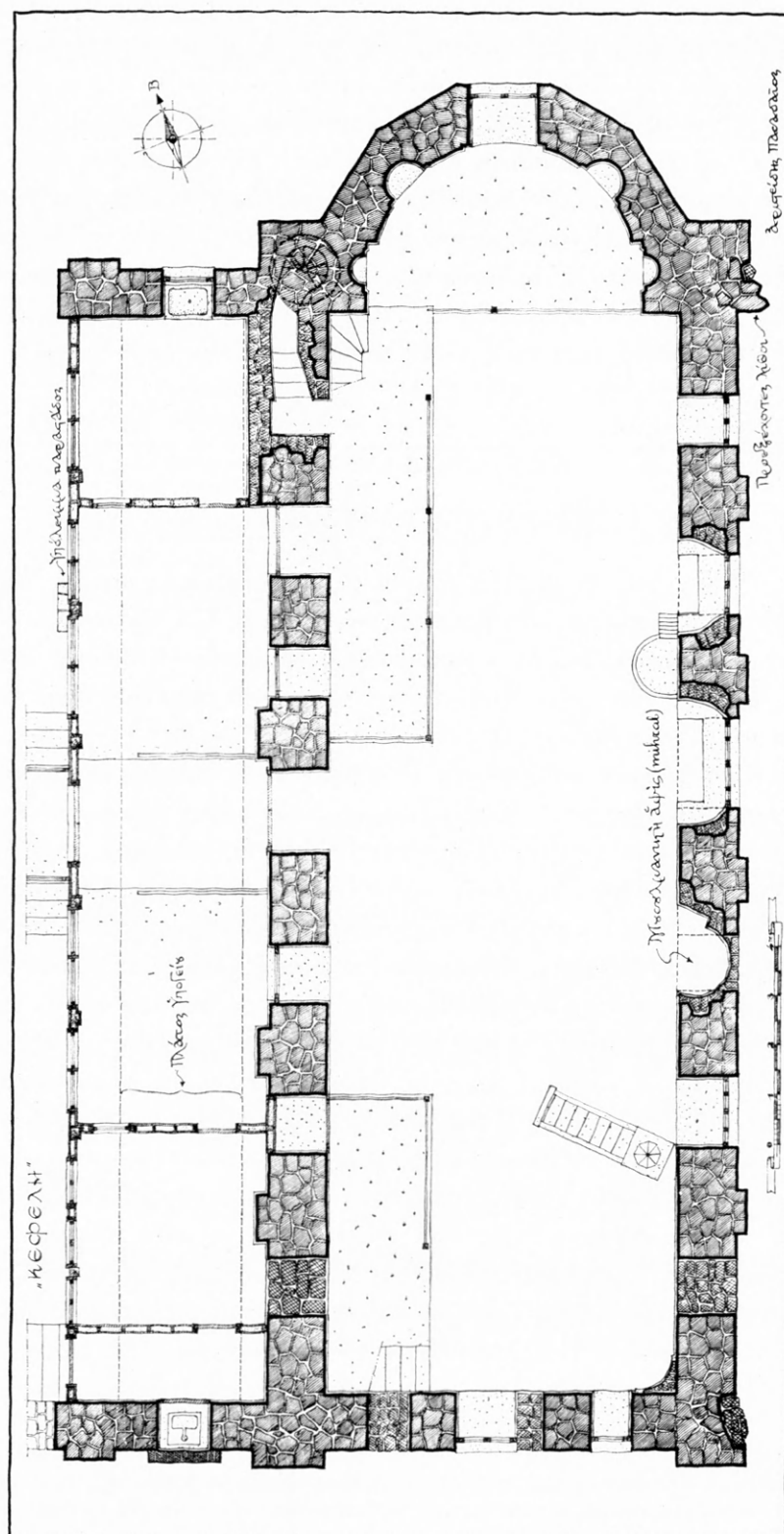

Εἰκ. 2. Κεφελή. Κάτοψις.

εἰς τὸ μέσον τῆς ἀνατολικῆς πλευρᾶς τοῦ δευτερεύοντος χώρου, συνδέει τοῦτον πρὸς τὸν κεντρικόν, πρὸς τὸν ὁποῖον ἀνοίγονται ἐπίσης πέντε παράθυρα, ἀνὰ δύο ἐκατέρωθεν τῆς προμνημονευθείσης θύρας, καὶ τὸ ἐν ἐντοιχισμένον.

Ὁ κύριος χώρος φέρει ἕξ ἀνοίγματα εἰς τὴν μακρὰν ἀνατολικὴν αὐτοῦ πλευράν, ἐκ τῶν ὁποίων τὸ πρῶτον ἐκ Νότου εἶναι ἐντοιχισμένον, τὸ δεύτερον εἶναι παράθυρον, τὸ τρίτον ἔχει διαρρυθμισθῆ εἰς «μυχράμπ», τὸ τέταρτον, τοῦ αὐτοῦ πλάτους καὶ σχεδὸν τῆς αὐτῆς θέσεως πρὸς τὴν ἐνοῦσαν τοὺς δύο χώρους θύραν, εἶναι σήμερον παράθυρον, τὸ πέμπτον καὶ ἕκτον ἀνοίγμα ἐπίσης παράθυρα. Εἰς τὸν νότιον τοῖχον ὑπάρχουν τρία ἀνοίγματα. Ἐκ τούτων τὸ ἐν εὐρίσκεται ἐπὶ τοῦ μεγάλου ἄξονος τοῦ κυρίως χώρου καὶ εἶναι θύρα, τοῦ αὐτοῦ μεγέθους πρὸς τὴν εἰς τὸ μέσον τοῦ χωρίζοντος τοὺς δύο χώρους τοίχου, μετατραπείσα εἰς παράθυρον διὰ μερικῆς ἐντοιχίσεως, τὰ δὲ ἄλλα δύο, συμμετρικῶς πρὸς τὸ πρῶτον τοποθετημένα, ὑπῆρξαν ἀνέκαθεν παράθυρα, ἕξ ὧν τὸ ἐν ἔχει ἐντοιχισθῆ.

Ἡ βόρειος μικρὰ πλευρὰ ἀνοίγεται εἰς εὐρεῖαν ἀψίδα, πλάτους 5.36 μ., ἣτις ἐξωτερικῶς εἶναι πεντάπλευρος, ἐσωτερικῶς δ' ἀποτελεῖται ἐκ δύο ἐπὶ μέρους χώρων: Ἐνὸς ὀρθογωνίου, φέροντος εὐθυγράμμους τοίχους μήκους 1.40 μ. καὶ ἐνὸς κυκλικοῦ, οὐτινος τὸ τόξον εἶναι μικρότερον τοῦ ἡμικυκλίου, ἡ δὲ χορδὴ 4.90 μ. μήκους. Ὁ ὀρθογώνιος χώρος τῆς ἀψίδος καλύπτεται ὑπὸ καμάρας, ἐνῶ ὁ κυκλικὸς ὑπὸ τμήματος σφαιρικοῦ θόλου. Εἰς ἕκαστον τῶν εὐθυγράμμων τοίχων τοῦ ὀρθογωνίου χώρου ὑπάρχει ἀνὰ μία μικρὰ κόγχη (πλάτους 66 καὶ βάθους 29 ἐκ.) καλυπτομένη ὑπὸ τεταρτοσφαιρίου, ἐνῶ εἰς τὸ μέσον τοῦ κυκλικοῦ χώρου, ἐπὶ τοῦ ἄξονος τοῦ κτηρίου, ἀνοίγεται ἐν μόνον παράθυρον, ἐκατέρωθεν τοῦ ὁποῖου ὑπάρχουν δύο κόγχαι, ὅμοιαι πρὸς τὰς προμνημονευθείσας, ἀλλὰ μεγαλύτεραι (95 ἐκ. πλάτους καὶ 47 βάθους).

Ὁ μεταξὺ τῶν δύο χώρων τοῖχος ἔχει εἰς τὸ πρὸς τὴν ἀψίδα ἄκρον αὐτοῦ, μεταγενεστέρως παχυνθῆ, διὰ νὰ περιληφθῇ ἐντὸς τοῦ πάχους αὐτοῦ κλίμαξ ὁδηγοῦσα εἰς τὸν τουρκικὸν μιναρέν, ὅστις ἐδράζεται ἐπὶ τοῦ παρὰ τὴν ἀψίδα ὀγκώδους δυτικοῦ πεσσοῦ. Ὅμοιοι πεσσοὶ ὑπάρχουν τόσον εἰς τὰ ἄκρα τῆς ἀψίδος, ὅσον καὶ εἰς τὰ πρὸς Νότον ἄκρα τῶν μακρῶν τοίχων τοῦ μεγάλου χώρου, ὅπου ὅμως ἐξέχουν πολλὴ ὀλιγώτερον τῆς ἐπιφανείας τοῦ τοίχου (25 ἐκ.) ἐν εἶδει παραστάδων. Στενότεραι παραστάδες (πλάτους ἐνὸς μέτρου ἔναντι 1.45 μ. τῶν προηγουμένων), ὀλιγώτερον ἐξέχουσαι τοῦ τοίχου (20 ἐκ.), ἀναφαίνονται ἀνὰ τέσσαρες¹ εἰς ἑκάστην τῶν μακρῶν πλευρῶν τοῦ μεγάλου χώρου ἐξωτερικῶς.

β) Ἐ γ κ α ρ σ ί α τ ο μ ή (εἰκ. 3 καὶ πίν. 4δ): Οἱ ἀποτελοῦντες τὸ κτήριο χωροὶ καλύπτονται σήμερον ὑπὸ ξυλίνης στέγης. Τὸ ὕψος τοῦ μὲν κυρίως χώρου ἀπὸ τῆς ξυλίνης ὀροφῆς, μέχρι τοῦ σημερινοῦ, ἐπίσης ξυλίνου, δαπέδου εἶναι ἐπτὰ μέτρα τοῦ δὲ δευτερεύοντος 3.50 μέτρα. Ἡ διαφορὰ αὕτη ἐπιτρέπει τὸ ὑπὲρ τὴν στέγην τοῦ μικροῦ χώρου ἀνοίγμα, σειρᾶς ὁμοιομόρφων τοξωτῶν παραθύρων ἐπὶ τῆς δυτικῆς πλευρᾶς τοῦ μεγάλου χώρου, πλησίον τῆς ὀροφῆς αὐτοῦ. Τὰ παράθυρα ταῦτα (παρένθ. πίν. Α'), δέκα

¹ Ἡ τετάρτη πρὸς Βορρᾶν παραστᾶς τοῦ δυτικοῦ μακροῦ τοίχου εἶναι σήμερον ἀφανής, φαίνεται ὅμως ὅτι κατεστράφη — ἢ ἐνεσωματώθη — κατὰ τὴν εἰς τὸ

σημεῖον τοῦτο διαπλάτυνσιν τοῦ τοίχου, χάριν τῆς κλίμακος τοῦ μιναρέ.

τὸν ἀριθμὸν, ἐξ ὧν τὸ πρῶτον ἀπὸ Βορρᾶ ἐντοιχισμένον, ἔχουν τὰ ἀντίστοιχα αὐτῶν ἐπὶ τῆς ἀνατολικῆς πλευρᾶς (παρένθ. πίν. Β'), ἐπίσης δέκα τὸν ἀριθμὸν, ἐκ τῶν ὁποίων τὸ δεύτερον ἀπὸ Νότου ἐντοιχισμένον. Ἀνάλογα παράθυρα ἀνοίγονται καὶ ἐπὶ τῆς νοτίας στενῆς πλευρᾶς. Ταῦτα εἶναι τρία (εἰκ. 6), ἐξ ὧν τὸ ἐν ἐπὶ τοῦ μεγάλου ἄξονος τοῦ κτηρίου, τὰ δὲ ἄλλα δύο συμμετρικῶς ἐκατέρωθεν τοῦ πρώτου τοποθετημένα.

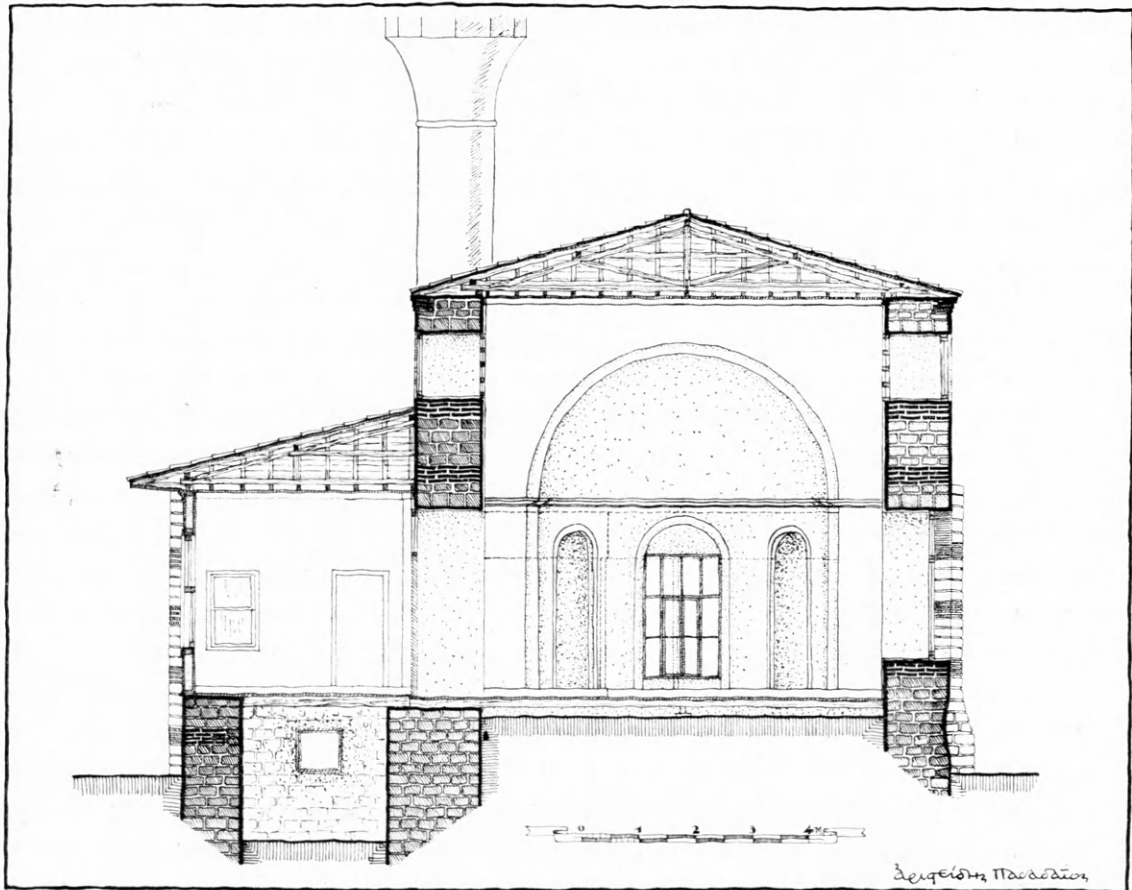

Εἰκ. 3. Κεφαλῇ. Ἐγκαρσία τομή.

Εἰς τὴν γέννησιν τῶν θόλων τῆς ἀψίδος ὑπάρχει λοξότοιμητον γείσον, συνεχιζόμενον καὶ ἐπὶ τῆς βορείου πλευρᾶς, τερματιζόμενον δὲ εἰς τὰς ἀκμὰς τῶν διέδρων γωνιῶν, τὰς ὁποίας σχηματίζει ἡ πλευρὰ αὕτη μετὰ τῶν μακρῶν πλευρῶν τοῦ κυρίως χώρου.

Κάτωθεν τοῦ δευτερεύοντος χώρου ὑπάρχει σήμερον, ἐν εἵδει ὑπογείου, ἕτερος χώρος, στενότερος καθότι, ἐκ τοῦ πλάτους τοῦ ὑπερθεῖν χώρου ἀφαιρεῖται τὸ πάχος τοίχου διήκοντος καθ' ὅλην τὴν δυτικὴν πλευρὰν αὐτοῦ, ὡς καὶ ἡ διαφορὰ τοῦ παχυτέρου ἀνατολικοῦ τοίχου τοῦ «ὑπογείου», ἀπὸ τοῦ λεπτοτέρου σχετικῶς δυτικοῦ τοῦ κυρίως χώρου. Αἱ ἐπὶ τοῦ τοίχου τούτου παραστάδες ἐδράζονται ἐπὶ τοῦ προειρημένου παχυτέρου τοίχου τοῦ «ὑπογείου». Εἰς τοὺς ἐπιμήκεις τοίχους τοῦ ὑπογείου τούτου χώρου οὐδεμία καμπυλότης παρατηρεῖται, ὥστε νὰ σχηματισθῇ ἡ ἐντύπωσις ὅτι ὁ χώρος

οὗτος ἐκαλύπτετο ὑπὸ εἶδους τινὸς θόλου. Ὁ ὑπόγειος οὗτος χώρος φέρει δύο παράθυρα (παρένθ. πίν. Α') καὶ μίαν θύραν ἐπὶ τοῦ δυτικοῦ μακροῦ αὐτοῦ τοίχου καὶ ἓν παράθυρον ἐπὶ τοῦ βορείου (εἰκ. 7), ἅπαντα μεταγενεστέρως ἀνοιγέντα.

γ) Το μ ἡ κα τὰ μ ἡ κ ο ς (εἰκ. 4): Ἐπειδὴ τὸ ἔδαφος, ἐφ' οὗ ἐδράζεται τὸ κτήριο, παρουσιάζει κλίσιν ἀπὸ ΝΔ. πρὸς ΒΑ. (εἰκ. 1) εἶναι δυνατὴ ἡ εἴσοδος εἰς τὸν μέγαν χώρον ἀπ' εὐθείας, διὰ τῆς εἰς τὴν νοτίαν πλευρὰν αὐτοῦ θύρας, ἥτις, ὡς ἐλέχθη ἀνωτέρω, ἔχει μετατραπῇ εἰς παράθυρον.

Τὰ πλησίον τῆς ὀροφῆς καὶ εἰς κανονικὰς ἐπ' ἀλλήλων ἀποστάσεις ὁμοιόμορφα παράθυρα φέρουν ἐσωτερικῶς γύψινα, ὀξυκόρυφα δρύφρακτα, κατὰ τὸ μουσουλμανικὸν σύστημα.

δ) Δ υ τ ι κ ῇ π ρ ό σ ο ψ ι ς (παρένθ. πίν. Α'): Τὸ ἐπιστέφον τὸ κτήριο γεῖσον διατηρεῖται εἰς πολλὰ σημεῖα τῆς προσόψεως ταύτης, ὡς καὶ εἰς διάφορα σημεῖα τῶν ἄλλων προσόψεων (πίν. 3β. δ. καὶ 4β. γ). Τὸ γεῖσον τοῦτο σύγκειται (πίν. 3β) ἐκ τεσσάρων στρωμάτων ὀπτοπλίνθων τοποθετημένων ἐναλλάξ, διαγωνίως καὶ καθέτως, εἰς τρόπον ὥστε νὰ παρουσιάζῃ ὅψιν διπλῆς ὀδοντωτῆς ταινίας.

Κάτωθεν τῆς προσόψεως τῆς εἰς τὴν πλευρὰν ταύτην ξυλίνης ὀθωμανικῆς προσθήκης σώζεται ὁ τοίχος, ὁ ἐπέχων τόπον βάρθρου τοῦ δευτερεύοντος ἀνοικτοῦ χώρου. Ὁ τοίχος οὗτος, ἀποτελὼν τὸν δυτικὸν τοῖχον τοῦ ὑπογείου χώρου, παρουσιάζει τὴν αὐτὴν τοιχοδομίαν πρὸς τοὺς ἄλλους τοίχους τοῦ μνημείου, συνεχίζεται δ' ἐπ' αὐτοῦ τὸ εἰς τὴν στάθμην αὐτοῦ ἀντιστοιχοῦν στρώμα τεσσάρων πλίνθων. Ἐπὶ τοῦ τοίχου τούτου διατηρεῖται ἐπίσης εἰς ἀπόστασιν 5.89 μ. ἀπὸ τῆς παραστάδος τοῦ βορείου τοίχου τοῦ δευτερεύοντος χώρου, ὑπόλειμμα παραστάδος καθ' ὅλα ὁμοίας πρὸς τὰς ἄλλας (ἥτοι πλάτους ἐνὸς μέτρου καὶ προεξοχῆς 20 ἐκ.). Εἰς τὴν ἀπὸ τοῦ νοτίου τοίχου συμμετρικὴν θέσιν τῆς παραστάδος ταύτης δὲν σώζεται μὲν ὁμοία παραστάς, ἡ κατάστασις ὅμως τοῦ τοίχου δεικνύει ὅτι αὕτη ἀφηρέθη ἐκ τῶν ὑστέρων¹, διότι ἡ ἐπιφάνεια τοῦ μέρους ἐκείνου τοῦ τοίχου παρουσιάζει χαρακτηριστικὴν ἀνωμαλίαν.

Πρὸς τὰ δεξιὰ τῆς προσόψεως ταύτης ὑπάρχει, ἐν εἵδει προστώου, προέκτασις τῆς ὀθωμανικῆς στέγης, ὑποβασταζομένη ὑπὸ τριῶν ξυλίνων στύλων. Ὁ εἰς τῶν στύλων τούτων ἐδράζεται ἐπὶ ἀνεστραμμένου βυζαντινοῦ κιονοκράνου, τεκτονικῆς μορφῆς, φέροντος, εἰς μὲν τὰς δύο ὀψεις αὐτοῦ διάκοσμον ἐκ τυποποιημένων φύλλων, εἰς δὲ τὰς ἄλλας δύο ὀψεις ὀρθογωνίου σχήματος πινακίδας, πλαισιουμένας ὑπὸ φύλλων, αἵτινες πιθανῶς ἔφερον σταυρούς (εἰκ. 5 καὶ πίν. 4ε). Ἐπίσης εἰς τὸ πρὸ τῆς προσόψεως ταύτης πεξοδρόμιον ἐκ μεγάλων λίθων εἶναι ἐσφηνωμένον τεμάχιον ἐπιμήκους μαρμάρου, ἐν εἵδει ἐπιστυλίου, ἡ ὅψις τοῦ ὁποίου χωρίζεται εἰς δύο ἰσοῦψεῖς ταινίας. Ἡ μία ἐξ

¹ Τὸ ἴδιον σήμερον δύναται νὰ λεχθῇ καὶ διὰ τὴν πρὸς Βορρᾶν παραστάδα, τὴν ὁποίαν ἀπετυπώσαμεν πρὸ δύο ἐτῶν ἐνῶ σήμερον ἔχει ἀφαιρεθῇ, ὁλόκληρος δὲ ὁ περιγραφόμενος ἐδῶ τοίχος ἔχει δυστυχῶς ἐπιχρισθῇ. Ἐπίσης ἔχει ἀφαιρεθῇ καὶ ἄγνωστον ποῦ μετακομισθῇ, τὸ κατωτέρω περιγραφόμενον

βυζαντινὸν κιονόκρανον καὶ ἔχει ἐπίσης ἐπιχρισθῇ τὸ πρὸ τῆς δυτικῆς προσόψεως λίθινον πεξοδρόμιον, καλυφθέντος τοῦ ἐν αὐτῷ ἐσφηνωμένου μαρμαρίνου τεμαχίου, ὅπερ ἀναφέρεται ἐπίσης κατωτέρω. Ἐπίσης ἔχει ἐπιχρισθῇ καὶ ὁ βόρειος τοίχος τοῦ δευτερεύοντος χώρου.

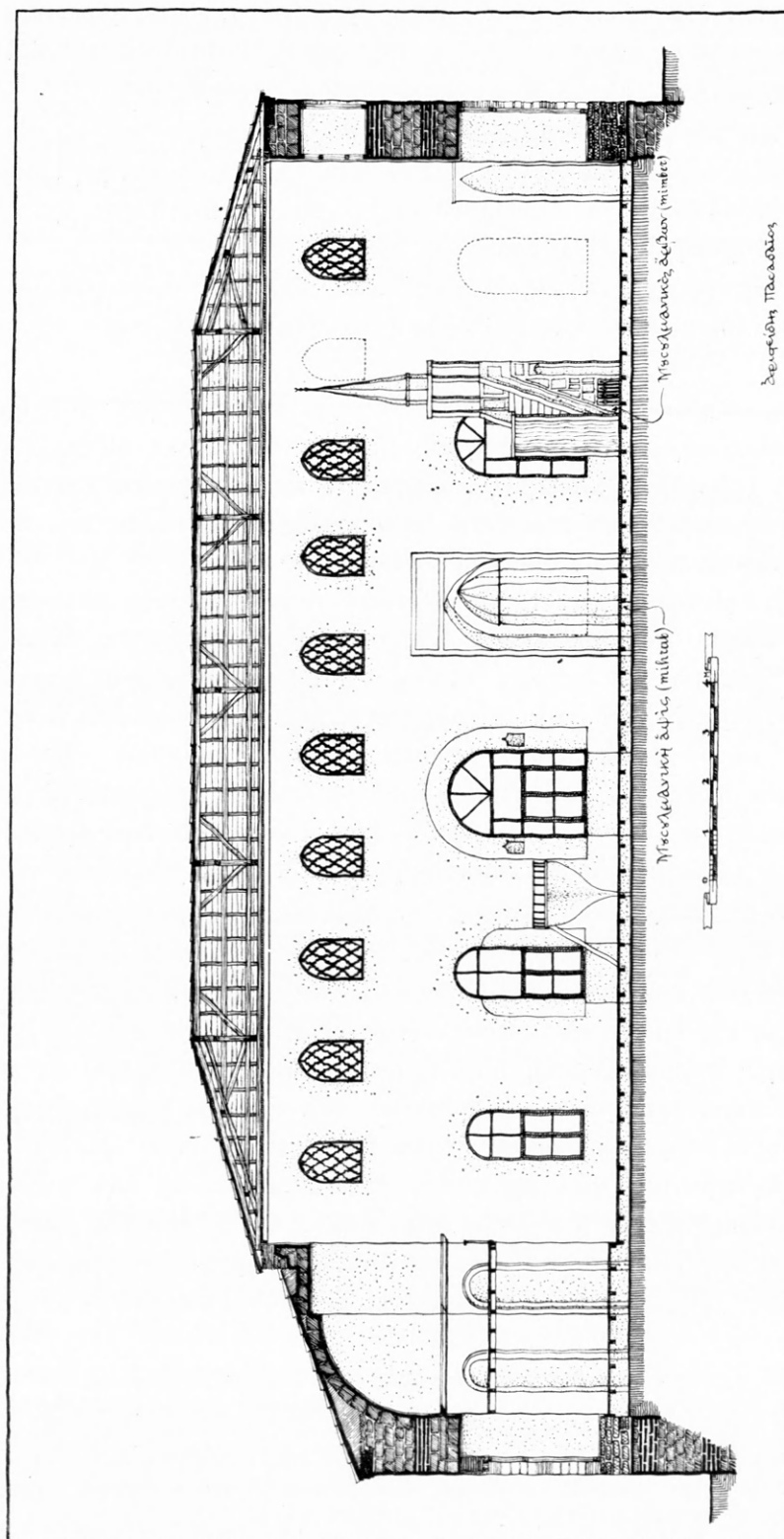

Είχ. 4. Κεφελή. Κατά μήκος τομή.

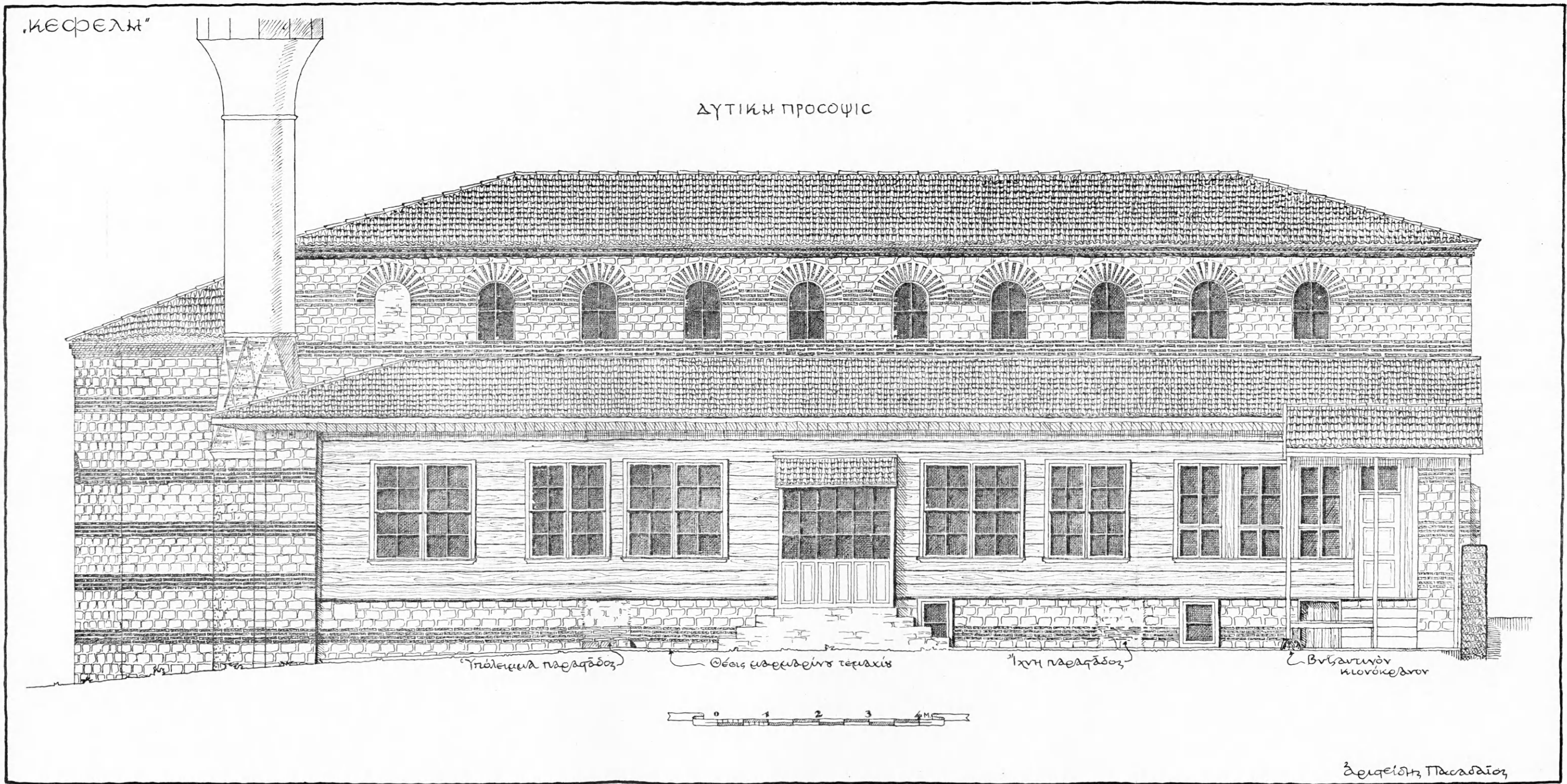

Κεφελή. Δυτική πρόσοψις.

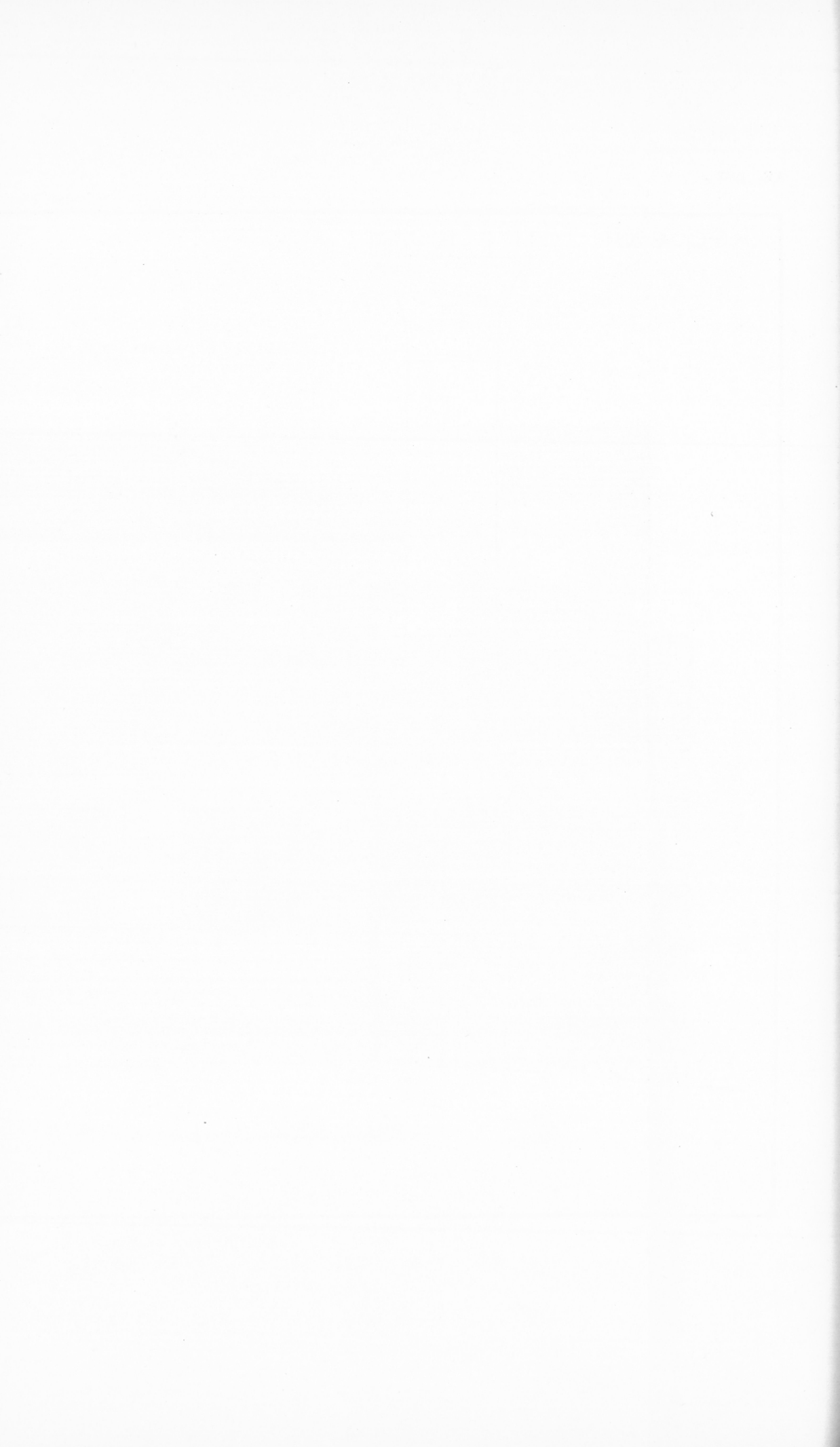

αὐτῶν εἶναι ἀκόσμητος, ἢ ἄλλη ὁμῶς φέρει ρυθμικὴν ἐναλλαγὴν τυποποιημένων φύλλων ὑπὸ κλίσιν (εἰκ. 5 καὶ πίν. 4ξ).

ε) Νοτία πρόσοψις (εἰκ. 6 καὶ πίν. 3δ. ε): Ἡ πρόσοψις αὕτη παρουσιάζει αὐστηρὰν συμμετρίαν εἰς τὰ μέλη αὐτῆς: Ἀκριβῶς ἐπὶ τοῦ ἄξονός της ἀνοίγεται ἡ κατὰ τὴν περιγραφὴν τῆς κατόψεως προμνημονευθεῖσα μεγάλη θύρα καὶ τὸ μεσαῖον τῶν εἰς τὸ ἄνω μέρος αὐτῆς παραθύρων. Ἐκατέρωθεν τῆς θύρας ἀνοίγονται, κατ' αὐ-

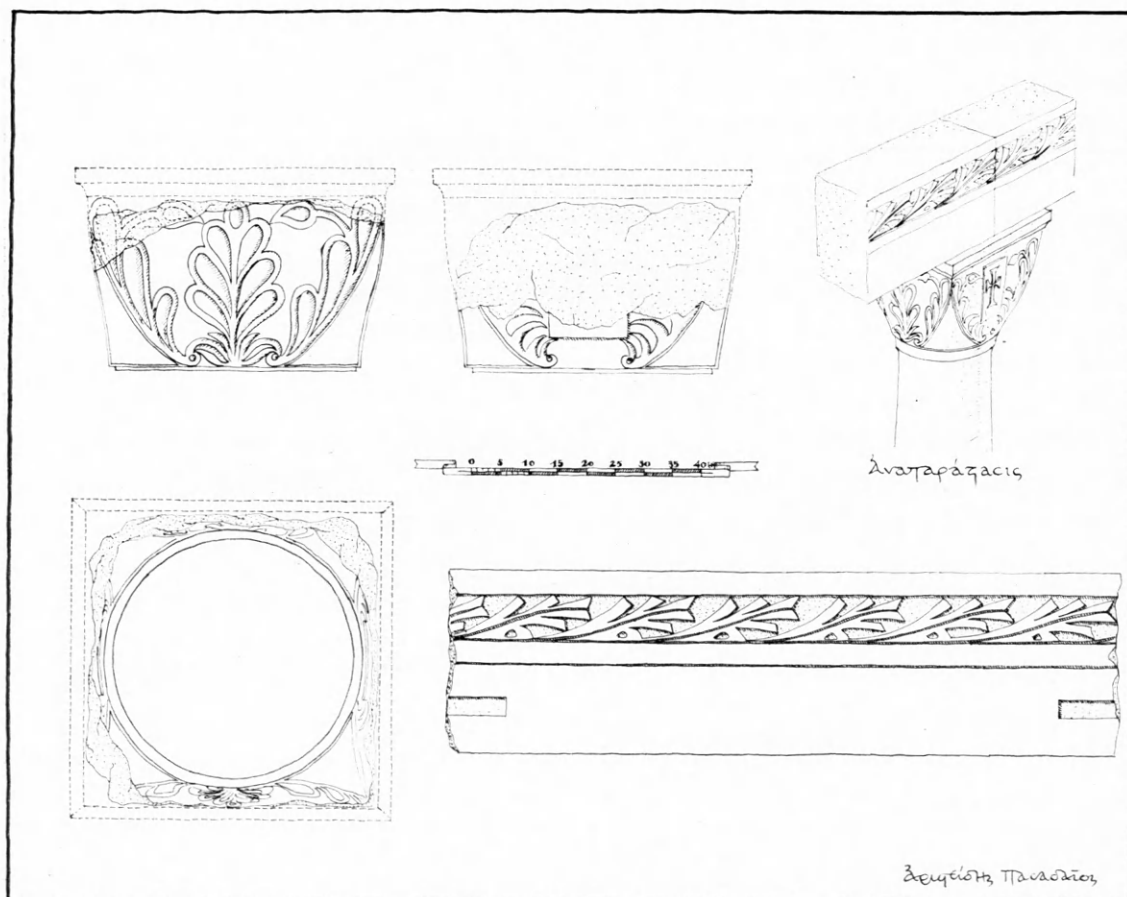

Εἰκ. 5. Κεφαλὴ. Τὰ παρὰ τὸ κτήριον εὑρεθέντα ἀρχιτεκτονικὰ μέλη. Λεπτομέρειαι.

στηρὸν συμμετρικὸν τρόπον, ἀνὰ ἓν παράθυρον (πίν. 3ε), πρᾶγμα τὸ ὁποῖον συμβαίνει καὶ εἰς τὸ ἀνώτερον μέρος αὐτῆς, ὅπου δύο παράθυρα πλαισιώνουν συμμετρικῶς τὸ μεσαῖον. Τὴν συμμετρίαν τονίζουν ἐπὶ πλέον αἱ εἰς τὰ ἄκρα αὐτῆς πλατεῖαι παραστάδες (πίν. 3δ). Πρὸς τ' ἀριστερὰ τῆς προσόψεως ὑπάρχει ὁ νότιος τοῖχος τοῦ δευτερεύοντος χώρου, ὅστις διαταράσσει τὴν αὐστηρὰν συμμετρίαν αὐτῆς. Πᾶσα πιθανότης περὶ μεταγενεστέρας προσθήκης διὰ τὸν τοῖχον τοῦτον ἀποκλείεται, διότι, καίτοι ἡ κατάστασις τῆς τοιχοδομίας εἰς τὰ ἀνώτερα αὐτοῦ μέρη, ὅπου ὑπέστη ἀλλοιώσεις, εἶναι ἀσαφής, ἐν τούτοις αὕτη, εἰς τὰ κατώτερα τοῦλάχιστον μέρη εἶναι τελείως σαφής, ἐπειδὴ καὶ τὰ στρώματα λίθων καὶ πλίνθων συνεχίζονται κανονικῶς καὶ μέγα μέρος τῆς ἀκραίας αὐτοῦ παραστάδος διατηρεῖται (πίν. 3δ).

στ') Ἀνατολική πρόσοψις (παρένθ. πίν. Β' καὶ πίν. 3γ): Ἄξια προσοχῆς ἐπὶ τῆς προσόψεως ταύτης εἶναι τὰ ἑξῆς:

1. Τὰ ἀνοίγματα τῆς κάτω σειρᾶς, ἐντοιχισμένα ἢ μὴ, τὰ ὁποῖα ἐπέχουν σήμερον τόπον παραθύρων, παρουσιάζουν συνέχισιν πρὸς τὰ κάτω τῶν κατακορύφων ὀρίων

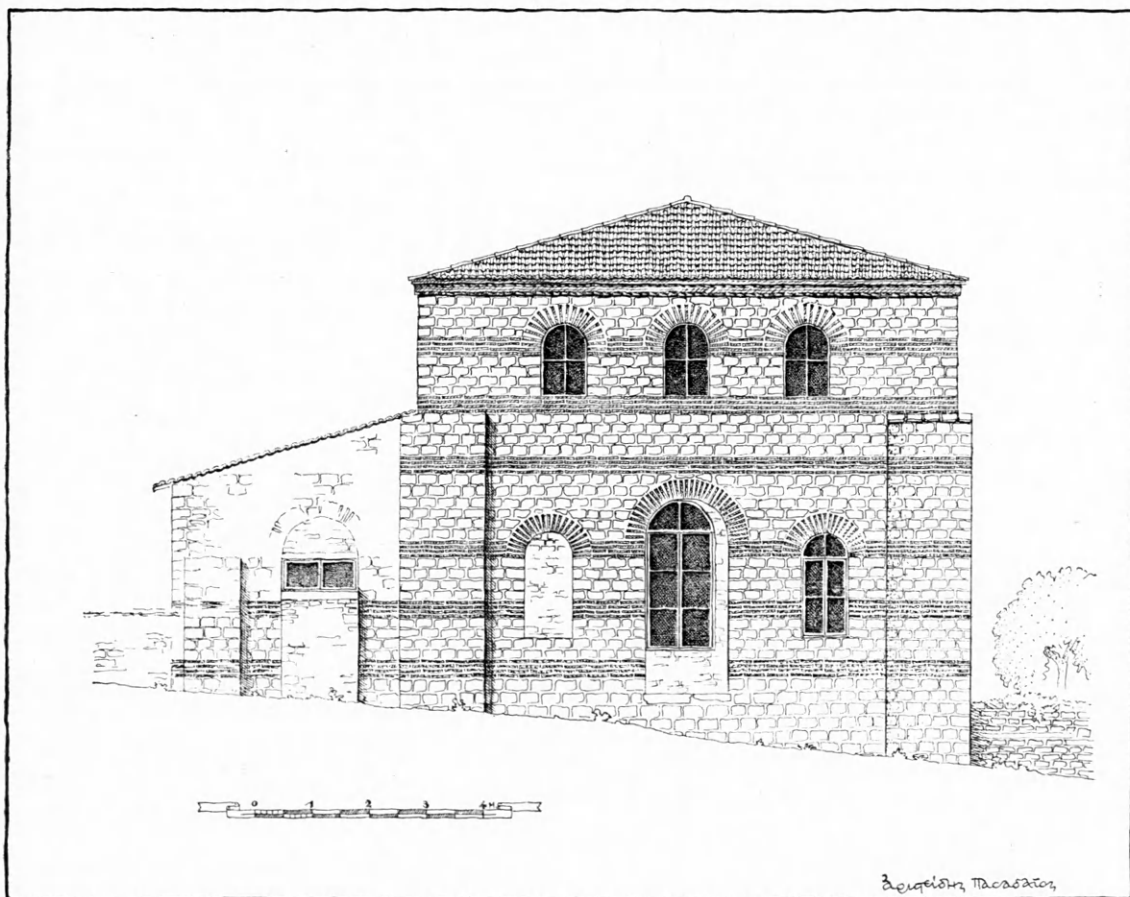

Εἰκ. 6. Κεφελῆ. Νοτία πρόσοψις.

αὐτῶν, διακόπτονται δὲ μεταξὺ τῶν προεκτάσεων τούτων τῶν ὀρίων, αἱ ἐξ ὀπτοπλίνθων ζῶναι (παρένθ. πίν. Β' καὶ πίν. 3α).

2. Ἐνῶ αἱ ἀκραῖαι παραστάδες τῆς προσόψεως ταύτης ἐξικνούνται μέχρι τῆς ζώνης ὀπτοπλίνθων, ἣτις ἀποτελεῖ τὴν βάσιν τῶν παραθύρων τῆς ἄνω σειρᾶς (πίν. 3α. γ καὶ 4β), αἱ μεταξὺ τούτων τέσσαρες ἄλλαι παραστάδες διακόπτονται αὐθαιρέτως εἰς διάφορα ὕψη. Ἀπὸ τῆς στάθμης ὅμως ὅπου μία ἐκάστη ἐξ αὐτῶν διακόπτεται μέχρι τῆς προμνημονευθείσης ζώνης, ἣτις ἀποτελεῖ τὴν βάσιν τῶν παραθύρων τῆς ἄνω σειρᾶς, ὁ τοῖχος παρουσιάζει ἀνωμαλίαν, ὡς καὶ διακοπὴν τῆς ἀντιστοίχου ζώνης ὀπτοπλίνθων (πίν. 3α καὶ παρένθ. πίν. Β').

3. Οὐσιώδης ἀνωμαλία καὶ πρόχειρος ἐπιδιόρθωσις τοῦ τοίχου παρατηρεῖται τόσον εἰς τὴν πρὸς Νότον ἀκραίαν παραστάδα τῆς προσόψεως (πίν. 3γ), ὅσον καὶ εἰς

τὸν πρὸς Βορρᾶν αὐτῆς πεσσὸν τῆς ἀψίδος (πίν. 4β), ὅπου ὑπάρχουν, κατὰ χώραν, καὶ λίθοι ἐξέχοντες (πίν. 4α). Χαρακτηριστικὸν ἐπίσης εἶναι ὅτι ἡ ἀνωμαλία τῆς τοιχοδομίας τῆς ἀκραίας παραστάδος καὶ τοῦ πεσσοῦ δὲν ἐκτείνεται ἐφ' ὅλης τῆς ἐπιφανείας αὐτῶν, ἀλλὰ κατὰ πλάτος ἐνὸς περιπόου μέτρου, μένοντος ἀνεπάφου τοῦ πρὸς Νότον μέρους τῆς παραστάδος καὶ τοῦ πρὸς Βορρᾶν μέρους τοῦ πεσσοῦ (πίν. 3γ καὶ 4β).

4. Αἱ παραστάδες τῆς προσόψεως ταύτης, ἐν ἀντιθέσει πρὸς τὰς τῆς ἀντιστοίχου δυτικῆς πλευρᾶς, αἵτινες, ὡς εἶδομεν κατὰ τὴν περιγραφὴν τῆς ἐγκαρσίας τομῆς, λήγουσιν ἐπὶ τοῦ παχύτερου ἀνατολικοῦ τοίχου τοῦ ὑπογείου χώρου, συνεχίζονται μέχρι τῆς στάθμης τοῦ ἐδάφους, καθιστάμεναι ἰσχυρότεραι, διὰ προεξοχῆς ἀπὸ τῆς ἐπιφανείας τοῦ τοίχου 40 ἑκατοστῶν, ἀντὶ τῶν 20 ἐκ. τοῦ ἄνω τμήματος αὐτῶν. Ἡ μετάβασις ἀπὸ τῆς ἐπιφανείας τῶν 20, πρὸς τὴν ἐπιφάνειαν τῶν 40 ἑκατοστῶν συντελεῖται διὰ κεκλιμένων ἐπιπέδων (εἰκ. 3).

ζ) Βό ρ ε ι ο ς π ρ ό σ ο ψ ι ς (εἰκ. 7 καὶ πίν. 4γ): Τὸ κύριον χαρακτηριστικὸν τῆς προσόψεως ταύτης εἶναι ἡ ἐντόνως προεξέχουσα μεγάλη πενταγωνικὴ ἀψίς, ἣτις φέρει εἰς τὸ μέσον αὐτῆς τὸ μοναδικὸν παράθυρον, ὅπερ ἀνεφέρθη κατὰ τὴν περιγραφὴν τῆς κατόψεως. Τὸ παράθυρον τοῦτο φέρει τόξον ἀνοίγματος κατὰ τι μεγαλυτέρου τοῦ πλάτους του, κατὰ τὸ ἀπὸ τῶν ρωμαϊκῶν χρόνων ἐφαρμοζόμενον σύστημα, πρὸς ἔδρασιν τῆς κυρίας δοκοῦ τοῦ ξυλοτύπου τοῦ τόξου¹. Αἱ ἀποτελοῦσαι δὲ τοὺς θολίτας τοῦ τόξου τούτου ὀπτόπλινθοι ἐπεκτείνονται, κατὰ τὰς γεννήσεις τοῦ τόξου, καὶ πρὸς τὰς ἐκατέρωθεν τῆς μεσαίας, πλευρᾶς τῆς ἀψίδος, πρὸς τὰς ἐπιφανείας τῶν ὁποίων ταυτίζονται διὰ καταλλήλου λαξεύσεως. Τὸ παράθυρον τῆς ἀψίδος ἔχει σήμερον μερικῶς ἐντοιχισθῇ, τόσον πρὸς τὸ ἄνω, ὅσον καὶ πρὸς τὸ κάτω μέρος αὐτοῦ.

Ἡ ἀψίς φέρει ὅμοιον πρὸς τὸ τοῦ κυρίως σώματος τοῦ κτηρίου γείσον (πίν. 4γ), ἥτοι ἐν εἴδει διπλῆς ὁδοντωτῆς ταινίας, σωζόμενον εἰς ἀρκετὸν μέρος αὐτοῦ καὶ εἰς στάθμην ἀνταποκρινομένην πρὸς τὴν ζώνην ἐξ ὀπτοπλίνθων, ἣτις ἀποτελεῖ τὴν βάσιν τῶν ἄνω παραθύρων τῶν μακρῶν πλευρῶν. Ὑπὲρ τὴν ἀψίδα οὐδὲν παράθυρον ἀνοίγεται ἐπὶ τοῦ κυρίως σώματος τοῦ κτηρίου.

Εἰς τὰ δεξιὰ τῆς προσόψεως ταύτης ἀναφαίνεται ὁ βόρειος τοίχος τοῦ δευτερεύοντος χώρου (πίν. 4γ), καλῶς διατηρημένος καὶ συνεχίζων κανονικῶς τὸ σύστημα τοιχοδομίας τῆς προσόψεως². Καὶ τὸ εἰς τὸ μέσον αὐτοῦ τοξωτὸν παράθυρον εἶναι ἐντοιχισμένον ἐκ τῶν κάτω καὶ τῶν ἄνω, ἐνῶ εἰς τὴν στάθμην τοῦ ὑπογείου χώρου ἔχει ἀνοιχθῇ ἐκ τῶν ὑστέρων τετράγωνον μικρὸν παράθυρον. Ὁ ἐν λόγῳ τοίχος διατηρεῖ ἐπίσης ἀνεπαφον τὴν εἰς τὸ ἄκρον αὐτοῦ παραστάδα (πίν. 4γ).

Ὁ πρὸς τὰ δεξιὰ τῆς ἀψίδος πεσσὸς ἔχει χαμηλωθῇ καταλλήλως πρὸς ἔδρασιν τῆς βάσεως τοῦ μουσουλμανικοῦ μιναρέ (εἰκ. 7 καὶ πίν. 4γ)³.

η) Τ ο ι χ ο δ ο μ ί α (παρένθ. πίν. Α', Β' καὶ εἰκ. 6, 7): Ἐὰν λόγῳ τῶν κλίσεων καὶ τοῦ ἀκανονίστου τῆς γραμμῆς τοῦ ἐδάφους, ἀρχίσωμεν, ἀντὶ ἐκ τούτου, ἐκ τοῦ ἐπιστέ-

¹ B. FLETCHER, A History of Architecture¹³, London 1946, 139, εἰκ. «F».

² Βλ. σημ. εἰς σ. 35.

³ Τὸ ἄνω μέρος τοῦ μιναρέ τούτου σήμερον ἐλλείπει.

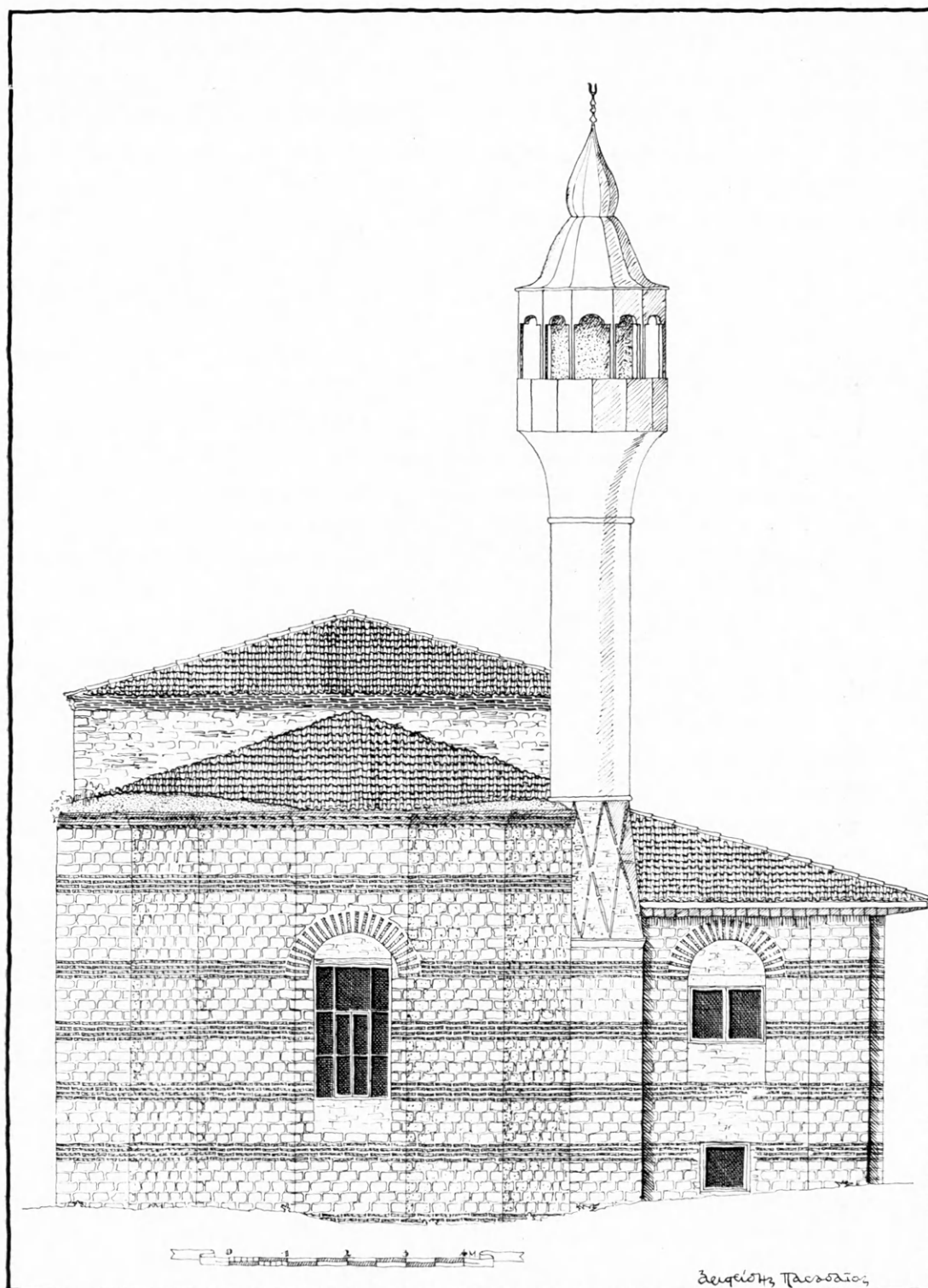

Εἰκ. 7. Κεφελῆ. Βόρειος πρόσοψις.

„κεφελή“

ανατολική προσοψη

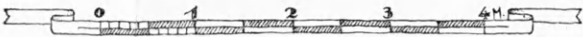
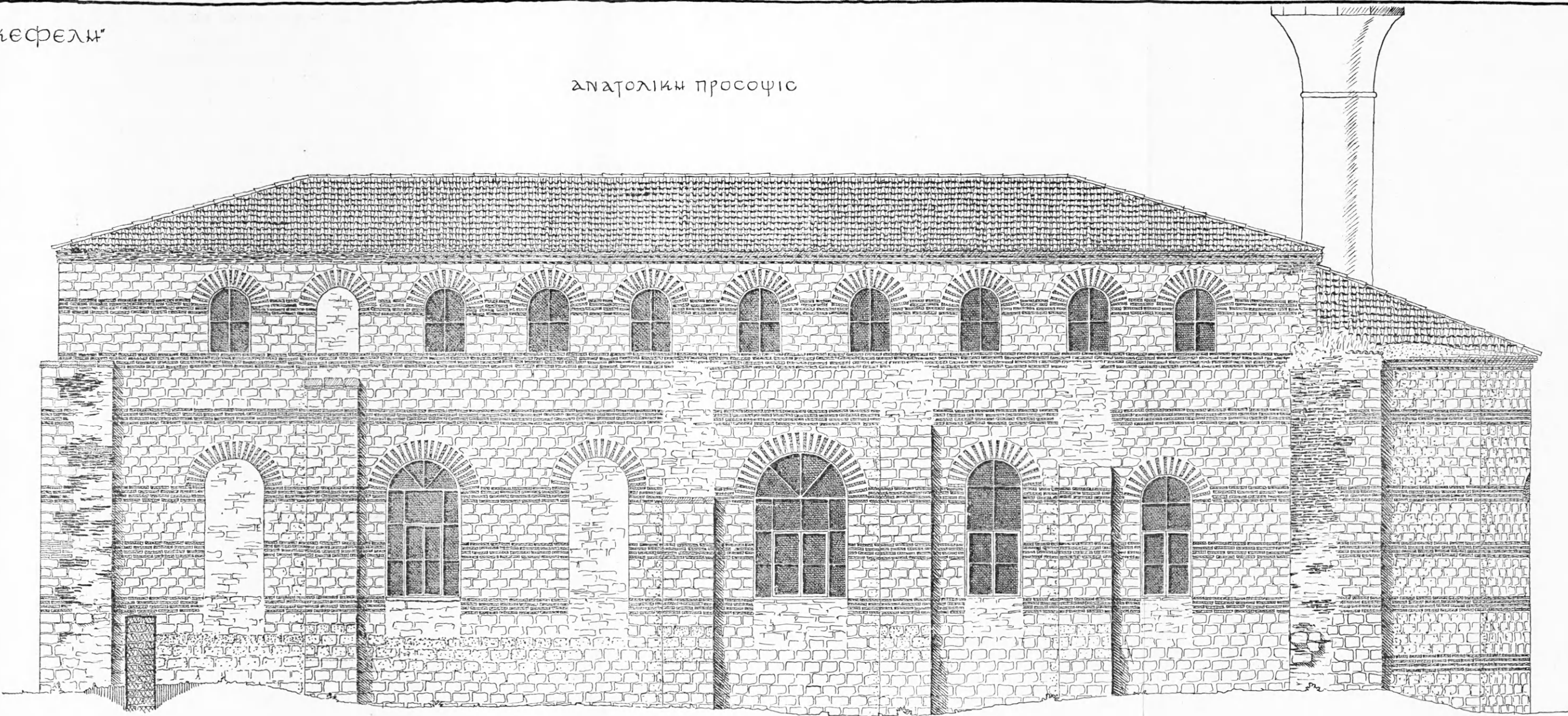

Διεύθυνση Πρασδαίου

Κεφελή. Ανατολική πρόσοψη.

φοντος τὸ κτήριον ὁδοντωτοῦ γείσου, εὐρίσκομεν συνεχομένην ἀμέσως πρὸς αὐτό, ζώνην ἐκ τεσσάρων ἰσοδόμων λίθων, ἀκολουθουμένην ἀπὸ ζώνην ἐκ τεσσάρων ἐπίσης ὀπτοπλίνθων, ἡ κάτω σειρὰ τῶν ὁποίων συμπίπτει πρὸς τὰς γεννήσεις τῶν τόξων, τῶν εἰς τὸ ἄνω μέρος τοῦ κυρίως χώρου ὁμοιομόρφων παραθύρων. Ἀκολουθεῖ δευτέρα ζώνη ἐκ τεσσάρων λίθων, διακοπτομένη ὑπὸ τῶν ἐν λόγῳ παραθύρων καὶ μετὰ ταύτην, δευτέρα ζώνη ἐκ τεσσάρων ὀπτοπλίνθων, ἥτις εἶναι συνεχῆς, διότι τὰ ἀνοίγματα τῶν παραθύρων λήγουν εἰς τὸ ἀνώτερον μέρος αὐτῆς.

Ἡ μέχρι τοῦδε περιγραφεῖσα διάταξις περιβάλλει τὸ κτήριον κατὰ τὰς τρεῖς αὐτοῦ πλευράς, ἐκτὸς τῆς βορείου, ὅπου, ὡς ἀνωτέρω ἐλέχθη, παράθυρα δὲν ὑπάρχουν, τῶν ζωνῶν συνεχιζομένων ἀδιαλείπτως. Εἰς τὴν συνεχῆ, ὑπὸ τὰ παράθυρα, ζώνην ὀπτοπλίνθων κατέληγον ὅλαι αἱ εἰς τὰς προσόψεις παραστάδες, ὡς καὶ ἡ σημερινὴ στέγη τοῦ μικροῦ χώρου.

Μία ἀκόμη ζώνη ἐκ τεσσάρων λίθων καὶ μία ἐκ τεσσάρων πλίνθων περιθέουν πάλιν ὁλόκληρον τὸ κτήριον, συμπεριλαμβανομένης καὶ τῆς ἀψίδος. Ἡ ἀκολουθοῦσα ζώνη, ἀντὶ τεσσάρων, φέρει ἕξ λίθους, λόγῳ τοῦ ὅτι ἐντὸς τῆς ζώνης ταύτης ὀργανοῦνται τὰ τόξα τῶν κατωτέρων ἀνοιγμάτων, ὡς καὶ τοῦ τῆς ἀψίδος. Ἀκολουθοῦν ἄλλαι τρεῖς ζῶναι ἕξ ὀπτοπλίνθων καὶ μετὰ αὐτῶν δύο ζῶναι ἐκ τεσσάρων λίθων, αἵτινες πάλιν περιβάλλουν ὁλόκληρον τὸ κτήριον, συμπεριλαμβανομένης καὶ τῆς ἀψίδος. Ἐχομεν οὕτω, μέχρι τοῦδε, ἐκ τῶν ἄνω ἀρχόμενοι, ἕξ ζῶνας ὀπτοπλίνθων, αἵτινες περιθέουσι τὸ κτήριον. Ἀπὸ τοῦ σημείου τούτου ὅμως ἡ κατάστασις καθίσταται διάφορος εἰς τὰς διαφόρους προσόψεις: Εἰς τὴν νοτίαν, ὅπου ἡ πρὸς Ἀνατολὰς κλίσις τοῦ ἐδάφους ἀποκαλύπτει ἀρχετὸν μέρος τοῦ τοίχου (πίν. 3ε καὶ εἰκ. 6), κάτωθεν τῆς ἑκτῆς ζώνης ὀπτοπλίνθων, δὲν ἀναφαίνεται ἄλλη ζώνη, ἀλλ' ὁ τοίχος συνεχίζεται μόνον λίθινος. Τὸ αὐτὸ συμβαίνει καὶ καθ' ὅλον τὸ μῆκος τῆς ἀνατολικῆς πλευρᾶς (παρένθ. πίν. Β'). Εἰς τὴν ἀψίδα, μετὰ μίαν ζώνην ἐκ τεσσάρων λίθων, ἀκολουθοῦσαν τὴν ἑκτην, ἐκ τῶν ἄνω, ζώνην πλίνθων τοῦ κτηρίου, ἀναφαίνεται μία ἑβδόμη σειρὰ ἐκ τεσσάρων πλίνθων (εἰκ. 7), ἥτις συνεχίζεται καὶ καθ' ὅλον τὸ μῆκος τῆς δυτικῆς πλευρᾶς, ἐπὶ τοῦ δυτικοῦ τοίχου τοῦ ὑπογείου χώρου (παρένθ. πίν. Α'). Εἰς τὴν ἀψίδα τὴν ἑβδόμην ἐκ πλίνθων ζώνην ἀκολουθεῖ ἄλλη ἐκ πέντε λίθων καὶ ταύτην, ὀγδόη ζώνη ἐκ πλίνθων ἐφαπτομένη πλεον τοῦ σημερινοῦ ἐδάφους.

Οἱ κατ' ἀξιοθαύμαστον τάξιν, κατὰ τὸ περιγραφὲν σύστημα τοιχοδομίας, κατεσκευασμένοι τοῖχοι τοῦ μνημείου ἔχουν πάχος, εἰς τὸν μέγαν ὥρον 1.10 μ., εἰς τὴν ἀψίδα 1.24 μ. ἐνῶ εἰς τοὺς ἐγκαρσίους τοίχους τοῦ μικροῦ χώρου 1.00 μ., διότι τὰ μέτωπα τῶν τοίχων τούτων παίζουσι τὸν ρόλον παραστάδων (πίν. 4γ), ἴσου πλάτους πρὸς τὰς παρ' αὐτὰς ἀκραίας παραστάδας των, πρὸς Βορρᾶν διὰ τὸν ἕνα καὶ πρὸς Νότον διὰ τὸν ἄλλον (εἰκ. 2).

θ) Οἰκοδομικὰ ὑλικά: Ἐκ τούτων τὸ κτήριον διασώζει μόνον τὰ εἰς τὴν τοιχοδομίαν χρησιμοποιηθέντα, ἥτοι τοὺς λίθους, τὰς ὀπτοπλίνθους καὶ τὸ κονίαμα.

1. Οἱ λίθοι: Τὸ εἶδος τῶν λίθων εἶναι τὸ κατὰ κανόνα εἰς τὰ δημόσια κτήρια τῆς πόλεως, ἀπὸ τῆς ἐποχῆς τῆς ἰδρύσεώς της, χρησιμοποιηθὲν καὶ μέχρι σήμερον πολλάκις

χρησιμοποιούμενον. Πρόκειται περί ἀσβεστολίθου περιέχοντος κογχύλια, ὅστις ἐξορύσσεται ἐκ πετρωμάτων τῆς νεογενοῦς περιόδου, εἰς τὰ πέριξ τῆς πόλεως ¹.

Οἱ εἰς τὰς προσόψεις χρησιμοποιηθέντες λαξευτοὶ λίθοι, περίπου ἰσοῦψεῖς καὶ σχεδὸν ἰσομεγέθεις (πίν. 3ε), ἔχουν μῆκος κυμαινόμενον ἀπὸ 34 μέχρι 36 ἑκατοστῶν καὶ ὕψος μεταξὺ 13 καὶ 16 ἐκ. Πάντως αἱ ἐκ τεσσάρων λίθων ζῶναι ἔχουν σταθερὸν ὕψος 62 ἐκ. περίπου, τῶν ἐκ τῆς διαφορᾶς ὕψους τῶν λίθων προκυπτόντων ὑπολοίπων ἐξαγοραζομένων διὰ τοῦ κονιάματος. Εἰς σημεῖα παρουσιάζοντα ὀρθὰς ἢ ἀμβλείας γωνίας, ὅπως εἰς τὰς παραστάδας καὶ τὰς ἑδρας τῆς πενταγωνικῆς ἀψίδος, οἱ λίθοι λαξεύονται καταλλήλως.

2. *Αἱ πλίνθοι*: Τόσον εἰς τὰς ὀριζοντίους ἐκ τεσσάρων πλίνθων ζώνας, ὅσον καὶ εἰς τὰ τόξα τῶν παραθύρων, μικρῶν ἢ μεγάλων διαστάσεων, ἔχουν χρησιμοποιηθῇ ὀπτοπλίνθοι τοῦ αὐτοῦ πάντοτε μεγέθους, μήκους 36 ἐκ. καὶ πάχους 3,5 - 4 ἐκ. ²

3. *Τὸ κονίαμα*: Καὶ τοῦτο εἶναι τὸ σύνηδες παρὰ τοῖς Βυζαντινοῖς ὑπέρυθρον «κουρασάνι», πάχους, εἰς τὸ ἐξεταζόμενον κτήριο 5,5 - 6 ἐκ. Ἡ σχέσις συνεπῶς τοῦ πάχους τῆς ὀπτοπλίνθου πρὸς τὸ πάχος τοῦ κονιάματος εἶναι αἰσθητῶς 1 : 1,5. Ἡ φαινομένη ἐπιφάνεια τοῦ κονιάματος εἶναι κατακόρυφος καὶ κατὰ τι ὀπισθεν τῆς φαινομένης ἐπιφανείας τῶν ὀπτοπλίνθων, εἰς τρόπον ὥστε αὗται νὰ ρίπτουν σκιάν.

ΚΕΦΑΛΑΙΟΝ Β΄

ΠΕΡΙΓΡΑΦΑΙ, ΓΩΜΑΙ ΚΑΙ ΣΧΕΔΙΑ ΕΡΕΥΝΗΤΩΝ

Τὴν πρώτην συστηματικὴν πῶς περιγραφὴν καὶ προοπτικὸν σχέδιον τοῦ μνημείου εὐρίσκομεν εἰς τὸ ὑπὸ τὸν τίτλον «Βυζαντιναὶ Μελέται» ἔργον τοῦ Α. ΠΑΣΠΑΤΗ ³, ὁ ὁποῖος ὑποστηρίζει τὴν ἄποψιν, ὅτι τὸ ὑπὸ ἐξέτασιν κτήριο ταυτίζεται ἀπολύτως πρὸς τὴν Μονὴν τοῦ Μανουήλ, ἥτις, κατὰ τὰ κείμενα τῶν βυζαντινῶν συγγραφέων, εὐρισκομένη ἐν περιοχῇ πλησίον τῆς κινστέρας τοῦ Ἀσπαρος, ἐκτίσθη ὑπὸ τοῦ στρατηγοῦ τῶν ἐν Ἀνατολῇ στρατευμάτων Μανουήλ, ἐπὶ τῆς βασιλείας τοῦ Θεοφίλου (829 - 842) καὶ τοῦ υἱοῦ αὐτοῦ Μιχαήλ (842 - 867) ⁴.

Τὴν ὑπὸ τοῦ ΠΑΣΠΑΤΗ ἀναφερομένην ὡς ἄνω ἄποψιν ἀπαντῶμεν καὶ εἰς τοὺς πρὸ αὐτοῦ ἀναφέροντας τὸ κτήριο εἰς τὰ ἔργα τῶν συγγραφῆς ⁵. Ὁ ΠΑΣΠΑΤΗΣ, εἰς τὴν περιγραφὴν τοῦ κτηρίου, τὸ ὁποῖον θεωρεῖ «τὴν ἐπιμηκεστέραν (ἐκκλησίαν) πασῶν τῶν εἰσέτι σωζομένων» ⁶, γράφει ὅτι «ἔχει πρὸς τὸν δεξιὸν τοῖχον δύο ἐρυμνὰ ἐρείσματα, νεωτέρων χρόνων κτήρια, πρὸς ἀσφάλειαν τοῦ ἐτοιμορρόπου τοῖχου» καὶ προσθέτει

¹ Διὰ πλείονας γεωλογικὰς πληροφορίας βλέπε Μ. SAYAR - K. ERGUVANLI, Türkiye Mermerleri ve İnşaat taşları, Istanbul 1955.

² Περί βυζαντινῶν πλίνθων βλ. Α. ΠΑΣΑΛΑΙΟΝ, ἔ. ἀ. σ. 13.

³ Α. ΠΑΣΠΑΤΗΣ, Βυζαντιναὶ Μελέται, Κωνσταντινούπολις 1877, 304 - 309.

⁴ ΛΕΩΝ ὁ ΓΡΑΜΜΑΤΙΚΟΣ, Ἔκδ. Βόννης, 218 - 222. ΣΥΝΕΧΙΣΤΑΙ ΘΕΟΦΑΝΟΥΣ, Ἔκδ. Βόννης 168 - 433. Γ. ΚΕΛΡΗΝΟΣ Ἔκδ. Βόννης 449 - 487.

⁵ ΠΑΤΡΙΑΡΧΗΣ ΚΩΝΣΤΑΝΤΙΟΣ, Κωνσταντινιάς, 81. ΣΚΑΡΛΑΤΟΣ ΒΥΖΑΝΤΙΟΣ, Κωνσταντινούπολις, τόμ. 1, Ἀθήναι 1851, 369.

⁶ Α. ΠΑΣΠΑΤΗΣ, ἔ. ἀ. 305.

ὅτι «εἰς πλεῖστα μέρη διεσχίσθησαν οἱ τοῖχοι καὶ πίπτουσιν αἱ πλίνθοι. Πλεῖσται θυρίδες ἀπετείσθησαν. Ὅλον τὸ κτήριον δεικνύει προφανῇ σημεῖα ἐπιχειμένης καταπτώσεως»¹.

Ἐκ τῆς ἀνωτέρω περιγραφῆς σαφῶς προκύπτει ὅτι ὁ συγγραφεὺς εἶναι κατηγορηματικὸς εἰς τὰς παρατηρήσεις του, παρατηρήσεις εἰς ἃς προήλθε φαίνεται ἐξ ἰδίας αὐτοψίας καὶ αἵτινες παρουσιάζουν τὸ κτήριον μὲ «προφανῇ σημεῖα καταπτώσεως». Δεδομένου ὅμως ὅτι ἡ σημερινὴ κατάστασις τοῦ κτηρίου, ἡ ὁποία εἶναι σχεδὸν ἡ αὐτὴ πρὸς τὴν τῆς ἐποχῆς τοῦ ΠΑΣΠΑΤΗ, ὡς τοῦλάχιστον ἐμφαίνεται ἐκ τοῦ ὑπ' αὐτοῦ δημοσιευμένου σχεδίου (εἰκ. 15, I), οὐδὲ πόρρωθεν δίδει τὴν ἐντύπωσιν τοῦ ἐτοιμορρόπου κτίσματος, τότε τί θὰ πρέπει νὰ ὑποθέσῃ τις, ὡς πρὸς τὰς ἄνω παρατηρήσεις τοῦ ΠΑΣΠΑΤΗ;

Ἐρειδόμενοι ἐπὶ τοῦ γεγονότος ὅτι ὁ ΠΑΣΠΑΤΗΣ α) Θεωρεῖ «ἐρυμνὰ ἐρείσματα... πρὸς ἀσφάλειαν τοῦ ἐτοιμορρόπου τοίχου» τὰς μολὶς κατὰ 20 ἐκ. ἐξεχούσας τῶν τοίχων παραστάδας καὶ β) ἀναφέρει δύο μόνον τοιαῦτα ἐρείσματα, ἐνῶ ὑπάρχουν τέσσαρες παραστάδες δυνάμεθα μᾶλλον νὰ ὑποθέσωμεν ὅτι ὁ συγγραφεὺς προέβη εἰς τὴν περιγραφὴν τοῦ μνημείου, ἔχων πρὸ ὀφθαλμοῦ τὸ ὑπὸ τοῦ συνοδεύοντος αὐτὸν ζωγράφου ἐκπονηθὲν σχέδιον καὶ οὐχὶ αὐτὸ τοῦτο τὸ κτήριον, διότι πράγματι ἐπὶ τοῦ ἐν λόγῳ σχεδίου (εἰκ. 15, I) παριστῶνται δύο μόνον ἀντερείσματα, ἱκανοῦ πάχους, τὰ ὁποῖα, διὰ τοῦ τρόπου κατὰ τὸν ὁποῖον ἐσχεδιάσθησαν, δίδουν τὴν ἐντύπωσιν ὅτι πρόκειται περὶ «ἐρυμνῶν ἐρεισμάτων», ἐκ τῶν ὑστέρων προστεθέντων, ἐφ' ὅσον φαίνονται διακοπόμεναι δι' αὐτῶν αἱ ἐξ ὀπτοπλίνθων ζῶναι.

Συνεχίζων τὴν περιγραφὴν του ὁ ΠΑΣΠΑΤΗΣ, παρατηρεῖ ὀρθῶς ὅτι «τὸ ἐσωτερικὸν τοῦ ναοῦ εἶναι γυμνότατον παντὸς βυζαντινοῦ καλλωπίσματος. Ἡ καλουμένη βασιλικὴ πύλη ἐκλείσθη καὶ ἡ εἴσοδος εἶναι ἐκ τοῦ ἀριστεροῦ τοίχου. Νάρθηξ ἐν τῇ ἐκκλησίᾳ ταύτῃ δὲν σώζεται. Ὑπὸ τὴν ἀριστερὰν πλευρὰν τοῦ ναοῦ εἶναι ὑπόγειον ἐπίμηκες, ὅπου Ἀρμένιοι ἐργάζονται τὴν μέταξαν»². Περαιτέρω ἀναφέρεται εἰς παραδόσεις σωζομένας «ἐν τῇ ἐνορίᾳ ταύτῃ, κυρίως σήμερον ὑπ' Ἀρμενίων κατοικουμένη» κατὰ τὰς ὁποίας «ὅταν τῷ 1475^ο κατέκτησε τὸν Καφᾶν ὁ Σουλτὰν Μωάμεθ, ἐκομίσθησαν ἐν Κωνσταντινουπόλει, ἐρήμῳ ἐγκατοίκων, ἐκ τοῦ Καφᾶ, πάμπολλοι Ἑβραῖοι, Γραικοὶ καὶ Ἀρμένιοι... οἱ Ἀρμένιοι πολυπληθέστεροι τῶν Γραικῶν ἐν Καφᾶ, κατὰ τὴν μαρτυρίαν τῶν γενουηνσίων ἱστορικῶν, ἤτησαν ἀπὸ τὸν Μωάμεθ ἐκκλησίαν καὶ παρέλαβον τὴν Μονὴν ταύτην τοῦ Μανουήλ, εἴτε ἡρειπωμένην, εἴτε πάντῃ ἐρήμῳ Γραικῶν ἐνοριτῶν. Χρόνους πολλοὺς συνεκκλησιάζοντο ἐν τῇ ἐκκλησίᾳ ταύτῃ οἱ Καφαῖοι Ἀρμένιοι καὶ ἐκ τούτου τὸ σημερινὸν ὄνομα τοῦ ναοῦ»³. Ὁ ναὸς οὗτος «καλούμενος ἐνόσω κατείχετο ἀπὸ τοὺς Ἀρμενίους Σοῦρπ Νιγγοός, Ἅγιος Νικόλαος, πιθανὸν ἐγένετο ἐκκλησία ἀρμενικὴ λήγοντος τοῦ 1475^{ου}, ὅταν οἱ Ὀθωμανοὶ ἐπανῆλθον ἐκ τῆς ἐκστρατείας τοῦ Καφᾶ...»⁴.

Ὅσον ἀφορᾷ δὲ εἰς τὸ ὑπὸ τοῦ ΠΑΣΠΑΤΗ δημοσιευόμενον σχέδιον (εἰκ. 15, I), ὅπερ

¹ Α. ΠΑΣΠΑΤΗΣ, ἔ. ἀ. 305.

² Αὐτόθι 305.

³ Α. ΠΑΣΠΑΤΗΣ, ἔ. ἀ. 306 καὶ ὑποσημ. 3.

⁴ Αὐτόθι 306.

παριστᾷ προοπτικῶς τὴν ἀνατολικὴν πρόσοψιν τοῦ κτηρίου, ἔχομεν νὰ παρατηρήσωμεν τὰ ἀκόλουθα : Δυστυχῶς δὲν ἐπεδείχθη ὑπὸ τοῦ ζωγράφου ἢ δέουσα προσοχὴ κατὰ τὴν ἱχνογράφησίν του, μᾶλλον δὲ φαίνεται ὅτι ἐλήφθησαν ἐπὶ τόπου αἱ γενικαὶ γραμμαὶ τοῦ μνημείου καὶ συνεπληρώθη κατόπιν τὸ ὅλον σχέδιον εἰς τὸ ἐργαστήριον, χωρὶς δηλαδὴ νὰ ἔχη ὁ ἱχνογραφῶν πρὸ τῶν ὀφθαλμῶν του τὸ πρωτότυπον. Διότι ἄλλως ἡ παρουσιάζουσα σαφεῖς ἐπιπέδους ἐπιφανείας πεταγωνικὴ ἔξωθεν ἀψὶς δὲν θὰ ἐσχεδιάζετο ὡς στρογγύλη καὶ δὲν θὰ εἶχε παραλειφθῇ ἡ εἰς τὸ ἀριστερὸν ἄκρον τῆς προσόψεως λίαν ἐμφανὲς παραστάς. Ἐκτὸς τῶν ὀφθαλμοφανῶν τούτων παραλείψεων, προσεκτικὴ παρατήρησις τοῦ σχεδίου, ἀποκαλύπτει καὶ ἄλλα παροράματα. Οὕτω :

α) Ὡς καὶ προηγουμένως ἀνεφέρθη, ἀντὶ τεσσάρων σημειοῦνται δύο ἐνδιάμεσοι παραστάδες, ἐπ' αὐτῶν δὲ δὲν φαίνονται συνεχιζόμεναι αἱ πλίνθιναι ζῶναι, ὡς τοῦτο συμβαίνει εἰς τὴν πραγματικότητά.

β) Εἰς τὴν πρόσοψιν σημειοῦνται ὁκτὼ ζῶναι πλίνθων ἀντὶ ἑξ.

γ) Παραεμβάλλονται εἰς τὸ σχέδιον δύο ζῶναι ἐκ τεσσάρων λίθων, ἀντὶ μιᾶς, μεταξὺ ἄνω καὶ κάτω παραθύρων.

δ) Ὅλαι αἱ ζῶναι τῶν λίθων φαίνονται ἰσοῦσαι ἐπὶ τοῦ σχεδίου, ἐνῶ, ὡς εἶδομεν ἐν τῇ περιγραφῇ τοῦ μνημείου, ἡ περιέχουσα τὰ τόξα τῶν κάτω ἀνοιγμάτων ζώνη εἶναι πολὺ παχύτερα. Τοῦτο ἐσημειώθη ὀρθῶς — ἄν καὶ ἀποτελουμένη ἐκ πέντε λίθων ἀντὶ ἑξ — εἰς τὴν ἀψίδα.

ε) Τὰ πρῶτα τρία παράθυρα σημειοῦνται ὡς φέροντα ὀξυκόρυφα τόξα, ἀντὶ κυκλικῶν. Ἐπὶ τοῦ σημείου τούτου δύναται νὰ προβληθῇ ἡ παρατήρησις ὅτι δὲν ἀποκλείεται, κατὰ τὴν ἐποχὴν τῆς ἐπισκέψεως τοῦ ΠΑΣΠΑΤΗ, νὰ εἶχον μετατραπῇ ὑπὸ τῶν Ὀθωμανῶν τὰ κυκλικά τόξα εἰς ὀξυκόρυφα, ὡς τοῦτο συμβαίνει εἰς τὰ ἄνω παράθυρα ἐσωτερικῶς. Εἰς τὸ σχέδιον ὁμῶς ἡ διάταξις τῶν θολιτῶν εἶναι τοιαύτη, ὥστε νὰ μὴ δύναται νὰ γίνῃ λόγος περὶ μεταγενεστέρας ἀλλοιώσεως.

ς') Πρὸς τὰ δεξιὰ τῆς προσόψεως καὶ ἀκριβῶς ὑπὸ τὸ τελευταῖον παράθυρον τῆς ἄνω σειρᾶς, φαίνεται εἰς τὸ σχέδιον, ἐντοιχισμένον παράθυρον τοῦ αὐτοῦ μεγέθους, τὸ τόξον τοῦ ὁποίου εὐρίσκεται εἰς ὑψηλοτέραν στάθμην τῆς τῶν τόξων τῶν παραθύρων τῆς κάτω σειρᾶς. Εἰς τὴν θέσιν ταύτην ὑπάρχει μὲν ἐν τῇ πραγματικότητι παράθυρον (παρένθ. πίν. Β'), εἶναι ὁμῶς σύμφωνον πρὸς τὰ παράθυρα, οὐχὶ τῆς ἄνω, ἀλλὰ τῆς κάτω σειρᾶς καὶ δὲν συμπίπτει πρὸς τὸ τελευταῖον τῆς ἄνω διατάξεως.

ζ) Πλησίον τοῦ προαναφερθέντος παραθύρου ἐσχεδιάσθη μεγάλη ρωγμὴ τοῦ τοίχου, ἔχνη τῆς ὁποίας, ἢ τοῦλάχιστον τῆς ἐπιδιορθώσεώς της, δὲν ὑπάρχουν σήμερον.

Μὲ τὸ ὑπὸ ἐξέτασιν κτήριο ἡσχολήθη ἐπίσης καὶ ὁ MORDTMANN¹ ὅστις, εἰς σχετικὴν διάλεξιν αὐτοῦ² ἀνεκοίνωσεν ὅτι εἰς ἔγγραφον ἀνῆκον εἰς τὸν G. Chamdandjian, καταγόμενον ἐκ Κάφας, ἀναφέρονται μεταξὺ ἄλλων καὶ τὰ ἐξῆς δύο σημεία : α) Ὅτι οἱ ἐκ Κάφας Ἀρμένιοι ἐξουσιοδοτήθησαν ὅπως ἐπωφεληθῶν τοῦ Ἀγίου Νικολάου λατινικῆς ἐκκλησίας τοῦ μέρους ἐκείνου ὑπὸ τοὺς ἐξῆς ὅρους : Δύο τρίτα τοῦ ναοῦ θ' ἀνή-

¹ A. MORDTMANN, ἔ. ἀ. 76.

einem Bilde von Melchior Lorichs», Bosphorus

² Ὁ τίτλος τῆς διαλέξεως εἶναι «Konstantinopel zur Zeit Sultans Süleiman des Grossen, nach

τ. 1, 26 - 30, Κωνσταντινούπολις 1906.

κουν εἰς τοὺς Ἀρμενίους καὶ ἐν τρίτον εἰς τοὺς Λατίνους. β) Ὅτι ἐπὶ Μουράτ τοῦ Ε' ὁ Ρετζέπ πασᾶς ἀφῆρεσε, τὸ 1634 ἢ 1635 τὸν ναὸν ἀπὸ τοὺς Λατίνους καὶ Ἀρμενίους, παραχωρήσας εἰς τοὺς τελευταίους ἑλληνικὸν ναὸν εἰς Βαλατᾶν «τὸν ὁποῖον οἱ Ἀρμένιοι κατέχουν μέχρι τῆς σήμερον, ἐνῶ ὁ ναὸς τοῦ Ἁγίου Νικολάου μετετράπη εἰς τέμενος ὑπὸ τὴν ἐπωνυμίαν Κεφελῆ - μεσδζηδί».

Ἐκ τῆς μαρτυρίας ταύτης ἐπιβεβαιοῦνται καὶ ἐνισχύονται τὰ ὑπὸ τοῦ ΠΑΣΠΑΤΗ, ὡς τοπικαὶ παραδόσεις, ἀναφερόμενα, καθ' ἃ τὸ σημερινὸν Κεφελῆ - μεσδζηδί ἐχρησιμοποιήθη ὑπὸ τῶν ἐκ Καφᾶ κομισθέντων Ἀρμενίων ὡς ναὸς πρὸς τιμὴν τοῦ Ἁγίου Νικολάου.

Σημειωτέον ὅτι πρῶτος ὁ MORDTMANN ἡμφεσβήτησε τὴν ταύτισιν τοῦ μνημείου πρὸς τὴν Μονὴν τοῦ Μανουήλ, θεωρῶν μᾶλλον πιθανωτέραν τὴν ταύτισιν αὐτοῦ πρὸς τὴν ὑπὸ τοῦ GERLACH ἀναφερομένην Μονὴν τοῦ Ἀετίου¹.

Περιγραφὴν καὶ ἀρχιτεκτονικὸν σχέδιον (κάτοψιν καὶ τομὴν), δημοσιεύει καὶ ὁ GURLITT² ὅστις, καίπερ μὴ ἐκφέρων γνώμην, ἐν σχέσει πρὸς τὴν ταύτισιν τοῦ μνημείου³, προβαίνει οὐχ ἥττον εἰς περιγραφὴν αὐτοῦ, ἣτις ὁμως τυγχάνει ἀσαφὲς καὶ ἐν πολλοῖς ἐσφαλμένη. Οὕτω: ἀφ' ἐνὸς μὲν γράφει ὅτι πρόκειται περὶ μονοκλίτου δρομικοῦ κτηρίου, ὅπερ φέρει ἀπροσδοκῆτως ἀψίδα «πρὸς Δυσμάς»⁴, ἀφ' ἑτέρου δὲ ἀναφέρει ὅτι εἰς τὴν «δυτικὴν πλευρὰν» ὑπάρχει θύρα καὶ ὅτι περὶ ταύτην ὑπάρχουν παράθυρα, ἐξ ὧν τὸ ἐν ἀσυμμέτρως καὶ παρ' αὐτὴν τοποθετημένον, τὰ δὲ τρία ὑπεράνω ταύτης κείμενα⁵. Ἐὰν ληφθῇ ὁμως ὑπ' ὄψιν ὅτι ἡ περὶ ἧς ὁ λόγος θύρα εὐρίσκεται ἔναντι τῆς ἀψίδος, ἐφ' ὅσον μόνον αὕτη περιβάλλεται ἀπὸ τὰ μνημονευόμενα παράθυρα, τότε προφανῶς θὰ πρόκειται περὶ συγχύσεως.

Εἰς ἄλλην σύγχυσιν προσανατολισμοῦ περιλίπτει καὶ ὅταν τοποθετῇ τὰ εἰς δύο ὑπερκείμενας σειρὰς παράθυρα εἰς τὴν «νοτίαν» πλευρὰν, ἐνῶ αὕτη θὰ ἔπρεπε νὰ εἴναι ἡ βόρειος ἐὰν ἡ ἀψὶς εὐρίσκεται εἰς τὴν δυτικὴν. Ἐν πάσῃ περιπτώσει λελανθασμένος εἶναι ὁ ὅλος προσανατολισμός, διότι, ὡς εἶδομεν ἐν τῇ περιγραφῇ, ἡ ἀψὶς κεῖται πρὸς Βορρᾶν.

Λέον νὰ σημειωθῇ ὅτι ὁ GURLITT ἀναφέρει τὴν ὑπαρξιν κιονοκράνου, γράφων ἐπὶ λέξει ὅτι «εἰς τὸν προθάλαμον κεῖται βυζαντινὸν κιονόκρανον, χρησιμεῦον ὡς βάσις εἰς ξύλινον στῦλον»⁶.

Ἀνακριβείας ἐπίσης παρουσιάζει καὶ ἡ ὑπὸ τοῦ GURLITT δημοσιευομένη κάτοψις (εἰκ. 8): Τὸ κτήριο παρίσταται στενότερον τοῦ πραγματικοῦ καὶ ἡ ἀψὶς του μικρότερα. Αἱ παραστάδες ἐμφανίζονται ἐν τῷ σχεδίῳ ἀνὰ πέντε εἰς ἐκάστην τῶν μακρῶν πλευρῶν

¹ MORDTMANN, ἔ. ἀ. 76. Κατὰ πᾶσαν πιθανότητα ὁμως τοιαύτη μονὴ δὲν ὑπῆρξε, διότι ὁ GERLACH ὁμῶς περὶ τῆς μονῆς ταύτης ἔχει μᾶλλον κατὰ νοῦν τὴν Μονὴν τῆς Χώρας (SCHNEIDER, Byzanz, Berlin 1936 (= Istanbuler Forschungen 8, 31).

² C. GURLITT, Die Baukunst Konstantinopels, Berlin 1907, 38.

³ Ἀναφέρει ἀπλῶς ὅτι ὁ ΠΑΣΠΑΤΗΣ θεωρεῖ τὸ Κεφελῆ ὡς τὴν Μονὴν τοῦ Μανουήλ.

⁴ ... an dem sich überraschenderweise westlich ein etwas schmalerer, durch Nischeneinbauten ausgezeichneter Chor legt (ἔ. ἀ. Textband 38).

⁵ Διὰ τὴν θύραν ταύτην γράφει, παραδόξως ὅτι εἶναι ὑπερυψωμένη ὑπὲρ τὸ δάπεδον κατὰ 2.50 περίπου μέτρα.

⁶ GURLITT, ἔ. ἀ. 38. Πρόκειται ἀκριβῶς περὶ τοῦ καὶ ὑφ' ἡμῶν ἐν τῇ περιγραφῇ τοῦ κτηρίου μνημονευομένου κιονοκράνου.

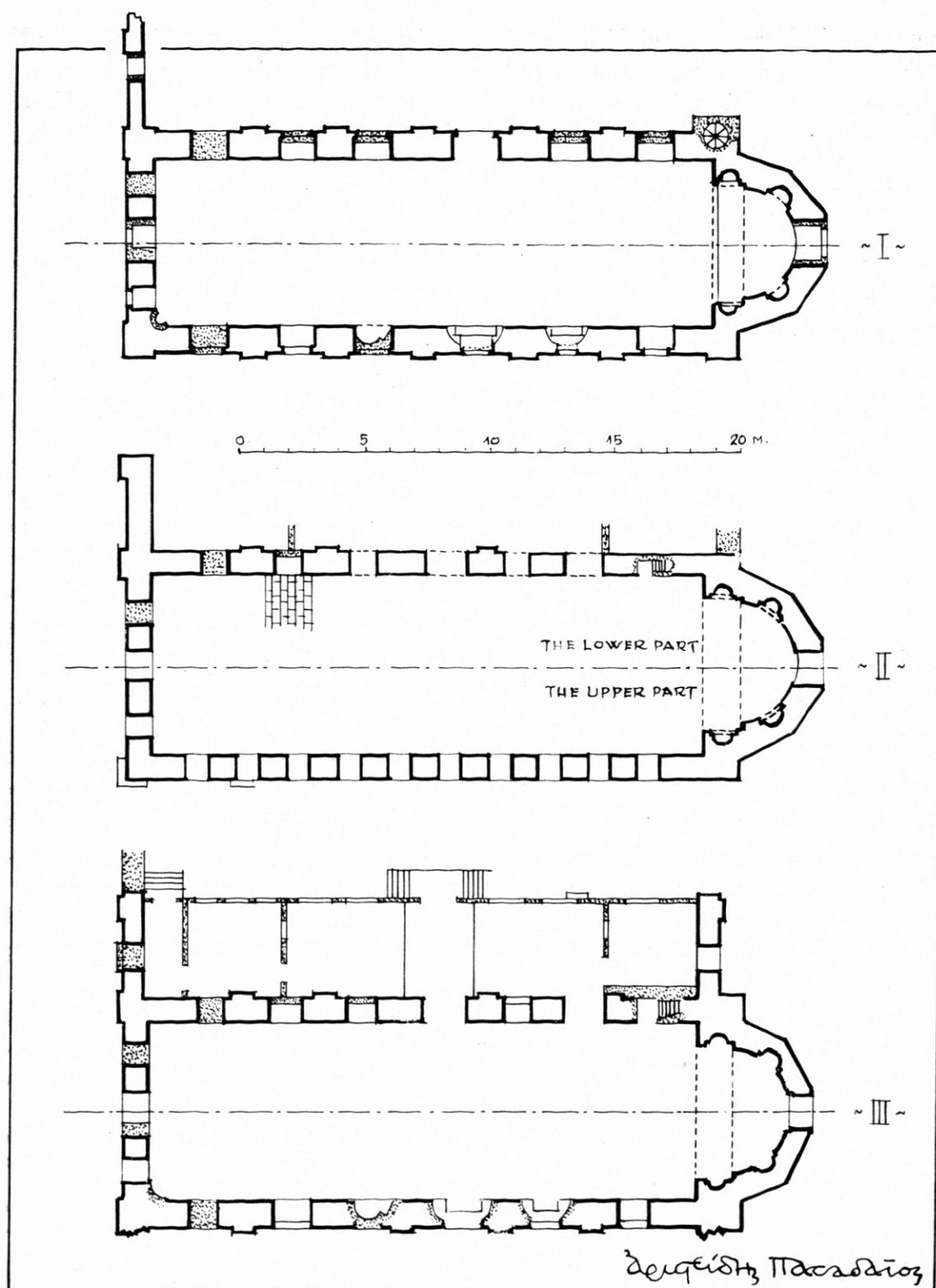

Είχ. 8. Σύγκρισις τῶν κατόψεων τοῦ Gurlitt (I) καὶ τοῦ van Millingen (II) πρὸς τὴν πραγματικότητα (III).
Αἱ ἐστιγμένα ἐπιφάνειαι δεικνύουσι μεταγενεστέρας προσθήκας.

καὶ εἰς κανονικὰ διαστήματα, ἐνῶ εἰς τὴν πραγματικότητα εἶναι τέσσαρες εἰς ἐκάστην πλευρὰν καὶ οὐχὶ εἰς κανονικὰς ἀπ' ἀλλήλων ἀποστάσεις. Ἐλλείπει ὁ βόρειος ἐγκάρσιος τοῖχος τοῦ μικροῦ χώρου ὡς καὶ ἡ διὰ παχύνσεως τοῦ τοίχου σχηματισθεῖσα κλίμαξ τοῦ μιναρέ. Ὁ πρὸς Νότον ἐγκάρσιος τοῖχος τοῦ δευτερεύοντος χώρου ἐσχεδιάσθη, ἀφ' ἐνὸς μὲν λίαν λεπτός, ἀφ' ἐτέρου δὲ συνεχιζόμενος πέραν τῆς ἀκραίας παραστάδος του. Ἐπὶ πλέον τὸ ἐντὸς αὐτοῦ ἀνοιγόμενον παράθυρον δὲν εὐρίσκεται εἰς τὸ μέσον αὐτοῦ. Εἰς τὴν τομὴν τοῦ κτηρίου τέλος δὲν σημειοῦται τὸ ὑπὸ τὸν δευτερεύοντα χώρον «ὑπόγειον»¹.

Κάτοψιν καὶ τομὴν τοῦ μνημείου, ὡς καὶ ἐκτενεστέραν τῶν ἄχρι τοῦδε περιγραφὴν αὐτοῦ, δημοσιεύει ἐπίσης καὶ ὁ Α. VAN MILLINGEN², ὅστις, καίπερ μὴ ἱκανοποιούμενος ἐκ τῆς ταυτίσεως τοῦ κτηρίου πρὸς τὸν ναὸν τῆς Μονῆς τοῦ Μανουήλ, παρατηρῶν ὅτι ἡ ταύτισις αὕτη βασίζεται ἀπλῶς ἐπὶ τῆς μαρτυρίας τῶν πηγῶν ὅτι ἡ μονὴ αὕτη εὐρίσκετο *σύνεγγις τῇ κινστέρνῃ τοῦ Ἀσπαρος*³, τοῦθ' ὅπερ ὅμως δὲν δύναται νὰ κριθῇ ποσῶς ἐπαρκὲς διὰ τὴν ταύτισιν τοῦ κτηρίου, ἐφ' ὅσον καὶ ἄλλαι πέντε τοῦλάχιστον μοναὶ ἀναφέρονται ὑπὸ τῶν βυζαντινῶν συγγραφέων ὡς γειτνιάζουσαι πρὸς τὴν κινστέρναν τοῦ Ἀσπαρος, οὐχ ἥττον τελικῶς ἀσπάζεται τὴν κοινῶς πλέον παραδεδωγμένην γνώμην τοῦ ΠΑΣΠΑΤΗ, μὲ μόνην τὴν διαφορὰν, ὅτι δὲν θεωρεῖ τὸ κτήριο ναόν, ἀλλὰ Τράπεζαν τῆς Μονῆς τοῦ Μανουήλ.

Εἰς τὴν περιγραφὴν τοῦ κτηρίου ὁ VAN MILLINGEN, ἐνῶ ὀρθῶς παρατηρεῖ ὅτι ἡ ἀψὶς εὐρίσκεται πρὸς Βορρᾶν, ἐν συνεχείᾳ προβαίνει εἰς σειρὰν ἐσφαλμένων παρατηρήσεων, αἵτινες καὶ μαρτυροῦν μᾶλλον βεβιασμένην θεώρησιν αὐτοῦ. Οὕτω, γράφει ὅτι «ὁ νότιος τοῖχος φωτίζεται ἐπίσης ὑπὸ δύο σειρῶν (ranges) παραθύρων, ἐξ ὧν τὰ τῆς κάτω σειρᾶς εἶναι κατὰ πολὺ πλατύτερα τῶν τῆς ἄνω⁴. Διαφεύγει δηλαδὴ τὴν προσοχὴν του ἡ μεγάλη θύρα τῆς νοτίας πλευρᾶς. Φαίνεται ὅτι παρατήρησε τὴν πλευρὰν ταύτην μόνον ἐκ τῶν ἔσω, ὁπόθεν, λόγῳ τοῦ ἐπιχρίσματος, δὲν εἶναι ὁρατὴ ἡ μερικῶς ἐντοιχισθεῖσα θύρα, ἐνῶ ἐκ τῶν ἔξω αὕτη διακρίνεται εὐκρινῶς, τοῦθ' ὅπερ ἄλλωστε σαφῶς ἐμφαίνεται καὶ ἐκ τῆς ὑπ' αὐτοῦ δημοσιευομένης φωτογραφίας⁵.

Τὸ λάθος τοῦτο ὠδήγησε τὸν VAN MILLINGEN εἰς τὴν σκέψιν ὅτι ἀνέκαθεν «εἰς τὸ κτήριο εἰσῆρχετο τις διὰ θύρας εὐρισκομένης εἰς τὸ μέσον τῆς δυτικῆς πλευρᾶς»⁶. Γράφει ἐπίσης ὅτι ὑπάρχουν ἀνὰ πέντε παράθυρα εἰς τὸ κάτω μέρος ἐκάστου τῶν μακρῶν τοίχων, ἐνῶ εἶναι ἕξ, ἐκ τῶν ὁποίων τὸ ἐν ἐντοιχισμένον, πρᾶγμα τὸ ὁποῖον ἐντείνει τὴν ὑποψίαν ὅτι δὲν περιειργάσθη τὸ κτήριο ἐξωτερικῶς, ὁπόθεν θὰ διέκρινεν εὐκόλως τὸ ἐντοιχισμένον παράθυρον, ὅπερ διαγράφεται σαφῶς, ὡς σαφῶς ἐπίσης διαγράφονται καὶ οἱ συνεχιζόμενοι ἄρμοι, οἵτινες καὶ μαρτυροῦν ὅτι τὰ περὶ ὧν ὁ λόγος παράθυρα ἦσαν ἄλλοτε θύραι⁷.

Ἐπηρεασμένος, φαίνεται, ἐκ τῆς περιγραφῆς τοῦ ΠΑΣΠΑΤΗ ὑποπίπτει εἰς τὸ αὐτὸ καὶ ἐκεῖνος λάθος ἀναφέρων ὅτι «ἐν τινι καιρῷ κατεσκευάσθησαν ἀντερείσματα εἰς τὸν

¹ C. GURLITT, ἔ. ἀ. πίν. 10c.

² A. VAN MILLINGEN, *Byzantine Churches in Constantinople*, London 1912, 253.

³ ΔΕΘΝ ὁ ΓΡΑΜΜΑΤΙΚΟΣ, "Εκδ. Βόννης, 218 - 222.

⁴ A. VAN MILLINGEN, ἔ. ἀ. 258.

⁵ Αὐτόθι πίν. LXXVI.

⁶ Αὐτόθι 257.

⁷ Αὐτόθι πίν. LXXVI.

ἀνατολικὸν τοῖχον»¹, εὐθὺς δ' ἐν συνεχείᾳ λέγει ὅτι «ὑπὸ τὴν δυτικὴν πλευρὰν ὑπάρχει δεξαμενὴ, ἡ στέγη τῆς ὁποίας στηρίζεται ἐπὶ τριῶν κιόνων»², ἐξ οὗ καὶ εἶναι δυνατόν νὰ συναχθῇ τὸ συμπέρασμα ὅτι θεωρεῖ περιέργως τὴν κινστέρναν, ἥτις εἶναι ὅλως ἀνεξάρτητος τοῦ κτηρίου³, ὡς εὐρισκομένην ἐν αὐτῷ τούτῳ τῷ κτηρίῳ καὶ δὴ ὑπὸ τὴν δυτικὴν αὐτοῦ πτέρυγα. Μήπως συγχέῃ τὸ «ὑπόγειον», τὸ ὁποῖον κατὰ τὴν μαρτυρίαν τοῦ ΠΑΣΠΑΤΗ ὑπῆρχε καὶ τότε⁴, μετὰ τῆς κινστέρνας;

Ἐν τέλει ὁ VAN MILLINGEN ἔχων ὑπ' ὄψει τὸν προσανατολισμὸν τοῦ κτηρίου, τὴν ἔλλειψιν πλαγίων ἀψίδων «εἰς κατασκευὴν τοιούτων διαστάσεων», τὴν θέσιν τῆς εἰσόδου⁵, κατέληξεν εἰς τὸ συμπέρασμα ὅτι πρόκειται περὶ Τραπεζῆς καὶ οὐχὶ ναοῦ, ἐπικαλούμενος πρὸς τοῖς ὡς ἄνω καὶ τήν, κατ' αὐτόν, ὁμοιότητα τοῦ κτηρίου, τόσον πρὸς τὴν Τράπεζαν τῆς Μονῆς τῆς Λαύρας τοῦ Ἀγίου Ὁρους ὅσον καὶ τὴν τῆς Μονῆς τοῦ Δαφνίου⁶. Εἶναι περιέργον ὅμως πῶς διέφυγε τῆς προσοχῆς τοῦ VAN MILLINGEN ὅτι ἡ Τράπεζα τῆς Μονῆς τῆς Λαύρας τοῦ Ἀγίου Ὁρους ἔχει σχῆμα Ταῦ⁷.

Ὁ VAN MILLINGEN δημοσιεύει ἐπίσης κάτοψιν (εἰκ. 8), ἡ ὁποία ὅμως δὲν στερεῖται, δυστυχῶς ἀνακριβειῶν⁸: Ἐλλεῖπει καὶ ἐδῶ ὁ βόρειος τοίχος τοῦ μικροῦ χώρου, ἀντ' αὐτοῦ δὲ σημειοῦται ἡ ἀπαρχὴ μεταγενεστέρου τοίχου. Ὁ νότιος τοίχος τοῦ αὐτοῦ χώρου συνεχίζει τὸ πάχος τοῦ νοτίου τοίχου τοῦ μεγάλου χώρου, ἐνῶ, ὡς εἶδομεν ἐν τῇ περιγραφῇ, τὸ πάχος τῶν ἐγκαρσίων τοίχων τοῦ μικροῦ χώρου ἰσοῦται πρὸς τὸ πάχος τῶν παραστάδων⁹ καὶ συνεπῶς εἶναι μικρότερον τοῦ πάχους τῶν ἐγκαρσίων τοίχων τοῦ μεγάλου χώρου. Τὸ εἰς τὸ μέσον τοῦ νοτίου τοίχου παράθυρον δὲν σημειοῦται, ὅπως ἐπίσης δὲν σημειοῦται καὶ ἡ εἰς τὸ ἄκρον τοῦ μετωπικῆ παραστάς. Οἱ παρὰ τὴν ἀψίδα πεσσοὶ ἔχουν σχεδιασθῇ ὡς μικροτέρας διατομῆς, πρᾶγμα τὸ ὁποῖον προὔκάλεσεν ὑπερμετρον ἐπιμήκυνσιν τῶν συνεχομένων πρὸς αὐτοὺς πλευρῶν τῆς πενταγωνικῆς ἀψίδος. Ἐπίσης δὲν ὑπάρχει εἰς τὸ σχέδιον ἡ διαπλάτυνσις τοῦ βορείου ἄκρου τῆς δυτικῆς μακρᾶς πλευρᾶς τοῦ κυρίως χώρου, διὰ νὰ περιληφθῇ ἐντὸς αὐτοῦ ἡ κλῖμαξ τοῦ μιναρέ.

Εἶναι περιέργον ἐπίσης ὅτι καὶ ἐν τῇ ὑπὸ τοῦ VAN MILLINGEN δημοσιευομένη τομῇ¹⁰, δὲν σημειοῦται τὸ ὑπὸ τὸν δυτικὸν χώρον ὑπόγειον.

Ὁ SCHNEIDER¹¹ ἀναδημοσιεύων τὸ σχέδιον τοῦ VAN MILLINGEN δὲν παραδέχεται ὅτι τὸ κτήριο ἀνήκει εἰς τὴν Μονὴν τοῦ Μανουήλ. Τὸ θεωρεῖ ἀπλῶς «βυζαντινὸν κτίσμα τῆς καμπῆς τῆς χιλιετηρίδος»¹². Ἐκθέτει τὰ τῆς ἐκχωρήσεως αὐτοῦ εἰς τοὺς Ἀρμενίους καὶ Λατίνους, πρὸς ἀπὸ κοινοῦ χρησιμοποίησίν του, πρᾶγμα τὸ ὁποῖον

¹ A. VAN MILLINGEN, ἔ. ἀ. 258: At some time buttresses were built against the eastern wall.

² Αὐτόθι 258.

³ FORCHHEIMER - STRZYGOWSKI, Die byzantinischen Wasserbehälter von Konstantinopel, Wien 1893, 103.

⁴ Α. ΠΑΣΠΑΤΗΣ, ἔ. ἀ. 305.

⁵ Ὡς τοιαύτην δέ, ὡς εἶδομεν, παραδέχεται τὴν πύλιν τῆς δυτικῆς πλευρᾶς.

⁶ A. VAN MILLINGEN, ἔ. ἀ. 259.

⁷ WULFF, Altchristliche und byzantinische Kunst, Berlin 1914, 499. Βλ. κάτοψιν αὐτῆς εἰς ΟΡΑΝΑΔΟΝ, Μοναστηριακὴ Ἀρχιτεκτονική, σ. 44, εἰκ. 52.

⁸ A. VAN MILLINGEN, ἔ. ἀ. 88.

⁹ Βλ. ἀνωτ. σ. 41.

¹⁰ A. VAN MILLINGEN, ἔ. ἀ. πίν. LXXVI.

¹¹ A. M. SCHNEIDER, ἔ. ἀ. 66.

¹² Αὐτόθι 66: «byzantinischen Bau nach der Jahrtausendwende».

«καθορίζεται υπό αρμενικοῦ τινος ἐγγράφου υπό τοῦ MORDTMANN εὐρεθέντος»¹ (ἐξ οὗ καὶ ὁ τίτλος τῆς σχετικῆς παραγράφου του Nikolaus - Kirche). Ἐν σχέσει πρὸς τὸ ζήτημα τῆς ταυτίσεως τοῦ κτηρίου, σχολιάζων τὴν ἄποψιν τοῦ JANIN, ὅτι τοῦτο δεόν νὰ ταυτισθῇ πρὸς τὴν Τράπεζαν τῆς Μονῆς τοῦ Προδρόμου τῆς Πέτρας καὶ λαμβάνων ὑπ' ὄψιν ὅτι εἰς τὴν ἐν λόγῳ περιοχὴν τῆς Πέτρας ὑπῆρχον ὑπὲρ τὰς εἴκοσι μονάς, καταλήγει εἰς τὸ συμπέρασμα ὅτι, ἐξ ὧν τούλάχιστον ἦσαν γνωστὰ εἰς τὰς ἡμέρας αὐτοῦ, «θὰ ἦτο μάταιος κόπος νὰ προσπαθῶμεν νὰ ταυτίσωμεν πρὸς μίαν τῶν ὡς ἄνω μονῶν σωζόμενα ὑπολείμματα»².

Ὁ JANIN τέλος³, φρονεῖ ὅτι ἡ Μονὴ τοῦ Μανουήλ πρέπει «ν' ἀναζητηθῇ ὑψηλότερον τῆς θέσεως τοῦ Κεφελῆ, ἐπὶ μιᾶς τεχνητῆς προσχώσεως (tertre) κατὰ μῆκος τοῦ ἀνατολικοῦ τοίχου τοῦ Τσουκούρ - μποστάν ἢ κινστέρνης τοῦ Ἄσπαρος, κειμένης πλησίον τῆς ἐστεγασμένης κινστέρνης, τὴν ὁποίαν συνήθως ταυτίζουν πρὸς τὴν τοῦ Ἀετίου» καὶ ὅτι εἰς τὴν περίπτωσιν ταύτην «τὸ Odalar djami⁴ θὰ εἶναι ὁ ναὸς τῆς μονῆς καὶ τὸ μικρὸν ἐρειπωμένον τέμενος, τὸ ὁποῖον ἀπέχει κατὰ τριάκοντα περίπου μέτρα ἐκεῖθεν, θὰ ἡδύνατο νὰ εἶναι ἡ Τράπεζα», καταλήγει δέ, ὅτι ἡ ὑπ' αὐτοῦ προτεινομένη ταύτισις «ἐναρμονίζεται καλλίτερον πρὸς τὴν μαρτυρίαν τῶν χρονογράφων, ὅτι ἡ Μονὴ τοῦ Μανουήλ εὐρίσκετο ἔγγιστα τῆς κινστέρνης τοῦ Ἄσπαρος»⁵.

Εἶναι φανερόν ὅτι ὁ συγγραφεὺς στηρίζει τὴν ὡς ἄνω ἄποψιν αὐτοῦ ἐπὶ τῆς ὑποθέσεως ὅτι τὸ παρὰ τὴν Πύλην τῆς Ἀδριανουπόλεως Τσουκούρ - μποστάν εἶναι ἡ κινστέρνα τοῦ Ἄσπαρος. Ἀργότερον ὅμως, μελετήσας διεξοδικώτερον τὸ ζήτημα τῶν εἰς τὴν περιοχὴν ταύτην εὐρισκομένων δεξαμενῶν⁶, ἥλλαξε γνώμην⁷, ἀποδεχθεὶς ὡς κινστέρναν μὲν τοῦ Ἄσπαρος, τὸ ἐπὶ τοῦ πέμπτου λόφου, παρὰ τὸ τέμενος Σουλτάν Σελίμ Τσουκούρ - μποστάν, τὸ δὲ παρὰ τὴν Πύλην τῆς Ἀδριανουπόλεως Τσουκούρ - μποστάν ὡς κινστέρναν τοῦ Ἀετίου. Συνεπῶς, κατὰ τὴν τελευταίαν γνώμην του, τὸ ὑπὸ μελέτην κτήριο δὲν ἀνήκει εἰς τὴν Μονὴν τοῦ Μανουήλ, ἥτις, ὡς κειμένη ἔγγιστα τῆς κινστέρνης τοῦ Ἄσπαρος δεόν νὰ τοποθετηθῇ ἐπὶ τοῦ πέμπτου λόφου, δηλαδὴ μακρὰν τοῦ σημερινοῦ Κεφελῆ, ἀλλὰ μᾶλλον εἰς τὴν Μονὴν τοῦ Ἀγίου Ἰωάννου τοῦ Προδρόμου τῆς Πέτρας, ἥτις ἔκειτο πλησίον τῆς κινστέρνης τοῦ Ἀετίου, ἥτοι πλησίον τοῦ Τσουκούρ - μποστάν τῆς Πύλης τῆς Ἀδριανουπόλεως. Εἰς ἐπίρρωσιν τῆς γνώμης του ταύτης ἀναφέρει ὅτι πρὸς Ἀνατολὰς τῆς αὐλῆς τοῦ Κεφελῆ ὑπῆρχον σημαντικὰ «βυζαντινὰ ἐρείπια, τὰ ὁποῖα ἀνετινάχθησαν πρὸ ὀλίγων ἐτῶν»⁸ καὶ ὅτι ταῦτα πάντα, κατὰ τὴν γνώμην του, «πρέπει νὰ ἀνήκουν εἰς τὴν Μονὴν τοῦ Προδρόμου».

Μὲ τὸ ὑπὸ μελέτην κτήριο ἡσχολήθη ἐπίσης καὶ ὁ BENEDETTO PALAZZO, ὁ ὁποῖος δὲν ἀντιγράφει μόνον ἀπλῶς τὰς περιγραφὰς καὶ γνώμας τῶν προμνημονευθέντων

1 «... durch ein von Mordtmann mitgeteiltes armenisches Document gesichert».

2 A. M. SCHNEIDER, ἔ. ἀ. 30 καὶ σημ. 2.

3 R. JANIN, Les sanctuaires du quartier de Pétra, Echos d'Orient 35, 1936, 52.

4 Ἔτερον μνημεῖον τῆς σειρᾶς τῶν ἀγνώστου ὀνομασίας, τὸ ὁποῖον σήμερον ἔχει σχεδὸν ἐξαφανισθῇ.

5 R. JANIN, ἔ. ἀ. 52.

6 R. JANIN, Études de topographie byzantine : Les citernes d'Aetius, d'Aspar et de Bonus, Études byzantines 1, 1943, 89 - 101.

7 R. JANIN, La géographie ecclésiastique de l'Empire Byzantin, 1ère partie, Tome III, Les églises et les monastères, 333.

8 R. JANIN, Les sanctuaires du quartier de Pétra, ἔ. ἀ. 65.

συγγραφέων¹, ἐπαναλαμβάνων τὰς ἀνακριβείας αὐτῶν, ἀλλὰ προσθέτει δυστυχῶς καὶ νέας τοιαύτας.

Δὲν θεωροῦμεν ἄσκοπον ἐπίσης, ὅπως ἀναφέρωμεν ἐνταῦθα καὶ ὅσα γενικὰ ἐγράφησαν εἰς συνθετικά τινα ἔργα, ἐν οἷς τὸ μνημεῖον φέρεται ὡς παράδειγμα ὀρισμένου τύπου κτηρίου. Οὕτω: ὁ MILLET, ἀναζητῶν τοὺς προδρόμους τοῦ τύπου τῶν μεγάλων ξυλοστέγων βασιλικῶν τῆς Μακεδονίας καὶ τῆς ἐπὶ τοῦ Εὐξείνου Πόντου Μεσημβρίας, αἵτινες ἀντὶ κιόνων ἔφερον πεσσούς, συγκαταλέγει μεταξὺ αὐτῶν καὶ τὸ «πολὺ ἐπίμηκες κλίτος τοῦ Κεφελῆ»².

Ὁ WULFF θεωρεῖ τὸ Κεφελῆ ὡς τὸ «κύριον κλίτος μιᾶς κατασκευῆς τύπου βασιλικῆς τῆς ἐποχῆς τοῦ Θεοφύλου»³.

Ὁ δὲ EBERSOLT προβαίνει εἰς κατάταξιν, κατὰ τύπους, τῶν βυζαντινῶν κτηρίων⁴, συγκαταλέγει τὸ Κεφελῆ μεταξὺ τῶν μονοκλίτων ναῶν τῆς Κωνσταντινουπόλεως, ἀναφέρει δὲ τοῦτο, ὡς χαρακτηριστικὸν παράδειγμα μονοκλίτου ναοῦ, ἄνευ νάρθηκος.

Εἰς τὰ ἀνωτέρω πρέπει νὰ προστεθῇ τέλος καὶ τὸ περιγράφον τὴν Κωνσταντινούπολιν κατὰ τὸν 18^{ον} αἰῶνα ἔργον τοῦ ἄρμενίου ἱστορικοῦ P. G. INGIDJIAN (1758 - 1833), ἐν ᾧ ὁ συγγραφεὺς προβαίνει εἰς σύντομον περιγραφὴν τοῦ κτηρίου, ἀσχολεῖται μόνον περὶ τὰ μετὰ τὴν κατάληψιν αὐτοῦ ὑπὸ τῶν Ἀρμενίων, ἀναφέρει δὲ καὶ τὴν παράδοξον πληροφορίαν ὅτι τοῦτο ἔφερε δύο τρούλλους⁵.

Ὁ γράφων ἀντλεῖ ἀσφαλῶς τὴν πληροφορίαν ταύτην τοῦ CARBOGNANO, ὅστις, περιγράφων τὴν πρωτεύουσαν τοῦ Ὀθωμανικοῦ Κράτους κατὰ τὸ 1794, ἀναφέρει ὅτι, μεταξὺ τοῦ ἀνακτόρου τοῦ Κωνσταντίνου (Τεκφοῦρ Σαράϊ) καὶ τῆς Πύλης τῆς Ἀδριανουπόλεως εἶδε μικρὸν δίτρουλλον τέμενος, τὸ ὁποῖον ταυτίζει μετὰ τοῦ ναοῦ τοῦ Ἁγίου Νικολάου τῶν Δομινικανῶν⁶. Προφανῶς ὁμως πρόκειται περὶ συγχύσεως καθαρῶς ὀθωμανικοῦ τεμένους τῆς περιοχῆς πρὸς τὸν ναὸν τοῦ Ἁγίου Νικολάου, διότι ὁ τύπος οὗτος κτηρίου, σπανιώτατος εἰς τὴν πρωτεύουσαν τοῦ Βυζαντίου⁷, ἀπαντᾷται παρὰ τοῖς Ὀθωμανοῖς ὑπὸ μορφήν ὑψηλοῦ κλίτους, καλυπτομένου ὑπὸ δύο τρούλλων, φέροντος δ' ἐκατέρωθεν αὐτοῦ μικρὰ καὶ κατὰ πολὺ χαμηλότερα διαμερίσματα⁸.

¹ B. PALAZZO, Deux anciennes églises dominicaines à Stamboul: Odalar djami et Kefeli mesdjidi, Istanbul 1951, 13 - 15.

² G. MILLET, L'école grecque dans l'architecture byzantine, Paris 1916, 18.

³ O. WULFF, Altchristliche und byzantinische Kunst, Bibliographisch kritischer Nachtrag, Postdam 1936, 62.

⁴ J. EBERSOLT, Monuments d'architecture byzantine, Paris 1934, 131.

⁵ B. INGIDJIAN, XVIIIci asirda Istanbul 1956, 49.

⁶ Verso le mura della città, tra il palazzo di Costantino e la porta d'Andernopoli, si vede una

piccola moschea con due cupole di vaga e regolare architettura, ecco fu la chiesa di San - Nicolo, uffiziata dei padri domenicani. (A. BELIN, Histoire de la latinité de Constantinople³, Paris 1894, 110 - 119.)

⁷ Ὡς παράδειγμα καλύψεως διὰ δύο τρούλλων, ἐκτὸς τῆς πελωρίων διαστάσεων Ἁγίας Εἰρήνης, ὅπου ὁ εἰς ἐκ τῶν δύο τρούλλων κυριαρχεῖ ἐντόνως τοῦ ἄλλου, δύναται ν' ἀναφερθῇ μόνον τὸ μεταξὺ τῶν δύο ναῶν τῆς Μονῆς τοῦ Παντοκράτορος, παρεκκλήσιον.

⁸ B. ÜNSAL, Turkish Islamic Architecture, London 1959, 25: 6a, b, c. 26: 7. E. MAMBOURY, Istanbul touristique, Istanbul 1951, 399 - 400.

ΚΕΦΑΛΑΙΟΝ Γ'

ΚΑΤΑΣΚΕΥΑΣΤΙΚΑΙ ΠΑΡΑΤΗΡΗΣΕΙΣ

Ἐκ τῆς προηγηθείσης γενικῆς ἐπισκοπήσεως τῶν γνωμῶν τῶν ἐπισκεφθέντων κατὰ καιροὺς τὸ μνημεῖον ἐρευνητῶν καθίσταται φανερόν, ὅτι ὑφίστανται εἰσέτι ἱκανὰ σκοτεινὰ σημεῖα, ἐφ' ὅσον παραμένει ἄγνωστος, τόσον ἡ ἀρχικὴ του μορφή, ὅσον καὶ ἡ χρονολογία ἰδρύσεως καὶ ἡ ταυτότης αὐτοῦ, τοῦθ' ὅπερ ἀκριβῶς ἀποτελεῖ τὸ ἀδύνατον σημεῖον τῆς ἐρεῦνης τῶν προγενεστέρων καὶ μαρτυρεῖ τὴν ἀνεπάρκειαν αὐτῆς, ἀνεπάρκειαν ὀφειλομένην ἀναμφισβητήτως εἰς τὴν μὴ ἐπισταμένην ἐξέτασιν αὐτοῦ τούτου τοῦ κτηρίου, ἣτις καὶ θὰ ὠδήγει εἰς χρήσιμα συμπεράσματα διαφωτίζουσα, ἂν ὄχι πλήρως, τοὐλάχιστον μέγα μέρος τὰ ἐν λόγῳ σκοτεινὰ σημεῖα. Τὴν ἑλλειψιν ταύτην σκοπὸν ἔχει νὰ πληρώσῃ κυρίως μὲν καὶ πρὸ παντὸς ἡ κατασκευαστικὴ μελέτη, ἣτις καὶ θ' ἀποτελέσῃ τὸ ἀντικείμενον καὶ τὸ περιεχόμενον τοῦ παρόντος κεφαλαίου, ὡς καὶ ἡ μορφολογική, ἣτις θ' ἀκολουθήσῃ.

Α. Ὁ κύριος χώρος: Ἀναφορικῶς πρὸς τὸν κυρίως χώρον τοῦ μνημείου, ἐκεῖνο τὸ ὁποῖον ἐπιβάλλεται νὰ ἐξετασθῇ πρὸ παντὸς ἄλλου εἶναι, ἐὰν καὶ μήπως οὗτος ὑπῆρξεν ἄλλοτε θολοσκεπής. Ἔχοντες δὲ ὑπ' ὄψει ὅτι κατὰ τὴν βυζαντινὴν παράδοσιν δύο εἶναι οἱ τρόποι καλύψεως ἐπιμήκους χώρου, ἥτοι α) δι' ἡμικυλινδρικής καμάρας, ὡς τοῦτο συμβαίνει εἰς κλίτη θολοσκεπῶν βασιλικῶν, β) διὰ σταυροθολίων¹, ὅπως συμβαίνει συνήθως εἰς νάρθηκας ναῶν, προβαίνομεν εἰς τὰς ἀκολουθούσας παρατηρήσεις:

α) *Κάλυψις διὰ καμάρας*: Ἐὰν ὁ χώρος ἐκαλύπτετο διὰ καμάρας, θὰ ἔπρεπε κανονικῶς τὸ τόξον τῆς νὰ εἶναι ὁμόκεντρον πρὸς τὸ τόξον τῆς ἀψίδος, ν' ἀρχίζῃ δηλαδὴ αὕτη ἀπὸ τὴν στάθμην τοῦ λοξοτμήτου γείσου τὸ ὁποῖον, ὡς εἶδομεν ἐν τῇ περιγραφῇ, εὐρίσκεται εἰς τὴν γέννησιν τοῦ καλύπτοντος τὴν ἀψίδα θόλου (εἰκ. 9, Α, Β, Γ), τοῦθ' ὅπερ ὁμως ἀποκλείεται, λόγῳ τῆς ὑπάρξεως εἰς στάθμην πολὺ ὑψηλοτέραν τοῦ λοξοτμήτου γείσου, τῆς ἄνω σειρᾶς παραθύρων, μέχρι καὶ τῆς ὁποίας οἱ τοῖχοι συνεχίζονται κατακόρυφοι. Ὑπολείπεται, κατὰ ταῦτα, ἡ ὑπόθεσις ὅπως δεχθῶμεν τὴν καμάραν ὑπερυψωμένην καὶ ἔχουσαν τὴν γέννησιν αὐτῆς ἀμέσως ὑπὲρ τὴν κλεῖδα τῶν τόξων τῶν ἄνω παραθύρων (εἰκ. 9, Ο, Ε, Δ), τοῦθ' ὅπερ ὁμως ἐπίσης, καὶ κατὰ μείζονα μάλιστα λόγον, ἀποκλείεται διότι α) οἱ τοῖχοι ἐδράσεώς της, παρὰ τὴν ἐνίσχυσιν αὐτῶν διὰ παραστάδων, δὲν εἶναι ἱκανοὶ ν' ἀντιμετωπίσουν τὰς ὠθήσεις της (εἰκ. 9, β, α). β) Ἡ ὑπαρξίς μιᾶς τοιαύτης καμάρας, καὶ ἂν ἀκόμη οἱ τοῖχοι ἦσαν ἀρκετὰ ἰσχυροί, δὲν θὰ ἐπέτρεπε τὸ ἄνοιγμα πυκνῶν παραθύρων ἀμέσως ὑπὸ τὰς γεννήσεις αὐτῆς².

Τὸ μέγα ἄνοιγμα τῆς ἀψίδος, ἐξ ἄλλου, ἀποκλείει τὴν ὑπόθεσιν καλύψεως τοῦ

¹ Ἡ δι' ἐναλλαγῆς σταυροθολίων καὶ τρούλλων (Ἄγ. Ἀνδρέας ἐν τῇ κρίσει), ἡ καὶ μόνον διὰ τρούλλων (Παμμακάριστος), τοῦθ' ὅπερ ὁμως κατασκευαστικῶς εἶναι τὸ αὐτό.

² Γ. ΣΩΤΗΡΙΟΥ, Χριστιανικὴ καὶ Βυζαντινὴ Ἀρχαιολογία, Ἀθήναι 1942, σ. 285, εἰκ. 166. G. MILLET, ἔ. ἀ. 35.

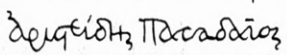

Εικ. 9. Διερεύνησις τοῦ ζητήματος τῆς καλύψεως δι' ἡμικυλινδρικήν καμάραν τοῦ μεγαλυτέρου χώρου τοῦ μνημείου: $HO = OE = OZ$. Τόξον $OIE = 360^\circ$: $6 - \alpha < \beta - AB\Gamma$ κανονική θέσις τῆς καμάρας.

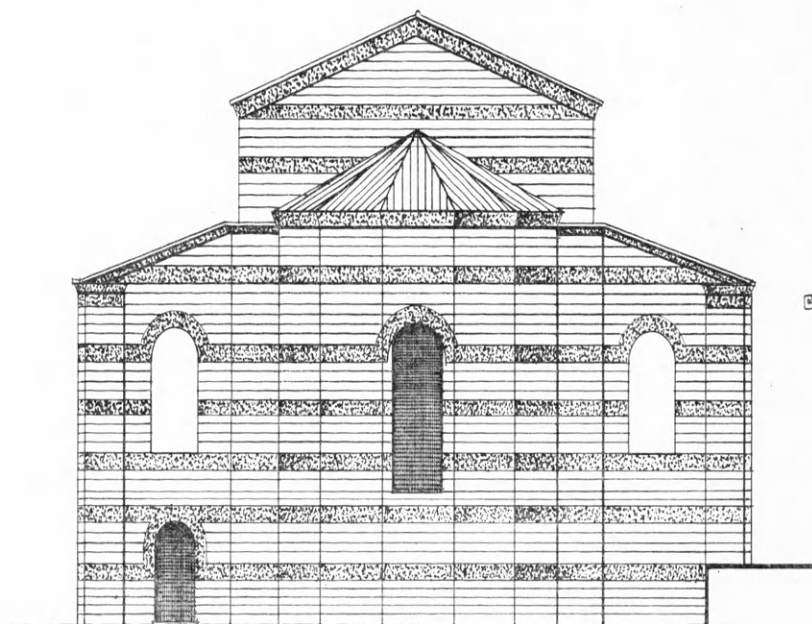

ΒΟΡΕΙΟΣ ΠΡΟΣΟΨΙΣ

0 1 2 3 4 5 6 7 8 9 10 M.

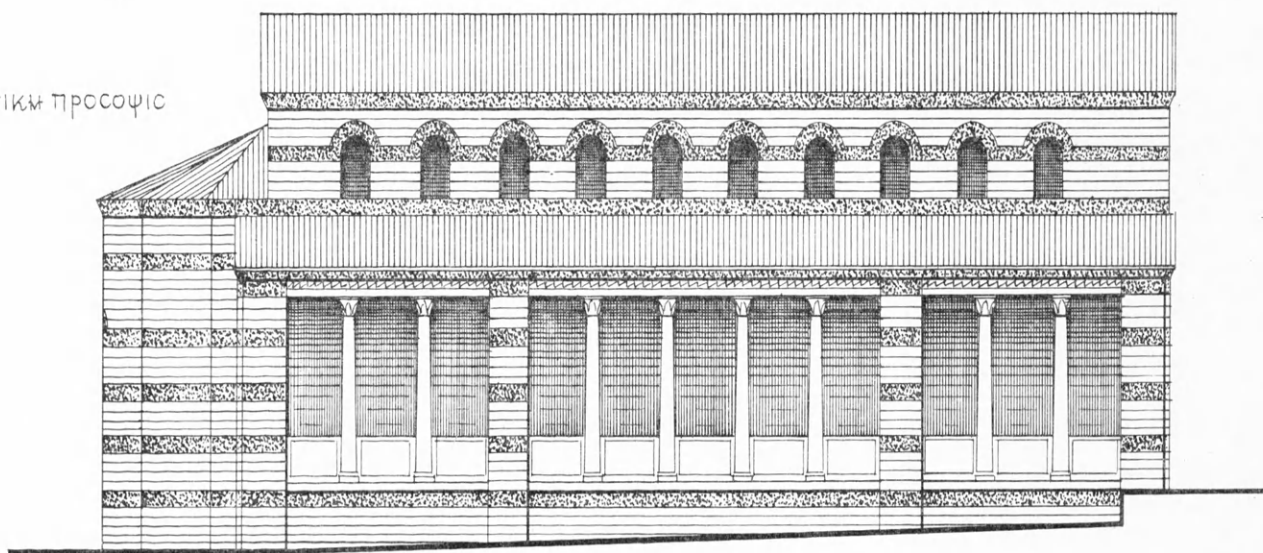

ΔΥΤΙΚΗ ΠΡΟΣΟΨΙΣ

δείκνυται πασσατός

Κεφελή. Βόρειος και δυτική πρόσοψις ἐν ἀναπαράστασει.

χώρου διὰ τριῶν παραλλήλων καμαρῶν, ἐδραζομένων ἐπὶ ἐνδιαμέσων στηριγμάτων, κατὰ τὸ σύστημα τρικλίτου βασιλικῆς.

β) *Κάλυψις διὰ σταυροθολίων*: Εἰς τὴν περίπτωσιν τῆς διὰ σταυροθολίων καλύψεως ἐπιμήκους κτηρίου ἡ ἀναλογία $\frac{1}{3}$ τοῦ χώρου συνεπάγεται κάλυψιν αὐτοῦ διὰ τριῶν σταυροθολίων καὶ συνεπῶς ἀναγκαιότητα δύο ἐνδιαμέσων ἀντερείσμάτων πρὸς ἀντιμετώπισιν τῶν εἰς τὰ σημεῖα ταῦτα συγκεντρωμένων ὠθήσεων εἰς περιπτώσεις — ὡς ἐν τῇ προκειμένῃ — καθ' ἃς οἱ τοῖχοι εἶναι ἀνεπαρκεῖς. Τοῦτο ὅμως ἀποκλείεται, πρῶτον, διότι ὅχι μόνον τοιαῦτα ἀντερείσματα, ἀλλ' οὐδὲ ἴχνη τῆς ὑπάρξεως αὐτῶν σώζονται, καὶ δεύτερον, διότι τὰ παραθύρα τῆς ἄνω σειρᾶς συνεχίζονται κατὰ τὸν αὐτὸν ρυθμὸν, παρουσιάζοντα ἴσα μεταξύ των διαστήματα, ἐνῶ, ἐὰν ὑπῆρχον τὰ προαναφερθέντα ἀντερείσματα, ἔπρεπε, εἰς τὰ σημεῖα ὅπου ταῦτα ὑποτίθεται ὅτι εὐρίσκονται, τὰ μεταξύ των παραθύρων διαστήματα νὰ ἦσαν μεγαλύτερα.

Ἐκ τῶν ὡς ἄνω προκύπτει ὅτι ἀποκλείεται πᾶσα πιθανότης, καθ' ἣν ὁ κυρίως χώρος τοῦ κτηρίου ἦτο καθ' οἷονδήποτε τρόπον θολοσκεπῆς καὶ ὅτι συνεπῶς οὗτος ἦτο ξυλόστεγος.

Β. *Ὁ δευτερεύων χώρος*: Ὡς εἶδομεν ἐν τῇ περιγραφῇ τοῦ μνημείου, ὁ δευτερεύων στενότερος χώρος διατηρεῖ ἀνέπαφον τὸν βόρειον αὐτοῦ ἐγκάρσιον τοῖχον. Εἰς τὸ πρὸς Δυσμᾶς ἄκρον τοῦ τοίχου τούτου καὶ ἐπὶ τῆς πρὸς Βορρᾶν ἐπιφανείας αὐτοῦ ὑπάρχει παραστάς, ἀπέχουσα τοῦ δυτικοῦ μετώπου τόσον, ὅσον αὕτη ἐξέχει τοῦ τοίχου (δηλ. κατὰ 20 ἐκ.). Ἔνεκα τούτου τὸ μέτωπον τοῦ τοίχου, πλάτους ἴσου πρὸς τὸ πλάτος τῆς βορείου παραστάδος του ἐπέχει ἐπίσης τόπον παραστάδος (εἰκ. 2 καὶ πίν. 4γ). Ἡ νοτία ὅμως ἐπιφάνεια τοῦ τοίχου εἶναι ἐπίπεδος, οὐδεμίαν ἀνωμαλίαν εἰς τὸ πρὸς Δυσμᾶς ἄκρον αὐτῆς παρουσιάζουσα, ἥτις καὶ θὰ ἐμαρτύρει τὴν ὑπαρξιν εἰς τὸ σημεῖον τοῦτο καθέτου πρὸς αὐτὴν τοίχου. Τὸ αὐτὸ δύναται νὰ λεχθῇ διὰ τὸ καλῶς διατηρούμενον κατώτερον μέρος τοῦ νοτίου ἐγκαρσίου τοίχου. Ὁ δευτερεύων χώρος, κατὰ ταῦτα, ἐστὲρρεῖτο τοῦ τοίχου πρὸς Δυσμᾶς μέχρι τῆς τοῦ δαπέδου αὐτοῦ στάθμης, ἀφ' ἧς καὶ μέχρι τοῦ ἐδάφους ὑπάρχει χαμηλὸς τοῖχος ἐν εἵδει βάρθρου.

Ὡς εἶδομεν ἐν τῇ περιγραφῇ¹, ἐπὶ τοῦ τελευταίου τούτου τοίχου σώζεται τὸ κάτω μέρος παραστάδος, ἡ ὁποία εἶναι πανομοιότυπος πρὸς τὰς λοιπὰς τοῦ κτηρίου παραστάδας, ἥτοι πλάτους ἐνὸς μέτρου, ἐξέχουσα δὲ τῆς ἐπιφανείας τοῦ τοίχου κατὰ εἴκοσιν ἑκατοστά. Ὁ ἄξων τῆς παραστάδος ταύτης ἀπέχει ἀπὸ τοῦ βορείου τοίχου τοῦ μικροῦ χώρου κατὰ 5.89 μ. Ἡ παραστάς αὕτη, ἔχουσα τὴν συμμετρικὴν τῆς πρὸς Νότον, δὲν θὰ εἶχε λόγον ὑπάρξεως ἐπὶ τοῦ χαμηλοῦ τούτου τοίχου, ἐὰν δὲν συνεχίζετο, ὡς πεσσός, μέχρι τῆς καλυπτούσης τὸν μικρὸν χώρον στέγης. Δεδομένου ὅτι ἐλλείπει ὁλόκληρος τοῖχος ἐδράσεως, ὁ πρὸς Δυσμᾶς, καὶ κατὰ ταῦτα ἀποκλείεται οἰαδήποτε κάλυψις τοῦ δευτερεύοντος χώρου διὰ θόλου, συνάγεται ἀσφαλῶς τὸ συμπέρασμα ὅτι ἡ καλύπτουσα αὐτὸν στέγη ἦτο ξυλίνη.

Τὰ ὑπὸ τῶν δύο τούτων παραστάδων ὀριζόμενα τρία ἀνοίγματα, ἐκ τῶν ὁποίων τὸ μεσαῖον ἱκανοῦ μήκους (10.42 μ.), ἀπαιτοῦν βεβαίως ἐνδιάμεσα στηρίγματα. Ἦσαν

¹ Ἀνωτ. σ. 35.

ἀρά γε τὰ στηρίγματα ταῦτα ξύλινοι στῦλοι¹; Πολὺ πιθανόν. Δὲν ἀποκλείεται ἐπίσης καὶ ἡ πιθανότης, ὅτι ὑπῆρχε σειρὰ λιθίνων κιόνων, τὰ μετακίονα τῶν ὁποίων ἐκαλύπτοντο διὰ τόξων ἢ δι' εὐθυγράμμου ἐπιστυλίου.

Γ. Ἡ ἀνατολικὴ πλευρά: Ἀξία ἰδιαιτέρας προσοχῆς ἐπὶ τῆς πλευρᾶς ταύτης εἶναι, ὡς ἐλέχθη καὶ ἐν τῇ περιγραφῇ², ἡ κατάστασις τῆς τοιχοδομίας τῶν δύο ἀκραίων παραστάδων αὐτῆς, εἰς ἃς, ὅχι μόνον καταφανῆ σημεῖα ἀλλοιώσεως, καὶ ἐκ τῶν ὑστέρων προχείρου ἐπισκευῆς τῆς ἐπιφανείας (κατὰ τὰ $\frac{2}{3}$ περίπου τοῦ πλάτους τῶν καὶ δὴ πρὸς τὰ ἐντὸς) αὐτῶν παρουσιάζονται, ἀλλὰ καὶ λίθοι ἐξέχοντες, ἐπὶ τῶν ἡλλοιωμένων τούτων ἐπιφανειῶν παρατηροῦνται (πίν. 4α). Ἡ θέσις, τὸ πλάτος καὶ τὸ εἶδος τῶν ἀλλοιώσεων τούτων, μαρτυροῦν ἐπαρκῶς περὶ τῆς ὑπάρξεως καθέτων πρὸς τὴν ἀνατολικὴν πλευρὰν καὶ εἰς τὰ σημεῖα ταῦτα τοίχων, ὧν ἡ κατακρήμνισις ἢ ἀφαίρεσις προὔκალεσε τὰς παρατηρουμένας ἀνωμαλίας. Ἐὰν ἐξ ἄλλου ληφθῇ ὑπ' ὄψιν: α) ἡ αὐστηρὰ τῆς βορείου καὶ νοτίας πλευρᾶς συμμετρία, ἣτις παραβιάζεται ὀφθαλμοφανῶς ὑπὸ τῆς παρουσίας τῆς πρὸς Δυσμᾶς μόνον σωζομένης πτέρυγος καὶ β) τὸ σημαντικὸν διὰ τὴν περίπτωσιν γεγονὸς ὅτι ὅλα τὰ παράθυρα τῆς ἀνατολικῆς προσόψεως ἦσαν θύραι ἐφ' ὅσον, ὡς εἶδομεν, ἐν τῇ περιγραφῇ³, οἱ πλάγιοι ἀρμοὶ τῶν συνεχίζονται πρὸς τὰ κάτω καὶ διακόπτονται μεταξὺ αὐτῶν αἱ πλίνθιναι ζῶναι, εἶναι δυνατόν νὰ δεχθῶμεν ὅτι ὑπῆρχε καὶ πρὸς Ἀνατολάς, ὡς οὖν συμμετρικὸς πρὸς τὸν πρὸς Δυσμᾶς. Εἰς ἐπίρρωσιν τῆς γνώμης ταύτης ἀναφέρομεν τὸ γεγονός, ὅτι δὲν ὑπάρχει μεταξὺ τῶν δύο ἀκραίων παραστάδων τῆς ἀνατολικῆς προσόψεως ἡ ἐβδόμη ἐκ τῶν ἄνω ζώνη ὀπτοπλίνθων καὶ ἀκριβῶς ἐκείνη, ἣτις εἰς τὴν δυτικὴν πλευρὰν συνεχίζεται ἐπὶ τοῦ ἀποτελοῦντος τὸ βάθρον τῆς δυτικῆς ἀνοικτῆς πτέρυγος τοῦ μνημείου χαμηλοῦ τοίχου⁴. Μόνον ἡ ὑπαρξίς καὶ ἀνατολικῆς, συμμετρικῆς πρὸς τὴν δυτικὴν, πτέρυγος ἐξηγεῖ τὴν ἔλλειψιν τῆς ζώνης ταύτης, ἣτις, ὅπως εἰς τὴν δυτικὴν, συνεχίζετο ἐπὶ τοῦ χαμηλοῦ τοίχου τῆς ἐκλιπούσης πτέρυγος, ὅπου ἦτο ἐμφανής.

Δ. Αἱ παραστάδες: Αἱ εἰς τὰς πλευρὰς τοῦ κτηρίου ὑπάρχουσαι παραστάδες εἶναι ὀργανικὰ μέλη τῶν τοίχων, ἀκολουθοῦσαι αὐστηρῶς τὸ αὐτὸ ὡς καὶ εἰς τοὺς τοίχους σύστημα τοιχοδομίας, καθ' ὃ αἱ ζῶναι λίθων καὶ πλίνθων διαδέχονται ἀλλήλας. Οὐδόλως εὐσταθεῖ ἐπομένως ἡ ὑπὸ τινων ἐρευνητῶν ὑποστηριχθεῖσα, ὡς εἶδομεν εἰς τὸ δεύτερον κεφάλαιον τῆς παρούσης μελέτης, ἄποψις ὅτι αὗται ἀποτελοῦν μεταγενεστέρως προσθήκας⁵. Δὲν ὑπάρχει, βεβαίως, ἀμφιβολία ὅτι ὁ λόγος τῆς κατασκευῆς αὐτῶν εἶναι ἡ ἐνίσχυσις τῶν μακρῶν, ὑψηλῶν καὶ ἀσυνδέτων πρὸς ἀλλήλους, καθ' ὅλον τὸ μῆκος αὐτῶν, τοίχων. Ἐπίσης ἡ τοποθέτησις τῶν παραστάδων κατὰ τρόπον μὲν αὐστηρῶς κανονικὸν εἰς τὰς στενὰς πλευρὰς τοῦ κτηρίου καὶ εἰς τὰς ἀνοικτὰς πτέρυγας αὐτοῦ, ὅπου εἶναι ἐμφανεῖς, κατὰ τρόπον δὲ ὅλως τυχαῖον ἐπὶ τοῦ ἀνατολικοῦ καὶ δυτικοῦ τοίχου, ὅπου εἶναι ἀφανεῖς ὡς σύνολον, λόγῳ τῶν πρὸ αὐτῶν πτερύγων, εἶναι, ἀσφαλῶς, ὡς τόσα πρόσθετα σημεῖα, συνηγοροῦντα ὑπὲρ τῆς ὑπάρξεως καὶ ἀνα-

¹ Ὅπως συνέβαιναν εἰς βυζαντινὰς στοάς. Βλ. σχετικῶς, Α. ΞΥΓΓΟΠΟΥΛΟΥ, Τέσσαρες μικροὶ ναοὶ τῆς Θεσσαλονίκης ἐκ τῶν χρόνων τῶν Παλαιολόγων, Θεσσαλονίκη 1952, 81.

² Ἀνωτ. σ. 38-39.

³ Ἀνωτ. σ. 38.

⁴ Βλ. περιγραφὴν, σ. 41 καὶ παρένθ. πίν. Β'.

⁵ Ἀνωτ. σ. 42-43.

τολικῆς πτέρυγος, συμμετρικῆς πρὸς τὴν δυτικὴν¹. Ἐὰν ληφθῇ δ' ἀφ' ἐνὸς μὲν ὑπ' ὅψιν ὅτι, καθ' ἃ τοῦλάχιστον μαρτυρεῖ ἡ κατάστασις τῶν τοίχων, αἱ παραστάδες ὅλαι ἐξικνουῦντο μέχρι τῆς βάσεως τῶν παραθύρων τῆς ἄνω σειρᾶς, ἀφ' ἑτέρου δὲ ὅτι, ἐνῶ εἰς τὴν δυτικὴν πλευρὰν αἱ ἐκεῖ παραστάδες λήγουν εἰς τὴν στάθμην τοῦ διαπέδου ἐδραζόμεναι ἐπὶ τοῦ παχύτερου τοίχου τοῦ «ὑπογείου» (εἰκ. 3), εἰς τὴν ἀνατολικὴν συνεχίζονται πρὸς τὰ κάτω αὐξάνουσαι εἰς μέγεθος², τοῦ ἀνατολικοῦ τοίχου μὴ παχυνομένου εἰς τὴν περιοχὴν ταύτην, ὡς ἐν τῇ δυτικῇ, συνάγεται ὡς λογικὸν συμπέρασμα ὅτι ἡ πρὸς τὰ ἔξω αὐξήσεις τοῦ πάχους τοῦ τοίχου πρὸς ἔδρασιν ἐπ' αὐτοῦ τῶν παραστάδων, ἂν καὶ κατασκευαστικῶς φυσικωτέρα, δὲν ἦτο ἐπιθυμητή, διὰ τὴν μὴ χαθῇ προφανῶς, χρήσιμος χώρος· τοῦθ' ὅπερ σημαίνει ὅτι ὑπὸ τὴν ἀνατολικὴν μᾶλλον πτέρυγα θὰ ὑπῆρχεν ὑπόγειον καὶ οὐχὶ ὑπὸ τὴν δυτικὴν, ὅπου οὐδὲν ἄνοιγμα δικαιολογεῖ τὴν ὑπαρξίν τοῦ ἐκεῖ υπογείου χώρου, τῶν σημερινῶν τοῦ ἀνοιγμάτων ὄντων, ὡς εἶδομεν³, μεταγενεστέρων. Τὸ ὑπόγειον τοῦτο θὰ ἔπρεπε βεβαίως νὰ καλύπτεται διὰ ξυλίνου διαπέδου⁴, διότι ἡ κάλυψις διὰ θόλου καθιστᾷ περιττὴν τὴν αὐξήσιν τῆς διατομῆς τῶν παραστάδων πρὸς ἀντιστήριξιν τοῦ τοίχου, ἐπὶ πλέον δὲ δὲν θὰ ὑπῆρχε λόγος συνεχίσεως τῶν παραστάδων ὑπὸ τὸν θόλον, ἐκτὸς ἐὰν ἐπρόκειτο περὶ καμάρας ἐνισχυμένης διὰ ζωνῶν, πλάτους ἴσου πρὸς τὸ πλάτος τῶν ἀντηρίδων, τοῦθ' ὅπερ ὅμως πάλιν ἀποκλείει ἡ κατάστασις τῆς ἐπιφανείας τῶν παραστάδων, ἥτις εἶναι ἀνέπαφος. Δέον νὰ σημειωθῇ ἐπίσης ὅτι τὴν ὑπαρξίν τοῦ υπογείου τούτου εὐνοεῖ καὶ ἡ κλίσις τοῦ ἐδάφους, ἥτις καθιστᾷ δυνατὴν τὴν ἐκ Βορρᾶ ἀπ' εὐθείας προσπέλασιν.

ΚΕΦΑΛΑΙΟΝ Δ'

ΠΕΡΙ ΤΗΣ ΑΡΧΙΚΗΣ ΜΟΡΦΗΣ ΤΟΥ ΜΝΗΜΕΙΟΥ

Ἐκ τῶν ἐν τῷ προηγουμένῳ κεφαλαίῳ παρατηρήσεων δυνάμεθα βεβαίως νὰ σχηματίσωμεν γενικὴν τινα ἰδέαν περὶ τῆς ἀρχικῆς μορφῆς τοῦ μνημείου, καθ' ἣν τοῦτο παρουσιάζεται ὡς φέρον ἑκατέρωθεν τοῦ ὑψηλοῦ κεντρικοῦ τοῦ χώρου δύο χαμηλοτέρας πτέρυγας, ὀριζομένας πρὸς Βορρᾶν μὲν καὶ Νότον ὑπὸ συμπαγῶν τοίχων, πρὸς Ἀνατολὰς δὲ καὶ Δυσμὰς ὑπὸ κιονοστοιχιῶν, ὅπου παρεμβάλλονται ἀνὰ δύο, συμμετρῶς τοποθετημένοι πεσσοί.

Διὰ τὸν πληρέστερον ὅμως καθορισμὸν τῆς μορφῆς τοῦ κτηρίου καὶ τὴν ἀναπαράστασίν του ἐν σχεδίῳ ἀπαιτοῦνται συμπληρωματικαὶ τινες παρατηρήσεις, εἰς αἷς καὶ προβαίνομεν ἐν τοῖς ἑφεξῆς:

¹ Ἡ πτέρυξ αὕτη κατέστη τελείως περιττή, ὅταν τὸ μνημεῖον μετετράπη εἰς μουσουλμανικὸν τέμενος, ἔχον τὴν εἴσοδον αὐτοῦ εἰς τὴν δυτικὴν πτέρυγα, τὴν δὲ «μυχράμπ» εἰς τὸν ἀνατολικὸν τοῖχον τοῦ μεγάλου χώρου. Εἰς τὴν περίπτωσιν ταύτην ἡ ἀνατολικὴ πτέρυξ ὄχι μόνον εἶναι λειτουργικῶς ἄχρηστος ἀλλὰ καὶ ἐπιζημία, διότι ἐλαττώνει τὸν φωτισμὸν τοῦ τέμενους. Συνεπῶς ἡ κατηρειπώθη βαθμὴδὸν ἡ πτέρυξ αὕτη, παραμεληθεῖσα, ἡ ἀφηρεῖται ἐπὶ τούτῳ,

κατὰ τὴν μετατροπὴν αὐτοῦ εἰς τέμενος.

² Ἀνωτ. σ. 39.

³ Ἀνωτ. σ. 35.

⁴ Ὡς τοῦτο συμβαίνει εἰς τὰ ὑπερῶα τῆς βασιλικῆς τῆς Μονῆς τοῦ Στουδίου, πρὸς τὴν ὁποίαν, ὡς θὰ ἴδωμεν κατωτέρω, τὸ ἡμέτερον κτήριο παρουσιάζει μεγάλης ἀναλογίας. A. VAN MILLINGEN, ἔ. ἀ. σ. 52, εἰκ. 16, 17.

α) Ἡ στέγη: Εἶναι ἀληθὲς ὅτι τὸ ἐκ διπλῆς ὀδοντωτῆς ταινίας ἐξ ὀπτοπλίνθων συγκείμενον καὶ ἐπιστέφον τὸ κτήριον ἐλληνιστικὸν γεῖσον, χαρακτηριστικὸν τῆς Σχολῆς τῆς Κωνσταντινουπόλεως¹, σώζεται εἰς διάφορα σημεῖα τῶν τεσσάρων πλευρῶν τοῦ κτηρίου, τοῦτο δὲ ἀσφαλῶς προϋποθέτει τετρακλινῇ στέγῃ². Οὐχ ἥττον ὁμως λαμβάνοντες ὑπ' ὄψιν ἀφ' ἐνὸς μὲν ὅτι τὸ μνημεῖον, ὡς θὰ ἴδωμεν λεπτομερέστερον εἰς τὸ ἐπόμενον κεφάλαιον, εὐρίσκεται ἐπὶ τῆς ἐξελικτικῆς γραμμῆς τῶν μεγάλων βασιλικῶν τοῦ 5^{ου} καὶ τοῦ 6^{ου} αἰῶνος, ἀφ' ἑτέρου δὲ τὸ γεγονὸς ὅτι τὸ πλεον εὐπρόσβλητον σημεῖον τοῦ κτηρίου εἶναι ἡ στέγη αὐτοῦ καὶ συνεπῶς ἡ πιθανότης νὰ ὑπέστη αὕτη μεταλλαγὰς κατὰ τὴν ἀράοδον τῶν αἰώνων εἶναι ἀρκούντως ἰσχυρά, θεωροῦμεν εὐλογον ὅπως δεχθῶμεν ταύτην δικλινῇ, ὅπως ἀρμόζει εἰς κτήριον τοῦ τύπου τούτου.

β) Αἰ κιονοστοιχίαι: Ὡς παρατηρήθη εἰς τὸ προηγούμενον κεφάλαιον, ἐπὶ τῆς δυτικῆς πτέρυγος διασώζονται ἵχνη δύο πεσσῶν, οἵτινες χωρίζουσι τὴν πλευρὰν εἰς τρία διαστήματα προϋποθέτοντα ἀναμφιβόλως τὴν ὑπαρξιν ἐνδιαμέσων στηριγμάτων³. Εἶναι ὁμως ἄξιον ἰδιαίτερας παρατηρήσεως ὅτι τὰ τρία ταῦτα διαστήματα μετρίκως δὲν εἶναι ἄσχετα μεταξύ των, διότι, ἐὰν τὰ δύο πλάγια καὶ ἴσου μεγέθους, χωρισθοῦν εἰς τρία (εἰκ. 10), τὸ προκῦπτον μῆκος χωρεῖ πεντάκις εἰς τὸ μεσαῖον· ἐξ οὗ καὶ δύναται νὰ καθορισθῇ ἡ ἐκεῖ κιονοστοιχία ὡς ἀποτελούμενη ἀπὸ δύο στηρίγματα μεταξύ πεσσῶν καὶ πλαγίων τοίχων καὶ τέσσαρα στηρίγματα μεταξύ τῶν πεσσῶν.

γ) Τὰ στηρίγματα: Πρόβλημα ἀποτελεῖ ἡ φύσις τῶν στηριγμάτων καὶ ἡ ἐπ' αὐτῶν δοκός. Ὡς πρώτη ὑπόθεσις ἔρχεται εἰς τὸν νοῦν τοῦ παρατηρητοῦ ἡ πιθανότης ξυλίνων στηριγμάτων καὶ δοκῶν. Ἀλλὰ τότε πρὸς τί ἡ παρεμβολὴ τῶν πεσσῶν; Ἐπειτα ἡ παρουσία τῶν ἰσχυρῶν ἐγκαρσίων τοίχων δὲν μαρτυρεῖ σοβαρώτεραν ἀντιμετώπισιν τοῦ ζητήματος τῆς κατασκευῆς τῆς κιονοστοιχίας, ἥτις ἐν προκειμένῳ ἀποτελεῖ μᾶλλον ὀργανικὸν μέλος τῆς ὅλης κατασκευῆς τοῦ κτηρίου; Ἐὰν πάλιν, ὡς ἐκ τῶν σκέψεων τούτων, στραφῶμεν πρὸς τὸ ἐνδεχόμενον μαρμαρίνων κιόνων, δὲν ἐνισχυόμεθα εἰς τοῦτο καὶ ἐκ τοῦ γεγονότος ὅτι τὸ πρὸ τῆς δυτικῆς πλευρᾶς εὐρεθὲν κιονόκρανον καὶ τὸ πρὸ τῆς αὐτῆς πλευρᾶς, εἰς τὸ πεζοδρόμιον ἐσφηνωμένον τεμάχιον⁴, ἐναρμονίζονται πλήρως, ἀπὸ ἀπόψεως μεγέθους, πρὸς τοὺς πιθανοὺς κίονας τῆς κιονοστοιχίας καὶ τὰ μεταξὺ αὐτῶν μετακίονια (εἰκ. 10);

Τοῦτο βεβαίως δὲν εἶναι ἀρκετὸν ὅπως δεχθῇ τις ἀναντιρρήτως ὅτι τὰ δύο ταῦτα ἐλεύθερα τεμάχια ἀνήκουν εἰς μίαν τῶν κιονοστοιχιῶν τοῦ κτηρίου, ἐπεὶ δὲ δὲν ἀποκλείεται ταῦτα νὰ μετηνέχθησαν ἀλλαχόθεν καὶ κατὰ σύμπτωσιν τὰ μεγέθη αὐτῶν νὰ ἐναρμονίζονται πρὸς τὰ ἀπαιτούμενα διὰ τὴν συμπλήρωσιν τῆς κιονοστοιχίας. Ἐὰν ὁμως ληφθῇ ἐξ ἑτέρου ὑπ' ὄψιν α) ὅτι ἡ πιθανότης τὰ σωζόμενα τεμάχια ν' ἀνήκουν εἰς τὴν κιονοστοιχίαν τοῦ κτηρίου εἶναι ἴση πρὸς τὴν πιθανότητα ὅτι ταῦτα δὲν ἀνήκουν εἰς αὐτήν, β) ὅτι ἡ αὐστηρῶς λιτὴ ἐμφάνισις τοῦ μνημείου καὶ ἡ χρονολογία ἰδρύσεώς του, ὡς αὕτη καθορίζεται εἰς τὸ ἐπόμενον κεφάλαιον, εὐνοοῦν τὸ εὐθύγραμμα ἐπιστύλιον

¹ G. MILLET, ἔ. ἀ. 265, 267, 293.

² Ἀποκλειόμενον καὶ τῶν ἐν Ἑλλάδι ἀπαντωμένων ἀετωμάτων, ὡς ξένων πρὸς τὴν παράδοσιν τῆς

Σχολῆς τῆς Πρωτευούσης.

³ Ἀνωτ. σ. 51-53.

⁴ Ἀνωτ. σ. 35.

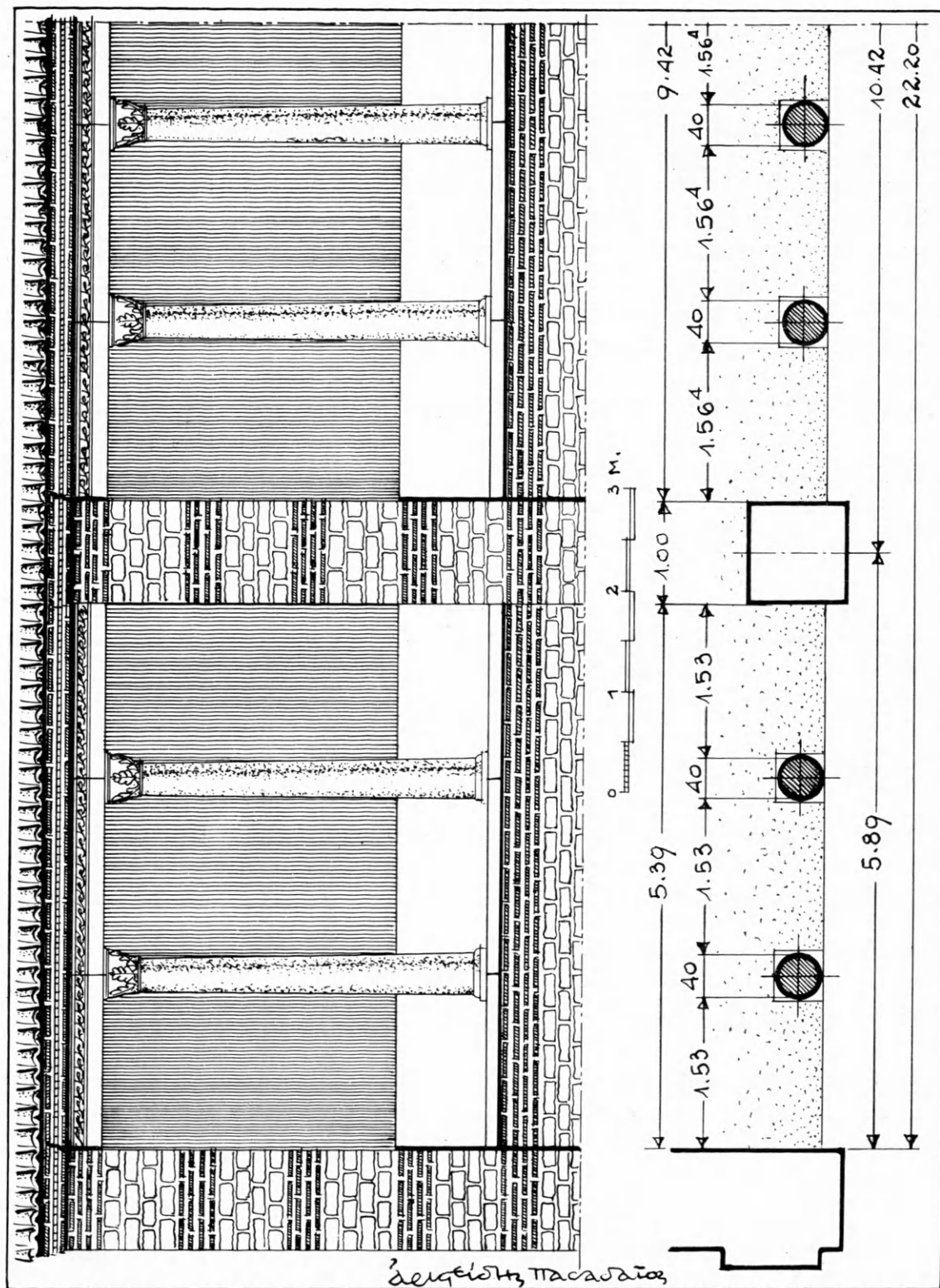

Ειχ. 10. 'Αποκατάστασις τῆς κιονοστοιχίας τῆς ἀνατολικῆς καὶ δυτικῆς στοᾶς τοῦ μνημείου ἐπὶ τῇ βάσει, κατὰ χώραν εὐρεθέντων, ὑπολειμμάτων καὶ τινων τεμαχίων.

καὶ γ) τὸ ἐνισχυτικὸν τῆς ἀρμονίας τῶν μεγεθῶν τῶν ἐν λόγῳ τεμαχίων εἶναι δυνατόν, παρὰ τὰς ἀνωτέρω διατυπωθείσας ἐπιφυλάξεις νὰ ἀχθῶμεν εἰς τὸ συμπέρασμα ὅτι ταῦτα ἀνήκουν εἰς τὸ κτήριον.

δ) Τὸ ἔδαφος : Τὸ ἔδαφος, ἐφ' οὗ ἴσταιται τὸ κτήριον, παρουσιάζει κλίσιν κατὰ τὴν ἀπὸ ΝΔ. πρὸς ΒΑ. διαγώνιον τοῦ (εἰκ. 1). Πρακτικῶς ἡ κλίσις αὕτη δύναται νὰ ἐκληφθῇ ὡς διπλῇ : Μία ἀπὸ Ν. πρὸς Β. καὶ μία ἀπὸ Δ. πρὸς Α.

Δεδομένου ὅτι εἰς τὴν νοτίαν πλευρὰν ὑπάρχει θύρα εἰσόδου ἀπ' εὐθείας εἰς τὸ κτήριον, εἶναι ἀπαραίτητος ἡ ἰσοπέδωσις τοῦ πρὸ τῆς πλευρᾶς ταύτης χώρου. Ἡ στάθμη τοῦ ἰσοπεδωμένου τούτου, πρὸ τῆς νοτίας πλευρᾶς, ἐδάφους καθορίζεται ὡς τοῦλάχιστον κατὰ μίαν βαθμίδα χαμηλοτέρα τῆς στάθμης τοῦ ἐσωτερικοῦ δαπέδου τοῦ κτηρίου, ὅπερ δὲν εἶναι βεβαίως δυνατόν νὰ εἶναι τὸ σημερινὸν ξύλινον. Κάτωθεν τούτου ὁ VAN MILLINGEN διεπίστωσε τὴν ὑπαρξιν ἄλλου, λιθοστρώτου, ἐὰν κρίνῃ τις ἀπὸ τὸ σχέδιον αὐτοῦ¹. Τὸ βέβαιον εἶναι ὅτι τὸ ἀρχικὸν δάπεδον τοῦ κτηρίου ἦτο κατὰ τι χαμηλότερον τοῦ σημερινοῦ ξυλίνου, περὶ τὴν στάθμην τοῦ κατωφλίου τῆς πύλης τῆς νοτίας πλευρᾶς, ὡς ἐμφαίνεται ἐκ τῶν ὑπὸ τὸ κατώφλιον τοῦτο συνεχιζομένων δόμων τοῦ τοίχου (πίν. 3ε).

Ἡ κατωτάτη στάθμη τοῦ ἐδάφους εὐρίσκεται παρὰ τὴν ἀψίδα, ἐπὶ τῆς ὁποίας, ὡς εἶδομεν², μετὰ τὴν ἐβδόμην ἐκ τῶν ἄνω ζώνην ὀπτοπλίνθων ὑπάρχει καὶ ὀγδόη, ἣτις ἐφάπτεται τοῦ σημερινοῦ ἐδάφους. Ἡ παλαιὰ στάθμη ἐπομένως — ἐὰν δεχθῶμεν ὡς κατασκευαστικὴν ἀρχήν, ὅτι ἡ ζώνη τῶν ὀπτοπλίνθων δὲν πρέπει νὰ ἐφάπτεται τοῦ ἐδάφους — θὰ πρέπει νὰ εὐρίσκεται κάτωθεν τῆς ὀγδῆς ἐκ τῶν ἄνω ζώνης ὀπτοπλίνθων τῆς ἀψίδος.

Ἐκ τῆς στάθμης ταύτης εἶναι πραγματοποιήσιμος ἡ ἀπ' εὐθείας εἴσοδος εἰς τὸν ὑπόγειον ὥρον, ὅστις ὑποτίθεται ὅτι εὐρίσκετο ὑπὸ τὴν ἀνατολικὴν πλευράν.

Ἐπὶ τῇ βάσει τῶν προηγηθεισῶν παρατηρήσεων καὶ τῶν ἐν τῷ προηγουμένῳ κεφαλαίῳ διαπιστωθέντων δεδομένων, ἅτινα διασώζονται ἐπ' αὐτοῦ τούτου τοῦ μνημείου, κατηρτίσθη ἡ εἰς τὰς εἰκόνας 11 - 14 καὶ τὸν παρένθετον πίνακα Γ' ἀποκατάστασις τῆς ἀρχικῆς μορφῆς αὐτοῦ³.

ΚΕΦΑΛΑΙΟΝ Ε'

ΜΟΡΦΟΛΟΓΙΚΑΙ ΠΑΡΑΤΗΡΗΣΕΙΣ ΚΑΙ ΧΡΟΝΟΛΟΓΗΣΙΣ ΤΟΥ ΜΝΗΜΕΙΟΥ

Ἡ διὰ τῆς προηγηθείσης κατασκευαστικῆς μελέτης ἀποκατασταθεῖσα μορφή τοῦ μνημείου, παρουσιάζει ὀφθαλμοφανῇ ὁμοιότητα πρὸς τὴν μορφήν τρικλίτου βασιλικῆς ἐλληνιστικοῦ τύπου.

¹ Εἰκ. 8. Δυστυχῶς δὲν κατόρθωσα νὰ ἐξακριβώσω δι' αὐτοψίας τὸ δάπεδον τοῦ Α. VAN MILLINGER οὔτε τὴν ἀπόστασιν τοῦ ἀπὸ τοῦ ξυλίνου, διότι τὸ τέμενος εἶναι ἐν ἐνεργείᾳ καὶ πᾶσα ἐπέμβασις ἀπεκλείετο. Τὸ σωζόμενον τεμαχισμένον κατώφλιον τῆς νοτίας θύρας, δὲν φαίνεται νὰ εἶναι τὸ βυζαντινόν, εὐρίσκεται

ὅμως, κατὰ πᾶσαν πιθανότητα, εἰς τὴν πρέπουσαν στάθμην (πίν. 3).

² Ἀνωτ. σ. 41.

³ Ὅλως ὑποθετικά, εἰς τὴν ἀναπαράστασιν εἶναι τὰ παράθυρα τοῦ ὑπογείου.

Ὁ τύπος οὗτος προέκυψεν, ὡς γνωστόν, ἐκ τοῦ ἀπλοῦ μονοκλίτου δρομικοῦ κτηρίου, ἀπὸ τὴν ἀνάγκην διευρύνσεώς του, πρὸς αὐξήσιν τῆς περιεκτικότητος αὐτοῦ, ὅτε ἀναπόφευκτα κατέστησαν ἐνδιάμεσα στηρίγματα ¹. Συνέπεια πάλιν τῆς ἀπ' ἀλλήλων ἀπομακρύνσεως τῶν πλαγίων τοίχων, ὅπου ἀνοίγονται τὰ παράθυρα εἰς τὰ μονόκλιτα

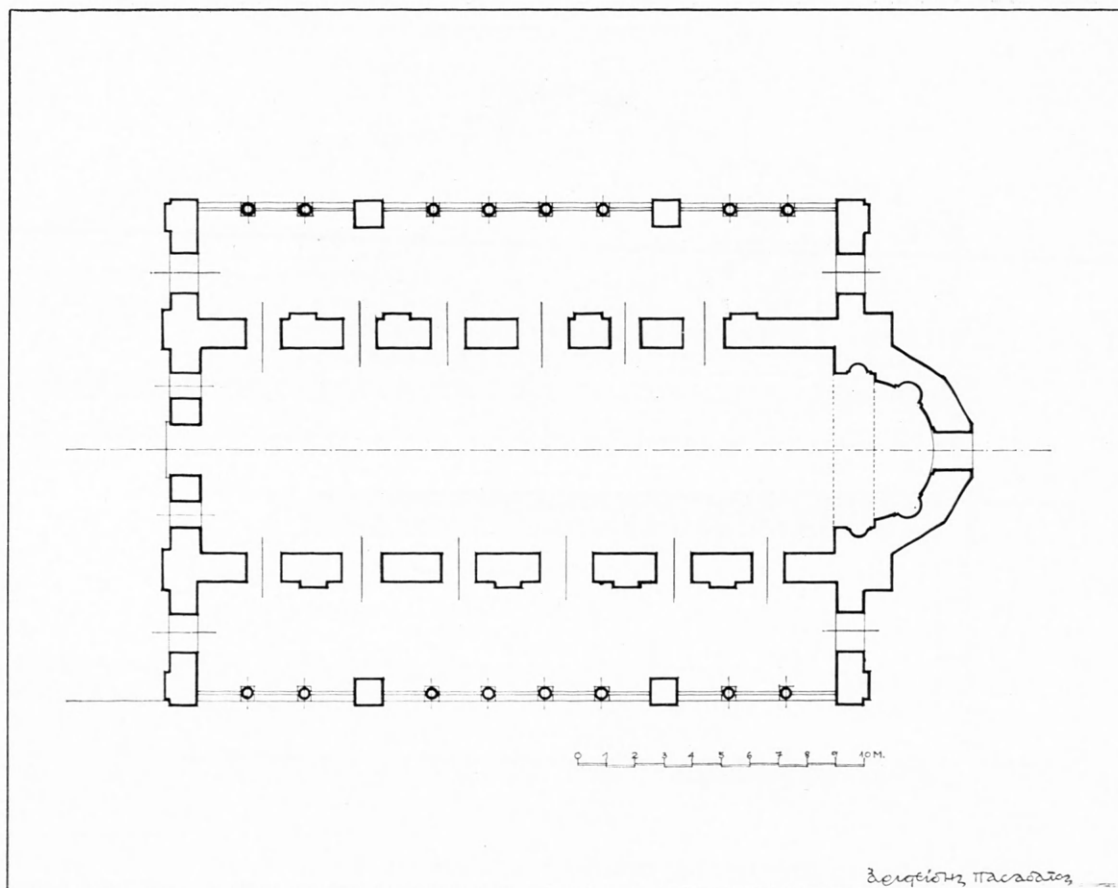

Εἰκ. 11. Κεφελή. Κάτοψις ἐν ἀναπαραστάσει.

κτήρια, ὑπῆρξεν ἡ ἐλάττωσις τοῦ φωτισμοῦ τοῦ διευρυνθέντος χώρου, πρᾶγμα τὸ ὁποῖον ἐπέβαλε τὴν ὑπερύψωσιν τοῦ κεντρικοῦ κλίτους, πρὸς ἀπ' εὐθείας φωτισμόν του, ὑπὲρ τὰς στέγας τῶν πλαγίων κλιτῶν, προκύψαντος οὕτω τοῦ χαρακτηριστικοῦ βαθμιδωτοῦ περιγράμματος τῶν τρικλίτων βασιλικῶν, πρὸς τὸ ὁποῖον συμφωνεῖ πλήρως καὶ τὸ τοῦ ὑπὸ ἐξέτασιν κτηρίου.

Ἐσωτερικῶς ὅμως ἐξεταζομένη ἡ τρικλίτος βασιλικὴ παρουσιάζει ἐνιαῖον τὸν τριπλοῦν χώρον ², διότι ἡ τριχοτόμησις δὲν προκαλεῖται ὑπὸ συμπαγῶν ὀρίων, ἅτινα θὰ προεκάλουν τὴν δημιουργίαν τριῶν ἀνεξαρτήτων χώρων, ἀλλὰ συνήθως μὲν ὑπὸ

¹ Α. ΟΡΛΑΝΔΟΣ, Ἡ ξυλόστεγος παλαιοχριστιανικὴ βασιλικὴ τῆς Μεσογειακῆς λεκάνης, τ. Α', 1952, 155.

² Α. ΟΡΛΑΝΔΟΣ, ἔ. ἀ. 589.

κιονοστοιχιῶν¹, εἰς ὠρισμένας δὲ γεωγραφικὰς περιοχὰς ὑπὸ πεσσοστοιχιῶν² ἢ μεγάλων τοξωτῶν ἀνοιγμάτων³. Ἐνεκα τούτου τὸ βλέμμα διεισδύει ἐλευθέρως, ἀπὸ τοῦ κεντρικοῦ πρὸς τὰ πλάγια κλίτη καὶ τ' ἀνάπαλιν, εἰς τρόπον ὥστε εἰς τὴν αἴσθησιν τοῦ παρατηρητοῦ νὰ ὑπολίπτη χῶρος πλάτους «α» (εἰκ. 15, II), περατούμενος εἰς τὰς μακρὰς

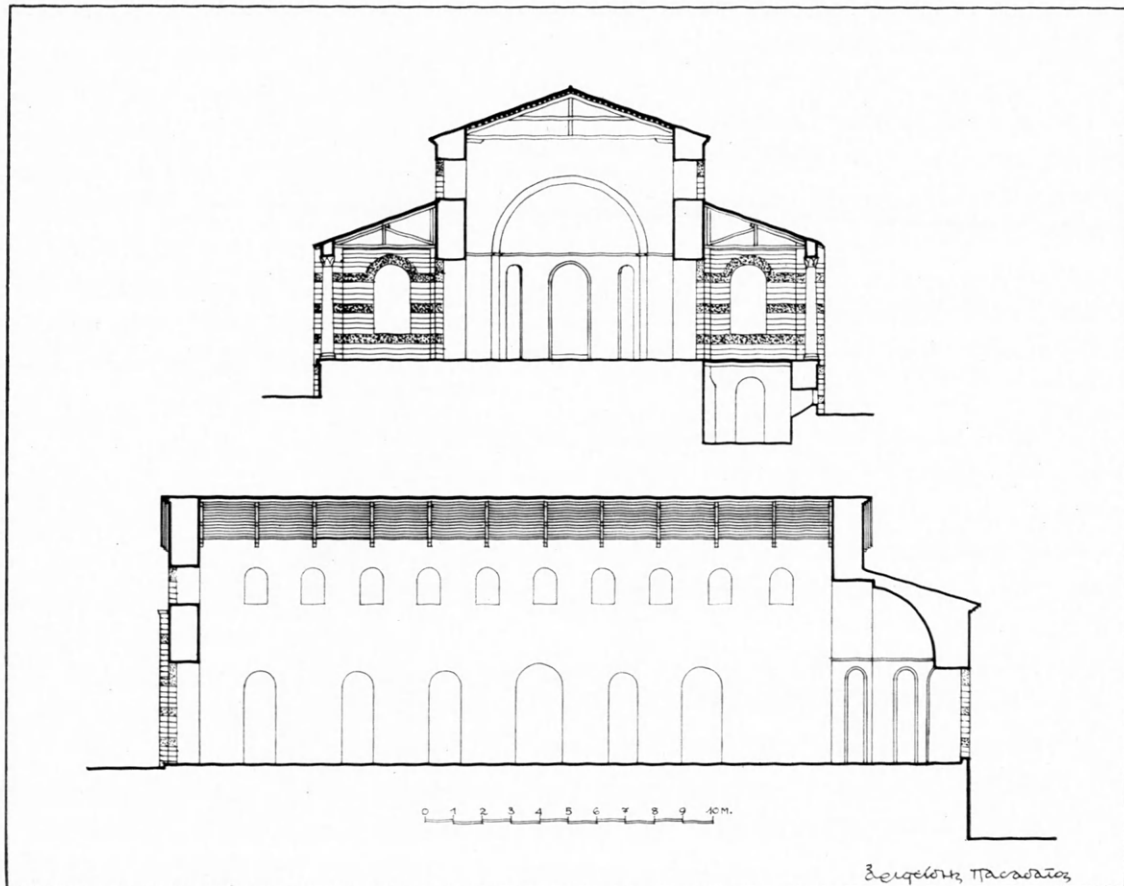

Εἰκ. 12. Κεφαλὴ. Ἐγκαρσία καὶ κατὰ μῆκος τομὴ ἐν ἀναπαραστάσει.

πλευρὰς τῶν πλαγίων κλιτῶν, αἵτινες καὶ μόνον ἀποτελοῦσι τὰ συμπαγῆ ὅρια αὐτοῦ. Τελείαν ἀντίθεσιν πρὸς τὴν κατάστασιν ταύτην παρουσιάζει ὁ ἐσωτερικὸς χῶρος τοῦ ὑπὸ ἐξέτασιν κτηρίου: Ἐδῶ τὸ ὡς κεντρικὸν θεωρούμενον κλίτος χωρίζεται ἀπὸ τῶν πλαγίων διὰ συμπαγῶν τοίχων, εἰς τρόπον ὥστε, εἰς τὴν αἴσθησιν τοῦ παρατηρητοῦ νὰ ὑπολίπτη χῶρος πλάτους «β» (εἰκ. 15, III), ἀντιστοιχοῦντος πρὸς τὴν ἀπόστασιν τῶν συμπαγῶν ὁρίων τοῦ μεσαίου χώρου, ὅστις εἶναι τελείως ἀνεξάρτητος τῶν δύο πλαγίων. Οἱ τελευταῖοι οὗτοι χῶροι, ἐν ἀντιθέσει πρὸς τὰ πλάγια κλίτη τῆς βασιλικῆς, στε-

¹ Ἑλληνιστικαὶ βασιλικαὶ (ΟΡΛΑΝΔΟΣ, ἔ. ἀ.).

² Βασιλικαὶ Μικρᾶς Ἀσίας, Μεσημβρίας (W. M. RAMSAY - GERTRUDE L. BELL, *The Thousand and one Churches*, London 1910, A. RACHÉNOV,

Églises de Mésemyria, Sofia 1932.

³ Βασιλικαὶ Συρίας (H. BUTLER, *Ancient Architecture in Syria*, I - II, Leyden 1920.

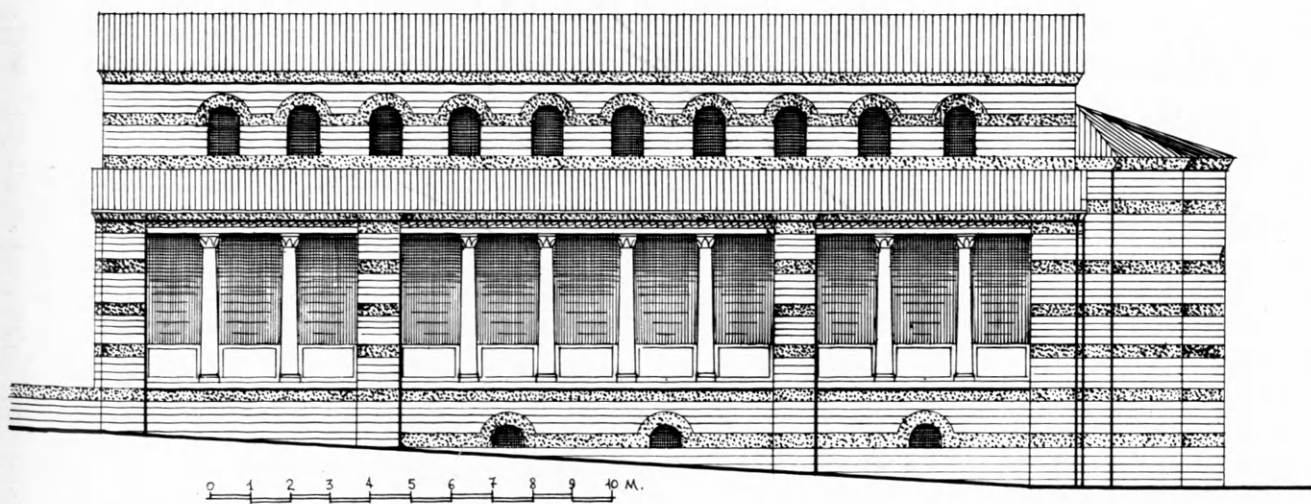
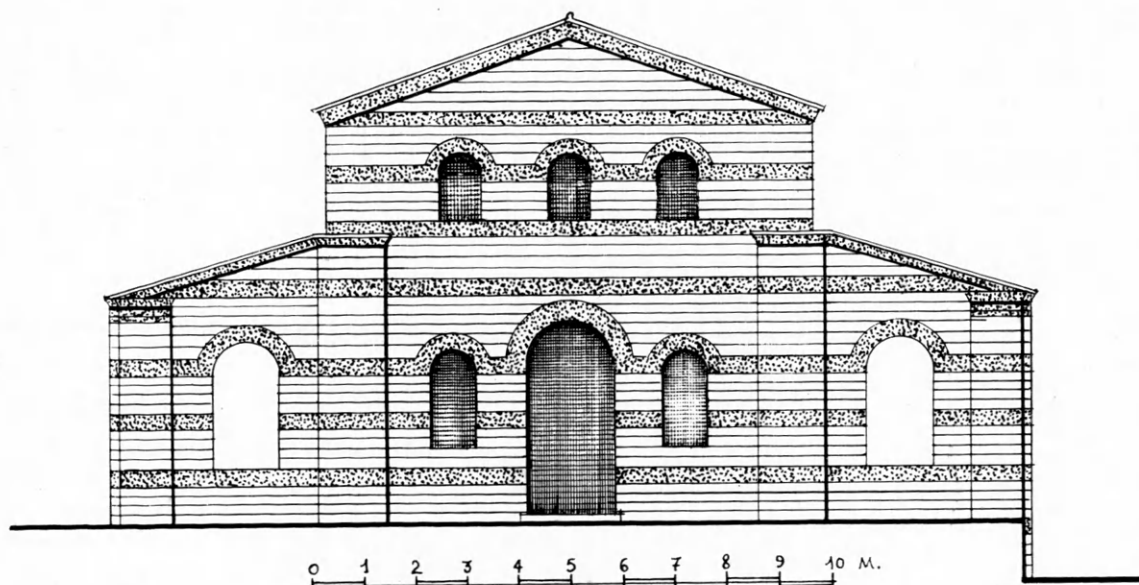

ἀειρεῖσθαι παρὰ τοῦ

Εἰκ 13. Κεφελή. Νοτία καὶ ἀνατολική πρόσοψις ἐν ἀναπαραστάσει.

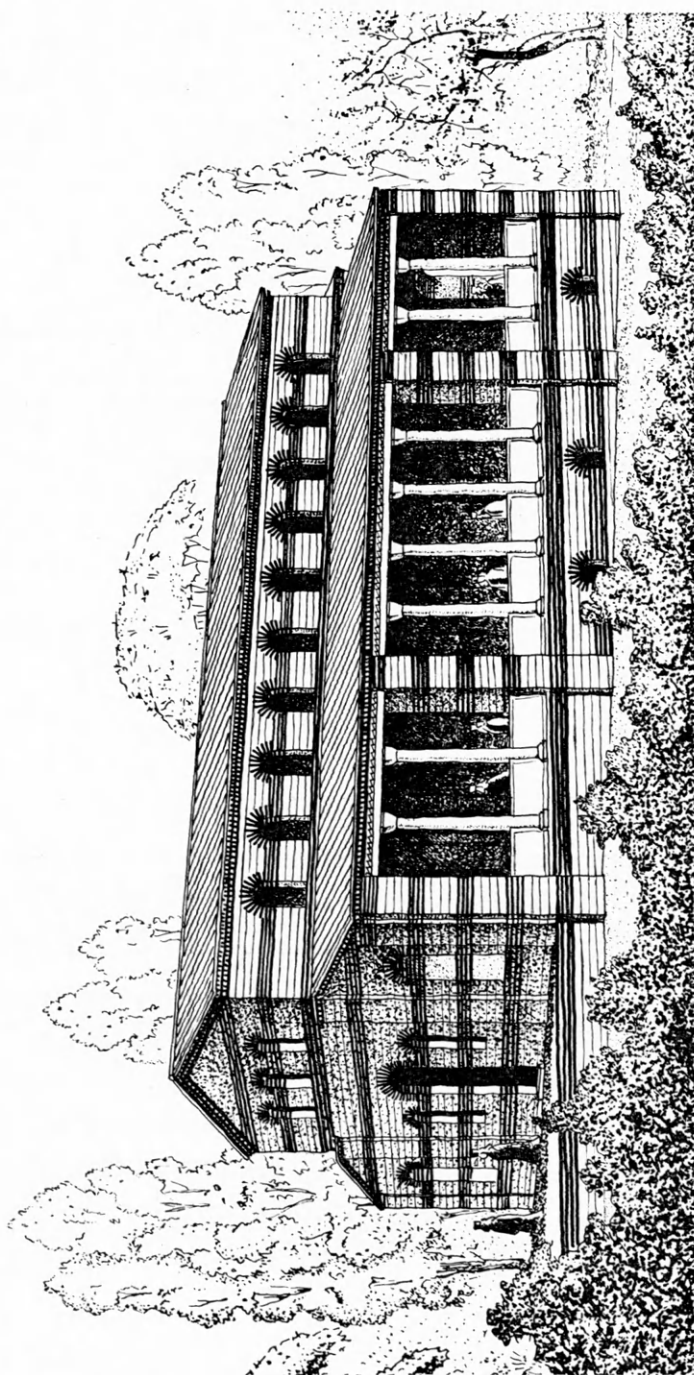

Είχ. 14. Κεφελή, Προσπτική έποψης.

ροῦνται συμπαγῶν ὁρίων πρὸς τὰ ἔξω. Ἐνῶ δηλαδή εἰς τὴν τρίκλιτον βασιλικὴν οἱ πλάγιοι χώροι εἶναι κλειστοὶ πρὸς τὰ ἔξω καὶ ἀνοίγονται πρὸς τὸν κεντρικόν, εἰς τὸ ἡμέτερον κτήριο οἱ ἐν λόγῳ χώροι εἶναι ἀνοικτοὶ πρὸς τὰ ἔξω καὶ κλειστοὶ πρὸς τὸν κεντρικόν. Τοῦτο σημαίνει ὅτι τὸ κτήριο, εἰς τὴν πραγματικότητά, ἀνήκει εἰς τὸν τύπον τοῦ μονοκλίτου δρομικοῦ κτηρίου, φέρον ἑκατέρωθεν τοῦ μοναδικοῦ του κλίτους στοάς.

Αἱ στοαί, συνήθεις καὶ ἀφθονοῦσαι ἐν Κωνσταντινουπόλει¹, «δὲν ἦσαν κλίτη ὀργανικῶς συνδεδεμένα πρὸς τὰ κτήρια εἰς τὰ ὁποῖα ἀνήκον, ἀλλὰ χώροι ὅλως ἀνεξάρτητοι, χωριζόμενοι ἀπ' αὐτῶν διὰ συμπαγῶν τοίχων»². Εἰς τὴν προκειμένην περίπτωσιν βλέπομεν ἀκριβῶς ἄλλω, διατηροῦντα μὲν τὸν χαρακτηρὰ πλάγιου κλίτους βασιλικῆς, μετατρεπόμενον δὲ εἰς στοὰν διὰ «διαλύσεως», τρόπον τινά, τοῦ ἐξωτερικοῦ καὶ «συμπυκνώσεως» τοῦ ἐσωτερικοῦ αὐτοῦ τοίχου, πρᾶγμα τὸ ὁποῖον καθιστᾷ τὸ κτήριο μορφολογικῶς λίαν συγγενὲς πρὸς τὴν τρίκλιτον βασιλικὴν, χωρὶς τοῦτο νὰ σημαίνει ὅτι δὲν εἶναι δυνατόν, καὶ δὴ σαφῶς καὶ κατηγορηματικῶς, νὰ καταταγῇ τοῦτο εἰς τὸν τύπον τοῦ μονοκλίτου³.

Ἡ οὕτω καθοριζομένη μορφή τοῦ μνημείου παρέχει ἐξ ἄλλου ἱκανὰ στοιχεῖα ἐπὶ τῇ βάσει τῶν ὁποίων δυνάμεθα νὰ προβῶμεν εἰς τὴν κατὰ προσέγγισιν χρονολόγησιν αὐτοῦ, ἅτινα καὶ δυνατόν ν' ἀπαριθμηθοῦν ὡς ἀκολούθως:

1) Ἡ ἄνω σειρά τῶν μονολόβων καὶ ἰσάκεις ἀπ' ἀλλήλων ἀπεχόντων τοξωτῶν παραθύρων, ἡ ὁποία, ὡς γνωστόν, ἀπαντᾷται κατὰ κανόνα, εἰς τὰς ἐν τῇ Δύσει⁴, Συρίᾳ⁵ καὶ Κωνσταντινουπόλει⁶, παλαιοχριστιανικᾶς βασιλικᾶς, χρονολογουμένας ἀπὸ τοῦ 4^{ου} μέχρι τοῦ 6^{ου} αἰῶνος⁷.

¹ G. MILLET, ἔ. ἀ. 129, 132, 165. J. EBERSOLT, ἔ. ἀ. 109.

² J. EBERSOLT, ἔ. ἀ. 165.

³ Ὅτι τὸ μνημεῖον εἶναι δυνατόν, σαφῶς καὶ κατηγορηματικῶς μάλιστα, νὰ καταταγῇ εἰς τὸν εἰρημένον τύπον, ἐμφαίνεται ἐκ τοῦ γεγονότος ὅτι ἡ ἀφαίρεσις τῆς μίας ἐκ τῶν δύο στοᾶν καὶ ἡ χρησιμοποίησις τῆς ἄλλης δι' ἄλλον λειτουργικὸν σκοπὸν, κατὰ τὴν ὀθωμανικὴν περίοδον, οὐδόλως ἐπηρεάζει τὴν αὐτοτέλειαν τοῦ χώρου, τοῦθ' ὅπερ δὲν συμβαίνει εἰς κτήρια τῶν ὁποίων ἡ κατάταξις παρουσιάζει ἀσάφειαν, λόγῳ συμπτύξεως συγγενῶν τύπων. Ὡς παράδειγμα τοιοῦτου εἶδους κτηρίων ἀναφέρομεν δύο ναοὺς τῆς Θεσσαλονίκης, τῆς τελευταίας βυζαντινῆς περιόδου, τὸν «Ταξιάρχην» καὶ τὸν «Ἅγιον Νικόλαον τὸν Ὁρφανόν» (Α. ΣΥΓΓΟΠΟΥΛΟΣ, Τέσσαρες μικροὶ ναοὶ τῆς Θεσσαλονίκης, εἰκ. 9, 11, 24 καὶ σ. 80, 81), ὅπου «δὲν εἶναι εὐκόλως νὰ εἰπῇ τις ἂν πρόκειται περὶ τρικλίτου βασιλικῆς ἢ περὶ μονοκλίτου, περιβαλλομένης ὑπὸ στοᾶς» πρᾶγμα τὸ ὁποῖον ὀφείλεται εἰς τὸ ὅτι «τὸ κεντρικὸν διαμέρισμα δὲν δύναται νὰ νοηθῇ ἄνευ τῆς γύρω στοᾶς».

⁴ Α. ΟΡΛΑΝΔΟΣ, Ἡ ξυλόστεγος παλαιοχρ. βασιλικὴ τῆς Μεσογειακῆς λεκάνης, 249.

⁵ Α. ΟΡΛΑΝΔΟΣ, ἔ. ἀ. 249.

⁶ Βασιλικὴ τοῦ Στουδίου.

⁷ Ὁ SELDMAYR μελετᾷ τὰ συστήματα τῆς μορφῆς τῶν τοίχων, οἵτινες ὁρίζουν τὸν κύριον ὥρον τῶν βασιλικῶν τούτων, κατατάσσει αὐτοὺς εἰς τέσσαρας κατηγορίας, τὴν πρώτην τῶν ὁποίων καθορίζει ὡς ἑξῆς: «Unten geschlossene Wand, darüber eine Lichtgaden mit Bogenfenstern (Typus: Sogenannte Basilica des Junius Bassus) oder zwei Lichtgaden (Typus: Aula in Trier). Vorgeschlagene Bezeichnung: Fensterhochwand. (H. SELDMAYR, Spätantike Wandsysteme - Epochen und Werke. Erster Band, 1951, 31).

Εἰς τὴν κατηγορίαν ταύτην (ΙΑ) ἀνήκει τὸ ὑπὸ ἐξέτασιν κτήριο, ἡ δὲ ὡς τυπικὸν παράδειγμα τοῦ πρώτου εἶδους ἀναφερομένη μονόκλιτος βασιλικὴ τοῦ Junius Bassus (αὐτόθι σχ. 10), παρουσιάζει μεγάλην ἀναλογίαν μορφῆς πρὸς αὐτό. Κατὰ τὸν συγγραφέα, ἐξ ἄλλου (αὐτόθι σ. 47), τὸ σύστημα ΙΑ εἶναι τὸ ἀντιπροσωπευτικὸν σύστημα τοῦ 4^{ου} αἰῶνος εἰς τὴν Δύσιν, ἐνῶ τὰ τὸ αὐτὸ σύστημα παρουσιάζοντα μονόκλιτα κτίσματα τῆς Συρίας ἀνήκουν εἰς τὸν 5^{ον} καὶ τὸν 6^{ον} αἰῶνα.

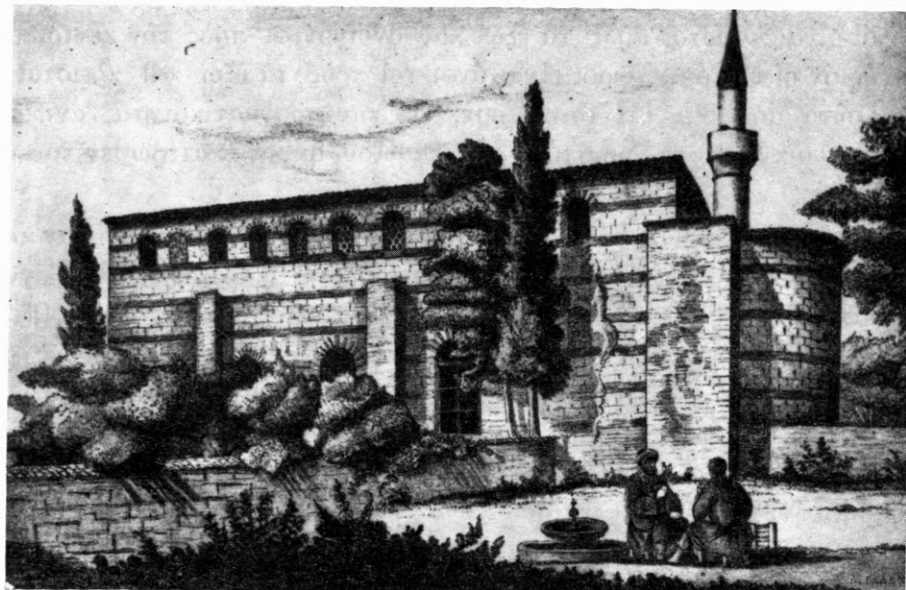

(I)

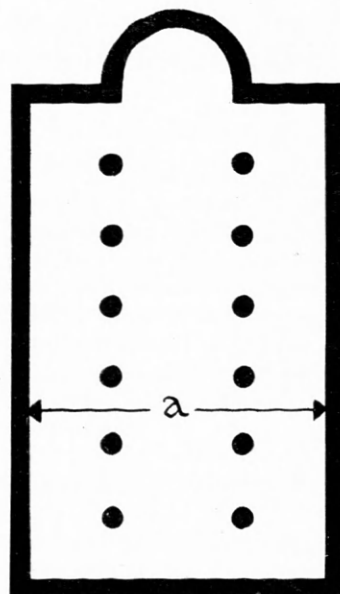

II

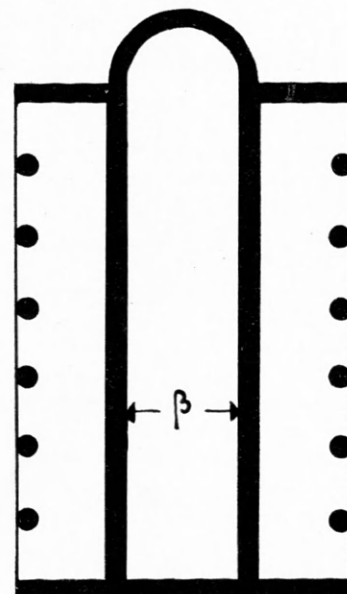

III

Εἰκ. 15. I. Τὸ σχέδιον τοῦ Α. Πάσπατη. II. Σχηματικὴ παράστασις τρικλίτου βασιλικῆς.
III. Σχηματικὴ παράστασις τοῦ ὑπὸ ἐξέτασιν μνημείου.

2) Ἡ ὑπαρξίς εἰς τὴν στενὴν νοτίαν πλευρὰν τοῦ ὑπὸ ἐξέτασιν κτηρίου θύρας εἰσόδου, φερούσης ἐκατέρωθεν ἀνὰ ἓν, ἄνωθεν δὲ αὐτῆς τρία παράθυρα, τοῦθ' ὅπερ ἐπίσης ἀπαντᾶται πανομοιότυπως εἰς τὴν δυτικὴν πλευρὰν τῶν ἄνευ αἰθρίου καὶ νάρθηκος βασιλικῶν τῆς Συρίας¹, τοῦ 5^{ου} καὶ τοῦ 6^{ου} αἰῶνος.

3) Ἡ ὑπαρξίς παραστάδων εἰς τὰ ἄκρα τῶν πλαγίων «κλιτῶν», ὡς ἐπίσης καὶ ἐνισχυτικῶν παρὰ τὴν ἀψίδα πεσσῶν, στοιχεῖα ἅτινα συσχετίζουσιν τὸ ὑπὸ ἐξέτασιν κτήριο πρὸς τὴν ἐν Κωνσταντινουπόλει Μονὴν τοῦ Στουδίου², ὡς καὶ πρὸς τὴν ἐν Θεσσαλονίκῃ βασιλικὴν τῆς Ἀχειροποιήτου³.

4) Ἡ παρεμβολὴ δύο συμμετρικῶν πεσσῶν εἰς τὰς κιονοστοιχίας τῶν στοῶν, ἡ ὁποία ἀπαντᾶται ἐπίσης εἰς τὰς τοξοστοιχίας τοῦ κεντρικοῦ κλίτους τῆς βασιλικῆς τοῦ Ἀγίου Δημητρίου τῆς Θεσσαλονίκης⁴.

5) Τὸ μοναδικὸν παράθυρον τῆς ἀψίδος, ἡ ιδιόρρυθμος κατασκευὴ τοῦ τόξου τοῦ⁵ καὶ αἱ ἐν αὐτῇ ἀνοιγόμεναι κόγχαι⁶, στοιχεῖα ἅτινα ἐμφαίνουσιν ὅτι τὸ κτήριο ἀνάγεται εἰς πρῶτον ἐποχὴν, καθ' ἣν τὸ Βυζάντιον, «ἀκολουθοῦν τὴν τέχνην τῶν ἐλληνιστικῶν κέντρων, ἐφαρμόζει τὴν ξυλόστεγον ἐλληνιστικὴν βασιλικήν»⁷.

Καὶ ἐπὶ τῇ βάσει μὲν τῶν ὡς ἄνω λόγων δυνάμεθα νὰ τοποθετήσωμεν τὸ μνημεῖον εἰς τὴν ἀπὸ τοῦ Μεγάλου Κωνσταντίνου μέχρι τῶν χρόνων τοῦ Ἰουστινιανοῦ, πρῶτην βυζαντινὴν περίοδον. Λαμβάνοντες ὅμως ὑπ' ὄψιν 1) ὅτι, κατὰ σχετικὴν παρατήρησιν τοῦ SCHNEIDER⁸, εἰς τὰ δι' ἐναλλαγῆς ζωνῶν πλίνθων καὶ λίθων κτιζόμενα κτήρια διαπιστοῦται τάσις ὅπως αὐξάνῃ ὁ ἀριθμὸς τῶν λίθων μὲ τὴν πάροδον τοῦ χρόνου καὶ ὅτι, συμφώνως πρὸς τὴν παρατήρησιν ταύτην, τὸ ἡμέτερον κτήριο, ὡς φέρον ζώνην ἐκ τεσσάρων λίθων, δέον νὰ εἶναι μεταγενέστερον τῆς ἐν ἔτει 463 ἰδρυθείσης βασιλικῆς τοῦ Στουδίου, ἥτις φέρει ζώνην τριῶν λίθων, 2) ὅτι ἡ σχέσις 1 : 1.5 πλίνθου καὶ κονιάματος, ἡ παρατηρουμένη εἰς τὴν τοιχοδομίαν τοῦ ὑπὸ ἐξέτασιν κτηρίου, κατ' ἄλλην παρατήρησιν τοῦ αὐτοῦ συγγραφέως⁹, εἶναι χαρακτηριστικὴ τοῦ 6^{ου} καὶ 7^{ου} αἰῶνος καὶ 3) ὅτι ἡ πρὸ τῆς ἀψίδος καμάρα ἀναφαίνεται κατὰ τὴν ἐποχὴν τοῦ Ἰουστινιανοῦ¹⁰, θὰ πρέπει νὰ τοποθετήσωμεν τὸ μνημεῖον μᾶλλον εἰς τὰς ἀρχὰς τοῦ 6^{ου} αἰῶνος.

Κ Ε Φ Α Λ Α Ι Ο Ν Σ Τ'

ΠΕΡΙ ΤΟΥ ΠΡΟΟΡΙΣΜΟΥ ΤΟΥ ΚΤΗΡΙΟΥ

Ἦδη χωροῦμεν εἰς τὴν διερεύνησιν τοῦ προβλήματος τοῦ προορισμοῦ τοῦ κτηρίου, τὸ ὁποῖον, ὡς εἶδομεν εἰς τὸ δεύτερον κεφάλαιον τῆς παρούσης μελέτης, ἄλλοι μὲν θεωροῦσι ναόν, ἄλλοι δὲ «Τράπεζαν» μοναστηρίου.

1 J. LASSUS, Sanctuaires chrétiens de Syrie, Paris 1947, πίν. VII 2, X 1, 136, LIV, LV, εἰκ. 56.

2 EBERSOLT - THIERS, Les églises de Constantinople, Paris 1913, πίν. 1.

3 DIEHL - LE TOURNEAU - SALADIN, Les monuments chrétiens de Salonique, Paris 1918, πίν. VII, 2, Details εἰκ. 1. Γ. ΣΩΤΗΡΙΟΥ, Χριστιανικὴ καὶ Βυζαντινὴ Ἀρχαιολογία, Ἀθῆναι 1942, 294.

4 DIEHL - LE TOURNEAU - SALADIN, ἔ. ἀ. πίν. XXII.

5 Ἀνωτ. σ. 39.

6 Γ. ΣΩΤΗΡΙΟΥ, ἔ. ἀ. 268.

7 Αὐτόθι 288.

8 A. M. SCHNEIDER, Byzanz, 13.

9 Αὐτόθι.

10 EBERSOLT - THIERS, ἔ. ἀ. 254.

Ἀληθές εἶναι ὅτι ἀρκεταὶ ἰδιορρυθμίαι καθιστοῦν δυσπαράδεκτον τὴν ὑπόθεσιν ὅτι πρόκειται περὶ ναοῦ. Αἱ ἰδιορρυθμίαι αὗται δύνανται νὰ συνοψισθοῦν εἰς τὰ ἑξῆς :

α) Ἐὰν ὑποτεθῇ ὅτι τὸ κτήριο ἦτο ναός, τότε τόσον ἡ γεωγραφικὴ αὐτοῦ θέσις, ὅσον καὶ ἡ χρονολογία ἰδρύσεως αὐτοῦ, θὰ προϋπέθετον, κατ' ἀνάγκην, τὴν ὑπαρξίν νάρθηκος¹ καὶ δὴ πρὸ τῆς φερούσης τὴν πύλην εἰσόδου στενῆς πλευρᾶς του, γνωστοῦ ὄντος ὅτι ὁ νάρθηξ εἶναι «χαρκτηριστικὸν τοῦ ἑλληνιστικοῦ Χριστιανισμοῦ, ὅπερ ἡ Κωνσταντινούπολις διετήρησε καὶ ἐτόνισε»². Ἡ κατάστασις ὁμῶς τῶν εἰς τὴν πλευρὰν ταύτην σωζομένων τριῶν παραστάδων, πρὸς τὰς ὁποίας θὰ ἔπρεπε νὰ συνδέωνται οἱ τοῖχοι τοῦ νάρθηκος, οὐδεμίαν παρουσιάζουν ἀνωμαλίαν, μαρτυροῦσαν περὶ τῆς ὑπάρξεως τοιούτων τοίχων.

β) Ὁ κυρίως ναὸς τῶν ἐκκλησιῶν ἐλαχίστα φέρει θύρας εἰς τοὺς πλευρικοὺς τοίχους³, ἐνῶ εἰς τὰς μακρὰς πλευρὰς τοῦ ὑπὸ ἐξέτασιν κτηρίου ἀνοίγονται ἀνὰ ἑξέθραι.

γ) Ὁ προσανατολισμὸς τῶν ναῶν, ἀπὸ τοῦ 4^{ου} αἰῶνος καὶ ἑξῆς⁴, κατὰ γενικὸν τοῦλάχιστον κανόνα, εἶναι, ὡς γνωστόν, ὁ ἀπὸ Δυσμῶν πρὸς Ἀνατολὰς, πρὸς τὴν κατευθυνσιν δὲ ταύτην τοποθετεῖται καὶ ἡ ἀψὶς⁵. Καὶ εἶναι μὲν ἀληθές ὅτι ἐξαιρέσεις τινὲς τοῦ κανόνος τούτου παρετηρήθησαν κατὰ καιροὺς, κυρίως δι' ἀντιστροφῆς τῶν ὄρων, δηλαδὴ διὰ τοποθετήσεως τῆς ἀψίδος πρὸς Δυσμὰς ἢ ἀκόμη δι' ἀποκλίσεώς της πρὸς Νότον⁶, σπανιώτατα ὁμῶς παρατηρεῖται ἰσχυρὰ ἀπόκλισις πρὸς Βορρᾶν⁷, ὅπως συμβαίνει εἰς τὴν προκειμένην περίπτωσιν καὶ τοῦτο ἄνευ ἀποχρῶντος λόγου, ὅπως εἶναι ἡ ἐπιβολὴ κατευθύνσεως ὑπὸ πρὸς τὸ κτήριο συνορευούσης ὁδοῦ⁸, διότι ἡ περιοχὴ ὅπου εὐρίσκεται τὸ κτήριο ἀποκλείει τοιαύτην ὑπόθεσιν.

δ) Ἡ ἀναλογία 1 : 3 τοῦ χώρου εἶναι λίαν «ἐπιμήκης» διὰ μονόκλιτον δρομικὸν ναόν. Πιθανωτέρα, κατὰ ταῦτα, εἶναι ἡ δευτέρα ὑπόθεσις, ὅτι τὸ κτήριο εἶναι «Τράπεζα» μονῆς, ἡ ὁποία ἐνισχύεται, κυρίως μὲν καὶ πρὸ παντός, ἐκ τοῦ γεγονότος ὅτι ἡ ἀναλογία 1 : 3 τοῦ χώρου ἀνταποκρίνεται ἀκριβῶς πρὸς τὴν συνήθη ἀναλογίαν τῶν Τραπεζῶν⁹, ἀλλὰ καὶ ἐκ τῶν κάτωθι πρὸς τὰς Τραπεζὰς ὁμοιοτήτων, χαρακτηριστικὰ τῶν ὁποίων εὐρίσκομεν αὐτούσια καὶ εἰς τὸ ὑπὸ ἐξέτασιν κτήριο :

1) Αἱ ἱκανῶς μεγάλαι διαστάσεις, τὰς ὁποίας εἶχε τὸ κτήριο τῆς Τραπεζῆς «λόγῳ τοῦ μεγάλου ἀριθμοῦ τὸν ὁποῖον συνήθως προωρίζετο νὰ περιλάβῃ»¹⁰.

2) Τὸ γεγονὸς ὅτι τὸ κτήριο τῆς Τραπεζῆς «ἦτο ὡς ἐπὶ τὸ πολὺ ἰσόγειον, ὡς ἐκ τῶν σωζομένων Τραπεζῶν καὶ ἐκ τῶν τυπικῶν καὶ ἐκ τῶν συγγραφέων διδασκόμεθα»¹¹.

¹ Α. ΟΡΛΑΝΔΟΣ, ἔ. ἀ. 130.

² G. MILLET, ἔ. ἀ. 124.

³ Α. ΟΡΛΑΝΔΟΣ, ἔ. ἀ. 402.

⁴ Γ. ΣΩΤΗΡΙΟΥ, ἔ. ἀ. 180.

⁵ Α. ΟΡΛΑΝΔΟΣ, ἔ. ἀ. 84.

⁶ Αὐτόθι 86.

⁷ Αὐτόθι 87.

⁸ Αὐτόθι 88.

⁹ Α. ΟΡΛΑΝΔΟΣ, Μοναστηριακὴ Ἀρχιτεκτονική,

46 καὶ Ἡ Παρηγορήτισσα τῆς Ἀρτης, 21.

¹⁰ Α. ΟΡΛΑΝΔΟΣ, Μοναστηριακὴ Ἀρχιτεκτονική, 45. Ἡ μεγαλυτέρα σωζομένη Τράπεζα τοῦ Δαφνίου, ἔχει ἐξωτερικὸν πλάτος 9.10 μέτρα καὶ μήκος, συμπεριλαμβανομένης τῆς ἀψίδος 28.70 μ. (αὐτόθι 47). Τὰ ἀντίστοιχα μεγέθη τοῦ ὑπὸ ἐξέτασιν κτηρίου εἶναι 9.20 × 27.70 μ.

¹¹ Αὐτόθι 46.

3) Ὁ ἐπιμήκης χώρος κατέληγεν εἰς ἐξέχουσαν εὐρεῖαν ἀψίδα¹, ἣτις ἐχρησιμοποιεῖτο διὰ τὴν «ἀποκοπτὴν τράπεζαν τοῦ ἡγουμένου»².

4) Ἡ εἴσοδος τῆς Τραπεζῆς ἐγένετο διὰ θύρας ἀνοιγομένης «ἐπὶ τῆς ἀπέναντι τῆς κόγχης στενῆς πλευρᾶς τοῦ ὀρθογωνίου»³.

5) Ἡ ὑπαρξίς εἰς πολλὰς Τραπεζὰς «σειρᾶς μονολόβων⁴, ἢ σπανιώτερον διλόβων⁵ μικρῶν παραθύρων εἰς τὸ ἄνω μέρος τῶν προσόψεων».

6) Ἡ ὑπαρξίς εἰς πολλὰς Τραπεζὰς «μεγάλων ἀνοιγμάτων κατὰ τὰς μακρὰς πλευρὰς τῶν»⁶.

7) Τὸ γεγονός ὅτι «αἱ ὀρθογωνίου σχήματος Τράπεζαι ἐκαλύπτοντο συνήθως διὰ ξυλίνης δικλινούς στέγης»⁷.

Ἐκ τῶν ὡς ἄνω σαφῶς προκύπτει ὅτι τὸ ὑπὸ ἐξέτασιν κτήριον συμπίπτει πρὸς ὅλα τὰ ἀνωτέρω ἀναλυθέντα στοιχεῖα τοῦ καθιερωμένου τύπου Τραπεζῆς, σχήματος ὀρθογωνίου⁸, μὲ μόνην τὴν διαφορὰν ὅτι τὸ ἡμέτερον κτήριον παρουσιάζει κατὰ τὰς μακρὰς αὐτοῦ πλευρὰς στοᾶς, αἵτινες εἰς οὐδεμίαν τῶν σωζομένων Τραπεζῶν ἀπαντῶνται. Τοῦτο ὅμως εἶναι εὐκόλον νὰ ἐξηγηθῇ, ἐὰν ληφθῇ ὑπ' ὄψιν ὅτι ἅπασαι αἱ σωζόμεναι Τράπεζαι ἀνήκουν εἰς μονὰς περιβαλλομένας «ὑπὸ ὑψηλῶν τειχῶν, περισφιγγόντων ὡς ἐν κλοιῷ τὰ μοναστικά κτήρια⁹, τὰ ὁποῖα διετάσσοντο εἰς κλειστὸν σχῆμα, περὶ τὸ καθολικόν, δημιουργουμένου οὕτω περιβόλου ποικίλων σχημάτων¹⁰. Αὐτονόητον εἶναι ὅτι ὁ λίαν περιορισμένος χώρος τῶν μονῶν τούτων ἐπέβαλλεν αὐστηρὰν οἰκονομίαν χώρου, εἰς τρόπον ὥστε πολλάκις τὸ κτήριο τῆς Τραπεζῆς νὰ ἐνσωματοῦται ἀκόμη καὶ εἰς τὴν σειρὰν τῶν κελλίων¹¹. Τοιοῦτος περιορισμὸς εἰς τὰς ἐντὸς τῶν τειχῶν τῆς πόλεως ἀνοχυρώτους μονὰς τῆς Πρωτευούσης δὲν ὑπῆρχε βεβαίως, ἐπὶ πλεον δὲ ἢ εἰς τὰς πρὸς τὴν ἀπαράμιλλον θέαν τοῦ Κερατίου κόλπου κλιτῆς θέσις τῆς ὑπὸ ἐξέτασιν Τραπεζῆς ἐδικαιολογεῖ πλήρως τὰς στοᾶς ταύτας, καταλλήλους διὰ τὴν μετὰ τὸ γεῦμα ἀνάπαυσιν τῶν μοναχῶν.

Καὶ ἤδη γεννᾶται τὸ ἐρώτημα: Ποίας Μονῆς Τράπεζα ἦτο τὸ ὑπὸ ἐξέτασιν κτήριο; Ὡς ἐν τῷ προλόγῳ τῆς ἀνὰ χειρὸς μελέτης ἀνεφέρθη¹², οὐδεμία σαφὴς ἔνδειξις πηγῶν ἢ ἐπιγραφῆ ὑπάρχει πρὸς ἀσφαλῆ ταύτισιν, τόσον τοῦ ὑπὸ ἐξέτασιν μνημείου, ὅσον καὶ σειρᾶς ὅλης ἄλλων παρομοίων. Δικαιολογεῖται συνεπῶς πλήρως ἡ παρατήρησις τοῦ SCHNEIDER ὅτι εἶναι ἀδύνατον, εἰς τὴν κατάστασιν τῶν σημερινῶν ἡμῶν γνώσεων, νὰ ταυτίσωμεν κτήριον σωζόμενον εἰς τὴν βρίθουσαν ἄλλοτε μονῶν περιοχὴν τῆς Πέτρας μετὰ μιᾶς τῶν ὑπὸ τῶν βυζαντινῶν συγγραφέων ἀναφερομένης¹³. Ἐπὶ πλεον, ὡς εἰς τὸ δεῦτερον κεφάλαιον τῆς παρούσης μελέτης εἶδομεν¹⁴, αἱ δύο μεγάλαι ἀνοικταὶ

¹ Α. ΟΡΛΑΝΔΟΣ, Μοναστηριακὴ Ἀρχιτεκτονική, 46.

² Α. ΟΡΛΑΝΔΟΣ, Ἡ Παρηγορήτισσα τῆς Ἀρτης², Ἀθῆναι 1963, 21.

³ Τοῦ αὐτοῦ, Μοναστηριακὴ Ἀρχιτεκτονική, 47.

⁴ Αὐτόθι εἰκ. 56, 59, 70, 71, 78.

⁵ Αὐτόθι εἰκ. 72, 73.

⁶ Τοῦ αὐτοῦ, Ἡ Παρηγορήτισσα τῆς Ἀρτης, 21.

⁷ Α. ΟΡΛΑΝΔΟΣ, Μοναστηριακὴ Ἀρχιτεκτονική, 47.

⁸ Ὑπὸ τὸν ὅρον, κατ' ἐξαίρεσιν, καὶ Τράπεζαι σχήματος Ταῦ, κυρίως εἰς τὸ Ἅγιον Ὄρος (Α. ΟΡΛΑΝΔΟΣ, ἔ. ἀ. 46).

⁹ Α. ΟΡΛΑΝΔΟΣ, ἔ. ἀ. 7.

¹⁰ Αὐτόθι 15.

¹¹ Αὐτόθι 45.

¹² Ἀνωτ. σ. 29.

¹³ Ἀνωτ. σ. 49.

¹⁴ Ἀνωτ. σ. 49.

δεξαμεναὶ τοῦ Ἀσπαρος καὶ τοῦ Ἀετίου, αἵτινες χρησιμεύουν ὡς σημεῖα ἀναγνωρίσεως εἰς τὰς περιγραφὰς τῶν βυζαντινῶν συγγραφέων, δὲν ἔχουν ἀσφαλῶς ταυτισθῇ. Τὸ μόνον ὅπερ δύναται νὰ λεχθῇ εἶναι ὅτι, ἐφ' ὅσον, ἐπὶ τῇ βάσει τῶν κατασκευαστικῶν καὶ μορφολογικῶν παρατηρήσεων τῆς παρούσης μελέτης, ὡς μᾶλλον πιθανὴ χρονολογία τῆς ἰδρύσεως τοῦ μνημείου θεωρεῖται ἡ περὶ τὰς ἀρχὰς τοῦ 6^{ου} αἰῶνος περίοδος, δέον νὰ ἀποκλεισθῇ ἡ γνώμη τοῦ ΠΑΣΠΑΤΗ καὶ τῶν συμφωνούντων μετ' αὐτοῦ, ὅτι πρόκειται περὶ κτηρίου ἀνήκοντος εἰς τὴν Μονὴν τοῦ Μανουὴλ κτισθεῖσαν κατὰ τὴν ἐποχὴν τοῦ Θεοφίλου.

Διὰ πάντας ἀκριβῶς τοὺς ἀναλυθέντας ἐν τῇ παρουσίᾳ μελέτῃ λόγους θεωροῦμεν πιθανωτέραν τὴν ὑπὸ τοῦ JANIN διατυπωθεῖσαν γνώμην ¹, ὅτι πρόκειται μᾶλλον περὶ κτίσματος ἀνήκοντος εἰς τὴν μεγάλην Μονὴν Ἰωάννου τοῦ Προδρόμου τῆς Πέτρας, ἥτις, κατὰ τὴν παράδοσιν, ἰδρύθη ὑπὸ ἀγίου τινὸς ἀνδρὸς ἐξ Αἰγύπτου ², ἐπὶ τῆς βασιλείας τοῦ Ζήνωνος (474 - 491).

ΑΡΙΣΤΕΙΔΗΣ ΠΑΣΑΔΑΙΟΣ

R É S U M É

À l'extrémité nord d'Istanbul, entre ses 5^e et 6^e collines, s'étend une petite plaine qui portait, pendant la période byzantine le nom de «Pétra» et était fameuse pour ses églises et ses monastères.

Parmi les quelques édifices byzantins de cette région, qui existent encore aujourd'hui, se trouve aussi un, connu sous son nom turc de «Kefeli - Mesdjidi» et dont le vrai nom est inconnu. Ce monument n'est pas le seul dont nous ignorons non seulement le nom, mais aussi l'identité et l'histoire. Toute une série de monuments byzantins de la ville, de dimensions relativement réduites, ne sont guère mentionnés dans les écrits des auteurs byzantins et, comme nous avons déjà remarqué dans un autre travail, ils sont étudiés d'une façon superficielle, par le petit nombre de savants qui se sont occupés d'eux.

La présente étude a, précisément, pour but un examen attentif, autant constructif que morphologique, d'un de ces monuments, le Kefeli - Mesdjidi, mentionné plus haut, afin d'éclaircir, autant que possible, les problèmes qu'il pose.

Le monument est un édifice oblong (pl. 3a), d'orientation Nord - Sud. Son plan se compose (fig. 2) d'une salle très allongée et haute, sur le côté nord de laquelle s'ouvre une abside, et qui est flanquée à l'ouest d'un espace de même longueur mais de moindre largeur et hauteur. Un trait caractéristique de la

¹ Ἀνωτ. σ. 49.

² Μητροπολίτης Ἑλίουπόλεως ΓΕΝΝΑΔΙΟΣ, Σημειώσεις περὶ τινῶν ἐν Κωνσταντινουπόλει ναῶν καὶ ἰδίων τοῦ Πατριαρχικοῦ, μετὰ τὸ 1453, 20. R. JANIN,

La géographie ecclésiastique de l'Empire Byzantin. Ière Partie, Tome III: Les églises et les monastères, Paris 1953, 435.



α

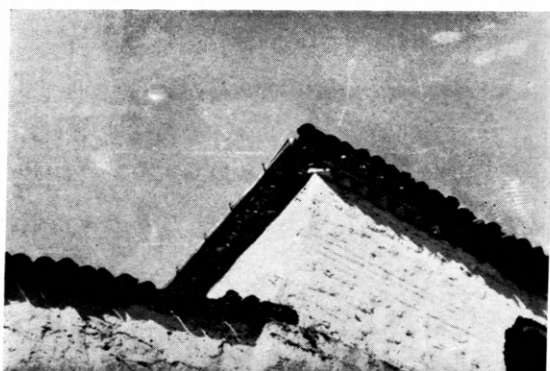

β

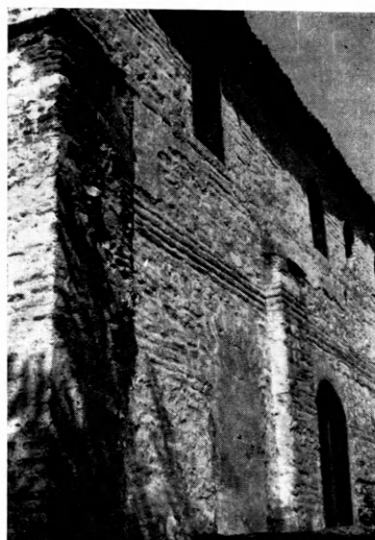

γ

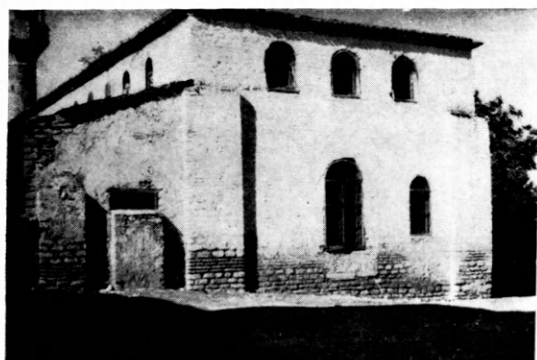

δ



ε

α. Γενική ὄψις τοῦ μνημείου ἀπ' Ἀνατολῶν. β. Ἡ νοτιοδυτικὴ γωνία τοῦ κτηρίου. γ. Λεπτομέρεια τῆς ἀνατολικῆς προσόψεως. δ. Ἡ νοτία πλευρά. ε. Λεπτομέρεια τῆς νοτίας πλευρᾶς.

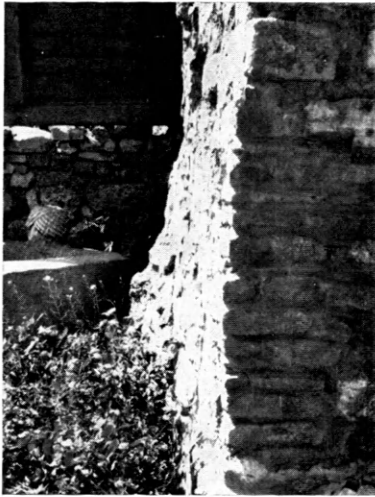

α



β

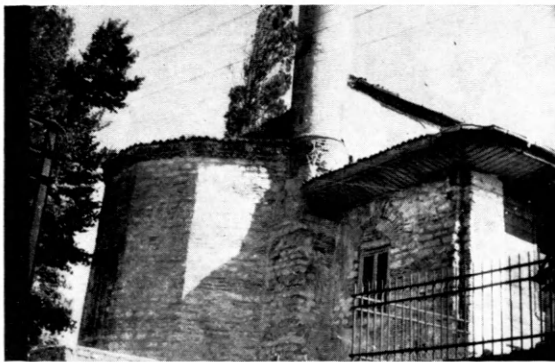

γ

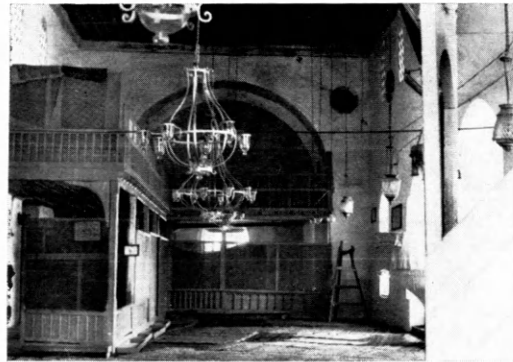

δ



ε



ζ

α. Οί ἐξέχοντες δόμοι τοῦ ἀνατολικοῦ πεσσοῦ τῆς ἀψίδος. β. Ἡ ἀψὶς ἀπ' Ἀνατολῶν. γ. Ἡ ἀψὶς ἀπὸ Δυσμῶν καὶ ὁ παρ' αὐτὴν βόρειος τοῖχος τοῦ δευτερεύοντος χώρου. δ. Ἐσωτερικὴ ὄψις πρὸς τὴν ἀψίδα. ε. Τὸ πρὸ τῆς δυτικῆς πλευρᾶς κιονόκρανον. ζ. Τὸ πρὸ τῆς δυτικῆς πλευρᾶς τμήμα.

grande salle est une rangée de fenêtres (fig. 4), très régulières et également espacées sur chacun de ses grands côtés, immédiatement sous la corniche du toit. Le trait caractéristique, d'autre part, de l'espace adjacent est l'absence de son long mur extérieur. Une construction turque, dans cet espace, l'a transformée en vestibule de la grande salle qui sert de mosquée (pl. A').

Des altérations, aux extrémités de la façade est de l'édifice (pl. B') montrent que des murs latéraux se trouvaient aussi au Nord et au Sud de cette façade.

Le petit nombre de savants qui a visité et, plus ou moins, étudié le monument, nous a laissé une vue perspective (Paspatis, fig. 15), deux plans sommaires et deux coupes (Gurlitt, van Millingen, fig. 8). Malheureusement ces dessins ne sont pas exacts, et les fautes qu'ils présentent se répètent aussi dans les descriptions des auteurs

L'étude du monument aboutit aux résultats suivants :

- a) Une «aile» symétrique à celle de l'ouest se trouvait aussi à l'est (fig. 11).
- b) Ni la salle principale, ni les «ailes», pouvaient être couvertes de voûtes.
- c) Les deux «ailes» s'ouvraient vers le dehors, par des colonnades, entre deux piliers symétriques (fig. 12).

d) La forme générale de l'édifice est celle d'une basilique hellénistique à trois nefs. En réalité il s'agit d'une seule nef, flanquée de deux portiques. Ainsi nous nous trouvons devant un exemple hautement intéressant, où les nefs latérales d'une basilique, se transforment en portiques, par la «dissolution» de leurs murs extérieurs et la «solidification» de leurs murs intérieurs (pl. Γ', fig. 13 - 14).

e) Le monument se place dans la lignée évolutive des grandes basiliques du 5^e et du 6^e siècle (basilique de Stoudios, basiliques de Syrie). Cette constatation et certains indices constructifs supplémentaires fixent le commencement du 6^e siècle comme date du monument.

f) Quant à sa destination fonctionnelle, le fait qu'il possède, non seulement la proportion d' 1 : 3 des réfectoires des monastères, mais aussi toutes leurs autres caractéristiques, conduit à l'hypothèse qu'il s'agit d'un Réfectoire (Τράπεζα).

g) Ce n'est pas possible de donner une réponse satisfaisante à la question «à quel monastère appartenait cette Τράπεζα»? L'identification d'un monument existant avec une des nombreuses fondations monastiques de Pétra, est plus que problématique. La seule chose que l'on puisse dire est que la date du monument, comme elle se fixe par la présente étude, exclut l'hypothèse énoncée par Paspatis et adoptée par d'autres savants, qu'il s'agit du monastère de Manuel fondé pendant le règne de Théophilos (829 - 842). Il est plus convenable d'accepter qu'il s'agit plutôt, comme le pensent d'autres auteurs, du réfectoire du fameux monastère de St. Jean Prodrome de Pétra, fondé, d'après la tradition par un pieux anachorète d'Égypte, pendant le règne de Zénon (474 - 491).

A. P.

ΕΞΕΤΑΣΙΣ ΜΕΤΑΛΛΙΚΩΝ ΑΝΤΙΚΕΙΜΕΝΩΝ ΤΟΥ ΜΥΚΗΝΑΪΚΟΥ ΝΕΚΡΟΤΑΦΕΙΟΥ ΤΗΣ ΠΕΡΑΤΗΣ

Τὰ ἐρευνηθέντα δείγματα προέρχονται ἀπὸ τὸ μυκηναϊκὸν νεκροταφεῖον τῆς Περαιῆς καὶ ἐδόθησαν εἰς τὸν γράφοντα ὑπὸ τοῦ ἀρχαιολόγου κ. Σπ. Ἰακωβίδου, ὁ ὁποῖος διενήργησε τὰς ἀνασκαφὰς καὶ ἐν συνεχείᾳ ἐμελέτησεν ἀπὸ ἀρχαιολογικῆς πλευρᾶς τὸ νεκροταφεῖον καὶ τὰ ἐξ αὐτοῦ εὐρήματα ¹.

Τὰ δείγματα διακρίνονται εἰς

- α) κράματα χαλκοῦ
- β) σκωρίαν χαλκοῦ
- καὶ γ) σιδηροῦν ἀντικείμενον.

Δυστυχῶς ὅλα τὰ κράματα τοῦ χαλκοῦ εἶχον πλήρως διαβρωθῇ. Τίποτε δὲν ἐνεθύμιζε τὴν μεταλλικὴν προέλευσιν τῶν δειγμάτων, ἐκτὸς τοῦ προερχομένου ἐκ τοῦ τάφου 12, τὸ ὁποῖον διετῆρει ἀκόμη τὴν ἐρυθρὰν μεταλλικὴν λάμψιν τοῦ χαλκοῦ, ἀλλὰ καὶ τοῦτο ἦτο τόσο διαβρωμένον, ὥστε ν' ἀποκλείῃ τὴν μεταλλογραφικὴν ἐξέτασίν του ὑπὸ τὸ μικροσκόπιον.

Ὡς πρὸς τὴν σκωρίαν τοῦ χαλκοῦ αὕτη ὀφείλεται μᾶλλον εἰς ἀποτυχημένον χυτήριο ², περιέχει δὲ σημαντικὰς ποσότητας χαλκοῦ καὶ κασσιτέρου ὑπὸ μορφὴν ὀξειδίων.

Τὸ σιδηροῦν τέλος ἀντικείμενον ἦτο ἐπίσης τελείως ὀξειδωμένον καὶ ἡ ἔρευνα περιορίσθη μόνον εἰς τὴν χημικὴν ἐξέτασιν τοῦ δείγματος.

Ἡ μεταλλουργία χαλκοῦ κατὰ τὸν 12^{ον} αἰ. π.Χ. Ἡ μεταλλουργία κατὰ τὸν 12^{ον} αἰ. π.Χ. ἦτο πολὺ ἀνεπτυγμένη καὶ ὁ μεταλλουργὸς εἶχεν ἀποκτήσει ἀρκετὰς γνώσεις καὶ πείραν εἰς τὸν τομέα αὐτὸν τῆς ἀνθρωπίνης δραστηριότητος. Βεβαίως δὲν ἐγνώριζε, ποία ἦτο ἡ χημικὴ σύστασις οὔτε τῶν μεταλλευμάτων, τὰ ὁποῖα ἐχρησιμοποιοῖ ὡς πρώτας ὕλας, οὔτε καὶ τῶν παραγομένων κραμάτων. Ἡ πείρά του ὅμως τὸν εἶχε διδάξει, ὅτι ὠρισμένα χαρακτηριστικὰ τῶν χρησιμοποιουμένων μεταλλευμάτων, ὡς π.χ. τὸ χρῶμα καὶ τὸ βάρος αὐτῶν, ἦσαν συνάρτησις τῆς ποιότητος καὶ τοῦ ποσοστοῦ τῶν περιεχομένων μετάλλων. Ἦτο λοιπὸν εἰς θέσιν νὰ κἀνὴ ἐπιλογὴν τῶν μεταλλευμάτων καὶ νὰ τὰ ἀναμιγνύῃ ἐκάστοτε εἰς τοιαύτας ἀναλογίας, ὥστε νὰ ἐπιτυγχάνῃ τελικῶς ἓνα κράμα, τὸ ὁποῖον διέθετε τὰς ἐπιθυμητὰς μηχανικὰς ιδιότητας.

Οὕτω τὰ ἀρχαῖα κράματα τοῦ χαλκοῦ δὲν περιεῖχον ὅλα τὴν αὐτὴν ποσότητα κασσιτέρου.

¹ Σπ. ΙΑΚΩΒΙΔΗΣ, Μυκηναϊκοὶ τάφοι Περαιῆς, ΑΔ 19, 1964, Χρονικά, 87 - 95.

² «Χυτήριο» εἰς τὴν μεταλλουργικὴν ὀρολογίαν

σημαίνει τὴν διαδικασίαν τῆς καμινείας καὶ τὴν ἀπόχυσιν τοῦ ἐτοίμου ρευστοῦ μετάλλου ἢ κράματος καὶ ὄχι τὴν ἐγκατάστασιν τῆς καμίνου.

Τὰ κράματα ταῦτα τοῦ χαλκοῦ καὶ κασσιτέρου εἶναι γνωστὰ εἰς τὴν μεταλλουργίαν ὡς βροῦνζοι καὶ ὄχι ὡς ὀρείχαλκοι. Ὀρείχαλκος εἶναι τὸ κράμα χαλκοῦ καὶ ψευδαργύρου. Ὁ ψευδαργυρος ἐχρησιμοποιήθη πολὺ ἀργότερον, βιομηχανικῶς δὲ ἤρχισεν εἰς τὴν Εὐρώπῃ νὰ παράγεται μόλις τὸν 18^{ον} αἰῶνα μ. Χ.

Ὁ καθαρὸς χαλκὸς εἶναι, ὡς γνωστόν, ἓνα πολὺ μαλακὸν μέταλλον καὶ ὡς ἐκ τούτου λαμβάνει εὐκόλως διὰ σφυρηλατήσεως τὰ ἐπιθυμητὰ σχήματα. Λόγῳ ὅμως τῆς ιδιότητός του ταύτης δὲν εἶναι δυνατόν νὰ χρησιμοποιηθῇ, ὡς ἔχει, διὰ τὴν κατασκευὴν ἐργαλείων ἢ ὅπλων, ὅπου ἀπαιτοῦνται μεγάλη ἀντοχὴ καὶ σκληρότης. Διὰ τοῦτο καὶ δὲν ἠδυνήθη ν' ἀντικαταστήσῃ τὸν λίθον κατὰ τὴν ἐποχὴν τῆς ἀνακαλύψεώς του εἰς τὴν κατασκευὴν μέσων παραγωγῆς καὶ ὅπλων.

Τὸν λίθον ἐξετόπισε βαθμιαίως, ἀλλ' ὄχι τελείως, μόνον ὅταν ὁ προϊστορικὸς ἄνθρωπος ἔμαθε νὰ παράγῃ δι' ἀναγωγῆς μίγματος μεταλλευμάτων χαλκοῦ καὶ ἀρσενικοῦ ἢ ἀργότερον κασσιτέρου κράματα κατὰ πολὺ σκληρότερα τοῦ χαλκοῦ.

Ὁ καθαρὸς ἐπίσης χαλκὸς¹, ὡς λαμβάνεται κατὰ τὴν καμινεῖαν τῶν μεταλλευμάτων του, παρουσιάζει πολλὰς δυσκολίας κατὰ τὴν χύτευσιν εἰς τύπους, διότι τὰ παραγόμενα χυτὰ εἶναι πορώδη. Τὸ πορώδες τοῦ χαλκοῦ ὀφείλεται εἰς τὰ ἀέρια καὶ κυρίως εἰς τὸ ὀξυγόνον, τοῦ ὁποίου ἡ διαλυτότης ἐντὸς τοῦ ρευστοῦ μετάλλου ἐλαττοῦται συνεχῶς κατὰ τὴν στερεοποίησιν, διὰ νὰ γίνῃ ἐλαχίστη κατὰ τὴν ὁλοκλήρωσιν τῆς πήξεως. Μὲ τὴν στερεοποίησιν ὅμως τοῦ μετάλλου τὰ ἀέρια παγιδεύονται ἐντὸς αὐτοῦ καὶ σχηματίζουν τὴν ἀναφερθεῖσαν πορώδη μορφήν. Ἐνα μέρος τοῦ ὀξυγόνου σχηματίζει ὀξειδία χαλκοῦ, τὰ ὁποῖα εὐρίσκονται ὑπὸ μορφήν ἐγκλεισμάτων ἐντὸς τῆς μεταλλικῆς μάζης. Τὰ ἐγκλείσματα ταῦτα, ὡς καὶ οἱ ἀναφερθέντες πόροι, καθιστοῦν δύσκολον τὴν μηχανικὴν κατεργασίαν τοῦ χαλκοῦ, διότι διασποῦν τὴν συνοχὴν τοῦ μετάλλου εἰς βάρος τῆς ἐλατότητος καὶ τῆς δυσθραυστότητός του.

Ὁ προϊστορικὸς μεταλλουργὸς θὰ ἀντιμετώπισεν ἀσφαλῶς τὰς δυσκολίας ταύτας καὶ ἡ λύσις τοῦ προβλήματος θὰ ἐδόθη μόνον, ὅταν θὰ ἐχρησιμοποίησε κατὰ τὴν καμινεῖαν μετάλλευμα ἀρσενικοῦ καὶ ἀργότερον κασσιτέρου, ὥστε νὰ ἐπιτύχῃ τὰ ἀντίστοιχα κράματα μετὰ τοῦ χαλκοῦ. Τόσον τὸ ἀρσενικόν, ὅσον καὶ ὁ κασσίτερος ἔχουν μεγαλυτέραν χημικὴν συγγένειαν πρὸς τὸ ὀξυγόνον καὶ σχηματίζουν μετ' αὐτοῦ ὀξειδία. Τὸ σχηματιζόμενον μάλιστα ὀξείδιον τοῦ ἀρσενικοῦ εἶναι πτητικόν καὶ ἐξαχνοῦται εἰς τοὺς 457° C, ἀπομακρυνόμενον τοῦ μετάλλου. Ἡ ἀπομάκρυνσις τοῦ ὀξυγόνου διὰ προσθήκης κάποιου στοιχείου καλεῖται ἀποξείδωσις καὶ τὸ προστιθέμενον στοιχεῖον ἀποξείδωτικόν.

Ὡς ἐλέχθη, ἡ παραγωγὴ ἀρσενικούχου βροῦνζου, ἥτοι κράματος χαλκοῦ καὶ ἀρσενικοῦ, προηγήθη τῆς τοῦ κασσιτερούχου. Τοῦτο ἀποδεικνύεται ἐκ τῶν ἐρευνῶν τῶν MARÉCHAL,² COLIN RENFREW³, J. A. CHARLES⁴ κ. ἄ.

¹ Τὰ παραγόμενα μέταλλα οὐδέποτε εἶναι καθαρὰ, ἀλλὰ περιέχουν πάντοτε ξένας ἀκαθαρσίας. Ὁ ὅρος ἐπομένως «καθαρὸν μέταλλον» ἀποτελεῖ ἐννοίαν σχετικήν.

² J. R. MARÉCHAL, L' évolution de la métallurgie aux temps préhistoriques, Revue de Métal-

lurgie, Avril 1964.

³ COLIN RENFREW, Cycladic Metallurgy and the Aegean Early Bronze Age, AJA 71, 1967, 1-20.

⁴ J. A. CHARLES, Early Arsenical Bronzes - A Metallurgical View, AJA 71, 1967, 21-26.

ΟΜ ΑΡΕΣΧΑΙ, μάλιστα παρήγαγε κράμα χαλκού και αρσενικού, περιεκτικότητας 8% εις αρσενικόν, και διεπίστωσεν, ότι είχε την αὐτὴν σκληρότητα με βρούνζον, περιέχοντα 8% κασσίτερον.

Οἱ RENNREW και CHARLES ἐμελέτησαν τὸ θέμα ὁ εἷς ἀπὸ ἀρχαιολογικῆς και ὁ ἕτερος ἀπὸ μεταλλουργικῆς πλευρᾶς και διεπίστωσαν, ὅτι κατὰ τὴν δευτέραν πρωτοχαλκὴν περίοδον οἱ κάτοικοι τῶν Κυκλάδων ἐχρησιμοποιοῦν βρούνζους ἐκ χαλκού και ἀρσενικού. Ἀργότερον τὸ ἀρσενικὸν ἀντικατεστάθη ὑπὸ τοῦ κασσιτέρου, διὰ νὰ ἐπικρατήσουν τελικῶς οἱ βρούνζοι κασσιτέρου.

Οἱ βρούνζοι κασσιτέρου περιεῖχον ἐπίσης ἀρσενικόν, πολλάκις και μέχρι 1%, ἀλλὰ τοῦτο ἀπετέλει ἀκαθαρσίαν προερχομένην ἐκ τῶν πρώτων ὑλῶν και δὲν ὠφείλετο εἰς προμελετημένην προσθήκην. Ἀντιθέτως οἱ ἀρχαιότεροι βρούνζοι με ὑψηλὰς περιεκτικότητας ἀρσενικοῦ (3 - 10%) δὲν περιεῖχον κασσίτερον. Τὸ ὑψηλὸν ἀρσενικὸν τῶν κραμάτων τούτων πείθει περὶ τῆς χρησιμοποίησεως κατὰ τὴν καμινείαν και ἑνὸς ποσοστοῦ ἀρσενικοῦχου μεταλλεύματος πρὸς ἐμπλουτισμὸν τοῦ παραγομένου χαλκοῦ εἰς ἀρσενικόν.

Ὡς ἀνεφέρθη, τόσον τὸ ἀρσενικὸν ὅσον και ὁ κασσίτερος προσδίδουν σκληρότητα εἰς τὸ κράμα τοῦ χαλκοῦ ἀναλόγως τῆς περιεκτικότητός των, συγχρόνως δὲ βελτιώνουν τὰς συνθήκας χυτεύσεως.

Ὅλα τὰ ἄλλα στοιχεῖα, τὰ ὁποῖα εὐρίσκονται κατὰ τὴν χημικὴν ἀνάλυσιν, πρέπει νὰ θεωρηθοῦν ὡς ἀκαθαρσίαι, προερχόμεναι ἐκ τῶν χρησιμοποιηθέντων μεταλλευμάτων. Εἰς τὴν μεταλλουργίαν με τὸν ὅρον «ἀκαθαρσία» νοεῖται ἡ παρουσία κάποιου στοιχείου, τὸ ὁποῖον συνυπάρχει ἐντὸς δεδομένου μετάλλου ἢ κράματος ἀνεξαρτήτως τῆς θελήσεως τοῦ μεταλλουργοῦ. Οὕτω εἰς τοὺς βρούνζους κασσιτέρου δυνατὸν νὰ ὑπάρχουν στοιχεῖα, ὡς τὸ ἀρσενικόν, ὁ σίδηρος, τὸ θεῖον, ὁ μόλυβδος, τὸ ἀντιμόνιον, ὁ ψευδάργυρος κ. ἄ., τὰ ὁποῖα συνώδευον ἀρχικῶς τὰ μεταλλεύματα και ἡ παρουσία των δὲν ὀφείλεται εἰς ἐσκεμμένην προσθήκην αὐτῶν.

Ἀπὸ τοῦ 16^{ου} αἰ. π. Χ., ὡς γνωστόν, ἤρχισαν νὰ χρησιμοποιοῦνται και τὰ θειοῦχα μεταλλεύματα χαλκοῦ, τὰ κυριώτερα τῶν ὁποίων ἦσαν οἱ χαλκοπυρίται. Ἡ καμινεία τῶν πυριτῶν δὲν ἦτο τόσον ἀπλῆ, ὅσον τῆς τοῦ κυπρίτου, ὁ ὁποῖος εἶναι ὀξειδίου τοῦ χαλκοῦ (Cu_2O). Τὸ ὀξειδίου τοῦ χαλκοῦ ὑφίστατο ἀναγωγὴν ἐντὸς χαμηλῆς καμίνου ὑπὸ τοῦ ἀνθρακος τοῦ κανσίμου, δηλ. τοῦ ξυλάνθρακος, ἡ δὲ ἀναγκαία ὑψηλὴ θερμοκρασία τῶν 1200° C ἐπετυγχάνετο δι' ἐμφυσήσεως ἀέρος ἐντὸς τῆς διαπύρου ἐστίας τῆς καμίνου. Ὁ πυρίτης ὅμως θὰ ἔπρεπε νὰ ὑποστῇ κατ' ἀρχὴν μερικὴν ἢ ὀλικὴν ὀξειδωτικὴν φρῦξιν, διὰ νὰ ὀξειδωθῇ ὁ θειοῦχος χαλκὸς πρὸς ὀξειδίου χαλκοῦ και ἐν συνεχείᾳ νὰ πραγματοποιηθῇ ἐντὸς τῆς χαμηλῆς καμίνου ἡ ἀναγωγή τοῦ ἐκ τῆς φρῦξεως προκύψαντος ὀξειδίου τοῦ χαλκοῦ πρὸς χαλκόν.

Βρούνζινα ἀντικείμενα τοῦ νεκροταφείου τῆς Περατῆς. Τὰ ἐξετασθέντα δείγματα ἦσαν, ὡς ἀνεφέρθη, πλήρως ὀξειδωμένα, ἐκτὸς τοῦ προερχομένου ἐκ τοῦ τάφου 12. Ἡ διάβρωσις των εἶχε προχωρήσει τόσον, ὥστε νὰ ἐνθυμίζουν δείγματα μεταλλευμάτων μᾶλλον παρὰ μετάλλων.

Ἡ ποσοτικὴ ἀνάλυσις ἐγένετο διὰ τοῦ κλασικοῦ τρόπου, ἡ δὲ ποιοτικὴ ἀνίχνευσις ἐβασίσθη εἰς τὴν μέθοδον τῆς Χρωματογραφίας. Διὰ τῆς μεθόδου ταύτης ἀνιχνεύθησαν ἐπιτυχῶς ὁ σίδηρος καὶ ὁ ψευδάργυρος, τὸ δὲ ἀρσενικὸν διὰ παραλλαγῆς τῆς γνωστῆς εὐαισθητοῦ μεθόδου Gutzeit.

Δυστυχῶς ἡ ποσότης τῶν δειγμάτων ἦτο μικρά, πολλῶν δὲ ἐλαχίστη, καὶ ὥς ἐκ τούτου δὲν κατέστη δυνατόν νὰ ὀλοκληρωθῇ διὰ τὰ πλεῖστα ἐξ αὐτῶν.

Εἰς τὸν παρατιθέμενον πίνακα I ἀναγράφονται τὰ ἀποτελέσματα τῆς χημικῆς ἀναλύσεως τῶν βρουνζίνων δειγμάτων, ὡς ταῦτα εὐρέθησαν. Εἰς τὸν πίνακα II ἐγένετο ἀναγωγὴ τῶν ἀποτελεσμάτων τοῦ πίνακος I ἐπὶ τοῖς ἑκατόν, ὥστε νὰ δοθῇ ἡ εἰκὼν τῶν ἀρχικῶν ἀναλύσεων τῶν ἀρχαίων χαλκίνων κραμάτων. Ἐπειδὴ αἱ ἀναλύσεις ὠρισμένων δειγμάτων δὲν ὀλοκληρώθησαν, ἐλλεῖπει ἐπαρκοῦς δείγματος, αἱ ἀναφερόμεναι εἰς τὸν πίνακα II τιμαὶ ὀφείλουν νὰ θεωρηθοῦν ὡς κατὰ προσέγγισιν ὀρθαί.

Ἐκ τοῦ πίνακος II συνάγεται, ὅτι ἡ περιεκτικότης τῶν ἐξετασθέντων δειγμάτων εἰς κασσίτερον δὲν ἦτο ἡ αὐτή. Τοῦτο δὲν ἀπετέλει τυχαῖον γεγονός, ἀλλὰ ὀφείλετο εἰς τὴν πρόθεσιν τῶν μεταλλουργῶν τῆς ἐποχῆς ἐκείνης, ὅπως προσδώσουν διαφορετικὴν σκληρότητα, ἀντοχὴν καὶ ἐλατότητα εἰς τὸ παραγόμενον βρούνζινον ὑλικόν.

Π Ι Ν Α Κ Ε Ι

		Χαλκός Cu %	Κασσίτερος Sn %	Σίδηρος Fe %	Ἀρσενικόν As %	Θεῖον S %	Ψευδάργυρος Zn %
Τάφος 1	Ἀγγεῖον	66,82	8,63	0,29	ἀνιχνεύθη*		ἀνιχνεύθη
» 5	Τεμ. βελόνης	59,05	11,66	ἀνιχνεύθη	»	0,14	»
» 12	Τεμ. ἄμορφα	93,83	0,36	»	0,30	0,060	»
» 13	» »	64,81	6,81	0,35	0,39		»
» 124	Βραχιόλι	68,14	7,18	ἀνιχνεύθη	0,19		»
» 131	Τεμ. ἐλάσματος ἀγνώστου προε- λεύσεως	65,74	5,64	»	ἀνιχνεύθη		»
» 147	Τεμ. πόρπης	62,44	6,90	»	»		»
» Σ ₂	Πιθανῶς κά- τοπτρον	67,60	6,90	»	0,26		»

* Ἐλλεῖπει ἐπαρκοῦς δείγματος ἐγένετο ποιοτικὴ μόνον ἀνάλυσις εἰς πολλὰ δείγματα καὶ σημειώ-
νεται εἰς τοὺς ἀνωτέρω πίνακας διὰ τοῦ χαρακτηρισμοῦ «ἀνιχνεύθη».

ΠΙΝΑΞ ΙΙ

		Cu %	Sn %	Fe %	As %	S %	Zn %
Τάφος	1	Άγγειον	88,22	11,39	0,38	άνιχνεύθη	άνιχνεύθη
»	5	Τεμ. βελόνης	83,35	16,46	άνιχνεύθη	»	0,20
»	12	Τεμ. άμορφα	99,24	0,38	»	0,32	0,063
»	13	»	89,57	9,41	0,48	0,54	»
»	124	Βραχιόλι	90,24	9,51	άνιχνεύθη	0,25	»
»	131	Τεμ. ελάσματος	92,10	7,90	»	άνιχνεύθη	»
»	147	Τεμ. πόρπης	90,04	9,95	»	»	»
»	Σ ₂	Πιθανώς κά- τοπτρον	90,42	9,23	»	0,35	»

Ἡ ὑπαρξίς τοῦ κασσιτέρου, ὡς ἐλέγχθη, καθιστᾷ τὴν χύτευσιν τοῦ κράματος ἐντὸς τῶν τύπων εὐκολωτέραν, μειώνει τὸ πορῶδες τοῦ μετάλλου, τὸ ὁποῖον προέρχεται ἐκ τῶν αερίων τῆς καμινείας καὶ τέλος προσδίδει ἀντοχὴν καὶ σκληρότητα ἀνάλογον πρὸς τὸν περιεχόμενον κασσίτερον. Εἶναι φυσικόν, ὅτι ἀνερχομένης τῆς περιεκτικότητος τοῦ κασσιτέρου ἡ σκληρότης καὶ ἀντοχὴ τοῦ βρούνζου αὐξάνονται εἰς βάρος τῆς ἐλατότητος καὶ δυσθραυστότητος τούτου.

Κράματα περιέχοντα κασσίτερον μέχρι καὶ 13 % ἐλάσσονται, συρματοποιοῦνται ἢ σφυρηλατοῦνται ἐν ψυχρῷ. Ἄνω τοῦ ποσοστοῦ τούτου ἡ ἐν ψυχρῷ κατεργασία εἶναι δυσχερής, διότι τὸ κράμα καθίσταται ἐξαιρετικῶς εὐθραυστον καὶ ἡ σφυρηλάτησις μόνον ἐν θερμῷ δύναται νὰ ἐπιτευχθῇ.

Τὸ διάγραμμα τῆς εἰκόνης 1 δίδει τὴν σχέσιν τῶν μηχανικῶν ιδιοτήτων τῶν βρούνζων συναρτήσει τῆς εἰς κασσίτερον περιεκτικότητος. Παρατηρεῖται, ὅτι ἡ ἐπιμήκυνσις μηδενίζεται διὰ κασσίτερον 20 %, ἐνῶ ἡ ἀντοχὴ εἰς ἐφελκυσμὸν παρουσιάζει αἰχμὴν καὶ ἡ σκληρότης ἀνέρχεται ἀποτόμως. Εἶναι φυσικόν λοιπὸν νὰ ἀποκλείεται ἡ ἐν ψυχρῷ κατεργασία καὶ νὰ ἐπιτρέπεται μόνον ἡ ἐν θερμῷ. Εἰς τὸ ἴδιον διάγραμμα ἀναφέρονται αἱ περιοχαὶ τῆς ἐν ψυχρῷ καὶ ἐν θερμῷ κατεργασίας τῶν βρούνζων συναρτήσει πάντοτε τοῦ % κασσιτέρου.

Εἰς τὴν εἰκόνα 2 ἀπεικονίζεται ἡ ἐπίδρασις τοῦ περιεχομένου κασσιτέρου ἐπὶ τοῦ σημείου τήξεως τοῦ κράματος.

Ὅλα τὰ κράματα χαλκοῦ, ὅταν σφυρηλατηθοῦν ἐν ψυχρῷ, σκληρύνονται, λόγῳ

τῶν ἀναπτυσσομένων ἐσωτερικῶν τάσεων, αἱ ὁποῖαι προέρχονται ἐκ τῆς παραμορφώσεως τοῦ κρυσταλλικοῦ πλέγματος.

Τὴν σκλήρυνσιν τοῦ βρούνζου ἐγνώριζον καλῶς οἱ ἀρχαῖοι τεχνῖται. Οἱ J. RAMIN καὶ J. R. MARÉCHAL ἀναφέρουν προϊστορικὸν ξίφος τοῦ 13^{ου} αἰ. π. Χ., σκληρυνθὲν κατόπιν σφυρηλατήσεως ἐν ψυχρῷ. Ἡ μετρηθεῖσα σκληρότης ἐκπεφρασμένη εἰς μονά-

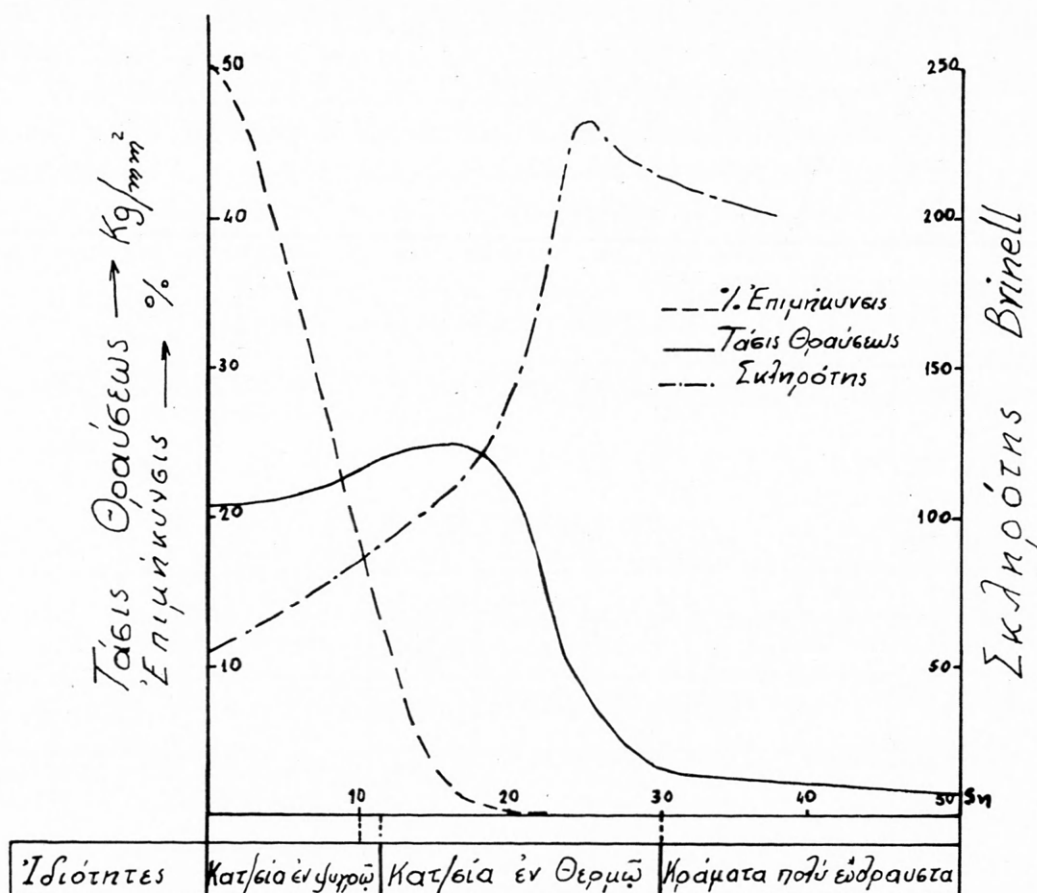

Εἰκ. 1.

δας Rochwell F ἦτο εἰς τὸ κέντρον τῆς λεπίδος 90 καὶ πλησίον τῆς κόψεως 130¹.

Ἐκ τῶν ἀνωτέρω προκύπτει, ὅτι τὴν ἐπιθυμητὴν σκληρότητα οἱ ἀρχαῖοι ἐπετύγχανον ὄχι μόνον διὰ τῆς προσθήκης κασσιτέρου, ἀλλὰ καὶ διὰ τῆς ἀναφερθείσης μηχανικῆς κατεργασίας.

Τὰ δοκίμια τῶν τάφων 1, 13, 124, 131, 147 καὶ Σ₂ περιέχουν κασσίτερον κυμαινόμενον μεταξὺ 7,90 καὶ 11,39 % (ἰδὲ πῖνακα II) καὶ δέον νὰ θεωρηθοῦν ὡς κοινοὶ

¹ J. RAMIN - J. R. MARÉCHAL, L'introduction avant l'ère chrétienne, Revue de Métallurgie, du bronze en France au deuxième millénaire Avril 1965.

βροῦνζοι, οἱ ὅποιοι δύνανται νὰ σφυρηλατηθοῦν ἐν θερμῷ ἢ ἐν ψυχρῷ. Τοιαύτην κατεργασίαν θὰ ὑπέστησαν ἀσφαλῶς τὰ ἐλάσματα τοῦ τάφου 131, τὸ πιθανολογούμενον κάτοπτρον τοῦ τάφου Σ₂, τὸ βραχιόλι τοῦ τάφου 124 καὶ ἡ πόρπη τοῦ τάφου 147.

Τὰ ἄμορφα τεμάχια τοῦ τάφου 13 δὲν εἶναι γνωστὸν τί ἀκριβῶς ἦσαν. Ἡ χημικὴ σύνθεσις τοῦ ἀγγείου, τοῦ ἀνήκοντος εἰς τὸν τάφον 1, ἦτο ἡ πλέον κατάλληλος διὰ τὴν

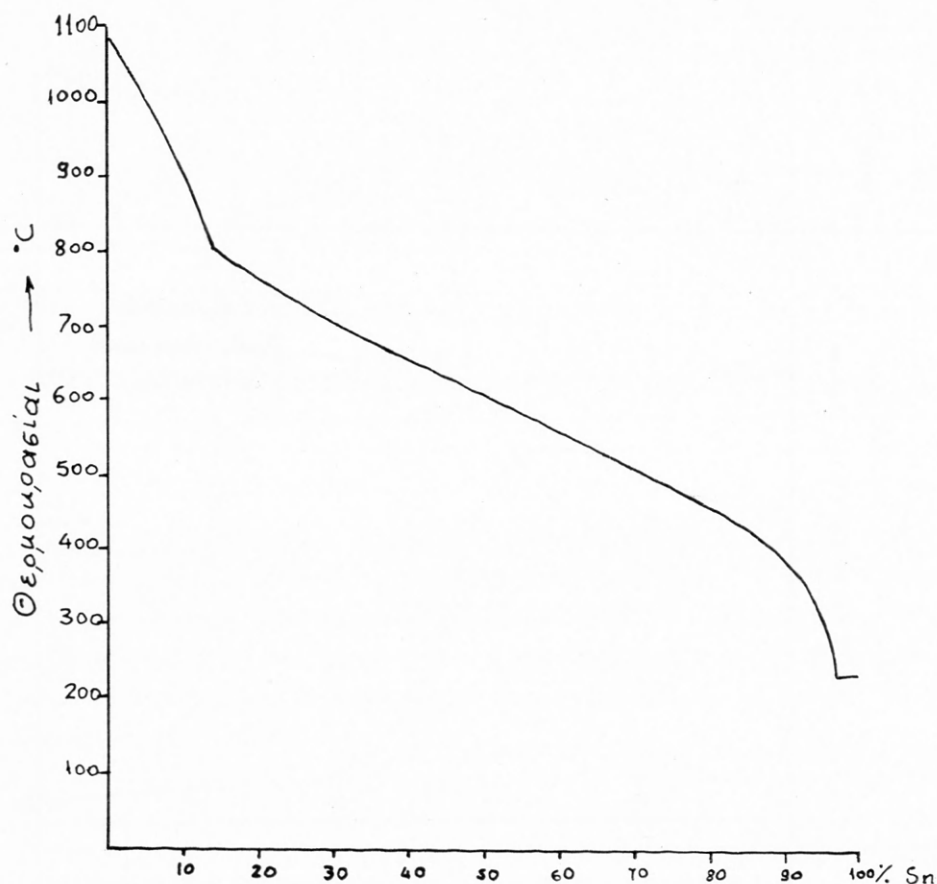

Εἰκ. 2.

ἐξασφάλισιν χαμηλοῦ σημείου τήξεως, καλῆς ρευστότητος κατὰ τὴν χύτευσιν τοῦ ρευστοῦ κράματος καὶ καλῆς μηχανικῆς ἀντοχῆς.

Τὸ δείγμα τοῦ τάφου 12 περιέχει ἐλάχιστον κασσίτερον. Τὸ ὑλικὸν τοῦτο θὰ πρέπει νὰ ἦτο πολὺ μαλακὸν καὶ εὐήλατον καὶ θὰ ἐχρησιμοποιήθη διὰ τὴν παραγωγὴν κάποιου ἀντικειμένου κατόπιν ἰσχυρᾶς μηχανικῆς κατεργασίας ἐν ψυχρῷ.

Ἡ βελόνη τοῦ τάφου 5 περιέχει 16 % κασσίτερον καὶ ὥς ἐκ τούτου θὰ πρέπει νὰ ἦτο πολὺ σκληρά. Ἡ κατεργασία της θὰ ἔγινε μᾶλλον ἐν θερμῷ, διότι ἐν ψυχρῷ θὰ ἦτο δύσκολος, λόγῳ τῆς ὑψηλῆς περιεκτικότητος εἰς κασσίτερον. Ὑπῆρχε καὶ ἡ περὶ πτωσις κατεργασίας ἐν ψυχρῷ κατόπιν ἀποτόμου ψύξεως τοῦ κράματος ἐκ τινος θερμο-

κρασίας, ἀλλὰ δὲν εἶναι βέβαιον, ἐὰν ὁ μεταλλουργὸς τοῦ 12 αἰ. π.Χ. ἐγνώριζε τοιαύτας θερμοικὰς κατεργασίας¹.

Τὰ ὑπόλοιπα στοιχεῖα, τὰ ὁποῖα εὐρέθησαν κατὰ τὴν ἀνάλυσιν, ἦτοι ὁ σίδηρος, τὸ ἄρσενικόν, τὸ θεῖον καὶ ὁ ψευδάργυρος, ἀπετέλουν ἀκαθαρσίας, αἱ ὁποῖαι προὔπῃρχον ἐντὸς τῶν μεταλλευμάτων. Τὰ στοιχεῖα ταῦτα ἀπαντοῦν ὑπὸ μορφὴν ὀξειδίων ἢ θειούχων ἐνώσεων, ἐκ τῶν ὁποίων ἐλευθεροῦνται κατὰ τὴν πορείαν τῆς μεταλλουργικῆς κατεργασίας τῶν μεταλλευμάτων καὶ συνοδεύουν τελικῶς τὸ παραγόμενον μέταλλον ἢ κρᾶμα.

Ἡ σχετικῶς ὑψηλὴ περιεκτικότης εἰς ἄρσενικόν καὶ ἰδίως τοῦ δείγματος τοῦ τάφου 13 (0,54 %) ἐνισχύει τὴν ἄποψιν, ὅτι ἡ πρώτη ὕλη θὰ συνίστατο ἐκ χαλκοπυριτῶν, τῶν ὁποίων ἡ χρῆσις, ὡς πρώτων ὑλῶν διὰ τὴν παραγωγὴν χαλκοῦ, εἶχεν ἀρχίσει, ὡς ἀνεφέρθη, ἀπὸ τὸν 16^{ον} αἰ. π.Χ.. Ὑπὲρ τῆς ἰδίας ἀπόψεως συνηγορεῖ καὶ ἡ σχετικῶς σημαντικὴ περιεκτικότης τῶν κρᾶμάτων εἰς σίδηρον, ὁ ὁποῖος ἦτο τῆς τάξεως τῶν 0,38 - 0,50 %. Μία ἄλλη ἐνδειξις εἶναι καὶ ἡ ἡυξημένη περιεκτικότης εἰς θεῖον τοῦ δείγματος τοῦ τάφου 5, ἀνερχομένου εἰς 0,2 %.

Ὁ ψευδάργυρος συννύσσει εἰς ὅλα τὰ κρᾶματα καὶ ἀνιχνεύθη χρωματογραφικῶς.

Ἡ ἀνίχνευσις νικελίου διὰ τῆς χρωματογραφικῆς μεθόδου ἦτο ἀρνητικὴ.

Σ κ ω ρ ί α Χ α λ κ ο ῦ

Π Ι Ν Α Ξ Ι Ι Ι

	Cu Χαλκός	Sn Κασσίτερος	Fe ₂ O ₃ Ὁξείδ. σιδήρου	Al ₂ O ₃ Ὁξείδ. ἀργιλίου	SiO ₂ Διοξείδ. πυριτίου	CaO Ὁξείδ. ἀσβεστ.	MgO Μαγνησία	As Ἀρσενικόν	P Φωσφόρος
Τάφος 137	21,11 %	4,76 % ἢ SnO ₂ 6,04	3,83 %	10,89 %	38,56 %	3,36 %	2,75 %	0,27 %	0,78 %

Ἡ παρουσία τοῦ διοξειδίου τοῦ κασσιτέρου ἐντὸς τῆς σκωρίας ἐνισχύει τὴν ἄποψιν, ὅτι ὁ κασσίτερος δὲν προσετέθη ὡς μέταλλον ἐκ τῶν ὑστέρων εἰς τὸν ἔτοιμον χαλκόν, ἀλλ' ἀνεμίχθη ὑπὸ μορφὴν μεταλλεύματος, πιθανὸν κασσιτερίτου (SnO₂) μετὰ τοῦ μεταλλεύματος χαλκοῦ καὶ ἐκαμινεύθησαν ταυτοχρόνως. Πράγματι, ἐὰν παρήγετο πρῶτον χαλκὸς διὰ τῆς καμινείας τῶν μεταλλευμάτων του καὶ ἐκ τῶν ὑστέρων ἐτήχοντο ποσότητες χαλκοῦ καὶ κασσιτέρου πρὸς παραγωγὴν βρούνζου, ἡ παρουσία τοῦ διοξειδίου τοῦ κασσιτέρου ἐντὸς τῆς σκωρίας θὰ ἦτο ἀδικαιολόγητος. Τοῦτο ὅμως δὲν ἀποκλείει καὶ τὴν παραγωγὴν χαλκοῦ ἐπιτοπίως ἐξ ἐλληνικῶν μεταλλευμάτων καὶ τὴν ἐκ τῶν ὑστέρων τήξιν τούτου μετὰ μεταλλικοῦ κασσιτέρου, ὁ ὁποῖος ὅπωςδήποτε θὰ εἰσήγετο.

¹ Γ. Ι. ΒΑΡΟΥΦΑΚΗΣ, Συμβολὴ εἰς τὴν ἔρευναν τῆς διαβρώσεως ἀρχαίων βρούνζων, διατριβὴ ἐπὶ διδακτορίᾳ, Ἀθῆναι 1965, σ. 55, μέρος II.

Ἡ εἰσαγωγή μεταλλεύματος ἢ μεταλλικοῦ κασσιτέρου πιθανὸν νὰ ἐξηρτᾶτο καὶ ἐκ τοῦ ἐκάστοτε κόστους αὐτῶν. Ἐὰν εἰς κάποιαν περιοχὴν τῆς Ἀσίας ἢ τῆς Εὐρώπης ὑπῆρχεν εἰς ὠρισμένας ἐποχὰς διαθέσιμος κασσίτερος εἰς καλὴν τιμὴν καὶ τὸ κόστος μεταφορᾶς χαμηλόν, τότε θὰ ἦτο συμφερότερον νὰ εἰσάγεται τὸ μέταλλον ἀντὶ νὰ μεταφέρεται τὸ μέταλλευμα τούτου, τὸ ὁποῖον περιέχει τὸν κασσίτερον μόνον κατὰ ἓνα ποσοστόν. Τὸ ὑπόλοιπον ἀποτελεῖ τὸ στεῖρον καὶ ἄχρηστον γαιῶδες ὑλικόν (gangue), διὰ τὸ ὁποῖον ὁ ναῦλος μεταφορᾶς θὰ ἦτο σχεδὸν ὁ ἴδιος, ὥς ἐὰν μετεφέρετο μεταλλικὸς κασσίτερος.

Τέλος αἱ μεγάλαι περιεκτικότητες τῆς σκωρίας εἰς χαλκὸν (21,11%) καὶ κασσίτερον (4,76%) ὑποδηλοῦν, ὅτι πρόκειται μᾶλλον περὶ ἀποτυχημένου χυτηρίου.

Σιδηροῦν ἀντικείμενον τάφου Σ₂. Τὸ μέταλλον ἦτο πλήρως ὠξειδωμένον καὶ εἶχεν οὐσιαστικῶς μεταβληθῇ καὶ πάλιν εἰς ὀρυκτόν. Μετὰ τὴν λειοτριβήσιν πρὸς παρασκευὴν τοῦ πρὸς ἀνάλυσιν δείγματος τὸ χρῶμα τῆς κόνεώς του ἦτο κίτρινον.

Ἡ ἀνάλυσις ἀναγράφεται εἰς τὸν πίνακα IV, στήλη Α. Εἰς τὴν στήλην Β ἀναφέρεται ἡ χημικὴ ἀνάλυσις, ὥς θὰ ἦτο πρὸ τῆς ὀξειδώσεως τοῦ σιδήρου.

Π Ι Ν Α Κ Η IV

Σιδηροῦν ἀντικείμενον τάφου Σ₂

	A	B
Σίδηρος (Fe)	59,57 %	98,41 %
Πυρίτιον (Si)	0,42 %	0,69 %
Θεῖον (S)	0,16 %	0,264 %
Φωσφόρος (P)	0,383 %	0,633 %
Μαγγάνιον (Mn)	—	—
Νικέλιον (Ni)	—	—

Ἡ παντελής ἔλλειψις μαγγανίου, νικελίου καὶ κοβαλτίου ἀποκλείουν τὴν μετεωριτικὴν προέλευσιν τοῦ σιδήρου. Ὡς γνωστόν, ὁ σίδηρος τῶν μετεωριτῶν περιέχει τὰ στοιχεῖα ταῦτα εἰς σημαντικὰς ἐνίοτε ποσότητας. Τὸ νικέλιον ἀνέρχεται πολλάκις μέχρι 8% καὶ εἰς ὠρισμένα σημεῖα τοῦ αὐτοῦ μετεωρίτου ἢ περιεκτικότης του κυμαίνεται μεταξὺ 5 καὶ 16%.

Οἱ μετεωρίται ἀπετέλεσαν, ὥς γνωστόν, τὰς πρώτας πηγὰς σιδήρου τῶν προϊστορικῶν λαῶν καὶ ἡ οὐράνιος προέλευσίς του ἐδημιούργησε πλῆθος δοξασιῶν.

Τὸν 12^{ον} αἰ. π. Χ. ἡ ἀναγωγή τοῦ σιδηρομεταλλεύματος πρὸς παραγωγὴν σιδήρου ἦτο πλέον γνωστή. Τὰ κύρια κέντρα τῆς σιδηρομεταλλουργίας εὕρισκοντο εἰς τὴν

χώραν τῶν Χιτιτῶν, ἡ ὁποία κατελάμβανε τὴν σημερινὴν Μ. Ἀσίαν μέχρι τοῦ Καυκάσου.

Ἡ παραγωγὴ τοῦ σιδήρου ἦτο ἐργασία πολὺ δύσκολος, διότι τὸ μέταλλον τοῦτο τήκεται εἰς τοὺς 1540°C , ἐνῶ ὁ χαλκὸς εἰς τοὺς 1083°C καὶ τὰ κράματα αὐτοῦ μετὰ τοῦ κασσιτέρου εἰς πολὺ χαμηλοτέρας θερμοκρασίας (εἰκ. 2). Διὰ τοῦτο καὶ καθυστέρησε πολὺ ἡ παραγωγὴ σιδήρου παρὰ τὴν ὑψηλὴν στάθμην τῶν μεταλλουργικῶν γνώσεων τῶν προϊστορικῶν λαῶν. Ὁ σίδηρος κατὰ τὸν 12^{ον} αἰ. π. Χ. ἐθεωρεῖτο πολύτιμον μέταλλον καὶ δὲν ἐχρησιμοποιεῖτο εἰς μεγάλην κλίμακα διὰ τὴν παραγωγὴν ὅπλων καὶ ἐργαλείων. Ἡ ἱστορία τοῦ σιδήρου ἀρχίζει κυρίως ἀπὸ τὴν ἐποχὴν τῆς ἀνακαλύψεως τῆς χαλκυβώσεως, δηλ. τῆς μετατροπῆς τοῦ σιδήρου εἰς σκληρὸν χάλυβα.

Ὁ σίδηρος μετὰ τοῦ ἀνθρακος σχηματίζει μίαν σειρὰν κραμάτων, τὰ ὁποῖα εἶναι γνωστὰ ὡς χάλυβες. Ὁ χάλυψ, δηλ. τὸ κράμα σιδήρου - ἀνθρακος, ὑφίσταται ὠρισμένας μεταβολὰς τῆς κρυσταλλικῆς του δομῆς, ὅταν θερμαινόμενος ἢ ψυχόμενος διέρχεται διὰ τινων θερμοκρασιῶν. Αἱ θερμοκρασίαι, εἰς τὰς ὁποίας πραγματοποιοῦνται αἱ μετατροπαὶ αὗται τῆς δομῆς του, ὀνομάζονται κρίσιμα σημεία. Διὰ νὰ γίνῃ ὁμοῦς μία ὁποιαδήποτε ἀλλαγὴ ἐντὸς τῆς στερεᾶς μάζης ἀπαιτεῖται χρόνος, διότι τὰ ἄτομα διαχέονται βραδύτατα, ὅταν τὸ μέταλλον εὐρίσκεται εἰς τὴν στερεὰν κατάστασιν. Θὰ πρέπει λοιπὸν ἡ ψῦξις διὰ τῶν κρίσιμων σημείων νὰ εἶναι βραδυτάτη, ὥστε νὰ δοθῇ ὁ ἀπαιτούμενος καιρὸς εἰς τὰ ἄτομα νὰ λάβουν τὰς νέας τῶν θέσεις εἰς τὴν νέαν κρυσταλλικὴν δομὴν. Ἐνα τοιοῦτον κρίσιμον σημεῖον τοῦ χάλυβος εἶναι ἡ θερμοκρασία τὸν 723°C .

Ἐὰν δι' οἷονδήποτε λόγον ἡ ψῦξις γίνῃ ταχέως κατὰ τὴν διάβασιν διὰ τοῦ κρίσιμου σημείου τῶν 723°C , ἡ διάχυσις τῶν ἀτόμων πρὸς σχηματισμὸν τῆς νέας δομῆς ἀναστέλλεται μερικῶς ἢ ὀλικῶς. Ἡ ἀναστολὴ αὕτη τοῦ μετασχηματισμοῦ εἶναι γνωστὴ ὡς βαφή.

Διὰ τῆς βαφῆς τῶν χάλυβων ἐπιτυγχάνονται ἐξαιρετικαὶ μηχανικαὶ ιδιότητες ὡς πρὸς τὴν σκληρότητα καὶ τὴν ἀντοχὴν των.

Ἡ ἀνακάλυψις ὑπὸ τῶν ἀρχαίων μεταλλουργῶν τῆς τεχνικῆς τῆς παραγωγῆς χάλυβος καὶ τῆς βαφῆς αὐτοῦ ἀπετέλεσεν οὐσιαστικῶς τὴν εἴσοδον εἰς τὴν ἐποχὴν τοῦ σιδήρου. Ἡ μεγάλῃ σκληρότητι τοῦ νέου αὐτοῦ μετάλλου τὸ ἐπέβαλεν ἐφ' ὅλων τῶν μέχρι τότε χρησιμοποιουμένων λιθίνων καὶ μεταλλικῶν ὕλικῶν, τὰ ὁποῖα καὶ ἐξετόπισε ταχέως, λόγῳ τῶν ἐξαιρετικῶν μηχανικῶν του ιδιοτήτων εἰς τὴν κατασκευὴν ὅπλων καὶ ἐργαλείων.

Ἀπὸ τῆς 1^{ης} χιλιετηρίδος π. Χ., ἡ ὁποία θεωρεῖται συμβατικὸν ὁρόσημον τῆς νέας ἐποχῆς τοῦ σιδήρου ἢ καλλίτερον τοῦ χάλυβος, ἡ ἀνάπτυξις τοῦ τεχνικοῦ πολιτισμοῦ ἐξελίσσεται ταχύτατα καὶ ἡ ἱστορία τῆς ἀνθρωπότητος γράφεται πλέον εἰς αἰῶνας καὶ ὄχι εἰς χιλιετηρίδας.

Τὸ σιδηροῦν ἀντικείμενον τῆς Περαιτῆς ἀπετέλει κατὰ τὸν ἀνασκαφέα πιθανῶς τμῆμα μαχαριδίου, τὸ ὁποῖον πρέπει νὰ εἶχεν εἰσαχθῇ ἐκ τῆς περιοχῆς τῆς Ἀν. Μεσογείου. Τοῦτο θὰ ἦτο κατὰ πᾶσαν πιθανότητα χάλυβδινον, διότι, ὡς γνωστόν, οἱ Χιτιτῆται ἐγνώριζον τὴν τεχνικὴν τῆς χαλυβώσεως ἀπὸ τοῦ 13^{ου} αἰῶνος π. Χ. Ἡ ἐργασία

ὅμως τῆς παραγωγῆς τοῦ χάλυβος καὶ τῆς βαφῆς αὐτοῦ ἦτο ἀκόμη πολὺ ἐπίπονος καὶ διὰ τοῦτο ἡ κατασκευὴ χαλυβδίνων ἀντικειμένων ἦτο περιορισμένη.

Ἐκ τῆς χημικῆς ἀναλύσεως τοῦ σιδηροῦ ἀντικειμένου προκύπτει, ὅτι τοῦτο θὰ προῆλθεν ἐκ τῆς ἀναγωγῆς πλουσίου εἰς σίδηρον μεταλλεύματος. Ὡς καύσιμον καὶ συγχρόνως ἀναγωγικὸν θὰ ἐχρησιμοποιήθη τὴν ἐποχὴν ἐκείνην ξυλάνθραξ.

Αἱ εὐρεθεῖσαι σημαντικαὶ ποσότητες θείου (S) καὶ φωσφόρου (P) ἦσαν ἀκαθαρσαί, αἱ ὁποῖαι θὰ προῆλθον ἐκ τοῦ μεταλλεύματος καὶ τοῦ χρησιμοποιηθέντος καυσίμου.

Τὸ πυρίτιον (Si) ἦτο συστατικὸν κυρίως τοῦ μεταλλεύματος. Ἡ ἐξαγωγικὴ μεταλλουργία τῆς ἐποχῆς ἐκείνης ἐπραγματοποιεῖτο εἰς τοὺς 1200-1300° C καὶ ἐπειδὴ ἡ θερμοκρασία τήξεως τοῦ σιδήρου εἶναι τῆς τάξεως τῶν 1500° C, ἀναλόγως τῶν περιεχομένων ξένων πρὸς αὐτὸν στοιχείων, ἐλαμβάνετο κατὰ τὸ πέρας τῆς καμινείας μία διάπυρος μάζα, συνισταμένη ἐκ στερεοῦ σιδήρου, ρευστῆς σκωρίας καὶ μὴ ἀναχθέντος μεταλλεύματος. Τὴν μάζαν ταύτην κατειργάζοντο διὰ σφυρηλασίας, προκειμένου νὰ ἀποβληθῇ ἡ ρευστὴ σκωρία καὶ γενικῶς τὸ μὴ μεταλλικὸν ὑλικόν. Παρ' ὅλα ταῦτα ὁ σίδηρος περιεῖχε πάντοτε ὑπὸ μορφήν ἐγκλεισμάτων πυριτικὰς ἐνώσεις, μὴ ἀναχθέντα ὀξειδία σιδήρου καὶ ἄλλας ἐνώσεις, ὡς θειούχους καὶ φωσφορούχους.

Εἶναι ἀπίθανον, ἓνα μικρὸν ποσοστὸν τοῦ εὐρεθέντος κατὰ τὴν χημικὴν ἀνάλυσιν πυριτίου νὰ ἦτο ἐλεύθερον, δεδομένου ὅτι ἡ ἀναγωγή τοῦ διοξειδίου τοῦ πυριτίου (SiO₂) πρὸς πυρίτιον (Si) εἶναι ἰσχυρῶς ἐνδόθερμος ἀντίδρασις, ἐπιτυγχανομένη μόνον εἰς ὑψηλὰς θερμοκρασίας τῆς τάξεως τῶν 1400-1500° C. Τοῦτο ὅμως ἦτο ἀδύνατον τὴν ἐποχὴν ἐκείνην. Διὰ τοῦτο τὸ εὐρεθὲν πυρίτιον θὰ εὕρισκετο ἐντὸς τῆς μεταλλικῆς μάζης τοῦ σιδηροῦ ἀντικειμένου ὑπὸ μορφήν κάποιας πυριτικῆς ἐνώσεως.

Σ Υ Μ Π Ε Ρ Α Σ Μ Α

I. Τὰ ἐκ κραμάτων χαλκοῦ ἐξετασθέντα ἀντικείμενα τῆς Περαιτῆς θὰ παρήχθησαν κατὰ τοὺς ἐξῆς πιθανοὺς τρόπους:

α) Τῆξις χελωνῶν χαλκοῦ καὶ κασσιτέρου, εἰσαγομένων ἐκ τοῦ ἐξωτερικοῦ εἰς ὀρισμένας ἀναλογίας ἀναλόγως τῆς ἐπιθυμητῆς σκληρότητος καὶ ἀντοχῆς τοῦ παραγομένου κράματος.

β) Παραγωγή πρῶτον χαλκοῦ διὰ τῆς καμινείας ἐγχωρίων μεταλλευμάτων χαλκοῦ καὶ κυρίως πυριτῶν, οἱ ὁποῖοι πρὸ τῆς ἀναγωγῆς ὑφίσταντο φρῦξιν πρὸς ὀξειδωσιν τῶν θειούχων ἐνώσεων εἰς ὀξειδία χαλκοῦ. Ἐν συνεχείᾳ τῆξις τοῦ, ὡς ἀνωτέρω, ληφθέντος χαλκοῦ μετὰ χελωνῶν εἰσαχθέντος κασσιτέρου.

γ) Σύγχρονος καμινεία ἐγχωρίων μεταλλευμάτων χαλκοῦ μετὰ εἰσαγομένων μεταλλευμάτων κασσιτέρου.

δ) Ἐπανάτηξις παλαιῶν καὶ ἀχρήστων βρουνζίνων ἀντικειμένων, ἐγχωρίων καὶ ξένων, πρὸς χύτευσιν νέων τοιούτων.

II. Ἡ ἀναλυθεῖσα σκωρία περιεῖχεν 6,04% διοξείδιον τοῦ κασσιτέρου (SnO₂), πρᾶγμα, τὸ ὁποῖον συνηγορεῖ ὑπὲρ τῆς τρίτης ἀπόψεως ὡς πρὸς τὴν παραγωγὴν βρούνζων, ἥτοι τῆς συγχρόνου καμινείας μεταλλευμάτων χαλκοῦ καὶ εἰσαγομένων μεταλλευ-

μάτων κασσιτέρου. Τοῦτο ὅμως δὲν ἀποκλείει δι' ἄλλας περιπτώσεις καὶ τὴν δευτέραν ἄποψιν, δηλ. τῆς προσθήκης μεταλλικοῦ κασσιτέρου.

Τέλος πολλὰ ἐκ τῶν βρουνζίνων ἀντικειμένων πιθανὸν νὰ εἰσῆγοντο ἐκ τῆς Μέσης Ἀνατολῆς, μετὰ τῆς ὁποίας ὑπῆρχεν ἀρκετὰ ἀνεπτυγμένον ἐμπόριον.

III. Ἡ χημικὴ ἀνάλυσις ἔδειξεν, ὅτι τὸ δοκίμιον τοῦ τάφου 5, τὸ ὁποῖον ἀνήκεν εἰς τεμάχιον βελόνης, ἦτο ἀρκετὰ σκληρόν, καθ' ὅσον περιεῖχε 16,46 % κασσίτερον. Εἶναι βέβαιον, ὅτι ἡ διαμόρφωσις τῆς βελόνης θὰ ἔγινε διὰ μηχανικῆς κατεργασίας ἐν θερμῷ, διότι κρᾶμα τοιαύτης μεγάλης περιεκτικότητος εἰς κασσίτερον καθίσταται εὐθραυστον κατὰ τὴν ἐν ψυχρῷ κατεργασίαν (εἰκ. 1).

Τὰ ἄλλα κράματα εἶναι συνήθεις βρουνζοί, ἐκτὸς τοῦ δείγματος τοῦ τάφου 12, τὸ ὁποῖον περιέχει 99,24 % χαλκόν.

Ἡ σχετικῶς ὑψηλὴ περιεκτικότης εἰς ἀρσενικὸν (0,54 %) καὶ σίδηρον (0,48 %) δεικνύει, ὅτι αἱ χρησιμοποιηθεῖσαι πρῶται ὕλαι παραγωγῆς χαλκοῦ ἦσαν πυρίται.

IV. Τὸ σιδηροῦν ἀντικείμενον δὲν προέρχεται ἐκ μετεωριτῶν, διότι δὲν περιέχει καθόλου νικέλιον, μαγγάνιον ἢ κοβάλτιον.

Ἡ ἔλλειψις μαγγανίου καὶ ἡ ὑψηλὴ περιεκτικότης εἰς θεῖον καὶ φωσφόρον δεικνύει, ὅτι τοῦτο προῆλθε διὰ τῆς ἀναγωγῆς πλουσίου μεταλλεύματος σιδήρου τῇ βοηθείᾳ ξυλάνθρακος, ὡς καυσίμου καὶ ἀναγωγικοῦ.

Τὸ περιεχόμενον πυρίτιον θὰ ἦτο μᾶλλον πυριτικὸν ἔγκλεισμα, προερχόμενον ἐκ τῆς παγιδεύσεως ὑπὸ τοῦ μετάλλου σκωρίας κατὰ τὴν καμινεῖαν καὶ ὄχι ἐλεύθερον πυρίτιον. Αἱ χαμηλαὶ θερμοκρασίαι, τὰς ὁποίας ἐπετύγχανον, δὲν ἦσαν ἀρκεταὶ νὰ ἐξασφαλίσουν τὴν ἰσχυρῶς ἐνδόθερμον ἀντίδρασιν ἀναγωγῆς τοῦ διοξειδίου τοῦ πυριτίου (SiO_2) πρὸς πυρίτιον (Si), ὅπως γίνεται σήμερον εἰς τὴν ὑψικάμινον.

Γ. Ι. ΒΑΡΟΥΦΑΚΗΣ

S U M M A R Y

I. The investigation on the tin-bronze objects found in the mycenaean cemetery of Perati (12 century B. C.) leads to the following deductions as far as their manufacture is concerned :

a) Imported copper and tin ingots were melted together in certain proportions depending on the desired hardenability and strengthness of the end product.

b) Copper was manufactured locally by smelting copper ores, mainly pyrites. The latter were first calcined to oxidize the sulphide compounds of copper to oxides.

Copper was finally melted with imported tin ingots.

c) Local copper ores and imported tin ores were smelted together in certain proportions to produce tin bronze.

d) Local or foreign bronze scrap was probably used as raw material, re-melted and cast into new shapes.

II. The analysed copper slag contained 6,04 % tin dioxide (SnO_2); this proves that bronze was manufactured according to «c», at least in this particular case. Nevertheless, both «b» and «c» processes might be applied depending on the availability and cost of the imported metallic tin compared with the cost of tin ore.

Finally many bronze objects were probably imported from the Middle East with which commercial relations were highly developed.

III. Sample from tomb 5 belonged to a needle. Chemical analysis showed it to consist of a hard bronze due to the high tin content of 16,46 %. This probably was formed under hot working conditions, because cold working would render it very brittle.

The relatively high contents of arsenic (0,54 %) and iron (0,48 %) indicate that the raw materials used for the manufacture of copper were pyrites. The smelting of pyrites had already started in the 16th century B. C.

IV. The iron object was probably a piece of a knife blade imported according to Sp. Iakovidis from the Near East.

The complete absence of Ni, Mn and Co indicates that the raw material used was not a meteorite. Chemical analysis proved that the iron in question with no manganese and so high sulphur (S) and phosphorous (P) contents was the product of reduction of a rich iron ore realised in prehistoric time.

Silicon was incorporated in the metal as silicate inclusions rather than as silicon dissolved in iron in the form of solid solution. Smelting temperatures were too low at those times to allow the highly endothermic reduction of silica (SiO_2) to silicon (Si), as it happens nowadays in blast furnaces at the temperatures of 1400 - 1500° C.

Chemical analysis of the bronze objects are found in table I. They were completely mineralised except the sample belonging to tomb 12. In table II a picture of their original analysis is given.

Table III gives the copper slag analysis.

Table IV, column A refers to the mineralised iron object, while column B indicates its original analysis.

G. J. V.

ΕΙΣ ΤΟ ΑΙΓΕΙΡΑΤΙΚΟΝ ΑΠΟΣΠΑΣΜΑ
ΤΟΥ ΕΔΙΚΤΟΥ ΤΟΥ ΔΙΟΚΛΗΤΙΑΝΟΥ ΠΛΑΞ ΙΙΙ, Σ. 1

(ΑΕ 1964, Χρονικά σ. 62, ἀριθ. 19)

Τὸ κείμενον εἰς τὸ Αἰγειρατικὸν ἀπόσπασμα τοῦ Ἑδίκτου τοῦ Διοκλητιανοῦ Πλάξ ΙΙΙ, σ. 1, στίχ. 5 κέ. δέον νὰ ἀποκατασταθῇ ὡς ἑξῆς:

- 5 Πειοίσε(ως) πλόκων. Τοῦ γε-
[γε]νημένου ἴδους ἀπὸ ράβδ(ων) ἰ-
[λῶ]ν καθαρῶν λ(ίτρα) α' * ι', τοῦ μὴ
[γε]γεννημένου λ, α' * ι': εἶδου-
[ς γεγε]νημένου ἀπὸ ράβδ(ων) εἰ[λῶν]
10 [τρ]αχυτέρων λ. α' * [., τοῦ]
[μ]ὴ γεγεννημένου [λ., * .].
[Ξύ]λων κερκίδων π[- -]
[- -]ιν κερκίδω[ν - -]

Εἰς τὸ πνεῦμα τῆς ἐπιγραφῆς ἀρμόζει ἡ γραφή *πλόκων* τῆς *πλοκῶν*. *Πλόκος* σημαίνει τὸν πλόκαμον, βόστρυχον τῆς κόμης, ἀλλὰ καὶ στέφανον πρβ. LIDDEL - SCOTT ἐν λ., ἐνῶ *πλοκή* σημαίνει τὸ πλέξιμον, πᾶν τὸ διὰ κλώσεως ἢ ὑφάνσεως ποιούμενον, ὕφασμα πρβ. LIDDEL - SCOTT ἐν λ. Π λ ο κ ὸ ς εἰς Εὐηνοχώριον Αἰτωλίας λέγονται αἱ κατάλληλοι βέργαι λύγου κλπ. διὰ καλαθοπλεκτικὴν ἢ διὰ τὸ πλέξιμον καλυβῶν.

Καὶ κατὰ τὴν πρώτην ἀνάγνωσιν ἦτο εὐδιάκριτον τὸ λάμβδα τῆς λέξεως [ξύ]λων, δὲν μετέγραψα ὅμως αὐτὸ ὡς ἀμφίβολον.

Ὁ καθηγητὴς κ. S. LAUFFER, ὅστις ἔχει ἐτοίμην τὴν ἔκδοσιν τοῦ Ἑδίκτου τοῦ Διοκλητιανοῦ, δι' ἐπιστολῆς του μοὶ ἀνεκοίνωσεν, ὅτι τὸ ἀπόσπασμα τῆς σελίδος 1 ἀνήκει εἰς τὸ κεφάλαιον 12 περὶ ξύλων καὶ ὅτι ἀπὸ τοῦ στίχ. 5 κέ. πιστεύει, «πὺς εἶναι ξύλινα πράγματα, μήπως καλάθια, κάνιστρα ἢ κάτι τέτοια».

Δὲν γνωρίζω, πὺς ἀποκαθιστᾷ τὸ κείμενον ὁ καθηγητὴς κ. LAUFFER, ἀλλὰ ἡ γνώμη του ἐπαληθεύεται.

ΕΥΘΥΜΙΟΣ ΜΑΣΤΡΟΚΩΣΤΑΣ

ΕΙΣ ΝΕΩΣΟΙΚΟΣ ΠΑΡΑ ΤΗΝ ΣΗΤΕΙΑΝ

Ἡ ἀνακάλυψις τοῦ νεωσοίκου, κατασκευάσματος ἐνδιαφέροντος ὅσον καὶ σπανίου, ὀφείλεται εἰς τὸν φιλάρχαιον δήμαρχον Σητείας ἱατρὸν κ. Γ. Μ. Καταπότην· οὗτος προθύμως ἐνημέρωσε τὴν Ἀρχαιολογικὴν Ὑπηρεσίαν, ἡ ὁποία καὶ προέβη εἰς τὴν αὐτοψίαν τοῦ χώρου¹.

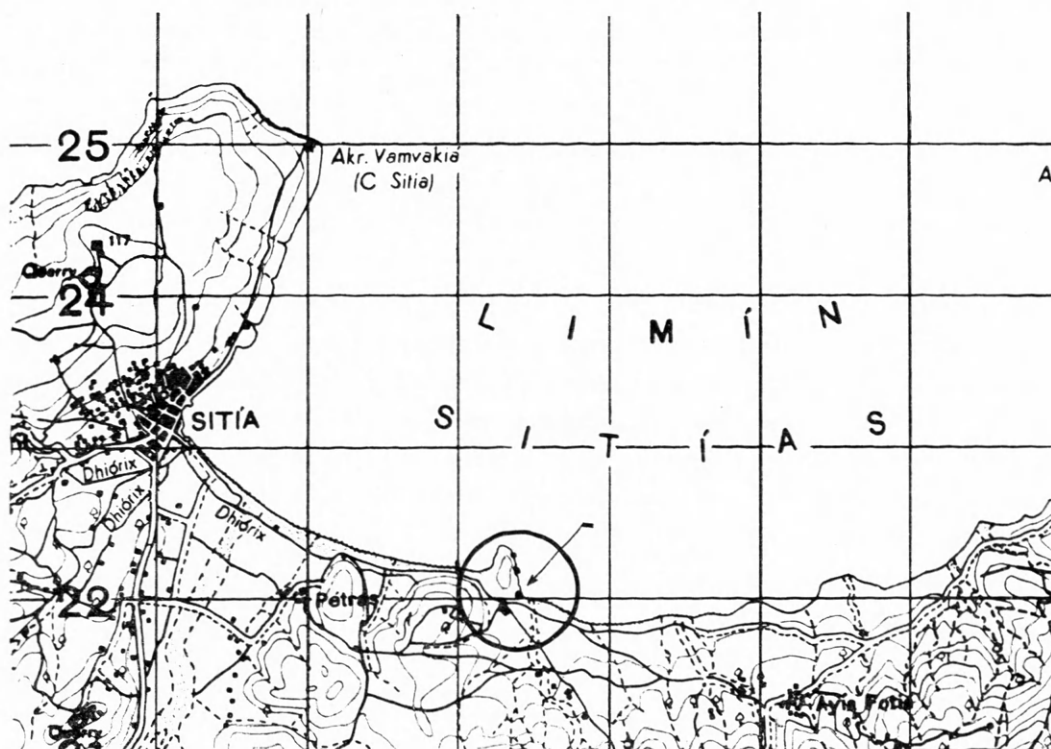

Εἰκ. 1. Χάρτης περιοχῆς Σητείας (1 : 50.000).

Ὁ νεώσοικος εὐρίσκεται κατὰ τὴν νοτιάν ἄκραν τῆς ἀνατολικῆς πλευρᾶς τῆς μικρᾶς χερσονήσου «Καραβόπετρα» ἢ «Τρουπητή», περὶ τὰ 3 χλμ. πρὸς Α. τοῦ λιμένος Σητείας (βλ. εἰκ. 1, βέλος, καὶ πίν. 5, ἄνω). Ἡ χερσόνησος αὕτη ἔχει σχῆμα ἀκανονίστου ὀρθογωνίου καὶ προβάλλει πρὸς Β. ἐντὸς τοῦ κόλπου τῆς Σητείας.

¹ Εὐχαριστῶ θερμῶς καὶ ἐντεῦθεν τὸν τότε Ἐφορὸν μου κ. Ν. Πλάτωνα διὰ τὴν ἀνάθεσιν τῆς αὐτοψίας τοῦ χώρου καὶ τῆς δημοσιεύσεως. Θερμαὶ εὐχαριστίαι ὀφείλονται καὶ εἰς τὴν Ἀρχαιολογικὴν Ἑταιρείαν, ἡ ὁποία ἐχορηματοδότησε τὴν ἐκπόνησιν τῶν

σχεδίων. Ἡ μέτρησις ἐγένετο ὑπὸ τοῦ μηχανικοῦ κ. Χαρ. Μαρκάκη, ἡ δὲ ἀποτύπωσις ὑπὸ τοῦ συνεργάτου τῆς Ὑπηρεσίας κ. Παύλου Κακούρη, ἀρχιτέκτονος Χανίων.

Ὁ νεώσοικος οὗτος εἶναι ἐν ἀπλοῦν ὄρυγμα ἐντὸς τοῦ βράχου¹ (βλ. εἰκ. 2 καὶ πίν. 5-6), σχήματος παραλληλεπιδέου, ἀνοικτοῦ ἄνω, μήκους 30 μ., πλάτους 5.50 μ. καὶ ὕψους 5 μ. Τὸ δάπεδον ἐμφανίζει κλίσιν 15° 30' πρὸς τὴν θάλασσαν. Τὸ ὄρυγμα εἶχε μείνει ἐλεύθερον ἐπιχώσεων, πλὴν μικροῦ μέρους κατὰ τὰς ἀκμὰς τῆς ἐσωτερικῆς ἄκρας. Ἡ ἐπίχωσις αὕτη, σχηματισθεῖσα διὰ πτώσεως χωμάτων ἐκ τοῦ ὑπερκειμένου ὑψώματος, ἀπεμακρύνθη δαπάναις τοῦ Δήμου Σητείας.

Τὸ δάπεδον τοῦ νεωσοίκου δὲν συνεχίζεται ὑπὸ τὴν ἐπιφάνειαν τῆς θαλάσσης, ὡς θὰ ἀνέμενέ τις. Εἶναι γνωστὴ ἡ ἀλλαγὴ τοῦ ἐπιπέδου τῆς θαλάσσης εἰς Κρήτην, ἐπελθοῦσα ἀπὸ τῆς ἀρχαιότητος διὰ τῆς γεωλογικῆς ἀνυψώσεως τῶν δυτικῶν ἀκτῶν καὶ τῆς λόγῳ τῆς ἀνόδου τοῦ ἐπιπέδου τῆς Μεσογείου καταβυθίσεως τῶν κεντρικῶν καὶ ἀνατολικῶν ἀκτῶν². Ὑπεστηρίχθη μάλιστα ὅτι ἡ καταβύθισις ἔφθασεν εἰς τὸ μέγιστον σημεῖόν της κατὰ τὴν περιοχὴν ταύτην τῶν ἀκτῶν τῆς Σητείας³. Τοῦτο ὅμως δὲν ἀποδεικνύεται εἰς τὴν περίπτωσιν τοῦ νεωσοίκου, ὃ ὁποῖος δὲν φαίνεται νὰ ὑπέστη μεγάλην καταβύθισιν, ὡς θὰ ἴδωμεν κατωτέρω.

Ὁ νεώσοικος βλέπει πρὸς Α., οὕτω δὲ προφυλάσσεται ἐκ τῶν Β. καὶ ΒΑ. ἀνέμων, τῶν μόνων, οἱ ὁποῖοι ταράσσουν ἐντόνως τὸ Κρητικὸν Πέλαγος⁴, ἐνῶ οἱ Ἀνατολικοὶ εἶναι σπάνιοι⁵. Διὰ τὸν λόγον αὐτόν, οἱ πλεῖστοι τῶν ὀλίγων γνωστῶν λιμενίσκων ἢ ἀγκυροβολίων τῆς ἀρχαιότητος κατὰ τὴν βόρειον ἀκτὴν τῆς Κρήτης βλέπουν πρὸς Α., ὡς εἰς Ψύραν⁶, Ἀγ. Θεοδώρους⁷, Χερσόνησον⁸ καὶ Καστέλλι Κισάμου⁹.

Αἱ σύγχρονοι ὀνομασίαι τῆς χερσονήσου «Καραβόπετρα» ἢ «Τρουπητὴ» προήλθον ἀσφαλῶς ἐκ τῆς ὑπάρξεως τοῦ νεωσοίκου. Ἡ δευτέρα ἐξ αὐτῶν¹⁰ εἶναι χαρακτηριστικὴ τῆς γενομένης ὀρύξεως τοῦ βράχου, ἀπαντᾷ δὲ καὶ ἐν Ἀμνισῶ, ὅπου εἰς βράχος τετρημένος διαμπερῶς παρεῖχεν ἴσως προστασίαν εἰς μινωικὰς λέμβους¹¹. Πρόκειται πάντως περὶ συνήθους ἐν Κρήτῃ ὀνομασίας διὰ μικρὰ ἀκρωτήρια ὅπως π.χ. εἰς τὰς ἐπαρχίας Κυδωνίας, Σελίνου καὶ Μαλεβιζίου. Ἡ αὕτη ὀνομασία ἀπαντᾷ καὶ δι' ἓνα μινωικὸν λιμενίσκον ἐπὶ τοῦ Λιβυκοῦ, πρὸς Ν. τῶν Ἀστερουσιῶν¹².

Τὸ ἐξεταζόμενον ὄρυγμα εἶναι ἀσφαλῶς νεώσοικος, θέσις ἐνθα ἀνελκύετο ἐν

¹ Διὰ τὴν γεωλογικὴν σύνθεσιν τοῦ βράχου βλ. χάρτην ἐν I. CHALIKIOPOULOS, Sitia, Die Osthalbinsel Kretas, Berlin 1903.

² J. D. S. PENDLEBURY, The Archaeology of Crete², 1963, 3. J. LEATHAM καὶ S. HOOD, BSA 53-54, 1958-59, 265 κέ. N. CREUTZBURG, Κρητ. Χρον. 15-16, 1961-62, 342. P. FAURE, BCH 89, 1965, 38, κέ. Τὸ εἰδικώτερον ἔργον: D. HAFEMANN, Die Niveauänderungen an den Küsten Kretas seit dem Altertum, Abh. Akad. d. Wiss. u. Liter. in Mainz 1965, 12.

³ J. D. S. PENDLEBURY, M. B. MONEY-COUTTS καὶ E. ECCLES, BSA 33, 1932-33, 97. Χάρτης τῆς περιοχῆς ἐν εἰκ. 3, σ. 93.

⁴ ΣΠ. ΜΑΡΙΝΑΤΟΣ, ΠΑΕ 1925-26, 147. Κρήτη καὶ μυκηναϊκὴ Ἑλλάς, 1959, 18.

⁵ R. B. SEAGER, Excavations on the Island of Psira, 1910, 6.

⁶ SEAGER, ἔ. ἀ. LEATHAM καὶ HOOD, ἔ. ἀ. 275 κέ. HAFEMANN, ἔ. ἀ. 677.

⁷ EVANS, PM II, 233 κέ., 279 κέ. ΜΑΡΙΝΑΤΟΣ, ΠΑΕ 1925-26, 145 κέ., εἰκ. 3 καὶ 5. BCH 57, 1933, 191 κέ. Κρήτη καὶ μυκηναϊκὴ Ἑλλάς, 18 κέ. HAFEMANN, ἔ. ἀ. 673.

⁸ LEATHAM καὶ HOOD, ἔ. ἀ. 266 κέ., εἰκ. 2. HAFEMANN, ἔ. ἀ. 673 κέ., 682.

⁹ PENDLEBURY, ἔ. ἀ. 27. Κ. ΔΑΒΑΡΑΣ, ΑΔ 21, 1966, Β (ὑπὸ ἐκτύπωσιν).

¹⁰ Μαρτυρουμένη καὶ ἐπὶ Ἐνετοκρατίας: Μύσων Α', 1932, πίν. III.

¹¹ Ν. ΠΑΛΑΤΩΝ, Κρητ. Χρον. 5, 1951, 386 κέ. ΠΡΩ. EVANS, PM II, εἰκ. 131 Α.

¹² EVANS, PM II, 83, εἰκ. 39. Ν. ΠΑΛΑΤΩΝ, ἔ. ἀ. 147.

σκάφος καὶ παρέμενε στεγανόν, κυρίως κατὰ τὸν χειμῶνα¹. Ἡ ἀνέλκυσις αὕτη ἦτο ἀπαραίτητος διὰ τὴν καλὴν συντήρησιν καὶ προστασίαν τοῦ σκάφους ἐκ τῶν καιρικῶν συνθηκῶν καὶ τῶν διαφόρων θαλασσιῶν παρασίτων². Ἀναμφιβόλως πρόκειται περὶ νεωσοίκου καὶ ὄχι ναυπηγείου, τὸ ὁποῖον ἀπαιτεῖ πολὺ μεγαλυτέρας διαστάσεις³.

Αἱ διαστάσεις τοῦ νεωσοίκου τῆς Σητείας δὲν ἀντιστοιχοῦν πρὸς τὰς τῶν λοιπῶν γνωστῶν νεωσοίκων. Οὗτος, ἔχων μῆκος 30 μ., εὐρίσκεται μεταξὺ ἀφ' ἑνὸς μὲν τῆς ὁμάδος τῶν μεγάλων νεωσοίκων, ὡς οἱ τῆς Ζέας-Μουνιχίας⁴ καὶ τῶν Οἰνιαδῶν⁵, ἀφ' ἑτέρου δὲ τῆς ὁμάδος τῶν μικρῶν, ὡς οἱ τοῦ Σουνίου⁶ καὶ τῆς Πύρρας⁷. Εἰς τοὺς νεωσοίκους τῆς πρώτης ὁμάδος, μήκους 37-47 μ., ἐφυλάσσοντο μεγάλα σκάφη, τὸ μῆκος τῶν ὁποίων ὑπολογίζεται γενικῶς εἰς 35-38 μ.⁸ Ἀντιθέτως, εἰς τοὺς νεωσοίκους τῆς δευτέρας ὁμάδος, μήκους 20 μ., ἐφυλάσσοντο σκάφη μικρά, ἐκτελοῦντα, ὅσον ἀφορᾷ εἰς τὸ Σούνιον τοῦλάχιστον, ὑπηρεσίαν φρουρήσεως, τηρούμενα δὲ εἰς κατάστασιν ἐτοιμότητος⁹.

Εἰς τὸν νεώσοικον τῆς Σητείας, τὸ φυλασσόμενον σκάφος ἦτο προφανῶς μέσου ἢ ἔστω μικροῦ μεγέθους, πάντως ὅμως ὄχι κανονικῆς τριήρης¹⁰. Τόσον τὸ μέγεθος, ὅσον, κυρίως, ἡ ὑπαρξὶς ἑνὸς μεμονωμένου πλοίου, δεικνύουν ὅτι τοῦτο, ὡς τὰ δύο τοῦ Σουνίου, εἶχεν ὡς ἀποστολὴν τὴν φύλαξιν, ἐν προκειμένῳ δὲ τοῦ κόλπου τῆς Σητείας, εἰς τὸν μυχὸν τοῦ ὁποίου εὐρίσκετο ἡ πόλις καὶ ὁ λιμὴν (βλ. εἰκ. 1).

Εἰς τὸ ἐσωτερικὸν τοῦ νεωσοίκου εὐρίσκετο μία ξυλίνη κατασκευὴ ἐπὶ τῆς ὁποίας ἐκάθητο τὸ σκάφος, ὡς καὶ αἱ *χαμουλκοὶ μηχαναὶ* καὶ αἱ ὑποκείμεναι *φάλαγγες*, διὰ τῶν ὁποίων ἐπραγματοποιεῖτο ἡ ἀνέλκυσις ἐκ τῆς θαλάσσης (*νεωλκεῖν*)¹¹. Πάντα ταῦτα ἐξέλιπον χωρὶς νὰ ἀφήσουν βεβαιωμένα ἔχνη, καταστραφέντα προφανῶς μετὰ τὴν ἐγκατάλειψιν τοῦ νεωσοίκου.

Τὰ διάφορα σκεύη τοῦ πλοίου, τὰ ὁποῖα ἦσαν πολυάριθμα¹², ἐφυλάσσοντο εἰς τὴν *σκενοθήκην*, ἀποτελοῦσαν συνήθως εἰδικὸν κτήριον παρὰ τὸν νεώσοικον¹³. Οὕτω, πρέπει νὰ θεωρήσωμεν ὡς πιθανὴν τὴν ὑπαρξιν ἑνὸς τοιούτου κτηρίου παρὰ τὸν ἡμέτερον νεώσοικον, τοῦ ὁποίου ὅμως δὲν διεπιστώθησαν ἔχνη.

1 ΗΣΥΧΙΟΣ: *ἐνθα ἡ ναῦς χειμῶνος εἰσφέρεται*. Πρβ. ΣΟΥΙΔΑΝ καὶ BEKKER, *Anect. Gr. I*, 282: *νεώσοικοι καταγῶγια ἐπὶ τῆς θαλάττης ὁκοδομημένα εἰς ὑποδοχὴν τῶν νεῶν, ὅτε μὴ θαλαττεύοιεν*.

2 ASSMANN, *Seewesen*, 1600 ἐν BAUMEISTER, *Denkmäler des Klass. Altertums*, 1888.

3 LEHMANN-HARTLEBEN, *Die antiken Hafenanlagen des Mittelmeeres* (Klio Beiheft 14) 1923, 119.

4 LEHMANN-HARTLEBEN, *ἔ. ἀ.* 114 κέ. E. MILTNER, *Neorion* ἐν RE XVI 2, 2471 κέ.

5 LEHMANN-HARTLEBEN, *ἔ. ἀ.* 110, 115 κέ. MILTNER, *ἔ. ἀ.* 2473 κέ.

6 E. J. A. KENNY, *BSA* 42, 1947, 194-200.

7 LEHMANN-HARTLEBEN, *ἔ. ἀ.* 119. MILTNER, *ἔ. ἀ.* 2474.

8 A. KÖSTER, *Das antike Seewesen*, Berlin 1923, 137. F. MILTNER, *Seewesen* ἐν RE Suppl.

V, 1931, 920 κέ. Τὸ μῆκος δὲν ἠδύνατο νὰ ὑπερβῇ τὸ ὄριον τοῦτο διὰ λόγους κατασκευαστικούς: KÖSTER, *ἔ. ἀ.* Τὸ πλάτος ἦτο 6 μ. περίπου: KÖSTER, *ἔ. ἀ.* MILTNER, *ἔ. ἀ.* καὶ ÖJh 26, 1930, 121. Τὰ κρητομνηναῖκά πλοῖα ἦσαν πολὺ μικρότερα, ὑπολογιζόμενα εἰς 21 × 4 ἢ 4.50 μ.: MARINATOS, *BCH* 57, 1933, 191 κέ.

9 KENNY, *ἔ. ἀ.* 194 κέ.

10 Ὅπως ἀνῆκεν εἰς ἓνα τῶν κάτωθι τύπων: *κέρκονροι, μονάρονες, πρίστεις*. Βλ. C. TORR, *Ancient Ships*, Chicago 1964, 110 κέ., 118 κέ., 121 κέ.

11 ASSMANN, *ἔ. ἀ.* Τὸ σκάφος εἰσήρχετο εἰς τὸν νεώσοικον μὲ τὴν πρύμνην, οὕτω δὲ ἦτο εἰς κατάστασιν μεζονος ἐτοιμότητος.

12 ASSMANN, *ἔ. ἀ.* 1625.

13 KÖSTER, *ἔ. ἀ.* 132. LEHMANN-HARTLEBEN, *ἔ. ἀ.* 118, 228. EBERT, *Skeuothek* ἐν RE III A 1, 516.

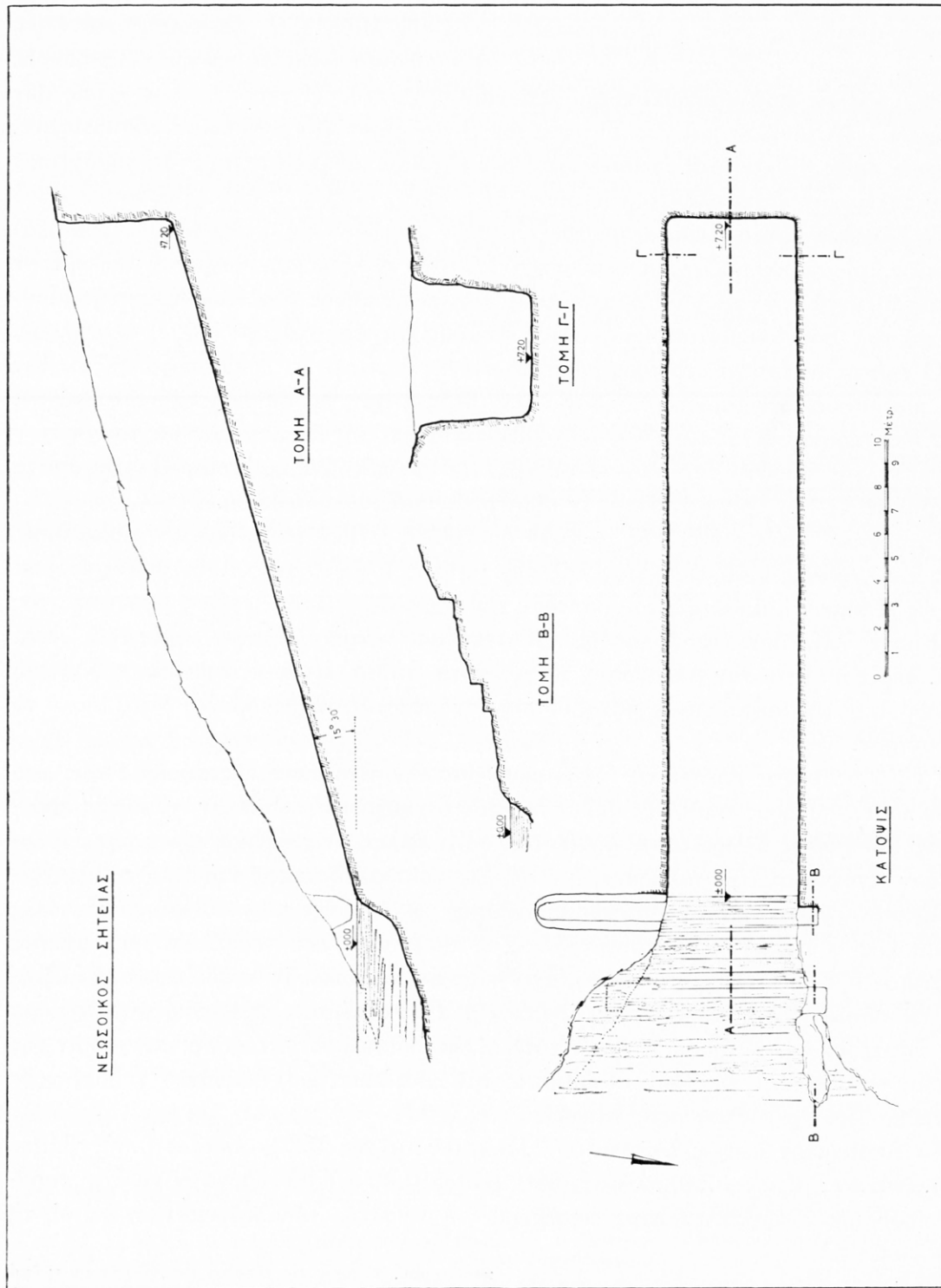

Εἰκ. 2. Κάτοψις καὶ τομαὶ νεώσοικου Σητείας.

Τὸ δάπεδον τοῦ νεωσοίκου, ὡς εἵπομεν, παρουσιάζει κλίσιν $15^{\circ} 30'$ πρὸς τὴν θάλασσαν, ἀντιθέτως πρὸς τοὺς νεωσοίκους π. χ. τῆς Μουνιχίας, κλίσεως 2° καὶ 3° , ἢ τῆς Ζέας, κατὰ τι μείζονος τῶν 6° , ἔνθα ἐφυλάσσοντο μεγάλαι τριήρεις, σχεδὸν δὲ ἀκριβῶς ὅπως εἰς τοὺς νεωσοίκους τοῦ Σουνίου ($15^{\circ} 50'$). Ἡ ἔντονος αὕτη κλίσις τῶν νεωσοίκων τοῦ Σουνίου καὶ τῆς Σητείας θὰ ἐδυσχέraitε τὴν ἀνέλκυσιν τοῦ σκάφους, ἀφ' ἑτέρου ὅμως θὰ καθίστα εὐκολωτέραν τὴν ταχείαν καθέλκυσιν, πρᾶγμα σημαντικὸν διὰ τὴν πολεμικὴν ἀποστολὴν τῶν πλοίων.

Τὸ δάπεδον τοῦτο εἶναι, πλὴν τῶν φυσικῶν ρωγμῶν καὶ ἀποκρούσεων τοῦ βράχου, λεῖον, μὴ παρουσιάζον καθέλκυστήρα ἔξεργον ἐκ φυσικοῦ βράχου ἢ λαξευμένον ἐντὸς αὐτοῦ, μετὰ ξυλίνου ἐπικτίσματος¹, ὡς π. χ. κατὰ μῆκος τῶν νεωσοίκων τῆς Μουνιχίας καὶ τοῦ Σουνίου, ἀντιστοίχως· οὗτος ἐνταῦθα ἦτο ἀσφαλῶς ξύλινος ἐξ ὀλοκλήρου.

Ὁ νεώσοικος ἐστεγάζετο προφανῶς διὰ στέγης σαμαρωτῆς², δημιουργούσης ἱκανὸν χῶρον καθ' ὕψος, δὲν παρετηρήθησαν ὅμως βέβαια ἴχνη δοκοθηκῶν ἐπὶ τοῦ βράχου.

Ἐνδιαφέροντα εἶναι τὰ ὑπάρχοντα λαξεύματα ἐπὶ τῆς ἄνω ἐπιφανείας τοῦ βράχου ἐκατέρωθεν τῆς εἰσόδου τοῦ νεωσοίκου (βλ. εἰκ. 2: κάτοψις καὶ τομὴ Β-Β). Ταῦτα ἐλαξεύθησαν εἰς δύο ζεύγη ἀντωπά, ἐν ἐξωτερικὸν καὶ ἐν ἐσωτερικόν.

Τὸ πρῶτον ζεῦγος ἔχει τὰς κάτωθι διαστάσεις: Βόρειον λάξευμα: μῆκος 0.80, πλάτος 1.20, βάθος 0.40 μ. Νότιον λάξευμα: μῆκος 1.00, πλάτος 1.20, βάθος 0.40 μ. Ἐνῶ, ὡς εἵπομεν, ἡ ἀπόληξις τοῦ δαπέδου τοῦ νεωσοίκου εἶναι περίπου ἰσοῦπῆς πρὸς τὸ σημερινὸν ἐπίπεδον τῆς θαλάσσης, τὸ ἀνωτέρω νότιον λάξευμα εὐρίσκεται κατὰ 0.40 μ. περίπου ὑπὸ τὴν θάλασσαν· τὰ γεγονότα ταῦτα εἶναι ἐνδεικτικὰ τοῦ ὅτι ἡ γενομένη ἀπὸ τῆς ἀρχαιότητος καταβύθισις δὲν δύναται νὰ ὑπερβαίῃ κατὰ πολὺ τὸ ἥμισυ μέτρον.

Τὸ ζεῦγος τοῦτο πρέπει νὰ ἐχρησίμευε διὰ τὴν στερέωσιν τῆς προεκτάσεως τοῦ ξυλίνου καθέλκυστήρος ἐντὸς τῆς θαλάσσης, ἐὰν δεχθῶμεν τὴν ὑπαρξιν τοιαύτης προεκτάσεως· αὕτη ὅμως θεωρεῖται ἀπαραίτητος, διότι ἄλλως, ἐὰν ἀφαιρέσωμεν τὴν ὑπολογισθεῖσαν ἀνύψωσιν τῆς θαλάσσης, ἡ ἀπόληξις τοῦ δαπέδου τοῦ νεωσοίκου θὰ εὐρίσκετο ἀρκετὰ ὑψηλότερον τῆς θαλασσίας στάθμης καὶ ἐπομένως θὰ καθίστατο ἀδύνατος ἡ καθέλκυσις τοῦ σκάφους. Τοιοῦτοτρόπως, ἡ προέκτασις τοῦ καθέλκυστήρος, μῆκους τοῦλάχιστον 5 μ., διεσταυροῦτο πρὸς μίαν ἐγκάρσιον κατασκευὴν συνδέουσαν τὰ λαξεύματα, τὰ ὁποῖα εἶναι, σημειωτέον, ἰσοπλατῇ. Τὰ λαξεύματα παρουσιάζουν ἔρεισμα μόνον ἐσωτερικῶς, τοῦτο ὅμως δὲν ἀποτελεῖ ἐμπόδιον διὰ τὴν καλὴν στερέωσιν τῆς ἐγκαρσίου κατασκευῆς, ἐφ' ὅσον αἱ ὠθήσεις τοῦ καθέλκυστήρος ἡσκοῦντο κυρίως πρὸς τὰ κάτω καὶ δευτερευόντως πρὸς τὰ ἔσω.

Τὸ ἐσωτερικὸν ζεῦγος λαξευμάτων (Βόρειον: μῆκος 0.80, πλάτος 0.80, βάθος 0.50 μ. Νότιον: μῆκος 5.50, πλάτος 0.80, βάθος 0.80 μ.) θὰ ἠδύνατο νὰ ἔχῃ παρόμοιον προορισμόν, ἐμβάλλει ὅμως εἰς ἀπορίαν ἡ ἀνισότης τῶν λαξευμάτων καὶ δὴ τὸ

¹ KENNY, ἔ. ἀ. 196.

² Πρβ. KENNY, ἔ. ἀ. πίν. 34. Στέγη ὅμως ἐπικλινής, μῆκους 30 μ., ἐὰν ἦτο ἐνιαία, θὰ ἐδημιούργει προβλήματα στηρίξεως λόγῳ τῶν ὠθήσεων κατὰ τὸ

κατώτερον, τὸ πρὸς τὴν εἴσοδον τοῦ νεωσοίκου τμήμα τῆς· διὰ τοῦτο ἴσως ἦτο κατεσκευασμένη εἰς δύο ἢ περισσότερα τμήματα. Πρβ. KENNY, ἔ. ἀ. 199.

μέγα μήκος τοῦ νοτίου, ἄχρηστον προκειμένου περὶ στατικῆς κατασκευῆς. Ἐνδεικτικὸν εἶναι τὸ γεγονὸς ὅτι τὸ μήκος τοῦ λαξεύματος τούτου εἶναι ἴσον πρὸς τὸ πλάτος τοῦ νεωσοίκου. Ἴσως ἐνταῦθα ἦτο τοποθετημένη μία κινητὴ ἐγκαρσία δοκός, ἔχουσα ὡς προορισμὸν τὴν ἀσφαλεστέραν στερέωσιν τοῦ σκάφους, καθ' ἐκάστην δὲ καθέλκυσιν συρομένη πρὸς Ν. καὶ ἐλευθεροῦσα οὕτως αὐτό. Ἡ δοκὸς αὕτη, ἡ ἴσως ἀριθμὸς συνηνωμένων δοκῶν, ἐπαλινδρόμει ἀσφαλῶς ἐντὸς ξυλίνου περιβλήματος, στερεοῦντος αὐτὴν πρὸς τὸν βράχον. Τοῦτο εἶναι σαφές ὡς πρὸς τὸ νότιον λάξευμα (βλ. εἰκ. 2). Τὸ βόρειον τοιοῦτον, ὅπως τὰ τοῦ πρώτου ζεύγους, ἐμφανίζει ἔρεισμα μόνον πρὸς τὰ ἔσω, οὕτω δέ, ἐν στερεωμένον ξύλινον περίβλημα φαίνεται ἐτι πλέον ἀπαραίτητον. Παρομοία κατασκευὴ «σύρτου» τυγχάνει ἄγνωστος μέχρι σήμερον, ἀποτελεῖ ὅμως προφανῶς καλὴν λύσιν τοῦ προβλήματος στερεώσεως τοῦ σκάφους, δοθείσης μάλιστα τῆς ἐντόνου κλίσεως τοῦ δαπέδου. Δὲν ἀποκλείεται βεβαίως ἡ ὑπαρξίς ἀναλόγου κατασκευῆς καὶ εἰς ἄλλους νεωσοίκους, καταστραφεῖς χωρὶς νὰ καταλείψῃ ἴχνη.

Ὁ νεώσοικος τῆς Σητείας εἶναι ὁ μόνος βεβαιωμένος ἐν Κρήτῃ. Πιθανολογεῖται ἡ ὑπαρξίς δύο εἰσέτι νεωσοίκων, μινωικῆς ἐποχῆς: Ὁ εἰς εἶναι ὁ προαναφερθεὶς ἐν Ἀμνισῷ¹, ἱκανὸς κατὰ Ν. Πλάτωνα νὰ προστατεύῃ μόνον λέμβους, ἐπομένως δὲ ὄχι νεώσοικος ὑπὸ τὴν πραγματικὴν ἔννοιαν· ὁ ἕτερος, ἡ μᾶλλον οἱ ἕτεροι, διότι πρόκειται περὶ δύο ὀρυγμάτων καὶ ἐνὸς ἡμιτελοῦς, εἶναι εἰς τὴν προαναφερθεῖσαν ἐπίσης λιμενικὴν ἐγκατάστασιν τῶν Ἀγ. Θεοδώρων², παρὰ τὸ Νίρου Χάνι. Τὰ ὀρύγματα ταῦτα εἶναι λίαν ἀμφιβόλου χρήσεως· δὲν πρόκειται πάντως περὶ νεωσοίκων κατὰ τὴν ἑλληνικὴν ἀντίληψιν.

Τὰ λείψανα νεωσοίκων εἶναι γενικῶς σπανιώτατα· σώζεται περίπου μία δεκάς, καθ' ὁμάδας ἢ μεμονωμένως, ἐξ ὅλης τῆς ἀρχαιότητος καὶ καθ' ἅπασαν τὴν Μεσόγειον καὶ τὸν Εὐξείνιον Πόντον³. Ἐφ' ὅσον ὅμως εἶναι γνωστὸν ὅτι τὰ πλεῖστα θαλάσσια κράτη διέθετον νεωσοίκους⁴, τὸ γεγονὸς ὅτι σπανίζουν τόσον τὰ λείψανά των ὁδηγεῖ εἰς τὸ συμπέρασμα ὅτι ἐπρόκειτο περὶ ἐλαφρῶν κατασκευῶν, ἐνθα ἐκυριάρχει τὸ ξύλον, τόσον κατὰ τὸ ἐπικτίσμα ὅσον καὶ κατὰ τὴν ὑποδομὴν, αἱ ὁποῖαι, ὡς εἶναι φυσικόν, κατεστράφησαν ὀλοσχερῶς. Τοιοῦτοτρόπως, ὁ νεώσοικος τῆς Σητείας, σχηματισθεὶς διὰ τῆς διατρήσεως βράχου καὶ ἔχων τοῦτον ὡς ὑποδομὴν, εἶναι πάλιν ἀνάλογος πρὸς τοὺς διπλοῦς νεωσοίκους τοῦ Σουνίου, μοναδικὸς δὲ ὡς πρὸς τὴν γενικὴν ὄψιν. Ἀναλογίας πρὸς αὐτοὺς παρουσιάζουν οἱ νεώσοικοι τῶν Οἰνιαδῶν εἰς Ἀκαρνανίαν⁵, ὅπου ὅμως αἱ εἰς ὠρισμένα σημεῖα ἀνεπαρκοῦς ὕψους πλευραὶ τοῦ τρηθέντος βράχου συνεπληρώθησαν διὰ τοιχοδομῆς. Νεώσοικοι σχηματισθέντες δι' ὀρύξεως βράχου φαίνεται ὅτι ὑπάρχουν καὶ εἰς Ἀντιόχειαν⁶, γεννᾷ ὅμως ἀμφιβολίας ἡ ἔλλειψις πραγματικῆς δημο-

¹ Ἀνωτ. σημ. 11, σ. 85.

² Ἀνωτ. σημ. 7, σ. 85.

³ Βλ. κατάλογόν των παρὰ LEHMANN-HARTLEBEN, ἔ. ἀ. 57, 109 κέ.

⁴ Ποβ. KÖSTER, Das Seekriegswesen bei den Griechen ἐν KROMAYER-VEITH, Heerwesen und Kriegführung bei den Griechen und Römern,

HdA 1928, 186. Ἡ Κύζικος π. χ. διέθετεν ἄνω τῶν διακοσίων, ὡς μαρτυρεῖ ὁ ΣΤΡΑΒΩΝ (XIV 654).

⁵ Ἀνωτ. σημ. 5, σ. 86 καὶ J. M. SEARS, AJA 8, 1904, 227 κέ.

⁶ F. BEAUFORT, Karamania, London 1818, 193. LEHMANN-HARTLEBEN, ἔ. ἀ. 244.

σιεύσεώς των. Σημειωτέον ὅτι παρὰ Πλάτωνι μαρτυρεῖται ἡ ὑπαρξίς παρομοίων νεωσοίκων¹.

Ἡ χρονολόγησις τοῦ νεωσοίκου εἶναι δυσχερής, λόγῳ τῆς μὴ ὑπάρξεως ἐνδείξεων ἐνταῦθα, ἀλλ' οὔτε καὶ τυπολογίας νεωσοίκων γενικῶς. Οὗτος ἀνῆκε προφανῶς εἰς τὴν πόλιν Σηταίαν ἢ Ὑτεῖαν ἢ Ὑτιν, πατρίδα τοῦ Μύσωνος, ἡ ὁποία εὗρίσκετο ὄχι πλησίον τοῦ σημερινοῦ χωρίου «Πετράς» ἢ «Πετρά Μετόχι», μεταξὺ τοῦ νεωσοίκου καὶ τοῦ λιμένος Σητείας (βλ. εἰκ. 1), ὡς δέχονται οἱ BÜRNCHNER² καὶ BURSIAΝ³, ἐνθα ὑπάρχουν ἔχνη μινωικοῦ οἰκισμοῦ⁴, ἀλλ' εἰς τὴν θέσιν τοῦ σημερινοῦ λιμένος Σητείας, ὡς δέχονται οἱ PENDLEBURY⁵, GUARDUCCI⁶ καὶ FAURE⁷, ἐνθα ἀπὸ ἐτῶν ὑπάρχουν εὐρήματα⁸. Ὁ νεώσοικος δὲν φαίνεται νὰ εἶναι παλαιότερος τῶν νεωσοίκων τοῦ Σουνίου, μετὰ τῶν ὁποίων ἔχει πολλὰς ἀναλογίας. Οἱ νεώσοικοι οὗτοι χρονολογοῦνται κατὰ τὴν ἐλληνιστικὴν ἐποχὴν⁹. Ὁμοία χρονολόγησις καὶ διὰ τὸν Σητειακὸν νεώσοικον συμφωνεῖ πρὸς τὴν ἀνάγκην μεζονος προστασίας τῆς πόλεως ἐκ τῶν πειρατῶν, οἱ ὅποιοι ἐλυμαίνοντο τότε ὄχι μόνον τὴν θάλασσαν ἀλλὰ καὶ τὰς παρακτίους πόλεις¹⁰.

Κ. ΔΑΒΑΡΑΣ

¹ Κριτίας 116 B : νεωσοίκους κοίλους . . . κατηγορεῖς αὐτῇ τῇ πέτρᾳ.

² Eteia ἐν RE VI 1, 706.

³ Geographie von Griechenland II, 575.

⁴ BSA 33, 1932 - 33, 97. Πρβ. νεώτερα εὐρήματα : Ν. ΠΛΑΤΩΝ, Κρητ. Χρον. 13, 1959, 390. 14, 1960, 386.

⁵ BSA ἔ. ἀ.

⁶ Inscriptiones Creticae III, 164.

⁷ Κρητ. Χρον. 13, 1959, 195, ἀριθ. 32.

⁸ Ἑλληνορωμαϊκά : PENDLEBURY, The Archaeology of Crete², 344, 354, 376. Ν. ΠΛΑΤΩΝ καὶ Κ. ΔΑΒΑΡΑΣ, Κρητ. Χρον. 14, 1960, 526 κέ. Μινωικά : PENDLEBURY, ἔ. ἀ. 266. Ν. ΠΛΑΤΩΝ, Κρητ. Χρον. 7, 1953, 484 κέ. 11, 1957, 340. 12, 1958, 482.

⁹ KENNY, ἔ. ἀ. 196 κέ.

¹⁰ Πρβ. R. F. WILLETS, Ancient Crete, 1965, 141 κέ.

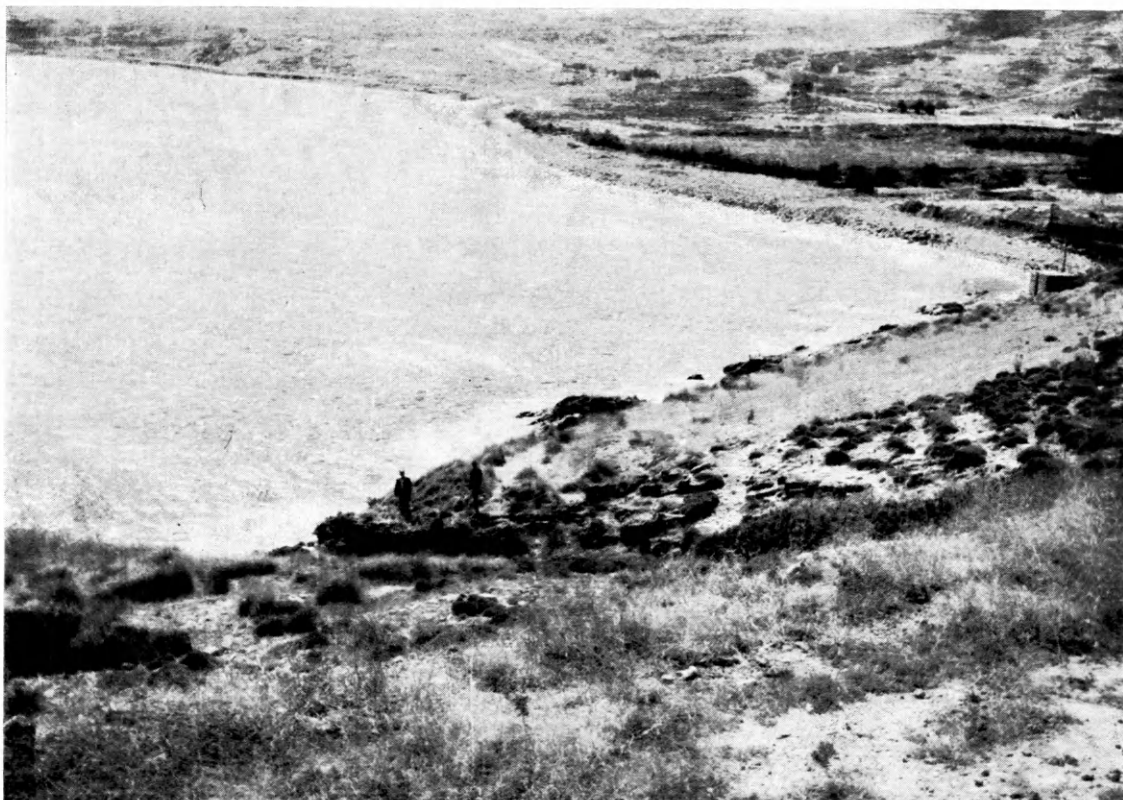

Νεώσοικος Σητείας.

Ἐνω : Ἡ περιοχή τοῦ νεωσοίκου ἐκ ΒΔ. Κάτω : Ὅψις ἐκ Δ.



Νεώσοικος Σητείας.

*Ανω : *Όψις ἐκ ΝΑ. Κάτω : *Όψις ἐκ ΒΑ.

ΣΥΜΒΟΛΗ ΕΙΣ ΤΗΝ ΜΕΛΕΤΗΝ ΤΗΣ ΝΟΜΙΣΜΑΤΟΚΟΠΙΑΣ ΤΗΣ ΝΙΚΟΠΟΛΕΩΣ¹

“ΠΕΡΙΓΡΑΦΗ ΔΥΟ ΘΗΣΑΥΡΩΝ,,

Τὸν Ἰανουάριον τοῦ 1967 εὐρέθησαν εἰς τὴν ἐπιφάνειαν σχεδὸν τοῦ ἐδάφους καὶ εἰς τὴν παρυφὴν ἀγροτικοῦ δρόμου (πίν. 11) εἰς τὸν λόφον «Πλακανίδα» τῆς κοινό- τητος Φλωριάδος Βάλτου, εὐρισκομένης εἰς τὰ σύνορα τῶν νομῶν Ἀρτης καὶ Αἰτωλο- ακαρνανίας, ἑκατὸν ὀγδοήκοντα (180) χαλκᾶ νομίσματα ρωμαϊκῶν χρόνων τῆς Νικοπό- λεως Ἡπείρου².

Ὀλίγους μῆνας ἀργότερον παρέλαβον ἀπὸ τὴν Διεύθυνσιν τοῦ Ἐθνικοῦ Ἀρχαιο- λογικοῦ Μουσείου ἐν παλαιὸν κιβώτιον, ἐντὸς τοῦ ὁποίου ἀνεῦρον μεταξὺ ἄλλων νομι- σμάτων καὶ ἐξήκοντα (60) χαλκᾶ νομίσματα τῆς πόλεως ταύτης, τὰ ὅποια, ὡς προκύ- πτει ἐκ τῆς ἐξετάσεως τῆς ἐξωτερικῆς ἐπιφανείας, θὰ πρέπει νὰ ἀποτελοῦν ἐν μικρὸν εὖρημα³. Οὐδεμία ἐνδειξις ὑπῆρχεν ἐπὶ τοῦ χάρτου τῆς περιτυλίξεως, ἡ ὁποία νὰ μᾶς πληροφοροῖ περὶ τοῦ τόπου ἢ τοῦ χρόνου τῆς εὐρέσεως.

Ἐξ ὧν δύναμαι νὰ γνωρίζω, ἡ ἀνέυρεσις «θησαυρῶν» νομισμάτων τῆς πόλεως ταύτης δὲν εἶναι συνήθης.

Τὸ εὖρημα «Πλακανίδα» καλύπτει μίαν χρονικὴν περίοδον τριῶν αἰώνων περίπου· εἰς αὐτὸ συνυπάρχουν νομίσματα αὐτόνομα, κοπέντα ἀμέσως μετὰ τὴν ἰδρύσιν τῆς πόλεως ὑπὸ τοῦ Αὐγούστου⁴, τὰ ὅποια ἔχουν χαραγμένην εἰς τὴν ἐμπροσθίαν πλευρὰν τὴν προτομὴν τῆς Πόλεως περρωτὴν καὶ πυργοστεφῇ, ὡς καὶ νομίσματα κοπέντα τὴν ἐποχὴν τοῦ Γαλλικοῦ καὶ τῆς Σαλωνείας, δηλαδὴ τῶν τελευταίων χρόνων τῆς νομι- σματοκοπίας τῆς Νικοπόλεως. Ὡς φαίνεται, τὰ παλαιότερα νομίσματα δὲν ἀπεσύροντο τῆς κυκλοφορίας⁵ ὅταν ἐνεφανίζοντο τὰ νεώτερα, ἀλλὰ παρέμενον ἐν ἰσχύϊ καὶ ἐκυκλο- φόρουν παραλλήλως μὲ τὰς νεωτέρας κοπὰς ἐπὶ πολὺν χρόνον, ἕως ὅτου δὲν τὸ ἐπέ- τρεπε πλέον ἡ μεγάλη φθορά.

1 Ἡ γράφουσα ἐτοιμάζει μίαν γενικὴν μελέτην περὶ τῆς νομισματοκοπίας τῆς Νικοπόλεως, βασιζο- μένην ἐπὶ τοῦ ὕλικου τῶν ἐν Ἑλλάδι εὐρισκομέ- νων νομισμάτων τῆς πόλεως ταύτης, ὡς καὶ τῶν κυριωτέρων ξένων Νομισματικῶν Συλλογῶν.

2 Θεομᾶς εὐχαριστίας ὀφείλω εἰς τὴν συνάδελφόν μου, Ἐπιμελήτριαν Ἡπείρου, διδά Ἰουλίαν Κου- λεϊμάνη, διὰ τὴν παραχώρησιν τῆς δημοσιεύσεως τοῦ εὐρήματος καὶ τὴν ἐν γένει πρόθυμον βοή-θειάν της.

3 Καὶ τὰ δύο εὖρηματα θὰ ἐνσωματωθῶν εἰς τὸν

προετοιμαζόμενον γενικὸν κατάλογον τῶν νομισμά- των τῆς Νικοπόλεως, ὅπου θὰ περιγραφοῦν λεπτο- μερέστερον αἱ ἀπεικονιζόμεναι μορφαὶ καὶ θὰ συζη- τηθῇ ἐκτενέστερον ἡ ἀπόδοσις αὐτῶν.

4 Πρβ. Π. ΦΟΥΡΙΚΗ, Νικόπολις-Πρέβεζα, Ἡπει- ρωτικά Χρονικά 1928, σ. 119 : «Περὶ τοῦ ἀκριβοῦς χρόνου τῆς ἰδρύσεως τῆς Νικοπόλεως δὲν ἔχομεν ῥητὴν καὶ ἀσφαλῆ μαρτυρίαν». G. F. HERTZBERG - ΚΑΡΟΛΙΔΟΥ, Ἱστορία τῆς Ἑλλάδος ἐπὶ τῆς Ρωμαϊ- κῆς Κυριαρχίας, Α', σ. 613, σημ. 26.

5 Πρβ. ΑΔ 20, 1965, Χρονικά, Β2 σ. 307.

Τὰ περισσότερα ἐκ τῶν ταυτισθέντων νομισμάτων ἀνήκουν εἰς τὴν ἐποχὴν τοῦ Σεπτιμίου Σευήρου καὶ τοῦ υἱοῦ του Καρακάλλα.

Ἡ ἰδιοσυστασία τοῦ «παλαιοῦ» εὐρήματος εἶναι διάφορος ἀπὸ ἐκείνην τοῦ εὐρήματος «Πλακανίδα». Τὰ παλαιότερα νομίσματα ἀνήκουν εἰς τὴν ἐποχὴν τοῦ Σεπτιμίου Σευήρου καὶ τῆς Ἰουλίας Δόμνας, τὰ περισσότερα δὲ προέρχονται ἀπὸ τὴν βασιλείαν τοῦ Γαλλιανοῦ καὶ τῆς Σαλωνείνας, κατὰ τὴν διάρκειαν τῆς ὁποίας, ὡς φαίνεται, ἡ Νικόπολις διήρχετο περίοδον τεταραγμένην. Ἐμφύλιοι διαμάχαι, σεισμός καταστρεπτικός καὶ ἄλλα δεινὰ εἶχον πλήξει τὴν ἄλλοτε ἀνθοῦσαν καὶ ἔνδοξον πόλιν τοῦ Αὐγούστου¹.

Ἀκριβῶς διὰ τὸν λόγον αὐτὸν μᾶς ἐκπλήσσει ἡ ποικιλία τῶν ἀνευρεθέντων τύπων, ἡ μεγάλη περιεκτικότης εἰς μέταλλον καὶ ἐν γένει ἡ καλὴ ποιότης τῶν κοπέντων νομισμάτων.

Δυνάμεθα νὰ διακρίνωμεν καὶ νὰ μελετήσωμεν δύο διαφορετικὰς τεχνοτροπίας χαράξεως, αἱ ὁποῖαι συνυπῆρχον κατὰ τὴν περίοδον ταύτην. Ὡς παράδειγμα θὰ ἀναφέρωμεν τὴν ἀπόδοσιν τῆς μορφῆς τῆς Νίκης εἰς ὠρισμένα νομίσματα τοῦ «παλαιοῦ» εὐρήματος. Ὁ χαρακτήρ τοῦ ὑπ' ἀριθμ. 60 νομίσματος (πίν. 14) παρέμεινε πιστός εἰς παλαιότερα πρότυπα, ἐνῶ ἀντιθέτως ὁ καλλιτέχνης, ὁ ὁποῖος ἐχάραξε τὰ ὑπ' ἀριθμ. 53-55 (πίν. 14) νομίσματα, ἐπηρεασμένος ἀπὸ τὴν ἐποχὴν τοῦ ἀπέδωσε τὰς μορφὰς μὲ ἰσχυρὰν σχηματοποίησιν.

Γενικῶς ἡ σπουδαιότης τῆς πόλεως ταύτης διαφαίνεται, ἐκτὸς τῶν ἄλλων², καὶ ἀπὸ τὴν ἄφθονον καὶ θαυμαστὴν νομισματοκοπίαν τῆς. Χαράσσονται ἐπὶ τῶν νομισμάτων τῆς αἰ μορφαὶ τῶν κυριωτέρων ἀρχαίων ἐλληνικῶν Θεῶν (πίν. 9-14) ὡς καὶ σκηναί, αἱ ὁποῖαι συνδέονται μὲ τὴν ναυμαχίαν τοῦ Ἀκτίου (πίν. 10 ἀρ. 119, 120). Ἐν συνεχείᾳ αἱ ἐπὶ τῶν νομισμάτων χαρασσόμεναι ἐπιγραφαὶ μνημονεύουν: α) τὴν ἴδρυσιν τῆς πόλεως ὑπὸ τοῦ Αὐγούστου (ΑΥΓΟΥΣΤΟΣ ΚΤΙΣΤΗΣ, ΣΕΒΑΣΤΟΥ ΚΤΙΣΜΑ) β) ὑποδηλώνουν τὴν ἱερότητα αὐτῆς (ΝΙΚΟΠΟΛΙΣ ΙΕΡΑ, ΙΕΡΑΣ ΝΙΚΟΠΟΛΕΩΣ) καὶ γ) ἀναφέρονται εἰς τοὺς ἀγῶνας πρὸς τιμὴν τοῦ Ἀκτίου Ἀπόλλωνος (ΑΚΤΙΑ, Α)³. Εἰς τὰς ἤδη γνωστὰς ἐπιγραφὰς προστίθεται μία εἰσέτι: [ΙΕΡΑΣ] ΒΟΥΛΗΣ (πίν. 11, ἀρ. 141, καὶ 13, ἀρ. 24). Ἡ ὡς ἄνω ἀναφερομένη ἐπιγραφή χαράσσεται εἰς τὴν ὀπισθίαν πλευρὰν δύο νομισμάτων, κοπέντων τὴν ἐποχὴν τοῦ Τρεβωνιανοῦ Γάλλου καὶ τοῦ Βαλεριανοῦ (ἀνὰ ἓν εἰς ἕκαστον εὕρημα). Ὁ τύπος εἶναι ὁ αὐτὸς καὶ εἰς τὰς δύο περιπτώσεις: Μορφὴ καθημένη κατ' ἐνώπιον,

¹ Πρβ. Π. ΦΟΥΡΙΚΗΝ, ἔ. ἀ. σ. 129 καὶ G. F. HERTZBERG - ΚΑΡΟΛΙΑΝΗ, ἔ. ἀ. Γ', σ. 240.

² ΣΤΡΑΒΩΝ VII 7. 6 (p. 325): ἡ μὲν οὖν Νικόπολις εὐανδρεῖ καὶ λαμβάνει καθ' ἡμέραν ἐπίδοσιν, χώραν τε ἔχουσα πολλὴν καὶ τὸν ἐκ τῶν λαφύρων κόσμον, τό τε κατασκευασθὲν τέμενος... ΠΑΥΣΑΝΙΑΣ VII 18. 9: ὡσαύτως δὲ καὶ ὅσα ἄλλα ἀγάλματα ἐκ τε Αἰτωλίας καὶ παρὰ Ἀκαρνάνων, τὰ μὲν πολλὰ ἐς τὴν Νικόπολιν κομισθῆναι... X 8. 4: οἱ δὲ Ἀμφικτύονες οἱ ὑπ' ἐμοῦ τριάκοντα ἀριθμῷ ἦσαν ἐκ Νικοπόλεως μὲν καὶ Μακεδονίας τε καὶ Θεσσαλῶν, ἀπὸ ἑκάστην ἀριθμῷ ἦσαν ἑξ, ἐκ δὲ Βοιωτῶν... .

RE XVII ἐν λ. Nikopolis, σ. 511-518.

³ ΣΤΡΑΒΩΝ ἔ. ἀ.: Μακεδόνες δ' ὕστερον καὶ Ρωμαῖοι καὶ ταύτην καὶ τὰς ἄλλας κατεπόνησαν τοῖς συνεχέσι πολέμοις διὰ τὴν ἀπίθειαν, ὥστε τὸ τελευταῖον ὁ Σεβαστός ὁρῶν ἐκλελειμμένας τελέως τὰς πόλεις εἰς μίαν συνόκησε τὴν ὑπ' αὐτοῦ κληθεῖσαν Νικόπολιν ἐν τῷ κόλπῳ τούτῳ, ἐκάλεσε δ' ἐπώνυμον τῆς νίκης... ἀποδέδεικται δ' ὁ ἀγὼν Ὀλύμπιος, τὰ Ἀκτια, ἱερός τοῦ Ἀκτίου Ἀπόλλωνος, τὴν δ' ἐπιμέλειαν ἔχουσιν αὐτοῦ Λακεδαιμόνιοι... HEAD, 1911, σ. 321.

εἰκονίζουσα προφανῶς τὴν Βουλὴν. Ἡ ἐπιγραφὴ αὕτη συναντᾶται συνήθως εἰς πολ-
λὰς πόλεις τῆς Μικρᾶς Ἀσίας κατὰ τοὺς ρωμαϊκοὺς χρόνους εἴτε εἰς τὴν ἐμπροσθίαν
εἴτε εἰς τὴν ὀπισθίαν πλευρὰν¹.

Ἀπὸ τεχνικῆς πλευρᾶς, ἐνδιαφέρον παρουσιάζει τὸ εἰς τὸν πίνακα 11 ἀρ. 145
ἀπεικονιζόμενον νόμισμα τῆς ἐποχῆς τοῦ Βαλεριανοῦ, τὸ ὁποῖον ἐκυκλοφόρησεν ἔχον
χαραγμένην μόνον τὴν ἐμπροσθίαν πλευρὰν. Προφανῶς παρέμεινε ποσότης μετάλλου
ἐπὶ τοῦ κεντητηρίου καὶ λόγῳ ἀνάγκης ἐτέθη εἰς κυκλοφορίαν ὡς εἶχε. Διακρίνεται εἰς
τὴν θέσιν τοῦ τύπου τῆς ὀπισθίας πλευρᾶς ἢ εἰκὼν τοῦ αὐτοκράτορος, ἢ ὁποῖα εἶναι
χαραγμένη ἐπὶ τῆς ἐμπροσθίας ὀψευς, ἀντίστροφος καὶ ἔγκοιλος².

Ἡ διατήρησις τῶν νομισμάτων τοῦ «παλαιοῦ» εὐρήματος εἶναι κατὰ πολὺ καλλι-
τέρα ἀπὸ αὐτὴν τοῦ θησαυροῦ «Πλακανίδα». Ἰδίως τὰ νομίσματα τὰ κοπέντα ἐπὶ Γαλ-
λινοῦ, ὡς φαίνεται, δὲν εἶχον κυκλοφορήσει ἐπ' ἀρκετὸν χρόνον πρὸ τῆς καταχώσεως
ἐντὸς τοῦ ἐδάφους.

Ὅσον ἀφορᾷ δὲ τὸ θέμα τῆς ἀποκρύψεως των, πιθανώτατα νὰ ὀφείλεται εἰς τὸν
φόβον ἐπικειμένης τυχὸν ἐχθρικῆς ἐπιδρομῆς, ἢ ὁποῖα ἔλαβε χώραν κατὰ τὰ τελευταῖα
ἔτη τῆς βασιλείας τοῦ Γαλλινοῦ.

Ἰσως δὲν θὰ ἔπρεπε νὰ ἐκληφθῇ ἀπλῶς ὡς πιθανότης ἀλλὰ ὡς βεβαιότης ἢ
ἐκδοχή, ὅτι οἱ Γότθοι κατὰ τὸ 267 μ. Χ., μετὰ τὴν ἐκδίωξίν των ἐκ τῆς πόλεως τῶν
Ἀθηνῶν, διήλθον διὰ τῆς Βοιωτίας, Ἀκαρνανίας καὶ Ἡπείρου, διὰ νὰ κατευθυνθοῦν
ἐν συνεχείᾳ πρὸς τὴν Ἰλλυρίαν³.

Ἡ ἀπόπειρα διασώσεως τῶν νομισμάτων ἐντὸς τοῦ ἐδάφους κατὰ τοὺς χρόνους
ἐκείνους θὰ ἠδύνατο νὰ θεωρηθῇ ὡς μία μαρτυρία τῆς διελεύσεως τῶν βαρβάρων ἐκ
τῆς περιοχῆς ταύτης.

Λεπτομερῶς ἢ ταύτισις τῶν νομισμάτων καὶ τῶν δύο εὐρημάτων ἔχει ὡς ἀκο-
λούθως:

ΕΥΡΗΜΑ "ΠΛΑΚΑΝΙΔΑ", (ΠΙΝ. 7-11)

Αὐτόνομα

Μετά τὸ 31 π. Χ.

*Εμ. *Επιγραφὴ ἐφθαρμένη. Προτομὴ πτερωτῇ
καὶ πυργοστεφῆς τῆς Πόλεως πρὸς δεξ. (ἐφθ.).

*Οπ. *Επιγρ. ἐφθ. Ἡ Ἀκτία καθημένη ἀρ.
ἐπὶ θρόνου, κρατοῦσα ἀγγεῖον - ἔπαθλον καὶ
δᾶδα (ἐφθ.).

Πρβ. BMC ἀρ. 2-4.

- | | |
|---------------|----------|
| 1) *Εμ. 1 ↓ | *Οπ. 1 ↓ |
| 2) *Εμ. 2 | *Οπ. 2 |
| 3) *Εμ. 2 (;) | *Οπ. 3 |

- * 1) ↗, 5.300 γρ.
2) ↓, 3.490 γρ.
3) ↓, 6.335 γρ.

1 Πρβ. HEAD, ἔ. ἀ. σ. 910, 914, SNG. Cop.
ἀρ. 82-94 (*Αφροδισιάς Καρίας), SNG Von Au-
lock ἀρ. 3480-3482 (Σαγαλασσός Πισιδίας) κ. ἄ.

2 Πρβ. D. G. SELLWOOD, Experiments in

Greek Minting Technique, Num. Chron. 1963,
σ. 218 (πίν. XXIV, ἀρ. 2).

3 Πρβ. Π. ΦΟΥΡΙΚΗΝ, ἔ. ἀ. σ. 129/130 καὶ
HERTZBERG - ΚΑΡΟΛΙΑΝΗ, ἔ. ἀ. σ. 221/222.

- 4) ὙΕμ. 3 ὙΟπ. 4
 5) ὙΕμ. 3 (;) ὙΟπ. 5
 6) ὙΕμ. 3 (;) ὙΟπ. ἐφθ.
 7) ὙΕμ. 4 ὙΟπ. 6
 8) ὙΕμ. 5 ὙΟπ. 7

- 9) ὙΕμ. 6 ὙΟπ. 8

- 10) ὙΕμ. 7 ὙΟπ. 9

- 11) ὙΕμ. 8 ὙΟπ. ἐφθ.
 12) ὙΕμ. 8 (;) ὙΟπ. »
 13) ὙΕμ. 9 ὙΟπ. »
 14) ὙΕμ. 10 ὙΟπ. »
 15) ὙΕμ. 11 ὙΟπ. »
 16) ὙΕμ. 12 ὙΟπ. »
 17) ὙΕμ. 13 ὙΟπ. »
 18) ὙΕμ. 14 ὙΟπ. »
 19) ὙΕμ. 15 ὙΟπ. »
 20) ὙΕμ. 16 ὙΟπ. »
 21) ὙΕμ. 17 ὙΟπ. »

Ἀ γ ρ ί π π α ς

- 22) ὙΕμ. 18 ↓ ὙΟπ. 10 ↓

Ἀ ν τ ω ν ε ἰ ν ο ς Ε ὕ σ ε β ή ς (;)
 138 - 161 μ. Χ.

- 23) ὙΕμ. 19 ὙΟπ. ἐφθ.
 24) ὙΕμ. 20 ὙΟπ. ἐφθ.

Σ ε π τ ῖ μ ι ο ς Σ ε υ ῆ ρ ο ς
 193 - 211 μ. Χ.

- 25) ὙΕμ. 21 ὙΟπ. 11

- 4) ↑ , 6.064 γρ.

- 5) ↗ , 3.740 γρ.

- 6) — , 3.288 γρ.

- 7) → , 3.727 γρ.

- 8) → , 5.138 γρ.

ὙΕμ. ὙΕπιγρ. ἐφθ. Τὸ αὐτό· ἀλλὰ πρὸς ἀρ.

ὙΟπ. ὙΟμοιον (ἐφθ.).

- 9) ↓ , 5.330 γρ.

ὙΕμ. ὙΕπιγρ. ἐφθ. Τὸ αὐτό, ἀλλὰ προτομή δεξ.

ὙΟπ. ὙΕπιγρ. ἐφθ. Τρίπους μετὰ λέβητος (ἐφθ.).

Πρβ. ξ. ἀ. ἀρ. 6.

- * 10) ↓ , 7.320 γρ.

ὙΕμ. ὙΕπιγρ. ἐφθ. ὙΟμοιον.

ὙΟπ. ὙΕφθαρμένον.

- 11) 6.898 γρ.

- 12) 5.710 γρ.

- 13) 5.950 γρ.

- 14) 6.210 γρ.

- 15) 4.590 γρ.

- 16) 6.385 γρ.

- 17) 3.700 γρ.

- 18) 4.290 γρ.

- 19) 5.310 γρ.

- 20) 7.400 γρ.

- 21) 5.275 γρ.

ὙΕμ. ΕΒΑ Κεφαλή τοῦ

Ἀ γ ρ ί π π α πρὸς δεξ.

ὙΟπ. ΝΕΙ Κ Ο Νίκη ἐπὶ καλ-
 πάζοντος δίππου πρὸς δεξ.

- * 22) ↑ , 7.570 γρ.

ὙΕμ. ὙΕπιγρ. ἐφθ. Κεφαλή δαφνοστεφής πρὸς
 δεξ. (ἐφθ.).

ὙΟπ. ὙΕφθαρμένον.

- 23) 10.728 γρ.

- 24) 10.740 γρ.

ὙΕμ. ὙΕπιγρ. ἐφθ. Προτομή δαφνοστεφής καὶ
 πωγωνοφόρος τοῦ αὐτοκράτορος πρὸς δεξ.

ὙΟπ. ΝΕΙ ἐν τῷ πεδίῳ δεξ. ΙΕΡ . .
 ΛΕΩΣ

Τέθριππον ὁδηγούμενον ὑπὸ τοῦ Ἡλίου πρὸς δεξ.

- * 25) ↓ , 5.855 γρ.

26)	Ἔμ. 22	Ὀπ. 12 ↓	* 26) ↗ , 5.955 γρ. Ἔμ. Ἐπιγρ. ἐφθ. Ὅμοιον. Ὀπ. ΝΕΙΚ Νίκη βαδίζουσα πρὸς δεξ., κρατοῦσα στέφανον καὶ κλάδον φοίνικος. Πρβ. MIONNET, Suppl. III, ἀρ. 190 (διὰ τὴν ὀπισθίαν πλευράν).
27)	Ἔμ. 22	Ὀπ. 13	* 27) ↘ , 6.045 γρ.
28)	Ἔμ. 23 ↓	Ὀπ. 14	* 28) ↑ , 6.910 γρ.
29)	Ἔμ. 24	Ὀπ. 15	* 29) → , 5.500 γρ. Ἔμ. Ὅμοιον. Ὀπ. ΠΟΛΕΩΣ. Γυναικεία μορφή (ἡ Τύχη) πυργοστεφῆς ἱσταμένη πρὸς δεξ., κρα- τοῦσα δόρυ καὶ κέρας Ἀμαλθείας¹. Πρβ. ξ. ἀ. ἀρ. 196.
30)	Ἔμ. 24 (;)	Ὀπ. 16	* 30) ← , 6.210 γρ. Ἔμ. Ἐπιγρ. ἐφθ. Ὅμοιον (ἐφθ.). Ὀπ. Ἐπιγρ. ἐφθ. Παράστασις ἀσαφής.
31)	Ἔμ. 25 ↓	Ὀπ. ἐφθ.	31) 3.932 γρ.
Ἰουλία Δόμνα			Ἔμ. ΙΟΥΛΙΑ ΔΟΜ . . Προτομή μετὰ πτυχώ- σεων πρὸς δεξ. Ὀπ. Ἐπιγρ. ἐφθ. Ἀσκληπιὸς ἱστάμενος κατ' ἐνώπιον, κρατῶν ράβδον μετ' ἐλίσσομένου πέ- ριξ αὐτῆς ὄφραως.
32)	Ἔμ. 26	Ὀπ. 17 ↓	* 32) ↗ , 7.152 γρ. Ἔμ. Ὅμοιον. Ὀπ. ΠΟΛΕΩ . Ἡ Τύχη ἱσταμένη πρὸς δεξ., κρατοῦσα πηδάλιον καὶ κέρας Ἀμαλ- θείας. Πρβ. MIONNET, ξ. ἀ. ἀρ. 207.
33)	Ἔμ. 26	Ὀπ. 18	* 33) ↓ , 6.868 γρ. Ἔμ. Ὅμοιον. Ὀπ. ΚΟΠΟΛΕΩΣ. Νίκη βαδίζουσα πρὸς δεξ., κρατοῦσα στέφανον καὶ κλάδον φοί- νικος. Πρβ. ξ. ἀ. ἀρ. 206.
34)	Ἔμ. 26	Ὀπ. 19	* 34) ↓ , 5.425 γρ. Ἔμ. Ὅμοιον. Ὀπ. ΛΕΩΣ. Ἡ Δημήτηρ (;) ἱσταμένη κατ' ἐνώπιον, κρατοῦσα σκῆπτρον καὶ δᾶδα (;).
35)	Ἔμ. 26	Ὀπ. 20	* 35) → , 5.431 γρ.

¹ Πρβ. LEON LACROIX, Les reproductions de statues sur les monnaies grecques, Paris 1949, σ. 21.

			<p>Ἔμ. ΜΝΑ ΣΕΒΑ . . . Προτομή μετά πτυχώσεων πρὸς δεξ. Ἐμπροσθεν κέρας Ἀμαλθείας.</p> <p>Ὀπ. Ἐν τῷ πεδίῳ Ν Ξόανον Ἀρτέμιδος</p> <p>ΕΙ ΚΟ</p> <p>Ἐφεσσίας στεφόμενον ὑπὸ γυναικείας μορφῆς (τῆς Πόλεως) πυργοστεφούς καὶ κρατούσης κέρας Ἀμαλθείας.</p> <p>Πρβ. ἔ. ἀ. ἀρ. 202.</p> <p>* 36) 5.525 γρ.</p> <p>Ἔμ. Ὅμοιον.</p> <p>Ὀπ. ΚΟΠΟΛΕΩΣ. Ἡ Τύχη ἱσταμένη πρὸς ἀρ., κρατοῦσα πηδάλιον καὶ κέρας Ἀμαλθείας.</p> <p>Πρβ. ἔ. ἀ. ἀρ. 207.</p> <p>* 37) ↙, 5.158 γρ.</p> <p>Ἔμ. Ὅμοιον.</p> <p>Ὀπ. Ἐπιγρ. ἐφθ. Νίκη βαδίζουσα πρὸς δεξ. κρατοῦσα στέφανον καὶ κλάδον φοίνικος.</p> <p>Πρβ. ἔ. ἀ. ἀρ. 206.</p> <p>* 38) ↑, 8.692 γρ.</p> <p>Ἔμ. Ὅμοιον.</p> <p>Ὀπ. ΙΕΡΑΣ. Ἡ Κυβέλη καθημένη ἐπὶ λέοντος βαδίζοντος πρὸς δεξ.</p> <p>* 39) ↖, 8.120 γρ.</p> <p>Ἔμ. Ὅμοιον.</p> <p>Ὀπ. ΙΚΟΠΟΛΕΩΣ. Τρίπους μετά ἐλισσομένου πέριξ αὐτοῦ ὄφως.</p> <p>* 40) ↙, 6.900 γρ.</p> <p>* 41) ↙, 5.880 γρ.</p> <p>Ἔμ. Ἐπιγρ. ἐφθ. Τὸ αὐτό.</p> <p>Ὀπ. Ἐπιγρ. ἐφθ. Ἀπόλλων ἱστάμενος πρὸς ἀρ. (ἐφθ. καὶ ἀποκεκομμένον).</p> <p>42) ↑, 40.020 γρ.</p> <p>Ἔμ. ΙΟΥΛΙΑ ΔΟΜ Προτομή μετά πτυχώσεων πρὸς δεξ.</p> <p>Ὀπ. ΙΕΡΑΣΝ ΕΙ ΚΟΠΟΛΕΩΣ. Γυναικεία μορφή πυργοστεφῆς (ἡ Τύχη) ἱσταμένη πρὸς δεξ., κρατοῦσα δόρυ καὶ κέρας Ἀμαλθείας.</p> <p>Πρβ. ἔ. ἀ. ἀρ. 211.</p> <p>* 43) ↖, 7.005 γρ.</p> <p>Ἔμ. Ἐπιγρ. ἐφθ. Τὸ αὐτό.</p> <p>Ὀπ. ΝΕΙΚΟ Γυναικεία μορφή (ἡ Ἀφροδίτη¹⁾) ἱσταμένη πρὸς ἀρ., κρατοῦσα μῆ-</p>
36)	Ἔμ. 27 —	Ὀπ. 21 ↓	
37)	Ἔμ. 27 —	Ὀπ. 22	
38)	Ἔμ. 27 —	Ὀπ. 23	
39)	Ἔμ. 27 —	Ὀπ. 24	
40)	Ἔμ. 27 —	Ὀπ. 25 —	
41)	Ἔμ. 27 —	Ὀπ. 25 —	
42)	Ἔμ. 27 (;)	Ὀπ. 26 ↓	
43)	Ἔμ. 28 ↓	Ὀπ. 27	

1 Παραπλήσιοι τύποι, πρβ. MAX BERNHART, Aphrodite auf Griechischen Münzen, πίν. II, σ. 16 - 18.

- 44) ὙΕμ. 28 (;) ↓ ὙΟπ. 28 ↓
 λον καὶ σκῆπτρον.
 Πρβ. ἔ. ἀ. ἀρ. 209.
 * 44) ↓, 5.081 γρ.
 ὙΕμ. ὙΕπιγρ. ἐφθ. Προτομή μετὰ πτυχώσεων
 πρὸς δεξ.
 ὙΟπ. ΝΕΙΚΟ · ΟΛΕΩΣ. Νίκη ἱσταμένη πρὸς ἀρ.
 Πρβ. ἔ. ἀ. ἀρ. 204.
 45) ὙΕμ. 29 ὙΟπ. 29
 * 45) ↑, 6.512 γρ.
 ὙΕμ. ΙΟΥΛΙΑ Τὸ αὐτό.
 ὙΟπ. ὙΕπιγρ. ἐφθ. Κυβέλη καθημένη ἐπὶ λέον-
 τος βαδίζοντος πρὸς δεξ.
 46) ὙΕμ. 30 ὙΟπ. 30
 * 46) ↓, 4.812 γρ.
 ὙΙουλία Δόμνα (;)
 ὙΕμ. ὙΕπιγρ. ἐφθ. Προτομή τῆς Ἰουλίας Δό-
 μνας (;) πρὸς δεξ.
 ὙΟπ. ΙΕΡΑΣΝ · ΚΟΠΟΛΕΩΣ. Ἡ Τύχη ἱστα-
 μένη πρὸς ἀρ., κρατοῦσα κέρας Ἀμαλθείας καὶ
 πηδάλιον.
 Πρβ. ἔ. ἀ. ἀρ. 207 (;).
 47) ὙΕμ. 31 ὙΟπ. 31
 * 47) ↑, 6.989 γρ.
 Καρακάλλας
 198 - 217 μ. Χ.
 ὙΕμ. ὙΕπιγρ. ἐφθ. Προτομή δαφνοστεφῆς καὶ
 μετὰ πτυχώσεων πρὸς δεξ.
 ὙΟπ. ὙΕπιγρ. ἀσαφής. Νίκη βαδίζουσα πρὸς
 δεξ., κρατοῦσα στέφανον καὶ κλάδον φοίνικος.
 Πρβ. ἔ. ἀ. ἀρ. 220.
 48) ὙΕμ. 32 ὙΟπ. 32
 * 48) ↓, 6.402 γρ.
 ὙΕμ. ΑΚΜΑΥΑΝΤΩ ΝΕΙ . . . Προτομή δαφνο-
 στεφῆς πτυχωτὴ καὶ μετὰ θώρακος πρὸς δεξ.
 ὙΟπ. ΛΕΩΣ. Νίκη βαδίζουσα
 πρὸς ἀρ.
 49) ὙΕμ. 33 ὙΟπ. 33
 * 49) ←, 5.587 γρ.
 ὙΕμ. ΩΝΕΙΝΟΣ¹. Προτομή δαφνο-
 στεφῆς πρὸς δεξ.
 ὙΟπ. ὙΕπιγρ. ἐφθ. Γυναικεία μορφή πυργοστε-
 φῆς (ἡ Τύχη τῆς Πόλεως) καθημένη πρὸς ἀρ.,
 κρατοῦσα κέρας Ἀμαλθείας καὶ φιάλην¹.
 Πρβ. ἔ. ἀ. ἀρ. 223.
 50) ὙΕμ. 34 ὙΟπ. 34
 * 50) ←, 4.825 γρ.
 ὙΕμ. . . ΜΑΥΝ ΤΩΝ Προτομή δαφνο-
 στεφῆς καὶ μετὰ πτυχώσεων πρὸς δεξ.
 ὙΟπ. ὙΕπιγρ. ἐφθ. Γυναικεία μορφή (ἡ Τύχη)

¹ Πρβ. LEON LACROIX, ἔ. ἀ. σ. 49, πίν. I, 8 εἰς νόμισμα Μυτιλήνης. Ἡ Τύχη τῆς Μυτιλήνης πυργοστεφῆς καθημένη πρὸς ἀρ., κρατοῦσα φιάλην.

TOBIAS DOHRN, Die Tyche von Antiochia, Berlin 1960, σ. 26 - 29, G. Münzen.

2. Λόγῳ φθορᾶς τὸ I φαίνεται ὡς S.

- 51) *Εμ. 35 \downarrow *Οπ. 35 \downarrow
 52) *Εμ. 36 — *Οπ. 36
 53) *Εμ. 36 — *Οπ. 37
 54) *Εμ. 36 — *Οπ. 38
 55) *Εμ. 37 \downarrow *Οπ. 25 \uparrow
 56) *Εμ. 37 (;) *Οπ. 39 \downarrow
 57) *Εμ. 38 *Οπ. 40
 58) *Εμ. 39 *Οπ. 41
- ἵσταμένη κατ' ἐνώπιον, κρατοῦσα σκῆπτρον καὶ κέρας Ἀμαλθείας, στρέφουσα δὲ τὴν κεφαλὴν πρὸς δεξ.
 Πρβ. ἔ. ἀ. ἀρ. 267, SNG Cop. ἀρ. 77.
 * 51) \searrow , 6.150 γρ.
 *Εμ. ΝΕΙΝ Τὸ αὐτό.
 *Οπ. ΝΕΙΚ Ἡ Κυβέλη καθημένη ἐπὶ λέοντος, βαδίζοντος πρὸς δεξ. Ἐν τῷ ἑξέργῳ ΙΕΡΑ.
 Πρβ. ἔ. ἀ. ἀρ. 231.
 * 52) \searrow , 6.642 γρ.
 *Εμ. Τὸ αὐτό.
 *Οπ. Ἐπιγρ. ἐφθ. Νίκη βαδίζουσα πρὸς δεξ.
 Πρβ. ἔ. ἀ. ἀρ. 220.
 * 53) \uparrow , 6.130 γρ.
 *Εμ. Τὸ αὐτό.
 *Οπ. Ἐπιγρ. ἐφθ. Γυναικεία μορφή ἵσταμένη κατ' ἐνώπιον (ἢ Τύχη), κρατοῦσα σκῆπτρον καὶ κέρας Ἀμαλθείας.
 Πρβ. ἔ. ἀ. ἀρ. 267.
 * 54) \uparrow , 5.998 γρ.
 *Εμ. ΑΚΜΑΑΝΤ. Προτομή δαφνοστεφῆς καὶ πωγωνοφόρος πρὸς δεξ.
 *Οπ. ΙΕΡ ΚΟΠΟΛΕΩΣ. Τρίπους μετὰ λέβητος, πέριξ τοῦ ὁποίου ἐλίσσεται ὄφεις.
 Πρβ. ἔ. ἀ. ἀρ. 256.
 * 55) \swarrow , 9.550 γρ.
 *Εμ. Ἐπιγρ. ἐφθ. Τὸ αὐτό.
 *Οπ. Ἐπιγρ. ἐφθ. Γυναικεία μορφή ἵσταμένη πρὸς ἀρ. (ἐφθ.).
 * 56) \searrow , 4.158 γρ.
 *Εμ. ΚΜΑΑΝ Τ Προτομή δαφνοστεφῆς πωγωνοφόρος καὶ μετὰ πτυχώσεων πρὸς δεξ.
 *Οπ. Ἐπιγρ. ἀσαφής. Γυναικεία μορφή (ἢ Τύχη) καθημένη ἀρ., κρατοῦσα κέρας Ἀμαλθείας καὶ φιάλην¹.
 * 57) \searrow , 4.680 γρ.
 *Εμ. Ἐπιγρ. ἐφθ. Τὸ αὐτό.
 *Οπ. Ἐπιγρ. ἐφθ. Ἡ Τύχη ἵσταμένη ἀρ., κρατοῦσα πηδάλιον καὶ κέρας Ἀμαλθείας (ἐφθ.).
 Πρβ. ἔ. ἀ. ἀρ. 244.
 58) \rightarrow , 7.125 γρ.
 *Εμ. ΩΝΕΙΟΣ Νίκη ἵσταμένη πρὸς ἀρ., κρατοῦσα στέφανον (;).
 Πρβ. ἔ. ἀ. ἀρ. 241.

¹ Πρβ. NCP, πίν. Ε, LXXXIV, εἰς νόμισμα Κορίνθου, ἐποχῆς Σεπτιμίου Σευήρου.

59)	Ἔμ. 39 (;) ↓	Ὀπ. 42 ↓	* 59) ↓ , 6.100 γρ. Ἔμ. Ἐπιγρ. ἐφθ. Προτομή δαφνοστεφῆς καὶ πωγωνοφόρος πρὸς δεξ. Ὀπ. ΙΕΡΑΣ Ν ΕΙ ΚΟΠΟ . . . Ἀπόλλων Ἀκτιος ἱστάμενος πρὸς ἄρ. ¹ , κρατῶν κλάδον (;) καὶ τό- ξον. Ἐν τῷ πεδίῳ ἄρ. στέφανος.
60)	Ἔμ. 40	Ὀπ. 43]	* 60) ↗ , 6.420 γρ.
61)	Ἔμ. 41	Ὀπ. 43]	* 61) ↑ , 7.184 γρ.
62)	Ἔμ. 42	Ὀπ. 44	62) → , 7.290 γρ. (ἐφθ.) Ἔμ. Ἐπιγρ. ἐφθ. Προτομή δαφνοστεφῆς, πωγωνοφόρος καὶ μετὰ πτυχώσεων πρὸς δεξ. Ὀπ. Τὸ αὐτό.
63)	Ἔμ. 43	Ὀπ. 44 (;)	* 63) → , 6.518 γρ. Ἔμ. Τὸ αὐτό. Ὀπ. Ἐν τῷ ἐξέργῳ ΙΕΡΑ. Τρίπους μετὰ λέβη- τος· πέριξ αὐτοῦ ἐλίσσεται ὄφρις. Πρβ. ξ. ἄ. ἄρ. 256.
64)	Ἔμ. 44	Ὀπ. 45]	* 64) ← , 6.100 γρ.
65)	Ἔμ. 45	Ὀπ. 45]	65) ↘ , 5.720 γρ.
66)	Ἔμ. 46	Ὀπ. 45 (;)	* 66) ↙ , 4.550 γρ.
67)	Ἔμ. 47	Ὀπ. 46	67) ← , 7.110 γρ. (ἐφθ.)
68)	Ἔμ. 48	Ὀπ. 47	68) → , 5.450 γρ.
69)	Ἔμ. 49	Ὀπ. 48	69) ↙ , 6.080 γρ.
70)	Ἔμ. 50	Ὀπ. 49	70) ↙ , 6.733 γρ.
71)	Ἔμ. 51	Ὀπ. 50	71) ↙ , 4.470 γρ.
72)	Ἔμ. 52	Ὀπ. 51	72) → , 5.142 γρ.
73)	Ἔμ. 53	Ὀπ. 52	* 73) ↘ , 8.647 γρ. Ἔμ. Ὅμοιον. Ὀπ. Ἐπιγρ. ἐφθ. Ἡρακλῆς ἱστάμενος πρὸς ἄρ., κρατῶν τόξον καὶ ἀναπαυόμενος ἐπὶ ρο- πάλου. Πρβ. ξ. ἄ. ἄρ. 264.
74)	Ἔμ. 54	Ὀπ. 53	* 74) ↓ , 6.460 γρ. Ἔμ. Ὅμοιον. Ὀπ. ΠΟΛΕΩΣ. Ἡ Τύχη ἱστα- μένη πρὸς ἄρ., κρατοῦσα πηδάλιον καὶ κέρας Ἀμαλθείας. Πρβ. ξ. ἄ. ἄρ. 228.
75)	Ἔμ. 55	Ὀπ. 54]	* 75) ↖ , 9.645 γρ.
76)	Ἔμ. 56	Ὀπ. 54]	76) ↖ , 7.030 γρ. Ἔμ. Ὅμοιον. Ὀπ. Ἐπιγρ. ἐφθ. Γυναικεία μορφή (ἡ Τύχη)

¹ Πρβ. LÉON LACROIX, ξ. ἄ. σ. 64, 3^ο, πίν. II, ἄρ. 14 (παρὰλήσιος τύπος εἰς νόμισμα Νύσης, ἐποχῆς Φαυστίνας Νεωτέρας).

- 77) "Εμ. 57 \downarrow "Οπ. 55 \downarrow
 78) "Εμ. 58 "Οπ. 56
 79) "Εμ. 59 "Οπ. 56 (;)
- 80) "Εμ. 60 "Οπ. 57
 81) "Εμ. 61 "Οπ. 58
- 82) "Εμ. 62 "Οπ. 59
 83) "Εμ. 63 "Οπ. 60
- 84) "Εμ. 64 \downarrow "Οπ. 61 \downarrow
- 85) "Εμ. 65 "Οπ. 62
- 86) "Εμ. 66 "Οπ. 63
- 87) "Εμ. 67 "Οπ. 64
 88) "Εμ. 68 "Οπ. 65
- 89) "Εμ. 69 "Οπ. 66
- ίσταμένη άρ. κρατούσα φιάλην και κέρας
 "Αμαλθείας.
 Πρβ. ξ. ά. άρ. 246.
 * 77) \nwarrow , 6.830 γρ.
 * 78) \searrow , 5.585 γρ.
 79) \nwarrow , 5.712 γρ.
 "Εμ. "Ομοιον.
 "Οπ. . ΕΡ . . . ΕΙΚ Γυναικεία μορφή
 (ή Τύχη) καθημένη άρ., κρατούσα φιάλην (;) και
 κέρας "Αμαλθείας.
 Πρβ. ξ. ά. άρ. 251.
 * 80) \nwarrow , 5.640 γρ.
 81) \leftarrow , 5.635 γρ.
 "Εμ. "Επιγρ. έφθ. Προτομή δαφνοστεφής και
 μετά πτυχώσεων (;) προς δεξ.
 "Οπ. "Επιγρ. άσαφής. "Η "Ακτία καθημένη
 προς άρ., κρατούσα σκήπτρον και άγγειον -
 έπαθλον.
 82) \leftarrow , 4.640 γρ.
 * 83) \uparrow , 6.152 γρ.
 "Εμ. "Επιγρ. έφθ. Προτομή δαφνοστεφής και
 μετά θώρακος προς δεξ.
 "Οπ. "Επιγρ. έφθ. "Ομοιον (;).
 * 84) \leftarrow , 5.410 γρ.
 "Εμ. "Επιγρ. έφθ. Προτομή δαφνοστεφής μετά
 πτυχώσεων προς δεξ.
 "Οπ. CNE I K Νίκη βαδίζουσα
 προς δεξ., κρατούσα στέφανον και κλάδον φοί-
 νικος.
 Πρβ. MIONNET, ξ. ά. άρ. 242.
 * 85) \uparrow , 6.735 γρ.
 "Εμ. "Επιγρ. έφθ. "Ομοιον.
 "Οπ. "Επιγρ. άσαφής. Νίκη ίσταμένη προς άρ.,
 κρατούσα στέφανον.
 Πρβ. ξ. ά. άρ. 241.
 * 86) \downarrow , 7.226 γρ.
 "Εμ. "Ομοιον.
 "Οπ. "Επιγρ. έφθ. Γυναικεία μορφή (ή Τύχη)
 ίσταμένη άρ. κρατούσα σκήπτρον. Παράστασις
 μετριωτάτης διατηρήσεως.
 87) \nearrow , 8.802 γρ.
 88) \nearrow , 5.571 γρ.
 "Εμ. "Ομοιον.
 "Οπ. "Επιγρ. έφθ. Γυναικεία μορφή ίσταμένη
 κατ' ένώπιον (έφθ.).
 89) \rightarrow , 6.668 γρ.
 "Εμ. "Ομοιον.

90)	Ἔμ. 70 ↓	Ὀπ. 67 ↓	Ὀπ. Ἐπιγρ. ἐφθ. Παράστασις ἀσαφής. Μορφὴ ἱσταμένη πρὸς ἄρ. 90) ↓ , 5.950 γρ. Ἔμ. Ὅμοιον. Ὀπ. Ἐπιγρ. ἐφθ. Γυναικεία (;) μορφὴ ἱσταμένη πρὸς ἄρ. (·). Παράστασις ἀσαφής. 91) 2.422 γρ. Ἔμ. Ὅμοιον. Ὀπ. ἐφθ. 92) 2.978 γρ.
91)	Ἔμ. 71	Ὀπ. —	
92)	Ἔμ. 72	Ὀπ. —	
Κ α ρ α κ ἄ λ λ α ς (;)			
93)	Ἔμ. 73 ↓	Ὀπ. 68 ↓	Ἔμ. Ἐπιγρ. ἐφθ. Προτομὴ τοῦ Καρακάλλα (;) δαφνοστεφῆς πρὸς δεξ. Ὀπ. Ἐπιγρ. ἐφθ. Ἡ Τύχη ἱσταμένη πρὸς ἄρ. κρατοῦσα κέρας Ἀμαλθείας καὶ πηδάλιον. 93) ← , 5.240 γρ. Ἔμ. Ἐπιγρ. ἐφθ. Τὸ αὐτό. Ὀπ. Ἐπιγρ. ἐφθ. Τριήρης μετὰ κωπηλατῶν πρὸς δ. 94) ↑ , 6.050 γρ. Ἔμ. Τὸ αὐτό. Ὀπ. СΝΕΙΚΟ ΠΟ Λ Νίκη βαδίζουσα πρὸς ἄρ., κρατοῦσα στέφανον. 95) ↗ , 6.803 γρ.
94)	Ἔμ. 74	Ὀπ. 69	
95)	Ἔμ. 75	Ὀπ. 70	
Π λ α ν τ ῖ λ λ α			
96)	Ἔμ. 76	Ὀπ. 71	Ἔμ. ΛΑ Προτομὴ τῆς Πλαντίλας πρὸς δεξ. Ὀπ. Ἐπιγρ. ἐφθ. Ἀσκληπιὸς ἱστάμενος ἐντὸς τετραστύλου ναοῦ. Πρβ. ἔ. ἀ. ἀρ. 265. * 96) ↘ , 6.298 γρ.
Γ έ τ α ς			
97)	Ἔμ. 77	Ὀπ. 72	Ἔμ. ΕΠΤ ΤΑΣΚ . Προτομὴ μετὰ πτυχώσεων πρὸς δεξ. Ὀπ. ΙΕΡΑΣΝΕ Ι Κ ΩΣ . Γυναικεία μορφὴ (ἢ Ἀφροδίτη) ἱσταμένη πρὸς δεξ., κρατοῦσα σκῆπτρον καὶ μῆλον ¹ . Ἐν τῷ πεδίῳ ἄρ. στέφανος (;). * 97) ← , 5.819 γρ. Ἔμ. ΓΕΤΑΝ . Κ . Τὸ αὐτό. Ὀπ. ΝΕΙΚΟΠΟ ΛΕΩΣ . Ἡρακλῆς μετὰ λεοντῆς

¹ Παραπλήσιος τύπος εἰς νόμισμα Κορίνθου, ἐποχῆς Μ. Αὔρηλίου, πρβ. Μ. BERNHART, ἔ. ἀ. ἀρ. 81, καὶ NCP πίν. D, LXX.

98) *Εμ. 78 ↓	*Οπ. 73 ↓	<p>ἀναπαυόμενος ἐπὶ ροπαίου πρὸς δεξ.¹, ἔχων τὴν δεξιὰν χεῖρα ἐπὶ τοῦ μηροῦ.</p> <p>* 98) ↑ , 6.168 γρ.</p> <p>*Εμ. *Επιγρ. ἀσαφής. Τὸ αὐτό.</p> <p>*Οπ. Ο ΛΕΩΣ. Ὁ αὐτοκράτωρ ἔφιππος πρὸς δεξ.</p> <p>Πρβ. ἔ. ἀ. ἀρ. 268.</p>
99) *Εμ. 79	*Οπ. 74	<p>* 99) ↖ , 4.150 γρ.</p> <p>*Εμ. . ΚΛΣ ΕΠΤ Προτομή δαφνοστεφής καὶ μετὰ πτυχώσεων πρὸς δεξ.</p> <p>*Οπ. ΙΕΡΑΣ Τρίπους μετὰ λέβητος, ἐκ τοῦ ὁποίου ἐξέρχεται κλάδος φοίνικος. Πέριξ αὐτοῦ ὄφεις. Ἐν τῷ πεδίῳ ἀρ. στέφανος.</p> <p>Πρβ. MIONNET, ἔ. ἀ. ἀρ. 275.</p>
100) *Εμ. 80	*Οπ. 75	<p>* 100) ↘ , 6.800 γρ.</p> <p>*Εμ. ΑΥΤ ΣΕΠΤ . ΓΕΤΑΣ. Τὸ αὐτό.</p> <p>*Οπ. ΙΕΡΑΣ ΝΕΙΚ ΕΩΣ. Ὁ Ἀσκληπιὸς ἱστάμενος κατ' ἐνώπιον, στρέφων τὴν κεφαλὴν πρὸς δεξ. καὶ ἀναπαυόμενος ἐπὶ ράβδου μεθ' ἐλισσομένου ὄφεως. Ἐν τῷ πεδίῳ ἀρ. στέφανος.</p> <p>Πρβ. ἔ. ἀ. ἀρ. 269.</p>
101) *Εμ. 81	*Οπ. 76]	* 101) ↖ , 8.205 γρ.
102) *Εμ. 82	*Οπ. 76]	* 102) ↑ , 5.610 γρ.
103) *Εμ. 83	*Οπ. 77	<p>*Εμ. *Επιγρ. ἐφθ. Τὸ αὐτό.</p> <p>*Οπ. *Επιγρ. ἐφθ. Νίκη πρὸς ἀρ. (ἐφθ.).</p> <p>103) ↗ , 5.680 γρ.</p>
Γέτας (;)		<p>*Εμ. *Επιγρ. ἐφθ. Προτομή Γέτα (;) πρὸς δεξ.</p> <p>*Οπ. *Επιγρ. ἐφθ. Γυναικεία μορφή πρὸς ἀρ., κρατοῦσα κέρας Ἀμαλθείας (ἐφθ.).</p>
104) *Εμ. 84	*Οπ. 78	104) ↗ , 6.380 γρ.
* Ε λ α γ ά β α λ ο ς 218 - 222 μ. Χ.		<p>*Εμ. *Επιγρ. ἐφθ. Προτομή δαφνοστεφής πρὸς δεξ. (ἐφθ.).</p> <p>*Οπ. *Επιγρ. ἐφθ. Ὁ αὐτοκράτωρ ἔφιππος πρὸς δεξ.</p> <p>Πρβ. ἔ. ἀ. ἀρ. 278.</p>
105) *Εμ. 85	*Οπ. 79	<p>105) ← , 2.150 γρ.</p> <p>*Εμ. Τὸ αὐτό.</p> <p>*Οπ. ΝΕΙΚΟ Π Γυναικεία μορφή πυργο-</p>

¹ Ἡρακλῆς τοῦ τύπου Farnese· πρβ. J. VON SHLOSSER, Num. Zeit. 23, 1891, σ. 27. R. BRÄU-MER, Die Heraklestaten auf antiken Münzen,

Zeit. für Num. 28, 1910, σ. 105/106 (πίν. V, ἀρ. 12. 13. 20).

106) ὙΕμ. 86 $\overline{\downarrow}$ ὙΟπ. 80 $\overline{\downarrow}$
 ὙΙουλία ὙΑκυλία Σεβήρα

107) ὙΕμ. 87 ὙΟπ. 81
 ὙΙουλία Μαῖσα

108) ὙΕμ. 88 ὙΟπ. 82

109) ὙΕμ. 89 ὙΟπ. 83
 110) ὙΕμ. 90 ὙΟπ. 84

Γορδιανός
 238 - 244 μ. Χ.

111) ὙΕμ. 91 ὙΟπ. 85

112) ὙΕμ. 92 ὙΟπ. 86

113) ὙΕμ. 93 ὙΟπ. 87

114) ὙΕμ. 94 ὙΟπ. 88

115) ὙΕμ. 95 ὙΟπ. 89

στεφῆς (ἡ Τύχη) ἱσταμένη πρὸς δεξ., κρατοῦσα σκήπτρον καὶ κέρας ὙΑμαλθείας.

* 106) \nwarrow , 4.407 γρ.

ὙΕμ. ΒΗΡΑΣΕΒ. Προτομή μετὰ διαδήματος τῆς αὐτοκρατορίας πρὸς δεξ.

ὙΟπ. Κ ΟΠΟΛΕΩΣ. Νίκη βαδίζουσα πρὸς δεξ. κρατοῦσα στέφανον καὶ κλάδον φοίνικος.

* 107) \downarrow , 5.200 γρ.

ὙΕμ. ΙΟΥΛΙΑΜΑΙ. ΣΕΒ. Προτομή τῆς Ὑουλίας Μαίσας πρὸς δεξ.

ὙΟπ. Σ ΝΕΙ Κ ΟΠΟΛΕ. Νίκη ἱσταμένη πρὸς ἀρ. κρατοῦσα στέφανον καὶ κλάδον φοίνικος.

* 108) \uparrow , 4.480 γρ.

ὙΕμ. ΙΟΥΛΙΑ Τὸ αὐτό.

ὙΟπ. ὙΕπιγραφὴ ἀσαφής. Γυναικεία μορφή ἱσταμένη πρὸς ἀρ. κρατοῦσα κέρας ὙΑμαλθείας (;).

* 109) \downarrow , 5.520 γρ.

110) \downarrow , 5.432 γρ.

ὙΕμ. ΑΥΚΜΑΑΝΓΟΡΔΙΑΝΟΣ. Προτομή δαφνοστεφῆς τοῦ αὐτοκράτορος πρὸς δεξ.

ὙΟπ. ΙΕΡΑΣΝ Ε Ι ΚΟΠΟΛΕΩΣ. Νίκη ἱσταμένη πρὸς ἀρ., κρατοῦσα στέφανον καὶ κλάδον φοίνικος.

Πρβ. ΜΙΟΝΝΕΤ, ξ. ἀ. ἀρ. 304.

* 111) \uparrow , 7.360 γρ.

ὙΕμ. Τὸ αὐτό.

ὙΟπ. ὙΕπιγρ. ἐφθ. Νίκη πρὸς δεξ. (ἐφθ.).

Πρβ. ξ. ἀ. ἀρ. 303.

112) \downarrow , 4.870 γρ.

ὙΕμ. ΡΔΙΑΝΟΣ. Προτομή δαφνοστεφῆς καὶ μετὰ πτυχώσεων πρὸς δεξ.

ὙΟπ. ΙΕΡΑΣΝ. Γυναικεία μορφή πυργοστεφῆς (ἡ Τύχη) ἱσταμένη πρὸς δεξ., κρατοῦσα σκήπτρον καὶ κέρας ὙΑμαλθείας.

* 113) \nwarrow , 4.971 γρ.

114) \leftarrow , 7.150 γρ.

ὙΕμ. ΡΔΙΑΝΟΣΣΕ. Τὸ αὐτό.

ὙΟπ. ΑΣ ΚΟΠΟΛΕ . Σ Τὸ αὐτό.

* 115) \rightarrow , 3.690 γρ.

			Ἦμ. ΑΥΚΜΑΑΝΓΟΡΔΙΑΝΟΣΣΕ. Τὸ αὐτό.
			Ἦπ. ΙΕΡΑΣΝΕΙΚΟΠΟΛΕΩΣ περίξ στεφάνου, ἐντὸς τοῦ ὁποίου περικλείεται ἕτερος μικρότερος.
116)	Ἦμ. 96 ↓	Ἦπ. 90 ↓	* 116) ↑ , 5.733 γρ
			Ἦμ. Τὸ αὐτό.
			Ἦπ. Ἐπιγραφὴ ἐφθ. Προτομὴ τῆς Πόλεως πυργοστεφῆς καὶ περρωτὴ πρὸς δεξ. (ἐφθ.).
117)	Ἦμ. 97	Ἦπ. 91	* 117) ↑ , 5.712 γρ.
			Ἦμ. Τὸ αὐτό.
			Ἦπ. ΙΕΡΑΣ Νίκη ἐπὶ ἄρματος πρὸς δεξ. (ἐφθ.).
118)	Ἦμ. 98	Ἦπ. 92	118) ↓ , 5.666 γρ.
			Ἦμ. Ἐπιγρ. ἀσαφής. Τὸ αὐτό.
			Ἦπ. ΠΟΛΕ . . Τριήρης μεθ' ἑνὸς ἀρχηγοῦ καὶ ἑξ κωπηλατῶν.
119)	Ἦμ. 99	Ἦπ. 93	* 119) ↓ , 4.408 γρ.
			Ἦμ. Τὸ αὐτό.
			Ἦπ. ΝΕΙΚΟ Τριήρης μεθ' ἑνὸς ἀρχηγοῦ καὶ ἑπτὰ κωπηλατῶν.
120)	Ἦμ. 100	Ἦπ. 94	* 120) ↓ , 6.239 γρ.
			Ἦμ. Τὸ αὐτό.
			Ἦπ. . ΕΡΑ ΣΝΕΙ . . ΠΟΛΕΩΣ. Γυναικεία μορφὴ (ἢ Τύχη) καθημένη πρὸς ἄρ., κρατοῦσα φιάλην καὶ κέρας Ἀμαλθείας.
			Πρβ. ἔ. ἀ. ἀρ. 306.
121)	Ἦμ. 101	Ἦπ. 95	* 121) ↙ , 5.270 γρ.
122)	Ἦμ. 102	Ἦπ. 96	* 122) ↓ , 6.789 γρ.
			Ἦμ. Τὸ αὐτό.
			Ἦπ. Ἐπιγραφὴ ἐφθ. Ἡρακλῆς ἱσταμένος πρὸς ἄρ. κρατῶν τόξον καὶ ἀναπαυόμενος ἐπὶ ροπάλου.
123)	Ἦμ. 103	Ἦπ. 97	* 123) ↓ , 8.687 γρ.
			Ἦμ. ΜΑΑΝΡΟΡΔ Τὸ αὐτό.
			Ἦπ. ΙΕΡΑΣ Ἡ Τύχη ἱσταμένη πρὸς ἄρ., κρατοῦσα πηδάλιον καὶ κέρας Ἀμαλθείας.
124)	Ἦμ. 104	Ἦπ. 98	* 124) ↑ , 6.280 γρ.
			Ἦμ. Τὸ αὐτό.
			Ἦπ. Α ἐντὸς στεφάνου ἐκ καλάμων.
125)	Ἦμ. 105	Ἦπ. 99	* 125) ↑ , 7.530 γρ.
			Ἦμ. Τὸ αὐτό.
			Ἦπ. Ἐπιγρ. ἐφθ. Παράστασις ἀσαφής. Ἐπι-κεκομμένον ἐπὶ ἄλλου.
126)	Ἦμ. 106	Ἦπ. 100	126) 8.431 γρ.

Γορδιανὸς Γ' (;

127) Ἐμ. 107 ↓

Ὀπ. 101 ↓

Φίλιππος Α'
244 - 249 μ. Χ.

128) Ἐμ. 108

Ὀπ. 102

129) Ἐμ. 109

Ὀπ. 103

Τρεβωνιανὸς Γάλλος
251 - 253 μ. Χ.

130) Ἐμ. 110 ↓

Ὀπ. 104 ↓

131) Ἐμ. 111

Ὀπ. 105

Βαλεριανὸς
253 - 259 μ. Χ.

132) Ἐμ. 112]

Ὀπ. 106

133) Ἐμ. 112]

Ὀπ. 106 (;

134) Ἐμ. 113

Ὀπ. 107

Ἐμ. Ἐπιγρ. ἐφθ. Προτομή δαφνοστεφῆς καὶ πτυχωτῇ Γορδιανοῦ Γ' (;

Ὀπ. Ἐπιγρ. ἐφθ. Ἀρτεμις ἱσταμένη κατ' ἐνώπιον καὶ στρέφουσα τὴν κεφαλὴν πρὸς δεξ. Παρὰ τοὺς πόδας αὐτῆς δύο ζῶα (ἐφθ.).

127) ←, 7.422 γρ.

Ἐμ. ΑΥΤΜΙ Προτομή δαφνοστεφῆς καὶ μετὰ πτυχώσεων τοῦ αὐτοκράτορος πρὸς δεξ.

Ὀπ. ΙΕΡΑΣΝΕΙ ΚΟΠΟΛΕ . . Γυναικεία μορφὴ καθημένη πρὸς ἄρ., κρατοῦσα φιάλην (;

* 128) ↖, 5.200 γρ.

Ἐμ. ΑΥΤΜΙΟ . ΦΙΛΙΠΠ Προτομή δαφνοστεφῆς πρὸς δεξ.

Ὀπ. Ἐπιγρ. ἐφθ. Γυναικεία μορφὴ ἱσταμένη πρὸς ἄρ., κρατοῦσα κέρας Ἀμαλθείας (;

* 129) ↑, 5.420 γρ.

Ἐμ. Ἐπιγρ. ἐφθ. Προτομή δαφνοστεφῆς πρὸς δεξ.

Ὀπ. Ἐπιγρ. ἐφθ. Γυναικεία μορφὴ ἱσταμένη κατ' ἐνώπιον, στρέφουσα τὴν κεφαλὴν πρὸς δεξ. καὶ ἀνασηκώουσα μίαν μορφὴν εὐρισκομένην ἐπὶ βράχου.

Πρβ. MIONNET, ἔ. ἀ. ἀρ. 314 (εἰς Φίλιππον Α').

* 130) ↑, 7.275 γρ.

Ἐμ. Ἐπιγρ. ἐφθ. Προτομή δαφνοστεφῆς καὶ μετὰ πτυχώσεων πρὸς δεξ.

Ὀπ. Ι ΚΟΠΟΛΕ . . Ἀθηνᾶ ἱσταμένη πρὸς ἄρ. καὶ ἀναπαυομένη ἐπὶ ἀσπίδος.

Πρβ. ἔ. ἀ. ἀρ. 308 (εἰς Φίλιππον Α').

* 131) ↑, 6.990 γρ.

Ἐμ. ΠΟΛΙΚΒΑΛΕΡΙΑΝ . . Προτομή δαφνοστεφῆς καὶ μετὰ πτυχώσεων πρὸς δεξ.

Ὀπ. . . ΡΑ . ΝΕΙ . ΟΠΟΛΕ . C. Ζεὺς ἱστάμενος κατ' ἐνώπιον, στρέφων τὴν κεφαλὴν πρὸς δεξ. καὶ κρατῶν σκῆπτρον.

* 132) ↑, 7.314 γρ.

* 133) →, 6.268 γρ.

* 134) ↑, 6.675 γρ.

Ἐμ. Ἐπιγρ. ἐφθ. Προτομή δαφνοστεφῆς μετὰ πτυχώσεων καὶ θώρακος πρὸς δεξ.

			<p>᾽Οπ. ΙΕΡΑ ᾽Αθηνᾶ ἰσταμένη κατ' ἐνώπιον, στρέφουσα τὴν κεφαλὴν πρὸς ἄρ. (;) καὶ ἀναπανομένη ἐπὶ ἀσπίδος. Πρβ. ξ. ἀ. ἀρ. 343. * 135) ↗ , 6.608 γρ. * 136) ↗ , 9.408 γρ.</p>
135)	᾽Εμ. 114 ↓	᾽Οπ. 108]	<p>᾽Εμ. ΠΟΛΙΚΒ Τὸ αὐτό. ᾽Οπ. ᾽Επιγραφὴ ἀσαφής. Νίκη βαδίζουσα πρὸς δεξ., κρατοῦσα στέφανον καὶ κλάδον φοίνικος. Πρβ. ξ. ἀ. ἀρ. 345. * 137) ↑ , 6.399 γρ. ᾽Εμ. ᾽Επιγρ. ἐφθ. Τὸ αὐτό. ᾽Οπ. ΛΕΩΣ. Ἐν τῷ ἐξέρῳ ΙΕΡΑΣ. Τέθριππον ὀδηγούμενον ὑπὸ τοῦ Ἑλίου (;) πρὸς δεξ. * 138) ↑ , 8.230 γρ. * 139) ↑ , 7.729 γρ.</p>
136)	᾽Εμ. 114 (;)	᾽Οπ. 108]	
137)	᾽Εμ. 115	᾽Οπ. 109	<p>᾽Εμ. ΠΟΛΙΚ Τὸ αὐτό. ᾽Οπ. ᾽Επιγραφὴ ἐφθαρμένη πέριξ στεφάνου. * 140) 8.401 γρ. ᾽Εμ. ΠΟΛΙΚΒΑ Τὸ αὐτό. ᾽Οπ. ΒΟΥΛΗΣ. Γυναικεία μορφή (ἡ Βουλὴ) καθημένη κατ' ἐνώπιον, στρέφουσα τὴν κεφαλὴν πρὸς δεξ. * 141) ↓ , 7.032 γρ. ᾽Εμ. ᾽Επιγρ. ἀσαφής. Τὸ αὐτό. ᾽Οπ. ᾽Επιγρ. ἀσαφής. Ξόανον ᾽Αρτέμιδος ᾽Εφεσίας στεφόμενον ὑπὸ γυναικείας μορφῆς πυργοστεφοῦς (τῆς Πόλεως), κρατούσης κέρας Ἀμαλθείας. * 142) ↗ , 5.920 γρ. ᾽Εμ. Τὸ αὐτό. ᾽Οπ. ΕΙΚΟ Γυναικεία μορφή ἰσταμένη πρὸς ἄρ. (ἡ ᾽Αφροδίτη) κρατοῦσα σκῆπτρον καὶ μῆλον. * 143) ↓ , 8.130 γρ. ᾽Εμ. Τὸ αὐτό. ᾽Οπ. ᾽Επιγρ. ἐφθ. Γυναικεία μορφή πρὸς ἄρ., κρατοῦσα κέρας Ἀμαλθείας (;) (ἐφθ.). 144) ↙ , 6 γρ. ᾽Εμ. ᾽Επιγρ. ἐφθ. Προτομὴ δαφνοστεφῆς πρὸς δεξ. ᾽Οπ. Δὲν ἐκτυπήθη ἢ ὀπισθία ὄψις· διαγράφεται ἢ ἐμπροσθία ἔγκοιλος καὶ ἀντίστροφος. * 145) 9.346 γρ.</p>
138)	᾽Εμ. 116	᾽Οπ. 110	
139)	᾽Εμ. 117	᾽Οπ. 110 (;)	
140)	᾽Εμ. 117 (;)	᾽Οπ. 111	
141)	᾽Εμ. 118	᾽Οπ. 112	
142)	᾽Εμ. 119	᾽Οπ. 113	
143)	᾽Εμ. 120	᾽Οπ. 114	
144)	᾽Εμ. 121	᾽Οπ. 115	
145)	᾽Εμ. 122	᾽Οπ. —	

Γ α λ λ ι η ν ὀ ς
253 - 268 μ. Χ.

146) ὙΕμ. 123 ↓ ὙΟπ. 116 ↓

ὙΕμ. ὙΕπιγρ. ἐφθ. Προτομή ἀκτινοστεφῆς πρὸς δεξ.

ὙΟπ. ὙΕπιγρ. ἐφθ. Γυναικεία μορφὴ ἱσταμένη πρὸς ἄρ., κρατοῦσα κέρας ὙΑμαλθείας.

146) ↓ , 6.430 γρ.

ὙΕμ. Τὸ αὐτό.

ὙΟπ. ΛΕΩΣ. Γυναικεία μορφὴ (ἢ Τύχη) ἱσταμένη κατ' ἐνώπιον, στρέφουσα τὴν κεφαλὴν πρὸς δεξ., κρατοῦσα κέρας ὙΑμαλθείας καὶ σκῆπτρον.

* 147) ↖ , 5.122 γρ.

ὙΕμ. ΙΚΓΑΛ Προτομή δαφνοστεφῆς δεξ.

ὙΟπ. ΑCNEI Κ πέριξ στεφάνου, ἐντὸς τοῦ ὁποίου εἶναι ἐγγεγραμμένον τὸ γράμμα Α.

Πρβ. ξ. ἀ. ἀρ. 368.

* 148) ↓ , 5.020 γρ.

147) ὙΕμ. 124 ὙΟπ. 117

148) ὙΕμ. 125 ὙΟπ. 118

Γ α λ λ ι η ν ὀ ς (;)

ὙΕμ. ὙΕπιγρ. ἐφθ. Προτομή δαφνοστεφῆς Γαλλινοῦ (;) πρὸς δεξ.

ὙΟπ. ὙΕπιγρ. ἐφθ. Νίκη ἱσταμένη πρὸς ἄρ.

* 149) ↓ , 4.198 γρ.

149) ὙΕμ. 126 ὙΟπ. 119

Σ α λ ω ν ε ἶ ν α

ὙΕμ. ὙΕπιγρ. ἐφθ. Προτομή μετὰ διαδήματος καὶ πτυχώσεων πρὸς δεξ.

ὙΟπ. ὙΕπιγρ. ἀσαφής. Τρίπους μετὰ λέβητος, πέριξ τοῦ ὁποίου ὄφεις.

Πρβ. ξ. ἀ. ἀρ. 384.

* 150) ↑ , 6.760 γρ.

150) ὙΕμ. 127 ὙΟπ. 120

Τὰ ὑπόλοιπα τριάκοντα νομίσματα (ἀρ. 151 - 180) λόγῳ τῆς παρατηρουμένης μεγάλης φθορᾶς δὲν ἐταυτίσθησαν ἐπακριβῶς. Εἰς ὠρισμένας περιπτώσεις διαγράφεται εὐκρινῶς ὁ ὀπίσθιος τύπος. ὙΕπαναλαμβάνονται αἱ αὐταὶ παραστάσεις, αἱ ὁποῖαι ἔχουν περιγραφῇ εἰς τὸν κατάλογον, μὲ μίαν ἐξαίρεσιν: Ὁ αὐτοκράτωρ ἐπὶ ἵππου καλπάζοντος πρὸς δεξ., κάτωθεν τοῦ ἵππου δύο αἰχμάλωτοι καθήμενοι.

“ ΠΑΛΑΙΟΝ,, ΕΥΡΗΜΑ (ΠΙΝ. 12 - 14)

Σ ε π τ ῖ μ ι ο ς Σ ε υ ῆ ρ ο ς
193 - 211 μ. Χ.

ὙΕμ. ΛΕΓΕΒΗ ΡΟΙ . . . Ε Ε. Προτομή δαφνοστεφῆς πρὸς δεξ.

ὙΟπ. Ν . . ΚΟΠΟ ΛΕΩΣ. Γυναικεία μορφὴ καθήμενη πρὸς ἄρ., κρατοῦσα κέρας ὙΑμαλθείας καὶ φιάλην (;).

1) ὙΕμ. 1 ↓
(Ε. Π. 22)

ὙΟπ. 1 ↓

* 1) ↑, 5.325 γρ.

ὙΕμ. ὙΕπιγραφὴ ἐφθ. Προτομὴ ἀκτινοστεφῆς (;)
τοῦ αὐτοκράτορος πρὸς δεξ.

ὙΟπ. ΙΕΡΑΣΝ ΛΕΩΣ. Νίκη βαδίζουσα
πρὸς δεξ., κρατοῦσα κλάδον φοίνικος καὶ
στέφανον (;).

Πρβ. ΜΙΟΝΝΕΤ, Suppl. III, ἀρ. 190 (ἀλλὰ κε-
φαλή ἀρ.).

* 2) ←, 5.320 γρ.

2) ὙΕμ. 2

ὙΟπ. 2

Ἰουλία Δόμνα

ὙΕμ. ΙΟΥΛΙΑ ΔΟΜΝΗ. Προτομὴ μετὰ πτυχώ-
σεων τῆς Ἰουλίας Δόμνας πρὸς δεξ.

ὙΟπ. ΙΕΡΑΣ Ν ΕΙΚΟΠΟΛΕ . . Ἀπόλλων Ἀκτιος
ἱσταμένος πρὸς ἀρ., κρατῶν τόξον καὶ κλάδον.

* 3) ←, 8.150 γρ.

3) ὙΕμ. 3
(Ε. Π. 28)

ὙΟπ. 3

Καράκαλλας
198 - 217 μ. Χ.

ὙΕμ. ΑΥΚΜΑΑΝ ΤΩ Προτομὴ δαφνο-
στεφῆς καὶ μετὰ πτυχώσεων πρὸς δεξ.

ὙΟπ. Κ ΟΠΟΛ . . . Γυναικεία μορφή
πυργοστεφῆς (ἢ Τύχη) ἱσταμένη πρὸς δεξ.,
κρατοῦσα σκήπτρον καὶ κέρας Ἀμαλθείας.

Πρβ. ἔ. ἀ. ἀρ. 245.

* 4) ↖, 7.340 γρ.

4) ὙΕμ. 4
(Ε. Π. 57;)

ὙΟπ. 4

ὙΕμ. ΑΥΚΜΑ ΝΤΩΝΕΙΝΟ. Προτομὴ δαφνοστε-
φῆς, πωγωνοφόρος καὶ μετὰ πτυχώσεων πρὸς δεξ.

ὙΟπ. ὙΕπιγραφὴ ἐφθ. Προτομὴ πυργοστεφῆς
καὶ πτερωτὴ πρὸς δεξ.

Πρβ. ἔ. ἀ. ἀρ. 239.

* 5) ↖, 7.690 γρ.

5) ὙΕμ. 5
(Ε. Π. 80)

ὙΟπ. 5

ὙΕμ. ΑΥΚΜΑ . . . ΝΕΙΝΟ. Τὸ αὐτό.

ὙΟπ. ΙΕΡΑΣΝ ΕΙ ΚΟ . . ΛΕ . . Νίκη βαδίζουσα πρὸς
δεξ., κρατοῦσα στέφανον καὶ κλάδον φοίνικος.

Πρβ. ἔ. ἀ. ἀρ. 242.

* 6) ↖, 6.765 γρ.

6) ὙΕμ. 5 -

ὙΟπ. 6 ↓

ὙΕμ. ΑΥΚΜΑ ΝΤ Τὸ αὐτό.

ὙΟπ. ΙΕΡΑ . . . ΚΟ ΠΟΛΕΩ. Τὸ ἄνω μέρος τοῦ
σώματος τοῦ Πνεύματος τῆς Πόλεως, πτερωτοῦ
καὶ κρατοῦντος δᾶδα καὶ κέρας Ἀμαλθείας.

Πρβ. BMC ἀρ. 35.

* 7) ↓, 9.240 γρ.

7) ὙΕμ. 5 -

ὙΟπ. 7

ὙΕμ. ὙΕπιγρ. ἀσαφής. Τὸ αὐτό.

ὙΟπ. ὙΕπιγρ. ἐφθ. Γυναικεία μορφή ἱσταμένη
πρὸς ἀρ. (ἐφθ.).

* 8) ↙, 6.240 γρ.

8) ὙΕμ. 5 -

ὙΟπ. 8

9) Ἐμ. 5α ↓ Ὁπ. 9 ↓

10) Ἐμ. 6 Ὁπ. 10

11) Ἐμ. 7 Ὁπ. 11

Π λ α υ τ ί λ λ α

12) Ἐμ. 8 Ὁπ. 12

Ἰ ο υ λ ί α Μ α μ α ί α

13) Ἐμ. 9 Ὁπ. 13

Γ ο ρ δ ι α ν ὸ ς
238 - 244 μ. Χ.

14) Ἐμ. 10 Ὁπ. 14

15) Ἐμ. 11 Ὁπ. 15

Ἐμ. Ἐπιγρ. ἐφθ. Τὸ αὐτό.

Ὁπ. Ἐπιγρ. ἐφθ. Τρίπους μετὰ λέβητος, πέριξ τοῦ ὁποίου ἐλίσσεται ὄφρις· ἐξ αὐτοῦ ἐξέρχεται κλάδος φοίνικος.

Πρβ. ΜΙΟΝΝΕΤ, ἔ. ἀ. ἀρ. 255.

* 9) ↙, 6.660 γρ.

Ἐμ. . . . ΚΜΑΝ Τὸ αὐτό.

Ὁπ. Ο ΠΟΛΕΩΣ. Ἡ Τύχη ἱσταμένη πρὸς ἀρ., κρατοῦσα πηδάλιον καὶ κέρας Ἀμαλθείας.

Πρβ. ἔ. ἀ. ἀρ. 244.

* 10) →, 8.315 γρ.

Ἐμ. ΑΝΤΩΝΕΙΝΟΣ. Προτομή δαφνοστεφῆς πρὸς δεξ.

Ὁπ. ΙΕΡΑΣ ΝΙΚΟΠΟΛΕ. Γυναικεία μορφή πυργοστεφῆς (ἡ Τύχη) ἱσταμένη πρὸς δεξ., κρατοῦσα σκήπτρον καὶ κέρας Ἀμαλθείας.

Πρβ. ἔ. ἀ. ἀρ. 245.

* 11) ↘, 7.560 γρ.

Ἐμ. Ἐπιγρ. ἐφθ. Προτομή μετὰ πτυχώσεων τῆς Πλαντίλλας πρὸς δεξ.

Ὁπ. Ἐπιγρ. ἀσαφής. Τρίπους μετὰ λέβητος, ἐκ τοῦ ὁποίου ἐξέρχεται κλάδος φοίνικος καὶ πέριξ τοῦ ὁποίου ἐλίσσεται ὄφρις.

* 12) ↘, 8.280 γρ.

Ἐμ. . . . ΛΙΑΜΑΜΑΙΑΣΕΒ. Προτομή μετὰ διαδήματος καὶ πτυχώσεων πρὸς δεξ.

Ὁπ. ΙΕΡΑΣ Ν ΕΙΚΟΠΟ Γυναικεία μορφή ἱσταμένη πρὸς δεξ. (ἡ Τύχη) κρατοῦσα σκήπτρον καὶ κέρας Ἀμαλθείας.

Πρβ. Mc Clean Collection ἀρ. 5156.

* 13) ↑, 9.303 γρ.

Ἐμ. ΑΥΚΜΑΑΝΓΟΡΔΙΑΝΟΣ. Προτομή δαφνοστεφῆς μετὰ πτυχώσεων καὶ θώρακος(;) πρὸς δεξ.

Ὁπ. ΙΕΡΑΣ Ν ΚΟΠΟΛΕΩΣ. Νίκη βαδίζουσα πρὸς δεξ., κρατοῦσα στέφανον καὶ κλάδον φοίνικος.

Πρβ. ΜΙΟΝΝΕΤ, ἔ. ἀ. ἀρ. 303.

* 14) ↘, 7.878 γρ.

15) ↙, 6.790 γρ. (ἐφθ.)

Ἐμ. Τὸ αὐτό.

Ὁπ. Π. ΛΕΩΣ. Τρίπους μετὰ

16) ὙΕμ. 12 ↓ ὙΟπ. 16 ↓

Φίλιππος Α'
244 - 249 μ. Χ.

17) ὙΕμ. 13 ὙΟπ. 17

Ὡτακιλία Σεβήρα

18) ὙΕμ. 14 ὙΟπ. 18

Τρεβωνιανός Γάλλος
251 - 253 μ. Χ.

19) ὙΕμ. 15] ὙΟπ. 19]

20) ὙΕμ. 15] ὙΟπ. 19]

21) ὙΕμ. 16 ὙΟπ. 20

22) ὙΕμ. 17 ὙΟπ. 21

23) ὙΕμ. 18 ὙΟπ. 22

λέβητος, ἐκ τοῦ ὁποίου ἐξέρχεται κλάδος φοίνικος καὶ πέριξ τοῦ ὁποίου ἐλίσσεται ὄφεις.

Πρβ. ἔ. ἀ. ἀρ. 307.

* 16) ↓, 7.050 γρ.

ὙΕμ. ὙΕπιγρ. ἐφθ. Προτομή δαφνοστεφής καὶ μετὰ πτυχώσεων πρὸς δεξ.

ὙΟπ. ΟΠΟΛΕΩΣ. Ἀθηνᾶ ἵσταμένη πρὸς ἀρ. κρατοῦσα δόρυ καὶ ἀναπανομένη ἐπὶ ἀσπίδος.

Πρβ. ἔ. ἀ. ἀρ. 308.

* 17) →, 9.860 γρ.

ὙΕμ. ΟΤΑΚΣΕΒΗΡΑΣΕΒ. Προτομή μετὰ διαδήματος πρὸς δεξ.

ὙΟπ. ΙΕΡΑΣΝΕΙ Νίκη βαδίζουσα πρὸς δεξ., κρατοῦσα στέφανον (:) καὶ κλάδον φοίνικος.

Πρβ. ἔ. ἀ. ἀρ. 319.

* 18) →, 6.660 γρ.

ὙΕμ. ὙΕπιγρ. ἐφθ. Προτομή δαφνοστεφής καὶ μετὰ πτυχώσεων πρὸς δεξ.

ὙΟπ. ΙΕΡ ΟΛΕΩΣ. Ἡ Ἀφροδίτη ἵσταμένη πρὸς ἀρ., κρατοῦσα σκήπτρον καὶ μῆλον.

* 19) ↗, 9.602 γρ.

20) ↖, 7.978 γρ.

ὙΕμ. ΑΥΚ . ΒΙ Τὸ αὐτό.

ὙΟπ. ΚΟΠΟΛΕΩΣ. Νίκη ἵσταμένη πρὸς ἀρ.

* 21) ↓, 8.810 γρ.

ὙΕμ. ΒΙΑ Προτομή πτυχωτή, δαφνοστεφής καὶ μετὰ θώρακος (:) πρὸς δεξ.

ὙΟπ. ὙΕπιγρ. ἐφθ. Προτομή περρωτή καὶ πυργοστεφής τῆς Πόλεως πρὸς δεξ.

* 22) →, 6.790 γρ.

ὙΕμ. . ΒΙΑΦΓΑΛΛΟΣ Τὸ αὐτό.

ὙΟπ. ΙΕΡΑ ΙΚΟ, ἐν τῷ ἐξέργῳ ΠΟΛΕΩΣ. Τρίπους μετὰ λέβητος, ἐκ τοῦ ὁποίου ἐξέρχεται κλάδος φοίνικος καὶ πέριξ τοῦ ὁποίου ἐλίσσεται ὄφεις.

* 23) ↗, 8.660 γρ.

ὙΕμ. Τὸ αὐτό.

ὙΟπ. ΒΟΥΛΗ. Γυναικεία μορφή καθη-

24)	Ἔμ. 18α ↓	Ὀπ. 23 ↓	μένη κατ' ἐνώπιον, στρέφουσα τὴν κεφαλὴν πρὸς δεξ. καὶ ἔχουσα τὴν δεξιὰν ἐπὶ τοῦ ὤμου. * 24) →, 6.602 γρ. Ἔμ. Ἐπιγρ. ἀσαφής. Προτομὴ δαφνοστεφῆς καὶ μετὰ πτυχώσεων πρὸς δεξ. Ὀπ. Ἐπιγρ. ἐφθ. Ἡρακλῆς μετὰ λεοντῆς ἱστάμενος πρὸς δεξ., ἀναπνόμενος ἐπὶ ροπαλίου καὶ ἔχων τὴν δεξιὰν ἐπὶ τοῦ μηροῦ. * 25) →, 6.250 γρ.
25)	Ἔμ. 19	Ὀπ. 24	Ἔμ. . ΟΛΙΚΒΑΛ Προτομὴ δαφνοστεφῆς καὶ μετὰ πτυχώσεων πρὸς δεξ. Ὀπ. ΠΟΛ ΕΩ. Ζεὺς κεραυνοβολῶν πρὸς δεξ. * 26) ↖, 9.266 γρ. Ἔμ. ΠΟΛΙΚΒΑΛΕ . . . ΝΟ. Τὸ αὐτό. Ὀπ. Ἐπιγρ. ἐφθ. Ἥλιος ἐπὶ ἄρματος πρὸς δεξ. Πρβ. ΜΙΟΝΝΕΤ, ἔ. ἀ. ἀρ. 346. * 27) ↑, 7.401 γρ.
26)	Ἔμ. 20	Ὀπ. 25	Ἔμ. . . ΛΙΚΓΑΛΛ . ΗΝΟΣΣΕ. Προτομὴ δαφνοστεφῆς καὶ πωγωνοφόρος πρὸς δεξ. Ὀπ. ΙΚΟΠΟΛΙΣ. Ἀπόλλων ἱστάμενος πρὸς ἀρ., κρατῶν τόξον· ἐν τῷ πεδίῳ ἀρ. Δ. * 28) ↑, 9.041 γρ. Ἔμ. Τὸ αὐτό. Ὀπ. ΙΕΡΑΣΝ πέριξ στεφάνου, ἐντὸς τοῦ ὁποίου ὑπάρχει ἕτερος μικρότερος, ἔχων εἰς τὸ μέσον τὸ γράμμα Α. Πρβ. ἔ. ἀ. ἀρ. 371. * 29) ↓, 8.852 γρ. Ἔμ. Τὸ αὐτό. Ὀπ. . . . ΑΣΝΙ ΚΟΠΟΛ . . . Ποσειδῶν ἱστάμενος πρὸς ἀρ. κρατῶν δελφίνα καὶ τρίαιναν· ἐν τῷ πεδίῳ ἀρ. Δ. Πρβ. ἔ. ἀ. ἀρ. 360. * 30) ↑, 5.495 γρ. Ἔμ. Ἐπιγρ. ἀσαφής. Τὸ αὐτό. Ὀπ. ΙΕΡΑΣΝ . . . ΠΟΛ . . . Τὸ αὐτό. * 31) ←, 11.220 γρ. Ἔμ. Ἐπιγρ. ἀσαφής. Τὸ αὐτό. Ὀπ. ΙΕ ΡΑΣΝ . . . ΟΠΟΛ . . . Νίκη βαδίζουσα πρὸς ἀρ., κρατοῦσα στέφανον καὶ κλάδον φοίνικος· ἐν τῷ πεδίῳ ἀρ. Δ. Πρβ. ἔ. ἀ. ἀρ. 358. * 32) ↑, 12.535 γρ.
27)	Ἔμ. 21	Ὀπ. 26	
28)	Ἔμ. 22 —	Ὀπ. 27 ↓	
29)	Ἔμ. 22 —	Ὀπ. 28	
30)	Ἔμ. 22 —	Ὀπ. 29	
31)	Ἔμ. 22 —	Ὀπ. 30	
32)	Ἔμ. 23 ↓	Ὀπ. 31	

Βαλεριανὸς
253 - 259 μ. Χ.

Γαλλικὸν
253 - 268 μ. Χ.

33)	Ἔμ. 24	Ἦπ. 32 ↓
34)	Ἔμ. 24 ¹	Ἦπ. 33
35)	Ἔμ. 24	Ἦπ. 34
36)	Ἔμ. 24	Ἦπ. 34
37)	Ἔμ. 25	Ἦπ. 35
38)	Ἔμ. 25	Ἦπ. 35
39)	Ἔμ. 26 ↓	Ἦπ. 36 ↓
40)	Ἔμ. 27	Ἦπ. 37
41)	Ἔμ. 27	Ἦπ. 38
42)	Ἔμ. 28	Ἦπ. 39

1 Ἐλαφρὰ ἐπεξεργασία. Πρόκειται περὶ τῆς αὐτῆς σφραγίδος ὡς καὶ ἡ ἐμπροσθία πλευρὰ τοῦ ἀρ. 33.

Ἔμ. ΠΟΥΛΙΚ ΓΑΛΛΙΗ . . . Προτομή δαφνοστεφῆς πρὸς δεξ.

Ἦπ. Ἐπιγρ. ἀσαφής. Νίκη ἐπὶ ἄρματος, συρομένου ὑπὸ δύο ἵππων πρὸς δεξ. Ἐν τῷ πεδίῳ ἄνω Δ.

* 33) ↑, 6.280 γρ.

* 34) ↓, 10.412 γρ.

Ἔμ. Τὸ αὐτό.

Ἦπ. Ἐπιγρ. ἀσαφής. Ζεὺς κεραυνοβολῶν πρὸς δεξ. Ἐν τῷ πεδίῳ δεξ. Δ.

Πρβ. ἔ. ἀ. ἀρ. 350.

* 35) ←, 6.940 γρ.

Ἔμ. Τὸ αὐτό.

Ἦπ. ΙΕΡΑΣ . . . ΚΟΠΟΛ . . . Τὸ αὐτό.

* 36) ↖, 7.225 γρ.

* 37) ↙, 6.945 γρ.

* 38) ↗, 10.130 γρ.

Ἔμ. Ἐπιγρ. ἀσαφής. Τὸ αὐτό.

Ἦπ. ΙΕ ΡΑΣΝΙ ΚΟΠΟΛ . . . Ἡρακλῆς ἱστάμενος πρὸς δεξ., ἀναπνόμενος ἐπὶ ροπάλου καὶ ἔχων τὴν δεξιὰν ἐπὶ τοῦ μηροῦ. Ἐν τῷ πεδίῳ ἀρ. Δ.

Πρβ. Mc Clean Collection ἀρ. 5159.

* 39) ↗, 9.950 γρ.

Ἔμ. ΠΟΥΛΙΚ ΓΑΛΛΙΝΟ. Προτομή δαφνοστεφῆς καὶ μετὰ πτυχώσεων πρὸς δεξ.

Ἦπ. ΠΟΛΙΣ. Προτομή τῆς Πόλεως πυργοστεφῆς καὶ περρωτῆ πρὸς δεξ.

Πρβ. ΜΙΟΝΝΕΤ, ἔ. ἀ. ἀρ. 357.

* 40) ←, 8.762 γρ.

Ἔμ. Τὸ αὐτό.

Ἦπ. ΛΙΣ. Ἀπόλλων ἱστάμενος γυμνὸς πρὸς ἀρ., κρατῶν τόξον καὶ κλάδον.

* 41) →, 9.310 γρ.

Ἔμ. ΠΟΥΛΙΚΙΓΑΛ . . . ΗΝΟ. Προτομή ἀκτινοστεφῆς καὶ πτυχωτῆ πρὸς δεξ.

Ἦπ. Ἐπιγραφὴ ἐφθ. [ΙΕΡΑΣ ΝΕΙΚΟΠΟΛΕΩΣ] περίε στεφάνου. Ἐν τῷ πεδίῳ ἄνω Δ.

* 42) →, 11.639 γρ.

Ἔμ. ΠΟΥΛΙΓΑΛΛΙΝΟΣ. Τὸ αὐτό.

Ἦπ. Ἐπιγραφὴ ἀσαφής [ΙΕΡΑΣ ΝΕΙΚΟΠΟΛΕΩΣ] περίε στεφάνου, ἐντὸς τοῦ ὁποῦ ὑπάρχει τὸ γράμμα Δ.

Πρβ. ἔ. ἀ. ἀρ. 369.



1

10

22

25



26

27

28

29



30

32

33

34

35



36

37

38

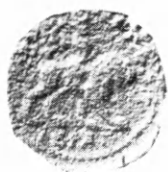
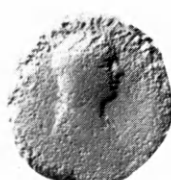

39

40

43

44

45



46

47

48

49

50

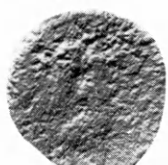

51

52

53

54

55

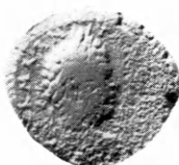

56

57

59

60

61

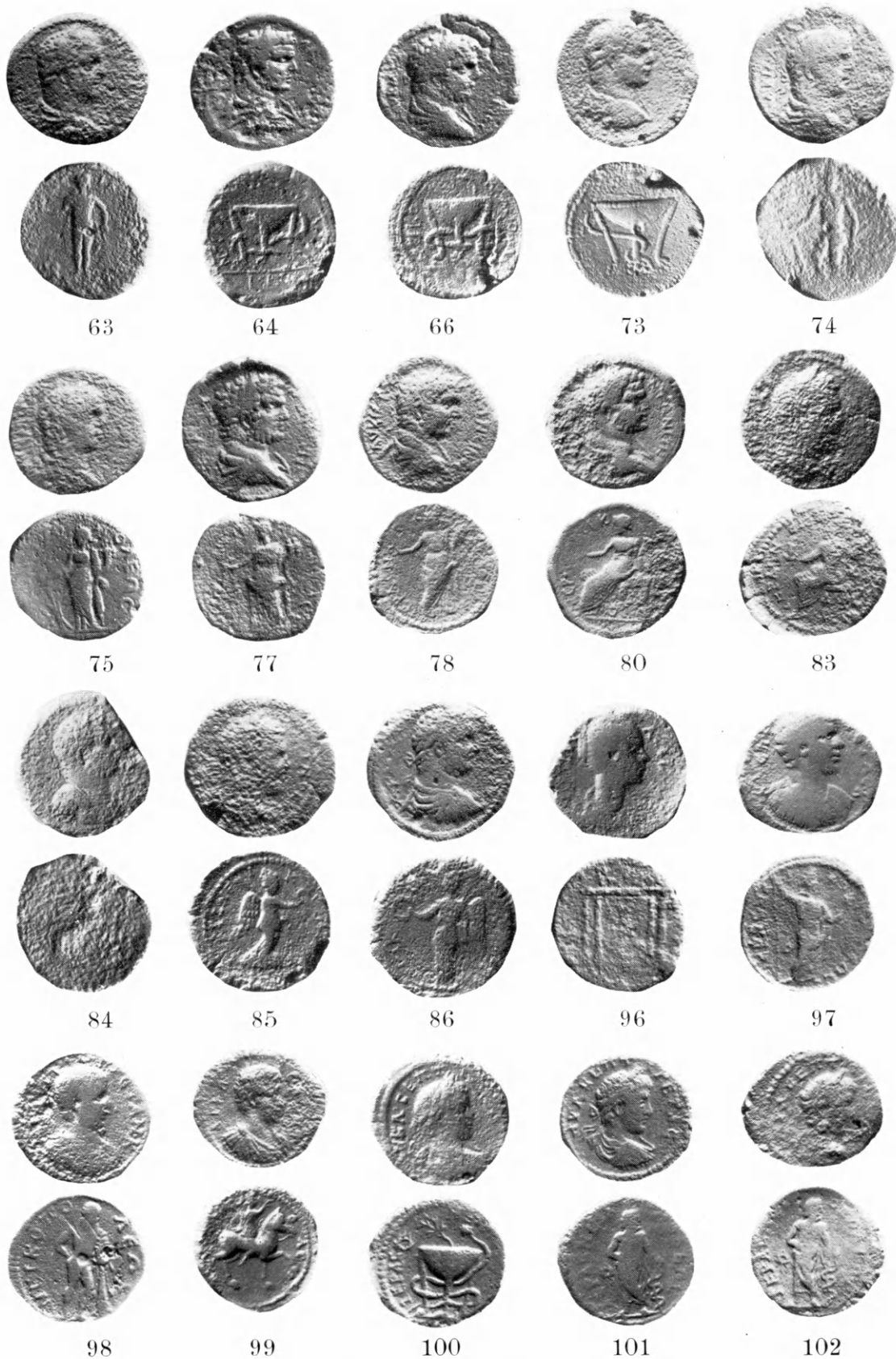



106

107

108

109

111

113

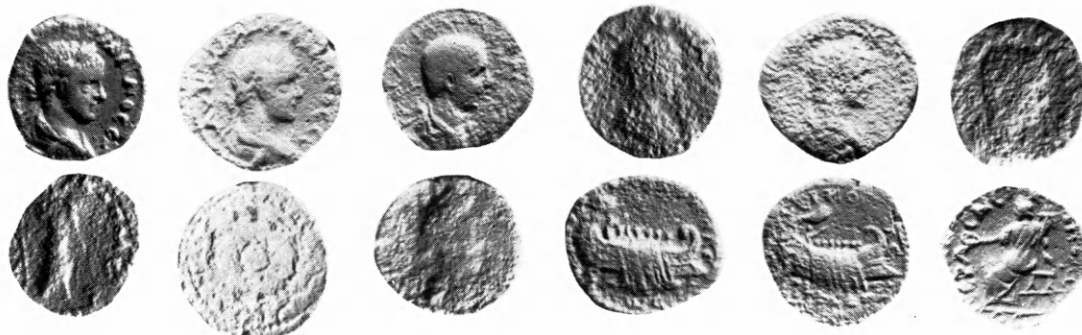

115

116

117

119

120

121



122

123

124

125

128

129



130

131

132

133

134

135



136



137



138



139



140



141



142



143



145



147



148



149



150



Εὔρημα «Πλατανίδα».



1

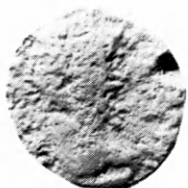

2



3



4



5



6



7



8



9



10



11



12



13



14



16



17



18





19



21



22



23



24



25



26



27



28



29



30



31



32



33



34



35



36

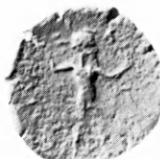

37



38



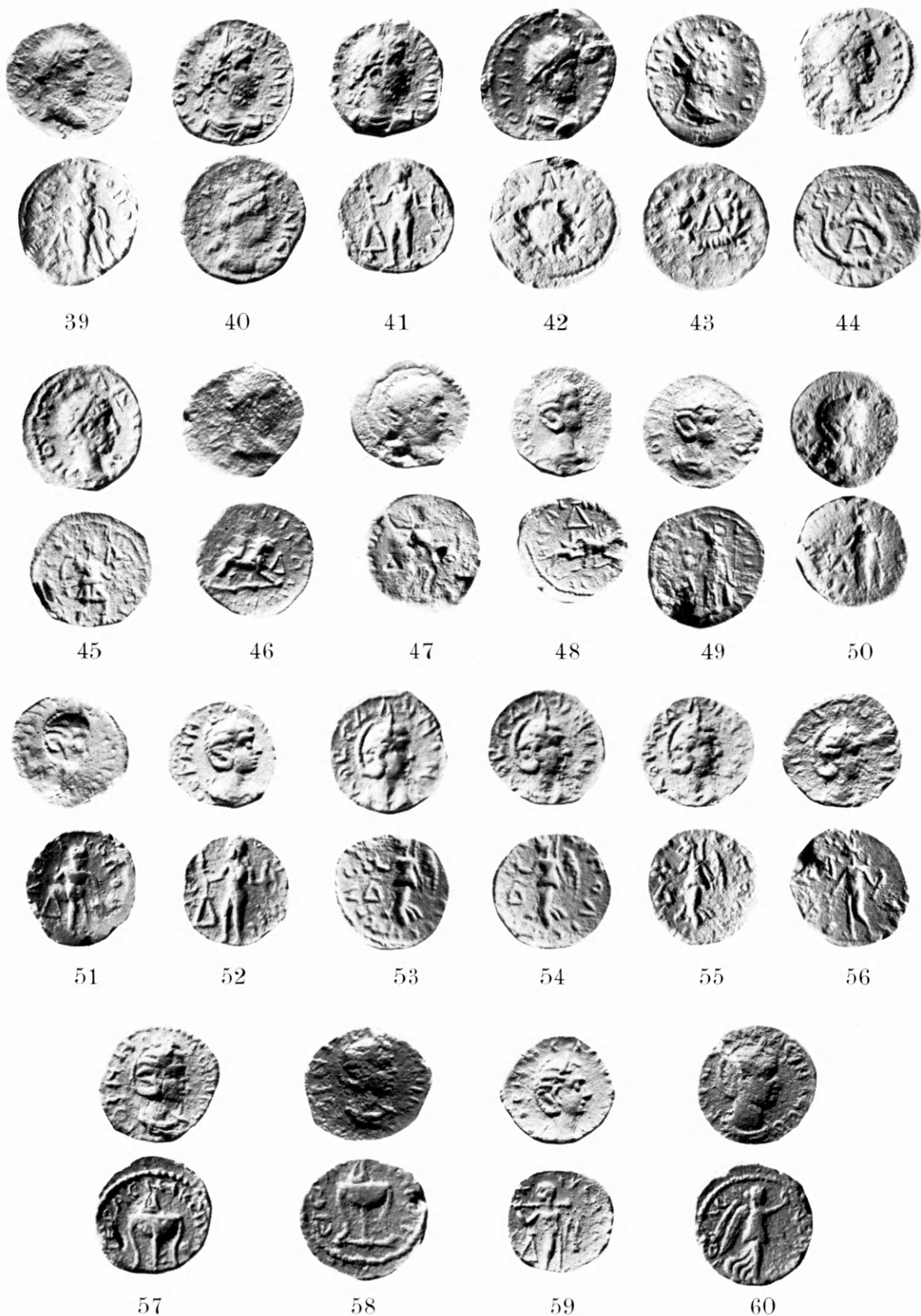

43) ὙΕμ. 29 ↓ ὙΟπ. 40 ↓

* 43) ↗ , 8.160 γρ.

ὙΕμ. ΓΑΛΛΗΝΟ. Προτομή ἀκτινοστεφῆς καὶ μετὰ πτυχώσεων πρὸς δεξ.

ὙΟπ. Α ἐντὸς στεφάνου, πέριξ τοῦ ὁποίου ἡ ἐπιγραφὴ ΙΕΡΑΣΝΙΚΟΠΟ . . .

Πρβ. ἔ. ἀ. ἀρ. 368.

44) ὙΕμ. 30 — ὙΟπ. 41

* 44) ↘ , 12.085 γρ.

ὙΕμ. ΠΟΥΛΙΚΓΑΛΛΗΝΟ Τὸ αὐτό

ὙΟπ. ὙΕπιγραφὴ ἀσαφής. ὙΑρτεμις βαδίζουσα πρὸς δεξ. ὙΕν τῷ πεδίῳ δεξ. Δ.

45) ὙΕμ. 30 — ὙΟπ. 42

* 45) ← , 10.040 γρ.

ὙΕμ. ὙΕπιγρ. ἐφθ. Τὸ αὐτό.

ὙΟπ. ΙΚΟΠΟΛ . . ὙΗ Κυβέλη καθημένη ἐπὶ τῆς ράχεως λέοντος, βαδίζοντος πρὸς δεξ.

Πρβ. ἔ. ἀ. ἀρ. 347.

46) ὙΕμ. 31 ὙΟπ. 43

* 46) ↑ , 7.180 γρ.

ὙΕμ. ΛΛΗ . . . Προτομή ἀκτινοστεφῆς πρὸς δεξ.

ὙΟπ. ὙΕπιγρ. ἀσαφής. ὙΟ ὙΑρης (;) βαδίζων πρὸς δεξ. κρατῶν δόρυ.

47) ὙΕμ. 32 ↓ ὙΟπ. 44 ↓

* 47) ↑ , 9.580 γρ.

Σ α λ ω ν ε ἱ ν α

ὙΕμ. ὙΕπιγρ. ἀσαφής. Προτομή μετὰ διαδήματος καὶ πτυχώσεων πρὸς δεξ.

ὙΟπ. ΙΕΡΑΣ ΝΕΙ Σ. Δύο ζῶα βαδίζοντα πρὸς δεξ. ὙΕν τῷ πεδίῳ ἄνω Δ.

Πρβ. ΜΙΟΝΝΕΤ, ἔ. ἀ. ἀρ. 382.

48) ὙΕμ. 33 — ὙΟπ. 45

* 48) ↑ , 7.479 γρ.

ὙΕμ. ΚΟΡ Ν Α Τὸ αὐτό.

ὙΟπ. ὙΕπιγρ. ἀσαφής. ὙΗ ὙΑθηνᾶ ἰσταμένη πρὸς ἀρ., κρατοῦσα δόρυ καὶ γλαῦκα. ὙΕν τῷ πεδίῳ ἀρ. Δ, δεξ. ἀσπίς.

49) ὙΕμ. 33 — ὙΟπ. 46

* 49) ↗ , 6.980 γρ.

ὙΕμ. Τὸ αὐτό.

ὙΟπ. ΙΕ . . . Σ Ν Ι . Ο ὙΗ ὙΑθηνᾶ ἰσταμένη πρὸς ἀρ., κρατοῦσα δόρυ καὶ Νίκην παρὰ τοὺς πόδας, ἐν τῷ πεδίῳ δεξ. ἀσπίς, ἀρ. Δ.

50) ὙΕμ. 33 — ὙΟπ. 47

* 50) ↘ , 8.454 γρ.

ὙΕμ. Τὸ αὐτό.

ὙΟπ. . . . ΑΣΝΙ ΚΟΠΟΛ . . . ὙΗρακλῆς γυμνὸς ἰστάμενος πρὸς δεξ., ἀναπαυόμενος ἐπὶ ροπαλίου.

51) ὙΕμ. 33 — ὙΟπ. 48

* 51) ↑ , 9.310 γρ.

ὙΕμ. ΚΟΡΝΗ Λ Τὸ αὐτό.

- 52) *Εμ. 34 ↓ *Οπ. 38 ↑
- 53) *Εμ. 35 — *Οπ. 49 —
- 54) *Εμ. 35 — *Οπ. 49 —
- 55) *Εμ. 35 — *Οπ. 49 —
- 56) *Εμ. 35 (;) *Οπ. 50 ↓
- 57) *Εμ. 36 — *Οπ. 51
- 58) *Εμ. 36 — *Οπ. 51 (;)
- 59) *Εμ. 37 ↓ *Οπ. 52 ↓
- 60) *Εμ. 38 *Οπ. 53
- *Οπ. *Επιγρ. ἐφθ. *Απόλλων ιστάμενος πρὸς ἄρ. κρατῶν κλάδον καὶ τόξον. *Ἐν τῷ πεδίῳ ἄρ. Δ.
ΜΙΟΝΝΕΤ, ἔ. ἀ. ἄρ. 378.
* 52) ←, 9.988 γρ.
*Εμ. ΚΟΡ CΑ Λ Ω ΝΙ Ν. Τὸ αὐτό.
*Οπ. ΙΕΡΑC Ν Νίκη βαδίζουσα πρὸς ἄρ. κρατοῦσα στέφανον· ἐν τῷ πεδίῳ ἄρ. Δ.
Πρβ. ΜΙΟΝΝΕΤ, ἔ. ἀ. ἄρ. 375.
* 53) →, 10.352 γρ.
* 54) ↗, 10.620 γρ.
* 55) ↖, 9.320 γρ.
*Εμ. Τὸ αὐτό.
*Οπ. *Επιγρ. ἐφθ. *Απόλλων πρὸς ἄρ., κρατῶν τόξον.
* 56) ↑, 7.912 γρ.
*Εμ. ΚΟΡΝΗ Τὸ αὐτό.
*Οπ. ΙΕΡΑC Ν. ΚΟΠ Τρίπους μετὰ λέβητος· ἐν τῷ πεδίῳ ἄνω Δ.
* 57) →, 9.818 γρ.
* 58) ←, 13.210 γρ.
*Εμ. ΚΟΡΝΗ C Α Τὸ αὐτό.
*Οπ. ΑC Ἡρακλῆς ιστάμενος κατ' ἐνώπιον, στρέφων τὴν κεφαλὴν πρὸς ἄρ., κρατῶν τὸ ρόπαλον ἐπὶ τῶν ὤμων καὶ λεοντὴν διὰ τῆς ἀριστερᾶς.
* 59) ↑, 6.788 γρ.
*Εμ. ΚΟΡ ΝΕΙΝΑCΕΒ Τὸ αὐτό.
*Οπ. ΙΕΡΑC ΝΕΙ Νίκη βαδίζουσα πρὸς δεξ., κρατοῦσα κλάδον φοίνικος καὶ στέφανον.
Πρβ. ΜΙΟΝΝΕΤ, ἔ. ἀ. ἄρ. 376.
* 60) →, 8.912 γρ.

ΡΟΔΙΑΚΑ II*.

ΠΥΡΓΟΙ ΤΗΣ ΕΛΛΗΝΙΣΤΙΚΗΣ ΡΟΔΙΑΚΗΣ ΟΧΥΡΩΣΕΩΣ

Κατὰ τὰ τελευταῖα κυρίως τέσσαρα ἔτη ὁ μέγας οἰκοδομικὸς ὄργανισμός τῆς Ρόδου ὑπεχρέωσεν ἡμᾶς εἰς ὑπερβολικῶς ἔντονον ἀνασκαφικὴν ἔρευναν¹, ἣτις ἀφ' ἐνὸς μὲν ἐξετάθη καθ' ἅπαντα σχεδὸν τὸν χώρον τῆς ἀρχαίας πόλεως τῆς Ρόδου, ἔφθασε δὲ ἀφ' ἑτέρου εἰς τὸ βάθος τῶν ἀρχαιοτέρων στρωμάτων τοῦ ἐδάφους αὐτῆς.

Ἀξιολογώτατα εὐρήματα τῶν ἀνασκαφῶν ὑπῆρξαν μεταξὺ ἄλλων καὶ τὰ ἐσχάτως ἀποκαλυφθέντα τμήματα τοῦ ἀρχαίου ὀχυρωματικοῦ συστήματος τῆς Ρόδου, τοῦ ἀρχαίου τείχους δηλαδή, εἰς τοσαύτην ἔκτασιν, ὥστε σήμερον σαφῶς νὰ καθίσταται δυνατὴ κατὰ μέγα μέρος ἡ χάραξις τῆς πορείας αὐτοῦ, ὡς δὲ θὰ ἴδωμεν κατωτέρω, καὶ ἡ διατύπωσις ὑποθέσεων περὶ τῆς μορφῆς ἐνίων ἐκ τῶν μερῶν του.

Καὶ εἶναι τοῖς πᾶσι γνωστὴ ἡ φήμη, ἣν ἔσχε κατὰ τὴν ἀρχαιότητα τὸ τεῖχος τῆς Ρόδου², ὥστε νὰ δικαιολογῇται ὁ ἰδιαίτερος ἐνθουσιασμός ἡμῶν, εὐρισκομένων ἤδη οὐχὶ μόνον πρὸ αὐτοῦ, ἀλλὰ καὶ πρὸ τῶν πύργων του, περὶ ὧν ὁ ρήτωρ Αἰλῖος Ἀριστείδης (XLIII 3) ἔγραφε: *τὸ δὲ πᾶσι καὶ πρὸ πάντων θαῦμα καὶ ὀφθαλμοῖς κόρον οὐκ ἔχον, τὸν τῶν τειχῶν κύκλον καὶ τῶν ἐγκαταμεμειγμένων πύργων τὸ ὕψος καὶ τὸ κάλλος ἀντὶ λαμπτήρων τοῖς προσπλέουσιν ὄν, ὥστ' εἶναι μόνον τοῖς εἰς Ρόδον καιαίρουσι καὶ προσορῶσι μείζουσιν εὐθὺς τὴν γνώμην γίγνεσθαι.*

Ἐκ τῶν πύργων τῆς ἀρχαίας Ρόδου ἀνευρέθησαν μέχρι σήμερον τρεῖς, διεπιστώθη δὲ ἑτέρων δύο ἢ ὑπαρξίς³. Καὶ τῶν τριῶν πρώτων πύργων εὐρισκομένων παρὰ ἀρχαίας πύλας ὁ μὲν εἰς εἶναι πύργος ἐσωτερικός⁴, οἱ δὲ λοιποὶ δύο ἐξωτερικοὶ μὲν διαφόρου ὅμως σχήματος, καθ' ὅσον ὁ τῆς νοτίας ὀχυρώσεως εἶναι τετραγωνικός, ὁ δὲ παρὰ τὸν λιμένα τῆς Ἀκανδιδῆς ἡμικυκλικός. Τοῦ τετραγωνικοῦ πύργου παρέχω ἐν πίν. 15α φωτογραφικὴν ἀπεικόνισιν, καθ' ὅσον οὗτος διεσώθη καὶ εἰς τμήμα τῆς ἀνωδομίας αὐτοῦ, τοῦ ἡμικυκλικοῦ ὅμως, διασωθέντος κατ' ἐλάχιστον τμήμα τῆς θεμελιώσεως, παρέχω τὸ ἐν εἰκόνι 1 σχεδιογράφημα.

Ὡς καὶ ἐκ τοῦ πίν. 15α καθίσταται σαφές κατὰ τὴν τοιχοποιίαν τοῦ τετραγωνικοῦ πύργου ὑπάρχει ὁ κατὰ τὴν ἐλληνιστικὴν ἐποχὴν συνήθης τύπος τοῦ ἐξηρημένου ἐξέρ-

* Περβ. Ἀρχ. Δελτίον 1966, Α' σ. 56-61.

1 Τὰ συμπεράσματα τῶν ἀνασκαφῶν τῆς Ρόδου διὰ μὲν τὴν δεκαετίαν 1951-1960 ἐκτίθενται ἐν ΠΑΕ, ἀπὸ τοῦ ἔτους δὲ 1960 καὶ ἐντεῦθεν εἰς τὰ Χρονικά τοῦ ΑΔ.

2 Περὶ τῶν τειχῶν τῆς Ρόδου ἰδὲ τὸ Α' μέρος τοῦ ἀρθροῦ τοῦ Ι. ΚΟΝΤΗ, Τὰ ἀρχαῖα τεῖχη τῆς Ρόδου ἐν ΑΔ 18, 1963, Μελέται σ. 76 κ. ἐξ. καὶ τοῦ αὐτοῦ ἐν ΠΑΕ 1953, σ. 275 καὶ ἐξ.

3 Κ. ΦΑΤΟΥΡΟΥ ἐν ΑΔ 19, 1964, Χρονικά σ. 471, οἰκόπεδον Μουσταφᾶ Βογιατζή. Περὶ τοῦ ἑτέρου Γ. ΚΩΝΣΤΑΝΤΙΝΟΠΟΥΛΟΣ ἐν ΑΔ 20, 1965, Χρονικά, «Ἀνασκαφαὶ εἰς τὴν πόλιν τῆς Ρόδου», οἰκόπεδον Ἀρβανίτη.

4 Ι. ΚΟΝΤΗΣ ἐν ΠΑΕ 1953, σ. 275 καὶ ἐξ. παρὲνθ. πίν. Ι, καὶ ΠΑΕ 1954, σ. 354 κ. ἐξ. εἰκ. 7 καὶ παρὲνθ. πίν. Ι.

γου. Ὁ πύργος οὗτος ἀνασκάπτεται εἰσέτι καὶ ὥς ἐκ τούτου ἢ τε λεπτομερὲς αὐτοῦ περιγραφή καὶ αἱ σχετικαὶ παρατηρήσεις θὰ δοθοῦν μετὰ τὸ πέρας τῆς ἐρεῦνης. Διὰ τὴν παροῦσαν μελέτην πρέπει νὰ σημειωθῇ ὅτι ἡ κατασκευὴ του ἐνθυμίζει ζωηρῶς κλιμακωτὴν κατὰ βάθος καὶ ὕψος διαμόρφωσιν, ὥς τοῦτο δείκνυται ἐν τῷ σχεδίῳ τοῦ πύργου εἰκ. 2α. Ἐκ τοῦ σχεδίου τούτου φαίνεται, ὅτι ἡ ἐξωτερικὴ ἐπιφάνεια τῆς ἀνω-

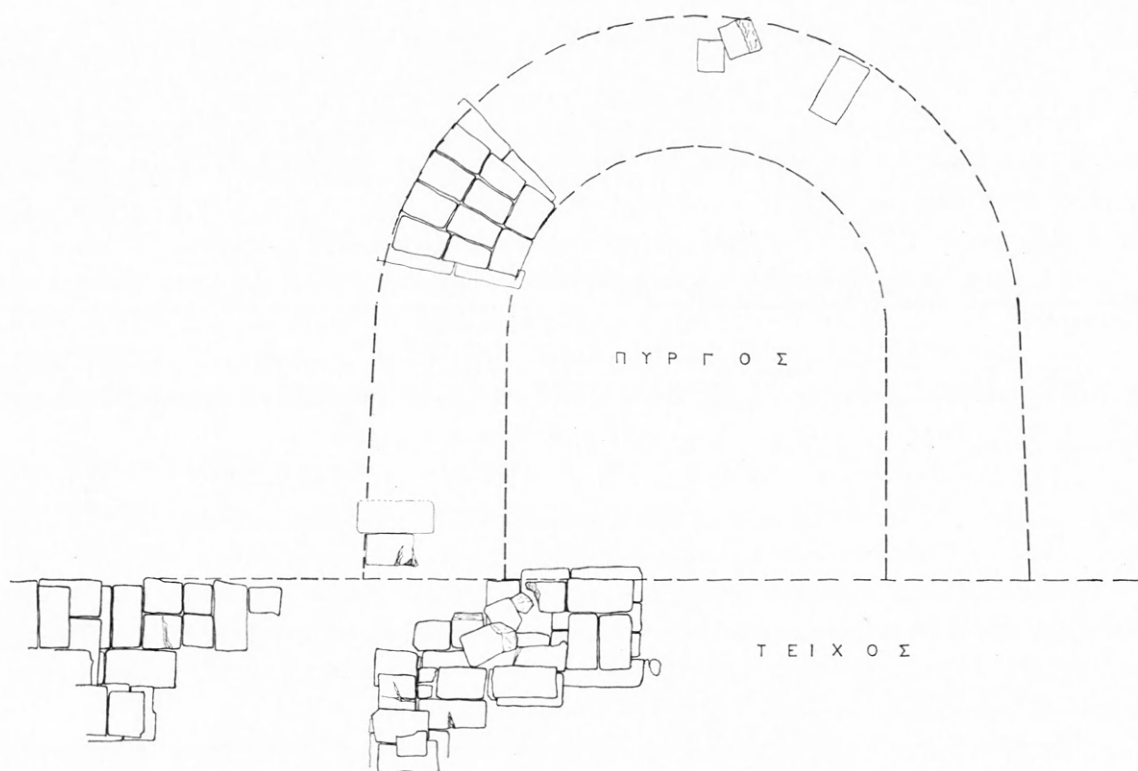

Εἰκ. 1. Συμπληρωμένη κάτοψις θεμελιώσεως τοῦ παρὰ τὸν λιμένα τῆς Ἀκαντιάς Πύργου τῆς Ρόδου.

δομίας αὐτοῦ δὲν εὑρίσκεται ἐπὶ ἐνὸς καὶ τοῦ αὐτοῦ ἐπιπέδου, ἀλλ' ἀφήνει τὸν πρῶτον ἐκ τῶν κάτω δόμων προωθημένον κατὰ δύο καὶ τὸν δεύτερον κατὰ μίαν βαθμίδα, εἰς τρόπον ὥστε νὰ παρέχεται ἡ ἐντύπωσις ὑπάρξεως βάθρου, ἐφ' οὗ ἡδράζετο ὁ πύργος. Ἐκ τῶν μέχρι σήμερον γνωστῶν πύργων τῶν ἐλληνικῶν ὀχυρώσεων τῆς κλασσικῆς περιόδου οὐδεὶς ἔχει παρομοίαν μορφήν¹, ὥς θὰ ἴδωμεν ὁμῶς κατωτέρω, ἡ ἐλληνιστικὴ ἐποχὴ παρέχει ἐν τοῦλάχιστον παράδειγμα.

¹ Πρέπει νὰ ὑπομνησθοῦν ἐνταῦθα ὅσα ὁ Α. VON GERKAN ἐν Griechische Städteanlagen, σ. 21, ἀναφέρει περὶ τῆς «ἀτειχίστου Ἰωνίας» καὶ νὰ ἐπαναληφθῇ τὸ ἐν σ. 17 καὶ ἐξ. «die Möglichkeit und Notwendigkeit einer Befestigung... musste erst allmählich zum Bewusstsein der Bürger kommen» ἵνα καταστῇ σαφές, ὅτι ἡ ὀχύρωσις τῶν πόλεων ἤτο φαινόμενον διαδοθὲν κυρίως κατὰ τὸν

6ον π. Χ. αἰῶνα συγχρόνως μὲ τὴν ἀνάπτυξιν τῆς ἐν τῷ ἄστει ζωῆς.

² Ὡς δὲ ὁ αὐτὸς Α. VON GERKAN, ἔ. ἀ. σ. 110, ἀναφέρει, ἡ μακεδονικὴ ἐξάπλωσις γενικῶς ἐπέφερεν ἀλλαγὴν τῶν πολιορκητικῶν μεθόδων, ὅθεν καὶ προέκυψεν ὁ ἐλληνιστικὸς τρόπος ὀχύρωσεως. Ἴδὲ κατωτέρω σ. 120 σημ. 1.

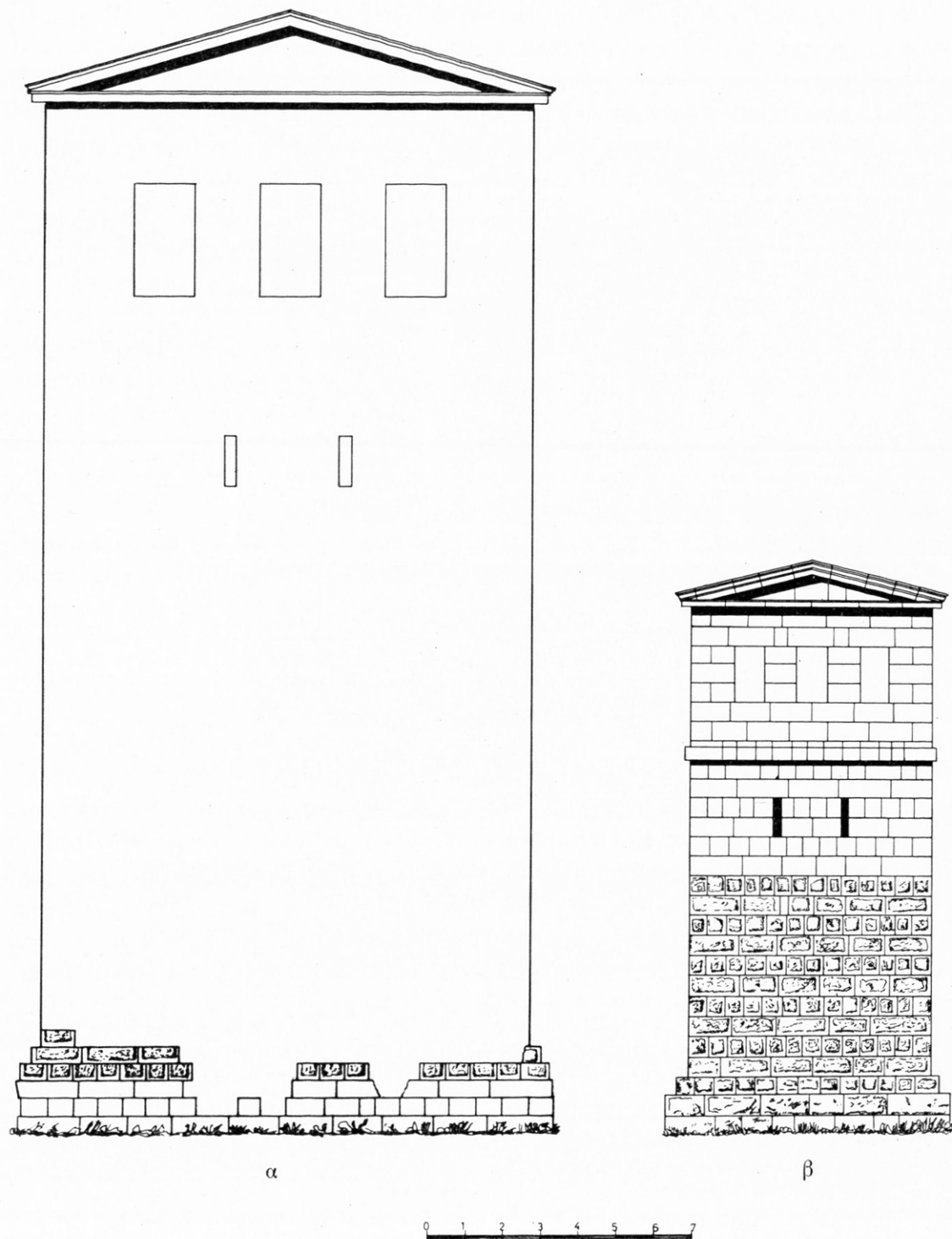

Εικ. 2. α. Σχηματική κατ' αναλογίαν πρὸς τοὺς πύργους τῆς Πέργης ἀναπαράστασις τοῦ πύργου τῆς νοτίας οχυρώσεως τῆς Ρόδου. β. Πύργος τῆς Πέργης.

Κατ' ἑξοχὴν χαρακτηριστικὸν ἀρχιτεκτονικὸν δείγμα παρομοίας τεχνοτροπίας, ὅχι βεβαίως τείχους, ἀποτελεῖ ἡ ὅλη ἀνωδομία τοῦ μεγάλου βωμοῦ τοῦ Περγάμου, ὅστις, ὡς γνωστὸν, σχετίζεται ἀμέσως πρὸς τὴν καλλιτεχνικὴν παράδοσιν τῆς Ρόδου¹. Ἐκεῖ, εἰκ. 3, πλὴν τῆς προεχούσης κατὰ τέσσαρας βαθμίδας καὶ τὸν βωμὸν περιθεούσης ἀπὸ τῶν τεσσάρων πλευρῶν κλίμακος, ἐπὶ τῆς πέμπτῃς βαθμίδος, ἐπὶ τῆς ὁποίας πατεῖ τὸ ὅλον μνημεῖον², ἔχει τοποθετηθῇ, χαρακτηριζομένη ἐκ τοῦ ἐξαιρόντος τὴν τρίτην διάστασιν ἰσχυροῦ ἐκγλύφου τῶν πλαστικῶν αὐτῆς μορφῶν, ἡ μεγάλη ζωφόρος εἰς τὸ αἰσθητῶς τονισμένον βάθος τοῦ ἐνὸς μέτρου ὀπισθεν τοῦ πλέον προωθημένου λίθου τῆς βάσεως, τῆς αἰσθήσεως ταύτης τονισθείσης ἔτι περαιτέρω διὰ τοῦ κατὰ 60 ἐκ. ἐξέχοντος γείσου³. Εἰς παρόμοιον βάθος ὀπισθεν τῆς ἰωνικῆς στοᾶς εὐρίσκεται ὁ τοῖχος, ἐφ' οὗ ἡ μικρὰ ζωφόρος, τοποθετημένη ἐπὶ τῆς πλέον τῶν 60 ἐκ. πρὸ αὐτῆς ἐξεχούσης βάσεως. Ὅμοια παραδείγματα παρέχει καὶ τὸ ἕτερον μέγα ἐλληνιστικὸν κέντρον τῆς παλαιᾶς δωρικῆς ἐξαπόλεως, τοῦτέστιν ἡ Κῶς. Ὁ περίβολος τοῦ παρὰ τὸν λιμένα Ἀφροδισίου⁴ κατὰ τὸ πόδιον καὶ τὴν ἀνωδομήν, τὰ αὐτὰ δὲ μέρη τοῦ ἐπίσης παρὰ τὸν λιμένα ναοῦ τοῦ «Ἡρακλέους»⁵ ἔχουν παρομοίαν μορφήν, χρονολογούνται δὲ ἀμφότερα εἰς τὴν ἐλληνιστικὴν ἐποχὴν.

Ἐπιστρέφοντες εἰς τὸν ροδιακὸν πύργον παρατηροῦμεν καὶ εἰς αὐτὸν κλιμακωτὴν⁶ καθ' ὅψος πρὸς ἑξαρσιν τοῦ μνημειώδους διάταξιν ἀπηχοῦσαν κατὰ τινα τρόπον τὴν κατ' ἐπάλληλα ἄνδηρα κατ' ἑξοχὴν μνημειακὴν πολιοδομικὴν καὶ ἀρχιτεκτονικὴν διαμόρφωσιν, ἥτις τὴν πλέον χαρακτηριστικὴν τῆς ἐκδήλωσιν ἐγνώρισεν ἐν τῇ περγαμηνῇ ἀρχιτεκτονικῇ εἰς τὴν καθ' ὅλον τὸ ὕψος τοῦ λόφου δυναμικὴν καὶ κατὰ συμπλεκόμενους ἄξονας διάταξιν τῶν ἀρχιτεκτονικῶν συγκροτημάτων⁷.

Ἡ περγαμηνὴ αὕτη ἀντίληψις ἀπηχεῖ τὸν εἰς τὸν ἐλληνικὸν ὀργανισμόν ἐμβολιασμόν ἀνατολικῶν ἐπιδράσεων⁸, τὰς ὁποίας ἐλάμβανε κατὰ τὴν ἐποχὴν τῆς εἰς τὴν Ἀσίαν διεισδύσεώς του ὁ ἐλληνισμός. Ἡ ἐπίδρασις δὲ αὕτη παρουσιάσθη κατ' ἑξοχὴν εἰς τὰς περιοχὰς ἐκεῖνας, ὡς τὸ Πέργαμον, ἔνθα κυρίαρχοι βασιλεῖς ἐκυβέρνησαν, ἀποσκοποῦντες διὰ τῶν δημοσίων ἔργων νὰ ἐπιδειξοῦν τὸν πλοῦτον, τὴν ἰσχὺν καὶ τὴν δόξαν τῶν καὶ νὰ διαιωνίσουν τὸ ὄνομά των. Εἰς μίαν πόλιν βεβαίως, ὡς ἡ Ρόδος, ὅπου τὸ πνεῦμα τοῦτο ἦτο ξένον⁹, ἐγένοντο ἀποδεκταὶ ἐκλεκτικῶς αἱ τὸν οὐσιωδέστερον σκοπόν, τοῦτέστι τὴν ἄμυναν τῆς πόλεως καὶ τὴν αἰσθητικὴν αὐτῆς ἀριότητα, ὑπηρε-

1 Ὁ Μενεκράτης ὁ Ρόδιος ὑπῆρξε κατὰ τὴν παράδοσιν ὁ ἀρχιτέκτων τοῦ μεγάλου βωμοῦ τοῦ Περγάμου, M. BIEBER, *The Sculpture of the Hellenistic Age*, σ. 114, 47.

2 H. KÄHLER, *Der grosse Fries von Pergamon*, Berlin 1948, σ. 7, 2 πίν. 1, ὅθεν ἐλήφθη καὶ ἡ παρατιθεμένη εἰκὼν, ἐμφανίζουσα τὴν κλίμακα μετὰ τὴν προσθήκην μιᾶς εἰσέτι βαθμίδος.

3 *Altertümer von Pergamon* III, 1 πίν. 8 καὶ 9.

4 L. MORRICONE, *Scavi e ricerche a Coe* (1935-1943), *Bol. d'Arte*, 1950, σ. 67a καὶ εἰκ. 14.

5 Ε. Ἀ. σ. 62-63, εἰκ. 9-10. Ἰδὲ σχετικῶς καὶ I. KONTH, *Τὸ ἱερὸν τῆς Ὀλυμπίας κατὰ τὸν Δ' π. Χ. αἰῶνα*, Ἀθῆναι 1958, σ. 78 κ. ἑξ.

6 Γενικῶς αἱ κλιμακωταὶ διατάξεις παρουσιάζονται εἰς μεγάλην ἔκτασιν εἰς τὴν ἐλληνιστικὴν ἀρχιτεκτονικὴν τῆς Ρόδου ὡς π. χ. εἰς τὰς ἀκροπόλεις Λίνδου καὶ Ρόδου καὶ τὴν ἐν γένει ἐμφάνισιν τῆς Καμάρου πρβ. τὰς παρατηρήσεις I. KONTH ἐν *Gnomon* 1963, σ. 399. Ἀλλὰ καὶ μεμονωμένα μνημεῖα, ὡς τὸ λεγόμενον Πτολεμαῖον, παρουσιάζουν τὴν μορφήν ταύτην.

7 W. H. SCHUCHHARDT, *Die Meister des grossen Frieses von Pergamon*, σ. 6, καὶ R. MARTIN, *L'urbanisme dans la Grèce antique*, σ. 127 κ. ἑξ. καὶ κυρίως 145-151.

8 R. MARTIN, ἑ. Ἀ. σ. 146 καὶ ἑξ.

9 Αὐτόθι σ. 149.

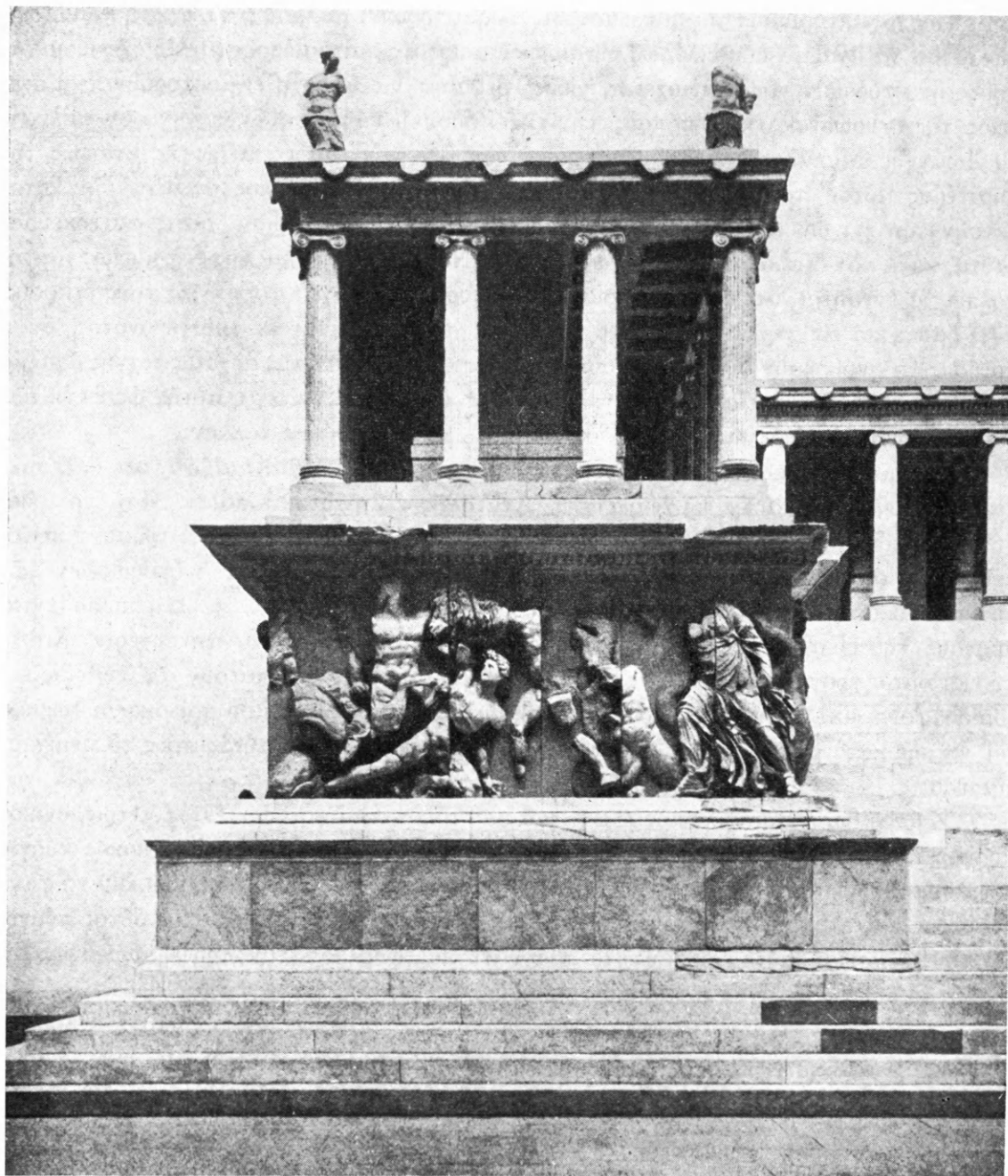

Εἰκ. 3. Ὁ βωμὸς τοῦ Διὸς τοῦ Περγάμου.

τουῖσαι ἀρχαί, ἐφ' ᾧ καὶ δυνάμεθα νὰ ἰσχυρισθῶμεν, ὅτι ἡ ἐλληνιστικὴ ὀχύρωσις ἤκούθησεν «ἀνατολικὸν» ρυθμόν, ὅστις τὴν ἰσχὴν κυρίως καὶ τὴν τόλμην ἐξέφραζε.

Τὸν χαρακτηρισμὸν τοῦ μετὰ τὸν Μ. Ἀλέξανδρον¹ ρυθμοῦ τῶν ὀχυρώσεων ἴσως δυνάμεθα νὰ ἀναζητήσωμεν ὅλως τυχαίως εἰς ἀμέσους καὶ ἐμμέσους πηγὰς σχετιζομένας πρὸς τὴν ὀχύρωσιν τῆς Ἀντιοχείας, χωρὶς βεβαίως νὰ ὑπάρχῃ τι μαρτυροῦν περὶ σχέσεως τῆς ὀχυρώσεως ἐκείνης πρὸς τὴν τῆς Ρόδου ἢ τῶν λοιπῶν ἐλληνικῶν πόλεων. Ὁ Ἰωάννης Μαλάλας² διηγούμενος κατὰ τὸν 6^{ον} μ. Χ. αἰῶνα περὶ τῆς κτίσεως τῆς ἰδιαιτέρας αὐτοῦ πατρίδος, τῆς Ἀντιοχείας, λέγει, ὅτι ὁ Σέλευκος ἀνέθεσε τὴν κατασκευὴν τῶν τειχῶν αὐτῆς εἰς εἰδικὸν ἀρχιτέκτονα, τὸν Ξενάριον, ὅστις κατεσκεύασε ταῦτα, κατὰ τὸν Μαλάλαν, *σπουδαίως φοβερά*. Νομίζω δέ, ὅτι διὰ τῆς ἐκφράσεως ταύτης πρέπει νὰ ἐννοῇται, ὅτι τὰ τεῖχη ἦσαν λίαν ἰσχυρά, ἐμπνέοντα φόβον εἰς τοὺς ἐχθρούς. Ὅτι ὅμως καὶ εἰς «κάλλος» δὲν θὰ ὑστέρουν, συμπεραίνεται ἐκ τοῦ γεγονότος, ὅτι ὁ ποιήσας τὸ περίφημον διὰ τὴν σημασίαν του εἰς τὴν ἱστορίαν τῆς ἀρχαίας τέχνης ἄγαλμα τῆς Τύχης τῆς Ἀντιοχείας³ γλύπτῃς Εὐτυχίδης ἐθεώρησε τὰ τεῖχη αὐτῆς ὡς ἐν ἐκ τῶν κυριωτέρων στοιχείων τῆς πόλεως, ὅπωςδῆποτε μὴ στερούμενα κάλλους.

Παρόμοιαι ὀχυρώσεις θὰ ἦσαν συνήθεις κατὰ τὸν 3^{ον} π. Χ. αἰῶνα, ὅτε ἀλλεπάλληλοι ἐθεμελιούντο αἱ ἐν τῷ χώρῳ τῆς Ἀνατολῆς ἐλληνιστικαὶ πόλεις, ἀπὸ πολιοδομικῆς μὲν πλευρᾶς κατὰ τὸν ἐντελῶς σύγχρονον, ἱπποδάμειον τοῦτέστι τρόπον⁴ κτιζόμεναι, ἀπὸ ἀπόψεως δὲ ὀχυρώσεως ὅπωςδῆποτε «φοβεραί». Ἐκ τῶν ὀχυρώσεων τῶν μικρασιατικῶν πόλεων ἀναφέρω ἐνταῦθα τοὺς καλῶς περιγραφέντας καὶ ἀπεικονισθέντας πύργους τῆς Πέργης⁵, πρὸς τοὺς ὁποίους ὁ ἡμέτερος ἔχει στενοτάτην σχέσιν. Καὶ οἱ πύργοι οὗτοι χρονολογούμενοι εἰς τὴν ἐλληνιστικὴν ἐποχὴν δὲν πατοῦν ἀπ' εὐθείας ἐπὶ τοῦ ἐδάφους εἰκ. 5, ἀλλὰ ἐπὶ κατὰ μίαν βαθμίδα εὐρυτέρου δόμου καὶ ἀκολουθῶς ἐπὶ τοῦ ἐπίσης κατὰ μίαν βαθμίδα εὐρυτέρου βάθρου, ἔχοντος τὰς αὐτὰς πρὸς τὸ θεμέλιον διαστάσεις.

Ἐπὶ τῇ βάσει τῶν ἀπεικονίσεων τοῦ καθ' ὅλον τὸ ὕψος σωθέντος τετραγωνικοῦ πύργου τῆς Πέργης καὶ κατ' ἀντιπαράστασιν πρὸς αὐτὸν ἐσχεδιάσθη ὁ ροδιακὸς πύργος μετὰ συμπληρώσεως τοῦ ὕψους κατ' ἀναλογίαν πρὸς τὸν περγαῖον (εἰκ. 2β), διὰ νὰ φανῇ «τὸ ὕψος καὶ τὸ κάλλος» αὐτοῦ. Καθίσταται δὲ φανερόν, ὅτι ὁ ροδιακὸς οὗτος πύργος διὰ τοῦ τεραστίου αὐτοῦ ὄγκου ἦτο πράγματι καὶ φοβερός, ἐὰν ληφθῇ ὑπ' ὄψιν ὅτι εὕρισκετο ἐπὶ τῆς ὀφρύος τοῦ νοτίου πρανοῦς τῆς πόλεως.

¹ Περὶ τῆς μετὰ τὸν Φίλιππον ἀλλαγῆς τῆς ὀχυρώσεως ἰδὲ F. KRISCHEN, Die Befestigungen von Herakleia am Latmos ἐν Milet III 2, σ. 51, καὶ ἀνωτέρω σ. 116 σημ. 1.

² ΙΩΑΝΝΗΣ ΜΑΛΑΛΑΣ, Χρονογραφία, Βόννη 1831, σ. 200 καὶ GLANVILLE DOWNEY, A History of Antioch in Syria, Princeton 1961, σ. 70 κ. ἐξ., ἐνθα καὶ ἡ διόρθωσις τοῦ ὀνόματος τοῦ ἀρχιτέκτονος.

Τὴν υἱοθέτησιν τοῦ ἱπποδάμειου συστήματος ὑπὸ τοῦ Σελεύκου δηλοῖ καὶ ἡ ἀδημοσίευστος εἰσέτι ἐπιγραφὴ (GLANVILLE DOWNEY, ἔ. ἀ. σ. 70 σημ. 69 καὶ σ. 207 σημ. 31), ἐνθα τὰ οἰκοδομικὰ τετράγωνα ἀποκαλοῦνται πλινθεῖα.

³ M. BIEBER, ἔ. ἀ. σ. 40 καὶ 49. TOBIAS DOHRN, Die Tyche von Antiochia, Berlin 1960.

⁴ Ἰδὲ ἀνωτέρω σ. 118 σημ. 6. Γενικῶς περὶ τῶν ὀχυρώσεων καὶ τῆς χρονολογίας αὐτῶν ἐν F. KRISCHEN, Die Befestigungen von Herakleia am Latmos ἐν Milet III, 2 σποραδικῶς καὶ κυρίως σ. 49 - 52.

⁵ Περὶ τῆς Πέργης ἰδὲ τὸ ἀρθρον ἐν RE XIX, στ. 694 κ. ἐξ. (1937) τοῦ W. RUGE. Περὶ τῆς χρονολογήσεως τῆς ὀχυρώσεως, αὐτόθι στ. 703, 50. Πλήρης περιγραφὴ τῶν πύργων μετὰ ἀπεικονίσεων KARL LANCKORONSKI, Städte Pamphyliens und Pisidiens, I, σ. 58 εἰκ. 43 - 45. Χρονολόγησις σ. 60. Ἰδὲ καὶ F. KRISCHEN, ἔ. ἀ. σ. 49 εἰκ. 40.

Ἄλλ' ἔτι «φοβερώτερος» πρέπει νὰ ἦτο ὁ ἕτερος ἡμικυκλικὸς πύργος παρὰ τὴν πύλην τοῦ λιμένος τῆς Ἀκαντιάς. Ἐκ τῶν ἐλαχίστων λειψάνων αὐτοῦ¹ καὶ ἐκ τῶν κυκλικῶν πύργων τῆς Πέργης (εἰκ. 5) παρεστάθη σχηματικῶς ἐν εἰκόνι 4 κατ' ἀντιπαροβολὴν πρὸς τοὺς παρομοίους τῆς μεσαιωνικῆς ροδιακῆς ὀχυρώσεως, ἥτοι τοὺς πύργους

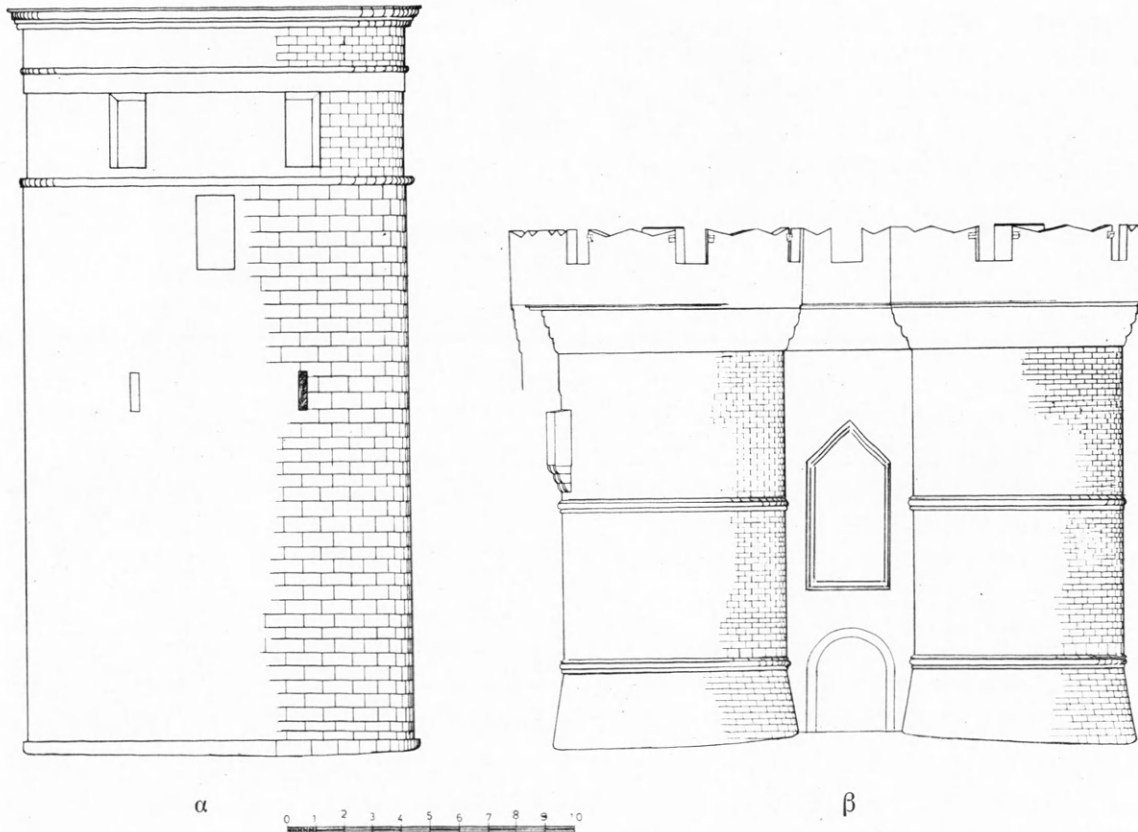

Εἰκ. 4. α. Σχηματικὴ ἀναπαράστασις τοῦ πύργου τῆς Ἀκαντιάς Ρόδου κατ' ἀναλογίαν πρὸς τοὺς τῆς Πέργης ἐν ἀντιπαροβολῇ πρὸς τοὺς πύργους τῆς πύλης τῆς θαλάσσης τῆς μεσαιωνικῆς ὀχυρώσεως τῆς Ρόδου (β).

τῆς πύλης τῆς θαλάσσης². Περὶ τῆς μορφῆς του λαμβάνομεν ἴσως μίαν ιδέαν ἐκ τῶν ὁμοίων πύργων τῆς Πέργης (εἰκ. 5).

Πρέπει δὲ νὰ θεωρήσωμεν ὡς αὐτονόητον τὴν ἐξ Ἀνατολῶν — τοῦλάχιστον κατὰ τὰ εἰς ἐμὲ γνωστὰ³ — ἐπίδρασιν τοῦ νεωτάτου διὰ τοὺς χρόνους ἐκεῖνους τρόπου ὀχυρώσεως κυρίως λόγῳ τῆς θέσεως τῆς Ρόδου παρὰ τὴν Μ. Ἀσίαν, ἥτις κατὰ τὴν ἐποχὴν

¹ Ἡ βαθμιδωτὴ διάταξις καὶ τοῦ πύργου τούτου συμπεραίνεται ἐκ παρομοίας διατάξεως τοῦ πλησίον τείχους, ἡ περιγραφή καὶ ἀπεικόνισις τοῦ ὁποίου θὰ δοθῇ ἐν τοῖς Χρονικοῖς τοῦ ΑΔ τοῦ ἔτους 1967.

² Α. GABRIEL, *La cité de Rhodes*, I, Paris 1921, πίν. 21.

³ Ἐκ τῆς περιοχῆς τῆς Ἀττικῆς τοῦλάχιστον εἶναι γνωστόν, ὅτι ἠκολουθήθη εἰς τὰ τέλη τοῦ 3^{ου} π. Χ. αἰῶνος ὁ παλαιὸς τρόπος ὀχυρώσεως, ἰδὲ FRANZ G. MAIER, *Griechische Mauerbauinschriften*, Heidelberg 1959, I, σ. 95 καὶ σ. 70.

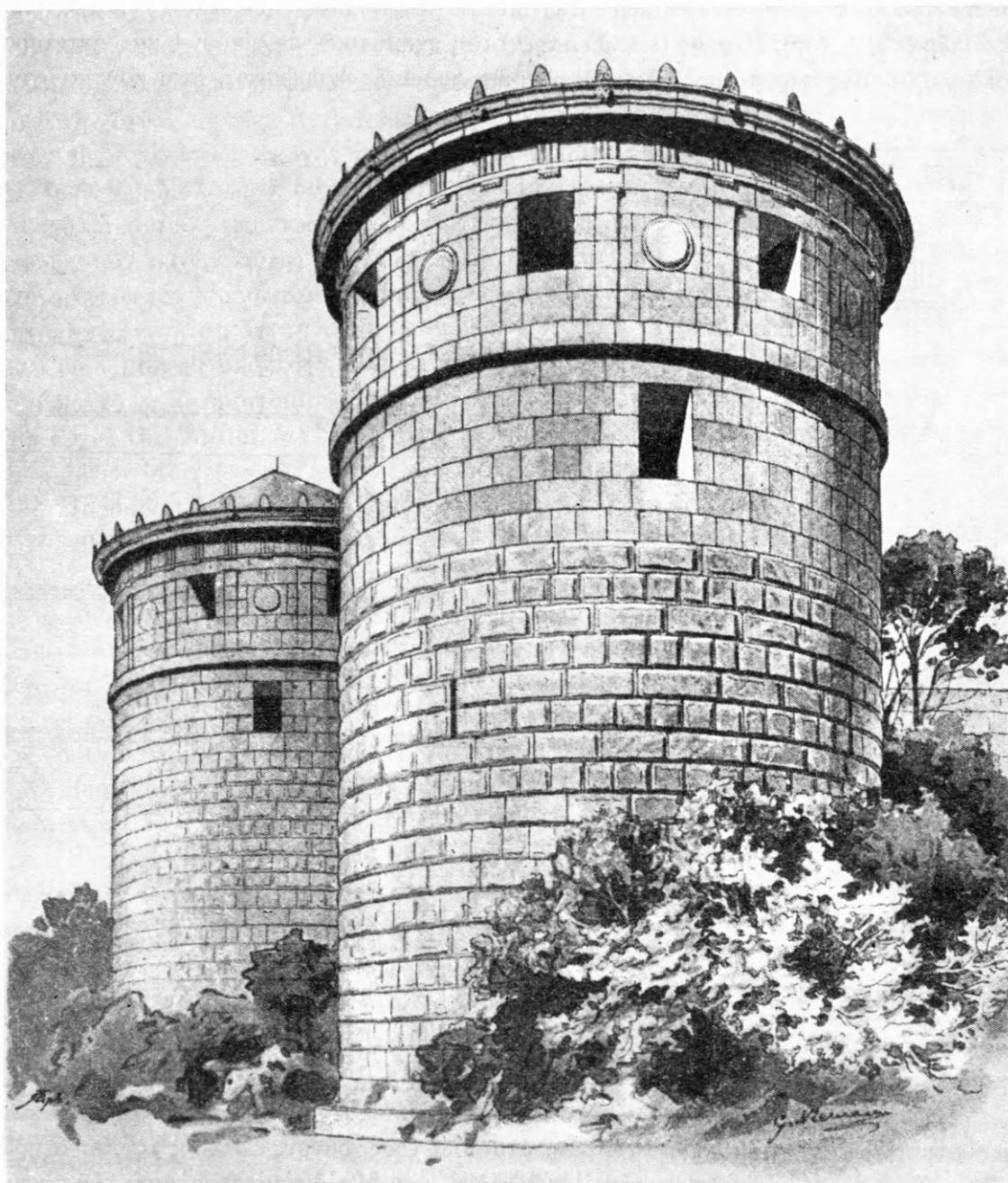

Είχ. 5. Πύργοι της Πέλονης.

ἐκείνην εἶχε τὸ προβάδισμα εἰς τοὺς τομεῖς τῆς τέχνης καὶ τῆς τεχνικῆς ἔναντι τῆς δυτικῆς Ἑλλάδος, οἱ δὲ Ρόδιοι εἶχον ἰδιαίτερος ἀναπτύξει τὴν ἱκανότητα προσλήψεως τῶν νέων κατακτίσεων, ὡς ἔδειξεν ὁ ἐν βραχυτάτῳ χρονικῷ διαστήματι καὶ κατὰ τὸν πλεόν σύγχρονον τρόπον γενόμενος συνοικισμὸς ¹ αὐτῶν. Αὐτονόητον ἐπίσης πρέπει νὰ θεωρήσωμεν τὴν ξένην καὶ οὐχὶ τοῦλάχιστον ἐκ τοῦ δυτικῶς τῆς Ρόδου κλασσικοῦ κόσμου προερχομένην σύλληψιν τῆς ιδέας ἀνεγέρσεως τοῦ μεγαλειώδους Κολοσσοῦ ², ὅστις, ὡς ἐγὼ νομίζω, συνετέλεσε τὰ μέγιστα εἰς τὴν κατασκευὴν τοῦ ἀγάλματος τῆς «Μητρὸς Πολιούχου» Τύχης τῆς Ἀντιοχείας.

Ἐχει δὲ ὁ ὑπὸ μελέτην πύργος κατὰ τὴν θεμελίωσιν πάχος 3.60 μ. καὶ ἀπετελεῖτο ἐξ ὀλοκλήρου ἐκ κανονικῶν λιθοπλίνθων, ὡς — κατὰ πᾶσαν πιθανότητα — καὶ τὰ σύγχρονα αὐτῷ ροδιακὰ τείχη διακρινόμενα οὕτω τῶν δι' ἐμπλέκτου συστήματος κατασκευασθέντων παλαιότερων τειχῶν τῆς κλασσικῆς ³ περιόδου.

Πλὴν τούτου ὅμως ἀποδεικνύεται, ὅτι τὰ τείχη τῆς Ρόδου ἦσαν ἀκατάβλητα καὶ ἱστορικῶς, ἐὰν ληφθῇ ὑπ' ὄψιν ὅτι, μέχρι τῆς ἀλώσεως τῆς Ρόδου ὑπὸ τοῦ Κασίου 42 π. Χ., οὔτε καὶ ἐσκέφθη τις πλὴν τοῦ ἀποκρουσθέντος Μιθριδάτου νὰ ἐπιτεθῇ κατὰ τῆς Ρόδου.

Ἴσως ὅμως τεθῇ τὸ ἐρώτημα διὰ ποῖον λόγον δὲν παραδίδεται ἡμῖν τὸ «φοβερόν» τοῦτο ὑπὸ τοῦ λαβόντος ἀφορμὴν νὰ ὀμιλήσῃ περὶ τῆς ροδιακῆς οχυρώσεως Αἰλίου Ἀριστείδου. Ἐπὶ τοῦ προκειμένου, ἀφοῦ προηγουμένως σημειώσωμεν ὅτι ὁ ἀσιανίζων κλασσικιστὴς ρήτωρ εἶχεν ὅπωςδήποτε ὑπ' ὄψει τὴν εἰκόνα τῆς «Μητρὸς Πολιούχου» μετὰ τοῦ ἐπὶ τῆς κεφαλῆς αὐτῆς στεφάνου τῶν τειχῶν, πρὸς τὴν ὁποίαν ἀμέσως καὶ συνέδεσε τὴν ὀχύρωσιν τῆς πόλεως ⁴, πρέπει νὰ ἀναγνωρίσωμεν τὴν ζῶσαν ἐν αὐτῷ κλασσικιστικὴν καὶ ἑλληνικὴν θεώρησιν, ἥτις οὐχὶ τὸ ἄγνωστον εἰς τὸν κλασσικισμὸν «φοβερόν», ἀλλὰ τὸ «κάλλος» τοῦ προέβαλεν ⁵. Ἀντιθέτως ὁ Μαλάλας ἐκφράζων τὸ πνεῦμα τῆς συγχρόνου αὐτοῦ ἐποχῆς καὶ ἀπηχῶν τὰς παραδόσεις τῆς ἰδιαίτερας αὐτοῦ πατρίδος ἐξακρατήρισε τὰ τείχη τῆς Ἀντιοχείας ὡς «σπουδαίως φοβερά», καθ' ὅσον εἰς τὴν λίαν δεισιδαίμονα αὐτοῦ ἐποχὴν ἄλλη αἰσθητικὴ ἀξία πλὴν τοῦ φοβεροῦ καὶ πολυποικίλου δὲν ἦτο δυνατόν νὰ ἰσχύσῃ.

* * *

Ἐν τοιαύτης σημασίας ὅμως μνημεῖον, ὡς ὁ πύργος, εἶχε, φαίνεται, γενικῶς ἐπίσφρει τὴν προσοχὴν τῶν πολιτῶν καὶ ἐκ τοῦ ρόλου, τὸν ὁποῖον διεδραμάτιζεν ἐν καιρῷ

¹ H. VON GAERTRINGEN, *Ródos* RE Suppl. V, στ. 764 στ. 51.

² E. ZIEBARTH, *Zur Handelsgeschichte der Insel Rhodos* ἐν *Mélanges G. Glotz*, σ. 909. Περὶ τῶν σχέσεων Ἀλεξανδρείας καὶ Ρόδου HERMAN THIERSCH, *Pharos, Antike, Islam und Occident*, σ. 81.

³ Ἰδὲ κατωτέρω σ. 127, σημ. 5.

⁴ Ο Χ. ΚΑΡΟΥΖΟΣ, *Ρόδος*, σ. 65, ἐπίστευεν, ὅτι ἡ κατὰ τὸν τύπον τῆς Τύχης τῆς Ἀντιοχείας παρά-

στασις τῆς πόλεως ἐξέφραζε τὴν αὐθόρμητον αἰσθησιν, τὴν ὁποίαν εἶχον οἱ ἀρχαῖοι Ἕλληνες, περὶ τῆς πόλεως.

⁵ Περὶ Αἰλίου Ἀριστείδου διέλαβεν ὁ E. ROHDE ἐν *Rhein. Mus.* 61, 1886, σ. 170. Τὸ αὐτὸ ἄρθρον ἐν *Kleine Schriften* II, σ. 75 κ. ἐξ. πρβ. ἐπίσης τὸ ἄρθρον τοῦ W. SCHMID ἐν *RE* II, στ. 886 κ. ἐξ. A. BOULANGER, *Aelius Aristide et la sophistique dans la province d'Asie au II siècle de notre ère*, Paris 1923.

πολέμου καὶ ἐκ τῆς μορφῆς, τὴν ὁποίαν ὁ ρόλος οὗτος τοῦ ἐπέβαλλε. Περιεποίει δὲ ἰδιαιτέραν τιμὴν εἰς ἓνα πλούσιον πολίτην νὰ καταβάλῃ τὰ χρήματα κατασκευῆς ἐνὸς πύργου τῆς ὀχυρώσεως. Ταῦτα μανθάνομεν καὶ ἄλλοθεν¹, ἀλλὰ κυρίως ἐξ οἰκοδομικῆς ἐπιγραφῆς ἐπιδόσεως, ἣτις, πρὸ δεκαετίας περίπου ἀποκαλυφθεῖσα², δημοσιεύεται τὸ πρῶτον σήμερον.

Ὅτε ἐν ἔτει 1958 κατηδαφίζοντο τὰ παλαιὰ λουτρὰ³ ἐντὸς τῆς μεσαιωνικῆς πόλεως Ρόδου, εἰς τὸ πλακόστρωτον δάπεδον αὐτῶν εὗρέθη ἐπιμῆκης λιθίνη πλάξ ἐκ λαρτίου λίθου ὕψους σωζομένου 95 ἐκ. πλάτους 35 ἐκ. καὶ βάθους 20 ἐκ., φέρουσα οἰκοδομικὴν ἐπιγραφὴν ἐπιδόσεως. Τὸ ὕψος τῶν γραμμάτων εἶναι 2 ἐκ. τὸ διάστιχον δὲ 1,8 ἐκ. Ἡ ἐπιγραφὴ μεταφερθεῖσα εἰς τὸ Μουσεῖον τῆς Ρόδου ἔχει ἀριθμὸν Β.Ε. 1973 (πίν. 15β). Ἐκ τῶν πατημάτων τῶν λουομένων καὶ τῶν ὑδάτων ἔχουν φθαρῇ τὰ γράμματα τῆς μέσης πλακός, ἐνῶ κατὰ τοὺς τελευταίους στίχους γράμματά τινα ἔχουν καταστραφῇ διὰ κτυπημάτων. Εἰς καλὴν σχετικῶς κατάστασιν διεσώθη ἡ ἀρχὴ τοῦ κειμένου τῆς ἐπιγραφῆς, ὁπόθεν διαπιστοῦμεν, ὅτι ἡ γραφὴ ἦτο ἐπιμελελημένη.

Ὡς καταφαίνεται ἐκ τῆς συμπληρώσεως τῶν στίχων, τὸ ὅλον κείμενον τῆς ἐπιγραφῆς ἦτο χαραγμένον ἐπὶ δύο συνεχόμενων κατὰ πλάτος πλακῶν. Τοῦτο καθίσταται ἔτι φανερώτερον καὶ ἐκ τῆς ἐπεξεργασίας τῆς ἀριστερᾶς ἐπιφανείας τοῦ λίθου, ἐνθα ἡ καθ' ὅλον τὸ μῆκος καὶ περὶ τὸ μέσον τοῦ βάθους ὀγκουμένη καὶ ὑπὸ ἀδρᾶς περιτενείας περιβαλλομένη (πίν. 15γ) κυρτὴ λιθίνη μᾶζα φαίνεται ὅτι προωρίζετο διὰ τὴν ἐντὸς ἀντιστοίχου κοίλης ὑποδοχῆς τῆς παραπλεύρως πλακὸς ἀρμογῆν, εἰς τρόπον ὥστε ἀμφότεραι αἱ πλάκες νὰ ἀποτελοῦν ἐνιαῖον σύνολον. Τέλος πρέπει νὰ σημειωθῇ, ὅτι αἱ δύο πλάκες, ὡς δεικνύει τὸ λεῖον τῆς ὀπισθίας, δεξιᾶς καὶ ἄνω πλευρᾶς, δὲν ἦσαν ἐντοιχισμένοι ἀλλ' εἶχον στηθῇ εἰς τι ἐμφανὲς σημεῖον.

Τὸ κείμενον τῆς ἐπιγραφῆς ἔχει οὕτω :

*Τοῖδε προαιρεῦ[ενοι ἐπαγγείλαντο δώ-]
σειν τῷ δάμῳ τὰ[— — — — εἰς τὰν]
ὀχύρῳσιν τᾶς πό[λιος].*

Ἀγῆσανδρος Μικ[ίωνος — — — κατα-]

5 *σκευάζειν πύργον.*

*Τοῖδ[ε δώ]σειν χρήμ[ατα εἰς κατασκευὰν]
πύρ[γ. .]*

¹ FRANZ G. MAIER, Griechische Mauerbauinschriften I, Heidelberg 1959, σ. 83 καὶ 84 ἐξ ἀφορμῆς σχετικῶν ἐπιγραφῶν ἀναφέρει: «... Drei der mindestens elf Personen, die den Bau des Turmes bezahlten, gehören... zu den leitenden Politikern Athens» καὶ ἐν σ. 84: «... Türme wurden als repräsentative Objekte in beiden Fällen gern gewählt... Die Inschrift zeigt, wie man daran öffentlich seine patrio-

tische Gesinnung demonstrieren konnte».

² Τῆς ἐπιγραφῆς ταύτης ἐγένετο μνεῖα ἐν τῷ Ἔργῳ τῆς Ἀρχαιολογικῆς Ἑταιρείας 1958, σ. 175, ἐν BCH 83, 1959, σ. 731 καὶ F. G. MAIER, Griechische Mauerbauinschriften II, Heidelberg 1961 σ. 125.

³ Περὶ τοῦ μνημείου τούτου διαλαμβάνει ὁ HERMES BALDUCCI, Architettura Turca in Rodi, Milano 1932, σ. 42 κ. ἐξ.

2 Lindos II, 1, σ. 435.

τερος, τούτέστιν ὁ χρηματίας ἱερεὺς τοῦ Ποσειδῶνος, καθ' ὅσον ὁ νεώτερος, εὐρισκόμενος κατὰ τὸ 180, ἦτοι κατὰ τὸ ἔτος τῆς ναυαρχίας αὐτοῦ, εἰς ἡλικίαν 45 - 55 ἐτῶν κατὰ τὴν ἐποχὴν τῆς ἡμετέρας ἐπιγραφῆς ἦτοι περὶ τὸ 220, πρέπει νὰ ἦτο μόλις ἔφηβος, ἐνῶ ὁ ἱερεὺς τοῦ Ποσειδῶνος, ἄγων τὸ 60^{ον} ἢ 65^{ον} ἔτος τῆς ἡλικίας αὐτοῦ περὶ τὸ 220 π. Χ., θὰ ἦτο δυνατόν νὰ διαθέσῃ μυριάδας δραχμῶν, ὡς θὰ ἴδωμεν κατωτέρω, διὰ τὴν οἰκοδόμησιν πύργου.

Στίχ. 7. Καὶ εἰς τὸν στίχον τοῦτον ὡς καὶ εἰς τοὺς 9, 11, 13, 15, 19, 22 καὶ 23 δὲν εἶναι δυνατόν νὰ καθορισθῇ, ἐὰν πρόκειται περὶ πληθυντικοῦ ἀριθμοῦ, ἦτοι πύργων, ἢ περὶ ἐνικοῦ, πύργου.

Στίχ. 8. Κατὰ πᾶσαν πιθανότητα ἔχομεν ἐνταῦθα τὸν ἐξ ἐπιγραφῆς τῆς Δήλου¹, περὶ τὸ 250 π. Χ. χρονολογουμένης, γνωστὸν ρόδιον ναύαρχον Ἀριστοτέλην, ἐν στίχῳ δὲ 10 τὸν ἀδελφὸν ἴσως αὐτοῦ, ἐὰν τὰ ἀρχικά Ἀγ... καὶ Ἀγη... ἀνήκουν εἰς τὸ αὐτὸ ὄνομα.

Στίχ. 14. Ὁ Εὐκρατίδας Πεισιστράτου πρέπει νὰ ἦτο υἱὸς τοῦ ἐκ δύο δηλιακῶν ἐπίσης ἐπιγραφῶν περὶ τὸ 250 π. Χ. γνωστοῦ ναύαρχου Πεισιστράτου² Ἀριστολόχου καὶ ἴσως ἀδελφὸς τοῦ ἐξ ἄλλης περὶ τὸ 200 π. Χ. χρονολογουμένης ἐπιγραφῆς γνωστοῦ Ἀριστολόχου Πεισιστράτου³.

Στίχ. 21. Πρόκειται ἢ περὶ Ἀθανοδότου ἢ περὶ Ἀθανοδώρου.

Πρὸς χρονολόγησιν τῆς ἡμετέρας ἐπιγραφῆς πρέπει νὰ σημειωθῇ, ὅτι ὁ τύπος τῶν γραμμάτων αὐτῆς ὁμοιάζει πρὸς ἀκριβῶς χρονολογημένας ἐκ Λίνδου ἐπιγραφὰς τῆς τελευταίας τριακονταετίας τοῦ 3^{ου} π. Χ. αἰῶνος⁴. Καὶ ἐκ τῆς προσωπογραφίας πρὸς τὴν αὐτὴν χρονολόγησιν ὀδηγούμενοι δυνάμεθα νὰ καθορίσωμεν ἀκριβέστερον τὸν χρόνον τῶν γεγονότων.

Οὕτω ὁ ἐν στίχ. 14 ἀναφερόμενος Εὐκρατίδας, υἱὸς τοῦ κατὰ τὸ 250 π. Χ. ναύαρχου Πεισιστράτου, πρέπει νὰ ἦτο εἰς τὴν ἀκμὴν τῆς ἡλικίας αὐτοῦ ἦτοι ἄνω τῶν 45 ἐτῶν διὰ νὰ καταστῇ χορηγὸς ἐνὸς τόσοῦ σεβαστοῦ ποσοῦ. Ὅθεν, ἐφ' ὅσον ὁ πατήρ αὐτοῦ ἐχρημάτισε ναύαρχος περὶ τὸ 250 π. Χ., βεβαίως εἰς τὴν ὠριμωτάτην ἡλικίαν 45 - 50 ἐτῶν, ὁ υἱὸς Εὐκρατίδας πρέπει νὰ εὐρίσκετο εἰς τὴν ἡλικίαν ταύτην μετὰ μίαν τριακονταετίαν, ἦτοι περὶ τὸ 220 π. Χ. τοῦλάχιστον. Πλὴν τούτου ὁμως, λαμβανομένου ὑπ' ὄψιν ὅτι ὁ ἐν στ. 8 χρηματίας ἐπίσης περὶ τὸ 250 εἰς ἡλικίαν τοῦλάχιστον 40 - 45 ἐτῶν ναύαρχος Ἀριστοτέλης παρουσιάζεται ἐπίσης ἐνταῦθα ὡς χορηγός, ἐπ' οὐδενὶ πρέπει νὰ ἀπέχῃ ἡ χρονολογία τῆς ἐπιγραφῆς πλέον τῆς τριακονταετίας ἀπὸ τῆς ἐπο-

¹ IG XI 1133 καὶ HILLER ἐν RE Suppl. V, στ. 784, 11.

² RE Suppl. V, στ. 784, 13.

³ Συνθήκη Ροδίων καὶ Ἱεραπυτνίων G. DITTENBERGER, Sylloge II, 581 στ. 100 χρονολογουμένη ὑπὸ τοῦ DITTENBERGER περὶ τὸ 200 - 197 π. Χ. καὶ I. Cr., 3, Hierapytna 3A, 102. Ὁ Ἀριστολόχος Πεισιστράτου καθ' υἰοθεσίαν δὲ Ἀρχύλλου νομίζω, ὅτι δὲν εἶναι ἀδελφὸς τοῦ ἡμετέρου Εὐκρατίδα, ὡς ἀνα-

φερόμενος καθ' υἰοθεσίαν Ρόδιος. Περὶ τῆς ἐπιγραφῆς τῆς Ἱεραπύτνης ἰδὲ M. HOLLEAUX ἐν REG 33, 1920, 235 σημ. 1 πρβ. καὶ REG 1917, 101, Klio 13, 1913, 151/2 καὶ ὁ G. CARDINALI ἐν Riv. Fil. 35, 1907, 9/4 καὶ AN. OPAIANO, Νέον τεμάχιον τῆς συνθήκης Ὀλουντίων καὶ Ροδίων, Κρητ. Χρον. 15 - 16 τευχὸς Α', σ. 239.

⁴ Lindos II, 1 ἐπιγρ. 117 μέχρι 150.

χῆς τῆς ναυαρχίας αὐτοῦ, ἥτοι δὲν πρέπει κατὰ τοὺς χρόνους τῆς χορηγίας νὰ ἦτο μεγαλύτερος τῶν 70 ἐτῶν.

Ἐκ τῶν ἀνωτέρω καθίσταται πρόδηλον, ὅτι ἡ ἐπιγραφή ἡμῶν ἐγένετο κατὰ τὴν τελευταίαν τριακονταετίαν τοῦ 3^{ου} π. Χ. αἰῶνος, ὁπότε ὁ μόνος λόγος, ὅστις θὰ ἐπέβαλλεν εἰς τοὺς Ροδίους νὰ καταβάλουν χρήματα εἰς τὰν ὀχύρωσιν τᾶς πόλιος, ἦτο ὁπωσδήποτε ὁ περὶ τὸ ἔτος 227/6 ἐπισυμβὰς καταστρεπτικὸς σεισμός.

Ἐκ τῶν χρονολογήσεων τῶν ὑπὸ τοῦ ΠΟΛΥΒΙΟΥ (V 88.5) ἀναφερομένων ὡς συμμετασχόντων εἰς τὸν πανελλήνιον ἔρανον διὰ τὴν ἀποκατάστασιν τῆς Ρόδου¹ καταφαίνεται ὅτι ἡ ἀποκατάστασις αὕτη πρέπει νὰ ἐπερατώθῃ τάχιστα, γνωστοῦ ὄντος ἐξ ἄλλου, ὅτι περὶ τὸ 220 π. Χ. οἱ Ρόδιοι ἀνέλαβον καὶ πάλιν τὴν ἡγεσίαν τῆς θαλάσσης². Ὅθεν ἡ ἡμετέρα τιμητικὴ ἐπιγραφή πρέπει νὰ χρονολογηθῇ εἰς τὴν μεταξὺ 225 καὶ 215 π. Χ. χρονικὴν περιόδον.

Ἀνωτέρω στ. 3 δὲν ἐγένετο λόγος περὶ τῆς φράσεως εἰς τὰν ὀχύρωσιν τᾶς πόλιος, καθ' ὅσον τὸ ζήτημα τοῦτο εἶναι στενῶς συνδεδεμένον πρὸς τὴν χρονολόγησιν τῆς ἐπιγραφῆς. Ὁ F. G. MAIER³ ἐρμηνεύει τὴν λέξιν ὀχύρωσις ὡς νέαν κατασκευὴν ἢ ἐπισκευήν. Εἰς τὴν ἐπιγραφὴν ἡμῶν εἶναι βέβαιον, ὅτι γίνεται λόγος περὶ νέας κατασκευῆς πύργων διὰ δὲ τοῦ «εἰς τὰν ὀχύρωσιν τᾶς πόλιος» ἐκφράζεται λίαν παραστατικῶς, ὅτι κατὰ τινὰ ἐποχὴν ἡ πόλις εὐρέθῃ οἰοῖται ἀνοχύρωτος, πρᾶγμα τὸ ὁποῖον βεβαίως, ὡς ἐδείχθη καὶ ἐκ τῆς χρονολογήσεως, μόνον μετὰ τὸν σεισμόν ἦτο δυνατόν νὰ εἶχε συμβῇ.

Ὁ ΠΟΛΥΒΙΟΣ (V 88.1) εἰς τὰ περὶ συνεπειῶν τοῦ σειсмоῦ ἀναφέρει: *Ρόδιοι δὲ... ἀπειλημμένοι τῆς ἀφορμῆς τῆς κατὰ τὸν σεισμόν..., ἐν ᾧ συνέβη τὸν τε κολοσσὸν τὸν μέγαν πεσεῖν καὶ τὰ πλεῖστα τῶν τειχῶν καὶ τῶν νεωρίων, οὕτως ἐχειρίζον νουνεχῶς καὶ πραγματικῶς τὸ γεγονός ὡς μὴ βλάβης, διορθώσεως δὲ μᾶλλον, αὐτοῖς αἴτιον γενέσθαι τὸ σύμπτωμα.* Ἐκ τούτων καταφαίνεται, ὅτι πράγματι ὁ σεισμός κατέστρεψε τὰ πλεῖστα τῶν τειχῶν, τὰ ὁποῖα καὶ ἀνηγέρθησαν, καθ' ὃν τρόπον ἀναφερομεν ἀνωτέρω. Προσθέτει ὁμως, ὅτι ἐπῆλθε καὶ *διορθώσεις* ἥτοι γενικωτέρα βελτίωσις, συγχρονισμός θὰ ἐλέγομεν σήμερον, κατὰ τὴν ἀνοικοδόμησιν τῶν καταστραφέντων. Πράγματι δὲ διὰ τῆς ἀποκαλύψεως τοῦ ἐλληνιστικοῦ πύργου τῆς νοτίας οχύρωσεως τῆς Ρόδου⁴ καὶ τῆς συγχρόνου αὐτῷ ἐπιγραφῆς ἡμῶν τεκμηριοῦται ἀπολύτως καὶ ἡ εἵδησις αὕτη τοῦ Διοδώρου, καθ' ὅσον ὁ ἀποκαλυφθεὶς πύργος ἀποτελεῖ χαρακτηριστικὸν παράδειγμα πολεμικοῦ ἔργου οχύρωτάτου, λόγῳ τῆς λιθοκτίστου συμπαγοῦς κατασκευῆς, καὶ κατὰ τοῦτο ἰσχυροτέρου καὶ τελειοτέρου τῶν παλαιοτέρων⁵, καλλίστου δὲ καὶ ἀπὸ αἰσθητικῆς ἀπόψεως, ὡς ἤδη κατὰ τὴν περιγραφὴν ἐδείχθη⁶.

¹ HILLER, ἔ. ἀ. στ. 785, 25 καὶ ἐξ.

² Αὐτόθι στ. 785, 51.

³ F. G. MAIER, ἔ. ἀ. σ. 191, ὀχύρωσις «steht für Neubau wie für Reparatur».

⁴ Κατὰ τὰς ἀνασκαφὰς τῶν τελευταίων ἐτῶν ἦλθον εἰς φῶς πολλὰ μέρη τῶν τειχῶν τῆς ἐλληνιστικῆς ἐποχῆς, πλήρης περιγραφὴ τῶν ὁποίων θὰ δοθῇ εἰς τὰ Χρονικά τοῦ ΑΔ.

⁵ Ἡ κλασσικὴ ὀχύρωσις, περὶ ἧς διέλαβεν ἡδὴ ἐν

τῷ Α' μέρει τῆς πραγματείας αὐτοῦ ὁ I. ΚΟΝΤΗΣ ἐν ΑΔ 18, 1963, Μελέται σ. 67 κ. ἐξ., δὲν ἀπετελεῖτο ἐκ συμπαγοῦς τειχούς, ἀλλ' ἐκ διπλῆς σειρᾶς τοίχων μετὰ ἐμπλέκτου, ἰδὲ καὶ Κ. ΦΑΤΟΥΡΟΥ ἐν ΑΔ 18, 1963 Β' 2, σ. 324, 325 καὶ ΑΔ 19, 1964, σ. 471 ὡς καὶ I. ΚΟΝΤΗΣ ἐν Γνομον 35, 1963, σ. 400.

⁶ Καὶ ἡ περικοπὴ τοῦ ΠΑΥΣΑΝΙΟΥ (IV 31. 5) ἀναφέρεται ὁπωσδήποτε εἰς τὰ ἐλληνιστικὰ τείχη τῆς Ρόδου. Ἰδὲ ἀνωτ. σ. 115 σημ. 2.

Δυστυχῶς δὲν εἶναι δυνατόν νὰ γίνη λόγος περὶ τοῦ κόστους τῶν πύργων κατὰ τὴν ἐποχὴν ἐκείνην, καθ' ὅσον αἱ ἐν στίχ. 16 καὶ 20 ἀναγραφόμεναι μυριάδες — δραχμῶν βεβαίως — δὲν γνωρίζομεν πόσαι ἦσαν. Ὅπως δὴποτε ὅμως ἡ χρηματοδότησις τῶν πρέπει νὰ ἀπετέλει ἐν σπουδαῖον γεγονός¹, ἐφ' ᾧ καὶ αἱ ἐκλέξασαι νὰ ἀνεγείρουν οὐχὶ ἐν ἀπρόσωπον, τρόπον τινά, τμήμα τοῦ τείχους, ἀλλὰ τινὰς τῶν πλήρους χαρακτῆρος καὶ προσωπικότητος πύργων τῆς ὀχυρώσεως ροδιακαὶ οἰκογένειαι καὶ εἰς τὰς πλουσιωτάτας καὶ τὰς πλέον ἐπιφανεῖς ἀνῆκον καὶ διὰ τὴν μακρὰν αὐτῶν ναυτικὴν παράδοσιν θὰ ἐσεμνύνοντο.

* * *

Ἐξ ἄλλων σχετικῶν περιπτώσεων² εἶναι γνωστόν, ὅτι παρόμοιαι ἐπιγραφαὶ ἐπιδόσεως ἐστήνοντο εἰς ἐπιφανῆ σημεία τῆς πόλεως ἢ καὶ πρὸ τῶν τειχῶν. Περὶ τῆς ἡμετέρας δὲν εἶναι δυνατόν νὰ λεχθῇ τι πλὴν τοῦ ὅτι τὸ νεώτερον κτήριο, ὅπου αὕτη εὐρέθη, κεῖται παρὰ τὸν μέγαν ἐμπορικὸν λιμένα, ἡ δόξα τῶν τειχῶν τοῦ ὁποίου τυγχάνει γνωστὴ ἐκ τῶν σπουδαίων τοῦ Διοδώρου περὶ τὴν πολιορκίαν τοῦ Δημητρίου περιγραφῶν. Ὅπως δὴποτε ὅμως θὰ εἶχε στηθῇ εἰς διακριτικὴν θέσιν, ἵνα τονίξῃ καὶ αὕτη τὴν ἰδιαίτεράν ἐπιδίωξιν τῶν ἐπιφανῶν χορηγῶν, ὅπως οἰκοδομήσουν πύργους, πρὸς τοὺς ὁποίους οὗτοι ἠρέσκοντο νὰ παραβάλλουν ἑαυτοὺς, ὡς φαίνεται ἐκ τοῦ κατωτέρω παρατιθεμένου ἀδημοσιεύτου εἰσέτι ἐπιτυμβίου ροδιακοῦ ἐπιγράμματος, ἐν ᾧ ὁ τιμώμενος Ἀρχίπολις, ἐνσαρκώνων τὴν «ἀρετὴν» τοῦ ἀστοῦ τῆς νέας ροδιακῆς δημοκρατίας τοῦ 4^{ου} π. Χ. αἰῶνος, παραλληλίζει πρὸς «πύργον ἀμεμπτότατον» :

*Τόνδε ποτ' Ἀρχίπολιν δαίμων ἐπὶ τέρματα πάσης
προσβαίνοντ' ἀρετῆς σωφροσύνης σὺν ὅπλοις
ἔσφηλε, εἶλε δ' ὅμως κατ' ἄκραν εὐκλειαν ἀνελθὼν
εὐλογίαν ἀστῶν, πύργον ἀμεμπτότατον.*

ΓΡΗΓΟΡΙΟΣ ΚΩΝΣΤΑΝΤΙΝΟΠΟΥΛΟΣ

¹ Περὶ τῆς ἀξίας τῆς ροδιακῆς δραχμῆς κατὰ τὸ τελευταῖον τέταρτον τοῦ 3^{ου} π. Χ. αἰῶνος οὐδὲν γνωρίζω. Ἐκ τῶν ἀνωτέρω ἀναφερθεισῶν ἐπιγραφῶν τοῦ Ὀλοῦντος καὶ τῆς Ἱεραπύτης μανθάνομεν, ὅτι ὁ ἐν Ρόδῳ μισθὸς ἐνὸς ἀγεμόνος τῶν Ὀλουντίων ἦτο δύο δραχμαὶ καθ' ἡμέραν κατὰ τὰ τέλη τοῦ 2^{ου} π. Χ. αἰῶνος. Α. ΟΡΛΑΝΔΟΣ, Κρητ. Χρονικά 15-16, 1961-62, Α, σ. 234 στίχ. 40. Τὸ αὐτὸ καὶ διὰ τοὺς

Ἱεραπυτνίους ἔ. ἀ. Inscr. Cret., 3. Hierapytna 3 Α. 29.

² Εἰς παρόμοιος κατάλογος εὐρέθη «unter der Phalerischen Strasse, neben Resten der Stadtmauer», MAIER, ἔ. ἀ. I, ἀρ. 17 σ. 83. Ἐτέρα ἐπιγραφὴ γενικῶν ἐπισκευῶν δημοσίων κτηρίων εἶχε στηθῇ εἰς τὸ ἐν τῇ ἀγορᾷ ἱερὸν τοῦ Ἀμφιαράου ἐν Ὠρωπῷ, αὐτόθι II, σ. 118.



α. Πύργος τῆς νοτίας ὀχυρώσεως τῆς Ρόδου.



β. Οἰκοδομικὴ ἐπιγραφὴ ἐκ Ρόδου.

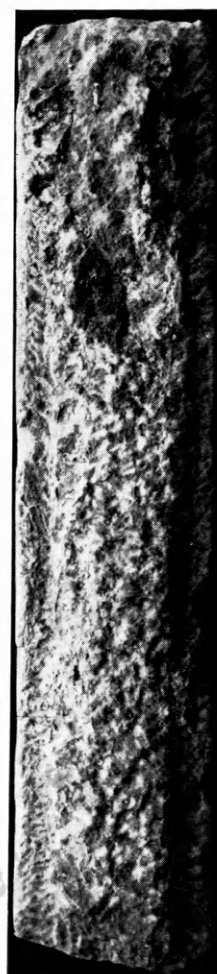

γ. Πλαγία πλευρὰ τῆς οἰκοδομικῆς ἐπιγραφῆς.

SUR UNE LISTE DE COURÈTES À ÉPHÈSE

Dans le XXIII^e rapport sur les fouilles d'Éphèse F. Miltner a publié notamment cette inscription, dont je recopie ici la plus grande partie¹:

- Ἐπὶ πρυτάνεως — — ca 15 — — —*
Παύλης ἱερῆς καὶ γυ[μνασιάρχου?] ²
κούρητες εὐσεβεῖς καὶ φιλο[σέβαστοι].
- 4 *Γ(άιος) Φλ(άβιος) Θεόφιλος Προηροσιανὸς [βουλ(ευτῆς)]*
νεοποιὸς ὑὸς βουλ(ευτοῦ) νεοποιῶ Γ(αῖον) Φλ(αβίου) Δ — ,
Γ(άιος) Φλ(άβιος) Διονύσιος Προηροσιανὸς βουλ(ευτῆς) [νεοποιός],
Ἀρτεμίδωρος Ἀπολλωνίου τοῦ Ἡρακλ[είδου?]
- 8 *Γονατᾶς βουλ(ευτῆς) νεοποιὸς ὑὸς βουλ(ευτοῦ) νεο[ποιῶ],*
Γναῖος Πομπήιος Βηρατιανὸς βουλ(ευτῆς) [νεοποιός]
ὑὸς βουλ[ευτοῦ] νεοποιῶ, Τ(ίτος) Φλ(άβιος) Περιγένη[ς βουλ(ευ-
τῆς) νεοποιός],
Τ(ίτος) Φλ(άβιος) Περιγένης νε(ώτερος) βουλ(ευτῆς) νεοποιὸς ὑὸς
βο[υλ(ευτοῦ) νεοποιῶ]
- 12 *Γάϊος Ἰούλ(ιος) Κοσίνιος Τρυφωνᾶς βουλ(ευτῆς),*
Τ(ίτος) Μάριος Ροῦφος βουλ(ευτῆς) νεοποι[ός].
Ἀγνεόρχαι καὶ ἱεροφάν[ται].
Λούκιος Ὀκτάβιος Μητροδωριανὸς βουλ(ευτῆς) ὑὸς [πρυτάνεως],
- 16 *Λυσίμαχος δ' vacat Μουνδίκιος Πάππον Πατ — —*
Πατρόβουλος. ∞ . Ἱερουργοὶ ∞

À la suite viennent neuf lignes où sont nommés ces *ἱερουργοί* avec le titre précis de chacun: le devin qui examine les chairs des victimes sacrifiées, *ἱεροσκόπος* (je reviens ailleurs sur la ligne 20, *ὑὸς ἱεροσκόπου μαντιάρχου*), le héraut sacré, *ἱεροκῆρυξ*, le préposé à l'encensoir, *ἐπὶ θυμιάτρον*, le joueur de flûte pour les libations, *σπονδαύλης*, le trompette sacré, *ἱεροσαλπικτής*, qui était olympionique; nous avons indiqué que le trompette avait dû être vainqueur aux Olympia d'Éphèse, et non à Olympie³.

¹ *Jahreshefte*, 44, *Beiblatt*, 365-368. Le rapport a paru après la mort du regretté fouilleur.

² Plusieurs fois, à Éphèse, le prytane est en

même temps gymnasiarque.

³ Sur les Olympia d'Éphèse, cf. *Hellenica*, V, 59-63; *Rev. Phil.* 1967, 40-44.

Cette plaque, ainsi qu'une autre, fut trouvée dans la région du prytanée, remployée dans la couverture d'un canal tardif. C'est une de ces listes de Courètes dont J. Keil avait montré le lien étroit avec le prytanée d'Éphèse¹, ce qui fut confirmé par les abondantes trouvailles de ces listes au prytanée même, découvert et fouillé par F. Miltner. Ce dernier a commenté ainsi cette liste (je traduis de l'allemand): «Avec l'abondance de bouleutes et de néopes, cette liste est remarquable non seulement pour maints noms, mais à cause de son caractère spécialement détaillé».

En effet, les neuf Courètes cités ont à la fois la dignité de bouleute et de néope. Il n'a pas été publié de photographie, laquelle eût permis d'apprécier les lacunes à droite; mais il serait étonnant que l'on ne pût suppléer à la fin de la ligne 12 [νεοποιός].

Pour trois d'entre eux, on indique encore que leur père était lui aussi bouleute et néope. L'absence d'une photographie empêche de vérifier les lectures. Je les ai reproduites ci-dessus, naturellement sans être en mesure de les garantir. L. 7-8, on a lu: Ἀρτεμίδωρος Ἀπολλωνίου τοῦ Ἡρακ[λείδου?] Γονατᾶς. Il est curieux de rapprocher, dans le rapport précédent, la liste de courètes *Jahreshefte*, 44, *Beiblatt*, 299-300, l. 4-5: Α(ούκιος) Φούλβιος Ἀπολλωνίδου τοῦ Ἡρακλείδου Γονατᾶς βουλ(ευτῆς) τὸ β'. Là non plus pas de photographie. L'une des deux lectures ne pourrait-elle être inexacte?

Quant aux «hagnéarques et hiérophantes», le premier, Lucius Octavius Metrodorianus, est lui aussi bouleute et son père était prytane. La restitution *πρυτάνεως* est assurée par la liste p. 370, B, l. 10.

On ne donne pas de titre à Lysimachos, à ce qu'il paraît. Dans la liste pp. 371-372, après *κούρητες εὐσεβεῖς*, le second nom est *Λυσίμαχος τοῦ Λευκίου*. L'article *τοῦ* est impossible après le nominatif *Λυσίμαχος*. La photographie est illisible. Il y avait certainement un sigle indiquant l'homonymie du père, ou bien un chiffre indiquant une série d'ancêtres homonymes. Or une liste de courètes publiée en 1913 par J. Poerner nomme comme hiérophante *Λυσίμαχος γ' τοῦ Λευκίου κτλ.*²: Lysimachos dont le père et le grand-père s'appelaient aussi Lysimachos, l'arrière-grand-père s'étant appelé Leukios. C'est évidemment ce qui était gravé dans la nouvelle liste: *Λυσίμαχος γ' τοῦ Λευκίου*. J'ajouterai une observation prosopographique. Cette nouvelle liste est datée: *ἐπὶ πρυτάνεως Τιβερίου Κλαυδίου Νυσίου νιόϋ, Κυρεῖνα Νυσίου*. Je ferai remarquer en pas-

¹ *Anatolian Studies* Buckler (1939), 119-128: *Kulte im Prytaneion von Ephesos*.

² De *Curetibus et Corybantibus* dans *Diss. Phil. Hal.*, 22 (1913), p. 286, n. 3. Les 30 listes sont aux pages 285-293. Elles avaient été trouvées en 1904. Le texte n'en est pas publié là. J. Poerner a pu faire connaître seulement pour chacune :

le nom du prytane, le titre (*κούρητες εὐσεβεῖς (καὶ) φιλοσέβαστοι*) et les noms et titres des *ἱεροῦργοι*. Pour les «courètes», on dit seulement à chaque fois: «sex nomina»; les noms ne sont pas donnés. Toute prosopographie est donc impossible, et avec elle le classement chronologique.

sant que cette famille éphésienne n'est pas inconnue. Une inscription de la Double Église, *Die Marienkirche* (1932), n. 13, faisait connaître pour les Olympia *Τιβ. Κλ. Νύσιος ὁ δι' αἰῶνος ἀγωνοθέτης* et J. Keil écrivait alors de ce personnage : «ne semble pas jusqu'ici être attesté par ailleurs». Il est apparu depuis lors en la même qualité dans une série d'inscriptions de vainqueurs aux Olympia d'Éphèse ; voir *Rev. Phil.* 1967, 42-44, avec l'explication précise de son titre. Je rapproche l'inscription Miltner : 'l'agonothète éternel' devait être le prytane ou le père de celui-ci ; une étude chronologique de l'ensemble des listes des Courètes, quand elles auront été publiées, pourra en décider.

D'après l'éditeur, le troisième personnage, Mundicius, porte un second nom, placé après ceux de ses ascendants, à savoir *Πατρόβουλος*. Tel est le cas, dans la liste, pour *Γοναῖας* et pour *Δίων Διόγνητος*¹. Le nom *Patroboulos* ne scandalise point ; mais il faut constater qu'il ne semble pas connu. Fût-il attesté d'ailleurs, il faut savoir que *patroboulos* est un titre de fonction ou de dignité dans les cités à l'époque impériale. Il est certes rare encore, mais il est bien attesté et bien expliqué. J'eus l'occasion d'en parler naguère en traitant d'une inscription honorifique d'Antioche du Cragos, dans la Cilicie Trachée² ; un jeune citoyen de cette ville, Aurelius Salvianus, qui avait vaincu dans un concours local au pancrace dans la catégorie des 'enfants', *παίδων πανκράτιον*, était *πατρ[ό]βουλον*. Les éditeurs n'en avaient rien dit³. J'ai fait l'histoire critique de l'interprétation de ce titre. Ce n'était pas un «membre héréditaire du conseil», comme le traduit le dictionnaire de Liddell-Scott-Jones : «hereditary senator» ; on allègue là : *IG*, XII 5, 141, 7 (Paros) ; *Jul., Ep.*, 54 ; *P. Lond.*, 3, 974, 7 ; aucune de ces publications ne renvoie à l'étude capitale, l'article d'Isidore Lévy. Pire ; dans l'annotation à *IG*, XII 5, 141, F. Hiller von Gaertringen renvoie à l'article de F. Cumont, *Rev. Phil.* 1902, 224 sqq., qui donne un sens inexact, et non à celui d'Is. Lévy, *ibid.*, 272-277. Ce n'était pas un «patron» du conseil, comme l'entendait F. Cumont dans une lettre de l'empereur Julien où il reconnaissait justement les gens de la Byzacène dans l'Afrique Mineure et non ceux de Byzance ; ce fut longtemps la seule attestation de ce mot⁴. Ce n'était pas le membre d'une section du conseil, comme le suggérait A. Körte en publiant, avec deux inscriptions de Dorylée, les premières mentions épigraphiques de ce terme⁵. Le titre fut élucidé par un article essentiel d'Isidore Lévy⁶, qui fut approuvé par Th. Mommsen⁷ : fils de bou-

¹ De façon générale, cf. *Études épigr. philol.*, 151-156 ; *Hellenica*, VI, 10-11 ; *Noms indigènes dans l'Asie Mineure gréco-romaine*, 154, avec la note 1, ses exemples et ses renvois ; 277-278 ; 286-291 ; *Bull. Épigr.* 1964, 392.

² *Documents de l'Asie Mineure méridionale* (1966), 87-89.

³ G. E. Bean et T. B. Mitford, *Journeys in Rough Cilicia in 1962 and 1963* (*Denkschr. Ak. Wien*,

85 ; 1965), n. 42.

⁴ *Rev. Phil.* 1902, 224-228 : *Πατρόβουλοι*. Cf. mes *Documents*, 87, notes 5 et 6 ; 88, note 4.

⁵ *Gött. Gel. Anz.* 1897, 400 et 412. Cf. mes *Documents*, 86, note 1 ; aussi sur la date.

⁶ *Rev. Phil.* 1902, 272-278 : *Les πατρόβουλοι dans l'épigraphie grecque et la littérature talmudique*. Cf. mes *Documents*, 88-89.

⁷ *Ges. Schriften*, III, 48-49.

leute, successeur désigné par son père et comme tel associé dès l'adolescence aux travaux du conseil. Plus tard, L. Mitteis donnait la même explication: «fils de bouleutes», «des gens sans le titre de bouleute, qui étaient qualifiés, mais ces 'aspirants au conseil', de quelque façon qu'on ait à se les représenter, sont dans le conseil déjà par un pied; ils auront déjà supporté les charges; les droits politiques leur auront seulement manqué»¹.

Is. Lévy utilisait des passages du Talmud et de Passions des martyrs relatifs à la Syrie; les inscriptions venaient de la province d'Asie. A Dorylée en Phrygie, les deux épimélètes chargés de l'érection d'une statue honorifique décernée par la tribu Métrôas étaient *Ἀνρ. Κλαυδίου β' βουλευτοῦ καὶ Ἀν. Ἀσκληπιάδου Μακαρέως πατροβούλου*; le secrétaire était *Ἀνρ. Θεμιστοκλέους Ἀλεξάνδρου πατροβούλου*. Une seconde inscription de la ville nommait un Diodôros *πατροβού[λω]*². Une inscription des Iles, dont ce passage fut signalé par F. Hiller von Gaertringen en complément à l'article de F. Cumont³, énumérait les générosités d'un archonte éponyme à sa sortie de charge, *ἐξιὼν ἐκ τοῦ προτανείου*; il fit une distribution d'argent, *νομῆς*, notamment *βουλευταῖς δὲ καὶ πατροβούλοις ἀνὰ (δηνάρια) ἡ'*, à savoir 8 deniers pour chacun (*IG*, XII 5, 141). Ce texte fut publié parmi les inscriptions de Paros et il est toujours cité comme témoignage pour cette ville⁴. Il avait été trouvé en effet dans cette île par M. Krispi, dans les ruines d'une église des Saints Anargyres, dans la région *Κλήματα*. Mais F. Hiller von Gaertringen avait relevé ensuite les étroites ressemblances du formulaire et des institutions avec une série de Ténos⁵; il compléta plus tard sa démonstration en reconnaissant dans la pierre de Paros une tribu de Ténos, *φυλῆς Ἑλε[ιθυαῖδος]*⁶. La pierre a donc voyagé de l'une à l'autre de ces îles de la province d'Asie. Ce fut peut-être bien pour la construction de l'église, comme il arriva pour une pierre portée de Minoa d'Amorgos à Naxos⁷.

On voit à la fois le lien et la distinction entre les bouleutes et les *patrobouloi*. De même dans la lettre de Julien: *τοὺς βουλευτὰς πάντας ὑμῖν ἀποδεδώκαμεν καὶ τοὺς πατροβούλους*; de même dans le papyrus de Londres: *οὔτε βουλευόντι, οὔτε πατροβούλῳ καθεστηκότι*. La liste d'Éphèse oppose elle aussi Mundicius *patroboulos* et Metrodorianus bouleute, comme sont bouleutes aussi tous les personnages nommés auparavant dans l'inscription. Il est intéressant de rencontrer le *patroboulos* dans la capitale de la province d'Asie⁸, où l'on connaissait déjà un titre sembla-

¹ *Chrestomathie*, 95. Je traduis ici F. Oertel, *Die Liturgie*, 219. Il ne connaît pas, non plus que Mitteis, l'article d'Is. Lévy. En dehors du papyrus et de Mitteis, «vgl. auch Julian, *Epist.*, II, und *IG*, XII 5, 141, 7».

² Cf. mes *Documents*, 88, note I.

³ *Rev. Phil.* 1902, 279. La note a paru après les pages de l'article d'Is. Lévy.

⁴ Encore par moi *Documents*, 88.

⁵ *IG*, XII 5, p. 309, à la fin du 2^e fascicule

(Ténos), paru en 1909.

⁶ *IG*, XII suppl. (1940), p. 106, ad 141.

⁷ Voir *Rev. Ét. Gr.* 1929, 23-32; cf. mes *Monnaies grecques* (1967), 10, n. 4.

⁸ V. Chapot, *La province romaine d'Asie* (1904), 197, n. 4, parlait de «ces *πατρόβουλοι* énigmatiques» et suspectait, dans l'article d'Is. Lévy, la légitimité du rapprochement de textes en dehors de la province. Cf. mes *Documents*, 89, note 1.

ble *πατρογέρων*¹. Surtout l'inscription d'Éphèse apporte la preuve formelle, par l'encadrement dans la liste, que *patrobouloi* ne désigne pas des bouleutes héréditaires². On a vu que ceux-ci étaient ainsi désignés dans la liste: Gnaeus Pompeius Veratianus bouleute³, néope, *fils de bouleute et de néope*.

Il faut maintenant considérer les noms qui ont été lus entre le nom *Μουνδίκιος* et ce qui se révèle maintenant comme le titre *patroboulos*. Mundicius aurait été fils d'un *Πάππος*. Certes le nom est attesté par des inscriptions de la Grèce et de l'Asie Mineure⁴. On en cite même un exemple justement à Éphèse et pour cela on le classe d'ailleurs parmi les noms lydiens⁵. La source est: «*Rhein. Mus.* 27, 1872, 466, Nr. 6». Il s'agit d'une publication de H. Gelzer qui avait copié cette inscription d'Éphèse, avec d'autres, chez le collectionneur de Smyrne G. von Gonzenbach. H. Gelzer lisait et restituait ainsi ces douze lignes: [Π.] Οὐήδιον, Π. υἱόν, Κυρεῖνα [Ἀ]ντωνεῖνον Πάππον Οὐήδιον [Ἀ]ντωνεῖνον [τ]οῦ κρατίστου κληρονόμου [ἱερ]α[σά]μενο[ν? τῇ Ἐ]φεσίᾳ θεῶ [ἢ π]ατρὶς [ἀνε]νεώσατο (?). L'éditeur considérait «P. Vedius Antoninus Pappus» comme le fils du P. Vedius Antoninus nommé dans d'autres inscriptions d'Éphèse. À la même époque Carl Curtius publiait la même inscription dans *Hermes*, 7 (1873), 32, n. III, d'après une copie incomplète de G. von Gonzenbach; il écrivait: ... Οὐήδιον Π(οπλίου?) υἱὸν Κυρ(ε)ῖνα [Ἀ]ντωνεῖνον πάππον Οὐήδιον [Ἀ]ντωνεῖνον [τ]οῦ κρατίστου [οἱ] κ[λ]ηρονόμοι — —]αμένον — ναθι —. C'était naturellement la transcription *πάππον* qu'adoptait E. Groag en traitant de l'histoire de cette famille d'Éphèse: [Π.] Οὐήδιον, Π. υἱόν, Κυρεῖνα [Ἀ]ντωνεῖνον, πάππον Οὐήδιον [Ἀ]ντωνεῖνον [τ]οῦ κρατίστου, κληρονόμ[ω] χρη[σ]αμένο[ν τῇ Ἐ]φεσίᾳ θεῶ [ἢ π]ατρὶς [ἀνε]νεώσατο⁶. Éphèse a fourni depuis lors de nombreux documents sur la famille des Vedii, qui y tint une telle place dans la vie civique et pour les constructions. Il faut dire seulement qu'on a publié la base de la statue de la femme de notre Vedius: Ὀφελλίαν Φαιδρεῖναν, γυναῖκα Πο. Οὐήδιον Κυρεῖνα Ἀντωνεῖνου, πάππου Ἀντωνεῖνου τοῦ κρατίστου, τοῦ κληρονόμω χρησαμένου τῇ Ἐφεσίᾳ θεῶ ἢ πατρὶς ἀνενεώσατο⁷.

Il paraît extrêmement douteux que notre Mundicius ait été le fils d'un *Πάππος*.

¹ Cf. mes *Documents*, 89, note 2.

² Cf. mes observations *ibid.*, 88, note 6: «Une fois que le personnage avait atteint la maturité et était devenu pleinement 'bouleute'; il semble que le titre de *πατρόβουλος* avait perdu son intérêt».

³ Pour cette mention de la dignité de bouleute dans cette liste, je rapproche ces intitulés de listes dans J. Poerner, *loc. cit.*, n. 6, *κόρυφες εὐσεβεῖς καὶ φιλοσέβαστοι, βουλευταί*; n. 11, *Κόρυφες εὐσεβεῖς, πάντες βουλευταὶ φιλοσέβαστοι*.

⁴ Je ne parle ici que de *Πάππος*, *Πάππων*, etc., et non de *Πάπος*, *Πάπων*, *Παπῆς*, etc. Voir L. Zgusta, *Kleinasiatische Personennamen* (Prague, 1964), pp. 414 - 415.

⁵ *Loc. cit.*, p. 414, n. 1199, 21.

⁶ *Jahreshefte*, 10 (1907), *Notizen zur Geschichte Kleinasiatischer Familien*, 263, E. Groag renvoie à Gelzer, *Rh. Mus.*, en ajoutant: «ungenau *Hermes*, VII, 32». Du moins cette dernière édition donnait justement *πάππον*, alors que la première a encore récemment égaré L. Zgusta.

⁷ J. Keil, *Ephesos*, III, *Agora* (1923), n. 78. *Ibid.*, p. 159, ad n. 76, copie complète de l'inscription Gelzer-Curtius, avec *πάππον*; il ne manque aucune lettre. Tableau de la famille pp. 166 - 168. Il n'y a pas à donner ici la liste des contributions postérieures à l'histoire de cette famille.

On penserait bien plutôt pour le père à un Mundicius. Car nous rencontrons plusieurs fois deux Mundicii, le père et le fils, et dans une dédicace récemment publiée¹ et dans plusieurs des listes publiées ou plutôt analysées par J. Poerner ; ainsi n. 2 et 4 : *Μουνδίκιος νεώτερος* *ιεροφάντης*, *Μουνδίκιος ἀγνεάρχης διὰ βίου*. D'autre part, le nom suivant commencerait par *Πατ* —. Ici, il faudrait pour le grand-père l'article *τοῦ* se rattachant au génitif précédent (le *Πάππου* de l'éditeur) selon l'usage dans cette liste, comme d'ailleurs dans les autres ; ainsi l. 7, ou, parmi les *ιερουργοί*, l. 18 : *Δίων Διογνήτου τοῦ Μόσχου β' Διόγνητος*, et l. 20 : *Ἐπικράτης Ἐπικράτου τοῦ Σαλλουστίου*.

Ce serait d'ailleurs un singulier hasard que les noms supposés du père et du grand-père de Mundicius, *Pappos* et *Pat* —, puissent justement être interprétés aussi comme les termes de parenté : *πάππου*, grand-père, et *πατ[ρός]*, père. Les listes de courètes présentent de tels termes de parenté. Ainsi dans l'autre liste publiée par F. Miltner, *ibid.*, 370, B, l. 2-5 : *Φίλων Ἀπολλ[ωνίου? τοῦ] Φίλωνος οὗ ὁ π[ατήρ] ἐγίνετο κούρης τοῦ πάππου τοῦ πρυτάνεως*². Dans une liste publiée antérieurement on indiquait la parenté des trois premiers courètes avec le prytane : *Ἐπὶ πρυτάνεως Γαῖον Φλαοῦιον, Τίτον υἱοῦ, Κυρεῖνα Ἰούστον, κούρητες εὐσεβεῖς φιλοσέβαστοι Τ(ίτος) Φλάουιος Ἀτταλός*³ *πατήρ αὐτοῦ Γαῖος* *Ἀντίος Ροῦφος ὁ πάππος αὐτοῦ Γαῖος* *Ἀντίος Ροῦφος ὁ θεῖος αὐτοῦ*⁴.

Mais il est une autre observation qui rend impossibles les trois anthroponymes que l'éditeur a cru reconnaître : *Πάππος*, *Πατ* — et *Πατρόβουλος*. Le nommé *Λυσίμαχος δ'* (ligne 16 de l'inscription) reparaît dans la liste p. 370, où on lit notamment : *ἀγνεᾶραι καὶ ἱεροφάνται Λ(ούκιος) Ὀκτάβιος Μητροδωριανὸς υἱὸς πρυτάνεως βου(λευτής), Λυσίμαχος τετράκις Μουνδίκιος ἱερουργοὶ κτλ.* ; les cinq *ιερουργοί* sont les mêmes que dans notre liste : le *hiéroskopos* *Δίων Διογνήτου τοῦ Μόσχου δις Διόγνητος*, le héraut sacré *Ἐπικράτης Ἐπικράτους*⁵, le préposé à l'encensoir *Ὀνήσιμος*, le flûtiste *Μητροδωρος*, le trompette *Πό(πλιος) Αἴλ(ιος) Σύνφορος*. La liste p. 370 montre bien qu'il n'y a pas de place, dans la liste pp. 368-369, pour un personnage intercalé entre Onésimos et Métrodôros. L'éditeur a lu :

*Ὀνήσιμος ἐπὶ θυμιάτρον, Ἰέρακος Στε —
ψηφίσματι
Μητροδωρος σπονδαύ[λης].*

¹ *Anz. Ak. Wien*, 102 (1965 ; paru en 1966), 105, n. 7 : dédicace à Dionysos par *Μουνδίκιος ἱεροφάντης σὺν τῷ υἱῷ Μουνδικίῳ*. Cf. *Rev. Phil.* 1967, 71.

² Je comprendrais : « dont le père devint courète du grand-père (de Philon I) le prytane ».

³ On attend l'article avant *πατήρ*.

⁴ *Jahreshefte*, 43, *Beiblatt*, 31 (F. Miltner, XXI^e

rapport).

⁵ Il y eut quelque erreur dans la mise en ordre du manuscrit à l'impression. La restitution *ιεροκῆρυξ* ne doit pas se placer à la ligne 19 après *υἱὸς ἱεροσκόπου μαντιάρχ[ου]*, mais à la ligne suivante, après *Ἐπικράτης Ἐπικράτου τοῦ Σαλλουστίου* —].

La liste p. 370 donne :

Ὁνήσιμος ἐπὶ θυμιά-
τρον σὺν καὶ ὑῶ Ἀρτέμω-
νι ψηφίσματι,
Μητροδόωρος σπονδαύλης.

On vérifie ces lectures sur la photographie et cela doit signifier : «aidé dans sa charge par son fils Artémon en vertu d'un décret», qui a permis cette assistance. Les lectures de la liste pp. 367-368 ne sont pas vérifiables, on l'a dit. Il faut conjecturer que les syllabes Ἰέρακος (génitif qui est ici incompréhensible) Στε — — ont été mal déchiffrées et qu'il y avait là, comme dans l'autre liste : σὺν καὶ ὑῶ Ἀρτέμωνι ψηφίσματι.

Revenons à Lysimachos quatrième du nom. Dans la liste n° 7 analysée par J. Poerner, on rencontre *Λυσίμαχος δ' Μουνδίκιος ἱεροφάντης* ; de même au n° 10, puis au n° 16 ; au n° 21, *Λυσίμαχος δ' Μ[ουνδίκιος ἱεροσκο[πος]*. Il est évident que Mundicius est le second nom de Lysimachos ; il est noté, selon l'usage, après son patronyme ou ses patronymes. Il en va de même dans la liste p. 370, où il faut voir un seul personnage dans *Λυσίμαχος τετράκις Μουνδίκιος*.

Il en est encore ainsi dans la liste p. 371, où l'éditeur a fait suivre *Λυσίμαχος τοῦ Λευκίου* par une autre personne : *Μουνδίκιος ἀγνεάρχης διὰ βίον*. Il faut : *Λυσίμαχος γ' τοῦ Λευκίου Μουνδίκιος ἀγνεάρχης διὰ βίον*. La liste n° 3 de Poerner, que j'ai citée partiellement ci-dessus, porte le nom complet : *Λυσίμαχος γ' τοῦ Λευκίου Μουνδίκιος ἱεροφάντης*. C'est l'un ou l'autre de ces Lysimachos, le père ou le fils, qui, étant *ἱεροφάντης*, est appelé en abrégé *Λυσίμαχος Μουνδίκιος* dans les listes de Poerner n°s 5, 6, 8, 18 et 22. Ce peut être aussi tantôt l'un tantôt l'autre. On ne pourra essayer d'étudier la prosopographie et la chronologie de ces listes que lorsqu'elles auront été publiées intégralement, et celles qui furent trouvées au début de ce siècle et dont on n'avait fourni à J. Poerner qu'une analyse, et celles qui ont été trouvées en très grand nombre par F. Miltner dans la fouille du prytanée et de ses abords.

La conséquence pour notre liste, c'est qu'il n'y a pas quatre *ἀγνεάρχαι καὶ ἱεροφάνται*, mais seulement deux, les mêmes que dans la liste p. 370 : Lucius Octavius Metrodorianos et Lysimachos Mundicius. Le blanc entre *Λυσίμαχος δ'* et le nom suivant n'a pas de signification : le personnage est *Λυσίμαχος δ' Μουνδίκιος* comme dans les textes que j'ai rapprochés et qui concernent Lysimachos le Quatrième et Lysimachos le Troisième. Dès lors, les ascendants sont indiqués entre *Λυσίμαχος* et *Μουνδίκιος* par le chiffre δ' : *Λυσιμάχον τοῦ Λυσιμάχον τοῦ Λυσιμάχον*. Ce sont des Lysimachos. Ils ne laissent pas de place ni dans la famille ni dans la syntaxe après le second nom, *Μουνδίκιος*. Mundicius (Lysimachos) n'était pas — la chose

est maintenant certaine sans aucune réserve — le fils d'un Πάππος, le petit-fils d'un Πατ — et il n'avait pas pour surnom Πατρόβουλος.

J'écris donc en toute assurance : Λυσίμαχος δ' Μουνδίκιος, πάππον πατ[ρὸς] πατρόβουλος. Lysimachos Mundicius était bien alors «bouleute en attente», parce que son père était bouleute. Mais son grand-père aussi étant bouleute, on a tenu à indiquer cette double dignité par la précision πάππον πατρός. Je traduirais : «... Mundicius, au titre de son grand-père et de son père patroboulos», à moins que l'on n'ait écrit : πάππον, πατ[ρὸς βουλ(ευτῶν)] : «d'un grand-père et d'un père bouleutes, lui-même patroboulos». Cela revient au même. C'est un pendant fort digne aux ὁδὸς βουλευτοῦ νεοποιοῦ qu'on lit dans la même liste. Le titre de πατρόβουλος apporte une précision pour la place de cette liste dans la carrière d' «hagnéarque et hiérophante» de ce Lysimachos Quatrième Mundicius ; il était alors adolescent. Car telle est la situation des patrobouloi ; celui d'Antioche du Cragos avait vaincu au pancrace dans la catégorie des «enfants», c'est-à-dire des adolescents jusqu'à dix-sept ans environ.

LOUIS ROBERT

ΧΡΙΣΤΙΑΝΙΚΑΙ ΕΠΙΓΡΑΦΑΙ ΛΑΚΩΝΙΚΗΣ

Εἰς μνήμην Γεωργίου Σωτηρίου

Χριστιανικὰς ἐπιγραφὰς ἐκ τοῦ Νομοῦ Λακωνίας εἶχον δημοσιεύσει συστηματικῶς εἰς παλαιότερους χρόνους ὁ ΚΩΝΣΤΑΝΤΙΝΟΣ ΖΗΣΙΟΥ¹ καὶ ὁ GABRIEL MILLET². Ἐδῶ δημοσιεύονται κατὰ χρονολογικὴν σειρὰν ἀρκεταὶ ἐπιγραφαί, γραπτὰ αἱ περισσότεραι, τὰς ὁποίας ἐδόθη ἡ εὐκαιρία ν' ἀντιγράψω περιοδεύων ἀνὰ τὸν Νομόν, ὅταν ὑπῆρ-
τουν ἐκεῖ ὡς ἐπιμελητὴς βυζαντινῶν ἀρχαιοτήτων Μυστρᾶ. Ἐκτὸς ὀλίγων αἱ πλεῖσται
χρονολογοῦνται ἀπὸ τῆς ἐποχῆς μετὰ τὴν Ἑλωσιν. Κατὰ τὴν μεταγραφὴν διετηρήθησαν
αἱ ἀνορθογραφίαι τοῦ κειμένου καὶ ὡς ἐπὶ τὸ πολὺ ὁ τονισμὸς ὅπως καὶ ὅπου ὑπῆρχε³.

* * *

1 (1285/6)

ΚΡΟΚΕΑΙ (Λεβέτσοβα), συνοικία Κουβαρακιάνικα, ναὸς ἁγίου Δημητρίου. Ἐντὸς
τῆς ἐκκλησίας, ὑπὲρ τὴν μοναδικήν, δυτικὴν θύραν, γραπτὴ, πεντάστιχος ἐπιγραφή⁴
διαστ. 0.99 μ. × 0.325 μ. ἐπὶ βαθυκυάνου βάθους μὲ λευκὰ γράμματα (πίν. 16α).

- 1 + Ἡκοδομηθὶ κ(αὶ) ἡστορήθη· ὁ πάνσεπτος κ(αὶ) θῆρος ναος· τοῦ ἁγίου κ(αὶ)
πανενδόξου κ(αὶ) θα[υ]μ[ατ]ορ
2 γοῦ Δημητρήου ∴ δὴα σηνεργίας κ(αὶ) ἐξοδου κ(αὶ) πόθου πολοῦ ∴ Γερασί-
μου μοναχου τ[οῦ] — — — — — [κ(αὶ) τῶν]
3 αὐταδέλφον αὐτου ∴ κηροῦ Κοσμα . κ(αὶ) Νικολάου ∴ κ(αὶ) Δημιτρήου ∴
κ(αὶ) ε — — — — —

¹ Κ. ΖΗΣΙΟΥ, Ἐπιγραφαὶ Λακωνικῆς, Ἀθηνᾶ 3, 1891, σ. 419-434, καὶ Μυστρᾶ ἐπιγραφαί, αὐτόθι σ. 434-487, ὁ αὐτός, Ἐπιγραφαὶ χριστιανικῶν χρόνων τῆς Ἑλλάδος, Α' Λακεδαίμονος, Βυζαντίς 1, σ. 114-145, 422-460, 541-556.

² G. MILLET, Inscriptions byzantines de Mistra, BCH 1899, σ. 97-156.

³ Παρατονισμοὶ σημειοῦνται εἰς τὸ ὑπόμνημα, ὅσαις τοῦτο κρίνεται χρήσιμον. Βλ. καὶ μεθεπομένην ὑποσημείωσιν. Τὸ κείμενον τῆς ἐπιγραφῆς δηλοῦται εἰς τὰ ὑπομνήματα διὰ τοῦ συμβόλου ΕΠ.

Δευτέραν μεταγραφὴν μὲ διωρθωμένα τὰ λάθη ἐθεώρησα περιττήν.

⁴ Ἐν τῇ περιπτώσει καθ' ἣν δὲν εἶχον τεθῆ οὐδό-
λως τόνοι καὶ πνεύματα ἐτέθησαν ταῦτα κατὰ τὴν
μεταγραφὴν κανονικῶς.

⁵ Τὴν ἐπιγραφὴν ἐδημοσίευσέ τις προσφάτως ὑπὸ
τὸ ψευδώνυμον ΘΑΝΑΣΗΣ ΚΡΟΚΕΑΤΗΣ εἰς τὴν τοπι-
κὴν ἐφημερίδα «Αἱ Κροκεαί», ἀρ. φύλλ. 9, Ἰανουά-
ριος 1967, σ. 3, Παλα[ι]κῆς ἐκκλησίης τῶν Κροκεῶν.
Ἐν τῷ ἀρθρῷ ἡ χρονολογία ἀναγινώσκεται ὡς 6764.

4 τοῦ Μαγγαφα καὶ Ἰω(άννου) τοῦ Κούρολη¹ ÷ ἅμα σημβήο καὶ τον τέκνο[ν]
α[ὐτοῦ(;)] [Ἐ]τελ[ειόθ]ι [δὲ]

5 μνηη Μαῖω εἰς τὰς δεκα . ἐν ἔτει , Ψ Ψ Δ ιν(δικτιῶνος) ΙΔ

ΘΑΝΑΣΗΣ ΚΡΟΚΕΑΤΗΣ : 1 ΙΣΤΟΡΗΘΙ, ΑΓΙΟΥ ΠΑΝΕΝΔΟΞΟΥ. 2 παραλείπει : Τ[ΟΥ]. 3 ΑΥΤΟΥ
ΑΔΕΛΦΟΥ. ΔΗΜΗΤΡΙΟΥ ΚΕ. Ε. V. 4 ΜΑΓΓΑΤΡΑ. ΑΜΑ ΤΗ. Παραλείπει : ΣΗΜΒΗΟ. Παραλείπει :
[Ἐ]ΤΕΛ[ΕΙΟΘ]Ι [ΔΕ]. 5 παραλείπει : ΕΝ ἔτει , Ψ Ψ Δ.

1 - 2 ναός τοῦ αγίου . . . Διμητρήου. Διὰ τὸν σταυρεπίστεγον ναὸν καὶ τὰς τοιχο-
γραφίας του, ὅπως καὶ δι' ἄλλας ὁμοίου τύπου Λακωνικὰς βυζαντινὰς ἐκκλησίας, ἐτοι-
μάζω εἰδικὴν μελέτην.

4 Μαγγαφα. Διὰ τὸ ἐπώνυμον βλ. Φ. ΚΟΥΚΟΥΛΕ, Βυζαντινῶν βίος καὶ πολι-
τισμός, Τόμ. ζ', ἐν Ἀθήναις 1955, σ. 461 - 462. Εἰς τὸν Λακωνικὸν τέως δῆμον
Οἰνοῦντος ἀπαντᾷ ἡ λέξις σημαίνουσα τὸν ἡλίθιον (αὐτόθι σ. 462). Εἰς πωλητήριον
ἐγγραφον τοῦ 1207 ἀναφέρεται ὁ Βασίλειος Μαγκαφᾶς (MIKLOSICH - MÜLLER, Acta
et Diplomata 6, 151). Ἀκόμη εἶναι γνωστὸς ὁ Θεόδωρος Μαγκαφᾶς, ὁ ἐπιλεγόμενος
«Μωροθεόδωρος», ὅστις ἐξήγειρεν ἐπανάστασιν εἰς Μικρὰν Ἀσίαν κατὰ τοῦ Ἰσαακίου
Ἀγγέλου².

5 Τὸ ἀπὸ κτίσεως κόσμου ἔτος 6794 ἰσοδυναμεῖ πρὸς τὸ ἀπὸ γεννήσεως Χριστοῦ
1285/86, ὅτε ἡ ἰνδικτιὼν ὄντως ἦτο 14^η.

2 (1334/5)

ΟΙΤΥΛΟΝ, ναὸς ἀγίου Γεωργίου³ τῶν Στεφανοπουλιάνων. Εἰς τὴν θύραν τῆς Προ-

1 Ὁ τόνος προφανῶς ἐξ ἀπροσεξίας ἔχει τεθῇ ὑπὲρ
τὸ Κ ἀντὶ ὑπεράνω τῆς διφθόγγου. Παρεμφερῆ ἀβλε-
πτήματα παρατηρούμενα καὶ εἰς ἄλλας ἐπιγραφὰς
δὲν σημειοῦνται κατὰ τὴν μεταγραφὴν, ἐκτὸς ἂν συν-
τρέχῃ εἰδικὸς λόγος.

2 Κ. ΑΜΑΝΤΟΣ, Ἱστορία τοῦ βυζαντινοῦ Κρά-
τους, Β', Athènes 1947, σ. 402 καὶ Δ. ΖΑΚΥΘΗΝΟΣ,
Βυζάντιον, Ἀθήναι 1951, σ. 125.

3 Ὁ μονοκάμαρος μὲ δύο σφενδόνια ναὸς (πίν. 16β)
ἔχει διαστ. 0.13 μ. × 3.37 μ. Ἡ μεταξὺ τῶν σφεν-
δονίων ἀποστάσις εἶναι διπλασία τῆς ἀποστάσεως
ἐκατέρου τούτων ἀντιστοιχῶς ἀπὸ τοῦ Α. καὶ τοῦ Δ.
τοιχοῦ. Ὑπὲρ τὴν Ν. θύραν ἐξωτερικῶς βαθὺ ἀνα-
κουφιστικὸν τόξον καὶ ἐπὶ τοῦ τυμπάνου του μεταγε-
νεστέρᾳ τοιχογραφία ἐφίππου ἀγίου Γεωργίου.
Ἐπάνω εἰς τὸ πλατὺ ἐκ μονολίθου ἀνώφλιον εἰκο-
νίζεται ἐξαπτέρυγον. Ἐσωτερικῶς ὡς ἀνώφλιον ἔχει
χρησιμοποιηθῇ μέγα, παλαιὸν ἀρχιτεκτονικὸν μέλος.
Ἡ ἐκκλησία ὑψώνεται ἐπὶ κατωφεροῦς βράχου καὶ
δι' αὐτὸ ἡ Δ. θύρα ἀνοίγεται ἐσωθεν εἰς ὕψος
2.19 μ. ἀπὸ τοῦ δαπέδου, ὁμοιάζουσα μὲ παράθυρον.
Φαίνεται ὅτι ἀπ' αὐτῆς ἐξήρχετο κανεὶς εἰς τὸ ὑπαι-
θρον ἀνερχόμενος ἐπὶ κατεστραμμένον τῶρα ξυλίνον

δαπέδου διὰ κτιστῆς ἐσωτερικῆς κλίμακος 6 βαθμί-
δων, ἐφαπτομένης εἰς τὸν Δ. τοῖχον τοῦ ναοῦ.

Ἡ ἀψὶς εἶναι ἡμικυκλική καὶ τὸ ἱερὸν κατὰ δύο
βαθμίδας ὑψηλότερον τοῦ δαπέδου τῆς ἐκκλησίας.
Τὸ κτιστὸν τέμπλον εἶναι κατάκοσμον ἀπὸ μεταγενε-
στέρᾳς τοιχογραφίας, ὁλόσωμον ἔνθρονον Βρεφο-
κρατοῦσαν, Μέγαν Ἀρχιερεᾶ καὶ δεξιὰ
μικροτέρων διαστάσεων τὴν Βάπτισιν τοῦ
Χριστοῦ καὶ τὸν Ἅγιον Σάββαν. Ὑπὲρ τὰς
Δεσποτικὰς εἰκόνας ἡ Μεγάλῃ Δέησις καὶ με-
ταξὺ αὐτῆς καὶ ἐκείνων μονόστιχος κεφαλαιογράμ-
ματος ἐπιγραφή :

ὁρων τὸ βύμα τῆς τραπέζης Κυρίου στύθι τ[ρέ]μον
ἄνθρωποι καὶ κατανεῶν Χριστὸς γὰρ ἐνδον θήσεται καθε-
κάστιν ὁ Κυριος ἐβασίλευσεν ἐντρέ[[πε]]ίαν.

Ὡς πούς τῆς ἀγίας τραπέζης χρησιμεύει τεμάχιον
ραβδωτοῦ κίονος καὶ ἐφθαρμένον κιονόκρανον, μάλ-
λον ἰωνικόν. Ἄλλο κιονόκρανον παρόμοιον, ὕψους
0.245 μ., μὲ φά ἐπὶ τοῦ ἐχίνου, κοσμούμενον εἰς τὰ
πλάγια μὲ ταινίαν, ἡ ὁποία ἔχει δεθῇ εἰς ἄμμα, ἀπό-
κειται ἐντὸς τοῦ ἱεροῦ, συμφυὲς μὲ τμήμα ραβδωτοῦ
κίονος, διαμ. 0.335 μ. Εἰς τὸ τύμπανον τοῦ Α. τοίχου

θέσεως τοῦ κτιστοῦ τέμπλου ἐπὶ τῆς Α. πλευρᾶς εἶναι ἐντειχισμένον ὡς ἀνώφλιον τμήμα κοσμήτου¹, μήκους 0.695 μ. καὶ ὕψους περίπου 0.17 μ. Ἐπὶ τῆς ἄνω στενῆς, ὀριζοντίας, λοξοτήτου ταινίας² ἐγγάρακτος ἢ χρονολογία (πίν. 17α) :

+ *Ετη ̳ΩΜΓ

Τὸ ἔτος 6843 ἰσοδυναμεῖ πρὸς τὸ 1334/35.

+ *Ετη. Κατὰ τὸν ἴδιον τρόπον ἀναγράφεται ἡ χρονολογία εἰς τὴν ἀρχὴν ἄλλης τετραστίχου, ἐγγαράκτου ἐπιγραφῆς³ τοῦ αὐτοῦ ναοῦ (πίν. 16β), ἣτις ἔχει τοποθετηθῇ ἀνεστραμμένη⁴ ὡς ποδιὰ τοῦ ἀνακουφιστικοῦ τόξου τῆς Ν. θύρας (πίν. 17 β, γ). Μὲ τὴν ἐπιγραφὴν αὐτὴν ἠσχολήθη τελευταίως εἰς τὸν 86 τόμον (1962) τοῦ BCH σ. 1 κέξ. ἡ καθηγήτρια κ. HÉLÈNE AHRWEILER GLYKATZI, Une inscription méconnue sur les Mélingues du Taygète, ἔχουσα ὡς μοναδικὴν πηγὴν⁵ τὸ ἀντίγραφον τὸ παρεχόμενον ὑπὸ LE BAS - WADDINGTON⁶. Ἡ ἐπιγραφὴ (6870 = 1331/32) εἶναι κατὰ τρία ἔτη παλαιότερα τῆς δημοσιευομένης ἐδῶ.

3 (1395)

ΦΡΑΓΚΟΥΛΙΑ Μάνης, ὑπὸ τὸ μικρὸν χωρίον καὶ εἰς ἱκανὴν ἀπόστασιν ἀπ' αὐτοῦ, παρὰ τὴν ἀμαξιτὴν ὁδόν, μετὰ τὸν Πύργον Διροῦ, ναὸς τῆς Φανερωμένης (Παναγίας).

τοιχογραφία τοῦ ἁγίου Μανδηλίου μετὰ τὸν Χριστὸν ἐν προτομῇ. Τὸ ἕκαστον κρατεῖ ἄγγελος περιστοιχούμενος ὑπὸ δύο ἄλλων ἀγγέλων. Εἰς τὸ τεταρτοσφαίριον τῆς ἀψίδος τύπος Βλαχερνιτίσσης καὶ κατωτέρω ἡ Κοινωνία τῶν Ἀποστόλων καὶ ἡ Θεία Λειτουργία, λαϊκὸν ἔργον μὲ βραχυσώμους μορφάς. Τὴν γωνίαν τῆς Προθέσεως κοσμεῖ ἡ Ἀκρὰ Ταπείνωσις, φέρουσα τὴν ἐπιγραφὴν Ἡ ἀποκαθύλοισι, καὶ τὰ ἐσωράχια τῆς πύλης τοῦ ἱεροῦ οἱ Ἅγιοι Ἰωακείμ καὶ Ἄννα. Εἰς τὸν κυρίως ναὸν ἄλλαι τοιχογραφίαι : κατὰ τὸ μέσον τῆς καμάρας ὁ Παντοκράτωρ, ἐπὶ τοῦ Β. τοῖχου, ἀπέναντι τῆς θύρας πελώριος ὁ Μιχαήλ Ἀρχάγγελος καὶ πλησίον τοῦ ἱεροῦ ἡ Ζωοδόχος Πηγὴ, ὁ Προφήτης Ἡλίας, ὁ Ἅγιος Νικόλαος, ἡ Δρακοντοφονία. Ὅλος ὁ ναὸς δὲν εἶχε τοιχογραφηθῇ ἐξ ἀρχῆς, ἀλλὰ μόνον τμήματά του. Εἰς τὸν Ν. τοῖχον ἀπ' Ἀνατολῶν ὁ Πρόδρομος, ὁ Μέγας Βασίλειος, ἄλλος Ἱεράρχης καὶ ὁ Ἅγιος Κωνσταντῖνος, τοῦ ὁποίου τὴν παράστασιν ἀπέκοψαν ἀπὸ τῆς ὁσφύος καὶ ἄνω, ὅταν βραδύτερον ἤνοιξαν τὸ Ν. παράθυρον, ἡ Ἀγία Ἐλένη καὶ ὁ Ἅγιος Δημήτριος. Παρὰ τὴν Ἀγίαν, ἀριστερὰ τῆς κεφαλῆς τῆς, λευκὰ γράμματα εἰς 8 σειράς : διὰ δαπάνης | τοῦ δούλου τοῦ Θεοῦ | Νικολάου μονιμ. τζὰ | τῆς συζήρου καί | τῶν τέκνων Βοήθιαν | αὐτῶν καί | εἰς ψυχὴν σωτηρίαν | 1866 ἀπριλίον 16.

1 Ὁ γλυπτός του διάκοσμος, καλυπτόμενος ἀπὸ στρώμα ἀσβέστου, συνίσταται ἐκ τοξυλλίων, φοινι-

κοειδῶν καὶ ἴσως μικρῶν, ἐξέργων κομβίων.

2 Ὑψους 0.02 μ. Τὰ γράμματα ἔχουν ὕψος 0.01 μ.

3 Τὸ μάρμαρον ἔχει μήκος 1.035 μ., μεγαλύτερον ὕψος 0.092 μ. καὶ ἡ ἐπιγραφὴ μήκος 0.907 μ. Τὸ ὕψος τῶν γραμμάτων εἶναι 0.015 μ.

4 Ἡ ἀνάστροφος τοποθέτησίς της μαρτυρεῖ δευτέραν χρῆσιν. Προβλημα ἐπομένως εἶναι ἂν ἡ σημερινὴ μορφή τῆς ἐκκλησίας εἶναι ἡ ἀρχική. Πιθανώτερον φαίνεται ὅτι ὁ ὑπάρχων ναὸς προέρχεται ἐκ νεωτέρας ἐπισκευῆς ἄλλου παλαιότερου.

5 Ἡ αὐτὴ ἔ. ἀ. σ. 2.

6 Ἡ κ. AHRWEILER - GLYKATZI σημειώνει : Une nouvelle édition de cette inscription d'Oitylon, qui concerne les Mélingues, apparaît nécessaire... Le texte montre qu'elle était gravée (ou peinte) dans une église dédiée à Saint-Georges ; une enquête sur place permettrait peut-être plus de précision (σ. 2). L'église doit-être cherchée aux environs d'Oitylon, et pas nécessairement dans la ville même. Parmi les églises de Laconie et plus particulièrement du Magne, étudiées par R. Traquair... par Megaw... Orlandos..., des églises dédiées à Saint-Georges se trouvent à Kitta et à Dryalos (αὐτόθι ὑποσ. 3). Ὁ ναῖσκος εὑρίσκεται ἐντὸς τοῦ Οἰτύλου. Εἶχε δίκαιον ἡ κ. Γλυκατζί ὅτι τῆς νέας δημοσιεύσεως θὰ ἦτο χρήσιμον νὰ προηγηθῇ ἔρευνα ἐπὶ τόπον.

Ἡ ἐπιγραφὴ στερεῖται τοῦ πλαισίου, ἐντὸς τοῦ ὁποίου τὴν τοποθετοῦν οἱ LE BAS καὶ KIRCHHOFF.

Εἰς τὴν αὐλὴν τῆς ἐκκλησίας, ἀπέναντι τῆς Ν. θύρας, κοσμήτης τέμπλου (πίν. 18α) εἰς δύο τεμάχια, συνολικοῦ μήκους 3.06 μ. καὶ ὕψους 0.25 μ. Ἐπὶ τῆς κατακορύφου ἄνω ταινίας μονόστιχος ἐπιγραφή¹ (βλ. σκαρίφημα εἰκ. 1 καὶ πίν. 18β).

Ε Τ Θ Χ Η Ο Θ Η Κ 4 Τ 9 Σ Τ Η Θ Η 4 Τ Η Ξ Η Π Σ Ρ 9
Γ Η 9 Κ Θ Ε Ο Τ Ο Κ Ο Υ Μ Η Ν Η Σ Η Π Τ Ε Β Ρ Η Ο Υ , 4 Τ Η
Β ' Ε Σ Θ Π Η Χ Η Ρ Η Γ Ε Ο Ρ Γ Η Ο Υ Τ Ο Υ Μ Α Σ Τ Ο
Ρ Ο Σ

Εἰκ. 1. Ἐπιγραφή ἐπὶ μαρμαρίνου κοσμήτου τῆς Φανερωμένης εἰς Μέσα Μάνης.

Ἐτελεθόθησα τὰ στηθῆα τῆς Ἡπ(ε)ραγῆας Θεοτόκου μηνὴ Σηπτεβρήου, 5^η Δ' Ἔ(του)ς² Θ (Τ)ῇ χηρῇ Γεοργίου τοῦ μάστορος.

τὰ στηθῆα. Παλαιότερον στήθεα ἐλέγοντο τὰ θωράκια τοῦ τέμπλου³, στηθεῖα εἰς τὸν Συνεχιστὴν τοῦ Θεοφάνους⁴. Εἶναι φανερόν ὅτι ἐδῶ ἡ λέξις ἔχει γενικωτέραν ἔννοιαν, σημαίνουσα τὸ (μαρμαρίνον) τέμπλον.

Ὁ ἐνεπίγραφος κοσμήτης συνίσταται ἐκ λευκοῦ μαρμάρου. Ἡ λοξότμητος πλευρά του, διηρημένη εἰς δύο ζώνας, φέρει ἐπάνω ἐπιπεδόγλυφα κοσμήματα καὶ κάτω, εἰς τὴν πλατυτέραν ζώνην, ἐκτύπους, πρισματικῆς τομῆς γλυφάς, δύο σταυροὺς μὲ μακροτέρας τὰς ὀριζοντίας κεραίας καὶ περαιτέρω κομβία, τοξύλλια μὲ φοινικοειδῆ, ἀνθέμια ὀρθία καὶ ἀνεστραμμένα.

Ἐκτὸς τοῦ κοσμήτου εἰς τὴν αὐλὴν τοῦ ναοῦ ἀπόκεινται καὶ τεμάχια κιονίσκων τοῦ τέμπλου ἐκ λευκοῦ ὡσαύτως μαρμάρου. Τὴν προσθίαν πλευράν των κοσμοῦν ἀνάγλυφοι συρικοὶ τροχοί, ἐγκλείοντες ἑξακτίκους ἀστέρας, πυροστροβίλους, ἀστέρα δωδεκάκτινον, ρόδακα, σταυρόν. Πρέπει νὰ διακριβωθῇ ἂν εἶναι τῆς αὐτῆς ἐποχῆς ἐπιπεδόγλυφον θωράκιον (πίν. 18γ) ἐκ χονδρῆς πλακός (πάχους περίπου 0.15 μ.), ἀποκείμενον ἔξω τῆς Δ. θύρας τοῦ νάρθηκος. Κοσμεῖται ὑπὸ πλέγματος, τὸ ὁποῖον ἐγκλείει εἰς τὸ μέσον ζῶον καὶ εἰς τὰ διάκενα τρίφυλλα, σταυροὺς, πτηνά, ἑξακτινον ἀστέρα καὶ ἑκατέρωθεν εἶδος ἀνθεμίου ἢ ἀνεστραμμένου δενδρυλλίου μὲ ἀνακαμπτόμενον φύλλωμα. Ἐπὶ τοῦ δενδρυλλίου ἴσταιται σχηματικὸν πτηνὸν μὲ πλατεῖαν οὐρὰν καὶ ἀνορθομένης πτέρυγας.

τῆς Ἡπ(ε)ραγῆας Θεοτόκου. Χωρὶς ἄλλο πρόκειται διὰ τὸν παρακείμενον ναόν, τὸν πανηγυρίζοντα κατὰ τὰς 23 Αὐγούστου, ἀπόδοσιν τῆς ἐορτῆς τῆς Κοιμήσεως, στε-

¹ Τὸ μεγαλύτερον μέρος τῆς ἐπιγραφῆς βλ. παρὰ Ν. Β. ΔΡΑΝΔΑΚΗ, Βυζαντιναὶ τοιχογραφίαι τῆς Μέσα Μάνης, ἐν Ἀθήναις 1964, σ. 75 ὑποσ. 3.

² Πρὸ τοῦ γράμματος Ε τῆς λ. Ἔ(του)ς, ἄνω ἀριστερὰ ὑπάρχει λοξὴ κεραία ὡς ὁξεῖα.

³ Α. ΟΡΛΑΝΔΟΣ, Ἡ ξυλόστεγος παλαιοχριστιανικὴ βασιλικὴ τῆς Μεσογειακῆς λεκάνης, Ἀθήναι 1954, τ. Β', σ. 512.

⁴ *Εκδ. Βόννης 432, 1.

νόμακρον μὲ χονδρούς τοίχους, μονοκάμαρον οἰκοδόμημα, διαστάσεων ἔσωθεν 13.07 μ. (συνυπολογιζομένης τῆς ἡμικυκλικῆς ἀψίδος) \times 3.35 μ. Πρὸς τὴν Δ. πλευρὰν τοῦ συνέχεται διώροφος νάρθηξ, καμαροσκέπαστος εἰς τὸ ἰσόγειον. Ἐπὶ τῆς προσόψεως τοῦ νάρθηκος ὑψοῦται δίλοβον κωδωνοστάσιον (πίν. 19α). Τόσον ἡ Δ. ὅσον καὶ ἡ Ν. πλευρὰ τοῦ προνάου κοσμεῖται ὑπὸ ὀδοντωτῆς ταινίας διαγραφούσης τόξον. Τὸ ἀνακουφιστικὸν τόξον τῆς Ν. θύρας τοῦ ναοῦ περιβάλλει πάλιν ὀδοντωτὴ ταινία — οἱ ὀδόντες δὲν ἔξέχουν — καὶ τὸ ἀνώφλιον κοσμοῦν ἀνάγλυφοι τρεῖς σταυροὶ καὶ δύο ρόδακες, μᾶλλον λαϊκῆς τέχνης. Ἐκατέρωθεν τῆς θύρας, ὑψηλά, μικρὸν τυφλὸν διακοσμητικὸν τόξον μὲ πλίνθινον ἀψίδαμα.

Ὁ ναὸς ἔχει τρία σφενδόνια καὶ ἑκατέρω τῶν μακρῶν πλευρῶν τοῦ διακοσμεῖται ἐσωτερικῶς μὲ τρία τυφλὰ τόξα. Τὸ ἐσωτερικὸν τῆς ἐκκλησίας ἄλλοτε ἦτο κατάγραφον. Αἱ τοιχογραφίαι, ἀνήκουσαι εἰς δύο στρώματα, καλύπτονται κατὰ τὸ πλεῖστον ὑπὸ ἀσβέστου. Εἰς τὸν Β. τοῖχον τὸ τύμπανον τοῦ παρὰ τὸ τέμπλον τυφλοῦ τόξου διασώζει τοιχογραφίαν τῆς Κοιμήσεως τῶν χρόνων τῆς Τουρκοκρατίας καὶ ἐντὸς τοῦ ἱεροῦ ἡ Πρόθεσις παράστασιν μεταβυζαντινὴν τῆς Ἀκρας Ταπεινώσεως μὲ τὸν Χριστὸν περιστοιχούμενον ὑπὸ δύο ἀγγέλων. Τὸ πλάτος τοῦ ναοῦ εἰς τὴν θέσιν τοῦ τέμπλου ἐλαττοῦται, καθὼς σχηματίζεται καὶ ἐκεῖ σφενδόνιον.

μηνὴ Σηπτεβρήου 5 Δ' Ἔ(του)ς. Τὸ ἔτος 6904 ἰσοδυναμεῖ πρὸς τὸ 1395. Τὸ μετὰ τὴν λέξιν Ἔ(του)ς σημεῖον ἐξέλαβον ὡς διακοσμητικὸν ἢ ὡς σημεῖον στίξεως (πίν. 18β).

(Τ') ἡ χρηή. Τὸ πρῶτον γράμμα ἐθεώρησα ὡς ἐσφαλμένως γραφὲν ταῦ, ὁμοιάζον πρὸς πεῖ. Νὰ ἀποδώσῃ ἄρ' αὖ γε κανεὶς εἰς χαρακτικὸν λάθος καὶ τὰς ἄνω τῶν δύο πρώτων γραμμάτων ὀριζοντίας χαραγὰς, τὰς συνήθως συρομένας ὑπεράνω ἀριθμῶν;

Πρὸς τὴν χρονολογίαν 1395 συμφωνεῖ ἡ ἀμελὴς καὶ χαλαρὰ ἐκτέλεσις τοῦ γλυπτοῦ ὑπενθυμίζουσα τὸν διάκοσμον ἐπιθημάτων τοῦ Βροντοχίου Μυστρᾶ¹, τεμαχίου κοσμήτου τοῦ ἐκεῖ Μουσείου² καὶ μάλιστα γλυπτῶν τῆς Εὐαγγελιστρίας Μυστρᾶ³.

4 (1597)

ΒΕΡΡΟΙΑ Λακεδαιμόνος, ναὸς ἀγίου Νικολάου. Ἐπὶ τοῦ κτιστοῦ τέμπλου, ὑπὲρ τὴν πύλην τοῦ ἱεροῦ, γραπτὴ ἐπτάστιχος ἐπιγραφή⁴ (πίν. 19β):

- 1 + Ἀνίστορήθη ὁ θεὸς καὶ πάνσεπτος ναὸς οὗτος τοῦ ἐν ἀγίοις
 - 2 π(ατ)ρ(ός), ἡμ(ῶν) Νικολαου αρχιεπίσκοπου Μήρ(ων) της Λιρκῆας,
 - 3 τοῦ θαυματουργοῦ θεοφίλεστ(άτου) ἐπίσκοπου Βρεστ(έ)ν(ης)
- κν(ρ)ου Νεοφύτου

¹ G. MILLET, Monuments byzantins de Mistra, Paris 1910, πίν. 55^{1,4,7}.

² Αὐτόθι πίν. 48⁶.

³ Αὐτόθι πίν. 57^{5,8}.

⁴ Σχεδιάσμα καὶ μεταγραφὴν τῆς ἐπιγραφῆς ἔχει

δημοσιεύσει ὁ κ. ΑΓΓΕΙΛΑΟΣ ΣΓΟΥΡΙΤΣΑΣ, Βασσαρᾶς - Βέρροια, ἐν Ἀθήναις 1903, σ. 118-119. Ἐνῶ ὁμως ἀντέγραψε τὰς πλείστας λέξεις ὀρθῶς, ἠῦξεν εἰς 9 τοὺς στίχους, κόπτων αὐτοὺς αὐθαιρέτως, καὶ διώρθωσε κατὰ τὴν μεταγραφὴν τὰς ἀνορθογραφίας.

- 4 ἐν ἔτει ἀπο στασ(εως) κόσμου· ζ^ω· ρ^ω· ε^ω· ἀπο δὲ τῆς ἐνσάρκ(ου)
 5 οἰκονομ(ας) του κυ(ρίου)· α^ω φ^ω γ^ω ζ^ω
 6 — — — — Χ(ριστ)οῦ (;)
 7 — — — —

1 Επ. πανσεπτός. 3 Επ. Νεοφύτου. 4 Σγουρ. κτίσεως κόσμου 7085.

1-2 ναος οὗτος τοῦ ἐν ἀγίοις π(ατ)ρ(ό)ς, ἡμ(ῶν) Νικολάου. Ὁ ναῖσκος (διαστ. 5.40 μ. × 2.24 μ.) εἶναι μονοκάμαρος μὲ ἐν σφενδόνιον, στηριζόμενον εἰς παραστάδας. Διασώζει τοιχογραφίας δύο στρωμάτων, ὡς ἤδη παρατήρησεν ὁ ΣΓΟΥΡΙΤΣΑΣ. Ἡ ἐπιγραφὴ ἀναφέρεται εἰς τὸν χρόνον κατασκευῆς τῶν νεωτέρων. Ἐκ τῶν παλαιῶν, ἀναγομένων εἰς τὴν βυζαντινὴν ἐποχὴν, ἀξιοπρόσεκτοι : ἡ Φιλοξενία τοῦ Ἀβραάμ ἐπὶ τοῦ τυμπάνου τοῦ Α. τοίχου μὲ τὸν μεσαῖον ἄγγελον πλαισιούμενον ὑπὸ τῆς Σάρας καὶ τοῦ Πατριάρχου ὁπισθεν τῆς παραλληλογράμμου τραπέζης, ἡ Ἀνάληψις ἐπὶ τῆς καμάρας τοῦ ἱεροῦ μὲ κυκλικὴν τὴν δόξαν τοῦ εὐλογοῦντος καὶ διὰ τῶν δύο χειρῶν Σωτῆρος καὶ μὲ τὸν συνήθη ἄγγελον εἰς ἑκάτερον τῶν ἡμιχορίων, ὁ Ἑνταφιασμός (;) τοῦ Χριστοῦ εἰς σπηλαιώδη τάφον. Πρὸς Δυσμὰς τοῦ σφενδονίου ἡ Γέννησις, ὁ Λίθος (Β. σκέλος τῆς καμάρας), ἡ Ὑπαπαντή μὲ τὸν Ἰησοῦν προσβλέποντα καὶ τείνοντα πρὸς τὸν Συμεὼν τὰς χεῖρας, ἡ εἰς Ἀδου Κάθοδος (Ν. σκέλος). Τὰ εἰκονογραφικὰ θέματα, ὡς ἐφάνη ἤδη, διατάσσονται χωρὶς πολλὴν τάξιν.

Τοιχογραφίαι τοῦ νεωτέρου στρώματος, αἱ ὁποῖαι εἰς πολλὰ σημεῖα ἔχουν ἤδη καταπέσει, στολίζουν τὴν ἀψίδα, τὸ τέμπλον καὶ χαμηλὰ τὸν ὑπόλοιπον ναόν.

3 θεοφιλεστ(άτου) ἐπίσκοπου Βρεστ(έ)ν(ης). Εἶναι πολὺ πιθανὸν ὅτι ὁ ζωγράφος εἶχεν ὑπ' ὄψει τοῦ νὰ γράψῃ : ἀρχιερατεύοντος τοῦ θεοφιλεστάτου . . . ἢ ἐν ἡμέραις τοῦ θεοφιλεστάτου . . . , ἀλλ' ἐξ ἀπροσεξίας παρέλειψε τὴν λέξιν ἢ τὰς λέξεις.

Ἡ ἐπισκοπὴ Βρεσθένης¹, ὑπαγομένη εἰς τὴν μητρόπολιν Λακεδαιμονίας, ἀναφέρεται ἀπὸ τοῦ 15^{ου} αἰ. Εἰς τὴν δικαιοδοσίαν τῆς εἶχε περίπου 6 τέως Δήμους τῆς Λακωνίας : τὸν δῆμον Οἰνοῦντος, Σελλασίας, Θεραπνῶν, Γερονθρῶν, ἐκ τοῦ δήμου Τρινάσου τὰ πρὸς Α. τοῦ ποταμοῦ χωρία καὶ ἐκ τῆς ἐπαρχίας Ἐπιδαύρου τὸν δῆμον Ἐλούς. Ἐδρα τῆς ἐπισκοπῆς ἦσαν τὰ Βρέστενα, ἐπ' ὀλίγον τὰ Χρυσάφα (18^{ος} - 19^{ος} αἰ.) καὶ τέλος ἡ Βαμβακοῦ. Ὁ ἐπίσκοπος ἐλέγετο κατὰ καιροὺς καὶ Εὐρυσθένης, Εὐρυσθένης καὶ Χρυσάφου καὶ ἀπὸ 1833 - 1842 Σελλασίας. Τελευταῖος ἐπίσκοπος ἐχρημάτισεν ὁ ὀνομαστός Θεοδώρητος (ὁ Β^{ος}). Ὡς καθεδρικὸς ναὸς τῆς ἐπισκοπῆς πιθανώτατα ἐχρησίμευε κατὰ τὸν 15^{ον} αἰ. Παναγία ἡ Βρεσθενίτισσα², ἔξω τοῦ χωρίου Βρέστενα.

6 Ἴσως τὰ ἡμεξίτηλα γράμματα πρέπει συμπληρούμενα ν' ἀναγνωσθοῦν : [ἡμῶν Ἰησοῦ].

1 Δι' αὐτὴν βλ. κυρίως τὰς μελέτας τοῦ Φ. ΚΟΥΚΟΥΛΕ : α) Ἱστορία τῆς Βαμβακοῦς, ἐν Ἀθήναις 1907, σ. 32 - 38. β) Οἰνουντιακά, ἐν Χανίοις 1908, σ. 7, 18. γ) Διὰ τὴν Οἰνουντιακὴν ἱστορίαν, περιοδ. Μαλεβός 1922, ἀριθ. τεύχ. 20, σ. 21 - 22 καὶ δ) Αἱ ἐν τῷ πρώτῳ Δήμῳ Οἰνοῦντος Μοναί, Μαλεβός 1924,

ἀριθ. τεύχ. 43, σ. 315 - 316. Βλ. ἀκόμη D. ΖΑΚΥΤΗΝΟΣ, Le Despotat grec de Morée, tome second, Athènes 1953, σ. 283.

2 Τὸ κινδυνεῦον νὰ καταρρεύσῃ μνημεῖον ἐστερώσα κατὰ τὸ δυνατόν, ὅταν ὑπηρετοῦν εἰς Μυστράν. Διὰ τὸν ναὸν ἐτοιμάζω ἰδιαιτέραν μελέτην.

5 (1602)

ΠΑΛΗΟΠΑΝΑΓΙΑ Λακεδαιμόνος, οὐχὶ μακρὰν τοῦ χωρίου, διαλελυμένη Μονὴ Κούμπαρη. Εἰς τὸ ἐσωτερικὸν τοῦ καθολικοῦ, ὑπὲρ τὴν Β. θύραν, ἡ ἐξάστιχος γραπτὴ κτιτορικὴ ἐπιγραφή¹, μήκους 0.93 μ. (πίν. 19γ).

+ *Ανηγέρθει εκ βάθρων γίς, κ(αὶ) ανιστορήθη ὁ θειος κ(αὶ) πάνσεπτος να[ὸς οὗτος]*
τῆς Θεομήτορος, τῆς ἐπ' ὀνομαζομένης Ἑλεούσα Κοῦμπαρι (·) — — —
τὸ ἔργων ἐν γράμμασιν οὐ λέγω, Θε(ε)ς γὰρ εἶδεν ὁ ἐρευνὸν καρ[δίαν]
ἐν ἔτει ἀπο στασ(εως) κόσμου· Ζ^ω Ρ^ω Ι^ω. ἀπὸ δὲ τῆς ἐνσάρκου οἰκο[νο]
 5 *μίας τοῦ Κυ(ρίου). Α^ω Χ^ω Β^ω₃²· Ἰοῦλιον ἸΖ· τῆς νῦν τρεχούσ*
ης (ι)ν(δικτιῶ)νος ΙΓ^ς Ε^ς₃·

Ὁ ΔΟΥΚΑΣ : 1 παραλείπει τὴν λ. γίς καὶ δὲν σημειώνει ὅτι λείπει λέξις εἰς τὸ τέλος τοῦ στίχου. 2 Θεοτόκον, Ἑλεούσης Κούμπαρη. Ἀποσιωπᾷ τὴν ἀπόσβεσιν εἰς τὸ τέλος τοῦ στίχου πιθανώτατα τῆς λ. [τίνος]. 3 λέγων. 4 κτίσεως. 5 παραλείπει τὰς λ. τοῦ Κυ(ρίου), Ἰοῦλιον ἸΖ· τῆς νῦν τρεχούσης.

1 *ανιστορήθη ὁ θειος κ(αὶ) πάνσεπτος να[ὸς]*. Ἡ μονοκάμαρος ἐκκλησία τῆς Παναγίας διασώζει ἀξιολόγους τοιχογραφίας : ὁλοσώμους ἁγίους χαμηλά, ζωφόρον μὲ στηθάρια μαρτύρων, σκηνὰς τοῦ δωδεκαόρτου, τὸν Παντοκράτορα εἰς τὸ μέσον τῆς καμάρας καὶ ὁλοσώμους Προφῆτας ἐκατέρωθεν τῆς κλειδός³.

Τὰ στηθάρια τῶν ἁγίων περιβάλλει κυματιστός, ἀνθοφόρος κλάδος, σχηματίζων περὶ αὐτὰ καὶ στεφάνην (πίν. 20α). Ἔχει δὲ παρατηρηθῇ ὅτι οἱ ἀνθόπλεκτοι στέφανοι, ὅσοι περιβάλλουν προτομὰς ἁγίων, ἴσως εἶναι εὔρημα τῶν Μόσχων⁴. Πρέπει λοιπὸν καὶ δι' αὐτὸ νὰ ἐξετασθῶν τοῦλάχιστον τὰ παλαιότερα ἔργα τῶν Μόσχων συγκριτικῶς μὲ τὰς τοιχογραφίας τῆς Μονῆς Κούμπαρη.

2 *Ἑλεούσα Κοῦμπαρι (·)*. Δὲν ἀποκλείεται τὸ τελευταῖον φωνῆεν τῆς δευτέρας λέξεως νὰ ἦτο ἦτα καὶ ὄχι ἰῶτα.

Ὁ Π. ΔΟΥΚΑΣ, ἑ.ἀ., ταυτίζει τὴν Μονὴν Παναγίας τῆς Ἑλεούσης Κούμπαρη, ὅπως τὴν ἀποκαλεῖ, μὲ τὸ Μοναστήριον τῆς Ἑλεούσης, τὸ μνημονευόμενον εἰς τὸ χρυσόβουλ-

1 Τὴν ἐπιγραφὴν μὲ παραλείψεις, λάθη καὶ διωρθωμένας τὰς ἀνορθογραφίας ἔχει δημοσιεύσει χωρὶς νὰ διαστέλλῃ τοὺς στίχους ὁ Π. Χ. ΔΟΥΚΑΣ, Ἡ Σπάρτη διὰ μέσου τῶν αἰώνων, ἐν Νέα Ὑόρκῃ 1922, σ. 570.

2 Ἐντέθεν, Β^ω = δευτέρω, συνάγεται ὅτι μᾶλλον αἱ μεθ' ἑκάστον ἀριθμὸν ἐπιγεγραμμένοι καταλήξεις πρέπει νὰ ἀναγνωσθῶν ἀπλῶς ὡς ὃ μέγα μὲ διακοσμήσεις (ἀκρέμονας) καὶ οὐχὶ ὡς ἡ συλλαβὴ - τῶ.

3 Αἱ πληροφοροὶ αἱ παρεχόμεναι διὰ τὰ μνημεῖα,

ὅσα ἀναφέρονται εἰς τὰς ἐπιγραφάς, δὲν εἶναι ὅλαι ἐξ ἴσου λεπτομερεῖς. Ὅταν κατὰ καιροὺς μετέβαινα εἰς τοὺς παλαιούς ναοὺς τῆς Λακωνίας, δὲν ἀπέβλεπον εἰς συγγραφικὸς σκοποὺς. Εἶχον κύριον ἔργον νὰ διαπιστώσω τὰς ἀνάγκας τῶν μνημείων. Ἐνίοτε μάλιστα ἤμην ἠναγκασμένος ἀπλῶς νὰ διέλθω ἐξ αὐτῶν καὶ ἡ ἐπίσκεψις ἐκράτει ἐλάχιστα.

4 Α. ΞΥΓΓΟΠΟΥΛΟΣ, Σχεδιάσμα ἱστορίας τῆς θρησκευτικῆς ζωγραφικῆς μετὰ τὴν Ἀλωσιν, Ἀθῆναι 1957, σ. 198.

λον τοῦ Ἀνδρονίκου Β' τοῦ Παλαιολόγου. Ἐκεῖ ἀναφέρεται ὅτι τὸ ὄριον τῆς μητροπόλεως Μονεμβασίας ἐκ τῆς Μονῆς τοῦ ἁγίου Γεωργίου τοῦ Λυκοβουννοῦ, παρὰ τὸ σημερινὸν Πυρί, «διέρχεται διὰ τοῦ πεδίου καὶ καταντᾷ εἰς τὴν ἀπέναντι θείαν Μονὴν τῆς ὑπεραγίας Θεοτόκου, τὴν εἰς ὄνομα τιμωμένην καὶ αὐτὴν τῆς Ἑλεούσης, οὗσαν πλησίον τῆς κόμης τοῦ Ἀρχασᾶ»¹. Ἡ τοποθεσία τῆς Μονῆς Κούμπαρη συμφωνεῖ μὲ τὴν θέσιν τῆς Ἑλεούσης τοῦ χρυσοβούλλου. Εὐρίσκεται ἀπέναντι τοῦ Λυκοβουννοῦ, ἐκεῖθεν πεδιάδος καὶ παρὰ τὸν Ἀρχασᾶν. Καὶ ναὶ μὲν τὸ τμήμα τοῦ χρυσοβούλλου, χρονολογουμένου ἀπὸ τοῦ 1301 καὶ ὄχι ἀπὸ τοῦ 1293, τὸ καθορίζον τὰ ὅρια τῆς μητροπόλεως Μονεμβασίας, θεωρεῖται παρέμβλητον, ἀλλ' ὄχι καὶ ἀποκύημα φαντασίας. Ὑποτίθεται ὅτι τοῦτο θὰ ἀντεγράφη ἐξ ἐπισήμου ἀρχαίου ἐγγράφου καὶ ὅτι θὰ παρενεβλήθη εἰς τὸ χρυσοβούλλον². Ὁ Π. ΔΟΥΚΑΣ παρατηρεῖ ὅτι ἡ Μονὴ ἀνεκτίσθη ἐξ ὀλοκλήρου τὸ 1602. Μετὰ τὴν ἀπελευθέρωσιν τῆς Ἑλλάδος διελύθη καὶ ἔγινε διαδοχικῶς μετόχιον τῶν Μονῶν Γόλας καὶ Ζερμπίτης³. Δι' αὐτὸ σῶζεται σήμερον εἰς τὴν Μονὴν Ζερμπίτης ἐνεπίγραφον ἅγιον ποτήριον τοῦ μοναστηρίου Κούμπαρη φέρον τὴν χρονολογίαν ἀρχὸς⁴.

Τὸ κατὰ τὸ τέλος τοῦ δευτέρου στίχου κενὸν συνεπλήρωσα εἰς τὸ ὑπόμνημα διὰ τῆς λέξεως [τίνος] συμφώνως πρὸς τὴν διατύπωσιν τῆς ἐπιγραφῆς τοῦ Ἀγίου Βλασίου τῶν Τσιντζίνων, τὴν ὁποίαν βλ. κατωτέρω ὑπὸ τὸν ἀριθ. 9.

Ἀξιοπρόσεκτον πάντως ὅτι καὶ εἰς τὴν ἐπιγραφὴν τῆς ἐκκλησίας τοῦ Προδρόμου τῶν Λογοθετῶν τῆς Ζακύνθου (1606), τὴν ὁποίαν εἶχον ἱστορήσει οἱ ἀδελφοὶ Δημήτριος καὶ Γεώργιος Μόσχοι, εὐρίσκομεν ὁμοίαν διατύπωσιν: «διὰ συνδρομῆς μόχθου τε καὶ δαπάνης. τίνος [μὲν ;] τὸ ἔργον ἐν γράμμασιν οὐ λέγω. Θε(ε)ς γὰρ οἶδεν ὁ ἐρευνῶν καρδίας». Καὶ κατωτέρω: «ἀπὸ δὲ τῆς ἐνσάρχου οἰκονομίας τοῦ Κυρίου Α' Χ' Σ' τῆς νῦν τρεχούσης ἐν(δικτιῶν)ος Δ'ης»⁵.

6 (ἐν(δικτιῶν)ος Δ'ης Ε'ης. Πράγματι τὸ 1602 ἡ ἐνδικτιῶν ἦτο δεκάτη πέμπτη.

6 (1619)

ΓΕΩΡΓΙΤΣΙ Λακεδαιμόνος, ἔξω τοῦ χωρίου, διαλελυμένη Μονὴ τοῦ Προφήτου

¹ ΜΙΚΛΟΣΙΧ-ΜÜLLER, Acta et Diplomata 5, 160.

² ST. BINON, L'histoire et la légende de deux chrysobulles d'Andronic II en faveur de Monembasie. Macaire ou Phrantzès, Échos d'Orient 37, 1938, σ. 297, 310.

³ ΘΕΟΦΙΛΟΣ Ν. ΣΙΜΟΠΟΥΛΟΣ, ἀρχιμ., Ἡ ἱερὰ Μονὴ Ζερμπίτης, Ἀθήναι 1966, σ. 150.

⁴ Ὁ αὐτὸς ἔ. ἀ. σ. 151.

⁵ ANG. G. PROCOPIOU, La peinture religieuse dans les îles Ioniennes pendant le XVIII^e siècle, 1939, σ. 40.

Ἡ ἐκκλησία τοῦ Προδρόμου τῶν Λογοθετῶν Ζακύνθου κατεστράφη ὀλοσχερῶς ἀπὸ τὸν σεισμόν καὶ τὴν πυρκαϊάν τοῦ 1953 (βλ. ΝΤΙΝΟΥ ΚΟΝΟΜΟΥ, Ναοὶ καὶ Μονὲς στὴ Ζάκυνθο, Ἀθήνα 1964, σ. 62).

Ἡ σύγκρισις τῆς ἐπιγραφῆς τοῦ ναοῦ, ὅπως τὴν δημοσιεύει ὁ μακαρίτης ΠΡΟΚΟΠΙΟΥ (ἔ. ἀ.), πρὸς τὴν ἔστω καὶ δυσδιάκριτον φωτογραφίαν τῆς, τὴν

ὁποίαν παρέχει ὁ ΚΟΝΟΜΟΣ (ἔ. ἀ.), δεικνύει ὅτι ὁ πρῶτος τὴν ἀντέγραψε μὲ παραλείψεις καὶ λάθη. Σημειῶν τὰ σπουδαιότερα. Ὁ ΠΡΟΚΟΠΙΟΥ γράφει:

— τοῦ τιμίου Προ-	ἀντὶ τοῦ ὀρθοῦ τοῦ τιμίου ἐνδόξου
δροῦ καὶ Βα-	Προφί(;)του Προ-
πτιστοῦ Ἰωάν-	δροῦ καὶ Βα-
νον	πτιστοῦ Ἰωάννον
— μόχθου καὶ δαπά-	» » » μόχθου τε καὶ
νης	δαπάνης,
— τίνος ; Τὸ ἔργον	» » » τίνος [μὲν ;] τὸ
ἐν γράμμασι	ἔργον ἐν γράμμασιν
— Θεός	» » » Θε(ε)ς
— τῆς τρεχούσης...	» » » τῆς νῦν τρεχούσης
	ἐν(δικτιῶν)ος Δ'ης

Εἰς τὸ κείμενον παρετέθη μέρος τῆς ἐπιγραφῆς, ὅπως ἀνέγνωσα αὐτὴν ἐκ τῆς φωτογραφίας τοῦ Ντ. Κονόμου.

Ἡλιοῦ¹. Ἐπὶ τῆς ἐσωτερικῆς πλευρᾶς τοῦ Ν. τοίχου τῆς ἐκκλησίας, εἰς τὸ τύμπανον τοῦ Δ. τυφλοῦ τόξου ἡ γραπτὴ ἐξ ἑνδεκα στίχων ἐπιγραφή (πίν. 20β), διαστ. 0.75×0.35 μ.². Ἡ γραφὴ τοῦ τελευταίου στίχου μετὰ τὴν ἐν ἀρχῇ χρονολογίαν εἶναι μικρογράμματος.

- + *Ανιγέρθη ἐκ βάθρων γῆς*
κ(αὶ) ανοιστωρίθη ο <θειὸ>θεῖος
κ(αὶ) πάνσεπτος ναὸς οὗτος του αγίου
κ(αὶ) ἐνδόξου προφίτου Ἡλιοῦ του θεσ
5 *βύτου διὰ συνδρομῆς κ(αὶ) ἐξόδου παρα*
του πανοσιοτάτου ἐν ιερομονάχῃς Νεοφῇ
του εἰς ψιχ(η)κ(ήν) αὐτοῦ σοτιρίαν κ(αὶ) τῶν αὐτοῦ
γονε(ων) ἀρχιερατεβῶντος του πανιεροτ(ά)του ιμ(ῶν)
ἀφεντὸς(ς) κ(αὶ) δεσπ[ό]του Μητρο(πο)λητου κυρου Διονησιου
10 *ἔτους ἀπο ἐνσάρκου η̅κονομας*
Α̅Χ̅Ι̅Θ̅ — ἐν μηνι Φεβρουαρι[ου] κδ

1 ΓΚΛΕΚΑΣ: παραλείπει τὸν ἐν ἀρχῇ σταυρόν. 2 Ε.Π. *θειὸθεῖος*, ΓΚΛΕΚΑΣ *θειόθειος*. 5 Ε.Π. *διά σῖνδρομῆς*.

3 - 4 *ναὸς... του... προφίτου Ἡλιοῦ*. Κατάγραφος μονοκάματος ναῖσκος διαστ. 8.36 μ. (ἐκτὸς τῆς ἀψίδος) \times 3.75 μ. Πληροφορίας δι' αὐτὸν παρέχει ὁ Γ. Δ. ΓΚΛΕΚΑΣ, ἔ. ἀ. Ἐσωτερικῶς ἐκάτερος τῶν μακρῶν τοίχων τοῦ κτηρίου ἔχει δύο τυφλὰ τόξα. Ἡ τρίπλευρος ἔξωθεν ἀψὶς ὑποστηρίζεται ἀπὸ νεωτέραν ἀντηρίδα. Φαίνεται ὅτι ἡ στέγη ἦτο ἀπὸ πολλοῦ ἐτοιμόρροπος καὶ διὰ τὰς τὴν στηρίξουν ὑψώσαν μέχρις αὐτῆς τὸ κτιστὸν τέμπλον. Ἐπειτα τὴν ὑπεβάστασαν καὶ διὰ ξυλοτύπων³. Ὑπεράνω τῆς θύρας ἐξωτερικῶς ὑπάρχει ἄλλη ἐπιγραφή σχετικὴ πρὸς τὴν παρακειμένην τοιχογραφίαν τῶν Ταξιαρχῶν, μνημονεύουσα Γερμανὸν μοναχόν.

7 *ψιχ(η)κ(ήν)*. Προφανῶς ὁ ἀγιογράφος ἔγραψεν ἐκ παραδρομῆς *ψιχNκ(ήν)* ἀντὶ *ψιχηκ(ήν)*.

8 - 9 *πανιεροτ(ά)του... Μητρο(πο)λητου κυρου Διονησιου*. Πρὸδηλον εἶναι,

1 Τὸ μοναστήριον ἀναφέρει ὁ Φ. ΚΟΥΚΟΥΛΕΣ, διὰ τὴν Οἰνουντιακὴν ἱστορίαν, ἔ. ἀ., ὡς «Μονὴν Προφήτου Ἡλιοῦ τοῦ Χειμάρρου παρὰ τὸ Γεωργίτσι» καὶ προσθέτει ὅτι σώζεται τὸ κατάστιχον τῶν ἐλεῶν τοῦ μοναστηρίου εἰς τὴν Ἐθν. Βιβλιοθήκην Ἀθηνῶν ὑπ' ἀρ. 2039. Τὸ χειρόγραφον δὲν εἶδον, ἐπειδὴ τὸ τμήμα χειρογράφων τῆς Ἐθν. Βιβλιοθήκης ἦτο κλειστὸν (Σεπτέμβριος 1967). Πληροφορίας διὰ τὴν Μονὴν ἐκ τῶν Γ. Α. Κ. φ. 19 παρέχει ἡ δ. ΕΛΕΝΗ ΜΠΕΛΙΑ, Μοναστήρια τῆς Λακωνίας, περιοδ. Λακωνικά 2, 1965, τεύχος 9, σ. 76.

2 Τὰς διαστάσεις τῆς ἐπιγραφῆς ὀφείλω εἰς φιλι-

κὴν ἀνακοίνωσιν τῆς ἐπιμελητρίας Βυζαντινῶν ἀρχαιοτήτων Μυστρᾶ δ^{ος} Λέλας Κουνουπιώτου. Τὴν εὐχαριστῶ.

Τὴν ἐπιγραφὴν τοῦ Προφήτου Ἡλιοῦ ἔχει δημοσιεύσει κατὰ μεταγραφὴν ὁ κ. Γ. Δ. ΓΚΛΕΚΑΣ, Ὁ Ἅγιο - Λιᾶς τοῦ Γεωργιτισίου, περιοδ. Λακωνικά ἔ. ἀ. σ. 77. Διορθώνει τὰς ἀνορθογραφίας καὶ παραλείπει τὴν δῆλωσιν τῶν συντομογραφιῶν.

3 Τὸ μνημεῖον ἔχει ἄμεσον ἀνάγκην στερεώσεως, καθὼς μάλιστα αἱ τοιχογραφαὶ του εἶναι ἔργα ποιότητος. Ὡς ἐπιμελητὴς Μυστρᾶ εἶχον εἰσηγηθῇ τὴν στερεώσιν του, ἀλλὰ δὲν εἰσηκούσθη.

ὡς ἤδη παρατήρησεν ὁ κ. ΓΚΛΕΚΑΣ, ἔ. ἀ., ὅτι πρόκειται διὰ τὸν Λακεδαιμονίας Διονύσιον, τὸν ὁποῖον ὁ Δ. Χ. ΔΟΥΚΑΚΗΣ¹ τοποθετεῖ εἰς τὸ ἔτος 1620.

Ὁ Διονύσιος διεδέχθη εἰς τὸν θρόνον Λακεδαιμονίας τὸν Χρῦσανθον Λάσκαριν κατὰ τὸν Ἰανουάριον τοῦ 1603 ἢ, ὅπως γράφει ὁ ΜΥΣΤΑΚΙΔΗΣ, τὸ 1604. Καθηγρέθη τὸ 1606². Τὴν 13^{ην} ὅμως Ἰουλίου τοῦ 1618 στέλλει γράμμα πρὸς τὸν Κάρολον, δοῦκα τοῦ Νεβέρ ὑπογράφων: «Ὁ ταπεινὸς μητροπολίτης Λακεδαιμονίας Διονύσιος»³. Δι' αὐτὸ ὁ συνάδελφος κ. ΣΤΕΦΑΝΟΣ ΠΑΠΑΔΟΠΟΥΛΟΣ διερωτᾷται ἂν ὁ Διονύσιος, ὅταν ἦλθεν εἰς ἐπαφὴν μὲ τὸν δοῦκα τοῦ Νεβέρ, ἦτο ἐκπτωτος ἢ εἶχεν ἐπανέλθει εἰς τὴν θέσιν του⁴. Ἡ ἐπιγραφὴ τοῦ Προφῆτου Ἡλίου μὲ τὴν διατύπωσίν της: *ἀρχιερατεύοντος τοῦ πανιερωτάτου . . . μητροπολίτου κυροῦ Διονυσίου* λύει τὴν ἀπορίαν. Ὁ Διονύσιος θὰ εἶχεν ἀποκατασταθῇ εἰς τὸν θρόνον του καὶ κατεῖχε τὴν ἔδραν του τὸ 1619. Ὁ Χρῦσανθος Λάσκαρις εἰς ἐπιστολὴν του χρονολογουμένην ἀπὸ τοῦ 1617 ὑπογράφει ὡς «πρῶν Λακεδαιμονίας Χρῦσανθος»⁵.

9 *ἀφεντό(ς) κ(αὶ) δεσπ[ό]του*. Οἱ τίτλοι τοῦ μητροπολίτου, οἱ αὐτοὶ πρὸς τοὺς ἀποδιδομένους ὑπὸ τοῦ Σφραντζῆ εἰς τὸν δεσπότην τοῦ Μυστρᾶ καὶ εἴτα αὐτοκράτορα Κωνσταντῖνον Παλαιολόγον — *τοῦ αὐθέντου ἡμῶν καὶ δεσπότη*⁶ —, ἐπιβεβαιοῦν καὶ δι' ἄλλου παραδείγματος τὴν γνώμην ὅτι «οἱ θρησκευτικοὶ ἀρχηγοὶ ἔγιναν καὶ πολιτικοὶ ἄρχοντες» εἰς τοὺς χρόνους τῆς Τουρκοκρατίας⁷.

7 (1620)

ΧΡΥΣΑΦΑ⁸ Λακεδαίμονος, ναὸς ἀγίου Νικολάου. Ἡ γραπτὴ κτητορικὴ ἐπιγραφὴ⁹ (πίν. 21α), εὗρισκομένη καὶ αὐτὴ εἰς τὸ ἐσωτερικόν, ὑπὲρ τὴν Ν. μοναδικὴν θύραν, ἔχει ὕψος 0.53 μ. καὶ πλάτος 0.457 μ. Τὸ ὕψος τῶν γραμμάτων εἶναι περίπου 0.026 μ.

¹ Δ. Χ. ΔΟΥΚΑΚΗΣ, Κατάλογος τῶν Μητροπολιτῶν, Ἀρχιεπισκόπων καὶ Ἐπισκόπων τῆς ἐπαρχίας Λακεδαίμονος, Ἱερὸς Σύνδεσμος, ἔτος 8 (16), Περίοδος Β', 1 Δεκεμβρίου 1912, ἀριθ. φ. 182, σ. 12.

² ΣΤΕΦΑΝΟΣ ΠΑΠΑΔΟΠΟΥΛΟΣ, Ἡ κίνησις τοῦ Δούκα τοῦ Νεβέρ Καρόλου Γονζάγα γιὰ τὴν ἀπελευθέρωσιν τῶν Βαλκανικῶν λαῶν (1603 - 1625), Θεσσαλονίκη 1966, σ. 128 ὑποσ. 2.

³ Αὐτόθι.

⁴ Αὐτόθι.

⁵ Αὐτόθι.

⁶ ΓΕΩΡΓΙΟΥ ΤΟΥ ΦΡΑΝΤΖΗ Χρονικόν, Βόννη 1838, σ. 150, γ κλπ.

⁷ ΒΑΣΙΛ. ΣΤΕΦΑΝΙΔΗΣ, Ἐκκλησιαστικὴ ἱστορία, Ἀθήναι 1948, σ. 634.

⁸ Διὰ τὴν Χρύσαφιν βλ. ΝΙΚΟΝ Α. ΒΕΗΝ, Ὁ Ἐλκόμενος Χριστὸς τῆς Μονεμβασίας μετὰ παρεκβάσεων περὶ τῆς αὐτόθι Παναγίας τῆς Χρυσافرτίσης, Byz. - Neugr. Jahrb. 10, 1934, σ. 199 - 203 καὶ ΑΓΗΣΙΛΑΟΝ ΣΓΟΥΡΙΤΣΑΝ, Χρύσαφα, περιοδ. Μαλεβός

1925, ἀριθ. τεύχ. 48, σ. 378 καὶ συνέχειαν εἰς τὰ τεύχη 49, 50, 51, 52.

⁹ Τὴν εἶχεν ἀντιγράψει τῷ 1903 ὁ ΝΙΚΟΣ Α. ΒΕΗΣ, ὅπως ἀναφέρει εἰς τὸ μελέτημά του Οἱ Ἑβραῖοι τῆς Λακεδαιμονίας καὶ τοῦ Μυστρᾶ, περιοδ. Ὁ Νουμᾶς 3, 1905, ἀριθ. φ. 166, σ. 11 ὑποσ. 5, δὲν γνωρίζω ὅμως ἂν τὴν ἐδημοσίευσεν. Τὴν ἐπιγραφὴν παρέχει μὲ ἀρκετὰς διαφορὰς ὁ κ. ΑΓΗΣΙΛΑΟΣ ΣΓΟΥΡΙΤΣΑΣ, Χρύσαφα, περιοδ. Μαλεβός 1925, ἀριθ. τεύχ. 52, σ. 424 - 425, χωρὶς νὰ διατηρῇ τὴν ὀρθογραφίαν τοῦ κειμένου καὶ χωρὶς νὰ διαστέλλῃ τοὺς στίχους. Καθ' ὅμοιον τρόπον δημοσιεύει μέρος μόνον τῆς ἐπιγραφῆς καὶ ὁ Ν. Δ. ΚΑΛΟΓΕΡΟΠΟΥΛΟΣ, Τὸ Πελοποννησιακὸν ἐργαστήριον καὶ οἱ εἰκονογράφοι Μόσχοι, Ἑβδομηκονταπενταετηρίς τῆς Ριζαρείου Ἐκκλησιαστικῆς Σχολῆς, 1844 - 1919, ἐν Ἀθήναις 1920, σ. 258. Χωρὶς νὰ δηλώνῃ τὰς συντομογραφίας, ἀλλὰ μὲ ὀλιγώτερα ἀβλεπήματα, παραθέτει τὴν ἐπιγραφὴν καὶ ὁ σεβασμιώτατος μητροπολίτης Κυθήρων κ. ΜΕΛΕΤΙΟΣ ΓΑΛΑΝΟΠΟΥΛΟΣ, Ὁ Λακεδαιμόνιος βιβλιογράφος ἐπίσκοπος Βρεσθῆνης Παρθένιος, ΕΕΒΣ 12, 1936, σ. 255 - 256.

- 1 + Ἀνηγέρθη ἐκ βάθρων καὶ ἀνίστορήθη ὁ θεὸς οὗτος
 2 ναός, τοῦ ἐν ἀγίεις π(ατ)ρ(ός)ς ἡμῶν Νικολάου, ἀρχιεπι
 3 σκόπου Μύρων τῆς Λυκί(ας) τοῦ θαυματουργοῦ· διὰ ἐξό
 4 δον καὶ κόπου τοῦ τιμωτ(ά)τ(ου) καὶ χρησίμωτ(ά)τ(ου) ποτε
 5 μακαρίτου κ(υρ)ου Καμαρινοῦ τὸ ἐπίκλην Σκηνόπλωκος
 6 κ(αὶ) τῆς συμβύ(ας) αὐτοῦ Εὐφροσύν(ις) κ(αὶ) τ(ῶν) τέκν(ων) αὐτ(ῶν)
 εἰς ψυχικὴν
 7 αὐτ(ῶν) σωτηρίαν· ἀρχιερατεύωντος τοῦ θεοφιλεστάτου
 8 επισκόπου τῆς ἀγιωτ(ά)τ(ης) ἐπίσκοπῆς Βρεστέν(ης) κ(υρ)ου Παρθενίου
 9 Διὰ χειρὸς ἐμοῦ ελαχίστου ζωγράφου Γεωργ(ί)ου Μόσχου ἐκ πό-
 λε(ως) Ναυπλ(ίας)
 10 ἐν ἔτει ἀπὸ τῆς ἐνσάρκου οἰκονομί(ας) τοῦ Κυ(ρίου) Α^ω Χ^ω Κ^ω.
 11 Νωέμβριό· Ι^ω¹ τῆς νῦν τρεχούσης (ι)ν(δικτιῶ)νος Γ^{ης} ~

1 ΓΑΛΑΝ. παραλείπει τὸν ἐν ἀρχῇ σταυρόν. 3 ΓΑΛΑΝ. ΣΓΟΥΡ. δι'. 4 ΣΓΟΥΡ. παραλείπει τὰς λ. καὶ χρησίμωτάτου. 5 ΕΠ. μακαρίτου ΓΑΛΑΝ. κυρ, σκηνοπλόκου. ΣΓΟΥΡ. παραλείπει τὰς λ. τὸ ἐπίκλην Σκηνόπλωκος². 6 ΣΓΟΥΡ. τῇ συμβία αὐτοῦ Εὐφροσύνη, αὐτοῦ. 8 ΓΑΛΑΝ. Βρεσθένης κυρ, ΣΓΟΥΡ. κ. 9 ΕΠ. Ναυπλ(ίας) μᾶλλον ἢ Ναυπλ(ίου). ΣΓΟΥΡ. Ναυπλίας. 10 ΓΑΛΑΝ. ΣΓΟΥΡ. ΑΧΚ. ΓΑΛΑΝ. παραλείπει τὰς λ. τοῦ Κυ(ρίου), 11 γράφει Ιη. ΓΑΛΑΝ. - Ἰνδικτιῶνος τρεχούσης. ΣΓΟΥΡ. Νοεμβρίου 1 τῆς οὐ (sic) τρεχούσης. ΚΑΛΟΓΕΡ. Νοεμβρίου 1.

2 ναός, τοῦ ἐν ἀγίεις π(ατ)ρ(ός)ς ἡμῶν Νικολάου. Μονόχωρος, ξυλόστεγος ναῖσκος διαστ. 4.44 μ. × 2.15 μ. Οἱ τοῖχοί του ἐσωτερικῶς εἶναι κατάγραφοι· πολλαὶ σκηναὶ ἔχουν ὡς πηγὴν τὸ Συναξάρι τοῦ ἁγίου Νικολάου. Εἰς τὸν Ν. τοῖχον χαμηλὰ ὁ Ἀρχάγγελος Μιχαήλ καὶ ἀριστερά του, παρὰ τὸ τέμπλον, προσωπογραφία τοῦ κτήτορος εἰς στάσιν $\frac{3}{4}$ μὲ τὸ ὄνομα Καμαρινὸς γεγραμμένον ὑπὲρ τὴν κεφαλὴν του. Ὁ Καμαρινὸς εἰκονίζεται ὁλόσωμος, δεόμενος πρὸς τὸν Σωτῆρα, ὅστις ἐπιφαίνεται εὐλογῶν εἰς τὴν ἄνω ἀριστερὰν γωνίαν. Ἐντὸς τοῦ ἱεροῦ ἐπὶ τοῦ Ν. τοίχου ἔνθρονος ὁ Χριστὸς καὶ παρ' αὐτὸν ὁ Πρόδρομος. Ἀπέναντι ἔνθρονος καὶ ὁ Ἅγιος Νικόλαος. Ἐντὸς τοῦ ἱεροῦ ζωγραφοῦνται ἀκόμη ὁ Ἅγιος Στέφανος, ὁ Εὐαγγελισμὸς, στηθάρια ἁγίων καὶ εἰς τὸ τεταρτοσφαίριον τῆς ἀψίδος Παναγία ἢ Μακαριώτισσα ἐν προτομῇ, μετωπική, δεομένη μὲ τὸν Ἰησοῦν ἄνευ κύκλου πρὸ τοῦ στήθους της. Κάτω οἱ Ἅγιοι ἱεράρχαι Βασίλειος καὶ Χρυσόστομος. Ἐπὶ τοῦ τυμπάνου τοῦ Α. τοίχου ἡ Φιλοξενία. Εἰς

1 Ὁ ζωγράφος προφανῶς παρεσύρθη ἐκ τῶν προηγούμενων Α^ω Χ^ω κλπ. καὶ ἔγραψε Ι^ω (= 10^{τω}) ἀντὶ Ιη (= 10^η ἡμέρα).

2 Παρατηρεῖ ὁμοῦς (ἔ. ἀ. σ. 425) ὅτι «τὰς ἑλλειπούσας λέξεις μετὰ τὸ «κυρίου Καμαρινοῦ» δὲν κατορθώσαμεν νὰ συμπληρώσωμεν ἀλλ' οὔτε καὶ μετὰ

τὴν συναρμολόγησιν τῶν γραμμάτων, ἀρκετὰ τῶν ὁποίων ἀντεγράψαμεν, βγαίνει ἔννοιά τις: (τὸ ἐπίκλην CKην ὃ ΠΜωΝ) αὐτὰ περίπου εἶναι τὰ σωζόμενα γράμματα, πλὴν ἀπὸ αὐτὰ δὲν ἔμπορῶμεν τίποτε νὰ καταλάβωμεν».

τάς μακράς πλευράς τοῦ κυρίως ναοῦ ἐπισύρουν τὴν προσοχὴν τοῦ ἐπισκέπτου λεπτομερειακῶς εἰργασμένα στή θάρια ἀγίων. Μεταξὺ τῶν σκηνῶν ἐκ τῆς ζωῆς τοῦ ἁγίου Νικολάου διακρίνεται ἡ παράστασις «ὅταν τοὺς τρεῖς ἄθώους ἐρύσσατο». Τὸ πρόσωπον τοῦ Ἁγίου εἶναι ὡχρορρόδινον, ἔχει ὡς φῶτα λεπτὰς γραμμὰς καὶ σκιάζεται ὑπὸ χρώματος καφέ καὶ ἀνοικτοῦ πρασίνου.

5 *Καμαρινοῦ*. Τὸ ὄνομα ὡς ἐπώνυμον, ὅπως μὲ πληροφορεῖ ὁ ἐκ Χρυσάφης φίλος κ. Ἰωάννης Κόντης, σώζεται ἀκόμη εἰς τὰ γειτονικά χωρία Ἀγριάνοι καὶ Γκορτσά.

8 *Παρθενίου*. Ὁ ἐπίσκοπος¹, ἐκ τῶν διασημοτέρων ἱεραρχῶν Βρεσθένης, λόγιος βιβλιογράφος ἐκ τοῦ χωρίου, ὡς φαίνεται, Ἀναβρυτὴ Λακεδαίμονος, κατεῖχεν ἤδη τὸν θρόνον τὸ 1601. Τὸ 1630 εὗρίσκετο ἄνευ ἐπισκοπῆς. Ἴσως ἡ ἀπομάκρυνσίς του εἶχε συντελεσθῇ τὸ 1625, ἀφοῦ εἰς ἐπιγραφὴν τοῦ Ἁγίου Νικολάου Ἀναβρυτῆς ἀναφέρεται μεταξὺ τῶν κλητόρων καὶ τὸ ὄνομα τοῦ Παρθενίου, συνοδευόμενον ἀπὸ τὸν χαρακτηρισμὸν τοῦ *τλήμονος ἀρχιθῆτου*². Ὁ Παρθένιος ἔζη ἀκόμη τὸ 1661³. Ἐπομένως θὰ εἶχε γίνῃ ἐπίσκοπος εἰς νεαρὰν ἡλικίαν.

9 *Γεωργίου Μόσχου*. Ὁ Γεώργιος Μόσχος μὲ τὸν ἀδελφόν του Δημήτριον ἀνήκουν εἰς τοὺς διασημοτέρους τοιχογράφους τοῦ 17^{ου} αἰ. τοὺς ἀκολουθοῦντας τὴν παράδοσιν τῆς Κρητικῆς Σχολῆς⁴. Καὶ τὰ ἔργα των εἶναι πολλὰ καὶ ἡ τέχνη των ἐνδιαφέρουσα, μολονότι δύσκολον ἐπὶ τοῦ παρόντος νὰ ἐκτιμηθῇ ὀρθῶς, ἐπειδὴ ὀλίγα δείγματα τῆς ζωγραφικῆς των ἔχουν δημοσιευθῇ. Τὸ παλαιότερον γνωστὸν ἕως τώρα κοινὸν ἔργον καὶ τῶν δύο Μόσχων, αἱ τοιχογραφίαι τοῦ Προδρόμου τῶν Λογοθετῶν τῆς Ζακύνθου⁵ (1606), ἐμνημονεύθη ἀνωτέρω. Ὁ Γεώργιος Μόσχος τὸν Νοέμβριον τοῦ 1620 ἐπεράτωσε τὸν διάκοσμον καὶ τοῦ μεγάλου τρικύγχου καθολικοῦ τῆς ἐγγὺς τῆς Χρυσάφης Μονῆς τῶν ἁγίων Τεσσαράκοντα⁶. Ὁ Ν. ΚΑΛΟΓΕΡΟΠΟΥΛΟΣ λαμβάνων ἀφορμὴν ἐκ τῆς συμπτώσεως τῶν χρονολογιῶν ὁμιλεῖ διὰ τὸ ταχὺ τῆς ἐργασίας τοῦ Μόσχου⁷. Κάλλιστα ὁμῶς δύναται νὰ ἰσχύσῃ καὶ ἐδῶ παρεμφερῆς ὑπόθεσις πρὸς τὴν διατυπωμένην κατωτέρω (ἐπιγραφὴ 9, παρατήρησις εἰς τὸν στίχ. 6) περὶ τοῦ τρόπου ἐργασίας τοῦ Κακαβᾶ.

11 *(ἱ)ν(δικτιῶ)νος Γης*. Τὸ 1620 ἡ ἰνδικτιῶν ἦτο τρίτη, ἀλλ' ἀπὸ τοῦ Σεπτεμβρίου καὶ ἐντεῦθεν τετάρτη.

1 Διὰ τὸν Βρεσθένης Παρθένιον βλ. ἀνωτέρω τὰς τρεῖς μελέτας (α, β, γ) τοῦ Φ. ΚΟΥΚΟΥΛΕ, αἵτινες μνημονεύονται εἰς τὴν σ. 142 σημ. 1. Βλ. ἀκόμη ΝΙΚΟΥ Α. ΒΕΝ, Κατάλογος τῶν χειρογράφων κωδίκων τῆς ἐν Θεράπναις Μονῆς τῶν Ἁγίων Τεσσαράκοντα, Ἑπετ. Φιλολ. Συλλ. Παρνασσός, ἔτος 8, 1904, χειρόγραφα ὑπ' ἀριθ. 4, 27, 31, 32, 57, ΣΠΥΡΙΔ. ΛΑΜΠΡΟΥ, Παρθένιος πρῶν Εὐρυσθένης, Ν. Ἑλληνομνήμων 4, 1907, σ. 352-353 καὶ ΜΕΛΕΤΙΟΥ ΓΑΛΑΝΟΠΟΥΛΟΥ, Ὁ Λακεδαιμόνιος βιβλιογράφος ἐπίσκοπος Βρεσθένης Παρθένιος, ἔ. ἀ. σ. 251-263.

2 ΜΕΛΕΤΙΟΣ ΓΑΛΑΝΟΠΟΥΛΟΣ, ἔ. ἀ. σ. 253.

3 Ὁ αὐτός, ἔ. ἀ. σ. 255 καὶ 256.

4 Διὰ τοὺς ἀδελφοὺς Δημήτριον καὶ Γεώργιον Μόσχων βλ. Α. ΞΥΓΓΟΠΟΥΛΟΣ, Σχεδιάσμα τῆς θρησκευτικῆς ζωγραφικῆς, σ. 195-198, ἐνθα καὶ ἡ παλαιότερα βιβλιογραφία.

5 Α. ΞΥΓΓΟΠΟΥΛΟΣ, ἔ. ἀ. σ. 196.

6 ΜΕΛΕΤΙΟΣ ΣΑΚΕΛΛΑΡΟΠΟΥΛΟΣ, Ἡ ἱερὰ Μονὴ τῶν Ἁγίων Τεσσαράκοντα ἐν Λακεδαίμονι, ἐν Ἀθήναις 1921, σ. 37 καὶ Ν. Δ. ΚΑΛΟΓΕΡΟΠΟΥΛΟΣ, Τὸ Πελοποννησιακὸν ἐργαστήριον καὶ οἱ εἰκονογράφοι Μόσχοι, Ἑβδομηκονταετηρητὶς τῆς Ριζαρείου Ἐκκλησιαστικῆς Σχολῆς 1844-1919, ἐν Ἀθήναις 1920, σ. 257.

7 Ὁ αὐτός, ἔ. ἀ. σ. 258.

8 (1621)

Μονὴ ἁγίων Ἀναργύρων¹ Λακεδαίμονος. Εἰς τὸ τύμπανον τοῦ ἐσωτερικοῦ τόξου, ὑπὲρ τὴν Δ. θύραν τοῦ καθολικοῦ, γραπτὴ ἐπιγραφὴ² (πίν. 21β) διαστ. 0.49 μ. × 1.12 μ. Ὁ ὄγδοος καὶ ὁ ἕνατος στίχος εἰς γραφὴν μικρογράμματον.

+

- 1 Ἀνιστορίθη ὁ θεῖος κ(αὶ) πάνσε
- 2 πτος ναὸς οὗτος, τῶν ἁγίων κ(αὶ) ἱάμα
- 3 τικ(ῶν) Ἀναργύρων Κοσμὰ, κ(αὶ) Δαμῖανου· κ(αὶ) τῆς μ(ητ)ρ(ὸς)
αὐτ(ῶν) Θε
- 4 οδότης ἐπονομαζομέν(οις)³ Σταματήρα· Δια ἐξόδου τοῦ
- 5 τιμῳτάτου κυροῦ Σταματίου Γρατὰ· τηποθεσία Κτητόρησα· εἰς ψν
- 6 χηκὴν σ(ωτη)ρίαν κ(αὶ) τ(ῶν) γεννητῶρ(ων) αὐτοῦ· ἐπὶ τῆς π(ατ)ρι-
ἀρχί(ας) τοῦ παναγιωτατου
- 7 κ(αὶ) οἰκουμενικοῦ π(ατ)ριάρχου κη(ροῦ) Κυρίλλου· ἐπὶ ἔτους·
ΑΧΚΑ^ω (ι)ν(δικτιῶν)ος Δ'
- 8 ἐν μηνὶ Ἰουνίῳ Ι• ἡστορίθη διὰ χειρὸς ἐμοῦ δημητρίου τοῦ
κακαβὰ ἐκ χῶρας [Ναυ]
- 9 πλοίου

ΚΟΥΚΟΥΛΕΣ : 4 ΕΠΟΝΟΜΑΖΟΜΕΝΟΣ, ΔΙ. 7 ΑΧΚΑ, Ν Ἀ. 8 ΙΟΥΝΙΩ, 10 ΙΣΤΟΡΙΘΗ.
8·9 ΝΑΥΠΛΙΑΣ.

¹ Βλ. δι' αὐτὴν Α (= ΜΕΣΣΗΝΙΑΣ ΜΕΛΕΤΙΟΥ ΣΑΚΕΛΛΑΡΟΠΟΥΛΟΥ), Ἡ ἱερὰ Μονὴ τῶν Ἀγίων Ἀναργύρων, περιοδ. Μαλεβός 1921, ἀριθ. τεύχ. 3 σ. 1, Φ. ΚΟΥΚΟΥΛΕ α) Διὰ τὴν Οἰνουνησιακὴν ἱστορίαν, Μαλεβός 1922, ἀριθ. τεύχ. 20, σ. 22 καὶ β) Αἱ ἐν τῷ πρῶνι δήμῳ Οἰνουνητος Μοναί, Μαλεβός 1924, ἀριθ. τεύχ. 40, σ. 280-283, ἀριθ. τεύχ. 41, σ. 290-292, ἀριθ. τεύχ. 42, σ. 301-305 καὶ ἀριθ. τεύχ. 43, σ. 314-315 καὶ Ε(ΥΣΤΡΑΤΙΟΥ) Ι. ΔΡΑΚΟΥ, Μοναί Ἑλληνικαί, Λακεδαιμονικαί, Ἱερὸς Σύνδεσμος 8, 1902, σ. 60-63. Ἐκ σιγίλλου τοῦ πατριαρχοῦ Γαβριὴλ (1707) πληροφοροῦμεθα ὅτι τὸ Μοναστήριον «ἀρχαῖον μὲν ὄν τὴν οἰκοδομήν, καὶ τὴν ἀνέγερσιν, ὑπὸ δὲ τῶν πάλαι ἀοιδίμων πατριαρχῶν καὶ σταυροπηγιακῆς ἀξιοθὲν ἐπωνυμίας» εἶχεν ὁλοσχερῶς ἐρειπωθῆ καὶ ἐκτίσθη ἐκ νέου τὸ 1611 «ἐξ αὐτῶν τῶν βάρθρων... θεῖφ πόθῳ καὶ σπουδῇ τοῦ τε μοναχοῦ Ἀρσενίου τοῦ καλουμένου Μάραλα, ἀπὸ χωρίου Ντζίντζινα καὶ τοῦ ἱερέως Παπαδημητρίου τοῦ ἐπιλεγομένου Πουλοφάγου ἀπὸ χωρίου Χρῦσαφα, δαφιλέσι μέντοι δαπάναις τῶν τότε φιλο-

θέων χριστιανῶν τοῦ Σταματίου Γρατὰ καὶ τοῦ Μανούσου καὶ τῆς Λαμπρινῆς ἀπὸ χώρας Κτητορίσης» (βλ. καὶ ΑΓΗΣΙΛΑΟΝ ΣΓΟΥΡΙΤΣΑΝ, Βασσαράς-Βέρροια, ἐν Ἀθήναις 1903, σ. 127).

² Τὴν ἐπιγραφὴν ἐδημοσίευσεν ὁ Φ. ΚΟΥΚΟΥΛΕΣ, Αἱ ἐν τῷ πρῶνι δήμῳ Οἰνουνητος Μοναί, ἔ. ἀ. 1924, ἀριθ. τεύχ. 40, σ. 282, χωρὶς νὰ διαστέλλῃ τοὺς στίχους. Τὴν αὐτὴν ἐπιγραφὴν ἐφωτογράφησε καὶ παρήγγειλε νὰ τυπώσουν εἰς πολλὰ ἀντίτυπα ὁ τελευταῖος ἡγούμενος τοῦ μονυδρίου Νικόδημος Γρουμπός. Ὁ φιλάρχαιος λευίτης ἀπέστειλε τὰς φωτογραφίας εἰς Λάκωνας τῆς Ἀμερικῆς παρακαλῶν νὰ συνδράμουν εἰς τὴν συντήρησιν τῆς Μονῆς του. Δὲν γνωρίζω ἂν ἡ φωτογραφία ἐδημοσιεύθῃ εἰς κανὲν περιοδικόν.

³ Ὁ τονισμός, ἡ ὀρθογραφία καὶ τὸ γένος τῆς μετοχῆς μᾶλλον ἐσφαλμένα ἀντὶ ἐπονομαζόμενος (ὁ ναός). Ἡ ἐν τέλει τῆς μετοχῆς βραχυγραφία, ἀναγινωσκομένη κατὰ τὸ πιθανώτερον ὡς -οις, ἐπονομαζομένη(οις) = ἐπονομαζομένη(ης), μαρτυρεῖ εἴτε ὅτι ὁ ζωγράφος παρεσύρθη ἐκ τῆς ἀμέσως προηγουμένης λέξεως Θεοδότης εἴτε ὅτι ἡ ἁγία, μήτηρ τῶν ἱερατικῶν Ἀναρ-

1 *Ἀνιστορίθη*. Ταυτόσημον πρὸς τὸ *ἡστορίθη* τοῦ ὀγδόου στίχου. Ὁ ναὸς ἐτοιχογραφήθη κατὰ τὴν ἐπιγραφὴν τὸ 1621. Ἴσως λοιπὸν εἶχεν ἐκ νέου οἰκοδομηθῇ μαζὶ μὲ ὅλην τὴν Μονὴν «ἐξ αὐτῶν τῶν βάθρων» τὸ 1611, συμφώνως πρὸς τὸ σιγίλλιον τοῦ 1707¹.

2 - 3 *ναὸς . . . τῶν ἁγίων . . . Ἀναργύρων*. Ἡ ἐκκλησία ἀναφέρεται εἰς τὸ χρυσόβουλλον τοῦ Ἀνδρονίκου Β' Παλαιολόγου, εἰς τὸ τμήμα τὸ καθορίζον τὰ ὅρια τῆς μητροπόλεως Μονεμβασίας². Τὸ τμήμα ὅμως τοῦτο τοῦ χρυσοβούλλου, ὡς ἐσημειώθη καὶ ἄνωτέρω, θεωρεῖται παρέμβλητον³. Εἰς τὸν βίον τοῦ ἁγίου Ἡλίου τοῦ νέου (823 - 903 μ. Χ.) μνημονεύεται ναὸς τῶν ἁγίων Ἀναργύρων «ἐν τοῖς τῆς Σπάρτης μέρεσι»⁴. Εἶναι ἐν τούτοις ἀκαθόριστον ἂν πρόκειται διὰ τὴν ἐκκλησίαν τῆς Μονῆς.

Ὁ ναὸς τῶν ἁγίων Ἀναργύρων εἶναι κατάγραφος, μονόχωρος, σταυροειδής, τρουλλαῖος, διαστ. 12.80 μ. (μὲ τὴν ἀψίδα) × 5.40 μ. Ὁ μέγας ἀνευ τυμπάνου τρουῖλος εἶναι ἡμισφαιρικός καὶ ἡ Δ. κεραία τοῦ σταυροῦ μακροτέρα τῆς Α. Τὰ δύο τυφλὰ τόξα, τὰ στηρίζοντα τὸν τρουῖλλον ἀπὸ Βορρᾶ καὶ Νότου, ἐξέχουν ἐξωτερικῶς. Ἡ ἐκκλησία διαφέρει κατὰ τὸν τύπον ἀπὸ τὰ καθολικὰ τῶν ἄλλων παλαιῶν Μονῶν τῆς Λακωνικῆς, ὅσα ἐνθυμοῦμαι, ἅτινα εἶναι καμαροσκέπαστοι αἶθουσαι⁵, τρίκογχοι ναοὶ ἀγιορειτικῆς μορφῆς⁶, σταυροειδεῖς ἐγγεγραμμένοι⁷, βασιλικά⁸, συνδυασμοὶ βασιλικῆς καὶ σταυροειδοῦς⁹, ὀκταγωνικοῦ τύπου¹⁰. Καὶ ἂν τὸ μνημεῖον ἐπανεκτίσθη τὸ 1611, εἶναι πολὺ πιθανὸν ὅτι οἱ νέοι κτίτορες ἐμιμήθησαν τὸ σχέδιον τῆς ἀρχικῆς ἐκκλησίας. Τὸν τύπον τοῦ μονοκλίτου, σταυροειδοῦς, τρουλλαίου ναοῦ, πολὺ παλαιὸν καὶ τόσον συνήθη εἰς τὰς νήσους τοῦ Αἰγαίου, συνήντησα ἐντὸς τῆς Λακωνίας, ἐφ' ὅσον ἐνθυμοῦμαι, εἰς τοὺς

γύρων Κοσμᾶ καὶ Δαμιανοῦ, ἐπωνομάζετο πράγματι Σταματήρα («Σταματητήρα» Σταματήρα· βλ. Γ. Ν. ΧΑΤΖΗΛΑΚΙΝ, Περὶ τοῦ ἐτύμου τῆς λέξεως Μεσαράς, Ἀθηνᾶ 6, 1894, σ. 5) ὡς ἔχουσα καὶ ἐκεῖνη θεραπεντικὰς ιδιότητας, ὡς σταματῶσα κακὸν τι, ὅπως π. χ. τὴν αἰμορραγίαν. Δὲν γνωρίζω ὅμως ἂν τὸ ὄνομα ἐλέγετο καὶ περὶ προσώπων. Ἡ βραχυγραφία πάντως δὲν ἀποκλείει, νομίζω, καὶ τὴν ἀνάγνωσιν ἐπονομαζομένης).

1 Βλ. ἄνωτέρω σ. 149 σημ. 1.

2 MIKLOSICH-MILLER, Acta et Diplomata 5, 160.

3 ST. BINON, L'histoire et la légende de deux chrysobulles d'Andronic II en faveur de Monembasie. Macaire ou Phrantzès, Échos d'Orient 37, 1938, σ. 297, 310.

4 Ὁλόκληρον τὸ χωρίον ἔχει ὡς ἑξῆς: Διατριβόντων δὲ αὐτῶν ἐν τοῖς τῆς Σπάρτης μέρεσι (πόλις δὲ αὕτη Λακωνική), κατήντησαν ἐν τινι νεῷ τῶν ἁγίων Ἀναργύρων Κοσμᾶ καὶ Δαμιανοῦ, καί, ἐν αὐτῷ μένοντες καὶ περιερόπτον ἐαυτὸν ὁ μακάριος Ἡλίας, τὴν τῆς δωρηθείσης αὐτῷ παρὰ τοῦ μεγαλοδώρου Θεοῦ χάριτος αἶγλην ἠφίει (GIUSEPPE ROSSI TAIBBI, Vita di Sant' Elia il giovane, Palermo 1962, εἰς τὴν σει-

ρὰν Istituto Siciliano di studi bizantini e neol-lenici, testi 7, σ. 40, 515 § 27. Βλ. καὶ εἰσαγ. σ. VII καὶ σ. 152 - 153).

5 Μετόχιον ἅγιος Δημήτριος τῆς Μονῆς τῶν ἁγίων Τεσσαράκοντα, ἀναγόμενον εἰς τοὺς βυζαντινοὺς χρόνους, μεταβυζαντινὰ καθολικὰ τῶν Μονῶν Κούμπαρη, Ἄγιον Δημητρίου ἔξω τῆς Ἀναβρυτῆς, Προφήτου Ἡλίου παρὰ τὸ Γεωργίτσι, Συντζάφι (1625), Κοιμήσεως τῆς Θεοτόκου εἰς τὸ Καστρί, Ζωοδόχου Πηγῆς ὑπὲρ τὸ χωρίον Μπαρσινίτζος, Προδρόμου εἰς τὸ Ἀλεποχώρι, Γρηγόρη μεταξὺ Μονεμβασίας καὶ Ἄγιον Νικολάου κλπ.

6 Καθολικὰ Μονῆς Προφήτου Ἡλίου Λάφνης Γερακίου, Ἄγιον Τεσσαράκοντα, Γόλας (1632), Ζερμπίτσης (1639) κλπ.

7 Χρυσαιτίσης, Παληοπαναγιάς, Χειματίσης, Ἄγιον Νικολάου Ἀχραγιά, Ἀγίας Σοφίας καὶ Περιβλέπτου Μυστρᾶ κλπ.

8 Βρεσθενίσης.

9 Ὀδηγητριάς Βροντοχίου καὶ Παντανάσσης Μυστρᾶ.

10 Ἄγιον Θεοδώρων Μυστρᾶ.

ναούς ἅγιος Νικόλαος¹ καὶ ἅγιος Γεώργιος² ἡρειπωμένου, ἐρήμου χωρίου τῆς Μάνης, παρὰ τὸν Βαχὸν καὶ τὴν Δροσοληγὴν (Τσεροβάν)³, τὸ ὁποῖον ταυτίζεται πρὸς

1 Εἰς τὴν τοιχοδομίαν τῆς ἐκκλησίας χρησιμοποιοῦνται καὶ πλίνθοι. Τὸ μνημεῖον εἶχε πλάγιον, νότιον νάρθηκα καὶ ἴσως δι' αὐτὸ ὁ Ν. τοῖχος τοῦ ναοῦ διασώζει ἐξωτερικῶς λείψανα τοιχογραφιῶν. Ὑπὲρ αὐτὰ πλίνθοι διαμορφώνουν ἀμελὴ ζωφόρον ἐκ μιᾶς σειρᾶς ρομβοειδῶν. Τὸ Β. καὶ Ν. τόξον, τὰ ἀναπληροῦντα τὰς ἀντιστοιχίους κεραίας τοῦ σταυροῦ, δὲν ἔχουν βάθος. Μεγαλύτεραι εἶναι αἱ ἄλλαι δύο κεραῖαι καὶ περισσότερον τῆς ἀνατολικῆς ἢ δυτικῆς. Εἰς τὸ Β. καὶ Ν. τύμπανον σχηματίζεται ἀνὰ ἓν τυφλὸν τόξον. Ἄλλο βαθύτερον ἔχουν οἱ πλευρικοὶ τοῖχοι τῆς Δ. κεραίας. Μεταξὺ αὐτῶν τῶν τυφλῶν τόξων καὶ τῶν ἐγκλισίων κεραίων διαμορφώνεται ὀγκώδης ψευδοπεσσός. Μέρος τῆς σφενδόνης, τὸ κάλυμμα τοῦ τρούλλου καὶ τὸ Δ. ἄκρον τῆς Δ. καμάρης ἔχουν καταρρέσει. Ὁ ναὸς διασώζει τοιχογραφίας Α. τῶν ψευδοπεσσῶν, ἴσως ἀναγομένης εἰς τὸν 18^{ον} αἰ. Ὑπῆρχον ὅμως καὶ παλαιότεραι. Καθὼς ἔχει κατερειπωθῇ ἡ ἀγία τράπεζα, ἡ ὁποία ἐγέμιζε τὴν ἀψίδα, φαίνονται τώρα λείψανα Ἱεραρχῶν προγενεστέρου στρώματος. Εἰς ἐξ αὐτῶν, δεξιὰ, ἐφ' ὅρου πολυσταύριον. Ὑπόλοιπα τῶν παλαιότερων τοιχογραφιῶν διακρίνονται καὶ εἰς τὴν Ν. κεραίαν.

Ἀπὸ τὴν νεότεραν γραπτὴν διακόσμησιν τῆς ἀψίδος ἡ Πλατυτέρα καὶ κατωτέρω ἡ Θεία Λειτουργία μετὰ τοὺς Ἱεράρχας φέροντας σάκκους. Ἐκ τῶν ἄλλων τοιχογραφιῶν ἀξιοπρόσεκτος ἐπὶ τῆς καμάρης τοῦ ἱεροῦ παρὰ τὴν Ἀνάληψιν ἡ Ἀμπελος.

2 Καὶ ὁ Ἅγιος Γεώργιος εἶναι ναὸς μονόκλιτος σταυροειδῆς μετὰ τροῦλλον πολὺ μεγάλον. Τὰ τόξα-κεραῖαι, ἐπὶ τῶν ὁποίων βαίνει ὁ τροῦλλος, εἶναι ἀβαθῆ καὶ περισσότερον τὸ νότιον καὶ τὸ βόρειον. Ἡ Δ. θύρα ἔχει τειχισθῇ καὶ ὡς μόνη πρόσβασις ἐναπομένει τὸ μικρὸν Ν. ἄνοιγμα. Στενά, δίλοβα παράθυρα διατυπῶν τὴν ἀψίδα καὶ τὰ τύμπανα τῆς Β., Ν. καὶ Δ. κεραίας. Καθὼς τὸ Β. καὶ Ν. τόξον εἶναι πολὺ ἀβαθῆ, διὰ τὰ βαστάσουν τὸ βάρος τοῦ τρούλλου, ἔχουν ἐνισχυθῇ μετὰ δύο ἐκάτερον ἐσωτερικῶς, παραλλήλους ἀντηρίδας, αἵτινες ὑπὸ μορφὴν ψευδοπεσσῶν, ἐφαπτόμεναι τῶν τυμπάνων, ἀνέρχονται ἀπὸ τοῦ ἐδάφους μέχρι τοῦ ἐσωραχίου τῶν τόξων. Ὁ ὀκτάπλευρος ἐξωτερικῶς τροῦλλος διακοσμεῖται εἰς τὰς γωνίας μετὰ ψευδοκιονίσκους ἐκ πορλίθου, συνδεομένους διὰ τόξων. Διατυπᾶται ὑπὸ τριῶν στενῶν παραθύρων, ἔχει ὅμως ἄλλα τρία ζωγραφιστὰ ἔσωθεν. Ὁ τροῦλλος ἐδράζεται κυρίως εἰς 4 ψευδοπεσσούς, ἐφαπτομένους ἀνὰ δύο τοῦ Β. καὶ Ν. τοίχου, ἐκατέρωθεν τῶν κεραίων-τόξων. Τὸ μνημεῖον παρουσιάζει ἱκανὸν ἐνδιαφέρον ἀπὸ ἀρχιτεκτονικῆς πλευρᾶς καὶ πρέπει νὰ σχεδιασθῇ. Τὸ τέμπλον τοῦ εἶναι κτιστὸν καὶ ἡ ἡμικυκλικὴ ἀψὶς μεγάλη. Τὸ τόξον τῆς Δ. θύρας σχηματίζουν πορόλιθοι. Ὑψηλότερα τὸ δίλοβον παράθυρον ἔχει πλίνθι-

νον τόξον, πλίνθινα ἐκατέρωθεν τυφλὰ ἡμίτοξα καὶ κάτω ὀδοντωτὴν ταινίαν. Παρόμοια εἶναι τὰ παράθυρα τοῦ Β. καὶ Ν. τυμπάνου. Ὁλόκληρον τὸν ναὸν περιζώνει ἐξωτερικῶς σειρὰ πλίνθων, ὀριζοντίως τοποθετημένων, καὶ κατωτέρω ὀδοντωτὴ ταινία. Αἱ ἐγκλισίαι κεραῖαι ἔξέχουν ἔσωθεν μόλις 0.20-0.24 μ.

Τὸ μνημεῖον εἶναι κατάγραφον. Αἱ τοιχογραφίαι του μεταβυζαντιναί, νεώτεραι. Εἰς τὸν τροῦλλον ὁ Παντοκράτωρ, Ἀγγελοὶ, Προφηταί, εἰς τὰ τρίγωνα οἱ Εὐαγγελισταί. Εἰς τὰ ἐσωράχια τῶν 4 τόξων, ἅτινα ἀνέχουν τὸν τροῦλλον, στήθια ἁγίων, οἱ ὅποιοι προβάλλουν ἀπὸ κάλυκας ἀνθέων ὁμοιάζοντας μετὰ σπυρίδας. Τὴν ἀψίδα κοσμεῖ προτομὴ Βλαχερνιτίσσης μετὰ δύο ὁλοσώμων Ἀγγέλων καὶ κατωτέρω διαδοχικῶς ἔξαπτέρυγα, ἡ Ἀγγελικὴ Λειτουργία, ἡ Μετάδοσις-Μετάληψις καὶ τέλος ὁ Θυόμενος μετὰ 8 συλλειτουργοῦντας ἱεράρχας: Ἀνθιμον Νικομηδείας, Κύριλλον, Ἀθανάσιον, Βασίλειον, Χρυσόστομον, Γρηγόριον, Ἰάκωβον ἀδελφόθεον, Ἰωάννην Ἐλεήμονα. Εἰς τὴν Πρόθεσιν ἡ Ἀποκαθίλωσις (= Ἀκρα Ταπείνωσις), ἐπὶ τῆς καμάρης τοῦ ἱεροῦ ἡ Ἀνάληψις. Εἰς τὸν κυρίως ναὸν χαμηλά, κτιστὰ ἐδῶλια καὶ ἔπειτα μίμησις ὀρθομαρμαρώσεως καὶ ὁλόσωμοι Ἅγιοι. Εἰς τὴν Δ. κεραίαν ἡ Πεντηκοστή. Ὑπὲρ τὴν Δ. θύραν ὑπῆρχε γραπτὴ, κτιστικὴ ἐπιγραφή, ἐξίτηλος τώρα. Ἀναγινώσκεται τὸ ἐπώνυμον «Μαραβελιάνων», ὑψηλότερα ζωγραφεῖται ὁ Ἀναπεσὼν καὶ χαμηλά, ἐπὶ τοῦ Δ. πάντοτε τοίχου, σκηναὶ κόλαζομένων.

Ἄλλη ἐπιγραφή σώζεται εἰς τὴν θύραν τῆς Προθέσεως:

+ ἀνιστορίθη τ
ο παρὸν τέμπλ
ον δυνά κόπου κ(αί)
ἐξόδου τοῦ πανο

5 σηοτάτου κυρί
ον· κύρ ἀνανία =
πνευματικοῦ εἰς
βοήθειαν αὐτοῦ =
κ(αί) φνηγκὴν σω

10 τηρίαν — 1793.

Σημειωτέον ὅτι ὁ Ἅγιος Γεώργιος «εἰς τὴν Παλαιὰν Καρυοῦπολιν» καὶ ὁ πνευματικὸς Ἀνανίας μνημονεύονται εἰς ἐγγραφὸν τοῦ 1829, ἀποκείμενον εἰς τὰ Γ. Α. Κ. (ΕΛΕΝΗ ΜΠΕΛΙΑ, Μοναστήρια Λακωνίας, περιοδ. Λακωνικά 1965, τευχ. 9, σ. 76).

3 Εἰς τὴν Τσεροβάν ὑπάρχει κατάγραφος, μονοκάματος ναὸς τῆς Παναγίας μετὰ κτιστὸν τέμπλον. Τὸ μέσον τῆς καμάρης κοσμεῖ παράστασις τοῦ Παντοκράτορος ἐντὸς κύκλου, μετὰξὺ δεομένων Θεοτόκου

τὴν ἀρχαίαν Καρυούπολιν¹. Τὰ μνημεῖα τῆς Καρυουπόλεως² εἶδον ἐν σπουδῇ, δὲν ἐσχημάτισα ὅμως τὴν ἐντύπωσιν ὅτι, ὅσα τοῦλάχιστον σώζονται καλύτερον, ἀνάγονται εἰς πολὺ παλαιούς χρόνους.

Εἰς τὴν πρόσοψιν τοῦ ναοῦ τῶν ἁγίων Ἀναργύρων, ἀριστερὰ τῆς θύρας, εἶναι ἐντειχισμένη μαρμαρίνη πλάξ διαστ. 0.55 μ. × 0.485 μ. (πίν. 22α) μὲ ἐγγράκτον ἐκ 13 στίχων ἐπιγραφὴν³, ἐπαναλαμβάνουσιν ἄνευ σημαντικῶν διαφορῶν καὶ μὲ προσθήκην

καὶ Ἀγγέλων. Ὑπὲρ τὴν μόνην, Ν. θύραν ἡμιεξίτηλος, ἐπτάστιχος, κτιτορικὴ ἐπιγραφὴ πληροφορεῖ ὅτι διὰ τὸ ἔργον πιθανῶς ἐδαπάνησαν οἱ «... λαριάνη, Κοντζιάνη καὶ Κορογονιάνη» ἐπὶ τῶν ἡμερῶν τοῦ «(θεοφι)λεστάτου κυρίου Μα(κα)ρου (προφανῶς Μακαρίου) Καριωπόλεως» τὸ 17.8 καὶ ὅτι αἱ τοιχογραφαίαι ἔγιναν *Δηα χηρος Παναρηοτης Κληροδέτης ἀγιογράφος*... ὑπὲρ τὴν λ. «Καριωπόλεως» ἔχει γραφῇ ἡ λ. *Κοντζιανη*. Ὁ ἀγιογράφος «Παναγιώτης Κληροδέτης» ἐκ τοῦ χωρίου Καβάλλου τῆς Α. Μάνης εἶναι γνωστός ἀπὸ τὴν ἐπιγραφὴν τοῦ ναοῦ τῆς Θεοτόκου εἰς τὸ χωρίον Κεχριάνικα, τοῦ φερομένου ὡς Μοναστήρι τοῦ Καπερνάρου. Τὸν ναὸν τῆς Παναγίας ὁ Κληροδέτης διεκόσμησε τὸ 1789 (ΔΙΚΑΙΟΣ ΒΑΓΙΑΚΑΚΟΣ, Συμβολὴ εἰς τὴν Ἐκκλησιαστικὴν ἱστορίαν τῆς Μάνης, ἀνάτυπον ἐκ τῆς Θεολογίας 27, 1956, σ. 24).

1 Βλ. δι' αὐτὴν ΑΘ. ΠΕΤΡΙΑΝΗ, Περὶ τῶν ἐν τῇ Κορσικῇ Στεφανοπούλων, Πανδώρα 20, 1870, σ. 431α, Ν. Α. Β(ΕΗΝ), Καρυουπόλεως Ἐπισκοπὴ εἰς τὸ Ε. Α. Ε., D. Α. ΖΑΚΥΤΗΝΟΣ, Le Despotat grec de Morée, t. second, Athènes 1953, σ. 100, 113, 283, 361 καὶ τοῦ αὐτοῦ Ἡ Βυζαντινὴ Ἑλλάς, 392-1204, ἐν Ἀθήναις 1965, σ. 78. Εἰς τὴν Καρυούπολιν τὸ 821/22 Νικήτας ὁ ἐξ Ἀμνίας ἔγραψε τὸν βίον τοῦ ἁγίου Φιλαρέτου: *συνεγραμμένη τὸν βίον αὐτοῦ ἔτους 757 ἐν ἐξορίᾳ ὧν ἐν Πελοποννήσῳ, ἐν Καριουπόλει*. MARIE HENRIETTE FOURMY - MAURICE LEROY, La vie de S. Philarete, Byzantion 9, 1934, σ. 165 στίχ. 27-29). Οἱ FOURMY, LEROY, γράφουν διὰ τὴν ἐξορίαν τοῦ Νικήτα ὅτι «il y a tout lieu de croire que cette disgrâce était due à ses sentiments iconophiles qui l'avaient probablement rendu suspect à Michel II» (ἔ. ἀ. σ. 97). Ἄν αὐτὸ ἀληθεύῃ, εἶναι πιθανὸν ὅτι ὁ Νικήτας θὰ ἐξωρίσθῃ εἰς τόπον εἰκονομάχων. Καὶ ἂς σημειωθῇ ὅτι οὐχὶ μακράν, παρὰ τὸ ἀκρωτήριον τῆς Μάνης Τηγάνι, σώζεται ὁ ἡρειπωμένος ναὸς τοῦ ἁγίου Προκοπίου μὲ λείψανα τοιχογραφιῶν, τὰς ὁποίας θεωρῶ εἰκονομαχικὰς (Ν. Β. ΔΡΑΝΔΑΚΗ, Βυζαντιναὶ τοιχογραφαίαι τῆς Μέρσα Μάνης, ἐν Ἀθήναις 1964, σ. 1-15).

2 Ἐκτὸς τῶν δύο ἐκκλησιῶν, αἱ ὁποῖαι ἐμνημονεύθησαν ἀνωτέρω, σώζονται ἐρείπια τοῦ μονοκαμάρου ναῦσκου ἁγίου Δημήτριος καὶ οἰκίῶν ὁλοκλήρου χωρίου. Εἰς τοὺς τοίχους τῶν διακρίνονται καὶ βήσσαλα. Ὑπόμνημα τοῦ 1618 ἀναφέρει ὅτι ἡ Καρυού-

πολις εἶχεν 20 οἰκογενεῖας (ΣΤΕΦ. ΠΑΠΑΔΟΠΟΥΛΟΣ, Ἡ κίνησις τοῦ Δούκα τοῦ Νεβέρ, σ. 132). Ὅτι ὁ παρὰ τὸν σημερινὸν Βαχὸν ἐρειπίων εἶναι ἡ Καρυούπολις τοῦ 18ου αἰῶνος, δὲν γεννᾶται ἀμφιβολία (βλ. καὶ Κ. Δ. ΜΕΡΤΖΙΟΝ, Πότε καὶ πῶς ἔπεσεν ἡ Μάνη εἰς χεῖρας τῶν Τούρκων τὸ 1715, Πελοποννησιακά 3-4, 1958-1959, ἐκθέσεις τῶν Προβλεπτῶν Donado καὶ Bembo, σ. 281 καὶ 285). Ἐὰν δὲ ταυτίζεται καὶ πρὸς τὴν Καρυούπολιν τοῦ 9ου αἰ., εἶναι περίεργον διατὶ δὲν διακρίνονται μεταξὺ τῶν ἐρειπίων πολὺ παλαιὰ μνημεῖα.

3 Ὁ ΦΑΙΔΩΝ ΚΟΥΚΟΥΛΕΣ ἀναφέρει καὶ ἄλλην ἐπιγραφὴν «ἥτις, ἐντειχισμένη ἄλλοτε, ἐν τῷ τοίχῳ τοῦ περιβόλου τῆς μονῆς, ἀριστερὰ τῷ εἰσερχομένῳ εἰς τὸν πυλῶνα, παρ' ὅλην τὴν σπουδαιότητά της, εὑρεται νῦν παρερριμμένη ἐκτὸς τοῦ περιβόλου» (Αἱ ἐν τῷ πρῶν δήμῳ Οἰνούντος Μοναί, ἔ. ἀ. σ. 280-282). Τὴν ἐπιγραφὴν δὲν εἶδον. Τὴν παραθέτει ὁ ΚΟΥΚΟΥΛΕΣ (ἔ. ἀ. σ. 282) «κατ' ἀνακοίνωσιν τοῦ... Ζ. ΑΓΗΣ. ΣΓΟΥΡΙΤΣΑ, εἰς ὃν ὀφείλεται καὶ ἡ ἀντιγραφὴ» της :

Ἀνηστορίθι τὸ παρὸν Ἀγίων Ἀναργύρων ἐπὶ τῶν παροισιωτάτων καὶ κτητόρων Δημητρίου ἱερέως Πουλοφάγου ἐκ Χρισάφης Ἀρσενίου Μπάραλα μοναχοῦ ἐκ Τζιτζίνων Μανούσου καὶ Λαμπρινῆς καὶ Σταματίου Γρατᾶ ἐκ χώρας Κτόρισα ἐν ἔτει σωτηρίῳ 1611 μηνὶ Ἰουλίῳ 12.

Εἰς τὸν περίβολον τῆς Μονῆς ὑπάρχουν δύο ἄλλαι ἐπιγραφαί. Ἡ μία, ἐγγράκτος ἐπὶ πλακὸς διαστ. 0.34 μ. × 0.35 μ., εὑρίσκεται ἐντειχισμένη ἄνω κτιστοῦ ἐδωλίου, δεξιὰ, εἰς τὴν πρὸ τοῦ ναοῦ αὐλὴν. Ἐχει ὑποστῇ φθορὰς καὶ ἐπικεχρισμένη δι' ἀσβέστου εἶναι δυσανάγνωστος. Ὅπισθεν τῆς ἐκκλησίας, ἀριστερὰ, εἰς τὴν δεξαμενὴν κρήνης, ἔχει ἐντειχισθῇ ἄλλη ἐπιγραφὴ, χαραγμένη εἰς μαρμαρίνην πλάκα διαστ. 0.315 μ. × 0.31 μ. (πίν. 22β) μὲ γραφὴν κεφαλαιογράμματον, χωρὶς πνεύματα καὶ τόνους :

1807

* Ἱστορίθι τὸ παρὸν κα
μάρι τὸν ἅγιον Ἀν[α]ρ
γύρων ἰς χριματισμ

5 ὃν κὲ ἐπιδρομὴν τοῦ cio

ὀλίγων μόνον λέξεων εἰς τὸν τελευταῖον στίχον τὴν γραπτὴν κτητορικὴν ἐπιγραφὴν τῆς ἐκκλησίας :

Ανηστορίθη ο θειος κ(αἰ) πανσεπιος νας | ουτος των αγιων κ(αἰ) ιαματικ(ων)
 Αναργυρων Κοσ | μα κ(αἰ) Δαμιανου κ[[αἰ]] της Μ(ητ)ρ(ὸ)ς αυτ(ων) Θεοδ | οτης
 επονομαζομέν(ως) ¹ Σταματήρα ². | δια εξοδου του τιμιωτάτου κυρου Στα |
 ματί(γ)ου ³ [[Γ]]ρατά· τηποθεσία Κτητόρισα | εις ψυχηκην σ(ωτη)ρίαν κ(αἰ) τ(ων)
 γεννητωρ(ων) | αυτοῦ ἐπὶ τῆς π(ατ)ριάρχι(ας) τοῦ παναγιωτάτ | ου κ(αἰ) οικουμε-
 νικου π(ατ)ριάρχου κ(υροῦ) Κυριλλ | ου ἐπὶ ἔτους ΑΧΚΑ^ω (ἰ)ν(δικτιῶνος) Δ — |
 εν μηνι ἰουνίῳ ⁴ Ἰ^ο ⁵ ηστοριθη δι(α) χειρὸς | Δημητριου ΗΑΟΒ^q ⁶ [[ἐκ]] χῶρας
 Ναυπλοίου | + πιστεῦ[ο]νται ⁷ + σοθησονται + |

Τὸ τέμπλον τῆς ἐκκλησίας εἶναι ξύλινον μὲ ἐπιπεδόγλυφα κοσμήματα (πίν. 23α). Ἡ σειρὰ τῶν εἰκόνων τοῦ δωδεκάορτου εὐρίσκεται μεταξὺ δύο μεγάλου πλάτους ταινιῶν, ἐκ τῶν ὁποίων ἡ κάτω ἔχει ὡς διάκοσμον κληματίδα καὶ ἡ ἄνω ζῶα κατὰ κρόταφον ἐν μέσῳ φυλλωμάτων, παρατεταγμένα τὸ ἐν ὀπίσω τοῦ ἄλλου. Ἐπὶ τοῦ λοξοτμήτου γείσου (ὕψους 0.035 μ.) τῆς ταινίας μὲ τὴν κληματίδα, ἐγχάρακτος εἰς μίαν σειρὰν κεφαλαιογράμματος χωρὶς τόνους καὶ πνεύματα ἐπιγραφὴ διακόπτεται ὑπὲρ τὴν Ν. παραστάδα τῆς πύλης τοῦ ἱεροῦ, διὰ νὰ συνεχισθῇ περαιτέρω (σκαρίφημα εἰκ. 2).

πανοσιότατον καθηγουμ

ένου κἰρ Λεοντίου ἐ[[κ]] χῶρας Βέ

ρια κὲ ἔστο ἰς ΝΕΜΙCΙ. Ἐγράφι

χιρὶ <Α> Cεραφίμ ἱερομονάχης

10 ἐκ χῶρας Βέρια κὲ εὔχεστε ἰπὲρ ἐ

11 μου

Εἰς τὸν ὄγδοον στίχον ἔχει ἄρᾳ γε γραφὴ ΝΕΜΙCΙ ἀντὶ ΕΝΘΙΜΙCΙ ; Εἰς τὸν ἑνατον μετὰ τὴν λέξιν <Α> Cεραφίμ πρέπει νὰ προστεθῇ ἡ πρόθεσις [[ΕΝ]].

1 Φαίνεται ὅτι ὁ χαρακτὴς ἀνέγνωσεν -ως τὴν συντομογραφικῶς σημειωθείσαν εἰς τὴν γραπτὴν ἐπιγραφὴν κατάληξιν τῆς λ. ἐπονομαζομέν(οις), δηλαδὴ ἀνέγνωσε καὶ ἀντιγράφων ἐχάραξεν ἐπὶ τῆς πλακὸς τὴν λέξιν ἐπονομαζομέν(ως). Ὅτι ὅμως εἰς τὰς ἀναγνώσεις καὶ τὰς χαράξεις του δὲν εὐστοχεῖ πάντοτε, γίνεται πρόδηλον ἐκ τῶν ἐπομένων.

2 Μετὰ τὸ τελευταῖον α τῆς λέξεως ἔχει χαραχθῇ τι ὡς λοξὸν τελικὸν σίγμα.

3 Ὁ χαρακτὴς ἔγραψε Σταματίου Ρατά. Νομίζω πιθανώτατον ὅτι ἡ χαρακτὴ ἐπιγραφὴ εἶναι μεταγενεστέρα τῆς γραπτῆς, ἡ ὁποία ὑπάρχει εἰς τὸ ἐσωτερικὸν τοῦ ναοῦ. Ὅτι ὁ χορηγὸς ἐλέγετο Γρατᾶς, μιστρρεῖ τὸ σιγίλλιον τοῦ 1707 καὶ ἡ ἐν τῇ σ. 152 σημ. 3 ἐπιγραφὴ. Εἰς τὴν γραπτὴν ἐπιγραφὴν ἡ κατάληξις

-ίου (Σταματίου) ἔχει γραφὴ εἰς τὸ διάστιχον, δεξιώτερα, ὑπὲρ τὸ ἀρχικὸν γράμμα τοῦ ἐπωνύμου. Ὁ χαρακτὴς, ἀντιγράφων τὴν γραπτὴν ἐπιγραφὴν, παρεσύρθη ἐκλαβὼν τὸ ἀρχικὸν γράμμα τοῦ ἐπωνύμου ὡς ἀνήκον εἰς τὸ βαπτιστικὸν ὄνομα, ἡλλοίωσε τὸ ἐπίθετον καὶ ἔγραψε «Σταματίου Ρατά», ἀντὶ Σταματίου Γρατά.

4 Αἱ λέξεις ἐν μηνι ἰουνίῳ εἰς γραφὴν μικρογράμματον.

5 Μετὰ τὸ Ι, κάτω τῆς ὀριζοντίας κεραίας, ὑπάρχει τι ὡς ὁ μικρὸν μᾶλλον ἢ θήτα. Νὰ ἐχάραξεν ἄρᾳ γε τὴν ἡμερομηνίαν ὁ χαρακτὴς μὲ ἀραβικοὺς ἀριθμοὺς ;

6 Εἰς τὴν λέξιν πρέπει νὰ ἔχωμεν τὸ ἐπώνυμον τοῦ ἀγιογράφου Κακαβᾶ. Ἴσως ὀφείλεται τὸ λάθος εἰς τὴν χάραξιν τῆς ἐπιγραφῆς μετὰ παρέλευσιν ἐτῶν ἀπὸ τῆς ἀγιογραφίσεως τοῦ ναοῦ, ὅταν πλέον εἶχε λησμονηθῇ τὸ ὄνομα τοῦ Κακαβᾶ. Πάντως εἰς τὴν γραπτὴν ἐσωτερικὴν ἐπιγραφὴν τὸ ἐπώνυμον εἶναι εὐανάγνωστον. Ἡ ταραχὴ τοῦ χαρακτοῦ ἐκ τῆς ἐσφαλμένης χαράξεως τοῦ ἐπωνύμου προδίδεται ἀπὸ τὸ γεγονός ὅτι ἐν συνεχείᾳ ἐλησμόνησε νὰ χαράξῃ τὴν πρόθεσιν ἐκ.

7 Πρέπει ν' ἀναγνώσωμεν μᾶλλον : [[οἰ]] πιστεῦ(ον)-ται[[ς]].

+ ΤΟ ΠΑΡΟΝ ΕΓΓΙΝΕ ΔΙΑ ΣΙΝΔΒΜΙΣ ΤΗΝ ΠΑΝΟΣΙΟΤΑΤΟΝ ΙΕΡΟΜΟΝΑΧΟΝ ΙΟΔΚΗΜ ΙΕΡΟΙΟΝΑΧΟ· ΚΥΡΜΕ
 ΝΥ ΤΟ ΕΠΙΚΛΗ ΔΙΜΙΛΕΟΣ ΚΕΤΕΡΥ ΠΑΒΕΝΙΘΙΕ Β ΜΟΝΑΧΟ ΠΒΚΥ ΚΕΞΟΔΥΤΥ ΠΑΝΙΕΒΤΑ ΤΥ
 ΜΙΤΡΩΠΣΑΙΤΥ ΑΔΔΕΜΟΝΙΑΣ ΚΥΡΥΚΥΠΡΑΝΔΕΚ ΤΗΣ ΠΙΝΗΟΤΑΤΙΣ ΧΟΥΡΣ ΧΡΣΑΦΙΣ· ΚΕΤΕ
 ΡΥΚΙΡΥ ΝΙΚΟΛΑΑ ΣΟΠΡΑΥΤΕΝΤΕΝΤΕ ΑΔΚΟΜΙΑΣ ΕΚ ΠΟΛΕΟΣ ΝΑΥΠΛΙΥ + ΧΥΡ
 ΠΕΛΟΠΟΝΝΙΣΙΑ· ΥΠΟ ΧΙΡΟΣ ΕΜΥ ΙΩΑΝΔΙΕΡΕΟΣ ΣΦΙΡΚΑ ΑΠΟ ΧΟΥΡΑΣ ΧΡΣΑΦΙΣ¹⁷¹¹·

Εικ. 2. 'Επιγραφή του ξυλογλύπτου τέμπλου εις τὸ καθολικὸν τῆς Μονῆς
 τῶν ἁγίων Ἀναργύρων Λακεδαίμονος.

+ Τὸ παρὸν ἔγινε διὰ συνδρομῆς τῶν πανοσιωτάτων ἱερομονάχων Ἰσακῆμ ἱερο(μ)ονά-
 χου κ(αὶ) ὕγουμένου τὸ ἐπικλ[η]ν Διμιλέος κ(αὶ) ἐτέρου Παρθενίου ἱερομονάχου
 Πρόκου κ(αὶ) ἐξόδου τοῦ πανιερωτάτου μιτροπ(ολ)ίτου Λακ[ε]δεμονίας κυρίου Κυ-
 πριανοῦ¹ ἐκ τῆς τιμητοτάτης χώρας Χρισάφης· κ(αὶ) ἐτέρου κυρίου Νικολάου σοπραῦ-
 τεντέντε² Λακωνίας ἐκ πόλεως Ναυπλίου + χεῖρ πελοποννησίᾳ· ὑπὸ χιρὸς ἐμοῦ Ἰωά-
 νου ἱερέος Σφίρικᾳ³ ἀπὸ χώρας Χρισάφης 1711·.⁴

Ὁ ναὸς τῶν ἁγίων Ἀναργύρων εἶναι κατάγραφος. Εἰς τὸν τρουῦλλον ὁ Παντο-
 κράτωρ περιβάλλεται ὑπὸ Ἀγγέλων καὶ κατωτέρω ὑπὸ 20 Προφητῶν.
 Εἰς τὰ σφαιρικά τρίγωνα οἱ Εὐαγγελισταί, ὑπὲρ τὸ Α. τόξον ἡμιεξίτηλον
 τὸ Ἅγιον Μανδύλιον καὶ ἀπέναντι προφανῶς τὸ Ἅγιον Κεράμιον.
 Εἰς τὸ τεταρτοσφαίριον τῆς ἀψίδος ἔνθρονος Βρεφοκρατοῦσα, μεταξὺ δύο
 Ἀγγέλων, βαστάζουσα πρὸ τοῦ στήθους κογχύλην, ἐξ ἧς προβάλλει ὁ Χριστὸς
 ἐν προτομῇ. Κατωτέρω ἡ Μετάληψις - Μετάδοσις καὶ ἡ Θεία Λειτουργία.

¹ Κυπριανὸς Λακεδαιμονίας ἀναφέρεται εἰς τὸν
 «κώδικα ἱερὸν τῆς ἀγιωτάτης Μητροπόλεως Λακεδαί-
 μονίας» παρὰ J. BUCHON, Recherches historiques
 sur la principauté française de Morée, τ. 1, Paris
 1845, σ. LXXX. Βλ. καὶ ΜΕΛΕΤΙΟΝ ΓΑΛΑΝΟΠΟΥΛΟΝ,
 Ἐκκλησιαστικά καὶ σελίδες Λακωνίας, ἐν Ἀθήναις
 1939, σ. 159.

² Ἐκ τῆς ἐπιγραφῆς τοῦ τέμπλου πληροφοροῦμεθα
 ὅτι ὁ Κυπριανὸς κατήγετο ἐκ Χρυσάφης.

³ Ἡ ἰταλικὴ λέξις soprintendente, ἐπιστάτης,
 ἑφορος.

Εἰς τὴν μελέτην τοῦ ΘΑΝΟΥ Δ. ΚΡΙΜΠΑ, Ἡ Ἐνε-
 τοκρατομένη Πελοπόννησος 1695 - 1715, Πελοποννη-
 σιακά 1, 1956, σ. ἰδίᾳ 322, δὲν ἀναφέρεται ἀξίωμα
 μὲ τὸ ὄνομα αὐτό. Πρωτεύουσα τῆς ἐνετικῆς ἐπαρ-
 χίας τῆς Λακωνίας ἦτο ἡ Μονεμβασία.

⁴ Εἰς τὴν ἐπιγραφὴν ἔχει χαραχθῇ γραμμὴ ὑπε-
 ράνω τοῦ γράμματος κ, ἀποτελοῦσα τὸν μόνον ση-
 μειούμενον τόνον, ἂν ὄντως περὶ τόνου πρόκειται.
 Διὰ τὸν ἱερέα - ξυλογλύπτην Σφύρικαν, ὅπως τὸν

ὀνομάζει ὁ ΚΟΥΚΟΥΛΕΣ, βλ. τὴν ἑ. ἀ. μελέτην του,
 Αἱ ἐν τῷ πρῶν δήμῳ Οἰνοῦντος Μοναί, σ. 283
 ὑποσ. 5. Εἰς τὴν ἐπιγραφὴν ἄλλου ξυλογλύπτου τέμ-
 πλου (1708), κοσμοῦντος τὸ παρεκκλήσιον τῆς Χρυ-
 σοπηγῆς εἰς τὴν Μονὴν τῶν ἁγίων Τεσσαράκοντα,
 ὁ ξυλογλύπτης ἱερεὺς υπογράφει ὡς «σφίρικας»
 κατ' ἀνάγνωσιν τοῦ ΜΕΛΕΤΙΟΥ ΣΑΚΕΛΛΑΡΟΠΟΥΛΟΥ,
 Ἡ ἱερὰ Μονὴ τῶν Ἀγίων Τεσσαράκοντα ἐν Λακε-
 δαίμονι, σ. 39.

⁴ Τῆς ἐπιγραφῆς ἐδημοσίευσε μεταγραφὴν ὁ
 Φ. ΚΟΥΚΟΥΛΕΣ, ἑ. ἀ., διορθῶν τὰς περισσοτέρας
 ἀνορθογραφίας τῆς. Ὁ ἴδιος παρατηρεῖ ὅτι ἔχει
 γραφῇ «μικροῖς γράμμασι», ἐννοῶν προφανῶς τὸ μέ-
 γεθος καὶ ὄχι τὸν τύπον αὐτῶν. Ὁ ΚΟΥΚΟΥΛΕΣ ἀνα-
 γινώσκει: Κον Κυπριανοῦ, Κον Νικολάου σοπρεζι-
 τέντε (:), χώρα (sic) πελοποννησία, Σφίρικα. Παλαιό-
 τερον εἶχε δημοσιεύσει τὴν ἐπιγραφὴν μὲ πολλὰς
 παραλείψεις καὶ λάθη ὁ Ε(ΥΣΤΡΑΤΙΟΣ) Ι. ΔΡΑΚΟΣ,
 Μοναί Ἑλληνικαὶ Λακεδαιμονιακά, Ἱερὸς Σύνδε-
 σμος 8, 1902, σ. 62 ὑποσ. 1.

γία¹. Ἐπὶ τοῦ τυμπάνου ἡ Φιλοξενία μὲ τὴν λεπτομέρειαν τοῦ μόσχου κάτω ἀριστερὰ καὶ ἐκατέρωθεν τὸν Εὐαγγελισμόν. Κάτωθι τοῦ Ἀγγέλου ἡ Θυσία τοῦ Ἀβραάμ καὶ ὑπὸ τὴν Παναγίαν ἡ Βάτος. Εἰς τὴν Πρόθεσιν ἡ Ἀκρα Ταπείνωσις μὲ τὴν Θεοτόκον καὶ τὸν Πρόδρομον. Ἐπὶ τῆς καμάρας, παρὰ τὸν Α. τοῖχον, ἡ Πεντηκοστή καὶ δυτικώτερον ἡ Ἀνάληψις. Εἰς τὸ ἐσωράχιον τοῦ τόξου στηθάρια Προφητῶν, ἐπὶ τῆς κλειδὸς προτομὴ Βλαχερνιτίσσης, εἰς τὰ σκέλη τῆς καμάρας ἀριστερὰ ἡ Γέννησις, ἡ Ὑπαπαντή, τὸ Γενέσιον τῆς Παναγίας, τὰ Εἰσόδια καὶ δεξιὰ ἡ Θεραπεία τοῦ Παραλύτου, ἡ Μεσοπεντηκοστή, ἡ Σαμαρεῖτις, ὁ Τυφλός. Χαμηλὰ ὁ Ἅγιος Βλάσιος, τὸ Ὅραμα τοῦ ἁγίου Πέτρου Ἀλεξανδρείας, Μαρτύρια καὶ Ἱεράρχης.

Ἐντὸς τοῦ κυρίως ναοῦ, κάτω, ὁλόσωμοι Ἅγιοι, ὑψηλότερα σειρὰ Μαρτυρίων καὶ σκηναὶ ἀπὸ τὸ Συναξάριτῶν ἁγίων Ἀναργύρων καὶ ἀπὸ τὸ δωδεκάορτον. Εἰς τὸν Β. τοῖχον, παρὰ τὸ ἱερόν, οἱ Ἅγιοι Κοσμάς καὶ Δαμιανὸς μετωπικοί, ὁλόσωμοι. Εἰς τὸν Ν. τοῖχον τῆς δυτικῆς κεραίας διαμορφοῦνται μέγα τυφλὸν τόξον. Ἐπὶ τοῦ τυμπάνου του, ἀριστερὰ, ἡμιεξίτηλοι προσωπογραφίαι τῶν κτιτόρων:

Δέσις τὸν δοῦλον τοῦ Θ(εο)ῦ
μανούσω καὶ) λαμπρι
νῆς

Ἐπὶ τοῦ Ν. σκέλους τῆς καμάρας, ὁ Δεῖπνος, ὁ Νιπτήρ, ἡ Προσευχὴ εἰς τὴν Γεθσημανῇ, ἡ Προδοσία, ὁ Χριστὸς κρινόμενος ὑπὸ τοῦ Ἀννα καὶ τοῦ Καϊάφα, ἡ Μαστίγωσις, ἡ κρίσις τοῦ Πιλάτου, ὁ Ἑμπαιγμός, ἡ Ἀπόφασις. Εἰς τὸ Β. σκέλος ἡ ὁσία Μαρία ἡ Αἰγυπτία, σκηναὶ ἐκ τῆς Π. Διαθήκης, Μαρτύρια, καὶ ἀνωτέρω ἡ Ἀποκαθήλωσις, ὁ Θρῆνος, ὁ Ἐνταφιασμός, ὁ Λίθος, ἡ εἰς Ἄδου Κάθοδος, τὸ Μήμου ἄπτου, ἡ ἐμφάνισις εἰς τὰς Μαρίας, ἡ ἀγγελία τῆς Ἀναστάσεως ὑπὸ τῶν Μυροφόρων εἰς τοὺς Ἀποστόλους, ἡ Ψηλάφησις. Εἰς τὸ ἐσωράχιον τοῦ Δ. τόξου ἡ Ἀμπελὸς μὲ προτομὰς τῶν Ἀποστόλων. Τὸ τύμπανον τῆς Δ. κεραίας κοσμεῖ ἐπάνω ἡ Σταύρωσις καὶ ἔπειτα Σίμων ὁ Κυρηναῖος, ὁ Ἀναπεσὼν καὶ ἡ Κοίμησις. Ὑπὸ τὸν Ἀναπεσόντα ἡ κτιτορικὴ ἐπιγραφή, ὑπὸ τὸν Σίμωνα, οἱ Ἅγιοι Κωνσταντῖνος καὶ Ἐλένη, κάτω τῆς Κοιμήσεως ὁ Ἀρχάγγελος Μιχαήλ καὶ ὁ Ἅγιος Μερκούριος. Εἰς τὴν παράστασιν τοῦ Ἀναπεσόντος,

¹ Δεξιὰ τοῦ παραθύρου τῆς ἀψίδος ἔχει γραφῇ διὰ μελανοῦ χρώματος ἐνθύμησις:

1755 αὐγούστον 16
εγνηκαμε ἀδελ
φοπιτη ἐγὼ παπ(ὰ)
γερμανὸς ἀπὸ της

5 πετζες και ο δηακος α
πο τα βερηα και ὁ
αναγνωστης κη
ο γηανης απο τα
τζητζηνα και ε
10 στο ης ενθήμησιν

ἀριστερὰ τοῦ Ἰησοῦ, ἡ Παναγία κρατεῖ ριπίδιον, δεξιὰ τοῦ Ἄγγελος βαστάζει σταυρὸν καὶ κάτω εἰκονίζεται λέων.

4 *Σταματήρα*¹. Τὸ ὄνομα τοῦτο φέρει καὶ τώρα τὸ ὄρος εἰς κλιτὸν τοῦ ὁποίου, ἐντὸς δάσους ἐλάτων καὶ πεύκων, ἔχει κτισθῇ ἡ Μονή. Εἰς τὴν κορυφὴν τοῦ βουνοῦ ὁλόλευκος ὁ παλαιὸς ναῖσκος τῆς Ἀναλήψεως, ἀνακαινισθεὶς ἀπὸ τὸν τελευταῖον ἱερομόναχον τοῦ Μοναστηρίου μακαρίτην Νικόδημον Γρουμπόν.

5 *Κτητόρησα*. Κοινῶς ἐλέγετο Χτόρισσα καὶ ἀνῆκεν, ὅπως παρατηρεῖ ὁ ΚΟΥΚΟΥΛΕΣ, ἔ. ἀ. σ. 280 ὑποσ. 4, εἰς τὸν τέως δῆμον Σελλάσιος. Ἐκ τοῦ παλαιοῦ χωρίου ἀπομένουν σήμερον τὸ τοπωνύμιον Χτόριζα καὶ ἐρείπια ναοῦ², παρὰ τὸ νεκροταφεῖον τοῦ χωρίου τῆς Λακεδαίμονος Θεολόγος. Ἡ Κτητόρησα εἶχεν ἤδη ἐρειπωθῇ, ὅταν ὁ ΛΕΑΚΕ περιώδευσεν εἰς τὸν τόπον³.

7 *Κυρίλλου*. Ἀσφαλῶς πρόκειται διὰ τὸν μεγάλον πατριάρχην Κύριλλον τὸν Λούκαριν, ἀνελθόντα τὸ δεύτερον εἰς τὸν θρόνον⁴ τὸν Νοέμβριον τοῦ 1620 καὶ παραμείναντα μέχρι τοῦ Ἀπριλίου τοῦ 1623. Ἡ μνεῖα του ὑποδηλώνει ὅτι ἡ Μονὴ ἦτο ἔκτοτε σταυροπηγική.

— (ι)ν(δικτιῶν)ος Δ'. Ἡ ἰνδικτιῶν ἀναγράφεται ὀρθῶς.

8 *δημητρίου τοῦ κακαβά*. Διὰ τὸν γνωστὸν ἀγιογράφον βλ. καὶ Α. ΞΥΓΓΟΠΟΥΛΟΝ, Σχεδιάσμα ἱστορίας τῆς θρησκευτικῆς ζωγραφικῆς μετὰ τὴν Ἀλωσιν, σ. 194-195.

9 (1621)

ΤΣΙΝΤΖΙΝΑ⁵ Λακεδαίμονος, ναὸς τοῦ ἀγίου Βλασίου, ἐντὸς τοῦ χωρίου. Εἰς τὸ ἐσωτερικὸν τῆς ἐκκλησίας, ὑπὲρ τὴν μονάδικὴν Ν. θύραν, ἡ ἐπιγραφή, διαστ. 1.04 μ. × 0.29 μ., εἰς μικρογράμματον γραφὴν ἀπὸ τοῦ τέλους τοῦ πέμπτου στίχου κ. ἔξ. (πίν. 23β).

¹ Τὸ σχόλιον, καθὼς καὶ τὰ ἀμέσως ἐπόμενα, ἀναφέρεται εἰς τὴν γραπτὴν ὑπ' ἀριθ. 8 ἐπιγραφὴν.

² Τὰ ἐρείπια ἔχουν μῆκος 14 περίπου μ. Σῶζεται τμήμα τῆς μέσης ἀψίδος καὶ τῆς κόγχης τῆς Προθέσεως. Καὶ αἱ δύο εἶναι ἡμικυκλικαί. Ἐπὶ τῆς πρώτης διακρίνονται ἐλάχιστα ἴχνη τοιχογραφιῶν. Ἡ τοιχοδομία ἀποτελεῖται ἐκ λίθων καὶ πολλῶν πλίνθων. Τὴν ἐξωτερικὴν πλευρὰν τῆς κόγχης τῆς Προθέσεως ἐκόσμη σειρὰ πλινθοπερικλείστων πορτίνων πλακῶν. Ὅμοιον διάκοσμον καὶ ὁδοντωτὴν ταινίαν εἶχε, φαίνεται, καὶ ἡ μεσαία ἀψίς. Τὸ πλάτος τοῦ ναοῦ θὰ ὑπερέβαινε τὰ 6 μέτρα. Τὴν τοποθεσίαν παραρρεῖ ὁ ποταμὸς Οἰνοῦς (ἡ Κελεφίνα).

³ WILLIAM MARTIN LEAKE, *Travels in the Morea*, II, London 1830, σ. 521.

⁴ Βλ. προχείρως Ι. Κ. ΧΑΣΙΩΤΗ, Μακάριος, Θεόδωρος καὶ Νικηφόρος οἱ Μελισσηνοὶ (Μελισσουργοί), Θεσσαλονίκη 1966, σ. 103. Τὴν πλουσίαν βιβλιογραφίαν διὰ τὸν Λούκαριν βλ. εἰς τὴν μελέτην τοῦ φίλου συναδέλφου κ. Μ. ΜΑΝΟΥΣΑΚΑ, Ἡ ἀνέκδο-

τος μυστικὴ ἀλληλογραφία τοῦ Κυρίλλου Λουκάρεως πρὸς τὸν Ἀγγλον πρεσβευτὴν ἐν Κωνσταντινουπόλει Sir Thomas Rowe (1625-1628), Πεπραγμένα τοῦ Θ' Διεθνoῦς Βυζαντινολογικοῦ Συνεδρίου, τόμ. Β' Ἀθῆναι 1955, σ. 534, ὑποσ. 2, σ. 535.

⁵ Τὸ τοπωνύμιον δὲν εἶναι ἐλληνικόν (βλ. † Κ. ΑΜΑΝΤΟΥ, Γλωσσικά μελετήματα, ἐν Ἀθῆναις 1964, σ. 222). Ἀναφέρεται ὅμως εἰς τὸ παρέμβλητον τμήμα χρυσοβούλλου τοῦ Ἀνδρονίκου Β' Παλαιολόγου (St. BINON, L'histoire et la légende de deux chrysobulles d'Andronic II en faveur de Monembasie, ἔ. ἀ.) καὶ εἰς ἀργυρόβουλλον (1407-1443) τοῦ Θεοδώρου Β' Παλαιολόγου (MIKLOSICH-MÜLLER, *Acta et Diplomata* 5, 172, 173). Ὁ Φ. ΚΟΥΚΟΥΛΕΣ, Σκέψεις, Μαλεβός 1922, ἀριθ. τεύχ. 19, σ. 4, παρατηρεῖ ὅτι ἡ λέξις εἰς τὴν Ἀλβανικὴν σημαίνει ἀκανθώδη φρύγανα. Διὰ τὸ χωρίον βλ. ΝΙΚΟΝ Ι. ΧΡΟΝΗΝ, Τὰ Τσίντζινα, ἐφημ. Νέα τῶν Τσίντζινων 15 Ἰουλίου 1966, ἀριθ. φ. 1, σ. 3. Σήμερον ἔχει μετονομασθῇ εἰς Πολύδροσον.

+ Ἀνιστορίθη ὁ θεῖος, καὶ) πάνσεπτος ναὸς οὗτος· τοῦ ἁγίου ἱερο
μαρτυρος Βλασίου· διὰ συνδρομῆς καὶ) ἐξόδου τιнос·
ἐν γράμασιν οὐ λέγω· Θε(ε)ς γὰρ εἶδεν ὁ ἐρευνῶν καρδί(ας)·
[ἀρχιε]ρατέωντος τοῦ θεόφιλεστάτου ἐπισκόπου κύρου Δι
5 ἐκ Ναυπλοίου· ἐπὶ ἔτους· $\bar{A} \bar{X} \bar{K} \bar{A}$ (ι)ν(δικτιῶν)ος $\bar{\Delta}$ ἐν μηνὶ ἰούλλῳ
 $\bar{I} \bar{A}$
— — — — — ου τοῦ κακαβὰ:~~~~

4-5 ἴσως Δι[ονυσίου]. 6. ἴσως [Διὰ χειρὸς ἐμοῦ δημητρί]ου

1 - 2 ναὸς οὗτος· τοῦ ἁγίου . . . Βλασίου¹. Κατάγραφος, μονόχωρος, ξυλόστεγος ναῖσχος, διαστ. 7.87 μ. × 2.66 μ., μὲ κτιστὸν τέμπλον. Κάτω μίμησις ὀρθομαρμαρώσεως, ἔπειτα σειρὰ ὁλοσώμων Ἀγίων, ἀνωτέρω στηθάρια μεταξὺ ἀνθέων καὶ τέλος σκηναὶ τοῦ δωδεκαόρου. Εἰς τὸ τέμπλον ἀριστερὰ ἔνθρονος Παναγία, δεξιὰ ὁ Χριστὸς καὶ ἐπάνω τὰ Ἀποστολικά. Οἱ Ἀποστολοὶ, οἱ πλαισιοῦντες τὸ Τρίμερφον, εἰκονίζονται μέχρι τῶν γονάτων καὶ χαρακτηρίζονται ἀπὸ ζωηρὰν κίνησιν. Ἐντὸς τῆς ἀψίδος, χαμηλὰ Ἱεράρχαι. Ἐπὶ τοῦ Α. τοίχου ὁ Εὐαγγελισμὸς καὶ χαμηλότερον ἡ Ἀκρα Ταπείνωσις καὶ ὁ Ἅγιος Στέφανος, ὁλόσωμος εἰς στάσιν 3/4. Εἰς τὸν Β. τοῖχον τοῦ ἱεροῦ χαμηλὰ τὸ Ὅραμα τοῦ ἁγίου Πέτρου Ἀλεξανδρείας καὶ ἐξαπτέρυγον. Ἀπέναντι ὁλόσωμοι, μετωπικοὶ οἱ Ἅγιοι Κύριλλος καὶ Σπυρίδων. Ἐπὶ τῆς Α. πλευρᾶς τοῦ τέμπλου ὁμοίως οἱ Ἅγιοι Ἰωάννης ὁ Ἐλεήμων καὶ Ἰάκωβος ὁ ἀδελφός θεός καὶ ἀνωτέρω στηθάρια ἑξ ἱεραρχῶν. Τὸ δωδεκάορτον συνεχίζεται ἐπὶ τοῦ Ν. τοίχου τοῦ κυρίως ναοῦ μὲ τὴν Γέννησιν καὶ τὴν Ὑπαπαντήν. Αἱ ἄλλαι σκηναὶ μέχρι τῆς Βαΐοφόρου εἶναι κατεστραμμέναι. Εἰς τὸν Δ. τοῖχον ἡ Στάυρωσις καὶ παρ' αὐτὸν ἐπὶ τοῦ Β. ἡ εἰς Ἀδοὺ κάθοδος, ἡ Ἀνάληψις, ἡ Πεντηκοστή, ἡ Κοίμησις. Ἀκολουθοῦν σκηναὶ ἀπὸ τὴν ζωὴν καὶ τὸ μαρτύριον τοῦ ἁγίου Βλασίου.

4 - 5 [ἀρχιε]ρατέωντος τοῦ θεόφιλεστάτου ἐπισκόπου κύρου Δι Παρατηρήθη ἀνωτέρω ὅτι ἴσως μέχρι τοῦ 1625 ἐπίσκοπος Βρεστένης ἦτο ἀκόμη ὁ Παρθένιος². Ἄν οὕτως εἶχε τὸ πρᾶγμα, ἐδῶ πρόκειται δι' ἀρχιερέα τῆς ἐπισκοπῆς Ρέοντος, τοῦ ὁποίου τὸ ὄνομα ἤρχιζεν ἀπὸ τὴν συλλαβὴν Δι, πιθανώτερον Διονύσιον ἢ Δημήτριον. Ὁ ΒΑΣΙΛΕΙΟΣ ΜΥΣΤΑΚΙΔΗΣ, Ἐπισκοπικοὶ κατάλογοι, ΕΕΒΣ 12, 1936, σ. 214, μνημονεύει πράγματι Ρέοντος Διονύσιον τὸ 1641. Οἱ μεσολαβοῦντες χρόνοι δὲν ἐμποδίζουν νὰ δεχθῶμεν ὅτι ὁ αὐτὸς ἀρχιεράτευεν ἀπὸ τοῦ 1621. Ἡ ἐπισκοπὴ Ρέοντος ὑπάρχει ἤδη

¹ Ἡ ἐκκλησία ὑποστάσα ρωγμὰς εἰς τὸν Ν. τοῖχον εἶναι ἐτοιμόρροπος. ἔχει ἀνάγκην στερεώσεως.

² Βλ. ἀνωτέρω ἐπιγραφὴν 7, σχόλιον εἰς τὸν στίχον 8.

τὸ 1301¹. Τὸ 1622 ἀναφέρεται ἀκόμη ὡς ἐπισκοπή². Βραδύτερον προήχθη εἰς ἀρχιεπισκοπὴν καὶ τέλος εἰς μητρόπολιν³. Τὸ σιγίλλιον τῶν Ἀγίων Ἀναργύρων⁴ τοῦ 1707 τοποθετεῖ τὴν Μονὴν «μεταξὺ τῆς ἀρχιεπισκοπῆς ρέοντος καὶ πρastoῦ καὶ τῆς ἐπισκοπῆς βρεστένης ἐγγὺς τῶν χωρίων τῶν λεγομένων ντζίντζινα καὶ βέρροια»⁵. Τὰ Βέρροια ἀνήκον εἰς τὴν ἐπισκοπὴν Βρεστένης⁶. Τὰ Τσίντζινα κείνται μακρότερον τῶν Βερροίων, ἀνατολικῶς τῆς Μονῆς, πλησιέστερον πρὸς τὴν Πρastoὺν καὶ τὴν Τσακωνιά. Ἐπομένως εἶναι πολὺ πιθανὸν ὅτι ὑπῆγοντο εἰς τὴν ἐπισκοπὴν Ρέοντος. Τοῦτο συνάγεται καὶ ἐξ ἐνεπιγράφου πλακός, διαστ. 0.70 μ. × 0.53 μ., ἐντειχισμένης ἐξωτερικῶς ὑπὲρ τὴν Ν. θύραν τοῦ ναοῦ τῆς Κοιμήσεως τῶν Τσιντζίνων. Εἰς τὴν δεκαεξάστιχον, κεφαλαιογράμματον ἐπιγραφὴν, μετὰ τοὺς τρεῖς πρώτους στίχους εἰς ὁμηρικὴν γλῶσσαν⁷, ἀναγινώσκονται χαραγμένοι σχεδὸν χωρὶς ὀρθογραφικὸν λάθος, δωδεκασύλλαβοι στίχοι μὲ ξευγαρωτὴν ὁμοιοκαταληξίαν :

. | + Ὁ περικαλὴς καὶ θεῖος ναὸς οὗτος |
ἀνεκαινίσθη καὶ γέγονε τοιοῦτος | διὰ συνδρ[ο]μῆς⁸ πάντων τῶν ἐντοπίων |
κόπου καὶ μόχθου ἐξόδων τε παντοίων | ἡγεμονικῇ ἐγγράφῳ τε ἀδείᾳ | τοῦ τόθ' ὑπατεύοντος προστάξει θεῖᾳ | ἀρχιερατευοντος χάριτι θεῖᾳ, | + Ἰακώβου Ρέοντος⁹ Θ(εο)ῦ προνοίᾳ | ὅστις ὑπάρχων αὐτόχθων τοῦ χωρίου | ἐσχηματισ(ε) τὰ μέτρα τοῦ κτηρίου | ἐπιστατήσας ἀπ' ἀρχῆς μέχρι τέλους | λόγοις ἔργοις χρήμασιν ἄλλον (sic) του τέλους· | ἐν ἔτει. Λως. Μαίου Α'. =

Εἰς τὴν ἐνεπίγραφον λοιπὸν πλάκα μνημονεύεται ὡς ἀρχιερεὺς τῆς περιοχῆς ὁ Ρέοντος Ἰάκωβος.

5 ἐκ Ναυπλίου. Προφανῶς αἱ λέξεις ἀναφέρονται εἰς τὸν ἐπίσκοπον. Ἐκεῖνος θὰ ἦτο Ναυπλιεὺς καὶ ἴσως δι' αὐτὸ μετεκάλεσε συμπολίτην του ἀγιογράφον νὰ διακοσμήσῃ τὸν ναόν. Ἀξιοπρόσεκτον πάντως ὅτι κατὰ τοὺς χρόνους αὐτοὺς εἰς τὴν Λακεδαίμονα ἐργάζονται ἐντατικῶς ἀγιογράφοι ἐκ Ναυπλίου, τὸ 1620 ὁ Γεώργιος Μόσχος (καθολικὸν ἀγίων Τεσσαράκοντα - Ἅγιος Νικόλαος Χρυσάφης) καὶ ὁ Δημήτριος Κακαβᾶς τὸ 1621 (Μονὴ ἀγίων Ἀναργύρων - Ἅγιος Βλάσιος Τσιντζίνων).

1 Ἀναφέρεται εἰς τὸ χρυσόβουλλον τοῦ Ἀνδρονίκου Β' Παλαιολόγου (βλ. καὶ παρὰ ΜΙΚΛΟΣΙΧ - ΜΥΛΛΕΡ, Acta et Diplomata 5, 159). Διὰ τὴν ἐπισκοπὴν Ρέοντος βλ. ΔΗΜ. ΧΡ. ΔΟΥΚΑΚΗΝ, Ἐπισκοπὴ Ρέοντος καὶ Πρastoῦ, Θεολογία 1, 1923, σ. 109 - 112. Ἡ μελέτη εἶναι ἐλλιπὴς μὲ ἀρκετὰ λάθη. Βλ. αὐτόθι καὶ Μ(ΕΣΣΗΝΙΑΣ) Μ(ΕΛΕΤΙΟΝ), σ. 298 - 299.

2 Δ. ΖΑΚΥΘΗΝΟΣ, Ἀνέκδοτα Πατριαρχικά ἔγγραφα τῶν χρόνων τῆς Τουρκοκρατίας (1593 - 1793), Ἑλληνικά 2, 1929, σ. 146 - 148.

3 Ν(ΙΚΟΣ) Α. Β(ΕΗΣ) ἄρθρ. Ρέοντος καὶ Πρastoῦ εἰς τὸ Ε. Α. Ε.

4 Βλ. ἀνωτέρω σ. 149 σημ. 1.

5 ΑΓΗΣΙΑ. Γ. ΣΓΟΥΡΙΤΣΑΣ, Βασσαράς - Βέρροια, σ. 127.

6 Βλ. ἀνωτέρω ἐπιγραφὴν ὑπ' ἀρ. 4.

7 Τὰ γράμματα δὲν ἔχουν πολὺ καλῶς χαραχθῇ καί, καθὼς ἡ ἐπιγραφὴ εὐρίσκεται ὑψηλά, δὲν ἀναγινώσκονται κάτωθεν ὅλαι αἱ λέξεις.

8 Εἰς τὴν ἐπιγραφὴν ἀναγινώσκεται : συνδρμῆς.

9 Κατὰ τὸν Μ(ΕΣΣΗΝΙΑΣ) Μ(ΕΛΕΤΙΟΝ), Θεολογία 1, 1923, σ. 298 ὁ Ἰάκωβος, ἀρχιερεὺς Ρέοντος καὶ Πρastoῦ ἀπὸ τοῦ 1803 - 1812, ἦτο ἀδελφὸς τῆς Μονῆς τῶν ἀγίων Τεσσαράκοντα. Τὴν διαθήκην του ἐδημοσίευσεν ὁ αὐτὸς ΜΕΛΕΤΙΟΣ ΣΑΚΕΛΛΑΡΟΠΟΥΛΟΣ, Ἡ ἱερὰ Μονὴ τῶν Ἀγίων Τεσσαράκοντα ἐν Λακεδαίμονι, σ. 75 - 81.

6 τοῦ κακαβά. Εἰς τὰς 10 Ἰουνίου τοῦ 1621 ὁ Δημήτριος Κακαβάς εἶχε περατώσει, ὡς εἶδομεν, τὴν διακόσμησιν τοῦ καθολικοῦ τῶν ἁγίων Ἀναργύρων. Μετὰ παρέλευσιν μηνός, εἰς τὰς 11 Ἰουλίου, ἐτελείωσεν, ἂν ὄντως εἰργάσθη ὁ ἴδιος, τὴν ἐργασίαν καὶ εἰς τὸν Ἅγιον Βλάσιον τῶν γειτονικῶν Τσιντζίνων. Τὸ διάστημα εἶναι βραχύ. Διὰ τὴν βεβαιωθῆ κανεὶς ἂν ὁ αὐτὸς Κακαβάς¹ εἰργάσθη καὶ εἰς τοὺς δύο ναοὺς, πρέπει τὰ συγκρίνῃ τὰς τοιχογραφίας των. Ἀπὸ τοῦδε ὅμως εὐσταθεῖ ἡ ὑπόθεσις ὅτι ὁ Κακαβάς, χωρίζων εἰς δύο τὸ συνεργεῖόν του, εἶχεν ἀρχίσει παραλλήλως τὴν ἐργασίαν καὶ εἰς τὰς δύο ἐκκλησίας καί, ἀφοῦ ἐτελείωσεν εἰς τὴν μίαν, ὠλοκλήρωσεν ἀπερίσπαστος τὸν διάκοσμον καὶ τῆς ἄλλης.

10 (1641)

ΧΡΥΣΑΦΑ Λακεδαίμονος, ναὸς ἁγίου Δημητρίου. Εἰς τὸν νάρθηκα, ἐπὶ τῆς ἐσωτερικῆς πλευρᾶς τοῦ Δ. τοίχου, ὑπεράνω νεωτέρου παραθύρου, ἡ σχεδὸν χωρὶς λάθη γραπτὴ κτιτορικὴ ἐπιγραφή² (πίν. 23γ) διαστάσεων 0.287 μ. × 1.17 μ. Ὁ τελευταῖος στίχος εἰς γραφὴν μικρογράμματον.

1 + Ἀνηγέρθη ἐκ βάθρων γῆς· καὶ ἀειστορήθη ὁ παρὼν νάρθηξ· τοῦ ἁγίου καὶ ἐνδό-
 2 ξου μεγαλομάρτυρος Δημητρίου τοῦ μυροβρότου· διὰ συνδρομῆς κ(αὶ) ἐξόδου
 3 τῶν ἐνυλαβεστάτων ἱερέων κ(αὶ) τῶν ἐντιμοτάτων ἀρχόντων τῆς πόλεως ταύτης
 4 εἰς ψυχικὴν αὐτῶν σωτηρίαν· κ(αὶ) τῶν αὐτ(ῶν) γονέων· ἐν ἔτει, Α^ω Χ^ω Μ^ω Α^ω·
 ἐν(δικτιῶν)ος· Ι^{ης} ἐν μηνὶ

1 Ὅτι ὁ Δημήτριος Κακαβάς εἶχεν ἀδελφὸν ἁγιογράφον καὶ μάλιστα κατὰ τὴν πιθανωτέραν ἐκδοχὴν πρεσβύτερον τὴν ἡλικίαν, φαίνεται ἐκ τῆς ἐπιγραφῆς (1593) τοῦ Ἁγίου Νικολάου (ἡ ὡς λέγεται Ἁγίου Παντελεήμονος) ἐπὶ τοῦ βουνοῦ Νυφίτσα, παρὰ τὸ χωρίον Κλένια τῆς Κορινθίας. Τὸ ὄνομά του, ἂν ἀνέγνωσα ὀρθῶς, ἦτο Μαρίνος (Ν. Β. ΔΡΑΝΔΑΚΗΣ, Ὁ εἰς Ἄρτον Ρεθύμνης ναῖσκος τοῦ ἁγίου Γεωργίου, Κρητ. Χρον. 11, 1957, σ. 88 ὑποσημ. 70). Δὲν ἐνθυμοῦμαι ὅμως νὰ τὸν συνήντησα εἰς ναὸν τῆς Λακωνίας. Ἀντιθέτως ὁ Δημήτριος Κακαβάς διεκόσμησε τὸ 1625 τὸν Ἅγιον Νικόλαον Ἀναβρυτῆς (ΜΕΛΕΤΙΟΣ ΓΑΛΑΝΟΠΟΥΛΟΣ, Ὁ Λακεδαιμόνιος βιβλιογράφος ἐπίσκοπος Βρεσθένης Παρθένιος, ΕΕΒΣ 12, 1936, σ. 254 καὶ εἰκ. 2) καὶ τὸ 1632 τὸ καθολικὸν τῆς Μονῆς Γόλας (Α. ΞΥΓΟΠΟΥΛΟΣ, Σχεδιάσμα, σ. 194). Εἰργάσθη λοιπὸν ἀρκετὰ εἰς τὴν Λακεδαίμονα. Πατὴρ τῶν ἁγιογράφων Μαρίνου καὶ Δημητρίου Κακαβά ἴσως ἦτο ὁ Θεοδόσιος Κακαβάς, ὁ διακοσμήσας τὸ 1564/5 τὸ σταυρεπίστεγον καθολικὸν τῆς ἡρειπωμένης Μονῆς τοῦ Ταξιάρχου, παρὰ τὸ χωρίον Στεφάνι τῆς Κορινθίας. Τὸ μνημεῖον ἐπισκέφθην κατὰ περιοδείαν μου τὸ 1952 καὶ ἀντέγραψα τὴν ἐξάστιχον, μικρογράμματον, γραπτὴν,

κτιτορικὴν του ἐπιγραφὴν εὕρισκομένην ἐπὶ τοῦ κτιστοῦ τέμπλου, ὑπὲρ τὴν πύλην, πρὸς τὸν κυρίως ναόν :

1 + ἀνηγέρθη ἐκ βάθρων γῆς καὶ ἱστορήθη ὁ θεῖος καὶ
 πανσεπτός ναὸς οὗτος
 2 τοῦ πανμεγίστου ταξιάρχου μιχαὴλ διὰ συνδρομῆς καὶ
 κόπου τοῦ δαιοτάτου ἐν
 3 ἱερομονάχης κυ(ροῦ) συμ(ε)ῶν εἰς ψυχικὴν σ(ωτη)-
 ρί(αν) καὶ των γοναί(ων) αὐτοῦ·
 4 ἐπὶ ἔτους Ζ' Ο' Γ' (Ι)ν(δικτιῶν)ος ἡ μην(ως) ἰα-
 νουαρίου ΙΗ'·
 5 ἡ παροῦσα τοῖνον ἱστορία γέγονε παρεμὸς τοῦ τα-
 πεινοῦ Θεοδοσίου τοῦ κακαβά καὶ ζωγράφου
 6 δέησις τοῦ δοῦλον σου (:) Βρετον ἅμα συμβίον καὶ
 τ(ῶν) τέκν(ων) αὐτοῦ. ↯

Καὶ ὁ Μ. ΧΑΤΖΗΔΑΚΗΣ, Συμβολὴ στὴ μελέτη τῆς μεταβυζαντινῆς ζωγραφικῆς, I. Hellenisme contemporain, Ἀθῆναι 29 Μαΐου 1953, σ. 238, παρατηρεῖ ὅτι ἡ οἰκογένεια Κακαβά ἀπὸ τὸ Ναύπλιον ἔδωκε τρεῖς γενεὰς ζωγράφων.

2 Τὴν ἐπιγραφὴν ἐδημοσίευσεν κατὰ μεταγραφὴν, ἄνευ διαστολῆς τῶν στίχων, ὁ κ. ΑΓΗΣΙΑΔΟΣ ΣΓΟΥΡΙΤΣΑΣ, Μαλεβός 1925, ἀριθ. τεύχ. 49, σ. 387.

5 [ή παρ]ούσα ιστορία γέγονε διὰ χειρός ἐμοῦ μανουήλου τοῦ ἁν ÷ 14. ὀκτωβρίῳ.

ΣΓΟΥΡ. : 1 παραλείπει τὴν λ. γῆς. 4 ΑΧΜΑ ἰνδ. 1. 5 δὲν ἀναγινώσκει τὴν σωζομένην συλλαβὴν τῆς τελευταίας λέξεως.

1 *νάρθηξ*. Ἀρμός, φανερός κυρίως εἰς τὸν Ν. τοῖχον, μαρτυρεῖ ὅτι ὁ πρόναος προστέθη μετὰ τὴν οἰκοδομὴν τοῦ ναοῦ, ἂν καί, ὡς παρατηρεῖ ὁ ἀκαδημαϊκὸς Α. ΟΡΛΑΝΔΟΣ, ἡ συχνὴ παρουσία ἀρμού εἰς τοὺς νάρθηκας τῶν ναῶν δὲν μαρτυρεῖ πάντοτε ὅτι οἱ νάρθηκες κατεσκευάσθησαν ἀργότερον¹. Ὁ νάρθηξ κοσμεῖται μὲ τοιχογραφίας καλῆς τέχνης.

2 *Δημητρίου*. Ὁ κατάγραφος μεταβυζαντινὸς ναὸς εἶναι σταυροειδῆς, τρουλλαῖος, τετράστυλος. Ἡ Α. κεραία ἔχει πολὺ μῆκος. Τοιχογραφίαι κοσμοῦν καὶ τοὺς πεσσούς. Τὰ χρώματα τοῦ γραπτοῦ διακόσμου, ἀπεσβεσμένα εἰς τὸν κυρίως ναόν, ἴσως προδίδουν ἀλλοίωσιν ὀφειλομένην εἰς πυρκαϊάν. Τὴν ἐκκλησίαν ὁ G. MILLET χρονολογεῖ ἀπὸ τοῦ 1641². Πρόδηλον ὅτι πρόκειται περὶ παραδρομῆς, ἀφοῦ τότε ἐκτίσθη κατὰ τὴν ἐπιγραφὴν ὁ νάρθηξ. Ἐκ τῶν εἰκόνων τοῦ τέμπλου ὁ ἅγιος Χρῆστος, «*δέησις τοῦ δούλου του Θεοῦ Χριστοφόρου τοῦ Παναγιώτη*», φέρει τὴν χρονολογίαν 1763³.

Ἀξιοπρόσεκτον ὅτι εἰς χειρόγραφον Νομοκάνονα τοῦ Μανουὴλ Μαλαξοῦ, τὸν ὁποῖον ἀντέγραψε τὸ 1657 ὁ Εὐρυσθένης Παρθένιος, εἰς τὸ φύλλον 195^α ἄλλη χεὶρ τοῦ αὐτοῦ αἰῶνος ἐσημείωσε : «*Τὸ παρὸν νόμιμον ὑπάρχει τῆς ἱερᾶς μονῆς τοῦ Ἁγίου Δημητρίου ἐν τῇ χώρᾳ Χρύσαφα*»⁴. Ἦτο λοιπὸν καθολικὸν Μονὴς⁵ ὁ ναός; Δὲν ἀποκλείεται νὰ ἔγινε μετὰ τὸ 1641, ἐπεὶ οἱ εὐλαβέστατοι ἱερεῖς καὶ οἱ ἐντιμότεροι ἄρχοντες, οἱ ἀναφερόμενοι ὡς δαπανήσαντες διὰ τὴν οἰκοδομὴν καὶ διακόσμησιν τοῦ νάρθηκος, ἄνευ οὐδεμιᾶς μνείας μοναχοῦ ἢ ἱερομονάχου, ἐνδεχόμενον νὰ ὑποδηλώνουν ὅτι κατὰ τὸ 1641 ὁ ναὸς δὲν ἦτο μοναστηριακός.

3 *τῆς πόλεως τάντης*. Πόλις ὀνομάζεται ἐδῶ τὸ χωρίον Χρύσαφα. Ἀλλαχοῦ, ὡς π. χ. εἰς χειρόγραφον γραφὲν ἐπὶ τόπου τὸ 1653, ἀποκαλεῖται «*ἐνδοξοτάτη χώρα*»⁶.

1 Α. ΟΡΛΑΝΔΟΣ, Παλάτια καὶ σπίτια τοῦ Μυστραῖ, Ἀθήναι 1937, σ. 20 ὑποσ. 1.

2 G. MILLET *L'école grecque dans l'architecture byzantine*, Paris 1916, σ. 201 ὑποσ. 4.

3 Ὁ ΑΓΗΣΙΛΑΟΣ ΣΓΟΥΡΙΤΣΑΣ, Χρύσαφα ΙΙΙ, Μαλεβὸς 1925, ἀριθ. τεύχ. 50 σ. 400, ἀνέγνωσε τὴν χρονολογίαν ὡς 1463. Ὁ αὐτός, αὐτόθι, μνημονεύει καὶ τὰς ἄλλας παλαιάς, ὥραιās εἰκόνας τοῦ ναοῦ. Διὰ τὴν ἐκκλησίαν ὀμιλεῖ καὶ εἰς τὸ προηγούμενον (ἀριθ. 49 σ. 387) καὶ εἰς τὸ ἐπόμενο (ἀρ. 51 σ. 411) τεύχος τοῦ Μαλεβοῦ.

4 ΣΠΥΡ. ΛΑΜΠΡΟΣ, Κατάλογος τῶν κωδίκων τῶν ἐν Ἀθήναις βιβλιοθηκῶν πλὴν τῆς Ἑθνικῆς, Α' κώδικες τῆς βιβλιοθήκης τῆς Βουλῆς, Ν. Ἑλληνομνημῶν 5, 1908, σ. 305, κωδ. ὑπ' ἀριθ. 122.

5 Ἡ μήπως ἐδῶ μονή = ναός; Ἐρευνήσας εἰς τὸ ἀρχεῖον τοῦ Ἱστορικοῦ Λεξικοῦ τῆς Ἀκαδημίας Ἀθηνῶν δὲν ἀνεῦρον λῆμμα, κατὰ τὸ ὁποῖον ἡ λέξις μονή σημαίνει ναόν. Ἐνθυμούμαι ὁμως εἰς τὸ

παρὰ τὸ Ρέθυμνον τῆς Κρήτης χωρίον Ἀτσιπόπουλον γηραιὰν χωρικὴν, ἢ ὁποία λέγουσα «*πᾶμε στὸ μοναστήρι*» ἐνόει τὸν ναὸν τοῦ χωρίου.

6 Τὸν κώδικα εἶδον τὸν Ὀκτώβριον τοῦ 1953 εἰς τὴν φιλόξενον οἰκίαν τοῦ κ. Ἰωάννου Κόντη εἰς Χρύσαφα. Τὸ δερματόδετον βιβλίον ἐκ ραβδωτοῦ χάρτου μὲ ξύλινον ἡμικατεστραμμένον στάχωμα ἔχει διαστ. 0.205 μ. × 0.145 μ. × 0.05 μ. καὶ περιλαμβάνει Κυριακοδόμιον. Εἰς τὴν ἀρχὴν τῆς σ. α' ἀναγινώσκεται : «*Μάξιμος ἱερομόναχος ὁ πελοποννησίος | τοῖς ἀπανταχοῦ εὐρισκομένοις χριστονόμοις | . . . ἱερομένοις τε καὶ λαϊκοῖς, ἐν κυρίῳ | χαίρειν ἀεί :* »

Εἰς τὸ τέλος τῆς σ. 7 : «*+ Ἐν ἔτει ἀπὸ θε(ας) οἰκονομ(ας) αχρη*» :· *εν χρυσάφῃ :* » Σ. 9 : «*Τοῦ σοφωτάτου καὶ λογιωτάτου μαξίμου ἱερομονάχου | τοῦ πελοποννησίου, ὀμιλῖαι εἰς τὰς κυρια | κάς τῶν Εὐαγγελίων τοῦ ἐναντοῦ, πάνν ὠφέλι | μαι εἰς τοὺς ἀναγινώσκοντας :* — »

Εἰς τὸ τέλος τῆς τελευταίας σελίδος : «*Ἐτελειώθ(η)*

4 *ιν(δικτιών)ος Ἰης Τὸν Ὀκτώβριον τοῦ 1641 ἡ ἰνδικτιών ἦτο πράγματι δεκάτη.*

5 *μανοῦλῳ τοῦ ἀν.* Ἡ σωζομένη εἰς τὸ διάστιχον συντομογραφικὴ κατάληξις πρέπει ἄρα γε ν' ἀναγνωσθῇ ὡς -ηνοῦ; Ὅταν τὸν Ἰούλιον τοῦ 1952 ἐπεσκέφθην διὰ πρώτην φορὰν τὸν ναὸν καὶ ἐφωτογράφησα τὴν ἐπιγραφὴν διεκρίνοντο γράμματα τῆς τελευταίας λέξεως. Τώρα τὰ περισσότερα ἔχουν εἴτε καταπέσει εἴτε καλυφθῇ δι' ἀσβεστοκονιάματος ἐν τῇ προσπαθείᾳ τῶν ἐγγυρίων νὰ στερεώσουν τὴν ἐτοιμόρροπον ἐπιγραφὴν.

11 (1721)

ΟΙΤΥΛΟΝ, ναὸς ¹ Ἀγίου Νικολάου ² τῆς οἰκογενείας Ἀλευρά. Ἐπὶ τοῦ κτιστοῦ τέμπλου, ὑπὲρ τὰ ἀποστολικά, εἰς μίαν σειρὰν κεφαλαιογράμματος τὸ πλεῖστον γραπτὴ ἐπιγραφὴ (πίν. 24 α, β) :

τὸ παρὸν δηὰ χιρὸς ἐμοῦ τοῦ εὐτελοῦς καὶ ἀμαρτωλοῦ, διονυσίου ἱερομονάχου ἐν τῇ ἐνδοξοτάτῃ χώρᾳ χρυσάφῃ· κ(α)τ(ά) τὸ ἀχρῶν | τῆς ἐνσάρκου οἰκονομίας τοῦ σ(ωτῆ)ρ(ος) ἡμῶν : — μὴν ἰουνίου ΚΕ' η ἰν(δικτιών)ος σ(τ)ης . . . »

1 Εἰς τὸ Οἰτυλον ὑπάρχουν καὶ ἄλλοι ναοὶ διασώζοντες ἐπιγραφάς. Ἀλλ' ἐπειδὴ εἶχον εἰς χεῖράς μου μόνον μεταγραφὴν τῶν καὶ δὲν ἠδυνήθην κατὰ δευτέραν ἐπίσκεψιν νὰ ἐλέγξω τὴν ἀκριβειάν τῆς δὲν τὰς περιέλαβα εἰς τὸ κείμενον. Δὲν κρίνω ὅμως ἄσκοπον νὰ παρατεθοῦν ἐδῶ.

α) Ναὸς τῆς Κοιμήσεως, ἀνήκων εἰς τὴν οἰκογένειαν τῶν Γιατριάνων, γνωστὸς ὡς Μοναστηράκι, εὕρισκόμενος ἐντὸς σπηλαίου παρὰ τὴν ὁδὸν πρὸς τὴν Τσίπαν. Ἀπέναντι τῆς εἰσόδου, πλησίον τῆς παραστάσεως τοῦ ἁγίου Ἀνδρέου ἡ ἐπιγραφὴ :

+ Δεσις τοῦ δού
λου τοῦ Θεοῦ ἰω(άννου) παπ(ᾶ) ἀν
δρεάκι εἰς βοήθειαν
αὐτοῦ κ(αὶ) εἰς μνημῶ

5 *συνον τοῦ πατρὸς αὐ
τοῦ ἀνθίμου ἱερομονά
χου τοῦ πρόην ὕγουμένου
κ(αὶ) ἀνακινιστοῦ τῆς ἀγίας
μονῆς ταύτης — αμμ*

Ἡ παράστασις πάλιν τοῦ ἁγίου Γεωργίου εἶναι :

δεσις τοῦ δούλου τοῦ
Θεοῦ Γέργον (sic) κοντρά
κι ε[[ι]]ς βοήθειαν
αὐτοῦ κ(αὶ) ψυχῇ

5 *ην σωτηρί
αν*

β) Ναὸς τῆς Παναγίας ἔξω τοῦ χωρίου, ξυλόστεγος τώρα, διαστ. 5.37 μ. × 2.70 μ., με κτιστὸν τέμπλον, ἰδιοκτησίᾳ τῆς οἰκογενείας Νοβάκου. Εἰς τὴν ἐκκλησίαν εἶχον ἴδει μεταγενεστέρως τοιχογραφίας καὶ

ὑπὲρ τὴν Δ. θύραν ἀνέγνωσα κτιτορικὴν ἐπιγραφὴν ἐφθαρμένην κατὰ τὸ τέλος (διαστ. 0.56 μ. × 0.15 μ.) :

1 + Ἀνηγεροθ[η] ἐκ βάθρων Γῆς κέ ἀνοικωδομηθ[η]
κε ἀνηστορηθ[η] ὁ θεὸς — — —

2 κ(αὶ) πάνσεπτος ναὸς τῆς ὑπερενλογημένης ἐνδόξου
Δεσποίνης ἡμῶν Θεοτόκου κ(αὶ) ἀν[παρ]θενον

3 Μαρίας τῆς Παντανάσης· ἐν τῇ τοποθεσίᾳ Ἀπερά-
τες διὰ συντρο[μῆς] κόπον, κ(αὶ) μώχθον τε κ(αὶ)
ἐξόδον

4 *παρα τοῦ πανοσιωτάτου ἐν ἱερομονάχοις κηροῦ Με-
λετίου τὸ ἐπὶ κλην Φωτινός. κ(αὶ) Ἰωαννικῶν . . .*

2 Μονοκάμαρος ναός, διαστ. 8.42 × 3.71 μ., κατάγραφος με καλῶς διατηρουμένης τοιχογραφίας. Τὰ χρώματά των εἶναι ζωηρά καὶ τὰ διάχωρα, ἐντὸς τῶν ὁποίων ἐγγράφονται αἱ σκηναί, κανονικά. Εἰς τὸ μέσον τῆς καμάρας ὁ Παντοκράτωρ ἐντὸς κύκλου ἐγγεγραμμένου εἰς τετράγωνον. Εἰς τὰς γωνίας τοῦ τετραγώνου τὰ σύμβολα τῶν εὐαγγελιστῶν. Πρὸς Α. τέσσαρες παραστάσεις : αἱ Ἑξουσίαι, οἱ Θεόνοι, αἱ Ἀρχαὶ καὶ αἱ Κυριότητες καὶ ἀνατολικώτερον ἔξ Προφηταί, τρεῖς ἐκατέρωθεν τῆς κλειδός. Πρὸς Δ. ἡ Παναγία μετὰ δύο Ἀγγέλων, ἀπέναντι ὁ Πρόδρομος καὶ ἔπειτα δέκα Προφῆται, διηρημένοι εἰς δύο ἴσας ομάδας. Χαμηλότερα οἱ 24 Οἱκοί, τὸ δωδεκάορτον, τὸ Γενέσιον καὶ τὰ Εἰσόδια τῆς Θεοτόκου, ἡ Φιλοξενία, στηθάρια ἐν μέσῳ ἀνθοφόρων κλάδων, σκηναὶ Μαρτυρίων, ὁλόσωμοι Ἅγιοι, παραστάσεις κολαζομένων. Εἰς τὸν Α. τοῖχον ὑψηλὰ τὸ Ἅγιον Μανδήλιον, χαμηλότερον ἡ Θυσία τοῦ Ἀβραάμ καὶ οἱ Τρεῖς Παῖδες, εἰς τὴν κόγχην τῆς Προθέσεως ἡ Ἀκρὰ Ταπείνωσις, εἰς τὴν κόγχην τοῦ Διακονικοῦ ὁ Μελεχισεδέκ, εἰς τὸ τεταρτοσφαίριον τῆς ἀψίδος ἔνθρονος Πλατυτέρα μετὰ δύο Ἀγγέλων, ἡ Μετάλη-

+ Τὸ στερέωμα τῶν ἐπὶ σοὶ πεποιθότων, στερέωσον Κύριε.
τὴν ἐκκλησίαν, ἣν ἐκτίσω τῷ τιμίῳ σου αἵματι. ΑΨΚΑ'.
Αὐγούστου 10.

Τὴν αὐτὴν γνωστὴν ρῆσιν¹ συναντᾷ κανεῖς καὶ εἰς ἄλλα τέμπλα καὶ μάλιστα
ξυλόγλυπτα, ὅπως π. χ. τοῦ καθολικοῦ τῆς Ἀργολικῆς Μονῆς Ἀγνοῦντος (1713)²
καὶ τοῦ ναοῦ τῶν ἁγίων Ἰωάννου τοῦ Προδρομοῦ καὶ Νικολάου (1754) εἰς Μαλευ-
ριάνα Ζαρνάτας³.

12 (1724)

ΧΡΥΣΑΦΑ, ἐπὶ κρήνης παλαιᾶς, ἔξω τοῦ χωρίου, παρὰ τὴν ὁδὸν ἣ ὁποία ὁδηγεῖ
εἰς Πέρπενην, ἐπιγραφὴ ἐγγράρατος εἰς μελανὴν πλάκα, διαστάσεων 0.54 μ. × 0.60 μ.,
πλασιουμένην διὰ πωρολίθων. Ἡ γραφὴ εἶναι κεφαλαιογράμματος χωρὶς τόνους καὶ
πνεύματα⁴ (πίν. 25α).

+ 1724 Σ[ε]πτεβρίου 18
Τὸ παρὸν καμάρι ἔγινε διὰ
σιδρομῆς κόπον τε καὶ ἐξό-
δου τοῦ κύρι Γιανάκη Δώ-
5 ξα καὶ) κύρι Θανάσι καὶ) Γιάν[η]
Κακούρι καὶ) τὸ ἐκτισαὶ ὁ μαστροδι-
μίτρι Ἀτονάκι καὶ) Γιάνι Κατίλι καὶ) ΓΙΑΝ.
ΙΑ ἔδοσε ὡ κὶρ Γιαν... ΑΡΙΦΙ
ΞΑC γρόσια 18 γιὰ ψυχικὴ σωτηρί(α).

2 καμάρι. Δεξαμενὴ ὕδατος ἔχουσα στέγην ἐκ καμάρας, κρήνη. Τὴν λέξιν συνηντή-
σαμεν καὶ εἰς τὴν ἐπιγραφὴν τῆς κρήνης τοῦ Μοναστηρίου τῶν ἁγίων Ἀναργύρων⁵.

ψις· Μετάδοσις καὶ οἱ λειτουργοῦντες
Ἱεράρχαι. Εἰς τὴν ὀπισθίαν πλευρὰν τοῦ τέμπλου
οἱ Ἅγιοι Ρωμανὸς καὶ Στέφανος καὶ
παρ' αὐτὸ ἐπὶ τοῦ Β. τοίχου τοῦ κυρίως ναοῦ ὁ
Ἅγιος Νικόλαος, τοιχογραφία ἐπεσκευασμένη.
Ὑπ' αὐτήν, μεταξὺ τῶν ποδῶν τοῦ ἁγίου, ἀναγράφεται:

- 1 δέησις τοῦ δούλου τοῦ Θεοῦ πατὴ Γεωργίου
- 2 διοκτίτον καὶ τον τεκνων εἰς βοηθίαν
- 3 αὐτ(ων) καὶ) εἰς ψυχικὴν σωτηρίαν ἐν εἰ 18.1
Δεκεμβρίου 5.

Ἀριστερά:

- 1 καὶ) διὰ τῆς Δεξιᾶς
- 2 Ἀντωνίου Π(;) — Ραζέλου
- 3 ὁ εκ οὐτ(ου)

1 Ἀποτελεῖ ὁλόκληρον τὴν Καταβασίαν τῆς
Γ' Ὁδῆς τοῦ Ὁρθρου τῆς Ὑπαπαντῆς. Βλ. καὶ
Ε. ΣΤΙΚΑΝ, Ἡ ἐν Ἀργολίδι Μονὴ Ἀγνοῦντος, Χα-
ριστήριον εἰς Ἀ. Κ. Ὁρλάνδον τ. Β', Ἀθῆναι 1966,
σ. 318.

2 Ε. ΣΤΙΚΑΣ, αὐτόθι.

3 Σ. Β. ΚΟΥΓΕΛΣ, Τρεῖς κτητορικαὶ ἐπιγραφαὶ
ἐκ Ζαρνάτας, Χαριστήριον εἰς Ἀ. Κ. Ὁρλάνδον Γ',
Ἀθῆναι 1966, σ. 249.

4 Δι' αὐτὸ καὶ κατὰ τὴν μεταγραφὴν ἔθεσα τοὺς
τόνους καὶ τὰ πνεύματα. Τὸ αὐτὸ συνέβη ἀνωτέρω
καὶ μὲ τὴν ἐπιγραφὴν τῆς κρήνης τῶν ἁγίων Ἀναρ-
γύρων (σ. 152 σημ. 3).

5 Βλ. ἀνωτέρω σ. 152 σημ. 3.

Ἐπὶ τῆς προσόψεώς της ἡ δεξαμενὴ ἔχει δύο τυφλὰ τόξα. Ἡ ἐπιγραφὴ εἶναι ἐντειχι-
σμένη εἰς τὸ τύμπανον τοῦ ἀριστεροῦ. Τὸ ἄλλο τόξον εἶναι ὑψηλότερον.

4-5 *Γιανάκη Δόξα*. Πιθανώτατα ὁ ἐνταῦθα μνημονευόμενος ἀνῆκεν εἰς τὴν
παλαιὰν ἐκ Μυστρᾶ οἰκογένειαν Δόξα, γνωστὴν ἐξ ἐγγράφων τοῦ 17^{ου}, 18^{ου} καὶ
19^{ου} αἰ.¹ Εἰς εὐχαριστήριον ἐπιστολὴν (24 Ἰουνίου 1730) πρὸς τὸν Φουρμὸν τοῦ
Λακεδαιμονίας Παρθενίου Καλημέρη καὶ 24 προκρίτων τοῦ Μυστρᾶ ὑπογράφουν καὶ
οἱ Ἡλίας, Μπενιζέλος, Ἐμμανουήλ καὶ Μανῶλος Δόξας². Ἐπιφανέστερος ὅλων ἦτο
ὁ «σοφολογιώτατος καὶ ἐν ἰατροῖς ἄριστος... σινιῶρ δοτῶρ Ἡλίας Δόξας», ἡγετικὴ
πολιτικὴ προσωπικότης τοῦ τόπου³, γνωστὸς παλαιότερον ἐξ ἐπιγράμματος καὶ ἐκ τῆς
ἀλληλογραφίας του πρὸς τὸν Μιχαὴλ Fourmont⁴.

6 *Κακούρι*. Ἡ λέξις ὡς ἐπώνυμον (Κακούρης) ἀκούεται καὶ σήμερον.

6-7 ὁ μαστροδιμίτρι Ἀτονάκι κ(αὶ) Γιάνι Κατίλι. Προφανῶς πρέπει διορθού-
μενα καὶ συμπληρούμενα ν' ἀναγνωσθοῦν: ὁ μαστρο-Δημήτρη[ς] Ἀ[ν]τωνάκη[ς]
κ(αὶ) Γιάννη[ς] Κα[ν]τήλη[ς]. Τὰς λέξεις Ἀντωνάκης καὶ Καντήλης (Καντηλάκης) ὡς
ἐπώνυμα γνωρίζω ἐκ τῆς ἰδιαίτερας μου πατρίδος Ρεθύμνου.

Εἰς τὴν ἀκραίαν λέξιν τοῦ 7^{ου} στίχου ὡς τελευταῖον γράμμα φαίνεται τι ὁμοιάζον
πρὸς μικρὸν ἔ ψιλόν.

8 Ἴσως πρέπει νὰ συμπληρωθῇ: *Γιαν[άκι]*.

13 (1728)

ΝΤΟΡΙΖΑ Λακεδαίμονος, ναὸς ἁγίου Γεωργίου. Ἡ δεκάστιχος γραπτὴ κτητορικὴ
ἐπιγραφὴ (διαστ. 0.85 μ. × 0.57 μ.) ὑπὲρ τὴν Β. θύραν (πίν. 25β). Ὁ δέκατος στίχος
ἔχει πυκνὰ γραφῇ μὲ πολὺ λεπτὰ γράμματα:

+ *Ανηγέρθει εκ βαθρων γης καὶ ηκοδομηθη. καὶ ἀν[ιστ]ο
ρήθει οὗτος ὁ θεῖος. καὶ πανσεπτος ναῶς· του αγίου ἐν
δόξον, μεγαλομαρτύρος Γεωργίου τοῦ τροπαιωφόρου· διὰ ε
ξόδον, καὶ κόπου πολον· καὶ συνδρομῆς. καὶ δαπάνης παρα
5 τῶν εὐλαβεστάτων ἱερέων· καὶ ἐνδοξοτάτων αρχόντων· καὶ*

¹ ΣΩΚΡ. Β. ΚΟΥΓΕΑΣ, Ὁ ἱατρὸς τοῦ Μυστρᾶ
Ἡλίας Δόξας, Πελοποννησιακά 3-4, 1958-1959,
σ. 326-342, ἰδίᾳ σ. 329, 330, 331, 334. Ὁ αὐτός,
Ἡλίας Δόξας ὁ Σπαρτιάτης, ὁ λόγιος ἱατρὸς τοῦ
Μυστρᾶ κατὰ τὸν 18^{ον} αἰ., περιοδ. Λακωνικά 1,
τευχ. 3, Μάϊος - Ἰούνιος 1964, σ. 83, 84. Λ. ΚΑΝΕΛ-
ΛΑΚΟΣ, Ἡ οἰκογένεια Δόξα τῆς Σπάρτης, Λακω-
νικά 1, τευχ. 4, Ἰούλιος-Αὐγούστου 1964, σ. 127, 128.

Τὸ ἐπώνυμον Δόξα ἀπαντᾷ καὶ εἰς τὴν Ζάκυνθον.
Ἐφερην αὐτὸ ὁ ἀρχιεπίσκοπος Σεβαστείας καὶ Παρο-
ναξίας (1661) Ἰωσήφ (Δ. ΖΑΚΥΘΗΝΟΣ, Κατάλογος
τῆς Συλλογῆς Περικλέους Ζερλέντη, ΕΕΒΣ 13, 1937,
σ. 237), προστάτης τῆς Μονῆς Παναγίας τῆς Ἀνα-

φανήτριας Ζακύνθου, συγγραφεὺς τοῦ κώδικος αὐτῆς
(1672) καὶ ἡγούμενος τοῦ Ἁγίου Ἀνδρέου εἰς τὸ
Μεσοβοῦνι Ζακύνθου (ΝΤΙΝΟΣ ΚΟΝΟΜΟΣ, Ναοὶ καὶ
Μονές στὴ Ζάκυνθο, σ. 33, 34, 93).

² Σ. Β. ΚΟΥΓΕΑΣ, Ὁ ἱατρὸς τοῦ Μυστρᾶ Ἡλίας
Δόξας, ἔ. ἀ. σ. 330.

³ Βλ. καὶ Κ. Δ. ΜΕΡΤΖΙΟΝ, Πότε καὶ πῶς ἔπε-
σεν ἡ Μάνη εἰς χεῖρας τῶν Τούρκων τὸ 1715, Πελο-
ποννησιακά 3-4, 1958-1959, σ. 276-287.

⁴ Δ. ΖΑΚΥΘΗΝΟΣ, Ἀνέκδοτα περὶ Μιχαὴλ Φουρ-
μόν, ΗΜΕ 1932, σ. 120-125 καὶ ἰδίᾳ σ. 122 ὑποσ. 1.
Ὁ αὐτὸς Ἀνέκδοτα περὶ Μιχαὴλ Φουρμόν Β',
ΗΜΕ 1935, 241 ὑποσ. 3.

προῆς[ω]ν· καὶ τοῦ κοινοῦ λαοῦ· τῆς περιφύμ[ου] χωρ(ας)· Ντώ
 ρυζας· εἰς μνημόσυνον παντοτινὸν· αὐτῶν· καὶ ψυχῇ
 κῆν αὐτῶν· σωτηρί(αν)· καὶ τῶν γωνε(ων) αὐτῶν· ἀμῆν·
 ἐν ἔτει· ἀπὸ Χ(ριστο)ῦ· $\overline{A} \overline{\Psi} \overline{K} \overline{H}$ · ἐν μηνί· Ἰουνίῳ ΚΒ·

- 10 Διὰ χειρὸς ε[μ]ου Ἰωσηφ, ιερομοναχου. ἀπὸ τὰ ὄρια Λακωνικῆς.
 ἥτι Μανῆς· ε[κ] κόμης Νομητζή: ∞

3 Επ. Γεωργίου.

2-3 ναῶς· του αγίου Γεωργίου. Κατάγραφος, μονοκάμαρος ναὸς διαστάσεων 11.63 μ. × 3.57 μ. Μεταξὺ τῶν τοιχογραφιῶν του ὁλόσωμοι ἅγιοι, ὁ Ἀκάθιστος ὕμνος, μαρτύρια τοῦ ἁγίου Γεωργίου. Εἰς τὸν πόδα τῆς ἀγίας τραπέζης δικέφαλος.

6-7 τῆς περιφύμ[ου] χωρ(ας)· Ντώρυζας¹. Προφανῶς ὁ χαρακτηρισμὸς ὀφείλεται εἰς ὑπερβολήν. Τὸ δροσερόν, ὀρεινὸν χωρίον μὲ τὴν ἀρκετὰ ἄφθονον βλάστησιν, τὸ εὐρισκόμενον εἰς τὰς ὑπὸ ὕψους τοῦ Ταυγέτου, εἶναι μικρόν. Σήμερον χρησιμεύει ὡς θερινὴ διαμονὴ κατοίκων τοῦ χωρίου Παληοπαναγιά Λακεδαίμονος.

10 Μανῆς. Μᾶλλον ἔχει γραφῇ κατὰ λάθος ἀντὶ Μαΐνης.

—ε[κ] κόμης Νομητζή. Ἀπὸ τὴν Νομητζή τῆς Μεσσηνιακῆς Μάνης προήρχετο καὶ ἄλλος ἀγιογράφος, τὸν ὁποῖον θὰ συναντήσωμεν κατωτέρω εἰς τὴν ὑπ' ἀρ. 17 ἐπιγραφὴν.

14 (1739)

ΠΕΡΠΕΝΗ (σήμερον Καλλονή) Λακεδαίμονος, ναὸς τῶν Εἰσοδίων, ἐντὸς τοῦ χωρίου. Ὑπὲρ τὴν τοξωτὴν Ν. πύλην ἐπικοινωνίας ναοῦ καὶ νάρθηκος, ἐντὸς τοῦ κυρίως ναοῦ ἡ γραπτὴ κτιτορικὴ ἐπιγραφή. Καθὼς περιβάλλει τὸ τόξον τῆς θύρας, ἔχει μεγαλύτερον ὕψος 0.70 μ. καὶ πλάτος 0.86 μ. (πίν. 26α).

Ἀνιστορίθει ὁ θεῖος [πάνς]επτος ναος τῆς ὑπερα
 γίας Δεσποίνης ἡμῶν [κ]αὶ ἀνπαρθένου Μαρίας τὸν
 Εἰσοδὸν δηα συνδρομ[ῆς] [ἐξ]όδου κ(αὶ) κοπου πολού παρα τ(όν)
 εὐλαβεστάτον ἱερέον κ τατον ἀρχῶντον κ(αὶ) τὸν ἐπι
 5 λήπον· χρῆστηανῶν τ(ῶν) κ ἐν τη χώρα ταυτη· ἐν εἰμέ
 ρες τοῦ θεοφιλεστάτου επισκ[όπου] κυρίου Ἰδάσαφ ἐκ κόμης Πραστού
 κ(αὶ) παπά κῦρ Παναγιότη Νίκα· αὐτοῦ οἰκονόμου καὶ παπά κῦρ
 Παναγιότη Λούμου· ἐπιτροπ τοῦ κῦρ Αναγνώστη Μακροῦ κ(αὶ) Πανα

¹ Τὸ ὄνομα Δώριζα ἀπαντᾷ εἰς τὴν Ζάκυνθον ὡς ἐπίθετον (ὁ Δώριζας) τὸ 1524, 1644, ΝΤΙΝΟΣ ΚΟΝΟΜΟΣ, ἔ. ἀ. σ. 11.

γίότη Νίκα· καὶ Παναγιωτάκν· Π ονά· γέγονεν· δέ ἡ παρόν· δια
10 ψυχικήν τους· σωτηρίαν· [γον]έον [α]ύτων· ἐπι έτους ~

ΑΨΛΘ^ω

Ἰουνίου Κ'.

Δια χηρός· εμοῦ· καὶ
αμαρτολού· Ἰωάννου
παιδηότη εκ κόμης
καριτενας
15 καὶ μηχαλα
κν τοῦ αὐτα
δελφου μου

Δυνάμεθα νὰ συμπληρώσωμεν τοὺς στίχους: 1 [οὗτος καί]. 2 [Θεοτόκου]. 3 [τε καί].
4 καὶ τῶν τιμω]τατον. 5 καὶ τοικούντων]. 6 [Βρεστέ(νης)]. 8 ἐπιτροπ[εύοντος· καί]. 10 [καὶ τῶν]

1-3 ναος τὸν Εἰσοδήον. Τετρακιδόνιος, τρίκογχος, σταυροειδῆς μὲ τροῦλλον καὶ νάρθηκα, συνολικοῦ μήκους 15.30 μ. καὶ πλάτους 7.82 μ. Αἱ κόγχαι ἑξωτερικῶς εἶναι ἡμιεξάγωνοι. Τὰ ἀνατολικά πλάγια διαμερίσματα καλύπτουν καμάραι καὶ τὰ δυτικὰ ἀσπίδες. Ὁ Β. καὶ ὁ Ν. χορὸς ἔχουν ἀπὸ ἓν μικρόν, στενὸν παράθυρον καὶ ὁ τροῦλλος ὀκτώ, ἔτι στενότερα. Ἐπὶ τοῦ δαπέδου ὡς ὁμφάλιον πλάξ μὲ τὸν δικέφαλον αἰτόν. Ἡ ἐκκλησία εἶναι κατάγραφος. Μεταξὺ τῶν ἱεραρχῶν τοῦ ἱεροῦ οἱ Ἀγιοὶ Τριφύλλιος¹ καὶ Λάζαρος².

Εἰς τὴν ἀγίαν τράπεζαν φυλάσσεται τὸ ὥραϊον, μαρμάρινον, διάτρητον βυζαντινὸν θωράκιον (διαστ. 0.90 μ. × 0.68 μ.) μὲ τὰ δύο ἀνωτὰ παγώνια³, τὸ ὁποῖον

1 Ὁ ἅγιος Τριφύλλιος ἐορτάζεται τὴν 13^{ην} Ἰουνίου καὶ ἦτο ἐπίσκοπος εἰς τὴν Λευκωσίαν τῆς Κύπρου κατὰ τὸν 4^{ον} αἰ. FRANÇOIS HALKIN, Bibliotheca Hagiographica graeca, III, Supplément, Bruxelles 1957, σ. 78.

2 Ὁ φίλος τοῦ Χριστοῦ Λάζαρος εἰκονίζεται ὡς ἱεράρχης εἰς τὴν Παναγίαν τοῦ Ἀράκου τῶν Λαγουδεῶν τῆς Κύπρου (1192), Α. PAPAGEORGHIΟΥ, Masterpieces of the Byzantine Art of Cyprus (Nicosia 1965), πίν. XXIV, 2. Ὅπως παρατηρεῖ ὁ ΠΑΠΑΓΕΩΡΓΙΟΥ (αὐτόθι σ. 24), κατ' ἀρχαίαν παράδοσιν ὁ ἅγιος Λάζαρος ἐγένεν ἐπίσκοπος εἰς τὸ Κίτιον τῆς Κύπρου.

3 Νομίζω πολὺ πιθανὸν ὅτι τὸ θωράκιον προέρχεται ἐκ τοῦ προχείρου ἐπεσκευασμένου, ξυλοστέγου τώρα καὶ ἄλλοτε ἴσως σταυροειδοῦς βυζαντινοῦ ναοῦ τοῦ ἁγίου Νικολάου, ὁ ὁποῖος κεῖται ἔξω καὶ Β. τῆς Πέρπενης. Ἐχει διαστάσεις 8.95 μ. × 7 μ. Δι' αὐτὸν γράφει ὁ G. MILLET, L' école grecque dans l'architecture byzantine, σ. 57, ὑποσ. 6, ὅτι τὸν συναντᾷ κανεῖς «sur le chemin de Chrysapha à Geraki. Le bas des murs seul subsiste, ainsi

que quelques marbres photographiés par M. Laurent». Κατὰ τὴν παράδοσιν ἦτο καθολικὸν Μονῆς. Τὸ μνημεῖον ἐπεσκέφθη κατὰ τὸ ἔτος 1953. Ἐντὸς τοῦ κυρίως ναοῦ σώζονται δύο κίονες ἐπὶ ὑψηλῆς κτιστῆς βάσεως. Ἀντιστοίχως πρὸς αὐτοὺς ὁ Δ. τοῖχος ἔχει δύο παραστάδας. Τὸ τέμπλον τώρα εἶναι κτιστόν. Ἀρχικῶς ὅμως ἦτο μαρμάρινον, ὅπως δεικνύει σωζομένη κατὰ χώραν ἡ Β. παραστάς τῆς πύλης τοῦ ἱεροῦ. Ἀποτελεῖται ἐκ τετραπλεύρου κάτω πεσσίσκου, ὁ ὁποῖος διακοσμεῖται εἰς τὴν πρόσοψιν μὲ γλυπτὸν πλέγμα, ὑπενθυμίζον πλεξίδα, καὶ ἀνωτέρω ἐκ συμφύτου θρυμματισμένου κιονίσκου, ὁ ὁποῖος ἔχει μορφὴν δέσμης ράβδων. Σώζεται εἰς τὴν θέσιν του καὶ ὁ Β. σταθμὸς τοῦ βημοθύρου, ἀποκορυφούμενος εἰς γλυπτὴν χεῖρα σφίγγουσαν ράβδον. Ὡς Ν. παραστάς τῆς σημερινῆς πύλης ἐχρησιμοποιήθη ἀρχιτεκτονικὸν μέλος μὲ διαφορετικὸν διάκοσμον. Εἰς τὸ τέμπλον ἔχει ἐντειχιστῇ καὶ κιονόκρανον κιονίσκου. Ὡς σταθμοὶ τῆς ἐξωθύρας, ἀνοικομένης εἰς τὸν Δ. τοῖχον, χρησιμεύουν τεμάχια κοσμήτου, ἔχοντα διάφορον ἑκαστὸν διάκοσμον, καὶ ὡς ἀνώφλιον τμήμα ἐπιτυμβίου στήλης ρωμαϊκῶν χρόνων μὲ τὰ γράμματα

ἔχει δημοσιεύσει ὁ σεβασμιώτατος Κυθέρων κ. ΜΕΛΕΤΙΟΣ ΓΑΛΑΝΟΠΟΥΛΟΣ¹.

6 *Ίωάσαφ*. Ἀναμφιβόλως πρόκειται διὰ τὸν ἐπίσκοπον Βρεσθίνης Ίωάσαφ, ὅστις εἶχε κατὰ τὸν Φ. ΚΟΥΚΟΥΛΕΣ τὴν ἔδραν τοῦ ἀπὸ τοῦ 1725 μέχρι τοῦ Μαρτίου τοῦ 1743 εἰς «τὴν χώραν Χρύσαφαν²». Ἡ ἐπιγραφή παρέχει τὴν πληροφορίαν ὅτι κατήγετο ἐκ Πραστοῦ.

— *Πραστού*. Διὰ τὸ τοπωνύμιον βλ. καὶ Κ. ΡΩΜΑΙΟΝ, Ἀρχαῖα τοπωνύμια τῆς Τσακωνιάς, Χρονικὰ τῶν Τσακόνων 1, 1956, σ. 8. Διὰ τὰ μνημεῖα τῆς περιοχῆς βλ. τὸ σύντομον ἄρθρον τοῦ ἀκαδημαϊκοῦ Α. ΞΥΓΓΟΠΟΥΛΟΥ, Τὰ παλαιὰ μνημεῖα τῆς περιοχῆς Πραστοῦ, ἔ. ἀ. 2, 1960, σ. 12-14.

7 *Νίκα*. Τὸ ἐπώνυμον ἀκούεται καὶ σήμερον εἰς τὴν Πέρπενην.

8 *Λούμον*. Βλ. καὶ κατωτέρω τὴν ὑπ' ἀρ. 16 ἐπιγραφὴν.

12-17 *Ἰωάννου παιδῆότη ἐκ κόμης καριτενας καὶ μυχάλακν τοῦ ἀνταδελφου μου*. Ἐκ τῆς οἰκογενείας Πεδιώτη εἶναι γνωστοὶ οἱ ἀδελφοὶ ἀγιογράφοι Πέτρος καὶ Μιχαήλ³. Ἐνταῦθα ἔχομεν ἄλλον Πεδιώτην ζωγράφον, τὸν Ἰωάννην, ὁ ὁποῖος διακοσμεῖ τὸ 1739 τὸν ναὸν βοηθούμενος ὑπὸ τοῦ ἀδελφοῦ τοῦ Μιχαλάκη. Δυσπαράδεκτον ὁ Μιχαλάκης νὰ ταυτίζεται πρὸς τὸν Μιχαήλ, ὁ ὁποῖος ἀπηρτισμένος ἤδη ζωγράφος διεκόσμησε μόνος διὰ τοιχογραφίων τὸ 1713 τὸν Ἅγιον Γεώργιον τῶν Μπουριάνων⁴ καὶ τὸ 1714 τὴν Μονὴν Ρεκίτσας⁵. Μετὰ πάροδον 25 ἐτῶν, τὸ 1739, δὲν εἶναι εὐκολον νὰ δεχθῶμεν ὅτι εἰργάσθη εἰς τὴν Πέρπενην ὡς βοηθὸς τοῦ Ἰωάννου, καὶ ἂν ἀκόμη ἦτο ἀδελφός του. Ἐπειτα ὁ Μιχαήλ εἰς τὰς ἐπιγραφὰς τῶν μνημονευθέντων ἀνωτέρω ναῶν ὀνομάζει ἑαυτὸν Κρητὰ⁶. Ἀντιθέτως ὁ Ἰωάννης σημειώνει ἐδῶ ὅτι κατήγετο «ἐκ κόμης καριτενας» (πίν. 26β). Νὰ δεχθῶμεν ὅτι πρόκειται διὰ δευτέραν γενεάν τῆς αὐτῆς οἰκογενείας, διὰ τέκνα ἴσως τοῦ Πέτρου Πεδιώτη, τὰ ὁποῖα ἐγεννήθησαν ἀπὸ τὸν Κρητικὸν πατέρα εἰς τὴν Καρύταιναν τοῦ Μορέως, ὅπου ἐκεῖνος θὰ εἶχεν ἐγκατασταθῇ; Εἰς τὴν διαλεύκανσιν τοῦ προβλήματος πιθανὸν νὰ συμβάλῃ

... ΟΣ ΧΑΪΡΕ. Τὸ δάπεδον τοῦ ναοῦ καλύπτουν μεγάλαι μαρμαρίναι πλάκες. Μίαν ἐξ αὐτῶν περιβάλλει ψηφιδωτὴ, διακοσμητικὴ ταινία. Παρομοία ὑπάρχει πρὸ τοῦ ἱεροῦ μὲ σειρὰν ἐνθέτων μαρμαρίνων δίσκων. Τὸ ὁμάλιον, ἐκ μαρμάρου καὶ ψηφιδωτοῦ, παρουσιάζει τὸ σχῆμα τὸ λεγόμενον πέντακτον. Ἐντὸς τοῦ ἱεροῦ καὶ μάλιστα εἰς τὴν μέσην ἀψίδα καὶ ἐπὶ τοῦ Ν. τοίχου λείψανα παλαιῶν τοιχογραφιῶν. Εἰς τὸ Α. σκέλος τοῦ τόξου ἐπικοινωνίας μὲ τὴν Πρόθεσιν Ἅγιος. Ἐντύπωσιν προξενεῖ τὸ πράσινον χρῶμα τῆς κόμης του.

1 ΜΕΛΕΤΙΟΣ ΓΑΛΑΝΟΠΟΥΛΟΣ, Βίος, πολιτεία, εἰκονογραφία... Νίκωνος τοῦ Μετανοεῖτε, ἐν Ἀθῆναις 1933, εἰκ. 5.

2 Φ. ΚΟΥΚΟΥΛΕΣ, Αἱ ἐν τῷ πρῶνι Δήμῳ Οἰνοῦντος Μοναί, Μαλεβός 1924, ἀριθ. τεύχ. 43 σ. 316.

Διὰ τὸν Ίωάσαφ βλ. καὶ ΤΑΣΟΝ ΓΡΙΤΣΟΠΟΥΛΟΝ, Κατάλογος τῶν ἐν τῷ Ἱστορικῷ Ἀρχεῖῳ Σπάρτης χειρογράφων κωδίκων καὶ λοιπῶν ἐγγράφων, Ἀθῆναι 56, 1952, σ. 35.

3 Τὴν σχετικὴν δι' αὐτοὺς βιβλιογραφίαν βλ. εἰς τὴν μελέτην τοῦ φίλου συναδέλφου κ. Χ. ΜΠΟΥΡΑ, Ρεκίτσα, Πελοποννησιακά 5, 1962, σ. 291 ὑποσ. 1 καὶ σ. 292 ὑποσ. 4.

4 ΠΑΝ. ΠΑΠΑΧΡΙΣΤΟΠΟΥΛΟΣ, Ὁ ναὸς τοῦ ἁγίου Γεωργίου Μπουριάνων, περιοδ. Φιλιατρά, ἔτος 4ον, τεύχ. 14, Ἰανουάριος 1960, σ. 21.

5 Χ. ΜΠΟΥΡΑΣ, ἔ. ἀ. σ. 293.

6 Ὡσαύτως καὶ ὁ Πέτρος Πεδιώτης εἰς τὴν ἐπιγραφὴν (1705) τῆς παλαιᾶς Μονῆς τῆς Παναγίας εἰς τὸ Καλάμι Γορτυνίας, παρὰ τὴν Καρύταιναν, Ν. ΜΟΥΤΣΟΠΟΥΛΟΣ, Ἡ ἀρχιτεκτονικὴ τῶν ἐκκλησιῶν καὶ τῶν μοναστηρίων τῆς Γορτυνίας, ἐν Ἀθῆναις 1956, σ. 202. Εἶναι ἀνθαίρετον νὰ ὑποθέσωμεν ὅτι οἱ ζωγράφοι Πέτρος καὶ Μιχαήλ Πεδιώται δὲν ἦσαν Κρητικοί, ἀλλὰ προσέθετον, ὡς ὁ «ὁποσδήποτε Χιώτης» Ἀντώνιος Δομέστιχος Κυνηγὸς τὸ ἐπίθετον Κρῆς «ποῦ πρέπει νὰ σημαίνει καλὸς ζωγράφος» (Μ. ΧΑΤΖΗΔΑΚΗΣ, Συμβολὴ εἰς τὴν μελέτην τῆς μεταβυζαντινῆς ζωγραφικῆς, I' Hellénisme contemporain, Ἀθῆναι 1953, σ. 239).

ἡ σύγκρισις τοιχογραφιῶν τοῦ Μιχαὴλ Πεδιώτη καὶ τοῦ ναοῦ τῆς Πέρπενης. Ἡ παραβολὴ τῆς μορφῆς τοῦ Ἀγίου Ἀντωνίου (πίν. 27α) τῆς Πέρπενης πρὸς τὴν παρὰστασιν τοῦ αὐτοῦ Ἀγίου τῆς Ρεκίτσας, τὴν δημοσιευομένην ὑπὸ τοῦ κ. Χ. ΜΠΟΥΡΑ¹ δὲν προδίδει τὴν αὐτὴν χεῖρα. Ἄλλην ὅμως φωτογραφίαν ἐκ τῶν τοιχογραφιῶν τῆς Πέρπενης δὲν διαθέτω καὶ ἡ παραβολὴ τῶν μορφῶν ἐνὸς μόνον ἁγίου δὲν ἀρκεῖ.

15 (1746)

ΑΡΕΟΠΟΛΙΣ², ναὸς ἁγίου Ἰωάννου τῶν Μαυρομιχαλαίων. Ὑπὲρ τὴν Ν. θύραν, ἐσωτερικῶς, σύντομος γραπτὴ ἐπιγραφὴ εἰς μελανὴν μικρογράμματον γραφὴν ἐπὶ λευκοῦ ἐδάφους. Αἱ διαστάσεις τῆς ἐπιγραφῆς μετὰ τοῦ κιτρίνου πλαισίου τῆς εἶναι 0.67 μ. × 0.09 μ.

- 1 ἈΓιογραφίτῃ ὁ Θεῖος κ(αὶ) ἱερός ναός ἐν σωτηρίῳ ἔτει μετὰ χριστοῦ
2 ΑΨΜΤ' = 1746

1 ἱερός ναός. Μεγάλῃ, κατάγραφος, μονόχωρος, καμαροσκεπὴς ἐκκλησίᾳ. Τὰ πρὸς Δυσμὰς δύο τρίτα τῆς στέγης εἶχον καταρρεύσει καὶ ἀνεστηλώθησαν ὑπὸ τῆς Ἀρχαιολογικῆς Ὑπηρεσίας³. Τὸ τέμπλον εἶναι κτιστὸν καὶ τὸ δάπεδον καλύπτουν πλάκες. Ἐπὶ τοῦ τοίχου, ὁ ὁποῖος ἀποτελεῖ τὴν βάσιν τῆς ἁγίας τραπέζης, ἔχει ζωγραφηθῇ ὁ Ἰωάννης ἐκβραζόμενος ὑπὸ τοῦ κήτους. Εἰς τὸν Β. τοῖχον τοῦ ἱεροῦ παρὰ τὴν ΒΑ. γωνίαν, ἡ παρὰστασις «Ἀναπεσὼν ἐκυμίθη ὡς λαίον». Ὁ Ἰησοῦς εἰς παιδικὴν ἡλικίαν ἔχει ἀνακλιθῇ ἐπὶ τῆς ράχews καθημένου λέοντος. Ὅπισω του κινεῖ τι πρὸς ἀερισμὸν ὀρθία ἡ Παναγία.

Χαμηλά, εἰς τὸν Β. τοῖχον τοῦ κυρίως ναοῦ μεταξὺ τῶν κατενώπιον ὀλοσώμων Ἀγίων Κυριακῆς καὶ Παρασκευῆς — ἡ τελευταία κρατεῖ εἰς τὴν ἀριστερὰν χεῖρα τὴν ἀποκοπεῖσαν κεφαλὴν τῆς — ἐπὶ τοῦ κυανοῦ μελανωποῦ ἐδάφους διὰ λευκῶν γραμμάτων ἡ ἀφιερωτικὴ ἐπιγραφὴ (πίν. 27β) :

Δέησης τ(ῆς) | δούλης τοῦ | θεοῦ ζαχά | ρος καπε | τανήτζας |

Ὑπὸ τὰς Ἀγίας διακρίνονται σκηναὶ κολαζομένων, μεταξὺ τῶν ὁποίων «ὁ μῆλω-

¹ Χ. ΜΠΟΥΡΑΣ, ἔ. ἀ. πίν. Ζ².

² Εἰς τὴν Ἀρεόπολιν ὑπάρχουν καὶ φορηταὶ μεταγενέστεραι, ἐνδιαφέρουσαι εἰκόνες. Οὕτως εἰς τὸν ναὸν τῶν Ταξιαρχῶν (βλ. δι' αὐτὸν R. TRAQUAIR, Laconia, The Churches of Western Mani, BSA 15, 1908-9, σ. 204-207, εἰκ. 3², 7, 8, πίν. XV¹) αἱ δεσποτικαὶ εἰκόνες παρουσιάζουν λεπτὴν ἐργασίαν, ὁ ἔνθρονος Παντοκράτωρ μὲ τὴν ἀρχιερατικὴν περιβολὴν καὶ ὁ ἔνθρονος Βρεφοκρατοῦσα, Χεῖρ Ἰωάννου. Π. Μ. ΑΩΙΣ'. Εἰς τὴν εἰκόνα τῶν Ταξιαρχῶν ἀναγινώσκεται : Χεῖρ Δημητρίου Καρβελά καὶ εἰς τὴν εἰκόνα τοῦ Προδρόμου :

ΑΩΙΣ | χεῖρ Ἰωάννου | Π. Μ.

Τὸν τελευταῖον ζωγράφον συναντῶμεν καὶ εἰς εἰκόνας ἄλλου ναοῦ τῆς Ἀρεοπόλεως, τοῦ ἁγίου Νικολάου. Οὕτως ὁ Χριστὸς Μέγας Ἀρχιερεὺς τοῦ τέμπλου του φέρει τὴν ὑπογραφὴν : χεῖρ Ἰωάννου. Π. Μ. | ΑΩΚΣ. Ἐκ τῆς ἰδίας χειρὸς φαίνεται νὰ ἔγιναν ὁ Ἅγιος Νικόλαος τοῦ τέμπλου τὸ αωιε' καὶ ἡ Βρεφοκρατοῦσα τὸ αωκστ'.

³ Βλ. Ν. Β. ΔΡΑΝΔΑΚΗΝ, Στερέωσις βυζαντινῶν μνημείων Λακωνίας, ΑΔ 20, 1965, Χρονικά Β', 1 σ. 183, πίν. 163β-165β. Σχέδια τοῦ ναοῦ βλ. αὐτόθι σ. 182.

νάς». Δυτικώτερον, μεταξὺ τῶν Ἀγίων Αἰκατερίνης καὶ Βαρβάρας ἀναγινώσκεται (πίν. 27γ):

Δέησης τοῦ | δούλου τοῦ θεοῦ | μηχαλή Γιανα | κη μαυρομη | χαλάκη.

Ὁμοία τετράστιχος ἐπιγραφή, κατεστραμμένη εἰς τοὺς δύο πρώτους στίχους, ὑπῆρχε δυτικώτερον μεταξὺ τῶν Ἀγίων Βαρβάρας καὶ Μαρίας. Εἰς τὸν Ν. τοῖχον μεταξὺ τῶν Ἀγίων Ἀντωνίου καὶ Ἀθανασίου:

Δεησης | Τοῦ Δουλου | Του [Θ(εο)υ] κουρά | [κη:] μηχαλά | κη [μαυρ]ομι |
χα[λάκ]η |

Ἀριστερὰ τοῦ Ἁγίου Ἀθανασίου, παρὰ τὴν Ν. θύραν (πίν. 27δ):

Δεησης τοῦ | δούλου τοῦ Θ(εο)ῦ | πιέρου κα | πετανά | κη. |

16 (1755)

ΠΕΡΠΕΝΗ (Καλλονή), εἰς ἀρκετὴν ἀπόστασιν ἔξω τοῦ χωρίου, παρὰ τὸν ἔρημον συνοικισμόν Σανέϊκα, ναὸς τοῦ ἁγίου Βασιλείου. Ὑπὲρ τὴν θύραν, ἀνοιγομένην εἰς τὸν Ν. τοῖχον, ἡ γραπτὴ κτιτορικὴ ἐπιγραφή, διαστ. 0.435 μ. × 0.805 μ. Ἔχει ἀρκετὰ συντακτικὰ καὶ πολλὰ ὀρθογραφικὰ λάθη. Τὰ γράμματα εἶναι μεγάλα, κεφαλαῖα, λεπτά. Ἐνιαχοῦ παρεμβάλλονται καὶ μικρά. Μὲ μικρὰ γράμματα ἔχουν γραφῇ ὁ 9^{ος} καὶ ὁ 10^{ος} στίχος (πίν. 28α):

- 1 Ἀνιστοριόθη· ὁ θείως οὗτος κ(αὶ) πάνσε[[π]]τος ναος· τοῦ [[δ]]σεῖ
- 2 ου πατρος εἰμῶν· Βασιλείου τοῦ μεγάλου. ἀρχιεπι
- 3 σ<πησ>κόπου Κ(αὶ)σαρίας· διὰ συνδρομῆς· κ(αὶ) ἐξόδου κ(αὶ) κόπου πολ
- 4 [οῦ] παρὰ τοῦ ἐνλαβεστάτου ἱε(ρ)ν· κ(αὶ) τ(ὸν) τημοιωτάτ(ον) ἀρχό[ν]τ(ον)
κ(αὶ) τὸν ἐπί
- 5 λιπον χρηστηανόν· τ(ὸν) κατηκοῦντων ἐν τῇ χόρα ταῦτη· ἐν [ι]
- 6 μέρες· τοῦ θεοφιλεστάτου· ἐποισκόπου· κυ(ρίου) κυρίου Ἰερεμῆον· ἐν κόμῃ
- 7 ς Μελιγοῦ. κ(αὶ) παπὰ κύρ Ἀνδρέου Λοῦμον· ἐπειτροπέβωντος τοῦ Κ.
- 8 . ΑΜΑΡΙ Λοῦμον κ(αὶ) [[Κ]]οσταντῇ Γερόνζον· γέγονε δέ, εἰ π[[α]]ρόν διὰ
ψηχι[κῆν] τους σοτηρίαν κ(αὶ) τὸν γο
- 9 διὰ χειρὸς ἐμοῦ τοῦ ἁμαρτολὸν νεον αὐτ(ὸν)· ἐπὶ ἔτους ~ 1755· ὀχτονβριον
κ(αὶ) ἀν[[α]]ξι(ον) δ[ού]λο[ν]
- 10 σπιριδόνου πολιτάκν κυρ 29 διὰ ἐξόδου γροσίον οσ(;)αεβ(;)δο
κ(;)ερεον Κ[ορ]φιοτη(;) μην . .

1-2 Επ. *σείον*. 2 Επ. *Βασίλειον*. 2-3 Επ. *ἀρχιεπίσκησκόπου*. 3 Επ. *δια σὺνδρομῆς*. 3-4 Επ. *πόλ...* 4 Επ. *ἐνλαβέστατον, τημοιωτάτ(ον) ἀρχο.τ(ον)*. 5 Επ. *χρίστῆανόν, κατήκοῦν-των ἔν, τᾶντη*. 6 Επ. *θεοφιλεστάτον, κύριον Ἰερεμῆον ἔν*. 7 Επ. *Ἀνδρέου, ἐπείτροπέβωντος*. 8 Επ. *ονστάντη, δια, ψῆχι... σότηρίαν*. 9 Επ. *διά χειρὸς ἑμοῦ, ἐπι, δια*. 9-10 ἴσως *οσὰ εβδομήν[τα]*. 10 Επ. *σπίριδόπου πόλιτάκν, κύρ κ(;)ερεου κ...φιοτη*. Μᾶλλον ἀναγνωστέον *κυρκε-ρέου κ[ορ]φιότη η̄ κὺρ ἡερέου κ[ορ]φιότη*.

1-2 *ναος*... *Βασιλείου*. Ὁ ναὸς εἶναι μεταβυζαντινὸς εἰς σχῆμα αἰθούσης, ἄνευ παραθύρου, μὲ ξυλίνην στέγην καὶ ἡμικυκλικὴν ἀψίδα, διαστάσεων (πλὴν τῆς ἀψίδος) 6.37 μ. × 3.30 μ. Ἐξωτερικῶς ἐπὶ τοῦ Δ. τοίχου ἔχει ἐντειχισθῆ τμήμα ἀρχαίου ἀναγλύφου ἐκ φαιοῦ λίθου (διαστ. 0.36 μ. × 0.36 μ.). Εἰκονίζονται δύο μορφαὶ: μία ὀρθία καὶ ἄλλη καθημένη ἐπὶ θρόνου, προτείνουσα διὰ τῆς δεξιᾶς κἀνθαρὸν. Εἰς τὸ μέσον τοῦ αὐτοῦ τοίχου ἔχουν ἐντειχίσει στρογγύλον, ἐλαφρῶς κοῖλον λίθον μὲ πεντάφυλλον ρόδακα εἰς τὸ κέντρον. Ἐπὶ τοῦ Ν. τοίχου διακρίνεται ἐντειχισμένον ἀνθέμιον. Τοὺς τοίχους τῆς ἐκκλησίας καλύπτουν ἐσωτερικῶς τοιχογραφίαι. Κάτω μίμησις ὀρθομαρμαρώσεως, ἔπειτα σειρὰ μετωπικῶν ὁλοσώμων Ἀγίων, ἀνωτέρω μικραὶ σκηναὶ μαρτυριῶν, συνεχιζόμεναι εἰς τὸ ἱερόν, ἀνθοπερίβλητα στηθάρια καὶ ὑψηλότερον τὸ Δωδεκάορτον καὶ παραστάσεις ἐκ τοῦ βίου τῆς Παναγίας. Εἰς τὸν Δ. τοίχον μετὰ τῶν μαρτυριῶν παρεμβάλλεται ἡ Κοίμησις καὶ ἀνωτέρω ἐκτείνεται καθ' ὅλον τὸ πλάτος τοῦ τοίχου ἡ Σταύρωσις. Ἐπὶ τοῦ κτιστοῦ τέμπλου ἀριστερὰ ἔνθρονος Βρεφοκρατοῦσα, δεξιὰ ἔνθρονος Χριστοῦ καὶ Πρόδρομος. Ὑπὲρ τὴν πύλην τοῦ ἱεροῦ τὸ Ἅγιον Μανδήλιον. Ἐκ τῶν παραστάσεων τοῦ ἱεροῦ ἐσημείωσα τοὺς ἱεράρχας Ἀκάκιον, Εὐτύχιον, Μητροφάνην, «Τριφίληον».

6 *Ἰερεμῆον*. Ἀναμφιβόλως πρόκειται διὰ τὸν Ἰερεμίαν, τὸν ὁποῖον ἀναφέρει ὁ Φ. ΚΟΥΚΟΥΛΕΣ ὡς ἐπίσκοπον Βρεσθίνης τὸ 1754, 1755 καὶ 1758¹. Ὁ αὐτὸς ἀκολουθῶν τὸν Ε(ΥΣΤΡΑΤΙΟΝ) Ι. ΔΡΑΚΟΝ² προσθέτει ὅτι κατήγετο ἐξ Ἁγίου Ἰωάννου Κυνουρίας καὶ ἔφερε τὸ ἐπώνυμον Σαρηγιάννης. Ἡ πρώτη πληροφορία ἐκ τῶν λεγόμενων εἰς τὴν ἐπιγραφὴν δὲν ἐλέγχεται ἀκριβῆς.

Σημειωτέον ὅτι ἔχει γραφῇ *ἐν κομῖς* προφανῶς ἀντὶ *ἐκ κόμης*.

7 *Μελιγοῦ*. Χωρίον τῆς Τσακωνιάς, εὐρισκόμενον πάντως πλησίον τοῦ Ἀγιάννης³. — *παπὰ κύρ Ἀνδρέου Λοῦμου*. Προφανῶς εἶναι ὁ αὐτὸς μὲ τὸν εὐλαβέστατον «ἱερὸν» τοῦ 4^{ου} στίχου.

8 *Λοῦμον, Γερόντζον*. Τὰ ἐπίθετα Λοῦμος καὶ Γερόντζος ἀκούονται ἀκόμη εἰς τὴν Πέρπην, κατὰ τὰς πληροφορίας τὰς ὁποίας μοῦ ἔδωκεν ὁ ἐφημέριος τοῦ χωρίου.

9-10 *διὰ ἐξόδου γροσίον οσ(;)αεβ(;)δομην...* καὶ κατὰ τὴν ἀνάγνωσιν εἰς τὸ

¹ Φ. ΚΟΥΚΟΥΛΕΣ, διὰ τὴν Οἰνουνησιακὴν ἱστορίαν, Μαλεβὸς 1922, ἀριθ. τεύχ. 20 σ. 22 καὶ Ἱστορία τῆς Βαμβακοῦς, σ. 37.

² Ε(ΥΣΤΡΑΤΙΟΣ) Ι. ΔΡΑΚΟΣ, Μοσχονήσιος, Μοναί

Ἑλληνικαί, Λακεδαιμονιακαί, Ἱερὸς Σύνδεσμος, 8, 1902, σ. 62.

³ Βλ. ΔΗΜ. Κ. ΔΕΡΝΙΚΟΝ, Ἡ Τσακωνία ἐπὶ Τουρκοκρατίας, Χρονικά τῶν Τσακωνῶν 1, 1956, σ. 17.

ὑπόμνημα ὡσὰ (δηλ. ὥσάν) εβδομήν[τα]. Ὁ ναῖσχος εἶναι μικρῶν διαστάσεων καὶ ὁ ζωγράφος ὁ διακοσμήσας αὐτὸν λαϊκός. Παρὰ ταῦτα τὸ ποσὸν εἶναι τόσον εὐτελές, ὥστε δικαιολογοῦνται ἀμφιβολίαι, ὅσον ἀφορᾷ τὴν ὀρθότητα τῆς ἀναγνώσεως καὶ συμπληρώσεως τῶν δύο τελευταίων ἡμιεξιτήλων λέξεων, αἱ ὁποῖαι πρὸς τούτοις ἔχουν κακῶς γραφῇ. Ἡ ἀναγραφή πάντως τῆς δαπάνης εἶναι λεπτομέρεια ἀρκετὰ ἐνδιαφέρουσα.

17 (1789)

ΑΡΕΟΠΟΛΙΣ, συνοικισμὸς Κουσκούνι¹, ναὸς τῆς Παναγίας. Εἰς τὸ ἐσωτερικὸν τοῦ μνημείου, ὑπὲρ τὴν μοναδικὴν Ν. θύραν, ἡ ὀκτάστιχος, γραπτὴ, κτιτορικὴ ἐπιγραφή (πίν. 28β). Τὸ λευκὸν τῆς βάθος ἔχει διαστ. 0.777×0.38 μ. Δεξιὰ, εἰς τὰς γραμμὰς τοῦ 7^{ου} καὶ 8^{ου} στίχου, οἱ ὁποῖοι δὲν ἐκτείνονται καθ' ὅλον τὸ πλάτος τῆς ἐπιγραφῆς, ἡ ὑπογραφή τοῦ ἀγιογράφου εἰς τρεῖς αὐτὴ γραμμὰς.

+ *Ανηγερθη. οὗτος ὡ θεῖος· και πάνσεπτος
ναος· της υπεραγῆας· Δεσπῆνης· υμιον· Θεοτόκου·
ανακαινήσθη· και ανηστορήσθη· δεια εξόδου κ(αὶ) κόπου.
κ(αὶ) συνδρομοις· παρα του πανοσηότατου· κειρήω·*
5 *κiriώ· παπα· Διονησίου Χρησικακη· μετα τις· σηρο
δhas αυτου· ἥς βοῦθηαν· κ(αὶ) ης ψηχηκην· σοτοιρήαν·
αυτον· σιμ παντι το ἔκο κ(αὶ) τον γονεον·* *Δηα χειρός· Νηκολά
+ εν επι : — 1· 7· 8· 9 : — σετεμβριου α :* *ου Κορογόννη· ἀπο
Νομητζή :*

5 Επ. Διονησίου. 7-8 Επ. Νηκολάου.

2 *ναος . . . Θεοτόκου.* Κατάγραφος, μονοκάμαρος ναός, διαστ. 6.50×2.82 μ., μὲ κτιστὸν τέμπλον. Εἰς τὸ μέσον τοῦ δαπέδου, ὡς ὀμφάλιον, πλάξ μὲ ἀνάγλυπτον δικέφαλον. Αἱ τοιχογραφίαι εἶναι πολὺ λαϊκαί. Ἐπὶ τῆς καμάρας, Β. καὶ Ν. τοῦ Παντοκράτορος, προτομαί, ἀνὰ ἐπτὰ, μετωπικῶν Ἀγγέλων· ὁ μέσος βαστάζει δίσκον μὲ στηθᾶριον τοῦ Χριστοῦ, ὁ ὁποῖος ζωγραφεῖται εἰς τὴν Β. σειρὰν πτερωτός, ὡς Μεγάλης Βουλῆς Ἀγγελος. Εἰς τὰ δύο σκέλη τῆς καμάρας, πρὸς Α. καὶ Δ. τοῦ Παντοκράτορος, 16 Προφήται. Κατωτέρω οἱ 24 Οἱκοὶ τῆς Παναγίας καὶ χαμηλότερον σκηναὶ τοῦ Δωδεκαόρτου, ἀνάμεικτοι μὲ παραστάσεις τοῦ ἀγιολογικοῦ κύκλου. Οὕτω παρὰ τὴν θύραν, μεταξὺ τῆς Μεταμορφώσεως καὶ τῆς Ἐγέρσεως τοῦ Λαζάρου:

ὁ αΓιος αντο | νηος επητη | μον τον δεμονα |

Χαμηλὰ εἰκονίζονται ὀλόσωμοι Ἀγιοι. Πολλαχοῦ ἔχουν γραφῇ ἀφιερωτικαὶ ἐπιγραφαί, ἐκ τῶν ὁποίων πληροφοροῦμεθα ὅτι ἀρκεταὶ παραστάσεις ἔγιναν μὲ δαπάνην δια-

¹ Ἀπὸ τὸ Κουσκούνι ὁ R. TRAQUAIR, ἔ. ἀ. σ. 207, εἰκ. 9, δημοσιεύει σχέδιον κωδωνοστασίου.

φόρων χορηγῶν. Οὕτως εἰς τὸν Β. τοῖχον παρὰ τὸν Μιχαήλ Ἀρχάγγελον ἀναγινώσκεται :

δένσεις τοῦ | δούλου σου πέ | τρου δηΓαλά | κι ᾽ης Βούθη | αν αὐτὸν¹ — |

Ἀναγράφονται ἀκόμη τὰ ὀνόματα δημητρακι λαγούδακι,

νηχο | λὸ καρα | βάκι |

κ. ἄ. πολλά. Ἀξιῖζει ν' ἀντιγραφοῦν κάποτε ὅλα τὰ ὀνόματα. Θὰ γνωρίσωμεν πολλοὺς ἐξ ἐκείνων οἱ ὁποῖοι κατ'ὅκρινον εἰς τὸν συνοικισμὸν κατὰ τὸ 1789.

7-8 *Δηα χειρὸς Νηκολάου Κορογόνῃ ἀπο Νομητζή*. Δὲν γνωρίζω — μᾶλλον φαίνεται τὸ πρᾶγμα ἀμφίβολον — ἂν ὁ ζωγράφος εἶναι ὁ αὐτὸς μὲ τὸν νικόλαον ἀπὸ νομητζή, ὁ ὁποῖος, μετὰ τοῦ ἀναγνώστη ἀπὸ λαγκάδα, ἐτοιχογράφησε τὸ 1750 τὸν ναὸν τοῦ Χρυσοστόμου εἰς τὸ Σκουτάρι τῆς Μάνης².

18 (1815)

ΜΥΣΤΡΑΣ, ναὸς ἀγίου Δημητρίου³. Ἐντὸς τοῦ ναοῦ δύο ὀρειχάλκινα κηροπήγια ὕψους 1.63 μ. (εἰκ. 3). Ὁ κορμός των στηρίζεται ἐπὶ τριποδικῆς βάσεως. Τοὺς τρεῖς πόδας συνδέουν κυρτὰ ἐλάσματα. Καὶ εἰς τὰ δύο κηροπήγια ἐπὶ ἐνὸς ἐκ τῶν ἐλασμάτων ἐγγράμματος κεφαλαιογράμματος ἐπιγραφὴ⁴, χωρὶς τόνους καὶ πνεύματα. Μόνον ἡ τελευταία λέξις ἔχει γραφῇ διὰ μικρῶν γραμμάτων. Αἱ δύο ἐπιγραφαὶ συμπληρῶνουν ἀλλήλας (πίν. 29α, β). Ἡ πρώτη λέγει :



Εἰκ. 3. Ὁρειχάλκινον κηροπήγιον ἐκ τοῦ ναοῦ ἁγ. Δημητρίου Μυστρᾶ.

1 Τόσον ἡ ἐπιγραφὴ αὐτὴ ὅσον καὶ ἡ μεθεπομένη δὲν ἔχουν καθόλου τόνους καὶ πνεύματα.

2 Ἡ ἐκκλησίᾳ τοῦ Χρυσοστόμου εἶναι μεγάλη, κατάγραφος, μονόχωρος, καμαροσκέπαστος μὲ μίαν ἐνισχυτικὴν ζώνην. Ὑπὸ τὸν κιλίβαντα τοῦ Ν. τοῖχου, τὸν βασιτάζοντα τὴν ζώνην, ἡ ἐπιγραφὴ :

+ *Ανηρεθῇ ἐκ βαθρων γῆς καὶ ἀνηστορί
θη οὗτος ὁ θεὸς καὶ πάνσεπτος ναὸς
τοῦ ἐν ἀγίοις Πατρὸς ἡμῶν. Ἰωαννου τοῦ Χρυσοστόμου εἰς τὰς ἡμέρας τοῦ ευγενεστάτου κυρ Καπετὰν Δημητράκη. Διὰ ε*

5 *ξόδου καὶ κόπου παρὰ τῶν ευλαβεστάτων
ιερέων καὶ τημητοτάτων ἀρχόντων καὶ τῶν
λιπῶν τῆς αὐτῆς χώρ(ας) ὀνομαζομένης Σκουτάρι
εἰς βοήθειαν αὐτῶν καὶ ψυχικὴν σωτηρίαν,
10 διὰ χειρὸς νικολάου ἀπὸ νομητζή καὶ ἀναγνώστη ἀπὸ
λαγκάδα ἐν εἰε ἄν — 1750 ἐν μηνὶ μαρτίῳ
12 κ — 20 —*

Ὡς βάσις τῆς ἀγίας τραπέζης χρησιμεύει μέγα κορινθιακὸν κιονόκρανον. Εἰς τὸν κυρίως ναὸν ὑπὲρ τὴν θύραν ἄλλη γραπτὴ ἐπιγραφὴ :

1 *Ἡ ἐκκλησία νὰ ἦνε καλὰ σκεπα*

2 *σμένη καὶ ὅταν θέλῃ νὰ σαροθῇ νὰ βρέχεται*

3 *προστα νὰ μὴν σκόνετε ὁ κορνιακτὸς καὶ σκεπαζῇ*

4 *τὴν ἱστορίαν ὁμοίως οὔτε σκολίον τον πεδίον μέσα
να μὴν γινετε*

5 *οὔτε τὸ θυματὸν νὰ μὴν τὸ χήνον μέσα εἰς τὴν
ἐκκλησίαν καὶ σκεπά*

6 *ζῇ ὁ κορνιακτὸς τοῦς ἀγίους καὶ ὅστις ἤθελε ἀμελήσῃ ἔχει μεγαλὴν αμαρτηαν.*

3 Δι' αὐτὸν βλ. καὶ Μ. ΧΑΤΖΗΔΑΚΗΝ, Μυστράς, δεύτερη ἔκδοσις, Ἀθῆναι 1956, σ. 34-46. Διὰ τὴν χρονολογίαν τῆς κτιτορικῆς ἐπιγραφῆς Μ. ΜΑΝΟΥΣΑΚΑΣ, Ἡ χρονολογία τῆς κτιτορικῆς ἐπιγραφῆς τοῦ Ἁγίου Δημητρίου Μυστρᾶ, ΔΧΑΕ περιοδ. Δ', 1, 1959, σ. 72-79. Διὰ τὸ κωδωνοστάσιον τοῦ ναοῦ Ν. Β. ΔΡΑΝΔΑΚΗΣ, Τὸ κωδωνοστάσιον τοῦ Ἁγίου Δημητρίου Μυστρᾶ, Χαριστήριον εἰς Ἀ. Κ. Ὁρλάνδον τόμ. Γ', 1966, σ. 370-375. Φωτογραφίας καὶ σχέδια τοῦ Ἁγίου Δημητρίου βλ. κυρίως παρὰ G. MILLET, Monuments Byzantins de Mistra, Paris 1910, πίν. 16¹, 17-20, 42¹, 43, 44¹⁻³, 45, 46, 47, 64-87.

4 Τὴν ἐπιγραφὴν δὲν περιλαμβάνει ὁ G. MILLET εἰς τὴν μελέτην του Inscriptions byzantines de

Διὰ σινδρομῖς
 κὲ ἐπιμελίας τοῦ τα
 πινοῦ μιτροπολίτου
 Λακεδεμονίας
 5 Χρ[υ]σάνθου : 1815

Εἰς τὴν δευτέραν ἀναγινώσκεται :

Βοηθία ὁμος τὸν
 εὐσεβὸν κὲ ὀρθοδόξον
 χριστιανόν.
 γιόργις

2-3 ταπινοῦ. Ἡ λέξις, ὀφειλομένη μᾶλλον εἰς καθιερωμένον τύπον, δὲν ἀποτελεῖ ἔκφρασιν ταπεινοφροσύνης τοῦ Χρυσάνθου. Ἐὰν ληφθῇ ὑπ' ὄψιν ἡ ἐπιγραφή τῆς κρήνης τοῦ ἁγίου Δημητρίου, τὴν ὁποίαν ἀνήγειρε τὸ 1802 ὁ αὐτὸς ἱεράρχης, δὲν φαίνεται νὰ τὸν διέκρινε μετριοφροσύνη¹.

4-5 Λακεδεμονίας Χρ[υ]σάνθου. Πρόκειται διὰ τὸν γνωστὸν μιτροπολίτην ἀπὸ Ἰουνίου τοῦ 1801² Λακεδαιμονίας, τὸν καταγόμενον ἐκ τοῦ γειτονικοῦ χωρίου Μπαρσινίκος³. Ἀπέθανε τὸ 1823 ὑπέργηρος, ἀφοῦ ἔχασε τὴν ὄρασίν του⁴. Περὶ αὐτοῦ ὁ μιτροπολίτης Κυθήρων κ. ΜΕΛΕΤΙΟΣ ΓΑΛΑΝΟΠΟΥΛΟΣ παρέχει τὴν πληροφορίαν ὅτι μετὰ τὴν καταστροφὴν τοῦ Μυστρᾶ κατὰ τὰ Ὁρλωφικά «τὰς ἐπισκευὰς τῶν ἐν Μυστρᾷ Ναῶν ἐνήργησε, κατόπιν ἀδείας τῆς Τουρκικῆς Κυβερνήσεως, ἐξαγορασθείσης ἐπὶ ἀδρᾷ πληρωμῇ, ἐν ἔτει 1805»⁵.

9 γιόργις. Ἴσως πρόκειται διὰ τὸν Γεώργιον Σοῦπον, τὸν χαράξαντα τὴν ἐπιγραφὴν τῆς ἐξωτερικῆς κρήνης τοῦ ἁγίου Δημητρίου τὸ 1802. Καὶ ἐκεῖ εἰς τὸ τέλος τῆς ἐπιγραφῆς σημειώνει ὁ γραφας γεωργιος σοῦπος⁶.

19 (1825)

ΝΕΟΣ ΜΥΣΤΡΑΣ, ναὸς τοῦ ἁγίου Γεωργίου. Εἰς τὴν ἐξωτερικὴν πλευρὰν τοῦ

Mistra, BCH 1899, σ. 97-156, τὴν γνωρίζει ὁμος ὁ σεβασμιώτατος Κυθήρων κ. ΜΕΛΕΤΙΟΣ ΓΑΛΑΝΟΠΟΥΛΟΣ, ἀφοῦ γράφει (Ἐκκλησιαστικαὶ σελίδες Λακωνίας, ἐν Ἀθήναις 1939, σ. 5) διὰ τὸν Λακεδαιμονίας Χρυσάνθου : «Τῷ δὲ 1818 (sic) μνημονεύεται ἐπὶ τῆς βάσεως τῶν δύο ἐν τῷ ναῷ τῆς μιτροπόλεως τοῦ ἁγίου Δημητρίου ἐν Μυστρᾷ μανουαλίων γενομένων ἰδίαις αὐτοῦ δαπάναις».

¹ Τὴν ἐπιγραφὴν βλ. παρὰ G. MILLET, ἔ. ἀ. σ. 131 ὑπ' ἀρ. XXV καὶ XXVI.

² ΒΑΣΙΛ. Α. ΜΥΣΤΑΚΙΑΔΗΣ, Ἐπισκοπικοὶ κατά-

λογοί, ΕΕΒΣ 12, 1936, σ. 189.

³ Βλ. ἐπιγραφὴν τῆς ἐξωτερικῆς εἰς τὴν ὁδὸν κρήνης τοῦ ἁγίου Δημητρίου παρὰ G. MILLET, ἔ. ἀ. σ. 131 ἀριθ. XXVI, στίχ. 7.

⁴ ΜΕΛΕΤΙΟΣ ΓΑΛΑΝΟΠΟΥΛΟΣ, Ἐκκλησιαστικαὶ σελίδες Λακωνίας, σ. 11.

⁵ Ὁ αὐτός, Ὁ Λακεδαιμόνιος βιβλιογράφος ἐπίσκοπος Βρεσθένης Παρθένιος, σ. 252. Βλ. καὶ τοῦ αὐτοῦ Ἐκκλησιαστικαὶ σελίδες Λακωνίας, σ. 4-5.

⁶ G. MILLET, ἔ. ἀ. σ. 131, στίχ. 9.

νοτίου τοίχου, ὑψηλά, παρὰ τὴν Ν. θύραν ἔχει ἐντειχισθῇ μαρμαρίνη πλάξ¹ (διαστ. 0.45 μ. × 0.75 μ.), φέρουσα ἐγχάρακτον ἱαμβεῖον καὶ ἀριστερὰ σταυρόν, εἰς τοῦ ὁποίου τὴν μακρὰν κάτω κεραίαν περιελίσσεται ὄφιν. Τὰ γράμματα εἶναι κεφαλαῖα νεωτερικοῦ τύπου, χωρὶς τόνους καὶ πνεύματα (πίν. 29γ) :

Θέλεις μαθεῖν ἄνθρωπε τοῦτο τί ἐστι;
 Ναὸς πέλει Γεωργίου τοῦ μάρτυρος
 κτισθεὶς δὲ νῦν δαπάνη τῶν συνδρομητῶν.
 Εἰ οὖν θέλῃς σωθῆναι, εἴσελθε χαίρων·
 5 Θεῷ δὲ προσκυνήσας, ἔχεις νοῦν τάδε·
 Φοβοῦ τὸ θεῖον καὶ θανοῦ δι' ἐκεῖνο·
 Πατρίδα τίμα καὶ γονεῖς ὑπὲρ πάντας·
 Φιλόσοφος ἔσω, καὶ γνώσεις σεαυτόν·
 Ὁ σαντὸν γνούς, Θεὸν βεβαίως γινώσεται·
 10 Φήμην καλὴν ἔχων, σὺ ἀρετὴν ἔχεις·
 Τέκνοις ἐπίτασσε τὰν ἀρετὰν κτῆσαι·
 Φυλάξας ταῦτα σωθήῃς γὰρ ἀφεύκτως·
 Διονύσιος Πύρρος ἔκθεσε τάδε
 ἐν ἔτει Χ Ϟ (Κ) Η Η Δ Δ Π ΑΩΚΕ 1825

2 Ναὸς Γεωργίου. Τρίκλιτος, ξυλόστεγος βασιλική, ἔχουσα ἐσωτερικῶς ὀριζοντίαν ὀροφὴν καὶ ἐξωτερικῶς δόρυτον στέγην. Ἡ μεσαία ἀψὶς εἶναι πεντάπλευρος καὶ αἱ πλάγαι τρίπλευροι. Ὅλοι ἔχουν κτισθῇ κατὰ τὸ πλινθοπερίβλητον σύστημα καὶ φέρουν ἐντειχισμένα τεμάχια παλαιῶν γλυπτῶν. Εἰκὼν τοῦ ξυλίνου τέμπλου, δεξιὰ τῆς πύλης τῆς Προθέσεως, διαστ. 1.10 μ. × 0.73 μ., παριστάνει ἔνθρονον Β ρ ε φ ο κ ρ α τ ο ὕ σ α ν μετὰ τὴν ὑπογραφὴν [χει]ρ Δημητρίου τοῦ ἐκ Βορδόνης².

13 Διονύσιος Πύρρος. Ὁ ἀρχιμανδρίτης καὶ ἱατροφιλόσοφος, ὅπως ἀποκαλεῖ ἐαυτόν, Διονύσιος Πύρρος ὁ Θετταλὸς (1744-1853) ἔγραψεν ἀρκετὰ βιβλία³, μεταξὺ τῶν ὁποίων : Γεωγραφία μεθοδικὴ καὶ καταγραφὴ ἀπάσης τῆς Οἰκουμένης, β' ἔκδ. ἐν Ναυπλίῳ 1834, καὶ Φαρμακοποιῶ Γενικῇ, Constantinople 1818. Εἰς τὸ βιβλίον του Περιήγησις ἱστορικὴ καὶ βιογραφία Διονυσίου Πύρρου τοῦ Θετταλοῦ, ἐν Ἀθήναις, ἐκ τοῦ τυπογραφείου Α. Γκαρπολᾶ, 1848 γράφει (σ. 82) ὅτι «ἤλθομεν εἰς τὴν Μιστρᾶν πόλιν μετὰ ἀκρόπολιν δυνατὴν, εἰς λόφον κειμένην». Εἰς τὸν Μυστρᾶν ἐπανῆλθε καὶ ἔμεινεν «ἐν ἔτος καὶ ἀφοῦ ἤλθον οἱ ἄραβες εἰς τὴν Πελοπόννησον καὶ ἐπολέμησαν εἰς τὸ

¹ Τὴν πλάκα, ὅπως διηγείται ὁ ἐφημέριος τοῦ Μυστρᾶ, αἰδεσιμώτατος π. Χρῆστος Καστάνης, εἶρε παρερριμμένην καὶ ἐφρόντισεν ὁ ἴδιος νὰ ἐντειχίσῃ εἰς τὴν θέσιν, εἰς τὴν ὁποίαν τώρα εὐρίσκεται.

² Δι' εἰκόνας τοῦ ζωγράφου ἐτοιμάζω εἰδικὸν

μελέτημα. Τὴν ἐπιγραφὴν τῆς εἰκόνης βλ. παρὰ τῷ σεβασμιωτάτῳ ΜΕΛΕΤΙῳ ΓΑΛΑΝΟΠΟΥΛῳ, Ἑκκλησιαστικαὶ σελίδες Λακωνίας, σ. 11.

³ Ἀρκετὰ ἐξ αὐτῶν ἔχει ἡ Γεννάδειος Βιβλιοθήκη τῶν Ἀθηνῶν.

Νεόκαστρον» καὶ «ἐνίκησαν τοὺς Ἑλληνας» (σ. 106), ἔφυγεν «ἀπὸ τὸν Μισθρᾶν» (σ. 107). Διὰ τὴν δρᾶσίν του εἰς τὴν παλαιὰν πρωτεύουσαν τοῦ Δεσποτάτου μᾶς πληροφορεῖ εἰς τὴν «Ἐπιστολὴν πρὸς τὸν εὐγενέστατον ἄρχοντα τῶν Θεσσαλῶν κύριον Ἀθανάσιον Παπᾶ Πολυμέρου τοῦ Θετταλοῦ Ἀθήνηθεν, ἐκ τῆς τυπογραφίας Ἀ. Ἀγγελίδου 1837» (σ. 27-28): «ἐδίδασκον τοὺς Σπαρτιάτας», γράφει, «εἰς τὸν ἀγῶνα τοῦ ἔθνους, καὶ εἰς τὴν ἀρετὴν. Ἡσυχάζων δὲ εἰς τὴν Σπάρτην κατεσκεύασα δι' ἐξόδων μου χαρτουργεῖον πρὸς ὠφέλειαν τοῦ ἔθνους, δι' οὗ ἔκαμα ἕως χιλίας κόλλας». Τὴν ἐποχὴν αὐτὴν θὰ συνέθεσε καὶ τὸ ἱαμβεῖον τῆς ἐπιγραφῆς.

14 Τοὺς ἀριθμοὺς τῆς χρονολογίας ὁ Πύρρος ἔγραψε κατὰ τρεῖς τρόπους: ἀρχαῖον ἐλληνικὸν ¹ νεώτερον καὶ δι' ἀραβικῶν ἀριθμῶν. Ἡ τριπλῇ ἀναγραφῇ χαρακτηρίζει ἀρκετὰ τὸν σοφολογιώτατον συνθέτην.

* * *

Αἱ παρατεθεῖσαι ἀνωτέρω ἐπιγραφαὶ δὲν ἀποτελοῦν τὸ σύνολον ὅσων ἔχω ἀντιγράψει ἐκ παλαιῶν ναῶν τοῦ Νομοῦ Λακωνίας. Καθὼς αἱ περισσότεραι μνημονεύουν τὸν χρόνον γραπτῆς διακοσμήσεως ἐκκλησιῶν, ἀρχοῦν πρὸς ἐδραίωσιν τῆς γνώμης ὅτι ἡ τέχνη τῆς τοιχογραφίας δὲν ἔπαυσε νὰ καλλιεργῇται εἰς τὸ τμήμα τοῦτο τῆς Ἑλληνικῆς γῆς ἀπὸ τῶν βυζαντινῶν χρόνων μέχρι τέλους τοῦ 18^{ου} αἰῶνος.

ΝΙΚΟΛΑΟΣ Β. ΔΡΑΝΔΑΚΗΣ

ΠΡΟΣΘΗΚΗ. Σελ. 148, σχόλιον στίχ. 5. Τὸ *ἐπίκλην* Σκοινοπλόκος τοῦ Καμαρινοῦ ἔφερε καὶ ὁ κτήτωρ τοῦ ναοῦ ἁγίου Γεωργίου τοῦ Γαλατᾶ (1302 ἢ 1317) εἰς τὸ χωρίον Ἀγία Τριάδα Πυργιωτίσσης Κρήτης. Βλ. Σ. Α. ΞΑΝΘΟΥΔΙΔΟΥ, Χριστιανικαὶ ἐπιγραφαὶ ἐκ Κρήτης, Ἀθηνᾶ 15, 1903, σ. 131.

¹ V. GARDTHAUSEN, Griechische Palaeographie, Leipzig 1879, σ. 261-262.

ΠΙΝΑΞ ΟΝΟΜΑΤΩΝ ΑΝΑΦΕΡΟΜΕΝΩΝ ΕΙΣ ΤΑΣ ΕΠΙΓΡΑΦΑΣ

- *Αναγνώστης από τὰ Τζιτζινα (1755) σ. 155 σημ. 1.
 *Ανανίας πνευματικός (1793) σ. 151 σημ. 2 Επ. στίχ. 6-7.
 *Ανδρεάκης Ἰωάννης, παπᾶς (1747) σ. 161 σημ. 1 Επ. Κοιμήσεως στίχ. 2-3.
 *Ανθίμος ιερομόναχος (1747) σ. 161 σημ. 1 Επ. Κοιμήσεως στίχ. 6-7.
 *Αντωνάκης μαστρο - Δημήτριος (1724) σ. 162 Επ. 12 στίχ. 6-7.
 *Απεράτες, τοπων. σ. 161 σημ. 1 Επ. Παναγίας στίχ. 3.
 ΑΡΙΦΙΞΑΣ (Γιαννάκης;) (1724) σ. 162 Επ. 12 στίχ. 8-9.
 Βέρροια (τά) σ. 153 σημ. Επ. στίχ. 10 καὶ σ. 155 σημ. 1 Επ. στίχ. 6.
 Βρεστένης επίσκοπος (1597) σ. 141 Επ. 4 στίχ. 3.
 Βρετός (1564/65) σ. 159 σημ. 1 Επ. στίχ. 6.
 Γεράσιμος μοναχός καὶ οἱ αὐτάδελφοί του Κοσμάς, Νικόλαος καὶ Δημήτριος (1285/6) σ. 137 Επ. 1 στίχ. 2-3.
 Γερμανός παπᾶς ἀπὸ τὴς Πέτζες (1755) σ. 155 σημ. 1 Επ. στίχ. 4-5.
 Γερνός Κωνσταντῆς (1755) σ. 168 Επ. 16 στίχ. 8.
 Γεώργιος μᾶστωρ (1395), γλύπτης, σ. 140 Επ. 3.
 Γεώργιος Μόσχος βλ. Μόσχος Γεώργιος.
 Γεώργιος παπᾶς σ. 162 σημ., Επ. τοιχογραφίας ἁγίου Νικολάου στίχ. 1.
 Γιάννης ἀπὸ τὰ Τζιτζινα (1755) σ. 155 σημ. 1 Επ. στίχ. 8-9.
 Γιώργης (Σοῦπος;) (1815) σ. 172 Επ. 18 στίχ. 9.
 Γρατᾶ (;) Λαμπρινή σ. 152 σημ. 3 Επ. πρώτη. Βλ. καὶ σ. 155.
 Γρατᾶς (;) Μανούσος σ. 152 σημ. 3 Επ. πρώτη. Βλ. καὶ σ. 155.
 Γρατᾶς Σταμάτιος (1621) σ. 149 Επ. 8 στίχ. 5, σ. 152 σημ. 3 Επ. πρώτη, καὶ σ. 153.
 Δημητράκης - καπετὰν (1750) σ. 171 σημ. 2 Επ. στίχ. 5.
 Δημήτριος (1285/86) σ. 137 Επ. 1 στίχ. 3.
 Διαγαλάκης Πέτρος σ. 171.
 Διμιλῆος Ἰωακείμ, ιερομόναχος (1711) ἡγούμενος (Ἅγιον Ἀναργύρων) σ. 154.
 Διονύσιος ιερομόναχος, βιβλιογράφος (1653) σ. 161 σημ.
 Διονύσιος (Λακεδαιμονίας, 1619) σ. 145 Επ. 6 στίχ. 9.
 Διονύσιος Ρέοντος, 1621) σ. 157 Επ. 9 στίχ. 4-5.
 Διονύσιος Χρυσικάκης. Βλ. Χρυσικάκης Διονύσιος.
 Δόξας Γιαννάκης (1724) σ. 162 Επ. 12 στίχ. 4-5.
 Εὐφροσύνη σύζυγος Καμαρινοῦ Σκοινοπλόκου (1620) σ. 147 Επ. 7 στίχ. 6.
 Θεοδόσιος Κακαβᾶς. Βλ. Κακαβᾶς Θεοδόσιος.
 Θεοδότη ἁγία σ. 149 Επ. 8 στίχ. 3-4 καὶ σ. 153.
 Ἰάκωβος Ρέοντος (1806) σ. 158.
 Ἰερεμίας (Βρεστένης, 1755) σ. 168 Επ. 16 στίχ. 6.
 Ἰωακείμ Διμιλῆος. Βλ. Διμιλῆος Ἰωακείμ.
 Ἰωάννης Π. Μ., ζωγράφος (1816) σ. 167 σημ. 2.
 Ἰωαννίκιος σ. 161 σημ. 1 Επ. Παναγίας στίχ. 4.
 Ἰώσαφ (Βρεστένης, 1739) ἐκ Πραστοῦ σ. 164 Επ. 14 στίχ. 6.
 Ἰωσήφ ιερομόναχος, ζωγράφος (1728) σ. 164 Επ. 13 στίχ. 10.
 Καισαρείας ἀρχιεπίσκοπος σ. 168 Επ. 16 στίχ. 2-3.
 Κακαβᾶς Δημήτριος, ζωγράφος (1621) σ. 149 Επ. 8 στίχ. 8 σ. 157 Επ. 9 στίχ. 6.
 Κακαβᾶς Θεοδόσιος, ζωγράφος (1564/65) σ. 159 σημ. 1 Επ. Ταξιάρχου Κορινθίας στίχ. 5.
 Κακαβᾶς Μαρίνος (;), ζωγράφος (1593) σ. 159 σημ. 1 Επ. Ἁγίου Νικολάου (ἢ Ἁγίου Παντελεήμονος) Κλένιας Κορινθίας.
 Κακούρης Θανάσης καὶ Γιάννης (1724) σ. 162 Επ. 12 στίχ. 5-6.
 καμάρι (1807) σ. 152, σημ. 3, Επ. κρήνης, στίχ. 2-3 καὶ σ. 162 Επ. 12 (1724) στίχ. 2.
 Καμαρινός τὸ ἐπίκλην Σκοινοπλόκος. Βλ. Σκοινοπλόκος Καμαρινός.
 Καπετανάκης Πιέρος σ. 168.
 Καπετανίτζα Ζαχάρω σ. 167.
 Καραβάκης Νικολός σ. 171.
 Καρβελάς Δημήτριος, ζωγράφος σ. 167 σημ. 2.
 Καρνούπολις σ. 152 σημ. Επ. Παναγίας εἰς Τσεροβάν.
 Καρύταινα, κόμη σ. 165 Επ. 14 στίχ. 13-14.
 Κατῆλης Γιάννης (1724) σ. 162 Επ. 12 στίχ. 7.
 Κληροδέτης Παναγιώτης (17.8), ἁγιογράφος σ. 152 σημ. Επ. Παναγίας εἰς Τσεροβάν.
 Κοντζιάνοι (οἱ) σ. 152 σημ., Επ. Παναγίας εἰς Τσεροβάν.
 Κορογόνης Νικόλαος (1789), ἁγιογράφος σ. 170 Επ. 17 στίχ. 7-8.
 Κορογωνιᾶνοι (οἱ) σ. 152 σημ., Επ. Παναγίας εἰς Τσεροβάν.
 Κ[ορ]φιότης (;) Βλ. Πολιτάκης.
 Κοσμάς (1285/86) σ. 137 Επ. 1 στίχ. 3.
 Κούμπαρη. Βλ. ναὸς Θεομήτορος Ἐλεούσης Κούμπαρη.
 Κούρολης Ἰωάννης (1285/86) συμβία καὶ τέκνα σ. 138 Επ. 1 στίχ. 4.

- Κουτήφαρι σ. 152 σημ., Επ. Παναγίας εις Τσεροβάν.
- Κουτράκης Γέργος (Γιώργος;) σ. 161 σημ. 1 Επ. 'Αγίου Γεωργίου εις ναὸν Κοιμήσεως Οἰτύλου. Κτητόρισσα (1621) τοπων. σ. 149 Επ. 8 στίχ. 5 καὶ σ. 153.
- Κυπριανὸς Λακεδαιμονίας ἐκ Χρυσάφης (1711) σ. 154.
- Κύριλλος Κωνσταντινουπόλεως (1621) σ. 149 Επ. 8 στίχ. 7 καὶ σ. 153.
- Κυρκ(;)εραῖος. Βλ. Πολιτάκης.
- Λαγουδάκης Δημητράκης σ. 171.
- Λακωνία (1711) σ. 154.
- Λακωνική ἦτοι Μαῖνη (1728) σ. 164 Επ. 13 στίχ. 10.
- Λαμπρινή. Βλ. Γρατᾶ (;) Λαμπρινή.
- Λεόντιος καθηγούμενος (Μονῆς ἁγίων 'Αναργύρων) (1807) σ. 153 σημ. στίχ. 6-7.
- Λοῦμος (1753) σ. 168 Επ. 16 στίχ. 8. — 'Ανδρέας, παπᾶς, αὐτόθι στίχ. 7 — Παναγιώτης, παπᾶς (1739) σ. 164 Επ. 14 στίχ. 7-8.
- Μαγγαῶς (1285/86) σ. 138 Επ. 1 στίχ. 4.
- Μακάριος (;) Καρυοπόλεως (17.8) σ. 152 σημ. Επ. Παναγίας εις Τσεροβάν.
- Μακρῆς 'Αναγνώστης (1739) σ. 164 Επ. 14 στίχ. 8.
- Μανουήλος 'Αν. . . , ζωγράφος (1641) σ. 160 Επ. 10 στίχ. 5.
- Μανοῦσος. Βλ. Γρατᾶς (;) Μανοῦσος.
- Μάξιμος ἱερομόναχος ὁ Πελοποννήσιος σ. 160 σημ. 6.
- Μαυρομιχαλάκης Γιαννάκης Μιχάλης σ. 168 — Κουράκης Μιχαλάκης, αὐτόθι.
- Μελέτιος Φωτεινός. Βλ. Φωτεινὸς Μελέτιος.
- Μελιγοῦ, κόμη σ. 168 Επ. 16 στίχ. 6-7.
- Μιχαλάκης Πεδιώτης. Βλ. Πεδιώτης Μιχαλάκης.
- Μαραβελιᾶνοι σ. 151 σημ. 2 Επ. 'Αγίου Γεωργίου Καρυοπόλεως.
- (Μονὴ) ἁγίων 'Αναργύρων σ. 152 σημ. 3 καὶ αὐτόθι Επ. κρήνης στίχ. 3-4.
- Μόσχος Γεώργιος, ζωγράφος (1620) σ. 147 Επ. 7 στίχ. 9.
- Μουμ.τζῆς Νικόλαος (1866) σ. 139 σημ.
- Ναὸς ἁγίου Βλασίου (Βερροίων, 1621) σ. 157 Επ. 9 στίχ. 1-2.
- Ναὸς ἁγίου Γεωργίου Ντόριζας (1728) σ. 163-4 Επ. 13 στίχ. 2-3, 6-7.
- Ναὸς ἁγίου Δημητρίου (Κροκεῶν, 1285/6) σ. 137 Επ. 1 στίχ. 1-2.
- Ναὸς ἁγίου Δημητρίου (Χρυσάφης, 1641) σ. 159 Επ. 10 στίχ. 1-2.
- Ναὸς (ἁγίου) 'Ιωάννου 'Αρεοπόλεως, 1746) σ. 167 Επ. 15.
- Ναὸς (ἁγίου) 'Ιωάννου τοῦ Χρυσοστόμου (Σκουτάρι, 1750) σ. 171 σημ. 2 στίχ. 3-4.
- Ναὸς (ἁγίου) Νικολάου (Βερροίων, 1597) σ. 141 Επ. 4 στίχ. 1-2.
- Ναὸς (ἁγίου) Νικολάου (Χρυσάφης, 1620) σ. 147 Επ. 7 στίχ. 2.
- Ναὸς ἁγίων 'Αναργύρων (τῆς ὁμωνύμου Μονῆς Λακεδαίμονος, 1621) σ. 149 Επ. 8 στίχ. 2-3 καὶ σ. 153.
- Ναὸς Γεωργίου τοῦ μάρτυρος (Νέου Μυστρᾶ, 1825) σ. 173 Επ. 19 στίχ. 2.
- Ναὸς Εἰσοδίων (Πέρπενης, 1739) σ. 164 Επ. 14 στίχ. 3.
- Ναὸς Θεομήτορος 'Ελεούσης Κούμπαρη (τῆς ὁμωνύμου Μονῆς Λακεδαίμονος, 1602) σ. 143 Επ. 5 στίχ. 1-2.
- Ναὸς δόσιου Βασιλείου τοῦ μεγάλου (Σανέικων Πέρπενης, 1755) σ. 168 Επ. 16 στίχ. 2.
- Ναὸς Παντανάσσης (Οἰτύλου) σ. 161 σημ. 1.
- Ναὸς Προφήτου 'Ηλιοῦ (ὁμωνύμου διαλελυμένης Μονῆς Λακεδαίμονος, 1619) σ. 145 Επ. 6 στίχ. 3-4.
- Ναὸς Ταξιάρχου Μιχαὴλ (ὁμωνύμου διαλελυμένης Μονῆς παρὰ τὸ Στεφάνι Κορινθίας 1564/65) σ. 159 σημ. 1.
- Ναὸς Τιμίου Προδρόμου (Λογοθετῶν Ζακύνθου, 1606) σ. 144 σημ. 5.
- Ναὸς 'Υπεραγίας Θεοτόκου (Κουσκούνη 'Αρεοπόλεως, 1789) σ. 170 Επ. 17 στίχ. 2.
- Ναυπλία σ. 147 Επ. 7 στίχ. 9.
- Ναύπλιον σ. 149 Επ. 8 στίχ. 8-9 σ. 154 σ. 157 Επ. 9 στίχ. 5.
- Νεόφυτος Βρεστένης (1597) σ. 141 Επ. 4 στίχ. 3.
- Νεόφυτος ἱερομόναχος (1619) σ. 145 Επ. 6 στίχ. 6-7.
- Νίκας Παναγιώτης (1739) σ. 164-165 Επ. 14 στίχ. 8-9.
- Νίκας Παναγιώτης, παπᾶς αὐτόθι στίχ. 7.
- Νικόλαος (1285/86) σ. 137 Επ. 1 στίχ. 3.
- Νικόλαος ἀπὸ Νομιτζή, ζωγράφος (1750) σ. 171 σημ. 2.
- Νικόλαος σοπραῦτεντέντε Λακωνίας (1711) σ. 154.
- Νομιτζή, κόμη (1728) σ. 164 Επ. 13 στίχ. 10 καὶ σ. 171 σημ. 2.
- Ντόριζα (1728) σ. 164 Επ. 13 στίχ. 6-7.
- Παρθένιος Βρεστένης (1620) σ. 147 Επ. 7 στίχ. 8.
- Παρθένιος Πρόκος. Βλ. Πρόκος Παρθένιος.
- Πεδιώτης 'Ιωάννης, ζωγράφος (1739) σ. 165 Επ. 14 στίχ. 12-13.
- Πεδιώτης Μιχαλάκης, ζωγράφος (1739) αὐτόθι στίχ. 15-16.
- Πέτζες σ. 155 σημ. 1.
- Πολιτάκης Σπυρίδων, Κυρκεραῖος, Κορφιώτης, ζωγράφος (1755) σ. 168 Επ. 16 στίχ. 10.
- Πραστός, κόμη (1739) σ. 164 Επ. 14 στίχ. 6.
- Πρόκος Παρθένιος, ἱερομόναχος (Μονῆς ἁγίων 'Αναργύρων) (1711) σ. 154.
- Πύρρος Διονύσιος σ. 173 Επ. 19 στίχ. 13.
- Ραζέλος 'Αντώνιος Π (;), ζωγράφος (18.1) σ. 162 σημ.

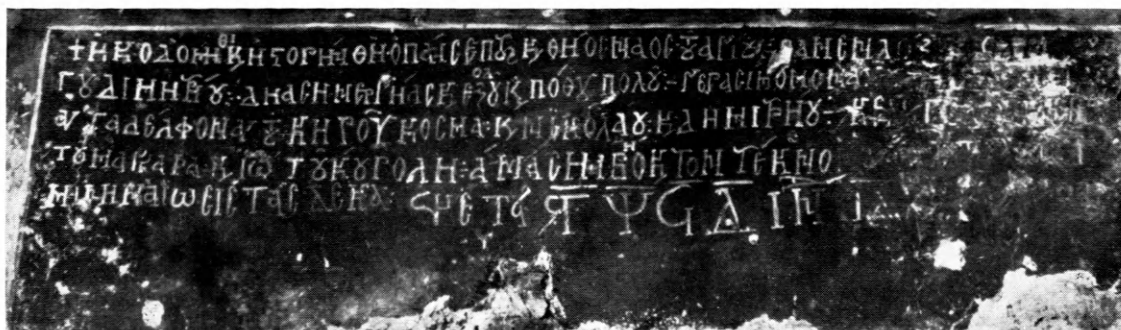

α. Κροκεαί, ναός Ἁγίου Δημητρίου. Κτητορικὴ ἐπιγραφή.



β. Οἶτυλον, ναός Ἁγίου Γεωργίου ἀπὸ τῆς ΝΔ. γωνίας.

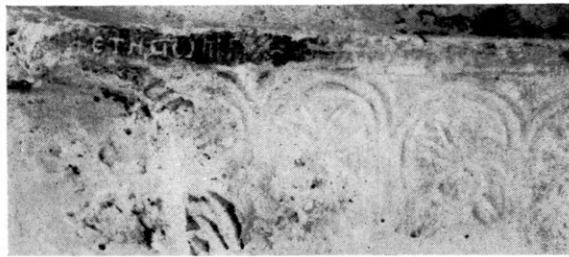

α. Οϊτυλον, ναός Ἁγίου Γεωργίου.
Τμήμα ἐνεπιγράφου κοσμήτου.

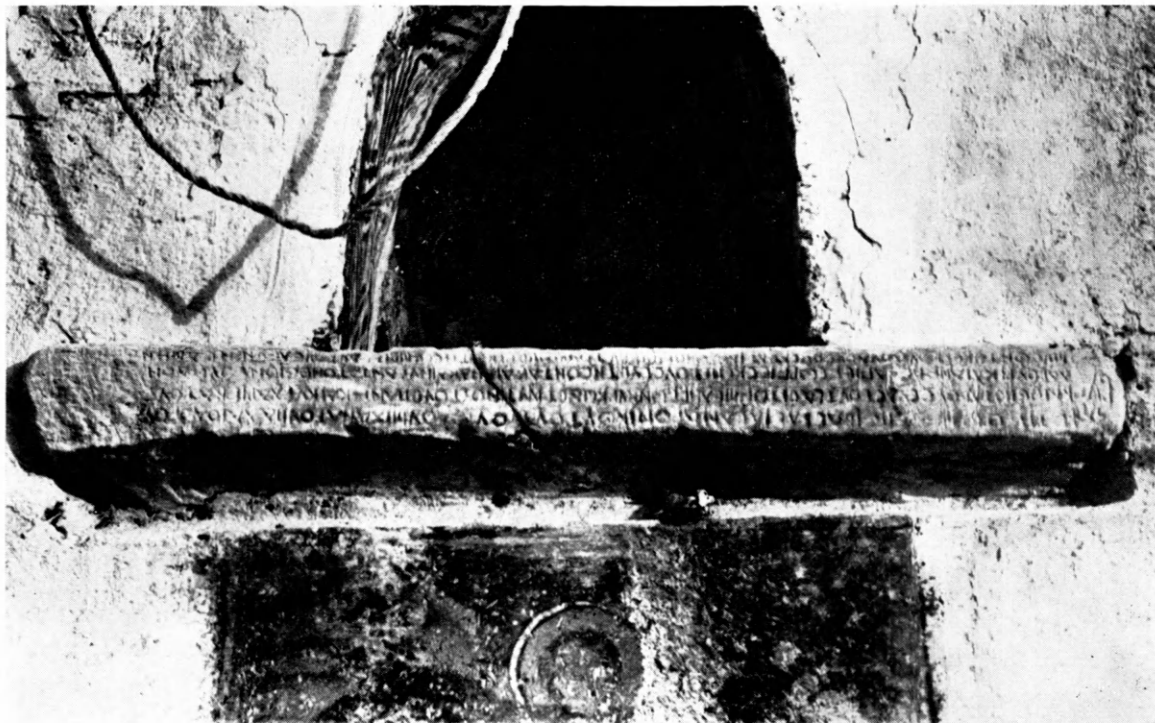

β. Οϊτυλον, ναός Ἁγίου Γεωργίου. Ἀνεστραμμένη ἐπιγραφή ὡς ποδιά
τοῦ ὑπὲρ τὴν Ν. θύραν ἀνακουφιστικοῦ τόξου.

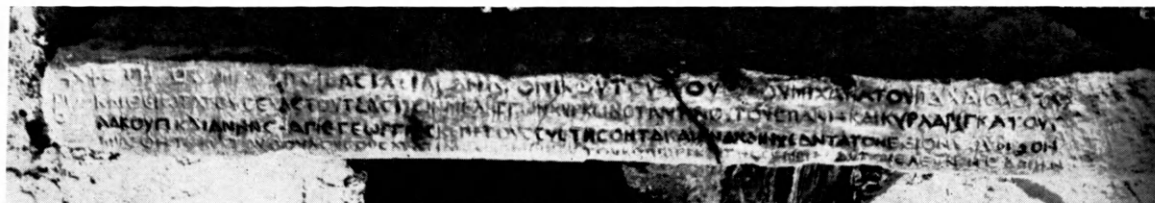

γ. Ἡ ἐπιγραφή τῆς ἀνωτέρω εἰκόνος οὐχὶ ἀνεστραμμένη.



α. Φανερωμένη Μάνης. Τμήμα ἐνεπιγράφου κοσμήτου.



β. Λεπτομέρεια τοῦ ἀνωτέρω κοσμήτου.



γ. Φανερωμένη Μάνης. Θωράκιον.



α. Φανερωμένη Μάνης, ναός Παναγίας.

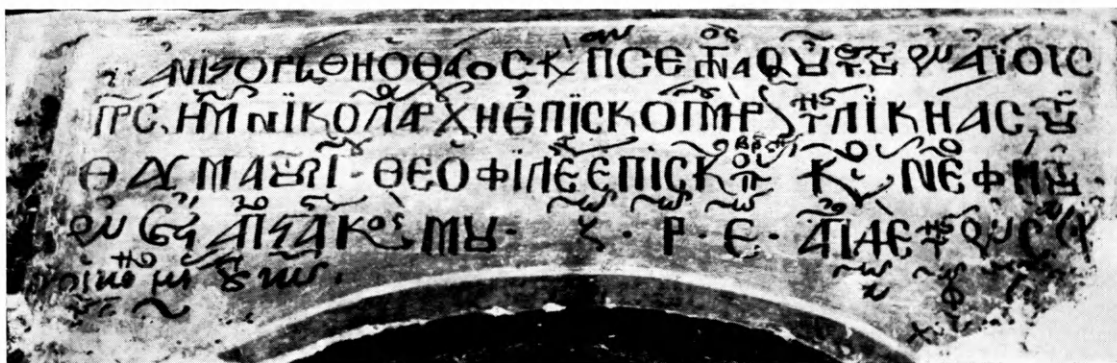

β. Βέροια, ναός Ἀγίου Νικολάου. Κτητορική ἐπιγραφή.



γ. Μονή Κούμπαρη. Κτητορική ἐπιγραφή.



α. Μονή Κούμπαρη. Τοιχογραφίαι τοῦ καθολικοῦ.



β. Γεωργίτσι, Μονή Προφήτου Ἡλίου. Κτητορικὴ ἐπιγραφή.
(Φωτογραφία Ν. Γεωργιάδου)



α. Χρύσαφα, ναός Ἁγίου Νικολάου. Κτητορικὴ ἐπιγραφή.



β. Μονὴ ἁγίων Ἀναργύρων. Κτητορικὴ ἐπιγραφή.

(Φωτογραφία Ν. Γεωργιάδου)

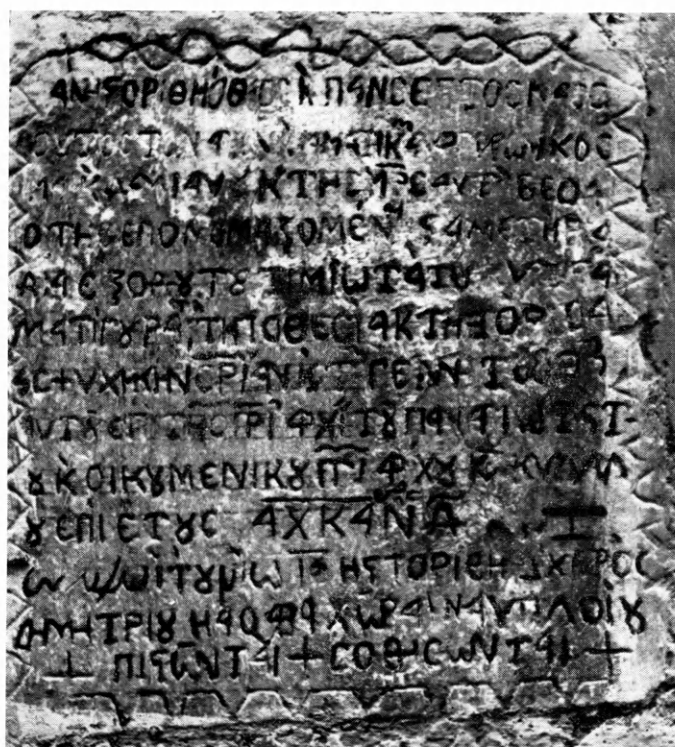

α. Μονή ἁγίων Ἀναργύρων. Ἐγγράατος ἐπιγραφή.



β. Μονή ἁγίων Ἀναργύρων. Ἐγγράατος ἐπιγραφή κρήνης.



α. Μονή αγίων Ἀναργύρων. Τμήμα τοῦ ἐνεπιγράφου ξυλογλύπτου τέμπλου (1711).

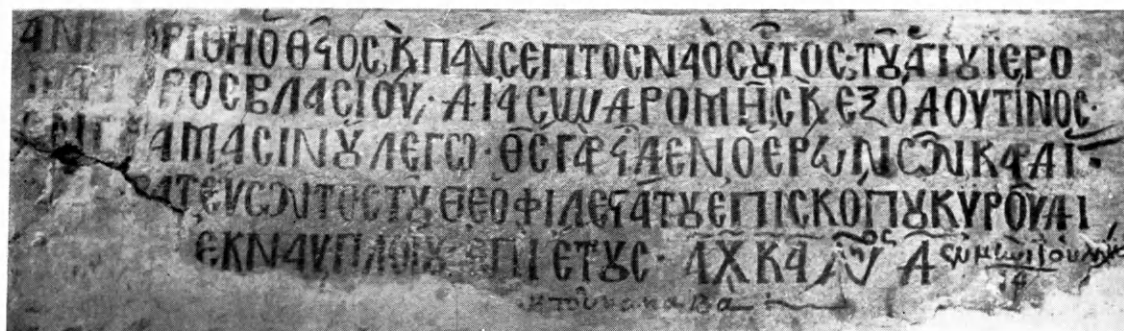

β. Τσίντζινα, ναὸς Ἁγίου Βλασίου. Κτητορική ἐπιγραφή.



γ. Χρύσαφα, ναὸς Ἁγίου Δημητρίου. Κτητορική ἐπιγραφή νάρθηκος.



α. Οϊτυλον, ναός Ἁγίου Νικολάου. Τμήμα τῆς ἐπιγραφῆς τοῦ τέμπλου.

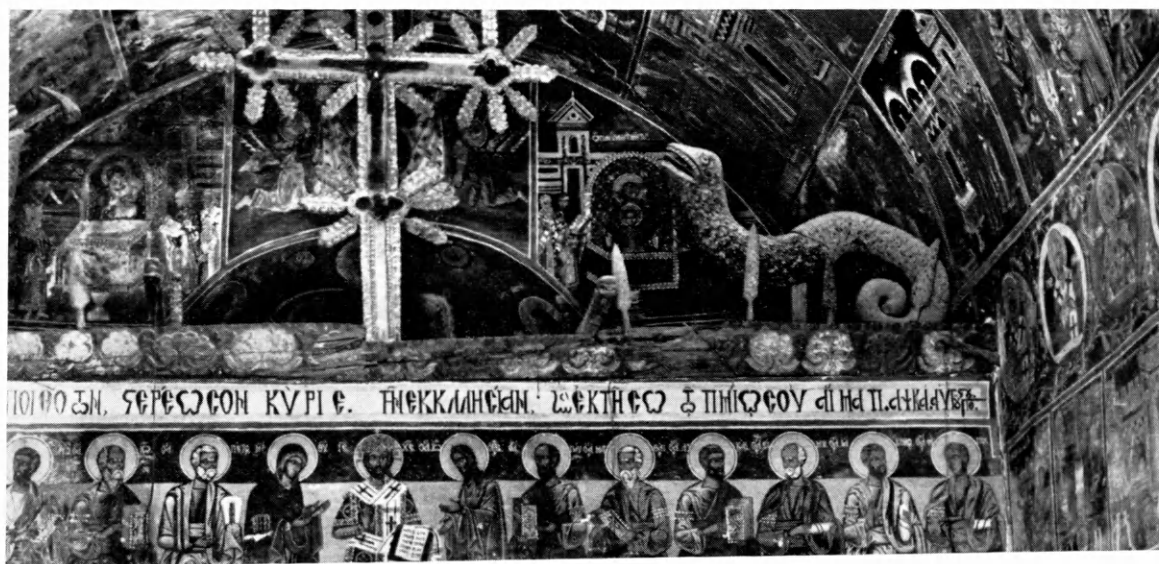

β. Οϊτυλον, ναός Ἁγίου Νικολάου. Τμήμα τῆς ἐπιγραφῆς τοῦ τέμπλου.



α. Χρύσαφα. *Εγγάρακτος ἐπιγραφή κρήνης.



β. Ντόριζα, ναὸς Ἁγίου Γεωργίου. Κτητορικὴ ἐπιγραφή.

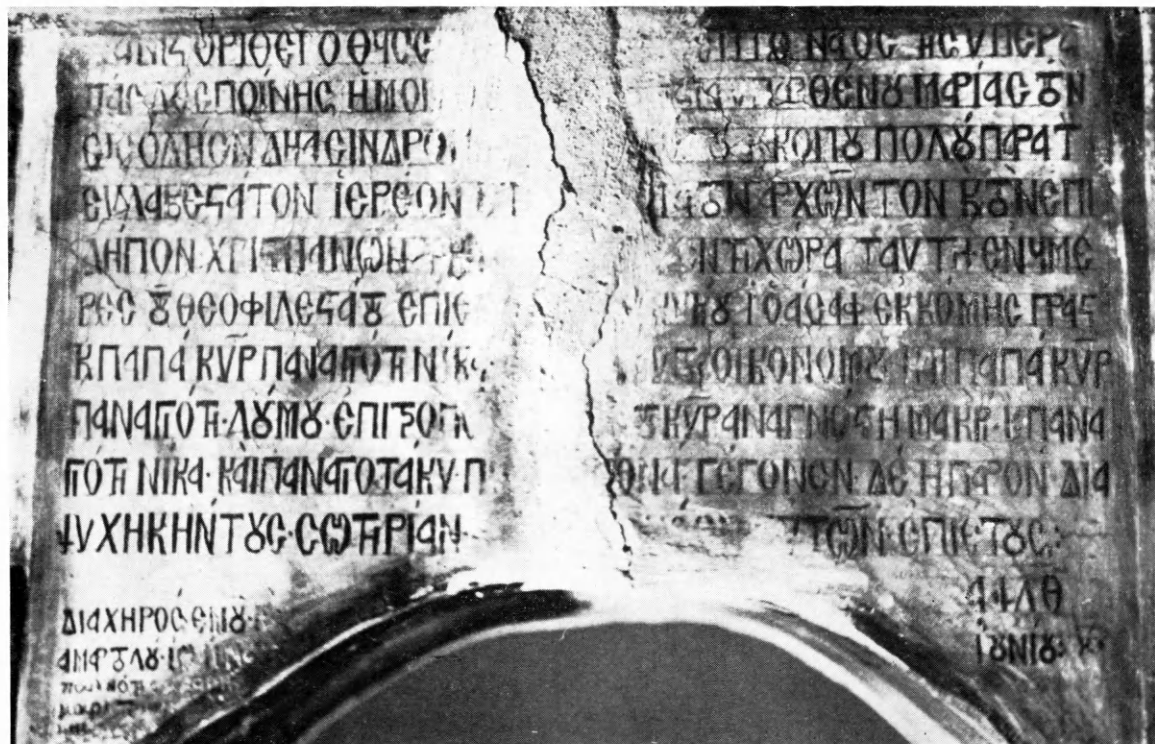

α. Πέρπεινη (Καλλονή), ναός των Εισοδίων. Κτητορική επιγραφή.

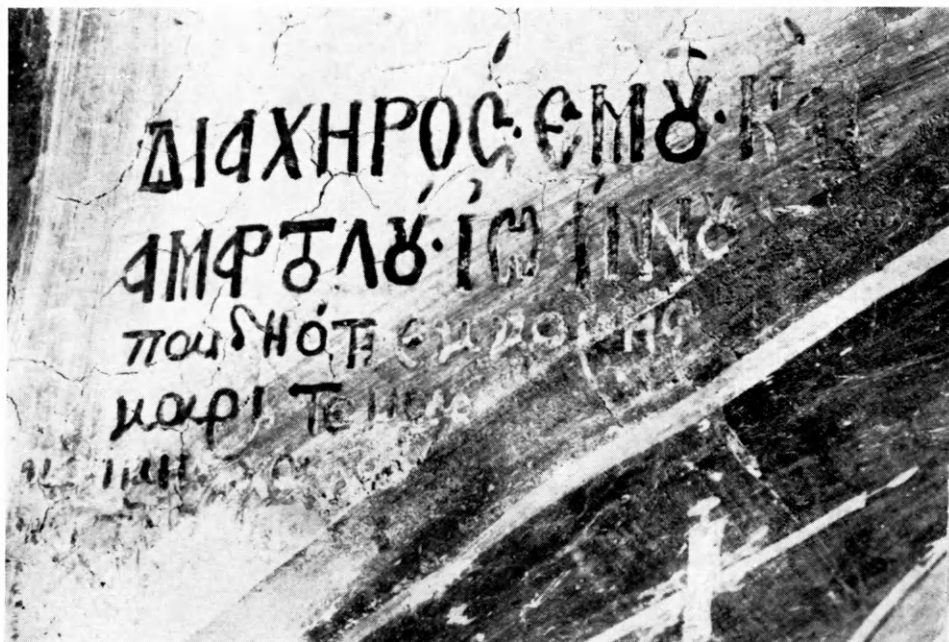

β. Λεπτομέρεια της ανωτέρω επιγραφής.



α. Πέρπενη (Καλλονή), ναός Εισοδίων. Λεπτομέρεια τοιχογραφίας.

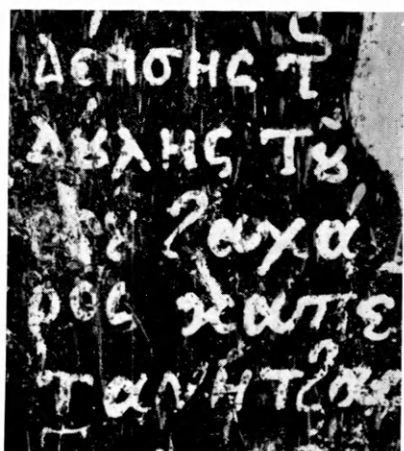

β



γ

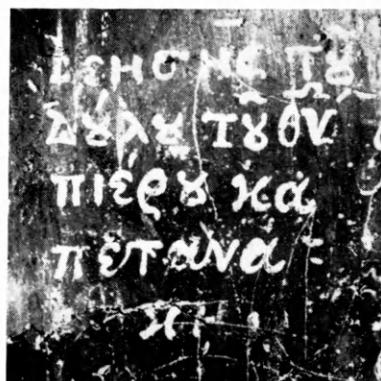

δ

β-δ. Ἀρεόπολις, ναός Ἁγίου Ἰωάννου.
Ἀφιερωτικά ἐπιγραφαί.



α. Σανείκα Πέρπενης (Καλλονής), ναός Ἁγίου Βασιλείου. Κτητορική ἐπιγραφή.

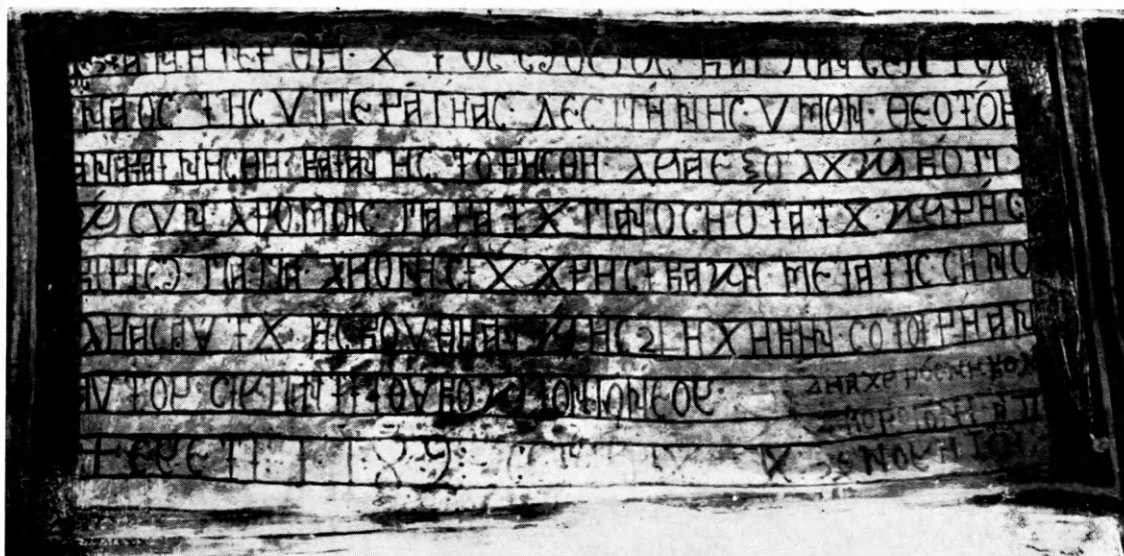

β. Κουσκούνι Ἀρεοπόλεως, ναός Παναγίας. Κτητορική ἐπιγραφή.



α. Μυστρᾶς, ναὸς Ἁγίου Δημητρίου. Ἐγχάρακτος ἐπιγραφὴ ὁρειχαλκίνου κηροπηγίου.



β. Μυστρᾶς, ναὸς Ἁγίου Δημητρίου. Ἐγχάρακτος ἐπιγραφὴ ὁρειχαλκίνου κηροπηγίου.

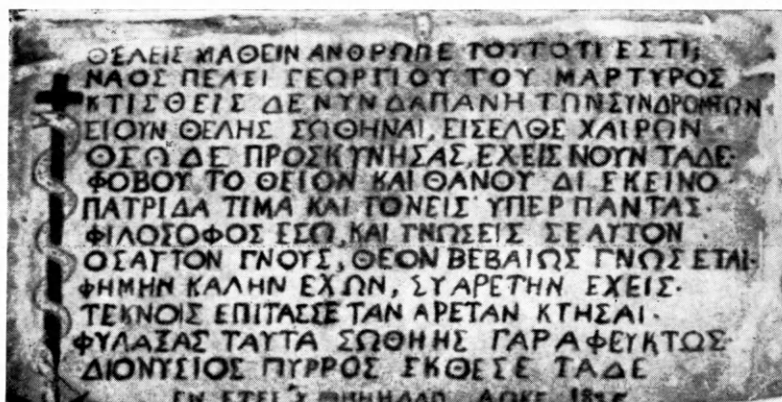

γ. Νέος Μυστρᾶς, ναὸς Ἁγίου Γεωργίου. Ἐγχάρακτος ἐπιγραφὴ.

Σεραφεῖμ ἱερομόναχος ἐκ Βερροίων (1807) σ. 153
σημ.

Σκοινοπλόκος Καμαρινὸς (1620) σ. 147 ΕΠ. 7 στίχ. 5.

Σκουτάρι (Μάνης, 1750) σ. 171 σημ. 2.

Σταματήρα (1621) σ. 149 ΕΠ. 8 στίχ. 4 καὶ σ. 153.
στηθεὶς σ. 140 ΕΠ. 3.

Συμεὼν ἱερομόναχος (Μονῆς Ταξιάρχου Κορινθίας,
1564/65) σ. 159 σημ. 1.

Σφυρικᾶς Ἰωάννης, ἱερεὺς ξυλογλύπτης (1711)
σ. 154. Σφυριγκας, αὐτόθι σημ. 3.

Τζιτζίνα (1611) σ. 152 σημ. 3, σ. 155 σημ. 1 (1755).

Τριφύλλιος, ἅγιος ἱεράρχης σ. 165 καὶ 169.

Φωτεινὸς Μελέτιος, ἱερομόναχος σ. 161 σημ. 1.

Χριστόφορος τοῦ Παναγιώτη (Χρῦσαφα 1763) σ. 160.

Χρῦσανθος Λακεδαιμονίας σ. 172 ΕΠ. 18 στίχ. 4 - 5.

Χρυσάφη (χωρίον Λακεδαίμονος) σ. 152 σημ. 3,
σ. 160 σημ. 6, σ. 154.

Χρυσικάκης Διονύσιος, παπᾶς (1789) σ. 170 ΕΠ. 17
στίχ. 5.

N. B. Δ.

ΑΝΕΚΔΟΤΟΙ ΕΛΛΗΝΙΚΑΙ ΚΑΙ ΛΑΤΙΝΙΚΑΙ ΕΠΙΓΡΑΦΑΙ ΤΗΣ ΑΚΤΙΑΣ ΝΙΚΟΠΟΛΕΩΣ

1

Ἐπιτύμβιος στήλη ἐκ γρανίτου εὑρεθεῖσα πρὸ τετραετίας εἰς τὸ παρὰ τὴν θέσιν Νικολάρα νεκροταφεῖον Μάζωμα καὶ ἀποκειμένη νῦν εἰς τὸ Μουσεῖον Νικοπόλεως. Ὑψος (μέγιστον) 1.40, πλάτος 0.58, πάχος 0.10 μ. Εἰς τὸ ἄνω μέρος ταύτης ἀναγράφεται διὰ γραμμάτων ὕψους 0.04 ἡ ἐπιγραφή :

DIS MANIBUS
CEPPIUS FEROX VIXIT
ANNIS LX. MILITAVIT
ANNIS XX IN CLASSE PR(AETORIA)
RAVENNATE. CUIUS HERES
FACIUNDUM CURAVIT.

Ἐκ τῆς ἐπιγραφῆς ταύτης πληροφορούμεθα ὅτι ὁ Cerrpius Ferox, ὁ ὁποῖος ἀπέθανεν εἰς ἡλικίαν 60 ἐτῶν, ὑπηρέτησεν εἰς τὸν στόλον τῆς Ραβέννης ἐπὶ 20 ἔτη¹. Ἐπειδὴ οὐδένα βαθμὸν φέρει, συμπεραίνομεν ὅτι ὑπηρέτησεν ὡς ἀπλοῦς *classarius*. Ὁ Cerrpius δὲν εἶναι ἄλλοθεν γνωστὸς εἰς ἡμᾶς².

Ὁ στόλος τῆς Ραβέννης (*classis Ravennas*) συνεστήθη ὑπὸ τοῦ Αὐγούστου κατὰ τὰ πρῶτα ἔτη τῆς βασιλείας του³. Ἀπὸ τοῦ ἔτους 71 μ. Χ. φέρει τὸν τιμητικὸν τίτλον *praetoria* τὸν ἀπονεμηθέντα εἰς ἀμφοτέρους τοὺς στόλους τῆς Ἰταλίας, δηλαδὴ τὸν τοῦ Μισηνοῦ (*Misenum*) καὶ τῆς Ραβέννης, ὑπὸ τοῦ Βεσπασιανοῦ, ὁ ὁποῖος ἐγκαθίστα τοὺς ἀπολυομένους ναύτας τῶν Ἰταλικῶν στόλων εἰς τὰς ἀποικίας καὶ ἐχορήγει συγχρόνως εἰς αὐτοὺς Λατινικὸν δίκαιον⁴. Ἀπὸ τοῦ ἔτους 214 ὁ Καρακάλλας ἀπέ-

¹ Ἡ στρατιωτικὴ θητεία ἠδύνατο νὰ παραταθῇ ἐνίοτε μέχρι καὶ 45 ἐτῶν, πρβ. W. M. RAMSAY, *The Social Basis of Roman Power in Asia Minor*, Amsterdam 1967, σ. 8.

² Τὸ ὄνομα Cerp(p)ius εἶναι ἄλλωστε σπανιώτατον, πρβ. W. SCHULZE, *Geschichte der lateinischen Eigennamen*, Berlin 1904, σ. 351 καὶ 423, ἐνθα παρατίθενται τὰ γνωστὰ ὀνόματα τῶν Cerp(p)ii. Τὸ ἐπίθετον *Ferox* (γενναῖος) ἐλάμβανον ἐνίοτε ὡς *cognomen* οἱ στρατιῶται, πρβ. L. R. DEAN, *A Study of the Cognomina of Soldiers in the Roman Legions*, Princeton 1916, σ. 184.

³ Περὶ τὰ ἔτη 25-23 π. Χ., πρβ. CH. G. STARR, *The Roman Imperial Navy* (31 π. Χ. - 324 μ. Χ.), Cambridge 1960 (β' ἐκδ.), σ. 21.

⁴ CH. G. STARR, ἔ. ἀ. σ. 71 καὶ 185-186. Ἐν τοῦτοις ἐπιγραφικῶς ὁ τίτλος *praetoria* μαρτυρεῖται μόνον ἀπὸ τοῦ ἔτους 114 μ. Χ., πρβ. CIL XVI, 60, στ. 8. Κατὰ τὸν D. KIENAST (*Untersuchungen zu den Kriegsflotten der Röm. Kaiserzeit*, Bonn 1966, σ. 74) ὁ Δομιτιανός, καὶ ὅχι ὁ Βεσπασιανός, ἀπένειμε τὸν τίτλον *praetoria* εἰς τοὺς Ἰταλικούς στόλους.

νειμεν εἰς τοὺς Ἱταλικούς στόλους καὶ τὸν τίτλον *ria vindex*, τὸν ὁποῖον διετήρησαν οὗτοι καθ' ὅλην τὴν διάρκειαν τοῦ 3^{ου} μ. Χ. αἰῶνος¹. Τὰ γεγονότα ταῦτα καθορίζουν καὶ τὸν χρόνον ἀνεγέρσεως τῆς ἐπιγραφῆς.

Ἐφ' ὅσον ὁ Cerrius ἦτο ἤδη 60 ἐτῶν, ὅτε ἐτάφη εἰς τὴν Νικόπολιν, εἶναι πιθανὸν ὅτι ἔζη ἐν αὐτῇ, ἐγκατασταθεὶς ἴσως ὑπὸ τοῦ Βεσπασιανοῦ ἢ ὑπὸ τινος τῶν ἀμέσων διαδόχων του. Ἐὰν δὲ πράγματι προέρχεται ἡ ἐπιγραφὴ ἐκ τῶν χρόνων τῶν Φλαβίων, τοῦθ' ὅπερ καὶ ἐκ παλαιογραφικῶν ἐνδείξεων πιστοῦται², τότε αὕτη εἶναι μία τῶν ἀρχαιοτέρων μαρτυριῶν, τὰς ὁποίας ἔχομεν περὶ τῆς ὀνομασίας τοῦ στόλου τῆς Ραβέννης ὡς *praetoria*. Ἡ σημασία δὲ τῆς ἐπιγραφῆς ἀυξάνει ἔτι μᾶλλον, ἐὰν ληφθῇ ὑπ' ὄψιν ὅτι ἐλαχίστας μαρτυρίας ἔχομεν περὶ τῆς παρουσίας τοῦ αὐτοκρατορικοῦ στόλου τῆς Ραβέννης εἰς τὰ Ἑλληνικὰ ὕδατα³.

2

Ἐπιτύμβιος στήλη ἐκ λευκοῦ σκληροῦ λίθου ἀποκεκρουμένη κατὰ τὸ κάτω δεξιὸν τμήμα αὐτῆς. Εὐρέθη εἰς τὸ παρὰ τὴν θέσιν Νικολάρα νεκροταφεῖον Μάζωμα, ἀπόκειται δὲ νῦν εἰς τὸ Μουσεῖον Νικοπόλεως. Ὑψος 0.52, πλάτος 0.35, πάχος 0.17 μ. Φέρει διὰ γραμμάτων ὕψους 0.03 - 0.04 μ. τὴν ἐπιγραφὴν:

SEX(TE) POPILLIE
ACATHON, AVE.
Σέξετε Ποπίλ-
λιε Ἀγάθων,
χαῖρε.

Τὸ Ἑλληνικὸν *cognomen* τοῦ Σέξετου Ποπίλλιου Ἀγάθωνος ὑποδεικνύει ὅτι οὗτος ἦτο Ἕλλην λαβὼν Ρωμαϊκὴν πολιτείαν. Εἶναι ἡ πρώτη δίγλωσσος ἐπιγραφὴ, ἣτις εὐρέθη εἰς τὴν Νικόπολιν. Ἡ ἡλικία τοῦ ἀποβιώσαντος δὲν μνημονεύεται ἐνταῦθα, τοῦτο δὲ παρατηρεῖται καὶ εἰς τινὰς ἄλλας ἐπιγραφὰς τῆς Νικοπόλεως⁴.

Ὁ Σέξτος Ποπίλλιος Ἀγάθων δὲν εἶναι ἄλλοθεν γνωστὸς εἰς ἡμᾶς. Οἱ *Pop(p)ilii* ἦσαν πάντως ἐγκατεστημένοι εἰς τὴν Δῆλον ἤδη ἀπὸ τοῦ 100 π. Χ.⁵, κατὰ δὲ τοὺς μετὰ ταῦτα χρόνους συναντῶνται καὶ εἰς ἄλλας πόλεις τῆς Ἑλλάδος⁶.

¹ CH. G. STARR, ἔ. ἀ. σ. 191 - 192.

² Ἰδίᾳ τῶν γραμμάτων L, T, M, A, τὰ ὁποῖα προσομοιάζουν πρὸς τὰ εἰς A. E. GORDON, *Album of Dated Latin Inscriptions*, τόμ. Α', Berkeley 1958, σ. 122, ἀρ. 128 (πίν. 54, ἀριθ. 128).

³ CH. G. STARR, ἔ. ἀ. σ. 23. D. KIENAST, ἔ. ἀ. σ. 122, μετὰ τῆς σημ. 157.

⁴ CIG II, 1812, 1813, 1814, πρβ. κατωτέρω καὶ τὴν ὑπ' ἀρ. 10 ἐπιγραφὴν. Σφάλλει ἄρα ὁ U. KAHRSTEDT (*Die Territorien von Patrai und Nikopolis* εἰς

Historia I, 1950, σ. 557) ὑποστηρίζων ὅτι ἐκ τῶν 20 ἐπιτύμβιων ἐπιγραφῶν τῆς Νικοπόλεως αἱ 19 ἀναφέρουν τὴν ἡλικίαν τοῦ νεκροῦ.

⁵ Πρβ. J. HATZFELD, *Les Italiens résidents à Délos* εἰς BCH 36, 1912, σ. 69 - 70.

⁶ Πρβ. J. HATZFELD, *Les trafiquants Italiens dans l'Orient hellénique*, Paris 1919, σ. 87 (Νάξος), σ. 152, σημ. 8 (Κῶς;), σ. 161, σημ. 2 (Μίλητος), σ. 75, σημ. 5 (Ἀθῆναι).

3

Ἀναθηματικὸς βωμὸς εὐρεθεὶς κατὰ τὸ παρελθὸν ἔτος εἰς τὴν θέσιν Ματσουγιάν-
νινα καὶ ἀποκείμενος νῦν εἰς τὸ Μουσεῖον Νικοπόλεως. Εἶναι λίθινος, χρώματος λευκοῦ,
ἔχει δὲ ὕψος 0.76, πλάτος (ἄνω) 0.36, πλάτος (μέσον) 0.32, πλάτος βάσεως 0.39 καὶ
πάχος 0.33 μ. Φέρει εἰς τὸ μέσον περίπου τῆς προσθίας ὄψεως διὰ γραμμάτων λίαν
δυσδιακρίτων ὕψους 0.03 - 0.035 μ. τὴν ἐπιγραφὴν :

Σαβείν[η]

Σεβαστή

Ἀρτέμιδι

Κελκαί[α]

Σεβασταὶ (Augustae) ὀνομάζοντο αἱ σύζυγοι τῶν Ρωμαίων αὐτοκρατόρων¹. Δύο
δὲ αὐτοκράτειραι φέρουσαι τὸ ὄνομα Σαβίνη εἶναι γνωσταὶ ἐκ τῆς Ἱστορίας. Ἡ Por-
paea Sabina², ἡ σύζυγος τοῦ Νέρωνος, καὶ ἡ (Vibia) Sabina³ ἡ σύζυγος τοῦ Ἀδρια-
νοῦ. Ἐπειδὴ ὅμως ἡ πρώτη ἀναφέρεται⁴ εἰς τὰς ἐπιγραφὰς ὑπὸ τὸ ὄνομα Porpaea
Sabina ἢ ἀπλῶς Porpaea, οὐδέποτε δὲ Sabina, ὡς συμβαίνει νὰ ὀνομάζεται ἡ σύζυγος
τοῦ Ἀδριανοῦ, εἶναι φανερόν ὅτι ἐνταῦθα πρόκειται περὶ τῆς δευτέρας Σαβίνης,
ἡ ὁποία συνώδευσε τὸν Ἀδριανὸν κατὰ τὸ δεύτερον ἀνὰ τὴν Ἀνατολὴν ταξίδιον του
τὸ πραγματοποιηθὲν μεταξὺ τῶν ἐτῶν 128 καὶ 134⁵.

Ἡ ἐν Νικοπόλει παρουσία τοῦ Ἀδριανοῦ μαρτυρεῖται ἐκ τῶν νομισμάτων⁶ καὶ
τῶν ἐπιγραφῶν⁷. Ὁ JULIUS DÜRR ἀνάγει⁸ τὰς μαρτυρίας ταύτας εἰς τὸ ἔτος 124/5,
ὅτε κατ' αὐτὸν ἐπεσκέφθη τὸ πρῶτον τὴν Ἑλλάδα ὁ αὐτοκράτωρ. Ὁ A. M. WOODWARD
τοποθετεῖ⁹ τὴν ἐπίσκεψιν εἴτε εἰς τὸ ἔτος 125/6 (α' περιοδεία) εἴτε εἰς τὸ ἔτος 128
(β' περιοδεία). Ἡ παρούσα ἐπιγραφὴ ἐπιτρέπει εἰς ἡμᾶς νὰ τοποθετήσωμεν ἀσφαλῶς
τὴν παρουσίαν τοῦ Ἀδριανοῦ εἰς τὴν Νικόπολιν εἰς τὴν δευτέραν περιοδείαν του. Εἶναι
φανερόν ὅτι ἡ Σαβίνη ἔκαμε τὴν ἀφιέρωσιν εἰς τὴν Ἀρτεμιν κατὰ τὴν παραμονὴν τῆς
εἰς τὴν Νικόπολιν. Ἀλλ' ἡ αὐτοκράτειρα συνώδευσε τὸν Ἀδριανὸν μόνον κατὰ τὴν
δευτέραν ἐπίσκεψίν του εἰς τὴν Ἑλλάδα, ἥτοι κατὰ τὸ ἔτος 128. Ἀλλωστε ὁ τίτλος τῆς
Σεβαστῆς, τὸν ὁποῖον φέρει ἐν τῇ ἐπιγραφῇ, ἐδόθη εἰς αὐτὴν κατὰ τὸ ἔτος 128. Ἐπο-
μένως κατὰ τὸ ἔτος τοῦτο, ἥτοι κατὰ τὸ δεύτερον ταξίδιον του, ἐπεσκέφθη τὴν Νικό-
πολιν ὁ Ἀδριανὸς προερχόμενος προφανῶς ἐξ Ἰταλίας¹⁰.

¹ Ἀπὸ τῆς ἐποχῆς τοῦ Δομιτιανοῦ ὁ τίτλος τῆς
Σεβαστῆς παρεχωρεῖτο, συνήθως τῇ πρωτοβουλίᾳ τῆς
συγκλήτου, εἰς τὴν σύζυγον τοῦ ἐκάστοτε αὐτοκράτο-
ρος, πρβ. J. MARQUARDT - TH. MOMMSEN, *Römisches
Staatsrecht*, Basel 1952, τόμ. Β', σ. 821 μετὰ τῆς
σημ. 4. Ἐνίοτε ὁ τίτλος ἐδίδοτο καὶ εἰς ἄλλα μέλη
τῆς βασιλικῆς οἰκογενείας, αὐτόθι σ. 821 - 822.

² PIR III, σ. 87, ἀρ. 630.

³ PIR III, σ. 429, ἀρ. 414.

⁴ DRESSAU 233, 234, 3873, 8902. IGR IV, 1125.

⁵ Πρβ. J. DÜRR, *Die Reisen des Kaisers
Hadrian*, Wien 1881, σ. 60.

⁶ B. V. HEAD, *Historia Numorum*, Oxford
1911 (β' ἐκδ.), σ. 321.

⁷ CIG II, 1822. A. M. WOODWARD εἰς BSA 26,
1923/24, σ. 165, A 12, στ. 5 - 6: *Πρεσβευτῆς πρὸς
τὸν ἐν θεοῖς Ἀδριανὸν εἰς Νικόπολιν προῖκα*.

⁸ Ε. ἀ. σ. 56 μετὰ τῆς σημ. 294, πρβ. σ. 69 (τέλος).

⁹ BSA ε. ἀ. σ. 182.

¹⁰ Ἀπίθανος φαίνεται ἡ γνώμη τοῦ J. DÜRR (ε. ἀ.
σ. 60), καθ' ἣν ἡ δευτέρα ἀνὰ τὴν Ἀνατολὴν περιο-
δεία τοῦ αὐτοκράτορος ἤρχισεν ἀπὸ τὰς Ἀθήνας,
καθ' ὅσον πολὺ φυσικώτερον εἶναι διὰ τὸν προερχό-
μενον ἐξ Ἰταλίας νὰ διέλθῃ πρῶτον ἐκ Νικοπόλεως.

Τὴν ὑπαρξιν ναοῦ τῆς Ἀρτέμιδος Κελκαίας¹ ἐν Νικοπόλει ἐγνωρίζομεν μέχρι τοῦδε ἐξ ἐπιγραφῆς² εὐρεθείσης ὁμοίως εἰς τὴν Νικόπολιν, εἰς τὴν ὁποίαν ἀναφέρεται ὅτι ἡ βουλὴ καὶ ὁ δῆμος ἐτίμησαν τὴν Δικαίαν Δημαρέτου, τὴν πρώτην ἱερεῖαν τῆς θεᾶς ἐν Κελκαίῳ μετὰ τὴν κτίσιν τῆς πόλεως (30-28 π. Χ.). Ἡ ἀνεύρεσις καὶ τῆς νέας ἐπιγραφῆς εἰς τὴν Νικόπολιν θέτει ἐκτὸς ἀμφιβολίας ὅτι ὁ ναὸς τῆς Ἀρτέμιδος Κελκαίας εὐρίσκετο εἰς τὴν Νικόπολιν, τοῦτο δὲ ὑποβοηθεῖ ἡμᾶς νὰ ἀνεύρωμεν τὴν προέλευσιν καὶ ἐτέρας ἐπιγραφῆς, τῆς CIG II, 1947, εἰς τὴν ὁποίαν ἀναφέρεται ἐπίσης ἡ Ἀρτεμις Κελκαία. Ὁ ΒΟΕСКН, ἀγνοῶν βεβαίως τὰς ἐκ Νικοπόλεως ἐπιγραφὰς καὶ στηριζόμενος εἰς τι χωρίον τοῦ Ἀρριανοῦ³, ὑπέθεσεν ὅτι ἡ ἐπιγραφὴ αὕτη, ἡ ὁποία εὐρίσκεται εἰς τὸ ἐν Βενετία Museum Naniarum καὶ εἶναι ἀγνώστου προελεύσεως, προέρχεται ἐξ Ἀθηνῶν. Ἐπειδὴ ὅμως οὐδεμίαν μαρτυρίαν ἔχομεν περὶ ὑπάρξεως ναοῦ τῆς Ἀρτέμιδος Κελκαίας ἐν Ἀθήναις, νομίζομεν ὅτι ἡ CIG II, 1947 προέρχεται ἐκ Νικοπόλεως, τῆς ὁποίας καὶ ἄλλαι ἐπιγραφαὶ εὐρίσκονται εἰς τὸ Museum Naniarum⁴.

4

Στήλη ἐκ λευκοφαίου λίθου ἀποκεκρουμένη κατὰ τὸ ἄνω μέρος αὐτῆς καὶ χρησιμεύουσα ὡς βῆθρον ἀναθηματικοῦ ἀνδριάντος (εἰκ. 1). Εὐρέθη κατὰ τὸ ἔτος 1962 εἰς τὴν θέσιν Μελίσσια, ἔξωθι τοῦ Βυζαντινοῦ τείχους. Ἀπόκειται νῦν εἰς τὸ Μουσεῖον Νικοπόλεως. Ὑψος 0.92, πλάτος 0.68, πλάτος βάσεως 0.84, πάχος 0.41 μ. Εἰς τὸ ἄνω μέρος ταύτης φέρεται διὰ γραμμάτων ὕψους 0.06 μ. ἡ ἐπιγραφὴ:



Εἰκ. 1.

Ἰουλίαν

Μάγναν

Μητέρα

Τ(ίτον) Φλαβίου

Βειθυνικοῦ

1 Περὶ τῆς Ἀρτέμιδος Κελκαίας, ἰδὲ HÖFFER εἰς Roscher Lexikon, τόμ. Β' (1890-1894), στ. 1029 (ἐν λ. Kelkaia). Oberhammer, εἰς RE XI (1921), στ. 147 (ἐν λ. Kelkaia).

2 Κ. ΓΕΡΟΓΙΑΝΝΗΣ εἰς Arch. - Epigr. Mitteilungen aus Österr. - Ungarn 14, 1891, σ. 113-114, ἀρ. 1.

3 Ἀναβ. Ἀλεξ. VII 19. 2: ... λέγεται ἀπενεχθῆναι ὀπίσω (δηλ. ἐκ τῆς Ἀσίας) ἐς Ἀθήνας καὶ τῆς Ἀρτέμιδος τῆς Κελκαίας τὸ ἔδος.

4 Πρβ. τὸ ὑπόμνημα τῆς CIG II, 1822 καὶ ἰδὲ τὰς ἐπιγραφάς: CIG II, 1811b, 1812, 1813, αἱ ὁποῖαι προέρχονται ἐκ Νικοπόλεως καὶ ἀπόκεινται ἐπίσης εἰς τὸ Museum Naniarum. Ἐκτὸς τῶν ἐπιγραφῶν τού-

Ούτε ἡ Ἰουλία Μάγνα οὔτε ὁ Τίτος Φλάβιος Βιθυνικὸς εἶναι ἄλλοθεν γνωστοὶ εἰς ἡμᾶς. Τὰ *tria nomina* τοῦ Βιθυνικοῦ δεικνύουν ὅτι πρόκειται περὶ Ρωμαίου πολίτου, οὐδεὶς ὅμως ἐκ τῶν Φλαβίων, οἱ ὅποιοι ἀναφέρονται εἰς τὴν *Prosopographia Imperii Romani*¹, φέρεται ὡς δράσας ἐν Βιθυνίᾳ. Τὸ ἐπίθετον Βιθυνικὸς ἠδύνατο νὰ μᾶς ὀδηγήσῃ εἰς τὴν ὑπόθεσιν ὅτι ὁ Τίτος Φλάβιος ἔδρασεν ἐν Βιθυνίᾳ, καθ' ὅσον τὰ ἐθνικὰ συνήθως ἐδίδοντο ὡς *agnomina* εἰς τοὺς νικητὰς στρατηγούς ἢ τοὺς κατὰ τινα τρόπον δράσαντας εἰς τὰς ἐπαρχίας. Ἐν τούτοις φαίνεται ὅτι ἤδη ἀπὸ τῶν χρόνων τῆς Δημοκρατίας τὰ ἐθνικὰ ἐχρησιμοποιοῦντο ὄχι μόνον ὡς *agnomina*, ἀλλὰ καὶ ὡς *cognomina* (πρβ. *Ofilius Macedo*², *Q. Caecilius Epirota*³, *Attius Laco*⁴ κ. ἄ.). Οὕτως ὁ υἱὸς τοῦ *Q. Pompeius Bithynicus* (F. MILTNER, RE XXI (1952) στ. 2061, ἐν λ. *Pompeius*, ἀρ. 25), ὁ ὁποῖος ὠργάνωσε τὸ 74 π. Χ. ὡς Ρωμαϊκὴν ἐπαρχίαν τὴν Βιθυνίαν, ὀνομάζεται ὁμοίως *Pompeius Bithynicus* (RE, ἀρ. 26), ἂν καὶ οὐδόλως ἔδρασεν ἐν Βιθυνίᾳ. Ἐκκληρονόμησεν ἄρα οὗτος παρὰ τοῦ πατρὸς τὸ *agnomen Bithynicus*, τὸ ὁποῖον χρησιμοποιεῖται πλέον ὡς *cognomen* τῆς οἰκογενείας. Ὡς *cognomen* ἐπίσης φέρουν τὸ *Bithynicus* καὶ οἱ *Ti. Claudius*, *M. Insteius* καὶ *Volusius*, ἐφ' ὅσον οὐδόλως ἀναφέρονται ὡς δράσαντες ἐν Βιθυνίᾳ⁵.

Δυνατὸν ἄρα καὶ ὁ ἡμέτερος Τίτος Φλάβιος Βιθυνικὸς οὐδεμίαν σχέσιν νὰ ἔχῃ πρὸς τὴν Βιθυνίαν, νὰ φέρῃ δὲ ἀπλῶς ὡς *cognomen* τὸ *Bithynicus*.

Ἐπεὶ δὲ καὶ ἡ μήτηρ αὐτοῦ φέρει καθαρῶς Ρωμαϊκὸν ὄνομα, νομίζομεν ὅτι πρόκειται ἐνταῦθα περὶ οἰκογενείας Ρωμαϊκῆς ἐγκατεστημένης εἰς τὴν Νικόπολιν.

Τὸ ὄνομα δεικνύει ὅτι ἡ ἐπιγραφὴ εἶναι μεταγενεστέρα τοῦ αὐτοκράτορος Τίτου (79-81 μ. Χ.), παρὰ τοῦ ὁποῖου ὁ Βιθυνικὸς ἢ τις τῶν προγόνων ἔλαβε Ρωμαϊκὴν πολιτείαν⁶.

Τὰ ὀνόματα Ἰούλιος - Ἰουλία εἶναι συνήθη ἐν Νικοπόλει⁷, εἶναι δὲ τοῦτο μία ἐπὶ πλέον ἀπόδειξις τῆς εὐνοίας τοῦ αὐτοκράτορος Αὐγούστου πρὸς τὴν ἰδρυθεῖσαν ὑπ' αὐτοῦ πόλιν⁸.

των καὶ ἄλλαι ἀρχαιότητες τῆς Νικοπόλεως εὐρίσκοντο εἰς τὸ ἐν λόγῳ Μουσεῖον, συμφώνως πρὸς τὰς πληροφορίες τοῦ P. M. PACIAUDIUS (*Monumenta Peloponesia*, Roma 1761, τόμ. Α', σ. XXVII, τόμ. Β', σ. 23 καὶ 62). Ὅλος περιέργως καὶ ἑτέρα ἐπιγραφὴ (CIL III, 3156a) ἀναφέρουσα τὴν λατρείαν τῆς *Diana Calceitis* εἶναι ἀγνώστου προελεύσεως. Ὁ MOMMSEN (εἰς τὸ ὑπόμνημα τῆς ἐπιγραφῆς) ὑποθέτει ὅτι προέρχεται ἐκ Δαλματίας καὶ παραπέμπει εἰς τὴν CIG II 1947. Ὅτι ὅμως πρόκειται περὶ ἀπλῆς εἰκασίας ὁμολογεῖ καὶ ὁ ἴδιος (*origo plane incerta; ego posui cum Dalmaticis ex conjectura*). Ἡ μνεία τῆς *Diana Calceitis*, ἡ ὁποία ἴσως εἶναι ἡ αὐτὴ πρὸς τὴν Ἀρτεμιν Κελκαίαν, ὑποδεικνύει ὅτι καὶ ἡ ἐπιγραφὴ αὕτη δυνατόν νὰ προέρχεται ἐκ Νικοπόλεως.

1 III² σ. 132-186, ἀρ. 182-405.

2 PIR II, σ. 311, ὑπὸ τὸν ἀρ. 4, πρβ. καὶ τοὺς ἀρ. 2-3.

3 PIR², III σ. 82, ὑπὸ τὸν ἀρ. 76.

4 PIR² I, σ. 273, ἀρ. 1359.

5 Πρβ. PIR² I, σ. 366, ὑπὸ τὸν ἀρ. 129.

6 Περὶ τῶν τρόπων, διὰ τῶν ὁποίων ἦτο δυνατόν νὰ χορηγηθῇ Ρωμαϊκὴ πολιτεία εἰς τοὺς ἐπαρχιώτας, ἰδὲ W. M. RAMSAY, *The Social Basis of Roman Power in Asia Minor*, Amsterdam 1967, σ. 6-11.

7 Ἰούλιος Σέλευκος (E. BOURGUET, *De rebus Delphicis imperatoriae aetatis*, Montpellier 1905, σ. 50). Ἰούλιος Θεαγένης (CIG II, 1947, πιθανὸν ἐκ Νικοπόλεως). Ἰ(ούλιος) Π[ρ]εῖμος (E. SZANTO εἰς Arch. - Epigr. Mitteilungen aus Österr. - Ungarn 15, 1892, σ. 127, ἀρ. 1). Ἰουλία Σάκχα (K. ΡΩΜΑΙΟΣ εἰς AD 1916, Παράρτημα, σ. 52). Ἰουλία Χρυσέα (BOURGUET, ἔ. ἀ. σ. 50).

8 Πρβ. Θ. ΣΑΡΙΚΑΚΗ, Συμβολὴ εἰς τὴν Ἱστορίαν τῆς Ἠπείρου, AE 1964, σ. 119 μετὰ τῆς σημειώσεως 1.

5

Ἐπιτύμβιος στήλη ἐκ λευκοῦ μαρμάρου ἀποκεκρουμένη κατὰ τὸ κάτω δεξιὸν τμήμα αὐτῆς καὶ ἀποκειμένη νῦν εἰς τὸ Μουσεῖον Νικοπόλεως. Ὑψος (μέγιστον) 0.42, πλάτος (μέγιστον) 0.25, πάχος 0.02 μ. Φέρει διὰ γραμμμάτων ὕψους 0.04 μ. τὴν ἐπιγραφὴν.

Κλαύδιος
Δημήτρις
ἐτῶν —
χαῖ[ρε]

Ὡς γνωστόν¹, ὁ αὐτοκράτωρ Κλαύδιος (41 - 54 μ. Χ.) ὑπῆρξε λίαν γενναιόδωρος, εἰς τὴν χορήγησιν Ρωμαϊκῆς πολιτείας. Ἡ Νικόπολις, πόλις κατ' ἐξοχὴν προσφιλεῖς εἰς τοὺς αὐτοκράτορας, φυσικὸν ἦτο νὰ τύχῃ τῆς εὐνοίας τοῦ Κλαυδίου, τοῦτο δὲ μαρτυρεῖται ὑπὸ τοῦ πλήθους τῶν Τιβερίων Κλαυδίων², οἱ ὅποιοι ἀπαντοῦν εἰς τὰς ἐπιγραφὰς τῆς³. Σύννηθες ἐπίσης ἦτο τὸ ὄνομα Κλαυδία (πρβ. τὴν ἐπομένην ἐπιγραφὴν).

Ὁ Κλαύδιος Δημήτρις δὲν εἶναι ἄλλοθεν γνωστὸς εἰς ἡμᾶς. Ἀξίον σημειώσεως εἶναι ὅτι ἀπαντᾷ ἐνταῦθα ὁ συγκεκριμένος τύπος Δημήτρις ἀντὶ τοῦ Δημήτριος. Οἱ συγκεκριμένοι οὗτοι τύποι τῶν εἰς -ιος κυρίων ὀνομάτων (ὡς Διονύσις, Δημήτρις, Ἀπολλώνιος κ. ἄ.) ἀπαντοῦν εἰς τοὺς παύρους καὶ τὰς ἐπιγραφὰς ἤδη ἀπὸ τῶν ἀρχῶν τοῦ 2^{ου} π. Χ. αἰῶνος⁴.

6

Ἐπιτύμβιος στήλη ἐκ λευκοῦ μαρμάρου εὐρεθεῖσα εἰς Μπούφι, πλησίον τοῦ Ὑδραγωγείου, καὶ ἀποκειμένη νῦν εἰς τὸ Μουσεῖον Νικοπόλεως. Ὑψος 0.34, πλάτος 0.27, πάχος 0.02 - 0.03 μ. Φέρει διὰ γραμμμάτων ὕψους 0.04 - 0.05 μ. τὴν ἐπιγραφὴν :

Κλαυ(δία)
Αῖγῃ
ἐτῶν
Ο'
Χαῖρε

Τὸ ὄνομα *Κλαυδία* εἶναι σύννηθες ἐν Νικοπόλει, ὡς καὶ τὸ ἀρσενικὸν Κλαύδιος (πρβ. τὴν προηγουμένην ἐπιγραφὴν). Οὕτω συναντῶνται αἱ: *Κλαυδία Σατορνείνα*⁵,

¹ M. P. CHARLESWORTH εἰς CAH X, 1934, σ. 684 - 685, πρβ. H. BOX, Roman Citizenship in Laconia εἰς JRS 21, 1931, ἰδίᾳ τὰς σ. 202 - 208, ἐνθα ἐξετάζεται ὁ τρόπος διαδόσεως τῶν ὀνομάτων Julii καὶ Claudii ἐν Σπάρτῃ.

² Κατὰ τὸν C. S. WALTON (εἰς JRS 19, 1929, σ. 42) τινὲς τοῦλάχιστον τῶν ἀπαντώντων ἐν Ἑλλάδι Τιβερίων Κλαυδίων ἔλαβον ἐκ τοῦ Νέρωνος τὴν Ρωμαϊκὴν πολιτείαν, ἐφ' ὅσον καὶ ὁ Νέρων ὀνομάζετο ἐπίσης Ti. Claudius.

³ F. de Delph. III 1, 498, 536, 537 καὶ 542. III 3, 181. III 4, 60. CIG II, 1821. B. ΦΙΛΑΔΕΛΦΕΥΣ, ΠΑΕ 1913, σ. 97, ἀρ. 1 καὶ 7 ὡς καὶ σ. 111.

⁴ Πρβ. D. J. GEORGACAS εἰς Classical Philology 43, 1948, σ. 243 - 260, ἐνθα ἰδὲ καὶ τὰς σχετικὰς ἀρχαίας μαρτυρίας.

⁵ ΦΙΛΑΔΕΛΦΕΥΣ, ΠΑΕ 1913, σ. 97, ἀρ. 10 (=σ. 111). Ὁ ΦΙΛΑΔΕΛΦΕΥΣ ἀναφέρει Σατορλεῖλα, τὸ ὅποιον ἡμεῖς διορθώσαμεν εἰς Σατορνείνα.

Κλανδία Δότα¹, Κλανδία Γλυκέρα², Κλαν(δία) Ὀλυμπιάς³, πιθανὸν δὲ καὶ αἱ: Κλανδία Νεικηφορὶς καὶ Κλανδία Σω[σ]ώ⁴.

7

Ἀπότμημα ἐπιτυμβίας στήλης ἐκ λευκοῦ μαρμάρου ἀποκεκρουμένης κατὰ τὸ κάτω μέρος αὐτῆς. Εὐρέθη εἰς τὸ παρὰ τὴν θέσιν Νικολάρα νεκροταφεῖον Μάζωμα, ἀπόκειται δὲ νῦν εἰς τὸ Μουσεῖον Νικοπόλεως. Ὑψος 0.16, πλάτος 0.21, πάχος 0.02 μ. Φέρει διὰ γραμμάτων ὕψους 0.04 μ. τὴν ἐπιγραφὴν:

Ἀντώ-
νιος Ἀγ-
αθόπο[υς]

Ἄν ἀντὶ τοῦ Ἀγαθόπο[υς]⁵ συμπληρώσωμεν Ἀγαθόπο[δος], τότε τὸ ὄνομα τοῦτο θὰ εἶναι τὸ πατρώνυμον, τὸ δὲ Ἀντώνιος δὲν θὰ εἶναι πλέον τὸ nomen gentis, ἀλλ' αὐτὸ τοῦτο τὸ ὄνομα τοῦ περὶ οὗ ὁ λόγος προσώπου⁶. Ὁ Ἀντώνιος Ἀγαθόπο[υς] δὲν εἶναι ἄλλοθεν γνωστὸς εἰς ἡμᾶς.

8

Ἐπιτύμβιος στήλη ἐκ λευκοῦ μαρμάρου ἀποκεκρουμένη κατὰ τὸ κάτωθεν. Εὐρέθη εἰς τὸ Μπούφι, ἀπόκειται δὲ νῦν εἰς τὸ Μουσεῖον Νικοπόλεως. Ὑψος 0.40, πλάτος 0.29, πάχος 0.03 μ. Φέρει διὰ γραμμάτων ὕψους 0.04-0.05 μ. τὴν ἐπιγραφὴν:

Γ(άιος) Κεσ-
τιος Ἀ-
στεκ-
τος Ἐ-
τῶν -
χαῖρε

Τὰ tria nomina τοῦ Γαίου Κεστίου Ἀστέκτου δεικνύουν ὅτι ἦτο Ρωμαῖος πολί-

1 Αὐτόθι σ. 97, ἀρ. 10 (= σ. 111).

2 CIG II, 1811 β, πρβ. καὶ 1814: Κλ[αυδία;].

3 N. HAMMOND, Epirus, Oxford 1967, σ. 736, ἀρ. 16.

4 CIG II 1947, πρβ. ὅσα ἀνωτέρω (ἐπιγραφὴ ἀρ. 3) ἐλέχθησαν περὶ ταύτης.

5 Ἦτον πιθανὴ συμπλήρωσις: Ἀγαθόπο[λις], ὅπερ ὁμως εἶναι σπάνιον.

6 Ὁ W. DITTENBERGER (Inscriptionen von Olympia, Berlin 1896, τόμ. V, στ. 657-658, ἀρ. 643-644) σχολιάζων τὸ ὄνομα Κορνήλιος Ἀφροδισιεὺς παρατηρεῖ σχετικῶς: «Ἐπειδὴ δὲν ἀναφέρεται τὸ cognomen,

τὸ ὄνομα Κορνήλιος δὲν χρησιμοποιεῖται ἐνταῦθα ὡς nomen gentis, ἀλλ' ὡς ἀτομικὸν ὄνομα (Individualname), τοῦθ' ὅπερ συμβαίνει ἐνίοτε εἰς τὴν Ἑλλάδα κατὰ τοὺς Ρωμαϊκοὺς χρόνους, δυνάμεθα δὲ νὰ ἀναγνωρίσωμεν ἀσφαλέστατα τὸ nomen gentis ὡς ἀτομικὸν ὄνομα, ὡςάκις προστίθεται εἰς αὐτὸ τὸ πατρώνυμον κατὰ γενικὴν πτῶσιν (ὡς π. χ. Ἀντώνιος Μενάνδρου), ἢ ὡςάκις χρησιμοποιεῖται τοῦτο ὡς πατρώνυμον (ὡς π. χ. Ἀριστομάχη Καικιλίου), ἢ ὡςάκις ἀναφέρονται ἀμφοτέρωτερά συγχρόνως (ὡς π. χ. Ἀντώνιος Ἀντωνίου)».

τῆς Ἑλληνικῆς καταγωγῆς, ὡς μαρτυρεῖ τὸ ἐπωνύμιον. Οἱ Cestii ἦσαν ἐγκατεστημένοι εἰς τὰς Ἀνατολικὰς ἐπαρχίας ἀπὸ τῶν μέσων ἤδη τοῦ 1^{ου} π. Χ. αἰῶνος¹.

9

Ἐπιτύμβιος στήλη ἐκ λευκοῦ λίθου εὑρεθεῖσα εἰς τὴν θέσιν Ματσουγιάννινα καὶ ἀποκειμένη νῦν εἰς τὸ Μουσεῖον Νικοπόλεως. Ὑψος 0.77, πλάτος (ἄνω) 0.30, πλάτος (κάτω) 0.25, πάχος 0.13 μ. Ἐπὶ τῆς στήλης φέρεται διὰ γραμμάτων ὕψους 0.045 μ., λίαν δυσδιακριτῶν, ἡ ἐξῆς ἐπιγραφή :

Γ(άϊος) Τέρτι[ο]-
ς Πτολε-
μαῖος
ἐτῶν Κ'
χαῖρε

Τὸ ὄνομα Tertius, τὸ ὁποῖον ἀρχικῶς ἐχρησιμοποιεῖτο ὡς nomen gentis, μεταγενεστέρως ἐχρησιμοποιήθη καὶ ὡς cognomen², τοῦθ' ὅπερ συμβαίνει καὶ ἐνταῦθα. Οἱ Tertii ἦσαν ἐγκατεστημένοι ἐν Ἑλλάδι ἀπὸ τοῦ 1^{ου} (;) π. Χ. αἰῶνος³.

10

Ἐπιτύμβιος στήλη ἐκ λευκοφαίου μαρμάρου εὑρισκομένη εἰς τὸ Μουσεῖον Νικοπόλεως. Ὑψος 0.35, πλάτος 0.31, πάχος 0.11 μ. Φέρει διὰ γραμμάτων ὕψους 0.03 μ. τὴν ἐπιγραφὴν :

Θεόδοτος
Ὑπερβάλ-
λοντος,
χαῖρε

Ἡ ἡλικία τοῦ νεκροῦ δὲν ἀναφέρεται, ὡς καὶ εἰς τὴν ὑπ' ἀρ. 2 ἐπιγραφὴν. Τὸ ὄνομα Ὑπερβάλλον εἶναι σπανιώτατον⁴.

11

Στήλη ἐκ λευκοῦ μαρμάρου χρησιμεύουσα ὡς βάσις ἀναθηματικοῦ ἀνδριάντος. Εὑρέθη ἔξωθι τοῦ Βυζαντινοῦ τείχους εἰς τὴν θέσιν Μελίσσια, εὑρίσκεται δὲ σήμερον εἰς τὸ Μουσεῖον Νικοπόλεως. Ὑψος 1.10, πλάτος 0.58, μέγιστον πλάτος 0.72,

¹ Πρβ. J. HATZFELD, Les trafiquants Italiens, σ. 59, σημ. 2 (Σαμοθράκη), σ. 125 (Πριήνη), πρβ. σ. 128.

² F. MÜNZER ἐν RE VA (1934), στ. 821 (ἐν λ. Tertia).

³ J. HATZFELD, Les trafiquants Italiens, σ. 87 (Νάξος).

⁴ FR. BECHTEL, Die Historischen Personennamen, Halle 1917, σ. 434: Ὑπερβάλλον Τολφώνιος.

πάχος 0.36 μ. Εἰς τὸ ἄνω μέρος φέρει διὰ γραμμάτων ὕψους 0.03 - 0.035 μ. τὴν κάτωθι ἐπιγραφὴν :

Κλεόμαχος

Λυκίσκου

Δύο Κλεόμαχοι ἐκ Νικοπόλεως ἀναφέρονται ἐπιγραφικῶς, ὁ Κλεόμαχος, ὁ πατὴρ τοῦ Εὐαρέστου ¹, καὶ ὁ Τιβ(έριος) Κλαύδιος Κλεόμαχος ², ὁ ὁποῖος ἔδρασε κυρίως εἰς τοὺς Δελφούς.

Τὸ ὄνομα Λυκίσκος δὲν ἀπαντᾷ μὲν ἐν Νικοπόλει, εἶναι ὅμως σύνηθες ἐν Ἀκαρνανίᾳ ³ καὶ Αἰτωλίᾳ ⁴, τῶν ὁποίων, ὡς γνωστόν, ὁ πληθυσμὸς ὑπεχρεώθη ὑπὸ τοῦ Αὐγούστου μετὰ τὴν ναυμαχίαν τοῦ Ἀκτίου (31 π. Χ.) νὰ μετοικήσῃ εἰς τὴν Νικόπολιν ⁵.

ΘΕΟΔΩΡΟΣ Χ. ΣΑΡΙΚΑΚΗΣ

¹ ΦΙΛΑΔΕΛΦΕΥΣ, ΠΑΕ 1913, σ. 97, ἀρ. 6.

² Syll.³, 813A (= F. de Delph. III 3, 181). 813B. Ἦτο ἐπιμελητὴς τοῦ κοινοῦ τῶν Ἀμφικτυόνων μετὰ τὴν τῶν χρόνων τῆς βασιλείας τοῦ Νέρωνος καὶ τοῦ Δομιτιανοῦ (54-96 μ. Χ.).

³ ΠΟΛΥΒΙΟΣ IX 32. 1, πρβ. IG IX², Pars I, Fasc. 2, σ. 84 (ἐνθα ἀναφέρονται 7 Λυκίσκοι).

⁴ ΠΟΛΥΒΙΟΣ XXVII 15. 14. XXX 13. 5, πρβ. IG IX², Pars I, Fasc. I, σ. 98 (ἐνθα ἀναφέρονται 8 Λυκίσκοι).

⁵ ΣΤΡΑΒΩΝ X 2. 2 (σ. 450). ΠΑΥΣΑΝΙΑΣ V 23. 3. VII 18. 8-9, πρβ. VIII 24. 11. ΔΙΩΝ ΚΑΣΣΙΟΣ LI 1. 2. Ἀντίπατρος ὁ Θεσσαλονικεὺς, εἰς ΠΑΛΑΤ. ΑΝΘΟΛ. IX 553.

ΣΥΜΒΟΛΗ ΕΙΣ ΤΗΝ ΑΠΟΚΑΤΑΣΤΑΣΙΝ ΤΩΝ ΓΛΥΠΤΩΝ ΤΟΥ ΝΑΟΥ ΤΩΝ ΒΑΣΣΩΝ *

Ναῶν δὲ ὅσοι Πελοποννησίους εἰσὶ, μετὰ γε τὸν ἐν Τεγέᾳ προτιμῶτο οὗτος ἂν τοῦ λίθου ἐς κάλλος καὶ τῆς ἁρμονίας ἔνεκα (ΠΑΥΣ. VIII 41. 8). Ὁ ὀνομαστός ὅμως οὗτος διὰ τὸ κάλλος καὶ τὴν ἁρμονίαν τοῦ ναοῦ τοῦ Ἐπικουρίου Ἀπόλλωνος, ἀπομεμονωμένος καὶ δυσπρόσιτος ὡς ἦτο μέχρι πρότινος εἰς τὰς φάραγγας τῆς δυτικῆς Ἀρκαδίας καὶ εἰς περιοχὴν, ἥ ὁποία παρέμεινε μακρὰν τῶν μεγάλων ἱστορικῶν γεγονότων, εἶχε λησμονηθῇ ἤδη κατὰ τοὺς μεταρρωμαϊκοὺς χρόνους καὶ ἐπὶ πολλοὺς αἰῶνας ἔκτοτε. Διὰ τὸν λόγον αὐτὸν ἄλλωστε καὶ αἱ συνήθως καταστρεπτικώτεραι τῶν δυνάμεων τῆς φύσεως καὶ τοῦ χρόνου χεῖρες τῶν ἀνθρώπων τὸν ἡγγισαν ὀλιγώτερον, τοῦλάχιστον μέχρι τῶν ἀρχῶν τοῦ 18^{ου} αἰ.

Μὲ τὴν σημειουμένην τότε ἄνθησιν τοῦ κλασικιστικοῦ ρεύματος εἰς τὴν Εὐρώπην πολυάριθμοι ἱστοριοδίφαι καὶ φιλότεχνοι ἔρχονται εἰς τὴν Ἑλλάδα, ὅπου ἀνακαλύπτουν τὰ σπουδαιότερα ἀρχαῖα κέντρα, τὰ ὁποῖα σὺν τῷ χρόνῳ γίνονται τόποι προσκυνήματος καὶ μελέτης, ὅχι σπανίως δὲ καὶ τόποι λεηλασίας.

Μετὰ τὴν τυχαίαν ἀποκάλυψιν τοῦ ναοῦ ὑπὸ τοῦ Γάλλου ἀρχιτέκτονος M. Bocher (1765) καὶ τὰς συντόμους ἐπισκέψεις τῶν γνωστῶν Ἀγγλῶν περιηγητῶν, Leake, Dodwell καὶ Gell (1805 καὶ 1806), ἡ ἐξερεύνησις τοῦ ναοῦ ὑπὸ τῆς γνωστῆς ὁμάδος Ἀγγλῶν, Γερμανῶν κ.ἄ. λογίων (1811 καὶ 1812) ὑπῆρξε μοιραία διὰ τὸν ναὸν καὶ τὸν γλυπτὸν αὐτοῦ διάκοσμον. Ὁλόκληρος ὁ σηκὸς ἀνασκάπτεται τότε συστηματικῶς καὶ ἀνευρίσκονται συσσωρευμένα ἐκεῖ τὰ περισσότερα τῶν γλυπτῶν τοῦ ναοῦ καὶ προπάντων αἱ πλάκες τῆς ζωφόρου.

Τὰ μέλη τῆς ἀποστολῆς, οἱ Ἀγγλοὶ Cockerell, Foster καὶ Leigh, οἱ Γερμανοὶ Haller von Hallerstein καὶ Linckh, ὁ Stackelberg ἐκ Βαλτικῆς καὶ ὁ Δανὸς Broenstedt, ἐτήρησαν συστηματικῶς ἡμερολόγια, ἐξετέλεσαν δὲ πολλὰ σχέδια τοῦ ναοῦ καὶ τῶν γλυπτῶν του, τὰ πλεῖστα τῶν ὁποίων φυλάσσονται τώρα εἰς τὸ Βρετανικὸν Μουσεῖον καὶ τὸ Πανεπιστήμιον τοῦ Στρασβούργου¹. Ἐκ τῶν σχεδίων τούτων, ἐκεῖνα τοῦ John Foster, σημαντικὰ διὰ τὴν ἀποκατάστασιν τῶν γλυπτῶν, εὐρέθησαν εἰς δύο

* Τὸ παρὸν ἄρθρον ἀποτελεῖ μέρος μεγαλυτέρας μελέτης περὶ τοῦ ναοῦ τῶν Βασσῶν καὶ τοῦ γλυπτοῦ αὐτοῦ διακόσμου. Πρὸς ὀλοκλήρωσιν ταύτης παρέστη ἀνάγκη νὰ ἐξετάσω κατὰ τὰ ἔτη 1958 καὶ 1967 τὰ εἰς τὸ Βρετανικὸν Μουσεῖον γλυπτὰ τοῦ ναοῦ, ὡς καὶ τὸ σχετικὸν ἀρχεῖον τοῦ Cockerell. Τὸ πρῶτον ταξίδιον ἐχορηματοδοτήθη ὑπὸ τῆς American

Philosophical Society ἐδρευούσης εἰς Φιλαδέλφειαν τῶν ΗΠΑ, τὸ δὲ δεύτερον ὑπὸ τῆς Ἀρχαιολογικῆς Ἑταιρείας. Πρὸς ἀμφοτέρους τοὺς ὡς ἄνω Ὄργανισμοὺς ἐκφράζω τὰς θερμὰς μου εὐχαριστίας.

¹ Περὶ τῶν ἀρχείων τῶν λοιπῶν συνεργατῶν εἰς τὴν ἀνασκαφὴν τῶν Βασσῶν βλ. W. B. DINSMOOR, AJA 60, 1956, 401 σημ. 1.

σειράς, ἐκ τῶν ὁποίων ἡ μία, ἐμπεριεχομένη εἰς τὸ ἀρχεῖον τοῦ Cockerell, φυλάσσεται εἰς τὸ Βρετανικὸν Μουσεῖον, ἡ δὲ ἑτέρα, συλλογῆς τοῦ ποιητοῦ κ. Γ. Σεφέρη, εἰς τὴν ἐν Ἀθήναις Γεννάδειον Βιβλιοθήκην, δωρηθεῖσα προσφάτως ὑπὸ τοῦ ποιητοῦ. Τὰ σχέδια ταῦτα, γενόμενα κατὰ τὴν περίοδον τῆς ἀνασκαφῆς, ὡς δηλοῦν ἄλλωστε καὶ τὰ ἐπὶ τοῦ χάριτου δι' ὑδατίνων ἀριθμῶν ἔτη, 1808 - 1811, διακρίνει ἀσυνήθης διὰ τὴν ἐποχὴν ἀκριβολόγος διάθεσις πρὸς ἀπόδοσιν τῶν γλυπτῶν εἰς ἣν κατάστασιν διετηροῦντο εὐθύς ἅμα τῇ ἀποκαλύψει των. Τῶν δύο ἐν λόγῳ σειρῶν σχεδίων — ὁμοίων κατὰ πάντα ὥστε νὰ καθίσταται ἀναμφισβήτητον ὅτι ἡ μία σειρὰ προέκυψεν ἐκ τῆς ἄλλης — ἡ ἀπόδοσις εἰς τὸν John Foster βεβαιοῦται καὶ ἐξ ἄλλων στοιχείων, πρὸ πάντων ὅμως ἐκ τῆς σφριζομένης ἀλληλογραφίας τοῦ πατρὸς τοῦ John Foster πρὸς τὸν πατέρα τοῦ Charles Robert Cockerell¹.

Τὰ γλυπτά, 23 πλάκες τῆς ζωφόρου καὶ 11 θραύσματα τῶν μετοπῶν, μετεφέρθησαν δι' ἐργατῶν μέχρι τῶν ἐκβολῶν τῆς Νέδας, ἐκεῖθεν δὲ εἰς Ζάκυνθον, ὅπου καὶ ἐπωλήθησαν εἰς τὴν Ἀγγλικὴν Κυβέρνησιν ἀντὶ τοῦ ποσοῦ τῶν 19.000 λιρῶν. Μετὰ τὴν πρώτην ταύτην ἀνασκαφὴν τῆς ομάδος τῶν ξένων λογίων παρῆλθον πολλὰ δεκαετία καὶ μόνον ἀπὸ τοῦ 1902 ἐπανέλαβεν ἡ Ἀρχαιολογικὴ Ἑταιρεία τὴν ἔρευναν εἰς τὸν ναὸν διὰ τῶν ΚΑΒΒΑΔΙΟΥ, ΚΟΥΡΟΥΝΙΩΤΟΥ καὶ ΡΩΜΑΙΟΥ. Ἡ ἀνασκαφὴ αὕτη εἶχεν ὡς ἀποτέλεσμα, πλὴν τῶν ἄλλων, τὴν ἀνεύρεσιν καὶ ἐτέρων θραυσμάτων ἐκ τοῦ γλυπτοῦ διακόσμου τοῦ ναοῦ. Τέλος κατὰ τὰ ἔτη 1957 καὶ 1959, κατόπιν νέας ἐρεύνης καὶ κυρίως διὰ τῆς ἐπισταμένης μελέτης τῶν πέριξ τοῦ ναοῦ κατεσπαρμένων θραυσμάτων, συνεκεντρώθησαν καὶ ἕτερα θραύσματα ἐκ τοῦ αὐτοῦ γλυπτοῦ διακόσμου².

Σκοπὸς τῆς παρούσης μελέτης εἶναι ἡ παρουσίασις τῶν ἀπὸ τοῦ 1902 μέχρι σήμερον ἀποκαλυφθέντων θραυσμάτων, ὡς καὶ ἡ συμβολὴ αὐτῶν εἰς τὴν συμπλήρωσιν καὶ ἀποκατάστασιν τῆς ζωφόρου τοῦ ναοῦ³.

Ἐκ τῶν ἐξεταζομένων ἐδῶ νέων θραυσμάτων, ἀπάντων νῦν φυλασσομένων εἰς τὸ Ἐθν. Ἀρχ. Μουσεῖον 37 συνολικῶς, τὰ 13 ἀνήκουν εἰς τὴν ζωφόρον (δέκα εἰς τὴν Ἀμαζονομαχίαν καὶ δύο εἰς τὴν Κενταυρομαχίαν). Ἐκ τούτων τὰ 7 προσαρμόζονται ἀκριβῶς εἰς τὰς πλάκας αὐτῆς, συμπληροῦντα οὐσιωδῶς ταύτην. Ἐξ ἄλλου διὰ τῆς ταυτίσεως αὐτῶν ἕτερα 5 θραύσματα ἐκ τῶν ἀποκειμένων εἰς τὰς ἀποθήκας τοῦ Βρετανικοῦ Μουσείου εὑρον τὴν θέσιν των εἰς τὴν ζωφόρον. Τοῦ δεκάτου τρίτου θραύσματος, ἐπίσης ἐν τῷ Βρετανικῷ Μουσείῳ, ἡ ταύτισις ἐγένετο τῇ βοήθειᾳ τῶν σχεδίων τοῦ J. Foster. Ἑτερα 11 θραύσματα ἀνήκουν πιθανώτατα εἰς τὴν ζωφόρον,

¹ Καὶ τῶν δύο σειρῶν σχεδίων, ὁμοῦ μετὰ ἀξιολόγων ἐπιστολῶν τοῦ J. Foster πρὸς τὸν πατέρα του, ὡς καὶ ἀλληλογραφίαν τοῦ πατρὸς τοῦ J. Foster πρὸς τὸν πατέρα τοῦ Charles Robert Cockerell, πάντων ἀδημοσιεύτων εἰσέτι, ἐπικεῖται ἡ δημοσίευσίς ὑπὸ τοῦ γράφοντος. Ἡ ἄδεια ταύτης παρεχωρήθη εὐγενῶς ὑπὸ τοῦ Διευθυντοῦ τῆς Ἑλληνορωμαϊκῆς Συλλογῆς Γλυπτῶν τοῦ Βρετανικοῦ Μουσείου κ. D. Haynes καὶ τοῦ κ. Γ. Σεφέρη.

² ΠΑΕ 1959, 159.

³ Τὰ πλεῖστα τῶν ἐν λόγῳ θραυσμάτων προέρχονται ἐκ τῶν ἀνασκαφῶν τῶν Π. ΚΑΒΒΑΔΙΟΥ, Κ. ΚΟΥΡΟΥΝΙΩΤΟΥ καὶ Κ. ΡΩΜΑΙΟΥ: ΑΕ 1914, 58 σημ. 2. ΑΕ 1933, 206 κ. ἐ. Τὰ θραύσματα ταῦτα μοῦ εἶχεν ὁ Κ. ΡΩΜΑΙΟΣ ἀπὸ ἐτῶν γενναιοδωρῶς παραχωρήσει πρὸς δημοσίευσιν. Εἰς τὸν μέγαν ἐκείνον διδάσκαλον τῆς Ἑλληνικῆς Ἀρχαιολογικῆς Ἐπιστήμης στρέφω μὲ σεβασμὸν καὶ ἀγάπην τὴν σκέψιν μου.

δὲν κατέστη ὁμως δυνατὸς ὁ προσδιορισμὸς τῆς ἀκριβοῦς αὐτῶν θέσεως. Ἐξ ἄλλου εἰς τὰ μέχρι τοῦδε γνωστὰ θραύσματα τῶν μετοπῶν τοῦ Βρετανικοῦ Μουσείου προστίθενται τώρα 7 νέα θραύσματα, τὰ ὁποῖα ὁμως δὲν ἐφαρμόζουν ἀκριβῶς ἐπὶ τῶν πρώτων. Πάντα τὰ ἀνωτέρω θραύσματα, τῆς ζωφόρου καὶ τῶν μετοπῶν, εἶναι ἐκ νησιωτικοῦ χονδροκόκκου μαρμάρου, ναξίου¹ ὑποκιτρίνου χρώματος, ἀναδίδοντας κατὰ τὴν δι' ἐργαλείου κρούσιν του ἰσχυρὰν ὁσμὴν θείου. Εἶναι καλῆς ποιότητος, εὐκατέργαστον «μαλακὸν» κατὰ τὴν ἔκφρασιν τῶν μαρμαρογλυπτῶν. Ἐκ τοῦ αὐτοῦ μαρμάρου εἶναι κατεσκευασμένοι καὶ οἱ ἀκροκέραμοι, οἱ ἡγεμόνες καλυπτῆρες καὶ ἡ σίμη τοῦ ναοῦ, τῶν ὁποίων σφῆζονται ἀρκετὰ τεμάχια. Τὰ λοιπὰ 6 θραύσματα, ἃν καὶ δὲν ἀνήκουν εἰς τὸν γλυπτὸν διάκοσμον τοῦ ναοῦ, διότι εἶναι ἐκ λεπτοκόκκου πεντελῆσιου ἢ πελοποννησίου μαρμάρου, ἐντούτοις ἐκρίθη σκόπιμον νὰ συμπεριληφθοῦν εἰς τὸν παρόντα κατάλογον ὡς προερχόμενα ἐκ τῶν ἀνασκαφῶν τοῦ αὐτοῦ χώρου².

Ἐπὶ τῶν ἐκ νησιωτικοῦ μαρμάρου θραυσμάτων τῆς ζωφόρου καὶ τῶν μετοπῶν πολλὰ καὶ ἐμφανῆ εἶναι τὰ ἴχνη τῶν ἐργαλείων: βελονίου, ντισιλιδίου, θραπινακίου, ράσπας, ποντιλίου, γλώσσης καὶ τρυπάνου³.

Κ α τ ά λ ο γ ο ς

1. EM 4564. Τεμάχιον ἐκ τῆς κάτω ἀριστερᾶς γωνίας πλακός, σφῆζον τὸ κατώτερον τμήμα τῆς ἀριστερᾶς στενῆς πλευρᾶς μετὰ τμήματος τῆς συνεχομένης πλευρᾶς ἐδράσεως (πίν. 30β-ε). Συγκεκολλημένον ἐκ τριῶν μεγάλων καὶ ἑνὸς μικροῦ τεμαχίου. Ἐπὶ τῆς κυρίας ὄψεως (πίν. 30β), ἄνω, ὑπολείμματα ἐκ τῆς ἀπολήξεως δορᾶς - ἐνδύματος Κενταύρου· κάτωθεν τούτων, σαφῶς διακρινομένη ὅπλῃ μετὰ προσθίας δεξιᾶς κνήμης Κενταύρου. Ἐπὶ τοῦ κατωτάτου τμήματος τῆς αὐτῆς ὄψεως ὀριζοντία πλαστικὴ ταινία ἀνώμαλος, προέχονσα περισσότερον κατὰ τὸ δεξιὸν αὐτῆς ἄκρον. Αὕτη, λίαν ἀποκεκρουμένη, ἐδήλου ἀσφαλῶς τὸ ἀνώμαλον ἔδαφος, ἐφ' οὗ ἐκινουῦντο αἱ μορφαὶ τῆς συνθέσεως. Ἡ ὀπισθία ἐπιφάνεια (πίν. 30γ), εἰργασμένη εἰς τὸ μέσον διὰ λεπτοῦ βελονίου, φέρει κατὰ μῆκος τῶν δύο σωζομένων πλευρῶν ἀναθύρωσιν, ἐπιμελῶς λελεασμένην (πλ. 0.055 καὶ 0.095 μ. ἀντιστοιχῶς). Ἡ κατακόρυφος στενὴ ἀριστερὰ πλευρὰ

1 Κατὰ τινὰς τὸ μάρμαρον εἶναι πάριον. Κατὰ τὴν H. KENNER (Der Fries des Tempels von Bassae - Phigalia, 1946, 39), τοῦτο εἶναι πελοποννησιακόν.

2 Περὶ τῶν γλυπτῶν τοῦ ναοῦ παραπέμπω μόνον εἰς τὰς πλέον προσφάτους ἐργασίας, εἰς τὰς ὁποίας, μνημονεύονται αἱ παλαιότεραι περὶ τοῦ αὐτοῦ θέματος δημοσιεύσεις:

W. B. DINSMOOR, The Temple of Apollo at Bassae: MMS 4, 1932-33, 204 κ. ἐ. Τοῦ ἰδίου, A Further Note on Bassae: AJA 42, 1943, 19 κ. ἐ. Τοῦ ἰδίου, The Sculptured Frieze from Bassae: AJA 60, 1956, 401 κ. ἐ. H. KENNER, ἑ. ἀ. Βλ. καὶ σχετικὴν βιβλιοκρισίαν ὑπὸ BRENDILL, AJA 53, 1949, 86 κ. ἐ. W. HAHLAND, Der Iktinische Entwurf des

Apollontempels in Bassae: Jb 63/4, 1948/9, 11 κ. ἐ. LIPPOLD, HdA, Gr. Plastik, 201 κ. ἐ. W. HAHLAND, Entwurfsmasse und Gliederung des Bassae-frieses: ÖJh 44, 1959, 1 κ. ἐ. Τοῦ ἰδίου αὐτόθι σ. 37 κ. ἐ. Einige Bemerkungen zur Deutung und Anordnung der Metopenreliefs von Bassae. H. RIEMANN, Festschrift für Fr. Zucker, 1954, 301 κ. ἐ. HOFKES-BRUKKER, Bull. Ant. Beschav. 34, 1959, 1 κ. ἐ. 35. 1960, 63 κ. ἐ. 36, 1961, 1 κ. ἐ. 37, 1962, 52 κ. ἐ. 38, 1963, 52 κ. ἐ. 40, 1965, 51 κ. ἐ. 41, 1966, 14 κ. ἐ. 42, 1967, 10 κ. ἐ. F. HILLER, Zum Apollontempel von Phigalia: Marburger Winkelmann-Programm 1926, 26 κ. ἐ.

3 Α. ΟΡΛΑΝΔΟΥ, Ὑλικά Δομῆς 2, σ. 117 κ. ἐ. εἰκ. 56, 123 κ. ἐ. εἰκ. 63 καὶ 260 σημ. 2.

εἶναι διαβεβρωμένη, οὐδὲν δὲ ἔχνος ἐργαλείου διασφύζει (πίν. 30δ). Ἀντιθέτως τὸ ὑπόλοιπον τμήμα τῆς αὐτῆς πλευρᾶς τῆς πλακὸς τοῦ Βρετανικοῦ Μουσείου, μεθ' ἧς ἔχει ταυτισθῇ τὸ θραῦσμα, διατηρεῖ σαφῇ ἔχνη βελονίου καὶ ντισιλίδικου, ἐπίσης δὲ ἔχει στενὴν ἀναθύρωσιν. Ἡ κάτω ἐπιφάνεια (ἐδράσεως) τοῦ θραύσματος εἶναι καλῶς λελεασμένη (πίν. 30ε). Τὸ ὑπόλοιπον τμήμα τῆς αὐτῆς πλευρᾶς τῆς πλακὸς τοῦ Βρετανικοῦ Μουσείου εἶναι κατὰ ἓν μέρος λεῖον, κατὰ ἕτερον δὲ φέρει ἔχνη ντισιλίδικου. Παρὰ τὴν δεξιὰν γωνίαν τοῦ θραύσματος ὑπάρχει ὁπή (διαμ. 0.018 μ.) κατακόρυφος, ἀρχομένη ἀπὸ τῆς κάτω ἐπιφανείας ἐδράσεως καὶ ἐξικνουμένη ἄνω μέχρι τῆς λοξῶς τεθραυσμένης ἐπιφανείας τῆς πλακὸς. Ἡ ὁπή αὕτη ἐχρησίμευε διὰ τὴν στερέωσιν τῆς πλακὸς ἐπὶ τοῦ τοίχου τοῦ σηκοῦ, ὥς καὶ αἱ ἕτεραι τρεῖς ὁπαὶ καὶ μία ἐγκοπὴ, τετράγωνος, σφῶζόμεναι κατὰ μῆκος τῆς αὐτῆς πλευρᾶς τῆς ὑπολοίπου πλακὸς τοῦ Βρετανικοῦ Μουσείου¹. Μάρμαρον νησιωτικόν. Σφζ. ὕψ. 0.294 μ., σφζ. μῆκ. 0.225 μ., μέσ. πᾶχ. πλακὸς 0.075 μ.

Τὸ τεμάχιον, ἀποκείμενον ἀπὸ ἐτῶν εἰς τὸ Φυλακεῖον τοῦ ναοῦ τῶν Βασσῶν καὶ μεταφερθὲν εἰς τὸ Ἑθνικὸν Ἀρχαιολογικὸν Μουσεῖον, ἀνεγνωρίσθη καὶ ἐταυτίσθη μετὰ τῆς πλακὸς 521 (πίν. 30α) ὑπὸ τοῦ W. DINSMOOR²: Πράγματι ἡ ἄνω γωνία αὐτοῦ ἐφαρμόζει εἰς τὴν κάτω ἀπόληξιν τοῦ ὑπερκειμένου μεγάλου τεμαχίου τοῦ Βρετανικοῦ Μουσείου, ἐφ' οὗ ῥάχιν μετὰ τῆς ἀριστερᾶς χειρὸς Κενταύρου, ἐκ τῆς ὁποίας κρέμαται δορὰ - ἐνδυμα. Τῆς δορᾶς ταύτης τὸ ἄκρον σφύζεται ἐπὶ τοῦ νέου, ὥς ἄνω, τεμαχίου, ὃ δὲ ἐπ' αὐτοῦ ποὺς εἶναι ὁ πρόσθιος δεξιὸς τοῦ αὐτοῦ Κενταύρου.

2. EM 4765. Τεμάχιον πλακὸς, σφῶζον τμήμα τῆς ἀριστερᾶς στενῆς πλευρᾶς αὐτῆς (πίν. 31β-δ). Ἐπὶ τῆς κυρίας ὄψεως οὐρὰ Κενταύρου ἐν ἀναγλύφῳ, ὀρθομένη κυματοειδῶς (πίν. 31β). Κατὰ τὸ μέσον τοῦ δεξιοῦ τμήματος τῆς αὐτῆς ὄψεως ἐλάχιστον ὑπόλειμμα ἐκ τοῦ ἄκρου δορᾶς - ἐνδύματος Κενταύρου. Ἡ ὀπισθία πλευρὰ εἶναι εἰργασμένη διὰ χονδροῦ βελονίου (πίν. 31γ). Ἡ ἀριστερὰ στενὴ πλευρὰ φέρει κατὰ τὸ δεξιὸν ἄκρον ταινίαν (πλ. 0.025 μ.) λειοτριμμένην διὰ πρίονος (ἀναθύρωσιν), ἐνῶ ἡ λοιπὴ ἐπιφάνεια εἶναι εἰργασμένη διὰ ψιλοῦ βελονίου καὶ «θραπινακίου» (εἶδος ντισιλίδικου) (πίν. 31δ). Μάρμαρον νησιωτικόν. Σφζ. ὕψ. 0.263 μ., σφζ. πλ. 0.193 μ., μέσ. πᾶχ. 0.08 μ.

Τὸ τεμάχιον τοῦτο ἐταυτίσθη μετὰ τῆς ὑπ' ἀριθ. 530 πλακὸς τῆς ζωφόρου τοῦ Βρετανικοῦ Μουσείου ἐφαρμόζον ἀκριβῶς ἐπὶ τῶν νώτων τοῦ ἐπὶ τοῦ ἀριστεροῦ τμήματος τῆς πλακὸς παρισταμένου Κενταύρου, εἰς τὸν ὁποῖον ἀνήκει ἡ ἐπὶ τοῦ θραύσματος ἀνάγλυφος οὐρά, ὥς καὶ τὸ ἄκρον τῆς δορᾶς (πίν. 31α καὶ 32). Διὰ τοῦ τεμαχίου αὐτοῦ κατέστη δυνατός ὁ προσδιορισμὸς τῆς ἀκριβοῦς θέσεως καὶ ἐτέρου τεμαχίου τοῦ Βρετανικοῦ Μουσείου (ὕψ. 0.196 μ. πλ. 0.205 μ.) ἐφαρμόζοντος ἀκριβῶς ἐπὶ τῆς ἄνω ἐπιφανείας τοῦ πρώτου. Τοῦτο, φέρον ἐν ἀναγλύφῳ τμήμα δορᾶς - ἐνδύματος καὶ ἀποδιδόμενον ἀπὸ μακροῦ εἰς τὴν πλάκα ταύτην, ἐτοποθετεῖτο ἱκανῶς πλησιέστερον πρὸς τὴν ῥάχιν τοῦ ἐν λόγῳ Κενταύρου (πίν. 32), οὕτω δὲ τὸ συνολικὸν μῆκος τῆς πλακὸς ὑπελογίζετο μικρότερον διὰ τοῦ νέου τεμαχίου τὸ μῆκος προσδιορίζεται ἀκριβῶς εἰς 1.681 μ.³.

¹ Περὶ τοῦ τρόπου στερέωσης τῶν πλακῶν ἐπὶ τῶν τοίχων τοῦ σηκοῦ βλ. KENNER, ἔ. ἀ. 39 κ. ἑ. καὶ DINSMOOR, AJA 60, 1956, 416 κ. ἑ.

² DINSMOOR, MMS IV, 1932-33, 214 εἰκ. 11.

³ Ὁ DINSMOOR AJA 60, 1956, 402 καὶ 438 εἶχε προσδιορίσει τὸ μῆκος τῆς πλακὸς εἰς 1.643 μ.

Τρίτον μικρὸν θραῦσμα τοῦ Βρετανικοῦ Μουσείου, φέρον τρεῖς ἐλαφρῶς λοξὰς πτυχάς, φαίνεται ὅτι ἀνήκει — ἂν καὶ δὲν ἐφαρμόξει ἀκριβῶς — εἰς τὸ ἄνωθεν τῆς ράχεως τοῦ αὐτοῦ Κενταύρου ἱμάτιον (διαστ. 0.075×0.04 μ.).

Προέλευσις τοῦ ὑπ' ἀρ. EM 4765 τεμαχίου : Ἐκ τῶν ἀνασκαφῶν Κ. Ρωμαίου (ἀνωτ. σ. 188 σημ. 3).

3. EM 4766. Τεμάχιον πλακὸς ἐκ τῆς Ἀμαζονομαχίας, σφῆζον ἐπὶ τοῦ ἀνωτάτου τῆς προσθίας αὐτοῦ ὄψεως τμήμα πτυχουμένης παρυφῆς χιτῶνος (πίν. 33β, τεμάχιον δεξιὰ). Ἐπὶ τοῦ κατωτάτου τῆς αὐτῆς ὄψεως ἡ ἀνώμαλος διαμόρφωσις τοῦ μαρμάρου δηλοῖ τὸ ἔδαφος, ἐφ' οὗ ἐκινουῦντο αἱ μορφαὶ τῆς συνθέσεως. Ἐπιφάνεια διαβεβρωμένη. Ἡ ὀπισθία πλευρὰ κατὰ τὸ ἀνώτερον αὐτῆς τμήμα (33γ) εἶναι εἰργασμένη διὰ ψιλοῦ βελονίου, κατὰ δὲ τὸ κατώτερον φέρει ἀναθύρωσιν (πλ. 0.12 μ.) εἰργασμένην ἐπιμελῶς διὰ ντισιλίδικου. Ἡ κάτω στενὴ πλευρὰ (ἐδράσεως) εἶναι λεία. Μάρμαρον νησιωτικόν. Σφζ. ὕψ. 0.195 μ., σφζ. μῆκ. 0.16 μ., πᾶχ. πλακὸς 0.068 μ.

Τὸ τεμάχιον ἀνήκει εἰς τὴν ὑπ' ἀριθ. 531 πλάκα τῆς Ἀμαζονομαχίας, ἐφαρμόζον, ὁμοῦ μετὰ τοῦ ὑπ' ἀρ. EM 4767 (ἀρ. 4), ἀκριβῶς εἰς τὸ κάτωθεν τῶν μηρῶν τῆς κεντρικῆς μορφῆς πολεμιστοῦ κενόν, ἡ δὲ ἐπὶ τοῦ τεμαχίου σφζομένη παρυφὴ χιτῶνος ἀνήκει εἰς τὸν ἐν λόγῳ πολεμιστὴν (πίν. 33α καὶ 34).

Προέλευσις : Ἐκ τῶν ἀνασκαφῶν Κ. Ρωμαίου (ἀνωτ. σ. 188 σημ. 3).

4. EM 4767. Τεμάχιον πλακὸς ἐκ τῆς Ἀμαζονομαχίας. Καθ' ὁλόκληρον τὴν ἐπιφάνειαν ἰσχυρῶς διαβεβρωμένον (πίν. 33β, τεμάχιον ἀριστερά). Ἡ διάβρωσις τοῦ τεμαχίου εἶναι καθ' ἀπάσας τὰς πλευρὰς αὐτοῦ ὁμοιόμορφος, οὕτω δὲ ὁ ὄγκος αὐτοῦ ἔχει μειωθῆ ἰσομερῶς. Ἐπὶ τῆς κυρίας ὄψεως λοξὴ ἐπιμήκης προεξοχὴ ἀποτελεῖ ὑπόλειμμα κνήμης, ἣτις ἔνεκα τῆς διαβρώσεως ἀπώλεσε τελείως τὴν ἀρχικὴν πλαστικὴν αὐτῆς μορφήν. Ἡ ὀγκηρωτέρα ἑξαρσις εἰς τὸ κατώτατον μέρος τῆς αὐτῆς ὄψεως ἀποτελεῖ ὑπόλειμμα τοῦ ἄκρου ποδὸς τῆς αὐτῆς μορφῆς, ὡς καὶ τοῦ ἀνωμάλου ἐδάφους, ἐφ' οὗ οὗτος ἔβαινε. Ἡ ὀπισθία ἐπιφάνεια τοῦ τεμαχίου κατὰ μὲν τὸ ἀνώτερον τμήμα αὐτῆς ἦτο εἰργασμένη διὰ ψιλοῦ βελονίου, ὡς ἐλάχιστα σφζόμενα ἵχνη δηλοῦν, κατὰ δὲ τὸ κατώτερον ἔφερεν ἀναθύρωσιν, πλ. 0.115 μ., ἀμυδρῶς διακρινομένην. Μάρμαρον νησιωτικόν. Σφζ. ὕψ. 0.205 μ., σφζ. μῆκ. 0.20 μ., πᾶχ. πλακὸς 0.06 μ. Τὸ τεμάχιον τοῦτο ἀνήκει εἰς τὴν ὑπ' ἀριθ. 531 πλάκα τῆς Ἀμαζονομαχίας, συμπληροῦν, ὁμοῦ μετὰ τοῦ ὑπ' ἀριθ. 3 τεμαχίου, πρὸς τὸ ὅποῖον ἐφαρμόζει ἀκριβῶς, τὸ κάτωθεν τῶν μηρῶν τῆς κεντρικῆς μορφῆς τοῦ πολεμιστοῦ κενόν (πίν. 33α καὶ 34). Τὰ ἐπὶ τῆς ὀπισθίας ἐπιφανείας ἵχνη ἐργαλείων παρατηροῦνται καὶ ἐπὶ τοῦ συνεχομένου ὑπ' ἀρ. 3 τεμαχίου, ὡς καὶ ἐπὶ τῆς ὑπολοίπου πλακὸς τοῦ Βρετανικοῦ Μουσείου. Ἡ ἐπὶ τοῦ τεμαχίου ἐπιμήκης πλαστικὴ ἑξαρσις ἀνήκει εἰς τὴν δεξιὰν κνήμην τοῦ ἐν λόγῳ πολεμιστοῦ.

Προέλευσις : Περισυνελέγη ἐκ τοῦ πέριξ τοῦ ναοῦ τῶν Βασσῶν χώρου.

Τὸ ὑπ' ἀριθ. 3 τεμάχιον, ἐπὶ τῆς προσθίας ὄψεως τοῦ ὁποίου σφζεται ἡ παρυφὴ χιτῶνος, εἶχεν ἤδη παλαιότερον ἀποδοθῆ ὑπὸ τοῦ CORBETT εἰς τὸν κεντρικὸν πολεμιστὴν τῆς ὑπ' ἀριθ. 531 πλακὸς τῆς Ἀμαζονομαχίας.

5 καὶ 6. Χάρις εἰς τὴν ταύτισιν ταύτην ὁ CORBETT ἐπέτυχε τὴν ἀπόδοσιν καὶ ἐτέ-

ρου μικροῦ θραύσματος (ἀρ. 5) ἐκ τῆς Συλλογῆς τοῦ Βρετανικοῦ Μουσείου, περιλαμβάνοντος τὸν ἄκρον δεξιὸν πόδα τῆς ἰσταμένης ἀριστερᾶ τοῦ ἐν λόγῳ πολεμιστοῦ Ἀμαζόνος (πίν. 33α). Τὸ θραῦσμα τοῦτο ἐφαρμόζει ἀκριβῶς εἰς τὸ κάτω δεξιὸν ἄκρον τοῦ ὑπ' ἀριθ. 3 τεμαχίου. Διὰ τῆς προσαρμογῆς καὶ τοῦ νέου, ὑπ' ἀριθ. 4, τεμαχίου εἰς τὴν πλάκα, ἀνεγνωρίσθη καὶ ἕτερον (ἀρ. 6) θραῦσμα, τριγωνικοῦ περιόπου σχήματος, τῆς Συλλογῆς τοῦ Βρετανικοῦ Μουσείου, ἐφαρμόζον ἀκριβῶς εἰς τὸ ἀριστερὸν κάτω ἄκρον τοῦ τεμαχίου τούτου (μῆκ. 0.206 μ., ὕψος 0.09) (πίν. 33α). Τοῦτο, ἀνῆκον εἰς τὸ κατώτατον τμήμα τῆς πλακός, περιλαμβάνει τὴν ἀνώμαλον ἑξαρσιν, ὑποδηλοῦσαν τὸ ἑδάφος, ἐφ' οὗ ἐκινουῦντο αἱ μορφαί.

7. EM 4768. Τεμάχιον πλακός, τριγωνικοῦ σχήματος, σῶζον τμήμα τῆς πλευρᾶς ἐδράσεως αὐτῆς (πίν. 36α-γ). Ἐπὶ τῆς προσθίας πλευρᾶς (πίν. 36α), διατηρούσης ἔχνη ράσπας, σφίζεται ὑπόλειμμα κνήμης, ὡς καὶ τμήμα, λίαν ἀποκεκρουμένον, τοῦ πλαστικῶς δηλουμένου ἀνωμάλου ἑδάφους ἐπὶ τοῦ κάτω ἄκρου τῆς πλακός. Ἐπιφάνεια διαβεβρωμένη. Ἡ ὀπισθία πλευρὰ (πίν. 36β) εἶναι εἰργασμένη κατὰ τὸ μέσον αὐτῆς διὰ λεπτοῦ βελονίου, ἐνῶ κατὰ τὸ κατώτερον τμήμα φέρει ἀναθύρωσιν (πλ. 0.10 μ.) εἰργασμένην καὶ λελεασμένην ἐπιμελῶς. Ἡ ἐπιφάνεια ἐδράσεως τῆς πλακός εἶναι εἰργασμένη διὰ ντισιλιδίου (πίν. 36γ). Μάρμαρον νησιωτικόν. Σφζ. ὕψ. 0.212 μ., σφζ. μῆκ. 0.228 μ., μέσον πάχ. πλακός 0.07 μ., πάχ. πλακός μετ' ἀναγλύφου 0.115 μ.

Προέλευσις: Ἐκ τῶν ἀνασκαφῶν Κ. Ρωμαίου (ἀνωτ. σ. 188 σημ. 3).

Τὸ ἐν λόγῳ τεμάχιον ἐταυτίσθη μετὰ τῆς ὑπ' ἀριθ. 533 πλακός τοῦ Βρετανικοῦ Μουσείου συμπληροῦν τὸ παρὰ τὸν δεξιὸν πόδα τῆς δευτέρας ἐξ ἀριστερῶν μορφῆς Ἀμαζόνος κενόν, τὸ δὲ ἐπὶ τοῦ τεμαχίου ὑπόλειμμα κνήμης εἶναι τὸ ὀπισθιον τμήμα τῆς ἀριστερᾶς κνήμης τῆς Ἀμαζόνος ταύτης (πίν. 35α καὶ β). Τὰ παρατηρούμενα ἔχνη ἐργαλείου ἐπὶ τοῦ τεμαχίου τούτου ὑπάρχουν καὶ εἰς τὰς ἀντιστοιχοῦς θέσεις τῆς υπολοίπου πλακός τοῦ Βρετανικοῦ Μουσείου.

8. Ἐκ τῆς ἀνωτέρω ταυτίσεως κατέστη δυνατὴ ἡ προσαρμογὴ καὶ ἑτέρου (ἀρ. 8) θραύσματος τοῦ Βρετανικοῦ Μουσείου, περιλαμβάνοντος δύο χιαζομένας κνήμας (σφζ. ὕψ. 0.11 μ., σφζ. πλ. 0.105 μ.). Ἐκ τούτων ἡ μία ἀποτελεῖ τὴν ἀριστερὰν κνήμην τοῦ πρώτου ἐξ ἀριστερῶν πολεμιστοῦ, ἡ δὲ ἑτέρα τὴν δεξιὰν τῆς πλησίον ἰσταμένης Ἀμαζόνος. Ἡ δευτέρα αὕτη κνήμη ἐφαρμόζει ἀκριβῶς ἐπὶ τοῦ ὀπισθίου τμήματος τῆς αὐτῆς κνήμης τῆς σφζομένης ἐπὶ τοῦ πρώτου τεμαχίου (πίν. 36α καὶ 35α).

9. EM 3415. Μέγα τεμάχιον πλακός ἐκ τῆς Ἀμαζονομαχίας, ἐφ' οὗ, ἐν ἀναγλύφῳ Ἀμαζὼν πρὸς τὰ ἀριστερά, πίπτουσα ἐπὶ τῶν γονάτων, ἐλλιπὴς κατὰ τὴν κεφαλὴν καὶ τὰς χεῖρας (πίν. 37β.γ καὶ 36δ.ε). Σφίζεται ἐπίσης ἡ ὀπισθία, ἡ ἀριστερὰ στενὴ καὶ ἡ κάτω πλευρὰ ἐδράσεως. Ὀλόκληρος ἡ ἐπιφάνεια τοῦ τεμαχίου διαβεβρωμένη. Ἐπὶ τῆς πλευρᾶς ἐδράσεως δύο ὀπαί, διαμ. 0.018 μ. ἐκάστη, προφανῶς διὰ τὴν στερέωσιν τῆς πλακός (πίν. 36δ). Ὁμοία ὁπὴ σφίζεται ἐπὶ τῆς αὐτῆς πλευρᾶς τοῦ τμήματος τῆς πλακός τοῦ Βρετανικοῦ Μουσείου, μεθ' ἧς ἔχει ταυτισθῇ τὸ τεμάχιον. Μάρμαρον νησιωτικόν. Σφζ. ὕψ. 0.405 μ., σφζ. μῆκ. 0.34 μ., πάχ. πλακός 0.065 μ., μετ' ἀναγλύφου 0.12 μ.

Τὸ τεμάχιον τοῦτο ἔχει ἀποδοθῆ ἀπὸ μακροῦ χρόνου εἰς τὴν ὑπ' ἀριθ. 536 πλάκα τῆς Ἀμαζονομαχίας, συμπληροῦν τὴν κάτω ἀριστερὰν γωνίαν ταύτης (πίν. 37α)¹. Προέλευσις : Ἐκ τῶν ἀνασκαφῶν Κ. Ρωμαίου².

10. ΕΜ 4769. Τεμάχιον τριγωνικοῦ σχήματος (πίν. 38). Ἐπὶ τῆς προσθίας ὀψεως (πίν. 38α) σφύζονται ὑπολείμματα μελῶν σώματος, ἐπὶ τῆς ὀπισθίας δὲ (πίν. 38β) ἵχνη χονδροῦ βελονίου. Ἐπιφάνεια διαβεβρωμένη καὶ ἀποκεκρουμένη. Μάρμαρον νησιωτικόν. Σφζ. μῆκ. 0.215 μ., σφζ. ὕψ. 0.145 μ., μέσ. πᾶχ. πλακὸς 0.065 μ.

Τὸ τεμάχιον τοῦτο ἀνήκει εἰς τὴν ὑπ' ἀριθ. 537 πλάκα τῆς Ἀμαζονομαχίας, ἐφαρμόζον ἀκριβῶς εἰς τὸ κενόν, ἄνωθεν τοῦ δεξιοῦ μηροῦ τῆς ἐπὶ τοῦ ἐδάφους καὶ εἰς στάσιν ἰκεσίας Ἀμαζόνος (πίν. 39). Τὰ ὑπολείμματα μελῶν ἐπὶ τοῦ θραύσματος ἀνέκουν εἰς τὴν προσθίαν πλευρὰν τοῦ δεξιοῦ μηροῦ τῆς αὐτῆς Ἀμαζόνος καὶ εἰς τὴν ἀριστερὰν πλευρὰν τῆς ἀριστερᾶς κνήμης τοῦ ἐναντι αὐτῆς Ἑλλήνος. Παρὰ τὴν ἀριστερὰν γωνίαν τοῦ θραύσματος ὑπολείμματα πτυχῶν ἐν προστύπῳ ἀναγλύφῳ ἀποτελοῦν τὴν ἀπόληξιν τοῦ ἀπὸ τῆς ἀριστερᾶς χειρὸς καταπίπτοντος ἱματίου τοῦ αὐτοῦ ὡς ἄνω πολεμιστοῦ.

Προέλευσις : Περισυνελέγη ἐκ τοῦ πέριξ τοῦ ναοῦ τῶν Βασσῶν χώρου.

11. Μικρὸν θραῦσμα δεξιοῦ ποδός, τῆς Συλλογῆς τοῦ Βρετανικοῦ Μουσείου, περιλαμβάνον τὸ κατώτατον τῆς κνήμης μετὰ τῶν ἀστραγάλων (πίν. 40α. β). Ἐπιφάνεια διαβεβρωμένη. Τὸ θραῦσμα τοῦτο συμπληροῖ τὸν δεξιὸν πόδα τῆς εἰς τὸ μέσον τῆς ὑπ' ἀριθ. 539 πλακὸς Ἀμαζόνος, ἐφαρμόζον ἀκριβῶς εἰς τὸ περὶ τοὺς ἀστραγάλους κενόν (πίν. 40γ. δ). Μάρμαρον νησιωτικόν. Σφζ. ὕψος 0.06 μ., μέγ. πᾶχος 0.04 μ.³

12. ΕΜ 4770. Θραῦσμα σφύζον ἐπὶ τῆς προσθίας πλευρᾶς τρεῖς πλατείας καὶ βαθείας πτυχᾶς εἰς ριπιδιόσημον διάταξιν (πίν. 41β). Ἡ ὀπισθία πλευρά, σφυζομένη, εἶναι εἰργασμένη διὰ ντισιλίδικου. Αἱ πτυχαὶ εἶναι διαβεβρωμέναι καὶ φέρουν ἀποκρούσεις. Μάρμαρον νησιωτικόν. Σφζ. μῆκ. 0.11 μ., σφζ. πλ. 0.09 μ.

Τὸ θραῦσμα ἐταντίσθη ὑπὸ τοῦ CORBETT μετὰ τῆς ὑπ' ἀριθ. 541 πλακὸς τῆς Ἀμαζονομαχίας (πίν. 41α. γ), ἐφαρμόζον ἀκριβῶς εἰς τὸ δεξιὸν ἰσχίον τῆς ἐφίππου Ἀμαζόνος ἀριστερά, συμπληροῦν οὕτω τὸν κατὰ τὴν θέσιν ταύτην ἀνεμιζόμενον πρὸς τὰ ὀπίσω χιτῶνα αὐτῆς. Δι' αὐτοῦ προσδιορίζεται καὶ ἡ ἀκριβὴς θέσις τοῦ κορμοῦ τῆς αὐτῆς Ἀμαζόνος, εἰς τὴν κάτω ἐπιφάνειαν τοῦ ὁποίου τὸ τεμάχιον ἐφαρμόζει ἀκριβῶς.

13. Κεφαλὴ Ἀμαζόνος, φέρουσα κράνος, τῆς Συλλογῆς τοῦ Βρετανικοῦ Μουσείου (πίν. 42α. β). Ἑλλιπὴς κατὰ μικρὸν τμήμα παρὰ τὸν αὐχένα. Συγκεκολλημένη ἐκ δύο τεμαχίων. Τὸ ἐπὶ τῶν κροτάφων τμήμα τῆς κόμης ἐξέχει τοῦ κράνους, ἀναδιπλούμενον πρὸς τὰ ἄνω εἰς κυματοειδεῖς βοστρύχους. Ἐκ τῆς ὑποδοχῆς τοῦ λόφου ἐλάχιστα ὑπο-

¹ Ἄλλοθι θραῦσμα ἐξ ἰδιωτικῆς Συλλογῆς περιλαμβάνον τὸ πρόσθιον τμήμα κεφαλῆς προσηρμώσθη τελευταίως εἰς τὴν ἑλλιπὴ κεφαλὴν τοῦ πρώτου ἐξ ἀριστερῶν πολεμιστοῦ τῆς αὐτῆς πλακὸς : J. DOERIG, *Antike Kunst* 10, 1967, 101 κ. ἐ. πίν. 30-31 (ἐν ταῦθα πίν. 37α).

² Ἀνωτ. σ. 188 σημ. 3. Βλ. καὶ DINSMOOR, *MMS* IV, 1932-33, 215 εἰκ. 11. Τοῦ ἰδίου, *AJA* 60, 1956, 416. HANLAND, *ÖJh* 44, 1959, 22 εἰκ. 21. HOFKES-BRUKKER, *Bull. Ant. Beschav.* 40, 1965, 59, εἰκ. 11.

³ KENNER, *ἔ. ἀ.* 48 πίν. 23.

λείμματα σφίζονται. Ἡ κεφαλὴ παρίσταται σχεδὸν κατ' ἐνώπιον, μὲ ἐλαφρὰν κλίσιν πρὸς τὰ δεξιὰ της. Ἐπιφάνεια διαβεβρωμένη. Μάρμαρον νησιωτικόν. Σφζ. ὕψ. 0.118 μ.

Ἡ κεφαλὴ αὕτη, ἐκ τοῦ αὐτοῦ μαρμάρου, τῶν αὐτῶν ἀναλογιῶν καὶ τῆς αὐτῆς ποιότητος ἐργασίας, ὡς καὶ αἱ λοιπαὶ μορφαὶ τῆς ζωφόρου, ἀνήκει προφανῶς εἰς αὐτήν, καὶ μάλιστα εἰς τὴν ζωφόρον τῆς Ἀμαζονομαχίας, παρέμεινεν ἐν τούτοις μέχρι σήμερον ἀταύτιστος, ἐπεὶ δὲν ἐφαρμόζει ἀκριβῶς εἰς οὐδεμίαν τῶν ἀκεφάλων Ἀμαζόνων αὐτῆς. Ἐνδείξεις διὰ τὴν ἀπόδοσιν ταύτης παρέχουν αἱ δύο σειραὶ σχεδίων τῆς ζωφόρου, τὰς ὁποίας ἐξεπόνησεν ὁ John Foster, εἰς Βάσσας τῆς Φιγαλείας, εὐθὺς μετὰ τὴν ἀνεύρεσιν τῶν γλυπτῶν (ἀνωτ. σ. 187 κ.έ.). Ἡ ἐν λόγῳ κεφαλὴ παρουσιάζει ἐκπληκτικὴν ὁμοιότητα πρὸς τὰς κεφαλὰς τῶν Ἀμαζόνων τῶν πλακῶν 535 καὶ 542 (πίν. 43α καὶ 44β) ὡς αὗται παρίστανται εἰς τὰ σχέδια τοῦ John Foster : ἡ πρώτη ἐκ δεξιῶν Ἀμαζόνων ἐπὶ ἑκατέρου σχεδίου (πίν. 43β καὶ 45α.β). Αἱ Ἀμαζόνες αὗται ἐπὶ τῶν ἐν λόγῳ πλακῶν τοῦ Βρετανικοῦ Μουσείου (πίν. 43α καὶ 44β) σφίζονται βεβαίως ἀκέφαλοι, εἶναι ὅμως φανερόν, ὅτι τὰ σχέδια τοῦ John Foster ἀποδίδουν πιστῶς τὰς ἀναγλύφους πλάκας, ὡς εἶχον αὗται εὐθὺς μετὰ τὴν ἀποκάλυψίν των, δηλ. πληρεστέρας παρ' ὅσον σφίζονται σήμερον, ὑποστᾶσαι ἐν τῷ μεταξὺ ποικίλης φθορᾶς καὶ ἀπωλείας ἐκ τῶν ἀλλεπαλλήλων μεταφορῶν των. Ἡ ἀταύτιστος ἐξ ἄλλου κεφαλὴ παρουσιάζει μεγαλυτέραν ἀντιστοιχίαν, κυρίως ὡς πρὸς τὴν κίνησιν, πρὸς ἐκείνην τοῦ σχεδίου τῆς Ἀμαζόνος τῆς πλακὸς ἀριθ. 542 (πίν. 45α.β), δηλ. ὡς πρὸς τὴν κατενώπιον τοποθέτησιν καὶ τὴν ἐλαφρὰν κλίσιν πρὸς τὰ δεξιὰ της. Ὡστε δυνάμεθα νὰ ἀποδώσωμεν ταύτην μετὰ πολλῆς πιθανότητος εἰς τὴν Ἀμαζόνα τῆς πλακὸς ταύτης, μολονότι δὲν ἐφαρμόζει ἐπὶ τοῦ ἐλλιποῦς λαιμοῦ της ἀκριβῶς (πίν. 44α) ¹.

14. EM 4771. Τεμάχιον ἐλλιπὲς καθ' ἀπάσας τὰς πλευράς (πίν. 46α) πλὴν μικροῦ μόνον τμήματος κατὰ τὸ ἀριστερὸν μέρος τῆς προσθίας ὀψεως, ἔνθα ὁ δεξιὸς βραχίον μορφῆς, κάτωθεν τοῦ ὁποίου προβάλλουν ὀλίγαι πτυχαὶ ἐνδύματος. Μάρμαρον νησιωτικόν. Σφζ. ὕψ. 0.172 μ., σφζ. μῆκ. 0.14 μ., πᾶχ. θραύσμ. 0.068 μ.

Πιθανῶς ἐκ τῆς Ἀμαζονομαχίας τῆς ζωφόρου.

Προέλευσις : Περισυνέλεγχ ἐκ τοῦ πέριξ τοῦ ναοῦ χώρου.

15. EM 4772. Θραῦσμα ἀνῆκον εἰς δεξιὰν κνήμην Ἀμαζόνος (πίν. 46β). Ἐπὶ τῆς κνήμης ὑπολείμματα ἐνδρομίδος, ἥτοι, τμήμα πλαστικοῦ δακτυλίου ἐκ τῆς ἄνω ἀπολήξεως ταύτης, ὡς καὶ τμήματα τῶν προσκεκολλημένων ἐπὶ τοῦ κατωτέρου μέρους τῆς κνήμης πτερυγίων αὐτῆς. Κατὰ τὸ κατώτατον ἄκρον τοῦ θραύσματος ὁπὴ διὰ τρυπάνου (βάθ. 0.013 μ., διάμ. 0.008 μ.). Ἐπὶ τῆς ὀπισθίας αὐτοῦ πλευρᾶς ἔξαρσις μαρμάρου, διὰ τῆς ὁποίας ἡ κνήμη συνεδέετο συμφυῶς πρὸς τὴν πλάκα τοῦ ἀναγλύφου. Ἐπιφάνεια διαβεβρωμένη μετὰ τινων ἀποκρούσεων. Μάρμαρον νησιωτικόν. Σφζ. ὕψ. 0.12 μ.

¹ Ἐκ τῶν δημοσιευομένων δύο σχεδίων τῆς πλάκας (πίν. 45α.β), τὸ πρῶτον, τῆς Συλλογῆς Σεφέρη, φαίνεται ὅτι ὑπῆρξε τὸ πρότυπον τοῦ ἐτέρου, τοῦ

Βρετανικοῦ Μουσείου. Τὸ αὐτὸ ἄλλωστε ἰσχύει καὶ διὰ τὰ λοιπὰ σχέδια τῶν δύο σειρῶν, ὡς δυνάμεθα ἐκ πολλῶν ἐνδείξεων νὰ εἰκάσωμεν.

Ἐκ τῆς Ἀμαζονομαχίας τοῦ ζωφόρου.

Προέλευσις : Ἐκ τῶν ἀνασκαφῶν Κ. Ρωμαίου (άνωτ. σ. 188 σημ. 3).

16. ΕΜ 4773. Πρόσθιον τμήμα δεξιῦ ποδὸς Λαπιθίδος (;), περιλαμβάνον ὁλόκληρον σχεδὸν τὴν κνήμην μετὰ τοῦ γόνατος καὶ τὸ κατώτερον τοῦ μηροῦ, καλυπτομένου διαγωνίως διὰ βραχέος χιτῶνος (πίν. 46γ). Ὁ πούς, ἐλλιπὴς καθ' ὅλον τὸ ὀπίσθιον αὐτοῦ μέρος, προφανῶς ἔχει ἀποσπασθῆ ἔξ ἀναγλύφου πλακός. Μικρὰ ἀπόκρουσις κατὰ τὸ γόνυ. Μάρμαρον νησιωτικόν. Σφζ. ὕψ. 0.215 μ.

Πιθανῶς ἐκ τῆς Κενταυρομαχίας τῆς ζωφόρου.

Προέλευσις : Ἐκ τῶν ἀνασκαφῶν Κ. Ρωμαίου (άνωτ. σ. 188 σημ. 3).

17. ΕΜ 4774. Θραῦσμα ἀριστεροῦ ἄκρου ποδός, περιλαμβάνον τοὺς δακτύλους μετὰ τμήματος τοῦ μεταταρσίου (πίν. 46δ). Ὁ πούς ἔφερε σανδάλιον, ὡς δηλοῖ τὸ κάτωθεν αὐτοῦ κάπτυμα. Οἱ ἱμάντες τοῦ σανδαλίου ἐδηλοῦντο προφανῶς διὰ χρώματος. Κάτωθεν τοῦ κατύματος συμφυῆς ὄγκος μαρμάρου, χρησιμεύων ἀσφαλῶς διὰ τὴν στερέωσιν τοῦ ποδός. Ἐπὶ τῆς κάτω ἐπιφανείας τοῦ ὄγκου τούτου ἴχνη βελονίου. Ἐπιφάνεια διαβεβρωμένη. Ἐλαφραὶ ἀποκρούσεις ἐπὶ τῶν δακτύλων. Μάρμαρον νησιωτικόν. Σφζ. μῆκ. 0.068 μ., σφζ. πλ. 0.053 μ., σφζ. ὕψ. 0.04 μ.

Ἐκ τῆς Ἀμαζονομαχίας τῆς ζωφόρου.

Προέλευσις : Ἐκ τῶν ἀνασκαφῶν Κ. Ρωμαίου (άνωτ. σ. 188 σημ. 3).

18. ΕΜ 4775. Πρόσθιον τμήμα κεφαλῆς, σῶζον τὸν ἀριστερὸν ὀφθαλμὸν ἀκέραιον, τὸν δεξιὸν κατὰ τὸ ἀριστερὸν αὐτοῦ τμήμα καὶ τὸ ἀνώτερον τῆς ρινός, ἐπίσης τὸ μέτωπον μετὰ τοῦ προσθίου τῆς κόμης, ἐφ' ἧς διάδημα (πίν. 46ε). Ἐπιφάνεια διαβεβρωμένη. Μάρμαρον νησιωτικόν. Σφζ. ὕψ. 0.08 μ., σφζ. πλ. 0.085 μ.

Ἐκ τῆς Ἀμαζονομαχίας τῆς ζωφόρου.

Προέλευσις : Ἐκ τῶν ἀνασκαφῶν Κ. Ρωμαίου (άνωτ. σ. 188 σημ. 3).

19. ΕΜ 4776. Ἄκρα δεξιὰ χεῖρ, περιλαμβάνουσα τὸν καρπὸν καὶ τὸ μετακάρπιον (πίν. 47α.β). Ἐπιφάνεια διαβεβρωμένη. Μάρμαρον νησιωτικόν. Σφζ. μῆκ. 0.06 μ., σφζ. πλ. 0.052 μ. Ἐκ τῆς ζωφόρου τοῦ ναοῦ.

Προέλευσις : Εὐρέθη ΒΑ. τοῦ ναοῦ τῶν Βασσῶν, εἰς ἀπόστασιν 13 μ. ἀπ' αὐτοῦ, κατὰ τὰς ἀνασκαφὰς τοῦ ἔτους 1959¹.

20. ΕΜ 4777. Θραῦσμα δεξιῦ βραχίονος μετὰ ἰσχυρῶς τεταμένων μυόνων (πίν. 47γ). Ἐπιφάνεια διαβεβρωμένη μετὰ τινων ἀποκρούσεων. Μάρμαρον νησιωτικόν. Σφζ. ὕψ. 0.10 μ.

Ἐξ ἀνδρικῆς μορφῆς, πιθανῶς τῆς ζωφόρου.

Προέλευσις : Ἐκ τῶν ἀνασκαφῶν Κ. Ρωμαίου (άνωτ. σ. 188 σημ. 3).

21. ΕΜ 4778. Ἄνω τμήμα κεφαλῆς, μικροτέρας τοῦ φυσικοῦ (πίν. 48γ). Περιλαμβάνει τὸ ἥμισυ τῆς κόμης, τὸ μέτωπον, τὸν ἀριστερὸν ὀφθαλμὸν καὶ ἐλάχιστον τμήμα τοῦ δεξιῦ. Ἐπιφάνεια διαβεβρωμένη, μετὰ τινων ἀποκρούσεων. Ἡ κόμη κατὰ μὲν τὴν ἀριστερὰν πλευρὰν αὐτῆς εἶναι ἐπιμελῶς εἰργασμένη, κατὰ δὲ τὴν ἄνω, συνο-

πτικῶς, διατηροῦσα σαφῇ ἵχνη βελονίου. Μάρμαρον νησιωτικόν. Σφζ. ὕψ. 0.087 μ., σφζ. πλ. 0.10 μ.

Πιθανῶς ἐκ τῆς ζωφόρου.

Προέλευσις: Ἐκ τῶν ἀνασκαφῶν Κ. Ρωμαίου (άνωτ. σ. 188 σημ. 3).

22. ΕΜ 4779. Θραῦσμα σφζον κατακορύφους, πυκνάς, βαθείας πτυχάς (πίν. 47δβ). Ἐλλιπὲς κατὰ τμήμα τῆς ὀπισθίας πλευρᾶς αὐτοῦ. Ἐπὶ τοῦ σφζομένου τμήματος αὐτῆς ἵχνη τρυπάνου. Μάρμαρον νησιωτικόν. Σφζ. ὕψ. 0.065 μ.

Πιθανῶς ἐκ τῆς ζωφόρου.

Προέλευσις: Ἐκ τῶν ἀνασκαφῶν Κ. Ρωμαίου (άνωτ. σ. 188 σημ. 3).

23. ΕΜ 4780. Μικρὸν θραῦσμα, σφζον λίαν ἀποκεκρουμένας καὶ διαβεβρωμένας πτυχάς ἐνδύματος (πίν. 47δα). Ὅπισθία πλευρὰ ἐλλιπής. Μάρμαρον νησιωτικόν. Σφζ. μῆκ. 0.052 μ.

Πιθανῶς ἐκ τῆς ζωφόρου.

Προέλευσις: Ἐκ τῶν ἀνασκαφῶν Κ. Ρωμαίου (άνωτ. σ. 188 σημ. 3).

24. ΕΜ 4781. Μικρὸν θραῦσμα ἐπίμηκες, σφζον κατὰ μῆκος βαθεῖαν πτυχὴν καὶ ἐτέρας βραχείας (πίν. 47δγ). Ἐπιφάνεια ἀποκεκρουμένη καὶ διαβεβρωμένη. Μάρμαρον νησιωτικόν. Σφζ. μῆκ. 0.065 μ.

Πιθανῶς ἐκ τῆς ζωφόρου.

Προέλευσις: Ἐκ τῶν ἀνασκαφῶν Κ. Ρωμαίου (άνωτ. σ. 188 σημ. 3).

25. ΕΜ 4782. Μέγα τεμάχιον μετόπης, φέρον ἐπὶ τοῦ κατωτέρου τμήματος τῆς προσθίας αὐτοῦ ὄψεως πτυχάς ἐνδύματος ἐν ἀναγλύφῳ, ἐν μέρει ἀποκεκρουμένας (πίν. 48α.β.δ). Ἡ λοιπὴ ἐπιφάνεια τῆς αὐτῆς ὄψεως ἰσχυρῶς ἀποκεκρουμένη. Ἡ ὀπισθία ἐπιφάνεια σφζεται καλῶς, εἰργασμένη διὰ βελονίου (πίν. 48β). Τὸ τεμάχιον σφζει καὶ τμήμα τῆς μιᾶς τῶν τεσσάρων στενῶν πλευρῶν τῆς πλακός, εἰργασμένης διὰ ντισιλίδικου (πίν. 48δ). Μάρμαρον νησιωτικόν. Διαστάσεις 0.24 × 0.27 μ., πάχ. πλακὸς μετ' ἀναγλύφου 0.235 μ.

Ἡ ἀπόδοσις τοῦ τεμαχίου εἰς τὰς μετόπας εἶναι βεβαία, διότι τοῦτο εἶναι ὅμοιον, ὥς πρὸς τὴν ποιότητα τοῦ μαρμάρου καὶ τῆς ἐργασίας, τὸ πάχος τῆς πλακὸς καὶ τὰ ἵχνη τῶν ἐργαλείων πρὸς τὰ λοιπὰ θραύσματα τῶν μετοπῶν τοῦ ναοῦ, τὰ ὁποῖα εὐρίσκονται εἰς τὸ Βρετανικὸν Μουσεῖον.

26. ΕΜ 4783. Μέγα τεμάχιον, ἐπὶ τῆς προσθίας ὄψεως τοῦ ὁποίου σφζεται τμήμα μέλους μορφῆς ἐνδεδυμένης διὰ χιτῶνος, πίπτοντος εἰς λεπτοτάτας, κυματοειδεῖς πτυχάς (πίν. 49α). Ἡ ὀπισθία ἐπιφάνεια, εἰργασμένη διὰ βελονίου (πίν. 49β). Τὸ τεμάχιον ἐλλιπὲς καὶ κατὰ τὰς τέσσαρας πλευράς. Μάρμαρον νησιωτικόν. Διαστ. 0.24 × 0.145 μ., πάχ. πλακὸς 0.114 μ., πάχ. πλακὸς μετ' ἀναγλύφου 0.143 μ.

Ἡ ἀπόδοσις τοῦ τεμαχίου εἰς τὰς μετόπας εἶναι βεβαία διὰ τοὺς αὐτοὺς λόγους, δι' οὓς καὶ τὸ ὑπ' ἀριθ. 25 τεμάχιον ἀπεδόθη εἰς ταύτας.

Προέλευσις: Περισυνελέγη ἐκ τοῦ πέριξ τοῦ ναοῦ χώρου.

27. EM 4784. Θραῦσμα ἀριστεροῦ ποδός, περιλαμβάνον τὸ γόνυ μετὰ μέρους τοῦ μηροῦ καὶ μέρους τῆς κνήμης καὶ καλυπτόμενον διὰ χιτῶνος, σχηματίζοντος ἀδράς, λοξὰς καὶ ὀριζοντίους πτυχάς (πίν. 50α). Ἐπὶ τῆς ἐξωτερικῆς (ἀριστερᾶς) πλευρᾶς σαφῆ τὰ ἴχνη τῆς ἀποσπάσεως τοῦ ποδὸς ἀπὸ τῆς πλακὸς αὐτοῦ. Ἐπιφάνεια διαβεβρωμένη. Μάρμαρον νησιωτικόν. Σφζ. ὕψ. 0.10 μ. Τὸ θραῦσμα ἀνήκει πιθανῶς εἰς μετόπην τοῦ ναοῦ.

Προέλευσις: Ἐκ τῶν ἀνασκαφῶν Κ. Ρωμαίου (ἀνωτ. σ. 188 σημ. 3).

28. EM 4785. Θραῦσμα δεξιῦ ἄκρου ποδός, περιλαμβάνον τὸ τμήμα τῶν δακτύλων μετὰ τοῦ μεταταρσίου (πίν. 50β). Ὁ ποὺς ἔφερεν ὑπόδημα, ὡς δεικνύουν ἡ μὴ ὑποδήλωσις τῶν δακτύλων καὶ τὸ κάτωθεν τοῦ ποδὸς κάττυμα. Ἀνωθεν τοῦ καττύματος μικρὰ ἐξοχή, ἀνήκουσα προφανῶς εἰς ποδήρη χιτῶνα, κάτωθεν δὲ αὐτοῦ ὄγκος μαρμάρου, χρησιμεύων ἀσφαλῶς διὰ τὴν στήριξιν τοῦ ποδός. Ἐπὶ τῆς κάτω ἐπιφανείας τοῦ καττύματος ἴχνη ντισιλιδίου. Ἐπιφάνεια ἐλαφρῶς διαβεβρωμένη. Παρὰ τὰ ἄκρα τῶν δακτύλων ἀποκρούσεις. Μάρμαρον νησιωτικόν. Σφζ. μήκ. 0.08 μ., σφζ. πλ. 0.055 μ., σφζ. ὕψ. 0.055 μ. Τὸ θραῦσμα τοῦτο ἀνήκει πιθανῶς εἰς μετόπην τοῦ ναοῦ.

Προέλευσις: Ἐκ τῶν ἀνασκαφῶν Κ. Ρωμαίου (ἀνωτ. σ. 188 σημ. 3).

29. EM 4786. Θραῦσμα δεξιῦ ἄκρου ποδός, περιλαμβάνον τὸ ἀπὸ τῶν δακτύλων μέχρι τῆς ἀρχῆς τοῦ ταρσοῦ τμήμα (πίν. 50γ.δ). Ὁ ποὺς ἔφερεν ὑπόδημα, ὡς εἰκάζεται ἐκ τῆς μὴ ὑποδηλώσεως τῶν δακτύλων καὶ ἐκ τοῦ κάτωθεν τοῦ ποδὸς καττύματος. Ἡ κάτω ἐπιφάνεια τοῦ καττύματος ἀνώμαλος, εἰργασμένη διὰ ψιλοῦ βελονίου καὶ ντισιλιδίου. Ἰχνη γλώσσης εἰς τὴν παρὰ τὸ κάττυμα ἐσωτερικὴν πλευρὰν τοῦ ποδός. Ἐπιφάνεια διαβεβρωμένη μετὰ τινων ἀποκρούσεων. Μάρμαρον νησιωτικόν. Σφζ. μήκ. 0.09 μ., σφζ. πλ. 0.05 μ., σφζ. ὕψ. 0.065 μ.

Τὸ θραῦσμα τοῦτο ἀνήκει πιθανῶς εἰς μετόπην τοῦ ναοῦ.

Προέλευσις: Ἐκ τῶν ἀνασκαφῶν Κ. Ρωμαίου (ἀνωτ. σ. 188 σημ. 3).

30. EM 4787. Θραῦμα μετόπης (;), ἐφ' οὗ, ἐν ἐξέργῳ ἀναγλύφῳ, ἀριστερὰ ἄκρα χεῖρ (πίν. 51α). Ἐκ τῆς χειρὸς σφίζεται ὁ καρπὸς καὶ τὸ μετακάρπιον μετὰ τῆς πρώτης σειρᾶς τῶν φαλάγγων τῶν δακτύλων, ὡς καὶ τὸ κατώτατον τοῦ πήχεως. Αἱ πτυχαὶ τῆς παλάμης δηλοῦνται διὰ τριῶν παραλλήλων ἀβαθῶν αὐλάκων. Εἰς τὸ περὶ τὴν χεῖρα τμήμα τῆς πλακὸς ἴχνη βελονίου καὶ τρυπάνου. Ἐπιφάνεια ἰσχυρῶς διαβεβρωμένη. Μάρμαρον νησιωτικόν. Μέγ. μήκ. 0.15 μ.

Ἡ ἀπόδοσις τοῦ τεμαχίου εἰς τὰς μετόπας εἶναι πιθανή, μολονότι ὁ τόπος εὐρέσεως αὐτοῦ εἶναι ἄγνωστος, διότι παρουσιάζει ὁμοιότητα, ὡς πρὸς τὴν ποιότητα τοῦ μαρμάρου καὶ τῆς ἐργασίας, τὸ πάχος τῆς πλακός, τὰς ἀναλογίας τῆς χειρὸς καὶ τὰ ἴχνη ἐργαλείων, πρὸς τὰ λοιπὰ θραύσματα τῶν μετοπῶν τοῦ ναοῦ, τὰ εὐρισκόμενα εἰς τὸ Βρετανικὸν Μουσεῖον.

Προέλευσις: Ἐκ τῶν ἀποθηκῶν τοῦ Ἑθνικοῦ Ἀρχαιολογικοῦ Μουσείου, εὐρεθὲν πλησίον τῆς ομάδος τῶν θραυσμάτων τοῦ ναοῦ τῶν Βασσῶν.

31 EM 4788. Τεμάχιον μετόπης, περιλαμβάνον τμήμα τῆς πλακός, ἐφ' οὗ, ἐν ἐξέργῳ ἀναγλύφῳ, τὸ κατώτατον τμήμα ἀριστερᾶς κνήμης μετὰ τοῦ ταρσοῦ καὶ τοῦ ἀρι-

στεροῦ ἡμίσεος τοῦ μεταταρσίου ἀποκεκρουμένου (πίν. 51β-δ). Κάτωθεν τοῦ πέλματος τοῦ ποδὸς τμήμα καττύματος, δηλοῦντος ὅτι ὁ ποὺς ἔφερεν ὑπόδημα. Ἐπὶ τῆς προσθίας ἐπιφανείας τῆς πλακὸς ἔχνη ράσπας. Τῆς πλακὸς σφύζεται καὶ τμήμα τῆς κάτω πλευρᾶς (ἐδράσεως), εἰργασμένον διὰ ντισιλίδικου (πίν. 51γ), ὡς καὶ τμήμα τῆς ὀπισθίας εἰργασμένον διὰ βελονίου (πίν. 51δ). Ἐπιφάνεια διαβεβρωμένη. Μάρμαρον νησιωτικόν. Σφζ. μήκ. 0.23 μ., σφζ. ὕψ. 0.125 μ., μέγ. πλάκ. 0.115 μ., ἐλάχιστον 0.11 μ.

Ἡ ἀπόδοσις τοῦ τεμαχίου εἰς τὰς μετόπας εἶναι πιθανή, μολοντί ὁ τόπος εὐρέσεως αὐτοῦ εἶναι ἄγνωστος, διότι τοῦτο παρουσιάζει ὁμοιότητα ὡς πρὸς τὴν ποιότητα τοῦ μαρμάρου καὶ τῆς ἐργασίας, τὸ πάχος τῆς πλακὸς, τὰς ἀναλογίας τοῦ ποδὸς καὶ τὰ ἔχνη ἐργαλείων, πρὸς τὰ λοιπὰ θραύσματα τῶν μετοπῶν τοῦ ναοῦ, τὰ εὐρισκόμενα εἰς τὸ Βρετανικὸν Μουσεῖον.

Προέλευσις : Ἐκ τῶν ἀποθηκῶν τοῦ Ἐθνικοῦ Ἀρχαιολογικοῦ Μουσείου, εὐρεθὲν πλησίον τῆς ομάδος τῶν θραυσμάτων τοῦ ναοῦ τῶν Βασσῶν.

32. EM 4789. Θραῦσμα ἀνήκον εἰς ἀριστερὰν κνήμην (πίν. 52α). Ἐπὶ τοῦ κατωτέρου τμήματος αὐτῆς πτυχὴ ἐνδύματος (:). Ἐπὶ τῆς δεξιᾶς πλευρᾶς καὶ εἰς τὸ αὐτό, ὡς καὶ ἡ πτυχὴ, ὕψος, ἔξαρσις ἀνήκουσα πιθανῶς εἰς τὸ αὐτὸ ἔνδυμα (:). Εἰς τὸ κατωτέρον μέρος τοῦ θραύσματος ὁπὴ σφύζομένη μόνον κατὰ τὸ βαθύτερον αὐτῆς μέρος (διαμ. 0.008 μ.). Ἐπιφάνεια διαβεβρωμένη μετὰ πολλῶν ἀποκρούσεων. Τὸ θραῦσμα εἶναι ἐλλιπὲς καθ' ὅλην τὴν ὀπισθίαν αὐτοῦ πλευράν, πιθανώτατα ἔχει ἀποσπασθῇ τῆς πλακὸς αὐτοῦ. Μάρμαρον νησιωτικόν. Μέγ. ὕψ. 0.129 μ.

Τὸ θραῦσμα τοῦτο δὲν φαίνεται νὰ ἀνήκῃ εἰς τὴν ζωφόρον, ἀλλὰ μᾶλλον εἰς τὰς μετόπας.

Προέλευσις : Ἐκ τῶν ἀνασκαφῶν Κ. Ρωμαίου (ἀνωτ. σ. 188 σημ. 3).

33. EM 4790. Θραῦσμα περιλαμβάνον τὸ ἀριστερὸν ἄκρον στήθους μετὰ μέρους τοῦ ἀντιστοίχου ὤμου καὶ μικρὸν τμήμα τοῦ λαιμοῦ μορφῆς ἐνδεδυμένης διὰ χιτῶνος (πίν. 52β.γ). Αἱ πτυχαὶ τοῦ χιτῶνος, δηλούμεναι μόνον ἐπὶ τῆς κυρίας ὀψεως, εἶναι κατὰ τὸ πλεῖστον βαθεῖαι, εἰργασμέναι διὰ τρυπάνου, ἔχουν δὲ τὰς ἀκμὰς ἐν μέρει ἀποκεκρουμένας. Ἐπὶ τῆς αὐτῆς πλευρᾶς ἔχνη ράσπας. Ἡ ὀπισθία πλευρά, εἰργασμένη διὰ βελονίου καὶ ποντιλίου, φέρει κατὰ τὴν περιφέρειαν ἀναθύρωσιν, εἰργασμένην διὰ γλώσσης. Ἐπὶ τοῦ ἀριστεροῦ ὤμου μικρὰ αὐλαξ καταλήγουσα εἰς ὁπὴν (διαμ. 0.08 μ., βάθ. 0.622 μ.) ἐχρησίμευε προφανῶς διὰ τὴν στερέωσιν τοῦ γλυπτοῦ, τὸ ὅποιον, ὡς καὶ ἡ ἀναθύρωσις ἐπὶ τῆς ὀπισθίας πλευρᾶς δηλοῖ, ἦτο ἐνθετον. Μάρμαρον πεντελῆσιον. Μέγ. ὕψ. 0.17 μ., μέγ. πλ. 0.09 μ.

Προέλευσις : Εὐρέθη ἐντὸς κιβωτίου τοῦ Ἐθνικοῦ Ἀρχαιολογικοῦ Μουσείου, ὁμοῦ μετ' ἄλλων ἀντικειμένων, φέρον τὴν ἔνδειξιν : Ἐκ τοῦ ναοῦ τοῦ Ἐπικουρίου Ἀπόλλωνος. Ἡ ποιότης τοῦ μαρμάρου καὶ τῆς ἐργασίας τοῦ τεμαχίου, διάφορος ἐκείνης τῶν γλυπτῶν τοῦ ναοῦ, ἀποκλείει τὴν συσχέτισιν αὐτοῦ πρὸς ταῦτα· μᾶλλον ἀνήκει τοῦτο εἰς ἀνάθημα ἐν τῷ Ἱερῷ τοῦ Ἀπόλλωνος.

34. EM 4791. Θραῦσμα δεξιοῦ ἄκρου ποδός, περιλαμβάνον τοὺς δακτύλους μετὰ μικροῦ μέρους τοῦ μεταταρσίου (πίν. 53α). Ὁ ποὺς ἔφερε σανδάλιον, ὡς δηλοῖ τὸ

κάτωθεν αὐτοῦ κάττυμα. Οἱ ἱμάντες τοῦ σανδαλίου ἐδηλοῦντο προφανῶς διὰ χρώματος. Ἡ κάτω ἐπιφάνεια τοῦ καττύματος εἶναι λεία, ἐκ τούτου δὲ εἰκάζεται ὅτι ὁ ποὺς ἦτο ἐλεύθερος. Ἐπιφάνεια διαβεβρωμένη. Μάρμαρον λεπτόκοκκον, νησιωτικόν. Σφζ. μῆκ. 0.48 μ., σφζ. πλ. 0.053 μ., σφζ. ὕψ. 0.026 μ. Εἶναι ἀβέβαιον ἐὰν τὸ θραῦσμα τοῦτο ἀνήκει εἰς μορφὴν τῆς ζωφόρου.

Προέλευσις : Ἐκ τῶν ἀνασκαφῶν Κ. Ρωμαίου (άνωτ. σ. 188 σημ. 3).

35. ΕΜ 4792. Θραῦσμα σφζον ἐπὶ δύο συνεχομένων πλευρῶν αὐτοῦ ἀβαθεῖς πτυχὰς εἰς ριπιδιόσχημον διάταξιν (πίν. 53β). Μάρμαρον νησιωτικόν. Σφζ. μῆκ. 0.095 μ., σφζ. πλ. 0.083 μ.

Παρὰ τὴν ὁμοιότητα τοῦ μαρμάρου εἶναι ἀβέβαιον ἐὰν τὸ τεμάχιον ἀνήκει εἰς τὰ γλυπτὰ τῆς ζωφόρου.

Προέλευσις : Ἐκ τῶν ἀνασκαφῶν Κ. Ρωμαίου. Τὸ θραῦσμα τοῦτο ἀποδίδει ὁ ΡΩΜΑΙΟΣ, ὁμοῦ μετ' ἄλλων, εἰς ἰωνικὸν κιονόκρανον¹. Ἡ ποιότης ὅμως τοῦ μαρμάρου τοῦ θραύσματος αὐτοῦ (νησιωτικόν) δὲν εἶναι ἡ αὐτὴ πρὸς ἐκείνην τῶν λοιπῶν θραυσμάτων τοῦ ἐν λόγῳ κιονοκράνου (λεπτόκοκκον, πιθανώτατα πεντελήσιον), ὥστε ἀποκλείεται νὰ ἀνήκει εἰς τοῦτο.

36. ΕΜ 4793. Ἐπίμηκες θραῦσμα, σφζον κατακορύφους, πυκνάς, ἀβαθεῖς πτυχὰς (πίν. 53γ). Ἐπιφάνεια διαβεβρωμένη μετὰ πολλῶν ἀποκρούσεων. Μάρμαρον πεντελήσιον. Κατὰ συνέπειαν τὸ θραῦσμα δὲν ἀνήκει εἰς τὰ γλυπτὰ τῆς ζωφόρου. Σφζ. ὕψ. 0.12 μ.

Προέλευσις : Ἐκ τῶν ἀνασκαφῶν Κ. Ρωμαίου (άνωτ. σ. 188 σημ. 3).

37. ΕΜ 4794. Θραῦσμα σχήματος ἀκανονίστου πυραμίδος (πίν. 53δ). Ἐπ' αὐτοῦ πτυχὰι (;) καταλαμβάνουσαι τὰς τρεῖς αὐτοῦ πλευράς. Ἐπιφάνεια διαβεβρωμένη. Μάρμαρον νησιωτικόν. Σφζ. μῆκ. 0.128 μ. Ἐκ τῶν ἀνασκαφῶν Κ. Ρωμαίου (άνωτ. σ. 188 σημ. 3)².

ΝΙΚΟΛΑΟΣ ΓΙΑΛΟΥΡΗΣ

¹ ΑΕ 1914, 65, εἰκ. 7γ.

² Ἐκ τοῦ χώρου τοῦ ναοῦ τῶν Βασσῶν προέρχεται ἐπίσης νέον μαρμάρινον θραῦσμα, ἀνήκον εἰς τὸ κατώτατον τμήμα τοῦ κορινθιακοῦ κιονοκράνου τοῦ

ναοῦ. Τὸ θραῦσμα σφίζει δύο τῶν ραβδώσεων τοῦ κιονοκράνου, ὡς καὶ τμήμα τῆς ἐπιφανείας ἐδράσεως αὐτοῦ. Περὶ τοῦ κιονοκράνου τούτου θὰ πραγματευθῶμεν προσεχῶς.



α. Ἡ ὑπ' ἀριθ. 521 πλάξ τῆς ζωφόρου τοῦ ναοῦ τῶν Βασσῶν. Εἰς τὴν κάτω ἀριστερὰν γωνίαν τῆς πλακὸς δηλοῦται γραμμικῶς ἡ θέσις, ἐξ ἧς ἀπεσπᾶσθη τὸ ὑπ' ἀριθ. 1 τεμάχιον.

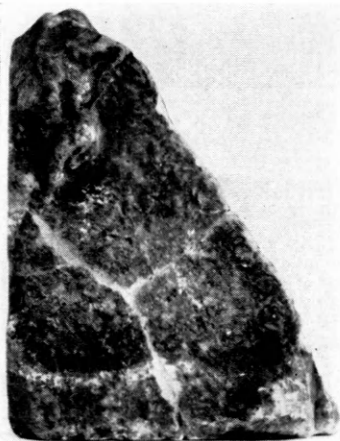

β



γ



δ

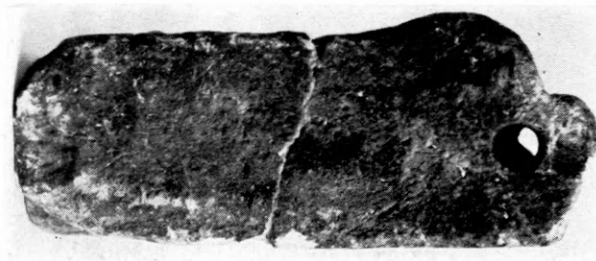

ε

Τὸ τεμάχιον ὑπ' ἀριθ. 1.
(β - δ. Προσθία, ὀπισθία καὶ πλαγία ἀριστερὰ πλευρά. ε. Πλευρὰ ἐδράσεως).



α. Τὸ ἀριστερόν ἡμῖς τῆς ὑπ' ἀριθ. 530 πλακὸς μετὰ τὴν προσαρμογὴν τοῦ ὑπ' ἀριθ. 2 τεμαχίου.



β



γ



δ

Τὸ ὑπ' ἀριθ. 2 τεμάχιον
(β - δ. Προσθία, ὀπισθία καὶ πλαγία ἀριστερὰ πλενρά).



Ἡ ἐπ' ἀρ. 530 πλάξ πρὸ τῆς συμπληρώσεως.



α. Τὸ κεντρικὸν τμήμα τῆς ὑπ' ἀριθ. 531 πλακὸς τῆς ζωφόρου τοῦ ναοῦ τῶν Βασσῶν μετὰ τὴν προσαρμογὴν τῶν τεσσάρων νέων θρανσμάτων.

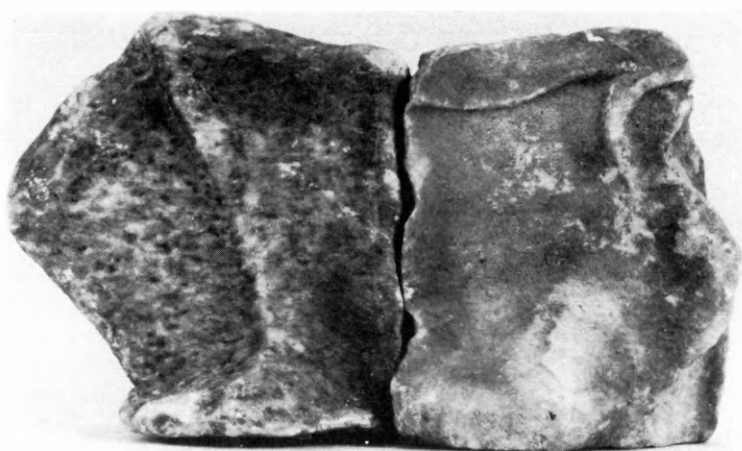

β

β. Τὰ ὑπ' ἀριθ. 3 (δεξιὰ) καὶ 4 (ἀριστερὰ) τεμάχια.
γ. Ὁπισθία πλευρὰ τοῦ ὑπ' ἀριθ. 3 τεμαχίου.



γ



Ἡ ὑπ' ἀριθ. 531 πλάξ ποδὲ τῆς συμπληρώσεως.



α. 'Η ύπ' ἀριθ. 533 πλάξ τῆς ζωφόρου τοῦ ναοῦ τῶν Βασσῶν μετὰ τὴν συμπλήρωσιν αὐτῆς διὰ τῶν ύπ' ἀριθ. 7 καὶ 8 νέων θραυσμάτων (βλ. πίν. 36α-γ).



β. 'Η ύπ' ἀριθ. 533 πλάξ τῆς ζωφόρου τοῦ ναοῦ τῶν Βασσῶν πρὸ τῆς συμπληρώσεως.

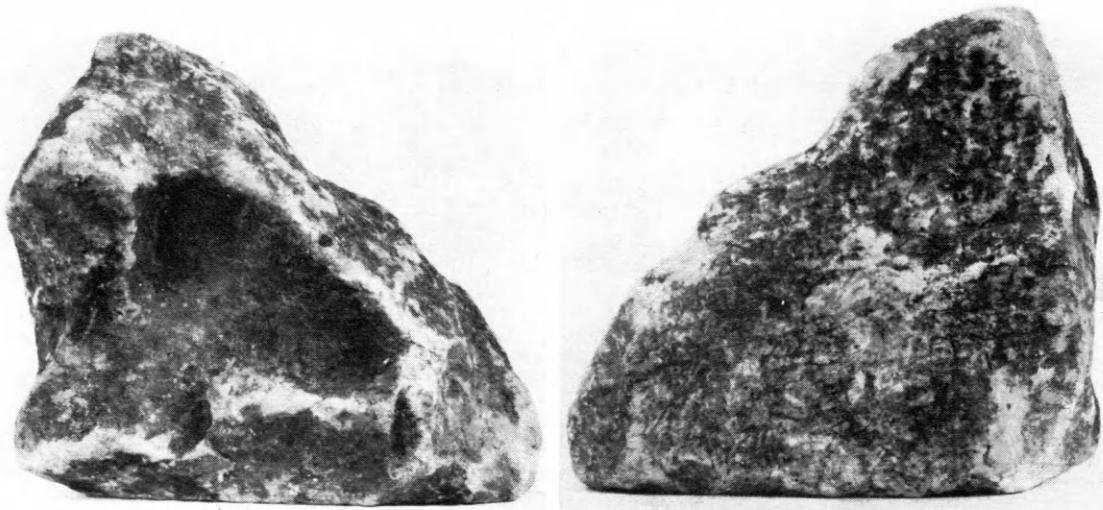

α - β. Τὸ ὑπ' ἀριθ. 7 τεμάχιον (προσθία καὶ ὀπισθία πλευρά).



γ. Τὸ ὑπ. ἀριθ. 7 τεμάχιον· πλευρὰ ἐδράσεως.

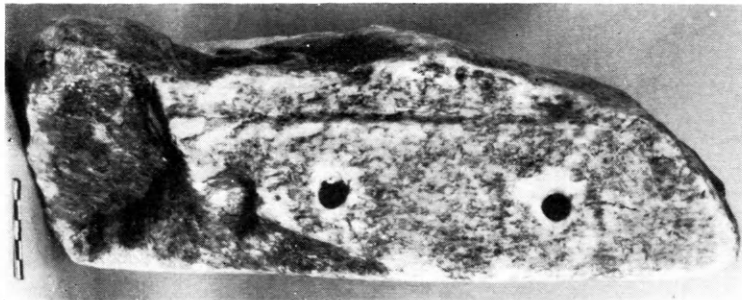

δ. Τὸ ὑπ' ἀριθ. 9 τεμάχιον· πλευρὰ ἐδράσεως.



ε. Τὸ ὑπ' ἀριθ. 9 τεμάχιον·
πλαγία ἀριστερὰ πλευρά.

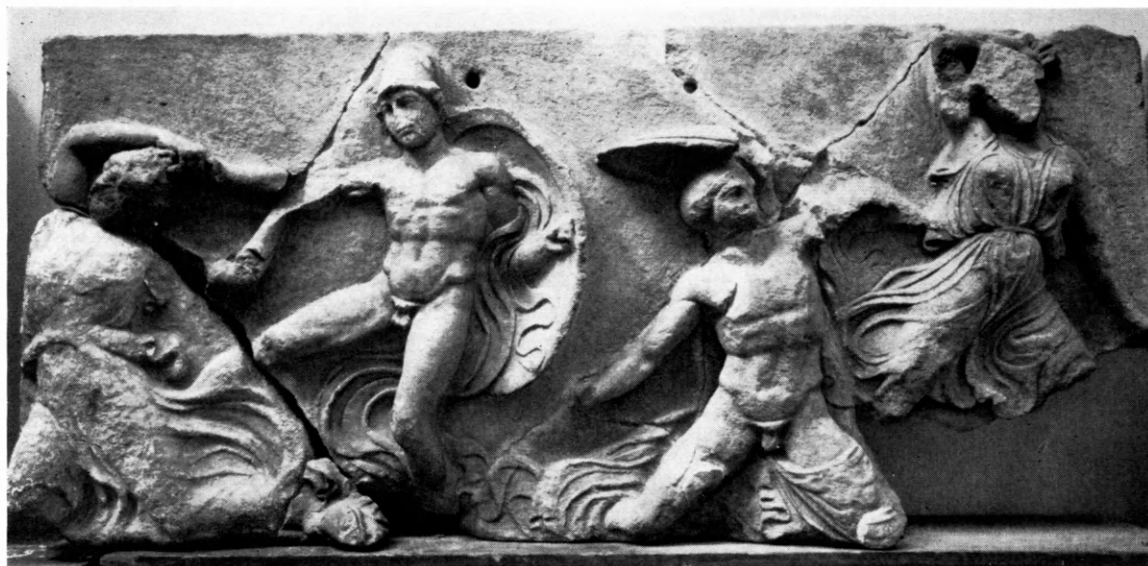

α. Ἡ ὑπ' ἀριθ. 536 πλάξ τῆς ζωφόρου μετὰ τὴν συμπλήρωσιν αὐτῆς διὰ τοῦ ὑπ' ἀριθ. 9 τεμαχίου.



β

γ

β - γ. Τὸ ὑπ' ἀριθ. 9 τεμάχιον (προσθία καὶ ὀπισθία πλευρά).



α

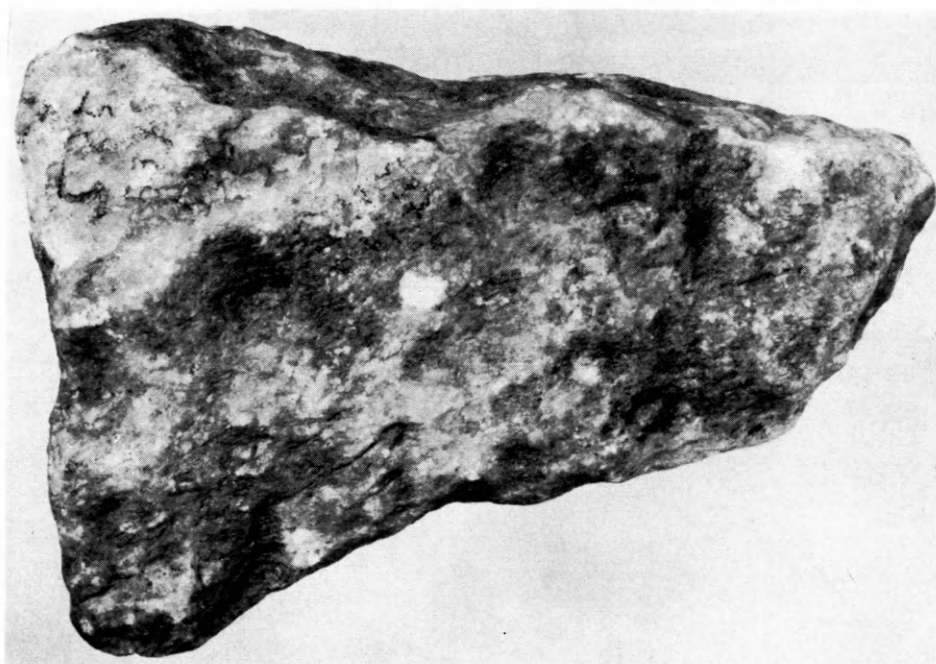

β

Τεμάχιον (ἀριθ. 10) τῆς ὑπ' ἀριθ. 537 πλακὸς τῆς ζωφόρου τοῦ ναοῦ τῶν Βασσῶν.
α. Προσθία ὄψεις καὶ β. Ὁπισθία ὄψεις.



α. Κεντρικόν τμήμα τῆς ὑπ' ἀριθ. 537 πλακὸς μετὰ τὴν προσαρμογὴν τοῦ ἐν πίνακι 38 τεμαχίου.



β. Ἡ ὑπ' ἀριθ. 537 πλάξ πρὸ τῆς συμπληρώσεως.

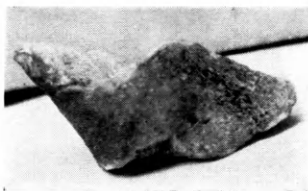

α



β

α - β. Τὸ ὑπ' ἀριθ. 11 θραύ-
σμα· πλευρά ἐξωτερικὴ καὶ
ἐκ τῶν κάτω.



γ. Ὁ πούς τῆς Ἀμαζόνης τῆς ὑπ' ἀριθ. 539 πλακῶς (δ)
συμπληρούμενος διὰ τοῦ θραύσματος ἀρ. 11.

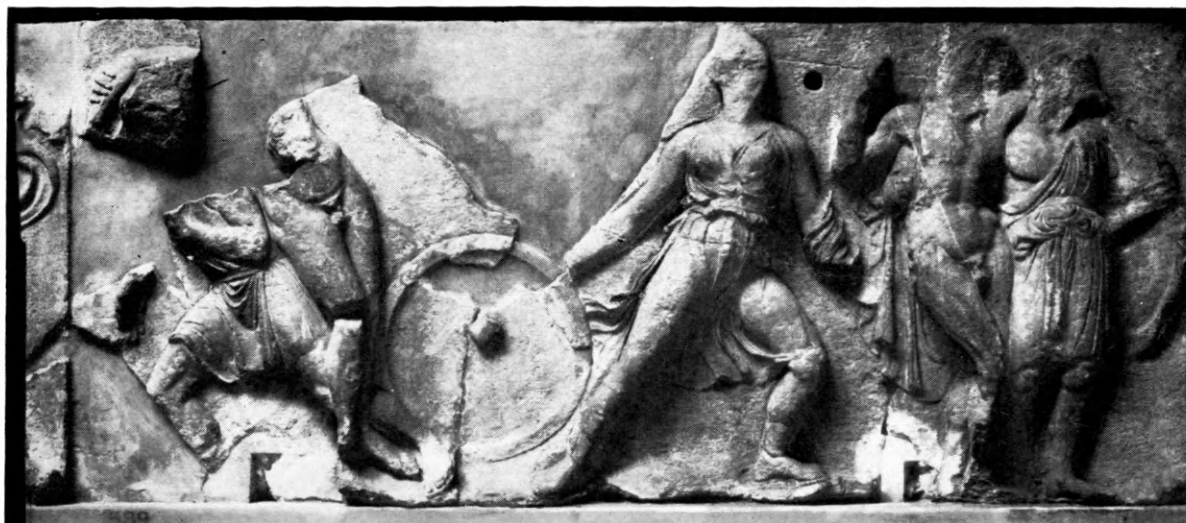

δ. Ἡ ὑπ' ἀριθ. 539 πλάξ τῆς ζωφόρου τοῦ ναοῦ τῶν Βασσῶν πρὸ τῆς συμπληρώσεως.



α. Ἡ ὑπ' ἀριθ. 541 πλάξ πρὸ τῆς συμπληρώσεως.

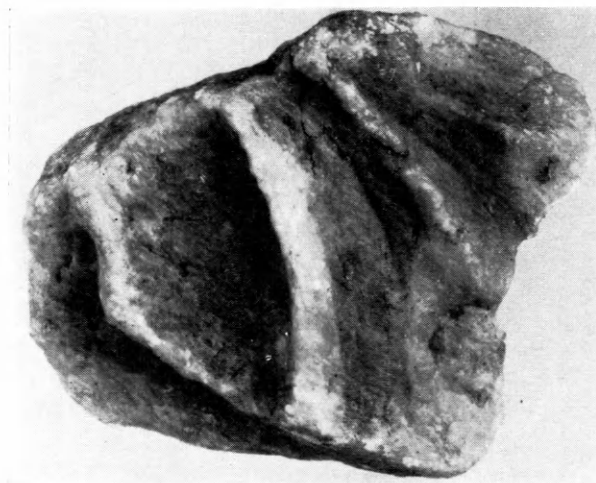

β. Τὸ ὑπ' ἀριθ. 12 θραῦσμα πρὸς θία πλεονά.



γ. Ἡ ὑπ' ἀριθ. 541 πλάξ μετὰ τὴν συμπλήρωσιν τῆς πρώτης ἐξ ἀριστερῶν ἐρίπου μορφῆς διὰ τοῦ ὑπ' ἀριθ. 12 θραύματος.



α



β

α - β. 'Η ύπ' ἀριθ. 13 κεφαλή της Συλλογής του Βρετανικού Μουσείου.
(Προσθία και πλαγία ὄψεις).



α. Ἡ ὑπ' ἀριθ. 535 πλάξ τῆς ζωφόρου τοῦ ναοῦ τῶν Βασσῶν.

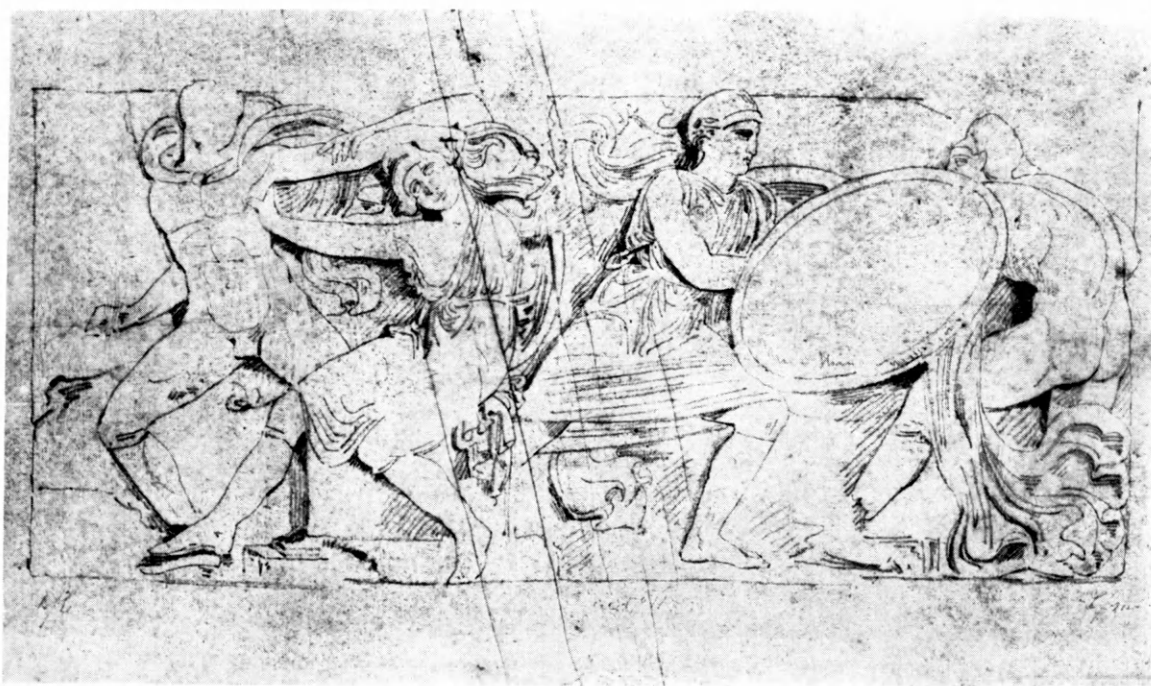

β. Τὸ σχέδιον τοῦ J. Foster τῆς ὑπ' ἀριθ. 535 πλακός (Συλλογῆς Γ. Σεφέρη).



α. Ἡ ὑπ' ἀριθ. 542 πλάξ τῆς ζωφόρου τοῦ ναοῦ τῶν Βασσῶν μετὰ τὴν προσαρμογὴν τῆς ὑπ' ἀριθ. 13 κεφαλῆς εἰς τὴν πρώτην (ὀρθίαν ἐξ δεξιῶν) Ἀμαζόνα (βλ. σχέδια πίν. 45).



β. Ἡ ὑπ' ἀριθ. 542 πλάξ τῆς ζωφόρου τοῦ ναοῦ τῶν Βασσῶν πρὸ τῆς συμπληρώσεως.



α. Τὸ σχέδιον τοῦ J. Foster τῆς ὑπ' ἀριθ. 542 πλακός (Συλλογῆς Γ. Σεφέρη).

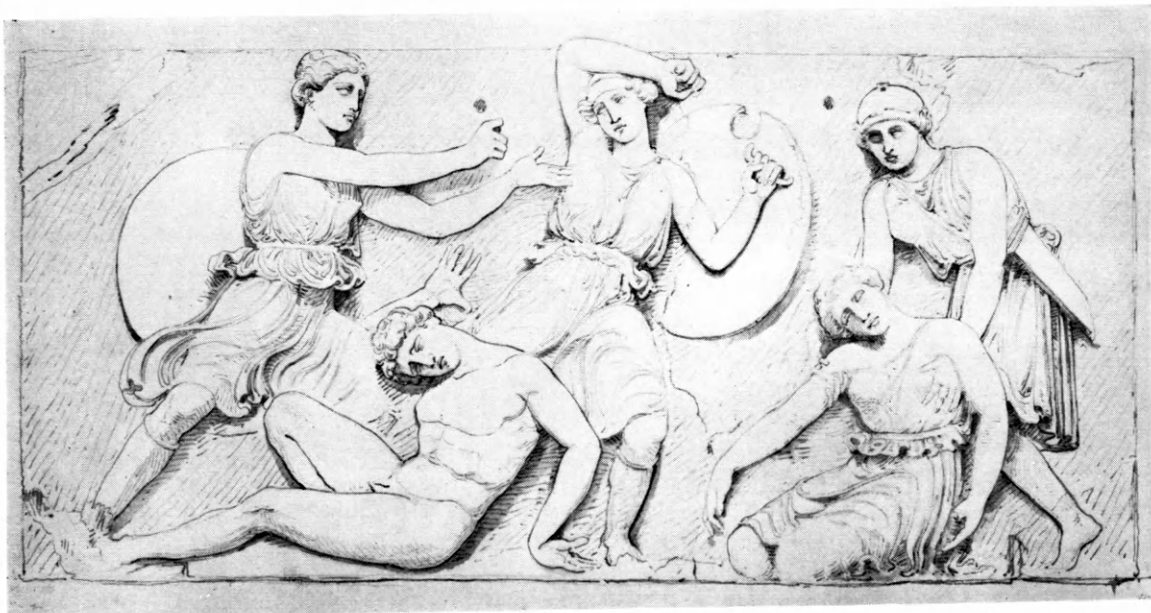

β. Τὸ σχέδιον τοῦ J. Foster τῆς ὑπ' ἀριθ. 542 πλακός (τοῦ Βρετανικοῦ Μουσείου).

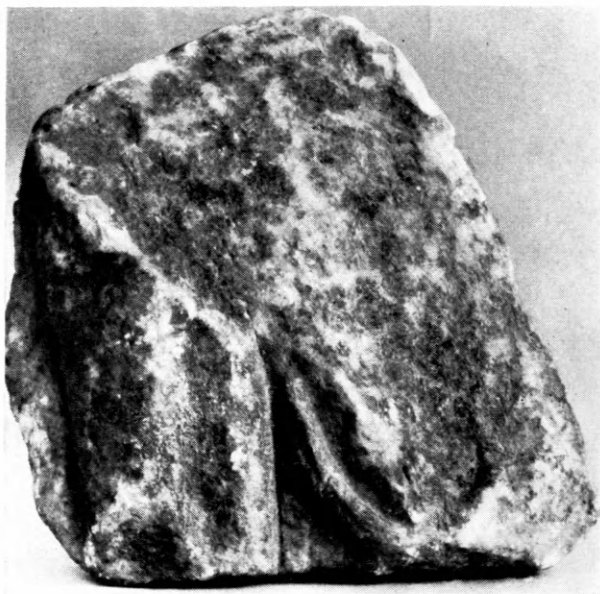

α. Τὸ ὑπ' ἀριθ. 14 τεμάχιον πλατὺς τῆς Ἀμαζονομαχίας τῆς ζωφόρου τοῦ ναοῦ τῶν Βασσῶν.



β. Τὸ ὑπ' ἀριθ. 15 θραῦσμα κνήμης Ἀμαζόνος.



γ. Τὸ ὑπ' ἀριθ. 16 θραῦσμα δεξιῦ ποδὸς Λαπιθίδος (;).



δ. Τὸ ὑπ' ἀριθ. 17 θραῦσμα ἀριστεροῦ ἄκρου ποδός.



ε. Τὸ ὑπ' ἀριθ. 18 θραῦσμα κεφαλῆς Ἀμαζόνος (;).



α. Ἡ ὑπ' ἀριθ. 19 ἄκρα δεξιὰ χεῖρ.



β. Ἐξωτερικὴ πλευρὰ τῆς ὑπ' ἀριθ. 19 ἄκρας δεξιᾶς χειρὸς.



γ. Τὸ ὑπ' ἀριθ. 20 θραῦσμα δεξιοῦ βραχίονος.

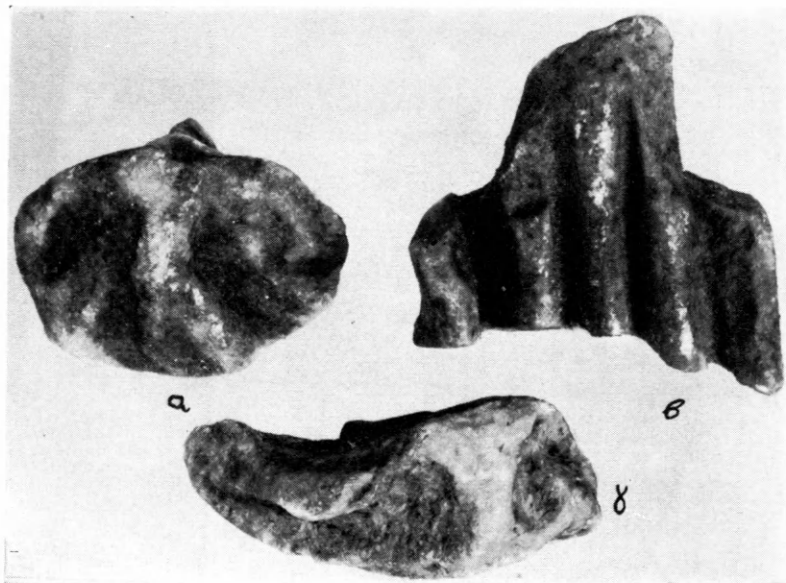

δ. Τὰ ὑπ' ἀριθ. 22-24 θραύσματα ἐκ πτυχῶν ἐνδύματος.

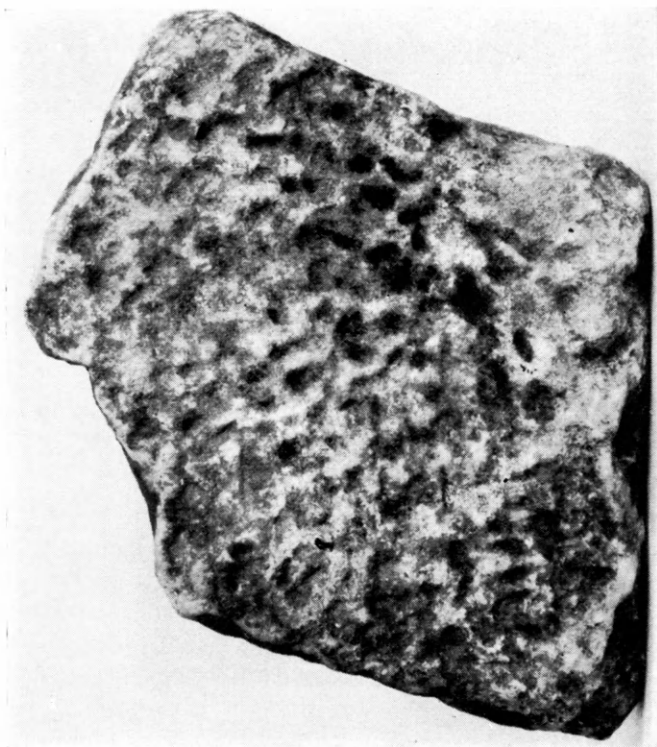

β. Ὀπισθία ὄψις τοῦ ὑπ' ἀριθ. 25 τεμαχίου.



δ. Στενὴ πλευρὰ τοῦ ὑπ' ἀριθ. 25 τεμαχίου μετότης.



α. Τὸ ὑπ' ἀριθ. 25 τεμάχιον μετότης.



γ. Τὸ ὑπ' ἀριθ. 21 θραύσμα κεφαλῆς.



α. Τὸ ὑπ' ἀριθ. 26 τεμάχιον μετόπης.

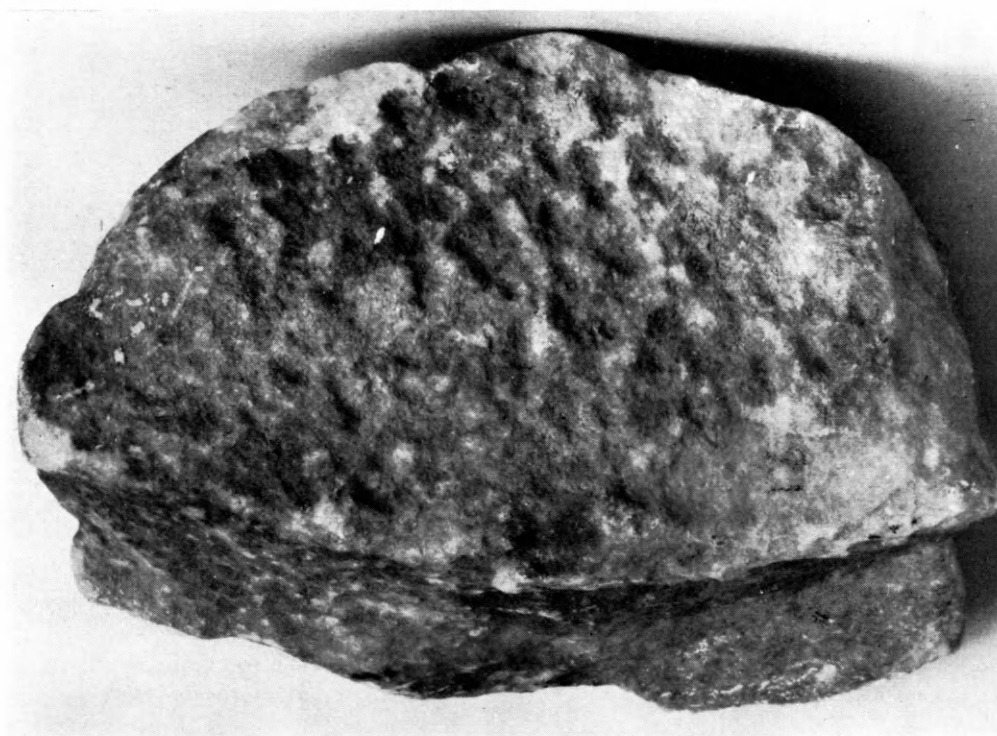

β. Ὁπισθία ὄψις τοῦ ὑπ' ἀριθ. 26 τεμαχίου μετόπης.



α. Τὸ ὑπ' ἀριθ. 27 θραῦσμα ἀριστεροῦ ποδός.



β. Τὸ ὑπ' ἀριθ. 28 θραῦσμα δεξιοῦ ἄκρου ποδός.



γ. Τὸ ὑπ' ἀριθ. 29 θραῦσμα δεξιοῦ ἄκρου ποδός.



δ. Τὸ ὑπ' ἀριθ. 29 θραῦσμα δεξιοῦ ἄκρου ποδός (ἑτέρα ὄψις).



β. Τὸ ὑπ' ἀριθ. 31 τεμάχιον μετόπισι (;).

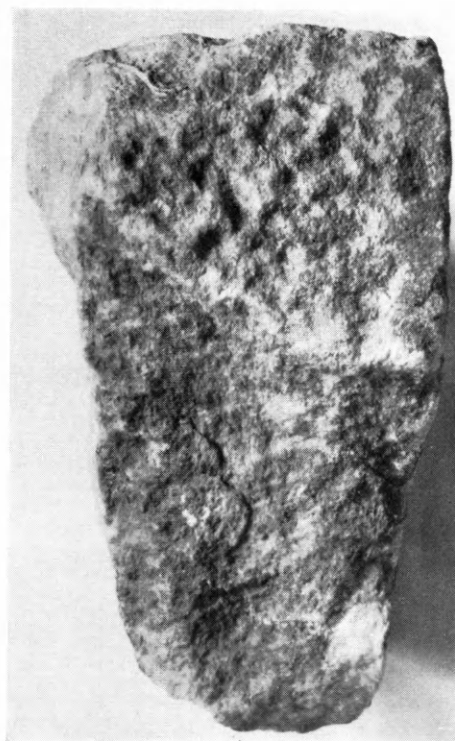

δ. Ὁπισθία ὄψη τοῦ ὑπ' ἀριθ. 31 τεμαχίου.



α. Τὸ ὑπ' ἀριθ. 30 θραῦσμα μετόπισι (;).



γ. Κάτω ἐπιφάνεια (ἐξορύσσως) τοῦ ὑπ' ἀριθ. 31 τεμαχίου.



γ. Ὀπισθία ὄψεις τοῦ ὑπ' ἀριθ. 33
θραύσματος.



β. Τὸ ὑπ' ἀριθ. 33 θραῦσμα ἐκ τοῦ ἀριστεροῦ
ἄκρου στήθους μορφῆς ἐνδεδυμένης.



α. Τὸ ὑπ' ἀριθ. 32 θραῦσμα
ἀριστερᾶς κνήμης.



α. Τὸ ὑπ' ἀριθ. 34 θραῦσμα δεξιῶν
ἄκρου ποδός.



β. Τὸ ὑπ' ἀριθ. 35 θραῦσμα
ἐκ πτυχῶν ἐνδύματος (·).



γ. Τὸ ὑπ' ἀριθ. 36 θραῦσμα
ἐκ πτυχῶν ἐνδύματος.



δ. Τὸ ὑπ' ἀριθ. 37 θραῦσμα.

ΑΡΧΑΙΟΛΟΓΙΚΑ ΧΡΟΝΙΚΑ

ΤΟ ΑΜΦΙΑΡΕΙΟΝ ΤΟΥ ΩΡΩΠΟΥ

ΤΟΠΟΓΡΑΦΙΚΑ ΚΑΙ ΕΠΙΓΡΑΦΙΚΑ ΘΕΜΑΤΑ

Μετά τὸν θάνατον τοῦ Λεονάρδου, τὴν 27 Ἰουνίου 1930, τὸ διὰ τὸ Ἀμφιάρειον ἐνδιαφέρον σχεδὸν ἐξέλιπεν. Ὁ Ἀ. Φιλαδελφεὺς ἐζήτησε τὴν συνέχισιν τῶν ἀνασκαφῶν τοῦ Ἱεροῦ, τὴν ὁποίαν ὅμως, φαίνεται, ἡ Ἀρχαιολογικὴ Ἑταιρεία ἠρνήθη. Κατὰ τὸ διάστημα 1951-1953 ὁ Μ. Μιτσὸς προέβη εἰς ἐργασίας καθαρισμοῦ τῆς ἀριστερᾶς ὁχθῆς τοῦ Ἱεροῦ (ΠΑΕ 1951, σ. 128· 1952, σ. 152· 1953, σ. 119) καὶ ἐμελέτησεν ἀνεκδότους ἐπιγραφὰς τοῦ Ἱεροῦ, τὰς ὁποίας καὶ ἐδημοσίευσεν ἐν ΑΕ 1952, σ. 166-204 ἀρ. 1-52 καὶ ΑΕ 1953-54 Β', σ. 158-161 ἀρ. 1-2.

Ὁ Ἰ. Παπαδημητρίου ὡς Ἐφορος τῶν Ἀρχαιοτήτων Ἀττικῆς ἤρχισε τὸ 1957 ἐργασίας καθαρισμοῦ ἐπ' εὐκαιρίᾳ τῆς οἰκοδομήσεως νέου Μουσείου. Τὸ παλαιόν, τοῦ ὁποίου ὁ πυρὴν εἶχεν οἰκοδομηθῆ τὸ 1884, εἶχε μεταβληθῆ εἰς ἐρείπια, ἡ θέσις του δὲ πρὸ τῆς σειρᾶς τῶν βάθρων ἠμπόδιζε τὴν θέασιν τῶν μνημείων. Οὕτω κατηδαφίσθη τὸ παλαιὸν Μοῦσεῖον καὶ ἐκτίσθη νέον πρὸ τοῦ δυτικοῦ τέρματος τῆς στοᾶς, εἰς θέσιν ἣ ὁποία ὅμως δὲν δύναται νὰ θεωρηθῇ ὡς ἡ καλυτέρα, διότι ἐκεῖ ἔκειτο, πιθανῶς, τὸ στάδιον τοῦ Ἱεροῦ, γνωστὸν ἐκ τῶν ἐπιγραφῶν (ΠΑΕ 1957, σ. 153· 1958, σ. 252 ἐξ.).

Κατὰ τὴν διάρκειαν τῶν ὑπὸ τοῦ Παπαδημητρίου ἐκτελεσθεισῶν ἐργασιῶν παρέμεινα εἰς τὸ Ἱερὸν ὡς ἡμερομίσθιος ὑπάλληλος, εἶχον δὲ τὴν εὐκαιρίαν τῆς μελέτης τοῦ Ἱεροῦ καὶ τῶν ἐν αὐτῷ ἐπιγραφῶν.

Δι' ὧσων ἀκολουθοῦν δίδεται μία βιβλιογραφικὴ ἐπισκόπησις τῶν θεμάτων τοῦ Ὡρωποῦ καὶ εἰδικῶς τοῦ Ἀμφιαρείου. Δι' αὐτῆς γίνεται

προσπάθεια γεφυρώσεως τοῦ χάσματος μεταξὺ τοῦ θανάτου τοῦ Λεονάρδου καὶ τῆς ὑπὸ τοῦ Μιτσοῦ δημοσιεύσεως ἀγνώστων ἐπιγραφῶν τοῦ Ὡρωποῦ, εἰς τὴν μελέτην τοῦ Ἱεροῦ. Ἀνάλλυσις διεξοδικὴ τῶν θεμάτων τῆς πόλεως γίνεται ἀλλαχοῦ.

Τοῦ Ἀμφιαρείου εἶχε γίνει γενικὴ ὑποτύπωσις ὑπὸ τοῦ σήμερον καθηγητοῦ τοῦ Πολυτεχνείου Κυπρ. Μπίρη. Τοῦ σπουδαίου τούτου καὶ ἀγνώστου σχεδίου ἡ ὑπαρξίς ἐγένετο γνωστὴ χάρις εἰς τὸ ἐνδιαφέρον διὰ τὸ Ἱερὸν τοῦ ἀντιπροέδρου τῆς Ἀρχ. Ἑταιρείας Γ. Βέλτσου. Ἡ σπουδαιότης του αὐξάνει ἐκ τοῦ ὅτι ἡ ὑποτύπωσις ἐγένετο ζῶντος τοῦ Λεονάρδου (παρένθετος πίν. 1).

Ὁ Λεονάρδος τὰ ὅσα σχέδια ἐδημοσίευσεν, πλὴν τῶν ὑπὸ τοῦ W. Doerpfeld ἐν ἀρχῇ τῶν ἀνασκαφῶν γενομένων, εἶχεν ἐκπονήσει ὁ ἴδιος, ἀτυχῶς ὅμως τοῦτο ἴσχυσε μόνον διὰ τὴν δεξιὰν ὁχθὴν καὶ μάλιστα διὰ τὸ δυτικὸν ἥμισυ αὐτῆς.

Ἡ ἀρχὴ τῆς ἐκθέσεως γίνεται ἀπ' Ἀνατολῶν, διότι ἀνατολικῶς ἦτο ἡ εἵσοδος τοῦ Ἱεροῦ. Ἡ σημερινὴ πρόσβασις ἐγένετο χάριν τῶν ἀναγκῶν τῆς οἰκοδομήσεως τοῦ νέου Μουσείου καὶ κακῶς διετηρήθη, διότι δίδεται ἐσφαλμένη ἐντύπωσις καὶ τῆς ὄψεως τῶν μνημείων καὶ τῆς λειτουργίας τοῦ Ἱεροῦ¹.

ΑΡΙΣΤΕΡΑ ΟΧΘΗ (ΠΙΝ. Α-Γ)

1. *Γυναικεῖα λουιρά*. Εἶναι τὸ πρῶτον κτήριον τὸ ὁποῖον συναντᾷ ὁ ἐπισκέπτης τοῦ

¹ Γενικαὶ πληροφορίες μετὰ τοπογραφικοῦ τοῦ Ἱεροῦ, γενομένου διὰ συνδυασμοῦ τῶν σχεδίων ΠΑΕ 1884, πίν. Ε' τοῦ DOERPFELD (ἀριστερὰ ὁχθὴ) καὶ τῶν μερικῶν τῆς δεξιᾶς ὁχθῆς, τοῦ Λεονάρδου, δίδονται ἐν τῷ ὁδηγῷ KIRSTEN - KRAIKER, *Griechenlandkunde*, 4η ἐκδ. 1962, σ. 178-182, εἰκ. 52-53.

Ἱεροῦ. Ἡ σημερινή μορφή του ἀνάγεται εἰς τοὺς μεταχριστιανικοὺς χρόνους, τὰ κατώτερα μέρη ὅμως τῆς κατασκευῆς του εἶναι τετράγωνον κτήριον τοῦ 4ου αἰῶνος π. Χ., πλεονάζει 16.67 μ.

ΛΕΟΝΑΡΔΟΣ, ΠΑΕ 1890, σ. 31-32· γενικαὶ πληροφορίες ἐν R. GINOUVÈS, Balaneutiké, σ. 347.

2. **Ἡ στοά.** Δυτικῶς τῶν γυναικείων λουτρῶν πλαισιοῖ τὸ ἱερὸν ἀπὸ Β. Αὕτη ἐχρησίμευε προφανῶς ἀπὸ τοῦ 4ου αἰῶνος π. Χ. ὡς ἐγκοιμητήριον.

DOERPFELD, ΠΑΕ 1884, σ. 92-93 πίν. Ε'· ΛΕΟΝΑΡΔΟΣ, ΠΑΕ 1887, σ. 59-62· F. VERSACE, AM 33, 1908, σ. 260-272 πίν. XII-XIV· ΛΕΟΝΑΡΔΟΣ, ΠΑΕ 1925, σ. 33-34. Σημαντικὴ εἶναι ἡ δημοσιευομένη περὶ τῆς στοᾶς νέα μελέτη τοῦ κ. J. J. COULTON, ἀποτελοῦσα μέρος τῆς διδακτορικῆς του διατριβῆς.

3. **Τὸ στάδιον.** Τὸ στάδιον τοῦ Ἱεροῦ, γνωστὸν ἐκ τῶν ἐπιγραφῶν, δὲν ἔχει εὐρεθῇ μέχρι στιγμῆς. Βάσιμος εἶναι ἡ ὑπόθεσις τοῦ I. ΤΡΑΥΛΟΥ (παρὰ Η. ΟΙΚΟΝΟΜΙΔΗ, Ὑπερέιδου λόγοι Α', ἐκδ. Παπύρου, σ. 43 σημ. 3) ὅτι

[-----ἀ]γωνοθετήσας, τὸ προσκήνιον καὶ τοὺς πίν[ακας Ἀμφιαράω]

Τρίτη ἐπιγραφὴ ὑπάρχει ἐπὶ τοῦ ἐπιστυλίου τῆς σκηνῆς (IG VII 423· πρβ. ΛΕΟΝΑΡΔΟΣ, ΑΕ 1925/26, σ. 40, ὅπου ἀποπειρᾶται ἀποκατά-

ἔκειτο πρὸ τῆς στοᾶς. Μέρος τοῦ χώρου τοῦ σταδίου κατελήφθη ὑπὸ τοῦ νέου Μουσείου.

4. **Τὸ θέατρον.** Τὸ οἰκοδόμημα τοῦτο εἶναι τὸ περισσότερον μελετηθὲν ἐκ τῶν μνημείων τοῦ ἱεροῦ.

ΛΕΟΝΑΡΔΟΣ, ΠΑΕ 1886, σ. 52-56 πίν. 3· ΠΑΕ 1903, σ. 33-34· ΠΑΕ 1926, σ. 105-108· DOERPFELD - REISCH, Das Griechische Theater, Athen 1896, σ. 100-109 εἰκ. 35-42, πίν. VI· DOERPFELD, AM 49, 1924, σ. 70¹.

Ἡ βασικὴ ὅμως διὰ τὸ θέατρον μελέτη εἶναι ἡ τοῦ E. FIECHTER, Das Theater in Oropos, Stuttgart 1930. Κριτικὴ ὑπὸ τοῦ A. VON GERKAN ἐν Gnomon 9, 1933, σ. 145-152. Παραλείπων δημοσιεύματα, ὅπου τὸ θέατρον ἐξετάζεται ἐν συνδυασμῷ πρὸς ἄλλα, ἀναφέρω μόνον τὴν φωτογραφικὴν δημοσίευσίν του ἐν τῷ περιοδικῷ Style, Automne 1966, σ. 4-8.

Ἐπὶ τῆς προσθίας ἐπιφανείας τῶν πέντε θρόνων τῆς ὀρχήστρας ἐπαναλαμβάνεται ἡ ἐπιγραφὴ τοῦ ἀναθέτου ἱερέως Νίκωνος (IG VII, σ. 745).

Ἐπὶ τοῦ ἐπιστυλίου τοῦ προσκήνιου σώζεται ἀναθηματικὴ ἐπιγραφὴ (IG VII, σ. 745):

στασιν τῶν ἐπιγραφῶν τοῦ προσκήνιου καὶ τῆς σκηνῆς καὶ ἐν συνεχείᾳ ΑΕ 1927/28, σ. 176), ἡ ἀκόλουθος:

[-----ἱερεὺς] γενόμενος, τὴν σκηνὴν καὶ τὰ θυρώμ[ατα Ἀμφιαράω]

Τοῦ προσκήνιου τοῦ θεάτρου ἐγένετο ἐσχάτως ἀναστήλωσις (πίν. Δα) δαπάναις τῆς Ἀρχαιολογικῆς Ἑταιρείας ὑπὸ τὴν Διεύθυνσιν τοῦ Ε. ΣΤΙΚΑ (ΠΑΕ 1960, σ. 340 πίν. 280· ΠΑΕ 1962, σ. 179 πίν. 175).

5. **Τὸ ἀνάλημμα.** Ἐνῶ τὸ ἀνατολικὸν ἥμισυ τῆς ἀριστερᾶς ὀχθῆς τοῦ Ἱεροῦ πλαισιοῦται ὑπὸ τῆς στοᾶς, εἰς τὸ δυτικὸν κυριαρχεῖ καὶ σήμερον, παρὰ τὴν καταστροφὴν τὴν ὁποίαν ἔχει ὑποστῇ, ὁ μεγάλος ἀναλημματικὸς τοῖχος, ὅστις συγκρατεῖ τὰ χώματα τοῦ ὑπερθεῖν λόφου. Ὁ τοῖχος οὗτος, ἐνισχυόμενος μὲ ἀντηρίδας, εἶχε θεωρηθῇ, καὶ θεωρεῖται ἀκόμη, ὡς ὁ περίβολος τοῦ Ἱεροῦ (ΛΕΟΝΑΡΔΟΣ, ΠΑΕ 1924, σ. 100). Ἡ ἀντίληψις ὅμως αὕτη εἶναι ἐσφαλμένη.

Ὁ DOERPFELD θεωρεῖ τὸ ἀνάλημμα ὡς τὸν ὀπίσθιον τοῖχον τοῦ παλαιότερου κοιμητηρίου (AM 47, 1922 σ. 27). Ἀναλημματικὸς τοῖχος, καλυτέρας διατηρήσεως, ὑπάρχει καὶ ὀπίσω τῶν γυναικείων λουτρῶν.

6. **Ὁ μικρὸς ναός** (πίν. Δβ). Οὗτος εὐρίσκειται μεταξὺ τοῦ μεγάλου ἀναλήμματος καὶ τῶν τελευταίων (δυτικῶν) βάθρων. Πιθανῶς ἦτο δίστυλος-πρόστυλος ἐν παραστάσι, θεωρεῖται

¹ Ἐνταῦθα ὁ HILLER VON GAERTRINGEN, ἐπὶ τῇ βάσει τῶν ἐπιγραφῶν τοῦ θεάτρου, χρονολογεῖ τὸ προσκήνιον εὐθὺς μετὰ τὸ 200 π. Χ., τὴν σκηνὴν περὶ τὸ 150-140 π. Χ. καὶ τοὺς θρόνους εἰς τοὺς χρόνους τοῦ Σύλλα.

δὲ ὅτι εἶναι ὁ πρῶτος ναὸς τοῦ Ἱεροῦ, ἀναγόμενος εἰς τὸ τέλος τοῦ 5ου π. Χ. αἰ.

DOERPFELD, AM 47, 1922, σ. 26. ΛΕΟΝΑΡΔΟΣ, ΠΑΕ 1924, σ. 99-100 εἰκ. 2.

7. **Οἱ βωμοί.** Εἰς τὸ Ἱερὸν σφύζονται τρεῖς βωμοί. Δύο μικροί, οἱ παλαιότεροι, καὶ ὁ μέγας ἐντὸς τοῦ ὁποίου περιελήφθησαν οἱ δύο μικροί. Ἐπὶ τοῦ βωμοῦ ὑπῆρχον προσηρτημένα στήλαι μὲ τὰ ὀνόματα τῶν θεοτήτων εἰς τὰς ὁποίας ἦτο ὁ βωμὸς ἀφιερωμένος (ΠΑΥΣΑΝΙΑΣ I 34. 3). Τῶν στηλῶν αὐτῶν εὗρέθησαν δύο. Ἡ πρώτη φέρει τὴν ἐπιγραφὴν (IG VII 421) Ἀμφιαράο | Ἀμφιλόχο, ἡ δευτέρα (ΛΕΟΝΑΡΔΟΣ, ΑΕ 1917, σ. 39-40) ἀναγράφει Ἰστίης.

Κατὰ τὴν περιγραφὴν τοῦ Πανσανίου τὰ ὀνόματα τῆς Ἑστίας, τοῦ Ἑρμοῦ, τοῦ Ἀμφιαράου καὶ τοῦ Ἀμφιλόχου ἦσαν γεγραμμένα ἐπὶ τῆς αὐτῆς στήλης. Λόγω ὅμως τοῦ ὅτι αἱ σφύζομεναι στήλαι δίδουν διάφορον τὴν τάξιν τῶν ὀνομάτων, ὁ ΛΕΟΝΑΡΔΟΣ (ἔ. ἀ.) ὑποθέτει μετασκευὴν τοῦ βωμοῦ καὶ ἀλλαγὴν τῆς τάξεως.

Οἱ δύο μικροὶ βωμοὶ ἀνάγονται εἰς τὰ τέλη τοῦ 5ου αἰῶνος ἀποτελοῦντες μετὰ τῆς πηγῆς τὸν πυρῆνα τοῦ Ἱεροῦ.

8. **Τὸ θέατρον τοῦ βωμοῦ.** Πρὸ τοῦ βωμοῦ καὶ βορείως σφύζονται τρεῖς βαθμίδες ἐνὸς θεατροειδοῦς ἑλλειψοειδοῦς κτίσματος. Τοῦτο μία ἐπιγραφὴ, ἡ IG VII 4255, χαρακτηρίζει ὡς *θέατρον τὸ κατὰ τὸ[μ] βωμόν*.

Εἰς τὸ κέντρον τοῦ θεάτρου τούτου εὗρίσκειται ὁ μικρότερος βωμὸς, πιθανῶς δὲ τὰ δύο κτίσματα εἶναι σύγχρονα. Προορισμὸς τοῦ θεάτρου τούτου ἦτο ἡ θέασις τῶν θυσίων.

W. DOERPFELD, ΠΑΕ 1884, σ. 92. ΛΕΟΝΑΡΔΟΣ, ΑΕ 1891, σ. 75 (πρβ. ΠΑΕ 1887, σ. 63). W. DOERPFELD, AM 47, 1922, σ. 26. E. FIECHTER, Das Theater in Oropos, σ. 26. P. E. ARIAS, Il Teatro Greco Fuori di Atene, σ. 74. G. CAPUTO, Dionisio III, σ. 308, σημ. 20. O. A. W. DILKE, BSA 45, 1950, σ. 33-34. C. ANTI, Teatri Greci Arcaici, σ. 322. Syll.³, 973.

9. **Ὁ μέγας ναός.** Οὗτος κλείει τὸ Ἱερὸν ἀπὸ Δυσμῶν καὶ ἀποτελεῖ τὸ τέρμα τῶν μνημείων, σφύζομενος μόνον κατὰ τὸ βόρειον ἥμισυ. Τὰ εὗρεθέντα κατὰ τὴν ἀνασκαφὴν ἀρχιτεκτονικά μέλη (ΒΑ. γωνία τοῦ θριγκοῦ) εἶναι ἐκτεθειμένα ὀπίσω τοῦ Μουσείου.

ΛΕΟΝΑΡΔΟΣ, ΠΑΕ 1884, σ. 11. 1924, σ. 99. 1927, σ. 27-30. 1928, σ. 41-42. DOERPFELD, ΠΑΕ 1884, σ. 88-91. AM 47, 1922, σ. 28. F. VERSACE, AM 33, 1908, σ. 249-260, πίν. XI.

10. **Ἡ ἱερὰ πηγὴ.** Ἡ πηγὴ ὑπῆρξεν ὁ πυρὴν τῆς λατρείας τοῦ θεοῦ ἐν τῷ Ἱερῷ (ΠΑΥΣΑΝΙΑΣ I 34. 4). Ὑπὸ τοῦ ΛΕΟΝΑΡΔΟΥ (ΠΑΕ 1906, σ. 83 ἑξ.) ταυτίζεται πρὸς τὴν κρήνην. Τοῦτο ὅμως ἀντίκειται πρὸς τὴν ρητὴν μαρτυρίαν τοῦ Πανσανίου, καθ' ἣν ἦτο ἀπηγορευμένη ἡ χρῆσις τοῦ ὕδατος αὐτῆς διὰ καθαρισμόν, διότι ἦτο ἱερόν.

Ἡ πηγὴ προστατεύεται ὑπὸ κτίσματος τῶν ρωμαϊκῶν χρόνων, ὅπου ἀρχιτεκτονικὰ μέλη καὶ τμήματα βάθρων χρησιμεύουν ὡς οἰκοδομικὸν ὕλικόν. Ὡς συνδετικὴ ὕλη ἐχρησιμοποιήθη ἡ ἄσβεστος.

DOERPFELD, ΠΑΕ 1884, σ. 92. ΛΕΟΝΑΡΔΟΣ, ΠΑΕ 1924, σ. 99.

11. **Ἀνδρικὰ λουτρά.** Ταῦτα εὗρίσκονται ἀνατολικῶς τῆς πηγῆς καὶ νοτίως τοῦ βωμοῦ. Ἡ ἐπιγραφὴ IG VII 4255 προβλέπει τὴν κατασκευὴν ὑπονόμου ἀπὸ τῶν ἀνδρικῶν λουτρῶν μέχρι τῆς καταβάσειος τῶν λουτρῶν τῶν γυναικῶν (LATTERMANN, AM 35, 1910, σ. 81-102, ὅπου συστηματικῶς ἐξετάζονται τὰ προβλήματα τῆς ἐπιγραφῆς. Πρβ. ἐπίσης R. GINOUVÈS, Balaneutiké, σ. 348 σημ. 9).

Δευτέρα ἐπιγραφὴ (ΑΕ 1923, σ. 36 ἀρ. 123) προβλέπει τὴν ἐπισκευὴν αὐτῶν τῶν λουτρῶν.

Τὰ λουτρά τοῦ Ἀμφιαρείου εἶχον μεγάλην φήμην κατὰ τὴν ἀρχαιότητα (ΞΕΝΟΦΩΝ Ἀπομνημονεύματα III 13. 3. ΑΝΘΟΛΟΓΙΑ XII 129. ΣΤΕΦΑΝΟΣ ΒΥΖΑΝΤΙΟΣ ἐν λ. Ἀρμα).

12. **Ἡ γέφυρα.** Αἱ δύο ὁχθαὶ τοῦ Ἱεροῦ ἐπεκοινωνοῦν διὰ γεφύρας, τῆς ὁποίας οὐδὲν ἐσώθη. Ἡ ὑπαρξὶς αὐτῆς ὅμως μαρτυρεῖται ὑπὸ δύο ἐπιγραφῶν. Ἡ πρώτη (IG VII 4255) προβλέπει ὅτι *ὁχετόμ ποιῆσαι λίθινον κρηπτόν, τὸ μὲν μῆκος ἀρξάμενον ἀπὸ τοῦ στρώματος τοῦ τῆς γεφύρας ἡ δευτέρα* (ΑΕ 1923, σ. 43 ἀρ. 124) τὴν ὀρίζει ἐπίσης ὡς ὄριον κατασκευῶν.

Σήμερον ἡ ἀνάγκη τῆς γεφύρας δὲν εἶναι καταφανής, εἰς τὴν ἀρχαιότητα ὅμως ἡ συρροὴ τῶν προσκυνητῶν καὶ ἡ ἀνάγκη εὐκόλου ἐπικοινωνίας μεταξὺ τῶν δύο ὁχθῶν, ἰδίᾳ κατὰ τὸν χειμῶνα, ὅτε ὁ ποταμὸς καθίστατο πολλὰ

κίς ἀδιάβατος (IG VII 4255: *ὅταν χειμάζει ὁ θεός*) καθίστων τὴν γέφυραν ἀπαραίτητον. Πρόει νὰ λεχθῇ ἐπίσης ὅτι αἱ παρειαὶ τῆς χαράδρας κατὰ τὸ Ἱερὸν ἦσαν ἀπότομοι λόγῳ τῶν ἀναλημμάτων.

ΔΕΞΙΑ ΟΧΘΗ (ΠΙΝ. Ε - F)

Ἡ δεξιὰ ὄχθη τοῦ Ἱεροῦ δὲν ἔχει σκαφῇ ἐντελῶς. Ὁ ΛΕΟΝΑΡΔΟΣ περιωρίσθη, εἰς μεγάλα τμήματα τῆς συνοικίας, εἰς τὴν ἀποκάλυψιν τῶν ἀνωτέρων μερῶν τῶν κατασκευῶν, τοῦτο δὲ τὸ δηλοῖ εἰς τινὰ ἐκθέσιν του (ΑΕ 1917, σ. 99): «ἔστι δ' ὅπου ἡ ἔρευνα οὐπὼ ἐντελής γέγονεν, ἀλλὰ τοιχική ὡς εἰπεῖν καὶ τοπογραφική!»

Σήμερον ἡ δεξιὰ ὄχθη ἐκαλύφθη ἐντελῶς ὑπὸ τοῦ ἀναπτυχθέντος δάσους τῶν πύκνων, τὸ ὁποῖον δὲν ἐπιτρέπει τὸν σχηματισμὸν καθαρῶς εἰκόνης τῶν ἐρειπίων, νέαι δ' ἐπιχώσεις ἐσωρεύθησαν, αἱ ὁποῖαι ἐκάλυψαν μερικῶς τὰ ἐρείπια, πρὸ δὲ τοῦ 1957 διὰ τῆς κατασκευῆς τῆς μεγάλης, πρὸ τῆς γεφύρας, πλατείας ἐκαλύφθησαν ὑπὸ τὸ ὁδόστρωμα καὶ οἰκοδομήματα, ὡς τὸ φερὶνὸν καταγώγιον.

Λόγῳ τῶν ἀνεπαρκῶν πληροφοριῶν τοῦ ΛΕΟΝΑΡΔΟΥ περὶ τὴν ἀνασκαφὴν δὲν εἶναι δυνατός, ἄνευ ἀνασκαφικῆς ἐρεῦνης, ὁ χρονολογικὸς διαχωρισμὸς τῶν κτισμάτων τῆς δεξιᾶς ὄχθης, εἶναι δὲ ἀτύχημα ὅτι αἱ ἐποχαὶ δὲν ἐδηλώθησαν καὶ εἰς τὸ παρατιθέμενον ἐνταῦθα (παρένθ. πίν. 1) σχέδιον τοῦ Ἱεροῦ τὸ ἐκπονηθὲν ζῶντος τοῦ ΛΕΟΝΑΡΔΟΥ. Καὶ μερικῶς μὲν ἀναπληροῦται τοῦτο ὑπὸ τῶν ἐν ΑΕ καὶ ΠΑΕ σχεδίων αὐτοῦ τοῦ ἀνασκαφέως, διὰ τὰ πρῶτα ἔτη ὅμως τῆς ἀνασκαφῆς οὐδὲ σχέδια οὐδὲ ἐκθέσεις ὑπάρχουν, τὸ δ' ἐν τῷ ἀρχαίῳ ΛΕΟΝΑΡΔΟΥ ὑπάρχον ὑλικὸν χρήζει πολλῆς μελέτης διὰ νὰ καταστῇ μερικῶς χρήσιμον ἀπὸ τῆς ἀπόψεως τῆς ἀνασκαφῆς.

Τὴν δεξιὰν ὄχθην διασχίζει κατὰ μῆκος ἡ πομπικὴ ὁδός, κατὰ ΛΕΟΝΑΡΔΟΝ, ἣτις χωρίζεται εἰς ἀνατολικὴν πομπικὴν ὁδὸν (μέχρι τῆς κλεψύδρας) καὶ δυτικὴν πομπικὴν ὁδόν. Κάθετος ὁδὸς ἐκ τῆς ἀνατολικῆς πομπικῆς ὁδηγεῖ εἰς τὴν γέφυραν καὶ ἐκεῖθεν εἰς τὴν ἀριστερὰν ὄχθην, ἑτέρα δὲ κάθετος ἐκ τῆς δυτικῆς πομπικῆς εἰς τὴν κλεψύδραν.

Τὰ κυριώτερα κτήρια τῆς δεξιᾶς ὄχθης εἶναι τὰ ἑξῆς:

1. **Ξενών.** (Οὐδεμία πληροφορία ἐδόθη ὑπὸ τοῦ ΛΕΟΝΑΡΔΟΥ.) Πέριξ κεντρικῆς αὐλῆς ὀκτὼ δωμάτια. Δυτικῶς τετράστυλος στοά.

2. **Ἀγορανόμιον.** Ὀνομάσθη οὕτω ὑπὸ τοῦ ΛΕΟΝΑΡΔΟΥ λόγῳ τῆς ἐν αὐτῷ εὐρέσεως σταθμίου.

ΛΕΟΝΑΡΔΟΣ, ΠΑΕ 1926, σ. 105.

3. **Ἀγορά.** (Στοὰ δεκατετράστυλος κατὰ ΛΕΟΝΑΡΔΟΝ.) Ὁρθογώνιος αὐλὴ πλαισιουμένη ὑπὸ πενταστύλου στοᾶς βορείως καὶ νοτίως καὶ τετραστύλου ἀνατολικῶς καὶ δυτικῶς.

ΛΕΟΝΑΡΔΟΣ, ΠΑΕ 1909, σ. 119· 1913, σ. 113.

Εἰς τὴν ἀγορὰν ὑπῆρχον τὰ καπηλεῖα, ἐκ τῶν εἰσοδημάτων τῶν ὁποίων ἐγένετο ἡ ἐπισκευὴ τῶν λουτρῶν καὶ τῆς κρήνης (ΑΕ 1923, σ. 36 ἀρ. 123).

4. **Ἡ κλεψύδρα.** Παρὰ τὴν ἐξαιρετικῶς λεπτομερῇ δημοσίευσίν της ὑπὸ τοῦ ΛΕΟΝΑΡΔΟΥ, τὸ σημαντικώτατον τοῦτο μνημεῖον καὶ ἐκ τῶν παλαιότερων τοῦ Ἱεροῦ παρέμεινε σχεδὸν ἄγνωστον. Ἡ ἀληθὴς λειτουργία τοῦ οἰκοδομήματος διεφωτίσθη διὰ τῆς μελέτης τοῦ ὁμοίου σχεδὸν κτηρίου ἐν τῇ Ἀρχαίᾳ Ἀγορᾷ τῶν Ἀθηνῶν. Ὁ ΛΕΟΝΑΡΔΟΣ ἐν τῇ δημοσίευσί του τὸ χαρακτηρίζει ὡς κρήνην.

ΛΕΟΝΑΡΔΟΣ, ΠΑΕ 1916, σ. 65-66· ΑΕ 1916, σ. 119· ΑΕ 1918, σ. 110-113 εἰκ. 1-6 (πλήρης δημοσίευσίς μετὰ σχεδίων τοῦ ἀνασκαφέως).

Περὶ τῆς κλεψύδρας τῆς Ἀγορᾶς τῶν Ἀθηνῶν βλ. προχείρως *The Athenian Agora, A Guide*, 2^α ἔκδ., σ. 109· ἐν ἑλληνικῇ μεταφράσει, *Ἡ Ἀρχαία Ἀγορὰ τῶν Ἀθηνῶν*, σ. 106.

5. **Χειμερινὸν καταγώγιον.** Εἶναι στοὰ σχήματος \neg μὲ τρία δωμάτια κατὰ τὸ ἀνατολικὸν σκέλος καὶ ἑνδεκα κατὰ τὸ βόρειον. Πρὸ τοῦ \neg ὑπῆρχε κιονοστοιχία μὲ ἑνδεκα κίονας κατὰ τὸ βόρειον σκέλος καὶ δύο κατὰ τὸ ἀνατολικόν (ΛΕΟΝΑΡΔΟΣ, ΑΕ 1917, σ. 239-240, σχ. 1). Τὴν ὀνομασίαν Χειμερινὸν καταγώγιον (καὶ φερὶνὸν διὰ τὸ ἐπόμενον κτήριο) ἔδωκεν ὁ ἀνασκαφεὺς (ἔ. ἀ. σ. 240) θεωρῶν τὴν θέσιν τοῦ κτηρίου εὐνοϊκὴν διὰ

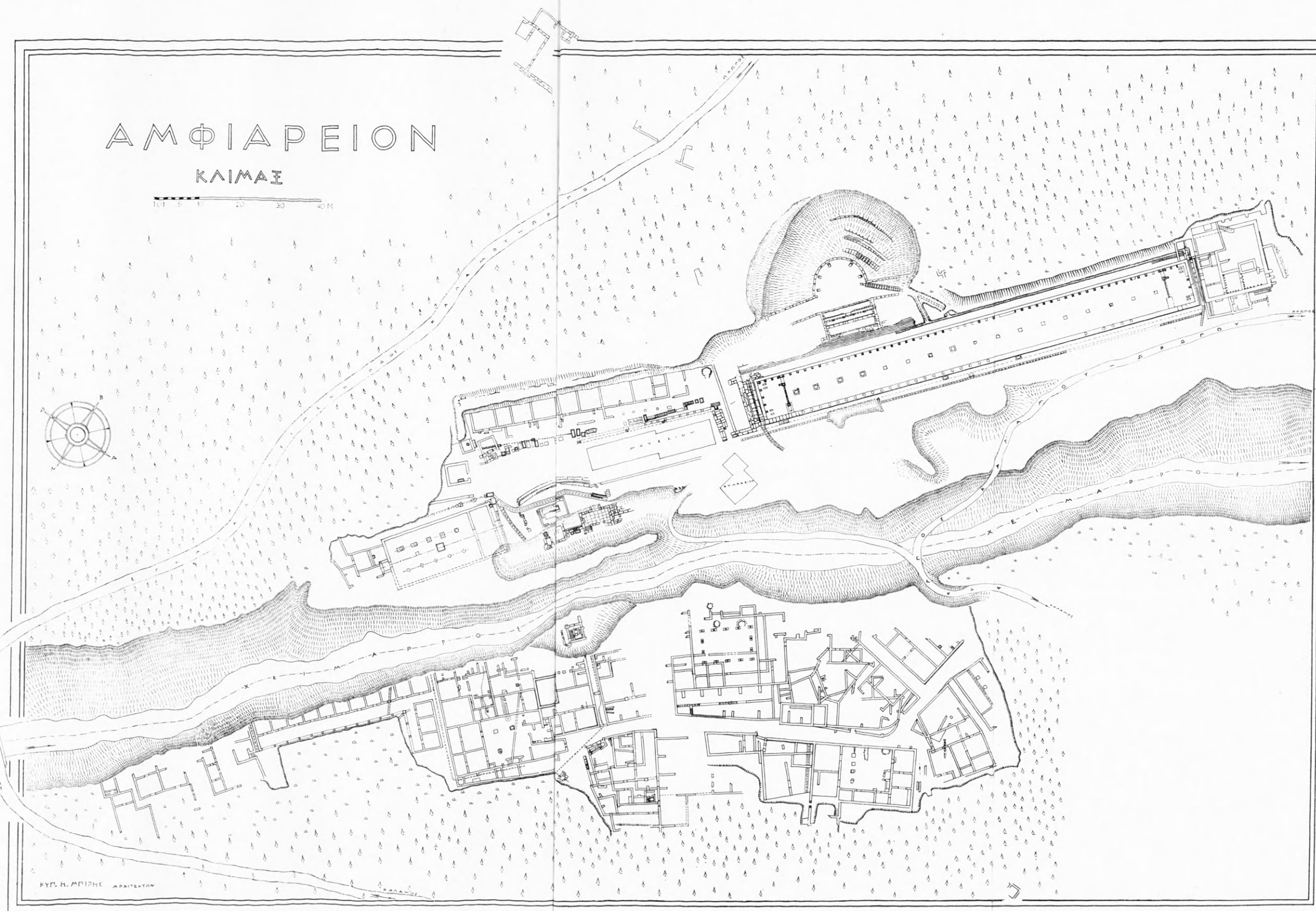

Τ' Ἱερόν (σχ. Κυπριανοῦ Μπίρη).

τὴν χειμερινὴν ἐποχὴν ἐν σχέσει πρὸς τὸ κλίμα τῆς χαράδρας.

6. **Θερινὸν καταγώγιον.** Εὐρίσκεται δυτικῶς τοῦ χειμερινοῦ καταγωγίου.

7. **Κεραμικὸν ἐργαστήριον.** Νοτίως τῆς ἀγορᾶς, ἐπὶ τῆς κλιτύος, ὁ Λεονάρδος εἶχε σκάψει κτήριον, εἰς τὸ ὁποῖον εἶχον εὐρεθῇ τεμάχια λύχνων, σκύφων καὶ πώματα ἀγγείων. Ἐκ τῶν εὐρημάτων αὐτῶν συνεπέραναν ὅτι τὸ κτήριο ἦτο κεραμικὸν ἐργαστήριον.

ΛΕΟΝΑΡΔΟΣ, ΠΑΕ 1928, σ. 59-60 εἰκ. 1-3.

ΤΑ ΒΑΘΡΑ

Ἡ σπουδαιότερα πηγὴ διὰ τὴν γνῶσιν τῆς ἱστορίας τοῦ Ὠρωποῦ εἶναι βεβαίως αἱ ἐπιγραφαὶ αἱ ὁποῖαι εὐρέθησαν ἐν τῷ Ἱερῷ. Αἱ περισσότεραι εἶναι χαραγμέναι ἐπὶ τῶν βάθρων, τὰ ὁποῖα πλαισιοῦν ἀπὸ βορρᾶ τὴν ὁδὸν ἣ ὁποία ὠδήγει εἰς τὸν ναόν. Ἐπειδὴ, ὅτε ἐδημοσιεύθη ὁ τόμος IG VII, τὰ βάθρα δὲν εἶχον τὰς σημερινὰς τῶν θέσεις, δυσχερὲς δ' εἶναι πολλάκις καὶ ἡ ἐκ τῶν δημοσιεύσεων τοῦ Λεονάρδου ἀνεύρεσις τῆς θέσεως ψηφίσματος ἐπὶ τινος βάθρου, παρατίθεται κατωτέρω πίναξ τῶν κατὰ χώραν βάθρων μετ' ἀναγραφῆς τῶν ἐπ' αὐτῶν ψηφισμάτων καὶ ἄλλων ἐπιγραφῶν.

Ἡ ἀρχὴ τῆς περιγραφῆς γίνεται ἀπὸ Ἀνατολῶν πρὸς Δυσμᾶς.

1. Βάθρον ἄνευ ἀναθέσεως, σχήματος Γ. Ἐπὶ τῆς δυτικῆς πλευρᾶς εἶναι χαραγμένη ἡ ἀγωνιστικὴ ἐπιγραφή IG VII 416 (βλ. καὶ ΛΕΟΝΑΡΔΟΣ, ΑΕ 1925/26, σ. 32 ἀρ. 148).

2. Βάθρον τοῦ ἀγάλματος τοῦ *Φιλοναύτου*. Ἐπὶ τῆς ὄψεως φέρει τὴν ἀνάθεσιν IG VII 259. Ὑπὸ τὴν ἀνάθεσιν εἶναι χαραγμένα τὰ ψηφίσματα IG VII 260-261 καὶ εἰς τὴν δεξιὰν πλευρὰν τοῦ βάθρου τὸ ψήφισμα IG VII 262.

3. Βάθρον τοῦ ἀγάλματος τῆς *Βοιδίου*. Ἐπὶ τῆς ὄψεως ἡ ἀνάθεσις IG VII 434. Κατὰ τὸν ΛΕΟΝΑΡΔΟΝ (Λα3) ἀκέφαλον ἀγαλμα γυναικὸς ἐν τῷ μουσεῖῳ Ἀμφιαρείου ἀνήκει εἰς τὸ βάθρον, πιθανῶς δὲ θὰ εἶχεν εὐρεθῇ παρ' αὐτῷ.

4. Βάθρον σχήματος Γ. Ἡ ἀναθηματικὴ ἐπιγραφή ἦτο ἐπὶ τοῦ ἀπολεσθέντος ἐπικράνου.

Ἐπὶ τῆς στενῆς ἐπιφανείας (νοτίου) τῆς καθέτου κεραίας τοῦ Γ εἶναι τὰ ψηφίσματα IG VII 287-288, ἐπὶ δὲ τῆς νοτίου ἐπιφανείας τῆς ὀριζοντίου κεραίας, εἰς τρεῖς στήλας, εἶναι τὰ ψηφίσματα IG VII 289-296.

5. Βάθρον τῶν ἀγαλμάτων *Πτωίωνος* καὶ *Ἀριστονίκης*. Ἐπὶ τῆς ὄψεως αἱ δύο ἀναθέσεις IG VII 249-250. Ὑπὸ τὰς ἀναθέσεις εἰς δύο στήλας ἔξ ψηφίσματα, τὰ IG VII 251-256 + 408, δύο δὲ εἰς τὴν ἀριστερὰν πλευρὰν τοῦ βάθρου, τὰ IG VII 257-258.

6. Βάθρον τῶν δύο ἀγαλμάτων *Θεοδώρου Ι* καὶ *II*: πάππου καὶ ἐγγόνου. Ἐπὶ τῆς ὄψεως δύο ἀναθέσεις, αἱ IG VII 374-375. Εἰς τὸ δεξιὸν τμήμα τῆς ὄψεως εἶναι χαραγμένα δύο ψηφίσματα, τὰ IG VII 376-377, καὶ ἐπὶ τοῦ ἐπικράνου ἕτερα δύο, τὰ IG VII 378-379.

7. Βάθρον τῶν ἀγαλμάτων τοῦ ἱερέως *Διοδώρου* καὶ τῆς συζύγου του *Φανοστράτης*. Ἐπὶ τῆς ὄψεως αἱ δύο ἀναθέσεις IG VII 271-272. Ὑπὸ τὰς ἀναθέσεις ὑπάρχουν πέντε ψηφίσματα εἰς τρεῖς στήλας, τὰ IG VII 273-277 καὶ ἕκτον ἐπὶ τῆς ἀριστερᾶς πλευρᾶς τοῦ βάθρου, τὸ IG VII 278 (= ΑΕ 1925/26, σ. 22, ἀρ. 138).

8. Βάθρον τοῦ ἀγάλματος τοῦ *Πόλχρου*. Ἐπὶ τῆς ὄψεως, εἰς τὴν θέσιν παλαιότερας ἀποξεσθείσης, ἡ ἀνάθεσις IG VII 428, ὑπ' αὐτὴν ἡ ὑπογραφή τοῦ γλύπτου τῆς παλαιότερας ἀναθέσεως *Ἀγαθάρχου* καὶ ἡ χρονολόγησις (IG VII 429).

9. Βάθρον τῶν ἀγαλμάτων τῶν βασιλέων τῆς Αἰγύπτου *Πτολεμαίου Δ'* τοῦ Φιλοπάτορος καὶ τῆς συζύγου του *Ἀρσινόης*. Τοῦτο ἦτο τὸ μακρότατον τῶν βάθρων, σήμερον ὅμως σφύζεται μικρὸν μέρος μόνον. Ἐπὶ τῆς ὄψεως ἡ ἑλλειπὴς ἀνάθεσις IG VII 297, ὑπ' αὐτὴν τὸ ψήφισμα IG VII 298 καὶ εἰς τὴν ἀριστερὰν πλευρὰν τὸ ψήφισμα IG VII 299.

10. Βάθρον τοξοειδές. Ἐπὶ τῆς ὄψεως τὸ ἐπίγραμμα διὰ τὸν Τροϊζήνιον *Διομήδην* (εἰς τὸ κέντρον) IG VII 336. Νέα πλήρης δημο-

σίσεις ὑπὸ W. PEEK, Studies Presented to David Moore Robinson II, 1953, σ. 318-325 = SEG XIII 341. (Ἐνταῦθα πρέπει νὰ λεχθῇ ὅτι ὁ Λεονάρδος, Λα 389, δίδει τὰς ἐξῆς ἀναγνώσεις: «στ. 7 *Τροζὴν δις πατ[ρίωι τείχει ἐ]ρηγύασατο* στ. 9 *φθεγγομένα*».)

Εἰς τὴν ἀριστερὰν ἄκρην τῆς ὄψεως εἶναι ἡ ἀνάθεσις τοῦ ἀγάλματος τοῦ *Τιμάρχου Θεοδώρου* IG VII 334 εἰς δὲ τὴν ἀριστερὰν πλευρὰν τοῦ βάθρου τὸ ψήφισμα IG VII 335.

11. Βάθρον τοῦ ἀγάλματος τῆς *Ποπιλλίας*. Ἐπὶ τῆς ὄψεως, ἐπὶ τῆς θέσεως ἀποξεσθείσης παλαιοτέρας, ἡ ἀνάθεσις IG VII 305 καὶ ὑπ' αὐτὴν τὰ ψηφίσματα IG VII 306-307.

12. Βάθρον τοῦ ἀγάλματος τοῦ *Πίσωνος*. Ἐπὶ τῆς θέσεως παλαιοτέρας ἀποξεσθείσης ἡ ἀνάθεσις IG VII 268 καὶ ὑπ' αὐτὴν τὰ ψηφίσματα AE 1919, σ. 80 ἀρ. 116· AE 1892, σ. 35 ἀρ. 63 (βλ. καὶ AE 1919, σ. 80)· AE 1919, σ. 82 ἀρ. 119· AE 1892, σ. 38 ἀρ. 65. Ἐπὶ τῆς δεξιᾶς πλευρᾶς τρία ψηφίσματα, τὰ IG VII 269-270 καὶ AE 1892, σ. 37 ἀρ. 66.

13. Βάθρον τοῦ ἀγάλματος τοῦ *Βροῦτου*. Ἐπὶ τῆς θέσεως παλαιοτέρας ἀποξεσθείσης ἡ ἀνάθεσις IG VII 383. Νεωτέρα καὶ πληρεστέρα δημοσίευσίς αὐτῆς ὑπὸ A. E. RAUBITSCHKE, Atti del III Congr. Intern. di Epigr. Gr. e Latin. 1959, σ. 16-17 = SEG XVIII 209.

Ὑπὸ τὴν ἀνάθεσιν ἡ ὑπογραφή τοῦ γλύπτου *Θουρίου* τῆς πρώτης ἀναθέσεως καὶ ὑπ' αὐτὴν τὸ ψήφισμα IG VII 385.

14. Βάθρον τοῦ ἀγάλματος τοῦ *Ἡρακλείτου*. Ἐπὶ τῆς ὄψεως ἡ ἀνάθεσις IG VII 431.

15. Βάθρον τοῦ ἀγάλματος τοῦ *Κουρίωνος*. Ἐπὶ τῆς θέσεως παλαιοτέρας ἀποξεσθείσης ἡ ἀνάθεσις IG VII 331, ἐπὶ τῆς ὄψεως. Ὑπὸ τὴν ἀνάθεσιν ἡ ὑπογραφή τοῦ γλύπτου *Ξενοκράτου* IG VII 332 τῆς πρώτης ἀναθέσεως καὶ ὑπ' αὐτὴν τὸ ψήφισμα IG VII 333. Ἐπὶ τῆς ἀριστερᾶς πλευρᾶς τοῦ βάθρου, εἰς δύο στήλας, ἑπτὰ ψηφίσματα τὰ IG VII 337-343. Ἐπὶ τῆς ὀπισθίας ὄψεως ἡ «λαθραία» ἀνάθεσις IG VII 4269.

16. Βάθρον ἀγάλματος ἀγνώστου. Τοῦτου σφύζεται μόνον ὁ ἐμπρόσθιος καὶ ὁ ὀπίσθιος ὀρθοστάτης. Ἡ θέσις του παρὰ τὸ βάθρον τοῦ Κουρίωνος συμπεραίνεται ἐκ τῶν διαστάσεων του. Ἐπὶ τῆς ὄψεως, ἐπὶ τῆς θέσεως παλαιοτέρας ἀποξεσθείσης, ἡ ἀνάθεσις IG VII 425, ὑπ' αὐτὴν ἡ ὑπογραφή τοῦ γλύπτου *Μητιόχου* τῆς παλαιοτέρας ἀναθέσεως IG VII 429 καὶ ὑπὸ τὴν ὑπογραφὴν τὸ ψήφισμα AE 1892, σ. 38 ἀρ. 67.

17. Τὸ βάθρον τοῦτο φαίνεται ὅτι εἶναι ἐκ τῶν παλαιοτέρων (καὶ σπουδαιότερων) τοῦ Ἱεροῦ λόγῳ τῶν πολλῶν ψηφισμάτων, τὰ ὅποια εἶναι χαραγμένα ἐπ' αὐτοῦ καὶ τὰ ὅποια δεικνύουν ὅτι ἐπὶ μακρὸν χρονικὸν διάστημα δὲν ὑπῆρχον περὶ αὐτοῦ ἕτερα βάθρα (βλ. καὶ ΛΕΟΝΑΡΔΟΝ, AE 1919, σ. 55, περὶ τῆς τάξεως ἀναγραφῆς ἐπὶ τῶν βάθρων τῶν ψηφισμάτων).

Ἐπὶ τῆς ὄψεως ὁ ΛΕΟΝΑΡΔΟΣ ἀνέγνωσε τὴν ἐξῆς ἀνάθεσιν (Λα 33):

ὁ δῆμος
[. . .] τ [. . .] τὸν ἑατοῦ
[εὐερ]γέτην
Ἀμφιαράωι.

Ὑπὸ τὴν ἀνάθεσιν τὸ ψήφισμα AE 1892, σ. 39 ἀρ. 68, εἰς τὴν ἀριστερὰν πλευρὰν ἑνδεκα ψηφίσματα, τὰ IG VII 357-367 + 389 καὶ πέντε εἰς τὴν δεξιὰν πλευρὰν, τὰ AE 1892, σ. 39 ἀρ. 69, IG VII 368-370 + 390, 391.

18. Ἡ ἀνάθεσις τοῦ βάθρου τούτου ἦτο ἐπὶ τοῦ ἀπολεσθέντος ἐπικράνου. Ἐπὶ τῆς ὄψεως φέρει τὰ ψηφίσματα AE 1925/26, σ. 17 ἀρ. 132-133 (= IG VII 387, 388 + 446 + 494).

19. Βάθρον τοῦ ἀγάλματος τοῦ *Ἀγρίππα*. Ἐπὶ παλαιοτέρας ἀποξεσθείσης ἡ ἀνάθεσις IG VII 349, ὑπ' αὐτὴν ἡ ὑπογραφή τοῦ γλύπτου τῆς παλαιοτέρας ἀναθέσεως *Μητιόχου* IG VII 350 καὶ ὑπὸ τὴν ὑπογραφὴν τὸ ψήφισμα IG VII 351 περὶ ἀποδοχῆς συμμετοχῆς τοῦ Ὁρωποῦ εἰς τὰ Πιῶα (καλυτέρα ἀνάγνωσις AE 1892, σ. 43 ἀρ. 70) καὶ ἡ προξενία IG VII 352. Ἐπὶ τῆς δεξιᾶς πλευρᾶς, εἰς δύο στήλας, τὰ ὀκτὼ ψηφίσματα IG VII 354-356, AE 1919, σ. 83 ἀρ. 121, IG VII 345-348.

Ἐπὶ τῆς ἀριστερᾶς πλευρᾶς τὸ ψήφισμα IG VII 353.

20. Ἐκ τῶν παλαιότερων καὶ κομψότερων βάθρων εἶναι τὸ τοῦ ἀγάλματος τῆς Ἀδείας, συζύγου τοῦ ἀδελφοῦ τοῦ βασιλέως τῆς Θράκης *Λυσιμάχου*. Ἐπὶ τῆς ὄψεως φέρει τὴν ἀνάθεσιν IG VII 279 καὶ ὑπ' αὐτὴν τὰ ψηφίσματα IG VII 280-282.

21. Τοῦ βάθρου τούτου σφύζεται μόνον τὸ κατώτερον μέρος τὸ ὁποῖον φέρει τὴν ὑπογραφὴν IG VII 432 *Σώσις ἐποίησε*.

22. Βάθρον τοῦ ἀγάλματος τοῦ *Λέντλου*. Ἐπὶ τῆς θέσεως παλαιότερας ἀποξεσθείσης ἢ ἀνάθεσις IG VII 331. Ἄνω τῆς ἀναθέσεως εἶναι τὸ ψήφισμα IG VII 310, ὑπὸ τὴν ἀνάθεσιν τὰ ψηφίσματα IG VII 312-314, ἀκολουθεῖ ἡ ὑπογραφή τοῦ γλύπτου *Ἡροδόρου* τῆς πρώτης ἀναθηματικῆς ἐπιγραφῆς IG VII 315 καὶ ὑπὸ τὴν ὑπογραφὴν τὰ ψηφίσματα IG VII 316-317. Εἰς τὴν ἀριστερὰν πλευρὰν εἶναι χαραγμένα τὰ ψηφίσματα (ἑπτὰ) IG VII 318-324 καὶ εἰς τὴν ὀπισθίαν ἐπιφάνειαν ἡ «λαθραία» ἀνάθεσις IG VII 438.

23. Μονόλιθον βάθρον τοῦ ἀγάλματος τοῦ *Μεγακλείδου*. Ἐπὶ τῆς ὄψεως ἢ ἀνάθεσις IG VII 327 καὶ ὑπ' αὐτὴν τὰ ψηφίσματα ΑΕ 1892, σ. 45 ἀρ. 74-75. Ἐπὶ τῆς ἀριστερᾶς πλευρᾶς τὰ ψηφίσματα IG VII 328-330.

24. Βάθρον τοῦ ἀγάλματος τοῦ *Ἰσανρικοῦ*. Ἐπὶ τῆς θέσεως παλαιότερας ἀποξεσθείσης ἢ ἀνάθεσις IG VII 244 καὶ ὑπ' αὐτὴν τὰ ψηφίσματα ΑΕ 1892, σ. 47 ἀρ. 76-78, IG VII 245. Ἐπὶ τῆς δεξιᾶς πλευρᾶς τὰ ψηφίσματα IG VII 246-247, 4258 καὶ ἐπὶ τῆς ὄψεως τοῦ ἐπικράνου τὰ ψηφίσματα IG VII 300-302.

25. Βάθρον τοῦ ἀγάλματος τοῦ *Σύλλα* παρὰ τὴν ΒΑ. γωνίαν τοῦ μεγάλου ναοῦ. Ἐπὶ τῆς θέσεως ἀποξεσθείσης ἢ ἀνάθεσις IG VII 264, ἄνω αὐτῆς τὸ ψήφισμα IG VII 263 καὶ ὑπὸ τὴν ἀνάθεσιν τὸ ψήφισμα IG VII 265, ἡ χρονολόγησις καὶ ἡ ὑπογραφή τοῦ γλύπτου *Τεισικράτους* τῆς προηγουμένης ἀναθέσεως IG VII

266 καὶ 267 καὶ τέλος, τὸ ψήφισμα ΑΕ 1892, σ. 49 ἀρ. 79.

26. Πρὸ τοῦ βάθρου 1 κεῖται, ἄγνωστον πόθεν προερχόμενον ἀκριβῶς, τὸ κάτω ἥμισυ διλίδου βάθρου. Ἐπὶ τῆς μιᾶς ἐπιφανείας ἐστραμμένης σήμερον πρὸς Βορρᾶν, σφύζονται οἱ τελευταῖοι στίχοι τοῦ ψηφίσματος IG VII 386 καὶ τὸ ψήφισμα IG VII 304. Ἐκ τοῦ ἄνω μέρους τοῦ βάθρου σφύζεται τμήμα ἐν τῷ Μουσείῳ τοῦ ἱεροῦ, ἐφ' οὗ ἡ ἀρχὴ τοῦ ψηφίσματος IG VII 386. Ἄλλοτερον τεμάχιον, ἀρμύζον μάλιστα πρὸς τὸ ἐν Ἀμφιαρείῳ, εὐρίσκεται ἐν τῷ Ἑθνικῷ Μουσείῳ (ἄγνωστον ποῦ). Τοῦτο τὸ τελευταῖον εἶναι καταγεγραμμένον ὑπὸ τὸν ἀριθμὸν 3854 ἐν τῷ καταλόγῳ τῶν λιθίνων τῆς Ἀρχαιολογικῆς Ἑταιρείας (τὰ ὁποῖα παρεδόθησαν τελικῶς εἰς τὸ Κράτος) καὶ ἔχει τὰς διαστάσεις ὕψ. 0.11, πλ. 0.12, πᾶχ. 0.16. Κατὰ τὸν κατάλογον ἐκομίσθη ὑπὸ τοῦ ἐκείνου φύλακος ἀσφαλείας χάριν. Ὑπάρχει δὲ ἡ μεταγενεστέρα ἐγγραφὴ Ν.Ε.Τ.Ε.Μ. = Νῦν ἐν τῷ Ἑθνικῷ Μουσείῳ. Εἰς τὸ Ἑπιγραφικὸν Μουσεῖον, ὡς μ' ἐβεβαίωσαν, δὲν εὐρίσκεται τὸ τεμάχιον αὐτό.

ΤΑ ΚΑΤΑΛΟΙΠΑ ΤΟΥ ΒΑΣΙΛΕΙΟΥ ΛΕΟΝΑΡΔΟΥ

Ἐν τῷ ἀρχεῖῳ τῆς Ἀρχαιολογικῆς Ἑταιρείας φυλάσσονται εἰς ἰδιαίτερα μεταλλικὰ ἐρμάρια πάντα τὰ κατὰ τὸν θάνατον τοῦ ἀνασκαφέως τοῦ Ἱεροῦ εὐρεθέντα χειρόγραφα, ἐν οἷς καὶ αἱ περὶ Ἀμφιαρείου σημειώσεις. Εἰς ἰδιαιτέραν σχεδιοθήκην ἐπίσης φυλάσσονται τὰ ἔκτυπα τῶν ἐπιγραφῶν τοῦ Ἱεροῦ, εἰς καλὴν εὐτυχῶς κατάστασιν. Ταῦτα εἶχον παραδοθῆ ὑπὸ τῶν κληρονόμων τοῦ Ἑλλήνος ἐπιγραφικοῦ εἰς τὴν Ἀρχαιολογικὴν Ἑταιρείαν πρὸς ἐπεξεργασίαν, μετὰ μακρὰς προσπάθειας τοῦ Γ. Οἰκονόμου (βλ. Πρακτικὰ τοῦ Συμβουλίου τῆς Ἀρχαιολ. Ἑταιρ. τόμ. 20, σ. 165-166).

Τὰ περὶ Ἀμφιαρείου χειρόγραφα τοῦ Λεονάρδου εἶναι πολύτιμα κυρίως διὰ τὰς ἀναγνώσεις ἀπολεσθεισῶν (εὐτυχῶς ὀλίγων) ἐπιγραφῶν καὶ ἄλλων, αἱ ὁποῖαι ἐφθάρησαν κατὰ τὸ μεταξὺ τοῦ θανάτου του καὶ σήμερον χρονικὸν διάστημα. Εἰς τὰ χειρόγραφα αὐτὰ εἶναι ἔκτυπος

ή εὐσυνειδησία καὶ ἡ πολύμοχθος προσπάθεια τοῦ Ἑλληνος ἐρευνήτοῦ διὰ τὴν ἐπίτευξιν τῆς ὁρθῆς μορφῆς τῶν ἐπιγραφικῶν μνημείων τοῦ Ἱεροῦ. Πρώτασις τοῦ Ἀντ. Κεραμοπούλλου διὰ τὴν δημοσίευσιν τῶν καταλοίπων ἀποβιωσάντων ἀρχαιολόγων, μετὰ τῶν ὁποίων καὶ τοῦ Λεονάρδου, δὲν ἐτελεσφόρησεν (Πρακτ. Συμβ. Ἀρχ. Ἑταιρ. τόμ. 23, σ. 186).

Εἰς τὸ Corpus τῶν ἐπιγραφῶν τοῦ Ὠρωποῦ, τὸ ὁποῖον συντάξα (βλ. ΑΔ 21, 1966, σ. 45 σημ. 1), περιλαμβάνονται ἅπαντα τὰ ὑπὸ τοῦ Λεονάρδου παρεχόμενα νέα στοιχεῖα ἐν τοῖς καταλοίποις, ἀναγκαῖον ὅμως ἐθεώρησα διὰ τινὰς ἐπιγραφάς, νὰ δώσω ἐνταῦθα τὰς ἀναγνώσεις τοῦ Λεονάρδου, μετὰ τινων ἰδικῶν μου σχολίων, διότι διορθοῦται ἡ περὶ θεμάτων τινῶν γνώσις μας καὶ τίθενται ὠρισμένα ζητήματα ὑπὸ τὴν κρίσιν τῶν πολλῶν. Οὕτω καὶ ἡ ἰδική μου ἐργασία θὰ βελτιωθῇ ἐκ τῶν τυχόν ὑποδείξεων.

Κοινὴ ἦτο ἡ ἐντύπωσις ὅτι ὁ Λεονάρδος παρεσκεύαζε συνθετικὸν περὶ Ἀμφιαρείου ἔργον, τὸ ὁποῖον ὁ ἴδιος εἶχεν ἀναγγεῖλει (ΒCH 53, 1929, σ. 497 Chroniques ΠΑΕ 1927, σ. 9). Εἰς τὰ ἐν τῇ Ἀρχαιολογικῇ Ἑταιρείᾳ ὅμως χειρόγραφά του οὐδὲν τὸ σχετικὸν εὔρον. Ἡ μελέτη δὲ τῶν ὅσων ἐδημοσίευσεν πείθει ὅτι δὲν ἦτο δυνατὴ ἡ ὑπ' αὐτοῦ διατύπωσις ἔργου γενικοῦ. Ἡ Ὀλυμπία εἶναι ἔργον τῆς νεότη-

τός του. Μὲ τὴν πάροδον τοῦ χρόνου κατετρίβετο ὁλοὲν καὶ περισσότερον μὲ τὰς λεπτομερείας, τοῦτο δὲ τὸν ἀπεμάκρυνεν ἐκ τῆς γενικῆς θεωρήσεως τῶν ζητημάτων.

ΕΠΙΓΡΑΦΑΙ ΤΟΥ ΩΡΩΠΟΥ

(Συνέχεια πρὸς ΑΔ 21, 1966, σ. 45 ἐξ.)

3. Ἐν ἐκ τῶν σημαντικωτέρων ψηφισμάτων τοῦ κοινοῦ τῶν Βοιωτῶν (εἰς τὴν κοινὴν) ἐκ τῶν δημοσιευθέντων ἐν τῷ ἱερῷ, εἶναι τὸ ὑπὸ Μ. Μιτσοῦ ἐν ΑΕ 1952, σ. 181 ἀρ. 14 ἐκδοθὲν ψήφισμα (πίν. Ζα.β). Τοῦτο εἶναι χαραγμένον ἐπὶ τοῦ βάθρου τοῦ ἀναθήματος τοῦ Μηδείου Κηφισοδώρου Ἀναγυρασίου, τὸ ὁποῖον ἦτο ἰδρυμένον εἰς τὸν χώρον τῆς πηγῆς. Ἡ μακρὰ ἐπίδρασις, μετὰ τὴν εὔρεσιν τοῦ βάθρου, τῆς ὑγρασίας καὶ τῶν ἀτμοσφαιρικῶν μεταβολῶν ἐδημιούργησε δυσκολίας περὶ τὴν ἀνάγνωσιν τοῦ ψηφίσματος, ἐνεκα δὲ τούτου τὸ κείμενον τῆς δημοσιεύσεως τοῦ Μιτσοῦ διαφέρει εἰς τινὰ βασικὰ σημεῖα ἀπὸ τὸ ὑπὸ τοῦ Λεονάρδου διδόμενον (μικρὸν τεμάχιον τὸ ὁποῖον συνεπλήρωσε τὴν ἀρχὴν τῶν στίχων 1-2 ἀπεκόπη, φαίνεται, μετὰ τὸν θάνατον τοῦ Λεονάρδου), χρήσιμον θεωρῶ τὴν παράθεσιν τοῦ κειμένου τοῦ Λεονάρδου μετὰ τινων ἰδικῶν μου σχολίων (ἀρχεῖον Λεονάρδου ἀρ. ἐπιγρ. 365 ἐν τοῖς ἐξῆς Λα μετὰ τοῦ ἀριθμοῦ τῆς ἐπιγραφῆς.)

[Α]ἰσχύρωνος ἄρχοντος Βοιωτοῖς, βοιωταρχόντων Καφισοδώρου Χάρητος Θηβαίου, Μηλίου

[Ἀ]ριστοδήμου Ὀπουντίου, Εὐαρχίδου Πτωϊοτίμου Ἀχραιφίως, Λυσάνδρου Φανοστράτου Ὠρωπίου,

3 [Θηβ]ανγέλου Ἰσμηρίου Θεσπιέως, Διογένου Οἰνίωνος Ταναγραίου, Θύρρωνος Λυσίνου Ὀρχομενίου,

[Τι]μοκρίτου Θεο[πόμ]που Θισβέως, γραμματέοντος Εὐρυφάντος Καλλι[έ]ρωνος Χαιρωνέως, [μὴν]δὲ πανάμου, ἐπεψήφι[ζε] Κηφισόδωρος Χάρητος, Λύσανδρος Φανοστράτου ἔλεξεν δεδό-

6 [χθαι] τῷ δήμῳ Ὀφέλ[α]ν Φιλή[μ]ονος Ἀμφιπολίτην πρόξενον εἶναι καὶ εὐεργέτην τοῦ κοινοῦ Βοιωτῶ[ν]

[κα]ὶ αὐτὸν καὶ ἐκρόνους καὶ εἶναι αὐτοῖς γῆς καὶ οἰκίας ἔγκτησιν καὶ ἰσοτέλειαν καὶ ἀσφάλειαν καὶ ἀσυλία[γ;] καὶ πολέμου καὶ εἰρήνης καὶ τὰ ἄλλα πάντα καθάπερ καὶ τοῖς ἄλλοις προξένοις καὶ

9 εὐεργέταις τοῦ κοινοῦ Βοιωτῶν.

Κριτικαὶ παρατηρήσεις. στ. 1: ... ρίωνος Μ(ΙΤΣΟΣ): Κηφισοδώρου Μ 2: ... στοδήμου Μ 3: [Θηβ]ανγέλου Μ (ἐνταῦθα ὁ ΛΕΟΝΑΡΔΟΣ παρατηρεῖ: Θηβ]ανγέλου· σφύζονται καὶ τοῦ β λείψανά τινά)· Θίβρωνος Μ 4: ... μοκρίτου

Ε..... Μ (ἐνταῦθα ὁ ΛΕΟΝΑΡΔΟΣ παρατηρεῖ: Τι]μοκρίτου· ἀνεπληρώθη οὕτως, διότι Δημόκριτος καὶ Ἐρμόκριτος δὲν ἀπαντῶσιν ἐν Βοιωτίᾳ)· Καλλιφρωνος Μ 5: [μηνὸς Πανάμ]ου Μ 6: [χθαι τ]ῷ[ι] δήμῳ Μ· Ὀφέλα Ὠφελίω-

ρος Μ Βοιωτῶν Μ 7: ἐγγόνους Μ· [καὶ εἶναι Μ
8: ἀσπλίαν Μ· τὰλλα Μ 9: τῶν Βοιωτῶν Μ.

Ἡ ἀνάγνωσις τοῦ ΛΕΟΝΑΡΔΟΥ γενομένη, ὥς
δεικνύεται ἐκ τοῦ πρώτου ἀντιγράφου τῆς
ἐπιγραφῆς, τὴν 15-11-1904 εἶναι πλέον ἢ
βεβαία. Ἀμφιβολίαν ἐκφράζει περὶ τοῦ πρώ-
του ὀνόματος τοῦ στίχου 3: ἀμφίβολον ἵχνος
(ἴσως [Πυθ]ανγέλον). Μετά τινα ἔτη ὅμως
σημειοῖ: Ἀμφ. 23-9-09 κατὰ τὸ ἔκτυπον
μᾶλλον [β.] *Ἀμφιάρειον*

Εἰς τὸν στίχον 5 παρατηρεῖ περὶ τοῦ ὀνόμα-
τος Οἰνίωνος ὅτι: «ἴσως οὕτως ἀναγνωστέον
καὶ τὸ ἐν Ὁρχομενοῦ IG VII 3191 στ. 24
ὄνομα». Διὰ τὰ λοιπὰ ὀνόματα οὐδεμίαν ἀμφι-
βολίαν ἐκφράζει.

Τὸ κείμενον τοῦ ΛΕΟΝΑΡΔΟΥ μᾶς δίδει τὸ
ὄνομα ἐνὸς νέου ἄρχοντος τῶν Βοιωτῶν, ἀνα-
τρέπει ὅμως τὴν τόσον ἐλκυστικὴν καὶ πιθανο-
φανῆ ταύτισιν τοῦ πυλωροῦ τοῦ Ραμνοῦντος
Ὁφέλα Ὁφελίωνος ἱστοτελοῦς (POUILLOUX, La
Forteresse de Rhamnonte ἐπιγρ. ἀρ. 7 =
SEG III, 122) πρὸς τὸν ἐνταῦθα πρόξενον
Ὁφέλ[α]ν Φιλή[μ]ονος Ἀμφιπολίτην.

Τὸ νέον κείμενον τῆς ἐπιγραφῆς εἶχον ἀνα-
κοινώσει εἰς τὸν φίλον κ. PAUL ROESCH, ἐν τῷ
Πανεπιστημίῳ τῆς Lyon, ὅστις παρασκευάζει
τὸ Corpus τῶν ἐπιγραφῶν τῶν Θεσπιῶν. Εἰς
τὴν θαναμασίαν του διατριβῆν, Thespies et la
Confédération Béotienne, σ. 83, παρουσιάζει
τὸν νέον ἄρχοντα Αἰσχυρίωνα (Ἡσχυρίων ἐκεῖ...) ὥς
καὶ τὸν τύπον Θύρρων ἀντὶ Θίβρων. Τὸν
ἄρχοντα χρονολογεῖ (σ. 88) εἰς τὸ διάστημα
280-245 π. Χ. καὶ εἰδικώτερον μεταξὺ 263-
257 π. Χ.

4. Ἐκ τῶν ὑπὸ τοῦ ΜΙΤΣΟΥ δημοσιευθέντων
ψηφισμάτων ἐν ΑΕ 1952 τὰ ὑπ' ἀριθμ. 10 καὶ 11
(σ. 177) παρουσιάζουν δυσκολίας περὶ τὴν ἀνά-
γνωσιν σημείων τινῶν λόγῳ τῆς φθορᾶς τοῦ
λίθου. Πρόκειται διὰ τὰ ἀπονέμοντα προξενίαν
εἰς τοὺς ἀδελφοὺς Πύλλον καὶ Πλάτυρα υἱοὺς
τοῦ Δάζου (παρὰ ΚΛΑΦΕΝΒΑΧ, IG IX 1², 2
σ. XXV). Τὸ ἐθνικὸν δι' ἀμφοτέρους ἀνεγνώσθη
ὑπὸ τοῦ ΜΙΤΣΟΥ ΑΛ...Ν καὶ ΑΛ...ΙΟΝ
συμπληρωθὲν εἰς Ἀλύζιον ὑπὸ J. καὶ L. ROBERT
ἐν Bull. 1956, 121. Ὁ ΛΕΟΝΑΡΔΟΣ ὅμως
(Λα 93) δίδει διὰ τὸ πρῶτον καὶ δεύτερον ψή-

φισμα τὰς ἀναγνώσεις [Ἀ]λ[ί]μιον καὶ Ἀλίνιον
ἀντιστοίχως. Παρὰ Στεφάνῳ Βυζαντίῳ δὲ ἀνα-
φέρεται: Ἑλινοὶ ἔθνος Θεσπρωτικόν, Ῥιανὸς
δ' Θεσσαλικῶν, καὶ Ἑλινία ἡ χώρα. Περὶ τῆς
Ἑλινίας πρβ. καὶ Syll.³ 1162.

Ἐκτὸς τῶν ὀνομάτων τὰ ὁποῖα δὲν ἠδυνήθη
νὰ ἀναγνώσῃ πλήρως ὁ ΜΙΤΣΟΣ, διατηρήσας
ἐπιφυλάξεις ὥς πρὸς τὴν συμπλήρωσίν των, καὶ
ἄλλα σημεία τοῦ κειμένου, ἐκ τοῦ τυπικοῦ τοῦ
ψηφίσματος, ἀνεγνώσθησαν ἑλλιπῶς. Ἡ στήλη
ὅμως εὐρέθη πρᾶνῃς ἐν τῷ Ἱερῷ, ὁ ἴδιος δὲ
ὁ ΛΕΟΝΑΡΔΟΣ ὁμολογεῖ (ἐ. ἀ.): «εἰρήσθω δὲ ὅτι
ἐν Ἀμφιαρείῳ αἱ πρᾶνεις εὐρεθεῖσαι ἐπιγραφαὶ
ἐνεκα τῆς πωρώσεώς εἰσι δυσανάγνωστοι».

5. Τῆς σημαντικωτάτης ἀπελευθερωτικῆς
ἐπιγραφῆς ΑΕ 1952, σ. 194 ἀρ. 25 ἐκ τοῦ Ἱε-
ροῦ, παραθέτω ἐνταῦθα τοὺς πρώτους στίχους
κατὰ συμπλήρωσιν τοῦ ΛΕΟΝΑΡΔΟΥ (Λα 373).

[----- ἐφ' ᾧ τε]
Μόσχον Φ[ρυνίδα]ι παραμένειν ἐνιαυ]-
τὸν καὶ εἶναι ἐλεύθερο[ν] μ[η]θενὶ μ[η]θ[ε]ν
προσήκοντα· ἐὰν δέ τι πάθῃ Φρυνίδα

6. Τοῦ θρόνου τοῦ Κηφισοδώρου Μειδίου
Ἀναγυρασίῳ (ΑΕ 1952, σ. 192 ἀρ. 22) εὐρέ-
θησαν τεμάχια, ὧν τέσσαρα ἀρμόζουν. Ἐξ αὐτῶν
δύο (γνωστὰ εἰς τὸν ΛΕΟΝΑΡΔΟΝ Λα 272) δίδουν
τὴν ἀρχὴν τῆς ἐπιγραφῆς, ἣτις νῦν ἔχει ὥς ἑξῆς:

Κη[φ]ισόδ[ωρος]
Με[ι]δίου Ἀθηναῖος
[Ἀμφιαράῳ]

Τὰ ὑπόλοιπα δύο τεμάχια συμπληροῦν τὸ ἐμ-
πρόσθιον κάτω τμήμα τοῦ θρόνου (πίν. Ηα) καὶ
δὲν εἶχον ταυτισθῇ ὑπὸ τοῦ ΛΕΟΝΑΡΔΟΥ.

7. Τοῦ δημοσιευθέντος ἐν ΑΔ 21, 1966,
σ. 45 ἐξ. ἐνεπιγράφου βαθριδίου, φέροντος τὸ

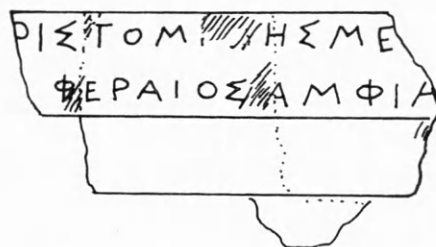

Εἰκ. 1. Ἀριστομήδου Φεραίου ἀνάθεσις
εἰς Ἀμφιάρειον (σχ. Λεονάρδου).

ανάθημα τοῦ Ἀριστομήδους Φεραίου, εὐρέθησαν σκαρίφημα καὶ ἔκτυπον, διὰ τῶν ὁποίων ἐπιβεβαιοῦται ἡ ἀνάγνωσις τοῦ Λεονάρδου (εἰκ. 1, πίν. Ηβ).

8. Τοῦ ἐν ΑΕ 1952, σ. 188 ἀρ. 15 δημοσιευθέντος ἐνεπιγράφου βάθρου ἀναθήματος τοῦ Θρασυλόχου Κηφισοδώρου Ἀναγυρασίῳ μεθ' ὑπογραφῆς τοῦ Λεωχάρους σφίζεται καὶ τὸ ἐπίκρανον, τὸ ὁποῖον κείμενον εἰς τὸν χῶρον τῆς πηγῆς διέλαθε τὴν προσοχὴν τοῦ πρώτου ἐκδότου. Τοῦτο εἶναι ὕψους 0.24 φέρει δὲ εἰς τὴν ἄνω ἐπιφάνειαν τέσσαρας τόρμους διὰ δύο χαλκᾶ ἀγάλματα, ἀνδρὸς ἀριστερὰ παιδὸς δεξιὰ.

Ἡ ἐπιγραφή τοῦ βάθρου δὲν μᾶς πληροφορεῖ περὶ τοῦ ἀναθήματος τοῦ Θρασυλόχου, ὁπωσδήποτε ὅμως τὸ ἐπίκρανον προσθέτει εἰς τὴν περὶ Λεωχάρους γνῶσιν μας πλὴν τοῦ ὕψους τῶν δύο ἔργων του καὶ τὴν μορφήν περιέχον τὴν ὁποίαν εἶχον ταῦτα (πίν. Θα.β).

9. Ἡ ἐπιγραφή ΑΕ 1952, σ. 108 ἀρ. 29 πρέπει νὰ ἀναγνωσθῇ ὡς ἑξῆς :

Δημήτριος [πατρώνυμον]
Ἀπόλλ[ωνι].

Στ. 2: Ἀπολλ[ωνιάτης] Μιτσοῦ

- [ἄρχοντας ἐν κοινῷ Βοιωτ]ῶν [Ἀπο]λλο[δ]ώρου, [ἐ]ρ[έ]ως τοῦ Ἀμφιαράου Γλαύκωνος, μὴνός
δ[ι]μολώ[ι]ον,
[Μί]κ[υ]θος [Ξε]ν[ο]κρ[ά]του εἶπεν· ἐπειδὴ Στράτων Στράτωνος Ζμυρ[α]ῖος εὖνους ὦν διατελεῖ
τεῖ τε
3 [πό]λει Ὁρωπίων κα[ὶ] κοι[ν]εῖ καὶ ἰδία ἐκάστωι, τῆς τε ἀνακομιδ[ῆς] τ[ο]ῦ π[ε]μφθέντος σ[ί]το[υ]
ὑπὸ τοῦ δήμου
[Τε]νεδ[ί]ω[ν] τεῖ π[ό]λει ἐφ[ε]ρόντι[σ]εν ἐπιχορήσας [ἐ]αυτὸν πρ[ο]εδρ[ε]ύειν ἵ[να] ὥς λυσιτ[ε]λέστ[α]τα
κα[ὶ] ἀσφ[α]λέ-
[στα]τα ἀποκ[α]ταστ[ή]σῃ τ[ὸ] πλοῖον εἰς τὸν λιμένα βουλόμενος χαρί[ζε]σθαι τῇ πόλει κα[ὶ] κο[ι]ν[ο]ν
6 [καταφ]ο[ρ]ῶν καὶ σ[υ]ν[ε]παρέμινεν πλείω χρόνον ἐπιχορήσας αὐτόν, [ἀ]εὶ δὲ π[α]ρηκολούθει καὶ
ἐν τοῖς λοι-
[ποῖς] φιλανθρώπως ἀνεστράφη, δεδόχθαι τεῖ βουλευεῖ καὶ τῷ δήμῳ Στράτωνα Στράτωνος
Ζμυρ[α]ῖον πρόξενον εἶναι καὶ εὐεργέτην τῆς πόλεως Ὁρωπίων καὶ αὐτόν καὶ ἐκ[κ]λήρους καὶ
9 [εἶ]ναι αὐτοῖς γῆς καὶ οἰκίας ἐγκτησιν καὶ ἀσφάλειαν καὶ ἀσυλίαν καὶ ἀτέλειαν καὶ πολέμου
[ὄ]ντος κα[ὶ] εἰρήνης καὶ τὰλλα πάντα ὑπάρχειν αὐτοῖς καθά[π]ερ καὶ τοῖς λοιποῖς προξέ-
[νοις] καὶ εὐεργέταις τῆς πόλεως γέγραπται. ἐπεψήφ[η]εν Ξάνθιππος Πρωτάρχων.

Λατρεία Ἀπόλλωνος εἰς τὸ ἱερόν εἶναι γνωστή ἐκ τοῦ ΠΑΥΣΑΝΙΟΥ I 34. 3.

10. Τὸ ψήφισμα IG VII 392, χαραγμένον ἐπὶ ἡμικυκλικῷ ἐπικράνῳ μέλανος λίθου καὶ τεθραυσμένου εἰς πλείονα τεμάχια, ἐδημοσιεύθη ἑλλιπέστατα. Εἰς τὰ κατάλοιπα τοῦ Λεονάρδου παρέχεται νέον συμπληρωμένον κείμενον (χρονολογία 10-11-26) παρουσιάζον ἰδιαίτερον ἐνδιαφέρον διὰ τὴν ἱστορίαν τοῦ Ὁρωποῦ, διότι μᾶς πληροφορεῖ διὰ τὸ πρόβλημα τῆς ἐλλείψεως σίτου εἰς τὴν πόλιν κατὰ τὸν 3ον π. Χ. αἰῶνα (Ἀπολλόδωρος ἄρχων κοινοῦ, μεταξὺ 230; - 212 π. Χ.).

Ἡ ἔλλειψις σίτου ὀφειλομένη εἰς τὴν ἐγκατάλειπιν τῶν καλλιεργείων (Feyel, Polybe, σ. 282 σημ. 3) παρατηρεῖται εἰς τὸν Ὁρωπὸν (IG VII 4262) καὶ ἐπὶ ἄρχοντος τοῦ κοινοῦ Ἀγαθοκλέους (202 - 186 π. Χ. περίπου). Εἰς τὴν δευτέραν περίπτωσιν συνοδεύεται καὶ ὑπὸ ἀνατιμῆσεως τοῦ σίτου (νέον παράδειγμα ἐκ Ραμνούντος: Β. Χ. ΠΕΤΡΑΚΟΥ, Νέαι πηγὰι περὶ τοῦ Χρεμωνιδείου πολέμου ΑΔ 22, 1966, σ. 45).

Τὸ νέον κείμενον κατὰ ἀνάγνωσιν καὶ συμπλήρωσιν τοῦ ΛΕΟΝΑΡΔΟΥ (Λα 20) ἔχει ὡς ἑξῆς (πίν. Ια.β):

Τὸ ἑλλίπες τοῦ κειμένου τῶν IG VII δὲν ἐπιτρέπει παραβολὴν εἰμὴ διὰ παραθέσεως αὐτουσίου τοῦ ἐκεῖ δημοσιευομένου, ἀσκόπου ἐνταῦθα.

Τὸ ψήφισμα, τασσόμενον εἰς τὴν σειρὰν τῶν ὁμοίων, παρουσιάζει διὰ τὸν Ὠρωπὸν ἐνδιαφέρον, διότι ἀποκαλύπτει καὶ τὸν λόγον τῆς ἀπονομῆς τῆς προξενίας (κληρονομικῆς, ὥς καὶ ἐν IG VII 4262) καὶ τὰς ἐπισιτιστικὰς δυσχε-

ρείας τῆς πόλεως, ἡ ὁποία, ἐνῶ διαθέτει γῆν κατάλληλον διὰ σιτοκαλλιέργειαν, τὴν παραμελεῖ καὶ καταφεύγει εἰς τὴν δύσκολον, ἐνταῦθα, ἔξωθεν προμήθειαν.

Ὁ λέγων τὴν προξενίαν εἶναι γνωστὸν πρόσωπον τοῦ Ὠρωποῦ, ἀνεπιὸς τοῦ Ἀσώπωνος Μικύθου (IG VII 265), ἀδελφὸς τοῦ Σατύρου (IG VII 365). Τὸ στέμμα τῆς οἰκογενείας θὰ ἠδύνατο νὰ σχηματισθῇ ὡς ἑξῆς :

Μικυθος (IG VII 265)

Ἀσώπων (IG VII 265) Ξενοκράτης (IG VII 392)

Μικυθος (IG VII 392) Σάτυρος (IG VII 365)

11. Ἐκ τῶν ἐν τοῖς καταλοίποις τοῦ Λεονάρδου γνωστῶν εἰς ἡμὲ ἐπιγραφῶν τοῦ Ἀμφιάρειου δύο δὲν κατέστη δυνατόν νὰ εὑρεθοῦν καὶ πιθανῶς ἀπωλέσθησαν ἢ κρύπτονται μεταξὺ τῶν λίθων τοῦ Ἱεροῦ. Εὐτυχῶς ὁμως σφύζονται ἐκτυπα καὶ τῶν δύο ἐν τῇ Ἀρχαιολογικῇ Ἑταιρείᾳ καὶ φωτογραφία τῆς μιᾶς. Ἐπειδὴ μόνη πηγὴ εἶναι ὁ Λεονάρδος παραθέτω ἐνταῦθα αὐτουσίαν τὴν περιγραφὴν τῶν λίθων.

Λα 109 : «Βάθρου, μαρμάρου μέλανος (ἑλλίπες δεξιὰ καὶ κάτω καὶ ὀπίσω), ἄνω ἀριστερὰ γωνία, ὑψ. 022-024, πλ. ὡς 0205, πάχ. ὡς 019· ὅα πλ. 009, ἄνω κενὸν ὑψ. 0046, ἐπιγεγραμμένου χώρου ὑψ. 0006-0012. Ἡδρέθη ἐν τῷ ναῷ παρὰ τὴν μεγάλην βάσιν» (εἰκ. 2, πίν. ΙΑα).

Φιλέταιρο[ν]
Ἀττάλου
Εὐμένης
ἀδελφός
Ἀμφιαρά[ωι]

Στ. 1 : «Τὸ ν σχεδὸν βέβαιον».

Στ. 2 : «Μετὰ τὸ Ἀττάλου ὥσει ἔχνη γραμμάτων ευ, ἀλλὰ πιθανώτατον ὅτι οὐδὲν ὑπῆρχεν».

Ὁ Φιλέταιρος εἶναι ὁ τρίτος υἱὸς τοῦ Ἀττάλου. Ἡ ἐνταῦθα ἀνάθεσις χρονολογεῖται πρὸ τοῦ ἔτους 160/59 π. Χ., ἔτους τοῦ θανάτου τοῦ Εὐμένους Β' τοῦ Σωτῆρος (197-160/59 π. Χ.) ἀδελφοῦ τοῦ Φιλεταίου.

Σχέσεις Ὠρωποῦ καὶ Περγάμου μαρτυροῦνται καὶ ἐκ τοῦ ψηφίσματος ΑΕ 1925/26, σ. 17, ἀρ. 132 (= IG VII 387). Ἐκ τοῦ ψηφίσματος τούτου ὁ ΛΕΟΝΑΡΔΟΣ, ἔ. ἀ. συμπεραίνει ὅτι ἐπὶ τοῦ βάθρου ὅπου ἐγράφη τοῦτο (ἡ ἀνάθεσις ἔχει



Εἰκ. 2. Ἡ ἀναθηματικὴ ἐπιγραφὴ τοῦ Εὐμένους (σχ. Λεονάρδου)

ἀπολεσθῇ) ἴστατο ἔφιππος ἀνδρῶς τοῦ βασιλέως Ἀττάλου Α' τοῦ Σωτῆρος (241-197 π. Χ.).

12. Λα 459 : «Στήλη λευκοῦ μαρμάρου, κάτω, ἑλλιπής, ὑψ. 013, πλ. 030, πάχ. 006· γρ. ὑψ. ὡς 0018» (εἰκ. 3 καὶ πίν. ΙΑβ).



Εικ. 3. Ἐπιμελητοῦ ἱερῶν στεφάνωσις
(σχ. Λεονάρδου).

[ἄ]ρχοντος Κρίτων[ος]
ὁ δῆμος Ὁρωπί[ων]
3 [δ εἶ ν α δ εἶ ν ο ς]
[ἐ π ι μ ε λ η τ ῆ ν]
[γ ε ν ό μ ε ν ο ν]
6 [ἰ ε ρ ω ν]

Οἱ Ἐπιμεληταὶ ἱερῶν ἦσαν γνωστοὶ ἐν Ὁρωπῷ ἐκ τῆς ἐπιγραφῆς IG VII 453 καὶ ἐκ τῆς ἐλλιπῶς δημοσιευθείσης IG VII 406, ἣτις συμπληροῦται ὡς ἑξῆς:

ἄρχοντος Α[- - -]
ὁ δῆ[μος]
3 [ὄνομα - πατρώνυμον]
[ἐ π ι μ ε λ η τ ῆ ν]
[γ ε ν ό μ ε ν ο ν]
6 [ἰ ε ρ ω ν]

Στεφανώσεις Ἐπιμελητῶν ἱερῶν ἐξ Ἀμφιαρείου πληρέστεραι ὑπάρχουν καὶ ἄλλαι. Οὗτοι ἀναφέρονται ἐπίσης ὡς ἀναθέται ἀργυρωμάτων ἐν τῷ καταλόγῳ IG VII 3498 στ. 33, 41, 51, 63 ἦσαν δὲ κρατικοὶ λειτουργοὶ ἐπιφορτισμένοι μὲ τὴν συντήρησιν τῶν ἱερῶν τῆς Ὁρωπίας (ΑΡΙΣΤΟΤΕΛΟΥΣ Πολιτικά 1322b, 15-20: ἄλλο δ' εἶδος ἐπιμελείας ἢ περὶ τοὺς θεοὺς, οἷον ἱερεῖς τε καὶ ἐπιμεληταὶ τῶν περὶ τὰ ἱερά τοῦ σώζεσθαι τε τὰ ὑπάρχοντα καὶ ἀνορθοῦσθαι τὰ πίπτοντα τῶν οἰκοδομημάτων καὶ τῶν ἄλλων ὅσα τέτακται πρὸς τοὺς θεοὺς), ὡς ἐν Ἀθῆναις οἱ ἐπισκευασταὶ τῶν ἱερῶν (ΑΡΙΣΤΟΤΕΛΟΥΣ Ἀθηναίων Πολιτεία 50, 1· ἐν Ἀμφιαρείῳ ΑΕ 1923, σ. 36 ἀρ. 123). Ἐν Ὁρωπῷ ὑπῆρχον καὶ ἄλλα ἱερά πλην τοῦ τοῦ Ἀμφιαράου· τὸ ἐσχάτως γεγόμενον γνωστὸν τῆς Ἀλίας νύμφης ἐν τῇ πόλει, τοῦ Ἡρακλέους (IG VII 436 ἀνάθημα Ἐπιμελητοῦ εἰς Ἡρακλέα), τοῦ Ἀπόλλωνος εἰς τὸ Δελφίνιον, τὸν ἱερὸν λιμένα.

13. Ἀπὸ πολλῶν δεκάδων ἐτῶν ὁ καθηγητὴς κ. Α. ΟΡΛΑΝΔΟΣ εἶχε δημοσιεύσει μίαν ἀναθηματικὴν ἐπιγραφὴν, ἣτις ἦτο ἐντοιχισμένη εἰς τὴν ΝΔ. γωνίαν τοῦ ναοῦ τῆς Μεταμορφώσεως Ὁρωποῦ (τοῦ μεσαιωνικοῦ χωρίου). Τὸ κείμενον αὐτῆς (Δελτ. Χριστ. Ἀρχ. Ἐταιρεία 4, 1927, σ. 41 σημ. 2) ἦτο τοσοῦτω ἐλλιπὲς ὥστε οὐδενὸς τὴν προσοχὴν εἴλκυσε καὶ παρέμεινε μέχρις ἐσχάτων ἄγνωστος. Εἰς τὰ κατάλοιπα τοῦ Λεονάρδου οὐδεμία περὶ αὐτῆς σημείωσις εὐρέθη, πιθανῶς δὲ οὗτος δὲν εἶχε λάβει γνῶσιν τοῦ δημοσιεύματος τοῦ ΟΡΛΑΝΔΟΥ. Μετὰ τὴν δημοσίευσιν τοῦ τελευταίου ἡ ἐκκλησία ἀνεκτίσθη, παρὰ δὲ τὰς ἐρεῦνας μου εἰς τὸν Ὁρωπὸν δὲν τὴν ἐπανέβρυν.

Πρῶτος ὁ Α. ΟΙΚΟΝΟΜΙΑΝΗΣ, ἔχων ὑπ' ὄψει τὸ κείμενον τῶν ἀναθηματικῶν ἐπιγραφῶν εἰς τὴν Ἀλίαν νύμφην, τὰς ὁποίας μετέφερα τὸ 1957 ἐκ Σκάλας Ὁρωποῦ εἰς τὸ Ἀμφιαρείον, ἀποκατέστησε (Λεξικὸν Κοινωνικῶν Ἐπιστημῶν ἐν λ. Ἐπιγραφικῇ, σ. 2470) τὸν δεύτερον καὶ τρίτον στίχον τῆς ἐπιγραφῆς. Αὕτη ὁμως συμπληροῦται πλήρως ἐπὶ τῇ βάσει τῆς προσωπογραφίας τοῦ Ὁρωποῦ ὡς ἑξῆς:

[Ἀντί]πατρος Ἀρχιλόχου
[χορ]ηγῆσας, τὸ [ἄθλον]
[Ἀλί]αι <N> N[ύμφη]

Ἐφ' ὅσον ἡ ὑπὸ τοῦ κ. ΟΡΛΑΝΔΟΥ διδομένη χρονολογία τῆς ἀναθέσεως εἰς τὸν 4ον αἰ. π. Χ. εἶναι ὀρθή, ὁ ἐνταῦθα Ἀρχιλόχος εἶναι πάππος τοῦ ὁμωνύμου (IG VII 245, 247) καὶ τοῦ ἀδελφοῦ του ἱερέως Θεοδώρου. (IG VII 247, 300, 374) εἶναι δὲ ὁ παλαιότερος γνωστὸς ἐκπρόσωπος τῆς μεγαλυτέρας οἰκογενείας τοῦ Ὁρωποῦ.

Ἀναθέσεις εἰς τὴν Ἀλίαν νύμφην ὑπάρχουν καὶ ἄλλαι εἰς τὸ Μουσεῖον τοῦ Ἀμφιαρείου. Αἱ πληροφορίαι τοῦ Λεονάρδου καὶ ὅσαι συνέλεξα δίδουν ὡς προέλευσιν τὸ κτῆμα Λαζαρίδου, ὅπου νῦν αἱ ἀγροτικαὶ φυλακαὶ τῆς Σκάλας Ὁρωποῦ, ἐκ τούτου δὲ προκύπτει ὅτι τὸ ἱερὸν ἦτο εἰς τὴν πόλιν.

Περὶ τῆς προελεύσεως τῆς λατρείας τῆς Ἀλίας βλ. ΟΙΚΟΝΟΜΙΑΝΗΣ, ἔ. ἀ.

Τὴν Ἀλίαν παριστᾷ καὶ τὸ νόμισμα τὸ δημοσιευθὲν ὑπὸ U. KOEHLER ἐν AM 4, 1879, σ. 250 καὶ δὲν ἐκόπη ὑπὸ ἀθηναϊκῆς κληρου-

χίας κατὰ τὴν μετὰ τὸ 156 π. Χ. κατοχὴν τοῦ Ὠρωποῦ ὑπὸ τῶν Ἀθηναίων. Εἰς τὴν περίοδον τῆς αὐτονομίας τοῦ Ὠρωποῦ ἀνάγει τὸ νόμισμα ὁ καθηγητὴς κ. L. ROBERT ἐν *Hellenica* XI-XII, σ. 198, σημ. 1.

Τὸ ἄθλον, ὡς φαίνεται ἐκ τῶν σφωζομένων βάσεων ἐν Ἀμφιαρείῳ, ἦτο τρίπους.

14. Ἐπιτύμβιος ἐπιγραφή, ἀπολεσθεῖσα, εἶναι ἡ ἐν BCH 50, 1926, σ. 554 (*Chroniques*) δημοσιευθεῖσα, μετὰ τυπογραφικῶν λαθῶν. Εἰς τὰ κατάλοιπα τοῦ Λεονάρδου, εἰς τὸν φάκελλον τῆς Ἀλίας (Λα 566), ὑπάρχει μικρὸν περὶ αὐτῆς σημεῖωμα μετὰ σκαριφήματος (εἰκ. 4).

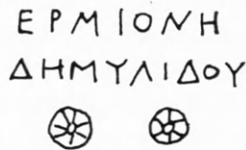

Εἰκ. 4. Ἐπιτύμβιος στήλη ἐξ Ὠρωποῦ (σχ. Λεονάρδου).

Ἡ στήλη ἦτο ἐκ μαρμάρου καὶ ἔφερεν ἄνω ἄκανθαν, ἔκειτο δὲ (τὴν 27-8-26) εἰς τὴν οἰκίαν Γρηγ. Λαζαρίδου ἐν Σκάλα Ὠρωποῦ. Ἐπ' αὐτῆς ἦτο χαραγμένη ἡ ἀκόλουθος ἐπιγραφή:

Ἐρμιόνη
Δημυλίδου

Τὰ ὀνόματα διὰ πρώτην φορὰν ἀπαντοῦν εἰς τὴν προσωπογραφίαν τοῦ Ὠρωποῦ.

15-16. Ἐσχάτως ἐδημοσιεύθησαν (ΑΔ 21, 1966, σ. 142) δύο νέαι ἐπιτύμβιοι ἐπιγραφαὶ ἐκ τῆς περιοχῆς τοῦ Ὠρωποῦ. Ἡ πρώτη φέρει τὴν ἐπιγραφὴν:

Δημήτριος > (Πα)[μβω]-
τ(ά)δης ὁ καὶ Εὐκολ[ος] 3ου αἰ. μ. Χ. (;)

ἡ δευτέρα ἀναγράφει:

Ὀλυμπιόδωρος 3ου αἰ. π. Χ. (;)
Φηγα ιεύς

Εἶναι γνωστὸν ὅτι τὰ ἀττικὰ δημοτικὰ ἐχρησιμοποιοῦντο ἐν Ὠρωπῷ μόνον ὅτε ἡ πόλις κατεῖχeto ὑπὸ τῶν Ἀθηναίων, εὐθὺς δέ, ὡς οἱ Ὠρώπιοι ἠλευθεροῦντο τῆς κατοχῆς, τὰ ἀπέξενον ἐπιμελῶς ἐφ' ὅσον ταῦτα εὗρισκοντο εἰς κοινὴν θέαν.

Ἡ πρώτη ἐπιγραφή, ὡς ἐκ τῆς ἐποχῆς εἰς ἣν τὴν χρονολογεῖ ὁ ἐκδότης, ἀνήκει εἰς τὴν τελευταίαν κατοχὴν τοῦ Ὠρωποῦ ὑπὸ τῶν Ἀθηνῶν, τῆς ὁποίας ἡ ἐναρξίς τοποθετεῖται εἰς τοὺς χρόνους τοῦ Αὐγούστου (P. GRAINDOR, *Athènes sous Auguste*, σ. 1-2). Εἰς τὴν αὐτὴν ἐποχὴν χρονολογοῦνται καὶ αἱ μετ' ἀττικῶν δημοτικῶν ἀναθηματικαὶ ἐπιγραφαὶ AJA 45, 1941, σ. 541-542 (Γαργήτιοι σπονδοφόροι εἰς τὸ ἱερόν), IG II² 4530 (Φυλάσιος ἱερεὺς τοῦ Ἀμφιαράου). Εἰς αὐτὰ τὰ παραδείγματα πρέπει νὰ προστεθῇ καὶ τὸ ἐν Μεγάρῳ εὗρισκόμενον βάθρον AM 66, 1941, σ. 67 ἀρ. 15 μετὰ τὸ εὐχαριστήριον ἐπίγραμμα εἰς τὸν Ἀμφιάρων τοῦ Φλυέως Μηνωδώρου ἐπὶ τῇ ἰάσει τοῦ υἱοῦ Μουσικοῦ καὶ θεωρούμενον ὑπὸ τοῦ ἐκδότου W. ΡΕΕΚ, μετὰ πιθανότητος, ὡς προερχόμενον ἐκ τοῦ Ἀμφιαρείου.

Ἡ δευτέρα ἐπιγραφή ἀνήκει πιθανώτατα εἰς τοὺς τελευταίους χρόνους τοῦ 4ου π. Χ. αἰῶνος καὶ τοὺς πρώτους τοῦ 3ου, τοποθετεῖται δηλαδὴ εἰς τὸ διάστημα 304 π. Χ. ἔτους ἀποδόσεως τοῦ Ὠρωποῦ εἰς τοὺς Ἀθηναίους ὑπὸ τοῦ Δημητρίου Πολιορκητοῦ (G. DE SANCTIS, *Rivista di Filologia* 54, 1926, σ. 222-223; L. ROBERT, *Hellenica* XI-XII, σ. 200-201) καὶ 287 π. Χ. ὅτε, ὡς θεωρεῖται, ὁ Ὠρωπὸς προσεχώρησεν εἰς τὸ κοινὸν τῶν Βοιωτῶν.

ΒΑΣΙΛΕΙΟΣ ΧΡ. ΠΕΤΡΑΚΟΣ

ΕΠΙΓΡΑΦΙΚΑ ΕΞ ΑΜΦΙΑΡΕΙΟΥ

Ἐν Ἀρχαιολογικῇ Ἐφημερίδι 1967, Ἀρχαιολογικά Χρονικά σ. 1 ἐξ., ἐδημοσιεύθη μελέτη (γνωστὴ εἰς ἡμὲς ἐξ ἀνατύπου) τοῦ Β. Πετράκου «Τὸ Ἀμφιάρειον τοῦ Ὠρωποῦ».

Χαίρω διότι, διὰ τὴν μελέτην τῶν ἀρχαιοτήτων τοῦ ἱεροῦ τούτου, αἵτινες ἀπεκαλύφθησαν δαπάναις τῆς Ἀρχ. Ἑταιρείας, ἐξεδηλώθη καὶ πάλιν ἐνδιαφέρον· ἐπίσης διότι, διὰ τρεῖς ἐκ τῶν ὑπ' ἡμοῦ δημοσιευθεισῶν ἐπιγραφῶν, παρατίθενται ἐν τῇ ὥς ἄνω μελέτῃ τὰ ἀπογραφα (δλόκληρα ἢ τμήματα τούτων), ἅτινα εἶχον συνταχθῇ ὑπὸ τοῦ ἀοιδίμου ΛΕΟΝΑΡΔΟΥ καὶ εὐρέθησαν εἰς τὰ ἐν τῇ Ἑταιρείᾳ φυλασσόμενα κατάλοιπα τούτου.

Ὁ συγγραφεὺς τῆς μελέτης ἀναφέρει ἐν τῇ σελίδι 8: «ἀναγκαῖον ὅμως ἐθεώρησα διὰ τινὰς ἐπιγραφάς, νὰ δώσω ἐνταῦθα τὰς ἀναγνώσεις τοῦ Λεονάρδου, μετὰ τινων ἰδικῶν μου σχολίων, διότι διορθοῦται ἡ περὶ θεμάτων τινῶν γνῶσίς μας καὶ τίθενται ὠρισμένα ζητήματα ὑπὸ τὴν κρίσιν τῶν πολλῶν». Ἀλλὰ, ζητήματα τιθέμενα ὑπὸ τὴν κρίσιν τῶν πολλῶν, εἰς τὴν σελίδα ταύτην ὥς καὶ τὴν ἐπομένην ὑπ' ἀριθ. 9, ἀφοροῦν εἰς ἡμέ, ἀποκρίνομαι δέ, ὅτι ἐπὶ τοῦ παρόντος, λόγῳ ἀποστάσεως, δὲν μοῦ εἶναι δυνατόν νὰ ἴδω τοὺς ἐνεπιγράφους λίθους καὶ πεισθῶ ἐὰν ἔσφαλα. Αἱ «κριτικαὶ παρατηρήσεις» του ἐπὶ τῆς ἐν σελίδι 8 ἐπιγραφῆς συνίστανται εἰς τὴν παράθεσιν τῶν σημείων ἐκείνων, εἰς ἃ αἱ ἀναγνώσεις μου διαφέρουν τῶν ἀναγνώσεων τοῦ ΛΕΟΝΑΡΔΟΥ. Κρίσεις ἰδίᾳ ἀπο-

φεύγει νὰ διατυπώσῃ καὶ λάβῃ θέσιν ἐπὶ τῶν διαφορῶν ἀναγνώσεων ἑκατέρου.

Εἰς τὴν σελίδα 9 γράφει: «Πρόκειται διὰ τὰ (δηλ. ψηφίσματα) ἀπονέμοντα (sic?) προξενίαν εἰς τοὺς ἀδελφοὺς Πύλλον καὶ Πλάτυρα υἱοὺς τοῦ Δάζου. Τὸ ἐθνικὸν δι' ἀμφοτέρους ἀνεγνώσθη ὑπὸ τοῦ ΜΙΤΣΟΥ ΑΛ...Ν καὶ ΑΛ...ΙΟΝ συμπληρωθὲν εἰς Ἀλύζιον ὑπὸ J. καὶ L. ROBERT ἐν Bull. 1956, 121».

Χάριν «τῶν πολλῶν» παραθέτω ἀπόσπασμα ἐκ τῆς σελίδος 178 τῆς Ἀρχ. Ἐφημερίδος 1952, εἰς ἣν ἐδημοσίευσα τὴν ἐν λόγῳ ἐπιγραφὴν, ἥτοι: «Ἐὰν τὰ σωζόμενα ἔχῃ γραμμάτων ἀνεγνώσθησαν ἐπιτυχῶς, οὗτοι δύνανται νὰ ἦσαν πολῖται τῆς γνωστῆς ἐν τῇ παραλίᾳ τῆς Ἀκαρνανίας καὶ ἔναντι τῆς Λευκάδος πόλεως Ἀλυζίας»¹.

Περαιτέρω, ἐν τῇ ἰδίᾳ σελίδι ὑπ' ἀριθ. 9, ἐπίσης γράφει: «Ἐκτὸς τῶν ὀνομάτων, τὰ ὅποια δὲν ἠδυνήθη νὰ ἀναγνώσῃ πλήρως ὁ ΜΙΤΣΟΣ, διατηρήσας ἐπιφυλάξεις ὡς πρὸς τὴν συμπλήρωσίν των, καὶ ἄλλα σημεῖα τοῦ κειμένου, ἐκ τοῦ τυπικοῦ τοῦ ψηφίσματος, ἀνεγνώσθησαν ἑλλιπῶς». Ἀλλὰ ἡ ἐπιγραφὴ, ἐκτὸς τοῦ ἐθνικοῦ τούτου, δὲν ἔχει ὀνόματα, τὰ ὅποια δὲν ἠδυνήθη νὰ ἀναγνώσῃ πλήρως. Διὰ τὴν ἐπὶ πλέον δὲν κατονομάζει τὰ «ἐκ τοῦ τυπικοῦ τοῦ ψηφίσματος» ἑλλιπῶς ἀναγνωσθέντα; Ἡ φράσις του ὅμως δημιουργεῖ ἐντυπώσεις εἰς βάρος μου.

Ἐν Princeton N. Ὑερσέης τῇ 20/2/1968

ΜΑΡΚΕΛΛΟΣ Θ. ΜΙΤΣΟΣ

¹ Ἡ ὥς ἄνω ἀναφερομένη συμπλήρωσις (sic?) ὑπὸ J. καὶ L. ROBERT, διατυποῦται (ἐν RÊG 69, 1956, σ. 129 N° 121) ὑπὸ τούτων ὡς ἐξῆς: «10-11,

pour Πύλλον Δάζου Αλ... (accusatif) et Πλάτυρα Δάζου Αλ...ιον, deux frères, sans doute d'Alyza en Acarnanie».

ΝΕΟΣ “ΜΑΚΕΔΟΝΙΚΟΣ” ΤΑΦΟΣ ΕΝ ΘΗΒΑΙΣ

Ἡ πεδιάς ἡ ἀπλουμένη βορείως τῆς πόλεως τῶν Θηβῶν εἶναι ἡ περιοχὴ ἡ περιλαμβάνουσα τὰ πλουσιώτερα νεκροταφεῖα ὅλων τῶν ἐποχῶν τῆς ἀρχαιότητος, πλὴν βεβαίως τῆς μυκηναϊκῆς, καθ’ ἣν προτιμῶνται οἱ λόφοι πρὸς Νότον, Ἀνατολὰς καὶ Δυσμὰς τῆς ἀκροπόλεως, λόφοι συνιστάμενοι ἐκ μαλακοῦ βράχου, πῶρου (πουρὶ ὀνομάζεται ὑπὸ τῶν σημερινῶν κατοίκων) προσφορωτάτου διὰ τὴν λάξευσιν θαλάμων. Τὸ ἀνατολικὸν καὶ κεντρικὸν τμήμα τῆς πεδιάδος φέρει τὸ ὄνομα Καναπίτσα. Ἐδῶ ἀποκαλύπτονται οἱ πλουσιώτεροι κλασσικῶν καὶ ἐλληνιστικῶν χρόνων τάφοι, ἐνῶ οἱ τῶν ἀρχαϊκῶν χρόνων φαίνονται πλείονες καὶ πλουσιώτεροι κατὰ τὸ δυτικὸν τμήμα τοῦ πεδίου.

Ἐκ τῆς ἀνατολικῆς παρυφῆς τοῦ προαστίου τοῦ Πυρίου, πρὸς Βορειοδυσμὰς τῆς πόλεως, ὁδὸς τις ἀγροικὴ ἄγει εὐθέως πρὸς Βορρᾶν εἰς τὴν τοποθεσίαν «Δυὸ Λιθάρια», πέραν τῆς συγχρόνου Ἐθνικῆς ὁδοῦ Ἀθηνῶν - Λαμίας. Ἐκ τῆς καθ’ ὅλου διαμορφώσεως τοῦ ἐδάφους δὲν ὀρίζεται ἡ ὁδὸς αὕτη ὡς φυσική. Ἡ πεδιάς ἀπλοῦται εὐρεῖα καὶ ἐπίπεδος, βατὴ πανταχοῦ. Ὅμως παρατηρεῖ τις, ὅτι ἐφ’ ἱκανὸν τμήμα τοῦ μήκους τῆς ὁδοῦ τὸ ἐπίπεδον τῶν παρ’ αὐτὴν ἀγρῶν εἶναι ἱκανῶς ὑψηλότερον, ἰδίᾳ κατὰ τὴν ἀνατολικὴν πλευρὰν. Τοῦτο ὁδηγεῖ εἰς τὴν ὑπόθεσιν, ὅτι ἡ ὁδὸς εἶναι παλαιά, ἴσως ἀρχαία, κατῆλθε δὲ ἡ σιάνθη τῆς ἐκ τῆς μακροχρονίου χρήσεως. Ἡ ὑπόθεσις αὕτη φαίνεται ἐπιβεβαιουμένη διὰ τῆς ἀνακαλύψεως κατὰ τὰς πρώτας ἡμέρας τοῦ ἔτους 1967 τοῦ περὶ οὗ κατωτέρω μακεδονικοῦ¹ τύπου τάφου.

Ἀνεκαλύφθη οὗτος κείμενος κατὰ τὸ μέσον περίπου τῆς ἀποστάσεως μεταξὺ Πυρίου καὶ «Δυὸ Λιθαριῶν», ἀνατολικῶς τῆς ὁδοῦ. Ἡ εἰσόδος τοῦ ἔκειτο ἀκριβῶς ἐπὶ τοῦ ἀνατολικοῦ χάνδακος τῆς ὁδοῦ, ὃ δὲ δρόμος του, καίπερ ἀποκλίνων ὀλίγον τῆς ἀκριβοῦς ἀνατολικῆς - δυτικῆς

κατευθύνσεως, εἶναι ὅμως κάθετος πρὸς τὸν κατὰ μήκος ἄξονα τῆς ὁδοῦ, δεικνύων ὅτι κατὰ τοὺς χρόνους τῆς κατασκευῆς τοῦ τάφου ἡ ὁδὸς ὑπῆρχε καί, τοῦλάχιστον εἰς τὸ τμήμα τοῦτο, ἡ κατεύθυνσίς της ἦτο ἡ αὐτὴ πρὸς τὴν σημερινήν.

Ὁ τάφος (εἰκ. 1) ἦτο ἐκτισμένος διὰ πωρόλιθων καὶ ἀσβεστολίθων. Πωρόλιθος ἐχρησιμοποιοῦν διὰ τοὺς τοίχους τοῦ δρόμου ἀποκλειστικῶς, ἐνῶ διὰ τὸ δάπεδόν του ἐχρησιμοποιήθησαν καὶ τινες ἀσβεστόλιθοι. Ἀντιθέτως εἰς τὴν οἰκοδόμησιν τοῦ θαλάμου ἐκυριάρχησεν ὁ ἀσβεστόλιθος.

Ἀπὸ τῆς εἰσόδου, διαμορφουμένης διὰ δύο λίθων μὲ ἐπίπεδον τὴν ἐσωτερικὴν καὶ προσθίαν ὄψιν (πίν. ΙΒα), εἰσερχόμεθα εἰς διάδρομον ἔχοντα μήκος ἀπὸ τῆς προσθίας ἀκμῆς τοῦ κατωφλίου τῆς εἰσόδου μέχρι τῆς ἐσωτερικῆς ἀκμῆς τοῦ κατωφλίου τοῦ θαλάμου 10.00 μ. Τὸ πλάτος τοῦ διαδρόμου κυμαίνεται μεταξὺ 0.67 καὶ 0.80 μέτρων. Τὸ ἄνοιγμα τῆς εἰσόδου εἶναι μόλις 0.30 μ. Οἱ δύο λίθοι οἱ μορφοῦντες ταύτην (οἷονεὶ βάσεις παραστάδων) ἔχουν μήκος 0.60 καὶ ὕψος μόλις 0.20 μ. Τὸ πρόσθιον τμήμα τοῦ-

1 Ὡς γνωστόν, μέγας εἶναι ὁ ἀριθμὸς τῶν «Μακεδονικῶν» τάφων καθ’ ὅλην τὴν Ἑλλάδα, ὡς καὶ εἰς τὰς παρυφὰς τοῦ ἀρχαίου ἐλληνικοῦ κόσμου, δυστυχῶς ὅμως, ὡς δύναται νὰ ἴδῃ τις καὶ εἰς τὸ ἐπ’ ἐσχάτων κυκλοφορήσαν βιβλίον τοῦ Φ. ΠΕΤΣΛ, Ὁ τάφος τῶν Δευκαδίων, ἐλάχιστοι τοῦτων ἔχουν δημοσιευθῇ κανονικῶς, ἕτεροι οὐδὲ κἂν ἔχουν ἀποτυπωθῇ ἂν καὶ μὴ χρῆζοντες ἀνασκαφῆς, καὶ τέλος μέγας ἀριθμὸς ἔχει ἐπισημανθῇ, πλὴν ἡ ἐρευνά των δὲν ἐπραγματοποιήθη εἰσέτι. Ὅθεν, νομίζομεν ὅτι προβαίνοντες εἰς τὴν δημοσίευσιν τοῦ ἄρτι εὑρεθέντος τούτου τάφου συμβάλλομεν εἰς τὴν πραγματοποίησιν τῆς ἀναγκαίας ἐργασίας ὑποδομῆς οὕτως, ὥστε νὰ καταστῇ κάποτε δυνατὴ ἡ μελέτη τοῦ τόσον σημαντικοῦ τούτου κεφαλαίου τῆς ἐλληνικῆς ἀρχιτεκτονικῆς.

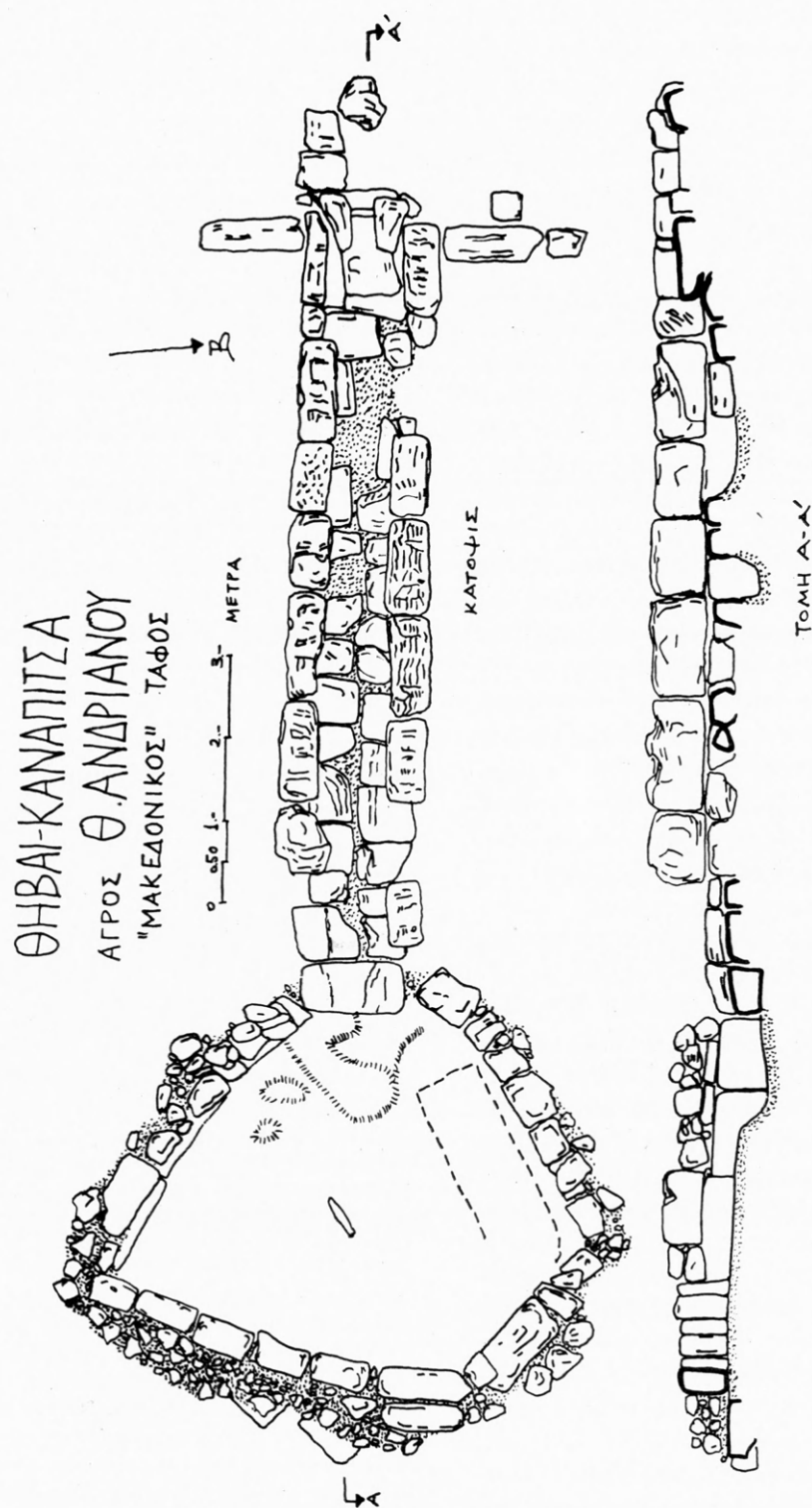

Είχ. 1. Κάτοψις και τομή του «Μακεδονικού» τάφου.

των βαίνει ἐπὶ λίθου ἐπιπέδου ἄνω, πλάτους 0.70 καὶ μήκους 0.20 μ., τὸ ὀπίσθιον ἐπὶ λίθου ἔχοντος ἐπίπεδόν τινα ἐπιφάνειαν καὶ εἰς τὸ αὐτὸ ὕψος πρὸς τὴν τοῦ προηγουμένου, διαστάσεις δὲ ἔχοντος μήκος μὲν 1.00 πλάτος δὲ 0.70 μ. Οἱ δύο οὗτοι λίθοι σχηματίζουν τὸ κατώφλιον. Ἡ ἄνω ἐπιφάνειά των εὐρίσκεται 0.25 μ. ὑψηλότερον τῆς ἄνω ἐπιφανείας τοῦ ἐπομένου λίθου τοῦ δαπέδου τοῦ δρόμου, ὥστε οὕτω νὰ δημιουργηθῇ βαθμὶς.

Τὸ δάπεδον τοῦ δρόμου ἔχει κατασκευασθῇ διὰ λίθων, τῶν ὁποίων ἡ ἄνω ἐπιφάνεια θὰ ἦτο ἀρχικῶς περίπου ἐπίπεδος, τοποθετημένων δὲ εἰς δύο παραλλήλους σειράς. Ἐπειδὴ οἱ λίθοι εἶναι ἀκανόνιστοι τὸ σχῆμα, δὲν δύναται νὰ παρακολουθηθῇ ὁ κατὰ μήκος μεσαῖος ἄρμος. Ἐπὶ τοῦ πρὸς τὰ ἔξω τμήματος τῆς ἄνω ἐπιφανείας των βαίνουν οἱ λίθοι οἱ μορφοῦντες τὰς πλευρὰς τοῦ διαδρόμου. Μέρος ὅμως μόνον τῆς κάτω ἐπιφανείας τούτων ἄπτεται τῶν λίθων τοῦ δαπέδου. Τὸ λοιπὸν ἐδράζεται ἐπὶ τοῦ χώματος. Πρόκειται περὶ ἐπιμήκων ὀρθογωνίων πλινθίδων τοποθετημένων παρὰ μήκος. Τὸ μήκος των κυμαίνεται μεταξὺ 0.80 κατ' ἐλάχιστον καὶ 1.30 μ. κατὰ μέγιστον, τὸ πλάτος των μεταξὺ 0.30 καὶ 0.65 μ. καὶ τὸ ὕψος των μεταξὺ 0.60 καὶ 0.75 μ. Εἰς ἐκάστην πλευρὰν τοῦ διαδρόμου ὑπῆρχον ἀρχικῶς ἑννέα λίθοι καὶ εἰς μικρότερος μεταξὺ τοῦ πρώτου καὶ τοῦ δευτέρου λίθου, ὅμως ὁ ὄγδοος καὶ ὁ ἑνατος τῆς δεξιᾶς (νοτίας) πλευρᾶς ὡς καὶ ὁ δεύτερος, ὁ ἕβδομος καὶ ὁ ἑνατος τῆς ἀριστερᾶς (βορείου) ἔλλειπον. Ἐπίσης ἔλλειπον καὶ τινες λίθοι τοῦ δαπέδου (πίν. IBβ).

Οἱ λίθοι τῶν πλευρῶν εἶναι ἰδιαίτερος ἐφθαρμένοι καὶ διὰ τὴν ἄνω ἐπιφάνειάν των, τῆς ὁποίας ἦπτετο τὸ ἄροτρον κατὰ τὴν καλλιέργειαν τοῦ ἀγροῦ. Σχεδὸν ἅπαντες ἄλλωστε φαίνονται ἐλαφρῶς κεκινημένοι ἐκ τῆς αὐτῆς αἰτίας καὶ ἴσως εἰς τοῦτο ἐν πολλοῖς ὀφείλεται τὸ γεγονός ὅτι σήμερον τὸ εὖρος τοῦ διαδρόμου ποικίλλει τόσον ἀπὸ σημείου εἰς σημεῖον. Φαίνεται ἐξ ἄλλου, ὅτι τὸ ἐλεύθερον τῆς ἐπιφανείας τοῦ δαπέδου ἔχει ἐν μέρει ἀποτριβῇ, μᾶλλον ὑπὸ τῶν ὀμβρίων ὑδάτων τῶν εἰσερχομένων ἀπὸ τῆς εἰσόδου καὶ φερομένων πρὸς τὸν θάλαμον, οὕτως ὥστε τὸ ἐσώτατον σημεῖον τοῦ δαπέδου πρὸς τὸν θάλαμον εὐρίσκεται εἰς

στάθμην κατὰ 0.70 μ. χαμηλοτέραν τοῦ πρώτου εὐθὺς μετὰ τὸ κατώφλιον τῆς εἰσόδου. Τὸ ἥμισυ ὅμως τῆς τοιαύτης κλίσεως περίπου πρέπει νὰ θεωρηθῇ ὡς σκόπιμον ἐκ κατασκευῆς, διότι, ἐὰν δὲν ὑπῆρχεν ἐξ ἀρχῆς κλίσις, δὲν θὰ ἦτο δυνατόν νὰ εἰσρεύσῃ τὸ ὕδωρ.

Ὁ τελευταῖος λίθος τοῦ δαπέδου τοῦ δρόμου ἀποτελεῖ συγχρόνως καὶ κατώφλιον εἰσόδου πρὸς τὸν θάλαμον. Εἶναι ἐνιαῖος καὶ ἔχει τοποθετηθῇ κατὰ πλάτος. Αἱ διαστάσεις τῆς ἄνω ἐπιφανείας του εἶναι 1.20×0.65 μ. καὶ πρέπει νὰ ὑπολογισθῇ, ὅτι ἡ ἀρχικὴ του στάθμη εὐρίσκετο 0.40 μ. περίπου ὑψηλότερον τῆς στάθμης τοῦ δαπέδου τοῦ θαλάμου. Σήμερον καὶ ἡ ἐπιφάνεια τοῦ κατωφλίου ἔχει φθαρῇ, ἀλλὰ καὶ εἰς τὸ δάπεδον τοῦ θαλάμου πρὸ τούτου τὰ ὕδατα ἔχουν σχηματίσει λάκκον ἀκανόνιστον.

Ὁ θάλαμος εὐρίσκεται εἰς ὀλίγον χαμηλότερον ἐπίπεδον ἢ ὁ δρόμος, εἶναι τετράπλευρος καὶ παρέχει κάτοψιν κατ' ἐξοχὴν ἀκανόνιστον. Ἡ εἴσοδος εὐρίσκεται κατὰ τὴν μίαν τῶν γωνιῶν. Οἱ τοῖχοί του σφύζονται μέχρις ὕψους 0.85 μ. κατὰ μέγιστον. Ἡ νοτιοδυτικὴ πλευρὰ ἔχει μήκος ἐσωτερικῆς ὄψεως 3.95 μ. καὶ διαγράφει πολὺ ἀνοικτὴν καμπύλην. Ἡ ἐπομένη, νοτιοανατολική, πλευρὰ ἐνοῦται πρὸς τὴν πρώτην εἰς ἀνοικτὴν ὀξεῖαν γωνίαν, ἔχει μήκος ἐσωτερικῆς ὄψεως 4.00 μ. καὶ κατὰ τὸ πρῶτον ἥμισυ τοῦ μήκους τῆς εἶναι εὐθεῖα κατὰ δὲ τὸ λοιπὸν καμπυλοῦται ἐλαφρῶς πρὸς τὰ ἔσω (πίν. IΓα.β).

Ἡ βορειοανατολικὴ πλευρὰ ἔχει μήκος ἐσωτερικῆς ὄψεως 2.00 μ., ἐνοῦται εἰς ἀμβλείαν γωνίαν μὲ τὴν προηγουμένην καὶ τὴν ἐπομένην καὶ εἶναι εὐθεῖα. Τέλος ἡ βορειοδυτικὴ πλευρὰ ἔχει μήκος ἐσωτερικῆς ὄψεως 3.70 μ. καὶ εἶναι εὐθεῖα κατὰ τὰ τρία πέμπτα τοῦ μήκους τῆς πρὸς τὴν προηγουμένην, ἐνῶ τὸ λοιπὸν καμπυλοῦται ἐλαφρῶς πρὸς τὰ ἔσω μέχρι τῆς εἰσόδου.

Οἱ τοῖχοι σφύζονται μόνον ἓνα δόμον, ἂν καὶ ἀναφορικῶς μὲ τὴν βορειοανατολικὴν καὶ τὴν βορειοδυτικὴν πλευρὰν πολὺ δυσκόλως δυνάμεθα νὰ ὀμιλήσωμεν περὶ δόμων. Κανονικοῦ σχήματος παραλληλεπίπεδοι λίθοι ἔχουν χρησιμοποιηθῇ μόνον εἰς τὴν νοτιοανατολικὴν πλευρὰν, ἐνῶ εἰς τὴν νοτιοδυτικὴν τρεῖς πολὺ μεγάλοι λίθοι σχηματίζουν τὴν πρώτην στῆθιν, ἀλλὰ μόνον τὸ $1/3$ περίπου τοῦ ὕψους των ἐξέ-

χει τοῦ ἐδάφους. Τὸ λοιπὸν ἀποτελεῖ συγχρόνως καὶ τὴν θεμελίωσιν. Εἰς μέγας κανονικὸς τὸ σχῆμα λίθος ἔχει χρησιμοποιηθῇ καὶ εἰς τὴν βορειοανατολικὴν πλευρὰν σχηματίζων πλέον τοῦ ἡμίσεος τοῦ μήκους της. Αἱ παραλληλεπίπεδοι πλινθίδες ἔχουν χρησιμοποιηθῇ μόνον διὰ τὸ ἐσωτερικὸν μέτωπον τῶν τοίχων, ἐνῶ τὸ λοιπὸν τοῦ πλάτους τούτων σχηματίζεται δι' ἀκανονίστων μικρῶν καὶ ἀμελῶς τεθέντων λίθων. Μόνον κατὰ τὴν ἐξωτερικὴν ὄψιν τῆς νοτιοανατολικῆς πλευρᾶς παρατηρήθησαν βαθῶς τοποθετημένοι δύο πλινθίδες εἰς θέσιν διαγώνιον, ἴσως σκοποῦσαι εἰς τὴν ἐξισορρόπησην τῶν ὠθήσεων τῆς ἀνωδομῆς.

Τὸ ἐμβαδὸν τοῦ θαλάμου ὑπελογίσθη κατὰ τι μεγαλύτερον τῶν 17 τετρ. μέτρων.

Ἐκατέρωθεν τῆς εἰσόδου καὶ καθέτως ἐκ τῶν ἔξω πρὸς τοὺς μακροὺς τοίχους τοῦ δρόμου φέρονται λίθοι ἐπιμήκεις, εἰς μὲν κατὰ τὴν νοτιάν πλευρὰν δύο δὲ κατὰ τὴν βόρειον, ἐδραζόμενοι ἐπὶ τοῦ χώματος. Ἐτεροὶ δύο λίθοι εὐρίσκονται τοποθετημένοι κατὰ τὴν προέκτασιν τῆς βορείου μακρᾶς πλευρᾶς πρὸ τῆς εἰσόδου.

Ἐντὸς τοῦ θαλάμου καὶ παρὰ τὴν βορειοδυτικὴν πλευρὰν εὐρέθη ἐντὸς ταπεινῆς ἐπιχώσεως ταφή, τῆς ὁποίας τὸ δάπεδον εὐρίσκετο εἰς τὸ αὐτὸ ἐπίπεδον μὲ τὸ δάπεδον τοῦ θαλάμου, ἔχουσα μήκος 2.50 περίπου μέτρων καὶ πλάτος μέγιστον 0.80 περίπου μέτρων. Ὁ σκελετὸς τοῦ μόνου νεκροῦ ἦτο λίαν ἐφθαρμένος καὶ δὲν κατωρθώθη κἄν ὁ καθαρισμὸς του. Οὐδὲν εὐρέθη κτερίσμα ἐντὸς τῆς ταφῆς.

Κατὰ τὸ κέντρον τοῦ θαλάμου ὑπῆρχε λάξευμα βαθὺ περὶ τὰ 0.20 μ., μήκους 0.50 περίπου καὶ πλάτους 0.10 μ. Ἐντὸς αὐτοῦ καὶ παρ' αὐτῷ εὐρέθησαν ὁστᾶ βοοειδοῦς καὶ ἀγνύς. Ἐκ τοῦ δαπέδου τοῦ θαλάμου συνελέγησαν τὸ κάτω τμήμα ὀξυπυθμένου ἀμφορέως καὶ ἑτέρα ἀγνύς.

Ἐπὶ τῶν λίθων τῆς νοτιοδυτικῆς πλευρᾶς εὐρέθη νόμισμα χαλκοῦν ἑλληνικῆς πόλεως εἰκονίζον κατὰ μὲν τὴν προσθίαν πλευρὰν προτομὴν Αὐγούστου ἐστεφανωμένην, κατὰ δὲ τὴν ὀπισθίαν ἐφθαρμένην ὀρθίαν μορφήν (Διόνυσος;). Κατὰ τὸν δρόμον οὐδὲν κινητὸν ἐγένετο εὑρημα πλὴν χαλκοῦ νομίσματος εὐρεθέντος ὀλίγον βαθύτερον τῆς θεμελιώσεως κατὰ τὸ μέσον τοῦ μήκους τοῦ διαδρόμου, ὅπου εἷς τῶν

λίθων τοῦ δαπέδου ἔλλειπε. Πρόκειται περὶ νομίσματος Φιλίππου τοῦ Β' μὲ παράστασιν νεανικῆς κεφαλῆς καὶ ἱππέως.

Ὡς ἐκ τῶν ἀνωτέρω καταφαίνεται, δύο εἶναι τὰ ἰδιαιτέρως χαρακτηριστικὰ γνωρίσματα τοῦ περὶ οὗ πρόκειται τάφου: Ἡ ἐκπλήσσοσα πτωχεία τῶν εὐρημάτων, κυριώτατα δὲ καὶ τῆς ὅλης κατασκευῆς, καθὼς καὶ τὸ ὅλως ἰδιότυπον τοῦ σχεδίου μὲ τὸν μακρότατον διάδρομον καὶ τὴν λίαν ἀκανόνιστον κάτοψιν τοῦ θαλάμου. Ἡ πτωχεία τῆς κατασκευῆς συνδυαζομένη πρὸς τὴν ἀπουσίαν πραγματικῆς θεμελιώσεως ἄγει εἰς τὴν σκέψιν, ὅτι ἡ ἀνωδομὴ δὲν εἶναι δυνατόν νὰ ἦτο λιθίνη, καθότι καὶ τὸ ἔδαφος, ἐφ' οὗ ἐδράζονται οἱ σφζόμενοι λίθοι εἶναι ἀμμῶδες καὶ ἔτεροι λίθοι προερχόμενοι ἐκ τῆς καταστροφῆς δὲν εὐρέθησαν οὔτε ἐντός, οὔτε παρὰ τὸν δρόμον ἢ τὸν θάλαμον. Ὁδηγούμεθα οὕτως ἀναγκαιῶς σχεδὸν εἰς τὸ συμπέρασμα, ὅτι ἡ ἀνωδομὴ ἦτο ξυλοπλινθίνη, καὶ δὴ ὅτι ξύλα θὰ ἐχρησιμοποιήθησαν διὰ τὰς παραστάδας τῆς θύρας ἢ ἀμφοτέρων τῶν θυρῶν (ἐφ' ὅσον θὰ ὑποθέσωμεν ὑπαρξιν θυρώματος κατὰ τὸ ἐσώτερον ἄκρον τοῦ διαδρόμου) καὶ διὰ τὴν στέγασιν τοῦ δρόμου καὶ τοῦ θαλάμου. Ἡ ὁροφή τοῦ διαδρόμου δυνατόν νὰ ἦτο ὀριζοντία, ἀλλὰ ἡ τοῦ θαλάμου δὲν φαίνεται πιθανὸν νὰ ἦτο τοιαύτη. Πιθανώτερον, ὡς πιστοῦται καὶ ἐκ τῆς σημερινῆς ἐλαφρᾶς ἀνωμαλίας τοῦ ἐδάφους καὶ ἐκ τοῦ ὅτι ἡ ἐξωτερικὴ ὄψις τῶν τοίχων τοῦ θαλάμου δὲν φαίνεται προοριζομένη νὰ εἶναι ὀρατὴ καὶ ἐκ τῆς παγίας τακτικῆς τῶν ἀρχαίων, πρέπει νὰ ἀναπαραστήσωμεν τύμβον καλύπτοντα τὸν τάφον· οὔτε δὲ φαίνεται πιθανόν, ὅτι ὀριζοντία κάλυψις τόσον μεγάλου χώρου διὰ ξύλων ἐδραζομένων μάλιστα ἐπὶ πλίνθων ὠμῶν (διότι ἐνδειξις ὑπάρξεως καθέτων δοκῶν δὲν εὐρέθη) θὰ ἦτο δυνατόν νὰ ἀνθέξη τὸ βάρος τοῦ χώματος τοῦ τύμβου. Ἄλλωστε καὶ ἡ κάτοψις τοῦ θαλάμου τείνει πρὸς τὸ περιφερὲς (διότι οὐσιαστικῶς πρόκειται περὶ τριπλεύρου μὲ κυρτὰς τὰς πλευρὰς) καὶ ἡ θολωτὴ τρόπον τινὰ κάλυψις προσιδιάζει εἰς τὴν τρίπλευρον κάτοψιν. Ἐκτὸς αὐτοῦ κατὰ κανόνα ἡ κάλυψις τῶν θαλάμων τῶν μακεδονικοῦ τύπου τάφων εἶναι θολωτή. Οἱ λίθοι οἱ καθέτως φερόμενοι ἔξωθεν πρὸς τὰς πλευρὰς τοῦ διαδρόμου ἀπο-

τελοῦν οἰονεὶ μέτωπον καὶ ὄριον τοῦ τύμβου παρὰ τὴν εἴσοδον, ὡς π. χ. συμβαίνει εἰς τὸν τάφον τοῦ Κίρκ - Κίλισε¹.

Ἡ ἀναλογία τοῦ μήκους τοῦ δρόμου πρὸς τὸ μέγεθος τοῦ θαλάμου εἶναι σχεδὸν μοναδική². Ὡσαύτως τὸ ἀκανόνιστον τῆς κατόψεως τοῦ θαλάμου εἶναι πιθανώτατα σκόπιμον, καθότι οὐδὲν ἐκώλυε τὴν κατασκευὴν θαλάμου κανονικῆς κατόψεως καί, καθόσον τοῦλάχιστον γνωρίζομεν, μοναδικόν. Ἡ ἐρμηνεία τῶν ιδιοτυπιῶν αὐτῶν πιθανώτατα εὐρίσκεται εἰς τὴν ιδιοτυπίαν τῆς ἡρωικῆς λατρείας ἐν Θήβαις. Τυγχάνει δηλονότι ἄξιον σημειώσεως, ὅτι τὰ ὡς ἄνω γνωρίσματα προσιδιάζουσιν εἰς τοὺς λαξευτοὺς μυκηναϊκοὺς τάφους, εἰς Θήβας δέ, ὑπὲρ πᾶσαν ἄλλην ἐλληνίδα πόλιν, σειρὰ ὅλη τοιούτων τάφων κατὰ τοὺς κλασσικοὺς καὶ τοὺς ὑστερωτέρους χρόνους τῆς ἀρχαιότητος ἐξελαμβάνοντο ὡς τάφοι μυθικῶν ἡρώων καὶ πιθανώτατα παρ' αὐτοὺς ἢ καὶ ἐντὸς αὐτῶν ἡσκέτο ἡρωικὴ λατρεία³. Ἐξ ἄλλου τὸ ὅτι οἱ μακεδονικοῦ τύπου τάφοι ἐθεωροῦντο ἡρῶα τῶν ἐντὸς αὐτῶν θαπτομένων νεκρῶν θεωρεῖται πλέον βέβαιον. Νομίζομεν οὕτως, ὅτι εἰς τὴν διάπλα-

σιν τῆς μορφῆς τοῦ περὶ οὗ ὁ λόγος τάφου ἐπέδρασαν αἱ ἀντιλήψεις αἱ σχηματισθεῖσαι εἰς τὴν συνείδησιν τῶν Θηβαίων τεχνιτῶν περὶ τῆς μορφῆς ἐνὸς τάφου - ἡρώου, ἐκ τῆς ἐμπειρίας τῶν περὶ τῶν τάφων - ἡρώων τῶν μυθικῶν τῆς πόλεως μορφῶν, βοηθοῦντος καὶ τοῦ γεγονότος, ὅτι δὲν φαίνεται νὰ ὑπῆρχεν ἐν Θήβαις ἰσχυρὰ παραδόσεις κατασκευῆς μακεδονικοῦ τύπου τάφων.

Παράλληλον μόνον τῆς ἀκανονίστου κατόψεως κατὰ τινὰ τρόπον εὐρίσκομεν εἰς τοὺς θαλάμους τοῦ ἐν Καραλάρ τάφου C⁴, ὅπου αἱ μὲν κατόψεις εἶναι κανονικαὶ καὶ οἱ θάλαμοι καλύπτονται διὰ τοῦ συστήματος τῶν ἐπαλλήλως ἐγγραφομένων σχημάτων, τὰ σχήματα δὲ ταῦτα ἀπὸ τοῦ πρώτου ἤδη εἶναι ἀκανόνιστα. Νομίζομεν δὲ περαιτέρω, ὅτι ἡ προέλευσις τοῦ ὡς ἄνω τρόπου στεγασεως ἐκ ξυλίνης ὀροφῆς δὲν εἶναι ἄνευ σημασίας καὶ διὰ τὴν παροῦσαν περίπτωσιν, ὅπου ἡ ξυλίνη στέγασις ὑπετέθη ἀνωτέρω καὶ δι' ἄλλους λόγους.

Δυστυχῶς ἱκανοποιητικὴ χρονολόγησις τοῦ τάφου δὲν εἶναι δυνατή, διότι τὸ μὲν νόμισμα Φιλίππου τοῦ Β' εἶναι terminus post quem, τὸ νόμισμα ὅμως τῶν χρόνων τοῦ Αὐγούστου δυνατόν μὲν νὰ ἀπετέθη ἢ νὰ παρέπεσε κατὰ τοὺς χρόνους τῆς κατασκευῆς τοῦ τάφου, δυνατόν ὅμως καὶ μετὰ τὴν καταστροφὴν νὰ ἐχώσθη διὰ τῆς ἀρόσεως, διότι τὰ χρώματα ἐταράσσοντο μέχρι τοῦ ἵψους εἰς ὃ τοῦτο εὐρέθη.

4 J. COUPRY, Les Tumuli de Karalar et la sépulture du roi Déiotaros II, *Revue Archéologique* 1935, σ. 133-151. — R. UĞUZ, Karalar Hafriyatı, *Türk Tarih* II, 1934.

1 F. W. HASLUCK, BSA 17, 1910/11, 76 ἐξ. πίν. XX.

2 Μακρὸν δρόμον ἔχουν καὶ ἕτεροι τάφοι, μακρότερον ὅμως ἐν ἀναλογίᾳ πρὸς τὸν θάλαμον γνωρίζω μόνον τὸν δρόμον τοῦ τάφου τοῦ Μάλ Τεπέ Θράκης (FILOW, *Izvestija* τοῦ Βουλγαρικοῦ Ἀρχαιολογικοῦ Ἰνστιτούτου τ. 11, 1937, 7-79, εἰκ. 5-17).

3 Α. ΚΕΡΑΜΟΠΟΥΛΛΟΣ, ΑΔ 3, 1917, 107 ἐξ., 111, 123 ἐξ., 319, 326 (καὶ σημείωσις 1), 362, 370 ἐξ., 392 ἐξ. 396 ἐξ., 398, 413 ἐξ.

ΑΝΑΣΚΑΦΗ ΟΙΚΟΠΕΔΟΥ ΘΕΟΔ. ΚΡΙΜΠΑ ΕΝ ΑΛΙΑΡΤΩΙ

Ἡ μικρὰ πόλις τῆς Ἀλιάρτου κειμένη ἐπὶ τῆς νοτίας ὄχθης τῆς Κωπαΐδος καὶ κατέχουσα τὴν μεταξὺ ταύτης καὶ τῶν προπόδων τοῦ Ἑλικῶνος περιοχὴν τὴν ὀριζομένην πρὸς Δυσμὰς μὲν ὑπὸ τοῦ στενοῦ τῆς Πέτρας, ὅπου κατὰ τὸν ἀγῶνα τῆς παλιγγενεσίας ἔλαβε χώραν ἡ ὑστάτη τούτου μάχη, πρὸς Ἀνατολὰς δὲ συνορεύουσα πρὸς τὴν περιοχὴν τοῦ παμβοιωτικοῦ κέντρου τῆς Ὀγγηστοῦ, κειμένου πιθανώτατα ἐπὶ προεκβολῆς τοῦ ὄρους, ἐφ' ἧς εἰσέτι ἴσταιται ἀρχαῖος πύργος-παρατηρητήριον, δὲν ἔτυχεν ἀκόμη τῆς δεούσης προσοχῆς ἀπὸ ἀρχαιολογικῆς ἀπόψεως¹.

Καὶ ὅμως ἡ σημασία της καὶ αἱ ὑπὸ τῶν συνθηκῶν προσφερόμεναι δυνατότητες μελέτης εἶναι ἀξιοσημείωτοι, διότι ἀφ' ἑνὸς μὲν κατωκλήθη, ὡς ἐφάνη ἐκ τῶν παλαιῶν μικρῶν ἐρευνῶν ἐπὶ τῆς ἀκροπόλεως της, συνεχῶς ἀπὸ τῆς μυκηναϊκῆς ἐποχῆς, ὅτε ἀπέστειλε τοὺς ἀνδρας της εἰς τὴν τρωικὴν ἐκστρατείαν, μέχρι τοῦ 2ου π. Χ. αἰῶνος, ὅτε τὴν κατέστρεψαν οἱ Ρωμαῖοι, ἀφ' ἑτέρου δὲ οὐδέποτε ἀνεκτίσθη εἰς τὴν αὐτὴν θέσιν μέχρι σήμερον, προσφερομένου οὕτω ἐνὸς ἀκριβέστατα καθοριζομένου terminus ante quem διὰ τὰ ἐν αὐτῇ εὐρήματα, χρησιμώτατον μάλιστα διὰ τὴν μελέτην τῆς ἑλληνιστικῆς, ἀγγειοπλαστικῆς καὶ κοροπλαστικῆς, τῶν ὁποίων τόσα πολλὰ προβλήματα ἀναμένουν εἰσέτι τὴν λύσιν.

Πέραν τούτου ἡ ἀνασκαφικὴ ἔρευνα τῆς περιοχῆς θὰ παρῆιχε τὴν δυνατότητα μελέτης ἀρχιτεκτονικῶν καὶ δὴ πολεοδομικῶν θεμάτων τῆς ἀρχαιότητος διότι — καὶ τοῦτο συμβαίνει τόσον σπανίως — ἅπασα ἡ περιοχὴ τῆς πόλεως καὶ τῶν πλησίον νεκροταφείων εἶναι σήμερον

ἐλευθέρᾳ πάσης οἰκοδομῆς, ἀλλὰ καὶ τὰ ὑπολείμματα τῆς πόλεως φαίνονται ἀδιατάρακτα ὑπὸ τοῦ ἀρότρου, καθότι ἡ γῆ ἐκεῖ εἶναι ἄγονος.

Κατὰ τὸ ἔτος 1966 ἡ οἰκοδόμησις ἀποθήκης ἔξωθεν τῆς νοτιοανατολικῆς γωνίας τῆς πόλεως ἀμέσως πρὸς Βορρᾶν τῆς σημερινῆς ὁδοῦ Ἀθηνῶν - Λεβαδείας ὑπὸ τοῦ κ. Θεοδώρου Κριμπᾶ, κατοίκου τοῦ γειτονικοῦ χωρίου Μάζι, παρέσχε τὴν εὐκαιρίαν μικρᾶς ἀνασκαφικῆς ἐρεῦνης (εἰκ. 1), περὶ ἧς κατωτέρω.

Κατὰ τὴν ΒΔ. πλευρὰν τοῦ οἰκοπέδου εὐρέθη τμήμα κτίσματος ἐξ ἀδρῶν λίθων, μεγάλου μεγέθους τὸ πλεῖστον, καὶ ἀσβέστου. Ἀπεκαλύφθη εἰς μικρὸς τοῖχος² (Α) βαίνων ἀπὸ ΒΑ. πρὸς ΝΔ.

Κατὰ τὸ ΒΑ. ἄκρον τοῦ κάμπτεται εἰς ὀρθὴν γωνίαν πρὸς ΝΑ., τὸ σκέλος ὅμως τοῦτο δὲν ἀπεκαλύφθη, ὡς εἰσερχόμενον ἐντὸς τοῦ γειτονικοῦ ἰδιοκτήτου οἰκοπέδου (πίν. ΙΔα.β).

Ὁ τοῖχος ἔχει πλάτος 1.15 - 1.20 μ. καὶ ἀπεκαλύφθη εἰς μῆκος κατὰ μὲν τὴν ΝΔ. ὅμην ἀπὸ τῆς γωνίας 8.00 μ. κατὰ δὲ τὴν ΒΑ. 9.40 μ.

Εἰς ἀπόστασιν 5.00 μ. νοτιοδυτικῶς τούτου εὐρέθη ἕτερος τοῖχος τοῦ αὐτοῦ δωματίου (Γ) βαίνων παραλλήλως πρὸς τὸν πρῶτον καὶ ἔχων τὸ αὐτὸ περίπου πλάτος (πίν. ΙΔα).

Τὸ ΝΑ. τμήμα του ἔχει καταστραφῆ, ἴσως δὲ ἐδῶ εὐρίσκετο ἀνοιγμά τι εἰσόδου εἰς τὸ δωμάτιον. Εἰς τὸ σφζόμενον τμήμα του παρετηρήθη ὅτι πρόκειται περὶ δευτέρας χρήσεως τοῦ αὐτοῦ κτίσματος, διότι ὁ σωθεὶς εἰς εἰργασμένος λίθος (πλινθίς) τῆς ἐσωτερικῆς ὀψευς βαίνει ἐπὶ παλαιότερου δαπέδου ἐκ μικρῶν πλακιδίων πηλίνων τεθειμένων οὕτως, ὥστε ἡ μέση ἐκ τῶν τριῶν διαστάσεων τῶν νὰ εἶναι κατὰ κόρυφος (πίν. ΙΕα). Εἰς τὴν αὐτὴν ἐποχὴν πρὸς τὸ δάπεδον ἀνήκει καὶ τὸ ἐξωτερικὸν κατὰ

¹ Περὶ τῶν παλαιότερων ἐρευνῶν καὶ τῆς ἱστορίας τῆς πόλεως βλ. BSA 27, 1927, 81 κ. ἐ., 28, 1928, 128 κ. ἐ., 32, 1932, 180 κ. ἐ.

² Βλ. σχέδιον.

πλάτος ἡμισυ τοῦ τοίχου τὸ συσσωματωθὲν κατόπιν εἰς τὸν νεώτερον (πίν. ΙΕβ). Ἐκ τοῦ παλαιότερου ἐκείνου κτηρίου φαίνεται ὅτι προέρχονται καὶ οἱ λελαξευμένοι λίθοι οἱ χρησιμοποιοθέντες ἀκέραιοι ἐνίοτε, ἐν θραύσματι συνήθως, κατὰ τὴν ἀνακατασκευήν. Μικρὸν τμήμα τοῦ δαπέδου τῆς νεωτέρας φάσεως τοῦ κτίσματος ἐσώθη παρὰ τὸν τοίχον Γ καὶ μορφοῦται διὰ μικρῶν κροκαλῶν (βοτσάλων) εἰς ἄδρὸν εἶδος ψηφιδωτοῦ (πίν. ΙΕα).

Ὁ τοίχος Α ἔβη ἐπὶ παλαιότερου τοίχου μὲ κατεύθυνσιν ΒΑ.-ΝΔ. ἐκτισμένου διὰ μικρῶν λίθων καὶ πηλοῦ (Β καὶ Β₁), ὅστις παρηκολογήθη εἰς μῆκος κατὰ μὲν τὴν ΒΔ. ὅψιν 9.90 μ. κατὰ δὲ τὴν ΝΑ. 10.40 μ. Τὸ πλάτος του κυμαίνεται μεταξὺ 0.55 καὶ 0.70 μ. (πίν. ΙΔα,β). Φαίνεται πιθανὸν ὅτι τὸ πρὸς ΝΔ. τμήμα του (Β₁) ἐχρησιμοποίηθη ὡς ΝΑ. τοίχος τοῦ κτηρίου, εἰς ὃ ἀνήκουν οἱ τοῖχοι Α καὶ Γ.

Κατὰ τὴν νοτιὰν πλευρὰν τοῦ οἰκοπέδου εὐρέθη τοίχος (Δ) ἐκτισμένος διὰ μεγάλων πελεκητῶν ἀσβεστολίθων ἐν μιᾷ σειρᾷ καὶ παρὰ μῆκος τεθειμένων. Τούτου εὐρέθη τὸ δυτικὸν ἄκρον, ἀλλ' ἡ ἀποκάλυψις δὲν προέβη πρὸς Ἀνατολάς, καθότι ἡ συνέχεια ἐξήρχετο τοῦ πρὸς οἰκοδόμησιν χώρου. Ἀπεκαλύφθη σειρὰ πέντε λίθων εἰς μῆκος 7.10 μ. Τὸ πλάτος τοῦ τοίχου ἦτο τὸ μέγιστον 0.87 καὶ ἐλάχιστον 0.78 μ. (πίν. ΙΓα).

Βορείως τοῦ δυτικωτάτου τῶν πλίνθων εἶχον τοποθετηθῇ κατὰ πλάτος δύο λίθοι μήκους 1.75 μ. μορφοῦντες σκέλος κάθετον πρὸς τὸν τοίχον Δ εἰς μῆκος 1.55 μ.

Ἡ κατασκευὴ φαίνεται ὅτι διεμόρφωνε ταφικὸν περίβολον ἢ μᾶλλον ἀναλημματικὸν τοίχον, μὲ πρόσοψιν πρὸς Ν., συγκρατοῦντα τὰ χώματα πρὸς Β. πρὸς μόρφωσιν ταφικοῦ ἀνδρῆρου ἐπὶ τοῦ ἡρέμα ἐπικλινούσας ἀπὸ Β. πρὸς Ν. ἐδάφους.

Πράγματι βορείως τοῦ τοίχου εὐρέθησαν οἱ κατωτέρω ἀναφερόμενοι τάφοι :

1. Τρεῖς πυραὶ (τ. XX, XXI καὶ XXII).
2. Δέκα καὶ πέντε καλυβῖται (τ. I, II, III, IV, V ; VI, VIII, IX, X, XI, XIII : XIV, XVI, XVII, XVIII καὶ XIX).
3. Εἰς ἐντὸς τῶν χωμάτων (τ. VII) καὶ
4. Δύο κιβωτιόσχημοι (XII καὶ XV) (πίν. ΙΓβ).

ΟΙ ΤΑΦΟΙ

Τάφος Ι. Ὁ τάφος Ι μὲ κατεύθυνσιν περίπου ΒΔ.-ΝΑ. κατεστράφη κατὰ τὸ ΒΔ. αὐτοῦ ἄκρον ὑπὸ τοῦ τοίχου Β, ὅστις ἔβη ἐπ' αὐτοῦ. Εἶναι καλυβίτης.

Τὸ ΝΑ. στενὸν αὐτοῦ ἄκρον σχηματίζεται διὰ μεγάλου τμήματος λακωνικοῦ τύπου στρωτῆρος τεθειμένου κατακορύφως καὶ ἔχοντος τὴν κοίλην ἐπιφάνειαν πρὸς τὸ ἐσωτερικὸν τοῦ τάφου.

Αἱ μακρὰι πλευραὶ ἐμορφοῦντο δι' ὁμοίων κεραμίδων, ὁμοίως τὸ κοῖλον ἔχουσιν πρὸς τὸ ἐσωτερικὸν τοῦ τάφου καὶ ἐφαπτομένων μεταξὺ των κατὰ τὴν κορυφὴν τοῦ τάφου μορφουσῶν εἶδος δικλινούσας στέγης διὰ τῆς ἐνώσεως τῶν πλευρικῶν ἀκμῶν.

Ἡ οὕτω διαμορφωμένη κορυφὴ ἐκαλύπτετο διὰ τεμαχίων καλυπτῆρων λακωνικοῦ ὥσαύτως τύπου.

Σφζόμενον μῆκος τάφου 1.10 μ., μέγιστον σφζόμενον πλάτος ἐσωτερικὸν 0.40 μ. Ἐντὸς αὐτοῦ εὐρέθησαν ἵχνη τινὰ ὀστέων καὶ τὰ κάτωθι κτερίσματα :

1. Σκυφίδιον (κοτυλίσκη) ἐλλιπὲς τὰς δύο ὀριζοντίας λαβὰς ἐκ πηλοῦ ὑπερύθρου. Ἐσωτερικῶς μελαμβαφὲς ἀμελῶς, ἐξωτερικῶς φέρει κόσμησιν ὡς ἐξῆς :

Κατὰ τὴν ζώνην τῶν λαβῶν ἀπὸ τοῦ χείλους πρὸς τὰ κάτω σειρὰ κρεμαμένων ἀμελῶν ὀξυκορύφων τριγώνων. Κάτωθεν αὐτῶν δύο περιφερεῖς γραμμαί, τὸ κάτω δὲ τρίτον τοῦ ὕψους μελαμβαφές.

Ὁ πυθμὴν κάτωθεν ἄβαφος. Ὑψος : 0.03 μ. Κόσμησις διὰ καστανομέλανος. Διάμετρος χειλέων 0.045 μ.

2. Ὅμοιον ἀκέραιον βεβαμμένον ἐσωτερικῶς, ἐξωτερικῶς φέρον ἀπὸ τοῦ χείλους ἀνὰ τρία ἐκατέρωθεν κρεμάμενα τρίγωνα, ἥτοι ἀνὰ ἓν παρ' ἐκάστην πρόσφυσιν λαβῆς καὶ ἀνὰ ἓν εἰς τὸ μέσον ἐκάστης πλευρᾶς.

Ὑψος : 0.025 μ. Διάμετρος χειλέων : 0.041 μ. Ἡ κόσμησις διὰ καστανερούθρου.

3. Ὅμοιον τὸ σχῆμα καὶ τὴν κόσμησιν, ἀκέραιον. Ὑψος : 0.025 μ. Διάμετρος χειλέων : 0.039 μ.

4. Ὅμοιον τὸ σχῆμα καὶ τὴν κόσμησιν, πλὴν τοῦ ὅτι ἐσωτερικῶς ἀβαφές. Ἀκέραιον. Ὑψος :

0.03 μ. Διάμετρος χειλέων: 0.04 μ. (πίν. ΙΗβ).

5. Εἰδωλίον ἰσταμένης κόρης, συγκεκολλημένον καὶ ἑλλιπὲς κατ' ἐλάχιστα τμήματα τῆς βάσεως καὶ τοῦ ὀπίσω μέρους (πίν. ΙΗα).

Ἡ κόμμωσις πλουσία διὰ δύο περιελισσομένων παχέων βοστρύχων κατὰ τὰ πλάγια καὶ ἐκτεινομένη εἰς ἱκανὸν ὕψος ὑπεράνω τοῦ μετώπου.

Ἀνωθεν τῆς κεφαλῆς ἱκανῶς ὑψηλὸν καὶ εὐρὺ διάδημα (πόλος). Ἡ κεφαλή, ὡς καὶ ἡ ἄλλη μορφή κατ' ἐνώπιον, ἄνευ στροφῆς. Φορεῖ δορικὸν χιτῶνα μετὰ μακροῦ ἀποπτύγματος. Ἡ δεξιὰ χεὶρ καμπτομένη φέρει τὴν ἄκρον χεῖρα κατὰ τὸν δεξιὸν μαστὸν κρατοῦσα μετὰ τοῦ ἀντίχειρος καὶ τοῦ δείκτου μικρὸν ἀντικείμενον ἀποδιδόμενον πιθανῶς ποτε διὰ χρώματος.

Ἡ ἀριστερὰ χεὶρ καθειμένη καὶ ἐλαφρῶς φερομένη πρὸς τὰ ἔμπρὸς κρατεῖ τὸ ἄκρον τοῦ ἀποπτύγματος.

Τὸ ἀριστερὸν σκέλος ἄνετον φέρεται ὀλίγον πρὸς τὰ ἔμπρὸς με ἐλαφρῶς ἐξέχον τὸ γόνυ. Ἡ μορφή ἴσταιται ἐπὶ χαμηλοῦ βάθρου.

Πηλὸς ὑπέρυθρος. Ἰκανὰ ὑπολείμματα λευκοῦ χρώματος καθ' ἅπασαν τὴν ἐπιφάνειαν.

Ὑψος 0.23 μ.

6. Ἰκανὰ ὑπολείμματα ὁμοίου εἰδωλίου ἐφθαρμένον. Σφύζεται ἀκεραία ἢ κεφαλὴ μετὰ τοῦ λαιμοῦ. Ὅμοιος πηλὸς καὶ χρῶμα (πίν. ΙΗγ).

Τάφος II. Σωζόμενον μῆκος 1.10 μ., πλάτος 0.40 μ.

Ὅμοιās κατασκευῆς με κατεύθυνσιν ΒΑ.-ΝΔ. ἐσώθη κατὰ τὸ κάτω μόνον ἥμισυ, καταστραφεῖς ὁμοίως ὑπὸ τοῦ τοίχου Β (πίν. ΙΖα).

Ἐσώθησαν τὰ ὁστᾶ τῶν ποδῶν ἐνηλίκου ἀτόμου, μετὰ δὲ αὐτῶν εὐρέθησαν τὰ κάτωθι ἄγγεϊα:

1) Ποτήριον με σφαιρικὴν κοιλίαν περίπου καὶ εὐρὺ χεῖλος ἀνοιγόμενον πρὸς τὰ ἔξω, κάτω δὲ καταλήγον κωνικῶς εἰς βραχὺν πόδα (πίν. ΙΗδ₁).

Μικρὰ βάσις εἰς σχῆμα τροχίλου κοίλῃ κάτωθεν. Τὸ περίγραμμα διαγράφει ἐνιαίαν γραμμὴν ἀπὸ τοῦ χεῖλους μέχρι τῆς βάσεως. Σφύζει τὴν ἐτέραν τῶν λαβῶν ἔχουσιν τὰς προσφύσεις κατὰ τὸ ὀριζόντιον τὰ δὲ σκέλη ἀρχικῶς μὲν ἀνοιγόμενα καὶ φερόμενα πρὸς τὰ ἄνω καὶ ἔξω κατόπιν δὲ ἀποτόμως καμπτόμενα πρὸς τὰ ἄνω

καὶ ἔσω, οὕτως ὥστε ἡ σφενδόνη φέρεται πλησιέστερα τοῦ τοιχώματος τοῦ ἀγγείου.

Τὸ ἀγγεῖον εἶναι ὅλον μελαμβαφές. Φέρει μετὰ τῶν λαβῶν ἐγγάρακτον κατὰ τὸ ὀριζόντιον κυματοειδῆ γραμμὴν, ἐξ ἧς ἐκκινοῦν ἐγγάρακτοι ὡσαύτως μίσχοι, ἐξ εἰς ἐκάστην πλευράν, ἀνὰ τρεῖς ἄνω καὶ κάτω τῆς κυματοειδοῦς.

Εἰς τὸ ἄκρον ἐκάστου τῶν μίσχων διὰ παχείας λευκῆς ἀλοιφῆς ἀπεδόθη ἀνὰ ἓν φύλλον κισσοῦ.

Ὑψος 0.22 μ., διάμετρος χεῖλους 0.10 μ., διάμετρος βάσεως 0.043 μ.

2) Ὅμοιον, συγκεκολλημένον ἐκ τεμαχίων, πλήρες (πίν. ΙΗδ₂).

Μετὰ τῶν λαβῶν ἐγγάρακτος ὀριζοντία γραμμὴ εἰς ἀμφοτέρως τὰς ὄψεις, ἐκατέρωθεν τῆς ὁποίας ἀνὰ 5 λογχοειδῆ φύλλα ὡσαύτως δι' ἐγγαράκτου γραμμῆς ἀποδιδόμενα (κλάδοι ἐλαίας).

Τὸ μέλαν βερνίκιον κατὰ τὸ πλεῖστον τοῦ ἐσωτερικοῦ καὶ τμήμα τοῦ ἔξω μετέπεσεν εἰς ἐρυθρὸν ἐξ αἰτίας πιθανώτατα τῶν συνθηκῶν ὀπτήσεως.

Ὑψος 0.181 μ. Διάμετρος χειλέων 0.113 μ. Διάμετρος βάσεως 0.055 μ.

3) Τμήμα λαβῆς κανθάρου μελαμβαφοῦς.

Τάφος III. Ὅμοιās κατασκευῆς με κατεύθυνσιν Α.-Δ. κατεστραμμένος κατὰ τὸ Δ. τμήμα ὑπὸ τοῦ ἄκρου τοῦ τοίχου Α.

Ἰχνη μόνον ὁστῶν εὐρέθησαν καὶ οὐδὲν κτερίσμα.

Μῆκος σωζόμενον 0.65 μ. Πλάτος 0.35 μ.

Τάφος IV. Ὅμοιās κατασκευῆς. Κατεύθυνσις περίπου Α.-Δ.

Καταστραφεῖς ἐν μέρει ὑπὸ τοῦ τάφου 10' μῆκος 1.30 μ., πλάτος 0.50 μ.

Εὐρέθησαν ἐντὸς αὐτοῦ ὁστᾶ τινα διαλελυμένα καὶ εἰδωλίον (πίν. ΙΖβ καὶ ΙΘα) ἀρίστης τέχνης παριστῶν γυναικεῖαν μορφήν καθήμενην ἐπὶ βράχου, τὴν κεφαλὴν μὲν ἔχουσιν πρὸς τὰ ἔμπρὸς καὶ ἀριστερὰ ὀρθίαν, τὸν κορμὸν πρὸς τὰ ἔμπρὸς καὶ ἐλαφρῶς ἀριστερά, τοὺς δὲ πόδας πρὸς τὰ ἀριστερά, τὸν μὲν δεξιὸν τούτων πλέον τεταμένον, τὸν δὲ ἀριστερὸν κεκαμμένον φέροντα τὴν κνήμην κατακόρυφον.

Ἡ δεξιὰ χεὶρ, φερομένη κατακορύφως, στήριζεται ἐπὶ τοῦ βράχου, ἡ δὲ ἀριστερὰ, μὴ ἐφα-

πτομένη τοῦ κορμοῦ, φέρεται πρὸς τὰ ἀριστερὰ καὶ ἔξω καὶ ἐκράτει στηριζόμενον ἐπὶ τοῦ μηροῦ κέρας Ἀμαλθείας εὐρέθην παρ' αὐτῇ.

Ἡ κεφαλὴ καὶ ἡ ἀριστερὰ χεὶρ ἦσαν εἰργασμένα εἰς ἰδιαίτερα τεμάχια καὶ εὐρέθησαν ἀποκεκολλημένα.

Ἡ κόμη φέρεται πρὸς τὰ ὀπίσω καὶ συγκεντροῦται κατὰ τὸ ὀπίσθιον μέρος τοῦ κρανίου. Ἡ μορφὴ φορεῖ μακρὸν ἰωνικὸν χιτῶνα ἀποδιδόμενον διὰ μακρῶν λεπτοτάτων πτυχώσεων, κατὰ τὸ κάτω μέρος δὲ τοῦ σώματος ἀπὸ τῶν γοφῶν καλύπτει καὶ τοὺς πόδας μέγα ἱμάτιον ἐξ ἄδρостоῦ υφάσματος, δεδεμένον εἰς κόμβον πρὸ τοῦ κατωτέρου μέρους τῆς κοιλίας· πρόκειται ἀσφαλῶς περὶ θεότητός τινος.

Μέγιστον ὕψος 0.151 μ.

Τάφος V. Ὁμοίας κατασκευῆς μὲ κατεύθυνσιν Α.-Δ.· μήκος μέγιστον 1.20 μ., πλάτος μέγιστον 0.50 μ.

Ἐλάχιστά τινα ἔχνη ὁστῶν εὐρέθησαν καὶ οὐδὲν κτερίσμα.

Τάφος VI. Ὁμοίας κατασκευῆς μὲ κατεύθυνσιν Α.-Δ.· κατεστραμμένος κατὰ τὸ δυτικόν. Μήκος σωζόμενον 0.80 μ., πλάτος 0.35 μ.

Πλὴν ἐλαχίστων τινῶν ὁστῶν εὐρέθησαν τὰ κάτωθι κτερίσματα:

1. Κανθαρίσκος μελαμβαφῆς. Ὁ κορμὸς καὶ τὸ χεῖλος τυπικῶς, ὁ ποὺς κωνικός, ἀβαφῆς κάτω. Αἱ λαβαὶ ἀπὸ τῆς ἐνώσεως τοῦ κορμοῦ πρὸς τὸ χεῖλος, κοίλα ἀρχικῶς μέχρι τοῦ ὕψους τοῦ στομίου κατόπιν κανονικῶς φερόμεναι.

Ἐξωτερικῶς παρὰ τὸ χεῖλος διὰ λευκῆς ἀλοιφῆς μικραὶ κάθετοι ἀμελεῖς παχεῖαι γραμμαὶ (πίν. ΙΘδ₄).

Ὑψος μέχρι τοῦ στομίου 0.06 μ., μέγιστον (λαβαὶ) 0.075 μ., διάμετρος χεῖλους 0.061 μ., διάμετρος βάσεως 0.038 μ.

2. Κοτυλίσκη συγκεκολλημένη καὶ ἐλλιπὴς κατὰ μικρὸν τμήμα τοῦ χεῖλους, ἐκ πηλοῦ ἐρυθροκιτρίνου, ἔχουσα χαμηλότατον κυλινδρικὸν πόδα (πίν. ΙΘδ₁).

Ἐσωτερικῶς βεβαμμένη διὰ καστανεύθρου. Ἐξωτερικῶς φέρει κιτρινόλευκον ἐπίχρυσμα, ἐφ' οὗ κόσμησις ὡς ἑξῆς:

Κατὰ τὴν ζώνην τῶν λαβῶν κάτωθι τοῦ χεῖλους πυκνῶς τοποθετημένα κατακόρυφα ἀμελῆ «ρόπαλα» διὰ μέλανος. Κάτωθεν αὐτῶν καστα-

νέρυθρος περιφερὴς γραμμὴ. Κατόπιν ἐρυθρὰ περιφερὴς ζώνη. Τὸ κατώτατον τοῦ κορμοῦ διὰ μέλανος χωρίζεται τῆς ἐρυθρᾶς ζώνης διὰ περιφερικῆς γραμμῆς, ἐρυθρομέλανος χρώματος.

Τὸ πλεῖστον τοῦ ποδὸς ἀβαφές. Αἱ λαβαὶ ἔχουν βαφὴν μέλαινα πλὴν τῶν προσφύσεων.

Ὑψος: 0.042 μ. Διάμετρος χεῖλους: 0.06 μ.

3. Ὁμοία ἐλλιπὴς κατὰ μέγα μέρος τοῦ κορμοῦ καὶ τὴν ἐτέραν λαβὴν μὲ ἐλαφρῶς κωνικὸν τὸν πόδα μὲ ὁμοίαν κόσμησιν διαφέρουσιν κατὰ τὸ ὅτι κάτωθεν τῶν ροπαλῶν καὶ ἄνωθεν τῆς ἐρυθρᾶς ζώνης παρεμβάλλεται στενὴ ζώνη καὶ κάτωθεν αὐτῆς γραμμὴ μέλαινα καὶ ἡ ὄψις τοῦ ποδὸς εἶναι βεβαμμένη διὰ μέλανος ὡσαύτως (πίν. ΙΘδ₃).

Ἡ ἐπιτυχεστέρα ὀπτησις εἶχεν ὡς ἀποτέλεσμα τὴν καθαρώτεραν ἐντύπωσιν τῆς πολυχρωμίας. Ὑψος 0.05 μ. Διάμετρος χεῖλους 0.067 μ.

4. Ὁμοία ἀκεραία μελαμβαφῆς ἔσω, μὲ κιτρινόλευκον ἐπίχρυσμα ἔξω. Κατὰ τὴν ζώνην τῶν λαβῶν πυκνῶς τεθλασμένη γραμμὴ διὰ μέλανος ἀποπεσόντος τὸ πλεῖστον. Κάτωθεν αὐτοῦ καστανέρυθρος ζώνη. Τὸ κάτω διὰ μέλανος χωρίζόμενον τῆς ἐρυθρᾶς ζώνης διὰ μέλανος περιφεροῦς γραμμῆς (πίν. ΙΘδ₂). Ὑψος 0.03 μ. Διάμετρος χεῖλους 0.044 μ.

Τάφος VII. Ἀπλοῦς λάκκος μὲ κατεύθυνσιν ΑΒΑ.-ΔΝΔ. ἐντὸς τοῦ χώματος, κατεστραμμένος κατὰ τὸ ἔτερον τῶν ἄκρων ὑπὸ τοῦ τάφου XVII.

Μήκος σωζόμενον 2.20, πλάτος μέγιστον 0.70 μ.

Ἐσφύζετο ὁ σκελετὸς ἐνηλίκου ἀνθρώπου ἐκτάδην ὑπτίως. Τὸ ἀπὸ τῶν γονάτων καὶ κάτω μέρος ἐλλείπει. Ἡ κεφαλὴ πρὸς ΑΒΑ.

Οὐδὲν κτερίσμα περιεῖχε.

Τάφος VIII. Κεραμοσκεπὴς ὡς οἱ τάφοι I, II κλπ. μὲ τὴν διαφορὰν, ὅτι ἐκάστη τῶν μακρῶν πλευρῶν μορφοῦται διὰ 2 τεμαχίων στρωτήρων λακωνικοῦ τύπου καὶ οὐχὶ ἐνιαία ὡς οἱ μέχρι τοῦδε ἐξετασθέντες καλυβῖται.

Διεύθυνσις περίπου ΑΔ. μήκος 1.30 μ. πλάτος 0.40 μ.

Ἐλάχιστα ἔχνη ὁστῶν εὐρέθησαν ἐντὸς αὐτοῦ καὶ τὰ κάτωθι κτερίσματα:

1, 2. Μικραὶ δακρυδόχοι μὲ ἱκανῶς σφαιρι-

κὴν κοιλίαν πρακτικῶς ἀκέραιοι. Ὑψος 0.085 καὶ 0.09 μ.

3. Ἐφθαρμένη καὶ συγκεκολλημένη ἐκ τεμαχίων κεφαλὴ εἰδωλίου (πίν. ΙΗγ₃). Ἡ κόμη, ἱκανῶς ὑψηλὴ ἄνωθεν τοῦ μετώπου, ἐξέχει κατὰ τὰς παρειάς καὶ δὲν κατέρχεται μέχρι τοῦ ὤμου.

Φέρει εἶδος ὑψηλοῦ διαδήματος ἢ ἴσως τοὺς βοστρύχους περιτετυλιγμένους ἐν εἵδει διαδήματος. Μέγιστον ὕψος 0.087.

4. Εἰδωλίον καθημένης ἐπὶ θρόνου γυναικὸς ἐκ πηλοῦ ἐρυθροποῦ. Ἀκέραιον (πίν. ΙΗγ₂).

Ἡ κόμη δηλοῦται κατὰ τὸ μέτωπον, ὑπὲρ δ' αὐτὴν πόλος συνδυαζόμενος πρὸς καλύπτραν (;) κατερχομένην ἐκ τῶν πλαγίων πρὸς τοὺς ὤμους. Αἱ χεῖρες ἐπὶ τῶν γονάτων.

Μακρὸν ἔνδυμα καλύπτει ὅλην τὴν μορφήν. Μέγιστον ὕψος 0.092.

5. Εἰδωλίον γυμνοῦ παιδὸς καθημένου ἐπὶ βράχου, ἱκανῶς ἐφθαρμένον, ἐκ πηλοῦ τεφροῦ μὲ ἐπίχρσιμα ὑπόλευκον καὶ ἵχνη χρώματος ἐρυθροποῦ. Ἡ κεφαλὴ συγκεκολλημένη.

Ὁ δεξιὸς βραχίον ἐλλείπει. Ἡ ἀριστερὰ χεὶρ φέρεται ἐπὶ τοῦ βράχου παρὰ τὸν μηρόν, τυλίσσεται δὲ ἐπ' αὐτῆς ἔνδυμα ἀπλούμενον ἐν μέρει καὶ ἐπὶ τοῦ βράχου.

Ἡ δεξιὰ χεὶρ ἀπτεται τοῦ δεξιοῦ μηροῦ.

Μεταξὺ τῶν ὀλίγων διεστώτων ποδῶν τοῦ παιδὸς εἰκονίζεται πρᾶγμα τι ἀδιάγνωστον. Ἴσως πρόκειται περὶ κυναρίου, φέροντος τὴν κεφαλὴν μεταξὺ τῶν γονάτων τοῦ παιδός. Ὑψος 0.084 μ.

6, 7, 8. Τρία ἀθύρματα ἐν εἵδει μικρογραφίων προσωπείων τύπων τῆς νέας κωμωδίας, κοῖλα ἔσωθεν μετ' ἀνοικτῶν τῶν στομάτων. Τοῦ ἐνὸς ἐλλείπει τμήμα τῆς κόμης, τὸ πλεῖστον τοῦ μετώπου, τὸ πλεῖστον τῆς ρινὸς καὶ ὁ δεξιὸς ὀφθαλμός (πίν. ΙΘγ₂).

Τοῦ ἑτέρου τὸ πλεῖστον τοῦ μετώπου μετὰ τοῦ πλείστου ἐξάρματος τινος περιστέφοντος τοῦτο καὶ ὁ ἀριστερὸς ὀφθαλμός (πίν. ΙΘγ₁). Τὸ τρίτον εἶναι ἀκέραιον πλὴν μικρῶν τινῶν ἀποκρούσεων κατὰ τὴν ρῖνα καὶ τὸ ἄνω χεῖλος (πίν. ΙΘβ).

Ἐκ τῶν ἀρίστων σφζομένων δειγμάτων ἐκ παραστάσεων τύπων τῆς νέας κωμωδίας καθ' ὅσον γνωρίζει ὁ ὑπογράφων.

Ὑψος προσώπου 0.05, 0.04, 0.55. μ.

Τάφος ΙΧ. Ὅμοιος πρὸς τὸν προηγούμενον, κεραμοσκεπής. Κατεύθυνσις Β. - Ν. Μήκος 1.20, πλάτος μέγιστον 0.40.

Ἰχνη τινὰ ὁσίων εὐρέθησαν καὶ οὐδὲν κτερίσμα.

Τάφος Χ. Κεραμοσκεπής, ὅμοιος πρὸς τοὺς Ι, ΙΙ κλπ. Κατεύθυνσις ΔΒΔ. - ΑΝ.

Κατέστρεψεν ἐν μέρει τὸν τάφον ΙV. Μήκος 1.20, πλάτος 0.40. Ἐντὸς αὐτοῦ εὐρέθησαν τὰ κάτωθι κτερίσματα :

1. Κανθαρίσκος μελαμβαφῆς ἐλλιπὴς κατὰ τὴν μίαν τῶν λαβῶν ὀλόκληρον καὶ κατὰ τὸ ἄνω τμήμα τῆς ἑτέρας, ὡς καὶ κατὰ τμήματα τοῦ λαιμοῦ.

Καταχρηστικῶς τοῦ ἀποδίδομεν τὸ ὄνομα, καθ' ὅτι τὸ κύριον χαρακτηριστικόν, τοῦτ' ἔστιν αἱ ὑψούμεναι λαβαί, δὲν ἐμφανίζεται.

Ἡ κάτω πρόσφυσις τῶν λαβῶν εὐρίσκεται πράγματι ἐπὶ τῆς δεξιᾶς ἐνώσεως τοῦ λαιμοῦ πρὸς τὴν κοιλίαν, ἢ ἄνω ὅμως πρόσφυσις εὐρίσκεται ὀλίγον κάτωθι τοῦ χεῖλους.

Ὡς φαίνεται δέ, τὸ ἄνω ἥμισυ τῶν λαβῶν ἐπλησίαζε πρὸς τὸ ὀριζόντιον.

Δὲν ἐμφανίζεται πούς, ἀλλὰ κωνικὴ βάσις.

Ὑψος 0.09 μ. Διάμετρος στομίου 0.105 μ. Διάμετρος βάσεως 0.039 μ.

Τάφος ΧΙ. Κεραμοσκεπής ὅμοιος πρὸς τοὺς προηγούμενους μὲ κατεύθυνσιν Α. - Δ., μήκος 0.95, πλάτος 0.30 μ.

Ἰχνη τινὰ ὁσίων εὐρέθησαν καὶ οὐδὲν κτερίσμα.

Τάφος ΧΙΙ (πίν. ΙϚβ). Κιβωτιόσχημος. Αἱ πλευραὶ τοῦ ἥσαν ἐκτισμέναι διὰ πωρίνων πλακῶν. Αἱ μὲν τῶν στενῶν πλευρῶν διὰ μιᾶς πλακὸς ἐκάστη, ἡ δὲ ἑτέρα τῶν μακρῶν διὰ δύο πλακῶν.

Ἐκ τῆς ἄλλης ἐκ τῶν μακρῶν πλευρῶν ἐσώθη μία πλάξ καὶ ὑπῆρχον, ὡς φαίνεται, ἑτεραι δύο, αἱ ὁποῖαι εἶχον καταστραφῇ κατὰ τὰς ἐκσκαφὰς τὰς γενομένας ὑπὸ τοῦ ἰδιοκτήτου τοῦ οἰκοπέδου, αἵτινες καὶ ὠδήγησαν εἰς τὴν πραγματοποίησιν τῆς ἐρεῦνης.

Ἐκ τῶν καλυπτηρίων πλακῶν τοῦ τάφου εὐρέθη μία ἐπὶ τῆς ἑτέρας τῶν στενῶν πλευρῶν.

Ὁ τάφος ἔχει κατεύθυνσιν ΒΑ. - ΝΔ. Μήκος 2.10 μ., πλάτος 0.95 μ.

Αί δι' ὧν ἐκτίσθη πλάκες παρουσιάζουν πάχος ἐκ 0.025 καὶ 0.018 μ . Τὰ ἐντὸς αὐτοῦ χώματα εὐρέθησαν τετραγυμένα ἐκ τῶν ἀνωτέρω ἀναφερθεισῶν ἐργασιῶν.

Οὐδὲν ὁστοῦν ἢ κτέρισμα εὐρέθη ἐντὸς αὐτοῦ.

Τά φ ο ς XIII. Κεραμοσκεπὴς ὅμοιος πρὸς τοὺς I, II κλπ.

Ἡδράζετο ἐν μέρει ἐπὶ τῆς καλυπτηρίου πλάκας τοῦ προηγουμένου.

Ἐχει κατεύθυνσιν Α. - Δ., μῆκος 0.80, πλάτος 0.40 μ . Οὐδὲν κτέρισμα παρατηρήθη.

Τά φ ο ς XIV. Κεραμοσκεπὴς ὅμοιος πρὸς τὸν 8, μέγας μὲ κατεύθυνσιν ΒΑ. - ΝΔ., μῆκος 2.10, πλάτος μέγιστον 0.70 μ . Ἐντὸς αὐτοῦ εὐρέθησαν ὑπολείμματα τοῦ σκελετοῦ ἔχοντος τὴν κεφαλὴν πρὸς ΒΑ. Πέριξ τοῦ τάφου εὐρέθησαν τοποθετημένα εἰς διάφορα σημεία τὰ κάτωθι κτερίσματα :

1. Οἰνοχοΐσκη ἀκεραία. Κορμὸς κωνικός, ἐλαφρῶς κυρτὸς ἐνοῦται πρὸς τὸν ὦμον γωνιῶδως. Τὸ ἄνω πλεόν καμπύλον. Λαιμὸς χαμηλὸς ἀνοικτὸς κυλινδρικός ἄνευ διαμορφωμένου χεῖλους. Λαβὴ ταινωτὴ ἀπὸ τοῦ λαιμοῦ μέχρι σημείου ὀλίγον ἄνω τῆς γωνιώδους ἐνώσεως τοῦ κορμοῦ πρὸς τὸν ὦμον, ὀλίγον ὑπερυψωμένη καὶ ἱκανῶς μακρὰν φερομένη.

Ἄνευ διαμορφωμένης βάσεως. Πηλὸς ἐρυθρῶς, ἐπίχρισμα καστανέρυθρον τὸ πλεῖστον ἐξαλειφθέν· ἐκάλυπτε τὸ ὅλον πλὴν τοῦ κάτω τῆς κοιλίας καὶ τοῦ πυθμένου (πίν. Κα₂).

Ὑψος ἄνευ λαβῆς 0.055 μ , μετὰ λαβῆς 0.06 μ . Μείσστη διάμετρος 0.068 μ . Διάμετρος στομίου 0.045 μ .

2. Οἰνοχοΐσκη συγκεκολλημένη καὶ ἑλλιπὴς κατὰ τινα τμήματα τοῦ κορμοῦ καὶ τμήμα τοῦ λαιμοῦ. Κορμὸς σφαιρικός ὀλίγον πεπλατυσμένος μὲ τὴν μεγίστην διάμετρον ὀλίγον ἄνω τοῦ μέσου ὕψους (πίν. Κα₁).

Ὁμαλὴ μετάβασις εἰς τὸν εὐρὺν πολὺ χαμηλὸν λαιμὸν ἄνευ διαμορφωμένου χεῖλους. Ἐπίπεδος πυθμὴν, λαβὴ ταινωτὴ ἀπὸ τοῦ λαιμοῦ μέχρι σημείου τοῦ κορμοῦ ὀλίγον ἄνω τῆς μεγίστης διαμέτρου, ὑπερυψωμένη. Πηλὸς ἐρυθρότεφρος.

Ἐπίχρισμα καστανὸν κακῶς διατηρούμενον. Ὑψος ἄνευ λαβῆς 0.054 μ , μετὰ λαβῆς 0.064 μ .

Μείσστη διάμετρος 0.073 μ , διάμετρος στομίου 0.053 μ .

3. Δακρυδόχος ἐκ πηλοῦ ἐρυθρῶς κατὰ τὸν πυρῆνα, τεφροῦ κατὰ τὴν ἐπιφάνειαν, ἑλλιπὴς τὸν λαιμόν. Ὑψος σφζόμενον 0.134 μ .

4. Ὁμοία ἰδιαιτέρως κακότεχνος. Ἀρτία. Ὁ πὺς συγκεκολλημένος. Ὑψος 0.145 μ .

5. Ὁμοία κακότεχνος, συγκεκολλημένη κατὰ τὸν λαιμόν. Ὑψος 0.148 μ .

6. Ὁμοία ἑλλιπὴς κατὰ τμήμα τοῦ λαιμοῦ καὶ τοῦ χεῖλους. Πηλὸς τεφρὸς σκοτεινός.

Ἐπιφάνεια τεφρόφαιος. Δύο λευκάζουσαι περιφερεῖς γραμμαὶ κατὰ τὴν κοιλίαν καὶ μία κατὰ τὸ μέσον τοῦ λαιμοῦ. Ὑψος 0.185 μ .

7. Ὁμοία μεγαλυτέρα, συγκεκολλημένη καὶ ἑλλιπὴς κατὰ τμήματα τῆς κοιλίας καὶ τμήμα τῆς βάσεως. Πηλὸς τεφρὸς, ἀνοικτότερος κατὰ τὴν ἐπιφάνειαν. Τρεῖς λευκάζουσαι περιφερεῖς γραμμαὶ, κατὰ τὸ μέσον τοῦ λαιμοῦ, κατὰ τὸν ὦμον καὶ κατὰ τὸ μέσον τῆς κοιλίας. Ὑψος 0.267 μ .

8. Τὸ ἄνω τοῦ λαιμοῦ μετὰ μέρους τοῦ χεῖλους ὁμοίας οἰνοχόης.

9. Λύχνος μονόμυξος, σῶμα κωνικῶς ἀνεστραμμένον, εὐρεῖα ὀπὴ κατὰ τὸ κάλυμμα.

Πηλὸς ἐρυθρῶς. Ἐπίχρισμα ἐρυθρόν. Ὑψος 0.032 μ , διάμετρος κορμοῦ 0.056 μ , μῆκος μέγιστον 0.083 μ , διάμετρος χεῖλους 0.053 μ , διάμετρος ὀπῆς 0.016 μ . (πίν. Κβ₁).

10. Τὸ ἥμισυ περίπου τοῦ κορμοῦ πυξίδος. Κορμὸς εἰς σχῆμα φιάλης, χαμηλὸς δισκοειδὴς πὺς φέρων κάτω περιφερῇ αὐλάκα διαμορφούσαν τὸ ἄκρον του εἰς δακτύλιον. Χεῖλος κάθετος. Σφῆζει μίαν πρόσφυσιν τῶν δύο λαβῶν μετ' ἀνακαμπτομένων ἐλαφρῶς ἄκρων, κατὰ τὸ ὑψηλότερον τοῦ κορμοῦ. Πηλὸς ὑποκίτρινος. Ὑψος 0.035 μ . Μείσστη σφζομένη χορδὴ 0.105 μ .

11. Ὁμοία πρὸς τὴν ὑπ' ἀριθ. 1 οἰνοχοΐσκη, τῆς ὁποίας ἡ κακὴ κατάστασις δὲν ἐπέτρεψε τὴν συγκόλλησιν.

12. Ἐντὸς τοῦ τάφου : Ἀγγεῖον ὅμοιον τῷ XIV 2 ἑλλιπὲς κατὰ τὸ πλεῖστον τοῦ λαιμοῦ καὶ μέγα τῆς κοιλίας. Πηλὸς ἐρυθρῶς, ἐπίχρισμα ἐρυθρόν κακῶς διατηρούμενον. Ὑψος ἄνευ λαβῆς 0.065 μ , μετὰ λαβῆς 0.078 μ .

13. Λύχνος ὁμοίου σχήματος πρὸς τὸν XIV 8. Πηλὸς φαιός, ἐπίχρισμα καστανέρυθρον ἀποπε-

σὸν τὸ πλεῖστον. Ὑψος 0.031 μ., διάμετρος κορμοῦ 0.062 μ., μέγιστον μῆκος 0.94 μ. Διάμετρος χείλους 0.04 μ. Διάμετρος ὀπῆς 0.019 μ. (πίν. Κβ₃).

14. Δακρυδόχη μικρὰ μετὰ βραχέος ποδός, ἐλλιπὴς κατὰ τμήμα τῆς βάσεως. Πηλὸς τεφρός. Ὑψος 0.087 μ. (πίν. Κβ₂).

Τάφος XV (πίν. ΙΓβ). Κιβωτιόσχημος μέγας τάφος με κατεύθυνσιν Α.-Δ. περίπου. Εὐρέθῃ ἀκάλυπτος. Αἱ στεναὶ πλευραὶ μορφοῦνται διὰ μιᾶς μεγάλης πωρίνης πλακὸς ἑκάστη, αἱ δὲ μακρὰ διὰ δύο. Ἡ ἄνω ἐπιφάνεια τῆς ἀνατολικῆς στενῆς πλευρᾶς καὶ τῶν δύο προσκειμένων πλακῶν εἶχον καλυφθῇ διὰ στρώσεως κεράμων ἐπὶ σκοπῇ νὰ διαμορφωθῇ ἐπιφάνεια εἰς τὸ αὐτὸ ὕψος πρὸς τὴν διαμορφωμένην ὑπὸ τῶν λοιπῶν πλακῶν.

Τοῦτο ὑποδεικνύει ὅτι τὸ κάλυμμα τοῦ τάφου θὰ ἦτο ἐνιαῖον. Ὁ τάφος ἔχει μῆκος 2.70 μ. καὶ πλάτος 1.20 μ. Ἡ μέγιστη τῶν πλακῶν ἔχει μῆκος 1.70 μ., τὸ δὲ πλάτος τούτων κυμαίνεται μεταξὺ 0.55 καὶ 0.65 μ. Ὁ τάφος εὐρέθῃ πλήρως χωμάτων ὡς εἰκός.

Ἐντὸς αὐτοῦ εὐρέθῃσαν ὁστὰ πλειόνων τοῦ ἐνὸς σκελετῶν συσσωρευμένα κατὰ τὰ ἄκρα καὶ τὰ κάτωθι κτερίσματα :

1. Οἰνοχόη μετὰ κυκλικοῦ στομίου ἐκ πηλοῦ ἐρυθροποῦ, ἀβαφής, συγκεκολλημένη καὶ ἐλλιπὴς κατὰ τμήματά τινα τῆς κοιλίας. Ἡ κοιλία ἔχει σχῆμα σφαιρικὸν συμπεπιεσμένον. Ὁ λαιμὸς εἶναι ὑψηλὸς με κατὰ τομήν κυρτὴν στενούμενος ἄνω, τὸ δὲ στόμιον κωνικὸν ἀνεστραμμένον. Ἡ βάσις χαμηλὴ κυλινδρική. Ἡ λαβὴ ἔχει τὴν κάτω πρόσφυσιν κατὰ τὸ μέσον τοῦ ὅμου, φέρεται ἐκεῖθεν καθέτως, φθάνει ἄνω τοῦ μέσου τοῦ ὕψους τοῦ λαιμοῦ καὶ ἐκεῖθεν καμπυλωμένη φέρεται μέχρι τῆς ἐνώσεως τοῦ λαιμοῦ πρὸς τὸν ὅμον.

Τὸ τελευταῖον τμήμα αὐτῆς ἐφάπτεται συννούμενον πρὸς τὸν λαιμὸν κατὰ τὸ ἐν τρίτον τοῦ ὕψους αὐτοῦ. Ἡ λαβὴ ἔχει τομὴν περίπου παχείαν ταινωτὴν μετ' αὔλακος κατὰ τὴν ῥάχιν. Ἐπὶ τοῦ λαιμοῦ παρὰ τὸ σημεῖον ἐπαφῆς τῆς λαβῆς πρὸς τοῦτο ἀνά εἰς πλαστικὸς «ὀφθαλμός», ἐκατέρωθεν αὐτοῦ τοῦ σημείου.

Κόσμησις ἐμπέστος ἐπὶ τοῦ ὅμου. Αὐλαξ περιφερῆς ὑψηλότερον τῆς κάτω προσφύσεως

τῆς λαβῆς, ὑπὲρ ταύτην σειρὰ στιγμῶν. Κάτωθεν τῆς αὔλακος λοξαὶ αὔλακες ἀπ' αὐτῆς μέχρι σημείου ὑψηλότερον ὀλίγον τῆς μεγίστης διαμέτρου. Εὐθὺς δὲ ὑπὸ ταύτας σειρὰ στιγμῶν (πίν. Κγ).

Ὑψος 0.16 μ. Μέγιστη διάμετρος 0.14 μ.

2. Ὑάλινον ἄγγειον ὑψίλαιμον με ἡμισφαιρικὴν κοιλίαν ἔχον τὴν μέγιστην διάμετρον παρὰ τὸν πυθμένα. Ὑψος 0.108 μ., ὕψος λαιμοῦ 0.055 μ., μέγιστη διάμετρος 0.077 μ. συγκεκολλημένον καὶ λίαν ἐλλιπὲς κατὰ τμήματα τῆς κοιλίας (πίν. Κδ).

Τάφος XVI. Κεραμοσκεπὴς ὁμοίας κατασκευῆς πρὸς τὸν Ι, ΙΙ κλπ. με κατεύθυνσιν Α.-Δ. Μῆκος 0.90 μ., πλάτος 0.30 μ.

Ἐντὸς αὐτοῦ εὐρέθῃσαν ἵχνη ὁστῶν καὶ μία λάγυνος συγκολληθεῖσα ἐκ τεμαχίων, τυπικοῦ σχήματος με σφαιρικὴν κοιλίαν, ὑψηλὸν λαιμόν, χαμηλὴν δακτυλιωτὴν βάσιν καὶ ταινωτὴν λαβήν. Πηλὸς ὠχρός, λευκὸν ἐπίχρυσμα καὶ ἐπ' αὐτοῦ κόσμησις δι' ἐρυθρομέλανος : Ταινία κατὰ τὸ στόμιον καὶ κατὰ τὴν ἔνωσησιν τοῦ λαιμοῦ πρὸς τὸν ὅμον.

Ἀπὸ τῆς ταινίας ταύτης ἐπὶ τοῦ ὅμου εἰκονίζεται δεδεμένος εἰς πέντε σημεῖα δι' ἀπλῶν ταινιῶν ὁ τυπικὸς ἀνθοπλόκαμος. Ὀλίγον ἄνωθεν τῆς μεγίστης διαμέτρου καὶ κατὰ τὴν βάσιν ἀνὰ μία περιφερῆς ταινία (πίν. ΚΑα).

Ὑψος 0.235 μ., μέγιστη διάμετρος 0.156 μ.

Τάφος XVII. Κεραμοσκεπὴς ὁμοίος πρὸς τὸν VIII κλπ., σφύρων ὅμως μόνον τὰς κεράμους τῆς ἐτέρας τῶν μακρῶν πλευρῶν.

Κατέστρεψε τὸ ἕτερον ἄκρον τοῦ τάφου VII καὶ τούτου ὅμως τὸ ἕτερον τῶν ἄκρων κατεστράφη ἀργότερον. Ἐχει κατεύθυνσιν Α.-Δ. καὶ μῆκος σφύζομενον 1.70 μ., πλάτος δὲ μέγιστον 0.65 μ. Ἐντὸς αὐτοῦ εὐρέθῃ σκελετὸς ἐνηλίκου ἐξηπλωμένου ὑπτίου ἐκτάδην, ἡ κεφαλὴ τοῦ ὁποίου ὁμοῦ μετὰ τῶν ὁστῶν τῶν κλειδῶν συναπωλέσθη μετὰ τοῦ ἀνατολικοῦ ἄκρου τοῦ τάφου (πίν. ΚΑε).

Τάφος XVIII. Κεραμοσκεπὴς ὁμοίος πρὸς τὸν VIII κλπ. με κατεύθυνσιν περίπου Β.-Ν. Μῆκος 1.70 μ., μέγιστον πλάτος 0.40 μ.

Ἐντὸς αὐτοῦ εὐρέθῃσαν ἵχνη ὁστῶν, διεκρί-

θησαν δὲ αἱ κνήμαι τοῦ σκελετοῦ κατὰ τὴν Ν. πλευρὰν τοῦ τάφου μεταξὺ αὐτῶν δέ :

1. Εἶδος κύλικος (πίν. ΚΑγ) ἐχούσης χαμηλὴν κυλινδρικήν βάσιν, ἀνοικτὴν κωνικήν κοιλίαν εὐθυγράμμου κατατομῆς καὶ χεῖλος ἱκανῶς ὑψηλόν, εὐθυγράμμου ὡσαύτως κατατομῆς καὶ κλῖνον ἐλαφρῶς πρὸς τὰ ἔσω.

Σφῆζει μίαν τῶν δύο ποτὲ ὑπαρχουσῶν λαβῶν, ἣτις φέρει ὀριζοντίως τὰς προσφύσεις ἐπὶ τοῦ χεῖλους. Οἱ βραχίονες τῆς λαβῆς φέρονται ἀπομακρυνόμενοι καὶ ὑψούμενοι εὐθυγράμμως, ἡ δὲ σφενδόνη φέρεται εὐθυγράμμως ὀριζοντίως καὶ ὑψηλότερον τοῦ χεῖλους.

Ὁ πηλὸς εἶναι κατὰ τὸν πυρῆνα ἐρυθρῶπος, κατὰ τὴν ἐπιφάνειαν κίτρινος. Ἀπαν τὸ ἀγγεῖον πλὴν τῆς βάσεως καὶ τμημάτων τῆς κοιλίας καλύπτεται ὑπὸ ἐρυθρῶπου ἐπιχρίσματος μεταπεσόντος ἐνιαχοῦ ἐκ μέλανος κατὰ τὴν ὀπτησιν. Ὑψος ἀνευ λαβῆς 0.075 μ., μετὰ λαβῆς 0.096 μ. Διάμετρος χεῖλους 0.18 - 0.19 μ.

Τάφος XIX. Κεραμοσκεπὴς ὅμοιος πρὸς τὸν VIII κλπ. με κατεύθυνσιν Α.-Δ. περίπου, μετρῶν μῆκος 1.50 μ. καὶ πλάτος μέγιστον 0.40 μ. Ἐντὸς αὐτοῦ ὀλίγα μὲν ἴχνη ὀστέων εὐρέθησαν οὐδὲν δὲ κτέρισμα. Ἀλλὰ ἔξωθεν αὐτοῦ καὶ κατὰ τὴν ΝΔ. γωνίαν ἦτοι ἔξωθεν τοῦ μέσου τῆς ἀνατολικῆς πλευρᾶς τοῦ προσκειμένου τάφου XVIII εὐρέθη οἰνοχόη ἐκ πηλοῦ ὑπολεύκου, ἀβαφής, ἐλλειπῆς κατὰ μέγα μέρος τῆς κοιλίας (πίν. ΚΑβ).

Ἡ κοιλία εἶναι σφαιρική, ὁ λαιμὸς μικρὸς καὶ στενὸς ἀνοιγόμενος κατὰ τὸ χεῖλος, ἡ βάσις ὑποτυπωδῶς διαμορφωμένη δακτυλιοειδής, ἡ δὲ λαβὴ μικρὰ φερομένη ἐπὶ τοῦ ὅμου καθέτως μὴ ὑπερβαίνουσα τὸ ὕψος τῶν χειλέων καὶ προσφυομένη κατὰ τὸ μέσον τοῦ ὕψους τοῦ λαιμοῦ.

Ὡς κόσμησιν φέρει ἐπὶ τοῦ ὅμου 9 περιφερεῖς αὐλάκας.

Ὑψος 0.174 μ. Μεγίστη διάμετρος 0.145 μ.

Οἱ τάφοι XX, XXI, XXII εἶναι πυραὶ κείμεναι ὀλίγον βαθύτερον τῶν κεραμοσκεπῶν τάφων κατὰ τὸ Β. μέρος τῆς ἀνασκαφῆς, κατέχουσαι ἐλλειψοειδεῖς ἐκτάσεις διαστάσεων, ἡ μὲν XX 2.50×1.20 , ἡ δὲ XXI 2.20×1.00 , ἡ δὲ XXII 2.00×0.80 μέτρων.

Δὲν εἶναι καὶ βέβαιον ὅτι ἐπρόκειτο περὶ

τάφων καθ' ὅτι τὰ χρώματα ἦσαν τετραγαγμένα ὑπὸ τῶν μεταγενεστέρων τάφων καὶ τῶν σκαφῶν τοῦ ἰδιοκτήτου τοῦ οἰκοπέδου.

Ἐκ τῶν συλλεγέντων ὀστράκων συνεκολλήθη μόνον ἐκ τοῦ τάφου XXI σκύφος μελαμβαφῆς ἰσχυρῶς παραμορφωμένος ἐκ τῆς πυρᾶς, μὲ ὀριζοντίας λαβάς, ταπεινὴν βάσιν καὶ ἐλαφρῶς ἀπονεῦον χεῖλος στενότητον.

Ταινία κατὰ τὴν ζώνην τῶν λαβῶν εἶχε μείνει ἀβαφής (πίν. ΚΑδ). Μεγίστη διάμετρος κοιλίας 0.198 μ. Διάμετρος ποδὸς 0.078 μ.

Τὰ συμπεράσματα, τὰ ὁποῖα δυνάμεθα νὰ συναγάγωμεν περὶ τῶν διαφόρων χρονολογικῶν φάσεων τοῦ χώρου, εἶναι τὰ κάτωθι¹:

Ὁ ἀναλημματικὸς τοῖχος — δύναται νὰ ὀνομασθῇ καὶ περίβολος ἢ ἀπλῶς κρηπίς περιβόλου — Δ φαίνεται σύγχρονος πρὸς τοὺς τάφους XII καὶ XV ἢ τοῦλάχιστον πρὸς τὸν XV, διότι ἀφ' ἐνὸς μὲν δὲν εἶναι πολὺ πιθανὸν ἢ ἐπιμελὴς αὕτη κατασκευὴ νὰ ἐσκόπει εἰς τὴν ἔξαρσιν τάφων μικρῶν, ὡς οἱ λοιποὶ, ἀφ' ἑτέρου δὲ ὁ προσανατολισμὸς τῆς συμφωνεῖ πρὸς τὸν τοῦ τάφου XV. Δὲν ἀποκλείεται βεβαίως ἡ πιθανότης ὁ περίβολος νὰ εἶναι σύγχρονος πρὸς τὰς πυρᾶς XX, XXI καὶ XXII, οἱ δὲ τάφοι XII καὶ XV νὰ κατεσκευάσθησαν ὑστερότερον καὶ τὸ ὁμολόγον τοῦ προσανατολισμοῦ τοῦ τάφου XV νὰ ὀφείλεται, εἴτε εἰς σύμπτωσιν, εἴτε εἰς τὸ ὅτι ὁ περίβολος θὰ ἦτο εἰσέτι ὀρατὸς καὶ ἡ ὑπαρξίς του ἐλήφθη ὑπ' ὄψιν ὑπὸ τῶν κατασκευαστῶν τοῦ τάφου.

Νεώτερος ἀσφαλῶς τοῦ τάφου XII εἶναι ὁ τάφος XIII, ἐφ' ὅσον ἠνοίχθη ἄνωθεν τῆς καλυπτηρίου πλακὸς τούτου. Σύγχρονος τοῦ XIII φαίνεται ὁ τάφος XIV, ὡς φαίνεται ἐκ τῆς ὁμοιότητος τῆς κατασκευῆς ἀλλὰ καὶ ἐκ τοῦ ὅτι εὐρίσκεται εἰς τὸ αὐτὸ βάθος.

Ὁ χρονολογικὸς συσχετισμὸς τῆς ομάδος τῶν πρὸς Βορρᾶν τάφων (I, II, III, IV, V, VI, X καὶ XI) πρὸς τὴν ομάδα τῶν πρὸς Νοτιοδυμᾶς (XVI, XVIII, XIX) καὶ τοὺς τάφους XIII καὶ XIV δύναται νὰ συναχθῇ ἐκ τῶν κτερισμάτων.

Οὕτω οἱ πρὸς Β. ἐκ τῶν ποτηρίων τοῦ τάφου II καὶ τοῦ ρυθμοῦ τοῦ εἰδωλίου τοῦ τά-

¹ Ἡ χρονολόγησις τῶν ἀγγείων ἐστηρίχθη κυρίως εἰς τὸν H. A. THOMPSON, *Hesperia* 1934, 429 - 38.

φου IV φαίνονται ἀνήκοντες εἰς τὸν πρόωμον 3ον αἰ. ἐνῷ οἱ τῆς ΝΔ. ομάδος ἐκ τῶν ἀγγείων τῶν τάφων XVI καὶ XVIII εἰς τὰ μέσα τοῦ 2ου αἰ. ἦτοι ὀλίγον πρὸ τῆς καταστροφῆς τῆς πόλεως ὑπὸ τῶν Ρωμαίων.

Οἱ τάφοι XIII καὶ XIV, ὡς φαίνεται ἐκ τοῦ σχήματος τῶν λύχνων τοῦ τάφου XIV, εἶναι περίπου σύγχρονοι τῶν τῆς βορείου ομάδος. Σύγχρονος φαίνεται καὶ ὁ τάφος VIII. Παλαιότερος τούτων ὁ τάφος XII δύναται, νομίζω, νὰ χρονολογηθῇ εἰς τὸ τέλος τοῦ 4ου αἰ. π. X.

Οἱ τάφοι τῆς βορείου ομάδος φαίνονται σύγχρονοι μεταξύ των, ὡς συνάγεται ἐκ τῆς ὁμοιότητος τῆς κατασκευῆς, τοῦ ὅτι εὐρίσκονται εἰς τὸ αὐτὸ βάθος, ἐκ τῆς χρονολογήσεως τῶν κτερισμάτων. Ὁ τάφος X βεβαίως εἶναι νεώτερος τοῦ VI, ἐφ' ὅσον τὸν κατέστρεψεν ἐν μέρει,

ἀλλὰ ἡ χρονολογικὴ των διαφορὰ δύναται κάλλιστα νὰ εἶναι διαφορὰ ὀλίγων ἐτῶν.

Τὴν χρονολογίαν τοῦ κτηρίου εἰς ὃ ἀνήκουν οἱ τοῖχοι Α καὶ Γ δὲν δυνάμεθα νὰ γνωρίζωμεν ἀλλὰ ὁ χρησιμοποιηθεὶς ἐν μέρει ὑπ' αὐτοῦ τοῖχος Β-ΒΙ εἶναι ὑστερώτερος ἀσφαλῶς τῶν τάφων τῆς βορείου ομάδος, μέρος τῶν ὁποίων κατέστρεψε.

Βεβαίως ἡ πόλις δὲν ἀνεκτίσθη μετὰ τὴν καταστροφὴν τῶν μέσων τοῦ 2ου αἰῶνος, ἀλλὰ δὲν εἶναι ἀδύνατος ἡ ὑπαρξίς μιᾶς ἀγροικίας ἢ καταλύματός τινος τῶν ἐλαχίστων ἐγκατασταθέντων πρὸς ἐκμετάλλευσιν τῆς χώρας Ἀθηναίων.

Οὐχ ἥττον εἶναι πιθανὸν ὅτι ἡ πρώτη φάσις τοῦ ἐν λόγῳ οἰκήματος ἀνήκει εἰς τοὺς πρὸ τῆς καταστροφῆς χρόνους ἢ δὲ ἀνοικοδόμησις εἰς τοὺς ἀκολουθήσαντας εὐθὺς μετὰ ταύτην.

ΝΙΚΟΛΑΟΣ ΦΑΡΑΚΛΑΣ



Ἡ ἀριστερὰ ὀχθὴ τοῦ Ἱεροῦ. Ἡ πηγή, ὁ βωμός, τὰ λουτρὰ τῶν ἀνδρῶν, τὰ βάθρα, ὁ ἀνακλιματικός τοῖχος
(φωτ. Ἄρχ. Ἑταιρείας ἀρ. 2214).

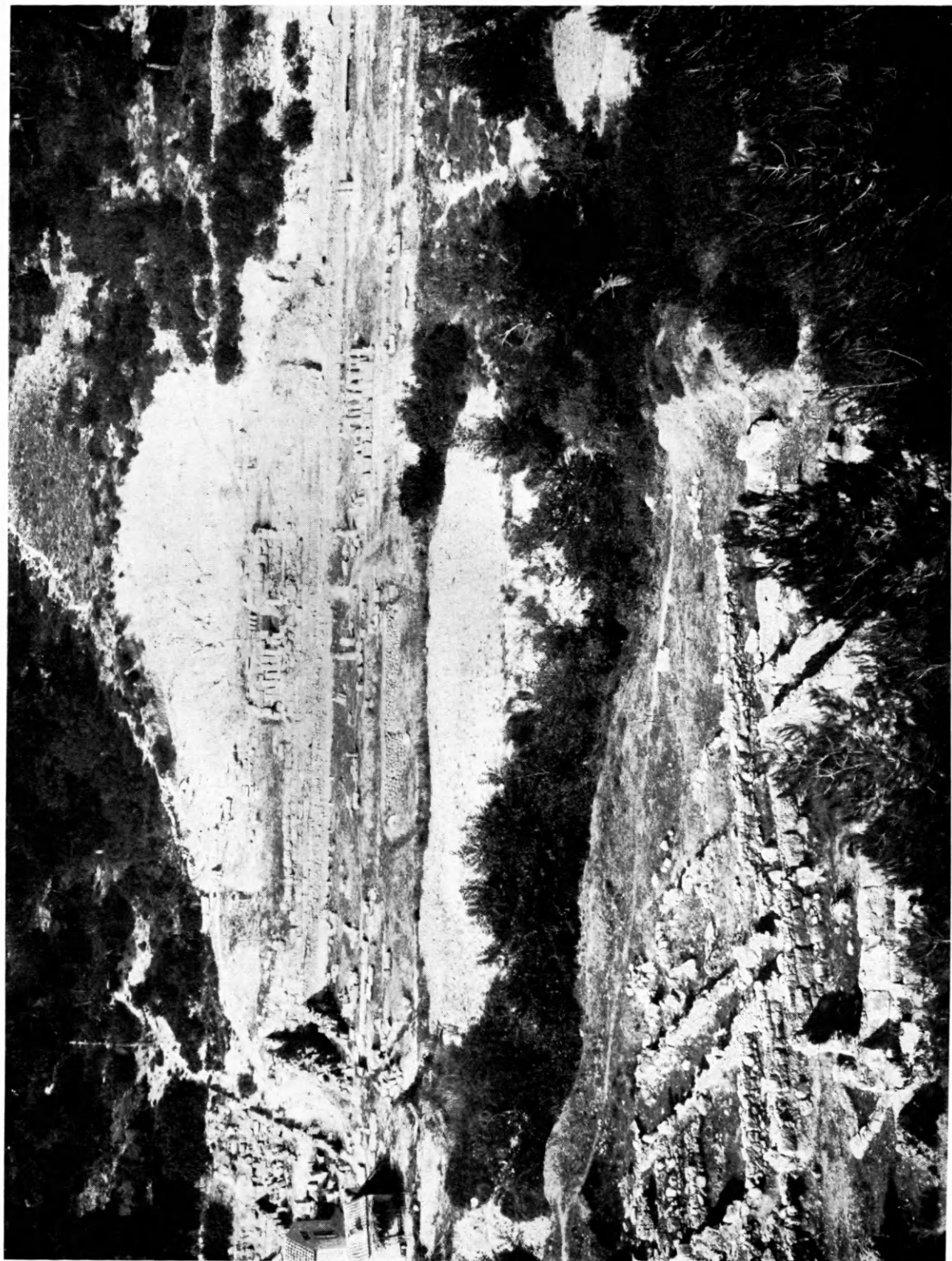

Ἡ στοὰ καὶ τὸ θέατρον μετὰ τοῦ ΒΑ. ἄκρον τῆς δεξιᾶς ὁλθῆς (φωτ. Ἀρχ. Ἑταιρείας ἀρ. 3985).



Τὸ ἀνατολικὸν τμήμα τῆς δεξιᾶς ὀχθῆς, τὰ παλαιὰ μουσεῖον καὶ τὸ δυτικὸν τμήμα τῆς ἀριστερᾶς ὀχθῆς
(φωτ. 'Αρχ. 'Εταιρείας ἀρ. 3984).



α. Τὸ ἀνεστηλωμένον προσκήνιον τοῦ θεάτρου (φωτ. Κ. Κωνσταντοπούλου).

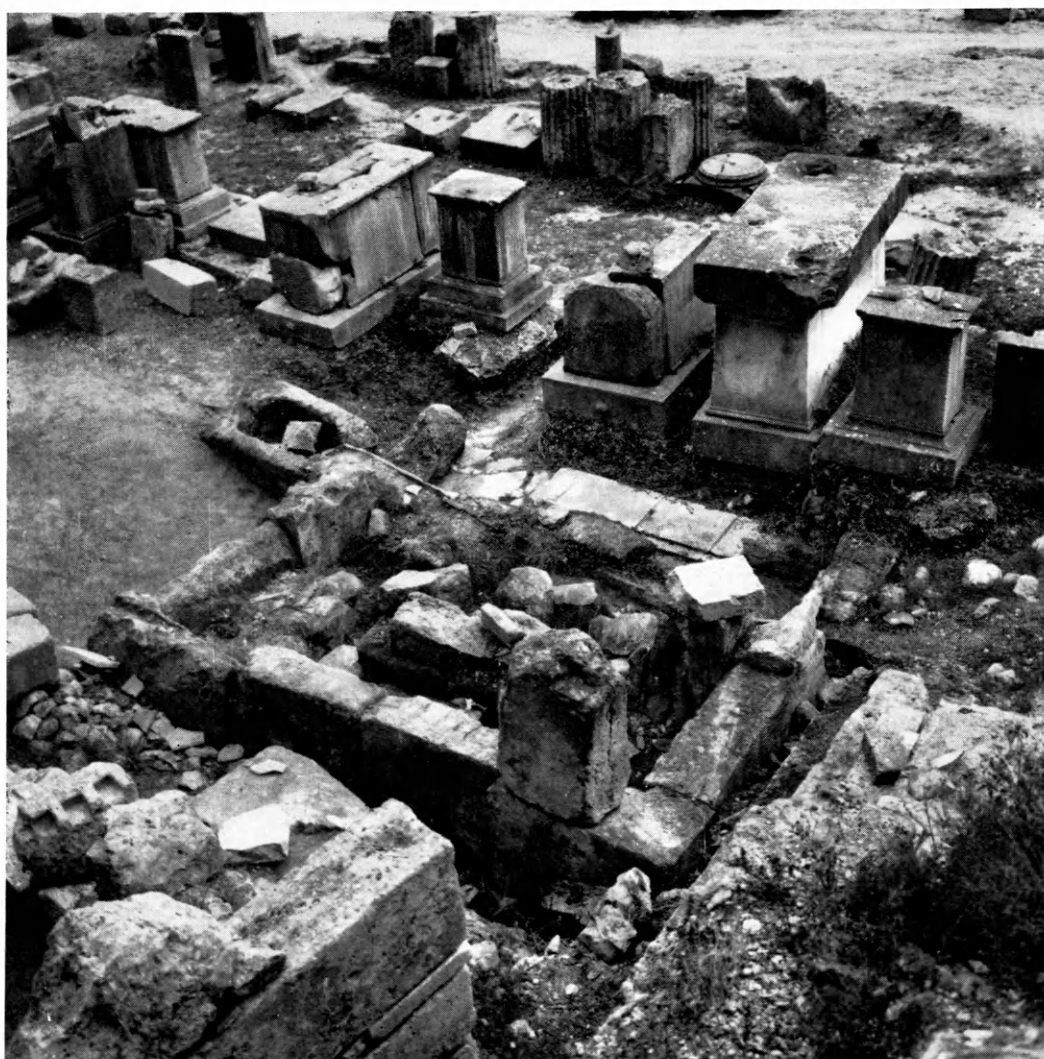

β. Ὁ μικρὸς ναὸς τοῦ Ἱεροῦ. Ἐμπροσθεν, εἰς τὸ μέσον, τὸ βάθρον τοῦ Ἰσαυρικοῦ (φωτ. Β. Χ. Πετράκου).

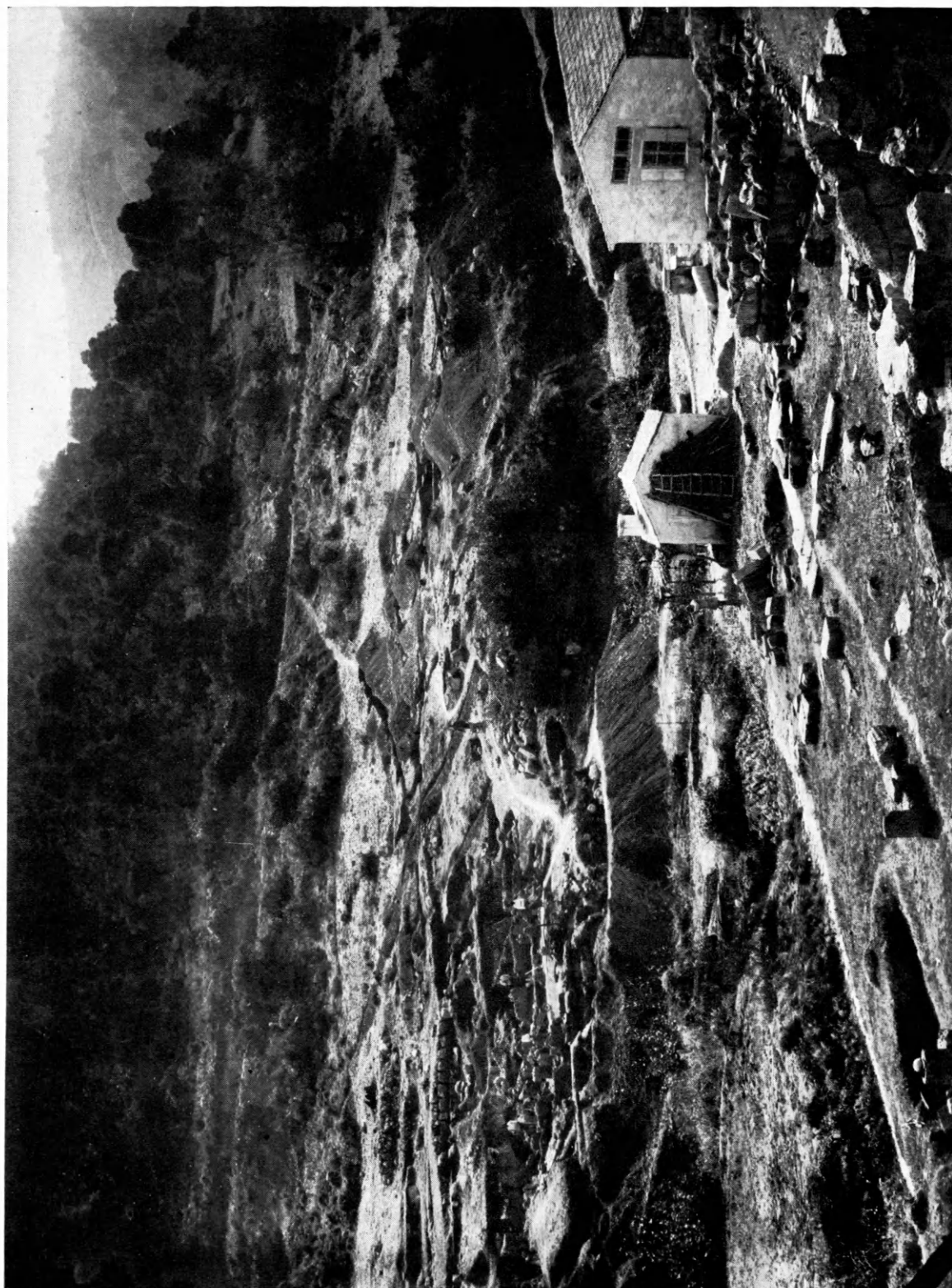

Ἡ δεξιὰ ὄχθη τοῦ Ἱεροῦ (δυτικὸν ἥμισυ) ἀπὸ τοῦ θεάτρου κατὰ τὴν διάρκειαν τὸν ἀνασκαφῶν τοῦ Λεονάρδου
(φωτ. Ἀρχ. Ἑταιρείας ἀρ. 3990).

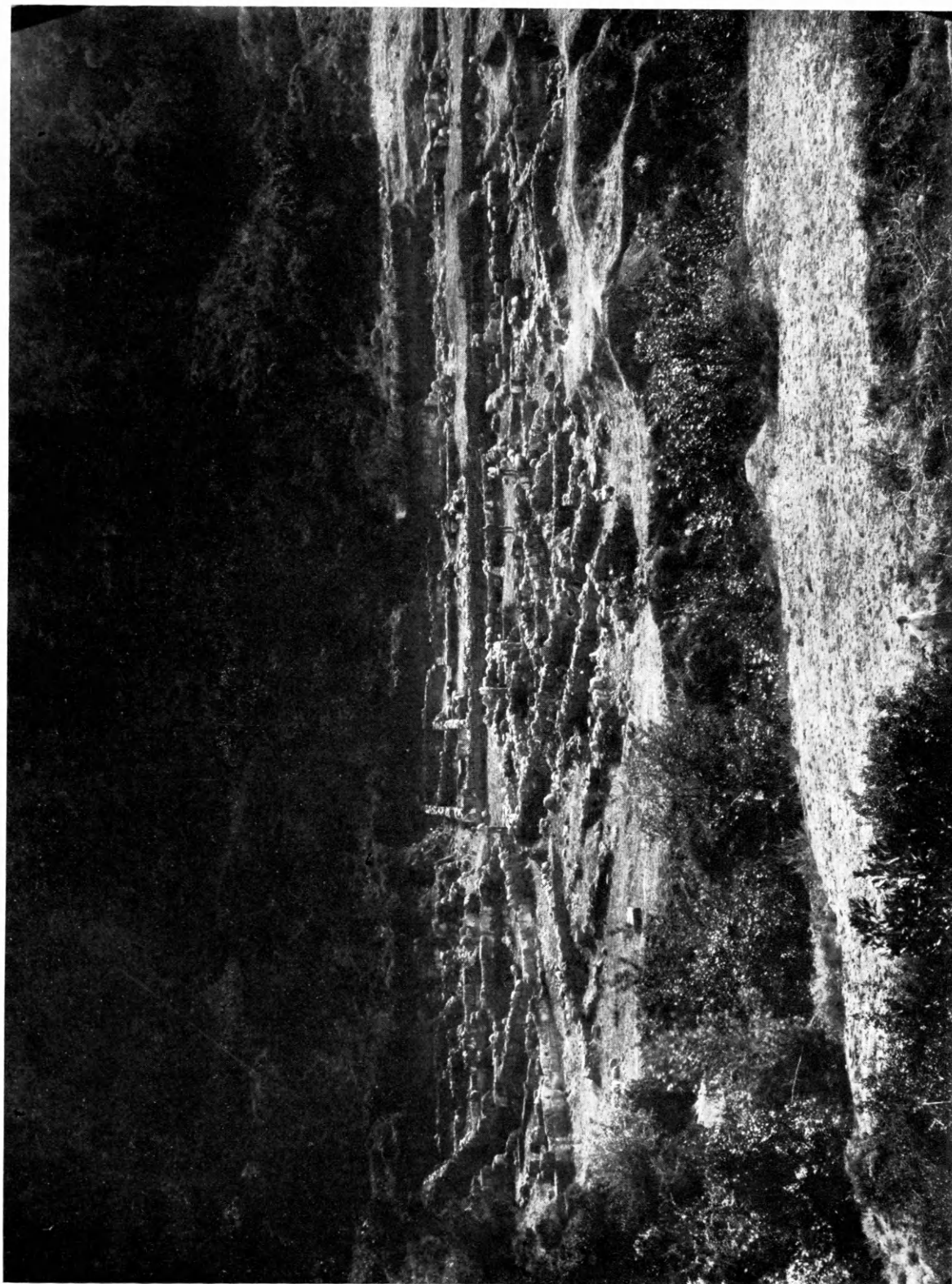

Τὸ ἀνατολικὸν ἥμισυ τῆς δεξιᾶς ὀχθῆς τοῦ Ἱεροῦ (φωτ. Ἀρχ. Ἑταιρείας ἀρ. 3991).

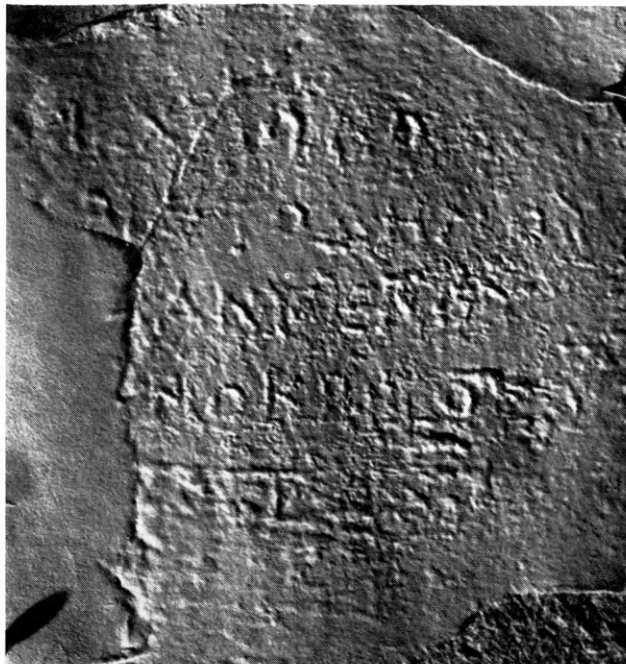

α. Ἐκτυπον ἀπολεσθέντος τμήματος προξενικοῦ ψηφίσματος
τοῦ Κοινοῦ τῶν Βοιωτῶν (ἐξ ἐκτύπου τοῦ Λεονάρδου).

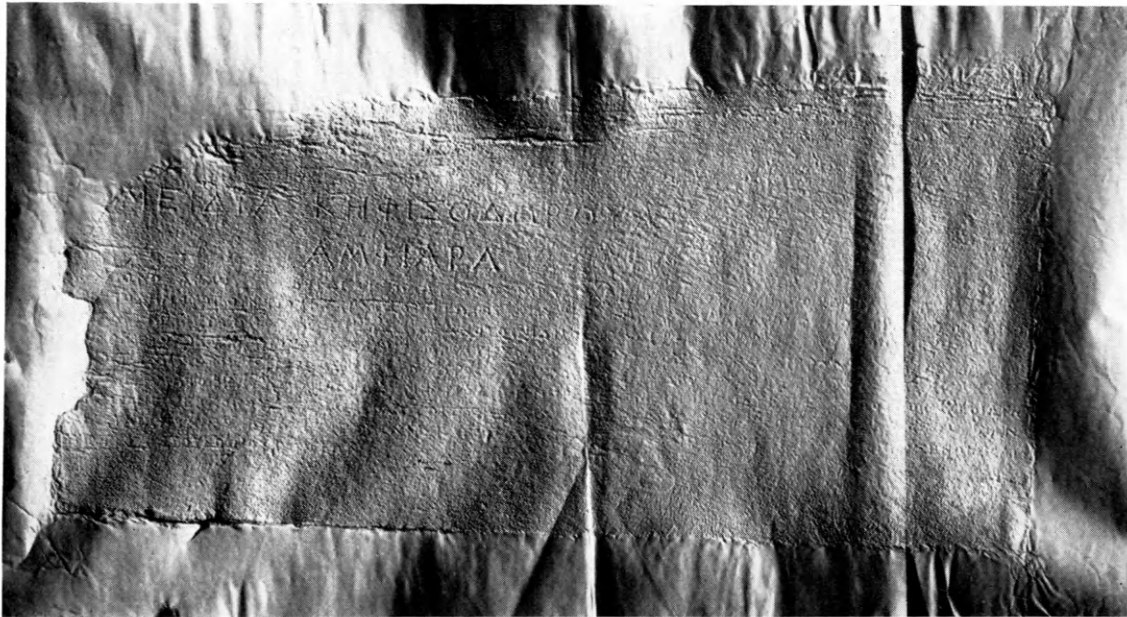

β. Προξενικὸν ψηφίσμα τοῦ Κοινοῦ τῶν Βοιωτῶν (ἐξ ἐκτύπου τοῦ Λεονάρδου).



α. Ὁ θρόνος τοῦ Κηφισοδώρου (φωτ. Κ. Κωνσταντοπούλου).



β. Ἀριστομήδους Φεραίου ἀνάθεσις εἰς τὸν Ἀμφιάραον (ἐξ ἐκτύπου τοῦ Λεονάρδου).

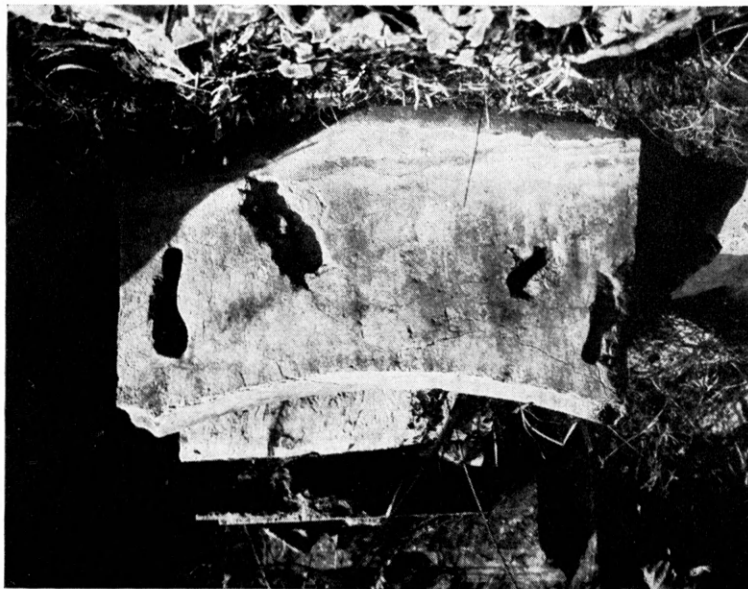

α. Τὸ ἐπίκρανον τοῦ βάθρου τοῦ Θρασυλόχου
(φωτ. Ἀρχ. Ἑταιρείας ἀρ. 3980).

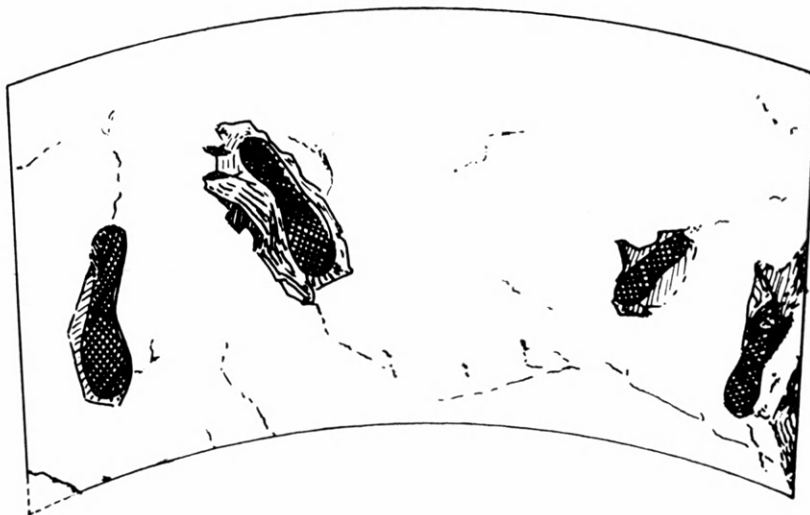

β. Τὸ ἐπίκρανον τοῦ βάθρου τοῦ Θρασυλόχου (σχ. Β. Χ. Πετράκου).



α. Τὸ προξενικὸν ψήφισμα IG VII 392 (ἐξ ἐκτύπου Β. Χ. Πετράζου).



β. Τὸ ἐπίθρανον, ἐφ' οὗ εἶναι χαραγμένον τὸ προξενικὸν ψήφισμα IG VII 392 (φωτ. Ἀρχ. Ἑταιρείας ἀρ. 3978).



α. Ἡ ἀναθηματικὴ ἐπιγραφή τοῦ Εὐμένους (φωτ. Ἐταιρείας ἀρ. 1106α).



β. Ἐπιμελητοῦ ἱερῶν στεφάνωσις (ἐξ ἐκτύπου τοῦ Λεονάρδου).



α. Ὁ δρόμος ἀπὸ τῆς εἰσόδου.



β. Ὁ τάφος ἀπὸ Α.



α. Ὁ θάλαμος ἀπὸ ΒΔ. (ἐσωτερικὴ ὄψις τῆς ΝΔ. καὶ τῆς ΝΑ. πλευρᾶς).

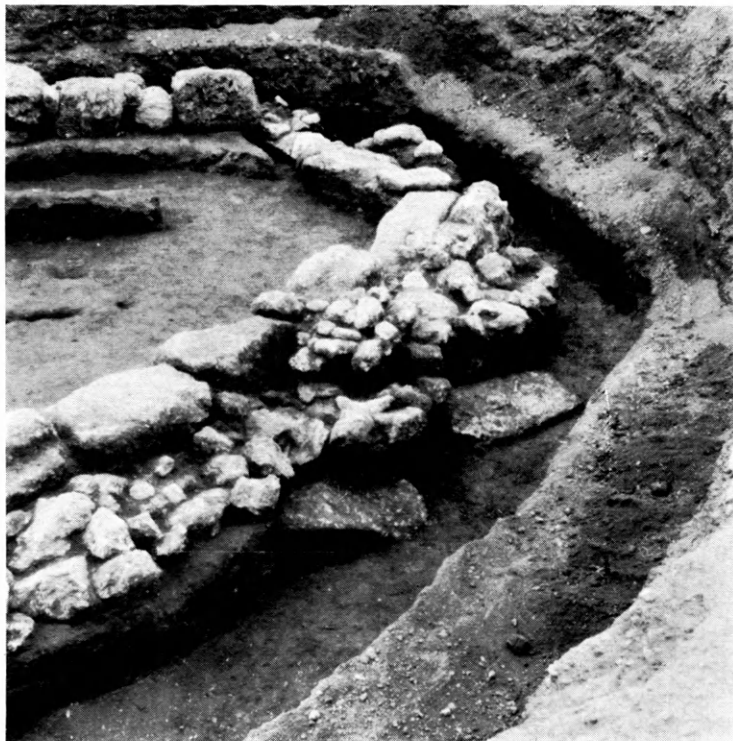

β. Τὸ ἀνατολικὸν ἥμισυ τοῦ θαλάμου ἐκ Ν.

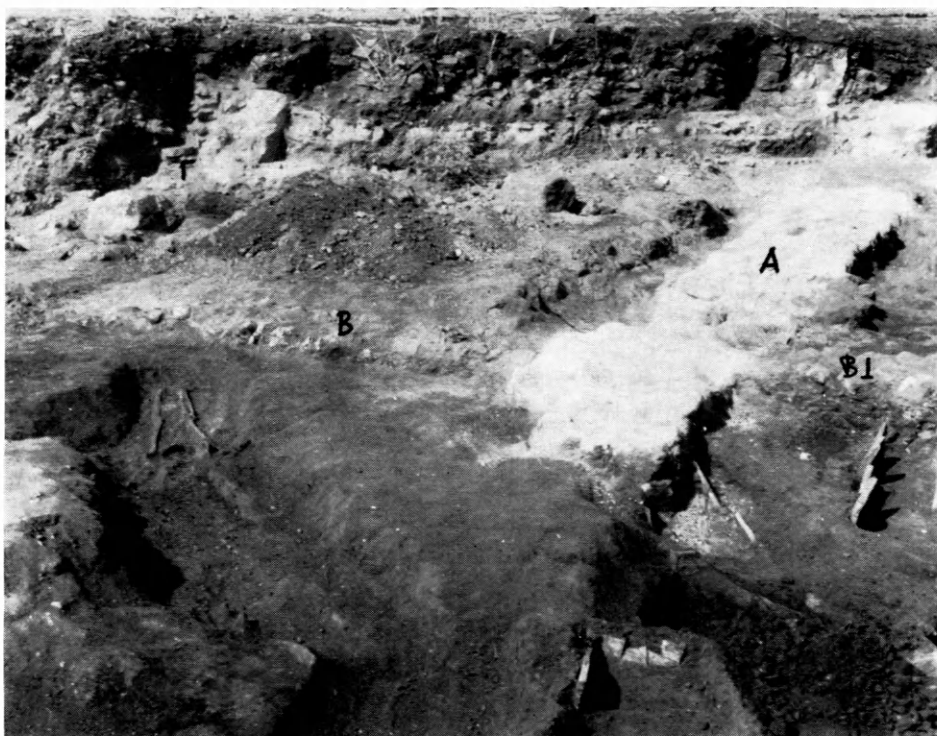

α. Τὸ διὰ τῶν τοίχων Α, Β, Β1 καὶ Γ μορφούμενον κτήριο.



β. Οἱ τοῖχοι Α καὶ Β1 καὶ οἱ παρ' αὐτοῦς κεραμοσκεπεῖς τάφοι.

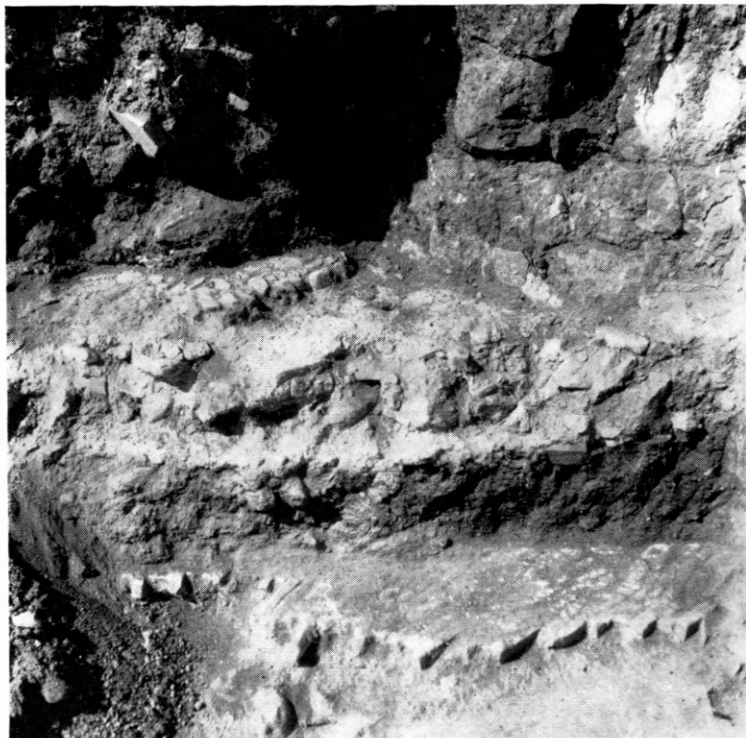

α. Τὰ δύο δάπεδα τοῦ κτηρίου.

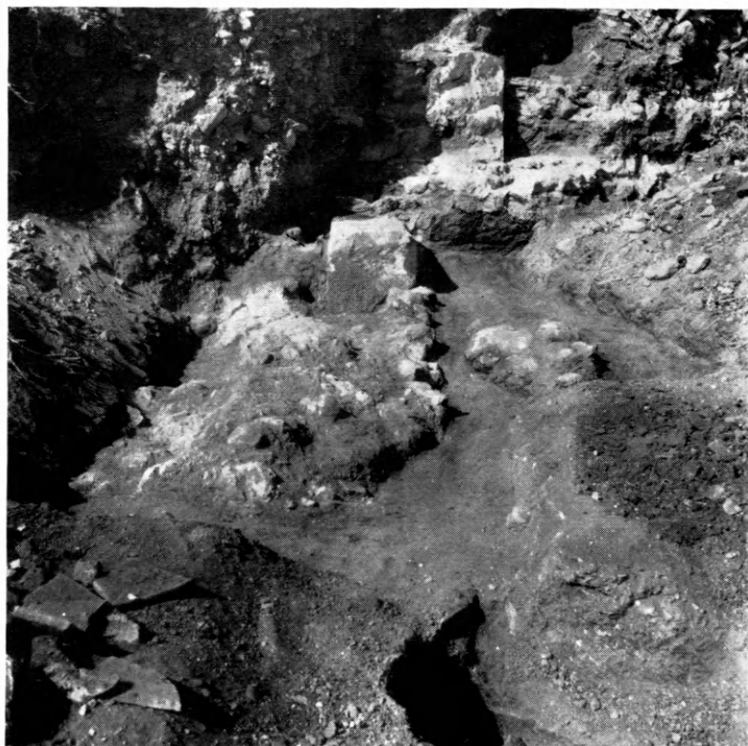

β. Αἱ δύο φάσεις τοῦ τοίχου Γ.



α. Ο τοίχος Δ.



β. Οί κιβωτιόσχημοι τάφοι XII και XV.



α. Ὁ τάφος Π.



β. Τὸ εἰδώλιον κατὰ χώραν.



α. Ειδώλιον ἐκ τοῦ
τάφου Ι.



β. Ἀγγεῖα ἐκ τοῦ τάφου Ι.



γ. Εἰδώλια ἐκ τῶν τάφων Ι καὶ VIII.



δ. Ποτήρια ἐκ τοῦ τάφου ΙΙ.



α. Ειδώλιον ἐκ τοῦ τάφου IV.



β. Ἄδυρμα ἐκ τοῦ τάφου VIII.

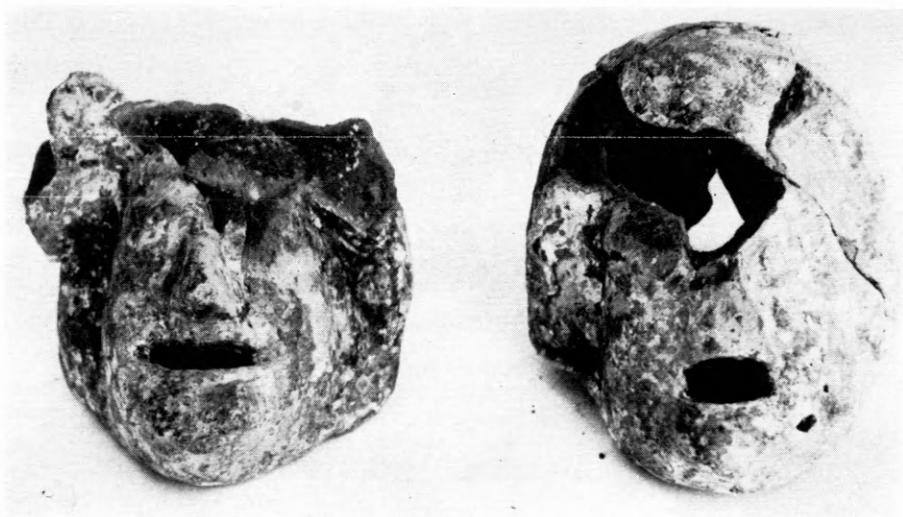

γ. Ἀδύρματα ἐκ τοῦ τάφου VIII.



δ. Κοτυλίσκαι καί κανθαρίσκος ἐκ τοῦ τάφου VI.



α. Οίνοχοῖσαι ἐκ τοῦ τάφου XIV.



β. Λύχνοι καὶ δακρυδόχος ἐκ τοῦ τάφου XIV.



γ. Οίνοχὸς ἐκ τοῦ τάφου XV.



δ. Ὑάλινον ἀγγεῖον ἐκ τοῦ τάφου XV.



α. Λάγυνος ἐκ τοῦ τάφου XVI.

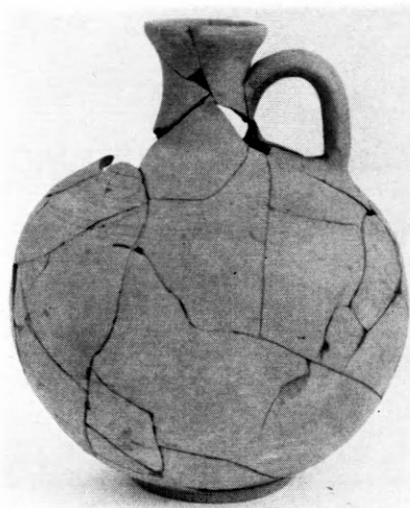

β. Οἰνοχόη ἐκ τοῦ τάφου XIX.



γ. Κύλιξ ἐκ τοῦ τάφου XVIII.

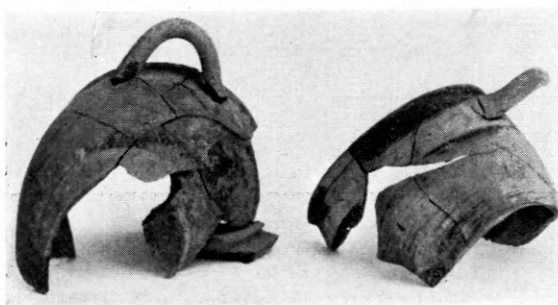

δ. Κεραυμένον ἀγγεῖον ἐκ τῆς πυρᾶς XXI.

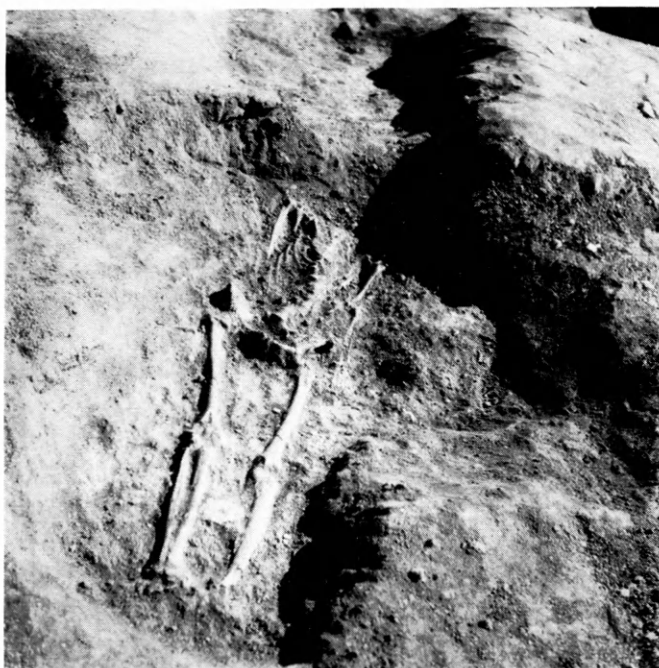

ε. Ὁ τάφος XVII.

ΔΗΜΟΣΙΕΥΜΑΤΑ ΤΗΣ ΑΡΧΑΙΟΛΟΓΙΚΗΣ ΕΤΑΙΡΕΙΑΣ

(1837 - 1968)

Α. ΠΕΡΙΟΔΙΚΑ ΔΗΜΟΣΙΕΥΜΑΤΑ

	Δραχμαί
1. ΕΦΗΜΕΡΙΣ ΑΡΧΑΙΟΛΟΓΙΚΗ (ΕΑ) 1837-1909, ΑΡΧΑΙΟΛΟΓΙΚΗ ΕΦΗΜΕΡΙΣ (ΑΕ) 1910-1967 (1-106 : πρ. πινάκιον παρὰ <Β. Λεονάρδου>, Ἀρχαιολογικῆς Ἐφημερίδος λεύκωμα, σ. 1-3). Σχῆμα 4ον	—
Περίοδος Α' : τόμος 1-16 (1837-1860) : 1837 τεύχη 4 (᾽Οκτώβριος, Νοέμβριος καὶ Δεκέμβριος α' καὶ β'), (1838-1841 δὲν πωλοῦνται) 1842 : τεύχος 26 (τεύχη 25 καὶ 27-28 δὲν πωλοῦνται) (1843-57 δὲν πωλοῦνται), 1858, τεύχος 50, 1859, τεύχος 51, (1860 δὲν πωλεῖται) ἑκαστον τεύχος	50.—
Περίοδος Β' : τόμος 17-21 (1862-1874) : 17 (1862) : τεύχη α' - ιβ' (τὰ τεύχη θ' - ιβ' ἐξεδόθησαν τῷ 1863) ἑκαστον τεύχος 18-21 (1869-1874) : 18 (1869) : τεύχος ιγ' 19 (1870) : τεύχος ιδ' 20 (1872) : τεύχη ιε' καὶ ις' (τὸ ις' ἐξεδόθη τῷ 1873) 21 (1874) : τεύχος ις' ἑκαστον τεύχος	50.— 50.—
Περίοδος Γ' : τόμος 22-62 (1883-1923) : 22-62 (1883-1923) : 1883-1885, (1886-1887 δὲν πωλοῦνται), 1888-1894 (1895-1904 δὲν πωλοῦνται), 1905-1918· εἰς τόμος κατ' ἔτος (ἕκ τεσσάρων τευχῶν συγκείμενος) ἑκαστος τόμος 1919-1923· εἰς τόμος κατ' ἔτος ἑκαστος τόμος	300.— 300.—
Περίοδος Δ' : τόμος 63 κέ. (1924 κέ.) : 63-75 (1924-1936) : 1924, 1925/6, 1927/8, 1929, 1930, 1931, 1932, 1933, 1934/5, 1936 : εἰς τόμος κατ' ἔτος ἑκαστος τόμος 76 (1937) : πανηγυρικὸς τόμος ἑκατονταετηρίδος εἰς 3 μέρη ἑκατὸν εἴκοσι περίπου τυπογραφικῶν φύλλων α' καὶ β' μέρος ἑκαστος τόμος γ' μέρος 77-91 (1938-1952) : 1938, 1939/41, 1942/4, 1945/7, 1948/9, 1950/1, 1952· ἑκαστος τόμος 92/3 (1953-4) : Εἰς μνήμην Γεωργίου Π. Οἰκονομοῦ Α' μέρος Β' καὶ Γ' μέρος ἑκαστος τόμος 94-103 (1955-1964) : 1955, 1956, 1957, 1958, 1959, 1960, 1961, 1962, 1963, 1964· ἑκαστος τόμος 104 (1965) : 1965 105 (1966) : 1966 106 (1967) : (ὑπὸ ἐκτύπωσιν) Ἐυρετήριον τῆς Ἀρχαιολογικῆς Ἐφημερίδος τῆς τρίτης περιόδου ὑπὸ Ἀλεξάνδρου Δαμπροπούλου· τόμος 1ος : 1883-1887. Σχῆμα 4ον, σελίδες η' + στῆ-λαι 550. 1902	300.— 600.— 150.— 300.— 350.— 300.— 300.— 350.— 350.— — 240.—

2. ΠΡΑΚΤΙΚΑ ΑΡΧΑΙΟΛΟΓΙΚΗΣ ΕΤΑΙΡΕΙΑΣ 1837-1965 (ΠΑΕ 1-121: πβ. πινάκιον ἐν ΠΑΕ 1921, σ. 77-79).

Περίοδος Α' : τόμος 1-13 (1837-1848/9) : 1-3 (1837-1837/8, 1838/9) : Σύνοψις τῶν πρακτικῶν <τῆς Α'-Γ' συνεδριάσεως> τῆς Ἀρχαιολογικῆς Ἑταιρείας τῶν Ἀθηνῶν. <Ἐκδοσις 1η>. Ἑλληνιστὶ καὶ γαλλιστί. Σχῆμα 16ον, σελίδες 93. 1840. (Δὲν πωλεῖται) —

4 (1839/40) : Πρακτικὰ τῆς Δ' συνεδριάσεως τῆς ἐν Ἀθήναις Ἀρχαιολογικῆς Ἑταιρείας. <Ἐκδοσις 1η>. Ἑλληνιστὶ καὶ γαλλιστί. Σχῆμα 16ον, σελίδες 77. 1840. (Δὲν πωλεῖται) —

5 (1840/1) : Πρακτικὰ τῆς Ε' Γενικῆς συνεδριάσεως τῆς ἐν Ἀθήναις Ἀρχαιολογικῆς Ἑταιρείας. <Ἐκδοσις 1η>. Ἑλληνιστὶ καὶ γαλλιστί. Σχῆμα 16ον, σελίδες 87. 1841. (Δὲν πωλεῖται) —

6 (1841/2) : Πρακτικὰ τῆς Ζ' (γράφει : Ε') Γενικῆς συνεδριάσεως τῆς ἐν Ἀθήναις Ἀρχαιολογικῆς Ἑταιρείας. <Ἐκδοσις 1η>. Ἑλληνιστὶ καὶ γαλλιστί. Σχῆμα 16ον, σελίδες 31. 1842. (Δὲν πωλεῖται) —

7-11 (1842/3-1846/7) : Δὲν ἐξετυπώθησαν ἰδιαίτερος —

1-11 (1837-1846/7) : Σύνοψις τῶν πρακτικῶν <τῆς Α'-ΙΑ' Γενικῆς συνεδριάσεως> τῆς Ἀρχαιολογικῆς Ἑταιρείας τῶν Ἀθηνῶν. <Ἐκδοσις 2α>. Ἑλληνιστὶ καὶ γαλλιστί. Σχῆμα 8ον, σελίδες 325, πίναξ 1. 1846 (1847). (Δὲν πωλεῖται) —

12 (1847/8) : Πρακτικὰ τῆς ΙΒ' Γενικῆς συνεδρίας τῆς Ἑλληνικῆς Ἀρχαιολογικῆς Ἑταιρείας. Ἑλληνιστὶ καὶ γαλλιστί. Σχῆμα 8ον, σελίδες 31. 1848. (Δὲν πωλεῖται) —

13 (1848/9) : Πρακτικὰ τῆς ΙΓ' Γενικῆς συνεδριάσεως τῆς Ἑλληνικῆς Ἀρχαιολογικῆς Ἑταιρείας. Ἑλληνιστὶ καὶ γαλλιστί. Σχῆμα 8ον, σελίδες 37. 1849. (Δὲν πωλεῖται) —

Περίοδος Β' : τόμος 14-25 (1858/9-1869/70) : 14 (1858/9) : Συνοπτικὴ ἑκδοσις τῶν πράξεων τῆς Ἀρχαιολογικῆς Ἑταιρείας. Σχῆμα 8ον, σελίδες α' + 43. 1858/9. 15-25 (1859/60-1869/70) : Γενικαὶ συνελεύσεις τῶν ἐταίρων τῆς Ἀρχαιολογικῆς Ἑταιρείας 1859/60, 1860/1, 1861/2, 1862/3 (ἔξεδόθη τῷ 1864), (1863/4, 1864/5 δὲν πωλοῦνται), 1865/6, (1866/7 δὲν πωλεῖται), 1867/8, 1868/9, 1869/70. Σχῆμα 8ον· ἕκαστον τεῦχος 15.—

Περίοδος Γ' : τόμος 26-74 (1870/1-1916/9) : 26-74 (1870/1-1916/9) : Πρακτικὰ Ἀρχαιολογικῆς Ἑταιρείας (1870/1 δὲν πωλεῖται), 1871/2, 1872/3, 1873/4, 1874/5, 1876, 1877-1882, (1883-1884 δὲν πωλοῦνται), 1885, (1886-1887 δὲν πωλοῦνται), 1888, 1889, 1890, 1891, 1892, 1893, (1894-1909 δὲν πωλοῦνται), 1910-1911 (1912-1913 δὲν πωλοῦνται), 1914-1916/9. Σχῆμα 8ον· ἕκαστος τόμος 100.—

Περίοδος Δ' : τόμος 75 κέ. (1920 κέ.) : 75-107 (1920-1951) : Πρακτικὰ Ἀρχαιολογικῆς Ἑταιρείας 1920, 1921, 1922/4, 1925/6, 1927, 1928, 1929, 1930, 1931, 1932, 1933, 1934, 1935, 1936, 1937, 1938, 1939, 1940, 1941/44, 1945/8, 1949, 1950, 1951. Σχῆμα 8ον· ἕκαστος τόμος 100.—

	Δραχμαὶ
108 (1952)	250.—
109 - 110 (1953 - 1954) : 1953, 1954· ἑκαστος τόμος	100.—
111 - 115 (1955 - 1959) : 1955, 1956, 1957, 1958, 1959 ἑκαστος τόμος	150.—
116 (1960) : 1960	400.—
117 (1961) : 1961	150.—
118 (1962) : 1962	200.—
119 (1963) : 1963	250.—
120 (1964) : 1964	200.—
121 (1965) : 1965	350.—
122 (1966) : 1966	—

3. ΤΟ ΕΡΓΟΝ ΤΗΣ ΑΡΧΑΙΟΛΟΓΙΚΗΣ ΕΤΑΙΡΕΙΑΣ [ἐπιμελεία **Ἀναστασίου Κ. Ὁρλάνδου**]

κατὰ τὸ ἔτος 1954	25.—
» » » 1955, 1956· ἑκαστον τεῦχος	60.—
» » » 1957 (ὑπὸ ἀνατύπωσιν)	—
» » » 1958	75.—
» » » 1959	80.—
» » » 1960, 1961· ἑκαστον τεῦχος	120.—
» » » 1962, 1963, 1964, 1965, 1966· ἑκαστον τεῦχος	100.—
» » » 1967	100.—

B. ΒΙΒΛΙΟΘΗΚΗ ΤΗΣ ΕΝ ΑΘΗΝΑΙΣ ΑΡΧΑΙΟΛΟΓΙΚΗΣ ΕΤΑΙΡΕΙΑΣ

4. *Ἐπιγραφαὶ ἀνέκδοτοι, ἀνακαλυφθεῖσαι καὶ ἐκδοθεῖσαι ὑπὸ τοῦ Ἀρχαιολογικοῦ συλλόγου.* Φυλλάδιον (1ον: 1851, σελίδες 12, πίνακες 15· δὲν πωλεῖται), 2ον: 1852 (σελίδες ια' + 22 + 5, πίνακες 8), 3ον: 1855 (σελίδες 68, πίνακες 4). Σχῆμα 4ον· τὸ φυλλάδιον ἑκάτερον 15.—
5. *Πρακτικὰ τῆς ἐπὶ τοῦ Ἐρεχθείου ἐπιτροπείας ἢ ἀναγραφὴ τῆς ἀληθοῦς καταστάσεως τοῦ Ἐρεχθείου, γενομένη κατ' ἐντολὴν τοῦ Ἀρχαιολογικοῦ συλλόγου.* Σχῆμα 4ον, σελίδες 12, πίνακες 8. 1853. (Δὲν πωλεῖται) —
6. *Ἐπιγραφαὶ Ἑλληνικαί, κατὰ τὸ πλεῖστον ἀνέκδοτοι.* Φυλλάδιον α' (ἄλλο δὲν ἐξεδόθη). Σχῆμα 4ον, σελίδες β' + 34, πίνακες 9. 1860 15.—
7. *Εὐθύμιος Καστόρχης· Ἱστορικὴ ἐκθεσις τῶν πράξεων τῆς ἐν Ἀθήναις Ἀρχαιολογικῆς Ἑταιρείας ἀπὸ τῆς ιδρύσεως αὐτῆς τῷ 1837 μέχρι τοῦ 1879 τελευτῶντος.* Σχῆμα 8ον, σελίδες F' + 130. 1879. (Δὲν πωλεῖται) —
- 7^A. *Κατάλογος τῆς Βιβλιοθήκης τῆς Ἀρχαιολογικῆς Ἑταιρείας.* (Τεῦχος 1ον), σχῆμα 8ον, σελίδες 124, 1887. (Τεῦχος 2ον), σχῆμα 8ον, σελίδες 126. 1906. (Δὲν πωλοῦνται). —
8. *A. G. Lolling· Κατάλογος τοῦ ἐν Ἀθήναις Ἐπιγραφικοῦ μουσείου· τόμος 1ος: Ἐπιγραφαὶ ἐκ τῆς Ἀκροπόλεως, τεῦχος α': Ἀρχαῖκα ἀναθηματικά ἐπιγραφαί.* Σχῆμα 4ον, σελίδες η' + στήλαι 152 + η', πίναξ 1. 1899 54.—
9. *Κ. Καββαδίας· Τὸ ἱερόν τοῦ Ἀσκληπιοῦ ἐν Ἐπιδαύρῳ καὶ ἡ θεραπεία τῶν ἀσθενῶν.* Σχῆμα 8ον, σελίδες 304, εἰκόνες 9, πίνακες 10, ὧν εἷς τοπογραφικός. 1900. (Δὲν πωλεῖται). —
10. *Π. Καββαδίας· Ἱστορία τῆς Ἀρχαιολογικῆς Ἑταιρείας ἀπὸ τῆς ἐν ἔτει 1837 ιδρύσεως αὐτῆς μέχρι τοῦ 1900.* Σχῆμα 8ον, σελίδες 115. 1900 15.—
- 10.^A. *〈Βαλέριος Στάης〉· Τὰ εὑρήματα τοῦ ναυαγίου τῶν Ἀντικυθέρων (= AE 1902, στήλη 145 - 173/4), εἰκόνες 21, πίνακες 8 (παρένδεται) + 11. (Δὲν πωλεῖται) —*
11. *Comptes rendus du Congrès international d'archéologie, Ière session: Athènes 1905.* Σχῆμα 8ον, σελίδες 400, μετ' εἰκόνων. 1905 50.—

12. *Μνημεῖα τῆς Ἑλλάδος* τόμος 1ος: Γλυπτὰ ἐκ τοῦ Μουσείου τῆς Ἀκροπόλεως (συντάκται: **Καββαδίας, Καστριώτης, Κουρουνιώτης, Lechat, Λεονάρδος, Schrader, Schroeder, Στάης, Σωτηριάδης, Wolters**). Σχῆμα 4ον, σελίδες β' + στήλαι 118, πίνακες 36 (ἀρ. 1-33). 1906 120.—
13. *P. Kanvadias + G. Kawerau Die Ausgrabung der Akropolis vom Jahre 1885 bis zum Jahre 1890. Π. Καββαδίας + Γ. Καβερράν* Ἀνασκαφὴ τῆς Ἀκροπόλεως ἀπὸ τοῦ 1885 μέχρι τοῦ 1890. Ἑλληνιστὶ καὶ γερμανιστὶ. Σχῆμα φύλλον, στήλαι 150 + σελίδες 2, εἰκόνες 14, πίνακες 13. 1906-1907 300.—
14. **Χρήστος Τσουντας** Αἱ προϊστορικαὶ ἀκροπόλεις Διμηνίου καὶ Σέσκλον. Σχῆμα 4ον, στήλαι 15' + 432, εἰκόνες 312, πίνακες 47. 1908 300.—
15. **Γεώργιος Ἀ. Παπαβασιλείου** Περὶ τῶν ἐν Εὐβοίᾳ ἀρχαίων τάφων μετὰ παραρτήματος Εὐβοϊκῶν ἐπιγραφῶν. Σχῆμα 4ον, στήλαι β' + 108, εἰκόνες 53, πίνακες 21. 1910 90.—
16. **Κωνσταντῖνος Κουρουνιώτης** Κατάλογος τοῦ Μουσείου Λυκοσοῦρας. Σχῆμα 8ον, σελίδες 72, εἰκόνες 74. 1911 30.—
- 16^Α. **Βασίλειος Λεονάρδος** Ἀρχαιολογικῆς Ἐφημερίδος ἀναγραφὴ. Σχῆμα 4ον, σελίδες 4. 1912. (Δὲν πωλεῖται) —
- 16^Β. **Βασίλειος Λεονάρδος** Ἀρχαιολογικῆς Ἐφημερίδος λεύκωμα. Σχῆμα 4ον, σελίδες 8. (Δὲν πωλεῖται) —
17. **Γεώργιος Π. Οἰκονόμος** Ἐπιγραφαὶ τῆς Μακεδονίας. τεῦχος 1ον. Σχῆμα 4ον, σελίδες 40, εἰκόνες 29. 1915 45.—
18. **Γεώργιος Κ. Γαρδίκας** Μελετήματα ἀρχαιολογικά. Σχῆμα 8ον, σελίδες 48. 1915 5.—
19. **Ἀντώνιος Δ. Κεραμόπουλλος** Τοπογραφία τῶν Δελφῶν. τεῦχος 1ον. Σχῆμα 8ον, σελίδες 113, εἰκόνες (παρένθετοι) 11, πίνακες 3. 1912-1917 15.—
20. **Βαλέριος Στάης** Τὸ Σούνιον καὶ οἱ ναοὶ τοῦ Ποσειδῶνος καὶ Ἀθηνᾶς. Σχῆμα 8ον, σελίδες 55, εἰκόνες 14, πίνακες 5. 1920. (Δὲν πωλεῖται) —
21. *Georgius P. Oeconomus De profusionum receptaculis sepulcralibus inde ab antiquissimis temporibus usque ad nostram fere aetatem usitatis*. Σχῆμα 8ον, σελίδες 63, εἰκόνες 17. 1921 18.—
22. **Ἀντώνιος Δ. Κεραμόπουλλος** Ὁ ἀποτυμπανισμός, συμβολὴ ἀρχαιολογικὴ εἰς τὴν ἱστορίαν τοῦ ποινικοῦ δικαίου καὶ τὴν λαογραφίαν. Σχῆμα 8ον, σελίδες 144, εἰκόνες 21, ἐξ ὧν 7 παρένθετοι. 1923 30.—
23. **Ἀπόστολος Σ. Ἀρβανιτόπουλος** Γραπτὰ στήλαι Δημητριάδος-Παγασῶν. Σχῆμα 2ον, σελίδες 179, εἰκόνες 203, πίνακες παρένθετοι 7, πίνακες ἐν τέλει ἐγχρωμοὶ 10. 1928 450.—
24. **Γεώργιος Ε. Μυλωνᾶς** Ἡ νεολιθικὴ ἐποχὴ ἐν Ἑλλάδι. Σχῆμα 8ον, σελίδες 174, εἰκόνες 86, πίνακες 2, γεωγραφικοὶ χάρται 2. 1928. (Δὲν πωλεῖται) —
25. **Ἰωάννης Γ. Γεννάδιος** Ὁ Λόρδος Ἑλγιν καὶ οἱ πρὸ αὐτοῦ ἀνὰ τὴν Ἑλλάδα καὶ τὰς Ἀθήνας ἰδίως ἀρχαιολογήσαντες ἐπιδρομεῖς 1440-1837. Σχῆμα 8ον, σελίδες κ' + 257, πίνακες 5. 1930 75.—
26. **Ἰωσήφ Χατζηδάκης** Ἱστορία τοῦ Κρητικοῦ Μουσείου καὶ τῶν ἀρχαιολογικῶν ἐρευνῶν ἐν Κρήτῃ. Σχῆμα 8ον, σελίδες 74. 1931 18.—

	Δραχμαὶ
26 ^Α . Γεώργιος Σωτηρίου · Χριστιανικαὶ Θῆβαι (= ΑΕ 1929). Σχῆμα 4ον, σελίδες 256, εἰκόνες 270, πίνακες 5. 1931	300.—
27. Γεώργιος Π. Οικονόμος · Τὸ ἔργον τῆς ἐν Ἀθήναις Ἀρχαιολογικῆς Ἑταιρείας κατὰ τὴν πρώτην αὐτῆς ἑκατονταετίαν 1837-1937, ἐν ἀλφαβητικῇ διατάξει. Σχῆμα 8ον, σελίδες 104. 1938	40.—
28. Γεώργιος Π. Οικονόμος · Τὰ ἑκατὸν ἔτη τῆς ἐν Ἀθήναις Ἀρχαιολογικῆς Ἑταιρείας· Λόγος πανηγυρικὸς τοῦ Γραμματέως τοῦ Συμβουλίου, ῥηθεὶς τῇ 23ῃ Ὀκτωβρίου 1938 ἐν τῷ Παρθενῶνι κατὰ τὴν πανηγυρικὴν συνεδρίαν τῆς ἑκατονταετηρίδος. Σχῆμα 4ον, σελίδες 14. [1942]	10.—
28 ^Α . Λεύκωμα τῆς ἑκατονταετηρίδος τῆς ἐν Ἀθήναις Ἀρχαιολογικῆς Ἑταιρείας 1837-1937 . Σχῆμα 4ον, 62 + (51). Ἐν Ἀθήναις [1937-1952]. (Δὲν πωλεῖται) . . .	—
29. Νικόλαος Μ. Κοντολέων · Τὸ Ἐρέχθειον ὡς οἰκοδόμημα χθονίας λατρείας. Σχῆμα 8ον, σελίδες δ' + 102, εἰκόνες 1. 1949	50.—
30. Φοῖβος Δ. Σταυρόπουλος · Ἡ Ἀσπίς τῆς Ἀθηναῖς Παρθένου τοῦ Φειδίου. Σχῆμα 8ον, σελίδες η' + 84, εἰκόνες 31, παρένθητος πίναξ 1. 1950	50.—
31. Ἀνδρέας Ξυγγόπουλος · Συλλογὴ Ἑλένης Ἀ. Σταθάτου. Κατάλογος περιγραφικὸς τῶν εἰκόνων, τῶν ξυλογλύπτων καὶ τῶν μεταλλίνων ἔργων τῶν Βυζαντινῶν καὶ τῶν μετὰ τὴν Ἀλωσιν χρόνων. Σχῆμα 4ον, σελίδες η' + 47, πίνακες 27. 1950 . . .	140.—
32. Κωνσταντῖνος Θ. Συριόπουλος · Ὁ Στερεοβάτης τοῦ Παρθενῶνος. Σχῆμα 8ον, σελίδες F' + 131, εἰκόνες 8. 1951	60.—
33. Κωνσταντῖνος Α. Ρωμαῖος · Κέρατοι τῆς Καλυδῶνος. Συμβολὴ εἰς ἀκριβεστέραν θεώρησιν τῆς Ἑλληνικῆς τέχνης. Σχῆμα 4ον, σελίδες F' + 144, εἰκόνες 76. 1951 . . .	200.—
34. Μάρκελλος Μισός · Ἀργολικὴ προσωπογραφία. Σχῆμα 8ον, σελίδες 211. 1952	120.—
35. Γεώργιος καὶ Μαρία Σωτηρίου · Ἡ βασιλικὴ τοῦ Ἁγίου Δημητρίου Θεσσαλονίκης. Κείμενον καὶ λεύκωμα. Σχῆμα 4ον, σελίδες ιβ' + 278, εἰκόνες 98, πίνακες VII + 102. 1952	250.—
36. Ἀναστάσιος Κ. Ὁρλάνδος · Ἡ ξυλόστεγος παλαιοχριστιανικὴ βασιλικὴ τῆς μεσογειακῆς λεκάνης. Σχῆμα 4ον, Τόμ. Α' (1952) + Β' (1954), σελίδες 605 + κη', εἰκόνες 549, πίνακες Α + Β καὶ «Εὑρετήριον» τοῦ Α' καὶ Β' Τόμου (1957), σελίδες 136 . . .	500.—
(Τόμ. Α' καὶ Β'. Ἐκαστος δραχμὰς 250. Εὑρετήριον δραχμὰς 50).	
37. Ἀναστάσιος Κ. Ὁρλάνδος · Τὰ ἐλικά δομῆς τῶν ἀρχαίων Ἑλλήνων καὶ οἱ τρόποι ἐφαρμογῆς αὐτῶν κατὰ τοὺς συγγραφεῖς, τὰς ἐπιγραφὰς καὶ τὰ μνημεῖα. Τχ. 1ον. Τὸ ξύλον καὶ ὁ πηλός. Σχῆμα 4ον, σελίδες 154. 1955	150.—
Τχ. 2ον. Τὰ μέταλλα, τὸ ἐλεφαντοστούν, τὰ κονιάματα καὶ οἱ λίθοι, σελίδες 426. 1959-60	350.—
38. Νικόλαος Κ. Μουτσόπουλος · Ἡ ἀρχιτεκτονικὴ τῶν ἐκκλησιῶν καὶ τῶν μοναστηρίων τῆς Γορτυνίας. Σχῆμα 8ον, σελίδες ιε' + 238, εἰκόνες 142. 1956	100.—
39. Γεώργιος Ε. Μυλωνᾶς · Ὁ πρωτοαττικὸς ἀμφορεὺς τῆς Ἑλευσίνος. Σχῆμα 4ον, σελίδες ιε' + 135, πίνακες 16 καὶ ἑγχρωμοὶ Α + Β. 1957	270.—
40. Ἀνδρέας Ξυγγόπουλος · Σχεδιάσμα ἱστορίας τῆς θρησκευτικῆς ζωγραφικῆς μετὰ τὴν Ἀλωσιν. Σχῆμα 4ον, σελίδες μς' + 380, πίνακες 72. 1957	500.—
41. Ἰωάννα Κ. Κωνσταντίνου · Ρυθμοὶ κινήσεων καὶ λοξαὶ στάσεις εἰς τὴν ἀρχαιοτέραν ἑλληνικὴν πλαστικὴν. Σχῆμα 8ον, σελίδες ια' + 58, πίνακες 16. 1957	50.—

	Δραχμαὶ
42. Νικόλαος Μ. Βερδελῆς : Ὁ πρωτογεωμετρικὸς ρυθμὸς τῆς Θεσσαλίας. Σχῆμα 8ον, σελίδες 91 + 102, πίνακες 15. 1958	60.—
43. Ἰωάννης Δ. Κοντῆς : Τὸ ἱερὸν τῆς Ὀλυμπίας κατὰ τὸν Δ' π. Χ. αἰῶνα. Σχῆμα 8ον, σελίδες 91 + 120, πίνακες 17. 1958	60.—
44. Βασίλειος Γ. Καλλιπολίτης : Χρονολογικὴ κατάταξις τῶν μετὰ μυθολογικῶν παραστάσεων ἀττικῶν σαρκοφάγων τῆς ρωμαϊκῆς ἐποχῆς. Σχῆμα 8ον, σελίδες 79 + πίνακες 6. 1958	50.—
45. Χαρίκλεια Μπάρλα : Μορφὴ καὶ ἐξέλιξις τῶν βυζαντινῶν κωδωνοστασίων. Σχῆμα 8ον, σελίδες 52 + πίνακες 14. 1959	40.—
46. Γεώργιος Σ. Δοντᾶς : Εἰκόνες καθημένων πνευματικῶν ἀνθρώπων εἰς τὴν ἀρχαίαν ἐλληνικὴν τέχνην. Σχῆμα 8ον, σελίδες 108 + πίνακες 40. 1960	80.—
47. Δημήτριος Δαζαρίδης : Πήλινα εἰδώλια Ἀβδήρων. Σχῆμα 8ον, σελίδες 83 + πίνακες 34. 1960	75.—
48. Σέμνη Καρούζου : Τὰ ἀγγεῖα τοῦ τύμβου Ι τοῦ Ἀναγυροῦντος. Σχῆμα 4ον, σελίδες 131 + 140, πίνακες 93 καὶ 9 ἐγχρωμοί. 1963	550.—
49. Χρυσούλα Καρδαρά : Ροδιακὴ Ἀγγειογραφία. Σχῆμα 4ον, σελίδες 1α' + 310, παρένθ. πίν. Α + Β, πίνακες 14. 1963	325.—
50. Νικόλαος Δρανδάκης : Ὁ Ἐμμανουὴλ Τζάνε Μποννιαλῆς θεωρούμενος ἐξ εἰκόνων του σωζομένων κυρίως ἐν Βενετίᾳ. Σχῆμα 8ον, σελίδες 91 + 182, πίνακες 70. 1962	100.—
51. Κωνσταντῖνος Θ. Συριοπούλος : Ἡ προϊστορία τῆς Πελοποννήσου. Σχῆμα 8ον, σελίδες XLVIII + 633. 1964	350.—
52. Ἀναστάσιος Κ. Ὁρλάνδος : Ἡ Παρηγορήτισσα τῆς Ἀρτης. Σχῆμα 4ον, σελίδες 183, πίνακες 30 (1-20 ἐγχρωμοί), μετὰ συντόμου γαλλικῆς μεταφράσεως ἐκ σελίδων XLII, 1963	ἄδειον 600.— δεμένον 660.—
53. Σωτ. Ἰ. Δάκαρης : Οἱ γενεαλογικοὶ μῦθοι τῶν Μολοσσῶν. Σχῆμα 8ον, σελίδες β' + 169, πίνακες 5. 1964	100.—
54. «Χαριστήριον εἰς Ἀ. Κ. Ὁρλάνδον» Τόμ. Α' (1965), Β' καὶ Γ' (1966): ἕκαστος τόμος,	400.—
» » » » » Τόμ. Δ' (ὑπὸ ἐκτύπωσιν)	—
55. Ἀριστείδης Πασαδαῖος : Ἐπὶ δύο βυζαντινῶν μνημείων τῆς Κωνσταντινουπόλεως ἀγνώστου ὀνομασίας. Σχῆμα 4ον, σελίδες 108, παρένθ. πίνακες Α' - ΚΖ', πίνακες 16. 1965	220.—
56. Στυλιανὸς Ἀλεξίου : Ὑστερομινωικοὶ τάφοι λιμένος Κνωσοῦ (Κατσαμπᾶ). Σχῆμα 4ον, σελίδες 1α' + 85, παρένθ. πίνακες 6, πίνακες 38 (πίναξ προμετωπίδος καὶ οἱ πίνακες 6 καὶ 20 ἐγχρωμοί). 1966	220.—
57. Φώτιος Μ. Πέτσας : Ὁ τάφος τῶν Λευκαδίων. Σχῆμα 4ον, σελίδες 192, παρένθ. πίν. 3, ἐγχρωμοὶ πίνακες Α' - Γ', πίνακες 45, 1966	250.—
58. Ἀναστάσιος Κ. Ὁρλάνδος : Ἡ ἀρκαδικὴ Ἀλίφειρα (ὑπὸ ἐκτύπωσιν)	—
59. Ἐμμανουὴλ Πρωτοψάλτης : Ἱστορικὰ ἔγγραφα ἀναφερόμενα εἰς τὰς ἀρχαιότητας καὶ λοιπὰ μνημεῖα τῆς Ἱστορίας κατὰ τοὺς χρόνους τῆς Ἐπαναστάσεως καὶ τοῦ Καποδίστρια. Σχῆμα 4ον, σελίδες μδ' + 296. 1967	450.—

60. Σεραφεῖμ Χαριτωνίδης · Αἱ ἐπιγραφαὶ τῆς Λέσβου. Συμπλήρωμα (ὑπὸ ἐκτύπωσιν)	Δραγμαὶ —
61. Κωνσταντῖνος Θ. Συριόπουλος · Ἡ προϊστορία τῆς Στερεᾶς Ἑλλάδος. Σχῆμα 8ον (ὑπὸ ἐκτύπωσιν)	—
62. Μ. Ἀνδρόνικος · Βεργίνα I. Τὸ νεκροταφεῖον τῶν τύμβων. Σχῆμα 4ον (ὑπὸ ἐκτύπωσιν)	—
63. Βασίλειος Χ. Πετράκος · Ὁ Ὁρωπὸς καὶ τὸ ἱερόν τοῦ Ἀμφιαράου. Σχῆμα 8ον (ὑπὸ ἐκτύπωσιν)	—

Γ. ΑΡΧΑΙΟΙ ΤΟΠΟΙ ΚΑΙ ΜΟΥΣΕΙΑ ΤΗΣ ΕΛΛΑΔΟΣ

1. Ἀντώνιος Δ. Κεραμόπουλος · Ὁδηγὸς τῶν Δελφῶν. Σχῆμα 16ον, σελίδες 144, εἰκόνες 100, χάρτις 3. 1935. (Δὲν πωλεῖται)	—
2. Κ. Kourouniotes · Eleusis. A Guide to the Excavations and the Museum. Σχῆμα 16ον, σελίδες 127, εἰκόνες 71, χάρτις 1. 1936	56.—
3. Νικόλαος Μ. Κοντολέων · Ὁδηγὸς τῆς Δήλου. Σχῆμα 16ον, σελίδες 185, εἰκόνες 109, χάρτις 1. 1950	45.—

Δ. ΑΛΛΑΙ ΔΗΜΟΣΙΕΥΣΕΙΣ

1. Ὁργανισμὸς τῆς ἐν Ἀθήναις Ἀρχαιολογικῆς Ἑταιρείας. (Τεῦχος 1ον), σχῆμα 16ον, σελίδες 16. 1848. (Τεῦχος 2ον), σχῆμα 16ον, σελίδες 8. 1876. (Τεῦχος 3ον), σχῆμα 8ον, σελίδες 24. 1894. (Τεῦχος 4ον), σχῆμα 8ον, σελίδες 48. 1896. (Τεῦχος 5ον), σχῆμα 8ον, σελίδες 24. 1899. (Τεῦχος 6ον), σχῆμα 8ον, σελίδες 41. 1912. (Δὲν πωλοῦνται)	—
2. Ὁ περὶ ἀρχαιοτήτων νόμος καὶ αἱ σχετικαὶ πρὸς αὐτὸν ἐγκύκλιοι ὑπουργικαὶ καὶ ἄλλα τινά, ἐκδιδόμενα ὑπὸ τῆς ἐν Ἀθήναις Ἀρχαιολογικῆς Ἑταιρείας πρὸς χρῆσιν τῶν κατὰ τὸ Βασίλειον ἀρχῶν καὶ αὐτῶν τῶν πολιτῶν. Σχῆμα 8ον, σελίδες 43. 1872. (Δὲν πωλεῖται)	—
3. Νέος Ὁργανισμὸς καὶ ἐσωτερικὸς κανονισμὸς τῆς Ἀρχαιολογικῆς Ἑταιρείας. Σχῆμα 8ον, σελίδες 41, 1959. (Δὲν πωλεῖται)	—
4. Νέος Ὁργανισμὸς καὶ ἐσωτερικὸς κανονισμὸς τῆς Ἀρχαιολογικῆς Ἑταιρείας. Σχῆμα 8ον, σελίδες 51, 1966. (Δὲν πωλεῖται)	—

Ὑπὸ τῆς Ἀρχαιολογικῆς Ἑταιρείας πωλοῦνται καὶ τὰ ἐξῆς σύγγράμματα:

5. Βασίλειος Λεονάρδος · Ἡ Ὀλυμπία. Σχῆμα 8ον, σελίδες 352, πίνακες 2. 1901	56.—
--	------

Αἱ ἀνωτέρω τιμαὶ τῶν δημοσιευμάτων τῆς Ἑταιρείας ἰσχύουσι διὰ τὴν πώλησιν αὐτῶν ἐν τῷ μεγάρῳ αὐτῆς (Λεωφόρος Βενιζέλου [Πανεπιστημίου] 22)· περὶ τῆς ἐκτὸς τοῦ μεγάρου τῆς Ἑταιρείας ἀποστολῆς τῶν ἀγοραζομένων παρακαλοῦνται νὰ φροντίζωσιν οἱ ἐνδιαφερόμενοι.

