

ΠΑΙΟΛΟΓΙΚΗ
ΕΦΗΜΕΡΙΣ

1961

Δ

135

ΑΡΧΑΙΟΛΟΓΙΚΗ ΕΦΗΜΕΡΙΣ

ΠΕΡΙΟΔΙΚΟΝ ΤΗΣ ΕΝ ΑΘΗΝΑΙΣ
ΑΡΧΑΙΟΛΟΓΙΚΗΣ ΕΤΑΙΡΕΙΑΣ

1961

ΜΕΤΑ 22 ΠΙΝΑΚΩΝ ΚΑΙ 83 ΕΙΚΟΝΩΝ



ΕΝ ΑΘΗΝΑΙΣ

1964

ΠΡΟΓΡΑΜΜΑ ΤΗΣ ΑΡΧΑΙΟΛΟΓΙΚΗΣ ΕΦΗΜΕΡΙΔΟΣ

1. Τῆς ἐκδόσεως τῆς Ἀρχαιολογικῆς Ἐφημερίδος ἐπιμελοῦνται τρεῖς τῶν συμβούλων τῆς Ἀρχαιολογικῆς Ἑταιρείας.
2. Πᾶσα πρὸς τὴν Ἀρχαιολογικὴν Ἐφημερίδα ἀποστολὴ ἀπευθύνεται πρὸς τὸν Γραμματέα τῆς Ἀρχαιολογικῆς Ἑταιρείας κ. Ἀναστάσιον Κ. Ὁρλάνδον, Διευθυντὴν τῆς Ἐφημερίδος, λεωφόρος Βενιζέλου (Πανεπιστημίου) 22.
3. Ἐν τῇ Ἀρχαιολογικῇ Ἐφημερίδι δημοσιεύονται ἀρχαιολογικαὶ πραγματεῖαι καὶ ἀγγελίαι, μάλιστα εἰς εὐρήματα καὶ πορίσματα τῶν ἀνασκαφῶν τῆς Ἑταιρείας ἀναφερόμεναι, συντεταγμέναι δὲ ἐν γλώσσῃ καθαρευούσῃ.
- Ἡ ἐπὶ τῆς ἐκδόσεως ἐπιτροπεία, ἥ ἀπόκειται ἡ περὶ τῆς δημοσίευσως ἀπόφασις ἐπιφυλάσσει ἑαυτῇ πᾶσαν ὡς πρὸς τὴν ἔκτασιν μεταβολήν, ἣν ἡθελε κρίνει ἀναγκαίαν ἐν τοῖς πρὸς δημοσίευσιν πεμπομένοις χειρογράφοις.
- Τὴν εὐθύνην τῶν ἐν ταῖς δημοσιευομέναις πραγματείαις ἐκφερομένων ἐπιστημονικῶν γνωμῶν φέρουσιν οἱ συγγραφεῖς αὐτῶν, ἀποκλείεται δὲ πᾶς προσωπικοῦ χαρακτῆρος ἔλεγχος.
4. Ἐκδίδεται κατ' ἔτος εἰς τόμος εἰς σχῆμα τέταρτον ἐκ δώδεκα τοῦλάχιστον τυπογραφικῶν φύλλων συγκείμενος μετὰ τῶν ἀναγκαίων εἰκόνων καὶ πινάκων. Ἐκαστος τόμος πωλεῖται ἐν τῇ Ἀρχαιολογικῇ Ἑταιρείᾳ.
5. Οἱ συντάχται τῶν δημοσιευομένων πραγματειῶν λαμβάνουσι πενήντην ἢ καὶ πλείονα, μετ' ἀπόφασιν τοῦ Συμβουλίου, ἀντίτυπα τῶν πραγματειῶν αὐτῶν, ἅτινα ἐπ' οὐδενὶ λόγῳ ἐπιτρέπεται νὰ πωλῶνται.
6. Τὰ χειρογράφα τῶν δημοσιευομένων κατατίθενται ἐν τῷ ἀρχεῖῳ.
7. Ἡ Ἀρχαιολογικὴ Ἐφημερίς διαμείβεται πρὸς ἐπιστημονικὰ περιοδικὰ συγγενῇ τῷ σκοπῷ τῆς Ἀρχαιολογικῆς Ἑταιρείας.

Π Ε Ρ Ι Ε Χ Ο Μ Ε Ν Α

Φώτιος Μ. Πέτσας:	Ὡναὶ ἐκ τῆς Ἡμαθίας	1— 57
Μάντω Καραμεσίνη — Οἰκονομίδου:	Δηνάριον Κομμόδου ἐκ τῆς ἀνασκαφῆς νοτίως τῆς Ἀκροπόλεως	58— 60
Χρυσούλα Καρδαρά:	Γλαυκῶπις — Ὁ Ἀρχαῖος Ναὸς καὶ τὸ θέμα τῆς ζωφόρου τοῦ Παρθενῶνος.	61— 158
Εὐστάθιος Γ. Στίκας:	Τρίπλευρα κιονόκρανα, κορυφώματα καὶ μνημεῖα	159— 179
Σπυρίδων Ἰακωβίδης:	Παρατηρήσεις ἐπὶ τοῦ κατωφλίου τῆς Πύλης τῶν Λεόντων.	180— 197
Μάρκελλος Θ. Μισός:	Ἐκ τοῦ Ἐπιγραφικοῦ Μουσείου (III).	198— 203

ΠΑΡΑΡΤΗΜΑ — ΑΡΧΑΙΟΛΟΓΙΚΑ ΧΡΟΝΙΚΑ

Βασίλειος Γ. Καλλιπολίτης:	Παρατηρήσεις ἐπὶ ἄττικῶν σαρκοφάγων	1— 8
Εὐθύμιος Μαστροκόστας:	Ἐπιτύμβιοι στήλαι καὶ ἀνάγλυφα ἐξ Ἀττικῆς καὶ Σαλαμῖνος	9— 24

ΕΙΚΟΝΕΣ

Γλανκῶπις. - Ὁ Ἀρχαῖος Ναὸς καὶ τὸ θέμα τῆς ζωφόρου τοῦ Παρθενῶνος.			Σελ.	Εἰκ.	
			138	30	Ἐκ τῶν ἐργαστινῶν τοῦ νοτίου ὀμίλου.
Σελ.	Εἰκ.		139	31	Ἡ κεντρικὴ μορφή τῆς παραστάσεως τῆς εἰκ. 18 (Γῆ).
66	1	Οἱ ναοὶ τῆς Ἀθηνᾶς Νίκης (τοῦ 6ου καὶ τοῦ 5ου π. Χ. αἰῶνος, σχέδιον Μπαλάνου).	146	32	Δυτικώτερον ἄκρον τῆς βορείου πλευρᾶς τῆς ζωφόρου.
67	2	Ναὸς τῆς Ἀθηνᾶς Νίκης τοῦ 6ου π. Χ. αἰῶνος.	147	33	Ζεῦχος ἱππέων τῆς δυτικῆς πλευρᾶς τῆς ζωφόρου.
67	3	Ναὸς τῆς Ἀθηνᾶς Νίκης τοῦ 6ου π. Χ. αἰῶνος ἐπικαλυφθεὶς ὑπὸ τοῦ ναοῦ τῆς Ἀθηνᾶς Νίκης τοῦ 5ου π. Χ. αἰῶνος.	147	34	Ζεῦχος ἱππέων τῆς δυτικῆς πλευρᾶς τῆς ζωφόρου.
71	4	Ὑπαίθριος ἐσχάρα Τίρυνθος	147	35	Κεντρικὴ ὁμάς τοῦ βορείου ἡμίσεος τῆς δυτικῆς πλευρᾶς τῆς ζωφόρου (Ἐρεχθεύς, Εὐθύς, Ἴων;).
81	5	Ὅστεινον πλακίδιον ἐκ Σπάρτης. Χαλκίαιος Ἀθηνᾶ.	148	36	Λεπτομέρεια τῆς εἰκ. 35 δεικνύουσα τὰς ἀναξυρίδας τῆς κεντρικῆς μορφῆς (Εὐθύς;).
81	6	Ἐλασμα ἐκ τῆς Ἀρκαδικῆς Ἀσέας. Ἀθηνᾶ Σώτειρα.	152	37	Μορφή τοῦ νοτίου ἡμίσεος τῆς δυτικῆς πλευρᾶς τῆς ζωφόρου.
82	7	Ὁ ναὸς τῆς Ἀθηνᾶς Νίκης (ἀνατολικὴ πλευρά).	152	38	Ὁ Ποσειδῶν τοῦ δυτικοῦ ἀετώματος τοῦ Παρθενῶνος (Carrey).
83	8	Τὸ Ἐρέχθειον (ἀνατολικὴ πλευρά).	153	39	Μορφή νοτίου ἡμίσεος τῆς δυτικῆς πλευρᾶς τῆς ζωφόρου.
85	9	Ἐκ τῆς ζωφόρου τοῦ ναοῦ τῆς Ἀθηνᾶς Νίκης. Ἐπινίκιος ἀπότισις τιμῆς εἰς τὴν Ἀθηνᾶν.	153	40	Ἀθηνᾶ Ἰππία (Ἐρυθρόμορφος ἀγγειογραφία).
86	10	Ἐκ τῆς ζωφόρου τοῦ ναοῦ τῆς Ἀθηνᾶς Νίκης. Ἀθηναίο-θηρακικὸς πόλεμος.	154	41	Νέος μετὰ πετάσου τῆς δυτικῆς πλευρᾶς τῆς ζωφόρου.
88	11	Ἐκ τῆς ζωφόρου τοῦ ναοῦ τῆς Ἀθηνᾶς Νίκης. Ἀθηναίο-θηρακικὸς πόλεμος.	154	42	Ἀνάγλυφον Λούβρου (ἀριστερὸν ἄκρον).
88	12	Ἐκ τῆς ζωφόρου τοῦ ναοῦ τῆς Ἀθηνᾶς Νίκης. Ἀθηναίο-θηρακικὸς πόλεμος.			
89	13	Ἐκ τῆς ζωφόρου τοῦ ναοῦ τῆς Ἀθηνᾶς Νίκης. Ἀθηναίο-θηρακικὸς πόλεμος.			
90	14	Ἐκ τοῦ θωρακίου τοῦ ναοῦ τῆς Ἀθηνᾶς Νίκης. Τρόπαιον.			
91	15	Ἐρυθρόμορφος κρατὴρ Γενεύης. Ἀμαζονομαχία.	160	1	Πρόσοψις καὶ ἄνοψις τοῦ ἰωνικοῦ κιονοκράνου τῆς Ρωμαϊκῆς Ἀγορᾶς Ἀθηνῶν.
91	16	Ἐρυθρόμορφος κρατὴρ Γενεύης. Ἀμαζονομαχία.	161	2	Πρόσοψις μιᾶς πλευρᾶς καὶ κάτοψις τῆς ἄνω ἐπιφανείας τοῦ ἰωνικοῦ κιονοκράνου τῆς Ρωμαϊκῆς Ἀγορᾶς Ἀθηνῶν.
100	17	Μυκηναϊκὸν τεῖχος Ἰσθμίας (μέγιστον σφζόμενον τμήμα).	162	3	Τρίπλευρον (;) ἰωνικὸν κιονόκρανον ἐπὶ μελανομόρφου Παναθηναϊκοῦ ἀμφορέως.
116	18	Κεντρικὸν τμήμα τῆς ἀνατολικῆς πλευρᾶς τῆς ζωφόρου (Κεκροπίδες, Γῆ, Κέκροψ, Ἐριχθόνιος).	163	4	Ὁρειχάλκινος λυχνοστάτης τοῦ Μουσείου τοῦ Λούβρου.
116	19	Ἡβη, Ἥρα, Ζεὺς.	163	5	Λεπτομέρεια τοῦ κιονοκράνου τοῦ ὀρειχαλκίνου λυχνοστάτου τοῦ Λούβρου.
116	20	Ἀθηνᾶ, Ἥφαιστος.	164	6	Οἱ ὑπεράνω τοῦ Διονυσιακοῦ θεάτρου ἱστάμενοι δύο χορηγικοὶ κίονες.
117	21	Λεπτομέρεια εἰκ. 18 (βραχεῖα χειρὶς).	165	7	Ἡ ἄνω ἐπιφάνεια τῶν κιονοκρανῶν τῶν δύο χορηγικῶν κίωνων ὑπεράνω τοῦ Διονυσιακοῦ θεάτρου.
117	22	Λεπτομέρεια εἰκ. 18 (βραχεῖα χειρὶς).	166	8	Τὰ τρίπλευρα κορινθιακὰ κιονόκρανα τῶν ὑπεράνω τοῦ θεάτρου τοῦ Διονύσου χορηγικῶν κίωνων.
128	23	Ἐρμῆς, Διόνυσος, Δημήτηρ, Ἄρης.	167	9	Τρίπλευρος βάσις χορηγικοῦ κίονος κειμένη παρὰ τὸ ἀνάλημμα τῶν ἀνατολικῶν παρόδων τοῦ θεάτρου τοῦ Διονύσου.
129	24	Ποσειδῶν, Ἀπόλλων, Ἄρτεμις, Ἀφροδίτη - Ἐρως.	168	10	Τρίπλευρος κολοβὴ στήλη εἰς τὸν περίβολον τοῦ Διονυσιακοῦ θεάτρου.
132	25	Μυθικοὶ ἥρωες τοῦ νοτίου ὀμίλου (Κοδρίδαι;).			
133	26	Μυθικοὶ ἥρωες τοῦ νοτίου ὀμίλου (Ἐρεχθεῖδαι;).			
135	27	Λεπτομέρεια ἐκ τῆς εἰκ. 25.			
136	28	Ἱεροποιοὶ καὶ ἐργαστῖναι τοῦ νοτίου ὀμίλου.			
137	29	Ἱεροποιοὶ καὶ ἐργαστῖναι τοῦ βορείου ὀμίλου.			

Σελ.	Εικ.		Σελ.	Εικ.	
168	11	Τρίπλευρος στήλη πρὸς τὸ νότιον ἄκρον τῆς Στοᾶς τοῦ Ἀττάλου.	176	28	Βάσις τῆς τριγωνικῆς στήλης τοῦ Θέρμου.
169	12	Τὸ τεμαχισμένον κιονόκρανον τῆς τριγωνικῆς στήλης τῆς στοᾶς τοῦ Ἀττάλου.	177	29	Τομὴ τῆς στέψεως τῆς τριγωνικῆς στήλης τοῦ Θέρμου.
169	13	Ἀναπαράστασις τῆς τριγωνικῆς στήλης τῆς στοᾶς τοῦ Ἀττάλου.	177	30	Τομὴ τῆς βάσεως τῶν δύο τριγωνικῶν στηλῶν τοῦ Θέρμου.
170	14	Ἡ στήλη τῶν ἀκανθῶν τῶν Δελφῶν (ἀναπαράστασις Homolle).	177	31	Σφόνδυλος τριγωνικοῦ τροπαίου ἐν τῷ Κεραμεικῷ.
170	15	Ραβδωτὸς κορμὸς μὲ φυλλοφόρους κόμβους ἐξ Ἀκροπόλεως.	178	31a	Σφόνδυλος τροπαίου (;) ἐν τῷ Κεραμεικῷ. Ἄνω : πρόσοψις (προβολή). Κάτω : κάτωψις.
171	16	Τεμάχιον φυλλοφόρου κόμβου ἐκ κορμοῦ κίονος εὐρισκομένου εἰς τὸν περίβολον τοῦ Διονυσιακοῦ θεάτρου.	178	32	Τριγωνικὸν στήριγμα τρίποδος ἐξ Ἀκροπόλεως (ἀναπαράστασις Καβερᾶου).
172	17	Τὸ φυλλοφόρον κορυφωμα τοῦ μνημείου τοῦ Λυσικράτους (κατὰ Stuart καὶ Revett).	179	33	Τρίγωνος ἐλληνιστικῆ ἀρχαῖστικῆ στήλη μετ' ἀναγλύφων παραστάσεων.
173	18	Ὁ ἐν Ἀκυληίᾳ ναῖσκος τῶν Κουρίων.	179	34	Ἐκάτειον ἐξ Ἀθηνῶν ἐν τῷ Μουσεῖῳ τῆς Πράγας (Petersen).
173	19	Τὸ κορυφωμα τοῦ ναῖσκου τῶν Κουρίων τῆς Ἀκυληίας κατὰ Durm.	Παρατηρήσεις ἐπὶ τοῦ κατωφλίου τῆς πύλης τῶν λεόντων.		
174	20	Ἡ τριγωνικὴ στήλη τῆς Ὀλυμπίας.	182	1	Πύλη τῶν λεόντων, κατώφλιον.
174	21	Ἡ τριγωνικὴ στήλη τῶν Δελφῶν.	189	2	Τὰ ἐπὶ τοῦ κατωφλίου ἵχνη ἐν σχέσει πρὸς τὰ θυρόφυλλα.
174	22	Τομὴ τῶν ἐπικράνων τῶν στηλῶν Ὀλυμπίας (ἀριστερᾷ) καὶ Δελφῶν (δεξιᾷ).	194	3	Ἡ ἐπὶ τοῦ κατωφλίου διάταξις τῶν αὐλάκων 7, 8 καὶ 9.
174	23	Τομὴ τῶν βάσεων τῶν στηλῶν Ὀλυμπίας (ἀριστερᾷ) καὶ Δελφῶν (δεξιᾷ).	195	4	Τὰ ἵχνη τῶν τροχῶν ἐπὶ τοῦ βράχου τῆς Β. κλιτύος τῆς ἀκροπόλεως. Τομὴ ἀπὸ Ν. πρὸς Β.
175	24	Ἡ τριγωνικὴ στήλη τοῦ Θέρμου. Ὁρθώσις καὶ ὀριζοντία τομὴ.	Ἐκ τοῦ Ἐπιγραφικοῦ Μουσείου (III).		
176	25	Σφόνδυλος τῆς τριγωνικῆς στήλης τοῦ Θέρμου.	199	1	Ε. Μ. 396 + 3942.
176	26	Σφόνδυλος μετ' ἀσπίδος ἐκ τῆς τριγωνικῆς στήλης τοῦ Θέρμου.	200	2	Ε. Μ. 396 + 3942.
176	27	Βάσις τῆς τριγωνικῆς στήλης τοῦ Θέρμου.			

Π Ι Ν Α Κ Ε Σ

		Ὦναι ἐκ τῆς Ἡμαθίας.
Πίναξ	1	Ἀποσπάσματα ὠνῶν ἐκ τῆς Ἡμαθίας.
>	2	Ἀντίγραφον ὠνῆς δούλης ἐκ τοῦ χωρίου Ἀρσένιον.
		Δηνάριον Κομμόδου ἐκ τῆς ἀνασκαφῆς νοτίως τῆς Ἀκροπόλεως.
>	3	Νομίσματα ἐκ τῆς ἀνασκαφῆς νοτίως τῆς Ἀκροπόλεως τοῦ ἔτους 1955.
		Γλαυκῶπις. - Ὁ ἀρχαῖος ναὸς καὶ τὸ θέμα τῆς ζωφόρου τοῦ Παρθενῶνος.
>	4	Ἐκ τῆς ζωφόρου τοῦ ναοῦ τῆς Ἀθηνᾶς Νίκης. Ἀθηναῖο - θρησκευτικὸς πόλεμος.
>	5	Ἐκ τῆς ζωφόρου τοῦ ναοῦ τῆς Ἀθηνᾶς Νίκης. Ἀθηναῖο - θρησκευτικὸς πόλεμος.
>	6	Ἐκ τῆς ζωφόρου τοῦ Παρθενῶνος. Νέος «ἀνελληνόστολος».
>	7	Ἐκ τῆς ζωφόρου τοῦ Παρθενῶνος. Θησεύς, Ἑρμῆς, Ἑριχθόνιος - Ἑρεχθεύς.

		Παρατηρήσεις ἐπὶ τοῦ κατωφλίου τῆς πύλης τῶν λεόντων.
Πίναξ	8	α. Τὸ κατώφλιον τῆς πύλης τῶν Λεόντων, ἐκ τῶν ἔσω. β. Τὸ τετράπλευρον σκάλισμα εἰς τὸ μέσον τῆς βορείας πλευρᾶς τοῦ κατωφλίου, ἀπὸ Δ. Ἐπὶ τῆς πλευρᾶς εἰς τὸ βάθος διακρίνονται τὰ ἵχνη τοῦ ἐργαλείου.
>	9	α. Τὸ κυκλικὸν λάξευμα καὶ ἡ ὀπή εἰς τὸ κέντρον τοῦ κατωφλίου. β. Ἴχνη τροχῶν ἐπὶ τοῦ μυκηναϊκοῦ δρόμου εἰς τὴν βορείαν κλιτὺν τῆς ἀκροπόλεως τῶν Μυκηνῶν.
		Ἐκ τοῦ Ἐπιγραφικοῦ Μουσείου (III).
>	10	Τὸ κάτω μέρος τῆς ἐν IG II ² 1006 ἐπιγραφῆς.

ΠΑΡΑΡΤΗΜΑ - ΑΡΧΑΙΟΛΟΓΙΚΑ ΧΡΟΝΙΚΑ

Παρατηρήσεις ἐπὶ Ἀττικῶν Σαρκοφάγων.

- Πίναξ Α'. α. Ἀπότμημα σαρκοφάγου Μουσ. Τερ-
γέστης β. Ἀπότμημα σαρκοφάγου Κερ-
κύρας γ. Λεπτομέρεια σαρκοφάγου Θεσ-
σαλονίκης.
- > Β'. α. Ἀπότμημα σαρκοφάγου Κερκύρας.
β. Ἀπότμημα σαρκοφάγου Κερκύρας.
γ. Ἀπότμημα σαρκοφάγου Κερκύρας.
δ. Ἀπότμημα σαρκοφάγου Κερκύρας.
- > Γ'. α. Ἀπότμημα σαρκοφάγου Κερκύρας.
β, γ, δ. Ἀποτμήματα σαρκοφάγου Ἑθν.
Ἀρχ. Μουσείου.

Ἀττικαὶ Ἐπιτύμβιοι στήλαι καὶ ἀνάγλυφα.

- Πίναξ Δ'. 1, 2, 3, 13. Ἐπιτύμβιοι στήλαι ἐκ Ρα-
μνοῦντος.
- > Ε'. 8, 9, 10, 11. Ἐπιτύμβιοι στήλαι ἐκ Ρα-
μνοῦντος.
- > F'. 7, 15, 16, 18. Ἐπιτύμβιοι στήλαι ἐκ
Ραμνοῦντος.
- > Ζ'. 4, 14, 17, 19. Ἐπιτύμβιοι στήλαι ἐκ
Ραμνοῦντος.
- > Η'. 12, 20, 26, 31. Ἐπιτύμβιοι στήλαι ἐκ
Ραμνοῦντος.
- > Θ'. 6, 23, 30, 32. Ἐπιτύμβιοι στήλαι ἐκ
Ραμνοῦντος.
- > Ι'. α, β. Μαρμαρίνη λήκυθος ἐκ Πειραιῶς
καὶ ἀνάγλυφον ἀπὸ Χαλκούτσι Ὁρωποῦ.
- > ΙΑ'. α, β. Ἐπιτύμβια ἀνάγλυφα ἐκ Σαλαμί-
νος.
- > ΙΒ'. α. Ἐπιτύμβιος στήλη ἐκ Σαλαμίνας,
β. ἀπότμημα ἐπιγραφῆς ἐξ Αἰγίνης καὶ
γ. ὄρος ἐξ Ἀθηνῶν.

ΕΡΓΑΣΤΗΡΙΟΝ ΓΡΑΦΙΚΩΝ ΤΕΧΝΩΝ "ΣΤΕΦ. Ν. ΤΑΡΟΥΣΟΠΟΥΛΟΣ",
Ἀκτὴ Πρωτοψάλτη — Πειραιεύς.

ΜΕΤΑΛΛΟΓΡΑΦΗΜΑΤΑ ΕΥΑΓΓΕΛΟΥ ΧΑΛΚΙΟΠΟΥΛΟΥ
Ἀγίου Μάρκου, 14 — Ἀθῆναι.

ΩΝΑΙ ΕΚ ΤΗΣ ΗΜΑΘΙΑΣ

Τὸ δημοσιευόμενον ἐνταῦθα ἐνεπίγραφον τεμάχιον μαρμάρου εὑρέθη τὸ 1955 κατὰ τὴν ἀνασκαφὴν τοῦ μεγάλου μετὰ διωρόφου προσόψεως μακεδονικοῦ τάφου παρὰ τὰ Λευκάδια τῆς Ναούσης¹. Εἶναι ἄσχετον πρὸς τὸν τάφον. Εὑρίσκετο ἐντὸς τῆς ἐπιχώσεως τοῦ προθαλάμου, τοῦ ὁποίου ἡ καμάρα εὑρέθη κατεστραμμένη κατὰ τὸ πλεῖστον², ὥστε ὁ μὲν προθάλαμος ἦτο κεχωσμένος πλήρως, ὁ δὲ θάλαμος ἐπίσης πλήρης χωμάτων καθ' ὃ μέτρον εἰσῆλθον ταῦτα ἀπὸ τῆς μεταξὺ προθαλάμου καὶ θαλάμου μεσοθύρας, ὡς καὶ ἀπὸ τῆς βιαίως ἀνοιγείσης ὁπῆς ὑπὲρ τὴν θύραν τοῦ μεσοτοίχου³. Ὁ θάλαμος ἐκαθαρίσθη ἤδη πλήρως. Εἰς τὸν προθάλαμον ὑπάρχουν ἀκόμη χώματα ἀφεθέντα διὰ νὰ ἀντιστηρίξουν τὸν στατικῶς ἐπισηπλῆ τοῖχον τῆς προσόψεως τοῦ μνημείου.

Ἡ δημοσίευσίς τῆς ἐπιγραφῆς ἐβράδυνε μὲ τὴν ἐλπίδα, ὅτι θὰ καθίστατο δυνατὴ συντόμως ἡ πλήρης ἀνασκαφὴ τοῦ προθαλάμου, ὥστε νὰ εὑρεθοῦν τυχὸν ἄλλα τεμάχια τοῦ μαρμάρου. Τοῦτο δυστυχῶς δὲν κατέστη δυνατόν μέχρι τοῦδε, ὥστε ἀναγκάζομαι νῦν νὰ δώσω εἰς τὴν δημοσιότητα μόνον τὸ ἐν τοῦτο εὑρεθὲν τεμάχιον.

Εἰς τὴν ἐπιχῶσιν τοῦ θαλάμου κυρίως, ὁ ὁποῖος εὑρέθη σεσυλημένος τελείως, ἀλλὰ καὶ τοῦ προθαλάμου, καθ' ὅσον ἀνεσκάφη μέχρι τοῦδε, δὲν διεκρίνοντο στρώματα. Ἦτο προφανῶς ἀναμειοχλευμένη, ἴσως κατ' ἐπανάληψιν, ὥστε ἀνασκαφικῶς οὐδὲν προέκυψε διὰ τὴν χρονολόγησιν τοῦ μαρμάρου. Μεταξὺ τῶν εὑρεθέντων ἐντὸς τῆς ἐπιχώσεως λίθων μόνον τὸ τεμάχιον τοῦτο ἦτο μαρμαρινόν, προφανῶς ἐπείσακτον μετὰ τὴν διάρρηξιν τοῦ μνημείου. Ἀποκλείω ὅτι ἀνῆκεν εἰς τὰ χώματα τοῦ ὑπὲρ τὸν τάφον τύμβου, τὰ ὁποῖα μετὰ τὴν κατάρρευσιν τῆς καμάρας τοῦ προθαλάμου

¹ Ἰδὲ κυρίως εἰς ΠΑΕ 1955 (1959), σ. 168, γενικῶς δὲ περὶ τοῦ τάφου εἰς Ἔργον 1954, σ. 23 κ. ἐ., 1955, σ. 53 κ. ἐ., 1956, σ. 57 κ. ἐ., 1959, σ. 57 κ. ἐ., 1960, σ. 92 κ. ἐ., 1961, σ. 104 κ. ἐ. Ἐκτενέστερον ἐν ΠΑΕ 1954, σ. 172 κ. ἐ., 1955, σ. 165 κ. ἐ., 1956, σ. 143 κ. ἐ. Πρβ. BCH Chron. d. Fouilles 1954, σ. 274 κ. ἐ., 1955, σ. 315 κ. ἐ., 1956, σ. 604 κ. ἐ., 1958, σ. 701 κ. ἐ., 1959, σ. 767 κ. ἐ., 1960, σ. 799 κ. ἐ., Archaeol. in Gr. 1954, σ. 39, 1955, σ. 23 κ. ἐ., 1956, σ. 17 κ. ἐ., 1958 σ. 13 κ. ἐ., 1959, σ. 16, 1960, σ. 19, 1961-2, σ. 17 Atti VII Congr. Intern. di Archeologia Classica, Vol. I, 1961, σ. 401 κ. ἐ.

Ἡ παροῦσα μελέτη ἐπερατώθη κατὰ τὴν διάρκειαν τῆς ἐν Ἀμερικῇ ὑποτροφίας μου ἐν ἔτει 1961. Ὁφείλω

νὰ εὐχαριστήσω τοὺς καθηγητὰς Homer Thompson καὶ Benjamin Meritt, οἱ ὅποιοι εὐγενῶς ἔθεσαν εἰς τὴν διάθεσίν μου τὰς δυνατότητας τοῦ Institut for Advanced Study ἐν Princeton. Εὐχαριστίας ἐπίσης ὀφείλω εἰς τὸν καθηγητὴν Charles Edson, ὁ ὁποῖος εἶχε τὴν καλωσύνην νὰ ἴδῃ φωτογραφίαν τῆς ἐπιγραφῆς καὶ ἐν ἐπιστολῇ του νὰ διατυπώσῃ τὴν ἔγκυρον γνώμην του ἐπὶ προβλημάτων, τὰ ὁποῖα παρουσιάζει τὸ δημοσιευόμενον ἐνταῦθα ἀποσπασματικὸν κείμενον.

² Ἰδὲ τὸ Ἔργον 1954, σ. 24, εἰκ. 26 [= Chron. 1954, σ. 277, εἰκ. 6 = Archaeol. in Gr. 1954, σ. 39, εἰκ. 9]. ΠΑΕ 1954, σ. 176, εἰκ. 3.

³ ΠΑΕ 1954, σ. 177, εἰκ. 4.

κατέπεσαν καὶ ἐπλήρωσαν τὸν προθάλαμον. Ἄν τοῦτο συνέβαινε, θὰ ἐσήμαινεν ὅτι τὸ μάρμαρον καὶ ἡ ἐπ' αὐτοῦ ἐπιγραφὴ ἦσαν παλαιότερα τῆς συσσωρεύσεως τοῦ τύμβου. Τοῦτο ἀποκλείεται ἀπὸ ἐπιγραφικὸς καὶ τεχνοτροπικοὺς λόγους. Ἡ ἐπιγραφὴ ἀσφαλῶς εἶναι νεωτέρα τοῦ μνημείου, ἀλλ' αἱ συνθῆκαι εὐρέσεως δὲν βοηθοῦν οὔτε διὰ τὴν χρονολόγησιν τῆς ἐπιγραφῆς ἐκ τοῦ μνημείου οὔτε διὰ τὴν χρονολόγησιν τοῦ μνημείου ἐκ τῆς ἐπιγραφῆς.

Ὅπωςδήποτε πρέπει νὰ σημειώσω, ὅτι τὸ τεμάχιον εὐρέθη εἰς ὕψος ἐνὸς περίπου μέτρου ἀπὸ τοῦ δαπέδου τοῦ προθαλάμου κατὰ τὸ νότιον τμήμα αὐτοῦ καὶ σχεδὸν ἐν ἐπαφῇ πρὸς τὸν μεσότοιχον κατὰ τὸν ὑπὸ τὴν νοτίαν ἀνάγλυφον ἀσπίδα χώρον¹.

Τὸ μάρμαρον ἔχει πάχος 0,11 μ. Εἶναι ἀποκεκρουμένον ἀνωμάλως κατὰ τὴν ἀριστερὰν πλευράν, κατὰ δὲ τὰς τρεῖς ἄλλας πλευρὰς σφῆζει πέρατα ὁ λίθος, ἀλλ' οὐχὶ καὶ ἡ ἐπιγραφὴ. Κατὰ τὸ πάχος τῆς δεξιᾶς πλευρᾶς σφῆζονται ἄνω καὶ κάτω θέσεις πιοσχήμων συνδέσμων. Ἐκ τούτων προκύπτει ὅτι ἡ δεξιὰ (πλαγία νῦν) πλευρὰ τῆς πλακὸς ἀπετέλεσε ποτε τὴν ἄνω ἐπιφάνειαν. Ἐξ ἄλλου τὸ βάνανσον χάραγμα καθ' ὅλον τὸ ὕψος τῆς ἐνεπιγράφου πλευρᾶς (ιδεὶ πίν. 1), ἐξ οὗ κατεστράφησαν δεξιὰ 1-2 γράμματα ὅλων τῶν στίχων, πρέπει ἴσως νὰ ἀποδοθῇ εἰς τρίτην μεταχείρισιν τοῦ λίθου. Ἡ ἐνεπιγραφὸς ἐπιφάνεια ἔχει ὕψος 0,50 μ., τὸ δὲ μέγιστον σφῆζόμενον πλάτος τῆς εἶναι 0,31 μ.

Ἡ χάραξις τῆς ἐπιγραφῆς ἐγένετο κατὰ «σελίδας»², φαίνεται, ἐπὶ ἐπιφανείας, ἡ ὁποία ἀπετελέσθη ἐκ πλειόνων πλακῶν. Εἰς ἀπόστασιν 0,038 ἀπὸ τοῦ νῦν δεξιοῦ ἄκρου τοῦ λίθου ὑπάρχει λεπτή, ἀλλὰ σταθερὰ καὶ εὐδιάκριτος, γραμμὴ καθήκουσα καθ' ὅλον τὸ ὕψος τοῦ λίθου. Ἡ γραμμὴ εἶναι εὐδιάκριτος εἰς τὴν εἰκόνα ἰδιαιτέρως κατὰ τοὺς στίχους 16-21 τῆς σελίδος II καὶ κατωτέρω στίχ. 25-27. Ἡ γραμμὴ αὕτη, φαίνεται, ἐχαράχθη ἀρχικῶς ἐπὶ τῆς ἐπιφανείας τοῦ λίθου διὰ νὰ χωρίσῃ σελίδας πρὸς ἐπιγραφὴν. Κατὰ τὴν χάραξιν ὁμοῦς τῶν ἐπιγραφῶν δὲν ἐτηρήθη ἡ ἀρχικὴ διαίρεσις ἢ, ἄλλως, κατὰ τὰ ἐκατέρωθεν τῶν γραμμῶν ἀφεθέντα κενὰ ἐχαράχθησαν ἐλλείψει χώρου μεταγενεστέρως ἐπιγραφαί. Οὕτω δύναται νὰ ἐξηγηθῇ καὶ ἡ συμπύκνωσις τῆς σελίδος II ἐν σχέσει πρὸς τὴν ἀραιότεραν κανονικὴν διάταξιν τῆς σελίδος I (ιδεὶ καὶ κατωτέρω).

Ἡ ἀριστερὰ σελὶς I διασφῆζει τὸ δεξιὸν τέλος τριάκοντα δύο στίχων καὶ «κενόν» ἐτέρων δύο στίχων, ἡ δὲ δεξιὰ σελὶς II τὴν ἀρχὴν τεσσαράκοντα πυκνοτέρων στίχων.

Ἡ φύσις τῆς ἐπιγραφῆς εἶναι εὐνόητος. Πράξεις ἀγοραπωλησίας κτημάτων ἀναγράφονται διαδοχικῶς³. Ἐπιγραφὴ εὐρεθεῖσα ἐν τῷ χωρίῳ Ἀρσένι, περὶ τὰ 7 χιλιόμετρα ἀπέχοντι ἐκ τοῦ τάφου πρὸς βορρᾶν, ἀναγράφει πρᾶξιν ἀγοραπωλησίας δούλης ὑπὸ τὸν τίτλον: Ἀλλόγραφον(:) Ὠνῆς⁴. Τοῦτο ἰσοδυναμεῖ πρὸς ἀντίγραφον ὦνῆς.

1 Πεβ. Ἔργον 1960, σ. 95, εἰκ. 108.

2 Ἰδὲ Ν. Μ. ΚΟΝΤΟΛΕΟΝΤΟΣ, Νεαὶ Ἐπιγραφαὶ περὶ τοῦ Ἀρχιλόχου ἐκ Πάρου, ἐν ΑΕ 1952 (1955), σ. 36 κ. ε. καὶ σημ. 3.

3 Ὁ Δ. Ι. ΛΑΖΑΡΙΔΗΣ ἐν Γέρας Α. Κεραμοπούλλου σ. 161, σημ. 1 παρέχει κατάλογον μὲ τὰ γνωστὰ εἰς αὐτὸν «συμβόλαια πράσεως».

4 Τὸ ἐν ΔΗΜΙΤΣΑ, Ἡ Μακεδονία κλπ., σ. 96 κ. ε. ἀριθ. 126 (σημειωτέον ὅτι καὶ ἡ προηγουμένη καταχωρίζεται κατὰ λάθος ὑπ' ἀριθ. 126) «Ἀντιγραφονώνης» εἶναι ἀκατανόητον. Ἀνύπαρκτον εἶναι ἐπίσης τὸ ὄνομα προσώπου Σκύδρας (ΔΗΜΙΤΣΑΣ, αὐτ. σ. 97). Πεβ. ἀρχικὴν δημοσίευσιν παρὰ DELACOU LONCHE, Mémoires, σ. 25 κ. ε. καὶ σ. 181 ἀρ. 30. Ἡ ἐπιγραφὴ τοῦ Ἀρσε-

Ἡ ἐπιγραφὴ αὕτη εἶναι ρωμαϊκῆς ἐποχῆς, ἀλλὰ δυνάμεθα, νομίζω, νὰ ὀνομάσωμεν καὶ τὰ ἡμέτερα κείμενα καὶ τὰ ὅμοια: ἀντίγραφα ὠνῆς¹.

Εἰς τὸ διασωθὲν τμήμα τῆς ἀριστερᾶς σελίδος I περιέχονται μέρη τεσσάρων πράξεων ἀγοραπωλησίας (Α'-Δ'). Ἡ ἄνω καὶ ἡ κάτω δὲν σφύζουν ἀκέραιον τὸν ἀριθμὸν τῶν στίχων των, ἀλλ' ἡ μὲν ἄνω μέρη τῶν τελευταίων ὁκτὼ στίχων τῆς, ἡ δὲ κάτω μέρη τῶν πρώτων ἐπτά. Οἱ στίχοι τῶν δύο ἐνδιαμέσων πράξεων ἦσαν (προστιθεμένων καὶ τῶν ἐν μέρει «κενῶν») δέκα μὲν τῆς δευτέρας πράξεως, ἐννέα δὲ τῆς τρίτης. Τόσοι θὰ ἦσαν περίπου οἱ στίχοι καὶ τῶν δύο ἐλλειπῶν πράξεων, διότι τῆς μὲν πρώτης ἐλλείπουν πιθανώτατα δύο στίχοι, τῆς δὲ τελευταίας τὸ πολὺ τρεῖς, ὥς εἶναι δυνατὸν νὰ κρίνωμεν ἐκ τῶν ὑπαρχόντων καὶ τῶν πιθανῶς ἐλλειπόντων στοιχείων ἐκάστης πράξεως.

Τῆς δευτέρας σελίδος ὅχι μόνον οἱ στίχοι, ὥς ἐλέχθη ἤδη, εἶναι πυκνότεροι καθ' ὕψος, ἀλλὰ καὶ τὰ γράμματα ἐκάστου στίχου κατὰ τὸ πλάτος του εἶναι ἐπίσης ὀλίγον πυκνότερα καὶ μικρότερα. Πάντως ἡ ἰδία χεὶρ χαρακτοῦ φαίνεται ἀναντιρρήτως, νομίζω, καὶ εἰς τὰς δύο σελίδας. Παρὰ τὴν πυκνότητα τῶν γραμμάτων τῆς δευτέρας σελίδος καὶ τὴν συντομίαν, ὥς θὰ ἴδωμεν, τοῦ κειμένου ἐκάστης πράξεως τῆς σελίδος II ἐν σχέσει πρὸς τὴν σελίδα I, εἰς τὰς τέσσαρας περιόδους πράξεις ἀγοραπωλησίας τῆς σελίδος I, ἀντιστοιχοῦν περίπου ἕξ τῆς σελίδος II, διότι τὸ πλάτος τῆς σελίδος εἶναι μικρότερον, ὥς θὰ ἴδωμεν.

Αἱ πράξεις τῆς σελίδος II διακρίνονται ἀπ' ἀλλήλων διὰ παραγράφων, χαραγματος ὀριζοντίας γραμμῆς, εἰς τὸ τέλος ἐκάστης πράξεως². Ἐπίσης τὰ δύο πρῶτα γράμματα τῆς ἐπομένης (ΙΩ πάντοτε, ἐφ' ὅσον ὅλαι αἱ πράξεις ἀρχίζουσιν μὲ τὸ αὐτὸ ὄνομα) ἐξέχουσιν ἀριστερὰ τῆς σελίδος. Οὕτω διακρίνονται σαφῶς τῆς πρώτης πράξεως οἱ ἕξ τελευταῖοι στίχοι (ἐλλείπει πιθανῶς εἷς μόνον, ὁ πρῶτος στίχος), τῆς δευτέρας οἱ ἐπτά, τῆς τρίτης οἱ ἕξ, τῆς τετάρτης καὶ τῆς πέμπτης ἀνὰ ἐπτά,

νίου εἶναι εἰς ἀπελπιστικὸν βαθμὸν ἀνορθόγραφος καὶ κακοχαραγμένη. Προφανῶς οὔτε ὁ συντάκτης τοῦ κειμένου ἐγνώριζε καλὰ ἑλληνικὰ οὔτε ὁ χαρακτής ἐνόει ὅσα ἀντέγραφεν. Ἰσως δὲ ἡγνόει τελείως γραφὴν καὶ ἀνάγνωσιν. Ἐπιφυλασσόμενος νὰ ἐπανεκδώσω τὴν ἐπιγραφὴν, τὴν ὁποίαν τὸν Σεπτέμβριον τοῦ 1956 μετέφερα εἰς τὸ Μουσεῖον τῆς Θεσσαλονίκης, παρέχω ἐνταῦθα, κατὰ τὴν ἰδικήν μου ἀνάγνωσιν, τὰ οὐσιώδη μέρη τοῦ κειμένου, ἐφ' ὅσον ταῦτα σχετίζονται πρὸς τὴν παροῦσαν μελέτην. Δὲν τηρῶ τὴν ὀρθογραφίαν τοῦ ἀρχαίου κειμένου, διότι θὰ καθίστατο ἀκατανόητον ἡ θὰ ἀπῆται ὑπομνηματισμὸν μακρόν, ἴσης ἐκτάσεως περίπου πρὸς τὴν ἐπανεκδόσιν. Ἐν τούτοις, νομίζω, ἐξυπηρετεῖ ἀπολύτως τὸ παρεχόμενον κατωτέρω κείμενον, μετὰ τῆς φωτογραφίας τοῦ πίν. 2, τὰ ζητήματα τῆς παρούσης μελέτης. Ἐξ ἄλλου ἀκριβῆς χρονολογία ὅπωςδήποτε εἶναι ἀνέφικτος. Τὸ κείμενον οὐσιωδῶς εἶναι τὸ ἑξῆς: «Ἀλλόγραφον (? = Ἀντίγραφον) ὠνῆς ὀνόματος Νίκης τῆς Λύκου Σκυδραίου. Ἐπὶ πρίατο παρὰ Μετοεράσιον (;) ἀνδρὸς Σκυδραίου μετὰ κυρίου Ἰπλίου Σκυδραίου πεδίον ὀνόματι Νίκη, ᾧ ἦν

ὄνομα Διοφώνη, μακεδονικῆς τιμῆς ἀργυρίου *ΙΕ'. Καὶ ἂν τις κυριώτερος φανῇ τοῦ προγεγραμμένου κορασίου ἢ μέρους τινός, τότε τὴν | τιμὴν διπλὴν ἐπλήρωσεν (;) τοῦ Λύκου Σκυδραίου. Ἐγένετο ἐν Σκύδρᾳ. Τὸ πρόστιμον κλπ.». Τὰ ὀνόματα τῶν μαρτύρων εἶναι: Αὐρήλιος Λύκος καὶ Αὐρήλιος Καλλισθένης (;). Τὸ παρὰ ΔΗΜΙΤΣΑΙ, στίχ. 22-23 ὄνομα Κουρήνος πάντως ἀποκλείεται.

1 Ἀλλ' ἰδὲ G. KLAFFENBACH, Bemerkungen zum griech. Urkundenwesen (=Sitz. Ak. Berlin, Klasse für Sprache 1960, VI), περὶ τῆς σημασίας τοῦ πρωτοτύπου τῆς «ὠνῆς» καὶ τοῦ «ἀντιγράφου» καὶ τῆς σχέσεως μεταξὺ αὐτῶν. Πρβ. REG 74, 1961. Bull. Éprigr. ἀριθ. 154, σ. 141. Πρβ. Π. ΒΑΛΛΗΝΔΑ-Ν. ΠΑΝΤΑΖΟΠΟΥΛΟΥ, Συμβολὴ εἰς τὰ περὶ μισθώσεως κλπ. [=Πραγματεῖαι τῆς Ἀκαδημίας Ἀθηνῶν τόμ. ΙΓ', ἀριθ. 2], Ἀθῆναι 1948, σ. 21.

2 Ν. Ν. ΚΟΝΤΟΛΕΟΝΤΟΣ, ἔ. ἀ. σ. 38. Πρβ. παραγράφους ἐν ἐπιγραφῇ ἐκ Βεροῖας περιεχοῦση ἐπιστολὰς Δημητρίου Β' ἐν BSA 18, 1911-12, σ. 134, περὶ ἧς ἰδὲ κατωτέρω εἰς τὰ περὶ χρονολογίας τῆς ἐπιγραφῆς.

ἐνῶ τῆς τελευταίας πράξεως σφύζονται ἐλάχιστα γράμματα ἐπὶ στίχων τῆς καὶ εἶναι πιθανὸν ὅτι δὲν ὑπῆρχεν ὄγδοος.

Ἡ χάραξις εἶναι μᾶλλον ἐπιμελεημένη καὶ δεικνύει ἔμπειρον χαρακτήην, μολοντί οὐχὶ ἀλάνθαστον, ὡς θὰ ἴδωμεν. Τὰ γράμματα Ο, Ω καὶ Θ (μετὰ σιγμῆς) εἶναι μικρότερα τῶν ἄλλων καὶ ἴσα περίπου μεταξύ των. Τὸ Γ σκάζει καὶ ἡ ὀριζοντία κεραία του δὲν ἐξέχει ἐκατέρωθεν. Τὸ C μηνοειδές (lunatum). Τοῦ Α ἡ ὀριζοντία γραμμὴ δὲν εἶναι γωνιώδης. Γενικῶς αἱ κάθετοι καὶ αἱ ὀριζόντιαι γραμμαὶ δὲν ἀποκλίνουν. Δὲν ὑπάρχουν ἢ ὑπάρχουν ὅλως ἀνεπαίσθητοι ἀκρέμονες.

Οἱ ἀριθμοὶ παρέχονται διὰ γραμμάτων τοῦ ἀλφαβήτου καὶ χωρίζονται ἀπὸ τῶν ἐκατέρωθεν λέξεων δι' ἀπλῆς σειρᾶς τριῶν ὑπὲρ ἀλλήλας στιγμῶν¹.

Ὁ χωρισμὸς τῶν στίχων γίνεται γενικῶς κατὰ συλλαβικὸν σύστημα, πλὴν τριῶν ἐξαιρέσεων τῆς πρώτης σελίδος (τέλος τῶν στίχων, 1, 4 καὶ 24), ἐνῶ τὸ τέλος τῶν στίχων 13 καὶ 19 τῆς αὐτῆς σελίδος παρουσιάζει προβλήματα, περὶ ὧν κατωτέρω.

Τῶν περισσοτέρων, ἂν μὴ ὅλων τῶν στίχων, τὸ σφζόμενον τμήμα εἶναι μικρότερον τοῦ ἐλλείποντος, ὥστε ἡ συμπλήρωσις τῆς ἐπιγραφῆς καθίσταται δύσκολος. Εὐκολύνεται κατὰ τινα σημεῖα ἐκ τῆς ἐπαναλήψεως τοῦ τυπικοῦ καὶ τινων ὀνομάτων. Λάβη τινὰ τοῦ χαρακτοῦ, νομίζω, εὐκόλως διαγιγνώσκονται καὶ γενικῶς ἡ χάραξις καθ' ἑαυτὴν καὶ ἡ διατήρησις τῆς ἐπιφανείας κατὰ τὸ πλεῖστον δὲν παρέχουν δυσκολίας εἰς τὴν ἀνάγνωσιν. Οὕτω ἀναγιγνώσκω καὶ συμπληρῶ κεχωρισμένως κατὰ σελίδας, ἀριθμῶν τὰς πράξεις μὲ τὰ γράμματα τοῦ ἀλφαβήτου, ὡς ἐν τῷ παρενθέντι πίνακι.

Ἐκ τῆς δευτέρας σελίδος κυρίως γίνεται σαφές, ὅτι τὸ τυπικὸν ἀκολουθεῖ τὸν κανόνα τῶν ἐλληνιστικῶν χρόνων. Αἱ πράξεις καταχωρίζονται ὑπὸ τὸν τύπον «Α ἐπρίατο παρὰ Β»². Ἐν συνεχείᾳ ἀναφέρονται τὸ ἀντικείμενον τῆς ὥνης, ἔκτασις εἰς (πλέθρα πιθανῶς καὶ) ἀκαίνας, θέσις καὶ γείτονες, τιμὴ κατὰ πλέθρον, ἢ προϋπόθεσις ὅτι θὰ καταβληθῇ πλῆρες τὸ ἀντίτιμον (τοῦτο δὲν διαπιστοῦται εἰς τὴν πρᾶξιν Α') καὶ τὰ ὀνόματα τῶν βεβαιωτῶν. Ἀκολουθεῖ ἡ χρονολόγησις ἐκάστης πράξεως διὰ τῶν ὀνομάτων τοῦ μηνὸς καὶ τοῦ ἐπωνύμου ἄρχοντος (περὶ οὗ ἰδὲ κατωτέρω σελίδα I, στίχ. 13-14), ἔπεται τὸ ὄνομα ἱερέως (τοῦ Ἀσκληπιοῦ), τὰ ὀνόματα ταγῶν (τῆς πόλεως), τῶν δικαστῶν καὶ τῶν μαρτύρων. Τὰ ὀνόματα τῶν τελευταίων συνοδεύονται ἀπὸ τὸ πατρώνυμον καὶ τὸ ἐθνικόν.

Δὲν διασφύζονται ἅπαντα τὰ ἀνωτέρω στοιχεῖα καὶ δὲν εἶναι δυνατόν νὰ βε-

¹ Σελὶς I, στ. 10. Πρβ. καὶ II στίχ. 30. Ἄλλ' ἀξιόσημειώτον, νομίζω, τὸ γεγονὸς ὅτι τὸ Ο εἰς τὴν θέσιν τοῦ ἑβδομήκοντα εἶναι αἰσθητῶς μεγαλύτερον ὅλων τῶν Ο τοῦ κειμένου, ὡσὰν ὁ χαρακτήρ, ἂν μὴ καὶ ὁ συντάκτης τοῦ κειμένου, νὰ τὸ ἐννοῇ ὡς ἄλλο στοιχεῖον. Τοῦτο εἶναι ἐλαφρὰ ἀπόκλισις ἀπὸ τὴν παρατήρησιν τοῦ Μ. Ν. ΤΟΒ ἐν BSA 45, 1950, σ. 134. Ὡς πρὸς τὰς τρεῖς στιγμὰς ἰδὲ Α. ΣΙΓΑΛΑ, Ἰστ. Ἑλλην. Γραφῆς, Θεσσαλονίκη 1934, σ. 305. Πρβ. I. Θ. ΚΑΚΡΙΑΝ, Ἑλληνικά 12, 1952-53, σ. 143.

² FRITZ PRINGSHEIM, The Greek Law of Sale,

Weimar 1950, σ. 103 κ.έ. Type III, τὸν ὅποιον ὁ PRINGSHEIM χαρακτηρίζει ὡς τὸν κυρίως ἐλληνικὸν τύπον (τεσσαράκοντα ἐξ πράξεις κατεχωρίσθησαν ὑπὸ τὸν τύπον τοῦτον ἀπὸ 334-267 π. Χ. ἐν ἐπιγραφῇ τῆς Τήνου, συνεχίζεται δὲ ὁ τύπος ἕως τὸ 359 μ. Χ., B.G.U. 316). «The strongest and oldest Greek form», λέγει ὁ PRINGSHEIM (αὐτ. σ. 111), ἀλλ' ἰδὲ τὰς παρατηρήσεις ὑπὸ CLAUDE PRÉAUX, De la Grèce classique à l'Égypte hellénistique, Les formes de la vente d'immeuble ἐν Chron. d'Égypte 36, 1961, σ. 187 κ.έ., ὅπου καὶ ἄλλη σχετικὴ βιβλιογραφία.

βαιωθῇ ὅτι ὑπῆρχον ἀναγεγραμμένα εἰς ὅλας τὰς πράξεις, ἀλλ' ὅπωςδήποτε αὐτὸ εἶναι τὸ γενικὸν σχῆμα. Διαφοραὶ τινες εἰς τὰς λεπτομερείας διαπιστώνονται καὶ εἶναι πιθανὸν ὅτι ὑπῆρχον περισσότεραι.

Μετὰ τὰς γενικὰς ταύτας παρατηρήσεις ἃς εἰσέλθωμεν εἰς τὰς λεπτομερείας κατὰ στίχον.

ΣΕΛΙΣ I

Στίχ. 1 - 2. Κατὰ τὴν ἀνωτέρω γενικὴν παρατήρησιν, τῆς Α' πράξεως ἐλλείπουν ἀσφαλῶς μὲν τὰ ὀνόματα ἀγοραστοῦ καὶ πωλητοῦ (τὰ ὅποια θὰ ἦσαν ὑπὸ τὸν τύπον: Α ἐπρίατο (ἢ ἡγόρασε) παρὰ Β, τὸ ἀντικείμενον τῆς ὠνῆς (τὸ ὁποῖον προφανῶς εἶναι «γῆ», ὡς κατωτέρω εἰς τὴν Β' πράξιν, ἐφ' ὅσον τιμᾶται κατὰ «πλέθρον») καὶ πιθανῶς ἡ ἔκτασις, ἡ θέσις καὶ τὰ ὄρια ὑπὸ ἓνα τύπον. Σφύζεται μέρος τῆς διατυπώσεως τῶν ἐπομένων στοιχείων. Ἀτυχῶς δὲν διεσώθη ἡ τιμὴ εἰς δραχμὰς κατὰ πλέθρον. Πιθανῶς δὲν ὑπῆρχεν ἀναγεγραμμένη, τοῦλάχιστον οὐδὲν διεσώθη ἐκ τῆς προϋποθέσεως τῆς καταβολῆς τῆς τιμῆς εἰς τὸ ἀκέραιον. Ἡκολούθουν προφανῶς οἱ βεβαιωτ[α]ι¹, ἐξ ὧν διεσώθη τὸ ὄνομα τοῦ πρώτου, τὸ πατρώνυμον αὐτοῦ καὶ τὸ ἐθνικὸν κατὰ τὸ πλεῖστον, συμπληρούμενον ἀσφαλῶς. Ἀποδίδω λάθος εἰς τὸν χαρακτήρα, τὸ ὁποῖον οὗτος κατέβαλε προσπάθειαν νὰ ἀπαλείψῃ, ὡς φαίνεται ἐν τῇ εἰκόνι σαφῶς, ὅθεν ὀβελίζω τὸ C πρὸ τοῦ K εἰς τὸ ὄνομα Ἑ[σ]κτωρ. Πιστεύω ὅτι τὸ ὄνομα εἶναι τὸ αὐτὸ πρὸς τὸ ὄνομα τοῦ Ὀμηρικοῦ ἥρωος τῶν Τρώων, τὸ ὁποῖον δὲν εἶναι μὲν σύνηθες ὡς ὄνομα ἱστορικῶν προσώπων, ἀλλ' ἀπαντᾷ ὅπωςδήποτε² καὶ μάλιστα κατὰ τρόπον σημαντικὸν ἐν Μακεδονίᾳ καὶ Ἡπείρῳ. Ἀμφότεραι αἱ χῶραι, ὡς γνωστόν, φέρονται σχετισθεῖσαι μὲ τοὺς Τρῶας καὶ πρὸ καὶ μετὰ τὴν ἄλωσιν³. Εἶναι σημαντικὸν ἴσως τὸ γεγονός, ὅτι τὸ ὄνομα Ἑκτωρ ἀπαντᾷ ἀποκλειστικῶς⁴, καθ' ὅσον γνω-

1 Σελίς II, στίχ. 3. Πρβ. FR. PRINGSHEIM, Ausbreitung und Einfluss des griechischen Rechtes [=Sitzungsb. d. Heidelberger Ak. d. Wiss., 1952, 1 Abh.], Heidelberg 1952, σ. 17 κ.ε. καὶ Δ. ΛΑΖΑΡΙΔΗ, Ἐπιγραφή ἐξ Ἀμφιπόλεως ἐν Γέρας Ἀντωνίου Κεραμοπούλου, Ἀθήναι 1953, σ. 159 καὶ 165.

2 Ἐσφαλμένως ἐν RE VII, 2, στήλη 2806 ἐν λ. *Hektor* ἀναγράφεται ὅτι δῆθεν «bei historischen Personen ist der Name noch nicht nachgewiesen».

3 Γενικῶς ἐν GR. H. MACURDY, Troy and Paeonia, New York 1925 (ἀντιθέτως: F. GEYER, Makedonien κλπ., Μόναχον 1930, σ. 23). M. NILSSON, The Mycenaean Origin of Greek Mythology, Berkeley 1932, σ. 55 κ.ε. καὶ σημ. 58. L. UGOLINI, Butrinto, Ρώμη 1937, σ. 67 κ.ε., κυρίως σ. 75 κ.ε. Πρβ. τὸ τοῦ ΛΥΚΟΦΡΟΝΟΣ, 1236, περὶ τοῦ Αἰνείου φεύγοντος ἐκ Τροίας:

Ῥάκηλον οἰκήσει μολὼν
Κισσοῦ παρ' αἰὲν πρόνα.

Ὁ Αἰνείας, ὡς γνωστόν, ἐφέρετο ὡς οἰκιστὴς τῆς παρὰ τὸν μυχὸν τοῦ Θερμαϊκοῦ κόλπου Αἰνείας. Πρβ. νομίσματα Αἰνείας ἐν BABELON, Traité κλπ., σ. 1111. Περί

Αἰνείας, Ρακήλου καὶ Κισσοῦ προχείρως ἰδὲ ἐν RE I, 1 στήλη 1009 ἐν λ. *Aineia*, αὐτ. ἐν λ. *Aineias* (2) στ. 1010 κ.ε. καὶ αὐτ. XI, 1 στ. 522 ἐν λ. *Kissos* (2 καὶ 3). Πρβ. R. PARIBENI, La Macedonia κλπ., 1947, σ. 31 κ.ε. Ἀλλὰ κυρίως ἰδὲ παραπομπὰς ἐν MERITT κλπ., Athenian Tribute Lists IV, 1953, σ. 3 (*Aineia*), σ. 64 (*Kissos*) καὶ σ. 107 (*Rakelos*). Ἐκ τούτων δέον νὰ ἐξαρθῇ ἡ θαυμαστὴ μελέτη τοῦ CH. EDSON, Notes on the Thracian Phoros ἐν Classical Philology 42, 1947, σ. 88 κ.ε., τροποποιηθεῖσα ἐν μέρει ὑπὸ τοῦ ἰδίου ἐν Class. Phil. 50, 1955, σ. 169, ὅπου ὁ CH. EDSON συνεχίζει τὰς ὑποδειγματικὰς ἐρεῦνας του διὰ τὴν Μακεδονικὴν τοπογραφίαν. Περί τῶν σχέσεων τῆς Ἡπείρου μετὰ τῶν Τρώων ἐξ ἄλλου, ἰδὲ προχείρως RE I, 1 στ. 1010 κ.ε. (*Aineias* 2), αὐτ. VII, 2 στ. 2844 κ.ε. (*Helenos*, 1) καὶ αὐτ. IX, 1 στ. 1065 (*Ilion*, 7). Πρβ. KRAHE, Lexicon κλπ. ἐν λ. *Bunimtos*.

4 Δὲν εὑρον τοῦλάχιστον εἰς ἀττικὰς ἐπιγραφὰς πλὴν τοῦ ἡέκ[το]ρ ἐν BRAZLEY, RF 925, τὸ ὁποῖον βεβαίως ἀφορᾷ εἰς τὸν Ὀμηρικὸν ἥρωα. Οὔτε εἰς συλλογὰς ὡς H. POPE, Non Athenians κ.τ.τ. Σημειωτέον

ρίζω, ἐν Μακεδονίᾳ καὶ Ἡπείρῳ εἴτε τοῦτο σημαίνει μακρὰν παράδοσιν εἴτε νέον φαινόμενον¹, ἀπότοκον τοῦ ἐνδιαφέροντος περὶ τὰ ἑλληνικὰ γράμματα, τὸν Ὅμηρον κατ' ἐξοχὴν, κατὰ τὸν 4^{ον} αἰ. π.Χ. καὶ τοὺς περὶ τὸν Ἀλέξανδρον χρόνους ἰδιαιτέρως².

Ὅπως δὴποτε Ἐκτωρ ἐλέγετο εἰς ἀπὸ τοὺς τρεῖς υἱοὺς τοῦ στρατηγοῦ τοῦ Φιλίππου καὶ τοῦ Ἀλεξάνδρου, τοῦ Παρμενίωνος, τοῦ ὁποίου καὶ οἱ ἄλλοι δύο υἱοὶ ἔφερον τὰ συνήθη εἰς τὴν Μακεδονίαν ὀνόματα Φιλώτας καὶ Νικάνωρ, περὶ οὗ κατωτέρω. Τὸν Ἐκτωρα ἀναφέρει δις ὁ CURTIUS RUFUS³.

Εἰς ἐπιγραφὴν τῆς Θεσσαλονίκης, ἀχρονολόγητον παρὰ ΔΗΜΙΤΣΑ, ἀναφέρεται ἐπίσης Ἐκτωρ⁴. Ἐκτορίδης ἐξ ἄλλου ἀναφέρεται ἐν ἐπιγραφῇ τῆς Θάσου⁵. Ἰσως δὲ εἶναι σχετικὸν ὄνομα καὶ τὸ Hektor, τὸ ὅποιον ὁ DIMITER DETSCHEW κατεχώρισε μεταξὺ τῶν θρακικῶν ὀνομάτων⁶, ἀλλ' ὁ I. I. RUSSU παρετήρησεν ἤδη: «Hektor kann nicht thrakisch sein, sondern griechisch⁷». Ἰδιαιτέρως κατὰ τοὺς χρόνους τοῦ Ἀλεξάνδρου καὶ τῶν Διαδόχων προσετέθη νέος δεσμός τῶν Μακεδόνων μὲ τοὺς Τρωικοὺς ἥρωας, ἔνεκα τῆς εἰς τὸν υἱὸν τοῦ Ἀχιλλέως Νεοπτόλεμον (Πύρρον) ἀναγωγῆς τῆς ἡπειρωτικῆς δυναστείας τῶν Αἰακιδῶν, ὅθεν κατήγεται ἐκ μητρὸς ὁ Ἀλέξανδρος⁸.

Ἐξ ἄλλου ἔχομεν ἐκ τῆς πρὸς τὴν Μακεδονίαν γειτονικῆς καὶ συγγενικῆς Ἡπείρου ἐπιγραφὴν, ἐν ᾗ δις ἀναγράφεται τὸ ὄνομα Ἐκτωρ, μίαν φορὰν εἰς

ὅτι λατρεία ἥρωος Ἐκτωρος, ἐκτὸς τοῦ Ἰλίου καὶ τῆς Τρωάδος, εἶναι γνωστὴ καὶ ἐκ Θηβῶν, FARNELL, *Greek Hero Cults*, 1921, σ. 410, ἀριθ. 74.

1 Σημειωτέον ὄνομα: Αἰνίας Θεσσαλονικεὺς περὶ τὸ 208 π.Χ. LAUNNEY, *Recherches* κλπ., σ. 1170. Πρβ. L. H. JEFFERY, *The Local Scripts of Archaic Greece*, Oxford 1961, σ. 363. Δὲν ἐννοῶ τὸ αὐτόθι σ. 365: «The sculptor Paionios of Mende, a small place inland from Ainos...».

2 Ὁ M. NILSSON, *Cults, Myths, Oracles and Politics in Ancient Greece*, Lund 1951 [= *Skrifter utgivna av Svenska Institutet i Athen* 8° 1] εἰς ὅλα ταῦτα βλέπει πολιτικὴν καὶ διπλωματίαν. Τὸ σχετικὸν περὶ τῆς Ἡπειρωτικῆς δυναστείας μέρος τῆς μελέτης τοῦ ταύτης ἀρχίζει μὲ τὸν ἀφορισμόν: «Epirus bordered on Macedonia in the west. The inhabitants were not Greeks...» (σ. 105) καὶ τελειώνει μὲ ὁμοίον ἀφορισμόν: «The whole story shows the overdone eagerness of a barbarian house to appear as heroic Greeks» (σ. 108). Ἐνταῦθα πρέπει νὰ σημειώσωμεν, ὅτι δὲν εἶναι ἄσχετον πρὸς τὸ Ἐκτωρ τὸ ὄνομα τοῦ μυθικοῦ κακούργου βασιλέως τῆς Ἡπείρου Ἐχετος, ἥδη παρ' Ὁμήρῳ, τὸ ὅποιον δεικνύει, ὅτι δὲν ἦσαν ὅλα «eagerness... to appear as heroic Greeks» (τύπου Ἐχέτου;). Ἐτυμολογήσεις τοῦ ὀνόματος Ἐχετος ἰδὲ προσφάτως ἐν A. CARNOY, *Dict. étym.*, 1957, ἐν λ. *Echetos* καὶ *Hector*. Πρβ. RE V 2, 1905, στήλη 1916 κ.ε. ἐν λ. *Echetos*. Πρβ. F. JACOBV, *F. Gr. Hist.* 2 B 2 (ἀριθ. 135 - 136, 19) ἐν σ. 484.

Τὰ περὶ βαρβαρισμοῦ τῶν Ἡπειρωτῶν ἀποδίδονται ἀντιθέτως εἰς ἀθηναϊκὴν προπαγάνδα ἐν AUBREY DILLER, *Race Mixture among the Greeks before Alexander*, 1937, σ. 25, σημ. 46.

3 CURTIUS RUFUS IV 8, 7 καὶ VI 9, 27. Πρβ. RE Suppl.-Bd IV, στ. 716, ἀριθ. 10a. Πρβ. H. BERVE, *Das Alexanderreich II*, 1926, σ. 149.

4 ΔΗΜΙΤΣΑ, Ἡ Μακεδονία κλπ., σ. 513, ἀριθ. 560. Πρὸς ταύτην σχετίζουσιν οἱ AVEZOU - PICARD τὴν ἐν BCH 37, 1913, σ. 110 κ.ε., ἀριθ. 23 a καὶ b. Ἐφ' ὅσον ἡ ἐπιγραφὴ τοῦ Δήμιτσα εὐρέθη «ἐν τῷ νεκροταφείῳ τῶν Ἰουδαίων» δὲν εἶναι βέβαιον, ὅτι ἀνήκει εἰς τὴν ἀρχαίαν Θεσσαλονίκην. Ἰδὲ σχετικῶς Φ. ΠΕΤΣΑ, *Λατινικαὶ Ἐπιγραφαὶ ἐκ Θεσσαλονίκης ἐν ΑΕ 1950-1951*, σ. 61 κ.ε., ὅπου ἀποδεικνύεται ὅτι ἐπιγραφαὶ εὐρεθεῖσαι ἐν τῷ ἱσραηλιτικῷ Νεκροταφείῳ τῆς Θεσσαλονίκης ἀνήκουν πράγματι εἰς τοὺς Φιλίππους καὶ τὴν Θάσον.

5 ΔΗΜΙΤΣΑΣ, ἔ.α. σ. 933 κ.ε. ἀριθ. 1281 (151), B στήλη στίχ. 3. Πρβ. Ἐκτορίδης ἐξ Ἐρετρίας τοῦ 4ου αἰ. π. Χ. ἐν FR. BECHTEL, *Histor. Personenn.*, σ. 543.

6 D. DETSCHEW, *Die Thrakischen Sprachreste*, Βιέννη 1957.

7 Dacia, *Nouvelle Série II*, 1958, σ. 523.

8 ΠΙΝΔΑΡΟΥ Νεμεόν. 4, 51 - 3. 7, 34 - 42, Παιών 6, 104-121. ΕΥΡΙΠ. Ἀνδρομ. 1242-52. ΠΛΟΥΤ. Πύρρος 1. ΙΟΥΣΤ. 17, 3. Πρβ. AUBREY DILLER, *Race Mixture among the Greeks*, 1937, σ. 55, ὅπου καὶ ἄλλαι παραπομπαί.

ὀνομαστικὴν καὶ ἄλλην φορὰν εἰς γενικὴν πτῶσιν¹. Ἐπίσης εἰς νέαν ἐπιγραφὴν τῆς Δωδώνης δημοσιευθεῖσαν ὑπὸ τοῦ ἀειμνήστου καθηγητοῦ ΔΗΜΗΤΡΙΟΥ ΕΥΑΓΓΕΛΙΑΔΗ². Τὸ ὄνομα ἐτυμολογικῶς σχετίζεται πρὸς τὸ ἔχω³. Ἡ G. H. MACURDY τὸ ἐθεώρησε βραχεῖαν μορφήν (Kurzname) τοῦ ὀνόματος Ἐχέλαος⁴.

Μαννία. Πιστεύω εἶναι τὸ ὄνομα τοῦ πατρὸς τοῦ Ἐκτωρος εἰς γενικὴν πτῶσιν, ἐξ ὀνομαστικῆς Μαννίας (ὀ). Τοῦτο παρουσιάζει παραπλησίαις σχέσεις ὡς τὸ τοῦ Ἐκτωρος. Ὁ ΗΡΟΔΟΤΟΣ παρέχει τὴν πληροφορίαν ὅτι Μάνης ἐλέγετο βασιλεύς τις τῶν Λυδῶν⁵. Ὁ ΠΛΟΥΤΑΡΧΟΣ διέσωσε παρεφθαρμέναις τὰς ἀρχικὰς (διαλεκτικὰς) μορφὰς τοῦ ὀνόματος, Μάσδης καὶ Μάσσης⁶. Ταύτας συνέδεσε μετὰ τοῦ Μάνης ὁ U. v. WILAMOWITZ-MÖLLENDORFF ὡς ἐπίσης μετὰ τῶν ὀνομάτων δούλων ἐν Ἀθήναις Μάνης καὶ Μανία⁷. Ἀπὸ τῆς ἐποχῆς τοῦ WILAMOWITZ τὰ ὀνόματα ταῦτα ἐπληθύνθησαν εἰς ἐπιγραφὰς εἴτε ἀττικὰς, ὅπου ἀναφέρονται, συχνὰ ἀποδεδειγμένως, ξένοι, εἴτε περιφερειακάς⁸. Ἡ περιφημοτέρα καὶ πιθανῶς ἡ ἀρχαιότερα εἶναι ἡ στοιχηδὸν ἐπιγραφὴ ἐξ Ἀθηνῶν, νῦν ἐν Cabinet des Médailles τῶν Παρισίων:

1 SGDI 2, 1347. Τὸ ὄνομα τοῦ προστάτου τῶν Μολοσσῶν ἐν SGDI 2, 1350 δὲν εἶναι Ἐκτωρ, ὡς γράφει ἡ GRACE H. MACURDY ἐν Class. Quarterly 23, 1929, σ. 24, ἀλλὰ Ἐχέλος, τὸ ὅποῖον ἐν τῇ αὐτῇ μελέτῃ σχετίζει πρὸς τὸ Ἐκτωρ.

2 Δ. ΕΥΑΓΓΕΛΙΑΔΗΣ, Τιμητικὸν Ψήφισμα τῶν Μολοσσῶν ἐκ Δωδώνης, Ἑλληνικά 15, 1957, σ. 249 στίχ. 9. Παραβλητέα τὰ ὀνόματα τοῦ Ὀμηρικοῦ καὶ Τρωικοῦ κύκλου ἐν τῇ βασιλικῇ οἰκογενείᾳ τῶν Μολοσσῶν: Νεοπτόλεμος, Πύρρος, Ἀλέξανδρος, Τεύκρος, Ἐλένος, Αἰακίδης, Νίος, Τρώας.

3 BOISACQ, Dict. étym.⁴, 1950, ἐν λ. ἔχω. H. FRISK, Griech. etym. Wörterbuch, Heidelberg 1960, ἐν λ. Ἐκτωρ. Πρβ. αὐτόθι λ. ἔχω. Ἐτυμολογίαις τοῦ ὀνόματος παρὰ τοῖς ἀρχαίοις καὶ παλαιότεραν βιβλιογραφίαν ἰδὲ RE VII, 2, στ. 2806 ἐν λ. Hector. Πρβ. H. KRAHE, Die Sprache der Illyrier I, Die Quellen, Wiesbaden 1955, σ. 71 κ.έ., ἀρ. 48.

4 Class. Quart. 23, 1929, σ. 23 κ.έ. ἀλλὰ περὶ τούτου ἰδὲ παρατήρησιν τοῦ P. KRETSCHMER ἐν Glotta 20, 1932, σ. 230. Πρβ. καὶ J. KALLÉRIS, Les anciens Macédoniens, σ. 292, σημ. 1.

5 ἐπὶ Ἄττος τοῦ Μάνεω βασιλέως σιτοδείην ἰσχυρὴν ἀνὰ τὴν Λυδίην πᾶσαν γενέσθαι ΗΡΟΔ. I 94 καὶ τούτου μὲν μεταλαμβάνονται τοῦ ὀνόματος [Ἀσία] οἱ Λυδοί, φάμενοι, ἐπὶ Ἀσίᾳ τοῦ Κόττος τοῦ Μάνεω πεκλησθαι τὴν Ἀσίην... αὐτ. IV 45.

6 ΠΛΟΥΤ., Περὶ Ἰσίδος καὶ Ὀσίριδος 360b: Φρύγες μέχρι νῦν τὰ λαμπρὰ καὶ θαυμαστὰ τῶν ἔργων μανικὰ καλοῦσι διὰ τὸ Μάνην νινὰ τῶν πάλαι βασιλέων ἀγαθὸν ἄνδρα καὶ δυνατόν γενέσθαι παρ' αὐτοῖς, ὃν ἔνιοι Μάσδην καλοῦσιν καὶ ἐν ΨΕΥΔΟ-ΠΛΟΥΤ., Περὶ Μουσικῆς 7: τὸν Μαρούαν φασὶ τινες Μάσσην καλεῖσθαι (ἐκδ. K. Ziegler, Moralia VI, 3, 1959, σ. 7).

7 Ἐν Hermes 34, 1899, σ. 222, συνδυάζων τὴν πληροφορίαν παρὰ ΗΦΑΙΣΤΙΩΝΙ κερ. 1 καὶ ΗΡΩΔΙΑΝΩ

(ἐν Μ.ΕΤΥΜ. λ. δάσληρα), καθ' οὗς Πάσνης καὶ Μάσνης προσάγονται ὡς παραδείγματα βαρβαρικοῦ συμπλέγματος συμφώνων, ὅθεν ἀπλοποιῶνται εἰς τὴν μορφήν Μάνης. Πρβ. J. B. HOFFMANN, Etym. Wörterb. des Griechischen, Μόναχον 1944, σ. 189 ἐν λ. μάνης.

8 Μερικὰ παραδείγματα πρῶτον εἰς Ἀττικὰς ἐπιγραφὰς, ὅπου τὸ Μάνης παρουσιάζεται (H. ROPE, Non Athenians in Attic Inscriptions, 1935, σ. 174) εἰς τοὺς ναυτικούς καταλόγους τῶν ἀρχῶν τοῦ 4ου αἰ. π.Χ. συνηθέστατα (ὑπὲρ τὰς 10 φορὰς) π.χ. ἐν AJA 31, 1927, σ. 465, στίχ. 187, 199, 214 καὶ 226, ὅπου, χαρακτηριστικῶς, πέντε φέρουν τὸ ὄνομα Θρᾷξ (στίχ. 165, 172, 173, 176 καὶ 188) καὶ εἰς τὸ ὄνομα Θραικυλίων (στίχ. 213). Ἐκ Πειραιῶς ἡ γενικὴ Μανίου ἐν BCH 7, σ. 399. Πρβ. καὶ κατωτέρω παρατηρήσεις εἰς ὄνομα Τόλων. Ἐκ τῶν ἰδίων καταλόγων δις ἀναφέρεται Μάνης ἐν Hesperia 2, 1933, σ. 393, ἀριθ. 12 (ἐνθα ἡ ὀρθὴ παραπομπὴ ἐν σημ. 1 εἰς IG εἶναι IG II, 959, II², 1951). Ἡ αὐτὴ ἐπιγραφὴ ἐν SEG X, 1949, ἀριθ. 356. Ἄλλα παραδείγματα ἐν IG ind. στορεάδην. Ἐκτὸς Ἀττικῆς τὸ ὄνομα εἶναι σύννηδες ἐπίσης ὑπὸ διαφόρους παραλλαγὰς π.χ. Μάνης ἐκ Καρίας τὸ 276 π.Χ., ἐν SEG XV, 1958, ἀριθ. 652, Μάνης ἐκ Παμφυλίας αὐτ. XII, 1955, ἀριθ. 491. Αἴγυπτος Μάν[ου]ς? Θεσσαλὸς ἐν M. LAUNAY, Recherches κλπ. II, σ. 1140, Μάνιος ἐξ Ἐφέσου τὸ 262 π.Χ. μὲ ὄνομα πατρὸς (Κόρραγος) σύννηδες ἐν Μακεδονίᾳ καὶ Ἡπείρῳ. Μανίας ἐκ Καρίας ἐν Bull. Épig. 1960, ἀριθ. 106. Μανίαγος ἐξ Ὀλβίας ἐν B. LATYSCHEN, Inscr. Ant. Orae Septentr. Ponti Euxini, τόμ. I, 2α ἐκδ., Petropoli 1914, σ. 128 κ.έ., ἀριθ. 96 καὶ τόμ. IV, Petropoli 1901, σ. 9 κ.έ., ἀριθ. 15. Ἐκ Θάσου Μάνης ἐν L. ROBERT, Hell. VII 1949, σ. 152. Εἰς ρωμαϊκοὺς χρόνους Μάνου (γεν. τοῦ Μάνης) ἐκ Πισιδίας ἐν SEG XIV, 1957, ἀριθ. 797, Μαννία (γεν.) ἐν MAMA VII, ἀριθ. 247. Ἡρωὶ Μανιμάζωι ἐξ Ὀδησσοῦ ἐν

Φρυγῶν ὃς ἄριστος ἐγέναι' ἐ-
ν εὐρυχόροιςιν Ἀθήνα(ι)ς Μάν-
νης Ὁρύμαιο, ὃ μνήμα τόδ' ἐσ-
τὶ καλόν. Καὶ μὰ Δί' οὐκ εἶδον
ἔμαντ' ἀμείνω ὕλοτόμον.
Ἐν τῷ πολέμῳ ἀπέθανεν¹.

Πρὸς τὰ ὀνόματα προσώπων (θεοφόρα;), τὰ γεωγραφικά καὶ ἐθνικά, ἴσως πρέπει νὰ συναφθῇ καὶ ἡ *μανική* ἐν Φρυγίᾳ τελετὴ ἀποσυσχετιζομένη ἀπὸ τὴν ἐρωτικὴν *μανίαν*, ἡ ὁποία πιθανῶς εἶναι ἐτυμολογικὸς μῦθος².

Ὁ BECHTEL δέχεται φρυγικὴν τὴν ρίζαν (Μαν-) τοῦ ὀνόματος, ἐξ ἧς προέκυψαν καὶ σύνθετα (Μάνιππος, Μανόδοτος, Μανόδωρος) καὶ ὑποκοριστικά (Μάνις, Μανίτας, Μάνιχος)³. Τοιοῦτο ὑποκοριστικὸν πιθανῶς εἶναι καὶ τὸ ἡμέτερον Μαννίας, δεδομένου ὅτι συχνὰ εἰς τὰ ὑποκοριστικά διπλασιάζεται τὸ ριζικὸν σύμφωνον. Περὶ τῆς συγγενείας τῶν Θρακῶν μετὰ τῶν Φρυγῶν-Βρυγῶν καὶ τῆς ποτε «συννοικήσεως» τῶν τελευταίων τούτων μετὰ τῶν Μακεδόνων⁴ ἰδὲ προχείρως εἰς τὰ σχετικὰ ἄρθρα ἐν RE⁵. Ἐκτοτε, ἐννοεῖται, καὶ μέχρι τῆς ἐποχῆς τῆς ἐπιγρα-

G. MIHAILOV, Inscr. Gr. Bulg. Rep. I, 1956, ἀριθ. 78. Ἀπαντοῦν ἐπίσης Μάν(ν)ις, Μανία, Μαννίς καὶ Μάνιος κ. τ. ὅ. Δὲν ὑπάρχει πάντως Μαν[οπέ]διον, τῆς σχετικῆς ἐπιγραφῆς διορθωθείσης ὑπὸ L. ROBERT εἰς: «ἀπὸ Μαυιά[ν]δρου» ἐν Antiq. Class. 4, 1936, σ. 462. Πρὸς τὰ τοιαῦτα ὀνόματα προσώπων συνάπτονται τὸ γεωγραφικὸν Μάνιος κόλπος (ΣΚΥΛΛΑΞ 23) καὶ φυλὴ Μάνιοι (ΣΚΥΛΛΑΞ 24). Ἰδὲ H. KRAHE, Die alten balkanillyrischen geogr. Namen, Heidelberg 1925, σ. 7. Πρὸς τὸ θρακικὸν ὄνομα Manius (PATSCHE ἐν ÖJh 10, 1907, σ. 173. M. EBERT, Reall. d. Vorgeschichte, XIII, 1929 ἐν λ. Thraher σ. 284). Οὕτω καὶ παρὰ τὰ γεωγραφικά καὶ ἐθνικά Βιθυνία-Βιθυνός, Σκυθία-Σκυθής, Θράκη-Θράξ κλπ. ὑπάρχον ὀνόματα προσώπων Σκύθης κ. τ. ὅ., προχείρως PAPE-BENSELER ἐν λ. Σκύθης (3), Σκυθίνος κ. λ. π., καὶ GRENFELL-HUNT, The Hibeh Papyri I, 55¹ (250 π. Χ.). Πρὸς PREISIGKE, Sammelbuch 4036. Βίθυς κ. τ. ὅ. (μερικὰ πρῶμα παραδείγματα χρονολογημένα: Βίθυς 273 π. Χ., Βίθυς 243/2 π. Χ. καὶ Βίτος 3ος αἰ. π. Χ. ἐν Prosopogr. Ptolem. II, 1952, ἀριθ. 3854-3856). Ὄνόματα Θράξ ἰδὲ ἀν. σ. 7, σημ. 8. Ὡς πρὸς τὰ διτλά -νν- πρὸς Ξεννίας καὶ Ξεννίς ἐν PAPE-BENSELER ἐν λ., Φοννίας ἐν F. BECHTEL, Die histor. Personennamen, σ. 455, Τυννίας αὐτ. σ. 468, Ξεννέας Ἀθαμάν ἐν M. LAUNY, Recherches κλπ. II, σ. 1139, καὶ πλείονα ἐν B. HANSEN, Rückläufiges Wörterbuch, σ. 132 κ. ἐ. Πρὸς J. KALLÉRI, Les anciens Macédoniens, σ. 293 καὶ σημ. 2 καὶ περὶ τῆς καταλήξεως -ας αὐτ. σ. 292 σημ. 2.

1 IG I² ἀριθ. 1084, ὅπου χρονολογεῖται εἰς τὸ 431 π. Χ. Τὸ Βέρμιον ὄρος... κατεῖχον Βρύγες Θρακῶν ἔθνος, ὃν τινες διαβάντες εἰς τὴν Ἀσίαν Φρύγες μετωνομάσθησαν, ΣΤΡΑΒ. Ζ 25.

2 τὸν Φρύγιον Ἀτιν, τὸν ἱερέα τῆς *μανικῆς* ἐν Φρυγίᾳ τελετῆς... Ἀτιν τὸν ἐκ *μανίας* ἐρωτικῆς ἐκτὸς ἀποκόψαντα. Ἰδὲ D. MORELLI, I culti in Rodi, ἐν Studi classici e orientali 8, 1959, σ. 33 κ. ἐ.

3 FR. BECHTEL, Die hist. Personennamen des Griechischen, Halle 1917, σ. 294, ὅπου καὶ παραπομπαὶ εἰς τὰ παραδείγματα. Τελευταίως ἐν H. FRISK, Gr. etym. Wörterb. 12 Lieferung, 1961, σ. 170 ἐν λ. *μάνης*.

4 Σύννοικοι ἦσαν Μακεδόσι ΗΡΟΔ. VII 73.

5 RE III, 1, 1897, στ. 920 ἐν λ. Bryges (OBERHUMMER), αὐτ. XX, 1, 1941, στ. 781 κ. ἐ. ἐν λ. Phrygia (1), ἰδίως στ. 878 § 8 περὶ τῆς συγγενείας τῶν Φρυγῶν μετὰ τῶν Θρακῶν καὶ τῆς συννοικήσεως μετὰ τῶν Μακεδόνων καὶ στ. 883 κ. ἐ., § 2 καὶ 3, περὶ τῆς πρῶμου ἱστορίας τῶν Φρυγῶν ἐν τῇ Βαλκανικῇ καὶ τῆς μεταναστεύσεως αὐτῶν εἰς τὴν Ἀσίαν. Πρὸς αὐτ. XV, 2, 1932, στ. 1526 κ. ἐ. ἐν λ. Midas. Σχετικὴ βιβλιογραφία καὶ ἐν Γ. Χ. ΧΙΟΝΙΔΟΥ, Ἱστορία τῆς Βεροίας τόμ. I, Βέροια 1960, σποράδην. Πλήρης χαρτογραφικὴ ἀναπαράστασις τῆς ἐξέλιξεως ἀπὸ ἀπόψεως ἀρχαιολογικῆς καὶ γλωσσικῆς προσφάτως ἐν P. BOSCHGIMPERA, El Problema Indoeuropeo, Mexico 1960, ἰδίως χάριται IX (1200-800 π. Χ.) καὶ X (500-400 π. Χ.) διὰ τὴν ἀρχαιολογικὴν ἐξέλιξιν καὶ παράρτημα (M. SWADESH) χάριται 9b-10 διὰ τὴν ἀντίστοιχον γλωσσικὴν κατάστασιν κατὰ τὰς αὐτὰς περιόδους. Τὸ θέμα ὑπὸ ἄλλην ἄποψιν πραγματεύεται προσφάτως ὁ ERNEST A. FREDRICKSMEYER, Alexander, Midas and the Oracle at Gordium ἐν Classical Philology 56, 1961, σ. 160 κ. ἐ., ὅπου καὶ σχετικὴ βιβλιογραφία. Σημειῶ μόνον ὅτι τὸ ὑπὸ τοῦ FREDRICKSMEYER ἀναφερόμενον σπήλαιον (αὐτ. σ. 163) ὡς «well known down into Christian times» οὐδεμίαν σχέσιν

φῆς μας δὲν ἀποκλείεται νὰ ἐμεσολάβησε νέον κῦμα παλιροῦρας, ἐννοῶ ἐγκατάστασιν Μικρασιατῶν εἰς τὴν Μακεδονικὴν μητρόπολιν¹.

Ὁ ἐκ τῶν βεβαιωτῶν (ὡς συμπληροῦμεν) φέρων τὰ ἀσυνήθη εἰς τὴν ἄλλην Ἑλλάδα θρακοφρυγικὰ ὀνόματα Ἐκτωρ Μαννία, εἶναι Σκυδραῖος ἦτοι κατάγεται ἐκ τῆς γνωστῆς Μακεδονικῆς πόλεως Σκύδρα. Τὸ ὄνομα ἐπαναλαμβάνεται ἐν στίχ. 7 τῆς αὐτῆς Α' πράξεως, ὅπου εἰς ἐκ τῶν μαρτύρων πιθανῶς, τοῦ ὁποίου τὸ ὄνομα πατρὸς εἰς τὴν γενικὴν λήγει εἰς -κτου, εἶναι Σκυδραῖος ἐπίσης. Ἄλλο ἐθνικὸν δὲν προκύπτει εἰς τὸ σφζόμενον μέρος τῆς ἐπιγραφῆς, εἰ μὴ τὸ ἐν πράξει Β' σελὶς I στίχ. 12, ἄγνωστον ἄλλοθεν Μαρινιαῖος, περὶ τοῦ ὁποίου κατωτέρω.

Περὶ τῶν ἐθνικῶν ἐν τῇ ἐπιγραφῇ μας γενικῶς παρατηρῶ πρῶτον ὅτι δὲν συνοδεύουν πάντοτε τὸ ὄνομα. Διὰ τοὺς ἄρχοντας προφανῶς δὲν ἀπαιτεῖται. Τοῦτο προκύπτει ἐκ τῶν στίχων 4 καὶ 14 διὰ τὸν ἱερέα τοῦλάχιστον μετ' ἀσφαλείας. Ἐκ τῆς παραβολῆς ἐξ ἄλλου τῶν στίχων 2, 7 καὶ 17 προκύπτει ὅτι οἱ ἐκ τῶν κοινῶν πολιτῶν ἀναφερόμενοι ὡς βεβαιωταὶ ἢ μάρτυρες ἢ δικασταὶ δὲν συνοδεύονται πάντοτε ἀπὸ τὸ ἐθνικὸν ὄνομα. Ἐκ τῶν σφζομένων, μόνον εἰς βεβαιωτῆς (κατὰ τὴν συμπλήρωσιν) καὶ εἰς μάρτυς φέρουν τὸ ἐθνικὸν Σκυδραῖος, ἐνῶ εἰς (σελὶς I, στίχ. 12, πιθανῶς ὁ πωλητής, ἐὰν εἰς αὐτὸν ἀναφέρεται τὸ ἐν συνεχείᾳ: *τὴν π* [μὴν ἔχει πᾶσαν] εἶναι Μαρινιαῖος μετ' ὄνομα πατρὸς, τοῦ ὁποίου ἡ γενικὴ λήγει εἰς -]λου.

Θὰ ἦτο δυνατόν νὰ ἔχωμεν ἐθνικὰ εἰς μὲν τὴν σελίδα I, ἐν στίχ. 11, 17, ἐνδεχομένως 21, 30, 33 καὶ εἰς σελίδα II ἴσως ἐν στίχ. 5 καὶ 36. Ἄλλ' οὔτε εἰς τοὺς στίχους αὐτοὺς, ὅπου θὰ ἀνεμένετο μετὰ τὰ ὀνόματα πατρὸς, οὔτε ἀλλαχοῦ φαίνεται νὰ ὑπάρχῃ ἄλλο ἐθνικὸν ὄνομα. Ἐκ τούτου δὲν βεβαιοῦται ἀσφαλῶς, ὅτι τὰ μόνα, τὰ ὅποια ὑπῆρχον, ἦσαν τὰ Σκυδραῖος (δὶς) καὶ Μαρινιαῖος (ἅπαξ). Βεβαιοῦται ὁμως ἀναντιρρήτως, ὅτι ἐκτὸς τῶν ἀρχόντων καὶ ἄλλα ἐκ τῶν ἀναφερομένων ὀνόματα δὲν ἀκολουθοῦνται ἀπὸ τὸ ἐθνικόν. Τὰ ἐθνικὰ ὀνόματα (Σκυδραῖος καὶ Μαρινιαῖος) εἶναι προφανῶς ἐξαιρέσεις ἐν τῇ ἐπιγραφῇ μας. Καὶ τοῦτο θὰ πρέπη νὰ σημαίνει, ὅτι ἡ ἐπιγραφὴ δὲν ἀνήκει οὔτε εἰς τὴν Σκύδραν οὔτε εἰς τὴν Μαρινίαν.

Ἡ πόλις εἰς τὴν ὁποίαν ἀνήκει ἔχει ἄρχοντας τοὺς ἀναφερομένους, ἐξ αὐτῆς δὲ πρέπει νὰ προέρχονται καὶ οἱ ἐκ τῶν ἀναφερομένων προσώπων μὴ συνοδευόμενοι ἀπὸ τὸ ἐθνικόν, τὸ ὅποιον οὕτω, ὡς εὐκόλως ἐννοοῦμενον, παραλείπεται.

ἔχει πρὸς τὸ Νυμφαῖον, ὅπως, νομίζω, θὰ δείξω συντόμως εἰς τὴν προσεχῇ δημοσίευσιν τοῦ μεγάλου τάφου παρὰ τὰ Λευκάδια τῆς Ναούσης. Ἐκ τῶν λεχθέντων ἀνωτέρω, νομίζω, ἐνισχύεται ἡ ἄποψις ὅτι οἱ κατοικοῦντες τὸν βαλκανικὸν χώρον κατὰ τοὺς τελευταίους αἰῶνας τῆς προϊστορίας εἶχον πολλὰ τὰ κοινὰ εἴτε Θράκες καὶ Παῖονες καὶ Ἰλλυριοὶ ἐλέγοντο, εἴτε Φρύγες ἢ Βιθυνοὶ καὶ τὰ τοιαῦτα. Σημειωτέον, ὅτι τελευταίως παρατηροῦν κοινὰ στοιχεῖα εἰς τὴν Ἑτρούσκικὴν καὶ τὴν σύγχρονον Ἀλβανικὴν γλῶσσαν, ἐνῶ παραλλήλως ὑπάρχουν τάσεις εἰς τὴν σύγχρονον ἐπιστήμην, μετὰ βᾶσιν κυρίως τοὺς διαφόρους νόστους, νὰ

ἀναγνωρίσῃ μίαν «κοινὴν» ἑλληνοανατολίζουσαν γλῶσσαν ἤδη κατὰ τὴν 2αν χιλιετηρίδα π.Χ. Τελευταίως περὶ αὐτοῦ ὁ SILVIO FERRI εἰς ἀνακοίνωσίν του πρὸς τὸ Ἱστορικὸν Συνέδριον τῆς Στοκχόλμης τοῦ 1960, δημοσιευθεῖσαν ἐν Studi Classici e orientali 10, 1961, σ. 247 κ.έ.

1 Ἰδὲ π.χ. περὶ ἐγκαταστάσεως Θρακῶν εἰς τὴν Μακεδονικὴν μητρόπολιν ὡς μέρος τῆς οἰκονομικῆς (ἀγροτικῆς) πολιτικῆς τῶν Μακεδόνων βασιλέων ἐν ROSTONTZEFF, Social and Economic History κλπ. II, σ. 632 κ.έ. καὶ σημ. 38, ἐν τόμ. III, σ. 1471.

Ποία είναι ή πόλις αὕτη; Δὲν εἶναι ἀναγκαστικῶς ή αὕτη πρὸς τὸν τόπον εὐρέσεως τῆς ἐπιγραφῆς. Αἱ pierres errantes ὁλονὲν πληθύνονται¹.

Πλείονα περὶ τῶν ἐθνικῶν Σκυδραῖος ἢ Μαρινιαῖος καὶ γενικῶς περὶ τῶν τοπογραφικῶν προβλημάτων ἰδὲ κατωτέρω εἰς παράρτημα.

Στίχ. 3. Θὰ ἦτο δυνατὴ καὶ ή ἀνάγνωσις: *ἦς ή ὦνὴ ἐγένετο*. Ἄλλ' ὁ στίχος οὗτος παραβάλλεται πρὸς τὸν στίχον 31 τῆς αὐτῆς σελίδος. Οὗτος θὰ ἦτο δυνατὸν νὰ ἀναγνωσθῇ ἐπίσης: *οὗ ή ὦνὴ ἐγένετο*. Ἀλλὰ σύνδεσμοι, ἀντωνυμιαί κλπ. κατὰ κανόνα ἀποφεύγονται εἰς ἐπιγραφικὰ κείμενα καὶ διὰ τὴν συντομίαν τίθενται μικραὶ κύριαι προτάσεις παρ' ἀλλήλας. Διὰ τοῦτο προτιμῶ νὰ ἀναγνώσω εἰς ἀμφοτέρους τοὺς στίχους κυρίαν πρότασιν: *Ἡ ὦνὴ ἐγένετο* κλπ. Ἐν τοιαύτῃ περιπτώσει τὰ προηγούμενα γράμματα εἰς ἀμφοτέρους τοὺς στίχους μένουں προβληματικά. Πιθανὸν εἶναι ὅτι ἀνήκουν εἰς τὸ ὄνομα τοῦ τελευταίου ἐκ τῶν βεβαιωτῶν. Ὅποτε εἰς μὲν τὸν στίχ. 3 εἶχομεν μόνον ὄνομα ἢ καὶ πατρώνυμον καὶ ἐθνικόν, εἰς δὲ τὸν στίχ. 31 εἶχομεν ὄνομα καὶ πατρώνυμον. Διότι τὸ μὲν -HC τοῦ στίχ. 3 ἀνήκει πιθανῶς εἰς ὀνομαστικὴν πτῶσιν ὀνόματος², τὸ δὲ -ΟΥ τοῦ στίχ. 31, μετὰ τοῦ ἀβεβαίου πρὸ αὐτοῦ γράμματος εἶναι δυνατὸν νὰ ἀνήκουν εἰς ὄνομα πατρὸς εἰς γενικήν³. Δὲν φαίνεται πιθανὸν ὅτι ἀνεγράφετο ὁ τόπος, ὅπου ἐγένετο ή ὦνὴ, ὡς εἰς τὸ μεταγενέστερον παράδειγμα, κατὰ τὸ ὅποιον ή ὦνὴ: «Ἐγένετο ἐν Σκύδρα»⁴.

Ἐκ τούτου συμπεραίνω, ὅτι ὁ τόπος, ὅπου κατεγράφοντο τὰ ἡμέτερα «ἀντίγραφα ὦνῆς» καὶ κατετίθεντο, εἶναι ὁ αὐτὸς πρὸς τὸν τόπον, ὅπου ή «ὦνὴ ἐγένετο», ἐνῶ ἀντιθέτως τὸ «ἐγένετο ἐν Σκύδρα» τῆς ἐπιγραφῆς τοῦ Ἀρσενίου (μετὰ τὰ «Σκυδραῖος» κατ' ἐπανάληψιν) εἶναι δυνατὸν νὰ σημαίνει, ὅτι ὁ τόπος, ὅπου ἦτο κατατεθειμένη ή ἐπιγραφή, δὲν εἶναι ή Σκύδρα, ἀντιθέτως πρὸς τὴν ἰσχύουσαν γνώμην⁵.

Στίχ. 4. Ἐκ τοῦ στίχου τούτου ἐλλείπει προφανῶς τὸ ὄνομα τοῦ μηνὸς καὶ ή ἀρχὴ τοῦ τύπου τῆς χρονολογήσεως μετὰ πρῶτον τὸ ὄνομα τοῦ Ἐπιστάτου, τοῦ ὁποίου οὔτε πατρώνυμον ἀναμένεται οὔτε ἐθνικόν.

Ἄλλ' οὔτε εἶναι πιθανὸν ὅτι μεταξὺ Ἐπιστάτου καὶ ἱερέως ἐμεσολάβει ἄλλος τις ἄρχων ἢ ἑτερόν τι. Ὅτι μετὰ τὸν μῆνα ἠκολούθει ὡς πρῶτος τῶν ἐπωνύμων ἀρχόντων ὁ Ἐπιστάτης ἐξάγεται, νομίζω, ἀσφαλῶς ἐκ τοῦ στίχου 13, ὅπου τὸ «ἐπὶ Ε Π Γ» εἶναι ἀναμφιβόλως ἀντί: ἐπὶ Ἐπι[στάτου].

Ὁ χαράκτης δὲν εἶναι ἀλάνθαστος. Τοῦτο προκύπτει ἐκ τοῦ προαναφερθέντος Ἐ[σ]κτωρ τοῦ στίχου 2 καὶ ἐκ τοῦ: δικ<α>στῶν κατωτέρω ἐν στίχῳ 15 (πρβ. καὶ στίχ. 6 τῆς σελίδος II). Ἐὰν οὕτως ἔχουν τὰ πράγματα, δι' ὃ δὲν ἀμφιβάλλω, ἀποκαθίσταται τὸ περίπου πλάτος τῶν στίχων τῆς σελίδος I. Ἐάν, ὡς

¹ Ἰδὲ π. χ. ἐν ΑΕ 1950-1951, σ. 61 κ. ἑ. καὶ 68 καὶ τὴν ἐκεῖ βιβλιογραφίαν. Ἐπίσης τὰ κατ' ἔτος Bull. Épigr. τῶν J. καὶ L. ROBERT.

² Εἶναι μάταιον νὰ προταθοῦν ὀνόματα πρὸς συμπλήρωσιν: ὅλα εἶναι πιθανά, τὰ ἐν G. REDARD, Les noms grecs en -της, -τις [= Études et Commentai-

res V], Παρίσιος 1949.

³ Πρβ. καὶ κατωτέρω παρατηρήσεις εἰς στίχ. 22 τῆς σελίδος II.

⁴ Ἰδὲ ἀνωτ. σ. 2 κ. ἑ., σημ. 3.

⁵ Πρβ. καὶ κατωτέρω εἰς Παράρτημα

παράδειγμα τοῦλάχιστον, μεταφέρωμεν ἐκ τοῦ στίχου 13 τὸ ὄνομα τοῦ μηνὸς καὶ εἰς τὸν στίχ. 4, τότε ὁ στίχος οὗτος θὰ εἶχεν ὡς ἐξῆς:

Περιτίου ἐπὶ Ἐπιστάτου ---]χου, *ιερέως Νικάνορος, ταγῶ.*

Τοῦτο δίδει εἰς τὸν στίχον τὸ πλάτος περίπου καὶ ἀριθμὸν γραμμάτων περὶ τὰ 46, ὥστε νὰ χωροῦν ὀνόματα Ἐπιστάτου ἀπὸ π.χ. Νεάϛ]χου ἕως π. χ. Πολεμάϛ]χου. Ὡς πρὸς τὸν Ἐπιστάτην πρβ. κατωτέρω σελίδα II, στίχ. 3-4. Τὸν *ιερέα Νικάνορα*, ἀσφαλῶς τὸν αὐτόν, ἔχομεν κατωτέρω ἐν στίχῳ 14 ὀνομαζόμενον *ιερέα τοῦ Ἀσκληπιοῦ*, ὡς δύναται νὰ συμπληρωθῇ μὲ ἀσφάλειαν (ὡς πρὸς τὰ δύο -σσ- πρβ. κατωτέρω Ἀσκληπιόδωρος ἐν στίχ. 5 καὶ 17).

Ὁ αὐτὸς *ιερεὺς* ἀναφέρεται πιθανῶς καὶ κατωτέρω ἐν στίχ. 24, ὅπου ἔχομεν τὸ τέλος τοῦ ὀνόματος, εἰς γενικήν, πρὸ τῶν ταγῶν ἦτοι: *Νικάνορος, ταγῶν κλπ.*¹ Ἐὰν ταῦτα ληφθοῦν ὑπ' ὄψιν καὶ παραβληθοῦν οἱ στίχοι 31-32, ὅπου ἡ ὠ[νῆ] ὑπέρχεται τοῦ]ρχου, ὡς περίπου καὶ ἐν στίχ. 3-4, τότε καθίσταται πιθανόν ὅτι Ἐπιστάτης καὶ Ἱερεὺς, εἶναι οἱ αὐτοὶ εἰς τὰς πράξεις Α', Β' καὶ Δ'. Ἐξ ἄλλου ἡ πρᾶξις Γ' (ιδὲ στίχ. 23) ἐγένετο μηνὸς Περ[ιτίου, ὡς συμπληροῦται μὲ ἀσφάλειαν, ὅπως καὶ ἡ προηγουμένη πρᾶξις Β' (ιδὲ στίχ. 13). Ἐὰν ληφθῇ ὑπ' ὄψιν καὶ ἡ σελὶς II, ὅπου ἀγοραστὴς εἶναι ὁ αὐτὸς εἰς πέντε πράξεις τοῦλάχιστον, αἱ ὁποῖαι πιθανῶς ἐγένοντο ἢ ἐδηλώθησαν (ὡς θὰ ἐλέγομεν σήμερον) ταυτοχρόνως, τότε καθίσταται πιθανόν, ὅτι: μὴν, Ἐπιστάτης καὶ Ἱερεὺς εἶναι οἱ αὐτοὶ εἰς τὰς τέσσαρας πράξεις τῆς σελίδος I. Ἐννοεῖται, τοῦτο εἶναι μόνον πιθανόν, οὐχὶ βέβαιον, καὶ πάντως δὲν ἀποκλείονται καὶ ἄλλαι διαφοραὶ εἰς τὴν διατύπωσιν ὡς ἐν στίχ. 14, ὅπου προστίθεται τὸ ὄνομα τοῦ θεοῦ Ἀσκληπιοῦ, ἐνῶ ἐλλεῖπει εἰς τὸν στίχ. 4. Οἱ στίχοι 4, 14, 24 καὶ 32 ἀλληλοσυμπληροῦνται ὑποθετικῶς ὡς ἐξῆς:

στίχ. 4: Περιτίου(:), ἐπὶ Ἐπιστάτου --- ρ]χου, *ιερέως Νικάνορος, ταγῶ*

στίχ. 14: στάτου --- ρχου, *ιερέως Ἀσκληπιοῦ Νικάνορος τα-*

στίχ. 24: ριτίου, ἐπὶ Ἐπιστάτου ---- ρχου, *ιερέως Νικάνορος ταγῶν Α*

στίχ. 32: νῆ ἐγένετο μηνὸς Περιτίου, ἐπὶ Ἐπιστάτου ---]ρχου

Οὕτω ἔχομεν 43 γράμματα εἰς τοὺς στίχους 4 καὶ 24 (ἀλλὰ μὲ 6 ἰῶτα), 37 γράμματα εἰς τὸν στίχον 14 (ἀλλὰ μόνον μὲ 3 ἰῶτα) καὶ 38 γράμματα εἰς τὸν στίχ. 32 (μὲ 4 ἰῶτα). Εἰς ταῦτα πρέπει νὰ προστεθοῦν καὶ τὰ ἐλλείποντα γράμματα τοῦ ὀνόματος τοῦ Ἐπιστάτου. Περὶ αὐτοῦ κατωτέρω εἰς στίχ. 13.

Στίχ. 5 - 8. Ὁ πληθυντικὸς τῆς λέξεως ταγὸς ἐν στίχ. 4 καὶ 24 ἐπιβάλλει ἐν στίχ. 5 ὀνόματα ἐλλείποντα περισσότερα τοῦ ἐνός. Ἐξ ἄλλου τὰ πιθανῶς 23 ἐλλείποντα γράμματα, ὅσα περίπου ἀνήκουν εἰς τὰ ὀνόματα τῶν ταγῶν καὶ ἐν στίχ. 15 καὶ 25, δύναται νὰ κατανεμηθοῦν μὲ πιθανότητα εἰς δύο ὀνόματα (κατὰ κατώτατον ὅριον, ἂν εἶναι π.χ. Ἀσκληπιόδωρος) ἢ τέσσαρα (κατ' ἀνώτατον ὅριον, ἂν εἶναι π.χ. Μένων). Τὸ πιθανώτερον, νομίζω, εἶναι, ὅτι οἱ ταγοὶ ἦσαν τρεῖς μὲ ὀνόματα μέσου μήκους ὡς π.χ. Λυσανίας, Διογένης κ.τ.τ. Ἐκ τῶν ὀνομάτων

1 Περὶ τοῦ ὀνόματος τοῦ Νικάνορος ιδὲ κατωτ. παρατηρήσεις εἰς στίχ. 14. Πρβ. καὶ στίχ. 19 τῆς σελίδος II.

τούτων οὐδὲν σφίζεται εἰς τὰς πράξεις Α' καὶ Β'. Ἐχομεν μόνον τὸ πρῶτον γράμμα ἑνὸς ὀνόματος ἐν στίχ. 24 τῆς πράξεως Γ' καὶ τὰ τρία τελευταῖα ἑνὸς ὀνόματος ἐν στίχ. 33 τῆς πράξεως Δ', περὶ ὧν ἰδὲ ἐν τῇ οἰκείᾳ θέσει κατωτέρω.

Ταγοί. Ἐκ τῆς Μακεδονίας δὲν εἶναι γνωστὰ οὔτε ἡ λέξις οὔτε ὁ θεσμὸς τῶν ταγῶν. Ἡ παρ' ΗΣΥΧΙΟΥ γλῶσσα: *ταγόναγα Μακεδονική τις ἀρχή* εἶναι τὸ μόνον, μεθ' οὗ δύναται νὰ σχετισθῇ ἡ ἀρχὴ τῶν ταγῶν μας¹. Ἐξ αὐτῆς ὁμως οὐδὲν συγκεκριμένον προκύπτει πλὴν τοῦ ὀνόματος. Περισσότερον ἴσως διαφωτιστικαὶ εἶναι ἐπιγραφαὶ ἐκ Θεσσαλίας, Δελφῶν καὶ ἀλλαχοῦ, τὰς ὁποίας συνεσχέτισεν ὁ Μ. HOLLEAUX². Εἰς ταύτας ἐναλλάσσονται ταγοί, ἄρχοντες, γεραιοὶ κτλ. κατὰ τρόπον, ὁ ὁποῖος δὲν ἐπιτρέπει πάντοτε νὰ διακρίνωμεν, ἂν πρόκειται περὶ συγκεκριμένου σώματος ἀρχόντων ἢ γενικῶς περὶ τῶν διαφόρων ἀρχόντων τῶν πόλεων. Τοιαῦται γενικαὶ ἐκφράσεις ἀφορῶσαι εἰς τὴν Μακεδονίαν γενικώτερον εἶναι αἱ ἀπαντῶσαι εἰς κείμενα ὡς π. χ. «τῶν ἐν τέλει Μακεδόνων»³ «τῶν ἐν Μακεδονίᾳ δοκιμωτάτων»⁴ «οἱ πρῶτοι Μακεδόνων»⁵ κ. ἄ. Ἄλλ' ἐδῶ οἱ ταγοί εἶναι ἀσφαλῶς σῶμα συγκεκριημένον ἐκπροσωποῦν τὴν πόλιν, εἰς ἣν ἀνήκει ἡ ἐπιγραφή μας. Ἐὰν ὁ θεσμὸς εἶναι παλαιὸς καὶ πόσον παλαιός, ἐὰν τὸ ὄνομα εἰσήχθη ἐκ Θεσσαλίας κατὰ τοὺς ἑλληνιστικοὺς χρόνους ἢ ἀποτελῇ πατροπαράδοτον στοιχείον τῆς διοικήσεως τῶν πόλεων τῆς Μακεδονίας, εἶναι δύσκολον νὰ ἀποδειχθῇ⁶. Μελλοντικὰ εὐρήματα ἴσως μᾶς διαφωτίσουν περισσότερο.

Ἐν ἀντιθέσει πρὸς τὴν ὁμοιομορφίαν τῶν κειμένων τῶν πράξεων Α'-Δ', τὴν ὁποίαν διεπιστώσαμεν μὲ πιθανότητα διὰ τὸ μέρος τῶν ἀρχόντων (Ἐπιστάτου, ἱερέως, ταγῶν) καὶ ἡ ὁποία ἐβοήθησε διὰ τὴν ἐν μέρει συμπλήρωσιν τῆς ἐπιγραφῆς, τὸ ἀκολουθοῦν μέρος τῶν μαρτύρων παρουσιάζει ζητήματα ὡς πρὸς τὴν κατα-

1 Συζητεῖ τὸ *ταγόναγα* τοῦ ΗΣΥΧΙΟΥ ἐξαντλητικῶς καί, καθ' ὅσον γνωρίζω, τελευταῖος ὁ J. KALLÉRIS, *Les anciens Macédoniens* I, σ. 266 κ.έ., ὅπου καὶ ἡ σχετικὴ βιβλιογραφία καὶ σ. 286, σημ. 6.

2 BCH 57, 1933, σ. 20 κ.έ. καὶ κυρίως σ. 25 σημ. 1. Πρόσθετες «Ἀσκληπιάδου Ἐπιστάτου καὶ ἀρχόντων γνώμη» ἐκ Λαοδικείας ἐν *Syria* 23, 1942-3, σ. 21 κ.έ., ὅπου ἡ χρονολογία πρέπει νὰ διορθωθῇ εἰς 138=174 καὶ ὄχι 137=175 ὡς ἐν σ. 22, 23 κ.έ. α. Πρβ. αὐτ. σ. 28 τὰ περὶ πελιγάνων, ἀδειγάνων κτλ.

3 APPIANOY Ἀνάβασις IV 13, I.

4 ΑΙΛΙΑΝΟΥ, Πουκ. Ἱστορ. XIV 48. Πρβ. HOFFMANN, *Makedonen*, σ. 179.

5 ΠΛΟΥΤ. Αἰμ. Παῦλος 8, 3. Πρβ. WALBANK, *Philip V*, σ. 10 σημ. 3.

6 Ὁ W. W. TARN θὰ ἐπανελάμβανε ἴσως ἐν ταῦθα: «another instance of the intimate connection between Thessaly and Macedonia», *CAH* VII, 1928, σ. 200. Πρβ. TARN, *Hellenistic Civilization*, 3η ἐκδ. 1952, σ. 57 καὶ σημ. 5. Ὡς πρὸς τὴν πιθανὴν ἀναδρομικὴν ἰσχύϊν τῆς μαρτυρίας τῆς ἐπιγραφῆς μας πρβ. σκέψεις τοῦ J. KALLÉRIS, *Les anciens Macédoniens* I, σ. 95 ἐν λ. Ἀλκίδημος. Περὶ τῶν θεσσαλικῶν ταγῶν προχείρως RE IV A, 2, 1932,

στ. 2024 ἐν λ. *Tayos* (F. LAMERT) καὶ VI, A, 1, 1936 ἐν λ. *Thessalia* στ. 116 κ.έ., FERRI ἐν Riv. di Fil. 57, 1929, σ. 359 κ.έ. καὶ 58, 1930, σ. 300 κ.έ. L. WEBER ἐν AM 59, 1935, σ. 248. W. W. TARN ἐν *CAH* VII, 1928, σ. 200 σημ. 1. R. PARIBENI, *La Macedonia sino ad Alessandro Magno*, Μιλᾶνον 1947, σ. 57 κ.έ., ὅπου καὶ σχετικὴ βιβλιογραφία. Περιοδ. Ἀθηνᾶ 55, 1951, σ. 293 κ.έ., ἰδίως 322 κ.έ. (ΙΩ. ΚΑΛΛΕΡΗΣ). M. L. W. LAISTNER, *A History of the Greek World* κτλ., Λονδῖνον 1957, σ. 198 κ.έ. N. G. L. HAMMOND, *A History of Greece*, Ὁξφόρδη 1959, σ. 142, G. DE SANCTIS, *Storia dei Greci*, I, 6η ἐκδ., Φλωρεντία 1961, σ. 561 κ.έ. Πρβ. M. SORDI, *La lega tessala fino ad A. M. Ρώμη* 1958, σ. 249 κ.έ. (περὶ τοῦ Φιλίππου καὶ τοῦ Ἀλεξάνδρου ὡς ταγῶν τῶν Θεσσαλῶν) καὶ σ. 334 κ.έ. (Πρβ. βιβλιοκρισίαν ἐν *Epigraphica* 22, 1960, σ. 192 κ.έ.). P. FREZZA, Ἀταγία ἐν *Studi V. E. Paoli*, Φλωρεντία 1956, σ. 305 κ.έ., ὅπου καὶ ἄλλη βιβλιογραφία. Παραβλητέοι καὶ οἱ βαγοὶ τῆς Σπάρτης, προχείρως ἐν GILBERT - ΠΟΛΙΤΟΥ, Ἐγχειρίδιον Ἀρχαιολογίας, σ. 52. Ἰδὲ καὶ HOFFMANN, *Die Makedonen* κτλ., σ. 77 καὶ 114. καὶ P. CLOCHÉ, *Un fondateur d'empire, Philippe II* κτλ., Παρίσιος 1955, σ. 286 περὶ τοῦ Φιλίππου ὡς ὀργανωτοῦ τῆς Μακεδονικῆς «πόλεως».

νόησιν καὶ δυσκολίας ἀνυπερβλήτους διὰ τὴν συμπλήρωσιν. Οἱ μάρτυρες τῆς πράξεως Α' (στίχ. 5) δὲν ἔχουν ἄλλον προσδιορισμόν. Τούναντίον ἐν στίχ. 15 τῆς πράξεως Β' (ἐν τῇ ὁποίᾳ εἴχομεν καὶ διὰ τὸν ἱερέα τὸν προσδιορισμόν: Ἀσκληπιοῦ) ἔχομεν: μάρτυρες δικαστῶν καὶ κατωτέρω στίχ. 16 πιθανῶς: ἐναντὶα δικαστῶν (περὶ αὐτῶν ἰδὲ ἐν οἰκείᾳ θέσει κατωτέρω). Ἄν καὶ ἐδῶ, ἐν στίχ. 5 - 8, τὰ ὀνόματα πρέπει νὰ κατανεμηθοῦν εἰς δύο ομάδας, ὁ Σκυδραῖος τοῦ στίχ. 7 καὶ οἱ ἀκόλουθοι θὰ πρέπη νὰ περιληφθοῦν εἰς τοὺς μάρτυρας «ἐναντὶα δικαστῶν». Ἐννοῶ, ὅτι οἱ μάρτυρες ἐκ τῶν δικαστῶν εἶναι πιθανῶς βασιλικοὶ ἄρχοντες, «βασιλικοὶ δικασταί»,¹ ὥστε εἶναι ἀπίθανον, ὅτι τὰ ὀνόματά των θὰ ἠκολουθοῦντο ὑπὸ πατρωνύμου καὶ μάλιστα ὑπὸ ἐθνικοῦ. Κατὰ ταῦτα ὁ στίχ. 6 θὰ περιελάβανεν ἐν ἀκόμῃ ἢ τὸ πολὺ δύο, ἂν ταῦτα ἦσαν ὀλιγογράμματα, ὀνόματα μαρτύρων (ἐκ μέρους τῶν δικαστῶν) καὶ ἐν συνεχείᾳ θὰ κατεχωρίζοντο (οὐχὶ κατ' ἀνάγκην μὲ τὴν εἰσαγωγὴν: «ἐναντὶα δικαστῶν», ἀφοῦ καὶ ἐν στίχ. 5 δὲν ἀκολουθεῖται τὸ «μάρτυρες» ἀπὸ τὸ «δικαστῶν»), ὀνόματα ἀκολουθούμενα ὑπὸ τοῦ πατρωνύμου (καὶ ἐνδεχομένως ὑπὸ τοῦ ἐθνικοῦ ὡς τὸ Σκυδραῖος τοῦ στίχ. 7). Ἐκ τοῦ πατρωνύμου ἢ καὶ τοῦ ἐθνικοῦ προέκυπτεν, ὅτι οἱ τελευταῖοι ἦσαν ἰδιῶται² ἀντιπροσωπεύοντες συμφέροντα ἰδιωτῶν, ἂν ὅχι πάντοτε, ὅπως δὴποτε εἰς τὴν περιπτῶσιν τῆς πράξεως Β', ἐφ' ὅσον ἡ συμπλήρωσις μου εἶναι ὀρθή.

Ἀσκληπιόδωρος. Δὲν ὀβελίζω τὸ δεύτερον σ³, διότι δὲν ἀποτελεῖ μεμονωμένον φαινόμενον, ἀλλ' ἀντιθέτως συνηθέστατον π.χ. Ἀσκληπιόδωρος Θράσωνος Ὀλύνθιος ἐν CIG 879 (πρβ. M. M. GUDE, A History of Olynthus, Βαλτιμόρη 1933, σ. 41) καὶ ἄλλος αὐτ. 1865b. Ἐκ Λεβαδείας, Ἀσκληπιάδας CIG 1571 στίχ. 31, Τελέσσης Ὀλύνθιος ἐπίσης, M. GUDE, ἔ. ἀ. σ. 49. Ἀριστοφάνης μεταξὺ Θεσπιῶν καὶ Θίσιβης CIG ἀριθ. 1638, ἔσσιωσαν αὐτ. ἀριθ. 1608 στίχ. 6, στίχ. 16. Ἰδὲ καὶ CIG ἀριθ. 25. Ἀριστώ, Εὐνοσσιδίδας, Ἰσμηνόδ[- ἐν ΑΕ 1934 - 1935, Ἀρχαιολ. Χρον., σ. 1 κ.έ., ἀρ. 7 (ἐν ἀντιθέσει πρὸς τὴν ἐπομένην ὑπ' ἀριθ. 8, ὅπου Ἀριστόχσενος), 25, 27 καὶ 71. Ἀριστολόχου ἐν Hesperia 4, 1935, σ. 70. Ἀσκληπιαστῶν, ἐκ Χίου, ἐν Bull. Épig. 1960, ἀριθ. 135. Πλήθος Θεσσαλικῶν: π.χ. Ἀσστόμαχος, Ἀσκληπιάδας, Ἀσστονόειος, Ἀστομείδεις, ἐν SGDI τόμ. I ἀριθ. 326, I, στίχ. 7 καὶ 20, III, στίχ. 25, 26, 27 καὶ 29, Ἀσστόφιλος αὐτ.

1 Μεταγενέστερα, χρονολογούμενα εἰς τὰ ἔτη 87 καὶ 88/89 μ.Χ., κείμενα ἐκ τῆς Εὐρωποῦ ἐν Μεσοποταμίᾳ, ὅπου ἀναφέρονται «βασιλικοὶ δικασταί», ἰδὲ The Excavations at Dura - Europos, Final Report V, Part I, The Parchments and Papyri ὑπὸ C. BRADFORD WELLES κλπ., New Haven 1959, σ. 98 κ.έ. ἀριθ. 18, στίχ. 10 καὶ 31 καὶ ἀριθ. 19 στίχ. 18. Πρβ. σ. 106: «The formulae of this document are like those used in contemporary Egypt, and so may be regarded as representing general Greek practice». Πρβ. CIG XI, 4, 1053 (ἥς ἰδὲ διόρθωσιν Σ. ΠΕΛΕΚΙΔΟΥ, Ἀπὸ τὴν Πολιτεία κλπ., σ. 17 καὶ σημ. 1) χρονολογούμενην εἰς τὴν δεκαετίαν 239-229 π.Χ. Μάρτυρες ἐν ἐπιγραφῇ τῆς Βεροίας: A. M. WOODWARD ἐν Class. Rev. N. S. II, 1952 σ. 114 = SEG XII, 1955,

ἀριθ. 314. Πρβ. WALBANK, Philip V, σ. 2 καὶ σημ. 6 καὶ HOFFMANN, Die Makedonen κλπ., σ. 20 κ.έ.

2 Οὕτω καὶ ἐν Εὐρωπῇ ἔ.ἀ. Εἰς ἀπελευθερωτικὰς ἐπιγραφὰς τῶν Δελφῶν (π.χ. SEG XII, 1955, ἀρ. 235, 237, 242, 244, 252 κ.ά.) προστίθεται ρητῶς «ἰδιῶται» διὰ τὴν διάκρισιν τῶν μαρτύρων ἐξ ἰδιωτῶν ἀπὸ τῶν ἱερέων. Τελευταίως G. DAUX, ἐν BCH 86, 1962, σ. 315.

3 Ὁ C. BRADFORD WELLES ὀβελίζει: ἀπέσ[σ]ταλκα ἐν AJA 42, 1938, σ. 249 στίχ. 2 τοῦ αὐτοῦ κατὰ τὸν Ἰούνιον 187 π.Χ. χρονολογούμενου διαγράμματος τοῦ Φιλίππου Ε' ὡς καὶ ὁ Σ. ΠΕΛΕΚΙΔΗΣ, Ἀπὸ τὴν Πολιτεία κλπ., σ. 6. Διὰ τὰ διπλὰ πρβ. J. KALLÉRIS, Les anciens Macédoniens, σ. 293 σημ. 2 καὶ 3. Πρβ. αὐτ. σ. 151 καὶ 223.

ἀριθ. 1291. «'Ασπτέας ἔγραφε» ὑπογράφει ὁ γνωστός ἀγγειογράφος τῆς Κάτω Ἰταλίας π. χ. ἐν *Antike* 7, 1931, σ. 71, εἰκ. 1 καὶ σ. 76¹. Φαλίσσεται ἐν IG IX², 1226. Ἐκ Βορείου Ἠπείρου: Λυκίσσκου, [Φί]λισστος, καὶ πάλιν Φιλίσστου, εἰς ἐπιγραφὴν ἐν P. R. FRANK, *Die antiken Münzen von Epirus*, 1961, σ. 292. Ἐξ Ἠπείρου ἐπίσης προσστατεύοντος SGDI τόμ. II, ἀριθ. 1350, στίχ. 3, Δοεσστὸς αὐτόθι στίχ. 4 (πρβ. H. KRAHE, *Die altill. geogr. Namen*, σ. 69 καὶ 71, ὅπου σημειώνει ὅτι τὸ φαινόμενον ἀπαντᾷ καὶ εἰς λατινικὰς ἐπιγραφάς, π. χ. *Sponis-starum* ἐν CIL III, 2026). Ἰδὲ καὶ E. H. STURTEVANT, *The Pronunciation* κλπ., 2α ἔκδ. 1940, σ. 75 παράγρ. 88, ὅπου καὶ ἄλλα παραδείγματα καὶ σχετικὴ βιβλιογραφία². Γενικῶς διὰ τὰς μορφὰς τοῦ ὀνόματος τοῦ Ἀσκληπιοῦ ἰδὲ ἐν A. B. COOK, *Zeus* II, 2, σ. 1085 κ.έ. Ἑτυμολογίαν³ τῆς λέξεως Ἀσκληπιδὸς τελευταίως ἐν A. CARNOY, *Dict. étym.*, 1957 ἐν λ. *Aisklepios* [ais(a)k-labh-ios, αἰσακὸν ἀναλαβεῖν], ὅπου μνεία καὶ ἄλλων ἐτυμολογήσεων. Πρβ. καὶ παρατηρήσεις CH. EDSON ἐν *Harv. Class. Studies* 45, 1934, σ. 230 κ.έ., ὅπου καὶ σχετικὴ βιβλιογραφία.

Τὸ ὄνομα Διογένης σύνηθες καὶ ἐν Μακεδονίᾳ⁴, τὸ Πυθογένης γνωστόν, ἀλλὰ δὲν εὔρον ἐν Μακεδονίᾳ.

Τοῦ Σκυδραίου τὸ ὄνομα δύναται νὰ εἶναι Εὐκτος⁵, Ἐπευκτος, Θαλίευκτος Πολύευκτος⁶. Τὸ Μένων σύνηθες καὶ ἐν Μακεδονίᾳ, μάλιστα δὲ ἐν Θεσσαλίᾳ⁷. Τὸ μοναδικὸν γράμμα -υ ἐν τέλει τοῦ στίχ. 8 εἶναι κατὰ τοῦτο σημαντικόν, καθ' ὅτι δεικνύει, ὅτι τὸ τελευταῖον ὄνομα μάρτυρος ἠκολουθεῖτο μὲν ὑπὸ πατρωνύμου ἀλλ' οὐχὶ καὶ ὑπὸ ἐθνικοῦ.

ΠΡΑΞΙΣ Β'.

Ἐν στίχ. 9 σφύζονται 18 γράμματα, ὅπερ, λαμβανομένης ὑπ' ὄψιν καὶ τῆς ἐκτάσεως τοῦ στίχου πρὸς δεξιὰ καὶ ἀριστερά, σημαίνει, ὅτι ἐλλείπουν περίπου 30, γράμματα. Ταῦτα, κατὰ τὰς παρατηρήσεις εἰς στίχ. 4 ἀνωτέρω καὶ στίχ. 13 κατωτέρω, πρέπει νὰ ἦσαν ἀρκετὰ διὰ νὰ δηλώσουν τὸ ὄνομα καὶ πατρώνυμον τοῦ ἀγοραστοῦ, τὸν τύπον «ἠγόρασεν» ἢ «ἐπρίατο παρὰ» καὶ τὸ ὄνομα τοῦ πωλητοῦ μετὰ τοῦ πατρωνύμου του, εἰς τὸ ὁποῖον ἀνήκουν πιθανῶς τὰ πρῶτα τρία ἐκ

1 Προχείρως X. ΤΣΟΥΝΤΑ, *Ἱστορία τῆς Ἀρχαίας Ἑλλ. Τέχνης*, σ. 459, εἰκ. 469.

2 Πρβ. Ἀριστοκλῆς ἐν ΑΡΒΑΝΙΤΟΠΟΥΛΟΥ, Αἱ Γραφαὶ Στήλαι κλπ., σ. 153: «Ὁ διπλασιασμός τοῦ Σ δηλοῖ τὴν ἐν τοιαύτῃ θέσει ὡς γαλλικοῦ ch προφορὰν αὐτοῦ εἶναι δὲ λίαν συχνὸς ἐν ταῖς Θεσσαλικαῖς ἐπιγραφαῖς». «Μυσσηγρίων» ἐν P. LAMBRECHTS, *Over Griekse en Oosterse mysteriegodsdiensten* κλπ. [ἐν *Mededelingen* κλπ. XVI, 1], Βρυξέλλαι 1954, σ. 27 σημ. 64, ὅπου παραπομπὴ εἰς Bull. Soc. v. d. Lettres de Lund, 1928 - 29, 123.

3 O. D. DETSCHEFF ἐν B. I. Bulg. 3, 1925, σ. 131-164, ἐθεώρησε θρακικὸν τὸ ὄνομα. Πρβ. D. ZONTSCHEW ἐν *ÖJh* 32, 1940, Beibl. σ. 81 κ.έ., ὁ ὁποῖος ταυτί-

ζει τὸν Θράκα ἱππία μὲ Ἀπόλλωνα καὶ Ἀσκληπιόν. Πρβ. G. KAZAROW ἐν B. I. Bulg. 14, 1940/2, σ. 54 κ.έ.

4 Ἰδὲ π. χ. PAPE - BENSELER ἐν λ. *Διογένης* ὑπ' ἀριθ. 7. H. POPE, *Foreigners in Attic Inscriptions*, 1947, σ. 106 κ.έ. (περὶ τὸ 200 π.Χ.). LAUNEY, *Recherches* κλπ. II, σ. 1175.

5 Ὡς π. χ. ἐν ΠΛΟΥΤ. Αἰμ. Παῦλος XXIII, ὅπου ὁ Περσεὺς ρυκτὸς εἰς Πέλλαν εἰσελθὼν Εὐκτον καὶ Εὐλαιον τοὺς ἐπὶ τοῦ νομίματος... ὀργισθεῖς ἀπέκτεινεν.

6 FR. BECHTEL, *Die histor. Personenn. d. Griechischen* κλπ., σ. 179.

7 Π. χ. PAPE - BENSELER, ΔΗΜΙΤΣΑ, Ἡ Μακεδονία κλπ. H. BERVE, *Das Alexanderreich* II, σ. 259 κ.έ.

τῶν σφριζομένων γραμμάτων. Οὕτω, ἐὰν δανεισθῶμεν, παραδείγματος χάριν, στοιχεῖα ἐκ τῆς σελίδος II, θὰ ἔχωμεν:

Ζώπυρος Γοργία ἐπρίατο παρὰ Σισία ---]άτου γῆν τὴν περὶ Νέαν.

Τὸ πατρώνυμον τοῦ πωλητοῦ εἶναι δυνατόν νὰ εἶναι Πλεύρατος¹, Πύρατος², Μέσατος³, Ἀκρότατος, Μακάριος καὶ εἴ τι ἄλλο.

Γῆ. Ἐνταῦθα ὑπὸ τὴν ἔννοιαν «estate, farm» LIDDELL-SCOTT ἐν λ. γῆ III 2). Γῆ πιθανῶς εἶναι τὸ ἀντικείμενον τῆς ἀγοραπωλησίας καὶ ἀνωτέρω εἰς τὴν προᾶξιν Α' καὶ κατωτέρω εἰς τὰς πράξεις Γ' καὶ Δ' τῆς σελίδος I, ὡς καὶ εἰς τὰς πράξεις Ζ' καὶ Θ', ἴσως δὲ καὶ εἰς ὅλας τῆς σελίδος II. Ἡ γῆ εὐρίσκεται: περὶ Νέαν [πόλιν; ἢ τι τοιοῦτον τοπωνύμιον, τὸ ὁποῖον ἀτυχῶς δὲν γνωρίζομεν. Πᾶσα, χάριν συμπληρώσεως, ὑπόθεσις ἢ συσχέτισις θὰ ἦτο αὐθαίρετος, περιλαμβανομένης καὶ τῆς συσχέτισεως πρὸς τὸ Νέα Αὐγούστα τοῦ LEAKE, τὸ ὁποῖον, καίτοι αὐθαίρετον, ἐδέχθησαν πάντες (πλὴν τοῦ Δ. ΓΕΩΡΓΑΚΑ) ὡς ὄνομα, ὅθεν προῆλθε δῆθεν τὸ ὄνομα τῆς Ναούσης. Περὶ αὐτοῦ ἐκτενῶς εἰς τὴν ἐπικειμένην δημοσίευσιν τοῦ τάφου, ὅπου εὐρέθη ἡ δημοσιευομένη ἐνταῦθα ἐπιγραφή.

Στίχ. 10. Εἰς ἀκαίνας ἐνταῦθα μετρεῖται ἡ ἐπιφάνεια τῆς «γῆς». Ἀκαίαναν ἀμφότερον κέντρον τε βοῶν καὶ μέτρον ἀρούρης, ΚΑΛΛΙΜΑΧΟΥ ἀπόσπασμα 214 καὶ ΣΧΟΛΙΑ εἰς Ἀπολλ. Ρόδιον (ἐκδ. C. Wendell, 1935) Γ 1323b: ἀκαίνη: ἀντὶ κέντρω· ἄκαινα δέ ἐστι μέτρον δεκάπουν, Θεσσαλῶν εὖρεμα, ἡ ράβδος ποιμενική παρὰ Πελασγοῖς ἠδρημένη, περὶ ἧς Καλλίμαχος κλπ. Πρβ. αὐτ. σημ. 5. Κατ' ἀρχὰς ἐχρησιμοποιήθη ὡς μονὰς μήκους ἴση πρὸς 10 πόδας, εἶτα καὶ ὡς μονὰς ἐπιφανείας ἴση πρὸς 100 πόδας⁴. Εἰς τετράγωνος πούς εἶναι 0,087 μ²⁵. Ὅθεν

¹ Γνωστὸν π.χ. καὶ ἐκ Βεργίας (τελευταίως CH. EDSON ἐν Harvard Cl. St. 45, 1934, σ. 230 κ.ε. = ΔΗΜΙΤΣΑ, Ἡ Μακεδονία, ἀριθ. 68. Πρβ. ἄλλον αὐτόθι ἀριθ. 54 στ. 36), Πρέσπας (Πρευσάτου σφραγίσματα ἐπὶ κεράμων ἀδημοσίευτα ἐξ ἀνασκαφῶν μου, περὶ ὧν ἰδὲ BCH Chron. 1959, σ. 765 καὶ 1961, σ. 795 καὶ ΑΔ 17, 1961, ὑπὸ ἐκτύπωσιν καὶ ἀλλαχοῦ. Ὅχι ἰλλυρικόν, ὡς συνήθως θεωρεῖται. Θὰ πρέπη νὰ προέρχηται ἐξ ἐθνικοῦ Πλευρατός (ὡς Δοεστός, Κλαθιατός κλπ. ἡπειρωτικὰ ἐθνικὰ) ἐκ τόπου φέροντος ὄνομα ὡς τὸ Πλευρών, τοῦ ὁποίου καὶ ὁ H. KRAHE, ἀκολουθῶν τὸν FICK, ἀνεγνώρισε τὴν ἐλληνικότητα ἐν Die alten balkanill. geogr. Namen, σ. 51. Τὸ Πλεύρατος πάντως θεωρεῖται γενικῶς ἰλλυρικόν. Τὸν KRAHE ἔχει ὡς αὐθεντίαν ὡς πρὸς αὐτὸ καὶ ὁ EDSON, ἔ. ἀ., ὅπου γράφει «Pleuratos is certainly illyrian». Ἰδὲ νῦν καὶ H. KRAHE, Die Sprache der Illyrier I, Wiesbaden 1955, σ. 68. Ἀλλὰ πρβ. I. I. RUSSU ἐν Dacia N.S. 2, 1958, σ. 518. Ἰδὲ περὶ τοῦ ὀνόματος καὶ PAPP-BENSELER ἐν λ., Reall. d. Vorgesch. VI, 1926, σ. 36 καὶ προσφάτως RE XXI, 1, 1951, στ. 237 κ. ε., ὅπου καὶ γενεαλογικὸν δένδρον τῆς δυναστείας τῶν Ἰλλυριῶν Πλευράτων.

² Γνωστὸν ἐξ Ἡπειρου ἰδὲ PAPP-BENSELER ἐν λ.

³ BECHTEL, Histor. Personn., σ. 313.

⁴ Ἰδὲ προχείρως LIDDELL-SCOTT ἐν λ. ἄκαινα καὶ πλέθρον. Ἀναλυτικῶς μετὰ τῆς παλαιότερας γεωμανικῆς βιβλιογραφίας ἰδὲ Θ. Δ. ΑΞΕΝΙΑΔΗΝ ἐν Πλάτων, Δελτίον τῆς Ἑταιρείας Ἑλλήνων Φιλολόγων, ἔτος Β', 1950, σ. 69 κ.ε., ἰδίως σ. 80 κ.ε. Περὶ τῆς ἐτυμολογίας ἰδὲ BOISACQ, Dict. étym., 1950, σ. 32 ἐν λ. ἄκαινα I καὶ σ. 33 ἐν λ. ἄκαινα II, καὶ μάλιστα προσθήκη αὐτ. ἐν σ. 1090 ἐν λ. ἄκαινα II. Ἐν χρήσει ἐν Θεσσαλίᾳ, Μ. Ἀσίᾳ καὶ Αἰγύπτῳ σημειώνει ὁ HJALMAR FRISK, Griech. etym. Wörterbuch, Heidelberg 1960, σ. 49 ἐν λ. Εἰς ταύτας δέον νὰ προστεθῇ νῦν καὶ ἡ Μακεδονία, ὅπου τὸ πρῶτον ἀπαντᾷ ἐν τῇ παρούσῃ ἐπιγραφῇ, καθ' ὅσον γνωρίζω, καὶ ὅθεν πιθανῶς εἰσήχθη εἰς Μ. Ἀσίαν καὶ Αἴγυπτον. Ἐνταῦθα σημαίνει προφανῶς μέτρον ἐπιφανείας, ἀλλὰ καὶ ὡς μέτρον μήκους θὰ ἐχρησίμευε παραλλήλως. Ἐν ἐπιγραφαῖς MAMA IV, ἀριθ. 216. HULTSCH, Metrologie, 717. Πρβ. BR. KEIL ἐν Hermes 43, 1908, σ. 538, σημ. 1 καὶ RE XXI, 1941, στ. 809, ὅπου ἡ βιβλιογραφία περὶ ἐπιγραφῆς μετὰ τοῦ ὑποτεθέντος τοπωνυμίου ἡ ὀνόματος A K E N A, ἡ ὁποία τελικῶς ἡρμηνεύθη: «[τὸ δὲ μέγεθος] ἔστε τόπον ἄκενα». Ἐνθα ἄκενα = ἄκαινα.

⁵ Μὲ βάσιν τὴν ἰσχὺν τοῦ ποδὸς παρὰ H. NISSEN

αί 78 ἄκαιναι ἰσοδυναμοῦν πρὸς 7.800 πόδας ἥτοι 678,60 μ², ἐνῶ τὸ πλέθρον ἰσοδυναμεῖ πρὸς 10.000 τετραγ. πόδας ἥτοι 876 μ². Τὸ κτῆμα λοιπόν, τὸ ὁποῖον ἀποτελεῖ τὸ ἀντικείμενον τῆς ἀγοραπωλησίας, θὰ ἦτο μικρότερον τοῦ πλέθρου καὶ ἀκόμη μικρότερον τοῦ σημερινοῦ στρέμματος τῶν 1000 μ², ἂν δὲν ἀνεγράφετο, ὥς πιστεύω ὅτι συνέβαινε, καὶ ἀριθμὸς πλέθρων εἰς τὸ ἐλλείπον (ἐκ 30 περιέπου γραμμάτων) μέρος τοῦ στίχου. Περὶ αὐτοῦ θὰ ἠδύναντο νὰ μᾶς διδάξουν αἱ ἄλλαι πρᾶξεις, ἀλλὰ τὸ σχετικὸν μέρος ἐλλεῖπει ἀτυχῶς εἰς τὰς ἄλλας (πλὴν τῆς ἐν σελίδι II πράξεως Θ', ἣν ἰδὲ κατωτέρω). Εἰς τὰ πιθανῶς ἀναγραφόμενα, εἰς τὸ ἀπολεσθὲν μέρος τοῦ στίχου, πλέθρα ἀναφέρεται ἄλλωστε, ὥς πιστεύω, τὸ ἐν συνεχείᾳ: «τὰ ἐχόμενα», ἐνν. πλέθρα. Δυσκόλως δύναται νὰ ἀναφέρηται εἰς τὸ «γῆν» ἢ τὸ «ἀκαίνας» καὶ ἂν ἀκόμη εἰς τὸ ἐλλείπον μέρος τοῦ στίχου ἀνεγράφοντο καὶ ἄλλα πράγματα, καθοριζόμενα ὀνομαστικῇ ἢ ἀορίστως πῶς δηλούμενα, π.χ. «μετὰ τῶν ἐν αὐτῇ» ἐνν. «τῇ γῇ». Τὸ «τὰ ἐχόμενα» ἐννοεῖται καλύτερον, ἐὰν ἀναφέρηται εἰς ἐλλείπον «πλέθρα». Οὕτω δὲν ἀναγκάζομεθα νὰ δεχθῶμεν ὅτι τὸ κτῆμα ἦτο τόσον μικρὸν ὅσον ἄκαιναι 78, τοῦτέστιν ὀλιγώτερον τοῦ στρέμματος, ὁπότε θὰ ἐγεννᾶτο τὸ ἐρώτημα, ἂν τοῦτο πρέπη νὰ τὸ δεχθῶμεν ὥς κανόνα ἢ ἐξαίρεσιν διὰ τὴν ἔκτασιν τῆς ἐγγείου ἰδιοκτησίας κατὰ τὴν ἐποχὴν καὶ τὴν περιοχὴν τῆς ἐπιγραφῆς.

Ὁ Θ. ΑΞΕΝΙΑΔΗΣ¹ μὲ βάσιν τὰ μέχρι πρό τιος ἔτι δὲ καὶ νῦν ἐν μέρει ἰσχύοντα παρὰ τοῖς χωρικοῖς, ἐρμηνεύει ὀρθῶς, νομίζω, τὰ θεσσαλικά «καπβολαῖος-καταβολαῖος -ον», ὥς ἰσοδυναμοῦντα, ἂν ὅχι μὲ μαθηματικὴν ἀκρίβειαν, σημασιολογικῶς τοῦλάχιστον, πρὸς τὴν «σποριάν» τῶν συγχρόνων². Καὶ ἀπὸ τὴν πατρίδα μου Ἡπειρον, συγκεκριμένως ἐκ τοῦ χωρίου Ἀρίστη Ζαγορίου, γνωρίζω τὴν «σποριά». Πλησιέστερα πρὸς τὴν ἄκαιναν εἶναι τὰ ἔτι καὶ νῦν ἐν χρήσει, εἰς τυπικὰς ἐκφράσεις τοῦλάχιστον, ἐν Ἀρίστη: «ἔνα θκέλλ'» ἢ «θκέντρ' τόπους». Τὸ «θκέλλ'» ἐκ τοῦ δίκελλα, ὅπως τὸ «θκράν'» ἐκ τοῦ δίκρανον. Κατ' ἀναλογίαν πρὸς ταῦτα τρέπεται τὸ φ=β εἰς θ καὶ εἰς τὸ «θκέντρ'» ἐκ τοῦ βούκεντρον-φκέντρ'-θκέντρ'. Ὑπάρχει ἰδιαιτέρως ἐν χρήσει ἑκφρασις κατὰ τὴν πρωινήν ἐκκίνησιν τῶν γεωργῶν, ὅτε ὁ εἰς παροτρύνει τὸν ἄλλον νὰ σπεύσῃ ἢ μᾶλλον ἢ μία παροτρύνει τὴν ἄλλην (διότι ἐν Ζαγορίῳ τὴν γεωργίαν ἤσκουν μᾶλλον αἱ γυναῖκες, οἱ ἄνδρες ἐξενητεύοντο). Τότε συνήθως λέγουν: «πάει ὁ ἥλιος ἔνα θκέντρ'». Δι' αὐτοῦ ἐννοοῦν ὅτι ἡ ἡμέρα ἐπροχώρησεν, ὁ ἥλιος ἀνῆλθεν εἰς τὸν οὐρανὸν ὅσον τὸ μῆκος βουκέντρον. Εἶναι ἀκριβῶς ἡ ἄκαινα τῆς ἐπιγραφῆς μας³.

ἐν Handbuch d. Klass. Altertumsw. I, ἔκδ. 2α., σ. 840. Ἰδὲ τὴν παρὰ ΑΞΕΝΙΑΔΗ, ἔ.ἀ. βιβλιογραφίαν (ὅπου ἡ ἐν σημ. 5 τῆς σ. 82 παραπομπὴ εἰς LIDDELL - SCOTT εἶναι ἄτοπος).

1 Ἔ. ἀ. σ. 82.

2 Ὡς πρὸς τὴν ἔκτασιν τῆς σπορίας ἰδὲ ΔΗΜΗΤΡΑΚΟΥ, Μέγα Λεξικὸν ἐν λ. σποριά: «τὸ τμήμα ἀγροῦ τὸ χωριζόμενον δι' αὐλακος» ἥτοι «ὅσον περίπου ὁ γεωργὸς σπεῖρει ἐφ' ἀπαξ».

3 Ἰδὲ παράλληλα ἐκ τῆς Συρίας, τῆς Ἀγγλίας κλπ.

εἰς G. THOMPSON, On Greek Land - Tenure ἐν Studies D. M. Robinson II, St. Louis 1953, σ. 840 κ.ἐ. Ὡς πρὸς τὴν ἀρίθμησιν διὰ τῶν γραμμάτων τοῦ ἀλφαβήτου ἰδὲ παρατήρησιν ἀνωτέρω σ. 4 σημ. 1. Γενικῶς περὶ τῆς ἀλφαριθμητικῆς ἀριθμώσεως ἰδὲ M. N. TOD, The Alphabetical Numeral System in Attica ἐν BSA 45, 1950, σ. 126 κ. ἐ. Πρβ. A. G. WOODHEAD, The Study of Greek Inscriptions, Cambridge 1959, σ. 110 κ.ἐ. καὶ βιβλιογραφίαν αὐτ. σ. 131. Τὰ ἐν TOD, ἔ.ἀ. σ. 137 κ.ἐ. καὶ WOODHEAD, ἔ.ἀ. σ. 111 περὶ τῆς

Στίχ. 11. Τὸ τὰ ἐχόμενα τοῦ στίχ. 10 εἰσάγει τὸν καθορισμὸν τῶν ὁρίων τοῦ κτήματος, τὰ ὁποῖα παρέχονται διὰ τῆς ἀναγραφῆς τῶν ὀνομάτων τῶν γειτόνων. Ἐὰν ἠκολούθει ἐμπρόθετος ἢ πτωτικὸς προσδιορισμός, δὲν φαίνεται. Ἡ παραβολὴ πρὸς τὸν στίχ. 20 τῆς ἐπομένης πράξεως δὲν ὀδηγεῖ κατ' ἀνάγκην εἰς ἀσφαλὲς συμπέρασμα, διότι ἡ σχετικὴ πρὸς τὰ ὅρια καὶ τοὺς γείτονας formula εἶναι ἡ ὀλιγώτερον τυπικὴ, ὥς δεικνύουν καὶ τὰ σφζόμενα μέρη τοῦ στίχου 21¹.

Τὰ πρῶτα δύο ἐκ τῶν σφζομένων γραμμάτων τοῦ στίχου 11 εἶναι δυνατόν νὰ ἀνήκουν εἰς ὀνομαστικὴν πτώσιν ὀνόματος (ὥς π.χ. Μένων), ὁπότε τὸ ἀκολουθοῦν εἶναι πατρώνυμον εἰς γενικήν. Ἀλλὰ φαίνεται πιθανωτέρα συμπλήρωσις ὥς π.χ. ἡ ἐξῆς: *Τὰ ἐχόμενα* / [ἀπὸ δυσμῶν τοῦ δεῖνος --- ἀπὸ ἀνατολῶν] *Ἀττίνα*. Ἡ, ἐννοεῖται, ἀντιστρόφως.

Ἀττίνας ἢ Ἀττινᾶς, σύνηθες ὄνομα π.χ. Ἀττινᾶς, ἀξιοματικὸς τοῦ Ἀλεξάνδρου. Ἀττινᾶς πατὴρ Ραδαμάνθυος ἐκ τῆς Ἀντιοχίδος ἐν SUNDWALL, Nachträge, σ. 40. Ἀττινᾶς Ἡρακλείδου Φλυεύς, παῖς πυθαϊστῆς κατὰ τὸ 128/7 π.Χ. (F. Delphes III, 2, 12), ἔφηβος κατὰ τὸ 119/8 (IG II², ἀρ. 1008, στίχ. 126) καὶ θεσμοθέτης τὸ 88/7 π.Χ. (IG II, ἀρ. 863, στίχ. 7 = II², ἀρ. 1714, στίχ. 7. Πρβ. περὶ τῆς χρονολογίας S. Dow ἐν Hesperia 3, 1934, σ. 144-146). Πρβ. I. KIRCHNER, Prosopographia Attica, Βερολίνον 1901, τόμ. I, ἀριθ. 2693 καὶ SUNDWALL, Nachträge, σ. 40. Κερκίων Ἀττίνου Θετταλὸς τοῦ 1^{ου} αἰ. μ.Χ. ἐν IG II², ἀρ. 8852. Ἀπολλώνιος Ἀττίνου Ἀνκυρανὸς τοῦ 2^{ου} ἢ τοῦ 1^{ου} αἰ. π.Χ. IG II² 7890. Πρβ. τὰ Ἀττις (ὁ) ἐν IG II² 10903 καὶ 10904 (4^{ος} αἰ. π.Χ. ἐξ Ἀθηνῶν), Ἀττίτας Θεττα(λός) (τοῦ β' ἡμίσεος τοῦ 3^{ου} αἰ. π.Χ.) ἐν IG II² ἀρ. 1958 στίχ. 41. (Πρβ. H. POPE ἐν Foreigners in Attic Inscriptions (1947), σ. 67 ἢ τοῦ αὐτοῦ Non Athenians κλπ., 1935, Ἀττας (τρίς), Ἀττινᾶς Χερσονησίτης 183/2 π.Χ. Ὁ ἀνωτέρω Ἀττίτας Θεσσαλὸς μετὰ τὸ 250 π.Χ., περὶ οὗ πρβ. LAUNY, Recherches κλπ. II, σ. 1140 καὶ G. REDARD, Les noms grecs en -της, -τις [= Études et Commentaires V], Παρίσι 1949, σ. 203 κ.έ., ὅπου τὸ Ἀττίνας τονίζεται Ἀττινᾶς. Πιθανῶς καὶ τὰ Ἀτὼ (ἡ) καὶ Ἀτῶτας (ὁ) Παφλαγῶν ἐν IG II², ἀριθ. 10905 καὶ 10051. Ἀττίας ἢ Ἀτίας Θραξ ἐν Prosop. Ptol. II, 1952, ἀριθ. 3851, τοῦ 203/2 π.Χ. (= LAUNY, σ. 1192). Δὲν εἶναι ἄσχετα πιθανῶς καὶ τὰ Φαττίδας τῆς Δωδώνης DITTENBERGER, Sylloge, ἀριθ. 839 = COLLITZ, SGDI II, σ. 9, ἀριθ. 1356, παρὰ τὰ Ἀττίδεια, ἐορτὴν ἐν Ἀθήναις, CIA II, 622. Πρβ. HERWERDEN, Lexicon Graecum κλπ.², 1910, σ. 233. Ἐπίσης τὰ προβληματικὰ Ἀτος ἐκ Σμύρνης καὶ Σικελίας, PAPE-BENSELER ἐν λ. S. FERRI ἐν Notizie d. Scavi,

πρώτης ἐμφανίσεως τοῦ ἀλφαριθμητικοῦ συστήματος ἀριθμώσεως ἀφοροῦν βεβαίως τὴν Ἀττικὴν, ὥστε ὡς πρὸς τὴν ἀρχὴν καὶ ἐξάπλωσιν τοῦ συστήματος ἰδὲ τὴν παλαιάν, ἀλλ' ἀκόμη χρήσιμον, Ἐπιγραφικὴν τοῦ W. LARFELD, Griech. Epigraphie³, Μόναχον 1914, σ. 299 κ.έ. Πρβ. ANT. ΣΙΓΑΛΑ, Ἱστορία τῆς Ἑλλήν. Γραφῆς, Θεσσαλονίκη 1934, σ. 310 κ.έ., ὅπου (σ. 312) ἡ ἀρχαιότερα ἀλφαριθμητικὴ ἀρίθμησης ἐν Ἀλεξανδρείᾳ

τοποθετεῖται εἰς τὸ 266 π.Χ.

¹ Παραδείγματα παραλλαγῶν τοῦ τύπου τῶν στίχων 10 καὶ 20 τῆς σελίδος I: D. M. ROBINSON ἐν TAPA 69, 1938, σ. 43 κ.έ. ἀριθ. 3, 4, 5, 6 καὶ 9. Μακεδονικὰ τόμ. B', 1951, σ. 622 εἰκ. 10 (ἀλλὰ πρβ. Δ. ΛΑΖΑΡΙΔΗΝ ἐν Γέρας Ἀ. Κεραμοπούλλου, σ. 165 σημ. 1). Παραλλαγὰι τοῦ τύπου τοῦ στίχου 22 τῆς σελίδος II, ἐν BCH 85, 1961, σ. 426 κ.έ.

Σειρά VII, τόμ. 5-6 (1944-45, έκδ. 1946) σ. 169 κ.έ., όπου τὸ σικελικὸν παράδειγμα χρονολογεῖται περὶ τὸ 450 π.Χ. (αὐτ. σ. 170). Πρβ. SEG XVI, 1959, ἀριθ. 573, 18 καὶ REG 63, 1950, 219 κ.έ. ἀριθ. 244, όπου ὁ L. ROBERT, ἀκολουθῶν τὸν FERRI, καταχωρίζει τὸ ὄνομα μεταξὺ τῶν ἐλληνικῶν. Ἄτις, ἱερεύς, τῆς Μεγάλης μητρὸς ἐν Πεσσινοῦντι, ἐπιστολοδόχος τοῦ Εὐμένους II καὶ Ἀττάλου II ἐν C. BRADFORD WELLES, Royal Correspondence κλπ., σ. 242 κ.έ. ἀριθ. 56, 58 καὶ 59. Γενικὴ Ἀττίου ἐν W. PEREMANS-E. VAN'T DACK, Prosopographia Ptolemaica III, 1956, σ. XV, Ἀττίνης αὐτ. σ. 61, ἀριθ. 8615, Ἀττίνας αὐτ. IV, 1959, ἀριθ. 9167. Τρεῖς Μυσοὶ μὲ τὸ ὄνομα Ἀττίνας ἐν LAUNNEY, Recherches κλπ. II, σ. 1212. Ἀττίνας ἐπίσης εἰς τὴν σπουδαίαν ἀπελευθερωτικὴν ἐπιγραφὴν τῆς Βεροίας ἐν Μ. ΑΝΔΡΟΝΙΚΟΥ, Ἀρχαῖαι Ἐπιγραφαὶ Βεροίας, σ. 9 κ.έ. = SEG XII, 1955, ἀριθ. 314¹.

Περὶ τῆς ἐτυμολογίας τοῦ ὀνόματος τοῦ Ἄττιος ἰδὲ A. CARNOY, Dict. étym. ἐν λ., όπου σχετίζεται μὲ τὸ παιδικὸν ἄττα = πατήρ, περὶ οὗ καὶ ἐν BOISACQ, Dict. étym., καὶ FISK, Gr. etym. Wörterbuch ἐν λ.² Περὶ τῆς λατρείας τοῦ Ἄττιος, πλὴν τῶν γενικῶν βιβλίων περὶ τῆς θρησκείας τῶν ἀρχαίων, ἰδὲ τὰ εἰδικώτερα H. HERPDING, Attis, sein Mythen und sein Kult (1903) καὶ τελευταίως περὶ τῆς λατρείας τοῦ Ἄττιος ἐν Ρόδῳ κατὰ τὴν ἐλληνιστικὴν ἐποχὴν D. MORELLI, I culti in Rodi, ἐν Studi Classici e orientali 8, 1959, σ. 33 κ.έ. καὶ 117. Ὡς πρὸς τὴν κατάληξιν πρβ. τὰ: Παιδίνας, Καζίνας, Σμιθίνας, Κοθίνας, Πιτθίνας, Πυθίνας, Φαικίνας, Μικίνας, Κροκίνας, Λευκίνας, Σελίνας, Καλλίνας, Μυλίνας, Θωπίνας, Δαμίνας, Τιμίνας, Δρωπίνας, Καυρίνας, Πουρίνας, Πυρίνας, Πυρρίνας, Μικρίνας, Δωρίνας, Πεισίνας, Τίνας, Πρατίνας, Φιλτίνας, Παντίνας, Ἀριστίνας, Πλουτίνας, Κεφίνας (Κεφαλίνας), Καρφίνας, Αἰσχίνας, Δολίνας, Λεπτίνας (ΑΕ 1934-35 Ἀρχ. Χρον., σ. 3, ἀρ. 36). Ταῦτα καλύπτουν ὅλην τὴν Ἑλλάδα καὶ τοὺς αἰῶνας ἀπὸ τῶν ἀρχαϊκῶν μέχρι τῶν ἐλληνιστικῶν χρόνων.

Στίχ. 12. Ἡ ἀνάγνωσις, νομίζω, εἶναι ἀσφαλὴς ὡς ἀνωτέρω. Αἱ δυσχέρειαι προκύπτουν ἐκ τοῦ ἐλλείποντος μέρους τοῦ στίχου. Οὗτος ἐν ἀρχῇ βεβαίως θὰ εἶχε τὸν ἀριθμὸν τῶν δραχμῶν, ὁ ὁποῖος πιθανῶς θὰ ἀνεγράφετο μὲ γράμματα τοῦ ἀλφαβήτου, ὡς ὁ ἀριθμὸς τῶν ἀκαινῶν (πρβ. κατωτέρω παρατηρήσεις εἰς στίχ. 30 τῆς σελίδος II) καὶ θὰ ἐχωρίζετο ὁμοίως μὲ στιγμάς. Τοῦτο ἀντιστοιχεῖ πρὸς 12 γράμματα περίπου. Τὰ σφεζόμενα εἶναι 18. Ὑπολείπονται περίπου 10-12 γράμματα, τὰ ὁποῖα πιθανῶς ἀνῆκον κατὰ τὸ πλεῖστον εἰς ὄνομα καὶ μέρος πατρωνύμου εἰς γενικὴν, τοῦ ὁποίου ἔχομεν τὰ τρία τελευταῖα γράμματα. Τὸ ἐπόμενον Μαρινιαῖος δὲν εἶναι δυνατόν νὰ εἶναι ἄλλο τι εἰμὴ μόνον ἐθνικόν. Ἐὰν οὕτως ἔχουν τὰ πράγματα, εἰς τὸν ἀγνώστου ὀνοματεπωνύμου Μαρινιαῖον ἀναφέρεται τὸ τὴν τιμὴν ἔχει πᾶσαν], ὡς συμπληροῦται μὲ μεγάλην πιθανότητα,

¹ Συζήτησις περὶ τῆς ἐθνικότητος τοῦ ὀνόματος Ἀττίνας παρὰ HOFFMANN, Makedonen, σ. 194 κ.έ. Πρβ. καὶ σ. 249.

² Ὡς πρὸς τὴν «αἰολοδοωρικὴν» κατάληξιν -ας ἰδὲ J. KALLÉRIS, Les anciens Macédoniens, σ. 292 σημ. 2.

ἐὰν παραβληθοῦν πρὸς ἀλλήλους οἱ στίχοι 12-13, 22-23 καὶ 30-31 τῆς σελίδος I, ὡς καὶ οἱ στίχοι 17, 31 καὶ 38 τῆς σελίδος II χωρὶς νὰ ἀποκλείηται καὶ ἄλλη τυπικὴ ἔκφρασις.

Μαρινιαῖος. Τοῦτο προφανῶς εἶναι ὄνομα ἐθνικόν. Περὶ αὐτοῦ δὲν δύναται νὰ ὑπάρξῃ ἀμφιβολία μολονότι δὲν γνωρίζομεν ἄλλοθεν οὔτε τοῦτο, οὔτε ὄνομα πόλεως ἢ ἐθνικὸν ἐν γένει, μεθ' οὗ νὰ δύναται νὰ σχετισθῇ. Τὸ Μαρινιαῖος ἀπαιτεῖ ὄνομα πόλεως Μαρινία καὶ οὐχὶ Μαρίνα, Μαρίνη¹ καὶ εἴ τι ἄλλο. Ἡ Μαρινία ἔχει τὰ ὅμοιά της: Λακινία (ἄκρα), Ἑλινία (ἢ θεσπρωτικὴ), Κωλινία (ἢ Κύπρος), Σαλαμινία (ἐν Κύπρῳ ἐπίσης), Σαμορινία (ἢ Ἐφεσος), Ταυρινία (ΣΤΕΦ. BYZ. ἐν λ. Ψησός), Λυσινία (ἢ Φρυγική), Κρητινία (τῆς Ρόδου), Τραχινία, Τελχινία (ἢ Κρήτη καὶ ἢ Σικυών). Ὅμοια εἶναι τὰ: Αἰγίνιον τῆς Τυμφαίας, Ἀγρίνιον τῆς Ἀκαρνανίας, Κερκίνιον τῆς Θεσσαλίας, Κνιδίνιον παρὰ τὴν Ἐφεσον, Ἐρικίνιον τῆς Θεσσαλίας (ἀλλὰ πρβ. Ἐρυκάνιοι), Ἐλευσίνιον (ἀπὸ Ἐλευσίν-), Αἰτίνιον (= Αἰγίνιον;) τῆς Μακεδονίας, Κυτίνιον τῆς Δωρίδος (ἀπὸ κυτ- ἢ κυτιν-;) καὶ ἕτερον Κοιτίνιον = Κυτίνιον Θεσσαλίας, Μαντίνιον τῆς Παφλαγονίας καὶ Δελφίνιον (ἀπὸ Δελφίν-) πολλαχού. Εἶναι ἀνάγκη νὰ παρατεθοῦν ὅλα, διότι παραθέτων μόνον τὰ τρία πρῶτα παραδείγματα θέλει τὴν κατάληξιν -ινιον «dem Griechischen fremd» ὁ KRAHE, Die alten balkanill. geograph. Namen, Heidelberg 1925, σ. 47, καὶ αὐτόθι σ. 114 τὸ Αἰγίνιον καὶ τὸ Ἀγρίνιον γίνονται ἰλλυρικά²!

Καὶ τίνα τῶν εἰς -ηνία (π.χ. Ζειρηνία)³ ἢ -υνία (π.χ. Βιθυνία) δὲν εἶναι ὅλως ἄσχετα. Ἡ ἀστιάθεια τῆς προφορᾶς εἰς πολυγλώσσους, ἀπαιδεύτους περιοίκους, ἀντικατοπτρίζεται καὶ εἰς τὰ γραπτὰ κείμενα. Ἐν μόνον παράδειγμα ἀρκεῖ, νομίζω, καὶ τοῦτο εἶναι τὸ πλησιέστερον ἀνάλογον τῆς Μαρινίας μας: ἡ Γορδυνία ἢ (ὡς ὁ OBERHUMMER ἐν RE VII, 2 στ. 1671, ἐν λ. *Gortynia*, 2) Γορτυνία τῆς Ἡμαθίας γράφεται παρὰ ΠΤΟΛΕΜΑΙΩ *Γορδηνία ἢ Γο(υ)ρδοννία* παρὰ ΠΛΙΝΙΩ *Gordyniae*. Γορδινία θὰ ἦτο ἴσως τὸ ὀρθότερον καὶ τὸ πιθανὸν ἔτυμον ἐκ τοῦ Γορδίου. Τόσον ἡ Μαρινία ὅσον καὶ ἡ Γορδινία εἶναι πέλας τῶν κήπων τῶν λεγομένων εἶναι *Μίδεω τοῦ Γορδίου*⁴. Ὁ ΘΟΥΚΥΔΙΔΗΣ πάντως, περιγράφων τὰ πο-

1 Ἐκ τούτων θὰ προέκυπτε Μαρινιαῖος ἴσως ὡς καὶ ἐκ τοῦ ἐνδεχομένου Μαρήνη, κατὰ τὰ παρὰ ΣΤΕΦ. BYZ. Ἀδριναῖος, Κυρηναῖος, Πελληναῖος, Μυτιληναῖος κ. τ. ὅ. (Ἰδὲ ΣΤΕΦ. BYZ. ἐν λ. Ἀδράνη, περὶ ἧς πρβ. Β. Α. MÜLLER ἐν *Hermes* 53, 1918, σ. 349).

2 Ἀλλὰ πρβ. τοῦ αὐτοῦ τὸ μεταγενέστερον: Die Sprache der Illyrier I, Die Quellen, Wiesbaden 1955, σ. 103 καὶ 107 κ.έ.

3 Περὶ αὐτῆς τελευταίως ἐν J. KALLÉRIS, Les anciens Macédoniens I, 1954, σ. 179 κ.έ.

4 ΗΡΟΔ. VIII 138. ΑΘΗΝ. XV 683. Πρβ. Ε. Α. FREDRICKSMAYER ἐν *Class. Phil.* 56, 1961, σ. 160 κ.έ. Ποία ἡ σχέση τῆς Ἀραδικῆς καὶ τῆς Κρητικῆς Γόρτυνος εἶναι ζήτημα πέρα τῶν ὁρίων τῆς παρουσῆς ἐρευνῆς. Ἡ Γορδυνία τῆς Μακεδονίας θεωρεῖται προθρακικὴ συναπτομένη ὑπὸ τοῦ W. BRANDENSTEIN μετὰ τῆς Γόρτυνος τῆς Κρήτης ἐν RE VI A, 1, ἐν

λ. *Thrace*, στήλη 408. Ἀλλ' ἐδῶ πρέπει νὰ ὑπενθυμίσωμεν τὸ τοῦ Α. CARNOY ἐν *L'Antiquité Classique*, 29, 1960, σ. 336: «Dans tout ce pays (ἐν Ἑλλάδι) ont donc vécu, avant ou en même temps que les Hellènes, des populations alloglottes mais indo-européennes, que l'on peut désigner sous le nom de thraco-pélasgiques pour indiquer à la fois leur ancienneté et la ressemblance de leur langue avec celle des Thraco-Phrygiens». Εἰδικότερον διὰ τὴν πλησιώχωρον Ἑορδαίαν εἶναι διδακτικὸν τὸ τοῦ ΣΤΕΦ. BYZ. ἐν λ.: «Ἀμυρος πόλις Θεσσαλίας... Ἐῤπολις δὲ Ἀμύρους αὐτοὺς λέγει, πλησιοχώρους τῆς Μολοιτίας... Σοῦιδας δ' ἐν ταῖς γενεαλογίαις, ὅτι οὗτοι ἐκαλοῦντο Ἑορδοί, ὕστερον δὲ Ἀέλεις. Οἱ αὐτοὶ καὶ Κένταυροι καὶ Ἰποκένταυροι... Παραβλητέον ἀκόμη τοῦ αὐτοῦ ΣΤΕΦ. BYZ. ἐν λ.: Καρὸς κῆπος, χωρίον Θράκης, Θεόπομπος V. Τὸ ἐθνικὸν Καροκηλίτης δ' αὐτός.

λεμικά γεγονότα της περιοχής κατά τὸ 429 π.Χ., γράφει Γορτυνία¹. Περί τοῦ ἐθνικοῦ Μαρινιαῖος, ἰδὲ καὶ ἀνωτ. σ. 9 καὶ κατωτέρω εἰς παράρτημα.

Στίχ. 13. Ἐὰν ἡ συμπλήρωσις: τὴν τι[μὴν ἔχει πᾶσαν] εἶναι ὀρθή, ὁ στίχ. 13 συμπληροῦται τελείως. Διότι οὐδὲν ἄλλο χωρεῖ μεταξὺ τῶν δύο κατὰ μέρος σφζομένων καὶ κατὰ μέρος συμπληρουμένων τύπων².

Οὕτω ὁ στίχ. 13 μᾶς δίδει μὲ μεγαλυτέραν προσέγγισιν τὸ πλάτος τῶν στίχων τῆς σελίδος I καὶ τὸν ἀριθμὸν τῶν γραμμάτων περίπου, περὶ ὧν ἐγένετο λόγος καὶ ἀνωτέρω εἰς παρατηρήσεις ἐν στίχ. 4. Ὁ στίχ. 13 ἔχει, ὡς συμπληροῦται, 42 γράμματα μόνον. Τοῦτο σημαίνει ὅτι τὸ ὄνομα τοῦ Ἐπιστάτου εἰς τοὺς στίχους 4, 14, 24 καὶ 32 ἦτο ὀλιγογράμματον (π.χ. Εὐα[ρχος] ἢ Νέα[ρχος] μᾶλλον παρὰ Πολέμαρχος) καὶ ὅτι τὰ γράμματα τῶν στίχων τῆς σελίδος I ἐν γένει δὲν ὑπερέβαινον ἴσως τὰ 46. Ὁ πρῶτος στίχος ἐκάστης πράξεως πιθανῶς εἶχε δύο περίπου γράμματα περισσότερα ἀριστερὰ καὶ μερικοὶ στίχοι ἔχουν 1-2 γράμματα περισσότερα τῶν συνήθων δεξιὰ. Αἱ παρατηρήσεις αὐταὶ ἀποτελοῦν μίαν βάσιν διὰ τὴν συμπλήρωσιν τῶν στίχων τῆς σελίδος I. Ὅπως δὲποτε ἡ συμπλήρωσις: ἡ ὠνὴ ἐγένετο μὴνὸς *Περίτιον* εἶναι, νομίζω, ἀσφαλές. Πρβ. καὶ ἀνωτέρω στίχ. 3 καὶ κατωτ. στίχ. 23 καὶ 31 τῆς σελίδος I. Εἰς τὰς συντομωτέρας γενικῶς πράξεις τῆς σελίδος II ὁ τύπος (formula), φαίνεται, παρελείφθη. Τούλάχιστον οὐδὲν ἐκ τῶν σφζομένων ἐν τῇ σελίδι II δύναται νὰ σχετισθῇ πρὸς μνείαν τοῦ μηνός³. Τὸ ἀκολουθοῦν: «Ἐπὶ ΕΠΓ» εἶναι ἀδύνατον⁴ νὰ νοηθῇ, ὡς ἔχει. Ἐλέχθη ἀνωτέρω ὅτι τὸ κείμενον τῆς ἐπιγραφῆς δὲν εἶναι ἀλάνθαστον (ἰδὲ παρατηρήσεις εἰς στίχ. 2 καὶ 4). Ἡ διόρθωσις εἰς τὸ σημεῖον τοῦτο εἶναι, νομίζω, ἀσφαλές. Ἰδὲ καὶ ἀνωτ. παρατηρήσεις εἰς στίχ. 4.

Ἐπιστάτης. Ὁ βασιλικὸς οὗτος ἄρχων εἶναι γνωστὸς καὶ ἐξ ἐπιγραφῶν τῆς Μακεδονίας⁵. Ἀντιπροσωπεύει εἰς τὰς πόλεις τὰ συμφέροντα τοῦ βασιλέως. Ἐλ-

¹ ΘΟΥΚΥΔ. II 100, 3. Ἀνόμοιον κατὰ τὴν κατάληξιν πρὸς τὸ ἡμέτερον Μαρινιαῖος τὸ ἐθνικὸν παρὰ ΣΤΕΦ. ΒΥΖ. *Γορτυνιάτης*.

² Οὗχ ἦττον πρβ. κατωτέρω δυσχερείας στίχ. 31.

³ Μὴν *Περίτιον* ἐπίσης ἐν Μ. ΑΝΔΡΟΝΙΚΟΥ, Ἀρχαῖαι Ἐπιγραφαὶ Βεροῖας, Θεσσαλονίκη 1950, σ. 9 καὶ 12. Βασικὰ διὰ τὸ σύστημα χρονολογίας τῶν ἀρχαίων εἶναι τὰ σχετικῶς πρόσφατα συγγράμματα τὰ ἀφορῶντα εἰς τὸ ἀθηναϊκὸν ἔτος: W. K. PRITCHETT καὶ B. D. MERITT, *The Chronology of Hellenistic Athens*, Cambridge Mass. 1940. W. K. PRITCHETT καὶ O. NEUGEBAUER, *The Calendars of Athens*, Cambridge Mass. 1947 καὶ B. D. MERITT, *The Athenian Year*, Berkeley and Los Angeles 1961 [= Sather Classical Lectures, 32]. Διὰ τὸν μακεδονικὸν μῆνα *Περίτιον* καὶ τὴν ἑορτὴν *Περίτια* ἰδὲ M. NILSSON, *Griechische Feste von religiöser Bedeutung mit Ausschluss der attischen*, Λειψία 1906, σ. 469, ὅπου καταλέγεται μετὰ τῶν «Feste unbekannter Götter». Πρβ. ΒΑΕΓΕ, *De macedonum sacris*, σ. 221 κ.έ. καὶ τελευταίως J. KALLÉRIS, *Les*

anciens macédoniens I, Ἀθήναι 1954, σ. 247 κ.έ., ὅπου καὶ ἡ σχετικὴ βιβλιογραφία.

⁴ Ὁ μόνος τρόπος, καθ' ὃν ἡδύνατο νὰ νοηθῇ, εἶναι συντομογραφία τῆς λέξεως Ἐπιστάτης καὶ χρονολογία ἦτοι: «ἐπὶ Ἐπ(ιστάτου) (τὸ τρίτον)». Ἀλλὰ δὲν ὑπάρχει παράδειγμα προσθήκης ἔτους εἰς τὴν χρονολόγησιν διὰ τοῦ Ἐπιστάτου καὶ ἐν γένει ἐπωνύμων ἀρχόντων τῆς σειρᾶς του. Συντομογραφία τῆς λέξεως Ἐπιστάτης εἶναι συχνὴ εἰς παπύρους κατὰ διαφόρους τρόπους π.χ. Pros. Ptol. II, 1952, σ. 243 κ.έ., ἀριθ. 4525 (= BGU VI, 1244, στ. 1 πρβ. add.), ἀριθ. 4526 (= P. Tebt. III, 587, στ. 12), ἀριθ. 4538 (= P. Tebt. III, 793, IV, στ. 3), ἀριθ. 4541 (= P. Tebt. III, 890, στ. 16). Πρόκειται περὶ τοῦ Ἐπιστάτου τῶν φυλακτικῶν καὶ οἱ πάπυροι χρονολογοῦνται ἀντιστοιχῶς εἰς τὰ ἔτη 225/4, 162, 183 καὶ 173/130 π.Χ. Ἰδὲ καὶ συντομογραφίας ἄλλων τίτλων παρὰ E. NACHMANSON ἐν *Eranos* 10, 1910, σ. 111 κ.έ. Πρβ. καὶ αὐτ. σ. 134 κ.έ.

⁵ Παλαιότερον ὁ W. W. TARN εἶχεν ἐκφράσει τὴν γνώμην, ὅτι εἰς τὴν κυρίως Μακεδονίαν δὲν ὑπῆρχον

λείπει εἰδήσεων ἐπαρκῶν ἐκ τῆς Μακεδονίας, δὲν εἶναι δυνατόν νὰ συζητηθοῦν ἐνταῦθα τὰ σχετικὰ προβλήματα, τὰ ὁποῖα προκύπτουν ἐκ τῶν παπύρων διὰ τὴν Αἴγυπτον τῶν Πτολεμαίων¹. Ὁπωσδήποτε, φαίνεται, ὅτι, ὅπως εἰς τὴν Αἴγυπτον τῶν Πτολεμαίων, οὕτω καὶ ἐδῶ εἰς τὴν Μητρόπολιν, ὁ Ἐπιστάτης ἦτο ἀρχικῶς στρατιωτικὸς ἄρχων, ἤσκει δὲ περίπου τὰ καθήκοντα, τὰ ὁποῖα περιγράφει διὰ τὸν Ἐπιστάτην τῆς πόλεως ἐν τῇ Πτολεμαϊκῇ Αἰγύπτῳ ὁ Ε. LAVIGNE².

Στίχ. 14. Πρβ. ἀνωτέρω παρατηρήσεις εἰς στίχ. 4 καὶ 13. Ὡς πρὸς τὴν συμπλήρωσιν: Ἀσκληπιοῦ (μὲ διπλᾶ σσ) στηρίζεται, οὐχὶ ἀσφαλῶς, εἰς ἀνωτέρω παρατηρήσεις εἰς στίχ. 5 (Ἀσκληπιόδωρος) καὶ κατωτ. στίχ. 17. Ὡς πρὸς τὸν ἱερέα Νικάνορα ἰδὲ ἀνωτέρω παρατηρήσεις εἰς στίχ. 4 καὶ κατωτ. στίχ. 24 τῆς σελίδος I, πρβ. στίχ. 4 τῆς σελίδος II. Ἱερεὺς Ἀσκληπιοῦ ἀναφέρεται κατὰ τὴν χρονολόγησιν ὧν ἡς ἐν ἐπιγραφῇ τῆς Ἀμφιπόλεως ἐν DITTENBERGER, *Sylloge*², ἀριθ. 832, ὅπου ὁμως ἡ χρονολογία παρέχεται εἰς τὸ τέλος, μετὰ τοὺς μάρτυρας, ὁ δὲ

βασίλειοι ἐπιστάται, ἀλλὰ μόνον εἰς τὰς ὑποτελεῖς περιοχὰς καὶ τὰς ἀποικίας τῶν ἀκτῶν τῆς Μακεδονίας ἢ τὰς μεγάλας πόλεις τῆς Θεσσαλίας κλπ. W. W. TARN, *Antigonos Gonatas*, Ὁξφόρδη 1913, σ. 195 κ. ἐ. Ἐκτοτε ὁμως προέκυψαν ἀναντίρρητοι μαρτυρίαι, καθ' ἃς ὁ θεσμὸς τοῦ Ἐπιστάτου ὑφίστατο καὶ εἰς τὰς πόλεις τῆς κυρίως Μακεδονίας, ὥστε ὁ αὐτὸς TARN ἐτροποποίησε τὴν γνώμην του ἐν CAH VII, 1928, σ. 200: ὑπῆρχον Ἐπιστάται καὶ εἰς τὴν Μακεδониαν, ἀλλὰ δὲν διηύθυναν τὴν Ἐκκλησίαν τῶν πόλεων, ὅπως ἀλλαχοῦ ἐκτὸς τῆς κυρίως Μακεδονίας. Ἰδὲ καὶ TARN - GRIFFITH, *Hellen. Civilisation*, 3η ἔκδ., Λονδίνον 1952, σ. 153 κ. ἐ. (ἀλλὰ πρβ. P. M. FRAZER ἐν JHS 73, 1953, σ. 169), W. W. TARN, *The Greeks in Bactria and India*, 2α ἔκδ., Cambridge 1951, σ. 24. Ἰδὲ Σ. ΠΕΛΕΚΙΔΗΣ, Ἀπὸ τὴν Πολιτεία καὶ τὴν Κοινωνία τῆς ἀρχαίας Θεσσαλονίκης (=Παράρτημα τῆς Ἐπετηρίδος τῆς Φιλοσοφικῆς Σχολῆς τοῦ Πανεπιστημίου Θεσσαλονίκης, τόμ. II), Θεσσαλονίκη 1934, σ. 16 κ. ἐ. M. HOLLEAUX ἐν BCH 57, 1933, σ. 26 κ. ἐ., ὅπου καὶ προηγουμένη βιβλιογραφία. X. I. MAKAPONA ἐν AE 1934-35 (1936), σ. 117 κ. ἐ. Πρβ. G. BRADFORD WELLES ἐν AJA 42, 1938, σ. 245 κ. ἐ. M. LAUNY, *Recherches sur les armées hellénistiques* σποράδην. Δ. ΚΑΝΑΤΣΟΥΛΗΣ, Ἡ Μακεδονικὴ πόλις κλπ. ἐν Μακεδονικά 4, Θεσσαλονίκη 1957, σ. 241 κ. ἐ.

Ὁ F. W. WALBANK, *Philip V of Macedon*, Cambridge 1940, σ. 2, ἐκθέτει ὁρθότερον καὶ σαφέστερον τὰ πράγματα. Αὐτόθι ἐν σημ. 6 ἡ προηγουμένη σχετικὴ βιβλιογραφία. P. JOUGUET, *L'impérialisme macédonien* κλπ., 2α ἔκδ. 1961, σ. 350 (Ἐπιστάτης πόλεως ἐν Αἰγύπτῳ), σ. 361 (Ἐπιστάτης ἱεροῦ) καὶ σ. 430 (Ἐπιστάτης πόλεως εἰς Κράτος τῶν Σελευκιδῶν). Περὶ Ἐπιστάτου ἱεροῦ ἐν τῇ Πτολεμαϊκῇ Αἰγύπτῳ ἰδὲ τελευταίως J. A. S. EVANS, *A Social and Economic History of*

an Egyptian Temple κλπ. ἐν Yale Class. Studies 17, 1961, σ. 200 κ. ἐ. Ἐπιστάτης πόλεως ὡς θεσμὸς ἐν ἐνεργείᾳ μέχρι τοῦ 3ου αἰ. π.Χ. ἰδὲ BELLINGER καὶ WELLES ἐν Yale Class. Studies 5, 1935, σ. 95 κ. ἐ., κυρίως σημ. 94 καὶ σ. 117 καὶ 128 κ. ἐ. Πρβ. M. ROSTOV-TZEFF, αὐτ. σ. 199.

Ὁ M. ROSTOV-TZEFF εἰς τὸ τρίτομον σύγγραμμά του, *The Social and Econ. History of the Hell. World*, Oxford 1941, πραγματεύεται περὶ τῶν Ἐπιστάτων εἰς τὰ ἐκτὸς τῆς κυρίως Μακεδονίας κράτη τῶν Διαδόχων μᾶλλον. Οὕτω: περὶ Ἐπιστάτου εἰς τὴν Αἴγυπτον τῶν Πτολεμαίων σ. 257 (Ἐπιστάτης πόλεως) καὶ σ. 282 (Ἐπιστάτης ἱεροῦ), εἰς τὸ κράτος τῶν Σελευκιδῶν σ. 436, 485, 486, 527 καὶ 856 (Ἐπιστάτης πόλεων, πρβ. L. ROBERT, *Hellenica* 7, 1949, σ. 22 κ. ἐ.) καὶ σ. 514 (Ἐπιστάτης ἱεροῦ, ἀλλὰ πρβ. αὐτ. σ. 1442 σημ. 292). Περὶ Ἐπιστάτων τοῦ Προυσία αὐτ. σ. 1481 σημ. 75. Ἄλλοι ἀξιωματοῦχοι φέροντες τὸν τίτλον τοῦ Ἐπιστάτου, αὐτ. σ. 896, 1084, 1091 καὶ 1383 σημ. 90. Περὶ Ἐπιστάτων ἐν Μακεδονίᾳ σ. 1470 σημ. 37. Ἐπίσης ὁ M. LAUNY, *Recherches* κλπ., σ. 218, 244, 313, 583 (πρβ. 1251), 599 (πρβ. 647 σημ. 5), 646, 705 κ. ἐ., 912 (πρβ. 917 καὶ 1007), 1069, 1127. (Βραχυλλας Ἐπιστάτης Σπάρτης), 1139 (Ἀσκληπιάδης Ἐπιστάτης τοῦ Φιλίππου Ε' ἐν Καρίᾳ), 1261 (Ἱέρων Ἐπιστάτης ἐν Ἀρσινόῃ). Ἐπιστάται φυλακιδῶν σ. 545, 768, 776 κ. ἐ. καὶ 1234. Ἐπιστάτης ἐπώνυμος, ἐπόμενος τοῦ ἱερέως, ἐξ Ἀμφιπόλεως, O. I. ΛΑΖΑΡΙΔΗΣ ἐν Γέρας Ἀ. Κεραμοπούλλου, σ. 165 κ. ἐ.

1 Περὶ αὐτῶν E. VAN'T DACK, *Ptolemaica*, 1951, σ. 5 κ. ἐ., καὶ ἰδίως σ. 20 κ. ἐ., ὅπου καὶ σχετικὴ βιβλιογραφία καὶ σ. 47.

2 E. LAVIGNE, *L'Épistate du Bourg en Égypte Ptolémaïque* (εἰς τὴν ὀλλανδικὴν μετὰ περιλήψεως εἰς τὴν γαλλικὴν σ. 93 - 102).

ιερεὺς προηγείται τοῦ Ἐπιστάτου, διὰ τὸν ὁποῖον ἐπιφυλάσσεται ἡ θέσις ἐν τέλει¹.

Ἐκ τῆς μνείας ιερέως τοῦ Ἀσκληπιοῦ μεταξὺ τῶν ἐπωνύμων ἀρχόντων προκύπτει, βεβαίως, ὅχι μόνον ἡ ὑπαρξίς ἀπλῶς λατρείας τοῦ Ἀσκληπιοῦ καὶ ιεροῦ τοῦ Ἀσκληπιοῦ, ἀλλ' ἡ κυρίαρχος θέσις του μεταξὺ τῶν ἄλλων λατρειῶν². Γενικῶς ἡ λατρεία τοῦ Ἀσκληπιοῦ κατὰ τοὺς Μακεδονικοὺς χρόνους ἤκμασεν ἐνισχυθεῖσα καὶ ὑπὸ τῶν Μακεδόνων Βασιλέων³.

Ὁ ΘΗΡΑΕΜΕΡ⁴ ἀναφέρει μόνον τρία μακεδονικὰ ιερὰ τοῦ Ἀσκληπιοῦ ἥτοι ἐν Ἀμφιπόλει, ἐν Σταγείρῳ καὶ ἐν Δίῳ, ὅπου θέτει ὄριον τῆς περιοχῆς, ἣν περιλαμβάνει ὁ κατάλογός του⁵. Ἀλλ' ὅτι τὸ ιερὸν τοῦ Ἀσκληπιοῦ ἐν Δίῳ δὲν ἦτο τὸ μόνον τῆς κυρίως Μακεδονίας θὰ πρέπη νὰ θεωρηθῇ βέβαιον. Ἡ γειτνίασις τῆς Τρίκκης καὶ τῆς Θεσσαλίας γενικώτερον⁶, οἱ Ἀσκληπιόδωροι τῆς γενεᾶς τοῦ Φιλίππου καὶ τοῦ Ἀλεξάνδρου⁷ καθιστοῦν πιθανὴν τὴν ὑπόθεσιν, ὅτι ἡ λατρεία τοῦ Ἀσκληπιοῦ ἦτο εὐρέως διαδεδομένη καὶ ἰσχυρὰ πρὸ τοῦ Φιλίππου ἤδη. Οὕτω νοεῖται καλύτερον ἢ ἰδιαιτέρα συσχετίσις τοῦ Ἀλεξάνδρου πρὸς τὸν Ἀσκληπιὸν εἰς τὰς φιλολογικὰς πηγὰς καὶ τὴν παράδοσιν τῶν Ἀσκληπιείων⁸. Τὸ ἐνδιαφέρον τῶν Διαδόχων ἐπίσης⁹ καὶ τὰ μέχρι τῶν ἐσχάτων χρόνων τῆς εἰδωλολατρείας διατηρηθέντα ιερὰ τοῦ Ἀσκληπιοῦ εἰς τὰς ὁμωνύμους τῶν μακεδονικῶν Αἰγῶν καὶ τῆς Βεροίας πόλεις τῆς Ἀσίας¹⁰ πιθανῶς εἶχον τὰς ρίζας εἰς τὰς θρησκευτικὰς παραδόσεις τῆς μακεδονικῆς μητροπόλεως. Ἰδιαιτέρως ἡ περιοχὴ τῆς ἐπιγραφῆς μας, ἐννοῶ τὰς κλιτῦς τοῦ Βερμίου, εἶναι ἀρμόζουσα θέσις διὰ τὴν ἰδρυσιν Ἀσκληπιείου, ἐφ' ὅσον ἐπελέγοντο πρὸς τοῦτο ὑγιεῖναι καὶ πλούσιαι εἰς ὕδατα

1 Πρβ. καὶ Δ. Ι. ΛΑΖΑΡΙΔΗΝ, Ἐπιγραφή ἐξ Ἀμφιπόλεως ἐν Γέρας Ἀντωνίου Κεραμοπούλλου, Ἀθήναι 1953, σ. 161 σημ. 1 ἀριθ. 1 καὶ σ. 165 κ.έ.

2 Ἐν Ἱστορίᾳ κατὰ τοὺς ἐλληνιστικοὺς χρόνους χρονολογοῦν διὰ τῶν ιερέων τοῦ Ἀπόλλωνος Ἰητροῦ, ὡς βλέπω ἐν Bibl. Class. Orientalis 7, 1962, στήλῃ 19, ἔνθα περίληψις ἐκτενῆς τῆς μελέτης τοῦ Δ. Μ. ΡΙΡΡΙΔΙ, Contributi i istorii vechi a României (Συμβολαὶ εἰς τὴν ἀρχαίαν ἱστορίαν τῆς Ρουμανίας), Βουκουρεστίον 1958, σελίδες 340, τὴν ὁποίαν δὲν γνωρίζω. Ἄλλοι ἀρχοντες: σύνεδροι, ἐπιστάται, ἡγεμόνες (ἀσαφεῖς, ἴσως οἱ ἡμέτεροι ταγοί), οἰκονόμοι, μερισταί, ὀφφανισταί καὶ «οἱ δέκα». Ἐπίσης ιερεῖς ἐπώνυμοι εἰς τὰς ἀκτὰς τοῦ Εὐξ. Πόντου (Ἱστρία, Τόμις κλπ.) εἰς πρόσφατον μελέτην JORGU STOIAN ἐν Studii si cercetari de Istorie Vechi 11, 9610, σ. 303 κ.έ. (ρουμανιστὶ μετὰ γαλλικῆς περιλήψεως ἐν σ. 321).

3 Ἰδὲ π.χ. HERZOG-KLAFFENBACH, Asylieurkunden aus Kos [=Abh. d. Deutsch. Ak. d. Wiss., Berlin 1952, ἀριθ. 1], Βερολίνον 1952, SEG XII, 1955, ἀριθ. 368-84, ἰδίως ἀριθ. 373 (Κασσανδρῶν, Ἀμφιπολιτῶν, Φιλίππων) καὶ 374 (Πελλαιῶν κλπ.) τοῦ ἔτους 242 π. Χ. Πρβ. B. I. Bulg. 3, 1925, σ. 131-164 (D. DETSCHEFF) καὶ 14, 1940, 2, σ. 54 κ.έ. (G. KAZAROW). Ἐπίσης ÖJh 32, 1940, Beibl. σ. 81 κ.έ. (D. ZONTSCHEW). Ὁ Μ. NILSSON, Griech. Feste von religiöser Bedeutung mit Ausschluss der attischen,

Λευψία 1909, σ. 408, οὐδὲν εἰδικῶς ἐνδιαφέρον σημειοῖ.

4 Ἐν RE II, 2, ἐν λ. Asklepios, στ. 1675.

5 Ὡς σημειώνει αὐτ. σ. 1662.

6 RE VII A, στ. 146 κ.έ. ἐν λ. Triikka (KIRSTEN). OTTO KERN, Die Religion der Griechen II, Βερολίνον 1935, σ. 304 κ.έ. Κ. KERÉNYI, Der göttliche Arzt, 1956, σ. 87 κ.έ. καὶ χρονολογικὸς πίναξ ἐν ἀρχῇ τοῦ κειμένου [=C. KERÉNYI, Asklepios κλπ., 1959, σ. 87 καὶ πίναξ ἐν ἀρχῇ]. Πρβ. FARNELL, Hero Cults, σ. 234 κ.έ. ULRICH HAUSMANN, Kunst und Heilum, Potsdam 1948. A. B. COOK, Zeus. MARTA SORDI, La lega tessala κλπ., σ. 17 κ.έ.

7 RE II, 2 στ. 1636 ἐν λ. Asklepiodoros ἀριθ. 5-9. Πρβ. H. BERVE, Das Alexanderreich II, σ. 88 κ.έ. Εἰς αὐτοὺς πρόσθετες τοὺς ἐν ἐπιγραφαῖς π.χ. ΔΗΜΙΤΣΑ, Ἡ Μακεδονία κλπ. ἐν πίν. σ. 1016. Πρβ. EDSON, Harvard Class. Studies 45, 1934, σ. 230 κ.έ. Ὀλυνθίους Ἀσκληπιόδωρους ἰδὲ εἰς Δ. Μ. ROBINSON, Inscriptions from Macedonia, 1938, ἐν TAPA 69, 1938, σ. 72, ἀριθ. 30.

8 Ε. καὶ L. EDELSTEIN, Asclepius, Βαλτιμόρη 1945, τόμ. I, σ. 307 κ.έ., ἀπόσπ. 547 καὶ 548 καὶ σ. 421 κ.έ., ἀπόσπ. 821 καὶ τόμ. II, σ. 120, 198 σημ. 12 καὶ 251 κ.έ.

9 Προνόμια ιερέων τοῦ Ἀσκληπιοῦ εἶναι γνωστά ἐξ ἐπιγραφῆς τῆς Βεροίας, ἰδὲ Μ. ΑΝΔΡΟΝΙΚΟΥ, Ἀρχαῖαι Ἐπιγραφαὶ Βεροίας, σ. 21 κ.έ., ὅπου καὶ ἄλλη βιβλιογραφία. Πρβ. Ε. καὶ L. EDELSTEIN, ἔ. ἀ. σ. 251 κ.έ.

10 Ἐ. ἀ. σ. 256.

τοποθεσίαι¹. Σημειωτέον ὅτι εἰς τοὺς Ἀσκληπιάδας ἀνάγεται καὶ ἡ καταγωγή τοῦ ποτε Μεγάλου Διδασκάλου τῆς περιοχῆς μας, τοῦ Ἀριστοτέλους².

Νικάνορος. Τὸ ὄνομα Νικάνωρ εἶναι ἐκ τῶν συνηθεστάτων μάλιστα ἐν Μακεδονίᾳ. Ἐν RE καταχωρίζονται³ δέκα ἑξ διαπρεπεῖς Μακεδόνες ὑπὸ τὸ αὐτὸ ὄνομα. Ἐκ τούτων οἱ ὑπ' ἀριθ. 1 - 14 εἶναι περίπου σύγχρονοι τοῦ Ἀλεξάνδρου, ἕτεροι δὲ δύο εἶναι σύγχρονοι τοῦ Φιλίππου Ε'. Ἐξ ὅλων ἀξιωματικόνευστος ἐν προκειμένῳ εἶναι ὁ ὑπ' ἀριθ. 4 Νικάνωρ, υἱὸς τοῦ Προξένου, ἐκ τοῦ Ἀππαρνέως. Οὗτος ἐκαλεῖτο ἄλλοτε Σταγειρίτης, ὡς υἱοθετηθεὶς ὑπὸ τοῦ Ἀριστοτέλους, καὶ ἄλλοτε Μιεζαῖος, ὡς συνδιατελέσας μετὰ τοῦ Ἀλεξάνδρου καὶ τῶν ἐταίρων του ἐν τῷ παρὰ τὴν Μιέζαν Νυμφαίῳ, ὅπου ἐδίδασκεν ὁ Ἀριστοτέλης⁴. Ἡ δημοσιευομένη ἐνταῦθα ἐπιγραφὴ εὐρέθῃ ἐν τῇ περιοχῇ τῆς ἀρχαίας Μιέζης, ὡς ἐλπίζω θὰ δεῖξω ἀλλαχοῦ, συνεπῶς ὁ ἱερεὺς Νικάνωρ ἦτο πιθανώτατα Μιεζαῖος. Ἀλλὰ κατ' οὐδὲν βεβαίως δυνάμεθα νὰ τὸν σχετίσωμεν μετὰ τοῦ υἱοθετηθέντος ὑπὸ τοῦ Ἀριστοτέλους Νικάνορος ἢ ἄλλου τινὸς ὁμωνύμου του. Νικάνορες εἰς ἐπιγραφὰς καὶ παπύρους π.χ. SEG XIII, 1956, ἀριθ. 403 (ἐπανειλημμένως, πρβ. C. BRADFORD WELLES ἐν AJA 42, 1938, σ. 245 κ.έ.) καὶ XII, 1955, ἀριθ. 311 δις = Harv. Cl. Stud. 45, 1934, σ. 227, Prosop. Ptol. II, 1952, ἀριθ. 1961 - 1963 καὶ LAUNNEY, Recherches κλπ. II, σ. 1181.

Στίχ. 15 - 18. Περὶ τοῦ ἀριθμοῦ καὶ τῶν ὀνομάτων τῶν ταγῶν, περὶ τῶν μαρτύρων καὶ τῶν δικαστῶν ἰδὲ καὶ ἀνωτέρω παρατηρήσεις εἰς στίχ. 5 - 8. Πρβ. καὶ κατωτέρω στίχ. 24 - 25 καὶ 33 τῆς σελίδος I, ὡς καὶ τὰς ἀντιστοιχοῦς θέσεις τῶν πράξεων τῆς σελίδος II.

Δικασταί. Προφανῶς «βασιλικοὶ δικασταί», ὡς τοὺς γνωρίζομεν ἄλλοθεν⁵, παρίστανται ὡς μάρτυρες τῆς ὥνῃς. Ἀγνωστοὶ εἶναι οἱ ἐπόμενοι μάρτυρες: ἐναντία δικαστῶν ἂν εἶναι ὀρθὴ ἢ συμπλήρωσις. Τοῦτο θὰ ἐσήμαινεν, ὅτι πιθανῶς οἱ ἐκ τῶν δικαστῶν μάρτυρες δὲν παρίστανται ὡς ἐκπρόσωποι τοῦ νόμου γενικῶς, ἀλλ' ἐκπροσωποῦν βασιλικά ἢ ἄλλα συμφέροντα (ιεροῦ π.χ.) κατὰ μίαν πρᾶξιν ἀγοραπωλησίας, κατὰ τὴν ὁποίαν ὁ ἕτερος τῶν δικαιοπρακτούντων εἶναι ὁ βασιλεὺς, τὸ κράτος, ἡ πόλις, ἱερὸν ἢ ἄλλο τι τοιοῦτο. Ἡ μήπως τοῦτο ἀποτελεῖ ἀπλοῦν

1 C. KERÉNYI, Asklepios, Archetypal Image of the Physician's Existence, Νέα Ὑόρκη 1959, σ. 47 καὶ σημ. 2 ἐν σ. 117 κ.έ. H. W. PLEKET, The Hot Springs at Icaria ἐν Mnemosyne, Ser. 4, 13, 1960, σ. 240 κ.έ.

2 Τελευταίως INGEMAR DÜRING, Aristotle in the Ancient Biographical Tradition, Göteborg 1957, σ. 29, 57 κ.ά. Πρβ. BAERG, De macedonum sacris, σ. 109 κ.έ.

3 RE XVII, στ. 266 κ.έ. ἀριθ. 1 - 16. Πρβ. H. BERVE, Das Alexanderreich II, σ. 275 κ.έ. Τὴν κατάληξιν -άνωρ θεωρεῖ «αἰολοδορικὴν» ὁ J. KALLÉRIS, Les anciens Macédoniens, σ. 292. σημ. 2.

4 Ἰδὲ ΣΤΕΦ. BYZ. ἐν λ. Μιέζα καὶ RE XVII, 1, στ. 267 ἐν λ. Νικάνωρ (4), ὅπου καὶ ἄλλη σχετικὴ βιβλιο-

γραφία. Προσφάτως ὁ INGEMAR DÜHRING, Aristotle in the Ancient Biograph. Tradition, Göteborg 1957, σ. 263 κ.έ., 270 κ.έ. καὶ στοράδην καὶ τελευταίως MARIAN PLEZIA, The Human Face of Aristotle ἐν Classica et Mediaevalia 22, Κοπεγχάγη 1961, σ. 24, ὅπου καὶ σχετικὴ βιβλιογραφία.

5 Ἰδὲ σημ. 1 καὶ 2 ἐν σ. 13. Πρβ. M. ROSTOVITZEFF, Social and Economic History κλπ., 1941, στοράδην εἰς τοὺς τρεῖς τόμους (ἰδὲ ind. λ. βασιλικοὶ δικασταί, δικασταὶ καὶ Judges). Ἄλλοι δικασταὶ εἰς τὰ κράτη τῶν Διαδόχων ἐν C. BRADFORD WELLES, Royal Correspondence κλπ., New Haven 1934, σ. 222 κ.έ. ΠΑ στίχ. 5 καὶ σ. 234. Πρβ. σ. 345 ἐν λ. κοινοδίκιον, W. W. TARN, The Greeks in B. and I., σ. 33.

τύπον, τὴν διατύπωσιν τοῦ ὁποίου παραλείπουν μὲν, ἀλλ' ἐννοοῦν παντοῦ, ὅπου ἀναγράφονται μάρτυρες ἐν μέρει βασιλικοὶ δικασταί, ἐν μέρει ἰδιῶται; *Λυσανί*ας, ὡς ἀσφαλῶς συμπληροῦται, εἶναι εἰς ἀπὸ τοὺς ἐκ τῶν δικαστῶν μάρτυρας τῆς ὥνης. Πιθανῶς εἶναι ὁ αὐτὸς κατωτέρω (ἰδὲ ἐν πράξει Γ', στίχ. 25). Τὸ ἐν τέλει τοῦ στίχ. 16 ὄνομα πιθανῶς εἶναι *Νίκαν*[δρος καὶ οὐχὶ *Νικάν*[ωρ, ἐφ' ὅσον περὶ τούτου πεῖ-θει τὸ κατὰ κανόνα τοῦλάχιστον συλλαβικὸν σύστημα χαράξεως τῆς ἐπιγραφῆς¹. Ὁ ἀριθμὸς τῶν μαρτύρων δὲν εἶναι δυνατὸν νὰ ἐξακριβωθῇ μὲ ἀσφάλειαν. Εἶναι πιθανόν, ὅτι οἱ μὲν ἐκ τῶν δικαστῶν μάρτυρες ἐδηλοῦντο μόνον μὲ τὸ ὄνομα, οἱ δὲ ἰδιῶται καὶ μὲ τὸ πατρώνυμον, ἐνδεχομένως δὲ καὶ μὲ τὸ ἐθνικόν, ὡς εἶδομεν ἀνωτέρω εἰς παρατηρήσεις εἰς στίχ. 5 - 8.

Τόλων. Τὰ τρία πρῶτα ἐκ τῶν σφζομένων γράμματα τοῦ στίχ. 17 ἀνήκουν ὁπωσδήποτε εἰς ὄνομα μάρτυρος, τοῦ ὁποίου ἀκολουθεῖ τὸ πατρώνυμον: Ἀδύμου. Ἐν στίχ. 4 τῆς σελίδος II ἔχομεν ἐπίσης *λων* Ἀδύ[μου. Ἀλλ' ἐν στίχ. 25 τῆς αὐτῆς σελίδος II ἔχομεν κάτι περισσότερον: *τολων* Ἀ[δύ]μ[ου]. Ἐὰν ἐπιχειρήσωμεν νὰ εὗρωμεν ὄνομα λήγον ἐκ - τολων μὲ περισσότερα γράμματα, θὰ ἴδωμεν ὅτι δὲν ὑπάρχει πλην τοῦ Στόλων² καὶ τοῦτο εἶναι ρωμαϊκόν³, ἄρα ἀπίθανον εἰς τὴν περίπτωσίν μας. Ἐναπομένει νὰ καταφύγωμεν εἰς ὑποθέσεις, ἐφ' ὅσον μάλιστα ἡ διατήρησις τοῦ λίθου δὲν μᾶς ἐξασφαλίζει οὔτε ὡς πρὸς τὸ ἐὰν ἔχωμεν ἀκέραιον ἢ ἐλλιπὲς τὸ ὄνομα. Τοῦτο ἀκριβῶς ἐπιβάλλει ἐξέτασιν. Μία πιθανότης εἶναι, ὅτι τὸ Τόλων ἀποτελεῖ βραχεῖαν μορφήν (Kurzname) ὀνόματος ὡς π.χ. Εὐστολος κ.τ.τ., ὅπως τὰ Βόλων⁴ καὶ Βότων θεωροῦνται βραχεῖαι μορφαὶ ὀνομάτων ὡς τὰ Ὑπερβολος καὶ Εὐρύβοτος⁵. Ἄλλη ὑπόθεσις εἶναι ὅτι τὸ Τόλων ἀποτελεῖ μορφήν τοῦ Τέλων⁶. Ἐρχονται εἰς τὸν νοῦν ἐπίσης τὰ Δόλων, Τύλων καὶ Σόλων⁷. Τὰ Δολᾶς, Δολίνας ἐξ ἄλλου θεωροῦνται θρακικὰ ὑπὸ τοῦ Ν. ЈОКЛ⁸. Τὸ Δόλων, ὄνομα δούλου ἐν Ἀθήναις κατὰ τὸν 5^{ον} αἰ. π.Χ., σχετίζεται πρὸς τὸν ἥρωα τῆς Ὀμηρικῆς Δολωνείας ὑπὸ τοῦ BECHTEL⁹, ἀλλ' εἶναι τοῦτο βέβαιον; Καὶ ἂν εἶναι, τί σημαίνει ὅλη αὐτὴ ἡ σειρὰ ὀνομάτων, ἡ ὁποία γεφυρώνει τὸ Αἰγαῖον ἀπὸ τὴν Τροίαν διὰ τῆς Θράκης ἕως τὴν Θεσσαλίαν;

Προχείρως ἐκ τῆς RE V, 1 σημειώνομεν:

Δολίχη, πόλις τῆς Περραιβικῆς Τριπόλεως, σχετιζομένη πρὸς τὸ δόλιχος. Δολίων υἱὸς τοῦ Σειληνοῦ καὶ τῆς Μελίας κατοικῶν παρὰ τὴν Μυσίαν.

Δολιόνες, Δολιεῖς, λαὸς θρακικὸς παρὰ τὴν Κύζικον, ὁ βασιλεὺς τῶν Κύζικος

1 Ἐξ ἄλλου τὸ μὲν Νικάνωρ παρουσιάζεται εἰς τοὺς στίχους 4, 14 καὶ πιθανῶς 24 τῆς σελίδος I, ὅπου εἶναι τὸ αὐτὸ πρόσωπον ἀλλὰ καὶ ἐν στίχ. 19 καὶ 40 τῆς σελίδος II, τὸ δὲ Νικάνδρος ἐν στίχ. 17 - 18 τῆς σελίδος II.

2 B. HANSEN, Rückläufiges Wörterbuch der griech. Eigennamen, Βερολῖνον 1957, σ. 115. Τὸ αὐτόθι Πτόλλων τῶν πατέρων, βραχεῖα μορφή τοῦ Πτολεμαῖος, νομίζω, ὅτι ἀποκλείεται ἐπίσης.

3 RAPE - BENSELER ἐν λ.

4 Ἰδὲ H. BERVE, Das Alexanderreich II, σ. 110 ἀριθ. 218.

5 BECHTEL, Histor. Personenn., σ. 97.

6 Τέλων π.χ. ἐν SEG XV, 1958, ἀριθ. 104, 177, αὐτ. IX, 1944, 45 στ. 21 καὶ 23. Prosop. Ptolem. IV, 1959, ἀριθ. 11059. Πρβ. Τελέας, Τελλέας, Τέλλων κ.τ.λ. ἐν BECHTEL, Histor. Personenn., σ. 241 κ.έ.

7 Περὶ τοῦ ἐτύμου τοῦ ὀνόματος τοῦ Σόλωνος, ὁ BECHTEL (Hist. Person., σ. 559 καὶ 605) διερωτᾶται, ἂν πρέπη νὰ τὸ σχετίσῃ πρὸς τοὺς Σόλους τῆς Κύπρου ἢ πρὸς τὸ σόλος.

8 Ἐν M. EBERT, Reall. d. Vorgesch. XIII, 1929, ἐν λ. Thraker, σ. 282.

9 BECHTEL, Histor. Personenn., σ. 572.

τοὺς μετέφερεν ἐκ Θεσσαλίας. Δόλων, ὁ Τρῶς ἦρως τῆς Ὀμηρικῆς Δολωνείας καὶ ἄλλος Δόλων, υἱὸς τοῦ Πριάμου.

Δόλογκοι, Θρᾷκες κάτοικοι τῆς Χερσονήσου καὶ ὁ ἐπώνυμος Δόλογκος, υἱὸς τοῦ Κρόνου καὶ τῆς Θρᾷκης¹.

Δόλοπες ἐν Θεσσαλίᾳ καὶ Δολοπίων πατὴρ τοῦ Ὑψήνορος, ἱερέως τοῦ Σκαμάνδρου. Καὶ ἄλλος Δολοπίων πατὴρ τοῦ Ἰφιμάχου. Ὁ Ἰφιμάχος εἶναι βοσκὸς βασιλέως φέροντος τὸ ὄνομα Ἀκτωρ, ὄνομα πολλῶν ἡρώων ἐκ Θεσσαλίας κυρίως². Δόλοψ ἀδελφὸς τοῦ Χείρωνος καὶ ἄλλος Δόλοψ ἔχων τὸν τάφον του ἐν τῇ Θεσσαλικῇ Μαγνησίᾳ. Δόλοψ Ἑλλήν ἐκ Τροίας καὶ ἄλλος Δόλοψ Τρῶς³.

Ἀπομένουν μερικαὶ ἀκόμη ὑποθέσεις. Ὑπάρχουν τὰ ὀνόματα Τόλυνος, Τόλετος, Τολύβη⁴. Καὶ Τόρων σχετιζόμενον πρὸς τὸ λιθοκοπικὸν σκεῦος, ὅπως καὶ τὸ Τορέας⁵. Καὶ ἡ Τορώνη μὲ τὸν Τορωναῖον κόλπον⁶.

Ἄλλ' ὑπάρχει ἀκόμη μία δυνατὴ συσχέτισις, ἡ ὁποία ἴσως εἶναι ἡ πιθανωτέρα.

Μία ἐκ τῶν τριῶν Γαλατικῶν φυλῶν, αἱ ὁποῖαι τελικῶς διεπεραιώθησαν εἰς τὴν Γαλατίαν, εἶναι οἱ Τολιστοάγιοι ἢ Τολοστοάγιοι, ὡς παρουσιάζονται ἐνωρίτερον (περὶ τὸ 240 - 196 π.Χ.), ἐνῶ βραδύτερον οἱ αὐτοὶ Γαλάται ὀνομάζονται Τολιστοβῶγιοι κ.τ.δ.⁷ Οὗτοι διεπεραιώθησαν εἰς τὴν Ἀσίαν τὸ 278/7, ἀλλ' ἴσως οὐχὶ χωρὶς νὰ ἀφήσουν κατάλοιπα ἐν Μακεδονίᾳ. Ἡ ρίζα Τολ - πάντως ὑπάρχει καὶ εἰς ἄλλας Κελτικὰς λέξεις: Τολαστοχόρα, Toliandossus, Tolenses, tolis, Tolia, Tolosa καὶ Tolossa, τολούτεγον, Telo (ἀλλὰ καὶ Tolonense)⁸. Ἴσως δὲν εἶναι ἄσχετον καὶ τὸ ἐν Μ.ΕΤΥΜ. ἐν λ. *Τολόται*, οἱ δημόσιοι ὑπηρεταὶ τοὺς δ' αὐτοὺς καὶ Σκύθας ἔλεγον.

Κατὰ τὰνωτέρω, δὲν εἶναι ἀπίθανον ὄνομα Τόλων ὡς τόσα ἄλλα ὀνόματα προσώπων ἐξ ἐθνικῶν προερχόμενα π.χ. Βίθυς, Βρύγος, Σκύθης, Αἰθιξ⁹, Θεττάλη¹⁰, Θρᾷσσα¹¹ κλπ.¹² Βαρβαρικὸν ὄνομα μετὰ πατρωνύμου Μακεδονικοῦ ὡς τὸ Ἀδυμος

1 RE V, 1, στ. 1289 ἐν λ. *Dolonkoi* καὶ *Dolonkos*. Ὁ Δόλογκος εἶναι ἑτεροθαλὴς ἀδελφὸς τοῦ Βιθυνοῦ. Βίθυς καὶ τὰ τοιαῦτα εἶναι συνηθέστατα ὀνόματα. (Ἴδὲ τελευταίως I. I. RUSSU ἐν *Dacia* 2, 1958, σ. 464). Διατί ὄχι καὶ Δόλων καὶ τὰ τοιαῦτα ἐκ τοῦ Δόλογκος;

2 RE I, 1, στ. 1216 κ.ε. ἐν λ. *Aktor*.

3 Τὰ Δόλοψ, Δόλων καὶ τὰ τοιαῦτα συνήθως σχετίζονται πρὸς τὰ δόλος, δόλιος, ἰδὲ π.χ. Μ.ΕΤΥΜ. ἐν λ.

4 Ἴδὲ RAPE - BENSELER ἐν λ. λ.

5 BECHTEL, *Histor. Personenn.*, σ. 603.

6 Τόλλος (μὲ δύο λ) ἀπαντᾷ εἰς βοιωτικὴν ἐπιγραφὴν τοῦ 3ου αἰ. π.Χ. H. KRAHE, *Lexicon* κλπ., σ. 116 ἐν λ., ὅπου καὶ σχετικὴ βιβλιογραφία. Πρβ. αὐτ. σ. 119 κ.ε.

7 Προχείρως RAPE - BENSELER ἐν λ. *Τολιστοβῶγιοι* RE VI A, 2 στ. 1673 κ.ε. καὶ A. T. HOLDER, *Alt-celtischer Sprachschatz* II, Graz 1904-1962, στ. 1872 κ.ε. ἐν λ. *Tol-i(o)sto-ag-i-i* καὶ *Tol-i(o)sto-bog-i-i*.

8 Ἴδὲ HOLDER, ἔ. ἀ. ἐν λλ. *tol-asta chora*, *Tol(i)-andossus* (Ἡρακλῆς), *Tolenses* (ἐν Παννονίᾳ), *tolis* καὶ (τὸ σχετικὸν) *tolutegon*, *Tolia* (ὄνομα), *Tolosa* καὶ *Tolossa* (γεωγραφικόν, ἡ νῦν Toulouse τῆς Γαλιίας) καὶ *Telo(n)*.

9 HELEN POPE, *Non Athenians in Attic Inscr.*, 1935.

10 POPE, ἔ. ἀ.

11 G. DAUX, *Note sur l'intérêt historique* κλπ., ἐν *Proceedings of the IX Congress of Papyrology*, σ. 289.

12 Ἴδὲ ἐξαντλητικῶς περὶ τοῦ θέματος τῶν ἐξ ἐθνικῶν ὀνομάτων προσώπων ἐν BECHTEL, *Hist. Personenn.*, σ. 536 κ.ε. Πρβ. ὄνομα Πευκέστας, Μιξαῖος μάλιστα, πρὸς ΣΟΥΪΔ. ἐν λ.: *Σκύθαι... Ἐροῦλους καὶ Πευκέστας καὶ Γότθους παραλαβόντες* κλπ. Περὶ τοῦ Πευκέστα καὶ τῶν Πευκεστῶν, Πευκετῶν κλπ., βιβλιογραφία κατ' ἐπιλογὴν: BERNE, *Das Alexanderreich* II, σ. 261 σημ. καὶ κυρίως σ. 318 κ.ε. H. KRAHE, *Die alten* κλπ., σ. 32, αὐτ. σ. 70 κ.ε. καὶ σ. 95, τοῦ αὐτοῦ, *Lexicon* κλπ., σ. 87 κ.ε. ἐν λ. Πρβ. σ. 113. TAEGER, *Charisma* I, σ. 185. ALBERT DEBRUNNER ἐν *Reall. d. Vorgesch.* ἐν λ. *Griechen* IV, 2, σ. 516 κ.ε. καὶ N. JOKL, αὐτ. τόμ. VI, 1926, ἐν λ. *Illyrier*, σ. 34 κ.ε. καὶ αὐτ. I, 1924, ἐν λ. *Albaner*, σ. 90. DETLEF LOTZE, *Μεταξὺ ἐλευθέρων καὶ δούλων* (= *Deutsche Akad.* 17), Βερολῖνον 1959, σ. 48 κ.ε. Ἄλλ' ὡς πρὸς τὴν ἐτυμολογίαν εἶναι συζητήσιμος σχέσις τοῦ ὀνόματος πρὸς τὴν πεύκη, Ἡρακλῆ πευκέα κλπ., περὶ οὗ L. R. FARNELL, *Greek Hero Cults*, σ. 145 καὶ 167 σημ. d.

δὲν εἶναι ἀσυμβίβαστον εἰς τὴν ἐποχὴν τῆς ἐπιγραφῆς μας, καθ' ἣν ὁ Τόλων Ἀδύμου εἶναι πιθανῶς Μακεδὼν οὐχὶ πλεον ἐκ πρώτης γενεᾶς¹.

Ἄδυμος. Εἶναι ἐκ τῶν συνηθεστέρων Μακεδονικῶν ὀνομάτων². Ἐνῶ δὲν εὑρον εἰς ἀττικὰς ἐπιγραφάς, ἀπαντᾷ καὶ ἐν Λέσβῳ, Θεσσαλίᾳ καὶ ἀλλαχοῦ³.

Μερικὰ παραδείγματα Μακεδόνων: Μ. ΑΝΔΡΟΝΙΚΟΥ, Ἐπιγρ. Βεροίας ἀρ. 7 = SEG XII, 1955, ἀρ. 337. Εἰς παπύρους: Ἄδυμος Ἀδύμου Μακεδὼν ἐν Prosop. Ptolem. IV, 1959, ἀριθ. 8792a καὶ Ἄδυμος Μακεδὼν αὐτ. ἀρ. 8909. Ἄδυμος Πτολεμαίου Μακεδὼν αὐτ. ἀριθ. 3781. Πρβ. καὶ LAUNNEY, Recherches κλπ. II, 1171. Τελευταίως ὁ L. ROBERT ἐν REG 73, 1960, Bull. Épig. ἀρ. 54 παραπέμπει καὶ εἰς ἄλλα παραδείγματα.

Ἀσκληπιόδωρος. Ἡ πιθανὴ συμπλήρωσις, ἰδὲ ἀνωτ. στίχ. 5. Πρβ. καὶ παρατηρήσεις εἰς στίχ. 14, ὅπου ἱερεὺς Ἀσκληπιοῦ.

ΠΡΑΞΙΣ Γ'.

Στίχ. 19. Κατὰ τὰς παρατηρήσεις ἀνωτέρω εἰς στίχ. 1-2 καὶ 9, τὰ ἐλλείποντα 30 περίπου γράμματα τοῦ στίχ. 19 θὰ ἐδήλωνον τὸν ἀγοραστὴν ὑπὸ τὸν τύπον: Α ἐπρίατο (ἢ ἡγόρασε) παρὰ Β. Τοῦ πωλητοῦ τὸ ὄνομα εἰς γενικὴν ἔχομεν πιθανῶς ἐν μέρει εἰς τὰ ἐκ τῶν σφζομένων πρώτα 7 γράμματα τοῦ στίχου 19. Τὸ ὄνομα εἶναι δυνατόν βεβαίως νὰ εἶναι οἰονδήποτε, ἔχον ὡς δεύτερον συνθετικὸν τὸ - πόλεμος, ἀλλ' ὁ στίχ. 5 τῆς σελίδος II, καθιστᾷ πιθανώτερον τὸ Εὐπόλεμος⁴. Τὸ ἀκολουθοῦν ἄρθρον εἶναι ἀσύνηδες μεταξὺ ὀνόματος καὶ πατρωνύμου, ἂν εἶναι πατρωνύμον, ὡς φαίνεται, τὸ ἀκόλουθον: Σταρτ[, τὸ ὅποιον καὶ δυσκόλως συμπληροῦται. Ἡ παρέκκλισις τοῦ χαρακτοῦ, κατὰ τὸ σημεῖον τοῦτο, ἀπὸ τὴν κατὰ κανόνα συλλαβικὴν χάραξιν τοῦ⁵ καθιστᾷ οὐχὶ ἀπίθανον λάθος καὶ κατὰ τὸ σημεῖον τοῦτο, ὡς τὰ ἐν στίχ. 2, 13, 15 τῆς σελίδος I καὶ ἐν στίχ. 6 τῆς σελίδος II. Ἐὰν δὲν ὑπάρχῃ λάθος, τότε τὰ μόνα, πρὸς τὰ ὅποια εἶναι δυνατόν νὰ σχετισθῇ τὸ Σταρτ[, εἶναι τὸ Στάρτοφος τῆς Θήρας, παρὰ τὰ Εὐρύσταρτος, Θορύσταρτος τῆς Κρήτης καὶ Φιλόσταρτος, μαρτυρούμενα ἐξ ἐπιγραφῶν⁶.

¹ Ἐπίσης ὀνόματα Σκίρτιος, Σκίρτος κ.τ.δ. ἐξ ἐθνικοῦ Σκίρτωνες, ΚΡΑΗΕ, Lexicon κλπ., σ. 102, ἐν λ. Scirtios καὶ Scirtos. Πρβ. αὐτόθι κατάλογον σ. 140 κ.ε. καὶ μεσαιωνικά οἰκογενειακά ὀνόματα ἐξ ἐθνικῶν ἐν ΑΕ 1953-54, τόμος Οἰκονόμου, Μέρους πρῶτον, σ. 115 κ.ε. (Κ. ΑΜΑΝΤΟΣ).

² Ὁ Ο. BRONNER ἐν Hesperia 2, 1933, σ. 393 δυσκολεύεται νὰ συμπληρώσῃ τὸ ἐν στίχ. 2 τῆς αὐτόθι ἐπιγραφῆς ΤΟ[- ὡς τοξόται καὶ θὰ ἐπεθύμει ἐν κύριον ὄνομα. Ἐκτὸς τῶν συνηθῶν Τολμαῖος καὶ Τολμίδης μόνον τὸ ἐξ ἴσου πρὸς τὸ ἡμέτερον Τόλων περιέργον (ὄνομα Ἀργείων καλλιτεχνῶν τοῦ 3ου αἰ. π.Χ.) Τόρων εἶναι δυνατόν. Ἐν τῷ ἀποσπάσματι τῆς ἐπιγραφῆς ὑπάρχει δις Μάνης. Ἐν ὅψει τοῦ ἡμετέρου Μαννία (ἐν στίχ. 2 τῆς σελίδος I) τὸ Τόλων θὰ ἦτο ἐξ ἴσου πιθανόν πρὸς ὅ,τι ἄλλο.

³ «Αἰολοδορικόν» θεωρεῖται ἀπὸ τὸν J. KALLÉRIS,

Les anciens Macédoniens, σ. 292 σημ. 2, ὅστις δασύνει τὸ ὄνομα, πρβ. αὐτ. σ. 86 σημ. 2 καὶ 3. Ὁμοίως δασύνει τὸ ὄνομα ὁ καθ. κ. Ν. ΑΝΔΡΙΩΤΗΣ, Ἡ Γλῶσσα καὶ ἡ Ἑλληνικότητα τῶν ἀρχαίων Μακεδόνων, Θεσσαλονίκη 1952, σ. 14 καὶ ὁ Μ. ΑΝΔΡΟΝΙΚΟΣ, Ἀρχαῖαι Ἐπιγραφαὶ Βεροίας, σ. 30 ἀριθ. 7.

⁴ Π.χ. FR. BECHTEL, Die Griech. Dial. I, σ. 116 καὶ 203.

⁵ Δι' ἄλλας πιθανότητας ἰδὲ B. HANSEN, Rückläuf. Wörterb., σ. 261.

⁶ Ἰδὲ ἀνωτ. σ. 4.

⁷ Ἰδὲ HERWERDEN, Lexicon ἐν λ. σταρτός (=στρατός). Πρβ. FR. BECHTEL, Die Griech. Dial. II, 2 σ. 710 κ.ε. καὶ 792. Πρβ. τοῦ αὐτοῦ Hist. Person. σ. 408 κ.ε. καὶ RAPE-BENSELER ἐν λ. Στάρτοφος. Ἐπίσης E. SCHWYZER, Griech. Gramm. I, 1939, σ. 267.

Στίχ. 20. Τὰ ἐχόμενα πρέπει νὰ εἶναι πάλιν πλέθρα¹, συνεπῶς τὸ ἀντικείμενον τῆς ἀγοραπωλησίας εἶναι καὶ εἰς τὴν προᾶξιν Γ' «γῆ» ὡς καὶ εἰς τὰς πράξεις Α' καὶ Β'. Διὰ τὸ ἀκόλουθον τῶν ἰδὲ ἀμέσως κατωτέρω ἐν στίχ. 21. Πρβ. διάφορον πιθανῶς διατύπωσιν ἐν στίχ. 22 τῆς σελίδος II.

Στίχ. 21 - 23. Τὸ τῶν ἐν τέλει τοῦ στίχ. 20 ἐν συνδυασμῷ πρὸς τὰ σφζόμενα τοῦ στίχ. 21 καθιστοῦν πιθανὴν συμπλήρωσιν π.χ. ὡς ἐξῆς: Τὰ ἐχόμενα τῶν/[δῶν ὁ δεῖνα τοῦ δεῖνος] παρὰ Βίωνος ἡγόρα/[σεν]. Τί ἡκολούθει ἐν στίχ. 22 δὲν δύναμαι οὔτε νὰ ὑποθέσω. Τὸ ὄνομα τοῦ πωλητοῦ, εἰς ὃν ἀναφέρεται πιθανῶς τὸ τιμ]ῇν ἔχει πᾶσαν, εἶναι πιθανώτερον ὅτι ἐδῶ ἡκολούθει μᾶλλον ἐν στίχ. 23, διότι μεταξὺ τῶν ἐν μέρει σφζομένων δύο τυπικῶν ἐκφράσεων τῶν στίχων 22 καὶ 23, οὐδὲν ἄλλο χωρεῖ, ὡς παρατηρήσαμεν ἀνωτέρω (ἰδὲ παρατηρήσεις εἰς στίχ. 12 - 13). — Τὸ ὄνομα Βίων γνωστὸν καὶ ἐκ Μακεδονίας².

Στίχ. 24. Κατὰ τὰ ἀνωτέρω εἰς στίχ. 13, τὸν καθορισμὸν τοῦ μηνὸς ἀκολουθεῖ ὁ τύπος χρονολογήσεως διὰ τοῦ Ἐπιστάτου ὡς ἐπωνύμου ἄρχοντος. Ἡ ταυτότης τοῦ μηνὸς (Περιτίου) καὶ τοῦ ἐκ τῶν δικαστῶν Λυσανίας εἰς τὰς πράξεις Β' καὶ Γ', ὡς καὶ ἡ κατάληξις τοῦ ὀνόματος τοῦ Ἐπιστάτου εἰς τὰς πράξεις Α' καὶ Δ' (πρβ. στίχ. 4 καὶ 32), καθιστᾷ πιθανὴν τὴν συμπλήρωσιν τοῦ στίχου 24 ὡς ἐγένετο:

[ριτίου, ἐπὶ Ἐπιστάτου - - - ρχου, ἱερέως Νικάνορο]ς, ταγῶν Δ

(πρβ. καὶ ἀνωτέρω παρατηρήσεις εἰς στίχ. 4). Τὸ ἀρχόμενον ἀπὸ Λ (χαράχθην παρὰ τὸν συλλαβικὸν κανόνα ἐν στίχ. 24) ὄνομα τοῦ πρώτου τῶν ταγῶν εἶναι δυνατόν νὰ εἶναι Λυσανίας, ὅπως ὀνόματα ἄλλων ἐν στίχ. 15, ὅπερ τὸ αὐτὸ πιθανῶς πρὸς τὸ ἐν στίχ. 25 τῆς σελίδος I, καὶ τὸ ἐν στίχ. 10 τῆς σελίδος II μὲ πιθανότητα συμπληρούμενον. Ἀλλ', ἐννοεῖται, εἶναι δυνατόν νὰ εἶναι καὶ οἰονδήποτε ἀπὸ Λ ἀρχόμενον ὄνομα. Περὶ τῶν ταγῶν πρβ. καὶ κατωτέρω παρατηρήσεις εἰς στίχ. 33.

Στίχ. 25. Τὸ ἐν μέρει σφζόμενον πρῶτον γράμμα τοῦ στίχου 25 εἶναι, νομίζω, Ν. Βλέπω τοῦλάχιστον τὸ ἥμισυ τῆς λοξῆς καὶ ἀκεραίαν τὴν δευτέραν κάθετον κεραίαν. Τοῦτο, παραβαλλομένων καὶ τῶν ἀνωτέρω στίχων 5 καὶ 15, καθιστᾷ πιθανὴν τὴν συμπλήρωσιν:

Μάρτυρες δικαστῶ]ν Λυσανίας

ὡς καὶ ἐν στίχ. 15. Πόσα ὀνόματα ταγῶν προηγοῦντο εἶναι ἀβέβαιον, ἀλλ' ἰδὲ ἀνωτέρω παρατηρήσεις εἰς στίχ. 5 - 8 καὶ 15. Λυσανίας γνωστὸν καὶ ὡς ὄνομα Μακεδόνων³.

Στίχ. 26. Ὀλ]ύμπιχος, ὡς συμπληροῦται ἀσφαλῶς, εἶναι προφανῶς τὸ ὄνομα ἐνὸς ἐκ τῶν ἐξ ἰδιωτῶν μαρτύρων. Τὸ ὄνομα σύνηθες συχνὰ γραφόμενον καὶ Ὀλύν-

¹ Πρβ. ἀνωτέρω παρατηρήσεις εἰς στίχ. 10 καὶ κατωτ., στίχ. 28 τῆς σελίδος II.

² Π.χ. PAPE - BENSELER, ΔΗΜΙΤΣΑ κλπ.

³ Προχείρως PAPE - BENSELER, ΔΗΜΙΤΣΑ, Ἡ Μακεδονία κλπ. καὶ H. BERVE, Das Alexanderreich II, σ. 239, ἀριθ. 479.

πιχος. "Εν πρώιμον παράδειγμα ἐγγάρακτον ἐπὶ ἀγγείου ἐν Perachora II, 1962, σ. 399, ἀριθ. 121, ὅπου χρονολογεῖται εἰς τὸν 5^{ον} αἰ. π. Χ., δεύτερον ἤμισυ. Πρβ. «'Ολυμπιάδος» 1^{ον} αἰ. π. Χ. ἐν Hesperia 18, 1949, σ. 86 καὶ πίν. 3 (EDSON) καὶ H. POPE, Non Athenians, 1935, σ. 190. 'Ολύμπιος, στρατηγὸς ὑπὸ τὸν Φίλιππον Ε' πιθανῶς, ἐν BCH 58, 1934, σ. 291 κ.έ., ὅπου (σ. 294 σημ. 3) καὶ ἄλλοι 'Ολύμπιοι. Συμπληροῦται δις ἐν ἐπιγραφῇ ἐξ 'Αθηνῶν SEG XVI, 1959, ἀριθ. 203. 'Εκ Φρυγίας ἐν I. W. MACPHERSON, BSA 49, 1954, σ. 14 σημ. 7 καὶ ἀλλαχοῦ. 'Εκ Θεσσαλίας ἐν RE 1960, Bull. Épig. ἀριθ. 194 καὶ ἀλλαχοῦ. Περὶ τῆς ὑποκοριστικῆς ἀρχῆς τῆς καταλήξεως - ιχος ἰδὲ BUCK - PETERSEN, A Reverse Index κλπ., σ. 681. Πρβ. καὶ κατωτέρω στίχ. 9 τῆς σελίδος II¹.

ΠΡΑΞΙΣ Δ'.

Στίχ. 28. Κατὰ τὰ ἀνωτέρω ἐν στίχ. 1, 9 καὶ 19 ὁ στίχ. 28 εἶναι δυνατόν νὰ συμπληρωθῇ, ὡς ἀνωτέρω, ὑποθετικῶς καὶ ἀορίστως ἄνευ τῶν συγκεκριμένων ὀνομάτων:

Ὁ δεῖνα ἐπρίατο παρὰ τοῦ δεινός τοῦ]Φιλάρχου.

Τὸ ὄνομα Φίλαγρος γνωστὸν καὶ ἐκ Μακεδονίας².

Ἡ σύγκρισις τοῦ στίχου τούτου πρὸς τὸν στίχ. 19 θὰ παρουσίαζεν οὕτω ὁμοιότητα ὡς πρὸς τὴν ἔκτασιν τῶν ἐπὶ μέρους στοιχείων ἐν σχέσει πρὸς τὸ μήκος τοῦ στίχου. Ἀλλ' ἂν ἀμφότεροι οἱ στίχοι 19 καὶ 28 παραβληθοῦν πρὸς τὸν στίχ. 9, τὸ ἐλλεῖπον μέρος τοῦ στίχου 9 θὰ φανῇ ὅτι ἦτο ἀνεπαρκές, διὰ νὰ περιλάβῃ τὰ αὐτὰ στοιχεία. Μία λύσις θὰ ἦτο νὰ δεχθῶμεν, ὅτι ἐν στίχ. 9 δὲν ἀνεγράφοντο τὰ πατρώνυμα, ἀλλὰ τοῦτο φαίνεται ἀπίθανον. Ἀλλως, ὁ ἀγοραστής τῆς πράξεως Β' θὰ ἔφερεν ἐξαιρετικῶς ὀλιγογράμματα ὄνομα καὶ πατρώνυμον, ἐνῶ εἰς τοὺς στίχ. 19 καὶ 28 τῶν πράξεων Γ' καὶ Δ' τὰ ὀνόματα ἦσαν πιθανῶς μεγαλύτερα. Τὸ συμπέρασμα εἶναι ὅτι εἰς τὰς πράξεις Γ' καὶ Δ' εἶναι δυνατόν νὰ εἶναι ὁ αὐτὸς ἀγοραστής, ἐνῶ εἰς τὴν πράξιν Β' εἶναι ἄλλος. Οἱ πωληταὶ πάντως δὲν εἶναι οἱ αὐτοὶ εἰς οὐδεμίαν ἐκ τῶν πράξεων Β', Γ' καὶ Δ'. Ἀντιθέτως, ἰδὲ πράξεις ΣΤ' καὶ Ζ' τῆς σελίδος II.

Στίχ. 29. Τὸ πρῶτον ἐκ τῶν σφωζομένων γραμμάτων τοῦ στίχου, παραβαλλομένων καὶ τῶν στίχων 1 καὶ 11, καθιστοῦν πιθανὴν τὴν συμπλήρωσιν ὡς ἐγένετο: Τὸ πλῆθρο]ν δραχμῶν.

Ἀλλὰ τὰ ἐναπομένοντα, διὰ τὸν στίχ. 29, τριάκοντα τὸ πολὺ γράμματα, φαίνονται ἀνεπαρκῆ διὰ νὰ δηλώσουν τὸ ἀντικείμενον τῆς ὥνῃς, ἔκτασιν εἰς πλῆθρα (καὶ ἐνδεχομένως ἀκαίνας) καὶ ὄρια (ὑπὸ τὸν τύπον: τὰ ἐχόμενα κλπ. ἢ ὅμοιον).

¹ Πρβ. HOFFMANN, Die Makedonen κλπ., σ. 206 (Δεκάμινχος), 214 (Στρόμβιχος), 227 (Δάιχος καὶ Πύριχος) καὶ J. KALLÉRIS, Les anciens Macédoniens, σ. 293 σημ. 1 (Δεκάμινχος).

² Π. χ. Φίλαγρος Ἡρακλεώτης τῆς(ς) πρὸς Λύγκον ἐν ἐπιγραφῇ τῆς Θεσσαλίας, SEG XV, 1958, ἀριθ. 380 τῶν πρώτων μ.Χ. αἰώνων.

Ὅθεν εἶναι πιθανὸν ὅτι τὰ ὄρια παρελείφθησαν καὶ ἴσως ἀντ' αὐτῶν ἐδηλοῦτο ἀπλῶς τοπωνύμιον.

Στίχ. 30 - 32. Τὸ ἐν ἀρχῇ σφζόμενον - υρος, ἀνήκον πιθανῶς εἰς ὄνομα ὡς τὸ Ζώπυρος¹, καθιστᾷ (ἐν συνδυασμῷ πρὸς τοὺς ἀνωτέρω στίχ. 12 καὶ 22 τῆς σελίδος I καὶ 17, 31 καὶ 38 τῆς σελίδος II) πιθανὴν τὴν μερικὴν συμπλήρωσιν τῶν στίχων 30 - 31 ὡς ἐγένετο:

Ζώπ]υρος τήν / [τιμὴν ἔχει πᾶσαν].

Δυσχέρεια παρουσιάζεται ἐν συνεχείᾳ διὰ τὴν συμπλήρωσιν τοῦ στίχου 31. Ἐν τέλει τοῦ στίχου εἶναι προφανές, ὅτι ἔχομεν τὴν ἀρχὴν τοῦ τύπου: ἡ ὠνὴ ἐγένετο κλπ. Ἀλλ' ἀνωτέρω, εἰς παρατηρήσεις εἰς στίχ. 13, ἐδέχθημεν ὅτι οὐδὲν μεσολαβεῖ μεταξὺ τῶν ἐν μέρει σφζομένων καὶ ἐν μέρει συμπληρουμένων μετ' ἀσφαλείας ἐκεῖ, ὡς νομίζω, τύπων τῶν στίχων 12 καὶ 13.

Ἐνταῦθα ὁμως εἶναι φανερόν ὅτι ἐμεσολάβει διατύψεις, εἰς ἣν ἀνήκουν ὡς τελευταῖα τὰ πρῶτα ἐκ τῶν σφζομένων γραμμάτων τοῦ στίχου 31:]ου, τοῦ ὁποίου προηγεῖται γράμμα ἀβέβαιον, ἢ πιθανῶς. Οὐδὲν δύναμαι νὰ προτείνω. Εἰς τὸν ἐπόμενον στίχον πάντως, οὐδὲν εἶναι ἀβέβαιον πλὴν τοῦ ὑποθετικοῦ, ἀλλὰ πιθανοῦ, ὀνόματος τοῦ μηνὸς καὶ τοῦ ἐλλιποῦς ὀνόματος τοῦ Ἐπιστάτου. Πρβ. ὡς πρὸς τὸν στίχ. 32 ἀνωτέρω παρατηρήσεις εἰς στίχους 3, 4, 13, 14, 23 καὶ 24.

Στίχ. 33. Τὰ ἐκ τῶν σφζομένων πρῶτα τρία γράμματα ἀνήκουν προφανῶς εἰς τὸ τέλος ὀνόματος εἰς γενικὴν πτώσιν, ὡς Νικάνωρ. Ἀλλ' ἐνταῦθα δὲν εἶναι ὁ ἱερεὺς τῶν στίχων 4, 14 καὶ (κατὰ τὴν συμπλήρωσιν) 24. Ἡ συμπλήρωσις τοῦ στίχου 33 καὶ μὲ τὸν ἐκτενὴ τύπον τοῦ στίχου 14 (ἱερέως Ἀσκληπιοῦ Νικάνωρος) θὰ ἔδιδε μόνον 31 γράμματα εἰς τὸν στίχ. 33, ἄνευ τῶν ταγῶν. Ἐξ ἄλλου οἱ ταγοὶ κανονικῶς ἀναφέρονται. Ὡστε ἡ πιθανωτέρα συμπλήρωσις εἶναι:

[ἱερέως Νικάνωρος, ταγῶν + 20 περίπου γράμμ.]ρος. Μαρ-

ὅπερ ὁδηγεῖ μὲ πιθανότητα εἰς τὸν ἀριθμὸν τριῶν ταγῶν, ὡς ἀνωτέρω παρατηρήσεις εἰς στίχ. 5 - 8. Ἐκ τῶν ὀνομάτων τῶν τριῶν ταγῶν ἔχομεν μόνον τὸ πρῶτον γράμμα τοῦ πρώτου (Λ - ἐν στίχ. 24) καὶ τὸ τελευταῖον τοῦ τελευταίου (-ρ ἐνταῦθα).

Στίχ. 34. Εἰς τὸν τελευταῖον, κατ' ἐλάχιστον μέρος σφζόμενον στίχον καὶ εἰς ἓνα ἢ δύο ἀκόμῃ ἢ μέρος καὶ ἑτέρου θὰ ἀνεγράφοντο οἱ μάρτυρες. Σφύζονται μόνον κατὰ μέρος πέντε, νομίζω, γράμματα ἐν τέλει, ἐκ τῶν ὁποίων ἀναγιγνώσκονται με ἀσφάλειαν, ἂν δὲν ἀπατῶμαι, τὰ ἐνδιάμεσα τρία: Τ Ι Ω.

¹ Ζώπυρος ἀπαντᾷ ἐπανειλημμένως ἐν σελίδι II ὡς ὄνομα τοῦ αὐτοῦ προσώπου. Ἐν στίχ. 30 τῆς σελίδος I εἶναι ἐξ ἴσου πιθανὸν νὰ ἔχομεν τὴν κατάλη-

ξιν -υρος, -αυρος ἢ -ουρος ἐνός ἐκ τῶν ὀνομάτων ἐν B. HANSEN, Rückläuf. Wörterb., σ. 283.

ΣΕΛΙΣ II

ΠΡΑΞΙΣ Ε΄.

Στίχ. 1. Ὁ πρῶτος ἐκ τῶν σφζομένων στίχων τῆς πράξεως Ε΄ ὁμοιάζει πρὸς τὸν δεύτερον τῶν πράξεων ΣΤ΄ καὶ Ζ΄. Ὁ ἐπόμενος πρὸς τὸν ἐπόμενον τῆς πράξεως Ζ΄. Τοῦτο καθιστᾷ πιθανόν, ὅτι εἰς μόνον στίχος ἐλλείπει τῆς πράξεως Ε΄ καὶ αὐτός, μὲ πολλήν πιθανότητα, ἔφερε τὸ ὄνομα τοῦ ἀγοραστοῦ, τὸν ὅποιον ἔχομεν εἰς ὅλας τὰς πράξεις τῆς σελίδος II: Ζώπυρος Γοργία. Μὲ τὰς αὐτὰς σκέψεις, ἀλλ' οὐχὶ μὲ ἀσφάλειαν, δυνάμεθα νὰ συμπληρώσωμεν εἰς τὸν στίχον 1 τὸ ἐν στίχ. 8 καὶ 15 ὄνομα (Σισίας) πωλητοῦ, πιθανῶς, τὸ ὅποιον ἄλλως παρουσιάζει δυσχερείας, διότι εἶναι ἄγνωστον ἄλλοθεν. Ἴδὲ καὶ κατωτ. στίχ. 8.

Στίχ. 2. Τὴν συμπλήρωσιν: τὸ π[λέθρον καθιστοῦν πιθανὴν οἱ κατωτέρω στίχοι 15 - 16 τῆς πράξεως Ζ΄. Τὰ προηγούμενα δύο πρῶτα γράμματα τοῦ στίχου δὲν δύναμαι νὰ συμπληρώσω. Εἶναι δυνατόν νὰ ἀνήκουν εἰς γενικὴν ὀνόματος ὡς Περδίκκας κ.τ.ῶ. Πρβ. στίχ. 11 τῆς σελίδος I.

Στίχ. 3-4. Βεβαιω[ταί ἡ -τῆς εἶναι ἀσφαλῆς συμπλήρωσις. Πρβ. παρατηρήσεις εἰς στίχ. 2 τῆς σελίδος I. Περαιτέρω οἱ στίχοι 3 - 4 συμπληρώνονται, ἐν μέρει, μὲ ἀσφάλειαν τῇ βοηθείᾳ τῶν κατωτέρω στίχων 10 - 11 καὶ 23 - 24. Οὕτω βεβαιοῦται τὸ ὄνομα τοῦ Ἐπιστάτου εἰς τὰς πράξεις Ε΄, ΣΤ΄ καὶ Η΄, καθίσταται δὲ πιθανόν ὅτι, ἐφ' ὅσον ἀνεγράφετο, καὶ εἰς τὴν ἐνδιάμεσον πρᾶξιν Ζ΄, ἂν μὴ καὶ εἰς τὰς ἀκολουθούς Θ΄ καὶ Ι΄ ἦτοι εἰς ὅλας τὰς πράξεις τῆς σελίδος II, ὁ Ἐπιστάτης εἶναι ὁ αὐτός: Ἐακύτας. Σημαντικώτερον εἶναι, ὅτι εἶναι διάφορος τοῦ ἐν τῇ σελίδι I --]ρχον. Τοῦτο δύναται νὰ σημαίνῃ μεταβολὴν ἐν χρόνῳ, ἀλλὰ καὶ ἄλλον τρόπον. Εἶναι δηλαδὴ πιθανόν, ὅτι ὁ Ἐακύτας ὑπῆρξε διάδοχος (ἄμεσος;) τοῦ ---]ρχον, ἀλλ' εἶναι ἐξ ἴσου ἐνδεχόμενον, ὅτι οἱ δύο Ἐπιστάται ἐπεστάτησαν εἰς δύο διαφόρους πόλεις. Τὸ πρόβλημα εἶναι: Ποῦ ἦσαν ἀναγεγραμμένα, ἐννοῶ, κατατεθειμένα, τὰ ἀντίγραφα ὧνῃς: Εἰς Ἐπιστάσιον ἢ εἰς ἱερόν; Πιθανώτερον εἶναι, πάντως, τὸ πρῶτον.

Ἐακύτας. Τὸ ὄνομα τοῦ Ἐπιστάτου Ἐακύτα ἡγεῖ, νομίζω, ὡς γνήσιον μακεδονικὸν ὄνομα ἀξιοσπούδαστον διὰ τὰς συσχετίσεις, εἰς ἃς ὁδηγεῖ. Δὲν ἀμφιβάλλω ὅτι βασικῶς εἶναι τὸ αὐτὸ πρὸς τὸ Αἰακίδης. Τὸ τελευταῖον τοῦτο ἐδήλωνε τὴν καταγωγὴν ἐκ τοῦ Αἰακοῦ, ἀλλ' ἦτο καὶ ἀπλοῦν ὄνομα προσώπων¹, ἰδίως ἐν Ἡπειρῳ καὶ Θεσσαλίᾳ². Ἡ ἐναλλαγὴ αἰ καὶ ε ἔχει παράλληλα πολλά. Ἐν πρῶτον μακεδονικὸν παράδειγμα, ἀλλὰ ρωμαϊκῶν χρόνων, εἶναι ἐν ἐπιγραφῇ, παρὰ HEUZEY: τῇ πόλει Ἐανῆ³. Ἐναλλαγή: Αἰγεσταῖοι - Ἐγεσταῖοι καὶ Ἐλέαι - Ἐλέα (Ἐλεάτης)-

¹ Προχείρως ἐν PAPER - BENSELER, ὅπου καὶ παραπομπαὶ εἰς τὰς πηγὰς διὰ τὴν ἐκ τῶν Αἰακιδῶν καταγωγὴν καὶ τοῦ Ἀλεξάνδρου. Περὶ αὐτοῦ τελευταίως ὁ F. TAEGGER, Charisma I, 1957, σ. 185 καὶ CL. PRÉAUX ἐν τῇ βιβλιοκρισίᾳ εἰς Chron. d'Égypte τόμ. 36, ἀριθ. 72, Ἰούλιος 1961, σ. 421. Πρβ. καὶ RE I, 1 στ. 1893 ἐν λ. Aiakides. Πρβ. αὐτόθι λ. Aiaikes, Aiakidas, Aiakos. Αἰακίδης, ἐπώνυμος ἱερεὺς τοῦ Ἀλεξάνδρου καὶ τῶν

Λαγιδῶν τὸ 209/8 π. Χ. ἐν Ἀλεξανδρείᾳ, Prosop. Ptolem. III, 1956, ἀριθ. 4992.

² Ἴδὲ καὶ Δελφικὰς ἀπελευθερωτικὰς ἐπιγραφὰς π.χ. ἐν SEG XII, 1955, ἀριθ. 238, 242, 244 καὶ 259.

³ HEUZEY - DAUMET, Mission κλπ., σ. 288, ὅπου ὁ HEUZEY σημειώνει «suivant une variante orthographique commune à l'époque romaine et qui s'explique d'elle-même par la similitude des sons».

Ἑλαία τελευταίως ὁ P. FRANKE¹. Ἑορδαία - Ἑορδέα - Ἑορδία², Φώκαια - Φώκαια, Φωκαεύς - Φωκεύς, Ἀδαῖος - Ἀδέα (ῆ) - Ἀδέας (ὀ)³ προχειρῶς ἐν PAPE - BENSELER καὶ RE εἰς τὰ σχετικὰ λήμματα. Παλεο -, ἐωρεῖν, ἐώρα⁴. Ποιυεάται, Αἰγεάτης παρὰ τὰ Ποτίδαια, Αἰγαί⁵. Ἀλκμαίων - Ἀλκμέ(Ε)ων⁶.

Τὴν ἐν γένει πορείαν τῆς ἐν τῇ ἀρχαίᾳ ἑλληνικῇ γλώσσῃ διφθόγγου αἰ πρὸς τὸ ε τῆς Νεοελληνικῆς παρακολουθεῖ ὁ EDGAR H. STURTEVANT, παρατηρῶν ὅτι ἡ σύγχυσις αἰ καὶ ε ἀρχίζει τὸ πρῶτον εἰς παπύρους (οὐχὶ ἐπιμεμελημένης γραφῆς) τοῦ 2^{ου} αἰ. π.Χ. ἤδη πρὸ τοῦ 161 π.Χ.⁷

Ὡς πρὸς τὴν κατάληξιν - ύτας ὀλίγα εἶναι τὰ ὅμοια. Ἀρχύτας ὁ Ἐφορος ἐν Σπάρτῃ τὸ 405/4 π.Χ.⁸, ἄλλος ποιητὴς ἐξ Ἀμφίσσης περὶ τὸ 240 π.Χ., Πυθαγόρειος ἐκ Τάραντος⁹, καὶ ἄλλοι, περὶ ὧν προχειρῶς ἐν PAPE - BENSELER καὶ RE. Φιλύτας (παρὰ τὸ Φιλώτας)¹⁰, Συβαρίτης Ὀλυμπιονίκης τὸ 616 π.Χ.¹¹ [Φ]ιλύτας Συβαρί[της] ἐν ἐπιγραφῇ πρὸ τοῦ 264 π.Χ.¹² Τὰ Φιλώτας καὶ Νικκώτας τοῦ Τάραντος παρὰ τὰ Ἀρχύτας τοῦ Τάραντος καὶ Φιλύτας τῆς Συβάρεως, σχετίζουσιν τὴν κατάληξιν τοῦ Ἑαχύτας πρὸς τὸ σύνηθες μακεδονικὸν Φιλώτας καὶ ἐνθυμίζουσιν τὰς παραλλαγὰς Ἀνεμύτας - Ἀνεμώτας τοῦ ὄνου τῶν Ταραντίνων¹³. Ὁ G. REDARD¹⁴ ἔγραψεν, ὅτι ἡ κατάληξις - υτης δὲν ἐχρησιμοποιήθη παρὰ μόνον εἰς τὸν σχηματισμὸν σπανίων παραγῶγων καὶ δυσκόλως δυνάμεθα νὰ ὁμιλήσωμεν περὶ «suffixe indépendante». Ἀναφέρει τὰ παραδείγματα: πρεσβύτης (: πρέσβυς), γερύτας (: γέρυς, ΗΣΥΧ.), μωλύτης (ῆ - τῆς = ἐξησθημένος, μῶλις, ἐνδεχομένως μωλύω), ἴσως ἐλλύτης (= πλακοῦς) καὶ παλλύτης (ὄργανον βασανιστήριον, ΗΣΥΧ.). Εἰς ταῦτα, λέγει, προστίθενται μερικὰ ἐθνικὰ ὡς Αἰγύτης (: Αἶγυς, ΠΑΥΣ.), Αἰπύτης (: Αἶπυ, ΣΤΕΦ. ΒΥΖ.), Κωβρύτης (: Κῶβρυς, ΣΤΕΦ. ΒΥΖ.), Μωλύτης (καὶ -υάτης: Μῶλυς, ΣΤΕΦ. ΒΥΖ.). Τέλος τὸ κύριον ὄνομα Ἀρχύτας εἶναι τὸ μόνον - πάντοτε κατὰ τὸν REDARD - παράδειγμα «d'extension analogique». Ἀλλὰ πλὴν τοῦ Ἀρχύτας ἤδη ἐσημειώσαμεν τὸ Φιλύτας καὶ Ἀνεμύτας. Εἰς ταῦτα προστίθενται τὰ παρὰ BECHTEL¹⁵: Ἀνδρύτας, Διονύτας, Θαρσύτας, Ξενύτας, Πολύτας (αὐτόθι: Αἰσχύτης, Γλαυκύτης). Πρόσθετες ἐκ Καμείρου: Πρεσβύ-

1 P. FRANKE, Die antiken Münzen von Epirus I, 1961, σ. 276 καὶ σημ. 1 καὶ αὐτ. σ. 300 κ.έ.

2 Ἀντιστροφῶς Ἑάσων (παρὰ τὸ Ἰάσων) ἐν CIG ἀριθ. 7751.

3 Δασύνουν τὰ ὀνόματα οἱ H. BERVE, Das Alexanderreich II, σ. 12. Ν. ΑΝΔΡΙΩΤΗΣ, Ἡ Γλῶσσα καὶ ἡ Ἑλληνικότητα τῶν ἀρχαίων Μακεδόνων, Θεσσαλονίκη 1953, σ. 14 καὶ ἄλλοι.

4 KLAUS STRUNK, Frühe Vokalveränderungen in der Gr. Literatur ἐν Glotta 38, 1959, σ. 76.

5 WACKERNAGEL, Kleine Schriften II, σ. 331 κ.έ.

6 Biblioth. Class. Orientalis 7, 1962, στήλη 40.

7 E. H. STURTEVANT, The Pronunciation of Greek and Latin, 2α ἐκδ. 1940, σ. 48 κ.έ., παράγρ. 48 καὶ 49.

8 ΞΕΝΟΦ. Ἑλλην. II 3, 10. Πρβ. P. PORALLA, Prosopographie κλπ., 1913, σ. 34 ἀριθ. 160.

9 Περὶ αὐτοῦ P. WUILLEUMIER, Tarente κλπ., Παρίσι 1939, σ. 66 κ.έ. καὶ 574 κ.έ.

10 Φιλώτας καὶ Νικκώτας ἐκ Τάραντος ἐν WUILLEUMIER, ἔ. ἀ. σ. 719 καὶ 723.

11 ΠΑΥΣ. V 8, 9 καὶ IG II², 2326, 3-5 = SIG³ 1056. Περὶ τῆς διαφορῆς γραφῆς τῶν χειρογράφων, καὶ λοιπὴν βιβλιογραφίαν ἰδὲ ἐν JULIUS JÜTHNER, Philostratos über Gymnastik, 1909, σ. 218 καὶ J. S. CALLAWAY, Sybaris, Βαλτιμόρη 1950, σ. 85 καὶ 121.

12 H. POPE, Non-Athenians κλπ., 1935, σ. 223. Πρβ. Foreigners κλπ., σ. 150.

13 Ἀνεμύτας... ὁ ὄνος ἀνέμοις θνόμενος (M. ETYM.), ἀνεμώτας. ὄνος ἀφ'ετός, ἱερός, τοῖς ἀνέμοις θνόμενος (ΗΣΥΧΙΟΣ). Ἀμφότερα παρὰ Ταραντίνους, Πρβ. WUILLEUMIER, ἔ. ἀ. σ. 702.

14 G. REDARD, Les noms grecs en -υτης, -υς κλπ. [=Études et commentaires V], Παρίσι 1949, σ. 11.

15 F. BECHTEL, Histor. Personenn., σ. 30.

τας ὡς κύριον ὄνομα¹. Τέλος, ἐπὶ μελανομόρφου κύλικος τοῦ Ἐργοτίμου, εὐρεθείσης ἐν Αἰγίνῃ καὶ φερούσης παράστασιν συλλήψεως τοῦ Σίληνου ὑπὸ δύο ὀπαδῶν τοῦ Μίδα, οὗτοι φέρουν τὰ ὀνόματα: Ὅρειος καὶ Θερύτας². Πρόκειται λοιπὸν μᾶλλον κατάληξις, ὑποκοριστική πιθανῶς, παρὰ τὸ -ίδης.

Ὡς πρὸς τὴν ἐτυμολογίαν τοῦ Αἰακός, ὅθεν τὰ Αἰακίδης καὶ Ἐακύτας, ἰδὲ ἐν SNELL, *Lexicon des frühgr. Epos* ἐν λ., ὅπου τὸ ἔτυμον θεωρεῖται ἄγνωστον καὶ ὡς πρὸς τὸ -ακ- δίδεται παραπομπὴ εἰς CHANTRAINE, *Formation* κλπ., σ. 376. Προσφάτως ὁ ALBERT CARNOY (*Dict. étym. de la Mythologie* κλπ., Παρίσιος 1957, ἐν λ. *Aiakos*) τὸ σχετίζει πρὸς τὸ αἰάζω («*étymologie populaire*») ἢ πρὸς τὸ αἰα-
akos (= «*l'homme fort*», πρβ. Αἴας).

Οἱ στίχοι 3 - 4 τῆς σελίδος II εἶναι οἱ προσφορώτεροι διὰ τὰ μᾶς πείσουν, ὅτι δὲν δυνάμεθα νὰ ἀποκαταστήσωμεν τὸ περίπου μῆκος καὶ τὸν ἀριθμὸν γραμμάτων ἐκάστου στίχου τῆς σελίδος ταύτης, διότι τὸ σφζόμενον μέρος δὲν ἐπαρκεῖ. Μεταξὺ βεβαιωτῶν καὶ ἱερέως εἶναι βέβαιον ὅτι ἐμεσολάβει, προηγούμενος τοῦ ἱερέως, ὁ Ἐπιστάτης, ὡς συνεπληρώσαμεν μετ' ἀσφαλείας. Ἀλλὰ μεταξὺ βεβαιωτῶν καὶ Ἐπιστάτου ἐν Πράξει Α' ἔχομεν μέγαν ἀριθμὸν γραμμάτων παρέχοντα καὶ πατρώνυμον καὶ ἐθνικὸν ἐνὸς τῶν βεβαιωτῶν τοῦλάχιστον καὶ εἶτα τὸν τύπον: ἢ ὦνῃ ἐγένετο μηνὸς Περιτίου(:). Ἐὰν ὅλα αὐτὰ ὑποτεθοῦν εἰς τὸν στίχ. 3 τῆς παρούσης πράξεως, καὶ μὲ ἓνα ἔστω βεβαιωτὴν, θὰ ἔδιδον μέγα μῆκος στίχου, τὸ ὅποιον εἶναι ἀσυμβίβαστον πρὸς τοὺς δύο πρώτους στίχους τῶν ἐπομένων δύο πράξεων ΣΤ' καὶ Ζ', ὅπου πιθανῶς εἶχομεν εἰς τὸν πρῶτον στίχον ἑκατέρας μόνον τὸ ρῆμα ἐπρίατο (ἢ ἡγόρασεν) καί, τὸ πολὺ, ἓνα ἐθνικὸν ὄνομα ἀκολουθοῦν τὸ: Ζώπυρος Γοργία. Δὲν ἀποκλείεται βεβαίως νὰ ἀνεγράφοντο περισσότεροι τοῦ ἐνὸς ἀγορασταί, τῶν ὁποίων τὸ ὄνομα ἠκολούθει, ἀλλ' ὅπωςδήποτε ἡ ἀβεβαιότης περὶ τοῦ ἀριθμοῦ γραμμάτων ἐκάστου στίχου τῆς σελίδος II ἀπαγορεύει πᾶσαν προσπάθειαν δραστικώτερας συμπληρώσεως πλὴν μεμονωμένων λέξεων, αἱ ὁποῖαι δύνανται νὰ συμπληρωθοῦν ἢ προστεθοῦν μετ' ἀσφαλείας. Ἐν ἀντιθέσει πρὸς τὸ ὄνομα τοῦ Ἐπιστάτου τὸ ὄνομα τοῦ ἱερέως οὐδαμῶθεν προκύπτει ἔστω ἐν μέρει (ἰδὲ στίχ. 4 καὶ 24 καὶ πρβλ. στίχ. 11)³. Δὲν πρέπει νὰ θεωρηθῇ βέβαιον, διότι εἶναι ἀναπόδεικτον, ἀλλ' εἶναι πάντως πιθανόν, ὅτι ὁ ἱερεὺς εἶναι καὶ ἔδῳ ἱερεὺς τοῦ Ἀσκληπιοῦ.

Στίχ. 5-6. Ἐν στίχ. 5 ἔχομεν μόνον τὴν κατάληξιν γενικῆς πτώσεως ὀνόματος, πατρώνυμον, διότι ἀσφαλῶς πρόκειται περὶ μάρτυρος ἰδιώτου, ἀκολουθεῖ δὲ ἕτερον ὄνομα μάρτυρος, ἰδιώτου ἐπομένως, τὸ ὅποιον εἶναι δυνατόν νὰ συμπληρωθῇ *Εὐπό[λεμος]* (πρβ. στίχ. 19 τῆς σελίδος I), ἀλλὰ καὶ *Εὐπολις* καὶ *Εὐπορος* καὶ εἴ τι ἄλλο. Τό[λ]ων Ἀδύ[μου] εἶναι, νομίζω, ἀσφαλῆς συμπλήρωσις, ἐὰν παραβληθοῦν οἱ

¹ Τελευταίως D. MORELLI, *I culti in Rodi* ἐν *Studi Classici e orientali* 8, 1959, σ. 66 καὶ 171.

² H. HEYDEMANN, *Satyr- und Bakchennamen* [= *Fünftes Hall. Winckelmannspr.* 1880], σ. 13 καὶ σημ. 45, ὅπου προσάγονται ὡς ἀνάλογα τὰ Ἀρχύτας, Γλαυκύτης καὶ Ἀνδρύτας. Γενικώτερον περὶ τῆς κατα-

λήξεως ἰδὲ τὸ προαναφερθὲν βιβλίον τοῦ G. REDARD, εἰδικῶς σ. 6, διὰ τὸ Ἀρχύτας τὸ Λεξικὸν τοῦ B. HANSEN, *Rückläuf. Wörterb.*, ἰδίως σ. 142 (-ίτας) καὶ 143 (-ύτας, -ώτας) καὶ τινα ἐν BECHTEL, *Histor. Personenn.*, σ. 621 καὶ σοφοράδην.

³ Ἀλλὰ πρβ. παρατηρήσεις κατωτέρω εἰς στίχ. 18.

στίχοι 17 τῆς σελίδος I καὶ 25 τῆς σελίδος II. Καὶ εἰς τὰς τρεῖς περιπτώσεις ὁ Τόλων Ἀδύμου εἶναι μάρτυς ιδιώτης. Τοῦτο εἶναι δυνατόν νὰ σημαίνει δύο τινά: πρῶτον, ὅτι ὁ Τόλων Ἀδύμου ἦσκει ἐνδεχομένως κατ' ἐπάγγελμα τὴν μαρτυρίαν, ἐννοῶ, ὅτι ἡ εἶχεν ὡς ἐπάγγελμα τὴν μεσιτείαν ἢ ἦτο πρόχειρος, ἐπ' ἀμοιβῇ ἢ δωρεάν μάρτυς, ὡς ἰσχυρὰ παρίστατο ἀνάγκη, ὡς συμβαίνει καὶ σήμερον εἰς περιπτώσεις δικαιοπραξίας. Δεύτερον, ἡ παρουσία τοῦ βεβαιωμένη εἰς τρεῖς ἐκ τῶν δέκα ἐλλειπῶν πράξεων καὶ ὡς ἐκ τούτου καθισταμένη πιθανὴ καὶ εἰς ἄλλας πράξεις ἀμφοτέρων τῶν σελίδων, συνδέει τὰς πράξεις ἀμφοτέρων τῶν σελίδων τοπικῶς, παρὰ τὰς διαφοράς, Ἐπιστάτου π.χ.¹ Ὡς πρὸς τὰ ὀνόματα Τόλων καὶ Ἀδύμος ἰδὲ ἀνωτέρω παρατηρήσεις εἰς στίχ. 15 - 18 τῆς σελίδος I.

ΠΡΑΞΙΣ ΣΤ'.

Στίχ. 7-8. Ζώπυρος Γοργία, κατ' ἀσφαλῆ συμπλήρωσιν, εἶναι τὸ ὄνομα τοῦ ἀγοραστοῦ προφανῶς, βεβαιούμενον διὰ πρώτην φορὰν εἰς τὴν πρᾶξιν ΣΤ', ἀλλὰ παράβαλε καὶ κατωτέρω πράξεις Ζ'-Ι', ὅπου ἀναγράφεται ὁ αὐτὸς ἀγοραστής. Εἰς τὸν ἐπόμενον στίχ. 8 εἶναι πιθανόν, ὅτι ἔχομεν τὸ ὄνομα τοῦ πωλητοῦ, ἂν τὰ τέσσαρα πρῶτα γράμματα τοῦ στίχου, εἶναι ἡ πρόθεσις «παρὰ» τοῦ τύπου: Α ἐπρίατο παρὰ Β, πρβ. ἀνωτ. στίχ. 21 τῆς σελίδος I: παρὰ Βίωνος ἡγόρα[σεν]. Τὰ ὀνόματα Ζώπυρος² καὶ Γοργίας³ ἐκ τῶν συνήθων. Ἀντιθέτως τὸ Σισίας, ἂν οὕτως ἔχη τὸ ὄνομα, ὡς πιστεύω ἐκ τῆς παραβολῆς τοῦ στίχου πρὸς τὸν στίχ. 15 τῆς αὐτῆς σελίδος, εἶναι ὄνομα ἄγνωστον. Δύναται μόνον νὰ παραβληθῇ πρὸς τὰ Σίσυφος, Σισίνιος καὶ τὰ τοιαῦτα⁴.

Στίχ. 9. Ὀλύμπιχος εἶναι δυνατόν νὰ συμπληρωθῇ ὡς ἐν στίχ. 26 τῆς σελίδος I. Ἐκεῖ εἶναι μάρτυς ὁ Ὀλύμπιχος, ἐδῶ πιθανῶς εἶναι βεβαιωτής. Οὐδὲν πείθει, ὅτι πρόκειται περὶ τοῦ αὐτοῦ προσώπου. Δὲν ἀποκλείεται μάλιστα καὶ συμπληρώσεις Λάμπιχος ἢ Λάπιχος ἢ Ὠρώπιχος ἢ Ἀσώπιχος καὶ εἴ τι ἄλλο⁵.

Τὸ ἐπόμενον Σακ-, ἀναγινώσκεται μὲν ἀσφαλῶς, ἀλλὰ δυσκόλως συμπληροῦται. Εἶναι δυνατόν νὰ ἀνήκη εἰς ἄλλο ὄνομα βεβαιωτοῦ ἢ εἰς τὸ πατρώνυμον τοῦ Ὀλυμπίχου, ὅπερ εἶναι πιθανώτερον. Ἀποκλείεται νὰ εἶναι ἐθνικόν, ἐφ' ὅσον ἔπεται ὀνόματος εἰς ὀνομαστικήν. Κανονικῶς μεταξὺ ὀνόματος καὶ ἐθνικοῦ μεσολαβεῖ τὸ πατρώνυμον. Ἐν τούτοις πρὸς ἐθνικὰ μᾶλλον μᾶς ὁδηγεῖ τὸ σφζόμενον Σακ.—«Σάκος, κόμη τῆς ἐν Μακεδονίᾳ Πιερίας, τὸ ἐθνικὸν Σάκιος»⁶.

¹ Ἰδὲ ἀνωτέρω παρατηρήσεις εἰς στίχ. 3-4 τῆς σελίδος II.

² Ἰδὲ π.χ. PAPE-BENSELER ἐν λ., ΔΗΜΙΤΣΑ, Ἡ Μακεδονία κλπ., ἐκ Βεροῖας ἐν Μακεδονικῇ Β', 1951, σ. 630. Ἐξ Ὀλύμπου ἐν ΤΑΡΑ 69, 1938, σ. 51 κ.έ. Πρβ. Ζωπυρίων ἐν BERVE, Das Alexanderreich II, σ. 164.

³ Ἰδὲ π.χ. PAPE-BENSELER ἐν λ. καὶ H. BERVE, Das Alexanderreich II, σ. 113 κ.έ.

⁴ Πρόχειρος PAPE-BENSELER, σποράδην ἐν Prosop. Ptolemaica ind. καὶ ἀλλαχοῦ. Τὸ ρωμαϊκὸν χρόνων

Sisiata (Antonia S.) καταλογίζεται μεταξὺ Ἰλλυρικῶν καὶ Κελτικῶν, A. KERÉNYI, Die Personennamen κλπ., σ. 146, ἀρ. 1717. Πρβ. ἀσιατικά ἀπὸ Σισι- ἐν H. BERVE, Das Alexanderreich II, σ. 354 κ.έ.

⁵ BECHTEL, Histor. Personenn., σ. 274 καὶ 473. HANSEN, Rückläuf. Wörterb., σ. 296.

⁶ ΣΤΕΦ. BYZ. ἐν λ. Πρβ. αὐτ. λ. Σάκαι καὶ PAPE-BENSELER ἐν λ. Σάκαι, Σάκος καὶ Σκύθης σ. 1414, RE I A, 2 ἐν λ. Sakai σ. 1770 κ.έ. καὶ σ. 1815 ἐν λ. Σάκισσος. M. EBERT, Reall. d. Vorgesch. XII, 1928

Ἡ κώμη τῆς ἐν Μακεδονίᾳ Πιερίας σχετίζεται πρὸς τὸ θρακικὸν τοπωνύμιον Σάκισσος ὑπὸ τοῦ D. DETCHEW¹ καὶ πρὸς τὰ θρακικὰ ὀνόματα Σακεδαλλος, Δαλοσακος, Μησακος (Μηζακος), Πετσησας, τὰ ὁποῖα θεωρεῖ θρακικά². Ὁ ἡμέτερος Σάκ[ἀδύνατον νὰ ἔχη σχέσιν πρὸς τὰ ρωμαϊκὰ Σάκρος, Σακέρδης κ.τ.τ. Ἐκ τῶν ἐλληνικῶν ἔρχονται εἰς τὸν νοῦν ὁ Ἀργεῖος Σακάδας (6ος αἰ. π.Χ.)³, Σάκας καὶ Σακίς⁴, Σακλῆς, Σακράτης καὶ Σάκων⁵. Τὸ χάραγμα Σ[α]κίντα ὁ D. A. AMYX προσπαθεῖ νὰ σχετίσῃ πρὸς τὸ ὄνομα τῆς Ζακύνθου, ἀποδίδων αὐτὸ εἰς τοὺς ἐλληνιστικοὺς χρόνους⁶. Σχετικὸν ἴσως καὶ τὸ Σακόλιμος⁷.

Στίχ. 10-11. Λυ]σανίας⁸, ἀλλὰ καὶ [Παυ]σανίας⁹ καὶ εἴ τι ἄλλο, εἶναι τὸ ὄνομα ἐνὸς ἀκόμη βεβαιωτοῦ πιθανῶς, τοῦ ὁποίου τὸ ἐπόμενον Σι[— εἶναι ἴσως τὸ πατρώνυμον, δυνάμενον νὰ συμπληρωθῇ δι' οἰουδήποτε ἀπὸ Σι— ἀρχομένου ὀνόματος, ἐν οἷς καὶ τὰ Σισίας καὶ Σιβύρτιος τῆς ἐπιγραφῆς μας. Περὶ τοῦ Ἐπιστάτου Ἐακύτα ἰδὲ ἀνωτ. παρατηρήσεις εἰς στίχ. 3-4 τῆς σελίδος II.

Στίχ. 12-13. Εἰς τὸν στίχον 12 ἔχομεν πιθανῶς τὸ πατρώνυμον ἐνὸς ἐκ τῶν ιδιωτῶν μαρτύρων. Τὸ ὄνομα Σιβύρτιος εἶναι γνωστὸν κυρίως ἀπὸ τὸν συνοδεύσαντα τὸν Ἀλέξανδρον μέχρι τῶν Ἰνδιῶν καὶ Σατράπην γενόμενον διαφόρων περιούχων¹⁰. Τὸ ὄνομα πάντως εἶναι γνωστὸν καὶ ἐκ τῆς λοιπῆς Ἑλλάδος¹¹. Τὸ ἐν στίχ. 13 Παράμονος, ὡς συμπληροῦται ἀσφαλῶς (τὸ C σαφές), εἶναι τὸ ὄνομα ἐνὸς ἀκόμη ιδιώτου μάρτυρος, ὄνομα, ἰδιαιτέρως ἐν Μακεδονίᾳ, σύνηθες¹².

ΠΡΑΞΙΣ Ζ'.

Στίχ. 14-15. Ἰδὲ ἀνωτέρω παρατηρήσεις εἰς στίχ. 7-8 τῆς σελίδος II. Ἐν τέλει τοῦ στίχ. 15 μέρος γράμματος δύναται νὰ ἀνήκῃ εἰς Γ ἢ Π, ἀλλ' οὐδὲν δύναμαι νὰ προτείνω πρὸς συμπλήρωσιν.

Στίχ. 16. Τὸ πλέθρο[ν] θ[ρα]κμῶν, εἶναι ἀσφαλῆς συμπλήρωσις. Περβ. ἀνωτ.

ἐν λ. *Skythen*, σ. 239. OLMSTEAD, *Hist. of the Persian Empire*, Chicago 1948, σ. 141 καὶ 147 καὶ σποράδην. SCHMIDT, *Persepolis I-II* σποράδην.

1 Μνήμης χάριν, *Gedenkschrift Paul Kretschmer I*, 1956, σ. 89 κ.έ.

2 Ἀλλὰ πρβ. I. I. RUSSU ἐν *Dacia* 2, 1958, σ. 523 καὶ αὐτ. σ. 525, ὅπου δὲν θεωροῦνται θρακικά.

3 RE IA, 2 στ. 1768.

4 PAPE - BENSELER ἐν λ.

5 BECHTEL, *Hist. Personenn.*, σ. 396. Πρβ. M. LEUMANN, *sāos und sōs*, ἐν Μνήμης Χάριν, *Gedenkschr. P. Kretschmer*, II, 1957, σ. 9 καὶ σημ. 7. Πρβ. αὐτ. σ. 13.

6 Ἐν AJA 61, 1957, σ. 169 καὶ πίν. 64, εἰκ. 1a-1b. Πρβ. SEG XVII, 1960, ἀριθ. 188.

7 Ptolem. IV, 1959, ἀριθ. 11711, 3ου αἰ. π.Χ.

8 Ἰδὲ ἀνωτ. παρατηρήσεις εἰς στίχ. 25 τῆς σελίδος I.

9 Ἰδὲ π.χ. PAPE - BENSELER ἐν λ. ΔΗΜΙΤΣΑ, Ἡ Μακεδονία κλπ. H. BERVE, *Das Alexanderreich II*, σ. 308 κ.έ.

10 Περὶ αὐτοῦ καὶ τῆς σχετικῆς πρὸς τὸ ἔτυμον βιβλιογραφίας ἰδὲ RE II A, 2, στήλη 2183. Πρβ. H. BERVE, *Das Alexanderreich II*, σ. 353. Ο. HOFFMANN *Die Makedonen* κλπ., σ. 200 κ.έ., νομίζει τὸ ὄνομα «... schwerlich echtgriechisch».

11 Ο. M. LEWIS ἐν BSA 49, 1954, σ. 35 κ.έ. SEG XIV, 1957, ἀριθ. 357. Σιβυρτιάδης, αὐτ. XII, 1955, ἀριθ. 37, στίχ. 5. Σιβύρτιος ἐπεσπάται εἰς ψήφισμα βουλῆς καὶ Δήμου Ἀθηναίων ὑπὲρ τοῦ Ἀρχελάου τῆς Μακεδονίας, χρονολογούμενον 407/6 π.Χ. SEG X, 1949, ἀριθ. 138. Ἰδὲ καὶ RE II A, 2 ἐν λ. *Sibyrtios* (2).

12 Ἰδὲ π.χ. ΔΗΜΙΤΣΑ, Ἡ Μακεδονία κλπ. SEG XVI, 1959, ἀριθ. 402, 404, 405, αὐτ. XIV, 1957 ἀριθ. 479 στ. 15.

παρατηρήσεις εἰς στίχ. 2 τῆς σελίδος II καὶ στίχ. 1, 11 καὶ 29 τῆς σελίδος I καὶ κατωτ. στίχ. 29-30 καὶ 36-37 τῆς σελίδος II.

Στίχ. 17. *Τὴν τιμή[ν]* ἔχει πᾶσαν, εἶναι ἐπίσης ἀσφαλῆς συμπλήρωσις, πρβ. στ. 12, 22 καὶ 30-31 τῆς σελίδος I καὶ στίχ. 31 καὶ 38 τῆς σελίδος II.

Στίχ. 18. Ἐὰν ἀποκλεισθοῦν τὰ ἀσυνήθη Εἰκανδρος, Ἐλίκανδρος¹, Πλουτά-κανδρος² καὶ Ἀλκανδρος³, ἡ μόνη δυνατότης συμπληρώσεως εἶναι Νικάνδρου. Νί-κανδρον, μάρτυρα ἰδιώτην, εἵχομεν ἐν στίχ. 16 - 17 τῆς σελίδος I. Ἀλλ' ἐδῶ οἱ Μ]ά[ρτυρες, ὡς συμπληροῦται μετ' ἀσφαλείας, ἀκολουθοῦν. Ἐφ' ὅσον δὲν ἠδυνήθη-μεν νὰ ἀποκαταστήσωμεν τὸ μῆκος στίχου καὶ τὴν ἄρθρωσιν τῶν πράξεων ἐν γένει τῆς σελίδος II, καὶ εἰδικώτερον τῆς πράξεως Ζ', καί, ἐφ' ὅσον εἰς τὴν προᾶξιν Ζ' ἐλ-λείπουν ὅλοι οἱ ἄρχοντες, τὸ σφζόμενον μέρος ὀνόματος εἰς γενικὴν εἶναι δυνα-τὸν νὰ ἀνήκῃ εἰς Ἐπιστάτην, ἱερέα ἢ καὶ ἓνα τῶν ταγῶν, οἱ ὅποιοι πάντως οὐ-δόλως δίδουν ἀπόδειξιν τῆς ὑπάρξεώς των εἰς ὅλας τὰς πράξεις τῆς σελίδος II.

Στίχ. 19. Νικάνωρ εἶναι εἷς ἀπὸ τοὺς ἐξ ἰδιωτῶν πιθανῶς μάρτυρας, ὅποτε τὸ ἐπόμενο ὄνομα πρέπει νὰ εἶναι τὸ πατρώνυμόν του: [Α]λ[εξάνδρου], [Α]λ[κ]έα καὶ ὅ,τι ἀπὸ Ἀλ- ἀρχόμενον ὄνομα, κατὰ προτίμησιν ἀρμόζον πρὸς τὸ γνήσιον καὶ σύνηθες μακεδονικὸν Νικάνωρ⁴, περὶ οὗ ἀνωτέρω εἰς παρατηρήσεις εἰς στίχ. 14 τῆς σελίδος I.

ΠΡΑΞΙΣ Η'.

Στίχ. 20. Ἰδὲ παρατηρήσεις ἀνωτέρω εἰς στίχ. 7-8 τῆς σελίδος II.

Στίχ. 21. Ἡ ἀνάγνωσις εὐκολύνεται ἀπὸ τὴν παραβολὴν τοῦ στίχ. 35 τῆς σελίδος II, ὥστε βεβαιοῦται, διὰ τῆς ἀντιπαραβολῆς, λέξεις εἰς δοτικὴν ΓΑΙΜΕΙΩ, ἡ ὁποία, νομίζω, δὲν εἶναι δυνατόν νὰ εἶναι τίποτε ἄλλο ἀπὸ τοπωνύμιον. «Ἐν Γαιμείῳ» προφανῶς εὐρίσκεται ἡ γῆ, τὴν ὁποίαν ἠγόρασεν ὁ Ζώπυρος Γοργία. Δὲν εἶμαι βέ-βαιος διὰ τὴν ἀνάγνωσιν τῶν δύο περαιτέρω γραμμάτων ἐν τέλει τοῦ στίχου. Προ-τείνω μετ' ἐπιφυλάξεως I καὶ Π, τοῦ ὁποίου ἐλλείπει ἡ δεξιὰ κάθετος κεραία.

Στίχ. 22. Τὰ δύο πρῶτα γράμματα τοῦ στίχου παρουσιάζουν τὸ πρόβλημα τῶν δύο πρώτων σφζομένων γραμμάτων τῶν στίχων 3 καὶ 31 τῆς σελίδος I. Ἰδὲ τὰς ἐκεῖ παρατηρήσεις. Καὶ ἐδῶ τὸ πρόβλημα εἶναι, ἂν θὰ ἀναγνώσωμεν: ἡς (δηλ. γῆς) γείτων...⁵ ἢ θὰ στίζωμεν:]ης. Γείτων... Ὑπὲρ τῆς πρώτης λύσεως ἐδῶ συνηγοροῦν ὅμοια παραδείγματα καὶ τὸ συλλαβικὸν σύστημα χαράξεως τῆς ἐπιγρα-

1 PAPE - BENSELER ἐν λ. λ.

2 BECHTEL, Hist. Personenn., σ. 372.

3 Ἀπαντα ἐν HANSEN, Rückläuf. Wörterb., σ. 279.

4 H. BERVE, Das Alexanderreich II, σ. 17 κ.ε.

5 Ὡς ὅμοια παραδείγματα, τελευταίως ἐν Δ. Ι. ΛΑ-ΖΑΡΙΔΗ, Γέρας Ἀ. Κεραμοπούλλου, σ. 159, ἐπιγραφῆς στίχ. 6, σ. 161 σημ. 1 ἀριθ. 1, κ.α. ἐν ταῖς ἐπιγραφαῖς τοῦ καταλόγου αὐτόθι.

φῆς. Τὰ ἐν μέρει σφζόμενα πρῶτα τρία γράμματα τοῦ «γείτονος» εἶναι: Φιλ—, νομίζω. Πρβ. διὰ τὸ σχῆμα τοῦ Φ καὶ τὴν πιθανὴν συμπλήρωσιν, τὸ Φίλαγρος ἐν στίχ. 28 τῆς σελίδος I καὶ Φίλιππος ἐν στίχ. 26 τῆς σελίδος II. Ἐννοεῖται, δὲν ἀποκλείεται καὶ οἷονδήποτε ἄλλο ὄνομα ἀπὸ Φιλ— ἀρχόμενον¹.

Στίχ. 23-24. Παρά]/μονος, ὡς δύναται νὰ συμπληρωθῇ σχεδὸν μὲ βεβαιότητα² εἶναι πιθανῶς εἰς ἀπὸ τοὺς βεβαιωτάς, ἐφ' ὅσον οἱ ἄρχοντες (Ἐπιστάτης καὶ ἱερεὺς) ἀκολουθοῦν. Τὸ ἐπόμενον Κη[φ]ισ[— —, εἶναι πιθανῶς μέρος τοῦ πατρωνύμου τοῦ Παραμόνου, δυνάμενον νὰ συμπληρωθῇ ὡς ἐν τῶν μετὰ τοῦ Κηφισο— συνθέτων³.

Ὡς πρὸς τὸν Ἐπιστάτην καὶ τὸν ἱερέα ἰδὲ ἀνωτ. παρατηρήσεις εἰς στίχ. 3-4 τῆς σελίδος II.

Στίχ. 25. Ἰδὲ ἀνωτέρω παρατηρήσεις εἰς στίχ. 15-18 τῆς σελίδος I. Πρβ. καὶ στίχ. 6 τῆς σελίδος II.

Στίχ. 26. Ἀβέβαιον ἂν τὸ ὄνομα εἶναι εἰς ὀνομαστικὴν, ὁπότε θὰ εἶναι τὸ ὄνομα μάρτυρος, ἢ εἰς γενικήν, ὁπότε θὰ εἶναι τὸ πατρώνυμον αὐτοῦ⁴. Εἰς ἀμφοτέρως πάντως τὰς περιπτώσεις ὁ μάρτυς εἶναι ἐκ τῶν ἰδιωτῶν, ὡς προκύπτει ἐκ τῆς θέσεως τοῦ ὀνόματος εἰς τὸν τελευταῖον στίχον τῆς πράξεως, μάλιστα μετὰ τὸν ἰδιώτην τοῦ προηγουμένου στίχου. Τὸ ἀκόλουθον κι[— —, τοῦ ὁποίου θεωρῶ βεβαίαν τὴν ἀνάγνωσιν, εἶναι δυνατόν νὰ εἶναι, ἀντιστρόφως πρὸς τὸ προηγούμενον, ἢ τὸ πατρώνυμον αὐτοῦ ἢ νέον ὄνομα. Διὰ τὴν πιθανὴν συμπλήρωσιν ὅλα τὰ ἀπὸ Κι— ὀνόματα προσφέρονται⁵.

ΠΡΑΞΙΣ Θ'.

Στίχ. 27. Ἰδὲ παρατηρήσεις ἀνωτέρω εἰς στίχ. 7-8 τῆς σελίδος II.

Στίχ. 28. Τὰ πρῶτα τρία γράμματα πιθανῶς ἀνήκουν εἰς τὴν κατάληξιν ὀνόματος εἰς γενικήν. Τοῦτο, ἐφ' ὅσον προηγεῖται τοῦ καθορισμοῦ τῆς ἐκτάσεως τοῦ κτήματος καὶ ἐφ' ὅσον δυνάμεθα νὰ ἐφαρμόσωμεν καὶ εἰς τὴν πρᾶξιν ταύτην τῆς σελίδος II, ὅσα παρατηρήσαμεν κυρίως εἰς τὰς πράξεις τῆς σελίδος I, δὲν ἀνήκει εἰς ὄνομα γείτονος ἢ βεβαιωτοῦ, πολὺ περισσότερον δὲν ἀνήκει εἰς ὄνομα Ἐπιστάτου, ἱερέως ἢ μάρτυρος. Δύναται νὰ ἀνήκῃ ἢ εἰς ἐν τῶν ὀνομάτων τοῦ πωλη-

¹ Ἐκτὸς λεξικῶν καὶ ἐπιγραφικῶν συλλογῶν ὡς ΔΗΜΙΤΣΑ, Ἡ Μακεδονία, κλπ., πρβ. H. BERVE, Das Alexanderreich II, σ. 382 κ.ε., ἀριθ. 774 - 808.

² Δι' ἄλλας ἀπιθάνους συμπληρώσεις ἰδὲ HANSEN, Rückläuf. Wörterb., σ. 275.

³ BECHTEL, Histor. Personenn., σ. 236 κ.ε.

⁴ Περὶ τῆς ἀρχαιότητος, συχνότητος καὶ σημασίας τοῦ ὀνόματος Φίλιππος ἐν Μακεδονίᾳ J. KALLÉRIS, Les anciens Macédoniens, σ. 194. Πρβ. σ. 293 σημ. 1.

⁵ Ἰδὲ π.χ., ἐκτὸς τῶν ἐν PAPE - BENSELER, καὶ BECHTEL, Hist. Personenn., σ. 237 τὰ Κίτος (δὲς) ἐν M. LAUNAY, Recherches κλπ. II, σ. 1163 (Κίτιον ὄνομα γυναικὸς ἐξ Ἀθηνῶν 2ου αἰ. π.Χ. SEG XVI, 1959, ἀριθ. 204) καὶ Cittius - Citto - Cittus ἐν A. KERÉNYI, Die Personenn. von Dacien (=Diss. Pannonicae I, 9), 1941, σ. 139 ἀριθ. 1625, ὅπου καταλέγονται μεταξὺ τῶν Ἰλλυρικῶν καὶ τῶν Κελτικῶν ὀνομάτων.

τοῦ ἥ, ὅπερ ὀλιγώτερον πιθανόν, εἰς τοπωνύμιον. Τὸ πρᾶγμα ἐνδιαφέρει κυρίως διὰ τὸν καθορισμὸν τοῦ κατὰ προσέγγισιν μήκους τῶν στίχων τῆς σελίδος II.

Διὰ τὸ πλε[θρ]α, συμπληρούμενον, νομίζω, μετ' ἀσφαλείας, ἰδὲ ἀνωτ. παρατηρήσεις εἰς στίχ. 10 τῆς σελίδος I. Διὰ τὸ συμπληρούμενον ἐν τέλει τοῦ στίχου μέρος ἰδὲ ἀμέσως κατωτέρω, στίχ. 29.

Στίχ. 29-30. Ἐὰν ἐφαρμόσωμεν τὰς παρατηρήσεις μας ἐπὶ τῶν πράξεων τῆς σελίδος I, μάλιστα ἐπὶ τῶν στίχων 10 καὶ 20 αὐτῆς, δυνάμεθα νὰ συμπληρώσωμεν μετὰ πολλῆς πιθανότητος, νομίζω, εἰς τοὺς στίχους 28-29: τὰ ἐχόμενα | τῶν Σωπ[ά]τρ[ου]¹. Ἐπίσης ἀσφαλὲς εἶναι ἡ συμπλήρωσις: τὸ πλέθρον] | δραχμῶ[ν, δι' ἣν πρβ. στίχ. 1, 11 καὶ 29 τῆς σελίδος I καὶ 2, 16 καὶ 37 τῆς σελίδος II. Ὡς πρὸς τὸ σχῆμα τοῦ O = 70 ἰδὲ ἀνωτ. σ. 4 σημ. 1. Περὶ ἀλφαβητικῆς ἀριθμήσεως ἀνωτ. εἰς παρατηρήσεις ἐν στίχ. 10 τῆς σελίδος I. Τὸ ποσὸν τῶν δραχμῶν κατὰ πλέθρον γῆς φαίνεται, ὅτι δὲν ἦτο μεγαλύτερον τῶν 80 δραχμῶν, διότι ἂν ἐλλείπη γράμμα ἐκ τοῦ ἀριθμοῦ, τοῦτο θὰ ἦτο ἀριθμὸς μονάδων. Τὴν ἀξίαν τῆς δραχμῆς δὲν δυνάμεθα νὰ γνωρίζωμεν οὔτε νὰ συμπεράνωμεν μὲ ἀκρίβειαν ἐκ τοῦ ἐλλειποῦς κειμένου μας. Οἱ πάπυροι περιέχουν περισσότερα καὶ πληρέστερα στοιχεῖα, ἀλλ' αἱ δυσχερεῖαι καὶ τὰ προβλήματα παραμένουν².

Στίχ. 31. Ἡ συμπλήρωσις εἰς τοὺς στίχους 30-31: τὴν τι] | μὴν ἔχ[ε]ι π[α]σαν, γενομένη μὲ τὴν βοήθειαν τῶν στίχων 12, 22 καὶ 30 τῆς σελίδος I καὶ 17 καὶ 38 τῆς σελίδος II, εἶναι ἀσφαλής.

Στίχ. 32. Ἐκτὸς τῶν Διογένης καὶ Πυθογένης τοῦ στίχου 6 τῆς σελίδος I, πληθὸς ἄλλων ὀνομάτων³ ἀπαγορεύει κάθε προσπάθειαν συμπληρώσεως τοῦ ὀνόματος, τοῦ ὁποίου ἔχομεν τὸ δεύτερον συνθετικὸν εἰς τὴν γενικὴν -]γένους. Κατὰ τὰ ἄλλα ἰσχύουν διὰ τὸν στίχον τοῦτον αἱ παρατηρήσεις ἀνωτέρω εἰς στίχ. 18 τῆς σελίδος II.

Στίχ. 33. Ὁ -]σιος⁴, μάρτυς ἐξ ἰδιωτῶν, ἀκολουθεῖται πιθανῶς ὑπὸ τοῦ πατρωνύμου, ὅθεν θὰ συνεπλήρουν Σωπ[ά]τρ[ου], ὁ δὲ Σώπατρος οὗτος εἶναι πιθανῶς ὁ αὐτὸς πρὸς τὸν γείτονα, ἀνωτέρω ἐν στίχ. 29 (ἰδὲ σχετικὰς παρατηρήσεις), ἐφ' ὅσον εἶναι πιθανόν, ὅτι γείτονες ἐλαμβάνοντο ὡς μάρτυρες κατὰ τὴν σχετικὴν διαδικασίαν.

ΠΡΑΞΙΣ I.

Στίχ. 34. Ἰδὲ ἀνωτέρω παρατηρήσεις εἰς στίχ. 7-8 τῆς σελίδος II.

¹ Τὸ ὄνομα σύνηφες γνωστὸν καὶ ἐκ Μακεδονίας, π. χ. RAPE - BENSELER ἐν λ. ΔΗΜΙΤΣΑ, Ἡ Μακεδονία κλπ. Πρβ. H. BERVE, Das Alexanderreich II, σ. 367, Πρβ. Σώπατρος ἐκ τῆς Θεσσαλικῆς Ἐλατείας ἐκ τῶν περὶ τὸ 100 π.Χ. χρόνων ἐν SEG XVII, 1960, ἀριθ. 299 = REG 1960, Bull. Épig. ἀριθ. 197. Πρβ. καὶ BECHTEL, Hist. Personenn., σ. 413 κ.έ.

² Ἰδὲ π.χ. ἐν M. LAUNY, Recherches κλπ. II, 1950, σ. 725 κ.έ. τὰς δυσχερεῖας διὰ τὸν καθορισμὸν τῶν ἀποδοχῶν τῶν στρατιωτικῶν.

³ Ἰδὲ π.χ. BECHTEL, Hist. Personenn., σ. 104 κ.έ. καὶ HANSEN, Rückläuf. Wörterb., σ. 163.

⁴ Διὰ τὰς πιθανὰς συμπληρώσεις ἰδὲ HANSEN, Rückläuf. Wörterb., σ. 243 κ.έ.

Στίχ. 35. Ἰδὲ παρατηρήσεις ἀνωτ. εἰς στίχ. 21 τῆς σελίδος II.

Στίχ. 36. Ἐχομεν πιθανῶς τὸ τέλος ἐνὸς ὀνόματος εἰς γενικὴν καὶ τὴν ἀρχὴν ἄλλου. Τὸ πρῶτον δύναται νὰ εἶναι Ὀλύμπιχος ὡς ἐν στίχ. 26 τῆς σελίδος I καί, πιθανῶς, 8-9 τῆς σελίδος II (ιδὲ ἐκεῖ τὰς σχετικὰς παρατηρήσεις), ἀλλὰ καὶ οἰονδήποτε εἰς -χος ἢ -χης μετὰ γενικῆς εἰς -χου ὄνομα¹. Τὸ δεύτερον εἶναι δυνατόν νὰ εἶναι Πο[λύ]κ[αρπος] (γνωστὸν ἐν Μακεδονίᾳ ἐξ ἐπιγραφῶν ρωμαϊκῶν χρόνων, π.χ. ΔΗΜΙΤΣΑ, Ἡ Μακεδονία κ.ά.) ἢ ἐν τῶν συνήθων ὡς Πολυκράτης, Πολύκλειτος κλπ. ἢ οἰονδήποτε ἄλλο. Ἀμφότερα τὰ ὀνόματα τοῦ στίχου τούτου δὲν ἀνήκουν οὔτε εἰς βεβαιωτὴν οὔτε — πολὺ περισσότερον — εἰς ἐπιστάτην, ἱερέα κλπ. Ἴσως ἀνήκουν εἰς τὴν τυπικὴν ἔκφρασιν καθορισμοῦ τῶν ὀρίων, ὅποτε εἶναι πιθανόν, ὅτι τὰ σφζόμενα μέρη ἀνήκουν ἢ εἰς ὄνομα καὶ ἐπώνυμον τοῦ αὐτοῦ γείτονος ἢ εἰς ὀνόματα δύο γειτόνων.

Στίχ. 37-38. Ἡ μερικὴ συμπλήρωσις τῶν στίχων 36-38, ὡς ἐγένετο, βεβαιούται, νομίζω, ἀπολύτως ἐκ τῶν προηγουμένων στίχ. 1, 11-12, 22 καὶ 29-30 τῆς σελίδος I καὶ στίχ. 2, 16-17 καὶ 30-31 τῆς σελίδος II. Ἰδὲ τὰς ἐκεῖ σχετικὰς σημειώσεις.

Στίχ. 39-40. Ἡ ἀνάγνωσις: «Μ[άρ]τυρ[ες]», νομίζω, εἶναι ἀσφαλῆς. Προβ. προηγουμένους στίχους 5, 15 καὶ 33 τῆς σελίδος I καὶ 18 καὶ 32 τῆς σελίδος II. Ἐκ τῶν ὀνομάτων τῶν μαρτύρων ἔχομεν μόνον μέρος, συμπληρούμενον, νομίζω, μετ' ἀσφαλείας: Νι|κάνωρ. Ἄν τὸ τέταρτον γράμμα τοῦ στίχου εἶναι Ο καὶ οὐχὶ Ω θὰ ἔχωμεν: Νι|κάνωρ[ος], πατρώνυμον ἐνὸς ἰδιώτου μάρτυρος.

ΠΑΡΑΤΗΡΗΣΕΙΣ ΣΥΓΚΡΙΤΙΚΑΙ ΜΕΤΑΞΥ ΤΩΝ ΔΥΟ ΣΕΛΙΔΩΝ

Εἰς τὰς πράξεις τῆς σελίδος II διατηροῦνται ὀλιγώτερα στοιχεῖα ἐκ τῶν διαπιστωμένων εἰς τὸ σφζόμενον μέρος τῶν πράξεων τῆς σελίδος I. Ὁ ἀγοραστής καὶ ὁ πωλητὴς βεβαίως θὰ ἐσημειοῦντο καὶ εἰς τὰς πράξεις, ὅπου δὲν διτηρήθησαν τὰ ὀνόματά των. Τὸ ἀνικείμενον τῆς ἀγοραπωλησίας («γῆ» πιθανῶς εἰς ὅλας τὰς περιπτώσεις) καὶ ἡ ἔκτασις θὰ ἐσημειοῦντο ἐπίσης κατ' ἀνάγκην, ἔστω καὶ μὲ συντομωτέραν διατύπωσιν, καὶ εἰς τὰς πράξεις, ὅπου οὐδὲν ἔχνος διτηρήθη. Ἀντὶ καθορισμοῦ τῆς θέσεως καὶ τῶν ὀρίων ὑπὸ τὸν τύπον «τὰ ἐχόμενα τῶν», τὸν ὅποιον εὔρομεν εἰς δύο πράξεις τῆς σελίδος I (Β' καὶ Γ'), εἰς τινὰς πράξεις τῆς σελίδος II ἴσως παρείχετο ἀπλῶς τὸ τοπωνύμιον «ἐν Γαιμείρ» ἢ τὰ ὀνόματα τοῦ ἢ τῶν γειτόνων, ἀλλ' εἰς τὴν πρᾶξιν Θ' τοῦλάχιστον ἔχομεν πιθανότητα ὅτι ἐχρησιμοποιήθη ὁ τύπος: τὰ ἐχόμενα|τῶν Σωπάτρου. Ἡ τιμὴ κατὰ πλῆθρον, οἱ βεβαιωταὶ ἢ ἡ προϋπόθεσις, ὅτι ἡ τιμὴ θὰ καταβληθῇ εἰς τὸ ἀκέραιον διατυποῦνται καὶ εἰς τὰς πράξεις τῆς

¹ HANSEN, ἔ. ἀ. σ. 179 καὶ 295 κ.έ.

σελίδος II κατὰ τὸν αὐτὸν τρόπον, ὡς διαπιστοῦται τοῦλάχιστον εἰς τινὰς ἐξ αὐτῶν. Τούναντίον οὐδαμοῦ εἰς τὰς πράξεις τῆς σελίδος II διεπιστώσαμεν ἔχνος τῆς διατυπώσεως: «Ἡ ὥνῃ ἐγένετο μηνὸς κλπ.». Ἐπιστάτης (ἄλλος ἀπὸ τὸν ἐν σελίδι I) καὶ ἱερεὺς (ἀλλὰ ποίου θεοῦ;) μνημονεύονται. Τούναντίον οὐδὲν σημεῖον ἐβεβαιώσαμεν τῆς παρουσίας ταγῶν εἰς τὰς πράξεις τῆς σελίδος II. Οἱ μάρτυρες τέλος παρατίθενται πιθανῶς κατὰ κοινόν, εἰς ὅλας τὰς πράξεις ἀμφοτέρων τῶν σελίδων, τρόπον, ἐκτὸς τῆς πράξεως Β', ὅπου ἔχομεν τὸ προβληματικόν: ἐναν:]τία δικαστῶν.

Ἄλλας συγκριτικὰς παρατηρήσεις καθαρῶς ἐπιγραφικὰς ἰδὲ ἄνωτ. σ. 2 κ.έ.

ΧΡΟΝΟΛΟΓΙΑ ΤΗΣ ΕΠΙΓΡΑΦΗΣ

Ἡ παροῦσα ἐπιγραφή δὲν εἶναι ἀπὸ τὰ συνήθη ἐν τῇ κυρίως Μακεδονίᾳ κείμενα. Ἐπιτύμβιοι ἐπιγραφαὶ καὶ ὀλίγαι ἀναθηματικαί, κατὰ τὸ πλεῖστον ρωμαϊκῆς ἐποχῆς, ἀποτελοῦν τὸν συνήθη ἀμνηστὸν ἐπιγραφικῶν κειμένων, τὰ ὅποια ἐθησαυρίζοντο μέχρι τοῦδε εἰς τὰς προχείρους Συλλογὰς ἀνὰ τὴν Μακεδονίαν. Ὀλίγα ἐπιγραφικὰ εὐρήματα εἶναι δυνατὸν νὰ παραβληθοῦν πρὸς τὴν ἐπιγραφὴν μας ὡς πρὸς τὴν ἐποχὴν καὶ τὸν χαρακτήρα. Διὰ τοῦ τελευταίου ἐννοῶ, ὅτι ὀλίγαι εἶναι αἱ ἐπιγραφαὶ μας, αἱ ὅποια ἔχαράχθησαν ἀπὸ ἔμπειρον χαράκτην, εἰς τὸν χαρακτήρα τοῦ ὁποίου δυνάμεθα νὰ κάμωμεν παρατηρήσεις καὶ νὰ βασίσωμεν συμπεράσματα πρὸς χρονολόγησιν.

Εἰδικώτερον εἰς τὴν περιοχὴν τῆς ἐπιγραφῆς μας (μεταξὺ Ναούσης καὶ Σκύδρας) οὐδεμία ἄλλη ἐπιγραφή εὐρέθη, πρὸς τὴν ὁποίαν θὰ ἡδυνάμεθα νὰ παραβάλωμεν τὴν ἰδικήν μας.

Αἱ πλησιέστεραι χρονικῶς καὶ τοπικῶς, χρονολογημέναι μὲ ἀπόλυτον ἢ σχετικὴν ἀκρίβειαν, εἶναι ἐπιγραφαὶ τινες τῆς Βεροίας ἧτοι:

1. Ἐπιγραφή φέρουσα ἀποσπάσματα ἐπιστολῶν τοῦ Δημητρίου Β' πρὸς Ἀρπαλόν¹.

2. Ἀπελευθερωτικὴ ἐπιγραφή χρονολογηθεῖσα μὲ ἀκρίβειαν εἰς τὸ 235 π.Χ. ὑπὸ τοῦ ἐκδότου κ. Μ. ΑΝΔΡΟΝΙΚΟΥ².

3. Ὁ λεγόμενος Γυμνασιαρχικὸς Νόμος τῆς Βεροίας³.

Παραβαλλομένη πρὸς τὰς τρεῖς ταύτας ἐπιγραφὰς ἡ ἡμετέρα κατατάσσεται, νομίζω, μεταξὺ τῶν δύο πρώτων ἀφ' ἑνὸς καὶ τῆς τρίτης ἀφ' ἑτέρου⁴.

Τὸ σχῆμα τῶν γραμμάτων τῆς ἐπιγραφῆς μας⁵ παρουσιάζει ὁμοιότητος μᾶλ-

1 A. M. WOODWARD, *Inscriptions from Macedonia* I, ἐν BSA 18, 1911-12, σ. 134. J. M. R. CORMACK ἐν BSA 40, 1940, σ. 14 κ.έ. Πρβ. Μ. ΑΝΔΡΟΝΙΚΟΥ, Ἀρχαῖαι Ἐπιγραφαὶ Βεροίας, Θεσσαλονίκη 1950, σ. 7 κ.έ. σποράδην.

2 Μ. ΑΝΔΡΟΝΙΚΟΣ, ἔ. ἀ. χρονολόγησις σ. 18 κ.έ. Πρβ. Α. AYMARD, *La monarchie hellénistique* ἐν *Relazioni del X Congresso Intern. di Scienze Storiche*, τόμος II, σ. 232. FRANZ BÖMER, *Untersuchungen κλπ.*, 1960, σ. 120 κ.έ. Τελευταίως βιβλιοκρισίαν STEWART IRVIN OOST ἐν *Classical Philology* 57, 1962, σ. 63.

3 Ἀδημοσίευτος. Βραχεῖα ἀνακοίνωσις μετὰ εἰκόνας

τῆς μιᾶς πλευρᾶς ἐν *Μακεδονικά* 2, 1951, σ. 629 κ.έ. Χρονολογεῖται ὑπὸ Β. ΚΑΛΛΙΠΟΛΙΤΟΥ εἰς τὸν 2ον π.Χ. αἰῶνα ἐν Γέρας Ἀντωνίου Κεραμοπούλλου, Ἀθήναι 1953, σ. 304. Ὁ JEAN DELORME, *Gymnasion*, Παρίσι 1960, σ. 509, add. εἰς σ. 239, 29 γράφει: «... on ne possède encore aucune indication de date».

4 Εἰς τοὺς χρόνους τούτους ἀνήκουν τὰ Διαγράμματα τοῦ Φιλίππου Ε' κυρίως, περὶ ὧν ὁ C. BRADFORD WELLES ἐν *AJA* 42, 1938, σ. 245 κ.έ., ὅπου καὶ ἡ προηγουμένη σχετικὴ βιβλιογραφία.

5 Ἰδὲ ἄνωτ. σ. 4 καὶ πίν. 1.

λον πρὸς τὰ γράμματα τῶν ἐπιγραφῶν, αἱ ὁποῖαι τοποθετοῦνται εἰς τὰ ἔτη τῆς βασιλείας τοῦ Δημητρίου Β', παρὰ πρὸς τὸν Γυμνασιαρχικὸν Νόμον. Οὕτω ἔχομεν μικρότερα Ο, Θ καὶ Ω ἐν ἀντιθέσει πρὸς τὰ ἴσα στοιχεῖα τοῦ Γυμνασιαρχικοῦ Νόμου. Τὰ Γ εἶναι ἀνισοσκελῆ καὶ ἡ ὀριζοντία αὐτῶν κεραία δὲν ἐξέχει ἐκατέρωθεν, ἐν ἀντιθέσει πρὸς ὅ,τι παρατηρεῖται εἰς τὸν Γυμνασιαρχικὸν Νόμον, ὁ ὁποῖος ἐπὶ πλέον ἔχει Α μὲ γωνιώδη τὴν ὀριζοντίαν κεραίαν καὶ ἀκρόεμονας ἐντονωτέρους.

Τὸ μόνον νεωτερικὸν ἐκ πρώτης ὄψεως στοιχεῖον τῆς ἐπιγραφῆς μας εἶναι τὸ C (σῖγμα μηνοειδές). Ἀλλ' εἶναι γνωστόν, ὅτι ἡ σελήνη ἀπεκλήθη κατὰ τὸν 4ον αἰῶνα π.Χ. «σῖγμα τοῦ οὐρανοῦ» καὶ μηνοειδὲς σῖγμα ἀπαντᾷ ἤδη εἰς ἐπιγραφὴν τῆς Ἀττικῆς τοῦ 320/319 π.Χ.¹ Τὸ μηνοειδὲς σῖγμα παρουσιάζεται ἤδη εἰς τοὺς ἀρχαιοτάτους παπύρους τῆς μεγαλογραμμάτου γραφῆς, οἱ ὁποῖοι προσάγονται ὡς παραδείγματα μιμήσεως τῶν ἐπιγραφῶν.²

Ἐξ ἄλλου εἶναι λογικὸν νὰ δεχθῶμεν ὅτι ἡ σεσυρμένη γραφή ἐπηρέαζε τὰς ἐπιγραφὰς περισσότερον εἰς περιοχάς, ὅπου ἡ γραφή ἐπὶ σκληρῶν ὑλικῶν ὡς τὸ μάρμαρον, δὲν ἦτο τόσον συνήθης ὅσον εἰς τὴν Ἀττικὴν καὶ ἀλλαχοῦ. Οὕτω ἔχομεν σῖγμα δισκελὲς ὡς γωνίαν ἢ μηνοειδὲς εἰς ἐπιγραφὰς τοῦ 3ου αἰῶνος ἐκ τῆς περιοχῆς τοῦ Μετσόβου³. Σῖγμα μηνοειδὲς καὶ ἀντίστοιχοι μορφαὶ τοῦ Ε καὶ Ω παρουσιάζονται εἰς σφραγίσματα ἐπὶ κεράμων χρονολογουμένων εἰς τὰ ἔτη τῆς βασιλείας τοῦ Φιλίππου Ε'⁴. Ὁμοίως μηνοειδὲς σῖγμα ἐν ἐπιγραφῇ τῶν αὐτῶν χρόνων περίπου⁵. Ὁ καθ. Δ. ΕΥΑΓΓΕΛΙΔΗΣ μάλιστα ἐσημείωσε μοναδικὸν σῖγμα μηνοειδὲς ἐν ἐπιγραφῇ τοῦ 370 π.Χ. ἐκ Δωδώνης, ἐν τῇ ὁποίᾳ τὰ ἄλλα σῖγμα εἶναι τετρασκελῆ⁶. Οὕτω οὐδὲν ἀντίκειται καὶ μᾶλλον ὅλα συνηγοροῦν ὑπὲρ τῆς τοποθετήσεως τῆς ἐπιγραφῆς μας εἰς τὸ δεύτερον ἡμισυ τοῦ 3ου αἰ. π.Χ. μᾶλλον παρὰ εἰς τὰς ἀρχὰς τοῦ 2ου αἰ. π.Χ. Προσπάθεια ἀκριβεστέρας χρονολογήσεως θὰ ἦτο παρακεκινδυνευμένη.

ΓΕΝΙΚΑΙ ΠΑΡΑΤΗΡΗΣΕΙΣ

Ἡ φύσις καὶ ἡ ἔκτασις τῆς ἐπιγραφῆς μας καθ' ἑαυτὰς ἀποτελοῦν νέον στοιχεῖον εὐπρόσδεκτον εἰς τὴν ἐπιγραφικὴν ἐρημίαν τῆς κυρίως Μακεδονίας. Ἐὰν τὰ κείμενα τῶν δύο ἐν μέρει σφζομένων σελίδων διετηροῦντο ἀκέραια, αὐτὰ καὶ μόνον θὰ ἦσαν ἀρκετὰ νὰ δώσουν εἰς τὴν ἐπιγραφὴν μας τὴν σπουδαιότητα ἐνὸς ἐκ τῶν σημαντικωτέρων ἐπιγραφῶν τῆς δυτικῶς τοῦ Ἀξιοῦ κυρίως Μακεδονίας.

1 Α. ΣΙΓΑΛΑΣ, Ἱστορία τῆς Ἑλληνικῆς Γραφῆς, Θεσσαλονίκη 1934, σ. 121 κ.έ.

2 Π. χ. Geschichte der Textüberlieferung I (M. MEIER - F. HINDERMANN - A. SCHINDLER), Ζυρίχη 1961, σ. 73 κ.έ., εἰκ. 7 καὶ 8 (HERBERT HUNGER).

3 Φ. Μ. ΠΕΤΣΑΣ, Εἰδήσεις κ.λ.π., ἐν ΑΕ 1951-52, Ἀρχαιολ. Χρον., σ. 46 κ.έ.

4 Ἐκ Φλωρίνης, Γ. ΜΠΑΚΑΛΑΚΗΣ ἐν ΠΑΕ 1934, σ. 104 κ.έ., εἰκ. 5-6.

5 Ἐκ τῆς Γιουγκοσλαβικῆς Μακεδονίας ἐν Spomenik 98, 1941-1948, σ. 21 ἀριθ. 3.

6 Ἰδὲ ΑΕ 1956, σ. 4. Πρβ. γενικώτερον, Α. ΣΙΓΑΛΑΣ, ἔ. ἀ. σ. 143 κ.έ. καὶ εἰκ. 748 (μὲ τὰ χαρακτηριστικὰ τῆς γραφῆς τῶν ἐπιγραφῶν, ἐπὶ παπύρων τοῦ 4ου αἰ. π.Χ.), εἰκ. 76 (ὅπου οἱ πάπυροι ἐπηρεάζουν τὰς ἐπιγραφὰς κατὰ τὸν 3ον αἰ. π.Χ.) καὶ εἰκ. 77 (ὅπου γωνιώδες σῖγμα ἐν παπύρῳ τοῦ 4ου αἰ. π.Χ.).

Ἄλλα καὶ ὡς σφύζονται ἀποσπασματικῶς τὰ κείμενα τῶν ὠνῶν μας ἀποτελοῦν πολὺτιμον συμβολὴν εἰς τὴν γνῶσιν τῆς μακεδονικῆς μητροπόλεως κατὰ τοὺς ἐλληνιστικὸς χρόνους.

Ἡ μνεῖα Ἐπιστάτου πόλεως προστίθεται εἰς προηγούμενα παραδείγματα. Ἐν νέον ὄνομα Ἐπιστάτου (Ἐακύτας)¹ βεβαιοῦται καὶ ἐτέρου ἔχομεν τὸ τέλος (-ρχος). Ἀσκληπιεῖον ἐν τῇ περιοχῇ βεβαιοῦται ἐπίσης ὡς καὶ ὄνομα ἐνὸς ἱερέως τοῦ Ἀσκληπιοῦ (Νικάνωρ)². Ἐντελῶς νέον στοιχεῖον, εὐπρόσδεκτον, μολονότι παραμένει προβληματικόν, εἶναι ἡ συναρχία ταγῶν διοικούντων καὶ ἐκπροσωποῦντων μακεδονικὴν πόλιν, ἄγνωστον ποῖαν. Ἐκ τῶν ὀνομάτων τῶν ταγῶν τούτων ἀτυχῶς ἔχομεν μόνον ἓν γράμμα ἀρχικόν (Λ-) καὶ ἓν τελευταῖον (-Ρ).

Οἱ ταγοί, τὸ Ἀσκληπιεῖον καὶ τινὰ ἐκ τῶν ὀνομάτων φέρουν πλησιέστερον τὴν περιοχὴν μας πρὸς τὴν Θεσσαλίαν³. Αἱ σχέσεις τῶν δύο χωρῶν ἀπὸ ἀρχαιοτάτων χρόνων ἔχουν ἤδη σημειωθῇ⁴. Τὴν σχέσιν τῶν δύο διαλέκτων ἐπίσης ἔχουν σημειώσει⁵. Ἐὰν οἱ ταγοί μας σημαίνουν ἐπιβίωσιν παλαιῶν θεσμῶν καὶ λέξεων ἢ νέαν εἰσαγωγὴν ἢ ἀνανέωσιν κατὰ τοὺς χρόνους τῶν Ἀντιγονιδῶν, εἶναι πρόωρον νὰ ἀποφασισθῇ. Ἐπίσης δὲν εἶναι εὐκόλον νὰ σχετισθοῦν οἱ ταγοί μας πρὸς τοὺς πολιτάρχας καὶ τὰ σχετικὰ πρὸς αὐτοὺς προβλήματα⁶. Ἄς ἐλπίσωμεν ὅτι νέα ἐπιγραφικὰ καὶ ἄλλα κείμενα θὰ μᾶς διδάξουν σχετικῶς⁷.

Οἱ βεβαιῶται καὶ οἱ μάρτυρες τῶν ὠνῶν μας προστίθενται εἰς τὰ πολλὰ γνωστὰ παραδείγματα, ἀλλὰ νέον στοιχεῖον ἀποτελεῖ ὁ προσδιορισμὸς «μάρτυρες δικαστῶν» ἐν ἀντιθέσει πρὸς τοὺς μάρτυρας «ἐναν[τί]α δικαστῶν». Τέλος νέα παραδείγματα τυπικῶν ἐκφράσεων προστίθενται εἰς γνωστὰς παραλλαγὰς τούτων.

Ἐκ τῶν ὀνομάτων ἄλλα εἶναι πανελληνίως γνωστὰ ὡς τὰ Ἀσκληπιόδωρος (ἐδῶ Ἀσκληπιόδωρος), Ἀττίνας, Βίων, Γοργίας, Διογένης, Ζώπυρος, Λυσανίας, Μένων, Νίκανδρος, Ὀλύμπιχος, Πυθογένης, Σώπατρος, Φίλαγρος, Φίλιππος, κ.τ.τ.

1 Εἰς τὰ ἀνωτέρω, ἐν οἰκείῳ τόπῳ, ἀναφερόμενα σχετικῶς πρὸς τὴν μορφήν τοῦ ὀνόματος Ἐακύτας, πρόσθετες τὴν μορφήν Ἀεάκης ἐν Σάμῳ ἤδη εἰς ἀρχαϊκὴν ἐποχὴν. Ἰδὲ τελευταίως, μάλιστα ὡς πρὸς τὴν χρονολογίαν. L. H. JEFFERY, *The Local Scripts* κ.λ.π., Oxford 1961, σ. 330 καὶ πίν. 63, ἀριθ. 13 καὶ MARIO BURZACHECHI, *Un ariballo protocorinzio* κ.λ.π., ἐν *Archeologia Classica* 13, 1961, σ. 115 καὶ σημ. 1, ὅπου καὶ ἡ λοιπὴ βιβλιογραφία.

2 Κατὰ τὴν ἐκτύπωσιν τῆς παρούσης μελέτης εἶδον, κατ' εὐγενῆ παραχώρησιν τοῦ φίλου κ. Καλλέρη, τὰ δοκίμια τοῦ δευτέρου τόμου τοῦ βασικοῦ περὶ Μακεδόνων συγγράμματός του, ἔνθα καὶ σχετικὰ περὶ τῆς λατρείας τοῦ Ἀσκληπιοῦ ἐν Μακεδονίᾳ, J. KALLÉRIS, *Les anciens Macédoniens* II, σ. 546, σημ. 3. Ἐπίσης δὲν ἠδυνήθην νὰ χρησιμοποιήσω ἐν καιρῷ τὰ σχετικὰ πρὸς τὸν Ἀσκληπιὸν ἐν G. ROUX, *L'architecture de l'Argolide aux IV^e et III^e siècles avant J.-C.*, Παρίσι 1961, σ. 70 κ.ε. καὶ 187 κ.ε.

3 Ἐν σχέσει πρὸς τὴν ἀνωτέρω, ἐν οἰκείῳ τόπῳ, ἀναφερθεῖσαν μελέτην, M. SORDI, *La lega tessala* κ.λ.π.,

ιδὲ J. A. O. LARSEN, *A New Interpretation of the Thessalian Confederacy* ἐν *Class. Phil.* 55, 1960, σ. 229 κ.ε. καὶ βιβλιοκρισίαν P. LÉNÉQUE ἐν *REG* 75, 1962, σ. 544.

4 W. A. HEURTLEY, *Prehistoric Macedonia*, σ. 109 καὶ 113 κ.ε. (ὕστερα νεολιθικὴ ἐποχὴ), σ. 85 καὶ 111 (πρώτη ἐποχὴ τοῦ χαλκοῦ) καὶ κυρίως σ. 127 κ.ε., ὅπου συζητεῖται τὸ ἐθνολογικὸν πρόβλημα. ΑΠ. Β. ΔΑΣΚΑΛΑΚΗΣ, *Ὁ Ἑλληνισμὸς τῆς ἀρχαίας Μακεδονίας*, Ἀθῆναι 1960, σ. 44 κ.ε.

5 Π. Χ. HOFFMANN, *Die Makedonen*, σ. 230 καὶ 255.

6 Τελευταίως Δ. ΚΑΝΑΤΣΟΥΛΗΣ ἐν Ἐπετ. Φίλοσ. Σχολῆς Παν. Θεσσαλονίκης Ζ' (Μνημόσυνον Χ. Χαριτωνίδου), *Θεσσαλονίκη* 1956, σ. 158 κ.ε., πρβ. τοῦ αὐτοῦ, *Ἡ Μακεδονικὴ πόλις κλπ. ἐν Μακεδονικὰ* 4, 1957, σ. 232 κ.ε. Εἰς ταῦτα καὶ ἡ προηγουμένη σχετικὴ βιβλιογραφία.

7 Ἐνδεικτικῶς περὶ τοῦ προβλήματος ἰδὲ WALBANK, *Philip V*, σ. 1 καὶ 5.

Ἄλλα ὀνόματα εἶναι ἐκ τῶν ἰδιαζόντων ἐν Μακεδονίᾳ κυρίως, ὡς Ἄδυμος, Νικάνωρ, Παράμονος. Σημαντικώτερα τέλος ὀνόματα εἶτε ὡς τὸ πρῶτον ἀπαντῶντα (Ἐακύτας, Σισίας, Τόλων) εἶτε ὡς σημαντικά ἰδιαίτερος διὰ τὴν Μακεδονίαν (Ἐκτωρ¹, Μαννίας², Σιβύρτιος) πλουτίζουν τὸ ἐνδιαφέρον τῆς ἐπιγραφῆς μας.

Εἰς τὸ ἐνδιαφέρον ἐκ τῶν ὀνομάτων προσώπων προστίθεται ἡ σπουδαιότης δύο τοπωνυμίων, τὰ ὅποια ὅμως διασφύζονται μόνον ἐν μέρει ἀτυχῶς: Νέα[πόλις] καὶ Γαίμειον (; ἐν Γαίμειῳ)³. Ἔτι σπουδαιότερα εἶναι ἡ μνεία δύο ἐθνικῶν: Σκυδραῖος (γνωστὸν καὶ ἄλλοθεν)⁴ καὶ Μαρινιαῖος (νῦν τὸ πρῶτον ἀπαντῶν). Περὶ αὐτῶν ἰδὲ κατωτέρω εἰς παράρτημα.

Ἀτυχῶς παραμένει ἄγνωστος ἡ πόλις, εἰς ἣν ἀνήκει ἡ ἐπιγραφὴ⁵. Εἶναι ἐπίσης παρακεκινδυνευμένον νὰ ἐπιχειρήσωμεν, μὲ τὰ ὀλίγα εἰς τὴν διάθεσίν μας στοιχεῖα, γενικώτερα συμπεράσματα περὶ τῆς κοινωνικῆς καὶ τῆς πολιτικῆς ὁργανώσεως τῆς ὑπαίθρου χώρας⁶ ἢ περὶ τῶν νομίμων τῶν ἀφορῶντων εἰς τὴν ἔγγειον ἰδιοκτησίαν κατὰ τοὺς χρόνους τῆς ἐπιγραφῆς⁷.

1 Εἰς τὰ περὶ τοῦ ὀνόματος Ἐκτωρ, ἀνωτέρω ἐν οἰκείῳ τόπῳ, δεόν νὰ προστεθῇ παραπομπὴ εἰς RE VII, στ. 2818 καὶ εἰς τὸ πρόσφατον Supplb. IX, 1962, στ. 1897. Ἀπὸ ἄλλης ἀπόψεως πραγματεύεται τὸ ὄνομα ὁ Z. MAYANI, Les Étrusques commencent à parler, 1961, σ. 419, ὅπου παραπέμπει καὶ εἰς JHS 39, 1919, σ. 185 κ.έ.

2 Ἰδὲ καὶ Albania 3, 1928, σ. 41 κ.έ., ὅπου δημοσιεύεται ἐπιγραφὴ ρωμαϊκῶν χρόνων ἐκ τῆς Ἀπολλωνίας ἐν τῇ Ἰλλυρίᾳ, ἐν τῇ ὁποίᾳ ἀναγράφεται ἡ γενικὴ ὀνόματος (Μάννου) μετὰ τοῦ ἐθνικοῦ (Πέρσου) καὶ παρατίθενται ἄλλα παραδείγματα μετὰ σχετικῆς συζητήσεως τοῦ θέματος.

3 Τὸ μόνον τοπωνύμιον, τὸ ὁποῖον δύναται νὰ σχετισθῇ φωνητικῶς πρὸς τὸ ἡμέτερον Γαίμειον εἶναι τὸ Γέμενος παρὰ ΠΡΟΚΟΠΙΩΝ, Περὶ κτισμάτων, ἐκδ. G. Dindorf, Bonn 1838, σ. 277, 30.

4 Εἰς τὴν ἀνωτέρω, ἐν οἰκείῳ τόπῳ, καὶ κατωτέρω, ἐν Παραρτήματι, βιβλιογραφίαν περὶ Σκυδραῖος προσθετέα τὰ ἐν BCH 86, 1962, σ. 60, ὅπου ἡ παραπομπὴ εἰς BCH 1957, σ. 387 ἐτέθη ἐσφαλμένως εἰς ὑποσημείωσιν 6, ἀντὶ τῆς 7.

5 Εἰς τὴν τοπογραφίαν τῆς περιοχῆς ἀναφέρεται εἰδικὸν κεφάλαιον τῆς δημοσιευομένης προσεχῶς μελέτης τοῦ τάφου, ἐν ᾧ εὐρέθῃ ἡ ἐπιγραφὴ μας.

6 Γενικῶς ἰδὲ M. ROSTOVITZEFF, The Social and Economic History of the Hellenistic World. Εἰδικώτερον περὶ τῆς κοινωνικῆς καὶ πολιτικῆς ὁργανώσεως τῆς ὑπαίθρου χώρας, περὶ τῶν δημοσίων κτημάτων κ.λ.π. κατὰ τὴν ἑλληνιστικὴν ἐποχὴν ἐν τῇ δυτικῇ Μικρᾷ Ἀσίᾳ, ἐμμέσως ἐνδιαφέρουσιν διὰ τὴν ἑλληνιστικὴν ὁργάνωσιν καὶ ἄλλων περιοχῶν, ἔχομεν τὴν πρόσφατον σχετικῶς ἐργασίαν, τὴν ὁποίαν ὅμως γνωρίζω μόνον ἐκ τῆς ἐκτενοῦς βιβλιοκρισίας (ἐν Bibl. Class. Orient. 6, 1961, στήλῃ 284-292): I. S. SWENZIKAJA, Die abhängige Bevölkerung auf den Ländereien der Städte Westkleinasiens in hellenisti-

scher Zeit ἐν Vestnik Drevnej Istorii 3 (61), 1957, σ. 91-103.

7 Συζητήσιν περὶ τῆς ἀρχαιοτέρας ἑλληνικῆς Νομοθεσίας καὶ ὡς πρὸς τὴν ἔγγειον ἰδιοκτησίαν ἰδὲ ἐν Acta Congr. Madvigiani I, 1958, 234 κ.έ. ἰδίως σ. 244 κ.έ. (ὅπου καὶ σχετικὴ βιβλιογραφία), ἐφ' ὅσον εἶναι πιθανόν ὅτι τὸ πνεῦμα τῆς ἀρχαίᾳς ἑλληνικῆς νομοθεσίας ἐπέζησε τῆς κλασσικῆς ἐποχῆς ἐν τῇ συντηρητικῇ Μακεδονίᾳ. Αὐτόθι σ. 251 κ.έ. ὁμοίᾳ συζητήσιν περὶ τῆς κλασσικῆς ἑλληνικῆς προελεύσεως τῆς Πτολεμαϊκῆς Νομοθεσίας, ἡ ὁποία ἐμμέσως διαφωτίζει, τηρουμένης μετὰ προσοχῆς τῆς ἀναγκαίας ἐπιφυλάξεως, τὰς Μακεδονικὰς ἀντιλήψεις περὶ δικαίου.

Κατὰ τὴν σύνταξιν τῆς παρούσης μελέτης δὲν εἶχον ὑπ' ὄψει μου τὴν ἐν τῷ μεταξύ δημοσιευθεῖσαν (ἐν BCH 85, 1961, σ. 426 κ.έ.) μελέτην τοῦ συναδέλφου κ. ΔΗΜ. ΛΑΖΑΡΙΔΟΥ περὶ τριῶν νέων πράξεων ἀγοραπωλησίας ἐξ Ἀμφιπόλεως. Κατόπιν προφορικῆς ἀνακοινώσεως τοῦ φίλου συναδέλφου, εἶδον τὴν δημοσιεύσιν μόνον κατὰ τὴν διάρκειαν τῆς ἐκτυπώσεως τῆς παρούσης μελέτης. Ὅθεν δὲν ἐγένετο δυνατόν νὰ προστεθοῦν παραπομπαὶ ἐν οἰκείῳ τόπῳ. Σημειοῦνται ἐνταῦθα συνοπτικῶς:

α. Ὁ τύπος: Α ἐπρίατο παρὰ Β, κοινὸς εἰς τὰς τρεῖς ἐπιγραφάς, μὲ ἀσημάντους διαφοράς.

β. Ἡ μνεία μόνον Ἐπιστάτου ἐν τῇ πρώτῃ ἐκ τῶν τριῶν ἐπιγραφῶν, κατὰ σειράν ἱερέως καὶ Ἐπιστάτου ἐν ἀρχῇ τῆς δευτέρας, ἱερέως τοῦ Ἀσκληπιοῦ καὶ εἰτα Ἐπιστάτου ἐν τῇ τρίτῃ, ἐν θέσει περιόπου, ὅπου καὶ οἱ ἡμέτεροι ἀναφέρονται. Ἡ ποικιλία τῆς διατυπώσεως εἰς τρεῖς ἐπιγραφάς ἐκ τοῦ αὐτοῦ τόπου εἶναι ἀξιωματικῶς.

γ. Ἡ μνεία βεβαιωτῶν ἐν τῇ δευτέρᾳ ἐπιγραφῇ.

δ. Ἡ παρουσία μαρτύρων ἄνευ ἄλλου προσδιορισμοῦ εἰς τρεῖς ἐπιγραφάς, μετὰ πατρωνύμων μόνον εἰς τὴν δευτέραν καὶ τρίτην.

ε. Ἡ μνεία μηνὸς (Δίου) εἰς τὴν δευτέραν.

Τὰ προκύψαντα κατὰ τὰς ἀνασκαφὰς τῶν τελευταίων ἐτῶν εὐρήματα, ἐν τῇ περιοχῇ μεταξὺ Ναούσης, Λευκαδίων καὶ Κοπανοῦ, ἐνισχύουν τὴν ἐλπίδα, ὅτι ἐν τῇ περιοχῇ ταύτῃ σφύζονται λείψανα σπουδαίων κτηρίων. Τὰ ἀποκαλυφθέντα ἐν θέσει Τσιφλίκι τῆς περιοχῆς Λευκαδίων καὶ ἐν θέσει Μπαλτανέτο τῆς περιοχῆς Ναούσης κτήρια μετὰ μωσαϊκῶν δαπέδων ἀνήκουν βεβαίως εἰς τὴν ρωμαϊκὴν ἐποχὴν, ἀλλ' οἱ τάφοι καὶ ἡ ἐνταῦθα δημοσιευομένη ἐπιγραφή προϋποθέτουν ἐλληνιστικὴν, ἂν μὴ ἀρχαιοτέραν πόλιν, τῆς ὁποίας ἡ ἀνασκαφή, ἐλπίζω, θὰ ἀναληφθῇ προσεχῶς δαπάναις τῆς Ἀρχαιολογικῆς Ἑταιρείας. Οὕτω θὰ καταστῇ δυνατόν νὰ ἐντοπισθοῦν καὶ τὰ προρρωμαϊκὰ λείψανα τῆς πόλεως, εἰς ἣν ἀνήκουν οἱ μακεδονικοὶ τάφοι, πιθανῶς δὲ καὶ ἡ ἐπιγραφή μας.

ς. Ὁ καθορισμὸς εἰς πλέθρα (ἄπαξ πέλεθρα) τῆς ἐκτάσεως καὶ ἡ τιμὴ εἰς δραχμάς.

ζ. Ὁ τύπος: ἦι γείτονες (εἰς τὴν δευτέραν), ὧν γείτων (εἰς τὴν τρίτην ἐπιγραφὴν).

η. Τὸ διπλοῦν σ τοῦ Ἐπιστάτης (παρὰ τὸ ἡμέτερον Ἀσκληπιόδωρος).

Ὁ Δ. ΛΑΖΑΡΙΔΗΣ χρονολογεῖ τὴν πρώτην ἐπιγραφὴν εἰς τὸ δεύτερον ἡμισυ τοῦ 4ου αἰ. π.Χ., τὴν δευτέραν εἰς τὸν 3ον αἰ. π.Χ. καὶ τὴν τρίτην εἰς τὸ δεύτερον ἡμισυ τοῦ 3ου αἰ. π.Χ.

Ἐκ τῶν προσφάτων δημοσιευμάτων, τὰ ὁποῖα δὲν ἠδυνήθην νὰ χρησιμοποιήσω ἐνκαιρῶ, ἀξιωμακόμενοι ἐνταῦθα αἱ βιβλιοκρισίαι ὑπὸ L. ROBERT καὶ A. GEOFFREY WOODHEAD ἐν *Gnomon* 35, 1963. Ὁ πρῶτος (ἐν σ. 50 κ.ε.) πραγματεύεται ἐκτενῶς περὶ τινῶν μακε-

δονικῶν ὀνομάτων, μάλιστα περὶ τῶν μνημονευθέντων ἀνωτέρω εἰς παρατηρήσεις εἰς στίχ. 7 ὀνομάτων: Εὐκτος καὶ Εὐλαιοι (ιδὲ κυρίως σ. 71 καὶ σημ. 1).

Ὁ A. G. WOODHEAD, ἐξ ἄλλου, γράφων περὶ τοῦ ἀναφερθέντος ἀνωτέρω βιβλίου τοῦ B. D. MERITT, *The Athenian Year*, συνοψίζει τὰ προβλήματα περὶ τοῦ Ἡμερολογίου γενικώτερον.

Ἡ μελέτη τοῦ DAVID ASHERI, *Laws of Inheritance Distribution of Land* κλπ., ἐν *Historia* 12, 1963, σ. 1 κ.ε. ἀναφέρεται εἰς προηγουμένους τῆς ἐπιγραφῆς μας χρόνους.

Τέλος ἀξιωμακόμενα τὰ ἐν Z. MAYANI, *Les Étrusques* κλπ., 1961, σ. 378 κ.ε., 407 κ.ε. καὶ 415 κ.ε., ἰδιαιτέρως δὲ τὰ περὶ Γορδηνίας ἐν Ἡμαθίᾳ ἐν σ. 379.

ΠΑΡΑΡΤΗΜΑ

ΣΚΥΔΡΑ - ΜΑΡΙΝΙΑ

Σκύδρα. Πηγαὶ περὶ τῆς ἀρχαίας Σκύδρας εἶναι αἱ ἑξῆς:

- α) Θεαγένους παρὰ ΣΤ. ΒΥΖΑΝΤΙΩ ἐν λ. *Σκύδρα, Μακεδονικὴ πόλις, ὡς Θεαγένους ἐν Μακεδονικοῖς· τὸ ἐθνικὸν Σκυδραῖος.*
- β) ΠΤΟΛΕΜΑΙΟΣ III 13, 39 (ἔκδ. Nobbe. Πρβ. ὑπόμνημα C. MÜLLER ἐν ΚΛ. ΠΤΟΛΕΜΑΙΟΥ, Γεωγραφικὴ Ὑφήγησις, Παρίσιος 1883, I, 1, σ. 517), ὅπου περιλαμβάνεται μεταξὺ τῶν πόλεων τῆς Ἡμαθίας, αἱ ὁποῖαι ἀναφέρονται μὲ τὴν ἑξῆς σειρὰν: *Εὐρωπος, Τύρισσα, Σκύδρα, Μύεζα ἢ Μίεζα, Κυριός (ἢ Κύρρος), Ἰδομένη, Γορδηνία ἢ Γο(υ)ρδουνία, Αἰδεσσα (ἢ Ἐδεσσα), Βέρροια, Αἰγαία, Πέλλα.*
- γ) ΠΛΙΝΙΟΣ, Nat. Hist. IV 33-34: *oppida Aegiae, in quo sepeliri mos reges, Beroea et in regione quae Pieria appellatur a nemore Aeginium. in ora Heraclea, flumen Apilas, oppida Pydna, Oloros, amnis Aliacmon. Intus Aloritae, Vallaei, Phylacaei, Cyrrestae, Tyrissaei, Pella colonia, oppidum Stobi, civium Romanorum. Mox Antigonea, Europus ad Axium amnem, eodemque nomine per quod Rhodias fluit, Scydra, Eordaea, Mieza, Gordyniae, mox in ora Ichnae, fluvius Axius.*

Ἐκ τῶν ἀνωτέρω πληροφοριῶν τὸ μόνον βέβαιον εἶναι τὸ ὄνομα, ἢ, καθ' ὅσον προκύπτει ἐκ τῆς μνείας ὑπὸ τοῦ Πλινίου, τοῦ Πτολεμαίου καὶ τοῦ Θεαγένους, ἀρχαιοτῆς¹ καὶ ἡ θέσις ἀορίστως κάπου εἰς τὴν Ἡμαθίαν. Οὐτε αἱ συντεταγμέναι τοῦ Πτολεμαίου (περὶ αὐτοῦ πείθει ἐν βλέμμα εἰς τὸν χάρτην τοῦ πίν. XI ἐν CL. PTOL., Geogr. Codex Urbinas Graecus 82, ἔκδ. J. Fischer, Μέρος 2ον, Πίνακες, Δούγδουνον - Λειψία 1932) οὐτε ἡ σειρὰ τῶν ὀνομάτων τόσο παρὰ Πτολεμαίῳ ὅσον καὶ παρὰ Πλινίῳ διδάσκουν τι. Ματαίως, νομίζω, κατεβλήθη προσπάθεια νὰ ἐξαχθοῦν συμπεράσματα ἐκ τῆς σειρᾶς τῶν ὀνομάτων εἰς τὰς ἀναφερθείσας πηγὰς, μὲ ἀποτέλεσμα νὰ σχετισθῇ ἡ Σκύδρα πρὸς τὴν ἐπομένην (ἐν τῷ καταλόγῳ τοῦ Πλινίου) Ἐορδαίαν, ὥστε νὰ τοποθετῇται εἰς τὰ σύνορα μεταξὺ Ἡμαθίας καὶ Ἐορδαίας². Τοῦτο, νομίζω, δὲν εἶναι ὀρθόν. Διότι, ἐκτὸς τῶν μνημονευθεισῶν πηγῶν, ἡ Σκύδρα καὶ κάτοικοί τινες (Σκυδραῖοι) ἀναφέρονται εἰς τὴν ἐπιγραφὴν τὴν εὑρεθεῖσαν ὑπὸ τοῦ DELACOU LONCHE³ ἐν τῇ ἐκκλησίᾳ τῆς Ἀγίας Παρασκευῆς τοῦ Ἀρσενίου.

¹ Ἰδὲ νῦν ἐν JACOBY, Fr. Gr. Hist. III C 2 (1958), ἀριθ. 774, Θεαγένους, χρονολογούμενος: 3ον/4ον αἰ. μ.Χ. μετὰ ἐρωτηματικοῦ, ἀλλὰ πρβ. JACOBY ἐν Klio 9, 93 καὶ RE V, 2, 1934, στ. 1348 ἐν λ. *Theagenes* (10). Περί τοῦ Πλινίου, χρονολογούμενου ἀσφαλῶς εἰς τὸν 1ον αἰ. μ.Χ., ἰδὲ νῦν ἐν RE XXI, 1, 1951, στ. 271 κ.έ. Περί τοῦ Στεφάνου Βυζαντίου ἰδὲ B. A. MÜLLER ἐν Hermes 53, 337 καὶ HONIGMANN ἐν RE III A, 2, 1929, στ. 2369 ἐν λ. *Stephanos (Byzantios)* (12), καὶ περὶ τῶν πηγῶν του

αὐτόθι στ. 2379 κ.έ.

² Ἰδὲ DELACOU LONCHE, Mémoire κ.λ.π., σ. 26 κ.έ. TH. DESDEVISES DU DEZERT, Géogr. ancienne de la Macédoine, σ. 333 καὶ μάλιστα χάρτην ἐν τέλει τοῦ βιβλίου, ΔΗΜΙΤΣΑ, Ἡ Μακεδονία κ.λ.π., τόμος πρῶτος, 1896, σ. 92 κ.έ.

³ DELACOU LONCHE, Mémoire, σ. 25 κ.έ. καὶ ἀριθ. 30 = ΔΗΜΙΤΣΑ, Ἡ Μακεδονία κ.λ.π., σ. 96 ἀριθ. 126.

Ἡ ἐπιγραφὴ παρέμεινεν ἔκτοτε εἰς τὴν αὐτὴν θέσιν ἕως τὸ 1956, ὅτε τὴν μετέφερα εἰς τὸ Μουσεῖον τῆς Θεσσαλονίκης¹. Ἀνωτέρω παρέχω τὸ κείμενον κατὰ τὴν ἰδικήν μου ἀνάγνωσιν².

Τὸ Ἀρσένιον εὐρίσκεται εἰς ἀρκετὴν ἀπόστασιν ἀπὸ τῶν συνόρων τῆς Ἡμαθίας μετὰ τῆς Ἑορδαίας. Τὰς δύο περιοχὰς ἐχώριζε τὸ Βέρμιον ὥστε, ἂν ἡ ἐπιγραφὴ τοῦ Ἀρσενίου ἀποτελῇ τεκμήριον, εἶναι ἀπίθανον, ὅτι ἡ Σκύδρα εὐρίσκετο παρὰ τὴν Ἑορδαίαν, πολλῶ μᾶλλον ὅτι ἦτο πόλις τῆς Ἑορδαίας.

Ἄλλ' εἶναι ἐπίσης ἀβεβαία ἡ μετ' ἀκριβείας τοποθέτησις τῆς Σκύδρας με βάσιν τὴν ἐπιγραφὴν τοῦ Ἀρσενίου. Ἡ ἐπιγραφὴ αὕτη εἶναι ἀντίγραφον ὠνῆς. Ἡ ὠνὴ «ἐγένετο ἐν Σκύδρα» ὡς ἀναγινώσκω, ἀλλὰ τὸ πρῶτον ζήτημα εἶναι: ποῦ εὐρίσκεται κατατεθειμένον τοῦτο τὸ «ἀντίγραφον ὠνῆς». Τὸ δεύτερον πρόβλημα εἶναι κατὰ πόσον ἀποτελεῖ ἔνδειξιν διὰ τὴν ἀκριβῆ θέσιν τῆς Σκύδρας ἡ μνεῖα τοῦ ἐθνικοῦ εἰς ὅλα τὰ ὀνόματα τῆς ἐπιγραφῆς ταύτης, μετὰ τῆς προσθήκης μάλιστα «ἐγένετο ἐν Σκύδρα». Εἶναι ἡ Σκύδρα παρὰ τὸ Ἀρσένι, ὅπου εὐρέθη ἡ ἐπιγραφὴ; Εἶναι ἡ θέσις τῆς αὐτῆς πρὸς τὸν τόπον, ὅπου ἦτο κατατεθειμένον τὸ «ἀντίγραφον ὠνῆς» καί, ἐν τοιαύτῃ περιπτώσει, ποῖος εἶναι ὁ τόπος οὗτος; Ὁχι κατ' ἀνάγκην ἡ ἐκκλησία τοῦ Ἀρσενίου. Οὔτε κατ' ἀνάγκην ἡ περὶ τὸ Ἀρσένιον καὶ τὴν Ἐπισκοπὴν περιοχὴ, μετὰ τὰ λείψανα ἀρχαίων κτηρίων, τὰ ὅποια ὁ DELACOU LONCHE ἀπέδωκεν εἰς τὴν Σκύδραν. Αἱ σκέψεις αὗται ἠδύναντο νὰ γεννηθοῦν καὶ πρὸ τῆς εὐρέσεως τῆς ἐνταῦθα δημοσιευομένης ἐπιγραφῆς.

Ἀλλὰ νῦν ἔχομεν τὴν νέαν (ἀρκετὰ χιλιόμετρα μακρὰν τῆς Ἐπισκοπῆς, τοῦ Ἀρσενίου καὶ τῆς νῦν Σκύδρας εὐρεθεῖσαν) ἐπιγραφὴν, ἀναφέρουσαν πάλιν Σκυδραίους εἰς ὅμοια, καὶ πολὺ ἀρχαιότερα, ἀντίγραφα ὠνῆς, καί, ὅπερ σπουδαιότερον, ἀναφέρουσαν Μαρινιαῖον, ὁ ὁποῖος, κατὰ τὴν ἰσχύουσαν λογικὴν, ἀπαιτεῖ ἐπίσης ἓνα τόπον διὰ τὴν Μαρινίαν τοῦ πλησίον τοῦ τόπου τῆς εὐρέσεως τῆς ἐπιγραφῆς, οὐχὶ μακρὰν τῆς Σκύδρας. Διατὶ νὰ μὴ εἶναι τῆς Μαρινίας τὰ λείψανα αὐτά, τὰ ὅποια ἀποδίδει ὁ DELACOU LONCHE (καὶ οἱ ἀκολουθοῦντες) εἰς τὴν Σκύδραν; Ἐξ ἄλλου τὰ διάσπαρτα ἐρείπια, τὰ ὅποια διεπίστωσα κατὰ τὰ τελευταῖα ἔτη εἰς διάφορα σημεῖα τῆς περιοχῆς μετὰ Βεροίας καὶ τῆς νῦν Σκύδρας, ἀπαιτοῦν πλείονα τοπωνύμια καὶ ὀνόματα μικρῶν ἢ μεγάλων ἀρχαίων χωρίων, τὰ ὅποια ἀσφαλῶς ὑπῆρχον καὶ βεβαίως ἀγνοοῦμεν³.

1 Ὁ PLASSART ἐν BCH 47, 1923, σ. 182 σημειώνει, προφανῶς κατὰ λάθος, ὅτι εἶδε τὰς ἐπιγραφὰς τοῦ Ἀρσενίου ἐντοιχισμένας «à l'église d'Episcopi». Ἡ Ἐπισκοπὴ εἶναι ἄλλο χωρίον. Πρβ. παρατηρήσεις μου ἐν BCH 81, 1957, σ. 388 ἐξ ἀφορμῆς ἄλλης ἐπιγραφῆς ἀναθηματικῆς εἰς Ἀρτεμιν Ἀγροτέραν Γαζωρεΐτιδα καὶ Βλουρεΐτιν.

2 Ἀν. σ. 2 κ.ε. σημ. 4.

3 Ὅπως ὁποτε ἡ μέχρι τοῦδε βιβλιογραφία περὶ τῆς Σκύδρας εἶναι ἡ ἐξῆς: DELACOU LONCHE, Mémoire κλπ., Παρίσιος 1858, σ. 26 κ.ε., πρβ. σ. 179 κ.ε., ἀριθ. 27-30, Μ. ΔΗΜΙΤΣΑ, Ἡ Μακεδονία κλπ., τόμος I, Ἀθῆναι 1896,

σ. 92 κ.ε. καὶ 96 κ.ε. C. MÜLLER ὑπόμνημα ἐν ΠΤΟΛΕΜ. III 12, 36. DESDEVISES, Géogr. ancienne κλπ., σ. 444. PERDRIZET ἐν BCH 22, 1898, σ. 347 καὶ 23, 1899, σ. 340, W. BAEGE, De macedonum sacris, σ. 9, 50 κ.ε. καὶ 191 (ἐνταῦθα πρέπει νὰ σημειώσωμεν ὅτι αἱ μνημονεύουσαι τὴν Ἀρτεμιν Ἀγροτέραν κλπ. ἐπιγραφαὶ δὲν ἀνήκουν ἀποδεδειγμένως εἰς τὴν Σκύδραν· ἰδὲ περὶ αὐτῶν BCH 47, 1923, σ. 182, ἀλλὰ πρβ. ἀν. σημ. 1), SEG I, 1923, σ. 69, ἀριθ. 396. BCH 81, 1957, σ. 387 κ.ε. A. STRUCK, Makedonische Fahrten II, Serajevo 1908, σ. 56 κ.ε. JESSEN ἐν RE VII, I, 1910, στ. 891 ἐν λ. Gazoria. OBERHUMMER, αὐτ. III A, 1, 1927, στ. 618 ἐν λ. Skydra.

ρεσίας των εἰς τὸν Μεγάβαζον. Οὗτος κατέλαβε πρῶτον τὴν Πέρινθον καὶ ἐν συνεχείᾳ ὑπέταξε βαθμηδὸν ὅλα τὰ ἔθνη καὶ τὰς πόλεις τῆς Θράκης, ἐξησφάλισε δὲ καὶ τὴν ὑποτέλειαν τοῦ Ἀμύντου τῆς Μακεδονίας, κατόπιν τοῦ γνωστοῦ ἐπεισοδίου τοῦ φόνου τῶν πρέσβων. Μετὰ ταῦτα ὁ Μεγάβαζος ἐπανῆλθεν, ὁδηγῶν καὶ τοὺς Παίονας πανοικεῖ εἰς τὴν Ἀσίαν, ὁ δὲ Δαρεῖος ὥρισεν, ἀντὶ τοῦ Μεγαβάζου, τὸν Ὀτάνεα στρατηγὸν εἶναι τῶν παραθαλασσίων ἀνδρῶν, δηλαδὴ Σατράπην τῆς Σατραπείας τοῦ Δασκυλείου¹.

Ὁ ΗΡΟΔΟΤΟΣ διηγούμενος τὰ γεγονότα ταῦτα χρησιμοποιεῖ τὰ γνωστὰ εἰς ἡμᾶς γεωγραφικὰ καὶ ἐθνικὰ ὀνόματα. Εἰς τοὺς καταλόγους ὁμῶς τῶν Περσικῶν σατραπειῶν, τοὺς ὁποίους κατόπιν διαταγῶν τοῦ Δαρείου καὶ τοῦ Ξέρξου ἀνεγραφον διὰ τῆς σφηνοειδοῦς γραφῆς ἀγράμματοι χαράσσονται καὶ εὐρέθησαν νῦν εἰς μεγαλοπρεπὴ μνημεῖα εἰς τὸ ὄρος Βεχιστάν, τὴν Περσέπολιν καὶ ἀλλαχοῦ, ἔχομεν ἄλλα γεωγραφικὰ καὶ ἐθνικὰ ὀνόματα. Ὅκτὼ τοιοῦτοι κατάλογοι τῶν Περσικῶν σατραπειῶν ὑπάρχουν, ἐκ τῶν ὁποίων οἱ πέντε ἀποτελοῦν τὴν βάσιν διὰ τὴν ἔρευναν τῶν σχετικῶν προβλημάτων, ἐνῶ οἱ ἄλλοι τρεῖς σφύζονται μόνον ἐν μέρει καὶ κατὰ τὸ πλεῖστον συμπληρώνονται ἐπὶ τῇ βάσει τῶν πέντε πρώτων. Ὁ ἀριθμὸς τῶν σατραπειῶν δὲν εἶναι ὁ αὐτὸς εἰς ὅλους τοὺς καταλόγους, διότι ἠϋξανε μαζὶ μὲ τὴν ἐπέκτασιν τοῦ κράτους τοῦ Μεγάλου Βασιλέως. Μετὰ τὴν μνημονευθεῖσαν ἐκστρατείαν τοῦ Δαρείου εἰς τὴν Θράκην μέχρι τῶν Σκυθῶν καὶ τὰς ἐπιτυχίας τοῦ Μεγαβάζου εἰς τὴν Μακεδονίαν, ἐμφανίζεται μετὰ τῶν νέων σατραπειῶν εἰς τοὺς καταλόγους τὸ ὄνομα Skudra, ὡς τὸ μεταγράφουν οἱ Ἀμερικανοὶ ἐπιστήμονες τοῦ Oriental Institute τοῦ Πανεπιστημίου τοῦ Σικάγου, τὸ ὁποῖον κυρίως διεξάγει νῦν τὰς σχετικὰς ἐρεῦνας. Ἐρμηνεύουν δὲ οἱ εἰδικοὶ τὸ Skudra ἄλλοτε μὲν ὡς ταυτόσημον μὲ τὴν Θράκην², ἄλλοτε ὡς ταυτόσημον μὲ τὴν Μακεδονίαν³ καὶ ἄλλοτε ὡς ἰσοδυναμοῦν πρὸς ἀμφοτέρω ἢ μέρος τούτων⁴. Ὁ OLMSTEAD μάλιστα ἔγραψεν ὅτι ἡ «Skudra (Thrace and Macedonia). . . takes its name from the Macedonian city of Scydra»⁵. Τοῦτο ἐθεώρησα ἀνέκαθεν αὐθαίρετον καὶ ὑπερβολικόν, ὑπὸ τὴν ἔννοιαν ὅτι ἡ Σκύδρα δὲν εἶναι δυνατόν νὰ ἔδωκε τὸ ὄνομά της εἰς σατραπείαν περιλαμβάνουσαν ὁλόκληρον τὴν Μακεδονίαν καὶ τὴν Θράκην. Θὰ ἦτο δυνατόν μόνον ἐὰν ἡ Σκύδρα ἦτο ἔδρα τοῦ σατράπου ἢ τὸ ἀκρότατον ἢ κύριον ἢ ὑπὸ μίαν ἔννοιαν σημαντικὸν μέρος τῆς σατραπείας. Ἀλλ' αὐτὰ φαίνονται ἀπίθανα.

Ἡ σχέσις εἶναι ἔμμεσος. Ἡ Σκύδρα σχετίζεται πρὸς τὰ Σκύθης—σκυθρὸς ὡς καὶ ἡ Skudra πρὸς τοὺς Σκύθας. Πράγματι, εἰς τὴν τελικὴν δημοσίευσιν τῆς Περσεπόλεως⁶ τὴν θέσιν τῆς Μακεδονίας καὶ τῆς Θράκης καταλαμβάνουν μετ' ἐπι-

1 ΗΡΟΔ. V 25. OLMSTEAD, ἔ. ἀ. σ. 150.

2 P. J. JUNG, Satrapie und natio, Reichsverwaltung und Reichspolitik im Staate Dareios I ἐν Klio 34, 1942, σ. 17 καὶ σημ. 6 (δὲν εἶδον τὴν αὐτόθι ἀναφερομένην μελέτην τοῦ LENZE). The Westminster Histor. Atlas of the Bible, Philadelphia 1956, πίν. XI c.

3 R. G. KENT, Old Persian Texts, IV, The Lists of Provinces ἐν Journal of Near Eastern Studies, II,

1943, πίν. ἀ. ἐν σ. 306.

4 KENT, ἔ. ἀ. σ. 305. G. G. CAMERON, αὐτ. σ. 312. OLMSTEAD, ἔ. ἀ. σ. 157 καὶ. Πρβ. αὐτ. χάρις ἐν ἀρχῇ καὶ ἐν τέλει τοῦ βιβλίου.

5 OLMSTEAD, ἔ. ἀ.

6 ERICH F. SCHMIDT, Persepolis I, Structures, Reliefs, Inscriptions [=The University of Chicago, Oriental, Institute Publications, τόμ. LXVIII], Chicago, Ill.

φυλάξεως οἱ Yauna Takabara (= οἱ πέραν τῆς θαλάσσης) τῶν Περσικῶν κειμένων, ἐνῶ οἱ Skudra τοποθετοῦνται βορειότερον, μεταξύ Αἵμου καὶ Δουνάβεως, εἰς τὴν περιοχὴν τῶν ἀβερβαίων κήσεων τοῦ Μεγάλου Βασιλέως παρὰ τοὺς Σκύθας. Εἰς τὰς τελικὰς ταύτας δημοσιεύσεις οἱ Skudra δὲν σχετίζονται μὲ τὸ ὄνομα τῆς Σκύδρας, τὸ ὁποῖον οὐδόλως μνημονεύεται.

Ἐφ' ὅσον οὔτε τοῦ ὀνόματος οὔτε τοῦ συνοικισμού τῆς Σκύδρας γνωρίζομεν τὴν ἀρχήν, δὲν εἶναι δυνατόν νὰ ἐξακριβώσωμεν ὑπὸ ποίας συνθήκας ἐσχετίσθῃ τὸ ὄνομα πρὸς τοὺς Σκύθας. Διδακτικά, ὅπωςδήποτε, εἶναι ὅσα γνωρίζομεν περὶ τῆς ἐν Παλαιστίνῃ Σκυθοπόλεως μολοντί δὲν εἶναι ἀνάγκη νὰ ὑποθέσωμεν, ὅτι τὰ αὐτὰ ἰσχύουν καὶ διὰ τὴν ἐν Μακεδονίᾳ Σκύδραν. Τὰς πηγὰς περὶ τῆς ἐν Παλαιστίνῃ Σκυθοπόλεως καὶ ἐρμηνεῖαν αὐτῶν, νομίζω, ἱκανοποιητικὴν ἐκθέτει προσφάτως ὁ Μ. Αἲ-ΥΟΝΑΗ, Scythopolis, ἐν Israel Exploration Journal 12, 1962, σ. 123 κ.έ., μάλιστα σ. 126 κ.έ.

Ὡς πρὸς τὴν περίοδον ζωῆς τῆς ἀρχαίας Σκύδρας, τὴν ὁποίαν ὁ DELACOU LONCHE¹ καὶ ὁ ἀκολουθῶν αὐτὸν ΔΗΜΙΤΣΑΣ² περιορίζουν εἰς τοὺς πρώτους τρεῖς μετὰ Χριστὸν αἰῶνας τῆς Ρωμαιοκρατίας, τοῦτο δὲν εἶναι ἀκριβές. Ὅχι μόνον ἡ ἐπιγραφή μας, ἀλλὰ καὶ πρὸ τῆς εὐρέσεως τῆς ἐπιγραφῆς μας, αἱ ἐκ τῶν ἱστορικῶν πηγῶν πληροφορίαι δὲν ἀπέκλειον παλαιότεραν ζωὴν. Νῦν εἶναι βέβαιον ὅτι ἡ Σκύδρα ὑπῆρχε τοῦλάχιστον κατὰ τοὺς ἐλληνιστικοὺς χρόνους. Τὸ τέλος τῆς ἐξ ἄλλου εἶναι ἐξ ἴσου ἀκαθόριστον μὲ βάσιν τὰς ὑπαρχούσας πληροφορίας³.

Ὁ ΠΡΟΚΟΠΟΣ μεταξύ τῶν ἀνανεωθέντων ὑπὸ τοῦ Ἰουστινιανοῦ φρουρίων ἐν Νέᾳ Ἡπειρῷ ἀναφέρει καὶ Σκυδρέων πόλις⁴ μόνον εἰς τοῦτο προσάπτων τὸ «πόλις» ἐν δὲ τῇ Θεσσαλίᾳ Σκυδρεοῦς⁵.

Δὲν γνωρίζω ἐπίσης, ἂν πρέπει νὰ σχετισθῶν γλωσσικῶς ἢ ἄλλως τὰ: Κύδραι, Κύδραρα καὶ τὰ τοιαῦτα, τὰ ὁποῖα ἔχουν καὶ ὀνόματα προσώπων παρὰ ἄλλα: Κύδρης Κορράμου, Κύδρας, Κυδροκλῆς, Κυδρογένης κ.λ.π., ὥστε σχετίζονται μᾶλλον πρὸς τὸ κύδος⁶.

1953, χάρις εἰκόνας 2, εἰς δὲ γίνεται ἡ παραπομπὴ ἐκ τοῦ κειμένου σ. 89. Πρβ. σ. 39, 117 καὶ 120 καὶ Persepolis II, σ. 52 καὶ 101.

1 Mémoire κλπ., σ. 28.

2 Ἡ Μακεδονία κλπ., σ. 93.

3 Ὁ DELACOU LONCHE καὶ μετ' αὐτὸν ὁ ΔΗΜΙΤΣΑΣ δέχονται ὅτι δὲν ὑπῆρχε Σκύδρα περὶ τὸ 1419. Ἐπιγραφή κτητορικὴ τῆς Ἀγίας Παρασκευῆς τοῦ Ἀρσενίου παρέχουσα τὸ ἔτος τοῦτο, καὶ τὸ γεγονός ὅτι τὰ χωρία Ἐπισκοπὴ καὶ Ἀρσένι ἐκτίσθησαν ἐν μέρει ἀπὸ ἐρείπια, τὰ ὁποῖα ὑποθετικῶς ἀποδίδονται εἰς τὴν Σκύδραν, ἐρμηνεύονται ὡς σημαίνοντα καταστροφὴν τῆς Σκύδρας πρὸ τοῦ 1419. Ὅπωςδήποτε τοῦτο δὲν εἶναι ἀπίθανον. Στοιχεῖα ἐκ τουρκικῶν ἢ ἄλλων πηγῶν τῆς Τουρκοκρατίας δὲν ἡρεύνθησιν. Ἐν τῇ θέσει τῆς νῦν Σκύδρας, κατὰ τὰ τελευταῖα ἔτη τῆς Τουρκοκρατίας καὶ κατὰ τὴν ἀπελευθέρωσιν τῆς Μακεδονίας ὑπῆρχεν ὁ Σιδηροδρομικὸς Σταθμὸς Βερτεκόπ (ἰδὲ π.χ. ANDREES, Allgemeiner Handatlas, 3η ἐκδ. 1924, σ. 135, ὅπου σημειοῦται ὑπὸ τὸ ὄνομα Wertekop). Περὶ αὐτὸν ἀνα-

πτύσσεται νῦν πόλις ἀκμάζουσα ἐκ τῆς γεωργίας, τοῦ ἐμπορίου καὶ ἐσχάτως τῆς βιομηχανίας γεωργικῶν προϊόντων. Τὸ ὄνομα Σκύδρα ἔλαβε μετὰ τὴν ἀπελευθέρωσιν. Ἡ μετονομασία δὲν ἔχει βάσιν ἄλλην ἐκτὸς τῶν ἐρευνῶν τοῦ DELACOU LONCHE καὶ τῶν ἄλλων ἀναφερομένων εἰς τὴν παρούσαν μελέτην, ἡ ὁποία ἐπίσης δὲν λύει τὰ προβλήματα τὰ σχετικὰ πρὸς τὰς ἀρχάς, τὸ τέλος καὶ τὴν ἀκριβὴν θέσιν τῆς ἀρχαίας Σκύδρας. Ἀγνωστον θεωρεῖ τὴν θέσιν τῆς ἀρχαίας Σκύδρας καὶ ὁ Α. ΚΕΡΑΜΟΠΟΥΛΛΟΣ ἐν ΑΕ 1932, σ. 110.

4 ΠΡΟΚΟΠ. Περί κτισμάτων, ἐκδ. Dindorf, Βόννη 1838, σ. 278, στίχ. 27. Μεταξὺ τῶν νέων φρουρίων εἶναι καὶ τὰ: Ἀργὸς Γέμενος, Μάρτις, Ἀοιῶν, Λάβελος, Θησαυρός. Ἐκ τῶν ἀνανεωθέντων ἐκτὸς τοῦ «Σκυδρέων πόλις» εἶναι καὶ τὰ Θέρμα, Ἀμαντία. Ὁ ΚΡΑΗΕ, Die alten balkanillyr. geogr. Namen, σ. 36 ταυτίζει πρὸς τὴν Σκύδραν (πρβ. καὶ ἀνωτ. σ. 46 σημ. 2).

5 ΠΡΟΚΟΠ. ἔ. ἀ. σ. 280, στίχ. 37.

6 ΣΤΡΑΒΩΝ VII 327: Πρώτερον μὲν οὖν καὶ πόλεις ἦσαν ἐν τοῖς ἔθνεσι τούτοις: τριπολίτις γοῦν ἡ Πελαγονία

Α

--- Ϛ]τὸ πλέθρον δραχμῶν
 ν --- . Βεβαιωτ]αί Ἐ[σ]κτωρ Μαννία Σκυδραΐ-
 ος, ---]ΗC. Ἡ ὦνὴ ἐγένετο μηνὸς
 Περιτίου (;), ἐπὶ Ἐπιστάτου --- ϣ]χου, ἱερέως Νικάνορος, ταγῶν
 5 ν ---. Μ]άρτυρες Ἀσκληπιόδωρος
 ---] Διογένης Πυθογένους
 ---] ὕκτου Σκυδραῖος, Μένων
 ---]ν.

Β

10

---]άτου γῆν τὴν περὶ Νέαν
 ---] ἀκαίνας: ΟΗ: τὰ ἐχόμενα
 ---] ὦν Ἀττίνα τὸ πλέθρον
 δραχμῶν ---] λου Μαρινναῖος τὴν τι-
 μὴν ἔχει πᾶσαν. Ἡ ὦνὴ ἐγένετο μηνὸς Περιτίου, ἐπὶ Ἐπ[ι]-
 στάτου --- ϣου, ἱερέως Ἀσκληπιοῦ Νικάνορος, τα-
 15 γῶν ---. Μάρτ]υρες δικ[α]στῶν Λυσανί-
 ας ---, ἐναν]τία δικαστῶν Νικαν-
 δρος (;) --- Τό]λων Ἀδύμου, Ἀσκλη-
 πιδωρος (;) ---]

Γ

20

---] πολέμου τοῦ Σταρ-
 ---] τὰ ἐχόμενα τῶν
 ---] παρὰ Βίωνος ἡγόρα-
 σ --- τὴν τιμ]ὴν ἔχει πᾶσαν
 --- Ἡ ὦνὴ ἐγένετο μηνὸς Πε-
 25 ριτίου, ἐπὶ Ἐπιστάτου --- ϣου, ἱερέως Νικάνορος, ταγῶν Λ-
 --- δικαστῶ]ν Λυσανίας
 --- Ὀλ]ύμπιχος
 τοῦ δεινός ---]

Δ

30

---] Φιλάγρου
 --- τὸ πλέθρον]ν δραχμῶν
 --- Ζώπ]υρος τὴν
 τιμὴν ἔχει πᾶσαν ---] ΟΥ. Ἡ ὦ-
 νὴ ἐγένετο μηνὸς Περιτίου, ἐπὶ Ἐπιστάτου ---] ϣου,
 ἱερέως Νικάνορος (;), ταγῶν ---] ρος. Μάρ-
 τυρες ---]. ΤΙΩ.

Ε

παρὰ [Σισία ; ---
 κα τὸ π[λέθρον ---
 Βεβαιω]ταί --- ἐπὶ Ἐπιστάτου Ἐακύ-
 τα, ἱερέ]ως ---
 5 ου Εὐπο] ---

Ϛ

λ[]ων Ἀδύ]μου ---
 Ζώπυρος Γο]ργία ---

10

παρὰ Σισί]α ---
 πιχος Σακ] ---
 σανίας Σι] --- ἐπὶ Ἐπιστά-
 του Ἐακύ]τα ---
 Σιβυρτίου] ---
 Παράμωρ]ος] ---

Ζ

15

Ζώπυρος Γορ]γία ---
 παρὰ Σισία]γ] ---
 τὸ πλέθρ]ον]ν δραχμῶν ---
 τὴν τιμ]ὴν ἔχει πᾶσαν. --- Νι-
 κάνδρου. [Μ]άρ]τυρες ---
 Νικάνωρ]Α]λ] ---

Η

20

Ζώπυρος Γο]ργία ---
 ἐν Γαιμει]ώ]ν] ---
 ἥς γείων [] Φ]ΙΔ] --- Παρά-
 μονος Κη]φισ] ---, ἐπὶ Ἐπιστάτου Ἐ-
 ακύτα, ἱε]ρώ]ς ---
 25 Τόλων Ἀ]δύ]μου ---
 ΦΙΛΙΠΠΟ]. ΚΙ] ---

Θ

25

Ζώπυρος Γ]ορ]γία ---
 του πλέ]θρ]ον]ν --- τὰ ἐχόμενα
 τῶν Σωπ]ά]τρου --- τὸ πλέθρον
 30 δραχμῶ]ν]ν : Ὁ] --- τὴν τι-
 μὴν ἔχ]ει πᾶσαν. ---
 γένους. [Μ]άρ]τυρες ---
 σιος ΣΩΠ]Α]Τ]ΡΟ ---

Ι

35

Ζώπυρος Γ]ορ]γία ---
 Γαιμειώ] ---
 χον Πο]λυ]κ] --- τὴν πλέθρον
 δραχμῶ]ν] --- τὴν τι-
 μὴν ἔχ]ει πᾶσαν ---
 Μ]άρ]τυρες ---
 40 κάνωρ] ---

Μαρινία. Ἄς ἴδωμεν νῦν τὶ γνωρίζομεν καὶ τὶ δυνάμεθα νὰ διδασχθῶμεν ἐκ τῆς ἐπιγραφῆς ὡς πρὸς τὴν Μαρινίαν.

Ἐκ τῶν κειμένων, ἐξ ἐπιγραφῶν ἢ ἄλλως δὲν γνωρίζομεν ὄνομα πόλεως ἢ τόπου ἐν γένει οὔτε εἰς τὴν περιοχὴν μας, οὔτε ἀλλαχοῦ μὲ τὸ ὄνομα Μαρινία ἢ τὰς πιθανὰς παραλλαγὰς του: Μαρινία, Μαρίνα, Μαρίνη καὶ τὰ τοιαῦτα. Τὸ ὄνομα κατ' ἀρχὴν ἤχεϊ ὡς ρωμαϊκόν. Ἄλλ' ἡ ἀρχαιότης τῆς ἐπιγραφῆς τὸ ἀποκλείει. Καί, ὡς θὰ ἴδωμεν, δύναται νὰ εἶναι κάλλιστα προρρωμαϊκόν. Πρὸ τῆς ἀναγωγῆς μας εἰς ἀρχαίας πηγὰς ἔρχεται ἀμέσως εἰς τὸν νοῦν τὸ δμόηχον ὄνομα τοῦ πλησίον τοῦ τόπου τῆς εὐρέσεως τῆς ἐπιγραφῆς χωρίου Μαρίνα. Ἀλλὰ τοῦτο εἶναι νέον ὄνομα ἀντικαταστήσαν τὸ κατὰ τὴν Τουρκοκρατίαν ὄνομα τοῦ χωρίου, τὸ ὁποῖον τότε ἐλέγετο Τσαρμαρίνοβο. Ὁ DELACOU LONCHE¹ γράφει: Tcharmarinowo καὶ μᾶς πληροφορεῖ ὅτι εἰς τὴν ἐποχὴν του: «n'est qu'un pauvre tchifflick de quinze à vingt maisons». Ἄλλ' ἐν συνεχείᾳ διηγεῖται, ὅτι οἱ χωρικοὶ τὸν ὠδήγησαν εἰς σημεῖον εὐρισκόμενον εἰς ἀπόστασιν 20' πρὸς τὴν κατεύθυνσιν τοῦ ὄρους, ὅπου εἶδεν ἐρείπια καλύπτοντα ἀρκούντως εὐρεῖαν ἔκτασιν². Ὁ DELACOU LONCHE δὲν δύναται νὰ χρονολογήσῃ τὰ ἐρείπια, ἀμφιβάλλει ἂν εἶναι μακεδονικῆς ἢ ρωμαϊκῆς ἐποχῆς καὶ ἀποκλίνει εἰς τὸ συμπέρασμα, ὅτι ἀνήκουν μᾶλλον εἰς σλαβικὸν ἴδρυμα στρεφόμενόν ποτε κατὰ τῆς Βεροίας καὶ τῆς Ναούσης. Εἰς τὸ συμπέρασμα τοῦτο τὸν ὀδηγεῖ τὸ ὄνομα τοῦ χωρίου Tcharmarinowo, τὸ ὁποῖον μεταφράζει: τὸ βασιλικὸν χωρίον τῆς Ἀγίας Μαρίνας. Τοῦτον ἀκολουθῶν καὶ ὁ ΔΗΜΙΤΣΑΣ ἐπαναλαμβάνει: «Ἐν τῷ χωρίῳ Τσαρμαρίνοβο (Βασιλικὸν χωρίον τῆς Ἀγίας Μαρίνας) εὐρέθη...»³. Ἀλλὰ τὸ ὄνομα Tcharmarinowo ἀναλύεται εἰς τρία μέρη: Tcharmarin-owo καὶ εἰς ταῦτα ὑπάρχει ἐν ἀρχῇ τὸ «βασιλικόν», ἐν τέλει τὸ «χωρίον», ἀλλ' ἐν τῷ μέσῳ δὲν ὑπάρχει οὔτε «Ἀγία» οὔτε "Αι- οὔτε sveta καὶ τὰ τοιαῦτα. Ὑπάρχει ἀπλῶς marin-⁴. Τί εἶναι τὸ marin- τοῦτο; Πρὸς τὰ ρωμαϊκῆς προελεύσεως: Μάριος, Μαρίνα (ὡς ἡ Ἀγία), Μαρίνος καὶ τὰ παράγωγα (Μαρινιανὸς κ.τ.τ.), εἶναι μὲν δυνατόν νὰ σχετισθῇ τὸ marin- τοῦ Tcharmarinowo, ἀλλ' οὐχί

ἐλέγετο, ἥς καὶ Ἀζωρος ἦν, καὶ ἐπὶ τῷ Ἐριγῶνι πᾶσαι αἱ τῶν Δευριόπων πόλεις ὤκνητο, ὧν τὸ Βοράνιον καὶ Ἀλκομεναὶ καὶ Στύβαρα· Κύδραι δὲ Βρύγων, Αἰρίνιον δὲ Τυμφαίων, ὁμορον Αἰθικίᾳ καὶ Τρίκκῃ. Τὸ «Βρύγων» εἶναι διόρθωσις ἀπὸ τὸ «Βυρῶν» τῶν χειρογράφων. ΣΤΕΦ. ΒΥΖ. ἐν λ. Κύδραι, πόλις τῶν Δευριόπων. Στράβων ἐβδόμῃ. ΠΡΒ. ἐν λ. Κύδραρα, πόλις. Ἡρόδοτος ἐβδόμῃ. Τὸ ἐθνικὸν Κυδραραῖος ὡς Μεγαραῖος. Ἔστι δὲ πρὸς τοὺς ὄρους τῶν Φρυγῶν [καὶ τῶν Λυδῶν]. PAPERBENSER ἐν λ. Κύδραι, Κύδραρα κ.λ.π. AVEZOU-PICARD ἐν BCH 37, 1913, σ. 118, ἀριθ. 37. LAUNEV, Recherches κ.λ.π., II, σ. 37 1179 (Κύδρης Κορράμου). RE XI, 2, στ. 2308 ἐν λ. Κύδραι (BÜCHNER) καὶ RE III, 1 στ. 920 κ.ε. ἐν λ. Bryges, ὅπου ὁ OBERHUMMER, τοποθετῶν εἰς τὴν περιοχὴν τοῦ Ἐριγῶνος τὴν πόλιν Κύδραι, παραβάλλει τὸ ὄνομα πρὸς τὸ Κύδραρα τῆς Φρυγίας.

1 Mémoire σ. 24. ΠΡΒ. MAX VASMER, Die Slaven in Griechenland, Βερολίνον 1941, σ. 201, ἀριθ. 74,

ὅπου γράφεται Σερμορίνοβον. Τσαρμαρίνοβον παρὰ Ε. ΣΤΟΥΓΙΑΝΝΑΚΗ, Νάουσα, Μακεδονικὸν Ἡμερολόγιον τοῦ Παμμακεδονικοῦ Συλλόγου, Δ, Ἀθῆναι 1911, σ. 146. Τσαρμορίνοβον ἐν Ν. Θ. ΣΧΙΝΑ, Ὀδοιπορικαὶ Σημειώσεις, Ὀδοιπορικὸν Μακεδονίας, Ἀθῆναι 1887, σ. 188. Samorina ἐν Adm. Handbook of Macedonia, Ἰούλιος 1916, σ. 431. Εἰς τὴν χαρτογραφίαν Csmorinovo (Samorino) εἰς Αὐστριακὸν Ἐπιτελικὸν Χάρτην τοῦ 1904 (κλ. 1: 200 000), ὅπου παρρηρῶν ρυὰς σημειοῦται ἐπίσης Samorina (νῦν Μέγα Ρέμα).

2 Τὰ ἐρείπια ταῦτα ἠρεύνησα καὶ ἐγώ, ὡς ἠρεύνησα καὶ ἄλλα, εἰς διάφορα σημεία τῆς περιοχῆς. Τὰ ἀποτελέσματα, ἐλπίζω, θὰ δημοσιευθοῦν συντόμως.

3 ΔΗΜΙΤΣΑ, Ἡ Μακεδονία, σ. 93.

4 Δὲν γνωρίζω, ἐάν κατὰ σύμπτωσιν ἀπλῶς τὸ χωρίον δὲν μετονομάσθῃ Ἀγία Μαρίνα, ἀλλ' ἀπλῶς Μαρίνα. Ὅπωςδὴποτε ἡ μετονομασία ἐπέτυχε περιέργως τοῦ στόχου. Ἐλλείπει μόνον «ἐν ἰῶτα», τὸ ὁποῖον ἴσως δύναται νὰ προστεθῇ μετατιθεμένου καὶ τοῦ τόπου.

ή Μαρινία της επιγραφής μας, ένεκα της αρχαιότητός της. Καί, νομίζω, οὐδείς δύναται νά ἀρνηθῇ, ὅτι εἶναι προτιμότερα, ἢν εὗρεθῇ, ἄλλη συσχέτισις, κοινή δι' ἀμφοτέρα. Εἰς λεξικά ὅμως κυρίων ὀνομάτων (ὡς Pape-Benseler π.χ.) δὲν ὑπάρχουν ἄλλα τοπωνύμια ἢ κύρια ὀνόματα ἐν γένει μὲ θέμα Μαριν- πλὴν τῶν ρωμαϊκῆς προελεύσεως. Ἀντιθέτως εἰς τὰ λεξικά ἑλληνικῆς γλώσσης εὐρίσκομεν λέξεις τινάς, καίτοι οὐχὶ συνήθεις, αἱ ὁποῖαι κατ' ἀρχὴν εἶναι δυνατὸν νά σχετισθῶν. Διὰ τὰς κατωτέρω λέξεις προϋποτίθεται ἡ παραπομπὴ εἰς τὸ λεξικὸν τῶν LIDDELL-SCOTT, ἔκδ. 1958, καὶ ὅταν ἀκόμη δὲν ἀναφέρεται ρητῶς.

Οὕτω εὐρίσκομεν:

Μαρίν. τὴν σὺν. *Κρητες* (ΗΣΥΧΙΟΣ ἐν λ.).

Μαρίνος· κίθαρος. *ἰχθυὺς θαλάσσιος* (ΗΣΥΧΙΟΣ ἐν λ.).

Ἀλλὰ περὶ τοῦ μαρίνου τούτου μᾶς διδάσκει περισσότερα ὁ ΑΡΙΣΤΟΤΕΛΗΣ¹ λέγων: *τοῖς πλείστοις ἰχθυοῖς συμφέρει (τὰ ὄμβρια ὕδατα), κεστρεῖ δὲ καὶ κεφάλῳ καὶ ὄν καλοῦσί τινες μαρίνον τὸνναντίον· ὑπὸ γὰρ τῶν ὀμβρίων ὑδάτων ἀποτυφλοῦνται οἱ πολλοὶ αὐτῶν θᾶπτον, ἢν λίαν ὑπερβάλλωσιν. Τὰ ἐνδιαφέροντα ἡμᾶς σημεῖα τοῦ ἀριστοτελικοῦ χωρίου εἶναι τὸ καλοῦσί τινες, ὅπερ σημαίνει διαλεκτικὴν χρῆσιν τοῦ ὀνόματος, καὶ ἡ πληροφορία ὅτι κατὰ τὴν πολυομβρίαν εἶναι δυνατὸν ὁ μαρίνος νά τυφλωθῇ². Ἐφ' ὅσον ὁ μαρίνος εἶναι ἰχθυὺς θαλάσσιος δύναμαι νά ἐννοήσω τὴν τύφλωσίν του, μόνον ἐὰν συχνάζῃ εἰς ἐκβολὰς ποταμῶν ἢ χειμάρρων. Τοῦτο θὰ φανῇ χρήσιμον, νομίζω, κατωτέρω.*

Τοῦ ΑΡΙΣΤΟΤΕΛΟΥΣ ἐπίσης εἶναι ἡ λέξις *μάρις*, ἡ ὁποία ἴσως δὲν θὰ φανῇ ἄσχετος πρὸς τὸ ζήτημά μας. Τὸ σχετικὸν χωρίον ἔχει ὡς ἑξῆς: *ὁ δ' ἐλέφας, ἐσθίει πλείστον μὲν <κριθῶν> μεδίμνους μακεδονικοὺς ἐννέα ἐπὶ μῖας ἐδωδῆς . . . καὶ οἶνον πέντε μάρεις (ἔστι δ' ὁ μάρεις ἑξ κοτύλαι). Ἦδη δέ τις ἔπιεν ἐλέφας μετρητάς ὕδατος μακεδονικοὺς εἰσάπαξ δέκα καὶ τέτταρας . . .* (Περὶ τὰ ζῷα ἱστορίαι 596a 3 κ.έ.).

Ἐπὶ τῶν ἀνωτέρω ἔχομεν ὑπομνηματισμὸν παρὰ ΠΟΛΥΔΕΥΚΗ (10,184): *ἐν δὲ τοῖς μέτροις τοῖς τῶν ὕγρων εἴη ἢν καὶ μάρεις, Ἀριστοτέλους ἐν τῷ ὀργάνῳ περὶ ζῶων ἱστορίας εἰπόντος «οἶνον πέντε μάρεις. ἔστι δὲ ὁ μάρεις ἑξ κοτύλαι».*

Εἰς ταῦτα προστίθεται τὸ παρὰ ΠΟΛΥΑΙΝΩ (IV 3, 32): *Ἀλέξανδρος ἐν τοῖς Περσῶν βασιλείοις ἀνέγνω τὸ βασιλέως ἄριστον καὶ δεῖπνον . . . Εἶχε δὲ οὕτως. Πν-ραμίνων ἀλεύρων καθαρῶν τετρακοσίας ἀρτάβας. Ἡ δὲ ἀρτάβη ἢ μηδικὴ μέδιμνός ἐστιν ἀττικός . . . Γάλακτος αὐθημερινοῦ δέκα μάρεις. Μάρεις ἐστὶ δέκα χόες ἀττικοί. Ὁξυγάλακτος ἡδυσμένου δέκα μάρεις . . . Γλεύκους ἑξ οἶνον πέντε μάρεις . . .*

Ἐπὶ τῶν ἀνωτέρω παρατηρῶ τὰ ἑξῆς: Εἰς τὸ χωρίον τοῦ Ἀριστοτέλους, ἐκεῖ ὅπου ὑπάρχει κίνδυνος συγχύσεως ἢ ἀοριστίας, προστίθεται εἰς τὸ ὄνομα τοῦ μέτρου ἐπίθετον: μέδιμνος μακεδονικός, μετρητὴς μακεδονικός. Τὸ αὐτὸ συμβαίνει

¹ Αἱ σχετικαὶ παραπομπαὶ ἐν LIDDELL-SCOTT ἐν λ. *μαρίνος* καὶ νῦν ἐν H. BONITZ, Index Aristotelicus, 1961, σ. 446. Διὰ τὴν κατάληξιν τοῦ ὀνόματος -ινός ὡς συνήθη κατάληξιν ὀνομάτων ἰχθύων ἰδὲ ἐν R. STRÖMBERG, Studien zur Etymologie und Bildung der griech.

Fischnamen, Göteborg 1943, σ. 41.

² Πρβ. D'ARCY WENTWORTH THOMPSON, A Glossary of Greek Fishes, Λονδίνον 1947, σ. 159 ἐν λ. *Μαρίνος*.

καὶ παρὰ ΠΟΛΥΓΑΙΝΩ, εἰς τὰς πλείστας τῶν περιπτώσεων ὁλοκλήρου τῆς παραγράφου 32 (π.χ. ἀρτάβη μηδική, μέδιμνος ἀττικός, χοῦς ἀττικός). Τούναντίον διὰ τὸν μάριν οὐδεὶς ἐπιθετικὸς προσδιορισμὸς προφανῶς ἀπαιτεῖται, διότι, νομίζω, εἰς μόνον μάρις ὑπῆρχεν: ὁ μακεδονικός, ἐὰν αὐτὸ σημαίνει ἢ συσχετισίς του ἀποκλειστικῶς μὲ τὸν Ἀριστοτέλη καὶ τὸν Ἀλέξανδρον (μὲ τὰ περσικὰ μέτρα οὐδεὶς τὸν σχετίζει, καθ' ὅσον γνωρίζω). Τὸ μόνον, τὸ ὁποῖον ἀπητεῖτο ἦτο ἡ πληροφορία μὲ τὴν ἰσοδυναμεῖ ὁ μάρις καὶ αὕτη παρέχεται.

Τὸ συμπέρασμα εἶναι, νομίζω, ὅτι ὁ μάρις εἶναι μακεδονικὸν μέτρον μετρώσεως ὕγρων¹. Καὶ τὸ τελευταῖον τοῦτο ἴσως θὰ μᾶς φανῇ χρήσιμον.

Μία ἄλλη ὁμάς συγγενῶν λέξεων ἴσως δὲν θὰ φανῇ, ἐν τῇ προόδῳ τῆς ἐρεῦνης, ἄσχετος.

ἀμάρρα, ἰων. ἀμάρη, ἀπαντῶσα ἀπὸ τοῦ ΟΜΗΡΟΥ μέχρι ΑΠΟΛΛΩΝΙΟΥ ΤΟΥ ΡΟΔΙΟΥ καὶ τοῦ ΘΕΟΚΡΙΤΟΥ σημαίνει: trench, conduit, channel for watering meadows (LIDDELL-SCOTT), *ἀλλαξ, ὀχετὸς πρὸς ἄρδουσιν κήπων ἢ λειμώνων* (ΔΗΜΗΤΡΑΚΟΥ ΜΕΓΑ ΛΕΞΙΚΟΝ ΤΗΣ Ἑλλην. Γλώσσης).

ἀμάρευμα, σημαίνει *ἀθροίσματα βορβόρου*, ΗΣΥΧΙΟΣ ἐν λ. (ἐδῶ ἐνθυμεῖται κανεῖς καὶ χωρὶς νὰ τὸ θέλῃ τὸ προαναφερθὲν τοῦ ΗΣΥΧΙΟΥ: *μαρίν' τήν σὺν. Κρητες*). Πρὸς ταῦτα σχετίζονται τὰ *ἀμαρεύω* = flow off, *ὑδωρ ἀμαρήιον* = from a conduit, τὸ *δι' ἀμάρας ρέον, ἀμαρησκαπτήρ* = digger of trenches καὶ *κρηναῖαι ἀμάραι* (ἰδὲ ἀνωτ. ἀμάρρα)². Ὑπάρχει καὶ *μαριεύς* ἢ *μαριζεύς*, *λίθος τις, ὃς ἐπισταζομένου ὕδατος καίεται*, ΗΣΥΧ. ἐν λ. *Μαριζεύς*³.

Μὲ τὰ προαναφερθέντα ὑπ' ὄψει, ἐὰν ἐπανέλθωμεν εἰς τὰ λεξικά κυρίων ὀνομάτων καὶ τὴν Real Encyclopädie θὰ εὗρωμεν: *Μαριός*, μία τῶν δέκα ὀκτὼ πόλεων τῶν ἐλευθερολακόνων, διὰ τὴν ὁποίαν ὁ ΠΑΥΣΑΝΙΑΣ μᾶς λέγει ἐνδιαφέροντα πράγματα: *ὑδωρ δὲ ἄφθονον εἴπερ ἄλλο τι χωρίον παρέχεται καὶ Μαριός*⁴. «Dieser Wasserreichtum, den auch Pausanias rühmt, schafft in dem Tal eine Oase inmitten des verkarsteten Kalkgebirges»⁵. Τὸ ὄνομα τῆς πολίχνης (τὸ ὁποῖον πιθανῶς ἦτο τὸ αὐτὸ πρὸς τὸ ὄνομα τῆς πηγῆς καὶ τοῦ ποταμοῦ) διατηρεῖται μέχρι σήμερον ὡς *Μαρί* ἢ *Μαριόρρεμα*⁶. Καὶ ὁ Μαριαθὼν δὲν εἶναι ἄσχετος ἴσως: *τοῦτον Καλλίμαχος ἐννότιον λέγει, τοῦτέστιν ἐνυδρον*⁷. «Le suffixe - tho - indique une

¹ Καθ' ὅσον γνωρίζω οὐδεὶς μέχρι τοῦδε ἐθεώρησε τὴν λέξιν μακεδονικὴν. Ἰδὲ τὸν πρόσφατον σχετικῶς ἐξαντλητικὸν κατάλογον εἰς τὸ ἔργον τοῦ J. KALLÉRIS, Les Anciens Macédoniens, I, Ἀθῆναι 1954, σ. 66 κ.έ., ὅπου δὲν καταχωρίζεται ἡ λέξις ἐν σ. 235. Ὁ BOISACQ, Dict. étym., 1950, ἐν λ. *μάρη* καὶ ὁ HOFMANN, Etymol. Wörterb. d. Griechischen, Μόναχον 1949, ἐν λ. *μάρη*, σχετίζονται τὸ μάρις πρὸς τὰ μάρη, εὔμαρης, ἐνῶ ὁ H. FRISK, Gr. etym. Wörterbuch, 1961 ἐν λ. *μάρη*, τὸ θεωρεῖ «ganz unsicher». Ὅπως δὲ ποτε ὕγρον καὶ μάλιστα ἕξ κοτύλαι ὕγρου νὰ μετρῶνται μὲ τὴν μάρην εἶναι ἀπίθανον.

² Ἰδὲ καὶ H. FRISK, Griech. etym. Wört., Heidelberg

1960, ἐν λ. *ἀμάρρα*.

³ Ἰδὲ καὶ H. FRISK, ἔ. ἀ., 12 Lieferung, 1961, ἐν λ. *μαριεύς*. Πρβ. S. CASSON, Macedonia κλπ., σ. 270.

⁴ ΠΑΥΣ. III 22, 8.

⁵ RE XIV, 2, 1930, στ. 1804 ἐν λ. *Μαριός*.

⁶ Ὅπου, ἂν ἔλλειπεν ἡ μαρτυρία τοῦ Πανσανίου, τὸ ἀρχαῖον Μαριός θὰ ἐκινδύνευε νὰ σχετισθῇ πρὸς τὴν Μαριώ, ὡς τὰ ἡμέτερα Μαρινία καὶ Τσαρμαρινόβο πρὸς τὴν Ἀγίαν Μαρίναν.

⁷ ΣΟΥΙΔΑΣ ἐν λ. *Μαριαθών*. Πρβ. Γ. ΣΩΤΗΡΙΑΔΗΝ ἐν Ἑπετ. Φίλος. Σχολῆς Πανεπ. Θεσσαλονίκης, ἔτος Α', Θεσσαλονίκη 1927, κυρίως σ. 123 καὶ 139 κ.έ., ὅπου καὶ ἐκτενὴς λόγος περὶ διώρυγος.

formation thraco-pélasgique¹». Καὶ ὁ Ὀμηρικὸς Μάρης² καὶ οἱ Μάρεις τοῦ Πόντου καὶ ἡ Μαρόνεια τῆς Θράκης³ καὶ ἄλλα τοιαῦτα, ἀλλά, βεβαίως, ἡ συσχέτισις ὧλων τούτων δὲν εἶναι δυνατὸν νὰ τεκμηριωθῇ.

Μαρήνη. Ὁ ΛΙΒΙΟΣ (ἐκδ. Loeb XLII 67) μᾶς πληροφορεῖ ὅτι κατὰ τὸ ἔτος 171 π.Χ. ὁ Περσεὺς φεύγων ἐκ Θεσσαλίας ἄφησε φρουρὰν εἰς Γόννον καὶ ἐπέστρεψεν εἰς Πέλλαν, ὅπου διέταξε χειμερινὴν ἐγκατάστασιν τῶν στρατευμάτων του. Ὁ ἴδιος μετὰ τοῦ συμμάχου του, βασιλέως τῶν Θρακῶν, Κότυος, ἔρχεται εἰς τὴν Θεσσαλονίκην, ὅπου φθάνει ἡ πληροφορία, ὅτι εἰς ἡγεμῶν τῶν Θρακῶν Autlesbis μετὰ τοῦ στρατηγοῦ τοῦ Εὐμένους Κορράγου, ὁ ὁποῖος ἐκράτει διὰ τὸν Εὐμένην τὴν περιοχὴν τῆς Χερσονήσου, τῆς Καλλιπόλεως, ἐπετέθησαν κατὰ τοῦ κράτους τοῦ Κότυος καὶ κατέλαβον τὴν περιοχὴν τὴν λεγομένην *Μαρήνην*: *in Cotyis fines impetum fecisse et regionem Marenem quam vocant cepisse*. Ὅθεν ὁ Κότυς ἀπεστάλη νὰ ὑπερασπίσῃ τὸν τόπον τοῦ κ.λ.π. Αὐτὰ εἶναι ὅλα ὅσα γνωρίζομεν περὶ τῆς Μαρήνης ἐκ τῶν ἀρχαίων πηγῶν. Ἀλλὰ τὸ ὄνομα ἔχει ἤδη πλουσίαν βιβλιογραφίαν, ἡ ὁποία εἶναι ἐνδιαφέρουσα.

Ὁ ΡΑΡΕ (ἐν λ.) σημειώνει ἀπλῶς: Gegend in Thrakien (δὲν ἐννοῶ τί σχέσιν ἔχει τὸ ἐν παρενθέσει μετ' ἐρωτηματικοῦ ὄνομα γερμανικῆς πόλεως: Geilnau). Ἐν ΕΒΕΡΤ, Reall. der Vorgeschichte XIII, 1929, ἐν λ. *Thraker* σ. 285, γίνεται εὐρύτερος λόγος: ἡ Μαρήνη εἶναι ἀκριβέστερον «ägäischer Küstenstrich (mor-en), da sonst zwei im Ablautsverhältnis stehende Formen angenommen werden müssten» (πρβ. W. BRANDENSTEIN ἐν RE VI A,1 ἐν λ. *Thrake* στ. 409).

Ἐν C. D. BUCK⁴ προκειμένου περὶ τῆς ἐννοίας sea = θάλασσα: «IE *marī (or *mori... Root connection uncertain, but that with Greek μαρμαίρω 'glisten, the most likely. The wide distribution shows the existence of the word in the IE period, but cannot in itself determine whether what was denoted by it in that period was an ocean, or an inland sea like the Euxine or the Caspian or even a fresh-water lake⁵». Τοῦναντίον ἐν A. ERNOUT - A. MEILLET ἐν λ. *mare*⁶: «Il n'y a pas trace du mot en sanskrit, en grec et en arménien». Ἀλλ' ἐν A. WALDE - J. B. HOFMANN⁷ σχετίζονται τὸ mare-is πρὸς τὸ *marī καὶ προσάγονται ὡς συγγενῇ, ἀβέβαια πάντως, τὰ ἐλληνικά: Ἀμφίμαρος, υἱὸς τοῦ Ποσειδῶνος, καὶ ἀμάρα,

¹ A. CARNOY, Dict. étym. des noms grecs de plantes, Louvain 1959, σ. 171, ἐν λ. *marathon*, (μάραθρον). Ἀλλὰ πρβ. H. FRISK, Griech. etym. Wört., 12 Lieferung, Heidelberg 1961, ἐν λ. *μάραθρον*, ὅπου καὶ ἄλλη βιβλιογραφία σχετικὴ, εἰς ἣν δέον νὰ προστεθῇ A. CARNOY ἐν L'Antiqu. Class. 29, 1960, σ. 334.

² Προχέτως RE XIV, 2, 1930, στ. 1805 ἐν λ. *Maris* (Μάρης). Πρβ. διὰ τὸ γλωσσικὸν μέρος αὐτ. τόμ. VI A. 1, ἐν λ. *Thrake* στ. 410 (W. BRANDENSTEIN) καὶ VL. GEORGIEV ἐν Studii clasice 2, 1960, σ. 49.

³ Μάρων εἶναι ὁ ἰδρυτὴς τῆς Θράκης, ἀλλὰ καὶ εἰς ἀπὸ τοὺς μυθικοὺς βασιλεῖς τῆς Μακεδονίας, ἀπόγονος τοῦ Ἡρακλέους, πατὴρ τοῦ Θεστίου καὶ πρόγονος τοῦ

Περδίκκα. Ἰδὲ ΡΑΡΕ - BENSELER ἐν λ. *Μάρων* καὶ JACOBV, Fr. Gr. Hist. II, B, 2 ἐν ΘΕΟΠΟΜΠΟΥ ἀποσπ. 393, σ. 401.

⁴ A Dictionary of Selected Synonyms in the Principal Indo-European Languages, Chicago 1949, σ. 36.

⁵ Ἀξιοσημείωτον τὸ αὐτόθι: «There is no need to assume, as is generally done, that θάλασσα is of pre-Greek origin» μετὰ παραπομπῆς εἰς BUCK ἐν Class. Studies Presented to E. Capps, σ. 42 κ.ε.

⁶ Dict. étym. de la langue latine, 3η ἐκδ., Παρίσιοι 1951, σ. 689 ἐν λ. *mare*.

⁷ Latein. etym. Wörterbuch, 3η ἐκδ., 2ος τόμος, Χαϊδελεβέργη 1954, σ. 38 ἐν λ. *mare*, -is.

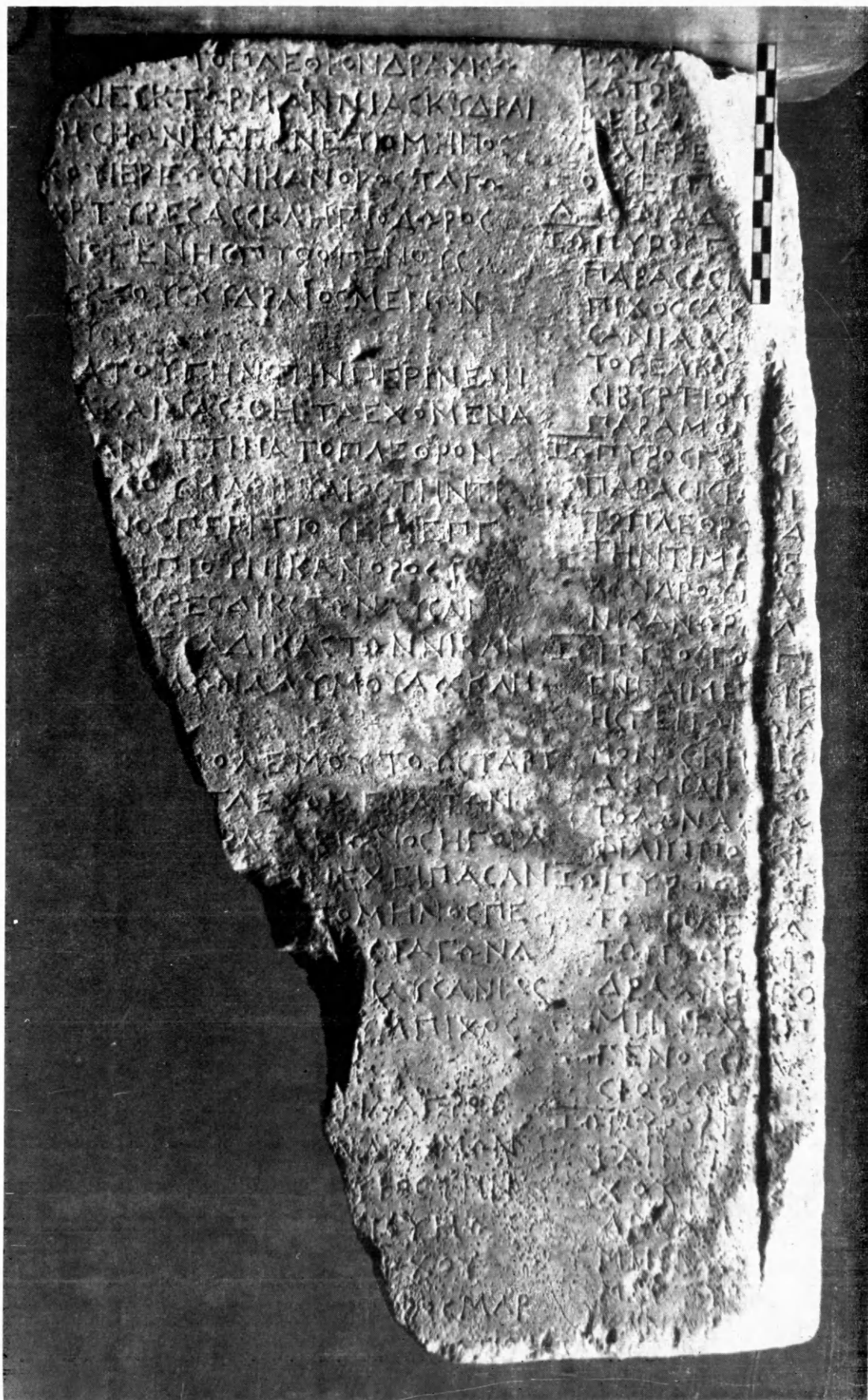



Ἀντίγραφον ὄνῃς δούλης ἐκ τοῦ χωρίου Ἀρσένιον

ή, «Graben, Wasserleitung»¹. Τὸ ζήτημα ἐπραγματεύθη τελευταίως ὁ ALFONS NEHRING εἰς εἰδικὴν μελέτην μὲ τίτλον: «Idg. *mari, *mori», ἐν Festschrift für Franz Rolf Schröder, Heidelberg 1959, σ. 122-138. Τὰ κυρίως ἐνδιαφέροντα ἡμᾶς σημεῖα τῆς μελέτης του εἶναι τὰ ἑξῆς:

Ἐκ τῆς παρουσίας τῆς ἐν τῷ τίτλῳ λέξεως ὡς ὀνόματος τῆς θαλάσσης εἰς ἀριθμὸν εὐρωπαϊκῶν - ἰνδογερμανικῶν γλωσσῶν συμπεραίνεται ὅτι οἱ Ἰνδογερμανοὶ ἢ μέγα μέρος τούτων κατὰ τὴν «Urzeit» εἶχον γνωρίσει τὴν θάλασσαν. Ἄλλοι νομίζουν τὸν Εὐξείνιον, ἄλλοι τὴν Βόρειον Θάλασσαν. Οὕτω τελευταίως ὁ P. THIEME². Ὁ NEHRING πάντως ἀρνεῖται, ὅτι οἱ Ἰνδογερμανοὶ ἀρχικῶς ἐγνώριζον θάλασσαν³. Ὁ KRETSCHMER⁴ ἐθεώρησε τὴν λατινικὴν λέξιν mare ὡς δάνειον ἐκ τῆς γερμανικῆς, ὥστε συνεπέρανεν, ὅτι οἱ προπάτορες τῶν κατοίκων τῆς Ἰταλίας κατὰ ποτὲ τὴν γερμανικὴν ἐνδοχώραν, ὅθεν ἀπωθήθησαν ὑπὸ τῶν Γερμανῶν, ἀπὸ τοὺς ὁποίους εἶχον παραλάβει τὴν λέξιν, δι' ἧς ὠνόμασαν τὴν θάλασσαν. Πρὸς ταῦτα συμφωνεῖ (ἐν μέρει) καὶ ὁ KRAHE⁵. Ἄλλ' ὁ NEHRING, μὲ σειρὰν παρατηρήσεων καὶ συλλογισμῶν, καταλήγει εἰς τὸ συμπέρασμα, ὅτι ἡ λέξις *mari- ἀρχικῶς ἐσήμαινεν ὕδατα τῆς ξηρᾶς (Binnensee, Binnengewässer)⁶. Τοῦτο στηρίζει εἰς παραδείγματα ἐκ τῶν σλαβικῶν καὶ τῶν βαλτικῶν γλωσσῶν.

Πλησιέστερα καὶ μᾶλλον ἐνδιαφέροντα ἡμᾶς εἶναι ὅσα παρατηρεῖ ἐπὶ χωρίου τοῦ ΠΑΙΝΙΟΥ (Nat. Hist. III 119). Πρόκειται περὶ τῶν ἐκβολῶν τοῦ Πάδου, ὅπου οὗτος σχηματίζει *quae Septem Maria vocantur*. Ὁ NEHRING ἀναλύει τὸ χωρίον ἐν ἐκτάσει καὶ προσάγει ἄλλο χωρίον⁷, καθ' ὃ ὁ ποταμὸς *Timavus* ἐν Ἰστρίᾳ ἐκαλεῖτο *Mare* ὑπὸ τῶν περιοίκων, *ab incolis*, εἴτε τοῦτο εἶναι κύριον ὄνομα εἴτε προσηγορικόν. Τὸ συμπέρασμα εἶναι καὶ πάλιν ὅτι mare γενικῶς μὲν σημαίνει «Binnengewässer», ὕδατα ξηρᾶς, εἰδικώτερον δὲ εἰς τὰς ἐκβολὰς τοῦ Πάδου δὲν σημαίνει οὔτε θάλασσαν οὔτε λίμνην οὔτε ἔλος, ἀλλὰ πλωτοὺς βραχίονας, διώρυγας ἢ στόμια τοῦ ποταμοῦ.

Δεύτερον συμπέρασμα εἶναι, ὅτι ἡ λέξις εἰς τὰς περιοχὰς ταύτας τῆς ἄνω Ἀδριατικῆς, εἶναι προρωμαϊκή. Καὶ ὁ GÖTZE⁸ ἐρμηνεύει τὸ ἰλλυρικὸν *mari- ὡς σημαῖνον «fliessendes Gewässer», ρέοντα ὕδατα.

Εἰς τὰ ἀνωτέρω ὁ NEHRING προσθέτει πλῆθος ἄλλων περιπτώσεων, καθ' αἷς παραπλήσιαι λέξεις σημαίνουν αὐλακα καὶ τὰ τοιαῦτα, καθ' ὅλην σχεδὸν τὴν Εὐρώπην⁹. Καταλήγει πάντως εἰς τὸ συμπέρασμα ὅτι ἡ ἀρχικὴ ἔννοια τῆς λέξεως εἶναι ἀπλῶς καὶ γενικῶς: ὕδατα.

Ἐν συνεχείᾳ ἐξετάζει τὴν ἀρχικὴν τοπικὴν προέλευσιν τῆς λέξεως. Ἡ ρω-

¹ Διὰ τὸν Ἀμφίμαρον ἰδὲ STOLL ἐν ROSCHER, Lex. Myth. ἐν λ. καὶ H. HUNTER, Lex. d. gr. u. röm. Myth., Βιέννη 1959, ἐν λ. *Linos*. Διὰ τὴν ἀμάραν ἰδὲ ἀνωτέρω σ. 51. Διὰ τὴν ἐτυμολογίαν ἰδὲ καὶ H. FRISK, Griech. etym. Wört. ἐν λ. *ἀμάρα* καὶ *μαρμαίρω*.

² P. THIEME, Die Heimat der indogerm. Gemeinsprache, ἐν Mainzer Ak. der Wiss. u. Lit. 1953, ἀριθ. 11, σ. 29.

³ NEHRING, ἔ. ἀ. σ. 138 σημ. 100.

⁴ Glotta 24, 1936, σ. 53 κ.έ. (ἐν NEHRING ἐσφαλμένη ἢ παραπομπή).

⁵ Ἐν Mainzer Ak. d. Wiss. 1959, ἀριθ. 1, σ. 23 κ.έ.

⁶ NEHRING, ἔ. ἀ. σ. 125. Πρβ. H. KRAHE, Die Sprache, der Illyrier, I, Die Quellen, Wiesbaden 1955, σ. 47.

⁷ SERVIUS εἰς ΒΙΡΓΙΛΙΟΥ Αἰνείαδα I 246.

⁸ KLUGE-GÖTZE, Etym. Wörterb. d. deutschen Sprache, 17η ἐκδ., 1957, σ. 469.

⁹ NEHRING, ἔ. ἀ. σ. 129 κ.έ.

μαϊκή θεά Marica (καὶ ἑλλην. Μαρίκα)¹, ἰλλυρικῆς προελεύσεως², τὰ δύο προαναφερθέντα παραδείγματα ἐκ τοῦ μυχοῦ τῆς Ἀδριατικῆς (*septem Maria* καὶ *Mare* = ποταμός) καὶ ἡ γεωγραφικὴ διασπορὰ τῶν ὀνομάτων ποταμῶν καὶ ἄλλων ὑδάτων, τὰ ὁποῖα ὁ NEHRING ἀποκαλεῖ *mar-Wörter*³, ὁδηγοῦν τοῦτον νὰ δεχθῇ ὡς ἀρχικὸν κέντρον, ὅθεν ὠρμήθη ἡ λέξις, τὴν περιοχὴν κατὰ τὸν μυχὸν τῆς Ἀδριατικῆς. Τὰ *mar-Wörter* ὁ NEHRING συνάπτει πρὸς ἰνδογερμανικὸν **mar-*.

Εἰς τὴν μεγάλην αὐτὴν οἰκογένειαν λέξεων καὶ εἰς τὴν φιλολογίαν περὶ τῆς λέξεως, ἡ ὁποία σημαίνει ἀπὸ ἀρχαιοτάτων χρόνων ἕν ἀπὸ τὰ βασικὰ στοιχεῖα τῆς φύσεως, τὸ ὕδωρ ἢ τὴν θάλασσαν, ἔρχεται νῦν νὰ προστεθῇ ἡ ἡμετέρα Μαρινία. Εἶναι ἀξιοσημείωτον ὅτι προέρχεται ἀπὸ περιοχὴν, ἡ ὁποία ἐνθυμίζει τὴν περιοχὴν τῶν ἐκβολῶν τοῦ Πάδου.

Ὅπως ἐκεῖ οὕτω καὶ ἐδῶ⁴ εὐρισκόμεθα κατὰ τὴν ἀρχαιότητα εἰς τὸν μυχὸν ἐνὸς κόλπου, ὁ ὁποῖος εἰς τοὺς ἱστορικοὺς χρόνους ἔγινε γνωστὸς ὡς Θερμαϊκὸς κόλπος. Ἡ μορφή του εἶχεν ἤδη μίαν ἱστορίαν, ἡ ὁποία συνεχίσθη ἔκτοτε μέχρι τῆς τρίτης δεκαετίας τοῦ αἰῶνός μας, ὅτε ἔλαβε μίαν ὀριστικὴν ὀπωσδήποτε διαμόρφωσιν ὁ μυχὸς τοῦ κόλπου διὰ τῆς ἀποξηράνσεως τῆς λίμνης καὶ τῶν ἐλῶν, ὡς καὶ τῆς ἀλλαγῆς τῆς κοίτης τῶν ποταμῶν. Πρὸ τῆς διαμορφώσεως ταύτης εἰς τὸν κόλπον ἐξέβαλλον ποταμοὶ πολλοί: Ἐχέδωρος, Ἀξιός, Λουδίας, οἱ ἐκ τοῦ Βερμίου τρεῖς ποταμοὶ (τῆς Ἑδέσσης, τῆς Ναούσης καὶ τῆς Βεροίας), ὁ Ἀλιάκμων καὶ μικρότεροι ποταμοὶ, χεῖμαρροι κατὰ τὸ πλεῖστον, ἐκ τῶν ὑπωρειῶν τοῦ Βερμίου καὶ τοῦ Πάικου κατερχόμενοι⁵. Οὗτοι δημιουργοῦν μικρογραφίαν τῆς εἰκόνης, τὴν ὁποίαν περιγράφει διὰ τὴν περιοχὴν τῶν ἐκβολῶν τοῦ Πάδου ὁ ΠΛΙΝΙΟΣ⁶.

Ἀντὶ τοῦ ΠΛΙΝΙΟΥ ὁ ΛΙΒΙΟΣ ἐδῶ μᾶς δίδει τὴν εἰκόνα ἐν τῇ βραχείᾳ περιγραφῇ τῆς Πέλλης⁷: *cingunt paludes inexcuperabilis altitudinis aestate et hieme, quas restagnantes faciunt amnes. Phacus⁸ in ipsa palude, qua proxima urbi est, velut insula eminet, aggeri operis ingentis imposita, qui et murum sustineat et umore circumfusae paludis nihil laedatur. Muro urbis coniuncta procul videtur; divisa est intermurali amni et eadem ponte iuncta, ut nec oppugnante externo aditum ab ulla parte habeat, nec, si quem illi rex includat, ullum nisi per facilitimae custodiae pontem effugium.*

Εἰς τ' ἀνωτέρω, ἂν προστεθῇ τὸ τοῦ ΣΤΡΑΒΩΝΟΣ⁹: ὁ δὲ Λουδίας εἰς Πέλλαν ἀνάπλουν ἔχων σταδίων ἑκατὸν καὶ εἴκοσιν, οὐδὲν ἐλλείπει ἀπὸ τὴν εἰκόνα τοῦ

¹ Περὶ αὐτῆς προχείρως ἐν Μ. EBERT, *Lexicon d. Myth.*, 1894 - 1897, ἐν λ. *Marica*.

² Πρβ. τὰ περὶ Γορδηνίας τελευταίως ἐν Ζ. MAYANI, *Les Étrusques commencent à parler*, 1961, σ. 379.

³ Ἐνταῦθα περιλαμβάνονται καὶ ἡ Μαρίτσα (ὁ Ἑβρος) ὃν ἡ χύδην ρέουσα γλῶττα... *Μαρίτζαν κατονομάζει* ΓΕΩΡΓ. ΑΚΡΟΠ. ἔκδ. Λειψίας κεφ. 35, σ. 54. Πρβ. Κ. DIETRICH, *Byzant. Quellen κλπ.*, Λειψία 1912, σ. 106. Ἐπίσης ὁ Μάρις ἢ Μάριος τῆς Δακίας καὶ ἡ Μαρήνη, «ein Küstenstrich in Thrakien» πάλιν, καὶ οἱ Moriseni, φυλὴ παρὰ τοῦ Πόντου. Τὰ δύο τελευταῖα

σχετίζει καὶ ὁ JOKL ἐν *Reall. d. Vorgesch.* XIII, σ. 285 ἐν λ. *Thraker*.

⁴ Ἰδὲ πρὸς παραβολὴν π.χ. ANDREES, *Allgemeiner Handatlas*, Bielefeld und Leipzig 1924, σ. 134 - 135.

⁵ Πρβ. χάριτας ἐν Α. STRUCK, *Makedonische Fahrten II*, Sarajevo 1908, ἀναδημοσιευθέντας καὶ ἀλλαχοῦ καὶ ἐν RE XIX, 1, 1937, ἐν λ. *Pella*, σ. 345, εἰκ. 2.

⁶ Ἰδὲ ἀ. σ. 53.

⁷ LIVIUS XLIV 46.

⁸ Ἰδὲ *Balkan Studies* 1, 1960, σ. 111.

⁹ VII 330, ἀπόσπ. 20.

ΠΛΙΝΙΟΥ διὰ τὴν περιοχὴν τῶν ἐκβολῶν τοῦ Πάδου, ὅπου τὰ *Septem Maria*. Ἡ πρὸ τῆς Πέλλας κατάστασις (πρὶν γίνῃ πόλις σημαντικὴ καὶ πρωτεύουσα μὲ τεχνητὸν λιμένα, τεῖχη καὶ τὰ τοιαῦτα) θὰ ἦτο ἡ αὐτὴ περίπου κατὰ μῆκος ὅλης τῆς πρὸς τὰς ὑπωρείας ὄχθης τῆς λίμνης, εἰς ἣν εἰσέρρεον τὰ ἐκ τῶν βουνῶν ποτάμια καὶ χεῖμαρροι, ὥστε εἶναι πιθανόν, ὅτι ἐν ἀπὸ τὰ ὑγρὰ στοιχεῖα τὰ συνθέτοντα τὴν εἰκόνα ἔδωσε τὸ ὄνομα εἰς τὴν Μαρινίαν. Ἄν τοῦτο ἦτο ἡ θάλασσα, πηγὴ, ποταμός, λίμνη, ἔλος, διῶρυξ, στόμιον ἐκβολῆς ποταμοῦ ἢ δέλτα, μένει ἀβέβαιον. Οὐδόλως λύει τὸ ζήτημα τῶν γλωσσολόγων ἡ Μαρινία, ἀλλὰ προσθέτει νέον τι σημαντικόν. Προέρχεται ἐκ τῆς μακεδονικῆς ταύτης περιοχῆς, ἡ ὁποία εἶχεν ὑπάρξει κοιτὶς τῶν Θρακῶν¹. Καὶ ἡ ἐπιγραφὴ μας ἀποτελεῖ νῦν τὴν ἀρχαιοτέραν καὶ ἀσφαλεστέραν μαρτυρίαν εἰς τὴν μακρὰν σειρὰν τῶν *mar-Wörter* τοῦ NEHRING.

ΦΩΤΙΟΣ Μ. ΠΕΤΣΑΣ

¹ Ἴδὲ τελευταίως νομισματικὴν μαρτυρίαν ἐν DORIS [=Num. Notes and Monographs ἀριθ. 126], Νέα RAYMOND, *Macedonian Regal Coinage to 413 B. C.* Ὑόρκη 1953, σ. 2 καὶ 18 κ.έ.

ΠΙΝΑΞ ΟΝΟΜΑΤΩΝ

ΘΕΩΝ, ΠΡΟΣΩΠΩΝ, ΤΟΠΩΝ, ΕΘΝΙΚΑ ΚΑΙ ΜΗΝΩΝ *

Ἄδυμος· Τόλων - ου, Β 17, Τό;]λων - ου, Ε 6	Μαννίας· Ἐκτωρ - α Σκυδραῖος, βεβαι- τής, Α 2
Ἄ[δυ]μος· Τόλων - ου, Η 25	Μαρινιαῖος, [ὁ δεῖνα - -]λου, ἀγοραστής πιθανῶς, Β 12. Ἴδὲ καὶ Παράρτημα.
Ἀσκληπιός, ἱερεὺς Ἀ. Νικάνωρ, Β 14	Μένων, μάρτυς, Α 7
Ἀσκληπιόδωρος, μάρτυς, Α 5	
Ἀσκλη[πιόδωρος;] μάρτυς, Β 17	Νέα[- -], περὶ Νέαν[- -], Β 9
Ἀττίνας (ἧ υἱὸς αὐτοῦ), γείτων, Β 11	Νίκαν[δρος;], μάρτυς ἑναν;]τία δικαστῶν, Β 16
Βίων, ἐπώλησεν (;), Γ 21	Νι]κάνδρου, Ζ 18
Γαιμε[ί]φ, ἐν -, Η 21	Νικάνωρ, ἱερεὺς, Α 4
Γαιμείφ, ἐν -, Ι 35	Νικάνωρ, πιθανῶς ὁ αὐτός, ἱερεὺς Ἀ- σκληπιοῦ, Β 14
Γοργίας· Ζώπυρος - α, ἀγοραστής, ΣΤ 7, Ζ 14, Η 20, Θ 27, Ι 34	Νικάνωρ[ος], ὁ αὐτὸς πιθανῶς, Γ 24
	Νικάνωρ, Ζ 19
Διογένης Πυθογένης, μάρτυς, Α 6	Νι]κάνωρ[ος;], Ι 40
Ἐακύ]τας, Ἐπιστάτης, Ε 3 - 4	
Ἐακύ]τας, ὁ αὐτός, ΣΤ 10	Ὀλ]ύμπιχος, μάρτυς, Γ 26
Ἐ]ακύτας, ὁ αὐτός, Η 23 - 24	Ὀλύμ]πιχος, ΣΤ 9
Ἐκτωρ Μαννία Σκυδραῖος, βεβαιωτής, Α 2	Παρα[μονος;], Ε 1
Εὐπο[- - -], Ε 5, πρβ. [- - -]πολέμου	Παράμονος, ΣΤ 13
Ζώπυρος Γοργία, ἀγοραστής, ΣΤ 7, Ζ 14, Η 20, Θ 27, Ι 34	Παρά;]μονος, Η 23
	Περίτιος, μὴν, Β 13
Κη[φ]ισ[- -], Η 23	Πε[ρίτιος], μὴν, Γ 23
	Πο[λυ]χ[- -], Ι 36
Λυσανί[ας], μάρτυς δικαστῶν, Β 15	Πυθογένης, Διογένης - ους, μάρτυς, Α 6
Λυσανίας, πιθανῶς ὁ αὐτός, Γ 25	Σακ[- -], ΣΤ 9
Λυ;]σανίας, ΣΤ 10	Σιβύρτιος, ΣΤ 12
Λ[- -], ταγός, Γ 24	Σισί[ας;], πωλητής, ΣΤ 8
	Σι[σίας;], ΣΤ 10

* Αἱ παραπομπαὶ διὰ γραμμάτων τοῦ ἀλφαβήτου γίνονται εἰς τὰς Πράξεις Α' - Δ' τῆς πρώτης σελίδος καὶ Ε' - Γ' τῆς δευτέρας σελίδος καὶ δι' ἀριθμῶν εἰς τὸν στίχον τῆς ἀντιστοίχου σελίδος τῆς ἐπιγραφῆς, ἀνε-
ξαργήτως Πράξεως.

Σισία[ς;], πωλητής, Z 15
 Σκυδραῖος, Ἐκτωρ Μαννία, βεβαιωτής,
 A 2. Ἴδὲ καὶ Παράρτημα.
 Σκυδραῖος, [ὁ δεῖνα ---]ύκτου, μάρτυς,
 A 7. Ἴδὲ καὶ Παράρτημα.
 Σταρτ[---], Γ 19
 Σωπατρ[ο.], Θ 29
 Σωπατ[ρο.], Θ 33
 Τόλων Ἀδύμου, μάρτυς, B 17
 Τό;λων Ἀδύμου, μάρτυς, E 6
 Τόλων Ἀ[δύ]μου, μάρτυς, H 25
 Φίλαγρος, πατήρ ἀγνώστου πωλητοῦ πι-
 θανῶς, Δ 28
 Φιλιππο[.], H 26
 ---]άτου, B 9
 ---]γένους, Θ 32

---]HC, ἀβέβαιον, A 3
 ---]HC, ἀβέβαιον, H 22
 ---]ίου, πιθανῶς, Δ 31
 ---]ου, E 5
 ---]πολέμου, Γ 19
 ---]ρος, Δ 33
 ---]ρχου (Ἐπιστάτου), A 4
 ---]ρχου (Ἐπιστάτου), Δ 32
 ---]σιος, Θ 33
 ---]του, Θ 28
 ---]των, Θ 29
 ---]υ, A 8
 ---]υρος, Δ 30
 ---]χου, I 36
 ---]ων, ὀλιγώτερον πιθανὸν ὡς κατά-
 ληξις ὀνόματος, B 11

ΠΙΝΑΞ ΑΛΛΩΝ ΛΕΞΕΩΝ

(ἀγορά), ἡγόρα[σεν;], Γ 21· πρβ. ΣΤ 8,
 Z 15
 ἄκαιναι, B 10
 (ἀριθμοί), B 10
 Βεβαιωταί, A 2, E 3
 γείτων, H 22
 γῆ, B 9
 Δικασταί, B 15 καὶ 16
 δραχμῶν A 1, Δ 29, Z 16, Θ 30, I 37
 ἐγένετο (ἢ ὦνῃ) A 3, Γ 23
 Ἐπιστάτης, B 13 - 14, ΣΤ 11

ἐχόμενα, τά, B 10, Γ 20
 Ἐρεῦς, A 4, E 4, H 24
 Μάρτυρες, A 5, B 15, Z 18, Θ 32, I 39
 μήν, A 3, B 13, Γ 23
 πλέθρον, τό, A 1, B 11, Δ 29, E 2,
 Z 16, Θ 28
 Ταγοί, A 4, B 14, Γ 24
 τιμή, B 12, Γ 22, Z 17, Θ 30 - 31,
 I 37 - 38
 ὦνῃ, A 3, Δ 31

ΤΥΠΙΚΑΙ ΕΚΦΡΑΣΕΙΣ

Γείτων, H 22 πρβ. τὰ ἐχόμενα
 Ἡ ὦνῃ ἐγένετο (μηνὸς Περιτίου) A 3,
 B 13, Γ 23 - 24, Δ 31 - 32
 Πλέθρα τόσα] ἀκαίνας (ἐβδομήκοντα ὁ-
 κτώ) B 10, Θ 28

Τὰ ἐχόμενα, B 10, Γ 20· πρβ. γείτων
 Τὴν τιμὴν ἔχει πᾶσαν B 12 - 13, Γ 22,
 Δ 30, Z 17, Θ 31, I 37 - 38
 Τὸ πλέθρον δραχμῶν, A 1, B 11 - 12,
 Δ 29, Z 16, Θ 29 - 30, I 37

ΔΗΝΑΡΙΟΝ ΚΟΜΜΟΔΟΥ
ΕΚ ΤΗΣ ΑΝΑΣΚΑΦΗΣ ΝΟΤΙΩΣ ΤΗΣ ΑΚΡΟΠΟΛΕΩΣ ¹

Ἰδιαίτερον ἐνδιαφέρον παρουσιάζει δηνάριον Κομμόδου προερχόμενον ἐκ τῆς ἀνασκαφῆς νοτίως τῆς Ἀκροπόλεως τοῦ ἔτους 1955 καὶ εὑρεθὲν ἐντὸς τοῦ δυτικοῦ τοίχου τῆς ἀνατολικῆς ρωμαϊκῆς δεξαμενῆς· τοῦτο δὲν εἶναι δημοσιευμένον εἰς τοὺς οἰκείους καταλόγους. Κατωτέρω παραθέτω σύντομον περιγραφὴν καὶ ἄλλων τινῶν νομισμάτων εὑρεθέντων κατὰ τὴν ἰδίαν ἀνασκαφήν².

Κόμμοδος 176 - 192 μ. Χ.

Ἀργυροῦν. Δηνάριον ↑↘ 2.53 γρ. Ἐμ. LAVRELCOM MODVSAVG. Κεφαλὴ τοῦ αὐτοκράτορος· दाफ्नoσteφῆς δεξ. Ὅπ. IVN O R EGINA. Ἡ Ἥρα ἱσταμένη ἄρ., κρατοῦσα διὰ τῆς δεξιᾶς φιάλην καὶ διὰ τῆς ἀριστερᾶς σκῆπτρον· παρὰ τοὺς πόδας αὐτῆς ταῶς. (Πίν. 3,1).

Ἀθῆναι (;) 297 - 255 π. Χ.

1) Χαλκοῦν. Ἐμ. Τελείως ἐφθαρμένον. Ὅπ. Ἐπιγραφὴ ἐφθαρμένη. Διπλοῦν σῶμα γλαυκός, μετὰ μιᾶς κεφαλῆς (;). Βλ. SVORONOS, Les monnaies d'Athènes, πίν. 22, ἄρ. 35 κ. ἐ.

2) Χαλκοῦν. Τελείως ἐφθαρμένον, πιθανῶς τοῦ ἰδίου τύπου.

Ἀθῆναι 229 - 30 π. Χ.

1) Χαλκοῦν. Ἐμ. Κεφαλὴ Ἀθηνᾶς μετὰ κορινθιακοῦ κράνους. δεξ. Ὅπ. Α ΘΕ. Ζεὺς ἱστάμενος πρὸς δεξ. καὶ ἐξακοντίζων τὸν κεραυνόν· ἐν τῷ πεδίῳ δεξ. καὶ ἄρ. πῖλοι Διοσκούρων. ↑↘ 5.63 γρ. Βλ. SVORONOS, ἔ.ἀ. πίν. 81, ἄρ. 32 - 39³.

1 α) Εὐχαριστίαι ὀφείλονται εἰς τὸν ἐπίτιμον Δ/τὴν τῆς Ἀκροπόλεως κ. Ἰωάνν. Μηλιάδην, ὁ ὅποιος εἶχε τὴν καλωσύνην νὰ παραχωρήσῃ εἰς ἐμὲ τὴν δημοσίευσιν τῶν ὡς ἄνω περιγραφομένων νομισμάτων καὶ τῶν ὑπολοίπων, τῶν εὑρεθέντων κατὰ τὰς μεταγενεστέρας ἀνασκαφὰς Ν. τῆς Ἀκροπόλεως, τὰ ὅποια ἐν καιρῷ θὰ δημοσιευθοῦν.

β) Εὐχαριστῶ ἐπίσης τὸν Δ/τὴν τοῦ Ἑθνικοῦ Ἀρχαιολογικοῦ Μουσείου κ. Χρ. Καροῦζον, διότι μὲ διη-

κόλυνεν εἰς τὴν ἐργασίαν ταύτην.

2 Ἐκ τῶν ἑνδεκα νομισμάτων, τὸ ἐν ἧτο ἀργυροῦν καλῆς διατηρήσεως, τὰ ὑπόλοιπα δὲ ἦσαν χαλκᾶ ἄρκετὰ ἐφθαρμένα.

3 Ὁ ΣΒΟΡΩΝΟΣ χρονολογεῖ γενικῶς τὸν τύπον αὐτὸν μεταξὺ τοῦ 229 - 30 π.Χ., ἢ J. P. SHEAR, Hesperia 2, 1933, πίν. VII, ὁμὰς Πι, περὶ τὸ 110/100 π.Χ. καὶ ἡ M. THOMPSON, The New Style Silver Coinage of Athens, σ. 529, εἰς τὸ 156/5 π.Χ.

2) Χαλκοῦν. Ὅμοιον ἐφθαρμένον, εἰς τὸ ὅποιον δὲν διακρίνονται τὰ σύμβολα. Βλ. SVORONOS, *ἔ. ἀ. πίν.* 81, ἀρ. 17 κ. ἔ. (Πίν. 3,2).

Ἀθηναίων Κληρούχων Δήλου 167/6 π. Χ. καὶ ἀργότερον

Χαλκοῦν. Ἔμ. Τέτιξ. Ὅπ. [ΑΘΕ]. Ἀμφορεὺς ↑↑ 1.65 γρ. Βλ. SVORONOS, *ἔ. ἀ. πίν.* 107 ἀρ. 55 κ. ἔ. J. P. SHEAR, *Hesperia* 2, 1933, σ. 260/1, δμᾶς Κ. (Πίν. 3,3).

Κώνστανς II 641 - 668 μ. Χ.

Χαλκοῦν. Ἔμ. Ἐπιγραφὴ ἐφθαρμένη. Κώνστανς II ἀγένειος, ἱστάμενος κατ' ἐνώπιον κρατῶν σταυρὸν διὰ τῆς δεξιᾶς καὶ σφαιραν διὰ τῆς ἀριστερᾶς. Ὅπ. Μ ἀρ. A δεξ. $\begin{bmatrix} N \\ E \\ O \end{bmatrix}$ ἄνω σταυρός. Ἐπικεκομμένον ἐπὶ ἄλλον νομισματοκοπεῖον Κωνσταντινουπόλεως. ↑ 4.26 γρ. Βλ. B.M.C. I, σ. 268, ἀρ. 101 κ. ἔ. M. THOMPSON, *The Athenian Agora*, σ. 70, ἀρ. 1818a. Χρονολογία νομίσματος: 641-651 μ. Χ. (Πίν. 3,4).

Ἀνώνυμα Βυζαντινὰ

Χαλκοῦν. Ἔμ. + ΕΜΜΑΝΟΥΗΛ Ἰησοῦς Χριστὸς ἱστάμενος κατ' ἐνώπιον ἐν τῷ πεδίῳ IC XC Ὅπ. IC XC εἰς τὰ ἄκρα σταυροῦ, ὃ ὅποιος ἀποτελεῖται ἐκ σφαιριδίων. NI KA ↑↓ 7.06 γρ. Ἐπικεκομμένον ἐπὶ ἄλλου¹. (Πίν. 3,5).

Χαλκοῦν. Ἔμ. IC XC. Προτομὴ Ἰησοῦ Χριστοῦ κατ' ἐνώπιον. Ὅπ. Λατινικὸς σταυρὸς μετὰ σφαιριδίων εἰς τὰ ἄκρα καὶ φυτικῶν κοσμημάτων εἰς τὴν βάσιν. Ἐπικεκομμένον ἐπὶ ἄλλου. ↑↓ 5.45 γρ.². (Πίν. 3,6).

Ἀλέξιος Α' 1081 - 1118 μ. Χ.

Χαλκοῦν. Ἔμ. Ἐπιγρ. ἐφθ. Προτομὴ Ἀλεξίου τοῦ Α' κατ' ἐνώπιον. Ὅπ. Προτομὴ Ἰησοῦ Χριστοῦ κατ' ἐνώπιον. Νομισματοκοπεῖον Κωνσταντινουπόλεως ↑↑ 2.04 γρ. βλ. B.M.C. II, σ. 548, ἀρ. 37-40, πίν. LXV, ἀρ. 12. M. THOMPSON, *ἔ. ἀ. σ.* 74, ἀρ. 1883. (Πίν. 3,7).

1 α) B. M. C. II, σ. 480, πίν. LX, ἀρ. 6, 7, Class III, Θεοδώρα θυγάτηρ Κωνσταντίνου VIII, 1055/6 μ. Χ. β) A. BELLINGER, *N. N. M.* 35, πίν. I ἀρ. 8, Class III καὶ γ) M. THOMPSON, *ἔ. ἀ. σ.* 73, ἀρ. 1866, Class C, 1034-1041 μ. Χ.

2 α) J. SABATIER, *Description générale des monnaies Byzantines*, τόμ. II, σ. 235 πίν. LVIII ἀρ. 15,

τὸ ἀναφέρει ὡς νόμισμα τῶν Λατίνων Αὐτοκρατόρων τῆς Κων/πόλεως 1204-1261 μ. Χ. β) A. BELLINGER, *ἔ. ἀ. πίν.* II, ἀρ. 6, Class IX, ἐποχῆς Ἀλεξίου Α' Κομνηνοῦ, ἀνήκον εἰς τὰ νομίσματα, τὰ ὅποια ἐκόπησαν διὰ τοὺς Σταυροφόρους. γ) M. THOMPSON, *ἔ. ἀ. σ.* 74 ἀρ. 1872, Class I, 1078-1081 μ. Χ.

Τέλος ἐν τελείῳς ἐφθαρμένον καὶ ἀποτετριμμένον νόμισμα μὴ δυνάμενον νὰ ταυτισθῇ ἐπ' ἀκριβῶς.

Ὡς ἐλέχθη κατ' ἀρχάς, ἐκ τῶν ἀνωτέρω περιγραφομένων νομισμάτων μεγαλύτερον ἐνδιαφέρον παρουσιάζει τὸ ρωμαϊκὸν δηνάριον τοῦ Κομμόδου (πίν. 3,1), τοῦ ὁποίου ἡ ἐμπροσθία ὄψις εἰκονίζει τὴν κεφαλὴν τοῦ αὐτοκράτορος μετὰ τῆς ἀντιστοιχοῦ ἐπιγραφῆς, ἐνῶ ὁ τύπος τῆς ὀπισθίας πλευρᾶς ἀνήκει εἰς τὴν ἀδελφὴν αὐτοῦ αὐτοκράτειραν Λουκίλλαν¹. Δηλαδὴ ἔχομεν ἓνα διφυᾶ (hybrid) τύπον νομίσματος, πρᾶγμα ὃχι ἀσύνηθες εἰς τὴν ρωμαϊκὴν νομισματοκοπίαν². Ἡ νεανικὴ κεφαλὴ τοῦ αὐτοκράτορος ἀφ' ἐνὸς³ καὶ ἡ ἐπιγραφὴ LAVRELCOM MODVAVG ἀφ' ἑτέρου, ἡ ὁποία χαράσσεται ἐπὶ τῶν νομισμάτων τοῦ Κομμόδου μεταξὺ τοῦ 177/8-181 μ. Χ.⁴ ἐπιτρέπουν εἰς ἡμᾶς τὴν χρονολόγησιν τοῦ νομίσματος κατὰ τὴν περίοδον ταύτην. Ἡ κοπὴ τῶν νομισμάτων τῆς Λουκίλλας ἤρχισε περὶ τὸ 164 μ. Χ., ἐποχὴν κατὰ τὴν ὁποίαν ἐνυμφεύθη τὸν Α. Οὐήρον, καὶ ἐξηκολούθησεν, ὡς φαίνεται ἐκ νομισμάτων κοπέντων εἰς Ἀλεξάνδρειαν κατὰ τὸ 12^{ον} ἔτος τῆς βασιλείας τοῦ Μ. Αὐρηλίου, 171/2 μ. Χ.⁵, καὶ μετὰ τὸν θάνατον αὐτοῦ, τὸ ἔτος 169 μ. Χ.

Τὸ εὐρεθὲν ὅμως δηνάριον, ἐντὸς τοῦ Δ. τοίχου τῆς Α. ρωμαϊκῆς δεξαμενῆς, ἐκόπη ἐν Ρώμῃ, εἶναι δὲ μία ἀπόδειξις τῆς συνεχίσεως τῆς νομισματοκοπίας τῆς ἐν λόγῳ αὐτοκρατείας καὶ μετὰ τὴν ἡμερομηνίαν ταύτην καὶ δὴ μέχρι τοῦ 181 μ. Χ. περίπου, δηλαδὴ δέκα ἔτη ἀργότερον ἀπὸ τὸ ἔτος τῆς κοπῆς τῶν ἀλεξανδρινῶν νομισμάτων. Τὸ γεγονὸς τοῦτο εἶναι ἀπολύτως δικαιολογημένον, ἐὰν λάβωμεν ὑπ' ὄψιν τὰ ἱστορικὰ δεδομένα, δηλαδὴ ὅτι κατὰ τὴν ἐποχὴν ταύτην δὲν εἶχεν ἐπέλθει ἡ ρῆξις μεταξὺ τῶν δύο ἀδελφῶν, ἡ δὲ Λουκίλλα ἐτιμᾶτο ὑπὸ τοῦ Κομμόδου ὡς αὐτοκράτειρα.

ΜΑΝΤΩ ΚΑΡΑΜΕΣΙΝΗ - ΟΙΚΟΝΟΜΙΔΟΥ

1 R. I. C. III σ. 275 ἀρ. 772, B. M. C. IV, σ. 431, ἀρ. 333 κ.ε. Ὡσαύτως εἰς τὸ R. I. C. ἑ.ἀ. σ. 438, ἀρ. 633, ἀναφέρεται ὡς μὴ χρονολογημένον, νόμισμα χαλκοῦν (dupondius) τοῦ Κομμόδου, τοῦ ὁποίου ὁ τύπος τῆς ὀπισθίας ὄψεως ἀνήκει εἰς τὴν αὐτοκράτειραν Κρισπίναν (R. I. C. σ. 443, ἀρ. 681).

2 α) Ἀσσάριον, ἔμ. τύπος Α. Οὐήρου καὶ ὀπ. τύπος Φαυστίνας II ἢ Λουκίλλας (R. I. C. ἑ.ἀ. σ. 332, 1496 β) Σηστέρτιοι καὶ Ἀσσάρια, ἔμ. τύπος Φαυστίνας καὶ ὀπ. τύπος Μ. Αὐρηλίου (R. I. C. ἑ. ἀ. σ. 351, ἀρ.

1720 - 1724) γ) Δηνάριον, 202/210 μ.Χ. Ἔμ. Σεπίμιος Σεβήρος (R. I. C. IV, 200) ὀπ. Ἰουλία Δόμνα (R. I. C. 538), P. R. FRANKE, F. M. R. D. IV, 1148, 694. Τὰ ἀνωτέρω ἀναφερόμενα παραδείγματα διφυῶν τύπων ἀποτελοῦν μέρος μιᾶς μακρᾶς σειρᾶς τοιοῦτων νομισμάτων.

3 MAX WEGNER, Die Herrscherbildnisse in Antoinischer Zeit, σ. 68.

4 R. I. C. III, σ. 267 καὶ 368.

5 B. M. C. IV, εἰσαγωγή σ. CXIII.



Νομίσματα ἐκ τῆς ἀνασκαφῆς Νοτίως τῆς Ἀργοπόλεως τοῦ ἔτους 1955

ΓΛΑΥΚΩΠΙΣ — Ο ΑΡΧΑΙΟΣ ΝΑΟΣ
Κ Α Ι
ΤΟ ΘΕΜΑ ΤΗΣ ΖΩΦΟΡΟΥ ΤΟΥ ΠΑΡΘΕΝΩΝΟΣ¹

Εἰς μνήμην τοῦ καθηγητοῦ Γεωργίου Οἰκονόμου

Ι. Γ Λ Α Υ Κ Ω Π Ι Σ

Τὸ ἐπίθετον βοῶπις, συνηθέστατον παρ' Ὀμήρῳ, συμφώνως πρὸς τὰ πορίσματα μελέτης ἀρχαιολογικῆς², δὲν σημαίνει ἔχουσα ὀφθαλμοὺς ἢ βλέμμα βοὸς ἢ μεγαλόφθαλμος ἢ ἔχουσα βλέμμα σταθερόν, ἤρεμον καὶ ἀτάραχον, ὡς πιστεύουσιν οἱ φιλόλογοι³, ἀλλὰ μᾶλλον προέκνυεν ἐκ λατρευτικοῦ ἀγάλματος τῆς Ἥρας, φερούσης πόλον μετὰ βοείων κεράτων, ἦτο δὲ ἀρχικῶς προσφώνησις εὐλαβῆς τοῦ ἀγάλματος τούτου καὶ συνεκδοχικῶς αὐτῆς τῆς θεᾶς.

Ἡ γνώμη αὕτη βασίζεται ἀφ' ἑνὸς μὲν ἐπὶ τῆς ἐλλείψεως ἐπαρκῶν ἐνδείξεων ὅτι ὑπῆρξε πάλαι ποτὲ ζωολατρεία ἐν Ἑλλάδι⁴, ὡς ἡ φιλολογικὴ ἐρμηνεία τοῦ ἐπιθέτου ὑπονοεῖ, ἀφ' ἑτέρου δὲ ἐπὶ τῆς ἀρχαίας ἀντιλήψεως ὅτι θεότης καὶ λατρευτικὸν ἄγαλμα αὐτῆς εἶναι ἐν καὶ τὸ αὐτό, καθόσον ἐν τῷ ἀγάλματι εὐ-

1 Εἰς τὸν καθηγητὴν κ. Σπυρίδωνα Μαρινάτον ἐκφράζω βαθεῖαν εὐγνωμοσύνην διὰ τὸ στοργικὸν αὐτοῦ ἐνδιαφέρον ὑπὲρ τῆς μελέτης ταύτης, ὡς καὶ διὰ τὰς πολλὰς βιβλιογραφικὰς καὶ ἄλλας ὑποδείξεις ἐπὶ τοῦ δευτέρου μέρους αὐτῆς (Ὁ ἀρχαῖος ναός). Θερμοτάτας εὐχαριστίας ἐκφράζω ἐξ ἄλλου εἰς τοὺς καθηγητὰς Sir John Beazley καὶ κ. Bernard Ashmole διὰ τὴν ἀνάγνωσιν τοῦ πλείστου τμήματος τοῦ τρίτου μέρους (Τὸ θέμα τῆς ζωφόρου τοῦ Παρθενῶνος), τὰ συμπεράσματα ὅμως τούτου βαρύνουσιν ἀποκλειστικῶς ἐμέ.

Βαθεῖαν εὐγνωμοσύνην αἰσθάνομαι πρὸς τὸν καθηγητὴν κ. Ἀναστάσιον Ὁρλάνδον, Γενικὸν Γραμματέα τῆς Ἀρχαιολογικῆς Ἑταιρείας, διὰ τὴν ἄδειαν τῆς δημοσιεύσεως καὶ τὴν γενικὴν ἐπίβλεψιν τῆς ἐκτυπώσεως τῆς ὅλης ἐργασίας, ὁμοίως δὲ καὶ πρὸς τὸν καθηγητὴν κ. Νικόλαον Κοντολέοντα διὰ τὸ συνεχὲς ὑπὲρ τῆς μελέτης ταύτης ἐνδιαφέρον, διὰ τὴν ἀδιάλειπτον ἐποπτείαν τῆς δημοσιεύσεως καὶ διὰ τὰς ποικίλας εἰσηγήσεις καὶ βελτιώσεις.

Θερμαὶ εὐχαριστίαι ὀφείλονται εἰς τὴν δεσποινίδα Ἀρτεμισίαν Γιαννουλάτου, ἐπιμελήτριαν τῶν δημοσι-

ευμάτων τῆς Ἀρχαιολογικῆς Ἑταιρείας, διὰ τὴν ἀκάματον καὶ ἐνδελεχῆ διόρθωσιν τῶν τυπογραφικῶν δοκιμῶν καὶ τὴν ἐν πολλοῖς καλλιτέρευσιν τοῦ κειμένου αὐτῶν.

Εὐχαριστίας ἐκφράζω τέλος εἰς τὸ Διοικητικὸν Συμβούλιον τοῦ Βρεττανικοῦ Μουσείου διὰ τὴν ἄδειαν δημοσιεύσεως τῆς φωτογραφίας τοῦ πίνακος 4 καὶ εἰς τὴν δεσποινίδα Alison Franz διὰ τὴν ἄδειαν δημοσιεύσεως τῆς φωτογραφίας τοῦ πίνακος 3.

2 AJA 64, 1960, 353.

3 EBEILING, Lexicon Homericum ἐν λ. βοῶπις (βοῦς, ὦψ) bovinos oculos habens, «farrenäugig» denotat magnitudinem et majestatem oculorum, βλ. ὡσαύτως: ΠΑΝΤΑΖΙΔΟΥ, Λεξικὸν Ὀμηρικόν (μετάφρασις ἐκ τοῦ γερμανικοῦ), ἔκδοσις Εὐαγγελίδου (1901) ἐν λ. βοῶπις: ἢ ἔχουσα ὀφθαλμοὺς βοός.

4 Κατὰ τῆς γνώμης περὶ ὑπάρξεως ζωολατρείας ἐν Ἑλλάδι βλ. κ. ΓΕΡΟΓΙΑΝΝΗΝ, Ἡ Ἑλληνικὴ Θρησκεία καὶ ἡ Ζωολατρεία, ἐν ΑΕ 1934, 5, 18-37, ὡς καὶ, Γοργὼ ἢ Μέδουσα, ἐν ΑΕ 1927-8, 149 (ἐνθα πᾶσα ἡ συναφὴς βιβλιογραφία).

ρίσκεται αυτή αυτή ή θεία δύναμις¹, ὡς καὶ ἐπὶ ἀρχαίων τινῶν μνημείων, ἥτοι α) ἐπὶ σαμιακῆς ἐπιγραφῆς τοῦ 4^{ου} π. Χ. αἰῶνος², ἐφ' ἧς μεταξὺ τῶν ἀντικειμένων τῆς ἱερᾶς ἀμφιέσεως τῆς θεοῦ, τοῦ ἀρχαίου δηλαδὴ λατρευτικοῦ ἀγάλματος τῆς Σαμίας Ἥρας, μνημονεύεται *μίτρη πάραυλος*, ἥτοι πόλος (= μίτρη³) μετὰ κεράτων (= πάρ-αυλος⁴), καὶ β) ἐπὶ σαμιακῶν νομισμάτων τῆς ρωμαϊκῆς ἐποχῆς⁵, ἐφ' ὧν εἰκονίζεται ἡ θεὸς φέρουσα πόλον μετὰ κεράτων.

Ὁ πόλος μετὰ κεράτων εἶναι καταγωγῆς μὴ ἑλληνικῆς⁶. Ἀπαντᾷ οὗτος καθ' ὅλην σχεδὸν τὴν Ἑγγὺς Ἀνατολὴν ἀπὸ τῆς ἐποχῆς τοῦ Χαλκοῦ, φέρει δὲ ἔν, δύο ἢ καὶ περισσότερα ζεύγη κεράτων ἀναλόγως τῆς σπουδαιότητος τῆς φερούσης αὐτὸν μορφῆς. Παραλλαγαὶ ὅμως αὐτοῦ, ὑποσημαίνουσιν πιθανῶς τὴν δύναμιν τῆς Μεγάλης Θεᾶς τῶν μυκηναϊκῶν χρόνων ἐν τῇ πολεμικῇ ιδιότητι αὐτῆς, ἀνευρίσκονται ἐν Ἑλλάδι κατὰ τὴν προϊστορικὴν ἐποχὴν, ὀφειλόμεναι εἰς ἐπίδρασιν ἐκ τῆς Ἑγγὺς Ἀνατολῆς⁷. Κατὰ τοὺς πρώτους ἱστορικοὺς χρόνους σποραδικῶς ἀπαντᾷ ὁ τύπος τοῦ πόλου μετ' ἐνὸς ζεύγους κεράτων, εἶναι δὲ οὗτος, φαίνεται, ἐπιβίωσις ὡς ἐπὶ τὸ πλεῖστον τῶν πόλων τῆς προϊστορικῆς ἐποχῆς, μετὰ τινος δὲ ἐξελιξέως λόγῳ ἐπιδράσεων πιθανῶς ἐκ τῆς Βορείου Συρίας καὶ τῆς Ἀνατολικῆς Μικρᾶς Ἀσίας⁸.

Πόλος μετὰ κεράτων δὲν ἀπαντᾷ ἀποκλειστικῶς μόνον ἐπὶ τῆς Ἥρας⁹. Οὕτω, δὲν ἀποκλείεται προομηρικῶς, πρὸ τῆς διαμορφώσεως δηλαδὴ τοῦ ἑλληνικοῦ πανθέου, τὸ ἐπίθετον βοῶπις νὰ ἀπεδίδετο λατρευτικῶς καὶ εἰς ἄλλας θεότητας, συναφεῖς πρὸς τὴν Ἥραν, παραφυάδας τῆς Μεγάλης Θεᾶς τοῦ Πολέμου καὶ τῆς Φύσεως. Εἴτε ὅμως διότι ἡ Ἥρα ἐπεσκίασε τὰς θεότητας ταύτας ὡς σύζυγος τοῦ πατρὸς τῶν ἀθανάτων εἴτε διότι ἡ ἀκτινοβολία τοῦ ἱεροῦ αὐτῆς ἐν Σάμῳ καὶ τοῦ ἐκεῖ λατρευτικοῦ ἀγάλματος αὐτῆς, ὅπερ ἔφερε πόλον μετὰ κεράτων, ἀπέβη ἐξόχως ἰσχυρὰ καθ' ὅλην τὴν Ἰωνίαν, ἢ προσωποποιήσας βοῶπις φαίνεται περιορισθεῖσα εἰς μόνην τὴν Ἥραν, μετατραπεῖσα ἀκολούθως εἰς ἀπλοῦν κοσμητικὸν ἐπίθετον αὐτῆς. Τοῦτο ἐπεκταθὲν βραδύτερον καὶ εἰς ἐπιφανεῖς θνητὰς ἐδημιούργησε, φαίνεται, ἔκτοτε σύγχυσιν ὡς πρὸς τὴν ἀκριβῆ σημασίαν αὐτοῦ.

Ὁμοία περίπου ἐρμηνεῖα φαίνεται προσήκουσα καὶ εἰς τὸ ἐπίθετον γλαυκῶπις, συνηθέστατον παρ' Ὀμήρῳ ἐπὶ τῆς Ἀθηνᾶς, θεωρούμενον δὲ μέχρι τοῦδε ὑπὸ τῶν φιλολόγων ὡς σημαῖνον ἔχουσα λάμποντας ἢ γαλανοὺς ὀφθαλμούς¹⁰.

1 KONTOLAEON, Τὸ Ἑρέχθειον ὡς οἰκοδόμημα χθονίας λατρείας, 28.

2 MICHEL, Recueil, ἀρ. 832. CURTIUS, Inschriften und Studien zur Geschichte von Samos, 10-11. OHLY ἐν AM 68, 1953, 46-8.

3 Βλ. EYP. Βάκχαι 1115, ἐνθα ἡ λέξις μίτρα χρησιμοποιεῖται πρὸς δήλωσιν πόλου.

4 Πρβλ. αὐλ-ῶπις, βλ. δὲ πρὸς τοῦτο REICHEL, Homerische Waffen, 115-6, Ἐν AJA ἔ.ἀ. λόγος γίνεται περὶ χρόνους μετὰ κεράτων ἐφόσον ὅμως τὸ κράνος τοῦτο φέρεται ὑπὸ θεότητος, αὐτομάτως νοεῖται καὶ ὡς πόλος.

5 HEAD, MBC, Ionia ἀρ. 380. IMHOOF-BLÜMER, Kleinas. Münzen, πίν. 3, 36. LACROIX, Les reproductions

des statues sur les monnaies grecques, πίν. 17.

6 AJA ἔ.ἀ. 351.

7 Αὐτόθι 350-1.

8 Αὐτόθι 351 κ. ἔ. Βλ. AKURGAL, Remarques stylistiques sur les reliefs de Malatya, 21 κ. ἔ.

9 Π. χ. ὁ DESSENE (Le Sphinx, 201) ἀναγνωρίζει τοιοῦτον πόλον καὶ ἐπὶ Σφίγγος ἀγγείου τοῦ Διπύλου (αὐτόθι πίν. 37, 2).

10 EBELING, ἔ. ἀ. ἐν λ. γλαυκῶπις (γλαυκός - ὦψ) caesios sed splendidos oculos habens significatur acer vultus alacritatis et pugnacitatis documendum. Βλ. ὡσαύτως PANTAZIAHN, ἔ.ἀ. ἐν λ. γλαυκῶπις καὶ BOISACQ, Dictionnaire étymologique de la langue grecque, ἐν λ. γλαυκῶπις, -ιδος : «aux yeux brillants ou pers».

Κατὰ τὴν Ἀττικὴν παράδοσιν τὸ πρῶτον λατρευτικὸν ἄγαλμα (ξόανον) τῆς Ἀθηνᾶς ἐπὶ τῆς Ἀκροπόλεως, ὅπερ ἀφιερώθη ὑπὸ τοῦ θεοῦ υἱοῦ αὐτῆς, τοῦ Ἀθηναίου γενάρχου, ἦτοί τοῦ γηγενοῦς Ἐρεχθίδος ἢ ἄλλως Ἐριχθονίου¹, ἦτο ἐκ ξύλου ἐλαίας². Ἡ ἐλαία χαρακτηρίζεται πολλαχοῦ τῆς ἐλληνικῆς λογοτεχνίας ὡς γλαυκὴ³, πιθανώτατα ἐξ αἰτίας τοῦ χρώματος τῶν φύλλων αὐτῆς⁴, κυανοπρασίνου κεραυννύμενου μετ' ἀργυρόχρου. Τὸ γλαυκῶπις, οὕτω, εἶναι δυνατόν νὰ ἐδημιουργήθῃ ὡς ἐπιθετον τοῦ λατρευτικοῦ ἀγάλματος τῆς Ἀθηνᾶς ἐκ τοῦ ἐπιθέτου ἀπλῶς τῆς ἐλαίας, ἐξ ἧς εἶχε τοῦτο κατασκευασθῇ, νὰ ἀπετέλει δὲ εὐλαβῇ προσφώνησιν αὐτοῦ ἀλλὰ καὶ συνεκδοχικῶς καὶ τῆς ἐνοικουσίης ἐν αὐτῷ Ἀθηνᾶς, σὺν τῷ χρόνῳ ὅμως νὰ ἡμβλύνθῃ ἢ θρησκευτικὴ σημασία⁵ αὐτοῦ. Μετατραπὲν ἀκολούθως εἰς ἀπλοῦν κοσμητικὸν ἐπίθετον τῆς θεᾶς καὶ ἐπεκταθὲν ἀργότερον καὶ εἰς ἐπιφανεῖς θνητάς⁶, τὸ ἐπίθετον τοῦτο φαίνεται ὅτι ἐδημιούργησεν ἕκτοτε τὴν αὐτὴν περίπου καὶ τὸ βοῶπις σύγχυσιν ὡς πρὸς τὴν ἀκριβῆ σημασίαν αὐτοῦ.

Συνώνυμον ἐξ ἄλλου τοῦ γλαυκῶπις εἶναι δυνατόν νὰ θεωρηθῇ τὸ γλαυκὴ, ἐπίθετον τῆς Ἀθηνᾶς, μνημονευόμενον ὑπὸ τοῦ ΕΥΡΙΠΙΔΟΥ⁷. Τὸ γλαυκὴ ὅμως

1 ΑΠΟΛΛΟΔ. III 4, 6: ἐν δὲ τῷ τεμένει τραφεῖς Ἐριχθόνιος ὑπ' αὐτῆς Ἀθηνᾶς, ἐκβαλὼν Ἀμφικτίονα ἐβασίλευσεν Ἀθηνῶν καὶ τὸ ἐν Ἀκροπόλει ξόανον τῆς Ἀθηνᾶς ἰδρύσατο. . Βλ. ὡσαύτως ΥΓΙΝΟΥ, Ἀστρονομικά II, 13, ἔνθα ὁ Ἐριχθόνιος φέρεται ὡς ἰδρυτὴς καὶ τοῦ πρώτου ναοῦ τῆς Ἀθηνᾶς ἐπὶ τῆς Ἀκροπόλεως.

2 ΣΧΟΛ. Δημοσθ. 22, 13: τρία ἀγάλματα ἦν ἐν τῇ Ἀκροπόλει τῆς Ἀθηνᾶς ἐν διαφόροις τόποις, ἐν μὲν ἐξ ἄρχῆς γεγόμενον ἐξ ἐλαίας, δεύτερον δὲ τὸ ἀπὸ χαλκοῦ μόνον, ὅπερ ἐποίησαν (το) νικήσαντες [οἱ] ἐν Μαραθῶνι ἐκαλεῖτο δὲ τοῦτο Προμάχον Ἀθηνᾶς τρίτον ἐποίησαντο ἐκ χρυσοῦ καὶ ἐλέφαντος. ΑΘΗΝΑΓΟΡ., Πρεσβεία ὑπὲρ Χριστιανῶν: . . . καὶ τὸ τῆς Ἀθηνᾶς (ἄγαλμα) . . . οὕτω γὰρ ἀπὸ τῆς ἐλαίας τὸ παλαιόν. . . Τὸ παλαιὸν ἄγαλμα σημαίνει ἐνταῦθα ὅτι καὶ τὸ ἀρχαῖον ἄγαλμα (βλ. σ. 79-80), ἦτο τὸ ξόανον τῆς θεᾶς. Περὶ τοῦ ἐξ ἐλαίας ξόανου βλ. HERINGTON, Athena Parthenos and Athena Polias, 69. PATON, The Erechtheion, 433.

3 Παραδείγματα :

ΣΟΦ. Οἶδ. ἐπὶ Κολ. 695 κ.ε.:

γλαυκᾶς παιδοτρόφον φύλλον ἐλαίας.

ΕΥΡ. Τρωάδ. 798 κ.ε.:

... ἴν' ἐλαίας

πρῶτον ἔδειξε κλάδον γλαυκᾶς Ἀθάνᾳ

οὐράνιον στέφανον λιπαροῖσι (τε) κόσμον Ἀθήνᾳ

ΠΙΝΔ. Ὀλ. 3, 17 κ.ε.:

γλαυ-

κόχρῳα κόσμον ἐλαίας.

Βλ. καὶ BOISACQ, ἑ.δ. ἐν λ. γλαυκός: «brillant; de couleur glauque, d'un vert pâle ou gris».

4 Τὸ αὐτὸ χρῶμα φαίνεται ὅτι ἔχει ἢ χλόη καὶ ἢ ὀπώρα, αἵτινες μνημονεύονται ὑπὸ τοῦ ΕΥΡΙΠΙΔΟΥ (Ἰκέτ. 258. Τρωάδ. 700). Τὸ ἀρσενικὸν τοῦ γλαυκῶπις, γλαυκῶψ (- ὤπος), λέγεται ἐπὶ ὄψεως (ΠΙΝΔΑΡ. Πυθ. 4, 249), οὗ τὸ σῶμα—καὶ οὐχὶ οἱ ὀφθαλμοί—παρουσιάζει τὸ αὐτὸ ὡς ἄνω χρῶμα πιθανῶς. Ἡ γλαῦξ, τὸ ἱερὸν

πτηνὸν τῆς Ἀθηνᾶς, ὀφείλει ἐξ ἄλλου τὴν ὀνομασίαν αὐτῆς ὡσαύτως εἰς τὸ χρῶμα τοῦ πτελώματος μάλλον ἢ εἰς τοὺς λάμποντας ὀφθαλμοὺς αὐτῆς.

5 Πρβλ. ΚΑΛΙΤΣΟΥΝΑΚΙΝ ἐν λ. Ὁμηρος (Μεγάλῃ Ἑλληνικῇ Ἐγκυκλοπαιδείᾳ τόμος ΙΗ', 868): «Κοινὸν χαρακτηριστικὸν (τῶν Ὀμηρικῶν ἐπῶν) εἶναι, ὅτι περὶ τῶν σωμάτων τῶν ἡρώων καὶ ἡρωίδων δὲν δίδονται ἀκριβῆ, φωτογραφικά, οὕτως εἰπεῖν, χαρακτηριστικά (πρβλ. ὅτι καὶ ἐν τῷ Εὐαγγελίῳ συμβαίνει τὸ αὐτὸ περὶ τοῦ Χριστοῦ καὶ τῶν Ἀποστόλων), βοῶπις καὶ γλαυκῶπις εἶναι ἐπίθετα, τὰ ὁποῖα καὶ θρησκευτικὴν χροιάν ἔχουσιν, λευκώλενος εἶναι κοινὸν ἐπίθετον ὄχι μόνον τῆς Ἥρας, τῆς Ἑλένης καὶ τῆς Ἀνδρομάχης ἀλλὰ καὶ ἀμφιπόλων καὶ δμῶν, γενικὸν λοιπὸν ἐπίθετον».

Δὲν εἶναι ἀπίθανον τὸ ἐπίθετον λευκώλενος νὰ ἐδημιουργήθῃ καὶ τοῦτο ἐκ λατρευτικῶν τιμῶν ἀγαλμάτων θεαινῶν ἢ ἐξ ἀγαλμάτων ἱερειῶν, ἀκαλύπτων τοὺς πῆχεις καὶ ἴσως ἀκρολιθικῶν. Πιθανὸν ὅμως νὰ ἐδημιουργήθῃ τοῦτο καὶ ἐκ τῆς ἀμέσου θεᾶς γυναικῶν, ἀκαλύπτων τοὺς πῆχεις. Τὸ ἐπίθετον ὅμως ἀργυρόπεζα, λεγόμενον ἐπὶ τῆς Θέτιδος παρ' ΟΜΗΡΩ, καὶ τὸ ἐπίθετον φοινικόπεζα, λεγόμενον ἐπὶ τῆς Δήμητρος παρὰ ΠΙΝΔΑΡΩ, τὸ μὲν σημαῖνον ἢ ἔχουσα ἀργυροὺς, τὸ δὲ ἢ ἔχουσα πορφυροὺς πόδας, προσέρχονται μάλλον ἐξ ἐπιθέτων ἀγαλμάτων, ἐχόντων ἐνθέτους ἄκρους πόδας ἐξ ἀργύρου ἢ ἐκ βεβαμμένης ὕλης (ἐνθετοὶ ἄκροι πόδες ὁμοιωμάτων θεαινῶν ἀπαντῶσιν ἤδη κατὰ τὴν πρωτογεωμετρικὴν ἐποχὴν, πρβλ.: JHS 57, 1937, 141, εἰκ. 1-2. BSA 38, 1937, πίν. 31. BCH 61, 1937, πίν. 39).

6 Ὁ ΙΒΥΚΟΣ καλεῖ οὕτω τὴν Κασσάνδραν (Ε. ΔΙΕΗΛ, Anthologia Lyrica, ἀπ. 57): γλαυκώπιδα Κασσάνδραν.

7 ΕΥΡ. Ἡρακλ. 754:

λαχρόσατε δ' οὐρανῷ
καὶ παρὰ θρόνον ἀρχέταν
γλαυκᾶς τε Ἀθάνης

εἶναι αὐτὸ τοῦτο τὸ ἐπίθετον τῆς ἐλαίας, ἐξ οὗ εἶναι ἴσως καθ' αὐτὸ Ἀττική λατρευτική προσφώνησις τοῦ ξοάνου καὶ τῆς ἐν αὐτῷ Ἀθηνᾶς, ἐνῶ τὸ γλαυκῶπις εἶναι ἴσως ἐπική τις μετατροπή. Γλαυκῶπις καὶ γλαυκή πάντως φαίνονται συνώνυμα ἐπίθετα ἐν τῇ πρωίμῃ λατρεία τῆς Ἀθηνᾶς, ἀμφοτέρωθεν σχέσιν ἔχοντα πρὸς παλαιὸν λατρευτικὸν ἄγαλμα αὐτῆς, πιθανώτατα δὲ πρὸς τὸ ἐπὶ τῆς Ἀκροπόλεως ξόانون, καθόσον: α) ἱερὸν τῆς Ἀθηνᾶς ἐν Ἀθήναις, ὡς καὶ ἡ ὅλη Ἀκρόπολις, ἐκαλεῖτο Γλαυκῶπιον¹, ὅπως φαίνεται ἐκ τοῦ ἐκεῖ ξοάνου τῆς Ἀθηνᾶς, τοῦ ἐκ γλαυκῆς ἐλαίας κατεσκευασμένου, καὶ τῆς προσωνυμίας αὐτῆς ὡς γλαυκῶπιδος· β) ἡ ἐλαία, ἐξ ἧς τὸ ξόانون τοῦτο, ἦτο ἴδιον ἱερὸν δένδρον τῆς ἐπὶ τῆς Ἀκροπόλεως λατρείας². γ) τὰ ἐν Ἐπιδαύρῳ ξόανα τῆς Δαμίας καὶ τῆς Αὐξησίας, ὧν ἡ λατρεία συνεδέετο στενῶς πρὸς τὴν λατρείαν ταύτην, ἦσαν ἐξ ἡμέρου ἐλαίας τῆς Ἀττικῆς, ἔνθα μόνον ἐφύοντο, καθ' ἃ λέγεται, ἡμεροὶ ἐλαῖαι κατὰ τοὺς χρόνους ἐκείνους³. δ) ἀναθήματα ἐπὶ τῆς Ἀκροπόλεως ἦσαν ἀφιερωμένα εἰς τὴν γλαυκῶπιδα κόρην, καὶ ἄγῶνες εἶχον ἰδρυθῆ πρὸς τιμὴν αὐτῆς, πρὸς τιμὴν δηλαδὴ τοῦ ἐκεῖ ξοάνου αὐτῆς⁴.

2. Ο ΑΡΧΑΙΟΣ ΝΑΟΣ⁵

Τὸ ξόانون τοῦτο τῆς Ἀθηνᾶς ἀπετέλει ἐν τῇ συνειδήσει τῶν Ἀθηναίων λατρευτικὴν οὕτως εἰπεῖν ἐνσωμάτωσιν τῆς θεᾶς ἐξ οὗ πηγὴ θείας εὐεργεσίας, χάριτος καὶ δυνάμεως διεχέετο ἐπὶ τῆς πόλεως, εὐρίσκετο δὲ ἀνέκαθεν ἐπὶ τῆς Ἀκροπόλεως, ἐπὶ θέσεως ὅμως μὴ διαπιστωθείσης εἰσέτι διὰ τῆς ἀρχαιολογικῆς ἐρεῦνης.

Ὁ ΚΟΝΤΟΛΕΩΝ⁶ δέχεται μὲν, ὡς καὶ οἱ πλείστοι τῶν συγχρόνων ἐρευνητῶν⁷, ὅτι τὸ Ἐρέχθειον καὶ οὐχὶ ὁ «ναὸς τοῦ Doerpfeld»⁸ ἀποτελεῖ τὸν ναὸν τῆς Ἀθηνᾶς Πολιάδος, ἥτοι τὸν ναὸν τοῦ ξοάνου τούτου, ἀποκλείει δὲ τὴν ὑπαρξίν αὐτοῦ ἐντὸς τοῦ δυτικῆς ἡμίσεος αὐτοῦ, ἐξ ἄλλου ὑποστηρίζει, ὅτι δὲν ὑπάρχει ρητὴ μαρτυρία ἐκ τῶν κλασσικῶν χρόνων περὶ τῆς ὑπάρξεως ἐντὸς τοῦ ἡμίσεος τούτου τοῦ τάφου τοῦ Ἀθηναίου ἥρωος καὶ μυθικοῦ γενάρχου, υἱοῦ τῆς Ἀθηνᾶς, τοῦ

1 Βλ. JUDEICH, ὅστις ταυτίζει τὴν Ἀκρόπολιν πρὸς τὸ Γλαυκῶπιον (Topographie², 43 σημ. 2, ἐνθα καὶ ἡ σχετικὴ βιβλιογραφία).

2 Βλ. ΚΟΝΤΟΛΕΩΝΤΑ, ἔ. ἀ. 37 κ. ἐ.

3 ΗΡΟΔΟΤ. V 82: ἡ δὲ Πυθίη σφέας (τοὺς Ἐπιδαυρίους) ἐκέλευε Δαμίας τε καὶ Αὐξησίας ἀγάλματα ἰδρύνεσθαι καὶ σφί ἰδρυσσάμενοι ἀμεινον συνοίσεσθαι. Ἐπειρώτεον ὧν οἱ Ἐπιδαυριοὶ κότερα χαλκοῦ ποιεῶνται τὰ ἀγάλματα ἢ λίθον· ἡ δὲ Πυθίη οὐδετέρα τούτων ἔα, ἀλλὰ ξύλον ἡμέρης ἐλαίης. Ἐδέοντο ὧν οἱ Ἐπιδαυριοὶ Ἀθηναίων ἐλαίην σφί δοῦναι ταμέσθαι, ἰρωτάτας δὲ κείνας νομίζοντες εἶναι· λέγεται δὲ καὶ ὡς αἱ ἐλαῖαι ἦσαν ἄλλοιθι γῆς οὐδαμοῦ κατὰ χρόνον κείνον ἢ ἐν Ἀθήνῃσι. Οἱ δὲ ἐπὶ τοιοῖδε δόωσιν ἔφασαν ἐπ' ᾧ ἀπάξουσιν ἔτεος ἐκάστου τῇ (τε) Ἀθηναίῃ [τε] τῇ Πολιάδι ἱρὰ καὶ τῷ Ἐρεχθεῖ.

4 Βλ. RAUBITSCHKE καὶ JEFFERY, Dedications from the Athenian Acropolis, 350, ἀρ. 326, 354, ἀρ. 327.

5 Ἡ μελέτη αὕτη ἀποτελεῖ ὑπό τινα ἔποψιν συνέχισιν τῶν συζητήσεων τῶν σοβαρῶν προβλημάτων τῆς τοπογραφίας τῆς Ἀκροπόλεως, τῶν τεθέντων καὶ ἀντιμετωπισθέντων ὑπὸ τοῦ καθηγητοῦ κ. Ν. ΚΟΝΤΟΛΕΩΝΤΟΣ ἐν τῇ διδακτορικῇ αὐτοῦ διατριβῇ: Τὸ Ἐρέχθειον ὡς οἰκοδόμημα χθονίας λατρείας. Ἄνευ τῆς διατριβῆς ταύτης ἡ παρούσα μελέτη δὲν θὰ ὑπῆρχεν οὔτε ὡς πρόθεσις καὶ.

6 Τὸ Ἐρέχθειον ὡς οἰκοδόμημα χθονίας λατρείας, 7.

7 Περὶ τῆς ταυτίσεως τοῦ ἀνατολικῆς τμήματος τοῦ Ἐρεχθείου πρὸς τὸν ναὸν τῆς Ἀθηνᾶς Πολιάδος βλ. KOLBE ἐν Phil. Wochenschrift 1931, 17 κ. ἐ. Ἐπίσης PATON καὶ ἄλλους, The Erechtheion, 433 κ. ἐ.

8 Ὅτι ὁ ναὸς τοῦ ξοάνου εἶναι ὁ «ναὸς τοῦ Doerpfeld» οὐδεὶς σήμερον δέχεται. Ἐκ τῶν παλαιότερων ἐπίστευον τοῦτο ὁ DÖRPFELD καὶ ὁ JUDEICH, Topographie², 267 κ. ἐ. (βλ. καὶ Hermes 1929, 391 κ. ἐ.).

γηγενοῦς δηλαδή Ἐρεχθέως ἢ ἄλλως Ἐριχθονίου¹. Συνάγεται ὁμως κατὰ τὴν γνώμην τοῦ ΚΟΝΤΟΛΕΟΝΤΟΣ ἐξ ἀρχαίων πληροφοριῶν, ὅτι τὸ ξόανον τῆς Ἀθηνᾶς καὶ ὁ τάφος τοῦ Ἐρεχθέως-Ἐριχθονίου ἀποτελοῦσι τὰ κύρια χαρακτηριστικὰ τοῦ πρωιμωτάτου ἱεροῦ τῆς Ἀκροπόλεως². Αἱ ἀρχαῖαι μαρτυρίαι, ἀπὸ τῆς ἐποχῆς τοῦ ΟΜΗΡΟΥ καὶ ἐξῆς, συμφωνοῦσιν, ὅτι Ἀθηνᾶ καὶ Ἐριχθόνιος-Ἐρεχθεὺς λατρεύονται ἀπὸ κοινοῦ ἐπὶ τῆς Ἀκροπόλεως, τὸ δὲ ἱερὸν αὐτῶν περιέχει ἀφ' ἑνὸς τὸ ξόανον τῆς θεᾶς καὶ ἀφ' ἑτέρου τὸν τάφον τοῦ γηγενοῦς τούτου ἥρωος καὶ γενάρχου. Οὕτω, συμφώνως πρὸς τὴν γνώμην τοῦ ΚΟΝΤΟΛΕΟΝΤΟΣ, κατὰ τοὺς προκλασσικὺς χρόνους τὸ ξόανον τῆς Ἀθηνᾶς εὐρίσκετο ἐντὸς κοινοῦ ἱεροῦ³ (ἐντὸς τοῦ πυκνοῦ δόμου τοῦ Ἐρεχθέως, ὡς φαίνεται κατ' ἀρχήν, καὶ ἐντὸς τοῦ πίονος νηοῦ ἀργότερον). Ναὸς ὁμως προκλασσικῶν χρόνων δὲν ἔχει εἰσέτι ἀναγνωρισθῇ μετὰ τινος βεβαιότητος ὑπὸ τὸ Ἐρέχθειον. Ἐπὶ τοῦ χώρου ἐξ ἄλλου τοῦ μυκηναϊκοῦ ἀνακτόρου καὶ τοῦ «ναοῦ τοῦ Doerpfeld» τοποθετεῖται γεωμετρικὸν ἱερὸν, τὰ ἴχνη τοίχων ὁμως, ἅτινα ἔχουσι συνδεθῇ πρὸς αὐτό, εἶναι πτωχὰ καὶ ἀβέβαια καὶ δὲν ὑφίσταται ἔνδειξις, συμφώνως πρὸς τὴν γνώμην τοῦ HOLLAND⁴, ὅτι ναὸς διεδέχθη ποτὲ τὸ ἀνάκτορον ὡς ἄμεσος συνέχεια αὐτοῦ. Ἡ ὑπαρξὶς τοῦ ἱεροῦ τούτου κατὰ τὴν γνώμην τοῦ DINSMOOR⁵ εἶναι ἀναγκαία ἀλλ' ὑποθετική. Ὁ «ναὸς» ἐξ ἄλλου «τοῦ Doerpfeld» ἀμφισβητεῖται ὑπὸ τοῦ HOLLAND⁶ ὡς ναὸς καὶ θεωρεῖται ὑπ' αὐτοῦ δημόσιον οἰκοδόμημα⁷.

Ἐπιτρέπεται συνεπῶς κατόπιν τούτου ἡ εἰκασία, ὅτι τὸ ξόανον τῆς Ἀθηνᾶς, ὡς καὶ ὁ τάφος τοῦ μυθικοῦ Ἀθηναίου γενάρχου, υἱοῦ αὐτῆς, εὐρίσκοντο ἐπὶ ἄλλης τινὸς θέσεως τῆς Ἀκροπόλεως κατὰ τοὺς προκλασσικούς⁸, τοὺς κλασσικὺς καὶ τοὺς μετακλασσικὺς χρόνους.

Ἡ ἄλλη ὁμως αὕτη θέσις, ἐφ' ἧς τὸ κοινὸν αὐτῶν ἱερὸν, δὲν εἶναι δυνατόν νὰ εἶναι εἰμὴ ὁ ἕτερος τῶν δύο ἄλλων ἐπὶ τῆς Ἀκροπόλεως ἱερῶν χώρων τῆς Ἀθηνᾶς Οὗτοι δὲ εἶναι:

1) Ὁ χώρος τοῦ Παρθενῶνος.

2) Ὁ χώρος τοῦ ναοῦ τῆς Ἀθηνᾶς Νίκης.

Ἀλλ' ὁ χώρος τοῦ Παρθενῶνος ἀποκλείεται ὡς θέσις τοῦ ξοάνου καὶ τοῦ τάφου τοῦ γενάρχου, καθόσον:

α) Ἡ ὑπαρξὶς τοῦ χρυσελεφαντίνου, μὴ λατρευτικοῦ, ἀγάλματος τῆς Ἀθηνᾶς Παρθένου, καὶ δὴ ἐπὶ τῆς πλέον ἐπισήμου καὶ τιμητικῆς θέσεως, ἀποκλείει τὴν ὑπαρξιν ἐπὶ ἑτέρας, δευτερευούσης, θέσεως τοῦ ξοάνου τῆς Ἀθηνᾶς, ὅπερ δὲν

1 ΚΟΝΤΟΛΕΩΝ, ἔ.δ. 27 κ.ε.

2 Αὐτόθι σ. 6: «Περὶ τοῦ τάφου τοῦ Ἐρεχθέως δὲν ὑπάρχει ρητὴ μαρτυρία τῶν κλασσικῶν χρόνων».

3 Αὐτόθι 3 κ.ε..

4 AJA 43, 1939, 297-8.

5 AJA 51, 1947, 109-10.

6 Ἐ.δ. 289-98.

7 Κατὰ τὴν γνώμην τοῦ DINSMOOR (The Architecture of Ancient Greece, 1950, 358) ὁ «ναὸς τοῦ Doerpfeld» κτίζεται τὸ 529-20 π. Χ. ὡς περίτερος ναός,

τὸ δὲ 570-60 π. Χ. κτίζεται κατὰ τὴν ΒΑ. γωνίαν τοῦ Παρθενῶνος ὁ πρόγονος αὐτοῦ ἢ ἄλλως Ἐκατόμπεδον. Κατὰ τὴν γνώμην τοῦ PLOMMER (JHS 80, 1960, 146, 159) ὁ «ναὸς τοῦ Doerpfeld» κτίζεται τὸν 6ον π.Χ. αἰῶνα ὡς περίτερος ναός, ἐπανακτιζόμενος τὸ 525 π.Χ. ἐπὶ τῶν αὐτῶν βάσεων, δὲν ὑπάρχει δὲ πρόγονος τοῦ Παρθενῶνος.

8 Περὶ τῆς ὑπὸ τῶν ὁμηρικῶν ἐπῶν σχετικῆς παραδόσεως βλ. ΚΟΝΤΟΛΕΩΝΤΑ, ἔ.δ. 3.

διεκρίνεται σχεδόν αὐτῆς ταύτης τῆς θεᾶς¹. Χαρακτηριστική ἐπὶ τοῦ προκειμένου εἶναι ἡ περίπτωση τοῦ ξοάνου τῆς Ἥρας ἐν Σάμῳ, ἀποτελοῦντος ὡσαύτως ὁμοίωμα τῆς θεᾶς, ἀλλὰ καὶ ταυτιζομένου πρὸς τὴν θεάν. Τοῦτο μέχρι τῆς ὑστάτης ἀρχαιότητος κατεῖχε τὴν κυρίαν θέσιν ἐντὸς τοῦ μεγάλου ναοῦ τῆς Σάμου, καίτοι εἶχε μεταφερθῇ εἰς αὐτὸν ἐκ τοῦ παλαιότερου ἱεροῦ αὐτοῦ. Τὸ ξόανον τοῦτο, ἡ θεὸς²

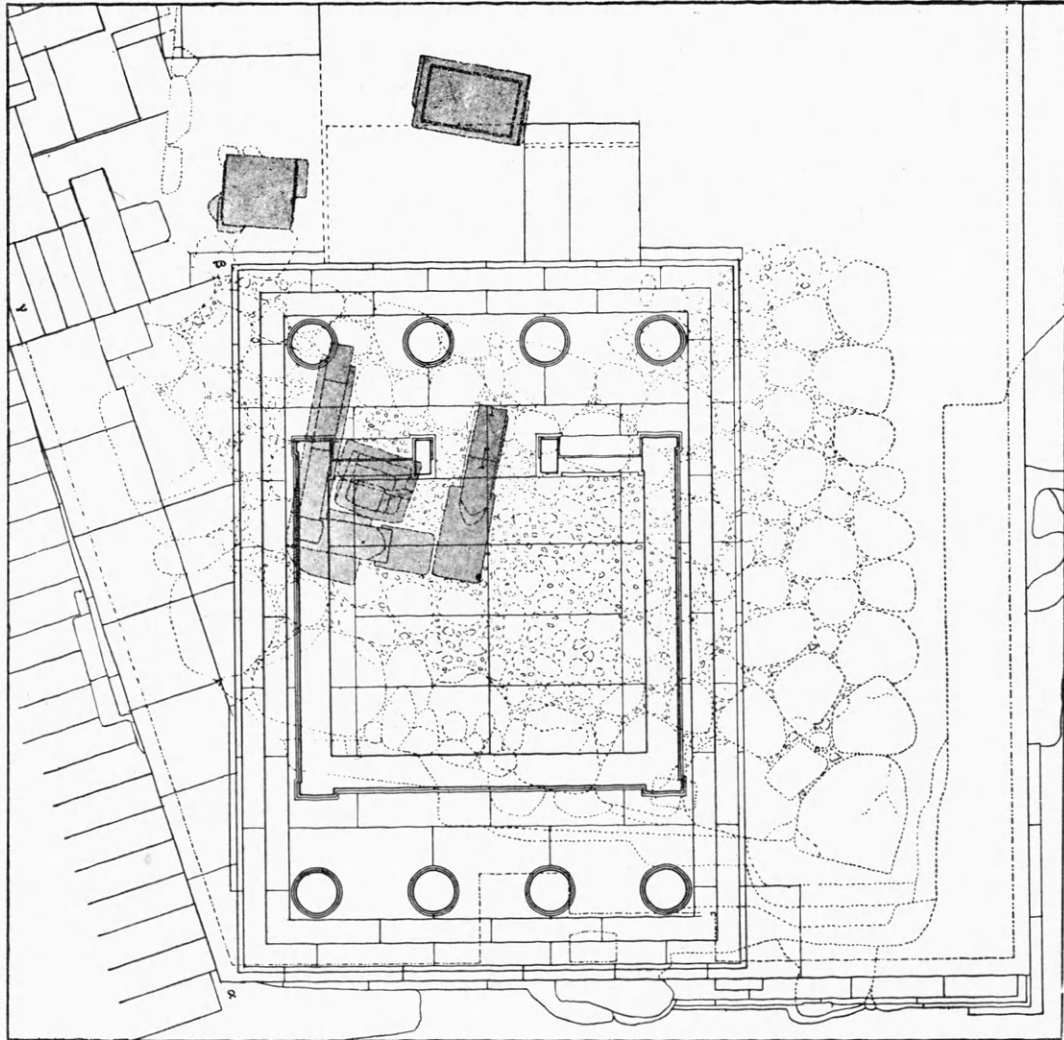

Εἰκ. 1. Οἱ ναοὶ τῆς Ἀθηνᾶς Νίκης (τοῦ 6ου καὶ τοῦ 5ου π. Χ. αἰῶνος, σχέδιον Μπαλάνου).

κατὰ τὴν ἐπιγραφὴν τοῦ Ἡραίου, εὐρίσκετο ἔμπροσθεν νεωτέρου ἀγάλματος τῆς Ἥρας, μὴ λατρευτικοῦ, τῆς ὀπισθε θεοῦ κατὰ τὴν αὐτὴν ἐπιγραφὴν.

β) Οὐδὲν στοιχεῖον ἐξ ἄλλου ὑπάρχει ἐν τῷ χώρῳ τοῦ Παρθενῶνος, ἐνέχον ἔνδειξιν ἀσκήσεως λατρείας χθονίας ἅμα καὶ ἡρωικῆς, οἷα ἦτο ἡ λατρεία τοῦ ξοάνου τῆς Ἀθηνᾶς

1 Βλ. ΑΜ 1930, 1 κ.έ., ἐπίσης ΚΟΝΤΟΛΕΟΝΤΑ, ἔ.ἀ. 74: «Ἀλλὰ τὸ ξόανον τῆς Ἥρας ἀνήκεν εἰς τὴν κατηγορίαν τῶν εἰκόνων ἐκείνων τοῦ θεοῦ, ἐν αἷς εἶναι δύ-

σκολος ἡ διάκρισις, ἐὰν πρόκειται περὶ ὁμοιώματος τοῦ θεοῦ ἢ αὐτοῦ τούτου τοῦ θεοῦ».

2 Βλ. σ. 62 σημ. 2.

Οὕτω ὑπολείπεται ὡς θέσις τοῦ ξοάνου τούτου τῆς Ἀθηνᾶς ὁ ναὸς τῆς Ἀθηνᾶς Νίκης, περὶ τῆς λατρείας δὲ τῆς Ἀθηνᾶς ἐν τῷ χώρῳ τοῦ ναοῦ τούτου, καὶ ἐν τῷ χώρῳ ἐν γένει ὅλου τοῦ πύργου, δὲν ὑπάρχει σήμερον ἱκανοποιητικὴ ἐξήγησις καὶ ἄγνωστος ἔχει παραμείνει ὁ λόγος τῆς προσωνομίας «Νίκη».

Οἱ πρῶτοι ἐρευνηταὶ συνέδεσαν, ὡς γνωστόν, τὴν λατρείαν ταύτην τῆς Ἀθηνᾶς Νίκης πρὸς τοὺς Μηδικοὺς πολέμους, θεωρήσαντες καὶ τὴν προσωνομίαν «Νίκη» ἀναγομένην εἰς τὰς κατ' αὐτοὺς νίκας. Ἡ κατὰ τὸ 1934 ὅμως, διαρκούσης τῆς ἀναστηλώσεως τοῦ πύργου καὶ τοῦ ἐπ' αὐτοῦ ναοῦ τῆς Ἀθηνᾶς Νίκης, ἀποκάλυψις ὑπὸ τοῦ ΜΠΑΛΑΝΟΥ¹ ὑπὸ τὸν κλασσικὸν ναὸν αὐτῆς ἐτέρου ναοῦ (εἰκ. 1-3), τοῦ 6^{ου} αἰῶνος π. Χ., καὶ μάλιστα μετ' ἐσχάρας καὶ βωμοῦ, μνημονευομένου καὶ ἐν εὐρεθείᾳ ἐπιγραφῇ, κατέδειξεν ἐσφαλμένην τὴν γνώμην ταύτην, ἐτέθη δὲ κατόπιν τούτου ὀξὺ τὸ πρόβλημα περὶ τῆς ἐν τῷ χώρῳ τοῦ πύργου λατρευομένης θεᾶς καὶ τῆς προσωνομίας αὐτῆς ὡς «Νίκης».

Ὁ WELTER² ἀκολούθως συνέδεσε τὴν λατρείαν ταύτην πρὸς τὴν ἵδρυσιν τῶν Μεγάλων Παναθηναίων τὸ 566 π.Χ., ἐθεώρησε δὲ οὗτος τὴν προσωνομίαν «Νίκη» συναφῇ πρὸς τὰς ἀθλητικὰς νίκας τῆς ἐορτῆς ταύτης. Ἡ γνώμη ὅμως αὕτη παρουσιάζει ἀσθενῆ σημεῖα. Βάσιμοι ἀντιρρήσεις εἶναι δυνατόν νὰ διατυπωθῶσι κατ' αὐτῆς:

Ὑπὸ ἀρχαίων πηγῶν (βλ. κατωτέρω) μνημονεύεται ξόανον τῆς Ἀθηνᾶς Νίκης. Τοῦτο, συμφώνως πρὸς τὴν γνώμην τοῦ ἀειμνήστου ΟΙΚΟΝΟΜΟΥ³, ἦτο ἀρχαιότερον τοῦ 6^{ου} π.Χ. αἰῶνος, οἷα ἦσαν ἄλλωστε ὡς ἐπὶ τὸ πλεῖστον τὰ ἀρχαῖα ξόανα, καὶ ἐνεφάνιζε προϊστορικὰς ἐπιβιώσεις (βλ. κατωτέρω). Ἡ ὑπαρξὶς τοῦ ξοάνου τούτου

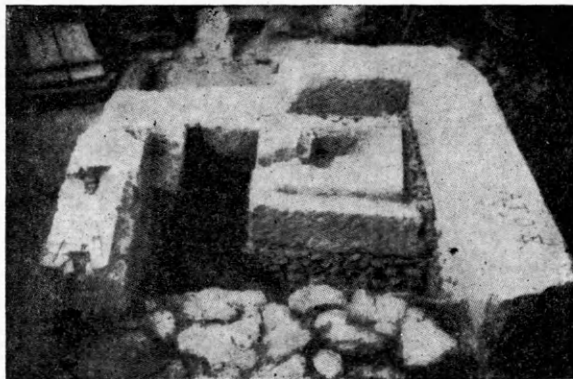

Εἰκ. 2. Ναὸς τῆς Ἀθηνᾶς Νίκης τοῦ 6^{ου} π.Χ. αἰῶνος.

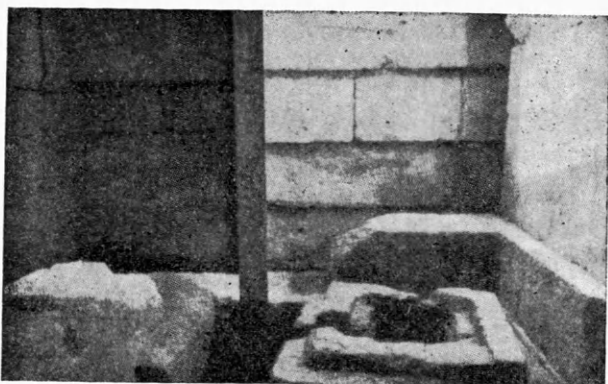

Εἰκ. 3. Ναὸς τῆς Ἀθηνᾶς Νίκης τοῦ 6^{ου} π.Χ. αἰῶνος ἐπικαλυφθεὶς ὑπὸ τοῦ ναοῦ τῆς Ἀθηνᾶς Νίκης τοῦ 5^{ου} π.Χ. αἰῶνος.

6^{ου} π.Χ. αἰῶνος, οἷα ἦσαν ἄλλωστε ὡς ἐπὶ τὸ πλεῖστον τὰ ἀρχαῖα ξόανα, καὶ ἐνεφάνιζε προϊστορικὰς ἐπιβιώσεις (βλ. κατωτέρω). Ἡ ὑπαρξὶς τοῦ ξοάνου τούτου

1 Ν. ΜΠΑΛΑΝΟΥ, Ἡ νέα ἀναστήλωσις τοῦ ναοῦ τῆς Ἀθηνᾶς Νίκης ἐν ΑΕ 1937, 776 - 80. Περὶ τῆς ἀναστηλώσεως τοῦ ναοῦ βλ. ἄρθρον ὑπὸ τοῦ καθηγητοῦ Α. ΟΡΑΝΔΟΥ, Nouvelles observations sur la construction du Temple d'Athéna Niké ἐν BCH 1947-48, 1-38, ἐπίσης Zum Tempel der Athena Nike ἐν

AM 1915, 27 - 44.

2 ΑΑ 1939, 12 κ.έ. βλ. ἐπίσης RAUBITSCHKE καὶ JEFFERY, Dedications from the Athenian Acropolis, 359.

3 Γ. ΟΙΚΟΝΟΜΟΣ, Ἡ ἐπὶ τῆς Ἀκροπόλεως λατρεία τῆς Ἀθηνᾶς Νίκης ἐν ΑΕ 1939 - 41, 97-110.

ὑποδεικνύει, ὅτι ἡ ὅλη λατρεία ἐν τῷ χώρῳ τοῦ πύργου ἦτο πολὺ προγενεστέρα τοῦ 6^{ου} αἰῶνος π. Χ., ὅπερ ἤδη ἐπιβεβαιοῖ σήμερον καὶ ἡ ἔρευνα τοῦ ΙΑΚΩΒΙΔΟΥ¹. Συνεπῶς ἡ προσωνυμία «Νίκη» εἶναι ἄσχετος μᾶλλον πρὸς τὰς ἀθλητικὰς νίκας τῶν Μεγάλων Παναθηναίων, ἐφόσον μάλιστα τὸ ξόανον τῆς Ἀθηνᾶς Νίκης οὐδὲν σύμβολον ἔφερε τῶν νικῶν τούτων ἢ τῶν ἀγώνων τῆς ἐορτῆς ταύτης ἢ τῶν ἀθλητικῶν ἀγώνων ἐν γένει, ἀλλ' ἀπλῶς ἐκράτει ῥόαν καὶ κράνος (βλ. κατωτέρω). Καὶ ἦσαν ἐξ ἄλλου τὰ Παναθήναια, τὰ Μεγάλα, ἀλλὰ καὶ τὰ παλαιότερα τούτων, τὰ Μικρά, ἀφιερωμένα εἰς τὴν λατρείαν τοῦ ἐκ τοῦ βάθους τῶν αἰώνων προερχομένου ξοάνου τῆς μιᾶς καὶ μόνης πολιούχου θεᾶς. Ἡ ἀφιέρωσις συνεπῶς ξοάνου δευτέρου, ὑπὸ νέαν προσωνυμίαν, ἐπ' εὐκαιρίᾳ ἐορτῆς ἀγομένης πρὸς τιμὴν τοῦ ἤδη ὑπάρχοντος ξοάνου τῆς αὐτῆς θεᾶς, ἦτο ἀσφαλῶς περιττὴ καὶ ἀνεπίτρεπτος.

Αἱ ἀρχαῖαι πληροφορίαι συμφωνοῦσιν, ὅτι ἐν καὶ μόνον ξόανον τῆς Ἀθηνᾶς ὑπῆρχεν ἐπὶ τῆς Ἀκροπόλεως (βλ. κατωτέρω), τοῦτο δὲ φαίνεται ὅτι ἦτο γνωστὸν καὶ ὡς Νίκη. Ἡ ἐν τῷ χώρῳ ἄρα τοῦ πύργου λατρεία, ὑπάρχουσα ἤδη ἐκεῖ ἀπὸ τῶν ὑπομνηναϊκῶν τοῦλάχιστον χρόνων, ὡς ἀποδεικνύει σήμερον ἡ ἀρχαιολογικὴ ἔρευνα (βλ. κατωτέρω), ἐλαμπρύνθη ἀπλῶς κατὰ τὸν 6^{ον} αἰῶνα, ὅτε ἰδρύθησαν καὶ τὰ Μεγάλα Παναθήναια, κατηρτίσθη δὲ καὶ πρόγραμμα ἐξωραϊσμοῦ τοῦ ὅλου βράχου. Ἡ γνώμη αὕτη ἐνισχύεται ἐκ τῶν ἀκολούθων στοιχείων:

1. Ἐκ τοῦ τύπου τοῦ ξοάνου τῆς Ἀθηνᾶς Νίκης, γνωστοῦ ἐκ περιγραφῆς τοῦ ΗΛΙΟΔΩΡΟΥ² κυρίως. Ὁ τύπος αὐτοῦ εἶναι πανάρχαιος καὶ συγκεντρώνει ἀμφοτέρως τὰς περὶ τοῦ ξοάνου τῆς πολιούχου Ἀθηνᾶς παραδόσεις (ὅτι τοῦτο ἦτο διιπετὲς³ ἢ ἀφιερῶθη ὑπὸ τοῦ Ἀθηναίου γενάρχου⁴), ἀνταποκρίνεται δ' ἐξ ἄλλου εἰς τὴν μορφήν τῆς θεᾶς ὡς πολιούχου: Τὸ ξόανον τοῦτο, τῆς Ἀθηνᾶς Νίκης, συμφῶνως πρὸς τὰς πληροφορίας τοῦ ΗΛΙΟΔΩΡΟΥ, ἐκράτει ῥόαν διὰ τῆς μιᾶς χειρὸς καὶ κράνος διὰ τῆς ἐτέρας. Κατὰ τὸν καθηγητὴν ΟΙΚΟΝΟΜΟΝ⁵ ἡ ῥόα δηλοῖ χθονίαν καταγωγὴν καὶ συνέχειαν τῆς λατρείας τῆς θηλείας θεότητος τῶν προϊστορικῶν χρόνων. Ἡ χθονία αὕτη καταγωγὴ εἶναι δυνατόν νὰ νοηθῇ καὶ ἐκ τῆς σχέσεως τοῦ ξοάνου τούτου πρὸς τὴν ἡρωικὴν λατρείαν. Ἀλλὰ καὶ τὸ κράνος δηλοῖ συνάφειαν πρὸς τὴν λατρείαν τῆς θηλείας θεότητος τῶν προϊστορικῶν χρόνων, καὶ δὴ τῶν μυκηναϊκῶν. Ἀναγνωρίζεται σήμερον, ὅτι ἡ Μεγάλῃ Θεᾷ τῶν χρόνων τούτων, λατρευομένη κατὰ τόπους ὑπὸ διάφορα ὀνόματα ἴσως, προϊστατο συγχρόνως τῆς Φύσεως καὶ τοῦ Πολέμου, ἀποτελοῦσα πιθανῶς σύστοιχον μορφήν τῆς θηλείας θεότητος τῆς χετταϊκῆς τριάδος⁶. Ὁ τύπος ἐπομένως τοῦ ξοάνου τῆς Ἀθηνᾶς Νίκης καὶ λόγῳ τῆς ῥόας καὶ λόγῳ τοῦ κράνου φαίνεται ὅτι ἀποτελεῖ ἄμεσον ἐπιβίωσιν τοῦ τύπου τῆς μυκηναϊκῆς ταύτης θεᾶς, ἐν τῇ διττῇ δὲ ιδιότητι αὐ-

1 Ἡ Μυκηναϊκὴ Ἀκρόπολις τῶν Ἀθηνῶν, 186 κ.έ.

2 Βλ. ΑΡΠΟΚΡΑΤΙΩΝΑ ἐν λ. Νίκη Ἀθηνᾶ: *Λυκοῦργος ἐν τῷ περὶ τῆς ἰσοείας*: ὅτι δὲ Νίκης ξόανον ἄπτερον ἔχον ἐν μὲν τῇ δεξιᾷ ῥόαν ἐν δὲ τῇ ἐκωνύμῳ κράνος, ἐτιμᾶτο παρ' Ἀθηναίοις, δεδήλωκεν Ἡλιόδωρος περιηγητὴς ἐν α'. περὶ Ἀκροπόλεως. Περὶ τῶν πληροφοριῶν τούτων βλ. ΟΙΚΟΝΟΜΟΝ, ἔ. ἀ. 97.

3 Πβλ. ΠΑΥΣΑΝ. Ι 26,6: *φήμη δὲ ἐς αὐτὸ ἔχει πεσεῖν ἐκ τοῦ οὐρανοῦ*.

4 Βλ. σ. 121, σημ. 1, iv.

5 Ἔ. ἀ. 102 κ.έ.

6 DUSSAUD, *Religions des Hittites* (1949), 356· βλ. ἐπίσης ΑΛΕΞΙΟΥ, Ἡ Μινωικὴ Θεὰ μεθ' ὑψωμένων χειρῶν, 266 (ἐν Κρητικὰ Χρονικὰ 12, 1958).

τῆς: α) κυρίας τῆς Φύσεως (ῥόα), χορηγοῦ καὶ ρυθμιστρίας τῆς ζωῆς, ἡμέρου καὶ ἀγρίας, ἐμφύχου καὶ ἀψύχου· καὶ β) κυρίας τοῦ Πολέμου, καὶ δὴ ἐν ὧρα ἀνάγκης (κράνος), ἀπροσμάχτου ἥτοι δυνάμεως κατὰ ἐχθροῦ εἰσβάλλοντος εἰς τὴν περιοχὴν, ἐν ἣ λατρεύεται αὕτη. Ὑπὸ τοιαύτην ἔννοιαν εἶναι δυνατὸν ἴσως νὰ νοηθῇ καὶ ὁ ἐκ κράνους προερχόμενος πόλος τοῦ ξοάνου τῆς Μεγάλης Θεᾶς τῆς Σάμου, τῆς Ἥρας¹. Τὸ ξοάνον τῆς Ἀθηνᾶς Νίκης ἐπομένως δὲν προϋποθέτει, ὡς ἄλλωστε ἀπέδειξεν ὁ ΟΙΚΟΝΟΜΟΣ², ἀφομοίωσιν τοῦ αὐτοτελοῦς πολεμικοῦ τύπου τῆς Ἀθηνᾶς πρὸς προϋπάρχοντα εἰρηνικὸν τύπον αὐτῆς ἢ συνένωσιν τῆς Ἀθηνᾶς καὶ τῆς Νίκης ἢ συσχέτισιν τῆς Ἀθηνᾶς μετὰ τῆς αὐτοτελοῦς Νίκης, μᾶλλον ἐπαναλαμβάνει τὸν τύπον τῆς μυκηναϊκῆς θεᾶς, ἐξ οὗ καὶ ἀποσπᾶται ἐν καιρῷ — κατὰ τοὺς ἱστορικοὺς χρόνους — ὁ αὐτοτελὴς πολεμικὸς τύπος τῆς Ἀθηνᾶς, ὅστις καὶ καθίσταται γνωστὸς ἐν Ἀθήναις κατὰ τὴν ἀρχαϊκὴν ἐποχὴν. Ὁ αὐτοτελὴς ὁμως οὗτος πολεμικὸς τύπος τῆς Ἀθηνᾶς οὐδέποτε ἀποβαίνει ἐν Ἀθήναις λατρευτικός. Ὁ σύνθετος ἐξ ἄλλου τύπος αὐτῆς, ὁ εἰρηνικὸς καὶ συγχρόνως πολεμικὸς, ἀνταποκρίνεται καὶ πρὸς τὸν τύπον τῆς ὁμηρικῆς Ἀθηνᾶς καὶ τοῦτο διότι ἐν τῇ Ἰλιάδι³ ἔργα εἰρηνικῆς φύσεως ἀποδίδονται εἰς τὴν Παλλάδα, δηλαδὴ τὴν Ἀθηνᾶν γνωστὴν καὶ ὡς θεὰν τοῦ πολέμου (πβλ. παλλάδιον = τὸ ξοάνον αὐτῆς ὡς ἐχέγγυον τῆς ὑπάρξεως καὶ τῆς ἀνεξαρτησίας τῆς πόλεως, ἐν ἣ λατρεύεται αὕτη). Ἐξ ἄλλου ἡ παρουσία τῶν δύο συμβόλων, τῆς ῥόας καὶ τοῦ κράνους, φερομένων διὰ τῶν χειρῶν τοῦ ξοάνου τούτου τῆς Ἀθηνᾶς Νίκης, σχετίζει αὐτὸ πρὸς τὸν τύπον τῶν χειταϊκῶν λατρευτικῶν ἀγαλμάτων, τῶν φερόντων διὰ τῆς μιᾶς ἢ δι' ἐκατέρας τῶν χειρῶν αὐτῶν σύμβολον ἢ σύμβολα τῆς λατρείας αὐτῶν⁴, ἐπιβεβαιοῖ δὲ οὕτω πως καὶ τὴν ὑπάρχουσαν πληροφορίαν, ὅτι ὁ Ἀθηναῖος γενάρχης μετεκάλεσε καὶ Φρύγιον⁵ τεχνίτην εἰς τὰς Ἀθήνας. Ὁ τύπος τοῦ ξοάνου τούτου εἶναι ἐπομένως κατὰ πολὺ ἀρχαιότερος τῶν δύο τύπων, οἵτινες ἔχουσι προταθῇ κατὰ καιροὺς ὡς ἐκπροσωποῦντες τὸ ξοάνον τῆς πολιούχου θεᾶς. Ὡς εἶναι γνωστόν, δὲν ὑπάρχει ὁμοφωνία ὡς πρὸς τὸν τύπον τοῦ ξοάνου τούτου καὶ συνήθως προτείνεται: α) ὁ τύπος τῆς ὀρθίας καὶ πολεμικὴν ἐξάρτυσιν φερούσης Ἀθηνᾶς καὶ β) ὁ τύπος τῆς καθημένης Ἀθηνᾶς, διὰ τῆς μιᾶς χειρὸς κρατούσης φιάλην. Ἀμφότεροι⁶ ὁμως οὗτοι οἱ ἀθηναϊκοὶ τύποι, ἐξ ὧν ὁ πρῶτος ὡς ἐπὶ τὸ πλεῖστον συνδέεται πρὸς τὴν λατρείαν τῆς Ἀθηνᾶς Παρθένου, εἶναι τοῦ 6^{ου} καὶ τοῦ 5^{ου} ἀντιστοίχως π. Χ. αἰῶνος, κατὰ πολὺ συνεπῶς νεώτεροι τοῦ μυκηναϊκῆς καταγωγῆς — καὶ μετὰ τινων ἴσως προσμείξεων χειταϊκῶν πιθανῶς — ξοάνου τῆς θεᾶς τοῦ ναοῦ τῆς Ἀθηνᾶς Νίκης καὶ δὲν ἀνταποκρίνονται καὶ εἰς τὴν ὑπάρχου-

1 Βλ. σ. 61 - 2 καὶ σ. 62 σημ. 4.

2 *Ε. ἀ. 105.

3 Ε 60: ... χειρὶν ἐπίστατο δαίδαλα πάντα (ὁ τεχνίτης) τεύχειν, ἔξοχα γὰρ μιν ἐφίλατο Παλλὰς Ἀθήνη.

4 C. G. BRANDESTEIN, Hethitische Götter nach Bildbeschreibungen in Keilschrifttexten (Mitteilungen der vorderasiatisch-ägyptischen Gesellschaft 46, ἀρ. 2: Hethitische Texte in Umschrift mit Übersetzung und

Erläuterungen (Λευψία 1943, Κριτικὴ ὑπὸ GÜTTERBOCK ἐν Orientalia 15, 1946, 482-96). Πρβλ. ἐξ ἄλλου καὶ τὸ ἀνάγλυφον ἐκ Carchemish, ἐφ' οὗ παρίσταται θεὰ φέρουσα διὰ τῆς μιᾶς χειρὸς ῥόαν καὶ στάχυσ διὰ τῆς ἑτέρας (Carchemish III, πίν. Β 37).

5 RE VI ἐν λ. Ἐριχθόνιος. Βλ. ἐπίσης JACOBY, Das Marmor parium, 6, 19.

6 Βιβλιογραφίαν βλ. ἐν PATON, ἔ. ἀ. 433.

σαν παράδοσιν περὶ τῆς ἀρχαιότητος τοῦ ξοάνου τῆς πολιούχου θεᾶς τῶν Ἀθηνῶν. Ἀμφότεροι οἱ προταθέντες οὗτοι τύποι ἐξ ἄλλου ἐπαναλαμβάνονται ἐπὶ ἔργων τῆς μικροτεχνίας, ἐνῶ ὁ τύπος τοῦ ξοάνου τοῦ ναοῦ τῆς Ἀθηνᾶς Νίκης δὲν ἐπαναλαμβάνεται κατὰ πιστόν τινα τουλάχιστον τρόπον¹. Ἡ ἔλλειψις τοιαύτης ἐπαναλήψεως ἀποτελεῖ ἴσως ἔνδειξιν τῆς ἱερότητος, δι' ἧς περιεβάλλετο τὸ ξοάνον τῆς πολιούχου θεᾶς ἐν Ἀθήναις.

2. Ἐκ τῆς ἐλλείψεως ἀρχαίων πληροφοριῶν περὶ τῆς ὑπάρξεως δύο ξοάνων τῆς Ἀθηνᾶς ἐπὶ τῆς Ἀκροπόλεως. Τοιαύτη ὑπαρξίς ἄλλωστε ἀποκλείεται, καθόσον προϋποθέτει ὑπαρξιν δύο αὐτοτελῶν λατρείων αὐτῆς, αὗται δὲ ἰσοδυναμοῦσι πρὸς τὴν ὑπαρξιν σχεδὸν δύο αὐτοτελῶν θεοτήτων. Ἐφ' ὅσον δὲ ὁ ναὸς τῆς Ἀθηνᾶς Νίκης ἐστέγαζε ξοάνον τῆς θεᾶς ἀρχαῖον, ἔπρεπε, κατ' ἀναλογίαν καὶ συμφώνως πρὸς τὰς ἀρχὰς τῆς ἐλληνικῆς λατρείας, νὰ ὑπάρχῃ καὶ ἕτερος ναὸς, αὐτοτελής, πρὸς στέγασιν ἑτέρου τυχὸν ἀρχαίου ξοάνου αὐτῆς, οὐδαμῶς ἐπιτρεπομένην ἐντὸς ἄλλου τινὸς κτίσματος εἰμὴ μόνον ἐντὸς ναοῦ. Τοιοῦτος ὁμως ναὸς δὲν ὑπῆρχεν ἐπὶ τῆς Ἀκροπόλεως κατὰ τοὺς κλασσικοὺς καὶ τοὺς μετακλασσικοὺς χρόνους.

3. Ἐκ τῆς συνυπάρξεως ἐσχάρας καὶ ξοάνου ἐντὸς τοῦ αὐτοῦ ναοῦ, τῆς Ἀθηνᾶς Νίκης, ἀμφοτέρων χαρακτηριστικῶν στοιχείων τῆς πρωίμου λατρείας τοῦ ξοάνου τῆς πολιούχου Ἀθηνᾶς ἐπὶ τῆς Ἀκροπόλεως.

Ἡ ἐσχάρα αὕτη ἰδρύθη κατὰ τὴν γνώμην τοῦ ΙΑΚΩΒΙΔΟΥ² ἀρχομένων τῶν ἱστορικῶν χρόνων, ἐν αὐτῇ δὲ εὐρέθησαν εἰδώλια, ἀναγνωρισθέντα ὑπὸ τοῦ καθηγητοῦ ΜΑΡΙΝΑΤΟΥ³ ὡς ὑπομνηναϊκά. Τὰ εἰδώλια ταῦτα, συμφώνως πρὸς τὴν γνώμην τοῦ ΙΑΚΩΒΙΔΟΥ⁴, μετεφέρθησαν εἰς τὴν ἐσχάραν ταύτην ἐκ παλαιότερου χώρου λατρείας, ἴσως ἐκ τοῦ ὑπὸ τὴν δυτικὴν πλευρὰν τοῦ πύργου ἱεροῦ. Ἡ γνώμη αὕτη εἶναι πιθανή ὡς καθορίζουσα ἀκριβέστερον τὴν λογικὴν γνώμην τοῦ ΜΠΑΛΑΝΟΥ⁵, ὅτι ταῦτα μετεφέρθησαν ἐκεῖ ἐκ τινος ἄλλου ἐπὶ τῆς Ἀκροπόλεως προϋπάρχοντος ἱεροῦ. Πιθανὴ ὁμως φαίνεται ὡσαύτως καὶ παραλλαγή τῆς γνώμης ταύτης: Ἡ ἐσχάρα αὕτη, συνιστῶσα ἀρχικῶς ὑπαίθριον ἱερὸν ἐπὶ τοῦ πύργου, ὡς διαπιστώνει ὁ ΙΑΚΩΒΙΔΗΣ⁶, ἀπετέλει ἴσως διάδοχον κατάστασιν προγενεστέρου ὁμοίου ἱεροῦ ἐπὶ τῆς Ἀκροπόλεως, συνισταμένου ἐξ ὑπαιθρίου ἐπίσης ἐσχάρας, μυκηναϊκῆς, ἐκ τῆς μυκηναϊκῆς δὲ ταύτης ἐσχάρας, τελούσης ἐν χρήσει μέχρι καὶ τῆς ὑπομνηναϊκῆς ἐποχῆς, ἐλήφθησαν εἰδώλια καὶ ἀπετέθησαν ἐπὶ νέας ἐσχάρας, τῆς τοῦ πύργου, πρὸς καθιέρωσιν αὐτῆς καὶ συνέχισιν τῆς λατρείας ἐν αὐτῇ. Καὶ ναὶ μὲν ἡ ὑπαρξίς μυκηναϊκῆς ἐσχάρας ἐπὶ τῆς Ἀκροπόλεως δὲν ἔχει πιστοποιηθῇ ἀνασκαφικῶς, οὐδὲν ὁμως στοιχεῖον ἐμποδίζει τὴν γνώμην, ὅτι ὑπῆρχεν ἤδη τοιαύτη ἐσχάρα ἐπὶ τοῦ πύργου — ἡ ὑπάρχουσα ἐσχάρα ἰδρύθη μετὰ τὴν ἐρείπωσιν τοῦ ἀνωτάτου μέρους αὐτοῦ —, εἰκάζεται δὲ μᾶλλον ἡ ὑπαρξίς αὐτῆς εὐλόγως εἴτε ἐγγὺς εἴτε μακρὰν αὐτοῦ, διότι ἀφ' ἐνὸς ἐλάχιστα ἱχνη ἔχουσι διασωθῇ ἐκ τοῦ ὄλου συμπλέγματος τοῦ ἀνακτόρου,

1 Περὶ παραστάσεων σχετιζομένων πρὸς τὸν τύπον τοῦτον τῆς Ἀθηνᾶς βλ. ΟΙΚΟΝΟΜΟΝ, ἔ.ἀ. καὶ 109 κ.έ.

2 Ἔ. ἀ. 186 κ. έ.

3 Αὐτόθι 186 σημ. 361.

4 Αὐτόθι 186 - 7.

5 Ἔ. ἀ. σ. 795.

6 Ἔ. ἀ. 186.

ἐν ᾧ θὰ ὑπῆρχεν ἴσως τοιαύτη ἐσχάρα, ἀφ' ἑτέρου δὲ ὑπαίθριος μυκηναϊκὴ ἐσχάρα πιστοποιεῖται ἐν Τίρυνθι¹ καὶ ἐν Μυκῆναις². ἐν Τίρυνθι μὲν ἐν αὐτῇ ταύτῃ τῇ αὐλῇ τοῦ ἀνακτόρου, ἐν Μυκῆναις δὲ ὑπεράνω τοῦ τετάρτου καθέτου βασιλικοῦ τάφου τοῦ περιβόλου τοῦ Schliemann, παρὰ τὴν εἴσοδον τῆς ἀκροπόλεως· εἶναι δὲ ἡ μυκηναϊκὴ ἐσχάρα τῆς Τίρυνθος (εἰκ. 4), ὡς καὶ ἡ μυκηναϊκὴ ἐσχάρα τῶν Μυκηνῶν, κυκλικοῦ σχήματος, ἡ τῆς Τίρυνθος ὁμῶς παρουσιάζει μεταγενεστέραν, ἐκ τῶν ἱστορικῶν χρόνων, μετασκευὴν ἐκ τετραγώνου τοιχίσεως καὶ εἶναι οὕτω κατὰ τὸ δεύτερον τοῦτο σχῆμα αὐτῆς περίπου ὡς ἡ τῶν Ἀθηνῶν, τετράγωνος δηλαδὴ ἐξωτερικῶς, κοίλῃ ἐσωτερικῶς.

Ἡ ἐσχάρα αὕτη ἀπετέλει, φαίνεται, ὑπαίθριον ἱερὸν τῆς Ἀκροπόλεως, καθ' ὃν χρόνον τὸ ξόανον τῆς θεᾶς εὐρίσκετο ἐντὸς τοῦ πυκινοῦ δόμου τοῦ Ἐρεχθέως, ἥτοι ἐντὸς τοῦ πρώτου γνωστοῦ ναοῦ αὐτοῦ. Ὁ πρῶτος οὗτος ναὸς δὲν πιστοποιεῖται ἀνασκαφικῶς ἐπὶ ἡ ἐγγὺς τοῦ μυκηναϊκοῦ ἀνακτόρου τῆς Ἀκροπόλεως³. Συμβαίνει οὕτω καὶ ἐδῶ, ὅτι συμβαίνει καὶ ἐπὶ πλείστων μυκηναϊκῶν ἐρειπίων, ὡς ἔχει ἤδη παρατηρήσει περίπου καὶ ὁ DESBOROUGH⁴: συνήθως ὑπάρχει μὲν συνέχεια τῆς λατρείας ἐπὶ τῶν μυκηναϊκῶν ἐρειπίων, ἀλλὰ μεσολαβεῖ διάστημα αἰῶνων ἐνίοτε, μέχρις οὗ ἐπὶ τῶν ἐρειπίων τούτων κτισθῶσιν ἱερά. Παραμένει συνεπῶς ὁξὺ εἰσέτι τὸ πρόβλημα τῆς θέσεως τοῦ ξοάνου τῆς θεᾶς κατὰ τοὺς προώμους ἱστορικοὺς χρόνους, ἡ λύσις δὲ αὐτοῦ ἐξαρτᾶται μᾶλλον ἐκ τῆς συντόνου ἐρεῦνης περὶ τῶν πολιτικῶν καὶ πολιτικῶν ἀφ' ἑνὸς καὶ τῶν θρησκευτικῶν καὶ λατρευτικῶν ἀφ' ἑτέρου ἀλλοιώσεων καὶ μετατροπῶν, ἃς ἐπέφερεν ἡ κατὰ τὸ τέλος τῆς ἐποχῆς τοῦ Χαλκοῦ μετανάστευσις τῶν νέων, ἐπηλύδων, φύλων, τῶν ταυτιζομένων πρὸς τοὺς «Λαοὺς τῆς Θαλάσσης» (βλ. σ. 92 κ.ε.), χρήζει δὲ ἡ ἐρευνα αὕτη ἰδιαίτερας μελέτης⁵. Κατὰ τὸν 6^{ον} π.Χ. αἰῶνα πάντως περὶ τὴν ἐσχάραν τοῦ πύργου ἐκτίσθη ναός, εἰς τὸν ναὸν δὲ τοῦτον μετεφέρθη ἐκ τοῦ πρώτου ναοῦ αὐτοῦ, ἥτοι ἐκ τοῦ πυκινοῦ δόμου, τὸ ξόανον τῆς θεᾶς. Τοιαύτη μεταφορὰ ξοάνου δὲν εἶναι μοναδικὸν παράδειγμα: Βεβαιοῦται ὁμοίᾳ περίπου καὶ ἐν τῷ ἱερῷ τῆς Σάμου (βλ. ἀνωτέρω). Πρὸ τοῦ νέου ναοῦ τούτου τῆς Ἀκροπόλεως, ἐν ᾧ φαίνεται ὅτι εὐρίσκοντο ὁμοῦ πλέον ξόανον καὶ ἐσχάρα,

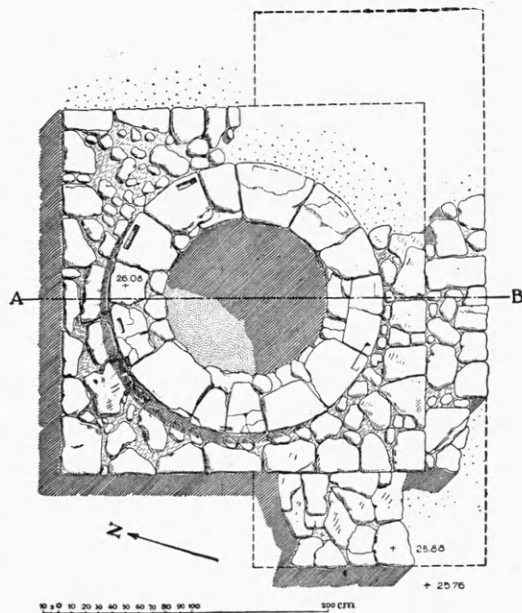

Εἰκ. 4. Ὑπαίθριος ἐσχάρα Τίρυνθος.

1 Tiryns III, 134 κ.ε. εἰκ. 64-65.

2 C. SCHUCHARDT, Schliemann's Ausgrabungen, 181, εἰκ. 142. Τὴν ἐσχάραν ταύτην ὁμοῦς ὁ ΜΥΛΩΝΑΣ θεωρεῖ ὡς μὴ ἐν χρήσει κατὰ τὴν ΥΕ III ἐποχὴν (Ἐπετηρὶς Φίλοσ. Σχολ. Παν. Ἀθ. 1961-2, 310).

3 Βλ. σ. 65, σημ. 4 καὶ 5.

4 CAH (1962) II, κεφ. 36, 14.

5 Συμφώνως πρὸς τὴν μελέτην ταύτην, μὴ περατωθεῖσαν εἰσέτι, ὁ πρῶτος ναὸς τοῦ ξοάνου ἦτο τὸ ὑπὸ τὴν δυτικὴν πλευρὰν τοῦ πύργου ἱερόν.

ἐκτίσθη τότε βωμός. Ὁ ναὸς οὗτος παρουσιάζεται μικρῶν διαστάσεων πρὸς στέγασιν ξοάνου καὶ ἐσχάρας, ἢ ἐντὸς αὐτοῦ ὅμως ὑπαρξίς τῆς μὲν ἐσχάρας βεβαιοῦται ἀνασκαφικῶς, τοῦ δὲ ξοάνου ἐκ τῶν ἀρχαίων πηγῶν. Ἦτο ἄλλωστε τὸ ξοάνον τοῦτο μικρῶν μᾶλλον διαστάσεων (βλ. κατωτέρω). Ὁ ναὸς οὗτος τῆς Ἀκροπόλεως εἶναι δυνατὸν οὕτω νὰ ταυτισθῇ πρὸς τὸν *πίονα νηὸν* τῶν στίχων τῆς Ἰλιάδος¹, κληθέντα οὕτω ἴσως λόγῳ τῶν πλουσίων ἀναθημάτων αὐτοῦ, ὁ πρὸ τοῦ ναοῦ δὲ τούτου βωμός πρὸς τὸν βωμόν, ἐφ' οὗ ἐτελεῖτο ἡ παναθηναϊκὴ θυσία² τῶν Πεισιστρατειῶν χρόνων (παρέμβλημα τῶν χρόνων τούτων θεωροῦνται οἱ στίχοι οὗτοι³). Ὁ συνδυασμὸς οὗτος τῆς ἐντὸς τοῦ ναοῦ τούτου λατρείας, καὶ δὴ ἡ ἀπὸ κοινοῦ στέγασις τοῦ ξοάνου τῆς πολιούχου θεᾶς μετὰ τῆς μέχρι τότε ὑπαιθρίου ἐσχάρας, μᾶλλον δὲ ἡ περὶ τὴν ἐσχάραν ταύτην ἰδρυσις ναοῦ τοῦ ξοάνου τῆς θεᾶς καὶ ἡ ἐκ τοῦ *πυκνινοῦ δόμου* τοῦ Ἐρεχθέως μεταφορὰ καὶ παρὰ τὴν ἐσχάραν ἀπόθεσις αὐτοῦ ἀποτελεῖ, ὡς φαίνεται, βασικὸν σταθμὸν ἐν τῇ ἐξελίξει τῆς Ἀθηναϊκῆς λατρείας. Δὲν εἶναι ἀπίθανον ἡ ἐξέλιξις αὕτη νὰ προηλθὲν ἐκ τῆς σταθεροποιήσεως τῆς κατὰ τοὺς γεωμετρικοὺς χρόνους ἀναπτυχθείσης ἀντιλήψεως, ὅτι ἡ ἐσχάρα, ἐν ἣ παλαιόθεν ἴσως ἡσκέετο καὶ ἡ λατρεία μυθικῶν προγόνων, κυρίως ἡ τοῦ μυθικοῦ γενάρχου, υἱοῦ τῆς πολιούχου θεᾶς, τοῦ Ἐρεχθέως-Ἐριχθονίου, ἦτο αὐτὸς οὗτος ὁ τάφος αὐτοῦ⁴, ὅς καὶ ἐχορῆζε προστασίας. Ἐπαληθεύεται οὕτω ἡ γνώμη τοῦ καθηγητοῦ ΜΑΡΙΝΑΤΟΥ⁵, καθ' ἣν ἡ παράδοσις περὶ τοῦ τάφου τοῦ γενάρχου τούτου δὲν ἦτο δημιουργημα τῶν προϊστορικῶν, ἀλλὰ τῶν ιστορικῶν χρόνων, ὅπερ ἄλλωστε φαίνεται πιστοποιοῦσα καὶ ἀρχαία πληροφορία, καθ' ἣν ὁ Ἀθηναῖος γενάρχης ἐτάφη ἐν αὐτῷ τούτῳ τῷ τεμένει τῆς θεᾶς, μητρὸς αὐτοῦ, ἐξ οὗ καὶ ἀπετέλει, ὡς φαίνεται, τοῦτο κοινὸν αὐτῶν ἱερὸν (τοῦ γενάρχου καὶ τῆς θεᾶς), περιέχον ὑπαίθριον μέχρι τοῦ 6^{ου} π. Χ. αἰῶνος ἐσχάραν, στεγασθεῖσαν τότε ἐντὸς ναοῦ. Ὁ ναὸς οὗτος εἶναι δυνατὸν ἐξ ἄλλου νὰ ταυτισθῇ καὶ πρὸς τὸν *νηὸν τοῦ γηγενέος Ἐρεχθέως*, ὃν μνημονεύει ὁ ΗΡΟΔΟΤΟΣ⁶. Περὶ τοῦ τάφου τοῦ ἥρωος τούτου καὶ γενάρχου ὑπάρχουσιν οὕτω δύο τύποι πληροφοριῶν, ἐξ ὧν ὁ εἷς μὲν ἀναφέρει τὸν τάφον αὐτοῦ εὐρισκόμενον ἐντὸς τοῦ τεμένους ἀπλῶς τῆς θεᾶς καὶ μᾶλλον ὑπαίθριον, ὁ ἕτερος δὲ ὑπαινίσσεται αὐτὸν ὡς εὐρισκόμενον ἐντὸς ναοῦ. Ἀμφότεροι οἱ τύποι οὗτοι πληροφοριῶν ἀνταποκρίνονται εἰς τὴν πραγματικότητα, καθὼς πιστοποιεῖ σήμερον ἡ ἀρχαιολογικὴ ἔρευνα.

Ὑπὸ τοῦ ΗΡΟΔΟΤΟΥ ἐντὸς τοῦ ναοῦ τούτου, τοῦ Ἐρεχθέως-Ἐριχθονίου, μνημονεύεται *θάλασσα*, αὕτη δὲ ταυτίζεται ὑπὸ τοῦ ΚΟΝΤΟΛΕΟΝΤΟΣ⁷ πρὸς φρέαρ. Τὸ φρέαρ τοῦτο ταυτίζεται πιθανῶς πρὸς τὴν ἐσχάραν, ἔνθα ἐλατρεύετο ὡς τεθαμμένος ὁ μυθικὸς γενάρχης, καθόσον ἡ ἐσχάρα αὕτη, πρὸ τῆς ἰδρύσεως τοῦ ναοῦ τούτου εὐρίσκετο ἐν ὑπαίθρῳ, ὡς ἐλέχθη, καὶ ἔκδηλος συνεπῶς θὰ ἦτο ἡ ὁμοιότης αὐτῆς πρὸς

¹ Β 549: *καὶ δ' ἐν Ἀθήνῃς εἰσεν ἐφ' ἐνὶ πίονι νηῷ.*

² Β 550 κ.ε.: *ταύροισι καὶ ἀρνοῖς ἱλάονται κοῦροι Ἀθηναίων περιτελλομένων ἐνιαυτῶν.*

³ Βλ. ΚΟΝΤΟΛΕΟΝΤΑ, ἔ.δ. 3.

⁴ Βλ. σ. 96-97.

⁵ Βλ. ΚΟΝΤΟΛΕΟΝΤΑ, ἔ.δ. 9, σημ. 1.

⁶ ΗΡΟΔΟΤ. VIII 55: *Ἔστι ἐν τῇ ἀκροπόλει ταύτῃ Ἐρεχθέος τοῦ γηγενέος λεγόμενου εἶναι νηός, ἐν τῷ ἐ-*

λαίῃ τε καὶ θάλασσα ἐνι, τὰ λόγος παρὰ Ἀθηναίων Ποσειδεῶνά τε καὶ Ἀθηναίην ἐρίσαντας περὶ τῆς χώρης μαρτύρια θέσθαι. Ταύτην δὲ τὴν ἐλαίην ἅμα τῷ ἄλλῳ ἱερῷ κατέλαβε ἐμπροσθῆναι ὑπὸ τῶν βαρβάρων· δευτέρῃ δὲ ἡμέρῃ ἀπὸ τῆς ἐμπροσθίας Ἀθηναίων οἱ θύειν ὑπὸ βασιλέος κελευόμενοι ὡς ἀνέβησαν ἐς τὸ ἱερὸν, ὧρων βλαστὸν ἐκ τοῦ στελέχους ὅσον τε πηχυαῖον ἀναδεσφαικτότα.

⁷ Ε.δ. 34-5

φρέαρ. Παρὰ τὸ φρέαρ τοῦτο ἐξ ἄλλου μνημονεύεται ὑπὸ τοῦ ΗΡΟΔΟΤΟΥ ἐλαίη, φρυομένη πιθανῶς ἐντὸς ἢ καὶ ἐκτός, ἐγγύτατα δὲ τοῦ ναοῦ τούτου. Ἡ ὑπαρξίς δένδρου παρὰ τὴν ἐσχάραν ταύτην ἀφ' ἐνὸς ἐξηγεῖ ἴσως διατὶ ὁ περὶ αὐτὴν ἰδρυθεὶς τὸν 6^{ον} π. Χ. αἰῶνα ναὸς παρουσιάζει ἰσχυρὰν πρὸς αὐτὴν σύγκλισιν τοῦ βορείου τοίχου αὐτοῦ, ἀφ' ἑτέρου δὲ ὑποδηλοῖ, ὅτι αὕτη ἦτο ὑπαίθριος ἀρχικῶς, ὡς πιστοποιεῖ δηλαδὴ καὶ ἡ ἀρχαιολογικὴ ἔρευνα, καὶ δὲν ἐνδείκνυται ἐπομένως νὰ παρασιωπηθῇ συσχετίσις τῆς ἀρχικῶς ὑπαίθριου ταύτης ἐσχάρας μετὰ τοῦ παρ' αὐτὴν φρυομένου ἱεροῦ δένδρου—ιδίου τῆς ἡρωικῆς λατρείας, ὡς ἀποδεικνύει ὁ ΚΟΝΤΟΛΕΩΝ¹—πρὸς μυκηναϊκοὺς τινὰς σφραγιδολίθους, εἰκονίζοντας ὑπαίθριον βωμὸν ἢ θριγκὸν λίθων καὶ δένδρον ἱερόν, ἐνίοτε ἐντὸς τεμένους².

Μετὰ τὴν μεταφορὰν τοῦ ξοάνου τῆς Ἀθηνᾶς ἐκ τοῦ πυκνικοῦ δόμου τοῦ Ἐρεχθέως, ἐνθα εἰκάζεται, ὅτι θὰ ὑπῆρχεν εἶδος βωμοῦ, ἐφ' οὗ καὶ θὰ ἐτελεῖτο ἔμπυρος θυσία πρὸς τιμὴν τοῦ ξοάνου τούτου, εἰς τὸν μετὰ βωμοῦ *πίονα νηὸν* τοῦ γενάρχου, ὅπου ἀπλῶς θὰ συνεστεγάζετο τοῦ λοιποῦ τοῦτο μετὰ τῆς ἄλλοτε ὑπαίθριου φρεατοειδοῦς σχήματος ἐσχάρας³—ἐνθα ἀνέκαθεν ἐτελοῦντο αἱ ἄπυροι θυσίαι⁴ πρὸς τιμὴν τοῦ γενάρχου, ἐνῶ αἱ ἔμπυροι θὰ ἐτελοῦντο ἐφεξῆς ἐπὶ τοῦ πρὸ τοῦ ναοῦ βωμοῦ—ἀπεφασίσθη, φαίνεται, ἡ ἱδρυσις κτίσματος πρὸς κοινὴν τέλεσιν τῆς λατρείας αὐτῶν, πλουτισθείσης ἰδίᾳ κατὰ τὴν ἐποχὴν ταύτην, μέχρι τότε οἰκιακῆς μὲν τῆς τῆς Ἀθηνᾶς, ὑπαίθριου δὲ τῆς τοῦ Ἐρεχθέως. Οὕτω ἐκτίσθη τὸ «πρῶτον» Ἐρέχθειον ἴσως, εἰς ὃ ἀνήκουσι τὰ ὑπὸ τὸ νῦν, «δεύτερον», Ἐρέχθειον εὐρεθέντα τοιχάρια. Κατὰ τοὺς αὐτοὺς περίπου χρόνους ἀπεφασίσθη καὶ ἡ ἐγγὺς τοῦ αὐτοῦ χώρου, καὶ δὴ ἐπὶ τοῦ ἄλλοτε μυκηναϊκοῦ ἀνακτόρου—πρώτης ἑδρας τῆς ἐκτελεστικῆς ἐξουσίας—ἱδρυσις οἰκοδομήματος, ἀξίου τῆς αἴγλης τῶν χρόνων τῆς τυραννίδος, ἐκτίσθη δὲ οὕτω ὁ «ναὸς τοῦ Doerpfeld». Ὁ ναὸς οὗτος, ἐὰν ληφθῇ ὑπ' ὄψιν τὸ συμπέρασμα τῆς ἐρεῦνης τοῦ PLOMER⁵, ὅτι οὐδέποτε ὑπῆρξεν ὑπὸ τὸν Παρθενῶνα πρόγονος αὐτοῦ, δὲν ἀποκλείεται νὰ ἐστέγασε καὶ τὴν τότε τὸ πρῶτον ἐπισημοποιηθεῖσαν λατρείαν τῆς Ἀθηνᾶς Παρθένου, καθὼς καὶ δημοσίας ὑπηρεσίας τῆς πόλεως, ὡς ἔδειξεν ἤδη ἀπὸ πολλοῦ ὁ HOLLAND⁶. Ἐὰν ἐξ ἄλλου γίνῃ δεκτὸν τὸ συμπέρασμα τῆς ἐρεῦνης τοῦ DINSMOOR⁷, ὅτι τότε ἐκτίσθη ὑπὸ τὸν Παρθενῶνα ὁ πρόγονος αὐτοῦ, ἡ λατρεία τῆς Ἀθηνᾶς Παρθένου θὰ ἐστεγάσθη τὸ πρῶτον ἐντὸς αὐτοῦ. Σημειωτέον, ὅτι οἱ δύο ναοὶ οὗτοι («ναὸς τοῦ Doerpfeld» καὶ Παρθενῶν) χαρακτηρίζονται ὑπὸ κοινοῦ ρυθμοῦ (Δωρικοῦ).

Μετὰ τὴν καταστροφὴν τῆς Ἀκροπόλεως ὑπὸ τῶν Περσῶν τὸ 480 π. Χ. ἡ ἐπὶ τοῦ πύργου λατρεία φαίνεται ὑποστᾶσα νέαν τινὰ διαμόρφωσιν. Ὅταν μετὰ τὰ Μηδικὰ ἐπρογραμματίσθη ἡ ἀνοικοδόμησις τῶν κατεστραμμένων ἐπὶ τῆς Ἀκρο-

¹ Ἀρχαῖας παραδόσεις περὶ δένδρων εὐρισκομένων ἐπὶ τάφου ἢ σήματος ἢ τύμβου ἢ θριγκοῦ λίθων ἢ ἱεροῦ βλ. ΚΟΝΤΟΛΕΩΝΤΑ, ἔ.ἀ. 37-8, 57.

² ΜΑΡΙΝΑΤΟΣ (καὶ ΗΙΡΜΕΡ), Κρήτη καὶ Μυκηναϊκὴ Ἑλλάς, 206 (δευτέρα καὶ τρίτη σειρά).

³ Ὑπαρξίς ἐσχάρας παρὰ τὴν βᾶσιν λατρευτικοῦ ἀγάλματος ἐπιστοποιήθη ἐσχάτως καὶ ἐν Μεσσήνῃ ὑπὸ τοῦ καθηγητοῦ κ. Α. ΟΡΑΝΔΟΥ (Τὸ Ἔργον τῆς Ἀρχαιο-

λογικῆς Ἑταιρείας κατὰ τὸ 1962, 124 κ.έ., εἰκ. 149).

⁴ Περὶ τῶν ἀπύρων τούτων θυσιῶν πρὸς τιμὴν τῶν νεκρῶν βλ. Γ. ΟΙΚΟΝΟΜΟΥ, De profusionum receptaculis sepulchralibus.

⁵ Βλ. σ. 65, σημ. 7.

⁶ AJA 43, 1939, 289 κ.έ.

⁷ Βλ. σ. 65, σημ. 7.

πόλεως ἱερῶν, ὁ ἐπὶ τοῦ πύργου ναὸς τοῦ γενάρχου καὶ τῆς θεᾶς δὲν ἐκρίθη σκόπιμον, φαίνεται, νὰ ἐπανακτισθῇ ὡς εἶχε πρὸ τῶν Μηδικῶν, ἀλλὰ κατὰ διάφορον διάρθρωσιν, ὑπαγορευθεῖσαν πιθανῶς ὑπὸ τῆς πείρας τῶν Μηδικῶν. Κατ' ἀρχὴν μὲν, καθ' ἣ προκύπτει ἐκ τῆς ἀρχαιολογικῆς ἐρεῦνης, ἐλήφθησαν μέτρα πρὸς συντήρησιν, ἀκριβεστάτην κατὰ τὸ δυνατόν, τῶν ἐν τῷ χώρῳ τοῦ πύργου ἐναπομεινάντων λειψάνων τῆς περσικῆς καταστροφῆς, ἵνα ταῦτα διαφυλαχθῶσιν ὡς κειμήλια, ἀπεφασίσθη δέ, ὅπως ἀποκρυβῇ πλέον ἢ ἐσχάρα.

Ἡ φρεατοειδὴς αὕτη ἐσχάρα, τάφος τοῦ Ἀθηναίου γενάρχου θεωρηθεῖσα, ἀπετέλει μετὰ τοῦ οἰκουροῦ ὄφως — κατὰ τοὺς ἱστορικοὺς χρόνους ταυτιζομένου πρὸς τὸν γενάρχην τοῦτον καὶ ἐν πολλοῖς ὑποκαθιστῶντος τὴν πολιοῦχον θεάν, συμφῶνως καὶ πρὸς τὴν γνώμην τοῦ ΚΟΝΤΟΛΕΟΝΤΟΣ¹ — ὡς καὶ μετὰ τοῦ ξοάνου τῆς θεᾶς, μητρὸς αὐτοῦ, μόνιμον πηγὴν εὐλογίας πρὸς τὴν πόλιν, τηροῦσαν τοὺς Ἀθηναίους τῶν χρόνων τούτων ἀρρήκτως συνδεδεμένους πρὸς τὴν πολιοῦχον θεάν. Ἐν καιρῷ δὲ πολέμου συνίστων ταῦτα πάντα τὴν σωτηρίαν αὐτῆς. Ἐὰν παρουσιάζετο κίνδυνος ἀλώσεως τῆς πόλεως ὑπ' ἐχθροῦ, τὸ ξόανον τῆς θεᾶς, κινητὸν καὶ εὐμετακόμιστον², καθὼ διαστάσεων μικροτέρων τοῦ φυσικοῦ πιθανῶς, — ὡς ἄλλωστε καὶ πολλὰ τῶν ἀρχαίων ξοάνων³ — ἦτο δυνατόν, μεταφερόμενον, καὶ οὕτω μὴ βεβηλούμενον ὑπὸ τῶν εἰσβολέων, νὰ παρέχῃ τὴν εὐλογίαν αὐτοῦ συνεχῶς πρὸς τοὺς Ἀθηναίους. Ὁ οἰκουρὸς ὄφης ἐξ ἄλλου ἦτο δυνατόν ἐπίσης, ἀπομακρυνόμενος, νὰ παρέχῃ τὴν εὐλογίαν αὐτοῦ πρὸς τὴν πόλιν, ἐκ νέου τινὸς ἐνδιαιτήματος αὐτοῦ. Ἡ ἐσχάρα⁴ ὁμῶς

1 *Ε.ά. 19* πβλ. ΗΡΟΔΟΤ. VIII 41: Λέγονσι Ἀθηναῖοι, ὅφιν μέγαν φύλακα τῆς ἀκροπόλεως ἐνδυναμῶσθαι ἐν τῷ ἱερῷ. λέγουσι τε ταῦτα καὶ δὴ καὶ ὡς ἐόντι ἐπιμήνια ἐπιτελοῦσι προτιθέντες· τὰ δ' ἐπιμήνια μελιτόσσα ἐσσι. Αὕτη δ' ἡ μελιτόσσα ἐν τῷ πρόσθε αἰεὶ χρόνῳ ἀναισιμονμένη τότε ἦν ἄφαντος. Σημνήσεως δὲ ταῦτα τῆς ἱερῆς μᾶλλον ἢ οἱ Ἀθηναῖοι καὶ προθυμότερον ἐξέλιπον τὴν πόλιν, ὡς καὶ τῆς θεοῦ ἀπολείπειν τὴν ἀκρόπολιν καὶ ΗΣΥΧ. ἐν λ. οἰκουρὸς ὄφης. Ὁ ὄφης οὗτος, σωτὴρ τῆς πόλεως κατὰ τὸν ΚΟΝΤΟΛΕΟΝΤΑ (ἔ. ά. 19), ὑποκαθιστᾷ ἐνίστε (αὐτόθι) τὴν θεάν τοῦ ξοάνου ἐν τῇ ιδιότητι αὐτῆς ὡς σωτῆρας τῆς πόλεως, ὡς Νίκης δηλαδὴ (βλ. αὐτόθι 30). Ἡ ὑπαρξὶς συνεπῶς ἐν τῷ χώρῳ τοῦ πύργου ναοῦ στεγάζοντος ξόανον καὶ ἐσχάραν ἐπαληθεύει τὴν ὑπὸ τοῦ ΚΟΝΤΟΛΕΟΝΤΟΣ γενομένην παρατήρησιν περὶ τῆς ἀμέσου σχέσεως τῆς λατρείας χθονίας θεότητος, οἷα ἡ τοῦ ξοάνου, καὶ τινος τάφου (αὐτόθι 18): «Ὡστε ἀπὸ τῶν ἀρχῶν τῶν ἱστορικῶν χρόνων κατὰ τοῦτον ἢ τὸν ἕτερον τρόπον ὡς χθόνια ἐμφανίζονται θεότητες, τὰς ὁποίας ὁ μῦθος συνάπτει πρὸς τινα τάφον κατ' ἐπιβίωσιν μυκηναϊκοῦ ἤδη ἐθίμου, εἶναι φυσικὸν νὰ τυγχάνωσι νεκρικῆς λατρείας καὶ εἶναι φυσικὸν ἐκεῖ, ἔνθα ἐμφανίζεται λατρεῖα περὶ μυθολογούμενον τάφον, νὰ ἀναμένωμεν τοὺς χαρακτηρὰς χθονίας λατρείας».

2 Πβλ. ΠΛΟΥΤΑΡΧΟΥ Θεμιστ. 10: τοῦ Θεμιστοκλέους λόγον διδόντος, ὡς ἀπολείπειν τὴν πόλιν ἡ θεός, ὑφηγουμένη πρὸς τὴν θάλασσαν αὐτοῖς... καταβαίνοντων γὰρ εἰς Πειραιᾶ τῶν Ἀθηναίων (Κλειδήμος) φησὶν ἀπολείσθαι τὸ γοργόνειον ἀπὸ τῆς θεοῦ τοῦ ἀγάλματος τὸν

ὄν Θεμιστοκλέα προσποιούμενον ζητεῖν καὶ διερευνῶντα ἅπαντα χρημάτων ἀνευρίσκων πλῆθος ἐν ταῖς ἀποσκευαῖς κεκρυμμένον. Πβλ. καὶ ΙΣΟΚΡ. 18, 57: Φιλοῦργος, ὁ τὸ γοργόνειον ὑφελόμενος. ΚΛΕΙΔΗΜΟΣ, Fr. Gr. Hist III, B, ἀρ. 323, 21: οὐκ ὄντων δὲ δημοσίων χρημάτων τοῖς Ἀθηναίοις, Ἀριστοτέλης μὲν φησὶ τὴν ἐξ Ἀρείου Πάγου βουλὴν πορίσασαν ὁκτώ δραχμὰς ἐκάστῳ τῶν στρατευομένων αἰτιωτάτην γενέσθαι τοῦ πληρωθῆναι τὰς τριήρεις, Κλειδήμος δὲ καὶ τοῦτο τοῦ Θεμιστοκλέους ποιεῖται στρατήγημα, καταβαίνοντων γὰρ εἰς Πειραιᾶ τῶν Ἀθηναίων, φησὶν ἀπολείσθαι τὸ γοργόνειον ἀπὸ τῆς θεοῦ τοῦ ἀγάλματος· τὸν οὖν Θεμιστοκλέα προσποιούμενον ζητεῖν καὶ διερευνῶμενον ἅπαντα χρημάτων ἀνευρίσκων πλῆθος ἐν ταῖς ἀποσκευαῖς ἀποκεκρυμμένον, ὧν εἰς μέσον κομισθέντων εὐπορήσας τοὺς ἐμβαίνοντας εἰς τὰς ναῦς ἐφοδίων.

3 Πβλ. μικροῦ μεγέθους ξόανα ἐν: ARV 412, 8 (Παρίσιον). JHS 70, 1950, 36, εἰκ. 2 (Βιέννη), 38, εἰκ. 4 (Λένινγκραντ). JdI 37, 1937, 53, εἰκ. 12 (Νεάπολις). ARV 875, 1. (Φερράρα). Βλ. ἐπίσης ἐσχάτως Καθηγ. ΟΡΑΝΔΟΝ ἐν Ἔργῳ Ἀρχαιολ. Ἑταιρείας 1962, 129 εἰκ. 155 (τὸ ἄνω μέρος ἀγάλματος ἱερῆς κρατούσης βρέτας).

4 Πβλ. PFISTER, Reliquienkult, ὡς καὶ παρατήρησιν ΚΟΝΤΟΛΕΟΝΤΟΣ (ἔ. ά. 29): «Συμβαίνει δηλαδὴ σχετικῶς πρὸς τὰ λείψανα τῶν ἡρώων ὅτι καὶ πρὸς τὰ θεωρούμενα διυπετῆ ξόανα. Καὶ εἰς τὰς δύο περιπτώσεις ἡ ὑπερτέρα δύναμις εἶναι στενῶς συνδεδεμένη πρὸς τὸ λείψανον ἢ τὸ ξόανον». Ἐπίσης (αὐτόθι 29): «Ἡ δύναμις τοῦ ἥρωος ἐκπορεύεται ἐξ αὐτοῦ τοῦ λειψάνου».

ἦτοι ὁ τάφος τοῦ μυθικοῦ γενάρχου, μὴ δεκτικὴ μετακινήσεως, ἦτο ἐκτεθειμένη εἰς τοὺς εἰσβολαῖς καὶ διέτρεχε κίνδυνον βεβηλώσεως ὑπ' αὐτῶν, μόνον δ' ἐπιμελὴς ἀπόκριψις παρείχε ποιάν τινα ἐξασφάλισιν τοῦ ἀδιαταράκτου αὐτῆς, ἄρα καὶ τῆς καθ' ὅλα συνεχοῦς πρὸς τὴν πόλιν χορηγήσεως τῆς εὐλογίας¹ ὑπὸ τοῦ μυθικοῦ γενάρχου². Ἀνάγκη τοιαύτης ἀποκρύψεως μέχρι τῶν Μηδικῶν δὲν εἶχεν ὑπάρξει ἴσως καὶ οὕτω ἡ ἐσχάρα παρέμενε μέχρι τότε προσιτὴ καὶ ἐν κοινῇ λατρευτικῇ χρήσει. Μετὰ τὴν καταστροφὴν ὅμως τῆς Ἀκροπόλεως ὑπὸ τῶν Περσῶν, καίτοι δὲν φαίνεται αὕτη διαταραχθεῖσα, ἐκρίθη, σκόπιμον ἴσως, ὅπως ἀποκρυβῇ³. Καὶ οὕτω ἐγένετο ἡ ὑπὸ τοῦ νέου, τοῦ κλασσικοῦ, ναοῦ ἐπικάλυψις αὐτῆς. Ἡ τοιαύτη ἀπόκριψις ἐξηγεῖ ἴσως καὶ τὴν ἔλλειψιν ρητῆς μαρτυρίας ἐκ τῶν κλασσικῶν χρόνων, ὅτι ὁ τάφος τοῦ μυθικοῦ γενάρχου εὗρίσκετο ἐντὸς τοῦ Ἐρεχθιδίου (βλ. σ. 64 - 5). Ἐφόσον ἐξ ἄλλου, συμφώνως πρὸς τὴν παράδοσιν τοῦ 5^{ου} π. Χ. αἰῶνος, τὸ ξόανον τῆς Ἀθη-

1 Ἀξία μνείας εἶναι ἡ ἐν Πάτραις ὑπαρξίς ἀρχαίου φρέατος, σχετιζομένου πρὸς χθονίαν λατρείαν, τῆς Δήμητρος (ΠΑΥΣΑΝ. VII 21) καὶ ἡ μετὰ ταῦτα ἀφιέρωσις αὐτοῦ εἰς τὴν λατρείαν τοῦ πολιούχου Ἀγίου. Ἐπὶ τοῦ ὑπερθύρου τῆς κρύπτῃς, ἐν ἣ εὗρίσκεται τὸ φρέαρ τοῦτο, ὁ ἐπισκέπτης βλέπει σήμερον τὴν ἀκόλουθον ἐπιγραφὴν: *Νημερτὲς τόδ' ὕδωρ | Δημήτερος ἦν ποιε νοῖσσις | ἔνθα παγίς ξύλω Ἀνδρέας | Πάτρας ἀμφιέβηκεν*. Σαφὴς εἶναι ἐπομένως ὁ ὑπαινιγμὸς περὶ τῆς πίστεως τῆς ἐκεῖ θανατώσεως καὶ τοῦ τάφου τοῦ πολιούχου Ἀγίου.

2 Ἡ πίστις αὕτη ἐξηκολούθησε καὶ κατὰ τὴν χριστιανικὴν ἐποχὴν. συνήθως δὲ ἡ ὅλη ζωὴ χριστιανικῆς τιнос πόλεως ἐξηγητῆθαι ἐκ τῆς εὐλογίας τοῦ πολιούχου Ἀγίου αὐτῆς. Ἐσχάτως οἱ Ἕλληνες τοῦ Προκοπίου τῆς Μ. Ἀσίας, διωκόμενοι κατὰ τὴν μικρασιατικὴν καταστροφὴν καὶ ἐγκαταλείποντες τὰ πάντα, μετέφερον ὡς μόνον πολῦτιμον κειμήλιον εἰς τὴν νέαν πατρίδα αὐτῶν, τὸ Νέον Προκόπιον ('Αχμέτ Ἀγᾶ Εὐβοίας), τὸ σκήνωμα τοῦ ἐφεστίου Ὁσίου αὐτῶν, τοῦ Ὁσίου Ἰωάννου τοῦ Ρώσου († 1730 μ.Χ.), ἐκεῖ δὲ φυλάσσεται τοῦτο σήμερον.

3 Περὶ τῆς ἀποκρύψεως τῶν τάφων τῶν ἡρώων καὶ τῆς σιγῆς καὶ μυστικότητος περὶ τῶν τάφων αὐτῶν βλ. ΚΟΝΤΟΛΕΟΝΤΑ, ἔ. ἀ. 78: «Ὁ ΣΒΟΡΩΝΟΣ προκειμένου περὶ τῆς Ἐπιδαύρου ἐρμηνεύει τὴν σιγὴν ταύτην διὰ τῆς συγχάνει ἀπαντώσεως ἀντιλήψεως ὅτι ὁ τόπος τῶν τάφων τῶν ἡρώων, πρὸς τοὺς ὁποίους εἶναι ἀρρήκτως συνδεδεμένη ἡ τύχη τῆς πόλεως, εἶναι ἀνάγκη νὰ παραμένῃ ἄγνωστος. Τὰ χωρία, τὰ ὁποῖα ἀναφέρει, εἶναι χαρακτηριστικά. Ὁ ΠΛΟΥΤΑΡΧΟΣ, Περὶ τοῦ μὴ χρᾶν τὴν Πυθίαν, 27 λέγει: *ἡρώων ἀπόρητοι θῆκαι καὶ δυσεξεύρετοι*. Ὁμοίως ὁ ΠΑΥΣΑΝΙΑΣ II 2, 2: *Νηλέως μὲν γὰρ οὐδὲ Νέστορι ἐπιδειχθῆναι τὸ μνήμα ὑπὸ Σιάφου... χορῆναι γὰρ ἄγνωστον τοῖς πᾶσιν εἶναι...* Ἐπίσης II 29, 8: *ὡς δὲ καὶ μνήμα οὗτος ὁ βωμὸς εἴη Αἰακοῦ, λεγόμενον ἔστιν ἐν ἀπορρητῷ* αὐτ. II 32, 1: *οὐδὲ τὸν τάφον ἀποφαίνουσι εἰδότες* (τ. ἔ. τοῦ Ἰππολύτου). Γνωστὴ εἶναι ἡ ἱστορία τῶν ὁσίων τοῦ Θησεῦς: *ἡγνόνουν ὅπου κεῖται, Σκυρίων οὐχ ὁμολογούντων οὐδ' ἐόντων*

ἀναζητεῖν (ΠΛΟΥΤ. Κίμ. 9). Ὁ τάφος τῆς Δίρκης ἐν Θήβαις ἦτο γνωστὸς μόνον εἰς τοὺς ἱππαρχικούς, ΠΛΟΥΤ. Δαιμ. Σωκρ. 5: *ὁ γὰρ ἀπαλαττόμενος* (τ. ἔ. Ἱππαρχος) *τὸν παραλαμβάνοντα τὴν ἀρχὴν μόνος ἀγνούμενον ἔδειξε νύκτωρ, καὶ τινες ἐπ' αὐτῷ δρᾶσαντας ἀπύρους ἱερουργίας, ὧν τὰ σημεῖα συγγέουσι καὶ ἀφανίζουσιν ὑπὸ σκότος ἀπέρχονται χωρισθέντες*. Ἀλλὰ, ἐνῶ πάντα ταῦτα τὰ χωρία τὰ ἀναφερόμενα ὑπὸ τοῦ ΣΒΟΡΩΝΟΥ εἶναι ἐκ μεταγενεστέρων χρόνων, ὑπάρχει σαφὴς καὶ σύγχρονος μαρτυρία. Ὁ Οἰδίπους μέλλων νὰ ἐξαφανισθῇ λέγει πρὸς τὸν Θησεῖα (ΣΟΦΟΚΛ. Οἰδ. Κολ. 1520 κ.έ.):

*Χῶρον μὲν αὐτὸς αὐτίκ' ἐξηγήσομαι
ἀδικτος ἡγήτηρος, οὗ με χρὴ θανεῖν.
τοῦτον δὲ φράζε μή ποτ' ἀνθρώπων τινί,
μήθ' οὐ κέκευθε μήτ' ἐν οἷς κεῖται τόποις
ὡς σοι πρὸ πολλῶν ἀσπίδων ἀλκήν ὀδε
δορὸς τ' ἐπακτοῦ γειτόνων ἀεὶ τιθῶ*
(Πβλ. καὶ στ. 1762)

Ὁ Θησεὺς μόνος θά γνωρίζῃ τὸν ἀκριβῆ τόπον τῆς ἐξαφανίσεως τοῦ Οἰδίποδος καὶ τὸν τάφον αὐτοῦ, διὰ τὴν δὲ θά πλησιάζῃ νὰ ἀποθάνῃ καὶ ὁ Θησεὺς, ὁ Οἰδίπους παραγγέλλει εἰς αὐτόν:

*... τῷ προσφερόντι γόνῳ
σῆμαιν', ὁ δ' ἀεὶ τῷ πόντῳ δεικνύτω*
(αὐτ. στ. 1531 κ.έ.).

Κατὰ τὰς τελευταίας στιγμὰς ὁ Οἰδίπους διακόψας πᾶσαν σχέσιν πρὸς τὸν ἐπίγειον βίον ἀποδιώκει καὶ τὰς θυγατέρας αὐτοῦ:

*... πλὴν ὁ κύριος
Θησεὺς παρέστω μανθάνων τὰ δρώμενα.* (στ. 1643).

Βεβαίως ἐν τῷ δράματι τοῦ Σοφοκλέους ἡ μυστικότης αὕτη τηρεῖται κατ' ἐπιταγὴν τοῦ Ἀπόλλωνος (στ. 643 κ.έ.). Τὴν μυστικότητα ταύτην ἐξήγουν τινὲς ἐκ τῆς ἐχθρότητος τῶν Θηβαίων, *ἐθειλῆσαι γὰρ καὶ νεκρὸν αἰκίσασθαι* (ΣΧΟΛ. Ὀδυσ. λ. 271). Ἀλλ' ὅτι ἡ μυστικότης αὕτη ἔχει θερησκευτικὸν χαρακτήρα, δεικνύει ὁ στ. 1764 καὶ ταῦτα (ἦτοι ἐὰν πρὸς τοῖς ἄλλοις τηρηθῇ ἡ μυστικότης) *μ' ἔφη πρᾶσσοντα...*

νάς, ὁ τάφος τοῦ γενάρχου καὶ ὁ οἰκουρὸς ὅφρις συνυπάρχουσι πρὸ τῶν Μηδικῶν ἐν κοινῷ ἱερῷ, ὁ οἰκουρὸς ὅφρις θὰ παρέμεινε συνεπῶς πλησίον τοῦ τάφου τοῦ γενάρχου καὶ μετὰ τὰ Μηδικά, παρὰ τὴν φαινομενικὴν ἐπικάλυψιν τῆς ἐσχάρας, θὰ παρέμεινε δηλαδὴ ἐγγὺς καὶ τοῦ ξοάνου τῆς θεᾶς ἀλλὰ καὶ τῆς ἐσχάρας τοῦ ἥρωος.

Οὕτω ἀπεφασίσθη, φαίνεται, ἡ ἴδρυσις ναοῦ πρὸς στέγασιν μόνου τοῦ ξοάνου τῆς Ἀθηνᾶς καὶ πρὸς ἀπόκρυψιν ὑπ' αὐτὸν τῆς ἐσχάρας—τάφου τοῦ γενάρχου¹ υἱοῦ αὐτῆς, τῆς καὶ κατοικίας τοῦ οἰκουροῦ ὄφεως (κλασσικὸς ναὸς Ἀθηνᾶς Νίκης²), καὶ ἐτέρου «ναοῦ» πρὸς κοινὴν τέλεσιν τῆς λατρείας τοῦ ξοάνου καὶ τοῦ ἥρωος (νῦν, «δεύτερον», Ἐρέχθειον³), ἀλλὰ καὶ ἐν μέρει φαινομενικὴν ἀντικατάστασιν τοῦ ἐπικαλυφθέντος ἱεροῦ χώρου τῆς ἐσχάρας. Ἀπεφασίσθη δηλαδὴ ὁ κλασσικὸς ναὸς τοῦ ξοάνου νὰ κτισθῇ ἐν τῷ τεμένει τοῦ πύργου, ἐπὶ τοῦ ναοῦ τοῦ 6^{ου} αἰῶνος, ἔνθα ὑπῆρχεν ἤδη ἡ ἐσχάρα-τάφος τοῦ μυθικοῦ γενάρχου καὶ τὸ ξοάνον τῆς θεᾶς, μητρὸς αὐτοῦ, πρὸς συνέχισιν τῆς λατρείας· ὁ δὲ ἕτερος «ναός», ὁ πρὸς τέλεσιν τῆς χθονίας τούτων λατρείας, τοῦ ξοάνου καὶ τοῦ γενάρχου, ἀπεφασίσθη ὅπως κτισθῇ ἀλλαχοῦ τῆς Ἀκροπόλεως, καὶ δὴ ἐπὶ τοῦ κτίσματος τοῦ 6^{ου} αἰῶνος («πρῶτον» Ἐρέχθειον), ἐν ᾧ ἤδη ἐτελείτο ἡ λατρεία αὕτη (βλ. ἀνωτέρω), ἐν ᾧ δὲ χώρῳ ἐξ ἄλλου ἐλατρεῦντο ἀπὸ μακροῦ ἴσως ἥρωικαί τινες μορφαὶ τῆς πόλεως, τῆς δυναστείας ἰδία, ἣν εἶχεν ἰδρύσει, συμφώνως πρὸς τὴν παράδοσιν, αὐτὸς οὗτος ὁ μυθικὸς γενάρχης. Ἡ φαινομενικὴ ἔλλειψις συνεχείας τῆς λατρείας εὐρίσκει κατόπιν τούτου ἱκανοποιητικὴν δικαιολογίαν: Διότι ὑπάρχει α) ναὸς κλασσικὸς (τῆς Ἀθηνᾶς Νίκης), ἔχων προκλασσικὴν ἐσχάραν ὑπ' αὐτόν, φαινομενικῶς μὴ τελούσαν πλέον ἐν χρήσει, καὶ β) ἕτερος ναὸς κλασσικὸς (νῦν Ἐρέχθειον), ἔχων βωμοὺς ἐντὸς αὐτοῦ, ἥτοι ἐσχάρας, ἄνευ τινὸς προγόνου αὐτῶν ὑπ' αὐτόν, ἢ ἐντὸς αὐτοῦ, μίαν δὲ ἐσχάραν μετὰ προστομαίου, δίκην φρέατος ἴσως. Τὸ φρέαρ τοῦτο ἢ ἡ θάλασσα αὕτη, κτισθὲν εἰς ἀντικατάστασιν τῆς ὑπὸ τοῦ ναοῦ τῆς Ἀθηνᾶς Νίκης ἐπικαλυφθείσης φρεατοειδοῦς ἐσχάρας (θαλάσσης) τοῦ ναοῦ τοῦ γενάρχου, ἐχρησίμευε πρὸς τέλεσιν τῶν ἀναιμάκτων χθονίων θυσιῶν πρὸς τὸν ἥρωα γενάρχη, ἐχρησίμευε δὲ ἴσως καὶ διὰ νὰ δέχεται τὰ ἐκ τῶν διαφόρων τελετουργικῶν καθάρσεων τῆς χθονίας λατρείας λύματα, ἥτοι τὰ ἀπονίμματα. Τὴν θάλασσαν ταύτην ὁ ΚΟΝΤΟΛΕΩΝ⁴ ἔχει παραβάλλει πρὸς τὰ φρέατα τῶν εἰς τὰς χθονίας λατρείας ἀφιερωμένων ἱερῶν. Ὁ ΠΑΛΛΑΣ⁵, παρατηρῶν ἐπὶ τοῦ προκειμένου, ὅτι ἐντὸς τοῦ Ἐρεχθείου «ὑπῆρχε μὲν φρέαρ ἀλλ' ὅχι καὶ ὕδωρ, ὑπῆρχεν εἰδος ξηροῦ φρέατος», παραβάλλει αὐτὴν πρὸς φρεατοειδῆ ὀρύγματα πλείστων χριστια-

1 Ἀλλαγαὶ εἰς τὴν καθιερωμένην τάξιν καὶ τὸ τυπικὸν τῆς λατρείας δὲν ἦσαν ἀσυνήθεις ἐν Ἀθήναις, συνωδεύοντο ὅμως συνήθως ὑπὸ ἀρεστηρίου, ὡς φαίνεται, εἰς τὴν θεότητα θυσίας (βλ. M. JAMESON ἐν *Hesperia* 29, 1960, 218-9).

2 Ὁ ναὸς οὗτος εἶναι ἀμφιπρόστυλος ἰωνικὸς, ἀποτελούμενος ἐκ μικροῦ σηκοῦ, καταλλήλου πρὸς στεγασιν μικρῶν διαστάσεων ξοάνου (βλ. ἀνωτέρω σ. 74 καὶ σημ. 2 καὶ 3). Ὁ σηκὸς οὗτος, ἀνοιγόμενος πρὸς Ἀνατολὰς, φέρει δύο λεπτοὺς πεσσούς, μεταξὺ τῶν δύο παραστάδων, ὥστε νὰ δημιουργῶνται τρία θυρώματα, κλειόμενα κατὰ βούλησιν διὰ κιγκλιδωμάτων, ἐπιτρέποντα ὅμως

ἀνέτως εἰς πάντα λατρευτὴν τὴν θεάν τοῦ ξοάνου καὶ τὴν εἰς αὐτὸ ἀπ' εὐθείας δέξιν.

3 Τὸ τμήμα τοῦτο τοῦ Ἐρεχθείου, ἀνοιγόμενον πρὸς Ἀνατολὰς ὡς πρόστυλος ἰωνικὸς ναός, φέρει κεντρικὴν θύραν, ἀποκλείουσαν κατὰ βούλησιν τὴν ἐν αὐτῇ θεάν, ἐπιτρέπουσαν δὲ οὕτω τὴν ἐκεῖ τέλεσιν ἀπορρήτων ἱεροτελεστιῶν, οἷαι ἦσαν πλείσται συναφεῖς πρὸς τὴν λατρείαν τοῦ ξοάνου ἱερουργίαι (πβλ. π.χ. τὰ *δρῆμα* τῶν Πλυνητρίων).

4 Ἐ. ἀ. 35 - 7.

5 Ἡ θάλασσα τῶν Ἐκκλησιῶν, 151.

νικῶν ναῶν ὑπὸ τὴν Ἀγίαν Τράπεζαν, τὴν περιέχουσαν τάφον ἢ καὶ ἀπλῶς λείψανα μάρτυρος. Τὰ φρεατοειδῆ ταῦτα ὀρύγματα προωρίζοντο ὅπως δέχωνται τὰ ὕδατα τῶν τελετουργικῶν καθάρσεων μετὰ τὴν τέλεσιν τῆς ἀναιμάκτου ἐπὶ τῆς Ἀγίας Τραπέζης θυσίας. Παραβάλλει ἐξ ἄλλου ὁ ΠΑΛΛΑΣ¹ τὴν θάλασσαν ταύτην καὶ πρὸς τὴν θάλασσαν τοῦ Ἰουδαϊκοῦ βωμοῦ ἐπὶ τοῦ ὄρους Καρμήλου, ὁ δὲ ΚΟΝΤΟΛΕΩΝ² ἔχει συνδυάσει αὐτὴν πρὸς τὴν λατρείαν τοῦ Ἐρεχθέως - Ποσειδῶνος (περὶ τῆς ταυτίσεως ταύτης βλ. κατωτέρω), θεωρῶν δικαίως, ὅτι ὁ μῦθος περὶ τῆς ἐλαίας καὶ τῆς θαλάσσης ἐπλάσθη ἐκ τῶν ὑστέρων, πρὸς ἐξήγησιν δηλαδὴ τῶν ἐπὶ τῆς Ἀκροπόλεως ἀσκουμένων ἤδη παλαιῶν λατρεῶν, τοῦ ὑπαιθρίου βωμοῦ. ὡς φαίνεται, καὶ τῆς παρ' αὐτὸν ἐλαίας. Τὸ ἐπὶ τοῦ πύργου τῆς Ἀκροπόλεως ὑπαιθριον ἀρχικῶς φρέαρ-θάλασσα εἶναι δεκτικὸν οὕτω προσφορωτέρας ἔτι συγκρίσεως πρὸς τὴν ἐπὶ τῆς κορυφῆς τοῦ ὄρους Καρμήλου θάλασσαν τῆς Παλαιᾶς Διαθήκης.

Παρά τὴν φαινομενικὴν συνεπῶς ἀπόκρυψιν τῆς ἐσχάρας μετὰ τὴν ἴδρυσιν τοῦ ναοῦ τῆς Ἀθηνᾶς Νίκης, ἐξηκολούθησεν ὁ γενάρχης καὶ κατὰ τὴν κλασσικὴν καὶ τὴν μετακλασσικὴν ἐποχὴν νὰ εἶναι σύνναος τῆς θεᾶς, ἀπεικονίσθη δὲ καὶ (ὀπισθεν τοῦ ξοάνου) ὡς Πάρεδρος³ αὐτῆς.

Ἀφιερῶθη ἐξ ἄλλου τὸ μὲν ἀνατολικὸν τμήμα τοῦ νῦν Ἐρεχθείου εἰς τὴν θεὰν τοῦ ξοάνου, λατρευομένην μετὰ τοῦ μυθικοῦ γενάρχου, ὥστε νὰ ἀποτελέσῃ σύστοιχον «ναὸν» τοῦ ἐπὶ τοῦ πύργου κυρίως ναοῦ αὐτῆς, τὸ δὲ δυτικὸν τμήμα αὐτοῦ εἰς τὴν λατρείαν τοῦ μυθικοῦ γενάρχου κυρίως, ὥστε νὰ ἀποτελέσῃ ἀφ' ἑνὸς σύστοιχον χώρον τοῦ ὑπὸ τὸν κλασσικὸν ναὸν τῆς Ἀθηνᾶς Νίκης ἱεροῦ χώρου τῆς ἐσχάρας καὶ ἄλλοτε ναοῦ τοῦ γηγενοῦς Ἐρεχθέως καὶ ἀφ' ἑτέρου τελεστήριον τῆς λατρείας αὐτοῦ. Περιέλαβεν ὁμοῦ τὸ τμήμα τοῦτο καὶ τὴν λατρείαν ἄλλων τινῶν χθονίων μορφῶν τῆς πόλεως, ἐκ τῆς δυναστείας τοῦ μυθικοῦ τούτου γενάρχου ὡς ἐπὶ τὸ πλεῖστον, ὧν τινες, ὡς ἐλέχθη, ἐλατρεύοντο ἐκεῖ παλαιόθεν πιθανῶς, ὑπαιθρίως δὲ ἴσως, προσέλαβε δὲ ἀρχιτεκτονικὰς τινὰς ιδιορρυθμίας, ὑπαγορευθεῖσας ὑπὸ τῆς ἡδὴ ἐκεῖ ὑπαρχούσης διαρθρώσεως τοῦ χώρου καὶ κατανομῆς αὐτοῦ εἰς διάφορα ἱερά. Οὕτω ἀπετέλεσε τὸ (νῦν) Ἐρέχθειον ἐσμόν, οὕτως εἰπεῖν, ἱερῶν, ἐνσωματωθέντων εἰς κοινὸν κτήριο, πρὸς κοινὴν τέλεσιν τῆς χθονίας λατρείας τῆς πόλεως, κατ' ἐξοχὴν τοῦ ξοάνου καὶ τοῦ μετ' αὐτοῦ λατρευομένου γενάρχου, ἀλλὰ καὶ ἐνίων ἄλλων χθονίων μορφῶν, διὸ καὶ τελικῶς ὠνομάσθη τοῦτο οἶκημα καλούμενον Ἐρέχθειον ἢ καὶ ἀπλῶς Ἐρέχθειον, ἦτο δὲ τοῦτο, τρόπον τινά, εἶδος τελεστήριου, ἀπαραιτήτου πρὸς τέλεσιν πάσης χθονίας λατρείας, συμφώνως ἄλλωστε καὶ πρὸς τὰ πορίσματα τῆς ἐρεῦνης τοῦ ΚΟΝΤΟΛΕΟΝΤΟΣ.

4. Ἐκ πληροφορίας τοῦ ΣΤΡΑΒΩΝΟΣ⁴. Οὗτος μνημονεύει δύο μόνον ναοὺς τῆς Ἀθηνᾶς ἐπὶ τῆς Ἀκροπόλεως: α) τὸν Παρθενῶνα καὶ β) τὸν ἀρχαῖον ναόν, τὸν τῆς Πολιάδος, δηλαδὴ τὸν ναὸν τοῦ ἐνὸς καὶ μόνου ξοάνου τῆς θεᾶς καὶ

¹ Ἡ θάλασσα τῶν Ἐκκλησιῶν, 74, 148.

² Ε. ἀ. 34 κ. ἐ., βλ. καὶ σ. 27 καὶ 31.

³ Βλ. MICHAELIS, *Arch Athenarum* 627, 28: ΣΧΟΛ. Ἀριστ. III, 62D: *πάρεδρον δὲ τῆς «θεοῦ» τὸν Ἐρεχθέα φησὶν, ἐπειδὴ ἐν τῇ Ἀκροπόλει ὁπίσω τῆς θεοῦ ὁ Ἐρε-*

χθεὺς γέγραπται ἄρμα ἐλαύνων· πρῶτος γὰρ οὗτος ἄρμα τέλειον, ὃ ἐστὶ τέθριππον, ἔξενξε· σὺν τῇ θεῷ δὲ εἶπεν, ὅτι αὐτῆς Ἀθηνᾶς τὴν κατασκευὴν ὑποβαλλούσης αὐτῷ.

⁴ IX C.396.

οὐχὶ τρεῖς, ὅσοι θὰ ἦσαν, ἐὰν ὑπῆρχον δύο ξόανα τῆς θεᾶς, ἥτοι ξόανον τῆς Ἀθηνᾶς Πολιάδος καὶ ξόανον τῆς Ἀθηνᾶς Νίκης, καὶ ὅσοι ἐμφανίζονται ἐξ ἄλλου σήμερον: α) ὁ Παρθενών, β) τὸ Ἐρέχθειον (= ἀνατολικὸν τμήμα αὐτοῦ) ἢ ὁ «ναὸς τοῦ Doerpfeld», ὡς ἐπιστεύετο παλαιότερον, γ) ναὸς τῆς Ἀθηνᾶς Νίκης. Ἐφόσον ὁμοῦ οὔτε ὁ «ναὸς τοῦ Doerpfeld» οὔτε τὸ Ἐρέχθειον Ι ἢ ΙΙ ἔφερεν ἀρχικῶς τὸ μόνον ὑπάρχον ξόανον τῆς πολιούχου θεᾶς, ὑπάρχουσι δύο μόνον κυριολεκτικῶς ναοὶ τῆς Ἀθηνᾶς ἐπὶ τῆς Ἀκροπόλεως τῶν κλασσικῶν καὶ τῶν μετακλασσικῶν χρόνων: α) ὁ Παρθενών, ὁ στεγάζων τὴν χρυσελεφαντίνην Ἀθηνᾶν, καὶ β) ὁ ναὸς τῆς Ἀθηνᾶς Νίκης - Πολιάδος, ὡς εἶναι δυνατὸν νὰ κληθῇ οὗτος σήμερον, ὁ στεγάζων τότε τὸ μόνον ἐπὶ τῆς Ἀκροπόλεως ξόανον τῆς θεᾶς.

5. Ἐξ ἀρχαίων πληροφοριῶν¹ περὶ τῆς ὑπάρξεως τριῶν ἐν συνόλῳ κυρίων ἀγάλματων τῆς Ἀθηνᾶς ἐπὶ τῆς Ἀκροπόλεως: α) τοῦ ἐξ ἐλαίας ξοάνου, β) τοῦ ἀγάλματος τῆς Προμάχου, γ) τοῦ ἀγάλματος τῆς Παρθένου, οὐχὶ δὲ τεσσάρων, ὅσα θὰ ἦσαν τὰ κύρια ἀγάλματα αὐτῆς, ἐὰν ὑπῆρχον δύο ξόανα αὐτῆς, ἀμφοτέρω δὲ ἐκ τοῦ ἀπωτέρου παρελθόντος τῆς πόλεως (βλ. σ. 68). Ἐφόσον ἐξ ἄλλου τὸ ἄγαλμα τῆς Προμάχου εὐρίσκετο ἐν ὑπαίθρῳ, οἱ δύο ὑπάρχοντες ναοὶ τῆς Ἀθηνᾶς ἐπὶ τῆς Ἀκροπόλεως, ἥτοι ὁ Παρθενών καὶ ὁ ναὸς τῆς Ἀθηνᾶς Νίκης, ἀνταποκρίνονται ἀντιστοίχως: α) εἰς τὰ δύο ἔτερα ὑπὸ τῶν πληροφοριῶν τούτων μνημονευόμενα ἀγάλματα τῆς θεᾶς, ἥτοι: Ι) εἰς τὸ ἄγαλμα τῆς Ἀθηνᾶς Παρθένου καὶ ΙΙ) εἰς τὸ ἐν καὶ μόνον ξόανον τῆς Ἀθηνᾶς (Νίκης - Πολιάδος), ὡς καὶ β) εἰς τοὺς δύο ὑπὸ τοῦ ΣΤΡΑΒΩΝΟΣ (βλ. ἀνωτέρω) μνημονευομένους ναοὺς τῆς Ἀθηνᾶς: Ι) εἰς τὸν Παρθενῶνα καὶ ΙΙ) εἰς τὸν ἀρχαῖον ναόν, τῆς Πολιάδος.

Ὁ ναὸς οὗτος τοῦ μόνου ξοάνου τῆς Ἀθηνᾶς ἐπὶ τῆς Ἀκροπόλεως ἐκαλεῖτο διὰ πλειόνων ὀνομασιῶν, ὡς φαίνεται:

Ι) *Ναὸς τῆς Ἀθηνᾶς Νίκης*: ἀπὸ τῆς προϊστορικῆς ἤδη ἐποχῆς ὑπερμάχου θεᾶς τῆς ἀνεξαρτησίας καὶ τῆς ἀκεραιότητος τῆς πόλεως (βλ. κατωτέρω περὶ τῆς ζυφόρου αὐτοῦ).

ΙΙ) *Ναὸς τῆς Ἀθηνᾶς Πολιάδος ἢ Πολιούχου*²: ἀνέκαθεν προστάτιδος θεᾶς τῆς πόλεως οὐ μόνον ἐν πολέμῳ ἀλλὰ καὶ ἐν εἰρήνῃ (βλ. κατωτέρω ὁμοίως).

ΙΙΙ) *Ὁ ἀρχαῖος ναός*³: ὁ ὅρος οὗτος ἀπαντᾷ κατὰ τοὺς προκλασσικούς, ἀλλὰ καὶ κατὰ τοὺς κλασσικούς χρόνους. Σημειωτέον ὅτι κατὰ τὴν προκλασσικὴν ἐποχὴν ἀπαντᾷ οὗτος κυρίως ἐπὶ ψηφίσματος ἀναφερομένου εἰς τὰ γεγονότα τοῦ 506 π. Χ.⁴ καὶ ἐπὶ ἐπιγραφῆς τῶν περὶ τὸ 460 π. Χ. χρόνων, ἀναφερομένης εἰς τὰ δικαιώματα τῶν Πραξιεργιδῶν ἐπὶ τῆς λατρείας τῆς Ἀθηνᾶς⁵. Ἀφορᾷ ὁ ὅρος οὗτος προφανῶς

¹ Βλ. σ. 63, σημ. 2. Ἐπίσης, JAHN καὶ MICHAELIS, *Argx Athenarum*, 76.

² Βλ. σ. 80 σημ. 2. Ὁ HERINGTON (*Athena Polias and Athena Parthenos*, 13) παρατηρεῖ, ὅτι ὁ ὅρος Πολιάς εἶναι σχετικῶς μεταγενέστερος ἢ Ἀθηνᾶ μεταγενεστέρως μόνον καλεῖται οὕτω, ἐπὶ ἐπιγραφῶν δὲ τοῦ 6ου καὶ τοῦ 5ου π. Χ. αἰῶνος καλεῖται Πολιοῦχος. Πβλ. καὶ RAUBITSCHKE καὶ JEFFERY, *Dedications from the Athenian Acropolis* ἀρ. 353 καὶ 233.

³ PATON, ἔ. ἀ. 434 καὶ 464 κ.ε.

⁴ Αὐτόθι 434. (Βλ. ΣΧΟΛ. Ἀριστοφ. *Λυσ.* 273: *Τῶν μετὰ Κλεομένους Ἑλευσῖνα κατασχόντων Ἀθηναῖοι τὰς οἰκίας κατέσκαψαν καὶ τὰς οὐσίας ἐδήμυσαν, αὐτῶν δὲ θάνατον ἐψηφίσαντο καὶ ἀναγράφαντες ἐς στήλην χαλκῇν ἔστησαν ἐν πόλει παρὰ τὸν ἀρχαῖον νεών.*)

⁵ PATON, ἔ. ἀ. 449: IG I 93 καὶ I² 80. Χρονολόγησις τῆς ἐπιγραφῆς ταύτης 30 ἔτη βραδύτερον (PATON, ἔ. ἀ. 449, σημ. 4) δὲν ἐπιφέρει ἀλλαγὴν εἰς τὰ συμπεράσματα τῆς παρούσης ἐρεῦνης.

εἰς τὸν ναὸν τῆς Ἀθηνᾶς Νίκης - Πολιάδος τοῦ 6^{ου} π. Χ. αἰῶνος, διακρινόμενον οὕτω νεωτέρου τινὸς αὐτοῦ ναοῦ ἐπὶ τῆς Ἀκροπόλεως, τοῦ πρὸς τιμὴν τῆς Ἀθηνᾶς Παρθένου πιθανῶς· κατὰ τὴν κλασσικὴν ἐξ ἄλλου καὶ τὴν μετακλασσικὴν ἐποχὴν ἀπαντᾷ ὁ ὅρος οὗτος κυρίως ἐπὶ ψηφίσματος τοῦ 4^{ου} π. Χ. αἰῶνος¹, ἀναφερομένου εἰς θέματα θυσίας, καὶ ἐπὶ ἐπιγραφῆς τῆς ἐποχῆς τοῦ Πτολεμαίου τοῦ 6^{ου} (181 - 145 π. Χ.)², ἀφορᾷ δὲ ὁ ὅρος οὗτος εἰς τὸν κλασσικὸν ναὸν τῆς Ἀθηνᾶς Νίκης - Πολιάδος τοῦ 6^{ου} αἰῶνος καὶ δικαίως οὕτω κληρονομήσαντα τὴν ὀνομασίαν αὐτοῦ³. Συναφῶς πρὸς τὸν ὅρον τοῦτον καὶ τὴν ἐπιγραφὴν τοῦ Ἐρεχθείου⁴ τοῦ 409/8 π. Χ. παρατηρητέα τὰ ἀκόλουθα: Ἡ ἐπιγραφὴ αὕτη δὲν ἀναφέρει τὸ Ἐρέχθειον ὡς *ἀρχαῖον ναόν*, ἀλλ' ὡς ναόν, ἐν ᾧ τὸ ἀρχαῖον ἄγαλμα, ὅπερ εἶναι αὐτὸ τοῦτο τὸ ξόανον τῆς θεᾶς. Ἐπιβεβαιοῦται συνεπῶς διὰ τῆς ἐπιγραφῆς ταύτης, ὅτι τὸ Ἐρέχθειον δὲν ἦτο αὐτὸς οὗτος ὁ κυρίως ναὸς τοῦ ξοάνου, ὁ ναὸς τῆς Πολιάδος, ἀλλ' ὅτι ἀπετέλει σύστοιχον μᾶλλον ναὸν χρησιμεύοντα ὡς τελεστήριον τῆς λατρείας τοῦ ξοάνου, μεταφερομένου αὐτοῦ ἐκεῖ κατὰ τακτὰς ἐποχάς, ὑπαγορευόμενας ὑπὸ τοῦ τυπικοῦ τῆς λατρείας ταύτης, ἢ καὶ ὡς ἑτέρα κατοικία αὐτοῦ, εἰς ἣν καὶ μετεφέρετο τοῦτο κατ' ἐκτάκτους περιστάσεις, ὑπαγορευόμενας ὑπὸ τινων ἄλλων ἀναγκῶν.

IV) *Παλαιὸς ναός*⁵: ὁ ὅρος οὗτος, ἀναφερόμενος ὑπὸ τοῦ ΞΕΝΟΦΩΝΤΟΣ, εἶναι δυνατόν νὰ θεωρηθῇ ταυτόσημος τοῦ ὅρου ἀρχαῖος ναός, ὡς ὁ ὅρος τὸ ἀρχαῖον ἄγαλμα (= ξόανον, βλ. κατωτέρω) εἶναι δυνατόν νὰ θεωρηθῇ ταυτόσημος τοῦ ὅρου τὸ παλαιὸν ἄγαλμα ἢ βρέτας ἢ ἔδος (βλ. ἐπίσης κατωτέρω). Ἡ ὑπὸ τοῦ ΞΕΝΟΦΩΝΤΟΣ συνεπῶς ἀναφερομένη πυρκαϊὰ τοῦ παλαιοῦ ναοῦ τὸ 406 π. Χ. δυνατόν νὰ μὴ ἀποδοθῇ εἰς πυρκαϊὰν τοῦ Ἐρεχθείου ἀλλὰ τοῦ ναοῦ τῆς Ἀθηνᾶς Νίκης, μεθ' ἣν τὸ ξόανον τῆς θεᾶς μετεφέρθη ἴσως προσκαίρως, καθ' ὃν χρόνον δηλαδὴ ἐπεσκευάζετο ὁ ναὸς οὗτος, εἰς τὸ Ἐρέχθειον πιθανῶς⁶.

V. *Γλαυκώπιον*⁷. Ὁ ὅρος οὗτος ἀφορᾷ εἰς τὸν στεγάσαντα ἀρχικῶς τὸ ξόανον τῆς θεᾶς ναόν, εἰς τὸν *πυκινὸν δόμον*, τὸν ναὸν δηλαδὴ τῶν πρῶιμων ἱστορικῶν χρόνων (βλ. σ. 71), ἀκολούθως δὲ εἰς τὸν *πίονα νηόν*, τὸν ναὸν δηλαδὴ τοῦ 6^{ου} π. Χ. αἰῶνος καὶ μετὰ ταῦτα εἰς τὸν κλασσικὸν ναὸν—ἐν οἷς καὶ διαδοχικῶς ὑπῆρχε τὸ ἐκ γλαυκῆς ἐλαίας ξόανον τῆς θεᾶς—, κατ' ἐπέκτασιν δὲ καὶ εἰς πᾶσαν τὴν Ἀκρόπολιν.

Ἐξ ἄλλου καὶ τὸ ξόανον τῆς Ἀθηνᾶς ἔφερεν ἀντιστοιχῶς πλείστας ὀνομασίας καὶ ἐκαλεῖτο, ὡς ἔχει ἤδη ἐκτεθῇ ὑπὸ τῶν JAHN καὶ MICHAELIS, διὰ τῶν ἀκολουθῶν προσωνυμιῶν⁸: τὸ ἄγαλμα τῆς Ἀθηνᾶς Πολιάδος, τὸ ἄγαλμα τῆς θεοῦ, τὸ ἄγαλμα τῆς Ἀθηνᾶς, τὸ ἄγαλμα τὸ ἀρχαῖον καὶ διυπετές, τὸ ἄγαλμα τὸ ἐξ ἀρχῆς γενόμενον ἐξ ἐλαίας, τὸ ἔδος, τὸ ἔδος τῆς θεοῦ, τὸ ἔδος τῆς Ἀθηνᾶς, τὸ ἔδος

1 PATON, ἔ. ἀ. 466, σημ. 2,1: IG II² 834 (= II 163).

2 PATON, ἔ. ἀ. 466, σημ. 2,2: IG II² 983 (= II 464).

3 Περί ἐπιγραφῶν τινων, ἐφ' ὧν ἀναφέρεται ὁ ὅρος ἀρχαῖος ναός καὶ δὲν εἶναι βέβαιον ἂν πρόκειται περὶ τοῦ ναοῦ τῆς Ἀθηνᾶς, βλ. PATON, ἔ. ἀ. 466, σημ. 2.

4 Αὐτόθι 286 κ. ἐ.

5 ΞΕΝΟΦΩΝΤΟΣ Ἑλληνικά I 6, 1: τῷ δ' ἐπιόντι ἔτει, ᾧ ἢ τε σελήνῃ ἐξέλειπεν ἐσπέρας καὶ ὁ παλαιὸς τῆς Ἀθηνᾶς

ναὸς νεὸς ἐν Ἀθήναις ἐνεπρόησθη. Ἡ παράγραφος αὕτη θεωρεῖται ὑπὸ τινων ὡς παρέμβλημα (BELOCH, Gr Geschichte II¹, 2, 243 κ. ἐ.).

6 Περί τῆς διακρίσεως μεταξὺ ἀρχαίου καὶ παλαιοῦ ναοῦ βλ. PATON, ἔ. ἀ. 460 σημ. 3.

7 Βλ. σ. 62 - 4.

8 Βλ. ἀνωτέρω JAHN-MICHAELIS, Arg Athenarum, 68, σημ. 36.

τὸ ἀρχαῖον τῆς Ἀθηνᾶς, τὸ εἶδωλον τὸ ἀπὸ τῆς ἐλαίας τὸ παλαιόν, τὸ ξόανον, τὸ βρέτας (τῆς Ἀθηνᾶς), τὸ βρέτας τῆς θεᾶς, παλαιὸν βρέτας, ἅγιον βρέτας, Παλλάδος σεμνὸν βρέτας, ἡ θεός, ἡ Ἀθηνᾶ ἡ ἐν πόλει, ἡ Ἀθηνᾶ ἡ ἐν ἀκροπόλει, Ἀθηνᾶ Πολιάς, Πολιοῦχος, Πρόμαχος Παλλὰς Κεκροπίης, Παλλὰς, τὸ Παλλάδιον. Ἐκαλεῖτο ὁμῶς, ὡς φαίνεται, τὸ ξόανον τοῦτο καὶ δι' ἄλλων προσωνυμιῶν¹: ἀρχαῖον ἄγαλμα, Παλλὰς ἐγρεμάχη, γλαυκῶπις, γλαυκῶπις κόρη, Παλλὰς Τριτογένεια, ἄγνη Τριτογένεια (Τριτογένεια ἴσως οὐδὲν ἄλλο εἶναι ἢ συνώνυμον τῆς προσωνυμίας τὸ παλαιὸν ἢ τὸ ἀρχαῖον ἄγαλμα ἢ τὸ βρέτας ἢ τὸ εἶδωλον τὸ ἀπὸ ἀρχῆς γενόμενον), ἐπίσκοπος ὀβριμοπάτρη, Παλλὰς Ἀθηναίη, Πολιοῦχος Παλλὰς, Παλλὰς Ἐρεχθιδῶν Ἀρχηγέτις, Σώτειρα Παλλὰς Ἀθηναίη, Ἀθηναίη ἡ Νίκη, Νίκη τ' Ἀθὰνα Πολιάς, Πότνια Νίκη, Δέσποινα Νίκη. Τινὲς τῶν προσωνυμιῶν τοῦ ξοάνου τούτου τῆς Ἀθηνᾶς, ἰδίᾳ αἱ τελευταῖαι, ἀφορῶσιν, ὡς φαίνεται, εἰς τὴν θεὰν τοῦ ξοάνου ὡς ὑπέρμαχον τῆς ὑπάρξεως καὶ τῆς ἀκεραιότητος τῆς πόλεως κατὰ πάσης ἐχθρικῆς ἐπιβουλῆς. Τὸ ὑπὸ τοῦ ΗΛΙΟΔΩΡΟΥ (βλ. ἀνωτέρω) περιγραφόμενον ξόανον τῆς Ἀθηνᾶς Νίκης ἀφορᾷ συνεπῶς μᾶλλον εἰς τὴν θεὰν ὡς Πολιάδα², ἥτοι οὐ μόνον ὡς Νίκην καὶ Σώτειραν.

Ἡδὴ καὶ παρ' ΟΜΗΡΟΥ παρουσιάζεται ἡ Ἀθηνᾶ ὡς προστάτις τῶν πόλεων, καὶ ἐν εἰρήνῃ καὶ ἐν πολέμῳ. Ἔργον αὐτῆς ἐν εἰρήνῃ εἶναι ἡ τάξις καὶ ἡ εὐδαιμονία τῆς ὑπ' αὐτῆς προστατευομένης πόλεως ὑπὸ πᾶσαν ἔποψιν, τοῦτο δὲ φαίνεται ἐκπροσωποῦσα ἡ ῥόα, ἣν ἐκράτει διὰ τῆς μιᾶς χειρὸς τὸ ἐν Ἀθήναις ξόανον αὐτῆς. Αὕτη ἐξ ἄλλου διδάσκει καὶ τὰς τέχνας εἰς τοὺς ἀνθρώπους. Ἔργον ἐπίσης αὐτῆς εἶναι ἡ ἐν πολέμῳ προστασία τῆς πόλεως, ἐν ᾗ λατρεύεται αὕτη, διὰ τοῦτο καὶ καλεῖται ἐρυσίπολις καὶ ἀλαλκομενίς, διὸ καὶ πολλὰ ἀκροπόλεις — καὶ τῆς τῶν ἐχθρῶν αὐτῆς Τρώων συμπεριλαμβανομένης — καὶ τὰ τεῖχη εἶναι ὑπὸ τὴν προστασίαν αὐτῆς. Ἐντεῦθεν ἀποβαίνει αὕτη θεὰ τοῦ πολέμου (καὶ καλεῖται ληϊτις, ἀγέλειη, ἐγρεμάχη, σθενιάς, φοβεσιστράτη, ἀρεία, ἀλκίμη, τροπαία, ἀδάμαστος, ἀτρυτώνη, δεινή) πάντοτε εἰς νίκην τελευτῶντος, διότι ἀσκεῖται οὗτος μετὰ φρονήσεως καὶ ἐν δικαίῳ, ἐφόσον διακυβεύεται, ὡς ἐπὶ τὸ πλεῖστον, ἡ ὑπαρξίς ἢ ἡ ἀκεραιότης τῆς πόλεως, ἐν ᾗ λατρεύεται ἡ θεὰ αὕτη καὶ παρέχει αὕτη δικαίως τὴν προστασίαν αὐτῆς. Τὴν προστασίαν ταύτην ἐκπροσωπεῖ τὸ κράνος, ὅπερ ἐκράτει διὰ τῆς ἐτέρας χειρὸς τὸ ἐν Ἀθήναις ξόανον αὐτῆς. Ἡ θέσις συνεπῶς τοῦ ναοῦ τῆς Ἀθηνᾶς Νίκης - Πολιάδος παρὰ τὸν πύργον καὶ τὰ τεῖχη τῆς Ἀκροπόλεως, ἥτοι ἐπὶ τοῦ πλέον καιρίου σημείου ἀμύνης αὐτῆς, εἶναι ἴσως δυνατὸν νὰ νοηθῇ καὶ λόγῳ τῆς ἐκεῖ παρουσίας τῆς ἐσχάρας, ἀμέσως συνδεομένης πρὸς τὴν ἡρωικὴν λατρείαν, ἀλλὰ καὶ λόγῳ τῆς ιδιότητος τῆς ὁμηρικῆς θεᾶς ὡς προστάτιδος τῶν ἀκροπόλεων καὶ τῶν τει-

¹ PATON, ἔ.δ. 286, 433 (ἀρχαῖον ἄγαλμα). RAUBITSCHKE καὶ JEFFERY, ἔ. δ. 166, 306 (Παλλὰς ἐγρεμάχη), αὐτόθι ἀρ. 327 (γλαυκῶπις), 5, 326 (γλαυκῶπις κόρη), 428, 430 (Παλλὰς Τριτογένεια), 429 (ἄγνη Τριτογένεια). ΣΟΛΩΝ, βλ. BERGK, Anthol. Lyrica 12,4 (ἐπίσκοπος ὀβριμοπάτρη Παλλὰς Ἀθηναίη). ΑΡΙΣΤΟΦ. Ἰππ. 581 (πολιοῦχος Παλλὰς). IG II² 3474, στ. 1 (Παλλὰς Ἐρεχθιδῶν Ἀρχηγέτις). KERN, Orphicorum fragmenta, 229, 210 (Σώτειρα Παλλὰς Ἀθηναίη). RAUBITSCHKE καὶ

JEFFERY, ἔ.δ. 329, 359 (ἡ Ἀθηναία ἡ Νίκη). ΣΟΦΟΚΛ. Φιλοκλ. 134 (Νίκη τ' Ἀθὰνα Πολιάς). ΗΡΟΔ. VIII 77 (Πότνια Νίκη). ΑΡΙΣΤΟΦ. Λυσιστρ. 319 (Δέσποινα Νίκη).

² Ο HERINGTON (ἔ. δ. 43 κ. ἐ.) θεωρεῖ τὴν μὲν Ἀθηνᾶν Πολιάδα ἐκπροσωποῦσαν τὴν εἰρηνικὴν φύσιν τῆς Ἀθηνᾶς, τὴν δὲ Ἀθηνᾶν Παρθένον ἐκπροσωποῦσαν τὴν πολεμικὴν φύσιν αὐτῆς. Οὐδὲν ὁμῶς ἀναφέρει οὗτος περὶ τῆς Ἀθηνᾶς Νίκης καὶ τῆς φύσεως τῆς λατρείας αὐτῆς.

χῶν. Καθὼς παρατηρεῖ ἄλλωστε καὶ ὁ WILAMOWITZ¹, ἡ 'Αθηνᾶ ἀρχικῶς ἦτο προστάτις τῶν ἀκροπόλεων καὶ οὐχὶ τῶν ἀνακτόρων. Ἐκαλεῖτο τέλος τὸ ἐπὶ τῆς 'Ακροπόλεως ξόανον τῆς 'Αθηνᾶς καὶ ἡ 'Αθηνῶν μεδέουσα².

Εἶναι δὲ ἡ προσωνομία «Νίκη» ἀπλῶς συνώνυμος τῆς προσωνομίας Σώτειρα,



Εἰκ. 5. 'Οστέϊνον πλακίδιον
ἐκ Σπάρτης.
Χαλκίοικος 'Αθηνᾶ.

ἣν φέρει ἡ θεὰ 'Αθηνᾶ ἐν τῇ 'Αρχαδικῇ 'Ασέᾳ (εἰκ. 6), λατρευομένη καὶ ἐκεῖ ὡς πολιοῦχος, φέρουσα δ' ἐπίσης ῥόαν καὶ αἰγίδα. Κατὰ τὴν γνώμην τοῦ καθηγητοῦ ΡΩΜΑΙΟΥ³, Σώτειρα οὐδὲν ἄλλο εἶναι πιθανῶς ἢ ἄλλη ἔκδοσις τῆς προσωνομίας «Νίκη». Ρόαν ἐξ ἄλλου ἔφερε, συμφώνως πρὸς τὴν γνώμην τοῦ καθηγητοῦ ΡΩΜΑΙΟΥ⁴, καὶ ἡ Χαλκίοικος 'Αθηνᾶ τῆς ἀκροπόλεως τῆς Σπάρτης (εἰκ. 5), ἐπέχουσα καὶ ἐκεῖ ὡσαύτως θέσιν Πολιάδος ἔφερε δέ, ὡς καὶ τὸ ἐν 'Αθήναις ξόανον⁵, καὶ αἰγίδα, σύμβολον προστασίας καὶ ἐν εἰρήνῃ καὶ ἐν πολέμῳ.

Ἡ γνώμη αὕτη, καθ' ἣν ὁ ναὸς τῆς 'Αθηνᾶς Νίκης εἶναι ὁ ἀρχαῖος ναὸς ἢ ὁ ναὸς



Εἰκ. 6. Ἐλασμα
ἐκ τῆς 'Αρχαδικῆς 'Ασέας.
'Αθηνᾶ Σώτειρα.

¹ WILAMOWITZ, 'Athena (Klein. Schr. 5, 2), 40.

² Βλ. ἐπιγραφὴν Τροιζήνης Μ. JAMESON ἐν Hesperia 29, 1960, 198 κ.έ., στ. 4-5. Ὁ JAMESON, αὐτόθι 209-10, ὁρθῶς παρατηρεῖ, ὅτι τὸ ἐπίθετον τοῦτο: is the most emphatically national of her epithets — others may have an Athena Polias but only Athenians have an 'Αθηνᾶ 'Αθηνῶν μεδέουσα — and it is this quality that accounts for its use here (ἐπὶ τῆς ἐπιγραφῆς τῆς Τροιζήνης) and by the Athenian cleruchy in Samos (horoi of her land, between 439 and 404 B.C.: CIG II, 2246; SEG, I 375 and 376 = AM 44, 1919, 3, 1, 2; perhaps also RATON and RICKS, Inscriptions of Cos, 148). It is used also in an Athenian decree of the early fourth century which thanks the Eteokarpathians for the gift of a cypress tree for the temple of 'Athen's Athena' (DITTENBERGER, Sylloge³, 129: IG XII, I, 977; TOD, Gr. Hist. Inscr., II, 110). The title is alluded by ARISTOPHANES (Equites, 584-585): ὑπερφοροῦσης μεδέουσα χώρας, and (ibid., 763-764): τῇ μὲν δεσποίνῃ 'Αθηναίᾳ, τῇ τῆς πόλεως μεδεούσῃ εὐχομαι, probably in reference to its application to her in times of national crisis (cf. ibid.,

line 594: εἴπερ ποτὲ καὶ νῦν) and perhaps specifically to this decree. Βλ. ἐπίσης JAMESON, ἔ. ἀ. σημ. 35: So F. VON DUHN, AM 46, 1921, 70-75, who regards the decree as the source of its later use by the Athenians and believes that the decree was set up after the Persian Wars near the old temple of Athena on the acropolis. The restoration of the title in IG I², 14, line 5, is to be eliminated (c. f. also Athenian Tribute lists II, 68, D 15, line 14). For μεδῶν, μεδέουσα with a place name elsewhere cf. DITTENBERGER, Sylloge³, 210 (Apatouron, Aphrodite) and 1044, lines 7-8 (Telemenos, Apollo).

³ ΡΩΜΑΙΟΥ, Ἱερὸν 'Αθηνᾶς Σωτείρας καὶ Ποσειδῶνος κατὰ τὴν 'Αρχαδικὴν 'Ασέαν ἐν ΑΕ 1957 (1960) 150 κ.έ.

⁴ Αὐτόθι 152.

⁵ Περὶ τῆς αἰγίδος ταύτης τῆς πολιοῦχου 'Αθηνᾶς βλ. καὶ KERÉNYI, Jungfrau und Mutter in der griech. Religion, 58 κ.έ. Πιθανῶς ἡ αἰγὶς αὕτη ἐφέρετο διὰ τῆς μιᾶς χειρὸς ἀρχικῶς, τὸ δὲ κράνος ἐφέρετο ἐπὶ τῆς κεφαλῆς (περὶ αὐτῆς βλ. καὶ ΣΟΥΔΑ ἐν λ.). Περὶ τῆς αἰγίδος ταύτης βλ. καὶ σ. 74, σημ. 2 (γοργόνειον).

τῆς Ἀθηνᾶς Πολιάδος καὶ τὸ ἐντὸς αὐτοῦ ξόανον τῆς Ἀθηνᾶς εἶναι τὸ μόνον ἐπὶ τῆς Ἀκροπόλεως ὑπάρχον ξόανον τῆς πολιούχου θεᾶς, ἐνισχύεται περαιτέρω:

Α) Ὑπὸ τοῦ κοινοῦ ρυθμοῦ τοῦ ναοῦ τῆς Ἀθηνᾶς Νίκης (εἰκ. 7) ἀφ' ἐνὸς καὶ τοῦ Ἐρεχθείου (εἰκ. 8) ἀφ' ἑτέρου, ὄντος ἀμιγυῶς ἰωνικοῦ. Κατ' ἀφήγησιν τοῦ ΗΡΟΔΟΤΟΥ¹, ὅτε ὁ Κλεομένης ἀνῆλθεν εἰς τὴν Ἀκρόπολιν καὶ προσεπάθησε νὰ εἰσέλθῃ εἰς τὸ ἱερόν τῆς Ἀθηνᾶς, ἡ ἱέρεια αὐτῆς, πρὶν ἢ οὗτος πλησιάσῃ τὰς θύρας τοῦ ναοῦ, διέταξεν αὐτὸν νὰ ἀπομακρυνθῇ τοῦ ἱεροῦ. Ὡς παρατηρεῖ ὁ ΚΟΝ-



Εἰκ. 7. Ὁ ναὸς τῆς Ἀθηνᾶς Νίκης (ἀνατολική πλευρά).

ΤΟΛΕΩΝ², ἡ ἱέρεια τῆς Ἀθηνᾶς ἐπὶ τῆς Ἀκροπόλεως ἀπέκλεισε τὸν Κλεομένην ὡς Δωριέα, συμφώνως πρὸς τὸ ἔθος, διότι ἡ εὐλογία τῆς θεᾶς, δηλαδὴ τοῦ ἐπὶ τῆς Ἀκροπόλεως ξόανου αὐτῆς καὶ τοῦ μετ' αὐτοῦ λατρευομένου Ἀθηναίου γενάρχου, περιωρίζετο πιθανῶς εἰς τοὺς Ἀθηναίους, τοὺς Ἴωνας καὶ τοὺς Ἀχαιοὺς καὶ δὲν ἐξετείνετο εἰς τοὺς Δωριεῖς. Συνεπῶς ἡ ἀνυπαρξία Δωρικοῦ ἀρχιτεκτονικοῦ στοιχείου ἐπὶ τοῦ ναοῦ τῆς Ἀθηνᾶς Νίκης καὶ τοῦ Ἐρεχθείου, διαδόχων ἀμφοτέρων τῶν ἱερῶν χώρων τοῦ 6^{ου} π. Χ. αἰῶνος, τοῦ ξόανου καὶ τοῦ γενάρχου,

¹ ΗΡΟΔ. V 72: Ἐπετελέετο δὲ τῷ Κλεομένει ἡ φήμη. ὥς γὰρ ἀνέβη ἐς τὴν ἀκρόπολιν μέλλων δὴ αὐτὴν κατασχέσειν, ἥ τις ἐς τὸ ἄδυτον τῆς θεοῦ ὡς προσερέων ἢ δὲ ἱερεῖν ἐξαναστὰσα ἐκ τοῦ θρόνου, πρὶν ἢ τὰς θύρας αὐτὸν ἀμει-

ψαι εἶπε· «ὦ ξεῖνε Λακεδαιμόνιε, πάλιν χώρει μηδὲ ἔσιθι ἐς τὸ ἱρόν· οὐ γὰρ θεμιτὸν Δωριεῦσι παριέναι ἐνταῦθα». ὁ δὲ εἶπε· «ᾧ γύναι, ἀλλ' οὐ Δωριεὺς εἰμι ἀλλ' Ἀχαιός».

² Ε. ἀ. 47 κ.ε.

τοῦ ναοῦ τῆς Ἀθηνᾶς Νίκης ἰδίᾳ διαδόχου τοῦ ναοῦ αὐτῶν τοῦ 6^{ου} αἰῶνος, ἔνθα ἡ ἱέρεια τῆς Ἀθηνᾶς ἀπηγόρευσε τὴν εἴσοδον εἰς τὸν Δωριέα Κλεομένην, δὲν εἶναι ἴσως ἄνευ σχέσεως πρὸς τὴν δοξασίαν ταύτην περὶ τῆς χορηγήσεως τῆς εὐλογίας τοῦ ξοάνου εἰς τοὺς Ἀθηναίους, τοὺς Ἀχαιοὺς καὶ τοὺς Ἰωνας μόνον. Ἡ πληροφορία αὕτη τοῦ ΗΡΟΔΟΤΟΥ ἀποτελεῖ ἐξ ἄλλου σημαντικὸν στοιχεῖον κατὰ τῆς γνώμης, ὅτι ὁ «ναὸς τοῦ Doerpfeld» ἐστέγαζε τὸ ξόανον τῆς θεᾶς,

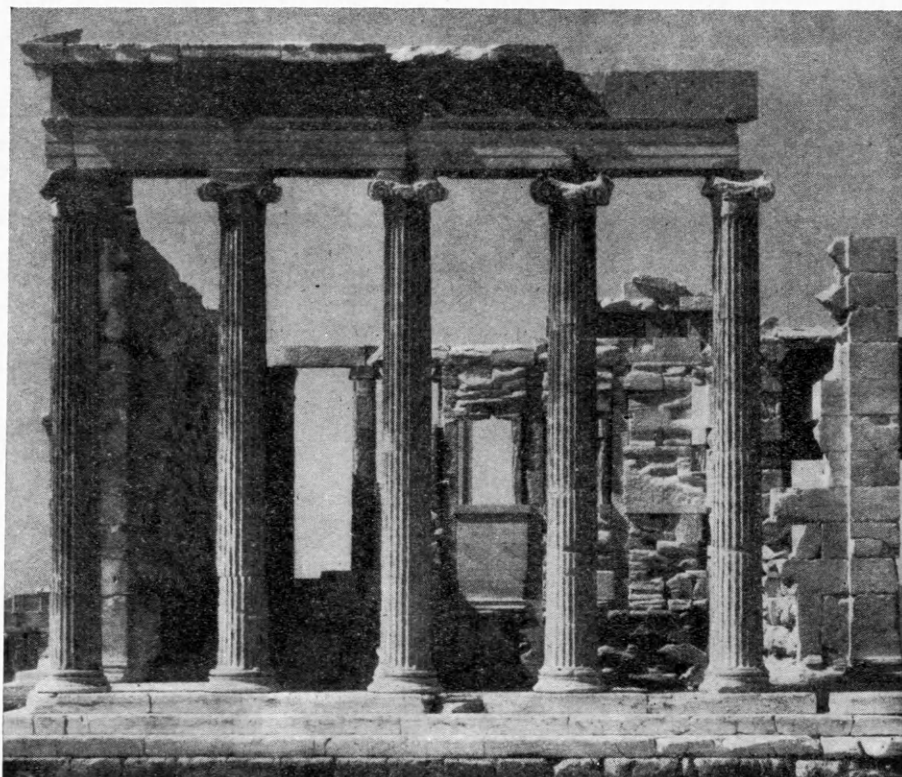

Εἰκ. 8. Τὸ Ἐρέχθειον (ἀνατολική πλευρά).

διότι ὁ «ναὸς» οὗτος εἶναι Δωρικοῦ ρυθμοῦ, ἡ δὲ λατρεία τοῦ ξοάνου τῆς θεᾶς ἦτο ἐκ παραδόσεως μὴ Δωρική.

Β) Ὑπὸ τῆς διαρθρώσεως τῆς εἰσόδου τῆς Ἀκροπόλεως. Αὕτη παρουσιάζεται παλαιόθεν ἐν συναρτήσει πρὸς τὸν ἱερὸν χώρον τοῦ πύργου: Ἡ μυκηναϊκὴ πρόσβασις, ἐν χρήσει καὶ κατὰ τοὺς πρώτους ἱστορικοὺς αἰῶνας, ἦγε πρὸς τὸν πύργον¹. Κατὰ τὸν 6^{ον} π. Χ. αἰῶνα ἡ πρόσβασις, βαίνουσα παραλλήλως πρὸς τὸν ἐπὶ τοῦτο κτισθέντα τότε πολυγωνικὸν τοῖχον, ἦγεν εἰς τὸ ἐπὶ τοῦ πύργου τέμενος², ἥτοι εἰς τὸν ἀρχαῖον ἀρχαῖον ναόν, τὸν στεγάζοντα τὴν ἐσχάραν τοῦ γενάρχου καὶ τὸ ξόανον τῆς θεᾶς, τὸν ἔχοντα δὲ πρὸ αὐτοῦ βωμὸν πρὸς θυσίας. Τὰ πρῶτα Προπύλαια, τὰ λεγόμενα Μικρά, ἐκτίσθησαν κατὰ τὸν αὐτὸν περίπου καὶ ἡ ἀρχαῖα αὕτη πρόσβασις προσανατολισμόν, ἦγον δὲ ὡσαύτως εἰς τὸν χώρον τοῦ τε-

1 ΤΡΑΥΛΟΣ, ἔ. ἀ. 44.

2 ΙΑΚΩΒΙΔΗΣ, ἔ. ἀ. 187.

μένους τούτου¹. Τὰ μετὰ τὴν καταστροφὴν ἐξ ἄλλου τῶν πρώτων Προπυλαίων ἀνεγερθέντα Προπύλαια, τὰ λεγόμενα Μεγάλα ἢ τοῦ Μνησικλέους², ἀπετέλουν κατὰ τοὺς κλασσικοὺς καὶ τοὺς μετακλασσικοὺς χρόνους τὸ πλαίσιον, δι' οὗ διήρχετο ἡ πομπὴ τῆς θυσίας ἐν τῇ ἐορτῇ τῶν Παναθηναίων. Καὶ ἐτελεῖτο τότε ἡ μὲν κυρία θυσία ἐπὶ τοῦ μεγάλου βωμοῦ τῆς Ἀθηνᾶς, ἡ δὲ προεισαγωγικὴ³ πρὸς τιμὴν τῆς Ἀθηνᾶς καὶ ἐτέρας θεότητος, τῆς Γῆς, ὡς φαίνεται, ἐπὶ τοῦ βωμοῦ τοῦ κλασσικοῦ ἀρχαίου ναοῦ, ἥτοι ἐπὶ τοῦ βωμοῦ τοῦ ἐπὶ τοῦ πύργου κλασσικοῦ ναοῦ (βλ. σ. 67), Ἐχουσι μάλιστα τὰ Μεγάλα Προπύλαια τὴν νότιον πτέρυγα αὐτῶν μικροτέραν τῆς βορείου, ἀποτελοῦσαν ἴδιον πρόπυλον τοῦ ἐπὶ τοῦ πύργου ναοῦ τούτου. Ἡ τοιαύτη ἰδιορρυθμία τῶν Μεγάλων Προπυλαίων εἶναι δυνατὸν νὰ δικαιολογηθῇ μόνον ἐὰν ληφθῇ ὑπ' ὄψιν, ὅτι εἰς τὸν ναὸν τοῦτον, ἐπὶ τοῦ πύργου, ἐν ᾧ εὐρίσκετο τὸ ξόανον τῆς θεᾶς, κατέλγε μεσφ τοῦ προπύλου τούτου πιθανῶς τὸ τμήμα ἐκεῖνο τῆς παναθηναϊκῆς πομπῆς, ὅπερ ἔφερε τὸν πέπλον τῆς θεᾶς.

Γ) Ὑπὸ τοῦ θέματος τῆς ζωφόρου τοῦ ναοῦ τῆς Ἀθηνᾶς Νίκης: Τοῦτο ἐρμηνεύεται συνήθως ὡς ἐξῆς⁴: τοῦ μὲν τμήματος αὐτῆς τῆς ἀνατολικῆς πλευρᾶς τοῦ ναοῦ ὡς συνέλευσις τῶν θεῶν, τοῦ δὲ τμήματος αὐτῆς ἐπὶ τῶν λοιπῶν τριῶν πλευρῶν τοῦ ναοῦ ὡς μάχαι Ἑλλήνων πρὸς Ἑλληνας καὶ Ἑλλήνων πρὸς Πέρσας. Ἡ τοιαύτη ἐρμηνεία ὅμως, προερχομένη κυρίως ἐκ τῆς ἐποχῆς, καθ' ἣν ὁ ναὸς οὗτος ἐθεωρεῖτο ἰδρυθεὶς τὸ πρῶτον μετὰ τὰς κατὰ τοὺς Μηδικοὺς πολέμους νίκας (βλ. σ. 67), παρουσιάζεται ἀσυμβίβαστος ἐν τῷ συνόλῳ αὐτῆς πρὸς τὰς ἀπαιτήσεις τῆς διακοσμήσεως ἑλληνικοῦ ναοῦ ἐν γένει, ἔτι δὲ μᾶλλον πρὸς τὰς ἀπαιτήσεις ἑλληνικοῦ ναοῦ ἔχοντος ἐντὸς αὐτοῦ τὸ ξόανον τῆς θεᾶς.

Τὸ θέμα τῆς ζωφόρου τῆς ἀνατολικῆς πλευρᾶς τοῦ ναοῦ τούτου ἐμφανίζεται οὕτως ὅλως ἄσχετον πρὸς τὰ ἐπὶ τῶν λοιπῶν πλευρῶν τοῦ ναοῦ θέματα, ὅπερ ἤδη ἀποτελεῖ σοβαρὰν ἀδυναμίαν τῆς κρατούσης ἐρμηνείας. Ἐξ ἄλλου ἐπὶ μὲν τῆς ἀνατολικῆς πλευρᾶς εἰκονίζονται θεῖαι μορφαί, ὅπερ καθ' ἑαυτὸ δὲν εἶναι ἀνεπίτρεπτον ἐν τῇ προκειμένῃ διακοσμήσει, ἐπὶ τῶν τριῶν ὅμως ἄλλων πλευρῶν εἰκονίζονται κοινοὶ θνητοὶ ἀφηρωζόμενοι κατὰ παράβασιν τῶν ἀρχῶν τῆς ἑλληνικῆς θεοσεβείας, τινὲς δὲ τούτων, οἱ ἐναντίον ὁμοφύλων μαχόμενοι, καὶ δυσφημοῦντες καιρίως τὸ γόητρον τῶν Ἀθηναίων ὡς προμάχων τῆς ἐλευθερίας τῶν Ἑλλήνων, τοῦτο δὲ ἀποτελεῖ ἀδυναμίαν τῆς κρατούσης ἐρμηνείας μᾶλλον ἀνοικονόμητον.

Τὸ θέμα τῆς ζωφόρου τοῦ ναοῦ τῆς Ἀθηνᾶς Νίκης δεόν νὰ ἐρμηνευθῇ μᾶλλον ὡς ἐξῆς:

Τὸ ἐπὶ τῆς ἀνατολικῆς πλευρᾶς τοῦ ναοῦ θέμα τῆς ζωφόρου δεόν νὰ ἐρμηνευθῇ ὡς ἡ ἐπινίκιος ἀπότισις τιμῆς εἰς τὴν Ἀθηνᾶν μετὰ τὸν ἀγῶνα αὐτῆς πρὸς τὸν Ποσειδῶνα (εἰκ. 9) περὶ τῆς κυριαρχίας τῆς Ἀττικῆς καὶ δὴ τῆς Ἀκροπόλεως: τὸν κύριον ἄξονα, περὶ ὃν ἡ κεντρικὴ ὁμάς τῶν εἰκονιζομένων μορφῶν, καταλαμβάνει

¹ ΤΡΑΥΛΟΣ, ἔ. ἀ. 43 - 44.

² Αὐτόθι (μετὰ τῆς σχετικῆς βιβλιογραφίας) 60. Βλ. κυρίως: B. SCHWEITZER, Mnesikles und die perikleische Planung des Westaufganges zur Akropolis ἐν *Aus Antike und Orient*, Festschrift W. Schu-

bart 116 κ.ε. καὶ *Zur Kunst der Antike* II, 85, κ.ε.

³ Βλ. σ. 140, σημ. 1.

⁴ C. BLÜMEL, *Der Fries des Tempels der Athena Nike* (1923), ὡς καὶ *Phidiasische Reliefs und Parthenonfries* (1957).

τρόπαιον—ἡ τρόπαιον καὶ Νίκη κατὰ τινὰ γνώμην—καὶ ἀριστερᾷ μὲν τοῦ τροπαίου τούτου εἰκονίζεται ὀρθία καὶ ἐν πλήρει πολεμικῇ ἐξαρτύσει ἡ Ἀθηνᾶ καὶ παρ' αὐτὴν ὁ Ποσειδῶν, καθήμενος ἐπὶ λοφοειδοῦς προεξοχῆς, δεξιᾷ δὲ τοῦ τροπαίου, καθήμενος ἐπὶ μεγαλοπρεποῦς θρόνου, ὁ Ζεὺς. Ἡ ἐμφάνισις τοῦ Ποσειδῶνος ἐπὶ λοφοειδοῦς προεξοχῆς δὲν εἶναι ἄσχετος πιθανῶς πρὸς τὴν ἐπὶ λόφου τινὸς τῶν Ἀθηνῶν λατρείαν αὐτοῦ (τοῦ Κολωνοῦ;), ἴσως ὅμως οὐδὲν ἄλλο εἶναι εἰμὴ δηλωτικὴ ἀπλῶς τοῦ χθονίου χαρακτήρος τῆς ἐπὶ τῆς Ἀκροπόλεως λατρείας αὐτοῦ (Ποσειδῶν - Ἐρεχθεύς, βλ. καὶ σ. 94). Ἡ ἀπὸ κοινοῦ ἐξ ἄλλου ἐμφάνισις τοῦ Διὸς, τῆς Ἀθηνᾶς καὶ τοῦ Ποσειδῶνος ἐπὶ τοῦ τμήματος τούτου τῆς ζωφόρου, τοῦ πλέον καιρίου, εἶναι ἴσως δηλωτικὴ τοῦ ἰδιαιτέρου σεβασμοῦ, ὃν ἔτρεφον καὶ ἐξεδήλουν οἱ Ἀθηναῖοι τῶν κλασσικῶν χρόνων πρὸς τὴν τριάδα ταύ-

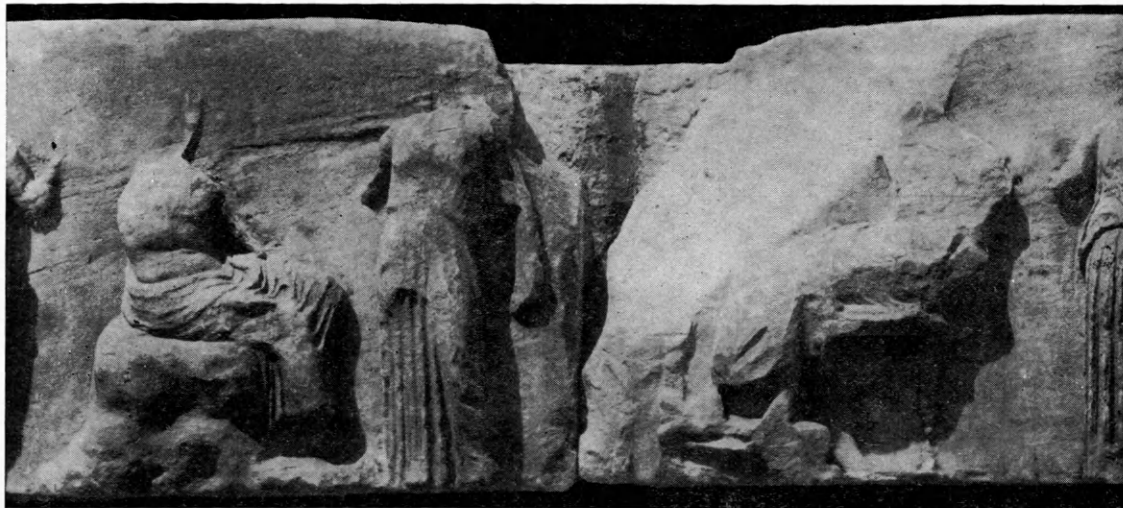

Εἰκ. 9. Ἐκ τῆς ζωφόρου τοῦ ναοῦ τῆς Ἀθηνᾶς Νίκης. Ἐπινίκιος ἀπότισις τιμῆς εἰς τὴν Ἀθηνᾶν.

την, πρὶν ἢ ἀποδυθῶσιν εἰς ἱερόν τινὰ ὑπὲρ τοῦ πατρίου ἐδάφους αὐτῶν ἀγῶνα¹.

Τὸ ἐπὶ τῶν τριῶν ἄλλων πλευρῶν τοῦ ναοῦ θέμα τῆς ζωφόρου δέον νὰ ἐρμηνευθῇ ὡς *μυθικαὶ μάχαι* τῶν Ἀθηναίων πρὸς ἄλλους Ἕλληνας, ἀφ' ἑνός, καὶ πρὸς βαρβάρους, ἀφ' ἑτέρου (εἰκ. 10-13, πίν. 4·5). Βάρβαροι ἀντίπαλοι τῶν Ἀθηναίων εἶναι αἱ μορφαὶ πολεμιστῶν, αἱ φέρουσαι ἀμφίεσιν καὶ ἐξάρτυσιν μὴ ἐλληνικὴν—ἥτοι ἁλωπεκίδα, καλύπτουσιν καὶ τὰ ὄτα ὡς ἐπὶ τὸ πλεῖστον, μακρὸν χιτῶνα, προστατεύοντα καὶ τοὺς μηρούς, χειριδωτὸν δέ, ἀναξυρίδας, πέλτην, ἐνίοτε καὶ φαρέτραν—, ἐν οἷς καὶ πολλοὶ ἔφιπποι. Ἀθηναῖοι ἐν γένει εἶναι αἱ γυμναὶ μορφαὶ πολεμιστῶν, ἐνίοτε μετὰ χλαμύδος, αἱ φέρουσαι ἐξάρτυσιν ἐλληνικὴν—ἥτοι κράνος, μεγάλην στρογγύλην ἀσπίδα, οὐχὶ ὅμως καὶ θώρακα, εἰσέτι δὲ ξίφος ἢ δόρυ, χαλκοῦν πιθανῶς—, ἐν οἷς οὐδεὶς ἔφιππος. Βαρβαρίζοντες Ἕλληνες κατ' Ἀθηναίων μαχόμενοι εἶναι αἱ μορφαὶ πολεμιστῶν, αἱ φέρουσαι ἀμφίεσιν

¹ JAMESON, ἔ. ἀ. στ. 38-40.

καὶ ἐξάρτυσιν, ἥτις ἐπὶ τῇ βάσει τῆς ἀμφιέσεως καὶ τῆς ἐξαρτύσεως τῶν Ἀθηναίων πολεμιστῶν ἀφ' ἑνὸς καὶ τῶν βαρβάρων ἀφ' ἑτέρου, εἶναι δυνατόν νὰ χαρακτηρισθῇ μειξελληνική: χιτῶνα, προστατεύοντα καὶ τοὺς μηρούς ἀλλὰ καὶ χλαμύδα, ἐνίοτε κράνος, ἐν μιᾷ δὲ περιπτώσει κράνος περιέργου, πρωίμου τύπου (;), στρογγύλην ἀσπίδα καὶ θώρακα, πρωίμου τύπου (;) ἐπίσης (πίν. 4)¹.

Αἱ μυθικαὶ αὗται μάχαι εἶναι δυνατόν νὰ προσδιορισθῶσι περαιτέρω ὡς μάχαι Ἀθηναίων ἀφ' ἑνός, ὃν ἡγεῖται ὁ Ἑρεχθεύς, ὁ Ἀθηναῖος βασιλεὺς, ὁ πατήρ τῆς Κρεούσης, πολεμαρχοῦντος τοῦ υἱοῦ αὐτῆς Ἴωνος, καὶ τῶν Ἐλευσινίων καὶ τῶν συμμάχων αὐτῶν Θορακῶν ἀφ' ἑτέρου, ὃν ἡγεῖται ὁ Εὐμόλπος, ὁ Θοῤῃς βασιλεὺς, ὁ υἱὸς τοῦ Ποσειδῶνος². Αἱ μάχαι αὗται, συναφεῖς πρὸς τοὺς ἀγῶνας



Εἰκ. 10. Ἐκ τῆς ζυφόρου τοῦ ναοῦ τῆς Ἀθηνᾶς Νίκης.
Ἀθηναῖο - θορακικὸς πόλεμος.

Ἀθηνᾶς - Ποσειδῶνος, εὐρίσκονται ἐν ἀμέσῳ σχέσει πρὸς τὸ θέμα τῆς ἀνατολικῆς

1 Ἐνδειξιν πρὸς τοῦτο παρέχει ἡ ἔλλειψις πτυχῶν ἐπὶ τοῦ ἄνω μέρους τοῦ σώματος τοῦ πολεμιστοῦ τούτου καὶ ἡ τοξοειδὴς ἐπέκτασις τοῦ ἀπτυχώτου τούτου μέρους ἐπὶ τοῦ κάτω μέρους τοῦ σώματος. Ὁ θώραξ οὗτος εἶναι δυνατόν νὰ παραβληθῇ πρὸς θώρακας ἐκ Θοράκης (BCH 85, 1961, 501-26) καὶ πρὸς τὸν γεωμετρικὸν θώρακα τοῦ Ἀργούς (BCH 81, 1957, 341, εἰκ. 20-22). Τὸ κράνος δὲ τὸ φερόμενον ὑπὸ τῆς μορφῆς τῆς φερούσης τὸν θώρακα τοῦτον, εἶναι δυνατόν ἐξ ἄλλου νὰ παραβληθῇ πρὸς πρόμα κράνη τῆς Ὀλυμπίας (αὐτόθι 361, εἰκ. 46 καὶ 47).

2 Βλ.:

α') ΘΟΥΚΥΔ. II 15: *Συνεβέβηκει δὲ ἀπὸ τοῦ πάντων ἀρχαίων ἑτέρων μᾶλλον Ἀθηναίοις ἰοῦτο. Ἐπὶ γὰρ Κέκροπος καὶ τῶν πρώτων βασιλέων ἡ Ἀττικὴ ἐς Θησέα ἀεὶ κατὰ πόλεις ὤκειτο, πρυτανεῖά τε ἔχουσας καὶ ἀρχοντας· καὶ ὁπότε μὴ τι δέισαιαν, οὐ ξυνήσαν βουλευσόμενοι ὡς τὸν*

βασιλέα, ἀλλ' αὐτοὶ ἕκαστοι ἐπολιτεύοντο καὶ ἐβουλευόντο. καὶ ἄνδρες καὶ ἐπολέμησάν ποτε αὐτῶν, ὥσπερ καὶ Ἐλευσίνιοι μετ' Εὐμόλπου πρὸς Ἑρεχθεά.

β') ΠΛΑΤΩΝ. Μενέξ. 239, b: *Εὐμόλπου μὲν οὖν καὶ Ἀμαζόνων ἐπιστρατευομένων ἐπὶ τὴν χώραν καὶ τῶν ἐν προτέρων, ὡς ἡμῖν αὖτε...*

γ') ΛΥΚΟΥΡΓ. 38: *φασὶ γὰρ Εὐμόλπον τὸν Ποσειδῶνος καὶ Χιόνος μετὰ Θορακῶν ἐλθεῖν τῆς χώρας ταύτης ἀμφισβητοῦντα.*

δ') ΔΗΜΟΣΘ. Ἐπιτάφιος 7-8: *Οἱ γὰρ τῆς κατὰ τὸν παρόντα χρόνον γενεᾶς πρόγονοι καὶ πατέρες καὶ τοῦτων ἐπάνω τὰς προσηγορίας ἔχοντες, αἷς ὑπὸ τῶν ἐν γένει γνωρίζονται, ἠδίκησαν μὲν οὐδένα πώποτε· οὐθ' Ἕλληνας οὐτε βάρβαρον, ἀλλ' ὑπῆρχεν αὐτοῖς πρὸς ἅπασιν τοῖς ἄλλοις καλοῖς κάγαθοις καὶ δικαιοτάτοις εἶναι, ἀμυνόμενοι δὲ πολλὰ καὶ λαμπρὰ διεπράξαντο· καὶ γὰρ τὸν Ἀμαζόνων στρατὸν ἐλθόντ' ἐκράτησαν οὕτως, ὥστ' ἔξω*

πλευρᾶς τῆς ζωφόρου τοῦ ναοῦ, ὡς καὶ πρὸς τὸ θέμα τοῦ θωρακίου τούτου, ὅπερ εἶναι Νίκαι, πρόσπολοι τῆς πολιούχου θεᾶς, σπεύδουσαι πρὸς ἴδρυσιν βαρβαρικῶν κυρίως τροπαίων (εἰκ. 14) ἢ ὁδηγοῦσαι σφάγια πρὸς εὐχαριστήριον θυσίαν διὰ τὴν νίκην τῶν Ἀθηναίων κατὰ τῶν βαρβάρων Θρακῶν εἰσβολέων καὶ τῶν συμμάχων αὐτῶν Ἐλευσινίων¹.

Ἡ ταῦτις τῶν βαρβάρων μαχητῶν τῆς ζωφόρου πρὸς Θρακᾶς οὐδεμίαν παρουσιάζει δυσχέρειαν, καθόσον οὗτοι ἔφερον τὸ αὐτὸ καὶ αἱ Ἀμαζόνες θρακο-

Φάσιδος ἐκβαλεῖν, καὶ τὸν Εὐμόλπου καὶ (Θρακῶν καὶ) πολλῶν ἄλλων στόλον οὐ μόνον ἐκ τῆς οἰκείας, ἀλλὰ καὶ ἐκ τῆς τῶν ἄλλων Ἑλλήνων χώρας ἐξήλασαν...

ε') ΣΧΟΛ. Δημοσθ. 19, 303: Λέγουσι δέ, ὅτι πολέμου συμβάντιος παρ' Ἀθηναίους, ὅτε Εὐμόλπος ἐστράτευσε κατ' Ἐρεχθίδεως, καὶ μηχανομένου τοῦ πολέμου τούτου, ἔχρησεν ὁ Ἀπόλλων ἀπαλλαγέσθαι, εἰς τὴν ἀνέλη ἐαυτὸν ὑπὲρ τῆς πόλεως...

ς') ΙΣΟΚΡΑΤ. Παναθηναϊκός, 68: ἔτι γὰρ ταπεινῆς οὐσῆς τῆς Ἑλλάδος ἦλθον εἰς τὴν χώραν ἡμῶν Θρακᾶς μὲν μετ' Εὐμόλπου τοῦ Ποσειδῶνος...

ζ') ΙΣΟΚΡΑΤ. αὐτόθι 70: ... περὶ δὲ Θρακῶν (λέγεται), ὅτι τὸν ἄλλον χρόνον ὁμοῖοι προσοικουντες ἡμῖν τοσοῦτον διὰ τὴν τότε στρατείαν διέμεινον, ὥστ' ἐν τῷ μεταξὺ τῆς χώρας ἔθνη πολλὰ καὶ γένη παντοδαπὰ καὶ πόλεις μεγάλας κατοικισθῆναι.

η') ΙΣΟΚΡΑΤ. Παναθηναϊκός 193: Θρακᾶς μὲν γὰρ μετ' Εὐμόλπου τοῦ Ποσειδῶνος εἰσέβαλον εἰς τὴν χώραν ἡμῶν, ὃς ἡμφισβήτησεν Ἐρεχθίδε τῆς πόλεως, φάσκων Ποσειδῶ πρότερον Ἀθηναῖς καταλαβεῖν αὐτήν.

θ') ΕΥΡΙΠ. Ἐρεχθεύς, π. 363, 46 (βλ. ΛΥΚ. Λεωκ. 100): οὐδ' ἂντ' ἐλάας χροσάς τε γοργόνος τράιαναν ὀρθὴν σῆσαν ἐν πόλεως βάρθοις Εὐμόλπος οὐδὲ Θραξ ἀναστῆναι λῶς στεφάνοισι, Παλλὰς δ' οὐδαμῶς τιμήσεται.

ι') ΠΑΥΣΑΝ. I 38, 2: ... τὸν Εὐμόλπον ἀφικέσθαι λέγουσιν ἐκ Θρακῆς Ποσειδῶνος παῖδα ὄντα καὶ Χιόνης· τὴν δὲ Χιόνην Βορέου θυγατέρα τοῦ ἀνέμου καὶ Ὠρειθυίας φασὶν εἶναι.

ια') ΠΑΥΣΑΝ. VII 1, 2-4: Χρόνῳ δὲ ὕστερον, ἀποθανόντος Ἑλλήνος, Σοῦθον οἱ λοιποὶ τοῦ Ἑλλήνος παῖδες διώκουσιν ἐκ Θεσσαλίας, ἐπενεγκόντες αἰτίαν ὡς ἰδίᾳ χρήματα ὑφελόμενος ἔχοι τῶν πατρῶων. Ὁ δὲ ἐς Ἀθήνας φυγὼν θυγατέρα Ἐρεχθίδεως ἡξιώθη λαβεῖν, καὶ παῖδας Ἀχαιοὶ καὶ Ἴωνα ἔσχεν ἐξ αὐτῆς· ἀποθανόντος δὲ Ἐρεχθίδεως τοῖς παισὶν αὐτοῦ δικαστὴς Σοῦθος ἐγένετο ὑπὲρ τῆς ἀρχῆς, καὶ ἔγνω γὰρ τὸν προσβύτατον Κέκροπα βασιλεῖα εἶναι, οἱ λοιποὶ τοῦ Ἐρεχθίδεως παῖδες ἐξελαύνουσιν ἐκ τῆς χώρας αὐτόν· ἀφικομένῳ δὲ ἐς τὸν Αἰγιάλῳ καὶ οἰκήσαντι, αὐτῷ μὲν ἐγένετο ἐνταῦθα ἡ τελευταία, τῶν δὲ οἱ παίδων Ἀχαιοὶ μὲν ἐκ τοῦ Αἰγιάλου παραλαβὼν καὶ ἐξ Ἀθηναίων ἐπικοιρούς· κατῆλθεν ἐς Θεσσαλίαν καὶ ἔσχε τὴν πατρῴαν ἀρχήν, Ἴωνι δὲ ἐπὶ τοὺς Αἰγιάλεις στρατιὰν καὶ ἐπὶ Σελινοῦντα τὸν βασιλεῖα αὐτῶν ἀθροίζοντι ἀγγέλους ἐπεμπεῖν ὁ Σελινοῦς, τὴν θυγατέρα Ἑλίκην, ἡ μόνη παῖς ἦν, γυναῖκα αὐτῷ διδοῦς, καὶ αὐτὸν Ἴωνα ἐπὶ τῇ ἀρχῇ παῖδα ποιοῦμενος· καὶ πῶς ταῦτα τῷ Ἴωνι ἐγένετο οὐκ ἂπο

γνώμης, καὶ τῶν Αἰγιάλων τὴν ἀρχὴν Ἴων ἔσχεν ἀποθανόντος Σελινοῦντος, καὶ Ἑλίκην τε ἀπὸ τῆς γυναικὸς ἔκτισεν ἐν τῷ Αἰγιάλῳ πόλιν, καὶ τοὺς ἀνθρώπους ἐκάλεσεν Ἴωνας ἀπ' ἐαυτοῦ...

Αὐτόθι 5: ... τότε δὲ ἐπὶ τῆς Ἴωνος βασιλείας πολέμησάντων Ἀθηναίους Ἐλευσινίων, καὶ Ἀθηναίων Ἴωνα ἐπαναγομένων ἐπὶ ἡγεμονίᾳ τοῦ πολέμου...

ιβ') ΑΠΟΛΛΟΔ. III 15, 4: Ἐρεχθίδε δὲ ὑπὲρ Ἀθηναίων νίκης χρομένην ἔχρησεν ὁ θεὸς κατορθώσιν τὸν πόλεμον, εἰς μίαν τῶν θυγατέρων σφάξῃ· καὶ σφάζαντος αὐτοῦ τὴν νεοτάτην καὶ αἱ λοιπαὶ ἐαυτὰς κατέσφαζαν· ἐπεποίνητο γὰρ, ὡς ἔφασαν τινες, συνωμοσίαν ἀλλήλαις συναπολέσθαι γενομένης δὲ μετὰ (τὴν) σφαγὴν τῆς μάχης Ἐρεχθίδε μὲν ἀνείλεν Εὐμόλπον, Ποσειδῶνος δὲ καὶ τὸν Ἐρεχθίδα καὶ τὴν οἰκίαν αὐτοῦ καταλύσαντος, Κέκροψ ὁ πρεσβύτατος τῶν Ἐρεχθίδεως παίδων ἐβασίλευσεν, ὃς γήμας Μητιάδουσαν τὴν Εὐπαλάμῳ παῖδα ἐτέκνωσε Πανδίονα.

ιγ') ΠΑΥΣΑΝ. I 5, 2: Ἐρεχθεύς τέστιν ἐν τοῖς ἐπωνύμοις, ὃς ἐνίκησεν Ἐλευσινίους μάχῃ καὶ τὸν ἡγούμενον ἀπέκτεινεν Ἰμμάραδον τὸν Εὐμόλπου.

ιδ') ΑΠΟΛΛΟΔ. III 15, 4: καὶ πολέμου ἐνστάτος πρὸς Ἀθηναίους τοῖς Ἐλευσινίοις, (Εὐμόλπος) ἐπικληθεὶς ὑπὸ Ἐλευσινίων, μετὰ πολλῆς συνεμάχῃ Θρακῶν δυνάμεως.

Ἐτέρας πηγὰς περὶ τοῦ πολέμου τούτου βλ. ἐν τῇ μεταφράσει τοῦ ΑΠΟΛΛΟΔΩΡΟΥ ὑπὸ FRAZER (Loeb) III 4-5.

Εἶναι δέ, ὡς φαίνεται, ὁ Εὐμόλπος οὗτος διάφορος τοῦ Εὐμόλπου, τοῦ ἱδρυτοῦ τῶν ἐν Ἀθήναις Εὐμολπιδῶν, περὶ οὗ βλ. ΣΧΟΛ. Σοφ. Οἶδ. Κολ. 1053: Ζητεῖται τί δήποτε Εὐμολπίδαι τῶν τελευτῶν ἐξάρχουσι ξένοι ὄντες· εἴποι δ' ἂν τις, οὐκ ἀξιοῦσιν ἐνιοὶ πρῶτον Εὐμολπον ποιῆσαι, τὸν Δηϊόπης τῆς Τριπολέμου, τὰ ἐν Ἐλευσὶνι μυστήρια καὶ οὐ τὸν Θρακᾶ.

Βλ. καὶ ΦΩΤ. ἐν λ. Εὐμολπίδαι· οὕτως οἱ ἀπ' Εὐμόλπου ἐκαλοῦντο τοῦ πρώτου ἱεροφαντήσαντος· πολλοὶ δὲ γεγόνασιν ὁμώνυμοι Εὐμολποι. ΦΩΤ. ἐν λ. Εὐμολπίδαι· πατριὰ Ἀθήνησιν ἀπ' Εὐμόλπου· ἐγένοντο δὲ τρεῖς· ὁ μὲν ἐκ Θρακῆς ἐπιστρατεύσας. ὃν οὐ προσποιεῖται οἱ Εὐμολπίδαι· ὁ δὲ Ἀπολλωνίου καὶ Ἀστυνόμης· ὁ δὲ Μουσαίου καὶ Δηϊόπης.

1 Βλ. DINSMOOR ἐν AJA 34, 1930, 281 κ. ἐ. καὶ CARPENTER, The Sculpture of the Nike Temple Parapet (1929).

φρυγιάκον ἔνδυμα, ὡς καὶ τὴν αὐτὴν πολεμικὴν ἐξάρτυσιν: ἄλωπεκίδα, μακρὸν χιτῶνα καλύπτοντα καὶ τοὺς μηρούς, ἀναξυρίδας, πέλτην, τόξα, φαρέτραν. Ἡ ἐμ-



Εἰκ. 11. Ἐκ τῆς ζωφόρου τοῦ ναοῦ τῆς Ἀθηνᾶς Νίκης. Ἀθηναίω-θηρακικὸς πόλεμος.

φάνισις δὲ αὐτῶν ὡς ἱππέων ἐν ἀντιθέσει πρὸς τοὺς πεζοὺς Ἀθηναίους ἐξηγεῖται ἐκ τῆς παραδόσεως, καθ' ἣν οἱ Θηρακεῖς ἐθεωροῦντο ἀνέκαθεν, ὡς καὶ αἱ Ἀμα-



Εἰκ. 12. Ἐκ τῆς ζωφόρου τοῦ ναοῦ τῆς Ἀθηνᾶς Νίκης. Ἀθηναίω-θηρακικὸς πόλεμος.

ζόνες, δεινότατοι περὶ τοὺς ἵππους. Ἐξ ἄλλου ὅμως ἡ παρουσία πολεμιστῶν βαρβάρων ἱππέων ὑποδηλοῖ ἴσως καὶ τὴν ἄκραν σοβαρότητα τῆς μυθικῆς ἐκείνης μάχης, καθ' ἣν οἱ Ἀθηναῖοι, συμφώνως πρὸς παράδοσιν, ἄγνωστον μέχρι τοῦδε, τοῦ

5^{ου} π. Χ. αἰῶνος, τὸ πρῶτον ἴσως ἀντιμετώπισαν τότε πολεμιστὰς ἵππεῖς ¹. Ἐπὶ τοῦ δυτικοῦ ἡμίσεος τῆς βορείου πλευρᾶς τῆς ζωφόρου τρεῖς ἵπποι εἰκονίζονται ἄνευ ἀναβάτου καὶ ὁ μὲν εἰς τούτων εἰκονίζεται χαμαὶ καὶ ἀσπαίρων, οἱ δὲ ἕτεροι δύο εἰκονίζονται ἐγκαταλείποντες ἐν καλπασμῷ τὸ πεδῖον (εἰκ. 13). Ἡ σκηνὴ αὕτη ὑποδηλοῖ ἴσως τὴν ὑπὲρ τῶν Ἀθηναίων ἔκβασιν τῆς μάχης καὶ τὴν ἦτταν τῶν βαρβάρων Θρακῶν ἱππέων, ὡς καὶ τῶν συμμάχων αὐτῶν Ἑλευσινίων.

Ἡ περαιτέρω ταύτισις τῶν πολεμιστῶν τούτων (Θρακῶν καὶ Ἑλευσινίων ἀφ' ἑνός, καὶ Ἀθηναίων καὶ Ἰώνων ἀφ' ἑτέρου) πρὸς συγκεκριμένα πρόσωπα εἶναι λίαν δυσχερής. Ἀξία ἰδιαιτέρας προσοχῆς πάντως εἶναι ὁμὰς τῆς νοτίου πλευρᾶς τῆς ζωφόρου (εἰκ. 10), συγκειμένη ἐκ τριῶν μορφῶν. Ἡ ὁμὰς αὕτη ἐμφανίζει



Εἰκ. 13. Ἐκ τῆς ζωφόρου τοῦ ναοῦ τῆς Ἀθηνᾶς Νίκης. Ἀθηναῖο-θρακικὸς πόλεμος.

βάρβαρον ἱκετεύοντα Ἕλληνα ὅπως φεισθῇ τῆς ζωῆς αὐτοῦ, πληττόμενον δὲ παραδόξως ὑπὸ ἄλλου βαρβάρου. Ἡ σύνθεσις αὕτη πιθανῶς εἰκονίζει Θρακὰ πληττόμενον ὑπὸ τινος Ἀθηναίου, ὡς καὶ ὑπὸ τινος μὴ Ἀθηναίου, συμμάχου τῶν Ἀθηναίων, εἰκονίζει δηλαδὴ ἴσως Ἀθηναῖον καὶ Ἴωνα πλήττοντα Θρακὰ. Ὡς γνωστόν, κατὰ τὸν πόλεμον τοῦτον οἱ μὲν ἐπὶ ἡλῦδες Θρακῆς συνεμάχουν μετ' ἐντοπίων, τῶν Ἑλευσινίων, οἱ δὲ ἐντόπιοι Ἀθηναῖοι ἐξ ἄλλου μετ' ἐπὶ ἡλῦδων ἐπίσης, τῶν Ἰόνων, ἀμφοτέρωθεν δὲ οὗτοι, Ἀθηναῖοι καὶ Ἴωνες, ἐτέλουν ὑπὸ δυάδα ἀρχηγῶν: ὑπὸ τὸν ἐντόπιον Μυκηναῖον Ἀθηναῖον Ἐρεχθεά, ὡς βασιλέα, καὶ τὸν ἡμιέπληλυν Ἴωνα, υἱὸν τοῦ ἐπὶ ἡλῦδος Ἴωνος Εὐρύτου καὶ τῆς Ἀθηναίας βασιλόπαιδος, ἥτοι τῆς θυγατρὸς τοῦ Ἐρεχθέως, Κρεούσης, ὡς πολέμαρχον. Ἡ σύνθεσις τῶν τριῶν πλευρῶν τῆς ζωφόρου τοῦ ναοῦ τῆς Ἀθηνᾶς Νίκης δὲν φαί-

1 Κατὰ τὴν γνώμην τοῦ SCHACHERMEYER, ἡ ἱππευσις καθίσταται γνωστὴ ἐν Ἑλλάδι περὶ τὸ 1000 π. Χ. καὶ οἱ Θρακῆς εἶναι ἐν πολλοῖς οἱ καλλιεργῆσαντες αὐτήν, ὑπάρχει ὁμοῦ καὶ ἡ γνώμη, ὅτι ἱππεῖς ἐμφανί-

ζονται ἤδη κατὰ τὴν ὑπομυκηναϊκὴν ἐποχὴν ἐν Ἑλλάδι (βλ. Poseidon und die Entstehung des griech. Götterlaubens, 1950, 58-60).

νεται ἄνευ ἐπιδράσεως ἐπὶ τῆς ἀγγειογραφίας. Οὕτω ἐπὶ ἐρυθρομόρφου κρατήρος (εἰκ. 15 - 16) τῆς Γενεύης¹, εἰκονίζοντας Ἀμαζονομαχίαν, μόνον μία ἐκ τῶν μορφῶν τῆς ὅλης παραστάσεως ταύτης τοῦ κρατήρος τούτου εἶναι δυνατόν νὰ



Εἰκ. 14. Ἐκ τοῦ θωρακίου τοῦ ναοῦ
τῆς Ἀθηνᾶς Νίκης. Τρόπαιον.

χαρακτηρισθῇ μετὰ τινος βεβαιότητος ὡς γυναικεία. Ἐξ ἄλλου μία τῶν συνθέσεων αὐτῆς (εἰκ. 15) συνίσταται ἐκ δύο πολεμιστῶν ἀντιμετώπων καὶ ὡς ἐκ τούτου ἐχθρῶν, τούτων δὲ ὁ μὲν εἰς φέρει ἑλληνικὴν ἀμφίεσιν καὶ ἐξάρτυσιν, ὁ δὲ ἕτερος ἑλληνικὴν ἀμφίεσιν, ἐν μέρει ὅμως βαρβαρικὴν ἐξάρτυσιν (πέλτην καὶ πέλεκυν). Οἱ δύο πολεμισταὶ οὗτοι εἶναι δυνατόν νὰ ἐρμηνευθῶσιν ὡς Ἀθηναῖος ἐναντίον βαρβαρίζοντος ὁμοφύλου αὐτοῦ. Ἡ ὅλη παράστασις τοῦ κρατήρος τούτου εἶναι δυνατόν συνεπῶς νὰ ἐρμηνευθῇ ὡς ἐπηρεασμένη ἐκ τῶν μαχῶν τῶν Ἀθηναίων ἐναντίον τῶν Ἐλευσινίων καὶ τῶν Θρακῶν. Ἀξία προσοχῆς ἐπίσης εἶναι ἑτέρα ὁμάς τῆς αὐτῆς πλευρᾶς τῆς ζωφόρου, συγκειμένη ἐκ δύο ἐπιβλητικῶν μορφῶν (εἰκ. 11), ὧν ἡ πρώτη, ἡ τοῦ βαρβάρου, δέχεται καίριον πληγμὰ ὑπὸ τῆς ἑτέρας, τοῦ Ἑλλήνος, κατόπιν μονομαχίας. Ἐνδείκνυται ἴσως ἐπομένως ἡ εἰκασία, ὅτι πρόκειται περὶ δυάδος μυθικῶν μαχητῶν, τοῦ Ἐρεχθέως καὶ τοῦ Εὐμόλπου ἢ τοῦ Ἐρεχθέως καὶ τοῦ υἱοῦ τούτου Ἰμμαράδου πιθανῶς, ὧν τὰ ἀγάλματα, ἐκ χαλκοῦ, εὐρίσκοντο ἐπὶ τῆς Ἀκροπόλεως εἰκονίζον δὲ αὐτοὺς μονομαχοῦντας².

Ἡ τοιαύτη ἐρμηνεία τοῦ θέματος τῆς ζωφόρου τοῦ ναοῦ τῆς Ἀθηνᾶς Νίκης προσφέρει καὶ τὴν κλεῖδα πρὸς ἱκανοποιητικωτέραν ἐρμηνείαν ἴσως τοῦ

θέματος τῶν μετοπῶν τῆς δυτικῆς πλευρᾶς τοῦ Παρθενῶνος. Αἱ μετόπαι αὗται

¹ Βλ. D. von BOTHMER, *Amazons in Greek Art*, 161, ἀρ. 3 (Γενεύη MF 238: FR 2, 314, εἰκ. 105. ARV 430, ἀρ. 1).

² ΠΑΥΣΑΝ. I 27, 4: ἔστι δὲ ἀγάλματα μεγάλα χαλκοῦ, διεσπῶτες ἄνδρες ἐς μάχην· καὶ τὸν μὲν Ἐρεχθίαν καλοῦσι, τὸν δὲ Εὐμόλπον· καίτοι λείηθ' ὅτι οὐδὲ Ἀθη-

θεωροῦνται ὑπὸ τῆς κρατούσης θεωρίας ὡς εἰκονίζουσαι Ἀμαζονομαχίαν. Αἱ ἐν αὐταῖς ὅμως ὡς Ἀμαζόνες εἰκονιζόμεναι μορφαὶ δὲν φαίνονται νὰ εἶναι γυναικεῖαι, ὡς παρετηρήθη ἤδη πρὸ πολλοῦ ὑπὸ τοῦ Α. Η. SMITH¹. Μᾶλλον ἰκανοποιητικὴ ἄρα ἐρμηνεία τοῦ θέματος τῶν μετοπῶν τούτων εἶναι ἡ ἐξῆς: μάχαι τῶν Ἀθηναίων, ὑπὸ τὸν βασιλέα Ἐρεχθέα καὶ ὑπὸ πολέμαρχον πρὸν Ἴωνα, πρὸς τοὺς ὑπὸ τὸν βασιλέα Εὐμόλπον, βαρβάρους Θρᾷκας εἰσβολεῖς. Συνδέονται οὕτω αἱ μετόπαι αὗται



Εἰκ. 15. Ἐρυθρόμορφος κρατὴρ Γενεύης. Ἀμαζονομαχία.

πρὸς τὸ δυτικὸν ἀέτωμα τοῦ Παρθενῶνος, τὸ ὑπεράνω αὐτῶν, τὸ εἰκονίζον τὸν συναφῇ πρὸς τὰς μάχας ταύτας ἀγῶνα τῆς Ἀθηνᾶς καὶ τοῦ Ποσειδῶνος.



Εἰκ. 16 Ἐρυθρόμορφος κρατὴρ Γενεύης. Ἀμαζονομαχία.

Ὁ ἀγὼν οὗτος καὶ αἱ μάχαι αὗται ἀποτελοῦσι πιθανῶς μυθικὴν ἔκφρασιν πραγματικοῦ πολέμου τῶν Ἀθηναίων τῆς προϊστορικῆς ἐποχῆς. Ἡ παρουσίασις

ναίων, ὅσοι τὰ ἀρχαῖα ἴσασιν, Ἰμμάραδον εἶναι, παῖδα Εὐμόλπου, τοῦτον τὸν ἀποθανόντα ὑπὸ Ἐρεχθέως (βλ. σ. 86-7 σημ. 2, 1γ). Ὁ ΜΥΛΩΝΑΣ (The Hymn to Demeter and Persephone, 14, σημ. 22) συμφωνεῖ μετὰ τοῦ FRAZER ὅτι ὁ υἱὸς τοῦ Εὐμόλπου Ἰμμάραδος καὶ οὐχὶ ὁ Εὐμόλπος ἐφονεύθη κατὰ τὸν Ἀθηναῖο θρακικὸν πόλεμον, ὁρθῶς δὲ τοποθετεῖ τὴν ὑπάρξιν τοῦ Εὐμόλπου τούτου εἰς τὸν 13ον π. Χ. αἰῶνα· συνάπτων ὁμοῦ ἐσχάτως (Eleusis and the Eleusinian Mysteries, 27 κ.ε.) τὴν ἐσπευσμένην ἐγκατάλειψιν τῶν πρὸ τῆς βόρειου πύλης τῆς Ἀκροπόλεως μυκηναϊκῶν κατοικιῶν πρὸς τὰς μεταξὺ Ἀθηναίων καὶ Ἐλευσινίων μυθικὰς ἐχθροπραξίας, διαβλέπει, μετὰ δισταγμῶν πάντως, τρεῖς πολέμους Ἀθηναίων καὶ Ἐλευσινίων κατὰ τὴν προϊστορικὴν ἐποχὴν, ἧτοι: α') πόλεμον ἐπὶ Ἐρεχθέως, κατ' Εὐμόλπου· β') πόλεμον, ὅτε οἱ Θρᾷκες, τῇ προσκλήσει τῶν Ἐλευσινίων, ἐπολέμησαν ὡς σύμμαχοι αὐτῶν κατὰ τῶν Ἀθηναίων· γ') πόλεμον ἐπὶ Ἴωνος. Αἱ ἀρχαῖαι μαρτυρίαι ὁμοῦς (βλ. σ. 86, σημ. 2) εἶναι σαφεῖς ὡς πρὸς

τὰ ἀκόλουθα—ἐξ ὧν καὶ προκύπτει, ὅτι πρόκειται περὶ ἐνὸς ἀπλῶς πολέμου—ὅτι: 1) Οἱ Θρᾷκες ἐμφανίζονται ὑπὸ βασιλέα τὸν υἱὸν τοῦ Ποσειδῶνος Εὐμόλπον παρὰ τὸ πλευρὸν τῶν Ἐλευσινίων, πολεμοῦντες κατὰ τῶν Ἀθηναίων. 2) Ὁ πόλεμος οὗτος Θρακῶν καὶ Ἐλευσινίων ὑπὸ τὸν Εὐμόλπον κατ' Ἀθηναίων ὑπὸ τὸν Ἐρεχθέα εἶναι μακρᾶς διαρκείας, ἐξ οὗ καὶ ἀναγκάζονται πιθανῶς οἱ Ἀθηναῖοι νὰ συμμαχήσωσι πρὸς τοὺς Ἴωνας. 3) Ὁ Ἴων ἐμφανίζεται καὶ ἀνακηρύσσεται πολέμαρχος τῶν Ἀθηναίων ἐπὶ βασιλέως Ἐρεχθέως ἢ ἐπὶ τῶν ἀνικάνων υἱῶν τούτου, πολεμεῖ δὲ κατὰ τῶν Θρακῶν τοῦ Εὐμόλπου. 4) Ὑπάρχουσι δύο τοῦλάχιστον Εὐμόλποι, ζήσαντες κατὰ διαφόρους ἐποχάς, συγγεόμενοι δὲ ἐνίστε· τούτων ὁ εἷς, ὁ μυθικὸς ἱεροφάντης, προηγῆθη, φαίνεται, τοῦ δευτέρου, τοῦ μυθικοῦ στρατηλάτου σ. 87, 92-3 σημ. 6).

1 Α. Η. SMITH, Sculptures of the Parthenon, 44. Πβλ. καὶ CORBETT, The Sculpture of the Parthenon, 34, σημ. 6.

πολεμικῆς δράσεως ἐν τῇ Ἀττικῇ Θρακῶν ὑπὸ τὸν υἱὸν τοῦ Ποσειδῶνος, θεοῦ τῆς θαλάσσης, προστάτου αὐτῶν, καὶ ὁ ἀγὼν τούτου πρὸς τὴν Ἀθηναῖαν, προστάτιδα τῶν Ἀθηναίων, περὶ τῆς κυριαρχίας τῆς Ἀκροπόλεως. οὐδὲν ἄλλο ἴσως ὑποδηλοῖ ἢ ὅτι πράγματι λαὸς θαλάσσιος, λατρεύων θαλασσίαν θεότητα, ἀπεβίβασθη ποτὲ διὰ στόλου εἰς τὴν Ἀττικὴν, μέρος δὲ αὐτοῦ ἐπέδραμεν ἀκολούθως καὶ μέχρι τῶν πυλῶν τῆς Ἀκροπόλεως καί, ὡς ἐκθέτει ὁ καθηγητὴς ΜΑΡΙΝΑΤΟΣ, συμφώνως πρὸς τὴν παράδοσιν ὠρισμένοι ἐξ αὐτῶν ἐφονεύθησαν τότε καὶ ἐτάφησαν ὑπ' αὐτὴν (βλ. κατωτέρω). Ἡ διὰ στόλου ἐμφάνισις τοῦ φύλου τούτου μαρτυρεῖται ἐξ ἄλλου καὶ ἐξ ἀρχαίας πηγῆς¹. Αἱ ἐξ Ἐλευσίνος ἐπομένως ἐπιδρομαὶ τῶν Θρακῶν τούτων εἶναι δυνατὸν νὰ ταυτισθῶσι πρὸς μικρὰν τινα φάσιν τῶν ἀναταραχῶν, αἷς ἐδημιούργησαν τὸν 13^{ον} π. Χ. αἰῶνα ἐν γένει τὰ ἐν τῇ ἀνατολικῇ Μεσογείῳ δράσαντα φῦλα, τὰ γνωστὰ ἐκ τῆς αἰγυπτιακῆς ἱστορίας ὡς «Λαοὶ τῆς θαλάσσης»². Τὰ φῦλα ταῦτα ἐπεχείρησαν περαιτέρω ἐκστρατεῖαν καὶ κατὰ τῆς Αἰγύπτου ἐπὶ Μενεφθᾶ, τὴν δεκαετίαν 1230 – 1220 π. Χ., ὡς καὶ ἐπὶ Ραμσῇ τοῦ 3^{ου}, ὀλίγον μετὰ τὸ 1200 π. Χ., ὅτε συμφώνως πρὸς τὴν ἀφήγησιν τῶν ἀναγλύφων τοῦ Medinet-Habu, κατεποντίσθησαν κυριολεκτικῶς ἐν ναυμαχίᾳ³.

Σοβαρὸν κίνδυνον, φαίνεται, διέτρεξαν τότε περίπου ἐκ μικροῦ τινος κλάδου τῶν φύλων τούτων καὶ οἱ Ἀθηναῖοι. Ἡγέτης συμβολικὸς τῶν ἐπιδρομέων τούτων κατὰ τῶν Ἀθηναίων φέρεται ὁ Ποσειδῶν, θεὸς χθόνιος, κατ' ἀρχήν, ὡς καὶ ἡ ἐτυμολογία τοῦ ὀνόματος αὐτοῦ ὑποδηλοῖ⁴, κύριος δὲ ἴσως θεωρηθεὶς οὐ μόνον τῆς θαλάσσης ἀλλὰ καὶ τῶν ἵππων⁵ ἐκ τῆς ἐπιδόσεως τῶν ἐπιδρομέων τούτων εἰς τοὺς ἵππους καὶ εἰς τὴν θάλασσαν. Ἡγέτης συμβολικὴ ἐξ ἄλλου τῶν Ἀθηναίων ἐν τῷ ἀγῶνι κατ' αὐτῶν παρουσιάζεται ἡ Ἀθηναῖα, ἡ Μεγάλῃ μυκηναϊκῇ Θεᾷ τῶν Ἀθηναίων, προστάτις (ἐπίσκοπος) τῆς πόλεως· οὐ μόνον ἐν εἰρήνῃ ἀλλὰ καὶ ἐν πολέμῳ. Κατὰ τὸν Ἀθηναῖο - θρακικὸν τοῦτον πόλεμον εὐρίσκονται ἀντιμέτωποι: Ἀθηναῖοι (μετ' Ἰώνων) καὶ Θραῖκες (μετ' Ἐλευσινίων), Ἐρεχθεὺς καὶ Εὐμόλπος, Ἀθηναῖα καὶ Ποσειδῶν, ἡ ἔκβασις δὲ αὐτοῦ φέρει τοὺς Ἀθηναίους λυτρωθέντας ἐκ τοῦ κινδύνου τῆς ὑπὸ τῶν βαρβάρων ἀλώσεως, τὸν βασιλέα τῶν Θρακῶν Εὐμόλπον ἢ τὸν υἱὸν αὐτοῦ Ἰμμάραδον νεκρόν, θανόντα κατὰ τὴν μονομαχίαν αὐτοῦ πρὸς τὸν βασιλέα τῶν Ἀθηναίων Ἐρεχθέα, ἀλλὰ καὶ τοῦτον ἐπίσης νεκρόν, φονευθέντα ἐν συνεχείᾳ ὑπὸ τοῦ Ποσειδῶνος ἢ τοῦ Διὸς κατὰ παράκλησιν τοῦ Ποσειδῶνος, καὶ τὴν Ἀθηναῖαν ἐκ νέου θεὰν πολιοῦχον τῶν Ἀθηναίων, κυρίαρχον καὶ πάλιν τῆς Ἀκροπόλεως καὶ τροπαιοῦχον⁶. Ἡ μυθικὴ αὕτη νίκη καὶ ἡ δι' αὐτῆς ἐξασφάλισις

1 Βλ. σ 86-7, σημ. 2,δ.

2 Βιβλιογραφίαν περὶ τῶν «Λαῶν τῆς θαλάσσης» βλ. ἐν C.A.H II κεφ. XII, σ. 275 κ. ἐ. ὑπὸ HALL. Περὶ τῶν «Λαῶν τῆς θαλάσσης» βλ. ὡσαύτως MYΛΩΝΑ, Οἱ χερόνοι τῆς Ἀλώσεως τῆς Τροίας, ἐν τῇ Ἐπετηρίδι τῆς Φιλοσ. Σχολ. τοῦ Παν. Ἀθηναίων 1959 – 60, 408 κ. ἐ.

3 Εἰς τὴν ἐξάπλωσιν τῶν «Λαῶν τῆς θαλάσσης» ὁφείλεται ἴσως καὶ ἡ ἐξαφάνισις τοῦ Χετταϊκοῦ βασιλείου (βλ. BENGTSON, Griechische Geschichte, (1960), 53).

4 KRETSCHMER ἐν Glotta 1, 1909, 27 κ. ἐ. καὶ KERN, Die Religion der Griechen, 94.

5 Καὶ ἡ Ἀθηναῖα θεωρεῖται κυρία τῶν ἵππων, συν-απτομένη πρὸς τὴν δημιουργίαν αὐτῶν ἰδίᾳ, καὶ τὴν ὑπὸ τὸ ἡνίον ζευξίν αὐτῶν. Ὁ Ἀθηναῖος γενάρχης καὶ υἱὸς αὐτῆς ἐξ ἄλλου ὁ Ἐριχθόνιος – Ἐρεχθεὺς, συνδέεται πρὸς τὴν εἰς τὸ ἄρμα ζευξίν αὐτῶν (βλ. σ. 77 καὶ 150).

6 Ὁ ἀγὼν Ἀθηναῖς καὶ Ποσειδῶνος προηγήθη κατὰ τὴν παράδοσιν (βλ. FRAZER, ΑΠΟΛΛΟΔΩΡΟΣ (ἐκδόσεις Loeb), XIV 1) τοῦ Ἀθηναῖο-θρακικοῦ πολέμου: ἐγένετο δὲ ἐπὶ Κίρκῳ, ὅτε ἀπεφάσιον οἱ θεοὶ πόλεις καταΐεσθαι, ἐν αἷς ἔμελλον ἔχειν τιμὰς ἰδίᾳ ἕκαστος. Ἡ παρά-

τῆς τότε ἀνεξαρτησίας τῶν Ἀθηναίων φαίνεται ὅτι ἀπετέλεσε τὴν ἀπαρχὴν τῆς μεγαλαυχίας τῶν Ἀθηναίων περὶ τοῦ αὐτοχθονισμοῦ ἑαυτῶν, ἔδωκε δὲ καὶ τὴν προσωποποιήσαν «Νίκη» εἰς τὸ ξόانون τῆς προστάτιδος αὐτῶν θεᾶς.

Καὶ διέφυγον, φαίνεται, αἱ Ἀθηναίαι τότε τὴν δι' ἀλώσεως κατάληψιν αὐτῶν ὑπὸ τῶν εἰσβολέων, ἐπῆλθε δὲ διαρκούντος τοῦ πολέμου τούτου ἢ ἀμέσως μετ' αὐτὸν ἢ δευτέρα ἔνωσις τῆς Ἀττικῆς, καὶ δὴ ἡ συγχώνευσις τῶν ἐντοπίων Ἀθηναίων, λατρευνόντων τὴν Ἀθηναῖαν, καὶ τῶν ἐπηλύδων Ἰώνων², λατρευνόντων τὸν

δοσις αὕτη περὶ διανομῆς τῶν πόλεων μεταξὺ τῶν θεῶν ἐπὶ Κέρκροπος εἶναι: ἡ α) μεταγενεστέρα—ὁ ΗΡΟΔΟΤΟΣ (VIII 55) ἀπλῶς λέγει: Ποσειδέωνά τε καὶ Ἀθηναίην, εἰσάγοντας περὶ τῆς χώρας—καὶ πρῶτος ὁ ΙΣΟΚΡΑΤΗΣ (Παναθην. 193) μᾶλλον ἀναφέρει ὅτι ὁ Ποσειδῶν ἐφθάσε πρὸ τῆς Ἀθηναῖας εἰς τὴν Ἀττικὴν καὶ μετὰ τοῦτον ἡ Ἀθηναῖα, φυτεύσασα ἐπὶ τῆς Ἀκροπόλεως ἐλαίαν. Ἡ ἐλαία αὕτη, ὡς ἀποδεικνύει ὁ ΚΟΝΤΟΛΕΩΝ (βλ. σ. 77 σημ. 2), εἶναι ἰδίᾳ τοῦ Ἀθηναίου ἡρώος μᾶλλον ἢ τῆς θεᾶς, ἐξ οὗ ἴσως ἐκ πρώτης ὄψεως ἔπεται, ὅτι ἡ ὡς ἄνω παράδοσις, ἣν ἐγκαταλείπει ὁ ΙΣΟΚΡΑΤΗΣ, ἀποτελεῖ αἰτιολογικὸν ἀπλῶς μῦθον, ὅστις καὶ ἐξηγεῖ τὴν ἐπέμβασιν τῶν ὁπαδῶν τοῦ Θρηάκος στρατηλάτου Εὐμόλπου κατὰ τῶν Ἀθηναίων παρὰ τὸ πλευρὸν τῶν Ἐλευσινίων ἢ β) δὲν εἶναι μεταγενεστέρα καὶ ὁ ΙΣΟΚΡΑΤΗΣ ἀρύεται τὴν πληροφορίαν ἐκ τινος παλαιότερας αὐτοῦ πηγῆς, ἀπληροῦσης ἱστορικῆς τινος πραγματικότητος, καθ' ἣν οἱ πρῶτοι λατρεῖται τοῦ Ποσειδῶνος ἐνεφανίσθησαν εἰς τὴν Ἀττικὴν πολὺν πρὸ τῆς ἐλεύσεως τῶν Θρηάκων τοῦ στρατηλάτου Εὐμόλπου, ἐπὶ ἧς ἐπὶ τῆς ἐλευσίνας δύο ἀπὸ θαλάσσης ἐποικισμοὺς (ἓνα ἐπὶ βασιλείᾳ τῶν Ἀθηναίων Κέρκροπος καὶ ἕτερον ἐπὶ βασιλείᾳ αὐτῶν Ἐρεχθίδος), ἐξηγεῖ τὴν ἐν Ἐλευσίνι ὑπαρξίν τοῦ Θρηάκος ἱεροφάντου Εὐμόλπου πολὺν πρὸ τῆς ἐμφανίσεως τοῦ ὁμωνύμου αὐτοῦ στρατηλάτου Θρηάκος.

Ἡ ἄποψις αὕτη ἐξηγεῖ ἐξ ἄλλου καὶ τὴν ποιάντινα ἐθνικὴν ὁμοιογένειαν μεταξὺ τῶν παλαιότερων καὶ τῶν νεωτέρων οἰκιστῶν τῆς Ἑλλάδος (βλ. καὶ παρατηρήσιν τοῦ WACH ἐν σ. 105 σημ. 1: the Dorians were Greeks and found Greeks already thoroughly established in Hellas), λαμβανομένης ἰδίᾳ ὑπ' ὅψιν τῆς γνώμης τοῦ NILSSON καὶ ἄλλων περὶ τῆς εἰς Ἑλλάδα ἀφίξεως τῶν πρώτων Ἑλλήνων κατὰ τὰς ἀρχὰς τῆς Ὑστερας Ἑλλαδικῆς ἐποχῆς (περὶ τῆς ἀφίξεως ταύτης γενικῶς κατὰ τὴν ἐποχὴν ταύτην βλ. PALMER, Mycenaeans and Minoans, 247), εἰς ἣν καὶ εἶναι δυνατόν νὰ συνέβη ὁ πρῶτος γνωστὸς εἰς Ἐλευσίνα καὶ Ἀθήνας ἐποικισμὸς ἐπηλύδων «Ἑλλήνων» (βλ. σ. 90-1, σημ. 2, 4). Περὶ τῶν Ἐλευσινίων ὡς ὁπαδῶν τοῦ Ποσειδῶνος βλ. PICARD ἐν RHist 1931, 23-42.

1 Πβλ. ΗΡΟΔΟΤ. VII 161: Ὁ βασιλεὺς Συρηκοσίων, οὐκ

ἡγεμόνος δεομένη ἡ Ἑλλὰς ἀπέπεμψε ἡμέας πρὸς σέ, ἀλλὰ στρατιῆς... μάτην γὰρ ἂν ᾤδε πάραλον Ἑλλήνων στρατὸν πλεῖστον εἶημεν ἐκτιμῆνοι, εἰ Συρηκοσίοις ἐόντες Ἀθηναῖοι συγχωρήσομεν τῆς ἡγεμονίης, ἀρχαῖοι μὲν ἔθνος παρεχόμενοι, μοῦνοι δὲ ἐόντες οὐ μετανάσται Ἑλλήνων. ΘΟΥΚΥΔ. I 2: Φαίνεται γὰρ ἡ νῦν Ἑλλὰς καλουμένη οὐ πάλας βαβαίως οἰκουμένη, ἀλλὰ μεταστάσεις τε οὖσαι τὰ πρότερα καὶ ῥαδίως ἕκαστοι τὴν ἐαυτῶν ἀπολείποντες βιαζόμενοι ὑπὸ τινων ἀεὶ πλειόνων. Μάλιστα δὲ τῆς γῆς ἡ ἀρίστη ἀεὶ τὰς μεταβολὰς τῶν οἰκητόρων εἶχεν... Τὴν γοῦν Ἀττικὴν ἐκ τοῦ ἐπὶ πλεῖστον διὰ τὸ λεπτόγεον ἀσπασίαςτον οὖσαν ἀνθρώποι φῶκον οἱ αὐτοὶ ἀεὶ.

ΙΣΟΚΡ. Παναθηναϊκὸς 24: ...οὕτω καλῶς καὶ γνησίως γεγόναμεν, ὥστ' ἐξ ἧσπερ ἔφρυεν, ταύτην ἔχοντες ἅπαντα τὸν χρόνον διατελοῦμεν, αὐτὸ χθόνους ὄντες καὶ τῶν ὀνομάτων τοῖς αὐτοῖς, οἷσπερ τοὺς οἰκειοτάτους τὴν πόλιν ἔχοντες προσεῖπεν· μόνοις γὰρ ἡμῖν τῶν Ἑλλήνων τὴν αὐτὴν τροφὴν καὶ πατρίδα καὶ μητέρα καλεῖσθαι προσήκει.

Πβλ. ἐπίσης ΔΗΜΟΣΘ. Περὶ Παραπροσβείας: μόνον γὰρ πάντων αὐτόχθονες ὑμεῖς ἐστε καλεῖσθαι. ΠΛΑΤ. Μενέξ. 237: ...ἦδε ἔτεκεν ἡ γῆ τοὺς τῶνδ' ἐκείνους καὶ ἡμετέρους προγόνους.

2 Ἡ ἀντιπάθεια ἐνίστε τῶν Ἀθηναίων τῶν ἱστορικῶν χρόνων νὰ ὀνομάζωνται Ἰῶνες βάσιν ἴσως ἔχει τὴν ἐπιμονὴν αὐτῶν νὰ θεωρῶσιν ἑαυτοὺς αὐτόχθονας, κατ' εὐθείαν ἀπογόνους τῶν κατοίκων τῆς Ἀττικῆς πρὸ τῆς ἐμφανίσεως τῶν ἐπηλύδων τοῦ Ἰωνος. Ὁ ΗΡΟΔΟΤΟΣ οὕτω παρουσιάζει τοὺς Ἀθηναίους αἰσχυνομένους ἐπὶ τῇ προσαγορῇ αὐτῶν ὡς Ἰῶνας (I 143: οἱ μὲν νῦν ἄλλοι Ἰῶνες καὶ οἱ Ἀθηναῖοι ἔφρυγον τοῦνομα, οὐ βουλόμενοι Ἰῶνες κεκληθῆναι, ἀλλὰ καὶ νῦν φαίνονται μοι οἱ πολλοὶ αὐτέων ἐπαισχύνεσθαι τῷ ὀνόματι), χαρακτηριστικὴ δὲ εἶναι ὡσαύτως ἡ ὑβριστικὴ προσαγόρευσις Ἀθηναίους ὡς Ἰῶνες ὑπὸ τοῦ ΑΡΙΣΤΟΦΑΝΟΥΣ (Ἀχαρν. 164).

Ἡ Ἀθηναϊκὴ παράδοσις ἐμφανίζει τοιοῦτοτρόπως τοὺς Ἀθηναίους ὡς Ἰῶνας, αἰσχυνομένους ὅμως ἐνίστε διὰ τοῦτο καὶ διαστέλλοντες πρὸς τοῦτο μέχρι καὶ τῶν κλασσικῶν χρόνων τὸ ἐντόπιον στοιχεῖον ἀπὸ τοῦ ἐπὶ ἡλῆδος ἰωνικοῦ. Χαρακτηριστικὰ εἶναι ὅσα σχετικῶς παρατηρεῖ ὁ ΠΑΠΑΡΡΗΓΟΠΟΥΛΟΣ, Ἱστορία τοῦ Ἑλληνικοῦ ἔθνους (Ἐκδοσις ὑπὸ Καρολίδου), 221 κ.ε.): «ὑπῆρχεν ἀνταγωνισμὸς τις τοπικὸς τῆς ἰδιαίτερας Ἀθηναϊκῆς φυλῆς πρὸς τὴν γενικωτέραν Ἰωνικὴν... Ἀλλ' οἱ Ἀθηναῖοι, οἱ ἐν τῷ Ἀθηναϊκῷ ἔθνησιν οὕτω περιφρονούντες τοὺς Ἰῶνας καὶ τὸ

Ἀπόλλωνα καὶ τὴν Ἀρτεμιν. Δὲν διέφυγον ὁμῶς αὐταὶ τελικῶς καὶ τὸν ἐκ τῆς εἰσβολῆς τῶν Θρακῶν ἀντίκτυπον. Οὕτω ἐπέρχεται ἀργότερον, φαίνεται, συμφιλίωσις Ἀθηναῖς καὶ Ποσειδῶνος καὶ παραδοχὴ αὐτοῦ ὡς θεοῦ τιμωμένου ἐν τῇ κοινῇ Ἀθηναϊκῇ λατρείᾳ, δευτερευόντως ὁμῶς, συμβολιζομένης διὰ τοῦ τρόπου τούτου τῆς μετὰ τὸν πόλεμον τοῦτον ἐγκαταστάσεως ἐν τῇ Ἀττικῇ τῶν ἄλλοτε εἰσβολέων, ὡς καὶ τῆς ἐπισυμβάσης ἐπιμειξίας καὶ ἀφομοιώσεως αὐτῶν ὑπὸ τῶν αὐτοχθόνων Ἀθηναίων καὶ τῶν μετ' αὐτῶν ἤδη συμβιούντων Ἰώνων. Λίαν ἐνωρὶς οὕτω αἱ Ἀθῆναι ἐμφανίζονται ὡς ἄσυλον προσφύγων, οὐχὶ ὁμῶς καὶ ὡς λεία εἰσβολέων, κατ' ὄνομα δὲ μόνον ἔκτοτε οἱ Ἀθηναῖοι διατηροῦσι τὸν αὐτοχθονισμόν αὐτῶν, παρὰ τὰς ἐπανελημμένας περὶ τοῦ ἀντιθέτου ἰσχυρισμοὺς αὐτῶν καθ' ἅπασαν τὴν ἱστορικὴν ἐποχὴν.

Ἡ παραδοχὴ αὕτη τοῦ Ποσειδῶνος ὡς θεοῦ τιμωμένου ἐν τῇ κοινῇ λατρείᾳ τῆς πόλεως, καὶ δὴ μετὰ τὴν Ἀθηναῖαν, φέρει αὐτὸν μοιραίως ἀντιμέτωπον πρὸς τὸν Ἀθηναῖον γενάρχη, υἱὸν τῆς πολιούχου θεᾶς, δεύτερον μέχρι τότε ἐν τῇ λατρείᾳ τῶν ἐντοπίων Ἀθηναίων ἐρχόμενον¹. Πρὸς ἀποφυγὴν ὑποβιβασμοῦ τοῦ ἐνὸς ἢ τοῦ ἐτέρου τούτων ἐπέρχεται, φαίνεται, τελικῶς ταύτισις τοῦ ἐνὸς πρὸς τὸν ἄλλον (Ποσειδῶν - Ἐρεχθεύς), ὡς σαφῶς διέκρινεν ὁ ΚΟΝΤΟΛΕΩΝ², ὅτι δηλαδὴ ἡ Ἀθηναϊκὴ λατρεία κατ' ἀρχὴν μὲν παρουσιάζει ἀντιμέτωπον τὴν Ἀθηναῖαν πρὸς τὸν Ποσειδῶνα, ἐκ τῶν ὑστέρων δὲ τὸν Ἀθηναῖον γενάρχη πρὸς τὸν Ποσειδῶνα.

Μετὰ τὴν ἀφομοίωσιν τῶν ἐπηλύδων Θρακῶν ὑπὸ τῶν αὐτοχθόνων Ἀθηναίων, καὶ τινων ἴσως ἄλλων στοιχείων, ἐπέρχεται ἡ τρίτη ἔνωσις τῆς Ἀττικῆς ἐπὶ Θησέως — ἡ πρώτη ἔνωσις αὐτῆς τελεῖται κατὰ τὴν παράδοσιν ἐπὶ Κέκροπος (βλ. σ. 121), μυθικοῦ βασιλέως καὶ ἱερέως ἅμα τῆς Ἀθηναῖς, ἡ δευτέρα ἐπὶ Ἐρεχθέως (βλ. σ. 93, 102-4), μυθικοῦ βασιλέως ὡσαύτως, πατρὸς τῆς Κρεοῦσης, καὶ ἐπὶ τοῦ υἱοῦ αὐτῆς, τοῦ Ἴωνος, ἡ τρίτη ἐπὶ Θησέως—. Ὁ Θησεὺς καὶ ὁ πατὴρ αὐτοῦ Αἰγεὺς³ ἀνήκουσιν εἰς τὴν αὐτὴν καὶ ὁ βασιλεὺς Ἐρεχθεὺς δυναστείαν, τὴν ἰδρυθεῖσαν ὑπὸ τοῦ μυθικοῦ γενάρχου, τοῦ Ἐρεχθέως - Ἐριχθονίου, συνδέονται ὁμῶς σαφῶς πρὸς τὴν λατρείαν τοῦ Ποσειδῶνος, μάλιστα δὲ ὁ Θησεὺς, ὅστις ἐκ μητρὸς εἶναι καὶ Πελοπίδης⁴ (ὁ προμήτωρ αὐτοῦ Πιτθεὺς εἶναι υἱὸς τοῦ Πέλοπος), λατρεύει τὸν Ποσειδῶνα ὡς ἴδιον θεόν. Αἰγεὺς καὶ Θησεὺς ἀντιπροσωπεύουσιν οὕτω τὰς γενεάς, αἵτινες διεμορφώθησαν ἀμέσως μετὰ τὸν

¹ Ἰωνικόν, ἐν τῇ συνειδήσει τῆς γεωγραφικῆς καὶ πρὸ πάντων τῆς πολιτικῆς καὶ ἐντεῦθεν ἐθνικῆς καθισταμένης ἀντιθέσεως πρὸς τὴν Δωρικὴν Πελοπόννησον καὶ τὴν Δωρικὴν Σπάρτην, ἡσθάνοντο τὴν ἀνάγκην νὰ ὦσιν Ἴωνες καὶ νὰ ἀνήκωσιν εἰς τὴν εὐρυτέραν ὁμοφυλίαν τῶν Ἰόνων ἄλλ' ὑπὸ τὴν ἔννοιαν μόνον ταύτην, ὅτι αἱ Ἀθῆναι εἶναι μητρόπολις τῶν Ἰόνων, ὅτι αἱ Ἀθῆναι εἰσὶν ἡ *προσβυτάτη γαῖα Ἰαονίας*, ὡς ὠνόμασεν αὐτὴν ὁ μέγας Σόλων (ἐν ἀποσπάσματι μνημονομένου ἐν ΑΡΙΣΤΟΤ. Ἀθην. Πολιτεία 5). Ὑπὸ τὴν ἔννοιαν δὲ ταύτην παρεστάθη καὶ τὸ Πρυτανεῖον τῶν Ἀθηναίων ὡς ὀρμητήριον τῶν «γενναιοτάτων ἰωνικῶν φύλων» (ΗΡΟΔ. Ι 146) καὶ οἱ ἐκ Πελοποννήσου (Αἰγυαλοῦ)

Ἴωνες δι' Ἀθηναίων καὶ ἐξ Ἀθηναίων ἐξεπέμφθησαν εἰς Ἀσίαν.

1 Ἡ διαδοχὴ συνεπῶς τῆς λατρείας ἐπὶ τῆς Ἀκροπόλεως εἶναι: Ἀθηναῖ μετ' Ἐρεχθέως - Ἐριχθονίου (καὶ Ἡφαίστου, βλ. σ. 119 κέ.) ἀκολούθως Ἀπόλλωνος καὶ Ἀρτέμιδος, μετὰ ταῦτα δὲ Ποσειδῶνος (Ποσειδῶνος - Ἐρεχθέως).

2 Τὸ Ἐρέχθειον ἔ. ἀ., 26.

3 Ὁ RADERMACHER (Mythos und Sage, 240) θεωρεῖ ὅτι ὁ Ποσειδῶν ἐκαλεῖτο κατὰ τοὺς προϊστορικοὺς χρόνους Αἰγεὺς.

4 Περὶ τῆς μὴ Ἀττικῆς μόνον προελεύσεως τοῦ Θησέως βλ. WILL, Korinthiska, 193.

Ἀθηναίο - θορακικὸν πόλεμον ἐκ τῆς εἰρηνικῆς μᾶλλον συμβιώσεως ἀφ' ἑνὸς τῶν ἐντοπίων Ἀθηναίων, ὁπαδῶν τῆς Ἀθηνᾶς, καὶ τῶν μετ' αὐτῶν ἤδη συνοικισθέντων Ἰώνων, ὁπαδῶν τοῦ Ἀπόλλωνος καὶ τῆς Ἀρτέμιδος, καὶ ἀφ' ἑτέρου τῶν ἐπηλύδων Θορακῶν, ὁπαδῶν τοῦ Ποσειδῶνος. Τὸν πόλεμον τοῦτον μεταξὺ Ἀθηναίων (καὶ Ἰώνων) καὶ Ἐλευσινίων (καὶ Θορακῶν) ὁ ΘΟΥΚΥΔΙΔΗΣ μνημονεύει¹ ὡς ἱστορικὸν γεγονός, τοῦτο δὲ δυνατόν νὰ ἀποτελῇ τὸ πρῶτον γνωστὸν ἱστορικὸν γεγονὸς τῶν Ἀθηναίων. Προσδιοριζομένης ἄρα τῆς χρονολογίας τοῦ γεγονότος τούτου δυνατόν εἶναι, κατὰ τινα τρόπον, νὰ προσδιορισθῇ καὶ ἡ ἐνωρίτερον ἑναρξίς τῶν ἱστορικῶν χρόνων τῆς πόλεως ταύτης.

Σαφῆ ἐνδειξὴν τοῦ πολέμου τούτου ἡ μᾶλλον τοῦ κινδύνου, ὃν διέτρεξαν αἱ τότε Ἀθῆναι κατὰ τὸν πόλεμον τοῦτον, ἀποτελοῦσι, φαίνεται, τὰ ὀχυρωματικὰ ἔργα τῆς Ἀκροπόλεως². Τὰ ἔργα ταῦτα χρονολογοῦνται εἰς τὴν Ὑστέραν Μυκηναϊκὴν ΙΙΙ Β³ ἐποχὴν, καθ' ἣν καὶ συνήθως τοποθετεῖται ἡ δρᾶσις τῶν «Λαῶν τῆς θαλάσσης», εἶναι δέ: ἡ κατασκευὴ τῆς Βορείου Κρήνης ἐν χάσματι τοῦ βράχου τῆς βορείου πλευρᾶς καὶ ἡ ἐν γένει κατασκευὴ τοῦ ὄλου τεύχους μετὰ τοῦ δυτικοῦ πύργου. Συμφώνως πρὸς τὰς ἀνασκαφικὰς ἐνδείξεις τῶν ἔργων τούτων αἱ Ἀθῆναι ἡτοιμάσθησαν πρὸς πόλεμον κατὰ τὸ γ' τέταρτον τοῦ 13^{ου} π.Χ. αἰῶνος, ἀκολούθως δὲ ἡ ἀντιμετώπισαν τοῦτον ἐπιτυχῶς ἡ καὶ ἀπέφυγον τελικῶς αὐτόν, λήγοντος ὅμως τοῦ 13^{ου} π.Χ. αἰῶνος μέρος τῶν ἔργων τούτων, καὶ δὴ ἡ Βόρειος Κρήνη, κατέρρευσεν, οὐχὶ δὲ ἔκ τινος πολεμικῆς αἰτίας, ὡς σημειοῖ καὶ ὁ ἀνασκάψας αὐτὴν BRONEER, τὰ δὲ κάτω κλιμακοστάσια αὐτῆς ἀπετέλεσαν ἔκτοτε ἑρειπῶνα.

Ἡ κρήνη αὕτη εἶχε κατασκευασθῇ ὡς τμήμα τῆς ὀχυρώσεως τῆς Ἀκροπόλεως ἐπὶ φυσικῆς ρωγμῆς (χάσματος) τοῦ βράχου τῆς βορείου πλευρᾶς, ὡς ἐλέχθη, περιελάμβανε δὲ κλιμακοστάσια ἐπὶ τῶν παρειῶν τῆς ρωγμῆς καὶ εἶδος φρέατος ἐπὶ τοῦ πυθμένος. Μετὰ τὴν κατάρρευσιν κατὰ τὸ β' ἡμισυ τοῦ 13^{ου} π.Χ. αἰῶνος, ὡς φαίνεται, τὸ μὲν κατώτερον τμήμα τῆς κρήνης ταύτης ἡχρηστεύθη, τὸ ἀνώτερον ὅμως τμήμα αὐτῆς παρέμενε χρησιμοποιοῦμενον κατὰ τὴν ἱστορικὴν δὲ ἐποχὴν ἀπετέλει δίοδον συνδέουσαν τὸ πλάτωμα τῆς Ἀκροπόλεως καὶ τὴν βόρειον πλευράν.

Ἡ κατασκευὴ τῆς Κρήνης ταύτης, συνεχομένη πρὸς τὴν ἐν γένει ὀχύρωσιν τῆς Ἀκροπόλεως μετὰ τὰ μέσα τοῦ 13^{ου} π.Χ. αἰῶνος, σχετίζεται ἴσως πρὸς τὸν ὡς ἄνω κίνδυνον, ὃν διέτρεξαν αἱ τότε Ἀθῆναι ἐκ τῆς ἐπιδρομῆς τῶν Θορακῶν ὑπὸ τὸν Εὐμόλπον, υἱὸν τοῦ Ποσειδῶνος, ὡς πιστεύει ὁ καθηγητὴς

1 Βλ. σ. 86 σημ. 2,α

2 BRONEER ἐν *Hesperia* 2, 1933, 380 κ. ἐ. καὶ 4, 1935, 109 κ. ἐ. *Antiquity* 30, 1956, 9 κ. ἐ. Πβλ. καὶ ΙΑΚΩΒΙΔΗΝ, ἔ.ἀ. 206, ἐνθα τὰ ἔργα ταῦτα τοποθετοῦνται εἰς τὸ γ' τέταρτον τοῦ 13^{ου} π.Χ. αἰῶνος.

3 Περὶ τῶν χρονικῶν ὁρίων τῆς ἐποχῆς ταύτης βλ. ΜΥΛΩΝΑΝ ἐν ΑΕ 1958 (1961), 207:

Ἀρχὴ περιόδου: Κατὰ τὴν γνώμην τοῦ FURUMARK: 1300 π.Χ. Συμφωνοῦσι πρὸς τὴν γνώμην ταύτην πάντες πλὴν τοῦ WACE, ὅστις τοποθετεῖ αὐτὴν εἰς τὸ 1340 π.Χ.

Τέλος περιόδου: Κατὰ τὴν γνώμην τοῦ FURUMARK: 1230 π.Χ. Κατὰ τὴν γνώμην τοῦ WACE: 1210 π.Χ. Κατὰ τὴν γνώμην τοῦ DANIEL: 1180 π.Χ. Κατὰ τὴν γνώμην τοῦ ΜΥΛΩΝΑ: 1200 ἢ 1190 π.Χ.

Κατὰ τὴν γνώμην τοῦ STUBBINGS (CAH I, κεφ. 6, 75) τὸ τέλος τῆς ΥΜ ΙΙΙ Β περιόδου δὲν πρέπει νὰ τοποθετηθῇ πρὸ τοῦ 1180 π.Χ.

Περὶ τῆς περιόδου ταύτης βλ. παρατηρήσεις τοῦ MATZ ἐν ΑΑ 76, 1961, 74-79.

ΜΑΡΙΝΑΤΟΣ (βλ. κατωτέρω λεπτομερώς). Ὡς ἐλέχθη, ὁ κίνδυνος οὗτος φαίνεται ἀποφευχθεὶς τελικῶς, πιθανῶς διότι οἱ τότε Ἀθηναῖοι συνεμάχησαν μετὰ τῶν ἐπηλύδων Ἰώνων τοῦ Ξούθου (βλ. σ. 103 κ. ἐ.). κατὰ δὲ τὴν μονομαχίαν τῶν βασιλέων τῶν δύο ἐχθρικῶν παρατάξεων, τοῦ Εὐμόλπου δηλαδὴ καὶ τοῦ Ἐρεχθέως, ἐφονεύθη ὁ Εὐμόλπος ἢ ὁ υἱὸς τούτου Ἰμμάραδος κατὰ τινα παράδοσιν. Ἀκολούθως ὅμως ὁ Ποσειδῶν, ἐκδικούμενος τὸν φόνον τοῦ Εὐμόλπου, υἱοῦ αὐτοῦ, ἐφόνευσε τὸν Ἐρεχθέα καὶ κατέστρεψε καὶ τὴν οἰκίαν αὐτοῦ, ὥς θέλει ἀρχαία παράδοσις¹, ἢ παρεκάλεσε τὸν Δία, κατ' ἄλλην μεταγενεστέραν ἴσως παράδοσιν, ὅπως φονεύσῃ αὐτόν. Τὰ μυθολογικὰ ταῦτα καὶ τοπογραφικὰ δεδομένα στηρίζουσιν ἴσως τὴν πιθανότητα ταυτίσεως τοῦ κατ' ΕΥΡΙΠΙΔΗΝ² χάσματος - τάφου τοῦ βασιλέως Ἐρεχθέως πρὸς τὴν ρωγμὴν τοῦ ἐρειπιῶνος τῆς Βορείου Κρήνης ἴσως, ἰδίᾳ τῶν κάτω κλιμακοστασίων αὐτῆς, ἢ πρὸς τὸν ὑπερκείμενον αὐτῆς χώρον, ἔνθα τὸ μυκηναϊκὸν ἀνάκτορον — κατοικία τοῦ βασιλέως τούτου. Συναφῶς εἶναι δυνατὸν νὰ διατυπωθῶσιν αἱ ἀκόλουθοι εἰκασίαι πρὸς ἐρμηνείαν τῆς μυθολογικῆς ταύτης παραδόσεως κατὰ προσαρμογὴν εἰς τὰς τοπογραφικὰς καὶ τὰς ἀνασκαφικὰς ἐνδείξεις: Α) Ἡ κατάρρευσις τῆς Βορείου Κρήνης μετὰ τὴν παρέλευσιν τοῦ κινδύνου, τοῦ ἀπειλήσαντος τὰς Ἀθήνας ἐξ αἰτίας τῆς ἐπιδρομῆς τῶν Θρακῶν, φύλου τινὸς ἴσως τῶν «Λαῶν τῆς θαλάσσης», ὥς ἤδη ἐλέχθη, μὴ ἀποδιδόμενη εἰς πολεμικὰ αἷτια ὑπὸ τοῦ BRONNER³, ὀφείλεται, πιστεύομεν, πιθανῶς εἰς σεισμόν, ἐξυπακούει δὲ ἴσως κατάρρευσιν καὶ τοῦ μυκηναϊκοῦ ἀνακτόρου, ἥτοι τῆς οἰκίας τοῦ Ἐρεχθέως, ὡς μαρτυρεῖται καὶ ὑπὸ τῆς φιλολογικῆς παραδόσεως (βλ. ἀνωτέρω), ἢ ἀπλῶς τμήματος αὐτοῦ. Ὁ σεισμὸς οὗτος ἀπεδόθη ἐνδεχομένως ὑπὸ τῶν τότε Ἀθηναίων εἰς θεομηνίαν, προερχομένην ἐκ τῆς ὀργῆς τοῦ ἐνοσιγαίου θεοῦ, πατρὸς τοῦ βασιλέως τῶν Θρακῶν Εὐμόλπου, τοῦ φονευθέντος ὑπὸ τοῦ βασιλέως τῶν Ἀθηναίων Ἐρεχθέως, θύματος ἀκολούθως πιθανῶς τοῦ σεισμοῦ τούτου. Β) Ἡ δοξασία, ὅτι ὁ ἐρειπιῶν τῆς κρήνης ἢ ὁ ἐρειπιῶν τοῦ ἀνακτόρου ἢ τμήματος αὐτοῦ ἦτο τὸ χάσμα⁴, ἔνθα ἐπλήγη ὑπὸ τοῦ Ποσειδῶνος ἢ τοῦ Διὸς ὁ βασιλεὺς Ἐρεχθεὺς, ἐδημιουργήθη ἴσως σὺν τῷ χρόνῳ καὶ κατὰ συνδρομήν: ἀφ' ἑνὸς μὲν τῆς ἀναμνήσεως α) πολέμου τῶν Ἀθηναίων ἐναντίον λαοῦ λατρεύοντος θεὸν οὐ μόνον τῆς θαλάσσης καὶ τῶν ἵππων ἀλλὰ καὶ ἐνοσιγαίου, καὶ β) θεομηνίας, ἐπιγενομένης τοῦ πολέμου τούτου, ἐξ ἧς ἐπῆλθεν ἡ κατάρρευσις τῆς κρήνης καὶ ἴσως τοῦ ἀνακτόρου ἢ τμήματος αὐτοῦ καὶ προεκλήθησαν πιθανῶς καὶ θύματα, ταφέντα ὑπὸ τὰ ἐκ τῆς καταρρεύσεως ταύτης ἐρείπια, ἀφ' ἑτέρου δὲ ἐκ τῆς ἀσκήσεως μεταγενεστέρως λατρείας ἡρωικῆς φύσεως, ἥτοι χθονίας, ἐπὶ τῶν ἐρειπίων τούτων, εἰσέτι δὲ καὶ ἐκ τῆς διαχύτου πίστεως, ὅτι ρωγμαὶ τοῦ ἐδάφους ἐμφανεῖς ἠδύναντο νὰ θεωρηθῶσι τάφοι ἡρώων, ὡς πιστεύει ὁ ΚΟΝΤΟΛΕΩΝ. Ἡ δευτέρα εἰκασία φαίνεται συμπίπτουσα καὶ πρὸς τὴν γνώμην τοῦ καθηγητοῦ ΜΑΡΙΝΑΤΟΥ⁵, ὅτι ἡ πα-

1 Βλ. σ. 87, σημ. ιβ'.

2 Ἰων 281-2.

Ἰων: Πατέρα δ' ἀληθῶς χάσμα σὸν κρύπτει χθονός;
Κρέουσα: Πληγαὶ τριαίνης ποντίου σφ' ἀπόλεσαν.

3 Βλ. Athens in the Late Bronze Age ἐν Antiquity

30, 1956, 9-10, ἔνθα καὶ πᾶσα ἡ συναφὴς βιβλιογραφία.

4 Περί τοῦ χάσματος τούτου πρβλ. ΚΟΝΤΟΛΕΩΝΤΑ, Τὸ Ἐρεχθειον, ἔ.ἀ.: 8. Βιβλιογραφίαν περὶ τῶν γνώμων ὡς πρὸς τὸν τάφον τοῦτον βλ. αὐτόθι 7.

5 Βλ. σ. 72, σημ. 5.

ράδοσις περὶ τῶν τάφων τῶν Ἀθηναίων βασιλέων ἐπὶ τῆς Ἀκροπόλεως εἶναι γέννημα τῶν ἱστορικῶν χρόνων. Ὅτε ἐγράφη ὁ Ἰων τοῦ ΕΥΡΙΠΛΟΥ, ἡ ἐπὶ τοῦ πύργου ἐσχάρα τοῦ γενάρχου εἶχεν ἤδη ἐπικαλυφθῆ, ἡ δὲ λατρεία αὐτοῦ καὶ τοῦ ὁμωνύμου αὐτοῦ βασιλέως Ἐρεχθέως ἐπισήμως ἐτελεῖτο πλέον ἐπὶ τοῦ ἐσωτερικοῦ βωμοῦ τοῦ Ἐρεχθείου. Ὁ βωμὸς οὗτος, δι' οὗ διήρχοντο αἱ χοαὶ καὶ κατηυθύνοντο εἰς τὴν κατοικίαν τῶν χθονίων τούτων δυνάμεων, ἐθεωρήθη πιθανῶς ὡς περιβάλλον τὸ σημεῖον, ἐφ' οὗ εἶχε πληγὴ ὑπὸ τοῦ Ποσειδῶνος ὁ Ἀθηναῖος βασιλεύς¹, ἐγγὺς οὕτω τῆς καταστραφείσης κατοικίας αὐτοῦ.

Ὁ BRONNER συνδέει τὰ ὀχυρωματικὰ ταῦτα ἔργα τῆς Ἀκροπόλεως πρὸς τὴν κάθοδον τῶν Δωριέων, δέχεται ὅμως, ὅτι ἡ σύνδεσις αὕτη προσκρούει ἐπὶ τῆς σοβαρᾶς διαφορᾶς μεταξὺ τῆς χρονολογήσεως τῶν ἔργων τούτων ἐπὶ τῇ βάσει τῆς ἀρχαιολογικῆς ἐρεῦνης ἀφ' ἑνὸς καὶ ἐπὶ τῆς χρονολογήσεως τοῦ Τρωικοῦ πολέμου, ὡς καὶ τῆς καθόδου τῶν Δωριέων, ἐπὶ τῇ βάσει τῆς ἐπικρατεστέρας ἀρχαίας παραδόσεως, τοῦ ΕΡΑΤΟΣΘΕΝΟΥΣ², ἀφ' ἑτέρου, προτείνει δὲ πρὸς ἄρσιν τῆς ἐκ τούτου δυσχερείας: α) ὕψωσιν τῆς χρονολογίας τῆς καθόδου ταύτης, β) σύμπτωσιν αὐτῆς πρὸς τὰς κινήσεις τῶν «Λαῶν τῆς θαλάσσης» τονίζει ἐπὶ πλέον τὴν ὑφισταμένην ἀντινομίαν μεταξὺ τῶν χρονολογικῶν ἐνδείξεων τῆς ἀρχαιολογικῆς ἐρεῦνης, καθ' ἧς τὰ μυκηναϊκὰ κέντρα εἴτε καταστρέφονται εἴτε παρουσιάζουσι γενικὴν παρακμὴν συνεπείᾳ ἐξωτερικῆς τινος, ὡς ἐπὶ τὸ πλεῖστον, ἀπειλῆς πρὸ τοῦ 1200 π. Χ., καὶ τῆς ἐπικρατεστέρας ἀρχαίας παραδόσεως, καθ' ἣν ὁ Τρωικὸς πόλεμος διεξήχθη τὰ ἔτη 1192-1183 π. Χ., θεωρεῖ δ' ἐπὶ πλέον ἐξ ἄλλου ὅτι ἡ γενικὴ αὕτη παρακμὴ τῶν μυκηναϊκῶν κέντρων ὑπῆρξε βαθμιαία καὶ οὕτω καταλήγει εἰς τὸ συμπέρασμα, ὅτι, ἐὰν ὁ ΟΜΗΡΟΣ καὶ ἡ ἀρχαία παράδοσις

1 Βλ. καὶ ΚΟΝΤΟΛΕΟΝΤΑ, Μέγαρον, ἐν *Mélanges Merlier*, 1956, 306 κ. ἐ.

2 Κατὰ τὴν ἐπικρατεστέραν ἀρχαίαν παράδοσιν, τοῦ ΕΡΑΤΟΣΘΕΝΟΥΣ (JACOBY, *Fr. Gr. Hist.* 241 F 1a, καὶ *Apollodorus Chronik*, 77), ὁ Τρωικὸς πόλεμος συμβαίνει τὰ ἔτη 1192-1183. Τὴν χρονολόγησιν ταύτην τοῦ πολέμου τούτου δέχεται ὡς ὀρθὴν ὁ ΜΥΛΩΝΑΣ (Οἱ χρόνοι τῆς Ἀλώσεως τῆς Τροίας, ἐν τῇ Ἐπετηρ. Φίλοσ. Σχολ. Παν. Ἀθηνῶν 1959-60, 408 κ. ἐ.) καὶ δι' ἄλλους λόγους, ἀλλὰ καὶ διότι θεωρεῖ ὅτι ἡ μεγάλη φήμη τοῦ ΕΡΑΤΟΣΘΕΝΟΥΣ ἐπέβαλε τελικῶς τὴν ὑπ' αὐτοῦ ὀρισθεῖσαν χρονολογίαν, ταύτην δὲ ἠκολούθησαν καὶ οἱ σοβαροὶ μεταγενέστεροι ἱστορικοὶ (αὐτόθι 419).

Ὁ BLEGEN ἐξ ἄλλου (*Troy IV*, I, 8 κ. ἐ.) ὡς ὀρθοτέραν χρονολόγησιν τοῦ Τρωικοῦ πολέμου δέχεται τὴν χρονολόγησιν, ἣν παρέχει ὁ ΗΡΟΔΟΤΟΣ (II 154, 4), ταυτίζει δὲ οὗτος ὡς ὁμηρικὴν τὴν πόλιν VIIa τῆς Τροίας. Τὴν πόλιν ταύτην ὁ BLEGEN θεωρεῖ βιαίως καταστραφείσαν περὶ τὸ 1230 π. Χ., καθ' ὃν χρόνον δηλαδή, ὡς πιστεύει, ὁ Ὑστέρος Μυκηναϊκὸς ρυθμὸς ΠΙΒ δὲν εἶχεν εἰσελθεῖ ἀντικατασταθῆ ὑπὸ τοῦ Ὑστέρου Μυκηναϊκοῦ ρυθμοῦ ΠΙΓ. Αἱ ἐν Τροίᾳ ὁμως ἀνασκαφικαὶ ἐνδείξεις δὲν φαίνονται νὰ παρέχουσιν ἀπόλυτον χρονολόγησιν τῆς πόλεως VIIa αὐτῆς. Καὶ τοῦτο ἀφ' ἑνὸς διότι, ὡς παρατηρεῖ ἡδη

ὁ ΜΥΛΩΝΑΣ (ἐ. ἀ. 444), τὰ χρονικὰ ὄρια μεταξὺ ΥΜ ΠΙΒ καὶ ΥΜ ΠΙΓ εἶναι ἀκαθόριστα καὶ «οἱ εἰδικοί συμφωνοῦν ὡς πρὸς τὰς γενικὰς γραμμὰς τῶν δύο ρυθμῶν ἀλλὰ διαφωνοῦν εἰς τὰς λεπτομερείας, ἀγγεῖα δὲ καὶ ὅστρακα, τὰ ὅποια ὁ εἰς ἀνάγει εἰς τὴν ΥΕ ΠΙΒ ὑποδιαίρει, ὁ ἕτερος θέτει εἰς τὴν ΥΕ ΠΙΓ ὁμάδα καὶ τὰνάπαλιν» ἀφ' ἑτέρου δὲ διότι οἱ εἰδικοί δὲν φαίνεται συμφωνοῦντες ὡς πρὸς τὰ χρονικὰ ὄρια τοῦ Ὑστέρου Μυκηναϊκοῦ ΠΙΒ ρυθμοῦ καὶ ἰδίᾳ ὡς πρὸς τὸ τέλος αὐτοῦ (βλ. σ. 95 σημ. 3). Ὑψηλοτέραν ἔτι χρονολόγησιν τοῦ Τρωικοῦ πολέμου, ἥτοι τῆς χρονολογήσεως ἣν παρέχει ὁ BLEGEN, προτείνει: α) ὁ SCHACHERMEYR (*Poseidon und die Entstehung des griechischen Götterlaubens*, 190 κ. ἐ.) καὶ β) ὁ BERARD (*Recherches sur la chronologie de l'époque mycénienne*, 44). Ὁ SCHACHERMEYR πιστεύει, ὅτι ἡ πόλις VI h τῆς Τροίας εἶναι ἡ ὁμηρικὴ καὶ ὅτι κατεστράφη τῇ βοήθειᾳ τοῦ Ποσειδῶνος διὰ σεισμοῦ (Δούρειος Ἴππος) κατὰ τῆς γνώμης τοῦ SCHACHERMEYR βλ. ΜΥΛΩΝΑΣ, ἐ. ἀ. 441· κατὰ τῆς γνώμης τοῦ BERARD βλ. αὐτόθι. Περὶ τῶν χρόνων τῆς Τρωικῆς ἐκστρατείας βλ. ἐπίσης: HUXLEY ἐν *Rivista di Studi Antichi* 54, 1957, 209 κ. ἐ. MATZ ἐν *Atti VII Congr. Intern. di Archeol. Class.* I, 1961, 197 κ. ἐ., ὡς καὶ ἐν *Gnomon* 33, 1961, 269

περὶ τοῦ Τρωικοῦ πολέμου δὲν ἀγνοηθῶσι, πρέπει νὰ ἀναζητηθῇ λύσις τοῦ προβλήματος τούτου, ὅπερ καὶ καλεῖ «ἀρχαιολογικὸν δῖλημμα».

Ἡ ὁρθότης τῶν παρατηρήσεων τοῦ BRONNER ἔχει γίνεῖ ὑπὸ τινων δεκτῇ, ἔχουσιν ὁμως ἐγερθῇ καὶ ἀντιρρήσεις. Οὕτω ὁ ΜΥΛΩΝΑΣ ἀρνεῖται, δικαίως, νὰ δεχθῇ ὑψωσιν τῆς χρονολογίας τῆς καθόδου τῶν Δωριέων, παρατηρῶν ἐπὶ τοῦ προκειμένου τὰ ἐξῆς: «Τὰ μέχρι τοῦδε γνωστὰ δεδομένα τῆς ἀρχαιολογικῆς ἐρεῦνης δὲν δικαιολογοῦν τὴν μετὰθεσιν τῆς καθόδου εἰς τὸ τέλος τῆς ὑστεροελλαδικῆς ΠΙΒ ἐποχῆς, ἀλλὰ συνηγοροῦν ὑπὲρ τῆς ὑπὸ τῆς παραδόσεως ὑποδεικνυομένης χρονολογίας», εἰς τὸ 1100 π. Χ. περίπου δηλαδή. Τονίζει ἐπὶ πλέον ὁ ΜΥΛΩΝΑΣ¹, ὅτι «ἡ παράδοσις πηγάζει ἀπὸ τὴν ἱστορικὴν πραγματικότητα» καὶ «ἐὰν παραβλέψωμεν τὴν παράδοσιν εἰς τὰ πολλὰ, δὲν θὰ πρέπει νὰ τὴν χρησιμοποιήσωμεν καὶ εἰς τὰ ὀλίγα». Ἔπεται ἄρα ὅτι ὅλη ἡ παράδοσις πρέπει νὰ τύχῃ σεβασμοῦ καὶ μᾶλλον τὰ πορίσματα τῆς ἀρχαιολογικῆς ἐρεῦνης πρέπει νὰ ἐναρμονισθῶσι πρὸς αὐτήν, οὐχὶ δὲ ἀντιστρόφως. Τοῦτο σήμερον φαίνεται ἐφικτὸν μάλιστα κατόπιν τῶν παρατηρήσεων τοῦ καθηγητοῦ ΜΑΡΙΝΑΤΟΥ, ὅστις ἐσχάτως συνάπτει τὰ ὀχρωματικὰ ἔργα τῆς Ἀκροπόλεως πρὸς γνωστὸν κίνδυνον, ὃν διέτρεξαν αἱ μυθικαὶ Ἀθηναὶ πολὺ πρὸ τῆς καθόδου τῶν Δωριέων. Αἱ παρατηρήσεις τοῦ καθηγητοῦ ΜΑΡΙΝΑΤΟΥ² ἔχουσιν ὡς ἀκολουθῶς: «τὰ μέτρα (ὀχρῶσεως τῆς Ἀκροπόλεως) ταῦτα ἦσαν ἀποτέλεσμα ἐπερχομένου κινδύνου, ἀλλ' οὐχὶ τῶν «Δωριέων» κατὰ τὴν πίστιν, ἥτις πάντοτε κρατεῖ γενικῶς. Ἐπρόκειτο περὶ λαῶν, οἱ ὅποιοι εἶχον φέρει ἀναστάτωση εἰς ὀλόκληρον τὴν ΝΑ. Εὐρώπην. Ὡς ἱλλυρικὰ ἢ θρακικὰ φύλα ἀφῆκαν τὰ ἔχνη τῶν εἰς τὴν Ἑλλάδα. Εἰδικώτερον προκειμένου περὶ τῶν Ἀθηναίων οἱ Θρᾷκες διετηρήθησαν εἰς τὴν παράδοσιν ὡς σύμμαχοι τῶν Ἑλευσινίων καὶ ὑπάρχουν λόγοι νὰ πιστεύσωμεν, ὅτι ἐπολιόρκησαν τὴν Ἀκρόπολιν». Τοὺς μυθικοὺς τούτους Θρᾷκας συνάπτει, ἐσχάτως, ἐπίσης ὁ καθηγητὴς ΜΑΡΙΝΑΤΟΣ³ πρὸς τοὺς «Λαοὺς τῆς Θαλάσσης». Αἱ σχετικαὶ παρατηρήσεις αὐτοῦ ἔχουσιν ὡς ἀκολουθῶς: «Κατὰ τὴν ἐκπνοὴν τῆς μεγάλης αὐτῆς κινήσεως (τῶν Θρακῶν) ὡς «Λαοὶ τῆς Θαλάσσης» (οἱ Θρᾷκες) φθάνουν καὶ μέχρις Αἰγύπτου. Σημειωτέον δέ, ὅτι φαίνεται καὶ οἱ Μυκηναῖοι νὰ ἐφοβοῦντο τὸν ἀπὸ θαλάσσης κίνδυνον καὶ νὰ ἔλαβον μέτρα (πινακίδες ο-κα Πύλου), κατὰ τὰς τελευταίας στιγμὰς τῶν ἀνακτόρων. Τοιαῦται μετὰστροφές εἶναι δυνατόν νὰ διαρκέσουν ἐπὶ αἰῶνα καὶ πλέον». Συναφῶς δὲ πρὸς τὸ ἀρχαιολογικὸν δῖλημμα ὁ καθηγητὴς ΜΑΡΙΝΑΤΟΣ⁴ παρατηρεῖ, ὅτι «οἱ Δωριεῖς ἐμφανίζονται δύο γενεὰς μετὰ τὰ Τρωικὰ καὶ δὲν εἶναι συνεπῶς δυνατόν νὰ κατέστρεψαν οὗτοι τὰ ἀνάκτορα — ἅτινα χαρακτηρίζει ἡ χρῆσις τῆς γραφῆς —, διότι τὰ ἀνάκτορα ταῦτα κατεστράφησαν δύο γενεὰς πρὸ τῶν Τρωικῶν».

Τὰ πορίσματα οὕτω τῆς ἀρχαιολογικῆς ἐρεῦνης ὑποδεικνύουσιν, ὅτι τὸ β' ἡμισυ κυρίως ἀλλὰ καὶ τὸ ὅλον τοῦ 13^{ου} π. Χ. αἰῶνος ἴσως χαρακτηρίζεται ὑπὸ σοβαρᾶς κρίσεως, ἣν διέρχονται τὰ μυκηναϊκὰ κέντρα συνεπείᾳ μετακινήσεων καὶ

¹ Ἐπετηρὶς Φίλοσ. Σχολ. Παν. Ἀθην. 1959, 459-60.

² ΙΑΚΩΒΙΔΟΥ, ἔ. ἀ. 15 (Πρόλογος ὑπὸ τοῦ καθηγητοῦ ΣΠ. ΜΑΡΙΝΑΤΟΥ).

³ Αὐτόθι.

⁴ Anz. der phil.-hist. Kl. d. Österr. Ak. d. Wiss. 25, 1961, 235 κ.έ.).

ἐπιδρομῶν διαφόρων φύλων. Τὰ φύλα ταῦτα, πιθανῶς συνδεόμενα ἄλλοτε ἀμέσως καὶ ἄλλοτε ἐμμέσως πρὸς τοὺς «Λαοὺς τῆς θαλάσσης», μετακινούμενα δὲ ὡς ἐπὶ τὸ πλεῖστον διὰ θαλάσσης καθίστανται, φαίνεται, τελικῶς κύρια πλείστων μυκηναϊκῶν κέντρων, τῆς Πελοποννήσου ἰδίᾳ, τὸ μὲν δι' ἐχθροπραξιῶν τὸ δὲ δι' ἐπιμειξιῶν πρὸς τοὺς ἐντοπίους Μυκηναίους. Ὅτι τὰ μυκηναϊκὰ ταῦτα κέντρα ὑφίστανται καταστροφὰς πολὺ πρὸ τῶν Δωριέων, καὶ δὴ ὑπὸ τῶν «Λαῶν τῆς θαλάσσης», ἔχει ἤδη ἀπὸ μακροῦ προτείνει καὶ ὁ SCHACHERMEYER¹. Οἱ ἀπόγονοι συνεπῶς τῶν ἐπηλύδων καὶ τῶν ἐντοπίων Μυκηναίων ἀναλαμβάνουσιν, ὡς φαίνεται, μετὰ τινα χρόνον τὴν ὑπερπόντιον ἐκστρατείαν κατὰ τῆς Τροίας, ὡς θέλει δὲ ἀρχαία παράδοσις, εἰς ἀντίποινα καὶ τῶν μέχρι τότε ἐκ τῆς Ἀσίας ἐπιδρομῶν².

Ἡ γνώμη αὕτη, καθ' ἣν οἱ ἐπιχειρήσαντες τὴν Τρωικὴν ἐκστρατείαν δὲν εἶναι ἀμιγροῦς μυκηναϊκῆς προελεύσεως, ἐνισχύεται ἐκ τῶν ἀκολουθῶν στοιχείων:

Συμφώνως πρὸς τὴν ἀρχαίαν παράδοσιν, δύο γενεὰς περίπου πρὸ τοῦ Τρωικοῦ πολέμου, ἐπὶ τοῦ θρόνου τῶν Μυκηνῶν καὶ τινων ἄλλων κέντρων τῆς Πελοποννήσου ἐμφανίζονται νέαι δυναστεῖαι: Ἐπὶ τοῦ θρόνου τῶν Μυκηνῶν καὶ τῆς Σπάρτης ἐμφανίζονται οἱ Πελοπίδαι, ἐπὶ τοῦ θρόνου τῆς Πύλου οἱ Νηλεῖδαι, οἱ ἰδρυταὶ δὲ τῶν δυναστειῶν τούτων δὲν εἶναι ἐντόπιοι Μυκηναῖοι ἀλλ' ἐπήλυδες.

Ὁ προπάτωρ τοῦ Ἀγαμέμνονος καὶ τοῦ Μενελάου Πέλοψ, λατρεύων ὡς ἐφέστιον θεὸν αὐτοῦ τὸν Ποσειδῶνα, εἰς ὃν καὶ προσεύχεται πρὸ τῆς ἐξ Ὀλυμπίας εἰς Ἴσθμίαν μυθικῆς ἀρματοδρομίας αὐτοῦ, προέρχεται ἐξ Ἀσίας, καὶ δὴ ἐκ Λυδίας, ἐκτεινομένης τότε ἴσως μέχρι καὶ τοῦ Εὐξείνου Πόντου, ἢ ἐκ Φρυγίας, συγχεόμενης ἐνίστε καὶ μετὰ τῆς τότε Θράκης. Εἶναι πάντως οὗτος ἔπηλυσ, καὶ δὴ Ἀσιάτης, οὐχὶ αὐτόχθων Μυκηναῖος. Ἐν τῷ προσώπῳ τοῦ Πέλοπος εἶναι δυνατόν νὰ ἔχη συμπυκνωθῇ ἡ ἱστορία ἀνωνύμου τινὸς πλήθους, ὡς συμβαίνει ἐνίστε εἰς τὴν ἱστορίαν πολλῶν ἡρώων. Ἡ ἱστορία τοῦ Πέλοπος δηλαδὴ εἶναι δυνατόν νὰ θεωρηθῇ ὡς ἡ ἱστορία τῶν μετ' αὐτοῦ ἀποβιβασθέντων εἰς τὴν Πελοπόννησον καὶ ἐκεῖ ἐγκατασταθέντων κατόπιν ἐγκαταλείψεως τῆς ἀσιατικῆς πατρίδος αὐτῶν, συνεπείᾳ ἴσως ἐκδιώξεως ὑπὸ τοῦ βασιλέως τῆς Τροίας Ἴλου, ὡς θέλει ἀρχαία παράδοσις. Ὁ Πέλοψ ἐγκαθίσταται προφανῶς μετὰ τῶν ὀπαδῶν αὐτοῦ Ἀχαιῶν ἐπὶ τμήματος τῆς βορειοδυτικῆς Πελοποννήσου, καθιστάμενος δὲ μετ' ὀλίγον βασιλεὺς περιοχῆς τῆς Ἥλιδος καὶ ὁρμώμενος ἐξ αὐτῆς, γίνεται σὺν τῷ χρόνῳ κύριος τοῦ πλείστου τῆς μεγαλονήσου καὶ ἀποβαίνει οὕτω ἐπώνυμος ἥρως αὐτῆς. Δοῦναι δὲ οὗτος πιθανῶς περὶ τὰ μέσα τοῦ 13^{ου} π. Χ. αἰῶνος καὶ τοῦτο διότι, ἐὰν ληφθῇ ὑπ' ὄψιν ἡ ἐπικρατεστέρα ἀρχαία παράδοσις περὶ τῶν χρόνων τῆς Τρωικῆς ἐκστρατείας, ἡ τοῦ ΕΡΑΤΟΣΘΕΝΟΥΣ, καὶ εἰς τὸ ἔτος τῆς κατ' αὐτὴν ἐνάρξεως τοῦ Τρωικοῦ πολέμου, εἰς τὸ 1192 π. Χ. δηλαδή, προστεθῶσι δύο γενεαὶ (ἡμίσεια γενεά, ὅση ἡ ζωὴ τοῦ Ἀγαμέμνονος μέχρι τῆς ὑπ' αὐτοῦ ἀναλήψεως τῆς Τρωικῆς ἐκστρατείας, μία γενεά, ὅση ἡ ζωὴ τοῦ πατρὸς αὐτοῦ Ἀτρεΰς, καὶ ἡμίσεια γενεά, ὅση ἡ ζωὴ τοῦ πατρὸς τούτου Πέλοπος ἀπὸ τῆς ἀφίξεως αὐτοῦ εἰς

¹ Βλ. MAPINATON, Anz. d. phil. - hist. Kl. d. Ost. Ak. d. Wiss. 5. d. 245. ² Βλ. σ. 112, σημ. 2 β, γ.

Πελοπόννησον), ή εμφάνισις τῶν Ἀχαιῶν τοῦ Πέλοπος εἰς τὸ προσκήνιον τῆς ἱστορίας εἶναι δυνατὸν νὰ τοποθετηθῇ ἐγγὺς τῶν μέσων τοῦ 13^{ου} π. Χ. αἰῶνος, εἰς οὓς χρόνους δηλαδὴ καὶ ἡ ἀρχαιολογικὴ ἔρευνα θεωρεῖ ὅτι κατεσκευάσθησαν τὰ ὀχυρωματικὰ ἔργα πολλῶν μεγάλων μυκηναϊκῶν ἀκροπόλεων καὶ τῆς Ἰσθμίας¹. Δὲν εἶναι ἴσως ἀπίθανον τὰ ὀχυρωματικὰ ἔργα τῆς Ἰσθμίας (εἰκ. 17), ἀφοῦ ἐπὶ τι διάστημα ἀπέτρεψαν ἢ καὶ ἀνέσχον ἴσως εἰσβολὴν ἢ ἐπιδρομὴν καὶ ἡμπόδισαν τὴν προέλασιν τῶν ἐπηλύδων, πρὸς τὴν Ἀργολίδα κυρίως, νὰ ἐξουδετερωθῇσαν ἀκολούθως ὑπὸ τούτων, τότε δὲ ἡ Ἰσθμία νὰ περιῆλθεν εἰς τὰς χεῖρας αὐτῶν, λατρευτῶν τοῦ Ποσειδῶνος, δεσπότης ἐκτοτε αὐτῆς, ἐνῶ ἡ πλησίον αὐ-



Εἰκ. 17. Μυκηναϊκὸν τεῖχος Ἰσθμίας (μέγιστον σφῆζόμενον τμήμα).

τῆς Κόρινθος καὶ ὁ ὑπεράνω αὐτῆς Ἀκροκόρινθος νὰ κατελήφθησαν ὑπὸ ἐτέρων ἐπηλύδων, λατρευτῶν τοῦ Ἥλιου - Ἀπόλλωνος. Τὰ τεῖχη ταῦτα ὅμως εἶναι ἡμιτελῆ κατὰ τὴν γνώμην τοῦ καθηγητοῦ ΜΑΡΙΝΑΤΟΥ². Δὲν εἶναι ἀπίθανον συνεπὼς νὰ ἐσχεδιάσθησαν μὲν ταῦτα πρὸς ἀποτροπὴν εἰσβολῆς ἐπηλύδων ἀπὸ Β. ἢ ΒΑ. νὰ ἀπέβησαν δὲ κατὰ τὸ διάστημα τῆς κατασκευῆς αὐτῶν περιττά, μετὰ τινα ἐλιγμὸν ἴσως τῶν ἐπηλύδων τούτων ἢ κλάδου ἀπλῶς αὐτῶν, ἥτοι μετὰ τὴν ἐπισυμβᾶσαν ἐγκατάστασιν αὐτῶν εἰς τινα ἄλλην περιοχὴν τῆς Πελοποννήσου (Ἀχαιοὶ-

¹ Βλ. *Antiquity* 30, 1956, 15 κ.έ., ἐνθα καὶ ἡ σχετικὴ βιβλιογραφία τῶν ἀνασκαφῶν. Βλ. ὡσαύτως *Klio* 30, 1961, 254. Ἐπίσης *Atti VII Congr. Intern. di Archeol. Class.* I, 243 κ.έ. Περὶ τῆς χρονολογίας τῶν τευχῶν ἐν γένει, τῶν συγχρόνων τῆς Ἰσθμίας βλ. παρατήρησιν ὑπὸ τοῦ καθηγητοῦ ΜΑΡΙΝΑΤΟΥ (ΙΑΚΩΒΙΔΟΥ, ἔ.δ. 15, Πρόλογος): «Τῶν κυκλωπείων τευχῶν ἡ χρονολογία ἡ ἀκριβεστέρα δὲν δύναται νὰ θεωρηθῇ βεβαία. Χρειάζεται μία συστηματικὴ μελέτη περὶ τῆς καταγωγῆς τῶν κυ-

κλωπείων τευχῶν καὶ τῆς διευθύνσεως, καθ' ἣν εἰσέδυσαν εἰς τὴν Ἑλλάδα. Ὅπως ἔχουν τὰ πράγματα σήμερον (τὰ παλαιότερα καὶ καλύτερα τεῖχη εἰς τὴν Ἀργολίδα) φαίνεται δικαιουμένη ἡ παράδοσις. Ἐκ Πελοποννήσου εἶτα ἐξηπλώθη πρὸς βορρᾶν τὸ νέον ὀχυρωματικὸν σύστημα, ἐπομένως τὰ τεῖχη τῶν Ἀθηνῶν καὶ τῆς Ἀρῆς πρέπει νὰ εἶναι μεταγενέστερα. Πιθανῶς ὅμως ἡ χρονικὴ διαφορὰ νὰ εἶναι μικρά».

² ΙΑΚΩΒΙΔΟΥ, ἔ. δ. 16.

Πέλοψ); ἐξ ἧς καὶ νὰ προωθήθησαν οὗτοι διὰ ξηρᾶς τελικῶς πρὸς τὴν Ἀργολίδα καὶ τὴν Ἰσθμίαν.

Ἡ ἀρχαιολογικὴ ἔρευνα συνεπῶς καὶ ἡ ἀρχαία παράδοσις δὲν διίστανται ἀλλήλων, ἀλλὰ μᾶλλον φαίνονται συμπληροῦσαι ἡ μία τὴν ἄλλην καὶ οὕτω τὸ «ἀρχαιολογικὸν δῖλημμα», ὅπερ πρὸ τινος διετύπωσεν ὁ BRONNER, ἐμφανίζεται δεκτικὸν ποιᾶς τινος λύσεως. Κατόπιν τούτου ὅμως οἱ ὑπὸ τῶν χετταϊκῶν κειμένων τοῦ 14^{ου} π.Χ. αἰῶνος μνημονευόμενοι Ahhijana¹ εἶναι δυνατόν νὰ μὴ ταυτισθῶσι πρὸς τοὺς ἐν Ἑλλάδι Μυκηναίους, συγχρόνους τῶν κειμένων τούτων, ἢ ἐτέρους Μυκηναίους τῶν νήσων ἢ ἄλλους Μυκηναίους ἐγκατεστημένους τότε ἐν Μ. Ἀσίᾳ, ἀλλὰ νὰ ἀναζητηθῶσι μᾶλλον μεταξὺ τῶν τότε Ἀσιατῶν γειτόνων τῶν Χετταίων, νὰ ἀποτελῶσι δηλαδὴ τοὺς πρωτο-Ἀχαιοὺς, τοὺς Ἀσιάτας δηλαδὴ προγόνους τῶν Ἀχαιῶν τῆς Τρωικῆς ἐκστρατείας, τῆς χώρας αὐτῶν ἐξικνουμένης ἴσως καὶ μέχρι τοῦ Εὐξείνου Πόντου, ἐφ' ὅσον μάλιστα ἐκ τῶν χετταϊκῶν κειμένων ἡ οὐσιαστικὴ δύ-

1 Περὶ τῶν χετταϊκῶν κειμένων, ἅτινα μνημονεύουσι τοὺς Ahhijana, βλ. SCHACHERMEYER, Hethiter und Achäer ἐν Mitteilungen der altorientalischen Gesellschaft 9, 1935. SOMMER, Die Ahhijana-Urkunden ἐν Abh. Bayer. Ak. phil.-hist. Kl. N. F. 6, 1932. Ahhijanafrage und Sprachwissenschaft, αὐτόθι 9, 1934. Ahhijana und kein Ende? ἐν Indog. Forschungen 55, 1937, 169 κ.έ. ANDREWS ἐν Revue hittite-asiatique 13, 1955 (1956), 1 κ.έ.

Περὶ τῶν διαφορῶν προσπαθειῶν πρὸς ταύτισιν τῆς χώρας τῶν Ahhijana βλ. SCHACHERMEYER, Zur Frage der Lokalisierung von Achiawa ἐν Minoica (Festschrift zum 80 Geburtstag von Johannes Sundwall, 1958), 365 κ.έ., ἔνθα πᾶσα ἡ βιβλιογραφία περὶ τῶν μέχρι τοῦδε προσπαθειῶν πρὸς ταύτισιν τῆς χώρας αὐτῶν, καὶ δὴ ἐν: Μυκήναις, Κρήτη, Ρόδω, Κύπρῳ (Alasia), Μ. Ἀσίᾳ (Παμφυλία, Κιλικία, περιοχὴ Μιλήτου), εἰς ταύτας δὲ προστίθεται σήμερον καὶ ἡ τοῦ PAGE, ἐν: Ρόδω (βλ. History and the Homeric Iliad). Κατὰ τὴν γνώμην τοῦ SCHACHERMEYER, τὸ πρόβλημα τῆς ταυτίσεως τῆς ἑδρας τοῦ κράτους τῶν Ahhijana παραμένει εἰσέτι ὁξὺ (ἔ. ἄ. 380): So bleiben wir nach wie vor im Ungewissen. Bei dem Raschen Fortschreiten der Ausgrabungen besteht aber die Hoffnung dass in Absehbarer Zeit das Achiawa-Problem einer endgültigen Lösung zugeführt werden kann. Πληρεστέραν βιβλιογραφίαν βλ. ἐν BENGTSON, Griechische Geschichte² (1960), 47, σημ. 1.

Πβλ. ὡσαύτως CHADWICK, Documents of Mycenaean Greek, 138: Though the tablets record local kings and chieftains, there is no surviving evidence for the organization and foreign relations of «Achaea» as a centralized power (which the Hittite references to Ahhijawā lead one to expect), beyond the spelling a-ka-wi-ja-de on Knossos 78=C 914: this may conceivably represent Akhaiwande, but even so it may be the name of a town rather than of a state.

Ἀχαιοὶ (καλούμενοι ὑπὸ τῶν αἰγυπτιακῶν κειμένων

Ekwesh) ἐμφανίζονται κατὰ τὴν πρώτην ἀπόπειραν τῶν «Λαῶν τῆς θαλάσσης» ἐναντίον τῆς Αἰγύπτου, ἐπὶ Μενεφθᾶ, περὶ τὸ 1225 π.Χ., δὲν ἐμφανίζονται ὅμως περὶ τὸ 1195 π.Χ. ἐπὶ Ραμσῇ τοῦ 3^{ου} (5^{ον} ἔτος βασιλείας αὐτοῦ), κατὰ τὴν δευτέραν ἀπόπειραν τῶν «Λαῶν» τούτων ἐναντίον τῆς Αἰγύπτου ἐμφανίζονται ὅμως τότε οἱ Denyen (ἢ Danauna), οἵτινες δὲν ἀναφέρονται ἐπὶ Μενεφθᾶ, ταυτίζονται δὲ συνήθως πρὸς τοὺς Δαναοὺς. Δυνάμεθα συνεπῶς νὰ συμπεράνωμεν ἢ ὅτι οἱ Ekwesh τῆς ἐποχῆς τοῦ Μενεφθᾶ ἦσαν συγγενεῖς τῶν ἐν Ἑλλάδι τότε ἐπίσης ἐν δρᾶσει Ἀχαιῶν, κλάδος τις ἄλλος ἴσως αὐτῶν, προωθηθεὶς νοτιώτερον, νὰ δεχθῶμεν δὲ τότε καὶ τὸ συμπέρασμα τοῦ ΜΥΛΩΝΑ (Οἱ χρόνοι τῆς Ἀλώσεως τῆς Τροίας, 454), καθ' ὃ ἐπὶ Ραμσῇ τοῦ 3^{ου} «δὲν ἔλαβον μέρος εἰς τὴν κατὰ τῆς Αἰγύπτου ἐκστρατείαν (οἱ Ekwesh), διότι ἐπολέμουν εἰς τὴν Τρωάδα ὡς Ἀχαιοί» ἢ ὅτι μετὰ τὴν εἰς τὴν Ἑλλάδα ἐγκατάστασιν αὐτῶν καὶ δὴ τὴν κατάληψιν τῆς ἐν Μυκήναις ἐξουσίας ὡς καὶ τὴν ποιάν τινα ἀφομοίωσιν αὐτῶν μετὰ τοῦ ἐκεῖ ὑπάρχοντος ἤδη στοιχείου τῶν Δαναῶν οἱ Ἀχαιοὶ ἐκλήθησαν καὶ Δαναοί. Γνωστὸν εἶναι ὅτι τὸ τελευταῖον χετταϊκὸν ἔγγραφο, ἐν ᾧ μνημονεύονται οἱ Ahhijana, ἀνήκει εἰς τοὺς χρόνους τοῦ βασιλέως Arnavandas τοῦ 3^{ου} (1220-1190 π.Χ.), κατὰ τοὺς χρόνους συνεπῶς τῆς ἐναντίον τῆς Αἰγύπτου ἐκστρατείας ἐπὶ Ραμσῇ τοῦ 3^{ου} (1200-1195 π.Χ.) δὲν ὑπῆρχεν ἴσως πλέον οὐσιαστικῶς τὸ μικρασιατικὸν κράτος τῶν Ahhijana, ἐξ οὗ ἴσως καὶ δὲν ἀναφέρονται ἐπὶ Ραμσῇ τοῦ 3^{ου} οἱ Ekwesh. Τὸ πρωιμώτερον ἐξ ἄλλου μέχρι τοῦδε γνωστὸν χετταϊκὸν ἔγγραφο, ἐν ᾧ μνημονεύονται οἱ Ahhijana, ἀνήκει εἰς τὰ μέσα τοῦ 14^{ου} π.Χ. αἰῶνος (καὶ δὴ εἰς τοὺς χρόνους τῆς βασιλείας τοῦ Supiluliuma τοῦ 1^{ου}, 1380-1340 π.Χ.), τὴν ἐποχὴν ταύτην ὅμως, γνωστὸν εἶναι, οἱ βασιλεῖς τῶν Μυκηναίων δὲν ἐκαλοῦντο Ἀχαιοὶ (HUXLEY, Achaeans, and Hittites. 36 καὶ οἱ Ahhijana τῶν μέσων τοῦ 14^{ου} π.Χ. αἰῶνος δὲν εἶναι δυνατόν νὰ εἶναι οἱ τότε Μυκηναῖοι τῶν Μυκηναίων.

ναμὶς τοῦ κράτους τῶν Ahhiyava ἐμφανίζεται ἐν Μ. Ἀσίᾳ, ἡ δὲ σφαῖρα τῆς ἐπιρροῆς αὐτῶν παρουσιάζεται καὶ ἐπὶ μεγάλου μέρους τῆς ἐνδοχώρας αὐτῆς. Δὲν ἀποκλείεται μολαταῦτα ὕπαρξις προκεχωρημένων σταθμῶν τῶν Ahhiyava καὶ ἐντὸς τοῦ χώρου τῆς μυκηναϊκῆς Ἑλλάδος πρὸ τῆς ἐλεύσεως τῶν Ἀχαιῶν τοῦ Πέλοπος, οἱ σταθμοὶ δὲ οὗτοι εἶναι δυνατόν νὰ ταυτισθῶσιν ἐνδεχομένως ὡς Ἀχαιίδες καὶ ὡς μία τούτων εἶναι δυνατόν νὰ θεωρηθῇ ἡ Akaiwlande τῆς πινακίδος 78 (= 914) τῆς Κνωσοῦ¹.

Ὁ Νηλεὺς ἐξ ἄλλου, υἱὸς τοῦ Ποσειδῶνος κατὰ μίαν παράδοσιν, προέρχεται ἐκ Θεσσαλίας, σταθμοῦ τινος ἴσως προϊμου ἀποβάσεως κλάδου ἐπηλύδων. Οὗτος ιδρύει ἐν Πύλῳ τὴν δυναστείαν τῶν Νηλειδῶν περὶ τὰ μέσα τοῦ 13^{ου} π.Χ. αἰῶνος καὶ τοῦτο διότι, ἐὰν ληφθῇ ὑπ' ὄψιν ἡ ἐπικρατεστέρα παράδοσις ἐπίσης περὶ τῶν χρόνων τοῦ Τρωικοῦ πολέμου (βλ. ἀνωτέρω) καὶ εἰς τὸ ἔτος τῆς κατ' αὐτὴν ἐνάρξεως αὐτοῦ, εἰς τὸ 1192 π. Χ. δηλαδή, προστεθῶσι δύο ὡσαύτως γενεαὶ (ἡμίσεια γενεά, ὅση ἡ ζωὴ τοῦ Ἀντιλόχου μέχρι τῆς ἀναχωρήσεως αὐτοῦ εἰς Τροίαν, μία γενεά, ὅση ἡ ζωὴ τοῦ πατρὸς αὐτοῦ Νέστορος, καὶ ἡμίσεια γενεά, ὅση ἡ ζωὴ τοῦ πατρὸς αὐτοῦ Νηλέως ἀπὸ τῆς ἀφίξεως αὐτοῦ εἰς Πύλον), ἡ ἐμφάνισις τοῦ Νηλέως εἰς τὴν δυτικὴν Πελοπόννησον καὶ τὴν Τριφυλλιακὴν Πύλον εἶναι δυνατόν νὰ τοποθετηθῇ ἐπίσης περὶ τὰ μέσα τοῦ 13^{ου} π. Χ. αἰῶνος, εἰς οὓς χρόνους δηλαδή περίπου εἶναι δυνατόν νὰ τοποθετηθῇ καὶ ἡ ἐμφάνισις τοῦ Πέλοπος. Τὰ σχετικὰ ἀνασκαφικὰ ὅμως δεδομένα τοῦ ἀνακτόρου τοῦ Ἐγκλιανοῦ (BLEGEN), ἥτοι τῆς Μεσσηνιακῆς Πύλου, δέον οὕτω πρὸς τὸ παρὸν νὰ ἀντιμετωπισθῶσι μετ' ἐπιφυλάξεως², τοσούτω μᾶλλον καθόσον ἡ Μεσσηνιακὴ Πύλος παρουσιάζει σὺν τοῖς ἄλλοις καὶ πολιτειακὸν σύστημα ὁμοιον περίπου πρὸς τὸ τῶν τότε Ἀθηνῶν³, ἥτοι καὶ βασιλείαν καὶ πολεμαρχίαν, ὑπαγορευθὲν πιθανῶς κατόπιν ἀποφάσεως πρὸς ἀντιμετώπισιν ἀπὸ θαλάσσης κινδύνου, καθὼς μαρτυροῦσιν ἄλλωστε καὶ αἱ πινακίδες ο-κα, ἃς ὁ καθηγητὴς ΜΑΡΙΝΑΤΟΣ⁴ συνάπτει πρὸς τὸν κίνδυνον τοῦτον.

1 Ἡ ἀκριβὴς πὺς χρονολόγησις τῆς πινακίδος ταύτης (βλ. σ. 101 σημ. 1) εἶναι ἄγνωστος (HUXLEY, Crete and the Luwians, 39).

2 Περὶ τῆς ταυτίσεως τοῦ ἀνακτοῦ τούτου βλ. καθηγ. ΜΑΡΙΝΑΤΟΝ ἐν Δελτ. 16, 1960, 116: «Ἡ συζήτησις περὶ τὸ θέμα τῆς Πύλου τοῦ Νέστορος παραμένει πάντοτε προβληματικὴ, τοῦ σχετικοῦ ἄρθρου τοῦ Ε. ΜΕΥΕΡ ἐν RE ὑποστηρίζοντος ἐντόνως τὴν ἀποψιν τοῦ ΣΤΡΑΒΩΝΟΣ καὶ τοῦ ΔΟΕΡΦΕΛΔ περὶ Τριφυλλιακῆς Πύλου». Σημειωτέον ὅτι ὁ καθηγητὴς ΜΑΡΙΝΑΤΟΣ ἀνεκάλυψε 25 χιλιόμε. πρὸς Β. τοῦ ἀνακτοῦ τοῦ Ἐγκλιανοῦ πόλισμα περιλαμβάνον μεγάροειδὲς οἰκοδόμημα καὶ ἐγγὺς αὐτοῦ βασιλικὸν τάφον τῆς ΥΜ ΠΙΒ - Γ' ἐποχῆς (αὐτόθι 116 κ.ε.).

3 Ὁμοιον πολιτειακὸν σύστημα, δηλαδή δυαδικῆς ἀνωτάτης ἐξουσίας, ἥτοι βασιλείας ἀφ' ἐνὸς καὶ πολεμαρχίας ἀφ' ἑτέρου, ἐμφανίζει κατὰ τοὺς αὐτοὺς περίπου χρόνους καὶ τὸ ὑπὸ τοῦ BLEGEN ἀνασκαφὲν ἀνάκτορον τῆς Μεσσηνιακῆς Πύλου. Συμφώνως πρὸς τὰ πορίσματα

τῆς ἀρχαιολογικῆς ἐρεῦνης, καὶ δὴ τῆς ἀναγνώσεως τῆς γραμμικῆς γραφῆς Β (βλ. CHADWICK, Γραμμικὴ Β [Μετάφρασις Τζωρτζίδη], 123, 145, 164) ὑπάρχει ἐν τῇ Πύλῳ ταύτῃ ἀνωτάτη δυαδικὴ ἀρχή, ἣν συνιστῶσιν ὁ «Φάναξ», ἥτοι ὁ βασιλεὺς, καὶ ὁ «ΛαΦαγέτας» (δωρικ. λαγέτας κατὰ τὴν γνώμην τοῦ PALMER), δηλαδή ὁ ἀρχιστράτηγος (λαοῦ ἡγέτης). Δὲν εἶναι ἀπίθανον ἡ σύστασις τοῦ θεσμοῦ τοῦ «ΛαΦαγέτου» νὰ ἐγένετο καὶ ἐν τῇ Μεσσηνιακῇ Πύλῳ, ὡς καὶ ἐν Ἀθήναις, διὰ τοῦ περιορισμοῦ ἀντιστοίχως τῶν ἐξουσιῶν τῆς πατρὸς ἐντοπίου κληρονομικῆς μοναρχίας, τοῦ «Φάνακτος», νὰ ὑποδηλοῖ δὲ καὶ αὕτη ἐπιμειξίαν ἢ ἐπὶ ἴσοις σχεδὸν ὅροις συνύπαρξιν ἐντοπίου τινὸς Μυκηναϊκοῦ φύλου καὶ ἐτέρου ἐπὶ ἡλύδος, ὑπερτεροῦντος στρατιωτικῶς, πρὸς ἀντιμετώπισιν ἐτέρου ἐπὶ ἡλύδος φύλου. «Φάναξ» καὶ «ΛαΦαγέτας» εἶναι οἱ μόνον ἔχοντες ἐν Πύλῳ τέμενος δηλαδή ιδιοκτητοὺς ἐκτάσεις.

4 ΙΑΚΩΒΙΔΟΥ, ἔ. ἀ. 15.

Ἐμφανίζονται δὲ οἱ ἐν Πύλῳ ἀπόγονοι τοῦ Νηλέως, οἱ Νηλεῖδαι, συγγενεῖς οὐ μόνον τῶν ὁμωνύμων αὐτῶν ἐπηλύδων τῆς Ἀττικῆς, τῶν Νηλεῖδων ἢ Μεδοντιδῶν, ἀλλὰ καὶ τῶν πρὸ αὐτῶν ἐκεῖ Ἰώνων τοῦ Ξούθου. Οἱ Ἴωνες οὗτοι τοῦ Ξούθου καὶ τοῦ Ἰωνος, ἐπήλυδες τῆς Ἀττικῆς ὅσον καὶ οἱ Θερᾶκες τοῦ Εὐμόλπου, εἶναι οἱ ὑπεύθυνοι τῆς ἐκεῖ εἰσαγωγῆς τῆς λατρείας τοῦ Ἀπόλλωνος καὶ τῆς Ἀρτέμιδος. Ἡ παρουσία αὐτῶν παρὰ τὸ πλευρὸν τῶν Ἀθηναίων προκαλεῖ τότε πιθανῶς, ὡς ἤδη ἐλέχθη, καὶ τὴν πρώτην γνωστὴν τροποποίησιν τοῦ Ἀθηναϊκοῦ πολιτεύματος, τοῦ Ἰωνος τότε ἀνακηρυχθέντος πρώτου πολέμαρχου τῆς πόλεως. Ἡ σύστασις τοῦ ἀξιώματος τούτου τῆς πολεμαρχίας καὶ ἡ ἀνάθεσις αὐτοῦ εἰς τὸν υἱὸν ἐπήλυδος, διαρκοῦντος τοῦ Ἀθηναίου - θρακικοῦ πολέμου, ὑποδηλοῖ πιθανῶς, ὅτι οἱ Ἀθηναῖοι εὐρέθησαν τότε πρὸ σοβαροῦ κινδύνου καὶ ἀνεγνώρισαν ἐπισήμως τότε τὴν στρατιωτικὴν ὑπεροχὴν τῶν ἐπηλύδων Ἰώνων. Ἡ ὑπὸ τοῦ ΑΡΙΣΤΟΤΕΛΟΥΣ¹ συνεπῶς παρεχομένη ἐξήγησις περὶ τῶν αἰτίων τῆς δημιουργίας τοῦ ἀξιώματος τούτου ἀποδίδει πιθανῶς Ἀθηναϊκὴν παράδοσιν περὶ τῶν ὄρων, ὑφ' οὓς ιδρύθη τὸ ἀξίωμα τοῦτο, διαμορφωθείσαν, ὡς φαίνεται, ὑπὸ τῆς πατριωτικῆς φιλοτιμίας τῶν μετέπειτα Ἀθηναίων. Δὲν ἀποκλείεται δηλαδὴ ἡ ἀνεπάρκεια τῆς τότε πολεμικῆς δυνάμεως τῶν Ἀθηναίων πρὸς ἀπόκρουσιν τῶν ὑπὸ τὸν Εὐμόλπον ἐπηλύδων εἰσβολέων, τῶν Θρακῶν, νὰ ὑπηγόρευσε τὴν μετακλήσιν ἐτέρων ἐπηλύδων, τῶν Ἰώνων. Εἰς τούτους ὡς συμπολεμιστὰς παρεσχέθη τότε, ὡς φαίνεται, ὑπόσχεσις ἰσοπολιτείας, κυρωθεῖσα διὰ τῆς ἀναθέσεως εἰς τὸν ἀρχηγὸν αὐτῶν Ἴωνα τῆς πολεμαρχίας², καὶ μάλιστα κατὰ μείωσιν ἀντιστοιχῶς τῶν ἐξουσιῶν τῆς βασιλείας, ἣτις διετηρήθη ὑπὸ τοῦ ἐντοπίου ἀρχηγοῦ τῶν Ἀθηναίων. Τὴν ἀνάγκην ταύτην ὅμως τῆς μετακλήσεως τῶν Ἰώνων ἢ πατριωτικὴ φιλοτιμία τῶν ἔπειτα γενεῶν ἐπροτίμησε, φαίνεται, νὰ ἐρμηνεύσῃ ὡς ἀνάγκην μετακλήσεως τοῦ ἀρχηγοῦ ἀπλῶς αὐτῶν, λόγῳ ἀνεπαρκείας οὐχὶ τοῦ Ἀθηναϊκοῦ λαοῦ ὡς συνόλου, ἀλλὰ μόνον τῶν βασιλέων αὐτοῦ. Οὐδὲν δ' ἐμειώθη ἐξ αὐτοῦ τὸ γόητρον τοῦ Ἀθηναίου βασιλέως Ἐρεχθέως ἐκ τῆς ἐρμηνείας ταύτης, ἐφόσον ἀρχαία παράδοσις ἔφερε αὐτὸν φονευθέντα ὑπὸ τοῦ Ποσειδῶνος ἢ τοῦ Διός, τὴν δὲ σύζυγον αὐτοῦ καὶ βασίλισσαν τῶν Ἀθηναίων Ἀγρραυλὸν πεσοῦσαν ἐκ τῆς Ἀκροπόλεως πρὸς σωτηρίαν τῆς πόλεως, κατ' ἄλλην δὲ καὶ τὰς θυγατέρας αὐτοῦ. Δὲν ἀποκλείεται, ἐξ ἄλλου, ἡ πρόσκλησις τοῦ Ἰωνος καὶ τοῦ Ξούθου νὰ ἐγένετο μετὰ τὸν θάνατον τοῦ Ἐρεχθέως, ἐπὶ τῶν ἀνικάνων διαδόχων αὐτοῦ, ὡς θέλει καὶ ὁ ΠΑΥΣΑΝΙΑΣ³. Τῆς συμμαχίας ὅμως ταύτης τῶν Ἀθηναίων καὶ τῶν Ἰώνων καὶ τῆς

1 Ἀθηναίων Πολιτεία III 2: Μέγισται δὲ καὶ πρῶται τῶν ἀρχῶν ἦσαν βασιλεὺς καὶ πολέμαρχος καὶ ἄρχων. τούτων δὲ πρώτη μὲν ἡ τοῦ βασιλέως — αὕτη γὰρ ἦν πάτριος —, δευτέρα δ' ἐπικρατέστη πολεμαρχία διὰ τὸ γινέσθαι τινας τῶν βασιλέων τὰ πολέμια μαλακοῦς· ὅθεν καὶ τὸν Ἴωνα μετεπέμψαντο, χρείας καταλαβούσης. Τελευταία δ' ἡ τοῦ ἄρχοντος.

2 Ὅτι ἐπὶ Ἰωνος ἐγένετο καὶ ποιά τις κατανομή ἐκ νέου τῆς γῆς ἐν Ἀθῆναις φαίνεται καὶ ἐκ τῶν ἐξῆς ἀρχαίων χωρίων: ΑΡΙΣΤΟΤ. Πολιτεία Ἀθην. 41. 2: πρώτη μὲν γὰρ ἐγένετο μετάστασις τῶν ἐξ ἀρχῆς Ἰωνος

καὶ τῶν μετ' αὐτοῦ συνοικισάντων· τότε γὰρ πρῶτον εἰς τὰς τέσσαρας συνενεμήθησαν φυλάς· καὶ ΗΡΟΔ. V 66, καθ' ὃν ὁ Ἴων ἐγένετο ὁ πατὴρ τῶν τεσσάρων ἐπωνύμων ἡρώων τῆς Ἀττικῆς ΣΧΟΛ. Πλάτ. Ἀξιοχ. 371Δ: Ἀριστοτέλης φησὶ τοῦ ὄλου πλήθους διηρημένου Ἀθῆναισιν... φυλάς αὐτῶν εἶναι τέσσαρας· ὡς καὶ ΗΡΟΔ. VIII 44: ...στρατάρχον γενομένου (τοῦ Ἰωνος) Ἀθηναίοισιν ἐκλήθησαν ἀπὸ τούτου Ἴωνες.

3 VII 1, 2: ἀποθανόντος δὲ Ἐρεχθέως τοῖς παισὶν αὐτοῦ δικαστὴς Ξούθος ἐγένετο ὑπὲρ τῆς ἀρχῆς.

ἀκολούθου ενώσεως¹ αὐτῶν προηγήθη διάσταισις πιθανῶς μεταξὺ αὐτῶν. Δὲν εἶναι δὲ ἀπίθανον τὰ ὀχυρωματικὰ ἔργα τῆς Ἀκροπόλεως νὰ κατεσκευάσθησαν καὶ ἐν ὄψει ἐπιθέσεως τῶν Ἰώνων, πρὸ τῆς ἐμφανίσεως δηλαδὴ τῶν Θρακῶν τοῦ Εὐμόλπου. Καὶ τοῦτο διότι ἐν Ἀχαΐᾳ ἐλέγειο², ὅτι ὁ Εὐθύθεος ἔφθασεν ἐκεῖ μετὰ τῶν υἱῶν αὐτοῦ Ἰωνος καὶ Ἀχαιοῦ, ἐκδιωχθεῖς ὑπὸ τοῦ βασιλέως τῶν Ἀθηνῶν Ἐρεχθέως, νυμφευθεῖς δὲ τὴν θυγατέρα τοῦ βασιλέως Αἰγιαλοῦ Ἐλίκην, ἐβασίλευσεν ἐπὶ τῆς ὁμωνύμου αὐτῆς πόλεως καὶ τῆς περὶ αὐτὴν περιοχῆς, ἐκ ταύτης δὲ ἔξεστράτευσεν ἀκολούθως εἰς τὴν Ἀττικὴν, κληθεὶς πρὸς τοῦτο ὑπὸ τοῦ ἐν τῷ μεταξὺ κινδυνεύοντος Ἐρεχθέως. Ἡ παράδοσις αὕτη ἐμφανίζει τὸν βασιλέα Ἐρεχθέα εὐρισκόμενον ἀρχικῶς εἰς πόλεμον μετὰ τῶν ἐπηλύδων Ἰώνων τῆς Ἀττικῆς, ἐγκατεστημένων τότε ἐπὶ τῶν ἀνατολικῶν παραλίων αὐτῆς, πιθανῶς πρὶν ἢ ἐμφανισθῶσιν οἱ Θρακῆς ἐπὶ τῶν ἐτέρων αὐτῆς παραλίων, τοῦ Σαρωνικοῦ. Ἡ παράδοσις αὕτη ἐμφανίζει τὸν βασιλέα Ἐρεχθέα ἐπιτυχόντα ἀρχικῶς τὴν ἐκδιώξιν τῶν ἐπηλύδων Ἰώνων, καλέσαντα ὁμῶς πάλιν αὐτούς, ἅμα τῇ ἐμφανίσει τῶν Θρακῶν, θεωρεῖ δ' ἐξ ἄλλου τὸν Ἰωνα καὶ τὸν Ἀχαιὸν ἀδελφούς, ὑποδηλοῦσα πιθανῶς, ὅτι Ἰωνες καὶ Ἀχαιοὶ ἦσαν συγγενῇ φύλα καὶ αἱ κινήσεις αὐτῶν ὑπῆρξαν μᾶλλον σύγχρονοι. Ἐτέρα παρόδοσις³, καὶ δὴ Ἀθηναϊκὴ, θεωρεῖ ἀδελφούς τὸν Ἰωνα, τὸν Ἀχαιὸν καὶ τὸν Δῶρον, ὑποδηλοῦσα πιθανῶς ὅτι Ἰωνες καὶ Ἀχαιοὶ ἀλλὰ καὶ Δωριεῖς ἦσαν συγγενῇ φύλα καὶ αἱ κινήσεις καὶ τῶν τριῶν αὐτῶν ὑπῆρξαν σύγχρονοι. Ἡ μὴ συναρίθμησις τοῦ Δῶρου εἰς τὴν πρώτην, τὴν Πελοποννησιακὴν, παράδοσιν καὶ ἡ συναρίθμησις αὐτοῦ εἰς τὴν Ἀθηναϊκὴν ὡς ἀδελφοῦ τοῦ Ἀχαιοῦ καὶ τοῦ

1 Ὁ μῦθος τῆς μετακλήσεως τοῦ Ἰωνος καὶ τῆς ἀναγνωρίσεως αὐτοῦ ὡς τοῦ πρώτου πολέμαρχου τῆς πόλεως τῶν Ἀθηνῶν περιελάμβανε καὶ τὴν ὑπ' αὐτοῦ ἰδρυσιν τῆς ἑορτῆς τῶν Βοηδρομίων μετὰ τὴν νικηφόρον ἔκβασιν τοῦ Ἀθηναίο-θρακικοῦ πολέμου. Ἡ ἑορτὴ αὕτη, συμφώνως πρὸς τὴν Ἀθηναϊκὴν παράδοσιν τοῦ 5ου π. Χ. αἰῶνος, ἰδρύθη πρὸς τιμὴν τοῦ Ἀπόλλωνος ὑπὸ τοῦ Ἰωνος — υἱοῦ αὐτοῦ κατὰ μίαν παράδοσιν καὶ τῆς Ἀθηναίας βασιλόπαιδος Κρεοῦσης — εἰς ἀνάμνησιν βοῆς, μεθ' ἧς δραμόντες οἱ τότε ὑπὸ τὸν Ἰωνα ἐντόπιοι Ἀθηναῖοι καὶ οἱ Ἰωνες ἐπήλυδες, οἱ ἐγκατεστημένοι πιθανῶς ἐπὶ τῆς ἀνατολικῆς ἀκτῆς τῆς Ἀττικῆς, ἐνίκησαν τοὺς Ἐλευσινίους καὶ τοὺς Θρακῆς τοῦ Εὐμόλπου. Τὰ καθέκαστα τῆς ἑορτῆς ταύτης δὲν εἶναι ἐξηκριβωμένα. Βέβαιον πάντως εἶναι, ὅτι ἐτελεῖτο ἔκτοτε θυσία πρὸς τὸν Βοηδρομίον Ἀπόλλωνα, πολεμικὸν θεὸν τῶν Ἰωνικῶν φύλων, ὅστις καὶ ἦτο ἡ δευτέρα, μετὰ τὴν Ἀθηνῶν, χορηγὸς θεότης τῆς νίκης ταύτης. (Περὶ τῆς ἀντιλήψεως τοῦ Ἀπόλλωνος ὡς προσταγίου ἀρχικῶς βλ. ΚΟΝΤΟΛΕΟΝΤΑ ἐν ΑΕ 1952 μετὰ τῆς σχετικῆς βιβλιογραφίας). Ἦτο δὲ ἡ θυσία αὕτη τῶν Βοηδρομίων ἡ ἀρχὴ καὶ τὸ κύριον τῆς ἑορτῆς, μετεῖχε δὲ τῶν κατὰ τὴν ἑορτὴν ταύτην τιμῶν καὶ ἡ Ἀγροτέρα Ἀρτεμις, ἡ ἑτέρα κυρία θεότης τῶν Ἰωνικῶν φύλων, ἧς ἡ ἑορτὴ ἐν Ἀγραις ἐτελεῖτο τὴν αὐτὴν ἡμέραν. Ἡ ἰδρυσις τῶν Βοηδρομίων μετὰ τὸν Ἀθηναίο-θρακικὸν πόλεμον ὑπο-

δηλοῖ, ὅτι ἀποτέλεσμα τοῦ πολέμου τούτου δὲν ὑπῆρξε μόνον ἡ ἀλλαγὴ τοῦ μέχρι τότε πολιτεύματος τῶν Ἀθηναίων διὰ τῆς συστάσεως τοῦ θεσμοῦ τῆς πολεμαρχίας, ἀλλὰ καὶ τῆς θρησκείας αὐτῶν διὰ τῆς παραδοχῆς τῆς λατρείας τοῦ Ἀπόλλωνος καὶ τῆς Ἀρτέμιδος, θεοτήτων λατρευομένων ὑπὸ τῶν ἐπηλύδων ἰωνικῶν φύλων βλ. σ. 94 σημ. 1. Μετὰ τὰ Μηδικὰ ἑορτὴ τῶν Βοηδρομίων ἀπέβη καὶ ἀναμνηστικὴ τῶν νικῶν τούτων, διότι οἱ Ἀθηναῖοι, ἐπελθόντες τὸ 490 π. Χ. μετὰ βοῆς δρομαῖοι κατὰ τῶν Περσῶν, ἐνίκησαν αὐτούς, ἐτέλεσαν δὲ ἀκολούθως μεγαλοπρεπὴ πρὸς τοῦτο εὐχαριστήριον θυσίαν εἰς τὸν Βοηδρομίον Ἀπόλλωνα καὶ τὴν Ἀγροτέρα Ἀρτεμιν.

2 ΠΑΥΣΑΝ. VII 1, 2.

3 Βλ. ΚΟΝΤΟΛΕΟΝΤΑ, ἔ.δ. 47: «Ο F. PFISTER (Reliquenkult, 72 κ.ε.) ἀποκαθιστᾷ ὡς πρὸς τὸν Ἰωνα δύο παραδόσεις, Ἀττικὴν καὶ Ἀχαϊκὴν. Κατὰ τὴν ἐν τῷ Ἰωνι τοῦ Εὐριπίδου παράδοσιν κατ' εὐθείαν ἀπογονος τοῦ Ἐρεχθέως εἶναι ὁ Ἴων, γεννηθεὶς ἐκ τῆς Κρεοῦσης καὶ τοῦ Ἀπόλλωνος, ἐνῶ ὁ Δῶρος καὶ ὁ Ἀχαιὸς εἶναι τέκνα τῆς Κρεοῦσης ἐκ τοῦ Σούθου. Ὁ Ἀχαιὸς συνάπτεται ἐπομένως πρὸς τὸν Δῶρον περισσότερον ἢ πρὸς τὸν Ἰωνα. Ἀλλὰ κατὰ τὴν Ἀχαϊκὴν παράδοσιν (ΠΑΥΣΑΝ. VII 1, 2) ὁ Ἀχαιὸς καὶ ὁ Ἴων εἶναι τέκνα τοῦ Σούθου καὶ τῆς Κρεοῦσης, συνάπτονται ἐπομένως πολὺ περισσότερον μεταξὺ αὐτῶν καὶ ἀπομακρύνονται τοῦ Δῶρου, ὅστις εἶναι θεὸς αὐτῶν».

Ἰωνος πιθανῶς οὐδὲν ἄλλο ὑποδηλοῖ ἢ ὅτι τρία συγγενῇ φυλά, Ἰωνες, Ἀχαιοὶ καὶ Δωριεῖς, ἐξεκίνησαν συγχρόνως περίπου ἐκ τῆς ἀρχικῆς κοιτίδος αὐτῶν, ἢ κινήσεις ὁμῶς τοῦ ἐνὸς τούτων, τοῦ τῶν Δωριέων, ἀνεκόπη, καθ' ὃν χρόνον τὰ ἕτερα δύο φυλά, οἱ Ἰωνες καὶ οἱ Ἀχαιοί, ἐγκατεστάθησαν εἰς τὴν Πελοπόννησον. Ἡ εἰκασία αὕτη ἐνισχύεται καὶ ἐκ τῆς λοιπῆς ἄλλης ἀρχαίας παραδόσεως, καθ' ἣν Ἡρακλεῖδαι ἀναφέρονται ἐν Ἑλλάδι ἤδη ἀπὸ τοῦ Τρωικοῦ πολέμου καί, ὡς παρατηρεῖ ὁ WACE¹, ὁ Ἡρακλῆς εἶναι σχεδὸν ἀποκλειστικῶς Πελοποννήσιος Μυκηναῖος ἥρωος, δράσας κυρίως πρὸς τῶν Τρωικῶν, ὡς παρατηρεῖ δὲ ὁ HAMMOND² οἱ Ἡρακλεῖδαι δὲν εἶναι ἰδιαιτέρα τις φυλή, ἀλλ' ἀπλῶς πρόσωπά τινα, ἀπόγονοι τοῦ Μυκηναίου Ἡρακλέους συμφώνως πρὸς τὸν ΟΜΗΡΟΝ (Β 666) καὶ ἀπόγονοι τοῦ Μυκηναίου Περσέως, συμφώνως πρὸς τὸν ΗΡΟΔΟΤΟΝ (V 72, 3), ἀναγκασθέντες συνεπεία προστριβῶν πρὸς τινὰς τῶν ἐν Πελοποννήσῳ τότε Μυκηναίων μοναρχῶν, πρὸς τὸν Εὐρυσθέα εἰδικῶς, νὰ ἐγκαταλείψωσι τὴν Πελοπόννησον καὶ νὰ καταφύγῃσι τελικῶς εἰς τοὺς ἐν τῇ ἡπειρωτικῇ Ἑλλάδι ἐπὶ ἡλῦδας Δωριεῖς· ἀφοῦ ἐπὶ τὴν διάσθημα ἐστάθμευσαν ἐν τῇ Ἀττικῇ — λόγῳ μάλιστα τῆς προσφορᾶς ἀσύλου εἰς αὐτοὺς ἀντιμετώπισε τότε αὕτη, ἡ Ἀττικὴ, εἰσβολὴν τῶν Πελοποννησίων ὑπὸ τὸν Εὐρυσθέα καὶ διέτρεξεν οὐχὶ μικρὸν ἴσως κίνδυνον ἐξ αὐτῆς —, ἐγκατεστάθησαν τελικῶς ἐν νοτίῳ τινὶ τμήματι τῆς Ἡπείρου, ὁμοῦ μετὰ τῶν Δωριέων. Γενεάς τινὰς ὁμῶς ἀργότερον, συμφώνως πρὸς τὴν παράδοσιν, οἱ ἀπόγονοι τῶν Ἡρακλεϊδῶν τούτων, ἀκολουθοῦντες χρησμόν τινα, ἐπεχείρησαν νὰ ἐπανεγκατασταθῶσιν εἰς τὴν Πελοπόννησον, ὁμοῦ πλέον μετὰ τῶν ἐν τῇ ἡπειρωτικῇ Ἑλλάδι ἐγκατεστημένων ἐπὶ ἡλῦδων Δωριέων. Συντελεσθῆ δὲ οὕτω τελικῶς ἡ κίνησις ἢ ἥττον γνωστὴ ὡς ἢ (εἰς Πελοπόννησον) κάθοδος τῶν Ἡρακλεϊδῶν καὶ γνωστοτέρα ὡς ἢ (εἰς Πελοπόννησον) κάθοδος τῶν Δωριέων. Δὲν ἀποκλείεται συνεπῶς ὁ συνοικισμὸς τῶν Ἀθηναίων καὶ τῶν ἐπὶ ἡλῦδων Ἰώνων νὰ συνετελέσθῃ καὶ ἐν ὅψει ἀπειλῆς σαφῶς διαγραφομένης τότε καὶ ἐκ μέρους τοῦ ὄγκου τῶν ἐπὶ ἡλῦδων

1 Πβλ. καὶ Εἰσαγωγὴν ὑπὸ WACE, XXX ἐν CHADWICK, Documents of Mycenaean Greek: The effects of the Dorian migration into the Peloponnese have been exaggerated by historians. To the Greeks of the classical period there was no great Dorian Invasion. They called it the «Return of the Herakleidai», and we know from Homer that even at the time of the Trojan war Herakleidai were in power in Greece: Tleptolemus the son of Herakles, the great Dorian hero, led the contingents from Rhodes and the southern Sporades. The Dorians, according to Thucydides, came into the Peloponnese with the returning of the Herakleidai. There is nowhere in the Greek tradition any hint that the Dorians were different except in dialect from any other Greek tribe. The Dorians were Greeks and found Greeks already thoroughly established in Hellas. There is no suggestion that they introduced any new or foreign culture: all efforts to find in the archaeological remains things specifically Dorian have failed completely. There

are undoubtedly changes and developments in the artefacts from the close of the Bronze Age down into the Iron Age and the Geometric period, but these are natural developments and not revolutionary changes: we must not deny to the intelligence of the Greeks any touch of inventiveness or originality. MATZ who says «Das wirklich Neue beginnt erst mit dem Protogeometrischen» overlooks the clear evidence of the evolution of proto-Geometric from the latest Mycenaean wares. The Dorian migration brought about not a cultural but only a political change in Greece. The return of the Alkmaeonidai and their clients is a parallel event and we need not imagine that the Dorians altered in Laconia, for instance, anything but the political structure of the country. The Dorians on the Return of the Herakleidai to the Peloponnese obtained political control of Corinth, Argos, Laconia and Messenia.

2 CAH 5. 4. (1962), 27.

Δωριέων καὶ τοῦτο διότι ὁ ΠΑΥΣΑΝΙΑΣ¹ σαφῶς ἀναφέρει, ὅτι ὁ συνοικισμὸς οὗτος Ἀθηναίων καὶ Ἰώνων συνετελέσθη οὐχὶ ἀπλῶς μόνον λόγῳ τῶν ὑπηρεσιῶν τοῦ Ἰωνος κατὰ τὸν Ἀθηναίο-θηρακικὸν πόλεμον, ἀλλὰ κυρίως ἐξ αἰτίας τῆς ὑποψίας, ἣν ἔτρεφον οἱ Ἀθηναῖοι πρὸς τοὺς τότε Δωριεῖς.

Ἀττικὴ καὶ Πελοπόννησος φαίνονται οὕτω ἐποικισθεῖσαι τότε κατ' ἀρχὰς ὑπὸ Ἰωνικῶν καὶ Ἀχαϊκῶν φύλων κυρίως, τὰ φύλα ταῦτα δὲ φαίνονται, τὸ μὲν πολεμοῦντα κατὰ τῶν ἐντοπίων Μυκηναίων, τὸ δὲ προβαίνοντα εἰς συμμαχίας πρὸς αὐτοὺς καὶ πολεμοῦντα ἐνίοτε καὶ κατ' ἀλλήλων. Οὕτω: ἐν τῇ Ἀττικῇ οἱ Ἴωνες φαίνονται εὐρισκόμενοι εἰς πόλεμον ἀρχικῶς πρὸς τὸν βασιλέα Ἐρεχθεά, συμμαχοῦντες δὲ ἀκολούθως μετ' αὐτοῦ κατὰ τῶν Θρακῶν², κλάδου τινὸς τῶν Ἀχαιῶν ἴσως (ἡ Φρυγία, ἐξ ἧς ὁ Πέλοψ καὶ οἱ ὀπαδοὶ αὐτοῦ Ἀχαιοὶ τῆς Πελοποννήσου, συγγέεται πολλάκις πρὸς τὴν τότε Θράκην)³. Ἐν Ἀχαΐᾳ ἐξ ἄλλου τῆς Πελοποννήσου τὸ πλεῖστον τῶν ἐκεῖ κατ' ἀρχὰς ἐγκατασταθέντων Ἰώνων, μὴ ἀνεχόμενον τὴν ἐπικυριαρχίαν τῶν ἐγγὺς αὐτῶν ἐγκατεστημένων Ἀχαιῶν, μεταναστεύει εἰς Ἀττικὴν, φυλετικῶς πλεόν συγγενῇ αὐτῶν καὶ φαίνεται οὕτω κληθεῖσα ἡ ὑπὸ Ἰωνικῶν φύλων ἐποικισθεῖσα περιοχὴ τῆς Πελοποννήσου Ἀχαΐα ἀπὸ τοῦ ὀνόματος τῶν Ἀχαιῶν ἐκ τῶν ὑστέρων μόνον, δηλαδὴ μετὰ τὴν ἐξ αὐτῆς εἰς Ἀττικὴν μετανάστευσιν τῶν Ἰώνων ἐποίκων αὐτῆς ἢ μέρους ἀπλῶς αὐτῶν.

Ἡ ἐξωελλαδικὴ αὕτη καταγωγὴ ἐνίων Μυκηναίων βασιλέων πρὸ τοῦ Τρωικοῦ πολέμου παρέχει λογικὴν τινα ἐξήγησιν ἴσως πρωτογόνων ἐθίμων αὐτῶν, ἀνθρωποθυσιῶν π.χ., δικαιολογεῖ δὲ θρησκευτικῶς καὶ τὴν ὑπὸ τῆς Ἀρτέμιδος διαμετακόμισιν τῆς βασιλόπαιδος Ἰφιγενείας εἰς ἱερὸν τῆς θεᾶς μακρὰν τῆς ἑλληνικῆς πατρίδος κειμένου, ἐπὶ ἀκτῆς τῆς Μαύρης Θαλάσσης, προσδιοριζομένης οὕτω τῆς ἀρχικῆς κοιτίδος τῆς λατρείας αὐτῆς· ἐπίσης δικαιολογεῖ καὶ τὴν εἰς βορρᾶν ἐνιαύσιον ἀποδημίαν τοῦ Ἀπόλλωνος (Ὑπερβορείου)· ἐξηγεῖ δ' ἐξ ἄλλου καὶ τὸν λόγον, δι' ὃν ἐκ τῶν Ὀμηρικῶν ἐπῶν ὁ μὲν πολιτισμὸς τῶν Τρώων φαίνεται ἀνώτερος τοῦ πολιτισμοῦ τῶν «Ἑλλήνων» τοῦ Ἀγαμέμνονος, καὶ οἱ ἡθικοὶ χα-

1 VII 1, 8-9: Ἴωνας δὲ ἀφικόμενοι εἰς τὴν Ἀττικὴν Ἀθηναῖοι καὶ ὁ βασιλεὺς αὐτῶν Μέλανθος Ἀνδροπόμπου συνοίκους ἐξεδέξαντο, Ἴωνός τε δὴ ἐνεκα καὶ ἔργων, ἃ ἔπραξε πολεμαρχῶν Ἀθηναίους· λέγεται δὲ ὡς ἐν ὑπονοίᾳ ποιοῦμενοι τοὺς Δωριεῖς οἱ Ἀθηναῖοι, μὴ οὐδὲ αὐτῶν ἐθέλωσιν ἀπέχεσθαι, ἰσχύος μᾶλλον οἰκείας ἐνεκα ἢ εὐνοίᾳ τῇ ἐς τοὺς Ἴωνας συνοίκους σφᾶς ἐδέξαντο.

2 Περὶ τῆς μεγάλης ἐξαπλώσεως τῶν Θρακῶν βλ. ΗΡΟΔ. V 3: Θρηάκων δὲ ἔθνος μέγιστόν ἐστι, μετὰ γε Ἰνδοῦς, πάντων ἀνθρώπων, βλ. καὶ RE VI A, 395. Βλ. ὡσαύτως ΣΤΡΑΒ. XI C.531: φασὶ δὲ καὶ Θρακῶν ἵνας, τοὺς προσαγορευομένους Σαρπάρας, οἷον κεφαλοτόμους, οἰκῆσαι ὑπὲρ τῆς Ἀρμενίας, πλησίον Γουρανίων καὶ Μηδων, θηριώδεις ἀνθρώπους καὶ ἀπειθεῖς, ὀρεινοὺς, περισχυθιστάς τε καὶ ἀσκοφαλιστάς· τοῦτο γὰρ δηλοῦσιν οἱ Σαρπάραι. Ἐξῆκα δὲ καὶ τὰ περὶ τῆς Μηδείας ἐν τοῖς Μηδικοῖς· ὥστ' ἐκ πάντων τοιούτων εἰκάζεται καὶ τοὺς Μήδους καὶ Ἀρμενίους συγγενεῖς πῶς τοῖς Θετιαλοῖς

εἶναι καὶ τοῖς ἀπὸ Ἰάσονος καὶ Μηδείας, ΗΡΟΔ. VII 73: Οἱ δὲ Φρύγες, ὡς Μακεδόνες λέγουσι, ἐκαλέοντο πρότερον Βρύγες, χρόνον ὅσον Εὐρωπῆϊοι ἐόντες σύνοικοι ἦσαν Μακεδόνων, μεταβάντες δὲ εἰς τὴν Ἀσίην ἄμα τῇ χώρῃ καὶ τοῦνομα μετέβαλον εἰς Φρύγας... Ἀρμένιοι δέ, κατὰπερ Φρύγες, ἐσεσάχαντο, ἐόντες Φρυγῶν ἄποικοι.

3 Ἐνδείξιν ὑπὲρ τῆς πάλαι ποτὲ ταυτίσεως Θρακῶν καὶ Ἀχαιῶν ἀποτελεῖ καὶ τὸ ὄνομα τοῦ υἱοῦ τοῦ Θρακῆς Εὐμόλπου, Ἰμμάραδος (βλ. σ. 90-1, σημ. 2). Τὸ ὄνομα τοῦτο, ὡς παρατηρεῖ ὁ καθηγητὴς ΜΑΡΙΝΑΤΟΣ, συνδέεται πρὸς τὸ ὄνομα Pijamaradus, ὅπερ ἀπαντᾷ ἐπὶ χετταϊκῶν ἐγγράφων, σχετιζομένων πρὸς τοὺς Ahihi-janā καὶ ἀναφέρεται εἰς τὸν πρῶτον Σπάρτακον τῆς Ἱστορίας Anz. d. phil.-hist. Klasse d. Österr. Akad. d. Wiss., 25, 1961, 244-5) Περὶ τῆς ἐξαπλώσεως τῶν Θρακῶν εἰς τὴν ἡπειρωτικὴν Ἑλλάδα τὴν Κρήτην καὶ τὰς νήσους τοῦ Αἰγαίου βλ. BENGTSON, ἔ.ἀ. 150 κ.ἐ.

ρακτῆρες τῶν Τρώων ἐμφανίζονται ἐν τῷ συνόλῳ αὐτῶν ὑπέρτεροι τῶν ἠθικῶν χαρακτῆρων τῶν «Ἑλλήνων» τοῦ Ἀγαμέμνονος — τοῦ Νέστορος καὶ τινων ἄλλων ἴσως ἀποτελούντων ἐξαίρεσιν—, ἡ δὲ ἡγεσία τῶν «Ἑλλήνων» τούτων παρουσιάζεται σφριγῶσα πρὸς μεγαλειώδεις πράξεις καὶ ἀψηφοῦσα συγχρόνως παντοίους ὅσους κινδύνους¹, εἰσέτι δὲ διαθέτουσα πείραν ἀξιόλογον εἰς κατὰ γῆν καὶ θάλασσαν ἐπιχειρήσεις.

Προκύπτει ἄρα ὅτι ἀφ' ἐνὸς μὲν ὁ Τρωικὸς πόλεμος συμβαίνει μᾶλλον μετὰ ποιάν τινα ἐρήμωσιν τῶν μυκηναϊκῶν κέντρων, συνεπεία σοβαρᾶς τινος κρίσεως, ἣν ἐπιφέρουσι φῦλα, κινούμενα ἀρχικῶς διὰ θαλάσσης κυρίως, ὡς ἐπὶ τὸ πλεῖστον κατὰ τοὺς περὶ τὰ μέσα περίπου τοῦ 13^{ου} π. Χ. αἰῶνος χρόνους ἢ ὀλίγον πρὸ αὐτῶν ἢ καὶ μετ' αὐτούς, ἀφ' ἑτέρου δὲ μεταξὺ τῶν μετακινήσεων τῶν φύλων τούτων καὶ τοῦ Τρωικοῦ πολέμου μεσολαβεῖ διάστημα, καθ' ὃ ἐπέρχεται εἰρηνική πως συμβίωσις καὶ ποιὰ τις ἀφομοίωσις καὶ ἐπιμειξία τοῦ πλήθους αὐτῶν καὶ τῶν ἐντοπίων Μυκηναίων. Δὲν εἶναι ἀπίθανον ἐξ ἄλλου προκεχωρημένα κλιμάκια τῶν ἐπηλύδων τούτων φύλων, ταυτιζομένων πρὸς τινὰς τῶν «Λαῶν τῆς Θαλάσσης», νὰ εἶχον ἐγκατασταθῇ πρὸ τῶν μέσων τοῦ 13^{ου} π. Χ. αἰῶνος (βλ. καὶ ἀνωτέρω) ἐπὶ τινος τμήματος, βορείως πως τοῦ κεντρικοῦ χώρου τῆς μυκηναϊκῆς Ἑλλάδος εὐρισκόμενου, ἐκ τῆς περιοχῆς δὲ ταύτης ὁρμώμενα τὰ φῦλα ταῦτα νὰ ἀπέβησαν ἀπειλητικὰ διὰ πολλοὺς τότε Μυκηναίους δεσπότες, ἐνισχυόμενα ἴσως ἐκάστοτε καὶ διὰ νέων κυμάτων ἐπηλύδων, διὰ θαλάσσης κυρίως ἀφικνουμένων. Τὰς πολεμικὰς ταύτας ἐπιχειρήσεις, αἵτινες εἶναι δυνατόν νὰ ταυτισθῶσι πρὸς τὰς πολεμικὰς ἐπιχειρήσεις τῆς Ὑστέρας Μυκηναϊκῆς IIIB ἐποχῆς, τὰς ὑπὸ τῆς ἀρχαιολογικῆς ἐρεῦνης βεβαιουμέναις καὶ συνδεομέναις ἴσως πρὸς τὰς ἐπὶ Μενεφθῆ κινήσεις τῶν «Λαῶν τῆς Θαλάσσης», ἀκολουθεῖ ἐρήμωσις μυκηναϊκῶν τινων περιοχῶν καὶ συγκέντρωσις τῶν κατοίκων αὐτῶν εἰς ἄλλας, ἀσφαλεστέρας, περιοχάς, ὡς καὶ διάσπασις τῆς κεντρικῆς ἐξουσίας, εἰσέτι δὲ καὶ πυκνὸς ἐποικισμὸς τῆς Ἀχαΐας ὑφ' ἐνὸς φύλου, τῶν ἐπηλύδων πιθανῶς. Τὰ φῦλα ταῦτα, ἥτοι οἱ «Λαοὶ τῆς Θαλάσσης», ἢ ἓν τῶν φύλων τούτων δὲν ἀποκλείεται νὰ ἦλθον ἐκ τῶν παραλίων τῆς Μάυρης Θαλάσσης, τοσούτῳ μᾶλλον καθόσον ὑπὸ τῶν αἰγυπτιακῶν πηγῶν καλοῦνται τὰ φῦλα ταῦτα, ὡς μοι ὑπέδειξεν ὁ καθηγητὴς ΜΑΡΙΝΑΤΟΣ, «Λαοὶ τῆς Βαθυπρασίνης (θαλάσσης)». Ἐφόσον οὕτω πολεμικαὶ ἐπιχειρήσεις δὲν πιστοποιοῦνται πρὸς τὸ παρὸν ἐν Θεσσαλίᾳ διαρκούσης τῆς Ὑστέρας Μυκηναϊκῆς IIIB ἐποχῆς καὶ συμφώνως πρὸς τὴν ἀρχαίαν παράδοσιν τὰ μὲν ἰωνικὰ φῦλα τῆς Ἀττικῆς καὶ τῆς Πελοποννήσου προῆλθον ἐκ Θεσσαλίας, ἓν τῶν ἀχαϊκῶν φύλων ἐκ τῆς ἐγγὺς αὐτῆς περιοχῆς, ἐν ἧ καὶ δυνατόν εἶναι νὰ τοποθετηθῶσιν ὠρισμέναι Ἀχαιίδες², ἐπιτρέπεται ἴσως ἢ εἰκασία, ὅτι πρώτη ἢ περιοχὴ τῆς Θεσσαλίας καὶ τῆς νοτίως αὐτῆς Φθίας ἐπωκίσθησαν κατὰ τὸν 13^{ον} π. Χ. αἰῶνα δι' ἐπηλύδων φύλων, πρὶν δηλαδὴ ἢ ἐποικισθῶσι δι' αὐτῶν αἱ νοτίως αὐτῶν περιοχαί. Ὅταν ἐξ ἄλλου καὶ εἰς τὰς περιοχὰς ταύτας ἐγκατεστάθησαν τὰ φῦλα ταῦτα ἢ νέα ὅμοια φῦλα, γενόμενα καὶ κύρια κατὰ τὸ πλεῖστον τῆς ἐκεῖ καταστάσεως, διεσπάρθη ἢ μέχρι τότε ὑφισταμένη κεν-

¹ Βλ. ΚΑΡΟΛΙΑΝΗ, Εἰσαγωγή ἐν Ἱστορίᾳ ΠΑΠΑΡΗΓΟΠΟΥΛΟΥ, ὅπ.σ'.

² AJA 33, 1929, 207.

τρική διάρθρωσις τῆς ἐξουσίας, ἐντόπιοι καὶ ἐπὶ λυδὲς ἀφωμοιώθησαν ἀκολούθως κατὰ τὸ μᾶλλον ἢ ἥττον, ἢ ὅλη χώρα διωργανώθη μετὰ ταῦτα κατὰ μικρὰς ἡγεμονίας — συμφώνως ἴσως πρὸς τὸ σύστημα τῶν ὑποτελῶν τοῦ χετταϊκοῦ κράτους¹, ἐν συνδυασμῷ ὅμως καὶ πρὸς τὴν παλαιότεραν μυκηναϊκὴν πολιτειακὴν κατάστασιν, ἐπεχειρήθησαν δὲ μετ' ὀλίγον, περὶ τὰς δύο γενεὰς ἀργότερον, καὶ παλίνδρομοι ὁμαδικαὶ κινήσεις πρὸς τὴν Τροίαν — ἐκ τῆς Αὐλίδος, ἥτοι ἐκ περιοχῆς τῶν Ἀχαιίδων — τὴν Κολχίδα καὶ τὴν Ταυρίδα. Ὡς δὲ ἔχει παρατηρήσει πρὸ πολυλοῦ ἤδη ὁ καθηγητὴς ΜΑΡΙΝΑΤΟΣ, «ὁ Τρωικὸς πόλεμος, ὅστις εἶναι γεγονὸς ἱστορικόν, ἀποτελεῖ τὸν τελευταῖον κρῖνον ἀλύσεως ὁμοίων γεγονότων» καὶ ὑπάρχει τότε «βαθυτέρα σύνδεσις μεταξὺ Ἑλλάδος καὶ Ἀνατολῆς»².

Ὁ Τρωικὸς πόλεμος συνεπῶς ἐμφανίζεται ὡς πάλιν δύο τμημάτων ὁμοίας περίπου ὁμοταξίας λαῶν, οἱ Μυκηναῖοι δὲ τοῦ Τρωικοῦ πολέμου καὶ τῆς Τρωικῆς ἐκστρατείας, κατὰ τὸν ΟΜΗΡΟΝ³ μὴ Ἕλληνες εἰσέτι, ἀλλ' οὐχὶ καὶ βάρβαροι πλέον, διακρινόμενοι οὕτω τῶν γνησίων Μυκηναίων τῶν καθέτων καὶ τῶν θολωτῶν τάφων, εἶναι δυνατόν νὰ θεωρηθῶσιν ἐφεξῆς ὡς ἀποτελοῦντες κρᾶμα τῶν παλαιῶν τούτων Μυκηναίων καὶ τῶν ἐπηλύδων τοῦ 13^{ου} π.Χ. αἰῶνος, ἐξ ὧν καὶ ὁ Πέλοψ ἄλλωστε χαρακτηρίζεται ἐνιαχοῦ βάρβαρος⁴. Ὁ πολιτισμὸς συνεπῶς τοῦ β' ἡμίσεος τοῦ 13^{ου} π.Χ. καὶ ὁλοκλήρου τοῦ 12^{ου} π.Χ. αἰῶνος δυνατόν σήμερον νὰ θεωρηθῇ ὡς μειξο-μυκηναϊκὸς πολιτισμὸς, ἀρχόμενος κυρίως ἀπὸ τῆς ἀφίξεως διὰ θαλάσσης τῶν ἐπηλύδων καὶ περατούμενος διὰ τῆς πρὸς Πελοπόννησον προωθήσεως τῶν ἐπιγόνων κλάδου αὐτῶν, τῶν Δωριέων, ἅμα δὲ καὶ τῆς ἐκεῖ μετ' αὐτῶν ἐπιστροφῆς ἐξορίστων παλαιῶν Μυκηναίων ἡγεμόνων, τῶν Ἡρακλιδῶν. Ἡ ἐποχὴ τοῦ πολιτισμοῦ τούτου, χαρακτηριζομένη διὰ τῆς εἰσαγωγῆς νέων τινῶν στοιχείων — πολιτειακῶν καὶ λατρευτικῶν — εἰς τὸν ὑπάρχοντα ἤδη πολιτισμόν, ὡς καὶ διὰ τῆς ἀφομοιώσεως τοῦ μυκηναϊκοῦ πολιτισμοῦ ὑπὸ τῶν ἐπηλύδων, φύλων ῥιψοκινδύνων μὲν ἀλλ' ἀφομοιωτικῶν καὶ εἰδικῶν εἰς τὴν ναυσιπλοΐαν, ἀποτελεῖ τὴν καθαρώς ἡρωικὴν ἐποχὴν τῆς Ἑλλάδος, αὕτη δὲ πιθανῶς ἀνταποκρίνεται ὡς ἐπὶ τὸ πλεῖστον ἴσως καὶ πρὸς τὸ «στρῶμα τῶν ἀναλφαβήτων» τῶν μυκηναϊκῶν ἀνακτόρων, συμφώνως πρὸς τὴν ὑπὸ τοῦ καθηγητοῦ ΜΑΡΙΝΑΤΟΥ⁵ γενομένην διάκρισιν. Κατὰ τὴν ἐποχὴν ταύτην ἀναλαμβάνονται κοιναὶ ἐπιχειρήσεις παντοίας μορφῆς ἐντὸς ἀλλὰ καὶ ἐκτὸς τῆς Ἑλλάδος, ὡς ἡ τῆς

¹ Περὶ τῆς ὁργανώσεως τῶν ὑποτελῶν τοῦ χετταϊκοῦ κράτους βλ. GÖTTZE, Kleinasien², 98 κ.έ.

² ΑΕ 1927 - 8, 202.

³ ΘΟΥΚΥΔ. Ι 3: τεκμηριοὶ δὲ μάλιστα Ὅμηρος πολλὰ γὰρ ὕστερος ἔτι καὶ τῶν Τρωικῶν γενόμενος, οὐδαμοῦ τοὺς ξυμπαντας ὠνόμασεν, οὐδ' ἄλλους ἢ τοὺς μετ' Ἀχιλλέως ἐκ τῆς Φθιώτιδος, οἵπερ καὶ πρῶτοι Ἕλληνες ἦσαν Δαναοὺς δ' ἐν τοῖς ἔπεισι καὶ Ἀργεῖους, καὶ Ἀχαιοὺς ἀνακαλεῖ· οὐ μὴν οὐδὲ βαρβάρους εἶρηκε διὰ τὸ μηδὲ Ἕλληνας πο... Πβλ. ὡσαύτως ΣΤΡΑΒ. VII C.370: Θουκυδίδης μὲν γὰρ τὸν ποιητὴν μηδαμοῦ βαρβάρους εἰπεῖν φησι διὰ τὸ μηδὲ Ἕλληνας πο τὸ ἀντίπαλον εἰς ἐν ὄνομα ἀποκεκρίσθαι. Καὶ Ἀπολλόδωρος δὲ μόνους τοὺς ἐν

Θεσσαλίᾳ καλεῖσθαι φησιν Ἕλληνας, «Μυρμιδόνες δὲ καλεῖντο καὶ Ἕλληνες».

⁴ Βλ. ΙΣΟΚΡΑΤ. ἔκδοσις Teubner (ὑπὸ Blass), II (1927), Index Nominum, ἐν λ. Isocrates.

Δαναὸς ὁ πενήκοντα θυγατρῶν πατήρ.

Σιδώνιον ποτ' ἄστρ' Ἰκάριος ἐκλιπών.

Πέλοψ ὁ Ταντάλειος εἰς Πίσαν μολών.

δηλῶν ἐκ τούτων ὡς οὐ, ὥσπερ ἐκεῖνοι, βάρβαροι ὄντες, ἐλθόντες εἰς τὴν Ἑλλάδα κατέσχον αὐτῆς, οὕτω καὶ τέταρτος τις οὗτος ἀνεφύη δεσπότης τῆς Ἑλλάδος ὁ Φίλιππος.

⁵ Anz. d. phil.-hist. Kl. d. Öst. Ak. d. Wiss. 25, 1961, 246.

Τρωίας καὶ τῶν Ἀργοναυτῶν π.Χ., αὐταὶ δὲ εἶναι δυνατὸν νὰ χαρακτηρισθῶσιν ἔν τινι μέτρῳ καὶ ὡς παλίνδρομοι κινήσεις, ἥτοι πρὸς τὴν Ἀσίαν, τῶν ἐκ τῆς Ἀσίας κινήσεων τῶν ἐπηλύδων τοῦ 13^{ου} π. Χ. αἰῶνος. Εἰς τὰς κινήσεις ἀκριβῶς ταύτας τὰς προξενηθείσας ὑπὸ τῶν ἐπηλύδων τοῦ 13^{ου} π.Χ. αἰῶνος, ὧν τινες ἴσως συνεχίσθησαν καὶ ἀργότερον ἴσως (βλ. κατωτέρω), ἀναφέρεται, ὡς φαίνεται, καὶ ὁ ΘΟΥΚΥΔΙΔΗΣ, μνημονεύων, ὅτι βάρβαροι, ὡς ἐπὶ τὸ πλεῖστον ἐγκατασταθέντες κατ' ἀρχὴν εἰς τὰ παράλια, ἀσκοῦντες πειρατικὰς ἐπιδρομὰς ὁμοῦ μετὰ τῶν ἐντοπίων, ἐτράπησαν εἰς τὴν *ληστειάν*¹, ταύτης δὲ σύνδρομον ἀπέβησαν διάφοροι μεταναστεύσεις² καὶ τὸ *σιδηροφορεῖσθαι*³. Ἡ ἔναρξις τῆς *ληστείας* τοποθετεῖται ὑπὸ τοῦ ΘΟΥΚΥΔΙΔΟΥ ἀκριβῶς πρὸ τῶν Τρωικῶν⁴, ἥτοι, πρὸ τοῦ τέλους περιόδου τῆς Ὑστερας Μυκηναϊκῆς ΠΙΒ ἐποχῆς. Τὸ *σιδηροφορεῖσθαι* συνεπῶς ἤρχισεν ἴσως ὀλίγον ἀργότερον.

Ἡ ἐποχὴ αὕτη τοῦ μειξο-μυκηναϊκοῦ πολιτισμοῦ φαίνεται ἀποτελοῦσα τὸ λυκαυγὲς τῆς ἑλληνικῆς ἱστορίας καὶ τὴν πρώτην θετικὴν ἐκδήλωσιν τοῦ μεγαλείου τῶν Ἀθηναίων. Εἰς τοῦτο πιθανῶς συντελεῖ ἡ πλήρης ἐνσωμάτωσις τῶν ἐπηλύδων ἐποίκων τῆς Ἀττικῆς μετὰ τῶν ἐντοπίων Μυκηναίων Ἀθηναίων. τελοῦνται δέ, ὡς ἤδη ἐλέχθη, διαρκούσης τῆς ἐποχῆς ταύτης, δύο, φαίνεται, ἐνώσεις τῆς χώρας: α) ἐπὶ Ἐρεχθίδος καὶ Ἰωνος: ἡ ἐνωσις τῶν ἐπηλύδων Ἰώνων καὶ τῶν τότε ἐντοπίων Μυκηναίων Ἀθηναίων, διαρκούντος ἥτοι τοῦ Ἀθηναίου - θρηακικοῦ πολέμου ἢ ἀμέσως μετ' αὐτόν β) ὀλίγον ἀργότερον, ἐπὶ Θησέως, ἡ ἐνωσις τοῦ συνόλου αὐτῶν καὶ τῶν λοιπῶν κατοίκων τῆς Ἀττικῆς, ἐπηλύδων καὶ μὴ, ὑπὸ κοινὸν ἐν Ἀθήναις Πρυτανεῖον καὶ Βουλευτήριον⁵. Ἡ ἐνωσις αὕτη ὑπὸ τὸν Θησέα, ἥτοι ἡ σύμψηξις ὑπὸ τὸ ἄστυ, καὶ τὴν ἐν αὐτῷ λατρείαν τῆς μυκηναϊκῆς θεᾶς, τῆς Ἀθηνᾶς, πασῶν τῶν ἐν τῇ Ἀττικῇ ὁμάδων διὰ τῆς ἐντάξεως αὐτῶν, ἐπηλύδων καὶ μὴ, εἰς τὴν λατρείαν τῆς Ἀθηνᾶς καὶ τῆς προβολῆς οὕτω τῆς πόλεως τῶν Ἀθηναίων ὡς τοῦ πολιτικοῦ καὶ θρησκευτικοῦ κέντρου πάσης τῆς Ἀττικῆς, εἶναι δυνατὸν νὰ θεωρηθῇ ὡς ἡ τελικὴ καὶ ἐπίσημος προσπάθεια ἀναγνωρίσεως τῶν πανταχοῦ τῆς Ἀττικῆς ἐπηλύδων ὡς Ἀθηναίων πολιτῶν.

Ἡ ἀλλαγὴ αὕτη τοῦ Ἀθηναϊκοῦ πολιτεύματος, ὁ λεγόμενος δηλαδὴ συνοικισμὸς τοῦ Θησέως, καθ' ὃν πᾶσα τοπικὴ ἐξουσία ἐν Ἀττικῇ κατηργήθη, ἰδρύνθη δὲ τότε κοινὸν ἐν Ἀθήναις Πρυτανεῖον καὶ Βουλευτήριον, εἶναι δυνατὸν νὰ τοποθετηθῇ ἐγγὺς περιόδου τῶν χρόνων τοῦ Τρωικοῦ πολέμου, ὡς δηλαδὴ θέλει καὶ ἡ ἀρχαία παράδοσις⁶, καὶ οὐχὶ εἰς τὸν 10^{ον} π.Χ. αἰῶνα, ὡς πιστεύεται ὑπὸ τινων φιλόλο-

1 ΘΟΥΚΥΔ. Ι 5: Οἱ γὰρ Ἕλληνες τὸ πάλαί, καὶ τῶν βαρβάρων, οἳ τε ἐν τῇ ἡπείρῳ παραθαλάσσιοι, καὶ ὅσοι νῆσους εἶχον, ἐπειδὴ ἤρξαντο μᾶλλον περαιοῦσθαι ναυοῖν ἐπ' ἀλλήλους, ἐτράποντο πρὸς ληστείαν, ἡγουμένων ἀνδρῶν οὐ τῶν ἀδυνατωτάτων, κέρδους τοῦ σφετέρου αὐτῶν ἐνεκα, καὶ τοῖς ἀσθενέσι τροφῆς καὶ προσπίπτοντες πόλεσιν ἀτιμίστοις, καὶ κατὰ κόμας οἰκουμέναις, ἤρπαζον καὶ τὸν πλεῖστον τοῦ βίου ἐντεῦθεν ἐποιούντο, οὐκ ἔχοντός πο αἰσχύνην τούτου τοῦ ἔργου, φέροντος δὲ τι καὶ δόξης μᾶλλον.

2 Αὐτόθι Ι 2: Φαίνεται γὰρ ἡ νῦν Ἑλλὰς καλουμένη, οὐ πάλαί βεβαίως οἰκουμένη, ἀλλὰ μεταστάσεις

τε οὔσαι τὰ πρότερα, καὶ ραδίως ἕκαστοι τὴν ἐαυτῶν ἀπολείποντες, βιαζόμενοι ὑπὸ τινων ἀεὶ πλειόνων.

3 Αὐτόθι Ι 5: τό τε σιδηροφορεῖσθαι τοῖς τοῖς ἡπειρώταις ἀπὸ τῆς παλαιᾶς ληστείας ἐμμεμένηκε. Ι 6: πᾶσα γὰρ ἡ Ἑλλὰς ἐσιδηροφόρει, διὰ τὰς ἀφράκτους τε οἰκήσεις καὶ οὐκ ἀσφαλεῖς παρ' ἀλλήλους ἐφόδους.

4 Αὐτόθι Ι 5:... καὶ ἐν τούτῳ τῷ χρόνῳ μᾶλλον ἤδη ὄντες, ὅσπερ χρόνῳ ἐπὶ Τροίαν ἐστράτευσαν.

5 Βλ. σ. 121, σημ. 4.

6 'Ο MYRES (Who Were the Greeks, 348) τοποθετεῖ μὲν τὴν ἀπελευθέρωσιν τῶν Ἀθηναίων εἰς τὸν 13^{ον} π.Χ. αἰῶνα, διερωτᾶται ὅμως μήπως εἰς τὸν μῦ-

γων¹, ἢ εἰς τὸν 14^{ον} π. Χ. αἰῶνα, ὡς πιστεύεται ὑπὸ τῶν πλείστων ἀρχαιολόγων², καὶ τοῦτο διότι ὁ Θησεύς, συμφώνως πρὸς τὴν ἀρχαίαν παράδοσιν, εἶναι ἐκ μητρὸς μὲν Πελοπίδης, καὶ δὴ δισέγγονος τοῦ Πέλοπος, δρᾶσαντος κατὰ τὰ μέσα περίου τοῦ 13^{ου} αἰῶνος π. Χ., ὡς ὁ Ἀγαμέμνων εἶναι ἔγγονος αὐτοῦ, ἐκ πατρὸς δὲ εἶναι Ἐρεχθείδης (περὶ αὐτοῦ βλ. ἐκτενέστερον εἰς προσθήκην, σ. 157-8), εἶναι δ' ἐξ ἄλλου σύγχρονος τῆς Ἑλένης τῆς Σπάρτης — ἦν ἀπάγει εἰς Ἀθήνας πρὸ τοῦ γάμου αὐτῆς — ὡς καὶ τοῦ Μενεσθέως, ὅστις μετέχει τῆς Τρωικῆς ἐκστρατείας. Συντελεῖ οὕτω, ὡς γνωστόν, ἡ ἀλλαγὴ αὕτη τοῦ Ἀθηναϊκοῦ πολιτεύματος ἐπὶ Θησεῶς τὰ μάλιστα, εἰς τὴν προβολὴν τῶν Ἀθηναίων καὶ ἐκτὸς τῆς Ἀττικῆς, ἄρχεται δὲ ἡ προβολὴ αὕτη, ὡς φαίνεται, ἤδη ἀπὸ τοῦ Αἰγέως. Τοῦτο ὑποδηλοῦσι πλείστοι μῦθοι τοῦ Θησεῶς, ἐνέχοντες πυρῆνα ἱστορικῆς ἀληθείας. Οὕτω:

Ὁ μῦθος τοῦ πολέμου Ἀθηναίων καὶ Κρήτης³ καὶ τῆς ἀπαλλαγῆς τῶν Ἀθηναίων ἀπὸ τοῦ σκληροῦ καὶ ἀπανθρώπου πρὸς τὸν Μίνωα φόρου τῶν ἐπὶ Ἀθηναίων νέων καὶ τῶν ἐπὶ Ἀτθίδων, καὶ ὁ μῦθος τοῦ Μινωταύρου, μὴ καθαρῶς αἰγαιακῆς καταγωγῆς — ὁ NILSSON⁴ παρατηρεῖ ἐπὶ τοῦ προκειμένου, ὅτι οὐδαμῶς πιστοποιεῖται λατρεία ταύρου ὑπὸ τῶν Κρητῶν —, ἐπιβίωσις δὲ χειτταΐζουσας μᾶλλον ἀσιατικῆς παραδόσεως, υἰοθετηθείσης ἐν Κρήτῃ μέσῳ ἐπήλυδος θαλασσίου φύλου, ἐγκατασταθέντος ἐν αὐτῇ⁵ δυνατὸν νὰ ἀποτελῇ ἀπήχησιν προῖστορικῶν γεγονότων, διασσωζομένων ὑπὸ τῶν ἐλληνικῶν παραδόσεων, νὰ ὑποδηλοῖ ὁμως πιθανήν, φθίνοντος τοῦ 13^{ου} π. Χ. αἰῶνος, ὑποτέλειαν ἐπήλυδος φύλου τῆς Ἀττικῆς εἰς ἰσχυρότερον ἔπηλυ φύλον τῆς Κρήτης, διατηρήσαν ἐνίας τῶν ἀσιατικῶν αὐτοῦ παραδόσεων, σὺν τῷ χρόνῳ δὲ ἀφομοιωσαν, πλήρως σχεδόν, καὶ τὸν ὑπάρχοντα ἐντόπιον τότε πολιτισμὸν τῆς μεγαλονήσου. Ἡ ὑπαρξίς τοιοῦτου φύλου ἐν Κρήτῃ ἔχει ἤδη προταθῇ, ἐκ Κρήτης δὲ φαίνονται προελθόντες καὶ οἱ Φιλισταῖοι, μὴ κρητικῆς ἐντοπίου καταγωγῆς, ὡς πιστεύεται. Ἡ περίοδος αὕτη ἐξ ἄλλου τῆς μεγαλονήσου, ἦτοι ὁ εἰς καὶ ἡμῖς αἰὼν, 1250 - 1100 π. Χ., χαρακτηρίζεται καὶ διὰ τῆς διακοπῆς τῶν ἐμπορικῶν σχέσεων μετὰ τῆς Αἰγύπτου⁶, συμφώνως δὲ πρὸς τὰ δεδο-

thon περὶ τῆς ἀπελευθερώσεως ταύτης ἔχουσι παρεμφερῆ καὶ ἀναμνήσεις τῆς ἐποχῆς τῆς κυριαρχίας τῶν ἀνακτόρων τῆς μεγαλονήσου (πρὸ τοῦ 1400 π. Χ. δηλαδή).

1 Βλ. BONNER καὶ SMITH, *The Administration of Justice from Homer to Aristotle*, 57.

2 Βλ. HUXLEY, *Crete and the Luwians*, 11 κ.έ.

3 Περὶ τοῦ πολέμου τούτου βλ. ΠΛΟΥΤ. Θησεύς 15, 1. ΑΠΟΛΛΟΑ. III 15, 8 καὶ IV 61, 3-4. ΠΑΡΙΟΝ ΧΡΟΝΙΚΟΝ (JACOBV, *Das Marmor parium*, 8).

4 Minoan Mycenaean Religion, 322, 327.

5 Περὶ τῆς διαμονῆς μὴ κρητικῶν φύλων ἐν Κρήτῃ καὶ τῆς ἐξαπλώσεως αὐτῶν πρὸς ἀνατολάς, μέχρι τῆς Παλαιστίνης βλ. HALL, ἔ. ἀ. 287 κ.έ. Ἡ ἐμφάνις τοῦ Ὑστέρου Μυκηναϊκοῦ ρυθμοῦ IIIΓ' ἔχει συνδεθῇ ὑπὸ τοῦ HEURTLEY (QDAP 9-110) καὶ τοῦ MACKERPRANG (AJA 1938, 537-59) πρὸς τὴν ἐμφάνισιν τῶν Φιλισταίων καὶ τὴν βασιλείαν τοῦ Ραμσή τοῦ 3^{ου}. Ὁ ALBRIGHT (BASOR XII, 53-8, XIII, 94 κ.έ.) φρονεῖ ὅτι ἡ δεκάετία 1170 - 1160 ἢ ἡ εἰκοσαετία 1170-1150 π. Χ. δέον

νὰ θεωρηθῇ ὡς ἡ χαμηλότερα τυχὸν χρονολογία τῆς προ-Φιλισταϊκῆς περιόδου· ἡ ἐμφάνις συνεπῶς τοῦ Φιλισταϊκοῦ ρυθμοῦ δέον νὰ τοποθετηθῇ οὐχὶ μακρὰν τῶν μέσων τοῦ 12^{ου} π. Χ. αἰῶνος. Κατὰ τὴν γνώμην ἐξ ἄλλου τοῦ ΜΥΛΩΝΑ (Ἑπετ. Φιλολ. Σχολ. Παν. Ἀθην. 1959-60, 461), ἡ πτώσις τῆς Τροίας χαρακτηρίζεται διὰ τοῦ μόλις ἀρχομένου Ὑστέρου Μυκηναϊκοῦ ρυθμοῦ IIIΓ'. Περὶ τῆς χρονολογήσεως τοῦ τέλους τοῦ Ὑστέρου Μυκηναϊκοῦ ρυθμοῦ IIIB, ἐξ ἧς ἐξαρτᾶται καὶ ἡ χρονολόγησις τῆς ἐνάρεξως τοῦ Ὑστέρου Μυκηναϊκοῦ ρυθμοῦ IIIΓ', βλ. σ. 95 σημ. 3.

6 J. D. S. PENDLEBURY, Ὁδηγὸς Κνωσοῦ (Μετάφρασις Ν. Πλάτωνος) 14: 1250 - 1100 = YM IIIB, Δυναστείαι XX - XXI. Διακοπὴ τῶν σχέσεων Αἰγύπτου καὶ Αἰγαιακῶν. Πβλ. καὶ PENDLEBURY, *The Archaeology of Crete*, 260: «...it appears most likely that the breaking off of the relations between Egypt and the Aegean was due to the first sea raid in Meneptah's reign, i.e. in 1232 B.C....».

μένα τῆς ἀρχαίας παραδόσεως ἡ περίοδος αὕτη συμπίπτει καὶ πρὸς τὴν ἐξάπλωσιν τῆς θαλασσίας δυνάμεως τῆς νήσου οὐ μόνον ἐν τῷ Αἰγαίῳ ἀλλὰ καὶ μέχρι τῆς Σικελίας¹. Ὅτι ἡ ἐποχὴ αὕτη ἀκριβῶς εἶναι ἡ ἐποχὴ τῆς θαλασσοκρατίας τῆς νήσου δὲν ἐμφαίνεται μόνον ἐκ τῶν μύθων τοῦ Θησέως, ἀλλὰ καὶ ἐκ τῶν Κρητικῶν γενεαλογιῶν, διότι, συμφώνως πρὸς τὴν ἀρχαίαν παράδοσιν ἐπίσης, ὁ Μίνως, προπάτωρ τοῦ Ἰδομενέως, τοῦ μετασχόντος τῆς Τρωικῆς ἐκστρατείας, δρᾷ περὶ τὰ μέσα τοῦ 13^{ου} π. Χ. αἰῶνος, ὡς δηλαδὴ ὁ Πέλοψ καὶ ὁ Νηλεὺς καὶ ἔν τινι μέτρῳ ὁ Εὐϋθιος — γενεαλογικῶς οὗτος ἐμφανίζεται ἐλαφρῶς προγενέστερος —, δύο γενεὰς δηλαδὴ περίπου πρὸ τοῦ Τρωικοῦ πολέμου. Δὲν εἶναι ἐξ ἄλλου εἰς Μίνως, ἀλλὰ δύο, ὁ πρότερος, ἀγαθὸς καὶ δίκαιος βασιλεὺς, καὶ ὁ ὕστερος, ὁ μέγας θαλασσοκράτωρ, στυγνὸς μᾶλλον καὶ ἀδίστακτος δυνάστης. Ὁρθῶς συνεπῶς συνάγει ὁ ΜΥΛΩΝΑΣ,² ὅτι ἡ κυριαρχία τῆς Κρήτης ἐπὶ τῶν Ἀθηνῶν οὐδέποτε συνέβη κατὰ τὴν ἐποχὴν τῆς ἀκμῆς τοῦ πολιτισμοῦ τῆς μεγαλονήσου καὶ ὅτι ἐὰν ὁ μῦθος τοῦ Θησέως καὶ τοῦ Μινωταύρου ἀπηγῇ πράγματι γεγονότα ἱστορικά, ταῦτα συνέβησαν μᾶλλον μετὰ τὴν παρακμὴν τοῦ Κρητικοῦ πολιτισμοῦ, μετὰ τὸ 1400 π. Χ. δηλαδὴ. Τὸ ναυτικὸν ἐξ ἄλλου τοῦ Μίνως, τὸ πρῶτον ναυτικὸν συμφώνως πρὸς τὴν γνώμην τοῦ ΘΟΥΚΥΔΙΔΟΥ³, οὐδὲν ἄλλο ἢ το ἴσως εἰμὴ τὸ πρῶτον γνωστὸν ἐν τῇ περιοχῇ τοῦ Αἰγαίου δρᾶσαν πολεμικὸν ναυτικόν. Ἡ στάθμευσις ἐπίσης τοῦ Ἀθηναίου ἡρώος εἰς Νάξον, ἐνθα ἡ ἀρχαία παράδοσις τοποθετεῖ τὴν ὑπαρξιν ἐπηλύδων Θορακῶν⁴, οὐδὲν ἄλλο ὑποδηλοῖ πιθανῶς ἢ τὴν ὑπαρξιν δεσμοῦ τῆς νήσου ταύτης καὶ τῶν Ἀθηνῶν τοῦ Θησέως, λόγῳ ἴσως τῶν ἐν τῇ Ἀττικῇ ὁμάδων τῶν Θορακῶν καὶ τῶν ἀπογόνων αὐτῶν.

Ἡ ἐκ Τροίης ἐξ ἄλλου εἰς Ἀθήνας πορεία τοῦ Θησέως δυνατὸν νὰ ἀποτελῇ ἀπήχησιν ἱστορικοῦ γεγονότος, ὑποδηλοῦσα ἴσως τὴν διασφάλισιν τοῦ ὀδικοῦ δικτύου τοῦ Σαρωνικοῦ διὰ τῆς πατάξεως τῶν μέχρι τότε ἐκεῖ δρώντων κακοποιῶν στοιχείων, ἅτινα, λόγῳ τῆς ἐκ τῶν ἐπηλύδων ἀναταραχῆς, ἐλυμαίνοντο τὴν χώραν, ἥτοι κατὰ τὴν ἐποχὴν τῆς λησιείας⁵, καθ' ἣν ἐποχὴν περίπου ἔδρα καὶ ὁ Μίνως, ὁ πατάξας αὐτὴν ἐν τῇ περιοχῇ τοῦ Αἰγαίου⁶. Δυνατὸν ὡσαύτως ἡ παράδοσις τῆς ἐκ

1 Περὶ τῆς παραδόσεως τοῦ ἐν Σικανίᾳ θανάτου τοῦ Μίνως βλ. ΗΡΟΔΟΤ. VII 170. 1, περὶ δὲ τοῦ ἐν Σικελίᾳ τάφου αὐτοῦ βλ. ΔΙΟΔΩΡ. IV 79. 3. Περὶ τῆς ἐν τῇ περιοχῇ ταύτῃ ἐξαπλώσεως τοῦ κρητικοῦ πολιτισμοῦ βλ. καθ. ΜΑΡΙΝΑΤΟΝ, *La Sicilia e la Grecia nell'eta preistorica* ἐν *Studi* publicata dall'Istituto di Storia Antica dell'Università di Palermo 5, 1959, 3 κ.έ. βλ. ὡσαύτως ΗΥΧΛΕΥ, *Crete and the Luwians*, 12.

2 *Athenian Studies Presented to William Scott Ferguson* (Harvard Studies in Classical Philology, 1940), 36.

3 Βλ. σ. 112 σημ. 1.

4 Βλ. ΚΟΝΤΟΛΕΟΝΤΑ ἐν ΑΕ 1952, 90 - 1 καὶ Ἐπετηρ. Κυκλ. Μελετῶν 1, 1961, 601.

5 ἸΣΟΚΡΑΤ. Ἐλένη 32. Ὁρῶν (ὁ Θησεὺς) γὰρ τοὺς βίᾳ τῶν πολιτῶν ἄρχειν ζητοῦντας ἐτέροις δουλεύοντας καὶ τοὺς ἐπικίνδυνον τὸν βίον τοῖς ἄλλοις καθιστάντας αὐτοὺς περιδεῶς ζῶντας, καὶ πολεμεῖν ἀναγκαζομένους μετὰ μὲν τῶν πολιτῶν πρὸς τοὺς ἐπιστρατευομένους, μετὰ δ' ἄλλων

τινῶν πρὸς τοὺς συμπολιτευομένους, ἔτι δὲ σὺλῶντας μὲν τὰ τῶν θεῶν, ἀποκτείνοντας δὲ τοὺς βελτίστους τῶν πολιτῶν, ἀπιστοῦντας δὲ τοῖς οἰκιστάτοις οὐδὲν δὲ ὀφεινόμενον ζῶντας τῶν ἐπὶ θανάτῳ συνειλημμένων, ἀλλὰ τὰ μὲν ἔξω ζηλουμένους, αὐτοὺς δὲ παρ' αὐτοῖς μᾶλλον τῶν ἄλλων λυπουμένους· τί γὰρ ἐστὶν ἄλλιον ἢ ζῆν ἀεὶ δεδιότα, μὴ τις αὐτὸν τῶν παρεστώτων ἀποκτείνῃ, καὶ μὴδὲν ἦν τον φοβούμενον τοὺς φυλάττοντας ἢ τοὺς ἐπιβουλεύοντας; τοῦτων ἀπάντων καταφρονήσας καὶ νομίσας οὐκ ἄρχοντας ἀλλὰ νοσήματα τῶν πόλεων εἶναι τοὺς τοιοῦτους, ἐπέδειξεν, ὅτι ὁ αὐτὸς ἐστὶν ἅμα τυραννεῖν καὶ μὴδὲν χεῖρον διακεῖσθαι τῶν ἐξ ἴσου πολιτευομένων. (Βλ. καὶ σ. 112 σημ. 1β).

6 α: ΘΟΥΚΥΔ. I 4: Μίνως γὰρ παλαιάτατος, ὃν ἀκοῇ ἴσμεν, ναυτικὸν ἐκτίσας, καὶ τῆς νῦν Ἑλληνικῆς θαλάσσης ἐπὶ πλείστον ἐκράτησε· καὶ τῶν Κυκλάδων νήσων ἤρξε τε, καὶ οἰκιστὴς πρῶτος τῶν πλείστον ἐγένετο, Κῶρας ἐξελάσας, καὶ τοὺς ἐαυτοῦ παῖδας ἡγεμόνας ἐγκαταστήσας· τό τε λησιτρικόν, ὡς εἰκός, καθήρει ἐκ τῆς θαλάσσης, ἐφόσον ἡδύνατο, τοῦ τὰς προσόδους μᾶλλον ἰέναι αὐτῷ.

Τροϊζήνος καταγωγῆς καὶ τῆς ἐκεῖ γεννήσεως τοῦ Θησέως νὰ ἀπηχῇ καὶ τὰς ναυτικές σχέσεις μεταξύ τῶν διαφόρων ἐπὶ τοῦ Σαρωνικοῦ τότε ναυτικῶν κρατιδίων καὶ τὴν ἤδη ἀρχομένην ὑπεροχὴν τῶν Ἀθηναίων ἐπ' αὐτῶν διὰ τῆς πατάξεως ἰδίᾳ τῆς ἐκεῖ ληστείας¹. Ἡ πάταξις τῆς ληστείας ταύτης καὶ ἡ κατάπαυσις τῶν πρὸς ἀλλήλους ἀγώνων τῶν τότε ἡγεμόνων ἀποτελεῖ, ὡς φαίνεται, καὶ τὴν πρὸ τῶν Τρωικῶν μέριμναν τοῦ Ἀγαμέμνονος². Ὁ μῦθος ἐξ ἄλλου τῆς εἰς Ἀθήνας ἀφίξεως τῶν Σκυθικῆς καταγωγῆς Ἀμαζόνων πιθανὸν ὡσαύτως νὰ ὑποδηλοῖ ἐμφάνισιν περιπλανωμένων, ἄνευ προστάτου πλέον, γυναικοπαίδων— νέων ἐπηλύδων—, τῇδε κάκεισε διεκδικούντων ἄσυλον καὶ ἐστίαν, δὲν ἀποκλείεται δὲ ἡ ἐμφάνισις αὕτη κύματος νέων ἐπηλύδων, ἥτοι κατὰ τοὺς ἀκριβῶς ἀμέσως πρὸ τῆς Τρωικῆς ἐκστρατείας χρόνους, νὰ συνδέεται ἀμέσως ἢ καὶ ἐμμέσως πρὸς τὴν ἐπὶ Ραμσῇ τοῦ 3^{ου} (1195 π. Χ.) νέαν καὶ κατὰ τῆς Αἰγύπτου κίνησιν τῶν «Λαῶν τῆς Θαλάσσης». Ὁ μῦθος τέλος τῆς εἰς Ἀθήνας ἀφίξεως τῆς Μηδείας καὶ τῶν γάμων αὐτῆς μετὰ τοῦ Αἰγέως, πατρὸς τοῦ Θησέως, ὡς καὶ ὁ μῦθος τοῦ πολέμου τῶν Ἀθηναίων ὑπὸ τὸν Θησέα κατὰ τῶν Θηβαίων, ὅπως ἀναγκασθῶσιν οὗτοι νὰ παραδώσωσι τοὺς πεσόντας Ἀργεῖους πρὸς ταφὴν μετὰ τὸν πόλεμον τῶν ἑπτὰ ἐπὶ Θήβαις, δυνατὸν νὰ θεωρηθῶσιν ὡς ἀπηχοῦντες καὶ τὴν τότε αἴγλην τῆς κατὰ ξηρὰν δυνάμεως τῶν Ἀθηναίων, καθ' οὓς χρόνους δηλαδὴ ἐπρόκειτο νὰ ἐπέλθῃ ἢ εἶχε μόλις ἐπέλθῃ ἡ σύμπηξις τοῦ παναττικοῦ κράτους καὶ ἡ σύστασις τῆς πόλεως.

Οἱ χρόνοι οὗτοι τῆς Ἀθηναϊκῆς «πρωτο-ἱστορίας» χαρακτηρίζονται ὑπὸ τριῶν κυρίως ἀμυντικῶν, ἥτοι ὑπὲρ τοῦ πατρίου ἐδάφους, ἀγώνων: ἐνὸς κατὰ τῶν βαρβάρων Θρακῶν, δευτέρου κατὰ τῶν βαρβάρων Ἀμαζόνων καὶ τρίτου κατὰ τῶν Πελοποννησίων ὑπὲρ τῶν Μυκηναίων Ἡρακλειδῶν φυγάδων³. Εἶναι δέ, ὡς ἡδη ἐλέ-

β: Πβλ. καὶ ΠΛΟΥΤΑΡΧ. Θησεύς IV: χαλεπὸν γὰρ ἦν περὶ πορεύεσθαι τὴν εἰς Ἀθήνας ὁδόν, οὐδὲν μέρος καθαρὸν οὐδὲ ἀκίνδυνον ὑπὸ ληστῶν ἔχουσιν.

1 Πβλ. καὶ ΜΥΛΩΝΑΝ (Eleusis and the Eleusinian Mysteries, 28-9): It is not difficult to believe that the exploits attributed to Theseus along the road from Athens to the Isthmos reflect the conquest of the territory by the Athenians, especially if we assume the order of these exploits to have occurred in a sequence moving from east to west, Picard has pointed out that the sequence, as we have it, from west to east, dates only from the sixth century and Plutarch indicates that even in antiquity there was some skepticism regarding the sequence.

Ἐὰν τυχὸν οἱ ἄθλοι οὗτοι συνδυασθῶσι πρὸς τὴν πάταξιν τῆς ληστείας, δυνατὸν εἶναι νὰ θεωρηθῶσιν ὡς ἀπόπειρά τις τοῦ Ἀθηναίου βασιλέως ἀντίστοιχος τῆς τοῦ Μίνωος (βλ. σημ. 6, σ. 111).

2 α. ΙΣΟΚΡΑΤ. Παναθ. 77: Ταύτην δὲ λαβὼν τὴν δύναμιν (ὁ Ἀγαμέμνων) οὐκ ἔστιν ἦν τινα τῶν Ἑλληνίδων πόλεων ἐλύπησεν, ἀλλ' οὕτως ἦν πόρρω τοῦ περὶ τινος ἐξαμαρτεῖν, ὥστε παραλαβὼν τοὺς Ἑλλήνας ἐν πολέμῳ καὶ ταραχαῖς καὶ πολλοῖς κακοῖς ὄντας τούτων μὲν αὐτοὺς ἀπήλλαξεν, εἰς ὁμόνοιαν δὲ καταστήσας τὰ μὲν περὶ τῶν

ἔργων καὶ τερατώδη καὶ μηδὲν ὠφελοῦντα τοὺς ἄλλους ὑπερεῖδε, στρατόπεδον δὲ συστήσας ἐπὶ τοὺς βαρβάρους ἤγαγεν.

β. ΙΣΟΚΡ. Παναθ. 79: ...τούτους (τοὺς βασιλέας), ἔπεισεν (ὁ Ἀγαμέμνων) ὑφ' αὐτῶ γενέσθαι καὶ συνακολουθεῖν, ἐφ' οὓς ἂν ἡγήται, ... ἔτι δὲ κινδυνεύειν καὶ πολεμεῖν οὐχ ὑπὲρ τῆς σφετέρως αὐτῶν πατρίδος καὶ βασιλείας, ἀλλὰ λόγῳ μὲν ὑπὲρ Ἑλένης τῆς Μενελάου γυναικός, ἔργῳ δ' ὑπὲρ τοῦ μὴ τὴν Ἑλλάδα πάσχειν ὑπὸ τῶν βαρβάρων μήτε τοιαῦτα μήθ' ὅλα πρότερον αὐτῇ συνέπεσε περὶ τὴν Πέλοπος μὲν ἀπάσης Πελοποννήσου κατάληψιν, Δαναοῦ δὲ τῆς πόλεως τῆς Ἀργείων, Κάδμου δὲ Θηβῶν.

γ. ΙΣΟΚΡΑΤ. Παναθ. 83: ...ἔργῳ δ' οὐ μόνον πρὸς ἅπαντας τὴν Ἀσίαν κατοικοῦντας ἀλλὰ καὶ πρὸς ἄλλα γένη πολλὰ τῶν βαρβάρων κινδυνεύων (ὁ Ἀγαμέμνων) οὐκ ἀπέπειν οὐδ' ἀπῆλθε, πρὶν τὴν τε πόλιν τοῦ τολμήσαντος ἐξαμαρτεῖν ἐξηνδραποδίσαι καὶ τοὺς βαρβάρους ἑπανσεῖν ὑβρίζοντας.

3: α. ΙΣΟΚΡΑΤ. Ἀρχίδαμος, 42: τοὺς μὲν οὖν παλαιούς κινδύνους εἰ διεξίοιεν, οὓς ἐποίησαντο πρὸς Ἀμαζόνας ἢ Θρᾶκας ἢ Πελοποννησίους τῶς μετ' Εὐρυσθέως εἰς τὴν χώραν αὐτῶν εισβαλόντας, ἴσως ἀρχαῖα καὶ πόρρω τῶν νῦν παρόντων λέγειν ἂν δοκοίη.

β. ΙΣΟΚΡΑΤ. Πανηγ. 67: Σκύθαι (διὰ τῶν Ἀμαζόνων, βλ. αὐτ. 68) καὶ Θρᾶκες (διὰ τῶν ὁπαδῶν τοῦ Εὐμόλπου)

χθῆ, οἱ χρόνοι οὗτοι χρόνοι τῶν μεγάλων ἐκστρατειῶν, πανελληνίων πολλάκις, καὶ δὴ τῆς Τρωικῆς. Εἰς τὴν ἐκστρατείαν ταύτην ὁμως περιέργως ἐλάχιστα φαίνονται συμβάλλουσαι αἱ Ἀθῆναι, ὀλίγον μάλιστα πρὸ τῶν Τρωικῶν εὐρίσκονται αὗται, ὡς φαίνεται, εἰς πόλεμον μετὰ τῶν Μυκηνῶν, ἐξ αἰτίας τῶν Ἡρακλειδῶν, ὁμοίως δὲ καὶ μετὰ τῆς Σπάρτης ἐξ αἰτίας τῆς Ἑλένης, ἐνῶ ἐξ ἄλλου ὁ Μενεσθεύς, ὁ μετασχὼν τῆς ἐκστρατείας ταύτης Ἀθηναῖος ἡγεμὼν, εἶναι ἐχθρὸς μᾶλλον ἢ φίλος τοῦ μεγάλου Ἀθηναίου πολιτικοῦ, τοῦ Θησέως. Εἶναι δυνατόν ὡς ἐκ τούτου νὰ διατυπωθῶσι σχετικῶς διάφοροι εἰκασίαι. Γεγονὸς πάντως εἶναι, ὅτι αἱ Ἀθῆναι, μὴ ἐξαντλούμεναι ἐκ τῆς Τρωικῆς ὑποθέσεως, ὡς πλεῖσται ἄλλαι σύγχρονοι τότε αὐτῶν πόλεις τῆς Ἑλλάδος, συνηνωμένοι δὲ εἰς παγίαν ἐνότητα ὅλων τῶν κατοίκων τῆς Ἀττικῆς, εὐρίσκονται εἰς θέσιν νὰ ἀποφύγωσιν ὀλίγον ἀργότερον τὸν ἐκδωρισμόν. Δὲν εἶναι ἀπίθανον ὡς ἐκ τούτου ἡ μεγαλοφυΐα τοῦ Θησέως νὰ συνέλαβε καὶ νὰ ἐπραγματοποιήσῃ τὸν συνοικισμόν τοῦτον τῆς Ἀττικῆς καὶ ἐν ὄψει τοῦ κινουμένου, ἤδη ἀπὸ τῆς ἐποχῆς τοῦ Ἰωνος (βλ. ἀνωτέρω), ὄγκου τῶν Δωριέων, ἐξ οὗ ἴσως καὶ αἱ Ἀθῆναι νὰ μετέσχον τελικῶς ἐλάχιστα μόνον τῆς Τρωικῆς ὑποθέσεως, τοσοῦτον μᾶλλον καθόσον οἱ Δωριεῖς πρὸ τῆς τελικῆς πρὸς νότον ἐπελάσεως, ἡνωμένοι μετὰ τινων βαλκανικῆς καταγωγῆς φύλων, εἶχον ἐπιχειρήσει καὶ ἐτέρας πρὸς τὴν κατεύθυνσιν ταύτην κρούσεις. Τὸ ὄντως νέον ἄρα ὡς πρὸς τὴν ἑλληνικὴν ἱστορίαν καὶ τὸν ἑλληνικὸν πολιτισμόν δὲν ἄρχεται διὰ τῆς (εἰς Πελοπόννησον) καθόδου τῶν Δωριέων, ὡς θέλει ὁ MATZ¹, ἀλλὰ διὰ τῆς ἐποικήσεως τῆς μυκηναϊκῆς Ἑλλάδος ὑπὸ τῶν ἐπηλύδων τοῦ 13^{ου} π. Χ. αἰῶνος. Ἡ μετὰ τὴν εἰς (Πελοπόννησον) καθόδον τῶν Δωριέων παρατηρουμένη ἀλλαγὴ τρόπου ζωῆς καθ' ἅπασαν τὴν Ἑλλάδα δὲν ὀφείλεται συνεπῶς εἰς τοὺς Δωριεῖς μόνον, ὡς συνήθως πιστεύεται, ἀλλὰ μᾶλλον εἰς τὸ ἐπικρατήσαν ὀρθολογιστικὸν πνεῦμα, ἀναγκαῖον σύνδρομον τῆς ἐκ τῶν μακρῶν πολέμων γενικῆς ἐν τῇ χώρᾳ ἐξαντλήσεως καὶ ἀπόρροια ἴσως α) ἀφ' ἐνὸς τῆς ἐπικρατησάσης ἡσυχίας ἐκ τῆς διακοπῆς τῶν ἐκ τῆς Ἀσίας κυρίως κυμάτων ἐπηλύδων, ἀφ' ἐτέρου δὲ τῆς πατάξεως τῆς ληστείας β) τῆς ἐπελθούσης ἤδη ἀπορ-

καὶ Πέρσαι (διὰ τῆς στρατιᾶς τῶν Δαρείου καὶ Ξέρου), τυγχάνουσι δ' οὗτοι μὲν ἅπαντες ἡμῖν ἐπιβουλεύσαντες, ἡ δὲ πόλις πρὸς ἅπαντας τούτους διακινδυνεύσασα.

γ. ΙΣΟΚΡΑΤ. Ἀρεοπαγιτικός 75: τεκμαίρεσθαι δὲ δίκαιόν ἐστι τοῖς τε παλαιοῖς ἀγῶσιν, οἷς ἐποιήσαντο πρὸς Ἀμαζόνιας καὶ Θρᾷκας καὶ Πελοποννησίους ἅπαντας...

δ. ΙΣΟΚΡΑΤ. Πανηγ. 70: λέγεται δ' οὖν περὶ μὲν Ἀμαζόνων, ὡς τῶν μὲν ἐλθουσῶν οὐδεμία πάλιν ἀπῆλθεν, αἱ δ' ὑπολειφθεῖσαι διὰ τὴν ἐνθάδε συμφορὰν ἐκ τῆς ἀρχῆς ἐξεβλήθησαν, περὶ δὲ Θρακῶν, ὅτι τὸν ἄλλον χρόνον ὁμοῦ προσοικοῦντες ἡμῖν τοσοῦτον διὰ τὴν τότε στρατείαν διέλιπον ὥστ' ἐν τῷ μεταξὺ τῆς χώρας ἔθνη πολλὰ καὶ γένη παντοδαπὰ καὶ πόλεις μεγάλας κατοικισθῆναι.

ε. ΙΣΟΚΡΑΤ. Πανηγ. 58-9: ἀνελόμενοι γὰρ πόλεμον ὑπὲρ μὲν τῶν τελευτησάντων πρὸς Θηβαίους, ὑπὲρ δὲ τῶν παίδων τῶν Ἡρακλέους πρὸς τὴν Εὐρυσθέως δύναμιν, τοὺς μὲν ἐπιστρατεύσαντες ἡγάγασαν ἀποδοῦναι θάψαι τοὺς νεκροὺς τοῖς προσήκουσι, Πελοποννησίων δὲ τοὺς μετ' Εὐρυσθέως εἰς τὴν χώραν ἡμῶν εἰσβαλόντας ἐπεξελθόντες

ἐνίκησαν μαχόμενοι κάκεινον τῆς ὕβρεως ἔπανσαν.

ζ. ΙΣΟΚΡΑΤ. Πανηγ. 64-5: φαίνονται δ' ἡμῶν οἱ πρόγονοι τοσοῦτον ἀπάντων διενεγκόντες, ὥστ' ὑπὲρ μὲν Ἀργείων δυστυχεσάντων Θηβαίοις, ὅτε μέγιστον ἐφρόνησαν, ἐπιτάττοντες, ὑπὲρ δὲ τῶν παίδων τῶν Ἡρακλέους Ἀργείους καὶ τοὺς ἄλλους Πελοποννησίους μάχῃ κρατήσαντες, ἐκ δὲ τῶν [πρὸς Εὐρυσθέα] κινδύνων τοὺς οἰκιστὰς καὶ τοὺς ἡγεμόνας τοὺς Λακεδαιμονίων διασώσαντες.

ζ. ΙΣΟΚΡΑΤ. Φίλιππος 34: μόνη γὰρ (ἡ πόλις τῶν Ἀθηνῶν) ὑποστᾶσα τοὺς μεγίστους κινδύνους πρὸς τὴν Εὐρυσθέως δύναμιν κάκεινόν τε τῆς ὕβρεως ἔπανσε καὶ τοὺς παῖδας (τοῦ Ἡρακλέους) τῶν φόβων τῶν ἀεὶ παραγιγνομένων αὐτοῖς ἀπῆλλαξεν.

η. ΔΗΜΟΣΘ. Ἐπιτάφιος 8: καὶ μὴν καὶ τῶν Ἡρακλέους παίδων. ὅς τοὺς ἄλλους ἔσωξε, σωτήρης ὀνομασθήσαν (οἱ Ἀθηναῖοι) ἡνίκ' ἤλθον εἰς τήνδε τὴν γῆν ἰκέται, φεύγοντες Εὐρυσθέα.

1 Βλ. σ. 105 σημ. 1: διὰ τῆς πρωτογεωμετρικῆς ἐποχῆς.

ροφήσεως τῶν ἐπηλύδων ὑπὸ τῶν αὐτοχθόνων καὶ τῆς προκυψάσης διαμορφώσεως τοῦ νέου διοικητικοῦ συστήματος, τῆς πόλεως¹.

Ἡ ἐπὶ βασιλέως Κόδρου τῆς ἰωνικῆς δυναστείας τῶν Νηλεϊδῶν ἀποτυχία τῶν Δωριέων, ὅπως καταλάβωσι τὰς Ἀθήνας καὶ ἐκδωρίσωσι τοὺς Ἀθηναίους, ἀπετέλεσε δικαίως νέαν πηγὴν ὑπερηφανείας αὐτῶν, οἷαν σχεδὸν καὶ ἡ ἀποτυχία τῶν Θρακῶν τοῦ Εὐμόλπου ἐπὶ βασιλέως Ἐρεχθίδος τῆς δυναστείας τῶν Ἐρεχθιδῶν. Ἦτο δὲ ἡ ἀποτυχία αὕτη τῶν Θρακῶν ἱστορικὸν γεγονὸς τῆς πόλεως, κατὰ τὴν γνώμην τοῦ κορυφαίου τῶν Ἑλλήνων ἱστορικῶν, τοῦ ΘΟΥΚΥΔΙΔΟΥ², ἐκ τοῦ σημείου δὲ τούτου, ὡς ἐλέχθη, δεόν νὰ θεωρηθῶσι σήμερον ὡς ἀρχόμενοι οἱ ἱστορικοὶ χρόνοι τῶν Ἀθηνῶν.

Τὸ πρῶτον τοῦτο λοιπὸν ἱστορικὸν γεγονὸς τῆς πόλεως καὶ μάλιστα τῆς Ἀκροπόλεως τῶν Ἀθηνῶν ἀπετέλεσεν, ὡς φαίνεται, τὸ θέμα τῆς διακοσμήσεως τοῦ ἐπ' αὐτῆς ναοῦ τῆς ὑπερμάχου καὶ πολιούχου θεᾶς, ἦτο δὲ τὸ θέμα τοῦτο τοσοῦτον μᾶλλον πρόσφορον, καθόσον ἐντὸς τοῦ ναοῦ τούτου τῆς θεᾶς ὑπῆρχε τὸ ἀρχαῖον ξόανον αὐτῆς, αὕτη αὕτη ἡ προστάτις θεὰ δηλαδὴ τῆς πόλεως, ὃ δὲ ναὸς οὗτος εἶχε κτισθῇ ἐπὶ τῶν ἐρειπίων τοῦ ὑπὸ τῶν Περσῶν, βαρβάρων ἐπιδρομέων ὡσαύτως, καταστραφέντος ναοῦ τῆς θεᾶς· οἱ Ἀθηναῖοι ἐξ ἄλλου τῶν Μηδικῶν χρόνων προσήγγιζον τοὺς μυθικοὺς προγόνους αὐτῶν καὶ κατὰ τὴν φιλοπατρίαν καὶ κατὰ τὴν εὐσέβειαν, προτιμῶντες νὰ θεωρῶσι τὸν ἄθλον τῶν Μηδικῶν ἔργον τῶν θεῶν καὶ τῶν ἡρώων τῆς πόλεως³, ἐπιτρέποντες εἰς αὐτοὺς νοερὰν τινα ἴσως μόνον παρβολὴν τῶν δύο ἐκείνων ἄθλων.

Τολμηρὸν ἴσως κριθῇ τὸ κύριον συμπέρασμα τοῦ παρόντος κεφαλαίου, ὅτι δηλαδὴ ὁ ναὸς τῆς Ἀθηνᾶς Νίκης εἶναι αὐτὸς οὗτος ὁ ναὸς τῆς Ἀθηνᾶς Πολιάδος, ὁ ἀρχαῖος ναὸς, ὁ στεγάζων τὸ ἐπὶ τῆς Ἀκροπόλεως πάνσεπτον ξόανον τῆς θεᾶς, γνωστὸν ὑπὸ διαφόρους ἐπικλήσεις, ἐν αἷς καὶ Νίκη καὶ Πολιάς. Ἀφ' ἧς ὁμως καταστῇ συνειδητόν, ὅτι ἐν καὶ μόνον ξόανον ὑπῆρχεν ἐπὶ τῆς Ἀκροπόλεως τῆς πολιούχου θεᾶς, προστατεῦον τὴν πόλιν καὶ ἐν καιρῷ εἰρήνης καὶ ἐν καιρῷ πολέμου, περὶ τοῦτο δ' ἐστρέφοντο πλείσται ὅσαι ἱεροτελεστίαι καὶ ἔπρεπεν ὡς ἐκ τούτου νὰ κατέχη τὴν κυρίαν θέσιν αὐτοτελοῦς ναοῦ, ἐξ ἄλλου οὔτε ἐντὸς τοῦ χώρου τοῦ Παρθενῶνος οὔτε ἐντὸς τοῦ Ἐρεχθιδίου ἐστεγάζετο τοῦτο κατὰ τοὺς προκλασικούς καὶ τοὺς κλασσικοὺς χρόνους, ἀναγκαῖον ἀποβαίνει τὸ συμπέρασμα, ὅτι ὁ μὲν μικρὸς κλασσικὸς ἀμφιπρόστυλος ναὸς ἐπὶ τοῦ πύργου ἐκτίσθη ἀφ' ἑνὸς ὡς κυρία κατοικία τοῦ μόνου ὑπάρχοντος καὶ μικρῶν διαστάσεων ξόανου τῆς πολιούχου θεᾶς καὶ ἀφ' ἑτέρου πρὸς συγκάλυψιν τῆς ἐσχάρας, ἦτοι τοῦ ἱεροῦ χώρου, τοῦ θεωρουμένου ὡς τάφου τοῦ μυθικοῦ γενάρχου, παρέδρου αὐτῆς καὶ πολιούχου ἥρωος, τὸ δὲ βορείως τοῦ Παρθενῶνος οἰκοδόμημα, τὸ Ἐρέχθειον, ἐκτίσθη πρὸς κοινὴν τέλεσιν τῆς χθονίας λατρείας αὐτῶν, καθὼς καὶ τινων ἄλλων χθονίων μορφῶν τῆς πόλεως, διὸ καὶ παρουσιάζει τοῦτο σαφῇ ἀπόκλισιν ἀπὸ τοῦ γνωστοῦ ἀρχιτεκτονικοῦ τύπου τοῦ ναοῦ.

¹ Περὶ τῆς πόλεως βλ. BENGTSON, ἔ.δ. 99 κ. ἔ.

² Βλ. σ. 86, σημ. 2α.

³ ΗΡΟΔΟΤ. VIII 109: *Ὅν ἡμεῖς καταγραφάμεθα ἀλλὰ θεοὶ καὶ ἥρωες*

ΤΟ ΘΕΜΑ ΤΗΣ ΖΩΦΟΡΟΥ ΤΟΥ ΠΑΡΘΕΝΩΝΟΣ

ΑΙ ΠΕΝΤΕ ΚΕΝΤΡΙΚΑΙ ΜΟΡΦΑΙ

Τὸ θέμα τῆς ζωφόρου τοῦ Παρθενῶνος, συμφώνως πρὸς τὴν κρατοῦσαν γνώμην, ἔχει ληφθῆ ἐκ τῆς ἐορτῆς τῶν Παναθηναίων καὶ ταυτίζεται ἰδίᾳ πρὸς τὴν ἱερὰν πομπήν, δι' ἧς πέπλος νέος ἀφιερῶτο εἰς τὸ ἐπὶ τῆς Ἀκροπόλεως ξόανον τῆς Ἀθηνᾶς¹.

Ἡ γνώμη αὕτη προήλθε κυρίως ἐξ ἐρμηνείας τμήματος μικροῦ τῆς ζωφόρου, εὐρισκομένου ἐν τῷ μέσῳ τῆς ἀνατολικῆς πλευρᾶς αὐτῆς, ὑπεράνω τῆς κυρίας εἰσόδου τοῦ ναοῦ, ὑπὸ τὸν ἄξονα τοῦ ἀνατολικοῦ ἀετώματος καὶ μεταξὺ τῶν δύο ὁμίλων τῶν θεοτήτων (εἰκ. 18-20), οὕτω δὲ ἐν τῇ κατ' ἐξοχὴν τιμητικῇ θέσει τῆς ζωφόρου. Τὸ τμήμα τοῦτο περιλαμβάνει πέντε μορφάς²: γυναικεῖαν μητριαρχικὴν (33), ἀνδρικήν (34), παιδὸς (35) καὶ δύο νεανίδων (31-32), διὰ τῶν πέντε δὲ τούτων μορφῶν εἰκονίζονται δύο διακεκριμένοι σκηναί, συνδεόμενοι στενῶς πρὸς ἀλλήλας, ἀποτελούμενοι ἐκ τριῶν καὶ δύο μορφῶν ἀντιστοίχως. Ἐκ τούτων ἡ γυναικεῖα μητριαρχικὴ μορφή ἔχει θεωρηθῆ ὡς ἰέρεια ἢ σύζυγος τοῦ Ἀρχοντος Βασιλέως, ἀσκοῦσα ἱερατικὰ καθήκοντα, ἢ καὶ ὡς ἀπλή γυνή, ἢ ἀνδρική μορφή ὡς ἱερεὺς ἢ Ἀρχων Βασιλεὺς, ἀσκῶν ἱερατικὰ καθήκοντα, ἢ καὶ ὡς θνητός, ἢ μορφή τοῦ παιδὸς ὡς βοηθοῦ τοῦ ἱερέως τούτου ἢ τοῦ Ἀρχοντος Βασιλέως, αἱ δὲ μορφαὶ τῶν δύο νεανίδων ἔχουσι θεωρηθῆ ὡς διφροφόροι, ἀρρηφόροι καὶ ὑφάντριαι τοῦ ἱεροῦ πέπλου τῆς θεᾶς, τραπεζοφόροι ἢ καὶ ὡς ἀπλαῖ Ἀτθίδες.

Ἡ τοιαύτη ὁμῶς ἐρμηνεία συνεπάγεται σοβαρὰς δυσχερείας. Αἱ διὰ τῶν πέντε τούτων μορφῶν ἀπεικονιζόμεναι σκηναί, ἥτοι ἡ σκηνή, ἧς μετέχουσιν ἡ ἀνδρική μορφή καὶ ἡ μορφή τοῦ παιδός, καλουμένη συνήθως σκηνή τοῦ πέπλου, καὶ ἡ ἐτέρα σκηνή, ἧς φαίνονται μετέχουσιν ἡ γυναικεῖα μορφή καὶ αἱ μορφαὶ τῶν δύο νεανίδων, δὲν ἔχουσι διασαφηθῆ ἐπαρκῶς. Οὐδαμῶς ἔχει διασαφηθῆ ἐπίσης ὁ σύνδεσμος τῶν δύο σκηνῶν τούτων πρὸς ἀλλήλας. Ἀδικαιολόγητος ὑπὸ τὴν ἐρμηνείαν ταύτην παραμένει ἐξ ἄλλου ἡ διαίρεσις τῶν ὀλυμπίων θεοτήτων εἰς δύο ὁμίλους, ἔνθεν καὶ

1 Οἱ ἔχοντες διάφορον γνώμην—ὅτι δηλαδὴ τὸ θέμα τῆς ζωφόρου τοῦ Παρθενῶνος δὲν συνδέεται μετὰ τῆς Παναθηναϊκῆς ἐορτῆς—εἶναι παλαιοὶ τινες συγγραφεῖς, περιηγηταὶ κυρίως (βλέπε Α. Η. SMITH, A Catalogue of the Sculptures of the Parthenon, 67), καὶ ἐκ τῶν νεωτέρων ἐρευνητῶν ὁ WALDSTEIN (AJA 1885, 15 κέ.), ὅστις ἐθεώρει ὅτι τὸ θέμα αὐτῆς ἦτο τὰ Συναίκια τοῦ Θησέως, καὶ ὁ ELDERKIN (AJA 40, 1936, 92-99), ὅστις ἐθεώρει ὅτι νεαρός τις βλαστὸς Ἀθηναϊκῆς οἰκογενείας τοῦ 5ου π. Χ. αἰῶνος παρίστατο ἐπὶ τῆς ἀνατολικῆς πλευρᾶς τῆς ζωφόρου ὑποδύμενος τὸν Ἐριχθόνιον—Ἐρεχθέα, παρ' αὐτὸν δὲ ὁ Ἀρχων βασιλεὺς ὑποδύμενος τὸν Διώνυσον καὶ ἡ Βασίλισσα ὑποδύμενη τὴν Δήμητρα. Παραλλαγήν τῆς κρατούσης θεωρίας ἀποτελεῖ: ἡ γνώμη τοῦ FLASCH (Zinn Parthenonfries, 1887), καθ' ἣν καὶ ὁ ἐπὶ τῆς ἀνατολικῆς πλευρᾶς τῆς ζωφόρου εἰκονιζόμενος παῖς κρατεῖ τὸ ἱμάτιον τοῦ πρὸ αὐτοῦ ἱσταμένου ἱερέως, καθ' ὃν χρόνον οὗτος θυσιάζει εἰς τὴν Ἀθηνᾶν ὡς καὶ ἡ γνώμη τοῦ MARTIN ROBERTSON, καθ' ἣν ἐπὶ τῶν δύο δίφρων περὶ-

κεῖται νὰ ἀποτεθῇ: ἐπὶ τοῦ ἐνὸς μὲν ὁ παλαιός, ἐπὶ τοῦ ἐτέρου δὲ ὁ νέος παναθηναϊκὸς πέπλος (The Sculptures of the Parthenon ἐν Greece and Rome Supplement 1963, 56). Κατὰ τὸν ROBERTSON, ἡ παναθηναϊκὴ πομπή «was deemed to have been instituted by Erichthonios» καὶ ἡ ζωφόρος «has sometimes been thought to represent that first occasion». Εὐρίσκει ὁμοίως ὁ ROBERTSON, ὅτι ἡ (λεγομένη) πομπὴ ὅλης τῆς ζωφόρου «is not moving in its final order» καὶ πιστεύει, ὅτι «it is the procession in preparation... in the Outer Kerameikos», ἐνῶ «the little scene at the centre must be corresponding preparation on the Acropolis for the procession's reception».

2 Περὶ τῶν μέχρι τοῦδε ἐρμηνειῶν τῶν μορφῶν τούτων βλέπε: MICHAELIS, Der Parthenon, 255 κ. ἔ. Α. MOMMSEN, Heortologie, 184 κ. ἔ. Α. Η. SMITH, ἔ. ἄ. DEUBNER, Attische Feste, 30. PICARD, La Sculpture grecque, 465. BUSCHOR, Phidias der Mensch, 67 κ. ἔ. HERINGTON, Athena Parthenos and Athena Polias, 8.

ἐνθεν τῶν πέντε τούτων μορφῶν, οὐδεμία δὲ ἱκανοποιητικὴ δικαιολογία ἔχει προταθῇ περὶ τοῦ ὑφισταμένου «χάσματος» μεταξὺ τῶν δύο τούτων ὁμίλων. Ἀνεξήγητος εἰσέτι παραμένει ὁ λόγος, δι' ὃν ἔχει ἀπεικονισθῇ ἐπὶ τοῦ ναοῦ τῆς Ἀθηνᾶς Παρθένου ἡ πομπὴ τῶν Παναθηναίων, ἡ ἀγομένη πρὸς τιμὴν τῆς Ἀθηνᾶς

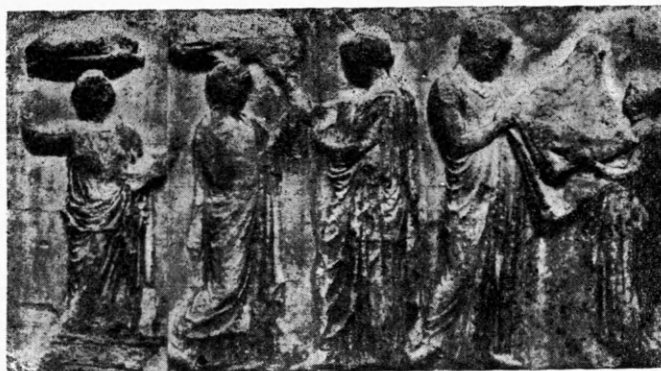

Κεκροπίδες, Γῆ, Κέκροψ, Ἐριχθόνιος.
Εἰκ. 18. Κεντρικὸν τμήμα τῆς ἀνατολικῆς πλευρᾶς τῆς ζωφόρου.

Πολιάδος. Ἀκατανόητος ὡσαύτως εἶναι ὅπωςδήποτε ἡ ἀπεικόνισις ἐπὶ τοῦ λαμπρότερου ἀθηναϊκοῦ ναοῦ προσώπων τῆς ἀθηναϊκῆς κοινωνίας τοῦ 5^{ου} π. Χ. αἰῶ-

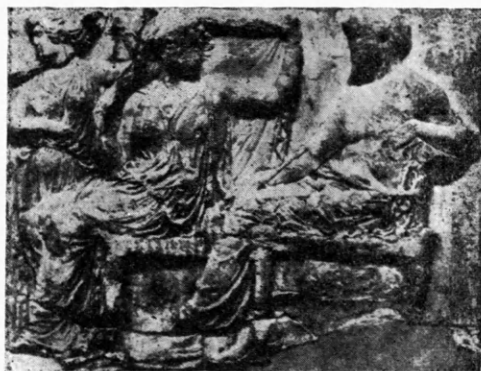

Εἰκ. 19. Ἥβη, Ἥρα, Ζεὺς.

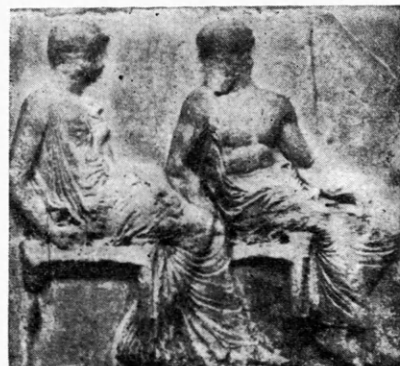

Εἰκ. 20. Ἀθηνᾶ, Ἥφαιστος.

νος, ἀπιθάνως ἀφηρωιζομένων, κατὰ παράβασιν τῶν ἤδη καθιερωμένων ἀρχῶν τῆς διακοσμήσεως τῶν ἐλληνικῶν ναῶν, ἣτις χρησιμοποιεῖ ἀποκλειστικῶς θρησκευτικο-μυθικὰ στοιχεῖα, προσβάλλουσα οὕτω τὰ ἄγρυπνα κάσφαλῃ θεῶν νόμιμα¹. Ἀναγκαίᾳ ἀποβαίνει συνεπῶς ἡ ἐπανεξέτασις τοῦ ὅλου θέματος τῆς ζωφόρου.

Ἡ ἀμφίεσις τῶν πέντε κεντρικῶν μορφῶν τῆς ἀνατολικῆς πλευρᾶς τῆς ζωφόρου (31-35) καὶ ἡ σχέσις τῶν μορφῶν τούτων πρὸς ἀλλήλας, ὡς καὶ πρὸς τὰς ἐγγὺς αὐτῶν εὐρισκομένας θεότητας, ἐπισταμένως μελετώμεναι, παρέχουσι πολυτί-

¹ ΣΟΦ. Ἀντιγ. 454-5.

μους ἐνδείξεις πρὸς ἐξακριβωσιν τῆς ταυτότητος τῶν μορφῶν τούτων καί, ἐπὶ τῇ βάσει αὐτῆς, πρὸς ἀποσαφήνισιν ὁλοκλήρου τοῦ θέματος τῆς ζωφόρου προφανῶς. Οὕτω ὁ πωγωνοφόρος ἡλικιωμένος ἀνὴρ (34) φέρει χιτῶνα μετὰ βραχειῶν χειρῶν (εἰκ. 21) καὶ ἄνευ ζώνης. Τοιοῦτοι χιτῶνες κατὰ τοὺς ἱστορικοὺς χρόνους συνήθως ἀπαρτίζουσι μέρος τοῦ ἱεροῦ κόσμου τῶν ναῶν, φέρονται ὑπὸ τῶν λατρευτικῶν ἀγαλμάτων τῶν θεοτήτων ἢ καὶ ὑπὸ τῶν ἱερέων¹ καὶ τῶν ἱερειῶν αὐτῶν, ἀποτελοῦσι δὲ πιθανώτατα προῖστορικὴν κληρονομίαν, μετ' ἐλαφρῶν τροποποιήσεων². Ἡ πρώτη τῶν δύο νεανίδων (31) φέρει σαφῶς χιτῶνα (εἰκ. 22), οἷον καὶ ὁ πωγωνοφόρος ἀνὴρ (34), φέρει δὲ αὕτη ἐπὶ πλέον καὶ ἱμάτιον. Ἡ ἑτέρα (32) τῶν νεανίδων τούτων, ἐφθαρμένη μερικῶς, φαίνεται ἐνδεδυμένη περίπου ὁμοίως, δι' ὁμοίου χιτῶνος καὶ ἱματίου. Ἐκ τῶν μετὰ βραχειῶν χειρῶν καὶ ἄνευ ζώνης χιτῶνων αἱ μορφαὶ τῶν δύο τούτων νεανίδων καὶ ἡ μορφή τοῦ πωγωνοφόρου ἀνδρὸς εἶναι δυνατόν νὰ προσδιορισθῶσιν ὡς μορφαὶ δύο νεαρῶν ἱερειῶν καὶ ὡς μορφή ἡλικιωμένου ἱερέως ἐν τῇ ἐνασχήσει ἱερατικοῦ λειτουργήματος παρουσίᾳ τῶν Ὀλυμπίων θεοτήτων. Ἡ μητριαρχικὴ γυναικεία μορφή (33) φέρει ἀπλοῦν ἰωνικὸν χιτῶνα, ἐπὶ τοῦ χιτῶνος δὲ τοῦ



Εἰκ. 21. Λεπτομέρεια εἰκ. 18
(βραχεῖα χεῖρς).



Εἰκ. 22. Λεπτομέρεια εἰκ. 18
(βραχεῖα χεῖρς).

του πέπλου καὶ ἐπὶ τοῦ πέπλου ἱμάτιον (εἰκ. 18 καὶ 29). Ἡ ἐπιβλητικὴ αὕτη γυναικεία μορφή ἐκ τῶν ἐνδυμάτων αὐτῆς δὲν εἶναι δυνατόν νὰ προσδιορισθῇ ὡς ἱέρεια, τὰ τρία δὲ ἐνδύματα τῆς μορφῆς ταύτης, ὡς καὶ τὰ ἐνδύματα τῶν ἄλλων τριῶν μορφῶν ἐνηλίκων, διεκρίνοντο ἀλλήλων πιθανώτατα καὶ χρωματικῶς καὶ ἡ διαφορὰ αὕτη τῆς ἐνδυμασίας καθίστατο οὕτω ἐντονωτέρα καὶ σαφεστέρα.

Τὸ κεντρικὸν τμήμα τῆς ἀνατολικῆς πλευρᾶς τῆς ζωφόρου ἀποτελεῖται συνεπῶς ἐκ δύο ὁμάδων. Ἡ πρώτη τῶν ὁμάδων τούτων (ὁμάς Α) σύγκειται ἐκ μιᾶς γυναικείας μορφῆς μητριαρχι-

κῆς καὶ ἐξ ἑνὸς παιδός, ἡ ἑτέρα δὲ ὁμάς (ὁμάς Β) σύγκειται ἐκ δύο νεαρῶν ἱερειῶν καὶ ἐξ ἑνὸς ἡλικιωμένου ἱερέως. Ἡ τριάς τοῦ ἱερέως καὶ τῶν δύο ἱερειῶν (ὁμάς Β) φαίνεται κατευθυνομένη ἐξ ἀριστερῶν πρὸς τὰ δεξιὰ, ἐνῶ ἡ δυὰς τῆς μητριαρχικῆς γυναικείας μορφῆς καὶ τοῦ παιδός (ὁμάς Α) φαίνεται κατευθυ-

¹ Περὶ ὁμοίου ἱερατικοῦ ἐνδύματος βλ. JOHANSEN, *The Attic Grave-Reliefs*, εἰκ. 17, ἀριστερᾷ καὶ B. SCHWEITZER, *Zur Kunst der Antike*, πίν. 25.

Πρβλ. καὶ ALFIERI-ARIAS (καὶ HIRMER), *Spina*, 74, 80-1-2 *AJA* 64, 1960, 348 κ.ε.

νομένη πρὸς τὰ ἀριστερά. Ὁ παῖς καὶ ἡ μητριαρχικὴ γυνὴ ἀποτελοῦσιν οὕτω μίαν ὁμάδα, καθόσον καὶ δὲν φέρουσιν ἱερατικὰ ἐνδύματα καὶ ἔχουσι τὴν αὐτὴν κατεύθυνσιν, ὁ δὲ ἱερεὺς καὶ αἱ δύο ἱερεῖαι ἀποτελοῦσιν ἑτέραν ὁμάδα, καθόσον καὶ φέρουσιν ἱερατικὰ ἐνδύματα καὶ ἔχουσι τὴν αὐτὴν κατεύθυνσιν, ἀντίθετον τῆς τῶν δύο ἄλλων.

Ὁ παῖς ὅμως, μέλος τῆς ὁμάδος Α, φαίνεται ἀπασχολημένος μετὰ τοῦ ἱερέως, μέλους τῆς ὁμάδος Β, ἡ μητριαρχικὴ δὲ γυνὴ ἐξ ἄλλου, μέλος τῆς ὁμάδος Α, φαίνεται ἀντιστοίχως ἀπασχολημένη ἀμέσως μὲν μετὰ τῆς μιᾶς ἱερείας, ἐμμέσως δὲ ἴσως καὶ μετὰ τῆς ἑτέρας ἱερείας, μελῶν τῆς ὁμάδος Β. Ἐπὶ τοῦ κεντρικοῦ τμήματος τῆς ἀνατολικῆς πλευρᾶς τῆς ζωφόρου διακρίνονται συνεπῶς δύο σκηναὶ καὶ δύο ὁμάδες, ἄλλ' αἱ πέντε μορφαί, αἱ κατανεμόμεναι εἰς τὰς δύο ὁμάδας, δὲν μετέχουσι τῶν δύο σκηνῶν, ἀντιστοίχως πρὸς τὴν κατανομὴν αὐτῶν εἰς τὰς δύο ὁμάδας. Αἱ δύο εἰκονιζόμεναι σκηναὶ εἶναι: ἡ σκηνὴ τοῦ πέπλου καὶ ἡ σκηνὴ τῶν δίφρων.

Η ΣΚΗΝΗ ΤΟΥ ΠΕΠΛΟΥ

Εἰς τὴν σκηνὴν τοῦ πέπλου ὁ ἱερεὺς καὶ ὁ παῖς κρατοῦσιν ἀπὸ κοινοῦ τὸν ἱερὸν πέπλον. Ὡς ἐκ πρώτης ὄψεως φαίνεται, ὁ παῖς ἢ παραδίδει τὸν πέπλον εἰς τὸν ἱερέα ἢ λαμβάνει τὸν πέπλον παρὰ τοῦ ἱερέως ἢ βοηθεῖ ἀπλῶς τὸν ἱερέα κατὰ τὴν παραλαβὴν καὶ τὴν ἀναδίπλωσιν τοῦ πέπλου, κατὰ μῆκος καὶ κατὰ πλάτος. Καὶ ἐὰν μὲν λαμβάνῃ οὗτος τὸν πέπλον παρὰ τοῦ ἱερέως ἢ καὶ βοηθῇ τὸν ἱερέα κατὰ τὴν παραλαβὴν καὶ τὴν ἀναδίπλωσιν τοῦ πέπλου, πρέπει νὰ εἶναι ἀπλοῦς βοηθός· ἀντιθέτως, ἐὰν παραδίδῃ τὸν πέπλον εἰς τὸν ἱερέα, πρέπει νὰ εἶναι σημαντικὴ φυσιογνωμία τῆς ἀθηναϊκῆς λατρείας.

Ἡ Πολιάς Ἀθηνᾶ, ὡς ἔχει παρατηρηθῇ, διέθετε μὲν κατὰ τοὺς ἱστορικοὺς χρόνους ἰδίας ἱερείας εἰς ἀποκλειστικὴν ὑπηρεσίαν αὐτῆς, δὲν διέθετεν ὅμως καὶ ἴδιον ἱερέα. Εἶναι συνεπῶς ἀπίθανος ἡ ἀπεικόνισις βοηθοῦ τοῦ ἀνυπάρχοντος τούτου ἱερέως τῆς θεᾶς. Ἀδικαιολόγητος ἐπίσης εἶναι καὶ ἡ ἀπεικόνισις, ὡς ἔχει ὑποστηρικθῇ, ἀμφιθαλοῦς ἄρρενος τέκνου ἀριστοκρατικῆς οἰκογενείας ἢ καὶ ἄρρενος τέκνου ἱερέως, ἀπεσπασμένου παρὰ τῇ ὑπηρεσίᾳ τῆς Ἀθηνᾶς καὶ οὕτω προβαλλομένου ὡς τελείου ἀνδρὸς διὰ τῆς παρουσίας τοῦ ἄρρενος τέκνου αὐτοῦ. Τοιοῦτο στοιχεῖον δὲν φαίνεται ἐναρμονιζόμενον πρὸς τὴν λατρείαν τῆς Ἀθηνᾶς, θεᾶς ἀγάμου, οὐδὲν κοινὸν ἐχούσης πρὸς τὰς λατρείας τῆς ἀναπαραγωγῆς¹.

Χρήσιμος, ἐξ ἄλλου, πρὸς ἐξακρίβωσιν τῆς μορφῆς τοῦ παιδὸς τούτου τῆς ζωφόρου ἀποβαίνει σύγκρισις αὐτοῦ πρὸς ἑτέραν μορφήν γλυπτοῦ τῆς αὐτῆς ἐποχῆς. Ἡ στάσις τοῦ παιδὸς τῆς ζωφόρου εἶναι μεστὴ ἀξιοπρεπείας καὶ μεγαλοπρεπείας, τὸ δὲ ἱμάτιον αὐτοῦ εἶναι πλούσιον καὶ ὑπὲρ τὸν ὄμιον ἐρριμμένον. Ἡ στάσις

1 Τὸν παῖδα τοῦτον ὁ ELDERKIN ἐθεώρει ὡς νεαρόν τινα ἱερέα, βλαστὸν ἴσως ἐπιφανοῦς Ἀθηναϊκῆς οἰκογενείας, ἐρμηνεύοντα τὸ πρόσωπον τοῦ μυθικοῦ ἱδρυτοῦ τῶν Παναθηναίων Ἐριχθονίου· τὰς δύο δὲ μορφάς ἀριστερᾶ αὐτοῦ ἐθεώρει ὡς μορφήν τοῦ Ἀρ-

χοντος Βασιλέως, ἐρμηνεύοντα τὸ πρόσωπον τοῦ Διονύσου, καὶ μορφήν τῆς συζύγου αὐτοῦ, ἐρμηνευούσης τὸ πρόσωπον τῆς Δήμητρος. (βλ. σ. 115, σημ. 1). Ἡ ἄποψις αὕτη προσκρούει ἐπὶ τῶν αὐτῶν ὡς ἄνω δυσχερεῶν.

αὕτη καὶ τὸ ἱμάτιον τοῦτο ἐνθυμίζει ἐν πολλοῖς τὴν στάσιν καὶ τὸ ἱμάτιον τοῦ παιδὸς τοῦ γνωστοῦ μεγάλου ἀναγλύφου ἐξ Ἑλευσίνος. Ὁ παῖς τοῦ ἀναγλύφου τούτου ἔχει ταυτισθῇ, ὡς γνωστόν, πρὸς τὸν Τριπτόλεμον, λόγῳ τῆς ἔνθεν καὶ ἔνθεν αὐτοῦ παρουσίας τῆς Δήμητρος καὶ τῆς Περσεφόνης. Ὁ παῖς τῆς ἀνατολικῆς πλευρᾶς τῆς ζωφόρου τοῦ Παρθενῶνος εἰκονίζεται παρὰ τὸ πλευρὸν τῆς Ἀθηνᾶς (εἰκ. 18, 20), ἡ θέσις δὲ αὕτη οὐδαμῶς εἶναι τυχαία. Οὐδαμῶς τυχαία ὡσαύτως φαίνεται ἐξ ἄλλου νὰ εἶναι καὶ ἡ θέσις τῆς Ἀθηνᾶς παρὰ τὸ πλευρὸν τοῦ Ἡφαιστου, ὁ συνδυασμὸς δὲ οὗτος Ἀθηνᾶς-Ἡφαιστου ἐν σχέσει πρὸς τὸν παῖδα παρέχει τὴν κυρίαν κλειδα πρὸς ἐξακριβωσιν τῶν πέντε κεντρικῶν μορφῶν τῆς ἀνατολικῆς ζωφόρου καὶ πρὸς διασάφησιν τῶν ἐξ αὐτῶν ἀποτελουμένων δύο σκηνῶν.

Ὁ συνδυασμὸς οὗτος προέρχεται πιθανώτατα ἐκ παλαιοῦ μύθου, γνωστοῦ ἐκ γραπτῶν πηγῶν καὶ ἐκ μνημείων, καὶ δὴ ἀγγείων, τῆς ἐλληνικῆς ἀρχαιότητος: Ὁ Ἡφαιστος ἠράσθη μὲν πάλαι ποτὲ τῆς Ἀθηνᾶς, ἠτύχησεν ὅμως εἰς τὸν ἔρωτα τοῦτον, ἐκ τῆς γονῆς δὲ αὐτοῦ, πεσοῦσης κατὰ γῆς, ἔτεκεν ἐν καιρῷ ἡ Γῇ υἱόν, τὸν Ἑριχθόνιον-Ἐρεχθέα. Τοῦτον ἔλαβεν ἡ Ἀθηνᾶ παρὰ τῆς Γῆς καὶ ἀπέκρυψεν ἐντὸς κιβωτίου (κίστης), παρέδωκε δὲ τοῦτο πρὸς φύλαξιν εἰς τὰς θυγατέρας τοῦ Κέκροπος, τελούσας ἐν τῇ ὑπηρεσίᾳ αὐτῆς. Αὗται ὅμως, παρὰ τὴν ἐντολὴν τῆς θεᾶς, ἤνοιξαν τὸ κιβώτιον καί, ἰδοῦσαι τὸ περιεχόμενον αὐτοῦ, κατελήφθησαν ὑπὸ μανίας ἢ ἀπλῶς τρόμου, ἐρρίφθησαν δὲ πᾶσαι ἢ μία τούτων ἀπὸ τοῦ βράχου τῆς Ἀκροπόλεως. Ὁ Ἑριχθόνιος-Ἐρεχθεύς, ταυτιζόμενος πρὸς τὴν μορφήν τοῦ γηγενοῦς Ἐρεχθέως, τοῦ γενάρχου, οὐχὶ δηλαδὴ τὴν τοῦ πατρὸς τῆς Κρεοῦσης, ἀνετράφη ἐντὸς τοῦ τεμένου τῆς Ἀθηνᾶς καὶ ἐν καιρῷ διεδέχθη τὸν Κέκροπα.

Ὁ μῦθος οὗτος ἐπιτρέπει τὴν λίαν πιθανὴν ἐρμηνείαν, ὅτι ὁ μεγαλοπρεποῦς ἐμφανίσεως παῖς, ὁ εἰκονιζόμενος ἐπὶ τῆς ἀνατολικῆς πλευρᾶς τῆς ζωφόρου παρὰ τὸ πλευρὸν τοῦ ζεύγους Ἀθηνᾶς-Ἡφαιστου¹, εἶναι ὁ γενάρχης τῶν Ἀθηναίων Ἑριχθόνιος-Ἐρεχθεύς. Δὲν στερεῖται ἴσως σημασίας ἐπὶ τοῦ προκειμένου, ὅτι ἡ Ἀθηνᾶ ἐμφανίζεται ἄνευ τῶν συνήθων πολεμικῶν ἐξαρτημάτων αὐτῆς, φέρει δὲ μόνον τὴν αἰγίδα, ταύτην δὲ οὐχὶ ἐπὶ τοῦ στήθους, ἀλλ' ἐπὶ τῶν γονάτων. Διὰ τοῦ τρόπου τούτου ὑπεβάλλετο ἴσως εἰς τὸν θεατὴν ἡ ιδιότης τῆς θεᾶς ὡς μητρὸς τοῦ Ἑριχθονίου καὶ παρέδρου αὐτῆς (βλ. σ. 77) ἀλλὰ καὶ συντρόφου πῶς τοῦ Ἡφαιστου.

Ὁ δεσμὸς τῆς Ἀθηνᾶς καὶ τοῦ Ἡφαιστου εἶναι γνωστὸς εἰς τὴν ἐλληνικὴν τέχνην ἐκ παραστάσεων, ἐξ ὧν αἱ συνηθέστεραι παρουσιάζουσι τὴν Ἀθηνᾶν: (α) διωκομένην ὑπὸ τοῦ Ἡφαιστου, (β) υἰοθετοῦσαν τὸν υἱὸν τοῦ Ἡφαιστου Ἑριχθόνιον, (γ) ἱσταμένην παρὰ τὸ πλευρὸν τοῦ Ἡφαιστου. Ἡ ἱστορία τοῦ ἔρωτος τοῦ Ἡφαιστου πρὸς τὴν Ἀθηνᾶν ἀποτελεῖ πιθανῶς ἐπιβίωσιν παλαιοτάτου μύθου, καθ' ὃν ἡ Ἀθηνᾶ καὶ ὁ Ἡφαιστος ἀπετέλουν ἀρχικῶς θεῖον ζεῦγος, ὁ δὲ Ἑριχθόνιος ἀπετέλει νεαρὸν θεόν, υἱὸν τοῦ ζεύγους τούτου. Ὁ ΚΟΝΤΟΛΕΩΝ² ἔχει εὑρεῖ ἀναλογίαν τῆς λατρείας τοῦ Διὸς-Υπάτου καὶ τῆς τοῦ Ἑριχθονίου-Ἐρε-

¹ Περὶ τῆς Ἀθηνᾶς Ἡφαιστείας βλ. Α. Β. COOK, Zeus III, 1, 213-56· βλ. ἐπίσης AM 69-70, 1954-5, 77 κ. ἐ.

² ΚΟΝΤΟΛΕΩΝ, Τὸ Ἑρέχθειον, 14.

χθέως¹ πρὸς τὴν τοῦ Σωσιπόλιδος, ὁ δὲ ROBERT² ἔχει εὑρεῖ ἀναλογίαν τῆς λατρείας τοῦ Σωσιπόλιδος πρὸς τὸν κρητικὸν παῖδα Δία καὶ πρὸς τὸν Δία Σωσιπολιν τῆς ἐπὶ Μαιάνδρῳ Μαγνησίας. Ἐπὶ πλέον ἢ τριᾶς Ἀθηνᾶς - Ἡφαίστου - Ἐριχθονίου ἀπηγεῖ ἴσως καὶ συγγένειαν πρὸς τὸν γνωστὸν τύπον τῆς χειταϊκῆς τριάδος, ὡς ἔχει ἄλλωστε ὑποστηριχθῇ καὶ ὑπὸ τοῦ A. B. COOK³. Ὡς παρατηρεῖ ὁ DUSSAUD⁴, ἥδη ἀπὸ τῆς πρωτο-χειταϊκῆς ἐποχῆς παρουσιάζεται πολύμορφος ἡλιακὴ θεά, σχετιζομένη πρὸς τὴν Φύσιν καὶ ἔχουσα ἔντονον πολεμικὸν χαρακτῆρα, ἡ δὲ λατρεία τῆς θεᾶς ταύτης συνδυάζεται πρὸς τὴν λατρείαν τοῦ ἄρρενος θεοῦ τῶν θυελλῶν, ἡσσοнос κύρους, καὶ πρὸς τὴν λατρείαν τοῦ νεαροῦ θεοῦ, υἱοῦ τῶν δύο τούτων θεοτήτων. Ὁ μῦθος ὅμως τῆς ἀθηναϊκῆς τριάδος, ἀσφαλῶς μυκηναϊκῆς καταγωγῆς — ἔχνη ὁμοίας λατρείας παρατηροῦνται εἰς τὸν μινωικὸν-μυκηναϊκὸν πολιτισμόν —, φαίνεται ὑποστὰς ἐν καιρῷ τροποποιήσεις. Σὺν τῇ παρόδῳ τοῦ χρόνου ἡ Ἀθηνᾶ φαίνεται διαμορφωθείσα εἰς παρθένον θεάν, ὁ Ἡφαίστος εἰς ἑτέραν ἀνεξάρτητον θεότητα, ὁ Ἐριχθόνιος εἰς ἥρωα. Ἀλλ' ἡ τροποποιήσις αὕτη, ἃν καὶ προσέδωκε χαρακτῆρα ἀνωτέρας θρησκείας εἰς τὴν ἀθηναϊκὴν λατρείαν, δὲν ἤρκεσε νὰ ἐξαφανίσῃ τὰ κατάλοιπα τοῦ ἀρχικοῦ μύθου, ἡ ἴδὲ ἀνάμνησις τοῦ δεσμοῦ Ἀθηνᾶς - Ἡφαίστου φαίνεται διατηρηθεῖσα εἰς τὸ ἐπεισόδιον τοῦ ἀτυχοῦς ἔρωτος τοῦ θεοῦ τούτου πρὸς τὴν θεάν ταύτην, ὡς καὶ εἰς τὴν ὑπ' ἀμφοτέρων τούτων προστασίαν τῶν καλῶν τεχνῶν καὶ τῆς βιοτεχνίας. Ἰσως τὰ κατάλοιπα ταῦτα, ἀποτελέσαντα ἐνωρὶς ἐνοχλητικὴν ἀντινομίαν πρὸς τὴν ιδιότητα τῆς Ἀθηνᾶς ὡς παρθένου, συνετέλεσαν εἰς τὴν δημιουργίαν ἑτέρου, νεωτέρου, μύθου, καθ' ὃν ἡ Ἀθηνᾶ ἐγένετο θετὴ μήτηρ τοῦ ἥρωος, φυσικὴ δὲ μήτηρ αὐτοῦ ἀπέβη ἡ Γῆ. Δὲν εἶναι ὅμως ἀπίθανον ὁ νεώτερος οὗτος μῦθος νὰ προῆλθεν ἐκ τοῦ συγκερασμοῦ δύο διαφόρων λατρειῶν: τῆς λατρείας τῆς Γῆς, παλαιότερας καὶ προελληνικῆς (πελασγικῆς), καὶ τῆς λατρείας τῆς Ἀθηνᾶς, μεταγενεσιέρας καὶ τελικῶς ἐπικρατησάσης.

Εἰς τὴν σκηνὴν τοῦ πέπλου ἄρα ὁ εἰκονιζόμενος παῖς εἶναι πιθανώτατα ὁ Ἐριχθόνιος - Ἐρεχθεύς⁵, ἄρτι παραδώσας τὸν ἱερὸν πέπλον τῆς μητρὸς αὐτοῦ Ἀθηνᾶς εἰς τινὰ ἱερέα καὶ βοηθῶν εἰσέτι τοῦτον, ὅπως παραμείνωσιν ἐπικεκαλυμμένα τὰ ἄκρα τοῦ πέπλου κατὰ τὴν παραλαβὴν καὶ τὴν ἀπόθεσιν αὐτοῦ. Ἡ σκηνὴ τοῦ πέπλου, ἐπομένως, εἶναι δυνατὸν νὰ θεωρηθῇ ὡς ἡ κατ' ἐξοχὴν σκηνὴ τῆς ἰδρύσεως τῶν Παναθηναίων. Ἡ ἰδρυσις τῆς ἐορτῆς ταύτης, ἄλλωστε, ὑπὸ τοῦ Ἐριχθονίου - Ἐρεχθέως μαρτυρεῖται ἐκ πλειόνων πηγῶν⁶. Συμφώνως πρὸς ταύτας ὁ

¹ Περὶ τῆς αὐτῆς ὑποστάσεως τοῦ γηγενοῦς Ἐρεχθέως (οὐχὶ δηλαδὴ τοῦ πατρὸς τῆς Κρεούσης) καὶ τοῦ Ἐριχθονίου βλ. ΚΟΝΤΟΛΕΟΝΤΑ, ἔ. ἀ. 19, ἐνθα καὶ ἡ σχετικὴ περὶ τοῦ θέματος βιβλιογραφία.

² AM 1898, 37 κ.έ. Βλ. ὡσαύτως JdI 1906, 151.

³ A. B. COOK, ἔ. ἀ. 236.

⁴ Religions des Hittites, «Mana» 1949, 335 - 6.

⁵ Περὶ τῶν παραστάσεων τοῦ μύθου τοῦ Ἐριχθονίου βλ. BROMMER, ἐν Charites (Langlotz), 157 κ.έ.

⁶ I. ΑΡΠΟΚΡΑΤΙΩΝ ἐν λ. Παναθήναια: Δημοσθένους

Φιλιππικοῖς. διττὰ Παναθήναια ἤγετο Ἀθήνησι, τὰ μὲν καθ' ἑκάστον ἐνιαυτόν, τὰ δὲ διὰ πενταετηρίδος, ἅπερ καὶ μεγάλα ἐκάλουν. Ἰσοκράτης Παναθηναϊκῶ (17) φησι μικρόν δὲ πρὸ τῶν μεγάλων Παναθηναίων, ἤγαγε δὲ τὴν ἐορτὴν πρῶτος Ἐριχθόνιος ὁ Ἡφαίστου, καθ' ἣ φησιν Ἑλλάνικός τε καὶ Ἀνδροτίων, ἐκότερος ἐν α'. Ἀτθίδος. Πρὸ τούτου δὲ Ἀθήναια ἐκαλεῖτο, ὡς δεδήλωκεν Ἰστρος ἐν γ. τῶν Ἀττικῶν.

II. ΣΧΟΛΙΑΣΤΗΣ Παρμενίδου Πλάτωνος 127A: Ἡ τῶν Παναθηναίων ἐορτὴ καὶ ὁ ἀγὼν ἐτέθη μὲν τὸ πρῶ-

ἦρως οὗτος καὶ γενάρχης ἀφιέρωσεν ἐπὶ τῆς Ἀκροπόλεως τὸ πρῶτον ξόανον τῆς Ἀθηνᾶς Πολιάδος, ἴδρυσεν δὲ ἐπίσης πρὸς τιμὴν αὐτῆς τὴν ἐορτὴν τῶν Παναθηναίων καὶ τοὺς Παναθηναϊκοὺς ἀγῶνας.

Τῆς ἐορτῆς ταύτης τῶν Παναθηναίων προϋπῆρχεν, ὡς γνωστόν, τοπικὴ ἐορτή, ὀνόματι Ἀθήναια. Αὕτη εἶχε γεωργικὸν χαρακτῆρα, συνεδέετο δὲ οὕτω πρὸς τὴν λατρείαν τῆς γῆς πιθανῶς, τοῦτο δὲ συνάγεται ἐκ τῆς ἐποχῆς τῆς τελέσεως αὐτῆς. Ἡ τροπὴ τῆς ἐορτῆς ταύτης εἰς ἐορτὴν Παναθηναϊκὴν, ἥτοι παναττικὴν, συντελέσθη διὰ τῆς ἐντάξεως αὐτῆς ἐν τῇ λατρείᾳ τῆς Ἀθηνᾶς, καὶ τοῦ Ἡφαίστου¹ πιθανῶς, οὐδὲν ἄλλο ὑποδηλοῖ ἢ παλαιοτάτην ἐπιτυχὴν τινα προσπάθειαν πολιτικῆς καὶ θρησκευτικῆς ἐνώσεως ὁμάδων τῆς Ἀττικῆς.

Περὶ τῆς ἐποχῆς τῆς ἐνώσεως τῆς Ἀττικῆς ὑπῆρχον, φαίνεται, τρεῖς παραδόσεις. Ἡ ἥτιον γνωστὴ παράδοσις ἐθεώρει τὴν πρώτην ἔνωσιν τῆς Ἀττικῆς, ἔχουσαν πιθανώτατα πολιτικὸν καὶ θρησκευτικὸν χαρακτῆρα, ὡς ἔργον τοῦ Κέκροπος², θεωρουμένου ἀνέκαθεν ὡς Ἀθηναίου μὲν μονάρχου ἀλλὰ καὶ ἱερέως ἅμα ἥτοι βασιλέως-ἱερέως, τῆς Ἀθηνᾶς. Ἡ ἐτέρα παράδοσις ἐθεώρει τὴν δευτέραν ἔνωσιν τῆς Ἀττικῆς ὡς ἔργον τοῦ Ἰωνος³. Ἡ τρίτη δὲ ἔνωσις, ἡ ἀναφερομένη εἰς τὸν Θησέα⁴, εἶχεν, ὡς συνάγεται, περισσότερον πολιτικὸν καὶ ὀλιγώτερον θρησκευτικὸν χαρακτῆρα, συνεδέετο δὲ οὐ μόνον πρὸς τὴν σύμπληξιν πάσης τῆς Ἀττικῆς ὑπὸ τὸ ἄστυ, ἀλλὰ καὶ πρὸς ἐξάπλωσιν τῆς δυνάμεως τῶν Ἀθηναίων ἐκτὸς τῆς Ἀττικῆς (βλ. σ. 94 καὶ 109· παράβαλε καὶ τὰς μυθικὰς κατακτήσεις τοῦ Θησέως ἐν Σκύρῳ

τον ὑπὸ Ἐριχθονίου τοῦ Ἡφαίστου καὶ τῆς Ἀθῆνης, ὥστερον δὲ ὑπὸ Θησέως, συναγαγόντος τοὺς δῆμους εἰς ἄστυ.

III ΠΑΡΙΟΝ ΧΡΟΝΙΚΟΝ 2373, 17: ...ἀφ' οὗ Ἐριχθόνιος Παναθηναίῳ τοῖς πρώτοις γενομένοις ἔργα ἐξενεξε καὶ τὸν ἀγῶνα ἐδείκνυε.

IV ΑΠΟΛΟΔΩΡΟΣ III 14, 6: Ἐν δὲ τῷ τεμένει τραφεῖς Ἐριχθόνιος ἐπ' αὐτῆς Ἀθηνᾶς, ἐκβαλὼν Ἀμφικτύονα, ἐβασίλευσεν Ἀθηναίων καὶ τὸ ἐν Ἀκροπόλει ξόανον τῆς Ἀθηνᾶς ἰδρύσατο καὶ τῶν Παναθηναίων τὴν ἐορτὴν συνεστήσατο καὶ Πραξιθέαν νύμφην ἔγχευε, ἐξ ἧς αὐτῷ παῖς Πανδίων ἐγεννήθη.

V. ΣΧΟΛ. Ἀριστ. Παναθ. 189, 4 (III 323): Τῶν Παναθηναίων τῶν μικρῶν λέγει ταῦτα γὰρ ἀρχαιότερα, ἐπὶ Ἐριχθονίου τοῦ Ἀμφικτύονος γεγόμενα ἐπὶ τῷ φόνῳ τοῦ Ἀστερίου τοῦ γίγαντος.

VI. ΠΕΥΔΟ-ΕΡΑΤΟΣΘΕΝΗΣ Καταστερισμοὶ 13: καὶ ἐθανμάσθη (ὁ Ἐριχθόνιος) ἀγωνιστὴς γεγόμενος ἤγαγε δ' ἐπιμελῶς τὰ Παναθήναια καὶ ἔργα ἠνίχκει ἔχων παρὰ τὴν ἀσπίδιον ἔχοντα καὶ τροίφιαν ἐπὶ τῆς κεφαλῆς, ἀπ' ἐκείνου δὲ κατὰ μίμῃσιν καὶ ὁ καλούμενος ἀποβάτης.

1 Ἡ πρὸς τὴν δυνάδα Ἀθηνᾶς καὶ Ἡφαίστου σύνδεσις τῆς ἐορτῆς ταύτης διαφαίνεται καὶ ἐκ τῆς πρὸς τὴν ἐορτὴν τῶν Χαλκείων σχέσεως αὐτῆς (ΣΟΥΔΑ ἐν λ. Χαλκεῖα: ἐορτὴ Ἀθήνησιν, ἃ τινες Ἀθήναια καλοῦσι ... ὥστερον δὲ ὑπὸ μόνον ἦγετο τῶν τεχνιτῶν, ὅτι Ἡφαίστος ἐν τῇ Ἀττικῇ χαλκὸν εἰργάσατο, ἔστι δὲ ἐν ἡ καὶ νέα τοῦ Πυανειμῶνος, ἐν ἧ καὶ ἱέρειαι μετὰ τῶν ἀρχη-

φῶρον τὸν πέπλον διάζονται... Φανόδημος δὲ φησιν οὐκ Ἀθηνᾶ ἄγεσθαι τὴν ἐορτὴν, ἀλλ' Ἡφαίστῳ).

2 ΣΤΡΑΒΩΝ. IX C.397: ... φησὶ Φιλόχορος πορθουμένης τῆς χώρας ἐκ θαλάττης μὲν ὑπὸ Καρῶν, ἐκ γῆς δὲ ὑπὸ Βοιωτῶν, οὓς ἐκάλουν Ἀσνας, Κέκροπα πρῶτον εἰς δώδεκα πόλεις συνοικίσει τὸ πλῆθος, ὧν ὀνόματα Κεκροπία, Τετράπολις, Ἐπακρία, Δεκέλεια, Ἐλενοίς, Ἀφιδνα (λέγουσι δὲ καὶ πληθυντικῶς Ἀφιδνας), Θόρικος, Βρανερῶν, Κήθνηρος, Σφηττός, Κηφισιά... πάλιν δ' ὥστερον εἰς μίαν πόλιν συναγαγεῖν λέγεται τὴν νῦν τὰς δώδεκα Θησέως.

3 Βλ. σ. 93, 102 κ.ε.

4 ΘΟΥΚΥΔΙΔΗΣ II 15: Συνεβεβήκει δὲ ἀπὸ τοῦ πάντων ἀρχαίων ἐτέρων μᾶλλον Ἀθηναίους τοῦτο· ἐπὶ γὰρ Κέκροπος καὶ τῶν πρώτων βασιλέων ἡ Ἀττικὴ εἰς Θησέα αἰετὰ κατὰ πόλεις ὤκειτο, πρὸς τανεῖς τε ἐχούσας καὶ ἄρχοντας· καὶ ὅποτε μὴ τι δεισείαν, οὐ ξυνήσαν βουλευσόμενοι ὡς τὸν βασιλέα, ἀλλ' αὐτοὶ ἕκαστοι ἐπολιτεύοντο καὶ ἐβουλευόντο· καὶ τινες καὶ ἐπολέμησάν ποτε αὐτῶν (βλ. σ. 86) ἐπειδὴ δὲ Θησέως ἐβασίλευσε, γεγόμενος μετὰ τοῦ ξυνητοῦ καὶ δυνατός τὰ τε ἄλλα διεκόσμησε τὴν χώραν, καὶ καταλύσας τῶν ἄλλων πόλεων τὰ τε βουλευτήρια καὶ τὰς ἀρχάς, εἰς τὴν νῦν πόλιν οὖσαν, ἐν βουλευτήριον ἀποδείξας καὶ πρὸς τανεῖον, ξυνήκασε πάντας.

ΠΑΥΣΑΝΙΑΣ VIII 1: Παναθήναια κληθῆναι φασιν ἀπὸ τοῦ Θησέως, ὅτι ὑπὸ Ἀθηναίων ἐτέθη συνευλεγμένων εἰς μίαν πόλιν.

Βλ. σ. 94 καὶ 109-10, 113.

καὶ Θράκη, ἐφ' ὧν οἱ Ἀθηναῖοι τοῦ 5^{ου} π. Χ. αἰῶνος προέβαλλον διεκδικήσεις κληρονομικῶ δικαιώματι). Ἡ τρίτη αὕτη παράδοσις, μεταγενεστέρα τῶν προηγουμένων, ἀπέβη ἢ ἐπικρατεστέρα καὶ ἐν καιρῷ ἐθεωρήθη ὡς ἡ μοναδικὴ ἔνωσις τῶν κατοίκων τῆς Ἀττικῆς, οὕτω δὲ ἀπέβη αὕτη ἢ ἐπικρατεστέρα παράδοσις, ὡς ἔχει ἤδη παρατηρήσει καὶ ὁ DE SANCTIS¹.

Ἡ ἀπεικόνισις συνεπῶς ἐπὶ τῆς ἀνατολικῆς πλευρᾶς τῆς ζωφόρου τῆς μυθικῆς ιδρύσεως τῶν Παναθηναίων ἀναφέρεται πιθανῶς εἰς τὴν πρώτην μυθικὴν ἔνωσιν τῶν περὶ τὴν Ἀκρόπολιν οἰκούντων. Ἡ γνώμη αὕτη αἶρει καὶ τὸ κύριον ἔρεισμα τῆς θεωρίας τοῦ HERINGTON², ὅτι δὲν ὑπῆρχε τελικῶς διαφορὰ μεταξὺ τῆς Ἀθηνᾶς Πολιάδος καὶ τῆς Ἀθηνᾶς Παρθένου. Τὸ θέμα τοῦτο εἶχε θίξει πρῶτος ὁ FURTWÄNGLER³, οὗτος ὁμως ἐπεχείρησε νὰ δικαιολογήσῃ τὴν ἐπὶ τοῦ ναοῦ τῆς Ἀθηνᾶς Παρθένου ὑπαρξίν γλυπτῆς διακοσμήσεως μετὰ θέματος ἀναγομένου εἰς τὴν λατρείαν τῆς Ἀθηνᾶς Πολιάδος διὰ τῆς ὑποθέσεως, ὅτι ὁ Παρθενῶν προωρίζετο ἀρχικῶς πρὸς λατρείαν ἀπὸ κοινοῦ τῆς Παρθένου καὶ τῆς Πολιάδος καὶ ὅτι λόγῳ δυσχερειῶν ἀπροβλέπτων τὸ ξόανον τῆς Πολιάδος δὲν ἀπετέθη εἰς τὸν Παρθενῶνα, ἀλλὰ παρέμεινεν ἐκεῖ ἔνθα εὗρισκετο, μέχρις οὗ μετεφέρθη βραδύτερον εἰς τὸ Ἐρεχθίδιον.

Η ΣΚΗΝΗ ΤΩΝ ΔΙΦΡΩΝ

Εἰς τὴν σκηνὴν τῶν δίφρων παρουσιάζονται: (α) δύο νεάνιδες (31 καὶ 32) μεθ' ἱερατικοῦ ἐνδύματος, ὡς ἐλέχθη, καὶ μετὰ δίφρου ἐπὶ τῆς κεφαλῆς, τούτων δὲ ἡ ἐτέρα κρατεῖ καὶ κανοῦν διὰ τῆς ἀριστερᾶς, (β) μητριαρχικὴ γυναικεία μορφὴ (33) ἄνευ ἱερατικοῦ ἐνδύματος, λαμβάνουσα τὸν δίφρον παρὰ τῆς μιᾶς τῶν ἱερειῶν τούτων.

Ἡ ἐπικρατοῦσα γνώμη θεωρεῖ τὰς δύο νεάνιδας ταύτας ὡς τὰς ἐν τῇ ὑπερσίᾳ τῆς Ἀθηνᾶς Πολιάδος ἀρρηφόρους, φερούσας δίφρους, τὴν δὲ ἐτέραν τούτων φέρουσαν καὶ κανοῦν τολυπῶν, ἐκ τοῦ ἱεροῦ ἐρίου τοῦ πέπλου τῆς θεᾶς, ἢ πλακούντων ἐκ τῆς θυσίας πρὸς τιμὴν τῆς θεᾶς.

Συμφώνως πρὸς τὴν ἐπικρατεστέραν ἐκδοχὴν τῆς γνώμης ταύτης ἡ μητριαρχικὴ γυνή, θεωρουμένη ἱέρεια ἢ σύζυγος τοῦ Ἀρχοντος Βασιλέως, λαμβάνει τὸν δίφρον παρὰ τῆς πρὸ αὐτῆς νεάνιδος, ὁ ἕτερος δίφρος δὲ πρόκειται νὰ παραδοθῇ ὑπὸ τῆς ἐτέρας νεάνιδος εἰς τὴν περαιτέρω ἱσταμένην μορφήν (34) τοῦ ἱερέως ἢ Ἀρχοντος Βασιλέως. Κατ' ἀρχὴν ἡ ἐκδοχὴ αὕτη προσκρούει ἐπὶ τοῦ ἀπαραδέκτου συγχρωτισμοῦ θεῶν καὶ θνητῶν.

1 DE SANCTIS, Ἀτθίς 22-24. Οὗτος φρονεῖ, ὅτι ὁ Θουκυδίδης διατυπῶν ἰδίαν θεωρίαν, διαφόρους τῆς καθιερωμένης παραδόσεως. Ἡ παράδοσις τῆς ὑπὸ τοῦ Θεσέως ιδρύσεως τῶν Ἰσθμίων (JACOBY, *Marmor parium*, 87) ἀποτελεῖ ἴσως μέρος τῆς αὐτῆς γενικῆς παραδόσεως τῆς ἐξαπλώσεως τοῦ κύρους τῶν Ἀθηνῶν ἐκτὸς τῆς Ἀττικῆς. Παρατηρητέον, ὅτι ἡ Ἀττικὴ δὲν εἶναι ἡ ἀποκλειστικὴ πατρίς τοῦ Θεσέως· οὗτος δὲν εἶναι συνεπῶς ἀποκλειστικῶς Μυκηναῖος Ἀθηναῖος ἥρως, ὡς ὁ Ἐριχθόνιος· Ἐρεχθεύς, καθόσον καὶ

ἡ Τροίην ἔχει θησαϊκὴν παράδοσιν καὶ ἡ Θεσσαλία καὶ ἡ Σκύρος, ἴσως δὲ καὶ ἡ Φωκίς, ἡ Βοιωτία καὶ ἡ Κυνουρία (WILL, *Corinthia*, 193). Ο Χ. G. L. HAMMOND, *Land Tenure in Athens and Solon's Seisachtheia* ἐν JHS 81, 1961, 78, σημ. 9 παρατηρεῖ, ὅτι τὸ κείμενον τοῦ Θεσέως τοῦ Πλουτάρχου εἶναι ρωμαντικὸν καὶ ἀναχρονιστικόν.

2 HERINGTON, ἔ. ἀ. 48 κ.έ.

3 FURTWÄNGLER, *Masterpieces of Greek Sculpture* (1905), 426.

Συμφώνως πρὸς τὴν ἐτέραν ἐκδοχὴν τῆς αὐτῆς γνώμης, ἡ μητριαρχικὴ γυνή, ἰέρεια θεωρουμένη, ἐπιβλέπει δύο νεαρὰς βοηθοὺς αὐτῆς κατὰ τὴν τοποθέτησιν δύο δίφρων ἐν συμβολικῇ προσκλήσει πρὸς τὰς θεότητας. Ἡ ἐκδοχὴ αὕτη αἰρεῖ μὲν τὴν ἐκ τοῦ συγχρωτισμοῦ θεῶν καὶ θνητῶν δυσχέρειαν, δὲν ἐξηγεῖ ὅμως (α) διατὶ αἱ θεότητες ἐμφανίζονται καθήμεναι ἤδη, (β) διατὶ ὁ συμβολισμὸς οὗτος περιλαμβάνει δύο, οὐχὶ ἓνα π. χ. ἢ τρεῖς, δίφρους.

Ἀμφότεραι αἱ ἐκδοχαὶ αὗται δὲν ἐξηγοῦσιν ἐπίσης: (α) διατὶ ὁ ἕτερος τῶν δίφρων τούτων εἶναι μικρότερος, (β) διατὶ ἡ μητριαρχικὴ γυνή, καίτοι θεωρεῖται ἰέρεια, δὲν φέρει ἱερατικὸν ἔνδυμα, (γ) διατὶ καταλαμβάνει αὕτη ἐπὶ τῆς ζωφόρου θέσιν ἐπισημοτέραν ἢ αἱ θεότητες.

Ὁ χαρακτηρισμὸς τῆς γυναικὸς ταύτης ὡς συζύγου τοῦ Ἀρχοντος Βασιλέως δὲν ἐξηγεῖ τὴν σχέσιν αὐτῆς, συμβολικῆς συνεύνου τοῦ Διονύσου, μετὰ τῆς Ἀθηνᾶς, ἀγάμου θεᾶς κατ' ἐξοχὴν. Ὁ χαρακτηρισμὸς τῆς γυναικὸς ταύτης ὡς ἐξεχούσης ἱερείας τῆς Ἀθηνᾶς Πολιάδος δὲν ἐξηγεῖ ἐξ ἄλλου τὸ μὴ ἱερατικὸν ἔνδυμα αὐτῆς.

Οἱ δύο δίφροι, ἐπομένως, φαίνονται ἀντιστοιχοῦντες πρὸς δυνάδα συγκεκριμένων μορφῶν, οὐχὶ ὅμως πρὸς δυνάδα ἐκ τῶν καθημένων θεοτήτων ἢ πρὸς τὸ ζεῦγος τῶν μορφῶν 33 καὶ 34. Ἡ κλεῖς τοῦ προορισμοῦ τῶν δίφρων τούτων πρέπει νὰ ζητηθῇ οὕτω μᾶλλον εἰς τὸν δεσμὸν τοῦ Ἑριχθονίου - Ἑρεχθέως πρὸς τὰς λοιπὰς τέσσαρας μορφὰς τοῦ κεντρικοῦ τούτου τμήματος τῆς ἀνατολικῆς πλευρᾶς τῆς ζωφόρου.

Αἱ πέντε αὗται μορφαὶ πλαισιοῦνται ἔνθεν καὶ ἔνθεν ὑπὸ τῶν δύο ὁμίλων τῶν θεοτήτων, ἡ μόνη δὲ μέχρι σήμερον ἐκτεθεῖσα ἱκανοποιητικὴ δικαιολογία τῆς διαιρέσεως τῶν θεοτήτων εἰς τοὺς δύο τούτους ὁμίλους ὑποθέτει τὰς θεότητας ταύτας καθημένας πρὸ τοῦ ναοῦ τῆς Ἀθηνᾶς Πολιάδος, τὰς δὲ πέντε μορφὰς ἱσταμένας ἔμπροσθεν αὐτῶν καὶ τοῦ ναοῦ¹, ἢ ὀπισθεν αὐτῶν, ἐντὸς τοῦ ναοῦ². Ἡ ἀντίληψις αὕτη βασίζεται ἐπὶ τῆς ἐλλείψεως δῆθεν προοπτικοῦ βάθους ἐκ τῶν πλείστων γλυπτῶν τῆς κλασσικῆς ἐποχῆς. Καίτοι ὅμως προοπτικὸν βάθος οὐσιαστικὸν δὲν παρουσιάζεται πράγματι ἐπὶ τῶν γλυπτῶν τῆς ἐποχῆς ταύτης, ὑπάρχει ὅμως ἤδη ἐπὶ τούτων ποιά τις διαφοροποιήσις πρὸς ὑποβολὴν αὐτοῦ, παρατηρουμένη ἄλλωστε καὶ ἐνιαχοῦ τῆς ζωφόρου, π. χ. εἰς τὰς σκηνὰς τῶν ἀρμάτων καὶ τῶν ἱππέων.

Ἡ σχέσις τοῦ Ἑριχθονίου - Ἑρεχθέως πρὸς τὰς λοιπὰς τέσσαρας μορφὰς τοῦ κεντρικοῦ τμήματος τῆς ἀνατολικῆς πλευρᾶς τῆς ζωφόρου, ὡς καὶ ἡ πρὸς ἀλήλας σχέσις τῶν πέντε τούτων μορφῶν εἶναι ἀληθῶς ἡ ἀκόλουθος: Ἡ πρώτη τῶν μορφῶν τοῦ τμήματος τούτου, ἡ μία τῶν δύο ἱεριῶν (31), εἶναι σχεδὸν κατ' ἐνώπιον, μόλις ἐξελθοῦσα ἐκ χώρου, ὀπισθεν αὐτῆς κειμένου, μέρους τοῦ ναοῦ πιθανῶς, στρέφεται δὲ ἐλαφρῶς πρὸς τὰ δεξιὰ, ἵνα ἀκολουθήσῃ τὴν πορείαν τῆς ἐτέρας ἱερείας (32). Ἡ ἐτέρα αὕτη ἰέρεια, βαδίζουσα βραδέως πρὸς τὰ δεξιὰ, φαίνεται ἄρτι συναντήσασα τὴν μητριαρχικὴν γυναικείαν μορφήν (33), ἐκ τῆς ἀντιθέτου πλευρᾶς ἐρχομένην. Ὁ ἱερεὺς (34) πορευόμενος ἐπὶ τῆς αὐτῆς καὶ αἱ δύο

¹ A. H. SMITH, A Guide to the Department of Museum, 1920, 34.
Greek and Roman Antiquities in the British ² BUSCHOR, Phidias der Mensch, 68.

ίερείαι κατευθύνσεως, προηγούμενος δὲ τούτων, φαίνεται συναντήσας ἤδη τὸν Ἐριχθόνιον-Ἐρεχθέα, συνοδευόμενον ὑπὸ τῆς μητριαρχικῆς μορφῆς.

Ἡ τριάς τῶν δύο ἱερείων καὶ τοῦ ἱερέως, ἡ ὁμὰς Β δηλαδὴ, νοεῖται οὕτω εὐρισκομένη ἐπὶ ἐπιπέδου διαφόρου τῆς δυάδος τοῦ Ἐριχθονίου-Ἐρεχθέως καὶ τῆς μητριαρχικῆς μορφῆς, τῆς ὁμάδος Α δηλαδὴ. Ἡ ὁμὰς Α οὕτω νοεῖται εὐρισκομένη πρὸς τῆς ὁμάδος Β, ἥτοι ἐπὶ ἐπιπέδου πλησιέστερου πρὸς τὸν θεατὴν, ὁ δὲ Ἐριχθόνιος-Ἐρεχθεὺς δὲν νοεῖται εὐρισκόμενος ὀπισθεν, ἀλλὰ παρὰ τὸ πλευρὸν τῆς μητριαρχικῆς μορφῆς.

Τὰ μέλη τῆς ὁμάδος Β, κινούμενα ἐξ ἀριστερῶν πρὸς τὰ δεξιὰ, παρέχουσι τὴν ἐντύπωσιν, ὅτι ἐξεκίνησαν ἐκ τοῦ αὐτοῦ σημείου περίπου καὶ ὅτι ἔχουσι τὸ αὐτὸ περίπου σημεῖον προορισμοῦ. Ὡς σημεῖον ἐκκινήσεως αὐτῶν εἶναι δυνατόν νὰ νοηθῇ τὸ ἐσωτερικὸν τοῦ ναοῦ τῆς Ἀθηνᾶς Πολιάδος, ὡς προορισμὸς δὲ αὐτῶν ἢ πρὸς τὸν ναοῦ τούτου συνάντησις τῶν μελῶν τῆς ὁμάδος Α. Καθ' ὃν χρόνον οὕτω ὁ ἱερεὺς νοεῖται συναντήσας τὸν Ἐριχθόνιον-Ἐρεχθέα καὶ σχεδὸν λαβὼν παρὰ τούτου τὸν ἱερὸν πέπλον τῆς Ἀθηνᾶς — τὸν πρῶτον πέπλον τῆς Πολιάδος — αἱ δύο ἱερείαι νοοῦνται ὡς ἐξαγαγούσαι ἐκ τοῦ ναοῦ δύο δίφρους πρὸς χρῆσιν τοῦ Ἐριχθονίου-Ἐρεχθέως καὶ τῆς μετ' αὐτοῦ μητριαρχικῆς αὐτοῦ συνοδοῦ (33).

Εἶναι ἐνδεχομένη ἡ ἀντίρρησης ὅτι ἡ παραλαβὴ δίφρου ἀπάδει πρὸς τὴν ἐπιβλητικότητα καὶ τὸ ἀκτινοβολοῦν κῦρος τῆς μητριαρχικῆς ταύτης μορφῆς (33). Ἡ ἀρχαία ἐλληνικὴ λοχοτεχνία ὅμως γέμει παραδειγμάτων θεαινῶν καὶ ἐπιφανῶν γυναικῶν, ἀσχολουμένων περὶ κοινὰ ἔργα. Ἐνδεχομένη ὡσαύτως εἶναι ἡ ἀντίρρησης, ὅτι ὁ Ἐριχθόνιος-Ἐρεχθεὺς, ἰδρύων τὰ Παναθήναια, εἶχεν ἀπὸ καιροῦ ὑπερβῇ τὸ στάδιον τῆς παιδικῆς ἡλικίας. Ὁ εἰκονογραφικὸς τύπος ὅμως τοῦ Ἐριχθονίου-Ἐρεχθέως, ὡς ὀρθῶς παρατηρεῖ ὁ BROMMER, ἦτο ἀνέκαθεν μορφὴ παιδός¹, δὲν ἦτο μορφὴ ἐφήβου ἢ ἀνδρός.

Η ΕΝΘΡΟΝΙΣΙΣ ΤΟΥ ΕΡΙΧΘΟΝΙΟΥ - ΕΡΕΧΘΕΩΣ

Μετὰ τὴν παράδοσιν τοῦ πέπλου καὶ τὴν ἀκολουθοῦσαν ἀπομάκρυνσιν τοῦ ἱερέως καὶ τῶν δύο ἱερείων εἰς τὸ ἐσωτερικὸν τοῦ ναοῦ, πρὸς ἐκεῖ ἀπόθεσιν τοῦ πέπλου, ἡ μορφὴ τοῦ Ἐριχθονίου-Ἐρεχθέως καὶ ἡ μορφὴ τῆς μητριαρχικῆς αὐτοῦ συνοδοῦ πρόκειται νὰ λάβωσι θέσιν ἐπὶ τῶν δύο δίφρων, τοποθετουμένων μεταξὺ τῆς Ἀθηνᾶς καὶ τοῦ Διός.

Ἡ ἀπομάκρυνσις τοῦ ἱερέως καὶ τῶν ἱερείων καὶ ἡ παραμονὴ ταυτοχρόνως τοῦ Ἐριχθονίου-Ἐρεχθέως καὶ τῆς μητριαρχικῆς αὐτοῦ συνοδοῦ ἐν μέσῳ τῶν καθημένων θεοτήτων ἀποτελοῦσι νοουμένας σκηνάς, εὐχερῶς δέ: αἱ θρησκευτικαὶ παραστάσεις τῆς ἐλληνικῆς κλασσικῆς ἀρχαιότητος δὲν εἶναι στιγμιαῖαι ἀπεικονί-

¹ ἔ. ἀ. 160: ... dass Erichthonios in den Bildern nur als Kind vorkommt. Παρατηρητέον ἐπὶ τοῦ προκειμένου, ὅτι ὁ Ἐριχθόνιος εἰκονίζεται συνήθως εἰς μὲν τὰς ἀγκάλας (σκηναὶ υἱοθεσίας, αὐτόθι) ὑπὸ μορφὴν νηπίου, μόνον δὲ ὑπὸ μορφὴν παιδός (πβλ. Ἀκροπό-

λεως 396: LANGLOTZ, πίν. 29. ARV 628), καὶ δὴ μετὰ πλουσίῳ ἱματίῳ, ὡς καὶ ἐπὶ τῆς ζωφόρου δηλαδὴ. Περὶ τούτου βλ. δημοσιευθησόμενον ἄρθρον μου εἰς «Χαριστήριον» καθηγητοῦ Ὁρλάνδου.

σεις, φωτογραφικαὶ οὕτως εἰπεῖν, ἀλλ' ἀπεικονίσαις ὀλικάι, πολλάκις καὶ μετὰ συμβολισμοῦ τινος.

Οὕτω, αἱ δύο σκηναί, αἱ ἀποτελούμεναι ἐκ τῶν πέντε κεντρικῶν μορφῶν τῆς ἀνατολικῆς πλευρᾶς τῆς ζωφόρου, ἡ σκηνὴ τοῦ πέπλου καὶ ἡ σκηνὴ τῶν δίφρων, ὑποδηλοῦσι συγχρόνως καὶ δύο ἐτέρας σκηνάς: τὴν εἰς τὸ ἐσωτερικὸν τοῦ ἱεροῦ ἐπιστροφὴν τοῦ ἱερέως καὶ τῶν δύο ἱερείων καὶ τὴν ἐν τῷ μέσῳ τῶν καθημένων θεοτήτων ἐπὶ δίφρου ἐνθρόνισιν τοῦ 'Εριχθονίου-Ἐρεχθέως καὶ τῆς μητριαρχικῆς αὐτοῦ συνοδοῦ, τοῦ μὲν παρὰ τὸ πλευρὸν τῆς θετῆς μητρὸς αὐτοῦ 'Αθηνᾶς ὡς *παρέδρον* αὐτῆς (βλ. σ. 77), τῆς δὲ παρὰ τὸ πλευρὸν τοῦ Διὸς ὡς μητρὸς αὐτοῦ καὶ *ὀλυμπίας*.

Ἡ ἐνθρόνισις αὕτη ἐπὶ δίφρου ἐν μέσῳ τῶν καθημένων θεοτήτων εἶναι δυνατὸν νὰ θεωρηθῇ ὡς στιγμιαία, ἐπὶ τῆς γῆς ὅμως, ἀποθέωσις τοῦ 'Αθηναίου ἥρωος¹. Ἐξ ἄλλου, ἡ παρουσία τῶν θεοτήτων εἶναι δυνατὸν νὰ ἐρμηνευθῇ ὡς σκοποῦσα τὴν ὑπ' αὐτῶν θεωρίαν τῆς ἰδρύσεως τῆς μεγάλης ἀθηναϊκῆς ἐορτῆς, τῆς τελούμενης ἐπὶ τῇ εὐκαιρίᾳ τῶν γενεθλίων τῆς 'Αθηνᾶς, ἀλλὰ καὶ τὴν πανηγυρικὴν ἐπιβράβευσιν τῆς εὐσεβείας τοῦ 'Αθηναίου ἥρωος καὶ γενάρχου.

Ἡ νοουμένη αὕτη σκηνὴ τῆς ἀποθέωσεως καθιστᾷ οὕτω σαφῇ καὶ τὸν προορισμὸν τῶν δύο δίφρων. Ὁ προορισμὸς τοῦ ἐτέρου τῶν δίφρων πρὸς ἐνθρόνισιν τοῦ 'Εριχθονίου-Ἐρεχθέως ὑποδεικνύεται ἐξ ἄλλου καὶ ἐκ τοῦ μικροτέρου μεγέθους τοῦ δίφρου τούτου.

(Ὅμας) Α'.

ΕΡΙΧΘΟΝΙΟΣ - ΕΡΕΧΘΕΥΣ ΚΑΙ ΓΗ

Ἐξακριβωτέον ἤδη, ποία εἶναι ἡ μητριαρχικὴ συνοδὸς τοῦ 'Εριχθονίου, ἡ ἔχουσα τὴν κατ' ἐξοχὴν τιμητικὴν θέσιν ἐπὶ τῆς ζωφόρου (σ. 12).

Ἡ μορφὴ αὕτη δὲν εἶναι οὔτε ἰέρεια, οὔτε σύζυγος τοῦ 'Αρχοντος Βασιλέως (σ. 12). Εἰς τὴν νοουμένην σκηνὴν τῆς ἀποθέωσεως τοῦ 'Εριχθονίου αὕτη εὐρίσκεται ἀφ' ἑνὸς μὲν παραπλευρῶς τοῦ Διὸς, καὶ δὴ ἔχοντος παρὰ τὸ ἕτερον πλευρὸν αὐτοῦ τὴν 'Ηραν, ἀφ' ἐτέρου δὲ παραπλευρῶς τοῦ 'Εριχθονίου-Ἐρεχθέως, ἐμφανίζεται δὲ οὕτω ἔχουσα δεσμὸν μὲν στενότατον μετὰ τοῦ Διὸς καὶ μετὰ τοῦ 'Εριχθονίου-Ἐρεχθέως, ὑπερέχουσα δὲ πρεσβεΐα τούτου, ἐξ οὗ καὶ τὸ μέγεθος τοῦ πρὸς ἐνθρόνισιν αὐτῆς προοριζομένου δίφρου· ἐνῶ, ἐξ ἄλλου, πρὸς τὴν ἐτέραν πλευρὰν κάθηται ἐγγὺς ὅλως τοῦ 'Εριχθονίου-Ἐρεχθέως ἡ θετὴ μήτηρ αὐτοῦ 'Αθηνᾶ, καὶ δὴ ἔχουσα τὸν 'Ηφαιστον παρ' αὐτήν. Ἡ μητριαρχικὴ συνοδὸς τοῦ 'Εριχθονίου-Ἐρεχθέως οὐδὲν ἄλλο εἶναι ἢ ἡ μήτηρ αὐτοῦ Γῆ.

¹ Ἀποθέωσις (ἐν Ὀλύμπῳ) τοῦ 'Εριχθονίου-Ἐρεχθέως δὲν ἀναφέρεται, διότι πρόκειται περὶ χθονίου ἥρωος (βλ. PFISTER, ἔ. ἀ. 480 κ.έ.).

Περὶ τῶν μέχρι τοῦδε ἀπόψεων ὡς πρὸς τὸν προορισμὸν τῶν δύο δίφρων βλέπε:

MICHAELIS, ἔ. ἀ. 203. MOMMSEN, Feste, 114. PREMERSTEIN ἐν *OJh* 14, 1912, 25. SMITH, A Guide to

the Department of Greek and Roman Antiquities in the British Museum, 34. PICARD, La Sculpture Grecque, II, 465. Βλέπε ὡσαύτως τὴν ὑπὸ τοῦ DEUBNER (*Attische Feste*, 31) γενομένην παρατήρησιν, ὅτι ἱεροὶ δίφροι δὲν πιστοποιοῦνται ἐν τῇ πομπῇ τῶν Παναθηναίων.

Ὁ Ἐριχθόνιος-Ἐρεχθέως εὐρισκόμενος οὕτω ἐν μέσῳ τῶν δύο μητέρων αὐτοῦ, καθ' ὃν τρόπον, ἐξ ἄλλου, καὶ ἐπὶ τῶν συνήθων παραστάσεων τῆς υἱοθεσίας, ἐπὶ κεντρικῆς δὲ θέσεως τῆς ζωφόρου, τιμᾶται ὡς ὁ εὐσεβῆς γενάρχης τῶν Ἀθηναίων ἐνῶ ἐξαίρονται ἅμα αἱ δύο μεγάλαι θήλειαι θεότητες τῶν Ἀθηναίων, τὸ μὲν ἡ Γῆ, ὡς ἡ φυσικὴ μήτηρ αὐτοῦ καὶ ὡς ἡ Ὀλυμπία μήτηρ, τὸ δὲ ἡ θετὴ μήτηρ αὐτοῦ, ὡς ἡ εἰρηνικὴ θυγάτηρ τοῦ Διός, πρὸς ἣν καί, ὡς ἐορτάζουσιν θεάν, προσφέρεται παρὰ τῆς πόλεως τῶν Ἀθηναίων ὁ πρῶτος πέπλος, διὰ τῶν χειρῶν τοῦ ἰδίου αὐτῆς υἱοῦ καὶ μυθικοῦ γενάρχου τῶν Ἀθηναίων.

Ἡ εἰκασία, ὅτι οὐδὲν ἄλλο ἢ ἡ Γῆ εἶναι ἡ μητριαρχικὴ συνοδὸς τοῦ Ἐριχθονίου-Ἐρεχθέως, ἐνισχύεται σοβαρῶς καὶ ἐκ τινος τεχνικῆς ιδιορρυθμίας τῆς ἐπεξεργασίας τῆς μορφῆς ταύτης. Τὸ κατώτατον δεξιὸν ἄκρον τοῦ πίπτοντος ἐνδύματος αὐτῆς δὲν παρουσιάζει ἱκνὴ ἀποκρούσεως, κυρτοῦται δὲ πρὸς τὰ ἄνω ὥσει περατούμενον. Καὶ παρουσιάζεται ἡ μορφή αὕτη ἐλλιπὴς κατὰ τὸν ἀριστερὸν πόδα (εἰκ. 31), τούτου δ' ὁ χώρος καταλαμβάνεται περιέργως ὑπὸ τοξοειδοῦς κοιλότητος, διακρινομένης διὰ τὴν ὁμαλὴν περίμετρον καὶ τὴν λείαν ἐξεργασίαν τῆς ἐπιφανείας. Ἀθικτος δὲ εἶναι ὑπὸ τὸ σημεῖον τοῦτο καὶ ἡ ἐν εἵδει ἀναθυρώσεως ταινία τοῦ ἄκρου τμήματος τοῦ δόμου, συνδεομένη ἄλλοτε μετὰ τοῦ κάτωθεν αὐτῆς ἐπιστυλίου. Ἡ τοιαύτη ἔλλειψις τοῦ ἀριστεροῦ ποδὸς εἶναι δυνατόν νὰ θεωρηθῇ ὡς μὴ τυχαία: ὁ δόμος τοῦ ἐπιστυλίου, ὑψούμενος ἀρχικῶς ἐπὶ τοῦ χώρου τοῦ ἀριστεροῦ ποδὸς τῆς μορφῆς ταύτης, ἐσχημάτιζεν ἴσως προέκτασιν λοφοειδοῦς σχήματος, ἀποτελοῦσαν πρόσφορον μέσον τονισμοῦ τοῦ χθονίου χαρακτῆρος τῆς εἰκονιζομένης θεότητος.

Ἡ ἐρμηνεῖα ὅμως τῆς μητριαρχικῆς ταύτης μορφῆς τῆς ζωφόρου ὡς παριστάσεως τὴν Γῆν εἶναι δυνατόν νὰ προκαλέσῃ τὴν ἐξῆς ἀντίρρησην: αἱ πλεῖσται τῶν παραστάσεων τοῦ κύκλου τῆς υἱοθεσίας τοῦ Ἐριχθονίου-Ἐρεχθέως, ἰδίᾳ αἱ παλαιότεραι, ἐμφανίζουν τὴν Γῆν ἔχουσαν διαστάσεις μεγαλυτέρας¹ ἢ αἱ μετ' αὐτῆς εἰκονιζόμεναι θεότητες, ἐπὶ τῆς ζωφόρου δὲ ἐμφανίζεται αὕτη ἔχουσα μικρότερας διαστάσεις ἢ αἱ μετ' αὐτῆς εἰκονιζόμεναι θεότητες.

Αἱ παραστάσεις ὅμως αὗται τοῦ κύκλου τῆς υἱοθεσίας τοῦ Ἐριχθονίου-Ἐρεχθέως φαίνονται ἀκολουθοῦσαι καθιερωμένην παράδοσιν, ἣν ἀπηχοῦσι πιθανῶς παλαιὰ λατρευτικὰ ἐπίθετα αὐτῆς: *πελώρη*² (ΗΣΙΟΔΟΣ)³, *μεγίστη* (ΣΟΛΩΝ)⁴.

Ἀλλ' ἤδη ἐρυθρόμορφοί τινες παραστάσεις ἀποκλίνουν τοῦ κανόνος τούτου: Στάμνος τοῦ Μουσείου τοῦ Μονάχου⁵, χρονολογουμένη περὶ τὰ μέσα τοῦ 5^{ου} π.Χ. αἰῶνος, ἐμφανίζει τὴν Γῆν ἐν φυσικῷ μεγέθει.

Ἡ ἀπόκλισις αὕτη ἄρα ἐπιτρέπει τὴν εἰκασίαν, ὅτι ἡ παλαιὰ περὶ κολοσ-

¹ Κολοσσικὴ ἐμφανίζεται ἡ Γῆ καὶ ἐπὶ τοῦ γνωστοῦ μηλιακοῦ πηλίνου ἀναγλύφου. Τὸ ἀνάγλυφον τοῦτο ὁ JACOBSTHAL (Die melischen Reliefs, 96 κ.ε.) θεωρεῖ ὡς κίβδηλον. Ἀντίθετοι πρὸς τὴν ἄποψιν ταύτην τάσσονται: ὁ EITREM, ἡ ΚΑΡΟΥΖΟΥ καὶ ὁ BROMMER (βλ. BROMMER, ἔ. ἀ. 154).

² Θεογον. 479: (Ζῆνα) τὸν μὲν οἱ ἐδέξατο Γαῖα

πελώρη.

³ Ἀπόσπ. ἐν ΑΡΙΣΤ. Ἀθην. Πολιτ. 12: *μήτηρ μεγίστη δαιμόνων Ὀλυμπίων ἀρίστα Γῆ μέλαινα*

⁴ Παρατήρησις ὑπὸ Sir JOHN BEAZLEY: *μεγίστη* here must have the notion of great, not «large» or «big».

⁵ ARV 319 (στάμνος, ἀριθ. 2413).

σικῆς Γῆς παρὰδοσις, προϊόντος τοῦ 5^{ου} π.Χ. αἰῶνος, ἐχαλαρώθη ἐλαφρῶς, εἰς τὴν χαλάρωσιν δὲ ταύτην συνετέλεσαν πιθανῶς καὶ τινες δοξασίαι τῶν διανοουμένων τῆς ἐποχῆς τοῦ Περικλέους. Συναφῆς χαλάρωσις, παρατηρουμένη τότε καὶ ἐν τῇ ἀποδόσει μειξογενῶν τινων μορφῶν, ἐπισημανθεῖσα δὲ ἤδη καὶ ἀναλυθεῖσα ὑπὸ τοῦ BUSCHOR¹ καὶ ἄλλων, ἔρχεται εἰς ἐπίρρωσιν τῆς εἰκασίας ταύτης.

Ἐξ ἄλλου, αἱ διαστάσεις τῆς Γῆς, ὡς εἰκονίζεται αὕτη ἐπὶ τῆς ζωφόρου, αἱ ἐπιτραπεῖσαι ὑπὸ τῆς νοοτροπίας τῆς ἐποχῆς ἐκείνης, ἐπεβλήθησαν ἴσως καὶ ἐκ τοῦ ἐξῆς λόγου: Ἡ μεῖξις σκηνῶν πομπῆς καὶ θεωρίας ἐπὶ τῆς ἀνατολικῆς πλευρᾶς τῆς ζωφόρου προέβαλλε τὴν ἀνάγκην ἰσομετωπίας μεταξὺ τῶν μορφῶν τῶν σκηνῶν τούτων, ἰσταμένων τῶν μὲν καὶ καθημένων τῶν δέ, καθίστα δὲ οὕτω ἀδύνατον, ἢ ἔστω δυσχερῆ, τὸν ἐκ τῆς παραδόσεως ἐνδεδειγμένον ἄλλοτε ὑπερτονισμόν τῶν διαστάσεων τῆς Γῆς. Ὅπωςδήποτε ὁ τονισμὸς τῆς ὑπεροχῆς τῆς Γῆς ἔναντι τῶν ἄλλων θεοτήτων ἐπετεύχθη διὰ τῆς κατ' ἐξοχὴν τιμητικῆς θέσεως αὐτῆς².

Ἐπὶ ἐποχῆς προγενεστέρας ἢ ἐκ τοῦ μεγέθους τῆς Γῆς δυσχέρεια ἴσως ἀντιμετωπιζέτο ἄλλως: ἡ Γῆ π.χ. ἴσως εἰκονίζετο κολοσσική μὲν, ἀλλὰ κατὰ τὸ ἄνω ἡμῖς αὐτῆς μόνον. Μίμησις τούτου ὁμως ἐπὶ τῆς ἀνατολικῆς πλευρᾶς τῆς ζωφόρου θὰ ἦτο ἐν δυσαρμονίᾳ πρὸς τὸν πομπικὸν χαρακτῆρα τῆς εἰκονιζομένης τελετῆς, τοῦτο ὁμως δὲν ἐπέτρεπεν ἡ ἐποχὴ τοῦ Περικλέους. Ἐπὶ πλέον ἡ παράστασις τῆς Γῆς κολοσσικῆς καὶ ἐν τῷ μέσῳ τῆς ἀνατολικῆς πλευρᾶς τῆς ζωφόρου θὰ ἐπεσκίαζε τὴν Ἀθηνᾶν, τὴν κατ' ἐξοχὴν κυρίαν θεότητα τῶν Ἀθηνῶν, τὴν ἐνοικοῦσαν ἐντὸς τοῦ ναοῦ τῆς Πολιάδος καὶ τιμωμένην διὰ τῆς εἰκονιζομένης ἐπὶ τῆς ζωφόρου τοῦ Παρθενῶνος ἀθηναϊκῆς ἐορτῆς.

(Ὁμάς) Β'.

ΚΕΚΡΩΨ ΚΑΙ ΚΕΚΡΟΠΙΔΕΣ

Συμφώνως πρὸς τὰς ἐπικρατεστέρας μέχρι τοῦδε γνώμας, αἱ δύο νεάνιδες τῆς ομάδος Β εἶναι: (α) αἱ δύο ἀρρηφόροι ἢ (β) δύο τῶν ἐν τῇ ὑπηρεσίᾳ τῆς Ἀθηνᾶς κορῶν, ὁ δὲ ἀνὴρ τῆς αὐτῆς ομάδος εἶναι: (α) ὁ Ἄρχων Βασιλεὺς, ὁ ἔχων καθήκοντα γενικὰ ἐπὶ τῶν πατρίων τελετῶν, (β) ὁ ἐπὶ τοῦ καθαρισμοῦ τοῦ πέπλου κατανίπτης, (γ) ὁ ἱερεὺς τοῦ Ποσειδῶνος-Ἐρεχθέως, τοῦ λατρευομένου μετὰ τῆς Ἀθηνᾶς Πολιάδος ἐντὸς τοῦ Ἐρεχθείου (βλ. σ. 94, 77). Ἡ ἐρμηνεία ὁμως αὕτη προσκρούει (α) ἐπὶ τοῦ, ἀσυμβιβάστου, συγχρωτισμοῦ θεῶν καὶ ἀνθρώπων, ἐφ' ὅσον ἡ ὁμάς αὕτη παρεμβάλλεται μεταξὺ τῶν θεοτήτων (β) ἐπὶ τῆς ἐλλείψεως συνδέσμων, γνωστοῦ ἐκ τῶν γραπτῶν πηγῶν, μεταξὺ τῶν δύο ἱερείων (ἀρρηφόρων ἢ κορῶν) ἀφ' ἑνός, καὶ ἐκάστου τῶν ἱερέων τούτων ἀφ' ἑτέρου (γ) ἐπὶ τῆς ἐλλείψεως στενῆς σχέσεως μεταξὺ Ἀθηνᾶς καὶ Ἀρχοντος Βασιλέως, ὡς καὶ μεταξὺ Ἀθηνᾶς καὶ ἱερέως Ποσειδῶνος-Ἐρεχθέως (δ) ὡς καὶ ἐπὶ τῆς ὅλως ἀσήμου θέσεως τοῦ

¹ Phidias der Mensch, 50.

² Ἴσως ἡ κόμη τῆς μορφῆς ταύτης ἦτο πολιὰ. Πο-

λιὰν κόμην ἔφερε πιθανῶς καὶ ἡ ἐπὶ τῆς βάσεως τοῦ Ἡφαιστείου μορφή τῆς Γῆς (AM 1953-5, 86).

κατανίπτου, μὴ δικαιολογούσης τὴν ἐπὶ τῆς ζωφόρου ἀπεικόνισιν αὐτοῦ.

Ἡ ἐρμηνεία αὕτη, καθ' ἣν τὸ κανοῦν, τὸ φερόμενον διὰ τῆς ἀριστερᾶς χειρὸς ὑπὸ τῆς μιᾶς (31) τῶν νεανίδων τούτων, εἶναι κανοῦν ἐρίων ἢ κανοῦν πλακούντων, δὲν ἐξηγεῖ τὸν λόγον τῆς εἰς κοινὴν θεάν κατὰ τὴν παράδοσιν τοῦ πέπλου ἐκθέσεως τοῦ ἐρίου ἢ τὸν λόγον τῆς ἀποσπάσεως τῆς φερούσης τοὺς πλακοῦντας μορφῆς ἐκ τῆς πομπῆς τῶν σφαγίων καὶ τῶν προσφορῶν.

Ἡ ταῦτις, ἐξ ἄλλου, τῶν νεανίδων τούτων πρὸς τὰς ἀρρηφόρους δὲν ἐξηγεῖ ἐπίσης τὸν λόγον, δι' ὃν εἰκονίζονται αὗται ὡς νεάνιδες, οὐχὶ δὲ ὡς παιδίσκαι.

Καθ' ἡμᾶς, αἱ δύο νεάνιδες τῆς ομάδος Β εἶναι δύο Κεκροπίδες, ὁ δὲ ἀνὴρ τῆς ομάδος ταύτης εἶναι ὁ Κέκροψ¹. Οὕτω ὑπάρχει ἀκέραιον ἐφ' ὅλης τῆς σκη-

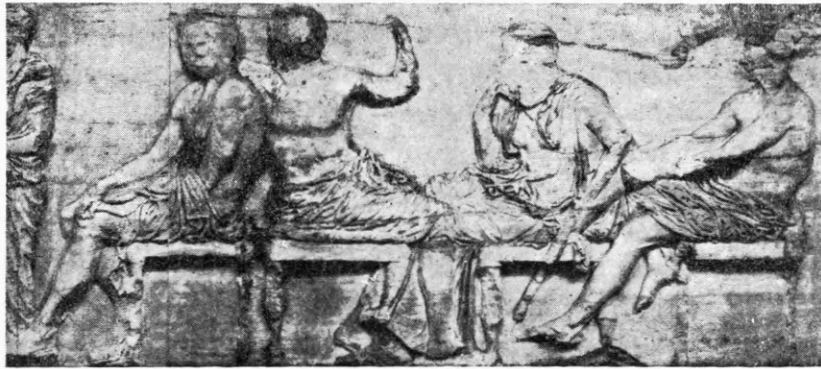

24

25

26

27

Εἰκ. 23. Ἑρμῆς, Διώνυσος, Δημήτηρ, Ἀφροδίτη.

νῆς τῆς παραδόσεως τοῦ πέπλου τὸ μυθικὸν κλίμα, ἡρώων μόνον ἐκ τοῦ οἰκείου μύθου συμπαραισταμένων μετὰ τῶν θεοτήτων. Ἐπίσης ὑπάρχει οὕτω δεσμὸς οἰκο-

1 Ἐν τῇ ἀθηναϊκῇ παραδόσει ὁ Κέκροψ ἐμφανίζεται ὡς μορφή Βασιλέως - ἱερέως (ἀρχετύπου ἴσως μορφῆς τοῦ Ἀρχοντος Βασιλέως) ἄμεσον σχέσιν ἔχοντος πιθανῶς μετὰ τῆς εἰς τὴν Ἀττικὴν εἰσαγωγῆς ἢ καὶ τῆς ἐκεῖ ἐπικρατήσεως τῆς προϊστορικῆς τριαδικῆς λατρείας: Ἀθηνᾶς - Ἥφαιστου - Ἑριχθονίου, ἴσως δὲ καί, ὡς ὑποστηρίζει ὁ ΚΕΚΕΝΥΙ (Jungfrau und Mutter in der griechischen Religion, 22), καὶ τοῦ θεσμοῦ τῆς μονογαμίας καὶ τοῦ πατρωνύμου. Ὁ ΜΥΛΩΝΑΣ (Ἐπιτύμβιον Τσοῦντα, 417) ὑποστηρίζει, ὅτι ὁ Κέκροψ ἀντιπροσωπεύει ἀρχαιότεραν δυναστείαν τῶν Ἀθηνῶν, ἀντιστοιχοῦσαν πρὸς τὴν ἀρχαιότεραν δυναστείαν τῶν Μυκηνῶν, ἥς τὰ μέλη ἐθάπτοντο ἐντὸς τῶν καθέτων τάφων, ὁ δὲ Ἑριχθόνιος νεώτεραν δυναστείαν τῶν Ἀθηνῶν, ἀντιστοιχοῦσαν πρὸς τὴν νεώτεραν δυναστείαν τῶν Μυκηνῶν, ἥς τὰ μέλη ἐθάπτοντο ἐντὸς τῶν θολωτῶν τάφων. Παρομοίαν γνώμην, οὐχὶ τὴν αὐτὴν, εἶχεν ἐκφράσει καὶ ἡ HARRISON (βλ. περὶ τούτου ΜΥΛΩΝΑΣ, αὐτόθι). Ὁ NILSSON (GGR 414, 421) ἐξ ἄλλου ὑποστηρίζει, ὅτι, πλὴν τῆς Ἀθηνᾶς, ἐντὸς τοῦ ἀνακτόρου τῆς Ἀκροπόλεως ἐλατρεύετο κατὰ τὴν προϊστορικὴν ἐποχὴν καὶ ὁ Ποσειδῶν, ἡ σύνδεσις δὲ Ποσειδῶνος καὶ Ἑρεχθέως προήλθεν ἐκ τῆς γειννιάσεως τοῦ τόπου τῆς

λατρείας αὐτῶν. Ὁρθῶς ὁμοῦς ὑποστηρίζει ὁ ΚΟΝΤΟΛΕΩΝ, ὅτι ὁ Ἑρεχθεὺς - Ἑριχθόνιος εἶναι ἄμεσος διάδοχος προϊστορικῆς χθονίας θεότητος, παλαιότερας τῆς προϊστορικῆς ὑποστάσεως τοῦ Ποσειδῶνος (Τὸ Ἑρεχθεῖον, 24), οὐχὶ δηλαδὴ ἥρωας τις ἀπλῶς, ἀλλὰ θεότης ἐκπεσοῦσα εἰς ἥρωα. Ἡ θεότης αὕτη καθ' ἡμᾶς εἶναι τὸ τρίτον σκέλος τῆς ἀθηναϊκῆς λατρευτικῆς τριάδος, σύστοιχος δὲ μορφή τοῦ νεαροῦ θεοῦ τῆς χετταϊκῆς τριάδος. Ὁρθῶς συνεπῶς καὶ σχετίζει ὁ ΚΟΝΤΟΛΕΩΝ τὸν Ἑρεχθεῖα - Ἑριχθόνιον πρὸς τὸν Σωσίπολιν καὶ εὐρίσκει τὴν ταύτισιν τοῦ Ἑρεχθέως - Ἑριχθονίου πρὸς τὸν Ποσειδῶνα μεταγενεστέραν (Περὶ τούτου βλ. καὶ σ. 94).

Περὶ τῶν ἀπεικονίσεων τοῦ Κέκροπος βλ. BROMMER, ἔ. ἀ. 153 κ. ἐ. Ὡς ὑποστηρίζει ὁ BROMMER, αἱ παραστάσεις τοῦ Κέκροπος εἶναι οὐχὶ μόνον μειζογενεῖς, ἀλλ' ὡσαύτως καὶ ὅλως ἀνδρικαί, συμφώνως πρὸς τὸ πνεῦμα τῆς ἐποχῆς τοῦ Περικλέους (ἔ. ἀ. 152 - 64). Περὶ τῆς πρὸς ἀνθρωπομορφισμὸν τάσεως τῆς ἐποχῆς ταύτης βλέπε ὡσαύτως BUSCHOR (ἔ. ἀ. 50) καὶ D. M. ROBINSON (AJA 35, 1931, 153 περὶ τῆς καθαρώς ἀνθρωπίνης ἀποδόσεως τοῦ Κέκροπος).

γενειακὸς μεταξὺ τῶν τριῶν τούτων μορφῶν, εἰσέτι δὲ ὁ εἰκονιζόμενος ἀνὴρ δὲν εἶναι ἄσημος λειτουργός, ὡς ὁ κατανίπτης, ἀλλ' εἶναι ἥρως στενωὺς πρὸς τὴν Ἀθηνᾶν συνδεδεμένος. Ὡσαύτως ἡ ἐρμηνεῖα τῶν νεανίδων ὡς Κεκροπίδων¹ δικαιολογεῖ καὶ τὴν ἀπεικόνισιν τούτων οὐχὶ ἐν ἡλικίᾳ παιδίσκης, ἐξηγεῖ δὲ καὶ τὸ ἐπὶ τῆς ἀριστερᾶς χειρὸς τῆς ἐτέρας τούτων κανοῦν, ὡς σύμβολον τῆς παρὰ τῇ Ἀθηνᾷ ὑπηρεσίας αὐτῆς. Ἐξ ἄλλου, ἡ ταύτισις τῶν νεανίδων τούτων πρὸς τὰς Κεκροπίδας δικαιολογεῖ πιθανῶς καὶ τὴν θέσιν αὐτῶν παρὰ τὸ πλευρὸν τοῦ Διός, τῆς μητρὸς αὐτῶν, ὡς παρατηρεῖ καὶ ὁ Α. Β. COOK², γνωστῆς ὡς θυγατρὸς τοῦ Ἀκταίου, λατρευτικοῦ ὀνόματος τοῦ Διός. Τὸ ἱερατικὸν δὲ λειτούργημα τῶν Κεκροπίδων ἀφ' ἐνός, προσκομιζουσῶν τοὺς δίφρους, καὶ τοῦ Κέκροπος ἀφ' ἐτέ-

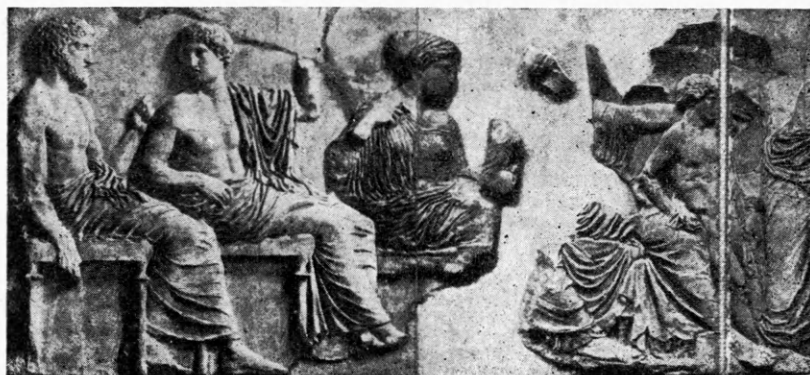

Εἰκ. 24. Ποσειδῶν, Ἀπόλλων, Ἀρτεμις, Ἀφροδίτη - Ἔρως.

ρου, λαμβάνοντος παρὰ τοῦ Ἐριχθονίου-Ἐρεχθέως τὸν πέπλον, ἐξηγεῖ καὶ τὴν ἱερατικὴν ἀμφίεσιν αὐτῶν.

ΟΙ ΟΜΙΛΟΙ ΤΩΝ ΘΕΟΤΗΤΩΝ

Αἱ δώδεκα μορφαὶ τῶν θεοτήτων, ἐπὶ τῆς ἀνατολικῆς πλευρᾶς τῆς ζωφόρου (εἰκ. 19-20 καὶ 23-24), εὐρίσκονται ἑκατέρωθεν τῶν πέντε κεντρικῶν μορφῶν, ἀποτελοῦσαι οὕτω δύο ὁμίλους, βόρειον καὶ νότιον, εἰκονίζονται δὲ ἅπασαι καθήμεναι, ἐνῶ παρίστανται ἐν ὁρθίᾳ στάσει ὁ Ἔρως, ἐπὶ τοῦ βορείου ὁμίλου, καὶ ἡ Ἥβη, ἐπὶ τοῦ νοτίου ὁμίλου, ἐξ αἰτίας ἴσως τῆς ἀεικινήτου φύσεως ἀμφοτέρων καὶ συμφώνως πρὸς τὴν συνήθη παράστασιν αὐτῶν ἐν τῇ ἐλληνικῇ εἰκονογραφίᾳ.

Ἡ ἐπιφάνεια τοῦ ἐδάφους ὑπὸ τὰ καθίσματα τῶν θεοτήτων παρουσιάζεται ἀνώμαλος. Τοῦτο προσφάτως ἡρμηνεύθη ὡς ὑποδηλοῦν τὸ βραχῶδες τοῦ Ὀλύμπου καὶ ἄρα τὴν ὀλυμπίαν κατοικίαν τῶν θεοτήτων, ἀφ' ἧς καὶ αἱ θεότητες αὐτὰι θεῶνται — μὴ καθήμεναι ἐπὶ τῆς Ἀκροπόλεως — τὴν πομπὴν τῶν Παναθη-

¹ Περὶ τοῦ συνδέσμου τῶν Κεκροπίδων πρὸς τὰς δύο Ἀρρηφόρους βλ. KERÉNYI, Jungfrau und Mutter in der griechischen Religion, 53. Ἐνίοτε αἱ Κεκροπίδες

φαίνονται συγγεόμεναι πρὸς τὰς Ἐρεχθείδας (ΣΧΟΛ. Δημ. 438. 17 καὶ ΣΧΟΛ. Ἀριστείδ. Παναθ. 119).

² Α. Β. COOK, Zeus III, I, 260.

ναίων¹. Ἡ ἐρμηνεία ὅμως αὕτη δὲν ἐξηγεῖ ἰδίᾳ τὴν εἰς δύο ὁμίλους διαίρεσιν τῶν θεοτήτων, μὴ δικαιολογουμένην ἄλλως εἰμὴ μόνον ἐὰν αὗται εὐρίσκωνται ἐκατέρωθεν τῆς προσόψεως τοῦ ναοῦ τῆς Πολιάδος Ἀθηνᾶς, καὶ μάλιστα πλαισιῦσαι, καθ' ἡμᾶς, τὴν ὑπὸ τοῦ Ἐριχθονίου-Ἐρεχθέως παράδοσιν τοῦ πέπλου τῆς Ἀθηνᾶς εἰς τὸν Κέκροπα. Ἀλλὰ καὶ οὔτε χρειάζεται ἡ ἐρμηνεία αὕτη πρὸς ἐξήγησιν τοῦ ἀνωμάλου ἐδάφους, ὅπερ ὑποδηλοῖ ἀπλῶς τὸ βραχῶδες τῆς Ἀκροπόλεως.

Ἡ διάταξις τῶν θεοτήτων, ἀμφοτέρων τῶν ὁμίλων, δικαιολογεῖται, πλὴν ἄλλων, καὶ ἐκ τῶν ἐξῆς:

Ἡ θέσις τῆς Ἀφροδίτης καὶ τοῦ Ἑρωτος ἐπὶ τοῦ βορείου ἄκρου τοῦ βορείου ὁμίλου δὲν εἶναι ἴσως ἄσχετος πρὸς τὴν ἐπὶ τῆς βορείου πλευρᾶς τῆς Ἀκροπόλεως ὑπαρξίν τοῦ ἱεροῦ τῆς Ἀφροδίτης καὶ τοῦ Ἑρωτος. Τὸ μικρὸν ἀνάγλυφον τῆς Ἀφροδίτης καὶ τοῦ Ἑρωτος²—πιθανῶς ἐκ τῆς βορείου πλευρᾶς προσερχόμενον—καὶ τὸ γνωστὸν ἀνάγλυφον τῆς Τελετῆς³, σχετισθέντα ἤδη πρὸς τὴν ἐν Κήποις Ἀφροδίτην⁴—τὸ ἀνάγλυφον δὲ τῆς Τελετῆς καὶ πρὸς τὴν Φειδιακὴν παράδοσιν⁵—ἐμφανίζουσι τὴν θεὰν ἔχουσαν τὸ ἱμάτιον αὐτῆς ὡς περίπου ἡ Ἀφροδίτη τῆς ζωφόρου—παρυφαί ἐπὶ τῶν γονάτων—καὶ ὡς μορφαί τινες ἐρυθρομόρφων ἀγγείων τοῦ τέλους τοῦ 5^{ου} αἰῶνος π. Χ., σχετισθεῖσαι ἤδη πρὸς τὴν λατρείαν τῆς ἐν Κήποις Ἀφροδίτης⁶. Ἡ τοιαύτη ιδιορρυθμία ἀπχεῖ ἴσως στοιχεῖον λατρευτικοῦ τύπου τῆς θεᾶς. Οἰαδήποτε δὲ καὶ ἂν εἶναι ἡ σημασία τῆς χειρονομίας τῆς ἐπὶ τῆς ζωφόρου Ἀφροδίτης—λίαν ἐντόνως ὅμως ὑποβαλλομένης τῆς ἐντυπώσεως περὶ συνδυασμοῦ ταύτης πρὸς τὴν ἐπὶ τῆς βορείου πλευρᾶς τῆς Ἀκροπόλεως ὑπαρξίν τοῦ ἱεροῦ τῆς Ἀφροδίτης καὶ τοῦ Ἑρωτος—, ὅπως δῆποτε ὁ Ἑρως, παρὰ τὴν Ἀφροδίτην ἱστάμενος, ὑποδηλοῖ τὴν κοινὴν λατρείαν αὐτῶν, αὕτη δὲ εἶχε κέντρον τὸ ἱερόν τοῦτο τῆς βορείου πλευρᾶς τῆς Ἀκροπόλεως. Καὶ δὲν εἶναι ἴσως τυχαία ἡ ὑπαρξίς ὑπὸ τὸν πόδα τῆς Ἀφροδίτης ὀγκώδους ἀνωμαλίας τοῦ ἐδάφους, ὥσει κλειτύος λόφου.

Ἡ θέσις τοῦ Ἑρμοῦ ἐπὶ τοῦ ἐτέρου ἄκρου τῆς θείας ὀμηγύρεως τῆς ζωφόρου, οὕτω δὲ ἐπὶ τοῦ νοτίου ἄκρου τοῦ νοτίου ὁμίλου, καὶ ἡ πρὸς νότον στροφὴ αὐτοῦ δὲν εἶναι ἴσως ἄσχετος πρὸς τὴν ἐκεῖσε τῆς Ἀκροπόλεως τοποθέτησιν τοῦ Κυνοσαργείου⁷ καὶ τοῦ Λυκείου, τόπων λατρείας τοῦ ἐναγωνίου Ἑρμοῦ. Ἡ πιθανότης αὕτη ἐνισχύεται καὶ ἐκ τῆς ὅλης ἐν γένει ἐμφανίσεως τοῦ Ἑρμοῦ ἐπὶ τῆς ζωφόρου: γυμνοῦ—πέτασος καὶ χλαμὺς ἐπὶ τῶν γονάτων—καθημένου δὲ καὶ τείνοντος τὴν ἀριστερὰν κνήμην, συμφώνως πιθανώτατα πρὸς λατρευτικὸν τύπον τοῦ ἐναγωνίου Ἑρμοῦ, μορφὴν δρομέως ἔχοντος ἀναπαυομένου, ἐτοίμου δὲ πρὸς νέον δρόμον⁸.

¹ Journal of the Warburg and Courtauld Institutes 1961 (P. FEHL).

² Hesperia 4, 1935, 146.

³ LANGLOTZ, Aphrodite in den Garten ἐν Sitz. der Heidelb. Akad. der Wiss. 1953 - 4, πίν. 7, ἀρ. 2, σημ. 32 (βιβλιογραφία).

⁴ Hesperia 32, 1963, 146 κ.έ. (BRONNER).

⁵ LANGLOTZ, 32, 23.

⁶ Rendiconti della Pont. Acad. Rom. d'Arch. 27, 1951 - 4, 180 κ.έ.

⁷ Περὶ τῶν ὑπαρχουσῶν γνωμῶν ὡς πρὸς τὴν θέσιν τοῦ Κυνοσαργείου καὶ τοῦ Λυκείου, WYCHERLEY ἐν BSA 55, 1960, 39 κ.έ.

⁸ Δύο τῶν ἐν τῇ μικροτεχνίᾳ ἀπαντώντων δειγμάτων τοῦ τύπου τούτου τοῦ Ἑρμοῦ (σκύφος: Hesperia 16, 1947, πίν. 65 31) καὶ χαλκῇ πλάξ: (αὐτόθι πίν. 63, 251),

᾽Ωσαύτως ἡ τριάς Ἀθηνᾶς-Ἥφαιστου-Ποσειδῶνος εἰς τὴν ἀρχὴν τοῦ βορείου ὁμίλου, ἰσορροποῦσα ἔν τινι μέτρῳ τὴν τριάδα Διδὸς-Ἥρας-Ἥβης τοῦ νοτίου ὁμίλου, καίπερ ὀρθίας τῆς Ἥβης εἰκονιζομένης, εἶναι ἐστραμμένη πρὸς βορρᾶν, ὅπερ δὲν εἶναι ἴσως ἄσχετον πρὸς τὴν πρὸς βορρᾶν τοῦ Παρθενῶνος λατρείαν τῶν τριῶν τούτων θεοτήτων ἐντὸς τοῦ χώρου τοῦ Ἐρεχθείου. Τοῦτο προϋποθέτει ὁμως τὴν ἐπὶ τῆς ζωφόρου σύμπτωσιν δύο θεμάτων: (α) θεοτήτων καθημένων πρὸ τοῦ ἱεροῦ χώρου τῆς Ἀθηνᾶς Πολιάδος, αἵτινες παρακολουθοῦσιν αὐτοπροσώπως τὴν μυθικὴν ἵδρυσιν τῶν Παναθηναίων, (β) εἰκόνων θεοτήτων, συγκεκριμένων ὡς ἐπὶ τὸ πλεῖστον λατρευτικῶν τύπων, οἵτινες ἔχουσι λαξευθῇ ἐπὶ τοῦ ναοῦ τοῦ Παρθενῶνος.

Ἡ πρὸς νότον στροφή τῆς κεφαλῆς τῆς Ἥβης δὲν εἶναι ἄσχετος ἴσως πρὸς τὴν ἐκεῖσε τῆς Ἀκροπόλεως ὑπαρξίν τοῦ Κυνοσαργείου, ἐν ᾧ ἀναφέρεται βωμὸς αὐτῆς. Δὲν εἶναι ὡσαύτως ἄσχετος ἴσως πρὸς τὴν πρὸς ἀνατολὰς ὑπαρξίν τοῦ Ὀλυμπείου καὶ ἡ πρὸς τὴν κατεύθυνσιν ταύτην στροφή τοῦ κορμοῦ τῆς Ἥρας καὶ τοῦ Διδός, οὗ καὶ ἡ μορφή δὲν εἶναι ἄσχετος ἴσως πρὸς τὸν λατρευτικὸν τύπον τοῦ Διδός Ὀλυμπίου. Ἡ θέσις τοῦ ζεύγους Διδός-Ἥρας ἐπὶ κεφαλῆς τοῦ βορείου ὁμίλου ἐξ ἄλλου ἰσορροπεῖ τὴν ἐπὶ κεφαλῆς τοῦ νοτίου ὁμίλου θέσιν τοῦ ζεύγους Ἀθηνᾶς-Ἥφαιστου, ἡ δὲ στροφή τῆς κεφαλῆς τῆς Ἥρας πρὸς βορρᾶν, πρὸς τὸν Δία, ἰσοσταθμίζεται διὰ τῆς πρὸς νότον, πρὸς τὴν Ἀθηνᾶν, στροφῆς τῆς κεφαλῆς τοῦ Ἥφαιστου· εἶναι δὲ ἡ στροφή αὕτη δηλωτικὴ ἴσως τοῦ ἡσσοῦ κύρους αὐτῶν ἔναντι τῶν θείων αὐτῶν συντρόφων, Διδός καὶ Ἀθηνᾶς. Ἡ ἐμφάνισις ἐξ ἄλλου τοῦ ζεύγους Διδός-Ἥρας ἀριστερᾷ τοῦ ζεύγους Ἀθηνᾶς-Ἥφαιστου ἐξαίρει τὴν ἱεραρχικὴν αὐτῶν θέσιν, τοσούτῳ μᾶλλον καθ' ὅσον ἡ προέχουσα θέσις τοῦ Διδός τονίζεται καὶ διὰ τοῦ ὑπερέχοντος μεγέθους αὐτοῦ ἔναντι πασῶν τῶν θεοτήτων τῆς ἀνατολικῆς πλευρᾶς τῆς ζωφόρου, ὡς καὶ διὰ τῆς ἐπὶ θρόνου τοποθετήσεως μόνου αὐτοῦ. Παρὰ τὸν Δία ἡ Γῆ, τὴν αὐτὴν καὶ οὗτος λαμβάνουσα στάσιν κατὰ τὴν νοουμένην σκηνὴν τῆς ἐνθρονίσεως, ἰσοσταθμοῦσα δὲ τὴν παρὰ τὴν Ἀθηνᾶν ὑπαρξίν τοῦ Ἐριχθονίου-Ἐρεχθέως, πιθανῶς ὑποδηλοῖ καὶ τὴν ἐν τῷ Ὀλυμπεῖ ὑπαρξίν τοῦ ἱεροῦ τῆς Γῆς Ὀλυμπίας.

Ἡ στάσις τοῦ Ἀπόλλωνος¹ τοῦ βορείου ὁμίλου, ἐστραμμένου πρὸς βορρᾶν, ὡς περίπου καὶ ἡ παρ' αὐτὸν γυναικεία μορφή, Λητώ ἢ Ἀρτεμις, δηλοῖ σχέσιν ἴσως πρὸς τὸ ἐπὶ τῆς βορείου πλευρᾶς τῆς Ἀκροπόλεως ἱερὸν τοῦ Πυθίου² Ἀπόλλωνος, ἡ στροφή ὁμως τῆς κεφαλῆς αὐτοῦ πρὸς νότον δηλοῖ ἴσως καὶ τινα σχέσιν πρὸς ἕτερον τόπον λατρείας αὐτοῦ (Λύκειον;). Ἡ σύστοιχος πρὸς τὸν Ἀπόλλωνα μορφή τοῦ νοτίου ὁμίλου, ὁ Διόνυσος, στρέφει τὴν κεφαλὴν πρὸς νότον, ἴσως πρὸς τὰ ἐπὶ τῆς νοτίου πλευρᾶς τῆς Ἀκροπόλεως ἱερὸν καὶ θέατρον

προέρχονται ἐκ τμήματος τῆς νοτίου στοᾶς τῆς Κορίνθου, ὅπερ κατὰ τοὺς ρωμαϊκοὺς χρόνους τοῦλάχιστον ἐχρησίμευεν ὡς ἀγωναθτεῖον. Βλ. ὡσαύτως ἀνάγλυφον παράστασιν χαλκοῦ κράνους (AJA 58, 1954, πίν. 39, εἰκ. 15) καὶ ἐπιτύμβιον ἀνάγλυφον ἐν Μονάχῳ (αὐτόθι πίν. 40, εἰκ. 16).

¹ Ο FARNELL, εὐρίσκει ἀντίγραφα τοῦ τύπου τού-

του τοῦ Ἀπόλλωνος ἐπὶ παραστάσεως ἐρυθρομόρφου ἀγγείου τῆς Νεαπόλεως (The Cults of Greek States I, 342) καὶ ἐπὶ χρυσοῦ ἀγγείου τοῦ Βουκουρεστίου (αὐτόθι πίν. 36b).

² Περὶ τοῦ Πυθίου βλ. σημ. 23 καὶ ὑπὸ BRONNER ἐν ΑΕ 1960, 54 κ.ε., AJA 63, 1959, 68 κ.ε. ὑπὸ WYCHERLEY.

αὐτοῦ, ἔχει δὲ τὸν κορμὸν πρὸς βορρᾶν ἢ βορειοδυτικὰ ἐστραμμένον, ἴσως πρὸς ἕτερον ἱερὸν αὐτοῦ (ἐν Λίμναις;¹).

Ἡ Δημήτηρ, ἐγγὺς τοῦ Διονύσου καθημένη, στρέφεται πρὸς νότον, ἴσως πρὸς τὸ ἱερὸν αὐτῆς παρὰ τὸν Ἰλισόν. Ὁ δὲ παρ' αὐτὴν Ἄρης στρέφεται ὡσαύτως πρὸς νότον, ἴσως πρὸς ἱερὸν τινα τόπον λατρείας αὐτοῦ, πιθανῶς τὸν χώρον, ἐνθα ἐτοποθεῖται ἡ ἀρχαία παράδοσις τὸν ὑπ' αὐτοῦ θάνατον τοῦ υἱοῦ τοῦ Ποσειδῶνος Ἀλιροθίου.

Πρὸς τὴν τοιαύτην διάταξιν τῶν θεοτήτων τῆς ζωφόρου συμφωνεῖ καὶ ἡ ἐπὶ

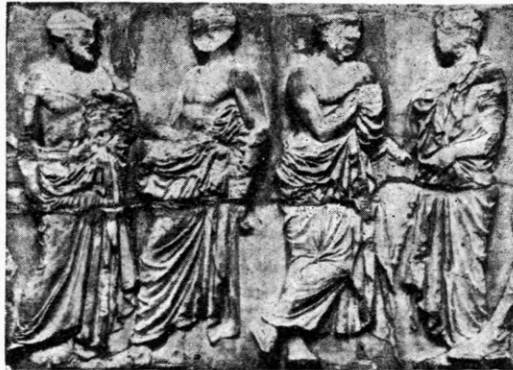

Εἰκ. 25. Μυθικοὶ ἥρωες τοῦ νοτίου ὁμίλου (Κοδρίδαι;).

τοῦ ἀνατολικοῦ αἰτώματος τοῦ Παρθενῶνος θέσις τῆς Ἀφροδίτης καὶ τῶν ἑλευσινίων θεοτήτων².

ΟΙ ΟΜΙΛΟΙ ΤΩΝ ΗΡΩΩΝ ΚΑΙ ΤΩΝ ΙΕΡΟΠΟΙΩΝ

Αἱ ἐπὶ ἀνδρικαὶ μορφαί, δεξιᾷ τῆς Ἀφροδίτης καὶ τοῦ Ἑρωτος (εἰκ. 26: 43-47 καὶ εἰκ. 29: 48-49) καὶ αἱ ἑξ ἀνδρικαὶ μορφαί, ἀριστερᾷ τοῦ Ἑρμοῦ (εἰκ. 25: 20-23, εἰκ. 28: 18-19), πλαισιοῦσαι οὕτω ἐκατέρωθεν τὰς θεότητας ἐπὶ τῆς ἀνατολικῆς πλευρᾶς τῆς ζωφόρου, φαίνονται ἐκ πρώτης ὄψεως ἀποτελοῦσαι δύο ἐνιαίους ὁμίλους, βόρειον καὶ νότιον.

Αἱ μορφαὶ αὗται ἔχουσιν ἐρμηνευθῆ διαφοροτρόπως. Οἱ παλαιότεροι τῶν ἐρευνητῶν, οἱ περιηγηταὶ ἰδίᾳ, ἐθεώρησαν ταύτας ὡς μορφὰς ἀξιωματοῦχων, ἥτοι ἱεροποιῶν, ἐπιμελητῶν, ἀθλοθετῶν, ὠρισμένας δὲ καὶ ὡς μορφὰς ἀπλῶν θεατῶν³. Βραδύτερον ὁμως, ἀπὸ τοῦ ἔτους 1906, αἱ πλεῖστοι τούτων ἐθεωρήθησαν μορφαὶ ἡρώων. Οὕτω, κατὰ τὴν γνώμην τοῦ ΑΡΒΑΝΙΤΟΠΟΥΛΟΥ⁴, πρώτου ἐπιστήσαντος τὴν προσοχὴν ἐπὶ τῆς ἐγγὺς τῶν μορφῶν τούτων παρουσίας τῶν θεοτήτων, αἱ δέκα (18-23

¹ Περί τῆς τοπογραφίας τοῦ ἐν Λίμναις ἱεροῦ βλ. JUDEICH¹, 56 κ.ε. 176 (μεταξὺ Ἀρείου Πάγου καὶ Πνυκός). Κατὰ τῆς ταυτίσεως ταύτης τάσσεται ὁ WYCHERLEY (BSA 55, 1960, 60 κ.ε.). Προτιμότερα ἴσως εἶναι ἡ γνώμη, καθ' ἣν τὸ πρόβλημα τῆς ἀκριβοῦς θέσεως τοῦ ἱεροῦ τούτου παραμένει εἰσέτι ἄλυτον (JHS 80, 1960, 116 ὑπὸ HOOKER).

² Ἡδὴ ὁ ELDERKIN (AJA 1936, 95) θεωρεῖ, ὅτι αἱ

ἐπὶ θεῖαι μορφαὶ τοῦ βορείου ὁμίλου τῶν θεοτήτων σχέσιν ἔχουσι πρὸς τὴν πρὸς βορρᾶν τοῦ Παρθενῶνος ὑπαρξίν τῶν ἱερῶν αὐτῶν.

³ Βλ. A. H. SMITH, The Sculptures of the Parthenon, 54.

⁴ Phyllen - Heroen am Parthenonfries ἐν AM 31, 1906, 83 κ.ε.

καὶ 43-46), ἐξ ἀριστερῶν πρὸς τὰ δεξιὰ, τῶν μορφῶν τούτων εἶναι δυνατόν νὰ ταυτισθῶσι πρὸς τοὺς δέκα ἐπωνύμους ἥρωας τῶν Ἀθηνῶν, αἱ ὑπόλοιποι δὲ τρεῖς (47-49) πρὸς θνητοὺς τινὰς ἀξιωματούχους τῆς παναθηναϊκῆς πομπῆς.

Ἡ ταύτισις ὅμως αὕτη ὑπὸ τοῦ ΑΡΒΑΝΙΤΟΠΟΥΛΟΥ προσκρούει: (α) ἐπὶ τῆς ὁμοιότητος τῆς πρώτης μὲν (47) τῶν τριῶν μορφῶν (ἀξιωματούχων τῆς πομπῆς κατ' αὐτόν) πρὸς τὰς τελευταίας τέσσαρας (43-46) τῶν δέκα μορφῶν (τῶν ἐπωνύμων ἡρώων κατ' αὐτόν), τῶν δὲ ἄλλων δύο (48-49) τῶν τριῶν μορφῶν πρὸς τὰς δύο πρώτας (18-19) τῶν δέκα μορφῶν.

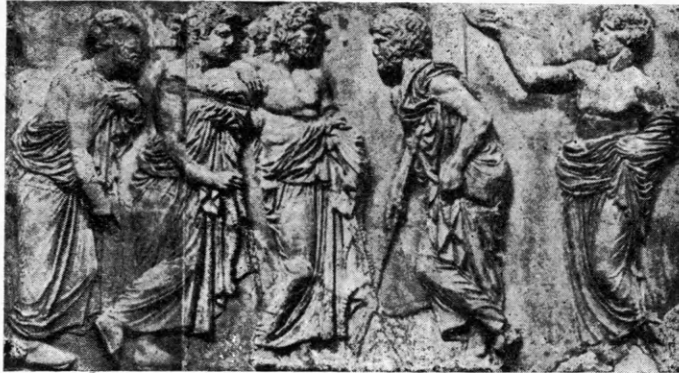

Εἰκ. 26. Μυθικοὶ ἥρωες τοῦ νοτίου ὁμίλου (Ἐρεχθεῖσαι:).

Τὴν κλεῖδα πρὸς ὀρθὴν διαίρεσιν καὶ ταύτισιν τῶν δέκα τριῶν τούτων μορφῶν (18-23 καὶ 43-49) προσφέρει εἰς ἡμᾶς ἡ ὑπὸ τοῦ ASHMOLE γενομένη παρατήρησις, καθ' ἣν τινὲς τῶν δέκα τριῶν τούτων μορφῶν εἶναι μεγαλύτεραι τῶν ἄλλων, ἅμα δὲ καὶ μικρότεραι τῶν ἐγγὺς αὐτῶν θεοτήτων.

Ἐπὶ τῇ βάσει τῆς παρατηρήσεως ταύτης τοῦ ASHMOLE πρὸς ἥρωας εἶναι δυνατόν νὰ ταυτισθῶσιν ἑννέα μορφαί: αἱ τέσσαρες μορφαὶ (20-23) τοῦ νοτίου ὁμίλου, ἀριστερᾷ τοῦ Ἑρμοῦ, καὶ αἱ πέντε μορφαὶ τοῦ βορείου ὁμίλου (43-47), δεξιᾷ τῆς Ἀφροδίτης καὶ τοῦ Ἑρωτος. Καὶ περαιτέρω μεταξὺ τῶν πέντε ἡρώων τοῦ βορείου ὁμίλου ἐνδείκνυται νὰ διακριθῶσι: (α) τέσσαρες σκηπτοῦχοι (43-46), (β) εἷς μὴ σκηπτοῦχος (47). Ἡ διάκρισις δὲ αὕτη ἄγει εἰς ἀναγνώρισιν τῶν ὑπὸ τῶν μορφῶν τούτων εἰκονιζομένων μυθικῶν προσώπων.

Οὕτω, αἱ τέσσαρες σκηπτοῦχοι μορφαὶ τοῦ βορείου ὁμίλου εἶναι μυθικοὶ βασιλεῖς, ὅπερ ὑποδηλοῦται διὰ τοῦ σκήπτρου, καὶ δὴ τῆς αὐτῆς ἀθηναϊκῆς δυναστείας, ὅπερ ὑποδηλοῦται διὰ τῆς ὁμοιότητος τῶν χαρακτηριστικῶν αὐτῶν. Τρεῖς τούτων (43, 45, 46) εἶναι ἡλικιωμένοι βασιλεῖς, ἐξ οὗ καὶ πωγωνοφόροι, ὁ τέταρτος δὲ (44), στερούμενος πώγωνος, εἶναι βασιλεὺς νεαρᾶς ἡλικίας, καὶ δὴ υἱὸς καὶ διάδοχος τοῦ παρ' αὐτόν ἡλικιωμένου βασιλέως, ὃν φαίνεται στηρίζων μετὰ στοργῆς. Ἡ βασιλικὴ αὕτη δυὰς εἶναι δυνατόν νὰ ἀναγνωρισθῇ ὡς Θησεὺς-Αἰγέυς¹,

¹ Περὶ τῶν παραστάσεων τοῦ Αἰγέως βλ. BROMMER, ἔ. ἀ. 159. Οὗτος παρατηρεῖ, ὅτι ὁ Αἰγέυς, ὁσάκις ἐπὶ

τῶν ἀγγειογραφικῶν παρουσιάζεται ὡς πατὴρ τοῦ Θησεως, φέρει κόμην πολιάν. Τοιαύτην κόμην ἴσως ἔφεραν

οὐχὶ δὲ ὡς Αἰγεὺς - Πανδίων, ὡς προέτεινεν ὁ ΑΡΒΑΝΙΤΟΠΟΥΛΟΣ, καθόσον: (α) ἡ δυὰς Θησέως-Αἰγέως εἶναι πλέον γνῶριμος εἰς τὴν ἑλληνικὴν τέχνην ἢ ἡ δυὰς Αἰγέως-Πανδίωνος, (β) δὲν ὑπάρχει παράστασις Αἰγέως ἐφήβου εἰκονιζομένου παρὰ τὸν Θησέα, ἐνῶ λίαν δημοφιλὴς εἶναι, ἰδίᾳ μετὰ τὰ Μηδικά, ἡ μορφή τοῦ Θησέως ἐφήβου. Ἐξ ἄλλου, δὲν στερεῖται ἴσως σημασίας ἡ ἐγγὺς τῆς Ἀφροδίτης θέσις τοῦ Αἰγέως, θεωρουμένου ὡς ὑπευθύνου τῆς εἰσαγωγῆς τῆς λατρείας αὐτῆς εἰς τὴν Ἀττικὴν.

Ἡ ἀναγνώρισις τῶν μυθικῶν τούτων βασιλέων, δεξιᾷ τῶν θεοτήτων ἐπὶ τῆς ζωφόρου, ἐνισχύεται καὶ ἐκ τοῦ δεσμοῦ αὐτῶν μετὰ τοῦ Ἐριχθονίου-Ἐρεχθέως, γενάρχου τῆς δυναστείας αὐτῶν, ἰδρυτοῦ δὲ τῆς ἑορτῆς τῶν Παναθηναίων. Πράγματι οἱ δύο οὗτοι βασιλεῖς — Θησεὺς καὶ Αἰγεὺς — ἀνήκουν εἰς τὴν δυναστείαν οὐ μόνον τῶν Πανδιονιδῶν, ἀλλὰ καὶ τῶν Ἐρεχθειδῶν, καθόσον ὁ Πανδίων ὁ 1^{ος} ἦτο υἱὸς τοῦ Ἐριχθονίου-Ἐρεχθέως. Ὁ δεσμὸς τῶν Ἐρεχθειδῶν - Πανδιονιδῶν μετὰ τοῦ Ἐριχθονίου ἀποτελεῖ θέμα ἐμφανιζόμενον οὐ μόνον ἐπὶ τῆς ζωφόρου ἀλλὰ καὶ ἀλλοῦ τοῦ ἑλληνικῆς τέχνης, ὡς π. χ. ἐπὶ ἐρυθρομόρφου ἀττικῆς κύλικος¹, ἐφ' ἧς εἰκονίζεται ἡ σκηνὴ τῆς υἱοθεσίας τοῦ Ἐριχθονίου-Ἐρεχθέως, παρισταμένον τοῦ βασιλέως Ἐρεχθέως (πατὴρ τῆς Κρεούσης), τοῦ Αἰγέως καὶ τοῦ Πάλλαντος.

Ὁ Αἰγεὺς καὶ ὁ Πάλλας κατὰ τὴν ἐπικρατεστέραν παράδοσιν εἶναι οἱ ἐπιφανέστεροι τῶν τεσσάρων υἱῶν τοῦ Πανδίωνος τοῦ 2^{ου}: Λύκου, Νίσου, Πάλλαντος, Αἰγέως. Ὁ Πάλλας ἐπὶ ἐρυθρομόρφου κρατῆρος τῆς Ἀκροπόλεως² ἐμφανίζεται καθήμενος, ἐνῶ οἱ ἄλλοι μετ' αὐτοῦ εἰκονιζόμενοι Πανδιονίδαι ἐμφανίζονται ὄρθιοι. Οὕτω, εἰς τῶν ἄλλων δύο, πλὴν τοῦ Θησέως καὶ τοῦ Αἰγέως, σκηπτοῦχων ἡρώων τοῦ βορείου ὁμίλου εἶναι δυνατόν νὰ ἀναγνωρισθῇ ὡς Πάλλας.

Ὁ μὴ σκηπτοῦχος ἦρως (47) ἀνήκει εἰς ἐνιαῖον σύνολον μετὰ τῶν Ἐρεχθειδῶν - Πανδιονιδῶν: ἔχει οὗτος τὸ αὐτὸ καὶ οἱ μυθικοὶ οὗτοι βασιλεῖς μέγεθος, στρέφεται πρὸς τὴν πλευρὰν τούτων, ἰδίᾳ πρὸς τὸν Θησέα, φέρει δὲ τὸ αὐτὸ περιπίου καὶ ὁ Θησεὺς ἱμάτιον. Εἶναι ἄρα οὗτος μυθικὸς ἦρως, μὴ ὑπάρξας βασιλεὺς, ἔχων ὅμως δεσμὸν στενὸν μετὰ τῆς δυναστείας τῶν Ἐρεχθειδῶν - Πανδιονιδῶν. Καθ' ἡμᾶς ὁ ἦρως οὗτος εἶναι ὁ Φόρβας, μυθικὸς γυμναστὴς καὶ ἡνίοχος τῆς οἰκογενείας τῶν Πανδιονιδῶν, τοῦ Θησέως κυρίως, λατρευόμενος καὶ ἐντὸς ἰδίου ἱεροῦ ἐντὸς τῶν τειχῶν τῆς πόλεως³. Ἐκράτει, φαίνεται, οὗτος διὰ τῆς ὑψωμένης δεξιᾶς χειρὸς ἀντικείμενον, σύμβολον ἴσως τῆς πρὸς τοὺς Πανδιονίδας σχέσεως αὐτοῦ. Τὸ ἀντικείμενον τοῦτο, ἐξωγραφημένον μόνον, οὐδόλως σώζεται σήμερον⁴.

οὗτος καὶ ἐπὶ τῆς ζωφόρου. Κατὰ τὴν γνώμην τοῦ J. P. HARLAND (Prehistoric Aegina, 51) ὁ Αἰγεὺς ἀποτελεῖ τὴν μεγάλην θαλασσίαν θεότητα τῆς Πρωτοελλαδικῆς ἐποχῆς, βαθμιαίως συγχωνευθεῖσαν μετὰ τοῦ Ποσειδῶνος, κυρίας θεότητος τῶν φορέων τῆς μινυεῖου κεραμικῆς. Ὁ WILL (ἔ. ἀ. 211) βλέπει ἀντιθετῶς σύνδεσμον τοῦ Θησέως πρὸς τοὺς φορεῖς τῆς κεραμικῆς ταύτης. Περὶ τοῦ Ποσειδῶνος καὶ τῆς εἰσαγωγῆς τῆς λατρείας αὐτοῦ βλ. σ. 93.

1 ARV, 739 (Βερολ. 2537). Ἐπὶ τῆς κύλικος ταύτης, ὡς καὶ ἐπὶ τῆς ζωφόρου, ἡ συμπαρουσία τῶν βασιλέων τούτων ἀποτελεῖ ἀναχρονισμόν. Τοιούτου εἰ-

δους ὅμως ἀναχρονισμὸς εἶναι γνωστὸς ἐν τῇ θρησκευτικῇ τέχνῃ γενικῶς: βλ. π. χ. παράστασιν Θεοτόκου μετὰ Ἀγίων τῆς Ἐκκλησίας.

2 ARV, 195.

3 PRELLER-ROBERT, Griechische Mythologie II 2, 141 καὶ 731. Ὁ δεσμὸς Θησέως καὶ Φόρβαντος ἐμφανίζεται οὐ μόνον ἐπὶ τῆς ζωφόρου ἀλλὰ καὶ ἐπὶ ἐρυθρομόρφων ἀττικῶν ἀγγείων, ἐφ' ὧν εἰκονίζεται ὁ Θησεὺς καὶ ἀνὴρ, φέρων τὸ ὄνομα Φόρβας (Βλ. von BOTHMER, Amazons, 234).

4 Ὁ A. H. SMITH (ἔ. ἀ. 64) παρατηρεῖ τὴν κίνησιν τῆς χειρὸς τῆς μορφῆς ταύτης ἡρμηνεύσαν αὐτὴν ὡς χει-

Αἱ τέσσαρες μορφαὶ (20 - 23) τοῦ νοτίου ὁμίλου, ἀριστερᾷ τοῦ Ἑρμοῦ, σκήπτρον φέρουσαι ἅπασαι, αἱ μὲν δύο αὐτῶν (22-23) ἐπὶ τοῦ γλυπτοῦ ἀποδεδομένον, αἱ δὲ ἄλλαι δύο (20-21) ἐξωγραφημένον ἀπλῶς¹, καὶ ὅμοια περίπου ἔχουσαι χαρακτηριστικά, ἐμφανῆ καὶ σήμερον, παρὰ τὴν ἀπόκρουσιν αὐτῶν ἐν πολλοῖς, εἶναι πιθανῶς βασιλεῖς ὡσαύτως ἀθηναϊκῆς δυναστείας. Αἱ μορφαὶ αὗται, συγκρινόμεναι πρὸς τὰς μορφὰς τῆς δυναστείας τῶν Ἑρεχθιδῶν - Πανδιονιδῶν, παρουσιάζουσι φυσιογνωμονικὰ στοιχεῖα, ὡς πρὸς τὴν κόμην, τὸν πώγωνα ἢ καὶ τὴν ὄλην διάπλασιν τοῦ σώματος, ἐξ ὧν ὑποδηλοῦται ποιά τις ἐξέλιξις· οὕτω δὲ εἶναι δυνατόν νὰ ἀναγνωρισθῶσιν ὡς βασιλεῖς μεταγενεστέρας ἢ οἱ Μυκηναῖοι Ἑρεχθίδαι - Πανδιονίδαι ἀθηναϊκῆς δυναστείας. Ἐξ ἄλλου, ἡ στάσις τῶν μορφῶν τούτων, ὡς καὶ τὸ πρόσωπον μιᾶς αὐτῶν (20), τὸ μόνον ἀκεραίως σχεδὸν σωζόμενον, ὑποβάλλει τὴν ἐντύπωσιν γνησίας εὐγενείας ἀρχόντων· μία δὲ αὐτῶν (22) παρουσιάζει ἐξόγκωσιν ἀσυνήθη τοῦ ἀριστεροῦ ποδός, ὁμοιάζουσαν πρὸς τὴν ἐξόγκωσιν τοῦ ποδὸς τοῦ Ἡφαίστου (εἰκ. 27).

Οὕτω αἱ μορφαὶ αὗται εἶναι δυνατόν νὰ ἀναγνωρισθῶσιν ὡς βασιλεῖς ἀνήκοντες εἰς τὴν Ἰωνικὴν δυναστείαν τῶν Νηλειδῶν - Κοδριδῶν. Ἡ δυναστεία αὕτη ἐθεωρεῖτο μεταγενεστέρα τῆς τῶν Ἑρεχθιδῶν - Πανδιονιδῶν καὶ διεκρίνετο, ἐξ ἄλλου, διὰ τὴν παροιμιώδη εὐγένειαν τῶν μελῶν αὐτῆς, ἰδίᾳ τοῦ Κόδρου: *εὐγενέστερος Κόδρου*², ὁ πρεσβύτερος δὲ υἱὸς τοῦ Κόδρου, ὁ Μέδων, συμφώνως πρὸς πληροφορίαν τοῦ ΠΑΥΣΑΝΙΟΥ (VII 2, 1) ἦτο χολὸς κατὰ τὸν ἕτερον πόδα.



Εἰκ. 27. Λεπτομέρεια ἐκ τῆς εἰκ. 25.

Ἰδρυτὴς τῆς δυναστείας τῶν Κοδριδῶν ἐθεωρεῖτο ὁ Νηλεύς, συνεδέετο δὲ οὗτος ἢ ὁμώνυμος ἀπόγονος τούτου, καὶ πρὸς τὴν ἐκ τῆς Ἀττικῆς μετανάστευσιν τῶν πρώτων Ἰώνων. Νηλεύς καὶ Κόδρος εἶχον καὶ ἴδιον ἱερὸν ἐν Ἀθήναις, πρὸς νότον τῆς Ἀκροπόλεως, ἐν ᾧ πιθανώτατα ἐδεικνύετο καὶ ὁ τάφος τοῦ Κόδρου³. Οἱ βασιλεῖς τῆς δυναστείας ταύτης, μολονότι μυθικοί, δὲν ἐθεωροῦντο ἐξ ἴσου ὡς οἱ Ἑρεχθίδαι - Πανδιονίδαι σεπτοί, ἀπὸ τῆς ἐπαναστάσεως ὅμως τῶν Ἰώνων εἶχον, ὡς πιστεύεται, ἠὺξημένην μνήμην παρὰ τῷ λαῷ, ἀκμάζουσιν ὅτε διεκοσμεῖτο ἡ ζωφόρος.

Ἡ ὑπαρξίς, ἀφ' ἑνὸς μὲν πέντε μορφῶν ἡρώων⁴ ἐπὶ τοῦ βορείου ὁμίλου, ἀφ'

ρονομίαν ἀπευθυνομένην πρὸς μορφὴν τινα σύστοιχον αὐτῆς ἐν τῇ νοτίῳ πομπῇ. Ἡ ἐρμηνεία ὅμως αὕτη προσκρούει: α) ἐπὶ τῆς διαφορᾶς μεγέθους τῆς μορφῆς ταύτης καὶ τῶν προσώπων τῆς πομπῆς. β) ἐπὶ τοῦ ἐμφανοῦς συνδέσμου (στάσις, μέγεθος, γενικὴ διάπλασις, ἀμφίεσις) αὐτῆς πρὸς τὰς τέσσαρας μορφὰς τῶν Ἑρεχθιδῶν - Πανδιονιδῶν.

1 Τοῦτο καταφαίνεται ἐκ τῆς στάσεως ἀμφοτέρων, ἰδίᾳ τῆς ὑπ' ἀριθ. 21 μορφῆς, ἰσορροπομένης μόνον

ὑπὸ τὴν προϋπόθεσιν στηρίξεως ἐπὶ σκήπτρου.

2 ΕΛΛΑΝΙΚΟΣ (ἔ. ἀ.) 23, ἀπόσπ. 11: Σημειωτέον ὅτι ἡ μία (20) μορφή τοῦ ὁμίλου τούτου θεωρεῖται φέρουσα τὰ χαρακτηριστικά τοῦ Περικλέους, τούτου δὲ ἡ οἰκογένεια ἀνήγε τὴν ἀρχὴν εἰς τὴν δυναστείαν ταύτην.

3 Βλέπε JUDEICH, 161, σημ. 1. Βλ. ἐπίσης JHS 80, 1960, 115 καὶ BSA 55, 1960, 60 κ.ε.

4 Τὰ σκήπτρα τῶν μορφῶν τούτων ἀποτελοῦνται

έτερου δὲ τεσσάρων μόνον μορφῶν ἡρώων ἐπὶ τοῦ νοτίου ὁμίλου, ὑπηρετοῦν πῶς ἐκ τῆς ἀνίσου κατανομῆς τοῦ διαθέσιμου χώρου, ὡς ἐκ τῆς ἀντιστοιχίας αὐτοῦ πρὸς τὸν πῶρον τὸν καταλαμβανόμενον ὑπὸ τῶν δύο ὁμίλων τῶν θεοτήτων: τὸ μήκος τοῦ νοτίου ὁμίλου τῶν θεοτήτων εἶναι μείζον ἢ τὸ μήκος τοῦ βορείου ὁμίλου τῶν θεοτήτων. Πῶς ὅμως ἡ ἀνισότης αὕτη τοῦ βορείου καὶ τοῦ νοτίου ὁμίλου τῶν θεοτήτων ὑπῆρξεν ἀποτέλεσμα τῆς ἀπαραιτήτου παρουσίας τοῦ Φόρβαντος ἐπὶ τοῦ βορείου ὁμίλου τῶν ἡρώων καὶ τῆς προκυστάσεως ἀνισότητος τῶν δύο ὁμίλων ἡρώων. Διὰ τῆς ἀνισομετρίας ταύτης μεταξὺ τῶν δύο ὁμίλων ἡρώων ἐπιτυγχάνεται ἰδία ἰσορροπία ἐν τῇ διαρθρώσει τῶν τεσσάρων τούτων ὁμίλων τῆς ἀνατολικῆς πλευρᾶς τῆς ζυφόρου καὶ συγχρόνως ἀποφεύγεται ἡ ἀτεγκτος ἰσορροπία μορφῶν καὶ χώρων.



Εἰκ. 28. Ἱεροποιοὶ καὶ ἐργαστῖναι τοῦ νοτίου ὁμίλου.

Αἱ ὑπόλοιποι τέσσαρες μορφαὶ (εἰκ. 28, 29: 18-9, 48-9) ἐκ τοῦ συνόλου τῶν δέκα τριῶν ἀνδρῶν μορφῶν τῶν ἔνθεν καὶ ἔνθεν τῶν θεοτήτων, ἔχουσαι μικρότερον μέγεθος καὶ τρόπον διευθετήσεως τοῦ ἱματίου διάφορον τῶν μορφῶν τῶν ἡρώων, πρὸς οὓς καὶ στρέφουσι τὰ νῶτα, εἶναι δυνατόν νὰ ταυτισθῶσι πρὸς θνητούς, πλαισιοῦντας ἀνὰ δύο (18 - 19 καὶ 48-49) τοὺς ὁμίλους τῶν ἡρώων. Αἱ μορφαὶ αὗται θνητῶν φαίνονται ἐπὶ κεφαλῆς, αἱ δύο τῆς νοτίου καὶ αἱ δύο τῆς βο-

ρείου πομπῆς, ὅμοιαι δὲ μορφαὶ εἰκονίζονται καὶ εἰς αὐτὴν αὐτὴν τὴν πομπήν, νότιον καὶ βορείον, πρόσταγμα τι ἔχουσαι καὶ αὗται ἐπὶ τῆς πορείας αὐτῆς. Εἶναι ἄρα δυνατόν πᾶσαι αἱ μορφαὶ αὗται νὰ ταυτισθῶσι πρὸς τινὰς τῶν ἱεροποιῶν, τῶν ἐχόντων εἰδικὰ καθήκοντα ἐπὶ τῶν θυσιῶν τῆς ἐορτῆς τῶν Παναθηναίων¹.

Ἀξία μνείας τυγχάνει διαφορὰ τις μεταξὺ τῆς μιᾶς ἀπὸ τῆς ἑτέρας δυάδος τῶν ἱεροποιῶν τούτων. Αἱ μορφαὶ τῆς νοτίου δυάδος (εἰκ. 28: 18-19) φαίνονται ὥσθι ἀναπαύμεναι, ἀφοῦ κατηύθυναν τὴν πομπήν, ἐνῶ αἱ τῆς βορείου δυάδος (εἰκ. 29: 48-49) φαίνονται εἰσέτι κατευθύνουσαι τὴν βορείον πομπήν. Τοῦτο ἴσως μαρτυρεῖ, ὅτι ἡ νότιος πομπὴ εἶχε βραχυτέραν πορείαν ἢ ἡ βορείος.

Αἱ ΔΥΟ ΠΟΜΠΑΙ

Διὰ τῶν ὁμίλων τῶν ἡρώων ἐκατέρωθεν τῶν θεοτήτων, ἐπὶ τῆς ἀνατολικῆς πλευρᾶς τῆς ζυφόρου, ἐξαντλεῖται ἡ ἐξεικόνισις συγκεκριμένων μυθικῶν προσώπων, θεοτήτων ἢ ἡρώων. Οἱ ἐπόμενοι ὅμιλοι, ἔχοντες ἐπὶ κεφαλῆς αὐτῶν ἐκατέρωθεν τῶν δυάδων τῶν ἱεροποιῶν, ἀπαρτίζονται ἐξ ἀνωνύμων προσώπων τῆς μυθικῆς πρῶ-

ἐξ ἀπλῶν ράβδων κυρίως, δὲν εἶναι δηλαδὴ τὰ συνήθη πολυτελῆ βασιλικά σκῆπτρα. Τοῦτο ὀφείλεται ἴσως εἰς τὴν ἐγγὺς τῶν θνητῶν τούτων βασιλέων παρουσίαν τῶν θεῶν. Αἱ ράβδοι αὗται ἐξ ἄλλου δυνατόν νὰ παρ-
ραβλήθῃσι πρὸς τὰ μυθικὰ σκῆπτρα τῆς ὁμηρικῆς

ἐποχῆς (Ἰλιάδ. Α 234).

¹ Περὶ τῶν ἱεροποιῶν τῶν Παναθηναίων βλ. RAUBITSCHKE καὶ JEFFERY, ἔ. ἀ. ἀρ. 326-8 καὶ BIEBER ἐν AJA 48, 1944, 124-5.

τῆς τελετῆς¹, ἅτινα φέρουσιν ὅμως ἔντονον τὸ πνεῦμα τῆς παναθηναϊκῆς τελετῆς τοῦ 5^{ου} π. Χ. αἰῶνος².

Οἱ ὄμιλοι οὗτοι ἀποτελοῦσι δύο πομπάς: τὴν νότιον ἀκολούθως πρὸς τὴν δυνάδα τῶν ἀναπαυομένων ἱεροποιῶν (18-19), καὶ τὴν βόρειον, ἀκολούθως πρὸς τὴν ἑτέραν δυνάδα τῶν ἱεροποιῶν (48-49), ἐν ἀρχῇ δὲ ἑκατέρας τῶν πομπῶν τούτων εὐρίσκειται ὄμιλος γυναικείων μορφῶν, ταυτιζομένων ὑπὸ τῶν πλείστων ἐρευνητῶν πρὸς τὰς ὑφαντρίας τοῦ ἱεροῦ πέπλου τῆς 'Αθηνᾶς³, τὰς ἐργαστίνας⁴ (εἰκ. 28-29).

Διακρίνομεν οὐ μόνον δύο ὄμιλους ἀλλὰ καὶ δύο τύπους ἐργαστινῶν: ἐργαστίνας τοῦ νοτίου ὁμίλου, φερούσας ἰωνικὸν χιτῶνα καὶ ἐπὶ τούτου πέπλον⁵, καὶ ἐργαστίνας τοῦ βορείου ὁμίλου, φερούσας μόνον πέπλον⁶. Ἡ διαφορὰ αὕτη ἐνδυμασίας τῶν δύο τούτων ὁμίλων τῶν ἐργαστινῶν, ἀρχικῶς ἐντονωτέρα λόγῳ καὶ τῶν χρωματικῶν ἐναλλαγῶν τῶν ἐξωγραφημένων ἐνδυμάτων, δὲν εἶναι δυνατόν νὰ θεωρηθῇ τυχαία.

Μικραὶ λεπτομέρειαι βοηθοῦσι πρὸς ἐρμηνείαν τῆς διαφορᾶς ταύτης: 1) 'Ο πῆχυς, ὁ καρπὸς καὶ ἡ ἄκρα χεὶρ τῶν ἐργαστινῶν τοῦ νοτίου ὁμίλου παρουσιάζει τὴν ξηρὰν καὶ ἐλαφρῶς πλαδαρὰν σάρκα τῆς ὠρίμου γυναικὸς, ἐνῶ ὁ πῆχυς, καρπὸς καὶ ἡ ἄκρα χεὶρ τῶν ἐργαστινῶν τοῦ βορείου ὁμίλου παρουσιάζει τὴν εὐχυμον καὶ πυκνὴν σάρκα τῆς νεάνιδος. 2) Τὸ στήθος τῶν ἐργαστινῶν τοῦ νοτίου ὁμίλου εἶναι στήθος γυναικὸς μητρὸς, ἐνῶ τὸ στήθος τῶν ἐργαστινῶν τοῦ βορείου ὁμίλου εἶναι στήθος ἀγάμου γυναικὸς⁷. Ἡ διαφορὰ αὕτη εἶναι δυνατόν νὰ ἐρμηνευθῇ ἐπὶ τῇ βάσει ἀρχαίας πληροφορίας⁸, καθ' ἣν αἱ ὑφάντριαι τοῦ πέπλου τῆς 'Αθηνᾶς (ἐργαστίνας) διηροῦντο εἰς δύο κατηγορίας, ἦτοι: (α) τελείας γυναικας (ἐγγάμους καὶ μετὰ τέκνου ἢ τέκνων) καὶ (β) παρθένους.

Ἡ μητριαρχικὴ γυναικεία μορφή Γῆ (εἰκ. 18, 31), ἡ καὶ ἐστραμμένη πρὸς τὰς ἐργαστίνας τοῦ νοτίου ὁμίλου, φέρει ὁμοίαν πρὸς ταύτας ἐνδυμασίαν⁹ (εἰκ. 28, 30),

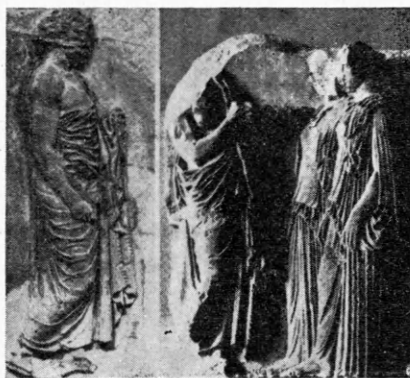

Εἰκ. 29. Ἱεροποιοὶ καὶ ἐργαστίνας τοῦ βορείου ὁμίλου.

1 Ἡ σύνθεσις τῆς ζωφόρου ὑποδηλοῖ διὰ τοῦ πομπικοῦ χαρακτήρος αὐτῆς μίμησιν, ἄμεσον ἢ ἕμμεσον, προτύπου τινὸς ἐκ τῆς ἀνατολικῆς Ἑλλάδος (BUSCHOR ἐν AM 58, 1933, 16).

2 Κατὰ τοὺς ἱστορικοὺς χρόνους αἱ μυθικοὺ περιεχομένου παραστάσεις, θεατρικαὶ εἴτε εἰκαστικαί, ἀπεδίδοντο συμφῶνως πρὸς τὸ σύγχρονον τότε πνεῦμα, οὐχὶ δὲ συμφῶνως πρὸς τὰ ἔθνη τῶν μυθικῶν χρόνων.

3 Κατὰ τὸν 5^{ον} π. Χ. αἰῶνα ὁ πέπλος οὗτος μάλινος, κιτρίνου χρώματος, φέρων χρυσὰ ποικίλματα, ἐκοσμεῖτο διὰ σκηνῶν ἐκ τῶν κατὰ τὴν γιγαντομαχίαν ἀνδραγαθιῶν τῆς 'Αθηνᾶς.

4 Ἡ γνώμη τοῦ ΑΡΒΑΝΙΤΟΠΟΥΛΟΥ, καθ' ἣν αἱ μορφαὶ αὗται εἶναι δυνατόν νὰ ταυτισθῶσι πρὸς τὰς ἐλάχιστα γνωστὰς κομμοτρίας (AM 31, 1906, 48) δὲν ἔχει

τύχει ἔκτοτε προσοχῆς.

5 Τινὲς τούτων φέρουσι καὶ βραχὺ ἱμάτιον.

6 Τινὲς τούτων φέρουσιν ἐπίσης καὶ βραχὺ ἱμάτιον.

7 Ὅμοια παραδείγματα διαφοροποιήσεως στήθους, ἐνδύματος καὶ χειρῶν μεταξὺ ἐγγάμων καὶ ἀγάμων γυναικῶν ἔχουσιν ἤδη ἐπισημανθῇ, βλ. AM 76, 1961, 81 κ.ε., παρένθ. πίν. 52-53, 55, 56· βλ. καὶ σ. 84 σημ. 11. Πβλ. καὶ γλυπτὸν Ροιτῶν: MYLONAS, Eleusis, εἰκ. 69.

8 ΣΧΟΛ. Ἐκάβης Εὐριπ. 466: οὐ μόνον παρθένοι ὕφαινον (τὸν πέπλον), ὥς φησιν Ἀπολλόδωρος... ἀλλὰ καὶ τέλειαι γυναῖκες, ὥς Φερεκράτης ἐν Δουλοδιδασκάλῳ... τοῦτον δὲ ἀνιέρουν διὰ πενταετηρίδος ἐν τοῖς Παναθηναίοις.

9 Ἡ μορφή αὕτη φέρει καὶ ἱμάτιον, καθ' ὃν τρόπον καὶ τινες τῶν ἐργαστινῶν (σημ. 5 καὶ 6 τῆς παρούσης σελίδος).



Εἰκ. 30. Ἐκ τῶν ἐργαστινῶν
τοῦ νοτίου ὁμίλου.

ἦτοι χιτῶνα καὶ πέπλον¹, ἐνῶ ἡ νεαρὰ γυναικεία

1 Ὁ τύπος οὗτος τῆς ἐνδυμασίας — πέπλος ἐπὶ χιτῶνος — εἶναι ἐνδεικτικὸς τῶν μητριαρχικοῦ χαρακτήρος θεαινῶν. Τοῦτο δὲ φαίνεται καὶ ἐκ τῶν ἀκολουθῶν ἀγαλμάτων :

1. Λειβαδιάς : LANGLOTZ, Phidiasprobleme, πίν. 17 (Γῆ).

2. Ἰσθμίας : BRONNER ἐν Hesperia 1953, πίν. 59a (Ἀμφιτρίτη).

3. Κορίνθου : Corinth IX ἀρ. 55, σ. 47-8, εἰκ. 55 (Κυβέλη). Βλέπε ἐπίσης AMELUNG, Sculpt. Vat. Mus. I, 6. 825, ἀρ. 28, πίν. 91.

4. Κορίνθου : Corinth IX ἀρ. 68, σ. 14-5, εἰκ. 7 (Δημήτηρ).

5. Ρώμης : JONES, Catalogue of the Palazzo dei Conservatori, πίν. 45, 1, μετὰ βιβλιογραφίας.

6. Ρώμης : Αὐτόθι πίν. 38, 73 (Ρώμη).

7. Πέπλος καὶ χιτῶν ἐμφανίζεται καὶ ἐπὶ ἀναγλύφων μορφῶν. Οὕτω π.χ. Ἀττική στήλη τοῦ Ἑθνικοῦ Μουσείου χρονολογουμένη ἀπὸ τοῦ 4^{ου} π. Χ. αἰῶνος ἔχει ὡς ἀκρωτήριον μορφὴν φέρουσαν ἀμφότερα τὰ ἐνδύματα ταῦτα (AJA 1946, εἰκ. 12). Ἡ μορφή αὕτη ἔχει ἐρμηνευθῇ ὡς μορφή νεκρᾶς γυναικός, τελοῦσης ὑπὸ τὸ κράτος τῆς μεγάλης μητριαρχικῆς θεᾶς, τῆς Δήμητρος. Ἐπιτύμβια ἀνάγλυφα τοῦ αὐτοῦ Μουσείου καὶ τῆς Νέας Ὑόρκης ἐμφανίζουν τὴν νεκράν, ἔχουσαν ἔντονα μητριαρχικὰ χαρακτηριστικά, φέρουσαν ὡσαύτως τὰ αὐτὰ ἐνδύματα (AJA 48, 1944, 229 κ.ε. εἰκ. 1, 3, 9, 12). Ἐξ ἄλλου τὸ αὐτὸ ἔνδυμα φέρει ἡ Ἀθηνᾶ εἰς παραστάσεις ἀγγείων, ὧν σαφὲς εἶναι πολλάκις ὁ χθόνιος χαρακτήρ (βλ. ΑΕ 1957, 168 κ.ε. εἰκ. 5a. ARV 419, 19).

8. Ὁ αὐτὸς ὁμοῦς τύπος ἐνδυμασίας ἀπαντᾷ καὶ ἐπὶ ἀγάλματος τῆς Ἀθηνᾶς — κατ' ἐξοχὴν μὴ μητριαρχικῆς θεᾶς ἐν Ἀθήναις —, θεωρουμένου ὑπὸ τῶν πλείστον ἐρευνητῶν ὡς ἀντίγραφον τῆς Ἀθηνᾶς τοῦ Φειδίου. Πρόκειται περὶ τοῦ ἀκεφάλου ἀγάλματος τῆς Ἀθηνᾶς Medici τῶν Παρισίων. (Βιβλιογραφίαν περὶ τῶν μέλοι τοῦδε γνωμῶν καὶ περὶ τοῦ θέματος βλ.: ΠΕΛΕΚΙΔΗ, Ὁ τύπος τῆς Ἀθηνᾶς τῶν Μεδίκων ἐν ΑΔ 1924-25, 121-44 καὶ LANGLOTZ, ἔ.δ. 107-8). Ἐφόσον ὁμοῦς οὐδὲν ἕτερον γνωστὸν ἀντίγραφον τῆς Ἀθηνᾶς Παρθένου παρουσιάζει τὴν ἰδιόμορφον ταύτην ἐνδυμασίαν, ἐνῶ ἐξ ἄλλου τὸ ἀντίγραφον τοῦτο φέρει ὅπωςδήποτε ἔκδηλα τὰ σημεῖα τῆς Φειδιακῆς παραδόσεως, ἡ ἐνδυμασία δέ, ἣν φέρει, εἶναι χθονίας φύσεως καὶ ἐνδεικτικὴ θεᾶς μητρὸς καὶ οὐχὶ παρθένου, δεόν νά σχετίσωμεν αὐτὸ μᾶλλον πρὸς τὸ ἐν Ἡλίδι, συμφώνως πρὸς τὴν παράδοσιν, ὑπὸ τοῦ Φειδίου ποιηθὲν ἄγαλμα τῆς Ἀθηνᾶς Μητρὸς :

ΠΑΥΣΑΝ. V 3. 3 : τῶν δὲ Ἡλείων αἱ γυναῖκες .. εὐ-
ξασθαι τῇ Ἀθηνᾷ λέγονται .. καὶ ἡ εὐχή σφισιν ἐτελέ-
σθη, καὶ Ἀθηνᾶς ἱερὸν ἐπὶ κλησὶν Μητρὸς ἰδρύσαντο.

ΠΑΥΣΑΝ. VI 26, 3 : ἐν ἀκροπόλει δὲ τῇ Ἡλείων ἐστὶν
ἱερὸν Ἀθηνᾶς· ἐλέφαντος δὲ τὸ ἄγαλμα καὶ χρυσοῦ εἶναι
μὲν δὴ Φειδίου φασὶν αὐτήν, πεποιήται δὲ ἀλεκτρονῶν ἐπὶ τῷ

μορφὴ Ἀθηνᾶ (εἰκ. 20), ἐστραμμένη πρὸς τὰς ἐργαστίνας τοῦ βορείου ὀμίλου (εἰκ. 29), φέρει ὁμοίαν πρὸς ταύτας ἐνδυμασίαν, ἥτοι μόνον πέπλον, ἄνευ χιτῶνος ὑπ' αὐτόν¹.

Πλὴν τῆς διαφοροποιήσεως τῆς ἐνδυμασίας μεταξὺ τῆς Γῆς καὶ τῆς Ἀθηνᾶς παρατηρεῖται ὡσαύτως ἐπὶ τῶν δύο μορφῶν τούτων² καὶ διαφοροποιήσεις εἰς τὴν ἀπόδοσιν τῶν χειρῶν καὶ τοῦ στήθους αὐτῶν, ὁμοία πρὸς τὴν τῶν ἐργαστινῶν τοῦ βορείου καὶ τοῦ νοτίου ὀμίλου, ἢ τριπλῇ δὲ αὕτη διαφοροποιήσεις (ἐνδυμασία, χεῖρες, στήθος) μεταξὺ τῶν ἐργαστινῶν τοῦ βορείου καὶ τοῦ νοτίου ὀμίλου, ἀλλὰ καὶ μεταξὺ τῆς Γῆς καὶ τῆς Ἀθηνᾶς, ὑποδηλοῖ τὴν στενὴν σχέσιν μεταξὺ τῶν ἐργαστινῶν τοῦ νοτίου ὀμίλου καὶ τῆς Γῆς ἀφ' ἑνὸς καὶ τῶν ἐργαστινῶν τοῦ βορείου ὀμίλου καὶ τῆς Ἀθηνᾶς ἀφ' ἑτέρου.

Οἱ ὀμίλοι ἀνωνύμων Ἀθηναίων—ἀνδρῶν, γυναικῶν καὶ παιδῶν—, οἱ ἀκολουθοῦντες τὰς ἐργαστίνας καὶ ἐπὶ τοῦ βορείου καὶ ἐπὶ τοῦ νοτίου τμήματος τῆς πομπῆς, φέρουσι σφάγια, σκεύη καὶ ἄλλας προσφορὰς πρὸς τέλεσιν θυσίας.

Κατὰ τοὺς ἱστορικοὺς χρόνους ἡ θυσία αὕτη ἐτελεῖτο μετὰ τὴν κατάθεσιν τοῦ πέπλου, ἀπετελεῖτο δέ, ὡς φαίνεται, ἐκ σειρᾶς διαφόρων διαδοχικῶν τελετουργικῶν πράξεων, συμφώνως δὲ πρὸς ἐπιγραφὴν τοῦ 4^{ου} π. Χ. αἰῶνος, ἀφορῶσαν εἰς τὴν ἐορτὴν τῶν Παναθηναίων, ἐτελοῦντο πρῶτον δύο προεισαγωγικαὶ θυσίαι, ἡ μία πρὸς

κράνει, διὰ προχειρότατα ἔχουσιν ἐς μάχας οἱ ἀλεκτρονόμες.

Τὸ θέμα ὁμῶς τῆς ταυτίσεως ταύτης χρηθεῖ ἰδίως μελέτης.

1 Ἡ παρὰ τὸν Δία εἰκονιζομένη Ἥρα φέρει πέπλον καὶ ἱμάτιον, ὑπὲρ τὴν κεφαλὴν, ἥτοι νυμφικὴν ἐσθῆτα (ιερογαμία).

2 Λόγῳ τῆς φθορᾶς τῶν δύο τούτων μορφῶν ἐπὶ τοῦ ἑνὸς ἢ τοῦ ἄλλου τῶν σημείων τούτων, ἡ διαφοροποιήσις αὕτη δὲν παρουσιάζεται ἐξ ἴσου ἐκδηλὸς ὅπως ἐπὶ τῶν ἐργαστινῶν.



Εἰκ. 31. Ἡ κεντρικὴ μορφὴ τῆς παραστάσεως τῆς εἰκ. 18 (Γῆ).

τιμὴν τῆς Ἀθηνᾶς, ἡ ἑτέρα δὲ πρὸς τιμὴν θεότητος, ἥς τὸ ὄνομα δὲν σφύζεται σήμερον ἐπὶ τῆς ἐπιγραφῆς¹, καὶ μετὰ ταύτας ἐτελεῖτο μεγάλη θυσία πρὸς τιμὴν τῆς Ἀθηνᾶς². Τὴν ἐπιγραφὴν ταύτην ὀρθῶς ὁ DEUBNER³ προσεπάθησε νὰ συνδυάσῃ πρὸς τὰς ἐπὶ τῆς ζωφόρου εἰκονιζομένης δύο πομπὰς θυσίας, ἐταύτισεν ὁμῶς, οὐχὶ εὐστόχως, τὴν μεγάλην θυσίαν (τῆς Ἀθηνᾶς) τῆς ἐπιγραφῆς πρὸς τὴν ἐπὶ τῆς ζωφόρου νότιον πομπὴν τῆς θυσίας, τὴν ἑτέραν δὲ τῶν δύο προεισαγωγικῶν θυσιῶν τῆς ἐπιγραφῆς πρὸς τὴν ἐπὶ τῆς ζωφόρου βόρειον πομπὴν τῆς θυσίας. Ἡ ταύτις αὕτη δὲν εἶναι εὐστοχος, καθόσον ἐξαίρει μονομερῶς καὶ ὑπερμέτρως τὴν μίαν τῆς ἐπιγραφῆς προεισαγωγικὴν θυσίαν, ἥτοι ἰδίᾳ εἰς βάρος τῆς ἑτέρας τοιαύτης, οὐδαμῶς εἰκονιζομένης, ἀλλὰ καὶ εἰς βάρος τῆς μεγάλης πρὸς τιμὴν τῆς Ἀθηνᾶς θυσίας, εἰκονιζομένης, συμφώνως πρὸς τὴν γνώμην ταύτην, ἐπὶ τῆς ὀλιγότερον ἐμφανοῦς πλευρᾶς τῆς ζωφόρου.

Καθ' ἡμᾶς ὁ ὅμιλος τῶν παρθένων ἐργαστινῶν — ἀμέσως συνδεομένων πρὸς τὴν παρθένον Ἀθηνᾶν —, εἰκονιζόμενος ἐπὶ κεφαλῆς τῆς βορείου πομπῆς τῆς θυσίας, οὐδὲν ἄλλο ὑποδηλοῖ ἢ ὅτι ἡ πομπὴ αὕτη ἀφεώρα εἰς τὴν πρὸς τιμὴν τῆς Ἀθηνᾶς ἀγομένην θυσίαν· ὁ δὲ ὅμιλος τῶν τελείων γυναικῶν ἐργαστινῶν — ἀμέσως συνδεομένων πρὸς τὴν θείαν μητέρα Γῆν —, εἰκονιζόμενος ἐπὶ κεφαλῆς τῆς ἑτέρας πομπῆς τῆς θυσίας, ἥτοι τῆς νοτίου, οὐδὲν ἄλλο ὑποδηλοῖ ἢ ὅτι ἡ πομπὴ αὕτη ἀφεώρα εἰς τὴν πρὸς τιμὴν τῆς Γῆς ἀγομένην θυσίαν. Ἐκ τῶν δύο δὲ τούτων πομπῶν τῆς θυσίας, ἡ πρὸς τιμὴν τῆς Ἀθηνᾶς εὐλόγως ἔχει εἰκονισθῆ ἐπὶ τῆς πλεον ἐμφανοῦς πλευρᾶς τοῦ ναοῦ, τῆς βορείου.

Διὰ τῆς ἐρμηνείας ταύτης καθίσταται δυνατόν καὶ νὰ ἀναγνωρισθῶσιν ἐν τῷ διαφορισμῷ αὐτῶν αἱ δύο ἐπὶ τῆς ζωφόρου εἰκονιζόμεναι πομπαὶ θυσίας καὶ νὰ προσδιορισθῇ ἡ θεότης, ἥς τὸ ὄνομα ἀνεφέρετο ἐπὶ τῆς ἀφορώσης εἰς τὴν ἑορτὴν τῶν Παναθηναίων ἐπιγραφῆς, ἀλλὰ καὶ νὰ δικαιολογηθῇ ἡ διαφορὰ μήκους τῶν δύο πομπῶν τῆς θυσίας (βλ. σ. 136), ὥς ἐκ τῆς διαφορᾶς ἀποστάσεως τοῦ σημείου τῆς ἀφετηρίας τῶν πομπῶν ἀπὸ τοῦ βωμοῦ τῆς Ἀθηνᾶς ἀφ' ἐνός, πρὸς ὃν κατευθύνεται ἡ βόρειος πομπή, καὶ τοῦ βωμοῦ τοῦ ἀρχαίου ναοῦ, πρὸς ὃν κατευθύνεται ἡ νότιος πομπή, ἔνθα ἐτελεῖτο τότε ἡ προεισαγωγικὴ θυσία (βλ. σ. 84).

Συμφώνως πρὸς τὴν ἀρχαίαν παράδοσιν τελετάρχης τῆς θυσίας, τῆς ἐπακολούθησάσης τὴν κατάθεσιν τοῦ πέπλου τῆς Ἀθηνᾶς κατὰ τὴν πρώτην, τὴν μυθικὴν, τελετὴν τῶν Παναθηναίων, ὑπῆρξεν ὁ Ἐριχθόνιος-Ἐρεχθεύς (σ. 120-1), ἐξ οὗ καὶ εἰκονίζεται οὗτος ἐν σπουδαίᾳ θέσει τῆς ζωφόρου, παραδίδων τὸν πέπλον πρὸ τῆς θυσίας (σ. 118 κ.ε.). Ἡ βόρειος πομπὴ τῆς ἐπὶ τῆς ζωφόρου θυσίας εἶναι ἄρα ἡ πρώτη τελεσθεῖσα θυσία πρὸς τιμὴν τῆς Ἀθηνᾶς. Συμφώνως πρὸς ἑτέραν ἀρχαίαν παράδοσιν ὁ Ἐριχθόνιος-Ἐρεχθεύς ἐθέσπισε καὶ τὸ ἔθος τελέσεως προθυσίας πρὸς τιμὴν τῆς Γῆς πρὸ πάσης θυσίας πρὸς τιμὴν ἄλλης τινὸς θεότητος⁴. Ἡ νότιος

1 IG 1372. CIA 2. 163 (814): Βιβλιογραφίαν βλ. ἐν HERINGTON, ἔ. ἀ. 31-4 καὶ DEUBNER, ἔ. ἀ. 26-7.

2 Περὶ τῆς σημασίας τῆς ἀμφιέσεως Ἀτθίδων λειτουργῶν βλ. ΚΙΚΕΡΩΝΑ ἐν Verr. IV 35 (ἐπὶ τῶν κανηφόρων τοῦ Πολυκλείτου): *Erant aenea praeterea duo signa non maxima, verum eximia venustate, vir-*

ginali habitu atque vestitu, quae manibus sublatiis sacra quaedam more Atheniensium virginum reposita in capitibus.

3 DEUBNER, ἔ. ἀ. 26-7.

4 ΣΟΥΔΑ ἐν λ. κουροτρόφος Γῆ· ταύτη δὲ θῆσθαι φασιν πρῶτον Ἐριχθόνιον ἐν τῇ Ἀκροπόλει καὶ βωμὸν ἰδρύ-

πομπή τῆς ἐπὶ τῆς ζωφόρου θυσίας εἶναι ἄρα ἴσως ἡ πρώτη ἐν Ἀθήναις τελεσθεῖσα προθύσια πρὸς τιμὴν τῆς Γῆς¹, καὶ δὴ ἡ κατὰ τὰ πρῶτα Παναθηναῖα τελεσθεῖσα προθύσια, δὲν εἶναι δὲ πιθανῶς ἄνευ σημασίας ὅτι ἡ νότιος πομπή τῆς θυσίας συμπεριλαμβάνει ὡς ἱερὰ σφάγια ταύρους μόνον, ἐνῶ ἡ βόρειος πομπή τῆς θυσίας, ἡ πρὸς τιμὴν τῆς Ἀθηνᾶς ἀγομένη, συμπεριλαμβάνει ὡς ἱερὰ σφάγια ταύρους καὶ κριοὺς συγχρόνως, ὡς ἀπαιτεῖ δηλαδὴ τὸ τυπικὸν τῆς λατρείας ἥδη ἀφ' ἧς ἐποχῆς ἐγράφησαν οἱ στίχοι τῆς Ἰλιάδος (βλ. σ. 72). Ἡ μεγάλη ἐξ ἄλλου θυσία δυνατὸν νὰ ἀπετέλει καινοτομίαν τῶν ἱστορικῶν χρόνων.

Ἐξ ἄλλου, συμφώνως πρὸς ἐτέραν ἀρχαίαν πληροφορίαν, τὸ ἔθιμον τῶν κανηφόρων καθιερώθη κατὰ τὴν τέλεσιν τῆς θυσίας τῶν πρώτων Παναθηναίων ὑπὸ τοῦ Ἐριχθονίου-Ἐρεχθέως², ἐπίσης δὲ καὶ τὸ ἔθος τῶν θαλλοφόρων ἐθεσπίσθη ἐπὶ Ἐριχθονίου-Ἐρεχθέως³. ἐξ οὗ καὶ μετὰ τῶν ἄλλων ὁμίλων τῆς ἐπὶ τῆς ζωφόρου εἰκονιζομένης θυσίας ὑπάρχει ὁμιλος κανηφόρων καὶ ὁμιλος θαλλοφόρων.

Αἱ ἱππικαὶ σκηναὶ

Μετὰ ἑκατέραν τῶν δύο πομπῶν τῆς ζωφόρου εἰκονίζονται ἱππικαὶ σκηναί, ἥτοι ἄρματα τρέχοντα καὶ ἱππεῖς καλπάζοντες.

Συμφώνως πρὸς τὴν κρατοῦσαν γνώμην αἱ ἱππικαὶ αὗται σκηναὶ ἔκλειον τὴν παναθηναϊκὴν πομπὴν ἀρχόμεναι ἀπὸ τοῦ Κεραμεικοῦ. Ἡ γνώμη αὕτη ὁμως χρήζει ἀναθεωρήσεως, καθόσον ἄρματα τρέχοντα καὶ ἱππεῖς καλπάζοντες οὐδαμῶς ἐναρμονίζονται πρὸς τὴν ἀτμόσφαιραν κατανύξεως, τὴν συμφυᾶ πρὸς τὴν σεπτὴν ταύτην πομπήν⁴. Αἱ ἱππικαὶ αὗται σκηναὶ εἶναι δυνατὸν νὰ διακριθῶσιν εἰς τρεῖς κατηγορίας: Α) ἄρματοδρομίας Β) ἱππικὰς σκηνὰς τῶν μακρῶν πλευρῶν, Γ) ἱππικὰς σκηνὰς τῆς δυτικῆς πλευρᾶς.

Αἱ ἱππικαὶ σκηναὶ τῆς ζωφόρου παριστῶσι μᾶλλον φάσεις τινὰς τῶν μυθικῶν ἱππικῶν ἀγώνων τῶν Παναθηναίων⁵. Οἱ ἱππικοὶ οὗτοι ἀγῶνες τῶν Παναθη-

σασθαι, χάριν ἀποδιδόντα τῇ Γῇ τῶν τροφείων, καταστήσαι δὲ νόμιμον τοὺς θύοντάς τιμι θεῶ ταύτη προθύειν.

Περὶ τοῦ ἔθους τοῦ προθύματος πρὸς τιμὴν τῆς Γῆς ἀνὰ πᾶσαν θυσίαν βλ. STENGEL, Opferbräuche der Griechen. Αἱ ἐρμηνεῖαι τούτου ἀμφισβητοῦνται ὑπὸ τοῦ EITREM, Opferfritus und Veropfer der Griechen und Römer.

1 Ὅτι ὁ ταῦρος ἐθεωρεῖτο ἱερὸν ζῷον τῆς Γῆς φαίνεται καὶ ἐκ τινος ἀρχαίου ἔθους: ἐν Αἰγαῖς τῆς Ἀχαΐας, ἐνθα ἐλατρεῖτο ἡ Γῆ, αἱ ἐκάστοτε προσερχόμεναι ἵνα χρισθῶσιν ἱέρειαι αὐτῆς ἐδοκιμάζοντο πίνουσαι αἷμα ταύρου (βλ. ΠΑΥΣΑΝ. VII 25, 13. Πβλ. καὶ PLIN. Nat. Hist. XXVIII 147).

2 ΦΙΛΟΧΟΡΟΣ 24: Ὡς Ἐριχθονίου βασιλεύοντος πρῶτον κατέστησαν αἱ ἐν ἀξιώματι παρθένοι φέρειν τὰ κανὰ τῇ θεῷ, ἐν' οἷς ἐπέκειντο τὰ πρὸς τὴν θυσίαν τοῖς τε Παναθηναίοις καὶ ταῖς ἄλλαις πομπαῖς (βλ. RE X, 1863, ἐν λ. Κανηφόροι).

3 ΣΧΟΛ. Ἀριστοφ. Σφήκ. 542: Ἐν τοῖς Παναθηναίοις οἱ γέροντες θαλλοὺς ἔχοντες ἐπόμπεον... Τούτων δὲ τοῦ ἔθους Ξενοφῶν μὲν ἐν τῷ Συμποσίῳ (4. 17), Φιλόχορος

δὲ ἐν δευτέρῳ (μνημονεύει), ὅς γε καὶ τὸν καταιδόντα τὸ ἔθος Ἐριχθόνιον συνίστησι.

4 Χωρίον ἐκ τοῦ Ἰππαρχικοῦ (III 2) τοῦ ΞΕΝΟΦΩΝΤΟΣ (4ος π. Χ. αἰών), ἀναφερόμενον εἰς τοὺς ἱππεῖς τῆς παναθηναϊκῆς πομπῆς, ἐμφανίζει εὐχὴν τοῦ συγγραφέως: Καλὸν μοι δοκεῖ εἶναι κατὰ φύλὰς εἰς τάχος ἀνίεσθαι τοὺς ἵππους μέχρι τοῦ Ἐλευσινίου, δὲν προσδιορίζει ὁμως ὅτι ὄντως οἱ ἱππεῖς ἀνήρχοντο τροχάδην μέχρι τοῦ Ἐλευσινίου. Οὐδὲν ἀναφέρει ἐξ ἄλλου τοῦτο περὶ ἀρμάτων καὶ δὴ μετ' ἀποβατῶν.

5 Ἡ ἐρμηνεία αὕτη πλησιάζει πρὸς τὴν γνώμην τοῦ HOMER THOMPSON, τὴν διατυπωθεῖσαν ἐσχάτως ἐπὶ τῇ ἀναγορεύσει αὐτοῦ ὡς ἐπιτίμου διδάκτορος τοῦ Ἐθνικοῦ καὶ Καποδιστριακοῦ Πανεπιστημίου τῶν Ἀθηνῶν. Κατὰ τὴν γνώμην ταύτην ἐπὶ τῆς ζωφόρου ἔχουσιν εἰκονισθῆ σκηναὶ ἐκ τῶν ἀρματοδρομιῶν τῆς ἐορτῆς τῶν Παναθηναίων. Αἱ σκηναὶ αὗται νοοῦνται προφανῶς ὡς παρένθετοι, τοῦτο ὁμως παρέχει σοβαρὰν δυσχέριαν, ἐὰν κατὰ τὰ ἄλλα ἡ ζωφόρος θεωρηθῇ ὡς εἰκονίζουσα τὴν συνήθη Παναθηναϊκὴν πομπήν. Δυσχέριαι ἐν τούτοις παρουσιάζονται καὶ ἐὰν ἀκόμη τὰ

ναίων ἦσαν οἱ σπουδαιότεροι ἱππικοὶ ἀγῶνες τῆς ἀρχαίας Ἑλλάδος, τὸ δὲ ἀγώνισμα τῆς ἄρματοδρομίας περιελάμβανε καὶ τὸ ἀγώνισμα τοῦ ἀποβάτου (ἢ παραβάτου ἢ μεταβάτου), δηλαδή ἐπιδεξίαν μεταπήδησιν ὀπλίτου ἀπὸ ἄρματος τρέχοντος εἰς ἄρμα τρέχον¹. Κατὰ μίαν παράδοσιν οἱ ἱππικοὶ οὗτοι ἀγῶνες τῶν Παναθηναίων, ἦτοι αἱ ἄρματοδρομαί, ἰδρύθησαν ὑπὸ τοῦ Ἑριχθονίου, οὗτος δὲ καὶ ἡνιόχει ἄρματος μετ' ἀποβάτου². Κατὰ ἐτέραν παράδοσιν οἱ ἀγῶνες οὗτοι ἰδρύθησαν μετὰ τὸν ὑπὸ τῆς Ἀθηνᾶς φόνον τοῦ γίγαντος Ἀστερίου³, ὁπωσδήποτε δέ, μολονότι ἀγόμενοι πρὸς τιμὴν τῆς Ἀθηνᾶς Πολιάδος, ἐτέλουν ὑπὸ τὴν προστασίαν τῆς Ἀθηνᾶς Παρθένου⁴ τῆς ἀγωνιστικῆς καὶ πολεμικῆς φύσεως, τῆς καὶ εἰκονιζομένης ἐπὶ τῶν παναθηναϊκῶν ἀμφορέων, ἐπάθλων τῶν ἀγώνων τούτων⁵.

Ἐπὶ τῶν σκηνῶν τῆς ἄρματοδρομίας τῆς βορείου πλευρᾶς εἰκονίζεται μεγαλοπρεπὲς ἄρμα (πλᾶξ XXIII), τοῦτο δὲ διαφέρει κατὰ τὸ μέγεθος καὶ τὸ σχῆμα τοῦ δίφρου αὐτοῦ πάντων τῶν λοιπῶν ἀρμάτων τῶν σκηνῶν τούτων. Ἐπὶ τοῦ ἄρματος τούτου εἰκονίζεται μορφή (ἀποβάτου) λίαν ἀποκεκρουμένη, πρὸ αὐτοῦ δὲ μορφή νέου (ἱπποκόμου;) φέροντος χιτωνίσκον καὶ γλαμύδα.

Μορφή παιδός, δυναμένου νὰ ἀναγνωρισθῇ μετὰ βεβαιότητος ὡς μορφή τοῦ Ἑριχθονίου, δὲν παρατηρεῖται ἐπὶ τῶν σωζομένων τῆς ζωφόρου σκηνῶν τῆς ἄρ-

ματα καὶ οἱ ἱππεῖς θεωρηθῶσιν, ὅτι ἀποτελοῦσι μέρος τῆς πομπῆς ταύτης, ὠρισμένας δὲ τῶν δυσχερειῶν τούτων ἀναγνωρίζει καὶ ὁ CORBETT (The Sculpture of the Parthenon, 23-23): «...it is hard to believe that the cavalry began their ride-past before they were all formed up;... though the general character and many of the details tally with statements about the Panathenaic procession and so support the identification of the subject, the agreement is not complete. Certain elements are missing which we know from classical authors to have formed part of the actual processions; the most striking instance is the absence of the citizen infantry in full armour. We are further hampered by the fact that, as is usual in Greek art of the period, interest is concentrated on the actors in the scene, and the setting is not indicated...; so we can locate the beginning and the end of the frieze, but the intervening points are left undefined. The division of the procession into two streams has been taken to reflect an arrangement in real life whereby it split up and passed on either side of the temple; it is at least beyond doubt that the reliefs on the South side cannot be a faithful reproduction of the hypothetical southern portion, for apart from the unlikelihood that the cavalry and chariots went on to the confined area of the Acropolis at all, neither they nor the sacrificial animals could negotiate the flight of steps which leads to the west end of the temple... Again, the number of victims shown on the frieze is a token figure, which falls short of reality;... the cavalry occupies so large a section... Moreover, we cannot be certain that

the sequence of the frieze mirrors the order of the parade...». Περὶ τῶν δυσχερειῶν τούτων βλ. καὶ M. ROBERTSON, The Sculptures of the Parthenon in Greece and Rome 1963, 56-7.

1 Τὸ ἀγώνισμα τοῦ ἀποβάτου σύνθετος ἦτο κυρίως ἐν Ἀττικῇ καὶ Βοιωτίᾳ, περιελάμβανε δὲ καὶ τὴν ἀπὸ τρέχοντος ἵππου εἰς τρέχοντα ἵππον μεταπήδησιν τοῦ ὀπλίτου. Πλήρη βιβλιογραφίαν ἐπὶ τοῦ θέματος βλ. A. STILLWELL ἐν Corinth XII, II 227, σμ. 85 καὶ 86. Περὶ τῶν ἀποβατῶν βλ. DUCATI ἐν Rend. R. Accademia delle Scienze dell'Istituto di Bologna 6, 1921, 71-79, περίληψιν τοῦ ἄρθρου τούτου ἐν AJA 27, 1923, 474 2.

2 Βλ. καὶ σ. 9, σμ. 1, VII.

3 ΣΧΟΛ. εἰς Ἀριστείδ. Παναθ. 189, 4 (III, 323): MICHAELIS, ἔ.δ. 35: «...ἡ τάξις τῶν ἀγώνων καθ' ἃ Ἀριστοτέλης ἀναγράφεται... δευτέρα δὲ τὰ Παναθήναια ἐπὶ Ἀστερί(φ;) τῷ Γίγαντι ὑπὸ Ἀθηνᾶς ἀναιρεθέντι. Ἡ πληροφορία αὕτη βασίζεται ἀσφαλῶς ἐπὶ τῆς κρατούσης παραδόσεως περὶ τῆς χθονίας προελεύσεως τῶν ἀγώνων γενικῶς (περὶ τοῦ χθονίου χαρακτήρος τῶν ἀγώνων βλ. KONTOLAEONTA, ἔ.δ. 39). Ἀξία μνείας τυγχάνει ἡ σύμπτωση τοῦ ὀνόματος τοῦ γίγαντος Ἀστερίου, φονευθέντος ὑπὸ τῆς Ἀθηνᾶς, καὶ ὀνόματος τινος τοῦ Μινωταύρου (Ἀστερίων), φονευθέντος ὑπὸ τοῦ Θησέως, δευτέρου κατὰ σειρὰν Ἀθηναίου ἥρωος ἀμέσως συνδεομένου πρὸς τὴν ἰδρύσιν τῶν Παναθηναϊκῶν ἀγώνων (σ. 120-1, σμ. 6, II).

4 Περὶ τῆς σχέσεως τῶν Παναθηναϊκῶν ἀγώνων πρὸς τὴν ἐν τῷ Παρθενῶνι λατρείαν τῆς Ἀθηνᾶς βλ. HERINGTON, ἔ.δ. 42.

5 Περὶ τῆς ἰδρύσεως τῶν ἀγώνων τούτων βλ. CORBETT (The Burgon and Blacas Tombs ἐν JHS 80, 1960,

ματοδρομίας. Τὸ τμήμα ὅμως τῆς ζωφόρου, ἐφ' οὗ εἰκονίζεται ἡ ἄρματοδρομία, εἶναι τὸ πλέον κατεστραμμένον. Ἐπὶ τῆς ὑπ' ἀριθ. XII πλακὸς τῆς βορείου πλευρᾶς αὐτῆς εἶναι ἐμφανὴς μικρόσωμος μορφή ἡνίοχου ἄρματος¹. Ἀτυχῶς ἡ κεφαλὴ τῆς μορφῆς ταύτης εἶναι ἀποκεκρουμένη, ἀλλὰ σώζεται ἡ κόμη παιδὸς μᾶλλον καὶ οὐχὶ ἐφήβου. Τοιαύτη κόμη ὅμως ἀπαντᾷ ἐνίοτε καὶ ἐπὶ ἐφήβων τῆς ζωφόρου (πβλ. ἀρ. 2 πλακὸς δυτικῆς πλευρᾶς), ἀμφίβουλον δὲ οὕτω εἶναι ἐὰν ἡ μορφή αὕτη εἶναι δυνατόν νὰ θεωρηθῇ ὡς μορφή παιδὸς πράγματι, ταυτιζομένου πρὸς τὸν πλέον διάσημον ἡνίοχον τῶν Ἀθηναίων, τὸν Ἐριχθόνιον - Ἐρεχθέα², ὑπὸ μορφὴν παιδὸς πάντοτε εἰκονιζόμενον. Ἀξίον μνείας τυγχάνει πάντως, ὅτι ὁ ἀποβάτης τοῦ ὑπὸ τῆς μορφῆς ταύτης ἐλαυνομένου ἄρματος φαίνεται ὅτι εἶναι καὶ ὁ νικητὴς ἀποβάτης τῆς ἄρματοδρομίας τῆς βορείου πλευρᾶς τῆς ζωφόρου, μόνος μεταπηδήσας ἀσφαλῶς ἐκ τοῦ ἄρματος ἐπὶ τοῦ ἐδάφους, λόγῳ τῆς δεξιотехνίας τοῦ ἡνίοχου.

Δυνατὸν οὕτω αἰ σκηναὶ ἄρματοδρομίας τῶν δύο πλευρῶν τῆς ζωφόρου νὰ θεωρηθῶσιν ὡς εἰκονίζουσαι μυθικὰς ἄρματοδρομίας, ἴσως δὲ τὴν ἰδρυσιν τῶν ἀγῶνων τούτων (βλ. ἀνωτέρω) καὶ ἑτέραν μυθικὴν ἄρματοδρομίαν (βλ. ἐπίσης ἀνωτέρω), ἧς ἡ παράστασις ὑπεγορεύθη ἐκ τῆς ἀνάγκης πιθανῶς αἰσθητικῆς ἰσορροπήσεως τῶν παραστάσεων τῶν δύο μακρῶν πλευρῶν τῆς ζωφόρου, ὡς ἀντίβαρον δηλαδὴ τῆς συνθέσεως τῆς ἄρματοδρομίας τῆς βορείου πλευρᾶς.

Ἀξίον παρατηρήσεως εἶναι ὅτι καὶ οἱ ἡνίοχοι καὶ οἱ ἀποβάται τῶν σκηνῶν ἄρματοδρομίας ἀμφοτέρων τῶν πλευρῶν, βορείου καὶ νοτίου, φέρουσιν ἐλληνικὴν ἐνδυμασίαν καὶ ἐξάρτυσιν, ἀντιθέτως πρὸς τοὺς ἐν συνεχείᾳ τῶν σκηνῶν τούτων εἰκονιζομένους ἱππεῖς, ὧν τινες μὲν φέρουσιν ἐλληνικὴν, τινὲς δὲ βαρβαρίζουσιν ἐνδυμασίαν καὶ ἐξάρτυσιν. Ἡ τοιαύτη διαφοροποίησις εἶναι ἴσως δυνατόν νὰ ἐκληφθῇ ὡς ἐνδεικτικὴ τῆς τελείσεως τῶν μυθικῶν τούτων ἄρματοδρομιῶν πρὸ τῆς ἐμφανίσεως τῶν ἐπηλύδων τῆς Ἀττικῆς, οἵτινες εἶναι πιθανῶς οἱ ὑπεύθυνοι τῆς εἰσαγωγῆς τοῦ ἔθνους τῆς ἱππασίας, εἰς τὴν ἐποχὴν δηλαδὴ καὶ ἡ παράδοσις τοποθετεῖ αὐτάς (βλ. σ. 89 καὶ σημ. 1).

Οἱ ἱππεῖς καὶ τῶν τριῶν πλευρῶν τῆς ζωφόρου φέρουσιν ἐλληνικὴν ἀλλὰ καὶ

578), καὶ DAVISON (Notes on the Panathenaea ἐν JHS 78, 1958, 23 κέ.) καὶ DAVISON (Addenda to Notes on the Panathenaea ἐν JHS 82, 1962, 142).

1 Παρατήρησις ὑπὸ Sir JOHN BEAZLEY: «The founder or giver of a sports meeting ought not to take part himself in the events. Achilles does indeed say, opening the games which he gives in the honour of Patroclus, that if he compete in the chariot race he would certainly win, but he does not compete. The passage in the Katasterismoi (ἐ.ἀ.) is in favour of Erichthonios competing in the games and may of course be abbreviated from a larger account of Erichthonios achievements; and the smallness of the figure (N46) does call for explanation».

2 Ἐκ τούτου καὶ ὀνομάζεται Ἠνίοχος κατὰ τὴν Ἀττικὴν παράδοσιν ὁ (ἐπὶ τοῦ βορείου ἡμισφαιρίου) ἀστερισμός:

ΨΕΥΔΟ - ΕΡΑΤΟΣΘΕΝΟΥΣ Καταστερισμοὶ 13: Τοῦτον (τὸν Ἐριχθόνιον) ὁ Ζεὺς ἰδὼν πρῶτον ἐν ἀνθρώποις ἄρμα ζεύξαντα (ἱππων), ὅς ἐστιν Ἐριχθόνιος ἐξ Ἡφαίστου καὶ γῆς γενόμενος, καὶ θαυμάσας, ὅτι τοῦ Ἥλιου ἀντίτιμον ἐποιήσατο, διφρεῖαν ὑποζεύξας ἱππους λευκοὺς (ἀνήγαγεν εἰς ἄστρον). Βλ. καὶ σ. 150.

Παρατήρησις ὑπὸ Sir JOHN BEAZLEY: «The mss. read ἅμα ἡνίοχον ἔχων. ἄρμα ἡνίοχει ἔχων is Roberts emendation and may well be right. But there does seem to have been abbreviation hereabouts, for the parabates is said to carry an aspidion. On the frieze and everywhere else the parabates in the apobates chariot-race carries a full sized shield. Aspidion may apply to the apobates horse-race (of which we have no representations in Attica), on Italiote vases and coins the apobates in the horse-race does carry a small shield (for which the horse must have been grateful)».

βαρβαρίζουσαν ἐνδυμασίαν, ὡς καὶ ἐλληνικὴν ἀλλὰ καὶ βαρβαρίζουσαν ἐξάρτυσιν, ἦτοι : χιτῶνα, χλαμύδα, χιτῶνα καὶ χλαμύδα, θώρακα — διακρινομένων δύο τύπων θώρακος, ὧν ὁ εἷς ἀπαντᾷ καὶ ἐπὶ μορφῆς μὴ Ἀθηναίου ἐπὶ τῆς ζωφόρου τοῦ ναοῦ τῆς Ἀθηνᾶς Νίκης — (σ. 86), κράνος — διακρινομένων ὡσαύτως δύο τύπων κράνους, ὧν ὁ εἷς ἀπαντᾷ ἐπὶ τῆς αὐτῆς μορφῆς τοῦ μὴ Ἀθηναίου —, πέτασον, ἄλωπεκίδα — ἀπαντῶσαν ἐπὶ πλείστων μορφῶν μὴ Ἀθηναίων τῆς ζωφόρου τοῦ ναοῦ τῆς Ἀθηνᾶς Νίκης —, θρακικὴν ὑπόδεσιν, σανδάλια. Τέσσαρες τοῦλάχιστον ἐξ ἄλλου ἱππεῖς τῆς βορείου πλευρᾶς τῆς ζωφόρου εἶναι ἀνελληνόστολοι (πβλ. Αἰσχ. Ἰκ. 234) (βλ. π.χ. πίν. 6) φέροντες βαρβαρίζοντα, ἦτοι χειριδωτόν, χιτῶνα, οὐδέποτε φερόμενον ὑπὸ Ἀθηναίου πολίτου. Οὐδεὶς ἀντιθέτως ἱππεὺς τῆς δυτικῆς καὶ τῆς νοτίου πλευρᾶς τῆς ζωφόρου φέρει χειριδωτόν χιτῶνα. Ἡ διαφορὰ αὕτη δὲν στερεῖται ἴσως σημασίας, ἀποτελεῖ δὲ πιθανῶς ἔνδειξιν, ὅτι οἱ ἱππεῖς τῆς βορείου πλευρᾶς τῆς ζωφόρου διαφέρουσιν, ὡς πρὸς τὴν σύστασιν, τῶν ἱππέων τῆς νοτίου καὶ τῆς δυτικῆς πλευρᾶς, εἰσέτι δὲ ὅτι οἱ ἱππεῖς τῆς δυτικῆς πλευρᾶς εἶναι τῆς αὐτῆς περίπου καὶ οἱ ἱππεῖς τῆς νοτίου πλευρᾶς κατηγορίας. Δυνατὸν δηλαδὴ οἱ ἱππεῖς τῶν δύο τούτων πλευρῶν, δυτικῆς καὶ νοτίου, νὰ ἐκπροσωπῶσι τὴν αὐτὴν σχεδὸν κοινότητα πολιτῶν, ἦτοι Μυκηναίους Ἀθηναίους οἰκοῦντας περὶ τὴν Ἀκρόπολιν καὶ συμμάχους αὐτῶν ἐπήλυδας Ἴωνας, ἐξαθηναϊσθέντας τρόπον τινά. Δυνατὸν δὲ εἰδικώτερον ἐπὶ μὲν τῆς δυτικῆς πλευρᾶς νὰ εἰκονίζεται ἡ σύμπραξις Μυκηναίων Ἀθηναίων καὶ ἐπηλύδων Ἰόνων πρὸς ἀντιμετώπισιν τῶν Ἐλευσινίων καὶ τῶν Θρακῶν τοῦ Εὐμόλπου, ἐπὶ δὲ τῆς νοτίου πλευρᾶς ἡ μετὰ ταῦτα συνέλευσις αὐτῶν εἰς τὸ ἄστυ πρὸς σύστασιν κοινῆς πολιτείας. Συμφώνως πρὸς τὴν παράδοσιν ὁ Ἴων, ὁ ἀρχηγὸς τῶν ἐπηλύδων Ἰόνων (βλ. σ. 94, 102 κ.έ., 121), ὑπῆρξε καὶ ὁ πρῶτος πολέμαρχος τῶν Ἀθηναίων μετακληθεὶς ἐπὶ τούτῳ κατὰ τὴν μακράν, ὡς φαίνεται, διάρκειαν τοῦ πολέμου αὐτῶν ἐναντίον τῶν Ἐλευσινίων καὶ τῶν Θρακῶν τοῦ Εὐμόλπου, ἀκολούθως δὲ διεδέχθη τὸν βασιλέα τῶν Ἀθηναίων Ἐρεχθεά καὶ καθιδρύθη οὕτω τότε ἰσοπολιτεία Ἀθηναίων καὶ Ἰόνων, ἐξ ἧς καὶ ἐθεωροῦντο ἕκτοτε συνήθως οἱ Ἴωνες τῆς Ἀττικῆς ὡς πελασγικόν, ἦτοι αὐτόχθον γένος (βλ. σ. 102 κ.έ.). Ἡ ἀπεικόνισις ἐπὶ τῆς πλευρᾶς ταύτης τῆς ζωφόρου συνεπῶς Ἀθηναίων ἀφ' ἑνὸς καὶ ἐπηλύδων ἀφ' ἑτέρου ἀναφέρεται πιθανῶς εἰς τὴν δευτέραν μυθικὴν ἔνωσιν τῶν Ἀθηναίων, ὡς ἡ ἐπὶ τῆς ἀνατολικῆς πλευρᾶς τῆς ζωφόρου εἰκονιζομένη σκηνὴ ἀναφέρεται πιθανῶς εἰς τὴν πρώτην ἔνωσιν αὐτῶν (βλ. σ. 121).

Οἱ ἱππεῖς τῆς βορείου πλευρᾶς ἐξ ἄλλου δυνατὸν νὰ θεωρηθῶσιν ὡς ἐκπροσωποῦντες ἑτέραν φάσιν ἐν τῇ διαμορφώσει τῆς πόλεως τῶν Ἀθηναίων. Ἐνδέχεται νὰ περιλαμβάνωσιν οἱ ἱππεῖς οὗτοι καὶ ἄλλους ἐπήλυδας, μετέχοντας εἰς ἑτέραν κοινοπραξίαν πρὸς πολιτικὴν ἐνοποίησιν, μεταγενεστέραν τῆς ἐπὶ Ἰωνος καὶ σπουδαιότεραν αὐτῆς, ἐξ οὗ καὶ νὰ εἰκονίσθῃ αὕτη ἐπὶ τῆς βορείου πλευρᾶς, τῆς ἐμφανεστεράς, ἐπετεύχθη δὲ οὕτω αἰσθητικὴ ἰσορροπία τῶν συνθέσεων τῶν δυτικῶν ἡμίσεων τῶν δύο μακρῶν πλευρῶν αὐτῆς. Τοιαύτη κοινοπραξία πρὸς πολιτικὴν ἐνοποίησιν ὑπῆρξεν ἡ τρίτη μυθικὴ ἔνωσις τῶν Ἀθηναίων (βλ. σ. 94, 109), ἡ ἐπὶ Θησέως (ὁ λεγόμενος *συνοικισμὸς* ἢ ἡ λεγομένη *συνοίκισις*). Ἡ νέα αὕτη πολιτεία ἀναγνωρίζουσα ἰσοτιμίαν μεταξὺ τῶν Ἀθηναίων καὶ τῶν μετ' αὐτῶν συνφκημέ-

νων πλέον Ἰώνων, ἀφ' ἐνός, καὶ τῶν λοιπῶν κατοίκων τῆς Ἀττικῆς, ἀφ' ἐτέρου, ἐν οἷς καὶ ἄλλων ἐπηλύδων, ἀπογόνων ἴσως τῶν Θράκων τοῦ Εὐμόλπου, τῶν Ἀμαζόνων καὶ ἄλλων συνίστατο κυρίως εἰς τὴν σύμπεξιν πάντων τούτων ὑπὸ τὸ ἄστυ, καὶ τὴν ἐν αὐτῷ λατρείαν, καὶ δὴ εἰς τὴν ὑπαγωγὴν αὐτῶν ὑπὸ κοινὸν Πρυτανεῖον καὶ Βουλευτήριον. Εἰς ἀνάμνησιν τῆς πολιτείας ταύτης ἐτελοῦντο τὰ *Συνοικια*, ἰδίᾳ πρὸς τοῦτο ἐορτή, ἐξ ἄλλου δὲ καὶ πανηγυρικῶς συνεκεντροῦντο ἕκτοτε εἰς τὸ ἄστυ πάντες οἱ Ἀθηναῖοι πολῖται ἐξ ὅλης τῆς Ἀττικῆς, καὶ ἐκ τῶν πλέον ἀπροσίτων περιοχῶν αὐτῆς, καθ' ἐκάστην ἐορτὴν τῶν Παναθηναίων, εἰς ἀνάμνησιν ἀκριβῶς τοῦ συνοικισμοῦ τούτου ἐπὶ Θησέως, συντελεσθέντος κατὰ τὴν τέλεσιν τῆς ἐορτῆς ταύτης ἐπὶ τῆς βασιλείας αὐτοῦ.

Εἶναι ἄρα δυνατόν νὰ θεωρηθῶσιν οἱ ἱππεῖς τῆς βορείου πλευρᾶς ὡς ἐκπροσωποῦντες τὴν πανηγυρικὴν μυθικὴν πομπικὴν εἰσέλασιν τῶν κατοίκων τῆς Ἀττικῆς εἰς τὸ ἄστυ — συλλαμβάνεται νοερῶς καὶ ὁ *κύπος* τῶν *χαλκοκρότων ἵππων* αὐτῶν (πβλ. ΑΡΙΣΤ. Ἰππ. 551) —, τὴν ἐκεῖ συνέλευσιν αὐτῶν καὶ δι' αὐτῆς τὴν ἀναγνώρισιν τῆς πλήρους ἰσοπολιτείας αὐτῶν κατὰ τινὰ ἐπὶ Θησέως τελεσθεῖσαν ἐορτὴν τῶν Παναθηναίων, δημιουργηθέντος τότε τοῦ παναττικοῦ κράτους, ἥτοι τῆς πόλεως, προβαλλομένης δὲ οὕτω ἐπαξίως τῆς μεγάλης ἐκείνης «ἱστορικῆς ἡμέρας» τῶν Ἀθηνῶν, τῆς προοιωνιζούσης τὴν μεγάλην κοινοπολιτείαν τῶν Ἀθηναίων τοῦ 5^{ου} π. Χ. αἰῶνος καὶ τῶν συμμάχων αὐτῶν. Περὶ τοῦ συνοικισμοῦ τούτου ὁμιλῶν ὁ ΘΟΥΚΥΔΙΔΗΣ¹ λέγει, ὅτι ὁ Θησεὺς *ἠνάγκασε μὲν πόλει ταύτῃ χρῆσθαι, ἢ ἀπάντων ἤδη ξυντελούντων εἰς αὐτήν, μεγάλη γενομένη, παρεδόθη ὑπὸ Θησέως τοῖς ἔπειτα, ὑπαινισσόμενος οὕτω, ὅτι ὑπῆρξαν τοπικοὶ τινες ἄρχοντες τῆς Ἀττικῆς διστάσαντες ἢ καὶ ἀντιπαχθέντες εἰς τὴν ἔνωσιν τῆς χώρας καὶ τελικῶς συμπράξαντες, ὁ δὲ ΙΣΟΚΡΑΤΗΣ² ἐξ ἄλλου τονίζει, ὅτι ὁ Θησεὺς τὴν πόλιν, ὡς λέγεται, διοικεῖν τῷ πλήθει παρέδωκεν...*

Μεταξὺ τῶν σκηνῶν τῆς ἱπποδρομίας, ἐπὶ τοῦ δυτικωτάτου ἄκρου τῆς βορείου πλευρᾶς τῆς ζωφόρου, διακρίνεται μορφὴ παιδός (πλᾶξ XLII εἰκ. 32). Κατὰ τὴν κρατοῦσαν γνώμην ὁ παῖς οὗτος εἶναι ὑπηρετίσκος, διευθετῶν τὰς πτυχὰς τοῦ χιτῶνος τοῦ πρὸ αὐτοῦ ἵσταμένου Ἀθηναίου νέου. Ἡ γνώμη αὕτη ὁμῶς δὲν φαίνεται ὀρθὴ ἐκ τῶν ἐξῆς λόγων: 1) Ἀθηναῖος μετὰ ὑπηρετοῦ εἰκονίζεται μὲν ἐπὶ ἀναγλύφων ἐπιτυμβίων, οὐδέποτε ὁμῶς ἐπὶ διακοσμῆσεως ναοῦ. 2) Ὁ παῖς οὗτος δὲν διευθετεῖ τὰς πτυχὰς τοῦ χιτῶνος τοῦ πρὸ αὐτοῦ ἵσταμένου νέου, ἀπλῶς ἐγγίζει τὸν νέον τοῦτον ἐκ τῶν ὀπισθεν διὰ τῶν δακτύλων τῆς ἀριστερᾶς, οὐχὶ δὲ τῆς δεξιᾶς χειρὸς, ὡς θὰ ἔπραττεν οὗτος προκειμένου νὰ διευθετήσῃ τὰς πτυχὰς τοῦ χιτῶνος, καὶ οὐδαμῶς ἐμφανίζεται ἄρα ὡς ὑπηρετῆς αὐτοῦ. Ἀντιθέτως παρουσιάζει ὁ παῖς οὗτος γνωρίσματα, οἷον ἱμάτιον ὑπὲρ τὸν ἀριστερὸν ὦμον ἐρριμμένον, δεξιὸν σκέλος ἄνετον καὶ ἀριστερὸν στάσιμον, ἀπαντῶντα ἐπὶ τῆς μορφῆς τοῦ Ἐριχθονίου τῆς εἰκονιζομένης ἐπὶ τῆς ἀνατολικῆς πλευρᾶς τῆς ζωφόρου (βλ. σ. 119 κ. ἐ.), εἰσέτι δὲ φέρει καὶ ἐπὶ τῆς κεφαλῆς ταινίαν. Ἐπὶ πλέον ὁ παῖς οὗτος κατέχει θέσιν τὰ μάλιστα ἐξέχουσιν ἐπὶ τῆς βορείου πλευρᾶς τῆς ζωφόρου, ἀποτελῶν τὴν πρώτην μορφὴν τῆς, παρατακτικῆς, συνθέσεως τῆς πλευρᾶς ταύτης.

1 II 15.

2 Παναθην. 129.

Ἡ ὁμοιότης αὕτη πρὸς τὸν Ἐριχθόνιον τῆς ἀνατολικῆς πλευρᾶς τῆς ζωφόρου, ὡς καὶ ἡ ἐξέχουσα θέσις αὐτοῦ, εὐρυσκομένου ἐπὶ τοῦ δυτικοῦ ἄκρου τῆς πλευρᾶς ταύτης, ὑποδεικνύουσιν ἐπαρκῶς, ὅτι ὁ παῖς οὗτος οὐδὲν ἄλλο εἶναι ἴσως ἢ ὁ Ἐριχθόνιος, ὠθῶν ἐλαφρῶς ἐκ τῶν ὀπισθεν ἔφηβον φέροντα μὴ γνησίαν ἐλληνικὴν ἐνδυμασίαν καὶ οὕτω παροτρύνων αὐτὸν ὅπως ἀνέλθῃ ἐπὶ τοῦ πρὸ αὐτοῦ ἵππου καὶ μετὰσχῃ τῆς κοινῆς τῶν ἄλλων ἵππων δράσεως. Ὁ ἔφηβος οὗτος φέρων βαρβαρίζοντα, ἥτοι χειριδωτόν, χιτῶνα καὶ θρακικὴν ὑπόδεσιν τανύων δὲ τὰς πτυχὰς τοῦ χιτῶνος αὐτοῦ πλαγίως φαίνεται ἕτοιμος ὅπως ἱππέυσῃ ἐπὶ τοῦ πρὸ αὐτοῦ ἵππου, διστάζων εἰσέτι ὁμως. Σημειωτέον ὅτι εἰς τὴν Ἰλιάδα (Α 197) ἡ Ἀθηνᾶ ἐμφανίζεται εἰς τὸν Ἀχιλλέα ὀπισθεν αὐτοῦ, ἐγγίζει αὐτὸν καὶ παρέχει τὰς συμ-



Εἰκ. 32. Δυτικώτερον ἄκρον τῆς βορείου πλευρᾶς τῆς ζωφόρου.

βουλὰς αὐτῆς. Ἐπιφάνεια ἥρωος εἶναι γνωστὴ ἐπίσης, μάλιστα ὑπὸ μορφὴν παιδὸς (ΠΑΥΣΑΝ. VI 20, 4). Ἐξ ἄλλου ὁ πρὸ τοῦ ἐφήβου τούτου τῆς ζωφόρου ἱστάμενος Ἀθηναῖος ἔφηβος εἶναι ἐστραμμένος πρὸς τὸν Ἐριχθόνιον καὶ ὑψώνει τὴν ἀριστερὰν χεῖρα ὡς πρὸς σεπτὴν μορφήν, προσβλέπων ἅμα λοξῶς καὶ κάτω, προφανῶς πρὸς τὸν Ἀθηναῖον ἥρωα, τονιζομένης οὕτω ἔτι μᾶλλον τῆς παρουσίας τοῦ Ἐριχθονίου.

Ἡ σκηνὴ αὕτη σχέσιν ἴσως ἔχει πρὸς τινὰ παράδοσιν, μὴ γνωστὴν εἰς ἡμᾶς, περὶ τῆς ιδρύσεως τοῦ παναττικοῦ κράτους καὶ τῶν δυσχερειῶν, αἵτινες ἴσως ἀνεφύησαν κατ' αὐτήν, ὑπερενικήθησαν δέ, συμφώνως πρὸς τὰ λεγόμενα τοῦ ΘΟΥΚΥΔΙΔΟΥ, χάρις εἰς τὴν σύνεσιν καὶ τὴν δύναμιν τοῦ Θησέως, πειθαναγκάσαντος, τρόπον τινά, τοὺς τοπικοὺς ἄρχοντας ὅπως ἀναγνωρίσωσιν ὡς κυρίαν θεότητα τῆς Ἀττικῆς τὴν Ἀθηνᾶν καὶ ὡς πρῶτον ἥρωα τῆς χώρας τὸν υἱὸν αὐτῆς Ἐριχθό-

νιον, ἐκτείνοντα τοῦ λοιποῦ τὴν εὐλογίαν αὐτοῦ εἰς πάντας τοὺς κατοίκους αὐτῆς,



2

3

Εἰκ. 33. Ζεῦχος ἱππέων τῆς δυτικῆς πλευρᾶς τῆς ζωφόρου.



7

8

Εἰκ. 34. Ζεῦχος ἱππέων τῆς δυτικῆς πλευρᾶς τῆς ζωφόρου.

ἐπήλυδας καὶ αὐτοχθόνους, ἀπαξάπαντας Ἀθηναίους πολίτας, ἰσοτίμους. Εἶναι δὲ

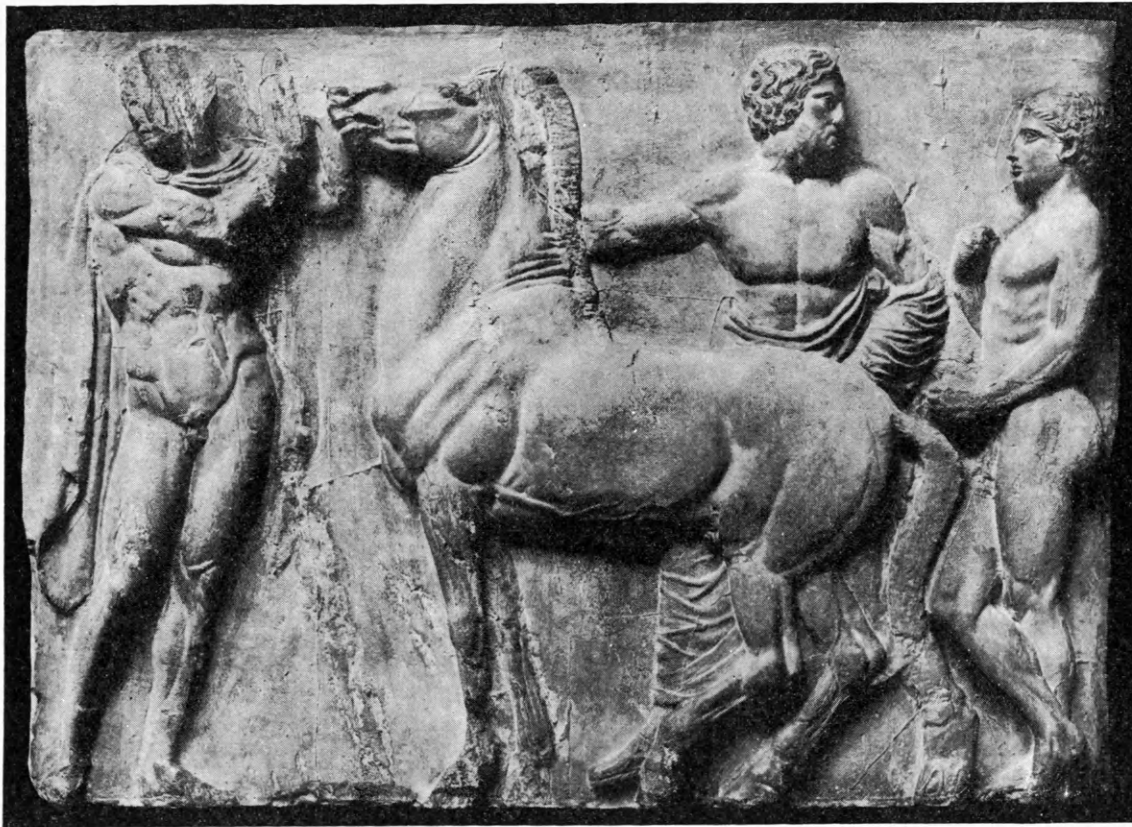

4

5

6

Εἰκ. 35. Κεντρικὴ ὁμάς τοῦ βορείου ἡμίσεος τῆς δυτικῆς πλευρᾶς τῆς ζωφόρου (Ἑρεχθεύς, Ξοῦθος, Ἴων;).

αἱ σκηναὶ τῆς ἀπεικονίσεως τῆς συνελεύσεως τῶν διαφόρων ἰσοτίμων Ἀθηναίων πολιτῶν σύμφωνοι καὶ πρὸς τὰ πορίσματα τῆς ἀρχαιολογικῆς ἐρεῦνης, καθ' ἣ

ίππασία ἐγένετο γνωστή ἐν Ἑλλάδι φθινοῦσης τῆς μυκηναϊκῆς καὶ τῆς ὅλης ἐν γένει ἐποχῆς τοῦ χαλκοῦ (βλ. σ. 89), ἐνῶ κατὰ τὴν μυκηναϊκὴν ἐποχὴν οἱ ἵπποι ἐχρησιμοποιοῦντο μόνον διὰ τὰ ἄρματα.

Αἱ ἵππικαὶ σκηναὶ τῆς δυτικῆς πλευρᾶς τῆς ζωφόρου εἶναι δυνατόν νὰ διακριθῶσιν εἰς δύο τμήματα, ἐμφανίζοντα ποιάν τινα ἐνότητα: 1) τὸ βόρειον τμήμα, τὸ καὶ μεγαλύτερον, καὶ 2) τὸ νότιον τμήμα, τὸ καὶ μικρότερον. Τὸ βόρειον τμήμα τῆς ζωφόρου (πλᾶξ II - XI) περιλαμβάνει μικρὰς ομάδας ἐκ δεξιῶν πρὸς τὰ ἀριστερά, ἐξαιρέσει μιᾶς (πλᾶξ III εἰκ. 35). Ἐκάστη τῶν ὁμοορόπων (πλᾶξ II, IV - XI) τούτων ομάδων — βλ. δύο ἐν εἰκ. 33 (II) καὶ 34 (IV) — ἔχει δύο ὡς ἐπὶ τὸ πλεῖστον ἵππεῖς, φέροντας ἑλληνικὴν ἢ μειξελληνικὴν ἀμφίεσιν καὶ ἐξάρτυσιν. Εἶναι δυνατόν, πιστεύομεν, ἡ μία μορφή ἐκάστης δυάδος τῶν ἱπέων τούτων νὰ



Εἰκ. 36. Λεπτομέρεια τῆς εἰκ. 35 δεικνύουσα τὰς ἀναξυρίδας τῆς κεντρικῆς μορφῆς (Ξούθου;).

ἐρμηνευθῇ ὡς ὁ παραστάτης τῆς ἄλλης καὶ ἰδίᾳ πάντες οἱ ἵππεῖς νὰ θεωρηθῶσιν ἐντόπιοι Ἀθηναῖοι ἀφ' ἐνὸς καὶ ἐπήλυδες Ἴωνες ἐξαθηναϊσθέντες ἀφ' ἐτέρου, συμμαχήσαντες κατὰ τινος ἐχθροῦ, καὶ συγκεκριμένως Ἀθηναῖοι τοῦ Ἑρεχθέως (τοῦ βασιλέως, πατρὸς τῆς Κρεοῦσης) καὶ Ἴωνες τῆς Ἀττικῆς τοῦ Ξούθου καὶ τοῦ Ἴωνος (υἱοῦ αὐτῆς), συνασπισθέντες ἐναντίον τῶν Ἑλευσινίων καὶ τῶν Θρακῶν τοῦ Εὐμόλπου.

Τὸ αὐτὸ τμήμα τῆς ζωφόρου περιλαμβάνει, ἐγγὺς τοῦ βορείου ἄκρου αὐτοῦ, καὶ μίαν ομάδα, μὴ ὁμόροπον (πλᾶξ III εἰκ. 35). Ἡ ὁμὰς αὕτη ἀποτελεῖται: Α) Ἐκ πωγωνοφόρου ἀνδρός (4), μετὰ χλαμύδος καί, ὡς ἐκ τῆς στάσεως αὐτοῦ συνάγεται, σκήπτρου (χαλκοῦ). Β) Ἐξ ἐτέρου πωγωνοφόρου ἀνδρός μεθ' ἱματίου καὶ ἀναξυρίδων (5). Ὁ δεύτερος οὗτος ἀνὴρ κρατεῖ διὰ τῶν χαλινῶν ἵππον, ἔχοντα τὴν αὐτὴν καὶ οἱ πρὸ αὐτοῦ ἵπποι κατεϋθύνουσιν, ὡς καὶ οἱ μετ' αὐτόν, εἰκονιζόμενοι. Γ) Ἐκ νεανίσκου, γυμνοῦ (6). Οὗτος ἐμφανίζεται ὡς ὁ μέλλων ἀναβάτης τοῦ ἵππου, τοῦ κρατουμένου ὑπὸ τοῦ δευτέρου πωγωνοφόρου ἀνδρός. Παρατηρητέον ὅτι οὐδεμία ἱκα-

νοποιητική δικαιολογία ἔχει δοθῇ τῆς ὑπάρξεως τῆς ἰδιαιτέρας ταύτης ομάδος ἐν μέσῳ τῶν ἄλλων ὁμορρόπων ομάδων ἐκ δυάδων ἱππέων, εἰσέτι δὲ καὶ τῆς δι' ἀναξυρίδων (βλ. καὶ εἰκ. 36) ἀμφιέσεως ἐνὸς προσώπου (5) τῆς ομάδος ταύτης, μᾶλλον ἀπαράδεκτων ἐπὶ Ἀθηναίου, μετέχοντος ἰδίᾳ τῆς σεπτοτέρας τῶν ἑορτῶν τῆς πόλεως.

Ἡ ἰδιαιτέρα αὕτη ὁμάς εἶναι παρένθετος μεταξὺ τῆς πρώτης καὶ τῆς τρίτης δυάδος τῶν ἱππέων, φαίνεται δὲ οὕτω ὥσεί διασπῶσα τὴν συνοχὴν τῆς ὅλης σειρᾶς αὐτῶν. Ὡς θὰ δειχθῇ ὁμως, τοῦτο συμβαίνει ἐκ πρώτης ὄψεως μόνον:

Ἐκδηλὸς εἶναι ἡ σχέσις μεταξὺ τοῦ δευτέρου πωγωνοφόρου ἀνδρός (5) καὶ τοῦ γυμνοῦ νεανίσκου, ὑποσημαινομένη καὶ διὰ τοῦ μεταξὺ αὐτῶν τρυφεροῦ βλέμματος, ἐπὶ τῇ ἀναχωρήσει τοῦ νεανίσκου προφανῶς. Πλὴν τῆς σχέσεως ταύτης μεταξὺ τοῦ ἀνδρός τούτου καὶ τοῦ νεανίσκου, ὑποβαλλομένης καὶ διὰ τῆς φυσιογνωμικῆς ὁμοιότητος αὐτῶν, ἑτέρα σχέσις ὑποδηλοῦται μεταξὺ τῶν δύο πωγωνοφόρων ἀνδρῶν, τοῦ σκηπτούχου (4), ταυτιζομένου πρὸς Ἀθηναῖον βασιλέα, καὶ τοῦ φέροντος ἀναξυρίδας (5), ταυτιζομένου πρὸς ἐπήλυδα, ὡς εἰσέτι καὶ ἄλλη τις σχέσις, ἥτοι μεταξὺ τοῦ Ἀθηναίου τούτου βασιλέως καὶ τοῦ νεανίσκου.

Ἡ ἰδιαιτέρα αὕτη ὁμάς, τῶν τριῶν ἀνθρωπίνων μορφῶν καὶ τοῦ ἵππου, εἶναι δυνατόν οὕτω νὰ ἐρμηνευθῇ ὡς ἡ σκηνὴ τοῦ μυθικοῦ ἀποχαιρετισμοῦ τοῦ (νεανίσκου) Ἰωνος, υἱοῦ τοῦ (μετ' ἀναξυρίδων ἐπήλυδος) Ξούθου, γαμβροῦ, ἐπὶ θυγατρὶ, τοῦ (μετὰ σκήπτρου, Ἀθηναίου βασιλέως), Ἐρεχθέως, ἐπὶ τῇ ἀναχωρήσει τοῦ Ἰωνος, ὡς πρώτου πολεμάρχου τῶν Ἀθηναίων καὶ τῶν συμμάχων αὐτῶν, ἐξαθηναϊσθέντων Ἰώνων τῆς Ἀττικῆς, ἐναντίον τῶν Ἐλευσινίων καὶ τῶν Θορᾶκων τοῦ Εὐμόλπου. Διὰ τῆς ἐρμηνείας ταύτης ἐξηγεῖται καὶ ἡ στάσις τοῦ προπορευομένου ἱππέως (2) διὰ τοῦ πρὸς τὸν νεανίσκον ἐστραμμένου ἄνω σώματος καὶ βλέμματος αὐτοῦ (εἰκ. 33), δεικνύοντος ἴσως εὐλάβειαν πρὸς τὸ πρόσωπον τοῦ Ἰωνος καὶ δέος διὰ τὸ προκείμενον ἔργον. Ὁ Ἐρεχθεὺς πρὸς τὴν μορφήν ταύτην τοῦ Ἀθηναίου ἱππέως στρέφει πιθανῶς τὸ βλέμμα καὶ εἶναι οὕτως ἴσως, καθὼ ἐπὶ κεφαλῇ τοῦ ὅλου ὁμίλου τῶν ἱππέων, εἷς τῶν υἱῶν καὶ διαδόχων αὐτοῦ (βλ. σ. 103).

Καὶ εἶναι μὲν δυνατόν ἡ μορφή αὕτη τοῦ Ἰωνος νὰ θεωρηθῇ ἀναχρονιστική, καθὼ μορφή νεανίσκου. Συμβαίνει ὁμως ὁ εἰκονογραφικὸς τύπος αὐτοῦ νὰ εἶναι μόνον μορφή νεανίσκου πιθανῶς, ὅπως ὁ εἰκονογραφικὸς τύπος τοῦ Ἐριχθονίου-Ἐρεχθέως συμβαίνει νὰ εἶναι μορφή νηπίου ἢ παιδὸς μόνον, ἢ θρησκευτικὴ δὲ τέχνη, οἷα καὶ ἡ τῶν γλυπτῶν τοῦ Παρθενῶνος, δὲν δεσμεύεται νὰ χρησιμοποιῇ ἀναχρονισμούς, τείνουσα ἐξ ἄλλου νὰ εἶναι συμβατικὴ μᾶλλον ἢ πραγματιστική.

Καὶ στατικῶς μὲν ἡ σκηνὴ τοῦ ἀποχαιρετισμοῦ, τοῦ Ἰωνος ὑπὸ τοῦ Ξούθου καὶ τοῦ Ἐρεχθέως, εἶναι «ἀντιθετική», παρουσιάζει δὲ δύο ἄξονας: α) μεταξὺ τοῦ πρώτου πωγωνοφόρου ἀνδρός, ταυτιζομένου πρὸς τὸν βασιλέα Ἐρεχθέα, καὶ τοῦ πρὸ αὐτοῦ ἵππου, ταυτιζομένου πρὸς τὸν ἵππον τοῦ Ἰωνος· καὶ β) μεταξὺ τοῦ δευτέρου πωγωνοφόρου ἀνδρός, ταυτιζομένου πρὸς τὸν ἐπὶ θυγατρὶ γαμβρὸν τοῦ Ἐρεχθέως Ξούθου, καὶ τοῦ υἱοῦ τούτου Ἰωνος· ἐμφανίζεται δὲ διὰ τοῦ τρόπου τούτου ὥσεί ἀποτελουμένη ἐκ δύο ἀντιθετικῶς διατεταγμένων ἡμιομάδων. Αἱ ἡμιομάδες ὁμως αὗται ἐνοῦνται μεταξὺ αὐτῶν, διὰ τῆς σχέσεως κυρίως τοῦ ἵππου, μέ-

λους της μιᾶς ἡμιομάδος, καὶ τοῦ Ξούθου, μέλους της ἐτέρας ἡμιομάδος. Καὶ οὕτω ἡ ὁμάς αὕτη παρουσιάζεται ὡς ἐνιαῖον σύνολον. Δυναμικῶς δὲ ἡ αὕτη σκηνὴ εἶναι δυνατὸν νὰ χαρακτηρισθῇ καὶ ὡς παρατακτική, διότι νοερῶς τοῦ ἀποχαιρετισμοῦ τοῦ Ἰωνος ἔπεται ἀφ' ἐνὸς ἡ σκηνὴ της ἀναχωρήσεως αὐτοῦ, ἐν μέσῳ τῶν ἔνθεν (εἰκ. 33) καὶ ἔνθεν (εἰκ. 34) ἱππέων, καὶ ἀφ' ἐτέρου ἡ σκηνὴ της ἀποχωρήσεως τοῦ βασιλέως Ἐρεχθέως καὶ τοῦ Ξούθου.

Τὸ νότιον τμήμα της δυτικῆς πλευρᾶς της ζωφόρου φαίνεται συναποτελούμενον ἐκ τεσσάρων ὁμάδων, ὧν ἡ ἀριστερὰ εἶναι καὶ ἡ κεντρικωτέρα ὁμάς (πλᾶξ XII: βλ. πίν. 7 καὶ XIII). Ἡ ὁμάς αὕτη περιλαμβάνει μορφήν παιδὸς (24) ἀποκεκρουμένην κατὰ τὸ κάτω ἡμισυ, αὕτη δὲ προσφέρει ἴσως τὴν κλεῖδα της εἰκονιζομένης σκηνῆς.

Ἡ μορφή αὕτη παιδὸς παρουσιάζει ὁμοιότητα πρὸς τὴν ἐπὶ τῶν δύο ἄλλων πλευρῶν της ζωφόρου μορφήν τοῦ Ἑριχθονίου¹, τὴν ἐπὶ της ἀνατολικῆς πλευρᾶς καὶ τὴν ἐπὶ τοῦ δυτικωτάτου ἄκρου της βορείου πλευρᾶς, ἔχει δηλαδὴ πλούσιον ἱμάτιον, ὑπὲρ τὸν ἀριστερὸν ὦμον ἐρριμμένον, καὶ πιθανῶς τὴν αὐτὴν στάσιν τῶν κάτω (ἀποκεκρουμένων) ἄκρων· αὕτη κατέχουσα ἐξέχουσαν, ὡς καὶ αὐταί, θέσιν ἐπὶ της ζωφόρου, οὐδὲν ἄλλο εἶναι ἴσως ἢ μορφή ἐπίσης τοῦ Ἑριχθονίου—Ἐρεχθέως.

Ὁ Ἑριχθόνιος ἐμφανίζεται οὕτω ἐπὶ της δυτικῆς πλευρᾶς της ζωφόρου ἀπασχολούμενος περὶ μεγαλοπρεπῆ τινα ἵππον, κλίνοντα τὸν λαιμὸν καὶ τὴν κεφαλὴν πρὸς τὰ κάτω, ἀντιθέτως πρὸς πάντας τοὺς λοιποὺς ἐπὶ της ζωφόρου εἰκονιζομένους ἵππους. Ἐκ της κλίσεως τοῦ λαιμοῦ καὶ της κεφαλῆς τοῦ ἵππου, ἐκ της ἐλαφρῶς πρὸς τὰ ἄνω στροφῆς τοῦ ρύγχους αὐτοῦ, ὡς καὶ ἐκ της κινήσεως της δεξιᾶς χειρὸς τοῦ Ἑριχθονίου ἐν συνδυασμῷ πρὸς τὴν κίνησιν τῶν δακτύλων αὐτῆς, εἶναι δυνατὸν νὰ συναχθῇ, ὅτι ὁ Ἑριχθόνιος εἰκονίζεται ὑποτάσσων διὰ χαλινῶν (ἐξωγραφημένων) ἵππον μεγαλοπρεπῆ, προβάλλοντα εἰσέτι προσπάθειαν ἀντιστάσεως ματαίαν, πραγματοποιῶν δὲ οὕτω τὸ μέγα κατόρθωμα της ὑπὸ τὸ ἡνίον θέσεως τοῦ ἵππου καὶ ἀξιοποιῶν αὐτὸν πρὸς σύστασιν τοῦ ἄρματος. Ἡ ἐρμηνεία αὕτη ἐνισχύεται καὶ ἐκ της ἄλλως πὼς ἀνερμηνεύτου παραστάσεως δεξιᾶ της σκηνῆς ταύτης ἵππων ἄνευ χαλινῶν, ἐν ἡμιαγρίᾳ δὲ τρόπον τινὰ καταστάσει εἰκονιζομένων. Οἱ δύο τῶν ἵππων τούτων ἐξ ἄλλου καὶ δὴ οἱ ἀμέσως δεξιᾶ της σκηνῆς ταύτης, οἱ ἐστραμμένοι πρὸς αὐτήν, φαίνονται ἀποτελοῦντες μέρος αὐτῆς. Οἱ ἵπποι οὗτοι ἐμφανίζονται ὡς ὀδηγούμενοι πρὸς τὸν Ἑριχθόνιον ὑπὸ ἀνδρικῆς τινος μορφῆς (25 πλᾶξ XIII), μυθικοῦ ἱπποκόμου ἴσως, πρόκειται δὲ πιθανῶς νὰ τεθῶσιν ὡσαύτως ὑπὸ τὸ ἡνίον. Ἡ σκηνὴ ὅμως αὕτη εἶναι

¹ Ἡ μορφή αὕτη κατὰ τὴν κρατοῦσαν γνώμην εἶναι ὑπηρετίσκος τοῦ ἔμπροσθεν αὐτοῦ εἰκονιζομένου ἐφήβου. Ἡ γνώμη αὕτη ὅμως ἐπὶ οὐδενὸς σοβαροῦ ἐρείσματος στηρίζεται, παραβλέπει δὲ τὴν ὑπαρξίν (ἐξωγραφημένης) ταινίας ἐπὶ της κεφαλῆς αὐτοῦ, οὐδαμῶς δικαιολογουμένης ἐπὶ μορφῆς ὑπηρετίσκου, δὲν ἐξηγεῖ δὲ ὡσαύτως τὸν λόγον της διατάξεως τῶν δακτύλων της δεξιᾶς χειρὸς. Ἡ ταινία αὕτη ἐπὶ της κεφαλῆς ἐχρησίμευε πιθανῶς πρὸς στερέωσιν φύλλου τινός, ὑπὲρ τὸ μέτωπον καὶ ἐπὶ της κόμης γεγλυμ-

μένου, συμβόλου χθονίας λατρείας πιθανῶς [ὁμοία φύλλα βλ. ἐν ΑΔ 9, 1924-5, 155 κ.ε. (ΡΩΜΑΙΟΣ) καὶ ἐν ΑΕ 1953-4, 1, 296-7 (ΚΟΝΤΟΛΕΩΝ)]. Ὁ ΡΩΜΑΙΟΣ (ἐ.ἀ. 157) παρατηρεῖ, ὅτι ὅμοιον φύλλον φέρεται δεδεμένον ἐπὶ της κόμης τῶν μυθικῶν βασιλέων Ὁρνέως, Πάλλαντος, Νίσου καὶ Λύκου, ἀπεικονιζομένων ἐπὶ ἐρυθρομόρφου κρατήρος της Ἀκροπόλεως (σ. 31, σημ. 2). Φέρεται ἐπίσης καὶ ὑπὸ τοῦ ἐναγωνίου Ἑρμοῦ, ὡς σύμβολον νίκης πιθανῶς (ΡΩΜΑΙΟΣ, ἐ. ἀ. 157).

ἀπλῶς νοητή. Ἡ ἀπεικόνισις πάντως ἐν μιᾷ καὶ τῇ αὐτῇ σκηνῇ τῆς ζωφόρου τριῶν ἵππων, ὧν ὁ εἷς—ὁ μεγαλοπρεπέστερος—ἐμφανίζεται δαμαζόμενος ὑπὸ τοῦ Ἑριχθονίου, ἔπονται δὲ καὶ οἱ ἕτεροι δύο, εἶναι δυνατόν νὰ συνδυασθῇ πρὸς τὴν ὑπὸ τῆς ἀρχαίας παραδόσεως ἀναφερομένην ζευξίν ἄρματος¹ (συνωρίδος μετὰ παρηόρου) ὑπὸ τοῦ Ἑριχθονίου, πρώτου μυθικοῦ ἡνιόχου².

Ἡ παράστασις τῆς σκηνῆς τοῦ δαμασμοῦ τοῦ μεγαλοπρεποῦς ἵππου τούτου ὑπὸ τοῦ Ἑριχθονίου συμπεριλαμβάνει καὶ δύο ἄλλας μορφάς: (α) μορφήν ἐφήβου (22) πλαισιούσαν ἐξ ἀριστερῶν τὴν σκηνὴν ταύτην, βλέπουσαν δὲ αὐτὴν μετ' ἐσωστρόφου στοχασμοῦ, (β) νεανικὴν μορφήν (23) ἐπιβλητικοῦ παραστήματος, κατέχουσιν καιρίαν θέσιν εἰς τὴν σκηνὴν ταύτην, ἰσταμένην δὲ ἐπὶ ἰδίου ἐπιπέδου, ἐγγυτέρου πρὸς τὸν θεατὴν.

Ἡ μορφή τοῦ ἐφήβου (22) ἐστηρίζετο προφανῶς ἐπὶ (χαλκῆς) ράβδου³, κρατούμενης διὰ τῆς ἀριστερᾶς χειρός, δίκην σκήπτρου, οὕτω δὲ φαίνεται νὰ εἶναι μορφή νεαροῦ βασιλέως, μυθικοῦ. Ἡ μορφή αὕτη ἐξ ἄλλου παρουσιάζει κατ' ἐξοχὴν σῶμα τέλειον τὴν διάπλασιν, συγχρόνως δὲ ἔκφρασιν μεστὴν πνευματικότητος καὶ οὕτω ταυτίζεται πιθανώτατα πρὸς τὸν Θησέα, ἰδεώδη ἀπὸ τοῦ 5^{ου} π.Χ. αἰῶνος ἐνσάρκωσιν τοῦ Ἀθηναίου ἐφήβου τῶν Παναθηναϊκῶν ἀγώνων, τοῦ ἡσκημένου τὸ σῶμα, ἅμα δὲ καὶ παιδείας μουσικῆς κεκτημένου.

Ἡ τοιαύτη ἐρμηνεία εὐρίσκει ἔρεισμα ἐκ τῆς ἀρχαίας παραδόσεως, καθ' ἣν ὁ Θησεὺς ὑπῆρξεν ὁ δεύτερος—ἦτοι μετὰ τὸν Ἑριχθόνιον—θεσπίσας τοὺς Παναθηναϊκοὺς⁴ ἀγῶνας⁵.

Ἡ νεανικὴ μορφή (23), ἡ μεγίστη πασῶν τῶν ἐγγὺς αὐτῆς μορφῶν τῆς δυτικῆς πλευρᾶς τῆς ζωφόρου, φέρει ἔνδυμα πολυτελέστατον, ἦτοι χλαμύδα πορπουμένην ἐπὶ τοῦ λαιμοῦ καὶ πίπτουσιν ἐκ τῶν ὀπισθεν ἐπὶ τοῦ πήχεος τῆς ἀριστερᾶς χειρός, καὶ χιτῶνα λεπτὸν καὶ πολύπτυχον, ἐσφικμένον διὰ ζώνης, ὡς συνήθως ἐπὶ τῶν ἐν κινήσει μορφῶν. Ἐξ ἄλλου ἡ μορφή αὕτη κρατεῖ κηρύκειον διὰ τῆς ἀριστερᾶς χειρός, ἐπὶ τοῦ ἀριστεροῦ βραχίονος ὡς ἐπὶ τὸ πλεῖστον στηριζομένου. Ἡ μορφή αὕτη, εὐρισκομένη ἐπὶ ἰδίου ἐπιπέδου, ἀκίνητος δὲ καὶ αὐτάρκης, φαίνεται μὴ μετέχουσα τῆς εἰκονιζομένης σκηνῆς, οὐδὲ καὶ διὰ βλέμματος, καὶ ὥσεὶ φύσεως ἄλλης ἢ αἱ δύο ἕτεραι ἐν αὐτῇ μορφαί, ὁρατὴ δὲ μᾶλλον ὑπὸ τοῦ θεατοῦ μόνον. Ἡ νεανικὴ αὕτη μορφή ταυτίζεται πιθανώτατα πρὸς τὸν Ἑρμῆν, εἰκονιζόμενον διὰ τύπου τινὸς λατρευτικοῦ ὁμοιώματος αὐτοῦ⁶. Ὁ ἐκπρόσωπος τῶν

1 Βλ. σ. 120-1, σημ. 6, III.

2 Βλ. σ. 143, σημ. 2.

3 Εὐρέθησαν ἔχνη χαλκοῦ ἐπὶ τῆς ἀριστερᾶς παλάμης τῆς μορφῆς ταύτης. Κατάλληλος ἐμφανίζεται πρὸς τοῦτο ἡ διάταξις τῶν δακτύλων τῆς χειρὸς ταύτης καὶ ἡ θέσις τῆς ἐπὶ τῆς ράβδου ἀναπανομένης ταύτης χειρὸς.

4 Βλ. σ. 120-1, σημ. 1, II.

5 Περὶ τῆς ἀναχρονιστικῆς συμπαρουσίας Ἑριχθονίου καὶ Θησέως βλ. σ. 134, σημ. 1. Ἡ διαφορὰ τῶν ἐπὶ μέρους χαρακτηριστικῶν μεταξὺ τῆς μορφῆς τοῦ Θησέως τῆς δυτικῆς πλευρᾶς καὶ τοῦ Θησέως τῆς ἀνατολικῆς

πλευρᾶς εἶναι δυνατόν νὰ ἐρμηνευθῇ ὡς ὀφειλομένη εἰς τὴν διάφορον καλλιτεχνικὴν ἰδιοσυγκρασίαν τῶν ἀντιστοιχῶς ὑπευθύνων γλυπτῶν τῆς ζωφόρου βλ. σ. 156.

6 Ἡ μορφή αὕτη συγκρίνεται ἐπιτυχῶς πρὸς τὰς ἀκολουθοῦσας μορφάς τοῦ Ἑρμοῦ.

Ὡς πρὸς τὴν θέσιν τοῦ κηρύκειου καὶ τὴν διάθεσιν τῆς χλαμύδος:

Ἄγαλμα Ludovisi (BUSCHOR, Phidias der Mensch, εἰκ. 1).

Μαρμάρινον ἀντίγραφον Ἑρμοῦ ἐν τῷ Βρεττανικῷ Μουσείῳ (A. A. SMITH, Catalogue III, πίν. 4, ἀρ. 1599)

θεῶν καὶ βοηθὸς τῶν ἀνθρώπων¹, προστάτης τῶν νέων ἰδιαιτέρως, ἐπιφαίνεται εἰς τὴν σκηνὴν ταύτην, ἵνα διὰ τῆς παρουσίας αὐτοῦ καθιερώσῃ τὸν ἄθλον τοῦ νεαροῦ Ἀθηναίου ἥρωος, συμφώνως πρὸς τὴν γνωστὴν ἐπίβλεψιν καὶ ἀντίληψιν, ὑπὸ τὴν ἀρχαίαν ἔννοιαν τῆς λέξεως, τῶν θεῶν περὶ τῶν ἐξαιρέτων πράξεων τῶν ἡρώων.

Ἡ ἐμφάνισις τοῦ Ἑρμοῦ δις ἐπὶ τῆς ζωφόρου, ἥτοι καὶ ἐπὶ τῆς ἀνατολικῆς πλευρᾶς ἐν τῇ ὀμηγύρει ἀπλῶς τῶν δώδεκα θεῶν, καὶ ἐπὶ τῆς δυτικῆς πλευρᾶς ὡς ἐκπροσώπου αὐτῶν, οὐδαμῶς ἀντιβαίνει πρὸς θρησκευτικὸν ἢ ἄλλον κανόνα, ἀλλ' ἀντιθέτως καὶ ἐπιτυγχάνει ἰσορροπήσιν τῆς παρουσίας τοῦ θεοῦ στοιχείου ἐπὶ τῶν σκηνῶν, ἐφ' ὧν εἰκονίζεται ἐξαιρετος πρᾶξις τοῦ γενάρχου, δηλαδή ἐφ' ἑκάτερας τῶν δύο τούτων πλευρῶν τῆς ζωφόρου. Ἐξ ἄλλου ἡ διαφορὰ τῶν δύο ἐπὶ τούτων θεμάτων ὑποδηλοῖ καὶ ἱεράρχησιν τῶν ὑπὸ τοῦ θεοῦ



Εἰκ. 37. Μορφή τοῦ νοτίου ἡμίσεος τῆς δυτικῆς πλευρᾶς τῆς ζωφόρου.



Εἰκ. 38. Ὁ Ποσειδῶν τοῦ δυτικοῦ αἰτώματος τοῦ Παρθενῶνος (Carrey).

στοιχείου τιμωμένων δύο ἀρετῶν — τῆς εὐσεβείας τοῦ Ἀθηναίου ἥρωος, τῆς τιμωμένης ὑπὸ τῆς ὀμηγύρεως τῶν δώδεκα θεῶν, καὶ τῆς ἀνδρείας αὐτοῦ, τῆς τιμωμένης ὑπὸ τοῦ ἐκπροσώπου τούτων Ἑρμοῦ — πρὸς διδαχὴν τοῦ Ἀθηναϊκοῦ λαοῦ.

Δεξιᾷ τῆς κεντρικῆς σκηνῆς ταύτης διακρίνονται τρεῖς ομάδες, βόρειος, μέση καὶ νότιος.

Ἡ πρώτη ὁμάς, ἡ βόρειος (πλᾶξ XIV), ἀποτελεῖται ἐκ δύο ἀνδρικῶν μορφῶν ἀντιμετώπων καὶ ἐκ μορφῆς τινος ἵππου μεταξὺ αὐτῶν (εἰκ. 37). Ἡ ἀριστερὰ μορφή τῆς ὁμάδος ταύτης ἐλάχιστα μόνον σφύζεται σήμερον, φέρει δὲ θρακικὴν ὑπόδεσιν (26), ἡ δὲ δεξιὰ εἶναι μορφή πωγωνοφόρου ἀνδρὸς μετὰ χλαμύδος (27). Ἡ ταύ-

¹Ὡς πρὸς τὸν τύπον τοῦ ἐνδύματος:

Ἑρμῆς ψυχοπομπός, Ἀνάγλυφον Νεαπόλεως: (RODENWALDT, Die Kunst der Antike, πίν. 342).

²Ὡς πρὸς τὴν θέσιν τοῦ δεξιοῦ βραχίονος,

Ἑρμῆς Ὀλυμπίας.

³Ἰλιάδος Ω 334:

Ἑρμεία, σοὶ γάρ τε μάλιστα γε φίλιτόν ἐστιν ἀνδρὶ ἑταιρίσσαι.

Βλ. ὡσαύτως στίχ. 360, 440. Περὶ Ἑρμοῦ ὡς φίλου τῶν ἀνθρώπων βλέπε ἐπίσης Hesperia 16, 1947, 95.



Εἰκ. 39. Μορφή νοτίου ἡμίσεος τῆς δυτικῆς πλευρᾶς τῆς ζωφύρου.

τις ἀμφοτέρων τῶν μορφῶν τούτων ἢ ἔστω τῆς μιᾶς αὐτῶν εἶναι δυσχερής. Δυσχερής εἶναι καὶ ἐρμηνεία τῆς προκειμένης σκηνῆς καὶ ἴσως μόνον τὸ ἀνώμαλον, ὡσεὶ χαῖνον, ἔδαφος, ἐφ' οὗ ὁ ἵππος, ἐν συνδυασμῷ πρὸς τὴν θρακικὴν ὑπόδεσιν τῆς ἐτέρας ἀνδρικής μορφῆς, παρέχει ποιὰν τινα κατεύθυνσιν πρὸς ἐρμηνείαν τῆς σκηνῆς. Ἀξία σημειώσεως ἐξ ἄλλου τυγχάνει ἡ ὁμοιότης τῆς στάσεως τῆς ἐτέρας μορφῆς πρὸς



Εἰκ. 40. Ἀθηνᾶ Ἰππία (Ἐρυθρόμορφος ἀγγειογραφία).

τὴν μορφήν τοῦ Ποσειδῶνος ἐπὶ τοῦ ὑπερκειμένου, δυτικοῦ, ἀετώματος τοῦ Παρθενῶνος¹ (εἰκ. 38).

Ἡ δευτέρα ὁμάς, ἡ μέση (πλᾶξ XV), ἀποτελεῖται ἐκ μιᾶς ἀνθρωπίνης μορφῆς (28) καὶ δύο, πρὸ αὐτῆς, παρατακτικῶς ἵσταμένων ἵππων (εἰκ. 39). Ἡ ἀνθρωπίνη αὕτη μορφή ὡς ἐκ τῆς διαπλάσεως τῆς κεφαλῆς καὶ ὡς ἐκ τοῦ μακροῦ, ἐπὶ τοῦ χιτῶνος, ἱματίου εἶναι δυνατόν νὰ θεωρηθῇ γυναικεία· δυστυ-

¹ Βλ. τὸ εἰς τὸν Carrey ἀποδιδόμενον σχέδιον (LABORDE, Athènes au XV^e, XVI^e et XVII^e siècles, Paris 1854).

χῶς ὁμως εἶναι ἀποκεκρουμένη καὶ λίαν ἐφθαρμένη, μὴ παρέχουσα οὕτω ἐπαρκῆ στοιχεῖα πρὸς ταύτισιν· οὕτω δὲ ἡ εἰκασία αὕτη μένει ἀτεκμηρίωτος. Ἀξιοσημείωτος ὁμως εἶναι ἡ ὁμοιότης τῆς χειρονομίας τῆς μορφῆς ταύτης, ὥσεὶ ψαυσούσης τὴν κεφαλὴν τοῦ πρὸ αὐτῆς ἵππου, πρὸς τὴν ἀνάλογον χειρονομίαν τῆς Ἀθηνᾶς Ἰππίας, τῆς εἰκονιζομένης ἐπὶ ἐρυθρομόρφου κύλικος τῆς Φλωρεντίας (εἰκ. 40)¹.

Ἡ τρίτη ὁμάς, ἡ νότιος (πλᾶξ XVI καὶ δεξιὸν τμήμα τῆς XV), ἀποτελεῖται ἐκ δύο ἀνθρωπίνων μορφῶν (29, 30), ἥτοι Ἀθηναίων νεανικῆς ἡλικίας, δυσδιαγνώστου ἐπίσης ταυτότητος, εἰκονιζομένων δὲ πιθανῶς καὶ ἀνεξαρτήτως ἀλλήλων: νέου (29), πρὸς τὰ δεξιὰ, φέροντος γλαμύδα καὶ πέτασον (εἰκ. 41), ἔχοντος δὲ τὸν ἀριστερὸν πόδα ἐπὶ κεκλιμένου χαμηλοῦ, ὀρθογωνίου βράχου· καὶ ἐτέρου νέου (30), κατ' ἐνώπιον εἰκονιζομένου, ἰσταμένου μετὰ κλίσεως τοῦ ἄνω κορμοῦ καὶ φέροντος ἱμάτιον μᾶλλον ἢ γλαμύδα, ἀναπεπταμένην ἐπὶ τοῦ ἀριστεροῦ βραχίονος καὶ ἐπὶ τῆς ἀριστερᾶς χειρός,



29
Εἰκ. 41. Νέος μετὰ πετάσου
τῆς δυτικῆς πλευρᾶς τῆς ζωφόρου.

καλύπτουσιν ὡσαύτως καὶ τὴν δεξιὰν αὐτοῦ χεῖρα. Ἐπὶ τῆς αὐτῆς πλευρᾶς τῆς ζωφόρου, κατὰ πολὺ νοτιώτερον (πλᾶξ VI, 12), εἰκονίζεται νέος τις, ὡσαύτως πρὸς τὰ δεξιὰ, ἀντιρρόπως πρὸς τὰς ἐγγὺς αὐτοῦ μορφάς, ἔχων τὸν ἀριστερὸν πόδα, ἐφ' ὁμοίου βράχου, μὴ κεκλιμένου ὁμως, φέρων ἐπίσης γλαμύδα ἀλλ' ἀντὶ πετάσου, ἀττικὸν κράνος, εἶναι δυνατόν δὲ νὰ σχετίζονται θεματικῶς οἱ δύο νέοι, οἱ τὴν αὐτὴν κατεύθυνσιν καὶ στάσιν ἔχοντες. Εἶναι δυνατόν δηλαδὴ οἱ δύο οὗτοι νέοι (12 καὶ 29) νὰ ἀποτελῶσι μορφὰς παρίσους τρόπον τινά, ὅτε καὶ ἀποκαθίσταται καθόλου ἡ ὁμόρροπος κίνησις τοῦ βορείου ἡμίσεος τῆς δυτικῆς πλευρᾶς (πλᾶξ II - XI), περιλαμβάνοντος τὴν συνοδείαν τοῦ Ἰωνος, ἀποκαθίσταται δὲ ἅμα καὶ ἡ κατὰ дуάδας διάρθρωσις τοῦ ὅλου τούτου τμήματος, καὶ δὴ ἡ τῶν δύο ἄνευ συντρόφων ἱππέων (πλᾶξ VI 11 καὶ πλᾶξ VIII 15) ἀποτελούντων дуάδα, οὕτως ὥστε ὁ εἰς αὐτῶν νὰ εἶναι ὁ παραστάτης τοῦ ἐτέρου. Ὁ μετὰ πετάσου νέος (29, εἰκ. 41) τοῦ νοτίου ἄκρου τῆς δυτικῆς πλευρᾶς πιθανὸν νὰ ὑποδηλοῖ ταξιδιωτήν. Περαιτέρω συμπέρασμα ὁμως περὶ τῆς ταυτότητος αὐτοῦ εἶναι λίαν παρακεκινδυνευμένον, ἐνδείκνυται πάντως νὰ μὴ ἀποσιωπηθῇ, ὅτι ἐπὶ ἀναγλύφου τοῦ Λούβρου (εἰκ. 42)² εἰκονίζεται μορφή Θησέως μετὰ γλαμύδος καὶ πέλλου, ἀποτελοῦντος, ὥς καὶ ὁ πέτασος, ἐξάρτημα ἴδιον τῶν ταξιδιωτῶν, πρὸ αὐτοῦ δὲ ἐπίπεδος χαμηλὸς βράχος· διὰ τοῦ βράχου τούτου παρίσταται ἴσως ὁ μεταξὺ Ἑρμιόνης καὶ Τροϊζήνος κείμενος βράχος, ὁ ὀνομαζόμε-



Εἰκ. 42. Ἀνάγλυφον
Λούβρου (ἀριστερὸν ἄκρον).

¹ YALOURIS, Athena als Herrin der Pferde, εἰκ. 8.

² BL. ROSCHER, Lexikon Myth. V ἐν λ. Theseus, σ. 723, εἰκ. 10.

νος κατὰ τοὺς ἱστορικοὺς χρόνους βωμὸς τοῦ Σθενίου Διὸς ἢ πέτρα τοῦ Θησέως, γνωστὴ διὰ τὴν ὑπ' αὐτὴν ἀπόκρυψιν τῶν σανδαλίων καὶ τοῦ ξίφους τοῦ Αἰγέως, συμφώνως πρὸς τὴν μυθικὴν παράδοσιν¹. Ἐπὶ τῆς δυτικῆς πλευρᾶς τῆς ζωφόρου ὁ νέος (29) εἰκονίζεται ἐξ ἄλλου ὑποδυόμενος τὰ σανδάλια αὐτοῦ. Ἐν περιπτώσει, καθ' ἣν αἱ δύο αὗται μορφαὶ (12, 29) θεωρηθῶσιν ὡς πάρισοι (Αἰγέως-Θησεύς;), ἐνδείκνυται ἴσως νὰ θεωρηθῶσιν ὡς πάρισοι καὶ αἱ δύο ἀκρόταται μορφαὶ τῆς πλευρᾶς ταύτης τῆς ζωφόρου, ἢ βορειοτάτῃ ἀφ' ἐνὸς (πλάξ I, 1) καὶ ἡ νοτιωτάτῃ (πλάξ XVI, 30) ἀφ' ἑτέρου.

ΣΥΓΚΕΦΑΛΑΙΩΣΙΣ

Τὸ θέμα τῆς ζωφόρου τοῦ Παρθενῶνος εἶναι πιθανῶς τὸ χρονικὸν τοῦ ἀπωτάτου παρελθόντος τῆς πόλεως. Σκηναὶ μὴ ταυτόχρονοι, πᾶσαι ὁμῶς ἐκ τῆς μυθικῆς παραδόσεως, εἰκονίζονται ἐπὶ τῶν τεσσάρων πλευρῶν τῆς ζωφόρου, τὰς σκηναὶς δὲ ταύτας ὁ σχεδιαστὴς² αὐτῆς ἔχει συνενώσει εἰς ἁρμονικὸν σύνολον, προσδώσας εἰς αὐτὰς τὸ πνεῦμα τῆς ἐποχῆς.

Αἱ σκηναὶ αὗται καὶ τὰ μετέχοντα αὐτῶν πρόσωπα ἐρμηνεύονται ὡς ἑξῆς: Ἐπὶ τοῦ μέσου τῆς ἀνατολικῆς πλευρᾶς εἰκονίζεται ὁ ἰδρυτὴς τῶν Παναθηναίων, Ἐριχθόνιος-Ἐρεχθεύς, ὑπὸ μορφήν παιδός, ἥτοι κατὰ καθιερωμένον τύπον αὐτοῦ, παραδίδων τὸν ἱερὸν πέπλον τῆς θεῆς αὐτοῦ μητρὸς Ἀθηνᾶς εἰς τὸν μυθικὸν ἱερέα αὐτῆς Κέκροπα. Παρὰ τὸν Κέκροπα εἰκονίζεται ἡ Γῆ, φυσικὴ μήτηρ τοῦ Ἐριχθονίου, παρὰ ταύτην δὲ εἰκονίζονται δύο Κεκροπίδες, μυθικαὶ ὡσαύτως ἱερεῖαι τῆς Ἀθηνᾶς, προσκομίζουσαι δύο δίφρους, ἐφ' ὧν πρόκειται νὰ ἐνθρονισθῶσι, μετὰ τὴν παράδοσιν τοῦ πέπλου, ὁ Ἐριχθόνιος καὶ ἡ Γῆ, ἐν μέσῳ τῶν καθημένων θεοτήτων καὶ παρουσίᾳ μυθικῶν τινων βασιλέων τῶν Ἀθηναίων, εἰκονιζομένων ἐνθεν καὶ ἔνθεν.

Ἐκατέρωθεν τοῦ τμήματος τούτου τῆς ζωφόρου εἰκονίζονται σκηναὶ τῆς πομπικῆς προσκομίσεως τῶν σφαγίων καὶ τῶν λοιπῶν προσφορῶν τῆς μυθικῆς θυσίας τῶν Παναθηναίων, δεξιᾷ μὲν πρὸς τιμὴν τῆς Ἀθηνᾶς, ἀριστερᾷ δὲ πρὸς τιμὴν τῆς Γῆς, τιμωμένης δι' ἰδίας προθυσίας ἐν πάσῃ θυσίᾳ, ἀρχῆς γενομένης ἀπὸ τῆς μυθικῆς θυσίας τῶν πρώτων Παναθηναίων. Αἱ σκηναὶ τῆς πομπῆς ταύτης ἐκτείνονται καὶ ἐπὶ τῶν μακρῶν πλευρῶν τῆς ζωφόρου, βορείου καὶ νοτίου.

Ἐπὶ τῶν πλευρῶν τούτων, τῶν μακρῶν, εἰκονίζονται ὡσαύτως καὶ σκηναὶ τῆς ἰδρύσεως τῶν μυθικῶν ἁρματοδρομιῶν, ἴσως τὸ μὲν ὑπὸ τῆς Ἀθηνᾶς μετὰ τὸν φόνον τοῦ γίγαντος Ἀστερίου, τὸ δὲ ὑπὸ τοῦ Ἐριχθονίου, πρώτου μυθικοῦ ἡνιό-

1 Τοῦ ἐπεισοδίου τούτου ὑπῆρχεν ἐπὶ τῆς Ἀκροπόλεως καὶ ἰδίᾳ παράστασις (βλ. ΠΑΥΣΑΝ. I 27: *τούτου δὲ εἰκὼν ἐν ἀκροπόλει πεποιήται τοῦ λόγου, χαλκοῦ πάντα ὁμοίως πλὴν τῆς πέτρας*).

2 Περὶ τῶν γλυπτῶν τοῦ Παρθενῶνος καὶ τοῦ Φειδίου βλ. W. H. SCHUCHARDT, *Die Entstehung des Parthenonfrieses*, ἐν JdI 45, 1930, 218-80. BUSCHOR

Phidias der Mensch. v. SCHWEITZER, *Um Phidias ἐν Zur Kunst der Antike*, 66 κ. ἑ. (1963). E. LANGLOTZ, *Phidiasprobleme καὶ ἐν Vermächtnis der Antike* (ὑπὸ R. HERBIG). Βλ. ἐπίσης περὶ τῶν γλυπτῶν SCHWEITZER, *Meister am Parthenon ἐν Festgabe zur Winckelmannsfeier*, Λειψία 1936, καὶ ἐν JdI 53, 1938, 189-54, 1939, 1-96-55, 1940, 170-241.

χουν τῆς πόλεως, μετὰ τὴν ὑπ' αὐτοῦ ἀφιέρωσιν τοῦ πρώτου πέπλου τῆς πολιούχου θεᾶς, μητρὸς αὐτοῦ, κατὰ τὴν ἰδρυσιν τῆς μεγίστης Ἀθηναϊκῆς ἐορτῆς. Τῶν σκηναίων τούτων ἔπονται ἕτεραι σκηναί, ἱππέων ἐν καλπασμῷ ὡς ἐπὶ τὸ πλεῖστον. Ἐκ τούτων ἄλλοι μὲν φέρουσιν ἐλληνικὴν καὶ ἄλλοι μειξελληνικὴν, βαρβαρίζουσιν, ἐνδυμασίαν καὶ ἐξάρτυσιν, δυνατὸν δ' ὡς ἐκ τούτου νὰ ἐκπροσωπῶσιν αὐτόχθονας Ἀθηναίους οἱ μὲν, ἐξαθηναϊσθέντας ἐπήλυδας οἱ δέ, καὶ αἱ ἐν λόγῳ σκηναὶ νὰ εἰκονίζωσι τὴν εἰς τὸ ἄστυ πομπικὴν εἰσέλασιν τῶν πρώτων Ἀθηναίων πολιτῶν μετὰ τὴν ἔνωσιν τῆς χώρας, ἐντοπίων καὶ ἐπηλύδων ὁμάδων αὐτῆς, κατὰ τινὰ ἐορτὴν τῶν Παναθηναίων, τὸ μὲν ἐπὶ Ἰωνος, τὸ δὲ ἐπὶ Θησέως ἴσως.

Ἐπὶ τῆς δυτικῆς πλευρᾶς τῆς ζωφόρου εἰκονίζονται μυθικαὶ σκηναὶ ἐπίσης. Διακρίνονται δύο κεντρικαὶ σκηναί. Τούτων ἡ μία εἰκονίζει πιθανῶς τὸν ἀποχαρτισμὸν τοῦ Ἰωνος ὑπὸ μορφήν νεανίσκου εἰκονιζομένου, κατὰ καθιερωμένον τύπον αὐτοῦ πιθανῶς, καὶ τοῦ πατρὸς αὐτοῦ Ξούθου, φέροντος ἀναξυρίδας, καθὸ ἐπήλυδος, παρουσίᾳ τοῦ Ἀθηναίου βασιλέως Ἐρεχθέως, προμήτορος τοῦ Ἰωνος καὶ πενθεροῦ ἐξ ἄλλου τοῦ Ξούθου. Διὰ τῆς σκηνῆς ταύτης ὑποδηλοῦται πιθανῶς ἡ μυθικὴ συμμαχία Ἀθηναίων καὶ Ἰώνων κατὰ τῶν Θορκῶν καὶ τῶν Ἐλευσινίων τοῦ Εὐμόλπου καὶ ἡ τότε σύστασις τοῦ θεσμοῦ τῆς πολεμαρχίας. Ἡ ἑτέρα κεντρικὴ σκηνὴ τῆς πλευρᾶς ταύτης εἰκονίζει πιθανῶς τὸν υἱὸν τῆς Ἀθηνᾶς καὶ μυθικὸν γενάρχην τῆς πόλεως, τὸν Ἐριχθόνιον, ὑποτάσσοντα τὸν ἵππον πρὸς σύστασιν τοῦ ἄρματος, δημιουργοῦντα δὲ οὕτω καὶ τὴν ἀπαραίτητον προϋπόθεσιν τῆς ἰδρύσεως τῶν πρώτων μυθικῶν ἀγώνων, τῶν ἄρματοδρομιῶν. Εἰς τὴν αὐτὴν σκηνὴν τιμᾶται ἰδιαίτερος, ὡς φαίνεται, καὶ ὁ Θησεύς, ὁ δεύτερος πολιοῦχος ἥρως τῆς πόλεως, ὅστις καὶ φέρεται ὡς ὁ ἕτερος ἰδρυτὴς τῶν Παναθηναϊκῶν ἀγώνων, τῶν ἱπποδρομιῶν πιθανῶς. ἐπιφαίνεται δὲ ὁ Ἐρμῆς ὑπὸ τὴν ιδιότητα αὐτοῦ ἀφ' ἐνὸς ὡς ἐκπροσώπου τῶν θεῶν καὶ ἀφ' ἑτέρου ὡς βοηθοῦ τῶν ἡρώων κατὰ τὴν τέλεσιν τῶν μυθικῶν ἄθλων αὐτῶν.

Εἰδικώτερον περὶ τῶν βραχειῶν πλευρῶν τῆς ζωφόρου, ἀνατολικῆς καὶ δυτικῆς, παρατηρητέα τὰ ἑξῆς:

Τὸ θέμα τῆς ἀνατολικῆς πλευρᾶς τῆς ζωφόρου φαίνεται ἀντιστοιχοῦν πρὸς τὸ θέμα τοῦ ὑπερκειμένου αὐτῆς ἀνατολικοῦ αἰτώματος, τὸ δὲ θέμα τῆς δυτικῆς πλευρᾶς τῆς ζωφόρου φαίνεται ἐν μέρει ἀντιστοιχοῦν πρὸς τὸ θέμα τοῦ ὑπερκειμένου αὐτῆς δυτικοῦ αἰτώματος καὶ τῶν μετοπῶν τῆς αὐτῆς πλευρᾶς ¹.

Ἡ διάταξις τῶν μορφῶν τῆς ἀνατολικῆς πλευρᾶς τῆς ζωφόρου καὶ τοῦ ἀνατολικοῦ αἰτώματος εἶναι μᾶλλον στατική. Παρουσιάζονται δηλαδὴ κατακόρυφοι ἄξονες καὶ ἥρεμοι κινήσεις. Ἡ διάταξις τῶν μορφῶν τοῦ δυτικοῦ αἰτώματος καὶ τῆς δυτικῆς πλευρᾶς εἶναι μᾶλλον δυναμική. Παρουσιάζονται δηλαδὴ λοξοὶ ἄξονες καὶ μᾶλλον βίαιοι κινήσεις. Δὲν ἀποκλείεται συνδυασμὸς μυθικῶν σκηνῶν εἰρηνικῆς φύσεως (α) ἐπὶ τοῦ ἀνατολικοῦ αἰτώματος (γέννησις τῆς Ἀθηνᾶς) καὶ (β) ἐπὶ τῆς ἀνατολικῆς πλευρᾶς τῆς ζωφόρου (ἰδρυσις τῆς ἐπὶ τοῖς γενεθλίοις τῆς Ἀθηνᾶς τε-

¹ Βλ. σ. 91.

λουμένης ἐορτῆς), ὡς καὶ μυθικῶν σκηνῶν ἀγωνιστικῆς φύσεως (α) ἐπὶ τοῦ δυτικοῦ ἀετώματος (νίκη τῆς Ἀθηνᾶς ἐπὶ τοῦ Ποσειδῶνος καὶ τῶν ἵππων αὐτοῦ) καὶ (β) ἐπὶ τῆς δυτικῆς πλευρᾶς τῆς ζωφόρου (νίκη τοῦ Ἴωνος καὶ τοῦ βασιλέως Ἐρεχθέως ἐπὶ τῶν Θρακο-Ἐλευσινίων τοῦ Εὐμόλπου, ὡς καὶ νίκη τοῦ Ἐριχθονίου ἐπὶ τοῦ Ἴππου γενικῶς).

Προσθήκη εἰς σελ. 110. — Ὡς προ-προποπάτωρ τοῦ Θησεῦς¹ ὁ βασιλεὺς Ἐρεχθεὺς φαίνεται κατὰ πολὺ προγενέστερος τοῦ γ' τετάρτου τοῦ 13^{ου} π. Χ. αἰῶνος, ἔνθα τοποθετοῦνται ὑπὸ τῆς νεωτέρας ἐρεῦνης τὰ ὀχυρωματικὰ ἔργα τῆς Ἀκροπόλεως. Τοῦτο συμβαίνει ἐκ πρώτης ὄψεως ἴσως μόνον. Ὁ Θησεὺς εἶναι τρισεγγονος τοῦ βασιλέως Ἐρεχθέως ἀλλὰ καὶ δισεγγονος τοῦ Πέλοπος, ἔγγονοι δὲ τούτου εἶναι ὁ Ἀγαμέμνων καὶ ὁ Μενέλαος. Ὁ Θησεὺς λόγῳ τῆς συγγενείας αὐτοῦ πρὸς τὸν Πέλοπα φαίνεται νεώτερος τοῦ Ἀγαμέμνονος καὶ τοῦ Μενελάου, ἐνῶ εἶναι πράγματι παλαιότερος αὐτῶν. Αἱ ἀρχαῖαι αὗται γενεαλογίαι ἴσως πρέπει νὰ χρησιμοποιῶνται μετὰ σχετικῆς ἐλαστικότητος καὶ δυνατὸν τὸ αὐτὸ περίπου χρονικὸν διάστημα νὰ καλύπτεται ὑπὸ τῆς διαδοχῆς περισσοτέρων βασιλέων εἰς τὰς Ἀθήνας ἢ εἰς τὰς Μυκήνας. Ἡ βασιλεία τοῦ Ἐρεχθέως δυνατὸν οὕτω νὰ μὴ ἀφίσταται πολὺ τῶν μέσων τοῦ 13^{ου} π. Χ. αἰῶνος καὶ ἡ ἀπόδοσις τῶν ὀχυρωματικῶν ἔργων τῆς Ἀκροπόλεως εἰς αὐτὴν νὰ μὴ ἀπομακρύνεται οὐσιαστικῶς τῶν πορισμάτων τῆς νεωτέρας ἐρεῦνης. Ἀπόλυτος ὅμως σύμπτωσις τῆς βασιλείας ταύτης πρὸς τὴν χρονολόγησιν τῶν ἀνωτέρω ἔργων ὑπὸ τῆς νεωτέρας ἐρεῦνης ἀπαιτεῖ ἢ ἐλαφρῶς ὑψηλοτέραν χρονολόγησιν αὐτῶν ἢ ἐλαφρῶς χαμηλοτέραν τῆς ἐπικρατεστέρας, τοῦ ΕΡΑΤΟΣΘΕΝΟΥΣ, χρονολόγησιν τοῦ Τρωικοῦ πολέμου. Ἡ ἀπόδοσις τῶν ἔργων τούτων εἰς τὴν βασιλείαν τοῦ Ἐρεχθέως ἐπιβάλλεται πάντως, διότι τὸ σταθερὸν σημεῖον πρὸς ἐρμηνείαν τῶν ὡς ἄνω ἔργων πρέπει νὰ εἶναι ἡ ἀρχαία παράδοσις, λαμβανομένη μάλιστα ὡς ἐνιαῖον σύνολον, τὰ δὲ πορίσματα τῆς νεωτέρας ἐρεῦνης πρέπει νὰ διερευνῶνται ἐπὶ τῇ βράσει αὐτῆς. Ἡ παράδοσις αὕτη ἐπὶ τοῦ προ-

1 Ὁ σύγχρονος τοῦ Θησεῦς βασιλεὺς τῶν Θηβῶν Οἰδῖπους εἶναι τρισεγγονος τοῦ οἰκιστοῦ αὐτῶν Κάδμου, εἶναι δὲ οὕτω ὁ Κάδμος σύγχρονος περίπου ἀφ' ἐνός τοῦ βασιλέως τῶν Ἀθηνῶν Ἐρεχθέως καὶ ἀφ' ἐτέρου τοῦ συγχρόνου τούτου Σούθου. Ἡ εἰς τὴν Βοιωτίαν συνεπῶς ἐμφάνισις τοῦ ἐπὶ Κρόνου Κάδμου συμπίπτει περίπου πρὸς τὴν εἰς τὴν Ἀττικὴν ἐμφάνισιν τοῦ ἐπὶ Κρόνου Σούθου, ἀποτελοῦσα ἴσως μικρόν τι ἐπείσοδον τῆς γενικωτέρας κινήσεως τῶν «Λαῶν τῆς Θαλάσσης».

Ὁ μῦθος τῆς ἰδρύσεως τῶν Θηβῶν ὑπὸ ἐπὶ Κρόνου ἀρχηγοῦ δὲν εἶναι ὁ πρῶτος ἀρχαῖος περὶ τῆς ἰδρύσεως αὐτῶν μῦθος. Ὁ ποιητὴς τῆς Ὀδυσσεΐας (λ. 260 κ.ε.) ἀποδίδει τὴν ἰδρυσιν ταύτην εἰς τοὺς ἐντοπίους Ἀμφίονα καὶ Ζῆθον, τέκνα τοῦ Διὸς καὶ τῆς θυγατρὸς τοῦ ποταμοῦ τῆς Βοιωτίας Ἀσωποῦ.

Ἡ παλαιότερα γνώμη περὶ τῆς σημιτικῆς καταγωγῆς τοῦ Κάδμου, καθὼ ἀδελφοῦ τοῦ Φοίνικος, ἔχει ἐγ-

καταλειφθῇ σήμερον πλεον, ἢ δὲ ἱστορία τοῦ Κάδμου θεωρεῖται ἐγκλείουσα ἐλληνικώτατα στοιχεῖα. Ἐνδέχεται ὅμως ὁ Κάδμος νὰ θεωρῆται ἀδελφὸς τοῦ Φοίνικος ἀφ' ἐνός καὶ τοῦ Κίλικος ἀφ' ἐτέρου, δι' ὃν λόγον περίπου ὁ Ἴων θεωρεῖται ἀδελφὸς τοῦ Ἀχαιοῦ καὶ τοῦ Δώρου (βλ. σ. 104). Ἐνδέχεται δηλαδὴ ἡ εἰς Βοιωτίαν ἐγκατάστασις τοῦ ἐπὶ Κρόνου Κάδμου νὰ ἦτο σύγχρονος περίπου ἀφ' ἐνός πρὸς τὴν εἰς τὰ νότια παρὰ τὴν Κιλικίαν (τῆς Μικρᾶς Ἀσίας καὶ ἀφ' ἐτέρου πρὸς τὴν εἰς τὰ νοτιώτερον αὐτῶν παρὰ τὴν Φοινίκην καὶ τῆς Παλαιστίνης) ἐγκατάστασιν ὠρισμένων ἄλλων συγγενῶν τμημάτων τῶν «Λαῶν τῆς Θαλάσσης» (βλ. σ. 110). Δὲν εἶναι οὕτω τυχαῖον ὅτι ὁ υἱὸς τῆς Μαντοῦς, τῆς θυγατρὸς τοῦ Τειρεσίου Μόψος ἐγκαθίσταται ἐπίσης εἰς τὴν Κιλικίαν, ἐπιγραφὴ δὲ ἐκ Karatepe τῆς Κιλικίας ἀναφέρει ἄρχοντα ὀνόματι Mursh ἐν Φοινίκῃ (περὶ αὐτοῦ βλ. C.A.H. II (1962), 22 κ.ε. ὑπὸ HAMMOND).

κειμένου ἀναφέρει μετακινήσεις ἐπηλύδων ἐπὶ βασιλείας τοῦ Ἐρεχθέως καὶ μέγαν κίνδυνον, ὃν διέτρεξαν αἱ τότε Ἀθηναὶ ἐκ κλάδου αὐτῶν, ἀναφέρει δὲ καὶ μετακινήσεις ἐπηλύδων εἰς Πελοπόννησον. Ἡ ἀρχαιολογικὴ ἔρευνα ἐξ ἄλλου πιστοποιεῖ, ὅτι, καθ' ὃν χρόνον περίπου ἐκινδύνευον σοβαρῶς αἱ Ἀθηναί, ἐκινδύνευεν ἐξ ἴσου σοβαρῶς καὶ ἡ Πελοπόννησος. Τυχὸν ἀπόδοσις συνεπῶς τῶν ὀχυρωματικῶν ἔργων τῆς Ἀκροπόλεως εἰς ἄλλον κίνδυνον, μεταγενέστερον τοῦ τῶν ἐπὶ βασιλείας τοῦ Ἐρεχθέως ἐπηλύδων — τῶν Ἀμαζόνων ἢ τῶν Ἡρακλειδῶν π.χ. ἐπὶ τῆς βασιλείας τοῦ Θησέως —, δὲν εὐσταθεῖ, διότι ὁ κίνδυνος οὗτος ἐπὶ Θησέως, ἀφ' ἐνὸς δὲν φαίνεται τοιαύτης σπουδαιότητος οἷας ὁ τῶν ἐπηλύδων ἐπὶ Ἐρεχθέως, ὥστε νὰ δικαιολογῇ τὴν κατασκευὴν τοιούτων ἔργων, καὶ δὲν συνδέεται ἐξ ἄλλου πρὸς ὅμοιον σύγχρονον περίπου αὐτοῦ κίνδυνον τῶν Πελοποννησιακῶν κέντρων, ἀφ' ἑτέρου δὲ διότι, συμφώνως πρὸς τὴν ἀρχαίαν παράδοσιν, ἐπὶ Θησέως ἡ Ἀκρόπολις ἔχει ἐγκαταλειφθῇ καὶ ὥς ἔδρα ἀσκήσεως τῆς κεντρικῆς ἐξουσίας¹ καὶ ὥς διαμονὴ τῶν μοναρχῶν τῆς πόλεως².

ΧΡΥΣΟΥΛΑ ΚΑΡΔΑΡΑ

1 Βλ. σ. 121, σημ. 4.

2 RE IV ἐν λ. *Delphinion*.



Ἐκ τῆς ξοφώρου τοῦ ναοῦ τῆς Ἀθηνᾶς Νίκης. Ἀθηναίο-θρακικός πόλεμος.



Ἐκ τῆς ξυφόρου τοῦ ναοῦ τῆς Ἀθηνᾶς Νίκης. Ἀθηναίο-θρηακοῦ πόλεμος.



Ἐκ τῆς ξωφόρου τοῦ Παρθενῶνος. Νέος «ἀνελληνόστολος».
Κατ'εὐγενῇ παραχώρησιν τῆς Miss Alison Franz.



Ἐκ τῆς ξυμφωνίας τοῦ Παρθενώου. Ἡρα, Ἐρως, Ἐριχθόνιος - Ἐρεχθίδης.
Κατ' ἐνέργειαν παραχώρησαν τοῦ Διοσκουρίου Συμβουλίου τοῦ Βασιλείου Μουσείου.

ΤΡΙΠΛΕΥΡΑ ΚΙΟΝΟΚΡΑΝΑ, ΚΟΡΥΦΩΜΑΤΑ ΚΑΙ ΜΝΗΜΕΙΑ

Εἰς τὰ διάφορα ἐγχειρίδια ἀρχαίας ἐλληνικῆς καὶ ῥωμαϊκῆς ἀρχιτεκτονικῆς ἐξετάζονται συνήθως κιονόκρανα ἢ ἐπίκρανα — δωρικά, ἰωνικά, κορινθιακὰ κλπ. — ἔχοντα πάντοτε τετραπλεύρους ἄβακας (ἄλλοτε εὐθυγράμμους καὶ ἄλλοτε καμπυλογράμμους) καὶ ἀντίστοιχον τετράπλευρον ὑπ' αὐτοὺς τὸ σῶμα τοῦ κιονοκράνου ἢ τοῦ ἐπικράνου, παραλείπεται δὲ ἡ σπανίως ἀπαντῶσα περίπτωσης κιονοκράνων ἢ ἐπικράνων ἐχόντων τριπλεύρους ἄβακας καὶ τρίπλευρον τὴν διάταξιν τοῦ ὑπ' αὐτοὺς σώματος τοῦ κιονοκράνου ἢ τοῦ ἐπικράνου. Εἰς τὴν ἐξέτασιν κιόνων μετὰ τοιούτων τριπλέυρων κιονοκράνων καὶ ἐπικράνων, ὡς καὶ τινων συναφῶν τριγωνικῶν κορυφωμάτων καὶ μνημείων, ἀφορᾷ ἡ παροῦσα μελέτη.

α) *Κιονόκρανα ἐπὶ κυλινδρικῶν κορμῶν.* Ὅφειλω ἐν πρώτοις νὰ σημειώσω, ὅτι παραδείγματα τριπλέυρων κιονοκράνων στεφόντων κυλινδρικοὺς κορμούς κιόνων ἠδυνήθην ν' ἀνεύρω μέχρι τοῦδε μόνον ἰωνικοῦ καὶ κορινθιακοῦ ρυθμοῦ οὐδὲν δὲ δωρικοῦ, ἴσως διότι ὁ δωρικὸς ἐχῖνος δὲν προσεφέρετο αἰσθητικῶς πρὸς τοιαύτην μεταχείρισιν.

Εἶναι προφανὲς ὅτι τριγωνικὸν σχῆμα ἐδόθη εἰς τὸ κιονόκρανον μόνον ὅταν ὁ κίων, τὸν ὅποιον ἔστεφεν, ἴστατο ἐλευθέρως χρησιμεύων ὡς βᾶθρον τριγωνικοῦ τινος θέματος (συνήθως τρίποδος καὶ σπανιώτερον ἀγάλματος) οὐδέποτε δὲ ὅταν ἐβάσταζε θριγκὸν ἀρχιτεκτονήματός τινος, ἐπειδὴ οὗτος ἀπῆτει ἀπαραιτήτως τετράπλευρον ἄβακα — ἢ καὶ πεντάπλευρον, ὅταν τὸ οἰκοδόμημα ἦτο στρογγύλον — ὡς συμβαίνει π. χ. εἰς τὴν περίπτωσιν τῆς θόλου τῆς Ἑλιουπόλεως¹ (Baalbek) ἢ τοῦ ὀκταγωνικοῦ μνημείου τοῦ Διοκλητιανοῦ εἰς τὸν Ἀσπάλαθον².

Ὡς πρῶτον παράδειγμα τριπλέυρου ἰωνικοῦ κιονοκράνου στέφοντος κυλινδρικὸν κορμὸν φέρω τὸ παρὰ τὴν κρήνην τῆς Ρωμαϊκῆς Ἀγορᾶς τῶν Ἀθηνῶν ἀποκείμενον μέγα (πλευρᾶς ἐγγεγραμμένου τριγώνου 1.02 μ.), ἀδημοσίευστον εἰσέτι, κιονόκρανον (εἰκ. 1 καὶ 2) ἐκ πεντελησίου μαρμάρου. Ὡς βλέπει τις ἐκ τῶν παρατιθεμένων εἰκόνων καὶ σχεδίων κατόψεως καὶ προσόψεως τὸ ἐν λόγῳ κιονόκρανον παρουσιάζει ἐκάστην τῶν τριῶν καμπύλων του ὅψεων πολὺ τραβηγμένην, τὰς δὲ ἔλικας αὐτοῦ συνενουμένας διὰ βαθείας καμπύλης, ἥτις ἀποβαίνει εὐθύγραμμος κατὰ τὴν ἐπαφὴν αὐτῆς μετὰ τοῦ ἐκ δύο μικρῶν ἐπαλλήλων σπειρῶν ἀποτελουμένου ἀτροφικοῦ ἐχί-

¹ Βλέπε προχείρως εἰκόνα τῆς παρὰ J. DURM, Die

σ. 550, εἰκ. 627.

Baukunst der Etrusker und Römer, Stuttgart 1905,

² DURM, ἑ. ἀ. σ. 397, εἰκ. 436.

νου, ἐνῶ τὸ μεταξὺ σπείρας καὶ ἐχίνου κενὸν πληροῦται δι' ἀναγλύφου κάλυκος, ἀπὸ τῆς ὁποίας ἐκφύεται ἐλικοειδῶς βαῖνον φύλλον (εἰκ. 1). Εἰς τὰς γωνίας αἱ ἐλικες συνεννοῦνται ἀνὰ δύο σχηματίζουσαι ἀρκετὰ πλατὺ (0.18 μ.) προσκεφάλαιον

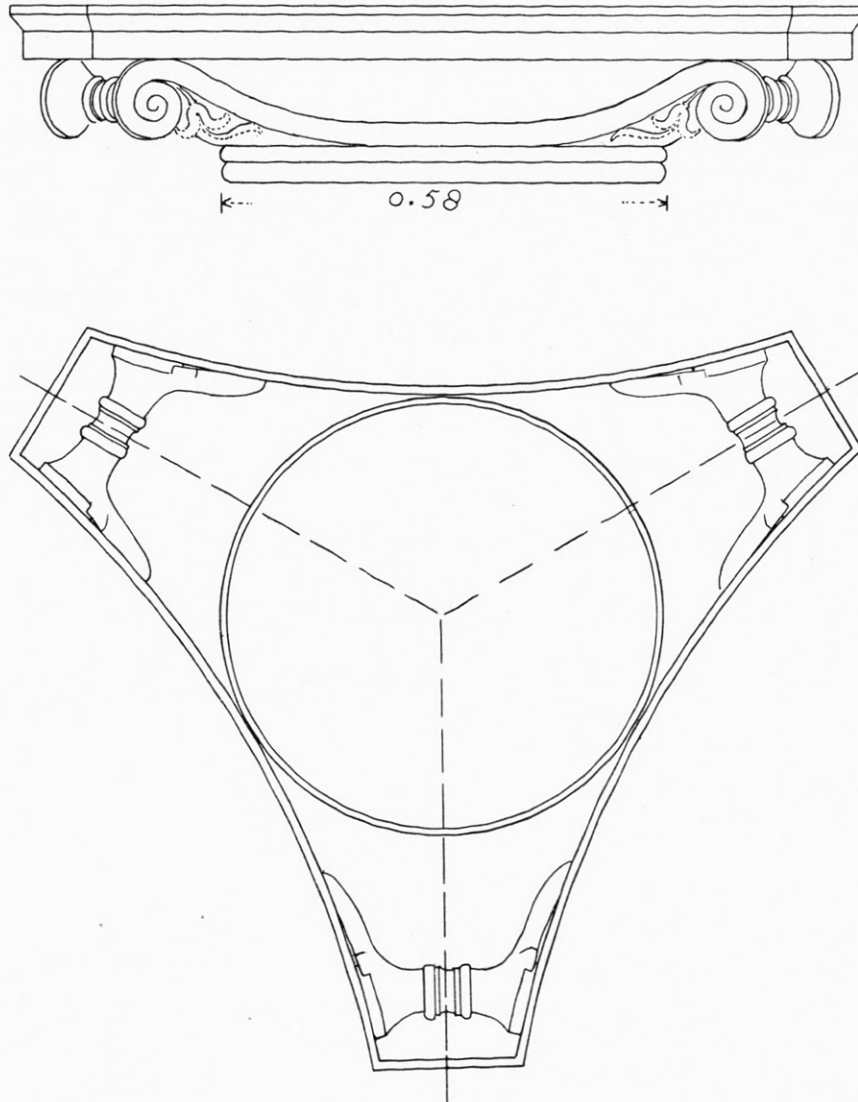

Εἰκ. 1. Πρόσοψις καὶ ἄνοψις τοῦ ἰωνικοῦ κιονοκράνου τῆς Ῥωμαϊκῆς Ἀγορᾶς Ἀθηνῶν.

ἢ πηνίον, χάριν τοῦ ὁποίου καὶ ὁ τρίπλευρος καμπυλόγραμμος ἄβαξ ἔχει τὰς γωνίας του τετμημένας¹ καθέτως πρὸς τὰς διαμέσους τοῦ βασικοῦ τριγώνου (εἰκ. 1).

¹ Ἡ τμήσις τῶν γωνιῶν τοῦ ἄβακος συνηθίζετο κυρίως εἰς τοὺς καμπυλοπλεύρους ἄβακας τῶν κορινθιακῶν κιονοκράνων παρατηρεῖται δὲ ἤδη ἀπὸ τοῦ 4^{ου} π.Χ. αἰῶνος, ὡς π. χ. εἰς τὸ μνημεῖον τοῦ Λυσικράτους (STUART-REVERT, *The Antiquities of Athens*, ἔκδ. 1762, κεφ. IV πίν. VII), εἰς τὰ ἐσώτερικα κιονό-

κρανα τοῦ Ναοῦ τῆς Ἀλέας Ἀθηνᾶς Τεγέας (DUGAS-CLEMMENSEN, *Le temple d'Athéna Aléa à Tégée*, Paris 1924, πίν. XCI c) κλπ. Κατὰ τὸν 2^{ον} μ. Χ. αἰ. ἔχομεν καμπυλοπλεύρους ἄβακας συνεννομένους πρὸς ὀξείας γωνίας εἰς Ἀδριάνεια κτίσματα τῶν Ἀθηνῶν, ὡς π.χ. τὴν Βιβλιοθήκην τοῦ Ἀδριανοῦ, τὸ Ὀλυμπεῖον κλπ.,

Στέφεται δ' ὁ ἄβαξ οὗτος οὐχὶ διὰ κυματίου ἀλλὰ διὰ λοξοτμήτου τινὸς ἐξοχῆς. Τὸ περιγραφέν κιονόκρανον θὰ ἔστεφε βεβαίως κυλινδρικόν τινα κορμόν, ἐπὶ τοῦ ὁποίου περιέργως δὲν ἐγομποῦτο, ὡς δεικνύει ἡ κάτω του ἐπιφάνεια (εἰκ. 1 κάτω),

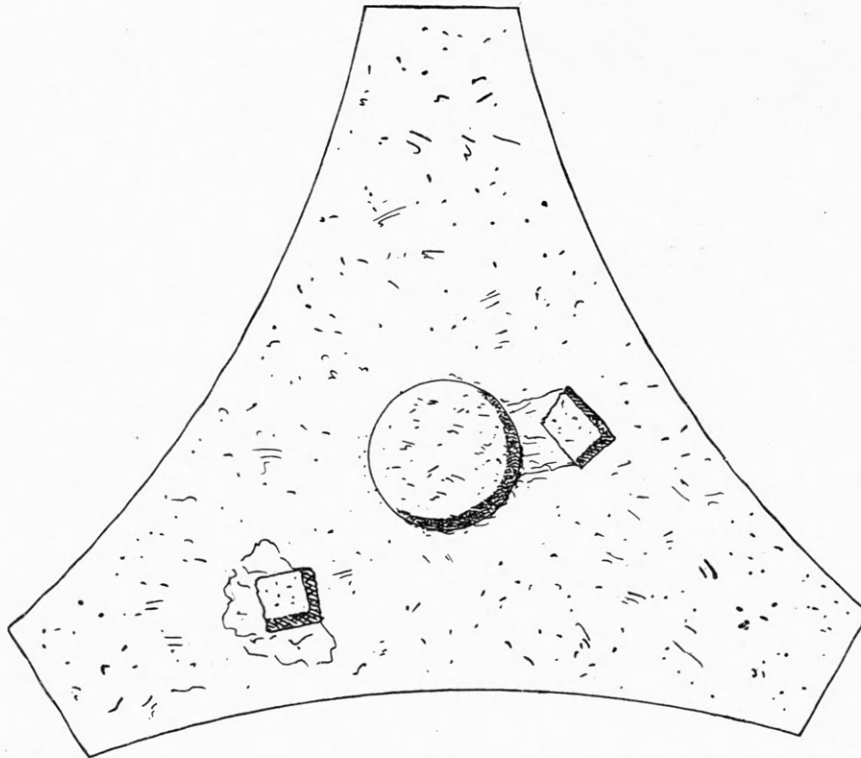
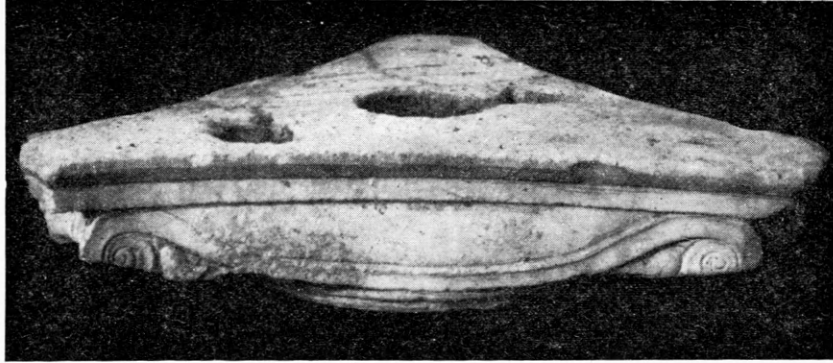

Εἰκ. 2. Πρόσοψις μιᾶς πλευρᾶς καὶ κάτωτις τῆς ἄνω ἐπιφανείας τοῦ Ἴωνικοῦ κιονοκράνου τῆς Ῥωμαϊκῆς Ἀγορᾶς Ἀθηνῶν.

ἐνῶ ἡ ἄνω (εἰκ. 2, κάτω) ἐν τῷ μέσῳ μὲν φέρει μεγάλην στρογγύλην κοιλότητα (διαμ. 0.195 καὶ βάθους 0.105), ἐκατέρωθεν δ' αὐτῆς ἀνὰ μίαν τετράγωνον (πλευρᾶς 0.075 καὶ βάθους 0.06 μ.) χάριν τῆς πακτώσεως ἀγνώστου μορφῆς ἀναθήματος.

ἀργότερον ὅμως, καὶ ἰδίᾳ κατὰ τοὺς πρώτους χριστιανικοὺς αἰῶνας, ἡ τμήσις τῶν καμπυλοπλευρῶν ἀβά-

κων κατὰ τὰς γωνίας παρουσιάζεται συχνά.

Λόγω τῆς ἐργασίας καὶ τῆς στεφούσης τὸν ἄβακά του λοξομήτου ἐξοχῆς τὸ κιονόκρανον τοῦτο εἶναι πιθανώτατα ἔργον ρωμαϊκῶν χρόνων, ἴσως δὲ τοῦ 1^{ου} μ.Χ. αἰῶνος.

Αἱ λίαν ἐπιμήκεις ὀψεις τῶν τριῶν αὐτοῦ πλευρῶν ἐνθυμίζουν ζωηρῶς ἀρχαῖκὰ ἰωνικὰ κιονόκρανα, ὡς π.χ. τὸ τῆς στήλης τῶν Ναξίων εἰς τοὺς Δελφοὺς¹ ὡς καὶ τὸ ἐπὶ τινος μελανομόρφου Παναθηναϊκοῦ ἀμφορέως εἰκονιζόμενον² (εἰκ. 3) τρίπλευρον πιθανῶς ἰωνικὸν κιονόκρανον, τὸ βασιάζον τριγωνικῶς διατεταγμένον γλυπτικὸν σύμπλεγμα, ἴσως τῶν Τυραννοκτόνων.

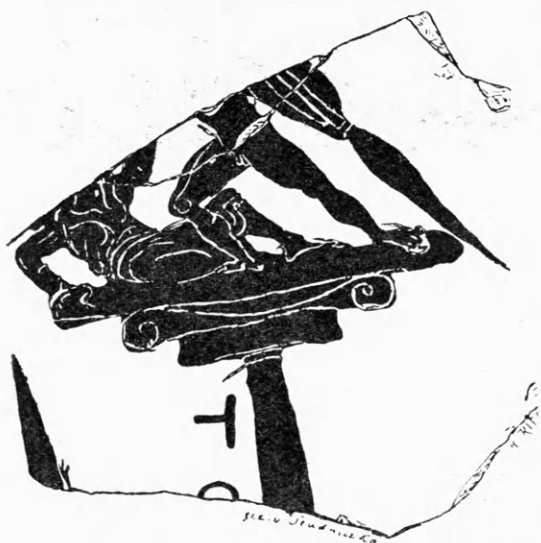

Εἰκ. 3. Τρίπλευρον (;) ἰωνικὸν κιονόκρανον ἐπὶ μελανομόρφου Παναθηναϊκοῦ ἀμφορέως.

ρου ἄβακος, ὅστις ἔχει τομὴν κοίλου κυματίου (cavetto). Τὸ κομψὸν τοῦτο, ἀγνώστου προελεύσεως, κηροπήγιον (;) εἶναι πιθανῶς ἔργον τῶν ἐλληνιστικῶν χρόνων.

Ἐρχόμεθα ἤδη εἰς τὰ κορινθιακὰ κιονόκρανα. Ὡς πρῶτον παράδειγμα ἐξ αὐτῶν φέρω τὰ δύο ὅμοια, ἀδημοσίευτα εἰσέτι, κιονόκρανα τὰ στέφοντα τοὺς δύο⁴ κατὰ χώραν ἰσταμένους ὑπεράνω τοῦ ἐν Ἀθήναις θεάτρου τοῦ Διονύσου παρὰ τὴν κατὰ τομὴν χορηγικοὺς κίονας (εἰκ. 6) τοὺς βαίνοντας, μέσῳ ἰωνικῆς βάσεως, ἐπὶ βαθυμειδωτοῦ ὑποβάθρου (εἰκ. 6). Τῶν τριπλευρῶν κιονοκρανῶν τῶν ρωμαϊκῶν χρόνων κίωνων τούτων τὸ σῶμα ἀποτελεῖται κάτω μὲν ἐκ σπείρας, ὑπὲρ τὴν ὁποίαν ὑπάρχει ζώνη ἀπὸ 6 φύλλα μαλακῆς ἀκάνθης ἐλαφρῶς πρὸς τὰ κάτω καμπτομένης

ραβδωτὸν κιονίσκον σχηματίζοντα τὸν κορμὸν λυχνοστάτου ἢ κηροπηγίου (candelabre) (ὑψ. 1.15), βαίνοντ' ἐπὶ τριπλευρῶν λεοντόποδος βάσεως (εἰκ. 4). Εὐρίσκεται σήμερον εἰς τὴν Συλλογὴν τῶν χαλκῶν τοῦ μουσείου τοῦ Λούβρου³. Καὶ τούτου αἱ πέριξ ροδακοειδῶς ἐξέχοντος ὀφθαλμοῦ συστρεφόμεναι ἔλικες συνενοῦνται κατὰ τὰς τρεῖς κυρίας ὀψεις διὰ βαθείας ἡμικυκλικῆς καμπύλης, ἢ ὑπεράνω τῆς ὁποίας ἐπιφάνεια κοσμεῖται ὁμοίως διὰ ρόδακος (εἰκ. 5). Ὡς δ' εἰς τὸ προηγούμενον παράδειγμα, οὕτω καὶ ἐνταῦθα αἱ ἔλικες δύο συνεχόμενων πλευρῶν συνάπτονται κατὰ τὰς γωνίας ἀνὰ δύο σχηματίζουσαι προσκεφάλαιον ἢ πηνίον (εἰκ. 5), κάτωθεν τῶν ἀποτετμημένων γωνιῶν τοῦ λίαν ἐξέχοντος καμπυλοπλευ-

1 J. DURM, Die Baukunst der Griechen, 3. Aufl., Leipzig 1910, σ. 299, εἰκ. 275.

2 "Ἄλλοτε ἀνῆλθον εἰς τὴν συλλογὴν τῆς Ἀρχαιολογικῆς Ἑταιρείας ὑπ' ἀριθμ. 126. Ἀπεικονίζεται ὑπὸ STUDNICZKA ἐν JdI 2, 1887, σ. 140.

3 Ὑπ' ἀριθμ. 3185 (DE RIDDER, Les bronzes antiques du Louvre, II, σ. 155 πίν. 123). Εὐχαριστῶ θερμῶς τὸν καθηγητὴν κ. P. DEVAMBEZ, ὅστις εἶχε

τὴν καλωσύνην νὰ μοῦ ἀποστείλῃ φωτογραφίαν τοῦ κιονοκρανοῦ λεπτομερεστέραν ἀπὸ ἐκείνην τὴν ὁποίαν εἶχα λάβει ἐν Παρισίοις κατὰ τὸν χρόνον τῶν αὐτόθι σπουδῶν μου.

4 Παραπλευρῶς τῶν δύο σωζομένων χορηγικῶν κίωνων ὑπῆρχε καὶ τρίτος, ὡς συνάγεται ἐκ τῆς σχετικῆς λαξέσεως ὑποδοχῆς τοῦ βάθρου του (W. JUDEICH, Topographie von Athen, München 1905, σ. 281).

(εἰκ. 8), ἄνω δέ, ἀφ' ἑνὸς μὲν ἐξ ἐλίκων ἐκφυομένων ὀπισθεν τριῶν ἐκ τῶν κάτω φύλλων καὶ ἀνερχομένων μέχρι τῶν ἀποτετμημένων γωνιῶν τοῦ ἄβακος (εἰκ. 8), ἔνθα συνεννοῦνται ἀνὰ δύο σχηματίζουσαι πηνίον ἢ προσκεφάλαιον, ἀφ' ἑτέρου δ' ἐκ πενταφύλλου ἀνθεμίου τοποθετημένου κατὰ τὸν ἄξονα ἐκάστης πλευρᾶς (εἰκ. 8). Ὁ τριγωνικὸς καμπυλόπλευρος ἄβαξ των στρεφόμενος ὑπὸ λεπτοῦ κυματίου ἔχει ἀποτετμημένας τὰς γωνίας του, παρουσιάζει δ' ἐπὶ τῆς ἄνω αὐτοῦ ὀριζοντίας ἐπι-

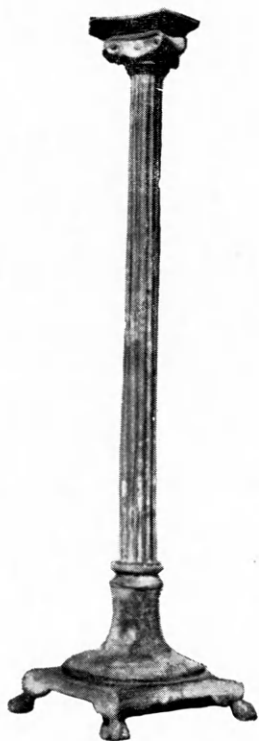

Εἰκ. 4. Ὁρειχάλκινος λυχνοστάτης τοῦ Μουσείου τοῦ Λούβρου.



Εἰκ. 5. Λεπτομέρεια τοῦ κιονοκράνου τοῦ ὀρειχάλκινου λυχνοστάτου τοῦ Λούβρου.

φανείας τοὺς τρεῖς τόρμους προσηλώσεως χαλκῶν ἀναθηματικῶν τριπόδων (ὄρα- τοὺς ἐπὶ τῆς παρατιθεμένης εἰκόνης 7).

Εἰς τὴν κατηγορίαν τῶν ὡς ἄνω μνημείων πρέπει νὰ ὑπαχθῇ καὶ μεγάλη τριγωνικὴ βάση, ὕψ. 0.25, καὶ πλευρᾶς τοῦ ἐγγεγραμμένου ἰσοσκελοῦς τριγώνου 1.55 μ., εὐρισκομένη σήμερον παρὰ τὴν ἐξωτερικὴν γωνίαν τοῦ ἀναλήμματος τῆς δεξιᾶς παρόδου τοῦ Διονυσιακοῦ Θεάτρου. Ἡ βάση αὕτη (εἰκ. 9), ἔχουσα τὴν μορ- φὴν τριπλεύρου ἄβακος στεφομένου ὑπὸ κυματίου καὶ ἔχοντος καμπύλας τὰς πλευ- ρὰς καὶ ἀποτετμημένας τὰς γωνίας, φέρει ἐπὶ τῆς ἀνωμάλου ἄνω αὐτῆς ἐπιφα- νείας τέσσαρας κυκλικοὺς τόρμους (εἰκ. 9), ἓνα ἐν τῷ μέσῳ (διαμ. 0.17 μ.) χάριν τῆς πακτώσεως κιονίσκου στηρίζοντος τὸν λέβητα τοῦ τρίποδος καὶ τρεῖς ἐφ' ἐκά- στης τῶν γωνιῶν (διαμ. 0.16) χάριν πακτώσεως τῶν τριῶν ποδῶν τοῦ τρίποδος, τοῦ ὁποίου ἄλλωστε τὴν ὑπαρξιν μαρτυρεῖ καὶ ἡ ἐπὶ δύο τῶν κατακορύφων αὐ-

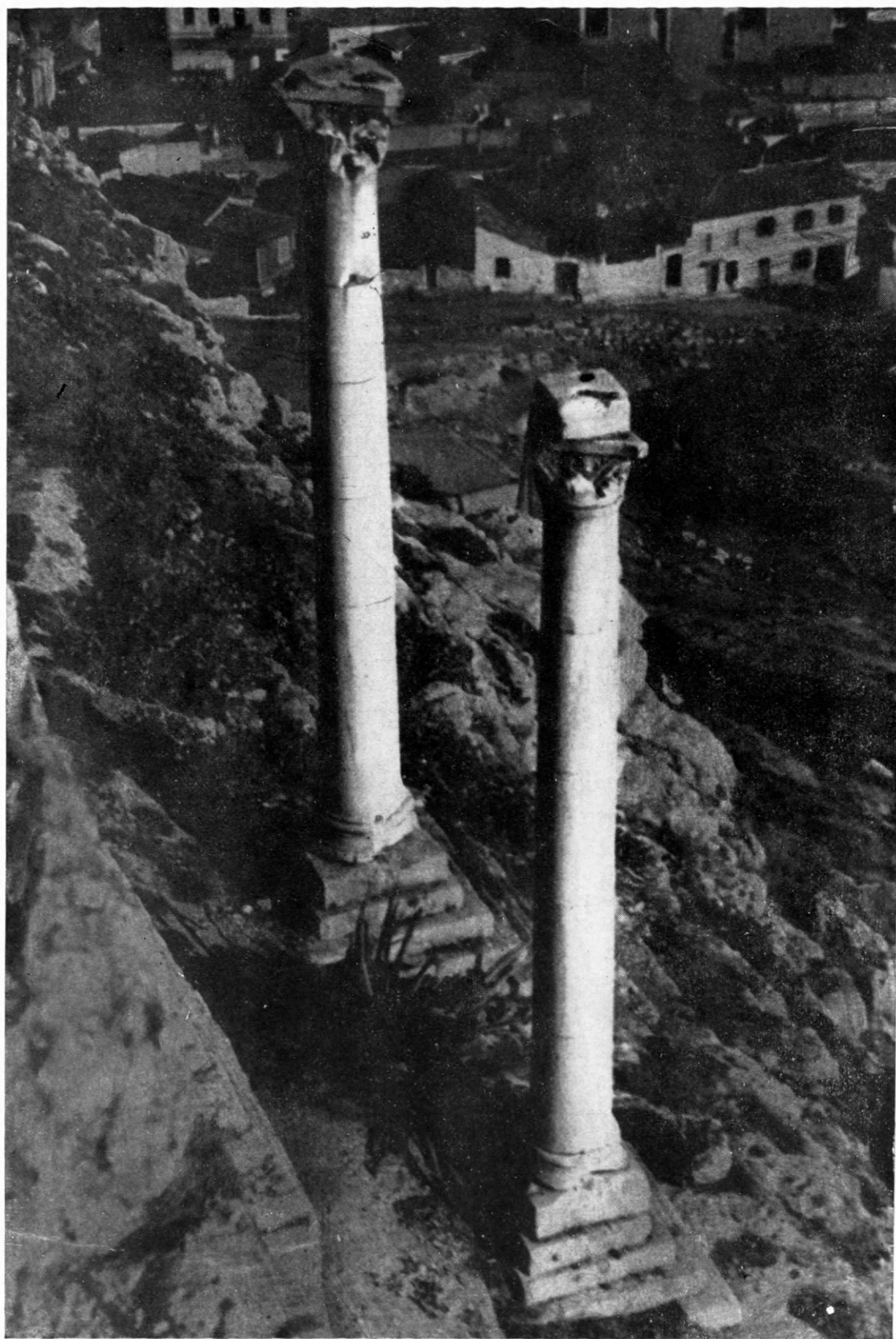

Είχ. 6. Οί ὑπεράνω τοῦ Διονυσιακοῦ θεάτρου ἱστάμενοι δύο χορηγικοὶ κίονες.

τοῦ πλευρῶν χαραγμένη χορηγικὴ ἐπιγραφή¹, ἥτις, ἔνεκα τοῦ ἐν αὐτῇ μνημονευομένου ἄρχοντος Σωνίκου, τοποθετεῖται περὶ τὸ ἔτος 175 π.Χ.

Πρὸς παρόμοιον σκοπὸν θὰ ἐχρησίμευον καὶ δύο μικρότεροι μαρμάρειναι στῆ-

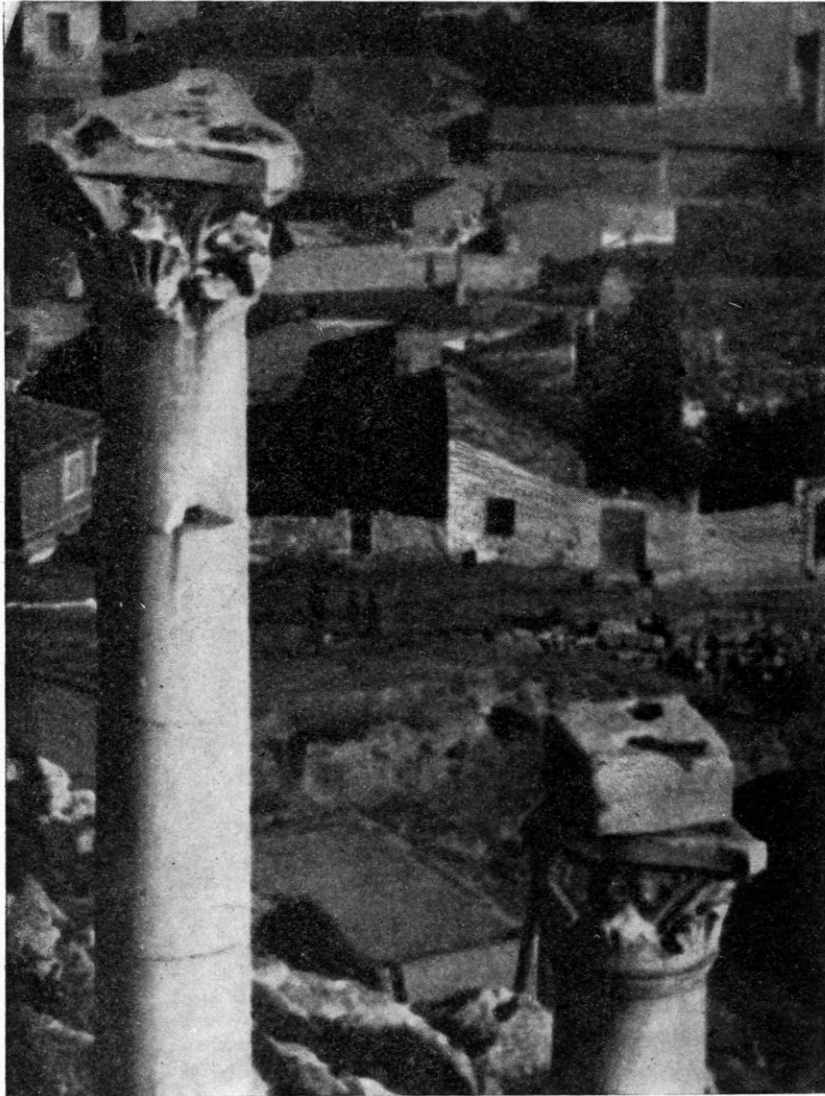

Εἰκ. 7. Ἡ ἄνω ἐπιφάνεια τῶν κιονοκράνων τῶν δύο χορηγικῶν κιόνων ὑπεράνω τοῦ Διονυσιακοῦ θεάτρου.

λαι, ἀμφότεραι τριγωνικαὶ καὶ καμπυλόπλευροι, ἐκ τῶν ὁποίων ἡ μὲν μία κολοβὴ (εἰκ. 10) εὑρίσκεται σήμερον νοτιοανατολικῶς τοῦ θεάτρου τοῦ Διονύσου, παρουσιάζουσα ἐμφανῆ μείωσιν καὶ ἔχουσα ἐλαφρῶς ἀποτετμημένας τὰς γωνίας τοῦ τριγώνου, ἡ δὲ δευτέρα (εἰκ. 11), εὑρεθεῖσα κατὰ τὰς ἀνασκαφὰς τῶν Ἀμερικανῶν εἰς τὴν Ἀγοράν, ἴσταται πρὸ τοῦ νοτίου τέρματος τῆς ἐν Ἀθήναις Στοᾶς τοῦ Ἀτιά-

1 Ἡ ἐπιγραφή αὕτη ἐδημοσιεύθη ὑπὸ τοῦ ἀνευρόντος τὴν βάσιν καθηγητοῦ ΑΝ. ΟΡΛΑΝΔΟΥ εἰς τὰ Πρακτικὰ τῆς Ἀρχαιολογικῆς Ἑταιρείας τοῦ 1931, σ. 36.

λου. Τῆς δευτέρας σώζεται ἡ τριγωνικὴ καμπυλόπλευρος βάσις, ὕψ. 0.335 μ., στεφομένη ὑπὸ χαμηλῆς σπείρας καὶ ὁ ἔχων ἐλαφρῶς ἀποτετμημένας τὰς γωνίας καὶ μείωσιν παρουσιάζων κορμός, ὕψους 2.22 μ. Ἡ ἐλλείπουσα ὁμως κορινθιακὴ στέψις, ταυτισθεῖσα παλαιότερον ὑπὸ τοῦ κ. Ε. VANDERPOOL, εὐρίσκεται σήμερον εἰς τὰς ἀποθήκας τῆς Στοᾶς τοῦ Ἀττάλου, ὅπου τὴν ἐφωτογράφησα (εἰκ. 12) καὶ ἐμέτρησα ἀποκαταστήσας ὁλόκληρον τὴν στήλην (εἰκ. 13) εὐγενεῖ ἀδείᾳ τοῦ κ. VANDERPOOL¹. Συμφώνως πρὸς τὴν ἐπὶ μιᾶς τῶν πλευρῶν τῆς στήλης χαραγμένην, ρωμαϊκῶν χρόνων, ἐπιγραφὴν, θὰ ὑπῆρχεν ὑπεράνω χορηγικὸς τρίπους.

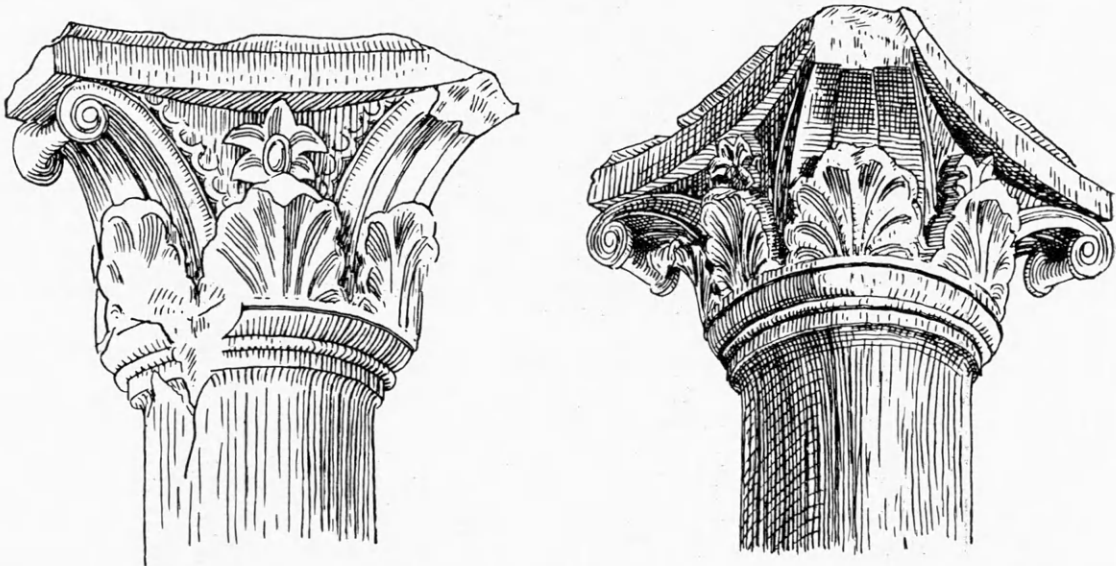

Εἰκ. 8. Τὰ τρίπλευρα κορινθιακὰ κιονόκρανα τῶν ὑπεράνω τοῦ θεάτρου τοῦ Διονύσου χορηγικῶν κιόνων.

Ἄλλο παράδειγμα τριπλεύρου κορινθιακοῦ κιονοκράνου μᾶς προσφέρει ἡ «στήλη τῶν ἀκανθῶν» τῶν Δελφῶν, ἀναπαράστασιν τῆς ὁποίας ὑπὸ Α. TOURNAIRE καὶ ΤΗ. HOMOLLE² παρέχει ἡ παρατιθεμένη εἰκὼν 14. Τὸ κιονόκρανον αὐτὸ στέφει ραδινὸν ραβδωτὸν κορμόν, διακοπτόμενον κατ' ἀποστάσεις ὑπὸ φυλλοφόρων «κόμβων», ἕκαστος τῶν ὁποίων ἀποτελεῖται ἐκ τριῶν μεγάλων φύλλων ἀκάνθης, μεταξὺ τῶν ὁποίων προβάλλουν τρία ἄλλα μικρότερα.

Δὲν κρίνω ἄσκοπον νὰ σημειώσω ἐνταῦθα, ὅτι τοιοῦτοι μετὰ φυλλοφόρων κόμβων κορμοὶ δὲν ἐφηρμοσθήσαν μόνον εἰς τὸ μνημεῖον τῶν Δελφῶν ἀλλὰ καὶ εἰς πλείονα ἄλλα, ἴσως κατ' ἀπομίμησιν ἐκείνου. Γνωρίζω τέσσαρα τοῦλάχιστον ἄλλα παραδείγματα κορμῶν μετὰ κόμβων φύλλων, πάντα δυστυχῶς τεμαχισμένα. Ἐν ἐξ αὐτῶν εὐρίσκεται πρὸ τοῦ μουσείου τῆς Ἀκροπόλεως (εἰκ. 15), ἄλλο

¹ Εἰς τὰς ἀποθήκας τῆς Στοᾶς τοῦ Ἀττάλου εὐρίσκεται ἐπίσης καὶ ἕτερον παρόμοιον μαρμαρίνον τριγωνικὸν κορινθιακὸν κιονόκρανον τεμαχισμένον, ὅπερ μαρτυρεῖ, ὅτι εἰς τὴν περιοχὴν τῆς Ἀγορᾶς εὐρίσκοντο

καὶ ἄλλαι ὅμοιαι τριγωνικαὶ καμπυλόπλευροι στήλαι.

² Fouilles de Delphes II, Paris 1902, πίν. XV καὶ HOMOLLE ἐν Rev. Arch. 1917, σ. 1-67.

εἰς τὰς ἀνασκαφὰς τῆς ἀρχαίας Κορίνθου¹, τὸ τρίτον εἰς τὸν ἅγ. Νικόλαον τῆς Αἰγίνης² καὶ τὸ τέταρτον, ἀνήκον εἰς μέγαν κίονα, ἀπόκειται παρὰ τὴν εἰσο-

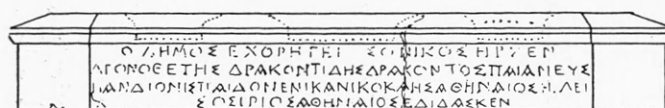
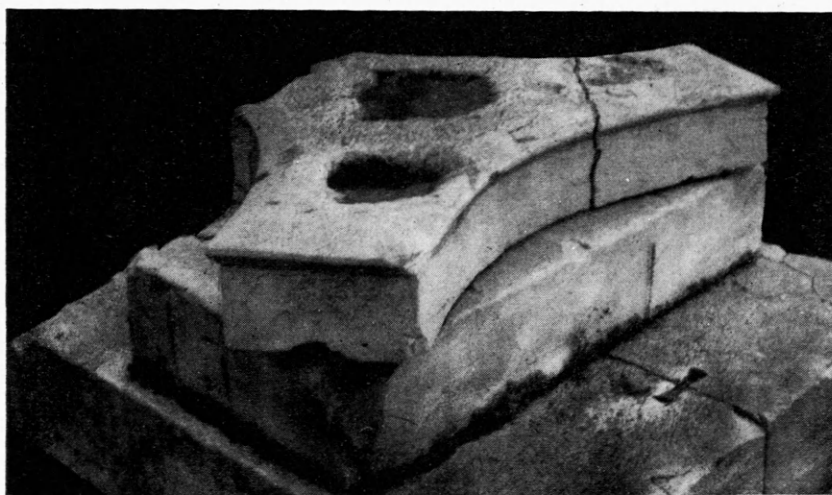

0 0,50 1,00 Μ.

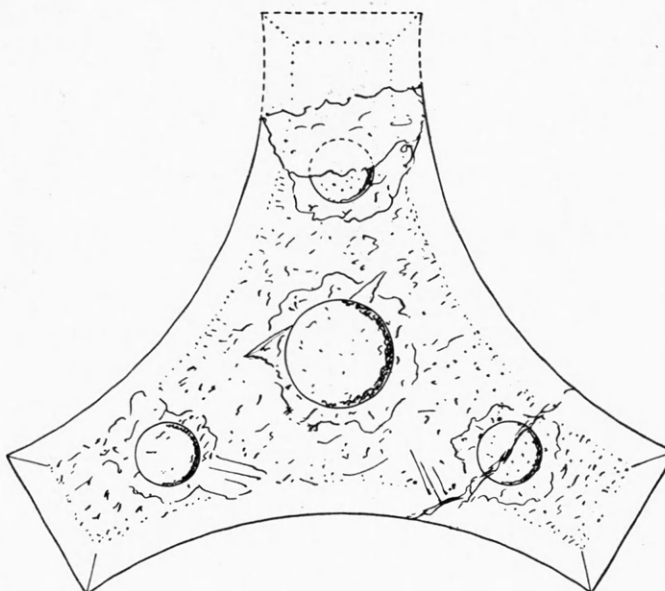

Εἰκ. 9. Τρίπλευρος βάσις χορηγικοῦ κίονος κειμένη παρὰ τὸ ἀνάλημμα τῶν ἀνατολικῶν παρόδων τοῦ θεάτρου τοῦ Διονύσου.

¹ Φωτογραφικὴ εἰκὼν παρὰ Ο. BRONEER, AJA 40, 1936, σ. 24, εἰκ. 3.

² Εἰκὼν ἐν Ν. ΜΟΥΤΣΟΠΟΥΛΟΥ, Ἡ Παληαχώρα τῆς Αἰγίνης, Ἀθῆναι 1962, πίν. XXVIII, 2.

δον τοῦ Διονυσιακοῦ θεάτρου. Τὸ τεμάχιον τοῦτο (εἰκ. 16) ἀποτελοῦν σφόνδυλον ὁμοίου μετὰ κόμβων κορμοῦ κίονος (διαμ. 0.46 μ.) σύγκειται πάλιν ἐκ τριῶν μεγάλων φύλλων οὐχὶ ὅμως ἀκάνθης ἀλλὰ καλάμου ἢ ἄλλου ὑδροχαροῦς φυτοῦ, τεταγμένων εἰς δύο ἐπαλλήλους ζώνας, μεταξὺ τῶν ὁποίων προβάλλουν ἄλλα στενότερα (εἰκ. 16). Ἀναφέρω τέλος ὅτι κορμοὶ κίωνων μετὰ κόμβων εἰκονίζονται συχνάκις καὶ ἐπὶ ἀγγείων.

Ἐπανερχόμενοι ἤδη εἰς τὸν

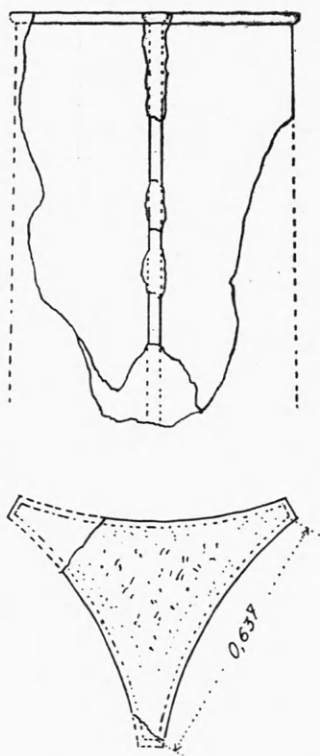

Εἰκ. 10. Τρίπλευρος κολοβή στήλη εἰς τὸν περίβολον τοῦ Διονυσιακοῦ θεάτρου.

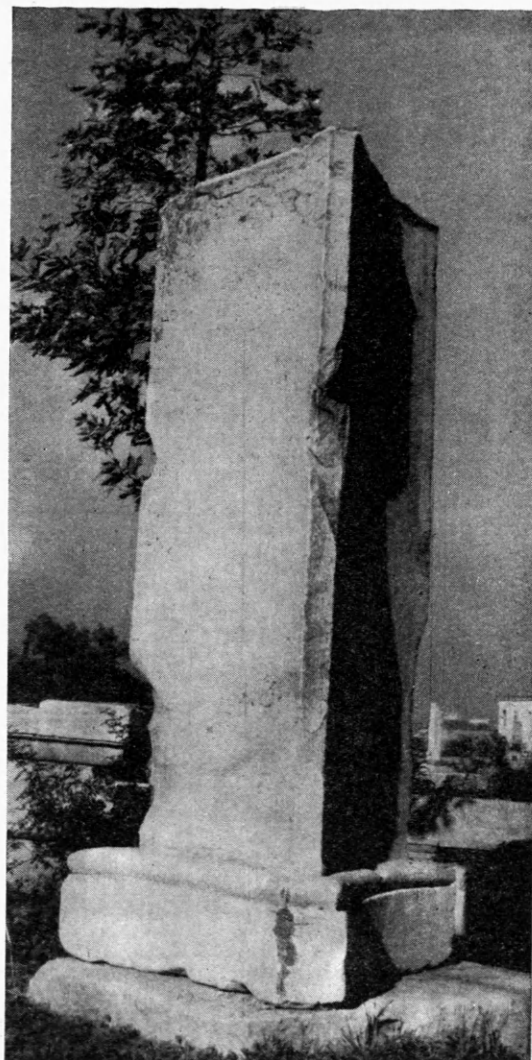

Εἰκ. 11. Τρίπλευρος στήλη πρὸς τὸ νότιον ἄκρον τῆς Στοᾶς τοῦ Ἀττάλου.

κίονα τῶν Δελφῶν παρατηροῦμεν ὅτι τὸ κιονόκρανον αὐτοῦ α) περιβάλλεται ὑπὸ τριῶν μεγάλων καὶ ὑψηλῶν φύλλων ἀκάνθης ἰσχυρῶς πρὸς τὰ ἔξω ἀνακαμπτομένων κατὰ τὸ ἄνω αὐτῶν μέρος (εἰκ. 14) καὶ β) στερεῖται ἄβακος, ἀντὶ τοῦ ὁποίου σχηματίζεται εἰς τὴν στάθμην τῆς καμπῆς τῶν φύλλων ὀριζοντία ἐπιφάνεια, ἐφ' ἧς ἐδράζεται τὸ πλήρες χάριτος σύμπλεγμα τῶν τριῶν χορευτριῶν, αἱ ὁποῖαι διὰ τῆς ἀνατεταμένης δεξιᾶς χειρὸς των ἐκράτουν τὸν λέβητα τοῦ ὑπεράνω τοποθετημένου χαλκοῦ τρίποδος (εἰκ. 14). Κατὰ τὸν HOMOLLE καὶ ἄλλους ὁ μετ' ἀκανθῶν κίων

τῶν Δελφῶν ἀνάγεται εἰς χρόνους προγενεστέρους τῆς καταστροφῆς τοῦ 332-22¹ π.Χ.

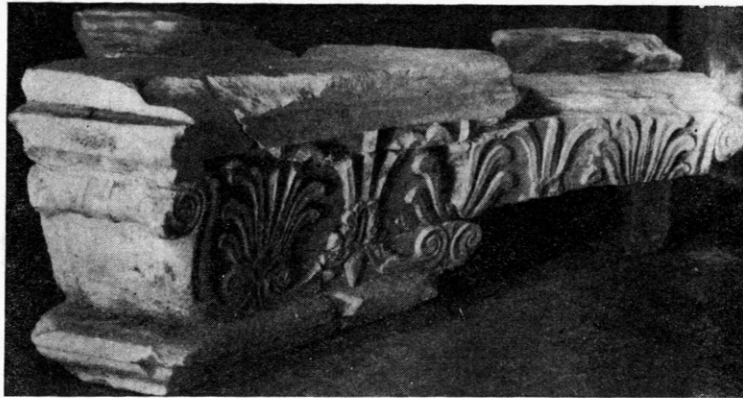

Εἰκ. 12. Τὸ τεμαχισμένον κιονόκρανον τῆς τριγωνικῆς στήλης τῆς στοᾶς τοῦ Ἀττάλου.

β) *Τρίπλευρα κορυφώματα μνημείων.* Συγγενῇ μορφήν πρὸς τὰ τρίπλευρα

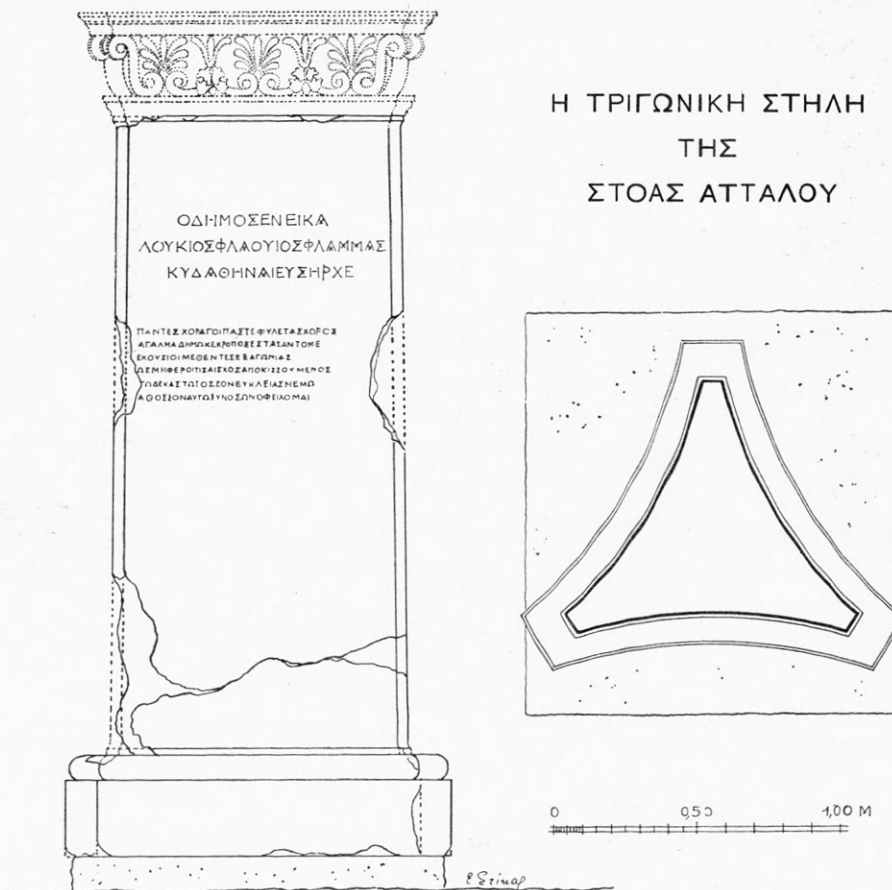

Εἰκ. 13. Ἀναπαράστασις τῆς τριγωνικῆς στήλης τῆς στοᾶς τοῦ Ἀττάλου.

κορινθιακὰ κιονόκρανα παρουσιάζουν καὶ τινὰ κορυφώματα χορηγικῶν καὶ ἄλ-

¹ Πβλ. J. Pouilloux - G. Roux, *Énigmes à Delphes*, Paris 1963, σ. 123 ἐξ.

λων μνημείων, μεταξύ τῶν ὁποίων ἀρχαιότερον εἶναι τὸ ἐν Ἀθήναις καὶ ἐπὶ τῆς ὁδοῦ Τριπόδων μνημεῖον τοῦ Λυσικράτους (333/34 π.Χ.). Τὸ ἐπὶ τῆς κωνικῆς φολιδωτῆς στέγης τοῦ κυλινδρικοῦ τούτου μνημείου ἐπιτεθειμένον κορυφώμα (εἰκ. 17) ἀποτελεῖται ἐκ πολυμερῶς συντεθειμένου κορμοῦ, στεφομένου ὑπὸ τριζώνου κορινθιακοῦ ὑπὸ πλουσίων φύλλων αἰχμηρᾶς ἀκάνθης περιβαλλομένου κιονοκράνου, ἡ ἄνω ἐπιφάνεια τοῦ ὁποίου δὲν στέφεται ὑπὸ ἄβακος ἀλλὰ σχηματίζει ὀρι-



Εἰκ. 14. Ἡ στήλη τῶν ἀκανθῶν τῶν Δελφῶν (ἀναπαράστασις Homolle).

ζόντιον ἐξάπλευρον μὲ τρεῖς μεγάλας, τριγωνικῶς διατεταγμένας, ἐξοχὰς καὶ τρεῖς ἐνδιαμέσους μικροτέρας (εἰκ. 17) προκυπτούσας ἐκ τῆς συναντήσεως τῶν ἐκ τῆς ἄνω σειρᾶς τῶν φύλλων ἀκάνθης ἐκφυομένων ἐλίκων, ἀπλουστερῶν μὲν κατὰ τὰς ἐνδιαμέσους, πολυπλοκωτέρας δὲ συνθέσεως κατὰ τὰς λίαν ἐξεχούσας γωνίας τοῦ τριγώνου¹ (εἰκ. 17). Τόρμοι γομφώσεως σωζόμενοι ἐπὶ τῆς ἄνω ἐπιφανείας τοῦ κορυφώματος παρουσιάζουν μίαν μὲν μεγάλην στρογγύλην κοιλότητα ἐν τῷ κέντρῳ, χάριν πακτώσεως τοῦ στηρίζοντος τὸν λέβητα τοῦ τρίποδος κιονίσκου², τρεῖς δὲ ὀρθογωνίους εἰς τὰ ἄκρα τοῦ τριγώνου χάριν στερεώσεως τῶν ποδῶν τοῦ τρίποδος.

Ἄλλο παράδειγμα τριπλεύρου κορυφώματος μᾶς παρέχει ὁ ἐν Ἀκυληίᾳ ναῖσκος τῶν Κουρίων, τοῦ 1^{ου} μ. Χ. αἰῶνος³ (εἰκ. 18). Τὸ κομψὸν τοῦτο ρυθμοῦ μαρδὸν μνημεῖον, βαῖνον ἐπὶ κυλινδρικοῦ βάθρου, ἀποτελεῖται ἀπὸ τρεῖς ἐλευθέρως ἱσταμένους κορινθιακοὺς κίονας, διατεταγμένους κατὰ τὰς γωνίας ἰσοπλεύρου τριγώνου καὶ φέροντας κορινθιακὸν θριγκὸν καμπυλό-

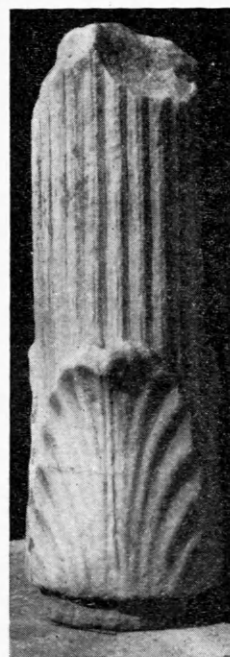

Εἰκ. 15. Ραβδωτὸς κορμὸς μὲ φυλλοφόρους κόμβους ἐξ Ἀκροπόλεως.

μενον ὑπὸ τριπλεύρου πυραμίδος. Ταύτης ἡ μὲν βάσις, σχηματίζουσα τὴν ὀριζοντίαν ὀροφὴν τοῦ ναΐσκου, κοσμεῖται διὰ τριγωνικοῦ φατνώματος μετὰ ρόδακος (εἰκ. 19) ἡ δὲ κορυφή διεμορφώθη εἰς τρίπλευρον κορινθιακὸν κιονόκρανον τοῦ συνήθους τύπου, ἥτοι μετὰ διπλῆς σειρᾶς φύλλων ἀκάνθης, γωνιαίων ἐλίκων συν-

¹ Ἡ σχετικὴ ἀναπαράστασις τῆς εἰκόνος ἐλήφθη ἐκ τοῦ βιβλίου τῶν STUART καὶ REVETT, *The Antiquities of Athens*, I, 1762, ch. IV πίν. IX, οἵτινες ἐπρόφθασαν ἀκόμη τὸ μνημεῖον εἰς καλυτέραν τῆς σημερινῆς κατάστασιν. Βλ. καὶ J. DURM, *Die Baukunst*

der Griechen, σ. 359, εἰκ. 351.

² Βλέπε εἰκόνας τοῦ εἴδους τούτου τῶν τριπόδων εἰς τὸ ἄρθρον τοῦ K. SCHWENDELMANN, *Der Dreifuss*, ἐν Jdl 36, 1921, σ. 98 ἐξ.

³ G. BRUSIN, *Aquileja*, Padova 1957, σ. 69 εἰκ. 42.

ενουμένων κάτωθεν τῶν λοξῶς ἀποκεκομμένων γωνιῶν τριγωνικοῦ καμπυλογράμιου ἄβακος καὶ ἐτέρων δύο ἐλίκων συναντωμένων κατὰ τὸ μέσον ἐκάστης τῶν τριῶν

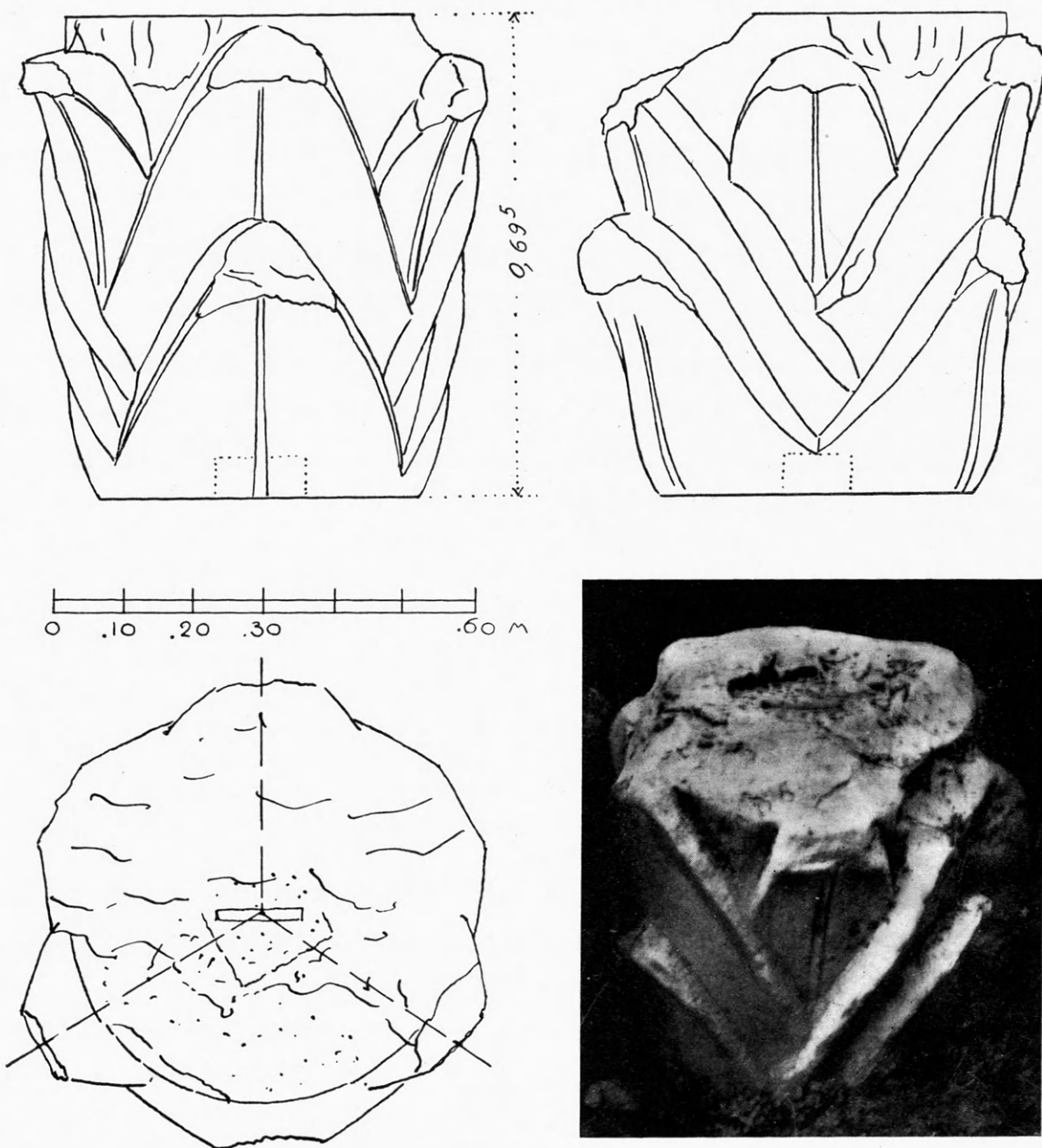

Εἰκ. 16. Τεμάχιον φυλλοφόρου κόμβου ἐκ κορμοῦ κίονος εὐρισκομένου εἰς τὸν περίβολον τοῦ Διονυσιακοῦ θεάτρου.

πλευρῶν καὶ στηριζουσῶν ἀνθέμιον λαξευμένον εἰς τὸ μέσον τοῦ ἄβακος. Λεπτομέρειαν τοῦ τριπλεύρου κορυφώματος τῆς Ἀκυληίας παρέσχεν ἤδη ἀπὸ τοῦ 1905 ὁ J. DURM (εἰκ. 18) εἰς τὸ βιβλίον του Die Baukunst der Etrusker und Römer, εἰκ. 820¹.

1 Ἀνάλογον πυραμιδοειδὲς μετὰ τριπλεύρου κορινθιακοῦ κιονοκράνου κορυφῶμα φαίνεται ὅτι παρου-

σιάζει καὶ ἡ ἐν Aix - les Bains τῆς Γαλλίας τριγωνική ρωμαϊκή (:) κρήνη.

γ) *Δωρικά καὶ ἄλλα τριγωνικὰ μνημεῖα*. Εἵπομεν ἐν ἀρχῇ ὅτι τριγωνικοῦ σχήματος δωρικά κιονόκρανα δὲν ὑπάρχουν ἢ τοῦλάχιστον δὲν εὐρέθησαν μέχρι τοῦδε. Ὑπάρχουν ὅμως ἀντ' αὐτῶν ἐπικράνα δωρικά, στέφοντα τριγωνικὰς πρισματικὰς στήλας, τοιαῦτα δὲ εἶναι: αἱ εἰς τὴν Ὀλυμπίαν¹ (μία) (εἰκ. 20) καὶ τοὺς Δελφοὺς² (δύο, ὅμοιαι) (εἰκ. 21) στήλαι, ἀναθήματα τῶν Δωριέων Μεσσηνίων τῆς Ναυπάκτου. Πᾶσαι αἱ στήλαι αὗται ἐστέφοντο ὑπὸ τριγωνικῶν ἐπικράνων ἀποτελουμένων ἐξ ἑνὸς κοίλου κυματίου ἄνω (εἰκ. 22) καὶ ἑνὸς ὑπ' αὐτὸ δωρικοῦ κυματίου, κάτωθεν τοῦ

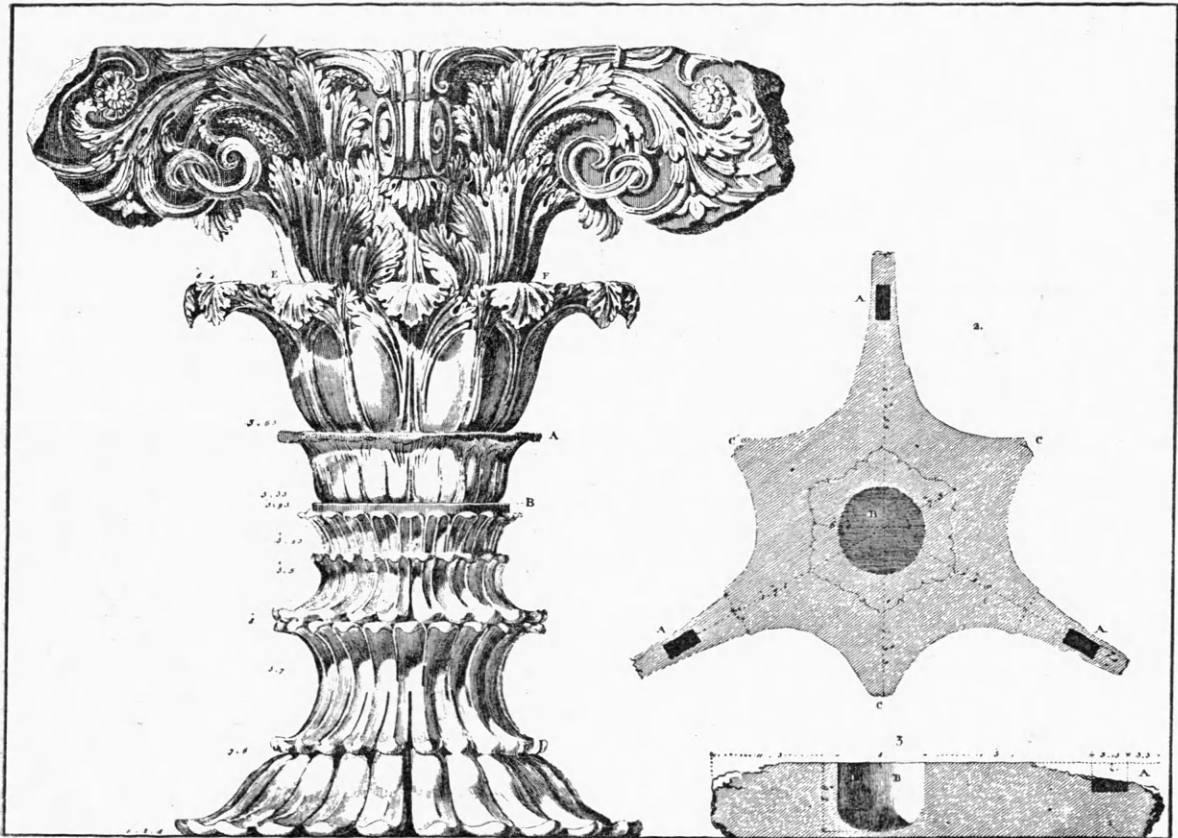

Εἰκ. 17. Τὸ φυλλοφόρον κορυφωμα τοῦ μνημείου τοῦ Λυσικράτους (κατὰ Stuart καὶ Revett).

ὁποίου ἀκολουθεῖ λεῖα ταινία ὑποτραχηλίου, ἥτις εἰς μὲν τὴν στήλην τῆς Ὀλυμπίας εἰσέχει (εἰκ. 22 ἀριστερᾷ) εἰς δὲ τὴν στήλην τῶν Δελφῶν ἐξέχει κατὰ τι (εἰκ. 22 δεξιᾷ) τῆς ἐπιφανείας τοῦ πρίσματος. Πᾶσαι ὁμοίως αἱ στήλαι παρουσιάζουν αἰσθητὴν μείωσιν πρὸς τὰ ἄνω, βαίνουνσι δ' ἐπὶ βαθμιδωτῶν βάθρων τῇ μεσολαβῇ ἰδιαιτέρων κυματοφόρων βάσεων, τῶν ὁποίων ὅμως τὰ κυμάτια διαφέρουν· διότι ἑνὸς εἰς τὴν Ὀλυμπίαν ἢ βάσις ἀποτελεῖται ἀπὸ ἑνὸς μόνον κοιλόκυρτον κυματίου (εἰκ. 23 ἀριστερᾷ), εἰς τοὺς Δελφοὺς παρουσιάζει δύο, ἥτοι ἑνὲς ἀνεστραμμένον λέ-

¹ CURTIUS-ADLER, Olympia, Die Bildwerke, πίν. 48. La terrasse du temple, σ. 298 ἐξ.

² F. COURBY ἐν Fouilles de Delphes II, 1915,

σβιον κυμάτιον τεθειμένον ἐπὶ χαμηλῆς σπείρας (εἰκ. 23 δεξιᾷ). Ἐπίσης ἐνῶ ἡ στήλη τῆς Ὀλυμπίας ἔφερεν ἐπὶ τοῦ δευτέρου ἐκ τῶν ἄνω σφονδύλου ἑλαφρῶς ἀναγλύφους ἀσπίδας (εἰκ. 20) ἡ στήλη τῶν Δελφῶν εἶχε χαραγμένας ἐπὶ τῶν δύο πλευρῶν τῆς ἀναθηματικᾶς ἐπιγραφάς¹. Τέλος, ὡς εἶναι γνωστὸν ἐκ τοῦ ΠΑΥΣΑΝΙΟΥ², ἡ στήλη τῆς Ὀλυμπίας ἐκορυφοῦτο μὲ τὸ περίφημον ἄγαλμα τῆς Νίκης ἔρ-

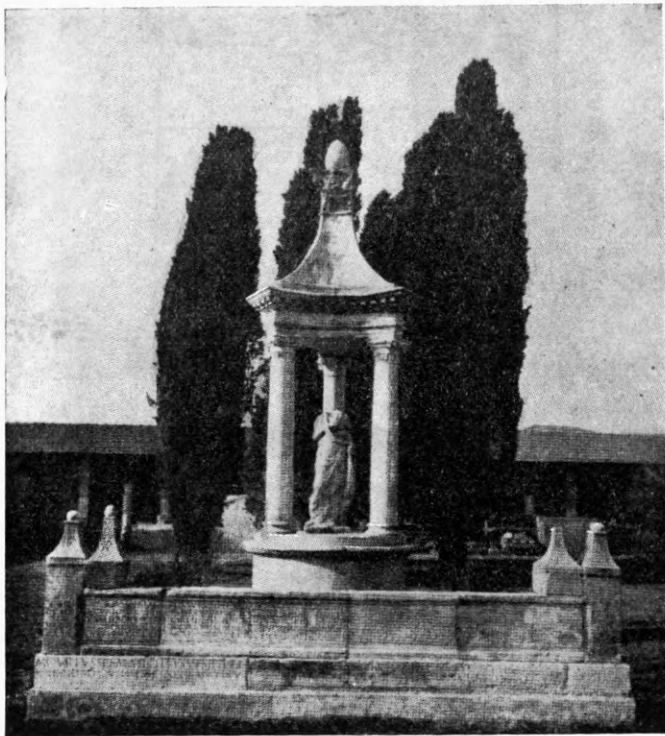

Εἰκ. 18. Ὁ ἐν Ἀκυληῖᾳ ναῖσκος τῶν Κουρίων.

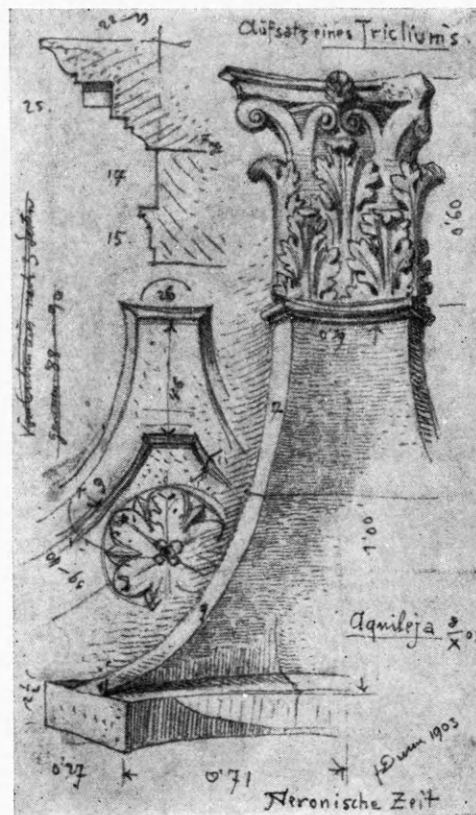

Εἰκ. 19. Τὸ κορυφῶμα τοῦ ναῖσκου τῶν Κουρίων τῆς Ἀκυληίας κατὰ Durm.

γον τοῦ γλύπτου Παιωνίου τοῦ Μενδαίου, ἀγνοεῖται ὅμως τὶ ἔφερεν ἐπ' αὐτῆς ἡ στήλη τῶν Δελφῶν³.

Ἀνάλογον πρὸς τὰς τριγωνικὰς στήλας τῆς Ὀλυμπίας καὶ τῶν Δελφῶν ἐμφάνισιν παρουσίαζον καὶ δύο⁴, ἀδημοσίευτοι εἰσέτι, πέτριναι στήλαι τοῦ Θέρμου⁵ ἀναπαράστασιν τῆς μιᾶς τῶν ὁποίων (τῆς μεγαλυτέρας) παρέχει ἡ παρατιθεμένη εἰκὼν 24.

Αἱ τριγωνικαὶ αὗται στήλαι, ἀποτελούμεναι ἐκ πλειόνων σφονδύλων (εἰκ. 25), ἔχουσιν ἑλαφρῶς καμπύλας τὰς πλευράς, ἀποτετμημένας τὰς γωνίας τοῦ τριγώνου

1 COURBY, ἔ. ἀ. σ. 302 εἰκ. 245.

2 V 26, 1.

3 E. BOURGUET, Les ruines de Delphes, σ. 201.

4 Ὅρθως ὁ ΡΩΜΑΙΟΣ ὑπεστήριξεν (ΠΑΕ 1931), ὅτι εἰς τὸν Θέρμον ὑπῆρχον δύο τριγωνικαὶ στήλαι καὶ

οὐχὶ μόνον μία, ὡς εἶχε παλαιότερον εἰκάσει ὁ Γ. ΣΩΤΗΡΙΑΔΗΣ (ΑΕ 1905, σ. 82).

5 Εὐχαριστῶ θερμῶς τὸν καθηγητὴν κ. Κ. Ρωμαῖον, ὁ ὁποῖος εἶχε τὴν καλωσύνην νὰ μοῦ ἐπιτρέψῃ τὴν δημοσίευσιν τῆς ἀνωτέρω στήλης τοῦ Θέρμου.

καὶ ἀρκετὰ ἰσχυρὰν μείωσιν πρὸς τὰ ἄνω. Ἐστέφοντο δι' ἐπικράνου (εἰκ. 24, 29), τὸ ὁποῖον δὲν ἔφερε πλεόν δωρικὸν ἀλλὰ λέσβιον κυμάτιον (ἐν συνδυασμῷ πρὸς τὸ

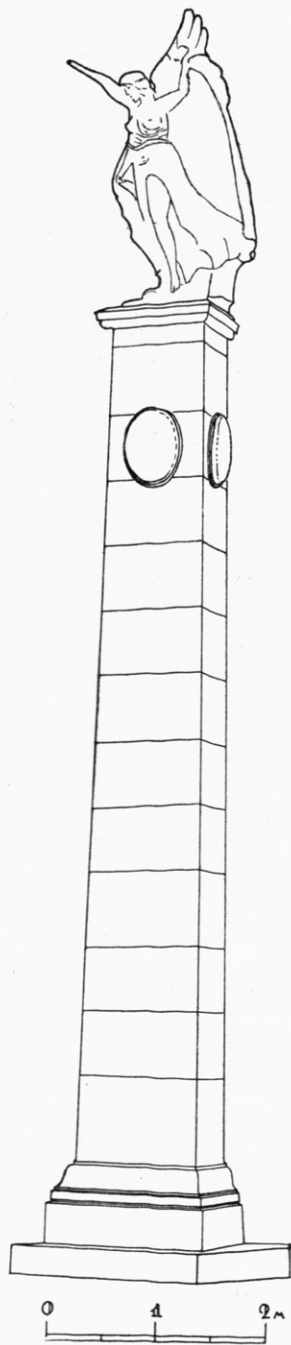

Εἰκ. 20. Ἡ τριγωνικὴ στήλη τῆς Ὀλυμπίας.

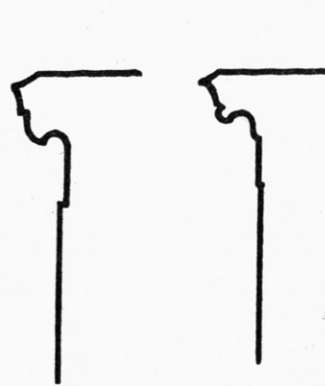

Εἰκ. 22. Τομὴ τῶν ἐπικράνων τῶν στηλῶν Ὀλυμπίας (ἀριστερᾷ) καὶ Δελφῶν (δεξιᾷ).

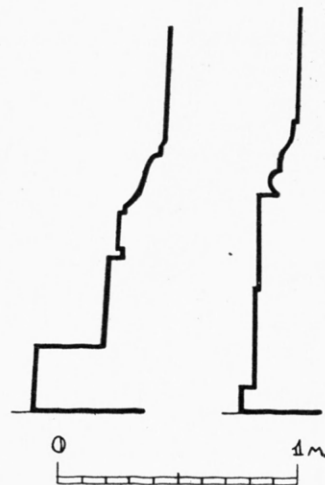

Εἰκ. 23. Τομὴ τῶν βάσεων τῶν στηλῶν Ὀλυμπίας (ἀριστερᾷ) καὶ Δελφῶν (δεξιᾷ).

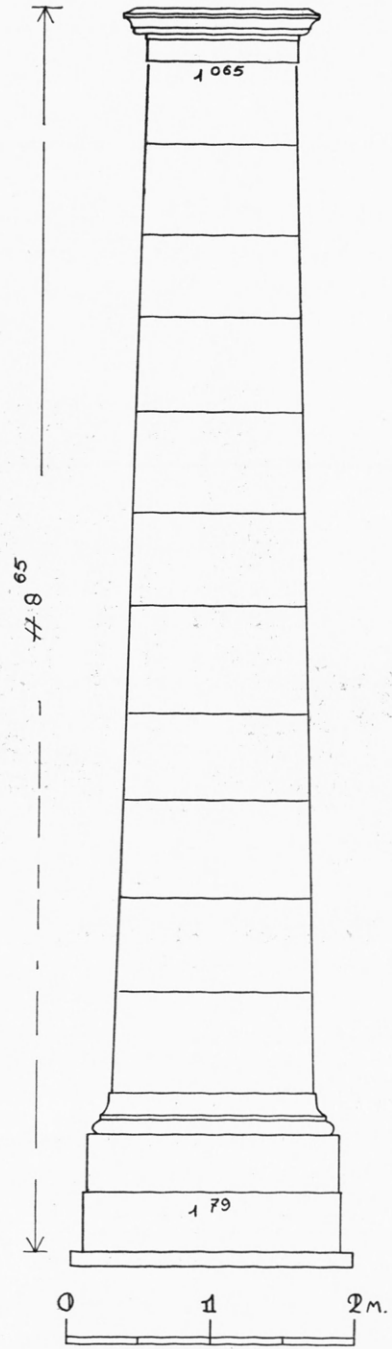

Εἰκ. 21. Ἡ τριγωνικὴ στήλη τῶν Δελφῶν.

ὑπερθεῖν κοῖλον (εἰκ. 29), ὅπως συνηθίζετο κατὰ τοὺς χρόνους καθ' οὓς ἀνηγέρθη

ἡ στήλη, ἥτις, κατὰ τὸν καθηγητὴν κ. Κ. ΡΩΜΑΙΟΝ¹, ὑπεβάσταζε τὸ ἄγαλμα τοῦ Πλευρωνίου Λύκου, εἶχε δὲ στηθῇ ὡς τρόπαιον τῆς νίκης τῶν Αἰτωλῶν κατὰ τῶν Γαλατῶν (273 π. Χ.). Ὅπως δὲ ἡ στήλη τῆς Ὀλυμπίας οὕτω καὶ ἡ τοῦ Θέρμου ἔφερεν εἰς ἓνα

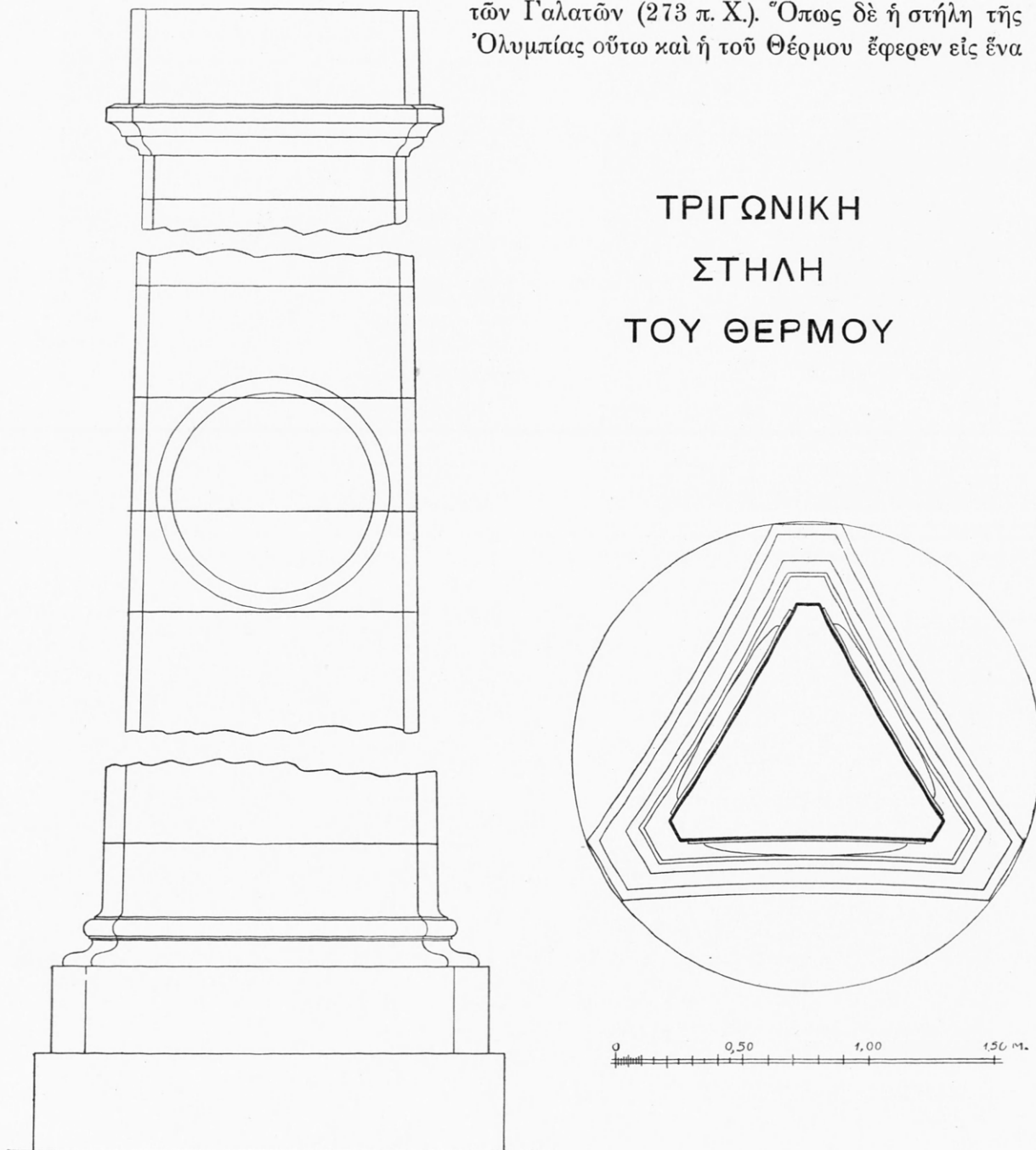

ΤΡΙΓΩΝΙΚΗ
ΣΤΗΛΗ
ΤΟΥ ΘΕΡΜΟΥ

Εἰκ. 24. Ἡ τριγωνικὴ στήλη τοῦ Θέρμου. Ὁρθώσις καὶ ὀριζοντία τομή.

τῶν ἀνωτέρων σφονδύλων αὐτῆς ἀνάγλυφον ἀσπίδα ἐφ' ἐκάστης πλευρᾷς (εἰκ. 24, 26).

¹ Κ. ΡΩΜΑΙΟΣ, ΠΑΕ 1931, σ. 66.

Ὅσον ἀφορᾷ τὰς βάσεις τῶν στηλῶν, ἐκ τούτων ἡ μὲν τῆς μεγαλυτέρας (εἰκ. 30 ἀριστερᾷ) ἀπετελεῖτο μὲν ἐκ σπείρας βαινούσης ἐπὶ ἀντεστραμμένου λεσβίου κυματίου,

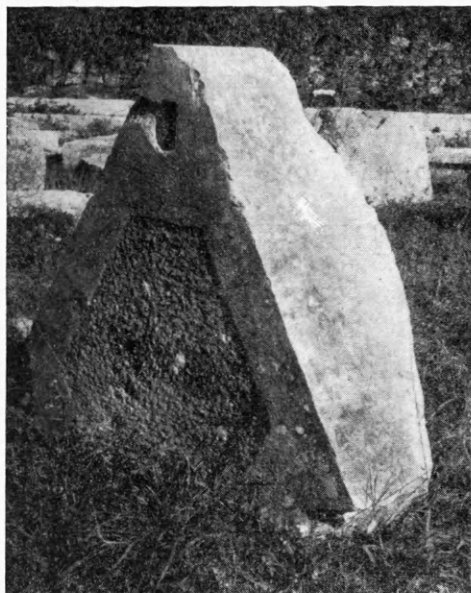

Εἰκ. 25. Σφόνδυλος τῆς τριγωνικῆς στήλης τοῦ Θέρμου.



Εἰκ. 26. Σφόνδυλος μετ' ἀσπίδος ἐκ τῆς τριγωνικῆς στήλης τοῦ Θέρμου.

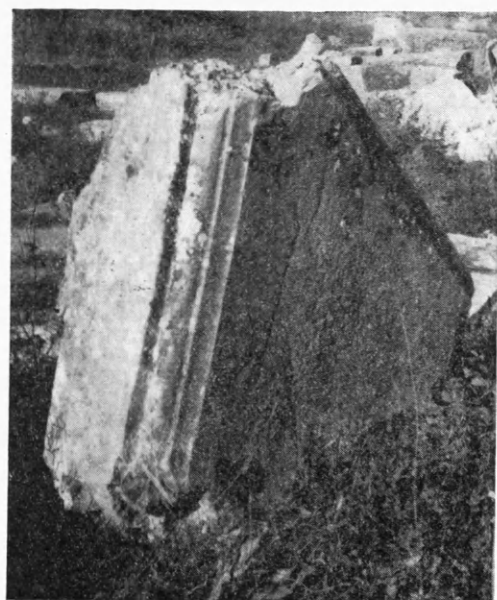

Εἰκ. 27. Βάσις τῆς τριγωνικῆς στήλης τοῦ Θέρμου.

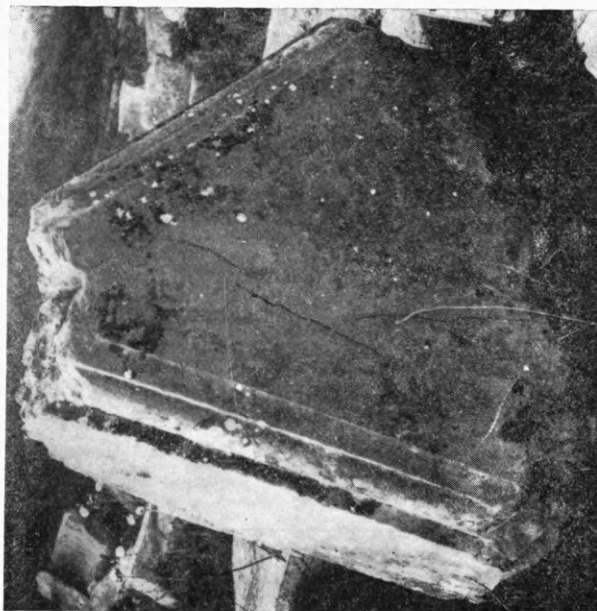

Εἰκ. 28. Βάσις τῆς τριγωνικῆς στήλης τοῦ Θέρμου.

ὡς ἡ τῆς Ὀλυμπίας, οὐχὶ ὁμῶς ὀρθίου ὡς ἐκεῖ, ἀλλὰ πλαγιαστοῦ (εἰκ. 30 ἀριστερᾷ), ἡ δὲ τῆς μικροτέρας (εἰκ. 27, 28) ἐξ ἀποθέσεως καὶ μικρᾶς σπείρας (εἰκ. 30 δεξιᾷ). Ἀμφότεραι ὁμῶς ἔβαινον ἐπὶ κρηπίδος μεθ' ὑποτομῆς (εἰκ. 30), ὡς ἡ στήλη τῶν Δελφῶν.

Τέλος, της μεγαλύτερας στήλης εὑρέθη καὶ τὸ τρίπλευρον βάθρον τοῦ ἐπὶ τῆς κορυφῆς της ἰδρυμένου χαλκοῦ ἀγάλματος, διασῶζον τὰς διὰ τοὺς πόδας τοῦ ἀνδριάντος λαξευθείσας βαθύνσεις.

Εἰς τὴν αὐτὴν κατηγορίαν, τῶν τριγωνικῶν δηλ. πρισματικῶν στηλῶν, ὑπάγεται καὶ μαρμαρίνος, ἀδημοσίευτος εἰσέτι, πεσσός,



Εἰκ. 29. Τομὴ τῆς στέψεως τῆς τριγωνικῆς στήλης τοῦ Θέρμου.

εὐρισκόμενος σήμερον παρὰ τὴν παλαιὰν πρὸς τὴν ὁδὸν Πειραιῶς εἰσόδον τοῦ Κεραμεικοῦ (εἰκ. 31). Ὁ πεσσὸς οὗτος ἔχων τριγωνικὸν σχῆμα, μὲ ὀλίγον ἀποτετμημένας τὰς γωνίας τοῦ τριγώνου, φέρει ἐφ' ἐκάστης πλευρᾶς αὐ-

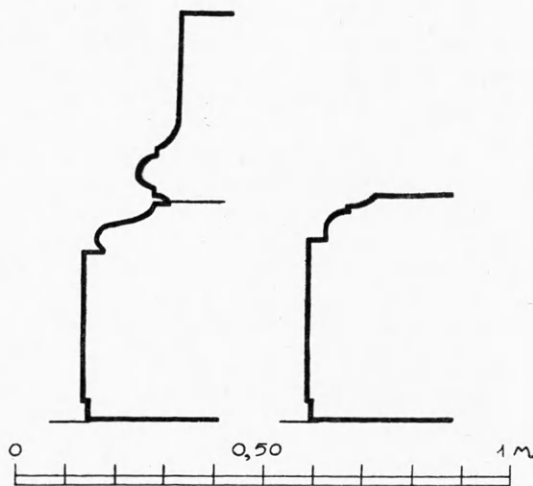

Εἰκ. 30. Τομὴ τῆς βάσεως τῶν δύο τριγωνικῶν στηλῶν τοῦ Θέρμου.

τοῦ ἀνὰ μίαν μεγάλην (διαμ. 0.90 μ.) στρογγύλην, ἔξεργον ἀσπίδα, ἐπὶ δὲ τῆς ἄνω

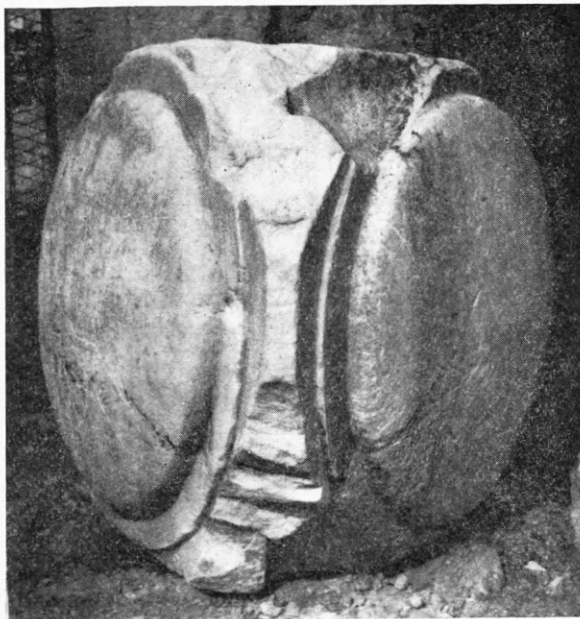

Εἰκ. 31. Σφόνδυλος τριγωνικοῦ τροπαίου ἐν τῷ Κεραμεικῷ.

αὐτοῦ ἐπιφανείας παρουσιάζει τέσσαρας ὀρθογωνίους τόρμους (εἰκ. 31α κάτω), ἓνα μεγαλύτερον ἐν τῷ κέντρῳ καὶ ἀνὰ ἓνα κατὰ τὰς τρεῖς γωνίας τοῦ τριγώνου. Καὶ ὁ μὲν ἐν τῷ κέντρῳ τόρμος ἐχρησίμευε προφανῶς διὰ τὴν ἀνύψωσιν τοῦ λίθου, ἐπεὶ δὲ ἔχει τὰς στενὰς αὐτοῦ πλευρὰς διηνοιγμένας πρὸς τὰ κάτω, οὕτως ὥστε ν' ἀποβαίνει ἐν κατακορύφῳ τομῇ τραπεζιόσχημος, ἐνῶ οἱ γωνιαῖοι ἐχρησίμευον διὰ γόμφους πακτώσεως τοῦ λίθου πρὸς ἄλλον ὑπεράνω αὐτοῦ τεθειμένον ὅμοιον πεσσόν. Ὁμοίους τόρμους γομφώσεως κατὰ τὰς γωνίας παρουσιάζει καὶ ἡ κάτω ἐπιφάνεια τοῦ λίθου. Εἶναι λοιπὸν πολὺ πιθανόν, ὅτι ὁ σωζόμενος πεσσὸς ἀ-

1 Βλ. εἰκόνας τῶν εἰς Α. ΟΡΛΑΝΔΟΝ, Τὸ Ἔργον καὶ 1961, σ. 229 εἰκ. 245. τῆς Ἀρχαιολογικῆς Ἑταιρείας 1960, σ. 223 εἰκ. 258

ἐν' ᾧ ἀφ' ἑτέρου ἢ καλὴ των ἐργασία τάσσει τὸ ἔργον εἰς τὸν 4^{ον} π. Χ. αἰῶνα.

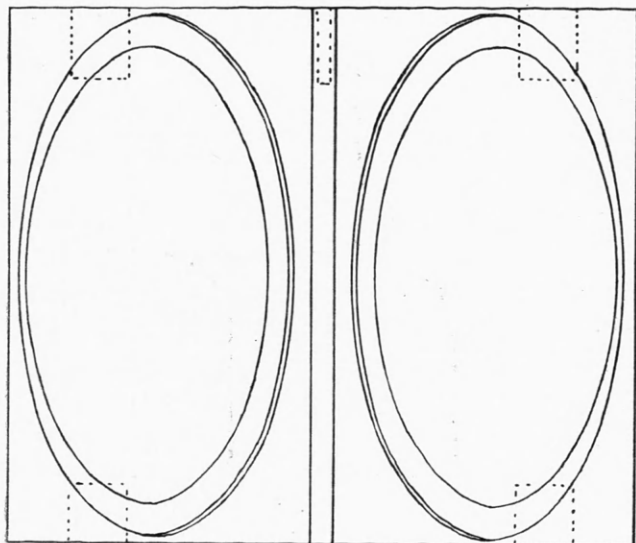

0 0,50 1,00 Μ.

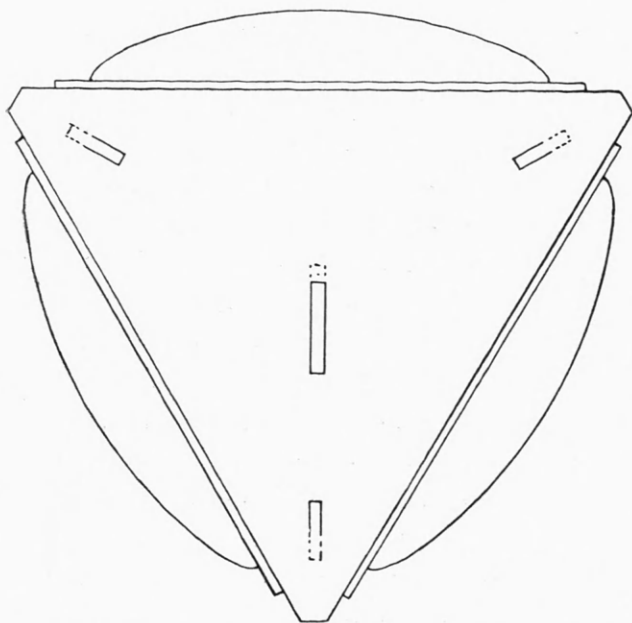

Εἰκ. 31α. Σφόνδυλος τροπαίου (:) ἐν τῷ Κεραμειῷ.
Ἄνω: πρόσοψις (πρόβολή). Κάτω: κάτωσις.

Εἰς τὴν αὐτὴν ὁμοίως κατηγορίαν ἀνήκουν καὶ τινὰ μικρότερα ἀναθηματικά μνημεῖα, ὥς εἶναι π. χ. τὰ κατὰ τὰς ἀνασκαφὰς τοῦ 1885 - 90 εὑρεθέντα ὑπὸ τοῦ ΚΑΒΒΑΔΙΑ¹ πώρινα βάρθρα χαλκῶν τριπόδων, ἀναπαράστασιν τῶν ὁποίων ἐδημοσίευσεν ὁ ΚΑΒΕΡΑΟΥ² (εἰκ. 32), ἢ ἐν τῇ ἀγορᾷ τῶν Ἀθηνῶν εὑρεθεῖσα ὑπὸ τῶν Ἀμερικανῶν³ μαρμαρίνη τριγωνικὴ ἐλληνιστικὴ στήλη, ἢ φέρουσα ἀρχαϊστικὰς ἀναγλύφους παραστάσεις τοῦ Θησέως, τοῦ Αἰγέως καὶ τῆς Μηδείας (εἰκ. 33). Αὕτη, ὥς αἰ ὑπὸ

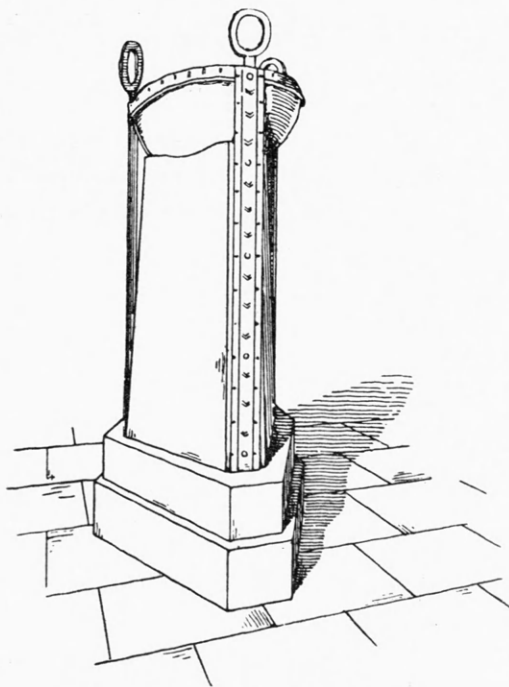

Εἰκ. 32. Τριγωνικὸν στήριγμα τρίποδος ἐξ Ἀκροπόλεως (ἀναπαράστασις Καβεράου).

τοῦ ΚΑΒΕΡΑΟΥ δημοσιευθεῖσαι, ἄνω μὲν ἔφερε τὸν τρίποδα, ἐν ἐπαφῇ δὲ πρὸς τὰς ἀποτετμημένας γωνίας τῆς τοὺς πόδας αὐτοῦ. Τέλος ὁμοίου πιθανῶς τύπου

¹ ΚΑΒΒΑΔΙΑ-ΚΑΒΕΡΑΟΥ, Ἡ ἀνασκαφὴ τῆς Ἀκροπόλεως, 1906, πίν. Γ', Η', Κ'.

² ΑΜ 1908, σ. 273 ἐξ.

³ The Athenian Agora (Δημοσιεύματα τῆς Ἀμερικανικῆς Σχολῆς Κλασσικῶν Σπουδῶν), Ἀθήναι 1962, σ. 125.

στήλην θὰ ἐβάσταζε καὶ ἡ τριγωνικὴ, μὲ πλουσίαν ἀνάγλυφον διακόσμησιν βάσις τοῦ Ἀσκληπιδίου τῶν Ἀθηνῶν, ἡ δημοσιευθεῖσα ὑπὸ H. MÖBIUS¹.

Ἀλλὰ καὶ τὰ μνημεῖα τὰ εἰκονίζοντα τὴν τρίμορφον Ἑκάτην τὰ λεγόμενα



Εἰκ. 33. Τρίγωνος ἑλληνιστικὴ ἀρχαῖστικὴ στήλη μετ' ἀναγλύφων παραστάσεων.



Εἰκ. 34. Ἑκάτειον ἐξ Ἀθηνῶν ἐν τῷ Μουσείῳ τῆς Προπυλαίας (Petersen).

Ἑκάτεια ἢ Ἑκαταῖα — ὧν πλεῖστα διεσώθησαν — τριγωνικὴν εἶχον φυσικὰ τὴν διαμόρφωσιν, ἐκάστης πλευρᾶς των κοσμουμένης διὰ τῆς μορφῆς τῆς θεᾶς. Ὡς παράδειγμα φέρω τὸ ὥραϊον ἐν Προπύλ., ἐξ Ἀθηνῶν προερχόμενον, ἀνάγλυφον Ἑκάτειον² (εἰκ. 34).

Ἀναφέρω ἐν τέλει, ὅτι ὑπάρχει καὶ πλῆθος τριπόδων, μαρμαρίνων ἢ χαλκῶν, τραπεζῶν, λυχνοστατῶν, κηροπηγίων κλπ., τῶν ὁποίων ἡ ἀπαρίθμησις θὰ ἀπῆτει πολλὰς σελίδας³.

ΕΥΣΤΑΘΙΟΣ Γ. ΣΤΙΚΑΣ

¹ AM 1926, σ. 117 καὶ πίν. XVIII.

² E. PETERSEN ἐν JdI 1908, σ. 24 εἰκ 3, ὁ αὐτὸς ἐν Athen, Leipzig 1908, σ. 91 εἰκ. 46.

³ Προχείρως μόνον παρέχω παραδείγματα ἐκ Δή-

λου (W. DEONNA, Le Mobilier Délien, Expéd. Arch. de Délos XVIII, Paris 1938, εἰκ. 61, 62, 65, 68, 69) καὶ Πομπηίας (A. MAU, Pompeji, Leipzig 1908, εἰκ. 207, 209, 217, 218, 220, 221).

ΠΑΡΑΤΗΡΗΣΕΙΣ ΕΠΙ ΤΟΥ ΚΑΤΩΦΛΙΟΥ ΤΗΣ ΠΥΛΗΣ ΤΩΝ ΛΕΟΝΤΩΝ

Ἡ ἐπιφάνεια τοῦ κατωφλίου τῆς Πύλης τῶν Λεόντων εἰς τὰς Μυκήνας παρουσιάζει πολλὰς καὶ ποικίλας ἐπεξεργασίας. Τῶν περισσοτέρων ἀπὸ τὰ ἴχνη αὐτὰ ὁ προορισμὸς δὲν εἶναι σαφής, μερικὰ δὲ ἐρμηνεύονται κατὰ διαφόρους τρόπους ἀπὸ τοὺς ἐρευνητὰς πού τὰ ἀναφέρουν. Σκοπὸς τῆς μελέτης αὐτῆς εἶναι νὰ τὰ ἐξετάσῃ καί, διὰ τοῦ καθορισμοῦ τῆς λειτουργικῆς τῶν χρησιμότητος ἀλλὰ καὶ τῆς χρονολογίας τῶν, νὰ ἀποκαταστήσῃ κατὰ τὸ δυνατόν τὴν εἰκόνα τοῦ κατωφλίου κατὰ τὴν μυκηναϊκὴν ἐποχὴν¹.

Ἡ ἐγκατάλειψις καὶ κατερείπωσις τῆς ἀκροπόλεως τῶν Μυκηναίων ἀπὸ τοὺς ρωμαϊκοὺς ἤδη χρόνους ἐπέφερεν, ὅπως εἶναι φυσικόν, καὶ τὴν βαθμιαίαν κατάχωσιν τῆς Πύλης τῶν Λεόντων. Περὶ τὸ τέλος τῆς Τουρκοκρατίας ἦτο χωμένη ἔσωτερικῶς μέχρι τῶν δύο τρίτων περίπου τοῦ ὕψους τῆς, ἐσωτερικῶς ὅμως τὸ γέμισμα ἔφθανε μέχρι τῆς κορυφῆς τοῦ ὑπερθύρου². Τοῦτο διότι ἕνας τοῖχος προχείρου, καθὼς φαίνεται, κατασκευῆς ἔφραξε τὸ ἀνοιγμὰ τῆς συγκρατῶν τὴν ὑψηλοτέραν ἐπὶ χῶσιν εἰς τὸ ἐσωτερικόν τῆς. Ὁ τοῖχος αὐτὸς δὲν ἀναφέρεται μὲν ἀπὸ τὰς πηγὰς τῆς ἐποχῆς ἐκείνης, εἰκονίζεται ὅμως σαφέστατα τόσον ἀπὸ τὸν DODWELL ὅσον καὶ ἀπὸ τὸν GELL³. Πότε ἐκτίσθη εἶναι ἄγνωστον. Καθὼς φαίνεται ἡ πρὸς τὰ ἔξω ὄψις τοῦ ἔφθανε μέχρι τοῦ σημείου ὅπου αἱ παραστάδες σχηματίζουν τὰς προεξοχὰς τῆς ὑποδοχῆς τῶν θυροφύλλων⁴.

1 Ἡ ἐπὶ τόπου ἐργασία μου κατὰ τὴν ἀποτύπωσιν τοῦ κατωφλίου διηκολύνθη προθυμότητι ἀπὸ τὸν ἔφορον ἀρχαιοτήτων τῆς περιοχῆς κ. Ν. Βερδελῆν. Μοῦ ἐδόθη ἐπίσης ἐπανεὶλημμένως ἡ εὐκαιρία νὰ συζητήσω τὰς ἐπὶ τοῦ θέματος ἀπόψεις μου μὲ τὸν καθηγητὴν κ. Γ. Μυλωνᾶν, εἰς τὸν ὁποῖον ὀφείλω ἐπιπλέον τὴν ὑπόδειξιν τοῦ σημείου τῆς Β. κλιτύος τῆς ἀκροπόλεως τῶν Μυκηναίων ὅπου διατηροῦνται αἱ μυκηναϊκαὶ ἀμαξοτροχιαὶ καθὼς καὶ τὴν ἄδειαν νὰ ἀναφέρω λεπτομερείας περὶ τῶν προσφάτων ἐρευνῶν του, ἀδημοσιεύτους ἀκόμη. Εἰς ἀμφοτέρους ἀπευθύνω τὰς θερμότητας μου εὐχαριστίας διὰ τὸ ἐνδιαφέρον καὶ τὴν συνδρομὴν τῶν. Εὐχαριστῶ ἐπίσης τὴν ἀρχαιολόγον δεσποινίδα Μ. Παντελίδου διὰ τὴν βοήθειάν της κατὰ τὰς μετρήσεις καὶ τὸν κ. Ν. Τομπάζην, εἰς τὸν ὁποῖον ὀφείλονται αἱ φωτογραφίαι πού συνοδεύουν τὸ κείμενον.

2 W. LEAKE, Morea II, σ. 360 - 370. Ἐπίσης E. DODWELL, Classical Tour, II, σ. 238 καὶ Views

and Descriptions, πίν. 7.

3 E. DODWELL, Views and Descriptions, πίν. 6 καὶ W. GELL, The Itinerary of Greece κ.λ., London 1810, πίν. 8.

4 Τὰ διάφορα ἴχνη εἰς τὰς πλευρικὰς ἐπιφανείας τῶν παραστάδων πού ἔχουν τὴν μορφήν ἀνωμάτων καὶ ρηχῶν λαξευμάτων ἔγιναν ἀσφαλῶς πρὸς ὑποδοχὴν τῶν λίθων τοῦ τοίχου αὐτοῦ καὶ δὲν ἔχουν καμμίαν σχέσιν μὲ ἐνδεχομένης μεταμυκηναϊκᾶς διαρρυθμίσεις τοῦ κλεισίματος τῆς θύρας. Τοῦτο φαίνεται ὅχι μόνον ἀπὸ τὸ ἐπιπόλαιον καὶ ἀκατάλληλον τῶν λαξευμάτων αὐτῶν πρὸς ὑποδοχὴν μοχλῶν ἢ ἄλλων παρομοίων ἐξαρτημάτων, ἀλλὰ καὶ ἀπὸ τὸ ὅτι ἕνα ἀπὸ αὐτὰ προχωρεῖ ἀπὸ τῆς πλαγίας ἐπιφανείας τῆς ἀνατολικῆς παραστάδος μέχρι τῆς πρὸς τὰ μέσα ἀκμῆς τῆς προεξοχῆς τῆς τὴν ὁποίαν ἔχει ἐν μέρει κόψει, μέχρι σημείου δηλαδὴ εὗρισκομένου ἔξω ἀπὸ τὸ θυροφύλλον.

Πρῶτος ἀνέσκαψε τὴν πύλην ὁ ΠΙΤΤΑΚΗΣ τὸ 1841 διὰ λογαριασμόν τῆς νεο-
 συστάτου τότε Ἀρχαιολογικῆς Ἑταιρείας¹, ἡ δὲ σύντομος περιγραφή τοῦ Γραμμα-
 τέως τῆς Ἑταιρείας δὲν ἀφήνει καμμίαν ἀμφιβολίαν ὅτι ἀπεκάλυψε τὸ κατώφλιον
 ἐντελῶς. Δὲν ἐξέχωσεν ὁμως οὔτε τὴν πρόσβασιν πρὸς τὴν πύλην, οὔτε τὸν χώρον
 εἰς τὸ ἐσωτερικόν της, ὥς ἐκ τούτου δὲ τὸ κατώφλιον δὲν ἔμεινεν ἐπὶ πολὺ ἀκά-
 λυπτον. Εἴκοσι περίπου ἔτη ἀργότερον ἡ ἐπιφάνειά του εἶχε χωθῆ ἐκ νέου² τὸ
 1874 δέ, ὅταν ὁ SCHLIEMANN ἤρχισε τὰς δοκιμαστικὰς του ἀνασκαφὰς εἰς τὰς Μυ-
 κήνας, ἡ ἐπίχωσις πού εἶχε σχηματισθῇ ἐπ' αὐτοῦ εἶχεν ὕψος 0.30 μ.³ Συστημα-
 τικῶς ἐσκάφη ἡ πύλη καθὼς καὶ ἡ περιοχὴ τῆς ἀπὸ τὸν SCHLIEMANN τὸ 1876,
 πού τὴν ἐδημοσίευσεν καὶ περιέγραψεν μὲ ἀρκετὰς λεπτομερείας καὶ μὲ σχετικόν, ὄχι
 ἀπολύτως ἀκριβές, σκαρίφημα⁴.

Τὸ κατώφλιον τῆς Πύλης τῶν Λεόντων ἀποτελεῖται ἀπὸ ἓνα τεράστιον μονό-
 λιθον ἀπὸ ἀμυγδαλίτην μήκους, ὅσον φαίνεται εἰς τὴν πρόσοψιν, 4.70 καὶ πλάτους
 2.40 μ. (σχ. 1 καὶ πίν. 8α). Ἡ πύλη εἶναι προσανατολισμένη κατὰ τρόπον ὥστε ἡ
 ἐξωτερικὴ ὄψις τοῦ κατωφλίου νὰ βλέπῃ πρὸς ΒΔ. καὶ ἡ ἐσωτερικὴ πρὸς ΝΑ. ἔχει
 ὁμως γενικῶς ἐπικρατήσῃ ἡ συνήθεια νὰ χαρακτηρίζεται συμβατικῶς ἡ ἐξωτερικὴ
 ὡς βορεία καὶ ἡ ἐσωτερικὴ ὡς νοτιά. Αἱ δύο ὁραταί, κατακόρυφοι, ὄψεις τοῦ κατω-
 φλίου εἶναι λειασμένοι. Ἡ βορεία λόγῳ τῆς χρήσεως καὶ τῆς ἀπορροῆς τῶν ὑδάτων
 ἔχει χάσει τὴν ἀκμὴν της καὶ ἔχει μεταβληθῇ εἰς καμπύλην, ἡ νοτιά ὁμως διατηρεῖ-
 ται πολὺ καλύτερον καὶ εἶναι σχεδὸν κάθετος (σχ. 1, τομὴ Β - Β). Ἡ ἐπιφάνεια τοῦ
 κατωφλίου εἶναι λειασμένη μὲ μεγάλην προσοχὴν καὶ ἐπιμέλειαν, ὅπως φαίνεται δὲ
 καὶ εἰς τὴν τομὴν Α - Α τοῦ σχ. 1 εἶναι ὀριζοντία. Εἰς τὸ μέσον της, ἡ ἐλευθέρα
 ἐπιφάνεια παρουσιάζεται βαθυτέρα κατὰ 1 - 2 ἑκατοστά, προφανῶς λόγῳ τῆς κυ-
 κλοφορίας. Ἡ κοίλανσις αὐτὴ εἶναι ὀλιγώτερον ἔντονος ἀκριβῶς εἰς τὸ μέσον, εἰς
 τὴν γραμμὴν δηλ. τοῦ σκαλίσματος 3 καὶ τῆς ὁπῆς 6, προφανῶς διότι ἀπὸ ἓνα
 ὠρισμένον χρονικὸν σημεῖον καὶ πέρα ἡ κυκλοφορία διήρχετο πλέον δεξιὰ καὶ ἀρι-
 στερά τῆς γραμμῆς αὐτῆς. Εἰς τὸ Δ. μέρος, λοξῶς κατὰ μῆκος τῆς παραστάδος, τὸ
 κατώφλιον διασχίζεται καθ' ὅλον του τὸ πλάτος ἀπὸ βαθεῖαν ρωγμὴν τοῦ λίθου σχη-
 ματίζουσιν μικρὰν διακλάδωσιν πρὸς Δ. καὶ ὀφειλομένην εἰς τὴν ὑπαρξίν φυσικοῦ
 κομποῦ ἐν συνδυασμῷ πρὸς τὸ βάρος τῆς ὑπερκατασκευῆς⁵.

Εἰς τὰ δύο ἄκρα τοῦ κατωφλίου πατοῦν αἱ παραστάδες, ἐπίσης ἀπὸ ἀμυγδα-
 λίτην, πού δὲν καταλαμβάνουν ὀλόκληρον τὸ πλάτος του. Αἱ παραστάδες αὐταὶ ἐξέ-
 χουν εἰς τὸ πρὸς Β. ἄκρον τῶν ὀλίγων πρὸς τὰ μέσα, σχηματίζουσαι ἐξωτερικῶς μὲν
 μέτωπον παχύτερον ἀπὸ τὸ ὑπόλοιπον σῶμά των, ἐσωτερικῶς δὲ ἀπὸ μίαν γωνίαν
 μὲ τὸ βόρειον σκέλος βραχύτατον. Ἡ προεξοχὴ αὐτῆ τῶν παραστάδων συνεχίζεται
 ἀντιστοιχῶς καὶ εἰς τὸ ὑπέρθυρον μὲ ἀνάλογον ἐπεξεργασίαν, δημιουργεῖται δὲ κατὰ
 τὸν τρόπον αὐτὸν ἓνα πλαίσιον διὰ τὴν ὑποδοχὴν καὶ συγκράτησιν τῶν θυροφύλλων

1 ΠΑΕ 1841, σ. 136 - 138.

2 Ε. BRETON, Quatre jours dans le Péloponèse, 1860, σ. 13.

3 Η. SCHLIEMANN ἡμερολόγιον ἀνασκαφῆς Μυκη-

νῶν, 24 Φεβρουαρίου 1874.

4 Η. SCHLIEMANN, Mykenae, σ. 138, εἰκ. 210. βλ. καὶ ἡμερολόγιον, 4 Νοεμβρίου 1876.

5 Βλ. Ἔργον 1958, σ. 120.

ΠΥΛΗ ΤΩΝ ΛΕΟΝΤΩΝ
ΚΑΤΩΦΛΙΟΝ

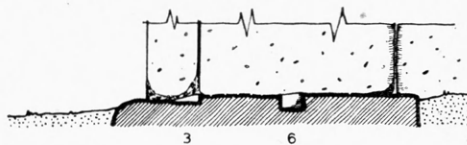

Т О М Н В - В



Т О М Н А - А

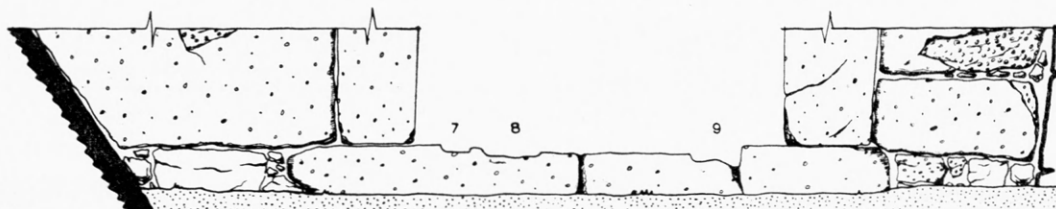
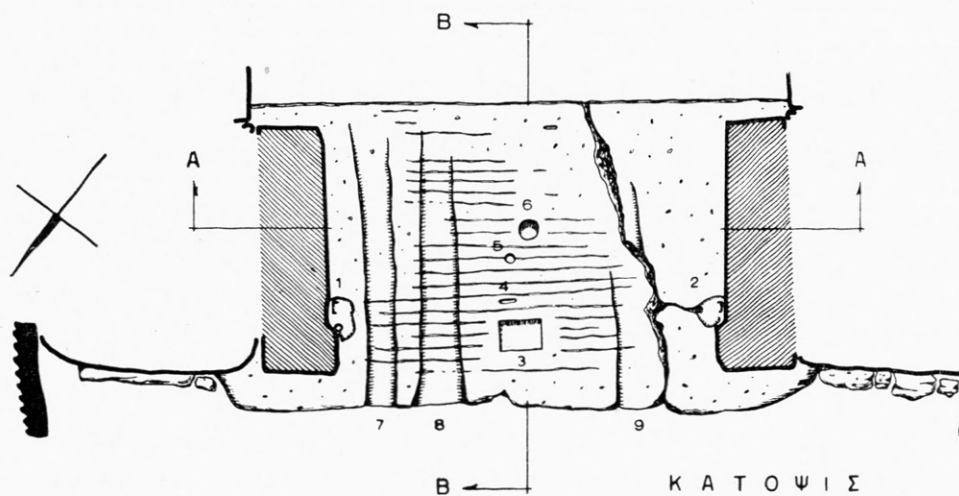

Α Π Ο Ψ Ι Σ

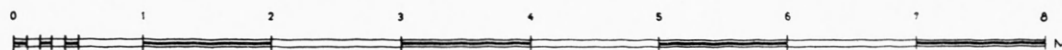

Σχέδ. 1.

τῆς πύλης. Εἰς τὸ ἐσωτερικὸν τῶν δύο αὐτῶν γωνιῶν ἐγύριζαν οἱ στρόφιγγες τῆς θύρας, τὰ ἄκρα τῶν ὁποίων εἰσεχώρουν εἰς ἀντιστοιχοὺς ὑποδοχὰς ἀνοιγμένας τόσον εἰς τὸ ὑπέρθυρον ὅσον καὶ εἰς τὸ κατώφλιον. Αἱ ὑποδοχαὶ αὐταὶ εἶναι αἱ κοιλότητες 1 καὶ 2 (σχ. 1). Σχεδὸν εἰς τὸ μέσον τῆς Β. πλευρᾶς τοῦ κατωφλίου, πλησιέστερον κάπως εἰς τὴν Α. παραστάδα ἀπὸ ὅσον εἰς τὴν Δ., συναντᾷ κανεὶς τὸ ἀβαθὲς τετράγωνον σκάλισμα 3. Ὀλίγον ἐσωτερικώτερον καὶ ἐπὶ τῆς ἰδίας περιπού γραμμῆς μὲ τὴν Α. πλευρὰν τοῦ 3 εὐρίσκονται δύο διαδοχικὰ λαξεύματα, τὸ μακρόστενον 4 καὶ τὸ κυκλικὸν 5. Πρὸς νότον των, καὶ εἰς σημεῖον ποῦ συμπίπτει σχεδὸν πρὸς τὸ μαθηματικὸν κέντρον τοῦ τμήματος τοῦ κατωφλίου τοῦ εὐρισκομένου εἰς τὸ ἐσωτερικὸν τῶν θυροφύλλων, εἶναι ἀνοιγμένη ἡ στρογγύλη ὀπή 6. Τέλος, διασχίζοντα τὸ πλάτος τοῦ κατωφλίου, ὑπάρχουν τρία αὐλάκια κάθετα πρὸς αὐτό. Τὰ δύο, εὐθύτερα καὶ συστηματικώτερας κατασκευῆς, ἔχουν χαραχθῇ εἰς τὸ Α. ἥμισυ τοῦ κατωφλίου (σχ. 1, 7 καὶ 8), τὸ ἕνα παραπλεύρως τοῦ ἄλλου. Τὸ τρίτον (σχ. 1, 9), ἐν μέρει τεχνητόν, ἐν μέρει ἐκμεταλλευόμενον τὴν φυσικὴν ρωγμὴν τοῦ ἀμυγδαλίτου, σημαντικῶς δὲ βραχύτερον ἀπὸ τὰ προηγούμενα, διασχίζει τὸ Δ. ἥμισυ. Ἐπίσης, εἰς τὸ μέσον περιπού τῆς Ν. ὀψεως τοῦ κατωφλίου, ὑφίσταται καὶ τὸ ἄνευ ἀριθμοῦ μικρὸν μακρόστενον λάξευμα ποῦ ἔγινε μετὰ τὴν ἀνασκαφὴν τῆς πύλης καὶ ἐχρησίμευε διὰ τὴν στερέωσιν τοῦ μεσαίου φύλλου τῆς συγχρόνου σιδηρᾶς καγκελλοθύρας, τῆς καταργηθείσης τώρα. Ἡ ἐπιφάνεια τοῦ κατωφλίου καλύπτεται ἐπὶ πλεόν ἀπὸ λεπτά, πυκνά, παράλληλα πρὸς τὸ μῆκος τῆς θύρας χαράγματα, ἄλλοῦ καλὰ διατηρημένα καὶ ἄλλοῦ μισοσβησμένα ἀπὸ τὰ πατήματα καὶ τὴν ροὴν τῶν ὑδάτων.

Αὐτὰ εἶναι εἰς τὸ σύνολόν των τὰ ἔχνη ποῦ ἄφησεν ἡ κατὰ καιροὺς χρῆσις τῆς πύλης εἰς τὴν ἐπιφάνειαν τοῦ κατωφλίου τῆς. Ἄς ἔλθωμεν τώρα εἰς τὴν συστηματικὴν ἐξέτασίν των.

Αἱ κοιλότητες 1 καὶ 2 (σχ. 1 καὶ πίν. 8α) εἶναι τὰ μόνα ἀπὸ τὰ ἔχνη αὐτὰ διὰ τὰ ὁποῖα οὐδεμία ὑπάρχει ἀμφιβολία. Ἀντίστοιχοι πρὸς ἀναλόγους, ἀλλὰ πολὺ κανονικώτερας κοιλότητος ἀνοιγμένας εἰς τὸ ὑπέρθυρον, ἐχρησίμευον ὡς ὑποδοχαὶ τῶν στρόφιγγων τῶν θυρῶν, ἐπ' αὐτοῦ δὲ συμφωνοῦν ὅλοι ὅσοι ἠσχολήθησαν μὲ τὸ θέμα¹.

Ἡ κοιλότης 1 εἰς τὴν γωνίαν τῆς Α. παραστάδος ἔχει σχῆμα ἀκανόνιστον ἐλλειψοειδὲς (0.20×0.35 περίπου) μὲ τοιχώματα σχεδὸν κάθετα καὶ ἀρκετὰ κανονικὰ κομμένα. Ὁ πυθμὴν τῆς εἶναι ἀνώμαλος, ἔχει δὲ δύο μικρότερα ἐπιπόλαια κοιλώματα, ἕνα μικρότερον, περίπου κυκλικόν, διαμέτρου 0.06, σχεδὸν ἀκριβῶς εἰς τὴν γωνίαν καὶ ἕνα ὄχι πολὺ κανονικόν, σχήματος C, κάπως μεγαλύτερον (0.095×0.06), ἐσωτερικώτερα. Τὰ αὐτὰ περίπου ἰσχύουν καὶ ὡς πρὸς τὴν κοιλότητα 2, τῆς Δ. παραστάδος, περισσότερον ἀκανόνιστον καὶ κάπως μικροτέραν ἀπὸ τὴν 1. Τὸ σχῆμά της

¹ ΠΑΕ 1841, σ. 138. SCHLIEPMANN, ἡμερολόγιον τῆς ἀνασκαφῆς τοῦ ὑπὸ ἡμερομηνίαν 8 Νοεμβρίου 1876. ΤΣΟΥΝΤΑΣ, Μυκῆναι καὶ μυκηναϊκὸς πολιτισμός, σ. 16.

WACE, BSA 25, 1921-23, σ. 13-14 καὶ Mycenae, σ. 53. ΜΥΛΩΝΑΣ, Ancient Mycenae, σ. 24.

ὁμοιάζει πρὸς ἡμιέλλειψιν μὲ τὸν μεγάλον ἄξονα προσανατολισμένον Α. - Δ. (ἐνῶ ἡ ἀντίστοιχος φορὰ τῆς 1 εἶναι Β. - Ν.), τὸ πρὸς Α. ἄκρον τῆς δὲ συναντᾷ τὴν διακλάδωσιν τῆς ρωγμῆς τοῦ βράχου. Εἰς τὸ σημεῖον τῆς ἐπαφῆς τῆς ρωγμῆς πρὸς τὴν κοιλότητα σώζεται, κολλημένον ἐπὶ τοῦ λίθου, ἔχνος χαλκοῦ, προερχόμενον ἴσως ἀπὸ τὴν ὀλικὴν ἢ μερικὴν ἐπένδυσιν τῆς κοιλότητος πρὸς ὑποδοχὴν καὶ καλυτέραν ἐφαρμογὴν τοῦ ἀναλόγως ἐπενδεδυμένου κάτω ἄκρου τοῦ στρόφιγγος ὅπως τὸ γνωρίζομεν καὶ ἀπὸ τὴν Τίρυνθα¹. Εἰς θέσιν ἀκριβῶς ἀντίστοιχον πρὸς τὴν τῆς κοιλότητος 1 διακρίνεται κοίλωμα σχήματος \sqcap , ἀντιμέτωπον καὶ ἐντελῶς ὅμοιον κατὰ τὴν κατασκευὴν καὶ τὰς διαστάσεις πρὸς τὸ προηγούμενον. Τὰ δύο αὐτὰ κοιλώματα φαίνονται νὰ εἶναι μεταγενέστερα καὶ ἄσχετα πρὸς τὰ θυρόφυλλα τῆς θύρας τῶν μυκηναϊκῶν χρόνων, διότι δὲν ἀντιστοιχοῦν πρὸς τὰς ὑποδοχὰς τὰς ἀνοιγμένας εἰς τὸ ὑπέρθυρον, ποὺ εὐρίσκονται ἀκριβῶς εἰς τὰς γωνίας τῶν παραστάδων. Ἴσως νὰ ἀνήκουν εἰς μεταγενεστέραν καὶ προχειροτέραν διαρρύθμισιν τοῦ ἀνοίγματος τῆς πύλης, ὅπως μαρτυρεῖ καὶ ἡ ἀρκετὰ ἐπιπολαία των κατασκευή.

Πρὸς τὰς ὑποδοχὰς τοῦ ὑπερθύρου δὲν ἀντιστοιχοῦν ἄλλωστε οὔτε αἱ κοιλότητες 1 καὶ 2 εἰς τὸ σύνολόν των, διότι ἡ ἔκτασις των ὑπερβαίνει κατὰ πολὺ καὶ τὰς ἀκριβεῖς θέσεις καὶ τὰς διαμέτρους τῶν στροφίγγων ὅπως τὰς καθορίζουν αἱ κανονικώταται ὅπαι (διαμέτρου 0.13) τοῦ ὑπερθύρου. Ὁ λόγος διὰ τὸν ὁποῖον τοὺς ἐδόθη αὐτὸ τὸ μέγεθος ἀλλὰ καὶ τὸ ἀνώμαλον τοῦ σχήματος εἶναι εὐνόητος: Προκειμένου τὸ βαρὺ καὶ δυσκίνητον θυρόφυλλον νὰ τοποθετηθῇ εἰς τὴν θέσιν του μὲ τὰ ἄκρα τῶν στροφίγγων (μονίμως προσηρμοσμένα ἐπάνω του) εἰς τὰς ἀντιστοιχοὺς ὑποδοχὰς των, ἐπάνω καὶ κάτω, πρέπει, πρὸς διευκόλυνσιν τῶν σχετικῶν χειρισμῶν, ἡ μία ἀπὸ τὰς ὑποδοχὰς αὐτὰς νὰ εἶναι ἀρκετὰ μεγαλυτέρα τῆς διαμέτρου τοῦ στρόφιγγος, ὥστε τὸ θυρόφυλλον, τοποθετούμενον κατ' ἀρχὴν λοξῶς, νὰ μετακινήθῃ βαθμὴδὸν καὶ καταλλήλως μέχρις ὅτου ὀλισθήσῃ εἰς τὴν ἀκριβῆ θέσιν. Διὰ νὰ διατηρηθῇ εἰς τὴν θέσιν αὐτὴν τὸ ἄνω ἄκρον χρειάζεται ἀπόλυτος προσαρμολογία του εἰς τὸ σχῆμα καὶ τὰς διαστάσεις τῆς ὑποδοχῆς του. Διὰ τὸ κάτω ἄκρον ὅμως τοῦ στρόφιγγος δὲν ἀπαιτεῖται τόση ἀκρίβεια, διότι ἐκεῖ συντελεῖ καὶ τὸ βάρος τοῦ θυροφύλλου. Ὡς ἐκ τούτου ἦτο ἐπιβεβλημένον αἱ μεγαλύτεραι διαστάσεις καὶ τὸ ἀνώμαλον σχῆμα νὰ δοθοῦν εἰς τὰς κοιλότητας τοῦ κατωφλίου, ὅπως καὶ ἐδόθησαν.

Τὸ μεγαλύτερον μέρος τῆς ἐλευθέρως ἐπιφανείας τοῦ κατωφλίου καλύπτεται ἀπὸ **πυκνά, λεπτά καὶ ἀβαθῆ χαράγματα** (σχ. 1, κάτοψις καὶ τομὴ Β - Β. Ἐπίσης πίν. 8α). Ἄν καὶ εἶναι γενικῶς παράλληλα μεταξύ των, δὲν ἔχουν χαραχθῇ μὲ μεγάλην προσοχὴν, πολλὰ δὲ συγκλίνουν πρὸς τὰ γειτονικά των ἢ ἀποκλίνουν ἀπὸ αὐτά. Εἶναι φανερόν ὅτι ἐχαράχθησαν χωρὶς ὁδηγὸν καὶ μᾶλλον προχειρῶς. Εἰς μερικὰ σημεῖα παρουσιάζουν διακοπὰς τῆς συνεχείας των ποὺ δὲν ὀφείλονται εἰς φθορὰν τῆς ἐπιφανείας τοῦ κατωφλίου ἀλλὰ εἰς πλημμελῆ χάραξιν, ἄλλοι δὲ πά-

¹ DÖRPFELD, ἐν SCHLIEMANN, Tiryns, σ. 320-321.

λιν παρουσιάζονται βαθύτερα τοῦ κανονικοῦ. Ὡς πρὸς τὴν διάταξιν των ἐμφανίζονται πυκνότερα εἰς τὸ μέσον τοῦ κατωφλίου καὶ μάλιστα εἰς τὸ πρὸς Α. τμήμα του, εἶναι δὲ προφανὲς ὅτι οὐδέποτε ἔφθασαν μέχρι τῶν παραστάδων. Κατὰ τόπους ἔχουν φθαρῇ ἀπὸ τὴν χρῆσιν καὶ ἀπὸ τὰ ὕδατα, γενικῶς ὁμως διακρίνονται σαφῶς, εἰς μερικὰ σημεῖα δὲ ὅπου τὸ ἐργαλεῖον ἐκτύπησε ζωηρότερον ἢ ὁ λίθος εὐρέθη μαλακώτερος διατηροῦν τὴν ἀρχικὴν των σχεδὸν μορφὴν. Σώζονται συνολικῶς 18 ἔχοντα ὅπωςδήποτε σαφῇ ὑπόστασιν καὶ διατηροῦντα τὰς κανονικὰς ἀποστάσεις μεταξύ των, ἀποσπασματικῶς δὲ ἄλλα τρία εἰς τὸ ΝΑ. μέρος τοῦ κατωφλίου, ἐμπρὸς ἀπὸ τὰ σιόμια τῶν αὐλακιῶν 7 καὶ 8. Τὸ πλάτος των εἶναι 5 περὶ τοῦ χιλιοστίου, τὸ βάθος των 0.01 ἕως 0.015, ἡ δὲ μεταξύ των ἀπόστασις ποικίλλει ἀπὸ 0.07 ἕως 0.15 μὲ μέσον ὅρον περὶ τὰ 0.10 μ.

Προορισμός των φυσικὰ ἦτο νὰ προλαμβάνουν καὶ νὰ ἐμποδίζουν τὴν ὀλισθησιν τῶν διερχομένων τὴν πύλην, κυρίως δὲ τῶν ζώων, καθὼς δέχονται ἄλλωστε ὅλοι ὅσοι τὰ ἀναφέρουν. Ὡς πρὸς τὴν χρονολόγησιν των φαίνεται νὰ ἔχη γίνει σιωπηρῶς δεκτὸν ἀπὸ τοὺς περισσοτέρους ὅτι ἀπετέλουν μέρος τῆς μυκηναϊκῆς διαμορφώσεως τῆς πύλης¹. Τοῦτο ὁμως δὲν εἶναι δυνατόν, διότι τὰ χαράγματα αὐτὰ εἶναι ἀσφαλῶς μεταγενέστερα ὅλων σχεδὸν τῶν ἐπὶ τοῦ κατωφλίου ἰχνῶν ὅπως θὰ φανῇ κατωτέρω. Τὸ πιθανώτερον εἶναι ὅτι ἀνάγονται εἰς τὴν ἑλληνιστικὴν περίοδον τῆς κατοικήσεως τῶν Μυκηνῶν.

Τὸ τετράπλευρον σκάλισμα 3 (σχ. 1, βλ. καὶ πίν. 8β), διαστάσεων 0.23×0.33 , εὐρίσκεται εἰς τὸ μέσον σχεδὸν τῆς ἀποστάσεως μεταξύ τῶν παραστάδων (πλησιέστερον πρὸς τὴν ἀνατολικὴν) μὲ τὰς μακρὰς πλευράς του παραλλήλους πρὸς τὸ μήκος τοῦ κατωφλίου. Ἡ νοτία πλευρά του εὐρίσκεται ἀκριβῶς ἐπὶ τῆς γραμμῆς ποὺ ἐσχημάτιζον αἱ ἔξωτερικαὶ ὀψεις τῶν θυροφύλλων ὅταν ἐκλείοντο, τοῦ σκαλίσματος παραμένοντος κατὰ ταῦτα ἔξω ἀπὸ τὴν θύραν (βλ. σχ. 2, διακεκομμένη εὐθεῖα γραμμὴ). Τὸ βάθος του εἶναι πολὺ μικρόν. Συγκεκριμένως, εἰς τὴν Ν. πλευράν του φθάνει τὰ 0.06 εἰς δὲ τὴν Β. μόλις τὰ 0.02 εἰς τὰς γωνίας, ἐνῶ εἰς τὸ μέσον τῆς πλευρᾶς του αὐτῆς, λοξῶς κατωφεροῦς πρὸς τὰ μέσα, δὲν ὑπάρχει καὶ σαφὴς ἀκμή (βλ. σχ. 1, τομὴ Β - Β καὶ πίν. 8β).

Τὰ χαράγματα διὰ τὰ ζῶα, ὅσα εὐρίσκονται εἰς τὸ ὕψος τοῦ σκαλίσματος (4 ἀπὸ κάθε πλευράν), δὲν φθάνουν μέχρι τῶν χειλέων του ἀλλὰ σταματοῦν εἰς ἀπόστασιν 0.10 - 0.15 ἀπὸ αὐτὰ (σχ. 1 καὶ πίν. 8β). Ἡ δὲ ἐπιφάνεια τοῦ κατωφλίου εἰς τὴν στενὴν αὐτὴν ζώνην γύρω ἀπὸ τὰ χεῖλη του, λεία καὶ κατὰ τι ὑψηλότερα διατηρημένη ἀπὸ τὴν κοίτην τῶν χαράγματων, δεικνύει ὅτι οὐδέποτε ἐσκαλίσθη. Εἶναι προφανὲς λοιπὸν ὅτι ὅταν ἔγιναν τὰ χαράγματα τὸ σκάλισμα 3 ὑπῆρχεν ἤδη οἱ δὲ κατασκευασταὶ των ἀπέφυγαν νὰ τὸ πλησιάσουν.

¹ SCHLIEMANN, ἡμερολόγιον ἀνασκαφῆς Μυκηνῶν 4 Νοεμβρίου καὶ 8 Νοεμβρίου 1876 (ὅπου ἀναγράφει 15 χαράγματα) καὶ Mycenae, σ. 138 καὶ εἰκ. 210 (ὅπου σημειώνονται 22). Ἐπίσης WACE, BSA 25, 1921 - 23,

σ. 14, Mycenae, σ. 53 καὶ ΜΥΛΩΝΑΣ, Ancient Mycenae, σ. 25. Ὁ μόνος ποὺ ἀμφισβητεῖ, καὶ ἐκείνος ἐπιφυλακτικῶς, τὴν χρονολόγησιν των αὐτῶν εἶναι ὁ Κ. MÜLLER (Tiryns III, σ. 71).

Αἱ πλευραὶ του, πλὴν τῆς Β., εἶναι εὐθύγραμμοι μὲ τοιχώματα καλοκομμένα, αἱ δὲ γωνίαι του κανονικαί. Ἡ ΒΑ. μάλιστα εἰσέχει εἰς τὸ βάθος κάπως πρὸς τὰ μέσα, πρᾶγμα πὺν σημαίνει ὅτι εἰς τὴν κατασκευὴν τῆς ἐκρησιμοποιήθη ἐργαλεῖον ὀξύ, κρατημένον καθέτως καὶ ἐν μέρει ἀντιθέτως πρὸς τὴν κατεύθυνσιν τοῦ ἀνοίγματος τῆς γωνίας. Πολὺ σαφέστερα ἔχνη ὅμως τῆς κατασκευῆς τοῦ σκαλίσματος διατηροῦνται τόσον εἰς τὰς πλευρὰς ὅσον καὶ εἰς τὸν πυθμένα του: Πράγματι, ἐπάνω εἰς τὰ τοιχώματα τῶν δύο βραχυτέρων πλευρῶν του, τῆς ἀνατολικῆς καὶ τῆς δυτικῆς, διατηροῦνται πυκναὶ κάθετοι χαραγαὶ εἰς ἀπόστασιν 1 - 2 ἑκατοστῶν ἢ μία ἀπὸ τὴν ἄλλην (πίν. 8β, τοίχωμα εἰς τὸ βάθος). Αἱ χαραγαὶ αὗται συνεχίζονται, μόλις διακρινόμεναι, εἰς διάφορα σημεῖα τοῦ πυθμένος τοῦ σκαλίσματος καὶ φθάνουν, περίπου ἀντίστοιχοι, εἰς τὴν ἑναντι πλευράν. Ἀφ' ἑτέρου ἢ Ν. (μακρὰ) πλευρὰ δὲν παρουσιάζει αὐτοῦ τοῦ εἶδους τὰς καθέτους χαραγὰς, ἀλλὰ σώζει εἰς τὸν πυθμένα, κατὰ τὸ μῆκός της καὶ πλησιέστατα τὸ ἓνα πρὸς τὸ ἄλλο, τὰ κοῖλα ἔχνη τοῦ σκαλίσματος τῆς αἰχμῆς τοῦ ἐργαλείου, καθὼς τοῦτο ἐπροχώρει κτυπώμενον. Μετὰ τὴν ἐργασίαν τῆς λαξέυσεως οὐδεμία προσπάθεια λειάνσεως καὶ ἐξομαλύνσεως τῆς ἐσωτερικῆς ἐπιφανείας τοῦ σκαλίσματος κατεβλήθη, ἀλλὰ ἔμεινεν ὅπως τὸ ἄφησεν ὁ λιθοξόος πὺν τὸ κατεσκεύασεν.

Ἐλαξεύθη λοιπὸν τὸ σκάλισμα 3 κατὰ τὴν μεγαλυτέραν του διάστασιν καὶ κατὰ τὴν λάξευσίν του ἐκρησιμοποιήθη, χωρὶς ἰδιαιτέραν προσοχὴν, ἐργαλεῖον ὀξύ, δηλαδὴ βελόνι¹. Τὰ ἔχνη δὲ τῆς χρήσεως τοῦ βελονίου εἰς τὸ σύνολόν των δεικνύουν ὅτι τοῦτο εἰσεχώρει ὕστερα ἀπὸ κάθε κτύπημα κατ' εὐθείαν γραμμὴν καὶ εἰς ἀρκετὸν βάθος μέσα εἰς τὸν λίθον. Ἦτο ἐπομένως ἀρκετὰ σκληρόν, ἄρα σιδηροῦν καὶ ἡ διαπίστωσις αὕτη τοποθετεῖ τὸ σκάλισμα εἰς τοὺς ἱστορικοὺς χρόνους².

Εἰς τί ἐκρησέμευσε τὸ σκάλισμα εἶναι ἄδηλον. Ἀσφαλῶς ὅχι ὡς ὑποδοχὴ στηρίγματος διὰ τὴν περιστροφὴν τῶν θυροφύλλων, ὅπως φαίνεται νὰ ἐδέχθησαν οἱ δύο ἀνασκαφεῖς τῆς πύλης³, δεδομένου ὅτι τὰ φύλλα αὐτὰ ἐστρέφοντο εἰς τὰς γωνίας τῶν παραστάδων καὶ ἐπὶ πλέον ὅτι δὲν ὑπάρχει εἰς τὸ ὑπερθύρον τὸ πα-

1 Βλ. ΟΡΑΝΔΟΣ, Ὑλικά Δομῆς, 2, σ. 117 καὶ εἰκ. 56, 3.

2 Τὸ ἐργαλεῖον πὺν ἄφησεν εἰς τὸν σκληρόν ἀμυγδαλίτην τὰ ἀνωτέρω περιγραφόμενα ἔχνη, τὸ βελόνι, σχήματος στενοῦ καὶ ἐπιμήκους, μὲ αἰχμὴν λεπτήν, πυραμιδοειδῆ καὶ ὀξεῖαν, δὲν ἀποκλείεται νὰ ἦτο γνωστὸν καὶ ἐν χρήσει κατὰ τὴν μυκηναϊκὴν ἐποχὴν, ἂν καὶ δὲν περιλαμβάνεται εἰς τὰ μέχρι τοῦδε εὑρεθέντα καὶ γνωστὰ ἐργαλεῖα, καθ' ὅσον τοῦλάχιστον γνωρίζω. Καὶ ἂν ὑπῆρχεν ὅμως θὰ ἦτο βεβαίως χάλκινον ἢ, ἀκριβέστερον, ὀρειχάλκινον. Λόγῳ τοῦ σχήματός της ὅμως ἡ αἰχμὴ του εἶναι ἐξαιρετικῶς εὐπαθὴς καὶ δὲν ἐπιτρέπει τὴν ἐκρησιμοποίησίν του ἐπὶ ὑλικοῦ σκληροτέρου ἀπὸ αὐτό. Ὁ S. Casson (The Technique of Early Greek Sculpture, Oxford 1933) ὑποθέτει μὲν ὅτι θὰ ἦτο γνωστὸν, δέχεται ὅμως ὅτι θὰ ἦτο ἐκρησιμοποίησιμον μόνον εἰς λεπτάς ἐργασίας ἐπὶ μικρῶν ἐπιφανειῶν, καὶ μὲ πολὺ ὑψηλὸν ποσοστὸν φθο-

ρᾶς τῶν ἐργαλείων (ἔ. ἀ. σ. 27, 177). Τὰ ἐργαλεῖα πὺν ἐκρησιμοποιοῦν οἱ μυκηναῖοι διὰ τὴν κατεργασίαν τῶν σκληρῶν πετρωμάτων καὶ πάντως τοῦ ἀμυγδαλίτου, ἦσαν κυρίως ἡ σφύρα, ὁ πρίων καὶ τὸ κοῖλον, σωληνοειδὲς τρύπανον (CASSON, ἔ. ἀ. σ. 210. DÖRPFELD ἐν SCHLIEMANN, Tiryns, σ. 303 - 304. ΟΡΑΝΔΟΣ, Ὑλικά Δομῆς, 2, σ. 128 καὶ 129) αὐτὰ δηλαδὴ τῶν ὁποίων ἡ ἐνέργεια ἐστιοῦτο ὅχι εἰς τὴν σκληρότητα τοῦ χαλκοῦ ἀλλὰ εἰς τὴν ἐπίδρασιν τῆς μεταξὺ ἐργαλείου καὶ λίθου βοηθητικῶς ἐκρησιμοποιουμένης συμπίεσεως ἢ ἄμμου.

3 ΠΑΕ 1841, σ. 138. SCHLIEMANN, ἡμερολόγιον 8 Νοεμβρίου 1876. Ὁ τελευταῖος αὐτὸς μετέβαλε προφανῶς γνώμην διότι εἰς τὴν δημοσίευσιν (Mycenae, σ. 138) δὲν ἐπαναλαμβάνει τὴν ἐκδοχὴν αὐτὴν ἀλλὰ περιορίζεται εἰς τὸ νὰ τὸ ἀναφέρῃ. Οὐδεμίαν ἐπίσης ἐξήγησιν δίδει καὶ ὁ ΜΥΛΩΝΑΣ (Ancient Mycenae, σ. 25).

ραμικρὸν ἔχνος ὑποδοχῆς καὶ στερεώσεως τοῦ ἄλλου ἄκρου παρομοίου στηρίγματος. Πρέπει ἐπίσης νὰ ἀποκλεισθῇ καὶ ἡ, μετὰ πάσης ἐπιφυλάξεως διδομένη, ἐρμηνεία τοῦ WACE, κατὰ τὴν ὁποίαν θὰ ἦτο δυνατόν νὰ ἐχρησίμευεν ὡς ὑποδοχὴ συριῶν πὺν θὰ συνεκράτουν τὰ θυρόφυλλα κλειστά¹. Τοῦτο εἶναι ἀδύνατον δεδομένου ὅτι τὸ σκάλισμα εὐρίσκεται ἔξω ἀπὸ τὰ θυρόφυλλα.

Μία ἄποψις ἀκουομένη συχνὰ ἐπὶ τόπου, ἀλλὰ πού, καθ' ὅσον γνωρίζω, δὲν ἔχει υἱοθετηθῇ δημοσίᾳ ἀπὸ κανένα², εἶναι ὅτι μέσα εἰς τὸ σκάλισμα ἐτοποθετεῖτο ἀναλόγων διαστάσεων καὶ σχήματος χαμηλός, ἐνδεχομένως ξύλινος, πεσσός, προοριζόμενος νὰ σταματᾷ τὰ κλειόμενα φύλλα τῆς διπλῆς θύρας πού, ὑπερβαίνοντα τὸ τόξον τῆς περιστροφῆς των, θὰ εἶχον τὴν τάσιν νὰ ἐκφεύγουν πρὸς τὰ ἔξω. Ἐφ' ὅσον ὁμως τὰ φύλλα αὐτὰ διετήρουν τὰς διαστάσεις καὶ ἰδίως τὸ ὕψος πὺν εἶχον κατὰ τὴν μυκηναϊκὴν ἐποχὴν καὶ ἐφόσον οἱ στρόφιγγες των ἐκινουῦντο εἰς τὰς ἰδίας ὑποδοχάς, ὁ πεσσίσκος αὐτὸς ἦτο τελείως περιττός καὶ ἐπομένως ἀνεξήγητος. Διότι τὰ θυρόφυλλα, στρεφόμενα πρὸς τὰ ἔξω προκειμένου νὰ κλείσουν, ἐμποδίζοντο νὰ προχωρήσουν πέρα τοῦ δέοντος ἀπὸ τὴν προεξοχὴν εἰς τὰς παραστάδας καὶ τὴν ἀντίστοιχον συνέχειάν της εἰς τὸ ὑπερθύρον. Ὁ πεσσίσκος αὐτὸς θὰ εἶχεν ἐνδεχομένως νόημα μόνον ἐφ' ὅσον οἱ μὲν στρόφιγγες θὰ εἶχον μετακινηθῇ ἄρκετὰ ἑκατοστὰ πρὸς τὸ ἐσωτερικὸν τῆς πύλης, τὰ δὲ θυρόφυλλα, χαμηλότερα τῶν μυκηναϊκῶν, δὲν θὰ ἔφθανον μέχρι τοῦ ὑπερθύρου. Τοῦτο ἐκ πρώτης ὄψεως, ἂν καὶ ὅχι πολὺ πιθανόν, δὲν φαίνεται ἴσως ἀδύνατον. Πρέπει ὁμως νὰ ληφθῇ ὑπ' ὄψιν ὅτι παρομοία ἀκριβῶς διάταξις θὰ πρέπει νὰ γίνῃ δεκτὴ καὶ εἰς τὴν Β. Πυλίδι τῆς ἀκροπόλεως, ὅπου ὑπάρχει, ἀπολύτως ἀντίστοιχον εἰς κατασκευὴν, θέσιν, σχῆμα καὶ ἀναλογίαν, σκάλισμα ἐπὶ τοῦ κατωφλίου, μικροτέρων, φυσικά, διαστάσεων (0.22 × 0.13). Τὸ δὲ ὕψος τοῦ ἀνοίγματος τῆς Πυλίδος (2.29 μ.) εἶναι τόσον ὥστε ἀσφαλῶς οὐδέποτε θὰ ἤσθάνθησαν τὴν ἀνάγκην νὰ τὸ μειώσουν.

Τὸ ἐρώτημα ὡς πρὸς τὸν λόγον τῆς ὑπάρξεως τοῦ σκαλίσματος ὅ παραμένει ἀναπάντητον. Καί, προκειμένου νὰ δοθῇ ἡ ζητούμενη ἐξήγησις, θὰ ἔπρεπε νὰ ληφθοῦν ὑπ' ὄψιν τὰ ἑξῆς:

1. Τὸ ἐλάχιστον βάθος τοῦ ἐν σχέσει πρὸς τὰς γενικὰς του διαστάσεις δεικνύει ὅτι αὐτὸ πὺν ἐτοποθετήθη ἐντὸς τοῦ σκαλίσματος, διὰ νὰ διατηρηθῇ μὲ ἀσφάλειαν εἰς τὴν θέσιν του, θὰ εἶχεν ἀφ' ἑαυτοῦ ἄρκετὸν βάρος. Θὰ ἦτο, κατὰ ταῦτα, λίθινον μᾶλλον παρὰ ξύλινον.

2. Ἀφοῦ ἐλαξεύθη τὸ σκάλισμα καὶ ἐτοποθετήθη ὅ,τι ἐτοποθετήθη, ἡ πύλη ἐξηκολούθησε νὰ λειτουργῇ ἐπὶ ἄρκετον διάστημα, μάλιστα δὲ μὲ συχνὴν διέλευσιν ὑποζυγίων, ὅπως μαρτυροῦν τὰ χαράγματα.

3. Καθὼς προκύπτει ἀπὸ τὴν κατάστασιν τῆς ἐπιφανείας τοῦ κατωφλίου ἡ κυκλοφορία διήρχετο δεξιὰ καὶ ἀριστερὰ ἀπὸ τὸ μέσον τοῦ κατωφλίου. Δηλαδή,

¹ Mysenae, σ. 53.

² Κάτι παρόμοιον ὑπονοεῖ πιθανῶς τὸ ἀντίστοι-

χον κείμενον τοῦ Guide Bleu, ἔκδ. 1962, σ. 468, ἡ σχετικὴ φράσις ὁμως δὲν εἶναι πολὺ σαφής.

αὐτὸ πού ἐτοποθετήθη εἰς τὸ σκάλισμα εἶχεν ἀρκετὸν ὄγκον καὶ ὕψος ὥστε νὰ ἐμποδίζῃ τὴν διέλευσιν τῆς κυκλοφορίας ἀπὸ ἐπάνω του.

4. Ὅποιαδήποτε ἐξηγήσεις καὶ ἂν δοθῇ, πρέπει νὰ ἡμπορῇ νὰ ἰσχύῃ καὶ διὰ τὴν Β. Πυλίδα, ὅπου ὑπάρχει ὁμοιον σκάλισμα, ἐπίσης μεταγενέστερον καὶ ἀσφαλῶς πρὸς ἐξυπηρέτησιν τοῦ ἰδίου σκοποῦ.

Τὸ λάξευμα 4 (σχ. 1), μακρόστενον, ἐντελῶς ἀβαθές, χωρὶς σαφῇ γραμμὴν καὶ μὲ στρογγύλας γωνίας, ἔχει ὅλα τὰ χαρακτηριστικὰ τῆς προχείρου καὶ ἐκ τῶν ὑστέρων προστεθείσης ἐπεξεργασίας. Διατηρεῖ καὶ αὐτὸ ἀκατάστατα ἔχνη ἐργαλείου ὁμοίου πρὸς ἐκεῖνο πού ἐχρησιμοποιήθη διὰ τὴν κατασκευὴν τοῦ σκαλίσματος 3. Παρ' ὅλον ὅτι παρουσιάζει μεγάλην ὁμοιότητα πρὸς τὸ ἄνευ ἀριθμοῦ λάξευμα παρὰ τὴν Ν. πρόσοψιν τῆς Πύλης, ἦτο τελείως ἄσχετον πρὸς τὴν σύγχρονον καγκελλόθυραν, ἀσφαλῶς δὲ ἀνάγεται εἰς τοὺς πρὸ τῆς καταχώσεως τῆς Πύλης χρόνους, ὅχι ὅμως εἰς τοὺς μυκηναϊκοὺς, ἀλλ' εἰς πολὺ μεταγενεστέρους, ὅπως προκύπτει ἀπὸ τὴν κατασκευὴν του.

Εἰς τί ἐχρησιμοποιεῖτο δὲν φαίνεται εὐκόλως. Ἡ θέσις του ὅμως ἐν σχέσει πρὸς τὸ σκάλισμα 3, ἐπιπλέον δὲ τὸ σχῆμα καὶ αἱ διαστάσεις του δίδουν ἴσως τὴν ἀπάντησιν. Πράγματι, ἔχει μῆκος 0.12 καὶ πλάτος περίπου 0.02, γενικῶς δὲ τὴν ἐμφάνισιν καὶ τὰς ἀναλογίας ὑποδοχῆς σύρτου, προσαρμοσμένου καθέτως εἰς τὸ κάτω μέρος κινητοῦ θυροφύλλου μὲ προορισμὸν νὰ τὸ ἀκινήτῃ εἰς ὠρισμένην θέσιν. Ἐπιπλέον, εἶναι παράλληλον πρὸς τὴν Ν. ὄψιν τοῦ σκαλίσματος 3 (πού εὐρίσκεται, καθὼς φαίνεται καὶ εἰς τὸ σχ. 2, ἐπὶ τῆς εὐθείας τῆς ἐξωτερικῆς ὀψεως τῆς κλειστῆς θύρας) καὶ ἀπέχει ἀπὸ τὴν ὄψιν αὐτὴν 0.13 μ. Εὐρίσκεται δηλαδὴ ἀκριβῶς εἰς τὴν κατάλληλον θέσιν διὰ νὰ δεχθῇ σύρτην, συγκρατοῦντα κλειστὸν τὸ ἀριστερὸν (ἀνατολικὸν) θυροφύλλον, ἐνὸς τοῦ δεξιὸν παρήμενον ἀνοικτόν. Τοῦτο προκύπτει ἀπὸ τὸ πάχος τῶν θυροφύλλων, ὑπολογιζόμενον μὲ ἀσφάλειαν εἰς τὰ 0.115¹. Ἐχρησίμευε δηλαδὴ εἰς περιπτώσεις μειωμένης κυκλοφορίας, ὅποτε ἡ θύρα ἐκρατεῖτο μόνον κατὰ τὸ ἥμισυ ἀνοικτή. Ἐὰν πρέπει νὰ χρονολογηθῇ εἰς τοὺς πρὸ τῆς καταστροφῆς τοῦ 468 π.Χ. ἱστορικοὺς χρόνους ἢ εἰς τοὺς ἐλληνιστικοὺς εἶναι ἄδηλον.

Τὸ κυκλικὸν λάξευμα 5 (σχ. 1 καὶ πίν. 8α καὶ 9α) ἔχει τὸ σχῆμα κάπως ἀκανονίστου τμήματος σφαίρας διαμέτρου 0.085 καὶ ἐλάχιστον βάθος. Ἰχνη ἐργα-

¹ Διὰ τὸν ὑπολογισμὸν τοῦ πάχους τῶν θυροφύλλων τῆς Πύλης τῶν Λεόντων ὑπάρχει, ὡς ἔνδειξις, ἡ διάμετρος τῶν ὑποδοχῶν τῶν στρογγύλων τῶν θυρῶν (0.13 μ.) πού ἀσφαλῶς θὰ συνέπιπτε σχεδὸν πρὸς αὐτό. Ἐχομεν ὅμως, ἐπὶ πλέον, καὶ ἄλλο, ἀπολύτως ἀσφαλὲς στοιχεῖον: Εἰς κάθε παραστάδα, ἡ ἐπιφάνεια τῆς βραχείας προεξοχῆς τῆς πρὸς συγκράτησιν τῶν θυροφύλλων προσδιορίζει τὴν γραμμὴν τῆς ἐξωτερικῆς ὀψεως τῆς θύρας ὅταν αὐτὴ ᾖ κλειστή. Ἡ θέσις, ἀφ' ἑτέρου, τοῦ ἐγκαρσίου μοχλοῦ πού ἐκλείει τὴν θύ-

ραν, καθοριζομένη ἀπὸ τὴν τετράγωνον ὑποδοχὴν του τὴν λαξευμένην ἐπὶ τῆς πλευρᾶς τῆς παραστάδος, συμπίπτει, μὲ περιθώριον 1 περίπου ἑκατοστοῦ, πρὸς τὴν ἐσωτερικὴν ὄψιν τῆς θύρας. Ἡ ἀπόστασις ἐπομένως μεταξὺ τῆς ὑποδοχῆς τοῦ μοχλοῦ καὶ τῆς φυλλοδόχου προεξοχῆς ἰσοῦται πρὸς τὸ πάχος τῶν θυροφύλλων. Ἐν προκειμένῳ, ἡ ἀπόστασις αὕτη, μετρούμενη ἀπὸ τῶν χειλέων τῆς ὑποδοχῆς (πού παρουσιάζουν πάντως διαφοράν ἀπὸ τὸ βάθος τῆς) κυμαίνεται, λόγῳ τοῦ ὅτι ἡ ὁπὴ ἔχει κοπὴ κάπως λοξά, μεταξὺ 0.115 καὶ 0.128.

λείου δὲν φαίνονται, οὔτε ὑπάρχει κανένα στοιχεῖον πὺν νὰ δεικνύη ποῖος ἦτο ὁ σκοπὸς τῆς ὑπάρξεώς του. Εὐρίσκεται, καθὼς φαίνεται καὶ εἰς τὸ σχ. 2, μέσα εἰς τὴν περιοχὴν πὺν ἐκάλυπτε στρεφόμενον τὸ ἀριστερὸν θυρόφυλλον, καὶ πολὺ πλησίον τοῦ οὕτω διαγραφομένου τόξου. Ἰχνη ἐργαλείου δὲν σώζει. Ἐνα ὅμως ἀπὸ τὰ χαράγματα τοῦ κατωφλίου τὰ προοριζόμενα διὰ τὰ ὑποζύγια (τὸ 10^{ον} ἀπὸ Β.) διέρχεται ἀπὸ ἐπάνω του καὶ φθάνει μέχρι τῶν χειλέων, τὰ ὁποῖα μάλιστα χαράζει μέχρι τινός (σχ. 1 καὶ πίν. 9α). Τὸ λάξευμα δηλαδὴ ἔγινεν ὅταν τὰ χαράγματα ὑπῆρχον ἤδη καὶ διέκοψεν ἑνὸς τὴν συνέχειαν. Εἶναι λοιπὸν μεταγενέστερον καὶ ἀπὸ αὐτὰ ἀκόμη, συνεπῶς δὲ πιθανώτατα ἑλληνιστικόν.

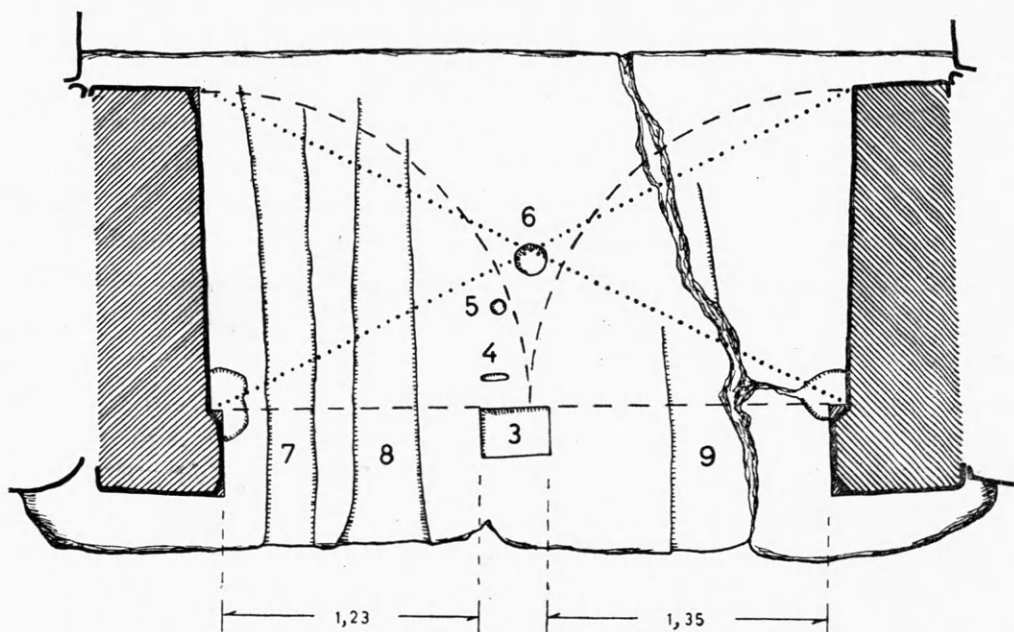

Σχέδ. 2.

Ἡ **στρογγύλη ὀπή 6** (σχ. 1, βλ. καὶ πίν. 8α καὶ 9α) διαμέτρου 0.15 καὶ βάθους 0.10 εὐρίσκεται σχεδὸν ἀκριβῶς εἰς τὸ κέντρον τοῦ κατωφλίου, ἔξω ἀπὸ τὴν περιοχὴν πὺν ἐκάλυπταν περιστρεφόμενα τὰ θυρόφυλλα (σχ. 2, διακεκομμένα καμπύλαι γραμμαί). Ἐχει σχῆμα κανονικὸν ἀλλὰ ὄχι αὐστηρῶς κυκλικόν. Τὰ τοιχώματά της εἶναι ἐντελῶς κάθετα, ὁ πυθμὴν της ἐπίπεδος καὶ ἡ γωνία τοῦ τοιχώματος μὲ τὸν πυθμένα κάπως στρογγυλεμένη. Ἡ ἐπιφάνεια εἰς τὸ ἐσωτερικὸν της εἶναι λειασμένη κατόπιν προσεκτικῆς ἐπεξεργασίας χωρὶς ὅμως νὰ παρουσιάζη τὴν ἀφογον στιλπνότητα τῶν ὑποδοχῶν τῶν στροφίγγων εἰς τὸ ὑπερθύρον. Τοῦτο θὰ πρέπει νὰ ἀποδοθῇ μᾶλλον εἰς τὴν ἐπίδρασιν τοῦ ὕδατος καὶ τῶν χωμάτων πὺν τὴν ἐκάλυψαν κατὰ καιροῦς, ἐνῶ αἱ ὀπαὶ τοῦ ὑπερθύρου, προστατευμένοι ἀπὸ τὰς καιρικὰς ἐπιδράσεις, διετήρησαν ἀκόμη καὶ τὸ πρόσθετον γυάλισμα τὸ ὀφειλόμενον εἰς τὴν συχνὴν περιστροφὴν τῶν στροφίγγων. Δὲν διατηρεῖ πουθενὰ ὁποιοδήποτε ἶχνος ἐργαλείου, φαίνεται δὲ νὰ ἔχη ἀνοιχθῇ μὲ τρύπανον, καὶ μά-

λιστα σωληνωτόν, καὶ νὰ ὑπέστη ἐν συνεχείᾳ μίαν πρόσθετον λείανσιν τῶν τοιχωμάτων της, ἰδίως εἰς τὸν πυθμένα. Εἰς τὴν βιβλιογραφίαν ἀναφέρεται μόνον ὑπὸ τοῦ ΜΥΛΩΝΑ¹ ἐκφράζοντος τὴν γνώμην ὅτι θὰ ἐχρησίμευεν ἴσως ὡς ὑποδοχὴ ξυλίνου στελέχους συντελοῦντος εἰς τὴν στερέωσιν τῶν κλειστῶν θυροφύλων. Δεδομένου ὅμως ὅτι παρόμοιος κοντός, προκειμένου νὰ χρησιμεύσῃ πρὸς τοῦτο, θὰ ἔπρεπε νὰ στηθῇ λοξῶς ἀπὸ τοῦ κατωφλίου πρὸς τὴν κλειστὴν θύραν, τὰ δὲ κάθετα τοιχώματα τῆς ὁπῆς ἐν συνδυασμῷ πρὸς τὸ βάθος της ἀποκλείουν οἰανδήποτε ἄλλην θέσιν πλὴν τῆς κατακορύφου, θὰ πρέπει νὰ δοθῇ ἄλλη ἐξήγησις διὰ τὴν χρησιμότητα τῆς ὁπῆς αὐτῆς.

Τὰ χαράγματα διὰ τὰ ζῶα ποὺ εὐρίσκονται εἰς τὸ ὕψος της δὲν φθάνουν μέχρι τῶν χειλέων της, ἀλλὰ, ὅπως συμβαίνει καὶ μὲ τὸ σκάλισμα 3, σταματοῦν εἰς ἀπόστασιν 5-8 ἑκατοστῶν ἀπὸ αὐτὰ (σχ. 1 καὶ πίν. 9α). Ἐπὶ πλέον ἡ περιοχὴ γύρω ἀπὸ αὐτὰ ἔχει τὴν ἰδίαν στυλπνὴν καὶ φαινομενικῶς ὑπερυψωμένην ἐπιφάνειαν, ὅπως καὶ εἰς τὸ 3. Εἶναι φανερόν ὅτι ἡ ὁπὴ εἶναι παλαιότερα ἀπὸ τὰ χαράγματα. Πόσον παλαιότερα δὲν εἶναι εὐκόλον νὰ προσδιορισθῇ. Τὸ σχῆμά της ὅμως, αἱ διαστάσεις της καὶ πρὸ παντὸς ἡ κατασκευὴ της συνηγοροῦν ὑπὲρ τῆς πιθανότητος νὰ ἀνάγεται εἰς τοὺς μυκηναϊκοὺς χρόνους, πρᾶγμα ποὺ καθιστᾷ, ἀφ' ἑτέρου, τὴν παρουσίαν της ἀκόμη περισσότερον δυσεξήγητον.

Μένουν πρὸς ἐξέτασιν **τὰ τρία αὐλάκια, 7, 8 καὶ 9** εἰς τὸ σχ. 1 (βλ. καὶ πίν. 8α), ποὺ διασχίζουν τὸ κατώφλιον κατὰ τὸ πλάτος του. Ἀπὸ αὐτὰ, τὸ 7 εἶναι τὸ ἀνατολικώτερον καὶ τὸ σχετικῶς καλύτερον διατηρημένον. Εἶναι στενόν, ρηχόν, κατὰ τὸ μᾶλλον ἢ ἥτιον παράλληλον πρὸς τὴν Α. παραστάδα, ἀπὸ τὴν ὁποίαν ἀπέχει περίπου 0.25, μὲ πλευρὰς ἀρκετὰ εὐθυγράμμους, ὅχι ὅμως πολὺ ὀμαλῶς κομμένας. Εἰς τὸ Β. ἄκρον του ποὺ συμπίπτει πρὸς τὴν Β. πρόσοψιν τοῦ κατωφλίου ἔχει πλάτος 0.23, αὐτὸ δὲ διατηρεῖ κατὰ τὸ μεγαλύτερον μέρος τῆς διαδρομῆς του. Τὸ ἀρχικὸν βάθος τῆς κοίτης ἀπὸ τὰ χεῖλη του εἶναι 0.05, εἰς τὴν συνέχειάν του πρὸς Ν. ὅμως γίνεται ὁλονὲν ρηχότερον, κατὰ τὸ τελευταῖον τμήμα τῆς διαδρομῆς του δὲ τὸ πλάτος του φθάνει τὰ 0.27 ἐνῶ συγχρόνως σβήνει εἰς τὴν ἐπιφάνειαν τοῦ κατωφλίου, εἰς ἀπόστασιν 0.20 περίπου ἀπὸ τὴν Ν. πλευρὰν του, τὴν ὁποίαν δὲν φθάνει. Τὰ χεῖλη του δὲν εἶναι κάθετα, ἀλλὰ λοξὰ πρὸς τὰ μέσα (σχ. 1, ἄποψις καὶ τομὴ Α-Α), μάλιστα δὲ ἀνομοίως λοξά. Ἡ διαφορὰ αὐτὴ παρατηρεῖται ἀπὸ τοῦ ἑνὸς χείλους εἰς τὸ ἄλλο ἀλλὰ καὶ ἀπὸ σημείου εἰς σημεῖον τοῦ ἰδίου χείλους. Ἡ κοίτη του καλύπτεται ἐν μέρει ἀπὸ τὰ χαράγματα διὰ τὰ ζῶα, ποὺ παρακολουθοῦν τὴν ἐκβάθυνσίν του καὶ εἶναι φανερόν ὅτι ἔγιναν μετὰ τὴν κατασκευὴν του. Εἰς τὸ ἐσωτερικὸν τῆς κοίτης του αὐτῆς παρουσιάζουν κάπως μεγαλύτεραν φθορὰν ἀπὸ ὅ,τι εἰς τὴν ἐπιφάνειαν τοῦ κατωφλίου, τοῦτο δὲ ὀφείλεται προφανῶς εἰς τὴν διὰ μέσου αὐτῆς ροὴν τῶν ὑδάτων.

Τὸ 8 εἶναι γενικῶς ὅμοιον πρὸς τὸ προηγούμενον καὶ ἔχει χαραχθῇ πλησίον

¹ Ancient Mycenae, σ. 25.

του, ὄχι ὁμως ἐντελῶς παράλληλον πρὸς αὐτὸ ἢ πρὸς τὴν παραστάδα. Τὰ χεῖλη του εἶναι ἀρκετὰ ἀνώμαλα, λοξὰ πρὸς τὸ ἐσωτερικὸν τῆς κοίτης του, κατὰ τόπους δὲ μόλις διακρίνονται λόγῳ τοῦ μικροῦ του βάθους. Πολὺ πλατὺ εἰς τὸ Β. ἄκρον του (0.43), ὅπου σχηματίζει εἰς τὴν Β. ὄψιν τοῦ κατωφλίου ἓνα εἶδος ἐκροῆς, στενεύει ἀποτόμως εἰς τὰ 0.34, ἀπὸ ἐκεῖ δὲ προοδευτικῶς μέχρι τὰ 0.22, ὅσον δηλαδὴ εἶναι τὸ πλάτος του εἰς τὸ Ν. τέρμα του, ἐκεῖ ὅπου σβήνει χωρὶς νὰ φθάσῃ μέχρι τῆς ὀψews τοῦ κατωφλίου. Εἰς τὸ Β. στόμιόν του εἶναι ὄχι μόνον πλατύτερον ἀλλὰ καὶ βαθύτερον ἀπὸ τὸ 7 (σχ. 1, ἄποψις). Ἡ κοίτη του ὁμως παρουσιάζεται ἀνωφερῆς πρὸς Ν. τόσον, ὥστε εἰς τὸ μέσον τοῦ κατωφλίου νὰ ἔχη ἤδη βάθος 0.02 - 0.03, μικρότερον δηλαδὴ ἀπὸ τὸ ἀντίστοιχον τοῦ 7, εἰς δὲ τὸ Ν. ἄκρον του νὰ σβήνῃ πρὶν ἀπὸ αὐτό. Ἐπιπλέον εἶναι ἀρκετὰ ἀνώματος καὶ ἀνισοβαθῆς. Εἰς τὸ μέσον τοῦ πλάτους της, κοντὰ εἰς τὸ νότιον ἄκρον τοῦ αὐλακίου, ἓνας ἀπὸ τοὺς σκοτεινοχρῶμους χάλικας ποὺ συνθέτουν τὸν ἀμυγδαλίτην καὶ ποὺ εἶναι ἀπὸ τὰ σκληρότερα συστατικά του ἔχει μείνει ἄκοπος, ἐξέχει δὲ τόσον ὥστε νὰ φθάνῃ εἰς ὕψος μεγαλύτερον ἀπὸ τὸ δυτικὸν χεῖλος τοῦ αὐλακίου. Τὸ αὐτό, εἰς μικροτέραν ὁμως κλίμακα, παρατηρεῖται καὶ εἰς ἄλλα σημεία της. Πολλὰ ἀπὸ τὰ χαράγματα διὰ τὰ ζῶα τὸ διασχίζουν (συνολικῶς 18), ἀκολουθοῦν δέ, ὑπερπηδῶντα τὰ χεῖλη, τὴν ἐκβάθυσιν τῆς κοίτης του χωρὶς αὐτὰ τὰ ἴδια νὰ γίνωνται αἰσθητῶς ρηχότερα. Εἶναι ἄρα καὶ αὐτό, ὅπως καὶ τὸ 7, προγενέστερον τῶν χαραγμάτων.

Ἡ διαπίστωσις αὐτὴ ἰσχύει καὶ διὰ τὸ 9 ποῦ, συμμετρικὸν περίπου ἐπὶ τῆς ἐπιφανείας τοῦ κατωφλίου πρὸς τὸ 8 (βλ. σχ. 1), δὲν ὀφείλεται ἐξ ὀλοκλήρου εἰς ἀνθρωπίνην ἐπέμβασιν. Ὡς δυτικὸν του χεῖλος χρησιμεύει μέχρι τινὸς ἢ πλευρὰ τῆς ρωγμῆς τοῦ λίθου ποὺ παρουσιάζει μεγάλην καὶ ἀπότομον διαφορὰν ὕψους (0.12 μ.) ἀπὸ τὴν κοίτην του (σχ. 1, ἄποψις). Τὸ ἀνατολικὸν του χεῖλος εἶναι σαφὲς μόνον εἰς τὸ πρὸς Β. ἄκρον του, ὅπου ἐξέχει περὶ τὰ 0.04 ἀπὸ τὴν κοίτην του, παρακολουθεῖται δὲ πρὸς Ν. ἐπὶ διαστήματος 1 περίπου μέτρου, κατὰ τὸ μᾶλλον ἢ ἥττον παράλληλον πρὸς τὴν κατεύθυνσιν τῆς ἀκανονίστου καὶ λοξῆς ρωγμῆς. Εἰς τὸ σημεῖον ἐκεῖνο τὸ χεῖλος σβήνει, ἢ δὲ ρωγμὴ διασχίζει τὸ πλάτος τοῦ αὐλακίου λοξῶς πρὸς Α. Συνέχεια τοῦ δυτικοῦ χεῖλους του πρὸς Β. τοῦ σημείου τομῆς του ἀπὸ τὴν ρωγμὴν ὑπάρχει, ἐπὶ μήκους 0.60 μ. περίπου πρὸς Ν., εἶναι ὁμως ἀσαφὲς καὶ παρακολουθεῖται μὲ δυσκολίαν, μαντευομένη μᾶλλον παρὰ ὁρατὴ. Εἶναι δηλαδὴ τὸ βραχύτερον ἀπὸ τὰ τρία αὐλάκια, μὲ ἐμφανῶς διαμορφωμένα καὶ τὰ δύο χεῖλη μόνον μέχρι τοῦ ἡμίσεος περίπου τοῦ πλάτους τοῦ κατωφλίου, ἐνῶ ἢ Δ. του πλευρὰ προεκτείνεται ὀλίγον ἀκόμη πρὸς Ν. χωρὶς ὁμως νὰ φθάνῃ οὔτε τὴν νοτίαν του ὄψιν, ἀλλ' οὔτε καὶ τὸ σημεῖον ὅπου φθάνουν τὰ ἄλλα δύο.

Ἡ κοίτη του εἶναι κατ' ἐξοχὴν ἀνώματος καὶ ἀνισοβαθῆς. Εἰδικῶς εἰς τὸ Β. ἄκρον της εἶναι βαθύτερα κατὰ μῆκος τοῦ ἀνατολικοῦ χεῖλους της ἀπὸ ὅσον εἰς τὸ μέσον, ἀπὸ ὅπου ὁμως χαμηλώνει πάλιν πρὸς τὴν ἄλλην πλευράν, καὶ μάλιστα ἀποτόμως, λόγῳ τῆς ρωγμῆς τοῦ λίθου (βλ. σχ. 1, ἄποψις καὶ πίν. 8α).

Ἡ δὲ κατεύθυνσίς του, προφανῶς ἐπειδὴ παρακολουθεῖ τὴν ρωγμὴν ποὺ ἀποτελεῖ τὴν μίαν πλευράν του, εἶναι λοξή πρὸς τὸ κατώφλιον καὶ πρὸς τὰ ἄλλα δύο, ὅπως παρατηρεῖ ἤδη ὁ SCHLIEMANN, ποὺ τὸ ἀποκαλεῖ μάλιστα, μὲ κάποιαν ὑπερβολήν, ἡμικυκλικόν¹. Καὶ ἡμικυκλικὸν μὲν δὲν εἶναι, εἶναι ὅμως σαφῶς καμπύλον καί, ἐν μέρει τοῦλάχιστον, σχεδὸν ἀσχημάτιστον.

Τὰ αὐλάκια αὐτὰ ἀναφέρονται γενικῶς εἰς τὴν περὶ τῆς Πύλης τῶν Λεόντων βιβλιογραφίαν, ὅχι ὅμως κατὰ τὸν ἴδιον τρόπον ἢ μὲ τὴν αὐτὴν συχνότητα. Τὸ πρῶτον, τὸ 7, μνημονεύουν εἰδικῶς μόνον ὁ WACE² καὶ ὁ ΜΥΛΩΝΑΣ³, τὸ θεωροῦν δὲ καὶ οἱ δύο ὡς ἀποχέτευσιν τῶν ὀμβρίων ὑδάτων. Οἱ παλαιότεροι εἴτε ὁμιλοῦν ἐν γένει περὶ αὐλακίων, εἴτε περιορίζονται εἰς τὰ ἄλλα δύο ὁσάκις εἰσέρχονται εἰς λεπτομερείας. Ὡς πρὸς αὐτὰ ὅμως, τὸ 8 δηλαδὴ καὶ τὸ 9, ὅλοι συμφωνοῦν μὲ τὴν ἄποψιν ὅτι εἶναι τὰ ἔχνη ποὺ ἔσκαψαν εἰς τὸ κατώφλιον μὲ τὴν ἀároδοδον τοῦ χρόνου οἱ τροχοὶ τῶν ἄρμάτων καὶ τῶν ἄλλων ἐνδεχομένως τροχοφόρων ποὺ ὑποτίθεται ὅτι εἰσέρχοντο εἰς τὴν ἀκρόπολιν τῶν Μυκηναίων. Ὅλοι, πλὴν τῶν δύο ἀνασκαφῶν τῆς πύλης.

Μετὰ τὴν πρώτην ἀνασκαφὴν τοῦ 1841, ἡ σχετικὴ ἐκθεσις τοῦ Γραμματέως τῆς Ἀρχαιολογικῆς Ἑταιρείας τὰ ἀναφέρει, χωρὶς νὰ καθορίζη τὸν ἀριθμὸν των, ὡς σχετικὰ πρὸς τὸ ἄνοιγμα τῶν θυρωμάτων ἢ χρησιμεύοντα διὰ τὴν ἐκροὴν τῶν ὑδάτων⁴. Τέσσαρα ἔτη ἀργότερον, εἰς τὴν πρώτην ἐκδοσιν τῶν ταξιδιωτικῶν ὁδηγῶν τοῦ J. MURRAY, ὁ LEAKE, μὴ εὐρισκόμενος πλέον εἰς τὴν Ἑλλάδα καὶ συνεπῶς χωρὶς νὰ τὰ ἔχῃ ἰδῇ, τὰ ὀνομάζει ἔχνη τροχῶν⁵. Ἐναντίον τῆς ἐκδοχῆς αὐτῆς, ποὺ ἡσπασθῆσαν ἐν τῷ μεταξὺ καὶ ἄλλοι⁶ ἐξεφράσθη ἐντόνως ὁ SCHLIEMANN⁷ λέγων ὅτι πρόκειται περὶ ἀποχετεύσεων τῶν ὑδάτων τῆς βροχῆς, συνεφώνησε δὲ μὲ αὐτὸν καὶ ὁ PERROT⁸. Ὁ WACE ὅμως ἐπανεφέρε τὴν ἄποψιν τοῦ LEAKE εἰς τὴν συζήτησιν⁹ ἕκτοτε δὲ τὴν ἠκολούθησαν ὅλοι μέχρι σήμερον¹⁰. Μερικοὶ ἀμφισβητοῦν μόνον τὴν χρονολόγησιν των εἰς τὴν μυκηναϊκὴν ἐποχὴν, θεωροῦν δὲ ὅτι ἴσως ἔγιναν ἀπὸ ἄρματα μεταγενέστερα¹¹.

Ὡς πρὸς τὸ 7 δὲν ὑπάρχει ἀμφιβολία: Εἶναι ἀσφαλῶς ἔργον ἀνθρωπίνης χει-

¹ Ἡμερολόγιον ἀνασκαφῆς 4 Νοεμβρίου 1876 καὶ Mykenae, σ. 138.

² BSA 25, 1921-23, σ. 14, Mycenae, σ. 53.

³ Ancient Mycenae, σ. 25.

⁴ ΠΑΕ 1841, σ. 138.

⁵ J. MURRAY, Handbook for Travellers in Greece, ἔκδ. 1845, σ. 110. Εἰς τὴν ἐκδοσιν αὐτὴν τὸ περὶ τῆς Πύλης τῶν Λεόντων κείμενον δημοσιεύεται ἀνυπόγραφον, χωρὶς νὰ διακρίνεται ἀπὸ τὸ ὑπόλοιπον, ἐπαναλαμβάνεται δὲ ὅπως ἔχει εἰς τὰς ἐκδόσεις τοῦ 1854, σ. 261 καὶ 1872, σ. 276. Εἰς τὴν ἐπομένην ἐκδοσιν, τοῦ 1884, κυκλοφορήσασαν 8 ἔτη μετὰ τὴν ἀνασκαφὴν καὶ 6 ἔτη μετὰ τὸ βιβλίον τοῦ Schliemann, ἡ σχετικὴ περικοπὴ παρατίθεται αὐτοῦσα, ἐντὸς εἰσαγωγικῶν ὅμως καὶ μὲ τὴν ὑπογραφὴν Leake.

⁶ M. BUSCH, Griechenland, Reisehandbuch, 1859, σ. 109, ὅπου ὁμιλεῖ περὶ δρόμου ὁδηγοῦντος πρὸς τὴν

πύλην καὶ χαραγμένου κατ' αὐτὸν τὸν τρόπον, καὶ J. P. MAHAFFY, Rambles and Studies in Greece, 1876, σ. 257.

⁷ Ἡμερολόγιον τῆς ἀνασκαφῆς του, 4 Νοεμβρίου καὶ 8 Νοεμβρίου 1876, ἐπιστολὴ πρὸς τοὺς Times ἀπὸ 28 Νοεμβρίου 1876 (MEYER, H. SCHLIEMANN, Briefwechsel II, σ. 63-64) καὶ Mykenae, σ. 137.

⁸ PERROT - CHIRIEZ, VI, σ. 314.

⁹ BSA 25, 1921-23, σ. 14 καὶ, ἀργότερον, Mycenae, σ. 53.

¹⁰ K. MÜLLER, Tiryns III, σ. 71. G. KARO, RE XV, ἐν λ. Mykenae, σ. 1021. F. MATZ, Die Agäis, Hdb. der Archäologie, 2, 1, σ. 286. ΠΑΠΑΧΑΤΖΗΣ, Μυκηναεὶς καὶ Τίρυνθα, σ. 32. ΜΥΛΩΝΑΣ, Ancient Mycenae, σ. 25. KIRSTEN-KRAIKER, Griechenlandkunde, ἔκδ. 1962, σ. 373.

¹¹ K. MÜLLER, G. KARO, F. MATZ, ἔ. ἀ.

ρὸς μὲ προσορισμὸν τὴν ἀποστράγγισιν τοῦ κατωφλίου καὶ τοῦ εἰς τὸ ἐσωτερικὸν τῆς πύλης χώρον. Ἀφ' ἐνὸς εὐρίσκεται εἰς τόσον μικρὰν ἀπόστασιν ἀπὸ τοῦ θυροφύλλου ὅταν τοῦτο ἦτο ἀνοικτὸν κατὰ μῆκος τῆς παρασιτάδος, ὥστε νὰ ἀποκλείεται τροχὸς ἄρματος νὰ διέλθῃ δι' αὐτοῦ χωρὶς τὸ ἄκρον τοῦ ἄξονός του νὰ προξενήσῃ ζημίαν εἰς τὴν θύραν. Ἀφ' ἑτέρου δὲν ἔχει ἀντίστοιχον εἰς τὴν ἄλλην πλευρὰν τοῦ κατωφλίου, ὅπως θὰ ὤφειλεν, ἐφ' ὅσον τὰ ἔχνη αὐτά, χαρασσόμενα ἐπὶ ἐπιφανείας μὲ ἐνιαίαν σκληρότητα, σώζονται πάντοτε, ὡς εἰκός, διπλᾶ. Ἐπὶ πλεον, ὑπάρχουν καὶ ἄλλοι λόγοι διὰ τοὺς ὁποίους ἀποκλείεται τὸ 7 νὰ ἔχῃ σκαφή ἀπὸ τροχοὺς, οἱ λόγοι ὅμως αὐτοὶ δὲν ἰσχύουν μόνον δι' αὐτό, ἀλλὰ καὶ διὰ τὰ δύο ἄλλα ἐξ ἴσου.

Οἱ τροχοὶ τῶν ἁρμάτων, καθὼς καὶ οἰονδήποτε ἄλλου τροχοφόρου, ὅταν ἀκολουθοῦν συνεχῶς καὶ κατ' ἐπανάληψιν τὴν ἰδίαν διαδρομὴν, χαράσσουν εἰς τὴν ἐπιφάνειαν τὰ ἔχνη των ποὺ εἶναι κατ' ἀρχὰς ἀβαθῆ, πλησιέστατα τὸ ἓνα πρὸς τὸ ἄλλο, κατὰ τὸ μᾶλλον ἢ ἥττον συμπίπτοντα καὶ σχετικῶς συγκεχυμένα, εἰς τὸ σύνολόν των δὲ πλατύτερα τοῦ τροχοῦ ποὺ τὰ ἐδημιούργησε. Βαθμηδὸν ὅμως, ὅσον βαθύτερα γίνονται τὰ ἔχνη, τόσον αἱ πρὸς τὰ πλάγια κινήσεις τοῦ τροχοῦ περιορίζονται, ἐν τέλει δὲ διαμορφώνεται εἰς τὸ ἐσωτερικὸν τοῦ ἀρχικοῦ καὶ τρόπον τινὰ πολλαπλοῦ αὐλακίου στενότερον καὶ μόνιμον πλεον ἔχνος, ποὺ ἔχει ὡς πλάτος τὸ πάχος ἀκριβῶς τοῦ τροχοῦ καὶ ποὺ μὲ τὴν πάροδον τοῦ χρόνου γίνεται ὁλονὲν βαθύτερον καὶ περισσότερον ἐκπεφρασμένον. Τὰ ἔχνη αὐτὰ ἀκριβῶς, τὰ ἐσωτερικὰ καὶ στενότερα, λείπουν ἀπὸ τὰ αὐλάκια τῆς πύλης, διότι δὲν εἶναι βεβαίως δυνατόν νὰ δεχθῶμεν τροχοφόρα μὲ τροχοὺς πάχους 25 καὶ 30 ἑκατοστῶν εἰς τοὺς ἀρχαίους χρόνους. Καὶ αὐτὸ ὅμως ἐὰν συνέβαινε, θὰ ἔπρεπε τοῦλάχιστον τὰ ἔχνη αὐτὰ νὰ εἶναι ὅμοια μεταξύ των. Εἶναι ὅμως, ἀντιθέτως, ἀνισοπλατῆ, τόσον αὐτὰ καθ' ἑαυτὰ ὅσον καὶ τὸ ἓνα ἐν σχέσει πρὸς τὸ ἄλλο. Ἐπὶ ἀποστάσεως μικροτέρας τῶν 2.40 μ., ὅσον τὸ πλάτος τοῦ κατωφλίου, τὸ 7 μὲ ἀρχικὸν πλάτος 0.23 εὐρύνεται πρὸς Ν. κατὰ 0.04, τὸ 8, πλάτους εἰς τὸ στόμιόν του 0.43, στενεύει κατὰ 0.18, τὸ δὲ 9 χάνει ἀπὸ τὰ ἀρχικά του 0.36 τοῦλάχιστον 0.02 μέχρι τοῦ σημείου ὅπου εἶναι δυνατόν νὰ παρακολουθηθῇ.

Ἐπὶ πλεον, δὲν εἶναι παράλληλα μεταξύ των. Ἐὰν φέρει κανεὶς τοὺς κατὰ μῆκος ἄξονας διὰ μέσου τῆς κοίτης των (σχ. 3) παρατηρεῖ ὅτι οἱ ἄξονες αὐτοὶ ἀκολουθοῦν διαφορετικὴν κατεύθυνσιν ὁ καθένας. Συγκεκριμένως ὁ ἄξων τοῦ 7 σχηματίζει γωνίαν πρὸς Α., ὁ ἄξων τοῦ 8 εἶναι εὐθύγραμμος, ὁ τοῦ 9 δὲ κάμπτεται καὶ αὐτὸς ὅπως ὁ τοῦ 7 ἀλλὰ ὑπὸ ἄλλην γωνίαν. Ἐκτὸς τούτου, καὶ ἐὰν ληφθῇ ὑπ' ὄψιν ἡ γενικὴ των μόνον κατεύθυνσις, φαίνεται εὐθὺς ὅτι ἐπὶ ἀποστάσεως τόσον περιορισμένης ὅσον τὸ πλάτος τοῦ κατωφλίου τὸ 7 ἀποκλίνει ἀπὸ τὸ 8 κατὰ 0.06, τὸ 9 συγκλίνει πρὸς τὸ 8 κατὰ 0.29 τὸ δὲ 8 καὶ τὸ 9 συγκλίνουν κατὰ 0.24. Ἰχνη τροχῶν τοῦ ἰδίου ὀχήματος ποὺ νὰ μὴ εἶναι παράλληλα μεταξύ των δὲν νοοῦνται. Τὰ δὲ αὐλάκια αὐτὰ δὲν εἶναι δυνατόν νὰ θεωρηθοῦν παράλληλα κατὰ οἰονδήποτε συνδυασμόν.

Τὸ 7 θεωρεῖται ἀπὸ ὅλους ὡς ἀποχέτευσις, καθὼς εἶδομεν. Καὶ δικαίως. Τὸ

9 ὅμως πὺν ἔγινε δεκτὸν ὡς ἀμαξοτροχία, ὡς ἀποτέλεσμα δηλαδὴ μηχανικῆς ἐπιδράσεως ἀπὸ ἀνθρώπινον κατασκεύασμα, εἶναι κατὰ τὸ ἥμισυ τοῦλάχιστον δημιουργημα τῆς φύσεως, διότι ἡ πρὸς Δ. πλευρὰ του εἶναι ἡ φυσικὴ ρωγμὴ τοῦ ἀμυγδαλίτου, πρὸς τὴν φορὰν καὶ τὸ σχῆμα τῆς ὁποίας προσηρμόσθη ἡ ἀπέναντί της τεχνητῇ. Ἐὰν ὅμως τὸ 7 καὶ τὸ 9 δὲν ἔχουν γίνεαι ἀπὸ τροχούς, τότε ἀσφαλῶς οὔτε καὶ τὸ ἐναπομένον μοναδικὸν 8. Ἀλλωστε, ἡ διάκρισις τοῦ ἐνὸς ἀπὸ τὰ ὑπόλοιπα δύο, ἐν προκειμένῳ δὲ τοῦ 7 ἀπὸ τὸ 8 καὶ τὸ 9, παραβλέπει ὅτι καὶ τῶν τριῶν ἡ κατασκευὴ, αἱ διαστάσεις, ἡ διάταξις καὶ αἱ ἀναλογίαι παρουσιάζουν τόσας ὁμοιότητας ὥστε κατ' ἀρχὴν καὶ προτοῦ ἀποφανθῇ κανεῖς περὶ

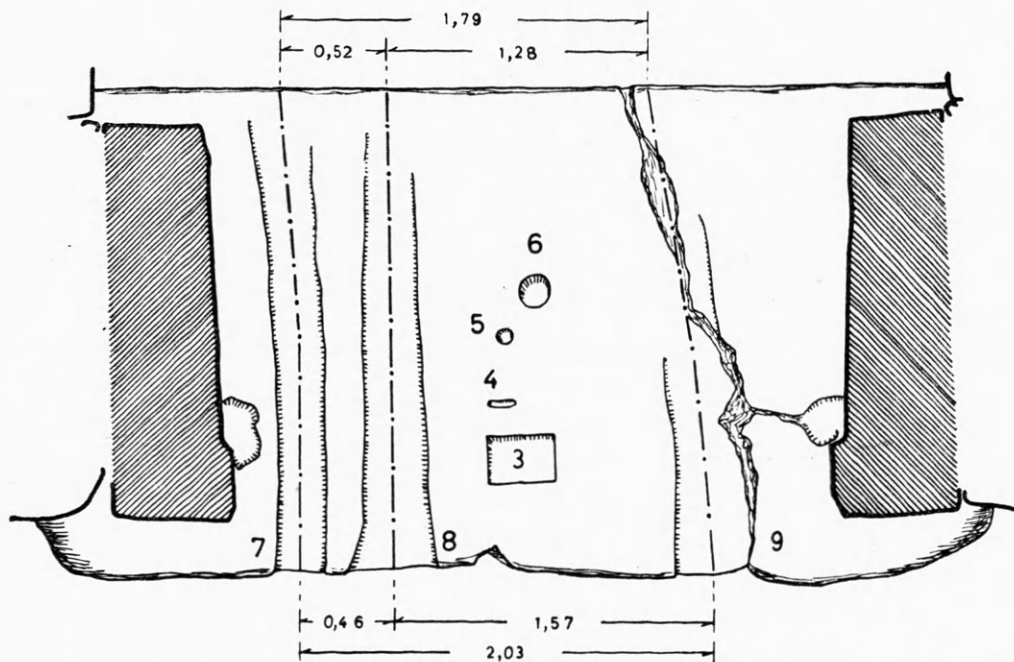

Σχέδ. 3.

τῆς χρησιμότητός των νὰ προκύπτῃ μετὰ βεβαιότητος ὅτι τὰ αὐλάκια αὐτὰ ἔγιναν κατὰ τὸν ἴδιον τρόπον καὶ διὰ νὰ ὑπηρετήσουν τὸν ἴδιον σκοπὸν. Δὲν εἶναι δυνατόν λοιπὸν νὰ θεωρηθῇ τὸ ἕνα, τὸ 7, ὡς ἀποχέτευσις, καὶ τὰ ὑπόλοιπα δύο ὡς κάτι ἄλλο, κατὰ μείζονα λόγον δὲ ὡς ἔχνη σκαμμένα ἀπὸ τροχούς.

Δὲν ὑπάρχει ὅμως ἀνάγκη νὰ περιορισθῶμεν εἰς ἐπιχειρήματα προκύπτοντα ἀπὸ τὴν ἐξέτασιν τοῦ κατωφλίου μόνον, διότι ἔχνη ἀπὸ τοὺς τροχούς μυκηναϊκῶν ἀρμάτων ὑπάρχουν εἰς τὴν περιοχὴν τῆς ἀκροπόλεως τῶν Μυκηνῶν. Τὰ προσιτώτερα σημεῖον εὐρίσκονται χαραγμένα εἰς τὸν βράχον τῆς βορείας κλιτύος τῆς ἀκροπόλεως, κάτω περίπου ἀπὸ τὴν Β. Πυλίδαν καὶ εἰς τὸ ἐπίπεδον τοῦ ἀρχαίου δρόμου πρὸς Ἀνατολὰς πὺν συμπίπτει ἀπολύτως μὲ τὸν σημερινὸν κοινοτικὸν δρόμον πρὸς τὴν Περσείαν καὶ τὸ Μπερμπάτι. Τὰ ἔχνη αὐτὰ σώζονται, σκαμμένα ἀπὸ τοὺς τροχούς εἰς τὴν ἐπιφάνειαν τοῦ κατωφεροῦς πρὸς Β. βράχου, ἐπὶ μήκους κάπως

μεγαλυτέρου τοῦ 1 μ., εἶναι δὲ τριπλᾶ (πίν. 9β). Τὸ τέταρτον ποὺ τὰ συνεπλήρωνεν ἀντιστοιχεῖ πρὸς σημεῖον ὅπου ὁ βράχος σχηματίζει κοιλότητα καὶ δὲν διετηρήθη. Ἡ διαδρομὴ τῶν εἶναι περίπου ἐπὶ εὐθείας, αὐτὰ δὲ καθ' ἑαυτὰ εἶναι αὐστηρῶς παράλληλα μεταξύ τῶν καὶ πολὺ κανονικά (σχ. 4). Εἰς τὸ χεῖλός τῶν εἶναι πλατύτερα, τὸ δὲ ἄνοιγμά τῶν ἐκεῖ ὅπου οἱ τροχοὶ ἀρχικῶς ἐταλαντεύοντο μέχρις ὅτου σκάψουν βαθύτερα τὴν κοίτην τῶν ποικίλλει κάπως (τὸ Α ἔχει πλάτος εἰς τὸ χεῖλός του 0.20, τὸ Β 0.22, τὸ Γ 0.17). Εἰς τὸ βάθος ὅμως ἡ κοίτη τῶν τροχῶν εἶναι χαραγμένη κανονικώτατα καὶ ἔχει παντοῦ τὸ αὐτὸ πλάτος (0.08) ποὺ ἀντιστοιχεῖ προφανῶς πρὸς τὸ πάχος τοῦ τροχοῦ. Τὰ ἴχνη αὐτά, μαζὶ μὲ τὸ μὴ διατηρηθὲν τέταρτον, ἀνήκουν εἰς δύο διαφορετικὰ ζεύγη τροχῶν, εἰς δύο διαδρομὰς δηλαδὴ ποὺ ἠκολούθουν τὰ κυκλοφοροῦντα ἄρματα καὶ ποὺ ἐτέμνοντο, διότι τὸ πλάτος τῶν μυκηναϊκῶν δρόμων δὲν ἐπέτρεπε τὴν ὑπαρξιν δύο ἀνεξαρ-

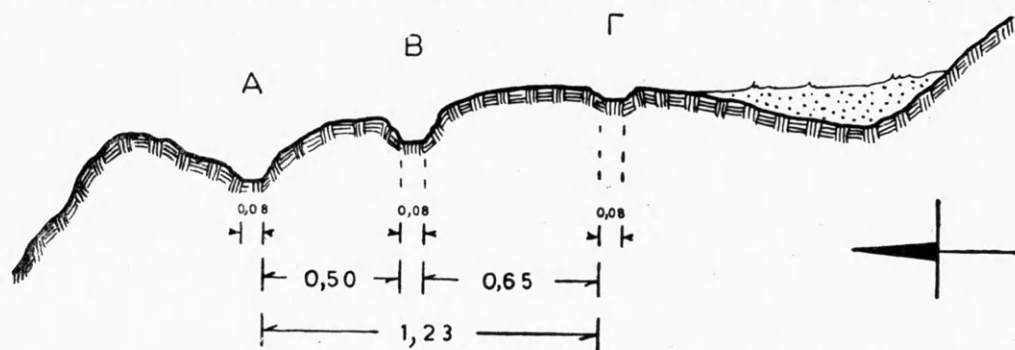

Σχέδ. 4. Τὰ ἴχνη τῶν τροχῶν ἐπὶ τοῦ βράχου τῆς Β. κλιτύος τῆς ἀκροπόλεως.
Τομὴ ἀπὸ Ν. πρὸς Β.

τήτων γραμμῶν κυκλοφορίας. Ἡ ἀπόστασις ἀπὸ τῆς κοίτης Α εἰς τὴν Β (0.50) εἶναι πολὺ μικρὰ διὰ νὰ ἀντιστοιχῇ πρὸς τὸ πλάτος τροχοφόρου, καθὼς ἐπίσης καὶ ἡ ἀπόστασις ἀπὸ τῆς Β εἰς τὴν Γ (0.65). Προφανῶς λοιπὸν τὸ ἓνα ζεύγος τροχῶν ἔσκαψε τὰ ἴχνη Α καὶ Γ, τῶν ὁποίων ἡ ἀπόστασις (1.23 μ.) εἶναι ἀνάλογος πρὸς τὸ ἄνοιγμα μεταξύ τῶν τροχῶν ἑνὸς συνήθους ἄρματος ἢ ἀμάξης² τὸ δὲ ἐνδιάμεσον Β θὰ συνανῆκε μὲ τὸ τέταρτον, τὸ μὴ διατηρηθὲν.

Ἡ διαμόρφωσις, αἱ διαστάσεις, αἱ μεταξύ τῶν ἀποστάσεις, ὅλα τὰ χαρακτηριστικὰ τῶν αὐθεντικῶν αὐτῶν ἰχνῶν τῶν μυκηναϊκῶν τροχοφόρων εἶναι διαφορετικὰ ἀπὸ τὰ αὐτάκια τοῦ κατωφλίου τῆς Πύλης τῶν Λεόντων. Καὶ τὰ αὐτάκια αὐτὰ εἶναι ἀναμφιβόλως ὄχτοι μὲ προορισμὸν νὰ ἀποστραγγίζουσιν τὴν ἐσωτερικῶς τῆς Πύλης περιοχὴν ἀπὸ τὰ ὕδατα τῶν βροχῶν, λαξευθέντες ἐκ τῶν ὑστέρων, ὅταν ἡ ἀχρήστευσις τῶν ἀποχετεύσεων τῆς ἀκροπόλεως κατέστησε τὴν κατασκευὴν τῶν ἀναγκαίαν. Ἡ περιοχὴ αὕτη, ἡ μεταξύ τῆς Πύλης, τοῦ ταφικοῦ κύκλου Α καὶ τῆς κεκλιμένης ἀνόδου συγκεντρώνει ἔπειτα ἀπὸ κάθε βροχὴν

1 Βλ. STEFFEN, *Karten von Mykenae*, σ. 10 καὶ ΤΣΟΥΝΤΑΣ, *Μυκῆναι καὶ Μυκηναϊκὸς πολιτισμὸς*, σ. 24.

2 Πρβλ. μεταξύ ἄλλων, τὰ ἀντίστοιχα ἀνοίγματα τῶν ἱστορικῶν χρόνων εἰς τὸ Πομπήϊον παρὰ τὸ Δί-

πυλον (1.38 μ.), τὰ Μικρὰ Προπύλαια τῆς Ἐλευσίνος (1.32 μ.) καὶ εἰς τὴν ὁδὸν τῶν Παναθηναίων (1.50 μ., H. THOMPSON, *Hesperia* 29, 1960, σ. 330).

δυσαναλόγως μεγάλην ποσότητα ὑδάτων ἐν σχέσει πρὸς τὴν περιορισμένην τῆς ἔκτασιν, λόγῳ τοῦ ὑψηλοῦ ἀνδῆρου καὶ τῆς ἀποτόμου κατωφερείας τοῦ βράχου πρὸς Ἀνατολὰς καὶ τῶν τοίχων τοῦ Σιτοβολῶνος καὶ τοῦ περιβόλου τοῦ ταφικοῦ κύκλου Α πρὸς Δυσμᾶς τῆς, πού ἐμποδίζουν τὴν ταχεῖαν ἀπομάκρυνσίν των. Διὰ τοῦτο, ὅταν ἐκτίσθῃ ἡ πύλη καὶ διερρυθμίσθῃ ἡ αὐλὴ εἰς τὸ ἐσωτερικόν τῆς, κατεσκευάσθῃ καὶ σύστημα ἀποχετεύσεως ἀπὸ δύο εὐρυχώρους κτιστοὺς ὀχετοὺς¹ πού ἀπεμάκρυναν τὰ ὄμβρια ὕδατα πρὸς τὴν κατεύθυνσιν τοῦ τείχους δυτικῶς τῆς Πύλης, ἀκολουθοῦντες τὴν φυσικὴν κλίσιν τοῦ βράχου². Ἡ κεκλιμένη ἄνοδος, ὅταν ἐκτίσθῃ ἀργότερον³, ἐφωδιάσθῃ καὶ αὐτὴ μὲ ἓνα τοῦλάχιστον ὀχετὸν⁴ πού, ἀποστραγγίζων μεγάλο μέρος τῶν ὑδάτων τῆς, τὰ ἡμπόδιζε νὰ προστεθοῦν εἰς τὰ ὕδατα τῆς αὐλῆς. Σημειωτέον ἐπιπροσθέτως ὅτι τὸ μέρος τῆς αὐλῆς αὐτῆς τὸ ἐκτεθειμένον εἰς τὰς βροχὰς ἦτο τότε μικρότερον ἀπὸ ὅ,τι ἀργότερον, διότι τὸ ἀμέσως μετὰ τὴν Πύλην τμημά τῆς ἦτο στεγασμένον⁵. Δι' ὅλους αὐτοὺς τοὺς λόγους τὸ ποσὸν τῶν ὀμβρίων ὑδάτων πού εὗρισκε διέξοδον διὰ τοῦ κατωφλίου ἦτο ἀσφαλῶς μικρόν, καὶ θὰ ἀπεμακρύνετο γρήγορα καὶ εὐκόλως.

Τὸ ἀποχετευτικὸν αὐτὸ σύστημα ἐλειτούργησε μέχρι τῶν τελευταίων μυκηναϊκῶν χρόνων, ὁπότε, λόγῳ τῆς καταστροφῆς τῆς ἀκροπόλεως, ἐγκατελείφθη καὶ ἡχρηστεύθη⁶. Ὅταν, ἀργότερον, πιθανῶς δὲ ἤδη κατὰ τοὺς ἀρχαϊκοὺς χρόνους, ἡ ἀκρόπολις καὶ μαζὶ μὲ αὐτὴν καὶ ἡ πύλη ἐγνώρισαν πάλιν περίοδον συστηματικῆς χρησιμοποίησεως τὸ πρόβλημα τῶν ὑδάτων πού ἀσφαλῶς κατέκλυζον τὴν αὐλὴν ἔπειτα ἀπὸ κάθε βροχὴν ἐχρειάσθη νὰ λυθῇ ἐκ νέου. Ἀπὸ τὰ ὅστρακα τοῦ γεμίσματος τῶν παλαιῶν ὀχετῶν γνωρίζομεν ὅτι δὲν ἐπεχείρησαν νὰ τοὺς ἀποφράξουν καὶ νὰ τοὺς θέσουν εἰς λειτουργίαν, οὔτε κατεσκεύασαν νέους, ἀλλὰ κατέφυγον εἰς τὴν λύσιν πού μαρτυρεῖ ἡ ἐπιφάνεια τοῦ κατωφλίου: Ἔσκαψαν δηλαδὴ τρία αὐλάκια, μὲ τὸ κατάλληλον πλάτος καὶ τὴν ἀπαιτουμένην κλίσιν ὥστε νὰ παρέχουν διέξοδον εἰς τὰ λιμνάζοντα εἰς τὴν ἐσωτερικὴν αὐλὴν ὕδατα καὶ νὰ τὰ ὀδηγοῦν ἔξω ἀπὸ τὴν πύλην, ὅπου τὰ παρέσυρε πλέον ἢ κατωφέρεια. Τὸ ἓνα μάλιστα ἀπὸ αὐτὰ (τὸ 9) δὲν ἐχρειάσθη κὰν νὰ τὸ λαξεύσουν ἐξ ὀλοκλήρου. Ἀπλῶς τὸ προσήρμοσαν εἰς τὴν προϋπάρχουσαν ρωγμὴν τοῦ λίθου⁷. Ἐπειδὴ δὲ ἔπειτα ἀπὸ κάθε βροχὴν ὁ μεγαλύτερος ὄγκος τῶν ὑδάτων συνέρρεεν εἰς τὴν ἀνατολικὴν πλευρὰν τῆς αὐλῆς, λόγῳ τῆς ἀποτόμου κλίσεως τοῦ βράχου πρὸς Α.

1 ΜΥΛΩΝΑΣ, Ἡ ἀκρόπολις τῶν Μυκηνῶν, ΑΕ 1958 (Ἀθήναι 1961), σ. 192.

2 Τοὺς ὀχετοὺς αὐτοὺς ἀνεκάλυψε πρῶτος ὁ SCHLIEMANN (Μυκенае, σ. 89) ἀνέσκαψε δὲ συστηματικῶς ὁ WACE (BSA 25, 1921-23, σ. 62 καὶ πίν. I) καὶ ἀργότερον ὁ ΜΥΛΩΝΑΣ (Ἔργον 1958, σ. 121).

3 Ἔργον 1958, σ. 121-122 καὶ 1959, σ. 93-94.

4 Ἔργον 1958, σ. 122.

5 WACE, BSA 25, 1921-23, σ. 17 καὶ πίν. XVIII.

6 WACE, BSA 25, 1921-23, σ. 62.

7 Τοῦτο ἀποτελεῖ ἓνα ἀκόμη τεκμήριον διὰ τὸ ὅτι τὰ αὐλάκια εἶναι μεταγενέστερα τῶν μυκηναϊκῶν χρόνων: Ὅταν ἐλαξεύθῃ τὸ 9, ἡ ρωγμὴ εἶχε τὴν μορφήν πε-

ρίπου πού ἔχει καὶ σήμερον. Ἀλλὰ τοῦτο ἀσφαλῶς δὲν συνέβαινεν ἀρχικῶς. Εἶναι πολὺν δύσκολον νὰ δεχθῶμεν ὅτι οἱ κατασκευασταὶ τῆς μεγαλοπρεποῦς καὶ ἐπιβλητικῆς αὐτῆς πύλης ἐτοποθέτησαν εἰς τὴν θέσιν τοῦ κατωφλίου ἓνα λίθον πού παρουσίαζε τόσον ἐμφανὲς καὶ βαθὺ ἐλάττωμα. Ὁ ἀρχικὸς κομμὸς τοῦ λίθου θὰ πρέπει νὰ ἦτο πολὺν περισσότερον ἐπιτόλαιος καὶ περιορισμένος ἀπὸ ὅ,τι τὸν κατέστησαν μὲ τὴν πάροδον τοῦ χρόνου ἡ διαβρωτικὴ ἐπίδρασις τῶν ὑδάτων καὶ αἱ ἐκ τῶν παραστάδων καὶ τῆς ὑπερκατασκευῆς τῆς πύλης δημιουργούμεναι διατμητικαὶ τάσεις (βλ. καὶ Ἔργον 1958, σ. 120).



α. Τὸ κατώφλιον τῆς Πύλης τῶν Λεόντων, ἐκ τῶν ἔσω.

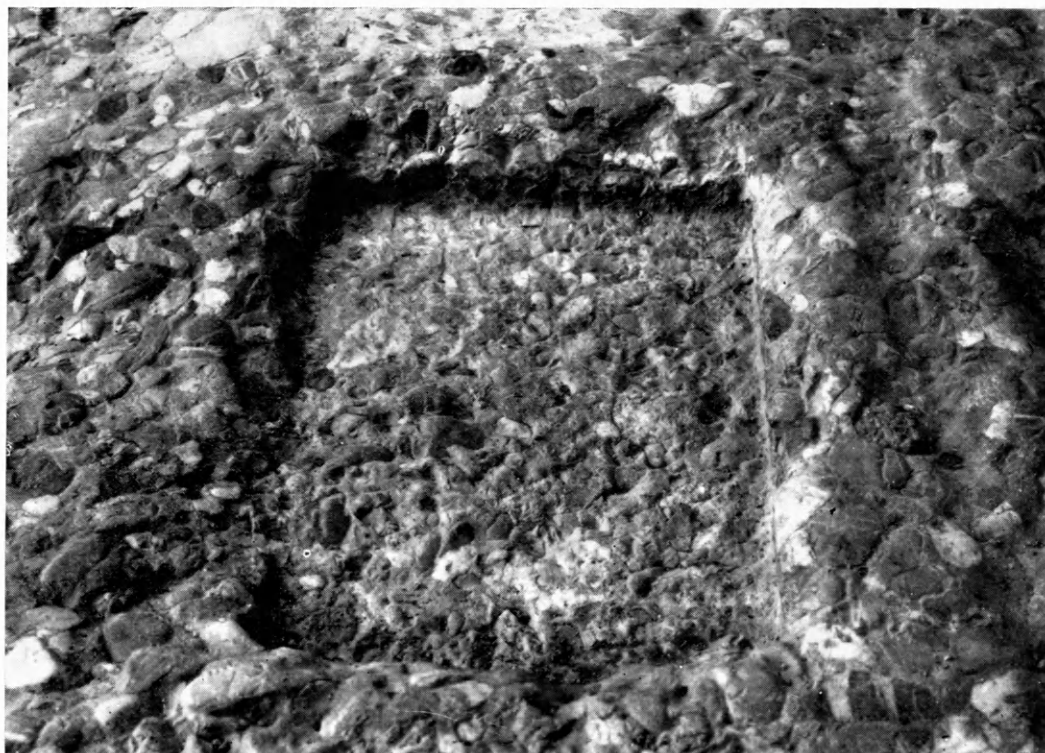

β. Τὸ τετράπλευρον σκάλισμα εἰς τὸ μέσον τῆς βορείας πλευρᾶς τοῦ κατωφλίου,
ἀπὸ Δ. Ἐπὶ τῆς πλευρᾶς εἰς τὸ βάθος διακρίνονται τὰ ἴχνη τοῦ ἐργαλείου.

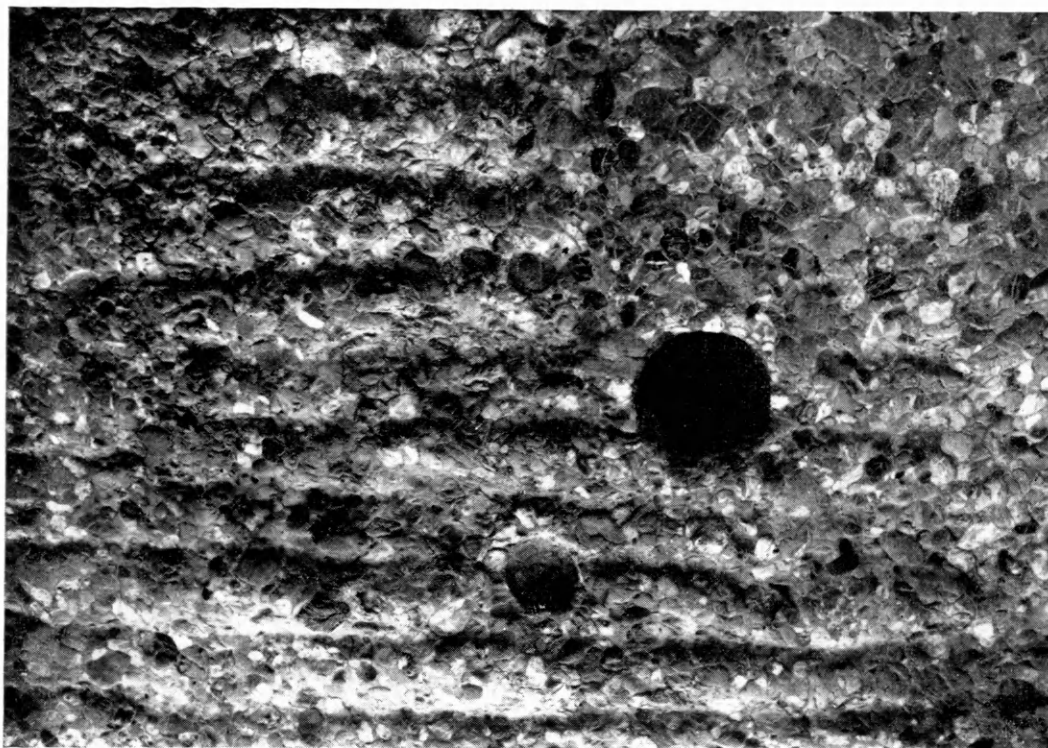

α. Τὸ κυκλικὸν λάξευμα καὶ ἡ ὅπη εἰς τὸ κέντρον τοῦ κατωφλίου.



β. Ἰχνη τροχῶν ἐπὶ τοῦ μυκηναϊκοῦ δρόμου εἰς τὴν βορείαν κλιτὸν
τῆς ἀκροπόλεως τῶν Μυκηνῶν.

της καὶ τῶν διαφόρων ὑπερκειμένων κατασκευῶν, ἐλάξευσαν εἰς τὸ ἀντίστοιχον τμήμα τοῦ κατώφλιου, τὸ ἀνατολικόν, δύο αὐλάκια, τὸ 7 καὶ τὸ 8, μεγαλύτερα καὶ τὰ δύο ἀπὸ τὸ 9. Ἴσως τὰ δύο αὐτὰ νὰ μὴ ἐλαξεύθησαν συγχρόνως ἀλλὰ τὸ ἓνα νὰ προσετέθη ἐκ τῶν ὑστέρων, ὅταν διεπιστώθη ἡ ἀνεπάρκεια τοῦ ἄλλου. Εἰς τὴν περίπτωσιν αὐτὴν τὸ νεώτερον καὶ τελευταῖον θὰ πρέπει μᾶλλον νὰ εἶναι τὸ 7, διότι τὸ 8 φαίνεται νὰ ἔχη ὑποστῇ κάπως μεγαλύτεραν φθοράν, εἶναι δὲ καὶ συμμετρικὸν πρὸς τὸ 9. Ἡ χρονικὴ διαφορὰ ὅμως αὐτῇ, καὶ ἂν ἀκόμη ὑπῆρξε, δὲν θὰ ἦτο βεβαίως μεγάλη.

Εἶναι λοιπὸν τὰ αὐλάκια 7, 8 καὶ 9 μεταγενέστερα τῶν μυκηναϊκῶν χρόνων, ὅπως ἐπίσης τὸ σκάλισμα 3 καὶ τὸ λάξευμα 4. Ἀκόμη ὑστερώτερα, ὅπως εἶδομεν, εἶναι τὰ χαράγματα διὰ τὰ ζῶα, ἀργότερα δὲ κατεσκευάσθη τὸ 5. Κατὰ πᾶσαν πιθανότητα τὰ αὐλάκια θὰ κατεσκευάσθησαν ὅταν εἰς τὴν κορυφὴν τοῦ λόφου εἶχε κτισθῇ ὁ ἀρχαϊκὸς ναός. Τὸ σκάλισμα 3 φαίνεται νὰ εἶναι σύγχρονον ἢ κάπως νεώτερον, προγενέστερον ὅμως τῆς καταστροφῆς τοῦ 468 π. Χ., τὸ δὲ λάξευμα 4 ἢ σύγχρονον πρὸς αὐτὸ ἢ ἐλληνιστικόν. Τὰ χαράγματα διὰ τὰ ζῶα θὰ πρέπει νὰ ἀνήκουν εἰς τὴν ἐλληνιστικὴν περίοδον, ὅποτε ἡ συστηματικὴ καὶ πυκνὴ κατοίκησις τοῦ χώρου τῆς ἀκροπόλεως θὰ συνεπήγετο καὶ τὴν κυκλοφορίαν ὑποζυγίων διὰ τῆς πύλης, τὸ δὲ λάξευμα 5 δὲν φαίνεται νὰ εἶναι πολὺ μεταγενέστερόν των. Ἀσφαλῶς μυκηναϊκαὶ καὶ σύγχρονοι φυσικὰ πρὸς τὴν πύλην εἶναι αἱ κοιλότητες 1 καὶ 2, ἐνδεχομένως δὲ καὶ ἡ ὀπὴ 6 ὑπὸ τὴν ἔννοιαν τοῦλάχιστον ὅτι εἶναι παλαιότερα ἀπὸ τὰ χαράγματα καὶ ὅτι ἡ κατασκευή της δὲν φέρει τὰ ἔχνη μεθόδου καὶ ἐργαλείων ἀσυμβιβάστων πρὸς τὴν μυκηναϊκὴν ἐποχὴν. Παρ' ὅλα ταῦτα ὅμως οὔτε εἰς τὶ ἐχρησίμευσεν εἶναι φανερόν οὔτε καὶ ἡ χρονικὴ της τοποθέτησις εἶναι βεβαία.

Ἀφαιρουμένων λοιπὸν τῶν διαφορῶν ἐπεξεργασιῶν τῶν ἱστορικῶν χρόνων ποὺ ἀλλοίωσαν τὴν ἐμφάνισίν του, τὸ κατώφλιον τῆς Πύλης τῶν Λεόντων παρουσιάζει πλήρη σχεδὸν ὁμοιότητα πρὸς τὰ ἀνάλογα κατώφλια τῆς Τίρυνθος, τὰ μόνον πρὸς τὰ ὅποια εἶναι δυνατόν νὰ συγκριθῇ¹. Ἡ δὲ λεία καὶ ἐπίπεδος ἐπιφάνειά του ἀσφαλῶς συνέτεινεν εἰς τὴν γενικὴν ἐντύπωσιν ἀδιαταράκτου μεγαλείου ποὺ ἐπροξένει ἡ πύλη εἰς ὅσους τὴν ἀντίκρυζον.

ΣΠ. ΙΑΚΩΒΙΔΗΣ

¹ Εἰς τὴν Τίρυνθα, τόσον τὸ κατώφλιον τῆς πύλης τῆς ὀχυρώσεως ὅσον καὶ τὸ τοῦ προπύλου ἔχουν ὡς μόνον ἐπεξεργασίας τὰς κοιλότητας διὰ τὴν ὑποδοχὴν τῶν στροφίγων (DÖRPFELD ἐν SCHLIEMANN, Tiryns, σ. 221 καὶ K. MÜLLER, Tiryns III, σ. 71). Εἰς τὴν

ἀκρόπολιν τοῦ Γλα τὰ κατώφλια τῶν πυλῶν ἦσαν κτιστὰ ἀπὸ πλακοειδεῖς λίθους (ΘΡΕΨΙΑΔΗΣ, ΠΑΕ 1957, σ. 51 καὶ Ἔργον 1960, σ. 40) εἰς δὲ τὴν Ἀσίην καὶ τὰς Ἀθήνας δὲν διετηρήθησαν οὔτε αἱ πύλαι οὔτε τὰ κατώφλια.

ΕΚ ΤΟΥ ΕΠΙΓΡΑΦΙΚΟΥ ΜΟΥΣΕΙΟΥ (III)¹

— 1 —

E. M. 396 + 3942

Τὰ δύο ταῦτα ἐνεπίγραφα τεμάχια μαρμάρου εἶναι θραύσματα ἀπὸ μεγαλυτέραν στήλην καὶ ἀρμόζοντα ἐπ' ἀλλήλων συνεκολλήθησαν (εἰκ. 1, 2). Τούτων τὸ 3942 εἶναι ἀκέραιον ἀριστερῶ. Ἄνω δὲν ἐλλείπουν τμήματα, ἀλλ' ἀπλῶς ἔχουν ἐκκρουσθῆ τεμάχια, ἀφοῦ ὑπάρχει ἀνεπίγραφος χῶρος ὕψ. 0.06 μέχρι τοῦ πρώτου σίχου. Μετρεῦν μετὰ τὴν συγκόλλησιν κατὰ πλάτος 0.30 καὶ ὕψος 0.28. Γράμματα φέρουν ἐπὶ τῆς προσθίας καὶ τῆς ὀπισθίας πλευρᾶς· δημοσιευμένη εἶναι μόνον ἡ ἐπὶ τῆς προσθίας πλευρᾶς τοῦ 3942 ἐπιγραφή ἐν IG II² 4795.

Τὸ κείμενον τῶν ἐπ' αὐτῶν ἐπιγραφῶν ἔχει ὡς ἑξῆς:

A

Ὁ ἱερεὺς [τ]οῦ Χορείου Ἀντινόου ὃ ἱερεὺς τῆς
Ὁμονοίας τῶν Ἑλλήνων Τιβ. Κλ. Ἀτταλος Ἀν
δραγάθου Σφήτιος — — — — —
... κτη... του και π — — — — —
... λο — — σπο — — — — —
— — — — —

B

Ὁ ἱερεὺς τοῦ Χορείου Ἀντινόου ὃ ἱε[ρεὺς] τῆς
Ὁμονοίας τῶν Ἑλλήνων Τιβ.] Κλ. Ἀτταλος [Ἀν
δραγάθου Σφήτιος — — —] γω τοῖς περὶ τὸν
Χορεῖον καὶ τοῖς διονυσί;] κοῖς τεχνεῖταις
— — — — —
— — — — —

Ταῦτα ἀποτελοῦν τμῆμα τῆς στήλης, ἐφ' ἧς εἶναι κεχαραγμένη ἡ ἐπιγραφή ἐν IG II² 1105, περιέχουσα ἐπιστολὰς ῥωμαίου αὐτοκράτορος. Τὸ μάρμαρον, αἱ μορφαὶ τῶν γραμμάτων, ὁ τρόπος χαράξεως των, ἥτοι κανονικὰ μὲν ἐπὶ τῆς ὡς A χαρακτηριζομένης πλευρᾶς, βαθύτερα δὲ ἐπὶ τῆς B, συνηγοροῦν περὶ τούτου. Εἰς

¹ Ἴδὲ καὶ AE 1960, σ. 38 ἐξ.

τὰς τεχνικὰς λεπτομερείας ἔρχεται συνεπικουρον τὸ περιεχόμενον τῶν κειμένων ἐπὶ τῆς πλευρᾶς Α τῆς IG II² 1105 ἐπιγραφῆς καὶ τῆς ἀντιστοίχου τῆς ἡμετέρας γίνεται μνεία τοῦ Χορείου, ἐπὶ τῆς Β εἰς ἀμφοτέρας τοῦ Κλ. Ἀττάλου.

Τῆς στήλης ταύτης ἦσαν γνωστὰ 6 τεμάχια, ἥτοι 5 ἐν τῷ Ἐπιγραφικῷ Μουσείῳ, ὑπ' ἀριθ. 8388, 8389, 8390, 8391 (=IG II² 1105), 4649 (=BCH 51, 1927, σ. 248 N° 3) καὶ 1 ἐν τῷ Μουσείῳ τῆς Ἀγορᾶς (=Hesperia 3, 1934, σ. 40). Καί-τοι ὅμως ἔχουν ἐπιγεγραμμένας τὴν προσθίαν καὶ τὴν ὀπισθίαν ὄψιν (πλὴν τοῦ

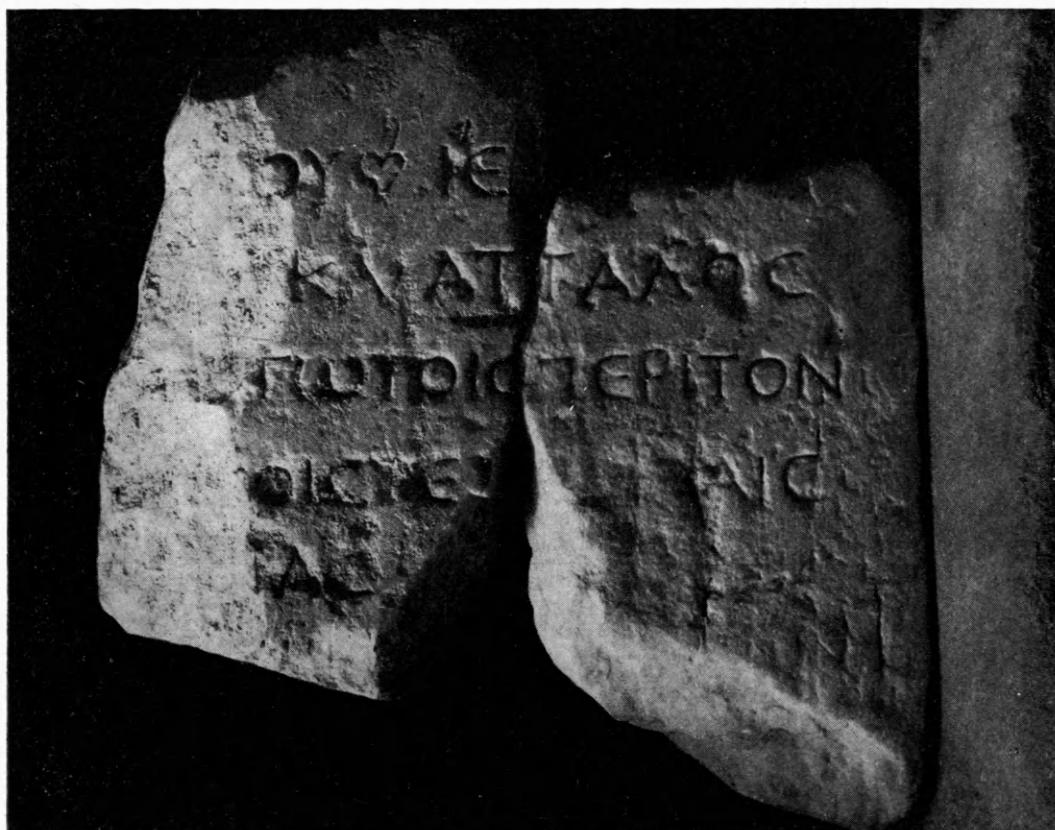

Εἰκ. 1. E. M. 396 + 3942.

8388), δὲν ἔχουν ὅλα τὸ ἴδιον πάχος, ὅχι μόνον ἐν σχέσει πρὸς ἀλλήλα, ἀλλὰ καὶ ὅσον ἀφορᾷ εἰς τὴν δεξιὰν καὶ τὴν ἀριστερὰν πλευρὰν τοῦ αὐτοῦ τεμαχίου, ἥτις εἶναι ἐνίοτε αἰσθητῶς ὑψηλοτέρα ἢ χαμηλοτέρα τῆς ἀντιστοίχου. Αὐτὸς κυρίως εἶναι ὁ λόγος διὰ τὸν ὁποῖον δὲν εἶναι εὐκόλος ὁ καθορισμὸς τῆς θέσεως, ἣν εἶχεν ἑκαστος ἐπὶ τῆς στήλης καὶ διότι, πλὴν τοῦ 8388, οὗτινος σφύζεται ἡ ἀριστερὰ στενὴ πλευρά, τὰ λοιπὰ προέρχονται ἀπὸ τὸ κατὰ τὸ μέσον τμήμα τῆς στήλης. Ἐν ἄλλο ζήτημα εἶναι, ἂν τὸ ἐν ἀρχῇ τῆς IG II² 1105 τεμάχιον (E.M. 8388) ἀνήκῃ ὄντως εἰς τὴν αὐτὴν ἐπιγραφὴν. Τοῦτο κατὰ τὸ μέσον τοῦ πάχους τοῦ κάτω ἀποκεκομμένου τμήματός του ἔχει τόρμον, ἐντὸς τοῦ ὁποίου ὑπάρχει σιδηροῦν ἔλασμα περιβλημένον μὲ μόλυβδον. Προέρχεται ἐκ τῆς ἀρχαιότητος καὶ θὰ συνέδεε τοῦτο

μὲ τὸ ἀποσπασθὲν κάτω τμήμα του. Ἀλλὰ ἡ ὀπισθία (B) πλευρὰ τούτου εἶναι καλῶς λελεασμένη καὶ μόνον κατὰ τὸ $\frac{1}{3}$ περίπου τοῦ ὕψους ἔχει ἀπολεπισθῇ ἢ ἐπιφάνεια της, παρὰ τὴν ἐπίμονον δὲ προσπάθειάν μου δὲν κατώρθωσα νὰ διακρίνω τὰ ἐν IG II² ἀναφερόμενα ὡς ὑπάρχοντα ἐκεῖ γράμματα. Κατ' ἐμὲ δὲν ἔφερε ποτὲ ἐκεῖ γράμματα. Ἐὰν καὶ τοῦτο τὸ τεμάχιον ἀνήκη εἰς τὴν ἰδίαν στήλην θὰ πρέπει νὰ προέρχεται ἀπὸ τὸ κάτω τμήμα της, ὅποτε ἡ δευτέρα (B) ἐπιγραφή ἦτο κατὰ πολὺ βραχυτέρα τῆς πρώτης.

Τὸ 6^{ον} τεμάχιον εἶχεν εὑρεθῇ κατὰ τὰς ἀνασκαφὰς διὰ τὴν ἀποκάλυψιν τῆς ἀρ-



Εἰκ. 2. E. M. 396 + 3942.

χαίας Ἀγορᾶς τῶν Ἀθηνῶν (-3655 - I 397) καὶ δημοσιευθῇ ὑπὸ τοῦ σεβαστοῦ μου καθηγητοῦ κ. B. MERITT ἐν Hesperia 3, 1934, σ. 40 N° 29. Τοῦτο μετέφερα εἰς τὸ Ἐπιγραφικὸν Μουσεῖον (E. M. 13350) καὶ συνεκόλλησα ἐπὶ τοῦ E. M. 8391.

Ἱερὺς Ἀντινόου Χορείου (ἐκ τεχνειτῶν) ἀναφέρεται ἐπὶ τῆς ἐπιγραφῆς ἐν IG II¹ 5062, χαραγμένης ἐπὶ θρόνου τοῦ διονυσιακοῦ θεάτρου.

Ἱερὺς Ὁμονοίας τῶν Ἑλλήνων. Ἰδὲ καὶ τά: ἱερὺς θεοῦ Ἀδριαν[οῦ Πα-νελληνίου καὶ] | **Ὁμονοίας τῶν Ἑλλήνων** (IG II² 3623-E. M. 2855): [ἱερέως Ἀθηνᾶς] | Πολιάδος καὶ ἱερέως τῆς **Ὁ[μονοίας τῶν] | Ἑλλήνων** (Hesperia 2, 1933, σ. 507 καὶ 11, 1942, σ. 71 = INDEX σ. 109): ἱερέως τῆς **Ὁ[μονοίας τῶν**

Ἑλλήνων καὶ τοῦ Διὸς] | τοῦ Ἐλευθερίου (IG II² 1352): παρὰ τῷ Ἐλευθερίῳ Διὶ καὶ τῇ Ὀμονοίᾳ τῶν Ἑλλήνων (IG VII 2510): ἀρχιέρειαν | διὰ βίου τοῦ τε κοινοῦ Βοιωτῶν τῆς | Ἰωνίας Ἀθηνᾶς καὶ τοῦ κοινοῦ Φωκίων ἔθνους καὶ τῆς Ὀμονοίας τῶν | Ἑλλήνων (IG VII 3426).

Ὁ Τιβ. Κλ. Ἀτταλος [Ἀνδ]ραγάθ[ου Σφ]ήτιος εἶναι σημαῖνον πρόσωπον τῆς ἀθηναϊκῆς πολιτείας κατὰ τὸ γ' τοῦ 2^{ου} μ. Χ. αἰῶνος τέταρτον. Εἶναι γνωστὸς ἐκ δύο ἐφηβικῶν καταλόγων (IG II² 2047 καὶ 2048) ὡς ἄρχων (140/41 ἢ 141/42), ὁμοίως δὲ ἐξ ἐπιγραφῆς ἐν Δήλῳ (BCH 28, 1904, σ. 184, N^ο 60=34, 1910, σ. 442, N^ο 89). Ἦτο ἔμπιστον πρόσωπον τοῦ αὐτοκράτορος Ἀδριανοῦ, ὡς μᾶς πληροφορεῖ ἡ ἐν προκειμένῳ ἐπιγραφὴ. Ὁ ἴδιος ἐπεμελήθη τῆς κατασκευῆς τῆς στήλης καὶ τῆς ἀναγραφῆς ἐπ' αὐτῆς τῶν ψηφισμάτων, δι' ὧν ἀπενεμήθησαν τιμαὶ εἰς τὸν αὐτοκράτορα τοῦτον ὑπὸ τῆς πόλεως τῶν Ἀθηνῶν (IG II² 1075). Τὸ ὄνομα πατρὸς μανθάνομεν νῦν τὸ πρῶτον.

Κατὰ τὴν μελέτην τῶν τεμαχίων διεπίστωσα νέας ἀναγνώσεις καὶ συμπληρώσεις εἰς τὸ κείμενον, ὡς παραθέτω κατωτέρω.

Πλευρὰ Α, τεμάχ. α στίχ. 13/4. Εἰς τὸ ἀριστερὸν τούτων ἔχει χαραχθῇ φύλλον κισσοῦ, ἤρχιζε δηλαδὴ ἀπὸ τοῦ στίχου 14 νέα παράγραφος.

Πλευρὰ Α, τεμάχ. β στίχ. 11. Δύναται νὰ συμπληρωθῇ: ὁ κράτιστος φί[λο]ς μ[ου]

Τιβ. Κλ. Ἀτταλος Ἀνδραγάθου Σφήτιος —]

στίχ. 12 πατρίδι μ[ου] τὸ ὀρθὸν εἶναι πατρίδι αὐ[τοῦ —]

Πλευρὰ Β, τεμάχ. β στίχ. 6 τὸ ὀρθὸν εἶναι ἀρμονίαν τε καὶ

στίχ. 9 τὸ ὀρθὸν εἶναι — ον ἐξηγηνόχατε

» 15 εὐερ[γέτην] ὅχι ἀγωνοθ[έτην]

» 17 ἱερέως ΗΠ εἶναι τὸ ὀρθὸν

» 18 δὲ ἐπαινεῖ Μ — τὸ ὀρθὸν εἶναι τρίτον πρόσωπον καὶ μετ' αὐτὸ νέα λέξις καὶ ὅχι ἀπαρέμφατον

» 19 πρῶ[του] καὶ κορυφ[αίου] —] ἀντὶ — του καὶ το —

τεμάχ. γ » 2 νν εἰω[θα — (;)] ἀντὶ νν ει — —

» 10 ἀντὶ παρὰ Α ἀνάγν. παρὰ Ἀτ[τάλου] —]

» 13 κ[α]λὸν μὲν οὖν — — ἀντὶ — τ]ὸν μὲν οὖν

— 2 —

Εἰς IG II² 1006

Κατὰ τὴν ἀνασύνθεσιν τῶν τεμαχίων τῆς ἐν IG II² 1006 (= E. M. 10339) ἐπιγραφῆς ἐγένοντο καὶ τινες ἐνδιαφέρουσαι ἐπιστημονικαὶ παρατηρήσεις ἐπ' αὐτῆς. Πλὴν τοῦ ἐν Ἀρχ. Ἐφημ. 1950 - 51, σ. 46 τεμαχίου, ἐπὶ ταύτης συνεκολλήθη τὸ E. M. 1977, ὁπερ περιέχει γράμματα ἐκ τοῦ μέσου τῶν στίχων 73 - 76, ὡς καὶ

τεμάχιον ἄνευ ἀριθμοῦ Ε. Μ. μὲ γράμματα ἐκ τῶν στίχων 89 - 93, τὸ ὁποῖον ὁ KIRCHNER δὲν εἶδε κατὰ τὸν χρόνον τῆς μελέτης τῆς ἐπιγραφῆς, διότι ἦτο βυθισμένον ἐντὸς τοῦ γύψου. Ἀξιοσημείωτος ὑπῆρξεν ἡ συγκόλλησις τῶν δύο ἐφαπτομένων (ὡς νῦν τὸ πρῶτον διεπιστώθη) τεμαχίων ἀπὸ τοὺς δύο εἰς τὸ τέλος τῆς ἐπιγραφῆς στεφάνους, ὡς φαίνεται ἐπὶ τοῦ πίνακος 10.

Ταῦτα, φέροντα ἀριθμοὺς Ε. Μ. 7637 καὶ 7636, λαμβάνουν θέσιν ἀντίστροφον ἐκείνης ἣν εἶχον ἐν CIA καὶ IG II², ἥτοι ὁ δεύτερος τῶν ἐκεῖ στεφάνων προηγείται. Τὸ τεμάχιον α, ἐφ' οὗ τὰ τμήματα στίχων 121 - 126, δὲν εἶχε τεθῆ εἰς τὴν ὀρθὴν ἐπὶ τῆς στήλης θέσιν του. Τοῦτο δὲν ἀποτελεῖ συνέχειαν τοῦ ἐν ἀριστερᾷ β καὶ συγχρόνως τοῦ ὑπεράνω τούτου γ τεμαχίου, ὡς ἐμφανίζεται εἰς τὰς ὡς ἄνω δημοσιεύσεις. Εἶναι ἐν τούτοις δυνατὸν ἡ θέσις του ἐπὶ τῆς στήλης νὰ ἦτο δεξιᾷ τοῦ τεμαχίου β καὶ νὰ εὐσταθῇ ἡ συμπλήρωσις *Πασικράτης Ἀγαθοκλέους Συπαλῆτιος* τοῦ 123 στίχου (εἰς τὸ κενὸν 0.045 μ., ἥτοι 8 περίπου γραμμάτων). Ἀλλ' ἐν τῇ περιπτώσει ταύτῃ ἀπέχει πολὺ ἀπὸ τὸ τεμάχιον γ καὶ τὸ ὄνομα τοῦ 1^{ου} στίχου, Ἀλεξίων, δὲν ἀντιστοιχεῖ εἰς τὸ ἐπὶ τοῦ τεμαχίου γ δημοτικὸν Ἀζηνιεύς (στίχ. 121), ἀφοῦ τοῦτο εὐρίσκεται 0.05 ὑψηλότερον. Ὑπεράνω τοῦ Ἀλεξίων, πλὴν τούτου, ὑπάρχει χῶρος ὕψους 0.03 ἄγραφος, ἂν δὲ τὸ Ἀζηνιεύς εἶναι δημοτικὸν τοῦ Ἀλεξίων, τότε εἰς τὸν ἄγραφον τοῦτον χῶρον θὰ ἔδει νὰ ἦσαν ἀναγεγραμμένα τὰ ὀνόματα τῶν στίχων 119 καὶ 120. Ὁ ἄγραφος χῶρος αἰτιολογεῖται ἀπὸ τὴν ἀναγραφὴν, δεξιώτερον, ὀνόματος φυλῆς.

— 3 —

Ε. Μ. 788. Ἄνω τμήμα ἐπιτυμβίας στήλης πανταχόθεν ἐλλιποῦς. Σφζόμ. ὕψ. 0.24, σφζόμ. πλάτ. 0.25, πάχ. 0.12. Ἐπὶ τῆς προσθίας πλευρᾷς φέρει τὴν ἐπιγραφὴν

X α ι] ρ ε [φ] ἀ ν η [ς]
Δ ε κ] ε λ ε ι ε ὗ ς

τοῦ α' ἡμίσεος τοῦ 4^{ου} π. Χ. αἰῶνος.

— 4 —

Ε. Μ. 804 (=IG II² 12107). Ὁ KIRCHNER ἀνέγνω *Μερόπη* ἐπὶ τοῦ λίθου ἐν τούτοις ἀναγινώσκεται *Ἰμερόπη*, ὡς καὶ ἐπὶ τῆς ἐρυθρομόρφου στάμνου ἐν CIG 7697.

— 5 —

E. M. 833 (=IG II² 6610—PEEK, Gr. Grabn. I N° 33).

Τὸ τεμάχιον τοῦτο ἐπιτυμβίας στήλης ἐδημοσίευσε, χωρὶς νὰ ἀνεύρῃ εἰς τὸ Ἐπιγραφικὸν Μουσεῖον, ὁ KIRCHNER ὥς

— — ΟΔΩΡ — — / ἈΗΔΣ — — / [ΚΥ]ΔΑΝΤ[ΙΔ —]

ἐν συνεχείᾳ δὲ ὁ PEEK ὥς

Θ ε] ὁ δ ὦ ρ [ο ς

Μ ε] λ η δ ὦ [ν ο ς

Κ υ] δ α ν τ [ἰ δ η ς

Ἐν τούτοις εἰς τὸ ἐν ἀρχῇ τοῦ πρώτου στίχου κενὸν πρέπει νὰ συμπληρωθῶσι τρία καὶ ὄχι δύο μόνον γράμματα, ὥς φαίνεται ἀπὸ τὴν ἀντιστοιχίαν τῶν γραμμάτων μὲ ἐκεῖνα τοῦ τρίτου στίχου. Εἰς τὸν δεῦτερον στίχον τὸ πρῶτον σφζόμενον γράμμα εἶναι Μ καὶ ὄχι Λ, τὸ δὲ τελευταῖον εἶναι Ο καὶ ὄχι Ω.

Ἡ ἐπιγραφή κατὰ ταῦτα θὰ ἀναγνωσθῇ:

Π υ] θ ὁ δ ὦ ρ [ο ς]

. . . μ ἦ δ ο [υ ς]

Κ υ] δ α ν τ [ἰ δ η ς]

— 6 —

E. M. 914. Δεξιὸν τμήμα ἐπιτυμβίας στήλης μετ' ἀετωματίου καὶ τμήματος ρόδακος κατὰ τὸ μέσον. Ὑπὸ τὸ γεῖσον ἡ ἐπιγραφή

— — — — Μ η ν ο δ ὦ ρ ο υ

θ υ γ ά τ η ρ] ἐ ξ Ἀ ζ η ν [ι έ ω ν]

Ἡ ἀρχὴ καὶ τῶν δύο στίχων ἐλλεῖπει καὶ ἄλλος πρὸ αὐτῶν δὲν ὑπάρχει. Ἐχομεν προφανῶς διάταξιν ὀνομάτων οἷαν καὶ ἐν IG II² 5898.

— 7 —

E. M. 928+669. Ἄνω τμήμα μαρμαρίνης στρογγύλης βάσεως. Σφζόμ. ὕψ. 0.12, σφζομ. διάμ. 0.27. Ἐπὶ τοῦ προέχοντος τοῦ τόρμου εἶδους χεϊλέων ἡ ἐπιγραφή

Ἀ γ α θ ὁ ν ι κ ο ς

τοῦ 2^{ου} - 3^{ου} μ. Χ. αἰῶνος.

— 8 —

E. M. 768 (=IG II² 10597)

Ὁ τρίτος στίχος τῆς ὥς ἄνω ἐπιγραφῆς

Α ἰ γ υ π τ ῖ η / Ἐ κ α τ έ ω ν ο ς / χ ρ η [σ τ ῆ]

θὰ ἀναγνωσθῇ

ὥς Χ ἰ η





Τὸ κάτω μέρος τῆς ἐν IG II² 1006 ἐπιγραφῆς.
(Φωτογραφία ἐξ ἐκτύπου)

ΑΡΧΑΙΟΛΟΓΙΚΑ ΧΡΟΝΙΚΑ

ΠΑΡΑΤΗΡΗΣΕΙΣ ΕΠΙ ΑΤΤΙΚΩΝ ΣΑΡΚΟΦΑΓΩΝ

1. ΠΑΡΑΣΤΑΣΙΣ ΩΚΕΑΝΟΥ ΚΑΙ ΝΗΡΗΙΔΟΣ

Εἰς τὸ Μουσεῖον τῆς Τεργέστης φυλάσσεται ἀπότμημα ἀττικῆς σαρκοφάγου τῶν ἀρχῶν τοῦ 3^{ου} μ.Χ. αἰῶνος, φέρον ἀναγλύφον παράστασιν, ἣ ὁποία ἡρμηνεύθη ὑπὸ τοῦ C. ROBERT ὡς εἰκονίζουσα τὴν Σκύλλαν καὶ τὸ πλοῖον τοῦ Ὀδυσσεύς¹. Ἐπὶ τοῦ ἀναγλύφου παρίσταται κορμὸς ἀνδρὸς ἐνδεδυμένου χλαμύδα καὶ ἵσταμένου κατ' ἐνώπιον ἐντὸς πλοίου (πίν. Α.α). Ἀνωθι τοῦ ἀριστεροῦ του βραχίονος διακρίνεται ἡ χεὶρ ἄλλου, ὁ ὁποῖος ἐκράτει τὸν πρῶτον ἀπὸ τῆς χλαμύδος. Κάτω, ἐκτὸς τοῦ πλοίου, τὸ ἀνάγλυφον σφῆζει τὰ δάκτυλα ἀριστερᾶς χειρὸς, περικλειούσης ἀντικείμενόν τι παραπλεύρως εἰκονίζεται κεφαλὴ κυνός. Ὑπετέθη ὅτι αὕτη καὶ ἡ χεὶρ ἀνῆκον εἰς μίαν μορφήν, τὴν Σκύλλαν.

Ἀλλὰ πρὸ τοῦ τοιχώματος τοῦ σκάφους σφῆζεται ἄλλη δεξιὰ χεὶρ, ἣ ὁποία πράγματι κρατεῖ τὴν κεφαλὴν τοῦ κυνός. Ὡς πρὸς τὴν λεπτομέρειαν ταύτην δὲν ἐδόθη ἐξήγησις καὶ οὔτε ἡρμηνεύθη ἡ ὑπαρξίς φολίδων ὄψεως, κατὰ τὸ ἀποκεκρουμένον ἄκρον τοῦ λαιμοῦ τοῦ κυνός. Προσέκρουσε, λοιπόν, ἡ ἐρμηνεία τῆς

παραστάσεως εἰς ἀσαφεῖς, διὰ τὴν κακὴν διατήρησιν τοῦ ἀναγλύφου, λεπτομερείας².

Τὰ δάκτυλα τῆς ἀριστερᾶς χειρὸς, κρατοῦντα, ὡς θὰ ἴδωμεν, δελφίνα καὶ ἡ δεξιὰ χεὶρ, ἣ ὁποία κρατεῖ τὴν κεφαλὴν τοῦ κυνός, δὲν ἀνῆκον εἰς τὴν αὐτὴν μορφήν, τὴν Σκύλλαν, κατὰ τὴν δοθεῖσαν ἐρμηνείαν. Τοῦτο ἀπεδείχθη ἐκ τῆς παραστάσεως σαρκοφάγου τοῦ Μουσείου τῆς Θεσσαλονίκης (πίν. Α,γ), ἐπὶ τῆς ὁποίας διατηρεῖται ἀρτίως ἡ ὅλη, ἀκριβῶς ὁμοιότης, σύνθεσις³. Ἐπὶ τῆς σαρκοφάγου, εἰς τὸ ἀριστερὸν ἄκρον καὶ ὑπὸ τὴν πρύμνην τοῦ πλοίου, παρίσταται μορφὴ γέροντος, μὲ πλουσίαν οὕλην κόμην, γενειάδα καὶ μύστακα. Μὲ τὴν δεξιάν του ἐγγίζει τὸ ἄκρον τοῦ γενείου (χειρονομία δηλοῦσα λύπην ἢ φροντίδας), ἐνῶ εἰς τὴν ἀριστερὰν κρατεῖ, ἐπὶ τοῦ ἀριστεροῦ ὤμου, δελφίνα, τοῦ ὁποίου φαίνεται μόνον ἡ κεφαλὴ. Τὸ τμήμα ἀκριβῶς μόνον τοῦτο (ἡ ἄκρα χεὶρ κρατοῦσα τὸν δελφίνα) διεσώθη ἐπὶ τοῦ ἀναγλύφου τῆς Τεργέστης. Ὁ γέρων ἀναδύεται ἐκ τῆς θαλάσσης, δηλουμένης μὲ κυματοειδεῖς, βαθείας γλυφὰς καὶ μὲ τὴν παρουσίαν πολύποδος, σηπίων, δελφίνων.

Δεξιᾷ τοῦ γέροντος, γυνὴ ἀνακεκλιμένη μὲ τὸν γυνὸν κορμὸν κατ' ἐνώπιον, στηρίζεται

¹ Μουσεῖον Τεργέστης (ἐκ Μ. Ἀσίας), C. ROBERT, *Die antiken Sarkophag-Reliefs*, III, 3, σ. 556, ἀριθ. 146¹ (ἀκολούθως αἱ παραπομπαί: ROBERT). Β. Γ. ΚΑΛΛΙΠΟΛΙΤΗ, *Χρονολογικὴ Κατάταξις τῶν μετὰ μυθολογικῶν παραστάσεων ἀττικῶν σαρκοφάγων τῆς ρωμαϊκῆς ἐποχῆς*, 1958, σ. 24, ἀριθ. 113α (ἀκολούθως αἱ παραπομπαί: *Χρονολογικὴ Κατάταξις*).

² Τὸ ἀνάγλυφον ὑπῆχθη εἰς τὴν τάξιν VII («Θέματα ἀπροσδιόριστα») ὑπὸ τοῦ A. GIULIANO, *Il commercio dei sarcofagi attici*, Roma 1962, σ. 68,

ἀριθ. 447 (ἀκολούθως αἱ παραπομπαί: GIULIANO).

³ Μουσεῖον Θεσσαλονίκης ἀριθ. 1246 (ἐκ Θεσσαλονίκης), *Χρονολογικὴ Κατάταξις*, σ. 23, ἀριθ. 113, πίν. 3, β. GIULIANO, σ. 43, ἀριθ. 214. Εὐχαριστῶ τὸν συνάδελφον κ. Χ. Μακαρόνα διὰ τὴν παραχώρησιν τῆς δημοσιεύσεως. Εἶναι ἀποκεκρουμένα: ὁ ἀριστερὸς βραχίον τῆς γυναικείας μορφῆς, μέρος τοῦ πηδαλίου, ἐφ' οὗ στηρίζεται, ἡ κεφαλὴ καὶ μέρος τοῦ κορμοῦ τοῦ ὄψεως, ὁ δεξιὸς βραχίον τοῦ γέροντος.

διὰ τῆς ἀριστερᾶς ἐπὶ πηδαλίου. Ἐπὶ τῆς κεφαλῆς τῆς εἰκονίζονται δύο χηλαὶ καρκίνου¹. Εὐμεγέθης ὄφιν σπειροῦται περὶ τὸν δεξιὸν ὄμω καὶ τὴν ἐκτεινομένην πρὸς τὸ σκάφος χεῖρα αὐτῆς, κρατοῦσαν τὸν ὄφιν ὑπὸ τὴν ἀποκεκρουμένην κεφαλὴν του. Αὕτη εἶχε τὴν μορφήν κεφαλῆς κυνός, ὅπως ἐπὶ τοῦ ἀναγλύφου τῆς Τεργέστης, ὡς ἀποδεικνύει τὸ τρίχωμα εἰς τὴν βάσιν τοῦ λαιμοῦ.

Εἰς τὸ ζεύγος τῶν εἰκονιζομένων, τοῦ γέροντος καὶ τῆς ἡμιγύμνου, ἀνακεκλιμένης γυναικός, ἀναγνωρίζεται ἡ παράστασις Ὁκεανοῦ καὶ Νηρηίδος. Τὸ σύμπλεγμα ἀπαντᾷ μόνον ἐπὶ τῶν δύο αὐτῶν ἀττικῶν σαρκοφάγων. Ἡ σχέσις του πρὸς τὸ εἰκονιζόμενον θέμα, τὴν βιαίαν παρὰ τὰ πλοῖα μάχην κατὰ τὴν ἀπόβασιν τῶν Ἀχαιῶν εἰς τὴν Τροίαν, ἐρμηνεύεται ἐκ τῆς συμβολικῆς σημασίας, τῆς ἀποδοθείσης εἰς τὰς εἰκονιζόμενας συχνὰ ἐπὶ τῶν ρωμαϊκῶν σαρκοφάγων ἀναλόγους μορφάς. Τὰ θαλάσσια πνεύματα, ὁ Ὁκεανός, αἱ Νηρηίδες, οἱ Τρίτωνες, ὁ θαλάσιος ὄφιν (RE² ἐν λ. *Schlange*, στ. 997. N. KELLER, *Die antike Tierwelt*, II, Leipzig 1913, σ. 301), ἐπιτελοῦν ἐσχατολογικὴν λειτουργίαν, μεταφέρουν τὰς ψυχὰς εἰς τὰς νήσους τῶν Μακάρων³.

Πρὸς τὴν παράστασιν τοῦ Ὁκεανοῦ καὶ τῆς Νηρηίδος σχετικαὶ εἶναι δύο ἄλλαι ἀττικαὶ σαρκοφαγοί, εἰκονίζουσαι μάχην παρὰ τὰ πλοῖα. Παρὰ τὸ κάτω ἀριστερὸν ἄκρον ἀπολεσθέντος (γνωστοῦ μόνον ἐκ σχεδιογραφήματος) ἀποτμήματος σαρκοφάγου ἐκ Σπάρτης⁴, παρίστατο, ἀναδυόμενος ἐκ τῆς θαλάσσης, Τρίτων, τοῦ ὁποῦ ἡ μορφή ἀναγνωρίζεται παρὰ τὴν ἀσάφειαν τοῦ σχεδιογραφήματος, ὀφειλομένην εἰς τὴν κακὴν κατάστασιν τοῦ ἀναγλύφου. Παρεμφερὴς πρὸς τὴν Νηρηίδα εἶναι καὶ ἡ εἰκονιζομένη μορφή παρὰ τὸ δεξιὸν ἄκρον μεγάλου ἀποτμήματος ἀττικῆς σαρκοφάγου ἐν Pola⁵. Σφύζεται ἡ κεφαλὴ καὶ ὁ δεξιὸς βραχίον Νη-

ρηίδος κρατούσης προφανῶς θαλάσσιον ὄφιν. Ἡ Νηρηὶς θὰ παρίστατο ἀνακεκλιμένη⁶. Ἀξιοσημείωτος εἶναι ἡ σύμπτωσις, ὅτι αἱ παραστάσεις τῆς Νηρηίδος καὶ ἄλλων θαλασσίων ὄντων περιορίζονται ἐπὶ τινων μόνον ἀττικῶν σαρκοφάγων, αἱ ὁποῖαι εἰκονίζουν μάχην παρὰ τὰ πλοῖα, ὡς νὰ συνδέωνται ἀποκλειστικῶς μετὰ τοῦ θέματος τούτου, ἐνῶ ἀποτελοῦν ἐντελῶς σύνηθες θέμα τῶν ρωμαϊκῶν σαρκοφάγων. Δύναται νὰ παρατηρήσῃ τις ὅτι αἱ συμβολικαὶ μορφαὶ ἐπὶ τῶν ἀττικῶν μνημείων, ἄλλως ἄρκετὰ σπάνιαι, καταλαμβάνουν γενικῶς δευτερεύουσιν θέσιν εἰς τὴν ὅλην διακόσμησιν.

Ἡ ἀρτίως σφριζομένη παράστασις τῆς σαρκοφάγου τῆς Θεσσαλονίκης συμπληροῖ ἐπίσης καὶ τὴν ἐλλιπῶς διατηρουμένην τοῦ ἀναγλύφου τῆς Τεργέστης, ὡς πρὸς τὴν διαδραματιζομένην ἐντὸς τοῦ πλοίου σκηνήν. Παραβολὴ τῶν ἀναγλύφων πεῖθει περὶ τῆς ὁμοιότητος τῶν δύο παραστάσεων, ἡ δὲ διαφορὰ, ὡς πρὸς τὴν κλίσιν τοῦ κορμοῦ τοῦ ἀνδρός, μεγαλυτέραν ἐπὶ τῆς σαρκοφάγου, εἶναι ἀσήμαντος. Οἱ δύο νέοι δὲν εἰκονίζονται ὡς μαχηταί. Ὁ πρῶτος στηρίζεται εἰς τὸ ἄφλαστον, ὁ δεῦτερος τὸν συγκρατεῖ μετ' ἀμφοτέρας τὰς χεῖρας. Ἀσχετοὶ πρὸς τὴν διεξαγομένην ἐπὶ τῆς ἀκτῆς μάχην, μετ' ἐκδηλον ἔκφρασιν ἀγωνίας, ἡ ὁποία ἐμφαίνεται εἰς τὸ πρόσωπον καὶ τὴν στάσιν των, κατευθύνουν τὸ βλέμμα ἀντιθέτως, πρὸς τὴν θάλασσαν, ὅπου εἰκονίζεται τὸ ζεύγος τοῦ Ὁκεανοῦ καὶ τῆς Νηρηίδος. Ὁ συμβολισμὸς τῆς παραστάσεως εἶναι προφανής.

2. ΑΤΤΙΚΑΙ ΣΑΡΚΟΦΑΓΟΙ ΕΚ ΚΕΡΚΥΡΑΣ

Ἀποτμήματα σαρκοφάγων ἐκ πεντελησίου μαρμάρου, μετ' ἀναγλύφων παραστάσεων, εὐρέθησαν ἐν τῇ νήσῳ. Οὕτως ἐπιβεβαιοῦται ἐμμέσως καὶ ἡ ἀπόδοσις εἰς τὰ ἀττικά ἐργαστή-

¹ Διὰ τὰς χηλὰς καρκίνου ὡς κοσμήματος τῆς κεφαλῆς Τριτῶνων καὶ Νηρηίδων, πρβ. A. RUMPF, *Ant. Sark.* - Rel. V 1, σ. 101.

² F. CUMONT, *Recherches sur le symbolisme funéraire des Romains*, 1942, σσ. 149, 167. Πρβ. διάφορον γνώμην: A. RUMPF, ἔ.δ. σ. 131 καὶ O. WALTER ἐν ΑΕ 1953-1954 (εἰς μνήμην Γ. Π. Οἰκονόμου) I, σ. 81 κέ.

³ ROBERT, III 2, σ. 369, συμπληρ. πίν. B, VII, Χρονολογικὴ Κατάταξις, σ. 23, ἀριθ. 101.

⁴ Χρονολογικὴ Κατάταξις, σ. 32, ἀριθ. 214. GIULIANO, σ. 61, ἀριθ. 379.

⁵ Ὁ εἰκονογραφικὸς τύπος ἀπὸ τοῦ 5ου π.Χ. αἰῶνος μέχρι τῆς ὀψίμου ἀρχαιότητος, A. RUMPF, ἔ. δ. σ. 119. T. DOHRN, DM II, 1949, σ. 86.

ρια τῶν ἐκ πεντελησίου μαρμάρου σαρκοφάγων, ἀττικοῦ τύπου, αἱ ὁποῖαι εὑρέθησαν ἐν Ρώμῃ καὶ ἐν Ἰταλίᾳ, διαπιστοῦται δηλ. ἡ ἐξαγωγή τῶν ἀττικῶν σαρκοφάγων εἰς τὴν Δύσιν¹. Τὰ παραδείγματα τῆς Κερκύρας, τρία τῶν ὁποίων (κατωτέρω α, β καὶ γ) προέρχονται ἐκ τῆς δυτικῆς ἀκτῆς τῆς νήσου, ἔτι δὲ καὶ ἡ σαρκοφάγος τῆς Παραμυθιάς (ΑΕ 1956, σ. 14 κέ.) ἐπιβεβαιοῦν τὴν ὑπόθεσιν ὅτι κατὰ τὸν 2^{ον} καὶ κατὰ τὸν 3^{ον} μ. Χ. αἰῶνα αἱ ἀττικαὶ σαρκοφάγοι ἐξήγοντο ἐξ Ἀθηνῶν εἰς τὴν Δύσιν, πρὸς τὴν ὁποίαν ἐνδιάμεσον σταθμὸν ἀπετέλει, ὡς καὶ παλαιότερον κατὰ τοὺς πρὸ Χριστοῦ αἰῶνας, ἡ Κέρκυρα².

α) Μουσεῖον Κερκύρας ἀριθ. 562. Β. ΚΑΛΛΙΠΟΛΙΤΗ, Χρονολογικὴ Κατάταξις (1958), σ. 24, ἀριθ. 117. Γερμαν. Ἰνστ. Φωτογρ. Corfu 482.

Ἀπότμημα ἀναγλύφου εἰκονίζοντος ἀμαζονομαχίαν, πανταχόθεν ἀποκεκρουμένον (πίν. Α, β). Ὑψ. 0.41, πλ. 0.37, πάχ. 0.22, ἀναγλυφικὸν ἔξαρμα 0.10. Ἐπὶ τῆς ὀπισθίας ἐπιφανείας σφύζεται ἡ ἐσωτερικὴ δεξιὰ γωνία, ἡ σχηματιζομένη ὑπὸ τῶν δύο συνεχομένων πλευρῶν τῆς σαρκοφάγου. Ἐπομένως τὸ ἀπότμημα δύναται νὰ ἀνήκει εἴτε εἰς τὸ δεξιὸν ἄκρον τῆς προσθίας ὀψεως εἴτε εἰς τὴν ἀριστερὰν στενὴν πλευράν. Εἰκονίζεται κορμὸς γυμνοῦ μαχητοῦ, μὲ ἀποκεκρουμένην τὴν κρανοφόρον κεφαλὴν, ἐπιτεθεμένου, πρὸς τὰ ἀριστερά, κατ' ἐπίππου ἀντιπάλου (ἀμαζόνος). Μόνον ὁ λαιμὸς τοῦ ἵππου τῆς ἀντιπάλου σφύζεται. Μέρος τοῦ περιγράμματος τῆς ἀσπίδος τοῦ μαχητοῦ ἀναγνωρίζεται ἐκ τοῦ ἵχνους τῆς ἀποκρούσεως τοῦ ἀναγλύφου. Ἄλλη ἀμαζών, δηλουμένη διὰ ταπεινοῦ ἀναγλυφικοῦ ἔξαρματος, εἰκονίζεται κατ' ἀριστερὸν κρόταφον καὶ νοεῖται ὡς ἐρχομένη εἰς βοήθειαν τῆς μαχομένης. Τὸ περίγραμμα

τῶν μορφῶν τονίζεται διὰ βαθείας ἐγχαράκτου γραμμῆς.

Τὸ εἰκονιζόμενον σύμπλεγμα μαχομένων εἶναι τὸ γνωστὸν ὑπὸ τὸ στοιχεῖον G3 τῆς ἀριθμήσεως τῶν συμπλεγμάτων εἰς τὴν κατάταξιν τοῦ R. REDLICH³. Τοῦτο ἀπαντᾷ ἐπὶ τῶν ἀττικῶν σαρκοφάγων: ἀριθ. 113, 115 καὶ 116, Χρονολογικὴ Κατάταξις, σ. 23-24, ὡς καὶ ἐπὶ ὁμάδος ρωμαϊκῶν μὲ ὁμοειδῆ σύνθεσιν, τῆς ὁποίας ἡ εἰκονογραφικὴ παράδοσις ἀνεζητήθη εἰς ἀνασυγκροτηθέντα ἐν σχεδιογραφίᾳ ζωγραφικὸν πίνακα τῆς Περγάμου⁴. Ἡ ἀρχὴ βεβαίως τοῦ συμπλέγματος G3 ἀνάγεται εἰς τὴν κλασσικὴν τέχνην τοῦ 5^{ου} π. Χ. αἰῶνος, πρβ. ἀγγειογραφίαν ἐπὶ κρατῆρος τῆς Ν. Ὑόρκης: J. D. BEAZLEY, ARV¹, σ. 616, ἀριθ. 3, τοῦ «ζωγράφου τῆς ὑδρίας τοῦ Βερολίνου». Τὸ ἀπότμημα τῆς Κερκύρας, τὸ ὁποῖον δὲν στερεῖται πλαστικῆς ἀξίας, μὲ τὸ ἔντονον ἀναγλυφικὸν ἔξαρμα καὶ τὴν συμπύκνωσιν τῶν μορφῶν, ἀνῆκεν εἰς σαρκοφάγον τοῦ τέλους τοῦ 2^{ου} μ. Χ. αἰῶνος. Συναφῆ τεχνοτροπικῶς καὶ σύγχρονα μνημεῖα, πλὴν τῶν μνημονευθέντων ἀνωτέρω, εἶναι ἡ σαρκοφάγος τῆς Ἐφέσου (Χρονολογικὴ Κατάταξις, σ. 24, ἀριθ. 114), τὰ ἐκ Κυρήνης ἀποτμήματα τοῦ Μουσείου τοῦ Λούβρου (αὐτόθι ἀριθ. 116) καὶ τὸ ἐκ Λυκίας τοῦ Μουσείου τῆς Βιέννης (αὐτόθι ἀριθ. 122).

β) Μουσεῖον Κερκύρας ἀριθ. 563. Γερμαν. Ἰνστ. Φωτογρ. Corfu 485.

Ἐκ τῆς αὐτῆς, ὡς καὶ τὸ προηγούμενον ἀπότμημα, σαρκοφάγου, ἀναγλυφον μετὰ τῆς ἑλλιπῶς σφυζομένης γωνιαίας ἀρχιτεκτονικῆς μορφῆς (πίν. Β, γ). Ὑψ. 0.36, πλ. 0.25, βάθος 0.28. Ἡ ἡμιτελὴς ἐργασία δηλοῖ ὅτι τὸ σφυζόμενον ἐν μέρει σύμπλεγμα ἀμαζονομαχίας ἀνήκει εἰς

¹ GIULIANO, σ. 19-20. Ἐρευνηταὶ τινες ἐνόμισαν ὅτι σαρκοφάγοι τύπου ἀττικοῦ, εὑρεθεῖσαι ἐν Ἰταλίᾳ, ἐλαξεύθησαν ἐκεῖ ὑπὸ ἀθηναίων τεχνιτῶν, ἔστω καὶ ἂν εἶναι ἐκ πεντελησίου μαρμάρου (J. M. C. TOYNBEE, Latomus 6, Bruxelles 1951, σ. 28). Τὴν ἐξ Ἀθηνῶν καταγωγὴν εἶχεν ὑποστηρίξει ὁ G. RODENWALDT, RM 58, 1953, σ. 16.

² Π. χ. διὰ τὸν 5^{ον} π. Χ. αἰῶνα διεπιστώθη τοῦτο ὡς πρὸς τοὺς λακωνικοὺς μελαμβαρφεῖς κρατῆρας, πολλοὶ τῶν ὁποίων εὑρέθησαν ἐν Σικελίᾳ, νοτίῳ Ἰταλίᾳ καὶ Ἑτρουρίᾳ. Ὁμοίος κρατὴρ λακωνικὸς, ἐν Κερ-

κύρα: D. CALLIPOLITIS, JHS 74, 1954, σ. 178, εἰκ. 1.

³ R. REDLICH, Die Amazonensarkophage des 2. und 3. Jahrh. n. Chr., Berlin 1942, σ. 41-52. Σκόπιμος εἶναι ἡ διατήρησις τῆς ἀριθμήσεως τῶν συμπλεγμάτων, ἐνεκα σαφηνείας, ἀποφυγῆς ἐπαναλήψεων καὶ διὰ τὴν εὐχέρειαν πρὸς παραβολὴν ἀνεκδότων ἀναγλύφων πρὸς τὰ ἥδη καταταχθέντα ὑπὸ R. REDLICH. (Διὰ τὰς ἐλλείψεις, πρβ. F. MATZ, Gnomon 21 1947, σ. 247.)

⁴ B. ANDREAE, Ein Amazonengemälde, RM 63, 1956, σ. 32 κέ.

τὴν στενὴν πλευράν, τὴν ἐστραμμένην πρὸς τὸν τοῖχον τοῦ ταφικοῦ θαλάμου, μὴ ὁρατὴν καὶ διὰ τοῦτο ἀδρομερῶς εἰργασμένην. Εἰκονίζεται γυμνὸς μαχητὴς, κατὰ δεξιὸν κρόταφον, κρατῶν ἀπὸ τῆς κόμης ἀμαζόνα, ἡ ὁποία ὑψώνει, πρὸς ἄμυναν, τὸν ἀριστερὸν βραχίονα. Ἡ ἀμαζὼν θὰ παρίστατο γονυπετὴς καὶ ἐν μειωπικῇ στάσει, κατὰ τὸ σύμπλεγμα Α 2 τοῦ R. REDLICH¹, συνηθέστατα εὐρισκόμενον εἰς τὰς ἀρχαίας παραστάσεις ἀμαζονομαχίας καὶ χρησιμοποιούμενον ἐπὶ τῶν σαρκοφάγων ἀπὸ τοῦ 2^{ου} μ.Χ. αἰῶνος καὶ ἐξῆς (πρβ. Χρονολογικὴ Κατάταξις, ἀριθ. 114 - 123, σ. 24).

Ἐπὶ τοῦ συνεχομένου τμήματος τῆς ὀπισθίας πλευρᾶς διατηρεῖται μέρος ἀναγλύφου μὲ τὸ ἄκρον τῆς οὐρᾶς λέοντος. Ἡ παράστασις δυσκόλως ἀνασυγκροτεῖται συμφώνως πρὸς τὸ ἐραλδικὸν σχῆμα δύο ἀντωπῶν λεόντων ἢ γρυπῶν ἐκατέρωθεν κρατῆρος ἢ θυμιατηρίου (αὐτόθι ἀριθ. 6, 19, 25, 29, 42 κλπ.). Τὸ ἀπότμημα ἴσως ἀνῆκεν εἰς παράστασιν θήρας λέοντος ἢ πάλης λέοντος ἢ γρυπὸς πρὸς κένταυρον (αὐτόθι σ. 27, ἀριθ. 153 καὶ σ. 15, ἀριθ. 13. ROBERT, II, πίν. VII, ἀριθ. 20).

Ἡ γωνιαία ἀρχιτεκτονικὴ μορφή, κορμὸς Ἑρακλέους, ὡς δηλοῖ ἡ λεοντή, ἐπὶ πεσσοῦ, ἐν εἶδει ἐρμαϊκῆς στήλης, ἀπαντᾷ εἰς τινὰ παραδείγματα ἀττικῶν σαρκοφάγων: Χρονολογικὴ Κατάταξις, ἀριθ. 72, 116 κλπ.

γ) Μουσεῖον Κερκύρας ἀριθ. 564. Χρονολογικὴ Κατάταξις, σ. 23, ἀριθ. 110.

Ἀπότμημα, πανταχόθεν ἀποκεκρουμένον, ἐκ παραστάσεως μάχης (πίν. Β, α). Ὑψ. 0.38, πλ. 0.64, πᾶχ. 0.18, ἀναγλυφικὸν ἔξαγμα 0.09. Μεταξὺ δύο μαχητῶν, τοῦ ἐκ δεξιῶν γυμνοῦ, μὲ τὴν χλαμύδα περιβάλλονσαν μόνον τὸν ἀριστερὸν πῆχυν, καὶ τοῦ ἐξ ἀριστερῶν θωρακοφόρου, εἰκονίζεται τρίτος, τοῦ ὁποίου ὁ κορμὸς παρίσταται κλίνων πρὸς τὰ δεξιὰ. Ὁ μαχητὴς θὰ εἰκονίζετο γονυπετὴς, ἐνῶ ὑψωνε τὸν δεξιὸν βραχίονα ὑπὲρ τὴν κεφαλὴν, πρὸς ἄμυναν. Πάντων αἱ κεφαλαὶ εἶναι ἀποκεκρουμέναι. Ἐπὶ τοῦ βάθους εἰκονίζεται χεῖρ κρατοῦσα καθέτως ξίφος, μὴ ἀνήκουσα εἰς τὸν γονυπετοῦντα μαχητὴν. Ἀντίπαλος αὐτοῦ εἶναι ὁ

ἐξ ἀριστερῶν τοῦ θωρακοφόρου. Ὁ ἀμυνόμενος εἶναι γυμνός, ὡς καὶ ὁ δεξιᾷ αὐτοῦ μαχητῆς, ὁ ὁποῖος ἔρχεται προφανῶς εἰς βοήθειαν τοῦ ἀμυνομένου. Ἡ στάσις τοῦ τελευταίου εἶναι συνήθης εἰς παραστάσεις ἀμαζονομαχίας ἢ μάχης μεταξὺ πεζῶν καὶ ἱππέων ἐπὶ σαρκοφάγων τοῦ 3^{ου} μ.Χ. αἰῶνος, ὑπαγομένων εἰς τὴν 6^{ην} ὁμάδα τῆς κατατάξεως τοῦ R. REDLICH². Ἐνταῦθα ἡ παράστασις δὲν περιελάμβανεν ἱππεῖς, κατὰ τὰ φαινόμενα, ἀλλὰ μόνον πεζοὺς μαχητάς, ὅπως καὶ ἐπὶ ἄλλων ὁμοίας τεχντροπίας ἀττικῶν σαρκοφάγων: Χρονολογικὴ Κατάταξις, σ. 23, ἀριθ. 109, 111 (ἐκ Σαμοθράκης), αὐτόθι ἀριθ. 107 (ἐξ Ἐφέσου). Ἡ τελευταία εἶναι σημαντικὴ διὰ τὴν ἐπιγραφὴν μετὰ χρονολογικῆς ἐνδείξεως τὸ ἔτος 204 μ.Χ. καὶ δύναται νὰ ληφθῇ ὡς βάσις χρονολογήσεως εἰς τὰς ἀρχὰς τοῦ 3^{ου} μ.Χ. αἰῶνος τῶν ὁμοειδῶν ἀναγλύφων, μεταξὺ τῶν ὁποίων κατατάσσεται καὶ τὸ ἀπότμημα τῆς Κερκύρας.

δ) Μουσεῖον Κερκύρας ἀριθ. 550. Χρονολογικὴ Κατάταξις, σ. 28, ἀριθ. 163.

Ἀπότμημα φέρον ἀνάγλυφον κεφαλὴν γέροντος κατ' ἀριστερὸν κρόταφον (πίν. Β, β). Ἡρὶς καὶ τὸ στόμα εἶναι ἀποκεκρουμένα. Σφζ. διαστ., ὕψ. 0.19, πλ. 0.15, ἀναγλυφικὸν ἔξαγμα 0.13. Αἱ βαθεῖαι γλυφαὶ καὶ ἡ διὰ τρυπάνου ἐργασία ἀφεθεῖσα ὁρατὴ ἐπὶ τοῦ γενείου καὶ τῆς κόμης, αἱ προκαλοῦσαι γραφικὴν ἐντύπωσιν φωτοσκιάσεις, τὸ μέγα ἀναγλυφικὸν ἔξαγμα, εἶναι ἐνδεικτικὰ τεχντροπίας τῶν μέσων περίπου τοῦ 3^{ου} μ.Χ. αἰῶνος, εἰς ἣν ἐποχὴν δύναται νὰ ἀποδοθῇ ἡ σαρκοφάγος, εἰς τὴν ὁποίαν ἀνῆκε τὸ ἀπότμημα τῆς Κερκύρας. Ἡ ταινία, τὴν ὁποίαν φέρει ἡ κεφαλὴ, εἶναι χαρακτηριστικὴ βασιλικοῦ ἀξιώματος. Ὁ τύπος εὐρίσκεται εἰς τὰς παραστάσεις τῶν μύθων τοῦ Ἰππολύτου καὶ τοῦ Ἀχιλλέως, ἐπὶ σαρκοφάγων, ἐρμηνευθεὶς ὡς εἰκονίζων τὸν Θησέα, τὸν Ἀγαμέμνονα ἢ τὸν Λυκομήδην. Ἡ κατ' ἀριστερὸν κρόταφον παράστασις τοῦ καθημένου Λυκομήδους εἰς τὴν εἰκονογραφικὴν σύνθεσιν τοῦ μύθου τοῦ Ἀχιλλέως ἐν Σκύρῳ, ἐπὶ τινων ὁψίμων ἀττικῶν σαρκοφά-

ἀριθ. 112, σ. 29, ἀριθ. 176 κλπ.

¹ R. REDLICH, ἔ. ἀ. σ. 5 κέ.

² ἔ. ἀ. σ. 110 κέ. Χρονολογικὴ Κατάταξις, σ. 23

γων, ἀρμόζει μᾶλλον πρὸς ἀναπαράστασιν τῆς μορφῆς, εἰς τὴν ὁποῖαν ἀνῆκεν ἡ κεφαλὴ, πρβ. Χρονολογικὴ Κατάταξις, σ. 28, ἀριθ. 164, τοῦ Μουσείου τοῦ Λούβρου, ἀριθ. 162, τοῦ Μουσείου τοῦ Καπιτωλίου, πρὸς ἣν ἔχει τὴν μεγίστην συνάφειαν. Ἡ κεφαλὴ εἰκονίζει προφανῶς τὸν Λυκομήδην, ἡ δὲ σαρκοφάγος εἰς ἣν ἀνῆκε, προήρχετο ἐκ τοῦ ἐργαστηρίου τῆς σαρκοφάγου τοῦ Καπιτωλίου.

ε) Μουσεῖον Κερκύρας ἀριθ. 175. Φωτογρ. Γερμαν. Ἰνστιτ. Corfu 483.

Γωνιακὸν ἀπότμημα μὲ ἀνάγλυφον στέμματος (ἀνθοκαρπίου) καὶ μορφὴν λίαν ἔκτυπον Νίκης, ἰσταμένης πρὸ τῆς γωνίας καὶ ὑποβασταζούσης τὸ στέμμα (πίν. Β,δ). Τούτου σφύζεται μόνον ὁ κάλυξ, ἐξ οὗ ἐκφύεται. Ἡ βάσις ἐλλείπει, ὥς καὶ ἡ κορωνίς. Τὸ ἀπότμημα ὕψ. 0.67, πλ. μείζονος πλευρᾶς 0.31, τῆς ἄλλης 0.20, πᾶχ. 0.17, ἀνῆκεν εἰς τὸ δεξιὸν ἄκρον καὶ τὴν γωνίαν τῆς προσθίας πλευρᾶς τῆς σαρκοφάγου. Ἡ Νίκη, τύπου τοῦ 4^{ου} π.Χ. αἰῶνος, φορεῖ ἔξωσμένον χιτῶνα, ἀνοιγόμενον ἐμπρὸς καὶ ἀφήνοντα τὸ δεξιὸν ἄνετον σκέλος γυμνόν. Ἡ Νίκη ἐκτείνει τὴν δεξιὰν ἐπὶ τοῦ παρακειμένου κάλυκος τοῦ ἀνθοκαρπίου. Ὑπὸ τὸν κάλυκα σφύζεται μόνον, ἐκ τοῦ ἀποκεκρουμένου ἀναγλύφου, τὸ ἄκρον φύλλου δρυός. Ὡστε τὸ στέμμα, ὥς συνήθως, εἶχε κατὰ τὴν ἐκφυσιν ἐκ τοῦ κάλυκος, σειρὰν φύλλων δρυὸς καὶ βαλάνων.

Ἡ διὰ τρυπάνου ἐργασία ἀφέθη σκοπίμως ὁρατὴ εἰς τὸν κάλυκα, διὰ τὴν ἐπιδιωκόμενὴν ἐντύπωσιν φωτοσκιάσεως. Τὸ ἀπότμημα ἀνῆκεν εἰς σαρκοφάγον τοῦ τέλους τοῦ 2^{ου} μ.Χ. αἰῶνος.

ς) Μουσεῖον Κερκύρας ἀριθ. 121. Ἀπότμημα τῆς ἀριστερᾶς γωνίας κορωνίδος ἀποτελουμένης ἐξ ἄβακος φέροντος ἀνάγλυφον μαίανδρον, ἐκ δύο ἐπαλλήλων κυματίων, λεσβίου καὶ ἰωνικοῦ καὶ ἀστραγάλου (πίν. Γ,α). Πλ. 0.53, ὕψ. 0.18, πᾶχ. 0.14. Ἐπὶ τῆς ἄνω ἐπιφανείας ἐξέχουσα ταινία ὕψ. 0.015, πλ. 0.04, πρὸς ὑποδοχὴν τοῦ καλύμματος τῆς σαρκοφάγου. Ὁ μαίανδρος, ὕψ. 0.055, περικλείει ρόδακας ἐγγεγραμμένους εἰς τετράγωνα. Τὸ ἀριστερὸν ἄκρον τοῦ ἄβακος καταλαμβάνεται ὑπὸ ὀρθο-

γωνίου ἐγγλυφῆς κοσμουμένης μὲ φυλλοφόρον κάλυκα ἀκάνθης, ἐκφυόμενον ἐκ τοῦ κέντρου καὶ σχηματίζοντα δύο σπείρας ἐκατέρωθεν, αἱ ὁποῖαι περικλείουν μικροὺς ρόδακας. Ἡ ἐγγλυφὴ τῆς γωνίας τοῦ ἄβακος δηλοῖ τὴν προσαρμογὴν τῶν ἐνηλάτων πρὸς τοὺς πόδας τῆς κλίνης. Ἀνῆκε δηλ. τὸ ἀπότμημα εἰς σαρκοφάγον μὲ κλινόμορφον κάλυμμα. Τὰ κυμάτια εἶναι βαθέως ἐγγεγλυμμένα διὰ τρυπάνου, τὰ μεταξὺ τῶν ὧν φύλλα εἶχον σχῆμα αἰχμῆς βέλους. Ὁ τύπος τοῦ κυματίου ἐχρησιμοποιήθη εἰς τὰς ἀττικὰς σαρκοφάγους ἀπὸ τῶν ὑστάτων χρόνων τοῦ Ἀντωνίνου τοῦ Εὐσεβοῦς καὶ ἐξῆς¹. Χαρακτηριστικὴ εἶναι ἡ ἀφεθεῖσα ὁρατὴ διὰ τρυπάνου ἐργασία εἰς τὸν ἀστράγαλον, τὸ μέσον τοῦ ὁποίου ἐκάλυπτε τὸ ἀνάγλυφον τῆς ἀπολεσθείσης παραστάσεως. Ὁ φυλλοφόρος κάλυξ καὶ ὁ μαίανδρος τοῦ ἄβακος συνάπτονται ὥς θέμα διακοσμητικὸν καὶ τεχνοτροπικῶς πρὸς τὰ κοσμήματα τοῦ ἄβακος χρονολογηθείσης ἐξ ἐπιγραφῆς σαρκοφάγου εἰς τὰς ἀρχὰς τοῦ 3^{ου} μ.Χ. αἰῶνος (Χρονολογικὴ Κατάταξις, σ. 23, ἀριθ. 107), ὥς καὶ ἄλλων τῆς ἰδίας ἐποχῆς: αὐτόθι σ. 22, ἀριθ. 92 καὶ 94. Τὸ γωνιακὸν ἀπότμημα τῆς Κερκύρας ἀνῆκεν εἰς τὴν ἀριστερὰν στενὴν πλευράν, διότι τὸ σφύζομενον μικρὸν μέρος τῆς συνεχομένης ὀψεως εἶναι ἀκόσμητον, ὅπως συμβαίνει συνήθως εἰς τὴν ὀπισθίαν ὄψιν τῶν σαρκοφάγων. Πράγματι ἕτερον μικρὸν ἀπότμημα ἐκ τῆς κορωνίδος μὲ τὰ αὐτὰ διακοσμητικὰ θέματα, ἀλλὰ μεγαλύτερα κατὰ τὰς διαστάσεις (ὕψ. ἄβακος 0.075), τὸ ὁποῖον φυλάσσεται εἰς τὸ Μουσεῖον τῆς Κερκύρας (ἀριθ. 122), ἀνῆκε προφανῶς εἰς τὴν προσθίαν ὄψιν τῆς ἰδίας σαρκοφάγου.

3. ΠΡΟΒΑΘΜΙΣ ΤΩΝ ΣΑΡΚΟΦΑΓΩΝ "ΕΡΩΤΙΔΕΩΝ.,

Κατὰ τὰς τελευταίας δεκαετίας τοῦ παρελθόντος αἰῶνος αἱ ἐν Ἑλλάδι εὐρεθεῖσαι σαρκοφάγοι εἶχον ἐφελκύσει τὴν προσοχὴν τῶν ἀρχαιολόγων, ἐκεῖναι ἰδίως, κατὰ τὴν φράσιν τοῦ Χ. ΤΣΟΥΝΤΑ, «μὲ τὰς ἰδιαιτέρας χαριτωμένας παραστάσεις, εἰς τὰς ὁποίας εἰκονίζονται κωμάζοντες μεθυσμένοι παῖδες»². Αἱ παραστάσεις τῶν παίδων, ἐνίστε πτερωτῶν — ἐξ οὗ καὶ ὁ χαρακτηρισμὸς των ὡς ἐρωτιδέων —

¹ Πρβ. Χρονολογ. Κατάταξις, σ. 65.

² Χ. ΤΣΟΥΝΤΑΣ, Ἰστ. τῆς ἀρχ. Ἑλλ. Τέχνης, σ. 559

περιλαμβάνονται εις τὸν εὐρύτερον κύκλον τῶν διονυσιακῶν θεμάτων¹, τὰ ὅποια διακοσμοῦν τὰς σαρκοφάγους τῆς Ρώμης καὶ τῆς ἑλληνικῆς Ἀνατολῆς, συνεχίζουσαι τὴν παράδοσιν τῆς τέχνης τῶν ἑλληνιστικῶν χρόνων. Εἰς τὴν ἀλεξανδρινὴν τέχνην ὁ Διόνυσος καὶ οἱ ἀκόλουθοί του, παῖδες - Βάκχοι, παρεστάθησαν συχνὰ πτερωτοί². Ἡ ἀπόδοσις εἰς τὸν διονυσιακὸν κύκλον τῶν ἀπτέρων ἢ πτερωτῶν παίδων θεωρεῖται βεβαία ὑπὸ τινων ἐρευνητῶν. Ὁ F. CUMONT εἶχεν ἤδη συνάψει τὸ θέμα πρὸς τὰς ἐσχατολογικὰς παραστάσεις τῶν διονυσιακῶν μυστηρίων³. Ἐκ τῆς συνεχοῦς παρουσίας τῶν «ἐρωτιδέων» ἐπὶ τῶν μνημείων, ἀπὸ τῶν πρωίμων χρόνων τοῦ 2^{ου} μ.Χ. αἰῶνος μέχρι τῶν μέσων τοῦ 3^{ου}, φαίνεται ἡ ἐξέχουσα θέσις τῶν διονυσιακῶν θεμάτων εἰς τὰς ἀττικὰς σαρκοφάγους.

Ἡ τεχνοτροπικὴ καὶ τυπολογικὴ ὁμοιογένεια τῶν ἀττικῶν σαρκοφάγων, μὲ παραστάσεις παιδων, τῆς ἀρχαιοτέρας ὁμάδος⁴, εἶναι προφανής, ὥστε συνάγεται ἐξ αὐτῆς ἡ χρονολογικὴ μεταξὺ των συνάφεια. Πιστεύεται γενικῶς ὅτι τὰ ἀρχαιότερα ἀνάγλυφα ἀνάγονται εἰς τὴν ἐποχὴν τοῦ Ἀδριανοῦ, ὁπότε τὸ ἔθιμον τῆς ταφῆς εἶχεν ἐπικρατήσει, ἀντὶ τῆς καύσεως τῶν νεκρῶν.

Πρὸ τῆς σχετικῆς τυποποιήσεως εἰς τὰς παραστάσεις καὶ εἰς τὴν ἀρχιτεκτονικὴν διακόσμησιν τῶν σαρκοφάγων τῆς ἐποχῆς τῶν Ἀντωνίνων, κατὰ τὴν ἀρχικὴν φάσιν τῆς δημιουργίας τῶν μνημείων, ἡ ὁποία ἀκολουθεῖ μικρασιατικὴν ἢ ἀλεξανδρινὴν παράδοσιν τῶν ὁψίμων ἑλληνιστικῶν χρόνων, εἶναι φυσικὸν νὰ εἶχε σημειωθῇ εἴτε πιστὴ μίμησις τῶν προτύπων εἴτε ἀναζητήσεις νέων μορφῶν, αἱ ὁποῖαι δὲν ἐπεκράτησαν τελικῶς. Εἰς τὰ ἑλληνικὰ ἐργαστήρια ἢ αὐστηρὰ τυποποιήσεις εἶναι βεβαίως ἀσυνήθεις, αἱ δὲ ἀρχαιότεραι σαρκοφάγοι παρουσιάζουν κάποιαν ποικιλίαν μορφῶν.

Ἰδιαίτερος δύο ἀποτμήματα πρωίμων χρόνων (πίν. Γ, γ-δ, Ἐθν. Ἀρχαιολ. Μουσείου ἀριθ. 2032 καὶ 2031), δεικνύουν ἰδιορρυθμίαν ὡς πρὸς τὸν τύπον τῆς κορωνίδος καὶ τῆς παραστάσεως καὶ ὡς πρὸς τὴν τεχνοτροπίαν τοῦ ἀναγλύφου. Ἡ ἰδιορρυθμία αὕτη ἐπιβάλλει τὴν ἀναγωγὴν τοῦ μνημείου, εἰς τὸ ὁποῖον ἀνήκον τὰ ἀποτμήματα, εἰς ἐποχὴν ἀρχαιοτέραν τῶν γνωστῶν ἀττικῶν σαρκοφάγων κωμαζόντων παιδων τῆς Ἀδριανείου Σχολῆς⁵ καὶ τὸν χαρακτηρισμὸν του ὡς προβαθμίδος αὐτῶν.

Τὸ ὑπ' ἀριθ. 2032 (πίν. Γ, β-γ) ἀνήκειν εἰς τὸ ἄνω μέρος τῆς προσθίας πλευρᾶς τῆς λάρνακος, ἀνωμάλως ἀποσπασθὲν κατὰ τὸ ἀριστερὸν ἄκρον. Σφῆζει μικρὸν τμήμα τῆς ἀναγλύφου παραστάσεως καὶ τὴν δεξιὰν γωνίαν τῆς κορωνίδος. Τὸ σφζόμενον πλάτος ὑπολογίζεται εἰς τὰ 2/3 τοῦ ὅλου. Ἐπὶ τῆς ἐπιφανείας τοῦ χεῖλους, κατὰ τὴν ἐσωτερικὴν ἀκμὴν, ἐξέχειται ταινία τετραγώνου τομῆς, πρὸς ὑποδοχὴν τοῦ καλύμματος.

Τὴν κορωνίδα σχηματίζουν ἐκ τῶν ἄνω, α) κυμάτιον τομῆς ἰωνικοῦ τύπου, μὲ ἀνάγλυφα ἐπιμήκη φύλλα. Εἰς τὴν γωνίαν, τὸ κυμάτιον καλύπτεται ὑπὸ ἀνεστραμμένου ἀνθεμίου, β) ζώνη χωριζομένη ἀπὸ τοῦ κυματίου διὰ στενοῦ ἐξέχοντος ἄβακος καὶ κοσμουμένη μὲ ὀρθὰ κοῖλα φύλλα, γ) ζώνη μὲ ἄλλουσιν ἀνθεμίων ἐκ πέντε πετάλων, ἐναλλασσομένων πρὸς ἀνεστραμμένους κάλυκας, ἐξ ὧν ἐκφύονται κληματίδες. Αὗται σχηματίζουν διὰ δύο ἑκατέρωθεν σπειρῶν, τὴν βάσιν τῶν ἀνθεμίων. Ἡ ζώνη ἔχει τομὴν λεσβίου κυματίου, Ἡ ἐκ τῶν ἄνω διαδοχῇ, τομῆς ἰωνικοῦ καὶ λεσβίου, κυματίων, ἐνθυμίζει τὴν διαμόρφωσιν τῆς κορωνίδος τῶν σαρκοφάγων τῆς ἐποχῆς τῶν Ἀντωνίνων, ἀλλ' ἡ πλαστικὴ εἰς ἐκείνας διακόσμησις τῆς κορωνίδος εἶναι ἐντελῶς διάφορος⁶. Τὸ κόσμημα, ἐνταῦθα, διακρίνεται διὰ τὸ μικρὸν ἀναγλυφικὸν ἔξαρμα

¹ F. MATZ, Ein römisches Meisterwerk, JdI 19. E. - H., 1958, σ. 80 κέ. τοῦ ἰδίου, Gnomon 32, 1960, σ. 540. Πρβ. ἀντιθέτως: N. HIMMELMANN - WILDSCHÜTZ, Marb. W. - Pr. 1959, σ. 5 - 6.

² CH. PICARD ἐν ΑΕ 1953 - 1954, I, σ. 7 κέ.

³ F. CUMONT, ἔ. ἀ. σ. 347 κέ. M. P. NILSSON, The Dionysiac Mysteries of the Hellenistic and Roman Age, Lund 1957.

⁴ Πρβ. F. MATZ, ἔ. ἀ. σ. 82, ἀριθ. 1 - 4.

⁵ J. M. C. TOYNBEE, The Hadrianic School, 1934, πίν. LII, 13. Χρονολογικὴ Κατάταξις, σ. 65. Ἐκφράζω θερμὰς εὐχαριστίας πρὸς τὸν Διευθυντὴν τοῦ Ἐθν. Ἀρχαιολ. Μουσείου, ὁ ποῖός μοι παρέσχε πᾶσαν διευκόλυνσιν πρὸς μελέτην τῶν σαρκοφάγων τοῦ Μουσείου.

⁶ Χρονολογικὴ Κατάταξις, σ. 65 - 66.

καὶ τὴν ἐπιμελῇ ἐργασίαν¹. Ἐκ τῆς παραστάσεως σφύζεται ἡ κατ' ἀριστερὸν κρόταφον κεφαλὴ πτερωτοῦ παιδὸς (ἀποκεκρουμένη κατὰ τὸ σημεῖον τοῦ στόματος ὀριζοντίως) καὶ ὁ δεξιὸς του βραχίον, ἀπὸ τοῦ κάτω τοῦ ἀγκῶνος μέχρι τῆς χειρὸς, εἰς ἣν θὰ ἐκράτει ἴσως στέφανον. Ἐκ τῶν πτερύγων, ἡ πρὸς τὸν θεατὴν ἀνοίγεται λοξῶς πρὸς τὰ ἄνω, ἡ ἄλλη ἐκτείνεται ὀριζοντίως, καλυπτομένη ἐν μέρει ὑπὸ τῆς πρώτης καὶ ὑπὸ τῆς κεφαλῆς τοῦ παιδός.

Εἰς τὸ δεξιὸν μέρος τοῦ τοιχώματος σφύζεται εὐθὺς πύλον, λοξῶς πρὸς τὰ ἄνω ἐκτεινόμενον, ἐκ τῆς πτέρυγος δευτέρας πτερωτῆς μορφῆς. Περαιτέρω, παρὰ τὴν δεξιὰν γωνίαν τῆς σαρκοφάγου, εἰκονίζονται φύλλα με γωνιώδεις ἔγκοπας, σφριζόμενα κατὰ τὸ ἄνω πέρας.

Τὸ διατηρούμενον μέρος τῆς παραστάσεως μόλις ἀπέχει 0.01—0.02 μ. ἀπὸ τὴν βάσιν τῆς κορωνίδος, ἐπομένως τοῦτο καταλαμβάνει καθ' ὑπολογισμὸν μόνον τὸ 1/6 περίπου τοῦ ὅλου ὕψους τῆς πλευρᾶς τῆς σαρκοφάγου. Ὁ πτερωτὸς παῖς εἰκονιζόμενος ἀμέσως ὑπὸ τὴν κορωνίδα, παρίστατο ἀσφαλῶς ἱππεύων, οὐχὶ ὡς ἡνίοχος ἐπὶ ἄρματος, διότι δὲν ὑπάρχει πρὸς ἀριστερὰ ἀρκετὸς χώρος διὰ τὴν παράστασιν λεόντων ἢ πανθῆρων, συρόντων συνήθως τὸ ἄρμα². Εἶναι λοιπὸν πιθανὸν ὅτι ὁ πτερωτὸς παῖς ἱππευε Τρίτωνα ἢ θαλάσσιον κένταυρον ἢ ἰχθυόγρυπα καὶ ὅτι δευτέρα πτερωτὴ μορφῇ, ὡς φαίνεται ἐκ τοῦ σφριζομένου, δεξιᾶ, ἄκρου πτέρυγος, ἱππευεν ὡσαύτως ἐπὶ τῆς ράχεως τοῦ θαλασίου τέρατος, χαμηλότερον τῆς πρώτης, ἐξ οὗ συμπεραίνεται ὡς πιθανὴ ἢ ἀπόληξις τοῦ ὑποζυγίου εἰς οὐρανὸν ἰχθύος ἢ, ἂν τοῦτο ἦτο ἰχθυοκένταυρος, ἢ στάσις αὐτοῦ ἀνορθουμένου ἐπὶ τῶν ὀπισθίων σκελῶν. Τοιαῦτα παραστάσεις εἶναι συνήθεις ἐπὶ μνημείων τῆς ρωμαϊκῆς ἐποχῆς καὶ συμβολίζουν τὸ ταξίδιον τῶν ψυχῶν εἰς τὰς νήσους τῶν Μακάρων, μεταφερομένων ὑπὸ τῶν θαλασσιῶν ὄντων. Ἐπὶ μεταγενεστέρων ἀττικῶν σαρκοφάγων ἀποτελοῦν δευτερεύοντα κο-

σμήματα, ὡς π.χ. ἐπὶ τῶν εἰκονιζομένων πρυμνῶν πλοίων ἢ ἐπὶ τοῦ τόρου τοῦ στρώματος τῶν κλινομόρφων καλυμμάτων (Χρονολογικὴ Κατάταξις, σ. 42).

Ἡ ἐργασία κυρίως τοῦ ἀναγλύφου παρουσιάζει ἰδιαίτερον ἐνδιαφέρον. Τὸ πρόσωπον τοῦ παιδὸς κατ' ἀριστερὸν κρόταφον, μετὰ τὰς ἀπαλὰς μεταβάσεις τῶν ἐπιφανειῶν τοῦ μετώπου καὶ τῆς παρειᾶς, τὸ ἀκριβὲς σχεδιάσμα τοῦ βεβαθυσμένου ὀφθαλμοῦ, τὴν πλαστικότητα τῶν λεπτομερειῶν, παρὰ τὸ μικρὸν ἀναγλυφικὸν ἔξαρμα, τὴν ἐπιμελῇ ἐργασίαν μετὰ τὰς ἀβαθεῖς διὰ σμίλης γλυφὰς εἰς τὴν ἀπόδοσιν τῶν κυματιστῶν βοστρύχων τῆς κόμης, ἡ ὁποία χωρίζεται ἀριστερόθεν τῆς κορυφῆς καὶ διογκοῦται περὶ τὸν τράχηλον, πάντα ταῦτα εἶναι ἀντάξια ἔργων τορευτικῆς. Ἵνα κατανοήσῃ τις τὴν ἰδιορρυθμίαν τοῦ ἀναγλύφου καὶ τὴν διαφορὰν τοῦ πρὸς ἀνάγλυφα σαρκοφάγων χρονολογουμένων εἰς τοὺς χρόνους τοῦ Ἀδριανοῦ καὶ τῶν Ἀντωνίνων, ἀρκεῖ νὰ παραβάλλῃ τὰς πτέρυγας πρὸς ἐκείνας σφιγγῶν ἢ γρυπῶν, εἰκονιζομένων συνήθως ἐπὶ πρωίμων ἀττικῶν σαρκοφάγων (ΑΕ 1956, σ. 25, ὑποσημ. 3). Μικρὸν εἶναι σχετικῶς καὶ τὸ ἀναγλυφικὸν ἔξαρμα εἰς τὴν σαρκοφάγον μετὰ τὴν παράστασιν τῆς Ἑλένης καὶ τῶν Διοσκουρέων, τῆς Κηφισίας (Χρονολογικὴ Κατάταξις, σ. 15, ἀριθ. 15), ἀλλ' ἐκεῖ ἡ ποιότης τῆς ἐργασίας εἶναι κατωτέρα. Τὸ πρόσωπον τοῦ πτερωτοῦ παιδὸς ἀποπνέει περισσὴν εὐγένειαν καὶ ἐνθυμίζει μερικὰς ἐξαισίας μορφᾶς τῶν ἀναγλύφων τοῦ ἐν Ρώμῃ Βωμοῦ τῆς Εἰρήνης. Δὲν εἶναι ὁμως τὸ ἀνάγλυφόν μας τόσο ἀρχαῖον, ὅσον ἐκεῖναι. Πράγματι, τὸ κόσμημα τῆς κορωνίδος, τὰ ἔγκοιλα γλωσσοειδῆ φύλλα ἔχουν ἀνάλογα παραδείγματα εἰς τὰ ἀρχιτεκτονικὰ κοσμήματα μνημείων χρονολογουμένων μέχρι τῆς ἐποχῆς τοῦ Τραϊανοῦ, ὅπως ὁ ναὸς τῆς Ὁμονοίας ἐν Ρώμῃ (P. GUSMAN, *L'art décoratif de Rome*, I, πίν. 58), ἐπὶ κρᾶνον παραστάδος τῶν ρωμαϊκῶν λουτρῶν τῆς Ἀφροδισιάδος (M. SCHEDE-HALIL EDHEM, *Meisterwerke der türk.*

¹ Τὸ μόνον παράδειγμα, τὸ ὁποῖον θὰ ἠδύνατο τις νὰ φέρῃ πρὸς σύγκρισιν, εἶναι τὸ κόσμημα ἀποτμήματος διονυσιακῆς σαρκοφάγου ἐν Palestrina, Φωτογρ. Γερμαν. Ἰνστιτ. Ρώμης 6479, Χρονολογικῇ

Κατάταξις, σ. 14, ἀριθ. 3.

² Πρβ. F. CUMONT, *ἔ. ἀ. σ. 348*. CH. PICARD, *Chars funéraires à figures ailées*, RA 15, 1940, σ. 104.

Museen zu Konstantinopel, 1928, πίν. 35), ὁ ναὸς τοῦ Διονύσου τῆς Περγάμου (αὐτόθι πίν. 36 b). Τὸ θέμα δὲν εἶναι σπάνιον καὶ εἰς μεταγενέστερα κατὰ τι οἰκοδημήματα, οἷον ἡ Βιβλιοθήκη τῆς Ἐφέσου (αὐτόθι πίν. 36 c), πρβ. D. E. STRONG, Late - Hadrianic Architectural Ornament in Rome, PBSR 21, 1953, σ. 118 κέ. Ἡ παραβολὴ ἐπίσης πρὸς ἀνάγλυφα κοσμήματα μαρμαρίνων νεο-αττικῶν ἀγγείων καὶ βωμῶν τοῦ 1^{ου} μ. Χ. αἰῶνος, καταδεικνύει τὴν χρονολογικὴν σχέσιν τοῦ ἡμετέρου ἀναγλύφου πρὸς αὐτά¹. Τὴν συγγενεστέραν πρὸς τὸ πρόσωπον τοῦ παιδὸς μορφὴν εὐρίσκομεν εἰς τὸ γνωστὸν ἀνάγλυφον τῆς ζωφόρου ἐκ τῆς Ἀγορᾶς τοῦ Τραϊανοῦ, τοῦ Μουσείου τοῦ Λατερανοῦ². Ὁ παραλληλισμὸς ἀναδεικνύει τὸ πνεῦμα καὶ τὴν τεχνοτροπίαν τῶν προαδριανείων ἀναγλύφων.

Τὸ ἔτερον ἀπότμημα ἐκ τῆς αὐτῆς σαρκοφάγου (πίν. Γ, δ, σφζ. ὕψ. 0.53, 0.33) ἀνῆκεν εἰς τὴν ὀπισθίαν ἢ εἰς μίαν τῶν πλαγίων πλευρῶν. Ἡ πλαστικὴ διακόσμησις τῆς κορωνίδος εἶναι ὁμοία πρὸς ἐκείνην τοῦ προηγουμένου ἀποτμήματος. Ἐκ τῆς ἀναγλύφου διακοσμήσεως τοῦ τοιχώματος σφύζεται ἡ ἄνω δεξιὰ γωνία ὀρθογωνίου πλαισίου, ἀποτελουμένου ἐκ ταινίας καὶ τόρου ἡμικυκλικῆς διατομῆς, μὲ πλαστικὴν κόσμησιν φύλλων δάφνης καὶ κόκ-

κων. Ἐπὶ τῆς ὀπισθίας πλευρᾶς τῆς σαρκοφάγου τῆς Ἑλένης καὶ τῶν Διοσκούρων (ROBERT II, ἀριθ. 9, πίν. 3) παρόμοιον ἀλλ' ἀπλούστερον πλάσιον, κατὰ μίμησιν ξυλίνης κατασκευῆς, περικλείει ἀνάγλυφον παράστασιν Τρίτωνος, φέροντος ἐπὶ τῆς ράχεώς του Νηρηίδα. Κατ' ἀνάλογον τρόπον καὶ ἐνταῦθα, ἀνάγλυφος παράστασις (ἢ ἐπιγραφὴ;) ἐπλαισιούτο ὑπὸ τοῦ τόρου, τοῦ σχηματιζομένου ὑπὸ τριῶν σειρῶν φύλλων δάφνης, διατεταγμένων, ὡς πρὸς τὴν ἐσωτερικὴν σειράν, ὀριζοντίως καὶ καθέτως, λοξῶς δὲ ὡς πρὸς τὰς δύο ἐξωτερικάς.

Κόσμημα ὀριζοντίου δέσμης φύλλων δρυὸς ἢ δάφνης, συνεσφιγμένης κατὰ διαστήματα διὰ ζωστήρων, ἀπαντᾷ εἰς τὴν βάσιν προίμων αἰττικῶν σαρκοφάγων (Χρονολογικὴ Κατάταξις, σ. 66) καὶ τοῦτο ἔχει σχέσιν πρὸς τὸ διακοσμητικὸν θέμα τοῦ προκειμένου ἀποτμήματος. Ἄλλ' ἀπὸ τεχνοτροπικῆς ἀπόψεως δύναται κυρίως νὰ παραβληθῇ πρὸς ἀνάλογον κόσμημα ἐπὶ ρωμαϊκῶν βωμῶν τοῦ 1^{ου} μ. Χ. αἰῶνος (π.χ. P. GUSMAN, ἔ.ἀ. πίν. 57, 2). Ὁ παραλληλισμὸς δύναται ἴσως νὰ ἐπιβεβαιώσῃ τὴν ἐπὶ ἄλλων ἐνδείξεων στηριχθεῖσαν ὑπόθεσιν, ὅτι ἡ σαρκοφάγος, εἰς τὴν ὁποίαν ἀνήκον τὰ δύο ἀποτμήματα, ἀποτελεῖ προβαθμίδα τῶν σαρκοφάγων τῆς ἐποχῆς τοῦ Ἀδριανοῦ.

ΒΑΣΙΛΕΙΟΣ Γ. ΚΑΛΛΙΠΟΛΙΤΗΣ

¹ Μουσεῖον Βατικανοῦ, P. GUSMAN, ἔ.ἀ. πίν. 49. Πρβ. καὶ τόξον Τραϊανοῦ ἐν Benevento, C. PIETRANGELI, L'arco di Traiano a Benevento (Athenaeum), πίν. 5-7, 32-33.

² Μουσεῖον Λατερανοῦ, P. GUSMAN, ἔ.ἀ. πίν. 105. Κιβ. I, 33, 1. J. M. C. TOWNBEE, ἔ.ἀ. σ. 216, πίν. 49. F. MATZ, ἔ.ἀ. σ. 46, ὑποσ. 8. Φωτογρ. Alinari, ἀριθ. 6350.



α. Ἀπότμημα σαρκοφάγου Μουσ. Τεργέστης.



β. Ἀπότμημα σαρκοφάγου Κερκύρας.



γ. Λεπτομέρεια σαρκοφάγου Θεσσαλονίκης.



α. Ἀπότμημα σαρχοφάγου Κερκύρας.



β. Ἀπότμημα σαρχοφάγου Κερκύρας.



γ. Ἀπότμημα σαρχοφάγου Κερκύρας.



δ. Ἀπότμημα σαρχοφάγου Κερκύρας.



α. Ἀπότμημα σαρχοφάγου Κερκύρας.

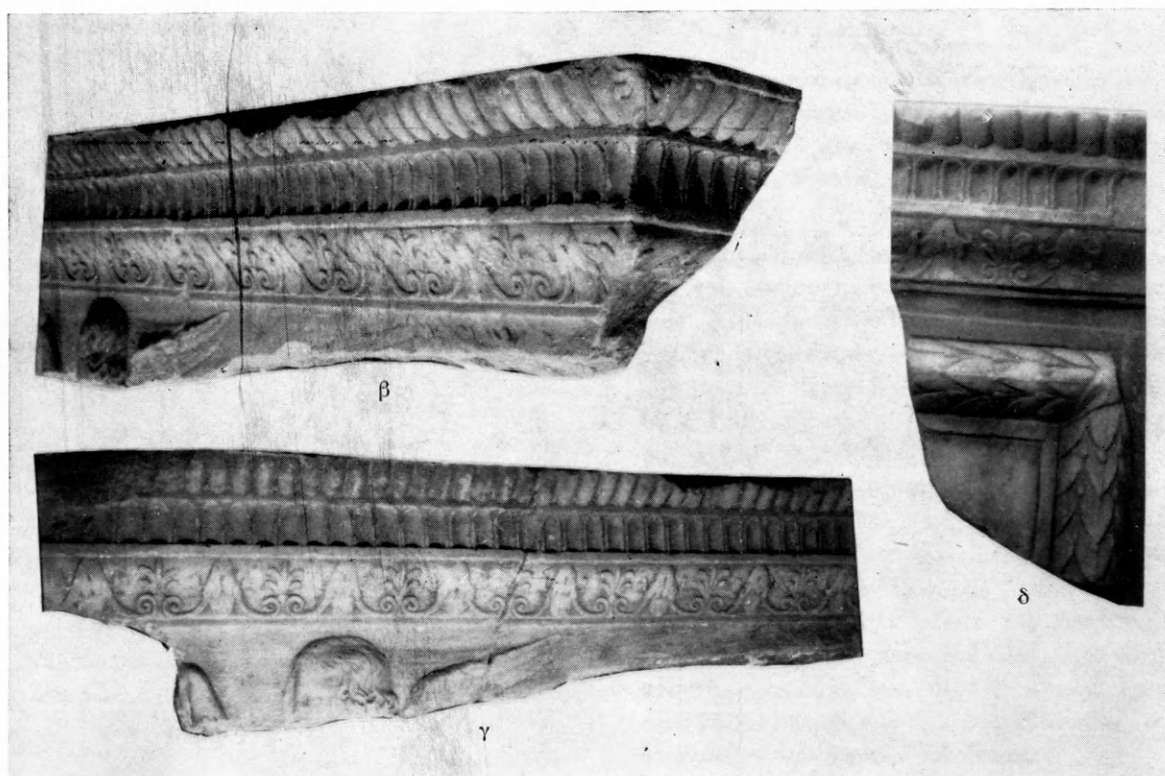

β, γ, δ. Ἀποτμήματα σαρχοφάγου Ἐν Ἀρχ. Μουσείου.

¹ ΟΡΛΑΝΔΟΣ, Τὸ Ἔργον τῆς Ἀρχαιολογικῆς Ἑταιρείας κατὰ τὸ 1958, 41.

Νικοκράτης
Ἡρακλείτου
Μελλήσιος

7. Στήλη μετ' ἐξέχοντος αετωματίου καὶ ἐμβόλου λευκοῦ ἐγχωρίου μαρμάρου· κάτωθεν τῆς ἐπιγραφῆς ἀνάγλυφος στρογγύλη ἀσπίς διαμέτρου 0.369 μ., ἴσης περίπου πρὸς τὸ πλάτος τῆς στήλης· ὕψ. 1.36, πλ. 0.402-0.43, πᾶχ. 0.075 μ.· ὕψ. γραμμ. 0.028-0.030 μ., τοῦ 2^{ου}-1^{ου} π. Χ. αἰ. (πίν. F).

Ἀβρων
Ἀβρωνος
Τειθράσιος

8. Στήλη μετ' ἐπικράνου λευκοῦ ἐντοπίου μαρμάρου ἀποκεκρουμένη κάτω· ἀνωθεν τῆς ἐπιγραφῆς δύο ρόδακες· εἰς τὸ κάτω μέρος τῆς στήλης κατὰ τὸν ἄξονα αὐτῆς περίπου σώζεται τμήμα κατακορύφου πλαστικῆς ταινίας ἀνήκον πιθανῶς εἰς Ἑρμῆν χθονίου Ἑρμοῦ· εἰς τὸν ἀριστερὸν καὶ τὸν δεξιὸν κοίταφον, ἄνω, τόρμος μολυβδοχοημένος· ὕψ. 0.855, πλ. 0.477-0.49, πᾶχ. 0.12 μ.· ὕψ. γραμμ. 0.038-0.04 μ., τοῦ 1^{ου} π. Χ. αἰ. (πίν. E).

Ἀριστόβουλος
Ἀριστοβούλου
Κρωπίδης

Ἀριστόβουλος Ἀριστοβούλου ἔφηβος τὸ 128/7 COLIN, Le culte d'Apollon pythien à Athènes, 72 ἀρ. 9· Ἀριστόβουλος Ἀριστοβούλου ἔφηβος τὸ 106/5 COLIN, ξ.ἀ. 74 ἀρ. 16· ἐκ τῆς χρονολογίας τῆς ἐπιγραφῆς πιθανῶς ὁ δεύτερος.

9. Στήλη μετ' ἐξέχοντος αετωματίου λευκοῦ ἐντοπίου μαρμάρου ἀποκεκρουμένη κάτω· κάτωθεν τῆς ἐπιγραφῆς δύο ρόδακες· ὕψ. 0.73, πλ. 0.346-0.378, πᾶχ. 0.075 μ.· ὕψ. γραμμ. 0.023-0.026 μ., τοῦ 1^{ου} π. Χ. αἰ. (πίν. E).

Χαιροκλής
Κρίτωνος
Κεϊριάδης

10. Στήλη μετ' ἐξέχοντος αετωματίου ἀποκεκρουμένου ἐν μέρει ἐμπρός· κάτω ἑλλιπής· κάτωθεν τῆς ἐπιγραφῆς δύο ρόδακες· ὕψ. 1.35, πλ. 0.395-0.435, πᾶχ. 0.11 μ.· ὕψ. γραμμ.

0.019-0.020 O=0.015 μ., τοῦ τέλους τοῦ 3^{ου} ἢ τῶν ἀρχῶν τοῦ 2^{ου} π. Χ. αἰ. (πίν. E).

Ἀγαθοκλῆς
Ἀγαθωνίδου
Χολαργεύς

11. Ἀπότμημα παρὰ τὴν κορυφὴν κιονίου ἐντοπίου μαρμάρου· ὕψ. 0.195, πλ. 0.20, πᾶχ. 0.65 μ.· ὕψ. γραμμ. 0.021-0.022 μ. O=0.017 μ., τοῦ τέλους τοῦ 3^{ου} ἢ τῶν ἀρχῶν τοῦ 2^{ου} π. Χ. αἰ. (πίν. E).

Ἀγαθοκλῆς
Ἀγαθωνίδου
[Xο]λαργε[ύς]

Ἀγαθοκλῆς Χολαργεύς ἀμφιεραϊστῆς IG II² 1322 (POUILLOUX, La forteresse de Rham-ponte ἀρ. 34, μετὰ τὴν ἀπελευθέρωσιν τοῦ 229 π. Χ.), ὃν ἐσφαλμένως ταυτίζει πρὸς τὸν Ἀγαθοκλῆ Ἀπολλοδώρου Χολαργέα ὁ SUND-WALL, Nachträge ἐν λ. Ἡ στήλη καὶ τὸ κιόνιον φέροντα τὸ ὄνομα τοῦ αὐτοῦ νεκροῦ ἔχουν στηθὴ διὰ τὸν αὐτὸν νεκρὸν ἐπὶ τοῦ αὐτοῦ τάφου, ὥς καὶ τὰ ἄλλα παραδείγματα ἐξ Ἀττικῆς διπλῶν ἐνεπιγράφων ἐπιτυμβίων μνημείων: 1) δύο κιονίσκοι τοῦ Ἐπιγραφικοῦ Μουσείου 20 καὶ 11684 διὰ τὸν Βίοντιον Εὐδόκον Γαργήτιον IG II² 5915 καὶ AE 1957, 164 ἀρ. 3 (τοῦ 4^{ου} π.Χ. αἰ.), 2) δύο στήλαι τοῦ Ἐπιγραφ. Μουσείου 9238 καὶ τῆς Ἀγορᾶς διὰ τὸν Πειλεστροτίδαν Θειβῆον IG II² 8881 καὶ Hesperia 30, 1961, 277, ἀρ. 129 (τοῦ 4^{ου} π. Χ. αἰ.), 3) cippus Ἐπιγραφ. Μουσείου 10961 καὶ στήλη ἀπολεσθεῖσα, διὰ τὸν Βόηθον Πεισικλέους Ἀναφλύσειον IG II² 5654-5655 (τοῦ 4^{ου} π.Χ. αἰ.), 4) κιόνιον καὶ τράπεζα ἐν τῷ Κεραμεικῷ διὰ τὸν Μήνιον Θεομνήστου Ἑρμείον IG II² 6083-6084 (τοῦ τέλους τοῦ 3^{ου} π. Χ. αἰ.), ἴσως δὲ καὶ ἡ στήλη καὶ τὸ κιόνιον ἐν τῷ Κεραμεικῷ διὰ τὸν Ἑρμοκλῆ Λύσωνος Προβαλίσιον IG II² 7294-7294a, ἡ τράπεζα καὶ ἡ λήκυθος διὰ τὸν Ἐργοχόρη Ἐργοφίλου Κηφισιέα IG II² 6411-6412 καὶ ἡ IG II² 12265 (τοῦ 1^{ου} π. Χ. αἰ.) μετ' ἄλλης ἀνεκδότου ἐν τῷ Κεραμεικῷ διὰ τὴν Νίκην χρηστήν.

Καὶ ἡ ἴδρυσις μαρμαρίνων ἀγγείων, συνήθως ζεύγους ἐκατέρωθεν τοῦ κυρίως σήματος, ἀναγλύφου στήλης ἢ ἀγγείου, δὲν εἶναι σπα-

νία ἐν τῇ Ἀττικῇ προβλ. RICHTER, Festschrift Schweitzer, 256 κέ.

12. Στήλη λευκοῦ ἐντοπίου μαρμάρου ἀποκεκρουμένη ἄνω καὶ ἐν μέρει τὴν ἀριστερὰν πλευρὰν· ὕψ. 0.735, πλ. 0.335-0.345, πᾶχ. 0.075 μ.· ὕψ. γραμμ. 0.022-0.032 μ., τοῦ 2^{ου}-1^{ου} π.Χ. αἰ. (πίν. Η).

[X] α ρ ι κ λ ῆ ς
X α ρ ι κ λ έ ο [υ ς]
X α λ κ ι δ ι κ ό [ς]

13. Τὸ ἄνω τμήμα στήλης μετ' ἐπικράνου λευκοῦ ἐντοπίου μαρμάρου· κάτωθεν τῆς ἐπιγραφῆς δύο ρόδακες· ὕψ. 0.40, πλ. 0.435, πᾶχ. 0.095 μ.· ὕψ. γραμμ. 0.026-0.029 μ. O=0.020 μ., τοῦ β' ἡμίσεος τοῦ 4^{ου} ἢ τοῦ α' τοῦ 3^{ου} π.Χ. αἰ. (πίν. Δ).

[Δ] ὦ ρ ο ς Δ ω ρ ο θ έ ο [υ]
[Ἀ] φ α ρ ῆ θ ε ν

14. Στήλη μετ' ἐξέχοντος ἀετωματίου λευκοῦ ἐντοπίου μαρμάρου ἀποκεκρουμένη κάτω· ὕψ. 1.145, πλ. 0.42-0.45, πᾶχ. 0.09 μ.· ὕψ. γραμμ. 0.032-0.038 μ., τοῦ 1^{ου} π.Χ. αἰ. (πίν. Ζ).

E ῥ π ο ρ ο ς
E ῥ ό δ ο υ
Ἀ ν τ ι ο χ έ ο υ ς

Ἀντιοχέους ἀντὶ Ἀντιοχέως. Ὁ πατὴρ δύναται ἴσως νὰ συσχετισθῇ πρὸς τὸν Εὐδοκὸν Δημητρίου Ἀντιοχέα IG II* 8148, τοῦ 1^{ου} π.Χ. αἰ.

15. Μαρμαρίνη στήλη μετ' ἐξέχοντος ἀετωματίου, ἐπὶ τοῦ τυμπάνου τοῦ ὁποίου ἀνάγλυφον στρογγύλον ἀσπίδιον· ἀποκεκρουμένη κάτω, τὸ μέσον καὶ τὸ ἀριστερὸν γωνιαῖον ἀκρωτήριον καὶ τὸ ἀετωμάτιον ἐμπρός· κάτωθεν τῆς ἐπιγραφῆς δύο ρόδακες· ὕψ. 1.34, πλ. 0.445-0.49, πᾶχ. 0.135 μ.· ὕψ. γραμμ. 0.023-0.027 μ., τοῦ τέλους τοῦ 2^{ου} ἢ τοῦ α' ἡμίσεος τοῦ 1^{ου} π.Χ. αἰ. (πίν. Φ).

Ἀ ρ ι σ τ ο γ ε ί τ ω ν
Ἀ ρ ι σ τ ο γ ε ί τ ο ν ο ς
Τ ε ι θ ρ ά σ ι ο ς

Υἱὸς ἢ ἀδελφὸς τούτου δ' [Ἰέ]ρων Ἀριστογείτονος Τιθράσιος PA 7549 (IG II* 1008,103), ἔφηβος ἐπὶ Ἰππάρχου ἄρχοντος τὸ 119/8.

16. Θραῦσμα παρὰ τὴν κορυφὴν κιονίου ἐντοπίου μαρμάρου ὕψ. 0.155, πλ. 0.21, πᾶχ. 0.065 μ.· ὕψ. γραμμ. 0.018-0.02 μ., τοῦ 2^{ου} π.Χ. αἰ. (πίν. Φ).

[Θ ε] ο ξ ε ν ι δ η ς
- -] τ ο [υ]

Ἡ συμπλήρωσις τοῦ πατρωνύμου δὲν εἶναι δυνατὴ ἐκ τῶν σωζομένων τριῶν γραμμάτων.

17. Μαρμαρίνη στήλη μετ' ἐξέχοντος ἀετωματίου, ἐπὶ τοῦ τυμπάνου τοῦ ὁποίου ἀσπίδιον· ἀποκεκρουμένη τὸ μέσον ἀκρωτήριον τοῦ ἀετωματίου· κάτωθεν τῆς ἐπιγραφῆς δύο ρόδακες· ὕψ. μετὰ τοῦ ἐμβόλου 1.18, πλ. 0.43-0.455, πᾶχ. 0.145 μ.· ὕψ. γραμμ. 0.026-0.03 μ., τοῦ β' ἡμίσεος τοῦ 3^{ου} ἢ τῶν ἀρχῶν τοῦ 3^{ου} π.Χ. αἰ. (πίν. Ζ).

Ἐ π ι κ ρ ά τ η ς
Δ η μ η τ ρ ί ο υ
Θ η β α ῖ ο ς

18. Στήλη μετ' ἐπικράνου ἐκ λευκοῦ ἐντοπίου μαρμάρου ἀποκεκρουμένη ἐλαφρῶς κάτω· κάτωθεν τῶν ἐπιγραφῶν δύο ρόδακες· ὕψ. 1.285, πλ. 0.445-0.49, πᾶχ. 0.10 μ.· ὕψ. γραμμ. α 0.022-0.023 O=0.018 P=0.026 μ., β 0.022 μ., τοῦ 2^{ου} π.Χ. αἰ. (πίν. Φ).

α Ἀ π ο λ λ ό δ ω ρ ο ς
Δ ι ο ν υ σ ί ο υ
Δ ο κ ρ ό ς
β Δ α μ ί σ κ α

Ἀγνωστον, ἂν εἶναι Ἐπιζεφύριος ἢ Ἐσπέριος Λοκρός.

19. Στήλη μετ' ἐπικράνου λευκοῦ ἐντοπίου μαρμάρου ἀποκεκρουμένη ἄνω· ἄνωθεν τῶν ἐπιγραφῶν δύο ρόδακες· ὕψ. 1.265, πλ. 0.402-0.438, πᾶχ. 0.125 μ.· ὕψ. γραμμ. α 0.025-0.027 μ., β 0.024-0.029 O=0.022 I=0.033 μ., τοῦ β' ἡμίσεος τοῦ 3^{ου} π.Χ. αἰ. (πίν. Ζ).

α Κ η φ ί σ ι ο ς
Λ υ κ έ ο υ
Ρ α μ ν ο ύ σ ι ο ς
β Ἰ ε ρ ο κ λ ῆ ς
Λ υ κ έ ο υ
Ρ α μ ν ο ύ σ ι ο ς

Τοῦ πατρὸς τῶν Λυκίου Κηφισίου Ρα-

μονοσίον (τῶν μέσων περίπου τοῦ 3^{ου} π. Χ. αἰ.) εὐρέθῃ τελευταίως ἢ ἐπιτύμβιος ἐπιγραφὴ κεχα-
ραγμένη ἐπὶ τῆς ἐξομαλισθείσης ἐν μέρει προ-
σώψεως λιθοπλίνθου μετὰ κατακορύφων διακο-
σμητικῶν βελονιῶν προερχομένης ἐκ τοῦ πα-
ρακειμένου ἀρχαιοτέρου ἡρίου (ταφικοῦ περι-
βόλου), πιθανὸν δὲ εἶναι ὁ αὐτὸς πρὸς τὸν *Λυ-
κέα Ραμνούσιον*, ἱερέα τοῦ Ἀσκληπιοῦ PA 9192
(IG II² 1534, B, 213). Υἱὸς τοῦ Ἱεροκλέους
Λυκέου ὁ *Λυκέας Ἱεροκλέου*, γνωστὸς ἐκ τοῦ
ψηφίσματος ἐκ Ραμνούντος ROUILLOUX, ἔ. ἀ.
ἀρ. 15.

20. Μαρμαρίνη στήλη μετ' ἐπικράνου ἐκ δύο
συνανηκόντων τεμαχίων· κάτωθεν τῆς ἐπιγρα-
φῆς ἐντὸς ἐγκοίλου ὀρθογωνίου πεδίου ἀνά-
γλυφος λουτροφόρος, σύμβολον τῶν ἀγάμων·
ὑψ. 1.055, πλ. 0.464-0.555, πάχ. 0.11 μ.· ὑψ.
γραμμ. 0.025-0.031 μ., τοῦ τέλους τοῦ 3^{ου}
π. Χ. αἰ. (πίν. Η). Τὸ κάτω τεμάχιον εἶχε χρησι-
μοποιηθῇ ὡς καλυπτήριος πλᾶξ τάφου τοῦ ΝΑ.
νεκροταφείου (ΟΡΛΑΝΔΟΣ, Τὸ Ἔργον τῆς Ἀρ-
χαιολογικῆς Ἑταιρείας 1958, εἰκ. 43).

Ἀ ρ ι σ τ ο φ ἄ ν η ς
Ἱ ε ρ ο π ο ῖ ο υ
Ρ α μ ν ο ῦ σ ι ο ς

Ὁ ἀδελφός του Ἱεροκλῆς Ἱεροποίου Ρα-
μνούσιος PA 7497 ἀνέθεσεν εἰς τὴν Θέμιν καὶ
Νέμεσιν ἄγαλμα τῆς μητρὸς των Ἀριστονόης
Νικοκράτου Ραμνουσίας ἱερείας τῆς Νεμέσεως
(IG II² 3462, ROUILLOUX, ἔ. ἀ. ἀρ. 44) καὶ
ὁ πατήρ, πιθανώτατα, Ἱερόποιος εἶναι εἰση-
γητὴς ψηφίσματος πρὸς τιμὴν τοῦ *Καλλίππου*
Θεοδότου Μελιτέως (ΠΑΕ 1958, 32).

21. Ἐπιτύμβιος στήλη μετ' ἐπικράνου λευ-
κοῦ ἐγχωρίου μαρμάρου ἀποκεκρουμένη τὴν
ἄνω δεξιὰ γωνίαν ἐμπρός· κάτωθεν τῆς α ἐπι-
γραφῆς δύο ρόδακες· ὑψ. 1.35, πλ. 0.425-0.48,
πάχ. 0.09 μ.· ὑψ. γραμμ. α 0.015-0.02 μ.,
β 0.018 μ., τοῦ β' ἡμίσεος τοῦ 4^{ου} π. Χ. αἰ.

α Φ ι λ η [σ ί α Ν] ἰ [κ] ω ν ο ς
θ υ γ ἄ τ η ρ Π α λ λ η ν έ ω ς,
Α υ σ ι σ τ ρ ἄ τ ο υ γ υ ν ῆ
Θ ο ρ α ι έ ω ς
β Α υ σ [ἰ σ τ ρ α τ ο ς Σ τ ρ] α τ ο κ λ έ ο υ [ς]
Θ ο ρ α [ι ε ὺ ς]

22. Ἐπιτύμβιος στήλη μετ' ἐπικράνου λευκοῦ
ἐντοπίου μαρμάρου· ἀποκεκρουμένη ἐν μέρει τὴν
ἄνω καὶ τὴν κάτω ἀριστερᾷ γωνίαν· ὑψ. 0.835, πλ.
0.45-0.50, πάχ. 0.135 μ.· ὑψ. γραμμ. 0.027 μ.,
τοῦ τέλους τοῦ 3^{ου} ἢ τοῦ α' ἡμίσεος τοῦ
2^{ου} π. Χ. αἰ.

[Χ] ἄ ρ ω ν
[Α] ν τ ι σ θ έ ν ο υ
Φ α λ η ρ ε ὺ ς

23. Θραῦσμα παρὰ τὴν ἄνω ἀριστερᾷ γωνίαν
ἀναγλύφου στήλης εἰς σχῆμα ναῖσκου διασῶ-
ζον ἐν μέρει κεφαλὴν κατ' ἀριστερὸν κρότα-
φον γυναικὸς φερούσης καλύπτραν· ὑψ. 0.22
πλ. 0.16, πάχ. 0.135 μ.· ὑψ. γραμμ. 0.022 -
0.025 μ., τοῦ 4^{ου} π. Χ. αἰ. (πίν. Θ).

Ἐπὶ τοῦ ἐπιστυλίου ἡ ἐπιγραφὴ

- -] σ τ ρ α τ [-

24. Ἀπότμημα κιονίσκου λευκοῦ ἐγχωρίου
μαρμάρου· ὑψ. 0.28, πλ. 1.85, πάχ. 0.09 μ.,
ὑψ. γραμμ. 0.023 - 0.026 μ.

- - - - -
- -] ο υ
[Ρ α μ ν ο ῦ σ ι ο ς ;] ς

25. Θραῦσμα παρὰ τὴν δεξιὰν πλευρὰν στή-
λης ἐντοπίου μαρμάρου· κάτωθεν τῆς ἐπιγραφῆς
ρόδαξ· ὑψ. 0.32, πλ. 0.075, πάχ. 0.047 μ., τοῦ
τέλους τοῦ 4^{ου} π. Χ. αἰ.

. Ω [- -
Α [- -

26. Θραῦσμα παρὰ τὴν ἀριστερὰν πλευρὰν
στήλης λευκοῦ ἐντοπίου μαρμάρου· ὑψ. 0.19,
πλ. 0.18, πάχ. 0.063 μ.· ὑψ. γραμμ. 0.027 -
0.033 μ., τοῦ 2^{ου} π. Χ. αἰ. (πίν. Η).

-] κ ρ ἄ τ η [ς]
-] κ ρ ἄ τ ο [υ]
[Ρ α μ ν ο ῦ] σ ι [ο ς]

27. Θραῦσμα ἐκ τοῦ ἐπιστυλίου ἀετώματος
ἐπιτυμβίου ναῖσκοσχήμου ἀναγλύφου ἐντοπίου
μαρμάρου· ὑψ. 0.105, πλ. 0.195, πάχ. 0.15 μ.·
ὑψ. γραμμ. 0.016 - 0.020 μ., τοῦ 3^{ου} π. Χ. αἰ.

Ρ α | μ ν ο υ [σ ι -
- Σ Τ

28. Θραῦσμα ἐκ τοῦ ἐπιστυλίου ἀετώματος

ναῖσχοσχήμον ἀναγλύφου· ὕψ. 0.09, πλ. 0.27, πᾶχ. 0.28 μ.· ὕψ. γραμμ. 0.02 μ., τοῦ 3^{ου} π.Χ. αἰ.

— —] Ο Κ Λ [— —
— —] Σ

29. Θραῦσμα παρὰ τὴν ἄνω πλευρὰν στήλης λευκοῦ ἐντοπίου μαρμάρου· ὕψ. 0.23, πλ. 0.13, πᾶχ. 0.21 μ.· ὕψ. γραμμ. 0.011 μ., τοῦ 3^{ου} π.Χ. αἰ.

— —] Ε Σ [— —

30. Στήλη μετ' ἐπικράνου ἐντοπίου μαρμάρου ἀποκεκρουμένη κάτω· κάτωθεν τῆς ἐπιγραφῆς δύο ρόδακες· ὕψ. 0.61, πλ. 0.604-0.61, πᾶχ. 0.275 μ.· ὕψ. γραμμ. 0.043 - 0.051 μ., (τῶν μέσων περιέπου) τοῦ 3^{ου} π.Χ. αἰ. (πίν. Θ).

Κ λ ε ο δ ω ρ ί δ η ς
Κ λ ε ο χ ά ρ ο υ
Ρ α μ ν ο ύ σ ι ο ς

Υἱοί του ὁ Κλεοχάρης Κλεοδωρίδου Ραμνούσιος IG II² 1217 (POUILLOUX, ἔ. ἀ. ἀρ. 6) τοῦ 263/2 καὶ Στρώμβιχος Κλεοδωρίδου, POUILLOUX, ἔ. ἀ. ἀρ. 15.

31. Ἀετωματώδης στήλη λευκοῦ ἐγχωρίου μαρμάρου ἀποκεκρουμένη τὸ δεξιὸν γωνιαῖον ἀκρωτήριον τοῦ ἐξέχοντος ἀετωματίου καὶ κάτω· ὕψ. 0.35, πλ. 0.365, πᾶχ. 0.115 μ.· ὕψ. γραμμ. 0.022 - 0.025 Φ = 0.03 μ., τῶν ἀρχῶν τοῦ 2^{ου} π.Χ. αἰ. (πίν. Η).

Π α ρ θ ε ν ι ς
Φ ι λ ι σ τ ι ῶ ν [ο ς]

32. Ἡ στήλη IG II² 4923 (POUILLOUX, ἔ. ἀ. ἀρ. 43) ἐπανεκδίδεται· ὕψ. 0.575, πλ. 0.33-0.37, πᾶχ. 0.145 μ.· ὕψ. γραμμ. 0.026-0.03 μ., τοῦ 4^{ου} π.Χ. αἰ.· ἐπὶ τῆς ἄνω πλευρᾶς ὀρθογώνιος τόρμος 0.10 × 0.075 μ. (πίν. Θ).

Κ η φ ι σ ό δ ω ρ ο ς
ὀ π έ ρ Ἀ ρ χ ε δ ή μ ο υ

Κηφισόδωρος· SUNDWALL, ἔ. ἀ. ἀρ. 43 Κηφισόδοτος.

2. ΤΗΣ ΑΛΛΟΤΕ ΣΥΛΛΟΓΗΣ ΜΑΡΚΟΠΟΥΛΟΥ ΜΕΣΟΓΕΙΩΝ (ΜΟΥΣ. ΒΡΑΥΡΩΝΟΣ)

Αἱ ὑπ' ἀριθ. 33-43 στήλαι καὶ ἀγγεῖα εἶναι εὐρήματα τοῦ ἀειμνήστου Ἰω. Κ. Παπαδημητρίου.

33. Ἀπότμημα ληκύθου πεντελικοῦ μαρμάρου ἀποκεκρουμένης πανταχόθεν· ὕψ. 0.39, πλ. 0.22, πᾶχ. 0.18 μ.· ὕψ. γραμμ. 0.009 - 0.01 μ., τοῦ 4^{ου} π.Χ. αἰ. Ἀνὴρ ἱματιοφορῶν ἱστάμενος εἰς τὸ μέσον δεξιούται ἐτέραν ὀρθίαν ἀριστερᾷ μορφῇ ἀποκεκρουμένην· ὀπισθεν τοῦ ἀνδρὸς ἵσταται ἕτερος ἀνὴρ ἱματιοφορῶν. Παρὰ τὰς κεφαλὰς τὰ ὀνόματα

Ε ὕ θ ὕ δ ι κ ο ς Ἀ ν τ ι ν ο ς

34. Λήκυθος πεντελικοῦ μαρμάρου ἀποκεκρουμένη τὸν πόδα, τὸν λαιμὸν καὶ τὴν ἀριστερὰν πλευρὰν· ὕψ. 0.63 μ.· ὕψ. γραμμ. 0.010-0.012 μ., τοῦ 4^{ου} π.Χ. αἰ. Ἰματιοφορῶν ἀνὴρ γενειοφόρος καθήμενος ἐπὶ κλισμοῦ δεξιούται ἱματιοφοροῦντα ἄνδρα ἱστάμενον δεξιᾷ ἀποκεκρουμένον τὴν κεφαλὴν καὶ τὸν δεξιὸν πόδα κάτωθι τοῦ γόνατος. Παρὰ τὰς κεφαλὰς τὰ ὀνόματα

Ε ὕ τ ι μ ί δ η ς Ἀ η — —

35. Λήκυθος πεντελικοῦ μαρμάρου ἀποκεκρουμένη τὸ στόμιον καὶ τὴν βάσιν· ὕψ. 0.74 μ.· ὕψ. γραμμ. 0.008-0.009 μ., τοῦ β' ἡμίσεος τοῦ 4^{ου} π.Χ. αἰ. Γυνὴ ἱσταμένη ἀριστερᾷ φέρουσα ἐπὶ τοῦ χιτῶνος ἱμάτιον δεξιούται ἄλλην ἐν χιτῶνι καὶ ἱματίῳ καθημένην ἐπὶ κλισμοῦ. Παρὰ τὰς κεφαλὰς τῶν μορφῶν τὰ ὀνόματα [Κ] α λ λ ι σ τ ρ ά τ η Τιμαγόρα Ἐκφα(ν)τίδου Τιμοκράτους Μυρρινοσύσιον Ἀγνουσίον

36. Τὸ ἀριστερὸν τμήμα αἰτώματος ἰωνικοῦ ἐπιτύμβιου ναῖσκου πεντελικοῦ μαρμάρου· ὕψ. 0.23, πλ. 0.90, πᾶχ. 0.66· ὕψ. γραμμ. τοῦ ὀνόματος τῆς θυγατρὸς 0.018 - 0.020 Ο = 0.013 Σ = 0.023, τοῦ πατρὸς 0.014-0.017 Σ = 0.019 μ., τοῦ β' ἡμίσεος τοῦ 4^{ου} αἰ. Οἱ τρεῖς στίχοι τῆς ἐπιγραφῆς τοῦ ὀνόματος τοῦ πατρὸς εἶναι ἀραιότερον κεχαραγμένοι καταλαμβάνοντες τὸ αὐτὸ ὕψος πρὸς τοὺς τέσσαρας στίχους τοῦ ὀνόματος τῆς κόρης.

— — — — — Ἐ π α μ ε ί ν ω ν
[Ἐ π α μ ε ί ν ο] ν ο ς Κ η φ ι σ ο δ ώ ρ ο υ
[Μ υ ρ ρ ι ν ο] ν ο σ ί ο υ Μ υ ρ ρ ι ν ο ύ σ ι ο ς
[θ υ γ ά τ] η ρ

Νεκρὰ προφανῶς ἡ κόρη, ὥς ἐκ τῶν μεγαλύτερων γραμμάτων τοῦ ὀνόματός της, συνή-

θους διακριτικοῦ τῶν νεκρῶν ἰδιοκτητῶν τοῦ τάφου εἰς τοὺς ἀττικοὺς ἐπιτυμβίους ναῖσλους.

37. Τράπεζα πεντελικοῦ μαρμάρου ἀποκεκρουμένη κάτω· ὕψ. 0.29, πλ. 1.06, πᾶχ. 0.465 μ.· ὕψ. γραμμ., τοῦ 1^{ου} στίχου 0.021 - 0.022 Ο = 0.019 Σ = 0.026 μ., τοῦ 2^{ου} 0.030 - 0.033 Σ = 0.036 μ., τοῦ β' ἡμίσεος τοῦ 4^{ου} αἰ.

Περὶ σσ τε ρ ἄ Ἐπικράτου
— ἄ — ρ ῥ ἄ τ ε ι α Ἐπικράτους

Αἱ νεκραὶ εἶναι ἀδελφαὶ μὴ ἀποθανοῦσαι συγχρόνως. Εἰς τὸ τέλος τοῦ 1^{ου} στίχου δὲν ὑπῆρχε χῶρος διὰ τὴν χάραξιν τοῦ τελικοῦ σίγμα τοῦ πατρωνύμου.

38. Μαρμαρίνη στήλη μετ' αἰτωματίου, ἐπὶ τοῦ τυμπάνου τοῦ ὁποίου ἀσπιδίσκη· ἀποκεκρουμένη κάτω καὶ τὸ μέσον ἀκρωτήριον· κάτωθεν τῆς ἐπιγραφῆς ἀνάγλυφος λουτροφόρος· ὕψ. 0.41, πλ. 0.223 - 0.235, πᾶχ. 0.06 μ.· ὕψος γραμμ. 0.012 μ., τοῦ β' ἡμίσεος τοῦ 4^{ου} π. X. αἰ.

Δημοκράτης
Ὁ λυμπιοδώρου
Μυρρινούσιος

39. Μαρμαρίνη στήλη μετ' ἐπικράνου ἀποκεκρουμένη κάτω· ὕψ. 0.76, πλ. 0.415 - 0.43, πᾶχ. 0.07 μ.· ὕψ. γραμμ. 0.012-0.02 μ., τοῦ 3^{ου} π. X. αἰ.

Κῶμος Ναυσίου
Στείριενς

Τὸ 3^{ον} γράμμα τοῦ πρώτου στίχου ἴσως εἶναι Φ.

Τὰ γράμματα τοῦ πρώτου στίχου ἐχαράχθησαν διὰ συμπλήσεως τῶν γραμμάτων ἀρχαιοτέρας, τοῦ 4^{ου} αἰ., ἐπιγραφῆς, τὰ δύο τελευταῖα γράμματα τῆς ὁποίας ἀπεξέσθησαν· ὑπὸ τὸ τελευταῖον Υ διακρίνεται Η καὶ μετ' αὐτὸ ΜΟ.

40. Μαρμαρίνη στήλη μετ' αἰτωματίου, ἐπὶ τοῦ τυμπάνου τοῦ ὁποίου ἀσπιδίσκη· ἀποκεκρουμένη τὸ δεξιὸν γωνιαῖον ἀκρωτήριον· κάτωθεν τῆς ἐπιγραφῆς δύο ρόδακες ὕψ. 0.735, πλ. 0.30-0.32, πᾶχ. 0.055 μ.· ὕψ. γραμμ. 0.022 - 0.024 μ., τοῦ 4^{ου} π. X. αἰ. Εὐρέθη τὸ 1951 εἰς θέσιν Ντάρδιζα Μαρχοπούλου.

Εὐσυχὶς

41. Στήλη πεντελικοῦ μαρμάρου ἀποκεκρου-

μένη ἄνω καὶ κάτω· ὕψ. 0.50, πλ. 0.285-0.29, πᾶχ. 0.06 μ.· ὕψ. γραμμ. 0.010 - 0.015 μ., τοῦ τέλους τοῦ 4^{ου} π. X. αἰ. Εὐρέθη εἰς ἡρειπωμένον ναῖσλον εἰς θέσιν Σόρτι Μαρχοπούλου.

Νικόμαχος Ὀλύμπιος

42. Κιόνιον ὑμητίου μαρμάρου· ὕψ. 0.48, διαμ. 0.145 μ.· ὕψ. γραμμ. 0.023 - 0.025 μ., τοῦ 1^{ου} π. X. — 1^{ου} μ. X. αἰ.

Σίνδης
χρηστὸς

Τὸ ὄνομα Σίνδης ἀναγράφεται καὶ εἰς ἄλλην Ἀττικὴν ἐπιτύμβιον στήλην Pape-Benseler, Wörterbuch der Griech. Eigennamen ἐν λ.

43. Στήλη πεντελικοῦ μαρμάρου ἐπιστρεφόμενη δι' ἀνθεμίου καὶ ἀκάνθου· ἀποκεκρουμένη κάτω. Διασώζει τὸ στόμιον μετὰ μέρους τοῦ λαιμοῦ καὶ τῶν λαβῶν ἀναγλύφου λουτροφόρου. Ὑψ. 1.58, πλ. 0.491 - 0.52, πᾶχ. 0.22 μ.· ὕψ. γραμμ. 0.040 - 0.046 μ., τοῦ β' ἡμίσεος τοῦ 4^{ου} π. X. αἰ.

Εὐβόλος
Εὐβόλιδος
Κόπρεος

Ὁ πατήρ [Εὐβου]λίδης Εὐβούλου [Κόπρ]ειος PA 5329 (IG II¹ 1698, c 48), εἰς κατάλογον καταλαβόντων δημόσια ἀξιώματα τῆς Ἰπποθωντίδος, πρὸ τῶν μέσων τοῦ 4^{ου} αἰ.

3. ΠΑΙΑΝΙΑΣ

44. Στήλη μαρμαρίνη μετ' αἰτωματίου, ἐπὶ τοῦ τυμπάνου τοῦ ὁποίου ἄνθος· ἀποκεκρουμένη τὴν κάτω ἀριστερᾷ γωνίαν· κάτωθεν τῆς ἐπιγραφῆς δύο ρόδακες· ὕψ. 1.37, πλ. 0.49 - 0.54, πᾶχ. 0.10 μ.· ὕψ. γραμμ. 0.028-0.031 μ., τοῦ τέλους τοῦ 4^{ου} π. X. αἰ. Εὐρέθη τὸ 1958 εἰς ἀγρὸν τοῦ Παν. Βασ. Ἀντωνίου ἐκ Παιανίας εἰς θέσιν Καρελᾶ καὶ μετεφέρθη εἰς τὴν ἐν τῷ Δημοτικῷ Σχολεῖῳ Παιανίας (Λιόπεσι) Συλλογὴν.

Αἰσχυλίδης
Δημοκλείους
Αἰθαλίδης

Δημοκλείους ἀντὶ Δημοκλέους.

45. Στήλη λευκοῦ μαρμάρου, ἐκ τῆς προσόψεως τῆς ὁποίας κατὰ μῆκος τῆς δεξιᾶς πλευρᾶς ἔχει ἀποκοπῇ λωρὶς πλάτους 0.147 μ. ὕψ. 0.96, πλ. 0.48 - 0.51, ὕψ. γραμμ. 0.026 - 0.028 μ., τοῦ β' ἡμίσεος τοῦ 4^{ου} π. Χ. αἰ. Ἔχει τοποθετηθῇ ὡς κατώφλιον θύρας τῆς κυρίας εἰσόδου τῆς ἐκκλησίας τοῦ Ἀγίου Ἀθανασίου Παιανίας.

[Ἀ ρ ι] σ τ α ἰ χ μ η
[- - -] ἰ κ ρ ᾶ τ ο υ ς
[Π α ι α] ν ι ε ἴ ο ς
[θ υ] γ ᾶ τ η ρ

46. Μαρμαρίνη πλάξ ἀποκεκρουμένη δεξιᾷ καὶ κάτω ὕψ. 0.18, μήκ. 0.87, πᾶχ. 0.42 μ. ὕψ. γραμμ. 0.032 - 0.052 μ., τοῦ 4^{ου} π. Χ. αἰ. Ἔχει τοποθετηθῇ εἰς τὸ ὕψος τῆς γεννήσεως τοῦ τόξου ἐπὶ τοῦ πρώτου ἐκ Δυσμῶν πεσσοῦ τῆς βορείας τοξοστοιχίας τῆς βασιλικῆς τοῦ Ἀγίου Ἀθανασίου Παιανίας.

-] ο υ ς Π α ι α ν ι ε ὺ ς

ΔΙΑΦΟΡΩΝ ΔΗΜΩΝ

47. Τετράγωνος στήλη πεντελικοῦ μαρμάρου ἀποκεκρουμένη ὀπίσω ὕψ. 0.335, πλ. 0.33, πᾶχ. 0.25 μ. ὕψ. γραμμ. 0.018 - 0.020 μ., τοῦ α' ἡμίσεος τοῦ 4^{ου} π. Χ. αἰ. Εὐρέθη εἰς θέσιν Βουρβά τὸ 1955, εἶναι δ' ἐντετοιχισμένη εἰς τὴν δεξιὰν παραστάδα τῆς αὐλοθύρας τῆς οἰκίας Γ. Στάμου κατὰ τὴν ἔξοδον τῶν Σπάτων πρὸς Λούτσαν.

[Ἀ] λ ε ξ ῆ ν ω ρ : Φ ι λ ῖ ω ν

Πιθανῶς πεσόντες.

48. Ἐθν. Μουσεῖον Β.Ε. 1008. Ἀετωματώδης ἐπιτυμβία στήλη πεντελικοῦ μαρμάρου ὕψ. 0.655, πλ. 0.305 - 0.455, πᾶχ. 0.05 μ. ὕψ. γραμμ. 0 = 0.013 Σ = 0.02, τοῦ α' ἡμίσεος τοῦ 3^{ου} π. Χ. αἰ. Ἐντὸς ὀρθογωνίου ἐγκοίλου πεδίου νέος ἱματιοφορῶν. Εὐρέθη τὸν Ἀπρίλιον τοῦ 1958 εἰς θέσιν Μελισσουργοῦ Καλυβίων Μεσογείων.

Σ ᾱ λ ῖ ο ς

Ὄνομα ἀμάρτυρον προσωπογραφικῶς.

49. Κιόνιον ὑμητίου μαρμάρου ὕψ. 0.84, διαμ. 0.293 μ. ὕψ. γραμμ. ± 0.03 μ., τοῦ 1^{ου}

μ.Χ. αἰ. Ἐκ τάφου κατεσκευασμένου δι' ἡμικυλινδρικών κεραμίδων φρεάτων καὶ περιέχοντος στέφανον λεπτοτάτων φυλλαρίων χρυσοῦ εἰς σχῆμα φύλλων μύρτου, 14 ὑάλινα κωνικά ληκύθια μακρόλαιμα (ὕψ. 0.16 μ.) καὶ κέλφος ὠοῦ ἐντὸς ἀχρωματίστου μικρᾶς πρόχου. Εὐρέθη τὴν 20 Σεπτεμβρίου 1957 ἐπὶ τῆς ὁδοῦ Ὅθωνος 6 κατὰ τὴν ὄρου ἐπογείου διαδρομῆς πρὸς τὴν Πλατεῖαν Συντάγματος ἐν Ἀθήναις καὶ μετεφέρθη εἰς τὴν Ρωμαϊκὴν Ἀγορὰν.

Ν ι κ η φ ὁ ρ ο ς
Δ η μ η τ ρ ῖ ο ν
Ἀ ν τ ι ο χ ε ὺ ς

50. Ἐθν. Μουσεῖον Β.Ε. 1042. Λήκνθος πεντελικοῦ μαρμάρου ἀποκεκρουμένη τὸ στόμιον καὶ τὴν βάσιν ὕψ. 0.55 μ. ὕψ. γραμμ. 0.014 - 0.016 Ο = 0.011 Φ, Σ = 0.019 μ., τοῦ 4^{ου} π.Χ. αἰ. Παρίσταται σκηνὴ δεξιῶσεως μεταξὺ ἱματιοφοροῦντος ἀνδρὸς ἱσταμένου εἰς τὸ μέσον καὶ τῆς γυναικὸς πιθανῶς αὐτοῦ ἐν χιτῶνι καὶ ἱματίῳ καθημένης ἐπὶ κλισμοῦ δεξιᾷ ὀπισθεν τοῦ ἀνδρὸς ἱσταται παῖς γυμνός. Εὐρέθη τὸν Μάρτιον τοῦ 1959 κατὰ τὰς ἐκσκαφὰς εἰς τὸ ἐπὶ τῆς Ἱερᾶς ὁδοῦ 79 οἰκόπεδον ἀδελφῶν Περγίου. Παρὰ τὰς κεφαλὰς τοῦ ζεύγους τὰ ὀνόματα

Ἀ π ο λ λ ὁ δ ω ρ ο ς Φ ι λ α ι ν ῖ ς

51. Ἐθν. Μουσεῖον Β.Ε. 1014. Λήκνθος πεντελικοῦ μαρμάρου ἀποκεκρουμένη τὸν λαίμνον καὶ τὴν βάσιν ὕψ. 0.69 μ. ὕψ. γραμμ. 0.008 μ., τοῦ 4^{ου} π. Χ. αἰ. Εὐρέθη μετὰ τοῦ ὑπ' ἀριθ. 52 καὶ 53 κατὰ τὸν καθαρισμὸν ὕδατοδεξαμενῆς (μῆκ. 14, πλ. 2.35, ὕψ. 2.40 μ.) εἰς Καλλιθέαν (ὁδὸς Πριάμου 90). Εἰς τὸ μέσον γυνὴ ἐν χιτῶνι καὶ ἱματίῳ καθημένη ἐπὶ κλισμοῦ πρὸς τὰ δεξιὰ συνάπτει τὴν δεξιὰν πρὸς ἱματιοφόρον ἄνδρα ἱστάμενον ὀπισθεν τῆς γυναικὸς ἱσταται ἑτέρα γυνὴ φέρουσα ἐπὶ τοῦ χιτῶνος ἱμάτιον καὶ ὀπισθεν τοῦ ἀνδρὸς ἱματιοφόρος ἀνὴρ. Παρὰ τὰς κεφαλὰς τῶν μορφῶν τὰ ὀνόματα

Ἀ ρ ι σ τ ο μ ᾶ χ η Εὐ φ υ λ λ α Ἐ π ι χ α ρ ῖ δ η ς Ἐ π ι χ ᾶ ρ η ς

Τὰ ὀνόματα Εὐφύλλα Ἐπιχάρης ἐχαράχθησαν ἐπὶ ἀποξεσθέντων παλαιότερων. Τὸ ὄνομα Εὐφύλλα ἀμάρτυρον προσωπογραφικῶς.

52. Ἐπιγραφ. Μουσείον 13326. Κιονίσκος ὑμητίου μαρμάρου· ὕψ. 0.70, διαμ. 0.235 μ.· ὕψ. γραμμ. 0.018 - 0.028 μ., τοῦ β' ἡμίσεος τοῦ 2^{ου} π. Χ. αἰ.

Φιλίτιον
Θεογένης

Πιθανῶς συζυγικὸν ζεύγος.

53. Ἐπιγραφ. Μουσείον 13327. Κιονίσκος ὑμητίου μαρμάρου· ὕψ. 0.49, διαμ. 0.155 μ.· ὕψ. γραμμ. 0.014 - 0.023 μ., τοῦ β' ἡμίσεος τοῦ 2^{ου} π. Χ. αἰ.

Ἀβρον
Χρηστὴ

54. Ἐπιγραφ. Μουσείον 13335. Στήλη ὑμητίου μαρμάρου μετ' αἰτωματίου, ἐπὶ τοῦ τυμπάνου τοῦ ὁποῖου ἀνάγλυφον ἀσπίδιον ἀποκεκρουμένη κάτω· κάτωθεν τῆς ἐπιγραφῆς δύο ρόδακες· ὕψ. 0.64, πλ. 0.585-0.595, πᾶχ. 0.20 μ.· ὕψ. γραμμ. 0.018 - 0.021 μ., τοῦ β' ἡμίσεος τοῦ 4^{ου} π. Χ. αἰ. Εὐρέθη κατὰ τὴν ὁρυξίν των θεμελίων τῆς οἰκίας Ἰγν. Σκευούλη ἐπὶ τῆς ὁδοῦ Ἐπιτανήσου (ἐναντι τῆς οἰκίας ὑπ' ἀριθ. 40) παρὰ τὸν ναὸν τῆς Ἀγίας Βαρβάρας εἰς τὸν συνοικισμὸν Αἰγάλεω.

Μυρτίλος Χα[ρ]ελείδου
Στειριεὺς
Λυσιμ[ά]χη Κηφισοκλέου
[Κ]ηφισιέως θυγάτηρ

Ἡ Λυσιμάχη πιθανῶς σύζυγος τοῦ Μυρτίλου.

55. Ἐπιγραφ. Μουσείον 13323. Τεμάχιον παρὰ τὴν περιφέρειαν ἀσπίδος χονδροκόκκου λευκοῦ μαρμάρου· ὕψ. 0.175 πλ. 0.215, πᾶχ. 0.04 μ.· ὕψ. γραμμ. 0.017 - 0.021 N=0.029 P=0.030 μ. τοῦ τέλους τοῦ 4^{ου} π. Χ. αἰ. Εὐρέθη τὸν Ἰούλιον τοῦ 1959 εἰς τὸν χώρον τῶν ἄλλοτε Φυλακῶν Συγγροῦ ἐν Καλλιθέᾳ ἐντὸς τῶν Μακρῶν Τειχῶν.

Ὁρος μνήματος

56. Ἐπιγραφ. Μουσείον 13329. Κιόνιον ὑμητίου μαρμάρου· ὕψ. 0.72, ἄνω διαμ. 0.20 μ.· ὕψ. γραμμ. 0.018 - 0.022 μ., τοῦ β' τετάρτου τοῦ 3^{ου} π. Χ. αἰ. Εὐρέθη τὸ 1959 ἐπὶ οἰκοπέδου ἐν Καλλιθέᾳ (ὁδὸς Μεγαλοπόλεως 29).

Αἰσχίνης
Ἀντικράτου
Φαληρεὺς

Οὗτος ἐπεμήριζε τῶν προέδρων ἐπὶ Ὀλβίου ἄρχοντος τὸ 277/6 Hesperia 2, 1933, 156 ἀρ. 5,5.

57. Μουσείον Πειραιῶς. Ὁσειδῆς λήκυθος ἐκ Πειραιῶς μετὰ ραβδώσεων περιοριζομένων κατὰ τὴν βάσιν τοῦ λαιμοῦ διὰ ζώνης ἐξ ἀναγλύφου πλοχμοῦ κάτω, ἀλύσεως καλύκων καὶ ἀνθέων λωτοῦ εἰς τὸ μέσον, κλάδων δὲ κισσοῦ ἄνω· ἀποκεκρουμένη τὸν πόδα, τὸν λαιμὸν καὶ τὰς κεφαλὰς τῶν μορφῶν ὕψ. 0.77 μ. Ἐπὶ τοῦ κορμοῦ παρίσταται ἀνάγλυφος σκηνὴ δεξιόσεως συζυγικοῦ προφανῶς ζεύγους παρισταμένων ἑκατέρωθεν ἀνδρὸς καὶ θεραπαινίδος. Ἐπὶ πλίνθου ἀριστερᾷ ἴσταιται πρὸς τὰ δεξιὰ ἀνὴρ φέρων ἱμάτιον, τοῦ ὁποῖου ἡ ἐλευθέρα ἄκρα εἶναι περιτυλιγμένη περὶ τὸν πῆχυν τῆς ἀριστερᾶς χειρὸς ἀντὶ νὰ εἶναι ἀνεκριμμένη ἐπὶ τοῦ ἀριστεροῦ ὤμου. Προκλίνει ἐλαφρῶς τὸ σῶμα στηρίζων τὸ βάρος ἐπὶ ῥάβδου, ἣν κρατεῖ διὰ τῆς ἀριστερᾶς. Συμπλέκει δὲ τὴν χεῖρα πρὸς τὴν καθημένην ἐπὶ θρόνου μετὰ ὑποποδίου σύζυγον, ἥτις φέρει ἐπὶ τοῦ ἔξωσμένου ὑπὸ τοὺς μαστοὺς χιτῶνος ἱμάτιον περικαλύπτον τοὺς πόδας ὡς ποδιὰ καὶ ὑποδήματα. Τὸν βραχίονα (ὑποστήριγμα τῆς χειρὸς) τοῦ θρόνου ἀνέχει σφίγξ. Ὅπισθεν τοῦ ἀνδρὸς ἴσταιται ἀνὴρ ἱματιοφορῶν, θεραπῶν πιθανῶς, καὶ ὀπισθεν τῆς γυναικὸς θεραπαινὶς φέρουσα μακρὸν χιτῶνα μετὰ μακρῶν προσθέτων χειρῶν καὶ κρατοῦσα κίστην (πίν. I, α).

Ἡ στάσις καὶ ἡ πτυχολογία τοῦ ἀνδρὸς ἐνθυμίζει τὸν ἄνδρα τῆς ὀλίγον παλαιότερας ληκύθου τῆς Γλυπτοθήκης τοῦ Μονάχου 498 DIPOLDER, Die attischen Grabreliefs, πίν. 34, τῶν μέσων τοῦ 4^{ου} αἰ. (DOHRN, Attische Plastik, 158, ἀρ. 74).

58. Μουσείον Πειραιῶς. Στήλη κυανωποῦ μαρμάρου μετ' αἰτωματίου, ἐπὶ τοῦ τυμπάνου τοῦ ὁποῖου δύο πτηνὰ (περιστεραὶ) ἀντωπία· ἐκ πέντε συνανηκόντων τεμαχίων, κολοβὴ κάτω (μικρὸν τεμάχιον μετὰ τινων γραμμάτων τοῦ ὀνόματος τῆς γυναικὸς κατὰ τὴν συγκόλλησιν ἀπωλέσθη)· ὕψ. 0.94, πλ. 0.35 - 0.37, πᾶχ. 0.10 μ.· ὕψ. γραμμ. 0.018 μ., τοῦ 2^{ου} π. Χ. αἰ.

Ἐντὸς ἐγκοίλου ὀρθογωνίου πεδίου σκηνὴ δεξιώσεως μεταξὺ ἀνδρὸς ὀρθίου ἀριστερᾶ ἱματιοφοροῦντος καὶ γυναικὸς ἐν χιτῶνι καὶ ἱματίῳ καθημένης ἐπὶ θρόνου δεξιᾶ. Πιθανῶς συζυγικὸν ζεῦγος. Εὐρέθη ἐπὶ τῆς ὁδοῦ Φιλελλήνων κατὰ τὴν ὄρυξιν τάφρου παρὰ τῆς ΥΔΡΕΞ. Κάτωθεν τοῦ ἀετωματίου τὰ ὀνόματα

Ἐρμάφιλος Ἀρεμισία

59. Μουσεῖον Πειραιῶς. Ἀετωματώδης στήλη πεντελικοῦ μαρμάρου ἀποκεκρουμένη κάτω κάτωθεν τῆς ἐπιγραφῆς δύο ρόδακες ὕψ. 0.59, πλ. 0.535-0.55, πᾶχ. 0.14 μ. ὕψ. γραμμ. 0.025 - 0.027 Ο = 0.021 μ., τοῦ β' ἡμίσεος τοῦ 4^{ου} π. Χ. αἰ. Εὐρέθη παρὰ τὴν ὁδὸν Βαλαωρίτου εἰς Νίκαιαν (Κοκκινιά).

Θράσυλλος

Διοδώρος

ἐκ Κοίλης

60. Μουσεῖον Πειραιῶς. Μαρμαρίνη λήκυθος ἀποκεκρουμένη τὸ στόμιον μετὰ τοῦ λαιμοῦ καὶ πόδα ὕψ. 0.72 μ. ὕψ. γραμμ. 0.015-0.017 μ., τοῦ α' ἡμίσεος τοῦ 4^{ου} π. Χ. αἰ. Εὐρέθη εἰς τὸν χώρον τῆς Νέας Λαχαναγορᾶς εἰς τὸν Ἅγιον Ἰωάννην Ρέντην. Φέρει σκηνὴν δεξιώσεως μεταξὺ ἱματιοφόρου ἀνδρὸς ἱσταμένου ἀριστερᾶ καὶ γυναικὸς καθημένης ἐπὶ κλισμοῦ φερούσης χιτῶνα καὶ ἱμάτιον. Πιθανῶς συζυγικὸν ζεῦγος. Ὄνομάζονται διὰ τῶν ἐπιγραφῶν

Δήμων Τιμοστράτη

61. Ἀποθήκη Β' Περιφερείας. Κιόνιον ὑμητιῖου μαρμάρου ὕψ. 0.57, διαμ. 0.162 μ. ὕψ. γραμμ. 0.018 - 0.022 μ., τοῦ τέλους τοῦ 4^{ου} π. Χ. αἰ. Εὐρέθη μετὰ τοῦ ἐπομένου ὑπ' ἀριθ. 62 κατὰ τὰς ἐκσκαφὰς ἐπὶ οἰκοπέδου Κυριακῆς Κων. Ἀλαμάνου εἰς τὴν ὁδὸν Βασ. Ὀλγας 5, Δῆμον Ταύρου.

Εὐτέροπ

Φίλωνος

Ἀγρολῆθεν

γυνή

62. Ἀποθήκη Β' Περιφερείας. Κιόνιον ὑμητιῖου μαρμάρου ὕψ. 0.90, διαμ. 0.254 μ. ὕψ. γραμμ. 0.016 - 0.017 μ., τοῦ 4^{ου} π. Χ. αἰ.

Δαμίδιον

Εὐθυμένους

Παιανιέως

θυγάτηρ

63. Τράπεζα μαρμαρίνη ὕψ. 0.38, μήκ. 1.28, πλάτ. 0.67 μ. ὕψ. γραμμ. 0.035-0.037 μ., τοῦ β' ἡμίσεος τοῦ 4^{ου} π. Χ. αἰ. (ΑΔ 16, 1960, Χρονικά, πίν. 58γ). Εὐρέθη εἰς θέσιν Μούλκι, 500 - 600 μ. πρὸς Β. τοῦ Διυλιστηρίου πετρελαίου Ἀσπροπύργου χρησιμοποιημένη εἰς κτιστὸν οἰκοδόμημα (λοντρό).

[Φαί]δριος

[Ε]ὐμηλίδος

[Π]λωθέως

64. Ἡ ἐπιγραφὴ αὐτὴ δημοσιευθεῖσα τὸ πρῶτον παρὰ τοῦ κ. Ε. ΣΤΙΚΑ, Δελτίον Χριστιανικῆς Ἀρχαιολογικῆς Ἑταιρείας, περίοδος Δ', τόμος 1, 1959, 122, ἀρ. 1, πίν. 49α, καὶ τὸ δεύτερον ὑπὸ τοῦ Σ. Ν. ΚΟΥΜΑΝΟΥΔΗ, Νέον Ἀθηναῖον 4, 1963, 102 κέ., ἀρ. 1 ἐπανεκδίδεται ἐνταῦθα: Κιονίσκος ὑμητιῖου μαρμάρου, τὸ ἀριστερὸν τμήμα τῆς ἐνεπιγράφου ἐπιφανείας τοῦ ὁποίου ἔχει ὑποστῇ διαβρώσεις ὕψ. 0.70, διάμ. 0.23 μ. ὕψ. γραμμ. α 0.022, β 0.01 μ., τοῦ β' ἡμίσεος τοῦ 2^{ου} π. Χ. αἰ.

Ἀπολλωνία

Ἀπολλωνίου

3

θυγάτηρ

Εὖσου δὲ γυνή

Ἀρτισε νυμφιδίῳσι ἀβά[τ]ο[ις] θαλάμοισι θάνατος],

6 τλήμων, ὁ λυσιμελής ἀμφι[βέβηκε ν.] οὐ γενεὴν ἐξ ἀνδρὸς εἰσ[ιν] ἐδέξατο κόλποις] νοῦσαι δ' ἀργαλέην σῶμα [κατέτρυξεν],

9 Ἀνθ' ὧν σε, Ἀπόλλωνος ἐπώ[νυμε, υνυ] δακρυόεις Εὖσους ἐκ[ρύψατο τάφωι- Τερέϊξε τάφωι]

Εὖσους εἶναι ἤρως ἐγχώριος καθ' Ἡσύχιον, ὡς κύριον ὄνομα ἀπαντᾷ μόνον ἐν Ἀττικῇ εἰς τὸ θηλυκὸν ὑποκοριστικῶς IG II¹ 11468 Εὐσοῖσκη.

Στ. 5 νυμφιδίῳσι θαλάμοις: ὡς παρὰ ΡΕΕΚ, Griechische Vers - Inschriften I 1254, 1470, 1680, 1822 νυμφιδίῳσι θαλαμεύμασι αὐτ. 1519.

Στ. 5/6 λυσιμελής θάνατος: ὡς ΕΥΡ. Ἰκέτ. 47 καὶ ΡΕΕΚ, ἔ. ἀ. 1975.

Στ. 6 ἐκ[τερείζε τάφωι]: ὡς ΡΕΕΚ, ἔ. ἀ. 1252 τῶιδε τάφω κτέρισαν καὶ 1554 τάφω δάκρυσιν ἐκτέρισαν.

65. Κιόνιον ὑμητίου μαρμάρου ἀποκεκρουμένου κάτω καὶ ὀπίσω· ὕψ. 0.25, διαμ. 0.345 μ.· ὕψ. γραμμ. 0.02-0.027 μ., τοῦ 1^{ου} ἢ 2^{ου} μ.Χ. αἰ. Ε. ΣΤΙΚΑΣ, ἔ. ἀ. 126 ἀρ. 4, πίν. 50Α. ΣΤ. ΚΟΥΜΑΝΟΥΔΗΣ, ἔ. ἀ. 104, ἀρ. 4. Ἡ ἐπιγραφή ἐχαράχθη ἐπὶ παλαιότερας ἀποξεσθείσης.

Ἐλευθέριον
Διονυσίου
Μαρθωνία

ἦτοι Ἐλευθέριον Διονυσίου (Διονυσίου).

Μαρθωνία μετὰ τὴν κάθετον κεραίαν τοῦ ρῶ ὑπερβαίνουσιν τὴν ἡμικυκλικήν ΜΑΣΤΡΟΚΩΣΤΑΣ, Μαῖα ΚΟΥΜΑΝΟΥΔΗΣ, ὅστις γράφει, ὅτι «Ἐν τῷ τρίτῳ στίχῳ δὲν δυνάμεθα νὰ γνωρίζωμεν ἐὰν πρόκειται περὶ ἐθνικοῦ ἢ περὶ ὀνόματος ἀνθρώπου, ἢ καὶ περὶ τῆς λέξεως μαῖα, δηλούσης τὸ ἐπάγγελμα τῆς θανούσης». Ὁ πατὴρ ἴσως ὁ Διονύσιος (Μαρθωνίος), πρύτανις Αἰαντίδος IG II² 1073, 10. Hesperia, Index vol. I-X καὶ Suppl. I-VI 1946 σ. 146 ἐν λ.

66. Στήλη πεντελικοῦ μαρμάρου ἀποκεκρουμένη δεξιᾷ (ὕψ. 0.29, πλ. 0.50 μ.· ὕψ. γραμμ. 0.022 μ., τοῦ 4^{ου} π. Χ. αἰ. Εὐρέθη τὸ 1954 ἐν Γλυφάδᾳ (οἰκία Λεων. Λεβῆ, Βασιλ. Κωνσταντίνου 79). Ἀπωλέσθη.

ΔΗΜΑΙΝΕ
ΕΥΠΟΛΙ
ΑΙΞΩΝΕ
ΦΗΓΑΙ

Ἴσως Δημανέ[τη] | Εὐπόλι[δος] | Αἰξωνέ[ως] | — | Φηγαί[εως γυνή].

67. Ἐπιγραφικὸν Μουσεῖον 13328. Ἀετωματώδης στήλη πεντελικοῦ μαρμάρου ἀποκεκρουμένη ἐλαφρῶς ἄνω καὶ τὴν κάτω δεξιᾷ γωνίαν· ὕψ. 0.60, πλ. 0.252 - 0.27, πᾶχ. 0.065 μ.· ὕψ. γραμμ. 0.008 - 0.01 μ., τοῦ β' ἡμίσεος τοῦ 4^{ου} π.Χ. αἰ. Εὐρέθη εἰς Ἰκαρίαν Ἀττικῆς παρὰ τὴν ἀγροικίαν Ἡλιοπούλου.

[Ε]ὐθύνο[υς] : Εὐθυκλείδης : Εὐτύφρων

Πιθανῶς πεσόντες. Εὐτύφρων κατ' ἀνομοίωσιν.

68. Μέγα ἀνάγλυφον τοῦ Μουσείου τοῦ Ἀμ-

φιαρείου· ὕψ. 1.40, πλ. 0.95-0.98, πᾶχ. 0.20 μ. (πίν. I, β). Εὐρέθη ὡς πῶμα πλινθοκτίστου τάφου (μήκ. 1.93, πλ. 0.52, βάθ. 0.54 μ.) εἰς Χαλκούτσι παρὰ τὸν Ὠρωπὸν.

Κάτωθεν τοῦ ἐπιστυλίου ἐπὶ δύο ραδινῶν δωρικῶν κιόνων στηριζομένου παρίσταται ἡ νεκρὰ ἐν μέσῳ τῶν γονέων. Ἀριστερᾷ ἵσταται ὁ πατὴρ ὀνόματι Κόσμος φέρων ἐπὶ τοῦ χιτῶνος ἱμάτιον κατὰ τὸν συνήθη τρόπον καὶ σανδάλια· διὰ τῆς ἀριστερᾶς κρατεῖ μικρὸν ἀντικείμενον εἰλιγμένον ὡς κύλινδρον. Εἰς τὸ μέσον ἵσταται διὰ τὴν συμμετρίαν ἐπὶ βάθρου ἢ κόρης φέρουσα ἐπὶ τοῦ μακροῦ λεπτοῦ χιτῶνος ἱμάτιον, ὑποδήματα, ὡς καὶ ὄρμον κυλινδρικών ψηφίδων μετὰ μνηοειδὲς ἐξάρτημα εἰς τὸ μέσον καὶ ὀριόμορφον βραχιόλιον ἐπὶ τῆς δεξιᾶς. Ὀνομάζεται διὰ τῆς εἰς τὸ μέσον τοῦ ἐπιστυλίου ἐπιγραφῆς Καλλὼ Κόσμου. Ἡ ἵσταμένη δεξιᾷ μῆτηρ περιπτύσσει θέτουσα, ὡς εἰς τὸ ἀνάγλυφον CONZE 459, 2098 (Μ. Λούβρου), τὴν δεξιὰν χεῖρα ἐπὶ τοῦ δεξιῷ ὤμου τῆς κόρης, πρὸς τὴν ὁποίαν στρέφουσα τὴν κεφαλὴν προσβλέπει μετὰ στοργῆς. Φέρει ἐπίσης ἐπὶ μακροῦ λεπτοῦ ὑπὸ τοὺς μαστοὺς ἐξωσμένου χιτῶνος ἱμάτιον οὕτως, ὥστε νὰ διευκολύνῃ τὴν κίνησιν τῆς δεξιᾶς χειρὸς κρατοῦσα τὴν ἐλευθέραν ἄκραν τοῦ ἱματίου διὰ τῆς ἀριστερᾶς χειρὸς ἀντὶ νὰ εἶναι ἀνερορριμμένη ἐπὶ τοῦ ἀριστεροῦ ὤμου· φέρει ὑποδήματα.

Ἀνωθεν τῶν κιονοκράνων δύο στρογγύλοι τόρμοι πρὸς γόμφωσιν ἀγνώστου ἀντικειμένου.

Δυστυχῶς πλὴν τμήματος τῆς κεφαλῆς μετὰ τοῦ δεξιῷ ὀφθαλμοῦ καὶ τοῦ ἀριστεροῦ ὠτὸς μετὰ μέρους τῆς κόμης τῆς μητρὸς αἱ κεφαλαὶ τῶν μορφῶν εἶναι ἀποκεκρουμένοι. Ἐκ τοῦ σχήματος τῶν γραμμάτων χρονολογεῖται περὶ τὰ μέσα τοῦ 2^{ου} αἰ. ἢ ὀλίγον ἀργότερον.

Ἐχει μεγάλην συγγένειαν ὡς πρὸς τὴν σύνθεσιν, τὴν στάσιν καὶ τὴν ἀμφίεσιν τοῦ ἀνδρὸς πρὸς τὸ τοῦ αὐτοῦ ἐργαστηρίου πιθανῶς ἀνάγλυφον CONZE 464, 2114 (Ἰδιωτικῆς Συλλογῆς ἐν Ἀθήναις), τὸ ὁποῖον ἐκ τῶν εὐθειῶν παραλλήλων διὰ τοῦ τρυπάνου πτυχῶν καὶ τὸ αὐστηρὸν μέτρον τοῦ ὄλου τοποθετεῖ ἡ Μῦν-¹ SAM¹ εἰς τὴν ἐκβασιν τοῦ «μπαρὸκ» τῆς ἐποχῆς τῶν Ἀντωνίνων.

¹ MÜHSAM, Die attischen Grabreliefs in römischer Zeit, 36.

Εἰς τὸ ὀλίγον ἀρχαιότερον ἀνάγλυφον τοῦ Ὁρωποῦ αἱ μορφαὶ εἶναι ραδιώτεραι καὶ τὰ ἐνδύματα δὲν εἶναι τόσον βαρέα, ἢ δὲ κόμωσις τῆς μητρὸς καὶ τῆς κόρης ἐκ τῶν σωζομένων λειψάνων εἶναι ὁμοία πρὸς τὴν τῆς Φαυστίνης τῆς πρεσβυτέρας μὲ ἐλικοειδῆ κόρυμβον ἐπὶ τῆς κορυφῆς τῆς κεφαλῆς WEGNER, Die Herrscherbilder der antoninischer Zeit, πίν. 10 - 13.

ΣΑΛΑΜΙΝΟΣ

69. Μουσεῖον Πειραιῶς. Στήλη μαρμάρου ἐπιστεφομένη δι' ἀναγλύφου ἀνθεμίου καὶ διπλῆς ἀκάνθου ἀποκεκρουμένη κάτω· κάτωθεν τοῦ δευτέρου στίχου δύο ρόδακες· ὕψ. 1.77, πλ. 0.465 - 0.485, πᾶχ. 0.165 μ.· ὕψ. γραμμ. τῶν δύο πρώτων στίχων 0.028-0.030 Σ=0.032, τοῦ 3^{ου} καὶ τοῦ 4^{ου} 0.023 - 0.024, τοῦ 5^{ου} 0.027 - 0.031 μ., τοῦ β' ἡμίσεος τοῦ 4^{ου} π.Χ. αἰ. (πίν. IB, α). Εὐρέθη μετὰ τοῦ κιονίου ὑπ' ἀριθ. 71 ἐν τῷ ἀγρῷ τοῦ Ἀναστ. Παπαθεοχάρους μεταξὺ τῆς κωμοπόλεως καὶ τοῦ λιμένος Ἀμπελακίων.

[Λ]υσίμαχος
Ἀχαρνενὸς
Νικοφῶν Ἀχαρνενὸς
Νίκων Ἀχαρνενὸς
[-3 γε.-] ιεροάτεια

Ὁ σύγχρονος Λυσίμαχος (1) Ἀχαρνενὸς RA 9510 προέρχεται ἴσως ἐξ ἄλλης οἰκογενείας, ἀφοῦ ὁ υἱὸς Λυσιμαχίδης (I) δὲν ἀναγράφεται εἰς τὴν στήλην. Ὁ Νίκων Ἀχαρνενὸς RA 11107, πρύτανις καταλόγου Οἰνηίδος IG II² 1745, εἶναι ὀλίγον παλαιότερος.

70. Μουσεῖον Πειραιῶς. Κιόνιον μαρμάρινον· ὕψ. 0.86, διαμ. 0.245 μ.· ὕψ. γραμμ. 0.018-0.022 μ. τοῦ 2^{ου} π.Χ. αἰ.

Πολύζηλος
Φύσκωνος
Χολλῆίδης

Τὸ κενὸν ἐπιτρέπει καὶ τὴν συμπλήρωσιν

Φυσκ[ί]ωνος

71. Ἀρχαιολογικὴ Συλλογὴ Σαλαμίνος. Κιόνιον κυανωποῦ μαρμάρου· ὕψ. 0.79, διαμ. 0.22 μ.· ὕψ. γραμμ. 0.020 - 0.022 μ., τῶν ἀρχῶν τοῦ 2^{ου} π.Χ. αἰ. Εὐρέθη ἐν τῷ οἰκοπέδῳ

Παν. Νικ. Κριτσίνη εἰς θέσιν Βραγκὸ παρὰ τὸ Καματερόν.

Οἰνάνθη
Ἐπιγένου
Εὐωνυμέως
Θυγάτηρ

Ἡ Οἰνάνθη εἶναι ἀδελφὴ τοῦ στρατηγῆσαντος Εὐφάνου· Ἐπιγένου (I) Εὐωνυμέως RA 6022, τοῦ α' ἡμίσεος τοῦ 2^{ου} π.Χ. αἰ.

72. Συλλογὴ Σαλαμίνος. Τὸ ἄνω τμήμα μεγάλης ἀετωματώδους στήλης λευκοῦ μαρμάρου· κάτωθεν τῆς ἐπιγραφῆς δύο ρόδακες· ὕψ. 0.82, πλ. 0.65-0.66, πᾶχ. 0.20 μ.· ὕψ. γραμμ. 0.028-0.032 μ., τοῦ τέλους τοῦ 3^{ου} π.Χ. αἰ. Ἐκ τοῦ χώρου τοῦ νεωτέρου νεκροταφείου τῆς Ἀγίας Κυριακῆς παρὰ τὴν πόλιν.

Φίλλις Φιλωνίδου
Δαμπιρενὸς

73. Συλλογὴ Σαλαμίνος. Κιόνιον λευκοῦ μαρμάρου ἐκ δύο συνανηκόντων τεμαχίων ἀποκεκρουμένον κάτω· ὕψ. 0.445, διαμ. 0.26 μ.· ὕψ. γραμμ. 0.023-0.028 Ο=0.021 Φ=0.030 μ., τοῦ 3^{ου} π.Χ. αἰ. Ἐκ τοῦ χώρου τοῦ νεωτέρου νεκροταφείου τῆς Ἀγίας Κυριακῆς.

Μυρνίωv
Μηνοφίλου
Θριάσιος

74. Συλλογὴ Σαλαμίνος. Ἀετωματώδης στήλη λευκοῦ μαρμάρου ἐκ δύο συνανηκόντων τεμαχίων ἀποκεκρουμένη ἐν μέρει κατὰ τὸ κάτω ἥμισυ τῆς ἀριστερᾶς πλευρᾶς· ὕψ. μετὰ τοῦ ἐμβόλου 1.21, πλ. 0.455, πᾶχ. 0.10 μ.· ὕψ. γραμμ. 0.020 - 0.023 μ. τοῦ 1^{ου} π.Χ. - 1^{ου} μ.Χ. αἰ. Κάτωθεν τοξωτοῦ ἐπιστυλίου ἐπὶ δύο κιόνων στηριζομένου ἵσταται γυνὴ ἀποκεκρουμένη τὴν κεφαλὴν· φέρει χιτῶνα καὶ ἱμάτιον. Παρὰ τὸν ἀριστερόν της πόδα κίστη. Ὄνομάζεται διὰ τῆς κάτωθεν τοῦ ἀετωματίου ἐπιγραφῆς

Ἐπίκτησις
Ἀσκληπιάδου
Σαλαμινία

75. Συλλογὴ Σαλαμίνος. Στήλη πεντελικῆς μαρμάρου ἀποκεκρουμένη ἄνω καὶ κάτω· ὕψ. 1.20, πλ. 0.54 - 0.55, πᾶχ. 0.195 μ.

ὑψ. γραμμ. 0.020 - 0.031 μ., τοῦ τέλους τοῦ 3^{ου} π. Χ. αἱ.

Εἶχε χρησιμοποιηθῇ ὡς κατώφλιον θύρας τοῦ ναΐσκου Ἁγίου Γεώργιος ἰδιοκτησίας Γεωργ. Μπερῆ παρὰ τὸ χωρίον Αἰάντειον (Μούκι). Κάτωθεν ἀναγλύφου σκηνῆς δεξιώσεως ἀποκεκρουμένης αἱ ἐπιγραφαὶ

Πυθοκράτης

Σμικύθου

Ἐλευσίνιος

(κενόν)

[---] Πυθοκράτους

γυνή

76. Συλλογὴ Σαλαμῖνος. Στήλη πεντελικοῦ μαρμάρου ἐπιστεφομένη δι' ἀκάνθου ἀποκεκρουμένης· ὑψ. 1.015, πλ. 0.41-0.435, πᾶχ. 0.145 μ. ὑψ. γραμμ. α 0.018 - 0.020, β 0.027-0.028, τοῦ τέλους τοῦ 3^{ου} ἢ τῶν ἀρχῶν τοῦ 2^{ου} π.Χ. αἱ.

α [---] η Δυσιστράτου

Χολλείδου γυνή

β [Δυ]σιστράτο[ς]

[---] ἡτοῦ Χολλείδη[ς]

Διὰ τῶν σωζομένων τριῶν γραμμάτων δὲν δύναται νὰ συμπληρωθῇ τὸ πατρώνυμον.

77. Συλλογὴ Σαλαμῖνος. Τὸ παρὰ τὴν ἄνω ἀριστερᾷ γωνίαν τμήμα μαρμαρίνης στήλης μετ' ἀετωματίου καὶ τοξωτοῦ ἐπιστυλίου ἐπὶ δύο κίονων στηριζομένου· ὑψ. 0.47, πλ. 0.35, πᾶχ. 0.10 μ. ὑψ. γραμμ. 0.025-0.031 μ. τοῦ 1^{ου} μ. Χ. αἱ. Εὐρέθῃ μεταξὺ Αἰαντείου καὶ Πέρανι. Κάτωθεν τοῦ ἀετωματίου τὸ ὄνομα τῆς νεκρᾶς

[Λε]ωνείκη Διονυσίου

[Εὐπ]υρίδου γυνή

Ἐξ ἴσου πιθανὴ συμπλήρωσις. [Κλε]ωνείκη.

Ἡ συσχέτισις πρὸς τὸν Διονύσιον Εὐπυρίδην PA 4172 (IG II² 2461, 99), ὡς καὶ τὸν Διονύσιον Πρωτίωνος Εὐπυρίδην PA 4174 (IG II² 1043, 100) ἔφηβον ἐπὶ Μενάνδρου ἄρχοντος (39/38), εἶναι πιθανή, ὡς ἐκ τῆς ἡμετέρας χρονολογήσεως δείκνυται.

78. Στήλη πεντελικοῦ μαρμάρου εἰς σχῆμα ναΐσκου ἀποκεκρουμένη τὴν ἀριστερὰν καὶ τὴν κάτω πλευράν· ὑψ. 1.14, πλ. 0.68, πᾶχ. 0.20 μ. (πίν. ΙΑ, α). Εὐρέθῃ ὑπὸ τοῦ Χρ. Ν. Κούτελη

παρὰ τὸ ναῦδριον τῆς Ζωοδόχου Πηγῆς περὶ τὰ 1000 μ. ΒΑ. τῆς πόλεως.

Εἰς τὸ μέσον κάθηται ἐπὶ δίφρου πρὸς τὰ δεξιὰ ἡ νεκρὰ στρέφουσα τὸ ἄνω σῶμα πρὸς τὸν θεατὴν καὶ κλίνουσα ἐλαφρῶς τὴν κεφαλὴν ἔμπρός, σύννου. Ἡ ρὶς καὶ μέρος τοῦ προσώπου εἶναι ἀποκεκρουμένοι. Φέρει ἐπὶ τοῦ ἔξωσμένου ὑπὸ τοὺς μαστοὺς χιτῶνος ἱμάτιον, τὸ ὁποῖον, ὡς αἱ ἔγγαμοι, ἔχει σύρει ἐπὶ τῆς κεφαλῆς ὡς καλύπτραν, ἐγείρουσα τὴν ἀριστερὰν πρὸ τοῦ ὤμου ὡς νὰ συγκρατῇ αὐτὸ καὶ τοῦ ὁποῖου τὴν ἐλευθέραν ἄκραν περιβάλλουσιν τοὺς πόδας συγκρατεῖ ἔχουσα τὴν δεξιὰν ἐπὶ τῶν μηρῶν. Ἐπὶ τοῦ δεξιοῦ λοβοῦ φέρει μικρὸν στρογγύλον τόρμον διὰ τὴν γόμφωσιν ἐνωτίου. Ἡ ἔκφρασις τοῦ προσώπου εἶναι περίλυπος καὶ τὸ βλέμμα κενόν. Ὀνομάζεται διὰ τῆς ἐπὶ τοῦ ἐπιστυλίου ἐπιγραφῆς· ὑψ. γραμμ. 0.017 - 0.02 Ο = 0.014 μ. *Θάλλιον*. Ὅπισθεν αὐτῆς ἵσταται κόρη ἐρειδομένη ἐπὶ τῆς παραστάδος τοῦ ναΐσκου· ἡ ρὶς αὐτῆς εἶναι ἀποκεκρουμένη. Φέρει ἐπὶ τοῦ χιτῶνος ἱμάτιον καλύπτον καθ' ὅμοιον τρόπον πρὸς τὴν νεκρὰν τοὺς βραχίονας. Ἐπὶ τῆς δεξιᾶς στηρίζει τὴν κεφαλὴν ἔχουσα κεκαρμένην τὴν κόμην εἰς ἐνδειξιν πένθους. Ἡ ἔκφρασις εἶναι πλήρης θλίψεως. Ἐμπρὸς ἵσταται κόρη, ἥς τμήμα τῆς δεξιᾶς πλευρᾶς τοῦ κορμοῦ μετὰ τῆς χειρὸς σώζεται· φέρει χιτῶνα μετὰ μακρῶν χειρῶν, τὸ σύνθηρες ἐνδυμα τῶν θεραπεινίδων. Χρονολογικῶς δὲν ἀφίσταται τῶν στηλῶν τοῦ Ἐθν. Μουσείου CONZE 31, 69 καὶ 66, 284 καὶ τῆς στήλης τῆς Μνησαρέτης τῆς Γλυπτοθήκης τοῦ Μονάχου 491, DIEPOLDER, Att. Grabreliefs, ἔ.δ. πίν. 27 (τῶν μέσων τοῦ 4^{ου} αἱ.).

79. Ἀπότμημα παρὰ τὴν κάτω ἀριστερᾷ γωνίαν ἐπιτυμβίας στήλης πεντελικοῦ μαρμάρου. ὑψ. 0.73, πλ. 0.43, πᾶχ. 0.11 μ. (πίν. ΙΑ, β). διασώζει εἰς τὸ δεξιόν του τοὺς πόδας ἀπὸ ἄνωθεν τῶν γονάτων τῆς νεκρᾶς καθημένης πρὸς τὰ δεξιὰ ἐπὶ δίφρου (:) μετὰ ὑποποδίου καὶ φερούσης χιτῶνα καὶ κρηπίδας μετὰ γραπτῶς ἄλλοτε δηλουμένων, νῦν δ' ἐξιτῆλων ἱμάτων, εἰς δὲ τὸ ἀριστερόν του τοὺς πόδας ἀπὸ τῶν γλουτῶν ἱσταμένης κόρης φερούσης ἱμάτιον ἐπὶ τοῦ χιτῶνος καὶ ὑποδήματα.

Μεταξὺ τῶν κνημῶν τῆς θανούσης νέας

μητρὸς ἱστάμενον κοράσιον φέρον χιτῶνα μετ' ἀποπτύγματος ἀνατείνει τὰς χεῖρας, ἵνα ἀναλάβῃ αὐτὸ ἢ νεκρά. Τοῦ ἐργαστηρίου τῆς στήλης τῆς Ἡγησοῦς CONZE 30, 68 (DOHRN, ε. ἀ. 96 κέ. μετὰ τὸ 394/3), τῆς ὁποίας εἶναι ἀντίβαρον.

ΠΡΟΣΩΠΟΓΡΑΦΙΑ

Ἄβρον	53
Ἄβρων Ἄβρωνος Τειθρασίος	7
Ἄβρων, πατὴρ Ἄβρωνος Τειθρασίον	7
Ἀγαθοκλῆς Ἀγαθωνίδου Χολαργεὺς	10, 11
Ἀγαθωνίδης, πατὴρ Ἀγαθοκλέους Χολαργεὺς	10, 11
Αἰσχίνης Ἀνικράτου Φαληρεὺς	56
Αἰσχυλίδης Δημοκλείους Αἰθαλίδης	44
Ἀλεξήνωρ	47
Ἀνικράτης, πατὴρ Αἰσχίνου Φαληρεὺς	56
Ἀντίος	33
Ἀντισθένης, πατὴρ Χάρωνος Φαληρεὺς	22
Ἀπολλόδωρος	50
Ἀπολλόδωρος Διονυσίου Λοκρὸς	18
Ἀπολλωνία Ἀπολλωνίου θυγάτηρ	64
Ἀπολλώνιος, πατὴρ Ἀπολλωνίας	64
Ἀρισταίχη, θυγάτηρ-ικράτους [Παία]νιεύς	45
Ἀριστόβουλος Ἀριστοβούλου Κρωπιδῆς	8
Ἀριστόβουλος, πατὴρ Ἀριστοβούλου Κρωπιδῆς	8
Ἀριστογείτων Ἀριστογείτονος Τειθρασίος	15
Ἀριστογείτων, πατὴρ Ἀριστογείτονος Τειθρασίον	15
Ἀριστομάχη	51
Ἀριστοφάνης Ἱεροποίου Ραμνούσιος	20
Ἀρτεμισία	58
Ἀρχέδημος	32
Ἀσκληπιάδης, πατὴρ Ἐπικτήσιδος Σαλαμινίας	74
Δη-	34
Δημαινε-	66
Δημοκλῆς, πατὴρ Αἰσχυλίδου Αἰθαλίδου	44
Δημοκράτης Ὀλυμπιοδώρου Μυρρινοῦσιος	38
Δήμων	60
Δημήτριος, πατὴρ Νικηφόρου Ἀντιοχέως	49
Δημήτριος, πατὴρ Ἐπικράτους Θηβαίου	17
Διόδωρος, πατὴρ Θρασύλλου ἐκ Κοίλης	59
Διονύσιος, πατὴρ Ἀπολλοδώρου Λοκροῦ	18
Διονύσιος [Εὐπ]υρίδης, σύζυγος [Λε]ωνείκης	77

Διονύσι[ο]ς Μαρα[θώνιος], πατὴρ τῆς Ἐλευθέριον	65
Δωρόθεος, πατὴρ Δώρου Ἀφαρῆθεν	13
[Δ]ῶρος Δωροθέο[υ] [Ἀ]φαρῆθεν	13
Ἐκφα[ν]τίδης Μυρρινοῦσιος, πατὴρ Τιμαγόρας	35
Ἐλευθέριον Διονυσίου Μαρα[θώνιου]	65
Ἐπαμείνων Κηφισοδώρου Μυρρινοῦσιος	36
Ἐπιγένης Εὐωνυμεύς, πατὴρ Οἰνάνθης	71
Ἐπικράτης, πατὴρ Περισστερεῶς καὶ-κραιτίας	37
Ἐπικράτης Δημητρίου Θηβαῖος	17
Ἐπίκτησις Ἀσκληπιάδου Σαλαμινία	74
Ἐπιχάρης	51
Ἐπιχαρίδης	51
Ἐρμάφιλος	58
Εὐβουλίδης, πατὴρ Εὐβούλου Κοπρείου	43
Εὐβουλος Εὐβουλίδου Κόπρειος	43
Εὐθύδικος	33
Εὐθυκλείδης	67
Εὐθυμένης, Παιανιεύς, πατὴρ Λαμυδίου	62
[Ε]ὐθύνοιος	67
[Ε]ὐμηλίδης, πατὴρ [Φαι]δρίου [Π]λωθέως	63
Εὐόδος Ἀντιοχεύς, πατὴρ Εὐπόρου	14
Εὐπολις	66
Εὐπορος Εὐόδου Ἀντιοχέους	14
Εὐσους	64
Εὐσυχίς	40
Εὐτέρπη, σύζυγος Φίλωνος Ἀγρυλῆθεν	61
Εὐτύφρων	67
Εὐφυλλία	51
Ἡράκλειτος, πατὴρ Νικοκράτους Μειλησίον	6
Θάλλιον	78
Θεογένης	52
[Θε]οξενίδης - - το[υ]	16
Θρασύλλος Διοδώρου ἐκ Κοίλης	59
Ἱεροκλῆς Λυκέου Ραμνούσιος	19
Ἱερόποιος, πατὴρ Ἀριστοφάνους Ραμνονοῦσιον	20
[Κ]αλλιστράτη Τιμοκράτους Ἀγνουσίον	35
Καλλὼ Κόσμου	68
Κανὸς	4
Κηφίσιος Λυκέου Ραμνούσιος	19
Κηφισόδωρος	32
Κηφισόδωρος Μυρρινοῦσιος, πατὴρ Ἐπαμείνωνος	36
Κηφισοκλῆς [Κ]ηφισιεύς, πατὴρ Λυσιμή[χ]ης	54
Κλειτοφῶν, πατὴρ - οἰω.	3

Κλεοδωρίδης Κλεοχάρου Ραμνούσιος	30	Φιλαινίς	50
Κλεοχάρης, πατήρ Κλεοδωρίδου Ραμνουσίου	30	Φίλη ἢ - φίλη	65
Κόσμος, πατήρ Καλλοῦς	69	Φίλη[σία], θυγάτηρ [Ν]ίκωνος Παλληγέως	
Κρίτων, πατήρ Χαιροκλέους Κειριάδης	9	σύζυγος Λυσιστράτου Στρατοκλέους	
Κῶ[μ]ος ἢ Κω[φ]ός Ναυσίου Στειριεύς	39	Θοραιέως	21
Λαμίδιον, θυγάτηρ Εὐθυμένους Παιανιέως	62	Φιλισίων, πατήρ Παρθενίδος	31
Λαμίσκα	18	Φιλίτιον	52
[Λε]ωνείκη, σύζυγος Διονυσίου [Εὐ]ρυίδου	77	Φιλίων	47
Λο[γγί]νος, πατήρ -ς καὶ Φανοστράτου		Φίλλης Φιλωνίδου Λαμπρεῦς	72
Ραμνουσίου	1	Φίλων Ἀγρυλῆθεν, σύζυγος Εὐτέρπης	61
Λυκίας, πατήρ Κηφισίου καὶ Ἱεροκλέους Ραμνουσίων	19	Φιλωνίδης, πατήρ Φίλλιος Λαμπρέως	72
Λυσίμ[α]χη, θυγάτηρ Κηφισοκλέους [Κ]ηφισιεύς	54	Φύσκων, πατήρ Πολυζήλου Χολλείδου	70
Λυσίμαχος Ἀχαρνέως	69	Χα[ρ]ελείδης, πατήρ Μυρτίλου Στειριεύς	54
Λυσί[στρατος Στρα]τοκλέους Θορα[ιεύς]	21	Χα[ρ]ικλῆς Χα[ρ]ικλέο[υς] Χαλκιδικῶ[ς]	12
Λυσίστρατος [- -] ἦτον Χολλείδης[ς]	76	Χα[ρ]ικλῆς, πατήρ Χα[ρ]ικλέους Χαλκιδικῶ	12
Μηρόφιλος, πατήρ Μυρτίωνος Θριάσιον	73	Χαιροκλῆς Κρίτωνος Κειριάδης	9
Μυρτίων Μυροφίλου Θριάσιος	73	[Χ]άρων [Ἀ]ντισθένου Φαληρεῦς	22
Μυρτίλος Χα[ρ]ελείδου Στειριεύς	54	- κράτεια, θυγάτηρ Ἐπικράτους	37
Ναυσίας, πατήρ Κώ[μ]ος ἢ φ]ον Στειριεύς	39	- ικράτεια	69
Νικηφόρος Δημητρίου Ἀντιοχέως	49	- η, σύζυγος Λυσιστράτου Χολλείδου	76
Νικοκράτης Ἡρακλείτου Μειλήσιος	6	- ι θεο -	5
Νικόμαχος Ὀλύνθιος	41	- ς - ον [Ραμν]ούσιος	1
Νικοφῶν Ἀχαρνέως	69	- κράτεια[ς] - κράτο[υ] [Ραμνοῦ]σι[ος]	26
Νίκων Ἀχαρνέως	69	- ικράτους [Παια]νιεύς, πατήρ [Ἀρ]ι- σταίχμης	45
Νίκων Παλληγέως, πατήρ Φιλησίας	21	- στραι -	23
Οἰνάνθη, θυγάτηρ Ἐπιγένη Εὐωνυμέως	71	- το[υ], πατήρ [Θε]οξενίδου	16
Ὀλυμπιόδωρος, πατήρ Δημοκράτους		- ἦτον, πατήρ Λυσιστράτου Χολλείδου	76
Μυρρινουσίου	38	- μάχον Μυρρινούσιος	4
Παρθενίς, θυγάτηρ Φιλισίων[ος]	31	- ρω Κλειτοφῶντο[ς] Ραμνούσιο[ς]	3
Περικλεῖς, θυγάτηρ Ἐπικράτου	37		
Πολύζηλος Φύσκωνος Χολλείδης	70		
Πυθοκράτης Σμικύνθου Ἐλευσίνιος	75		
Σάλιος	48		
Σίνδης	42		
Σμικύνθος, πατήρ Πυθοκράτους Ἐλευσινίου	75		
[Στρα]τοκλῆς, πατήρ Λυσιστράτου Θορα[ιεύς]	21		
Τιμαγόρα, θυγάτηρ Ἐκφα[ν]τίδου Μυρρινουσίου	35		
Τιμοκράτης Ἀγνούσιος, πατήρ Καλλιστράτης	35		
Τιμοστράτης	60		
[Φαι]δρίας [Ε]ὐμηλίδου [Π]λωθέως	63		
Φανόστρατος Λο[γγί]νον Ραμνούσιος	1		

ΟΡΟΙ

1. (Πίν. ΙΒ, γ). Ἐπανεκδίδεται ὁ ὑπὸ τοῦ κ. Σ. Ν. ΚΟΥΜΑΝΟΥΔΗ, Νέον Ἀθήναιον 4, 1963, 106 ἀρ. α, δημοσιευθεὶς ὁρος πράσεως ἐπὶ λύσει: μαρμαρίνη πλάξ ἀποκεκρουμένη τὴν ἄνω ἀριστερᾷ αὐτῆς γωνίαν· ὕψ. 0.285, πλ. 0.27, πᾶχ. 0.06 μ.· ὕψ. γραμμ. α 0.019-0.022 Ω = 0.014.

α ἡ ὁ ρ ο ς χ ω [ρ ί ο]
καὶ ἐ ρ γ α σ τ η ρ [ί ο]
πε π ρ α μ έ ν ω ν
ἐ π ἰ λ ύ σ ε ι Π ο λ υ -
5 δ ε υ κ ί ω ι Ἀ γ γ ε λ ῆ -
θ ε ν Χ Ὺ Η Η Η

α σ τ. 6 ὕσως Η ἀντὶ Η

2. Πλάξ μαρμάρου Μαραθῶνος ἀποκεκρουμένη ἄνω· ὕψ. 0.245, πλ. 0.34, πάχ. 0.06 μ.· ὕψ. γραμμ. 0.02 - 0.026 μ., τοῦ β' ἡμίσεος τοῦ 4^{ου} π. Χ. αἰ. Εὐρέθη εἰς Μαραθῶνα παρὰ τὴν θέσιν Αὐλῶνα. Ἐν τῇ Ἀποθήκῃ τῆς Β' Ἀρχαιολογικῆς Περιφερείας.

[ἡ ὅ ρ ο ς χω ρ ί ο υ
π ε π ρ α μ έ ν ο υ]
ἐ π ῖ λ ύ σ σ ε ι
Ἰ έ ρ ω ν ῖ Ρ α μ ν
(ὄνομα ἀπεξεσμένον) Ρ α μ ν
[Η Η Η Η Η

3. Στήλη λευκοῦ μαρμάρου ἐκ τριῶν συνανηκόντων τεμαχίων· ὕψ. 0.48, πλ. 0.224, πάχ. 0.055 μ.· ὕψ. γραμμ. 0.015 - 0.016 μ. - 0.012 μ., τοῦ α' ἡμίσεος τοῦ 4^{ου} π. Χ. αἰ. Εὐρέθη τὸ 1955 ἐπὶ τῆς ὁδοῦ Ἐλ. Βενιζέλου εἰς τὸν προσφυγικὸν Συναγισμὸν Ἐλευσίνος καὶ μετεφέρθη εἰς τὸ ἐκεῖ Μουσεῖον.

Ὁ ρ ο ς
χω ρ ί ο ἀ πο τί μ η -
μα το ῖ ς παι σ ῖ το ῖ ς
Κ α λ λ ῖ π π ο τ ὸ ἐ -
ξ Ο ὄ ο .

Τὸ ἀποτίμμημα, ἐνέχυρον δηλαδὴ ἢ ὑποθήκη, εἶναι στενῶς συνδεδεμένον πρὸς τὴν μίσθωσιν οἴκου, τῆς περιουσίας τῶν ἀνηλίκων ὀρφανῶν παρὰ τῶν ἐπιτρόπων αὐτῶν¹.

ΔΙΑΦΟΡΟΙ ΕΠΙΓΡΑΦΑΙ

1. Ἡ ἐκ Μαραθῶνος ἐρμαϊκὴ στήλη ἢ φέρουσα τὰς IG II² 3970 καὶ 13190 μετεφέρθη εἰς τὸ Ἐπιγραφικὸν Μουσεῖον (E.M. 13177). Ἡ ἀρὰ IG II² 13190 μετὰ ὀρθοτέραν ἀνάγνωσιν ἐπανεκδίδεται

[Π]ρὸς θεῶν καὶ ἡρ[ώ]ων, ὅστις
εἴ τὸν χῶρον ἔχων μήποτε με-
τακινήσῃς τούτων τι [καὶ τὰς]
τούτων τῶν ἀγαλμά[τω]ν εἰ[κό-]
5 νας καὶ τιμάς. Ὅστις ἢ [καθ]έλ[οι]
ἢ μετακινόη, τούτω μήτε γῆ[ν]
καρπὸν [φ]έρειν, μήτε θάλασσαν[ν]

¹ FINE, Horoi, 96 κ.ε.

[π]λωτὴν εἶναι κακῶς τε ἀπολέ-
σθαι αὐτόν τε καὶ γένος. Ὅστις δ[ε]
10 κατὰ χώραν φυλάσσων καὶ τειμῶ[ν]
τὰ εἰωθότα καὶ ἀξίων διαμ[έ-]
νοι πολλὰ καὶ ἀγαθὰ εἶναι τ[ού-]
τω καὶ αὐτῷ καὶ ἐκγόνοις.
Αὐμῆγασθαι δέ, μήτε λωβή-
15 σασθαι μηδὲν ἢ ἀποκροῦσ[α-]
[ι] ἢ συνθροᾶσθαι ἢ συνχέαι τῇ[ς]
μορφῆς καὶ τοῦ σχήματος. Ε[ἰ]
δέ τις οὕτω ποιήσῃ, ἢ αὐτ[ῇ]
καὶ ἐπὶ τούτοις ἀρά, ἀλλὰ ἐ-
20 ἂν τὰ τε ἐπιθέματα τῶν
μορφῶν ἀσινῇ καὶ ἀκέραι[α]
καὶ τὰ ὑποστήματα, τὰς β[ά-]
σεις, ὥς ἐποιήθησαν κ-
αὶ ἐπὶ πρώτῳ τε καὶ ἐπὶ περ[ώ-]
25 τοις, ὅστις ἢ προστάξειεν
ἐτέρῳ ἢ γνώμης ἄρξειεν
ἢ γνώμη συμβάλοιτο ἐπ-
ὶ τοῦ τούτων τι κεινηθῇ-
ναι ἢ συνχυθῆναι.

2. Ἐξ Ἰκαρίας (Διονύσου) Ἀττικῆς μετεφέρθησαν εἰς τὸ Ἐπιγραφικὸν Μουσεῖον αἱ ἐπιγραφαὶ IG II² 2851 (E.M. 13317), αὐτ. 3094 (E.M. 13316), αὐτ. 4605 (E.M. 13315), SEG XII 58 (E.M. 13318) καὶ τὸ παρὰ τοῦ ROBINSON ψήφισμα ἐν Hesperia 17, 1948, 142, ἀρ. 3 (E.M. 13319), ὅπερ ἐπανακδίδεται. [Ἐδοξεν Ἰκαριεῦσιν· ἐπειδὴ - - αἰὼς Σωσιγέ-
νους Ἰκαριεὺς τὰ τε ἱερὰ ἔθυσεν ἅπασιν τοῖς
θεοῖς, | οἷς πάτριον ἦν καὶ τῶν ἄλλων ἁπάν-
των ἐπεμε]λήθη καλῶς καὶ φιλοτίμως καὶ ἀπὴν-
γειλεν εἶναι καλὰ | - -] ΕΩΝΚΜΩΙ
καρποὶ καλοὶ κατὰ πᾶσαν τὴν χώρα[ν] γεγόνα-
σιν ΤΑΟ | - - ἐπειδὴ δὲ λόγον
ἀπενήνοχεν ἐν τῷ Ἐκατονβαιῶνι μηνὶ τεῖ δε-
κάτει | - -] ἀποφαίνει χρήματα
περιόντα λογισάμενος τὰς προσόδους καὶ τὰ |
ἀν[α]λώματα, ὥστε δοκεῖν καλῶς τ[ε] καὶ δι-
καίως ἄρξαι καὶ παρέδωκεν τῷ μεθ' ἐαντὸν
δημάρχ[ι]ωι Θουκυδίδ[ει] ΤΩΠΕΗΟΝ[- ἐπαι-
νέσαι - -] αἰὼν καὶ στεφανῶσαι χρυσῶι στε-
φάνῳ ἀπὸ Χ δραχμῶν ἀρετῆς ἐνεκα καὶ δι-
καιουσύνῃς τῆς πρὸς τοὺς δημότας, ἀναγράψαι

δὲ τόδε τὸ ψήφισμα ἐν τῷ Διονυσίῳ· ἀνει-
πεῖν δὲ τὸν στέφανον Διονυσίων τοῖς τραγωι-
δοῖς.

1 ἔθυσεν: R(OBINSON) ἔθυσαν || 3 ΕΩΝ-
ΚΜΩΙ καρποὶ καλοί: R /ων καὶ ὦν καρπὸν
διδοῖ || γεγόνασιν: R ΕΡΟΝΑΣΙΝ || 4 λόγον:
R ἄθλον || 7 - αῖον: R - ον || 8 καὶ δικαιοσύ-
νης R παρέλειψεν || 9 Διονυσίων τοῖς τραγωι-
δοῖς: R ἐν τῷ Διονυσίῳ τὸν κήρυκα.

3. Μουσείου Αἰγίνης. Θραῦσμα ἐκ τοῦ μέ-

σου παρὰ τὴν ἔδραν πωρίνης βάσεως ἀγάλμα-
τος τοῦ υἱοῦ τοῦ Μ. Αὐρηλίου, τοῦ Τ. Αἰλίου
Ἀντωνείνου ἢ τοῦ Κομμόδου· ὕψ. μεγ. 0.315,
πλ. μεγ. 0.34, πάχ. μεγ. 0.215 μ. ὕψ. γραμμ.
0.07 - 0.075 μ. (πίν. IB,β). Εὐρέθη εἰς τὴν
παραλίαν παρὰ τὴν Κολώναν τὸ 1955.

[- -] ε [- -]
- -] Μ. Α Ὡ ρ η [λ ί ο υ
υ ί ό ς.

ΕΥΘΥΜΙΟΣ ΜΑΣΤΡΟΚΩΣΤΑΣ

Τὸ ὑπ' ἀρ. 64 (σ. 17), ἐπιτύμβιον ἐπίγραμμα μετὰ
δευτέραν θεώρησιν τοῦ λίθου ἐπανεκδίδεται ὡς κά-
τωθι:

Ἄρτι σε νυμφιδίοισιν ἄβρ[αν θαλάμοισι
θάνατος];

- 6 τλῆμον, ὁ λυσιμελής ἀμφι[βέβηκε υ-]
οῦ γενεῇν ἐξ ἀνδρὸς ἐοῖσι[ν ἐδέξατο κόλποις],
νούσωι δ' ἀργαλέῃ σῶμα [κατέτρυνεν].
9 Ἀνθ' ὧν σε, Ἀπόλλωνος ἐπών[υμε, -υυ-υ]
δακρυόεις Εὖσους ἐκ[ερέϊξε τάφωι].



Ἄρ. 1.



Ἄρ. 2.



Ἄρ. 3.



Ἄρ. 13.

Ἐπιτύμβιοι στήλαι ἐκ Ραμνοῦντος.



Fig. 8.



Fig. 10.



Fig. 9.

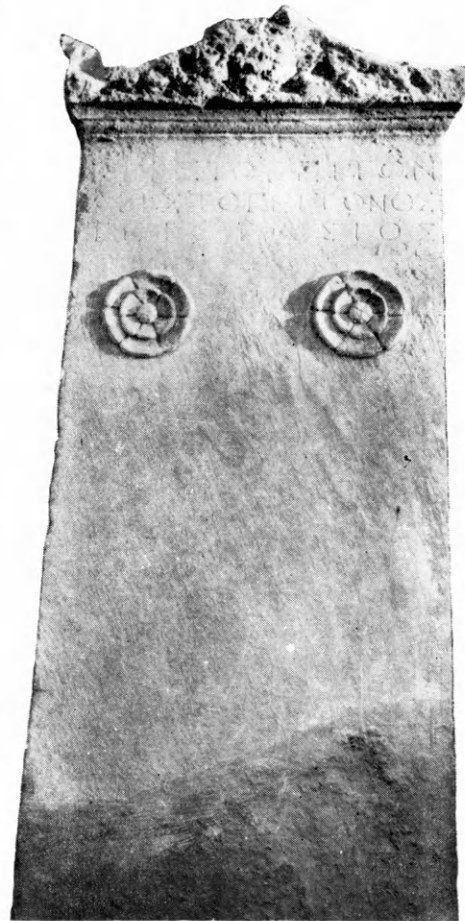

Fig. 11.

Ἐπιτύμβιοι στήλαι ἐκ Ραμνοῦντος.



Ἀρ. 7.



Ἀρ. 15.



Ἀρ. 16.

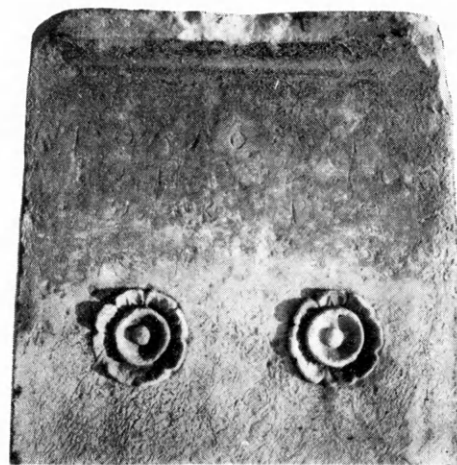

Ἀρ. 18.

Ἐπιτύμβιοι στήλαι ἐκ Ραμνοῦντος



4.

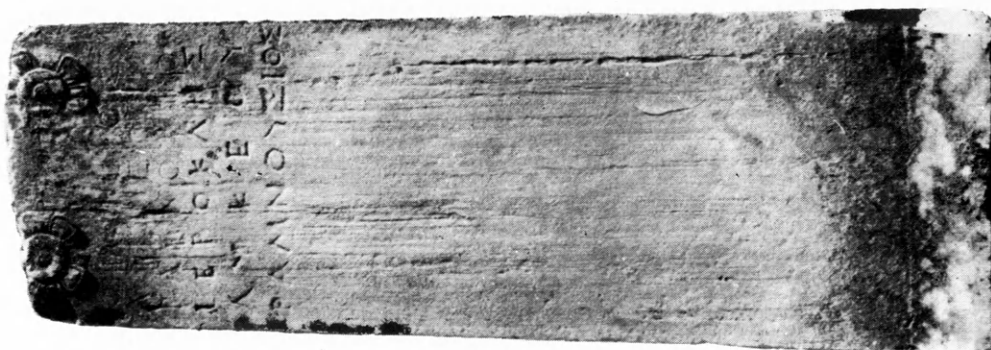

19.

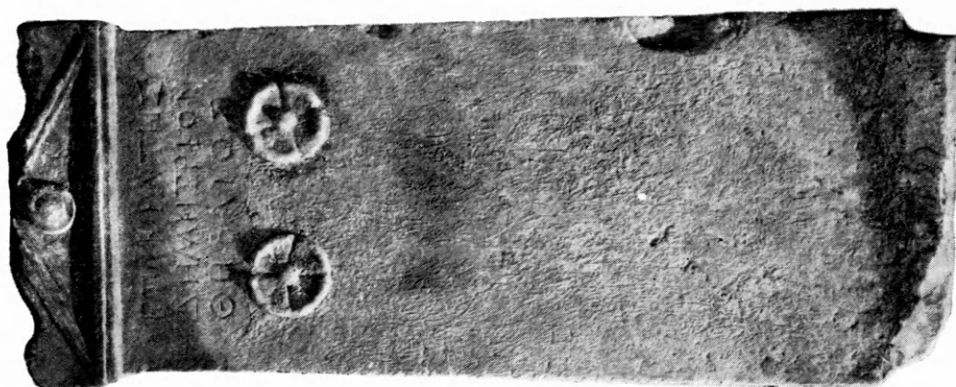

17.

Ἐπιτύμβιοι στήλαι ἐκ Ραμνοῦντος



14.



Ἄρ. 12.



Ἄρ. 20.



Ἄρ. 31.



Ἄρ. 26.

Ἐπιτύμβιοι στήλαι ἐκ Ραμνοῦντος.



Ἄρ. 6.

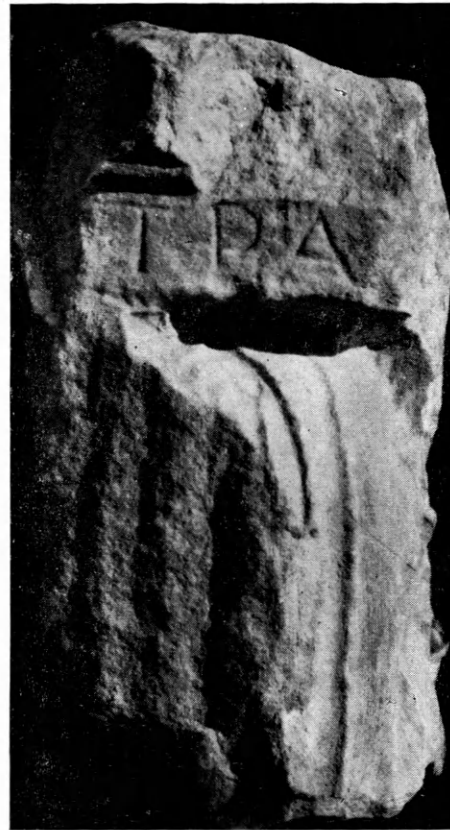

Ἄρ. 23.



Ἄρ. 32.



Ἄρ. 30.

Ἐπιτύμβιοι Στῆλαι ἐκ Ραμνοῦντος.



α

Μαρμαρίνη λίχνθος ἐκ Πειραιῶς καὶ ἀνάγλυφον ἀπὸ Χαλκούται Ὁροπόυ.



β



β

Ἐπιτύμβια ἀνάγλυφα ἐκ Σαλαμῖνος.



α



α



β



γ

Ἐπιτύμβιος στήλη ἐκ Σαλαμῖνος, ἀπότμημα ἐπιγραφῆς ἐξ Αἰγίνης καὶ ὄρος ἐξ Ἀθηνῶν.

ΔΗΜΟΣΙΕΥΜΑΤΑ ΤΗΣ ΑΡΧΑΙΟΛΟΓΙΚΗΣ ΕΤΑΙΡΕΙΑΣ

(1837 - 1964)

Α. ΠΕΡΙΟΔΙΚΑ ΔΗΜΟΣΙΕΥΜΑΤΑ

	Δραχμαί
1. ΕΦΗΜΕΡΙΣ ΑΡΧΑΙΟΛΟΓΙΚΗ (ΕΑ) 1837 - 1909, ΑΡΧΑΙΟΛΟΓΙΚΗ ΕΦΗΜΕΡΙΣ (ΑΕ) 1910-1963 (1-102: πθ. πινάκιον παρά <Β. Λεονάρδω>, Ἀρχαιολογικῆς Ἐφημερίδος λεύκωμα, σ. 1-3). Σχῆμα 4ον.	—
Περίοδος Α΄: τόμος 1-16 (1837-1860): 1837 τεύχη 4 (Ὀκτώβριος, Νοέμβριος καὶ Δεκέμβριος α' καὶ β'), 1838-1841 (δὲν ὑπάρχουν), 1842 (τεύχος 25, Ἰανουάριος-Μάρτιος τεύχος 26, Ἀπρίλιος-Αὔγουστος), 1843-57 (δὲν ὑπάρχουν), 1858, τεύχος 50, 1859, τεύχος 51, 1860, τεύχος 53· ἑκαστον τεύχος	50.—
Περίοδος Β΄: τόμος 17-21 (1862-1874): 17(1862): τεύχη α'-ιβ' (τὰ τεύχη θ'-ιβ' ἐξεδόθησαν τῷ 1863)· ἑκαστον τεύχος	50.—
18-21(1869-1874): 18 (1869): τεύχος ιγ'· 19 (1870): τεύχος ιδ'· 20 (1872): τεύχη ιε' καὶ ιε' (τὸ ιε' ἐξεδόθη τῷ 1873)· 21 (1874): τεύχος ιζ'· ἑκαστον τεύχος	50.—
Περίοδος Γ΄: τόμος 22-62 (1883-1923): 22-62 (1883-1923): 1883-1897, 1898-1899 (δὲν πωλοῦνται), 1900-1901, 1902-1904 (δὲν πωλοῦνται), 1905-1923· εἰς τόμος κατ' ἔτος (ἐκ τεσσάρων τευχῶν συγκείμενος)· ἑκαστος τόμος	300.—
Περίοδος Δ΄: τόμος 63 κέ. (1924 κέ.): 63-75 (1924-1936): 1924, 1925/6, 1927/8, 1929, 1930, 1931, 1932, 1933, 1934/35, 1936: εἰς τόμος κατ' ἔτος· ἑκαστος τόμος	300.—
76 (1937): πανηγυρικὸς τόμος ἑκατονταετηρίδος εἰς 3 μέρη ἑκατὸν εἴκοσι περίπου τυπογραφικῶν φύλλων α' καὶ β' μέρος· ἑκαστος τόμος	600.—
γ' μέρος	150.—
77-91 (1938-1952): 1938, 1939/41, 1942/4, 1945/7, 1948/9, 1950/1, 1952· ἑκαστος τόμος	300.—
92/3 (1953-4): Εἰς μνήμην Γεωργίου Π. Οἰκονομοῦ Α' μέρος	350.—
B' καὶ Γ' μέρος ἑκα- στος τόμος	300.—
94-100 (1955-1961): 1955, 1956, 1957, 1958, 1959, 1960, 1961 ἑκαστος τόμος	300.—
101-102 (1962-1963) (ὑπὸ ἐκτύπωσιν)	—
Εὐρετήριον τῆς Ἀρχαιολογικῆς Ἐφημερίδος τῆς τρίτης περιόδου ὑπὸ Ἀλεξάνδρου Δαμπροπούλου· τόμος 1ος: 1883-1887. Σχῆμα 4ον, σελίδες η' + στή- λαι 550, 1902	240.—

2. ΠΡΑΚΤΙΚΑ ΑΡΧΑΙΟΛΟΓΙΚΗΣ ΕΤΑΙΡΕΙΑΣ 1837-1958 καὶ 1961 (ΠΑΕ 1-114 καὶ 117: πβ. πινάκιον ἐν ΠΑΕ 1921, σ. 77-79).

Περίοδος Α': τόμος 1-13 (1837-1848/9): 1-3 (1837, 1837/8, 1838/9): Σύνοψις τῶν πρακτικῶν <τῆς Α'-Γ' συνεδριάσεως> τῆς Ἀρχαιολογικῆς Ἑταιρείας τῶν Ἀθηνῶν. <Ἐκδόσις 1η>. Ἑλληνιστὶ καὶ γαλλιστί. Σχῆμα 16ον, σελίδες 93. 1840. (Δὲν πωλεῖται) —

4 (1839/40): Πρακτικὰ τῆς Δ' συνεδριάσεως τῆς ἐν Ἀθήναις Ἀρχαιολογικῆς Ἑταιρείας. <Ἐκδόσις 1η>. Ἑλληνιστὶ καὶ γαλλιστί. Σχῆμα 16ον, σελίδες 77. 1840. (Δὲν πωλεῖται) —

5 (1840/1): Πρακτικὰ τῆς Ε' Γενικῆς συνεδριάσεως τῆς ἐν Ἀθήναις Ἀρχαιολογικῆς Ἑταιρείας. <Ἐκδόσις 1η>. Ἑλληνιστὶ καὶ γαλλιστί. Σχῆμα 16ον, σελίδες 87. 1841 (Δὲν πωλεῖται) —

6 (1841/2): Πρακτικὰ τῆς Ζ' (γράφει: Ε') Γενικῆς συνεδριάσεως τῆς ἐν Ἀθήναις Ἀρχαιολογικῆς Ἑταιρείας. <Ἐκδόσις 1η>. Ἑλληνιστὶ καὶ γαλλιστί. Σχῆμα 16ον, σελίδες 31. 1842. (Δὲν πωλεῖται) —

7-11 (1842/3-1846/7): Δὲν ἐξετυπώθησαν ἰδιαιτέρως —

1-11 (1837-1846/7): Σύνοψις τῶν πρακτικῶν <τῆς Α'-ΙΑ' Γενικῆς συνεδριάσεως> τῆς Ἀρχαιολογικῆς Ἑταιρείας τῶν Ἀθηνῶν. <Ἐκδόσις 2α>. Ἑλληνιστὶ καὶ γαλλιστί. Σχῆμα 8ον, σελίδες 325, πίνאַξ 1. 1846 (1847). (Δὲν πωλεῖται) —

12 (1847/8): Πρακτικὰ τῆς ΙΒ' Γενικῆς συνεδρίας τῆς Ἑλληνικῆς Ἀρχαιολογικῆς Ἑταιρείας. Ἑλληνιστὶ καὶ γαλλιστί. Σχῆμα 8ον, σελίδες 31. 1848. (Δὲν πωλεῖται) —

13 (1848/9): Πρακτικὰ τῆς ΙΓ' Γενικῆς συνεδριάσεως τῆς Ἑλληνικῆς Ἀρχαιολογικῆς Ἑταιρείας. Ἑλληνιστὶ καὶ γαλλιστί. Σχῆμα 8ον, σελίδες 37. 1849. (Δὲν πωλεῖται) —

Περίοδος Β': τόμος 14-25 (1858/9-1869/70): 14 (1858/9): Συνοπτικὴ ἔκδοσις τῶν πράξεων τῆς Ἀρχαιολογικῆς Ἑταιρείας. Σχῆμα 8ον, σελίδες α' + 43. 1859

15-25 (1859/60-1869/70): Γενικαὶ συνελεύσεις τῶν ἐταίρων τῆς Ἀρχαιολογικῆς Ἑταιρείας, 1859/60, 1860/1, 1861/2, 1862/3 (ἐξεδόθη τῷ 1864), 1863/4 (δὲν πωλεῖται), 1864/5 (δὲν πωλεῖται), 1865/6, 1866/7 (δὲν πωλεῖται), 1867/8, 1868/9, 1869/70. Σχῆμα 8ον· ἕκαστον τεῦχος 15.—

Περίοδος Γ': τόμος 26-74 (1870/1-1916/9): 26-74 (1870/1-1916/9): Πρακτικὰ Ἀρχαιολογικῆς Ἑταιρείας 1870/1 (δὲν πωλεῖται), 1871/2, 1872/3, 1873/4, 1874/5, 1876, 1877-1883, 1884 (δὲν πωλεῖται), 1885-1895, 1896 (δὲν πωλεῖται), 1897-1898, 1899 (δὲν πωλοῦνται), 1900-1908 (δὲν πωλοῦνται), 1909-1915, 1916-9. Σχῆμα 8ον· ἕκαστος τόμος 100.—

Περίοδος Δ': τόμος 75 κέ. (1920 κέ.): 75-107 (1920-1951): Πρακτικὰ Ἀρχαιολογικῆς Ἑταιρείας 1920, 1921, 1922/4, 1925/6, 1927, 1928, 1929, 1930, 1931, 1932, 1933, 1934, 1935, 1936, 1937, 1938, 1939, 1940, 1941/44, 1945/8, 1949, 1950, 1951. Σχῆμα 8ον· ἕκαστος τόμος 100.—

108: (1952) 250.—

109-110: (1953-1954): 1953, 1954· ἕκαστος τόμος 100.—

111-113 (1955-1957): 1955, 1956, 1957· ἕκαστος τόμος	Δραχμαὶ 150.—
114. 117 (1958, 1961) (ὅπο ἐκτύπωνται)	—
3. ΤΟ ΕΡΓΟΝ ΤΗΣ ΑΡΧΑΙΟΛΟΓΙΚΗΣ ΕΤΑΙΡΕΙΑΣ [ἐπιμελεία Ἀναστασίου Κ. Ὁρλάνδου] κατὰ τὸ ἔτος 1954	25.—
" " " 1955 (ὅπο ἀνατύπωνται)	—
" " " 1956 (ὅπο ἀνατύπωνται)	—
" " " 1957	50.—
" " " 1958	75.—
" " " 1959	80.—
" " " 1960, 1961	120.—
" " " 1962, 1963	100.—

Β'. ΒΙΒΛΙΟΘΗΚΗ ΤΗΣ ΕΝ ΑΘΗΝΑΙΣ ΑΡΧΑΙΟΛΟΓΙΚΗΣ ΕΤΑΙΡΕΙΑΣ

4. *Ἐπιγραφαὶ ἀνέκδοτοι, ἀνακαλυφθεῖσαι καὶ ἐκδοθεῖσαι ὑπὸ τοῦ Ἀρχαιολογικοῦ συλλόγου*. Φυλλάδιον 1ον: 1851 (σελίδες 12, πίνακες 15· δὲν πωλεῖται), 2ον: 1852 (σελίδες ια' + 22 + 5, πίνακες 8), 3ον: 1855 (σελίδες 60, πίνακες 4). Σχῆμα 4ον· τὸ φυλλάδιον ἐκάτερον 15.—
5. *Πρακτικὰ τῆς ἐπὶ τοῦ Ἐρεχθείου ἐπιτροπείας ἢ ἀναγραφὴ τῆς ἀληθοῦς καταστάσεως τοῦ Ἐρεχθείου, γενομένη κατ' ἐντολὴν τοῦ Ἀρχαιολογικοῦ συλλόγου*. Σχῆμα 4ον, σελίδες 12, πίνακες 8. 1853. (Δὲν πωλεῖται) —
6. *Ἐπιγραφαὶ Ἑλληνικαί, κατὰ τὸ πλεῖστον ἀνέκδοτοι*. Φυλλάδιον α' (ἄλλο δὲν ἐξεδόθη). Σχῆμα 4ον, σελίδες β' + 34, πίνακες 9. 1860. 15.—
7. *Εὐδύμιος Καστόρχης· Ἱστορικὴ ἔκθεσις τῶν πράξεων τῆς ἐν Ἀθήναις Ἀρχαιολογικῆς Ἑταιρείας ἀπὸ τῆς ιδρύσεως αὐτῆς τῷ 1837 μέχρι τοῦ 1879 τελευτῶντος*. Σχῆμα 8ον, σελίδες ς' + 130. 1879. (Δὲν πωλεῖται). 15.—
- 7^Α. *Κατάλογος τῆς Βιβλιοθήκης τῆς Ἀρχαιολογικῆς Ἑταιρείας*. (Τεύχος 1ον), σχῆμα 8ον, σελίδες 124, 1887. (Τεύχος 2ον), σχῆμα 8ον, σελίδες 126. 1906. (Δὲν πωλοῦνται). —
8. *A. G. Lolling· Κατάλογος τοῦ ἐν Ἀθήναις Ἐπιγραφικοῦ μουσείου· τόμος 1ος: Ἐπιγραφαὶ ἐκ τῆς Ἀκροπόλεως, τεύχος α': Ἀρχαῖκα ἀναθηματικὰ ἐπιγραφαί*. Σχῆμα 4ον, σελίδες η' + στήλαι 152 + η', πίναξ 1. 1899 54.—
9. *Π. Καββαδίας· Τὸ ἱερόν τοῦ Ἀσκληπιοῦ ἐν Ἐπιδαύρῳ καὶ ἡ θεραπεία τῶν ἀσθενῶν*. Σχῆμα 8ον, σελίδες 304, εἰκόνες 9, πίνακες 10, ὧν εἰς τοπογραφικὰς. 1900 (Δὲν πωλεῖται) —
10. *Π. Καββαδίας· Ἱστορία τῆς Ἀρχαιολογικῆς Ἑταιρείας ἀπὸ τῆς ἐν ἔτει 1837 ιδρύσεως αὐτῆς μέχρι τοῦ 1900*. Σχῆμα 8ον, σελίδες 115. 1900 15.—
- 10^Α. *〈Βαλέριος Στάης〉· Τὰ εὐρήματα τοῦ ναυαγίου τῶν Ἀντικυθήρων (= AE 1902, στήλη 145-173/4), εἰκόνες 21, πίνακες 8 (παρένθετοι) + 11. (Δὲν πωλεῖται) —*
11. *Comptes rendus du Congrès international d'archéologie, Ière session: Athènes 1905*. Σχῆμα 8ον, σελίδες 400, μετ' εἰκόνων. 1905 50.—
12. *Μνημεῖα τῆς Ἑλλάδος· τόμος 1ος: Γλυπτὰ ἐκ τοῦ Μουσείου τῆς Ἀκροπόλεως (συντάκται: Καββαδίας, Καστριώτης, Κουρουνιώτης, Lechat, Διονάργος, Schrader, Schroeder, Στάης, Σωτηριάδης, Wolters)*. Σχῆμα 4ον, σελίδες β' + στήλαι 118, πίνακες 36 (ἀρ. 1-33). 1906 120.—
13. *P. Kavvadias + G. Kawerau· Die Ausgrabung der Akropolis vom Jahre 1885 bis zum Jahre 1890*. *Π. Καββαδίας + Γ. Καβερᾶν· Ἀνασκαφὴ τῆς Ἀκρο-*

	Δραχμαὶ
πόλεως ἀπὸ τοῦ 1885 μέχρι τοῦ 1890. Ἑλληνιστί καὶ γερμανιστί. Σχῆμα φύλλου, στήλαι 150 + σελίδες 2, εἰκόνες 14, πίνακες 13. 1906-1907	300.—
14. Χρῆστος Τσουντίας . Αἱ προϊστορικαὶ ἀκροπόλεις Διμητίου καὶ Σέσκλου. Σχῆμα 4ον, στήλαι ιϛ' + 432, εἰκόνες 132, πίνακες 47. 1908 (ὕπὸ ἀνατύπωσιν)	—
15. Γεώργιος Α. Παπαβασιλείου . Περὶ τῶν ἐν Εὐβοίᾳ ἀρχαίων τάφων μετὰ παρρητήματος Εὐβοϊκῶν ἐπιγραφῶν. Σχῆμα 4ον, στήλαι β' + 108, εἰκόνες 53, πίνακες 21. 1910	90.—
16. Κωνσταντῖνος Κουρουνιώτης . Κατάλογος τοῦ Μουσείου Λυκοσοῦρας. Σχῆμα 8ον, σελίδες 72, εἰκόνες 74. 1911	30.—
16 ^A . < Βασίλειος Δεονάρδος >. Ἀρχαιολογικῆς Ἐφημερίδος ἀναγραφὴ. Σχῆμα 4ον, σελίδες 4. 1912. (Δὲν πωλεῖται)	—
16 ^B . < Βασίλειος Δεονάρδος >. Ἀρχαιολογικῆς Ἐφημερίδος λεύκωμα. Σχῆμα 4ον, σελίδες 8 (Δὲν πωλεῖται)	—
17. Γεώργιος Π. Οἰκονόμος . Ἐπιγραφαὶ τῆς Μακεδονίας. τεῦχος 1ον. Σχῆμα 4ον, σελίδες 40, εἰκόνες 29. 1915	45.—
18. Γεώργιος Κ. Γαρδίκας . Μελετήματα ἀρχαιολογικά. Σχῆμα 8ον, σελίδες 48. 1915.	4.50
19. Ἀντώνιος Δ. Κεραμόπουλλος . Τοπογραφία τῶν Δελφῶν. τεῦχος 1ον. Σχῆμα 8ον, σελίδες 113, εἰκόνες (παρένθετοι) 11, πίνακες 3. 1912-1917	15.—
20. Βαλέριος Στάης . Τὸ Σούνιον καὶ οἱ ναοὶ Ποσειδῶνος καὶ Ἀθηνᾶς. Σχῆμα 8ον, σελίδες 55, εἰκόνες 14, πίνακες 5. 1920 (Δὲν πωλεῖται)	—
21. Georgius P. Oeconomus . De profusionum receptaculis sepulcralibus inde ab antiquissimis temporibus usque ad nostram fere aetatem usitatis. Σχῆμα 8ον, σελίδες 63, εἰκόνες 17. 1921	18.—
22. Ἀντώνιος Δ. Κεραμόπουλλος . Ὁ ἀποτυμπανισμός, συμβολὴ ἀρχαιολογικὴ εἰς τὴν ἱστορίαν τοῦ ποινικοῦ δικαίου καὶ τὴν λαογραφίαν. Σχῆμα 8ον, σελίδες 144, εἰκόνες 21, ὧν 7 παρένθετοι. 1923	30.—
23. Ἀπόστολος Σ. Ἀρβανιτόπουλος . Γραπτὰ στήλαι Δημητριάδος-Παγασῶν. Σχῆμα 2ον, σελίδες 179, εἰκόνες 203, πίνακες παρένθετοι 7, πίνακες ἐν τέλει ἑγχρωμοὶ 10. 1928	450.—
24. Γεώργιος Ε. Μυλωνᾶς . Ἡ νεολιθικὴ ἐποχὴ ἐν Ἑλλάδι. Σχῆμα 8ον, σελίδες 174, εἰκόνες 86, πίνακες 2, γεωγραφικοὶ χάρται 3. 1928	75.—
25. Ἰωάννης Γ. Γεννάδιος . Ὁ Λόρδος Ἑλγιν καὶ οἱ πρὸ αὐτοῦ ἀνὰ τὴν Ἑλλάδα καὶ τὰς Ἀθήνας ἰδίως ἀρχαιολογήσαντες ἐπιδρομεῖς 1400 - 1837. Σχῆμα 8ον, σελίδες κϛ' + 257, πίνακες 5. 1930	75.—
26. Ἰωσήφ Χατζιδάκης . Ἱστορία τοῦ Κρητικοῦ Μουσείου καὶ τῶν ἀρχαιολογικῶν ἐρευνῶν ἐν Κρήτῃ. Σχῆμα 8ον, σελίδες 74. 1931	18.—
26 ^A . Γεώργιος Σωτηρίου . Χριστιανικαὶ Θῆβαι (= ΑΕ 1929). Σχῆμα 4ον, σελίδες 256, εἰκόνες 270, πίνακες 5. 1931	300.—
27. < Γεώργιος Π. Οἰκονόμος >. Τὸ ἔργον τῆς ἐν Ἀθήναις Ἀρχαιολογικῆς Ἑταιρείας κατὰ τὴν πρώτην αὐτῆς ἑκατονταετίαν 1837-1937, ἐν ἀλφαριθμητικῇ διατάξει. Σχῆμα 8ον, σελίδες 104. 1938	40.—
28. Γεώργιος Π. Οἰκονόμος . Τὰ ἑκατὸν ἔτη τῆς ἐν Ἀθήναις Ἀρχαιολογικῆς Ἑταιρείας. Λόγος πανηγυρικός τοῦ Γραμματέως τοῦ Συμβουλίου, ῥηθεὶς τῇ 23ῃ Ὀκτωβρίου	

	Δραχμαὶ
1938 ἐν τῷ Παρθενῶνι κατὰ τὴν πηνηγυρικὴν συνεδρίαν τῆς Ἑκατονταετηρίδος. Σχῆμα 4ον, σελίδες 14 [1942]	10.—
28 ^Α . Δεύκωμα τῆς Ἑκατονταετηρίδος τῆς ἐν Ἀθήναις Ἀρχαιολογικῆς Ἑταιρείας 1837-1937. Σχῆμα 4ον, 62+(51). Ἐν Ἀθήναις [1937-1952]. (Δὲν πωλεῖται)	—
29. Νικόλαος Μ. Κοντιολέων· Τὸ Ἐρέχθειον ὡς οἰκοδόμημα χθονίας λατρείας. Σχῆμα 8ον, σελίδες δ'+102, εἰκὼν 1. 1949	50.—
30. Φοῖβος Δ. Σταυρόπουλλος· Ἡ Ἀσπίς τῆς Ἀθηνᾶς Παρθένου τοῦ Φειδίου. Σχῆμα 8ον, σελίδες η'+84, εἰκόνες 31, παρένθετος πίναξ 1. 1950	50.—
31. Ἀνδρέας Ξυγγόπουλος· Συλλογὴ Ἑλένης Ἀ. Σταθάτου. Κατάλογος περιγραφικὸς τῶν εἰκόνων, τῶν ξυλογλύπτων καὶ τῶν μεταλλίνων ἔργων τῶν Βυζαντινῶν καὶ τῶν μετὰ τὴν Ἀλωσιν χρόνων. Σχῆμα 4ον, σελίδες η'+47, πίνακες 27. 1950	140.—
32. Κωνσταντῖνος Θ. Συριόπουλος· Ὁ Στερεοβάτης τοῦ Παρθενῶνος. Σχῆμα 8ον, σελίδες Ϝ'+131, εἰκόνες 8. 1951	60.—
33. Κωνσταντῖνος Α. Ρωμαῖος· Κέραμοι τῆς Καλυδῶνος. Συμβολὴ εἰς ἀκριβεστέραν θεώρησιν τῆς Ἑλληνικῆς τέχνης. Σχῆμα 4ον, σελίδες Ϝ'+144, εἰκόνες 76. 1951	200.—
34. Μάρκελλος Μιτσός· Ἀργολικὴ προσωπογραφία. Σχῆμα 8ον, σελίδες 211. 1952	120.—
35. Γεώργιος καὶ Μαρία Σωτηρίου· Ἡ βασιλικὴ τοῦ Ἁγίου Δημητρίου Θεσσαλονίκης. Κείμενον καὶ λεύκωμα. Σχῆμα 4ον, σελίδες ιβ'+278, εἰκόνες 98, πίνακες VII+102. 1952.	250.—
36. Ἀναστάσιος Κ. Ὁρλάνδος· Ἡ ξυλόστεγος παλαιοχριστιανικὴ βασιλικὴ τῆς μεσογειακῆς λεκάνης. Σχῆμα 4ον. Τόμ. Α' (1952)+Β' (1954), σελίδες 605+κη', εἰκόνες 549, πίνακες Α+Β καὶ «Ἐνδρετήριο» τοῦ Α' καὶ Β' τόμου (1957), σελίδες 136	500.—
37. Ἀναστάσιος Κ. Ὁρλάνδος· Τὰ ὑλικά δομῆς τῶν ἀρχαίων Ἑλλήνων καὶ οἱ τρόποι ἐφαρμογῆς αὐτῶν κατὰ τοὺς συγγραφεῖς, τὰς ἐπιγραφὰς καὶ τὰ μνημεῖα. Τχ. 1ον. Τὸ ξύλον καὶ ὁ πηλός. Σχῆμα 4ον, σελίδες 154. 1955	150.—
Τχ. 2ον. Τὰ μέταλλα, τὸ ἐλεφαντοστοῦν, τὰ κονιάματα καὶ οἱ λίθοι, σελίδες 426, 1959-60	350.—
38. Νικόλαος Κ. Μουτσόπουλος· Ἡ ἀρχιτεκτονικὴ τῶν ἐκκλησιῶν καὶ τῶν μοναστηρίων τῆς Γορτυνίας. Σχῆμα 8ον, σελίδες ιε'+238, εἰκόνες 142. 1956.	100.—
39. Γεώργιος Ε. Μυλωνᾶς· Ὁ πρωτοαττικὸς ἀμφορεὺς τῆς Ἐλευσίνος. Σχῆμα 4ον. Σελίδες ιε'+135, πίνακες 16 καὶ ἑγχρωμοὶ Α+Β. 1957.	270.—
40. Ἀνδρέας Ξυγγόπουλος· Σχεδιάσμα ἱστορίας τῆς θρησκευτικῆς ζωγραφικῆς μετὰ τὴν Ἀλωσιν. Σχῆμα 4ον, Σελίδες μς'+380, πίνακες 72. 1957	500.—
41. Ἰωάννα Κ. Κωνσταντίνου· Ρυθμοὶ κινήσεων καὶ λοξαὶ στάσεις εἰς τὴν ἀρχαιοτέραν ἐλληνικὴν πλαστικὴν. Σχῆμα 8ον, σελίδες ια'+58, πίνακες 16. 1957	50.—
42. Νικόλαος Μ. Βερδελής· Ὁ πρωτογεωμετρικὸς ρυθμὸς τῆς Θεσσαλίας. Σχῆμα 8ον, σελίδες η'+102, πίνακες 15. 1958	60.—
43. Ἰωάννης Δ. Κοντῆς· Τὸ ἱερὸν τῆς Ὀλυμπίας κατὰ τὸν Δ' π. Χ. αἰῶνα. Σχῆμα 8ον, σελίδες η'+120, πίνακες 17. 1958	60.—

44. Βασίλειος Γ. Καλλιπολίτης · Χρονολογική κατάταξις τῶν μετὰ μυθολογικῶν παραστάσεων ἀττικῶν σαροκοφάγων τῆς ρωμαϊκῆς ἐποχῆς. Σχῆμα 8ον, σελίδες 79+πίνακες 6. 1958	Δραχμαὶ 50.—
45. Χαρίκλεια Μπάρλα · Μορφὴ καὶ ἐξέλιξις τῶν βυζαντινῶν κωδωνοστασιῶν. Σχῆμα 8ον, σελίδες 52+πίνακες 14. 1959	40.—
46. Γεώργιος Σ. Δοντάς · Εἰκόνες καθημένων πνευματικῶν ἀνθρώπων εἰς τὴν ἀρχαίαν ἐλληνικὴν τέχνην. Σχῆμα 8ον, σελίδες 108+πίνακες 40. 1960.	80.—
46. Δημήτριος Λαζαρίδης · Πήλινα εἰδώλια Ἀβδήρων. Σχῆμα 8ον, σελίδες 83+πίνακες 34. 1960	75.—
48. Σέμνη Καρούζου · Τὰ ἀγγεῖα τοῦ τύμβου Ι τοῦ Ἀναγυροῦντος. Σχῆμα 4ον, σελίδες 137+140, πίνακες 93 καὶ 9 ἑγχρωμοί. 1963.	550.—
49. Χρυσούλα Καρδαρά · Ροδιακὴ Ἀγγειογραφία. Σχῆμα 4ον, σελίδες 127+310 παρένθ. πίν. Α+Β, πίνακες 14. 1963.	325.—
50. Νικόλαος Δρανδάκης · Ὁ Ἑμμανουὴλ Τζάνε Μπουνιαλῆς θεωρούμενος ἐξ εἰκόνων τοῦ σωζομένου κυρίως ἐν Βενετίᾳ. Σχῆμα 8ον, σελίδες 7+182, πίνακες 70. 1962.	100.—
51. Κωνσταντῖνος Θ. Συριόπουλος · Ἡ προϊστορία τῆς Πελοποννήσου. Σχῆμα 8ον, σελίδες XLVIII+633. 1964	350.—
52. Ἀναστάσιος Κ. Ὁρλάνδος · Ἡ Παρηγορήτισσα τῆς Ἀρτῆς. Σχῆμα 4ον, σελίδες 183, πίνακες 30 (1-20 ἑγχρωμοί), μετὰ συντόμου γαλλικῆς μεταφράσεως σελίδες, XLII, 1963 ἄδետον	600.—
	δεμένον 660.—
53. Σωτ. Γ. Λάκαρης . Οἱ γενεαλογικοὶ μῦθοι τῶν Μολοσσῶν Σχῆμα 8ον, σελίδες β'+169, πίνακες 5 1964	—

Δ'. ΑΡΧΑΙΟΙ ΤΟΠΟΙ ΚΑΙ ΜΟΥΣΕΙΑ ΤΗΣ ΕΛΛΑΔΟΣ

1. Ἀντώνιος Δ. Κεραμόπουλλος · Ὁδηγὸς τῶν Δελφῶν. Σχῆμα 16ον, σελίδες 144, εἰκόνες 100, χάρται 3. 1935. (Δὲν πωλεῖται)	—
2. Κ. Kourouniotes · Eleusis. A Guide to the Excavations and the Museum. Σχῆμα 16ον, σελίδες 127, εἰκόνες 71, χάρτης 1. 1936	56.—
3. Νικόλαος Μ. Κοντολέων · Ὁδηγὸς τῆς Δήλου. Σχῆμα 16ον, σελίδες 185, εἰκόνες 109, χάρτης 1. 1950	45.—

Ε'. ΑΛΛΑΙ ΔΗΜΟΣΙΕΥΣΕΙΣ

1. Ὁργανισμὸς τῆς ἐν Ἀθήναις Ἀρχαιολογικῆς Ἑταιρείας. (Τεῦχος 1ον), σχῆμα 16ον, σελίδες 16. 1848. (Τεῦχος 2ον), σχῆμα 19ον, σελίδες 8. 1876. (Τεῦχος 3ον), σχῆμα 8ον, σελίδες 24. 1894. (Τεῦχος 4ον), σχῆμα 8ον, σελίδες 48. 1896. (Τεῦχος 5ον), σχῆμα 8ον, σελίδες 24. 1899. (Τεῦχος 6ον), σχῆμα 8ον, σελίδες 41. 1912. (Δὲν πωλοῦνται)	—
2. Ὁ περὶ ἀρχαιοτήτων νόμος καὶ αἱ σχετικαὶ πρὸς αὐτὸν ἐγκύκλιοι ὑπουργικαὶ καὶ ἄλλα τινά, ἐκδιδόμενα ὑπὸ τῆς ἐν Ἀθήναις Ἀρχαιολογικῆς Ἑταιρείας πρὸς χρῆσιν τῶν κατὰ τὸ Βασίλειον ἀρχῶν καὶ αὐτῶν τῶν πολιτῶν. Σχῆμα 8ον, σελίδες 43. 1872. (Δὲν πωλεῖται)	—
3. Νέος Ὁργανισμὸς καὶ ἐσωτερικὸς κανονισμὸς τῆς Ἀρχαιολογικῆς Ἑταιρείας. Σχῆμα 8ον, σελίδες 41, 1959. (Δὲν πωλεῖται)	—

Ὑπὸ τῆς Ἀρχαιολογικῆς Ἑταιρείας πωλοῦνται καὶ τὰ ἐξῆς συγγράμματα:

3. Βασίλειος Λεονάρδος · Ἡ Ὀλυμπία. Σχῆμα 8ον, σελίδες 352, πίνακες 2. 1901	56.—
------------------------------------------------------------------------------------	------

Αἱ ἀνωτέρω τιμαὶ τῶν δημοσιευμάτων τῆς Ἑταιρείας ἰσχύουσι διὰ τὴν πώλησιν αὐτῶν ἐν τῷ μεγάρῳ αὐτῆς (Λεωφόρος Βενιζέλου [Πανεπιστημίου] 22)· περὶ τῆς ἐκτὸς τοῦ μεγάρου τῆς Ἑταιρείας ἀποστολῆς τῶν ἀγοραζομένων παρακαλοῦνται νὰ φροντίζωσιν οἱ ἐνδιαφερόμενοι.

Ἐξεδόθη ὁ παρὼν (100) τόμος τῇ 20ῇ Ὀκτωβρίου 1964.

