

ΡΧΑΙΟΛΟΓΙΚΗ
ΕΦΗΜΕΡΙΣ

1958

Δ

135

ΑΡΧΑΙΟΛΟΓΙΚΗ ΕΦΗΜΕΡΙΣ

ΠΕΡΙΟΔΙΚΟΝ ΤΗΣ ΕΝ ΑΘΗΝΑΙΣ
ΑΡΧΑΙΟΛΟΓΙΚΗΣ ΕΤΑΙΡΕΙΑΣ

1958

ΜΕΤΑ 35 ΠΙΝΑΚΩΝ ΚΑΙ 221 ΕΙΚΟΝΩΝ



ΕΝ ΑΘΗΝΑΙΣ
1961

ΠΡΟΓΡΑΜΜΑ ΤΗΣ ΑΡΧΑΙΟΛΟΓΙΚΗΣ ΕΦΗΜΕΡΙΔΟΣ

1. Τῆς ἐκδόσεως τῆς Ἀρχαιολογικῆς Ἐφημερίδος ἐπιμελοῦνται τρεῖς τῶν συμβούλων τῆς Ἀρχαιολογικῆς Ἑταιρείας.

2. Πᾶσα πρὸς τὴν Ἀρχαιολογικὴν Ἐφημερίδα ἀποστολὴ ἀπευθύνεται πρὸς τὸν Γραμματέα τῆς Ἀρχαιολογικῆς Ἑταιρείας κ. Ἀναστάσιον Κ. Ὁρλάνδον, Διευθυντὴν τῆς Ἐφημερίδος, λεωφόρος Βενιζέλου (Πανεπιστημίου) 22.

3. Ἐν τῇ Ἀρχαιολογικῇ Ἐφημερίδι δημοσιεύονται ἀρχαιολογικαὶ πραγματεῖαι καὶ ἀγγελίαι, μάλιστα εἰς εὐρήματα καὶ πορίσματα τῶν ἀνασκαφῶν τῆς Ἑταιρείας ἀναφερόμεναι, συντεταγμέναι δὲ ἐν γλώσῃ καθαρευούσῃ.

Ἡ ἐπὶ τῆς ἐκδόσεως ἐπιτροπεία, ἣ ἀπόκειται ἡ περὶ τῆς δημοσιεύσεως ἀπόφασις, ἐπιφυλάσσει ἐαυτῇ πᾶσαν ὥς πρὸς τὴν ἑκτασιν μεταβολήν, ἣν ἤθελε κρίνει ἀναγκαίαν ἐν τοῖς πρὸς δημοσίευσιν πεμπομένοις χειρογράφοις.

Τὴν εὐθύνην τῶν ἐν ταῖς δημοσιευομέναις πραγματεῖαις ἐκφερομένων ἐπιστημονικῶν γνωμῶν φέρουσιν οἱ συγγραφεῖς αὐτῶν, ἀποκλείεται δὲ πᾶς προσωπικοῦ χαρακτῆρος ἔλεγχος.

Ἐκδίδεται κατ' ἔτος εἰς τόμος εἰς σχῆμα τέταρτον ἐκ δώδεκα τοῦλάχιστον τυπογραφικῶν φύλλων συγκεῖμενος μετὰ τῶν ἀναγκαίων εἰκόνων καὶ πινάκων. Ἐκαστος τόμος πωλεῖται ἐν τῇ Ἀρχαιολογικῇ Ἑταιρείᾳ.

5. Οἱ συντάκται τῶν δημοσιευομένων πραγματειῶν λαμβάνουσι πενήκοντα ἢ καὶ πλείονα, μετ' ἀπόφασιν τοῦ Συμβουλίου, ἀντίτυπα τῶν πραγματειῶν αὐτῶν, ἅτινα ἐπ' οὐδενὶ λόγῳ ἐπιτρέπεται νὰ πωλῶνται.

6. Τὰ χειρόγραφα τῶν δημοσιευομένων κατατίθενται ἐν τῷ ἀρχεῖῳ.

7. Ἡ Ἀρχαιολογικὴ Ἐφημερίς διαμείβεται πρὸς ἐπιστημονικὰ περιοδικὰ συγγενῇ τῷ σκοπῷ τῆς Ἀρχαιολογικῆς Ἑταιρείας.

ΠΕΡΙΕΧΟΜΕΝΑ

Σεραφεῖμ Ἰ. Χαριτωνίδης :	Ἀνασκαφὴ κλασσικῶν τάφων παρὰ τὴν πλατεῖαν Συντάγματος	1 - 152
Γεώργιος Ἐ. Μυλωνᾶς :	Ἡ ἀκρόπολις τῶν Μυκηνῶν	153 - 207
Γεώργιος Σ. Δοντᾶς :	Παρατηρήσεις ἐπὶ ροδιακῶν τινῶν ἐπιτύμβιων ἀναγλύφων	208 - 216

ΠΑΡΑΡΤΗΜΑ - ΑΡΧΑΙΟΛΟΓΙΚΑ ΧΡΟΝΙΚΑ

Ἀ. Ὁρλάνδος - Μ. Θεοχάρη :	Αἱ ἐπὶ τῆς Πίνδου Ἱερὰὶ Μοναὶ Βράχας καὶ Ρεντίνης	1 - 11
-----------------------------------	---	--------

Ἀνασκαφή κλασσικῶν τάφων παρὰ τὴν πλατεῖαν Συντάγματος.			Σελ.	Εἰκ.	
			25	40	Στρώσις ἀγγείων παρὰ τὸν τάφον LXXXV.
3	1	Ποὺς πρωτογεωμετρικῆς κύλικος ἐκ τοῦ ὀρύγματος 4.	25	41	Τομὴ λάρνακος LXXXVIII.
4	2	Ὑστεροπρωτογεωμετρικά τεμάχια ἐκ τοῦ φρέατος Α.	26	42	Ληκύθια τάφων XXV καὶ LXXXVIII, 1.
5	3	Τμήμα γεωμετρικοῦ εἰδωλίου ἵππου.	26	43	Τάφος CXI ἀπὸ Δ. καὶ ἄνω.
7	4	Ἐντυπος διακόσμησις σκύφου XCIV ἀρ. 6.	26	44	Τομαὶ πινακίου καὶ φιαλιδίων τάφου CXI.
7	5	Τεμάχιον κύλικος.	27	45	Ληκύθιον τάφου CXI.
7	6	Ληκύθιον τάφου LXVIIγ καὶ λήκυθος τάφου XCVa.	28	46	Τάφος CXII ἀπὸ Ν.
8	7	Κύαθος τάφου XCVa.	28	47	Ἐσωτερικὸν τάφου CXII.
8	8	Ληκύθιον τάφου XC.	29	48	Ληκύθιον CXII, 1.
9	9	Κεραμοσκεπὴς XCa ἀπὸ ΝΑ.	29	49	Κορμὸς πλαγγόνος τάφου CXII, 5.
9	10	Ληκύθια τάφων XXV καὶ XCa [καὶ ὄχι XCa καὶ XXV ὡς ἐτυπώθη].	29	50	Ληκύθιον τάφου CXXII, 5.
9	11	Κοτύλη τάφου XCa.	31	51	Ἀποψὶς ἀπὸ Ν. καὶ ὑψηλὰ τῶν τάφων: CXI (μερικὰ), CIX, CX, CXII, CVI καὶ CVII καὶ τοῦ ὀρύγματος 1.
10	12	Τεμάχιον ἐρυθρομόρφου ἀγγείου ἐκ τοῦ τάφου LXXXI ἀρ. 1.	31	52	Ληκύθια τάφων XXXI καὶ CIX ἀρ. 1.
10	13	Ληκύθια μελαμβαφῇ LXXXVI ἀρ. 2 καὶ XXXVII 5.	32	53	Ὅρος τάφου CIX.
11	14	Κεφαλαι εἰδωλίων.	32	54	Λεκανὶς καὶ φιαλίδιον (βλ. τάφον CIX).
11	15	Ληκύθιον τάφου LXXX.	32	55	Ἐρυθρόμορφα τεμάχια ἐκ τοῦ γεμίσματος τῆς πυρᾶς CX.
12	16	Λευκαὶ λήκυθοι πυρᾶς LXXX καὶ XII.	32	56	Τεμάχιον ἐκ τοῦ τάφου CX.
12	17	Ληκύθιον τάφου LXXX.	32	57-58	Ὅστεινον ἀντικείμενον.
13	18	Λαβὴ πώματος λεκανίδος πυρᾶς LXXXVII ἀρ. 16.	33	59a.	Λήκυθοι τάφων CVIII καὶ XII.
14	19	Ληκύθια πυρᾶς LXXXVII (ἀρ. 21, 22).	33	59β.	Λήκυθοι τάφων LXVIIa καὶ CVIII.
14	20a.	Τομὴ Β - Ν.	33	59γ.	Λήκυθοι τάφων CVIII καὶ CXII.
14	20β.	Τομὴ Α - Δ.	34	60	Οἰκιακὰ ἀγγεῖα (βλ. τ. CVII).
15	20γ.	Τομὴ Α - Δ.	34	61a.	Πυξὶς πυρᾶς CVII.
15	21	Ὁ περιβόλος ἀπὸ ΝΑ.	34	61β.	Πυξὶς πυρᾶς CVII ἐκ τῶν ἄνω.
15	22	Ἀποψὶς τῶν λαρνάκων τοῦ περιβόλου ἀπὸ ὑψηλὰ καὶ ΝΑ.	35	62.	Χεῖλος πινακίου ἐκ τῆς ἐπιχώσεως τοῦ τάφου CIV.
16	23	Φιάλη ἐκ τοῦ περιβόλου.	36	63	Ἐκ τῆς ἐπιχώσεως τοῦ τάφου CIV.
17	24	Λάρναξ LXXXVIII ἀπὸ Δ.	36	64	Κοτύλη ἐκ τῆς ἐπιχώσεως τοῦ τάφου CIV.
17	25	Ληκύθιον γεμίσματος τάφου LXXXVIII	37	65	Λήκυθοι χώρον CXIII.
18	26	Ἐσωτερικὸν λάρνακος LXXXVII.	38	66	Ξύλα πυρᾶς XXIII.
18	27	Ληκύθια τάφων LXXXVIII καὶ CVII.	39	67	Σκελετὸς τάφου XXVI.
18	28	Κοτύλη λάρνακος LXXXIII, 3.	39	68	Κεραμοσκεπὴς XXXII ἀπὸ Ν.
19	29	Αἱ λάρνακες τοῦ περιβόλου.	40	69	Τρία φιαλίδια (βλ. τάφον XXXVII, 16 - 18).
19	30	Ἐσωτερικὸν τῆς λάρνακος XCIII.	40	70	Τομαὶ ἀγγείων.
19	31	Ληκύθιον τάφου XCIII.	41	71	Τομαὶ κεράμου καὶ τεμαχίων ἀγγείων.
20	32	Κεραμοσκεπὴς LVII καὶ ἐγχυτρισμὸς LXXXVII ἀπὸ ΝΝΑ.	41	72	Κεραμοσκεπὴς XXXVIII.
20	33	Ἐγχυτρισμὸς LXXXVII (ἔσωτερικόν).	41	73	Σκελετὸς τάφου XXXVIII.
21	34	Τάφος LXXXVI ἀπὸ Δ.	42	74	Σκυφίδιον τάφου XXXVIII 2.
22	35	Τομὴ ἀπὸ Ν. πρὸς Β.	42	75	Ληκύθιον XXXVIII 3.
22	36	Λήκυθος μὲ θαλλὸν κισσοῦ.	42	76	Ληκύθιον XXXVIII 4.
24	37	Ληκύθιον πυρᾶς LXXXIV.	43	77	Λάρναξ LXIII.
24	38	Τάφος LXXXV καὶ περιβόλος τάφου LXXXVIII.	43	78	Πλαγία ὄψις τῆς πλαγγόνος LXIII (πίν. 3a ἀριστ.).
24	39	Ληκύθιον ὑπὲρ τὸν τάφον LXXXV.	44	79	Τάφος LVIII ἀπὸ Ν. Ἐμπρὸς διέρχεται τμήμα τοῦ ὀρύγματος 2.
			44	80a.β.	Εἰδωλίον LVIII ἀρ. 5.
			45	81	Πλαστικὸν ἀγγεῖον τάφου LVIII 3.

Σελ.	Εικ.		Σελ.	Εικ.	
45	82	Δύο τεμάχια τοῦ αὐτοῦ εἰδωλίου (τάφος LVIII 4-5).	71	119	Τμήμα λευκῆς ληκύθου ἐκ τῆς Ν. πλευρᾶς τοῦ περιβόλου τοῦ τάφου XLIV (ἀρ. 15).
46	83α.β.	Προσθία καὶ ὀπισθία ὄψεις τῆς πλαγγόνος τοῦ τάφου LVIII ἀρ. 8.	71	120	Τεμάχια ἐρυθρομόρφων ληκυθίων ἐκ τῆς νοτίας πλευρᾶς τοῦ περιβόλου τοῦ τάφου XLIV (ἀρ. 19-20).
46	84	Ὅπισθία ὄψεις τῶν πλαγγόνων LVIII 7 καὶ LXXXIV.	72	121	Λευκὴ λήκυθος Ν. πλευρᾶς τοῦ περιβόλου τοῦ τάφου XLIV (ἀρ. 21).
47	85	Χοῦς LVIII ἀρ. 12.	72	122	Ταινιωτὸν πινάκιον τοῦ τάφου XLIV.
48	86	Τομαὶ οἰκιακῶν σκευῶν.	73	123	Ἡ πυρὰ XLIV μετὰ τὸν καθαρισμὸν τῆς, ἀπὸ Ἀνατολῶν.
50	87	Παράστασις ἐπὶ τοῦ καλύμματος πυξίδος τοῦ τάφου L.	73	124	Φιαλίδιον ἐκ τῆς πυρᾶς XLIV (ἐσωτερικὴ ὄψις).
51	88	Κορμὸς ἀνδρικοῦ εἰδωλίου.	73	125	Πήλινον πλακίδιον ἐκ τῆς πυρᾶς XLIV (5).
52	89	Μικρὰ πυρὰ [καὶ ὄχι Μικρὰ ὡς ἐτυπώθη] γ μετ' τμήμα τῆς LXVIIβ. Ἐμπρὸς ὁ ρωμαϊκὸς τοῖχος 4.	74	126	Λεκανίς ἐκ τοῦ γεμίματος τῆς πυρᾶς XII.
53	90	Λευκῆς ληκύθου τμήμα.	74	127	Τεμάχια λευκῶν ληκυθίων ἐκ τῆς ἐπιχώσεως καὶ τοῦ γεμίματος τοῦ τάφου XXVII.
53	91	Ληκύθια ἐκ μικρᾶς πυρᾶς.	75	128	Σκυφίδιον ἐκ τῆς ἐπιχώσεως τῶν τάφων XXVII καὶ XXII.
54	92	Ὅστρακα ἐκ τῆς μικρᾶς πυρᾶς LXVIIβ.	75	129	Ἐκ τοῦ γεμίματος τοῦ τάφου XXVII.
55	93	Δυτικὴ πλευρὰ πωρίνης λάρνακος XCI.	75	130	Ἐκ τοῦ γεμίματος τοῦ τάφου XXVII.
56	94	Χοῦς LXVI, 2.	76	131	Λήκυθος ἐκ τοῦ γεμίματος τοῦ τάφου XXVII.
57	95	Φιαλίδιον LXVI 3.	76	132	Ληκύθιον XXVII ἀρ. 12.
58	96	Τομὴ καὶ διακόσμησις πώματος πυξίδος.	78	133	Ὁ τάφος V ἀπὸ ΝΔ.
58	97	Πινάκιον LXVI 5ι.	78	134	Τεφροδόχος ἀμφορεὺς τοῦ τάφου V.
58	97α.	Τομὴ πινακίου εἰκ. 97.	79	135	Ἀσκὸς ἐκ τοῦ τάφου V.
59	98	Λύχνος LXVI 5 (ἀριστ. ὄψεις ἐκ τῶν ἄνω, δεξιᾶ ἐκ τῶν κάτω).	79	136	Χύτρα ἐκ τοῦ τάφου V.
59	99	Πυραὶ LXVI (+ LXVIα') καὶ LXXVIII, λάρναξ LXXXIV καὶ κεραμοσκεπὴς LXXXV ἀπὸ Α.	80	137	Θήλαστρον ἐκ τοῦ τάφου V.
60	100	Λεκάνη πυρᾶς LXVI.	80	138	Πῶμα λεκανίδος ἐκ τοῦ τάφου V.
60	101	Ληκύθιον πυρᾶς LXVI.	81	139	Ληκύθια μελαμβαφῆ τῶν τάφων XLVII καὶ III.
61	102	Τομὴ τάφων καὶ «ὀρυγμάτων».	82	140	Ληκύθιον τῆς πυρᾶς XIII 2.
61	103	Πλαγγὼν τάφου LXXXIV.	83	141	Τὸ ἐσωτερικὸν τῆς μικρᾶς λάρνακος IV.
61	104	Θήλαστρον τάφου LXXXIV.	83	142	Ἡ λάρναξ XLVI ἀπὸ Ν. Ἐμπρὸς τὸ ὄρυγμα 6.
62	105	Ὁ κεραμοσκεπὴς τάφος LXXXV ἐκ Ν. καὶ ἄνω.	84	143	Τὸ ἐσωτερικὸν τῆς λάρνακος XLVI.
63	106	Ὁ σκελετὸς τοῦ τάφου LXXXV ἀπὸ Δ.	84	144	Ληκύθια τάφων XLIII καὶ XLVI.
64	107	Ληκύθιον τοῦ τάφου LXXXV.	85	145	Στήλη ἐπὶ τῆς πυρᾶς II.
65	108	Ληκύθιον τοῦ τάφου XXXIX.	86	146	Λήκυθος ἐπιχώσεως τάφου II.
65	109	Ὁ τάφος XLV ἀπὸ Ἀνατολῶν.	87	147	Κρατηρίσκος ἐκ τῆς ἐπιχώσεως τοῦ τάφου II.
66	110	Ὁ νεκρὸς τοῦ τάφου XLV καὶ ὁ πλίνθινος περίβολος τῆς πυρᾶς XLIV.	87	148	Ληκύθια XXXVIII ἀρ. 5 καὶ II ἀρ. 4.
67	111	Λήκυθοι ἔξω τοῦ περιβόλου τοῦ τάφου XLIV ἀπὸ Ἀνατολῶν.	87	149	Πυξίς τοῦ τάφου II ἐκ τῶν ἄνω.
67	112	Ἀγγεῖα πρὸ τοῦ τάφου XLIV. Ἄνω ἀριστερᾶ αἱ κέραμοι τοῦ τάφου XLV.	88	150	Ληκύθιον ἐκ τοῦ πυθμένος τῆς πυρᾶς II.
68	113	Ὁ τάφος XLIV μετὰ τοῦ σκελετοῦ τοῦ τάφου XLV. Περαιτέρω ὁ τάφος XXVII καὶ αἱ πυραὶ XII καὶ XXII.	88	151	Ζεῦγος φιαλίδιων ἐκ τοῦ πυθμένος τῆς πυρᾶς II.
68	114	Ὁ τάφος XLIV (καὶ ὁ σκελετὸς τοῦ τάφου XLV). Ἐμπρὸς ἢ ἐν τῷ ἐδάφει ταφὴ XLVII καὶ τμήμα τῆς λάρνακος XXXIX.	88	152	Ἐσωτερικὸν τοῦ φιαλίδιου II ἀρ. 9.
69	115	Κάτοψις καὶ τομὴ τάφων.	89	153	Τὸ ἐσωτερικὸν τοῦ φιαλίδιου II ἀρ. 10.
69	116	Οἱ ὄροι τοῦ τάφου XLIV.	90	154	Ὅστρακον ἐκ τοῦ ὀρύγματος τοῦ τάφου XLVIII (ἀρ. 4).
70	117	Ὁ ΝΔ. ὁρος τοῦ τάφου XLIV.	90	155	Ὁ ἐγχυτρισμὸς XLVIII.
70	118	Ληκύθιον Ν. πλευρᾶς τοῦ τάφου XLIV (ἀρ. 10).	91	156	Ὁ ἐγχυτρισμὸς XLVIII καὶ ὁ κεραμοσκεπὴς τάφος XLIX ἀπὸ Ν.

Σελ.	Εικ.		Σελ.	Εικ.	
91	157	Πρόχους XLIX 2.	115	195	Τεφροδόχος ὑδρία τοῦ τάφου Α.
92	158	Ὁ σκελετὸς τοῦ τάφου XLIX καὶ ἀγγεῖα τοῦ τάφου LIX. Ἐμπρὸς ἀριστερὰ ὑπολείμματα τοῦ ἐγχυτρισμοῦ XLVIII.	116	196	Ἡ ἐτέρα ὀψις τῆς πελίκης τοῦ πίν. 26 (τάφου Β).
93	159	Κάλπις ἐκ τοῦ τάφου LIX.	118	197	Στήλη Μικίνου ἐξ Ἰμβρου.
93	160	Πρόχους τάφου LIX.	118	198	Στήλη Αἰσχυλίδος καὶ Σίμονος.
93	161	Οἱ σκύφοι XLIII ἀρ. 2 καὶ LIX ἀρ. 3.	119	199	Στήλη μετ' ἐπιγράμματος.
94	162 καὶ 163	Τὸ ἐξωτερικὸν καὶ τὸ ἐσωτερικὸν τοῦ πυθμένος τοῦ σκύφου LIX ἀρ. 3.	120	200	Ὅρος τάφου.
96	164	Τομὴ τάφων δυτικῶς τομέως ἀπὸ Β. πρὸς Ν.	120	201	Ὅρος τάφου.
97	165	Ἐκ τῆς ἐπιχώσεως τοῦ τάφου XLIII (ἀρ. 1).	120	202	Ὅρος τάφου.
98	166	Ἐντυπα ἀνθήμια τοῦ σκύφου XLIII 2.	121	203	Ὁ ἀψιδωτὸς τοίχος 4 ἀπὸ Α. (Ἐσωτερικὴ ὀψις).
98	167	Ὁ τάφος LII ἐκ τῶν ἄνω.	121	204	Ὑδραυλικὸν κτίσμα.
99	168	Ἡ τεφροδόχος κάλπις τοῦ τάφου LII.	122	205	Ἐξωτερικὴ ὀψις τοίχου τοῦ ὑδραυλικοῦ κτίσματος.
99	169	Ἡ τεφροδόχος LV ἀπὸ Ν. Ἄνω, ἀριστερᾷ ἢ λάρναξ LIII, δεξιᾷ ὁ χώρος τῶν τάφων X, XI καὶ XIV.	122	206	Τμήμα κιονοκράνου.
99	170	Ὁ τεφροδόχος ἀμφορεὺς τοῦ τάφου LV.	123	207	Βάσις κίονος.
99	171	Λεκανὶς τοῦ τάφου LV.	123	208	Ἀνάγλυφον ρωμαϊκῆς ἐποχῆς.
100	172	Ὁ τάφος LIV ἀπὸ Δ. καὶ ἄνω. Δεξιὰ ἢ ἀπόληξις τοῦ ὀρύγματος 6.			<i>Ἡ ἀκρόπολις τῶν Μυκηνηῶν.</i>
102	173	Ὁ τάφος LIII ἀπὸ Β. καὶ ἄνω.	153	1	Γενικὴ ἀποψις τῆς ἀκροπόλεως τῶν Μυκηνηῶν ὡς ἔχει σήμερον.
103	174	Ληκύθιον τοῦ τάφου LIII.	155	2	Πρωτοελλαδικὸς σκύφος ἐκ τῆς ἀκροπόλεως τῶν Μυκηνηῶν.
104	175	Τεμάχια ἐκ τοῦ γεμίσματος τοῦ παιδικοῦ τάφου IX.	158	3	Ὁ παρὰ τὴν Πύλην τῶν Λεόντων καὶ τὸν Κύκλον Α χώρος. (BSA XXV, 1921-1923, πίν. I).
104	176	Ἐγκαρσία καὶ κατὰ μῆκος τομὴ τῆς πηλίνης λάρνακος IX.	175	4	Στρωματογραφικὴ διάταξις τῆς ἐπιχώσεως τοῦ κλιμακοστασίου (BSA XXV, 1921-1923, εἰκ. 4).
104	177	Ἡ λάρναξ IX καὶ ἡ τεφροδόχος XIV ἀπὸ Ν.	176	5	Ὅστρακα ἐκ τοῦ στρώματος I τοῦ κλιμακοστασίου.
105	178	Οἱ τεφροδόχοι X καὶ XI. Ἐμπρὸς ἢ λάρναξ IX.	177	6	Ὅστρακα ἐκ τοῦ στρώματος II τοῦ κλιμακοστασίου.
105	179	Ὁ τεφροδόχος δίνος τοῦ τάφου XIV.	178	7	Ὅστρακον ἐκ τοῦ ἀναλημματικοῦ τοίχου τοῦ κύκλου Α.
106	180	Ληκύθιον τοῦ τάφου XIV.	191	8	Ὁ παρὰ τὴν Πύλην τῶν Λεόντων χώρος κατὰ τὴν ἀρχικὴν του διάταξιν.
106	181α.	Ἡ πυξὶς VIIα.	197	9	α. Ὅστρακον ἐκ τοῦ κατωφλίου τοῦ Θησαυροῦ τοῦ Ἀτρέως.
106	181β.	Ἡ αὐτὴ ἐκ τῶν ἄνω.			β. καὶ γ. Ἀγγεῖα ἐκ τοῦ «Στρώματος II» τοῦ κλιμακοστασίου.
106	182	Τεμάχιον μελανομόρφου ληκύθου τῆς πυρᾶς VII.			
109	183	Τμήμα λευκῆς ληκύθου ἐκ τῆς πυρᾶς XVIII.			
109	184	Ὁ τάφος XX ἀπὸ ΝΑ.			
111	185	Τὸ ἐσωτερικὸν τοῦ τάφου XX.			
111	186	Λεκανὶς τοῦ τάφου XX.			
112	187	Λεκανὶς τοῦ τάφου XVI.			
112	188	Λεκανὶς τοῦ τάφου XXXVII.			
113	189	Κυάθιον τοῦ τάφου XXXVII.	2	1	Χάρτης τῆς Εὐρυτανίας δεικνύων τὴν θέσιν τῶν μονῶν Βράχας καὶ Ρεντίνης.
113	190	Τὸ ἐσωτερικὸν φιαλίδιον τοῦ τάφου XXXVII.	3	2	Κάτοψις τοῦ καθολικοῦ τῆς Μονῆς Βράχας.
114	191	Ληκύθιον XXXVII 9.	7	3	Κάτοψις τοῦ καθολικοῦ τῆς Μονῆς Ρεντίνης.
114	192	Τὸ ἐσωτερικὸν τοῦ σκύφου τοῦ τάφου XXXVI.	10	4	Μονὴ Ρεντίνης. Κτητορικὴ ἐπιγραφὴ ἄνωθεν τῆς θύρας τοῦ νάρθηκος.
115	193	Κοτύλης τάφου XXXVI τεμάχια.			
115	194	Ληκύθιον τοῦ τάφου XXXIV.			

ΠΙΝΑΚΕΣ

*Ανασκαφή κλασσικῶν τάφων παρὰ τὴν Πλατεῖαν Συντάγματος.

- Πίναξ 1 Τοπογραφικὸν διάγραμμα τῆς ἀνασκαφῆς.
- » 2 *Λποψις ἀπὸ ἀνατολῶν (NNA) καὶ ὑψηλὰ τομέως τῆς ἀνασκαφῆς. (Οἱ τάφοι: XLV, XLIV, XLVII, XXXIX, XII, XXVII, XIII (III), II καὶ ὁ ἀμφορεὺς XLVIII.)
- » 3 α. Κορμοὶ πλαγγόνων (τάφ. LXIII 1, CXII 2 καὶ LVIII 7).
β. Εἰδώλια καὶ πλαστικὸν ἀγγεῖον (τάφ. L καὶ LVIII 1 καὶ 10).
- » 4 α. Τεμάχια λευκῶν ληκύθων τοῦ τάφ. LIII (ἀρ. 1) καὶ ἐκ τῆς ἐπιχώσεως μικρῶν πυρῶν (LXVII β+γ 8).
β. Τεμάχια λευκῶν ληκύθων ἐκ τῆς καύσεως LXVI (ἀρ. 6).
- » 5 Λευκῶν ληκύθων τεμάχια.
*Ἄνω: τάφος XX καὶ XLIV (ἀρ. 15), κάτω: ἐκ τοῦ τάφου LXVI (ἀρ. 7 - 11).
- » 6 Λευκαὶ λήκυθοι ἐκ τοῦ περιβόλου τοῦ τάφου XLIV (ἀρ. 2 καὶ 11, βλ. καὶ πίν. 9).
- » 7 Λευκαὶ λήκυθοι ἐκ τοῦ περιβόλου τοῦ τάφου XLIV (ἀρ. 14 καὶ 22).
- » 8 Λευκὴ λήκυθος ἐκ τῆς Δ. πλευρᾶς τοῦ περιβόλου τοῦ τάφου XLIV (ἀρ. 3).
- » 9 Λευκαὶ λήκυθοι ἐκ τοῦ περιβόλου τῆς πυρᾶς XLIV.
(α. β ἀρ. 11 καὶ γ ἀρ. 2, βλ. καὶ πίν. 6).
- » 10 Λευκὴ λήκυθος ἐκ τῆς Ν. πλευρᾶς τοῦ περιβόλου τοῦ τάφου XLIV (ἀρ. 22, βλ. καὶ πίν. 7 δεξιᾷ).
- » 11 Λευκὴ λήκυθος ἐκ τῆς πυρᾶς XXII.
- » 12 Λευκὴ λήκυθος ἐκ τῆς ἐπιχώσεως τοῦ τάφου III.
- » 13 Ζεῦχος λευκῶν ληκύθων τοῦ παιδικοῦ τάφου LIV.
- » 14 *Ἡ παράστασις τῶν ληκύθων τοῦ πίν. 13.
- » 15 α. Λευκὴ λήκυθος τοῦ τάφου LIV. β. γ. Λευκὴ λήκυθος ἐκ τῆς πυρᾶς VII.
- » 16 Λεπτομέρειαι λευκῆς ληκύθου ἐκ τῆς πυρᾶς LXXX.
- » 17 Λήκυθοι μετὰ διακόσμησιν θαλλοῦ κισσοῦ ἐπὶ λευκοῦ ἐπιχρίσματος.
α. *Ἐκ τῆς πυρᾶς XXI, τοῦ περιβόλου τοῦ τάφου L καὶ τῆς ἐπιχώσεως τοῦ περιβόλου (σ. 16 ἀρ. 6).
β. *Ἐκ τῆς πυρᾶς CVII, τοῦ χώρου CXIII καὶ τοῦ γεμίματος τῆς πυρᾶς LXXII.
- » 18 Ληκύθια μετὰ διακόσμησιν ζητοειδῶν καὶ στιγμῶν.
α. *Ἐκ τοῦ περιβόλου τοῦ τάφου XLIV (ἀρ. 1) καὶ τοῦ γεμίματος τοῦ τάφου LXXXIII.
β. *Ἐκ τῶν τάφων LXXIII 3, II καὶ XIII 3.
γ. *Ἐκ τῆς πυρᾶς LXVIIγ καὶ τοῦ τάφου XLVI ἀρ. 5.
- » 19 Ληκύθια μετὰ διακόσμησιν γραμμῶν ἐντὸς ἐδαφοχρόου ζώνης.
α. *Ἐκ τῆς ἐπιχώσεως τοῦ τάφου XLIII 8 καὶ τοῦ γεμίματος τοῦ τάφου XXVII.
β. *Ἐκ τῶν τάφων XLIV ἀρ. 23, CIV 1 καὶ XLIV ἀρ. 16.
- » 20 α. Ληκύθια μετὰ ἀνθέμιον (ἐκ τῶν τάφων LVII, LXXXVI, XCIII, XXIII, XLV καὶ LXXXVI).
β. Ληκύθια μελαμβυφῇ μετὰ αὐλακώσεις. (*Ἄνω: ἐκ τῆς πυρᾶς CIX 4, τῆς λάρνακος XCIV ἀρ. 5 καὶ τοῦ πυθμένου τῆς πυρᾶς II ἀρ. 3. Κάτω: ἐκ τῶν τάφων XXVII, LXXVII, LXXXVI 5 καὶ XLVI 2).
- » 21 Πυξίδες. α. *Ἐκ τῶν πυρῶν XLIV καὶ II.
β. *Ἐκ τῶν πυρῶν CIX 5 καὶ CX καὶ τῆς λάρνακος LXXXVIII ἀρ. 5.
- » 22 α. β. Λεκανίδες (α. *Ἐκ τοῦ γεμίματος τοῦ τάφου XXVII 11 καὶ τοῦ ὑπεράνω τάφου XXXVII 10.
β. *Ἐκ τοῦ τάφου XXVII 13 καὶ τῆς λάρνακος XLVI 1).
γ. Κοτύλαι ἐκ τῶν τάφων XX 1 καὶ LIII 3· κανθαρίσκος LXXXVIII 6.
- » 23 α. Κυάθιον ἐκ τοῦ ἐγγυτρισμοῦ XLVIII καὶ σκύφος ἐκ τῆς λάρνακος XCIV 6.
β. Φιαλίδια. *Ἄνω: XCIV ἀρ. 1, LV ἀρ. 3 καὶ XCIV ἀρ. 2. Κάτω XCI ἀρ. 3 καὶ XXXVII ἀρ. 3.
γ. Φιαλίδια ἐκ τοῦ γεμίματος τοῦ τάφου XXVII ἀρ. 9 καὶ ἐκ τῆς λάρνακος XLVI 4.
δ. Φιάλη ἐκ τοῦ πυθμένου τῆς πυρᾶς XLIV.
- » 24 Τεμάχια ἐρυθρομόρφων ἀγγείων.
α. *Ἐκ τοῦ γεμίματος τῆς πυρᾶς LXXVII.
β. *Ἀριστερᾷ: ἄνω XXXII, μέσον XLII 7, κάτω LX 8· δεξιᾷ: ἄνω XLIII 6, κάτω XLIV ἀρ. 13· ἐν τῷ μέσῳ XXXII 7.

- Πίναξ 25 α. Πῶμα ἐκ τῆς πυρᾶς LXXII (ἀρ. 11).
β. Ὑστρακα ἐκ τῆς ἐπιχώσεως ἀπλῶν ὀρυγμάτων.
- » 26 Ἡ παράστασις τῆς κυρίας ὄψεως τῆς πελίκης τοῦ τάφου Β.

Παρατηρήσεις ἐπὶ ροδιακῶν τινῶν ἐπιτυμβίων ἀναγλύφων.

- » 27 Ἀνάγλυφα τοῦ Μουσείου Ρόδου.

ΠΑΡΑΡΤΗΜΑ - ΑΡΧΑΙΟΛΟΓΙΚΑ ΧΡΟΝΙΚΑ

Αἱ ἐπὶ τῆς Πίνδου Ἱερὰ Μοναὶ Βράχας καὶ Ρεντίνης.

- Πίναξ Α α. Ἡ Μονὴ Βράχας. Γενικὴ ἀποψὶς ἀπὸ Νότου.
β. Ἡ Μονὴ Βράχας. Ἐπιγραφὴ ὑπερθεν τῆς θύρας τοῦ νάρθηκος.
- » Β α. Μονὴ Βράχας. Τοιχογραφίαι τοῦ τρούλλου.
β. Μονὴ Βράχας. Τοιχογραφίαι τοῦ δυτικοῦ θόλου.
- » Γ α. Μονὴ Βράχας. Τοιχογραφία τῶν κητόρων.
β. Μονὴ Βράχας. Ἡ Δευτέρα Παρουσία. Τοιχογραφίαι ἐπὶ τῆς ἐξωτερικῆς παρειᾶς τοῦ δυτικοῦ τοίχου.
- » Δ α. Μονὴ Βράχας. Φορητὴ εἰκὼν τοῦ τέμπλου. Ἡ Παντάνασσα.
β. Μονὴ Βράχας. Φορητὴ εἰκὼν τοῦ τέμπλου. Ὁ Σωτὴρ.
- » Ε α. Μονὴ Βράχας. Φορητὴ εἰκὼν τοῦ τέμπλου. Ἡ Ζωοδόχος Πηγὴ.
β. Μονὴ Βράχας. Φορητὴ εἰκὼν τοῦ τέμπλου. Οἱ τρεῖς Ἱεράρχαι.
- » Ϝ α. Μονὴ Ρεντίνης. Ἀποψὶς τοῦ καθολικοῦ.
β. Μονὴ Ρεντίνης. Τὸ ξυλόγλυπτον τέμπλον.
- » Ζ α. Μονὴ Ρεντίνης. Τοιχογραφίαι τοῦ παρεκκλησίου τοῦ Τιμίου Σταυροῦ. Ὁ Ἅγιος Νικόλαος καὶ ἡ Ἄκρα Ταπείνωσις.
β. Μονὴ Ρεντίνης. Ἀποψὶς τοῦ παλαιοῦ κτηρίου, ὅπου τὸ «Κρυφὸ Σχολεῖο».
- » Η α. Μονὴ Ρεντίνης. Τοιχογραφίαι τῆς ἀψίδος τοῦ ἱεροῦ καὶ τῆς πρὸ αὐτῆς καμάρας.
β. Μονὴ Ρεντίνης. Παρεκκλήσιον τοῦ Τιμίου Σταυροῦ. Τοιχογραφίαι τοῦ τρούλλου.

ΑΝΑΣΚΑΦΗ ΚΛΑΣΣΙΚΩΝ ΤΑΦΩΝ ΠΑΡΑ ΤΗΝ ΠΛΑΤΕΙΑΝ ΣΥΝΤΑΓΜΑΤΟΣ*

Κατὰ τὰς ἀρχὰς τοῦ ἔτους 1957 ἀνελήφθη, συγχρόνως ἀλλ' ἀνεξαρτήτως, ἡ κατεδάφισις δύο κτηρίων παρὰ τὴν πλατεῖαν Συντάγματος, ἀμφοτέρων ἀνηκόντων εἰς τὰ μέλη τῆς οἰκογενείας Καλλιγᾶ· εἰς τὸ ἐπὶ τῆς ὁδοῦ Σταδίου ἀριθ. 3 οἶκημα ἐλειτούργει τὸ ξενοδοχεῖον «Μητροπολιτικόν»· τὸ ἕτερον, ἐπὶ τῆς ὁδοῦ Καραγεώργη τῆς Σερβίας ἀριθ. 4, ἦτο γνωστὸν ὡς στεγάζον τὰ γραφεῖα τῆς ἑφημερίδος «Ἐλευθερία». Μεταξὺ τῶν δύο, καταλαμβάνον τὴν πρὸς τὴν πλατεῖαν Συντάγματος γωνίαν, μεσολαβεῖ τὸ κτήριον ἔνθα εὐρίσκεται τὸ βιβλιοπωλεῖον Ἐλευθερουδάκη καὶ τὸ ξενοδοχεῖον Μέγα (Grand Hôtel), ἐσωτερικῶς ὅμως τὰ δύο οἰκόπεδα συνέχονται (καὶ σήμερον συνεχῆς στοά, ἡ στοὰ Παύλου Καλλιγᾶ, σχηματίζουσα ἀμβλείαν γωνίαν, διαθέει ἀμφοτέρα τὰ οἰκοδομήματα).

Ἐπικειμένης ἔτι τῆς κατεδαφίσεως, τὸ ἐνδιαφέρον τῆς Ἀρχαιολογικῆς Ὑπηρεσίας ἦτο ζωηρόν, διότι ὁ ὑπὸ τῶν δύο τούτων κτηρίων καταλαμβανόμενος χώρος ἀπετέλει μέρος ἀρχαίας καὶ δὴ κλασσικῆς νεκροπόλεως γνωστῆς κυρίως ἀπὸ τὰ εὐρήματα τοῦ κτηρίου τοῦ Μετοχικοῦ Ταμείου Στρατοῦ¹. Προσφάτως μάλιστα εἶχε διαπιστωθῇ μεταξὺ τῶν ὁδῶν Νίκης καὶ Βουλῆς τμῆμα τῆς τάφρου τῆς ἀρχαίας πόλεως² καὶ τάφος τῶν περὶ 420 π.Χ. χρόνων, εὐρεθεὶς εἰς μικρὰν ἀπὸ τῆς τάφρου ἀπόστασιν, ἐδείκνυε τὴν πρὸς τὸ μέρος τῆς ἀρχαίας πόλεως ἐπέκτασιν τῆς νεκροπόλεως.

Ὡς ἐκ τούτου ἡ ἐργασία τῆς κατεδαφίσεως παρηκολουθήθη ἐπιμελῶς· τὰ πρῶτα εὐρήματα ἐσημειώθησαν τὴν 18^{ην} Μαρτίου 1957 κατὰ τὸ ἐπὶ τῆς ὁδοῦ Σταδίου οἰκό-

* Ἡ προκειμένη δημοσίευσις τῆς ἀνασκαφῆς, ὑπὸ τὴν παροῦσαν τοῦλάχιστον μορφήν, ὀφείλεται κατὰ μέγα μέρος εἰς τὸ ἐν Princeton τῶν Ἡνωμένων Πολιτειῶν Institute for Advanced Study, ὅπερ μοι παρέσχε τὴν δυνατότητα νὰ ἐργασθῶ ὑπὸ τοὺς θαυμασίους διὰ μελέτην ὄρους τοῦ Ἰδρύματος, πρὸς ὃ εἶμαι εὐγνώμων. Πολλὰς χάριτας ὀφείλω πρὸς τὴν Ἀρχαιολογικὴν Ἑταιρείαν, καὶ δὴ τὸν Γραμματέα αὐτῆς Καθηγητὴν κ. Ἀν. Ὁρλάνδον διὰ τὴν ἀνάληψιν τῆς ἐκτυπώσεως τῆς μελέτης ταύτης. Πρέπει ἐπίσης νὰ εὐχαριστήσω τὸν ἑφορον τῆς Ἀκροπόλεως κ. Γιάννην Μηλιάδην, διὰ τὸ ἐνδιαφέρον, τὸ ὁποῖον ἔδειξεν εἰς τὴν ἀνασκαφὴν καὶ τὴν παραχωρηθεῖσαν ὑπ' αὐτοῦ ἄδειαν δημοσιεύσεως. Αἱ φωτογραφαίαι τῆς ἀνασκαφῆς ἐλήφθησαν ὑπ' ἐμοῦ, τῶν δὲ εὐρημάτων μέρος μὲν ὑπ' ἐμοῦ, μέρος δ' ὑπὸ τοῦ κ. Ν. Τομπάζη, πλὴν τῶν πλείστων λευκῶν ληκύθων, αἵτινες ἐφωτογραφήθησαν ὑπὸ τῆς φωτογράφου τοῦ

Γερμανικοῦ Ἰνστιτούτου δεσποινίδος Ε. Μ. Czakó. Τὸ τοπογραφικὸν σχέδιον τῆς ἀνασκαφῆς ἐγένετο ἐν συνεργασίᾳ μετὰ τοῦ Ἀρχιτέκτονος κ. Ἀλ. Ἰατρίδη, εὐγενῶς προσφερθέντος. Τὸ σχέδιον εἶχ. 110 ὀφείλεται εἰς τὸν ἀρχιτέκτονα Ν. Μουτσόπουλον, πάντα δὲ τὰ λοιπὰ ἐγένοντο ὑπ' ἐμοῦ, καθαρογραφήντα ἐν μέρει ὑπὸ τοῦ ζωγράφου κ. Στεφ. Ἀποστόλου. Οὐδεμία ἔκθεσις ἢ οἰαδήποτε ἀνακοίνωσις ἔχει δοθῇ περὶ τῆς ἀνασκαφῆς· σύντομος μόνον δημοσιογραφικὴ εἰδησις μετὰ δύο φωτογραφιῶν εὐρηται ἐν Illustrated London News ἀρ. 6159/22-6-1957, σ. 1017.

1 Τὰ γνωστὰ ὡς εὐρήματα τῶν βασιλικῶν στάβλων· βλ. ΑΔ 9, 1922/25, 68-72 καὶ BCH 71/72, 1947/8, 388. Διὰ παλαιότερα εὐρήματα βλ. προχείρως W. JUDICH, Topographie von Athen², 1931, 129 (ὑποσημείωσις οὐχὶ πλήρης· βλ. κατωτ. τοπογραφικὸν κεφάλαιον).

2 Βλ. AJA 60, 1956, 267.

πεδον· ἀλλὰ παρὰ τὰ συνεχισθέντα ἐνδιαφέροντα εὐρήματα ἦτο φανερόν ὅτι μικραὶ μόνον μεμονωμέναι νησίδες τοῦ ἀρχαίου ἐδάφους παρέμενον ἐνταῦθα ἀδιατάρακτοι. Ἀντιθέτως ἐν τῷ παρακειμένῳ οἰκοπέδῳ παρὰ τινὰς καταστροφὰς ὀφειλομένας εἰς τὰς θεμελιώσεις τῆς παλαιᾶς οἰκίας μέγα μέρος τοῦ χώρου ἐφύλασσε ἀδιατάρακτον τὸ σύνολον σχεδὸν τῶν ἀρχαίων τάφων καὶ ἐγκαίρως ἀνελήφθη συστηματικὴ ἀνασκαφὴ ὑπὸ τὴν ἄμεσον ἐπίβλεψίν μου, διαρκέσασα σχεδὸν ἐπὶ δίμηνον (Ἀπρίλιος-Μάιος 1957).

Παρὰ τὰς τεχνικὰς δυσκολίας καὶ τοὺς σκληροὺς ὁρους ἐργασίας, διεξαγομένης συγχρόνως μὲ τὸ ἔργον τῆς κατεδαφίσεως ἐν ἀρχῇ, τῆς ἀνορύξεως τῶν θεμελίων καὶ τῆς οἰκοδομήσεως ἀργότερον, ἡ ἀνασκαφὴ ἐξετελέσθη κανονικῶς, ἰδίως κατὰ τὸ νοτιώτερον τοῦ οἰκοπέδου (τὸ πρὸς τὴν ὁδὸν Καραγεώργη τῆς Σεργίας).

ΑΡΧΑΙΟΤΕΡΑ ΕΥΡΗΜΑΤΑ

Τεκμήριον ἀρχαιοτέρας (τῆς ταφικῆς) χρησιμοποίησεως τοῦ τόπου ἦτο ἀριθμὸς ὀστράκων κλιμακουμένων ἀπὸ τῆς ὥριμου πρωτογεωμετρικῆς μέχρι τῆς ὥριμου γεωμετρικῆς περιόδου (950-750 περίπου π.Χ.). Τὰ μικρά, γενικῶς, τεμάχια ταῦτα εὐρέθησαν εἰς διάφορα σημεῖα τῆς ἀνασκαφῆς, κυρίως κατὰ τὸ μέσον τοῦ οἰκοπέδου, ἦτοι κατὰ τὸν χώρον τὸν διανυόμενον ὑπὸ ἐπιμήκων αὐλάκων (σημειουμένων ἐν τῷ σχεδίῳ πίν. 1 μὲ τὴν ἔνδειξιν «ὄρυγμα»). Ἀλλὰ ἡ σύνδεσις τῶν ὀστράκων πρὸς τὰς αὐλακὰς δὲν ὀφείλεται μόνον εἰς τὴν ἀόριστον σχετικῶς σύμπτωσιν ταύτην. Αἱ αὐλακες ἐδείχθησαν ἀνασκαφικῶς ἀρχαιότεραι τῶν τάφων, οὐδὲν δὲ δεῖγμα ἐνδιαμέσου χρησιμοποίησεως τοῦ τόπου ὑπάρχει, ἐπὶ πλέον δὲ τὰ ἡμίση σχεδὸν τῶν (πρωτο)γεωμετρικῶν ὀστράκων εὐρέθησαν ἐντὸς τῶν πτωχῶν ἄλλωστε εἰς τεμάχια ὀρυγμάτων, ἐνίοτε δὲ συγκεντρωμένα—ἔξ εἰς τὸ ὄρυγμα 4 (μικρὸν τμήμα), πέντε δὲ εἰς τὸ μερικῶς μόνον ἐρευνηθὲν φρέαρ Α, ἀρχαιότερον καὶ τοῦτο τῶν τάφων καὶ ἀναμφιβόλως πρὸς τὰς αὐλακὰς συνδεόμενον. Εἶναι ἀληθὲς ὅτι καὶ κλασσικὰ ὀστρακα εὐρέθησαν ἐντὸς τῶν ὀρυγμάτων, ἀλλὰ τοῦτο ἀσφαλῶς ὀφείλεται εἰς τὴν ἐκ τῆς ἀνορύξεως τῶν τάφων ταραχὴν των. Εἰς τὴν ταραχὴν ταύτην, ἐν μέρει (διότι πάντα τὰ ὀστρακα δὲν συνεκεντροῦντο κατ' ἀνάγκην ἐντὸς τῶν αὐλάκων κατὰ τὴν ἐποχὴν τῆς χρήσεως ἀλλὰ διενέμοντο ἀσφαλῶς καὶ ἐπὶ τῆς πέρει ἐπιφανείας τοῦ ἐδάφους), ἀποδοτέα ἢ ἀνεύρεσίς των εἰς διάφορα σημεῖα τῆς ἀνασκαφῆς, συχνὰ ἐντὸς τοῦ γεμίσματος τάφων καὶ ἐπὶ τοῦ πυθμένος πυρῶν ἀκόμη—χαρακτηριστικῶς ὅμως μόνον εἰς τρεῖς περιπτώσεις ἀνὰ δύο ὁμοῦ, πάντοτε ἄλλοτε μεμονωμένων—ὡς δὲ δεικνύει καὶ ἡ ἀκολουθοῦσα καταγραφή, δὲν ἀπομακρύνονται πολὺ πρὸς Ν. (τάφος LXXIV τὸ νοτιοδυτικώτερον) καὶ Β (VIII-IV καὶ LXXXIII) τῶν αὐλάκων.

Αἱ αὐλακες αὗται, λελαξευμένα ἐντὸς τῆς «κιμηλιᾶς», ἔχουν βάθος 0.50 καὶ πλάτος περίπου τὸ αὐτὸ ἄνω, κοιλούμεναι κάτω (μέρος τοῦ ὀρύγματος 1 εἰς τὴν φωτογραφίαν εἰκ. 51, τοῦ ὀρύγματος 2 εἰκ. 179, τοῦ ὀρύγματος 6 εἰς τὴν εἰκ. 132). Καμπύλον ἐπίσης σχηματίζεται καὶ τὸ τέρμα των, ὅπου ὑπάρχει. Αἱ αὐλακες εἶναι παράλληλοι, ἀπέχουσαι ἀλλήλων 1.60 μ., Α-Δ κατευθύνσεως μὲ σημαντικὴν (περὶ τὰς 12°) ΝΑ. ἀπόκλινσιν ἐν σχέσει πρὸς τὴν οἰκοδομικὴν γραμμὴν. Αἱ δύο νοτιώτεραι αὐλακες διεπιστώθησαν εἰς μέγα μῆκος (περὶ τὰ 18 καὶ 12 μ.). Αἱ δύο βορειότεραι, εὐρισκόμεναι ἀμφοτέραι εἰς τὴν αὐτὴν γραμμὴν, χωρίζονται ἀπ' ἀλλήλων διὰ διαστήματος 8 μ. περίπου. Τὸ αὐτὸ πρᾶται

νὰ συμβαίνει καὶ μὲ τὸ ἀμέσως πρὸς Ν. ζευγὸς αὐλάκων, καίτοι τὰ ἀντίστοιχα πέρατά των δὲν διεπιστώθησαν ἡ ἀνατολικωτέρα μάλιστα (ὄρυγμα 4) εἶναι καὶ ἡ μόνη ἐκεῖθεν τῶν ὁρίων τοῦ οἰκοπέδου ἐκτεινομένη.

Ἡ σύνδεσις τοῦ φρέατος Α πρὸς τὰς αὐλάκας φαίνεται βεβαία (πρβλ. ἄνωτ.), ὥστε ἡ μόνη πιθανοφανὴς ἐρμηνεία τοῦ συνόλου ὡς ἀρδευτικοῦ συστήματος φαίνεται ἀσφαλής. Τὸ φρέαρ κεῖται πρὸς Β. πάντων τῶν διαπιστωθέντων ὄρυγμάτων (ἡ θέσις αὕτη ἑναρμονίζεται πρὸς τὴν κλίσιν τοῦ ἐδάφους), ἐλάχιστα πέραν τῆς νοητῆς γραμμῆς τῆς συνδεούσης τὰ πέρατα τῶν δύο βορειότερων αὐλάκων (ἀριθ. 5 καὶ 6) καὶ πλησιέστερον κάπως πρὸς τὸ ἀνατολικώτερον. Τὸ τέταρτον σχεδὸν τῆς ἐπιφανείας του ἐκαλύπτετο ὑπὸ τῆς ΝΔ. γωνίας τοῦ πλινθίνου περιβόλου τοῦ τάφου XLIV. Λελαξευμένον ἀπλῶς ἐντὸς τῆς κιμηλιάς εἶχε διάμετρον 1.10 μ. Ἡ ἔρευνά του, ἀποδώσασα ὀλίγα σχετικῶς ὄστρακα (βλ. κατωτ.), ἐσταμάτησεν εἰς βάθος 5 μ. περίπου, ἥτοι τὴν στάθμην τοῦ ὕδατος κατὰ τὴν ἀνασκαφὴν (3.5.1957).

ΚΑΤΑΛΟΓΟΣ ΤΩΝ ΕΚ ΤΩΝ ΟΡΥΓΜΑΤΩΝ ΚΑΙ ΤΟΥ ΦΡΕΑΤΟΣ ΤΕΜΑΧΙΩΝ

ΟΡΥΓΜΑ 2. 1. Κάτω μέρος πρωτογεωμετρικῆς κύλικος μὲ κωνικὸν πόδα.

2. Ὁ κωνικὸς ποὺς ὁμοίας κύλικος.

3. Τεμάχιον πρωτογεωμετρικοῦ κλειστοῦ ἀγγείου μὲ ὁμοκέντρους κύκλους.

4. Γεωμετρικὸν τεμάχιον μὲ ἐσκιασμένον μαϊάνδρον.

5-6. Δύο γεωμετρικὰ τεμάχια.

7. Δύο τεμάχια ἐκ τοῦ ἄνω μέρους ληκύθου (κλασσικῆς).

8. Τμήμα στομίου ληκυθίου (ἀρτυβαλλοειδοῦς). Πρβλ. σ. 7 σημ. 2.

ΟΡΥΓΜΑ 4. 1-2. Δύο κωνικοὶ πόδες πρωτογεωμετρικῶν κύλικων (ὁ ἕτερος εἶκ. 1).

3. Μεγάλου κλειστοῦ γεωμετρικοῦ ἀγγείου τεμάχιον μὲ ἐσκιασμένον μαϊάνδρον.

4. Τεμάχιον πώματος γεωμετρικῆς πυξίδος.

5-6. Δύο ἢ τρία γεωμετρικὰ τεμάχια.

7. Πλατεῖα λαβὴ κλασσικοῦ ἀγγείου μὲ στιλπνὸν μέλαν γάνωμα.

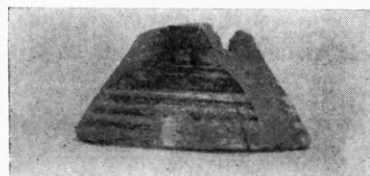

Εἶκ. 1. Ποὺς πρωτογεωμετρικῆς κύλικος ἐκ τοῦ ὄρυγματος 4.

ΟΡΥΓΜΑ 5. 1-2. Δύο γεωμετρικὰ τεμάχια, τὸ ἕτερον ἐκ χεῖλους πιθανῶς κρατηρίσκου.

3. Γεωμετρικὸν τεμάχιον.

4. Κάτω μέρος μεγάλης κοτύλης (ἀκτινωταὶ γραμμαί). Διάμ. 0.066¹.

5. Βάσις λευκῆς ληκύθου.

6. Τεμάχιον πινακίου ταινιωτοῦ (βλ. XLIV ἀρ. 24).

ΟΡΥΓΜΑ 6. 1. Κωνικὸς ποὺς πρωτογεωμετρικῆς κύλικος· ἄνω τρεῖς περιθέουσαι γραμμαί· τὸ ὑπόλοιπον κάτω χρωματισμένον.

2. Τεμάχιον γεωμετρικοῦ ἀγγείου μὲ λαβὴν ἐν εἴδει μηνοειδοῦς ἀποφύσεως.

3. Τεμάχιον γεωμετρικοῦ ἀγγείου μὲ ἄλυσιν ρόμβων.

¹ Αἱ διαστάσεις πάντοτε εἰς μέτρα.

ΦΡΕΑΡ Α. 1. (εἰκ. 2 κάτω δεξιά). Τεμάχιον πρωτογεωμετρικοῦ κρατήρος· συστάς ὁκτὼ ὁμοκέντρων κύκλων ἐντὸς μετόπης καὶ κατακόρυφος ζώνη πεπληρωμένη διὰ πυκνοῦ δικτυωτοῦ.

Τὸ τεμάχιον ἀνήκει εἰς κρατηρίσκον τῆς ὑστάτης πρωτογεωμετρικῆς ἐποχῆς· ὅμοιοι ἔχουν εὐρεθῇ ἐν τῷ Κεραμεικῷ¹ καὶ ἐν τῇ παρὰ τὴν Κνωσὸν νεκροπόλει τῆς Φορτέτσας². Ὅμοιον τεμάχιον καὶ ἐκ τῆς κοινῆς ἐπιχώσεως τῶν τάφων IV καὶ VIII (κατωτ. ἀριθ. 6).

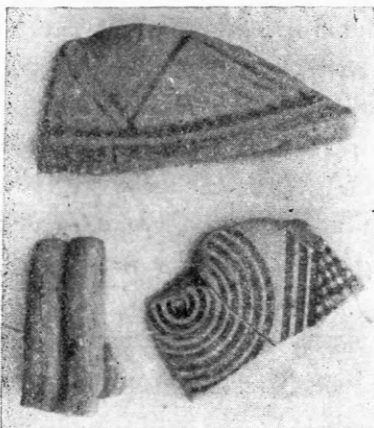

Εἰκ. 2. Ὑστεροπρωτογεωμετρικὰ τεμάχια ἐκ τοῦ φρέατος Α.

2. Τεμάχιον ἐκ τῶν ὥμων μεγάλου κλειστοῦ ἀγγείου μὲ τρίγωνα ἐσχισμένα· ἐπιφάνεια λίαν ἐφθαρμένη (εἰκ. 2 ἄνω).

3. Διφυτῆς (δικυλινδρική) λαβὴ (εἰκ. 2 κάτω ἀριστερά).

4. Γεωμετρικὸν τεμάχιον.

Καὶ τὰ ἐξῆς κλασσικὰ τεμάχια:

5. Λαβὴ λευκῆς ληκύθου.

6 - 7. Δύο βάσεις ἀνοικτῶν ἀγγείων.

Πρὸς ὁλοκλήρωσιν τῆς εἰκόνης τῶν γεωμετρικῶν εὐρημάτων τῆς ἀνασκαφῆς συγκεντρῶ ἐνταῦθα καὶ τὰ πρὸς τοὺς τάφους συνδεόμενα τεμάχια (χωρὶς νὰ παραλείπω τὴν ἐν τῇ οἰκείᾳ θέσει ἀναγραφὴν των).

1. Τάφος LXXIV (ἐπὶ τοῦ πυθμένος τῆς πυρᾶς). Τεμάχιον πρωτογεωμετρικοῦ κρατήρος.

2. Πυρὰ (;) 24α. Τμήμα λαιμοῦ πρωτογεωμετρικοῦ ἀγγείου (ἀμφορέως πιθανῶς)· σφῆζει μικρὸν μέρος διακοσμήσεως ὁμοκέντρων κύκλων ἐκατέρωθεν δύο παχειῶν ὀφιοσχήμων γραμμῶν χωριζόμενων διὰ ζεύγους κατακορύφων γραμμῶν.

Ὅμοιοι ὀφιοσχημοὶ (ἄνευ διαχωριστικῶν γραμμῶν) ἐπὶ λαιμοῦ ἀμφορέως τοῦ τάφου 6 τοῦ Κεραμεικοῦ (KRAIKER - KÜBLER, *Kerameikos I*, πίν. 57 ἀρ. 565), τρεῖς δὲ ὅμοιοι γραμμαὶ μὲ ἡμικύκλια ἐκατέρωθεν ἐν τῷ τάφῳ 17 (ἔ. ἀ. πίν. 69 ἀρ. 732), ἀμφότεροι τῆς ὁρίμου πρωτογεωμετρικῆς περιόδου. Πρβλ. καὶ κατωτέρω.

3 (ὡς ἄνω). Τεμάχιον, περιλαμβάνον τὸ χεῖλος, ἀνοικτοῦ πρωτογεωμετρικοῦ ἀγγείου· ἐπὶ τοῦ χεῖλους διακόσμησις ὀξυγωνίου τεθλασμένης.

Ὅμοια διακόσμησις καὶ ἐπὶ τοῦ χεῖλους κρατηρίσκου τοῦ τάφου 15 τοῦ Κεραμεικοῦ (*Kerameikos I*, πίν. 67 ἀρ. 546) καὶ μονώτου ποτηρίου τοῦ τάφου 45 (*Kerameikos IV*, πίν. 24 ἀρ. 1104 = DESBOROUGH, ἔ. ἀ. πίν. 11, 2· βλ. καὶ σελ. 197 πίν. 17, 2 [ἄττικὰ εἰσαγωγή]· ἀμφότερα τὰ ὑπ' αὐτοῦ εἰκονιζόμενα χρονολογοῦνται ὡς ὕστερα πρωτογεωμετρικά). Τὸ τεμάχιον τοῦτο πρέπει νὰ εἶναι σύγχρονον περίπου πρὸς τὸ προηγούμενον ἐκ τοῦ τάφου 15 τοῦ Κεραμεικοῦ ὡς καὶ πρὸς οἰνοχόην μὲ ὀφιοειδεῖς γραμμάς ἔ. ἀ. πίν. 55/58 καὶ 68.

4 (τάφος L). Δύο πρώιμα γεωμετρικὰ τεμάχια, τὸ μὲν μὲ ὀξυγωνίους τεθλασμένας τὸ δ' ἔτερον μὲ δικτυωτόν.

5 (πυρὰ LXII). Χεῖλος πρωτογεωμετρικοῦ κρατηρίσκου μὲ ὀξυγώνιον τεθλασμένην καὶ τεμάχιον, ἴσως τοῦ αὐτοῦ ἀγγείου, μὲ ἐναλλήλους γωνίας, ὧν ἡ ἐξωτάτη κεκοσμημένη διὰ προσφυῶν σιγμῶν. Διαστάσεις 0.016 × 0.026 καὶ 0.03 × 0.038.

¹ KRAIKER καὶ KÜBLER, *Kerameikos I*, πίν. 49 ἄνω ἀρ. 126 (τάφος 24), KÜBLER, *Kerameikos IV* ἀρ. 1091 (38) πίν. 22 καὶ 2103 (39) πίν. 23, τὰ δύο πρῶτα καὶ παρὰ V. DESBOROUGH, *Protogeometric Pottery*, Oxford 1952, πίν. 10.

² J. K. BROCK, *Fortetsa*, Cambridge 1957, πίν. 7, 58 (πβλ. καὶ τάφον XI, 187 πίν. 12, 187) εἰσηγμένα ἐξ Ἀττικῆς. Ἀμφότερα τὰ τεμάχια καὶ παρὰ V. DESBOROUGH, ἔ. ἀ. πίν. 33.

6 (κοινὴ ἐπίχωση τάφων IV καὶ VIII). Τεμάχιον πρωτογεωμετρικοῦ κρατηρίσκου· ὁμόκεντροι κύκλοι καὶ δικτυωτόν. Βλ. τὸ ὅμοιον τεμάχιον ἐκ τοῦ φρέατος (ἀριθ. 1, σ. 4).

7 (γέμισμα τάφου LXXXIII ἀρ. 3, εἰκ. 3). Εἰδωλίου ἵππου τὸ περὶ τὸ στήθος τμήμα, περιλαμβάνον τὴν ἔκφυσιν τοῦ λαιμοῦ καὶ τῶν ποδῶν. Πηλὸς ὠχροκάστανος, διακόσμησις διὰ καστανομέλανος. Μέγ. ὕψ. 0.045.

Δύο ἵπποι μὲ ὁμοίαν διακόσμησιν ἐν τῷ τάφῳ 50 τοῦ Κεραμεικοῦ (Κ. KÜBLER, *Keramikos V*, 1 πίν. 143 ἀρ. 1312, 1313). Ἡ διακόσμησις τῶν διὰ λοξῆς ἐφαπτομένης συνεχομένων κύκλων καὶ (εἰς δύο ζώνας) ἐπὶ πλαστικῆς ροιᾶς ἐκ τοῦ αὐτοῦ τάφου (ἐ.ἀ. πίν. 118). Οἱ ἵπποι χρονολογοῦνται περὶ τὸ 745 π.Χ.¹ Βλ. ἀκόμη CVA (Deutschland 9, 410) München 3, 128, 4 (πρβλ. καὶ 3 καὶ βλ. σημ. ἀνωτ.) χρονολογούμενοι εἰς τὸ γ' τέταρτον τοῦ 8ου π.Χ. αἰ. ὑπὸ R. LULLIES.



Εἰκ. 3. Τμήμα γεωμετρικοῦ εἰδωλίου ἵππου.

Ἀπὸ τῆς ἐποχῆς, ἣν ἐκπροσωποῦν τὰ πρωτογεωμετρικὰ καὶ γεωμετρικὰ ὄστρακα (950 - 750 περίπου π.Χ.), μέχρι τῆς ἐνάρξεως τῶν ταφῶν (ὧν δύο ἢ τρεῖς μεμονωμένοι περὶ τὰ μέσα, τὸ σύνολον δὲ εἰς τέλος τοῦ 5ου π.Χ. αἰ.), ἦτοι ἐπὶ τρεῖς ὅλους αἰῶνας, οὐδεμία ἔνδειξις ἐνδιαμέσου χρήσεως τοῦ ἐρευνηθέντος χώρου, ὅπερ φυσικὸν εἶναι νὰ ἐρμηνευθῇ ὡς διακοπὴ τῆς χρήσεώς του. Ἀλλὰ καὶ ἄλλη ἐξήγησις δύναται νὰ προταθῇ, ὅτι δηλαδὴ αἱ νεώτεραι τῆς ὠρίμου γεωμετρικῆς ἐποχῆς περίοδοι ἀντιστοιχοῦν εἰς ἀνώτερα στρώματα ἀφανισθέντα κατὰ διαμόρφωσιν τοῦ χώρου γενομένην ὅταν οὗτος παρεδόθη πρὸς ταφάς. Ἡ ἄποψις αὕτη στερεῖται μὲν εὐρηματικῆς τεκμηριώσεως, ἐξηγεῖ ὁμως τὴν μικράν, συχνὰ μηδαμινὴν (πρβλ. σ. 16), ἐπίχωση τοῦ τέλους τοῦ 5ου π.Χ. αἰ. καὶ ἐναρμονίζεται καλύτερα πρὸς τὴν ὑπόθεσιν τῆς παρουσίας κήπου ἱεροῦ, τὴν ἐκφερομένην εἰς τὸ τοπογραφικὸν κεφάλαιον.

ΟΙ ΤΑΦΟΙ

Ἐπειδὴ, λόγῳ τῆς περιορισμένης χρονικῶς ταφικῆς χρήσεως τοῦ τόπου, ἡ χρονολογικὴ διαφορὰ τῶν τάφων (ἐκτὸς δύο ἢ τριῶν περιπτώσεων) εἶναι ἀνεπαίσθητος, ἀκολουθεῖται κατὰ τὴν περιγραφὴν τοπικὴ σειρὰ, ὥστε νὰ φανῇ ἡ μεταξὺ τῶν σχέσις καὶ νὰ διακριθῶν αἱ συστάδες, ὅπου τοῦτο εἶναι δυνατόν. Ἡ περιγραφὴ ἀρχίζει ἀπὸ τῆς ΝΑ. γωνίας τοῦ οἰκοπέδου καὶ ἐκεῖθεν χωρεῖ δυτικῶς, ἔπειτα πάλιν ἀνατολικῶς κ.ο.κ. βαίνουσα ὅλον ἐν βορειότερον, βουστροφηδόν, δυνάμεθα νὰ εἰπώμεν, ἐπὶ τὰ λαῖα καὶ ἐκ τῶν κάτω (ὡς πρὸς τὸ τοπογραφικὸν σχέδιον) ἀρχομένη, καὶ τοῦτο διότι τὰ ἀνώμαλα, ἄνω, ὄρια τοῦ οἰκοπέδου (ἐν συνδυασμῷ πρὸς τὴν ἄτακτον διανομὴν τῶν τάφων καὶ τὴν συνέχισιν τῆς περιγραφῆς πρὸς τὸ ἐπὶ τῆς ὁδοῦ Σταδίου οἰκόπεδον) δὲν εὐοδοῦν ἀντίθετον κατεύθυνσιν. Εἰς τοὺς περιγραφομένους τάφους δίδεται αὖξων ἀριθμὸς ἀραβικός, κρατεῖται ὁμως καὶ ἡ διὰ λατινικῶν ἀριθμῶν ὀνομασία των, ὡς παραμείνασα ἐν τῷ σχεδίῳ καὶ ἐπὶ τῶν εὐρημάτων (βλ. πίνακα ἀντιστοιχίας Α).

1 Τὰ παραδείγματα μὲ στιγμὴν ἐντὸς ἐκάστου τῶν κύκλων ἀφθονώτερα. Δὲν εἶναι σαφὲς ἂν ἔχουν στιγμὴν οἱ ἐπὶ τοῦ πώματος πυξίδος ἵπποι AM 43, 1918, πίν. 4, 3

καὶ (τέσσαρες ἵπποι) E. LANGLOTZ, *Griechische Vasen in Würzburg* (München 1932) ἀρ. 54 πίν. 5 (= MJB 8, 1913, 78 εἰκ. 4 καὶ AA 1913, 445 εἰκ. 4).

ΝΟΤΙΟΑΝΑΤΟΛΙΚΗ ΣΥΣΤΑΣ (ΤΑΦΟΙ ΧCIV, ΧCIVα, ΧCIVβ).

Μικρά συστάς κατά τὸ ἀνατολικὸν πέρας τῆς νοτίου πλευρᾶς τοῦ οἰκοπέδου.

(1) Ὁ ἀνατολικώτερος τῶν τάφων τῆς, βαίνων πρὸς Ν. καὶ πέραν τῆς οἰκοδομικῆς γραμμῆς, ἦτο ὁ τάφος ΧCIV, πηλίνη λάρναξ¹, Β.-Ν. κατευθύνσεως μὲ σημαντικὴν ΒΑ. ἀπόκλινιν², διαστάσεων ἐξωτερικῶν 1.55×0.48 μ. ἐναποτεθειμένη, ὄχι ἀκριβῶς παραλλήλως, ἐντὸς ὁρύγματος (πλάτους 0.75 μ. καὶ μήκους μὴ διαπιστωθέντος), ἀπὸ τῆς Β. στενῆς πλευρᾶς τοῦ ὁποίου ἡ λάρναξ ἀπεῖχε 0.15-0.32 μ.

Ἐντὸς τῆς λάρνακος, μὲ τὴν κεφαλὴν πρὸς Ν., εὐρέθῃ λίαν σεσαθρωμένος ὁ σκελετὸς παιδός, ἐφήβου σχεδόν, ἂν εἰκάσωμεν ἀπὸ τὸ μήκος τῆς λάρνακος. Κατὰ μήκος τοῦ ἀριστεροῦ σκέλους, ἀπὸ τοῦ μηροῦ μέχρι τοῦ ἄκρου ποδός, ἀπέκειντο ἕξ μελαμβαφῇ ἀγγεῖα.

1 (πίν. 23β ἄνω ἀριστερά). Φιαλίδιον ἑλλίπες μικρὸν μέρος· βάσις δακτυλιόσχημος· στιγμή μετὰ κύκλου ἐντὸς ἐδαφοχόρου δίσκου κατὰ τὸ κέντρον τῆς βάσεως. Ὑψος 0.027, διάμ.: βάσ. 0.067 χεῖλ. 0.093.

Πλήθος τοιούτων φιαλιδίων, τοῦ τέλους τοῦ 5^{ου} καὶ τοῦ 4^{ου} π.Χ. αἰῶνος, εἰκονίζονται ἐν D. M. ROBINSON, Olynthos V πίν. 176. Περὶ τῶν ἐκ τοῦ Ἡραίου τῆς Σάμου φιαλιδίων βλ. W. TECHNAU, AM 54, 1929, 42-46 μὲ τομὰς ἐκ 30, 31 καὶ 32· ἀδικαιολογῶν ἴσως (ἄνευ ἀνασκαφικῶν δεδομένων βλ. σ. 42) χρονολογοῦντα ταῦτα εἰς τὸν 4^{ον} π.Χ. αἰ.

Τέσσαρα φιαλίδια τοῦ τύπου τούτου ἐν τῷ τάφῳ 109 τῶν Λεοντίνων (Notizie degli Scavi 80, 1955, 322-3 εἰκ. 25)³.

2 (XCIV 4 πίν. 23β ἄνω δεξιά). Φιαλίδιον κυλινδρικοῦ τύπου ἀπεκεκρουμένον τὴν περιφέρειαν τῆς βάσεως, κεκαλυμμένον ὅλον διὰ καλοῦ μέλανος γανώματος. Ὑψ. 0.017, διάμ. 0.037.

Ὅμοιον, ἀλλὰ μὲ κυρτότερα τοιχώματα, τὸ ἐκ τῆς Ἀγορᾶς Hesperia 18, 1949, 329-330 ἀρ. 68 πίν. 93, τοῦ τύπου τῶν «ἀλατοδοχείων» (salt-cellar). Ὅμοια πρὸς τὸ κατὰ τι νεώτερον, τυπολογικῶς, τῆς Ἀγορᾶς τὰ ἐκ Ρόδου CVA Danemark (177) 180, 11-13 (εὐρεθέντα, ὡς καὶ τὸ παρόν, ὁμοῦ μετὰ τῶν κυρτῶν φιαλιδίων μὲ δακτυλιόσχημον βάσιν βλ. LXVI 3). Πρὸβλ. LXVI 3, LIX 6 καὶ XLIVa.

Διὰ παραδείγματα ἀναγόμενα εἰς τὰς δύο πρώτας δεκαετίαι, τοῦ 5^{ου} π.Χ. αἰῶνος βλ. Hesperia 15, 1946, πίν. 66 ἀρ. 289-291 καὶ διὰ τὴν συνέχισιν τοῦ τύπου εἰς τὸν 4^{ον} π.Χ. αἰ. Olynthus V, πίν. 189 ἀρ. 1042. Διὰ τὰ ἐκ τοῦ Ἡραίου τῆς Σάμου βλ. W. TECHNAU, ἔ.ἀ. (εἰδικῶς εἰκ. 31, 6).

3. Φιαλίδιον μὲ κυρτὰ τοιχώματα ἄνευ πλαστικῶς διαμορφουμένης βάσεως (πλάτυσμα), ἀκέραιον, ὀλόβαφον. Ὑψος 0.021, διάμ.: βάσ. 0.039 χεῖλ. 0.056.

Παραπλήσια τὸ ἐκ τῆς Ἀκροπόλεως ΑΔ 1, 1915 Παράρτ. 40 εἰκ. 17, 9, τὸ ἐκ τοῦ τάφου XXXIV τῆς Καμύρου, Clara Rhodos 4, 1931, 115-6 εἰκ. 274 (σ. 252) κάτω δεξιὰ (πρὸβλ. τάφ. 29, 1) καὶ τὸ ἐκ Ρηνείας CH. DUGAS (καὶ J. D. BEAZLEY), Les Vases Attiques à figures rouges

1 Περὶ τοῦ τύπου τῶν λαρνάκων βλ. ἐν τέλει καὶ πβλ. προχείρως σχέδιον τῆς λάρνακος τοῦ τάφου IX εἰκ. 176 χαρακτηριστικὸν πασῶν (πλὴν μιᾶς) τῶν λαρνάκων τῆς ἀνασκαφῆς.

2 Αἱ ἀποκλίσεις νοοῦνται πάντοτε ἐν σχέσει πρὸς τὰς οἰκοδομικὰς γραμμάς, αἵτινες ἐλάχιστα παραλλάσσουσι τῶν ἀντιστοιχῶν σημείων τοῦ ὁρίζοντος.

3 Νομίζω ὅτι Rizza ὑποβιβάζει τὴν χρονολογίαν τῶν ἀρχαιοτέρων τῶν ὑπ' αὐτοῦ ἀνασκαφέντων τάφων, ἀνάγων αὐτοὺς εἰς τὸ α' ἡμισυ καὶ δὴ τὸ β' τέταρτον τοῦ 4^{ου} π.Χ. αἰ. (σ. 342). Εἰς τὴν συγκεκριμένην περίπτωσιν ὁ τάφος 109 περιεῖχε λύχνον (σ. 322-3 εἰκ. 50, 7) προσεγγίζοντα πρὸς τὸν τύπον 29 A τῆς Ἀγορᾶς

(βλ. R. H. HOWLAND, Greek Lamps and their Survivals [The Athenian Agora IV, ἐφεξῆς Agora IV], Princeton 1958, 56-57 πίν. 36 βλ. εἰδικῶς ἀριθ. 217) οὐχὶ νεώτερον τοῦ α' τετάρτου τοῦ 4^{ου} π.Χ. αἰῶνος, ἐνῶ ὁ σχηματισμὸς τοῦ μυξοῦ φέρει αὐτὸν πρὸς τὸν ἀριθ. 246 τοῦ τύπου 24 A (πίν. 37), μὴ βαίνοντα πέραν τοῦ τέλους τοῦ 5^{ου} π.Χ. αἰῶνος καὶ ἡ ἐν τῷ μέσῳ ὁπῇ συνδέει αὐτὸν πρὸς καθαρῶς ἀρχαιότερους τύπους τοῦ 5^{ου} π.Χ. αἰῶνος (Πρὸβλ. σ. 23 καὶ τ. V. ἀρ. 1). Εἰς τὸν 5^{ον} ἐπίσης αἰ. νομίζω ὅτι ἀνάγονται τὰ ἐκ Κοζάνης (ΠΑΕ 1934, 88 ἀρ. 27, 28 εἰκ. 13 α. β καὶ 14) φιαλίδια ἅτινα κατὰ τὸν Α. ΚΕΡΑΜΟΠΟΥΛΛΟΝ, ἔ.ἀ. 89, «δύνανται νὰ ἀνέλθωσιν εἰς τὸν 4^{ον} αἰ. π.Χ.».

(Exploration de Délos XXI¹. Paris 1952) 61 ἀρ. 175 πίν. 49c. Βλ. καὶ τὸ ἐκ τοῦ τάφου 7 τοῦ Κολωνακίου Θηβῶν (ΑΔ 3, 1917, 223-4 εἰκ. 161, 3) μετ' ἀγγεῖα παραπλήσια πρὸς τὰ τοῦ Θεσπικοῦ πολυανδρίου (424 π.Χ.). Διὰ τὰ σαμιακὰ παραδείγματα βλ. W. TECHNAU, ἔ.δ. (εἰδικῶς εἰς 30, 2).

Τὸ εἶδος ἔχει ἀρκετὰ μακρινὴν καταγωγὴν· δείγματα ἀναγόμενα εἰς τὰς δύο πρώτας δεκαετίαις τοῦ 5ου π.Χ. αἰ. βλ. Hesperia 15, 1946, πίν. 66 ἀρ. 283-285.

¹Ὁμοιον καὶ τὸ LV 3.

4. Φιαλίδιον τοῦ αὐτοῦ ὡς ἄνω τύπου συγκολληθὲν ἐκ τεμαχίων, ἐλλιπὲς τμήμα ἄνω καὶ μέρη τοῦ χείλους ἀποτετριμμένα· μέλαν γάνωμα κατὰ μέγα μέρος ἠφανισμένον. Ψ. 0.019, διάμ.: βάσ. 0.041 χεῖλ. 0.06 Βλ. ἄνωτέρω.

5 (πίν. 20α μέσον). Ληκύθιον ἀρυβαλλοειδὲς² ἀκέραιον, μελαμβαφές· σῶμα ἔχον σχῆμα κάψας· αὐλακώσεις ὡς τοῦ LXVI, 5. Ψ. 0.071, διάμ.: βάσ. 0.039 κοιλ. 0.048 χεῖλ. 0.027. Πρβλ. XXXIX.

6 (πίν. 23α δεξιὰ). Σκύφος ἐλλιπὲς μικρὰ μέρη κατὰ τὴν βάσιν κύκλος διὰ μέλανος χρώματος μετὰ ζεύγους ἐγχράκτων κύκλων· ἐγχράκτος γραμμὴ περιθεῖ καὶ τὸ κάτω μέρος τοῦ σώματος. Ἐν τῷ πυθμένι, ἐσωτερικῶς, ἔξ' ἔντυπα ἀνθέμια ἀσυμμέτρως διατεταγμένα πέριξ κύκλου (εἰκ. 4). Ψ. 0.037, διάμ.: βάσ. 0.044 χεῖλ. 0.069.

²Ὁμοιος ὁ ἐκ τοῦ τάφου 7 τοῦ Ἀργους, ΑΔ 15, 1933/35, 47-8 εἰκ. 19, 3 μετ' ἔντυπον ἀνθέμιον («ἀβέβαιον» κατὰ τὴν ἀνασκάψασαν, ἀσφαλῶς ὁμως ἀττικόν)· ἄνευ τῶν ἀνθεμίων καὶ τῶν ἐγχράκτων γραμμῶν ὁ ἐκ Ρηνεῖας Délos XXI πίν. 49β (μεγαλύτερος, ὕψους 0.055) καὶ ὁ ἐκ τοῦ τάφου 10 τοῦ Κολωνακίου Θηβῶν (ΑΔ 3, 1917, 226 εἰκ. 163, 3) μετ' (διαφορετικά) ἔντυπα ἀνθέμια ἐσωτερικῶς· ὁ ΚΕΡΑΜΟΠΟΥΛΟΣ, ἔ.δ. σ. 227 χρονολογεῖ τὸν τάφον εἰς τὸ α' ἡμισυ τοῦ 4ου π.Χ. αἰ. καὶ ἀσφαλῶς δὲν εἶναι ὑστερώτερος τῶν ἀρχῶν τοῦ αἰῶνος· πρβλ. τ. XLVII καὶ LIX 5.



Εἰκ. 4. Ἐντυπος διακόσμησις σκύφου XCIV ἀρ. 6.

(2) Ἀμέσως πρὸς δυσμὰς τοῦ βορείου τμήματος τοῦ τάφου XCIV ὁ τάφος XCVα, ἀμφορεύς, τεθραυσμένος καὶ ἐλλιπὲς εὐρεθεῖς, πρὸς ἐγχυτρισμὸν πιθανώτατα χρησιμεύσας, ἐντὸς καμπύλου ὀρύγματος μεγίστου ἄξονος

(B.-N.) 0.80 μ. ΞΕβαινεῖν ἐν μέρει ὑπεράνω τοῦ βορείου ἄκρου τῆς δυτικῆς πλευρᾶς τοῦ ὀρύγματος τοῦ τάφου XCIV, ἄρα ἢ ταφὴ τοῦ ἀμφορέως εἶναι

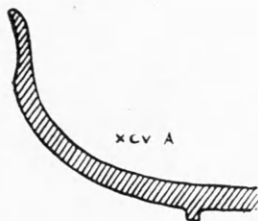

Εἰκ. 5. Τεμάχιον κύλικος.

μεταγενεστέρα. Εἰς τὸ ἄνω μέρος εὐρέθη:

1 (τομὴ εἰκ. 5). Κύλιξ ἐλλιπὲς εἰς τεμάχια, μετ' καλὸν μέλαν γάνωμα.

1 Ἐφεξῆς Délos XXI.

2 Ἐφεξῆς θ' ἀποκαλοῦνται ἀπλῶς ληκύθια, δια-

κρινόμενα οὕτω τῶν ἄλλων (οἷονεὶ κυλινδρικών) ληκύθων.



Εἰκ. 6. Ληκύθιον τάφου LXVIIγ καὶ λήκυθος τάφου XCVα.

Βαθέως δὲ ἐντὸς τοῦ λαξεύματος τοῦ τάφου:

2 (εἰκ. 6 δεξιά). Λήκυθος μικρὰ ἀποκεκρουμένη μέγα μέρος τοῦ σώματος ἄνω μετὰ τοῦ λαιμοῦ καὶ τῆς λαβῆς· τὸ μέλαν γάνωμα κατὰ μέγα μέρος ἐφθαρμένον· ἄνω ἐδαφόχρους ζώνη μὲ ξεῦγος γραμμῶν, μεταξὺ τῶν ὁποίων ὀδοντωτὴ διακόσμησης γραμμιδίων ἐναλλάξ ἄνω καὶ κάτω ἀρχομένων. Μέγ. ὕψος 0.06, διάμ.: βάσ. 0.025 ὤμων 0.031.

Ἡ μοναδικὴ ἐκ τῆς ἀνασκαφῆς μὲ τοιαύτην διακόσμησιν.

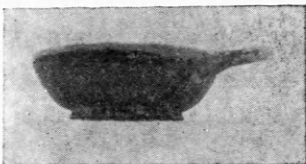

Εἰκ. 7. Κύαθος τάφου XCVα.

3 (εἰκ. 7). Κύαθος μόνωτος ἀποκεκρουμένος μέρος ἄνω καὶ τμήμα τῆς λαβῆς, δόλοβαφος· ἐπιφάνεια πολλαχοῦ βεβλαμμένη. Ὑψος 0.035, διάμ.: βάσ. 0.06 χεῖλ. 0.097.

Βαθύτερος (πρβλ. XCIV, 2-4) ὁ τοῦ τάφου 7 τοῦ Κολωνακίου Θηβῶν (ΑΔ 3, 1917, 223-4 εἰκ. 161, 2), τὸν ὁποῖον ὁ ΚΕΡΑΜΟΠΟΥΛΟΣ θεωρεῖ «προσεγγίζοντα» πρὸς τοὺς χρόνους τοῦ ὑπ' αὐτοῦ ἀνασκαφέντος θεσπικοῦ πολυανδρίου (424 π.Χ.). Ὁμοῖος καὶ ὁ XXXVII ἀρ. 2.

(3) Ἐν συνεχείᾳ ἀμέσως πρὸς Δ. ὁ τάφος XCVβ, κοίλωμα τοῦ ἐδάφους ἀποκεκομμένον ἐν μέρει ὑπὸ τοῦ ὀρύγματος τοῦ τάφου XCVα, προγενέστερον ἄρα τούτου μὲ τεμάχια μεγάλου ἀγγείου. Πρόκειται, προφανῶς, περὶ ταφῆς ταραχθείσης κατὰ τὴν, ἀνόρουξιν τοῦ τάφου XCVα, ἐγχυτρισμοῦ ἴσως πάλιν.

Πρὸς τὴν συστάδα τῶν τριῶν αὐτῶν τάφων συνδέονται τοῖχοί τινες ἐκ κιμηλολίθων (ἔχοντες περισσότερον κανονικὴν ὄψιν ἢ ἐν τῇ κατόψει τοῦ τοπογραφικοῦ σχεδίου φαίνεται). Οἱ δύο κυριώτεροι τῶν τοίχων τούτων, ἐγκαρσίως πρὸς τοὺς τάφους βαίνοντες (Α.-Δ.), φαίνονται ἀποκοπέντες ὑπ' αὐτῶν, ἄρα προγενέστεροι. Τὰ τοιχάρια ἐσφάζοντο εἰς ὕψος ἑνὸς μόνον δόμου, ἔβαινον δὲ ἐπὶ τῆς κιμηλιάς. Δὲν ὑπάρχουν στοιχεῖα ἀποδόσεως τῶν εἰς περιβόλους τάφων, ὡς συμβαίνει μὲ τινὰς ὁμοίους τοίχους τῆς ἀνασκαφῆς (κατὰ τὸ πλεῖστον ὁμοῦς εἰς ἀπλὴν καὶ οὐχὶ διπλὴν, ὡς ἐνταῦθα, σειρὰν λίθων συγκειμένους). Πρβλ. σ. 12.

Πρὸς τὸ νότιον πέρας τῆς ἀνατολικῆς πλευρᾶς τοῦ οἰκοπέδου, περὶ τὸ ἐν μέτρον πρὸς Β. τῆς πυκνῆς ταύτης συστάδος, ἀνεσκάφησαν δύο ἄλλοι τάφοι:

(4) Τάφος XC, πυρὰ Β.-Ν. κατευθύνσεως (μικρὰ ΒΑ. ἀπόκλισις) διαστάσεων 2.18×1.14 μ. καὶ βάθους 1.45, ἐξ ὧν 1 λελαξευμένον ἐντὸς τῆς κιμηλιάς.

Ἐπὶ τοῦ πυθμένος τῆς πυρᾶς, ἐντὸς τῶν ἀνθράκων, εὐρέθησαν τεμάχια τινα καὶ

Ληκύθιον (εἰκ. 8) ἐρυθρόμορφον ἀκέραιον, βεβλαμμένον ἐκ τοῦ πυρός· κεφαλὴ Ἐρμού ἀριστερὰ βλέπουσα. Ὑψ. 0.066, διάμ.: βάσ. 0.036 κοιλ. 0.041 χεῖλ. 0.024.

(5) Ἐπὶ τοῦ ἀνατολικοῦ τμήματος τῆς πυρᾶς XC ἔβαιναν ὁ τάφος XCα (εἰκ. 9) κεραμοσκεπῆς Β.-Ν. κατευθύνσεως ἐξέχων ἀνατολικώτερον τῆς οἰκοδομικῆς γραμμῆς. Τὸ βόρειον ἄκρον τοῦ τάφου εἶχε καταστραφῇ (βλ. εἰκ. 9). Τὰ ἐν αὐτῷ ὅστ' ἀνῆκον εἰς ἐνήλικα. Ληκύθιον ἔκειτο παρὰ τὸν ἀριστερὸν μηρὸν καὶ κοτύλη εἰς τεμάχια παρὰ τὸν δεξιὸν πόδα.



Εἰκ. 8. Ληκύθιον τάφου XC.

1 (εἰκ. 10 δεξιὰ). Ληκύθιον ἐρυθρόμορφον μὲ πεπιεσμένον σῶμα· ἡ ἐπιφάνεια βεβλαμμένη-κεφαλὴ γυναικὸς πρὸς τὰ δεξιὰ. Ὑψος 0.047, διάμ.: βάσ. 0.037 κοιλ. 0.043 χεῖλ. 0.023. Περὶ τὸ 400 π.Χ. Τὸ σχῆμα, ὀλιγώτερον πεπιεσμένον, καὶ ἐπὶ ληκυθίου ἐκ Ρηνείας, Délos XXI 106 (ἔνθα σειρὴν ἢ σφίγξ, ἐξ ἧς ἴσως ἡ ἀπλοποίησις εἰς γυναικείαν κεφαλὴν). Βλ. καὶ XXXV, XLIII 9, XLVI ἀρ. 2 καὶ μάλιστα LVIII 9.

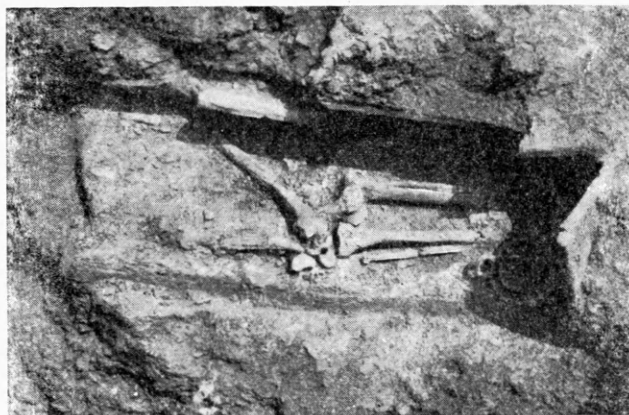

Εἰκ. 9. Κεραμοσκεπὴς ΧCa ἀπὸ ΝΑ.

2 (εἰκ. 11). Κοτύλη συγκολληθεῖσα σχεδὸν πλήρης, κεκαλυμμένη ὅλη διὰ καλοῦ μέλανος γανώματος, ἐκτὸς τῆς βάσεως, ἔνθα δύο μικροὶ ὁμόκεντροι κύκλοι. Ὑψος 0.14, διάμ.: βάσ. 0.084 χεῖλ. 0.13. Ἡ κοτύλη τοῦ ἀττικοῦ τύπου, ὡς αἱ CIV ἀρ. 8 (εἰκ. 64) καὶ ἡ πολὺ ραδινωτέρα



Εἰκ. 10. Ληκύθια τάφων ΧCa καὶ XXV.

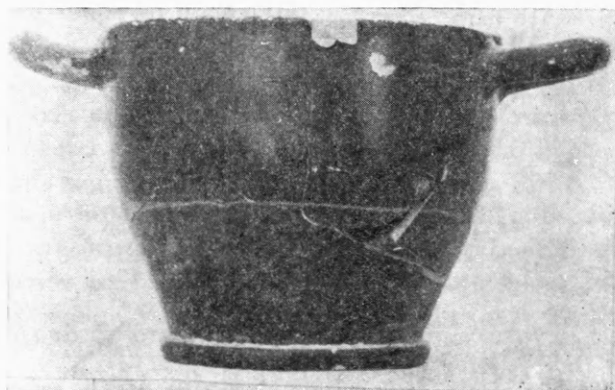

Εἰκ. 11. Κοτύλη τάφου ΧCa

LXXXVIII ἀρ. 7 σ. 18. Βαρυτέρας πως ἀναλογίας καὶ ἐντελῶς ὀριζοντίους λαβὰς ἔχει ἡ ἐκ τῆς Ἀγορᾶς Hesperia 4, 1935, 476:1, παρεμφερὴς δὲ εἶναι καὶ ἡ ἐκ Ρηνείας Délos XXI 61 ἀρ. 181 πίν. 49 D (ΑΔ 12, 1929, 204 εἰκ. 13).

Ἐξ ὀλίγων ραδινωτέρας κοτύλαι τοῦ τύπου τούτου ἐν τοῖς τάφοις 108, 113, 32, 107, 521 καὶ 289 τῶν Λεοντίνων (Notizie degli Scavi 80, 1955, 322 κ.ε. εἰκ. 34, 36, 37, 2 καὶ 16, 43, 3, 48, 3). Πρβλ. τ. V ἀρ. 2¹.

1 Διὰ τὴν ὑπὸ τοῦ RIZZA κάπως χαμηλὴν χρονολόγησιν τῶν τάφων εἰς τὸ β' τέταρτον τοῦ 4ου π.Χ. αἰ.

βλ. σ. 6 σημ. 3. Πρβλ. καὶ τ. V ἀρ. 1 καὶ τ. XLIII ἀρ. 3.

Ἐντὸς τῆς λάρνακος ὁ σκελετός, μετὰ τὴν κεφαλὴν κόρης πρὸς Α., ὡς ἔδειξαν τὰ κτερίσματα:

3 (εἰκ. 14 ἀριστερά). (Πρὸς Ν.) Κεφαλὴ εἰδωλίου γυναικὸς μετὰ λαιμοῦ, σφύζουσα ἐν μέρει τὸ λευκὸν ἐπίχρυσμα, ἄλλως ἐφθαρμένη. Μέγ. ὕψος 0.048.

4 (Δεξιὰ παρὰ τὴν ὀσφύν). Κορμὸς καὶ (χωριστὰ εὐρεθεῖς) ποὺς πλαγῶνος, μετ' ἴχνη λευκοῦ ἐπιχρίσματος.

Περὶ πλαγῶνων βλ. CXII 2.

(8) Πρὸς Β. τοῦ προηγουμένου ὁ τάφος LXXX πρὸς Β.-Ν. κατευθύνσεως μήκους 1.75 μ. καὶ πλάτους 0.92 μ. εὐρυνόμενη ἄνω εἰς 1.02 μ. Τὸ μέγιστον ἐντὸς τῆς κιμηλιάς βάθος τῆς ἦτο 0.90 μ.

Ἐντὸς τοῦ γεμίσματος τοῦ ὀρύγματος εὐρέθησαν εἰς τὸ ἄνω μέρος:

1. Τεμάχιον κύλικος μετὰ τῆς ἐτέρας τῶν λαβῶν.
2. Χεῖλος μεγάλου ἀγγείου.
3. Πινακίου χεῖλος.
4. Δύο τεμάχια (δύο διαφόρων πιθανῶς) πινακίων.
5. Λαίμδος ληκύθου μικρᾶς.
6. Πολλὰ τεμάχια λευκῶν ληκύθων.

Βαθύτερον, εἰς βάθος 0.50-0.80 μ. ἀπὸ τῆς κιμηλιάς (0.10-0.40 μ. ὑπὲρ τὸν πυθμένα) καὶ διεσπαρμένα πρὸς Ν. καὶ κυρίως πρὸς τὸ μέσον τοῦ ὀρύγματος:

7. (πίν. 16). Μεγάλῃς λευκῇς ληκύθου τεμάχια, ἅτινα συγκολληθέντα ἀπετέλεσαν τὸ σῶμά της ἄνευ τῶν ὧμων, ἐλλιπὲς μέγα μέρος. Παράστασις τριμορφος: ἀριστερὰ νέα ὀρθὴ φέρουσα διὰ τῆς πρὸς τὰ ὀπίσω¹ τεταμένης δεξιᾶς στέφανον· πρὸ τῆς στήλης γυνὴ καθημένη, ἥς μικρὸν μόνον σφύζεται (κάτω πρόσθιον προσώπου καὶ πρόσθιον στήθους)· δεξιὰ γενειοφόρος στηριζόμενος ἐπὶ ῥάβδου διὰ τῆς πρὸς τὰ ἄνω καμπτομένης δεξιᾶς. Ὑψος 0.285, διάμ. ἄνω 0.13.



Εἰκ. 15. Ληκύθιον τάφ. LXXX.

Ἡ παράστασις πιθανώτατα ἔργον τοῦ ζωγράφου τῶν Τριγλύφων, ἐν τῶν ἀρίστων δειγμάτων τῆς ἐργασίας του. Τὸ πλησιέστερον τεχνολογικῶς γνωστὸν μοι ἔργον τοῦ αὐτοῦ καλλιτέχνου ἢ ἐπίσης μεγάλης (ὕψος 0.40) λήκυθος CVA (Deutschland 7) Karlsruhe 1, 30, 6. 7 (καὶ A. FAIRBANKS Athenian White Lekythoi II, 1914, πίν. 30, 1), ἔνθα ὁ ἀνὴρ, δεξιὰ, ἔχει τὴν στροφὴν τοῦ σώματος καὶ κίνησιν καὶ κάμψιν τῆς χειρὸς καὶ θέσιν δακτύλων ἀνευρισκομένην ἐδῶ εἰς τὴν γυναικᾶ ἀριστερά. Βλ. καὶ LXVI 4γ.

8 (εἰκ. 15). Ληκύθιον ἐλλιπὲς τὸν λαιμὸν καὶ τὴν λαβὴν· εὐρεῖαι αὐλακώσεις παρέχουν ὄψιν κάψας εἰς τὸ σῶμα. Μέγ. ὕψ. 0.051, διάμ.: βάσ. 0.039 κοιλ. 0.046.

Ἐπὶ τοῦ πυθμένου, ἐντὸς τῶν ἀνθρώπων, κολλητὰ σχεδὸν πρὸς τὴν Β. πλευράν:

9 (εἰκ. 16 ἀριστ.). Λευκὴ λήκυθος σφύζουσα τὸ λευκὸν ἐπίχρυσμα καὶ ἀμυδρὰ μόνον ἴχνη ἐρυθρω-

¹ Ὅπισω εἰς τὴν ἐπίπεδον ἐπιφάνειαν τοῦ σχεδίου· ἐν χώρῳ νοεῖται ἀσφαλῶς πρὸς τὰ ἔξω, πλαγίως ἐκτε-

νομένη. Πρβλ. καὶ ΑΔ 13, 1930/31, 65 σημ. 1 καὶ 69.

πῶν γραμμῶν· συνεκολλήθη ἐκ τεμαχίων, ἑλλιπὲς μέρος ἄνω. Ὑψος 0.225 διάμ.: βάσ. 0.048 ὧμων 0.068.

10 (εἰκ. 17). Ληκύθιον ἐρυθρόμορφον· συνεκολλήθη ἐκ τεμαχίων καὶ συνεπληρώθη μέρος τοῦ σώματος. Ἐπὶ τῶν ὧμων παράστασις Ἑρωτος τείνοντος τὰς χεῖρας πρὸς ζῶον, πιθανῶς κριόν. Τὸ ὑπόλοιπον τοῦ σώματος καλύπτεται διὰ διακοσμήσεως: ζώνη μὲ συνεχομένας σπείρας ἐπὶ τῆς κοι-

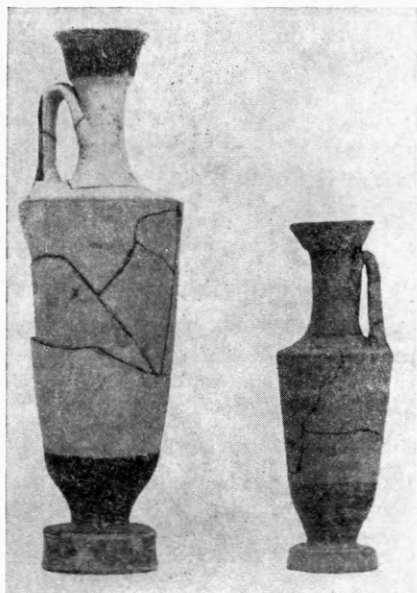

Εἰκ. 16. Λευκαὶ λήκυθοι πυρᾶς LXXX καὶ XII.

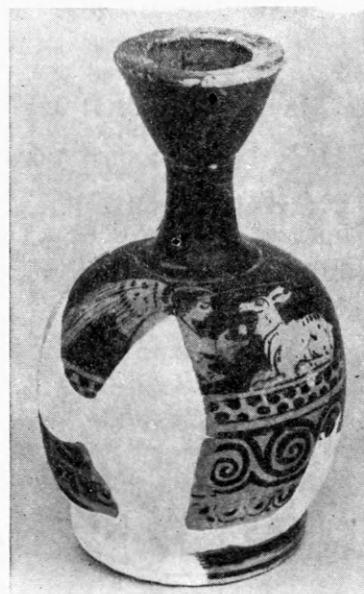

Εἰκ. 17. Ληκύθιον τάφου LXXX.

λίας πλαισιουμένη ὑπὸ στενῶν ζωνῶν· ἄνω διπλὴ σειρὰ ἐναλλασσομένων στιγμῶν καὶ κάτω δίγραμμον κυμάτιον. Ὑψ. 0.11, διάμ.: βάσ. 0.05 κοιλ. 0.068 χεῖλ. 0.034.

Τὸ θέμα τῆς παραστάσεως ἐνθυμίζει τὰ ἐπὶ τῶν χοῶν (πρβλ. LXVI 2 καὶ βλ. G. VAN HOORN, *Choes and Anthesteria*, Leiden 1951, 46) ἀνυψωμένον ἐδῶ εἰς μυθικὴν σφαῖραν (πρβλ. ἔ.ἀ. 48-49, ἔνθα ὁμοῦς δὲν ἀναφέρεται ἀκριβῶς ὁμοία περιπτώσεις). Ὡς πρὸς τὴν διακόσμησιν πρβλ. LXXXVIII 2.

Ἀνατολικῶς τῶν τάφων LXXXII καὶ LXXXI διῆκε τοῖχος Β.-Ν. κατευθύνσεως (ΒΑ. ἀπόκλισις) ἐξ ἀπλῆς σειρᾶς μεγάλων κιμηολίθων μὲ μέγιστον πάχος 0.60 μ. βαίνων ἐπίσης ἐπὶ τῆς κιμηλιᾶς, ὡς οἱ τῆς ΝΑ. συστάδος (σ. 8).

Μετὰ τὴν ΝΔ. συστάδα ἐπανερχόμεθα εἰς τὴν Α. πλευράν, ἵνα περιγράψωμεν τὸ συγκρότημα τοῦ περιβόλου καὶ τοὺς παρακειμένους τάφους.

Ἀνατολικῶς τοῦ περιβόλου ἐσημειώθησαν δύο πυραῖ :

(9) Ἐκ τούτων ἡ βορειοτέρα, καὶ ἀνατολικώτερον κειμένη, ὁ τάφος XCVI, βαίνων ἐν μέρει καὶ πέραν τῆς οἰκοδομικῆς γραμμῆς, εἶναι πυρὰ Β.-Ν. κατευθύνσεως μήκους 1.75 μ. μὲ τὸν πυθμένα κατὰ 0.70 μ. περίπου χαμηλότερον τοῦ σημείου ἐδράσεως τοῦ Α. τοίχου τοῦ περιβόλου (τοῖχος 6). Εὐρήματα δὲν ἐσημειώθησαν.

Νοτίως τῆς πυρᾶς XCVI, βαίνων καὶ δυτικώτερον πρὸς τὸν Α. τοῖχον τοῦ περιβόλου (καὶ ἀνατολικῶς πέραν τῆς οἰκοδομικῆς γραμμῆς) ἐφάνη τοῖχος ἐξ ἀπλῆς σειρᾶς

κιμηλολίθων, ἐν οἷς καὶ τεμάχια κεράμων (λαρνάκων). Ὁ τοῖχος 7, ὡς ὠνομάσθη, ἀποκαλυφθεὶς εἰς μῆκος 1.35 μ., πατεῖ ἐπὶ θεμελίου εὐρυτέρου, σχηματίζοντος πρὸς Ν. πατούραν πλάτους 0.18 μ., εὐρισκομένου δὲ εἰς ἐπίπεδον κατὰ 0.10 μ. μόνον χαμηλότερον τῆς ἄνω ἐπιφανείας τῶν πλίνθων τοῦ τοίχου 6.

(10) Ἀμέσως πρὸς Ν. τοῦ τοίχου 6 καὶ ἐν μέρει ὑπὸ τὸν Α. τοῖχον τοῦ περιβόλου (ἀρχαιότερα ἄρα) βαίνει ἡ ἐτέρα τῶν πρὸς Α. αὐτοῦ πυρῶν, ὁ τάφος LXXVII, πυρὰ Β.-Ν. κατευθύνσεως μήκους 2.20 μ. πλουσία εἰς ἀγγεῖα καὶ τεμάχια.

Ἐντὸς τοῦ γεμίματος, συνισταμένου ἐκ τῶν συνήθων κιμηλοχωμάτων, ἀναμειγμένων ὅμως ἐδῶ μετ' ἀνοικτοκαστάνων χωμάτων, εὐρέθησαν:

1. Ἀλαβάστρου ἐξ ἀλαβάστρου τὸ ἄνω μέρος, συγκολληθὲν ἐκ πέντε τεμαχίων ἑλλιπὲς μέρος τινά. Τὸ ἀγγεῖον εἶχε στρεβλωθῇ («πετσικάρει») ἐκ τῆς ἐπενεργείας τοῦ πυρός, ὥστε συγκολληθέντα τεμάχια καταλείπουν μεταξύ των κενόν. Μέγ. ὕψ. 0.118, διάμ. χεῖλ. 0.035.

2. Κάτω μέρος λευκοῦ (πηλίνου) ἀλαβάστρου.

3. Δώδεκα τεμάχια μιᾶς ἴσως λευκῆς ληκύθου, ὧν τρία σφύζοντα μέρος σχεδίου.

4. Δύο μικρὰ τεμάχια ἄλλῃ λευκῆς ληκύθου.

5. Λαιμός μεγάλης ληκύθου.

6. Κάτω μέρος μεγάλου ληκυθίου με κυμάτιον (ἀπλόγραμμον) καὶ λαιμός, ἴσως τοῦ αὐτοῦ ληκυθίου.

7. Ληκύθιον ἀποκεκρουμένον μέρος ἄνω μετὰ τοῦ λαιμοῦ καὶ τῆς λαβῆς· γάνωμα βεβλαμμένον ἐκ τοῦ πυρός· ἰσχυρῶς ἐσχηματοποιημένον ἀνθέμιον.

8. Λαιμός (ἀμφορίσκου;)· κυμάτιον καὶ κλάδος.

9. Δύο τεμάχια ἐκ τοῦ χείλους κωδωνοσχήμου κρατῆρος με διακόσμησιν θαλλοῦ.

(Τὰ ἀκόλουθα τεμάχια, πίν. 24 α, σφύζον μέρη ἐρυθρομόρφων παραστάσεων)

10 (πίν. 24 α ἀριστ.). Τεμάχιον κλειστοῦ ἀγγείου· κάτω μέρος γυναικός, δεξιὰ βαινούσης, κομιζούσης ἔνδυμα. Ζώνη κάτω με ὀγκῶδες κυμάτιον. Διαστάσεις 0.055×0.033.

Σχετικῶς πρὸς τὸ θέμα πρβλ. LXXXI 1 σ. 10 καὶ βλ. XIII 2.

11. (πίν. 24 α κάτω ἀριστ.). Τεμάχιον σφύζον τὸ πρόσθιον τμήμα προσώπου δεξιὰ ἐστραμμένον. Διαστάσεις 0.031×0.048.

12 (πίν. 24 ἄνω δεξ.). Τεμάχιον ἑτέρου κλειστοῦ ἀγγείου· τὸ περὶ τὰ γόνατα τμήμα γυναικὸς καθημένης ἐπὶ δίφρου. Διαστ. 0.03×0.04.

12. Τμήμα λαιμοῦ λουτροφόρου· γυναικὸς ἐνδεδυμένης ἱμάτιον τμήμα. Διαστ. 0.03×0.04.

13 (πίν. 24 α κάτω δεξ.). Τεμάχιον ἀγγείου· τὸ ἄνω μέρος ἀνδρὸς δεξιὰ κύπτοντος. Διαστ. 0.35×0.45.

14 (πίν. 24 α κάτω μέσον καὶ δεξιὰ μέσον). Πυξίδος δύο τεμάχια· κάτω μέρος γυναικὸς θεούσης πρὸς τὰ δεξιὰ καὶ ἄνω πρόσθιον τμήμα μορφῆς ἀριστερὰ ἐστραμμένης. Διαστ. 0.044×0.05 καὶ 0.046×0.03.

15 (πίν. 24 α ἄνω). Τμήμα πώματος λεκανίδος με ὑψηλὴν δισκόμορφον λαβήν. Ἔρως ἱπτάμενος πρὸς τὰ δεξιὰ καὶ κοραεὶς πρὸς τὰ ἀριστερὰ· μεταξὺ αὐτῶν χήν (;). Ἐπὶ τοῦ δίσκου τῆς λαβῆς θαλλός. Ὑψ. 0.04, διάμ.: δίσκου 0.05 πώματος (καθ' ὑπολογισμόν) 0.13. Καὶ τεμάχιον μὴ συναπτόμενον τοῦ αὐτοῦ πώματος (τμήμα Ἐρωτος ἱπταμένου).

Περὶ τῆς παραστάσεως βλ. τὸ κάλυμμα τῆς λεκανίδος V.

16 (εἰκ. 18). Ὁμοία μικροτέρα λαβὴ πώματος λεκανίδος· ἐπὶ τοῦ κυρτοῦ, ἐδῶ, δίσκου σπειροειδὲς κυμάτιον (laufender Hund). Ὑψ. 0.032, διάμ. δίσκου 0.045.

17. Πινακίου τεμάχιον. Ὑψ. 0.01, μέγ. πλ. 0.025.

18-19. Σφονδύλια δύο· τὸ ἐν χαμηλόν, με κυρτὴν βᾶσιν καὶ ἰσχυρῶς κοίλουμένης πλευράς,



Εἰκ. 18. Λαβὴ πώματος λεκανίδος πυρᾶς LXXVII ἀρ. 16.

ἐνθα διακόσμησις στιγμῶν, τὸ ἕτερον ὑψηλόν, κωνικόν, μὲ ἐλαφρῶς κοιλουμένης πλευράς, ἔχον ἐφθαρμένην τὴν ἐπιφάνειαν.

Πρβλ. τὰ ἐκ τῆς Πινυκὸς G. R. DAVIDSON καὶ D. BURR-THOMPSON, Small Objects from the Pnyx I (Hesperia Supplement VII, 1943) 95 εἰκ. 43 ἀρ. 1, 5 καὶ 6 (μάλιστα τὸ τελευταῖον).

Ἐπὶ τοῦ πυθμένος τῆς πυρᾶς ἐντὸς ἀφθόνων ὑπολειμμάτων καύσεως μὲ δλόκληρα τεμάχια ἀπηνθρακωμένων ξύλων (ἀμπέλου) ἔκιντο:

20. Ἀλάβαστρον πήλινον, ἑλλιπὲς τὸν λαιμὸν καὶ μέρη τοῦ σώματος, ἰσχυρῶς βεβλαμμένον ἐκ τῆς καύσεως ἔχνη λευκοῦ ἐπιχρίσματος. Μέγ. ὕψ. 0.19, μεγ. διάμ. 0.055.



Εἰκ. 19. Ληκύθια πυρᾶς LXXVII (ἀρ. 21, 22).

21 (εἰκ. 19 ἀριστ.). Ληκύθιον μικρὸν ἀποκεκρουμένον τὸ ἄνω μέρος τοῦ λαιμοῦ· σχηματικὸν ἀνθέμιον ἄνευ περιγράμματος. Μέγ. ὕψος 0.045, διάμ.: βάσ. 0.029 κοιλ. 0.033.

Κατὰ τὸ σχῆμα ἰδίως ὅμοιον πρὸς τὸ CVA (Deutschland 4) Braunschweig 28, 5 ἀρ. 376, χρονολογούμενον εἰς τὸν 4ον π.Χ. αἰ. Συγγενὲς ἐπίσης τὸ CVA (Deutschland 331) Karlsruhe 1, 33, 5 (B 1288).

22 (εἰκ. 19 δεξ.). Ληκύθιον ἀκέραιον ἰσχυρῶς ἐσχηματοποιημένον ἀνθέμιον ἐντὸς τριγωνικοῦ περιγράμματος ἐπὶ τῆς ἐπιφανείας ἔχνη πυρός. Ὑψ. 0.08, διάμ.: βάσ. 0.035 κοιλ. 0.042 χεῖλ. 0.029.

Ἀγγεῖον καὶ διακόσμησις ὡς τὸ CVA (Great Britain 132) Oxford 40, 1 ἐκ Παντικαπαίου (Κέρτς), μὲ ὑπερβολικὰ χαμηλὴν χρονολόγησιν (τέλος 4ου) ὑπὸ τοῦ BEAZLEY· συγγενὲς καὶ τὸ ἐκ τοῦ τάφου 7 τῆς Χάλης, Clara Rhodos 2, 131 εἰκ. 12 (τὸ κεντρικὸν φύλλον διακόπτει τὸ περίγραμμα, ὡς καὶ ἐπὶ τοῦ ἡμετέρου· τὰ ἐκατέρωθι ἐπίσης τριγωνικὰ μὲ λεπτοτέρας ὅμως ἀναλογίας). Ἐντὸς τοῦ τάφου τούτου καὶ πρόχους παραπλησία τῆς XLIX 2. Πρβλ. καὶ τὸ ἐκ τοῦ «Περιβόλου τοῦ Χαβρίου» ληκύθιον (XCIII 1) καὶ πρβλ. LVII 1 καὶ XXII.

23. Λήκυθος μικρὰ ἀποκεκρουμένη τὸν λαιμὸν μετὰ λαβῆς. Ἐπιφάνεια λίαν ἐφθαρμένη, βάσις δισκόμορφος. Μέγ. ὕψ. 0.065, διάμ.: βάσ. 0.02 ὤμων 0.03.

Ἐφερε πιθανῶς διακόσμησιν θαλλοῦ κισσοῦ, βλ. σ. 22 - 23.

Ο ΠΕΡΙΒΟΛΟΣ

Τοῦ περιβόλου (τομαὶ εἰκ. 20 α-γ, ἀπόψεις εἰκ. 21, 22. Βλ. καὶ εἰκ. 29) διετηροῦντο ἐν μέρει αἱ τρεῖς πλευραὶ (ἐκτὸς τῆς βορείου), πᾶσαι ἐξ ἐρυθροποῦ κροκκαλοπαγοῦς λίθου

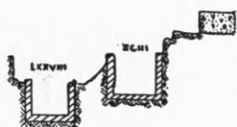

Εἰκ. 20α. Τομή Β - Ν.

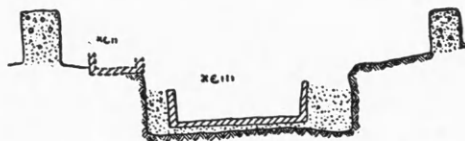

Εἰκ. 20β. Τομή Α - Δ.

(breccia)¹. Ἡ ἀνατολικὴ καὶ ἡ νοτιὰ πλευρὰ (τοιῖχος 6 καὶ τοῖχος 10) συναντῶνται εἰς γωνίαν περίπου ὀρθήν· καὶ τοῦ μὲν ἀνατολικοῦ τὸ μῆκος (ἐσωτερικῶς) εἶναι 4.08 μ. (ἐξ ἰσομήκεις περίπου πλίνθοι), τοῦ δὲ νοτίου 1.15 μ. (ἐσωτερικῶς, 1.95 μ. ἐξωτερικῶς, τρεῖς

¹ Πρόκειται ἄρα ἐδῶ μία τῶν ἀρχαιοτέρων χρήσεων τοῦ κατὰ τὸν 4ον ἰδίως αἰ. τόσο ἀγαπητοῦ ἐν Ἀθήναις

ὕλικου. Ὅμοιος λίθος εἰς δευτέραν χρῆσιν καὶ εἰς τὸν τοῖχον 4.

πλίνθοι). Εἰς ἀπόστασιν 0.95 μ. ἀπὸ τοῦ ΒΔ. ἄκρου τοῦ νοτίου τοίχου κείνται δύο ἄλλοι ὁμοειδεῖς πλίνθοι οὐχὶ εἰς τὴν ἀρχικὴν των θέσιν, διότι πατοῦν ἐπὶ τοῦ ἐρυθροποῦ στρώματος

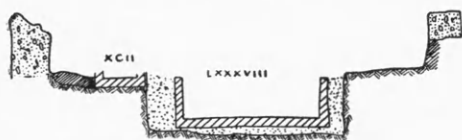

Εἰκ. 20γ. Τομή Α - Δ.

τοῦ καλύπτοντος τὸ κατώτατον μέρος τῶν λοιπῶν δόμων (πρβλ. κατωτ. σ. 16). Φαίνεται λοιπὸν ὅτι μετεκινήθηκαν ἐκεῖ κατὰ τινα μερικὴν καταστροφὴν τοῦ περιβόλου, πιθανῶς λόγῳ τῆς κατασκευῆς τοῦ ὑστερωτέρου τοίχου 12.

Ἡ δυτικὴ πλευρά (τοῖχος 8), εἰς ἀπόστασιν 4.30 μ. ἀπὸ τῆς ἀνατολικῆς, σφζο-

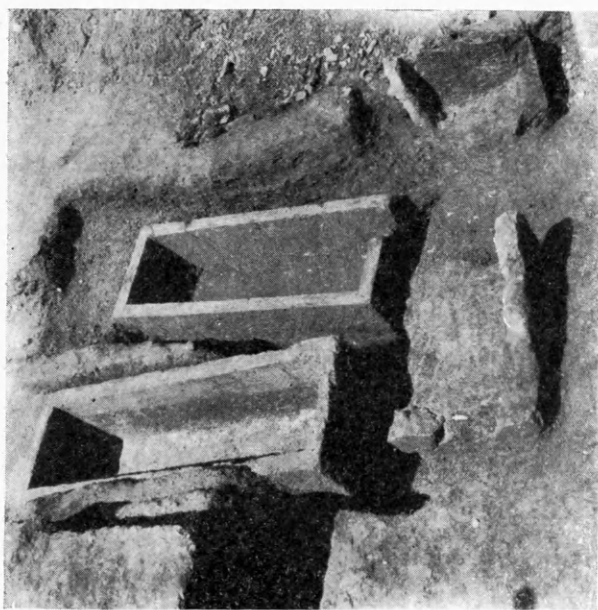

Εἰκ. 22. Ἀποψὶς τῶν λαρνάκων τοῦ περιβόλου ἀπὸ ὑψηλὰ καὶ ΝΑ.

1 Ἡ φωτογραφία τῆς εἰκ. 21 παρέχει εἰκόνα τῶν συνθηκῶν ἐργασίας κατὰ τὸ τελευταῖον στάδιον τῆς ἀνασκαφῆς, ἥτοι κατὰ τὸ πέρας τῆς κατεδαφίσεως καὶ τὴν ἔναρξιν τῶν οἰκοδομικῶν ἐργασιῶν.

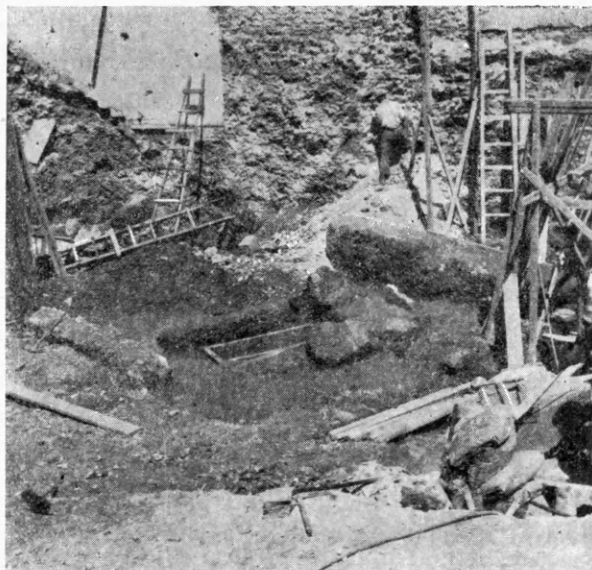

Εἰκ. 21. Ὁ περίβολος ἀπὸ ΝΔ.

μένη εἰς μῆκος 3 μ., εἶναι λεπτοτέρα (πᾶχος 0.55 ἔναντι 0.50), οἱ δὲ ἀποτελοῦντες ταύτην πλίνθοι δὲν διεκρίνοντο ἀπ' ἀλλήλων. Τὸ βόρειον σφζόμενον πέρας τοῦ τοίχου τούτου σταματᾷ ἀκριβῶς πρὸ τοῦ ὀρύγματος 2. Τοῦτο εἶναι ἀσφαλῶς συμπτωματικόν, διότι ὁ αὐτὸς τοῖχος βαίνει ἐπὶ τοῦ ὀρύγματος 1, ὥς καὶ αἱ λάρνακες LXXXVIII καὶ XCII καὶ εἶναι σαφῶς νεώτερος τῶν ὀρυγμάτων.

Ἐντὸς τοῦ περιβόλου (εἰκ. 21, 22 καὶ 29)¹ περιλαμβάνονται τρεῖς πώρινοι λάρνακες² (LXXXVIII, XCII καὶ XCIII), ὁ κεραμοσκεπὴς τάφος LVII, βαίνων ἐν μέρει ἐπὶ τῆς λάρνακος XCIII καὶ ὁ ἐγγυτρισμὸς LXXXVII. Ἀκαθόριστος παραμένει ἡ πρὸς τὸν περίβολον σχέσις τῆς πυρᾶς LXXXVI, τεμνομένης ὑπὸ τῆς νοητῆς βορείου πλευρᾶς του, ἂν

2 Τρεῖς πώρινοι λάρνακες εἰς τὴν αὐτὴν πεῖδσχημον διάταξιν καὶ εἰς Φάρσαλον (ΠΑΕ 1951, 155 - 6 μὲ σχεδιογράφημα). Πρβλ. καὶ τὴν ἐν Μεγάροις συστάδα λαρνάκων τοῦ τέλους τοῦ 6^{ου} π.Χ. αἰ. (ΑΕ 1933, 120-2, εἰκ. 1 καὶ 2).

υποθέσωμεν ταύτην ἐνοῦσαν τὰ νῦν σφζόμενα ἄκρα τοῦ ἀνατολικοῦ καὶ δυτικοῦ τοίχου.

Ὁ ἰσχυρὸς διάφορος προσανατολισμὸς ὑποδηλοῖ ἴσως τὴν ἔλλειψιν σχέσεως πρὸς τοὺς τάφους τοῦ περιβόλου καὶ εἶναι πιθανώτατον ὅτι, ὡς καὶ ἡ πυρὰ LXXVII ἀνατολικῶς (σ. 13), ἐπεκαλύφθη ὑπὸ τῶν τοίχων τοῦ περιβόλου, μὴ περιλαμβάνοντος, φαίνεται, πυράς.

Τὰ ὀρύγματα τῶν δύο Α.-Δ. κατευθύνσεως λαρνάκων LXXXVIII καὶ XCIII ἦσαν ἐσκαμμένα ἐντὸς τῆς κιμηλιάς, ἐνῶ ἡ κατὰ πολὺ ὑψηλότερον εὐρισκομένη λάρναξ XCII (βλ. εἰκ. 21, 22 καὶ τομαὶ εἰκ. 20β, γ) πατεῖ ἀπλῶς ἐπ' αὐτῆς. Ἡ λάρναξ αὕτη εἶναι καὶ ἡ νεώτερα, διότι ἡ δυτικὴ τῆς πλευρὰ ἐξέχει ὀλίγον ἐντὸς τοῦ ὀρύγματος τοῦ τάφου XCIII· οὗτος πάλιν εἶναι μεταγενέστερος τοῦ τάφου LXXXVIII, διότι ἄλλως τὸ ὄρυγμα τοῦ τελευταίου θὰ ἔδει νὰ εἶχεν ἀποτμήσει πῶς τὴν ΒΑ. γωνίαν τῆς λάρνακος XCIII. Ὁ τάφος LVII πάλιν εἶναι σαφῶς νεώτερος τοῦ XCIII, ὡς ὑπερκείμενος τοῦ δυτικοῦ του τμήματος· ἡ σχέσις ὁμῶς αὐτοῦ πρὸς τὸν XCII (ἐπίσης νεώτερον τοῦ XCIII) παραμένει ἀκαθόριστος, ὅπως ἀκαθόριστος παραμένει καὶ ἡ σχέσις τοῦ βρεφικοῦ ἐγκυτρισμοῦ LXXXVII πρὸς τοὺς λοιποὺς τάφους τοῦ περιβόλου.

Ἐπὶ τῆς κιμηλιάς, μεσολαβοῦντος λεπτοῦ (πάχους 0.05 μ.) στρώματος ἀπὸ ψιλὰ, σφιγκτά, πρασινωπὰ κιμηλοχώματα (ἴσως ἀπλῶς ἡ φυσικὴ ἐπίχωσις κατὰ τὴν ἐποχὴν τῆς διαμορφώσεως τοῦ περιβόλου), ἔβαινε στρῶμα ἐρυθρωπὸν, πάχους 0.30 μ. (εἰς τὸ ΝΔ. τοῦ περιβόλου). Τὸ στρῶμα τοῦτο ἐκάλυπτε πάντας τοὺς τάφους καὶ τὸ κατώτατον τμῆμα τῶν πλίνθων τῶν τοίχων τοῦ περιβόλου, ἦτο δὲ ἀπολύτως καθαρὸν (μεταφερθὲν ἐπομένως ἀλλαχόθεν καὶ σκοπίμως ἐπεστρωμένον) μὴ περιέχον ὄστρακα ἢ ἄλλα ξένα σώματα.

Αἱ λάρνακες, ὡς θὰ δηλωθῇ ἐν τῇ ἐκάστοτε περιγραφῇ, δὲν ἦσαν καὶ αἱ τρεῖς ἐκ τοῦ αὐτοῦ εἶδους παρολίθου· ἡ ἐπεξεργασία των ὁμῶς ἦτο ἀκριβῶς ἡ αὐτή· ἐσωτερικῶς ἦσαν ἐπεξεργασμέναι διὰ λεπτοῦ κτενός (αἱ ἐκ τοῦ ἐργαλείου χαράγαι διακρίνονται σαφέστατα εἰς τὴν LXXXVIII)· ἐξωτερικῶς λελεασμένη ταινία πλάτους 0.04-0.05 μ. περιέθεε τὰς πλευράς, ἐνῶ ἡ ὑπόλοιπος ἐπιφάνεια ἦτο κτυπημένη διὰ κοπίδος.

Κατὰ τὸ ΒΔ. τοῦ περιβόλου, κυρίως ὑπὲρ τὴν ταφὴν LXXXVII (σ. 20), ἀλλὰ χωρὶς νὰ δύνανται νὰ ἀποδοθοῦν εἰς ταύτην ἢ ἄλλον τινὰ τάφον, εὐρέθησαν τὰ ἑξῆς τεμάχια:



Εἰκ. 23. Φιάλη ἐκ τοῦ περιβόλου.

1. Μεγάλῃς λευκῇς ληκύθου τρία τεμάχια ἄσσημα.
2. Ὡμος ληκύθου.
3. Ληκυθίου τμῆμα κάτω λίαν ἐφθαρμένον.
- 4 (εἰκ. 14 ἀριστ.). Κεφαλὴ γυναικείου εἰδωλίου λίαν ἐφθαρμένη. Ὑψος 0.05.
- 5 (εἰκ. 23). Φιάλη ὀμφαλωτὴ μὲ καλὸν μέλαν γάνωμα. Πρβλ. XLIV.

6 (πίν. 17α δεξιὰ). Λήκυθος ἀποκεκρουμένη ἄνω καὶ κάτω· θαλὸς κισσοῦ μὲ κιγκλιωτὸν μόνον ἄνω. Ὑψος 0.085, διάμ. 0.039. Βλ. CXIII 2 καὶ πρβλ. XLIII 3.

(11) Τάφος LXXXVIII (εἰκ. 24 καὶ εἰκ. 29 ἀριστ.). Λάρναξ παρώνη, Α.-Δ. κατευθύνσεως μὲ ΝΑ. ἀπόκλινσιν, ἀποτεθειμένη ἀσυμμέτρως ἐντὸς ὀρύγματος μήκους 2.65 μ.

καὶ πλάτους 1.10 (ἀνατ.)-1.25 (δυτ.) μ., ἔχουσα διαστάσεις 1.70 (ἐσωτ.)-1.885 (ἐξωτ.) ×

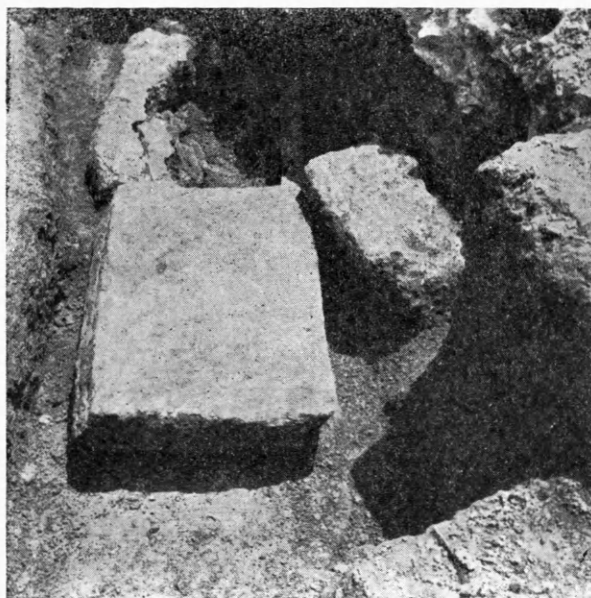

Εἰκ. 24. Λάρναξ LXXXVIII ἀπὸ Δ.

0.52-0.69 μ. καὶ βάθος 0.47 (ἀνατ.)-0.49 (δυτ.) μ. μὲ πάχος πυθμένος 0.17 μ. Ἡ λάρναξ, ἐξ ὠχρολεύκου πώρου μὲ ὑποκιτρίνην ἀπόχρωσιν, εἶχε λάβει ἐσωτερικῶς χροιάν ροδίζουσαν. Πολλαὶ ρωγμαί, ἰδίως κατὰ τὰς γωνίας, ἦσαν ἀποτελεσμα παραβιάσεως τοῦ ἀνατολικοῦ τῆς τμήματος ὑπὸ παλαιοῦ θεμελίου, τὸ ὁποῖον ἐπάτει ἐντὸς αὐτῆς. Τὸ κάλυμμά της ἀπετέλουν δύο πώρινοι πλάκες πάχους 0.173 μ. Ἡ πρὸς δυσμὰς, διατηρουμένη ἀβλαβής, εἶχε διαστάσεις 1.02/1.03 × 0.63/0.67 μ., ἡ δὲ πρὸς ἀνατολὰς ἦτο κατὰ μέγα μέρος κατεστραμμένη ἐκ τῆς μνημονευθείσης παραβιάσεως, τὸ μῆκος της ὁμῶς (0.96/0.98 μ.) κατέστη δυνατόν νὰ μετρηθῇ.

Εἰς τὸ ΒΔ. τοῦ γεμίσματος τοῦ ὀρύγματος εὐρέθησαν:

1 (εἰκ. 25). Ληκύθιον ἀποκεκρουμένον λαιμὸν καὶ λαβὴν, κεκαλυμμένον ὅλον διὰ γανώματος μετρίας ποιότητος ἐπὶ οὐχὶ τελείως ἐξωμαλισμένης ἐπιφανείας. Ὑψ. 0.045, διάμ.: βάσ. 0.03 κοιλ. 0.04.

2. Τεμάχιον ληκυθίου μὲ διακόσμησιν σπειρῶν καὶ κυματίου παρεμφερῆ πρὸς τὴν ἐπὶ τοῦ ληκυθίου LXXX 10 (σ. 12 εἰκ. 17).

Ἐντὸς τῆς λάρνακος διετηρεῖτο μόνον ὁ δεξιὸς πῆχυς καὶ τὸ ἀπὸ τῶν μηρῶν καὶ κάτω τμήμα σκελετοῦ ὠρίμου ἀνθρώπου (εἰκ. 26), γυναικὸς, ἃν κρίνωμεν ἀπὸ τὰ κτερίσματα.

3 (LXXXVIII 1). (Παρὰ τὸν δεξιὸν πῆχυν.) Χαλκοῦν κάτοπτρον. Διάμ. 0.12.

4 (LXXXVIII 4 εἰκ. 27 ἀριστ.). (Δεξιὰ παρὰ τὰ γόνατα.) Ληκύθιον ἀκέραιον μελαμβαφές· μικρὰ μέρη τῆς ἐπιφανείας βεβλαμμένα. Ὑψ. 0.075, διάμ.: βάσ. 0.38 κοιλ. 0.045 χεῖλ. 0.029.

5 (LXXXVIII 2 πίν. 21 κάτω δεξιὰ). (Παρὰ τὸν μὴ σφζόμενον δεξιὸν ἄκρον πόδα.) Πυξίς μὲ ὑπολείμματα ἔγχουσης¹ (rouge).

Πηλὸς ὠχροκάστανος, ἐπιφάνεια ἐφθαρμένη, ἀβαφής· μέρη τοῦ καλύμματος ἐλλείπουν, ἰδίως κατὰ τὴν περιφέρειαν. Ὑψ. 0.03, διάμ. 0.055.

Τὸ χρῶμα τοῦ πηλοῦ καὶ ἡ ἔλλειψις γανώματος μαρτυροῦν προέλευσιν οὐχὶ ἀττικὴν· φαίνεται ὅτι τὸ ἀγγεῖον εἰσῆχθη μετὰ τοῦ περιεχομένου του. Πηλίνῃ πυξί μετὰ καλλυντικοῦ (λευκοκιτρίνης ἀλοιφῆς) καὶ ἐν συγχρόνῳ τάφῳ τοῦ Κεραμικοῦ (ΑΜ 18, 1893, 167).



Εἰκ. 25. Ληκύθιον γεμίσματος τάφου LXXXVIII.

¹ *Anchusa tinctoria* (alkanet), βλ. ΘΕΟΦΡΑΣΤΟΥ, *Φυτῶν Ἱστορία* 7. 8. 3. ΔΙΟΣΚΟΥΡΙΔΟΥ, *Περὶ ἱατρικῆς ὕλης* 4, 23. Ἡ φιλολογικὴ παράδοσις κυμαίνεται μεταξὺ

τῶν τύπων *ἔγχουσα* καὶ *ἄγχουσα* (ΑΡΙΣΤΟΦ. *Λυσιστρ.* 48, *Ἑκκλ.* 929, *Ἀποσπ.* 320. ΞΕΝΟΦ. *Οἶκον.* 102).

Περὶ πυξίδων περιεχουσῶν καλλυντικὰ βλ. E. LANGLOTZ, Würzburg ἀρ. 683, T. L. SHEAR, Psimithion ἐν Classical Studies Presented to Edward Capps, Princeton 1936, 314-317 (ἐξ ἀφορμῆς λεκανίδος μετὰ στερεοῦ ψιμυθίου ἐν τάφῳ τοῦ 5ου π.Χ. αἰ. τῆς βορείου νεκροπόλεως τῆς Κορίνθου) καὶ G. M. RICHTER - M. J. MILNE, Shapes and Names of Athenian Vases, New York 1935, 20.

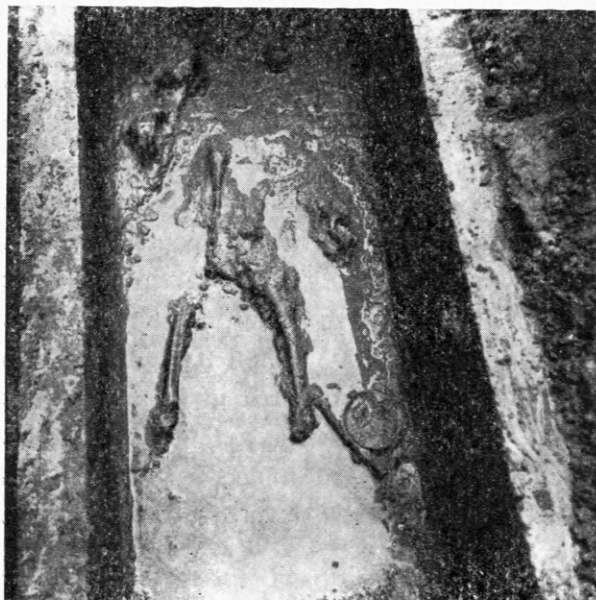

Εἰκ. 26. Ἑσωτερικὸν λάρνακος LXXXVII.

καὶ εἰς ἐπίπεδον κατὰ 0.25 μ. περίπου ὑψηλότερον ταύτης (βλ. τομὴν εἰκ. 20α), ἀποτεθειμένη ἐντὸς ὀρύγματος εὐρυτέρου κατὰ 0.35 μ. Δ. καὶ 0.18 μ. Α.



Εἰκ. 27. Ληκύθια τάφων LXXXVIII καὶ CVII.



Εἰκ. 28. Κοτύλη λάρνακος LXXXIII, 3.

Ἡ λάρναξ εἶχε λαξευθῇ ἐντὸς ὠχρολεύκου πωρολίθου με ὑποπρασίνην ἀπόχρωσιν, λίαν λεπτοκόκκου, ὑφῆς μαλακῆς, εὐκόλως ἀποτριβομένου, ἰδίως κατὰ τὰς ἀκωκὰς, μερικὰς μικρὰς ρωγμὰς. Διαστάσεις: μῆκος 1.88 (ἐσωτ.)/2.05 (ἐξωτ.) μ., πλάτος 0.53/0.725 μ. καὶ βάθος 0.51 (Δ)-0.535 (Α) μ. Πάχος πυθμένος 0.163 μ.

Ἡ λάρναξ ἐκαλύπτετο ὑπὸ δύο πωρίνων πλακῶν (βλ. εἰκ. 29), ἐντὸς δὲ αὐτῆς ἔκειτο

4-5. (Παρὰ τὸν ἀριστερὸν ἄκρον πόδα.) Τεμάχια δύο μελαμβαφῶν ἀνοιχτῶν ἀγγείων.

6 (LXXXVIII, 2 πίν. 22γ δεξιὰ). Κανθαρίσκος πλήρης μέλαν γάνωμα ἐφθαρμένον εἰς μεγάλα μέρη. Ὑψ. 0.058 εἰς τὰς λαβὰς 0.068 διάμ.: βάσ. 0.035 χεῖλ. 0.078.

7 (LXXXVIII 3 εἰκ. 28). (Ὅλιγον ὑψηλότερον, ἀριστερά.) Κοτύλη ἀκεραία. Ἐπιφάνεια πολλαχῶς ἐφθαρμένη. Ὑψ. 0.078, διάμ.: βάσ. 0.044 χεῖλ. 0.085/0.09.

Ἀττικοῦ τύπου βλ. σ. 9. Ὁμοία, μόλις ραδινωτέρα, ἐκ τοῦ τάφου 13 τοῦ Φαλήρου (ΑΔ 2, 1916, 23-24 εἰκ. 4) καί, αἰσθητῶς ραδινωτέρα, ἐκ τοῦ τάφου 12 τοῦ Κολωνακίου Θηβῶν (ΑΔ 3, 1917, 229-230 εἰκ. 166:2).

(12) Τάφος XCIII, πωρίνη λάρναξ, Α.-Δ. κατευθύνσεως με ΝΔ. ἀποκλίσιν ἐν σχέσει πρὸς τὴν προηγουμένην

σκελετὸς ὥριμου ἀνθρώπου μετὰ τὴν κεφαλὴν πρὸς Α. (ἡ θέσις του φαίνεται καλῶς εἰς τὴν εἰκόνα 30).

1 (εἰκ. 31). (Παρὰ τοὺς ἄκρους πόδας.) Ληκυτόιον ἀκέραιον, μετὰ ὑψηλὸν λαιμὸν καὶ ἰσχυρῶς εὐ-

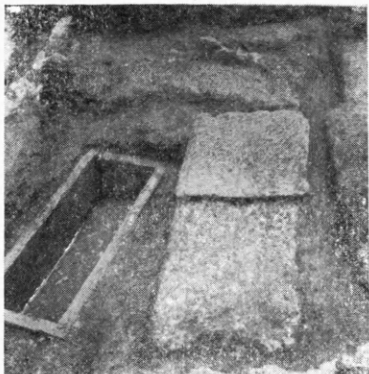

Εἰκ. 29. Αἱ λάρνακες τοῦ περιβόλου.

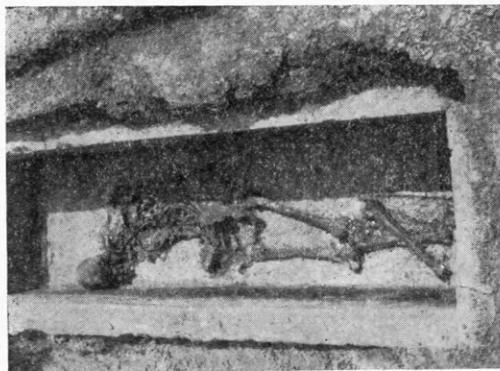

Εἰκ. 30. Ἐσωτερικὸν τῆς λάρνακος XCIII.

ρυνόμενον στόμιον· μέρος τῆς ἐπιφανείας ἀπεξεσμένον. Ἀνθέμιον ἐντὸς τριγωνικῆς μετόπης. Ὑψος 0.08 διάμ. : βάσ. 0.034 κοιλ. 0.041 χεῖλ. 0.032.

Ἀνθέμιον συγγενὲς ἐπὶ ληκυτόιου μετὰ ραδινώτερον σῶμα ἐκ τοῦ περιβόλου «τοῦ Χαβρίου» ἐν τῷ Κεραμεικῷ (AA 55, 1940, 398 εἰκ. 33). Ὅμοιον πρὸς τὸ ἡμέτερον τὸ ἐν τῇ συλλογῇ τοῦ Πανεπιστημίου τῆς Βιέννης CVA Wien 31, 1.2 (ἀρ. 1004) χρονολογούμενον εἰς τὸν 4^{ον} π.Χ. αἰ. Συγγενὲς ἀνθέμιον ἐπὶ ἔτι μᾶλλον πεπιεσμένου ληκυτόιου τοῦ Μουσείου τῶν Σεβρῶν CVA (France 15, 550) Sèvres 21, 10 (ἐξ Αἰγίνης). Ὁμοιότητα παρουσιάζει καὶ τὸ ἐκ τοῦ τάφου 6 τῆς Χάλκης (Clara Rhodos 2, 124 εἰκ. 6 ἀριστερά) εὗρεθὲν ὁμοῦ μετὰ πλαστικοῦ ἀγγείου τοῦ ζωγράφου τῆς Ἑρετρίας (J. D. BEAZLEY, Attic Red-Figure Vase Painters, 1942¹, 727).

Ἐκ τῶν ἐκ τῆς ἀνασκαφῆς ληκυτόιων μετὰ ἀνθέμιον μεῖζονα ὁμοιότητα παρουσιάζουν τὰ XXIII καὶ LVII (τοῦ περιβόλου, κατωτ. σ. 20).

2. (Ὑπὸ τὸ ἄνω μέρος τῶν κνημῶν.) Σιδηροῦν δυσδιάγνωστον ἀντικείμενον.

(13) Τάφος XCII. Ἡ τρίτη (χρονικῶς, βλ. σ. 16) *παρόνη* λάρναξ τοῦ περιβόλου, κατὰ μέγα μέρος κατεστραμμένη ὑπὸ τῶν θεμελίων τῆς παλαιᾶς οἰκίας, λόγῳ τοῦ ἀνωτέρου ἐπιπέδου της (βλ. τομὰς εἰκ. 20 β. γ καὶ εἰκ. 21, 22 καὶ 29). Ἡ λάρναξ (B.-N. κατευθύνσεως) ἀπετελεῖτο ἐκ πωρολίθου μετὰ ροδιζουσας ἀπόχρωσιν, ἀμμώδους συστάσεως, παρέχοντος τὴν ἐντύπωσιν μεῖζονος στερεότητος· τοῦτο ὅμως ἴσως ὀφείλεται εἰς τὸ ὅτι, ὥς ἐκ τῆς ὑψηλοτέρας στάθμης, ὑπέκειτο ὀλιγώτερον εἰς τὴν ἐπίδρασιν τῆς ὑγρασίας.

Τῆς λάρνακος ἐσφύζοντο μόνον δύο ἄνισα μέρη περιλαμβάνοντα ἑκατέραν τῶν στενῶν πλευρῶν· τὸ μῆκός της² ἦτο 1.90/2.11 μ., τὸ πλάτος 0.50/0.71 μ. καὶ τὸ βάθος 0.47 μ. (μόνον ἡ Ν. πλευρὰ ἐσφύζετο ἐν μέρει εἰς ὅλον τὸ ὕψος).

1 Ἐφεξῆς ARV².

2 Τοῦτο, φυσικὰ, ἂν τὰ διατηρούμενα τμήματα δὲν

εἶχον ὑποστῇ μετακίνησιν τινα· ἔχω ὅμως τὴν ἐντύπωσιν ὅτι ἀμφοτέρω ἔκειντο εἰς τὴν ἀρχικὴν τῶν θέσιν.



Εἰκ. 31. Ληκυτόιον τάφου XCIII.

Ἐντὸς τῆς λάρνακος ΝΔ. μικρὰ ὑπολείμματα ὀστέων λίαν σεσαθρωμένα· παρὰ τὰ ὀστᾶ, ἔτι νοτιώτερον, χαλκοῦν ἀντικείμενον δυσδιάγνωστον, συντριμματα δὲ ἀγγείων ΒΔ.

(14) Τάφος LVII (εἰκ. 32). Κεραμοσκεπὴς Α.-Δ. κατευθύνσεως μὲ τὸ ἀνατολικόν του τμήμα ὑπὲρ τὸ δυτικὸν τοῦ

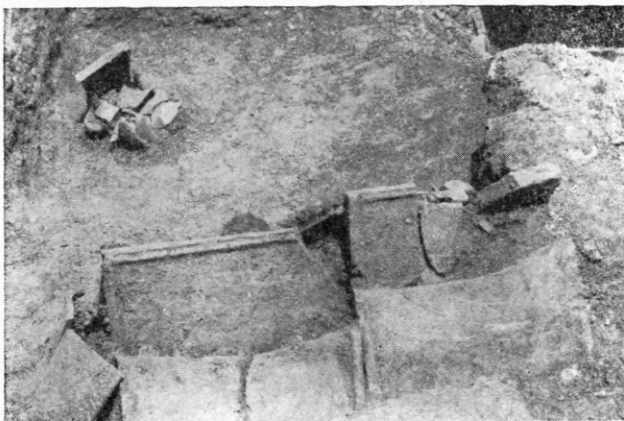

Εἰκ. 32. Κεραμοσκεπὴς LVII καὶ ἐγχυτρισμός LXXXVII ἀπὸ ΝΝΑ.

τάφου XCIII, ἀποτελούμενος ἐκ στρωτήρων ἐρυθροποῦ πηλοῦ, ὧν ἰσφύζοντο ἀνὰ δύο καθ' ἑκατέραν τῶν πλευρῶν, εἰς συνολικὸν μῆκος 1.20 μ. Τρίτον ζευγὸς κεράμων, ἀνατολικῶς, εἶχε καταστραφῇ ὑφ' ἑνὸς τῶν τοίχων τῆς παλαιᾶς οἰκίας, ὥστε ὑπολογίζεται συνολικὸν μῆκος 1.80 μ. Κυρτὴ κέραμος ἔκλειε τὴν σφζομένην δυτικὴν πλευράν. Ὁ νεκρὸς, κείμενος ἐπὶ τοῦ χώματος, εἶχε τὴν κεφαλὴν Α., ὥστε τὸ κατὰ στραφὲν τμήμα τοῦ τάφου εἶχε

συμπαρσύρει καὶ ὅλον τὸν κορμὸν τὸ ἀπὸ τῆς ὀσφύος καὶ κάτω σφζόμενον τμήμα τοῦ εἶχε μῆκος 1.10 μ., ἄρα ὁ ταφείς ἦτο ἄτομον κανονικοῦ ἀναστήματος, ὑψηλὸν μάλιστα, ἀλλὰ νέος εἰσέτι, ἂν κρίνωμεν ἀπὸ τὰ κτερίσματα:

1. (Παρὰ τὴν ἀριστεράν χειρᾶ.) Ληκύθιον μὲ ἀνθέμιον ἐπιφάνεια βεβλαμμένη· ὑψηλὸς λαιμὸς χωρὶς πλαστικὴν δὴλωσιν τῆς προσφύσεως. Ὑψ. 0.075, διαμ.: βάσ. 0.032 κοιλ. 0.042 χεῖλ. 0.028.

Ὅμοιότατον τὸ CVA Wien (1) 31, 12. Πρβλ. τὸ ἐν Ὁξφόρδῃ, ἀνωτ. σ. 14 (LXXVII 22). Ὅμοιον καὶ τὸ ἐκ τοῦ τάφου XCIII (ἀνωτ. σ. 19).

2. (Παρὰ τὴν δεξιὰν κνήμην.) Σιδηρᾶ σιλεγγίς εἰς δύο τεμάχια, ἐλλιπὲς τμήμα τῆς λαβῆς.

(15) Εἰς ἐπίπεδον μόλις χαμηλότερον τοῦ τάφου LVII, κατὰ τὸ ΒΔ. τοῦ περιβόλου ἔκειτο ὁ τάφος LXXXVII (εἰκ. 33 πρβλ. εἰκ. 43) ἐγχυτρισμός ἐντὸς ἀμφορέως (Bauchamphora) εὐρεθέντος τεμαχισμένου, ἀλλὰ κατὰ χώραν. Τὸ εὐρὺ στόμιόν του, ἐστραμμένον ΒΔ., ἐκλείετο μὲ τεμάχιον στρωτήρος. Ἐντὸς τοῦ ἀμφορέως ἐλάχιστα ὀστᾶ βρέφους.

Οὐδὲν κτερίσμα, βλ. ὁμῶς τὰ εἰς τὴν ἐπίχῳσιν εὐρεθέντα τεμάχια (σ. 16).

(16) Ὀλίγον πρὸς Β. τοῦ Δ. τμήματος τοῦ τάφου LVII, εἰς ἐπίπεδον κατὰ 0.25 μ. ὑπεράνω τῆς κορυφῆς τῶν κεράμων του (ἀμέσως ὑπὸ τὸ δάπεδον τῆς παλαιᾶς οἰκίας), ἐπεσημάνθησαν, διεσπαρμένα εἰς ἔκτασιν 0.77 (Β.-Ν.) × 0.30 (Α.-Δ.) μ., ἔχνη καύ-



Εἰκ. 33. Ἐγχυτρισμός LXXXVII (ἐσωτερικόν).

σεως μετὰ τεμαχίων ἀγγείων· ὁ χώρος οὗτος ὠνομάσθη τάφος LVI, ἂν καὶ δὲν εἶναι βέβαιον ἂν ἐπρόκειτο περὶ ἀνεξαρτήτου τάφου· λόγῳ τοῦ ἀβαθοῦς τῆς καύσεως¹ θὰ πρέπη αὕτη νὰ ἐκληφθῇ μᾶλλον ὡς *πυρὰ κτερισμάτων*. Ὅπως δὲποτε ἐντεῦθεν συνελέγησαν τὰ ἐξῆς τεμάχια:

1. Τεμάχιον λευκοῦ ἀλαβάστρου.
2. Τεμάχιον λευκῆς ληκύθου.
3. Βάσις ληκύθου ἀβαφῆς.
4. Ληκύθιον ἑλλιπὲς τὸν λαιμὸν μετὰ τῆς λαβῆς· γάνωμα μετρίας ποιότητος, ἐν μέρει ἡφανισμένον. Μέγ. ὕψ. 0.47, διάμ.: βάσ. 0.29 κοιλ. 0.47.
5. Χεῖλος μὲ κλάδον ἐρυθρόγραφον.
6. Μυξὸς λύχνου· μέγ. μήκ. 0.047, πλ. 0.045, ὕψ. 0.019.

Τὸ πλησιέστερον παράδειγμα Agora IV ἀρ. 206 πίν. 36 τοῦ τύπου 22, χρονολογεῖται εἰς τὸ β' τέταρτον τοῦ 5ου π.Χ. αἰ., πολὺ ἔνωρὶς διὰ τὰ ἡμέτερα.

(17) Πρὸς Β. τῶν πωρίνων λαρνάκων, ἀνατολικώτερον, ἄγνωστον ἂν καὶ αὐτὸς ἀνήκων εἰς τὸν περίβολον (βλ. ἀνωτ. σ. 15-16) ἔκειτο ὁ τάφος LXXXVI, *πυρὰ* ἐντὸς εὐρέος ὀρύγματος διαστάσεων 2.20×1.18 μ., κατευθύνσεως Α.-Δ. (συμφώνου σχεδὸν πρὸς τὸν προσανατολισμὸν τοῦ οἰκοπέδου μὲ σημαντικὴν ΒΑ. ἀπόκλινσιν ἀπὸ τοὺς γειτονικοὺς τάφους). Τεταραγμένη ὑπὸ θεμελίων τῆς παλαιᾶς οἰκίας, οὐδὲν περιεῖχεν.

(18) Ἀμέσως πρὸς Β. τοῦ τάφου LXXXVI (πρβλ. τομὴν εἰκ. 35) στρωματογραφικῶς νεώτερός του, εὐρίσκετο ὁ τάφος LXXVI (εἰκ. 34), *κιβωτιόσχημος* μοναδικῆς ἐν τῇ ἀνασκαφῇ παραλλαγῆς, ἀποτελούμενος ἀπὸ πηλίνης πλάκας διαστάσεων 0.50×0.42 μ. καὶ πάχους 0.035 μ. Ἐκάστη τῶν πλευρῶν τῆς λάρνακος ἐσχηματίζετο δι' ἀπλῆς σειρᾶς πλακῶν, ἄγνωστον πόσων κατὰ μῆκος, διότι ὁ τάφος δὲν ἐσφύζετο πλήρως, καταστραφεὶς εἰς τὸ ἀνατολικόν του μέρος ὑπὸ τῶν βαθύτερον ἐδῶ βαινόντων θεμελίων τῆς παλαιᾶς οἰκίας, τὰ ὅποια καὶ εἰς τὸ ἐναπομένον τμῆμα τοῦ τάφου εἶχον ἐπιφέρει πολλὰς ζημίας. Τὸ σφύζομενον τμῆμα εἶχε μῆκος 1.17 (Β.)-1.40 (Ν.) μ., πιθανὸν δὲ ὅλος ὁ τάφος νὰ ἀπετελεῖτο ἐκ τριῶν κατὰ μῆκος ἑκατέρας πλευρᾶς πλακῶν μὲ συνολικὸν μῆκος 1.50 (ἐσωτ.)-1.57 (ἐξωτ.) μ., διότι τὰ ἐλάχιστα καταλειφθέντα ὀστᾶ φαίνονται ἀνήκοντα εἰς οὐχὶ ἐνήλικα.

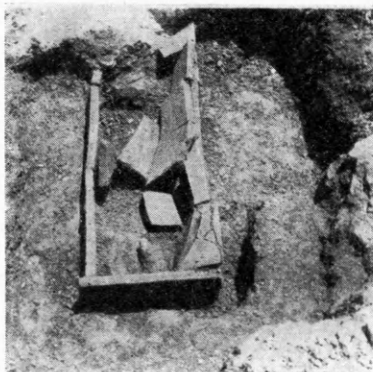

Εἰκ. 34. Τάφος LXXVI ἀπὸ Δ.

Εἰς τὰ χώματα τοῦ ὀρύγματος ἀνευρέθη:

1. Μικρὸς δίμυξος λύχνος μὲ ἐπιφάνειαν βεβλαμμένην. Ὑψ. 0.02, διάμ. 0.04, διάμ. ἀνοίγματος 0.023, μήκ. 0.06. Ἐκ τῶν διμύξων λύχνων τῆς Ἀγορᾶς πλησιέστερος εἶναι ὁ Agora IV ἀριθ. 217 (πίν. 36), ἔτι δὲ ὁμοιότεροι ἐκ τῶν ἀπλῶν οἱ ἀριθ. 209 καὶ 210 (πίν. 36), ἅπαντες τοῦ τύπου 23Α, χρονολογουμένου 430-390 π.Χ.

(19) Ἀνατολικῶς τοῦ τάφου LXXXVI ἐσημειώθη ὁ τάφος LXIX, ἑτέρα *πυρὰ*, ἔνθα ἀνευρέθησαν:

1. Τέσσαρα τεμάχια (δύο τοῦλάχιστον) λευκῶν ληκύθων· δύο τούτων προέρχονται ἀπὸ τὸ κάτω μέρος τοῦ ἀγγείου, ἐν δὲ εἶναι τμῆμα λαιμοῦ.

1 Τὰ εὐρήματα δὲν φαίνονται μεταγενέστερα, ὥστε νὰ δικαιολογηθῇ μεγάλη ἐπίχωση.

2. Βάσις ληκύθου, πιθανώς λευκής.
3. Κλειστοῦ ἀγγείου κάτω μέρος με κατακορύφους λωρίδας μελαίνας καὶ ἐρυθρὰς ἐναλλάξ.
4. Πυξίδος τμήμα κάτω ἐπιφάνεια ἐρυθρωπῇ· περὶ τὸ σῶμα κλάδος· κατὰ τὸ ἄνω μέρος τῆς προεχούσης παρυφῆς ἀπλοῦν κυμάτιον.

(20) Ἀμέσως πρὸς Β. τῆς πυρᾶς LXIX ἐσημειώθη ὁ τάφος LXX, ὀξυπύθμενος ἀμφορεύς, κενὸς παντὸς περιεχομένου, ἐμπεπηγμένος ὄρθιος ἐντὸς τοῦ ἐδάφους ὑπεράνω τοῦ ὀρύγματος 2. Ἡ κατακορύφος θέσις μαρτυρεῖ *τεφροδόχον* καὶ κατ' ἀκριβειαν θήκην *τεφροδόχου*, ὡς εἰς τὴν περίπτωσιν τῶν τάφων Α καὶ Β τοῦ πρὸς τὴν ὁδὸν Σταδίου οἰκοπέδου.

Δὲν ἔχομεν στοιχεῖα ἐπιτρέποντα τὴν σύνδεσιν τῆς *τεφροδόχου* πρὸς τὴν παρακειμένην πυρὰν LXIX (πρβλ. τάφον LXVI).

(21) Πρὸς Β. καὶ κατὰ μέγα μέρος ἀνατολικώτερον τοῦ τάφου LXXVI εὐρίσκετο ὁ τάφος LXXIII, πυρὰ Α.-Δ. κατευθύνσεως, μήκους 2.00 μ. καὶ πλάτους ἄνω μὲν



Εἰκ. 35. Τομή ἀπὸ Ν. πρὸς Β.

0.80 μ. κάτω δὲ 0.50-0.55 μ. Ἡ διαφορὰ ὀφείλεται εἰς βαθμίδα πλάτους 0.25-0.30 μ., σχηματιζομένην κατὰ μῆκος τῆς Ν. μακρᾶς πλευρᾶς καὶ (στενότερας ἐκεῖ) κατὰ τὴν δυτικὴν στενὴν πλευρὰν (βλ. τομὴν εἰκ. 35).

Ἡ διαμόρφωσις αὕτη, ὡς μοναδικὴ μεταξὺ πάντων τῶν τάφων τῆς ἀνασκαφῆς, δὲν θὰ πρέπη ν' ἀποδοθῇ εἰς ἀρχικὴν κατασκευὴν ἀλλὰ νὰ θεωρηθῇ μᾶλλον ἀποτέλεσμα ἐπαλληλότητος δύο διαδοχικῶν ὀρυγμάτων, ἐνὸς εὐρυτέρου καὶ ἀβαθεστέρου παραβιασθέντος ὑπὸ ἐτέρου στενότερου καὶ βαθύτερου· καὶ ἡ ἀντίστροφος σειρὰ εἶναι βεβαίως πιθανή, ἀλλὰ ἐλλείπουν εὐρήματα πρὸς ἀσφαλέστερον συσχετισμόν, δὲν εἶναι δὲ βέβαιον ἂν τὸ στενότερον ὄρυγμα¹ ἐσυνεχίζετο ἀνατολικώτερον, ἐπεὶδὴ ἀκριβῶς ἐκεῖ, κατὰ τὴν ΒΑ. γωνίαν τοῦ τάφου, ὑπερέκειτο ὁ κυκλικὸς τοῖχος 4 (ῥωμαϊκῆς περιόδου). Ὁ τοῖχος οὗτος κατὰ τὴν ἐξωτερικὴν τοῦ πλευρᾶν ἐσχημάτιζε ἄμορφον γέμισμα. Ἀπὸ τὸ ἐκ λίθων καὶ πλίνθων γέμισμα τοῦτο καὶ πλησίον τοῦ τάφου LXXIII συνελέγησαν, ἀσφαλῶς ἐκ τάφων τεταραγμένων προερχόμενα:

1. Ὀλίγα ἄσημα κλασσικὰ ὄστρακα.
- 2 (εἰκ. 36). Λήκυθος ἀποκεκρουμένη ἄνω καὶ κάτω. Θαλλὸς κισσοῦ μεταξὺ διπλοῦ ἄνω, τριπλοῦ κάτω, κιγκλιδωτοῦ, διὰ καστανοπορφύρου ἐπὶ ὑπολεύκου ἐπιφανείας. Μέγ. ὕψος 0.122, διάμ. 0.056.

Ὁμοιοτάτη, ἀντιστοίχως διατηρουμένη, ἐκ Μέμφιδος ἐν τῷ Μουσείῳ Φιλαδελφείας βλ. C. CLAIRMONT, *Greek Pottery from the Near East*, ἐν Berytus 11, 1955, 116 ἀρ. 153 πίν. 25. Ὁμοία καὶ ἡ ἐκ τοῦ τάφου 5 τοῦ Ἀργους, ΑΔ 15, 1933/35, 44 εἰκ. 26, δεξιὰ (δικτυωτὸν τριπλοῦν κάτω). Μὲ κυλινδρικότερον σῶμα ἢ



Εἰκ. 36. Λήκυθος με θαλλὸν κισσοῦ.

¹ Ἀποκλείεται τοῦτο νὰ εἶναι ἐν τῶν πρωτογεωμετρικῶν ὀρυγμάτων, λόγῳ τῆς γεινιάσεώς του πρὸς τὸ πρὸς Β. αὐτοῦ ὄρυγμα 4.

Hesperia 4, 1935, 476 εἰκ. 1 καὶ 480 εἰκ. 7, 53. Πρὸβλ. CIX, CX ὡς καὶ L, CII, III ἐπὶχώσις (ἀριστερά) καὶ ἀνατολικῶς τοῦ τάφου CXII.

Διὰ τὰς μετ' ὁμοίαν διακόσμησιν ληκύθους ἄφθονον βιβλιογραφίαν (μέχρι τοῦ 1934) παρέχει ὁ D. M. ROBINSON, CVA (USA) Robinson Collection 1, 38, 6· βλ. ἐπίσης καὶ E. HASPELS, Attic Black-Figured Lekythoi, Paris 1936, 181. Πάντα τὰ ὑπὸ τῆς Haspels σημειούμενα χαρακτηριστικὰ ἀπαντοῦν καὶ ἐπὶ τῶν ἡμετέρων (εἴκοσι συνολικῶς) ὁμοειδῶν ληκύθων, ἐκτὸς τῶν ἐπὶ τοῦ μὴ εἰσέτι ὠπτημένου ἀγγείου εἰς δύο συστάδας (ἐκ δύο ἢ τριῶν ἐκατέρω) χαρασσομένων γραμμῶν¹ (wet-incised lines), αἵτινες κατὰ τὴν HASPELS (ἐ.ἀ. σ. 171) ἀποτελοῦν εἶδος σφραγίδος τοῦ «ζωγράφου τοῦ Beldam», εἰς ὃν αὕτη (ἐ.ἀ. σ. 181) ἀποδίδει καὶ πάσας τὰς γνωστὰς ληκύθους τῆς κατηγορίας ταύτης. Ἐν τούτοις ἤδη ὁ EICHLER (AA 56, 1941, 63-70) θεωρεῖ ὅτι πολλοὶ τῶν ἐν λόγῳ ληκύθων εἶναι κορινθιακαὶ ἀπομιμήσεις ἀττικῶν, ὑπερεχουσῶν κατὰ τὸ σχέδιον καὶ τὴν διατήρησιν, διακρινόμεναι ἐκ τοῦ κορινθιακοῦ πληοῦ, τῆς εὐρείας χρήσεως ἀνοικτεροῦ χρώματος καὶ τῆς κακῆς ποιότητος τοῦ γανώματος. Ἀλλὰ καὶ διὰ τὰς ἀττικὰς δὲν εὐσταθεῖ ἡ ἀποψις τῆς Haspels ὅτι μετὰ τὴν λήξιν τῆς δραστηριότητος τοῦ ἐργαστηρίου τοῦ ζωγράφου Beldam, περὶ τὰ μέσα τοῦ 5ου π.Χ. αἰ. ἢ ὀλίγον ὕστερότερον, ἔπαυσαν πλέον παραγόμεναι λήκυθοι τοῦ εἶδους τούτου, διότι δυσχερῶς ἐξηγεῖται ἡ παρουσία εἰκοσάδος τοιούτων ἀγγείων ἐντὸς ἡ πλησιέστατα τάφων, οἵτινες πάντες πλὴν ἑνός (τοῦ XXI) χρονολογοῦνται πρὸς τὸ τέλος τοῦ 5ου αἰ., ἀφοῦ μάλιστα αἱ λήκυθοι αὗται στεροῦνται τοῦ χαρακτηριστικοῦ τοῦ ἐργαστηρίου γνωρίσματος τῶν ἐγγραφάτων γραμμῶν. Ὡστε πρέπει νὰ δεχθῶμεν τὴν ὑπαρξιν καὶ μεταγενεστέρου ἐργαστηρίου, διαδεχθέντος ἴσως τὸ τοῦ ζωγράφου τῆς Beldam².

(22) Δυτικῶς τοῦ περιβόλου, εἰς ἀπόστασιν 0.30 μ. (νοτίως) - 0.50 μ. (βορείως) ἀπὸ τοῦ τοίχου 8, τέμνων τὸ ὄρυγμα 1, εὐρίσκετο ὁ τάφος LXXXIX, πυρὰ B.-N. κατευθύνσεως διαστάσεων 1.98×0.98 μ. Ἐντὸς τοῦ γεμίσματος εὐρέθησαν ὀλίγα ἄσημα τεμάχια, ἐν οἷς :

1. Μικρὸν τμήμα λύχνου μετὰ τοῦ μυξοῦ· καλὸν μέλαν γάνωμα.

Κατὰ τὸ σχῆμα τοῦ μυξοῦ ὁμοιάζει πρὸς τὸν τύπον C τῆς Ἀγορᾶς βλ. Agora IV, πίν. 36, 228· τοῦ τύπου ὅμως τούτου (χρονολογουμένου 400-390 π.Χ.) οἱ λύχνοι εἶναι πολὺ κλειστότεροι· ἐξ ἴσου ἀνοικτοὶ οἱ ἄλλωστε μικρὸν ὁμοιάζοντες λύχνοι τοῦ τύπου 23 A (425-390 π.Χ.). Ὡστε ὁ λύχνος μας ἀντιπροσωπεύει παραλλαγήν μὴ ἀπαντῶσαν ἐν τῇ Ἀγορᾷ, κατατακτέαν μεταξὺ τῶν δύο ἀναφερθεισῶν. Δυστυχῶς δὲν ὑπάρχουν εὐρήματα βοηθοῦντα εἰς τὴν ἀνασκαφικὴν χρονολόγησιν. Βλ. τὸν λύχνον τῆς ἐπιχώσεως τοῦ τάφου III.

2. Βάσις ὀξυπυθμένου ἀμφορέως· μέγ. ὕψος 0.09, διάμ. 0.044 (ἄνω) - 0.06 (κάτω).

3. Τεμάχιον κλειστοῦ ἀγγείου μετὰ μαϊάνδρον.

Ἐπὶ τοῦ πυθμένου τῆς πυρᾶς, περὶ τὸ μέσον, εὐρέθησαν δύο ἀγγεῖα ἰσχυρότατα βεβλαμμένα ἐκ τοῦ πυρὸς καὶ συντετριμμένα εἰς μικρότατα τεμάχια, ὥστε ἡ συγκόλλησις των ν' ἀποβῇ ἀδύνατος.

(23) Παρὰ τὴν δυτικὴν πλευρὰν τοῦ οἰκοπέδου, ὀλίγον πρὸς B. τῆς ΝΔ. συστάδος, εὐρίσκετο ὁ τάφος LXXIV, στενομήκης πυρὰ B.-N. κατευθύνσεως μετ' ἰσχυρότεραν ἢ οἱ παρακείμενοι ΒΑ. ἀπόκλινσιν. Μέγα μέρος τῆς πυρᾶς Ν. καὶ ΝΔ. εἶχε καταστραφῇ ὑπὸ θεμελίου τῆς παλαιᾶς οἰκίας.

Ἐντὸς τοῦ γεμίσματος τῆς πυρᾶς, ἐρευνηθέντος εἰς ὅλον τὸ ἐντὸς τῆς κιμηλιάς βάθος του (1 μ.) μόνον κατὰ τὸ ἀκροαῖον Β. τμήμα, εὐρέθησαν :

¹ Αἱ γραμμαὶ αὗται ἀπαντοῦν μόνον ἐπὶ τῆς ληκύθου μετ' ἀνθέμια XXVII.

² Τὴν ἐπιβίωσιν τῶν μελανομόρφων (καὶ μελανο-

γράφων) πέραν τῶν μέσων τοῦ 5ου π.Χ. αἰ. διαπιστοῖ καὶ ἡ ΣΕΜΝΗ ΠΑΠΑΣΠΥΡΙΔΗ, AA 11, 1927/25, 92 καὶ 15, 1933/35, 48.

1. Δύο τεμάχια λευκῆς ληκύθου, ὧν τὸ ἕτερον, περιλαμβάνον μέρος τῶν ὠμων καὶ τοῦ λαιμοῦ, σφῆζει ἐρυθρὰς γραμμάς.

Ἐπὶ τοῦ πυθμένος:

2. Τεμάχιον πρωτογεωμετρικοῦ κρατῆρος. Βλ. σ. 4 ἀρ. 1.

3 (εἰκ. 37). Ληκύθιον ἐρυθρόμορφον, συγκολληθὲν ἐκ τεμαχίων, ἑλλιπὲς μέγα μέρος τῆς κοιλίας. Σφῆζεται τὸ ἄνω μέρος γυναικὸς δεξιὰ βαينوῦσης, μὲ τὰς χεῖρας προτεταμένους. Ὑψος 0.109 διάμ.: βάσ. 0.052 κοιλ. 0.066 χεῖλ. 0.033.



Εἰκ. 37. Ληκύθιον πυρᾶς LXXIV.

Ἐρμηνευτέα ὡς γυνὴ μετέχουσα κλωστικῶν ἐργασιῶν, ἀποσπασθεῖσα ἐκ μείζονος παραστάσεως, ἐνθα μορφαὶ ὁρθαὶ ἐναλλάσσονται πρὸς καθημένας. Καθημένη μορφή ἐξ ὁμοειδοῦς παραστάσεως ἐπὶ τοῦ ληκυθίου LXXXV, ἐνθα βλέπε.

Ἡ ἀκαμπτὸς ὁρθὴ στάσις καί, ἥτιον ἐνδεικτικῶς, ἡ θέσις τῶν χειρῶν, καθιστοῦν ὀλιγώτερον πιθανὴν τὴν ἐρμηνείαν «ἀποκρυσταλλώσεως» διωκούσης (Ἡοῦς ἴσως, ὡς ἐπὶ τοῦ ληκυθίου XIV)—ἀν βεβαίως πρέπει ὁπωσδήποτε νὰ ἀναζητήσωμεν συγκεκριμένα πρότυπα εἰς τοιοῦτου εἵδους μηχανικὰς ἐπαναλήψεις.

4. Ληκύθιον ἀποκεκρουμένον τὸ ἄνω τοῦ λαιμοῦ μετὰ τῆς λαβῆς· κατὰ τὸ ἄνω μέρος τοῦ σώματος, ἐντὸς ἐδαφοχοροῦ ζώνης, ζεύγος ἀνισοπαχῶν γραμμῶν (ὧν ἡ ἄνω ἐνοῦται μετὰ τοῦ περιβάλλοντος γανώματος ὑπὸ τὴν λαβήν, ἡ δὲ κάτω καθίσταται λεπτοτέρα ἐμπρός) καί, μεταξὺ αὐτῶν, κατὰ τὴν ὄψιν, ἐννέα σιγμοειδῆ κοσμήματα (βιαστικὴ ἀπλούστευσις ζητοειδῶν). Μέγιστον ὕψος 0.072, διάμ.: βάσ. 0.042 κοιλ. 0.052.

Δι' ὅμοια παραδείγματα βλ. τὸ ληκύθιον II.

5. Σιδηροῦς ἥλος (;). Μῆκος 0.08, πάχος 0.01.

(24) Κόλλητὰ σχεδὸν πρὸς τὸ βόρειον τμήμα τῆς ἀνατολικῆς πλευρᾶς τῆς πυρᾶς LXXIV ἔκειτο ὁ τάφος LXXV (εἰκ. 38), ἐργητρισιμὸς ἐντὸς ἀμφορέως καλυπτομένου ἀπὸ ἀνώμαλον στρώσιν μεγάλων σχετικῶς κιμηλολίθων ὀριζομένην πρὸς Α. ἀπὸ κανονικωτέραν σειρὰν λίθων σχηματίζουσαν τοιχάριον πάχους 0.30, εἰς ἣν, ἐκτὸς τῶν κιμηλολίθων, εἶχε χρησιμοποιεθῆ καὶ ἀνοικτόχρωμος παρόλιθος. (Εἰς τὴν φωτογραφίαν τῆς εἰκ. 38 διακρίνεται ἡ σειρὰ τῶν λίθων μετὰ τὴν ἀφαίρεσιν τῆς στρώσεως.)



Εἰκ. 39. Ληκύθιον ὑπὲρ τὸν τάφον LXXV.

Ἀμέσως πρὸς Ν. τῆς στρώσεως τῶν λίθων καὶ ἐπὶ τοῦ αὐτοῦ πρὸς τὴν ἄνω ἐπιφάνειάν των ἐπιπέδου εὐρέθῃ:

1 (LXXV εἰκ. 39). Ληκύθιον ἐρυθρόμορφον ἀποκεκρουμένον τὸ ἄνω τοῦ λαιμοῦ μέρος. Λαγὸς καθήμενος, ἀριστερὰ ἐστραμμένος. Μέγ. ὕψος 0.058, διάμ.: βάσ. 0.038 κοιλ. 0.042.

Τέλος 5ου ἢ ἀρχὴ 4ου αἰ. Συγγενὲς τὸ CVA Oxford II 69, 3 (ἀρ. 4466) χρονολογούμενον ὡς τὸ ἡμέτερον. Βλ. XXXVIII 3 καὶ XXXV.

Πέριξ εὐρέθησαν:

2. Πολλὰ μικρὰ ἄσημα τεμάχια λευκῶν ληκυθίων καὶ

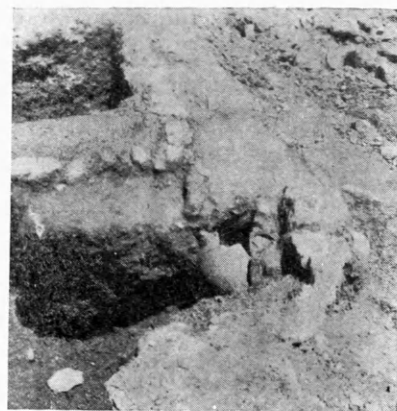

Εἰκ. 38. Τάφος LXXV καὶ περίβολος τάφου LXXXVIII.

3. Σιδηροῦν τεμάχιον. Μῆκος 0.065 καὶ πλάτος 0.02.

Ὁ ἀμφορεὺς ἔφερεν ἰσχυρὰ ἔχνη καύσεως εἰς τὸν λαιμόν· ἡ ἔκθεσις δὲ αὕτη εἰς τὸ πῦρ προυκάλεσε, φαίνεται, καὶ τὴν θραυσίν του, διότι τὰ ἔχνη τοῦ πυρὸς εἰσέδυνον καὶ ἐσωτερικῶς. Ἐντὸς αὐτοῦ εὐρέθησαν ἐλάχιστα ὅσῃ φέροντα καὶ ταῦτα ἔχνη καύσεως καὶ μικρὸν τεμάχιον ἀπὸ βάσιν σκυφιδίου.

(24α) Ἔχομεν δηλαδὴ σαφῶς ἐνταῦθα περίπτωσιν ταφῆς (ἐγχυτρισμοῦ) συνδεομένην πρὸς (μερικὴν) καῦσιν¹. Φαίνεται ὅτι ἡ θέσις της δὲν πρέπει ν' ἀναζητηθῇ εἰς τὴν παρακειμένην πυρὰν LXXIV ἀλλ' εἰς ἔκτασιν 0.40 × 0.25 μ. περίπου, ἀμέσως πρὸς Β. τῶν δύο τελευταίων τάφων (ἴσως μάλιστα ἀποκοπεῖσαν πρὸς Ν. ὑπὸ τοῦ ὀρύγματος τῆς πυρᾶς LXXIV) καὶ ἐξικνουμένην πρὸς Β. μέχρι τοῦ ἐτέρου σκέλους τοιχαρίου, περὶ οὗ κατωτέρω, μὲ καμμένα χρώματα, λίθους καὶ τεμάχια ἀγγείων (εἰκ. 40), ὧν τὰ χαρακτηριστικώτερα:

1 - 2. Δύο πρωτογεωμετρικὰ τεμάχια βλ. σ. 4 ἀρ. 2 καὶ 3.

3. Λουτροφόρου τὸ εὐρὺ ὀριζόντιον χεῖλος· διακόσμησις ὀφιοσχήμου γραμμῆς δι' ἐπιθέτου λευκοῦ.

Συνήθης διακόσμησις στομίου λουτροφόρου. Ἐκ τῆς ἀνασκαφῆς δύο μόνον σαφεῖς δείγματα ἀγγείου τοῦ εἴδους τούτου (τὸ ἕτερον, τ. CI).

4. Ληκύθου ἄνω μέρος.

5. Σκύφου τεμάχιον ἄνω, περιλαμβάνον τὴν ὀριζοντίως ἐξέχουσαν λαβὴν μέλαν γάνωμα.

(25) Τὸ στρώμα τοῦτο μὲ τὰ καμμένα ἔφθανε πρὸς Β. μέχρι τοιχαρίου ἀπὸ μικροῦς κιμηλολίθους· τοῦτο ἀπετέλει τὸ Α.-Δ. σκέλος ἐτέρου τοιχαρίου ἐξ ὁμοίων, μεγαλύτερων ὅμως, λίθων, πρὸς Β. βαίνοντος. Ἀμφότερα τὰ τοιχάρια ἐν μέρει μόνον



Εἰκ. 40. Στρώσις ἀγγείων παρὰ τὸν τάφον LXXV.

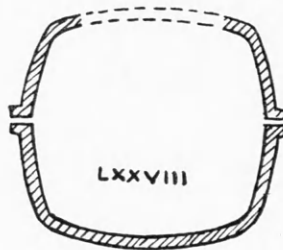

Εἰκ. 41. Τομή λάρνακος LXXVIII.

σφζόμενα (εἰς μῆκος ἀντιστοίχως 0.85 καὶ 1.60 μ.) ἀπετέλουν εἶδος περιβόλου², ἐν ᾧ περιλαμβάνετο ὁ τάφος LXXVIII (εἰκ. 41, 164, βλ. καὶ εἰκ. 40), *λάρναξ* Β.-Ν. κατευθύνσεως ἀποκοπεῖσα τὸ πλεῖστον πρὸς Β., ἐκτὸς μόνον στενῆς λωρίδος κατὰ τὸ Β. ἄκρον, ὑπὸ τῶν θεμελίων τῆς παλαιᾶς οἰκίας· ἐν τούτοις, ὡς καὶ εἰς ἄλλας περιπτώσεις, τὰ ἐναπομείναντα μέρη δὲν εἶχον διαταραχθῇ.

¹ Πρβλ. τ. XXXVIII, LXXIV καὶ LXXXV. Τὴν ἡμίκανον δὲν δέχεται ὁ ΣΠ. ΜΑΡΙΝΑΤΟΣ ΑΜ 56, 1931, 118. Πρβλ. καὶ ΠΑΕ 1954, 305.

² Ὅμοιοι περίβολοι μεμονωμένων τάφων LVIII (πλήρως σφζόμενος) καὶ LXV πιθανώτατα καὶ L, καθὼς καὶ ὁ πλίνθινος περίβολος τῆς πυρᾶς XLIV.

Ἡ λάρναξ αὕτη διαφέρει τῶν λοιπῶν καὶ κατὰ τὸν πηλόν, ὡχροκίτρινον (αἰγινητικὸν ἢ κορινθιακόν, ἐν ἀντιθέσει πρὸς τὸν αἰτικὸν ἐρυθρωπὸν πηλόν τῶν λοιπῶν), καὶ τὴν κατατομήν, οὔσα κυρτὴ ἄνω καὶ μὲ τὰς πλευρὰς κλινούσας πρὸς τὰ ἔξω (βλ. τομὴν εἰκ. 41). Ἀνήκε προφανῶς εἰς ἐνήλικα, διότι τὸ ὅλον μῆκός της ὑπολογίζεται εἰς 1.80 μ. περίπου. Τὸ πρὸς Ν. σφζόμενον μεῖζον τμήμα εἶχε μέγιστον μῆκος (ἄνω) 0.75 μ. τὸ ἄνω δὲ μέρος τοῦ ἀντιστοίχου τμήματος τοῦ καλύμματος ἦτο τεθραυσμένον καὶ τὰ τεμάχια εἶχον βυθισθῇ ἐντὸς τῆς λάρνακος, πληρωθείσης ὑπὸ τῶν κιμηλοχωμάτων τοῦ γεμίσματος.

Ἐντὸς τῶν χωμάτων τούτων εὐρέθη :

1 (εἰκ. 42 δεξιὰ). Ληκύθιον ἑλλιπὲς πλέον τοῦ ἡμίσεος τοῦ σώματος καὶ τὸ ἄνω μέρος τῆς λαβῆς ἄνω ζώνη ἐδαφόχρους μὲ ζευγὸς γραμμῶν ἐντὸς αὐτῆς. Ὑψ. 0.099, διάμ. : κοιλ. 0.067 χεῖλ. 0.034.



Εἰκ. 42. Ληκύθια τάφων XXV καὶ LXXVIII, 1.

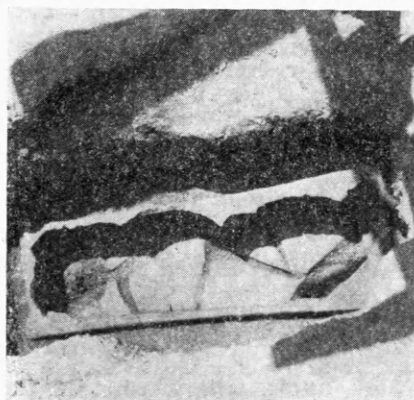

Εἰκ. 43. Τάφος CXI ἀπὸ Δ. καὶ ἄνω.

Ἐντὸς τῆς λάρνακος εὐρέθησαν, λίαν σεσαθρωμένα, τὰ ὀστέα τῶν ποδῶν τοῦ νεκροῦ· ἡ κεφαλὴ λοιπὸν ἦτο πρὸς Β., ὡς συνήθως.

(26) Ὀλίγον ἀνατολικώτερον τοῦ τάφου LXXXVIII, μὲ μικρὰν ΒΑ. ἀπόκλισιν, ἔβαιναν ὁ τάφος CXI (εἰκ. 43 πρὸς Β. καὶ εἰκ. 51), λάρναξ Β.-Ν. κατευθύνσεως. Τὸ ὄρυγμα τοῦ τάφου εἶχε διαστάσεις 1.91×0.775 (Ν.)/0.80 (Β.) μ. Ἐκ τῶν κιμηλοχωμάτων τοῦ γεμίσματος συνελέγησαν τὰ ἑξῆς τεμάχια :

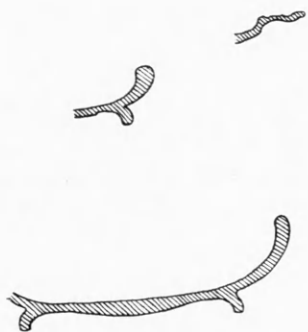

Εἰκ. 44. Τομαὶ πινακίου καὶ φιαλιδίων τάφου CXI.

1. Τρία τεμάχια πινακίου ταινιωτοῦ. Βλ. XLIV ἀρ. 24.

2 (εἰκ. 44 ἄνω δεξιὰ). Τεμάχιον πινακίου μὲ καλὸν μέλαν γάνωμα.

3 (πίν. 23β κάτω ἀριστερὰ καὶ εἰκ. 44 κάτω). Φιαλίδιον μὲ δακτυλίσχημον βάσιν, ἑλλιπὲς μέγα μέρος. Ὑψ. 0.025, διάμ. βάσ. 0.061.

4 (εἰκ. 44 ἄνω ἀριστ.). Ἐτέρου φιαλιδίου τμήμα.

5. Στόμιον ληκύθου.

6. Χεῖλος κοτύλης λεπτότατον.

7. Τεμάχιον λευκῆς ληκύθου.

Ἡ λάρναξ, διαστάσεων 1.75×0.56 μ., ἦτο τοποθετημένη πλησιέστερον πρὸς τὴν Δ. καὶ Β. πλευράν (διάκενα ἀντιστοιχῶς 0.08/0.095 μ. καὶ 0.065/0.069 ἔναντι 0.14/0.15 καὶ 0.10/0.105 μ.). Τὸ ἄνω μέρος τῆς λάρνακος (εἰκ. 43) εἶχε καταπέσει, τεμαχισμένον, εἰς τὸ ἐσωτερικὸν αὐτῆς, ἔνθα

ἐσφύζετο εἰς μετρίαν κατάστασιν ὁ σκελετὸς ὠρίμου ἀνθρώπου μὲ τὴν κεφαλὴν πρὸς Β.

Παρὰ τὴν ἀριστερὰν πλευρὰν τοῦ νεκροῦ ἦσαν ἀποτεθειμένα δύο ληκύθια :

1. Ληκύθιον μελαμβαφές, ἐλλιπὲς τὸν λαιμόν.

2 (CXI 2 εἰκ. 45). Ληκύθιον ἐρυθρόμορφον σχεδὸν πλήρες συμπεπληρωμένον μικρὸν μέρος τοῦ λαιμοῦ μετὰ μέρος τῆς λαβῆς (συγκολληθείσης). Ἔρως πρὸς τὰ δεξιὰ ἱπτάμενος φέρων στέφανον ὑπεράνω βωμοῦ. Ὑψ. 0.123, διάμ.: βάσ. 0.063 κοιλ. 0.08 χεῖλ. 0.0375.

Πρβλ. CII 6. Ἡ πλησιεστέρα παράστασις μὲ τὸ αὐτὸ θέμα, ὑπὸ τῆς αὐτῆς ἴσως χειρὸς ἀλλὰ μὲ περισσοτέραν προσοχὴν ἐκτελεσθεῖσα, CVA (USA 8, 358) *Fogg Museum* 20, 4¹, τῆς αὐτῆς δὲ ποιτικῆς στάθμης πρὸς τὸ ἡμέτερον τὸ ἐξ Ἑμπορίου τῆς Ἰβηρικῆς (*Ampurias*) ANTONIO GARCIA Y BELLIDO, *Hispania Graeca II* (Barcelona 1948) 155:57 πίν. 80. Τὸ σχέδιον τοῦ ἐν Ἀμερικῇ ληκυθίου πλησιάζει (χωρὶς νὰ ταυτίζεται) ἔτι μᾶλλον τοῦ ἡμέτερου πρὸς τὸν τρόπον τοῦ ζωγράφου τοῦ παχέος παιδός². Πρβλ. ἐπίσης καὶ τὸν Ἑρῶτα τὸν μετέχοντα ἐπαυλίων³ ἐπὶ τῆς ὑδρίας CVA (*Deutschland* 507) *Schloss Fasanerie* 29, 2 (37) (440/430 κατὰ τὸν Brommer) μὲ κάπως περισσότερον ἐπιμελημένον, ζωντανώτερον σχέδιον. Τὸ ἄμεσον ἀρχέτυπον τῆς ἀποσπασματικῆς σειρᾶς, εἰς ἣν ἀνήκει τὸ ἡμέτερον, εὑρεθαι ἐπὶ πελίκης ἐν Ὁξφόρδῃ CVA (*Great Britain* 112) *Oxford* 1, 20, 5 (285) χρονολογουμένης 430-420 ὑπὸ τοῦ BEAZLEY, ὅστις συγκρίνει τὴν παράστασιν τεχνοτροπικῶς πρὸς τὴν ἐν *Cabinet de Medailles A. DE RIDDER, Catalogue des Vases peints de la Bibliothèque Nationale, Paris 1902*, 293 εἰκ. 63 ἀρ. 399, χωρὶς ὅμως νὰ ἀποδίδῃ ταύτας εἰς ὠρισμένον ζωγράφον ἢ ὁμάδα. Ὅπως δὲ ποτε τὸ ἡμέτερον ἀπηρεῖ, δυνάμενον νὰ θεωρηθῇ ἕμμεσον ἀντίγραφον, μικρὰν ὑδρίαν ἐν Βιέννῃ (*Festschrift O. Benndorf, Wien 1898*, 249) ἔργον τοῦ ζωγράφου τῶν λουομένων, ἐνθα Ἑρῶς ἱπτάμενος κομίζει ἐνδυμα λουομένης (πρβλ. ἰδίως τὴν ἀπόδοσιν καὶ προοπτικὴν θέσιν τῶν περυγῶν), ἀμειψότερον δὲ τὸν (μόλις παραλλάσσοντα) Ἑρῶτα, ὅστις κομίζει κίστην ἱπτάμενος ὑπεράνω βωμοῦ (ὅπως ἐνταῦθα, ὀλιγώτερον σχηματικῶς ὅμως) εἰς δύο, ἐπίσης ἐν Βιέννῃ, πελίκας τοῦ αὐτοῦ ζωγράφου (CVA *Wien* 2, 81, 1.3). Βλ. καὶ τὴν πελίκην CVA *Pologne* 3, 113, 8 (*Wilanow, Chateau du Comte Branicki* 1).



Εἰκ. 45. Ληκύθιον
τάφου CXI.

(27) Ἀνατολικῶς τοῦ τάφου CXI παρατηρήθη ἔκτασις ἐστρωμένη μὲ πηλόν, προερχόμενον ἴσως ἀπὸ πλίνθινον τοιχάριον (ὡς τὰ τοῦ τάφου XLIV), ὁ καθαρὶ-

1 Τὸ σχῆμα τοῦ ἀγγείου φαίνεται ἐκεῖ ἐλαφρῶς ἐπιμηκέστερον, τοῦτο ὅμως ὀφείλεται εἰς τὴν ἐκ τῶν κάτω λήψιν τῆς φωτογραφίας.

2 *Fat Boy Painter*, πρβλ. CVA (*Deutschland* 7) *Karlsruhe* 1, 24, 7 καὶ τὸ ληκύθιον LXVI 2.

3 Καὶ ἡ ἐπὶ τοῦ ληκυθίου παράστασις δύναται νὰ θεωρηθῇ ἀποσπασθεῖσα ἐκ σκηνῶν ἐπαυλίων (περὶ ὧν ληκύθιον XIV) ἢ γενικῶς γυναικωνίτου· πρβλ. Ἑρῶτα ἱπτάμενον ὑπεράνω βωμοῦ ἐπὶ ὑδρίας ἐκ Νόλας μὲ σκηνὴν γυναικωνίτου (CVA *Deutschland* 4, *Braunschweig* 24, 3 τοῦ τρόπου τοῦ ζωγράφου τοῦ Ἑκτορος, ARV² 686) ἢ τὸν μὲ στέφανον ἱπτάμενον Ἑρῶτα ἐπὶ πυξίδος μὲ παράστασιν ἐπαυλίων (A. FURTWÄNGLER, *Die Sammlung Sabouroff*, πίν. 61, 2 κάτω, ARV² 552). Αἱ ἐπαναλήψεις τοῦ θέματος συχναί, πρβλ. τὴν ἀπεσκληρυμένην ἐπιβίωσίν του ἐπὶ ὑδρίας ἐξ Ὁλύν-

θου τῶν ἀρχῶν τοῦ 4^{ου} π.Χ. αἰ., *Olynthus V* ἀρ. 140 πίν. 84 (τοῦ τάφου 186 καὶ ὅχι 192, ὡς αὐτ. σ. 119). Ἀλλὰ καὶ Ἑρῶς αὐτόνομος ἱπτάμενος ἐμφανίζεται ἤδη ἀπὸ τῆς ἀρχαϊκῆς ἐποχῆς, βλ. G. GREIFENHAGEN, *Griechische Erosen*, Berlin 1957, 56, 79, 87 καὶ εἰκ. 42, ἐνθα διακρίνεται σαφῶς ὁ στέφανος, ὃν φέρει ὁ Ἑρῶς (τρέχων ὅμως ἐκεῖ). Βλ. ἀκόμη (Λούβρου) *Encyclopédie Photographique de l'Art III* 310 (ζωγράφος Λονδίνου D 12. ARV² 631: 41), J. D. BEAZLEY, *Der Berliner Maler*, πίν. 10, AA 11, 1927/28, πίν. 4-5 (λήκυθος τοῦ Δούριδος ἐκ τῶν Βασιλικῶν Σταύλων), TILLYARD, *The Hope Vases* ἀρ. 185 πίν. 28, CVA *Belgique* 2 19, 1, *Délos XXI* 33 ἀρ. 22 πίν. 10 K. SCHEFFOLD, *Klassische Kunst in Basel*, 24 (J. D. BEAZLEY, *Attic Black-Figure Vase Painters*, Oxford 1956, 455).

σμός όμως δεν έδειξε σαφώς ίχνη ή γραμμὴν τοίχου. Νοτίως τῆς στρώσεως τοῦ πηλοῦ διπλῇ σειρὰ κιμηλολίθων ἐλάμβανε σχεδὸν τὴν μορφήν τοιχαρίου Α.-Δ. κατευθύνσεως πάρχους 0.52 μ. Νοτίως πάλιν τοῦ τοίχου τούτου παρατηρήθη ἕτερον, μᾶλλον περιωρισμένον, στρώμα πηλοῦ μὲ τεμάχια λαρνάκων ἐντὸς αὐτοῦ, ἔτι δὲ νοτιώτερον καὶ ὀλίγον πρὸς ἀνατολὰς ὄρυγμα ἐντὸς τῆς κιμηλιᾶς, ἀποκληθὲν συμβατικῶς τᾶφος LXXIX, καίτοι οὐδὲν ἵχνος ταφῆς ὑπῆρχεν ἐν αὐτῷ. Τὸ λάξευμα τοῦτο, πλάτους 0.50 (κάτω)-0.60 (ἄνω) μ., ἐκαθαρίσθη εἰς μῆκος 0.60 μ. διακοπτόμενον πρὸς Α. ὑπὸ θεμελίου τῆς παλαιᾶς οἰκίας· ὅπως δὲ ὅμως δὲν ἐσυνεχίζετο πέραν τούτου, ὥστε τὸ μῆκος του δὲν ὑπερέβαινε τὰ 1.50 μ. Καὶ τὸ μικρὸν μῆκος καὶ τὸ αἰσθητῶς μεῖζον πλάτος, ἔτι δὲ καὶ ἡ παραλλάσσουσα κατεύθυνσις καὶ ἡ ἀπὸ τῶν ἄλλων ὀρυγμάτων ἀπόστασις ἀποκλείουν τὴν ταύτισίν του πρὸς ἓν τῶν πρωτογεωμετρικῶν ὀρυγμάτων (σ. 4).



Εἰκ. 46. Τάφος CXII ἀπὸ Ν.



Εἰκ. 47. Ἑσωτερικὸν τάφου CXII.

(28) ΒΑ. τοῦ τάφου CXI ἔκειτο ὁ τάφος CXII (εἰκ. 46, 47 καὶ 51), παιδικὴ λάρναξ Β.-Ν. κατευθύνσεως ἐντὸς ὀρύγματος πλάτους 0.675 μ., τοῦ ὁποίου ἡ βορεία πλευρά, εὐρεθεῖσα ἐντὸς τοῦ ὀρύγματος 4, ἀβαθῇ μόνον κατέλειπεν ἵχνη ἐν τῷ βράχῳ. Ἡ λάρναξ εἶχε διαστάσεις 1.32×0.415 μ. Τὸ κάλυμμα εἶχε τεμαχισθῇ (εἰκ. 46), ὁ σκελετὸς δ' ἐντὸς αὐτῆς, μὲ τὴν κεφαλὴν πρὸς Β., εὐρέθη εἰς οἰκτρὰν κατάστασιν μὲ τὰ ἐξῆς κτερίσματα (εἰκ. 47):

1 (εἰκ. 48). (Παρὰ τὴν κεφαλὴν, κατὰ τὴν ΒΑ. γωνίαν.) Ληκύθιον συγκολληθὲν πλήρες· ὑπὸ τὴν λαβὴν ἐδαφόχρους ζώνη μὲ ξεῦγος περιθεουσῶν γραμμῶν καί, μεταξὺ αὐτῶν, κατὰ τὴν ὄψιν, παχέα καὶ ἀσύμμετρα ζητοειδῇ κοσμήματα. Ὑψος 0.103, διάμ.: βάσ. 0.054 κοιλ. 0.064 χεῖλ. 0.035.

Ὅμοιον μὲ τὸ σχῆμα καὶ τὴν διακόσμησιν τὸ ἐκ τῆς Ἀγορᾶς Hesperia 19, 1948, 326 ἀρ. 42 πίν. 91. Βλ. καὶ CVA (USA 2, 80) Providence, Rhode Island School of Design 264, τῶν αὐτῶν σχεδὸν διαστάσεων, χρονολογούμενον ὀρθῶς εἰς τὸ τέλος τοῦ 5^{ου} π.Χ. αἰ.

2 (πίν. 3α μέσον καὶ εἰκ. 49). (Παρὰ τὴν Δ. πλευράν, μᾶλλον πρὸς Β.) Πλαγγὼν σφύζουσα ἐν μέρει τὸ λευκὸν ἐπίχρῳσμα¹. Ὑψος 0.15 (κορμοῦ μετὰ μηροῦ 0.105, κνήμης 0.051).

Συγγενὴς ἀλλ' ὕστερωτέρα ἢ ἐν Pnyx I, 136 ἀρ. 5· βλ. καὶ τὰ ὁμοειδῆ LVIII ἀρ. 9, LXIII, LXXXIV.

Πρόσφατον συγκεντρωτικὸν ἄρθρον περὶ πλαγγόνων τοῦ J. DÖRIG, Von griechische Puppen ἐν *Antike Kunst* 1, 1958, 41-50. Ὁ DÖRIG (σ. 46) θεωρεῖ ὅτι τὰ μὲ κινήτας χεῖρας καὶ πόδας εἰδῶλια εἶχον χαρακτῆρα πλαγγόνος (κούκλας) ἀντιθέτως πρὸς τὴν KATE ELDERKIN, *Jointed Dolls in Antiquity*, *AJA* 34, 1930, 458-479 μὴ δεχομένην τὴν ἐρμηνείαν ταύτην (σ. 465). Τὴν



Εἰκ. 48. Ληκύθιον CXII, 1.

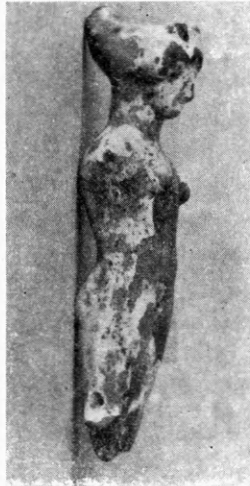

Εἰκ. 49. Κορμὸς πλαγγόνος τάφου CXII, 5.



Εἰκ. 50. Ληκύθιον τάφου CXXII, 5.

Elderkin ἀκολουθεῖ καὶ ἡ S. MOLLARD-BESQUES, *Catalogue raisonné des Terres Cuites du Louvre I*, Paris 1954, 84 (ἐν ἀρ. C 12).

3 (Ἀντιστοίχως πρὸς τὴν Α. πλευράν.) Εἰδῶλιον τεμαχισμένον, ὅπερ ἀτελῶς ὠπτημένον, ὡς φαίνεται, διελύθη εἰς οἰκτρὰν κατάστασιν.

4 (εἰκ. 27 δεξιὰ). (Ἀνατολικῶς ἐπίσης, νοτιώτερον.) Ληκύθιον μελαμβαρὲς ἀκέραιον· τὰ τοιχώματα ὑπὸ τὴν λαβὴν ἀνωμάλως πεπιεσμένα. Ὑψος 0.08, διάμ.: βάσ. 0.04 κοιλ. 0.051 χεῖλ. 0.026.

5 (CXII 5 εἰκ. 50). (Κατὰ τὸ νότιον ἄκρον τῆς αὐτῆς ἀνατολικῆς πλευρᾶς.) Ληκύθιον ἐρυθρόμορφον ἀκέραιον. Γυνὴ καθημένη, μὲ κάλαθον πρὸ αὐτῆς κοσμούμενον μὲ δύο σειρὰς χονδρῶν στιγμῶν χωριζομένων ἀπ' ἀλλήλων ὑπὸ παχείας ὁριζοντίου γραμμῆς. Ὑψος 0.09, διάμ.: βάσ. 0.043 κοιλ. 0.051 χεῖλ. 0.0285.

Παράστασις νηθούσης ὁμοία πρὸς τὴν ἐπὶ τοῦ LXXXV· ἐργασία περισσότερον σχηματικὴ καὶ ἄκαμπτος. Βλ. ἐκεῖ πλείονα περὶ τῆς παραστάσεως καὶ τῶν προτύπων της. Καὶ τοῦ παρόντος ληκνθίου τὸ σχέδιον ἀνάγεται εἰς τὸ ἐπὶ τοῦ ἐν Karlsruhe (CVA Karlsruhe 27, 6) μὲ πλείονας ὁμως διαφορὰς. Τὸ σχέδιον τοῦ ἡμετέρου τεχνολογικῶς ταυτίζεται πρὸς τὸ τοῦ CVA (France 550) Sèvres 21, 4 (ἀρ. 152) μὲ Νίκην δεξιὰ βαδίζουσάν· τὸ πρὸ τῆς πτερωτῆς ταύτης μορφῆς² ἀντικείμενον (sur le

1 Περὶ τῆς τεχνικῆς τοῦ λευκοῦ ἐπίχρῳσματος βλ. τὰ πορίσματα τῶν σχετικῶν ἐρευνῶν ἐν τῷ Βρεττανικῷ Μουσείῳ (R. A. HIGGINS, *Catalogue of the Terracottas I*, London 1954, σ. VIII), συμφώνως πρὸς τὰ ὁποῖα τοῦτο ἐπετυγχάνετο διὰ τῆς ἐντὸς ἀραιώματος πηλοῦ (slip) ἐμβαπτίσεως τῶν εἰδωλίων πρὸ τῆς ὀπτήσεως.

2 Αἱ πτερωταὶ αὗται γυναῖκες δὲν εἶναι βεβαίως πάντοτε «Νίκη» ἢ «Ἡώς», ὁ χαρακτῆρ των ὁμως δὲν εἶναι εὐχερὲς νὰ προσδιορισθῇ καὶ ἴσως καὶ διὰ τοὺς ἀρχαίους ἦσαν ἀνώνυμοι· βλ. AM 16, 1891, 311-312 καὶ 32, 1907, 101-106, *AJA* 40, 1936, 509 ἀρ. 2 καὶ μάλιστα H. KENNER, *Flügelfrau und Flügel dämon*,

sol, un accessoire indéterminé), εὐχερῶς ταυτιζόμενον ὡς κάλαθος, μαρτυρεῖ συμφυρμόν τῶν θεμάτων. Ἀμφότερα τὰ ληκύθια ἀποδοτέα εἰς τὴν χεῖρα τοῦ αὐτοῦ τεχνίτου¹.

Ἐκ τῆς ἡμετέρας ἀνασκαφῆς συγγενεστέρα τεχνοτροπικῶς εἶναι ἡ ἐπὶ τοῦ ληκυθίου XIV παράστασις, ἀνήκουσα ὅμως ἀσφαλῶς εἰς ἄλλην ὁμάδα (ὠρισμένα συναφῇ ἔργα ἀνιχνεύονται αὐτόθι).

Ἡ παράστασις νηθούσης ἐπὶ ληκυθίου ἐντὸς τάφου κορασίδος δὲν φαίνεται τυχαία καὶ χωρὶς νόημα. Ἡ ἑξ ἑρίων κατασκευὴ ἐνδυμάτων ἦτο ἔργον οἰκιακὸν καὶ αἱ ἀθηναῖαι ὡς κορασίδες νεώταται ἐμάνθανον ὅλα τὰ στάδια τῆς ἐργασίας. Οὕτω ἡ γυνὴ τοῦ Ἰσχομάχου ἐν ΞΕΝΟΦ. Οἶκον. VII 6 νυμφευθεῖσα νεωτάτη οὐδὲν ἄλλο σχεδὸν ἐγνώριζε². Δι' ὃ καὶ δὲν συντρέχει ἀνάγκη νὰ καταφύγωμεν εἰς τὰς κάπως ἀβεβαίας καρπολογίας ἐν ταῖς νήσοις τῶν μακάρων, ὡς ὁ B. NEUTSCH, Μακάρων Νῆσοι, RM 60/61, 1653/54, 62-74 (εἰκ. 1 καὶ πίν. 18, 19, 20), καίτοι δὲν ἀποκλείεται ποιά τις μεταφορικὴ χρῆσις τοῦ γήινου, οἰκιακοῦ θέματος. Πάντως ἡ ἀντίληψις ἀθανασίας, στηριζομένη εἰς ἐν μόνον ἐπίγραμμα (KAIBEL 649), δὲν συμφωνεῖ πρὸς τὴν τοῦ ἐπιγράμματος τοῦ τάφου II καὶ τῶν ἑξ ἀφορμῆς του σημειουμένων παραλλήλων του.

Ὀλίγον ἀνατολικώτερον τοῦ τάφου CXII εὐρέθη:

1 (CXII ἀνατ., εἰκ. 58γ). Λήκυθος ἀποκεκρουμένη τὸ πλεῖστον τοῦ λαιμοῦ μετὰ τῆς λαβῆς διακόσμησις θαλλοῦ κισσοῦ μεταξὺ ζωνῶν κιγκλιδωτοῦ. Μέγ. ὕψ. 0.135, διάμ.: βάσ. 0.04, ὥμων 0.046.

Ἡ λήκυθος ὁμοιάζει πρὸς τὴν ἐν τῷ γεμίσματι ἀνατολικῶς τοῦ τοίχου 4 εὐρεθεῖσαν (σ. 22-23, ἔνθα βλέπε διὰ παρᾶλληλα καὶ γενικῶς περὶ τῶν ληκυθίων τοῦ εἵδους τούτου). Ὁμοία καὶ ἐκ τοῦ κεραμοσκεποῦς τάφου 70 τῆς Καυλωνίας (Mon. Ant. 23, 1914, 927 εἰκ. 167) εὐρεθεῖσα ὁμοῦ μετὰ πεπιεσμένου ληκυθίου μὲ σῶμα ὑπὸ μορφὴν κάψας.

(29) Πρὸς B. καὶ ὀλίγον ἀνατολικώτερον τοῦ τάφου LXXVIII, παράλληλος σχεδὸν πρὸς αὐτόν, εὐρίσκετο ὁ τάφος CIX (εἰκ. 51 ἀριστ.), πυρὰ B. - N. κατευθύνσεως διαστάσεων 1.85×1.05 μ.: τὸ ἐν τῇ κιμηλιᾷ βάθος τῆς ἦτο 0.85 μ.

Ἐντὸς τοῦ γεμίματος, ὑψηλὰ ΒΔ., εὐρέθησαν:

1. Μεγίστης λευκῆς ληκύθου τεμάχια. Τὸ μεῖζον, περιλαμβάνον τοὺς ὥμους, ἔχει ὕψος 0.13 καὶ μέγ. πλάτος 0.13 (ἡ διάμετρος τῶν ὥμων ὑπελογίσθη εἰς 0.165). Πάχος τοιχωμάτων 0.09. Ἀμυδρὰ ἔχνη παραστάσεως καὶ πρασίνου χρώματος.

2. Δύο τεμάχια φιαλιδίου.

3. Τεμάχιον πινακίου ταινιωτοῦ. Βλ. XLIV ἀρ. 24.

Ἐπὶ τοῦ πυθμένους στρῶμα ἀνθράκων, ἔνθα εὐρέθησαν:

4 (εἰκ. 52 δεξιὰ). (Δυτικῶς, μᾶλλον πρὸς B.) Ληκύθιον ὠοειδές· κατακόρυφοι αὐλακώσεις, συνδεόμεναι ἀνὰ δύο κατ' ἀμφοτέρω τὰ πέρατα διὰ καμπύλων γραμμῶν, παρέχουν εἰς τὸ σῶμα μορφὴν κάψας. Μέλαν γάνωμα μὲ τόπους ἀνοιχτοχρώμους. Ὑψος 0.108, διάμ.: βάσ. 0.05 κοιλ. 0.065 χεῖλ. 0.03.

Ὁμοιον τὸ CVA (U.S.A. 8, 362) Fogg Museum 24, 1 χρονολογούμενον (ὀρθῶς) εἰς τὸ τέλος τοῦ 5ου π.Χ. αἰ. Ὁμοιον ἐπίσης καὶ ἰσομέγεθες (ὕψος 0.11) εὐρέθη καὶ ἐν τῷ τάφῳ XXXIV (τριετοῦς παιδός) τῆς Καμίρου, ὁμοῦ μετ' ἐρυθρομόρφου ὕδρας τοῦ τέλους τοῦ 5ου καὶ δύο φιαλιδίων (Clara Rhodos 4, 115-6 εἰκ. 274 [σ. 222]).

5 (πίν. 21 κάτω ἀριστ.). (Κατὰ τὸ μέσον.) Πυξὶς κυλινδρική (ἄνευ τοῦ καλύμματος) ἀποκε-

ὉJh. 31, 1939, 81-95, ἥτις (σ. 81) σημειοῖ τὴν συχνὴν παρουσίαν τῶν εἰς τὰ ἐπαύλια καὶ θεωρεῖ ταύτας (σ. 94, 95) δαίμονας τοῦ ἄλλου κόσμου, κατ' εὐφημισμὸν ἱσως Νίκας ἀποκαλουμένας.

1 Συγγενὴς καὶ ἡ ἐπὶ τοῦ ἐν Ὁξφόρδῃ ἐκ Ρόδου χοῶς παράστασις· HOORN, Choes ἀρ. 803 εἰκ. 271.

2 Οὐ γὰρ ἀγαπητόν σοι δοκεῖ εἶναι εἰ μόνον ἦλθεν ἐπι-

σταμένη ἔργα παραλαβοῦσα ἱμάτιον ἀποδείξαι καὶ ἐωρακνῆα ὡς ἔργα ταλάσια θεραπεύειν δίδοται; Πρβλ. ΞΕΝΟΦ. Ἀπομν. II 7. Περὶ τῶν παρεμφερῶν ἀντιλήψεων τῆς βυζαντινῆς καὶ νεωτέρας ἐποχῆς βλ. Φ. Ι. ΚΟΥΚΟΥΛΕ, Θεσσαλονίκης Εὐσταθίου τὰ Λαογραφικά, Ἀθῆναι 1950, 426-8.

κρουμένη ἐν μέρει κάτω, ἰδίως πρὸς τὴν ὀριζοντίαν προεξοχήν, ἰσχυρότατα βεβλαμμένη ἐκ τοῦ πυρός. Εἰς τὸ κέντρον τῆς βάσεως κύκλος μετὰ στιγμῆς, ἕτερος δὲ κατὰ τὴν περιφέρειαν. Ὑψ. 0.059, διάμ.: βάσ. 0.054 προεξοχῆς 0.099 χεῖλ. 0.084.

6. (Πρὸς τὸ Ν. ἄκρον τῆς δυτικῆς πλευρᾶς.) Λήκυθος ἐλλιπὴς τὸν λαιμὸν μετὰ τῆς λαβῆς· διακόσμησις λίαν ἐφθαρμένη θαλλοῦ κισσοῦ μεταξὺ ζωνῶν κιγκλιδωτοῦ. Μέγ. ὕψος 0.125, διάμ.: βάσ. 0.04 ὠμων 0.05.



Εἰκ. 51. Ἀποψὲς ἀπὸ Ν. καὶ ὑψηλὰ τῶν τάφων: CXI (μερικῶς), CIX, CX, CXII, CVI καὶ CVII καὶ τοῦ ὀρύγματος 1.

Ὅμοία (σῶμα μᾶλλον πεπιεσμένον) CVA (Deutschland 605) Mannheim 1, 19, 15 (9) τῶν μέσων τοῦ 5ου κατὰ τὸν GREIFENHAGEN. Συγγενὴς κατὰ τὸ σχῆμα τοῦ σώματος (διακόσμησις λεπτοτέρα μᾶλλον ἐπιμελημένη) Hesperia 4, 1935, 476 εἰκ. 1 (καὶ 480 εἰκ. 4 ἀρ. 7). Βλ. καὶ CX 4 σ. 32.

Ὅμοιοτάτη ἡ LXVII 5. Πρβλ. καὶ II (ἐπίχωσις).

Περὶ τῶν οὕτω κεκοσμημένων ληκύθων βλ. σ. 22-23.

7 (πίν. 20 κάτω δεξ.). Ληκύθιον ἀκέραιον· σῶμα ἔχον σχῆμα κάψας, με ἀραιὰς βαθείας ἀνλακώσεις, ὀλίγον λοξὰς· ἐπιφάνεια λίαν ἐφθαρμένη, με μικρὰ μόνον ὑπολείμματα γανώματος. Ὑψος 0.075, διάμ.: βάσ. 0.04 κοιλ. 0.05 χεῖλ. 0.27.

(30) Παραλλήλως πρὸς τὸν τάφον CIX, ὀλίγον ἀνατολικότερον, εὗρίσκετο ὁ τάφος CX (εἰκ. 51), πνρὰ Β.-Ν. κατευθύνσεως διαστάσεων 2.10×1.12 μ. Ἡ ΒΑ. γωνία τοῦ τάφου ἐσημειοῦτο ὑπὸ ὄρου (εἰκ. 53 πρβλ. καὶ εἰκ. 51), ἐπιγεγραμμένου ἐπὶ λεπτοῦ μαρμαρίνου στηλίδιου ὕψους 0.39, πλ. 0.10 καὶ πάχους 0.06.

Ἡ ἐπιγραφὴ HOROS εἶναι κεχαρᾶγμένη διὰ γραμμάτων ὕψους 0.115 (δεύτερον Ο)-0.025 μ. ἐπὶ τοῦ ἄνω μέρους τῆς στήλης, ὅπερ εἶναι λελεασμένον εἰς ὕψος 0.13 μ. Τὰ ὑπόλοιπα 2/3 τοῦ ὕψους τῆς εἶναι ἀπλῶς σφυροκοπημένα. Ὁ ὄρος, περιβαλλόμενος ὑπὸ κιμηλολίθων τινῶν, ὥστε νὰ ἴσταται στερεώτερον εἰς τὴν θέσιν του, ἔβλεπε πρὸς ἀνατολὰς. Ἐν τούτοις τὰ τοιχώματα τοῦ ὀρύγματος τοῦ τάφου δὲν διέφυγον τελείως τὴν παραβίασιν των ὑπὸ τὸν παρακειμένου τάφον CVI. Τρεῖς ὅμοιοι ὄροι εἰς τὸν τάφον XLIV (εἰκ. 116).

Ἐνῶ τὸ ὑπόλοιπον γέμισμα συνίστατο ἐξ ἀμιγῶν κιμηλοχωμάτων, κατὰ μῆκος τῆς ἀνατολικῆς πλευρᾶς παρατηρήθησαν ἔχνη καύσεως μετὰ τινων τεμαχίων, ἐν οἷς:



Εἰκ. 52. Ληκύθια τάφων XXXI καὶ CIX ἀρ. 1.

1 (εἰκ. 54 ἀριστ.). Λεκανίδος μικρὸν τεμάχιον μετὰ μεγάλου μέρους τοῦ καλύμματος· ἡ διάμετρος ὑπολογίζεται εἰς 0.09.

2 (εἰκ. 54 δεξ.). Φιαλίδιου τεμάχιον. Ὑψ. 0.025, μέγ. πλ. 0.05.

3. Πινακίου ταινιωτοῦ μεγάλου τμήμα. Διάμ. περίπου 0.19. Βλ. XLIV ἀρ. 24.

4. Ληκύθου ὁ κορμός· διακόσμησις θαλλοῦ κισσοῦ μεταξὺ ζωνῶν κιγκλιδωτοῦ. Μέγ. ὕψ. 0.095, διάμ. 0.37.

Ὁμοία ἢ CVA (Deutschland 330) Karlsruhe 1 32, 5 (B 791) χρονολογούμενη ἐκεῖ εἰς τὸ



Εἰκ. 53. Ὅρος τάφου CIX.



Εἰκ. 54. Λεκανίς καὶ φιαλίδιον (βλ. τάφον CIX).

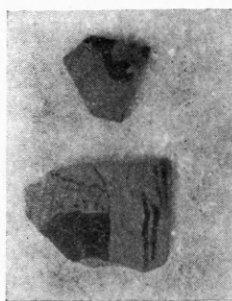

Εἰκ. 55. Ἐρυθρόμορφα τεμάχια ἐκ τοῦ γεμίσματος τῆς πυρᾶς CX.



Εἰκ. 56. Τεμάχιον ἐκ τοῦ τάφου CX.

α' τέταρτον τοῦ 5ου π.Χ. αἰ. καὶ ἀποδιδομένη εἰς ἐργαστήριον τοῦ ζωγράφου τοῦ Beldam (σ. 22-23 ἔνθα βλ. καὶ γενικῶς περὶ τῶν ληκύθων τοῦ εἴδους τούτου). Βλ. καὶ CIX 6 σ. 31, L, XXVII καὶ CII καὶ πρβλ. τὴν δυτικῶς τοῦ τοίχου 4 σ. 22-23. Συγγενὴς κατὰ τὸ σχῆμα (τὸ κιγκλιδωτὸν ὅμως ἐκεῖ τριπλοῦν καὶ μᾶλλον λεπτόγραμμον) Hesperia 4, 1935, 476 εἰκ. 1 καὶ 480 εἰκ. 4 ἀρ. 7.

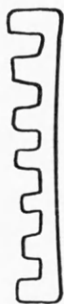

Εἰκ. 57. Ὅστεϊνον ἀντικείμενον.

5. Ληκυθίου ἐρυθρομόρφου κάτω μέρος σῶζον τὸ κάτω κεφαλῆς (Ἐρ-μοῦ) πρὸς τὰ δεξιὰ, πρὸ βλαστοσπείρας. Διάμ. βάσ. 0.044.

6-7 (εἰκ. 55). Δύο τεμάχια κλειστῶν ἐρυθρομόρφων ἀγγείων. Ἐπ' ἀμφοτέρων τμήμα πτερωτῆς μορφῆς (σειρήνης;). Διαστάσεις 0,038×0,054 καὶ 0,032×0,028.

8. Τεμάχιον κύλικος μετὰ τοῦ χεῖλους.

9-10. Δύο τεμάχια λευκῶν ληκύθων.

Ἐπὶ τοῦ πυθμένος, ἐντὸς ἀφθόνων ὑπολειμμάτων καύσεως μετὰ τεμαχίων ἀγγείων, εὐρέθησαν:

1 (πίν. 21β μέσον). Πυξὶς μικρά, ἐφθαρμένη ἐκ τοῦ πυρός, τὸ σῶμα ἐλλιπές· ὁμόκεντροι ταινίαι κατὰ τὴν βάσιν καὶ ἕτεραι περιθέουσαι τὸ σῶμα. Ὑψ. 0.035, διάμ. 0.06, ὕψ. καλύμματος 0.017.

2 (εἰκ. 56). Τεμάχιον ἀγγείου μὲ διακόσμησιν (μελανόγραφον) ἀνθε-μίου μετὰ βλαστοσπείρας. Μέγ. ὕψ. 0.051.

3. Τεμάχιον πινακίου ἀβαφοῦς. Μέγ. πλ. 0.04.

4-5. (Παρὰ τὴν ΒΑ. γωνίαν.) Δύο σιδηροὶ ἥλοι· ὁ εἰς εἰς δύο τεμάχια, μήκ. 0.075, διάμ. κε-φαλῆς 0.025, ὁ ἕτερος ἀκέραιος μήκους 0.037.

Καὶ δύο σιδηρᾶ ἀντικείμενα δυσδιάγνωστα.

Περὶ τῆς παρουσίας ἡλῶν ἐντὸς πυρᾶς βλ. ἐν τέλει (περὶ ἀπλῶν λάκκων).

6 (εἰκ. 58). Ὅστεινον ἐπίμηκες ἀντικείμενον κυρτούμενον κατὰ τὸ ἄνω μέρος, ἔνθα σχηματίζει ἐπὶ ὀδοντωτὰς προεξοχάς. Μήκ. 0.039, πλ. 0.012 (κάτω) - 0.14 (ἄνω), ὕψ. 0.007.

(31) Μεμονωμένους, δυτικώτερον, εὗρίσκετο ὁ τάφος CVIII, ὄρυγμα Α.-Δ. κατευθύνσεως (ἰσχυρὰ σχετικῶς ΝΑ. ἀπόκλισις), μὲ τὸ δυτικὸν τοῦ ἄκρον εἰς τὸν μεσότοιχον τῆς Δ. πλευρᾶς τοῦ οἰκοπέδου, ἀποκαλυφθὲν εἰς μῆκος 1.40 μ. Τὸ πλάτος τοῦ ἦτο 0.63 μ. τὸ δὲ ἐντὸς τῆς κιμηλιᾶς βάθος τοῦ μόνον 0.20-0.25 μ. Ἐλάχιστα ὑπολείμματα ὁσίων εὐρέθησαν ἐν αὐτῷ, κατὰ δὲ τὸ δυτικὸν ἄκρον τῆς Β. πλευρᾶς:

1 (εἰκ. 59 α. β. γ). Λήκυθος μελανόμορφος ἑλλιπῆς μικρὰ μέρη τοῦ σώματος καὶ τὸ ἄνω μέρος τοῦ λαιμοῦ μετὰ τῆς λαβῆς. Παράστασις, ἀδρομερῶς ἀποδοδμένη, τεθρίππου πρὸς τὰ δεξιὰ μὲ Νί-



Εἰκ. 59α. Λήκυθοι τάφων CVIII καὶ XII.

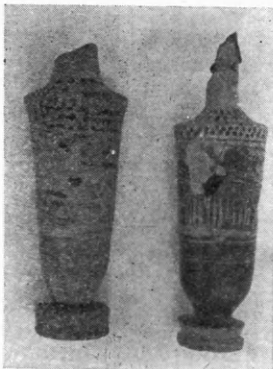

Εἰκ. 59β. Λήκυθοι τάφων LXVIIα καὶ CVIII.



Εἰκ. 59γ. Λήκυθοι τάφων CVIII καὶ CXII.

κην (;) ὡς ἡνίοχον καὶ ἄλλην μορφήν κατ' ἐνώπιον. Ὑπεράνω τῆς παραστάσεως ζώνη μὲ διπλὴν σειρὰν ἐναλλασσομένων στιγμῶν. Μέγ. ὕψ. 0.16, διάμ.: βάσ. 0.33 ὥμων 0.046.

Σχῆμα ἀγγείου καὶ διακόσμησις ὁμοία (παράστασις ἱππέως ὅμως) ἐπὶ ληκύθου ἐν Δαμασκῷ, Berytus 11, 1955, 114 ἀρ. 130 πίν. 32 (α' τέταρτον τοῦ 5ου π.Χ. αἰ. κατὰ Clairmont, ἄνευ διαστάσεων). Πρβλ. VII.

Ἐκτὸς τῶν μὲ διακόσμησιν θαλλοῦ κισσοῦ (καὶ ἀνθεμίων εἰς μίαν περίπτωσιν, τ. XXVII 8) καὶ ἐλαχίστων τεμαχίων, ἡ λήκυθος αὕτη ἀποτελεῖ τὸ μόνον μελανόμορφον ἀγγεῖον τῆς ἀνασκαφῆς. Εἶναι προφανές ὅτι ἀνήκει εἰς τὰς περιπτώσεις σχηματικῆς, μηχανικῆς σχεδὸν ἐπιβιώσεως τοῦ μελανομόρφου τρόπου ἐντὸς τοῦ 5ου αἰ. π.Χ.¹, καθὼς ὅμως ὁ τάφος δὲν ἔδωκε οὐδὲ τὸ ἐλάχιστον τεμάχιον ἄλλου ἀγγείου, δὲν δυνάμεθα νὰ προσδιορίσωμεν ἀκριβέστερον τὴν χρονολογίαν τῆς ὁπωσδήποτε εἶναι ἀρχαιότερα τῶν εὐρημάτων τῶν λοιπῶν τάφων, ἀναγομένων κατὰ τὸ πλεῖστον εἰς τὰς δύο τελευταίας δεκαετίαις τοῦ 5ου π.Χ. αἰ., καὶ ἐπειδὴ φαίνεται ἀπίθανον ἢ ἄνευ ἰδιαιτέρας σημασίας λήκυθος αὕτη νὰ παρέμεινεν ἐπὶ δεκαετίαις εἰς χεῖρας τῶν ἀγοραστῶν προτοῦ χρησιμεύσει ὡς κτέρισμα, πρέπει νὰ δεχθῶμεν ὅτι ὁ τάφος CVII εἶναι ἀρχαιότερος τοῦ συνόλου τῶν λοιπῶν, ὅχι πολὺ νεώτερος τῶν μέσων τοῦ 5ου π.Χ. αἰ. Πρβλ. καὶ τ. VII καὶ βλ. χρονολόγησιν ἐν τέλει.

¹ Ἔως τὰ μέσα τοῦλάχιστον τοῦ 5ου αἰ. κατὰ τὴν HASPELS, ἔ.ἀ. 187· πρβλ. 191.

(32) Βορείως τοῦ τάφου CIX (καὶ ἐν μέρει καὶ τοῦ CX) καὶ καθέτως πρὸς αὐτὸν εὐρίσκετο ὁ τάφος CVII, πυρὰ Α.-Δ. κατευθύνσεως διαστάσεων 2.00×1.12 μ. Ἡ δυτικὴ πλευρὰ ἐσχηματίζετο κλιμακωτῇ, ὑπόλειμμα προφανῶς προγενεστέρου, ἀβαθεστέρου ὀρύγματος, ἄγνωστον ἂν ἀπὸ τάφον προερχόμενον (τὰ τοιχώματά του δὲν ἔχουν τὴν ὁμαλὴν ὄψιν τῶν τάφων). Πρὸς τὸ ὄρυγμα ἴσως τοῦτο συνδέονται τεμάχια χονδροειδῶν κυρίως ἀγγείων εὐρεθέντα εἰς τὰ ὄχι καθαρὰ χώματα τῆς ἐπιχώσεως:

1 (εἰκ. 60, 1). Λοξῶς ἐξέχον χεῖλος μεγάλης λεκάνης.

2 (εἰκ. 60, 2). Τεμάχιον χύτρας περιλαμβάνον τὸ ἰσχυρῶς κυρτούμενον χεῖλός της· ἔξω περιθέουσαι κασταναὶ γραμμαὶ ἐπὶ ἀβαθοῦς ἐδάφους· ἐσωτερικῶς χρωματισμένη ὅλη διὰ καστανοῦ. Μέγ. ὕψ. 0.065.

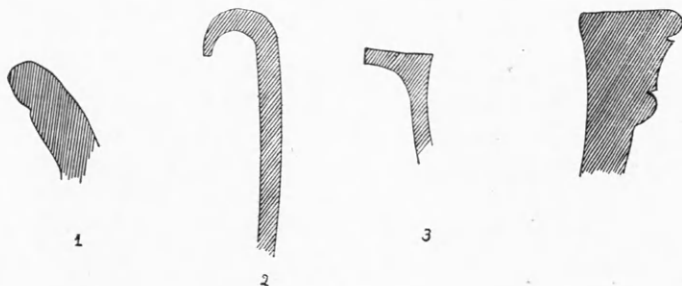

Εἰκ. 60. Οἰκιακὰ ἀγγεῖα (βλ. τ. CVII).

3 (εἰκ. 60, 3). Τεμάχιον ἀβαθοῦς χονδροειδοῦς ἀγγείου περιλαμβάνον τὸ ὀριζοντίως ἐξέχον χεῖλος. Μέγ. ὕψ. 0.03, πλ. χείλους 0.023.

4 (εἰκ. 60, 4). Χεῖλος πίθου μὲ πλαστικὴν διαμόρφωσιν. Μέγ. ὕψ. 0.09, μέγ. πλ. 0.055.

Περὶ τῆς συνδέσεως οἰκιακῶν ἀγγείων πρὸς τοὺς τάφους βλ. τ. V ἀρ. 2.

Τὸ γέμισμα τῆς πυρᾶς, ἐκ τῶν συνήθων πρασινωπῶν κιμηλοχρωμάτων μὲ πολλοὺς μικροὺς κιμηλολίθους ἐν μέρει μελανωμένους ἐκ τοῦ πυρός (ἢ μᾶλλον τῆς αἰθάλης) βα-



Εἰκ. 61α. Πυξὶς πυρᾶς CVII.

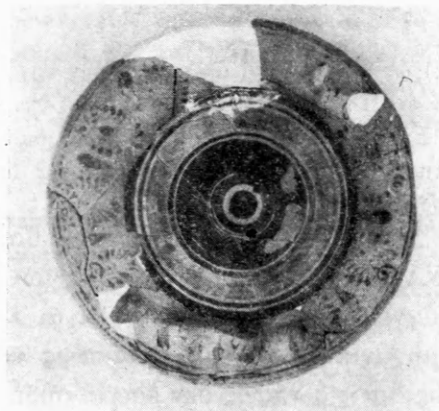

Εἰκ. 61β. Πυξὶς πυρᾶς CVII ἐκ τῶν ἄνω.

θύτερα, δὲν περιεῖχεν ὄστρακα. Τὰ τοιχώματα εἶχον λάβει ροδίζον χρῶμα ἐκ τοῦ πυρός, τὰ ἐπὶ τοῦ πυθμένου ὅμως ὑπολείμματα τῶν ἀνθράκων δὲν ἦσαν πολλά. Ἐντὸς αὐτῶν εὐρέθησαν:

1 (εἰκ. 61α. β). (Παρὰ τὴν ΝΑ. γωνίαν.) Πυξὶς ὑστεροχορινθιακὴ μετὰ τοῦ πάματος ἀποκεκρουμένη τὴν ἐτέραν τῶν λαβῶν, συμπληρωθεῖσα μέρη τοῦ σώματος· ἐπιφάνεια βεβλαμμένη ἐκ τῆς καύσεως. Ἐπὶ τοῦ καλύμματος δμόκεντροι ζῶναι καὶ γραμμαὶ μέλαιναι μὲ ἐρυθροπὴν ταινίαν πρὸς τὴν περιφέρειαν· ἐπὶ τοῦ ἄνω μέρους τοῦ σώματος ἀνθήμια χωριζόμενα ἀπ' ἀλλήλων διὰ λογχοσχή-

μων φύλλων· σχηματικά φύλλα κατὰ τὴν περιφέρειαν τοῦ σώματος. Ὑψ. 0.07 εἰς τὴν λαβὴν 0.095, διάμ.: βάσ. 0.093 ἀνοίγματος 0.062 καλύμματος 0.088 σώματος 0.148.

Ὁμοιοτάτη, ἄνευ πώματος, πυξίς ἐν Βρυξέλλαις· βλ. D. FEYTMANS, Les Vases Grecs de la Bibliothèque Royale de Belgique, Bruxelles 1948, 28-29, πίν. 8 καὶ 9 (ἐπὶ τοῦ ἄνω μέρους τοῦ σώματος τὰ ἀνθήμια ἐναλλάσσονται πρὸς ἄνθη λωτοῦ· διαστάσεις σχεδὸν αἱ αὐταί) χρονολογούμενη εἰς τὸ β' ἡμισυ τοῦ 5ου π.Χ. αἰ.

2 (πίν. 19β ἀριστ.). (Παρὰ τὸ Δ. ἄκρον τῆς Ν. πλευρᾶς.) Λήκυθος ἐλλιπὲς μέρος ἄνω, τὴν βάσιν καὶ τὸν λαιμὸν μετὰ τῆς λαβῆς. Διακόσμησις θαλλοῦ κισσοῦ μεταξὺ ζωνῶν δικτυωτοῦ ἐν μέρει ἠφανισμένη μετὰ μέρους τοῦ λευκοῦ ἐπιχρίσματος. Μέγ. ὕψ. 0.103, διάμ. ὠμων 0.038. Βλ. σ. 22-23.

(Πέριξ τῆς ληκύθου τὰ λοιπὰ τεμάχια):

3. Λεκανίδος μελαμβανοῦς μετὰ τοῦ πώματος τμήμα. Διάμετρος πώματος (καθ' ὑπολογισμόν) 0.10.

4. Φιαλιδίου τεμάχιον.

5. Χεῖλος μεγάλου ἀνοικτοῦ ἀγγείου· διακόσμησις φύλλων (:). Μέγ. ὕψ. 0.03, πάχος τοιχωμάτων 0.012.

6. Ἐτέρου μεγάλου ἀγγείου τμήμα· σπειροειδὲς διακόσμησις. Διαστάσεις 0.065×0.045 .

7. Σιδηροῦν ἐπίμηκες τεμάχιον (ἥλου;). Μήκος 0.05 μ.

(33) Ἀνατολικῶς τῆς πυρᾶς CVII ἦτο ὁ τάφος CIV, παιδικὴ λάρναξ Α.-Δ. κατευθύνσεως ἐντεθειμένη πρὸς Β. καὶ Α. ὀρύγματος μήκους 1.17 μ. (Β.)-1.28 μ. (Ν.) καὶ πλάτους 0.65 μ. Ἡ λάρναξ εἶχε διαστάσεις 1.00×0.37 μ. Ἐντὸς τῆς ἐπιχώσεως τοῦ τάφου, ὑπεράνω τῆς κιμηλιάς καὶ τοῦ καθαυτοῦ γεμίσματος, εὐρέθησαν ἀρκετὰ τεμάχια:

1 (εἰκ. 62). Χεῖλος πινακίου ἀβαθοῦς.

2. Μικρὸν τεμάχιον πινακίου ταινιωτοῦ. Βλ. XLIV ἀρ. 24.

3. Τεμάχιον ληκύθου μεθ' ἑλκιδὸν κισσοῦ.

4. Πολλὰ ἄσχημα τεμάχια μιᾶς ἢ πλειόνων λευκῶν ληκύθων.

5. Τεμάχιον λευκῆς ληκύθου σφῆζον τμήμα στήλης.

6. Κάτω μέρος λευκῆς ληκύθου μεθ' ἐλάχιστα ἀσαφεῖ ἵχνη παραστάσεως. Μέγ. ὕψ. 0.112, διάμ. ἄνω 0.08.

7. Τεμάχια λεπτοῦ κλειστοῦ ἐρυθρομόρφου ἀγγείου· ἐν ἑξ αὐτῶν σφῆζει τὸ πρόσθιον τμήμα γυναικείου προσώπου ἐν κατατομῇ πρὸς τὰ δεξιὰ, ἕτερον δὲ τμήμα ἐνδεδυμένης μορφῆς.

8. Χοὸς τμήμα σφῆζον προτεταμένην χεῖρα παιδός. Καὶ ἕτερον τεμάχιον, ἴσως τοῦ αὐτοῦ χοός.

9. Ληκυθίου τὸ κάτω μέρος· κεφαλὴ γυναικὸς ἐπὶ κυματίου.

10. Ἐτέρου ληκυθίου τμήμα μεθ' ἐξυγὸς περιθεουσῶν γραμμῶν ἐντὸς ἐδαφοχόρου ζώνης.

Εἰς τὸ μεταξὺ λάρνακος καὶ Ν. πλευρᾶς τοῦ ὀρύγματος, ἔνθα πλατύτερον διάστημα (0.20-0.21) κατελείπετο ἐλεύθερον, καὶ εἰς τὸ ἐπίπεδον τῆς λάρνακος, εὐρέθησαν τὰ ἑξῆς:

1 (CIV 2 πίν. 18β μέσον). Ληκύθιον ἐλλιπὲς τὸν λαιμὸν μετὰ τῆς λαβῆς· τὸ σῶμα περιθέει ἐδαφοχόρους ζώνη μεθ' ἐξυγὸς γραμμῶν ἐνουμένων σχεδὸν εἰς μίαν. Μέγ. ὕψ. 0.044, διάμ.: βάσ. 0.42 κοιλ. 0.045.

2 (εἰκ. 63, 1). Πινάκιον ἐλλιπὲς μεθ' ἐξυγὸς γάνωμα· ἐσωτερικῶς ἐντυπος διακόσμησις διγραμμοῦ κυματίου εἰς δύο ὁμοκέντρους ζώνας, ἑκατέρω τῶν ὁποίων ὁρίζεται ὑπὸ ζεύγους ἐγχαράκτων κύκλων.

3 (εἰκ. 63, 2). Ἐτέρου πινακίου τεμάχιον μεθ' ἀπλοῦν κυματίου ἐντὸς ζώνης ὁριζομένης ὑπὸ ζεύγους γραμμῶν.



Εἰκ. 62. Χεῖλος πινακίου ἐκ τῆς ἐπιχώσεως τοῦ τάφου CIV.

4. Δύο τεμάχια ταινιωτοῦ πινακίου. Βλ. XLIV ἀρ. 24.

5 (εἰκ. 63,3). Φιαλιδίου τμήμα με ἕξ ἔντυπα ἀνθέμια κύκλῳ διατεταγμένα.

6 (εἰκ. 63,4). Φιαλιδίου τεμάχιον· καλὸν μέλαν γάνωμα.

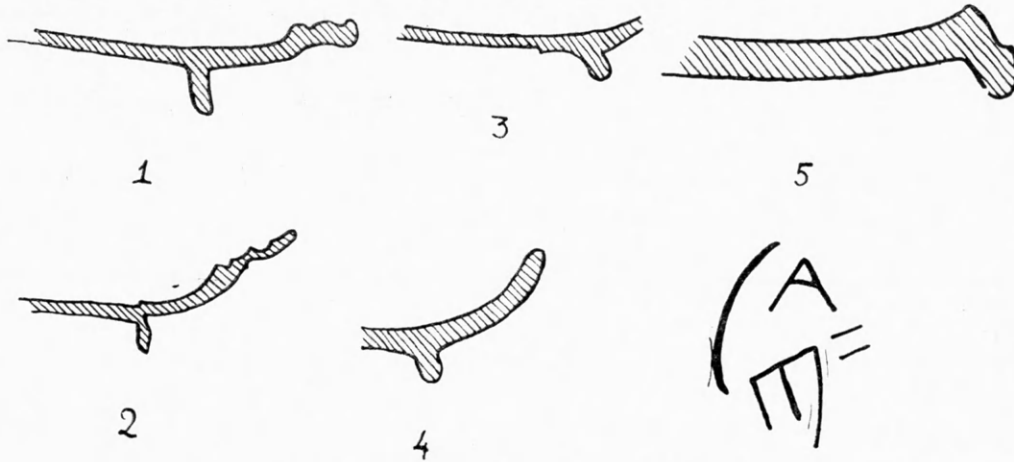

Εἰκ. 63. Ἐκ τῆς ἐπιχώσεως τοῦ τάφου CIV.

7 (εἰκ. 63,5). Τεμάχιον βάσεως μεγάλου ἀγγείου· χάραγμα ΑΕ (εἰκ. 63,5 κάτω).

8 (CIV 4 εἰκ. 64). Κοτύλη ἑλλιπῆς μικρὸν μέρος ἄνω· μέλαν γάνωμα· βάσις ἐδαφόχρους με κυκλίσκον μετὰ στιγμῆς ἐν τῷ κέντρῳ. Ὑψ. 0.07, διάμ.: βάσ. 0.058 χεῖλ. 0.09.



Εἰκ. 64. Κοτύλη ἐκ τῆς ἐπιχώσεως τοῦ τάφου CIV. τολικῶς, διεσπαρμένα.

«Ἀττικοῦ τύπου» βλ. XCA 2 σ. 9 εἰκ. 11. Ὁμοιότητα, διπλασίον διαστάσεων, στενωτέρα μόνον ὀλίγον κατὰ τὸ χεῖλος, Hesperia 4, 1935, 476 εἰκ. 1 ἀρ. 21 (σ. 505) ὁμοία δὲ καὶ ἡ ἐκ Ρηνεῖας Délos XXI 61 ἀρ. 181 πίν. 49 D (=ΑΔ 12, 1929, 204 εἰκ. 13).

Ἐντὸς τῆς λάρνακος σκελετός (παιδός) κακίστα σφζόμενος μετὰ τὰ ὀστέα τοῦ κρανίου, ἀνατολικῶς, διεσπαρμένα.

(34) Πρὸς Ν. τοῦ CIV συγκλίνων ἀνατολικῶς πρὸς αὐτὸν εὐρίσκετο ὁ τάφος CVI (τομή εἰκ. 164), ἀπλοῦν ὄρυγμα Α.-Δ. κατευθύνσεως σχηματίζον καμπύλην τὴν Δ. πλευράν, πλάτους 0.50 μ. κατὰ τὴν ἀνατολικὴν πλευράν, ἔνθα τὸ ἀκραιὸν τμήμα του, καὶ μετ' αὐτοῦ ἡ κεφαλή (μετὰ τοῦ λαιμοῦ) τοῦ νεκροῦ, εἶχεν ἀποκοπῇ ἐγκαρσίως ὑπὸ τῆς πυρᾶς CV. Εἰς τὸ ἐναπομένον τμήμα τοῦ τάφου, μήκους 1.40 μ., ὁ σκελετὸς ἔκειτο ἐκτάδην μετὰ τὰς χεῖρας κατὰ μῆκος τῶν πλευρῶν καὶ τοὺς πόδας συγκλίνοντας πρὸς τὰ ἄκρα των, ἐξικνούμενα μέχρι τῆς στενῆς πλευρᾶς, ἢ ὅποια θὰ ἔλεγέ τις ὅτι πρὸς τοῦτο εἶχεν ἀποστρογγυλωθῇ.

Ἐντὸς τοῦ γεμίματος τοῦ τάφου εὐρέθησαν:

1. Δύο τεμάχια πινακίου ταινιωτοῦ βλ. XLIV ἀρ. 24.
2. Δύο τεμάχια λευκῆς ληκύθου.
3. Ἄσχημα τεμάχια.

(35) Ὁ τάφος CV, ὅστις εἶχεν ἀποκόψει τὸ Α. ἄκρον τοῦ CVI, ἦτο πρὸς Β.-Ν.

κατευθύνσεως, μήκους 2 μ., σφωσμένη εἰς πλάτος 0.40 (B.) - 0.80 (N.), καταστραφεῖσα ἀνατολικῶς ὑπὸ τοίχου τῆς παλαιᾶς οἰκίας. Ἐντὸς τῶν ἀνθράκων τοῦ πυθμένος τῆς εὑρέθησαν:

1. Φιαλιδίου τεμάχιον μὲ πέντε ἔντυπα ἀνθήμια ἐν κύκλῳ συνδεόμενα μεταξύ των ἀνὰ δύο διὰ καμπύλης.
2. Τεμάχιον ληκυθίου μὲ μέγα ἀνθέμιον.
3. Τεμάχιον μετὰ μέρους τοῦ στομίου κλειστοῦ ἀγγείου μὲ λευκὸν ἐπίχρυσμα.
4. Ὡμος ληκύθου μὲ λευκὸν ἐπίχρυσμα.
5. Τεμάχιον λευκῆς ληκύθου.

(36) Ὑπὸ τὴν πυρὰν CV ἔκειτο ὁ τάφος CVa, ἑτέρα πυρὰ διαστάσεων 1.92×1.03 μ. μὲ ἐλαφρὰν BA. ἀπόκλινιν ἀπὸ τῆς ὑπερκειμένης· λόγῳ τοῦ μείζονος βάρους τῆς τὸ χαμηλότερον τμήμα τῆς, εἰς ὕψος 0.55-0.70 ἀπὸ τοῦ πυθμένος, δὲν εἶχε θιγῇ ἀπὸ τὰ θεμέλια τῆς οἰκίας.

Ἐντὸς τοῦ γεμίματος:

1. Ὀλίγα τεμάχια λευκῶν ληκυθίων.

Ἐπὶ τοῦ πυθμένος:

2. Λαιμὸς ἀγγείου.
- 3-4. Τεμάχια δύο ἀγγείων, συντετριμμένα καὶ ἀπηνθρακωμένα ἐκ τοῦ πυρός.

(36a) Πρὸς N. τῶν τάφων CV καὶ CVA, A. καὶ BA. τοῦ CXII καὶ ἐν μέρει ὑπεράνω ἢ ἐντὸς τοῦ ὀρύγματος 1 συνελέγησαν ἀγγεῖα καὶ τεμάχια, τῶν ὁποίων ἡ ἀπόδοσις εἰς ὠρισμένον τάφον δὲν εἶναι δυνατή. Ἡ ἑκτασις αὕτη ἀπεκλήθη *χωρὸς* CXIII.

1 (CXIII 1, πίν. 17β μέσον, εἰκ. 65 ἀριστ.). Λήκυθος ἀποκεκρουμένη ἄνω καὶ κάτω. Διακόσμησις θαλλοῦ κισσοῦ, λίαν ἐφθαρμένη. Ὑψ. 0.085, διάμ. 0.028.

2 (CXIII 2 εἰκ. 65 δεξιὰ). Λήκυθος συγκολληθεῖσα πλήρης. Θαλλὸς κισσοῦ διὰ καστανοῦ ἐπὶ ὠχροροδίνου πεδίου· ἐπιφάνεια ἀδρῶς ὠμαλισμένη. Ὑψος 0.13, διάμ.: βάσ. 0.043 χεῖλ. 0.032. Ὁμοιοτάτη ἐν τῷ Μουσείῳ τοῦ Πανεπιστημίου τῆς Κρακοβίας (CVA Pologne 81, 6). Βλ. καὶ τὴν ἐκ τοῦ περιβάλλου (ἀρ. 6) σ. 16 καὶ τὴν XLVIII 3.

3. Τρίτης ὁμοίας ληκύθου μέρος ἄνω.

4. Τέσσαρα τεμάχια, λαιμὸς καὶ βάσις λευκῆς ληκύθου (ἴσως διαφόρων). Ἐπὶ τοῦ ἐνὸς γραμμαὶ δι' ἀνοικτερύθρου.

5. Κύλικος τεμάχιον μὲ μαίανδρον ἐσωτερικῶς.

6-9. Τέσσαρα τεμάχια ἰσαρίθμων φιαλιδίων. Μέλαν γάνωμα ἐπὶ τῶν τριῶν· ἐπὶ τοῦ τετάρτου ἐρυθρὸν καὶ ἐπὶ τοῦ χεῖλους μόνον μέλαν.

10. Πυξίδος (;) τεμάχιον. Χρῶμα καστανέρυθρον.

(37) Ὁ αὐτὸς B.-N. τοῖχος τῆς παλαιᾶς οἰκίας, ὅστις ἐπεκάλυπτε τὴν πυρὰν CVa καὶ εἶχε καταστρέψει τὸ ἀνατολικὸν τῆς πυρᾶς CV, εἶχεν ἐπίσης ἐπιφέρει ζημίας εἰς τὸ δυτικὸν τμήμα δύο εἰσέτι τάφων, τῶν XXVI καὶ XLII. Ἐπὶ τοῦ βορείου τμήματος τοῦ πρώτου καὶ τοῦ νοτίου τοῦ δευτέρου ἐπεκάθητο ὁ τάφος XXIII, πυρὰ B.-N. κατευθύνσεως πλάτους 0.84 (N.) - 0.98 (B.) μ. καὶ μήκους 0.90 (A.) - 1.05 (Δ.) μ. Τρία κεκαυμένα ξύλα τῆς πυρᾶς ἐφάνησαν σαφῶς κατὰ τὴν ἀνασκαφὴν (εἰκ. 66) πατώντα



Εἰκ. 65. Λήκυθοι
χωροῦ CXIII.

εἰσέτι ἐπὶ τοῦ Β. χεῖλους καὶ κλίνοντα πρὸς Ν., ἔνθα εἶχον καταπέσει. Ἡ διάμετρος τῶν ἦτο 0.11 μ.

Ἀτυχῶς οὐδὲν εὐρέθη ἐν τῇ πυρᾷ, τὰ δ' ἐκ τῆς ἐπιχώσεως (καστανὰ μαλακὰ χόματα) κατωτέρω καταγραφόμενα τεμάχια δὲν δύνανται ν' ἀποδοθοῦν πάντα μετ' ἀσφαλείας εἰς ταύτην, λόγῳ τῆς εἰς τὸ σημεῖον τοῦτο πυκνότητος τῶν ταφῶν.



Εἰκ. 66. Ξύλα πυρᾶς XXIII.

1. Κοτύλης κάτω μέρος με ἀκτινωτάς γραμμάς.

2. Ἐτέρας κοτύλης τμήμα με δικτυωτόν.

3. Ἐξέχον χεῖλος (λουτροφόρου) ἀμφοτέρωθι καστανόν.

4-5. Τεμάχια λευκῆς ληκυθίου καὶ κάτω μέρος ἑτέρας.

6. Λύχνου μικρὸν τμήμα. Τὸ πλησιέστερον Agora IV ἀρ. 204 πίν. 36, ἀνήκον εἰς τὸν τύπον 23 Α (430-390 π.Χ.).

7 (πίν. 20, 4). Ληκυθιον ἐλλειπὲς τὸν λαιμόν μετὰ τῆς λαβῆς καὶ ἀποκεκρουμένον μέρη τῆς περιφερείας τῆς βάσεως· κατὰ τὴν ὄψιν ἀνθέμιον ἰσχυρῶς ἐσοχηματοποιημένον. Μέγ. ὕψος 0.048, διάμ.: βάσ. 0.03 κοιλ. 0.04.

Ὅμοιον ἀκέραιον ἐκ Παντικαπαίου (Κέρτζ) ἐν Wilno, Societ  des amis des Sciences (CVA Pologne 124, 2)· ἀρκετὰ συγγενὲς καὶ τὸ ἐκ τοῦ τάφου 6 τῆς Χάλκης, Clara Rhodos 2, 124 εἰκ. 6 (ὁμοῦ μετὰ πλα-

στικὸν κάρναρον τοῦ ζωγράφου τῆς Ἑρετρίας, βλ. ARV² 727). Ἀνθέμιον ἀρκετὰ ὅμοιον (σῶμα ὅμως ραδιώτερον) ἐπὶ ληκυθίου ἐκ τοῦ «περιβόλου τοῦ Χαβρίου» ἐν τῷ Κεραμεικῷ (ΑΑ 55, 1940, 358 εἰκ 33). Συγγενῆ τὰ ΧCIII καὶ LXXXVI, 2 ἔνθα βλ. διὰ πλείονα παράλληλα.

(39) Ὑπὸ τὴν πυρὰν XXIII, βορειότερον βαίνων, ὁ τάφος XLII, μικρὰ λάρναξ Α.-Δ. κατευθύνσεως, ἀποκεκομμένη δυτικῶς ἀπὸ τοῖχον τῆς παλαιᾶς οἰκίας. Μέγιστον μῆκος 0.53 μ., πλάτος 0.33 μ., ὕψος 0.31 μ. Οὐδὲν εὐρέθη ἐντὸς τοῦ ὑπολειφθέντος τμήματος.

(39) Ὑπὸ τὴν πυρὰν XXIII εὐρίσκετο καὶ ὁ τάφος XXVI (εἰκ. 67), κεραμοσκεπῆς Β.-Ν. κατευθύνσεως ἐπικαλυπτόμενος ἐν μέρει δυτικῶς (χωρὶς νὰ καταστραφῇ) ὑπὸ τοίχου τῆς παλαιᾶς οἰκίας. Ὁ τάφος ἀπετελεῖτο ἐκ στρωτῆρων κιτρινωποῦ πηλοῦ (καὶ οὐχὶ ἐκ τῶν συνήθων κυρτῶν κεραμοχρόων κεράμων), τριῶν κατὰ μῆκος ἑκατέρωθεν καὶ ἐνὸς καθ' ἑκατέραν τῶν στενῶν πλευρῶν. Οἱ ἀντίστοιχοι στρωτῆρες ἑκατέρωσ πλευρᾶς συνηντιῶντο ἀρχικῶς εἰς ὀξείαν γωνίαν, ἀλλ' ἐν μέρει καταπεπτωκότες νῦν εὐρέθησαν εἰς ἄτακτον θέσιν. Τὴν ἀρχικὴν τῶν θέσιν βεβαιοῖ καὶ τὸ ἐπὶ τοῦ κεράμου τῆς Β. στενῆς πλευρᾶς ἵχνος τῶν, ὁρατὸν ἐν τῇ εἰκ. 67. Εἰς τὸ δάπεδον εἶχον χρησιμοποιηθῇ δύο ἐκ τῶν συνήθων κυρτῶν κεράμων. Ὁ σκελετὸς διετηρεῖτο σχετικῶς καλῶς, μετὰ τὴν κεφαλὴν πρὸς Β. (βλ. εἰκ. 67). Ἀκτέριστος.

(40) Ἀνατολικῶς καὶ ὀλίγον νοτιώτερον τοῦ τάφου XXVI ἔκειτο ὁ τάφος XXXII (εἰκ. 68), κεραμοσκεπῆς B.-N. κατευθύνσεως ἐντὸς ὁρύγματος μήκους 1.80 μ. καὶ πλάτους 0.65 (B.)-0.68 (N.) μ. Ἀνὰ δύο ἐκατέρωθι κέραμοι τοῦ συνήθους τύπου, εἰς ὀξείαν γωνίαν συναντῶμενοι, ἐσχημάτιζον τὸν τάφον. Ὁ σκελετός, ὠρίμου ἀνθρώπου, μὲ τὴν κεφαλὴν πρὸς N.¹, εἶχε συντριβῇ ἀπὸ τῶν μηρῶν καὶ ἄνω, λόγῳ πτώσεως τῶν δύο πρὸς νότον κεράμων. Ὁ νεκρὸς ἔκειτο ἀκτέριστος.

Ἐντὸς ἀνοιχτοχρόων καστανῶν σφινγκτῶν χωμάτων ὑπεράνω ἀλλὰ καὶ περίξ τοῦ ὁρύγματος τοῦ τάφου εὑρέθησαν πολλὰ τεμάχια ἀγγείων, ἐξ ὧν πολλὰ οἰκιακὰ σκεύη καὶ τινα σχεδὸν πλήρη ἀγγεῖα. Ἡ σχέσις των πρὸς τὸν τάφον XXXII δὲν κατέστη δυνατόν νὰ καθορισθῇ.

1. Λευκῆς ληκύθου μέρος ἄνω (τμήμα τοῦ λαιμοῦ μετὰ τῆς λαβῆς) καὶ κάτω ἐπιφάνεια λίαν ἐφθαρμένη μὲ ὑπολείμματα μόνον τοῦ λευκοῦ ἐπιχρίσματος. Διάμ.: βάσ. 0.048 ὦμων 0.07.

2. Ἐξ τεμάχια (ἐν οἷς τμήμα λαιμοῦ) λευκῆς ληκύθου.

3. Λήκυθος μὲ κολουροκωνικὸν σῶμα ἑλλιπὲς τὸν λαιμὸν μετὰ τῆς λαβῆς· ἐπιφάνεια λίαν ἐφθαρμένη. Μέγ. ὕψος 0.09, διάμ.: βάσ. 0.028 ὦμων 0.04.

4. Ληκύθιον ἑλλιπὲς τὴν λαβὴν μετὰ μέρος τοῦ στομίου· ἐπιφάνεια ἀνώματος, χρῶμα καστανὸν πρὸς τὸ καστανέρυθρον (βάσις ἀβαφής). Ὑψος 0.074, διάμ.: βάσ. 0.028 κοιλ. 0.035 χεῖλ. 0.03.

5. Ληκύθιον ἑλλιπὲς τὸν λαιμὸν μετὰ τῆς λαβῆς. Μέγ. ὕψος 0.033, διάμ.: βάσ. 0.024 κοιλ. 0.03.

6. Τεμάχιον ἀνοικτοῦ λεπτοῦ ἐρυθρομόρφου ἀγγείου· τὰ ὀπίσθια ζῶου καθημένου ἐπὶ τῶν νώτων. Διαστάσεις 0.024×0.32.

7 (πίν. 24β κέντρον). Ἐρυθρομόρφου ἀμφορέως (·) λαιμός· ἄνω πρόσθιον μέρος μορφῆς ἐστεφανωμένης πρὸς τὰ ἀριστερά.

8. Ἀνοικτοῦ ἀγγείου τεμάχιον μὲ ἀνθέμια.

9. Πλαστικοῦ ἀγγείου τεμάχιον σφῶζον τὸ λευκὸν

ἐπίχρισμα· διακρίνεται χεῖρ ἐρειδομένη ἐπὶ τινος ἀντικειμένου.

1 Ἡ θέσις ἀσυνήθης· εἰς τοὺς B.-N. κατευθύνσεως τάφους ἡ κεφαλὴ εἶναι κατὰ κανόνα πρὸς B.



Εἰκ. 67. Σκελετός τάφου XXVI.

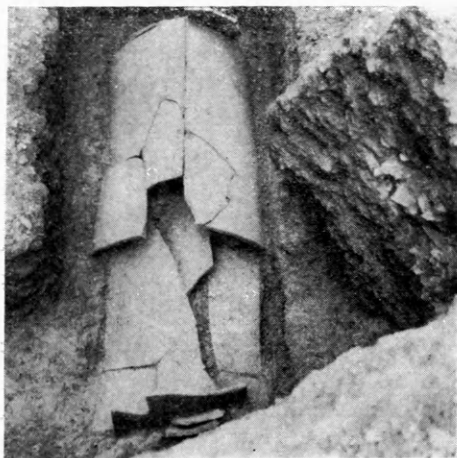

Εἰκ. 68. Κεραμοσκεπῆς XXXII ἀπὸ N.

10 (πίν. 22 ἄνω δεξιὰ καὶ εἰκ. 70). Λεκανὶς μετὰ καλύμματος, ἑλλειπῆς μέρη τινὰ καὶ τὸ πλεῖστον τῶν λαβῶν. Ἀποφύσεις ἐκατέρωθεν τῶν λαβῶν· μέλαν γάνωμα ἐκτὸς ἑδαφοχρόων ζωνῶν κατὰ τὴν βάσιν καὶ τὴν λαβὴν τοῦ καλύμματος. Ὑψος 0.034, διάμ.: βάσ. 0.034 χεῖλους 0.065 καλύμματος 0.073 λαβῆς καλύμματος 0.038.

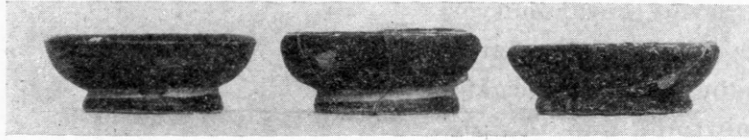

Εἰκ. 69. Τρία φιαλίδια (βλ. τάφον XXXVII, 16-18).

11. Λεκανὶς μικρά, ἄνευ καλύμματος, ἑλλειπῆς μέρη ἄνω ἐπιφάνεια λίαν βεβλαμμένη (ἐκ πυρός;). Ὑψος 0.031, διάμ.: βάσ. 0.041 χεῖλ. 0.053.

12. Ἑτέρας λεκανίδος τεμάχιον ἐκ τοῦ χεῖλους.

13. Καλύμματος πυξίδος ἀβαφοῦς τμήμα, ἑλαφρῶς κυρτούμενον. Ἡ διάμετρος ὑπολογίζεται εἰς 0.076.

14-15. Πολλὰ τεμάχια καὶ δύο λαβαὶ δύο τοῦλάχιστον κοτυλῶν μὲ λεπτὰς κατακορύφους (ἀκτινωτάς) γραμμὰς ἐντὸς ἑδαφοχρόου ζώνης ὑπὲρ τὴν βάσιν.

16-18 (εἰκ. 69, τομαὶ εἰκ. 70). Τρία φιαλίδια μὲ δακτυλιόσημον βάσιν. Πρὸς τὸ ἀριστερὰ ἐν τῇ φωτογραφίᾳ ὅμοιον τὸ ἐκ τοῦ τάφου XXIV τῆς Καμύρου, Cl. Rhodos 4, 1931, 115-6

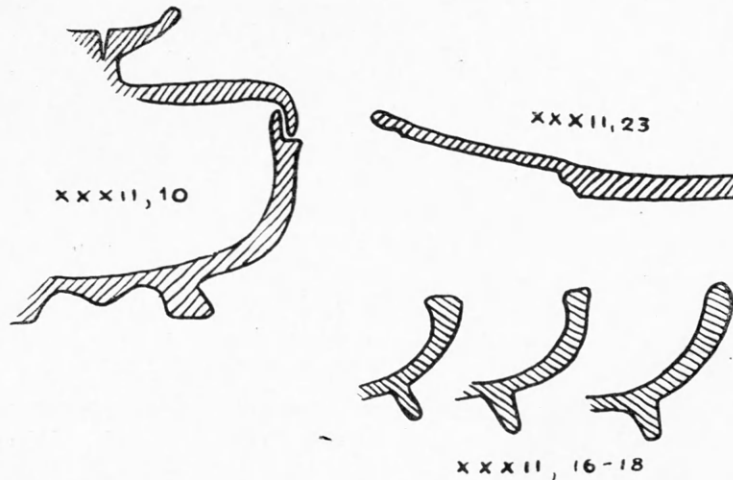

Εἰκ. 70. Τομαὶ ἀγγείων.

εἰκ. 247 (σ. 252) κάτω ἀριστερά. Βλ. φιαλίδιον XCIV, 3 καὶ προβλ. IXI 5 καὶ XLIVa (ΝΔ. ὑψηλά).

19-21. Τριῶν πινακίων τεμάχια· τὸ ἐν σχεδὸν ἐπίπεδον. Γάνωμα καστανὸν εἰς διαφόρους ἀποχρώσεις.

22. Πινακίον ταινιωτὸν συγκολληθὲν ἐκ τεμαχίων, ἑλλειπῆς μέρη τινὰ. Ὑψος 0.016, διάμ.: βάσ. 0.085/0.095 χεῖλ. 0.155. Βλ. XLIV ἀρ. 24.

23 (εἰκ. 70). Πινακίου ταινιωτοῦ τὸ τρίτον περίπου. Ὑψος 0.027, διάμ. βάσ. 0.61. Ὡς ἀνωτέρω.

24-27. Τεμάχια τεσσάρων τοῦλάχιστον ὁμοίων πινακίων.

28-29. Οἰκιακῶν ἀγγείων τεμάχια· πηλὸς κεραμόχρους. Βλ. τάφ. V ἀρ. 2.

30-31 (εἰκ. 71). Δύο λαβαὶ ἀβαφῶν οἰκιακῶν σκευῶν. Βλ. ἀνωτέρω.

32 (εἰκ. 71). Κεράμου μικρὸν τεμάχιον· μελίζον καστανέρυθρον ἐπὶ τῆς ὄψεως. Μέγισται διαστάσεις 0.12×0.13.

(41) ΒΑ. τῶν τάφων XLII, XXIII καὶ XXVI ἔκειτο ὁ τάφος XXXVIII (εἰκ 72), κεραμοσκεπῆς Α.-Δ. κατευθύνσεως ἐντὸς ὁρύγματος μήκους 1.68 μ. πλάτους 0.76 μ.

καὶ βάθους (ἐντὸς τῆς κιμηλῖας) 0.90 μ. Ὁ τάφος ἀπετελεῖτο ἐκ δύο κατὰ μήκος ἐκατέρωθεν κυρτῶν κεράμων¹, ἔχων μήκος 1.43 (Ν.) - 1.45 (Β.) μ., πλάτος δὲ 0.70 μ.

Ὀλίγα μόνον χώματα εἶχον εἰσδύσει ἐντὸς τοῦ τάφου. Ὁ σκελετὸς ἦτο ἐκ τῶν κάλλιον διατηρουμένων ἢ θέσις τῆς κεφαλῆς ἦτο (ὡς συνήθως) πρὸς ἀνατολὰς· τὸ κρανίον ὅμως εὐρέθη ἀνεστραμμένον, μεταξὺ τῶν μηρῶν (εἰκ. 73). Τὸ πρᾶγμα δύναται νὰ δικαιολογηθῇ ἐκ τῆς ἀνεπαρκειᾶς τοῦ χώρου. Τοιοῦτος ὅμως τεμαχισμὸς τοῦ νεκροῦ δὲν θὰ ἦτο δυνατός, ἐὰν

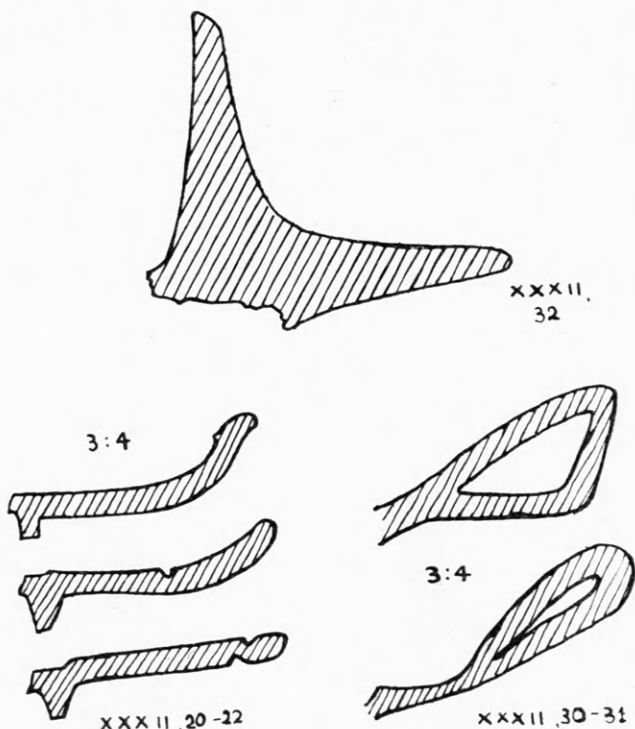

Εἰκ. 71. Τομαὶ περάμου καὶ τεμαχίων ἀγγείων.

κατὰ τὴν ὥραν τῆς ταφῆς ἢ σορὸς ἦτο ἀνέπαφος². Πρέπει λοιπὸν νὰ δεχθῶμεν μερικὴν φθορὰν τοῦ σώματος, αὕτη δέ, ὑπὸ τὰς ἐκτεθείσας συνθήκας, μόνον εἰς ἡμίκαισιν

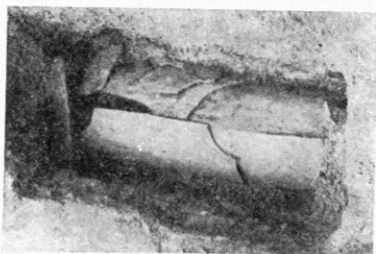

Εἰκ. 72. Κεραμοσκεπῆς XXXVIII.

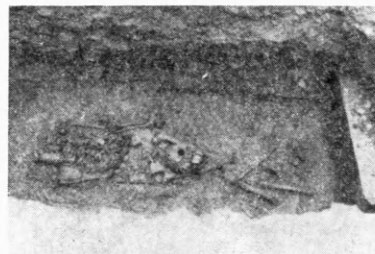

Εἰκ. 73. Σκελετὸς τάφου XXXVIII.

δύναται νὰ ἀποδοθῇ. Σημειωτέον ὅτι δύο τοῦλάχιστον ἐκ τῶν ἐν τῷ τάφῳ ἀγγείων (κατωτέρω ἀρ. 1 καὶ 3) φαίνονται βεβλαμμένα ἐκ τοῦ πυρός.

1 Εἰς τούτων, ἑξαχθεὶς ἀκέρατος, ἔχει μήκος 0.955, πλάτος 0.445 - 0.495 καὶ πάχος 0.022 μ. χορδὴν δὲ καμπύλης 0.045 μ. Πρβλ. τάφ. LXXXV καὶ σημ. .

2 Ὁ τάφος ἦτο ἀσφαλῶς ἀθικτος, ὥστε ἀποκλείεται κάθε μεταγενεστέρα ἐπέμβασις (πρβλ. καὶ ἀνωτ. σ. 42 καὶ κατωτ. τάφ. LXXXV). Διαφόρως ἐρμηνεύει τὴν

ἀταξίαν σκελετοῦ ὁ ΣΠ. ΜΑΡΙΝΑΤΟΣ, ΠΑΕ 1954, 304-5, εἰκ. 3. Ἐκεῖ ὅμως τὸ ἀσύνηδες τῆς καύσεως εἰς τὴν Μυκηναϊκὴν ἐποχὴν ἐπιβάλλει τὴν ἀναζήτησιν ἄλλης αἰτιολογίας, ἣν καθιστᾷ πιθανωτέραν ἢ μικροτέρα ταραχὴ τῶν ὁστών.

Ἡ περίπτωση αὕτη ἐπιβεβαιοῖ τὴν ἐκ τῆς οἰκτρᾶς καταστάσεως καὶ τῆς ἀταξίας πολλῶν σκελετῶν τεκμαιρομένην ἐλαφρὰν καὺσιν (ἡμικαυσιν) τῶν ταφέντων. Ὁ τόπος τῆς ἡμικαύσεως δὲν δύναται νὰ προσδιορισθῇ, τοῦτο ὁμῶς συμβαίνει καὶ εἰς τὰς ἐν τεφροδόχοις ταφάς, προσερχομένας ὡσαύτως ἐκ καύσεων καὶ μάλιστα πλήρων. Βλ. καὶ τάφους LXXXIV καὶ LXXXV. Πρβλ. τ. LXXV σ. 24.

Ὡς κτερίσματα εἶχον ἐναποτεθῇ ἐντὸς τοῦ τάφου :

1 (Ἐπὶ τοῦ στέρνου δεξιᾷ). Λευκὴ λήκνθος μικρὰ πλήρης (ἡ βάσις συνεκολλήθη μὲ μικρὰς ἐλλείψεις ἐκ τεμαχίων, ἐν μέρει ἀποτετριμμένων). Ὀλίγα μόνον ὑπολείμματα τοῦ λευκοῦ ἐπιχρίσματος. Ὑψος 0.18, διάμ. : βάσ. 0.039 ὤμων 0.055 χεῖλ. 0.02 (ἐσωτ.) - 0.033 (ἐξωτ.).

2 (XXXVIII 2 εἰκ. 74). (Παρὰ τὸν ἀριστερὸν ἀγκῶνα.) Σκυφίδιον μικρογραφικὸν ἀβαφές, ἐλλιπὲς μέγα μέρος ἄνω. Πηλός (καὶ ἐπιφάνεια) ὠχροκάστανος. Ὑψος 0.016 εἰς τὰς λαβὰς 0.03 καὶ 0.031, διάμ. : βάσ. 0.025 χεῖλους 0.05.

Ὅμοιον καὶ ἐκ τῆς πυρᾶς XXII, ὡς καὶ ἐκ τοῦ τάφου 13 τοῦ Φαλήρου (ΑΔ 2, 1916, 23 - 24 εἰκ. 4).

3 (XXXVIII 3 εἰκ. 75). (Παρὰ τὴν ἀριστερὰν ἄκρην χεῖρα.) Ληκύθιον ἐρυθρόμορφον ἐλλιπὲς



Εἰκ. 74. Σκυφίδιον τάφου
XXXVIII 2.



Εἰκ. 75. Ληκύθιον
XXXVIII 3.



Εἰκ. 76. Ληκύθιον
XXXVIII 4.

τὴν λαβὴν ὑψηλὸς λαιμὸς ἄνευ πλαστικῆς διαμορφώσεως κατὰ τὴν σύμφυσιν. Λαγὸς πρὸς τὰ δεξιὰ καθήμενος μὲ τὸν ἀριστερὸν πρόσθιον πόδα ἀνασηκωμένον. Ὑψος 0.08, διάμ. : βάσ. 0.035 κοιλ. 0.045 χεῖλ. 0.029. Βλ. LXXV σ. 24.

Συγγενὲς κατὰ τὸ σχῆμα τοῦ ἀγγείου καὶ τὴν τεχντροπίαν τῆς παραστάσεως τὸ CVA (Deutschland 13, 619) Mannheim 1, 33, 2 μὲ ἑλαφὸν εἰς τὴν αὐτὴν στάσιν, χρονολογούμενον περὶ τὸ 400 π.Χ. Ὁ τεχνίτης ἄμεσος ἀκόλουθος τοῦ ζωγράφου τῆς Μίνα, ὡς δεικνύει ἡ σύγκρισις πρὸς τὸ JHS 59, 1939, 27 ἀρ. 70 (πάνθηρ, τὸ σχῆμα τοῦ ἀγγείου ὅμοιον) ἡ παράστασις ἐνταῦθα ἀπλουστευμένη, σχηματικωτέρα.

4 (XXXVIII 4 εἰκ. 76). (Ἐκεῖθεν τῶν ποδῶν, πρὸς τὸ δυτικὸν ἄκρον τῆς Β. πλευρᾶς.) Ληκύθιον ἐρυθρόμορφον ἀέριον κεφαλὴ (Ἑρμοῦ;) πρὸς τὰ δεξιὰ ἐμπρὸς στέφανος (;). Ὑψος 0.07, διάμ. : βάσ. 0.038 κοιλ. 0.046 χεῖλ. 0.023.

Ἡ παράστασις φέρει ἐμφανῆ τὰ χαρακτηριστικὰ τῆς τεχντροπίας τοῦ Straggly painter («ἀναμαλλιασμένου» ζωγράφου). Ἀγγεῖα τοῦ ζωγράφου τούτου, καὶ προφανῶς τοῦ αὐτοῦ ἐργαστηρίου, ἔχουν εὑρεθῇ ἀπὸ τῆς Ἀζοφικῆς μέχρι τῆς Ἰσπανίας (βλ. ARV² 857, 966). Σημειῶ μόνον τὰ μᾶλλον παρεμφερῆ πρὸς τὸ ἡμέτερον : Δύο ἐκ Παντικαπαίου (Κέρς) : CVA (Great Britain [3] 132) Oxford 1, 40, 8 (ἀρ. 1910, 71), μέγεθος - ὕψος 0.79 - καὶ σχῆμα τὸ αὐτό, καὶ CVA Pologne (2) 96, 9 (Cracovie, Musée National), χρονολογούμενον ἐκεῖ εἰς τὸν 4ον π.Χ. αἰ. Τὸ σχῆμα τοῦ ἀγγείου ὅμοιον, ἀλλὰ μὲ κυμάτιον ὑπὸ τὴν παράστασιν. Ἀσαφὲς φωτογραφία Berytus

11, 1955, 126 ἀρ. 258 πίν. 28 (Βηρυτός, 4^{ος} αἰ. π.Χ. κατὰ τὸν C. Clairmont). Κεφαλὴ Ἑρμοῦ ἐπίσης ἐπὶ ληκυθίου ἐκ Κορίνθου AJA 34, 1930, 338 εἰκ. 3, 1.

5 (εἰκ. 148 δεξιὰ). Ληκυθιον ἀκέραιον· μέλαν γάνωμα ἐν μέρει βεβλαμμένον (ἐκ τῆς καύσεως, πρβλ. ἄνωτ.). Ὑψος 0.071, διάμ.: βάσ. 0.035 κοιλ. 0.04 χεῖλ. 0.028.

(42) Πρὸς Ἀν. καὶ ὀλίγον βορειότερον τοῦ τάφου XXXVIII, μὲ μικρὰν ΒΑ. ἀπόκλινσιν, ἔκειτο ὁ τάφος LXIII (εἰκ. 77), παιδικὴ λάρναξ Α.-Δ. κατευθύνσεως, ἐντὸς ὀρύγματος μήκους 1.46 μ. καὶ πλάτους 0.60 μ. Ἡ λάρναξ εἶχε διαστάσεις 1.02×0.39 μ. ἐσωτερικῶς. Ἐν αὐτῇ εὐρέθησαν ἐλάχιστα λείψανα σκελετοῦ μὲ ὑπολείμματα τοῦ κρανίου κολλητὰ πρὸς τὸ Ἀν. ἄκρον τῆς Ν. πλευρᾶς. Περὶ τὸ μέσον τῆς Ν. πλευρᾶς:

1 (πίν 3α ἀριστ., εἰκ. 78). Πλαγῶν ἀποκεκρουμένη μικρὸν τῆς ἀριστερᾶς κνήμης· ἡ κεφαλὴ συνεκολλήθη· ἐπιφάνεια ἐφθαρμένη μὲ ἐλάχιστα ἴχνη τοῦ λευκοῦ ἐπιχρίσματος. Ὑψος 0.158.

Πρβλ. British Museum, Catal. of. Terracottas ἀρ. 959 πίν. 135 (ἀρχαῖ 4^{ου}), προερχομένη ἐξ Ἀθηνῶν, θεωρουμένην ὅμως κορινθιακὴν λόγῳ τοῦ χρώματος τοῦ πηλοῦ καὶ τῆς εὐρέσεως μητρῶν ὁμοίων κεφαλῶν ἐν τῷ Κεραμεικῷ τῆς Κορίνθου (βλ. Corinth XV 1 ἀρ. 937, 30 πίν. 34, πρβλ. καὶ AJA 34, 1930, 469, 9 ἐξ Ἀθηνῶν). Οἱ λοιποὶ τύποι τοῦ 4^{ου} ἐκ Κορίνθου (Corinth XVI πίν. 31, xx 1, xx 2, xx 3, xx 10), ραδινοί, μὲ ἄτονον πλαστικότητα· ὁποσδήποτε ἐξ ὅλης τῆς ἀνασκαφῆς τὸ παρὸν εἶναι τὸ πλησιέστερον πρὸς τοὺτους δεῖγμα. Πρβλ. LVII 7, LXXXIV, CXII 2. Πιστεύω ὅτι καὶ οἱ κορινθιακοὶ τύποι ἀνάγονται εἰς Ἀττικὸν καὶ διὰ τοῦτο καὶ ἡ πλαγῶν τοῦ Βρετανικοῦ Μουσείου θὰ ἔπρεπε νὰ θεωρηθῇ Ἀττική.

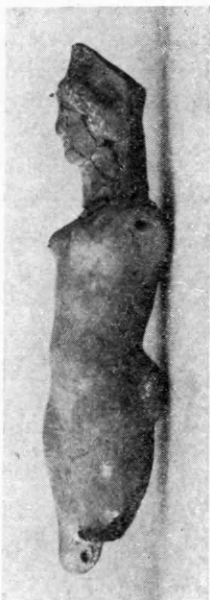

Εἰκ. 78. Πλαγία ὄψις τῆς πλαγῶνος LXIII (πίν. 3α ἀριστ.).

(43) Πρὸς Ν. τοῦ τάφου LXIII, παραλήλως πρὸς αὐτὸν ἀλλὰ μέ τινα ΝΑ. ἀπόκλινσιν, ἔκειτο ὁ τάφος LXV, μικρὰ λάρναξ καταστραφεῖσα κατὰ τὸ δυτικόν της ἡμῖς ὑπὸ τῶν παλαιῶν θεμελίων. Τὸ ὄρυγμα τοῦ τάφου περιέβαλλε ἀπὸ Α. καὶ Β. τοιχάριον ἐξ ἀπλῆς σειρᾶς λίθων (βλ. LXXVIII σ. 25 καὶ σημ. 2). Ἡ λάρναξ, σφριζομένη εἰς μέγιστον μῆκος 0.32 μ., εἶχε πλάτος 0.24 (ἐσωτ.)-0.315 (ἐξωτ.) μ., εὐρέθη δὲ κενὴ παντὸς περιεχομένου.

(44) Ἀνατολικῶς καὶ νοτιώτερον ὁ τάφος LVIII (εἰκ. 79 καὶ 115), λάρναξ ἐντὸς λάκκου περιβαλλομένου ἐπίσης ὑπὸ τοιχαρίου καὶ κατὰ τὰς τέσσαρας πλευράς, ἐκ διπλῆς μὲν σειρᾶς λίθων κατὰ τὴν βόρειον (βλ. σ. 48-9) καὶ ἐν μέρει διπλῆς κατὰ τὴν νοτίαν, ἀπλῆς δὲ κατὰ τὴν ἀνατολικὴν καὶ δυτικὴν. Τὸ ὄρυγμα τοῦ τάφου εἶχε διαστάσεις 1.70×0.67 μ. ἡ δ' ἐν αὐτῷ λάρναξ 1.21×0.39 μ. (ἐξωτ.).

Τὸ ὄρυγμα τοῦ τάφου, μὲ τὰ συνήθη κιμηλοχώματα, ἐδείχθη ἀσυνήθως πλούσιον εἰς εἰδῶλια, περιεῖχε δέ, συγκεντρωμένα παρὰ τὴν βόρειον πλευράν, καὶ τὰ κάτωθι τεμάχια ἀγγείων:

1. Λεκανὶς ἄνευ τοῦ πώματος, ἑλλιπὴς κατὰ τὸ τρίτον περίπου, κεκαλυμμένη ὅλη μὲ καλὸν μέλαν γάνωμα. Ὑψος 0.05, διάμ.: βάσεως 0.052 χεῖλους (καθ' ὑπολογισμόν) 0.096.



Εἰκ. 77. Λάρναξ LXIII.

2. Πινακίου (;) τμήμα περί τὴν βάσιν· ἐσωτερικῶς ἐντυπον ἀκτινωτὸν κόσμημα περίξ κυκλίσκου.
3. Λαίμῳς ἀγγείου καμπυλούμενος· εἰς τὸ ἄνω μέρος τοῦ χεῖλους, ἐσωτερικῶς, ἐρυθρόν· ἐξωτε-

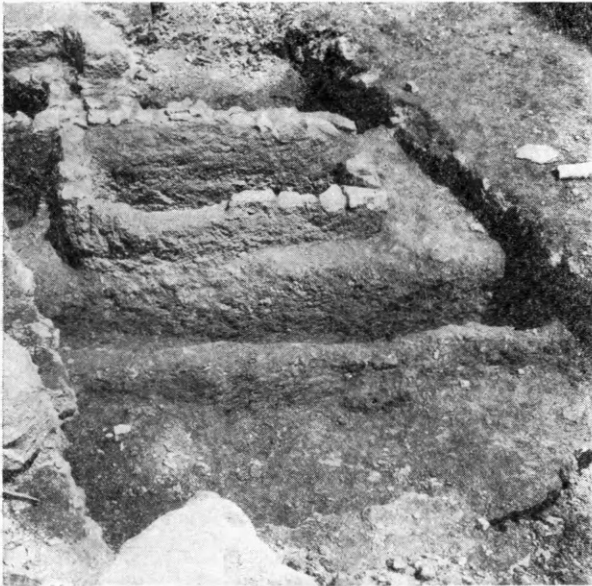

Εἰκ. 79. Τάφος LVIII ἀπὸ Ν. Ἐμπρὸς διέρχεται
τμήμα τοῦ δορύγματος 2.

τερικῶς λευκὸν μὲ καστανομελαίνας γραμμὰς.
Πηλὸς ὠχροπράσινος.

Πηλὸς καὶ χρωματισμὸς ὑποδεικνύουν
ἐξωαττικὴν προέλευσιν.

Πλησίον τῶν τεμαχίων, παρὰ τὴν βό-
ρειον ἐπίσης πλευράν, τὰ ἐξῆς δύο :

4 (LVIII, 1 πίν. 3β μέσον). Πλαστι-
κὸν ἀγγεῖον ὑπὸ μορφὴν ὑπερμεγέθους ἀστρα-
γάλου, ἑλλιπὲς μικρὰ μέρη τῶν τοιχωμάτων
καὶ τὴν λαβὴν μετὰ μέρους τοῦ σώματος,
σφῶζον δὲ ὑπολείμματα μόνον τοῦ λευκοῦ ἐπι-
χρίσματος· τὸ τριφυλλόσχημον στόμιον, ὡς
καὶ ἡ λαβή, χρωματισμένα ἀμφοτέρωθεν διὰ
μέλανος. Ὑψος 0.055 εἰς τὸ στόμιον 0.08,
μῆκος 0.095, πλάτος (μέγιστον) 0.05.

Περὶ τῆς σημασίας τῶν ἀστραγάλων
διαλαμβάνει προσφάτως ἐκτενῶς ὁ R. HAMPE,
Die Stele aus Pharsalos (Berliner Win-
ckelmannsprogramm 107 [1951]). Βλ. καὶ
A. GREIFENHAGEN, Griechische Eroten,
Berlin 1957, 26 (βιβλιογραφία σ. 78 καὶ

82), G. Van HOORN, Choes and Anthesteria, Leiden, 1951, 45 καὶ Olynthus XI 198. Περὶ
καὶ τάφ. LIV διὰ τὴν ἐν τάφοις παρουσίαν ἀστραγάλων.

Τὸ ἀρχαιότερον γνωστὸν μοι παρά-
δειγμα πλαστικοῦ ἀγγείου ὑπὸ μορφὴν ἀστρα-
γάλου εἶναι τὸ ὑπὸ τοῦ Σωτάδου ἐξωγρα-
φημένον μὲ παράστασιν Νεφελῶν (ὡς κο-
ρασίδων δορυμένων)· βλ. FURTWÄNGLER
καὶ REICHOLD, Griechische Vasenma-
lerei, πίν. 136, 2, CVA Br. Mus, πίν. 26 - 7,
βλ. καὶ J. BEAZLEY ARV² 452 ἀρ. 15 (22) μὲ
βιβλιογραφίαν, εἰς ἣν προσθετέα J. E. HAR-
RISON - D. S. MAC COLL, Greek Vase
Paintings, London 1894, πίν. 40 (Βρετ.
Μουσείου, ὁ δορυθὸς ἀριθμὸς E 804 καὶ ὄχι
E783), A. RUMPF, Malerei and Zeichnung
(Handbuch der Archäologie IV, 1) 100
πίν. 29, 1 καὶ G. M. RICHTER, Attic Red-
Figured Vases, 1946, 111 εἰκ. 79. Ὑπε-
ρος ὑστερώτερος, βλ. τῆς ἰδίας Hand-
book of the Greek Collection, 1953, 88 - 89
πίν. 69 g.

Πλαστικὸν ἀγγεῖον ὑπὸ μορφὴν ἀστραγάλου (ἀγάνωτον) μὲ λευκὸν ἐπίχρυσμα, ὡς τὸ ἡμέτερον,
δὲν ἔχω ἄλλο ὑπ' ὄψει μου¹.

¹ Δὲν εἶναι σαφὲς ὁ τύπος (μέλαν γάνωμα πιθανῶς)
καὶ ἐλλείπει περιγραφὴ πηλίνου ἀστραγάλου ἐν Ἰσπα-

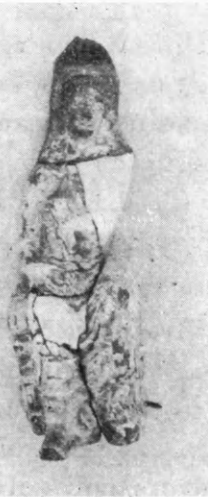

Εἰκ. 80α. β. Εἰδώλιον LVIII ἀρ. 5.

νία (Βαλενθία), A. GARCIA Y BELLIDO, ἔ.ἀ. 173, 30
πίν. 119 κάτω ἀριστερά, κατατασσομένου, ἐσφαλμένως

5 (LVIII 2 εἰκ. 80, α. β). Εἰδώλιον θεᾶς καθημένης μετὰ πόλου· ἑλλείπει τὸ ἀριστερὸν τοῦ κορμοῦ· διὰ τῆς ἐπὶ τοῦ μηροῦ κεκαμμένης δεξιᾶς κρατεῖ στρογγύλον καρπὸν. Ὅλον τὸ σῶμα καὶ ὁ θρόνος καλύπτονται ὑπὸ λευκοῦ ἐπιχρίσματος, εἶναι δὲ χρωματισμένα: διὰ κυανοῦ, τὸ κάτω μέρος τοῦ θρόνου· δι' ἐρυθροῦ, τὸ ἄνω τοῦ θρόνου, οἱ ἄκροι πόδες καὶ ἡ κόμη· διὰ μέλανος ὁ πόλος. Ὑψος 0.125, μέγ. πλάτος 0.065.

Περὶ τῆς σημασίας τῶν εἰδωλίων καθημένων γυναικείων μορφῶν βλ. K. SCHEFOLD, *Basler Antiken im Bild*, Basel 1958, 27-29 μετὰ τὴν κυριωτέραν βιβλιογραφίαν· ὁ Schefold τὰς θεωρεῖ μᾶλλον ἔνθεον ἀπεικόνισιν τῆς ἀποθανούσης (die von der Kräften der Gottheit erfüllte Verstorbene) καὶ ὄχι αὐτῆς ταύτης τῆς θεότητος¹. Δὲν νομίζω ὅμως ὅτι διὰ τὴν ἐποχὴν τοῦλάχιστον ταύτην εἶναι ἀσπαστὴ τοσαύτη ἐξύψωσις τῶν νεκρῶν². (Πρβλ. ἄνωτ. σ. 30.) Μᾶλλον σύμφωνος πρὸς τὴν ἐν τάφοις κορασίδων ἀνέυρεσίν των φαίνεται ἡ ταύτισίς των πρὸς τὴν Πασικράταν, τὴν χθονίαν Ἀφροδίτην, τὴν λατρείαν τῆς ὁποίας ἀνιχνεύει ὁ Ν. Δ. ΠΑΠΑΧΑΤΖΗΣ, *Θεσσαλικά* 1, 1959, 50-63 (βλ. εἰδικῶς σ. 60-62). Καθημένας γυναικείας μορφὰς παριστοῦν καὶ δύο ἄλλα εἰδώλια τοῦ τάφου (κατωτ. ἀρ. 7 καὶ 10).

6 (LVIII 3 εἰκ. 81). Εἰδωλίον καθημένης γυναικείας μορφῆς τὸ ἄνω ἀριστερὸν τμήμα· λευκὸν ἐπίχρισμα καὶ ἐλάχιστα ἔγχνη ἐρυθροῦ. Μικρὰ λαβὴ παρὰ τὸν δεξιὸν κρόταφον καὶ μέρος ὀπίσω χρωματισμένον μέλαν μαρτυροῦν ὅτι προέρχεται ἐκ πλαστικοῦ ἁγγείου. Μέγιστον ὕψος 0.052.

7 (LVIII 4-5 εἰκ. 82). (Ἐπὶ τῆς λάρνακος, παρὰ τὸ χεῖλος τῆς νοτίου πλευρᾶς.) Εἰδωλίον καθημένης γυναικείας μορφῆς τρία μέρη μὴ συναπτόμενα· τὸ σφῆζόμενον ἀριστερὸν στήριγμα τοῦ καθίσματος σχηματίζεται ἐν εἴδει ἐρμαϊκῆς στήλης γυναικός (σφιγγός;). Μέγιστον ὕψος 0.13.

Βλ. ἄνωτ. ἀρ. 5 καὶ πρβλ. κατωτ. ἀρ. 10. Περὶ στηριγμάτων ἀγαλμάτων ὑπὸ μορφὴν ἀρχαϊστῶν ἀγαλμάτων (γνωστῶν ἀπὸ τοῦ 5ου π.Χ. αἰ.) βλ. F. MUTHMANN, *Statuenstützen*, Heidelberg 1951, 18-20.

Ἐντὸς τῆς λάρνακος εὐρέθη μετρίως διατηρούμενος ὁ σκελετὸς³ παιδίσκης, ἃν κρίνωμεν ἀπὸ τὰ κτερίσματα, τόσοσιν τὰ ἐκτὸς τῆς λάρνακος

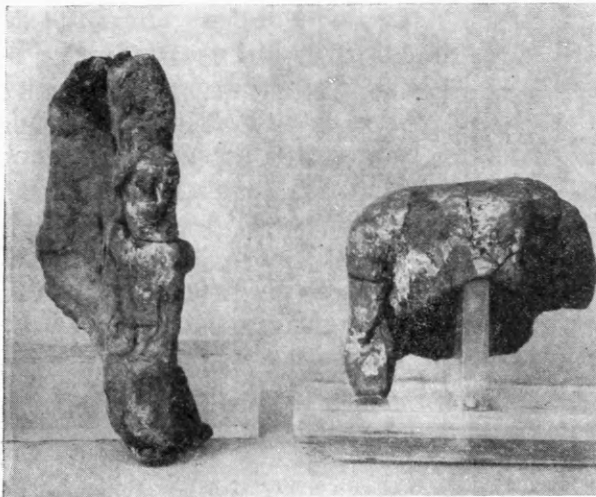

Εἰκ. 82. Δύο τεμάχια τοῦ αὐτοῦ εἰδωλίου (τάφος LVIII 4-5).

ἤδη περιγραφέντα ὅσον καὶ τὰ ἐντὸς αὐτῆς εὐρεθέντα:

8 (LVIII 6 εἰκ. 83 α. β). (Ὑπτία παρὰ τὴν κεφαλὴν ἀριστερά.) Πλαγγὼν μεγάλη (κοίλη ἐσωτερικῶς) συνισταμένη μόνον εἰς τὸ ἀπὸ τῶν μηρῶν καὶ ἄνω μέρος καὶ τὸ ἄνω μέρος τῶν βραχιόνων.

ἴσως, μετὰ τῶν ἐκ Καμπανίας. Μέλαν γάνωμα ἔχουν οἱ ἀστράγαλοι CVA Belgique (3) 147, 33 καὶ ὁ ὁμοῖος [H. SAHN] Auction XVI, Basel 1956, 148 πίν. 35 (α' τέταρτον 4ου αἰ. π.Χ.).

1 Βλ. καὶ ὅσα, ἐξ ἀφορμῆς τῆς παρουσίας γυναικείων προτομῶν ἐν τάφοις τοῦ Ἀργους, σημειοῖ ἐν ΑΔ 15, 1933/35, 32 καὶ σημ. 2 ἢ Σ. ΚΑΡΟΥΖΟΥ, ἣτις βλέπει εἰς ταύτας «γυναικεῖαν θεότητα προστάτριαν τῶν νεκρῶν».

2 Βλ. καὶ K. ΡΩΜΑΙΟΝ, AM 39, 1914, 217 καὶ σημ. 1.

δεχόμενον ὅτι κατὰ τὴν ἀντίληψιν τῶν ἀρχαίων δὲν εἶναι οἱ νεκροὶ ἀλλὰ οἱ χθόνιοι δαίμονες ἰσχυροί. Κατὰ τῆς «ἀποθεώσεως» τῶν νεκρῶν, τουλάχιστον εἰς τὴν Ἀττικὴν, καὶ ὁ N. HIMMELMANN - WILDSCHÜTZ, *Studien zum Ilissos-Relief*, München 1956, 34-38.

3 Ὁ σκελετὸς μόλις ὑπερέβαινε εἰς μῆκος τὰ 0.90 μ., ἀνῆκε δηλαδὴ εἰς τετραετίδα ἢ πενταετίδα παιδίσκην κανονικῆς ἀναπτύξεως.



Εἰκ. 81. Πλαστικὸν ἁγγεῖον τάφου LVIII 3.

έλλιπής πολλά μέρη· λίαν έφθαρμένη την έπιφάνειαν του προσώπου και του σώματος· ίχνη λευκού επιχρίσματος. Ύψος 0.155.

Ο DÖRIG εις τὸ άνωτέρω (σ. 29) μνημονευθὲν άρθρον του έν Antike Kunst 1, 1957, 46 άνάγει την έμφάνισιν τών ειδωλίων του τύπου τούτου εις την εποχήν τών Μηδικών. Έκεί δέ, πίν. 22, 3, επανεικονίζει (=AA 54, 1954, 282-3 άρ. 10 εικ. 14 [σ. 278]) τὸ πλησιέστερον πρὸς τὸ ήμέτερον γνωστόν μοι παράδειγμα, του όποίου την χρονολόγησιν εις τὰ μέσα του 5ου θεωρεῖ, όρθῶς, πολὺ πρόωμον· αλλά και ή ύπ' αὐτοῦ προτεινομένη έγγὺς τῆς Πραξιτελείου έν Arles και Νεαπόλεως

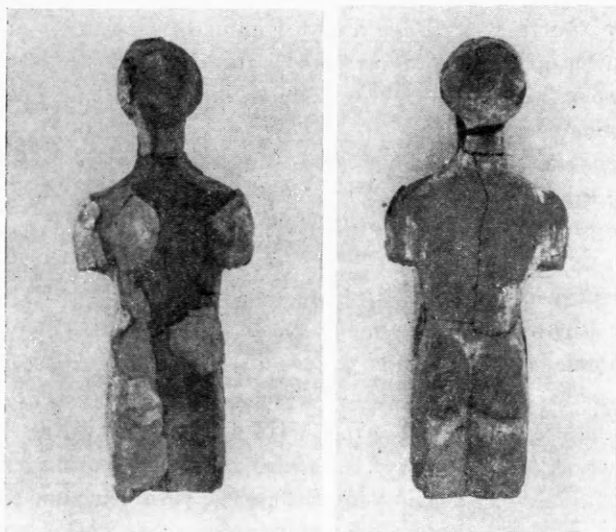

Εικ. 83α. β. Προσθία και όπισθία όψεις τῆς πλαγγόνος του τάφου LVIII άρ. 8.

έκ. 3 (440/430 κατά τὸν P. KNOBLAUCH) ή άκόμη τὸ έν Antike Kunst, έ.ά. πίν. 26, 12, τὸ κατά τὸν DÖRIG, έ.ά. 46 όλίγον μετά τὰ Μηδικά χρονολογούμενον¹. Ατυχῶς τὸ πρόσωπον του ήμετέρου εἶναι τελείως έφθαρμένον δι' άκριβεστέραν τεχνοτροπικήν τοποθέτησιν, ή ταυτότης όμως του τύπου του κορμού πρὸς παραδείγματα ὡς τ' άνωτέρω δεικνύει χρῆσιν μητρῶν άναγομένων εις τὸ αὐτὸ πρότυπον.

Ειδώλια του τύπου τούτου εἰκονίζονται ένίστε επί επιτυμβίων κρατούμενα ύπὸ κορασίδων², αντίθετως δέ πρὸς την συνήθη υπόθεσιν ότι τὰ έλλείποντα άκρα δέν φαίνοντο, καλυπτόμενα ύπὸ προσθέτων ένδυμάτων, εις τὰς παραστάσεις ταύτας εμφανίζονται γυμνά. Βλ. σχετικῶς O. WALTER, Eine Athenastatuetten mit beweglichen Armen έν Classical Studies Presented to Edward Capps, Princeton 1936, 347 - 355 με κατάλογον τών αναγλύφων έν σ. 349 και Π. ΚΑΣΤΡΙΩΤΟΥ, Άνάγλυφα επιτύμβια μετά πλαγγόνος έν ΑΕ 1909, 122 - 132 πίν. 4. Πρβλ. και DÖRIG, έ.ά.

Σημειωτέα τέλος μαρμαρίνη πλαγγὼν του τύπου τούτου εκ του Κεραμεικοῦ, ήν ό H. RIEMANN, Kerameikos II, 12 άρ. 162 πίν. 37 θεωρεῖ έλληνιστικήν.

6 (LVIII 7 πίν. 3α δεξιὰ εικ. 84 δεξιὰ). (Δεξιὰ του σκελετοῦ, όλίγον χαμηλότερον του κρανίου, με την κεφαλήν του ειδωλίου πρὸς Άν.) Πλαγγὼν άποκεκρουμένη

¹ Και τὸ εκ Μαραθῶνος πλήρες ειδώλιον, ΠΑΕ 1935, 86 - 7 εικ. 1 χρονολογητέον περὶ τὰ μέσα του 5ου αἰ.

² Ταῦτα εἶναι τὰ έξῆς: A. CONZE, Die attischen Grabreliefs άρ. 814 - 818, 880, 882 (πίν. 156 - 157, 160),

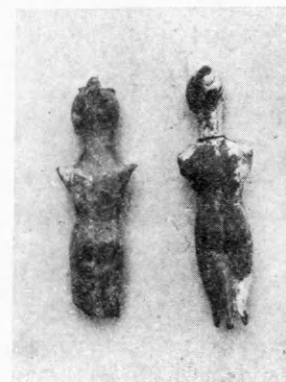

Εικ. 84. Όπισθία όψεις τών πλαγγόνων LVIII 7 και LXXXIV.

τὰ γόνατα· ἐπὶ τῆς κεφαλῆς ὀπῇ. Μέγιστον ὕψος 0.115.

Ποβλ. Ρηγυ I, 136 ἀρ. 5 εἰκ. 53. (Ποβλ. WINTER, Typen I, 169 κ.έ.) χρονολογούμενον εἰς τὸ τέλος τοῦ 5ου π.Χ. αἰ. καὶ ἀρ. 6 χρονολογούμενον εἰς τὰς ἀρχὰς τοῦ 4ου π.Χ. αἰ. (ὡς καὶ τὰ ὑπ' ἀρ. 7 καὶ 8, ἐλλιπέστερα ὁμως). Βλ. LXIII, LXXXIV καὶ LXII, 2.

10 (LVIII 8 πίν. 3β δεξιά). (Παρὰ τὴν λεκάνην, ἀριστερά, ἀνεστραμμένον, μετὰ τὴν ἐλλείπουσαν κεφαλὴν πρὸς Δ.) Εἰδώλιον καθημένης γυναικείας μορφῆς, ἐλλιπὲς τὴν κεφαλὴν· ἡ δεξιὰ καθεμένη κατὰ μῆκος τοῦ σώματος· ἡ ἀριστερὰ φέρεται παρὰ τὸν ὁμώνυμον μαστόν· ἡ ἐπιφάνεια ἐφθαρμένη περὶ τὰ γόνατα. Μέγιστον ὕψος 0.118. Βλ. ἀνωτ. ἀρ. 5.

11 (LVIII 9). (Παρὰ τὸν μηρόν, δεξιά, μετὰ τὸ στόμιον πρὸς Δ.) Ληκυτόν μετὰ πεπιεσμένον σῶμα ἀποκεκρουμένον μέρος τῆς λαβῆς· ὁ λαίμμος συνεκολλήθη· μέγα μέρος τοῦ μέλανος γυνώματος ἔχει ἀπολεπισθῆ. Ὑψος 0.049, διάμ.: βάσ. 0.039 κοιλ. 0.041 χεῖλ. 0.022.

Ἐκ τῶν πέντε πεπιεσμένων ληκυθίων τῆς ἀνασκαφῆς¹ τὸ παρὸν εἶναι τὸ πλησιέστερον πρὸς τὸ ἐκ Ρηνείας Délos XXI 47 ἀρ. 106 πίν. 40, οὐδεμίαν αἰσθητὴν διαφορὰν ἔχον κατὰ τὸ σχῆμα.

12 (LVIII 10 εἰκ. 85). Χοῦς ἀκέραιος. Παῖς γυμνὸς ὀκλάζων ὠθεῖ ἀμαξίδιον, ἐφ' οὗ παιδίσκη ἐνδεδυμένη· ἄνω βλαστός (φύλλα καὶ ἄνθη) δι' ἐπιθέτου λευκοῦ, κάτω κυμάτιον. Ὑψος 0.04, διάμ.: βάσ. 0.0205 κοιλ. 0.03.

Διὰ τοὺς χρόας γενικῶς βλ. HOORN, Choes. Εἰδικῶς περὶ τοῦ χθονίου χαρακτῆρός των σ. 22 - 24 καὶ τῆς ἐκ τάφων προελεύσεώς των (εἰδικῶς ἐν Ἀθήναις) σ. 49, περὶ δὲ τῶν ὑπὸ τῶν παίδων συρομένων ἀμαξιδίων σ. 44. Ἐν τούτοις δὲν ἀναφέρεται ἄλλο παράδειγμα, ἐνθα ἐπὶ τοῦ ἀμαξιδίου ἐπιβαίνει κορασὶς· οὕτω ἡ παράστασις δύναται νὰ θεωρηθῇ ὡς ἀπεικονίζουσα πράγματι τὴν θανούσαν. Ἐκ τῶν γνωστῶν παραστάσεων αἱ πλησιέστεραι θεματικῶς εὐρύνονται ἐπὶ τῶν HOORN, ἔ.ἀ. εἰκ. 159 (τεμάχιον ἐκ τῆς Ἀγορᾶς χρονολογούμενον 425 - 420 π.Χ.), 259 (Ἐθν. Ἀρχαιολογικὸν Μουσεῖον, πρῶν συλλογῇ Ἐμπεδοκλέους, 425 π.Χ. περίπου) καὶ μάλιστα 257 (Ἀγορᾶς, βλ. Hesperia 18, 1949, 316 ἀρ. 17 πίν. 8 τέλους 5ου συγγενὲς πρὸς τὸν ζωγράφον τοῦ Μειδίου· ἄνω βλαστός, κάτω κυμάτιον, ὡς ἐπὶ τοῦ ἡμετέρου) καὶ 261 (Ἐθν. Ἀρχ. Μουσεῖον 1558, τέλος 5ου, χονδροειδὴς ἐργασία).

Τὸ ἡμέτερον παράδειγμα χρονολογεῖται εἰς τὸ τέλος τοῦ 5ου π.Χ. αἰ., χωρὶς νὰ εἶναι εὐχερὲς νὰ ἀποδοθῇ εἰς ὠρισμένον ἐργαστήριον. Βλ. καὶ LXXI 2.

Περὶ τῶν ἀμαξιδίων ὡς συνήθους παιγνίου τῶν Ἀθηναίων παίδων τῆς ἐποχῆς βλ. ΑΡΙΣΤΟΦ. Νεφέλαι 861 - 4 καὶ 878 - 880.

EM 1771, 2275 (ΑΕ 1909, 131 εἰκ. 4 πίν. 4, 2) καὶ τμήμα ἀναγλύφου ἐκ Πειραιῶς (αὐτ. εἰκ. 7), εἰς ᾧ προσθετόν καὶ [H. CAHN] Auction XVIII, Basel 1958, ἀρ. 9 (370 - 360 π.Χ. στήλῃ Ἀριστομάχης Εὐφράνο[ρος]). Τὰ παρὰ CONZE ἀρ. 882, 815, 880 καὶ 814 εἰκονίζονται καὶ ἐν ΑΕ 1909, ἔ.ἀ. εἰκ. 1, 2, 3 καὶ πίν. 4, 1 ἀριστερά, ὁ δὲ DÖRIG, ἔ.ἀ. 45 πίν. 23, 1.2 εἰκονίζει τὰ παρὰ CONZE, ἀρ.



Εἰκ. 85. Χοῦς LVIII ἀρ. 12.

815 πίν. 156 καὶ ΑΕ 1909 πίν. 4, 2. Ὁ WALTER, κατωτ. εἰκ. 5 καὶ 6 εἰκονίζει καὶ τὸ ὑπ' ἀρ. 7643 ἐξ Ἀθηνῶν εἰδώλιον τοῦ τύπου τούτου ἐν τῷ Μουσείῳ τοῦ Βερολίνου (τῶν ἀρχῶν ἴσως τοῦ 4ου π.Χ. αἰ.).

1 Τὰ λοιπὰ τέσσαρα προέρχονται ἐκ τῶν τάφων XCα (1), XXXV, XLIII (9) καὶ XLVI (2).

(45) Πρὸς Ν. τοῦ τάφου LXVIII, ἐκείθεν τοῦ ὀρύγματος 2, παρατηρήθη εὐρὺ ὄρυγμα, ἀποκληθὲν τάφος LX, μὲ ἀφθονα ὄστρακα. Ἡ τομὴ ὅμως ἦτο ἀβαθὴς καί, ἐκτὸς τῆς Β. πλευρᾶς, δὲν κατωρθώθη νὰ ἐξακριβωθοῦν τὰ ὄριά της, ὥστε δὲν εἶναι δυνατόν νὰ ἀποφανθῇ τις ἂν πρόκειται πράγματι περὶ τάφου καὶ ποίου εἶδους.

1 - 2. Λευκῶν ληκύθων δύο τεμάχια, ὧν εἷς λαιμός.

3. Ληκύθου ὤμος.

4 - 5. Δύο τεμάχια ἐκ τοῦ κάτω μέρους ληκύθου μὲ κιγκλιδωτόν (βλέπε σ. 22 - 23).

6 - 7. Τεμάχια δύο ληκυθίων· ἐπὶ τοῦ μικροτέρου ζῶον λίαν ἐφθαρμένον.

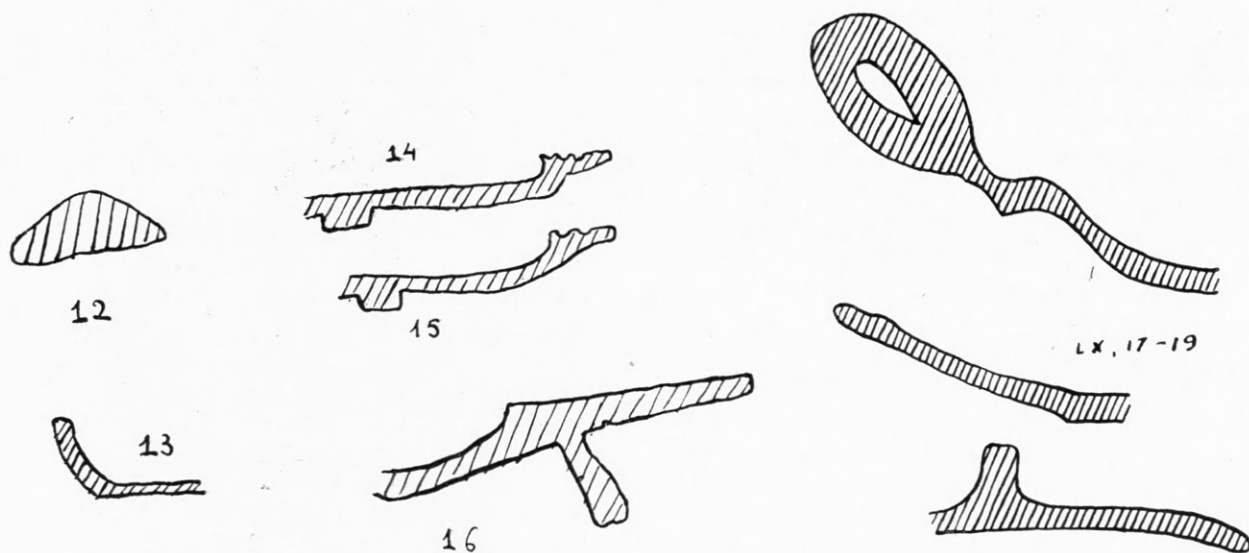

Εἰκ. 86. Τομαὶ οἰκιακῶν σκευῶν.

8 (πίν. 25β κάτω ἀριστερά). Πώματος λεκανίδος τριγωνικὸν τμήμα, ἀποκεκρουμένον τὸ χεῖλος. Γρῦν πρὸ βλαστοςπείρας. Διαστάσεις 0.046×0.07 , πάχος 0.01.

9. Λεκανίδος μετὰ πώματος τὸ τρίτον περίπου. Μέλαν γάνωμα. Ὑψος 0.035, εἰς τὴν λαβὴν τοῦ καλύμματος 0.06.

10. Αὐλακωτοῦ κλειστοῦ ἀγγείου τμήμα· διακόσμησις θαλλοῦ δι' ἀραιώματος πηλοῦ. Μέγιστον ὕψος 0.04. Πρβλ. ὑδρίαν τάφου Α.

11. Λαβὴ κοτύλης.

12 (εἰκ. 86). Λαβὴ τριγωνικῆς τομῆς.

13 (εἰκ. 86). Φιαλιδίου τμήμα. Βάσις πλάτυσμα· γάνωμα μετρίας ποιότητος, ἀνοικτόχροον, κατὰ τόπους ἐρυθρῶπόν. Ὑψος 0.014.

14 - 15 (εἰκ. 86). Δύο πινακίων τεμάχια.

16 (εἰκ. 86). Πινακίου τμήμα· καλὸν μέλαν γάνωμα.

17 - 19 (εἰκ. 86). Οἰκιακῶν σκευῶν τεμάχια· ἀβαφῆ, πηλὸς κεραμόχρους.

Περὶ τῆς παρουσίας οἰκιακῶν σκευῶν ἐν τάφοις βλ. καὶ V 2.

(46) Πρὸς Β. καὶ ἔτι ἀνατολικώτερον τοῦ τάφου LVIII εὐρίσκετο ὁ τάφος L (εἰκ. 115), κεραμοσκεπῆς Α.-Δ. κατευθύνσεως ἐπίσης. Φαίνεται ὅτι περιεβάλλετο καὶ οὗτος ὑπὸ περιβόλου, ὡς ὁ LVIII (σ. 43 βλ. καὶ σ. 25)· πρὸς δυσμὰς τοῦλάχιστον ἐφάνη

ἐπέκτασις ὁμοίου τοιχαρίου μὲ ἵχνη μάλιστα πλίνθων ἐπὶ τῆς ἐκ κιμηλολίθων βάσεως¹ καὶ πιθανῶς τὸ μείζον τῶν λοιπῶν πλευρῶν πάχος τοῦ βορείου τοίχου τοῦ τάφου LVIII ὀφείλεται εἰς τὸ γεγονὸς ὅτι οὗτος ἐχρησίμευεν ἄμα καὶ ὡς νοτία πλευρὰ τοῦ περιβόλου τοῦ τάφου L. Εἰς ἐπίρρῳσιν ἔρχεται τὸ γεγονὸς ὅτι ἡ πρὸς τὸν τάφον L βόρειος ὄψις τοῦ τοίχου τούτου συνέπιπτε πρὸς τομὴν τοῦ ἐδάφους, ἀποτελουμένου εἰς τὸ σημεῖον τοῦτο ἀπὸ σφιγκτῶν, καθαρὰ, ἐρυθρῶν χρώματα.

Τὸ ὄρυγμα τοῦ τάφου ἦτο στενότερον ἐντὸς τῆς κιμηλιάς, ὅπου ἡ ἀντίστοιχος (N.) πλευρὰ τοῦ ἦτο λελαξευμένη βορειότερον, σχηματιζομένης βαθμίδος κατὰ τὴν ἐπιφάνειαν τοῦ βράχου πλάτους 0.35 (Δ.) - 0.40 (Α.) μ.

Κατὰ τὸ καθάρισμα τῶν τοίχων τοῦ περιβόλου τοῦ τάφου L εὐρέθησαν τὰ ἑξῆς:

1 - 2. Δύο πρῶιμα γεωμετρικὰ τεμάχια (βλ. σ. 4 ἀρ. 4).

3. Χεῖλος κρατήρος.

4. Τεμάχιον ἀγγείου μὲ μαργαριτοειδὲς κόσμημα.

5. Τεμάχιον ἐκ τοῦ ὅμου ληκύθου μὲ ἀκτινωτὰς γραμμάς.

6. Τεμάχιον λευκῆς ληκύθου.

7 (πίν. 17 α μέσον). Ληκύθου ὁ κορμός· διακόσμησις θαλλοῦ κισσοῦ μεταξὺ κιγκλιδωτοῦ ἄνω καὶ κάτω. Μέγ. ὕψος 0.08, διάμ. ὤμων 0.044. Βλ. CX ἀρ. σ. 31 καὶ πρβλ. CII καὶ XXVII ἀρ. 10.

8. Λύχνου τὸ πρόσθιον τμήμα. Ὑψος 0.021, μέγ. πλάτος 0.06. Τὸ πλησιέστερον Agora IV ἀρ. 210 πίν. 36 τοῦ τύπου 23 A (430 - 390 π.Χ.). Βλ. LXXXVI.

Ἐντὸς στενομήκους ὀρύγματος διαστάσεων 1.76×0.75 μ. ὁ τάφος ἀπετελεῖτο ἐκ τριῶν ἐφ' ἑκατέρας πλευρᾶς στρωτήρων, συναντωμένων εἰς ὀξεῖαν γωνίαν· αἱ στεναὶ πλευραὶ ἐκλείοντο ὡσαύτως δι' ὁμοίων στρωτήρων σφιγκτὰ κολλημένων εἰς τὰς ἀντιστοιχοὺς πλευρὰς τοῦ ὀρύγματος. Ὡς δάπεδον εἶχον χρησιμοποιηθῇ δύο καμπύλοι κέραμοι, ὧν ὁ μείζων, πρὸς ἀνατολὰς, μήκους 0.93 μ. καὶ πλάτους 0.40-0.46 μ., ἐπάτει ἐπὶ τοῦ πρὸς δυσμᾶς· ἀμφότεροι ἐκάλυπτον μήκος 1.62 μ. καταλειπομένου κενοῦ 0.14 μ. δυτικῶς μεταξὺ κεράμων δαπέδου καὶ στρωτήρος στενῆς πλευρᾶς. Ὁ σκελετός, μὲ τὴν κεφαλὴν πρὸς Α., διετηρεῖτο κάκιστα. Ἐπὶ τοῦ πρὸς ἀνατολὰς ἀκαλύπτου ἄκρου τοῦ δυτικοῦ κεράμου ἔκειντο δεξιὰ μὲν τῶν ὀστέων εἰδῶλιον ἀνεστραμμένον, ἀριστερὰ δὲ πυεῖς.

1 (L 1 πίν. 3β ἀριστ.). Εἰδῶλιον ἀκέραιον γυναικὸς ὀρθῆς, κοῖλον ἐσωτερικῶς, μὲ εὐρὴν ἄνοιγμα ὀπίσω, ἔνθα ἄδρῶς εἰργασμένον. Φορεῖ ἱμάτιον μὲ ἀπόπτυγμα ἀναπεπταμένον πρὸς τὰς καθεμένας ἀλλ' ἔλαφρῶς πρὸς τὰ ἔξω ἀπομακρυνόμενας χεῖρας, δι' ἑκατέρας τῶν ὁποίων κρατεῖ ὀμφαλωτὴν φιάλην. Ὑπολείμματα λευκοῦ ἐπιχρίσματος καθ' ὅλον τὸ σῶμα καὶ ἐρυθροῦ χρώματος εἰς τὴν κόμην. Ὑψος 0.145.

Δὲν γνωρίζω ὅμοιον. Εἰδῶλιον ἐκ Κυθηναϊκῆς ἐν τῷ Βρετανικῷ Μουσείῳ (Catal. of Terrac. ἀρ. 1491a, ἀρχὴ 4ου), σφζόμενον μόνον ἐν μέρει δεξιᾷ, ταῦτιζόμενον ὡς Βενδὶς ἐκ τῆς περὶ τὴν ὀσφὺν δορᾶς, φέρει ἐπίσης φιάλην διὰ τῆς δεξιᾶς.

2 (L 2 εἰκ. 87). Πυεῖς μετὰ τοῦ πώματος ἀκεραία. Μέλαν γάνωμα κατὰ τόπους ἀνοικτότερον. Ἐπὶ τοῦ καλύμματος Ἔρως (ὡς παῖς), ὥσει καθήμενος (ἐπὶ βράχου ἢ καθίσματος μὴ παριστανομένου), κρατεῖ διὰ τῆς προτεινομένης δεξιᾶς πτηνόν (περιστεράν;). Τὸ ἔδαφος περὶ τὸ ἐξωτερικὸν περι-

¹ Τοιαύτη θὰ πρέπει νὰ ὑποτεθῇ ἡ κατασκευὴ πάντων τῶν ὁμοίων μικρῶν περιβόλων (σ. 25 σημ. 2).

γραμμα τῆς παραστάσεως ἔχει ἐπιχρισθῇ ἐπιπροσθέτως διὰ μέλανος. Ὑψος 0.042 μετὰ τοῦ καλύμματος 0.084, διάμ.: βάσ. 0.07 χεῖλους 0.057. Περί τὸ 400 π.Χ.

Ὡς πρὸς τὸ θέμα πρβλ. τὸν ἐπὶ δελφίνος ἔρωτα τὸν διὰ τῆς δεξιᾶς ὑψηλὰ κρατοῦντα πτηνόν (περιστεράν;) ἐπὶ καλύμματος κατόπτρου W. FROEHNER, Collection Tyszkiewicz, πίν. 5.

Ὁ Ἔρως συνδέεται πρὸς πτηνὸν ἤδη ἀπὸ τῆς ἀρχαϊκῆς ἐποχῆς· βλ. ἀμφορέα τοῦ Βρετανικοῦ Μουσείου (CVA 50, 3 [E 269] τοῦ ζωγράφου τοῦ Τιθωνοῦ, ARV², 206 - 7).

Ὅμοια πυξίς μὲ παράστασιν, ἐπὶ τοῦ πώματος, παιδὸς προσδέοντος τὸ σανδάλιον (σχέδιον



Εἰκ. 87. Παράστασις ἐπὶ τοῦ καλύμματος
πυξίδος τοῦ τάφου L.

συγγενικόν, κατὰ τι σκληρότερον, τῶν ἀρχῶν τοῦ 4ου) ἐν Χαϊδελεβέργη (W. KRAIKER, Die rotfigurigen attischen Vasen, Berlin 1931, ἀρ. 229 πίν. 42). Ὅμοια ὡσαύτως καὶ πυξίς ἐν Νέα Ὑόρκῃ (K. SCHEFOLD, Untersuchungen zu den Kertschen Vasen [Archaeologische Mitteilungen aus russischen Sammlungen IV, Berlin - Leipzig 1934] ἀρ. 585 εἰκ. 9) τῶν αὐτῶν σχεδὸν διαστάσεων μὲ προτομὴν ἵππου ἐπὶ τοῦ πώματος.

(47) Πρὸς A. τοῦ τάφου L μὲ αἰσθητὴν NA. ἀπόκλισιν εὐρίσκετο ὁ τάφος LXXII, πυρὰ A.-Δ. κατευθύνσεως, διαστάσεων 2.06×0.98 μ. Τὸ ἀνατολικὸν ἡμισυ τῆς νοτίου πλευρᾶς τοῦ ὀρύγματος δὲν κατέλειπεν ἵχνη ἐπὶ τοῦ βράχου, ὡς σκαφὲν ἐντὸς τοῦ ὀρύγματος 4. Τὸ ἐντὸς τῆς κιμηλῖας βάθος του

ἦτο 0.75 - 0.80 μ., καθ' ὅλον δὲ τὸ βάθος αὐτὸ ἐνεφανίσθησαν ὑπολείμματα καύσεως (ἀντιθέτως πρὸς τὴν συνήθη περίπτωσιν, καθ' ἣν ταῦτα εἶναι συγκεντρωμένα ἐπὶ τοῦ πυθμένος καὶ τὸ ὑπόλοιπον γέμισμα καθαρὸν. Βλ. κατωτ. περὶ πυρῶν). Ὁ πυθμὴν ἐκοιλοῦτο κατὰ μῆκος τοῦ μεγάλου ἄξονος.

Ἐντὸς τοῦ γεμίματος εὐρέθησαν:

1. Τεμάχια μεγάλου ἀγγείου, πιθανῶς ἀμφορέως.
2. Λαίμὸς μεγάλης λευκῆς ληκύθου.
3. Τέσσαρα τεμάχια λευκῶν ληκύθων: ἐπὶ δύο ἐξ αὐτῶν γραμμαί.
- 4 (πίν. 17β δεξ.). Λήκυθος, ἐλλιπὴς τὴν βάσιν καὶ τὸ ἄνω μέρος τοῦ λαιμοῦ· ἐπιφάνεια λίαν ἐφθαρμένη, ἄνευ τοῦ ἐλαχίστου ἵχνους τῆς ἐκ θαλλοῦ κισσοῦ διακοσμήσεως, ἣν ἀσφαλῶς ἔφερε. Μέγ. ὕψος 0.105, διάμ. ὠμων 0.033.
5. Ληκύθιον ἐλλιπές· ἑδαφόχρους ζώνη μὲ γραμμὴν ἐντὸς αὐτῆς. Διάμ. βάσ. 0.049.
- 6 (πίν. 20β, 2). Ληκύθιον ἐλλιπές μὲ σῶμα αὐλακωτόν. Μέλαν γάνωμα ἐν μέρει καστανόν ἐν τισιν ἀπεξεσμένον. Ὑψος εἰς τὴν λαβὴν 0.066, διάμ.: βάσ. 0.037 κοιλ. 0.046.
7. Ἄνω μέρος ληκυθίου μὲ πλαστικὴν διαμόρφωσιν κυματίων.
8. Φιαλίδιον κεκαλυμμένον ὅλον διὰ μέλανος γανώματος λίαν ἐφθαρμένον· τοῦ κυλινδρικοῦ τύπου τῶν «ἀλατοδοχείων», βλ. σ. 6 ἀρ. 2. Ὑψος 0.029, διάμ.: βάσ. 0.034 χεῖλ. 0.058.

9. Πώματος πυξίδος τεμάχιον, χρωματισμένον ἄνω διὰ καστανοῦ.

10. Πώματος πυξίδος τεμάχιον· κατὰ τὴν περιφέρειαν θαλλὸς καὶ ἐσωτερικῶς βλαστόσπειρα. Διαστάσεις 0.05×0.04 .

Ὀλίγον ὑπεράνω τοῦ πυθμένος εὐρέθη:

11 (πίν. 25α). Πῶμα πυξίδος συγκολληθὲν ἐκ τριῶν τεμαχίων ἑλλιπὲς μέγα μέρος. Παράστασις λίαν ἐφθαρμένη (ἐκ τοῦ πυρός). Ἐξ ἀριστερῶν πρὸς τὰ δεξιὰ: Ἔρως θέων πρὸς τὰ δεξιὰ μὲ προτεταμένας τὰς χεῖρας διώκων κόρην, δεξιὰ ἐπίσης θέουσαν, στρέφουσιν τὴν κεφαλὴν ὀπίσω καὶ διὰ τῆς δεξιᾶς ἀνέχουσιν τὸ ἱμάτιον· μορφὴ ἀριστερὰ ἐστραμμένη λίαν ἐφθαρμένη. Ἔρως ἱπτάμενος πρὸς τὰ δεξιὰ· ὑπ' αὐτὸν στέφανος· κόρη δεξιὰ θέουσα, ὡς περίπου ἡ ἑτέρα· μέρος ἄλλης ἐνδεδυμένης μορφῆς.

(48) Ἀνατολικῶς τῆς πυρᾶς LXXII παρὰ τὸ ἀνατολικὸν ὄριον τοῦ οἰκοπέδου καὶ ἀμέσως πρὸς Β. τοῦ ὀρύγματος 4 ἔκειτο ὁ τάφος LXVIIa, πυρὰ Β.-Ν. κατευθύνσεως ἀσυνήθως μικρά, διαστάσεων 1.02×0.50 μ. (τὸ ἥμισυ τοῦ κανονικοῦ), μὲ βάθος ἐντὸς τῆς κιμηλίας 0.70 μ.

Εἰς τὴν ἐπίχωσιν τοῦ τάφου ἐντὸς σκληρῶν, σχετικῶς, καστανῶν χωμάτων, εὐρέθησαν τεμάχια τινα, ὧν τὰ κυριώτερα εἶναι:

1. Βάσις ὀξυπυθμένου ἀμφορέως. Μέγ. ὕψος 0.13, διάμ. κάτω 0.09.

2 (LXVII 14). Ἐξ τεμάχια λευκῶν ληκύνθων· ἐπὶ τοῦ ἐνὸς τμήμα παραστάσεως δι' ἐρυθροῦ (ἄκρον δεξιᾶς χειρὸς καὶ ταινία στήλης), ἐπὶ τοῦ ἑτέρου γραμμαί. Τὰ λοιπὰ ἄσημα.

3 (LXVII 15). Ληκύνθιον μὲ ὠσειδὲς σῶμα, ἀποκεκρουμένον τὸν λαιμὸν μετὰ τῆς λαβῆς, κεκαλυμμένον ὅλον (ἐκτὸς τοῦ πυθμένος τῆς βάσεως) διὰ μέλανος γανώματος μετρίας ποιότητος. Μέγ. ὕψος 0.052, διάμ.: βάσ. 0.03 κοιλ. 0.04.



Εἰκ. 88. Κορμὸς ἀνδρικοῦ εἰδωλίου.

4 (LXVII 16 εἰκ. 88). Κορμὸς ἀνδρικοῦ εἰδωλίου ἀποκεκρουμένον τὸν λαιμὸν καὶ τμήμα ἔμπρὸς κάτω, κατὰ τὰ λοιπὰ ὅμως ἀνέπαφος καὶ πλήρης (τέρμα κάτω καὶ ὀπαὶ διὰ τὰς χωριστὰς χεῖρας). Συμπαγὴς ἐσωτερικῶς, ἐκτὸς ἀπὸ τὸ κατώτατον μέρος· ὀπίσω ἄδρῶς εἰργασμένος. Ὑψος 0.078, πλάτος 0.038 (κάτω) - 0.044 (ἄνω).

Πρόκειται περὶ ἀνδρικῆς πλαγγόνος, πρωτοφανοῦς, ὅσον γνωρίζω. Πρβλ. σ. 29.

Ἐντὸς τοῦ ὀρύγματος κολλητὰ πρὸς τὰ τοιχώματα τῆς νοτίου πλευρᾶς, ἀρκετὰ ὑψηλὰ ὅμως, εὐρέθη:

5 (LXVII 17). Λήθυκος μὲ ραδινὸν σῶμα, ἀποκεκρουμένη τὸ πλεῖστον τοῦ λαιμοῦ μετὰ τῆς λαβῆς. Διακόσμησις θαλλοῦ κισσοῦ μεταξὺ ζωνῶν κιγκλιωτοῦ, λίαν ἐφθαρμένη. Μέγ. ὕψος 0.146, διάμ.: βάσ. 0.037 ὦμων 0.05.

Ὁμοιοτάτη ἡ CIX ἀρ. 6 (σ. 31). Βλ. καὶ σ. 22-3. Πρβλ. καὶ II ἀρ. 7.

Βαθύτερον ἐντὸς τοῦ γεμίματος εὐρέθησαν:

6 (LXVII 18). Ἑπτὰ τεμάχια λευκῆς ληκύνθου (μὴ συναπτόμενα, ἴσως δὲ ἐκ δύο ληκύνθων): ἐν ἐκ τῶν ὦμων μὲ κιτρινωπὰς γραμμάς, ἐπὶ πέντε ἐκ τῶν λοιπῶν ἐξ γραμμαὶ ἐρυθρωπαί.

Ἐπὶ τοῦ πυθμένος, ἔνθα ἀρκετὰ ἔχνη καύσεως ἰδίως πρὸς Ν. καὶ Δ., εὐρέθη:

7 (LXVII 19). Ληκύνθιου ἐρυθρομόρφου τμήμα· σφίζεται ἐν μέρει ἔρως ὀκλάζων καὶ διπλῇ σπείρᾳ ἔμπροσθεν αὐτοῦ· κάτω κυμάτιον δίγραμμον. Μέγ. ὕψος 0.085, μεγ. διάμ. 0.065.

ΚΟΙΝΗ ΕΠΙΧΩΣΙΣ ΠΥΡΩΝ LXVIIβ ΚΑΙ LXVIIγ

Τὰς ἐπίσης μικράς, ἐπαλλήλους πυράς LXVIβ καὶ LXVIIγ ἐπεκάλυπτε σφιγκτὸν στρώμα ἀνοικτοκασάνων, ἐρυθροπῶν σχεδόν, χωμάτων περιεχόντων πολλὰ τεμάχια καὶ ὁλόκληρα ἀγγεῖα. Ἐπὶ τοῦ στρώματος τούτου ἔβαινε στρώσις λίθων (τμήμα τοῦ στρώματος μετὰ τῶν λίθων εἰς τὸ ἄνω ἀριστερὸν τῆς εἰκ. 89), κειμένη ἀσφαλῶς ἐπὶ τῆς ἐπιφανείας τοῦ ἀρχαίου ἐδάφους. Εἰς τὸ ἄνω μέρος τοῦ στρώματος εὐρέθησαν τὰ ἐξῆς τεμάχια :

1 - 2. Τμήματα δύο πωμάτων λεκανίδων· τὸ μὲν μετὰ μέλανος γανώματος, καθισταμένου καστανοῦ πρὸς τὴν περιφέρειαν, τὸ δ' ἕτερον ἀβαφὲς ἐκ καστανοχρόου πηλοῦ.



Εἰκ. 89. Μικρὰ LXVIIγ μετ' ἐμμερὲς τῆς LXVIIβ. Ἐμπρὸς ὁ ρωμαϊκὸς τοῖχος 4.

3. Φιαλίδιον χρωματισμένον μέλαν ἐσωτερικῶς καὶ καστανοπόρφυρον κατὰ τὴν βάσιν.

4. Ἄνω μέρος ληκύθου μετὰ θαλλὸν κισσοῦ.

5. Πυθμὴν κύλικος μετὰ τέσσαρα ἔντυπα ἀνθέμια ἐν τῷ κέντρῳ σταυρικῶς διατεταγμένα, περιβαλλόμενα ὑπὸ τριπλοῦ κύκλου ἀκτινωτῶν γραμμίδων.

6. Τμήμα μικρᾶς πηλίνης κεφαλῆς λέοντος (;). Διαστάσεις 0.04 × 0.028.

7. Τεμάχια λευκῶν ληκύθων, ἐν οἷς καὶ δύο λαιμοί.

8 (LXVII 3 εἰκ. 90, πίν. 4α δεξιὰ). Λευκῆς ληκύθου τμήμα, συγκολληθὲν ἐκ τεσσάρων τεμαχίων. Ἀνὴρ γενειῶν πρὸς τ' ἀριστερά (ἀσφαλῶς πρὸ στήλης). Μέγ. ὕψος 0.117, μέγ. πλάτος 0.095.

9 - 13 (εἰκ. 91). Πέντε¹ μικρὰ ληκύθια εὐρεθέντα ΒΑ. πλησιέστατα ἀλλήλων. Μελαμβαφῇ, μετὰ δισκόμορφον ἀβαφῇ βάσιν (εἰς ἣν τὸ χρώμα ἔχει ἐπεκταθῇ

ἐν μέρει, ἀκανονίστως, καὶ ἐπὶ τῆς βάσεως). Ἀποκεκρουμένα ἅπαντα τὸ ἄνω μέρος τοῦ λαιμοῦ, δύο δὲ ἐξ αὐτῶν καὶ τὴν λαβὴν. Μέγ. ὕψος 0.046 - 0.06, διάμ.: βάσ. 0.026 - 0.029 κοιλ. 0.031 - 0.04.

Παρὰ τὰ ληκύθια ταῦτα :

14 (LXVII 7). Λήκυθος μετὰ λευκὸν ἐπίχρυσμα, ἐν μέρει ἠφανισμένον, ἑλλειπὴς τὸ ἄνω μέρος τοῦ λαιμοῦ μετὰ τῆς λαβῆς. Μέγ. ὕψος 0.45, διάμ.: βάσ. 0.032 ὥμων 0.04.

(49) Τάφος LXVII β. Πυρὰ Β.-Ν. κατευθύνσεως, διαστάσεων περίπου 0.50 × 0.20 μ., ἥτις δὲν εἶχε σκαφῇ ἐντὸς τῆς κιμηλιάς, ἀλλ' ὑψηλότερον ἐντὸς τῶν χωμάτων. Ἡ ἀνατολική της πλευρὰ ὠρίζετο ὑπὸ τοιχαρίου (ἀπλῆς σειρᾶς μετρίου μεγέθους κιμηλολίθων) προεκτεινομένου κατὰ 0.20 μ. σχεδὸν νοτιώτερον. Ἀφθονα τεμάχια εὐρέθησαν ἐντὸς αὐτῆς, συγκεντρωμένα ἰδίως πρὸς Ν.

1 (εἰκ. 92, 1). Μελανομόρφου ἀγγείου λαιμός, σφῶν τμήμα παραστάσεως.

2 - 3 (εἰκ. 92, 2-3). Στόμια δύο ληκύθων.

4. Τεμάχιον λευκῆς ληκύθου.

5 (εἰκ. 92, 5). Βάσις ληκύθου, πιθανῶς λευκῆς.

1 Τὰ 5 ταῦτα ληκύθια εἶναι ἐλάχιστα πρὸ τῶν 44 τῶν ἐκ τῶν ἐν Σπίνᾳ ἐντὸς τοῦ παιδικοῦ τάφου 671 εὐρεθέντων (S. AURIGEMMA, Museo di Spina in Fer-

gara, Bologna 1936, 104 πίν. 47). Ἐπὶ ληκύθια ἐκ τῆς πυρᾶς ν ἐν τῷ Κεραμεικῷ (ΑΕ 1913, 183 - 187).



Εἰκ. 90. Λευκῆς ληκύθου τμήμα.



Εἰκ. 91. Ληκύθια ἐκ μικρᾶς πυρᾶς.

- 6 (εἰκ. 92, 6). Τὸ κάτω μέρος ὠοειδοῦς κλειστοῦ ἀγγείου.
 7 (εἰκ. 92, 7). Λαίμους μὲ καλὸν μέλαν γάνωμα.
 8. Κοτύλης μελαμβανοῦς τμήμα.
 9. Φιαλίδιον μὲ καλὸν μέλαν γάνωμα. Ἐξ ἔντυπα ἀνθήμια πέριξ κύκλου. Ὑψος 0.025, διάμ.: βάσ. 0.03 χεῖλ. 0.088.
 10 (εἰκ. 92, 10). Φιαλίδιου τὰ $\frac{2}{5}$ περίπου. Ὀκτὼ ἀνθήμια.
 11 (εἰκ. 92, 11). Τρίτου φιαλίδιου τμήμα· ἕξ ἀνθήμια.

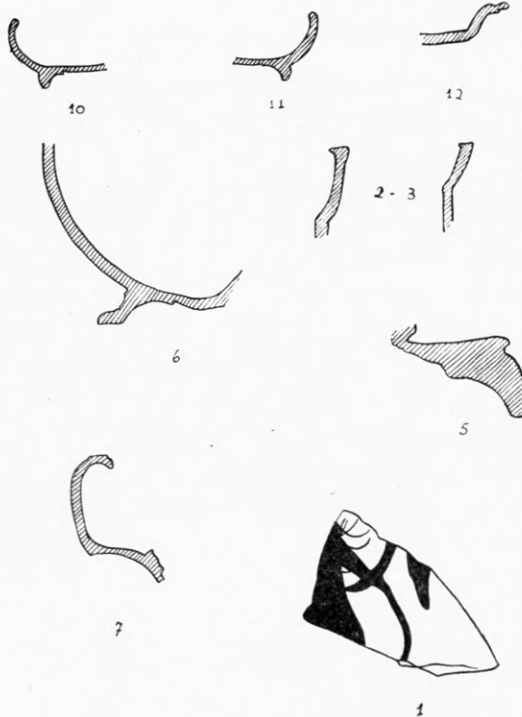

Εἰκ. 92. Ὅστρακα ἐκ τῆς μικρᾶς πυρᾶς LXVIIβ.

σμησις λίαν ἀπλοποιημένων ζητοειδῶν. Ἰσχυρὰ ἔχνη καύσεως. Μέγιστον ὕψος 0.86, διάμ.: βάσ. 0.056 κοιλ. 0.063.

Ὡς πρὸς τὸ σχῆμα πρβλ. *Hesperia* 18, 1949, 326 ἀρ. 42 πίν. 91 (διαστάσεις παρεμφερεῖς, διακόσμησις ὀλιγώτερον ἀμελῆς).

2. Δύο τεμάχια λευκῆς ληκύθου· τὸ μείζον, περιλαμβάνον καὶ τοὺς ὤμους, ἔχει ὕψος 0.075 καὶ πλάτος 0.04.

3. Τεμάχιον κλειστοῦ ἐρυθρομόρφου ἀγγείου. Διαστάσεις 0.032×0.04 μ.

4. Τεμάχια ἀνοικτοῦ ἐρυθρομόρφου ἀγγείου· μέρος ἀνδρικοῦ κορμοῦ ὀρωμένου κατὰ τὰ τρία τέταρτα.

5. Τεμάχιον κύλικος μὲ μέλαν γάνωμα.

6. Τεμάχια ταινιωτῶν πινακίων. Βλ. XLIV ἀρ. 24.

7. Τεμάχιον φαγεντιανῆς ἄμορφον.

12 (εἰκ. 92, 12). Πινακίου τεμάχιον.

13. Πινάκιον ταινιωτὸν ἑλλιπές, μὲ πέντε ὁμοκέντρους ταινίας. Ὑψος 0.023, διάμ.: βάσ. 0.07, χεῖλ. 0.15. Βλ. XLIV ἀρ. 24.

14. Δύο τεμάχια ἐνὸς ἢ δύο ἄλλων ταινιωτῶν πινακίων. Βλ. ἀνωτέρω.

15 (LXVII 13). (Βορειοδυτικώτερον.) Πήλινον σφονδύλιον ἀποκεκρουμένον τὴν κορυφήν. Μέλαν γάνωμα. Μέγ. ὕψος 0.02, διάμ. 0.035.

Ἐκ τῶν ἐν Ρηγυ I 95 - 6 εἰκ. 43 πλησιέστερον τὸ ὑπ' ἀρ. 10· τὸ ἡμέτερον ὁμῶς ἔχει ἐπίπεδον βάσιν, ἐνῶ πάντα τὰ ἐκ τῆς Πινυκὸς ἔχουν τὴν βάσιν κατὰ τὸ μᾶλλον ἢ ἥττον κυρτήν.

(50) Τμήμα τῆς πυρᾶς LXVIIβ ἐκάλυπτε τὸ ἀνατολικὸν μέρος τοῦ τάφου LXVIIγ, μικρᾶς ἐπίσης πυρᾶς (βλ. εἰκ. 89) κατευθύνσεως Α.-Δ. καὶ διαστάσεων 1.12×0.42 μ. (πλάτος κατὰ τὸν πυθμένα· πρὸς τὸ χεῖλος 0.51 μ.) καὶ βάθους ἐντὸς τῆς κιμηλῆς 0.45 μ. Ἀποδοτέα λοιπὸν εἰς ταύτην τὰ βαθύτερον εὑρεθέντα τεμάχια:

1 (LXVII γ 1 εἰκ. 6 ἀριστ. καὶ πίν. 18γ ἀριστ.).

Ληκύθιον ἑλλιπές μέρος τοῦ λαιμοῦ μετὰ τῆς λαβῆς καὶ τμήμα τῶν τοιχωμάτων παρὰ τὴν λαβήν. Ἐντὸς ἑδαφοχόρου ζώνης, μεταξὺ ζεύγους γραμμῶν, διακό-

(51) Τὸ ἀνατολικὸν ἄκρον τῆς πυρᾶς LXVII γ συναντᾶται πρὸς ἕτερον ὄρυγμα, κάθετον πρὸς αὐτὴν καὶ νοτιώτερον βαῖνον, τὸν τάφον LXVII δ, πυρὰν μὴ ἐρευνηθεῖσαν ὥς ἐκ τοῦ ἀκαταλλήλου τῆς θέσεώς της.

(52) Καὶ ἕτερος τάφος ὥς ἐκ τῆς θέσεώς του μὴ ἐρευνηθεὶς ἦτο ὁ τάφος XCI (εἰκ. 93), *πωρίνη* λάρναξ, τῆς ὁποίας ἡ δυτικὴ πλευρὰ ἐφάνη ὑπὸ τὸ θεμέλιον τῆς παρακειμένης οἰκοδομῆς. Ἡ λάρναξ, κατεστραμμένη πρὸς Ν., ἐσφύζετο εἰς μέγιστον μῆκος 0.80 μ., ἀρκετὰ μέγαν, ὥστε νὰ εἶναι βέβαιον ὅτι ἡ (μόνη ὄρατὴ) πλευρὰ αὕτη ἀπετέλει τὴν δυτικὴν μακρὰν πλευρὰν τῆς λάρνακος, ἐχούσης κατεύθυνσιν Β. - Ν. Τὸ ὕψος της ἦτο 0.74 μ. ἐπὶ δὲ τοῦ βορείου ἄκρου ἐσφύζετο καὶ μικρὸν μέρος τοῦ καλύμματος. Ἡ ἐπιφάνεια τῆς λάρνακος εἶναι ἐπεξεργασμένη καθ' ὃν τρόπον καὶ τῶν ἐν τῷ περιβόλῳ (βλ. σ. 16) με περιθέουσιν λελεασμένην ταινίαν πλάτους 0.05 μ.

Ἡ λάρναξ εἶχεν ἀσφαλῶς παραβιασθῇ, ὥς ἐδείκνυνεν ἡ καταστροφὴ τοῦ νοτίου ἄκρου της καὶ τοῦ πλείστου τοῦ καλύμματος καὶ ἡ ἐν αὐτῇ διείσδυσις τῶν θεμελίων. Τὴν κατὰ χώραν θέσιν της βεβαιοῖ λάξευμα τῆς κιμηλιάς παρὰ τὴν Β. πλευρὰν της, διακρινόμενον σαφῶς εἰς τὴν εἰκ. 93.

(53) Τεταραγμένος ὡσαύτως ἦτο ὁ μερικῶς ἐπίσης διατηρούμενος ΝΔ. τοῦ προηγούμενου τάφος LXVI α, τὸ κάτω μέρος ἀμφορέως, *τεφροδόχου* πιθανῶς, εὐρεθέντος τεμαχισμένου καὶ ἄνευ περιεχομένου, κατεστραμμένου ὑπὸ παλαιῶν θεμελίων ἐπ' αὐτοῦ βαίνοντων. Ἴσως ὁ ἀμφορεὺς περιεῖχε ἄλλο λεπτότερον ἀγγεῖον, τὴν καθ'αυτὸν *τεφροδόχον*, ὥς ἐπὶ τῶν τάφων Α καὶ Β. Ἐνταῦθα ἔχομεν πιθανὴν περιπτώσιν συνδέσεως πυρᾶς πρὸς παρακειμένην *τεφροδόχον* (ἐν ᾗ ἐναπετέθησαν τὰ ἐκ τῆς πυρᾶς ἐξαχθέντα ὑπολείμματα ὀστέων). Πρβλ. τάφ. LXX σ. 22. Τοιοῦτόν τι δύναται νὰ συναχθῇ ἐκ τῆς ἀνευρέσεως ἱκανοῦ ἀριθμοῦ τεμαχίων καὶ ὀλοκλήρων εἰσέτι ἀγγείων εἰς τὴν μεταξὺ τοῦ ἀμφορέως καὶ τῆς πυρᾶς LXVI ἔκτασιν, ἐπεκτεινομένην καὶ ἐπ' αὐτῆς τῆς πυρᾶς.

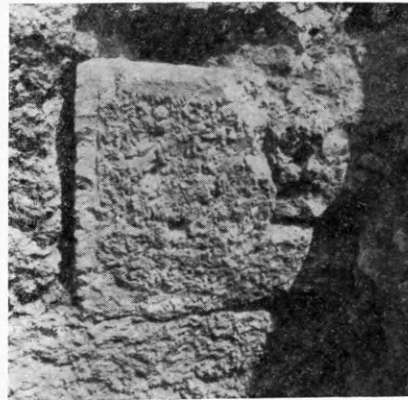

Εἰκ. 93. Δυτικὴ πλευρὰ *πωρίνης* λάρνακος XCI.

(54) Πιθανώτερον ὅμως τὰ τεμάχια ταῦτα προέρχονται ἐκ παρακειμένου τάφου ἐκκενωθέντος κατὰ τὴν ἀρχαιότητα. Ἦτο δὲ οὗτος ὁ τάφος (:) LXVI β, ὑπόλειμμα ἴσως ἀρχαιοτέρου τάφου, στενὸν λάξευμα ἐκτεινόμενον 0.30 μ. ἐκεῖθεν τοῦ νοτίου ἡμίσεος τῆς ἀνατολικῆς πλευρᾶς τοῦ τάφου LXVI, πλάτους 0.53 μ. καὶ βάθους διαπιστωθέντος 0.40 μ. (0.30 μ. ἐντὸς τῆς κιμηλιάς), με τὸν πυθμένα του κατὰ 0.57 μ. ὑπεράνω τοῦ πυθμένος τῆς πυρᾶς LXVI.

Ἐάν, ὥς εἶναι λίαν πιθανόν, τὸ λάξευμα τοῦτο προέρχεται ἀπὸ τάφον ἀρχαιόθεν καταστραφέντα, τότε εἰς αὐτόν, με μείζονα πιθανότητα, λόγῳ τῶν μικρῶν του διαστάσεων, ἀποδοτέα τὰ ἀνωτέρω ἀναφερθέντα τεμάχια καὶ ἀγγεῖα, μεταξὺ τῶν ὁποίων δύο χόες (ἀρ. 2 καὶ 4) ἀπὸ παιδικὴν ταφὴν ἀσφαλῶς προερχόμενοι.

(55) Διὰ τοῦτο με ἐλάχιστονα πιθανότητα συνδέεται πρὸς τὰ ἐν λόγῳ τεμάχια ἕτε-

ρος τάφος, ἀβεβαιοτέρα ἔτι οὗτος ἔχνη τῆς παρουσίας του καταλιπών, ὁ τ ἄ φ ο ς LXVI A (εἰκ. 99), ἀπὸ τὸ ἐπίσης ἀβαθέστερον (τῆς πυρᾶς LXVI) ὄρυγμα τοῦ ὁποίου εἶχεν ἀπομείνει μόνον σφηνοειδῆς προεξοχή κατὰ μῆκος τῆς νοτίας πλευρᾶς τοῦ τάφου LXVI τερματιζομένη ἀνατολικῶς κατὰ 0.25 μ. ἐντεῦθεν τῆς ἀνατολικῆς πλευρᾶς τοῦ τάφου LXVI. Ἐκεῖ σχηματίζεται καὶ ἡ βάσις τῆς σφηνός, πλάτους 0.20 μ. (ἡ κορυφή μόνις ἀνατολικώτερον τῆς ΝΔ. γωνίας τῆς πυρᾶς LXVI). Τὸ δάπεδον τοῦ ἀρχαιοτέρου¹ τοῦτου ὄρυγματος εὐρίσκετο κατὰ 0.45 μ. ὑψηλότερον τοῦ πυθμένος τῆς πυρᾶς LXVI².

Τὰ εἰς τὴν ἀνωτέρω ἔκτασιν εὐρεθέντα ἦσαν:

1 (LXVI 1). Ληκύθιον ἐρυθρόμορφον μὲ πεπιεσμένον σῶμα, βεβλαμμένον ὑπὸ τοῦ πυρός, ἑλλειπὲς μικρὰ μέρη. Δελφινὸν πρὸς τ' ἀριστερά. Ὑψος 0.065, διάμ.: βάσ. 0.04 κοιλ. 0.047 χεῖλ. 0.0195.



Εἰκ. 94. Χοῦς LXVI, 2.

Περὶ τῶν δελφίνων καὶ τῆς παραστάσεως αὐτῶν κατὰ τὴν ἀρχαιότητα βλ. A. LESKY, *Thallata*, Wien 1947, 105 - 106. Βλ. ἀκόμη καὶ E. B. STEBBINS, *The Delphin in the Literature and Art of Greece and Rome*, Menasha Wisconsin 1929, 81 - 82 πρβλ. καὶ 108 - 110. Διὰ τὴν ἐμφάνισιν τοῦ δελφίνου ἐπὶ ἐπιτυμβίων μνημείων βλ. καὶ P. M. FRASER καὶ T. RÖNNE, *Boeotian and West Greek Tombstones*, Lund 1957, 60 καὶ σημ. 1 μὲ τὴν κυριώτεραν βι-

βλιογραφίαν τὴν μεταγενεστέραν τῆς διατριβῆς τοῦ STEBBINS.

2 (LXVI 2 εἰκ. 94). Χοῦς ἀποκεκρουμένος τὸν λαιμὸν μετὰ τῆς λαβῆς. Παῖς γυμνός, φέρων ταινίαν μὲ φυλακτὰ περὶ τὸν δεξιὸν ὤμον, τείνει διὰ τῆς δεξιᾶς κλάδον πρὸς τράγον, πρὸ τοῦ ὁποίου χοῦς. Ὑπὸ τὸν λαιμὸν, ἄνω, ζώνη μὲ μαϊάνδρον κάτω ἐπιμηκεστέρα ζώνη μὲ δίγραμμον κυμάτιον. Ὑψος 0.06, διάμ.: βάσ. 0.038 κοιλ. 0.052.

Ἡ παράστασις ἔχει ἐρμηνευθῇ ὡς προσπάθεια τοῦ παιδὸς ν' ἀπομακρύνῃ τὸν τράγον ἐκ τοῦ πλήρους οἴνου χοῦ (v. HOORN, *Choes*, 46) ἢ παρουσία τοῦ τράγου ἐξηγεῖται ἐκ τῆς πρὸς τὸν Διόνυσον συνδέσεώς του. Βλ. TH. KRAUSS, *Antithetische Böcke*, AM 69/70, 1954/55, 109 (εἰδικῶς 113) - 124. Πρβλ. καὶ H. LUSCHEY, *Zur Wiederkehr archaischer Bildzeichen in der attischen Grabkunst des 4. Jahrhunderts v. Chr.*, ἐν *Neue Beiträge zur klassischen Altertumswissenschaft* (Festschrift B. Schweitzer), 1954, 243 - 255, εἰδικῶς 248 - 9.

Θεματικῶς πλησιέστερον εἶναι τὸ παρὰ HOORN, ἔ.ἀ. εἰκ. 298, χρονολογούμενον ἐπίσης εἰς τὸ τέλος τοῦ 5ου, πολὺ κατώτερον ὅμως τεχνοτροπικῶς. Μεγάλῃν ὁμοιότητα σχεδίου ἀνευρίσκομεν εἰς

1 Ἐτέρα ἐκδοχή, ὅτι δηλαδὴ πρόκειται περὶ ὄρυγματος ἐγκαταλειφθέντος ἢ μετέποισθέντος (ἀρχικῆς ἐκσκαφῆς διὰ τὴν πυρᾶν LXVI ἢ ἀκόμη καὶ τῆς ἐπὶ τῆς αὐτῆς ἀκριβῶς γραμμῆς δυτικώτερον εὐρίσκομένης πυρᾶς LXXXIII) εἶναι ὀλιγώτερον πιθανή, κυρίως λόγῳ τοῦ αἰσθητῶς μικροτέρου μήκους του. Παρὰ τὴν κανονικὴν ἀπόστασιν καὶ τὸν αὐτὸν προσανατολισμόν, φαίνεται ἀποκλειομένη ἡ ἀπόδοσις τοῦ λαξεύματος εἰς ἓν τῶν «ὄρυγμάτων» (βλ. σ. 2) λόγῳ τῶν κατακορύφων τοι-

χωμάτων του καὶ τοῦ μικροῦ μήκους, βεβαιουμένου ἐκ τοῦ ὅτι τοῦτο σαφῶς τερματίζεται καὶ πρὸς Δ. μὴ ἐπεκτεινόμενον πέραν τῆς ἀντιστοίχου πλευρᾶς τῆς πυρᾶς LXVI.

2 Ὁμοία ἐπαλληλότῃς τάφων μὲ μικρὰν μεταξὺ τῶν ἀπόκλισιν καὶ ἐπὶ τῶν πυρῶν CV καὶ CVa (σ. 37). Ἐκεῖ ὅμως, ὡς εἶναι φυσικόν ν' ἀναμένωμεν, ὁ βαθύτερος ἦτο καὶ ἀρχαιότερος.

τὸν μεταξὺ δύο πτηνῶν παῖδα ἐπὶ χοῶς ἐν Μονάχῳ CVA (Deutschland 6, 286) München 2, 90, 2 ἀρ. 2462¹ = HOORN, ξ.ἀ. εἰκ. 294, χρονολογούμενον ὑπ' αὐτοῦ (σ. 152 ἀρ. 697) 420 - 410 π.Χ. (ἐν CVA 410 π.Χ.). Τὸ ἡμέτερον φαίνεται ἀκόμη προσεκτικώτερον καὶ τεχνολογικῶς χρονολογητέον περὶ τὸ 425 π.Χ. ἀποτελοῦν προβαθμίδα τοῦ προηγουμένου, ἐφ' οὗ χαρακτηριστικῶς ἡ ὑπὲρ τὴν παράστασιν ζώνη μαιάνδρου ἔχει ἀντικατασταθῇ μὲ κυμάτιον. Συγγενές πῶς εἶναι καὶ τὸ ἐν Φλωρεντίᾳ CVA (Italia 13 [650, 5, 656, 3]) Firenze (2) 66, 5, 72, 3 (μὲ θαυμαστὴν ἀκρίβειαν χρονολογήσεως: β' ἡμισὺ 5ου, ἴσως καὶ 4ου!).

Τὸ ἡμέτερον εὐρίσκεται ἐγγὺς τῆς ομάδος τοῦ Παχέος Παιδός (Fat boy group, ARV² 888 - 890). Πρβλ. τὸ ληκύθιον CXI 2 σ. 27. Πρβλ. καὶ τὸ LXXXV σ. 63.

Πλησιέστατα πρὸς τὸν χοῦν ἔκειτο:

3 (LXVI 3 εἰκ. 95). Φιαλίδιον μὲ δακτυλίοσχημον βάσιν, ἐκ τεμαχίων συγκολληθέν, ἑλλιπὲς τμήμα τοῦ πνυμένος καὶ βεβλαμμένου μέρους τῆς ἐπιφανείας. Μέλαν γάνωμα, κατὰ τόπους καστανὸν ἢ ἐρυθροπόν. Ὑψος 0.029, διάμ.: βάσ. 0.053 χεῖλ. 0.08.

Πρβλ. τὸ ἐκ Ρόδου CVA Danmark 177 (180), 9 παρεμφερές καὶ κατὰ τὰς διαστάσεις, εὐρεθὲν πιθανῶς ὁμοῦ μετὰ τῶν ἄνευ βάσεως φιαλιδίων (ἀλατοδοχείων) τῶν εἰκονιζομένων αὐτ. 11, 12.

Ὅμοιον τὸ LIX 6. Βλ. καὶ XLIVa 1 καὶ XCIV 4.

Τὰ ἐπόμενα τρία τεμάχια εὐρέθησαν ὁμοῦ, ὡς εἰς σωρός, NA.

4 (LXVI 4a). Λαιμὸς μεγάλου χοῶς, μὲ καλὸν μέλαν γάνωμα καὶ ζώνην μὲ δίγραμμον κυμάτιον.

5 (LXVI 4β). Λαβὴ τριγωνικῆς τομῆς μὲ μορφὴν ἀριστερὰ βαίνουσαν, φέρουσαν ποδῆρες ἱμάτιον.

6 (LXVI 4γ). Λευκῆς ληκύθου τέσσαρα μέρη, δύο ἐκ τῶν ὧμων, ἐν κάτω μὲ μέρη ἄκρων ποδῶν (πίν. 4β κάτω) καὶ μέρος ἄνω σῶζον τμήμα παραστάσεως (πίν. 4β ἄνω): ἀνὴρ γενειῶν, ἐρειδόμενος διὰ τῆς δεξιᾶς ἐπὶ βακτηρίας, ἐνώπιον στήλης μὲ ἄκανθαν. Τοῦ μεγίστου τεμαχίου διαστάσεις 0.07 × 0.12.

Ἔργον πιθανῶς τοῦ ζωγράφου τῶν Τριγλύφων. Ἡ στήλη καὶ ἡ κάμψις τῆς ἐπὶ τῆς βακτηρίας ἐρειδομένης χειρὸς ἐνθυμίζον τὴν τῆς ληκύθου XLIV 4, ἡ κάμψις δὲ εἰδικῶς τῆς χειρὸς ἐτι μᾶλλον τὴν τῆς LXXX (ἀρ. 7, σ. 11). Ὁ πούδς ἐπίσης ἐνθυμίζει τὸν τῆς καθημένης μορφῆς τῆς XLIV 6 καὶ ἀνήκει ἀσφαλῶς εἰς μορφὴν καθημένην (πρὸ στήλης). Οὕτω δὲ ἐρμηνεύεται ἡ διασταύρωσις τῶν ποδῶν καὶ ἡ ἰσχυρὰ κλίσις τοῦ ἄκρου ποδός.

Διεσπαρμένα καθ' ὅλην τὴν ἔκτασιν εὐρέθησαν τὰ ἀκόλουθα τεμάχια:

7 - 9 (LXVI 5a). Τρεῖς λαιμοὶ λευκῶν ληκύθων· ἐπὶ τοῦ ἐνὸς ἕξ αὐτῶν τὸ ἄνω μέρος στήλης μὲ ἄκανθαν (πίν. 5β ἄνω δεξιὰ).

10 - 11 (LXVI 5δ πίν. 5β κάτω δεξιὰ). Δύο μικρὰ τεμάχια λευκῶν ληκύθων μὲ ἀσήμαντα μέρη παραστάσεων. Διαστ. 0.035 × 0.03 καὶ 0.04 × 0.043.

12 (LXVI 5δ). Τεμάχιον λευκῆς ληκύθου σῶζον τμήμα χειρός. Διαστ. 0.065 × 0.07.

13 (LXVI 5ε πίν. 5β ἄνω ἀριστ.). Τεμάχιον ἐκ τοῦ ἄνω μέρους λευκῆς ληκύθου μὲ κεφαλὴν γενειῶντος πρὸς τὰ δεξιὰ.

Ἡ τεχνολογία πλησιέστερον πρὸς τὴν ομάδα R, εἰδικῶς τὴν ἐξ Ἑρετρίας λήκυθον τοῦ Λούβρου τὴν εἰκονιζομένην ἐν A. FAIRBANKS, Athenian White Lekythoi II, New York 1914, πίν. 24, 3², μὲ ὁμοιοτάτην κεφαλὴν Χάρωντος (παραβλητέα ἰδίως ἡ πυκνὴ μακρὰ κόμη καὶ ἡ περισπωμένη ὀφρὺς).

1 Ἐνθα ὀρθῶς ὁ R. LULLIES ἀποκαλεῖ τὸ περὶ τὸν ὧμον φερόμενον ταινίαν μὲ φυλακτὰ, καὶ ὄχι στέφανον, ὡς συνήθως. Ὡσαύτως καὶ ὁ A. FRICKENHAUS, Grie-

chische Vasen aus Emporion, 24 (βλ. ἄνωτ.) ἀρ. 72.

2 Καὶ W. RIEZLER, Weissgrundige attische Lekythen, 1914, σ. 5, 1 πίν. 89, E. PFUHL, Malerei und

Μικροτέρα είναι ἡ συγγένεια πρὸς ἔργα τοῦ ζωγράφου τοῦ Θανάτου, ὡς ὁ ἀρ. 7192 τοῦ Μουσείου τῆς Βοστώνης (FAIRBANKS I πίν. 13=RIEZLER 23 εἰκ. 15) καὶ RIEZLER 105 πίν. 26 (καὶ 10) καὶ 27.

14 (LXVI 5ζ εἰκ. 96). Πώματος πυξίδος τμήμα. Ζώνη με θαλλὸν κατὰ τὴν περιφέρειαν.

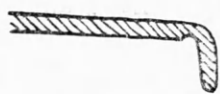

Εἰκ. 96. Τομή καὶ διακόσμησις πώματος πυξίδος.

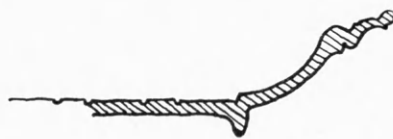
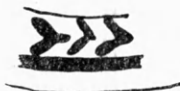

Εἰκ. 97α. Τομή πινακίου εἰκ. 97.

15 (LXVI 5η). Κοτύλης χεῖλος.

16 (LXVI 5θ). Φιαλιδίου δύο τεμάχια.

17 (LXVI 5ι εἰκ. 97, 97α). Πινάκιον μελαμβαφές. Ἐσωτερικῶς ἔντυπος διακόσμησις: κυμάτιον

πέριξ διπλοῦ κυκλίσκου, εὐρεῖα ζώνη με συνδεόμενα ἀνθέμια καὶ στενὴ ζώνη με ἀπλοῦν κυμάτιον. Ὑψος 0.021, διάμ.: βάσ. 0.071 χεῖλ. 0.13.

Κατὰ τὴν διάταξιν τῆς ἐντύπου διακοσμήσεως ἀνάλογος φιάλη ἐκ τοῦ Ἡραίου τῆς Σάμου AM 54, 1929, 43-6 εἰκ. 32, 5 (ἀδικοιολογήτως, νομίζω, εἰς τὸν 4^{ον} π. Χ. αἰ. χρονολογουμένη).

18 (LXVI 5κ). Πινακίου ταινωτοῦ τεμάχιον. Βλ. XLIV ἀρ. 24.

19 (LXVI 5λ εἰκ. 98α. β). Λύχνος ἀποκεκρουμένος τὸ πλεῖστον τῆς λαβῆς· καλὸν μέλαν γάνωμα. Δύο ὁμόκεντροι ζῶναι κατὰ τὴν βάσιν. Ὑψος 0.028, διάμ.: βάσ. 0.055 ἄνω 0.065, μῆκος (ἄνευ λαβῆς) 0.093.

Ὁ με τριγωνικὸν μύξον (καὶ μικρὰν ὀπήν) τύπος οὗτος ἀντιπροσωπεύεται ἐν τῇ Ἀγορᾷ (Agora IV 62 πίν. 47) ὑπὸ τριῶν μόνον παραδειγμάτων χρονολογουμένων εἰς τὸ τέλος τοῦ 5^{ου} καὶ τὰς ἀρχὰς τοῦ



Εἰκ. 97. Πινάκιον LXVI 5ι.

4^{ου} π. Χ. αἰ. Ἐκτὸς τῶν τριῶν λύχνων τούτων μόνον εἷς (ἀδημοσίευτος) ἐκ τοῦ Κεραμεικοῦ ἦτο μέχρι τοῦδε γνωστός.

(56) Τάφος LXVI (εἰκ. 99¹ κάτω δεξιά), πυρὰ Α.-Δ. κατευθύνσεως, διαστάσεων 1.95×1.07 μ. Τοῖχος καὶ (μωσαϊκόν) δάπεδον ὑπογείου δωματίου τῆς παλαιᾶς

Zeichnung εἰκ. 551 καὶ Encyclopédie Photographique de l'Art III 53. Ἡ γυναικεία μορφή τῆς αὐτῆς λεηκύθου καὶ ΑΔ 8, 1923, 142.

¹ Ἡ φωτογραφία μετὰ τὸ ἀνοιγμα «πεδῖλου» ἀμέσως πρὸς Β. τῶν τάφων LXVI καὶ LXXXIII ἐρευννηθέντων ὁμῶς πλήρως πρὸς τῆς ἐργασίας ταύτης.

οἰκίας εἶχον διαταράξει ἐν μέρει τὸ ἀνώτατον τμήμα τῆς πυρᾶς, τῆς ὁποίας ὅμως τὸ γέμισμα εἶχε μείνει ἀνέπαφον εἰς ὕψος 0.80 μ. ὑπὲρ τὸν πυθμένα. Πρὸς Β., περὶ τὰ 0.60 μ. ὑπὲρ τὸν πυθμένα, εὐρέθη εἰς τεμάχια:

1 (LXVI 1 - 2, εἰκ. 100). Λεκάνη συγκολληθεῖσα ἑλλιπὴς τὰ 2/5 περίπου. Χρωματισμένη

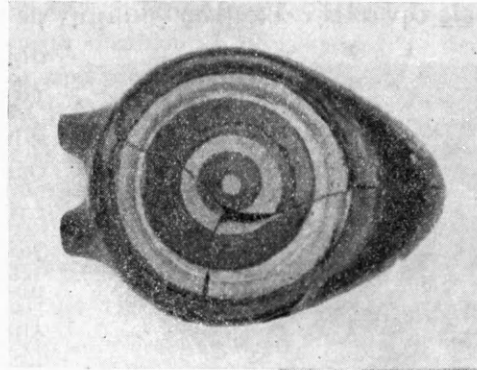
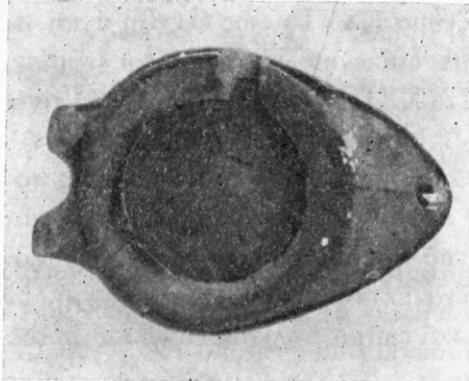

Εἰκ. 98. Λύχνος LXVI 5 (ἀριστ. ὄψις ἐκ τῶν ἄνω, δεξιὰ ἐκ τῶν κάτω).

ἐσωτερικῶς διὰ καστανοῦ πρὸς τὸ καστανέρυθρον ἀνισομερῶς τεθειμένου· ἐξωτερικῶς γραμμὴ μόνον, ὑψηλά, διὰ καστανοῦ ἐπὶ τῆς ἀβαφοῦς ὠχροκαστάνου ἐπιφανείας. Πηλὸς ὠχροκάστανος. Ὑψος 0.17, διάμ.: βάσ. 0.12 χεῖλ. 0.34.

Ὅμοια μὲ μικρὰν παραλλαγὴν κατὰ τὸ χεῖλος (ὀριζόντιον καὶ μὲ τὴν λαβὴν προσφυομένην ἐπ' αὐτοῦ) Hesperia 18, 1949, 333-4 ἀρ. 85 καὶ 86 πίν. 96 (ἀποκαλουμένη «ἡμιγάνωτος κρατήρ»). Μὲ ὀλιγώτερον καμπύλην κατατομήν Hesperia 4, 1935, 494 εἰκ. 16, σ. 512 ἀρ. 70 εἰκ. 25, σ. 521 ἀρ. 113 (ἡ τελευταία τῶν ἀρχῶν τοῦ 4ου αἰ. π.Χ.).

Περὶ τῆς ἐξελίξεως τῶν ἀγγείων τοῦ τύπου τούτου ἀπὸ τοῦ τέλους τοῦ 6ου μέχρι τῶν ἀρχῶν τοῦ 4ου αἰ. π.Χ. βλ. αὐτ. σ. 512.

2 (LXVI 3). (Εἰς τὸ αὐτὸ βάθος, παρὰ τὴν ΒΔ. γωνίαν.) Λήκυθος ἀποκεκρουμένη τὸ ἄνω μέρος τοῦ λαιμοῦ· θαλλὸς κισσοῦ διὰ καστανοπορφύρου χρώματος ἐπὶ λευκάζοντος ἐπιχρίσματος, ἠφανισμένου τὸ πλεῖστον ὁμοῦ μετὰ μεγάλου μέρους τῆς διακοσμήσεως. Μέγ. ὕψος 0.122, διάμ.: βάσ. 0.031 ὠμων 0.036.

Ἐπὶ τοῦ πυθμένος, μεταξὺ τῶν ἀνθράκων, ἐλάχιστα ὑπολείμματα κεκαυμένων ὀστέων καὶ δὴ κατὰ τὰ ΝΔ. καὶ πρὸς τὸ μέσον, ἐνθα εὐρέθη:

3 (LXVI 5 εἰκ. 101). Ληκύθιον πλήρες (συνεκολλήθη ὁ λαιμὸς καὶ ἡ λαβή)· ἀραιαὶ κατακό-

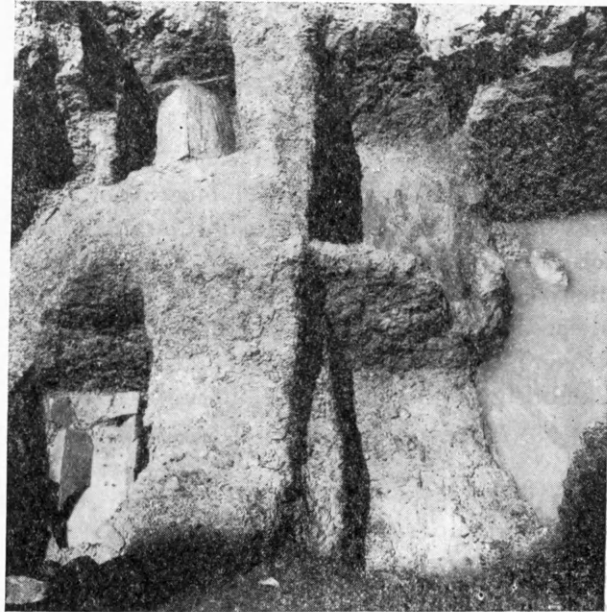

Εἰκ. 99. Πυραὶ LXVI (+LXVI Α') καὶ LXXXVIII, λάρναξ LXXXIV καὶ κεραμοσκεπὴς LXXXV ἀπὸ Α.

ρυφοί αὐλακώσεις παρέχουν ὄψιν κάψας εἰς τὸ σῶμα. Τὸ γάνωμα ἀμαυρὸν καὶ ἀνοικτότερον, ἵσως λόγῳ τῆς ἐπενεργείας τοῦ πυρός, ἔχνη τοῦ ὁποίου εἶναι ὁρατά. Ὑψος 0.075, διάμ.: βάσ. 0.04 κοιλ. 0.05 χεῖλ. 0.028. Ὅμοιον τὸ XCIV 5. Πρβλ. καὶ XXXIX.

4 (Περὶ τὸ μέσον). Τεμάχια ἀγγείου ὅλως τεθρυμμένα μὴ συγκολληθέντα.

(57) Ἀκριβῶς σχεδὸν κατὰ τὴν δυτικὴν προέκτασιν τοῦ τάφου LXVI (κατ' ἀκρίβειαν εἰς τὴν αὐτὴν ἀκριβῶς γραμμὴν μὲ τὸ λάξευμα LXXVIA', ὡς ἐλέχθη ἀνωτ. σ. 55-6

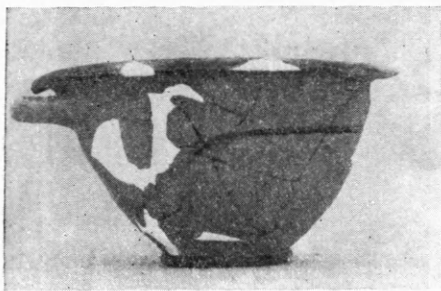

Εἰκ. 100. Λεκάνη πυρᾶς LXVI.

σημ. 1) μὲ διάκενον μόνον 0.20 μ. εὐρίσκετο ὁ τάφος LXXXIII (εἰκ. 99 ἄνω δεξιὰ) πυρά, ἐπίσης Α.-Δ. κατευθύνσεως, διαστάσεων $1.95 \times 0.90/0.92$ μ., μὲ τὸν πυθμένα της εἰς τὸ αὐτὸ ἐπίπεδον πρὸς τὸν τῆς πυρᾶς LXVI. Τὰ κιμηλοχώματα τοῦ γεμίματος δὲν ἦσαν καθαρὰ ἀλλὰ μαυρισμένα ἐκ τῆς καύσεως, περιεῖχον δὲ δύο ληκύθια καὶ τμήμα πηλίνου εἰδωλίου ἵππου γεωμετρικοῦ.

1 (LXXXVIII 1 πίν. 18α δεξιὰ). (Νοτιοδυτικῶς.)

Ληκύθιον ἀποκεκρουμένον τὸ ἄνω μέρος τοῦ λαιμοῦ. Ἐντὸς ἐδαφοχρόου ζώνης παχέα ζητοειδῆ καταλαμβάνοντα τὸ ἥμισυ τῆς περιφερείας. Ἐπιφάνεια βεβλαμμένη ἐκ τοῦ πυρός. Μέγ. ὕψος (εἰς τὴν λαβὴν) 0.011, διάμ.: βάσ. 0.06 κοιλ. 0.076.

Ἰδιαιτέρως παχέα ζητοειδῆ καὶ CVA Danemark (168) 170, 9.

2 (LXXXIII 3 πίν. 18β, 3). (Βορειοδυτικῶς.) Ληκύθιον ἑλλιπὲς τὸν λαιμὸν μετὰ τῆς λαβῆς καὶ μέγα μέρος τοῦ σώματος· ἐδαφόχρους ζώνη μὲ ὄχι τελείως κανονικὴν σειρὰν στιγμῶν μεταξὺ ζευγούς γραμμῶν. Μέγ. ὕψος 0.133, διάμ.: βάσ. 0.061 κοιλ. 0.076.

Τὸ μοναδικὸν ἐκ τῆς ἀνασκαφῆς μὲ διακόσμησιν σειρᾶς στιγμῶν, ὀλίγον συχνὴν ὁπωσδήποτε. Ὅμοια διακόσμησις ἐπὶ ραδινωτέρου πως ληκυθίου τοῦ τάφου 107 τῆς Καμίρου (Clara Rhodos 4, 210 εἰκ. 223), ἐντὸς τοῦ ὁποίου εὐρίσκοντο καὶ ληκύθιον μὲ ζητοειδῆ καὶ ὕδρια μὲ παρὰστασιν θεωρουμένην ὕστερον ἔργον τοῦ ζωγράφου τοῦ Ἀκράγαντος (ARV² 381, 67). Μικραὶ καμπύλαι γραμμαὶ (ὅμοιαι πρὸς τὸ σημεῖον τῆς ψιλῆς) καὶ ὄχι καθαντὸ στιγμαὶ ἐπὶ ληκυθίου ἐν Ἀγγλίᾳ CVA (Great Britain 6, 266) Cambridge 1 (Fritzwillian Museum), 28, 3 ἐξ Ἀθηνῶν (τέλος 5ου / ἀρχαὶ 4ου αἰ. π.Χ.).

3. Μικρὸν τμήμα γεωμετρικοῦ εἰδωλίου ἵππου. Βλ. σ. 5. ἀριθ. 7.

(58) Ὀλίγον πρὸς Β. τῆς πυρᾶς LXXXIII μὲ σημαντικὴν ΒΑ. ἀπόκλινιν (συμπίπτων οὕτω σχεδὸν πρὸς τὴν οἰκοδομικὴν γραμμὴν) ἐσημειώθη ὁ τάφος LXVIII, ἀβαθὴς κεραμοσκεπῆς Α.-Δ. κατευθύνσεως κατεστραμμένος ἀνατολικῶς καὶ τεταραγμένος κατὰ τὸ ὑπολειπόμενον τμήμα μεγίστου μήκους 0.80 μ. Τὸ πλάτος του ἦτο 0.45 μ.

(59) Πρὸς Ν. τῆς πυρᾶς LXVI, σχεδὸν παράλληλος, εὐρίσκετο ὁ τάφος LXXXIV (εἰκ. 99 κάτω ἀριστ., τομὴ εἰκ. 102), λάρναξ Α.-Δ. κατευθύνσεως ἐντὸς ὀρύγματος διαστάσεων 1.68×0.70 μ. ἄνω καὶ 1.62×0.65 μ. κάτω, εἰσερχομένου ἐντὸς τοῦ ὀρύγμα-

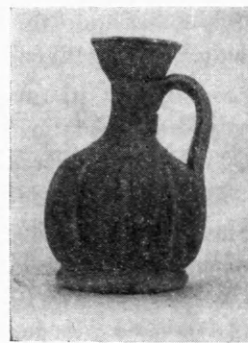

Εἰκ. 101. Ληκύθιον πυρᾶς LXVI.

τος 5 κατὰ τὴν ΝΔ. γωνίαν. Ἡ λάρναξ, διαστάσεων 1.45×0.44 (ἔσωτ.)/ 1.55×0.55 μ. (ἔξωτ.) εὐρίσκεται πλησιέστερον πρὸς τὴν Δ. καὶ Ν. πλευρὰν τοῦ ὀρύγματος.

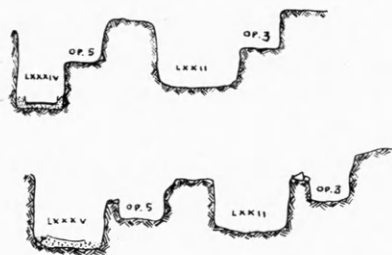

Εἰκ. 102. Τομὴ τάφων καὶ «ὀρυγμάτων».

Εἰς τὰ χώματα τοῦ γεμίματος περιείχοντο ὀλίγα ἀσήμαντα τεμάχια:

1. Τέσσαρα τεμάχια λευκῆς ληκυθίου.
2. Δύο τεμάχια ληκυθίου με ἀυλακώσεις.
3. Τεμάχιον ληκυθίου μελαμβαφοῦς.
4. Τεμάχιον μεζονος ληκυθίου(;).

Ὁ σκελετός, μετὰ τὴν κεφαλὴν πρὸς Α., διετηρεῖτο κάκιστα: πολλὰ ὀστᾶ, καὶ ἐκ τῶν κτερισμάτων πιθανῶς τὸ ἀγγεῖον, εἶχον μετατοπισθῆ ἐκ τῆς ἀρχικῆς τῶν θέσεως ὑπὸ τοῦ διεισδύσαντος ὕδατος. Ἐν τούτοις ἡ κακὴ κατάστασις τοῦ σκελετοῦ καὶ ἡ ἐξαφάνισις πολλῶν ὀστέων ἴσως νὰ ὀφείλωνται καὶ εἰς τὴν ἡμίκαυσιν (βλ. σ. 42, 62-3), τὴν ὁποίαν ὑποδεικνύουν τὰ ἴχνη τῶν ἀνθρώπων τὰ ἐπὶ τοῦ πυθμένος ἐμφανισθέντα μετὰ τὴν ἀφαίρεσιν τῆς λάρνακος (βλ. καὶ τάφον LXXXV κατωτ. σ. 62-63).

Τὰ ἐν τῇ λάρνακι κτερίσματα ἦσαν:

1 (LXXXIV 1 εἰκ. 103). (Ὀλίγον ἀνατολικώτερον τοῦ μέσου τῆς Ν. πλευρᾶς.) Πλαγγών, ἥς συνεκολλήθη ἡ κεφαλὴ. Ὁ κορμὸς πλήρης, ἐλλείπουν ὅμως ἐκ τῶν κινητῶν μελῶν ἀμφότεροι οἱ βραχίονες καὶ τὸ ἄνω μέρος τῆς ἀριστερᾶς κνήμης. Κατὰ τὸ πρόσθιον τοῦ σώματος σφύζεται τὸ λευκὸν ἐπίχρυσμα καὶ δύο λεπταὶ ταινίαι χιαστὶ βαίνουσαι, πρασίνῃ ἢ μὲν ἐρυθρᾷ ἢ δέ. Ἄνω ὀπή. Ὑψος 0.16 (ἄνευ κνημῶν 0.115, κνήμης 0.05).

Τὸ πλησιέστερον γνωστὸν παράδειγμα ἡ ἐν Rnyx I, 136 ἀρ. 6. Συγγενειάν τινα ἔχουν καὶ αἱ ἐν Br. Mus. Cat. Terr. ἀρ. 941 καὶ 942 (σῶμα ἐκ τῆς αὐτῆς μήτρας) πίν. 134, «ὀρχούμεναι πλαγγόνες», κατὰ τι μικρότεροι τῆς ἡμετέρας, ἐκ Κυρηναϊκῆς, θεωροῦμεναι ὑπὸ τοῦ HIGGINS κορινθιακαί. Παρεμφερῆς καὶ ἡ ὑπ' ἀρ. 943 πίν. 134, ὡς καὶ ἡ κεφαλὴ 944 καὶ τὰ μέλη 945-952.

Ὁ τύπος οὗτος διαφέρει τεχνικῶς τοῦ ἀττικοῦ κατὰ τοῦτο κυρίως, ὅτι τὸ μεσαῖον ἔμβολον



Εἰκ. 103. Πλαγγὼν τάφου LXXXIV.



Εἰκ. 104. Θήλαστρον τάφου LXXXIV.

κατὰ τὸ τέρας τῆς συμφύσεως τῶν μηρῶν εἶναι σημαντικῶς ἐπιμηκέστερον τῶν δύο ἀκραίων ἀπο-

λήξεων, εἰς τρόπον ὥστε ἀμφότεραι αἱ κνήμαι ἐξαρτῶνται μόνον ἀπὸ τῆς ἐπὶ τοῦ μεσαίου τούτου ἐμβόλου ὀπῆς, ἐν ἀντιθέσει πρὸς τὸν ἡμέτερον τύπον, ἐνθα τὸ ἄκρον ἐκατέρας τῶν κνημῶν ἐνσφηνοῦται ἐντὸς ὀξυγωνίου ἐσοχῆς σχηματιζομένης κατὰ τὰ ἄκρα τῶν μηρῶν, τῶν ὁποίων ἡ μεσαία ἀπόληξις εἶναι ὀλίγον πλατυτέρα καὶ μόλις ἐπιμηκεστέρα τῶν δύο ἀκραίων. Ὁ «κορινθιακός» τύπος, εὐχερεστέρως κατασκευῆς, μειονεκτεῖ κατὰ τὴν σταθερότητα τῶν προσαρτωμένων κνημῶν. Βλ. LXVIII 7 καὶ LXIII, πρβλ. CXII 2.

2 (LXXXIV 2 εἰκ. 104). (Παρὰ τὸ Δ. ἄκρον τῆς Β. πλευρᾶς, βλ. ὅμως ἀνωτέρω περὶ τῆς πιθανῆς μετακινήσεως.) Θήλαστρον ἀκέραιον βαῖνον ἐπὶ σχετικῶς ὑψηλῆς, εἰς πόδα σχεδὸν διαμορφουμένης βάσεως. Τὸ μέλαν γάνωμα ἡμαυρωμένον, κατὰ τόπους ἀνοικτόχρουν (ἐπίδρασις πυρὸς ἢ

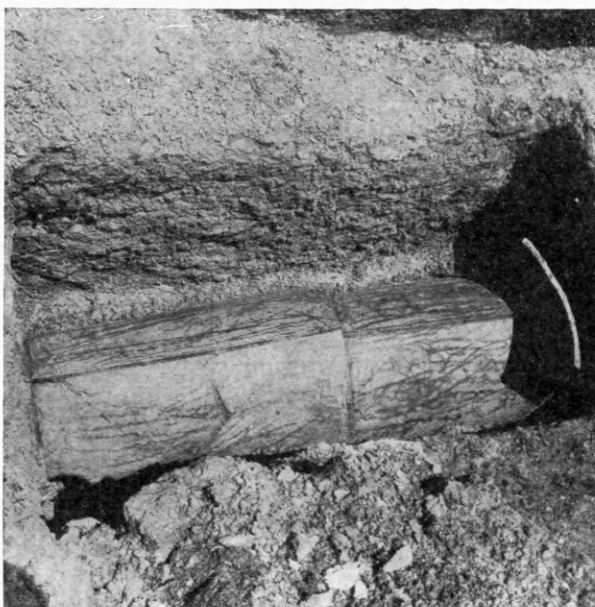

Εἰκ. 105. Ὁ κεραμοσκεπὴς τάφος LXXXV ἐκ Ν. καὶ ἄνω.

ὕγρασις πρβλ. ἀνωτ.). Ἄνω, πέριξ τοῦ ἀνοιγματος, ἐντυπος διακόσμησις διγράμμων κυματίου καὶ δέκα ἀνθεμίων συνδεομένων ἀνὰ δύο δι' ἀνοικτῆς καμπύλης γραμμῆς. Ὑψος 0.052, διάμ.: βάσ. 0.038 ἄνω 0.06 ἀνοιγματος 0.02 μ.

Ὅμοιον, μόλις μεγαλύτερον (ὑψος 0.06), τὸ ἐκ Ρηνείας Délos XXI 63 ἀρ. 193 πίν. 49 F καὶ 50 μὲ τὴν αὐτὴν ἐντυπον διακόσμησιν. Ὅμοιον, μὲ ὀλίγον διαφορετικὸν πόδα καὶ ἔνδεκα ἐντυπα ἀνθέμια, ἐν Μονάχῳ (T. LAU, Griechische Vasen, Leipzig 1877, πίν. 20, 4). Πρβλ. καὶ τὸ ἐκ τοῦ τάφου V.

(60) Δυτικῶς τοῦ προηγουμένου, πρὸς Ν. (καὶ κατὰ τι δυτικώτερον) τοῦ LXXXIII μέ τινα ΝΔ. ἀπόκλισιν εὐρίσκετο ὁ τάφος LXXXV (εἰκ. 105 καὶ 99 ἄνω ἀριστ.), κεραμοσκεπῆς Α.-Δ. κατευθύνσεως, ἄριστα διατηρούμενος, ἐντὸς ὀρύγματος διαστάσεων 1.76 ×

0.86 μ. Ὁ καθαυτὸς τάφος, ἐκ δύο κατὰ μῆκος ἐκατέρωθεν κυρτῶν κεράμων καὶ ἑνὸς καθ' ἐκατέραν τῶν στενῶν πλευρῶν, εἶχε μῆκος 1.60 καὶ πλάτος 0.50 μ. Τὸ δάπεδον τοῦ τάφου ἀπετέλουν δύο ὅμοιοι κέραμοι, ὧν ὁ πρὸς ἀνατολὰς ἐπεκάλυπτε μέρος τοῦ δυτικοῦ· τὸ οὕτω σχηματιζόμενον δάπεδον εἶχε διαστάσεις 1.605 × 0.45 / 0.49 μ., ἑκάτερος δὲ τῶν κεράμων χωριστὰ 0.975 × 0.45 / 0.49 καὶ πάχος 0.02¹ μ. μὲ χορδὴν τόξου 0.048 μ. (ἦτοι 3 ἐπὶ 1 1/2 πόδας). Πρβλ. σ. 41 καὶ περὶ κεραμοσκεπῶν τάφων κατωτέρω.

¹ Ἦτοι σχεδὸν τὰς αὐτὰς διαστάσεις πρὸς τοὺς στρωτήρας τῆς Ἀγορᾶς· βλ. Α. Κ. ΟΡΛΑΝΔΟΥ, Τὰ Ὑλικά δομῆς τῶν ἀρχαίων Ἑλλήνων I, Ἀθῆναι 1955, 103, ὅπου

ὅμως τὸ πάχος 0.07 φέρεται λανθασμένον ἀντὶ τοῦ ὀρθοῦ 0.03.

τὴν θέσιν τοῦ κορμοῦ, δεξιά. Καὶ ἡ μὲν ἀταξία αὕτη θὰ ἦτο δυνατόν ν' ἀποδοθῇ εἰς τὴν ἐπενέργειαν τοῦ ὕδατος, οὐχὶ ὅμως καὶ αἱ ἐλλείψεις πάντων τῶν δακτύλων, χειρῶν τε καὶ ποδῶν, ὡς καὶ τῶν σπονδύλων, πλὴν ἐνός. Δι' ὅλην τὴν ἀνωμαλίαν ταύτην ἐξήγησις πιθανὴ φαίνεται ἡ ἡμίκαυσις¹, ἡ ὁποία εἰς τὴν περίπτωσιν ταύτην (πρβλ. σ. 61), ἐπεβεβαιώθη ἀπὸ τὰ ἴχνη τῶν ἀνθρώπων τὰ εὐρεθέντα ὑπὸ τὰς κεράμους ἐπὶ τοῦ πυθμένος τοῦ ὀρύγματος καὶ κυρίως πρὸς τὸ κέντρον εἰς στρῶμα μεγίστου πάχους 0.03 μ. ὡς καὶ εἰς τὸν τάφον LXXIV (σ. 61).

Κεραμοσκεπὴς τάφος ἐντὸς ὀρύγματος πυρᾶς (ὑπ' αὐτὸν ὅμως καὶ τεφροδόχος ἀμφορεύς) εὐρέθη ἐπίσης ἐν Γέλᾳ (Mon. Ant. 17, 1906, 67 - 70 τάφ. 97/88 εἰκ. 42. Πρβλ. καὶ τὸν τάφον Γ τῆς ὁδοῦ Σταδίου).

Μοναδικὸν κτέρισμα, περὶ τὸ μέσον τοῦ τάφου εὐρεθὲν, ἀπετέλει:

1 (LXXXV εἰκ. 107). Ληκύνθιον ἀκέραιον μὲ ἐρυθρόμορφον παράστασιν· γυνὴ καθημένη ἐπὶ κλισμοῦ, κύπτουσα ἐλαφρῶς ἔμπρός, προτείνει ἀμφοτέρας τὰς χεῖρας· πρὸ αὐτῆς, ἐπὶ τοῦ ἐδάφους, κάλαθος. Ἄνω (ἐπὶ τοῦ τοίχου) ἀνηρτημένον ἀντικείμενόν τι (βλ. κατωτ.). Ὑψος 0.11, διάμ.: βάσ. 0.052 κοιλ. 0.069 χεῖλ. 0.032.

Ἡ παράστασις, τῇ βοηθείᾳ ὁμοίων, ἐρμηνευτέα ὡς νηθούσης ὡς καὶ ἐπὶ τοῦ CXII 5. Πρβλ. LXXIV 1 καὶ XXXVII 9.

Συγγενεστάτη θεματογραφικῶς καὶ τεχνολογικῶς παράστασις CVA (Deutschland 7, 325) Karlsruhe 1, 27, 6 (B 126) ἐπὶ ληκύνθιου ὁμοίου, κατὰ τι μείζονος, μὲ μόναν διαφορὰς τὴν ὀλιγώτερον κεκαμμένην στάσιν τῆς γυναικὸς καὶ τὴν διακόσμησιν τοῦ καλάθου, συνισταμένην ἐκεῖ εἰς ἀπλοῦν μαῖανδρον, ὡς καὶ τὰ ἀνηρτημένα ἀντικείμενα. Ὁ G. HAFNER ἐρμηνεύει ταῦτα ὡς νήματα (βλ. ὅμως κατωτ.), χρονολογεῖ δὲ τὸ ληκύνθιον εἰς τὸ τέλος τοῦ 5ου αἰ. Καὶ ἐλαφρῶς ὅμως ὑστερωτέρα (περὶ τὸ 400 π.Χ.) χρονολόγησις εἶναι δυνατή. Αἱ δύο παραστάσεις εἶναι τόσον ὅμοιαι, ὥστε ν' ἀποβαίνει ματαίᾳ πᾶσα προσπάθεια σχετικῆς, μεταξύ των, χρονολογήσεως. Αἱ παρατηρηθεῖσαι ἐλαφραὶ παραλλαγαὶ ἐρμηνευτέαι ὡς πρόθεσις διαφοροποιήσεως, ποικίλσεως τοῦ αὐτοῦ θέματος, τάσις ἣτις δὲν εἶχεν ἀκόμη ἐκλείψει ἀπὸ τοὺς Ἀθηναίους ἀγγειογράφους, αἱ διαφοραὶ δὲ εἰς τὴν ἀπόδοσιν τῶν ἀνηρτημένων ἀντικειμένων ἴσως ὀφείλονται ἀπλῶς εἰς τὸ ἄνισον μέγεθος τῶν ἀγγείων.

Ὁ HAFNER ἀποδίδει εἰς τὸ αὐτὸ ἐργαστήριον τὴν πράγματι ὁμοίαν παράστασιν ἐπὶ ληκύνθιου τοῦ Πανεπιστημίου τῆς Βιέννης CVA Wien 1 (Universität) 11, 7, δὲν εὐρίσκω ὅμως εὐσταθοῦσαν τὴν ἀπόδοσιν των εἰς τὴν ὁμάδα τοῦ Παχέος Παιδός, περὶ ἧς βλ. LXVI 2 σ. 57.

Τὸ θέμα τῆς παραστάσεως ἔχει μακρὰν παράδοσιν. Πλήρης ἀνάπτυξις αὐτοῦ (καὶ ἡ ἀρχαιότερα, ἴσως, παράστασις ἐπὶ ἀττικῷ ἀγγείῳ) ἐπὶ ληκύνθου τοῦ Ἀμάσιδος ἐν Νέᾳ Ὑόρκῃ (S. KA-



Εἰκ. 106. Ὁ Σκελετὸς τοῦ τάφου LXXXV ἀπὸ Δ.

¹ Διαφόρως ἐρμηνεύει παρεμφερῆ ἀταξίαν σκελετοῦ ὁ ΣΠ. ΜΑΡΙΝΑΤΟΣ, ΠΑΕ 1954, 304 - 305, εἰκ. 2, ὅπου ὅμως ἡ μικροτέρα ταραχὴ καὶ τὸ ἀσύνηθες τῆς καύ-

σεως εἰς τὴν μυκηναϊκὴν ἐποχὴν καθιστοῦν πιθανὴν τὴν εἰς ἡμιανακεκλιμένην στάσιν ἀπόδοσιν τῆς. Πρβλ. ἀνωτ. σ. 40 - 41.

ROUZOU, *The Amasis Painter*, Oxford 1956, 43-44 πίν. 43 καὶ 44, 1). Πολὺ ὑστερώτερον, περὶ τὸ 480-470 π.Χ., ἡ παράστασις εὐρηται ἀνεπτυγμένη ἐπὶ πυξίδος ἐν Βρυξέλλαις D. FEYTMANS, *Les Vases Grecs de la Bibliothèque Royale de Belgique*, Bruxelles 1948, ἀρ. 9 πίν. 21 (FROEHNER, *Collection A. B. [are]*, Paris Avril 1878, πίν. 7, τοῦ ζωγράφου τοῦ Πιστοξένου [ARV² 576:18]· ἡ ὑπογραφή ΜΕΓΑΚΛΗΣ ΕΠΟΙΗΣΕ δεικνύεται πλαστὴ ὑπὸ τῆς FEYTMANS, ἔ.ἀ.), ὀλίγον δὲ ἔπειτα ἐπὶ ἐτέρας πυξίδος AA 53, 1943, 110-112 εἰκ. 1-7, ἐνθα ἐνδιαφέρει ἡμᾶς ἰδιαίτερος ἢ ἐν εἰκ. 6 μορφὴ ἀριστερά, μὲ τὴν αὐτὴν κίνησιν τῶν χειρῶν, κάλαθον ἐμπρός (ἐναντι ταύτης ἐτέρα καθημένη μορφὴ) καὶ τὰ ἐπὶ τοῦ τοίχου ἀνηρτημένα ἀντικείμενα, ἀποδίδοντα σαφῶς κάτοπτρον καὶ ζεύγος σανδαλίων, ὥστε δὲν πρέπει ὅπωςδήποτε (ὡς ὁ HAFNER, βλ. ἄνωτ.) νὰ ἐρμηνεύσωμεν τὰ ἐπὶ τοῦ ληκυθίου μας ἀσαφῆ ἀντικείμενα ὡς νήματα. Ὅλη ἐπίσης ἡ διαδικασία ἐπὶ τρίτης λευκῆς πυξίδος ἐν τῷ Βρετανικῷ Μουσείῳ (D 12, Cat. of Vases III, πίν. 22).

Παλαιὸν σχετικῶς παράδειγμα ἀπομονώσεως τῆς καθημένης μορφῆς ἐπὶ ἀγγείου ἐν Βυρτεμβέργῃ E. LANGLITZ, ἔ.ἀ. ἀρ. 575 πίν. 208, χρονολογούμενον περὶ τὸ 460 π.Χ. (ζωγράφος τοῦ Commachio, ARV² 633).



Εἰκ. 107. Ληκυθίου τοῦ τάφου LXXXV.

Λίαν ἐνδιαφέρουσα εἶναι ἡ ὡς νηθούσης ἐρμηνεία τῆς γραίας τῆς ἀριστερᾶς στενῆς πλευρᾶς τοῦ θρόνου τῆς ψυχοστασίας ἐν Βοστώνῃ ὑπὸ τῆς E. SIMON, *Die Geburt der Aphrodite*, Berlin 1959, 57-64 εἰκ. 35 (μὲ ἀναπαραστάσιν εἰκ. 41).

Ὅτι φυσικὰ καὶ ἄλλαι γυναικεῖαι ἀπασχολήσεις εἶναι πιθανὸν νὰ ὑποκρύπτονται εἰς ὁμοίας παραστάσεις δεικνύουν αἱ ὑπὸ τῆς S. KAROUZOU ἐν JHS 65, 1945, 42 πίν. 6a.b δημοσιευόμεναι λήκυθοι τοῦ ζωγράφου τοῦ Ἰκάρου (ARV² 483:45, 27), ἐνθα γυνὴ καθημένη μὲ κάλαθον ἐμπρός παίζει «ἀνέβα μῆλο, κατέβα ρόιδο» μὲ τὰ κουβάρια τοῦ νήματος προφανῶς. Ἡ παροῦσα λήκυθος, μὲ τὸ μείζον, σχετικῶς, ἀνοιγμα χειρῶν, ἴσως ἀπὸ τὴν ἰδέαν τοιαύτης τινὸς παραστάσεως ἐξεκίνησε.

Περὶ τοῦ ἀπιθάνου τῆς ὑπερβατικῆς ἐρμηνείας τῆς παραστάσεως ὡς ἀνθολογίας ἢ καρπολογίας ἐν ταῖς Νήσοις τῶν Μακάρων βλ. περὶ τῆς ὁμοίας παραστάσεως τοῦ ληκυθίου CXII 5 (ἐν τέλει σ. 30). Βλ. καὶ LVIII ἀρ. 5. Πρβλ. καὶ τὰ ληκυθία LXXIV ἀρ. 3 σ. 24 καὶ XXXVII ἀρ. 4.

(61) Δυτικῶς τοῦ τάφου LXXXV εὐρέθη ὁ τάφος XLVII, ὄρυγμα Α.-Δ. κατευθύνσεως ἐντὸς τοῦ χώματος ἐσκαμμένον. Σκελετὸς ἐνήλικος (μῆκος ἄνευ τῶν ἄκρων ποδῶν 1.55 μ.) μὲ τὴν κεφαλὴν Α. καὶ τὴν δεξιὰν φερομένην κεκαμμένην ἐπὶ τοῦ ἀριστεροῦ ὤμου.

Μοναδικὸν κτέρισμα, μεταξὺ τῶν γονάτων:

1 (εἰκ. 139 ἀριστ.). Ληκυθίου ἀκέραιον. Κακότεχνον, ἰδίως κατὰ τὴν βάσιν. Χρωματισμένον ὅλον καστανόν. Ὑψος 0.064, διάμ.: βάσ. 0.035 κοιλ. 0.04 χεῖλ. 0.028.

Διαφέρει ὅλων γενικῶς τῶν ληκυθίων τῆς ἀνασκαφῆς ὡς πρὸς τὸ κυλινδρικὸν σῶμα, καθ' ὃ συγγενεῦει πρὸς ζεύγος ληκυθίων τοῦ τάφου 10 τοῦ Κολωνακίου Θηβῶν (ΑΔ 3, 1917, 225-6 εἰκ. 163, 4.5) περὶ οὗ βλ. σ. 7. Ἡ διαφορὰ αὕτη, ἐν συνδυασμῷ πρὸς τὸ κακὸν γάνωμα, ὑποδεικνύει αἰσθητὴν χρονικὴν διαφορὰν ἀπὸ τοῦ συνόλου σχεδὸν τῶν τάφων, αὕτη δὲ ἐπιβεβαιοῦται καὶ ἀνασκαφικῶς, διότι ὁ ἐντὸς τῆς ἐπιχώσεως ἀνεσκαμμένος τάφος οὗτος εἶναι ἐν ἀπὸ τὰ ἐλάχιστα ὑπολείμματα τοῦ ἄνω στρώματος τὰ εἰς ἡμᾶς περιελθόντα.

(62) Ἀμέσως πρὸς Δ. τοῦ προηγουμένου, κάθετος πρὸς αὐτόν, εὐρίσκετο ὁ τάφος XXXIX (βλ. πίν. 2), παιδικὴ λάρναξ Β.-Ν. κατευθύνσεως, μήκους 0.80 καὶ πλάτους 0.40 μ., ἐν στρώματι ἀντιστοίχῳ πρὸς τὸ τοῦ τάφου XLVII, ἥτοι ἐντὸς λάκκου ἐν τῷ χώματι ἀνεσκαμμένου. Ὁ λάκκος οὗτος τοῦ τάφου εἶχεν ἀποκόψει, δυτικῶς, τοι-

χάριον ἐξ ἀπλῆς σειρᾶς κιμηλολίθων τοῦ τάφου XLIV (βλ. κατωτ.), ἂν καὶ ἡ λάρναξ ἔκειτο βαθύτερον τοῦ ἐπιπέδου του. Τὸ κάλυμμα τῆς λάρνακος εὐρέθῃ τεθραυσμένον, ἐντὸς δὲ ταύτης σκελετὸς παιδὸς μὲ τὸ κρανίον εἰς τὴν ΒΑ. γωνίαν, κάκιστα διατηρούμενος, λίαν ἐλλιπής.

Μοναδικὸν κτέρισμα παρὰ τὴν θέσιν τῆς λεκάνης δεξιᾶ:

(XXXIX εἰκ. 108). Ληκύθιον ἀποκεκρουμένον τὸ ἄνω μέρος τοῦ λαιμοῦ καὶ μικρὰ τῆς ἐπιφανείας μέρη. Καλὸν μέλαν γάνωμα. Βαθεῖται κατακόρυφοι αὐλακώσεις, ὅχι τελείως ἰσομήκεις, πυκνούμεναι κατὰ τὴν ὄψιν, παρέχουν εἰς τὸ σῶμα μορφὴν κάψας. Μέγ. ὕψος 0.067, διάμ.: βάσ. 0.04 κοιλ. 0.05.



Εἰκ. 108. Ληκύθιον τοῦ τάφου XXXIX.

(63) Ὑπὸ τὸν τάφον XLVII εὐρίσκετο ὁ τάφος LXII (εἰκ. 115), πυρὰ Α.-Δ. κατευθύνσεως διαστάσεων 1.80 (Β.) - 1.93 (Ν.) × 0.93 (Δ.) - 1.03 (Α.) μ. Ὁ τάφος, εὐρισκόμενος ἀμέσως πρὸς Ν., μόλις ἀνατολικώτερον, καὶ παραλλήλως πρὸς τὸν τάφον XLIV, ἔκειτο ὑπὸ τὸ ἐκ κιμηλολίθων τοιχάριον (άνωτ. καὶ σ. 68), ἦτο ἄρα ἀρχαιότερος τούτου.

Ἔδωκεν ὀλίγα μόνον τεμάχια, ἐν οἷς:

1 - 2. Δύο πρωτογεωμετρικὰ ὄστρακα. Βλ. σ. 4 ἀρ. 5.

3 (LXII 3). Τεμάχιον ἐκ τῶν ὧμων κλειστοῦ ἀγγείου, μὲ διακόσμησιν ἐπιμεμηκυσμένων λεπίδων καὶ κυματίου κάτω.

4. (LXII 4). Τεμάχιον λευκῆς ληκύθου.

(64) Πρὸς Β. τῶν τάφων τούτων εὐρίσκετο ὁ περίβολος τοῦ τάφου XLIV, περὶ οὗ κατωτέρω. Ἐντὸς τοῦ χώρου τοῦ ὀριζομένου ὑπὸ τῶν τριῶν πλευρῶν τοῦ περιβόλου καὶ τῆς τομῆς τῆς κιμηλιάς πρὸς Β. (βλ. σ. 67) εὐρίσκετο ὁ τάφος XLV (εἰκ. 109, βλ. καὶ πίν. 2 καὶ εἰκ. 112 - 117), κεραμοσκεπῆς Α.-Δ. κατευθύνσεως μὲ ΒΔ. ἀπόκλινιν ἐν σχέσει πρὸς τὸν περίβολον. Ὅχι μόνον ἡ ἀπόκλινις ἀλλὰ καὶ ἡ ἐπιπολαία θέσις τοῦ τάφου (σαφῆς ἰδίως εἰς τὴν εἰκ. 114, βλ. καὶ εἰκ. 116, 115, 113) ἀποσυνδέουν τὸν τάφον τοῦτον ἀπὸ τὸν περίβολον, ἀνορυχθέντα, ὡς σαφῶς ἔδειξεν ἡ στρωματογρα-

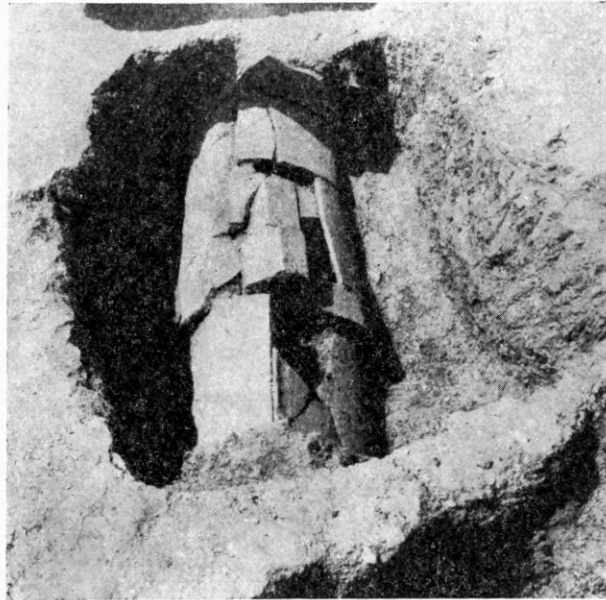

Εἰκ. 109. Ὁ τάφος XLV ἀπὸ Ἀνατολῶν.

φική σχέσις, όταν ὁ πλίνθινος περίβολος, οἱ ὅροι καὶ τὰ ἔξωθι τοῦ περιβόλου καταπεσόντα ἀγγεῖα εἶχον πλέον ἐπιχωσθῇ.

Ὁ τάφος ἀπετελεῖτο ἐκ τῶν συνήθων κυρτῶν κεράμων, ἀνά δύο καθ' ἑκατέραν τῶν μακρῶν καὶ ἑνός (καθ' ὕψος) καθ' ἑκατέραν τῶν στενῶν πλευρῶν. Πρὸς πρόσθε-

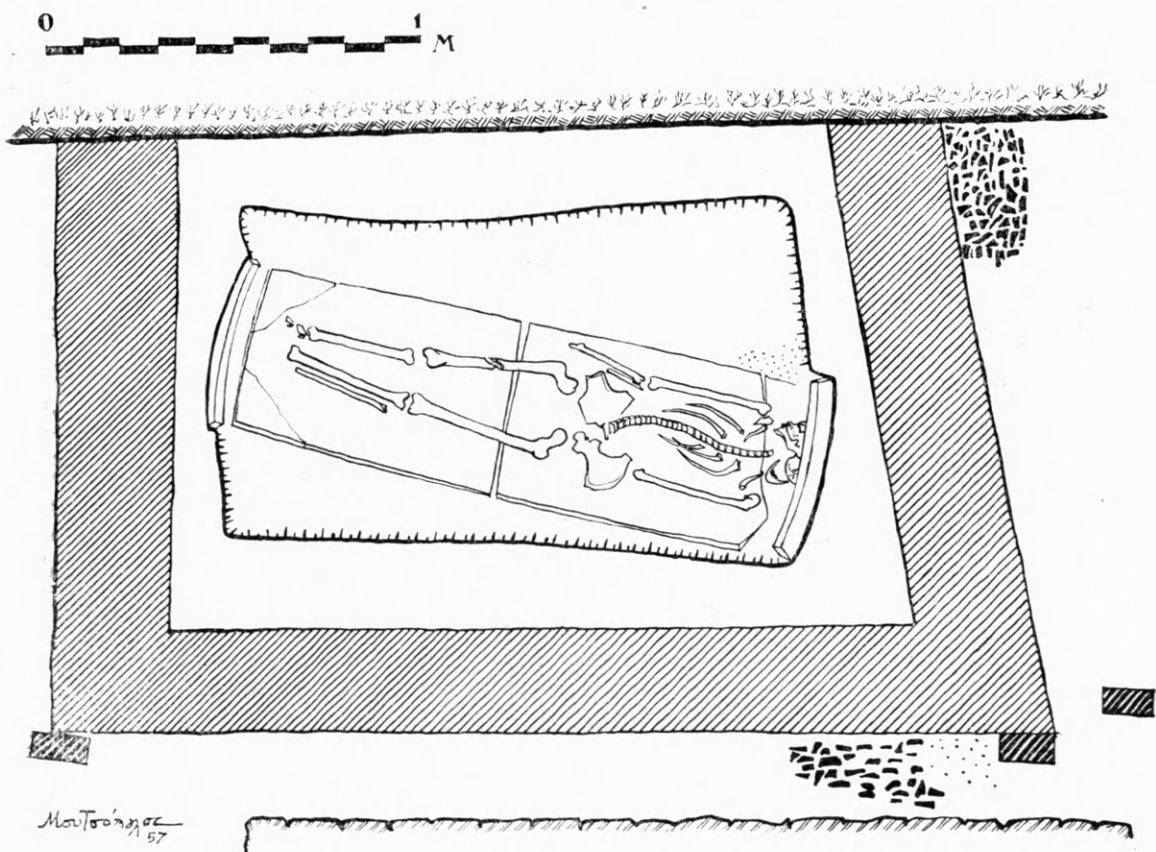

Εἰκ. 110. Ὁ νεκρὸς τοῦ τάφου XLV καὶ ὁ πλίνθινος περίβολος τῆς πυρᾶς XLIV.

τον ἐνίσχυσίν των εἶχεν ἐπιτεθῇ, περὶ τὸ μέσον, ἐπὶ τῆς κορυφῆς, τεμάχιον καλυπτῆρος¹ ἐξ ὠχροκιτρίνου πηλοῦ· τοῦτο ὁμως βλάβην μᾶλλον φαίνεται νὰ προῦκάλεσεν εἰς τοὺς κεράμους τοῦ τάφου μὲ τὸ πρόσθετον βάρος του.

Ὁ νεκρὸς (εἰκ. 110, βλ. καὶ εἰκ. 113, 114) εἶχεν ἐναποτεθῇ ἐπὶ δύο ὁμοίων καμπύλων κεράμων προσκειμένων καὶ οὐχί, ὡς συνήθως, ἐφαπτομένων ἀλλήλαις· ἐν τούτοις, παρὰ τὸ οὕτω αὐξηθὲν μῆκος τοῦ δαπέδου καὶ τὴν προσπάθειαν, ὁρατὴν εἰς τὴν στρέβλωσιν τῆς σπονδυλικῆς στήλης, νὰ οἰκονομηθῇ ὁ νεκρὸς εἰς ὅσον τὸ δυνατόν μικρότερον χῶρον, ἢ κεφαλὴ, ἀνατολικῶς, ἐξεῖχε πέραν τῶν κεράμων. Ὁ νεκρὸς εὐρέθῃ ἀκτέριστος, ἀλλ' ἐντὸς τοῦ ὀρύγματος τοῦ τάφου (πρὸς Β. καὶ μᾶλλον δυτικῶς) εὐρέθησαν:

¹ Ὅμοιον τύπον ἐνίσχυμένου κεραμοσκεποῦς εἰκονίζει ὁ O. M. STACKELBERG, Die Gräber der Hellenen, Berlin 1827, πίν. 7.

1 (XLIV 5 πίν. 20, 4). Ληκύθιον ἀκέραιον· ἐπιφάνεια βεβλαμμένη· ἀνθέμιον ἐντὸς καμπύλου περιγράμματος. Ὑψος 0.0683, διάμ.: βάσ. 0.03 κοιλ. 0.039 χεῖλ. 0.025.

Ὅμοιον, μάλιστα κατὰ τὸ σχῆμα, τὸ ἐκ τοῦ τάφου 219 τῆς Ὀλύνθου¹ (Olynthus V πίν. 141 ἀρ. 408, χρονολογούμενον εἰς τὸν 4ον π.Χ. αἰ.).

2. Τεμάχιον ὁμοίου ληκυθίου.

(65) Ὁ τάφος XLIV (πίν. 2, εἰκ. 111-114, βλ. καὶ εἰκ. 110 καὶ 115), πυρὰ Α.-Δ. κατευθύνσεως, ὡς καὶ ὁ τάφος LXII, περιεβάλλετο ἀπὸ πλίνθινον τοιχάριον πάχους 0.20 μ. καὶ ὕψους σφζομένου 0.29 μ. Τοῦ περιβόλου τούτου διεσώθησαν αἱ τρεῖς πλευραί, Α., Ν. καὶ Δ. Πρὸς Β., ἔνθα ἡ κιμηλία ἀνέρχεται σημαντικῶς², δὲν διεπιστώθησαν ἔχνη του· ἄγνωστον ἂν ταῦτα ἠφανίσθησαν τελείως ἢ ἑάν, λόγῳ ἀκριβῶς τῆς ὑψώσεως τοῦ ἐδάφους, ἐθεωρήθη περιττὴ ἡ κατασκευὴ του. Ἐξωθι τοῦ τοιχαρίου ἦσαν ἐστημένοι τρεῖς



Εἰκ. 111. Λήκυθοι ἔξω τοῦ περιβόλου τοῦ τάφου XLIV ἀπὸ Ἀνατολῶν.

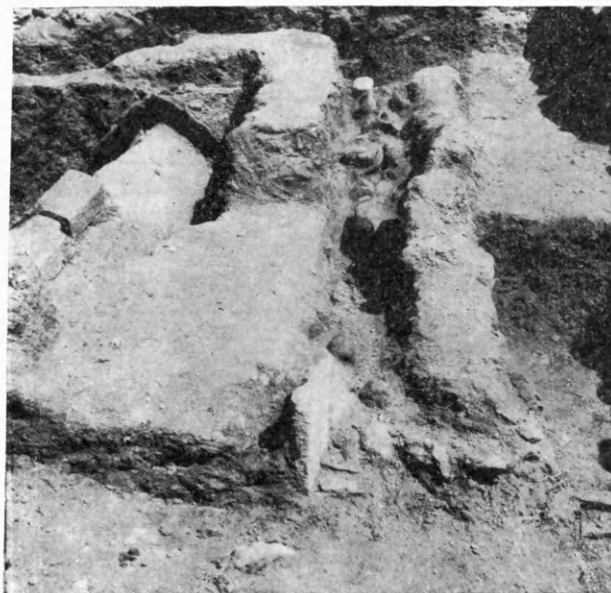

Εἰκ. 112. Ἀγγεῖα πρὸ τοῦ τάφου XLIV. Ἄνω ἀριστερὰ αἱ κέραμοι τοῦ τάφου XLV.

1 Ἐν Olynthus XI 45 λέγεται ὅτι τὸ ληκύθιον εὐρέθη εἰς τεμάχια, ἀλλ' ἐν τῇ εἰκόνι φαίνεται ἅθικτον.

ὄροι (εἰκ. 116) καὶ οἱ τρεῖς ἐκ μαρμάρου (πεντεληκοῦ) μὲ τὴν ἐπιγραφὴν ΗΟΡΟΣ βλέπουσαν πρὸς Ν. Ὁ εἰς εὐρίσκετο προσκεκολλημένος εἰς τὸ δυτικὸν τῆς Ν. πλευρᾶς (εἰκ. 117, βλ. καὶ εἰκ. 112-114), ὁ δεύτερος πρὸ τοῦ Α. ἄκρου τῆς αὐτῆς Ν. πλευρᾶς (εἰκ. 111, 114, βλ. καὶ εἰκ. 112, 113) καὶ ὁ τρίτος ὀλίγον ὀπισθεν τοῦ προηγουμένου, παρὰ τὸ Ν. πέρας τῆς Α. πλευρᾶς (ὄρατος εἰς τὰς αὐτὰς φωτογραφίας μὲ τὸν προηγούμενον, ἐκτὸς τῆς εἰκ. 112). Αἱ διαστάσεις καὶ τῶν τριῶν ὄρων παρέχονται ἐν τοῖς σχεδίοις εἰκ. 116. Εἷς ὁμοῖος ὄρος καὶ ἐπὶ τοῦ τάφου CX (βλ. σ. 53) ἕτερος δὲ (οὐχὶ κατὰ χώραν) ἐκ τοῦ γειτονικοῦ (ἐπὶ τῆς ὁδοῦ Σταδίου ἀρ. 3) οἰκοπέδου (κατωτέρω).

2 Πρὸς τὰς τάφ. XLV ἀνωτ. σ. 65 καὶ κατωτ. τάφ. VIII καὶ LIII.

Παραλλήλως πρὸς τὴν Ν. πλευρὰν τοῦ πλινθίνου περιβόλου καὶ εἰς ἀπόστασιν 0.26 μ. ἀπ' αὐτοῦ ἔβαινεν ἀπλῆ σειρὰ κιμηολίθων σφζομένη εἰς μήκος 1.40 μ., καταστραφεῖσα δυτικῶς ὑπὸ τοῦ τάφου XXXIX (βλ. ἀνωτ. σ. 64-5). Καὶ τὸ τοιχάριον τοῦτο, ὅμοιον πρὸς τ' ἀποτελοῦντα ἀπλοῦς περιβόλους καὶ ἄλλων ἀνασκαφέντων τάφων (LXXVIII σ. 25, LXV, LVIIIγ) ἀνῆκεν εἰς τὸν τάφον XLIV, ὡς φαίνεται ὄχι μόνον ἐκ τῆς ταυτότητος τοῦ προσανατολισμοῦ, ἀλλὰ καὶ τῆς ἐδράσεώς του ἐπὶ τοῦ αὐτοῦ ἐπιπέδου μὲ τὸν πλινθινὸν περιβόλον.

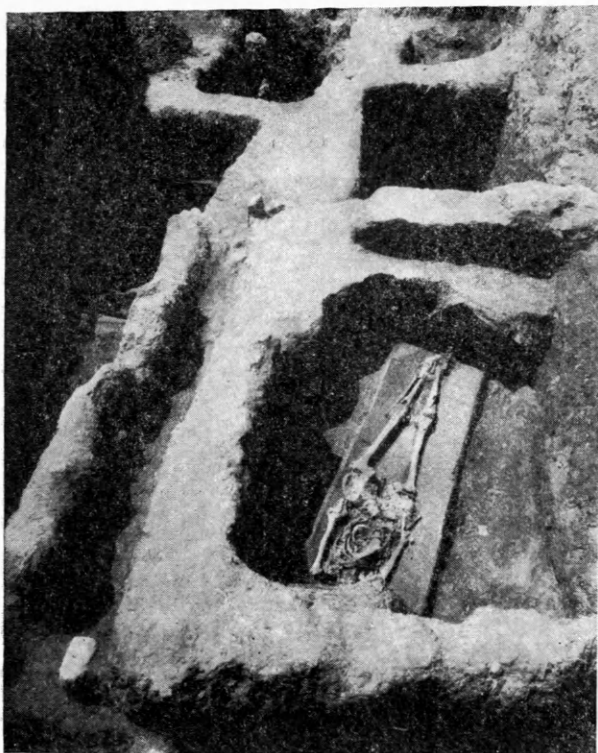

Εἰκ. 113. Ὁ τάφος XLIV μετὰ τοῦ σκελετοῦ τοῦ τάφου XLV. Περαιτέρω ὁ τάφος XXVII καὶ αἱ πυραὶ XII καὶ XXII.

Τὸ μεταξὺ τῶν δύο τούτων τοιχαρίων ἐν εἵδει αὐλάκος στενὸν διάστημα ἔβριθεν ἀγγείων εἰς τεμάχια, κατὰ τὸ πλεῖστον λευκῶν ληκύθων. Ἀλλὰ καὶ ἀνατολικῶς καὶ δυτικῶς τοῦ πλινθίνου περιβόλου ἔκειντο ἀγγεῖα, ἡ θέσις δὲ ἐν ᾗ εὐρέθησαν δεικνύει σαφῶς ὅτι ταῦτα κατέπεσον ἐκ τοῦ πλινθίνου τοιχαρίου, ἰστάμενά ποτε ἐπ' αὐτοῦ.

Ἀκολουθεῖ καταγραφὴ τῶν εὐρεθέντων ἀγγείων, ἀρχομένη ἀπὸ τοῦ βορείου τῆς δυτικῆς πλευρᾶς, χωροῦσα δὲ πρὸς Β.

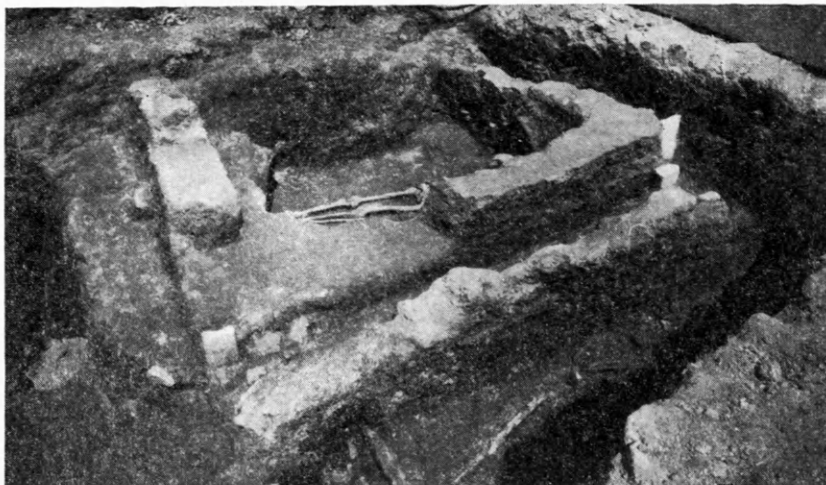

Εἰκ. 114. Ὁ τάφος XLIV (καὶ ὁ σκελετὸς τοῦ τάφου XLV). Ἐμπρὸς ἢ ἐν τῇ ἐδάφει ταφῇ XLVII καὶ τμῆμα τῆς λάρνακος XXXIX.

καὶ εἶτα πρὸς Α. κατὰ μήκος τῆς Ν. πλευρᾶς ἐκεῖθεν δὲ πρὸς Β. κατὰ τὴν Α. πλευρὰν.

(Δυτικὴ πλευρά):

1 (XLIV 3 πίν. 18 ἀριστ.). Ληκύθιον ἀκέραιον· ἐδαφόχρους ζώνη ὑπὸ τὴν λαβὴν μὲ διακόσμησιν ζητοειδῶν μεταξὺ ζεύγους γραμμῶν. Ὑψος 0.13, διάμ.: βάσ. 0.06 κοιλ. 0.076 χεῖλ. 0.035.

2 (XLIV 1 πίν. 6 ἀριστ., 9 δεξιὰ). Λευκὴ λήκυθος σχεδὸν πλήρης. Ἀριστερὰ τῆς στήλης γυνὴ καθημένη, τῆς ὁποίας δὲν σφύζεται ἡ κεφαλὴ, προτείνει τὰς χεῖρας, προβαλλομένης ἐπὶ τῆς στήλης· δεξιὰ νέος στρεφόμενος πρὸς τὴν στήλην καὶ προτείνων λοξῶς κάτω τὴν δεξιάν. Πολλὰ τῆς παραστάσεως μέρη ἠφάνισται. Ἰδιαζόντως λεπτὴ γραμμὴ σχεδίου. Ὑψος 0.392, διάμ.: βάσ. 0.077 ὤμων 0.105 χεῖλ. 0.044/0.072.

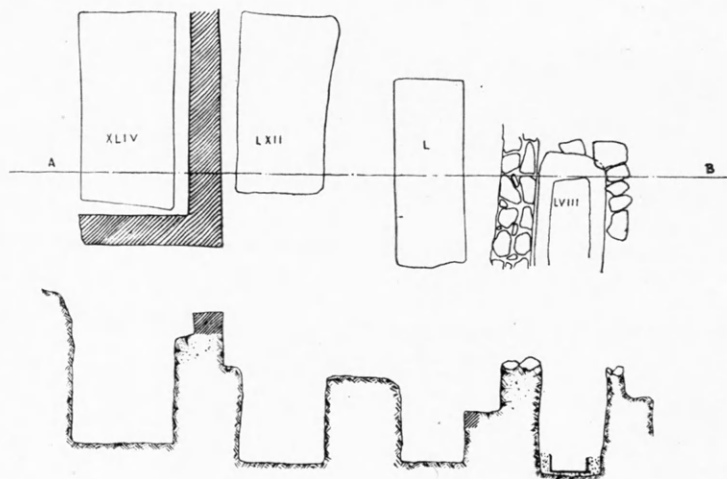

Εἰκ. 115. Κάτοψις καὶ τομὴ τάφων.

Ἔργον τοῦ ζωγράφου τῶν Τριγλύφων. Πρβλ. τὴν ἐν ἰδιωτικῇ συλλογῇ ἐν Μονάχῳ (;) λήκον R. LULLIES, Eine Sammlung griechischer Kleinkunst, München 1955, 82 πίν. 43. Πρβλ. καὶ XXII 3 καὶ III 3.

3 (XLIV 4 πίν. 8). Λευκὴ λήκυθος, ἧς σφύζεται μόνον τὸ σῶμα μέχρι τῶν ὤμων. Μέγα μέρος

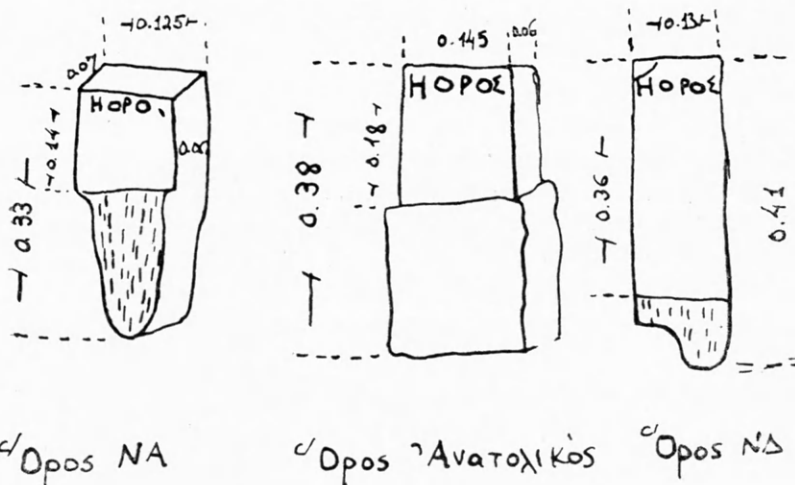

Εἰκ. 116. Οἱ ὄροι τοῦ τάφου XLIV.

ἄνω, ὡς καὶ ἡ βάσις, συνεπληρώθησαν. Πρὸ τῆς στήλης κάθεται γυνὴ ἀριστερὰ βλέπουσα. Ἀριστερὰ νέος, οὗ σφύζονται μόνον οἱ πόδες ἀπὸ τῶν μηρῶν καὶ κάτω καὶ ἡ ἀριστερὰ χεὶρ προτεινομένη λοξῶς κάτω πρὸς τὴν στήλην. Δεξιὰ γυνὴ εἰς ἀντίστοιχον κίνησιν, ἐλλιπὴς τὸ ἀπὸ τοῦ στήθους καὶ ἄνω τμήμα. Ὑψος 0.335, διάμ. ὤμων (ὡς συνεπληρώθησαν) 0.13.

Καὶ αὕτη ἔργον τοῦ ζωγράφου τῶν Τριγλύφων. Ἡ κόμη ἰδίως καὶ ἡ χεὶρ τῆς μεσαίας μορφῆς ἐνθυ-

μίζουν τὴν λήκυθον ἀρ. 1755 τοῦ Ἑθν. Μουσείου (DUMONT καὶ CHAPLAIN, Les Céramiques de la Grèce propre, Paris 1888, πίν. 24).

Βλ. καὶ τὰ τεμάχια XXVII 5 καὶ LXVI 4γ.

Ὅμοι μετὰ τῆς ληκύθου ταύτης εὐρέθησαν τεμάχια ἑτέρας (δύο ἴσως), ὧν τινὰ σφύζοντα γραμμάς, δύο δὲ μέρους κόμης.

(ΝΑ. γωνία):

4. Πυθμὴν μεγάλου ὀξυπυθμένου ἀμφορέως. Διάμ. κάτω 0.055.

5. Φιαλιδίου τμήμα· ἐσωτερικῶς ἐρυθροπὸν, ἔξω· ἐρυθροπὸν· ἄνω, μέλαν κάτω.

6. Χεῖλος ἀγγείου.

7 - 9. Στόμιον, λαιμός (ἄλλης πιθανῶς) καὶ κάτω μέρος λευκῆς ληκύθου.

(Ν. πλευρά):

10 (XLIV 12 εἰκ. 118). Ληκύθιον ἐρυθρόμορφον, συγκολληθὲν ἐκ τεμαχίων με μικρὰς ἐλλείψεις. Ἰχνη πυρός. Σφίγξ πρὸς τὰ δεξιὰ με βλαστόσπειραν ἔμπρός. Ὑψος 0.135, διάμ.: βάσ. 0.058 κοιλ. 0.08 χεῖλ. 0.037.

11 (XLIV 6 πίν. 6 δεξιὰ καὶ 9). Λευκὴ λήκυθος ἐκ τεμαχίων συγκολληθεῖσα καὶ συμπληρωθεῖσα μέγα μέρος τοῦ σώματος κάτω καὶ μικρὰ μέρη σποράδην. Οἱ ὅμοι ἀκόσμητοι. Ἐπὶ τοῦ σώματος στήλη, πρὸ τῆς ὁποίας κάθεται γυνή. Ἀριστερὰ τῆς στήλης γυνὴ ὀρθὴ με ἀμφοτέρως τὰς χεῖρας ἐπὶ τῆς κόμης, δεξιὰ δὲ Ἐρμῆς με πέτασον καὶ δύο δόρατα. Ἐφθαρμένον τὸ ἄνω μέρος τοῦ προσώπου τῆς γυναικὸς ἀριστερὰ καὶ ἔλλιπες τὸ κάτω μέρος τοῦ κορμοῦ τοῦ Ἑρμοῦ. Ὑψος 0.59 - 0.595 (ἡ διαφορὰ λόγῳ



Εἰκ. 117. Ὁ ΝΑ. ὅρος τοῦ τάφου XLIV.

κλίσεως τοῦ στομίου), διάμ.: βάσ. 0.092 ὧμων 0.14 χεῖλ. 0.063 (ἔσω)-0.10 (ἔξω).

Ἔργον τοῦ ζωγράφου τῶν Τριγλύφων.

Τὸ σχῆμα ὁμοιότατον πρὸς τὴν παρὰ LULLIES (ἔ.δ. ἀρ. 2) μικροτέραν (ὕψος 0.362) λήκυθον.

Τὸ κάτω μέρος τοῦ ἱματίου καὶ ἡ θέσις τῶν ποδῶν τῆς γυναικὸς ἀριστερὰ ἐνθυμίζει τὴν ἀντίστοιχον μορφήν ἐπὶ τῆς ληκύθου Ο. BENNDORF, Griechische und sizilische Vasenbilder, Berlin 1883, πίν. 15. Ἡ ὅλη στάσις καὶ ἡ κίνησις τῆς δεξιᾶς χειρὸς (ἴσως καὶ ἡ κόμη) ἐπαναλαμβάνονται ἐπὶ τῆς καθημένης μορφῆς τῆς ληκύθου (H. CAHN) Auktion XVIII, Basel 1958, 46 ἀρ. 134 πίν. 42, χρονολογουμένης περὶ τὸ 415 π.Χ. Πρβλ. καὶ XXII 3.

12. Λαιμός λευκῆς ληκύθου.

13 (XLIV 2 πίν. 24β κάτω δεξιὰ). Ληκύθιον ἐρυθρόμορφον εἰς τεμάχια μὴ συναπτόμενα. Πτερὰ καὶ κόμη σφιγγός.

14 (XLIV 7 πίν. 7 ἀριστερά). Λευκὴ λήκυθος ἐκ τεμαχίων συγκολληθεῖσα ἔλλιπὴς τμήμα ὑπὸ τὴν λαβὴν καὶ τινὰ μικρὰ μέρη. Ὁ λαιμός στρεβλός· ἐπιφάνεια βεβλαμμένη. Στήλη (με ἀκανθὰν) ἀμυδρῶς διακρινομένη. Δεξιὰ νέος, οὐτινος μόνον αἱ κνήμαι διατηροῦνται καλῶς, ἐρειδόμενος ἐπὶ δόρατος. Ἀριστερὰ γυνὴ κρατοῦσα διὰ τῆς ἀριστερᾶς κανοῦν κεκοσμημένον διὰ σειρᾶς γωνιῶν ἀριστερὰ ἀνοικτῶν· μόνον τὸ κανοῦν καὶ ἡ χεὶρ ἢ βαστάζουσα αὐτὸ διατηροῦνται καλῶς. Ἐπὶ τοῦ λαιμοῦ ἴχνη δυσδιάγνωστα δι' ἀμαυροῦ ἐρυθροῦ. Ὑψος 0.485 - 0.494 (μέχρι τῶν ὧμων 0.305), διάμ.: βάσ. 0.07 χεῖλ. 0.09.



Εἰκ. 118. Ληκύθιον Ν. πλευρᾶς τοῦ τάφου XLIV (ἀρ. 10).

Καὶ αὕτη πιθανῶς ἔργον τῶν ζωγράφων τῶν Τριγλύφων. Πρβλ. RIEZLER, πίν. 92.

15 (πίν. 5α δεξιὰ καὶ εἰκ. 119). Λευκῆς ληκύθου τμήμα ἄνω· ἐκ τῆς παραστάσεως τὸ ἄνω μέρος στήλης μετ' ἄκανθαν καὶ γυναικὸς, δεξιᾶ, φερούσης κανοῦν (μὴ σφζόμενον) διὰ τῆς ἀριστερᾶς ἢ δεξιᾶ προτείνεται πρὸς τὴν στήλην.

Διαστάσεις 0.08×0.015 .

Καὶ αὕτη ἔργον τοῦ ζωγράφου τῶν Τριγλύφων, πρβλ. ἄνωτέρω.

Ἡ κεφαλὴ (πρβλ. καὶ τὴν ἀπόδοσιν τοῦ ὠτός) ἐνθυμίζει τὴν ἀνδρικήν κεφαλὴν τεμαχίου ἐν Χαϊδελβέργῃ, βλ. R. HERBIG ἐν Ganymed, 16 εἰκ. 10, τὸ ὅποιον δὲν διστάζω ν' ἀποδώσω εἰς τὸν ζωγράφον τῶν Τριγλύφων.

16 (XLIV 8 πίν. 19β δεξιᾶ). Ληκύθιον ἑλλιπὲς τὸν λαιμὸν μετὰ τῆς λαβῆς· ἑδαφόχρους ζώνη ἄνω μετ' ζευγὸς γραμμῶν ἐνουμένων εἰς μίαν κατὰ τὸ πλεῖστον τῆς περιφερείας. Ὑψος 0.04, διάμ.: βάσ. 0.034 κοιλ. 0.038.

Πρβλ. κατωτ. σ. 72 ἀρ. 23.

17 (XLIV 9). Λευκῆς ληκύθου τὸ κάτω καὶ τὸ ἄνω μέρος· ἄνω κεφαλὴ γυναικὸς πρὸς τ' ἀριστερά. Μέγ. ὕψος κάτω τμήματος 0.175, διάμ.: βάσ. 0.07 ὠμων 0.122.



Ἔργον, καὶ αὕτη, τοῦ ζωγράφου τῶν Τριγλύφων.

18. Λευκῆς ληκύθου τμήμα ἄνω μετὰ τῆς λαβῆς.

19 - 20 (εἰκ. 120). Τεμάχια δύο ἐρυθρομόρφων ληκυθίων. Διαστάσεις 0.025×0.03 καὶ 0.024×0.045 .

Διὰ τὴν ἐπὶ τοῦ μικροτέρου παράστασιν (παράδοσις γαμηλίου ἐνδύματος) βλ. XIII 2.

Πρβλ. καὶ LXXXI σ. 10.

21 (XLIV 10 εἰκ. 121). Λευκὴ λήκυθος· τὸ ἄνω μέρος συνεκολλήθη ἐκ τεμαχίων, ἑλλιπὲς μέρος τῆς λαβῆς καὶ μικρὸν τμήμα κατὰ τὸν ὦμον. Τὸ λευκὸν ἐλίχρισμα, ἀποφλοιούμενον, ἔχει τελείως ἀφανισθῇ κατὰ τοὺς ὦμους καὶ μέγα μέρος τοῦ σώματος ἄνω. Δύο μορφαὶ ὁρθαί· ἡ πρὸς τὰ δεξιὰ, γυνὴ πιθανῶς, βαίνει πρὸς τὰ δεξιὰ στρέφουσα τὴν κεφαλὴν ὀπίσω καὶ τείνουσα τὴν δεξιὰν πρὸς τὴν στήλην (ἐκ τῆς ὁποίας διακρίνεται σχεδὸν μόνον ἡ κατακόρυφος γραμμὴ δεξιᾶ). Ἀριστερὰ νέος κρατῶν δύο δόρατα (σφάζεται μόνον τὸ ἄνω μέρος τῆς κόμης, τὸ ἄκρον τῆς χειρὸς καὶ τὸ ἄκρον τοῦ ἀνθεμίου τῆς στήλης). Ὑψος 0.42, διάμ.: βάσ. 0.065 χεῖλ. 0.075.



Εἰκ. 120. Τεμάχια ἐρυθρομόρφων ληκυθίων ἐκ τῆς νοτίας πλευρᾶς τοῦ περιβόλου τοῦ τάφου XLIV (ἀρ. 19-20).

22 (XLIV 15 πίν. 10 καὶ πίν. 7 δεξιᾶ). (Ὑπὸ τὴν προηγούμενην.) Λευκὴ λήκυθος ἐκ τεμαχίων συγκολληθεῖσα, ἑλλιπὲς τὴν λαβὴν καὶ μικρὸν μέρος τῶν ὠμων, βεβλαμμένη μικρὰ τῆς ἐπιφανείας μέρη. Ἐπὶ τῶν ὠμων κόσμημα δι' ἐρυθροῦ. Στήλη μετ' ἄκανθαν· δεξιὰ νέος κρατῶν δύο δόρατα διὰ τῆς ἀριστερᾶς καὶ προτείνων τὴν δεξιάν, κεκαμμένην, πρὸς τὴν στήλην. Ἀριστερὰ νέα καθήμενη φέρουσα περιδέραιον, προτείνει τὴν ἀριστεράν, ἐλαφρῶς κεκαμμένην, πρὸς τὴν στήλην, ὥστε αἱ προτεινόμεναι χεῖρες τῶν δύο μορφῶν προσεγγίζουν ἀλλήλαις. Ἰχνογράφησις δι' ἐρυθροῦ· συμπαγὲς χρῶμα μόνον εἰς τὴν κόμην. Ὑψος 0.49 (μέχρι τῶν ὠμων 0.302), διάμ.: βάσ. 0.075 χεῖλ. 0.09.



Εἰκ. 119. Τμήμα λευκῆς ληκύθου ἐκ τῆς Ν. πλευρᾶς τοῦ περιβόλου τοῦ τάφου XLIV (ἀρ. 15).

Ἀνήκει εἰς τὴν ομάδα R. Πρβλ. εἰδικῶς DUMONT καὶ CHAPLAIN, ἔ.ἀ. πίν. 24. Ὡς ἔδειξεν ὁ A. RUMPF (AJA 55, 1951, 1 - 12) ὁ ζωγράφος τῆς ομάδος ταύτης (ταυτιζόμενος ἄλλοτε πρὸς τὸν ζωγράφον τῶν Καλάμων βλ. ARV² 827) ἀντικατοπτρίζει πιστῶς τὴν ζωγραφικὴν τέχνην τοῦ Παρρασίου (βλ. εἰδικῶς ἔ.ἀ. σ. 2 - 3 πρβλ. σ. 7), ὅστις κατὰ τὸν ΠΛΙΝΙΟΝ, Ν.Η. XXXVI 64 (=OVERBECK 1649), ἤκμασε περὶ τὸ 400 - 396 π.Χ. Περὶ τῆς τεχνικῆς τοῦ ζωγράφου τῆς ομάδος R χρησιμοποιοῦντος ἀποκλειστικῶς σχεδὸν τὰ περιγράμματα¹ διαλαμβάνει ὁ RUMPF ἐν σ. 3. Τὴν συνάφειαν τοῦ ζωγράφου τῶν λευκῶν ληκύθων πρὸς τὸν μεγάλον ζωγράφον εἶχε πρώτη ἐπισημάνει ἡ Σ. ΠΑΠΑΣΠΥΡΙΑΔΗ ἐν ΑΔ 8, 1923, 142.



Εἰκ. 121. Λευκὴ λήκυθος Ν. πλευρᾶς τοῦ περιβόλου τοῦ τάφου XLIV (ἀρ. 21).

τῆς Ἀγορᾶς βλ. Hesperia 20, 1951, 112² καὶ δὴ εἰς πάσας, πλὴν τριῶν, ἀλλ' οὐδαμοῦ ἄλλου οὐσιαστικῶς τῆς Ἀγορᾶς, ὁρθῶς δὲ συμπεραίνει ὁ R. YOUNG, ἔ.ἀ. ὅτι ὁ προορισμὸς τῶν ἦτο ἀποκλειστικῶς ταφικὸς, ὥς δὲ ἐγὼ πιστεύω, ἐπεῖχον τὴν θέσιν κανίστρων προσφορῶν (βλ. περὶ κτερισμάτων κατωτ.).

25-26 (XLIV 14). Λαίμδος λευκῆς ληκύθου καὶ στόμιον ἐτέρας μεγίστης ληκύθου.

27. Ληκυθίου τεμάχιον (ἐδαφόχρους ζώνη με ζευγος γραμμῶν).

28. Φιαλιδίου τεμάχιον.

29. Κεράμου (;) τεμάχιον.

30. Μικρὰ δυσδιάγνωστα τεμάχια.

Τὸ ὄρυγμα τῆς πυρᾶς (βλ. τομὴν εἰκ. 115) εἶχε διαστάσεις 1.97 (B)/2.05 (N) × 1.07 (Δ)/1.10 (Α) μ.

Ἐπὶ τοῦ πυθμένος, ἐντὸς τῶν ἀνθράκων (εἰκ. 123)³, εὐρέθησαν:

1 (XLIVα ΝΔ. εἰκ. 124). Φιαλιδιον συγκολληθὲν πλήρες ἐκ τριῶν τεμαχίων· καλὸν μέλαν γάνωμα· ἐπὶ τοῦ πυθμένος κυκλίσκος μετὰ στιγμῆς κατὰ τὸ κέντρον καὶ ἕτερος κύκλος περαιτέρω. Ἡ περιφέρεια τῆς δακτυλιοσχήμου βάσεως ἐδαφόχρους, ὥς καὶ λεπτὴ ζώνη ἀμέσως ὑπὲρ αὐτήν. Ὑψος 0.025, διάμ.: βάσ. 0.065 χεῖλ. 0.09.

1 Καὶ ἡ τεχνικὴ τοῦ Παρρασίου, κατὰ τὸν ΠΛΙΝΙΟΝ, ΝΗ XXXV 67 (=OVERBECK 1724) συνίστατο «in lineis extremis».

2 Βλ. πίν. 50a 3, 4, 5, 6, 50b 9, 10, 51a 8, 9, 51b 8, 9,

52b 7, 8, 53a 4, 53b 3, 53c 3, 54a 9, 10.

3 Ἡ φωτογραφία αὕτη παρέχεται καὶ ὡς δεῖγμα τῆς ὁψέως γενικῶς τῶν πυρῶν μετὰ τὸν καθαρισμὸν τῶν.

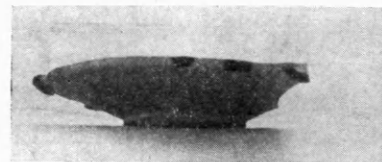

Εἰκ. 122. Ταινιωτὸν πινάκιον τοῦ τάφου XLIV.

Ὅμοιον πρὸς τὸ LXVI 3 σ. 57. Βλ. καὶ LIX 6.

2 (πίν. 23 κάτω). Φιάλη ὀμφαλωτή· συνεκολλήθη ἐκ τεμαχίων, ἑλλιπὲς μικρὸν μέρος πρὸς τὴν περιφέρειαν, βεβλαμμένη ἐκ τῆς καύσεως. Μέλαν γάνωμα ἐσωτερικῶς, ἐκτὸς ζώνης πλατείας περὶ τὸν ὀμφαλὸν ἔξω· ἄνω, ταινία χρωματισμένη καστανομέλαινα. Ὑψος 0.024, διάμ.: 0.14 βυθίσματος ὀμφαλοῦ 0.031. Πρὸβλ. τὴν ἐκ τοῦ περιβόλου ὁμοίαν σ. 16 εἰκ. 23.

3 (XLIV α 1). Λευκὴ λήκυθος ἑλλιπὲς τὸ πλεῖστον τοῦ λαιμοῦ μετὰ τῆς λαβῆς· στόμιον πιθανώτατα συνανῆκον. Ἐπιφάνεια βεβλαμμένη ἐκ τῆς καύσεως· μέγα μέρος τοῦ λευκοῦ ἐπιχρίσματος καὶ ὅλη σχεδὸν ἡ παράστασις ἠφάνισται. Μέγιστον ὕψος 0.157, διάμ.: βάσ. 0.043 ὠμων 0.065 χεῖλ. 0.04.

4 (XLIV α 2 πίν. 21α ἀριστ.). Πυξὶς μετὰ τοῦ πώματος, ἑλλιπὲς πολλὰ μέρη, μάλιστα κατὰ τὸ σῶμα, λίαν ἐφθαρμένον ἐκ τοῦ πυρός· τοιχώματα κοιλούμενα. Ἐπὶ τοῦ καλύμματος τρεῖς ὁμόκεντροι ζῶναι μὲ διακόσμησιν: κυμάτιον, συνεχόμεναι σπεῖραι καὶ γωνία (ἐσχηματοποιημένα φύλλα). Ἐπὶ τοῦ σώματος Ἔρως κύπτων πρὸ λεκάνης μεταξὺ δύο ἄλλων μορφῶν· ἀριστερὰ δύο εἰσέτι μορφαί, ἀντιμέτωποι, ὧν σφίζονται μόνον αἱ κεφαλαί· πέραν αὐτῶν θύρα. Ὑψος 0.094 εἰς τὴν σφριζομένην κορυφὴν τοῦ πώματος 0.113, διάμ.: κάτω 0.082 ἄνω 0.113 πώματος 0.115.

5 (XLIV α 3 εἰκ. 125). Ὁρθογωνίου πλακιδίου μὲ ἀνάγλυφον ἐν πλαίσιῳ τμῆμα, σφῶζον

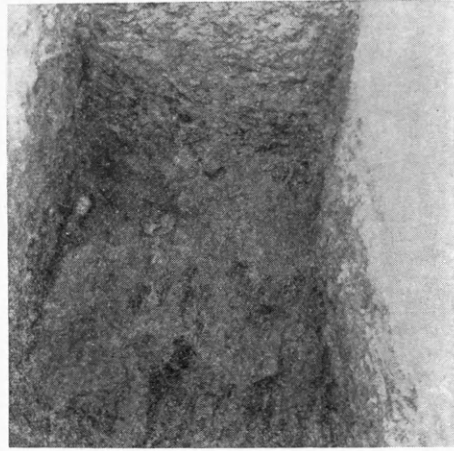

Εἰκ. 123. Ἡ πυρὰ XLIV μετὰ τὸν καθαρισμὸν της, ἀπὸ Ανατολῶν.

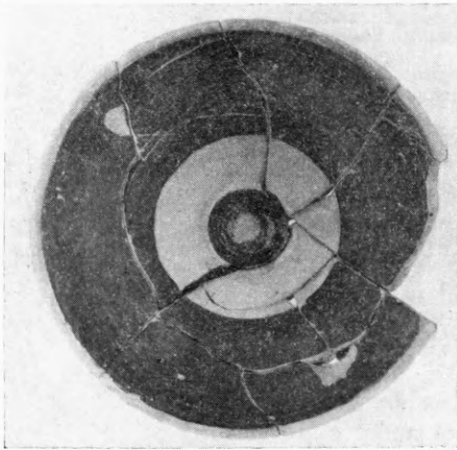

Εἰκ. 124. Φιάλιδιον ἐκ τῆς πυρᾶς XLIV (ἐσωτερικὴ ὄψις).

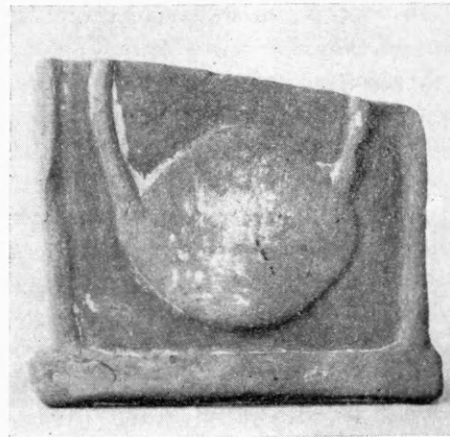

Εἰκ. 125. Πήλινον πλακίδιον ἐκ τῆς πυρᾶς XLIV (5).

ἵχνη τοῦ λευκοῦ ἐπιχρίσματος· πηλὸς ὠχροκάστανος. Μέγ. μῆκ. 0.082, πλάτ. 0.09, πάχ. 0.09 εἰς τὸ πλαίσιον 0.018.

Κάτω μέρος λύρας· πρὸβλ. RIEZLER πίν. 88 ἀριστ.

Περὶ τοῦ φρέατος Α βλ. σ. 3.

(66) Δυτικῶς τῆς πυρᾶς XLIV, σχεδὸν ἀκριβῶς εἰς τὴν προέκτασίν της (πρὸβλ. σ. 81 σημ. 1) ὁ τάφος XII, πυρὰ Α.-Δ. κατευθύνσεως (βλ. πίν. 2) διαστάσεων 2.15 × 1.12 μ.

Εἰς τὰ χρώματα τοῦ γεμίματος εὐρέθησαν :

1 (εἰκ. 126). Λεκανὶς μετὰ καλύμματος ἑλλιπτοῦς μικρὸν μέρος, κεκαλυμμένη ὅλη, ἐκτὸς τοῦ πυθμένος τῆς βάσεως, δι' ἐρυθρωποῦ γανώματος ἀπεφλοιωμένου τὸ πλεῖστον ἐσωτερικῶς, ἐξωτερικῶς δὲ βεβλαμμένον κατὰ τόπους μετὰ τῆς ἐπιφανείας. Ὑψος 0.033, διάμ. : βάσ. 0.045 χεῖλ. 0.072.



Εἰκ. 126. Λεκανὶς ἐκ τοῦ γεμίματος τῆς πυρᾶς XII.

2. Κάτω μέρος καὶ τεμάχιον λευκῆς ληκύθου. Διάμ. βάσ. 0.063, διαστάσεις τεμαχίου 0.04×0.055.

Ἐπὶ τοῦ πυθμένος, ἐντὸς ἀφθόνων ἀνθράκων :

3 (εἰκ. 16 δεξιὰ 59α δεξιὰ). Λήκυθος συγκολληθεῖσα πλήρης ἐπιφάνεια λίαν βεβλαμμένη ἐκ τοῦ πυρός, ἐπιδράσαντος καὶ μετὰ τὴν θραῦσιν. Μόλις διακρινομένη διακόσμησις θαλλοῦ κισσοῦ. Ὑψος 0.149, διάμ. : βάσ. 0.039, ὠμων 0.047 χεῖλ. 0.035.

Περὶ τῶν οὕτω κεκοσμημένων ληκύθων βλ. σ. 22 - 23.

Νοτίως τοῦ προηγουμένου ἔκειντο ἀνατολικῶς μὲν ὁ τάφος XXVII δυτικῶς δὲ ὁ τάφος XXII (πίν. 2 μέσον ἀριστερά), αἱ ἀντίστοιχοι πλευραὶ τῶν ὁποίων, καὶ μάλιστα τοῦ δευτέρου, εὐρίσκοντο ἀνατολικώτερον καὶ δυτικώτερον τοῦ τάφου XIII.

ΚΟΙΝΗ ΕΠΙΧΩΣΙΣ ΤΑΦΩΝ XXVII ΚΑΙ XXII

Εἰς τὰ καστανὰ σφιγκτὰ χρώματα τὰ ὑπὲρ τὸ δυτικὸν μέρος τοῦ πρώτου καὶ τὸ ἀνατολικὸν τοῦ δευτέρου εὐρέθησαν ἀρκετὰ τεμάχια, τὰ ὅποια δὲν δύνανται νὰ ἀποδοθοῦν εἰδικῶς εἰς ἓνα τῶν δύο τάφων.

1. Λήκυθος μὲ θαλλὸν κισσοῦ, λίαν ἐφθαρμένη (βλ. σ. 22 - 23).

2. Σκύφου (;) τμήμα ἐσωτερικῶς τέσσαρα ἔντυπα ἀνθέμια σταυρικῶς διατεταγμένα περίξ κύκλου ἐξ ἀκτινωτῶν γραμμιδίων.

3. Κρατήρος χεῖλος· μέλαν ἐσωτερικῶς, καστανὸν ἔξω· κατὰ τὴν κοίλην περιφέρειαν τοῦ χείλους διακόσμησις τεθλασμένης μετ' ἐναλλασσομένων κατακορύφων γραμμιδίων ἑναντι ἐκάστης γωνίας.

4. Ἐννέα τεμάχια, συναπτόμενα εἰς τρία μέρη, μιᾶς ἢ δύο λευκῶν ληκύθων.

5 - 6. Στόμιον λευκῆς ληκύθου καὶ τεμάχιον ἐτέρας.

7. Κάτω μέρος μεγάλης λευκῆς ληκύθου σῶζον τὸ πρόσθιον μέρος ἀριστεροῦ ἄκρου ποδός (προφανῶς καθημένης μορφῆς) κατ' ἐνώπιον ὄρωμένου. Διαστάσεις 0.04×0.08.

8. Δέκα τεμάχια (δύο πιθανῶς) λευκῶν ληκύθων· χρῶμα γαλανότερον καὶ ἰῶδες.

Αἱ ἐπὶ τῆς στήλης ἀνηρτημέναι ταινίαι ἐνθυμίζουσιν τὰς ἐν Κοπεγχάγῃ¹ ληκύθους τοῦ ζωγράφου τοῦ πτηνοῦ (βλ. From the Collections of the Ny - Carlsberg Glyptothek 1, 1931, 165 εἰκ. 4, 166 εἰκ. 5, 167 εἰκ. 6). Βλ. ὅμως τὴν ἐκ τοῦ γεμίματος τοῦ τάφου XXVII λήκυθον (ἀρ. 5 σ. 75), ἔργον τοῦ ζωγράφου τῶν Τριγλύφων, ἔνθα παρόμοιαι ταινίαι. Δὲν ἀποκλείεται τὰ τεμάχια νὰ προέρχωνται ἐκ τῆς αὐτῆς ληκύθου.

¹ Αἱ ἐν Ἀθήναις λήκυθοι τοῦ αὐτοῦ ζωγράφου, ἑ.ἀ. εἰκ. 27, 28, παρέχουν ἥσσονα ὁμοιότητα.

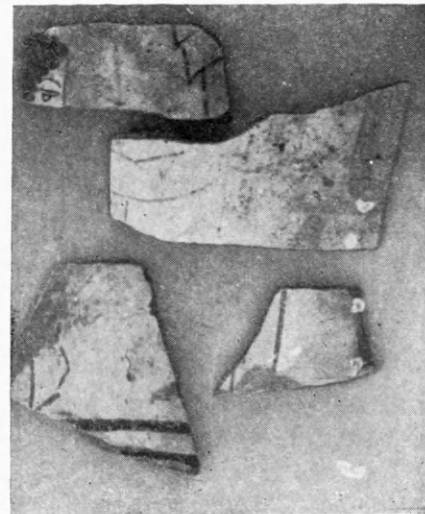

Εἰκ. 127. Τεμάχια λευκῶν ληκύθων ἐκ τῆς ἐπιχώσεως καὶ τοῦ γεμίματος τοῦ τάφου XXVII.

(Βαθύτερον, ἐντὸς πρασινωπῶν κιμηλοχωμάτων, ἀμέσως ὑπὲρ τὴν κιμηλίαν):

9 (εἰκ. 127 ἄνω ἀριστερά). Τεμάχια δύο τοῦλάχιστον λευκῶν ληκύθων.

10 (εἰκ. 128). Σκυφίδιον μικρογραφικὸν χειροποίητον, μὲ συμφυεῖς λαβὰς. Ὑψος 0.03 εἰς τὴν λαβὴν 0.035, διάμ.: βάσ. 0.03 χεῖλ. 0.052.

11. Φιαλίδιον τεμάχιον. Μέλαν γάνωμα, λαμβάνον ἐσωτερικῶς καστανωπὴν ἀπόχρωσιν.

12. Φιάλης (;) τμήμα. Ἀβαφής, μὲ μέλαιναν ταινίαν ὑψηλὰ ἔξω καὶ δύο ὁμοκέντρους ζώνας ἐσωτερικῶς, ὧν ἡ ἐξωτερὰ πολὺ πλατεῖα.

13 - 14. Δύο τεμάχια ταινιωτῶν πινακίων (βλ. σ. 72 ἀρ. 24).

(67) Τάφος XXVII (περὶ τῆς θέσεως βλ. ἄνωτ. σ. 74). Λάρναξ ἐντὸς βαθέος ὀρύγματος Α.-Δ. κατευθύνσεως ὑπὲρ ταύτην, μέ τινα ἀπόκλισιν, ἐτέρα λάρναξ βρέφους εἶχεν ἀποτεθῆ, ἡ διπλῇ δὲ αὕτῃ χρησίς διαφωτίζει ἴσως (ὅχι ὁμῶς ἰκανοποιητικῶς) τὴν ταραχὴν τῆς λάρνακος, περὶ ἧς κατωτέρω καὶ τὴν ὅλην ἀταξίαν τοῦ τάφου. Τὸ ὄρυγμα εἶχε διαστάσεις 1.90×0.85 μ. εἰς δὲ τὰ πρασινωπὰ κιμηλοχώματα τοῦ γεμίσματος, κυρίως δυτικῶς, εὐρέθησαν:

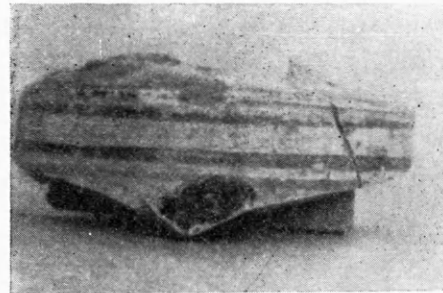

Εἰκ. 129. Ἐκ τοῦ γεμίσματος τοῦ τάφου XXVII.

1 (Τομὴ Δ3 πίν. 19α δεξιὰ). Ληκύθιον ἐλλιπὲς μέρος τοῦ σώματος ἄνω μετὰ τοῦ λαιμοῦ ἄνω ἐδαφόχρους ζώνη περιλαμβάνουσα ζεῖγος γραμμῶν. Μέγ. ὕψος (εἰς τὴν λαβὴν) 0.06, διάμ.: βάσ. 0.033 κοιλ. 0.045.

2 (Τομὴ Δ4 εἰκ. 129). (Ἀκριβῶς ὑπὸ τὸ προηγούμενον.) Λευκῆς ληκύθου τμήμα ἄνω, σφῆζον τὸ ἄνω μέρος κεφαλῆς δεξιὰ ἐστραμμένης· ὁρίζοντιοι περιθέουσαι κιτρινόχρουσι γραμμαὶ ἄνω, ὅπου φθάνει ἡ κορυφὴ τῆς ἀκάνθους τῆς στήλης. Μέγ. ὕψος 0.025.

3 (εἰκ. 130). Ἄωτον μικρογραφικὸν ἀγγεῖον, ἀκέραιον· ἀνοικτόχρουν ἁμαυρὸν γάνωμα κατὰ τόπους ἐφθαρμένον· ἡ βάσις ἀβαφής, ὡς καὶ μικρὸν ἀκανόνιστον τμήμα ἐν συνεχείᾳ ὑπὲρ ταύτην. Ὑψος 0.07, διάμ.: βάσ. 0.023 κοιλ. 0.05.

4. Βάσις καὶ λαιμὸς ληκύθου, πιθανῶς λευκῆς. Διάμ. στομίου 0.048 (ἐσωτ.)· 0.075 (ἐξωτ.).

5 (εἰκ. 127 μέσον). Λευκῆς ληκύθου τὸ ἄνω μέρος μετὰ τῶν ὤμων μὲ στήλην ἀνθεμωτὴν καὶ καὶ δύο ἄλλα τεμάχια μὲ μέρη παραστάσεως: ἐπὶ τοῦ μείζονος βραχίον ἀνδρὸς γυμνὸς προτεινόμενος, ἐλαφρῶς ἀνυψούμενος, πρὸς στήλην ἐφ' ἧς ἀνήρτηται ταινία (χρῶμα τεφρογάλαζον, πρβλ. ἄνωτ. σ. 74 ἀρ. 8).

Ἔργον πιθανῶς τοῦ ζωγράφου τῶν Τριγλύφων, πρβλ. XLIV ἀρ. 3 (σ. 69).

6 - 7. Δύο μεγάλων λευκῶν ληκύθων οἱ λαιμοί. Διάμ. 0.034 καὶ 0.055.

8. Ἀγνὺς πυραμιδική. Ὑψος 0.056, πλάτος 0.041.

9 (πίν. 23α ἄνω ἀριστ.). Φιαλίδιον ἀκέραιον· μέλαν γάνωμα (ἐκτὸς τῆς βάσεως) ἰσχυρῶς βεβλαμμένον ἐκ καύσεως (;). Ὑψος 0.018, διάμ.: βάσ. 0.045 χεῖλ. 0.075.

10 (εἰκ. 131). Ληκύθου ὁ κορμός· κατὰ τὴν ὄψιν τρεῖς ὄρθια μελανόγραφα ἀνθέμια, ἕκαστον ἐντὸς ἀψιδωτοῦ περιγράμματος. Ὑψος 0.086.

Περὶ τῶν μὲ ὁμοίαν διακόσμησιν ληκύθων γενικῶς βλ. HASPELS, ἔ.ἀ. 186 κ.έ. καὶ H. THOMPSON, The Tholos (Hesperia Supplement 4, 1940) 31. Κατὰ τὴν HASPELS, σ. 185, ἡ λήκυθος πρέπει νὰ προέρχεται ἐκ τοῦ ἐργαστηρίου



Εἰκ. 128. Σκυφίδιον ἐκ ἐπιχώσεως τῶν τάφων τῆς XXVII καὶ XXII.



Εἰκ. 130. Ἐκ τοῦ γεμίσματος τοῦ τάφου XXVII.

τοῦ ζωγράφου τοῦ Beldam (χαρακτηριστικαὶ ἐγγράφατοι περιθέουσαι γραμμαί, προβλ. σ. 22-23).

Ἀκριβῶς ὅμοιον σῶμα ἀγγείου (αἱ περιβάλλουσai γραμμαὶ ὅμως σχηματίζουν πλήρες τόξον) CVA (U.S.A. [4] 171) Robinson Collection 1, 38, 5 (ἔξ Ἀττικῆς)· βλ. καὶ CVA Wien 1 (Sammlung Matsch) 6, 1.2, (Deutschland 157) Braunschweig 11, 12, Cambridge 1, 22, 18, P. WOLTERS - G. BRUNS, Das Kabirenheiligtum bei Theben I, Berlin 1940, 83 πίν. 36, 12.

Συγγενὴς κατὰ τὴν διάταξιν τῆς διακοσμῆσεως, μὲ κυλινδρικότερον ὅμως σῶμα, καὶ ἡ CVA (Deutschland 11, 330) Karlsruhe 1, 32 8 (B 765) χρονολογούμενη ὑπὸ τοῦ G. HAFNER εἰς τὸ α' τέταρτον τοῦ 5ου π.Χ. αἰ. Προβλ. CX (γέμισμα σ. 32).



Εἰκ. 131. Λήκυθος ἐκ τοῦ γεμίσματος τοῦ τάφου XXVII.

11 (πίν. 22α ἀριστ.). Λεκανὶς μετὰ τοῦ πώματος ἑλλιπὴς μικρὰ μέρη· μέλαν γάνωμα ἐκτὸς τοῦ ἐσωτερικοῦ τοῦ καλύμματος καὶ τῆς βάσεως. Ὑψος 0.032 μετὰ τοῦ καλύμματος 0.06, διάμ.: βάσ. 0.045 χεῖλ. 0.07 καλύμματος 0.078.

Προβλ. τὴν ἐπίσης ἄνευ λαβῶν, ἀλλ' ὀλιγώτερον πεπιεσμένην, μὲ πῶμα πολὺ ἐπιπεδώτερον ἔχον ἀπλὴν κυλινδρικήν προεξοχήν ὡς λαβὴν, AJA 40, 1936, 203 εἰκ. 23 (βλ. καὶ XXXVII 8).

Τὰ ὡς ἄνω τεμάχια εὐρέθησαν ὑπεράνω μικρᾶς λάρνακος παρὰ τὸ μέσον τῆς Ν. πλευρᾶς τοῦ ὀρύγματος μέ τινα ΒΑ. ἀπόκλινιν, εἰς βάθος 0.40 ἀπὸ τῆς κιμηλιάς. Ἡ λάρναξ, διαστάσεων 0.73×0.27 καὶ ὕψους 0.22 μ., ἦτο ἑλλιπὴς τεμάχια τοῦ καλύμματος, τὰ ὅποια οὐδαμοῦ ἐντὸς τοῦ ὀρύγματος ἐφάνησαν, εὐρέθη δὲ κενὴ παντὸς περιεχομένου, μόνον δὲ ἔξω, κατὰ τὴν ΒΔ. αὐτῆς γωνίαν, ἴστατο τεμάχιον χονδροειδοῦς ἀγγείου καὶ βάσις μεγάλης κύλικος.

Ἐνταῦθα συνήντησα τὴν μόνην περίπτωσιν ταφῆς τετραγαμμένης σαφῶς κατὰ τὴν ἀρχαιότητα (προβλ. τάφ. LXVIβ σ. 55), ἀλλ' αἱ συνθῆκαι ὑφ' ἧς συνετελέσθη ἡ μερικὴ θραῦσις καὶ ἡ ἐκκένωσις τῆς λάρνακος δὲν κατωρθώθη νὰ καθορισθοῦν¹ (βλ. ὅμως τάφον XXII σ. 77).

Ἀμέσως κάτωθι τοῦ ἐπιπέδου τῆς μικρᾶς λάρνακος, κολλητὰ πρὸς τὴν Β. πλευρὰν τοῦ ὀρύγματος καὶ μᾶλλον πρὸς Δ., εὐρέθη:

12 (εἰκ. 132). Ληκύθιον ἑλλιπὲς μέγα μέρος τοῦ σώματος μετὰ τοῦ λαιμοῦ καὶ τῆς λαβῆς, σφῶζον τὰ ὀπίσθια ζῶν μὲ ἀνεστραμμένην οὐράν. Μέγ. ὕψος 0.063, διάμ.: βάσ. 0.05 κοιλ. 0.063.

Ἀνάλογος συστροφὴ οὐρᾶς καὶ CVA (U.S.A. 8, 408) Galatin Collection 60, 4, χρονολογούμενον εἰς τὰ τέλη τοῦ 5ου ἢ τὰς ἀρχὰς τοῦ 4ου π.Χ. αἰ., προσεγγίζον δὲ πρὸς τὸν ζωγράφον τῆς Μίνας ὡς καὶ τὸ ἡμέτερον. Προβλ. CVA Oxford 2, 63, 8.

Ὑπὸ δὲ τὴν μικρὰν λάρνακα:

13 (πίν. 22β ἀριστ.). Λεκανὶς μετὰ τοῦ πώματος, ἑλλιπὴς τὴν ἑτέραν τῶν λαβῶν, μέγα μέρος τοῦ σώματος καὶ μέρη τοῦ πώματος μετὰ τῆς λαβῆς του· κεκαλυμμένη ὅλη διὰ καλοῦ μέλανος γανώματος, ἐκτὸς λεπτοτάτων ἑδαφοχρῶν ζωνῶν κατὰ τὴν περιφέρειαν τοῦ καλύμματος καὶ πέριξ τῆς πλαστικῶς διαμορφουμένης βάσεως τῆς λαβῆς του· ἀβαφῆς ἐπίσης καὶ ἡ βάσις τῆς λεκανίδος, μὲ



Εἰκ. 132. Ληκύθιον XXVII ἀρ. 12.

¹ Ἡ ἀπόδοσις τῆς ταρχῆς εἰς τὴν ἐναπόθεσιν τῆς μεγάλης λάρνακος εἰς τὸ βάθος τοῦ ὀρύγματος δὲν ἐξηγεῖ ἐπαρκῶς τὴν κατάστασιν τοῦ τάφου, διότι καὶ ἡ λάρναξ αὕτη ἦτο κενὴ καὶ ἀσφαλῶς τετραγαμμένη (βλ.

κατωτέρω). Διαφορετικαὶ εἶναι αἱ περιπτώσεις ἀκουσίας, ἀσφαλῶς, ἀποκόψεως ἢ ἐπικαλύψεως προγενεστέρων τάφων, συχνότερον σημειωθεῖσαι.

ζεῦγος κυκλίσκων περίξ στιγμῆς ἐν τῷ κέντρῳ. Ὑψος 0.058 μετὰ τοῦ καλύμματος 0.076, διάμ.: βάσ. 0.065 χεῖλ. 0.12 καλύμματος 0.13. Πρβλ. XXXVII 8.

Ἐπὶ τοῦ πυθμένος τοῦ ὀρύγματος, τοποθετημένη πλησιέστερον πρὸς τὴν Β. πλευράν, εὐρέθῃ λάρναξ διαστάσεων 1.74×0.48 μ. οὐδὲν περιέχουσα (πρβλ. ἄνωτ.). Ἴσως ἡ ἐξήγησις τῆς ταραχῆς ἀμφοτέρων τῶν ταφῶν εὐρίσκεται εἰς τὴν πρὸς δυσμὰς παρακειμένην πυράν, ἣτις ἀπεκλήθη

(68) Τάφος XXII (περὶ τῆς θέσεως βλ. ἄνωτ. σ. 74). Πυρὰ Α.-Δ. κατευθύνσεως διαστάσεων 2.00×0.95 μ. Ἐντὸς ταύτης, παρὰ τὴν βόρειον πλευράν τὴν ἀμέσως ἄνωθι τῆς κιμηλῖας (1.20 μ. ὑπὲρ τὸν πυθμένα), εὐρέθῃ μικρὸν κρανίον, ἕτερον, δέ, ἐνήλικος πιθανῶς, βαθύτερον (0.20 μ. περίπου ὑπὲρ τὸν πυθμένα) κατὰ τὸ μέσον τῆς ἀνατολικῆς πλευρᾶς.

Ἡ παρουσία κρανίων ἐντὸς γεμίματος πυρᾶς εἶναι πρωτοφανής, ἴσως δὲ πρέπει νὰ συναφθῇ πρὸς τὴν ἐπίσης παράδοξον ταραχὴν ἀμφοτέρων τῶν λαρνάκων τοῦ γειτονικοῦ τάφου XXVII (βλ. ἄνωτ.).

Εἰς τὴν ἐπίχωσιν (βλ. καὶ σ. 74 καὶ 78) εὐρέθησαν:

1. Ληκύθιον ἀβαφές. Ὑψος 0.063.

2 (πίν. 20γ 1). Ληκύθιον ἀκέραιον· ἀραιὰ εὐρεῖται αὐλακώσεις παρέχουν ὄψιν κάψας εἰς τὸ σῶμα. Ὑψος 0.084, διάμ.: βάσ. 0.043 κοιλ. 0.053 χεῖλ. 0.031.

Πρβλ. τὸ (ἐλλιπὲς τὸν λαιμὸν καὶ τὴν λαβὴν) *Hesperia* 18, 1949, 326 ἀρ. 43 πίν. 91. βλ. ἰδίως διὰ τὸ σχῆμα καὶ E. LANGLITZ, ἔ.ἀ. ἀρ. 288 πίν. 209, χρονολογούμενον εἰς τὸ τέλος τοῦ 5ου αἰ. π.Χ.

Βλ. καὶ XLVI 3 καὶ II 3.

3 (πίν. 11). Λευκὴ λυκυθὸς ἐλλιπὴς τὸ ἄνω μέρος τοῦ λαιμοῦ μετὰ τῆς λαβῆς. Ἐπὶ τῶν ὤμων ἀνθέμιον δι' ἐρυθροῦ καὶ τεφροῦ καὶ βλαστόσπειρα διὰ τεφροῦ. Ἐκατέρωθεν στήλης (ἣς ἡ κάτω ταινία χρωματισμένη διὰ μέλανος), ἀριστερὰ νέα καθημένη κρατοῦσα κίστην, δεξιὰ νέος κατ' ἐνώπιον στρέφων τὴν κεφαλὴν πρὸς τὰ ὀπίσω καὶ προτείνων τὴν δεξιάν, κεκαμμένην, πρὸς τὴν στήλην. Μέγ. ὕψος 0.29, διάμ.: βάσ. 0.062 ὤμων 0.09.

Ἔργον τοῦ Ζωγράφου τῶν Τριγλύφων. Πρβλ. τὴν νέαν, καὶ δὴ ὡς πρὸς τὴν θέσιν τῶν ποδῶν καὶ τὴν πῶσιν τοῦ ἱματίου, τὴν διασταύρωσιν τῶν ποδῶν, τὸ σχέδιον τῶν ἄκρων ποδῶν καὶ τὴν ἀπόδοσιν τῶν σφυρῶν, πρὸς τὴν μεσαίαν μορφήν, τὴν πρὸ στήλης καθημένην καὶ κρατοῦσαν ἀνοικτὴν κίστην, καθὼς καὶ τὴν ἄκανθαν τῆς στήλης ἐπὶ τῆς ληκύθου BENNDORF, ἔ.ἀ. πίν. 15. Συγγενεστάτῃ ἐπίσης κατὰ τὴν ὅλην σύνθεσιν καὶ τὸ πολύγραμμα, ἐκεῖ δὲ ἔτι βιαστικώτερον σχέδιον, τὰς κατατομὰς τῶν (παχυτέρων ἐκεῖ) προσώπων, τὴν θέσιν τῶν ποδῶν τῆς καθημένης καὶ τὴν ἄκανθαν τῆς στήλης πρὸς μεγάλην λήκυθον ἐξ Ἀθηνῶν (βεβλαμμένην ἐκ πυρᾶς) ἐν τῇ ἀρχαιολογικῇ συλλογῇ τοῦ Πανεπιστημίου τῆς Ζυρίχης (H. BLOESCH, *Antike Kunst in der Schweiz*, Zürich 1943, 76-78 πίν. 12-13; πρβλ. ARV² 830, 29). Βλ. καὶ τὰς ληκύθους τῶν τάφων III σ. 72-73 καὶ XLIV ἀρ. 11 σ. 70.

Πρὸς τὸν κυματισμὸν ὅμως τῆς δεξιᾶς χειρὸς τοῦ νέου δεξιὰ πρβλ. τὴν χεῖρα τοῦ καθημένου νέου ἐπὶ τῆς ἐν Μονάχῳ ληκύθου τῆς σημειουμένης ἐν σ. 69 (σχέδιον λεπτόγραμμα ἐκεῖ· ὁμοία καὶ ἡ ἄκανθα τῆς στήλης).

Ἐντὸς δὲ τοῦ γεμίματος τῆς πυρᾶς:

1. Σκυφίδιον καθαροειδὲς χειροποίητον, ἀβαφές, ἀκέραιον· πηλὸς ὠχροκάστανος. Ὑψος 0.024 εἰς τὴν λαβὴν 0.28, διάμ.: βάσ. 0.026 χεῖλ. 0.048.

Παραμφερὲς σκυφίδιον εὐρέθῃ καὶ εἰς τὴν ἀμφισβητουμένην κοινὴν πρὸς τὸν τάφον XXVII ἐπίχωσιν (ἀρ. 10 ἄνωτ. σ. 75 εἰκ. 128), ὅμοιον δὲ ἐν τῷ τάφῳ XXXVIII 2, σ. 42 ἔνθα βλέπε).

2. Οἰκιακὸν ἀγγεῖον εἰς τεμάχια ἑλλιπές· λεπτὰ τοιχώματα, πηλὸς ὑπερύθρος, ἔχνη χρώματος κατὰ τὸ χεῖλος. Ὑψος 0.105, διάμ. 0.14. Πρβλ. τὰ εἰς τὴν πρὸς Ν. ἐπίχωσιν εὐρεθέντα (κατωτ. ἀρ. 3 καὶ 4).

Ὅμοιον τὸ μικρότερον ἀκέραιον τοῦ τάφου V ἀρ. 2 σ. 79, ἔνθα βλέπε.

Μεταξὺ τῆς πυρᾶς XXII καὶ τῆς πρὸς Ν. πυρᾶς II εὐρέθησαν τὰ ἑξῆς τεμάχια:

1. Βάσις ληκύθου, πιθανῶς λευκῆς.

2. Δύο τεμάχια λευκῆς ληκύθου· τὸ μὲν ἐκ κάτω μέρους, τὸ δ' ἕτερον μὲ τμῆμα στήλης κεκοσμημένης (αἱ ὀριζόντιοι γραμμαὶ καὶ τὸ περίγραμμα τοῦ ἀνθεμίου διὰ καστανῶν γραμμῶν, αἱ δὲ κατακόρυφοι διὰ γαλανοτέφρου).

3. Τμῆμα οἰκιακοῦ ἀβαφοῦς ἀγγείου μὲ σφαιρικὸν σῶμα εἰς τεμάχια. Πρβλ. ἀνωτέρω.

4. Τεμάχια χονδροειδῶν ἀγγείων. Βλ. ἀνωτέρω.

(69) Παρὰ τὴν ΒΔ. γωνίαν τοῦ τάφου XXII ἐν μέρει ἐπ' αὐτοῦ καὶ ἐν μέρει ἐπὶ τῆς ΝΑ. γωνίας τοῦ τάφου III ἔκειτο ὁ τάφος V (εἰκ. 133) ἀποτελούμενος ἐκ τεφροδόχου ἀμφορέως συννοδευομένου ὑπὸ ἐτέρου, ἐν ᾧ τὰ κτερίσματα.

Ἐντὸς τῆς ἐπιχώσεως εὐρέθησαν:

1. Τεμάχιον ἐρυθρομόρφου κλειστοῦ ἀγγείου· μικρὸν μέρος γυναικὸς θεούσης πρὸς τὰ δεξιὰ. Διαστ. 0.038×0.04 .

2. Ληκύθιου ἡ χοῶς μικρὸν τμῆμα.

3. Δύο τμήματα κυλινδρικοῦ ἀγγείου χρωματισμένου ἐσωτερικῶς δι' ἐρυθροῦ· ἐξωτερικῶς μέλαν γάνωμα καὶ ἐπ' αὐτοῦ λευκὸν ἐπίχρῖσμα· παράλληλοι κατακόρυφοι ἀυλακώσεις ἀπέχουσαι ἀλλήλων 0.008 - 0.01.

4. Ληκύθιον ἑλλιπὲς τὸν λαιμὸν μετὰ τῆς λαβῆς· γάνωμα βεβλαμμένον ἐκ τοῦ πυρός. Μέγ. ὕψος 0.05, διάμ.: βάσ. 0.037 κοιλ. 0.048.

5. Ληκύθιον ἑλλιπὲς τὸν λαιμὸν μετὰ τῆς λαβῆς, ὡς καὶ μέρος τοῦ σώματος. Μέγ. ὕψος 0.04, διάμ.: βάσ. 0.032 κοιλ. 0.036.

Ὁ τεφροδόχος ἀμφορεύς (εἰκ. 134 βλ. καὶ εἰκ. 133), σχεδὸν πλήρης, ἔχει ὕψος 0.72 καὶ διάμ. 0.33. Ὅμοιον, τῶν αὐτῶν διαστάσεων (διάμ. 0.32), ἀμφορέα χιακοῦ τύπου βλ. *Hesperia* 4, 1935, 496 εἰκ. 17 ἀρ. 85 βλ. καὶ σ. 514.

Ὁ ἕτερος (πρβλ. εἰκ. 133) ἦτο ἑλλιπὲς τὸν λαιμὸν μετὰ μέρους ἄνω καὶ τὸ πλεῖστον τῶν λαβῶν· πηλὸς καὶ ἐπιφάνεια ἐρυθρωπῆ, ὀλίγον ὠχρά. Μέγ. ὕψος 0.55, διάμ. 0.35. Οὗτος περιεῖχε τὰ ἑξῆς ἀγγεῖα:

1 (εἰκ. 135 πρβλ. εἰκ. 133). Ἀσκὸς πτηνόσχημος πλήρης· ὠχρολέυκον ἐπίχρῖσμα, ἐκτὸς τῆς βάσεως. Ὑψος (εἰς τὸ χεῖλος) 0.114 (εἰς τὴν λαβὴν 0.11 εἰς τὴν οὐρὰν 0.09), διάμ.: βάσ. 0.067 χεῖλ. 0.049, μήκος 0.132, πλάτος 0.096.

Στενότεροι καὶ ὑψηλότεροι εἶναι οἱ ἐκ τῆς Ἀγορᾶς παρεμφερεῖς ἀσκοί, *Hesperia* 18, 1949, 333 ἀρ. 83 (μὴ εἰκονιζόμενος) καὶ 84 πίν. 86 μετ' ἐρυθρωποῦ (ἐλάχιστα διατηρουμένου) ἐπιχρίσματος (τέλος 5ου), ὡς καὶ ὁ ἄνευ ἐπιχρίσματος *Hesperia* 4, 1935, 495 εἰκ. 16 (καὶ 512 ἀρ. 75 μὲ πλείονας παραπομπάς). Ὑψηλότερος ἐπίσης ἀσκὸς μὲ μέλαν ἐπίχρῖσμα ἐκ τοῦ ἱεροῦ τοῦ Ζωστήρος ΑΕ 1938, 25 εἰκ. 28, ἔνθα τὸ χάραγμα ΗΙΕΡΟΣ βεβαιοῖ τὴν ἐντὸς τοῦ 5ου αἰ. (ὅχι τόσο πρὸς τὸ τέλος, ὡς ὁ Φ. ΣΤΑΥΡΟΠΟΥΛΟΣ, αὐτ.) χρονολόγησίν του. Ὑψηλότεροι εἶναι γενικῶς καὶ οἱ ἐξ Ὀλύμπου

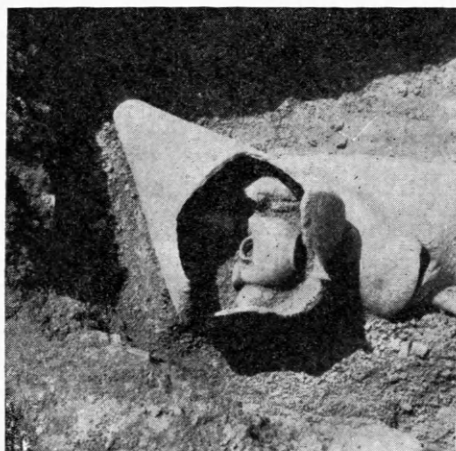

Εἰκ. 133. Ὁ τάφος V ἀπὸ ΝΔ.



Εἰκ. 134. Τεφροδόχος ἀμφορεύς τοῦ τάφου V.

ἄσκοι, Olynthus XIII ἀρ. 448-453 πίν. 171, ἐνθα (σ. 255) ὁρθῶς παρατηρεῖται ὅτι οἱ πτηνόσχημοι ἄσκοι παρέμειναν ἀμετάβλητοι ἀπὸ τῆς προμηδικῆς περιόδου μέχρι τῶν μέσων τοῦ 4^{ου} π.Χ. αἰ.¹

Οἱ ἄσκοι δὲν εἶναι τόσον συχνοὶ ἐν Ἀττικῇ, πηλὸς δὲ καὶ ἐπίχρσιμα τόσον τοῦ παρόντος ὅσον καὶ τῶν ἐκ τῆς Ἀγορᾶς δηλοῦν ἐξωαττικὴν προέλευσιν. Ἀντιθέτως ὁ ἄσκος εἶναι συχνότερος, ἔχων μακρὰν παράδοσιν, ἐν Κάτω Ἰταλίᾳ καὶ Σικελίᾳ.

Περὶ τὸ 400 π.Χ. χρονολογεῖται ὑψηλότερος ἄσκος ἐκ παιδικοῦ τάφου τῆς Καυλωνίας (Mon. Ant. 23, 1914, 923 εἰκ. 103), ὁμοιότατος δὲ πρὸς τὸν ἡμέτερον ἄσκος ἐκ Γέλας ἐν Archeologia Classica 9, 1957, πίν. 33, 1 (βλ. σ. 67 σημ. 6, μὲ παραπομπὰς εἰς ὅμοια εὐρήματα ἀλλαχοῦ τῆς Μεσογείου).

Ὁ ORLANDINI, ἔ.ἀ. 44 κ.έ., χρονολογεῖ τοῦτον εἰς τὸ β' ἡμισυ τοῦ 4^{ου} π.Χ. αἰ. Τὸ ἐκ τῆς Ἀγορᾶς ἑλληνιστικὸν παρὰδειγμα (ἀνωτ. σημ.) καθιστᾷ πιθανὴν τοιαύτην χρονολόγησιν, ἵσως ὅμως δὲν ἀποκλείεται καὶ ἡ πρὸ τῆς πρώτης καταστροφῆς τῆς Γέλας (405 π.Χ.) τοποθέτησις.

2 (εἰκ. 136). Χύτρα μικρὰ ἀκεραία μὲ λεπτὰ τοιχώματα ἰδιότυπον ἐρυθρότερον ἐπίχρσιμα ἐπὶ οὐχὶ τελείως ἐξωμαλισμένης ἐπιφανείας. Ὑψος 0.059, διάμ.: κοιλ. 0.09 χεῖλ. 0.053.

Παρόμοιον εἶναι τὸ ἐπίχρσιμα τοῦ ἐκ τῆς Ἀγορᾶς ἄσκοῦ (ἀνωτ.).



Εἰκ. 136. Χύτρα ἐκ τοῦ τάφου V.

Ἀρκετὰ ὅμοιον ἄγγεϊον (μεγαλύτερον, μὲ σφαιρικώτερον, ὀλιγώτερον πεπιεσμένον πῶμα) ἐκ τῆς Ἀγορᾶς, Hesperia 18, 1949, 335 ἀρ. 97 πίν. 97², μὲ ἴχνη παρομοίου ἐπιχρίσματος ἀποκαλεῖται ἐκεῖ χύτρα, διότι ἔφερεν ἴχνη τῆς ἐπὶ τῆς ἐστίας χρήσεως. Ἰχνη ἐπίσης χρήσεως ἔφερεν ὅμοιον ἄγγεϊον ἐκ τοῦ τάφου 10 τοῦ Κολωνακίου Θηβῶν (ΑΔ 3, 1917, 226 εἰκ. 163, 2) μὲ εὐρύτερον λαιμόν, καθ' ὃν ὁμοιάζει πρὸς τὸ ἐκ τοῦ τάφου 16 τῆς Χάλκης (Clara Rhodos 2, 151 εἰκ. 33), διπλασίου σχεδὸν μεγέθους τοῦ ἡμετέρου. Μὲ εὐρύτερον ἐπίσης λαιμόν καὶ σφαιρικώτερον (ὡς τῆς Ἀγορᾶς), κατὰ τι μεῖζον, τὸ ἐκ τοῦ τάφου 113 τῶν Λεοντίνων (Notizie degli Scavi 80, 1955, 323-4 εἰκ. 36· πρβλ. σ. 6 σημ. 3).

Παραμεινέας καὶ τὸ ἐκ τοῦ γεμίματος τοῦ τάφου XXII σ. 78. Μαγειρικὰ σκευὴ ἐπίσης εἰς τὴν ἐπίχρσιν τῶν τάφων XXXII σ. 64, 66 ἀρ. 28-31, CVII σ. 56-7 καὶ LX σ. 78. Περὶ τῆς ἐν τάφοις παρουσίας τῶν βλ. ΚΕΡΑΜΟΠΟΥΛΛΟΝ ΑΔ 2, 1917, 227 καὶ 241.

3 (εἰκ. 137). Θήλαστρον ἀκέραϊον· μέλαν γάνωμα, ἐκτὸς τῆς βάσεως, κατὰ τόπους ἐρυθροπόν. Ὑψος 0.05 εἰς τὴν λαβὴν 0.056, διάμ.: βάσ. 0.033 ὦμων 0.055.

Δύο ὅμοια, μὲ εὐρύτερας πῶς ἀναλογίας, ἐκ τάφου παρὰ τὴν Ἀγορὰν (AJA 40, 1936, 203 εἰκ. 23) τοῦ τέλους τοῦ 5^{ου} π.Χ. αἰ. (Πρβλ. τάφ. XXXVII ἀρ. 1). Ὅμοιον μὲν μάλιστα μεγαλύτερον, ἐκ Κοιμαίας, CVA Pologne 100, 8, ὕψους 0.053, διαμ. 0.06.)³

Θήλαστρον διαφέρον ὀλίγον κατὰ τὴν βάσιν καὶ ἐν τῷ τάφῳ LXXXIV (σ. 62 εἰκ. 104).

1 Ἀκόμη δὲ καὶ ὑστερώτερον· πρβλ. τὸν ὀλίγον διαφέροντα ἑλληνιστικὸν ἄσκον Hesperia 3, 1934, 340 B31 εἰκ. 21 (πρβλ. καὶ τὴν ἐπομένην σημείωσιν).

2 Ὅμοιον πρῶτον ἑλληνιστικὸν ἄγγεϊον, Hesperia 3, 1934, 341 B32 εἰκ. 21 (πρβλ. ἀνωτ. σημ. 1).

3 Ἡ ἐκεῖ παρεχομένη διάμετρος 0.094 εἶναι (προφανῶς) λανθασμένη· τὴν ὁρθὴν διάμετρον - 0.06 - παρέχει ἡ M. L. BERNHARD, Wazy Greckie, Krakowskie - Wągrszawa, 1936, πίν. 14, 62, ἐνθα καὶ εἰκονίζεται τὸ ἄγγεϊον.



Εἰκ. 135. Ἀσκὸς ἐκ τοῦ τάφου V.

4 (εἰκ. 138). Λεκανὶς ἑλλιπὴς μικρὸν μέρος τοῦ πώματος, ἐφ' οὗ ἐρυθρόμορφος παράστασις: Ἔρως ἔρπων καὶ δύο γυναικεῖαι κεφαλαί. Ὑψος 0.055 μετὰ τοῦ καλύμματος 0.085, διάμ.: βάσ. 0.056 χεῖλ. 0.093 καλύμματος 0.104 λαβῆς καλύμματος 0.03.

Ἔρως ἔρπων καὶ ἐπὶ τοῦ (τεμαχίου) πώματος πυξίδος Small Objects from the Pnyx II (Hesperia Supplement X 1956) ἀρ. 134 πίν. 10 (ἀρχαὶ 4^{ου}), ἀλλὰ τὸ σχέδιον τοῦ ἡμετέρου ἐστὶ χονδροειδέστερον.



Εἰκ. 137. Θήλαστρον ἐκ τοῦ τάφου V.

Περὶ τῶν γυναικείων κεφαλῶν ἐπὶ τῶν ἀγγείων βλ. J. D. BEAZLEY ἐν JHS 59, 1939, 34 ἀρ. 85, μὲ σχετικὰς παραπομπάς, εἰδικώτερον δὲ E. JASTROW ἐν AJA 50, 1946, 73-80. Ἐν τῶν ἀρχαιοτέρων δειγμάτων (τοῦ ζωγράφου τοῦ Ἰκάρου, μεταξὺ 450/440 π.Χ.) παρὰ K. SCHEFOLD, Meisterwerke griechischer Kunst, Basel 1960, 74 ἀρ. VII 284 (εἰκ. σ. 233). Πρβλ. καὶ αὐτ. ἀρ. 286 (κεφαλαὶ «Νύμφης» κατὰ τὸν SCHEFOLD).

Τὸ ἀγγεῖον τοῦτο χρονολογεῖ τὸν τάφον σαφῶς ἐντὸς τοῦ 4^{ου} π.Χ. αἰ. ἐπιβεβαιοῦν οὕτω τὴν στρωματογραφικὴν θέσιν του, ἐνῶ τὰ λοιπὰ πτερίσματα εἴτε δὲν εἶναι ἰδιαίτερος χαρακτηριστικὰ

εἴτε εἶναι καὶ αἰσθητῶς ἀρχαιότερα.

5. Κυάθιον μόνωτον ἀποκεκρουμένον τὴν λαβὴν μετὰ μικροῦ μέρους τῶν τοιχωμάτων· γάνωμα ἐν μέρει μέλαν καὶ ἐν μέρει καστανέρινον. Ὑψος 0.03, διάμ.: βάσ. 0.039 χεῖλ. 0.075.

6. Φιαλίδιον ἀκέραιον· μέλαν γάνωμα βεβλαμμένον ἐκ τοῦ πυρός. Ὑψος 0.03, διάμ.: 0.088 βάσ. 0.05 χεῖλους 0.088.

(70) Ὑπὸ τὸν τάφον V ἔκειτο, ὡς ἐλέγχθη, ἐν μέρει (ΝΑ. γωνία) ὁ τάφος III, κεραμοσκεπῆς B.-N. κατευθύνσεως ἐντὸς ὁρύγματος διαστάσεων 1.46×0.50 μ. Ἡ ἐπίχωσις τοῦ τάφου ἦτο πλουσία εἰς τεμάχια¹.

1. Λήκυθος ἀποκεκρουμένη ἄνω καὶ κάτω διακόσμησις θαλλοῦ κισσοῦ μεταξὺ ζωνῶν κιγκλιωτοῦ ἐπὶ ὠχρολεύκου ἐπιχρίσματος. Μέγ. ὕψος 0.10, διάμ. 0.044. Βλ. σ. 22-23.

2. Λήκυθος ἀποκεκρουμένη κάτω ὁμοία ἀμελὴς διακόσμησις. Μέγ. ὕψος 0.103, διάμ. χεῖλ. 0.029-0.031. Βλ. ἀνωτέρω.

3 (πίν. 12). Λευκῆς ληκύθου ὁ κορμὸς συμπληρωμένος κατὰ μέγιστον μέρος ἄνω. Ἀριστερὰ τῆς ἐφ' ἀπλῆς βάσεως στήλης, ἧς δὲν σφύζεται τὸ ἄνω μέρος, γυνή (ἐλλείπει ἡ κεφαλὴ) φέρουσα δι' ἀμφοτέρων τῶν χειρῶν (ἐλλιπῶς σφζομένων) ταινίαν, μὲ τὴν δεξιὰν ἐκτεινομένην πρὸς τὰ κάτω καὶ ἔξω καὶ τὴν ἀριστερὰν κεκαμμένην πρὸς τὰ ἄνω. Δεξιὰ κάθεται γυνή μὲ βραχὺν χιτῶνα, ἑλλιπὴς τὸ ἀπὸ τοῦ ἄνω μέρους τοῦ στήθους τμήμα. Οἱ πόδες προβάλλονται ἐπὶ τῆς στήλης ἡ δὲ δεξιὰ (ἡ μόνη σφζομένη) χεὶρ προτείνεται, ἐλαφρῶς κεκαμμένη, προβαλλομένη ἐπίσης κατὰ τὸ ἄκρον τῆς ἐπὶ τῆς στήλης. Μέγ. ὕψος 0.205, διάμ. (ὡς συνεπληρώθη) 0.106.

Ἔργον τοῦ ζωγράφου τῶν Τριγλύφων. Ἡ γυναικεῖα μορφή ἀριστερὰ εὐρηται παρεμφερὴς καὶ παρὰ DUMONT-CHARPLAIN, ἔ.ἀ. πίν. 24. Ἡ ὁμοιότης εἶναι ἰδιαίτερος στενὴ κατὰ τὴν θέσιν τῶν ποδῶν, τὴν ἔκτασιν τῶν χειρῶν, τὸν μαστόν, τὸ ἀνοιγμα τοῦ ἱματίου εἰς τὴν τραχηλίαν καὶ τὸν



Εἰκ. 138. Πῶμα λεκανίδος ἐκ τοῦ τάφου V.

¹ Πολλὰ τεμάχια χονδροειδῶν ἀγγείων καὶ ληκυθίων οὐδόλως μνημονεύονται ἐν τῇ ἀκολουθοῦσῃ καταγραφῇ.

λαιμόν. Τὰ τρία τελευταῖα χαρακτηριστικά εὑρηνται καὶ παρὰ BENNDORF, ἔ.ἄ., πίν. 15. Ἀνάλογος πρὸς τὴν δεξιὰ καθημένην μορφήν ἢ παρὰ RIEZLER, ἔ.ἄ. πίν. 92. Τὸ χονδρόγραμμα καὶ βιαστικὸν σχέδιον ἐνθυμίζουν τὴν ἐν Ζυρίχῃ (ἀνωτ. σ. 77), ἢ διασταύρωσις δὲ τῶν ποδῶν τὴν παρὰ LULLIES (ἔ.ἄ. σ. 69) λήκυθον.

4. Ληκυθίου αὐλακωτοῦ τμήμα· κατὰ τὴν (ἐδαφόχρουν) βάσιν πινελιά. Μέγ. ὕψος 0.044, διάμ. βάσ. 0.04.

5. Χοὸς τεμάχιον· ἐπὶ τοῦ λαιμοῦ ζώνη μὲ δίγραμμα κυμάτιον καὶ ἐπὶ τοῦ σώματος ἑλλιπῶς σφωζομένη παράστασις δύο παιδῶν παιζόντων (·).

6. Μείζονος χοὸς τεμάχιον· ὑπὸ τὸν λαιμόν ζώνη μὲ κυμάτιον.

7. Κοτύλης τμήμα ἄνω, ἀποκεκρουμένον τὴν λαβὴν· ἐσωτερικῶς ἐρυθρὸν γάνωμα, ἐπεκτεινόμενον ἔξω ἄνω εἰς εὐρεῖαν ζώνην· τὸ ὑπόλοιπον μέλαν.

8. Ἑτέρας μικροτέρας κοτύλης τμήμα. Κάτω ζώνη ἐδαφόχρους· κατὰ τὴν βάσιν κυκλίσκος μετὰ χονδρῆς στιγμῆς ἐν τῷ μέσῳ. Διάμ. βάσ. 0.035.

9. Μυξὸς λύχνου χρησιμοποιοιμένου, ἐφθαρμένος κατὰ τὸ ἄκρον. Μήκος 0.035, πλάτος 0.019.

Μεταξὺ τοῦ τύπου 23A (425-390 περίπου π.Χ.) καὶ τοῦ τύπου 23C (Agora IV ἀρ. 217 πίν. 36 καὶ ἀρ. 229, 230 πίν. 36, ἀμφότεροι χρονολογούμενοι ἀνασκαφικῶς μεταξὺ 375-350 π.Χ.).

Πρβλ. LXXXIX γέμισμα (σ. 23).

Ὁ τάφος ἀπετελεῖτο ἐκ καμπύλων κεράμων, ὧν οἱ τῶν στενῶν πλευρῶν χρωματισμένοι (καστανοί) ἐσωτερικῶς. Ὁ νεκρὸς ἦτο ἐστραμμένος πρὸς Β., τὸ κρανίον ὅμως εὐρίσκετο ἐπὶ τοῦ στήθους. Διὰ παρομοίαν ἀνωμαλίαν καὶ δὴ καὶ ἐντὸς κεραμοσκεποῦς βλ. τ. XXXVIII σ. 41-42 καὶ LXXXV σ. 62.

Σημειωτέον ὅτι τὸ μοναδικὸν ἐν τῷ τάφῳ κτέρισμα ἔφερε σαφῆ ἴχνη ἐπιδράσεως τοῦ πυρός.

1 (εἰκ. 139 δεξιά). Ληκυθιον μελαμβαφὲς ἀκέραιον· ἐπιφάνεια βεβλαμμένη, προφανῶς ὑπὸ τοῦ πυρός. Ὑψος 0.065, διάμ.: βάσ. 0.035 κοιλ. 0.04 χεῖλ. 0.024.

(71) Ὁ τάφος III ὑπερέκειτο, πάλιν, κατὰ τὸ νότιον αὐτοῦ τμήμα, τοῦ δυτικοῦ τμήματος ἐτέρου τάφου· οὗτος ἦτο ὁ τάφος XIII (πρβλ. πίν. 2 ἄνω δεξιά), πυρὰ Α.-Δ. κατευθύνσεως¹, διαστάσεων 1.75×0.65 (Δ)/0.85 (Α) μ. Τὸ δάπεδον τῆς πυρᾶς εἶχε αἰσθητὴν κλίσιν πρὸς Δ., εἰς τὴν ιδιοτυπίαν δὲ ταύτην θὰ ὀφείλεται καὶ ἡ πρὸς Δ. (καὶ μᾶλλον Β.) συγκέντρωσις τῶν ἐπ' αὐτοῦ ἀντικειμένων.

1 (XIII 1 πίν. 18β, 3). Ληκυθιον πλήρες· (συνεκολλήθη ἢ λαβή)· ἐντὸς ἐδαφοχρόου ζώνης, μετὰ ζεύγους γραμμῶν, ὧν ἡ πρὸς τὰ ἄνω συννεοῦται ἐν μέρει μετὰ τοῦ περιβάλλοντος γανώματος. Ζητοειδὴ κατὰ τὸ ἥμισυ τῆς περιφερείας, ἀλλ' ὅχι κατ' ἄξονα ἐν σχέσει πρὸς τὴν λαβὴν. Ὑψος 0.125, διάμ.: βάσ. 0.062 κοιλ. 0.073 χεῖλ. 0.0375.

2 (XIII 2 εἰκ. 140). Ληκυθιον ἐρυθρόμορφον ἑλλιπὲς τὸν λαιμόν μετὰ τῆς λαβῆς· παράστασις

¹ Ἡ πυρὰ αὕτη εἶναι ἡ δυτικωτέρα σειρᾶς πέντε πυρῶν (LXVI - LXXXIII - XLIV - XII - XIII), πασῶν ἐπὶ τῆς αὐτῆς Α.-Δ. γραμμῆς (μὲ ἀσημάντους μεταξὺ τῶν ἀποκλίσεις), ἥτις κλείει πρὸς Β. τὸν συμπαγῆ ὄγκον τῶν ἀνασκαφέντων τάφων. Μᾶς διαφεύγουν οἱ λόγοι, εἰς οὓς ὀφείλεται ἡ προτίμησις αὕτη, ἂν δὲν πρόκειται περὶ τυχαίας συμπτώσεως. Σύστοιχος πρὸς τὴν σειρὰν ταύτην

βαίνει πρὸς Ν. ἑτέρα, ἀνωμαλωτέρα πως (LXXXIV, LXXXV, LXII, XXVII, XXII), ἐν ἣ μόνον δύο (LXII, XXII) ἦσαν καθαυτὸ πυραί, ἐντὸς δὲ δύο ἄλλων ὑπῆρχον ἄνθρακες ἐπὶ τοῦ πυθμένος ὑπὸ τὰς ταφάς. Περὶ τοῦ ἀπιθάνου τῆς ἐντεῦθεν διελεύσεως ὁδοῦ βλ. τὸ κεφάλαιον «Μορφολογία τοῦ ἐρευνηθέντος χώρου» ἐν τέλει.



Εἰκ. 139. Ληκύθια μελαμβαφῇ τῶν τάφων XLVII καὶ III.

γυναικός, ἐστραμμένης δεξιᾶ, φερούσης διὰ τῆς δεξιᾶς, τεινομένης πρὸς τὰ ὀπίσω¹, ἱμάτιον καὶ διὰ τῆς ἀριστερᾶς κίστην μὲ ἕτερον ἱμάτιον καταπίπτον ἀπ' αὐτῆς. Μέγ. ὕψος 0.072, διάμ.: βάσ. 0.053 κοιλ. 0.067.

Ἡ παράστασις, ἀπομονωθείσα, ἐλήφθη ἐκ παραστάσεων ἐπαυλίων συχνὰ εἰκονιζομένων ἐπὶ πωμάτων λεκανίδων, ἀλλὰ καὶ ἐπὶ τῶν εἰδικώτερον πρὸς ταῦτα συνδεομένων (πολὺ σπανιωτέρων ὁμῶς) γαμικῶν λεβήτων². Ἡ παράστασις συνηθεστάτη ἰδίως κατὰ τὸ β' τέταρτον τοῦ 4ου π.Χ. αἰ.³, ἀλλ' ἀπαντᾷ τὸ ἀργότερον ἀπὸ τοῦ τέλους τοῦ 5ου π.Χ. αἰ. τόσον εἰς καλύμματα λεκανίδων ὅσον καὶ εἰς ἄλλα ἀγγεῖα⁴, ἐξ ὧν σημειωτέον ληκυθιον ἐκ Ρηνεῖας ἐλλιπές (Délös XXI, πίν. 41, 102) μὲ παράστασιν τεχνοτροπικῶς ἐγγὺς τοῦ Αἴσονος (πρβλ. κατωτ. σημ. 4) ἐνθα εὗρηται ἡ αὐτὴ πρὸς τὸ ἡμέτερον στροφὴ τῶν ποδῶν καὶ ἀνάλογος ἐπιμερισμὸς κατακορύφως καὶ ὀριζοντίως καμπυλομένων πτυχώσεων.



Εἰκ. 140. Ληκυθιον τῆς πυρᾶς XIII 2.

Ἐκ τῶν ὁμοίων μεμονωμένων παραστάσεων ἡ πλησιεστέρα ἴσως τεχνοτροπικῶς εἶναι ἡ ἐπὶ τῆς πελίκης E. TILLYARD, *The Hope Vases*, Cambridge 1923, πίν. 16, 105 (τὸ σχέδιον τοῦ ἡμετέρου χονδροειδέστερον). Ἄν καὶ ὀλιγώτερον συγγενὲς μᾶς ἐνδιαφέρει τὸ σχέδιον τῆς ὀρθῆς ἀριστερᾶ μορφῆς ἐπὶ τῆς ἐτέρας (B) ὄψεως σκύφου (κοτύλης) ἐν Βιέννῃ (CVA Wien [1] 43, 1), ἡ τεχνοτροπία τοῦ ὁποίου συγγενεῦει πρὸς τὴν τοῦ ζωγράφου τῆς Χρυσίδος, διότι τὸ ἡμέτερον πλησιάζει (ἀνῆκον πιθανώτατα εἰς τὸ αὐτὸ ἐργαστήριον) πρὸς ἓν ἰδιαιτέρως τῶν ἔργων του, τὸ ἐν E. GERHARD, *Auserlesene Vasenbilder*, Berlin 1840-1858, πίν. 302-303, 1.2 καὶ εἰδικῶς τὴν δευτέραν ἐξ ἀριστερῶν ὀρθῆν γυναῖκα, ὅχι μόνον κατὰ τὴν διάταξιν καὶ πτύχωσιν τοῦ ἱματίου, ἀλλὰ καὶ τὸν παχὺν λαϊμόν καὶ τὴν ὑψηλὰ φερομένην ζώνην· ὥστε κατατακτέος ὁ ζωγράφος τοῦ ληκυθίου μας ἀσφαλῶς εἰς τὴν σχολὴν τοῦ ζωγράφου τῆς Χρυσίδος⁵.

Εἰδικώτερον διὰ τὴν ἀντιθετικὴν—κατακόρυφον καὶ ὀριζόντιον—πτύχωσιν πρβλ. τό (ἐγγὺς τοῦ ζωγράφου τοῦ Κάδμου) τεμάχιον ἐν Ρηγυ II ἀρ. 118 πίν. 9, ἐνθα ὀρθῶς τονίζεται ἡ ἄμεσος ἐπ' αὐτοῦ ἀπῆλκσις γλυπτῶν τῶν περὶ τὸ 420 π.Χ. χρόνων. Τὸ ἐκ Πινυκὸς τεμάχιον χρονολογεῖται περὶ τὸ 410 π.Χ., ἡ διαφορὰ δὲ τοῦ ἡμετέρου εἶναι μᾶλλον ποιοτικὴ ἢ χρονικὴ, ὥστε ἐν τῷ πλαισίῳ τῆς προκειμένης χρονολογήσεως νὰ τίθεται ὀλίγον πρὸ τοῦ 400 π.Χ.

ΚΟΙΝΗ ΕΠΙΧΩΣΙΣ ΤΑΦΩΝ IV ΚΑΙ VIII

Τὴν πυρὰν XIII δὲν εἶχεν ἐπικαλύψει (μερικῶς) μόνον ὁ τάφος III ἀλλὰ BA. καὶ ἡ μικρὰ λάρναξ τοῦ τάφου IV. Ἐφαπτομένη πρὸς ταύτην ἀπὸ B. καὶ ἀνατολικώτερόν πως

1 Εἰς τὸ ἐπίτεδον σχέδιον φυσικά, διὰ ν' ἀποδοθῇ τὸ ἄνοιγμα τῶν χειρῶν καὶ νὰ διακριθῶν τὰ φερόμενα δῶρα.

2 Βλ. D. M. ROBINSON, *Olynthus XIII*, 1950, 108 (πρβλ. ἀρ. 53 πίν. 71), *AJA* 40, 1936, 509 σημ. 1 καὶ Ρηγυ II, 10-11 καὶ πίν. 34, κάλυμμα λεκανίδος τοῦ Βρετανικοῦ Μουσείου (F 138) μὲ πλήρη παράστασιν ἀνάλογον τὸ ἐν S. AURIGEMMA, *Il Museo di Spina*³, 1936, πίν. 55. Περὶ τῆς ἐορτῆς βλ. DEUBNER, *Ἑλλάς*, *JdI* 15, 1900, 144-154 καὶ τὴν ἐκεῖ πίν. 2, εἰκονιζομένην πυξίδα ἐξ Ἑρετρίας καὶ A. BRUECKNER, *AM* 32, 1907, 91-112.

3 Βλ. Ρηγυ II, πίν. 12, 152 13, 155 (156). 157 14, 165. 166. 167 (168. 169. 170).

4 Βλ. D. M. ROBINSON-C. G. HARCUM-J. H. ILIFFE, *A Catalogue of the Greek Vases in the Royal Ontario Museum at Toronto*, Toronto 1930, ἀρ. 370 πίν. 58 (λεκανὶς τοῦ τρόπου τοῦ ζωγράφου τοῦ Μειδίου, τέλους 5ου) καὶ ἀρ. 363 πίν. 363 (κάλπις τοῦ Αἴσονος χρονολογουμένη περὶ τὸ 400 π.Χ., πολὺ χαμηλά, νομίζω).

5 Ὁ ζωγράφος οὗτος (βλ. ARV² 794) ἀνήκει εἰς τὴν σχολὴν τοῦ ζωγράφου τοῦ Δίνου, εἰς ὃν ἀποδίδεται τεμάχιον ἀγγείου ὀλίγον δυτικώτερον εὐρεθέν (CII/CIII κοινὴ ἐπίχ. ἀρ. 3), ὥστε δὲν θὰ ἦτο τολμηρὸν νὰ ὑποθέσωμεν ὅτι ἐκ τοῦ αὐτοῦ ἐργαστηρίου (ἐν τῇ ὕλικῃ ἐννοίᾳ) προέρχονται τὰ ἀντίστοιχα ἀγγεῖα.

εὐρίσκετο ἢ ἐπίσης μικρὰ λάρναξ τοῦ τάφου VIII. Ἀπὸ τὰ ὑπερκείμενα ἀμφοτέρων τῶν παιδικῶν τούτων τάφων χώματα συνελέγησαν τὰ ἑξῆς:

1. Πρωτογεωμετρικὸν τεμάχιον (βλ. σ. 4 ἀρ. 6).

2. Λεκανίδος κάλυμμα μὲ μέλαν γάνωμα καὶ τμήμα τοῦ σώματος κάτω (ἐσωτερικῶς καστανόν).

Διάμ. καλύμματος 0.08.

3. Ληκυθίου ἀνλακωτοῦ τεμάχιον.

4. Λευκῆς ληκυθίου τεμάχιον ἐκ τῶν ὧμων.

(72) Τάφος IV, μικρὰ λάρναξ Α.-Δ. κατευθύνσεως, σωζομένη μόνον κατὰ τὸ κάτω ἥμισυ, διαστάσεων 0.70×0.27 μ.

Ἐν τῷ κέντρῳ τῆς λάρνακος ἀπαραγνώριστα, συντετριμμένα καὶ διεσπαρμένα, τὰ ὅστις παιδός, βρέφους μᾶλλον (εἰκ. 141).

1. Μικρογραφικὸν ἀβαφὲς ἀγγεῖον ἐκ κεραμοχοροῦ, σχεδὸν ἐρυθρωποῦ, πηλοῦ. Ὑψος 0.035, διάμ.: 0.025 βάσ. 0.019.

2. Διπλῇ κιτρίνῃ χάνδρα.

(73) Ἀμέσως πρὸς Β. τοῦ προηγουμένου καὶ μόλις ἀνατολικώτερον εἰς ἐπίπεδον κατὰ 0.10 μ. περίπου ὑψηλότερον (ἀντιστοιχοῦν πρὸς τὴν κλίσιν τῆς κιμηλιάς¹) εὐρίσκετο ὁ τάφος VIII, ἔτι μικροτέρα λάρναξ διαστάσεων 0.58×0.29 μ. μερικῶς μόνον διατηρουμένη, τεταραγμένη καὶ κενή.



Εἰκ. 141. Τὸ ἐσωτερικὸν τῆς μικρᾶς λάρνακος IV

(74) Δυτικῶς τοῦ νοτίου τμήματος τοῦ τάφου III, μὲ τὴν ΝΑ. γωνίαν ἐντὸς τοῦ ὀρύγματος τοῦ ἔκειτο ὁ τάφος XLVI (εἰκ. 142), παιδικὴ λάρναξ Α.-Δ. κατευθύνσεως διαστάσεων 0.67×0.28 μ. καταλαμβάνουσα τὸ βόρειον τμήμα τετραγώνου σχεδὸν ὀρύγματος. Ἡ λάρναξ εὐρέθη κεκαλυμμένη ὑπὸ πλακοσχημάτων τὸ πλεῖστον κιμηλολίθων, ὡς φαίνεται ἐν τῇ εἰκ. 142.

Ἐντὸς τοῦ ὀρύγματος εὐρέθησαν:

1. Ἑπτὰ τεμάχια λευκῶν ληκυθίων, ὧν εἰς λαιμός, δύο κάτω μέρη καὶ τρία μὲ γραμμὰς ἐρυθράς· ἐπὶ ἐνὸς ἐξ αὐτῶν χεῖρ ὀριζοντίως προτεινομένη.

2. Ληκυθίου τεμάχιον.

3. Φιαλιδίου μὲ δακτυλιόσχημον βάσιν τεμάχιον· μέλαν γάνωμα. Ὑψος 0.025.

4. Πινακίου ταινιωτοῦ τεμάχιον (βλ. σ. 72 ἀρ. 24).

5. Λεκανῆς τεμάχιον ἄνω μετὰ τοῦ ὀριζοντίως ἐξέχοντος χεῖλους· ἐσωτερικῶς καστανὸν χρῶμα· ἔξω ἐπιφάνεια ἀβαφής, ἀνοιχτοκάστανος. Ὑψος 0.045.

Ἐξωθι τῆς λάρνακος, εἰς τὸ στενὸν διάστημα μεταξὺ ταύτης καὶ τῆς βορείου πλευρᾶς τοῦ ὀρύγματος², εὐρέθησαν ἐνεσφηνωμένα:

1 Ἰδιαίτερος ἀπότομον εἰς τὴν ζώνην ταύτην τοῦ οἰκοπέδου· πρβλ. σ. 65, 66 καὶ τάφ. LIV, XI καὶ XIV.

2 Ἀγγεῖα (ὀλόκληρα) ἀμέσως ἔξωθι τῆς λάρνακος τοποθετημένα καὶ ἐπὶ τοῦ τάφου LIV.

6 (πίν. 18γ δεξ.). Ληκύθιον συγκολληθέν με μικράς ἐλλείψεις κατὰ τὸ σῶμα. Λεπτοχάρακτα ζητοειδῆ κοσμήματα κατὰ τὴν ὄψιν, μεταξὺ ζεύγους γραμμῶν ἐντὸς περιθεούσης ἑδαφοχόρου ζώνης. Ὑψος 0.11, διάμ.: βάσ. 0.055 κοιλ. 0.067 χεῖλ. 0.03.

Ὡς πρὸς τὸ σχῆμα πρβλ. *Hesperia* 18, 1949, ἀρ. 42 πίν. 91. Συγγενὲς καὶ τὸ CVA (*Deutschland* 331) Karlsruhe 1, 33, 7 (B 1840) χρονολογούμενον περὶ τὸ 400 π.Χ.

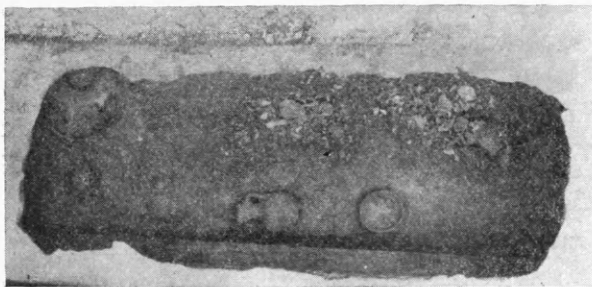

Εἰκ. 143. Τὸ ἐσωτερικὸν τῆς λάρνακος XLVI.

Ἐντὸς τῆς λάρνακος ΒΑ. ἐν κακῇ καταστάσει, τὰ ὅστις παιδὸς μετὰ τῶν κάτωθι τεσσάρων ἀγγείων (εἰκ. 143):

1 (XLXVI 1 πίν. 22 δεξιά). (Παρὰ τὴν ΒΔ. γωνίαν.) Λεκανὶς μετὰ τοῦ πώματος ἀποκεκρουμένη μέρη τῶν λαβῶν καὶ τῆς περιφερείας τοῦ πώματος, κεκαλυμμένη ὅλη, πλὴν τοῦ κάτω μέρους τοῦ ποδός, διὰ καλοῦ μέλανος γανώματος, κάτω ἐν μέρει ἀνοιχτοτέρου. Ὑψος 0.047, εἰς τὴν λαβὴν τοῦ καλύμματος 0.082, διάμ.: 0.09 βάσ. 0.049.

2 (XLVI 2 εἰκ 144 δεξιά). (Παρὰ τὴν ΝΔ. γωνίαν.) Ληκύθιον ἀκέραιον μελαμβαφὲς με πεπιεσμένον σῶμα. Ὑψος 0.056, διάμ.: βάσ. 0.044 κοιλίας 0.045 χεῖλ. 0.025.

Βλ. LVIII ἀρ. 11 σ. 47 καὶ XCα 1 σ. 9.

3 (XLVI 3 πίν. 20γ, 4). Ληκύθιον ἀκέραιον· ἡ ἐπιφάνεια, ἰδίως κατὰ τὸν λαιμόν, ἐφθαρμένη εἰς πολλὰ μέρη. Ἐντονοὶ κατακόρυφοι αὐλακώσεις, ἀπολήγουσαι κάτω εἰς ὀξύ, παρέχουν ὄψιν κάψας εἰς τὸ σῶμα. Ὑψος 0.075, διάμ.: βάσ. 0.037 κοιλ. 0.047 χεῖλ. 0.028.

Ὅμοιον (ἐλλίπες τὸν λαιμόν μετὰ τῆς λαβῆς) *Hesperia* 18, 1949, 326 ἀρ. 43 πίν. 91. Ὡς πρὸς τὸ σχῆμα πρβλ. καὶ τὸ ἐν Βυρτεμβέργῃ *LANGLOTZ*, ἔ.ἀ. πίν. 20, 588 (χρονολογούμενον εἰς τὸ τέλος τοῦ 5ου αἰ. Πρβλ. XXII ἀρ. 2).

4 (XLVI 4 πίν. 23γ ἄνω δεξιά). Φιαλίδιον ἀκέραιον μέλαν γάνωμα ἄνω ἐπ' ἀμφοτέρων τῶν ἐπιφανειῶν καθιστάμενον κάτω πυρόχροον. Ὑψος 0.02, διάμ.: βάσ. 0.028 χεῖλ. 0.055.

Δύο ζῶναι γανώματος καὶ ἐπὶ τοῦ ὅχι ἀκριβῶς ὁμοίου φιαλιδίου ἐκ τῆς Ἀγορᾶς BSA 46, 1951, πίν. 15 (β)¹.

(75) Πρὸς Ν. τοῦ Τ. XLVI δυτικῶς δὲ καὶ κατὰ τι νοτιώτερον τῆς πυρᾶς XXII ἔκειτο ὁ τάφος II (πίν. 2 ἄνω ἀριστερά), ἄλλη πυρὰ Α. - Δ. κατευθύνσεως.

Ἡ ὑπαρξίς τοῦ τάφου ἐπεσημαίνετο ἀπὸ στήλην στερεωμένην ἀπλῶς εἰς τὸ χῶμα (εἰκ. 145), ἀλλ' ἀσφαλῶς κατὰ χώραν ἵσταμένην², μετὰ τὴν ὄψιν πρὸς Ν., ὡς οἱ ὅροι τοῦ



Εἰκ. 144. Ληκύθια τάφων XLIII καὶ XLVI.

¹ Συνήθως ἡ διαφορὰ τοῦ χρώματος τοῦ γανώματος ἐπὶ τοῦ αὐτοῦ ἀγγείου ἀποδίδεται εἰς μερικὴν (ὑπὸ ἐτέρου) κάλυψιν τοῦ ἐν τῷ κλιβάνῳ, ἐξ ἧς τὸ καλυπτόμενον τμήμα δὲν ὑφίσταται τὴν ἐπίδρασιν τοῦ πυρὸς κατὰ τὸ στάδιον τῆς τρίτης καμινεύσεως (ἐπανοξειδώσεως)· βλ. τὸ ἄρθρον τοῦ C. WEICKERT, περὶ τῆς τεχνικῆς τῶν κλασσικῶν ἀγγείων AA 57, 1942, 512 - 528 (εἰδικῶς σ. 529), ἐξ οὗ A. LANE, *Greek Pottery*, London 1948, 7, καὶ ἡ G. A. RICHTER, *Red - Figured*, 1946. Εἰς περιπτώσεις ὁμοῦς ὡς ἡ ἡμετέρα ἡ ἐπανάληψις τῶν ὁμοιο-

χρόων ζωνῶν ἐπ' ἀμφοτέρων τῶν ὄψεων δὲν δύναται νὰ ἐρμηνευθῇ κατ' αὐτὸν τὸν τρόπον καὶ θὰ πρέπει ν' ἀποδοθῇ εἰς λεπτότερον στρώμα γανώματος κατὰ τὰ ἀντίστοιχα (ἐρυθρά) μέρη, εἰς βιαστικὴν δηλαδὴ καὶ εὐ-θνήν παραγωγὴν.

² Καὶ ἄλλαι στήλαι τοῦ αὐτοῦ νεκροταφείου ἴσταντο ἄνευ βάσεως ἐν τῷ χώματι· βλ. AM 71, 1956, 125 (γραπτὴ στήλη ἐπὶ κεραμοσκεποῦς καὶ ἐνεπίγραφος στήλη παρὰ τεφροδόχον μετὰ τῶν τάφων τῶν βασιλικῶν στάβλων).

τάφου XLIV σ. 67. Ἡ στήλη, μαρμαρίνη, ἀπλοῦ ὀρθογωνίου σχήματος (ἄνευ γλυφῆς), ἔχει ὕψος 0.78, πλάτος 0.331 (κάτω) - 0.334 (ἄνω) καὶ πάχος 0.07 μ.

Ἐπὶ τῆς ὄψεως, καταλειπομένου ἄνω κενοῦ ὕψους 0.03, ἐπίγραμμα ἦτο κεχαρ-
γμένον εἰς τέσσαρας στίχους καταλαμβάνοντας συνολικῶς ὕψος 0.09 μὲ ὕψος γραμμά-
των 0.015 - 0.02. Μέρη τῆς στήλης, ιδίως
κατὰ τὰς γωνίας καὶ κυρίως δεξιὰ, εἶναι
ἐφθαρμένα, ὥς φαίνεται ἐν τῇ εἰκ. 145. Κάτω,
τεθραυσμένη πιθανώτατα ἀρχῇθεν, ἡ στήλη
κατέληγε τριγωνικῶς, μὲ τὴν κορυφὴν δεξιὰ.

Τὸ ἐπίγραμμα ἐν μεταγραφῇ:

Μετωπίδος [τόδε] [σῆ-]
μα, ἡ ζῶσα ἦν ἀγαθ[ῆ]
θανοῦσα δὲ ἐνθάδε
κεῖται.

Ὁ χαρακτὴς παρέλειψε τὸ α τοῦ ἐν-
θάδε.

Μετρικῶς τὸ ἐπίγραμμα ἀναλύεται ὥς ἑξῆς:

Μετωπίδος τόδε σῆμα

ἡ ζῶσα(α) ἦν ἀγαθὴ θανοῦσα δὲ ἐνθάδε κεῖται

ἦτοι εἰς ἐν ἡμιστίχιον καὶ ἐν ἑξάμετρον, μέ τινας
ἀνωμαλίας¹.

Εἰς τὸ ἡμιστίχιον τὸ μέτρον δὲν εὐοδοῦται μὲ τὸ ὄνομα τῆς νεκρᾶς, προσκολληθὲν εἰς γνω-
στὸν τύπον ἀπαντῶντα ἤδη ἀπὸ τῶν ἀρχῶν τοῦ 6ου π.Χ. αἰ. ἐν Ἀττικῇ²: IG I² 975: Γνάθονος
τόδε σῆμα³, IG I² 973: Ἀτίου⁴ τόδε σῆμα, ἐνθα ἀπαιτεῖται ἡ ἑκτασις Ἀντίου, ὥς Μετωπίδος
ἐν τῷ ἡμετέρῳ⁵. Βλ. καὶ SEG 10, 443 (IG I² 988 + Ἑλληνικά 8, 1935, 215 - 9).

Τὸ ἀρχαιότερον ὅμως γνωστὸν παράδειγμα: Δφενία τόδε [σῆμα], τὸν ὅλεσε πόντος ἀναι[δὲς]/
προέρχεται ἐκ Κορίνθου (IG IV 358 = AM 1, 1876, 40 - 44 πίν. 1).

Τὸ ἐπίγραμμα τοῦτο ὁ FRIEDLÄNDER, Epigrammata, ἀρ. 2 συνδέει πρὸς τὸν ὁμηρικὸν
στίχον (H 89 - 90):

ἀνδρὸς μὲν τόδε σῆμα πάλοι κατατεθνηῶτος
ὃν ποτ' ἀριστεύοντα κατέκτανε φαίδιμος Ἑκτωρ

1 Παρὰ τὰς ἀνωμαλίας μόνον εἰς ἑξάμετρον δύναται
ν' ἀναλυθῇ, διότι τὸ ἑξάμετρον, τὸ ἐλεγεῖον, ὁ ἱαμβος
καὶ ὁ τροχαῖος εἶναι τὰ μόνον χρησιμοποιούμενα μέτρα
εἰς ἀρχαῖα καὶ κλασσικά ἐπιγράμματα, βλ. P. FRIED-
LÄNDER, Epigrammata, Berkeley-Los Angeles 1948,
ἀρ. 3 καὶ σημ. 5. Διὰ τὴν ἐκθλιψιν ζῶσα(α) ἦν βλ. F. AL-
LEN, On Greek Versification in Inscriptions ἐν
Papers of the American School of Classical Studies
at Athens 4, 1885/86, Boston 1888, 178 (IG II² 11594,
μέσα 4ον: Προλιποῦς ἦβην). Διὰ τὴν χασμωδίαν δὲ ἐν-
θάδε βλ. κατωτ. σ. 86 σημ. 3.

2 Πόσον κοινὸς ἦτο ὁ τύπος ἐν Ἀττικῇ φαίνεται ἀπὸ
τὴν δὴθεν ἀνέυρεσιν, κατὰ τὴν ἀρχαιότητα, τάφου μὲ



Εἰκ. 145. Στήλη ἐπὶ τῆς πυρᾶς II.

τὸ ἐπίγραμμα Δηϊόπης τόδε σῆμα, τὴν ὑπὸ τοῦ ΑΡΙΣΤΟ-
ΤΕΛΟΥΣ, Περί θαυμασίων ἀκουσμάτων 843β, ἀναφε-
ρομένην. Βλ. καὶ G. PFÖHL, Untersuchungen über
die attischen Grabinschriften, Erlangen 1953, 96 κ.έ.

3 Καὶ (NEWTON καὶ MARSHALL) The Collection of
Ancient Greek Inscriptions in the British Mu-
seum (IV) 935. Πρώτη δημοσίευσις Ἀθηνᾶ 21, 1909,
311. Διὰ τὴν μετρικὴν ἀνωμαλίαν βλ. FRIEDLÄNDER,
ἑ.ἀ. ἀρ. 161.

4 Τινὲς τῶν ἐκδοτῶν συμπληρῶνουν [Μ]αντίου.

5 Δι' ἐκτάσεις βραχειῶν συλλαβῶν κυρίων ὀνομάτων
βλ. E. HOFFMANN, Sylloge Epigrammatum Graeco-
rum, Halle 1893, καὶ ALLEN, ἑ.ἀ. 75.

εἰς ὃν (ἢ εἰς κοινὸν πρότυπον) ἀνάγονται πάντα τὰ ὁμοίου τύπου ἐπιγράμματα, πολλαχοῦ τῆς 'Ελλάδος¹.

Ἀττικὸν ἐπίγραμμα τοῦ τύπου τούτου σχεδὸν σύγχρονον—προηγούμενον μὲν, ἀλλὰ μὴ ἀπέχον πολὺ τοῦ ἡμετέρου—εἶναι ἡ IG I² 1037: *Ἀνθέμιδος² τόδε σῆμα*.

Τὸ πλησιέστερον παράλληλον πρὸς τὸ νόημα τοῦ δευτέρου (πλήρους) ἑξαμέτρου τοῦ ἐπιγράμματος μας ἀνευρίσκομεν εἰς τὸ ἐπίγραμμα τῆς Νικαρέτης (IG II² 12254, CONZE, 1508 πίν. 313):

Ἐργ[ά]τις ὅσα γυνὴ φειδωλὸς τε ἐνθάδε κεῖται³.

Τὴν αὐτὴν ιδέαν τοῦ ἐπαίνου τῶν ταπεινῶν ἀρετῶν ἀπλῶν γυναικῶν ἐκφράζουν δύο χωρὶς προσπάθειαν μέτρον ἐπιτύμβια, τὸ ἐκ Πειραιῶς (IG I² 1057): *Μελέτη ἐνθάδε κεῖται, γυνὴ ἀγαθὴ* καὶ τὸ ἐπὶ ἀπλῆς ὀρθογωνίου στήλης (IG II² 13183, τῶν ἀρχῶν τοῦ 4ου, κατὰ τὸν J. KIRCHNER, μᾶλλον ὁμως καὶ τοῦτο εἰς τὸ τέλος τοῦ 5ου χρονολογητέον): *Γυναικὸς ἀγαθῆς μνήμα τόδε*.

Τὰ δύο ταῦτα ἄνευ μέτρον ἐπιγράμματα εἶναι περίπου σύγχρονα πρὸς τὸ ἡμέτερον, εἰς ὃ διὰ πρώτην ἴσως φορὰν καταβάλλεται προσπάθεια ἑμμέτρου ἐκφράσεως τῆς αὐτῆς ιδέας. Ἡ πρώτη αὕτη ἀπόπειρα, χωλαίνουσα εἰσέτι, ἀνοίγει τὸν δρόμον εἰς ἐπιτυχέστατα ἐπιγράμματα, ὥς τὸ τῆς Νικαρέτης. Ἀλλὰ καὶ ἐκεῖ τὸ ὄνομα τῆς θανούσης μένει ἔξω τῶν πλαισίων τοῦ στίχου, ἐπιγραφέν, ἀπλῶς, ἐν εἴδει τίτλου ἄνευ συνδέσεώς τινος πρὸς τὸ ἀκολουθοῦν ἑξάμετρον, ἐνῶ εἰς τὸ ἡμέτερον ἐδέχθη νὰ προστεθῇ τυπικὸν ἡμιστίχιον, ἐξ ἄλλων προτύπων εἰλημμένον, ἵνα περιληφθῇ τὸ ὄνομα τῆς νεκρᾶς.

Εἰκ. 146. Λήκυθος ἐπιχώσεως τάφου II.

Ἡ ἀντίθεσις τῶν ἐν τῇ ζωῇ ιδιοτήτων καὶ τῆς παρουσίας τοῦ τάφου, μὲ τὴν ὁποίαν τονίζεται, καθιστάμενον ἀπτότερον, καὶ διὰ τοῦτο τραγικώτερον, τὸ ἐντεῦθεν καὶ ἐκεῖθεν τοῦ θανάτου χάσμα ἀποβαίνει μετ' ὀλίγον κοινοτέρα⁴ κορυφουμένη εἰς τὸ

1 *Αἶγινα* IG IV 48 καὶ 49 (FRIEDLÄNDER, ἔ.ἀ. ἀρ. 163 καὶ 9β). *Οἰνὴ* Κορινθίας IG IV 414, (L. ROSS, *Archaeologische Aufsätze*, 2, 261, FRIEDLÄNDER, 163b), πρβλ. L. H. JEFFERY, *JHS* 59, 1939, 139 διὰ τὴν ἄλλην ὑπὸ τῶν διαφόρων ἐκδοτῶν ἀνάγνωσιν τοῦ ὀνόματος - Δρωπύλου ἢ Δρωπίδου ἢ (Μαν)δροπύλου (τὸ τελευταῖον κατὰ συμπλήρωσιν τοῦ ROEHL, *Inscriptiones Graecae Antiquissimae*³, 18 ἀκολουθούμενου ὑπὸ τοῦ F. D. ALLEN, ἔ.ἀ. 189 ἀρ. XCIII). *Λοκρίδος* AA 2, 1916, παράρτ. 46 εἰκ. 1.

2 Τονίζω Ἀνθέμιδος, ἐκλαμβάνων τὸ ὄνομα ὡς ἀνδρῶν ἐν ἀντιθέσει πρὸς πάντας τοὺς προηγούμενους ἐκδότας (ΣΤ. ΚΟΥΜΑΝΟΥΔΗΣ, Ἀττικῆς Ἐπιγραφαὶ Ἐπιτύμβιοι ἀρ. 2961, A. KIRCHHOFF, IG I² 1037, KAIBEL, *Epigrammata Graeca* ἀρ. 73. E. HOFFMANN, ἔ.ἀ. ἀρ. 33, W. PHEK, *Griechische Versinschriften* I, Berlin 1955, ἀρ. 78. Ἀνθέμιδος ὁμως τονίζει χωρὶς νὰ ἐπεξηγῇ διατί, ὁ G. PFÖHL, ἔ.ἀ. 104 ἀρ. 5) παρασυρθέντας προφανῶς ἐκ τῆς καταλήξεως⁵ ἀλλὰ ὀνόματα ἀνδρῶν λήγοντα εἰς -ις εἶναι κοινότατα ἀπὸ τῆς Μυκηναϊκῆς ἥδη ἐποχῆς (βλ. O. LANDAU, *Mykenisch-griechische Personennamen*, Göteborg 1958, 240, πρβλ. καὶ 174) καὶ εἰδικώτερον τὰ ἐκ φυτῶν προερχόμενα συχνά: πρβλ. Δάφνις, Θάλλις (C. BLINKENBERG, *Inscriptions de Lindos* I, π 582 πρβλ. 696b 5), Κάλαμις, Μύρτις (Ἀργεῖος, ΔΗΜΟΣΘ. XVIII, 295) καὶ δὴ καὶ Ἀνθίς (Κεῖος IG II² 1958 στ. 15). Ἡ στήλη, ἐφ' ἧς τὸ ἐπίγραμμα, ἔφερε γράσπην παραστάσιν, ἠφανισμένην ἀτυχῶς σήμερον, ὥστε νὰ μὴ μᾶς βοηθῇ εἰς τὴν ταύτισιν τοῦ γένους τῶν

εἰκονιζομένων, ὧν τὰ ὀνόματα ΗΡΟΦΙΑΗ ΑΝΘΕΜΙΣ ἀνεγράφοντο ἀντιστοίχως ὑπὲρ τὰς κεφαλὰς τῶν. Τὸ ἐπίγραμμα ὁμως:

*Ἀνθέμιδος τόδε σῆμα κύκλῳ στεφανοῦσιν ἑταῖροι
μνησίῳν ἀρετῆς ἔνεκα καὶ φιλίας*

δὲν καταλείπει σὺνδεμίαν ἀμφιβολίαν ὅτι εἰς ἄνδρα ἀναφέρεται, περιτετεύει δέ, νομίζω, πᾶσα μακρολόγος προσπάθεια ὑποστηρίξεως τῆς ἀπόψεώς μου, διότι ἡ ἔλλειψις παραλλήλων καὶ τὸ διὰ τὰς κοινωνικὰς συνθήκας τοῦ 5ου π.Χ. αἰ. παράδοξον τοῦ περιεχομένου καθιστοῦν τὴν ἀντίθετον ἀποψιν λίαν ἀπίθανον. Πρβλ. τὸ ἀρχαῖον τροιζηνιακὸν ἐπίγραμμα IG IV 80 (FRIEDLÄNDER 29, PHEK, 165).

3 Ὁ στίχος παρουσιάζει καὶ ταυτότητα μετρικῆς ἀνωμαλίας (ἀδυναμίας μᾶλλον) μὲ τὴν χασμοδίαν *τε ἐνθάδε*, ὡς δὲ ἐνθάδε ἐπὶ τοῦ ἡμετέρου, εἰς ἀμφοτέρας τὰς περιπτώσεις μεταξὺ τετάρτου καὶ πέμπτου ποδός, δι' ἣν θέσιν δὲν παραθέτει παράλληλον ὁ ALLEN, ἔ.ἀ. 105-6.

4 Βλ. Στήλη Μελίτης IG II² 12067 (CONZE, 162 πίν. 51, PHEK, 1387), χρονολογούμενη 360-345 ὑπὸ τοῦ H. MÖBIUS, *Die Ornamente der griechischen Grabstelen*, 1928, 44⁴⁶, 88, Στήλη Ἀθηνοκλέους ἐν τῇ Ἀγορᾷ (καὶ οὐχὶ ἐν τῷ Κεραμεικῷ ὡς ὁ PHEK, 344) IG II² 10593, AJA 40, 1936, 196 εἰκ. 13=AA 51, 1936, 105-5 εἰκ. 4. Πρβλ. ἀκόμη IG XII, 8, 398 (PHEK, 164, Θάσος, ἀρχαῖ 5ου) καὶ Γέρας Ἀντωνίου Κεραμοπούλου 298 πίν. 18 (PHEK, 492 συμπληρῶν ἐ[κάλυψε] ἀντί [κρυψ]ε). Διεξοδικώτερον περὶ τῶν τρόπων δηλώσεως τῆς ἀναθέσεως ζωῆς-θανάτου βλ. PFÖHL, ἔ.ἀ. 166 κ. ε

εὐγενὲς ἐπίγραμμα τῆς Πολυξένης¹ (IG II² 12495):

*Πένθος κῶριδίῳ τε πόσει καὶ μητρὶ λιπῶσα
καὶ πατρὶ τῷ φύσαντι Πολυξένη ἐνθάδε κεῖται.*

Τὸ ὄνομα Μετωπὶς ἀπαντᾷ διὰ πρώτην φοράν. *Μετώπα Κερκυραία*: IG II² 9011 (=Hesperia 3, 1934, 91 ἀρ. 116) περὶ τὸ 400 π.Χ. Προβλ. *Μέτωπος* IG IX 2, 517 στ. 62 (3ος αἰ. π.Χ.).

Ὁ χώρος πέριξ τῆς στήλης καὶ ἐκεῖθεν τοῦ περιγράμματος τῆς πυρᾶς, ἰδίᾳ πρὸς Β., ἦτο πλούσιος εἰς τεμάχια ἀπὸ μικροῦ βάλθους.

Εἰς τὸ ἀνώτερον στρώμα, ἐπὶ τῆς ἀρχαίας σχεδὸν ἐπιφανείας εὐρέθησαν:

1. Σκύφου τεμάχιον
περὶ τὴν βάσιν· ἐσωτερικῶς ἔντυπος διακόσμησις τεσσάρων ἀνθεμίων σταυρικῶς καὶ ὀκτὼ ἄλλων πέριξ κύκλου διατεταγμένων.

2. Ὅμοιον τεμάχιον μὲ τέσσαρα ἀνθέμια πέριξ κύκλου.

3. Ἐρυθρόμορφον τεμάχιον.

4. Λευκῆς ληκύθου τεμάχιον.

5. Ληκυθίου τεμάχιον μὲ ἐδαφόχρουν ζώνην.

6. Φιαλιδίου τεμάχιον.

7 (εἰκ. 146). Λήκυθος πλήρης, μὲ μικρὰς βλάβας. Ἐπὶ λευκοῦ ἐπιχρίσματος ἡ συνήθης διακόσμησις θαλλοῦ κισσοῦ μεταξὺ ζωνῶν κιγκλιδωτοῦ καί, ἐπὶ πλέον, μαιάνδρου ἄνω. Ὑψος 0.198, διαμ.: βάσ. 0.045 ὦμων 0.059 χεῖλ. 0.027 (ἐσωτ.) - 0.04 (ἐξωτ.).

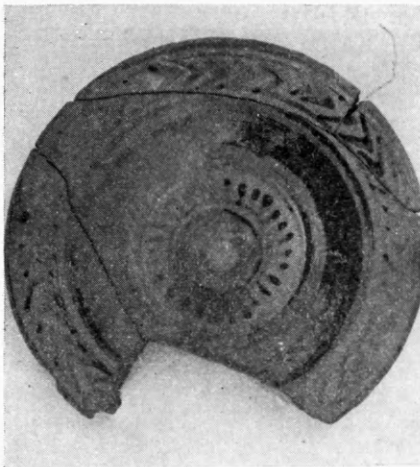

Εἰκ. 149. Πυξὶς τοῦ τάφου II ἐκ τῶν ἄνω.



Εἰκ. 147. Κρατηρίσκος ἐκ τῆς ἐπιχώσεως τοῦ τάφου II.



Εἰκ. 148. Ληκύθια XXXVIII ἀρ. 5 καὶ II ἀρ. 4.

Ὅμοιοτάτη, ὀλίγον μικροτέρα (ὕψος 0.186), λήκυθος ἐκ τοῦ τάφου 75 τοῦ παροχθίου Νεκροταφείου τῆς Ὀλύνθου (Olynthus XIII πίν. 30, 18) ἀποτελεῖ τὸ μοναδικὸν κτερίσμα τοῦ τάφου (βλ. Olynthus XI 18), ὥστε δὲν δύναται νὰ χρονολογηθῇ ἐκ συναφῶν εὐρημάτων. Κατὰ τὸ σχῆμα (διακόσμησις ἐφθαρμένη) προβλ. καὶ Olynthus XIII πίν. 31, 22. Βλ. ἀκόμη CVA (France 3, 111) Compiègne 12, 16 (ὁμοία, ἀλλὰ μὲ τριπλοῦν κιγκλιδωτόν), AA 56, 1941, 67 εἰκ. 2 ἀριστερά (Βιέννης, ἐλαφρῶς παχύτερον σῶμα), CVA (U.S.A. [IV] 171) Robinson Collection (1) 38 (καὶ δεύτερος μαιάνδρος κάτω, σχέδιον ἀνάλογον ἀλλὰ λεπτότερον), LANGLOTZ, Würzburg 108, 390 C (ὁμοία διάταξις, ἀλλὰ πολὺ λεπτότερον σχέδιον, βλ. λήκυθον XXI), CVA Belgique 62, 13 (σχέδιον ὡσαύτως λεπτόγραμμον· σῶμα μᾶλλον πεπιεσμένον, λαίμους ὅμως ραδι-

¹ CONZE 284, πίν. 66. Τὸ ἀνάγλυφον εἰκονίζεται καὶ παρὰ G. RODENWALDT, Das Relief bei den Griechen, πίν. 74, H. DIEPOLDER, Attische Grabreliefs, München 1931, πίν. 40, FR. JOHANSEN, The Attic Grave-Reliefs, Copenhagen 1951, εἰκ. 10. Ὁ T. DOHRN,

Attische Plastik, Krefeld 1957, 177, χρονολογεῖ τοῦτο (ὀλίγον) μετὰ τὸ 350 π.Χ. καταβιβάζων γενικῶς πάσας τὰς χρονολογήσεις· βλ. DIEPOLDER, ἔ.ἀ. 43-44 διὰ τὴν δυσχερεῖαν χρονολογήσεως τοῦ ἀναγλύφου, τοποθετουμένου ὑπ' αὐτοῦ μετὰ δισταγμοῦ μεταξὺ 360-350 π.Χ.

διακόσμησις ὁμοία, ἀλλ' ἄνευ μαιάνδρου) καὶ τέλος καὶ CVA (Deutschland [13] 605) Mannheim 19, 15 (βλ. CIX ἀρ. 6 σ. 31). Βλ. καὶ σ. 22 - 23.

(Ἀκριβῶς ὑπὸ τὴν στήλην):

8 (εἰκ. 147). Κρατηρίσκος μικρογραφικὸς ἀκέραιος· ἀνοιχτόχρουν (σχεδὸν σοκολατόχρουν) γάνωμα μὲ μεταλλικὴν λάμψιν. Ὑψος 0.033, διάμ.: βάσ. 0.029 χεῖλ. 0.051.

9. Ἑπτὰ τεμάχια λευκῶν ληκύθων.

10 - 11. Δύο λαιμοὶ ληκύθων, ὁ ἕτερος λευκῆς.

12. Κάτω μέρος ληκυθίου.

13. Πώματος λεκανίδος τμήμα· μέλαν γάνωμα.



Εἰκ. 150. Ληκύθιον ἐκ τοῦ πυθμένος τῆς πυρᾶς II.



Εἰκ. 151. Ζεῦγος φιαλιδίων ἐκ τοῦ πυθμένος τῆς πυρᾶς II.

14. Σκύφον (:) τμήμα περὶ τὴν βάσιν· ἐσωτερικῶς ἔντυπος διακόσμησις τεσσάρων μικρῶν ἀνθεμίων πέριξ κύκλου.

Ἐντὸς τοῦ καθ'αυτὸ γεμίσματος τοῦ τάφου εὐρέθησαν (ὑψηλά, ἀνατολικῶς):

1 (πίν. 18β 2). Ληκύθιον ἑλλιπὲς τὴν λαβὴν· ἐπὶ τοῦ σώματος (ἀμέσως ὑπὲρ τὴν μεγίστην διάμετρον) ζώνη ἑδαφόχρους μὲ βιαστικὰ ζητοειδῆ μεταξὺ ζεύγους γραμμῶν. Ὑψος 0.111, διάμ.: βάσ. 0.055 κοιλ. 0.07 χεῖλ. 0.033.

Ἐντελῶς ὅμοιον, κατὰ τι μικρότερον, τὸ Hesperia 18, 1946, ἀρ. 42 πίν. 91. Τὸ CVA Belgique 3, 127 2 ὁμοιάζον μάλιστα κατὰ τὸ σῶμα. Ὅμοιον καὶ τὸ ἑλλιπέστερον LXXIV 2 ἀρ. 4 σ. 24, ὅμοιον δὲ εὐρέθη ἐπὶ τοῦ πυθμένος τῆς πυρᾶς (ἀρ. 7 κατωτ.).

(Χαμηλότερον, ἀμέσως ὑπεράνω τῶν ἐπὶ τοῦ πυθμένος ἀνθράκων)

2. Λήκυθος ἑλλιπὲς μέρος τοῦ σώματος ἄνω μετὰ τοῦ λαιμοῦ καὶ τῆς λαβῆς· κεκαλυμμένη διὰ μέλανος γανώματος, κατὰ τόπους ἐρυθροποῦ. Ὑψος (μέχρι τῶν ὤμων) 0.094, διάμ.: βάσ. 0.03 ὤμων 0.043.

Πρβλ. Olynthus XIII πίν. 31, 21.

Ἐπὶ τοῦ πυθμένος, ἐντὸς τῶν ἀνθράκων, παρὰ τὴν δυτικὴν πλευράν, τὰ ἐξῆς δύο ληκύθια:

3 (II, 1 πίν. 20α, ἄνω δεξιά). Ληκύθιον ἑλλιπὲς τὸν λαιμὸν μετὰ τῆς λαβῆς· ἀραιαὶ ἀβαθεῖς αὐλακώσεις, βαίνουσαι κατακορύφως ἀλλὰ στρεφόμεναι κατ' ὀλίγον πρὸς τὰ δεξιά, παρέχουν ὄψιν κάψας εἰς τὸ σῶμα. Ὑψος 0.05, διάμ.: βάσ. 0.042 κοιλ. 0.05. Πρβλ. τὸ ἐκ τῆς ἐπιχώσεως τοῦ τάφου XXII (2).

4 (II 2 εἰκ. 148 δεξ.). Ληκύθιον μελαμπαφές, ἀποκεκρουμένον τμήμα τοῦ λαιμοῦ ἄνω· ἐπιφάνεια

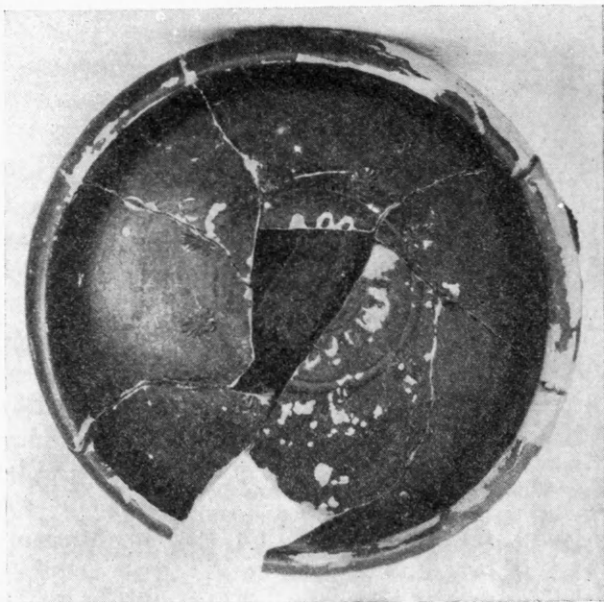

Εἰκ. 152. Ἐσωτερικὸν τοῦ φιαλιδίου II ἀρ. 9.

βεβλαμμένη ἐνιαχοῦ ὑπὸ τοῦ πυρός. Μέγ. ὕψος (εἰς τὴν λαβὴν) 0.067, διάμ.: βάσ. 0.037 κοιλ. 0.045.

5 (II 3+4 πίν. 21 ἄνω δεξιά, εἰκ. 149). (Ἀνατολικώτερον.) Πυξίς μετὰ πώματος ἑλλιπῆς πολλὰ μέρη, ἰσχυρῶς βεβλαμμένη ἐκ τῆς καύσεως. Ἐπὶ τοῦ καλύμματος περὶ μὲν τὴν λαβὴν διακόσμησις ἀκτινωτῶν γραμμῶν κατὰ δὲ τὴν περιφέρειαν γωνία (ἰσχυρῶς ἐοχηματοποιημένα φύλλα)· μεταξὺ τῶν δύο κεκοσμημένων ζωνῶν ταινία μελαμβαφῆς. Ὑψος 0.06 μετὰ τοῦ καλύμματος 0.073 εἰς τὴν λαβὴν 0.095, διάμ. μετὰ τῆς ὑπὲρ τὴν βάσιν παρυφῆς 0.11.

6 (Παρὰ τὴν πυξίδα). Χαλκοῦ κατόπτρου τεμάχιον.

7. Λευκῶν ληκύθων (δύο τοῦλάχιστον) δώδεκα τεμάχια, ὧν δύο λαιμοί· ἐπὶ ἑνὸς κεφαλή.

8 (εἰκ. 150). Ληκύθιον ἑλλιπὲς τὸ ἄνω μέρος τοῦ λαιμοῦ, λίαν βεβλαμμένον ἐκ τοῦ πυρός. Ὑπὸ τὴν λαβὴν ἐδαφοχρῶς ζώνη με ζεῦγος γραμμῶν, μεταξὺ τῶν ὁποίων, ἐπὶ τῆς ὕψους, ζητοειδῆ.

Ὅμοιον Hesperia 4, 1935, 476 ἀρ. 1=480 εἰκ. 4 ἀρ. 53 (βλ. καὶ σ. 510). Μὲ ἐπίσης κυλινδρικοῦ σῶμα, ραδιωτέρον ὅμως, ἐκ τοῦ παρὰ τὸ Δαφνὶ Σπηλαίου τοῦ Πανός (ΑΕ 1937 [I] 40 ἀρ. 8 εἰκ. 15 δεξιά). Βλ. ἄνωτ. τὸ ἐκ τοῦ γεμίματος τῆς πυρᾶς ὁμοειδές (μὲ διαφορετικὸν σῶμα).

9 (εἰκ. 151 ἀριστ., 152). Φιαλίδιον με δακτυλιόσχημον βάσιν, ἑλλιπὲς μικρὰ μέρη· μέλαν γάνωμα. Ἐσωτερικῶς ἐντυπος διακόσμησις ἐννέα ἀνθεμίων περίξ κύκλου περιβαλλομένου ἀπὸ μονόγραμμον κυμάτιον (ἀνεστραμμένα υ). Ὑψος 0.028, διάμ.: βάσ. 0.058 χεῖλ. 0.08.

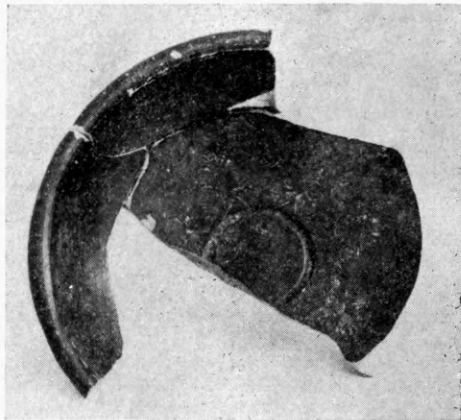

Εἰκ. 153. Τὸ ἐσωτερικὸν τοῦ φιαλιδίου II 10.

10 (εἰκ. 151 δεξιά, 153). Φιαλίδιον ἑλλιπὲς μέγα μέρος· βάσις ἀβαφῆς με κυκλίσκον ἐν τῷ μέσῳ· ἐσωτερικῶς διακόσμησις ἐντύπων ἀνθεμίων περίξ κυκλικῆς αὐλακώσεως. Ὑψος 0.025, διάμ. βάσ. 0.045.

11. Μικρὰ τεμάχια καὶ ἄλλων φιαλιδίων.

12. Πινάκιον ταινιωτὸν ἑλλιπές· τρεῖς ὁμόκεντροι ταινία καστανομέλαιναι κατὰ τόπους ἐρωθρωπαϊ. Ὑψος 0.025, διάμ.: βάσ. 0.048 χεῖλ. 0.127. Βλ. σ. 72 ἀρ. 24.

13. Τεμάχια δύο τοῦλάχιστον ταινιωτῶν πινακίων. Βλ. ἄνωτέρω.

14. Ληκυθίου (ἢ χοός) τμήμα με δίγραμμον κυμάτιον ἐντὸς ἐδαφοχρόου ζώνης. Διαστάσεις 0.025×0.03.

15. Ληκύθου βάσις.

16. Κοτύλης τμήμα κάτω μέλαν γάνωμα ἄνω, κάτω κατακόρυφοι λεπταὶ ἀκτινωταὶ γραμμαί. Διαστ. 0.03×0.03.

(76) Νοτίως τοῦ τάφου II εὐρίσκετο ὁ τάφος I, μικρὸς κεραμοσκεπῆς Α.-Δ. κατευθύνσεως, κατεστραμμένος κατὰ τὸ νότιον αὐτοῦ ἥμισυ ἀπὸ τὸν ἐκεῖθεν διερχόμενον τοῖχον τῆς οἰκίας εἶχεν ἐκκενωθῆ παντὸς περιεχομένου.

Ἐντὸς τοῦ τάφου ἦτο ὁρατὴ (λελαξευμένη κατὰ τι βαθύτερον) συνέχισις τῆς βορείου πλευρᾶς τοῦ ὀρύγματος 4.

(77) Ἐπὶ τοῦ ἐτέρου διαπιστωθέντος ἄκρου τοῦ ὀρύγματος τούτου, δυτικῶς τῶν τάφων I καὶ II, ἐπεκάθητο ὁ τάφος XLVIII, ἐργυτρισμὸς ἐντὸς ὀρύγματος πλουσίου εἰς τεμάχια:

1. Τρία τεμάχια μεγάλου ἀγγείου, τὸ ἐν με κυμάτιον, τὰ δύο ἄλλα με ἀνθέμια.

2. Πρόχου μέρος ἄνω· καλὸν μέλαν γάνωμα. Διάμ. χεῖλ. 0.034.

3. Οίνοχόης στόμιον γάνωμα ἐρυθρωπόν.
- 4 (εἰκ. 154). Ληκυθίου (ἢ χοός) τμήμα σῶζον τὸ κάτω πρόσθιον μέρος παιδίσκης φερούσης κίστην (;).
5. Τεμάχιον ληκυθίου με ἀνθέμιον.
6. Ληκυθίου ἄνω μέρος.
7. Ληκυθίου κάτω μέρος.
8. Λευκῆς ληκύθου πέντε τεμάχια.



Εἰκ. 154. Ὅστρακον ἐκ τοῦ ὀρύγματος τοῦ τάφου XLVIII (ἀρ. 4).

9. Πῶμα λεκανίδος ἐπιφάνεια λίαν ἐφθαρμένη.
10. Κυάθιον· πηλὸς κορινθιακός. Ὑψος 0.03.
11. Πινακίου τέσσαρα τεμάχια· διακόσμησις στιγμῶν.
12. Ἐτέρου πινακίου τεμάχιον περιλαμβάνον τὴν βάσιν.

Ὁς τάφος εἶχε χρησιμοποιηθῇ μέγας εὐρύς ἀμφορεὺς ἑλλιπὴς τὸν λαιμὸν καὶ τὰς λαβὰς (εἰκ. 155), μεγίστου ὕψους 0.46 καὶ διαμ. 0.40 μ., μετὰ τὸ ἀνοικτὸν τοῦ μέρους NNA. Ἐντὸς τοῦ ἀμφορέως ὑπολείμματα σκελετοῦ νηπίου (ἐσφάζοντο καλῶς οἱ πόδες) καί, δεξιὰ τῶν μηρῶν (βλ. εἰκ. 156), μοναδικὸν κτέρισμα:

(XLVIII πίν. 23 ἀριστ.). Κυάθιον μόνωτον ἀποκεκρουμένον τὴν λαβὴν, ὀλόβαφον· βάσις δακτυλιόσχημος. Ὑψος 0.026, διάμ.: βάσ. 0.044, χεῖλ. 0.08.

(78) Ὁ τάφος XLVIII ἐπεκάλυπτε τὸ ΝΔ. τοῦ τάφου LIX (σ. 93), ἐπὶ τοῦ ὁποίου ὁμως, κατὰ τὴν ΒΔ. γωνίαν, ἐπεκάθητο καὶ ἕτερος τάφος, οὗ ἡ περιγραφή προηγεῖται, ὁ τάφος XLIX, κεραμοσκεπὴς Α.-Δ. κατευθύνσεως ἐντὸς ὀρύγματος διαστάσεων 1.075×0.46 μ.

Εἰς τὴν ἐπίχωσιν καὶ τὸ γέμισμα τοῦ τάφου, καὶ μάλιστα δυτικῶς, εὐρέθησαν ἱκανὰ τεμάχια, προσερχόμενα ἴσως ἐν μέρει ἐκ τῆς ἐπίχωσεως τοῦ ὑποκειμένου τάφου LIX (κατωτ. σ. 93 σημ. 1), ἀκόμη δὲ καὶ εἰς τὴν κοινὴν ἐπίχωσιν τῶν τάφων CI + CII ἀποδοτέα (κατωτ. σ. 94).

1. Πέντε τεμάχια μεγίστης λευκῆς ληκύθου.
- 2-3. Κάτω μέρος μεγάλης λευκῆς ληκύθου καὶ λαιμὸς ἑτέρας.

4. Πέντε τεμάχια (δύο τοῦλάχιστον) λευκῶν ληκύθων· ἐν ἀπὸ κάτω μέρος, ἕτερον μετὰ τμήμα παραστάσεως.

5. Τεμάχιον κλειστοῦ ἐρυθρομόρφου ἀγγείου σῶζον μέρος γυναικὸς καθημένης. Διαστάσεις 0.038×0.027 .

6. Λαιμὸς ἐρυθρομόρφου ἀγγείου, λουτροφόρου πιθανῶς, μετὰ μέρος ἐνδεδυμένης μορφῆς. Ὑψος 0.085.

7. Φιαλίδιον μετὰ δισκόμορφον βάσιν τμήμα. Ὑψος 0.02.

8. Πινακίου (;) χεῖλος· καλὸν μέλαν γάνωμα.

9. Ἀνοικτοῦ ἀγγείου (σκύφου) τμήμα περὶ τὴν δακτυλιόσχημον βάσιν.

10. Ληκύθου τμήμα τοῦ κορμοῦ· θαλλὸς κισσοῦ μετὰ ὥραϊον πορφυροκάστανον χρῶμα. Βλ. σ. 22-23.

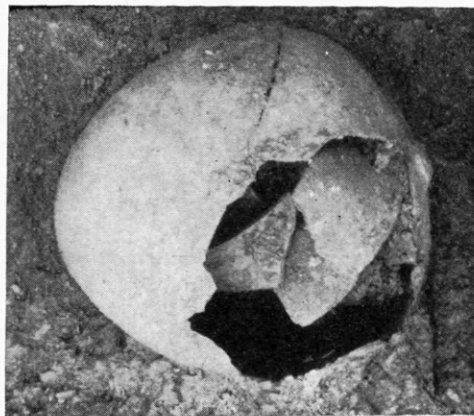

Εἰκ. 155. Ὁ ἐγχυτρισμὸς XLVIII.

Ὁ τάφος (εἰκ. 156) ἦτο ἰδιοτύπου κατασκευῆς. Δύο καμπύλοι κέραμοι (πλάτους ἑκάτερος 0.46 μ. καὶ μήκους 0.50 καὶ 0.60 μ. περίπου) ἐκάλυπτον ἐν μέρει τὸν νεκρόν. Ὁ δυτικὸς κέραμος ἐπέβαινεν ἐν μέρει τοῦ ἀνατολικοῦ, χωρὶς νὰ εἶναι σαφὲς πῶς εἶχε γίνῃ ἡ ὑποστήριξις των (βλ. ὁμῶς κατωτ.) Κατὰ μῆκος τῶν μακρῶν πλευρῶν οἱ κέραμοι δὲν ἐφῆπτοντο τῶν ἀντιστοιχῶν πλευρῶν τοῦ ὀρύγματος καταλειπομένου μεταξύ των κενοῦ πλάτους 0.15 πρὸς Β. μικροτέρου δὲ πρὸς Ν., ἔνθα τὸ πλεῖστον τῆς ἀντιστοίχου πλευρᾶς (ἐκτὸς τῶν ἄκρων πρὸς τὰς γωνίας) δὲν εἶχε σκαφῇ εἰς τὸν βράχον ἀλλ' εἰς τὰ χῶματα τοῦ ὀρύγματος τοῦ ὑποκειμένου τάφου LIX. Ἐκεῖ ἀκριβῶς, ἔξωθι τοῦ δυτικοῦ ἄκρου τοῦ ἀνατολικοῦ κεράμου, εὐρέθησαν τὰ κατωτέρω δύο ἀγγεῖα, προφανῶς ὄχι ἀκριβῶς εἰς τὴν ἀρχικὴν των θέσιν, ἥτις πιθανώτατα ἦτο ἐντὸς τοῦ τάφου ἀκριβῶς ὑπὸ τὸν κέραμον, εἰς τὴν θέσιν τοῦ ἐκεῖ ἀπαιτουμένου ἄλλως δὲ ἐλλείποντος στηρίγματος¹ (βλ. ἀνωτ.)—ἀσφαλῶς δὲ μὲ τὴν ἀπόθησιν τῶν ἀγγείων προὔκληθη καὶ ἡ καθίζησις τῶν κεράμων εἰς τὸ σημεῖον τοῦτο.



Εἰκ. 156. Ὁ ἐγχυτρισμὸς XLVIII καὶ ὁ κεραμοσκεπὴς τάφος XLIX ἀπὸ Ν.

1 (XLIX 3). Λεκανὶς μετὰ πώματος ἀποκεκρουμένη τὴν ἑτέραν τῶν λαβῶν· ὀρθὴ κυλινδρική (ἐν σχήματι ἐκροῆς) προεξοχὴ μεταξὺ τῶν λαβῶν ἐπὶ τῆς μεγίστης περιφερείας. Ἐπὶ τοῦ καλύμματος ὁμόκεντροι αὐλακώσεις· μέλαν γάνωμα, ἐν μέρει, μάλιστα ἄνω, ἐφθαρμένον, καλύπτει τὸ σῶμα, ὡς καὶ τὸ πῶμα ἐκτὸς τῶν αὐλακώσεων, τῆς περιφερείας του καὶ τῆς ἐσωτερικῆς του ὀψευς. Ὑψος 0.045 εἰς τὴν λαβὴν τοῦ πώματος 0.065, διάμ.: βάσ. 0.041 χεῖλ. 0.072 πώματος 0.066.



Εἰκ. 157. Πρόχους XLIX 2.

Ἀνάλογος λεκανίς, μὲ χεῖλος ὁμῶς πολὺ χαμηλὸν καί, κατ' ἀκολουθίαν, ὑπερέχουσαν ἔκφυσιν, *Hesperia* 18, 1949, 326-7 ἀρ. 49 πίν. 91 (ἄνευ καλύμματος καὶ κατὰ τι μείζων, ἀποκαλουμένη «χυτροειδὴς πυξίς»). Ἐτέρα ὁμοία CVA Cambridge 2, 30, 6. Πραγματικὰς χύτρας μὲ ἀβαθεῖς σῶμα, βλ. *Hesperia* 4, 1935, 494 εἰκ. 16 ἀριθ. 78-79 (καὶ ἀρ. 77, μὴ εἰκονιζομένη, σ. 513).

2 (XLIX 2 εἰκ. 157). Πρόχους συγκολληθεῖσα ἑλλιπὴς μικρὰ τοῦ χεῖλους μέρη. Κατακόρυφοι αὐλακώσεις ἐπὶ τοῦ σώματος ἀπολήγουσαι ἀψιδωτῶς ἄνω, ἔνθα ἕκαστον ἐνδιάμεσον διάστημα λαμβάνει τὴν μορφήν πετάλου· λεπτὰ ἐγχάρακτα λοξὰ γραμμῖδια ἀμέσως ἄνωθι αὐτῶν. Εὐρύς, χαμηλός, ἐλαφρῶς κοιλούμενος λαιμὸς μὲ ὀριζοντίως ἐξέχον χεῖλος. Τὸ γάνωμα, καλύπτει ὅλην τὴν ἐσωτερικὴν τοῦ ἀγγείου ἐπιφάνειαν (καὶ τὴν βάσιν), ἔχει λάβει κανελλόχρουν ἀπόχρωσιν. Ὑψος 0.085, διάμ.: βάσ. 0.057, χεῖλ. 0.075.

Ἡ μεταλλικὴ καταγωγή τοῦ ἀγγείου εἶναι προφανὴς καὶ τὰ συγκεκριμένα παραδείγματα δὲν

1 Μένει πάντοτε τὸ πρόβλημα τῆς στηρίξεως κατὰ τὴν ἑτέραν πλευράν· ἴσως ἐκεῖ ἠρξέσθην εἰς τὸ σῶμα τοῦ νεκροῦ. Μικροὶ λίθοι ὑπεστήριζον τοὺς ἐπίσης ἐπὶ

τοῦ σώματος τοῦ νεκροῦ φερομένους κεράμους τῶν δύο ὁμοίων τάφων τῆς Ὀλύνθου (τ. 530 καὶ 538, *Olynthus* XI 105 καὶ 107 βλ. καὶ 162).

ἐλλείπουν. Ἡ πρώτη μορφή τοῦ ἀγγείου (ἀνήκοντος εἰς τὸν τύπον «οἶνοχόη 8» τοῦ Beazley) εἶναι ἄνευ αὐλακώσεων, τὸ σχέδιον δὲ τοιούτου χαλκοῦ ἀγγείου ἐν Βοστώνη παρέχουν οἱ L. D. CASKEY καὶ J. D. BEAZLEY, *Attic Vase Paintings in the Museum of Fine Arts, Boston*, I 21 ἀρ. 20. Τὸ αὐτόθι πήλινον περιγραφόμενον εἶναι ἐρυθρόμορφον, χρονολογούμενον περὶ τὸ 480 π.Χ., ἔχει δὲ πρόσθετον βάσιν¹ μὲ κοῖλον κυμάτιον. Ὅμοιον πράγματι πρὸς τὸ ἀνωτέρω μνημονεύμενον χαλκοῦν (ἄνευ βάσεως) εἶναι σχεδὸν σύγχρονον ἀγγεῖον ἐν Κρακοβίᾳ (ἀρ. 1260) μὲ παρὰστασιν τοῦ ζωγράφου τῆς Πηνελόπης, CVA (Pologne) Cracovie 12, 4².

Μετάλλινον παράδειγμα μὲ αὐλακώσεις ἔχον ἐκ θαλαμωτοῦ (ἐν τύμβῳ) τάφου τῆς Θράκης ὁμοῦ μὲ ὁμοίωτον πήλινον· τὸ ἀργυροῦν (JdI 45, 1930, 289 εἰκ. 10 = B. D. FILOW, *Die Grabhügelnekropole bei Duvanlij in Südbulgarien*, 1934, 67, 5 εἰκ. 84) ἔχει τὰς αὐτὰς σχεδὸν δια-



Εἰκ. 158. Ὁ σκελετὸς τοῦ τάφου XLIX καὶ ἀγγεῖα τοῦ τάφου LIX. Ἐμπρὸς ἀριστερὰ ὑπολείμματα τοῦ ἐγχυτρισμοῦ XLVIII.

στάσεις πρὸς τὸ ἡμέτερον (ὕψος 0.086, διάμ. 0.083) κατὰ τὸ ἥμισυ δὲ μείζονας τὸ πήλινον (ἔ.ἀ. 301 εἰκ. 24 = FILOW, ἔ.ἀ. 78 εἰκ. 100), μὲ μόνην σχεδὸν διαφορὰν ἀπὸ τὸ ἡμέτερον πλαστικὸν σχοινίον κατὰ τὴν ἔκφυσιν τοῦ λαιμοῦ. Ὁ τάφος χρονολογεῖται εἰς τὸ τέλος τοῦ 5^{ου} π.Χ. αἰ. ἐκ τῆς ἐν αὐτῷ εὐρέσεως ἐρυθρόμορφων ἀγγείων καὶ δὴ καὶ ὑδρίας τοῦ ζωγράφου τοῦ Κάδμου (ARV² 805, 24). Δύο ὅμοιαι πρόχοι εὐρέθησαν ἐντὸς τάφου τῆς Ρόδου καὶ τῆς παρακειμένης Χάλκης, Clara Rhodos 3, 153 εἰκ. 146³, καὶ 2, 131 εἰκ. 12⁴. Ὅμοια, ἐλλιπὴς τὸν λαιμὸν (ὀλιγώτερον τομισμένη ἢ γωνία τῶν ὤμων) ἐκ Κερκύρας, AM 59, 1934, 210 εἰκ. 21, 9.

Περὶ τῶν ἐν τοῖς μουσείοις βλ. CVA (U.S.A. 7, 315) Robinson Collection 3, 31, 4 (ὕψος 0.087, χρονολογούμενον περὶ τὸ

420 π.Χ.), ἔνθα ἀπαριθμοῦνται πάντα τὰ μέχρι τοῦ 1938 γνωστὰ παρεμφερῆ ἀγγεῖα. Ἐκ τῶν μεταγενεστέρων δημοσιεύσεων σημειωτέον τὸ CVA (Deutschland 18, 866) Altenburg (2), 81, 2.3 (μὲ παραπομπὰς καὶ εἰς ἄλλα ἐκ Βουλγαρίας εὐρήματα) καὶ CVA (Deutschland 13, 635) Mannheim 1, 49, 1 (310) πολὺ μικρῶν διαστάσεων (ὕψος 0.054, διάμ.: 0.053 στομίον 0.048). Πράγματι μικρογραφικὸν ὅμοιον ἀγγεῖον εὐρέθη ἐν τῷ Κεραμεικῷ τῆς Κορίνθου (AJA 35, 1931, 19 - 20 εἰκ. 18), ἕτερον δὲ ἐντὸς φρεάτος μετ' ἄλλων ἀγγείων τοῦ 5^{ου} π.Χ. αἰ. (AJA 41, 1937, 547 εἰκ. 11). Παρεμφερῆ ἀγγεῖα ἐκ φρεάτων τῆς Ἀγορᾶς Hesperia 4, 1935, 476 εἰκ. 1, 50 (ἄνω σειρά), 51 (κάτω σειρά) καὶ σ. 508 ἀρ. 52 μὴ εἰκονιζόμενον, 6, 1937, 280 ἀρ. 55 - 60 (τὰ δύο πρῶτα εἰκ. 17), 18, 1949, 332 - 3 ἀρ. 78 - 80 πίν. 93 καὶ 22, 1953, 79 ἀρ. 44 - 45 πίν. 29 (τὰ δύο τελευταῖα τὰ ἀρχαιότερα τῆς Ἀγορᾶς ἀναγόμενα εἰς τὰ μέσα τοῦ 5^{ου} π.Χ. αἰ.). Ὅμοίων ἀγγείων ἡ TALCOTT, Hesperia 4, 1935, 509, σημειοῖ τὴν συχνὴν παρουσίαν ἐν τῷ θεσπικῷ πολυανδρίῳ. Ἰδιαιτέρως ἐνδιαφέρουσα εἶναι ἡ ἐλλιπὴς τὸν λαιμὸν πρόχους ἢ ἐν τῷ ἐν Ὀλυμπίᾳ ἐργαστηρίῳ τοῦ Φειδίου εὐρεθεῖσα καὶ ἐπὶ τοῦ πυθμένος φέρουσα τὸ χάραγμα ΦΕΙΔΙΟΕΙΜΙ (AJA 63, 1959, 281 πίν. 75, 9, BCH 83, 1959, 953 πίν. 33).

1 Βάσιν ἐπίσης ἐν εἶδει διπλοῦ ἔχινου ἔχουν τὰ μὲ αὐλακώσεις μεταγενέστερα ἀγγεῖα τύπου Cales (πρβλ. CVA [Italia 21, 1032, 1033] Napoli 2, 1, 11, 1).

2 Καὶ J. D. BEAZLEY, *Greek Vases in Poland*, Oxford 1928, 59-60 πίν. 29, 1 καὶ ARV² 722:20 μὲ πληρεστέραν βιβλιογραφίαν.

3 Τάφος 151 Κρεμαστοῦ, ὁμοῦ μὲ ἐρυθρόμορφον λήκυθον τοῦ τέλους τοῦ 5^{ου} π.Χ. αἰ. (περὶ τὸ 420-410 π.Χ.). Ἀραιαὶ αὐλακώσεις. Διαστάσεις δὲν παρέχονται.

4 Τάφος 7 Χάλκης, ὁμοῦ μετ' ἄλλων ἀγγείων τοῦ τέλους τοῦ 5^{ου} π.Χ. αἰ. Ἐτέρα πρόχους τοῦ τύπου τῆς Ἀγορᾶς (βλ. κατωτ.) ἐκ τοῦ τάφου 8 σ. 141 εἰκ. 19.

Ὁ σκελετός (μήκους 1.50) μὲ τὴν κεφαλὴν πρὸς Α. (βλ. εἰκ. 158) ἀνῆκεν εἰς παῖδα (ἔφηβον), ὡς πρέπει νὰ συμπεράνωμεν ἐκ τῆς παρὰ τὸν ἀριστερὸν ἀγκῶνα (ἦτοι πλησιέστατα τῶν ἀγγείων) εὐρεθείσης στλεγγίδος.

3 (XLIX 1). Στλεγγίς σιδηρᾷ εἰς τεμάχια, ἐλλιπῶς σφζομένη. Πλάτος 0.012-0.028.

Ἡ μερικὴ ἐπαλληλότης τῶν τάφων XLIX καὶ LIX δεικνύεται χαρακτηριστικῶς ἐν τῇ εἰκ. 158, ἔνθα ὑπὸ τὸ γόνυ τοῦ νεκροῦ τοῦ πρώτου ἔχει ἤδη ἐμφανισθῇ ἀγγεῖον τοῦ δευτέρου τάφου.

(79) Τοῦ τάφου LIX ὑπερέκειτο, ὡς ἐλέχθη (σ. 90), ὅχι μόνον ὁ XLIX ἀλλὰ καὶ ὁ τάφος LXVIII, προσέτι δὲ τρίτος τάφος, ὁ CII (σ. 94) εἶχεν εἰσέλθει ἐν μέρει ἐντὸς αὐτοῦ. Ὁ τάφος LIX ἦτο ὄρυγμα ἀπλοῦν ΒΑ.-ΝΔ. κατευθύνσεως, λοξῆς ἐν σχέσει πρὸς τοὺς παρακειμένους (καὶ τὸ σύνολον τῶν τάφων). Ἰδιότυπον εἶναι καὶ τὸ εὐρὺ τραπεζιόσχημον σχῆμά του· ἀλλὰ καὶ ἡ θέσις τοῦ νεκροῦ, μὲ τὴν κεφαλὴν εἰς τὴν ΒΑ. γωνίαν, φαίνεται παράδοξος¹. Ὁ σκελετός (μήκους 1.45 μ.) διετρεῖτο κάκιστα. Δεξιὰ τῆς λεκάνης εἶχον συσσωρευθῇ (πρβλ. σημ. 1) τὰ κάτωθι ἀγγεῖα:



Εἰκ. 160. Πρόχους τάφου LIX.

1 (LIX 1 εἰκ. 159). Κάλπις ἄνευ τοῦ πώματος, σφζομένη κατὰ τι πλεόν τοῦ ἡμίσεος. Ἐπιφάνεια ῥοδόχρους ἀβαφής· ὑπὸ τὴν λαβὴν, κατὰ τὴν μεγίστην διάμετρον, γραμμὴ καστανέρυθρος. Ἐσωτερικῶς χρωματισμένη ὅλη μετὰ τῆς ἄνω καὶ ἔξω ἐπιφανείας τοῦ χεῖλους διὰ καστανοῦ μὲ μέρη ἀραιὰ πρὸς τὸ καστανέρυθρον. Ὑψος 0.163, διάμ.: βάσ. 0.103 χεῖλ. 0.17.

2 (LIX 3 εἰκ. 160). Πρόχους ἀκεραία μὲ στενὸν χαμηλὸν λαιμὸν εὐρυνόμενον ἄνω ἀποτόμως πρὸς τὸ ἐξέχον χεῖλος. Καστανέρυθρος ταινία ὑπὸ τὴν λαβὴν καὶ ἑτέρα ἐπὶ τοῦ χεῖλους, μεθ' οὗ χρωματισμένον καὶ τὸ ἀνώτατον τῆς λαβῆς μέρος. Ἡ λοιπὴ ἐπιφάνεια ἀβαφής ὡχρορρόδιος. Ὑψος 0.151, διάμ.: βάσ. 0.08 κοιλ. 0.115 χεῖλ. 0.043.

3 (LIX 4 εἰκ. 161 δεξιὰ). Σκύφος ἀποκεκρουμένος τὸ πλεῖστον τῆς ἐτέρας τῶν λαβῶν καὶ πολλὰ μέρη ἄνω. Ἐπὶ τῆς βάσεως κυκλίσκος μετὰ στιγμῆς ἐν τῷ κέντρῳ, κύκλος κατὰ τὴν περιφέρειαν καὶ ταινία ἐν τῷ μέσῳ· πρὸς τὴν περιφέρειαν χάραγμα ΔΝ (εἰκ. 162). Ἐσωτερικῶς τέσσαρα ἔντυπα ἀνθήμια (εἰκ. 163). Ὑψος 0.047, διάμ.: βάσ. 0.065 χεῖλ. 0.104.

4 (LIX 5). Φιαλίδιον μὲ δακτυλιόσχημον βάσιν, ἐλλιπὲς μικρὸν τοῦ χεῖλους, κεκαλυμμένον ὅλον δι' ἐρυθροποῦ γανώματος κατὰ μέγα μέρος ἐφθαρμένον. Ὑψος 0.04, διάμ.: βάσ. 0.064 χεῖλ. 103 - 0.11.

5 (LIX 6). Ὅμοιον φιαλίδιον ἀκεραῖον κεκαλυμμένον ὅλον διὰ μέλανος γανώματος. Ὑψ. 0.025, διάμ.: βάσ. 0.054 χεῖλ. 0.075 (ἔσ.) 0.084 (ἔξ.).

1 Ἐν συνδυασμῷ πρὸς τὴν συσσωρεύσειν τῶν κτερισμάτων ὑποπιτεύομαι ἐπέμβασιν μεταγενεστέραν, ἴσως τῶν ἀνορυζάντων ἓνα ἐκ τῶν ὑπερκειμένων τάφων XLVIII ἢ XLIX· στερούμεθα ὁμῶς ἀποτοτέρων τεκ-

μηρίων. Ἐκ τῆς ἐπιχώσεώς του προέρχονται ἴσως τινὰ τῶν τεμαχίων τῶν ἀποδοθέντων εἰς τὸν ὑπερκειμένον τάφον XLIX (ἀνωτ. σ. 90) καὶ τὴν κοινὴν ἐπίχωσιν τῶν τάφων CII + CIII (κατωτ. σ. 94).

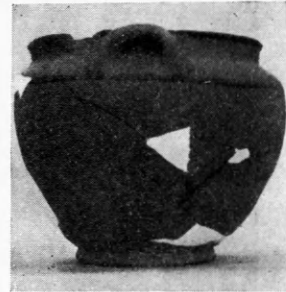

Εἰκ. 159. Κάλπις ἐκ τοῦ τάφου LIX.

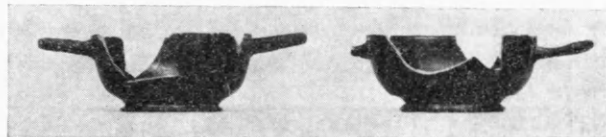

Εἰκ. 161. Οἱ σκύφοι XLIII 2 καὶ LIX ἀρ. 3.

Τὰς αὐτὰς ἀναλογίας ἔχει ὁμοιον φιαλίδιον ἐκ τοῦ τάφου 10 τοῦ Κολωνακίου Θηβῶν (ΑΔ 3, 1917, 225-6 εἰκ. 163, 6· βλ. XCIV σ. 14). Ὅμοιον τὸ LXVI 3 σ. 57.

6 (LIX 2). Τεμάχια μελαμβαφοῦς ἀγγείου.

ΚΟΙΝΗ ΕΠΙΧΩΣΙΣ ΤΑΦΩΝ CII ΚΑΙ CIII

Μέρος τοῦ πολυπαθοῦς τάφου LIX εἶχε ταραχθῇ, ὥς ἐσημειώθη (σ. 93), ὑπὸ τοῦ πρὸς δυσμὰς τάφου CII, πρὸς Ν. τοῦ ὁποίου ἔκειτο παραλλήλως ὁ τάφος CIII. Τὰ τεμάχια ὅμως τῆς κοινῆς των ἐπιχώσεως πιθανὸν νὰ συνάπτονται ἐν μέρει καὶ μὲ τὸν τάφον LIX (βλ. σ. 90 καὶ σ. 93 σημ. 1). Τὸ ἐνδιαφέρον ἐνίων τῶν τεμαχίων τούτων

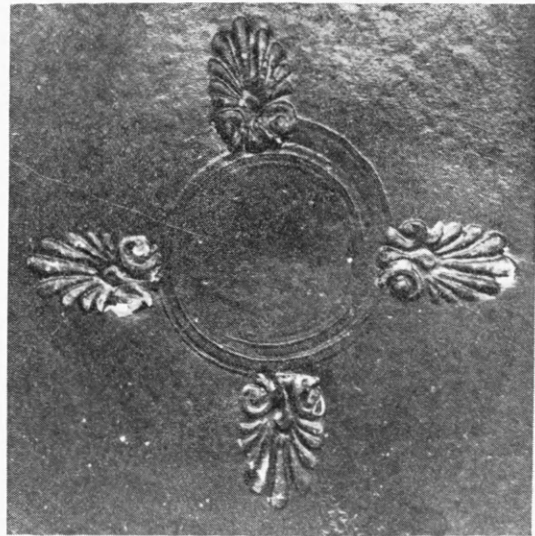
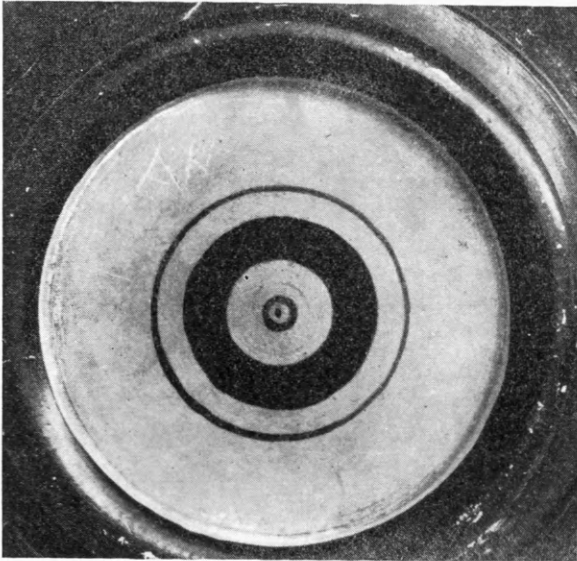

Εἰκ. 162 καὶ 163. Τὸ ἐξωτερικὸν καὶ τὸ ἐσωτερικὸν τοῦ πυθμένος τοῦ σκύφου LIX ἀρ. 3.

καθιστᾷ ἔτι μᾶλλον λυπηρὰν τὴν ἔλλειψιν βεβαιότητος ὥς πρὸς τὴν ἀπόδοσίν των εἰς ὠρισμένον τάφον.

1. Λήκυθος ἀποκεκρουμένη τὴν βάσιν καὶ τὸ πλεῖστον τοῦ λαιμοῦ μετὰ τῆς λαβῆς. Θαλλὸς κισσοῦ διὰ καστανεοῦθρου ἐπὶ λευκοῦ ἐδάφους. Ὑψος 0.107, διάμ. 0.047. Βλ. σ. 22-3 καὶ προβλ. CX σ. 32 καὶ L σ. 49.

2. Τεμάχιον μεγάλου ἐρυθρομόρφου κλειστοῦ ἀγγείου· κάτω κλάδος· ἄνω κάτω μέρος ἐνδεδυμένης μορφῆς μὲ χρῆσιν λευκοῦ. Μέγιστον ὕψος 0.115, μέγ. πλάτος 0.105, πάχος 0.007 (ἄνω)-0.011 (κάτω).

3 (πίν. 25β ἄνω). Ἀνοικτοῦ ἐρυθρομόρφου ἀγγείου τμήμα συγκολληθὲν ἐκ τεμαχίων· γυνὴ ἐστεφανωμένη (χρῆσις λευκοῦ εἰς τὸν στέφανον) καθημένη μὲ τὴν δεξιὰν ἐπὶ τῆς ὀσφύος καὶ διὰ τῆς ἀριστερᾶς ἐρειδομένη ἐπὶ σκήπτρον· παρ' αὐτὴν σιληνός, οὗ σφύζεται μικρὸν μέρος. Μέγ. ὕψος 0.133, μέγ. πλάτος 0.13, πάχος τοιχωμάτων 0.005.

3α Τεμάχιον (μὴ συναπτόμενον) τοῦ αὐτοῦ ἀγγείου. Μορφὴ ἐστεφανωμένη ἀριστερὰ βλέπουσα, ἀνυψοῦσα κἀνθαρον· ἐναντι ταύτης φύλλα ἐκ τοῦ στεφάνου ἐτέρας μορφῆς. Διαστ. 0.06×0.07.

Ἡ σφριζομένη μορφὴ ἴσως ἡ Βασίλινα ἐκ σκηνῆς τῆς ἱερογαμίας τῆς μετὰ τοῦ Διονύσου, ὥς ἐπὶ οἰνοχόης ἐκ Μετσόβου JHS 41, 1912 146 ἀρ. (V) 17 πίν. 4, πιθανώτερον ὅμως παριστᾷ καθημένην Μαινάδα ἀπὸ ἄλλην συνηθεστέραν Διονυσιακὴν σκηνὴν (βλ. κατωτέρω).

Τὴν παράστασιν ἀποδίδω εἰς τὸν ζωγράφον τοῦ Δίνου τοῦ Βερολίνου (βλ. ἀνωτ. σ. 82 σημ. 5). Προβλ. τὸν κρατῆρα μὲ τὴν ἐπιστροφὴν τοῦ Ἡφαίστου εἰς τὸν Ὀλυμπον ἐπὶ τῆς μιᾶς ὀψευς καὶ τὴν συνάντησιν Διονύσου καὶ Ἀριάδνης ἐπὶ τῆς ἐτέρας, CVA (Italia 27, 1222-1224) Bologna 4, 68-70¹.

Ἡ ἡμετέρα μορφή, περισσότερον ἀπὸ τὴν ἐπὶ τοῦ θρόνου προσηλωμένην Ἦραν (πίν. 68, 5) ὁμοιάζει πρὸς τὴν Μαινάδα τῆς ἐτέρας ὀψευς (πίν. 69, 6) μὲ πιθανὴν ταύτισιν καὶ τοῦ θέματος τῆς παραστάσεως (βλ. ἀνωτ.). Ἀπὸ τὰ λοιπὰ ἔργα τοῦ ἰδίου ζωγράφου βλ. ἰδίως CVA (Italia 13, 620, 621) Firenze 36, 4, 37, 3, 4, (αἱ ὄρθιαι Βακχίδες μὲ τὸν θύρσον: πτύχωσις χιτῶνος μάλιστα τῆς πρὸς τὰ δεξιὰ - χαμηλὸν ζώσιμον μὲ παρόμοιον δεσμόν, θέσις τῆς χειρὸς ἐπὶ τῆς ὀσφύος τῆς πρὸς τὰ ἀριστερά) καὶ τὸν ἐν τῷ Μουσείῳ τοῦ Βερολίνου (ἀρ. 2402) δῖνον ἐξ Ἀθηνῶν² ἐν A. FURTWÄNGLER, Die Sammlung Sabouroff, πίν. 56 καὶ 57³ (Βακχίδες μὲ θύρσον). Χαρακτηριστικὴ εἶναι καὶ ἡ συγγένεια τῆς ἡμετέρας μορφῆς πρὸς Μαινάδα τοῦ Στάμνου τῆς Νεαπόλεως ἀρ. 2419 (ARV² 789-790 μὲ βιβλιογραφίαν, εἰς ἣν πρόσθετος E. BUSCHOR, Griechische Vasen, München 1940, 223 εἰκ. 242 καὶ W. KRAIKER, Die Malerei der Griechen, Stuttgart 1958, πίν. 50 καὶ τὴν ἐν τῷ σχεδίῳ τῆς σ. 95 Μαινάδα τῆς ἐτέρας ὀψευς).

Ἐκ τῶν παραστάσεων, τὰς ὁποίας ὁ BEAZLEY ARV² 792 - 4 ἀποδίδει εἰς τὸν τρόπον (manner) τοῦ Ζωγράφου τοῦ Δίνου, ἡ πλησιεστέρα εἶναι ἡ ἐπὶ τοῦ κρατῆρος ἀρ. 1011 τῆς Βιέννης (W. HANLAND, Vasen um Meidias [Bilder Griechischer Vasen 1, Berlin 1930], πίν. 126 b, AM 63/95, 1938/39, πίν. 67) ἰδιαίτερος εἰς τὴν κεφαλὴν τῆς Ἀμυμώνης (λεπτομέρειαὶ ὠτός, βοστρούχου ἐμπρός, γραμμῶν ἱματίου καὶ περιγράμμα κόμης) ἀλλ' ἡ ὅλη ἐργασία εἶναι κάπως ξηρὰ καὶ αἱ γραμμαὶ μᾶλλον ἄκαμπτοι⁴, ὥστε καὶ ἐκ τῆς συγκρίσεως ταύτης δὲν ἀπομένει ἀμφιβολία ὅτι ἔχομεν ἔργον τῆς χειρὸς τοῦ ἰδίου τοῦ ζωγράφου.

Ὁ ζωγράφος τοῦ δίνου τοῦ Βερολίνου κατατάσσεται ὑπὸ τοῦ BEAZLEY, ARV² 789, ὡς μαθητῆς τοῦ ζωγράφου τοῦ Κλεοφῶντος. Ὁ HANLAND, ἔ.ἀ. 15 καὶ Studien zum attischen Vasenmalerei um 440 v. Chri., Marburg 1931, 54-57, θεωρεῖ τοῦτον ὡς ἀμέσως ὑποκείμενον εἰς τὴν ἐπίδρασιν τῆς παρθενωείου τέχνης καὶ ὡς ἐκ τούτου τὸν κλασσικώτερον τῶν ἀγγειογράφων τῆς ἐποχῆς τοῦ Μειδίου, τονίζει δὲ τὴν σοβαρότητα, πληρότητα καὶ πλαστικότητα τῶν μορφῶν του, παρὰ πᾶσαν κίνησιν, εἰς ἣν τυχὸν παριστῶνται. Ἡ ἀκρίβεια τῶν ἀνωτέρω παρατηρήσεων ἐπαληθεύεται ἀπὸ τὸ νέον, ἐλλιπὲς ἀτυχῶς, δεῖγμα ἐργασίας του.

4 (πίν. 25β κάτω δεξιὰ). Τεμάχιον ἐτέρου ἐρυθρομόρφου, ἀνοικτοῦ ἐπίσης ἀγγείου. Ἀριστερὰ ἀμφορεὺς, δεξιὰ, ἐπὶ ἀνωτέρου πῶς ἐπιπέδου, κνήμαι νέου γυμναί. Μέγ. ὕψος 0.06, μέγ. πλάτος 0.072, πάχος 0.004.

5. Ληκυθίου ἢ χοῶς τεμάχιον. Παῖς γυμνὸς κύπτων πρὸς τ' ἀριστερὰ φέρει τὴν ἀριστερὰν ἐπὶ βράχου (;).

6 (πίν. 25β κάτω ἀριστ.). Κάτω μέρος ἐρυθρομόρφου ληκυθίου (ἢ χοῶς). Βωμός. Ἡ παράστασις ἴσως ὡς ἐπὶ τοῦ CXI σ. 27.

7. Ληκύθιον ἀποκεκρουμένον τὸ ἄνω μέρος τοῦ λαιμοῦ μετὰ τῆς λαβῆς. Γάνωμα ἀνοικτόχροον (πρὸς τὸ κασιανόν) μὲ ἀκανόνιστον ἐδαφόχρουν ζώνην. Μέγ. ὕψος 0.054, διάμ.: βάσ. 0.034 κοιλ. 0.044.

8. Ληκύθου τεμάχιον. Κιγκλιδωτὸν πλαισιούμενον ὑπὸ μαιάνδρου. Ἀσφαλῶς τοῦ μὲ θαλλὸν κισσοῦ τύπου, βλ. σ. 22 - 23.

1 Μέχρι τῆς δημοσιεύσεως (κατὰ τὸ 1957) τῶν φωτογραφιῶν εἰς τὸ CVA τὸ ἀγγεῖον ἦτο γνωστὸν μόνον ἐκ τοῦ ἀρίστου σχεδίου τοῦ δημοσιευθέντος ἐν Antike Denkmäler 1, 1851, πίν. 36, ὅθεν ἐπανελήφθη εἰς πολλὰς μεταγενεστέρας δημοσιεύσεις παρατιθεμένας ἐν ARV² 789.

2 Ἐξ οὗ καὶ τὸ ὄνομα τοῦ ζωγράφου. Βλ. τ. XIV.

3 Πᾶσαι αἱ ὑπὸ τοῦ J. BEAZLEY, ARV² 790: 3,

μνημονευόμεναι μεταγενέστεραι ἀπεικονίσεις—εἰς ἃς προσθετέα E. BIELEFELD, Zur griechischen Vasenmalerei des 6. bis 4. Jahrhunderts vor Christus, Halle 1952, πίν. 25 εἰκ. 37—παρέχουν μόνον τὸ ἐπὶ τῆς ἐτέρας ὀψευς τμήμα τῆς παραστάσεως (=πίν. 57 τῆς πρώτης δημοσιεύσεως).

4 Τὸ αὐτὸ ἰσχύει καὶ διὰ τὸν ἐπίσης κωδωνόσχημον συγγενῆ κρατῆρα ἐξ Ἑλευσίνος AD 9, 1923, 47 εἰκ. 54.

9. Τέσσαρα τεμάχια λευκῆς ληκύθου. Ἐπὶ τοῦ ἐνὸς τμήμα στήλης. Μικρὰ μέρη παραστάσεως ἐπὶ τῶν λοιπῶν.

10. Ἐνδεκα μικρὰ τεμάχια λευκῶν ληκύθων μὴ σφύζοντα γραμμάς. Δύο ἐξ αὐτῶν ἐκ τοῦ κάτω μέρους.

(Βαθύτερον).

11. Δύο λαιμοὶ καὶ πέντε ἄλλα τεμάχια λευκῶν ληκύθων.

12. Λαιμὸς μεγάλου ἀγγείου μὲ ζώνην ἀνθεμίων (εἰς δύο τεμάχια).

13. Κάτω μέρος ἐρυθρομόρφου ἀγγείου.

14. Τμήμα ληκύθου μὲ θαλλὸν κισσοῦ. Βλ. ἄνωτ. ἀρ. 8.

15. Κάτω μέρος μικρᾶς ληκύθου.

16. Ληκυθίου αὐλακωτοῦ μικρὸν τμήμα.

(80) Τάφος CII (εἰκ. 164. Περὶ τῆς θέσεώς του βλ. ἄνωτ. σ. 94). Ἀπλοῦν ὄρυγμα Α.-Δ. κατευθύνσεως, ἐπίμηκες, ἀκανόνιστόν πως, στενούμενον πρὸς δυσμὰς, ἔνθα



Εἰκ. 164. Τομή τάφων δυτικῆς τομέως ἀπὸ Β. πρὸς Ν.

ἀπολήγει καμπυλούμενον. Ἐν τούτῳ ἔκειτο σκελετὸς ὠρίμου ἀνθρώπου, μετρίως διατηρούμενος¹ μὲ τὴν κεφαλὴν πρὸς Α. καὶ ἀμφοτέρας τὰς χεῖρας ἐπὶ τοῦ αἰδοίου. Ἀκτέριστος.

(81) Ἀμέσως πρὸς Ν. τοῦ CII καὶ παραλλήλως πρὸς αὐτὸν εὗρίσκετο ὁ τάφος CIII, πυρὰ Α.-Δ. κατευθύνσεως, ἀποστρογγυλουμένη καὶ αὕτη πρὸς Δ. κατεστραμμένη δὲ κατὰ τὸ νότιον μέρος ἀπὸ τοῖχον τῆς παλαιᾶς οἰκίας. Πλευραὶ ὑπερυψωθεῖσαι ἐκ τοῦ πυρὸς καὶ ὑπολείμματα ἀνθρώπων ἐπὶ τοῦ πυθμένος, ἀλλ' ἐκτὸς ὀλίγων τεμαχίων χονδροειδῶν ἀγγείων οὐδὲν εὔρημα ἐν ταύτῃ (βλ. ὁμῶς ἄνωτ. σ. 94).

(82) Πρὸς Β. τοῦ τάφου CII καὶ καθέτως πρὸς αὐτὸν εὗρίσκετο ὁ τάφος CI (εἰκ. 164), ὄρυγμα διαστάσεων 2.05×0.85 μ. Ἐντὸς τῶν χωμάτων τοῦ γεμίματος εὗρέθησαν ὀλίγα τεμάχια:

1. Τεμάχιον μελανομόρφου κύλικος (;). Πούς σειρήνης; Ἐπὶ τῆς ἐτέρας ὀψευς δύο ἄκροι πόδες. Διαστάσεις 0.04×0.06 .

2. Τεμάχιον λαβῆς λουτροφόρου. Προβλ. σ. 25.

3. Λευκῆς ληκύθου τμήμα μὲ ἀμυδρῶς διακρινόμενα ἴχνη παραστάσεως.

4. Λευκὴ ληκύθος εἰς πολλὰ τεμάχια, λίαν ἐφθαρμένη.

Ἐπὶ τοῦ πυθμένος τοῦ τάφου ὁ σκελετὸς ἐνήλικος (μῆκος 1.70 μ.) ἔκειτο μὲ τὴν κεφαλὴν πρὸς Β. εἰς τὸ ἀνατολικὸν τοῦ εὐρέος ὄρυγματος, μὲ τὰ ἑξῆς ἀγγεῖα ἐκατέρωθεν:

5 (CI 1). (Παρὰ τὸν δεξιὸν πῆχυν.) Ληκύθιον ἐρυθρόμορφον ἑλλιπές μέρος τῆς κοιλίας μετὰ τμήματος τῆς παραστάσεως. Πτηνόν (χῆν;) πρὸς τὰ δεξιὰ καὶ βλαστόσπειρα. Ὑψος 0.07, διάμ.: βάσ. 0.036 κοιλ. 0.045 χεῖλ. 0.026.

Ὅμοιά παραστάσις, πιθανῶς ὑπὸ τῆς αὐτῆς χειρὸς (σχέδιον προσεκτικώτερον), ἐν Βυρτεμβέργῃ

¹ Ἡ κακὴ διατήρησις τοῦ κορμοῦ, ὡς φαίνεται ἐν τῇ φωτογραφίᾳ, ὀφείλεται ἐν μέρει εἰς τὸ καθάρισμα τοῦ ἀντιστοιχοῦ τμήματος τοῦ τάφου εἰς πρωιμώτερον στάδιον τῆς ἀνασκαφῆς.

(LANGLOTZ, ἔ.ἀ. πίν. 209, 589) καὶ (ἄνευ βλαστοσπείρας, μὲ τὸ πτηνὸν ἀριστερὰ ἐστραμμένον) ἐξ Ἐμπορίου τῆς Ἰβηρικῆς (A. GARCIA Y BELLIDO, ἔ.ἀ. ἀρ. 63 πίν. 81) πρβλ. καὶ CVA (U.S.A. 1) Gallatin Collection 26, 10. Ὁ LANGLOTZ ἀποκαλεῖ τὸ πτηνὸν κύκνον, νομίζω ὅμως ὅτι τόσον ἐπὶ τοῦ ὑπ' αὐτοῦ δημοσιευομένου ὅσον καὶ ἐπὶ τοῦ παρόντος παρίσταται χήν.

Πτηνὰ κατὰ τὸ πλεῖστον μικρά, ἀλλὰ καὶ μεγάλα, συνηθέστατα ἐπὶ ταφικῶν ἀγγείων καὶ δὴ ἐν συναφείᾳ πρὸς παῖδας ¹.

Ἄλλὰ καὶ πρὸς ἐφήβους συνάπτονται πτηνὰ, πρβλ. E. POTTIER, Lécythes blancs attiques, πίν. 2 (νέος κρατῶν δύο δόρατα διὰ τῆς ἀριστερᾶς καὶ πτηνὸν διὰ τῆς δεξιᾶς)· βλ. εἰδικῶς τὴν ἐκ τοῦ Κεραμεικοῦ λήκυθον (EM 1895) From the Collections of the Ny-Carlsberg Glyptothek 1, 1931, 196 εἰκ. 23². Βλ. προσέτι FAIRBANKS II, πίν. 12, 16, 2 σ. 124 ἀρ. 2α καὶ 193 ἀρ. 2.

Παραστάσεις ὡς αἱ τῶν ἀνωτέρω ληκύθων διαφωτίζονται ὑπὸ τῶν στίχων τοῦ ΑΡΙΣΤΟΦΑΝΟΥΣ (Ὅρνιθες 705 - 707, διδαχθέντες τὸ 414 π. Χ.):

*Πολλοὺς δὲ καὶ καλοὺς ἀπομομωκότας παῖδας πρὸς τέρμασιν ὥρας
διὰ τὴν ἰσχὺν τὴν ἡμετέραν διεμήρισαν ἄνδρες ἐρασταί,
ὁ μὲν ὄρνυγα δούς, ὁ δὲ πορφυρίων³, ὁ δὲ χῆν⁴, ὁ δὲ περσικὸν ὄρνιν.*

2 (Ἀριστερά, μεταξὺ πήχεως καὶ σώματος, ἐν μέρει ὑπὸ τὴν λεκάνην). Λευκῆς ληκύθου κάτω μέρος, μὲ διπλῇ ἐπιχρίσιν λευκοῦ· ἡ κάτω ἀμαυρὰ ἀλείαντος, ἡ ἐτέρα ἐν μέρει ἐφθαρμένη. Μέγ. ὕψος 0.098, διάμ.: 0.057 βάσ. 0.048.

3. Μείζονος ληκύθου τμήμα. Μέγ. ὕψος 0.067 μέγ. πλάτος 0.055.

Καὶ κάτω μέρος λαιμοῦ καὶ τεμάχιον ἄνευ παραστάσεως.

(83) Ἀνατολικῶς τοῦ νοτίου ἡμίσεος τοῦ τάφου CI, πλησιέστατα πρὸς B. παραλλήλως ἀλλ' ἀνατολικώτερον, κατὰ μέγα μέρος ὑπὲρ τὸ ὄρυγμα 6 (0.45 ὑπὲρ τὸν πυθμένα του), ἔκειτο ὁ τάφος XLIII, ἀπλοῦν ὄρυγμα A.-Δ. κατευθύνσεως ἐσκαμμένον ἐν τῷ χώματι.

Ἐντὸς τῆς ἐπιχώσεως τὰ ἐξῆς τεμάχια:

1 (εἰκ. 165). Χοανόσχημον ἀντικείμενον ἐξ ὑποκαστάνου πηλοῦ μὲ ἴχνη λευκοῦ ἐπιχρίσματος, ἀναθηματικὸν ἄνθος πιθανῶς. Ὑψος 0.345, διάμ. 0.048.

2. Λήκυθος ἀποκεκρουμένη ἄνω καὶ κάτω μὲ διακόσμησιν, λίαν ἐφθαρμένην, θαλλοῦ κισσοῦ μεταξὺ ζωνῶν κιγκλιωτοῦ. Ὑψος 0.11, διάμ. ὠμων 0.042. Βλ. CXIII 2 σ. 37 καὶ πρβλ. σ. 22-23.

3. Ληκύθου τὸ κάτω μέρος· ζώνη μὲ κιγκλιωτὸν καὶ ὑπὲρ αὐτὸ χροσσωτὸν κόσμημα. Μέγ. ὕψος 0.10, διάμ. βάσ. 0.05.

Ὡς πρὸς τὸ σχῆμα πρβλ. II 7 σ. 87 εἰκ. 146.

4. Τῆς αὐτῆς πιθανῶς ληκύθου τεμάχιον παρὰ τοὺς ὤμους· διακόσμησις ἀνθεμίων ἄνω ζώνη μὲ μαϊάνδρον.

5. Λευκῶν ληκύθων τρία τεμάχια.

6 (πίν. 24β δεξιὰ ἄνω). Κλειστοῦ ἐρυθρομόρφου ἀγγείου τεμάχιον μορφῇ δεξιὰ βαίνουσα περιβεβλημένη ἱμάτιον μὲ τὴν δεξιὰν ἐμπρὸς κεκαμμένην. Διαστάσεις 0.05×0.04.

¹ Πρβλ. τὴν ἐξ Ἑρετρίας ἐν τῷ Ἑθν. Μουσεῖῳ (ἀρ. 1814) λήκυθον ἐν Antike Denkmäler 1, πίν. 23, 3 = FAIRBANKS, ἔ.ἀ. πίν. 85, 8 (γυνὴ προσερχομένη εἰς τάφον μικροῦ παιδὸς φέρουσα χῆνα). Πρβλ. καὶ FAIRBANKS 11 ἀρ. 9 (Βιέννης). Στῆλαι ἐνθα κορασίδες κρατοῦν πτηνόν: CONZE, ἔ. ἀ. ἀρ. 811 πίν. 155, 815, 819, καὶ 820 πίν. 156, 821 πίν. 158, 822 (μὲ φωτογραφίαν), 825

πίν. 189, 826 πίν. 160 καὶ μὲ παῖδας κρατοῦντας πτηνόν ἀρ. 938, 941 πίν. 187 ἡ πρώτη καὶ παρὰ DIETROLD, πίν. 32, 2 βλ. καὶ AE 1913, 193-4, α' εἰκ. 1 (πρβλ. σ. 159) 962 πίν. 192 (καὶ C. BLÜMEL, Katalog Berlin III, 1928, K 37 πίν. 47) καὶ αὐτ. K 20 πίν. 29 (ἐκ Σάμου, AM 31, 1906, 178 πίν. 16).

² Πρβλ. καὶ αὐτ. εἰκ. 29.



Εἰκ. 165. Ἐκ τῆς ἐπιχώσεως τοῦ τάφου XLIII (ἀρ. 1).

7 (πίν. 24β ἀριστ. μέσον). Χοός (ἢ ληκυθίου) τεμάχιον κάτω. Πόδες παιδὸς ἀριστερὰ βαίνοντος, ὠθοῦντος ἄθυρμα ἐν εἵδει ἀμαξιδίου. Διαστάσεις 0.02×0.034 .

Βλ. HOORN, Choes 44 καὶ πρβλ. εἰκ. 266 καὶ G. M. RICHTER, A Handbook of the Greek Collection, 1953, 103 πίν 84. Διὰ τὸ πόσον σύνηθες καὶ ἀγαπητὸν παίγνιον τῶν παίδων τῆς ἐποχῆς ἦσαν τὰ ἀμαξίδια βλ. ΑΡΙΣΤΟΦ. Νεφ. 878-880 καὶ 861-864. Πρβλ. καὶ LVIII ἀρ. 4 σ. 44.

8 (πίν. 19α ἄνω ἀριστ.). Ληκύθιον ἀποκεκρουμένον τὸν λαιμὸν μετὰ τῆς λαβῆς. Ὑπὲρ τὴν μεγίστην διάμετρον ἑδαφόχρους ζώνη μὲ παχεῖαν γραμμὴν περιθέουσαν. Μέγ. ὕψος 0.075, διάμ.: βάσ. 0.052 κοιλ. 0.062.

9 (εἰκ. 144 ἀριστ.). Ληκύθιον μὲ πεπιεσμένον σῶμα, συγκολληθὲν σχεδὸν πλήρες. Μέλαν γάνωμα, ἰσχυρῶς βεβλαμμένον (ἐκ τοῦ πυρός). Ὑψος 0.058, διάμ.: βάσ. 0.043 κοιλ. 0.045 χεῖλ. 0.026. Βλ. LVIII ἀριθ. 11 σ. 47 καὶ XCα ἀρ. 1 σ. 9.

10. Λαιμὸς ληκυθίου.

11. Πινακίου τμήμα. Ὑψος 0.023, μέγ. πλάτος 0.05.

12. Λαιμὸς ἀμφορέως μὲ λευκὸν ἐπίχρυσμα.

Ὁ σκελετός, μήκους κατὰ τι μεῖζονος τοῦ $1.30 \mu^1$, εὐρέθῃ μὲ τὴν κεφαλὴν πρὸς Α.

1 (XLIII 1). (Παρὰ τὴν ἀριστερὰν χεῖρα.) Ληκύθιον πλήρες (ὁ λαιμὸς συνεκολλήθη). Γάνωμα λίαν ἐφθαρμένον· ὑπὸ τὴν λαβὴν ἑδαφόχρους ζώνη μὲ γραμμὴν ἐλάχιστα διατηρουμένην. Ὑψος 0.066, διάμ.: βάσ. 0.035 κοιλ. 0.041 χεῖλ. 0.025. Βλ. LIII 1 σ. 103 εἰκ. 174.

2 (XLIII 2 εἰκ. 161 ἀριστ.). Σκύφος ἀβαθῆς, ἐλλιπὴς μεγάλα μέρη. Ἐπὶ τῆς ἑδαφοχόρου βάσεως κυκλίσκος μετὰ στιγμῆς, κύκλος πρὸς τὴν περιφέρειαν καὶ ἑδαφόχρους ταινία περίξ, ἑτέρα δὲ ἑδαφόχρους ζώνη καὶ ἐπὶ τοῦ σώματος, ὀλίγον ὑπεράνω τῆς βάσεως. Ἐσωτερικῶς τέσσαρα ἔντυπα ἀνθήμια (εἰκ. 166). Ὑψος 0.046, διάμ.: βάσ. 0.064 χεῖλ. 0.099. Πρβλ. LIX ἀρ. 3 σ. 93 εἰκ. 161 δεξιά, 162, 163.

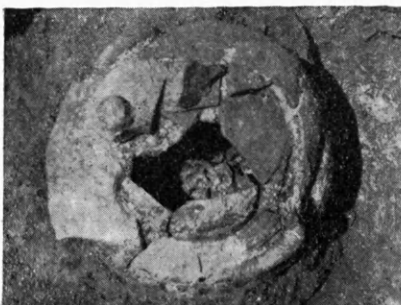

Εἰκ. 167. Ὁ τάφος LII ἐκ τῶν ἄνω.

Ἐπὶ τοῦ τάφου τούτου ἔβαινε τοῖχος ἐκ κιμηλολίθων Α.-Δ. κατευθύνσεως, πάχους 0.38μ , εἰς ἓνα δόμον μεγίστου ὕψους 0.15μ , σφζόμενος εἰς μήκος 1.50μ , τερματιζόμενος δὲ Α. ἀκριβῶς πρὸ τοῦ ὀρύγματος τοῦ τάφου XLVI, ὅστις, φαίνεται, ἀπέκοψε τοῦτον. Ὁ τοῖχος δὲν περιελήφθη ἐν τῷ τοπογραφικῷ σχεδίῳ πρὸς ἀποφυγὴν συγχύσεως ἐκ τῆς αὐξήσεως τῶν ιδιαιτέρως

εἰς τὸ σημεῖον τοῦτο περιπεπλεγμένων ἐπαλληλοτήτων.

(84) Ἐπίσης ἐπὶ τοῦ ὀρύγματος 6, πρὸς Β. τοῦ Δ. ἄκρου τοῦ τάφου XLIII ἔκειτο ὁ τάφος LII, τεφροδόχος κάλπιν μετὰ πώματος, τεθραυσμένη κατὰ χώραν (εἰκ. 167). Τὸ πῶμα ἐπροστατεύετο συμπληρωματικῶς καὶ ἀπὸ τεμάχια μεγάλων ἀγγείων.

Εἰς τὰ κοκκινωπὰ σφιγκτὰ χρώματα τῆς ἐπιχώσεως εὐρέθησαν τὰ ἑξῆς:

1. Πῶμα λεκανίδος ἐλλιπὲς καλὸν μέλαν γάνωμα. Διάμ. (καθ' ὑπολογισμόν) 0.088 .

2. Λευκῆς ληκύθου μικρᾶς κάτω μέρος, σῶζον τμήμα παραστάσεως (στήλη).

1 Ἀνήκων εἰς παῖδα ἢ κορασίδα ἐνδεκαετῇ κανονικῆς ἀναπτύξεως.

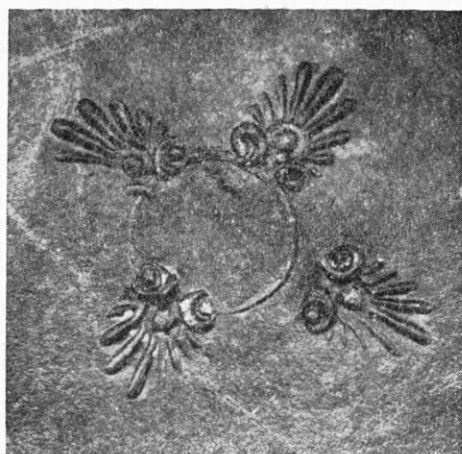

Εἰκ. 166. Ἐντυπα ἀνθήμια τοῦ σκύφου XLIII 2.

3. Ἡ κάλπιν (περιέχουσα μόνον τὰ ὀστᾶ) ἀνασυνεκροτήθη σχεδὸν πλήρης (εἰκ. 168). Ὑψος 0.28 εἰς τὰς λαβὰς 0.098 μετὰ τοῦ πώματος 0.336, διάμ.: βάσ. 0.137 κοιλ. 0.31 πώματος 0.20.

Μικρὸν διαφέρουσα, ἄνευ πώματος, μικροτέρα ἐκ Λεοντίνων (Notizie degli Scavi 80, 1955, 322 εἰκ. 34 I βλ. σ. 9 σημ. 1 καὶ πρβλ. σ. 79).

Μεταξὺ τῶν ἐπὶ τοῦ πώματος τεμαχίων περιλαμβάνοντο:

4. Κάτω μέρος μεγάλου ὠσειδοῦς ἀγγείου με ὀπήν. Πηλὸς κεραμόχρους, ὑπολείμματα λευκοῦ ἐπιχρίσματος. Μέγ. ὕψος 0.07.

5. Χεῖλος ἀβαθοῦς ἀγγείου. Βαθυκάστανος πηλὸς περιέχων μαρμαρυγίαν· ἐπιφάνεια ἀβαφῆς καὶ ἀλείαντος. Μέγ. ὕψος 0.034.

(85) Ἀνατολικῶς τοῦ LII ἦτο ὁ τάφος LV, τεφροδόχος ἀμφορεὺς (ὀξυπύθμενος) εὐρεθεὶς κεκλιμένος μετὰ τὸ στομίον A. Ἐπὶ τῶν ὧμων πρόσθετα τεμάχια μεγάλων ἀβαφῶν ἀγγείων συγκρατούμενα διὰ πηλοῦ (εἰκ. 169) ἐκάλυπτον ὀπήν ἀνεφωγμένην ἵνα τεθῇ ἐντὸς τοῦ ἀμφορέως λεκανίς, ἡ ὁποία δὲν ἦτο δυνατόν νὰ εἰσέλθῃ διὰ τοῦ στομίου¹. Ὁ ἀμφορεὺς περιεῖχε κεκαυμένα ὀστᾶ καί, ἐντὸς τῆς λεκανίδος, φιαλίδιον.

1 (εἰκ. 170 πρβλ. εἰκ. 169). Ὁ ἀμφορεὺς συνεκολλήθη ἑλλιπῆς τὴν βάσιν καὶ μέρος τῶν ὧμων.



Εἰκ. 169. Ὁ τεφροδόχος LV ἀπὸ N. Ἄνω, ἀριστερὰ ἢ λάρναξ LIII, δεξιὰ ὁ χώρος τῶν τάφων X, XI καὶ XIV.



Εἰκ. 170. Ὁ τεφροδόχος ἀμφορεὺς τοῦ τάφου LV.

Πηλὸς καστανόφαιος, ἐπιφάνεια φαιά. Εἰς τὸ κάτω μέρος καστανότεφρος περιθεύουσα γραμμή. Μέγ. ὕψος 0.58, διάμ. 0.38.

2 (εἰκ. 171). Λεκανίς μετὰ τοῦ πώματος ἀκεραία. Κεκαλυμμένη ὅλη διὰ καλοῦ μέλανος γανώματος, ἐκτὸς τῆς περιφερείας τῆς βάσεως. Ὑψος 0.057 εἰς τὴν λαβὴν τοῦ καλύμματος 0.005, διάμ.: βάσ. 0.063 χεῖλ. 0.11 πώματος 0.105.

Συγγενεστάτη ἢ J. H. C. KERN, An Attic Miniature Lekanis-Pyxis from Cyrenaica ἐν Oudheidkundige Meedligen uit het Rijksmuseum van Oudheden te Leiden N. R. 38, 1957, 53-57 πίν. 5 χρονολογούμενη 425-420 π.Χ. καὶ ἡ ἐκ τοῦ τάφου 153 τῆς Ἰαλυσ-

σοῦ. Cl. Rh. 3, 155 εἰκ. 148 (διαστάσεις δὲν παρέχονται· ἡ φωτογραφία εἰλημμένη λοξῶς ἐκ τῶν κάτω) με δύο ληκύθια με προτομὰς ἐντὸς τοῦ αὐτοῦ τάφου. Βλ. καὶ τὴν σχεδὸν μόνον κατὰ τὰς βραχυτέρας λαβὰς διαφέρουσιν, μόλις μεγαλυτέραν, τοῦ τάφου LIII 2 σ. 103.

3 (πίν. 23β ἄνω μέσον). (Ἐντὸς τῆς λεκανίδος.) Φιαλίδιον ἀκέραιον, βαθύ, καλυπτόμενον ἐξ ὀλοκλήρου με καλὸν μέλαν γάνωμα. Βάσις πλάτυσμα, ἐλαφρότατα κοίλουμένη. Ὑψος 0.029, διάμετρος: βάσ. 0.033, χεῖλ. 0.055. Βλ. XCIV 3 σ. 6-7.

(86) Ὁ ἀμφορεὺς τοῦ τάφου LV κατελάμβανε τὸ ἀνα-

1 Ὅπῃ ἐπὶ ἀμφορέως (ἐγχυτρίσμου), πρὸς εἰσαγωγὴν ὅμως σώματος, ἐν τῷ Κεραμειῷ (AM 18, 1893, 164).



Εἰκ. 168. Ἡ τεφροδόχος κάλπιν τοῦ τάφου LII.



Εἰκ. 171. Λεκανίς τοῦ τάφου LV.

τολικὸν τῆς νοτίας πλευρᾶς τοῦ ὀρύγματος ἐτέρου τάφου, ἐξέχων ὁμῶς κατὰ τι νοτιώτερον τῆς γραμμῆς του· οὗτος ἦτο ὁ τάφος LIV (εἰκ. 172), παιδικὴ λάρναξ Α.-Δ. κατευθύνσεως διαστάσεων $1.06/1.814 \times 0.28/0.365$ μ. ἐντὸς ὀρύγματος διαστάσεων 1.40×0.65 μ., ἐγγύτατα πρὸς τὴν βόρειον καὶ τὴν δυτικὴν πλευρᾶν, ἀλλ' ὀλίγον λοξῶς (μὲ μικρὰν ΝΔ. ἀπόκλινσιν).

Ἐξῶθι τῆς πρὸς νότον πλευρᾶς τῆς λάρνακος, ἐφαπτόμεναι τοῦ κάτω μέρους της, ἔκειντο παραλλήλως πρὸς τὴν λάρνακα μὲ τὸν λαιμὸν πρὸς Α. δύο λευκαὶ λήκυθοι¹· τὰ στόμια ὁμῶς ἀμφοτέρων, τεθραυσμένα, εὐρέθησαν ἀνατολικώτερον καὶ κατ' ἀντίστροφον κατεύθυνσιν ἐστραμμένα. Τρίτη δὲ λευκὴ λήκυθος εὐρέθη ἐσφηνωμένη κατὰ τὸν στενὸν χώρον μεταξὺ τῆς λάρνακος καὶ τῆς βορείου πλευρᾶς τοῦ ὀρύγματος, κεκλιμένη καὶ αὕτη πρὸς Α. καὶ μὲ τὸ στόμιον, ἀποκεκρουμένον, ἀνατολικώτερον.

Αἱ τρεῖς αὗται λήκυθοι εἶναι αἱ ἐξῆς:

1 (LIV 1 πίν. 13 δεξιὰ, 14 δεξιὰ). Λευκὴ λήκυθος, ἥς συνεπληρώθη μόνον τὸ ἄνω μέρος τῆς λαβῆς, κατὰ τὰ λοιπὰ πλήρης. Ἐκατέρωθεν στήλης μὲ ἄκανθαν (σχέδιον ἀμελέστατον) ἀριστερὰ νέος(;) προτείνων τὰς χεῖρας (προβαλλομένας ἐπὶ τῆς στήλης) καὶ δεξιὰ νέα φεύγουσα, στρέφουσα τὴν κεφαλὴν ὀπίσω. Ἐπιφάνεια πολλαχοῦ κηλιδωμένη.

Ὑψος 0.25, διάμ.: βάσ. 0.045 ὦμων 0.065 χεῖλ. 0.025-0.046.

Ἔργασία σχετιζομένη πρὸς τὸν ζωγράφον τῶν Τριγλύφων. Βλ. τὴν ἐπομένην λήκυθον.

2 (LIV 2 πίν. 13 ἀριστ. 14 ἀριστ.). Λευκὴ λήκυθος πλήρης. Στήλη μὲ χαμηλὰς πλατείας ἀναλογίας· ἀριστερὰ νέα(;) μὲ βραχὺν χιτῶνα θέουσα πρὸς τὰ δεξιὰ, μὲ προτεταμένας τὰς χεῖρας· δεξιὰ γυνὴ καθημένη (ἐπὶ βράχου) στρέφουσα τὴν κεφαλὴν ὀπίσω (πρὸς τὴν στήλην). Ὑψος 0.255, διάμ.: 0.045 ὦμων 0.067 χεῖλ. 0.0265 (ἔσωτ.)· 0.048 (ἔξωτ.).

Ἔργασία ὁμοία πρὸς τὴν τῆς προηγούμενης, μεθ' ἧς ἀποτελεῖ ζεύγος².

Ἡ θέσις τῆς ἀριστερᾶς χειρὸς τῆς ἐφ' ἑκατέρας τῶν ληκύθων ὁμωνύμου μορφῆς ἐρμηνεύεται ὡς ἀποκρυστάλλωσις τῆς κινήσεως πρὸς ἀνάσυρσιν ἄκρας τοῦ πέπλου, ὡς δεικνύω ἄλλαχοῦ³.

3 (LIV 3 πίν. 15α). Λευκὴ λήκυθος, ἥς συνεπληρώθη τὸ ἄνω μέρος τῆς λαβῆς, κατὰ τὰ λοιπὰ πλήρης. Ἐπὶ τῶν ὦμων κόσμημα δυσδιάγνωστον δι' ἐρυθροῦ. Παράστασις, ἀτελῶς σφζομένη, νεκροῦ κειμένου ἐντὸς τάφου ἐν τομῇ παρισταμένου, ἐπὶ τῆς ἐσωτερικῆς παρειᾶς τοῦ ὁποίου, ὑπὲρ τὴν νεκρικὴν κλίνην, κρέματα (ἀνεστραμμένη) λύρα πεντάχορδος. Ὑψος 0.22, διάμ.: βάσ. 0.046 ὦμων 0.06 χεῖλους 0.032/0.048.

Ἔργασία σχετιζομένη πρὸς τὸν ζωγράφον τῶν Τριγλύφων (ὡς καὶ ἐπὶ τῶν δύο ἄλλων ληκύθων τοῦ αὐτοῦ τάφου).

Παράστασις νεκροῦ ἐντὸς τοῦ τάφου καὶ ἐπὶ ληκύθου τοῦ (πρωίμου κλασσικοῦ) ζωγράφου τοῦ Τύμβου (Ο. STACKELBERG, ἔ.ἀ. πίν. 38, βλ. ARV² 504:50), ὡς καὶ ἐπὶ ὑστερωτέρας ληκύθου ἐν

1 Ἀνεύρεσις (ὀλοκλήρων) ἀγγείων τοποθετημένων ἔξωθι τοῦ τάφου καὶ εἰς τοὺς τάφους XLVI σ. 83 καὶ LIII σ. 103.

2 Περὶ τῆς κατὰ ζεύγη συχνῆς παραγωγῆς ληκύθων βλ. AM 32, 1907, 102.

3 BCH 84, 1960 (II).



Εἰκ. 172. Ὁ τάφος LIV ἀπὸ Δ. καὶ ἄνω. Δεξιὰ ἡ ἀπόληξις τοῦ ὀρύγματος δ.

τῇ πανεπιστημιακῇ συλλογῇ τῆς Τυβίγγης (C. WATZINGER, Griechische Vasen in Tübingen, 1924, Ε63 πίν. 26¹ Βλ. καὶ 53 καὶ VOLLMÖLLER, Kammergräber, Bonn 1901, 53, καὶ E. PFUHL, Malerei und Zeichnung, II, 563 § 606).

Ὁ σκελετὸς διετηρεῖτο κακῶς, ἐκτὸς τῆς πρὸς Α. κεφαλῆς. Παρὰ τὸν δεξιὸν ἄκρον πόδα (ΒΔ. γωνία) εὐρίσκοντο:

1. Δεκαεξ ἄστραγάλοι (φυσικοί, ἀλείαντοι).

Περὶ ἄστραγάλων γενικώτερον βλ. ἄνωτ. σ. 44. Ἡ παρουσία πραγματικῶν ἄστραγάλων ἐν τάφοις οὐχὶ ἀσυνήθης, συχνὰ μάλιστα εἰς μέγαν ἀριθμὸν². 140 ἄστραγάλοι ἐντὸς τοῦ ὑπὸ τοῦ ΚΟΥΡΟΥΝΙΩΤΟΥ ἀνασκαφέντος τάφου ο τοῦ Κεραμικοῦ (ΑΕ 1913, 187), 28 ἐπὶ τῆς λάρνακος καὶ ἄλλοι ἐντὸς τάφου τοῦ τέλους τοῦ 5ου π.Χ. αἰ. ἐν Ἐλευσίνι (G. E. MYLONAS ἐν Proc. Amer. Philos. Society 99, 1955, 62), 199 εἰς τὸν τάφον 233 καὶ πολλοὶ ἄλλοι εἰς ἄλλους τάφους τῆς Ὀλύνθου (Olynthus XI 197, ἐνθα μνημονεύονται καὶ ἄλλα σχετικὰ εὐρήματα, γίνεται δὲ λόγος περὶ τῆς σημασίας των).

Περὶ τοῦ παιγνίου τῶν ἄστραγάλων βλ. G. VAN HOORN, De vita atque cultu puerorum, Amstelodami 1909, 64-68 πρβλ. δὲ καὶ B. NEUTSCH, Spiel mit dem Astragal ἐν Ganymed (Heidelberge Beiträge zur antike Kunstgeschichte, 1949) 18-28.

Τὸ πόσον ἀγαπητοὶ ἦσαν οἱ ἄστραγάλοι εἰς τοὺς συγχρόνους πρὸς τὸν ταφέντα ἀθηναίου παιῖδας φαίνεται ἐναργῶς ἀπὸ τοὺς στίχους τοῦ ΑΡΙΣΤΟΦΑΝΟΥΣ, Σφήκες 291-296 (πρβλ. καὶ ὑποσ. 2).

ΠΑΙΣ: Ἐθελήσεις τί μοι οὖν, ὦ

πάτερ, ἦν σοῦ τι δεηθῶ;

ΧΡ. Πάνν, γ' ὦ παιδίον, ἀλλ' εἰ-

πὲ τί βούλει μὲ πρίσθαι

καλόν; οἶμαι δὲ σ' ἐρεῖν ἄ-

στραγάλους δῆπουθεν.

2 (α καὶ β). Δύο ὁστέϊνα ἀντικείμενα:

α. Δίσκος, διαμ.: 0.028, πάχους 0.002, μὲ ὀπὴν διαμ. 0.004 ἐν τῷ κέντρῳ καὶ πέντε ἐγχαράκτους κύκλους περὶ ταύτην ἐπὶ τῆς μιᾶς τρεῖς δὲ ἐπὶ τῆς ἑτέρας ὀψεως.

β. Κυλινδρικὸν στέλεχος μήκους 0.021, διαμέτρου 0.004, ἀπολῆγον εἰς ὀξὺ κατὰ τὸ ἕτερον πέρασ.

Τὸ στέλεχος ἐνεσφηνοῦτο, προφανῶς, ἐντὸς τῆς ὀπῆς τοῦ δίσκου, ὅστις ἐδινεῖτο ἐπὶ τῆς ἀκωκῆς τοῦ στελέχους, εἰς ὃ παρείχετο περιστροφικὴ κίνησις. Πρόκειται δηλαδὴ περὶ εἵδους βέμβικος ἢ στρόμβου, καίτοι δὲν εἶναι γνωστὸν ὅμοιον τι³ ἀλλαχόθεν.

3. Χαλκοῦν τεμάχιον, ἴσως ἐκ δακτυλίου.

1 Καὶ οὐχὶ πρόθεσις, ὡς παρατηρήθη ἤδη ἐν ΑΜ 53, 1928, 46 σημ. 1 (πρόθεσις τὸ Ε65 καὶ τὸ MURRAY, White Athenian Vases, πίν. 7, εἰς ὃ παραπέμπει ὁ WATZINGER, ἔ. ἀ.).

2 Ὁ H. DRAGENDORFF, Thera II, Berlin 1903, 120 ὑπογραμμίζει τὴν ἀνερμήνευτον κατ' αὐτὸν παρουσίαν των εἰς μεγάλας πάντοτε ποσότητας. Τὴν ἀπάντησιν, ἔστω καὶ πολὺ ὑστερώτερον, δίδει τὸ ἐπίγραμμα τῆς Ἀνθολογίας VI 308:

Νικήσας τοὺς παῖδας, ἐπεὶ καλὰ γράμματα ἔγραψεν,

Κόνναρος ὀδῶνόν τι ἄστραγάλους ἔλαβεν.

Πρβλ. καὶ ΔΟΥΚΙΑΝΟΥ Θεῶν διάλογοι 4, 3 (211): "Ἐξεῖς κἀνταῦθα τὸν συμπαῖξόμενόν σοι τουτονὶ τὸν Ἐρωτα καὶ ἄστραγάλους μάλα πολλούς. Ὁ νικητὴς εἰς τὸ παίγνιον ἐκέρδιξε τοὺς ἄστραγάλους τοῦ ἀντιπάλου (ὡς σήμερον μὲ τοὺς «βόλους») καὶ ἡ κτῆσις ὅσον τὸ δυνα-

τὸν περισσοτέρων ἀπετέλει τὸν σταθερὸν πόθον τῶν παίδων. Οἱ κεκτημένοι δὲ θὰ κατετίθεντο πάντες εἰς τὸν τάφον ὡς ἀναπαλλοτρίωτον κτῆμά των—καίτοι δὲν ἀποκλείεται μεταθανάτιος ἱκανοποίησις τῶν ὀλιγώτερον τυχηρῶν ὑπὸ στοργικῶν γονέων. Πρβλ. καὶ τοὺς κατωτέρω παρατιθεμένους στίχους τοῦ ΑΡΙΣΤΟΦΑΝΟΥΣ, Σφήκες 291-296 καὶ IG, IV² 1, 121 στ. 68-70.

3 Διάφοροι εἶναι οἱ καὶ ἐπιγραφικῶς μαρτυρούμενοι πῆλινι στρόμβοι ἐκ τοῦ Καβειρείου (ΑΜ 13, 1888, 426-7 εἰκ. 18. 15, 1890, 374 καὶ P. WOLTERS, Kabirenheiligtum, 123 πίν. 18 ἀρ. 4, 5, 7, 11, εἰς ἐν Βοστώνη Α. FAIRBANKS, Catalogue of Greek and Etruscan, Vases, 1928, ἀρ. 563 πίν. 72 εἰς καλυτέραν φωτογραφίαν παρ' ANITA KLEIN, Child Life in Greek Art, New York 1932, πίν. 18b (πρβλ. πίν. 18a, παράστασις κόρης παιζούσης μὲ ὁμοιον στρόμβον).

Δὲν εἶναι ἴσως συμπτωματικὴ ἡ ἔνθεσις τριῶν λευκῶν ληκύθων ἔξωθι τοῦ τάφου, ὅταν ἐντὸς τούτου δὲν ὑπάρχουν εἰ μὴ μόνον μικροαντικείμενα χρήσεως, ὅχι καθαυτὸ δῶρα. Εἰς ἔλλειψιν χώρου ἐντὸς τῆς λάρνακος δὲν δύναται ν' ἀποδοθῇ τὸ πρᾶγμα. Ἴσως μᾶς διαφεύγουν οἱ λόγοι, δὲν θὰ ἦτο ὁμως τολμηρὸν νὰ ὑποθέσωμεν παραγγελίαν (πρβλ. τὴν ἐνότητα σχεδίου καὶ παραστάσεως τῶν δύο πρώτων ληκύθων, ὁμοῦ ἀποτεθεισῶν) ἐτοιμασθεῖσαν ἐν σπουδῇ καὶ μόλις προφθάσασαν τὴν τελευταίαν στιγμὴν τοῦ ἐνταφιασμοῦ¹, ἀκόμη δὲ καὶ εἰς συγκινητικὴν προσφορὰν, ἣν ἀρχικῶς δὲν εἶχον τὰ μέσα νὰ χαρίσουν οἱ μὴ εὐποροῦντες γονεῖς — ὁ θάνατος, ἡ κηδεία, ἦσαν (ὅπως καὶ σήμερον) μία ἀπὸ τὰς ἐκτάκτους κοινωνικὰς ἀνάγκας τοῦ βίου καὶ ἡ ἀντιμετώπισις, τῆς ὁποίας συχνὰ ἦτο πρόβλημα ὀξύτατον διὰ τοὺς ἀπορωτέρους. Πρβλ. τὴν μόλις ὑστερωτέραν

(ὀλίγον μετὰ τὸ 390 π.Χ.) μαρτυρίαν τοῦ ΛΥΣΙΟΥ, XIX (Ὑπὲρ τῶν Ἀριστοφάνους χρημάτων) 59, ἐνθα εἰς τὰς ἄλλας πρὸς τοὺς συμπολίτας του εὐπραγίας τοῦ ἀπολογουμένου (βοήθεια πρὸς γάμον καὶ λύσις ἐξ αἰχμαλωσίας) προστίθεται: *τοῖς δ' εἰς ταφὴν παρεῖχεν ἀργύριον*.

Ὅπωςδὴποτε ὁ τάφος οὗτος φέρει τὰ μαρτύρια ἀσυνήθους στοργῆς. Μόνον ἐδῶ ἐκ τῆς ἑκατοντάδος καὶ πλέον τῶν ἀνασκαφέντων, ἐν οἷς οὐκ ὀλίγοι παίδων, εὐρέθησαν ἀστράγαλοι (ἐξαιρέσει τοῦ εἰς σχῆμα ἀστραγάλου

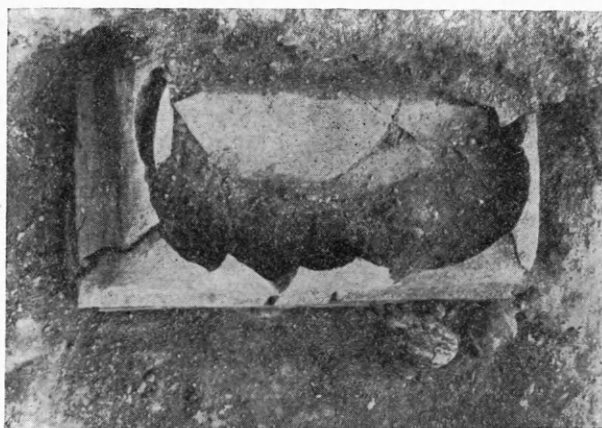

Εἰκ. 173. Ὁ τάφος LIII ἀπὸ Β. καὶ ἄνω.

πλαστικοῦ ἀγγείου τοῦ τάφου LVIII, ἀρ. 4), προσέτι δὲ τὸ περιέργον ὁστὲῖνον ἀντικείμενον, τὸ ὡς «σβούρα» ἐρμηνευθέν, πρὸς ὃ οὐδὲν παρεμφερὲς γνωρίζω ἐξ οἰουδήποτε τάφου — ταῦτα, ἴσως ἀκόμη καὶ τὸ χαλκοῦν τεμάχιον, ἀπετέλουν βεβαίως τὰ ἐν τῇ ζωῇ παίγνια τοῦ (ἢ τῆς) παιδός.

(87). Ἀμέσως πρὸς Β. τοῦ τάφου LIV ἀλλὰ κατὰ 1 μ. ὑψηλότερος λόγῳ τῆς ἀποτόμου, ἐδῶ, ἀνυψώσεως τοῦ ἐδάφους (βλ. σ. 104) εὐρίσκετο ὁ τάφος LIII (εἰκ. 169 καὶ 173), ἔτι μικροτέρα λάρναξ Α.-Δ. κατευθύνσεως ἐντὸς ὁρύγματος ἐσκαμμένου ἐν τῇ κιμηλιᾷ κατὰ τὰς τρεῖς του πλευράς, ἐκτὸς τῆς πρὸς Ν., ἐνθα ὁ βράχος κατέρχεται ἀποτόμως· τὸ ὄρυγμα, ὀρθογώνιον, ἀλλὰ μὲ τὴν ΒΔ. γωνίαν ἀποτετμημένην, εἶχε διαστάσεις 0.85×0.33 μ., ἡ δ' ἐντὸς αὐτοῦ λάρναξ, ἐφαπτομένη πρὸς τὴν Β. καὶ πλησιέστερα πρὸς τὴν Α. πλευρὰν 0.66×0.28 μ.

Ἐντὸς τοῦ ὁρύγματος εὐρέθησαν:

1 (πίν. 4α ἀριστ.). Λευκῆς ληκύθου τρία τμήματα· τὸ μεῖζον, ἐκ τεμαχίων συγκολληθέν, σφῆξι

¹ Πρβλ. J. D. BEAZLEY, *Attic White Lekythoi*, London 1938, 8. Θεωρῶ βεβαίως τὴν περίπτωσιν ὡς

ἐξαιρετικὴν καὶ δέχομαι ὅτι συνήθως ἔτοιμοι ἡγοράζοντο αἱ λήκυθοι.

τὸ ἄνω μέρος ἀνδρὸς πρὸς τὰ δεξιὰ κύπτοντος. Ἔργον πιθανῶς τοῦ ζωγράφου τῶν Τριγλύφων. Πρβλ. XLIV 6 (ἀνὴρ δεξιὰ).

2. Φιαλίδιου τμήμα· γάνωμα καστανὸν ἐσωτερικῶς ἐφθαρμένον.
3. Πινακίου τμήμα τοῦ χεῖλους.
4. Ἐπιπέδου πινακίου με δακτυλιόσχημον βάσιν τμήμα. Ἐπιφάνεια ἐφθαρμένη.
5. Πινακίου ταινιωτοῦ τεμάχιον. Βλ. σ. 72 ἀρ. 24.

Ἐξωθι τῆς λάρνακος, παρὰ τὸ ἀνατολικὸν ἄκρον τῆς νοτίας πλευρᾶς, εἶχον τοποθετηθῇ δύο ἀγγεῖα (πρβλ. τὴν θέσιν τῶν ληκύθων ἔξωθι τοῦ προηγούμενου τάφου σ. 100). Βλ. εἰκ. 173.

1 (LIII 2). Λεκανὶς μετὰ τοῦ πώματος ἐλλιπὲς μέρος τῆς ἐτέρας τῶν λαβῶν· μέλαν γάνωμα, κατὰ τόπους ἐρυθρωπὸν. Ὑψος 0.062, διάμ.: βάσ. 0.066 χεῖλους 0.123 πώματος 0.13.

Ἀπλουστέρα ἢ βάσις λεκανίδος ἐκ τάφου τῆς Γέλας, Mon. Ant. 17, 1906, 343 - 4 εἰκ. 252.

Ὁμοία πρὸς τὴν LV σ. 99 (διαφέρει σχεδὸν μόνον ἢ βάσις καὶ αἱ λαβαί, βραχύτεραι ἐδῶ).

2 (LIII 1 εἰκ. 174). Ληκύθιον ἀκέραιον. Ὑπὸ τὴν λαβὴν ἐδαφοχρῶς ζώνη μετὰ ζεύγους γραμμῶν, ἐκ τῶν ὁποίων ἢ ἄνω μᾶλλον ἀκανόνιστος ἐνουμένη ὑπὸ τὴν λαβὴν πρὸς τὸ περιβάλλον γάνωμα. Ὑψος 0.13, διάμ.: βάσ. 0.063 κοιλ. 0.08 χεῖλ. 0.038. Πρβλ. XLIII 1 σ. 98.

(Παρὰ τὸ δυτικὸν ἄκρον τῆς Ν. πλευρᾶς τῆς λάρνακος, τοποθετημένη ἀρχῇθεν ἐπ' αὐτῆς, εὐρεθεῖσα ἐπὶ τῶν βεβυθισμένων τεμαχίων τοῦ τεθραυσμένου καλύμματός της [βλ. εἰκ. 173]).

3 (LIII 3 πίν. 22γ μέσον). Κοτύλη μικρὰ κορινθιακοῦ τύπου με λεπτότατα τοιχώματα, ἐλλιπὲς τὴν ἐτέραν τῶν λαβῶν. Κατακόρυφα (ἀκτινωτὰ) γραμμίδια ἐντὸς ἐδαφοχρόου ζώνης κάτω ἐπὶ τῆς βάσεως κυκλίσκος μετὰ στιγμῆς κατὰ τὸ κέντρον, ἕτερος δὲ πρὸς τὴν περιφέρειαν. Ὑψος 0.055, διάμ.: βάσ. 0.036 χεῖλ. 0.069.

Ὁμοίαι, κατὰ τι μικρότεραι, αἱ ἐκ Ρηγείας Délos XXI 61 ἀρ. 178, 179, 180 πίν. 49 D. Βλ. καὶ Hesperia 4, 1935, 476, εἰκ. 1 ἀρ. 23 καὶ 506 εἰκ. 23 ἀρ. 22, 26. Συγγενεστάτη καὶ ἢ ἐκ τοῦ τάφου 526 τῆς Ὀλύνθου (Olynthus XIII ἀρ. 573 πίν. 198, τέλος 5^{ου} ἢ ἀρχὴ 4^{ου} αἰ. π.Χ.),

Οὐδὲν ἔχον ὅστων ἐντὸς τῆς λάρνακος.

ΒΟΡΕΙΟΔΥΤΙΚΗ ΣΥΣΤΑΣ

Ἀνατολικῶς καὶ κατὰ τι βορειότερον τοῦ ζεύγους τῶν λαρνάκων LIII καὶ LIV (καὶ τῆς τεφροδόχου LV ὑπὲρ τὴν δευτέραν) ἀνεσκαφῇ πυκνὴ συστάς τεσσάρων τάφων (IX, X, XI, XIV).

(88) Ὁ νοτιοανατολικώτερος τῶν τάφων τῆς συστάδος ταύτης ἦτο ὁ τάφος IX, καὶ οὗτος παιδικὴ λάρναξ. Α.-Δ. κατευθύνσεως.

Ἐντὸς τοῦ γεμίσματος τὰ ἐξῆς τεμάχια:

1. Ληκύθου, πιθανῶς λευκῆς, τὸ κάτω μέρος. Διάμ. βάσ. 0.048. Βάσις ὁμοίου τύπου πρὸς τὴν τῶν LIV 1. 2 (σ. 100).
- 2 (εἰκ. 175 ἄνω). Χοὸς τεμάχιον, σῶζον τὸ ἄνω μέρος παιδός.
- 3 (εἰκ. 175 κάτω). Ληκυθίου ἢ χοὸς τμήμα κάτω (κάτω πρόσθιον τμήμα παιδός).
4. Κοτύλης τεμάχιον.



Εἰκ. 174. Ληκύθιον τοῦ τάφου LIII.

Ἡ λάρναξ, διαστάσεων $0.24/0.31 \times 0.55/0.625$ μ. (βλ. σχέδιον εἰκ. 176¹), περιεβάλλετο ὑπὸ πλακοσχημάτων λίθων. (Ἀντὶ πάσης ἄλλης περιγραφῆς βλ. τὴν φωτογρα-



Εἰκ. 175. Τεμάχια ἐκ τοῦ γεμίματος τοῦ παιδικοῦ τάφου IX.

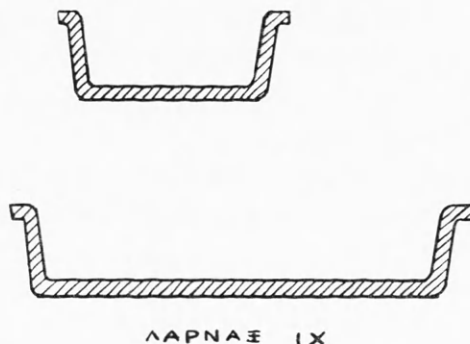

Εἰκ. 176. Ἐγκαρσία καὶ κατὰ μῆκος τομή τῆς πηλίνης λάρνακος IX.

φίαν εἰκ. 177²). Ἐν τούτοις ἡ οὕτω περισσῶς προστατευομένη (καὶ ἄριστα διατηρουμένη) λάρναξ περιεῖχε μόνον τὰ ὀστὰ παιδὸς ἐν μεγάλῃ ἀταξίᾳ.

(89) Ἀμέσως πρὸς Β. τοῦ δυτικοῦ τμήματος τῆς λάρνακος ἔκειτο ὁ τάφος X (εἰκ. 178), τεφροδόχος ἀμφορεὺς μὲ τὸ στόμιον πρὸς Β. ἐφαπτόμενον πρὸς τὸ ἀνατολικὸν ἄκρον μεγάλης πηλίνης πλακός, διαστάσεων 0.67×0.57 μ., ὀρθῆς κατὰ μῆκος ἐστημένης.

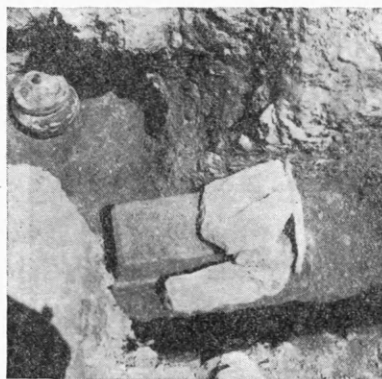

Εἰκ. 177. Ἡ λάρναξ IX καὶ ἡ τεφροδόχος XIV ἀπὸ Ν.

Ὁ ἀμφορεὺς, ἀβαφής, ἀκέραιος, ἔχει ὕψος 0.25 μ. καὶ διάμετρον: βάσεως 0.11 χεῖλους 0.146.

(90) Πρὸς Δ. τοῦ προηγουμένου, λοξῶς ὡς πρὸς τὴν πηλίνην πλάκα, ἐφαπτόμενος ταύτης διὰ τῶν ὤμων του, εὗρίσκετο ὁ τάφος XI, τεφροδόχος ἀμφορεὺς, τὸ πρὸς ΒΑ. χοανόσχημον εὐρὺ καὶ βραχὺ στόμιον τοῦ ὁποίου διακρίνεται ἄνω ἀριστερὰ εἰς τὴν εἰκ. 178. Ὁ ἀμφορεὺς, ἀβαφής, μὲ μικρὰς λαβὰς ἐπὶ τῆς κοιλίας (Bauchamphora) ἐξήχθη εἰς πολλὰ τεμάχια μὴ συγκολληθέντα.

Ἡ πηλίνη πλάξ ἐχώριζε τὰς δύο τεφροδόχους ἀπὸ τρίτην πρὸς Β. τεθειμένην ἐντὸς μικροῦ σπηλαιώδους ὀρύγματος, ἀκανονίστου καμπύλου περιγράμματος, τὸ ὁποῖον, μετὰ τὴν ἐναπόθεσιν τῶν ὀστέων, εἶχε κλεισθῇ διὰ τῆς πηλίνης πλακός. Ὁ τρόπος οὗτος ταφῆς, ἐντελῶς ἰδιότυπος, κατέστη δυνατὸς λόγῳ τῆς εἰς τὸ σημεῖον τοῦτο διαμορφώσεως τοῦ ἐδάφους, ἀποτόμως ἀνυψουμένου (βλ. ἀνωτ. σ. 102, πρβλ. καὶ σ. 65, 67, 83).

Ὅλον φυσικὰ τὸ συγκρότημα εἶναι ἐνιαῖον (μὲ τὴν ἐννοίαν ὅτι οἱ οἰκεῖοι τῶν νεκρῶν δὲν ἠγνόουν τὴν θέσιν τῶν ἄλλων ταφῶν), αἱ δὲ πρὸς Ν. δύο τεφροδόχοι ἐτέθησαν εἰς τὴν ἦν εὐρέθησαν θέσιν μετὰ τὸ διὰ τῆς πλακός σφράγισμα τῆς πρὸς Β. τα-

1 Τυπικὸν πασῶν τῶν λαρνάκων τῆς ἀνασκαφῆς.

2 Ἡ φωτογραφία μετὰ τὴν ἀφαίρεσιν μικρᾶς πλακός, ἡ ὁποία φαίνεται εἰς τὴν εἰκ. 178.

φῆς XIV· ἀλλὰ καὶ αὕτη πάλιν δὲν θὰ ἐνεβάλλετο ἐκεῖ ὅσον ἀκόμη πρὸς Ν. ὑπῆρχε χῶρος κενός. Ἐπειδὴ λοιπὸν σύγχρονος τριπλῇ ταφῇ φαίνεται ὀλίγον πιθανή (ἂν καὶ ὄχι ἀδύνατος), θὰ ὑποθέσωμεν ὅτι οἱ δύο πρὸς νότον ἀμφορεῖς, ἐνωρίτερον ἀποτεθειμένοι, ἀνεσηκώθησαν ἀπὸ τὴν ἀρχικὴν τῶν θέσιν καὶ ἐπανετιθέθησαν εἰς τὸ ὄρυγμα, ὅπως νῦν εὐρέθησαν, μετὰ τὴν τέλεσιν τῆς ταφῆς XIV. Ἀτυχῶς ἐλλείπουν εὐρηματικαὶ συσχετίσεις.

(91) Ἡ τρίτη, πρὸς Β. τῆς πλακός, καῦσις ὠνομάσθη τάφος XIV (εἰκ. 177). Ὡς τεφροδόχος εἶχε χρησιμοποιηθῇ δῖνος μετὰ καλύμματος, ἐξαχθεῖς ἀκέραιος (βλ. κατωτ.), ἐντὸς δ' αὐτοῦ εὐρέθησαν κεκαυμένα ὀστᾶ καὶ ληκύθιον ἐρυθρόμορφον.

1 (εἰκ. 179). Δῖνος μετὰ τοῦ καλύμματος κεκαλυμμένος διὰ μέλανος γάνωματος φέρων δ' ἐπὶ τῆς μεγίστης διαμέτρου διακοσμησιν θαλλοῦ δι' ἐπιθέτου λευκοῦ. Ὑψος 0.24 μετὰ τοῦ καλύμματος 0.34, διάμ.: 0.27 στομίου 0.16 - 0.213 καλύμματος 0.157 - 0.22.

Ὁμοῖος τὸ σχῆμα ὁ ἐξ Ἀθηνῶν δῖνος τοῦ Βερολίνου (βλ. ἀνωτέρω σ. 95), μετὰ τὴν αὐτὴν δὲ διακοσμησιν θαλλοῦ δι' ἐπιθέτου λευκοῦ καὶ ὁ ἐκ Πειραιῶς δῖνος ἐν Cabinet des Médailles¹ (A. de RIDDER, Les Vases Grecs de la Bibliothèque Nationale, ἀρ. 417 πίν. 17)· ὁμοιότατον δὲ πρὸς τὸ ἡμέτερον (διαφέροντα σχεδὸν μόνον κατὰ τὸ γάνωμα, ἐν μέρει ἐρυθροπὸν ἐκ τῆς ὀπτήσεως) ἀνεῦρον ἔξωθι πωρίνης λάρνακος (παλαιότερον ἀνασκαφείσης καὶ ἄγνωστον τί περιεχούσης) κατὰ τὴν ὁδὸν Ἀγκύλης², πλησιέστατα τῆς βορειοδυτικῆς τῆς γωνίας πρὸς τὴν ὁδὸν Βουλιαγμένης.

Ὁ θαλλὸς ὁ περιθέων τὸ ἀγγεῖον νοεῖται ὡς στέφανος περιβάλλον αὐτό, περὶ τῆς σημασίας δὲ τῶν στεφάνων ὡς προσφορῶν εἰς τοὺς νεκροὺς βλ. D. M. ROBINSON, Olynthus XI, 20-21, σημειοῦντα τὴν παρουσίαν γραπτῶν στεφάνων ἐπὶ τεφροδόχων τῆς ἑλληνιστικῆς ἐποχῆς· ἀλλὰ τὰ παρατεθέντα παραδείγματα ἀνάγονται εἰς τὸν 5ον ἤδη αἰῶνα, ὡς βεβαίῳ ὅχι μόνον ἡ ταυτότης τοῦ σχήματος πρὸς τὸν δῖνον τοῦ Βερολίνου ἀλλὰ καὶ τὸ ἐντὸς τοῦ ἡμετέρου ληκύθιον. Προβλ. καὶ τὸν περὶ τὸν λαιμόν τῆς ὑδρίας τοῦ τάφου Α τῆς ὁδοῦ Σταδίου θαλλόν.



Εἰκ. 179. Ὁ τεφροδόχος δῖνος τοῦ τάφου XIV.

Τὸ καλύτερον ἄρθρον περὶ τῆς σημασίας τοῦ στεφάνου κατὰ τὴν ἀρχαιότητα εἶναι τὸ τοῦ L. DEUBNER, Die Bedeutung des Kranzes im klassischen Altertum ἐν ARW 30, 1933, 70-104.

2 (XIV εἰκ. 180). Ληκύθιον ἐρυθρόμορφον ἀκέραιον· μέλαν γάνωμα μετὰ μεταλλικὴν λάμψιν· παράστασις γυναικὸς δεξιὰ βαινούσης· πρὸ [αὐτῆς βλαστόσπειρα. Ὑψος 0.113, διάμ.: βάσ. 0.051 κοιλ. 0.065 χεῖλ. 0.034.

Πλησιεστάτη τεχνολογικῶς, ἔργον πιθανῶς τοῦ αὐτοῦ τεχνίτου, πρὸς λήκυθον ἐν Παριείοις,

¹ Καὶ ὁ δῖνος οὗτος, εὐρεθεῖς ἐν Μουνυχίᾳ ὑπὸ τοῦ Fauvel, ὅστις παρέλαβε τοῦτον κατὰ τὴν φυγὴν τοῦ πιστευόντων ὅτι περιεῖχε τὰ ὀστᾶ τοῦ Μιλτιάδου, εἶχε

χρησιμοποιεῖται ὡς τεφροδόχος.

² Νῦν ἐπὶ ὑψηλῆς βάσεως ἐν τῷ προθαλάμῳ τοῦ Μουσείου τῆς Ἀκροπόλεως.



Εἰκ. 178. Οἱ τεφροδόχοι X καὶ XI. Ἐμπρὸς ἡ λάρναξ IX.

CVA (France 714) Musée Rodin, πίν. 26, 11 (ἀρ. 876), με «Νίκη» δεξιὰ βαίνουσαν, φέρουσαν κίστην (μετέχουσιν συνεπῶς ἐπαυλίων προβλ. XIII 2 σ. 81-82). Συγγενὲς ἐπίσης κατὰ τε τὸ θέμα καὶ τὴν τεχνοτροπίαν, καλύτερον ἔργον τοῦ ἰδίου πιθανῶς τεχνίτου, ληκύθιον ἐξ Ἀθηνῶν ἐν Κοπεγχάγῃ (CVA Danemark 167, 4· ἡ κόρη κύπτουσα ἔτι μᾶλλον καὶ ἡ βλαστόσπειρα διάφορός πως).

Ἡ πρὸς τὰ ἐμπρὸς κίνησις τῆς χειρὸς τῆς ἡμετέρας μορφῆς πολλαπλῶς δύναται νὰ ἐρμηνευθῇ· δύναται νὰ ἐκκληφθῇ ὡς ἀντίστοιχος πρὸς τὰς (ὀρθὰς) μορφὰς τὰς ἐκ παραστάσεων νηθουσῶν εἰλημμένας (βλ. LXXIV σ. 24 καὶ LXXXV σ. 63-64). Ἡ ἐλαφρὰ ὁμῶς πρὸς τὰ ἐμπρὸς κάμψις ὑποδηλοῖ κίνησιν διωκούσης ἴσως (Ἡοῦς με Τιθωνὸν ἢ Κέφαλον) συνηθεστάτης παλαιότερον (προβλ. AM 16, 1891, 311-2 καὶ AM 32, 1907, 101-106), ἐνῶ ἡ συγγενὴς μορφή τοῦ ληκυθίου τοῦ Μουσείου Rodin μᾶς φέρει εἰς συγχρόνους παραστάσεις ἐπαυλίων (βλ. ἄνωτ.), ἐνθα πολλὰ μορφὰι κινοῦνται ζωηρῶς εἴτε φέρουσαι τι διὰ τῶν χειρῶν (καὶ ἐντεῦθεν ἡ πρὸς τὰ ἐμπρὸς θέσις) εἴτε ὅχι, ἂν καὶ ἀπλουστερά φαίνεται ἡ ἐρμηνεία κορασίδος συλλεγούσης ἄνθη, ἣν σαφῶς εἰκονίζει τὸ ληκύθιον τῆς Κοπεγχάγης.



Εἰκ. 180. Ληκύθιον τοῦ τάφου XIV.

Ἡ πολὺ μικροτέρα πυκνότης τάφων τοῦ βορείου τμήματος τοῦ οἰκοπέδου πρέπει, ἐν μέρει τοῦλάχιστον, νὰ ἀποδοθῇ εἰς τὴν σημαντικὴν ἀνύψωσιν τῆς κιμηλίας, καὶ ἀντιστοίχως τοῦ ἀρχαίου ἐδάφους (βλ. καὶ σ. 65, 67, 83, σημ. 1, λόγῳ τῆς ὁποίας εἶχε προκληθῇ μείζων καταστροφή εἰς τούτους κατὰ τὴν οἰκοδόμησιν τῆς παλαιότερας οἰκίας¹).

(92) Ὁ πλησιέστερος πρὸς τὰ ΒΔ. ἦτο ὁ τάφος VIIa, ἐκπροσωπούμενος μόνον ὑπὸ πυξίδος εὐρεθείσης παρὰ τὴν Δ. οἰκοδομικὴν γραμμὴν· οὐδὲν ἶχνος ἐν τῷ ἐδάφει παρατηρήθη καὶ φαίνεται ὅτι τὸ πλεῖστον τοῦ τάφου κεῖται ἐκεῖθεν τῶν ὁρίων τοῦ οἰκοπέδου.

(Εἰκ. 181α, β). Πυξὶς με κοιλούμενα τοιχώματα ἐλλιπὲς μέρος τοῦ πώματος. Τὸ σῶμα κεκα-

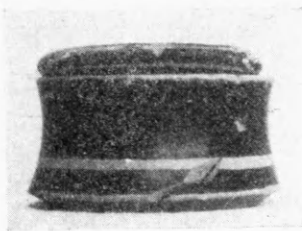

Εἰκ. 181α. Ἡ πυξὶς VIIa.



Εἰκ. 181β. Ἡ αὐτὴ ἐκ τῶν ἄνω.



Εἰκ. 182. Τεμάχιον μελανομόρφου ληκύθου τῆς πυρᾶς VII.

λυμμένον διὰ μέλανος γανώματος, πλὴν στενῆς ἐδαφοχρόου ζώνης κάτω. Ἐπὶ τοῦ πώματος ἐρυθρογράφος κλάδος πεντάφυλλος. Ὑψος 0.033 μετὰ τοῦ πώματος 0.839, διάμ. 0.063.

(93) Ἐτι βορειότερον ὁ τάφος VII, πυρὰ Α.-Δ. κατευθύνσεως, ἥς μόνον τμήμα ἀνατολικῶς μήκους 1.00 μ. ἠρευνήθη, τοῦ ὑπολοίπου κειμένου πέραν τῶν ὁρίων τοῦ οἰκοπέδου. Τὸ πλάτος τῆς πυρᾶς ἦτο 1.20 μ. Τὸ μέγιστον διαπιστωθὲν βάθος τῆς κατὰ

¹ Περί τοῦ ἀπιθάνου διελεύσεως ὁδοῦ ἐντεῦθεν βλ. κατωτέρω, κεφάλαιον «Μορφολογία τοῦ ἐρευνηθέντος χώρου».

τὴν Ν. πλευράν, ἥτις λόγῳ τῆς κλίσεως τοῦ ἐδάφους ἦτο ἐσκαμμένη εἰς τὸ χῶμα, ἦτο 1.50 μ.

Ἐντὸς ταύτης εὐρέθησαν :

1 (εἰκ. 182). Ληκύθου μελανομόρφου τεμαχίον ἄνω σῶζον τὸ ἀντίστοιχον τμήμα παραστάσεως ἱππέως κρανοφόρου. Ἄνω μαίανδρος. Μέγ. ὕψος 0.028, μέγ. πλ. 0.06.

Πρβλ. HASPELS, ἔ.ἀ. (σ. 23) πίν. 53, 3 (ζωγράφος τοῦ Beldam). Ὅμοιον φαίνεται καὶ τὸ ἐν CVA (France 3) Compiègne 12, 20 (ἐξ Ἀθηνῶν), εἶναι ὅμως ἐφθαρμένον καὶ κακῶς ἀπεικονισμένον, ὥστε δὲν δύναμαι νὰ ἀποφανθῶ μετὰ πεποιθήσεως. Παράστασις ἀνάλογος, ἀμελεστέρα, ἐπὶ ληκύθου ἐν Δαμασκῷ, βλ. CVIII σ. 33.

2-3. Ληκύθων κάτω μέρος· διακόσμησις θαλλοῦ κισσοῦ ἐπὶ λευκάζοντος ἐδάφους· ἡ μὲν μὲ σύνθητες κιγκλιδωτόν, ἐπὶ τῆς ἐτέρας μαίανδρος ἄνω. Βλ. σ. 22-23.

4 (πίν. 15β. γ). Λευκὴ λήκυθος συγκολληθεῖσα ἐκ τεμαχίων πλήρης, ἀλλὰ μὲ χάσματα λόγῳ τῆς ἐκ τοῦ πυρὸς ἀλλοιώσεως τῶν τεμαχίων («πετισκαρία»), ὅπερ καὶ εἰς τὴν ἐπιφάνειαν καὶ τὴν παραστάσιν πολλὰς ζημίας προὔξεν. Δύο ἀνδρικοὶ μορφαὶ ἐκατέρωθι στήλης κεκοσμημένης μὲ ταινίας· ἡ πρὸς τὰ ἀριστερὰ κλίνει ἐλαφρῶς ἐμπρός, ἐρειδομένη ἐπὶ ράβδου· ἡ πρὸς τὰ δεξιὰ φέρει τὴν χεῖρα ἐπὶ τῆς ὀσφύος. Ἄνω μαίανδρος ἐξίτηλος. Ὑψος 0.23, διάμ.: βάσ. 0.044 ὤμων 0.07 χεῖλους 0.028/0.046.

Ἀνήκει εἰς τὴν ὁμάδα IX, σειρὰ I τοῦ FAIRBANKS (ἔ.ἀ. II 6), τὴν πρωιμωτέραν τάξιν λευκῶν ληκύθων μὲ ἀμαυρόχρωμον σχέδιον χαρακτηριζομένην ἐκ τῆς ἀπλῆς (ὀρθογωνίου, ἄνευ ἀνθεμίου ἢ ἀκάνθης) στήλης.

Ἔργον τοῦ ζωγράφου τοῦ Σαβούρωφ. Ἀμφότεραι αἱ μορφαὶ ἐπανάλαμβάνονται καὶ ἐπὶ ἄλλων ληκύθων τοῦ ἰδίου ζωγράφου, βλ. FAIRBANKS, ἔ.ἀ. πίν. 1, 1· ἡ πρὸς τὰ δεξιὰ μορφή διαφέρει σχεδὸν μόνον κατὰ τὴν θέσιν τῆς δεξιᾶς, ἐκτεταμένης ἐκεῖ· καὶ ἡ στήλη εἶναι ὁμοιοτάτη, ὑπάρχει δὲ μαίανδρος ἄνω, ὡς ἐπὶ τῆς ἡμετέρας. Πολλὰ παράλληλα ὅμως ἔχει ἰδίως ἡ μορφή ἀριστερά. Βλ. ΑΕ 1886 πίν. 4, 2 = RIEZLER, πίν. 22 (καὶ PFUHL, M.u.Z. 533) καὶ μάλιστα BENNDORF, 21, 1 = RIEZLER, 46 = CVA Athènes (1) 9, 3.4.6¹, ἔνθα ἐπὶ τῆς στήλης ἀνηρτημένη λήκυθος (ὡς καὶ ἐνταῦθα). Ἡ λήκυθος δὲ αὕτη τοῦ Ἑθνικοῦ Μουσείου, ἐν συνδυασμῷ πρὸς τὴν τῆς Βοστώνης 10.220 (FAIRBANKS, II πίν. 37, μὲ στιλπνά, αὕτη, περιγραμματα), ἔνθα ὁ νέος ἐτοιμάζεται νὰ κοσμήσῃ τὴν στήλην τοῦ φίλου του μὲ ταινίας, ἃς κρατεῖ ἐκεῖ δι' ἀμφοτέρων τῶν χειρῶν, βοηθεῖ νὰ ἐρμηνεύσωμεν τὴν θέσιν καὶ κίνησιν τῆς ἡμετέρας μορφῆς: ἡ ἀριστερὰ χεῖρ, ὁρατὴ μόνον ἀπὸ τοῦ ἄκρου τοῦ πήχεως, ἐξήρχετο τοῦ ἱματίου πρὸ τῆς βακτηρίας, ἐρειδομένης ὑπὸ τὴν μασχάλην², πρὸς τὸ κάτω ἀνεστραμμένη, κρατοῦσα ταινίαν, ἔχνος τῆς ὁποίας (γρᾶμμή), διατηρεῖται ὑπὸ τὴν δεξιὰν ἄκραν χεῖρα.

Ὅμοιαν λήκυθον τῆς συλλογῆς τοῦ Ἑλγίνου³ βλ. Auktion XVIII, Basel 1958, 45 ἀρ. 131 πίν. 41, διατηρουμένην χεῖρον τῆς ἡμετέρας. Καὶ εἰς ταύτην ὅμως, ὡς δεικνύει ἡ σειρὰ τῶν παραλ-

¹ Καὶ παρὰ F. JOHANSEN, The Attic Grave Reliefs, εἰκ. 30.

² Ὅμοια στήριξις τῆς βακτηρίας καὶ ἐπὶ τῆς ἐν Kassel ληκύθου τοῦ αὐτοῦ ζωγράφου (ARV² 563: 144) FAIRBANKS II, πίν. 1, 1, συχνὴ δὲ γενικῶς ἐν τῇ ἀγγειογραφίᾳ (βλ. Enc. Phot. III πίν. 27, KRAIKER, Heidelberg ἀρ. 34 [B9] πίν. 12, PFUHL, εἰκ. 765, ΑΔ 1924/25, Παράρτ. 69 εἰκ. 3), εὐρεθαι καὶ ἐπὶ ἀναγλύφων· βλ. τὸν γενειῶντα τῆς ἀνατολικῆς πλευρᾶς τῆς ζωφόρου τοῦ Παρθενῶνος (A. SMITH, The Sculptures of the Parthenon, London 1910, πίν. 37, ἡ ἀκραία μορφή δεξιὰ ἀρ. 46), ἐπίτιτλον ἀνάγλυφον τοῦ 396/7 π.Χ. (IG II² 1392, I. ΣΒΟΡΩΝΟΥ, Τὸ Ἑθνικὸν Μουσεῖον, πίν. 107 δεξιὰ, BCH 2, 1878 πίν. 10, RM 47, 1932, πίν. 15:4,

SÜSSEROT, Zeitbestimmung, πίν. 1, 4, G. LIPFOLD, Die griechische Plastik [Handbuch der Archäologie 3,1] München 1950, πίν. 88, 1) ἐπὶ τοῦ ἐπιτυμβίου τοῦ Κτησίλεω καὶ τῆς Θεανοῦς ἡ ράβδος δὲν φαίνεται ἐν τῇ φωτογραφίᾳ, προϋποτίθεται ὅμως ἀναγκαίᾳ ἐκ τῆς στάσεως τοῦ ἀνδρὸς καὶ μνημονεύεται ἐν τῇ περιγραφῇ τῆς S. PAPASPYRIDIS, Guide du Musée National, Athènes ἄ.χ., 138-9, ἔνθα χρονολογεῖται εἰς τὸ τέλος τοῦ 5^{ου} αἰ. καὶ ἐπὶ βοιωτικοῦ ἀναγλύφου ἐν Βασιλείᾳ (K. SCHEFOLD ἐν Antike Kunst 1, 1958, 70 πίν. 3 καὶ [τοῦ αὐτοῦ] Meisterwerke griech. Kunst, 82 ἀρ. 303 εἰκ. σ. 247) χρονολογουμένου ὀλίγον πρὸ τοῦ 440 π.Χ., ἥτοι ἐγγύτατα πρὸς τὴν ἡμετέραν λήκυθον.

³ Nün ἐν ἰδιωτικῇ συλλογῇ ἐν Ἑλβετίᾳ.

λήλων, ἡ μορφή δεξιὰ θὰ πρέπει νὰ ἐκληφθῇ ὡς νέος καὶ οὐχὶ ὡς γυνή, ὡς ὁ CAHN αὐτόθι. Ἡ ὑπ' αὐτοῦ προτεινόμενη χρονολόγησις περὶ τὸ 440 π.Χ. ἰσχύει καὶ διὰ τὴν ἡμετέραν.

Περὶ τῶν λευκῶν ληκύθων τοῦ ζωγράφου τοῦ Σαβούρωφ βλ. J. D. BEAZLEY, *Attic White Lekythoi*, 16-17.

5. Μεγάλης λευκῆς ληκύθου τμήμα ἄνω· ἡ ἐπιφάνεια τεφρόχρους ἐκ καύσεως. Μέγ. ὕψος 0.075.

6. Λευκῆς ληκύθου μικρὸν τεμάχιον.

7. Πινακίου ταινιωτοῦ τμήμα παρὰ τὴν περιφέρειαν. Πρβλ. σ. 72 ἀρ. 24.

Ἡ πυρὰ χρονολογεῖται σαφῶς πολὺ ἐνωρίτερον τῶν λοιπῶν τάφων καὶ δὴ ἐκ τῆς ληκύθου τοῦ Σαβούρωφ (ἀνωτ. ἀρ. 4) περὶ τὸ 440 π.Χ.

(94) Βορείως τῆς πυρᾶς VII καὶ καθέτως πρὸς ταύτην εὐρίσκετο ὁ τάφος XXI, *κεραμοσκεπῆς ἐντὸς πυρᾶς*¹, B.-N. κατευθύνσεως, οὔτινος ἐπίσης μικρὸν τμήμα δυτικῶς καθ' ὅλον τὸ μῆκος του παρέμεινεν ἀνεξερευνήτον, ὡς εὐρισκόμενον πέραν τῆς οἰκοδομικῆς γραμμῆς. Τὸ μῆκος τοῦ λάκκου τῆς πυρᾶς ἦτο 1.75 μ. καὶ τὸ μέγιστον ἐρευνηθὲν πλάτος του 0.50 μ. Ὁ τάφος ἡδράζετο ἐπὶ στρώματος ἀνθρώκων ἐπὶ τοῦ πυθμένος τῆς πυρᾶς πάχους 0.15 μ. ἦτο δὲ ἰδιομόρφου κατασκευῆς, ἀποτελούμενος ἐκ δύο κατὰ μῆκος στρωτήρων (μήκους ἐκάστου 0.69 μ.) καὶ ἐνὸς ὁμοίου καθ' ἑκατέραν τῶν στενῶν πλευρῶν. Οἱ κέραμοι οὗτοι ἔβαινον ἐπὶ τῶν στρωτήρων τοῦ δαπέδου, ὥστε τὸ συνολικὸν ἐσωτερικὸν μῆκος τοῦ τάφου ἦτο 1.25 μ. Οἱ κέραμοι τῶν πλαγίων πλευρῶν διετηροῦντο μόνον εἰς μέγιστον ὕψος 0.37 μ. τοῦ ἄνω μέρους τοῦ τάφου καταστραφέντος ὑπὸ τῶν παλαιῶν θεμελιώσεων, πρέπει ὅμως νὰ θεωρηθῇ βέβαιον ὅτι ὅμοιοι στρωτήρες ἐκάλυπτον τὸν τάφον, ὅστις ἦτο καθ'αὐτὸ κιβωτιόσχημος (λαρνακοειδής), ὡς ὁ ἐκ πηλίνων πλακῶν τάφος LXXVI σ. 21. Οὐδὲν εὐρέθη ἐν τῷ τεταραγμένῳ κεραμοτῷ τάφῳ, ἐπὶ τοῦ πυθμένος ὅμως τῆς πυρᾶς:

1 (πίν. 17α, ἀριστ.). Λήκυθος ἀποκεκρουμένη τὸ ἄνω μέρος τοῦ λαιμοῦ μετὰ τῆς λαβῆς. Θαλλὸς κισσοῦ ἐπὶ ὠχρολεύκου ἐδάφους, μὲ τριπλοῦν κιγκλιδωτὸν ἄνω καὶ κάτω. Ὅπισθεν ἐπιμήκης κηλὶς καθ' ὕψος ἐκ χρώματος καταπεσόντος ἀπὸ τὸ πινέλλον. Ζωηρὰ ἵχνη πυρός. Μέγ. ὕψος 0.13, διάμ.: βάσ. 0.044 ὥμων 0.055.

Ὅμοιον (γαστροῶδες) σῶμα καὶ τριπλοῦν, ἐπίσης, κιγκλιδωτόν, ἀμελέστερον ὅμως σχέδιον κισσοῦ CVA (Deutschland 4, 157) Braunschweig 2, 15 (365) καὶ LANGLOTZ, ἔ.ἀ. πίν. 108:390a, 390b (ἐξ Ἀθηνῶν, μὲ ραδιώτερον σῶμα καὶ τινὰς μικροδιαφορὰς σχεδίου) καὶ 390c.

Πιθανῶς καὶ ὁ τάφος οὗτος ἀρχαιότερος τοῦ συνόλου ὡς ἡ γειτονικὴ πυρὰ VII· βλ. χρονολόγησιν ἐν τέλει.

(95) Ὀλίγον ἀνατολικώτερον εὐρίσκετο ὁ τάφος VI, *μικρὰ λάρναξ ἐντὸς πυρᾶς*², A.-Δ. κατευθύνσεως, σφζομένη μόνον δυτικῶς εἰς μέγιστον μῆκος 0.14 μ. Τὸ πλάτος τῆς ἦτο 0.22 μ. (μετὰ τοῦ χείλους 0.28 μ.), τὸ δὲ βάθος (τοῦ κάτω ἡμίσεος μόνου σφζομένου) 0.10 μ.

Μεταξὺ τῶν ἀνθρώκων, ἔνθα καὶ ὀλίγα ὀστᾶ, τὰ ἐξῆς τεμάχια:

1. Τρία τεμάχια λευκῆς ληκύθου, ὧν ἓν ἐκ τῶν ὥμων.

2. Ἐτέρας λευκῆς ληκύθου τμήμα κάτω.

¹ Συνδυασμοὶ τάφων πρὸς πυρὰς καὶ ἀλλαχοῦ τῆς ἀνασκαφῆς (τάφ. LXXXIV σ. 61, LXXXV σ. 62-63 καὶ VI σ. 108-9). Βλ. περὶ καύσεων κατωτέρω.

² Ἡ περίπτωσις ὁμοία πρὸς τὴν τοῦ προηγουμένου τάφου XXI. Δι' ἄλλα ἐκ τῆς ἀνασκαφῆς παράλληλα βλ. σημ. 1.

3. Τρίτης λευκῆς ληκύθου τμήμα μετὰ τῆς βάσεως. Διάμ. 0.044.

4. Ληκυθίου ἐρυθρομόρφου ἢ βάσις, ὃ ὅμως καὶ τμήμα ἄνω, σφῆζον μικρὸν μέρος παραστάσεως (χείρ, ἐν ἱματίῳ, προτείνεται κεκαμμένη). Τοῦ μετὰ παραστάσιν τεμαχίου διαστάσεις 0.045×0.048 .

5. Σκύφον (;) κάτω μέρος.

6. Φιαλιδίου τμήμα.

7. Μεγάλου ἀγγείου χεῖλος· ἐπὶ τῆς ἄνω ἐπιφανείας μέλαν γάνωμα μετὰ λευκάς κηλίδας. Μέγ. ὕψος 0.022, πᾶχος 0.011.

(96) Εἰς τινα ἀπόστασιν ΝΑ. ἐσημειώθη ὁ τάφος XIX, *λάρναξ* Α.-Δ. κατευθύνσεως, πλάτους 0.42/0.52 μ., σφῆζομένη ἀνατολικῶς εἰς μέγιστον μῆκος 0.90 μ. Οὐδὲν περιεῖχεν.

(97) Ἀμέσως πρὸς τὰ ΝΔ. ὁ τάφος XVIII, *πυρὰ* Α.-Δ. κατευθύνσεως πλάτους 1 μ., τῆς ἡρευνήθη τμήμα μήκους 1.60 μ. μόνον κατὰ τὸ κατώτατον αὐτῆς μέρος βάθους 0.20 - 0.40 μ., ἐνθα εὐρέθησαν:

1 (εἰκ. 183). Λευκῆς ληκύθου τμήμα ἄνω (ἀποτελεσθὲν ἐκ τεσσάρων τεμαχίων) καὶ ἕτερα δύο τεμάχια, βεβλαμμένα ἐκ τῆς καύσεως. Ἀριστερὰ στήλης μετὰ ἄκανθαν νέος, τοῦ ὁποίου σφῆζεται τὸ πρόσωπον, μετὰ τὴν κεφαλὴν κύπτουσαν ἐλαφρῶς ἔμπρός. Ἀνῆκει πιθανῶς εἰς τὴν ὁμάδα R, προβλ. XLIV 15 (ἀρ. 22) σ. 71-72 πίν. 10.

2. Τεμάχιον ἄλλης λευκῆς ληκύθου.

(98) Νοτίως, καὶ ὀλίγον δυτικώτερον τοῦ προηγουμένου, ὁ τάφος XXIV, *πυρὰ* Β.-Ν. κατευθύνσεως μήκους 2.50 μ. (ἡ μείζων τῆς ἀνασκαφῆς). Κατεστραμμένη, λοξῶς, ἀπὸ ΒΔ. πρὸς τὰ ΝΑ. ἐσφῆζετο εἰς πλάτος 0.25 (Ν.) - 1.00 (Β.) μ.

Ἐντὸς τῶν ἀνθράκων πολλὰ ὅστᾱ, οὐχὶ ὅμως ὄστρακα.

(99) Εἰς τὴν αὐτὴν γραμμὴν μετὰ τὴν *πυρὰν* XVIII, δύο σχεδὸν μέτρα ἀνατολικώτερον, εὐρέθη ὁ τάφος XX (εἰκ. 184) *λάρναξ μαρμαρίνη* (ἡ μοναδικὴ τῆς ἀνασκαφῆς) Α.-Δ. κατευθύνσεως ἀλλὰ μετὰ αἰσθητὴν ΒΑ. ἀπόκλινσιν (ὡς καὶ ἡ πρὸς Α. *πυρὰ* XXXI), ἀντίστροφον πρὸς τὴν μικροτέραν ΝΑ. συνήθως ἀπόκλινσιν τῶν νοτιωτέρων τάφων.

Ἡ ὀνομασία *λάρναξ* δὲν εἶναι τεχνικῶς ἀκριβής, διότι ὁ τάφος ἦτο καθαυτὸ κιβωτιόσχημος· ἐν τούτοις παρεῖχε τὴν ἐντύπωσιν *λάρνακος* λόγῳ τῆς ἀρίστης ἀρμογῆς τῶν πλα-

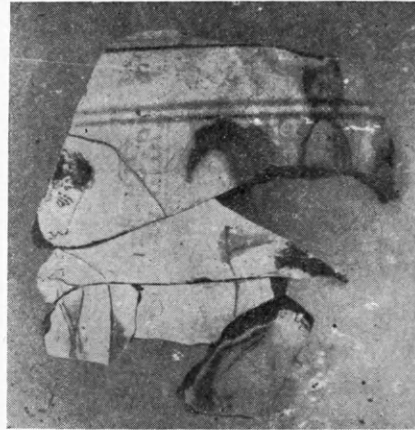

Εἰκ. 183. Τμήμα λευκῆς ληκύθου ἐκ τῆς *πυρᾶς* XVIII.

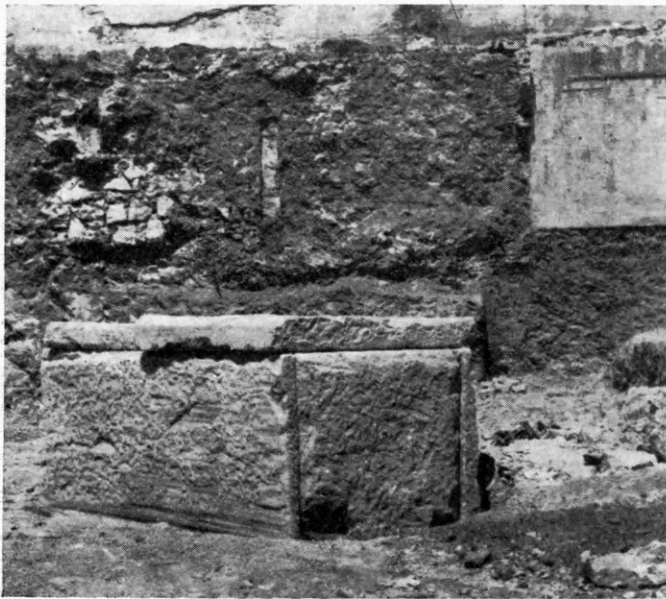

Εἰκ. 184. Ὁ τάφος XX ἀπὸ ΝΑ.

κῶν, τὸ ἀποτέλεσμα δὲ τοῦτο ἐπεδίωκον οἱ κατασκευασταί του, οἵτινες διὰ λόγους τεχνικούς ἢ οἰκονομίας δὲν ἠδυνήθησαν νὰ χρησιμοποιήσουν μονοκόμματον μάρμαρον¹.

Τὸ ὄρυγμα τοῦ τάφου εἶχε διαστάσεις 2.70×1.66 μ. Ἐντὸς τούτου ἡ λάρναξ εἶχε στηθῇ ὡς οἰκοδόμημα· ἡ κάτω πλάξ, ἐξ ὑμηττείου μαρμάρου, διαστάσεων 2.25×1.205 μ. καὶ (μεγίστου) πάχους 0.135 μ., ἐλειτούργει ὡς εὐθυντηρία καὶ τοιχοβάτης ἅμα ἐξέχουσα πέριξ, ἐκτὸς τῆς Β. πλευρᾶς, κατὰ 0.025 πρὸς Ν. καὶ κατὰ 0.045 εἰς τὰς στενὰς πλευράς. Αἱ πλάκες αἱ ἀποτελοῦσαι τὰς πλευράς, ἐκ λευκοῦ (πεντεληκοῦ) μαρμάρου, εἶχον ὕψος 0.94 μ. Ἐκ τούτων αἱ τῶν μακρῶν πλευρῶν ἐξικνοῦντο ἀμφοτέρωθεν μέχρι τῶν ἀντιστοιχῶν γωνιῶν, περιλαμβάνουσαι μεταξύ των τὰς πλάκας τῶν στενῶν πλευρῶν (βλ. εἰκ. 184). Ἡ νοτία πλευρὰ ἐξεῖχε κατὰ τι (0.013 [κάτω] - 0.055 [ἄνω]) πέραν τῆς δυτικῆς πλευρᾶς· ἀντιθέτως ἡ βόρειος εἰσεῖχεν ἀντιστοιχῶς κατὰ 0.015 - 0.02 μ. Αἱ μικραὶ αὗται ἀνωμαλίας ἀπεφεύχθησαν εἰς τὴν ἀνατολικὴν στενὴν πλευράν, ἡ πλάξ τῆς ὁποίας «παρμένη» πρὸς τὰς παρυφὰς διὰ τὴν ἀκριβῆ ἀρμογὴν πρὸς τὰ πέρατα τῶν μακρῶν πλευρῶν ἐξέχει ὅλη ὀλίγον ἐν εἶδει ἀπέργου σφυροκοπημένη ἀπλῶς κατὰ τὴν ὑπόλοιπον ἐπιφάνειαν, ὡς πᾶσαι αἱ πλευραὶ κατὰ τὴν ἐξωτερικὴν των ὄψιν, ἀδρότερον εἰργασμέναι ὡς μὴ οὔσαι ὁραταὶ λόγῳ τῆς ἐντὸς λάκκου ἐναποθέσεως τῆς σαρκοφάγου. Ἀντιθέτως πᾶσαι αἱ ἐσωτερικαὶ ἐπιφάνειαι ἦσαν τελείως λελεασμένοι (βλ. εἰκ. 185).

Ὡς κάλυμμα τῆς οὕτω ἀποτελεσθείσης λάρνακος εἶχον χρησιμοποιηθῇ δύο ἄνισοι πλάκες· ἡ μεῖζων, πρὸς ἀνατολὰς, ἐξ ὑμηττείου μαρμάρου, διαστ. 1.25 (Β.)/ 1.29 (Ν.) \times 1.14 μ. καὶ μεγίστου πάχους 0.17 μ., ἐξεῖχε τῆς λάρνακος κατὰ τὴν νοτίαν πλευράν· ἡ πρὸς δυσμὰς, ἐκ λευκοῦ μαρμάρου, εἶχε μῆκος 0.98 μ., πλάτος 1.14 μ. καὶ μέγιστον πάχος 0.14 · οὕτω τὸ κάλυμμα εἶχε συνολικὸν μῆκος 2.23 (Β.) - 2.27 (Ν.), ὅλη δὲ ἡ λάρναξ εἶχεν ἐξωτερικὰς διαστάσεις 2.20×1.16 μ. καὶ ὕψος (μετὰ τῆς βάσεως καὶ τοῦ καλύμματος) 1.215 (Α.) - 1.245 (Δ.) μ. Αἱ ἐσωτερικαὶ διαστάσεις τῆς ἦσαν 2.00×0.917 μ. καὶ τὸ ὕψος 0.953 μ. Τὸ πάχος τῶν μὲν μακρῶν πλευρῶν ἦτο 0.095 - 0.10 μ. τῶν δὲ στενῶν 0.105 (ἄνω) - 0.12 (κάτω) μ. Αἱ πλάκες τῶν μακρῶν πλευρῶν ἔφερον κατὰ τὸ ἐσωτερικὸν μέρος ἀμφοτέρων τῶν περάτων των ὀρθογώνιον ὑποτομήν, δι' ἧς ἐπετυγχάνετο ἡ μεταξὺ αὐτῶν τελειότερα ἀρμογὴ τῶν πλακῶν τῶν στενῶν πλευρῶν.

Ἐντὸς τοῦ ὀρύγματος, ὀλίγον ἄνωθι τῆς δυτικῆς πλακὸς τοῦ καλύμματος, εὐρέθη:

1 (πίν. 22γ, ἀριστ.). Κοτύλη ἐλλιπὴς μέγα μέρος ἄνω μετὰ τῆς ἐτέρας τῶν λαβῶν καὶ τὸ πλεῖστον τῆς ἄλλης. Καλὸν μέλαν γάνωμα· ἐδαφόχρους ζώνη κάτω· κυκλίσκος μετὰ στιγμῆς κατὰ τὸ κέντρον τῆς βάσεως. Ὑψος 0.05 , διάμ.: βάσ. 0.032 χεῖλ. 0.061 .

Βαθύτερον ἐντὸς τοῦ ὀρύγματος τοῦ τάφου κατὰ τὴν ΝΑ. γωνίαν περὶ τὸ μέσον τοῦ ὕψους τῆς λάρνακος:

2 (πίν. 5α, ἀριστ.). Λευκῆς ληκύθου τεμάχιον ἄνω σφῶζον μέρος στήλης καὶ κεφαλῆς γυναικὸς κλινούσης ἐμπρός. Σχέδιον δι' ἐρυθροῦ· ἄνω ζεύγος ὀριζοντίων γραμμῶν διὰ χρυσοκιτρίνου. Διαστάσεις 0.096×0.056 .

Ἡ ἐν τῇ λάρνακι διάλυσις τοῦ σκελετοῦ καὶ διασπορὰ τῶν ὀστέων φαίνονται κα-

¹ Οὗτος εἶναι καὶ ὁ κανονικὸς τύπος τῶν μαρμαρίνων λαρνάκων κατὰ τὸν 5^{ον} π.Χ. αἰ. ἐν Ἀττικῇ· μοναδικὴ γνωστὴ ἐξαιρέσις ἐν τῷ Κεραμεικῷ ΑΜ 18, 1893,

164 (πρβλ. *Hesperia* 20, 1951, 76 σημ. 10). Λάρνακα ὁμοίαν πρὸς τὴν ἡμετέραν ἀνεῦρεν ὁ Η. SCHLIEMANN ἐν τῇ γειτονικῇ οἰκίᾳ Φιλήμονος, βλ. ΑΜ 13, 1888, 210.

λῶς ἐν τῇ εἰκ. 185. Ἡ κεφαλὴ (καλῶς αὕτη διατηρουμένη) ἔκειτο πρὸς τὴν ΒΑ. γωνίαν. Ὁ σκελετὸς ἀνῆκεν εἰς γυναῖκα, ὡς συνάγεται ἐκ τῶν κτερισμάτων:

3 (βλ. εἰκ. 185). Ἀλάβαστρον ἐξ ἀλαβάστρου ἑλλιπὲς μέρος τοῦ χεῖλους καὶ μικρὸν κάτω. Ὑψος 0.142, διάμ.: 0.045 χεῖλ. 0.045 στομίον 0.025.

4 (βλ. εἰκ. 185). Κάτοπτρον χαλκοῦν διαμ. 0.128.

5 (εἰκ. 186). Λεκανὶς ἑλλιπὲς τὸ κάτω μέρος καὶ τὸ πλεῖστον τῶν λαβῶν ἰσχυραὶ ὀριζόντιοι ταινιόσχημοι λαβαὶ με ἀποφύσεις ἐκατέρωθεν. Ἄνω ζώνη με διακόσμησιν ὀφιοειδῶν γραμμῶν. Μέγ. ὕψος 0.068, διάμ. χεῖλ. 0.15. Καὶ μικρὰ τεμάχια τοῦ πώματος με διπλᾶ ἐσηματοποιημένα φύλλα κατὰ τὴν περιφέρειαν.

Ὁμοιοτάτη, ἑλλιπὲς ἐπίσης, Hesperia 18, 1949, 326 ἀρ. 47 πίν. 91 καὶ ἡ πλήρης R. LULLIES, Auktion VI (Kunstwerke der Antike, Stuttgart 1958) πίν. 18,5 τῶν αὐτῶν περίπου διαστάσεων. Μεγίστων διαστάσεων (διαμ. περίπου 0.40) πλήρης ὁμοία λεκανὶς ἐν τῷ Μουσείῳ τῆς Σχολῆς Καλῶν Τεχνῶν (Art Academy) τοῦ Σικάγου.

Ὁμοίαι καὶ ἐν Βυρτεμβέργῃ (LANGLOTZ, ἔ.δ. ἀριθ. 443 πίν. 121) καὶ Κοπεγχάγῃ (CVA Danmark [3] 100, 3), ὡς καὶ ἡ ἐξ Ὀλύνθου, Olynthus V 84 πίν. 58, 81 (πλήρης, ἐπὶ τοῦ καλύμματος διακόσμησις φύλλων ὀλιγώτερον ἐσηματοποιημένων¹). Περὶ τῶν ὁμοίων λεκανίδων βλ. BORDMANN ἐν BSA 47, 1952, 42 - 43 ἀρ. 16.

(100) Εἰς τὴν ἀνατολικὴν προέκτασιν τοῦ τάφου XX ἀπέχων μόνον 0.20 ἀπὸ τοῦ ὀρύγματός του, ἐξερχόμενος ἐν μέρει τῶν ὀρίων τοῦ οἰκοπέδου εὐρίσκετο ὁ τάφος XXXI, μεγάλη πυρὰ Α.-Δ κατευθύνσεως (διὰ τὴν ΒΑ. ἀπόκλινσιν βλ. ἄνωτ. σ. 109), διαστάσεων 2.28×1.10 μ., τῆς ὁποίας ἡρευνήθη μόνον ὁ πυθμὴν, ἔχων κλίσιν ἀπὸ Α. πρὸς Δ., εἰς μέγιστον βάθος 0.20 μ. Μεταξὺ τῶν ἀνθράκων ἐλάχιστα ὑπολείμματα ὀστέων καὶ παρὰ τὴν ΒΔ. γωνίαν:



Εἰκ. 186. Λεκανὶς τοῦ τάφου XX.

1 (εἰκ. 52 ἀριθ.). Ληκύνθιον πλήρες (συνεκολλήθη ἡ λαβὴ, ὁ λαιμὸς καὶ ἡ βάσις) βεβλαμμένον ἐκ τοῦ πυρός· ζεύγη κατακορύφων αὐλακώσεων, μόλις διακρινόμενων. Ὑψος 0.077, διάμ.: βάσ. 0.043 κοιλ. 0.053 χεῖλ. 0.026.

(101) ΒΑ. τοῦ προηγουμένου, ἐντὸς τοῦ πρὸς τὴν ὁδὸν Σταδίου οἰκοπέδου ἡρευνήθη ὁ τάφος XXX, πυρὰ ΒΑ.-ΝΔ. κατευθύνσεως σωζομένη μόνον εἰς μέγιστον μῆκος 1.45 μ. καὶ πλάτος 0.75 μ. Ἐπὶ τοῦ πυθμένος ἀφθονοὶ ἀνθρακες καὶ ὀλίγα τεμάχια.

1. Ληκύνθιον αὐλακωτὸν εἰς τεμάχια, ἑλλιπὲς (μὴ συνεκολληθέν).

2. Ληκυνθίου ἐρυθρομόρφου τεμάχιον· μέρος ἱματίου γυναικὸς δεξιὰ θεούσης (;). Διαστάσεις 0.026×0.043 .

(102) Πρὸς Ν. τῶν δύο τελευταίων πυρῶν ὁ τάφος XVII, πυρὰ Α.-Δ. κατευ-

¹ Δὲν πιστεύω ὅτι ἡ διαφορὰ αὕτη δικαιολογεῖ τὴν χρονολόγησιν τῆς εἰς τὸ τέλος τοῦ 6ου π.Χ. αἰ. Εἰς τὸσον πρόωμον χρονολόγησιν ἀντιβαίνει καὶ ἡ εὐρεσίς τῆς ἐν τῷ Ἀνατολικῷ Νεκροταφείῳ (ἐκτὸς τάφου ἴσως, ἀν καὶ τοῦτο δὲν δηλοῦται σαφῶς), τὸ ὁποῖον αὐτὸς οὗτος ὁ ROBINSON (Olynthus XI 137) λέγει ὅτι ἀνάγε-

ται εἰς τὸ τέλος τοῦ 5ου π.Χ. αἰ. Φαίνεται ὅτι οὗτος παρεσύρθη ἐκ τῆς ὑπὸ τοῦ LANGLOTZ, ἄνωτ. (πρβλ. καὶ ἀριθ. 163 πίν. 120) χρονολογήσεως παρεμφεροῦς λεκανίδος. Ἀλλὰ τὰ ἀνασκαφικὰ δεδομένα πρέπει νὰ εἶναι ἰσχυρότερα τῆς τεχνολογικῆς χρονολογήσεως προκειμένου περὶ τὸσον ἀπλῆς διακοσμῆσεως.



Εἰκ. 185. Τὸ ἐσωτερικὸν τοῦ τάφου XX.

θύνσεως (σχεδὸν παράλληλος πρὸς τὴν οἰκοδομικὴν γραμμὴν) διαστάσεων 1.85×1.20 μ.

Ἐν ταύτῃ:

1-2. Λευκῶν ληκύθων δύο μέρη: Τμήμα κάτω περιλαμβάνον τὴν βάσιν, μὲ πόδας (ὧν ὁ ἀριστερὸς κεκαμμένος, ὥσπερ βαδίζοντος) πρὸ στήλης καὶ τεμάχιον, ἐφ' οὗ μέρος ἱματίου· τὸ σχέδιον δι' ἐρυθροῦ, γραμμαὶ περιθεύουσαι διὰ καστανοῦ.

Πρὸς τὴν θέσιν τῶν ποδῶν πρβλ. τὴν λήκυθον III σ. 80-81 πίν. 12.

3. Ληκύθιον ἐρυθρόμορφον ἐκ τεμαχίων συγκολληθέν, ἑλλιπὲς ἱκανὰ μέρη· μέγα μέρος τῆς ἐπιφανείας βεβλαμμένον ἐκ τοῦ πυρὸς μετ' αὐτοῦ δὲ καὶ ἡ παρὰστασις, ἐκ τῆς ὁποίας διακρίνεται κάτω μέρος γυναικὸς δεξιὰ βαινούσης. Ὑψος 0.131, διάμ.: βάσ. 0.061 κοιλ. 0.08 χεῖλ. 0.037.



Εἰκ. 187. Λεκανὶς τοῦ τάφου XVI.

(103) Πρὸς Ν. τοῦ δυτικοῦ μέρους τοῦ τάφου XVII εὐρίσκετο τὰ φος XV, μικρὰ λάραξ Β.-Ν. κατευθύνσεως πλάτους 0.20 μ. καὶ ὕψους 0.22 μ. σφζομένη μόνον κατὰ τὸ βόρειον αὐτῆς τμήμα εἰς μέγιστον μῆκος 0.43 μ. καὶ ἐκεῖ ὁμῶς τεταραγμένη.

(104) Νοτιώτερον τοῦ τάφου XVII καὶ ἀνατολικώτερον (μὲ τὴν δυτικὴν πλευρὰν εἰς τὴν προέκτασιν τῆς ἀνατολικῆς τοῦ τάφου XVII) εὐρίσκετο ὁ τὰ φος XVI, κεραμοσκεπῆς Α.-Δ. κατευθύνσεως ἀποτελούμενος ἐκ καμπύλων κεράμων, ἑνὸς καθ' ἑκατέραν τῶν μακρῶν πλευρῶν καὶ τρίτου ἐπὶ τοῦ δαπέδου. Μῆκος 1.02 μ., πλάτος 0.50 μ., ὕψος 0.44 μ.

Ἐν τούτῳ:

1 (εἰκ. 187). Λεκανὶς ἄωτος μετὰ τοῦ πώματος ἀκεραία, κεκαλυμμένη ὅλη μὲ καλὸν μέλαν γάνωμα, πλὴν ἑδαφοχρόων ζωνῶν κατὰ τὸ ἄνω μέρος τῆς λαβῆς τοῦ καλύμματος, τῆς περὶ τὸ μέσον τῆς περιφερείας τοῦ καλύμματος κοιλάνσεως, τοῦ ἄνω μέρους τοῦ χεῖλους (ἐνθα ἐρεῖδεται τὸ κάλυμμα), τῆς περιφερείας τοῦ ποδὸς καὶ κυκλικοῦ χώρου κατὰ τὸ κέντρον τῆς βάσεως. Ὑψος 0.063 εἰς τὴν λαβὴν τοῦ καλύμματος 0.109, διάμ.: βάσ. 0.13 καλύμματος 0.141 λαβῆς 0.061.

(105) Πρὸς Ν. τοῦ τάφου XXII μεταξὺ τούτου καὶ τοῦ τάφου XLIV εὐρίσκετο ὁ τὰ φος XXV, κεραμοσκεπῆς ΒΑ.-ΝΔ. κατευθύνσεως, ἀποτελούμενος ἐκ δύο κατὰ μῆκος λοξοτιμήτων, ἐλάχιστα καμπυλουμένων, κεράμων, χρωματισμένων διὰ μέλανος κατὰ τὴν κυρτὴν πλευρὰν. Οἱ κέραμοι, πάχους 0.015-0.18 μ., ἔχουν μῆκος 0.92 μ. καὶ πλάτος 0.46-0.475 μ. ἐκ τούτων ὁ δυτικὸς ἐπέβαινε κατὰ 0.10 μ. τοῦ πρὸς ἀνατολὰς, ὥστε τὸ συνολικὸν μῆκος τοῦ τάφου ἦτο 1.74 μ.

Ὁ σκελετός (κεφαλὴ πρὸς Α.), λόγῳ ἰσχυρᾶς ἐκ τῶν ἄνω πιέσεως, εἶχε πολτοποιηθῇ. Ἐντὸς τοῦ τάφου εὐρέθη εἰς τεμάχια:

(XXV εἰκ. 42 ἀριστ.). Ληκύθιον συγκολληθέν ἐκ τεμαχίων, ἑλλιπὲς μέρη τῶν τοιχωμάτων. Ἐντὸς ἑδαφοχρόου ζώνης ζεῦγος λεπτῶν περιθεουσῶν γραμμῶν. Ὑψος 0.102, διάμ.: βάσ. 0.054 κοιλ. 0.06 χεῖλ. 0.036.



Εἰκ. 188. Λεκανὶς τοῦ τάφου XXXVII.

(106) Ἀνατολικῶς τούτου εὐρίσκετο ὁ τάφος XXXVII, ὄρυγμα Α.-Δ. κατευθύνσεως μὲ ἰσχυρὰν ΝΑ. ἀπόκλινιν, διαστάσεων 2.05×0.95 μ. Τὸ γέμισμά του (κιμνηλοχώματα) ἦτο καθαρὸν ὀστράκων. Ἐπὶ τοῦ πυθμένος τοῦ ὀρύγματος ἐλάχιστα ὑπολείμματα ὀστῶν (μηρῶν κυρίως) ἐνήλικος, ὅστις εἶχε τοποθετηθῇ, ὡς εἰκάζεται, μὲ τὴν κεφαλὴν πρὸς Α. Τὰ κτερίσματα ἔκειντο περίξ τῆς νεκρᾶς, τὰ πλεῖστα δὲ δυτικῶς (πρὸς τοὺς πόδας).

1 (XXXVII εἰκ. 188). (Ὀλίγον ἀνατολικώτερον τοῦ μέσου, δεξιὰ τῆς νεκρᾶς.) Λεκανὶς μόνωτος μετὰ τοῦ πώματος, συγκολληθεῖσα ἐκ τεμαχίων, ἐλλιπὲς τμήμα τοῦ χείλους καὶ ἀποκεκρουμένη μέρη τῆς ἐπιφανείας. Κεκαλυμμένη ὅλη, ἐκτὸς τῆς βάσεως, διὰ καλοῦ μέλανος γανώματος, ἐξιτήλου ἐπὶ τμήματος τοῦ πώματος. Ὑψος 0.046 μετὰ τοῦ πώματος 0.053 εἰς τὴν λαβὴν τοῦ πώματος 0.079, διάμ.: βάσ. 0.048 χεῖλ. 0.085.



Εἰκ. 189. Κυάθιον τοῦ τάφου XXXVII.

Ὅμοία (ἄωτος καὶ μὲ ἀπλουστέραν λαβὴν πώματος) ἐκ τάφου παρὰ τὴν Ἀγοράν (AJA 40, 1936, 203 εἰκ. 23) τοῦ τέλους τοῦ 5ου π.Χ. αἰ. (πρβλ. σ. 79). Βλ. καὶ XXVII 11 σ. 76.

(Χαμηλότερον, δεξιὰ πάλιν, τὰ ἀκόλουθα τρία ἀγγεῖα):

2 (XXXVII 7 εἰκ. 189). Κυάθιον μόνωτον, ἐλλιπὲς μέρος ἄνω, βεβλαμμένον πολλαχοῦ τῆς ἐπιφανείας, ὀλόβαφον. Ὑψος 0.024, διάμ.: βάσ. 0.048 χεῖλ. 0.071.

Ὅμοιον τὸ XCVa (ἀρ. 3) σ. 8 εἰκ. 7.

3 (XXXVII 6 πίν. 23β κάτω δεξιὰ, εἰκ. 190). Φιαλίδιον ἀκέραιον: βάσις δακτυλιόσχημος. Καλὸν μέλαν γάνωμα (ἐκτὸς ἐδαφοχρόων ζωνῶν κατὰ τὴν βάσιν, ὡς ἐν τῇ φωτογραφίᾳ). Ἐσωτερικῶς ἐπὶ ἔντυπα ἀνθέμια, συνδεόμενα ἀνὰ δύο διὰ καμπυλῶν, περίξ κυκλίσκου (εἰκ. 190). Ὑψος 0.032, διάμ.: βάσ. 0.065 χεῖλ. 0.086/0.095.

Πρὸς τὴν μορφὴν τῶν ἐντύπων ἀνθεμίων καὶ τὸν τρόπον συνδέσεώς των ἐπὶ ὁμοιοσχήμον φιαλίδιον πρβλ. AM 54, 1929, 43-46 εἰκ. 32, 5.

4 (XXXVII 9 εἰκ. 191). Ληκύθιον ἐρυθρόμορφον μὲ ὥσειδὲς ραδινὸν σῶμα καὶ ὑψηλὸν λαιμόν· συνεκολλήθη ἐκ τεμαχίων, ἐλλιπὲς πολλὰ μέρη. Γυνὴ καθημένη, δεξιὰ βλέπουσα. Ἐμπροσθεν κάλαθος, ὑπὲρ ταύτην (ἀνηρτημένον) κυκλοτερεῖς ἀντικείμενον. Ὑψος 0.109, διάμ.: βάσ. 0.055 κοιλ. 0.067 χεῖλ. 0.033.

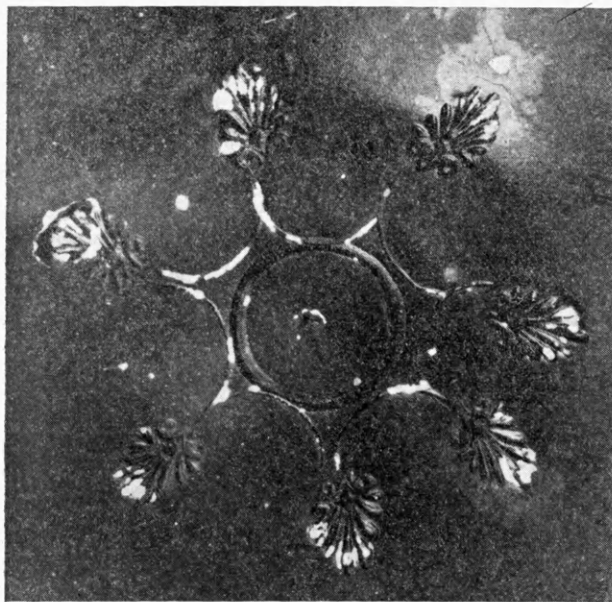

Εἰκ. 190. Τὸ ἐσωτερικὸν φιαλίδιον τοῦ τάφου XXXVII.

Παραλλαγὴ νηθούσης ὡς τοῦ τάφου LXXXV (σ. 63-67). Βλ. καὶ CXII 5 σ. 29-30.

5 (XXXVII 4). (Ἀντιστοίχως ἀριστερά.) Χαλκὴ περόνη. Ἡ μοναδικὴ τῆς ἀνασκαφῆς.

6 (XXXVII 3). (Μεταξὺ τῶν σκελῶν.) Χαλκοῦν ἔλασμα (τεμάχιον κατόπτρου):.

7-8 (XXXVII). (Χαμηλότερον, τὸ ἕτερον παρὰ τὴν ΒΔ. γωνίαν.) Δύο ἀκριβῶς ὅμοια ὑάλινα τεμάχια, παρεμφερῆ πρὸς στόμια ἀλαβίστρων. Ἰριδισμοὶ πρασινογάλαζοι. Μέγ. ὕψος 0.012, διάμ.: ἀνοίγματος 0.015/0.016 (ἔσω)-0.020/0.021 (ἔξω) χείλους 0.046.

Ἡ παρουσία διαφανοῦς ὑάλου κατὰ τὴν κλασσικὴν ἐποχὴν ἐκπλήσσει, δὲν εἶναι ὅμως πρωτο-

φανής. Τέσσερα κομβιόσχημα ἀντικείμενα ἐκ διαφανοῦς ὑάλου εὑρέθησαν ἐν τῷ Κεραμειῷ ἐντὸς παυρῖνης σαρκοφάγου μὲ κτερίσματα τοῦ τέλους τοῦ 5ου π.Χ. αἰ. (ἐν τῷ «περιβόλῳ τοῦ Χαβρίου»



Εἰκ. 191. Ληκύθιον
XXXVII 9.

AA 55, 1940, 358 εἰκ. 34, πρβλ. τὸ ληκύθιον εἰκ. 33 συχνὰ μνημονευθὲν διὰ τὰ πολλὰ παράλληλα μεταξὺ τῶν ἡμετέρων), ταῦτα δὲ ἦσαν καὶ τὰ πρῶτα δείγματα διαφανοῦς ὑάλου ἐντὸς κλασσικοῦ τάφου τοῦ Κεραμεικοῦ¹. Ὑάλινα κοσμήματα ἐκ τοῦ ἐν Ὀλυμπίᾳ ἐργαστηρίου τοῦ Φειδίου, Neue Deutsche Ausgrabungen, Berlin 1959, 284-9 εἰκ. 23 καὶ 24.

9 (XXXVII 5 εἰκ. 13 δεξ.). (Παρὰ τὴν ΒΑ. γωνίαν.) Ληκύθιον ἑλλιπὲς τὸν λαιμὸν μετὰ τῆς λαβῆς. Καλὸν μέλαν γάνωμα ἐν μέρει βεβλαμμένον ἐκ τῆς καύσεως. Μέγ. ὕψος 0.072, διάμ. βάσ. 0.049.

(107) Παραλλήλως πρὸς τὸν τάφον XXXVII, 1.30 μ. βορειότερον καὶ κατὰ τι δυτικώτερον, ἔκειτο ὁ τάφος XXXVI, στενολήκῃς λάρναξ Α-Δ. κατευθύνσεως (ΝΑ. ἀπόκλισις) πλάτους 0.47 (κάτω)-0.543 (ἄνω) μ. καὶ ὕψους (ἐσωτερικοῦ) 0.40 μ. κατεστραμμένη πρὸς τὸ δυτικὸν αὐτῆς πέρας ἐσφύζετο εἰς μήκος 1.62 (Β.) / 1.79 (Ν.) μ. Ὁ νεκρὸς, μὲ τὴν κεφαλὴν ἀνατολικῶς, (ΝΑ. γωνία), πρὸς Ν. ἐστραμμένην, ἐσφύζετο εἰς σχετικὴν ἀταξίαν.

Οὐδὲν περιεῖχετο ἐν τῇ λάρνακι, ὀλίγα δὲ μόνον τεμάχια συνελέγησαν εἰς τὰ χρώματα τοῦ τάφου:

1. Πώματος πυξίδος δύο τεμάχια. Καλὸν μέλαν γάνωμα· δίγραμμον κυμάτιον κατὰ τὴν περιφέρειαν.

2 (εἰκ. 192). Σκύφου τμήμα κάτω ἐσωτερικῶς μελανόγραφος διακόσμησις ἰσχυρῶς ἐσχηματοποιημένων φύλλων, ἀκτινωτῶς πῶς διατεταγμένων.

Ὅμοιον τεμάχιον ἐξ ἀρχαϊκοῦ τύμβου παρὰ τὴν ὁδὸν Πειραιῶς· βλ. AM 18, 1893, 90 εἰκ. 3 πρβλ. καὶ εἰκ. 2. Παράδοξος φαίνεται ἡ παρουσία ἀρχαϊκῶν τεμαχίων, ὥς εἶναι καὶ τὸ ἐπόμενο.

3 (εἰκ. 193). Κοτύλης δύο τεμάχια, τὸ ἕτερον ἐκ τοῦ εἰσέχοντος χείλους, μὲ μελανόγραφον ρόδακα (κυκλικὴ κηλὶς περιβαλλομένη ὑπὸ στιγμῶν) καὶ κατακόρυφον σειρὰν στιγμῶν· μικρὰ μέρη λοξῶν σειρῶν στιγμῶν ἐπὶ τοῦ ἑτέρου τεμαχίου. Βλ. ἀνωτέρω.

4. Πινακίου χεῖλος· καλὸν μέλαν γάνωμα.

(108) Βορείως τοῦ τάφου XXXVI καὶ ἀνατολικῶς τῆς πυρᾶς XVII εὑρέθη ὁ τάφος XXXIV, λάρναξ Α-Δ. κατευθύνσεως κατὰ μέγα μέρος κατεστραμμένη ἐκ τῆς γειτονικῆς πυρᾶς XXXIV (βλ. κατωτ. σ. 115), σφριζομένη δὲ μόνον κάτω εἰς μέγιστον μήκος 0.60 μ. καὶ μέγιστον πλάτος 0.16 μ.

Παρὰ τὸ δυτικὸν ἄκρον τοῦ τάφου εὑρέθη:

1 (XXXIV εἰκ. 194). Ληκύθιον ἐρυθρόμορφον ἀποκεκρουμένον τὸ πλεῖστον τοῦ λαιμοῦ μετὰ τῆς λαβῆς· κεφαλὴ μὲ φρυγικὸν σκοῦφον, δεξιὰ βλέπουσα· ἐμπρὸς στέλεχος ἄνθους (;). Μέγιστον ὕψος 0.066, διάμ.: βάσ. 0.043 κοιλ. 0.05.

Περὶ τὸ 400 π.Χ. ἢ ὀλίγον ὕστερον.

¹ Μνεῖα διαφανοῦς ὑάλου: ΑΡΙΣΤΟΦ. Ἀχαρν. 73-74 καί, ὕστερότερον, ΠΛΑΤΩΝ (Τίμαιος) 61B. Κατὰ τὸν R. J. FORBES, Studies in Ancient Technology 5, Leiden 1957, 161: they seem to refer to the moulded

vessels made by the Egyptians of that period and traded by the Phoenicians, ἀλλ' ἐκ τῶν εὑρημάτων τῆς Ὀλυμπίας ἐδείχθη ὅτι ἐγένετο εἰσαγωγή (τοῦλάχιστον) ἀνεπεξεργάστου ὑάλου.

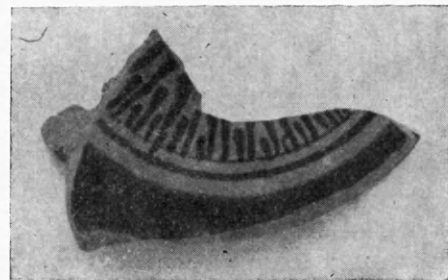

Εἰκ. 192. Τὸ ἐσωτερικὸν τοῦ σκύφου
τοῦ τάφου XXXVI.

(109) Ὁ τάφος XXXIV εἶχε καταστραφῇ ὑπὸ ἐτέρου, εἰς ὃν ἐδόθη ἡ ὀνομασία τὰ φος XXXV, πυρὰ ἀκαθορίστου ἐκτάσεως.

Εἰς τὰ ὑπὲρ τὰ ὑπολείμματα τῶν ἀνθρώπων κιμηλοχώματα :

1 (XXXV εἰκ. 10 ἀριστ.). Ληκύθιον ἐρυθρόμορφον ἀκέραιον μὲ πεπιεσμένον σῶμα· λαγὸς καθήμενος, ἐστραμμένος ἀριστερά. Ὑψος 0.048, διάμ.: βάσ. 0.04 κοιλ. 0.044 χεῖλ. 0.023.

Τὸ σχῆμα, ὀλιγώτερον πεπιεσμένον (κυρτότερον ἄνω) καὶ μὲ βραχύτερον λαιμὸν ἀπαντᾷ ἤδη μεταξὺ τῶν ἐκ Ρηνεῖας ἀγγείων· βλ. Δέλος XXI 47 ἀρ. 106 πίν. 40 (πρὸβλ. τὸ ἐπίσης ἐρυθρόμορφον ΧCα 1 σ. 9 καὶ τὰ μελαμβαφῇ LVIII ἀρ. 11 σ. 47, XLIII ἀρ. 9 σ. 98, καὶ XLVI 2 σ. 84). Πρὸς τὴν παράστασιν πρὸβλ. LXXV σ. 24 καὶ XXXVIII 3 σ. 42.

Ἐντὸς τῆς τέφρας τεμάχια πηλίνης λάρνακος (προφανῶς τῆς καταστραφείσης τοῦ τάφου XXXIV) καὶ ἐλάχιστα ἄσθημα ὄστρακα, ἐν οἷς καὶ ἓν λευκῆς ληκύθου.

(110) ΒΔ. τῶν δύο τελευταίων ἐσημειώθη ὁ τάφος XXXIII, κεραμοσκεπῆς Α.-Δ. κατευθύνσεως κατεστραμμένος δυτικῶς, σφζόμενος εἰς μῆκος 0.60 μ. Ἐν τούτῳ τμήμα σκελετοῦ μὲ τὴν κεφαλὴν εἰς τὴν ΒΑ. γωνίαν καὶ οὐδὲν ἕτερον.

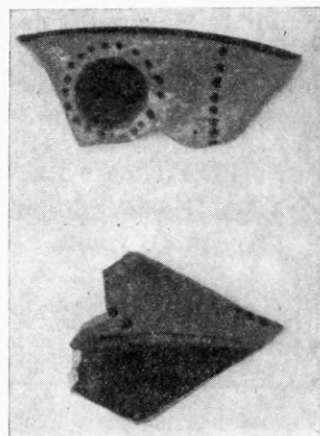

Εἰκ. 193. Κοτύλης τάφου XXXVI τεμάχια.

ΕΥΡΗΜΑΤΑ ΕΚ ΤΟΥ ΕΠΙ ΤΗΣ ΟΔΟΥ ΣΤΑΔΙΟΥ ΑΡΙΘ. 3 ΟΙΚΟΠΕΔΟΥ

Τὸ κατὰ τὰ ΒΑ., μὲ ὄψιν ἐπὶ τῆς ὁδοῦ Σταδίου ἀριθ. 3, συνορεῦον οἰκόπεδον (ἐν ᾧ ἡ πυρὰ XXX καὶ τμήμα τῆς XXXI), δὲν ἐπεδέχετο συστηματικὴν ἔρευναν, λόγῳ τῆς εὐρυτάτης ταραχῆς τοῦ ἐδάφους, καταλιπούσης μόνον ἐλαχίστας νησίδας ἀνεπάφους. Οὕτω, ἂν καὶ δὲν ἔλιπον τὰ ἐνδιαφέροντα εὐρήματα, ἐξ μόνον τάφοι ἐνετοπίσθησαν :



Εἰκ. 194. Ληκύθιον τοῦ τάφου XXXIV.

(111) Τάφος Α. Πρὸς τὰ ΒΑ. (10 μ. περίπου ἀπὸ τῆς Β. πλευρᾶς τοῦ οἰκοπέδου καὶ 12 μ. ἀπὸ τῆς Α. τῆς πρὸς τὴν ὁδὸν Σταδίου). Ὑδρία, χρησιμεύσασα ὡς τεφροδόχος, ἐναποτεθειμένη ἐντὸς τοῦ κάτω μέρους ἀμφορέως ἐστημένου ὀρθοῦ.

Ἡ ὑδρία (εἰκ. 195), ἀποκεκρουμένη μέρος τοῦ χεῖλους, κοσμεῖται διὰ κατακορύφων ἐρυθρῶν γραμμῶν κατὰ τὸ σῶμα καὶ θαλλοῦ δι' ἀραιώματος πηλοῦ περὶ τὸν λαιμόν. Ὑψος 0.34, διάμ.: βάσ. 0.13 κοιλ. 0.25.

Ὅμοιου σχήματος, μὲ διαφορὰν μόνον κατὰ τὸν πόδα, μὲ διπλοῦν τόρμον ἐκεῖ, καὶ τὸ ἀκόσμητον τῶν ἄλλως ὁμοίων λαβῶν (τὸ χεῖλος καὶ τὸ ἐπ' αὐτοῦ κυμάτιον ὅμοια), μικρὰ ὑδρία ἐκ Καπούσης ἐν Χαϊδελέβερρη μὲ παράστασιν τοῦ Αἴσωνος (περὶ ἧς βλ. τὴν πελίκην τοῦ ἐπομένου τάφου), W. KRAIKER, Die rotfigurige attische Vasen, Berlin 1939, ἀρ. 203 πίν. 37 καὶ 38.

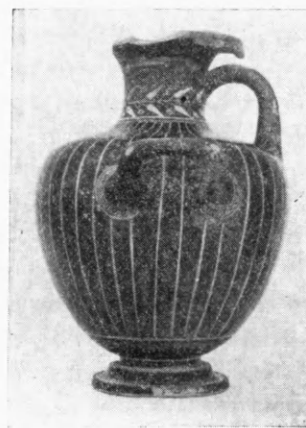

Εἰκ. 195. Τεφροδόχος ὑδρία τοῦ τάφου Α.

Παράστασις ὁμοιοσχήμου καὶ ὁμοίως κεκοσμημένης ὑδρίας ἐπὶ ἀπουλιανῆς κάλπιδος τῶν ἀρχῶν τοῦ 4^{ου} π. Χ. αἰ. Arch. Zeit. 9, 1851, πίν. 36 καὶ L. GHALI-KAHIL, Les enlèvements et le retour d' Hélène (École Française d' Athènes, Travaux et mémoires des anciens membres étrangers, fasc. 10), Paris 1955, 182-3 ἀρ. 151 πίν. 29, 1 (Μουσεῖον Kestner Ἀννοβέρον, ἀρ. 775).

Ἐν σχέσει πρὸς τὸν περὶ τὸν λαμὸν θαλλὸν βλ. τὸν δῖνον XIV σ. 106. Πρβλ. καὶ LXIX ἀρ. 3 σ. 22 καὶ LX 10 σ. 48.

(112) Τάφος Β. Ὅμοιος τάφος νοτιοδυτικώτερον (15 μ. περίπου ἀπὸ Β. καὶ 17 μ. ἀπὸ Α.). Περίκη ἐρυθρόμορφος, χρησιμεύσασα ὡς τεφροδόχος, ἐντὸς μεγάλου ἀμφορέως.



Εἰκ. 196. Ἡ ἐτέρα ὄψις τῆς πελίκης τοῦ πίν. 26 (τάφου Β.).

Ἡ πελίκη (πίν. 26, εἰκ. 196) σφίζεται ἀκεραία. Παράστασις: Α. Ἐρμῆς μὲ πέτασον καὶ κηρύκειον, ἀθλητῆς ἐστεφανωμένος κρατῶν κλάδον, γυνὴ μὲ πρόχουν καὶ φιάλην. Β. Δύο χλαμυδοφόροι. Ὑψος 0.29, διάμ.: βάσ. 0.16 χεῖλ. 0.18.

Ὅμοιά ἀκριβῶς σύνθεσις δὲν εὑρεται ἀλλαχοῦ. Γυνὴ μὲ φιάλην καὶ πρόχουν συνδέεται ἰδίως μὲ ἀναχώρησιν πολεμιστοῦ. Ὁ Ἐρμῆς παρίσταται, φαίνεται, ὑπὸ διττὴν ἰδιότητα, ἀφ' ἑνὸς μὲν πρὸς τοὺς ἀγῶνας συνδεόμενος ἀφ' ἑτέρου δὲ ὡς ψυχοπομπός, οὕτω δὲ νοητέα καὶ ἡ πρὸς τὸν νέον σύνδεσις του· νικητὴν εἰς τοὺς ἀγῶνας παραστέκει αὐτὸν ὁ Ἐρμῆς, ὅστις ὅμως συνοδεύει ἤδη τοῦτον εἰς τὸν Ἀχέροντα.

Τεχνολογικῶς ἡ παράστασις εὐρίσκεται ἐγγὺς πρὸς ὠρισμένα ἔργα τοῦ Αἷσωνος, εἰδικῶς δὲ πρὸς τὸν ἐν τῇ αὐτῇ στάσει εἰκονιζόμενον Ἐρωτα ἐπὶ ὑδρίας ἐν Χαϊδελέργῃ (W. KRAIKER, ἔ.δ. ἀρ. 203 πίν. 37¹, ARV² 799: 5). Ὁ ἰδικός μας νέος κατὰ τι ραδιώτερος, μὲ πλείονας λεπτομερείας εἰς τὴν ἀπόδοσιν τοῦ σώματος· ἡ προτεινομένη ἐπίσης δεξιὰ χεὶρ τοῦ Ἐρμού ἀντιστοιχεῖ πρὸς τὴν ὁμώνυμον χεῖρα τῆς ἀριστερά, ἐπίσης, γυναικὸς ἐπὶ τῆς ὑδρίας τῆς Χαϊδελέργης. Πρβλ. ἀκόμη, παρ' ὅλην τὴν διαφορὰν τῆς στάσεως, τὸν Θησέα τῆς κύλικος τῆς Μαδρίτης (CVA Espagne [2], πίν. 85 [=98]²), ἰδίως κατὰ τὴν θέσιν καὶ τὴν προοπτικὴν ἀπόδοσιν

τῶν ποδῶν, δακτύλων, αὐρῶν καὶ γονάτων—ἐκ δὲ τῶν μορφῶν τῆς ἐξωτερικῆς ὄψεως πρβλ. ἰδιαιτέρως τὸν Προκρούστην.

Μικροτέρα συγγένεια καὶ πρὸς τὸν ζωγράφον τῆς Κραιπάλης εἰς τὴν παράστασιν μικρᾶς πελίκης ἐκ Νόλας ἐν τῷ Βρετανικῷ Μουσείῳ (E 389, T. PANOFKA, Antiques du Cabinet Pourtales, Paris 1834, πίν. 5, βλ. καὶ ARV² 738).

Ἡ σύνθεσις τῆς τριμόρφου παραστάσεως ἐνθυμίζει ἀνάγλυφα τοῦ τέλους τοῦ 5^{ου} αἰ., εἰδικῶς τὸ ἐξ ἀντιγράφων μόνον γνωστὸν ἀνάγλυφον τοῦ Ὀρφέως καὶ τῆς Εὐρυδίκης (βλ. RM 53, 1938, 191-193 εἰκ. 3, πίν. 32, 1.2, 33, 2) μὲ τὴν μεσαίαν μορφήν σχεδὸν κατ' ἐνώπιον καὶ τὴν κεφαλὴν ἐν κατόψει καὶ ἀντίστοιχον θέσιν τῆς πρὸς τὰ δεξιὰ μορφῆς, ἐνῶ ἡ πρὸς τ' ἀριστερά (εἰς ἀμφοτέρας τὰς περιπτώσεις ὁ Ἐρμῆς) εἰκονίζεται ἐν κατόψει. Μὲ τὴν διαφορὰν ὅτι εἰς τὸ ἀνάγλυφον ἡ σύνθεσις τῶν μορφῶν εἶναι στενοτέρα.

(113) Τάφος Γ. Περὶ τὸ μέσον τῆς Α. πλευρᾶς, ἐν μέρει ὑπὸ τὸ πεζοδρομίου τῆς ὁδοῦ Σταδίου. Μεγάλη πυρὰ Β.-Ν. κατευθύνσεως, μήκους 2.15 μ. καὶ βάθους 1.20 μ.

¹ Εἰκονίζεται καὶ παρὰ B. NEUTSCH, Die Welt der Griechen, Heidelberg 1948, εἰκ. 5. Πρβλ. τὴν ὁμοίαν ὑδρίαν τοῦ τάφου Α ἀνωτ. σ. 115.

² Εἰκονίζεται καὶ παρὰ G. LEROUX, Vases grecs et italo-grecs du musée archéol. de Madrid, Bordeaux 1912, πίν. 25 καὶ CH. DUGAS, Aison, Paris 1930, πίν. 9.

(πλάτος μὴ ἐξακριβωθέν). Ἐπὶ τοῦ πυθμένου τῆς πυρᾶς, 0.60 μ. ἀπὸ τῆς Ν. πλευρᾶς, κυλινδρική μαρμαρίνη κάλπις ὕψους 0.48, διαμ. 0.65 μὲ κάλυμμα ἀδρότερον εἰργασμένον καὶ πῶς ἀκανόνιστον διαμ. 0.75 καὶ πάχους 0.12 μ. Ἐντὸς ταύτης κεκαυμένα ὄστᾱ.

Ὁμοία μικρότερα ὀστεοθήκη, ἐξ ὑμηττείου μαρμάρου, κατὰ τὴν γωνίαν τῆς Ἱερᾶς ὁδοῦ καὶ τῆς ὁδοῦ Τριπτολέμου (ΑΔ 10, 1926 Παράρτ. 66α εἰκ. 9 [σ. 61]). Τεφροδόχος ἀμφορεὺς ἐντὸς ὀρύγματος πυρᾶς ἐν Γέλᾳ (βλ. ἀνωτ. τ. LXXV σ. 96). Οὐδὲν παρεμφερὲς ἐν τῇ ἀνασκαφῇ τοῦ γειτονικοῦ οἰκοπέδου, ἔνθα ἔχομεν τάφους, οὐχὶ ὅμως τεφροδόχους, ἐντὸς πυρῶν.

Σημειωτέα καὶ ἡ ὁμοία τοποθέτησις τῶν δύο ἄλλων τεφροδόχων ἐντὸς μειζόνων ἀγγείων, ἀντιθέτως πρὸς τὰς πάντοτε κατ' εὐθεΐαν ἐντὸς τοῦ ὀρύγματος ἱσταμένας τεφροδόχους τοῦ ἄλλου οἰκοπέδου (πιθανὴ ὅμως ἐξαίρεσις ὁ τάφος LXVIa σ. 55). Ἡ διαφορὰ αὕτη ὀφείλεται ἴσως ἀπλῶς εἰς τὴν ποιότητα τῶν χρησιμοποιηθέντων ἀγγείων, ἥτις καὶ προῦκάλεσε τὴν ἰδιαιτέραν προστασίαν των.

Τρεῖς ἀκόμη πυραὶ ἐσημειώθησαν νοτιώτερον, πάντοτε κατὰ τὴν πρὸς τὴν ὁδὸν Σταδίου παρεῖαν τοῦ οἰκοπέδου καὶ ἐν μέρει ὑπὸ τὸ πεζοδρόμιον. Εὐρήματα δὲν ἐσημειώθησαν.

(114) Τάφος Δ. Πυρὰ μήκους 1.40 μ. εἰς βάθος 2.10 μ. ὑπὸ τὸ πεζοδρόμιον.

(115) Τάφος Ε. Πυρὰ μήκους 2.30 μ. κατὰ 0.20 μ. βαθύτερον τῆς προηγουμένης.

(116) Τάφος Ζ, ἔτι νοτιώτερον (καὶ βαθύτερον, λόγῳ τῆς ἀντιστοίχου κλίσεως τοῦ ἐδάφους). Πυρὰ μήκους 1.80 μ.

(117) Ἐντειχισμένη εἰς τι τῶν θεμελίων τῆς κατεδαφισθείσης οἰκοδομῆς, ΒΑ., εὐρίσκετο *πωρίνη λάρναξ*, ἐκ τοῦ οἰκοπέδου ἀσφαλῶς προερχομένη. Τὸ μῆκός της δὲν ἐξακριβώθη. Πλάτος 0.71, ὕψος 0.53, πάχος τοιχωμάτων 0.10 μ. Κατὰ μῆκος τῶν πλευρῶν, ἐξωτερικῶς, λελεασμένη ταινία πλάτους 0.04 μ.

Ὁμοία πρὸς τὰς λάρνακας τῆς ἀνασκαφῆς τοῦ γειτονικοῦ οἰκοπέδου (τὰς τρεῖς τοῦ περιβόλου: LXXXVIII, XCIII, XCII καὶ τὴν XCI).

ΣΠΟΡΑΔΙΚΑ ΕΥΡΗΜΑΤΑ

Εἰς διάφορα σημεῖα τοῦ οἰκοπέδου, πάντοτε δὲ οὐχὶ κατὰ χώραν, εὐρέθησαν αἱ ἐξῆς ἐπιτύμβιοι στήλαι καὶ ὄροι:

(118) Στήλη (εἰκ. 197) ὑμηττείου μαρμάρου μετὰ ταινίας (πλάτους 0.055) καὶ ἀπλοῦ κυματίου (πλάτους 0.02) ἄνω. Ὑψος 0.70, πλάτος 0.24 (κάτω)-0.252 (ἄνω), πάχος 0.10 (ἄνω)-0.105 (κάτω). Ἡ ἐπιγραφή εἰς τὸ ἄνω μέρος λελεασμένου πεδίου ὕψους 0.215 (κάτω ἐπιφάνεια σφυροκοπημένη εἰς ὕψος 0.41).

Μικίνης

ἐξ Ἰμβροῦ

Ὑψος γραμμάτων 0.019 (ι)-0.025 (ς). Οἱ 2 στίχοι καταλαμβάνουν 0.05 εἰς ὕψος καὶ ἔχουν μῆκος 0.15.

Παραδόξως αὕτη εἶναι ἡ πρώτη ἐπιτύμβιος ἐπιγραφή Ἰμβρίου ἐν Ἀττικῇ ἀνευρισκομένη. Τὸ ὄνομα Μικίνης δὲν εἶναι συχνόν (IG II² 6679: *Μικαλίων Μικίνου Λαμπρεύς*. Βλ. IG II² 6141: *Μικίνης Δικαιομένον Ἐστιαδόθεν*, IG II² 1956 στ. 166, 168: *Μικίνης Λοκρός*).

(119) Μικρὰ ἀετωματικὴ στήλη (εἰκ. 198) λευκοῦ μαρμάρου μετ' ἀναγλύφου,

πλήρης. Ύψος 0.59 (ἄνευ τοῦ ἀετώματος καὶ τοῦ κυματίου 0.49), πλάτος 0.202 (κάτω) - 0.18 (ἄνω), πλάτος ἀετώματος 0.20, πάχος (μέγιστον) 0.06.

Τὸ ἀνάγλυφον ἐντὸς ἐγκοίλου ὀρθογωνίου βάθους 0.08, ὕψους 0.22 καὶ πλάτους 0.15. Γυνὴ ἀριστερά, κορασὶς δεξιά.

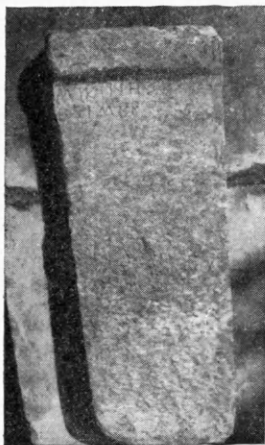

Εἰκ. 197. Στήλη Μικίνου
ἐξ Ἰμβρου.

Ὑπὲρ τὸ ἀνάγλυφον ἐπιγραφή: *Αἰσχυλὶς Σίμων*.

Αἰσχυλὶς ἑτεοχάρους Φρεαργίου, IG II² 5949 (α' ἡμισυ 4^{ου} αἰ.). *Σίμων κατοικοῦσα ἐν Ἀργύλῃ*, IG II² 373 καὶ 374 (409/8 καὶ 408/7). Βλ. καὶ IG II² 7084. Ὡς πρὸς τὸ ἀνάγλυφον (θέσιν χειρῶν γυναικός) πρβλ. CONZE, ἀρ. 1088 πίν. 215, 3. Βλ. ἀκόμη καὶ ἀρ. 1089 πίν. 223.

(120) Ἐντετειχισμένη εὐρέθῃ ὀρθογώνιος στήλη ἀποκεκρουμένη λοξῶς δεξιὰ κάτω. Ύψος 0.73 μ., ὧν τὰ 0.28 ὡς ἔμβολον κατὰ τι εὐρύτερον. Πλάτος (ἐκτὸς τοῦ ἐμβόλου) 0.24 (κάτω) - 0.27 (ἄνω), πάχος 0.10 μ. Ἄνω ἐπιγραφή: *Πυθίων | Πυθόκριτος*. Ύψος γραμμάτων 0.011 - 0.13. Μῆκος τοῦ στ. 1 = 0.128, τοῦ στ. 2 = 0.20.

Ὑπὸ τὴν ἐπιγραφὴν ἔχνη ταινίας ἐξωγραφημένης δι' ἐρυθροῦ χρώματος¹.

Ἀμφότερα τὰ ὀνόματα γνωστὰ ἐν Ἀθήναις, ἀλλὰ μέχρι τοῦδε δὲν εἶχον διαπιστωθῇ ἀναφερόμενα ἀμφότερα εἰς μέλη τῆς αὐτῆς οἰκογενείας. Ἀθηναίους οὐχὶ νεωτέρους τοῦ 4^{ου} π.Χ. αἰ. μὲ τὸ ὄνομα Πυθίων βλ. ἐν IG II² 12555² καὶ IG II² 1749 στ. 21, 28³. Βλ. καὶ IG II² 12551, 6262, 7582. Διὰ συγχρόνους δὲ μὲ τὸ ὄνομα Πυθόκριτος βλ. IG II² 2749⁴.

(121) Ἐντετειχισμένον ἐπίσης εὐρέθῃ τμήμα βάσεως μεγάλης στήλης ἐκ λίθου τῆς Ἀκροπόλεως ἡ βάσις ἔχει πλάτος 0.68 μ. καὶ ὕψος 0.47 μ. σφύζεται δ' εἰς μῆκος 1 μ. Ἡ πρὸς ὑποδοχὴν τῆς στήλης ἐγκοπή, πλάτους 0.22 μ., φαίνεται ὅτι λήγει εἰς τὸ σφυζόμενον τμήμα ἔχουσα μῆκος 0.32 μ. καὶ σχηματίζουσα ἐκατέρωθεν «πατούραν» μήκους 0.05, ὥστε τῆς θέσεώς της ὑποτιθεμένης συμμετρικῆς συνάγεται μῆκος 1.16 διὰ τὴν βάσιν. Ἡ ἐπ' αὐτῆς στήλη, πλάτους 0.42 μ. (μὲ ἔμβολον πλάτους 0.32 μ.) καὶ πάχους 0.22 μ., θὰ πρέπει νὰ εἶναι κατὰ πολὺ μείζων πασῶν τῶν ἐν τῇ ἀνασκαφῇ εὐρεθεισῶν. Τὸ ὑλικὸν δὲ τῆς βάσεως ὑποδεικνύει πρῶτον περὶ ὁδόν, ἀρχαιοτέραν τῶν τάφων καὶ πιθανώτατα ἄσχετον πρὸς πᾶσαν ταφικὴν χρῆσιν, ἀναγομένην δηλαδὴ εἰς περίοδον καθ' ἣν οἱ τάφοι δὲν ἐπεξετείνοντο εἰς τὴν περιοχὴν μας.

Λίθος Ἀκροπόλεως εἰς δευτέραν χρῆσιν ἐν τῇ ὑστερορρωμαϊκῇ ἀψίδι κατωτέρω.

¹ Στήλας μὲ ἐξωγραφημένας ταινίας βλ. παρὰ CONZE, ἀρ. 1325 - 1334 (βλ. σημείωσιν εἰς ἀρ. 1334¹ πρβλ. καὶ ἀρ. 1334a). Βλ. καὶ τὴν ἐν Βόλφ στήλην (4^{ου} π.Χ. αἰ.) AM 15, 1890, 216 εἰκ. 3.

² Καὶ CONZE, ἔ.δ. ἀρ. 1096 πίν. 223 (Πυθίων Τρέλλῳ, λήκυθος τῶν ἀρχῶν τοῦ 4^{ου} π.Χ. αἰ. περὶ τοῦ πατρωνυ-

μικοῦ βλ. A. WILHELM, Alt- und Neugriechisches, ÖJh, 9, 1906, 277).

³ Πυθίων Αἰσχρωνίδου, πρύτανις τὸ 341/0 π.Χ.

⁴ Πυθόκριτος Ἀμαξαντεύς (πρᾶσις ἐπὶ λύσει χρονολογούμενη εἰς τὰς ἀρχὰς τοῦ 4^{ου}, πιθανῶς ὁμῶς τοῦ 5^{ου} αἰ. π.Χ.).



Εἰκ. 198. Στήλη Αἰσχυλίδος καὶ Σίμονος.

Οἱ κατωτέρω περιγραφόμενοι λίθοι εὑρέθησαν εἰς τὸ νότιον καὶ τὸ νοτιοδυτικὸν τοῦ οἰκοπέδου:

(122) (εἰκ. 199). Ἄνω μέρος μαρμαρίνης στήλης με ταπεινὴν καμπύλην κορυφωσιν, ἐφ' ἧς γεγραμμένη ἄκανθα, ἧς σφίζονται σκιώδη ἔχνη. Μέγ. ὕψος 0.33 (τῆς κορυφώσεως ὕψος 0.14), πλάτος 0.28, πάχος 0.06-0.07. Ἐπὶ τῆς στήλης, ἀποκεκρουμένης λοξῶς δεξιᾷ, ἐπίγραμμα καταλειπομένου ἄνω κενοῦ ἀγράφου ὕψους 0.085.

Οἱ στίχοι τοῦ ἐπιγράμματος καταλαμβάνουν 0.08 εἰς ὕψος, με ὕψος γραμμάτων 0.01-0.011. Οὐχὶ στοιχηδόν.

Τὸ ἐπίγραμμα ἐν μεταγραφῇ:

Ἐνθάδε παῖς κεῖται· Θ' [ca. 5]
 δης ἔστ' ὄνομ' αὐτῶ [ca. 4]
 .ΟΣ Πιστογένος [ca. 7]
 [. .] γένος ὅς Τ' [ca. 9]
 [....] ΙΕΛΘ [ca. 14]



Εἰκ. 199. Στήλη μετ' ἐπιγράμματος.

Γραπτὴ ἄκανθα ἐπὶ ἐπιτυμβίου στήλης με καμπύλην κορυφωσιν καὶ παρὰ CONZE, ἔ. ἀ. ἀριθ. 1492 πίν. 308 (=IG II² 9156 βλ. καὶ AJA 55, 1951, 335 σημ. 15) καὶ ταύτης εἰς τὸ τέλος τοῦ 5ου π.Χ. αἰ. χρονολογούμενης (βλ. H. MÖBIUS, Die Ornamente der griechischen Grabstelen, Berlin 1929, 70 σημ. 9, πίν. 62a). Βλ. ἀκόμη τὴν ἐκ τοῦ Κεραμεικοῦ στήλην, Neue Deutsche Ausgrabungen κλπ., Berlin 1959, 257 εἰκ. 9. Γραπτὸν ἀνθέμιον ὑποτίθεται ὅτι ἔφερον πᾶσαι αἱ με καμπύλην κορυφωσιν στήλαι, βλ. F. ROULSEN, Catalogue of the Ancient Sculpture in the Ny-Carlsberg Glyptotek, Copenhagen 1951, ἀρ. 194 (πίν. 15).

Τὸ ὄνομα Πιστογένης γνωστὸν ἐν Ἀθήναις: IG II² 1700 στ. 217 (355/4 πρβλ. Hesperia 10, 1941, 44), 1932 στ. 25, 2438 (3ον) πρβλ. καὶ A. RAUBITSCHKE, Dedications from the Athenian Acropolis, 1949, ἀρ. 247 (SEG 14, 12 D 247).

Μετρικῶς μόνον ὁ πρῶτος στίχος ἀναλύεται εἰς ἑξάμετρον:

Ἐνθάδε παῖς κεῖται· Θ' [....] δης ἔστ' ὄνομ' αὐτῶ [1]

Τὸ ὑπόλοιπον εἶναι πολὺ ἐλλιπὲς ἵνα ἐπιχειρηθῇ οἰαδήποτε συμπλήρωσις. Ἐκ τῆς ἀναλύσεως τοῦ πρώτου στίχου προκύπτει ὅτι μετὰ τὸ κεῖται ἠκολούθει τὸ ὄνομα τοῦ νεκροῦ, χωρὶς νὰ χωρῇ ἐν τῷ μεταξὺ ἄλλη λέξις (ὡς θανὼν π.χ.).

Τὸ πλησιέστερον παράλληλον πρὸς τὴν ἀρχὴν τοῦ ἐπιγράμματος εὑρεταὶ ἐπὶ ἐπιγραφῆς τοῦ 4ου π.Χ. αἰῶνος ἐκ Πειραιῶς (ΑΕ 1885, 92, CONZE, 1106, IG II² 10435, ΡΕΕΚ, 1653):

ἐνθάδε κεῖται Θεοίτης παῖς | Τελέσωνος.

Ἐμφαντικὴ μνεῖα τοῦ ὀνόματος δὲν εἶναι συχνή· γνωρίζω προχείρως δύο μόνον παραδείγματα, τὸ ἐξ Ἑρετρίας ἐπίγραμμα IG XII, 9, 285 (=ΡΕΕΚ 1210):

ξένος ἀπ' Αἰγίνης, Μνεσίθεος δ' ὄνυμα

καὶ (ἔτι ἐμφαντικώτερον) ἐπίγραμμα τοῦ 5ου π.Χ. αἰῶνος ἐκ Παντικαπαίου (Inscriptiones Antiquae Orae Septentrionalis Ponti Euxini II 79=G. v. KIESERITZKY - C. WATZINGER, Griechische Grabreliefs aus Südrussland, Berlin 1901, 1. Βλ. SEG III 608, ΡΕΕΚ, 325):

τοῦνο[μ]α δ' | ἔστι Τύχων.

Τὸ πλησιέστερον ὁμως παράλληλον εὔρηται οὐχὶ ἐπὶ ἐπιτυμβίου ἀλλ' ἐπὶ ἀναθηματικοῦ ἐλεγειακοῦ ἀρχαϊκοῦ ἐπιγράμματος ἐξ Αἰγίνης (IG IV 7, FRIEDLÄNDER, Epigrammata 120)¹:

ὅς τόδ' ἄγαλμα ἀνέθηκε, Φιλόστρατος ἔστ' ὄνομα αὐτῷ,
πατρὶ δὲ τῷ τήνον Δαμοφόων ὄνομα

εἰς παρόμοια δὲ ἐπιγράμματα ἀναζητητέον τὸ πρότυπον τοῦ ἡμετέρου, τοῦ ὁποίου πάντως ἡ ὅλη σύνθεσις παραμένει σκοτεινὴ.



Εἰκ. 200. Ὅρος τάφου.

(123) (εἰκ. 200). Ὁρθογωνίου μαρμαρίνης στήλης τμήμα ἀποκεκρουμένον κάτω καὶ δεξιὰ. Μέγ. ὕψος 0.11, μέγ. πλάτος 0.145, πάχος 0.085.

Ἐπ' αὐτοῦ ἐπιγραφὴ εἰς τρεῖς στίχους:

Γλαύκων | Ἀλέξεω | Θάσιος

Τὸ ὄνομα Γλαύκων γνωστὸν ἐν Θάσῳ (IG XII 8, 376 στ. 5-6, 360/350 π.Χ.)².



Εἰκ. 201. Ὅρος τάφου.

(124) (εἰκ. 201). Ὅρος κεχαραγμένος ἐπὶ τεμαχίου μαρμάρου προερχομένου, προφανῶς, ἐκ βάσεως στήλης· δὲν φαίνεται πιθανὸν νὰ ἐχαράχθη ἡ ἐπιγραφὴ ὅτε ἀκόμη ὁ λίθος ἐχρησίμευεν ὡς βάσις, καὶ διότι ἡ θέσις τῆς στήλης δὲν εἶναι εὐκόλον νὰ συνέπιπτε μὲ ἐν τῶν ὀρίων τοῦ τάφου καὶ μάλιστα διὰ τὴν θέσιν τῆς ἐπιγραφῆς, ἧς ὁ μὲν πρῶτος στίχος εἶναι συμμετρικῶς διατεταγμένος ὡς πρὸς τὸ σφζόμενον πλάτος ὁ δὲ δεύτερος καταλαμβάνει ἀκριβῶς ὅλον τὸν διαθέσιμον χῶρον, ὥστε καθίσταται προφανὲς ὅτι ἡ ἐπιγραφὴ ἐχα-

ράχθη μετὰ τὴν θραῦσιν καὶ τὴν διὰ τὸν ἀρχικὸν προορισμὸν τοῦ ἀχρήστευσιν τοῦ λίθου³. Ὁ λίθος, πολὺ λεπτὸς διὰ βάσιν, φαίνεται κεκομμένος καθ' ὅλον τὸ πάχος αὐτοῦ. Μῆκος 0.325, μέγ. πλάτος 0.22, πάχος 0.05 (πλείονες διαστάσεις ἐν τῷ σχεδίῳ εἰκ. 201). Εἰς τὸ ἄνω μέρος ἡ ἐπιγραφὴ:

ἡ ὅρος | σήματος

Ὑψος γραμμάτων· στ. 1: 0.015(Ο)-0.0215 μ. (Ρ), στ. 2: 0.013 (Ο)-0.019 μ. (Σ)· οἱ δύο στίχοι καταλαμβάνουν ὕψος 0.04 μ.

(125) Στηλίδιον μαρμαρίνον (εἰκ. 202) ὕψους 0.54, πλάτους 0.15 καὶ πάχους 0.07 μ. Καθ' ὅλον τὸ ὕψος τῆς ἀριστερὰ τῷ ὀρῶντι γωνίας σχηματίζεται αὐλάκωσις.

Ἡ ἐπιφάνεια τῆς ὀψεως σφυροκοπημένη, ἐκτὸς τοῦ ἄνω μέρους εἰς ὕψος 0.19 μ., ἐφ' οὗ ἡ ἐπιγραφὴ:

ἡ ὅρος.

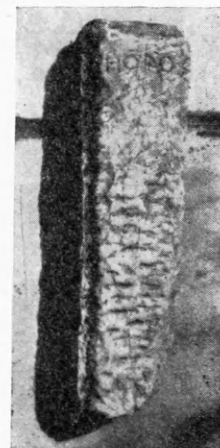

Εἰκ. 202. Ὅρος τάφου.

¹ Διὰ μεταγενέστερα (καὶ οὐχὶ τελείως ἀκριβῆ) παράληλα βλ. τὸ ἐκ Σάρδεων ἐπίγραμμα τὸ δημοσιευμένον ὑπὸ L. ROBERT ἐν AJA 64, 1960, 53 καὶ σημ. 1 (παρὰπέμποντος εἰς ΡΕΒΕΚ, ἑ.ἀ. ἀριθ. 1095-1103 καὶ καὶ 1074-1094).

² Περὶ τῆς φύσεως καὶ τῆς χρονολογίας τοῦ ἀναθημα-
ματος βλ. J. ROUILLOUX, Recherches sur l'histoire

et les cultes de Thasos I (Études Thasiennes III), Paris 1954, 232-3, πρβλ. καὶ σ. 441. Ὁ σχηματισμὸς τῆς γενικῆς εἰς -εω σπάνιος, πρβλ. αὐτ. σ. 453-4.

³ Σκοπίμως δὲν χρησιμοποιοῦ τὴν ἔκφρασιν «μετὰ τὴν χρῆσιν τοῦ λίθου» διότι θεωρῶ πιθανώτατον ὅτι ἡ βάσις δὲν ἐπρόφθασε νὰ χρησιμοποιηθῇ, θραυσθεῖσα κατὰ τὴν ἐν τῷ μαρμαρογλυφεῖ προετοιμασίαν τῆς.

Ἐπὶ τῶν γραμμάτων ἵχνη ἐρυθροῦ. Ὑψος γραμμάτων 0.018 (Ο)-0.03 (Σ).

Ἡ στήλη ὁμοία, κατὰ τι μεῖζων ἀλλὰ μὲ μικροτέραν λελεασμένην ἐπιφάνειαν, πρὸς τὸν ΝΔ. ὄρον τοῦ τάφου XLIV (σ. 67, εἰκ. 161 δεξιὰ).

ΜΕΤΑΓΕΝΕΣΤΕΡΑ ΕΥΡΗΜΑΤΑ

Ἀνασκαφικῶς ταῦτα συνίσταντο εἰς μέρη δύο κτισμάτων:

1) **Ἀψιδωτὸς τοῖχος 4** (εἰκὼν 203). Οὗτος ἀπετέλει μέρος οἰκοδομήματος (περὶ τοῦ πιθανοῦ χαρακτηρὸς του βλ. κατωτέρω) ἐκτεινομένου πρὸς Α. ὑπὸ τὴν παρακειμένην οἰκοδομήν· ὁ τοῖχος, κανονικοῦ πάχους 0.50 μ. (ἢ κατὰ τι μεῖζονος), σχηματίζει ὄψιν μόνον πρὸς τὰ ἔσω, ἐνῶ πρὸς τὰ ἔξω, πρὸς ἀσφαλεστέραν θεμελίωσιν προφανῶς (καθ' ὅσον τὸ κατώτατον τοῦτο τμήμα του δὲν ἐξεῖχεν, ἀσφαλῶς, τῆς ἐπιφανείας τοῦ ἐδάφους) ἐσχηματίζετο γέμισμα ἀκαθορίστου ἐκτάσεως (βλ. σ. 22). Τὸ μέσον σφζόμενον ὕψος του εἶναι 0.30 μ. εἰς μίαν ἢ δύο σειρὰς λίθων (ἀναλόγως τοῦ μεγέθους των)· ὑπὲρ τοὺς λίθους διήκει σειρὰ



Εἰκ. 203. Ὁ ἀψιδωτὸς τοῖχος 4 ἀπὸ Α.
(Ἐσωτερικὴ ὄψις).



Εἰκ. 204. Ὑδραυλικὸν κτίσμα.

ὀπτοπλίνθων, ἥτις ὁμως διακόπτεται ἀμέσως μετὰ τὸ μέσον τοῦ σφζόμενου τμήματος (πιθανῶς κατὰ τὴν κορυφὴν τῆς ἀψίδος, θεωρηθεῖσαν ἀξίαν ἰδιαίτερας ἐνισχύσεως) ὑπὸ τεσσάρων μεγάλων λίθων (οἵτινες πατοῦν ἐπὶ τοῦ ἐδάφους), ὧν εἷς λίθος τῆς Ἀκροπόλεως (πρβλ. σ. 118) τραπεζιόσχημος, προερχόμενος πιθανῶς ἐκ πολυγωνικοῦ (ψευδοπολυγωνικοῦ μᾶλλον) τοίχου· ὁ λίθος ἔχει ὕψος 0.60 μ., πλάτος 0.45 μ. καὶ πάχος 0.22 μ. Ὁ νοτιώτατος τῶν μεγάλων λίθων, ἐρυθροπὸς κροκκαλοπαγῆς (breccia), ὡς οἱ τοῦ περιβόλου¹ ἔχει ὕψος 0.70 μ., πλάτος 0.55 μ. καὶ πάχος 0.40 μ. Ἐκεῖθεν τοῦ κροκκαλοπαγοῦς πρὸς τὰ ΝΑ. ὁ τοῖχος συνεχίζεται μὲ τὸ αὐτό, ὡς καὶ βορείως

τούτου, σύστημα σφζόμενος ἐδῶ καὶ μέχρι δευτέρας σειρᾶς ὀπτοπλίνθων εἰς ὕψος 0.60 μ.²

Ὁ ἀψιδωτὸς οὗτος τοῖχος δὲν φαίνεται ν' ἀπετέλει κόγχην λουτήρος βαλανείου³, λόγφ τοῦ μεγάλου του ἀνοίγματος· ἡ ἰδέα τοῦ νυμφαίου ἐνισχύεται ἀπὸ τὴν ἀνεύρεσιν Νυμφαίου εἰς μικρὰν πρὸς Ν. ἀπόστασιν, κατὰ τὴν γωνίαν τῶν ὁδῶν Νίκης καὶ Ἀπόλλωνος (Πολέμων 5, 1952/53, 126-141)· εἶναι ἀληθὲς ὅτι κόγχη δι' ἄγαλμα δὲν παρετηρήθη εἰς τὸν τοῖχον 4, τοῦτο ὁμως ὀφείλεται εἰς τὸ μικρὸν σφζόμενον ὕψος του, ἀντι-

1 Βλ. σ. 26, ἔνθα παρελείφθη νὰ σημειωθῇ ὅτι ἡ χρῆσις τοῦ κροκκαλοπαγοῦς, ἀντὶ τοῦ πωρολίθου, ἀρχεῖται ἐν Ἀττικῇ ἀπὸ τοῦ τέλους τοῦ 5ου αἰ. π.Χ. (W. WREDE, Attische Mauern, Athen 1933, 52-3 καὶ σ. 23 ἀρ. 56).

2 Ἐπειδὴ ἡ ὄψις τοῦ τοίχου (πλησιέστατα τοῦ μεσοτοίχου) ἦτο ἀπρόσφορος πρὸς φωτογράφησιν, παρέχων τὸ ἐλεύθερον σχεδιάσμα τῆς εἰκ. 203 ἐνδεικτικὸν τῆς

κατασκευῆς του. Ὁ τοῖχος (ἐκ τῶν ἔξω καὶ ἄνω) καὶ εἰς τὴν φωτογραφίαν εἰκ. 89.

3 Ὅπερ θὰ ἡδύνατο νὰ θεωρηθῇ ὡς διάδοχος τοῦ βαλανείου τοῦ Διοχάρους τοῦ μνημονευομένου ἐν IG II¹ 1056 στ. 6-8. Πρβλ. W. JUDGE, Topographie von Athen², 1931, 142-3, βλ. καὶ ἐνταῦθα σ. 125 σημ. 3.

προσωπεύον ἀσφαλῶς μόνον τὴν θεμελίωσίν του, ὡς ἐλέχθη ἀνωτέρω καὶ ἐπιβεβαιοῖ ἡ ἀπουσία δαπέδου καὶ τὸ γεγονός ὅτι οἱ ἐντὸς τοῦ ἀνοίγματος του τάφοι (LVXII α, β, γ σ. 82, 84) δὲν εἶχον ταραχθῇ.

2) *Impluvium* ἢ *Δεξαμενὴ* (εἰκ. 204). Περὶ τὸ μέσον, εἰς τὸ νότιον τοῦ οἰκοπέδου, ἀπεκαλύφθη τετραγωνικὸς χώρος ἐστρωμένος δι' ὑδραυλικοῦ κονιάματος, ὅπερ εἶχε τὴν



Εἰκ. 205. Ἐξωτερικὴ ὄψις τοῖχου τοῦ ὑδραυλικοῦ κτίσματος.

ὄψιν μωσαϊκοῦ (ἄνευ σχεδίου) με ἀνοικτοχρώμους (λευκὰς καὶ ἀνοικτοτέφρους κυρίως, ἐν μέρει δὲ πορτοκαλόχρους) λεπτὰς ψηφίδας. Πᾶσαι αἱ γωνίαι, τόσον αἱ κατὰ τὴν συνάντησιν τῶν τοίχων, ὅσον καὶ αἱ πρὸς τὸ δάπεδον, σχηματίζονται λοξόμητοι, μάλιστα κατὰ τὴν δυτικὴν πλευρὰν καὶ τὸ δυτικὸν τμήμα τῆς βορείου πλευρᾶς. Οἱ τοῖχοι ἐσφύζοντο εἰς μέγιστον ὕψος ὑπὲρ τὸ δάπεδον 0.27 μ. ἀκριβῶς δὲ τὸ μικρὸν ὕψος εἰς ὃ ἐσφύζοντο δὲν ἐπιτρέπει νὰ διακρίνωμεν ἂν πρόκειται δεξαμενὴ ἢ *impluvium*. Τὸ μικρὸν σχετικῶς πάχος τῶν τοίχων (0.60 μ. τοῦ βορείου καὶ 0.50 μ. τῶν λοιπῶν) καθιστᾷ πιθανωτέραν τὴν περὶ τοῦ δευτέρου ὑπόθεσιν.

Καὶ οἱ τέσσαρες τοῖχοι πατοῦν ἐπὶ τῆς κιμηλῖας.

Τὰ μήκη των εἶναι ἄνισα καί, κατ' ἀκολουθίαν, ἄνισοι εἶναι καὶ αἱ μεταξὺ αὐτῶν σχηματιζόμεναι γωνίαι, —ὀξεῖαι ἀνατολικῶς καὶ ἀμβλείαι δυτικῶς, μικρόν, πάντως, παραλλάσσουσαι τῆς ὀρθῆς. Ὁ βραχύτερος τῶν τοίχων εἶναι ὁ ἀνατολικός, μήκους 3.95 μ. ἔπονται, προοδευτικῶς, ὁ νότιος (4.24 μ.), ὁ δυτικός (4.30 μ.) καὶ τέλος ὁ βόρειος (4.40 μ.), ὅστις, ὡς ἐλέχθη, εἶναι καὶ παχύτερος, ἐπεκτείνεται δὲ ἀνατολικώτερον κατὰ 4 μέτρα σχεδὸν συναντῶν τὸν νότιον τοῖχον τοῦ περιβόλου. Ὁ τοῖχος οὗτος συνέδεεν ἴσως τὸ κτίσμα τοῦτο πρὸς ἄλλην συναφὴ κατασκευὴν. Μικρὸν ἐγκάρσιον τμήμα τοῖχου (τοῖχος 16) συναντᾷ τὸν Β. τοῦτον τοῖχον ἀνατολικώτερον καὶ εἰς ἐπίπεδον κατὰ 0.40 μ. ταπεινότερον τοῦ δαπέδου τῆς «δεξαμενῆς», ὥστε εἶναι ἀσφαλῶς ἄσχετον πρὸς ταύτην καὶ παλαιότερον, ἀλλὰ ἡ συνάντησις πρὸς τὸν τοῖχον 12 γίνεται ἀκριβῶς κατ' ὀρθὴν γωνίαν καὶ δὲν ἀποκλείεται ὅλος ὁ βόρειος τοῖχος νὰ εἶναι καὶ οὗτος ἀρχαιότερος, ἐνσωματωθεὶς εἰς τὴν δεξαμενὴν εἰς δευτέραν χρῆσιν. Ἀτυχῶς ἔλειπεν οἷονδήποτε εὔρημα δι' ἔστω καὶ κατὰ προσέγγισιν χρονολόγησιν, τομὴ δὲ γενομένη νοτίως τῆς «δεξαμενῆς» ἀπεκάλυψε σχεδὸν μόνον τὴν ἐξαιρέτου κατασκευῆς ὄψιν τοῦ τοῖχου (εἰκ. 205), οὗ μόνον ὁ ἀνώτερος τῶν τριῶν δόμων ὑπερεῖχε τοῦ δαπέδου. Ἡ πεφροντισμένη καὶ καλαίσθητος, κλασσικὴ, θὰ ἔλεγέ τις, τοιχοδομία ἐκπλήσσει ἀπαντῶσα εἰς κατασκευὴν μεταγενεστέραν¹.



Εἰκ. 206. Τμήμα κιονοκράνου.

¹ Δευτέρα χρῆσις δὲν ἀποκλείεται καὶ ἐδῶ, ὁπότε πιθανὸν νὰ προσέρχεται ἐκ περιβόλου ἢ καὶ (συγχρόνως) νὰ ἦτο καὶ ἀνάλημμα ὁδοῦ. Διὰ τὰς προκυπούσας ὁμως

σχετικὰς δυσχερείας βλ. κατωτέρω σ. 129. Ἡ ὄψις τοῦ τοῖχου ἐνθυμίζει τὴν τῆς ὀχυρώσεως τοῦ Σουνίου (βλ. W. WREDE, *Attische Mauern*, Athen 1934, ἡτις

Β. Τὰ κινητὰ μεταγενέστερα εὐρήματα ἦσαν τὰ ἑξῆς:

1 (εἰκ. 206). (Εἰς θεμέλιον ἀμέσως πρὸς Δ. τοῦ ἡμικυκλικοῦ τοῖχου.) Μέρος, ἄνω, θεοδοσιανοῦ κιονοκράνου μετ' λογχόσχημα φύλλα καλάμου (τρία σφίζονται, ὑπολογίζεται σύνολον δέκα). Λευκὸν χονδρόκοκκον μάρμαρον. Μέγιστον ὕψος 0.30 μ. (ὕψος ἄβακος 0.10).

Παραλλαγή Κορινθιακοῦ κιονοκράνου, τῆς ὁποίας τὸ ἀρχαιότερον παράδειγμα ἀπαντᾶται εἰς τὸ Ὁρολόγιον τοῦ Ἀνδρονίκου τοῦ Κυρρήστου (βλ. Α. Κ. ΟΡΛΑΝΔΟΣ, Ἡ ξυλόστεγος παλαιοχριστιανικὴ βασιλική (II), Ἀθῆναι 1954, 294 εἰκ. 245). Ἡ σύνδεσις πρὸς τὸ οἶκημα, οὗ μέρος ἀποτελεῖ ὁ ἀνιδωτὸς τοῖχος, φαίνεται πιθανή.

Ἐντετελισμένα, ἀνατολικῶς, τὰ ἑξῆς τρία:

2 (εἰκ. 207). Βάσις ἰωνικοῦ κίονος συμφυῆς μετὰ τῆς πλίνθου, ἀποκεκρουμένη λοξῶς καθ' ὕψος. Ὑψος 0.22. Ὁ σύνθετος οὗτος τύπος βάσεως χρησιμοποιεῖται ἤδη εἰς τὸ μικρὸν πρόπυλον τῆς Ἐλευσίνος βλ. Η. HÖRMAN, Die inneren Propyläen von Eleusis, Berlin und Leipzig 1932, 29, εἰκ. 20 καὶ 22.

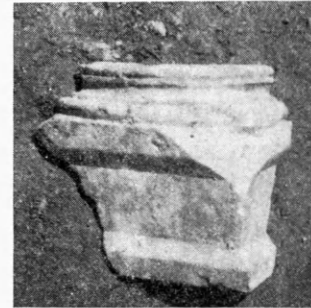

Εἰκ. 207. Βάσις κίονος.

3 (εἰκ. 208). Τμήμα πλακὸς μετ' ἀναγλύφου πανταχόθεν ἀποκεκρουμένης μετ' μέρος μορφῆς περιβελημένης δι' ἱματίου. Μέγιστον ὕψος 0.325, μέγ. πλάτ. 0.26, πάχος 0.07, ὕψος ἀναγλύφου 0.02. Κοινὴ ἐργασία ρωμαϊκῆς ἐποχῆς, προφανῶς ἐξ ἐπιτυμβίου.

4. Τεμάχιον, ἄνω, λαιμοῦ μαρμαρίνης ληκύθου. Μέγ. ὕψος 0.25, πλάτος 0.12, πάχος 0.05.



Εἰκ. 208. Ἀνάγλυφον ρωμαϊκῆς ἐποχῆς.

Τέλος δὲ τὰ ἀκόλουθα ὀκτὼ κίονια, ἐξ ὧν τὸ μὲν πρῶτον εὐρέθη ΒΑ. παρὰ τὰ πρὸς τὸ γειτονικὸν οἰκοπέδον ὄρια, τὰ δύο ἐπόμενα (ἀρ. 6 καὶ 7) εἰς τὰ ΒΔ. τοῦ οἰκοπέδου, τὰ δὲ λοιπὰ πέντε (ἀρ. 8-12) ἐντετελισμένα ὁμοῦ εἰς τὰ ΒΔ. τῆς οἰκοδομῆς. Καὶ τὰ ὀκτὼ ἐξ ὑμητείου μαρμάρου.

5. Ὑψος 0.95, διάμ. 0.26 (κάτω) - 0.29 (ἄνω). Ἡ ταῖνία 0.069 ὑπὸ τὴν κορυφήν. Ὑψος γραμμάτων 0.03. Οἱ 3 στίχοι καταλαμβάνουν ὕψος 0.12. Μικροὶ ἀκρεμόνες.

Φιλιτίδης
Καλλικλέους
Ραμνοῦσιος

Πατὴρ ἴσως τοῦ Φιλιτίδου [Ραμ]νουσ(ίου), ἐφήβου ἐπὶ Ἐχεκράτου ἀρχοντος (IG II² 1028 στήλη III στίχος 123, 102/1 π.Χ.).

6. Ὑψος 0.80, διάμ. 0.25 (κάτω) - 0.33 (ἄνω μείωσις ἰδιαίτερος ἰσχυρά). Ἀπεργὸν κάτω 0.20. Ὑψος γραμμάτων 0.025 κ.μ.δ. Οἱ τρεῖς στίχοι καταλαμβάνουν 0.10 μ. ὕψος.

Σώστρατος
Δεξινίκου
Εἰτεαῖος

Ἀνήκει πιθανῶς εἰς τὴν αὐτὴν οἰκογένειαν μετ' τὸν Σώστρα[τον] Τηλοκλέ[ους] Εἰτεαῖον (ἀρχὴ 3ου π.Χ. αἰ.), ÖJh 11, 1908, Beibl. 163 ἀρ. 70.

Τὸ ὄνομα Δεξινίκος διὰ πρῶτην φορὰν, ὅσον γνωρίζω, ἀπαντᾷ ἐν Ἀττικῇ.

μετ' ἐκείνην πιθανότητα συνδέεται πρὸς τὴν ἑναρξιν τοῦ Δεκελικοῦ πολέμου (413/2 π.Χ.), ἐποχὴν συμπίπτουσαν μετ' τὴν τέλει τῶν ἐδῶ ταφῶν.

7. Μικρόν κιόνιον με ἰσχυρὰν μείωσιν ἀποκεκρουμένον κάτω. Ὑψος 0.37, διάμ. ἄνω 0.18, ὕψος γραμμάτων 0.015-0.02. Οἱ δύο στίχοι ἔχουν ὕψος 0.045 μ.

Ἀκάμας

Ἀντιοχεύς.

Ἀκάμας Ἀντιοχεύς ἐπὶ ἐπιτυμβίου ἐκ Δυστοῦ τῆς Εὐβοίας (IG XII 980) ¹.

8. Ἀνω μέρος κιονίου. Μέγιστον ὕψος 0.26, διάμ. ἄνω 0.19, ὕψος γραμμάτων 0.015-0.018. Οἱ τρεῖς στίχοι 0.09. Ὑπὸ τὴν ταινίαν ἄγραφον κενὸν ὕψους 0.05.

Νουμήριος

Νικολάου

[Ἀ]ντιοχεύς.

9. Κιόνιον πιθανῶς πλήρες. Ὑψος 0.73, διάμ. ἄνω 0.225. Ὑψος γραμμάτων στ. 1: 0.028-0.033, στ. 2: 0.021-0.025, στ. 3: 0.025-0.027.

Ἀ σ ί α

Νικομάχου

Μιλησία.

Δύο ἄλλαι «Μιλήσαι» ἐξ Ἀθηνῶν μετὰ τὸ ὄνομα Ἀσία γνωσταί: IG II² 9440 (κιόνιον, τέλος τοῦ 1ου π.Χ. αἰ.) καὶ 9439 (κιόνιον τῆς αὐτοκρατορικῆς περιόδου). Πρβλ. Ἀσία Ὁῆθεν (IG II² 6947) καὶ τρεῖς Ἀσίας ἐξ Ἀντιοχείας (IG II² 8129-8131, 2ος π.Χ. αἰ.).

10. Κιόνιον πλήρες με ἰσχυρὰν μείωσιν. Ὑψος 0.65 (ἄπεργον κάτω 0.25) διάμ. ἄνω 0.23.

Στα[γώ]ν

Δίωνος

[Μι]λησ[ία]

[...]καίου

[γ]υνή.

Πρβλ. Σταγόνιον χαῖρε ἐκ τῆς γειτονικῆς οἰκίας Φιλήμονος, μετέπειτα SCHLIEPMANN, AM 13, 1888, 209=IG II² 12645 (1ου π.Χ. αἰ. κατὰ τὸν KIRCHNER) καὶ Ἀρχ. Δελτ. 1888, 98:9 καὶ Σταγόνιον Σύρα, IG II² 10403 (βλ. καὶ ΑΘΗΝΑΙΟΝ XIII 586b). Δίων Μιλήσιος, IG II² 9522, 9523 (κιόνια, τὸ δεύτερον τοῦ 1ου π.Χ. αἰ.). Αἱ μόναι σχεδὸν πιθαναὶ συμπληρώσεις τοῦ ὀνόματος τοῦ συζύγου εἶναι [Ἀλ]καῖος καὶ [Δι]καῖος.

11. Κιόνιον (πλήρες;). Ὑψος 0.70, διάμ. ἄνω 0.225.

[Δι]ωνυσ[ία]

Ἡρακλεῶτις

Ἀντιπάτρου

Λαμπτρέως

γυνή

Διονυσία Ἡρακλεῶτις καὶ IG II² 8629, 8630, 8631. Ὁ σύζυγός της ἀνήκει πιθανῶς εἰς τὴν οἰκογένειαν τοῦ Ἀντιπάτρου Λαμπτρέως, ἐφήβου ἐπὶ Δημητρίου ἄρχοντος (123/2 π.Χ.), IG II² 1006 στ. 108.

12. Κάτω μέρος κιονίου, μὴ περιλαμβάνον γράμματα. Ὑψος 0.35 διάμ. 0.19.

¹ Τοῦ 2ου/1ου π.Χ. αἰ. καὶ ὅχι τοῦ 3ου, ὡς ὁ Γ. ΠΑΠΑ-ΒΑΣΙΛΕΙΟΥ, Περὶ τῶν ἐν Εὐβοίᾳ ἀρχαίων τάφων,

Ἀθῆναι 1910, 49, 9 καὶ 98, 13, ἐὰν τὸ μετὰ κεκαμμένην τὴν ὀριζόντιον κεραίαν Α ἀποδίδῃ πράγματι τὸ ἐπὶ τοῦ λίθου.

ΓΕΝΙΚΑΙ ΠΑΡΑΤΗΡΗΣΕΙΣ

I. ΤΟΠΟΓΡΑΦΙΚΑ

Ἡ εἰς τὴν περιοχὴν τῆς παρούσης ἀνασκαφῆς ὑπαρξίς νεκροπόλεως τῶν κλασσικῶν χρόνων ἦτο γνωστὴ παλαιόθεν. Τὰ πρῶτα ὁμαδικὰ εὐρήματα ἐσημειώθησαν ἕνα σχεδὸν αἰῶνα πρότερον κατὰ τὴν κατασκευὴν τῆς ὁδοῦ Σταδίου κατ' Αὐγουστον καὶ Σεπτέμβριον τοῦ 1858. Τὰ ἐπιγραφικὰ κυρίως εὐρήματα ἐδημοσιεύθησαν ὑπὸ τοῦ Κ. ΠΙΤΤΑΚΗ ἐν ΑΕ¹ ὑπ' ἀριθ. 3269 (IG I² 876), 3270 (ὁ ὅρος σήματος IG II² 2572 καὶ ἡ μαρμαρίνη λήκυθος Arch. Zeit. 1864, πίν. 183, 1. 2.=CONZE 1073 πίν. 218, 219), 3279 (IG II² 5273, CONZE 896 πίν. 176), 3281=3344 (IG II² 11226, CONZE 122 πίν. 62), 3284 (IG II² 12485, CONZE 956 πίν. 190), 3305 (IG II² 6994, CONZE ὑπὸ τὸν ἀριθ. 1769 μὲ σχέδιον), 3315 (IG II² 8493, CONZE 1279), οἱ ὅροι 3317, 3318 (IG II² 2511), 3319 καὶ 3320 (IG I² 876, βλ. κατωτ.), 3321, 3323 (IG II² 2505), 3324 (IG II² 2509), 3344 (IG II² 11226, CONZE 122 πίν. 42), 3345 (IG II² 6361) καὶ 3346 (IG II² 11942)².

Συγχρόνως σχεδὸν ἤρξαντο αἱ ἐργασίαι ἐκσκαφῆς τῶν θεμελίων τοῦ κτηρίου τῆς Βουλῆς, ἔνθα εὐρέθησαν δύο στῆλαι, δημοσιευθεῖσαι καὶ αὐταὶ ὑπὸ τοῦ ΠΙΤΤΑΚΗ ἐν ΑΕ ἀρ. 3287 καὶ 3288 (CONZE 920 πίν. 181 καὶ 327 πίν. 81, IG II² 6902 καὶ 8478). Βλ. καὶ ΑΕ 3353 (IG II² 7234).

Ἦδη καὶ πρὸ τῶν ἐργασιῶν τούτων εἶχον σημειωθῇ εἰς τὴν περιοχὴν εὐρήματα, ἐξ ὧν ἡ τοπογραφικὴ ταύτισις εἶναι ἀσφαλὴς διὰ τὰς στήλας ΑΕ 1842, ἀρ. 751 καὶ 1856, ἀρ. 2787³ (IG II² 7673 καὶ 11695, τὸ δεύτερον καὶ παρὰ CONZE, 1094 πίν. 223).

Μεταγενεστέρως ἐγένοντο κατὰ διαστήματα σποραδικῶς ἱκανὰ εὐρήματα, ὧν τὰ πλησιέστερα πρὸς τὸν χώρον τῆς ἀνασκαφῆς μας τὰ κατὰ τὴν σκαφὴν ὑπονόμου κατὰ τὴν ὁδὸν Σταδίου (Ἀρχ. Δελτ. 5, 1899, 125-6), μέχρι τῆς ὁμαδικῆς ἀνευρέσεως τάφων τὸ ἔτος 1926, κατὰ τὴν ἐκσκαφὴν πρὸς ἀνέγερσιν τοῦ μεγάρου τοῦ Μετοχικοῦ Ταμείου Στρατοῦ εἰς τὴν θέσιν τῶν βασιλικῶν στάβλων⁴. Ἐκ τῶν μετέπειτα εὐρημάτων τούτων

1 Ἡ σειρά δημοσιεύσεως δὲν φαίνεται ἀντιστοιχοῦσα πρὸς τὸν χρόνον ἀνευρέσεως. Ἐπὶ παραδείγματι, κατὰ τὰς σημειώσεις τοῦ Πιττάκη, ἡ ὑπ' ἀρ. 3334 στήλη εὐρέθη τὴν 2 Αὐγ. 1858, ἡ ὑπ' ἀρ. 3303 τὴν 8 Αὐγ., ἐνῶ ἡ ὑπ' ἀρ. 3281 (ἐπαναδημοσιευθεῖσα ὑπὸ τοῦ ἰδίου ὑπ' ἀρ. 3344) τὴν 20 Σεπτ. (τὸ ἀναγραφόμενον 1853 ὀφείλεται προφανῶς εἰς τυπογραφικὸν σφάλμα ἀντὶ τοῦ ὁρθοῦ 1858).

2 Τὰ κιόνια καὶ μεταγενέστερα γενικῶς εὐρήματα, μὴ περιλαμβανόμενα ἐν τῇ ἀνωτέρῳ ἀναγραφῇ, σημειοῦνται ἐνταῦθα: 3274 (II² 7888), 3276 (IG II² 6128), 3277 (IG II² 7081), 3278 (IG II² 6468), 3280 (IG II² 6321), 3282 (--- ὁδὸς Ἡρακλειώτης), 3283 (IG II² 8577), 3285 (IG II² 5856), 3286 (IG II² 8188), 3300 (IG II² 5478), 3301 (IG II² 8597), 3302 (IG II² 9614), 3303 (IG II² 12104), 3304 (IG II² 6115), 3306 (IG II² 7867), 3307 (IG II² 10255), 3308 (IG II² 9278), 3309 (IG II² 10725), 3310 (IG II² 11511), 3311, 3312 (IG II² 11972), 3313 (IG II² 5315), 3314 (IG II² 8033), 3316 (IG II² 8918, CONZE 2937 πίν. 441), 3322 (IG II² 2630), 3317

(IG II² 13049), 3351 (IG II² 8745), 3352 (IG II² 8002), 3360 καὶ 3361 (IG II² 7338 καὶ 7339).

3 Διὰ τὸ πρῶτον σημειοῖ ὁ ΠΙΤΤΑΚΗΣ: «Εὐρέθη εἰς τὸ ἀνατολικὸν μέρος τῶν Ἀθηνῶν, οὐ μακρὰν τῆς πύλης τοῦ Διοχάρους», τῆς ὁποίας ἡ κατὰ τὸν Πιττάκην θέσις προσδιορίζεται ἀκριβέστερον εἰς τὴν ἀναγραφὴν τοῦ δευτέρου εὐρήματος «εἰς τὴν οἰκίαν τοῦ Λημνίου κειμένην παρὰ τὴν Διοχάρους ἀρχαίαν πύλην (ΒΔ. ἀνακτόρων)». Ἡ θέσις τῆς οἰκίας τοῦ Λημνίου εἶναι ἀκριβέστερον γνωστὴ ὡς κειμένη κατὰ τὴν γωνίαν τῶν ὁδῶν Κολοκοτρώνη καὶ Σταδίου (οἰκία Καθηγητοῦ Κων. Ν. Κωστῆ) ἐκ μεταγενεστέρων εὐρημάτων, ὡς ἡ ἀνευρεθεῖσα τὸ 1864 λήκυθος τοῦ Θηρέως (IG II² 6117, CONZE, 1127 πίν. 234-236). Σημειωτέον ὅτι ἡ ταύτισις τῆς πύλης εἶναι ἡ γενικῶς παραδεδεμένη. Βλ. JUDGE, ἔ. ἀ. 142-3 καὶ ΚΑΡΟΥΖΟΥ, BCH 71/72, 1947/48, 388, I. ΤΡΑΥΛΟΥ, Πολεοδομικὴ ἐξέλιξις τῶν Ἀθηνῶν, Ἀθῆναι 1960, 53 εἰκ. 20 πίν. 3.

4 Αἱ πρῶται εἰδήσεις ἐν JHS 46, 1926, 244, ὅπου παραδόξως ἀναγράφεται ὅτι: the presence of a ceme-

σημειῶ ἰδιαίτερος τὰ ἐν αὐτῇ τῇ οἰκίᾳ Π. Καλλιγᾶ γενόμενα καὶ δημοσιευθέντα ὑπὸ Α. Ε. ΚΟΝΤΟΛΕΟΝΤΟΣ ἐν REG 13, 1900, 492-3. Εἶναι δὲ ταῦτα (κατὰ τὴν σειρὰν τῆς ἀριθμώσεως ἐν REG):

α) τρεῖς στήλαι:

1. Ἡ στήλη τοῦ Λακρατίδου (IG I² 1080 CONZE 1324a, πίν. 279), γραπτὴ ἀετωματικὴ στήλη τοῦ 5^{ου} π.Χ. αἰ.

2. Ἡ στήλη τοῦ Μελανίπου Μελανώπου καὶ τοῦ Ἀθηνίχου (IG II² 6283, τῶν ἐτῶν 410-390 κατὰ Η. ΜÖBIUS, Die Ornamente der griechischen Grabstelen, Berlin 1928, 27, 46 πίν. 10b).

3. Ἀνθεμωτὴ στήλη Μελά[της] (IG II² 12070) τῶν μέσων τοῦ 4^{ου} π.Χ. αἰ.

β) τέσσαρα κιόνια:

4. Ἑρμίας Ἑρμίου (IG II² 11326) τοῦ 3^{ου} π.Χ. αἰ.

5. Βίων Μοσχίων (IG II² 10963) τοῦ 2^{ου} π.Χ. αἰ.

6. Ἀξιονίκη Ἑρμογένου Μιλησίου (IG II² 9397) τοῦ 2^{ου}/1^{ου} π.Χ. αἰ.

7. Διόδωρος Διοδώρου Μιλήσιος μετ' ἀνάγλυφον λουτροφόρον ὑπὸ τὴν ἐπιγραφὴν (IG II² 9497), τοῦ 2^{ου}/1^{ου} π.Χ. αἰ.

Δὲν εἶναι σαφὲς ἂν ἀνευρέθη ἐν τῷ οἰκοπέδῳ τῆς οἰκίας Καλλιγᾶ ἡ ἐλλιπὴς στήλη τῆς Χοιρίνης (IG II² 13063, CONZE [II] 1189b) χρονολογούμενη εἰς τὰ μέσα τοῦ 4^{ου} π.Χ. αἰ.¹

Τὰ εὐρήματα τῶν βασιλικῶν στάβλων παρέμειναν ἐν τῷ συνόλῳ τῶν ἀδημοσίευτα τὸ προκαταρκτικὸν σημείωμα, τὸ δημοσιευθὲν ἐν BCH 71/72, 1947/48, 385-391, ἔμεινε χωρὶς συνέχειαν καὶ ἡ σποραδικὴ δημοσίευσίς ἐκλεκτῶν εὐρημάτων² δὲν ἀναπληροῖ τὴν ἔλλειψιν συστηματικῆς ἐκθέσεως τῆς ἀνασκαφῆς.

Σημειῶ ἔδω τὰ ἐπιγραφικὰ εὐρήματα τὰ καταχωρισθέντα ἐν IG II²: ἔξ ἀπλοῦ ὄροι, IG II² 2505, 2506, 2508, 2509, 2511 (δύο ὄροι), δύο δὲ ἕτεροι μετ' ὄνομα τοῦ κυρίου τοῦ τάφου: 2555 καὶ 2558, ἡ ἔξ ὑμητείου μαρμάρου βάσις 4597 (*Δήμητρι Προπυλαίαι Διόδοτος*) καὶ ἡ ἐπιτύμβιος στήλη 8827.

Ἀπὸ τὰ πλησιέστερα εὐρήματα τοῦ Πιττάκη τρεῖς ὅμοιοι (διαφέροντες μόνον κατὰ τὰς διαστάσεις) ὄροι τοῦ 5^{ου} π.Χ. αἰ. (ΑΕ 3269, 3319, 3320, IG I² 876)³, παρέμειναν αἰνιγματικοί· ὁ ΠΙΤΤΑΚΗΣ συνεπλήρωνεν ὄρος Κ[ολυτιοῦ], τοποθετῶν ἐκεῖ τὸν δῆμον, ὅστις παρὰ τῶν νεωτέρων ἐρευνητῶν τίθεται εἰς τὰ πρὸς νότον τῆς Ἀκροπόλεως (πρβλ. JUDEICH, ἔ.ἀ. 169 καὶ σημ. 1, εἰκ. 14).

Ἐν τούτοις ὁ Πιττάκης ὀρθῶς ἐσκέφθη ὅτι τὸ Κ ἀντιπροσωπεύει ἀρχικὸν καὶ οὐχὶ ἀριθμητικόν (ὁπότε εἶναι ἄνευ νοήματος ἡ τριπλῇ ἐπανάληψίς του, ἐν ἀπουσίᾳ μάλιστα οἰου-

tery in this region was quite unsuspected καὶ 47, 1927, 522-3, BCH 50, 1926, 539-540 καὶ 51, 1927, 471. Ἐκτενέστερον σημείωμα ὑπὸ τῶν ἀνασκαφῶν ἐν ΑΔ 9, 1922/25 Παράρτ. 68-72, ἔξ οὗ ΑΔ 42, 1927, 346-7.

1 Ὅπωςδήποτε, φαίνεται ὅτι δὲν ἐκομίσθη ἐκ τῆς παρὰ τὴν πλατεῖαν Συντάγματος οἰκίας τὸ εἰς τὸν κήπον τῆς ἐν Πατησίοις οἰκίας τοῦ τμήμα στήλης (CONZE 1182 μετ' φωτογραφίαν). Πρόκειται μᾶλλον περὶ παλαιότερου εὐρήματος, ἐξομαλισθέντος καὶ διατρυπηθέντος, ἵνα χρησιμοποιηθῇ εἰς κρήνην ὑπὸ τοῦ προκατόχου τοῦ κτήματος, ἐν ᾧ ἡ οἰκία Καλλιγᾶ, ἡ εἰς τινὰ τῶν γειτονικῶν κτημάτων, πιθανῶς ἀπὸ τῆς Τουρκοκρατίας.

2 Σ. ΠΑΠΑΣΠΥΡΙΔΗ, Νέα λήκυθος τοῦ Δούριδος ΑΔ 11, 1927/28, 91-110 (ἐνθα οὐδεμία παραπομπὴ εἰς

τὴν πρώτην ἐκθεσὶν τῶν ἀνασκαφῶν, ΑΔ ἔ.ἀ.). Ἐξ ἁπλοῦ πάντες χρονολογούμενοι περὶ τὸ 430 π.Χ. ἔχουν καταχωρισθῇ ὑπ' ἀρ. 113 καὶ 122-128 ἐν τῷ καταλόγῳ τῶν γνωστῶν χοῶν ὑπὸ τοῦ ν. HOORN, ἔ.ἀ. εἰκονιζόμενοι, ὁ μὲν πρῶτος ἐν JHS 55, 1945, 39 εἰκ. 3 (λεπτομέρεια) καὶ οἱ ὑπ' ἀρ. 123-124 ἐν BCH 71/72, 1947/48, 396 πίν. 61, 2 μέσον καὶ ἀριστερά. Γραπτὴ στήλη ἐδημοσιεύθη ἐν AM 71, 1956, 124-139, παρεμπιπτόντως δὲ (σ. 133 παρένθ. πίν. 71) εἰκονίζεται καὶ ἡ παράστασις λευκῆς ληκύθου τῆς ομάδος R αὐτόθεν προερχομένης.

3 Ὡν ὁ πρῶτος τοῦλάχιστον εὐρέθη «ἀντικρὺ τῶν βασιλικῶν σταύλων παρὰ τὴν γωνίαν τῆς οἰκίας Κ. Π. Καλλιγᾶ» παραδοθεὶς ὑπὸ τοῦ ἰδίου μετὰ τοῦ ὄρου σήματος ὑπ' ἀρ. 3270.

δήποτε ἄλλου ἀριθμοῦ) ἀποτελοῦν σύντημσιν ἐννοουμένης λέξεως, ὡς δέχεται ὁ Μ. ΤΟΔ ἐν BSA 49, 1954, 1, ὅστις κλίνει νὰ δεχθῇ τὸ Κ ὡς σύντημσιν τῆς λέξεως κ[ρήνης], παρασυρόμενος ἀπὸ τοὺς γειτονικοὺς ἐν ταῖς IG I² (874/5) δύο ὅρους κρήνης. Ἐνῶ ὅμως οὐδεμία ἔνδειξις κρήνης ἐσημειώθη εἰς τὴν περιοχὴν, ὁ ἕτερος τῶν ὄρων Μουσῶν κήπου εὐρέθη, κατὰ τὸν ἀσφαλῆ γνῶστην Σ. ΚΟΥΜΑΝΟΥΔΗΝ (Φιλόπατρις, 10 Ἀπρ. 1856, Ἐπιγραφαὶ Ἑλληνικαὶ Ἀνέκδοτοι, φύλλ. Α', ἐν Ἀθήναις 1960, ἀρ. 36, ΑΕ 3660, IG II 1095 II² 2613) ἐν τῇ ἀνασκαφῇ τῶν θεμελίων τῆς οἰκίας τοῦ Π. Γιαννοπούλου¹ τῆς κειμένης παρὰ τὴν βόρειον πλευρὰν τῆς πλατείας Συντάγματος. Ὁ ἴδιος ἀνεῦρεν ἀργότερον ἕτερον ὁμοιότατον ὅρον χρησιμοποιοῦντα εἰς τὸ τεῖχος τοῦ Σερπεντζέ παρὰ τὸ Ἀσκληπιεῖον (Ἐπιγραφαὶ τῶν περὶ τὸ Ἀσκληπιεῖον τόπων, Ἀθηναῖον 6, 1877, 374 ἀρ. 9). Ὡς ὀρθῶς παρατηρεῖ ὁ U. KÖHLER (IG II 1096, ἐξ οὗ II² 2614), ἡ ὁμοιότης τῶν δύο λίθων εἶναι τοιαύτη ὥστε ἀναποφεύκτως πρέπει νὰ ὑποτεθῇ ὅτι ἀμφότεροι ἀνήκον εἰς τὸν αὐτὸν κήπον. Καὶ ἐνῶ ὁ κατὰ τὴν νοτίαν κλειτὸν τῆς Ἀκροπόλεως οὐδὲν διδάσκει ὡς οὐχὶ κατὰ χώραν κείμενος, ὁ ἐν τοῖς θεμελίοις τῆς παρὰ τὴν πλατείαν Συντάγματος οἰκίας εὐρίσκετο ἀσφαλῶς ἐκεῖ ἀρχαιόθεν, πλησιέστατα τῆς ἀρχικῆς του θέσεως, ὥστε ἐδῶ που πρέπει ν' ἀναζητηθῇ ὁ ἄλλως ἀκαθόριστος² Μουσῶν κήπος.

Περὶ τῶν δύο ὄρων διέλαβον ἐκ νέου καὶ ὁ W. ΡΕΕΚ, AM 67, 1942, 33-4 ἀρ. 34, καὶ ὁ E. VANDERPOOL, The Museum and Garden of the Peripatetics ἐν ΑΕ 1953/54, τ. 2, 126-8 (ἐξ οὗ SEG XVI, 149) μετὰ παρενθέτου πίνακος φωτογραφιῶν ἀμφοτέρων τῶν ὄψεων τοῦ λίθου. Ὁ ΡΕΕΚ παρετήρησε τὴν ὑπαρξιν τόρμου ἐπὶ τῆς ὀπισθίας ἐπιφανείας, ἀπέδωκε δὲ τοῦτον εἰς δευτέραν χρῆσιν τοῦ λίθου ὡς βάσεως στήλης, διέλαθον ὅμως αὐτὸν τὰ ὑπὸ τοῦ VANDERPOOL παρατηρηθέντα ἵχνη γραμμάτων προγενεστέρας κατακορύφου ἐπιγραφῆς ληγούσης εἰς - - |ων. Ὁ τελευταῖος διαπιστοῖ λοιπὸν τρεῖς χρήσεις τοῦ λίθου, τὴν πρώτην μὲ τὴν κατακόρυφον ἐπιγραφὴν, τὴν δευτέραν ὡς ὅρον κήπου Μουσῶν καὶ τὴν τρίτην ὡς βάσιν στήλης, ἐπαναφέρει δὲ τὴν γνώμην τοῦ KÖHLER (Rhein. Mus. 39, 1884, 295) ὅτι ἡ στήλη, ἐν τῇ δευτέρᾳ αὐτῆς χρήσει, προέρχεται ἐκ τοῦ κήπου τῶν Περιπατητικῶν³ παρὰ τὸ Λύκειον⁴, χρονολογῶν οὕτω τὴν ἐπιγραφὴν εἰς τὰς ἀρχὰς τοῦ 3^{ου} π.Χ. αἰ., ὑπερβολικὰ χαμηλά, ἂν κρίνωμεν ἀπὸ τὸν τύπον τῶν γραμμάτων, τὴν σημείωσιν τοῦ δασέος, ἐκλιπόντος ἤδη εἰς τοὺς δύο ὅρους Κεραμεικοῦ τοῦ 4^{ου} π.Χ. αἰῶνος⁵, ἀκόμη καὶ ἀπὸ τὴν διάταξιν τῆς ἐπιγραφῆς, ἐνθα ἐπικρατεῖ εἰσέτι ἡ ἀραιώσις (μὲ μικρόν, εἰς κακὸν ἴσως ὑπολογισμόν, ὀφειλόμενον συγκεντρισμὸν τοῦ 3^{ου} στίχου) καὶ οὐχὶ ἡ συμμετρικὴ διάταξις τῶν ἀνίσου ἀριθμοῦ γραμμάτων στίχων⁶.

¹ Καθὼς ὁ I. Μ. ΠΑΝΑΓΙΩΤΟΠΟΥΛΟΣ ἐν ἐφημερίδι «Ἐλευθερία», 13 Ἰαν. 1957, λέγει ὅτι ὁ ὅρος εὐρέθη κατὰ τὴν οἰκοδόμησιν τῆς οἰκίας Π. Καλλιγᾶ. Ὁ ὅρος οὗτος ἔδωκε τὸ ὄνομά του εἰς τὴν ὁδὸν Μουσῶν, τὴν εἰς ὁδὸν Καραγεώργη τῆς Σεργίας μετονομασθεῖσαν.

² Πρβλ. RE XVI, 1, 693: von unbestimmte Lage der Garten M(usen), wovon zwei Grenzsteine übrig καὶ JUDEICH, ἔ.ἀ. 424-5, ὅστις τοὺς θεωρεῖ ἐλληνιστικοὺς, ἐνῶ ἀνήκουν ἀσφαλῶς εἰς οὐχὶ πολὺ ὑστέρους χρόνους τοῦ 4^{ου} π.Χ. αἰ. Πρβλ. καὶ κατωτέρω.

³ Βλ. τὴν διαθήκην τοῦ Θεοφράστου (ἀποθανόντος τὸ 287 π.Χ.) παρὰ ΔΙΟΓΕΝΕΙ ΛΑΕΡΤΙΩ V 51-57.

⁴ Ἐπὶ τῆς ὑποθέσεως τοῦ VANDERPOOL, βασιζόμενος καὶ ὁ I. ΤΡΑΥΛΟΣ, ἔ.ἀ. πίν. 4, τοποθετεῖ εἰς τὴν περιοχὴν ταύτην τὸν Μουσῶν Κήπον.

⁵ IG II² 2619 (βλ. καὶ W. ΡΕΕΚ, Kerameikos III ἀρ. 59 πίν. 28 καὶ JUDEICH, ἔ.ἀ. 167 πίν. 23) καὶ ΑΔ 1, 1915, Παράρτ. 74. Σημειωτέον ὅτι ἡ ἐγκατάλειψις τῆς σημειώσεως τῆς δασείας συντελεῖται καὶ εἰς τὰ (συντηρητικώτερα) ψηφίσματα καὶ πρὸ τῆς ἐφαρμογῆς τοῦ εὐκλείδειου ἀλφαβήτου βλ. IG I² 115 (409/8), 118 (408/7) καὶ 304 (407/6).

⁶ Πρβλ. R. P. AUSTIN, The Stoichedon Style in Greek Inscriptions, London 1938, 102-3.

Ἡ δυσχέρεια λοιπὸν τόσον χαμηλῆς χρονολογήσεως ἐν συνδυασμῷ πρὸς τὰ ἐκ τῆς ἀνασκαφῆς δεδομένα φαίνεται ἀποκλείουσα τὴν ὀξύνουν ὑπόθεσιν τοῦ VANDERPOOL καθιστώσα πιθανωτέραν ἄλλην σειρὰν τῶν τυχῶν τοῦ λίθου: Πρώτη χρῆσις ὡς κατακορύφου ἐπιγραφῆς, ὅρου πιθανῶς, ἴσως καὶ τότε ὅρου κήπου μουσῶν, πρὸ τῆς συστηματικῆς ταφικῆς χρήσεως τοῦ τόπου· δευτέρα χρῆσις ὡς βάσεως στηλῆς τάφου κατὰ τὴν περίοδον τελέσεως ταφῶν εἰς τὴν περιοχὴν (περὶ τὸ 400 π. Χ.)· τρίτη τέλος χρῆσις ἐνωρὶς τὸν 4^{ον} π.Χ. αἰ., ὡς ὅρου μουσῶν κήπου, εἰς ὃν ἴσως ἀποδοτέοι καὶ οἱ τρεῖς ὅροι Κ τοῦ 5^{ον} π.Χ. αἰ.¹

Ἡ τριπλῇ αὕτη χρῆσις τοῦ λίθου φαίνεται ἀντικατοπτρίζουσα καὶ τὰς τύχας τοῦ τόπου χρησιμοποιοιθέντος, ὡς δυνάμεθα μετὰ πιθανότητος νὰ ὑποθέσωμεν, δι' ἀντιστοιχούς σκοπούς (βλ. χρονολόγησιν ἐν τέλει).

II. ΜΟΡΦΟΛΟΓΙΑ ΤΟΥ ΕΡΕΥΝΗΘΕΝΤΟΣ ΧΩΡΟΥ

Τὸ στερεὸν ἔδαφος ἀπετελεῖτο καὶ ἐδῶ, ὅπως πανταχοῦ σχεδὸν τοῦ Ἀθηναϊκοῦ λεκανοπεδίου, ἀπὸ πρασινωπὸν μαλακὸν βράχον, τοὺς ἀθηναϊκοὺς σχιστολίθους², γνωστὸν ὑπὸ τὸ ὄνομα κιμηλιά, μὲ σημαντικὴν κλίσιν ἀπὸ Β. πρὸς Ν. ἐτέραν δὲ μικροτέραν ἀπὸ Δ. πρὸς Α., ὥστε ἡ ἐπιφάνειά του δὲν εὐρίσκετο πανταχοῦ εἰς τὸ αὐτὸ βάθος· οὕτω πρὸς Ν. τοῦτο ὑπερέβαινε τὰ 4 μ. ὑπὸ τὸ σημερινὸν ἐπίπεδον τῆς ὁδοῦ, ἐνῶ πρὸς Β. δὲν ἐφθάνεν εἰς ὅλα τὰ σημεῖα τὰ 2 μ.

Τὴν κλίσιν τοῦ βράχου ἠκολούθει γενικῶς καὶ τὸ ἀρχαῖον ἔδαφος, ὡς ἔδειξε καὶ τὸ ἀναλόγως ποικίλον ἐπίπεδον τῶν τάφων, οἱ ὅποιοι ἦσαν γενικῶς ἐσκαμμένοι ἐντὸς τῆς κιμηλιάς. Ἡ ἀρχαία ὁμως ἐπιφάνεια τοῦ ἐδάφους δὲν συνίστατο εἰς τὸν γυμνὸν βράχον κατὰ τὴν ἐποχὴν τῆς ταφικῆς χρήσεως τοῦ τόπου εἶχε σχηματισθῇ ἐπίχωσις ἀποτελουμένη ἀπὸ καστανά, ἐρυθρῶπά σχεδὸν χόματα, τῆς ὁποίας τὸ μέσον πάχος δύναται νὰ ὑπολογισθῇ περὶ τὸ ἡμισυ μέτρον. Τοῦτο ὁμως ἀπετέλει τὸ πάχος τῆς ἐπιχώσεως μόνον κατὰ τὴν ἐποχὴν τῆς ἐνάρξεως τῶν ταφῶν, διότι ὑπῆρχον καὶ τάφοι ἐξ ὁλοκλήρου ἐν τῷ χόματι ἀνωρυγμένοι, κατὰ κανόνα δὲ ὑπερκείμενοι ἐτέρων³ μαρτυροῦντες σημαντικὴν ἄνοδον τοῦ ἐδάφους καὶ ἐπίχωσιν τῶν ἀρχαιοτέρων τάφων. Καὶ τοῦτο ὁμως ἐν βραχεῖ χρονικῷ διαστήματι, διότι, ὅπου ὑπῆρχον κτερίσματα, ἡ ἐκ τῶν εὐρημάτων χρονικὴ διαφορὰ μεταξὺ ὑπερκειμένου καὶ ὑποκειμένου δὲν φαίνεται μεγάλη, ἐνίοτε δὲ οὔτε εἶναι αἰσθητή, γενικῶς δὲ δὲν συνελέγησαν ἀπὸ τὰ ἀνώτερα στρώματα τοῦ ἐδάφους ὅστρακα σημαντικῶς νεώτερα τῆς ἐποχῆς τῶν (ἀρχαιοτέρων) τάφων. Τὸ πρᾶγμα ὀφείλεται ἴσως

¹ Περὶ κήπων συνδεομένων πρὸς ἱερὰ βλ. Π. Γ. ΒΑΛΛΗΝΔΑ καὶ Ν. Ι. ΠΑΝΤΑΖΟΠΟΥΛΟΥ, Συγγραφή τῆς μισθώσεως κήπου τοῦ ἡρώϊ (ἐπιγραφὴ τοῦ 333/2 π.Χ.) ἐν Πραγματείαις τῆς Ἀκαδημίας Ἀθηνῶν 13, 1938, ἀρ. 2 καὶ Μ. ΛΑΥΝΕΥ, Le Verger d'Héraklès à Thasos, BCH 61, 1937, 380-409, καὶ τοῦ αὐτοῦ, Le Sanctuaire et le culte d'Héraklès à Thasos (Études Thasiennes I), Paris 1944, 93-95 (ἡ ἐπιγραφὴ, τοῦ α' ἡμίσεος τοῦ 3^{ου} π.Χ. αἰ. καὶ ἐν IG XII Suppl. 353). Πρβλ. καὶ Μ. ΓΟΤΤΕΙΝ, Der griechische Garten, AM 42, 1909, 100-144 (εἰδικώτερον 114-6).

² Α. PHILIPPSON, Die griechischen Landschaften I. III, Frankfurt a. M. 1952, 768-9, 893-4 καὶ R. LEPSIUS, Geologie von Attica, Berlin 1893, 14, 24 (χάρτης, φύλλον 4) (ἐλλήν. μετάφρασις Γ. Π. ΒΟΥΓΙΟΥΚΑ [Βιβλιοθήκη Μαρσολῆ], Ἀθῆναι 1906, 80-81 μετὰ γεωλογικοῦ χάρτου).

³ Οἱ τάφοι XLVIII τοῦ LIX, V τοῦ III καὶ XXII, XLV τοῦ XLIV, XLVII τοῦ LXII, LVII τοῦ XCIII, XCa τοῦ XC, ἀποδεικνύοντες καὶ εὐρηματικῶς νεώτεροι τῶν ὑποκειμένων αὐτοῖς, ἐκτὸς ἴσως τοῦ LVII. Πρβλ. χρονολόγησιν ἐν τέλει.

εἰς τὸ ὅτι μόνον μεμονωμένοι, σποραδικῶς, εὐρέθησαν τάφοι ἀντιπροσωπεύοντες τὴν δευτέραν φάσιν. Ἑλπίδες ἐκτεταμένης, συνεχοῦς διατηρήσεως τοῦ ἀνωτέρου στρώματος τῶν τάφων ὑπῆρχον πρὸς Ν., ἔνθα ἡ κιμηλιὰ κατέρχεται σημαντικῶς, ὥς ἐλέχθη. Ἀλλὰ ἐδῶ ἐκτὸς δύο συστάδων εἰς τὰ δύο ἄκρα τῆς Ν. πλευρᾶς, ὧν μάλιστα ἡ πρὸς Δ. καταλείπει κενὸν 3 μ. περίπου μέχρι τῆς νοτίας πλευρᾶς, ἔλειπον παντελῶς οἱ τάφοι. Τοῦτο πρέπει ἴσως ν' ἀποδοθῇ ἐν μέρει εἰς τὴν κατασκευὴν τοῦ ρωμαϊκοῦ κτίσματος (ἀνωτ. σ. 122), ἀλλ' ἡ ἐξήγησις αὕτη δὲν δικαιολογεῖ τὴν ἀπουσίαν τάφων πρὸς Ν. τοῦλάχιστον τούτου, ὅπου εἶναι βέβαιον ὅτι τὸ κτίσμα δὲν ἐπεξετείνετο καὶ τὰ στρώματα εὐρέθησαν ἀδιατάρακτα (βλ. κατωτέρω).

Ἡ ἄποψις τῆς ἐντεῦθεν διελεύσεως ὁδοῦ φαίνεται ἐλκυστική. Ἡ ἀναμενομένη ὁδὸς — ἀπαραίτητος πυρὴν τοῦ σχηματισμοῦ ἀρχαίας νεκροπόλεως — ματαίως ἀνεζητήθη πρὸς Β. τοῦ πυκνοτέρου ὄγκου τῶν τάφων (σ. 81 σημ. 1 βλ. κατωτ.) καὶ τὸ ἐμφανιζόμενον ἐδῶ κενὸν προσφέρεται πρὸς τοποθέτησίν της. Καίτοι ἐλλείπουν θετικαὶ ἀνασκαφικαὶ ἐνδείξεις, τὰ ὑπάρχοντα στοιχεῖα δὲν ἀποκλείουν τὴν ὑπαρξίν της: Συγκεκριμένως τομὴ γενομένη ἀμέσως πρὸς νότον τῆς ρωμαϊκῆς «δεξαμενῆς» (βλ. σ. 122) ἔδειξε τὴν ἐξῆς ἀκολουθίαν στρωμάτων: ἐπὶ τῆς κιμηλιᾶς (ἐφ' ἧς ἐδράζονται οἱ τοῖχοι τῆς «δεξαμενῆς») βαίνει στρῶμα ἐκ κοκκinoχωμάτων πάχους 0.20 μ. περίπου, ἐπ' αὐτοῦ στρῶμα ἐξ ὑποπρασίνων κιμηλοχωμάτων πάχους 0.25 μ. περίπου καὶ τέλος, ἄνω, στρῶμα ἐκ καστανῶν, ἐρυθρωπῶν σχεδὸν χωμάτων. Τὸ κατώτατον στρῶμα δὲν περιεῖχε σχεδὸν καθόλου ὄστρακα καὶ προέρχεται, προφανῶς, ἀπὸ τὴν φυσικὴν ἐπίχωσιν. Τὸ ἐπ' αὐτοῦ στρῶμα τῶν κιμηλοχωμάτων πρέπει νὰ θεωρηθῇ τεχνητόν, διότι ταῦτα μόνον ἐξ ἐκσκαφῆς δύνανται νὰ προέρχωνται, γνωρίζω δὲ ἀπὸ ἄλλα σημεῖα τῶν Ἀθηνῶν (ἰδιαιτέρως ἀπὸ τὰς πρὸς Ν. τοῦ Ὠδείου τοῦ Ἡρώδου ἀνασκαφάς) ὅτι εὐρυτάτη ἐγένετο χρῆσις τοῦ ὑλικοῦ τούτου κατὰ τὴν κλασσικὴν ἐποχὴν, πρὸς διαμόρφωσιν χώρων, ἰσοπέδωσιν καὶ στρώσιν ὁδῶν. Τὸ σχετικῶς μέγα, ἐδῶ, πάχος τοῦ στρώματος δύναται νὰ ἀποδοθῇ εἰς τὴν προσπάθειαν ἀναπληρώσεως τῆς λόγῳ τῆς κλίσεως τοῦ ἐδάφους κατερχομένης στάθμης.

Ἀλλ' ἡ ἀπόπειρα ἀκριβεστεράς τοποθετήσεως τῆς ὑποτιθεμένης ὁδοῦ προσκρούει εἰς δυσχερείας. Λόγῳ τῆς ὑπάρξεως τῶν δύο πρὸς Ν. συστάδων, τῆς ΝΑ. καὶ τῆς ΝΔ., αὕτη κανονικῶς πρέπει νὰ θεωρηθῇ βαίνουσα πρὸς Ν. ἀμφοτέρων· τότε ὅμως μένει ἀδικαιολόγητον ὅλον τὸ πρὸς Β. τῆς ἐνούσης τὰ νοτιώτερα σημεῖα τῶν δύο συστάδων γραμμῆς κενόν, ἥτοι λωρὶς πλάτους ὑπὲρ τὰ 2 μ. μέχρι τοῦ νοτίου τοίχου. Ἄν πάλιν τὴν μεταθέσωμεν βορειότερον, καὶ δὴ κατὰ μῆκος τοῦ τοίχου 12, ὁπότε καὶ ὁ περίβολος ἐφάπτεται τῆς ὁδοῦ, τότε αὕτη θὰ διασχίξῃ ἄλλους τάφους. Ἡ λύσις, βεβαίως, τῆς διαγραφῆς τάφων τινῶν ὡς μεταγενεστέρων¹, ἐν συνδυασμῷ πρὸς μικρὰς μετακινήσεις ἢ καὶ μετατροπὰς τοῦ πλάτους τῆς ὁδοῦ κλπ. εἶναι ἴσως ἡ εὐχερεστέρα ἐπὶ τοῦ χάρτου, ἀλλὰ δὲν ὁδηγεῖ εἰ μὴ μόνον εἰς ἀτέρμονα ἐπιχειρηματολογίαν. Ὡστε προτιμώτερον νὰ θεωρηθῇ ὅτι μὲ τὰ ὑπάρχοντα στοιχεῖα τὸ πρόβλημα μένει ἄλυτον.

Μία ἄλλη πιθανὴ θέσις διελεύσεως ὁδοῦ φαίνεται πρὸς Β. τοῦ πυκνοτέρου ὄγκου

¹ Χαρακτηριστικῶς ὅμως ἡ λάρναξ XCIV, ἐπὶ παραδείγματι, φαίνεται ἡ ἀρχαιότερα τῆς ἀνασκαφῆς.

τῶν τάφων, ἔνθα αἱ πυραὶ XIII, XII, XLIV, LXXXIII καὶ LXVI (πρβλ. σ. 81 σημ. 1), πᾶσαι εἰς μίαν γραμμήν, μὲ ἀσημάντους παραλλαγὰς τῆς Α.-Δ. κατευθύνσεως καὶ μικρὰς μεταξὺ των ἀποστάσεις. Ἡ σειρὰ μάλιστα αὕτη πλαισιοῦται πρὸς Ν. ὑπὸ ἐτέρας (XXII, XXVII [XXXIX], LXII, LXXXV, LXXXIV), σχηματιζομένου οὕτω διπλοῦ στοίχου τάφων. Ἀλλ' ἀφ' ἑνὸς μὲν ἢ πρὸς Β. ἐρημία εἶναι ἀπατηλή, ὀφειλομένη εἰς τὴν λόγῳ τοῦ ὑψηλοτέρου ἐπιπέδου ἐκτεταμένην ἀπώλειαν τάφων, ἀφ' ἑτέρου δὲ καὶ μὲ τὴν σφζομένην μορφὴν τοῦ χώρου ὑπάρχουν ἐνδιαμέσως τάφοι, ἐξ ὧν σημαντικώτερος ἢ ὅσον φαίνεται ἐν τῷ σχεδίῳ ἢ λάρναξ XCI, ἀκριβῶς εἰς τὸ μέσον μιᾶς τοιαύτης ὑποτιθεμένης ὁδοῦ καὶ μάλιστα εἰς σημεῖον ἔνθα ἄλλοι τάφοι πρὸς Β. ἀποκλείουν κάθε σκέψιν περὶ ἀποτόμου στροφῆς τῆς.

III. Εἶδη τῶν

Ἐν τῷ ἀνασκαφέντι χώρῳ εἶχον τελεσθῆ καύσεις καὶ ἐνταφιασμοὶ νεκρῶν. Ἐκτὸς τῆς περιπτώσεως σειρᾶς πέντε πυρῶν (βλ. σ. 81 σημ. 1 πρβλ. ἀνωτέρω), τῆς τυχαίας μᾶλλον συσσωρεύσεως τεσσάρων (XLIII, CI, LIX, CII) ἐκ τῶν ὁκτὼ ἀπλῶν ὀρυγμάτων τῆς ἀνασκαφῆς καὶ τῆς εἰσδοχῆς ἐνταφιασμῶν μόνον ἐντὸς τοῦ περιβόλου (βλ. σ. 16), οὐδεμία τοπικὴ διάκρισις διεπιστώθη μεταξὺ τῶν δύο εἰδῶν ταφῆς οὐδὲ σημαντικὴ ἀριθμητικὴ διαφορὰ μεταξὺ των ἢ ὑπεροχὴ τῶν ἐνταφιασμῶν ἔναντι τῶν καύσεων (56:50, βλ. πίνακα Β) δὲν εἶναι μεγάλη¹.

Οὕτε δὲ ἡ ἡλικία καὶ τὸ φύλον (ὅσον τοῦτο εἶναι δυνατόν νὰ διαγνωσθῇ ἐκ τῶν κτερισμάτων) φαίνονται καθορίζοντα ἀποφασιστικῶς τὸ εἶδος τῆς ταφῆς. Καὶ εἶναι μὲν ἀληθὲς ὅτι αἱ πυραὶ ἐν τῷ συνόλῳ των σχεδόν, ἂν κρίνωμεν τοῦλάχιστον ἐκ τοῦ μεγέθους των, ἐχρησίμευσαν πρὸς καῦσιν ἐνηλίκων, ἐνῶ ἐν ταῖς πλείσταις τῶν λαρνάκων παῖδες ἐνταφιάσθησαν, ἀλλὰ καὶ πυραὶ μικραὶ καὶ δὴ καὶ βρεφῶν, κατ' ἀναλογίαν πάλιν τῶν διαστάσεων (LXVIIα, LXVIIβ, LXVIIγ καὶ ἡ παιδικὴ XXIII), δὲν ἔλειψαν καὶ εἰς μίαν τοῦλάχιστον περίπτωσιν τεφροδόχου (τάφος V σ. 78-80) τὰ κτερίσματα σαφῶς ὑποδεικνύουν παῖδα. Ὡστε δὲν ἀληθεύει, εἰ μὴ μόνον ὡς προτίμησις καὶ οὐχὶ ὡς κανὼν, ὅτι μικροὶ παῖδες πάντοτε ἐθάπτοντο².

Χαρακτηριστικὸν τῆς ἀναμειξέως, τῆς συνυπάρξεως³ μᾶλλον, τῶν εἰδῶν εἶναι ἡ ἀνεύρεσις ταφῆς ἐντὸς λάκκου πυρᾶς (λάρνακες VI καὶ LXXXIV, κεραμοσκεπεῖς XXI καὶ LXXXV). Εἰς τοὺς τάφους VI καὶ XXI οἱ ἄφθονοι καὶ καθαροὶ χωμάτων ἀνθρακες ὑποδηλοῦν ὅπως ὅποτε ἐνιαίαν ταφήν, καθ' ἣν τὸ σῶμα τοῦ νεκροῦ ἐτέθη μετὰ τὴν καῦσιν ἐντὸς τάφου, εἰς αὐτὸν τὸν λάκκον τῆς πυρᾶς τοποθετηθέντος. Ἀλλὰ καὶ εἰς τοὺς τάφους LXXXIV καὶ LXXXV εἶδομεν ὅτι ἰσχυροὶ λόγοι συνηγοροῦν ὑπὲρ τῆς παραδοχῆς «ἡμικαύσεως» ἥτοι καύσεως τῶν σαρκῶν κυρίως καὶ μερικῶς μόνον, εἰς μικρό-

¹ Ἡ διαφορὰ αὕτη μειοῦται ἔτι μᾶλλον ἂν προσεθεοῦν αἱ ἐξ καύσεως τοῦ οἰκοπέδου τῆς ὁδοῦ Σταδίου καθὼς ὁμῶς ἐκεῖ τὰ περισωθέντα δὲν ἀντιπροσωπεύουν παρὰ μικρὸν μέρος τοῦ ὅλου καὶ ἐν γένει ὁ καταμερισμὸς τῶν τάφων παραμένει ἄγνωστος, προτιμῶ νὰ υπολογίζω μόνον ἐπὶ τῇ βάσει τῶν δεδομένων τοῦ (ἐλλιπῶς καὶ τούτου διασωθέντος) οἰκοπέδου τῆς ὁδοῦ Καραγεώργη τῆς Σεργίας.

² Πρβλ. M. NILSSON, Geschichte der griechische Religion, I (Handbuch der Altertumswissenschaft V II, 1), München 1950, 161: Kleine Kinder wurden immer beerdigt.

³ Χαρακτηριστικὴ συνύπαρξις ταφῆς καὶ καύσεως ἐν τῷ συγχρόνῳ σχεδόν (424 π.Χ.) θεσπικῷ πολυανδρίῳ, ὑπὸ τοῦ Α. ΚΕΡΑΜΟΠΟΥΛΛΟΥ (ΠΑΕ 1911, 159) εἰς πρακτικὸς λόγους ἀποδιδόμενη.

τερον βαθμόν, τῶν ὁστών. Τοιαύτη δὲ μερική βλάβη τῶν σκελετῶν, ἄλλως ἀδικαιολόγητος, διεπιστώθη σαφῶς καὶ εἰς ἄλλους τάφους (XXXVIII σ. 41, πρβλ. τ. LXXXV σ. 62-63), ἵνα μὴ ἀποδώσωμεν εἰς ταύτην τὴν οἰκτρὰν καὶ ἐλλιπῇ κατάστασιν πάντων γενικῶς τῶν σκελετῶν ἐντὸς τάφων ἀθίκτων, συχνὰ εἰς καλὴν ἄλλως κατάστασιν εὐρισκομένων — χαρακτηριστικὴ ἐν προκειμένῳ εἶναι ἡ περίπτωσις τοῦ τάφου LXXXV, ἔνθα ἡ ἡμίκαυσις δέον νὰ θεωρηθῇ βεβαία, παρὰ τὴν φαινομενικῶς ἀρίστην κατάστασιν τοῦ σκελετοῦ. Ὡστε ἡ τοπικὴ καὶ ἄλλη ἐνότης τῶν εἰδῶν προχωρεῖ βαθύτερον καὶ ἴσως δὲν ὑπῆρχε διάκρισις, ἀλλ' ἄθροισις τῶν δύο μέσων, ἀμφοτέρων ἀποτελούντων μέρος τῆς ὅλης διαδικασίας τῆς ταφῆς. Μόνον χρονικὴ διάκρισις ὑπάρχει, τῆς δαπανηρᾶς καύσεως καθισταμένης βαθμηδὸν ἐλλιπεστέρας, ὥστε νὰ μετατραπῇ βαθμηδὸν εἰς ἡμίκαυσιν, καὶ τέλος ὁλοσχερῶς ἐγκαταλειφθείσης, ὡς δεικνύει καὶ ἡ χρονικὴ διάρθρωσις τοῦ νεκροταφείου (βλ. χρονολόγησιν σ. 144).

Ὡς πρὸς τὸν προσανατολισμὸν παρατηρεῖται σαφὴς προτίμησις τῆς Α.-Δ. κατευθύνσεως, κατ' ἀναλογίαν 2:1 διὰ τὸ σύνολον τῶν τάφων, ἐντονωτέρα εἰς τοὺς ἐνταφιασμούς (2.56:1 ἔναντι 1.44:1 τῶν καύσεων)¹. Ὁ νεκρὸς ἦτο τοποθετημένος μετὰ τὴν κεφαλὴν πρὸς Α. καὶ Β.², βλέπων δηλαδὴ πρὸς Δ. καὶ Ν.³.

Καύσεις. Αἱ πλείους τῶν καύσεων ἐμφανίζονται ὡς πυρ αἰ, λάκκοι δηλαδὴ ὀρθογώνιοι, ἔνθα ἐκάη ὁ νεκρὸς, μετὰ τὰ ὑπολείμματα τῆς καύσεως (ἄνθρακας καὶ διαφυγόντα ὀστᾶ) ἐναπομείναντα ἐπὶ τοῦ πυθμένος τῶν⁴.

Ἐφ' ὅσον ὁ ἀριθμὸς τῶν τεφροδόχων, ἀσυγκρίτως μικρότερος, δὲν ἀντιστοιχεῖ πρὸς τὰς ἐν τῷ αὐτῷ χώρῳ πυράς, πρέπει νὰ δεχθῶμεν ὅτι ὅλη ἡ διαδικασία τῆς ταφῆς ἐτελεῖτο καὶ ἐπερατοῦτο ἐπὶ τόπου. Τοιοῦτόν τι ὑποδεικνύει καὶ τὸ μέγα βάθος τῶν πυρῶν ἐξικνούμενον συχνὰ εἰς 2 μ., καίτοι εἰς τινὰς περιπτώσεις δὲν ὑπερέβαινε κατὰ πολὺ τὸ 1 μ.⁵. Αἱ συνήθεις διαστάσεις τῶν μικρῶν παραλλάσσουσιν τῶν 2×1 μ., ὑπάρχουν ὅμως καὶ λάκκοι σημαντικῶς μικρότεροι (XXIII καὶ συστὰς LXVII α-γ), οἱ ὅποιοι καὶ δὲν ἔχουν τόσον κανονικὴν λάξευσιν (πρβλ. κατωτέρω). Ἀντιθέτως τὰ ὀρύγματα τῶν μεγαλυτέρων πυρῶν εἶναι πάντοτε καλῶς λελαξευμένα (πρβλ. κατωτ. σ. 135), ἀνωμαλίας δὲ εἰς τὸν πυθμένα θὰ ὀφείλωνται μᾶλλον εἰς θρυμματισμὸν («σκάσιμο») τοῦ βράχου ἐκ τῆς ἰσχυρᾶς καύσεως.

Ἐπὶ τοῦ πυθμένος εὐρίσκετο στρῶμα ἀνθρώκων πάχους 0.02-0.10 μ., σπανιώτερον μεῖζονος (0.15 εἰς τὴν πυρὰν VI). Ἐνίοτε ποιά τις διασπορὰ ὑπολειμμάτων καύσεως παρατηρεῖτο εἰς τὸ κάτω, ἰδίως, μέρος τοῦ γεμίματος, κατὰ κανόνα ὅμως τοῦτο, συνιστάμενον εἰς τὰ ἐκ τῆς ἀνορύξεως τοῦ λάκκου προελθόντα κιμηλοχώματα, ἦτο καθαρὸν, ὥστε συχνὰ, κατὰ τὴν διάρκειαν τῆς ἀνασκαφῆς, μοναδικὴν ἔνδειξιν ὅτι ἐπρόκειτο περὶ λάκκου πυρᾶς ἀπετέλει ἡ ὄψις τῶν τοιχωμάτων, προσλαμβάνοντων ροδίζουσιν χροιάν

¹ Λεπτομερεστέρα κατανομή κατὰ εἶδη τάφων καὶ καύσεων εἰς τὸν πίνακα Β.

² Μοναδικὴ ἐξαίρεσις ὁ τάφος XXXII (σ. 39) μετὰ τὴν κεφαλὴν τοῦ νεκροῦ πρὸς Ν.

³ Πρὸς Ν. ἐβλέπον οἱ ὄροι τοῦ τάφου XLIV (σ. 67) καὶ ἡ στήλη τοῦ τάφου II (σ. 84), ἴσως ὅμως δι' ἄλλους

λόγους. Εἰς τὴν Β.-Ν. κατευθύνσεως πυρὰν CX (σ. 31 εἰκ. 51) ὁ ὄρος ἔβλεπε πρὸς Α.

⁴ Βλ. εἰκ. 123 καὶ πρβλ. εἰκ. 51, 66, 89, 99 (δεξιὰ) καὶ πίν. 2.

⁵ Τοῦτο εἶναι βέβαιον διὰ τὴν πυρὰν CX ἐκ τῆς κατὰ χώραν εὐρέσεως τοῦ ἐπ' αὐτῆς ὄρου (άνωτ. σημ. 3).

ἐκ τῆς ἐπενεργείας τοῦ πυρός. Ὅπως καὶ εἰς τοὺς λοιποὺς τάφους, τὸ γέμισμα ἐπεκάλυπτον κοκκινωχώματα, πλούσια, συνήθως, εἰς τεμάχια ἀγγείων.

Οὐδὲν εἶδος αὐλακώσεως πρὸς ἀερισμὸν τοῦ τάφου παρατηρήθη εἰς τὰς ἀνασκαφείσας πυράς, ὅπως ἐγένετο εἰς τὴν ἀρχαϊκὴν ἐποχὴν (πρβλ. κατωτέρω).

Ὅμοιοι ἀπλοῖ λάκκοι, παρεμφερῶν διαστάσεων, βάθους ὅμως 3 μ., ἦσαν καὶ ἐν τῇ Κεραμεικῇ σκαφεῖσαι πυραί (ΑΜ 18, 1893, 157)¹, τὰ αὐτὰ δὲ χαρακτηριστικὰ ἔχουν καὶ αἱ ΝΔ. τῆς Ἀγορᾶς πυραί (Hesperia 20, 1951, 81), ἐνθα δὲν ἐλλείπουν καὶ μικρὰ ὀρύγματα, τὰ ὅποια, ὡς καὶ τὰ ἡμέτερα, δὲν εἶναι τόσον κανονικὰ καὶ σχηματίζουν καμπύλας τὰς πλευράς.

Ὅμοιοι εἶναι καὶ αἱ εἰς τὸ Νιτράφι ἀνασκαφεῖσαι πυραί, ἔνιαι ὅμως τῶν ὁποίων ἔχουν αὐλακὰς ἐξαερισμοῦ κατὰ τὰς πλευράς (ΒCH 81, 1957, 517-8, βλ. εἰκ. 14-17).

Ὅμοιās πυράς τοῦ 5^{ου} π.Χ. αἱ ἀνέσκαψε καὶ ὁ ΤΣΟΥΝΤΑΣ ἐν Ἐρετρῇ (ΑΕ 1886, 39). Περὶ τῶν ἐν Ὀλύνθῳ πυρῶν βλ. Olynthus XI 151-155.

Οἱ ἐντὸς τῶν πυρῶν τάφοι (βλ. ἀνωτ. σ. 130) ποικίλλουν ὡς πρὸς τὸ εἶδος: δύο λάρνακες (VI καὶ LXXXIV), εἰς λαρνακοειδὴς κιβωτιόσχημος ἐκ κεράμων (XXI) καὶ εἰς κεραμοσκεπῆς (LXXXV). Διάφορος, φυσικὰ, καὶ διὰ τοῦτο μὴ συνυπολογισθεῖσα, εἶναι ἡ περίπτωσις τοῦ τάφου Γ μὲ (λιθίνην) κάλπιν ἐντὸς τῆς πυρᾶς, περιέχουσαν ἀναμφισβητήτως τὰ ἐκ τῆς ἐν τῇ αὐτῇ πυρᾷ καύσεως ὅστᾳ.

Αὕτη ἦτο καὶ ἡ μόνη λιθίνη ἐκ τοῦ συνόλου τῶν ἐνδεκα τεφροδόχων. Αἱ λοιπαὶ δέκα συνίσταντο εἰς πῆλινα ἀγγεῖα, ὧν ἐν μετὰ παραστάσεως (ἡ πελίκη τοῦ τάφου Β), δύο μετὰ διακοσμήσεως (ἡ ὑδρία τοῦ τάφου Α καὶ ὁ δῖνος τοῦ τάφου XIV) τὰ δὲ λοιπὰ ἀκόσμητα². Τὰ δύο πολυτελέστερα ἀγγεῖα (ἡ πελίκη τοῦ τάφου Β καὶ ἡ ὑδρία τοῦ τάφου Α) εἶχον ἐντεθῇ πρὸς ἰδιαιτέραν προστασίαν ἐντὸς (τοῦ κάτω μέρους) ὀξυπυθμένου ἀμφορέως, ἴσως δὲ παρεμφερῆς ἦτο ἡ περίπτωσις τοῦ τεταραγμένου τάφου LXIXα.

Δύο ἀμφορεῖς, ὧν ὁ ἕτερος πρὸς ἐναπόθεσιν τῶν κτερισμάτων, εἶχον χρησιμοποιηθῇ εἰς τὸν τάφον V, ἀσυνήθῃ καὶ κατὰ τοῦτο, ὅτι ἡ τεφροδόχος ἔκειτο κεκλιμένη καὶ δὲν εἶχε στηθῇ ὀρθῇ, ὡς εἰς τὰς λοιπὰς περιπτώσεις πλὴν πάλιν τοῦ ὀξυπυθμένου ἀμφορέως LV. Κτερίσματα περιεῖχον τρεῖς τῶν τεφροδόχων (V, XIV, LV), δύο (LXVIα, LXIXα) εὐρέθησαν τεταραγμένοι, ἐκ δὲ τῶν λοιπῶν πέντε εἰς δύο περιπτώσεις (Α, Β) αὐταὶ αὗται αἱ τεφροδόχοι ἦσαν σχετικῶς πολυτελεῖ ἀγγεῖα καὶ μόνον αἱ τρεῖς ἄλλαι (X, XI, LII) πρέπει νὰ θεωρηθῶσι καθ'αυτὸ ἀκτέριστοι. Τὰ κτερίσματα τοῦ τάφου V, ὧν ἐν θήλαστρον, ὑποδεικνύουν σαφῶς παῖδα (πρβλ. σ. 130).

Οἱ **ἐνταφιασμοὶ** ἔχουν ἱκανὴν ποικίλιαν γενόμενοι ἐντὸς λαρνάκων, κεραμοσκεπῶν τάφων, ἀπλῶν λάκκων καὶ ἀγγείων (ἐγχυτρισμοί).

Πολυαριθμότεραι, τὸ ἥμισυ τοῦ συνόλου (30:59) εἶναι αἱ λάρνακες, ὧν πέντε μόνον λίθιναι αἱ λοιπαὶ δὲ πῆλιναι· πᾶσαι, ἐκτὸς μιᾶς ἐξαιρέσεως, περὶ ἧς κατωτέρω, τοῦ αὐτοῦ τύπου³ ἐκ καθαροῦ ἐρυθροποῦ (προφανῶς ἀττικοῦ) πηλοῦ, ἀποτελούμεναι

1 Τέσσαρες πυραί (τάφοι ι, μ, ν, ξ) παρεμφερῶν διαστάσεων περιλαμβάνονται μεταξὺ καὶ τῶν ὑπὸ τοῦ ΚΟΥΡΟΥΝΙΩΤΟΥ ἀνασκαφέντων τάφων (ΑΕ 1913, 183-187).

2 Ὁ δῖνος τοῦ τάφου LII, οἱ ἀμφορεῖς X καὶ XI καὶ οἱ ὀξυπυθμένοι ἀμφορεῖς τῶν τάφων V, XLVIII, LXIXα καὶ LXVIα.

3 Τυπικὸν δεῖγμα, ἡ πρώτη ἀσφαλῶς, ἀπεικόνισις τοῦ

τύπου, παρὰ Ο. Μ. STACKELBERG, ἔ.ἀ. πίν. 8-τάφου, τὸν ὅποιον ὁ ἴδιος, ὡς λέγει (σ. 42), ἀνέσκαψε «κατὰ τὴν ἀγροτικὴν ὁδὸν πρὸ τῆς Ἀχαρνικῆς πύλης» (τὸ σχέδιον καὶ παρὰ Ε. BUSCHOR, Grab eines attischen Mädchens, München 1939, 20 εἰκ. 12 (μὴ περιλαμβανόμενον ἐν τῇ β' ἐκδόσει). Ἡ εἰσαγωγή τοῦ ὀρθογωνίου τύπου ὀφείλεται ἴσως εἰς μικρασιατικὴν («ἰωνικὴν») ἐπίδρασιν.

ἐκ δύο πανομοιότυπων σκαφοειδῶν τμημάτων, ὧν τὸ ἕτερον τιθέμενον ἀνεστραμμένον ἄνω ἐχρησίμευεν ὡς κάλυμμα. Τομὴν μιᾶς λάρνακος παρέχει τὸ σχέδιον εἰκ. 176, διαφορὰς δὲ ὄψεις τῶν πρὸ καὶ μετὰ τὴν ἀφαίρεσιν τοῦ καλύμματος αἱ σχετικαὶ φωτογραφίαι ¹. Αἱ διαστάσεις τῶν ποικίλλουν ἰδίως ὡς πρὸς τὸ μῆκος προσαρμοζόμενον, προφανῶς, πρὸς τὸ μέγεθος τοῦ ἐνταφιαζομένου. Ἐν τούτοις τὸ πλάτος τῶν δὲν ἀκολουθεῖ ἀναλόγως τὰς αὐξομειώσεις τοῦ μήκους· οὕτω τὸ ἐλάχιστον πλάτος (0.27) ἀπαντᾷ ἐπὶ τῆς μικροτέρας λάρνακος VIII μὲ μῆκος 0.58, ὡς καὶ ἐπὶ λάρνακος μήκους 1.06, ἅπασι δὲ μόνον, ἐπὶ τοῦ τάφου XXXVI, τὸ πλάτος ὑπερβαίνει τὰ 0.48 μ., ἐξικνούμενον εἰς 0.54 μ., ἀλλὰ μὲ μῆκος ὑπερβαῖνον τὰ 1.79 μ. Τὸ πλάτος δηλαδὴ οὕτε καὶ διπλασιάζεται, ἐνῶ τὸ μῆκος ὑπερτριπλασιάζεται. Τὸ πάχος τῶν τοιχωμάτων εἶναι κατὰ κανόνα 0.025 μ. Ὁ ἡμέτερος τύπος, κοινός, ἂν ὅχι ἀποκλειστικός, ἀπὸ τοῦ τέλους τοῦ 5^{ου} π.Χ. αἰ., σπανίως ἔχει ἀπεικονισθῇ ².

Ἡ λάρναξ LXXVIII (σ. 25, τομὴ εἰκ. 41) διαφέρει τῶν λοιπῶν, οὕσα ἐξ ὠχροπρασίνου, αἰγινητικοῦ μᾶλλον ἢ κορινθιακοῦ, χονδροτέρου πηλοῦ μὲ τοιχώματα ἐλαφρῶς καμπυλούμενα, ὡς φαίνεται ἐν τῇ τομῇ τῆς εἰκ. 41. Εἰς τὰς λάρνακας ὑπήχθη στατιστικῶς ὁ ἰδιότυπος κιβωτιόσχημος τάφος LXVI (σ. 21-22 εἰκ. 34 βλ. καὶ εἰκ. 35) ἀποτελούμενος ἀπὸ πηλίνης ἐπιπέδους πλάκας.

Ἐκ τῶν πέντε λιθίνων λαρνάκων αἱ τέσσαρες ἦσαν πώρινοι ³. Ἐκ τούτων αἱ τρεῖς περιλαμβάνοντο ἐν τῷ περιβόλῳ. Ἡ μορφή τῶν λαρνάκων τούτων περιγράφεται ἐν σ. 16 (βλ. καὶ σ. 17, 18, 19 καὶ εἰκ. 26, 29, 30 καὶ μάλιστα 22 καὶ τὰς τομὰς εἰκ. 20α. β. γ): ἡ λάρναξ εἶναι μονολιθική, ἐκ μαλακοῦ (οὐχὶ πάντοτε ἀκριβῶς τοῦ αὐτοῦ) πώρου, ἐπιμελῶς ἐπεξεργασμένη, μὲ χωριστόν, ἀνώμαλον πῶς καὶ παχύτερον, κάλυμμα ἐκ δύο ἢ τριῶν τεμαχίων.

Πωρίνας λάρνακας ἀνέσκαψεν ὁ ΚΟΥΡΟΥΝΙΩΤΗΣ ἐν τῷ Κεραμεικῷ, τρεῖς κατὰ μὲν τὸν χρόνον Δημητριάς καὶ Παμφύλης (ΑΕ 1913, 183-187 τάφοι κ, λ καὶ ο) τέταρτον δὲ ὀπισθεν τῆς στήλης τῆς Γλυκέρας (ἔ.ἀ. 187-189 τάφος ζ, εἰκ. 2). Τὰ εὐρήματα δὲ ἦσαν ἰδιαιτέρως χαρακτηριστικά, φαίνεται ὅμως ὅτι οἱ μὲν πρῶτοι εἶναι περίπου σύγχρονοι τῶν ἡμετέρων, ὁ δὲ τελευταῖος κάπως ὑστερότερος. Μονοκόμματος φαίνεται ὅτι ἦτο, παρὰ τὴν ἐκφρασιν «ἐκ πωρίνων πλακῶν» (Porosplatten), καὶ ὁ τάφος 31 τοῦ Κεραμεικοῦ (ΑΜ 18, 1893, 182) μὲ κάλυμμα ἐκ τριῶν τεμαχίων.

Ὀλίγαι παρόμοιαι λάρνακες ἀναφέρονται καὶ ἐν Ἑρετρῇ (ΑΕ 1886, 32).

Τέσσαρες ἐπίσης λάρνακες, ὧν δύο παρακειμένες μὲ ἀπόκλινιν μεταξὺ τῶν (ὡς παρ' ἡμῶν αἱ λάρνακες LXXXVIII καὶ XCIII), ἐκάστη τῶν ὁποίων ἐκαλύπτετο ὑπὸ τριῶν πωρίνων πλακῶν, ἀνεῦρεν ὁ Ν. ΒΕΡΔΕΛΗΣ ἐν Φαρσάλοις (ΠΑΕ 1954, 156). Τὰ κτερίσματα τοῦ 4^{ου} π.Χ. αἰ., κατὰ τὸν ἀνασκάψαντα, ἴσως νὰ ἀνῆγονται καὶ εἰς τὸ τέλος τοῦ 5^{ου}.

Μία μόνον μονολιθική σαρκοφάγος εὐρέθη ἐν Ὀλύνθῳ (τάφος 595, Olynthus XI, 115-6 εἰκ. 22 καὶ πίν. 52), ἀλλὰ μὲ ἀμφικλινές, μονολιθικὸν ἐπίσης κάλυμμα, ὑποδηλοῦν, ἐλλείψει χαρακτηριστικῶν εὐρημάτων, ὑστερωτέρους πῶς χρόνους ⁴.

Αἱ μονοκόμματοι πώρινοι σαρκοφάγοι ἔμειναν πάντοτε ἐν περιορισμένῃ χρήσει ἐν Ἀττικῇ,

¹ Εἰκ. 43, 46, 47, 51 δεξιῶ, 77, 99 ἀριστ. κάτω, 141, 142, 143, 169, 172, 173, 177 καὶ 178.

² Ἐξ Ἑλευσίνος: Proc. Amer. Philos. Society 99, 1955, 61 εἰκ. 8 (Α) μὲ ἀγγεῖα καὶ ἔξω, ὡς εἰς τοὺς τάφους XLVI σ. 84 καὶ LIV σ. 100.

³ Διὰ τὴν ἀνέυρεσιν ὁμοίας λάρνακος οὐχὶ κατὰ χρόνον ἐν τῷ οἰκοπέδῳ τῆς ὁδοῦ Σταδίου βλ. σ. 117.

⁴ Πώρινοι σαρκοφάγοι ἐν Γέλῃ: Notizie Scavi S. VIIa 10 (81) 1956, 379-381 1 καὶ 3, βλ. καὶ εἰκ. 5.

εἰσαχθεῖσαι πιθανὸν ἐκ Κορινθίας, ἔνθα λόγῳ τῆς ἀφθονίας τοῦ ὕλικου, ἐπικρατοῦν, ἀποτελοῦσαι ἴσως τὸ μοναδικὸν εἶδος τάφου ἀπὸ τοῦ 6ου π.Χ. αἰ.¹

Περὶ τῆς μοναδικῆς μαρμαρίνης λάρνακος (τοῦ τάφου XX) ἐγένετο ἐπαρκὴς λόγος ἐν τῇ οἰκείᾳ περιγραφῇ (σ. 109-110, βλ. εἰκ. 184).

Ὅμοίου τύπου, ἐκτὸς τῶν αὐτόθι μνημονευθέντων παραδειγμάτων, εἶναι καὶ οἱ τάφοι 37, 34 καὶ 35 τοῦ Κεραμικοῦ (ΑΜ 18, 1893, 179-182 εἰκ. 33, 34 καὶ 35). Ἀπὸ τὴν ἀπαρίθμησιν τῶν κτερισμάτων, ἐν οἷς λευκαὶ λήκνυθι καὶ λήκνυθι μὲ μελαγραφή ἀνθέμια καὶ θαλλὸν κισσοῦ, χρονολογητέοι ἐντὸς τοῦ 5ου π.Χ. αἰ.

Αἱ λάρνακες δὲν ἦσαν συμμετρικῶς τοποθετημέναι ἐντὸς τοῦ ὀρύγματος τῶν, ἀλλὰ πλησιέστερον πρὸς τὴν ἐτέραν τῶν μακρῶν καὶ συχνὰ καὶ τὴν ἐτέραν τῶν στενῶν πλευρᾶν, ὥσει ὠθημέναι, δηλαδή, πρὸς μίαν τῶν γωνιῶν. Ἡ ἐτεροβαρὴς αὕτη τοποθέτησις εἶναι ἀποτέλεσμα τοῦ τρόπου καταβιβάσεως τῶν ἐντὸς τοῦ λάκκου.

Τὰς λάρνακας ἀκολουθοῦν εἰς συχνότητα οἱ κεραμοσκεπεῖς² τάφοι. Ὁ συνήθης τύπος ἀποτελεῖται ἐκ καμπύλων κεράμων (λακωνικῶν) τοῦ τύπου ΟΡΛΑΝΔΟΥ, Ὑλικά δομῆς εἰκ. 56α, διαστάσεων 3 πρὸς 1½ πόδα, ἀνὰ δύο ἐφ' ἑκατέρας πλευρᾶς, ὥστε ὁ τάφος νὰ ἔχῃ μῆκος τὸ ἀνθρώπινον ἀνάστημα. Ἀνὰ εἰς ὅμοιος κέραμος κλείει ἑκατέραν τῶν στενῶν πλευρῶν, ἕτεροι δὲ δύο χρησιμοποιοῦνται ὡς δάπεδον. Οὕτω ὁ κανονικὸς ἀριθμὸς τῶν δι' ἓνα τάφον ἀπαιτουμένων κεράμων ἀνέρχεται εἰς ὀκτώ, συχνὰ ὅμως οἱ δύο τελευταῖοι παραλείπονται, τοῦ νεκροῦ ἀποτεθειμένου ἀπλῶς ἐπὶ τοῦ ἐδάφους. Ἐνίοτε στρωτῆρες χρησιμοποιοῦνται ἐν ὅλῳ ἢ ἐν μέρει³ (τοῦ τύπου ΟΡΛΑΝΔΟΥ, ἔ. ἀ. εἰκ. 57β).

Ἰδιότυπον παραλλαγὴν ἀποτελεῖ ὁ τάφος XLIX (σ. 91), λάκκος ἀπλοῦς, ἔνθα ὁ νεκρὸς καλύπτεται ὑπὸ δύο κατὰ μῆκος κεράμων, ἐν μέρει ἐπὶ τοῦ χεῖλους τοῦ ὀρύγματος ἐρειδομένων.

Οἱ κεραμοσκεπεῖς τάφοι, ὡς οἰκονομικὸν καὶ πρόχειρον μέσον ταφῆς, ἐχρησιμοποιήθησαν εὐρύτατα κατὰ τὴν ἀρχαιότητα μέχρι καὶ τῶν ρωμαϊκῶν χρόνων, πτωχοὶ δὲ συνήθως εἰς εὐρήματα καὶ συχνότατα ἀκτέριστοι (ὁπότε ἀδιστάκτως ὡς «ρωμαῖκοι» χαρακτηρίζονται) δὲν ἔτυχον πάντοτε τῆς δεούσης περιγραφῆς καὶ ἀπεικονίσεως. Οὕτω ὁ ΚΟΥΡΟΥΝΙΩΤΗΣ, ΑΕ 1913, 187 καὶ 191 λέγει ὅτι οἱ τάφοι β καὶ ο τοῦ Κεραμικοῦ ἀποτελοῦνται ἐκ κεράμων στέγης, χωρὶς νὰ διασαφηνίσῃ ἂν πρόκειται περὶ καμπύλων κεράμων ἢ ἐπιπέδων (στρωτήρων). Ἡ Σ. ΚΑΡΟΥΖΟΥ, BCH 71/72, 1947/48, 388 εἰκ. 3 εἰκονίζει κεραμοσκεπῇ ἐκ στρωτήρων ὡς παράδειγμα τῶν «ἀπλῶν πηλίνων σαρκοφάγων». Ὅμοιους τάφους ἐκ Κεφαλληνίας ἀπεικονίζει ὁ Σπ. ΜΑΡΙΝΑΤΟΣ ἐν ΑΕ 1932, 4 (εἰκ. 2 σ. 3 καὶ εἰκ. 41 σ. 47) καὶ 1933, 69 εἰκ. 2, χρονολογῶν αὐτοὺς εἰς τὸν 5ον π.Χ. αἰ. Ἐλαχίστους τῶν ὑπ' αὐτοῦ ἐν Τανάγρα ἀνασκαφέντων κεραμοσκεπῶν ἀναβιβάζει ὁ Ν. ΠΑΠΠΑΔΑΚΙΣ (ΠΑΕ 1911, 133) εἰς τὸν 5ον π.Χ. αἰ.

Περὶ τῶν ἐν Ὀλύνθῳ κεραμοσκεπῶν, ἀφθονωτάτων, βλ. Olynthus XI, 160-162.

Τρίτῃ κατηγορίᾳ ἐνταφιασμοῦ εἶναι τὸ ἀπλοῦν ὄρυγμα. Ὅκτὼ ταφαὶ τοῦ εἶδους

¹ Περὶ τοῦ ἀρχαιότερου γνωστοῦ παραδείγματος, ἀναγομένου εἰς τὸν 9ον αἰῶνα, βλ. AJA 59, 1955, 125.

² Προτιμῶ τὸν ὄρον τοῦτον ἐπικρατήσαντα ἤδη ἐν τῇ πράξει, ἀπὸ τὴν ὀνομασίαν *καλυβωτός* (Γ. ΠΑΠΑΒΑΣΙΛΕΙΟΥ, Περὶ τῶν ἐν Εὐβοίᾳ ἀρχαίων τάφων, Ἀθήναι 1910, 58, Ν. ΠΑΠΠΑΔΑΚΙΣ, ΠΑΕ 1911, 133) ἢ *καλυβίτης* (G. P. OIKONOMOS, De profusionum recepta-

culis sepulcralibus, Athenis 1921, 40-41, πρβλ. καὶ Κ. ΚΟΥΡΟΥΝΙΩΤΗΝ, ΑΕ 1913, 191).

³ Χρησιμοποιηθέντες καὶ πρὸς σχηματισμὸν κιβωτισσῆμον τάφου ἐντὸς τῆς πυρᾶς XXI σ. 108. Ὅψεις κεραμοσκεπῶν εἰκ. 32, 68, 99 ἀριστ. ἄνω, 105, 109 καὶ 156. Κεράμους δαπέδου βλ. εἰς εἰκ. 106 πρβλ. καὶ εἰκ. 110.

τούτου διεπιστώθησαν, ὧν τρεῖς ἀνήκον σαφῶς εἰς ἐνήλικας, μία δὲ εἰς ἔφηβον. Τὸ εἶδος τοῦτο ἀποτελεῖ τὸν ἀπλούστερον καὶ οἰκονομικώτερον τρόπον ταφῆς καὶ φυσικὸν ἦτο καὶ οἱ τάφοι νὰ εἶναι πτωχότεροι εἰς κτερίσματα παρὰ τινὰς ποσοτικὰς μᾶλλον ἢ ποιοτικὰς ἐξαιρέσεις¹ (XXXVII, LIX). Οὐδεμία ἐνδειξις ξυλίνης σαρκοφάγου ἢ ἄλλης προστασίας τοῦ νεκροῦ ἐν τῷ λάκκῳ².

Ἡ σχετικὴ προχειρότης τῶν ἀπλῶν λάκκων φαίνεται καὶ ἐκ τοῦ ἀκανονίστου σχήματός των, ἐπιμήκους συχνά (CVI, CVII, CII) μὲ τὰς μακρὰς πλευρὰς ὄχι τελείως κανονικὰς καὶ τὴν ἐτέραν τῶν στενῶν πλευρῶν ἀπεστρογγυλωμένην (CVI, CII, ἴσως καὶ XLVII), ἐνῶ ἄλλοτε εἶναι ἀσυνήθως εὐρεῖς καὶ οὐχὶ ὀρθογώνιοι (CI, LIX)—ἀνωμαλῖαι, αἵτινες πρέπει ν' ἀποδοθοῦν μᾶλλον εἰς τὴν ἀπειρίαν τῶν ἀνασκαψάντων τοὺς λάκκους οἰκείων τοῦ νεκροῦ, μὴ ἐχόντων τὴν οἰκονομικὴν δυνατότητα ν' ἀπευθυνθοῦν εἰς εἰδικευμένους ἐργάτας, εἰς οὓς ὀφείλονται οἱ κανονικοὶ λάκκοι τῶν πυρῶν καὶ τῶν λαρνάκων ἔτι δὲ καὶ τῶν κεραμοσκεπῶν.

Ἀπλοὶ λάκκοι κλασσικῆς περιόδου καὶ μετὰ τῶν τάφων τῶν Βασιλικῶν Στάβλων (BCH 71/72, 1947/48, 388:6), ὡς καὶ ἐν τῷ Κεραμεικῷ (AM 18, 1893, 161-2). Ὁρύγματά τινα ΝΔ. τῆς Ἀγορᾶς (οἱ τάφοι 8, 47 καὶ 48, Hesperia 20, 1951, 82) δὲν ἦτο σαφὲς ἂν προήρχοντο ἐκ τῶν πυρῶν ἢ ἐξ ἀπλῶν ταφῶν. Καὶ ὁ ΤΣΟΥΝΤΑΣ σημειοῖ τὴν παρουσίαν των μετὰ τῶν ἐν Τανάγρα τάφων (ΠΑΕ 1887, 64).

Ἐξαιρετικῶς συχνὴ ἡ παρουσία των ἐν Ὀλύνθῳ μὲ ἀναλογία 22,82% ἐπὶ τοῦ συνόλου τῶν ἀνασκαφέντων τάφων (Olynthus XI, 158), δεῖγμα ἡσσονος οἰκονομικῆς εὐεξίας, παρὰ τὰς πολεμικὰς ἀτυχίας τῶν Ἀθηναίων κατὰ τὴν ἐποχὴν, ἣν ἐκπροσωποῦν οἱ δημοσιευόμενοι τάφοι³.

Ὁ σπανιώτερος, τέλος, τρόπος ἐνταφιασμοῦ ἐδείχθη ὁ ἐγγυτρισμός, μὲ τέσσαρας μόνον περιπτώσεις ταφῆς βρεφῶν (LXXXVII, LXXV, XLXIII καὶ πιθανὸν XCVA βλ. εἰκ. 32, 33 καὶ 156).

Οἱ ἐγγυτρισμοί, συχνοὶ ἐν Ἀθήναις κατὰ τὴν γεωμετρικὴν ἐποχὴν (πρβλ. AJA 46, 1942, 24), γίνονται σπανιώτεροι μετέπειτα. Ἐγγυτρισμοὶ τοῦ 5ου καὶ τοῦ 4ου π.Χ. αἰ. ἐν τῷ Κεραμεικῷ AM 18, 1893, 164. Οἱ ἐγγυτρισμοὶ συχνότατοι ἐν Ὀλύνθῳ (25-62% τοῦ συνόλου τῶν τάφων), βλ. Olynthus XI, 166-170, ἔνθα καὶ πληροφροῖαι περὶ τοῦ ἐγγυτρισμοῦ γενικῶς καὶ τῆς χρονικῆς καὶ τοπικῆς διασπορᾶς του. Πρβλ. καὶ τὰ περὶ τεφροδόχων ἀνωτ. σ. 132.

1 Ἀπλοὺς λάκκος φαίνεται ὅτι ἦτο ὁ πλούσιος εἰς ἀγ-γεῖα τάφος τῶν βασιλικῶν στάβλων μὲ τὴν λήκυθον τοῦ Δούριδος βλ. ΑΔ 11, 1927/28, 91.

2 Ἐν Ὀλύνθῳ ἐντὸς 33 ἐκ τῶν 139 ἐν λάκκοις ταφῶν διεπιστώθη ἡ ὑπαρξίς ξυλίνης σαρκοφάγου ἐκ τῆς ἀνευρέσεως ἥλων (Olynthus II 159). Καὶ οἱ 4 ἥλοι τῆς ἀνασκαφῆς μας προέρχονται ἀπὸ τὸν πυθμένα πυρῶν (τριῶν ἐν ὄλῳ) ἢ παρουσία των ἐκεῖ ἴσως φανῇ παράδοξος, ἢ ἐξηγήσις ὅμως εἶναι ἀτλή. Πρὸς ἐνίσχυσιν τῶν πυρῶν ἐχρησιμοποιοῦντο παντὸς εἶδους ξύλα, ἐξ ἀχρήστων ἐπίπλων ἢ κουφωμάτων εἰλημμένα, ὡς συμβαίνει σήμερον μὲ τὰς πυρὰς τοῦ ἀγίου Ἰωάννου, εἰς τὴν δυτικὴν δὲ Ροῦμελιν μὲ τὴν φωτιὰν τῆς Μεγάλης Παρασκευῆς· βλ. τὴν χαρακτηριστικὴν περιγραφὴν τοῦ Κ. ΠΑΛΑΜΑ, Θάνατος Παλληκαριοῦ, ἐν ἀρχῇ: «Γύρω σὲ φωτιὰς μεγάλας, θρεμμένες μὲ ρετσίνα, μὲ κληματόξυλα, μὲ σανίδια, μὲ φρόκαλα, μὲ σκαφίδια καὶ μὲ κοφίνια τῆς μπουγάδας καὶ κάπου, κάπου μ' ὀλόκληρα παραθυρόφυλλα».

Εἷς τινὰς ὁμοειδεῖς τάφους τῆς Ὀλύνθου (ἐ.ά. 52 καὶ 162-3) ὑπάρχει βαθμὶς (πατούρα), ἐξ ἧς συνάγεται ἡ ὑπαρξίς στέγης· πατούρα μονομερὴς μόνον παρετηρήθη εἰς τὸν τετραγώνον τάφον LXXIII (σ. 22 εἰκ. 35) καὶ εἰς τὴν δυτικὴν στενὴν πλευρὰν τοῦ CVII (σ. 34), εἰς ἀμφοτέρως ἴσως τὰς περιπτώσεις ὑπόλειμμα παλαιοτέρου λαξεύματος, μόνον δὲ εἰς τὸν τάφον XLIX (σ. 91) χρησιμεύουσα πρὸς στήριξιν τῶν κεράμων.

3 Ἐν Ὀλύνθῳ αἱ ταφαὶ εἶναι πολυαριθμότεραι τῶν καύσεων ἢ ἐν Ἀθήναις· ὑπολογιζομένων δὲ μόνον τῶν ἐνταφιασμῶν ἡ ἀναλογία τῶν ἀπλῶν λάκκων μειοῦται εἰς 19% (ἐναντι 14% μετὰ τῶν ἡμετέρων τάφων). Ἀλλ' ἐπειδὴ ἡ καύσις ὀρθῶς θεωρεῖται πολυτελεστέρα τῆς ταφῆς (πρβλ. Olynthus XI, 148), ἡ συναγομένη σχετικὴ οἰκονομικὴ ὑπεροχὴ τῶν Ἀθηναίων δὲν κλονίζεται ἐκ τοῦ διαφόρου τρόπου ὑπολογισμοῦ, καθ' ὅσον ὁ ὑποβιβασμὸς τοῦ ποσοστοῦ ὀφείλεται εἰς τὸν μικρὸν ἀριθμὸν τῶν δαπανηροτέρων πυρῶν.

IV. ΤΑ ΚΤΕΡΙΣΜΑΤΑ

Ὡς φαίνεται καὶ ἀπὸ τὸν σχετικὸν πίνακα Γ, ταῦτα συνίστανται κυρίως εἰς ἀγγεῖα, κατὰ δεύτερον λόγον εἰς εἰδώλια καὶ πολὺ σπανιώτερον εἰς ἄλλα ἀντικείμενα, ὧν τὰ κυριώτερα σπλεγγίδες, κάτοπτρα καὶ σφονδύλια. Ἡ λεπτομερεστέρα κατανομή καὶ συχνότης ἐμφανίσεως τῶν διαφόρων εἰδῶν ἀγγείων καὶ τῶν ἄλλων κτερισμάτων ἐμφαίνεται εἰς τὸν πίνακα Γ, ἐνθα εἰς τὴν ἀντίστοιχον πρὸς κάθε εἶδος σειρὰν ὁ μὲν ἄνω ἀριθμὸς δηλοῖ τὸν ἀριθμὸν τῶν τάφων τοῦ εἴδους τῆς ἀντιστοίχου στήλης, εἰς ὃν ἐμφανίζεται τὸ καθ' ἕκαστον εἶδος, ὁ δὲ κάτω τὸν συνολικὸν ἀριθμὸν τῶν εὐρεθέντων ἀντικειμένων (τὰ τεμάχια ὑπολογίζονται ὅσον ἀντιπροσωπεύουν χωριστὰ ἀντικείμενα).

Ὅστρακα καὶ ὀλόκληρα ἀγγεῖα εὐρέθησαν οὐχὶ μόνον εἰς τὸ ἐσωτερικὸν τῶν τάφων καὶ εἰς τὸ γέμισμα τοῦ λάκκου των, ἀλλὰ καὶ ὑπεράνω αὐτῶν εἰς ἀκαθόριστον συχνὰ ἔκτασιν, ἀποκαλουμένην ἐπίχωσιν. Λόγω τῆς πυκνότητος τῶν τάφων δὲν ἦτο πάντοτε εὐχερὲς νὰ ἀπονεμηθῇ μὲ ἀσφάλειαν κάθε ἐπὶ τῶν ἀνωτέρων στρωμάτων εὐρεθὲν τεμάχιον εἰς ὠρισμένον τάφον, ἀλλὰ καὶ ἡ ἄνισος διατήρησις τῶν ἐν λόγω στρωμάτων θὰ καθίστα πολὺπλοκον καὶ ἀπατηλὸν τὸν συνυπολογισμὸν τῶν τεμαχίων εἰς τὰ πρὸς τοὺς νεκροὺς δῶρα. Εἶναι δὲ τοῦτο λυπηρόν, διότι προσφοραὶ εἰς τοὺς νεκροὺς ἐγίνοντο καὶ ἐπὶ τῆς ἐπιφανείας τοῦ ἐδάφους καὶ ἄφθονα κατετίθεντο τὰ δῶρα ἐπὶ τῶν τάφων, ὅπως διδάσκουν τὰ τόσον πλούσια παραδείγματα τῶν τάφων II καὶ XLIV, παρέχοντα μίαν ιδέαν τοῦ τι ἐχάθη ἢ εἰς συντρίμματα μόνον ἐλλιπῶς περιεσώθη ἀπὸ τὰς μεταγενεστέρας τύχας τοῦ τόπου. Οὐτε δυστυχῶς εἴμεθα εἰς θέσιν νὰ συναγάγωμεν πότε καὶ πῶς ἀγγεῖα καὶ τεμάχια ἐστρώονντο ἐπὶ τῆς ἐπιφανείας τοῦ ἐδάφους. Μέρους αὐτῶν, βεβαίως, προέρχεται ἀπὸ τὴν ἀναταραχὴν τῶν χωμάτων καὶ τὴν μερικὴν παραβίαν παλαιῶν τάφων κατὰ τὴν ἀνόρυξιν νέων. Ὅτι ἄλλο δυνάμεθα νὰ συναγάγωμεν περὶ θραύσεως τῶν ἀγγείων, συνδυάζοντες κυρίως ἀρχαίας πηγὰς μὲ νεοελληνικὰ ἔθιμα, τὸ ἐξήτασεν ὁ Ν. ΠΟΛΙΤΗΣ εἰς τὸ ἄρθρον του «Τὸ ἔθιμον τῆς θραύσεως ἀγγείων κατὰ τὴν κηδείαν»¹.

Ὁ τάφος XLIV ἔδειξεν ὅτι εἰς ὠρισμένας τοὐλάχιστον περιπτώσεις ἀγγεῖα ὅχι μόνον ἐθραύοντο, ἀλλὰ καὶ ἐτίθεντο ἐπὶ τῶν τάφων, ὅπως τόσον καλὰ γνωρίζομεν ἀπὸ τὰς παραστάσεις τῶν πρὸς αὐτὸν κυρίως τὸν σκοπὸν χρησιμοποιουμένων λευκῶν ληκύθων.

Ὡς ἐσημειώθη, ἡ ἐπίχωσις ἦτο ἐνίοτε καστανερύθρου ἀποχρώσεως, εἰς τινὰς ὁμῶς περιπτώσεις, ὅπως ἦτο σαφὲς εἰς τὸν περίβολον (σ. 16), εἵχομεν πηλῶδες ἐρυθρῶπον στρώμα τεχνητῶς, ἀσφαλῶς, σχηματισθέν. Χῶμα ἐντόνου ἐρυθρῶπης ἀποχρώσεως παρατηρήθη καὶ περὶ τὸν τάφον 50 τῆς ὠρίμου γεωμετρικῆς περιόδου (περὶ τὸ 750 π. Χ.) ἐν τῷ Κεραμεϊκῷ, τοῦτο δὲ ὁ KÜBLER (Kerameikos V, I, 42) ἀποδίδει εἰς τὴν λατρευτικὴν σημασίαν τοῦ ἐρυθροῦ χρώματος². Ἴσως οἱ λόγοι εἶναι ἀπλῶς πρακτικοί, τὸ δὲ

1 Παρνασσὸς 17, 1894, 81-87· βλ. καὶ B. SCHMIDT, Totengebräuche und Gräberkultus im heutigen Griechenland, ARW 24, 1928, 308-9. Πρβλ. καὶ ROBINSON, Olynthus XI, 182-3 οὐδὲν οὐσιαστικὸν προσθέτοντα.

2 Παραπέμπων εἰς E. WUNDERLICH, Die Bedeutung des roten Farben im Kultus der Griechen und

Römer, ARW 20, 1925/26, 47 κ.έ., Gnomon 2, 1926, 97, E. REINER, Die rituellen Totenklagen der Griechen, Tübingen Beiträge zur Altertumswissenschaft 30, 1938-45, καὶ WIESNER, ARW 26, 1938, 69, εἰς ἃ πρόσθετος FR. v. DUHN, Rot und Tot, ARW 9, 1906, 1-24 ἐνθα (σ. 5) παρατίθεται τὸ χαρακτηριστικὸν χωρίον τοῦ ΑΡΤΕΜΙΔΩΡΟΥ I 71: ἔχει γὰρ τινα τὸ πορφυροῦν χρῶμα

στῶμα τοῦτο, τιθέμενον πρὸς διαμόρφωσιν τοῦ ἐδάφους, ἐχρησίμευεν ἅμα καὶ διὰ τὴν «σφραγίσαν» κατὰ τινὰ τρόπον τοὺς τάφους καὶ τὴν προστατεύσιν τούτους ἐν εἵδει στέγης, ἐξ οὗ καὶ ἐπεξητεῖτο ἡ πηλώδης σύστασις του, ὡς εἰς τοὺς μεσοελλαδικοὺς λακκοειδεῖς τάφους τῶν Μυκηνῶν, ἔνθα ὁ ἐγγύριος πρασινωπὸς πηλὸς «Πλέσια» εἶχε χρησιμοποιηθῇ¹.

Διάφορος ἦτο ἡ περίπτωσις ἐκτάσεων ἐστρωμένων μὲ ἀφθονα ὄστρακα, ὅπου τὸ χῶμα εἶχε καταστῇ ἐρυθρῶν ἐκ τῆς καύσεως. Ὡνόμασα καὶ ταύτας πυρᾶς—καὶ εἶναι πράγματι πυραί, διάφοροι ὅμως ἀσφαλῶς τῶν συνήθων. Διότι δὲν φαίνεται εἰς τὰ ἐκείθεν εὐρήματα καμμία αἰσθητὴ διαφορὰ δικαιολογοῦσα ἐπίχωσιν τόσῃν, ὥστε ὑπὲρ τὴν ἐπιφάνειαν τῶν ἀρχαιοτέρων τάφων νὰ εὐρίσκεται ὁ πυθμὴν ὑστερωτέρας πυρᾶς. Ὑποθέτω λοιπὸν ὅτι ἐπιφανειακῶς πως θὰ ἐγίνετο ἡ καῦσις αὕτη, καῦσις κτερισμάτων ἴσως μόνον (πρβλ. σ. 20-21), καὶ πιθανώτερον μετὰ τὴν ταφήν, εἰς τὰ τρίτα ἢ τὰ ἔνατα πιθανῶς (βλ. ΙΣΑΙΟΥ II, Περὶ τοῦ Μεγαλοκλέους κλήρου 36-37). Δὲν γνωρίζομεν ἄλλως τε τί ἀκριβῶς ἐγένετο κατὰ τὴν κηδείαν καὶ τὰς ἄλλας νεκρωσίμους ἐορτάς, ὡς αἱ ἀναφερθεῖσαι, αἵτινες ἐπιβιοῦν εἰς τὰ ἀντίστοιχα μνημόσυνα. Ἐπὶ τοῦ παρόντος οὐδὲν τὸ οὐσιώδες δύναται νὰ προστεθῇ εἰς τὴν ἐπὶ ἀρχαίων πηγῶν καὶ νοελληνικῶν ἐθίμων βασιζομένην συγκριτικὴν μελέτην τοῦ E. GJERSTAD, *Tod und Leben* ἐν ARW 26, 1928, 152-186².

Ταῦτα τὰ ὀλίγα δυνάμεθα μόνον νὰ εἴπωμεν περὶ τῶν ἐκ τῶν «ἐπιχώσεων» εὐρημάτων, δι' ὃ καὶ ἀπέφυγον νὰ ὑπολογίσω τὰ πλούσια, συχνά, ὡς ἐλέχθη, ἀνίσως ὅμως ἀντιπροσωπευόμενα περιεχόμενά των εἰς τὰ κτερίσματα τῶν τάφων. Φυσικά, δὲν παρέλπισα τὴν πλήρη καταγραφὴν των, καίτοι συχνὰ περὶ τῶν συντριμμάτων πρόκειται, καί, ὡς ταφικὰ ἀγγεῖα, περιελήφθησαν εἰς τὸν πίνακα Δ τὸν ἐμφαίνοντα τὴν συχνότητα καὶ τὸν ἀριθμὸν ἐμφανίσεως τῶν διαφόρων εἰδῶν ἀγγείων κατὰ τάφους.

Ἀντιθέτως ἡ ἀπόδοσις τῶν ἐντὸς τοῦ γεμίσματος τοῦ τάφου ἀγγείων εἶναι πάντοτε ἀσφαλῆς, διότι ἐκεῖ εἶναι πλέον σαφὴ τὰ ὅρια τοῦ λαξεύματος, ἡ δὲ πιθανότης ἀναμείξεως περιορισμένη, μάλιστα ὅταν, ὡς κατὰ τὸ πλεῖστον συμβαίνει, τὰ κιμηλοχώματα εἶναι καθαρὰ (ὑποδεικνύοντα τὴν ἐφ' ἅπαξ μόνον ἀνόρυξιν τοῦ λάκκου). Ὁ καθ'αυτὸ κτερισματικὸς χαρακτὴρ των ἐμφαίνεται εἰς περιπτώσεις ὡς τοῦ τάφου LVIII, ἔνθα ὁμοειδῆ εἰδῶλια εὐρέθησαν τόσον ἐντὸς ὅσον καὶ ἐκτὸς τοῦ τάφου ἢ ἐκ τῆς ἐναποθέσεως ὀλοκλήρων ἀγγείων ἔξωθι τῆς λάρνακος, μετὰ ταύτης καὶ τῶν πλευρῶν τοῦ ὀρύγματος, ὡς εἰς τοὺς παιδικοὺς τάφους XLVI καὶ LIV (ὁ δεύτερος μάλιστα χωρὶς ἀγγεῖα ἐσωτερικῶς, μόνον μὲ τὰ παίγνια τοῦ παιδός, βλ. καὶ σ. 103). Σημαντικὸν ἐπίσης εἶναι τὸ γεγονὸς ὅτι τὰ ἐν τῷ γεμίσματι τοῦ τάφου μόνον κατὰ τὴν

συμπάθειαν πρὸς τὸν θάνατον (καὶ παρὰ ROHDE, *Psyche* I², 226). Βλ. ἀκόμη C. ZERVOS, *La Civilisation de la Sardaigne*, 232 κ.ε.

¹ G. MYLONAS, *Ancient Mycenae*, Princeton 1957, 132, 156. Πρβλ. καὶ *Hesperia* 24, 1955, 33 καὶ 25, 1956, 156 περὶ τῶν λακκοειδῶν τῆς Λέρνης.

² Συγκέντρωσις τῶν σχετικῶν πρὸς τὰ ταφικὰ ἔθιμα πηγῶν παρὰ P. STENGEL, *Die griechischen Kultusaltertümer*³ (=Handbuch des klassischen Altertumswissenschaft V, 3), München 1920, 146-149. Βλ. ἀκόμη

F. JACOBY, *Γενέσια*, A Forgotten Festival of the Dead, *Classical Quarterly* 30, 1944, 65-75, ἔνθα καὶ ἐν παραρτήματι σ. 74-5. αἱ σχετικαὶ (πιτωχόται) πηγαί. Περὶ τῶν περὶ "Αἶδου ἀντιλήψεων βλ. U. v. WILAMOWITZ-MOELLENDORFF, *Der Glaube der Hellenen*, Berlin 1931, 311-316 καὶ μάλιστα WIESNER, ἔ.ἀ. Περὶ τῆς συμμετοχῆς τῶν γυναικῶν εἰς τὰς κηδείας βλ. ὅσα εὐστόχως παρατηρεῖ ὁ G. E. PAOLI, *Die Frau im alten Hellas*, Bern 1955, 14-15 βασιζόμενος ἐπὶ χωρίων ἀρχαίων συγγραφέων.

ἡμέραν, τὴν ὥραν τῆς κηδείας, ἡδύναντο νὰ κατατεθοῦν, διότι εἶναι τελείως ἀπίθανον νὰ ἀνεσκάπτετο ἐκ νέου ὁ λάκκος εἰς ὑστερωτέραν τινὰ τελετήν.

Πρόχειρος ἐπισκόπησις τῶν σχετικῶν πινάκων (πίν. Δ, πρβλ. πίν. Γ) δεικνύει ὅτι μόνα τὰ γεμίσματα τῶν τάφων εἰς πολὺ ὀλιγωτέρας περιπτώσεις (1:2 ἔναντι τῶν καθ'αυτὸ τάφων) περιέχουν κτερίσματα, κατὰ τὸ πλεῖστον ὅμως (βλ. καὶ πίν. Ε) τὰ ἐν αὐτῶ ἀντικείμενα εἶναι πολυαριθμότερα. Πρέπει μάλιστα νὰ ληφθῇ ὑπ' ὄψιν ὅτι ἐνίοτε εἰς τὸ γέμισμα ἀνήκει μέρος τῶν εἰς τὴν ἐπίχωσιν, διὰ μείζονα ἀσφάλειαν, προσγραφέντων τεμαχίων. Ἀντιστρόφως πάλιν δὲν ἔχει, νομίζω, σημασίαν τὸ γεγονὸς ὅτι κατὰ μέγα μέρος τεμάχια, ἐνίοτε συντρίμματα μόνον, περιέχοντα ἐν αὐτοῖς—ἐν ἀντιθέσει πρὸς τὰ κατὰ κανόνα πλήρη ἐντὸς τῶν τάφων ἀντικείμενα—διότι τὰ διὰ τῶν τεμαχίων ἀντιπροσωπευόμενα ἀγγεῖα προσεφέρθησαν ὁπωσδήποτε εἰς τὸν νεκρὸν, αἱ διαφεύγουσαι δ' ἡμᾶς λεπτομέρειαι τῆς σχετικῆς διαδικασίας συνετέλεσαν εἰς τὴν διασπορὰν τῶν τεμαχίων, ὧν μέρος μόνον κατέληξεν εἰς τὸν τάφον¹.

Ὁ ἀριθμὸς τῶν ἐντὸς ἐκάστου τάφου κτερισμάτων—μικρότερος, ὥς ἐλέχθη, τῶν ἐντὸς τοῦ γεμίματος—μόνον εἰς τὴν περίπτωσιν τῆς ἰδιαιτέρας πλουσίας πυρᾶς II φθάνει τὰ δεκαεῖς (τοῦλάχιστον) ἀντικείμενα ἄλλ' ὁ ἀμέσως ἀκολουθῶν τάφος (τὸ ὄρυγμα XXXVII) περιεῖχε μόνον 9, δύο δὲ ἄλλαι πυραὶ (VI καὶ VII) ἀνὰ 7. Ἀκολουθοῦν τέσσαρες τάφοι μὲ 6 ἕκαστος, πέντε μὲ 5, τέσσαρες μὲ 4, καὶ πέντε μὲ 3. Οὕτω 22 τάφοι περιεῖχον πλείονα τῶν δύο ἀντικειμένων, ἄλλοι δὲ 16 ἀνὰ δύο οἱ δὲ λοιποὶ 21 ἀνὰ ἓν μόνον. Ὅστε δὲν εἶναι μεγάλος ὁ ἐν ἐκάστῳ τάφῳ ἀριθμὸς τῶν κτερισμάτων—γνώρισμα χαρακτηριστικὸν τῆς ἐποχῆς ὁλονὲν ἐπιτεινόμενον, ἐν ἀντιθέσει πρὸς τὰς ἀρχαιοτέρας περιόδους.

Ὡς πρὸς τὰ εἶδη τῶν κτερισμάτων, ὑπερτεροῦν μὲν ἀπολύτως τὰ ἀγγεῖα, ὀλίγα σχετικῶς εἶναι τὰ εἰδῶλια, ἔτι δὲ ὀλιγώτεροι οἱ λύχνοι (ὧν εἰς μόνον ἐπὶ τοῦ πυθμένος πυρᾶς, οἱ δὲ λοιποὶ ἐπὶ τῶν ἐντὸς τοῦ γεμίματος ἢ τῆς ἐπιχώσεως), τρία ἢ τέσσαρα κάτοπτρα, δύο μόνον αἱ στλεγγίδες καὶ μικρὸς ὁ ἀριθμὸς τῶν ἄλλων, ἀκαθορίστων ἐνίοτε, ἀντικειμένων.

Ἀγγεῖα. Μεταξὺ τῶν ἀγγείων μεγάλη εἶναι ἡ ἀριθμητικὴ ὑπεροχὴ τῶν ληκύθων γενικῶς, ὧν προηγοῦνται σαφῶς αἱ λευκαὶ λήκυθοι (σφρζόμεναι ὅμως κυρίως εἰς τεμάχια καὶ δὴ ἐπὶ τῆς ἐπιχώσεως) ὑπερβαίνουσαι τὸ πέμπτον τοῦ συνόλου τῶν ἐν τάφοις ἀγγείων, ἔπονται μὲ μεγάλην διαφορὰν τὰ μελαμβραφῇ ληκύθια, ἀκολουθοῦν δὲ κατὰ σειράν αἱ λοιπαὶ λήκυθοι (κατὰ τὸ πλεῖστον μὲ θαλλὸν κισσοῦ), τὰ ἐρυθρόμορφα καὶ μὲ διακόσμησιν ληκύθια, τελευταῖα δὲ τὰ μετ' ἀνθεμίου ληκύθια, ἰσάριθμα πρὸς τοὺς χόας. Αἱ λήκυθοι ἐν τῷ συνόλῳ τῶν μικρὸν ὑπολείπονται τοῦ ἡμίσεος τῶν πρὸς τοὺς τάφους συνδεομένων ἀγγείων, ὑπερβαίνουν δὲ τοῦτο κατὰ τι συνυπολογιζομένων καὶ τῶν δέκα χόων. Ἐκ τῶν λοιπῶν ἀγγείων ἔρχονται πρῶτα τὰ φιαλίδια, συνυπολογιζομένων

¹ Πάντως δὲν φαίνεται ν' ἀνemieχθησαν μετὰ τεμαχίων γειτονικῶν τάφων, διότι εἰς τόσον πλῆθος τεμαχίων καὶ τόσην πυκνότητα τάφων οὐδεμία περίπτωσις συγκολλήσεως τεμαχίων διαφόρου προελεύσεως ἐσημειώθη. Βλ.

καὶ ROBINSON ἐν Olynthus XI, 178-9, συγγέοντα ὅμως ἐπίχωσιν καὶ γέμισμα. Εἰς τοὺς τάφους μας τοῦλάχιστον δὲν ἀληθεύει ἐπίσης ὅτι συχνότερα ἦτο ἡ περὶ τὸν τάφον παρουσία τεμαχίων εἰς τοὺς παιδικούς τάφους.

τῶν τριῶν παραλλαγῶν των (μὲ δακτυλιόσχημον βάσιν, κυρτὰ τοιχώματα καὶ κυλινδρικά μὲ κοιλούμενα τοιχώματα ¹), ἔπειτα δὲ τὰ ἐκπώματα (κοτύλαι καὶ σκύφοι τὸ πλεῖστον), ἀκολουθοῦν δὲ ἰσάριθμοι μὲν αἱ λεκανίδες καὶ τὰ πινάκια μὲ διαφορὰν δὲ ἑνὸς μόνον αἱ πυξίδες καὶ τὰ ταινιωτὰ πινάκια. Μεγάλα ἀγγεῖα ἠριθμήθησαν 19 ² (ὅσα τὰ πινάκια καὶ αἱ λεκανίδες), οἰκιακὰ δὲ 11 (ὧν ἓν μόνον ἐντὸς τάφου). Ὀλίγα—πέντε μόνον—ἦσαν τὰ ἀλάβαστρα (πήλινα καὶ ἀλαβάστρινα), ἔτι δὲ ὀλιγώτεροι αἱ λουτροφόροι—κατ' ἀκρίβειαν δύο ἢ τρία συντριμματα, πτωχότατα δείγματα τῆς ποτε παρουσίας των. Ἀριθμὸς ἄλλων ἀγγείων δὲν κατατάσσεται εἰς τινὰ τῶν ὡς ἄνω κατηγοριῶν, ταῦτα δὲ ὁμοῦ μετὰ τῶν ἀκαθορίστου φύσεως τεμαχίων, ὧν εἰκοσὰς ἔξ ἐρυθρόμορφων ἀγγείων, συμποσοῦνται εἰς πεντηκοντάδα.

Δὲν προχωρῶ περισσότερο εἰς ἀναλύσεις ἀριθμῶν καὶ συχνότητος τῶν ἀγγείων. Οἱ προσηρητημένοι πίνακες (Γ, Δ, Ε καὶ Ζ) δύνανται νὰ χρησιμεύσουν εἰς ποικιλοτρόπους ὑπολογισμοὺς τῶν ἀναλογιῶν τῶν ποσοτήτων των καὶ τὴν κατὰ εἶδη καὶ μέρη τάφων συχνότητα τῆς παρουσίας των.

Λευκαὶ λήκυθοι. Μετὰ τὰς ἐργασίας τοῦ E. BUSCHOR ³ καὶ τοῦ J. BEAZLEY ⁴ δὲν εἶναι εὐκόλουν νὰ προσθέσωμέν τι εἰς τὰς περὶ λευκῶν ληκύθων γνώσεις μας. Ἄλλως τε αἱ ἐπὶ τῶν δημοσιευομένων παραστάσεις δὲν περιλαμβάνουν τι νέον.

Ὡς φαίνεται καὶ ἐν τῷ σχετικῷ πίνακι ἡ συχνότης των εἶναι βεβαίως πολὺ μεγαλύτερα, διπλασία σχεδόν, ἐν ταῖς πυραῖς· δὲν ἀληθεύει ὁμως τὸ ὑπὸ τῆς Σ. ΠΑΠΑΣΠΥΡΙΔΗ ἐν BCH 71/72, 1947/48, 388 λεγόμενον ὅτι ἡ χοῆσις των συνδέεται μόνον μετὰ τῶν καύσεων. Σημειωτέον δὲ ὅτι ὁ μεγαλύτερος ἀριθμὸς τῶν πρὸς πυρὰς συνδεομένων ληκύθων, αἵτινες εὐρέθησαν ἐντὸς τοῦ γεμίσματος (ἢ ἐπὶ τῆς ἐπιχώσεως), δὲν εἶχεν ὑποστῇ καῦσιν. Βλ. καὶ χρονολόγησιν σ. 144.

Τὰ προβλήματα ἅτινα θέτουν αἱ λήκυθοι μὲ θαλλὸν κισσοῦ ἐσημειώθησαν ἀνωτέρω σ. 22-23. Ὅσον καὶ ἐὰν παρατείνωμεν τὴν ἐπιβίωσίν των, δέον νὰ θεωρηθοῦν δείγμα σχετικῆς ἀρχαιότητος, εἰς ἣν ὀφείλεται ἡ μείζων παντὸς ἄλλου εἶδους ἀγγείων κατ' ἀναλογίαν συχνότης των εἰς τὰς πυράς.

Ἡ βαθμιαία αὕτη ἐγκατάλειψις ὠρισμένων εἰδῶν καὶ δι' ἐτέρων ἀντικατάστασις των διαγράφεται χαρακτηριστικῶς εἰς τὰ ἀρυβαλλοειδῆ ληκύθια διαδεχθέντα τὰς ληκύθους, μεθ' ὧν ἀποτελοῦν τὸ σταθερώτερον εἶδος κτερίσματος. Οὕτω τὰ ἐρυθρόμορφα καὶ μὲ διακόσμησιν (ζητοειδῶν) ληκύθια ὑπερτεροῦν εἰσέτι, εἰς μικρότερον ὁμως βαθμόν, εἰς τὰς καύσεις, ἢ σχέσις ὁμως αὕτη ἀντιστρέφεται, μὲ μικρὰν ὑπὲρ τῶν ἐνταφιασμῶν διαφορὰν, διὰ τὰ μετ' ἀνθεμίου καὶ τὰ μελαμβραφῆ ληκύθια ⁵.

1 Βλ. τὰ τρία εἶδη μὲ τὴν σειρὰν ἀπαριθμήσεώς των εἰς τὴν ἄνω σειρὰν τοῦ πίν. 26δ καὶ ἔξ οἰκίας τοῦ τέλους τοῦ 5ου π.Χ. αἱ. τοῦ εἰς Ντράφι οἰκισμοῦ (Φηγαί) ἐν BCH 82, 1958, 684 εἰκ. 26.

2 Μὴ ὑπολογιζομένων τῶν ὡς τεφροδόχων χρησιμοποιοθέντων.

3 Attische Lekythen der Parthenonzeit ἐν Münchner Jahrbuch, N.F. 2, 1925, 1-33 (ἀνατύπωσις καὶ ἐν BUSCHOR, Von griechischer Kunst, München 1956,

125-144), βλ. καὶ τοῦ αὐτοῦ Grab eines attischen Mädchens, 1939, 19 καὶ 1959², 26-27.

4 Attic White Lekythoi, London 1938. Βλ. καὶ ὅσα σύντομα ἄλλ' ἀκριβῆ παρατηρεῖ ὁ J. WIESNER ἐν Bericht für den VI internationalen Kongress für Archäologie, Berlin 1940, 186-188.

5 Περὶ τῆς ποικιλίας τοῦ σχήματος τῶν ληκυθίων εἰς κλειστὰ χρονικῶς εὐρηματικά σύνολα καὶ τῆς ἐντεῦθεν δυσχερείας τῆς ἔξ αὐτοῦ μόνον χρονολογήσεώς των βλ.

Ἐκ τῶν ἀλαβάστρον ἐν μόνον εὐρέθῃ ἐντὸς λάρνακος (τῆς μαρμαρίνης, τάφου XX) τὰ δὲ λοιπὰ τέσσαρα ἐντὸς πυρῶν.

Ἀκολουθῶν τὴν καθιερωθεῖσαν σύμβασιν ἔδωκα καὶ ἐγὼ τὴν ὀνομασίαν λεκανίς εἰς τὰς μὴ κυλινδρικές πυξίδας, ἃν καὶ ἄλλο, φαίνεται, ἦτο τὸ ὄνομα τοῦ ἀγγείου¹. Περὶ λεκανίδων βλ. τὸ ἐνδιαφέρον ἄρθρον τῆς KERN, ἔ.ἀ. σ. 99.

Οὕτε πάλιν ἡ ὀνομασία πυξίς φαίνεται ἀντιστοιχοῦσα πρὸς τὰ οὕτως (καὶ ἐδῶ) ἀποκαλούμενα κυλινδρικά μετὰ πώματος ἀγγεῖα, τῶν ὁποίων, ὡς ἔδειξεν ἡ M. J. MILNE ἐν AJA 43, 1939, 247-254, ἡ κλασσικὴ ὀνομασία ἦτο *κυλίχνης* (ἢ *κυλίχριν*).

Περὶ τοιαύτης «πυξίδος» εὐρεθείσης μετὰ ψιμυθίου ἐντὸς αὐτῆς βλ. σ. 17 (τάφος LXXXVIII).

Αἱ λουτροφόροι πτωχότατα, ὑπὸ δύο ἢ τριῶν συντριμμάτων μόνον, ἀντεπροσωπεύοντο μεταξὺ τῶν τάφων—ἴσως διότι εἶχε πλέον παύσει ἡ ἐξαιρετικῶς περιορισθῇ ἡ χρῆσις τῶν κατὰ τὸ τέλος τοῦ αἰῶνος.

Ἀπεχώρισα τῶν συνήθων πινακίων τὰ συμβατικῶς ἀποκληθέντα ταινιωτὰ πινάκια, διότι ἄλλος πιστεύω ὅτι ἦτο ὁ προορισμός τῶν. Τὰ σκεύη ταῦτα διαφέρουν τῶν συνήθων πινακίων οὐχὶ μόνον κατὰ τὴν ἐξ ὁμοκέντρων ταινιῶν διακόσμησίν των, ἐξ ἧς καὶ ἡ εἰδικωτέρα ὀνομασία των, ἀλλὰ καὶ κατὰ τὴν κατατομήν, ἀποτελούμενα ἐκ δισκομόρφου βάσεως μὲ εὐρέα, ἐλαφρῶς ἀνερχόμενα τοιχώματα· μάλιστα δὲ διακρίνονται τῶν πινακίων ἐκ τῆς παρουσίας (τριῶν) λαβῶν, στοιχείου ἀσχέτου πρὸς τὰ πινάκια καὶ χαρακτηριστικοῦ τῶν κανίστρων. Ἐπειδὴ δὲ τὸ κλασσικὸν κανοῦν, τὸ τόσον γνωστὸν ἀπὸ τὰς παραστάσεις τῶν λευκῶν ληκύθων² ἀπουσιάζει ἐκ τῆς ἀνασκαφῆς μας, δικαιούμεθα εἰς τὰ «ταινιωτὰ πινάκια» ν' ἀναζητήσωμεν τὰ ὑποκατάστατα τῶν κανῶν, ἐφ' ὅσον μάλιστα, ὡς ἔδειξεν ὁ YOUNG (βλ. σ. 72 ἀρ. 24), τὰ πινάκια ταῦτα δὲν εἶχον πρακτικὴν χρῆσιν—δὲν ἦσαν ἐπομένως πινάκια. Συνήθως τὸ κανοῦν εἶχεν ὀρθότερα τοιχώματα, ὡς φαίνεται ὅχι μόνον ἐκ τῶν παραστάσεων ἀλλὰ καὶ ἐκ τοῦ ζεύγους τῶν μόνων γνωστῶν κλασσικῶν πηλίνων ὁμοιωμάτων³, δὲν λείπουν ὁμως καὶ παραδείγματα ἀβαθεστέρων, κανῶν μὲ κεκλιμένα τοιχώματα, ὡς ἔδειξεν ὁ DEUBNER, JdI 40, 1925, 219 καὶ εἰκ. 19⁴, ὅπωςδὴποτε δὲ αἱ λαβαὶ καὶ αἱ ὁμόκεντροι ταινίαι ἀποτελοῦν σταθερὰ γνωρίσματα τῶν κανῶν, καὶ τὸν αὐτὸν σκοπὸν, ὡς ὁμοιώματος τοῦλάχιστον, ἐξεπλήρουν τὰ «ταινιωτὰ πινάκια».

L. TALCOTT, *Hesperia* 4, 1935, 510. Αὐλακωτὰ ληκύθια εἶχεν ἤδη χρονολογήσει εἰς τὸν 5ον π.Χ. αἰ. ὁ E. KUNZE (AM 59, 1934, 210). Διὰ τὸν ὅρον πρβλ. ΑΕ 1903, 11.

¹ Εἰσαχθέν ὑπὸ L. DEUBNER (JdI 15, 1900, 152). Ὡς ὁμως παρατηροῦν αἱ G. M. RICHTER καὶ M. J. MILNE, *Shapes and Names of Athenian Vases*, New York 1935, 23-24, ἡ λεκανίς, κατὰ ΠΟΛΥΔΕΥΚΗΝ, Ὀνομαστικὸν VI, 111, ἐστρεφεῖτο πώματος.

² Ἀλλὰ καὶ ἐπὶ ἐρυθρομόρφων ἀγγείων ἀπαντᾷ βλ. τὸ σαφέστατα πληρὲς καρπὸν εἰκονιζόμενον ἐπὶ ληκύθου τοῦ Βερολίνου (ἀριθ. E2705) ἐν W. HANLAND, *Vasen um Meidias (Bilder Griechischer Vasen I)*, Berlin 1930, πίν. 14a. Διὰ πλείονας παρατηρήσεις βλ. τὸ ἄρθρον τοῦ L. DEUBNER, *Hochzeit und Opferkorb*, JdI 40, 1925, 210-223.

³ Βλ. R. LULLIES, *Eine Sammlung griechischer Kleinkunst*, München 1955, ἀρ. 104-105 πίν. 37, εἰκονισθέντα καὶ ἐν E. BUSCHOR, *Grab eines attischen Mädchens*, 1939¹ 21 καὶ (τὸ ἕτερον μόνον, τὸ καλύτερον σφζόμενον) 1959² εἰκ. 15. Τὰ ἐν JdI 40, 1925, 221-2 εἰκ. 25, 26 εἰκονιζόμενα εἶναι γεωμετρικά, μὴ διαφέροντα οὐσιαστικῶς τῶν κλασσικῶν. Ἄλλα γεωμετρικά ὁμοιώματα βλ. ἐν J. K. BROCK, *Fortetsa*, Cambridge 1957, πίν. 5 καὶ 74 καὶ τομὴν πίν. 134.

⁴ Εἰλημμένη ἐκ *Compte Rendu de Petersbourg* 1868, εἰκ. 6. Ὁ αὐτὸς παραπέμπει εἰσέτι εἰς JHS 1, 1880, πίν. 7 (= P. STENGEL, *Griechische Kultusaltertümer*², πίν. 3, 10), AA 1910, 461/2 εἰκ. 4 καὶ Arch. Zeit. 3, 1845, 35, I καὶ II, 1853, πίν. 55 (= W. ROSCHER, *Myth. Lex.* III 780, βλ. ARV² 879).

Περὶ τῆς ἐν τάφοις παρουσίας οἰκιακῶν σκευῶν (ὧν ἐν μόνον ἐντὸς τάφου, χωρὶς ὅμως ἱχνη χρήσεως) πρβλ. σ. 79.

Οἱ **λύχνοι** εἶναι ἐλάχιστοι¹, συνδεόμενοι περισσότερον πρὸς πυράς, ἀλλ' ἅπαξ μόνον ἐπὶ τοῦ πυθμένος). Ἡ ἀραιὰ παρουσία των φαίνεται ἀποκλείουσα λατρευτικὴν χρῆσιν ἢ ἄλλην ἰδιαιτέραν συνάφειαν πρὸς τάφους. Δὲν ἀποκλείεται οἱ εὗρεθέντες νὰ εἶχον χρησιμοποιηθῇ πρὸς ἀφήν τῶν πυρῶν.

Τὰ **εἰδώλια**² δὲν ἦσαν πολυάριθμα, μὲ μικρὰς δὲ ἐξαιρέσεις συνδέονται ἀποκλειστικῶς πρὸς λάρνακας καὶ τοῦτο διότι οἱ πλεῖστοι τῶν παίδων εἶχον ταφῇ ἐντὸς λάρνακων — καὶ ὁ κεραμοσκεπὴς L, ἔνθα περιείχετο εἰδώλιον, ἦτο τάφος παιδίσκης ἐπίσης.

Καίτοι ὁ ἀριθμὸς των δὲν εἶναι μέγας, ἀποτελοῦν εὐπρόσδεκτον συμβολήν, διότι εἰδώλια τοῦ τέλους τοῦ 5^{ου} αἰ. ὀλίγα εἶναι γνωστά, ὡς ὀρθῶς παρατηρεῖ ὁ R. H. HIGGINS, ἔ.ἀ. 171 (δῶδεκα μόνον ἐν τῷ Βρετανικῷ Μουσείῳ, αὐτ. ἀρ. 697-708 πίν. 91, χρονολογοῦνται εἰς αὐτὴν τὴν ἐποχὴν ἐκ δὲ τῶν 21 κλασσικῶν ἀττικῶν εἰδωλίων τοῦ Λούβρου τρία μόνον χρονολογοῦνται εἰς τὸ τέλος τοῦ 5^{ου}³ καὶ μόνον ἐν ἡ δύο ἐκ τῆς Δήλου τοποθετοῦνται εἰς τὸ β' ἡμισυ τοῦ 5^{ου} π.Χ. αἰ., A. AUMONIER, Les figurines de terre cuite [Exploration archéologique de Délos XXIII], Paris 1956, ἀριθ. 267 πίν. 26 καὶ, ἴσως, 268 πίν. 27). Ἡ σπάνις τῶν ἐν τάφοις εἰδωλίων κατὰ τὴν περίοδον ταύτην δὲν εἶναι τυχαία, ὀρθὰ δὲ συμπεράσματα ἐκ τῆς ἀπουσίας των συνάγει ὁ J. WIESNER, ἔ.ἀ., ἀποδίδων τὴν κατ' ἐξαιρέσιν ἐμφάνισιν των εἰς ἐνδειξιν λαϊκῆς πίστεως εἰς ἀθανασίαν, ἃν καὶ ἡ σύνδεσις των πρὸς παιδικοὺς τάφους φαίνεται περιορίζουσα ἔτι μᾶλλον τὴν σημασίαν των εἰς δείγματα ἀπλῶς, σχεδόν, ἰδιαιτέρας στοργῆς.

Τὸ μᾶλλον ἐνδιαφέρον εἶδος εἰδωλίου ἐκ τῆς ἀνασκαφῆς ἦσαν αἱ **πλαγγόνες** — τόσον αἱ μετὰ κινητῶν μελῶν, ὅσον καὶ ἐκ τοῦ κορμοῦ μόνου συνιστάμεναι — περὶ ὧν βλ. σ. 29 καὶ 46, εἰς ἃ πρόσθετος A. AUMONIER, ἔ.ἀ. 105 ἀρ. 258.

Τρία ἢ τέσσαρα ἦσαν τὰ **κάτοπτρα**, δύο δὲ μόνον αἱ **στλεγγίδες** πάντοτε ἐντὸς τῶν τάφων⁴.

Ἐκ τῶν λοιπῶν εἰδῶν μνημονευτέοι οἱ 16 **ἀστράγαλοι** τοῦ παιδικοῦ τάφου LIV, ὡς καὶ ὁ πλαστικὸς ἀστράγαλος τοῦ τάφου LVIII, βλ. σ. 44 καὶ 101, εἰς ἃ πρόσθετος Délos XXIII 166 ἀρ. 226 περὶ τῶν ἐκ παντοειδοῦς ὕλικου ἀστραγάλων ἐν Δήλῳ⁵.

¹ Δύο μόνον λύχνοι εἰς τάφους ἐνηλίκων μεταξὺ τῶν ὑπερπεντακοσίων τάφων τῆς Ὀλύνθου, βλ. Olynthus XI 194.

² Περὶ τῆς ἐν τάφοις παρουσίας των βλ. ἀνωτ. σ. 5, 15 καὶ 72.

³ S. MOLLARD-BESQUES, ἔ.ἀ. C4 πίν. 55, C9 πίν. 57 καὶ C27 πίν. 59 (Πλαγγὼν ἐξ Αἰγίνης ἴσως ὀλίγον ὑστερωτέρα καὶ μᾶλλον ὄχι ἀττικῇ). Καὶ τούτου καὶ τῶν ἄλλων αἱ φωτογραφίαι εἶναι μέτρια, ἵνα κρίνῃ τις μετὰ πεποιθήσεως περὶ τῆς ὄχι τόσον πασιφανοῦς ἀττικῆς των προελεύσεως.

⁴ Δὲν νομίζω ὅμως ὅτι ἐξ αὐτοῦ δύναται τις νὰ συμπεράνῃ τὸν ἥσσονα ἀθλητικὸν χαρακτήρα τῶν Ἀθηναίων κατὰ τὴν ἀντίστοιχον περίοδον, παρὰ τὰς μεμνημοσύνας τοῦ ΑΡΙΣΤΟΦΑΝΟΥΣ (πρβλ. Νεφέλαι 1015-8, 1052-4), καὶ τὰ ὑπὸ τοῦ ROBINSON ἐν Olynthus XI, 202 λεγόμενα.

⁵ Περὶ τῆς σημασίας, ἣν οἱ παῖδες ἀπέδιδον εἰς τὴν κτῆσιν ὅσον τὸ δυνατόν μεγαλυτέρου ἀριθμοῦ ἀστραγάλων βλ. IG IV² 1, 121 στ. 68-70. Σωροὶ ἀστραγάλων καὶ ἐν τῷ θεσπικῷ πολυανδρίῳ βλ. ΠΑΕ 1911, 157 καὶ 158.

V. ΧΡΟΝΟΛΟΓΗΣΙΣ¹

Ἐλάχιστοι τάφοι ἀποχωρίζονται σαφῶς, χρονολογικῶς, τοῦ συνόλου ἀναγομένου εἰς τοὺς περὶ τὸ 400 π.Χ. χρόνους.

Ὁ τάφος 93 χρονολογεῖται σαφῶς περὶ τὸ 440 π.Χ. ἀπὸ τὴν λήκυθον τῆς Συλλ. Σαβούρφ. Διδακτικὴ εἶναι ἡ ἀνεύρεσις ἐν τῷ αὐτῷ τάφῳ τεμαχίου μελανομόρφου ληκύθου, ὅπερ τίθεται εἰς τὰς ἀρχὰς τοῦ αἰῶνος. Ἀντιθέτως δὲν δυνάμεθα νὰ εἴμεθα βέβαιοι διὰ τὴν χρονολόγησιν τῶν τάφων 31 καὶ 94, βασιζομένην ἐπὶ ἐνὸς μόνου ἀντικειμένου. Καὶ διὰ μὲν τὸν πρῶτον ἡ πρῶτος χρονολόγησις καθίσταται πιθανώτερα, διότι δὲν πρόκειται περὶ μιᾶς τῶν συνήθων ληκύθων οὔτε περὶ τεμαχίου ἀπλῶς, ἀλλὰ περὶ ὀλοκλήρου ληκύθου μὲ παράστασιν. Ὁ τάφος, πρωιμώτερος πάντων τῶν λοιπῶν, δυνατόν νὰ εἶναι σημαντικῶς ὑστερώτερος τῆς τεχνοτροπικῆς χρονολογήσεως τοῦ ἀγγείου, ὥς ἔδειξε τὸ παράδειγμα τοῦ τάφου 93. Ἡ μεμονωμένη, δυτικῶς, θέσις τοῦ τάφου ἀποτελεῖ ἐν εἰσέτι στοιχείῳ ὑπὲρ τῆς πρωίμου χρονολογήσεώς του. Τὸ τοπικὸν πάλιν στοιχείον, ἥτοι ἡ γειτνίασις πρὸς τὸν τάφον 93, ἐνθαρρύνει τὴν πρωιμωτέραν χρονολόγησιν τοῦ τάφου 94, βασιζομένην ἐπὶ ληκύθου συνήθους μὲν τύπου, διαφοροῦσης ὅμως ἀναμφισβητήτως μὲ τὸ γαστροῦδες, ἀρχαικώτερον σῶμα καὶ τὸ ζωντανώτερον σχέδιον.

Περίεργος εἶναι ἡ περίπτωσις τάφου 107, ὅστις θὰ ἔπρεπε νὰ χρονολογηθῇ εἰς τὴν ἀρχαϊκὴν ἐποχὴν, ἂν ἐβασιζόμεθα εἰς τὰ ὀλίγα τεμάχια τῶν χωμάτων του. Τοιαύτη ὅμως χρονολόγησις διὰ λάθνακα τοῦ σκαφοειδοῦς τύπου φαίνεται περίεργος καί, ἐλλείψει καθ'αυτὸ κτερισμάτων, προτιμώτερον νὰ ἀπόσχωμεν τῆς χρονολογήσεώς του.

Ἐκ πάντων τῶν λοιπῶν τάφων οὐδεὶς φαίνεται ἀρχαιότερος τοῦ τελευταίου τετάρτου τοῦ 5^{ου} π.Χ. αἰῶνος. Διὰ τὴν περίοδον ταύτην ἔχομεν δύο εὐρηματικά σύνολα μετ' ἀκριβείας χρονολογημένα, παρέχοντα ἀσφαλῆ *terminum post quem*, τὸ εὖρημα τῆς Ρηνείας τὸ ἐκ τοῦ καθαρμοῦ τῆς Δήλου τὸ 425 π.Χ. προερχόμενον καὶ τὸ πολυάνδριον τῶν Δηλίων πολεμιστῶν (424 π.Χ.). Ἀτυχῶς τὸ πρῶτον, ὥς ἦτο φυσικόν, εἰς μικρὰν μόνον ἀναλογίαν περιεῖχεν εὐρήματα τῶν τελευταίων χρόνων καὶ ἡ συμβολή του εἰς τὴν χρονολόγησιν εἶναι περιορισμένη εἰς ἑκτασιν. Τὸ δεύτερον (ΠΑΕ 1911, 153-163) περιέχον σημαντικὸν ἀριθμὸν μελαμβαφῶν ἀγγείων (πρβλ. αὐτ. σ. 154) καὶ ἀσφαλῶς πολὺ διδακτικώτερον, ἐφ' ὅσον πρόκειται περὶ ἐντελῶς κλειστοῦ χρονολογικῶς εὐρήματος, οὐδέποτε δυστυχῶς ἐδημοσιεύθη· ἀπλαῖ δὲ μνεῖται καὶ συγκρίσεις τοῦ ἀνασκάψαντος ἢ ἄλλων, οἵτινες εἶναι γινώσται τοῦ ὕλικου, μικρὸν ὠφελοῦν.

Πλούσιαι εἰς περιεχόμενα εἶναι ὁμάδες εὐρημάτων τῆς Ἀγορᾶς ἐκ φρεάτων προερχόμεναι, ὧν μία ἐδημοσιεύθη ὑπὸ τῆς L. TALCOTT ἐν *Hesperia* 4, 1935, 477-523 ἑτέρα δὲ ὑπὸ τοῦ P. E. CORBETT, ἔ.ἀ. 18, 1949, 298-351. Αἱ ὁμάδες αὗται χρονολογούνται ἢ μὲν πρώτη μεταξὺ 440-430 π.Χ. ἢ δὲ δεύτερα μεταξὺ 425-400 π.Χ. καὶ παρέχουν ἱκανὰ σημεῖα ἐπαφῆς πρὸς τὰ ἡμέτερα εὐρήματα. Ἐλλείπουν ὅμως στοιχεῖα πρὸς ἀκριβεστέραν κατανομήν των ἐντὸς τοῦ τελευταίου τετάρτου τοῦ 5^{ου} π.Χ. αἰ.,

¹ Διὰ λόγους ὀπτικῆς ἐντυπώσεως, ἀλλὰ καὶ πρὸς ἀραβικοὺς ἀριθμοὺς τῆς σειρᾶς τῆς δημοσιεύσεως τῶν τάφων ἀντὶ τῶν λατινικῶν τῆς ἀνασκαφῆς (πρβλ. πίν. Α).

καθὼς καὶ ὀλίγον ὑστερώτερα εὐρήματα πρὸς καθορισμὸν *termini ante quem*. Ἡ καταστροφή τῆς Ὀλύνθου (347 π.Χ.) εἶναι πολὺ μεμακρυσμένη τῶν χρόνων τῶν τάφων μας, ὥστε νὰ ἔχῃ χρησιμότητά τινα. Διὰ τοῦτο ἡ ἀκριβεστέρα χρονολόγησις τῶν καθ' ἕκαστα τάφων καθίσταται ἰδιαίτερος δυσχερὴς καὶ μόνον ἐνδεικτικῶς προσπαθῶ νὰ ὑποδιαιρέσω τούτους εἰς ομάδας.

Οὕτω μὲ διπλὴν στενὴν ἐπαφὴν πρὸς ἀγγεῖα τῆς Ρηνείας ὁ τάφος 1 φαίνεται ὅτι δὲν ἀπομακρύνεται αἰσθητῶς τοῦ 425 π.Χ. Ἐξ ἴσου σχεδὸν παλαιὰ φαίνεται καὶ ἡ ἔκτασις ἡ ἐγγὺς τῶν τάφων 53 καὶ 56, ἐνῶ δι' αὐτὸν τοῦτον τὸν τάφον 56 τὰ ὑπάρχοντα στοιχεῖα δὲν εἶναι ἐπαρκῆ καὶ δὲν ἀποκλείεται νὰ εἶναι αἰσθητῶς νεώτερος τοῦ 420 π.Χ.

Τὸ αὐτὸ δύναται νὰ λεχθῇ διὰ τοὺς τάφους 43 καὶ 33, ἐνῶ ἡ ἐγγὺς τοῦ 420 χρονολόγησις τῶν τάφων 80 καὶ 81 στηρίζεται περισσότερον εἰς τὴν ἀβεβαίον ἀποδόσεως κοινὴν των ἐπίχωσιν. Ἴσως εἰς τὴν προτελευταίαν δεκαετίαν τοῦ αἰῶνος (420-410) ἀνήκει ἀκόμη ἡ μαρμαρίνη λάρναξ 99, ἀορίστως δὲ εἰς τὸ τελευταῖον πέμπτον τοῦ αἰῶνος ἀνήκουν οἱ τάφοι 57, 48, 44 καὶ 47, ὧν οἱ δύο πρῶτοι ἴσως πρὸς τὴν ἀρχὴν οἱ δὲ δύο ἄλλοι πρὸς τὸ τέλος τοῦ διαστήματος τούτου (420-400 π.Χ.). Ἔτι μᾶλλον ἀόριστος εἰς τὸ τέλος τοῦ αἰῶνος εἶναι ἡ τοποθέτησις τῶν τάφων 66, 32, 67, 79 καὶ τῶν δύο ὑπερκειμένων αὐτῶ 77 καὶ 78 (βλ. κατωτ.), 72 καὶ 104.

Μετά τινος πιθανότητος χρονολογεῖται μεταξὺ τῶν ἐτῶν 410-405 ὁ τάφος 71, ἐνῶ εἰς τὸ τέλος, γενικῶς τοῦ αἰῶνος, καὶ μᾶλλον εἰς τὴν τελευταίαν δεκαετίαν χρονολογεῖται μέγας ἀριθμὸς τάφων. Τούτους, μὲ ἐπιφύλαξιν πάντοτε, δυνάμεθα νὰ ὑποδιαιρέσωμεν εἰς δύο ομάδας, μίαν ἀρχαιότεραν, εὐἀριθμον, καὶ ἑτέραν νεωτέραν, πολυαριθμοτέραν, ὡς ἐξῆς :

Πρώτη ὁμάς (τέλος 5^{ου}) : οἱ τάφοι 97, 85, 8, 79, αἱ δύο ἐπάλληλοι πυραὶ 36 καὶ 35 καὶ οἱ τάφοι 34, 75, 28 καὶ 10 (ἴσως καὶ 79 καὶ 78, βλ. ἀνωτέρω).

Δευτέρα ὁμάς (ἐντελῶς τελευταῖοι χρόνοι τοῦ 5^{ου} π.Χ. αἱ.) : οἱ τάφοι 2, 4, 65, 87, 91, 11, 74, 26, 29, 30, 10, 42, 22, 24, 63, 68, 70, ὀλιγώτερον δὲ ἀσφαλῶς οἱ 102, 88, 19, 16, 83, 49, 50, 95.

Περὶ τὸ 400 π.Χ. τίθενται οἱ ἐξῆς τάφοι : 81, 60, 86, καὶ 5. Ἐντελῶς δὲ εἰς τὰς ἀρχὰς τοῦ 4^{ου} π.Χ. αἱ. οἱ τάφοι 109 (καὶ ὁ ὑπὸ τούτου καταστραφεὶς, ἴσως ὅμως ἀρκετὰ παλαιότερος 108), 69, 46, 61, 41, 62, 64, αἱ πῶρινα λάρνακες 11, 12 (ἢ 13 ἄνευ εὐρημάτων) καὶ ὁ ὑπερκείμενος κεραμοσκεπὴς 14.

Εἰκοσιτεσσάρων τάφων ἡ χρονολόγησις εἶναι ἀδύνατος, ἐλλείψει εὐρημάτων (εἴτε λόγῳ καταστροφῆς εἴτε ὡς ἀκτερίστων) καὶ ἀνασκαφικῆς συσχέτισεως πρὸς χρονολογούμενους τάφους : Οὗτοι εἶναι οἱ ὑπ' ἀριθμοὺς 9, 15, 18, 20, 21, 41, 44, 51, 52, 55, 58, 73, 76, 89, 90, 96, 98, 103, 105, 110, ὁ 37 ὑπερκείμενος τῶν ἐπίσης ἀχρονολογήτων 38 καὶ 39 ἔτι δὲ καὶ ὁ 80, παρὰ τὰς ἐνδείξεις τῆς ἐπιχώσεως (βλ. ἀνωτέρω).

Ἐὰν ἀνατρέξωμεν πάλιν εἰς τὰς στατιστικὰς – ἀλλὰ μὲ πόσον μεγαλυτέραν ἐπιφύλαξιν τώρα, ὅποτε ἡ ἀβεβαιότης τῆς κατατάξεως ἐπιδεινοῦται ἀπὸ τὸν μικρότερον ἀριθμὸν τῶν ὑπολογιζομένων τάφων – ἔχομεν τὸ ἑξῆς σχῆμα :

Χρόνοι	ΕΙΔΟΣ ΤΑΦΟΥ						Σύνολον καύσεων	Σύνολον ταφῶν	ΣΥΝΟ- ΛΟΝ
	Πυραὶ	Τεφρο- δόχοι	Λάρνα- κες	Κεραμο- σκεπεῖς	Ὀρύ- γματα	Ἐγγυτρι- σμοὶ			
Πρὸ τοῦ 410 π.Χ.	9	—	4	1	2	—	9	7	16
Πρὸ τοῦ 400 π.Χ.	16	3	7	3	3	1	19	14	33
Μετὰ τὸ 400 π.Χ.	—	1	6	5	2	—	1	13	14
Σύνολον	25	4	17	9	7	1	29	34	63

Ἐν εἶναι τὸ ἀσφαλὲς καὶ διαφωτιστικὸν δεδομένον τοῦ γενομένου ὑπολογισμοῦ : ὁ περιορισμὸς τῶν καύσεων, καὶ δὴ ἡ ὁλοσχερὴς παῦσις τῶν πυρῶν κατὰ τοὺς μετὰ τὸ 400 π.Χ. χρόνους (πρβλ. σ. 131). Ὡστε ἡ ἀνωτέρω (σ. 139) σημειωθείσα μείζων σχετικῶς συχνότης τῶν λευκῶν ληκύθων εἰς τὰς πυρὰς θὰ πρέπει ν' ἀποδοθῇ ἀποκλειστικῶς εἰς τὰς ἐν λόγῳ μεταβολὰς τῶν ἐθίμων, ὡς αὗται ἀντικατοπτρίζονται καὶ ἐπὶ τῶν ἄλλων εἰδῶν ληκύθων (βλ. σ. 139).

Ἄλλη διαπίστωσις εἶναι ἡ οὐχὶ τυχαία ἀσφαλῶς πύκνωσις τῶν κεραμοσκεπῶν κατὰ τὸν 4^{ον} αἰ. καὶ τὸ ὅτι εἰς τὰς ἑξ ἰατρικὰς, τὰς εἰς τὴν τελευταίαν ταύτην φάσιν ὑπολογισθείσας, περιλαμβάνονται καὶ αἱ τρεῖς πώρινοι τοῦ περιβόλου (ἡ τετάρτη παραμένει ἀχρονολόγητος).

Ἡ χρονικὴ κατανομὴ τῶν ταφῶν εἶναι προφανὴς μὲ ἐν βλέμμα εἰς τὸν πίνακα : ὀλίγαι αἱ ἀρχαιότεραι τοῦ 410 π.Χ. ταφαί, πύκνωσις κατὰ τὴν τελευταίαν δεκαετίαν τοῦ αἰῶνος καὶ ἀραιώσεις κατὰ τοὺς μετὰ τὸ 400 π.Χ. χρόνους.

Ἡ ὅλη ἱστορία τοῦ τόπου προκύπτει νῦν σχετικῶς σαφῆς, παρὰ τὰ σημαντικὰ κενά.

Πρώτη χρῆσις τοῦ τόπου, μὲ ἄρδευσιν συνδεομένην, εἰς ἣν χρησιμοποιεῖται φρέαρ καί, πρὸς Ν. τούτου, παράλληλοι αὐλακες, ἀπὸ τοῦ 950 - 750 π.Χ. περίπου. Ἄγνωστον ἐὰν ἡ χρῆσις αὕτη ἐσυνεχίσθη καὶ ἀργότερον (βλ. σ. 4). Ἐμφάνισις τῶν πρώτων τάφων ἀπὸ τῶν μέσων ἤδη τοῦ 5^{ου} π.Χ. αἰ. καὶ πύκνωσις τῶν ταφῶν κατὰ τὰ τελευταῖα ἔτη τοῦ 5^{ου} αἰ. καὶ δὴ ἀπὸ τοῦ Δεκελικοῦ πολέμου, προκληθεῖσα πιθανῶς ἀπὸ τὴν τάσιν ἀποφυγῆς ἀπομακρύνσεως ἀπὸ τὰ τεῖχη, λόγῳ τῆς νέας μορφῆς, ἀληθοῦς πολιορκίας, ἣν ἔλαβεν ὁ πόλεμος κατὰ τὴν δευτέραν ταύτην φάσιν του¹.

Πάντες οἱ εἰς τὸ διάστημα τοῦτο χρονολογούμενοι τάφοι ἀνάγονται τὸ ἀργότερον

¹ Τὸ 409/8 ὁ Ἅγις ἐπιχειρεῖ ἔφοδον μέχρι αὐτῶν μακρὰν δηλαδὴ τοῦ χώρου τῶν ταφῶν, ΞΕΝΟΦ. Ἑλληνικὰ I 1, 33.

εἰς τοὺς ὀλοπρώτους χρόνους τοῦ 4^{ου} αἰῶνος καὶ δὲν φαίνονται κλιμακούμενοι αἰσθη-
τῶς. Δὲν γνωρίζομεν ἂν τοῦτο (ἐν συνδυασμῷ πρὸς τὸν σχετικῶς μικρὸν ἀριθμὸν των)
ὀφείλεται εἰς ἀπώλειαν τῶν ἀνωτέρων στρωμάτων (βλ. σ. 128 - 9) ἢ εἰς ἀπότομον παῦ-
σιν τῆς ταφικῆς χρήσεως. Τοιαύτη διακοπὴ θὰ πρέπει νὰ ὀφείλεται εἰς τὴν ἀπόδοσιν
τοῦ τόπου εἰς τὴν ἱερὰν χρῆσιν τοῦ ὡς Μουσῶν Κήπου¹, ὁπότε ἴσως καὶ ἡ πρώτη μὲ
ἄρδουσιν συνδεομένη χρῆσις πιθανὸν νὰ εἴχε παρεμφερῆ χαρακτῆρα².

Ἄγνωστον πάλιν πόσον διήρκεσεν ἡ ὑποτιθεμένη αὕτη ἱερὰ χρῆσις, διότι δὲν
εἶναι βέβαιον ἂν τὰ εὐρεθέντα κίονια ἴσταντο ἀρχῇθεν ἐνταῦθα. Τοῦτο καθίσταται
πιθανὸν ἐκ τοῦ σχετικῶς μεγάλου ἀριθμοῦ των καὶ τῆς ἀνευρέσεως καὶ ἄλλων κατὰ
τὴν ἀνέγερσιν τῆς παλαιότερας οἰκίας³. Ὡστε πιθανὴ ἐπανάληψις τῆς ταφικῆς χρή-
σεως ἀπὸ τοῦ 3^{ου} μέχρι τοῦ 1^{ου} π. Χ. αἰῶνος (ἴσως μέχρι τῆς ὑπὸ τοῦ Σύλλα καταστρο-
φῆς τῶν Ἀθηνῶν τὸ 86 π. Χ.).

Ἐκ τῶν μεταγενεστέρων χρήσεων δύο κτίσματα ἀφῆκαν λείψανα ἐπὶ τοῦ ἐδάφους:
ἡ καθαυτὸ, ἐλλείπει εὐρημάτων, ἀχρονολόγητος δεξαμενὴ (ἢ impluvium) καὶ ἡ ὕστε-
ρορρομαϊκὴ κόγχη. Οὐδὲν ἔχνος ὕστερωτέρας χρήσεως μέχρι τῆς οἰκοδομήσεως τῆς
οἰκίας Καλλιγᾶ κατὰ τὰ τέλη τοῦ παρελθόντος αἰῶνος⁴.

1 Ἡ χρονολόγησις τῶν δύο ὄρων δὲν εἶναι δυνατόν
νὰ καταβιβασθῇ πολὺ ἐντὸς τοῦ 4^{ου} π. Χ. αἰ. Ἀπαράδε-
κτος ἐπιγραφικῶς ἢ εἰς τὴν ἐλληνιστικὴν ἐποχὴν χρονο-
λόγησις των, ὡς ὁ JUDEICH, ἔ.ἀ. Βλ. καὶ ἀνωτ. σ. 127-8.

2 Δὲν ἀποκλείεται λατρεία τῶν Μουσῶν, γνωστὴ ἤδη
πρὸ τοῦ ΟΜΗΡΟΥ, βλ. M. NILSSON, *Gesch. d. griech.*
Religion I, 255. Περὶ τῆς πρὸς τὸ ὕδωρ συνδέσεώς των

βλ. W. F. OTTO, *Die Musen*, 1955, 29-30.

3 REG 13, 1900, 422-3 ἀρ. 4-7, βλ. ἀνωτ. σ. 125-6,
καθὼς καὶ τὴν κατασκευὴν τῆς ὁδοῦ Σταδίου, πρβλ.
ἀνωτ. σ. 125 σημ. 2.

4 Βλ. σχετικῶς I. M. ΠΑΝΑΓΙΩΤΟΠΟΥΛΟΝ, ἐφημερὶς
«Ἐλευθερία», 13 Ἰαν. 1957. (Πρβλ. ὁμοῦς ἀνωτ. σ. 127
σημ. 1).

ΠΙΝΑΞ Α.

ΑΝΤΙΣΤΟΙΧΙΑ ΤΩΝ ΑΡΙΘΜΩΝ ΤΩΝ ΤΑΦΩΝ ΕΝ ΤΩ ΣΧΕΔΙΟΓΡΑΦΗΜΑΤΙ ΤΗΣ ΑΝΑΣΚΑΦΗΣ
ΠΡΟΣ ΤΗΝ ΣΕΙΡΑΝ ΤΗΣ ΔΗΜΟΣΙΕΥΣΕΩΣ

Ἀριθ. τάφου	Ἀριθ. δημ.ο.	Σελίς	Ἀριθ. τάφου	Ἀριθ. δημ.ο.	Σελίς	Ἀριθ. τάφου	Ἀριθ. δημ.ο.	Σελίς
I	76	89	XLI	—	—	LXXVI	18	21
II	75	84 - 89	XLII	38	38	LXXVII	10	13 - 14
III	70	80 - 81	XLIII	83	97 - 98	LXXVIII	25	25 - 26
IV	72	83 - 84	XLIV	65	67 - 73	LXXIX	27	27 - 28
V	69	78 - 80	XLV	64	65 - 67	LXXX	8	11 - 12
VI	95	108 - 109	XLVI	74	83 - 84	LXXXI	7	10 - 11
VII	93	106 - 108	XLVII	61	64	LXXXII	6	10
VIIa	92	106	XLVIII	77	89 - 90	LXXXIII	57	60
VIII	73	83	XLIX	78	90 - 93	LXXXIV	59	60 - 62
IX	88	103 - 104	L	46	48 - 50	LXXXV	60	62 - 64
X	89	104	LI	—	—	LXXXVI	17	21
XI	90	104 - 105	LII	84	98 - 99	LXXXVII	15	20
XII	66	73 - 74	LIII	87	102 - 103	LXXXVIII	11	16 - 18
XIII	71	81 - 82	LIV	86	99 - 102	LXXXIX	22	23
XIV	91	105 - 106	LV	85	99	XC	4	8
XV	103	112	LVI	16	20 - 21	XCα	5	8 - 9
XVI	104	112	LVII	14	20	XCI	52	55
XVII	102	111 - 112	LVIII	44	43 - 47	XCII	13	19 - 20
XVIII	97	109	LIX	79	93 - 94	XCIII	12	18 - 19
XIX	96	109	LX	45	48	XCIV	1	6 - 7
XX	99	109 - 111	LXI	—	—	XCVα	2	7 - 8
XXI	94	108	LXII	63	65	XCVβ	3	8
XXII	68	77 - 78	LXIII	42	43	XCVI	9	12
XXIII	37	37 - 38	LXIV	—	—	CXVII	—	—
XXIV	98	109	LXV	43	43	CXVIII	—	—
XXV	105	112	LXVI	56	58 - 60	CXIX	—	—
XXVI	39	38	LXVIα	53	55	C	—	—
XXVII	67	75 - 77	LXVIβ	54	55	CI	82	96
XXVIII	—	—	LXVIA	55	55 - 58	CII	80	96
XXIX	—	—	LXVIIα	48	51	CIII	81	96
XXX	101	111	LXVIIβ	49	52 - 54	CV	35	36 - 7
XXXI	100	111	LXVIIγ	50	54	CVA'	36	37
XXXII	40	39 - 40	LXVIIδ	51	55	CVI	34	36
XXXIII	110	115	LXVIII	58	60	CVII	32	34 - 35
XXXIV	108	114	LXIX	19	21 - 22	CVIII	31	33
XXXV	109	115	LXX	20	22	CIX	29	30 - 31
XXXVI	107	114	LXXI	—	—	CX	30	31 - 33
XXXVII	106	113 - 114	LXXII	47	50 - 51	CXI	26	26 - 27
XXXVIII	41	41 - 43	LXXIII	21	22 - 23	CXII	28	28 - 30
XXXIX	62	64 - 65	LXXIV	23	23 - 24	CXIII	36α	37
XL	—	—	LXXV	24	24 - 25			

ΠΙΝΑΞ Β.
ΚΑΤΑΝΟΜΗ ΤΩΝ ΤΑΦΩΝ
ΚΑΤΑ ΕΙΔΗ ΚΑΙ ΠΡΟΣΑΝΑΤΟΛΙΣΜΟΝ

ΕΙΔΟΣ ΤΑΦΟΥ	Π ρ ο σ α ν α τ ο λ ι σ μ ο ς				ΣΥΝΟΛΟΝ
	Α-Δ	Β-Ν	Λοξός	Ἀκαθόριστος ἢ ἀνευ	
Λάρνακες πήλιναι	18	7			25
» πώριναι	2	2			4
» μαρμάριναι	1				1
Λάρνακες ἐν γένει	21	9			30
Κεραμοσκεπεῖς	11	5	1		17
Ἐγχυτρισμοὶ		1	1	2	4
Ὀρύγματα	6	1	1		8
Σύνολον ἐνταφιασμῶν	38	16	3	2	59
Πυραὶ	21	16	1	4	42
Τεφροδόχοι	1	1	1	5	8
Σύνολον καύσεων	22	17	2	9	50
Σύνολον	60	33	5	11	109
Τάφοι ἀκαθόριστοι	1			3	4
Πυραὶ ὁδοῦ Σταδίου		4			4
Τεφροδόχοι ὁδοῦ Σταδίου				2	2
Γενικὸν σύνολον	61	37	5	16	119

ΠΙΝΑΞ Γ.
ΚΤΕΡΙΣΜΑΤΑ ΚΑΤΑ ΕΙΔΗ ΤΑΦΩΝ

ΕΙΔΟΣ ΤΑΦΟΥ	Κ Τ Ε Ρ Ι Σ Μ Α Τ Α			Σύνολον εκτερισμ.	Ακτέρι- στοι	Αριθμός έρευνη- θέντων	Τεταρα- γμένοι	Γενικόν σύνολον
	Μόνον γέμισμα	Μόνον έντός	Αμφότερ.					
Λάρνακες ἐν γένει	7	6	9	22	1	23	7	30
» πήλιναι Α-Δ		2	6	14		14	4	18
» » Β-Ν	1	3	1	5	1	6	1	7
» πώριναι Α-Δ		1	1	2		2		2
» » Β-Ν							2	2
» μαρμάριναι			1	1		1		1
Κεραμοσκεπεῖς		10		10	2	12	5	17
» Α-Δ		6		6	1	7	4	11
» Β-Ν		4		4	1	5	1	6
Ὅρυγματα	1	4	1	6	2	8		8
Ἐγχυτρισμοὶ	1			1	2	3	1	4
Σύνολον ἐνταφιασμῶν	9	20	10	39	7	46	13	59
Πυραὶ	8	13	14	35	3	38	4	42
» Α-Δ	7	8	4	19		19	3	22
» Β-Ν	1	3	8	12	3	15	1	16
» Ἀκαθόριστοι		2	2	4		4		4
Τεφροδόχοι	1	2		3	3	6	2	8
Σύνολον καύσεων	9	15	14	38	6	44	6	50
Γενικὸν σύνολον	18	35	24	77	13	90	19	109

ΠΙΝΑΞ Δ.

ΣΥΧΝΟΤΗΣ ΕΜΦΑΝΙΣΕΩΣ ΤΩΝ ΚΥΡΙΩΤΕΡΩΝ ΚΑΤΗΓΟΡΙΩΝ ΚΤΕΡΙΣΜΑΤΩΝ *
ΚΑΤΑ ΕΙΔΗ ΤΑΦΩΝ ΚΑΙ ΚΑΤΑΜΕΡΙΣΜΟΣ ΤΩΝ ΕΙΔΩΝ ΑΥΤΩΝ

ΕΙΔΟΣ ΑΓΓΕΙΟΥ	ΠΥΡΑΙ				ΤΕΦΡΟΔΟΧΟΙ				ΣΥΝΟΛΟΝ ΚΥΛΙΣΤΩΝ	ΛΑΡΝΑΚΕΣ				ΚΕΡΑΜΟΣΚΕΠ.				ΕΓΧΥΤΡΙΣΜΟΙ				ΟΡΥΓΜΑΤΑ				ΣΥΝΟΛΟΝ ΕΝΤΑΦΙΑΣΜ.	ΣΥΝΟΛΟΝ ΤΑΦΩΝ	ΑΚΑΘΟΡ. ΕΝΟΤΗΤΕΣ	ΓΕΝΙΚΟΝ ΣΥΝΟΛΟΝ
	ΟΛΟΝ	Ε	Γ	Π	ΟΛΟΝ	Ε	Γ	Π		ΟΛΟΝ	Ε	Γ	Π	ΟΛΟΝ	Ε	Γ	Π	ΟΛΟΝ	Ε	Γ	Π	ΟΛΟΝ	Ε	Γ	Π				
Λευκαὶ λήκνυθοι	26 70	6 29	14 21	11 20	1 1	—	—	—	27 71	10 19	2 4	9 15	—	5 9	3 3	1 5	1 1	1 1	—	1 1	—	3 7	—	3 5	1 2	19 36	46 107	9 24	55 131
Λοιπαὶ λήκνυθοι	13 15	2 2	4 4	7 9	—	—	—	—	13 15	2 2	1 1	1 1	—	3 5	2 4	1 1	—	1 1	—	1 1	—	1 1	—	1 1	—	5 9	18 24	10 15	28 39
Ληκύθια ἐρυθρό- μορφα	14 19	2 7	2 2	10 10	1 1	—	—	1 1	15 20	4 4	1 1	—	3 3	3 4	—	—	3 4	1 1	1 1	—	—	2 2	—	—	2 2	10 11	25 31	2 3	27 34
Ληκύθια με ἀνθέ- μιον	3 5	1 1	1 1	2 3	—	—	—	—	3 5	1 1	—	—	1 1	2 3	—	1 2	1 1	1 1	—	1 1	—	—	—	—	—	4 5	7 10	—	7 10
Ληκύθια με δια- κόσμησιν	9 14	3 5	5 6	3 3	—	—	—	—	9 14	7 8	1 1	6 6	1 1	1 1	—	—	1 1	—	—	—	—	2 2	—	1 1	1 1	10 11	19 25	1 1	20 26
Ληκύθια μελαμ- βαφή	10 20	4 9	3 4	5 7	1 2	—	1 2	—	11 22	10 14	1 1	4 5	7 8	2 3	1 1	—	2 2	1 2	—	1 2	—	3 4	—	1 2	2 2	16 23	27 45	4 5	31 50
Χόες	1 2	1 2	—	—	1 1	—	1 1	—	2 3	3 4	1 1	1 2	1 1	1 1	—	—	1 1	—	1 1	—	1 1	—	1 1	—	6 7	8 10	—	8 10	
Ἀλάβαστρα	2 4	—	1 2	2 2	—	—	—	—	2 4	1 1	—	—	1 1	—	—	—	—	—	—	—	—	—	—	—	—	1 1	3 5	—	3 5
Λεκανίδες	5 6	2 3	2 2	1 1	2 2	—	—	2 2	7 8	6 7	1 1	3 4	2 2	2 2	—	—	2 2	1 1	—	1 1	—	1 1	—	—	1 1	10 11	7 9	2 4	19 23
Πυξίδες	9 13	1 1	3 7	5 5	1 1	—	—	—	10 14	2 2	—	1 1	1 1	1 1	—	—	1 1	—	—	—	—	—	—	—	—	3 3	13 17	4 4	17 21
Ἐκπώματα (σχύφοι, κοτύλαι κλπ.)	11 14	4 7	4 4	3 3	1 1	—	—	1 1	12 15	10 12	—	6 7	4 5	4 5	1 2	1 1	2 2	2 4	2 1	2 2	1 1	4 4	—	1 1	3 3	20 25	32 40	7 9	39 49
Φιαλίδια	11 21	4 6	3 3	6 12	2 2	—	—	2 2	13 23	6 12	—	5 7	2 5	1 1	—	1 1	—	—	—	—	—	2 3	—	—	2 3	9 16	22 39	5 9	27 48
Πινάκια	5 7	1 1	2 3	3 3	—	—	—	—	5 7	5 8	1 1	5 7	—	1 1	—	1 1	—	1 2	—	1 2	—	1 1	—	1 1	—	8 12	13 19	4 10	17 29
Ταινιωτὰ πινάκια	7 11	2 2	3 4	2 5	—	—	—	—	7 11	3 4	1 1	3 3	—	—	—	—	—	—	—	—	—	1 1	—	1 1	—	4 5	11 16	1 5	12 21
Οἰκιακὰ καὶ χον- δροειδῆ	4 9	2 6	2 3	—	1 1	—	—	1 1	5 10	1 1	—	1 1	—	—	—	—	—	—	—	—	—	—	—	—	—	1 1	6 11	3 9	9 20
Μεγάλα ἀγγεῖα	8 9	2 2	4 4	2 3	1 2	—	1 2	—	9 11	2 2	1 1	1 1	—	1 1	—	1 1	—	1 1	—	1 1	—	2 2	—	1 1	1 1	6 6	15 17	2 2	17 19
Ἐρυθρόμορφα διά- φορα	6 11	2 2	4 8	1 1	2 2	—	1 1	1 1	8 13	2 4	1 2	1 2	—	2 2	—	2 2	—	1 1	—	1 2	—	2 3	—	1 1	7 10	15 23	2 2	17 25	
Διάφορα, τὸ πλεῖ- στον ἀκαθόριστα	8 13	—	2 2	6 11	1 3	—	1 1	2 2	9 16	3 3	1 1	1 1	—	2 2	—	1 1	—	1 3	—	1 3	—	2 2	—	—	2 2	8 10	17 26	3 4	20 30
Λύχνοι	4 4	2 2	1 1	1 1	—	—	—	—	4 4	1 2	1 1	1 1	—	2 2	2 2	—	—	—	—	—	—	—	—	—	—	3 4	7 8	—	7 8
Εἰδώλια	2 2	2 2	—	—	—	—	—	—	2 2	5 13	—	2 5	5 8	1 1	—	—	1 1	—	—	—	—	—	—	—	—	6 14	8 16	2 2	10 18
Στλεγγίδες	—	—	—	—	—	—	—	—	—	—	—	—	—	2 2	—	—	2 2	—	—	—	—	—	—	—	—	2 2	2 2	—	2 2
Κάτοπτρα	1 1	—	—	1 1	—	—	—	—	1 1	2 2	—	—	2 2	—	—	—	—	—	—	—	—	1 1	—	—	1 1	3 3	4 4	—	4 4
Διάφορ. ἀντικείμενα	3 5	—	2 3	2 2	—	—	—	—	3 5	5 6	—	1 1	5 5	—	—	—	—	—	—	—	—	2 2	—	1 1	1 1	7 8	10 13	—	10 13
*Ἀθροισμα κτερισμ.	275	89	84	102	19	2	7	10	294	131	17	70	44	46	13	15	18	19	2	7	—	37	—	17	20	233	527	108	635

* Ἡ πρώτη σειρὰ ἀριθμῶν ἔναντι ἐκάστης κατηγορίας δηλοῖ ἀριθμὸν τάφων, ἔνθα περιείχοντο τὰ ἀντίστοιχα κτερίσματα, ἡ δὲ δευτέρα τὴν ποσότητα τῶν ἀντικειμένων τούτων ἐντὸς τῶν σημειουμένων τάφων. Ε δηλοῖ ἐπίχωση, Γ γέμισμα καὶ Π κτερίσματα ἐντὸς τοῦ τάφου.

ΠΙΝΑΞ Ε.

ΕΜΦΑΝΙΣΙΣ ΤΩΝ ΚΤΕΡΙΣΜΑΤΩΝ ΚΑΤΑ ΚΑΤΗΓΟΡΙΑΣ ΕΙΣ ΤΟ ΓΕΜΙΣΜΑ ΚΑΙ ΤΟ ΕΣΩΤΕΡΙΚΟΝ ΤΩΝ ΤΑΦΩΝ

Είδος τάφου	Προσανατολισμός	Γ Ε Μ Ι Σ Μ Α					Ε Σ Ω Τ Ε Ρ Ι Κ Ο Ν					Σύνολον κτερι-σμάτων	Διατήρησις	Ήλικία καὶ φύλον
		Λευκαὶ λίθουθοι	Λήκυθοι	Ἄλλα ἀγγεία	Ειδώλια	Διάφορα	Σύνολον γεμ.-σματος	Λευκαὶ λίθουθοι	Λήκυθοι	Ἄλλα ἀγγεία	Ειδώλια	Διάφορα	Σύνολον έσωτ.	
ΛΑΡΝΑΚΕΣ ΠΗΛΙΝΑΙ														
τάφ. (86) μήκος 0.55	A-Δ	τιμ. 1	2	1	—	—	4	—	—	—	—	—	—	4
» (87) 0.66		τιμ. 1	1	3	—	—	5	—	—	—	—	—	—	6
» (74) 0.67	B-N	τιμ. 7	2	—	—	—	9	—	2	2	—	—	4	13
» (62) 0.80		—	—	—	—	—	—	—	1	—	—	—	1	1
» (42) 0.96		—	—	—	—	—	—	—	—	—	—	—	1	1
» (33) 1.00	A-Δ	—	1	7	—	—	8	—	—	—	—	—	—	8
» (86) 1.06		3	—	—	—	—	3	—	—	—	—	—	—	6
» (44) 1.16		—	—	—	3	—	7	—	2	—	3	—	—	12
» (28) 1.32	B-N	—	—	—	—	—	—	—	1	—	—	—	—	5
» (59) 1.46	A-Δ	τιμ. 4	τιμ. 3	—	—	—	7	—	—	4	1	—	—	9
» (1) 1.50	B-N	—	—	—	—	—	—	—	1	5	—	—	—	6
» (26) 1.75		1	1	5	—	—	7	—	2	—	—	—	—	9
» (108) > 0.60		—	—	—	—	—	1	—	—	—	—	—	—	1
» (72) 0.70		—	—	—	—	—	—	—	—	—	—	—	—	2
» (7) (ca. 1.40) > 0.75	A-Δ	—	1	1	—	—	2	—	—	—	—	—	—	4
» (18) (ca. 1.50) > 1.40		—	—	—	—	—	1	—	—	—	2	—	—	1
» (107) > 1.69	B-N	—	—	—	—	—	4	—	—	—	—	—	—	τιμ. 4
» (25) ca. 1.80	A-Δ	5	1	τιμ. 4	—	—	1	—	—	—	—	—	—	12
» (67) 0.73 + 1.74		—	1	5	—	—	12	—	—	—	—	—	—	τεταρ. άρχ.;
ΠΗΛΙΝΑΙ ΛΑΡΝΑΚΕΣ														
ΠΑΗΡΩΣ ΔΙΑΤΗΡ. (12)		17	10	20	3	—	50	—	9	13	5	3	29	80
ΠΗΛΙΝΑΙ ΛΑΡΝΑΚΕΣ														
ΜΕΡΙΚΩΣ ΔΙΑΤΗΡ. (7)		5	4	10	—	2	21	—	—	1	2	1	5	25
ΣΥΝΟΛΟΝ ΠΗΛΙΝΩΝ ΛΑΡΝΑΚΩΝ (19)		22	14	30	3	2	71	—	9	14	7	4	34	105
ΛΑΡΝΑΚΕΣ ΠΟΡΙΝΑΙ														
τάφ. (11)	A-Δ	—	2	—	—	—	2	—	1	3	—	κατ. 1	5	7
» (12)		—	—	—	—	—	—	—	1	—	—	σιδ. 1	2	2
» (99) (μαρμαρίνη)		—	—	1	—	—	1	1	—	2	—	κατ. 1	4	5
ΛΙΘΙΝΑΙ ΛΑΡΝΑΚΕΣ (3)														
ΣΥΝΟΛ. ΛΑΡΝΑΚΩΝ (22)		22	16	31	3	2	74	1	11	19	7	7	45	119
ΚΕΡΑΜΟΣΚΕΠΕΙΣ														
τάφ. (41)	A-Δ	—	—	—	—	—	—	1	3	1	—	—	11	14
» (46)		—	—	—	—	—	—	—	—	—	—	—	—	5
» (60)		—	—	—	—	—	—	1	—	—	—	—	—	2
» (78)		—	—	—	—	—	—	—	—	—	—	—	—	1
» (104)		—	—	—	—	—	—	—	—	—	—	—	—	3
» (105)		—	—	—	—	—	—	—	—	—	—	—	—	1
» (106)	B-N	—	—	—	—	—	—	—	2	—	—	3	τιμ. 1	8
» (5)		—	—	—	—	—	—	—	1	—	—	—	—	2
» (70)	A-Δ	—	—	—	—	—	—	—	1	—	—	—	—	1
» (14)		—	—	—	—	—	—	—	2	—	—	—	—	2
ΣΥΝΟΛ. ΚΕΡΑΜΟΣΚ. (10)		—	—	—	—	—	—	2	8	10	1	5	26	26
ΕΓΧΥΤΡΙΣΜΟΙ														
τάφ. (77)		—	—	—	—	—	—	—	—	—	—	—	—	1
» (2)		—	1	2	—	—	3	—	—	—	—	—	—	3
ΣΥΝ. ΕΓΧΥΤΡΙΣΜΩΝ (2)		—	1	2	—	—	3	—	—	1	—	—	1	4

νεογνών
βρέφος
1-2 ετών
3-4 » κοράσιον
περ 4 »
» 4-5 ετών
» 7 » κοράσιον ;
» 10 » κοράσιον
» 12 »
» 13 »
νέος (;)

πλήρης

μερικὴ
ταραχή

τεταρ. άρχ.;

γυνή
νέος (;
γυνή

πλήρης

μήκος 1,43/1,45 πιδ. όμως ἐνήλιξ
κόρη ;
ὄριμος (γυνή)
ἐφηβος τοῦλάχιστον 14ετής

μήκος 1,02 (4-5 ετών ;)
ἐνήλιξ (γυνή)
ἐνήλιξ
ἐνήλιξ
νέος

μερ. ταραχή

ΠΙΝΑΞ Ζ*.

ΣΥΝΔΥΑΣΜΟΙ ΤΩΝ ΔΙΑΦΟΡΩΝ ΕΙΔΩΝ ΑΓΓΕΙΩΝ ΕΝΤΟΣ ΤΟΥ ΑΥΤΟΥ ΤΑΦΟΥ

ΕΙΔΗ ΑΓΓΕΙΩΝ	Λευκαὶ ληκυθοὶ	Λήκυθοι ἄλλαι	Λήκυθοι ἐρυθροίμ.	Λήκυθοι διαφοροί	Ἀλάβαστρα	Σκύφοι	Φαλίδια	Πινάκια	Πυξίδες	Λεκανίδες	Εἰδώλια
ΛΕΥΚΑΙ ΛΗΚΥΘΟΙ	5	1	5	3	1	2	4	2	1	—	—
ΑΛΛΑΙ ΛΗΚΥΘΟΙ	1	6	—	1	—	1	1	1	2	1	—
ΕΡΥΘΡΟΜΟΡΦΑ ΛΗΚΥΘΙΑ ΚΑΙ ΧΟΕΣ	5	—	10	6	—	3	2	1	1	1	2
ΛΗΚΥΘΙΑ ΔΙΑΦΟΡΑ	3	1	6	19	1	4	3	1	2	2	2
ΑΛΑΒΑΣΤΡΑ	1	—	—	1	1	—	—	—	—	1	—
ΕΚΠΩΜΑΤΑ	2	1	3	4	—	6	5	—	1	2	—
ΦΙΑΛΙΔΙΑ	4	1	2	3	—	5	7	1	3	5	—
ΠΙΝΑΚΙΑ	2	1	1	1	—	—	1	2	2	—	—
ΠΥΞΙΔΕΣ	3	2	1	2	—	1	3	2	9	1	1
ΛΕΚΑΝΙΔΕΣ	—	1	1	2	1	2	5	—	1	4	—
ΕΙΔΩΛΙΑ	—	—	2	2	—	—	—	—	1	—	6

* Οἱ ἀριθμοὶ δηλοῦν τὸν ἀριθμὸν τῶν τάφων, ἐντὸς τῶν ὁποίων εὐρέθησαν ὁμοῦ ἀγγεῖα τῶν συναντωμένων στηλῶν. Ὄταν αἱ συναντώμεναι στήλαι ἀναφέρονται εἰς τὴν αὐτὴν κατηγορίαν κτερισμάτων, δηλοῦται ὁ ἀριθμὸς τῶν τάφων, ἔνθα τὰ ἀγγεῖα τοῦ εἴδους τούτου εὐρέθησαν ἀνὰ δύο ἢ πλεονα ὁμοῦ.

ΠΙΝΑΚΕΣ

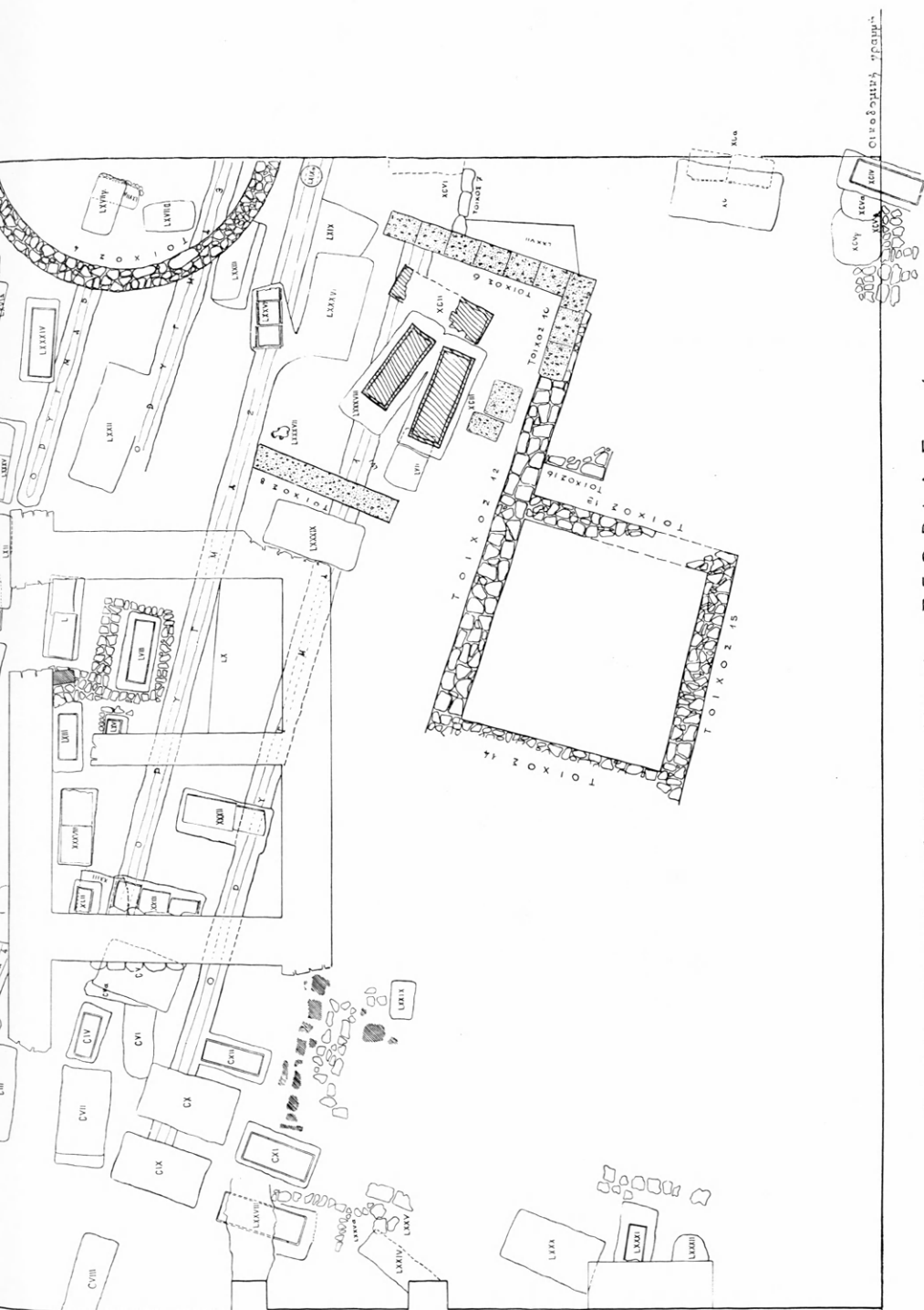



Αποψις από ἀνατολῶν (NNA) καὶ ὑψηλὰ τομέως τῆς ἀνασκαφῆς.
(Οἱ τάφοι : XLV, XLIV, XLVII, XXXIX, XII, XXVII, XIII (III), II καὶ ὁ ἀμφορέυς XLVIII.)



α. Κορμιοί πλαγγόνων (τάφ. LXIII 1, CXII 2 καὶ LVIII 7).



β. Ειδώλια καὶ πλαστικὸν ἀγγεῖον (τάφ. L καὶ LVIII 1 καὶ 10).



α. Τεμάχια λευκῶν ληκύθων τοῦ τάφ. LIII (ἀρ. 1) καὶ ἐκ τῆς ἐπιχώσεως μικρῶν πυρῶν (LXVII β+γ 8).

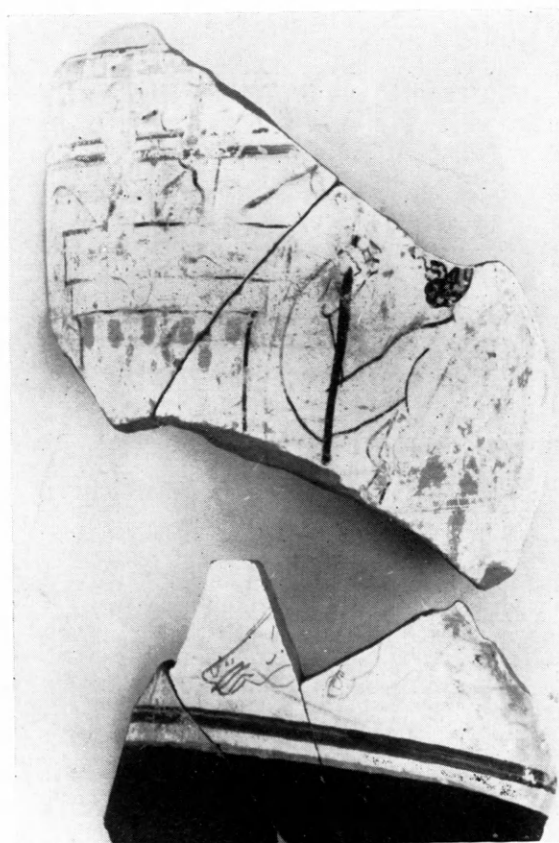

β. Τεμάχια λευκῶν ληκύθων ἐκ τῆς καύσεως LXVI (ἀρ. 6).



Λευκῶν ληκύθων τεμάχια.

Ἄνω: τάφος XX καὶ XLIV (ἀρ. 15), κάτω: ἐκ τοῦ τάφου LXVI (ἀρ. 7-11).

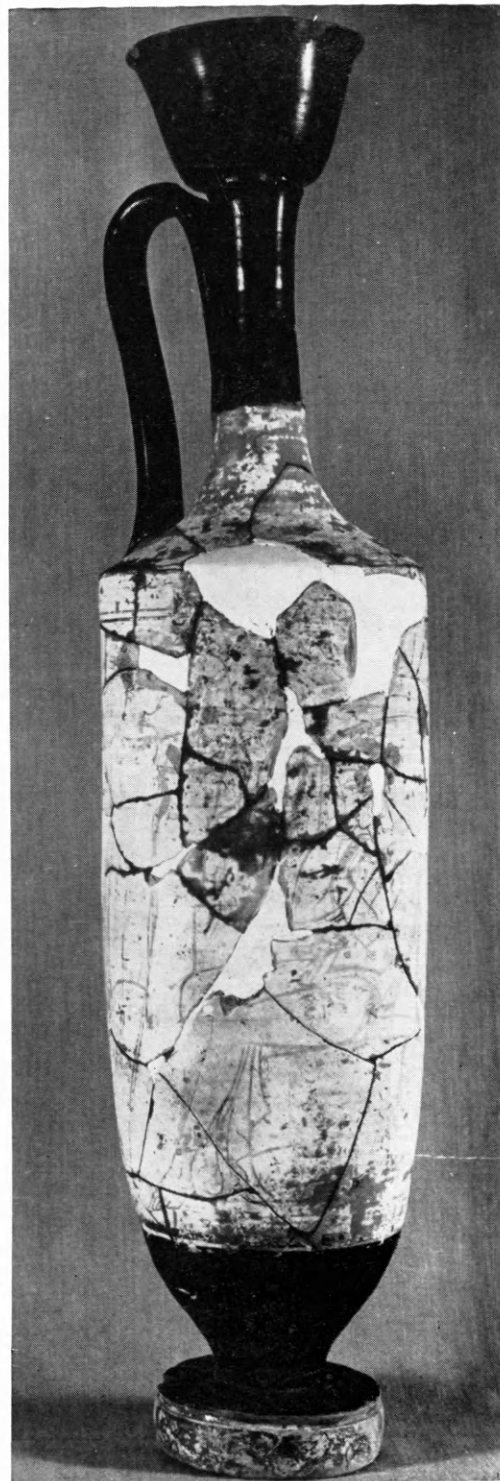

Λευκαὶ λήκυθοι ἐκ τοῦ περιβόλου τοῦ τάφου XLIV (ἀριθ. 2 καὶ 11, βλ. καὶ πίν. 9).



Λευκαὶ λήκυθοι ἐκ τοῦ περιβόλου τοῦ τάφου XLIV (ἀριθ. 14 καὶ 22).

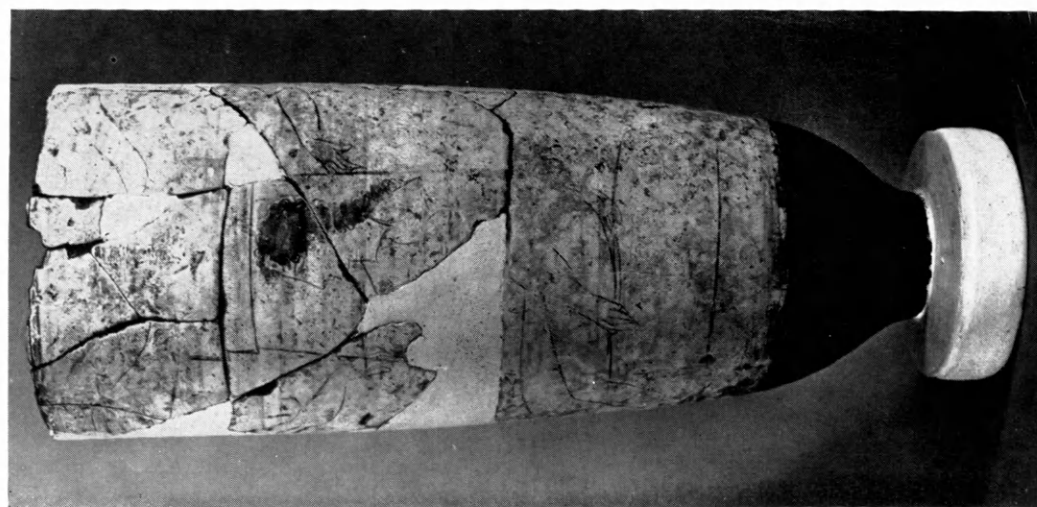
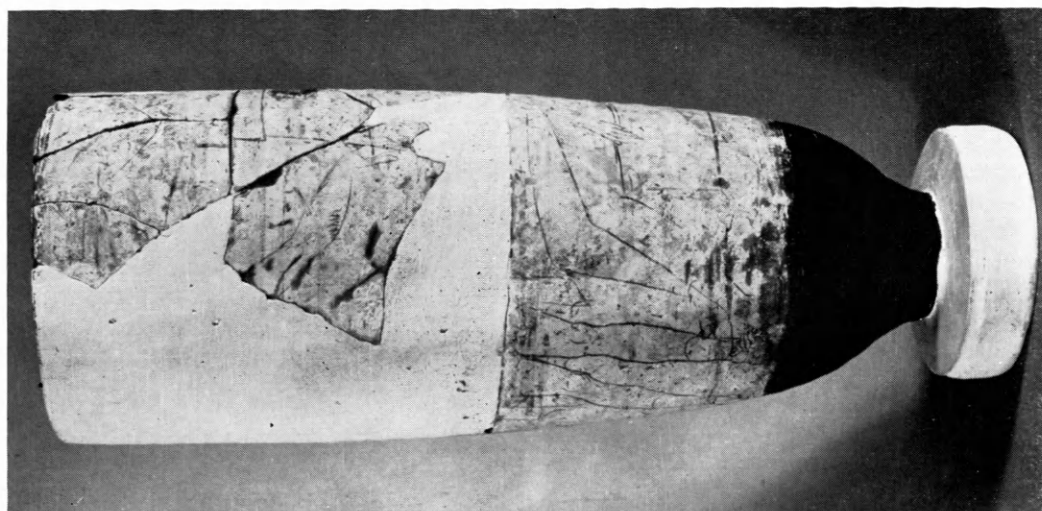

Λευκή λήκυθος ἐκ τῆς Δ. πλευρῆς τοῦ περιβόλου τοῦ τάφου XLIV (ἀριθ. 3).

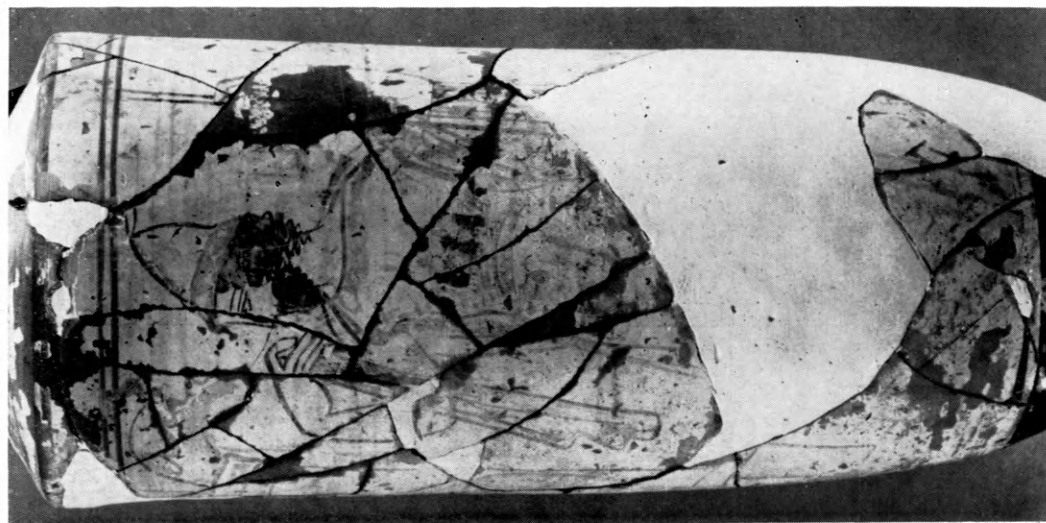
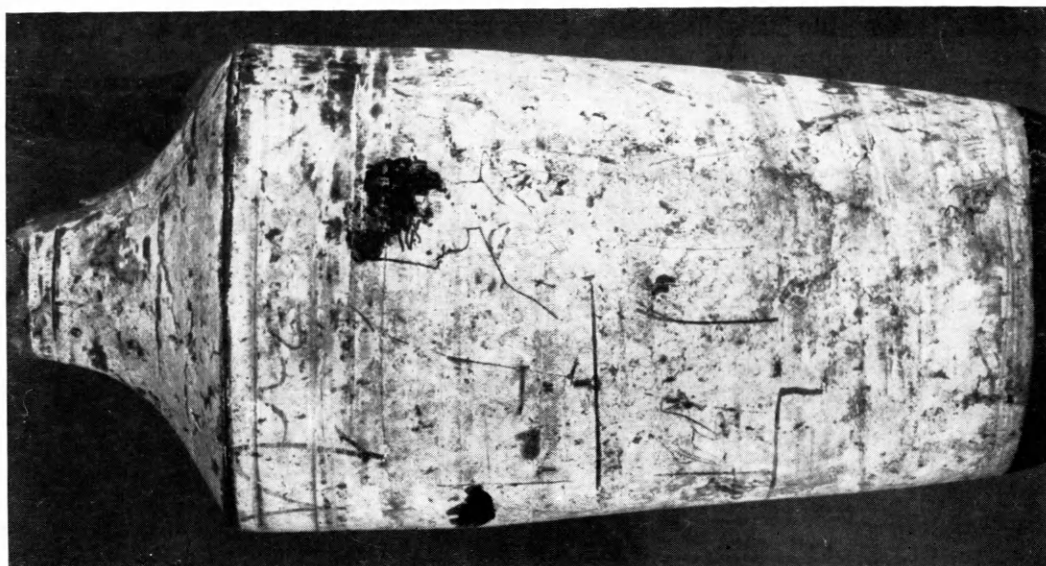

Λευκαὶ λήκυθοι ἐκ τοῦ περιβάλλοντος τῆς πυλῶς XLIV (α.β. ἀριθ. 11 καὶ γ. ἀριθ. 2, βλ. καὶ πίν. 6).

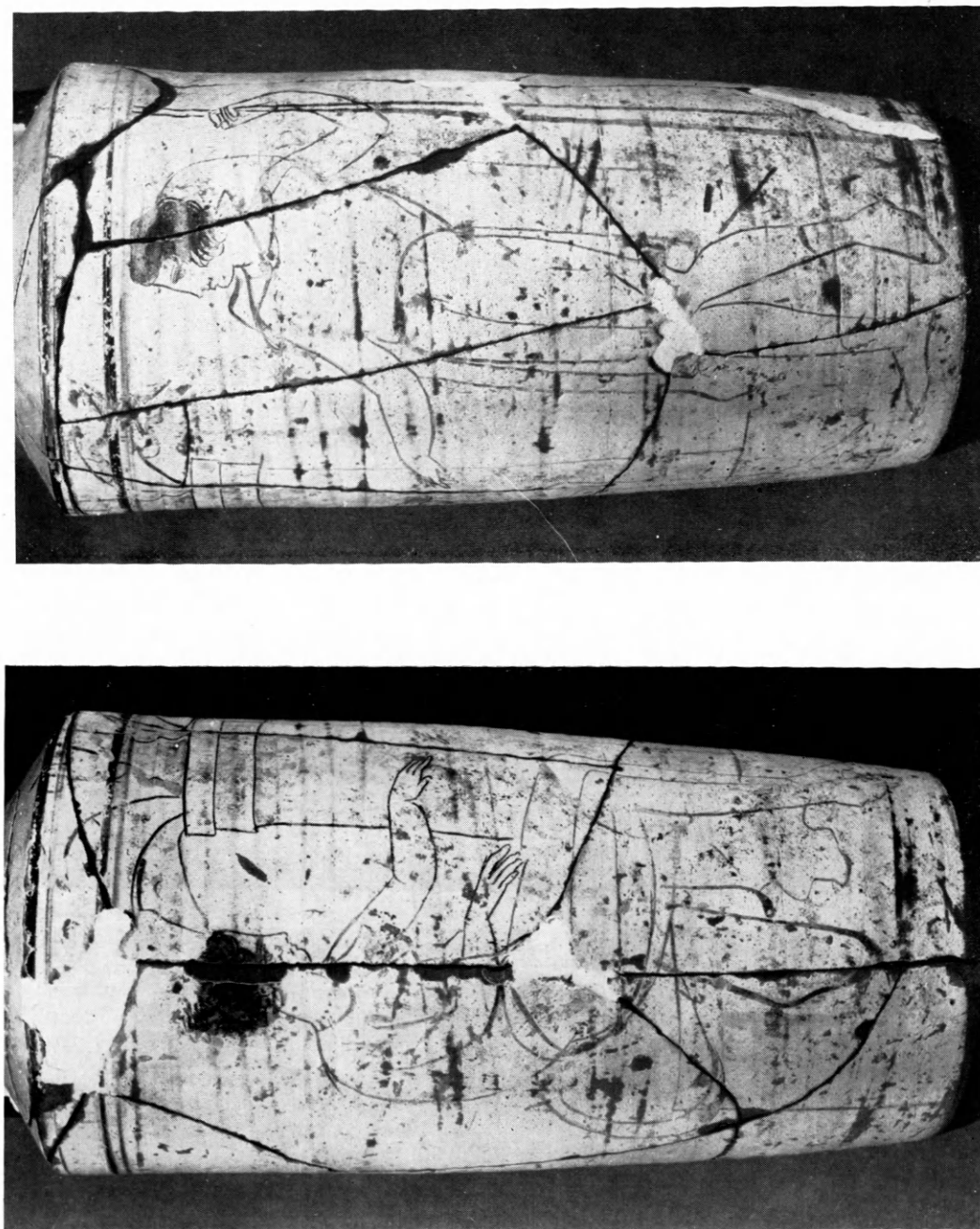

Λευκή λίχνυθος εκ τῆς Ν. πλευρῆς τοῦ περιβόλου τοῦ τάφου XLIV (ἀριθ. 22, βλ. καὶ πίν. 7 δεξιᾶ).

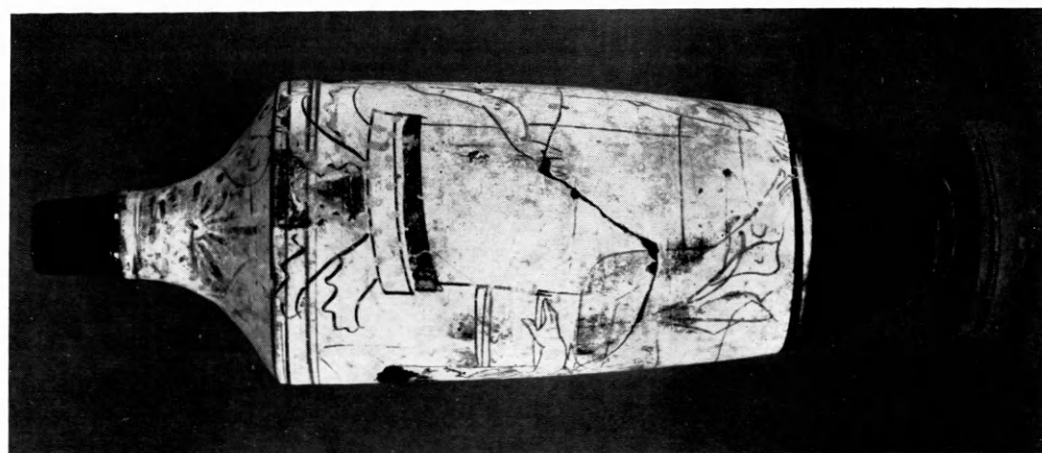
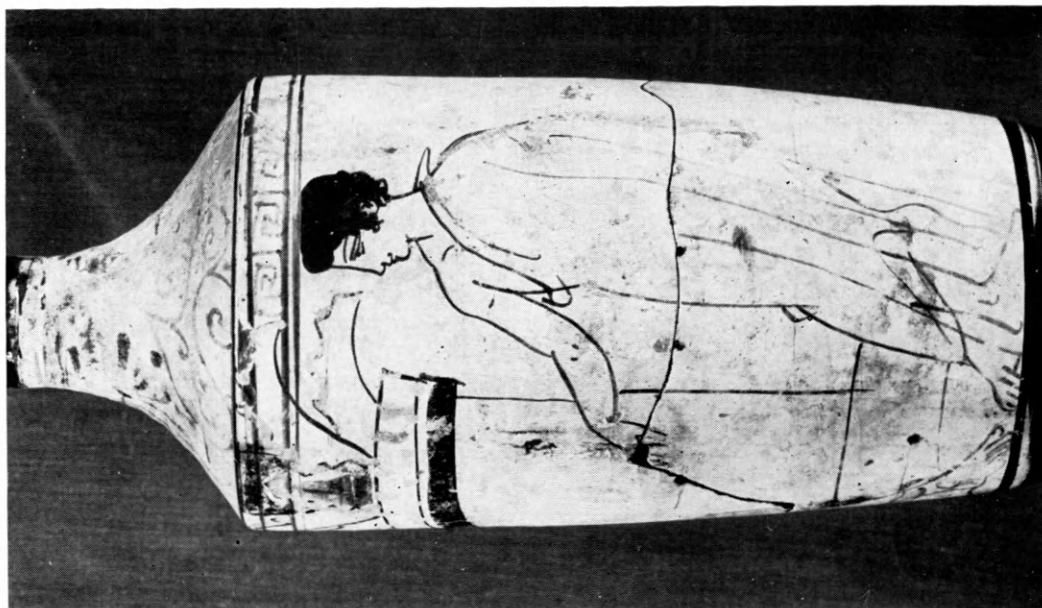

Λεκυθή λήκυθος ἐκ τῆς πυλῶς XXII.

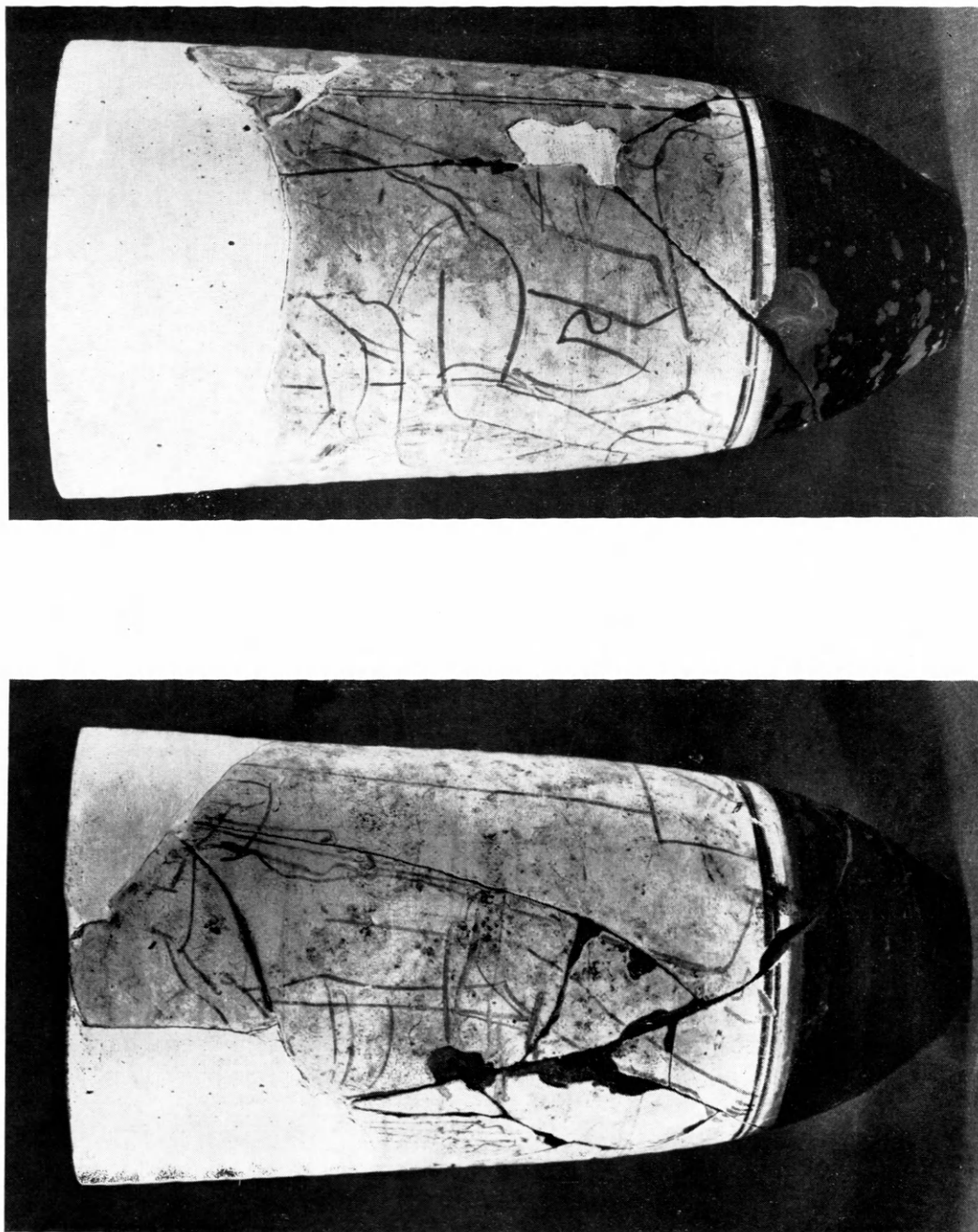

Λευκή λήκυθος ἐκ τῆς ἐπιχώσεως τοῦ τάφου III.



Ζεῦγος λευκῶν ληγύθων τοῦ παιδικοῦ τάφου LIV.



Ἡ παράστασις τῶν ληκύθων τοῦ πίν. 13.

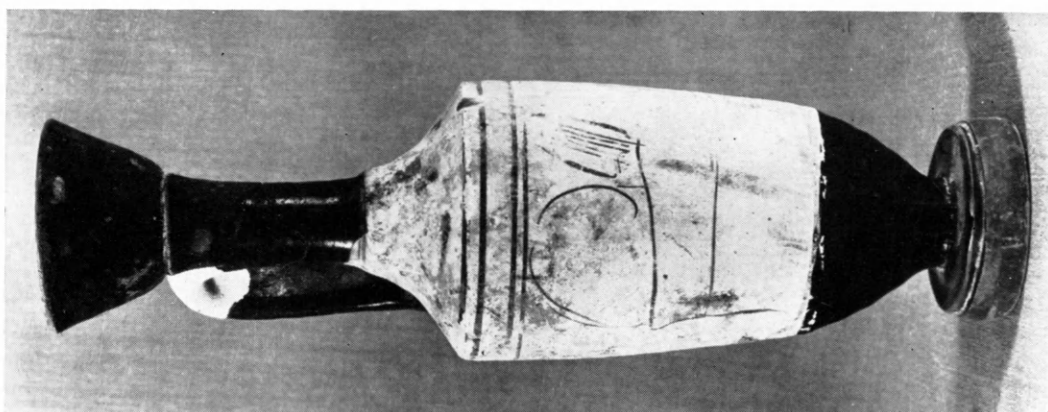
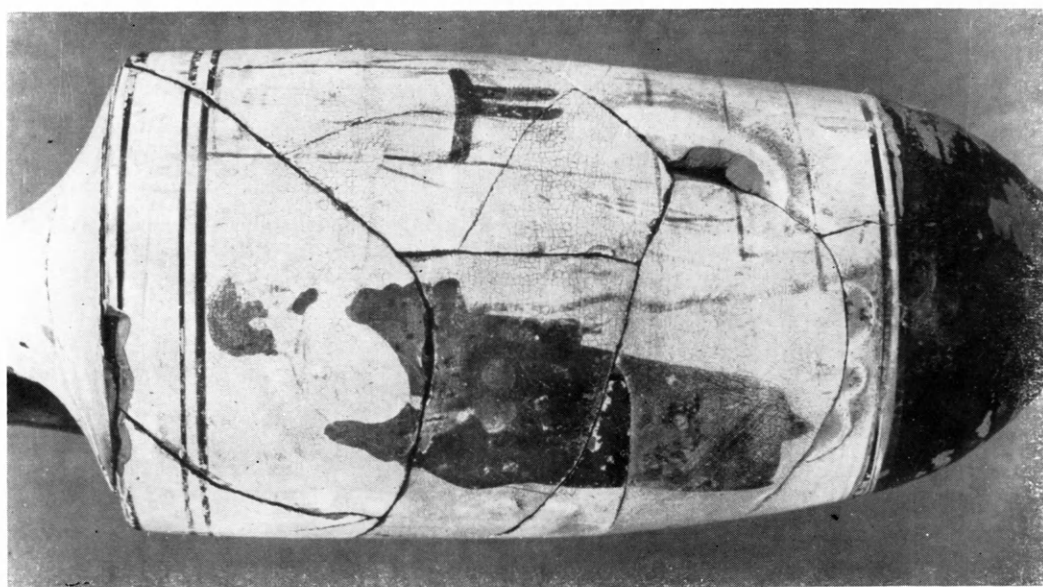
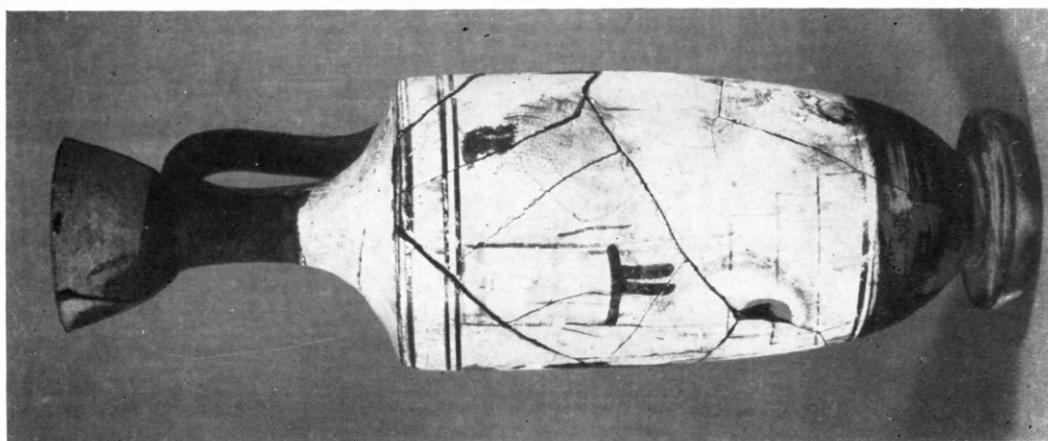

β. γ. Λευκή λήκυθος ἐκ τῆς πυρᾶς VII.

α. Λευκή λήκυθος τοῦ τάφου LIV.

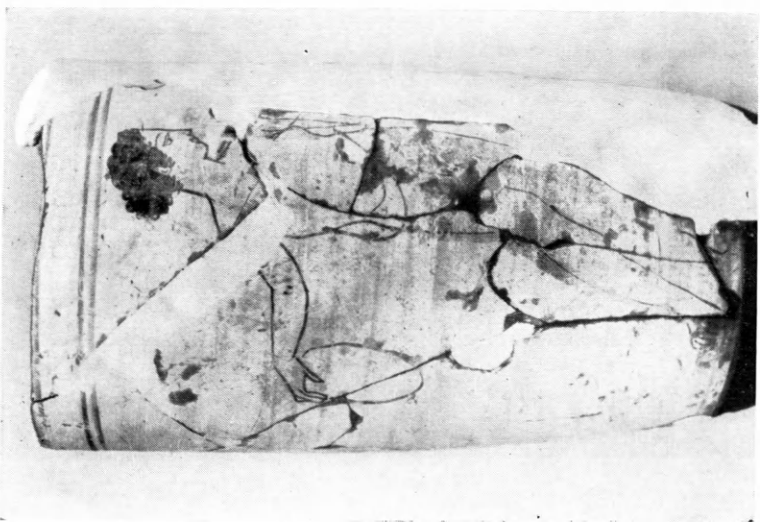
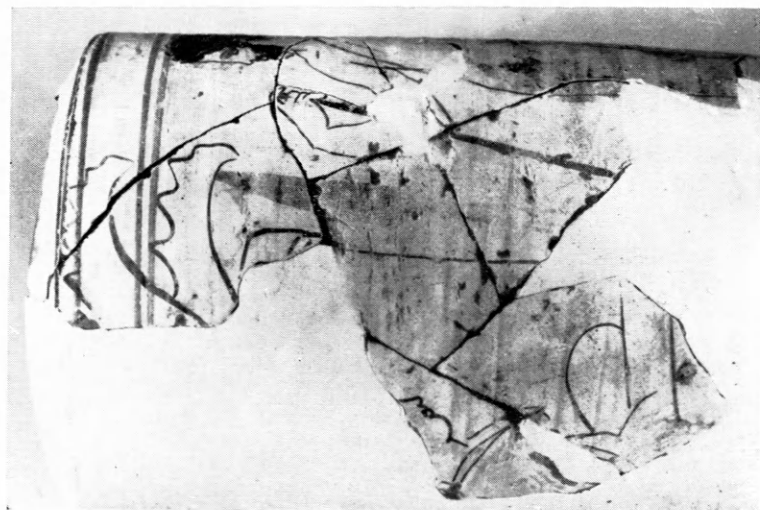
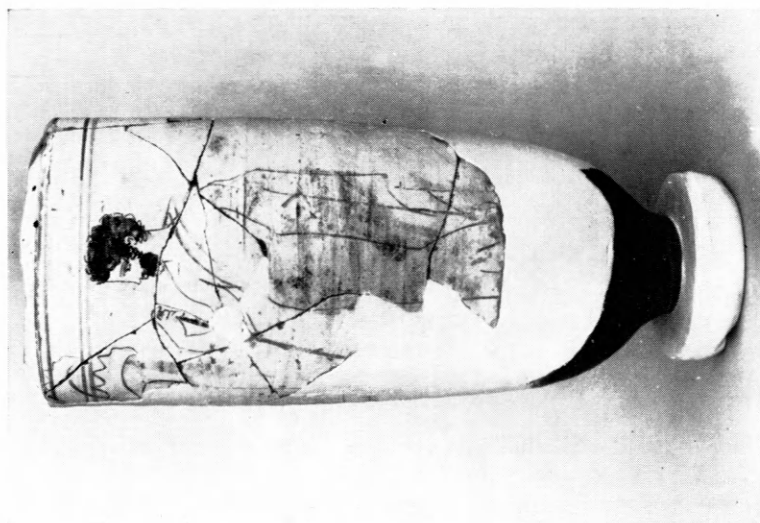

Λεπτομέρεια λευκής ληζόθου εκ της πυράς LXXX.



Λήκυθοι με διακόσμησιν θαλλοῦ κισσοῦ ἐπὶ λευκοῦ ἐπιχρίσματος.

- α. Ἐκ τῆς πυρᾶς XXI, τοῦ περιβόλου τοῦ τάφου L καὶ τῆς ἐπιχώσεως τοῦ περιβόλου (σ. 16 ἀρ. 6).
β. Ἐκ τῆς πυρᾶς CVII, τοῦ χώρου CXIII καὶ τοῦ γεμίματος τῆς πυρᾶς LXXII.



α

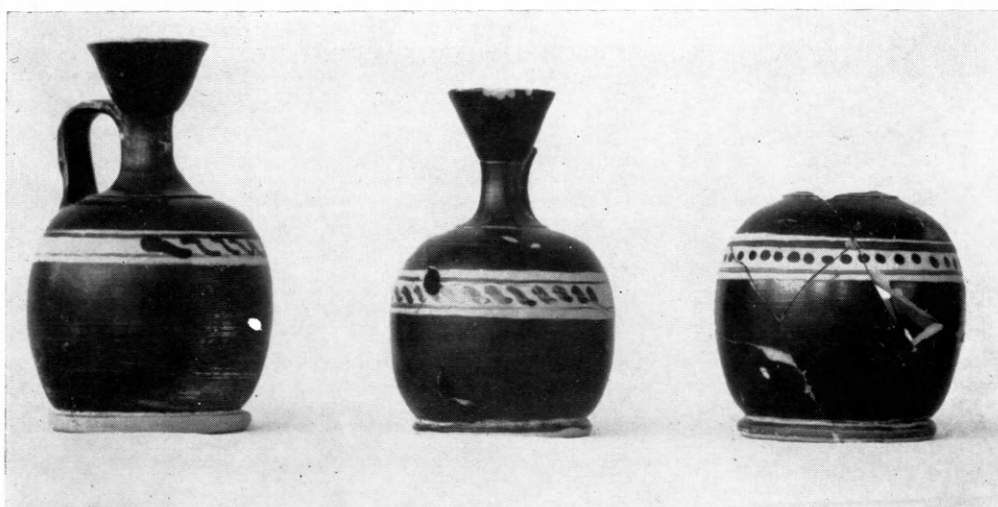

β



γ

Ληκύθια με διακόσμησην ζητοειδῶν καὶ στιγμῶν.

α. Ἐκ τοῦ περιβόλου τοῦ τάφου XLIV (ἀρ. 1) καὶ τοῦ γεμίματος τοῦ τάφου LXXXIII.

β. Ἐκ τῶν τάφων LXXIII 3, II καὶ XIII 3.

γ. Ἐκ τῆς πυρᾶς LXVII γ καὶ τοῦ τάφου XLVI ἀρ. 5.



α

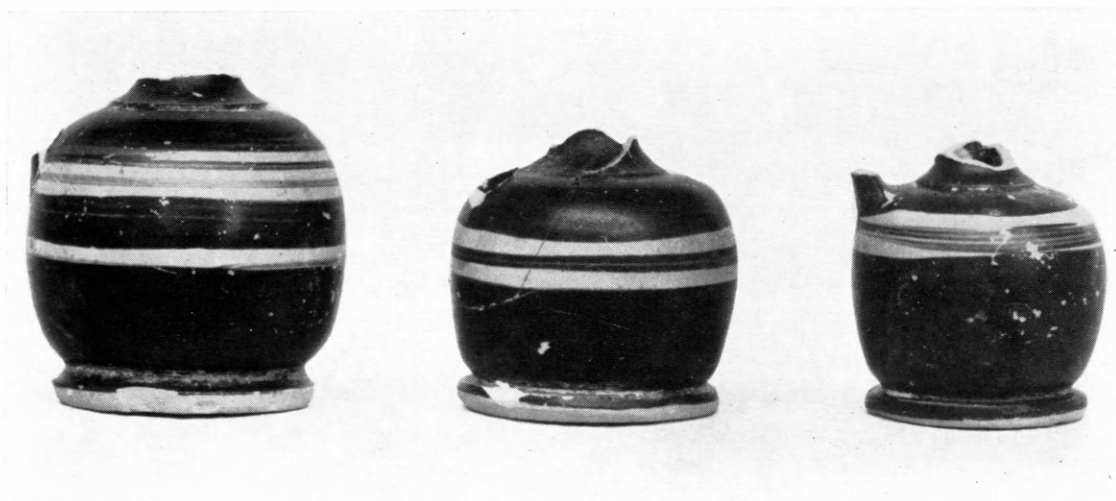

β

Ληκύθια με διακόσμησιν γραμμῶν ἐντὸς ἑδαφοχοῦ ζώνης.

α. Ἐκ τῆς ἐπιχώσεως τοῦ τάφου XLIII 8 καὶ τοῦ γεμίματος τοῦ τάφου XXVII.

β. Ἐκ τῶν τάφων XLIV ἀρ. 23, CIV 1 καὶ XLIV ἀρ. 16.



α

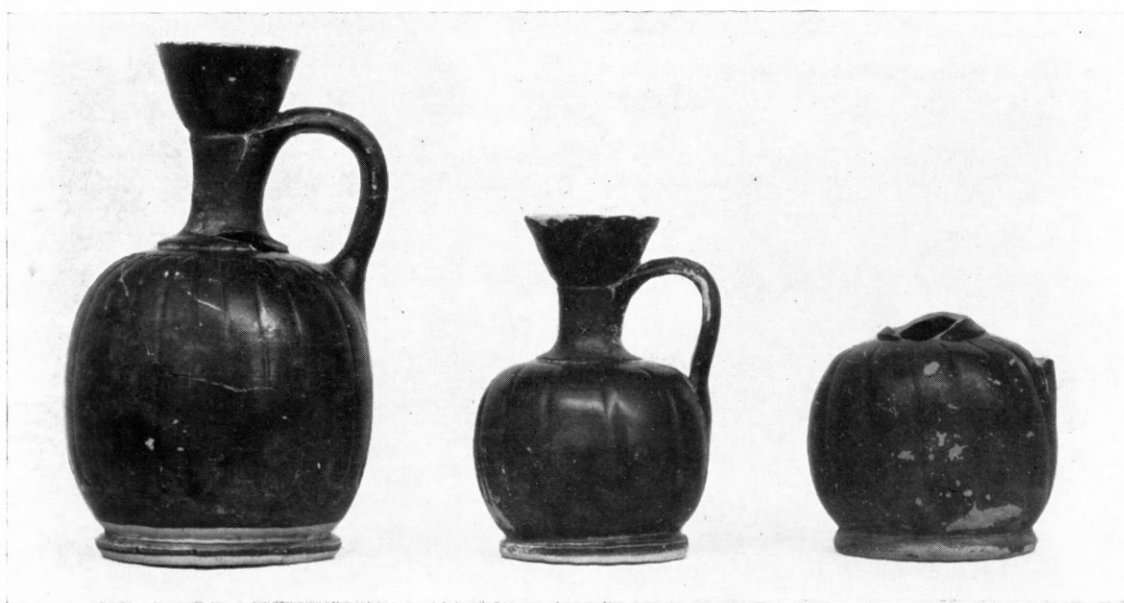

β



α. Ληκύθια με άνθემιον (ἐκ τῶν τάφων LVII, LXXXVI, XCIII, XXIII, XLV καὶ LXXXVI).
β. Ληκύθια μελαμβαφῇ με αὐλακώσεις. (Ἄνω: Ἐκ τῆς πυρᾶς CIX 4, τῆς λάρνακος XCIV ἀρ. 5 καὶ τοῦ πυθμένου τῆς πυρᾶς II ἀρ. 3. Κάτω: Ἐκ τῶν τάφων XXVII, LXXVII, LXXVI 5 καὶ XLVI 2.)

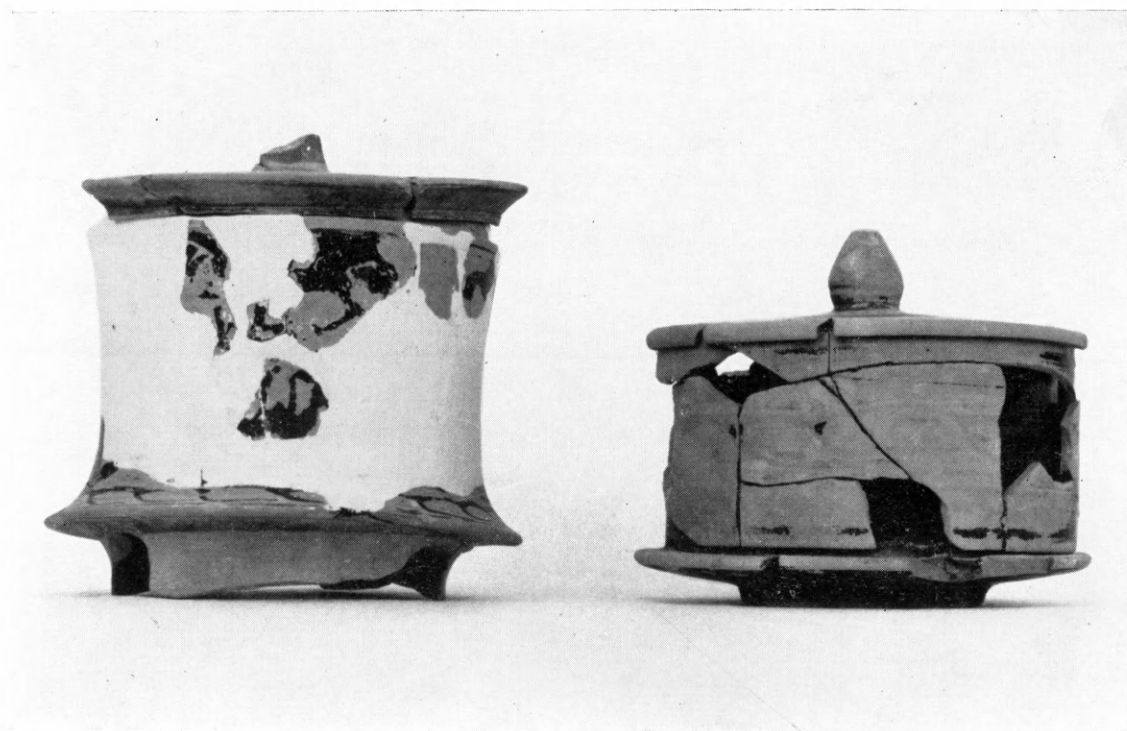

α



β

Πυξίδες.

α. Ἐκ τῶν πυρῶν XLIV καὶ II.

β. Ἐκ τῶν πυρῶν CIX 5 καὶ CX καὶ τῆς λάρναικος LXXXVIII ἀρ. 5.

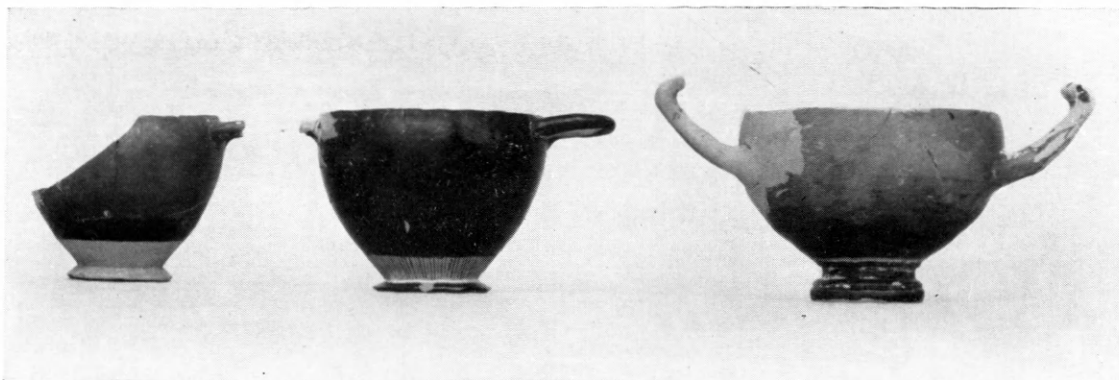
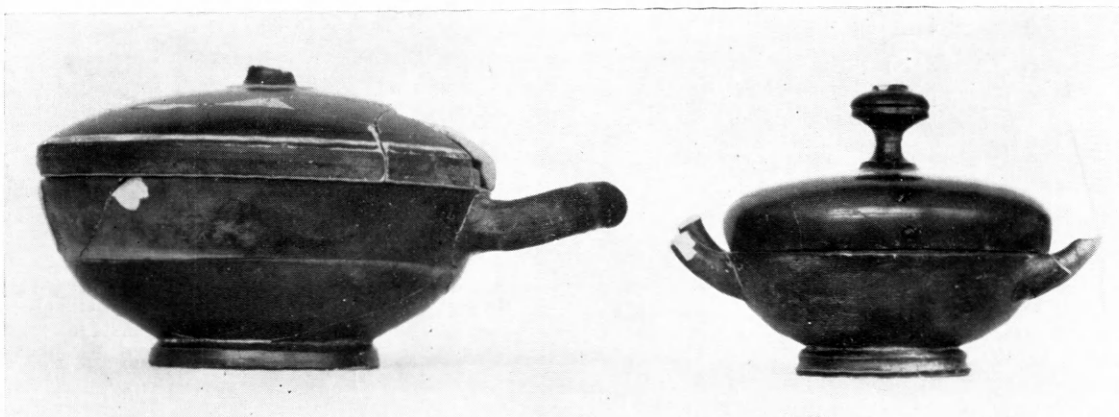
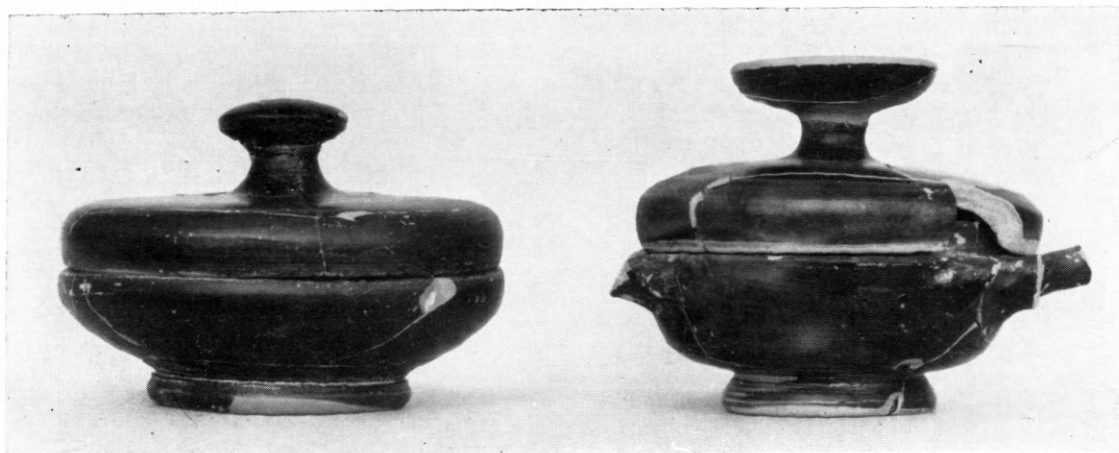

α. β. Λεκανίδες (α. Ἐκ τοῦ γεμίματος τοῦ τάφου XXVII 11 καὶ τοῦ ὑπεράνω τάφου XXXVII 10.
β. Ἐκ τοῦ τάφου XXVII 13 καὶ τῆς λάρνακος XLVI 1).
γ. Κοτύλαι ἐκ τῶν τάφων XX 1 καὶ LIII 3· κανθαρίσκος LXXXVIII 6.

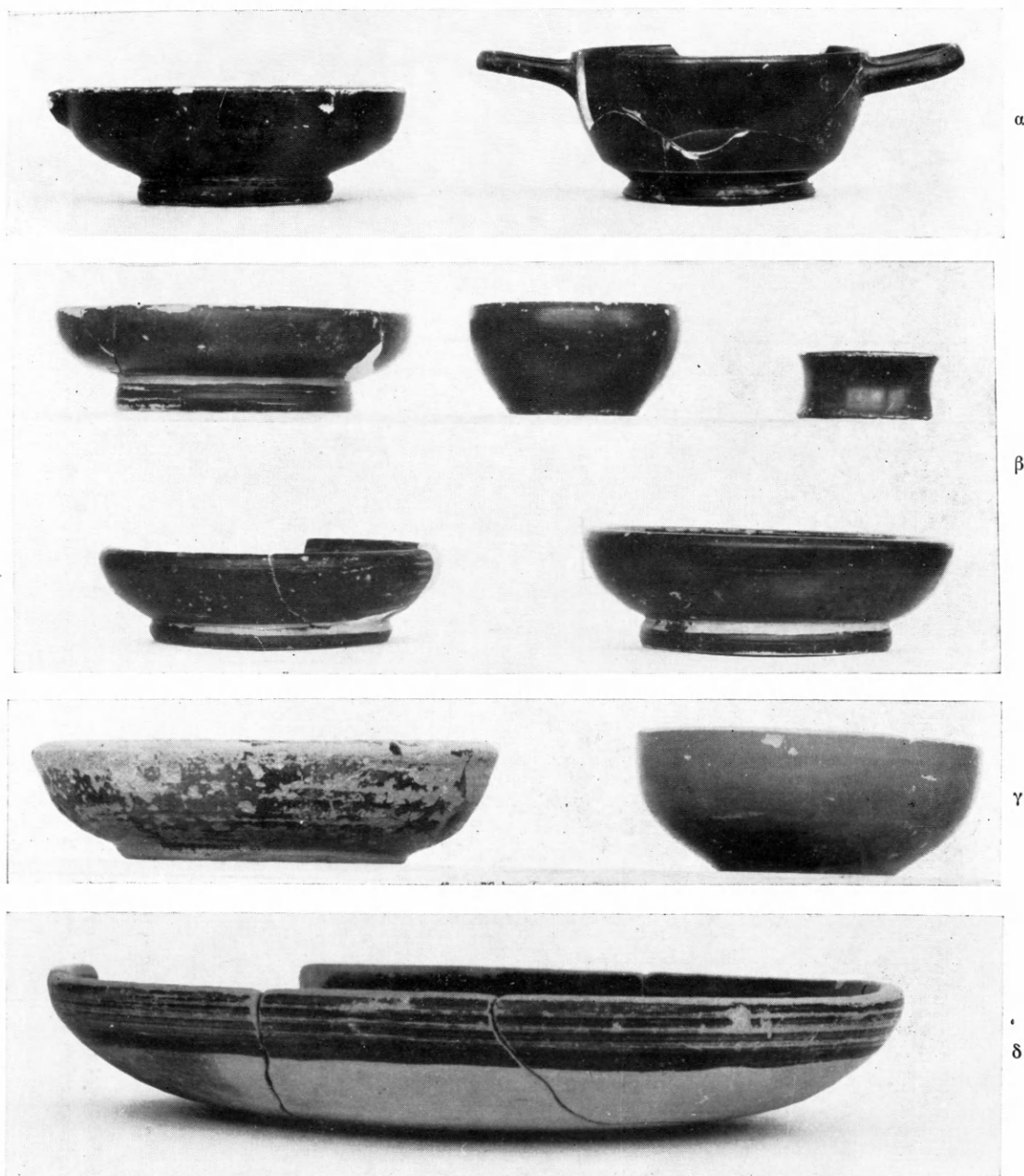

- α. Κυάθιον ἐκ τοῦ ἐγγυτρισμοῦ XLVIII καὶ σκύφος ἐκ τῆς λάρνακος XCIV 6.
 β. Φιαλίδια. Ὑψω: XCIV ἀρ. 1, LV ἀρ. 3 καὶ XCIV ἀρ. 2. Κάτω XCI ἀρ. 3 καὶ XXXVII ἀρ. 3.
 γ. Φιαλίδια ἐκ τοῦ γεμίσματος τοῦ τάφου XXVII ἀρ. 9 καὶ ἐκ τῆς λάρνακος XLVI 4.
 δ. Φιάλη ἐκ τοῦ πυθμένος τῆς πυρᾶς XLIV.

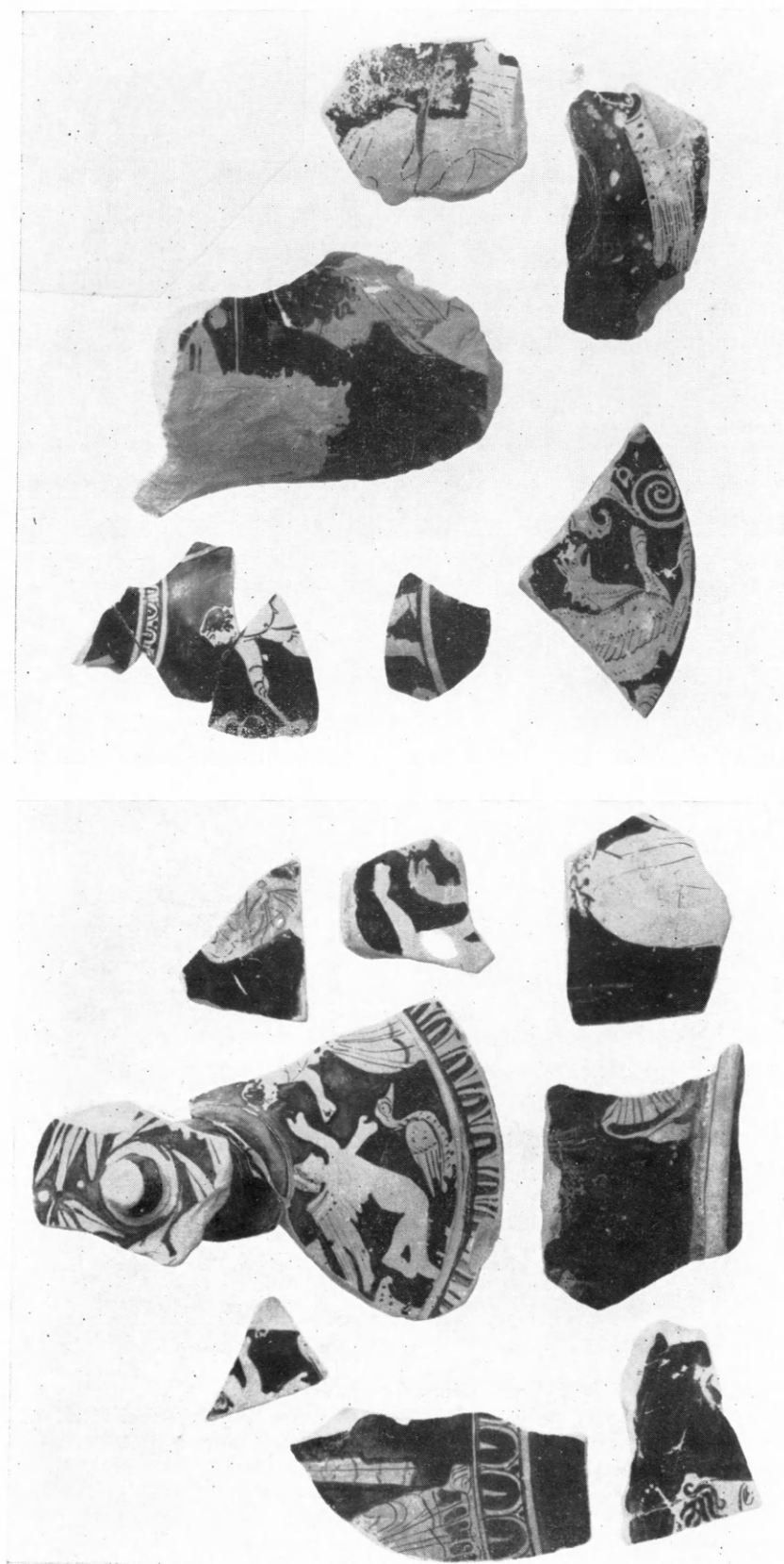

α

β

Τεμάχια έρυθρομόρφων άγγείων

α. Έξ τοῦ γεμίματος τῆς πυλῆς LXXVII.

β. Ἀριστερά: ἄνω XXXII, μέσον XLII 7 κάτω LX 8· δεξιά: ἄνω XLIII 6, κάτω XLIV ἄρ. 13· ἐν τῷ μέσῳ XXXII 7.



α

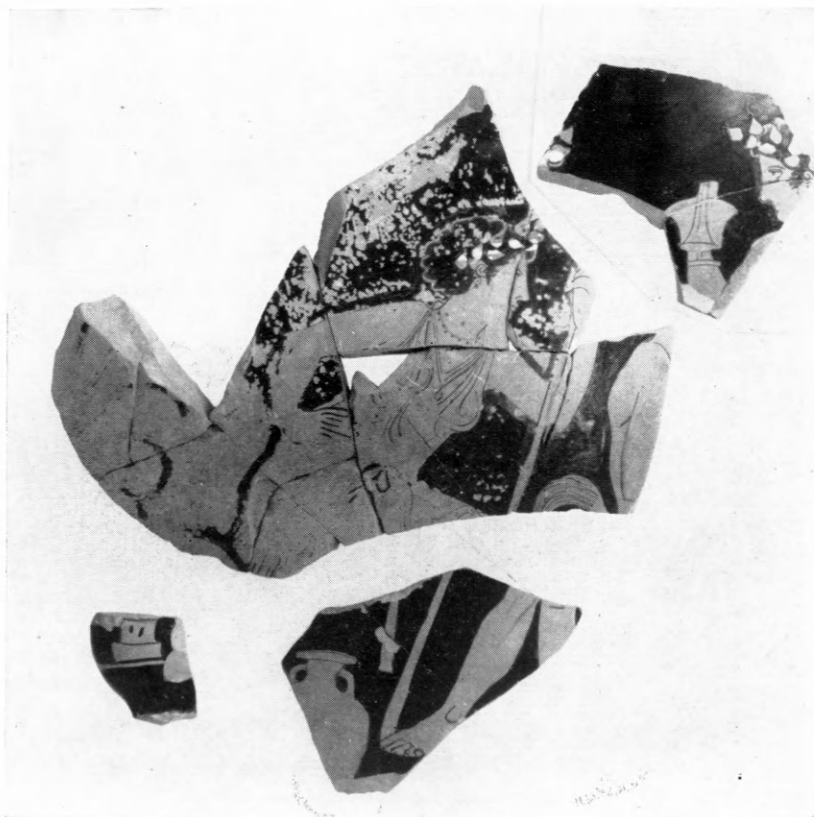

β

α. Πῶμα ἐκ τῆς πυρᾶς LXXII (ἀρ. 11)
β. Ὀστρακα ἐκ τῆς ἐπιχώσεως ἀπλῶν ὀρυγμάτων.

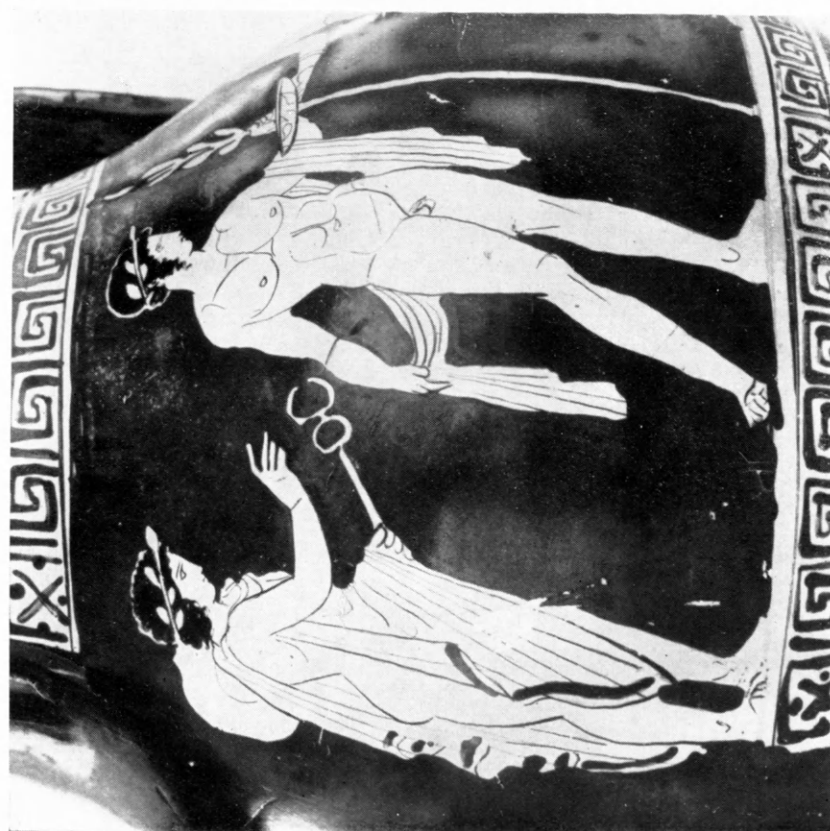

Ἡ παρόστασις τῆς κυρίας ὄψεως τῆς πελίκης τοῦ τάφου Β.

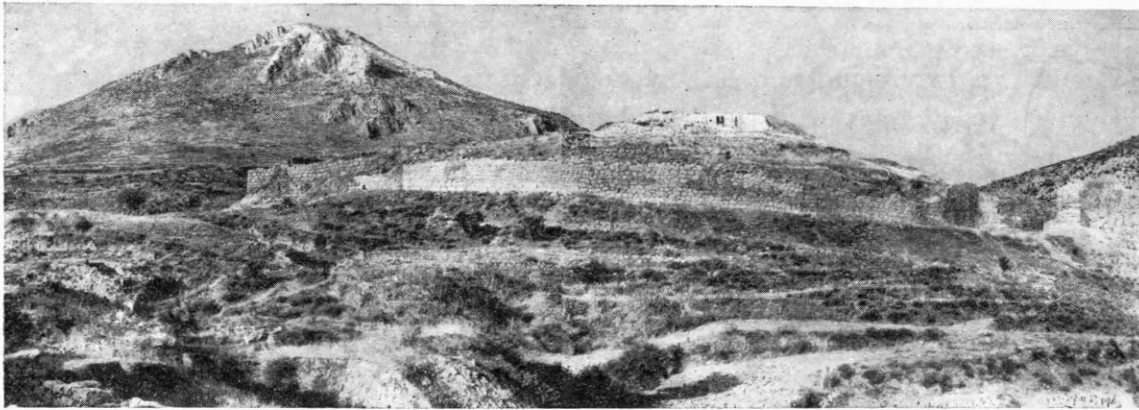

Εἰκ. 1. Γενικὴ ἄποψις τῆς ἀκροπόλεως τῶν Μυκηνῶν ὡς ἔχει σήμερον.

Η ΑΚΡΟΠΟΛΙΣ ΤΩΝ ΜΥΚΗΝΩΝ

ΜΕΡΟΣ ΠΡΩΤΟΝ

ΑΝΑΣΚΟΠΗΣΙΣ

Ἀπὸ τῶν ἀρχαίων ἤδη χρόνων ὁ λόφος τῶν Μυκηνῶν μὲ τὰ Κυκλώπεια τεῖχη του ἐγένετο ἀντικείμενον ἐρεῦνης καὶ θαυμασμοῦ (εἰκ. 1). Παρ' ὅλα ὅμως τὰ πλούσια εὐρήματα, τὰ ὁποῖα διεφύλαξε καὶ ἀπέδωσε, παρ' ὅλην τὴν προσοχὴν καὶ μελέτην τῶν ὁποίων ἠξιώθη, μόλις ἐπὶ τῶν ἡμερῶν μας ἐπιστήμονες κατώρθωσαν νὰ σκιαγραφήσουν τὴν πραγματικὴν τοῦ λόφου ἱστορίαν. Μεταξὺ αὐτῶν, ἐκτὸς βεβαίως τοῦ HEINRICH SCHLIEMANN, εἰς τὸν ὁποῖον ὀφείλονται τὰ πλουσιώτερα εὐρήματα καὶ ἡ ἀρχὴ τῆς ἐρεῦνης, ἐξέχουσιν θέσιν κατέχουν οἱ ἀείμνηστοι διδάσκαλοι ΧΡΗΣΤΟΣ ΤΣΟΥΝΤΑΣ καὶ ALAN J. B. WACE. Διὰ συγγραφῶν καὶ ἀνασκαφῶν οἱ θεμελιωταὶ αὐτοὶ τῆς ἐλλαδικῆς προϊστορικῆς ἐπιστήμης ἔθεσαν ἐπὶ στερεᾶς βάσεως, ἱστορικῆς σχεδόν, τὰς περὶ Μυκηνῶν γνώσεις μας, οὕτως ὥστε δυνάμεθα μετὰ πιθανότητος νὰ ὑποθέσωμεν ὅτι οἱ σύγχρονοι ἐπιστήμονες γνωρίζουν καλύτερον τὴν παναρχαίαν ἱστορίαν τῶν πολυχρύσων Μυκηνῶν ἀπὸ τὸν Ἀγαμέμνονα, τὸν ἄρχοντα τῆς περικλύτου πόλεως, ἀκόμη δὲ καὶ ἀπὸ τοὺς δημιουργοὺς τῆς Ἑλληνικῆς μυθολογίας.

Κατὰ τὴν μυθολογίαν, ὡς γνωστόν, Περσεὺς ὁ υἱὸς τῆς Δανάης καὶ τοῦ Διὸς, ἔκτισε τὰς Μυκήνας ὅτε, κατόπιν τοῦ ἀκουσίου φόνου τοῦ πάππου του Ἀκρισίου, ἀντήλλαξε τὴν ἀρχὴν του τοῦ Ἄργους πρὸς τὴν τοῦ ἐξαδέλφου του Μεγαπένθους υἱοῦ τοῦ Προίτου, τοῦ βασιλέως τῆς Τίρυνθος, τῆς Μηδείας καὶ τοῦ Ἡραίου. Ὑπὸ τὴν ἡγεσίαν του οἱ μυθικοὶ Κύκλωπες ἵδρυσαν τὰ ἐξ αὐτῶν ἀποκληθέντα τεῖχη τῶν Μυκηνῶν, τὰ καὶ σήμερον ἀκόμη προκαλοῦντα τὸν θαυμασμόν τοῦ ἐπισκέπτου. Αἱ γενεαλογικαὶ τῶν ἀρχαίων παραδόσεις θέτουν τὸν Περσεά περὶ τὸ 1400-1350 π.Χ. Κατὰ τὴν παράδοσιν λοιπὸν ἡ ζωὴ τῶν Μυκηνῶν ἀρχίζει κατὰ τὰς ἀρχὰς τῆς δεκάτης τετάρτης π.Χ. χιλιετηρίδος. Αἱ ἀνασκαφαὶ ὅμως, ἀπὸ τοῦ SCHLIEMANN καὶ τοῦ ΣΤΑΜΑΤΑΚΗ μέχρι καὶ τῶν ἡμερῶν μας, ἀπέδειξαν ὅτι ὁ λόφος τῶν Μυκηνῶν κατοικεῖτο ἑκατονταετηρίδας ὅλας πρὸ τῆς ἐποχῆς τοῦ μυθικοῦ κτίστου Περσέως. Τὰ εὐρήματα τοῦ ΣΤΑΜΑΤΑΚΗ εἰς τὸν

κύκλον Α¹, τὰ ἀναγνωρισθέντα καὶ δημοσιευθέντα ὑπὸ τοῦ WACE², τὰ τοῦ σοφοῦ τούτου Βρετανοῦ ἐρευνητοῦ τῶν Μυκηνῶν καὶ τὰ ἰδικά μας, ἀποδεικνύουν ὅτι ὁ λόφος κατῳκεῖτο ἤδη κατὰ τὴν πρώτην περίοδον τῆς ἐποχῆς τοῦ χαλκοῦ, τὴν λεγομένην πρωτοελλαδικήν. Πρὸς τούτοις αἱ ἀνασκαφαὶ τοῦ ΤΣΟΥΝΤΑ καὶ τοῦ WACE ἀπέδειξαν ὅτι ὁ λόφος τῶν Μυκηνῶν κατῳκεῖτο ἄνευ διακοπῆς ἀπὸ τῆς πρωτοελλαδικῆς³ μέχρι τοῦ τέλους τῆς προϊστορικῆς ἐποχῆς καὶ τῆς καταστροφῆς τῆς πόλεως πιθανῶς ὑπὸ τῆς καθόδου τῶν Ἡρακλειδῶν καὶ μᾶς ἐχάρισαν τὸ γενικὸν περίγραμμα τῆς ζωῆς τῆς μυθικῆς πόλεως ἐπὶ δεκαπέντε τοῦλάχιστον ἑκατονταετηρίδας. Αἱ ὑπὸ τῆς Ἀρχαιολογικῆς Ἑταιρείας καὶ αἱ ὑπὸ τοῦ WACE γινόμεναι ἀνασκαφαὶ τῶν τελευταίων ἐτῶν (1951-1959) προσέθεσαν σημαντικὰς λεπτομερεῖας εἰς τὸ περίγραμμα αὐτὸ καὶ νομίζω ὅτι αἱ πρῶται ἔθεσαν ἐπὶ θετικωτέρας βάσεως τὰς περὶ Μυκηνῶν γνώσεις μας. Σκοπὸς τῆς παρούσης μελέτης εἶναι ἡ ἔκθεσις τῶν ἀποτελεσμάτων τῶν ἀνασκαφῶν τοῦ 1958 καὶ τοῦ 1959 τῶν γενομένων ὑπὸ τὴν διεύθυνσίν μου⁴. Πρὸς πλήρη κατανόησιν τῆς ἀνάγκης, τοῦ σκοποῦ καὶ τῶν ἀποτελεσμάτων τῶν ἀνασκαφῶν τούτων νομίζω ὅτι εἶναι ἀπαραίτητος μία γενικὴ ἀνασκόπησις τῶν μέχρι τοῦ 1958 ἐξ ἀνασκαφῶν πορισμάτων, τὰ ὁποῖα συνήθως ἀποτελοῦν τὴν βάσιν τῶν διὰ τὴν Μυκηναϊκὴν περίοδον καὶ πολιτισμὸν ὑποθέσεων καὶ θεωριῶν τῶν ἐπιστημόνων τῆς παρελθούσης καὶ τῆς παρούσης γενεᾶς. Τὴν ἀνασκόπησιν ταύτην ἐπιχειρῶ εἰς τὸ πρῶτον τοῦτο μέρος τῆς μελέτης μου.

Πρωτοελλαδικὴ ἐποχὴ (ΠΕ, περίπου 2500-1900 π.Χ.)

Δὲν δύναται νὰ ὑπάρξῃ ἀμφιβολία ὅτι ὁ λόφος τῶν Μυκηνῶν, ἰδίᾳ ἡ δυτικὴ του κλιτὺς καὶ ἡ κορυφή του, κατῳκεῖτο κατὰ τὴν μεμακρυσμένην πρώτην περίοδον τῆς ἐποχῆς τοῦ χαλκοῦ. Δυστυχῶς λείψανα οἰκημάτων δὲν διεσώθησαν, ἀλλὰ τὰ ἀνευρεθέντα ὄστρακα ἀποδεικνύουν περικράνως τὴν ὕπαρξιν πρωτοελλαδικοῦ συνοικισμοῦ εἰς Μυκήνας. Ὅστρακα γραπτὰ καὶ μονόχρωμα, ἀκόμη καὶ πλήρη ἀγγεῖα (σκύφους) ἀνεκάλυψεν ὁ ΣΤΑΜΑΤΑΚΗΣ εἰς τὴν περιοχὴν τοῦ κύκλου Α. Ἀλλὰ ὄστρακα ἀνεῦρον εἰς τὴν ἰδίαν περιοχὴν ὁ WACE καὶ ὁ ΠΑΠΑΔΗΜΗΤΡΙΟΥ. Ὁ πρῶτος ἀναφέρει πρωτοελλαδικὰ ὄστρακα καὶ ἀπὸ τὴν κορυφὴν τοῦ λόφου, ἀπὸ τὴν περιοχὴν τοῦ ἀνακτόρου. Κατὰ τὴν ἀνασκαφὴν τοῦ 1958 εὐρέθησαν πρωτοελλαδικὰ ὄστρακα εἰς τὴν δυτικὴν κλιτὺν τοῦ λόφου, εἰς τὴν περιοχὴν τῆς ἐπικλινούσας ἀνόδου (Ramp) καὶ εἰς τὴν περιοχὴν τοῦ Κυκλωπείου ἀναλημματικοῦ τοίχου ὑπ' ἀριθμὸν 29, εἰς τὸ σχέδιον τοῦ WACE, τὸ ἀναδημοσιευόμενον εἰς τὴν εἰκόνα 3, πέραν τοῦ νοτίου ἄκρου τῆς ἀνόδου⁵. Παρὰ τὴν ρίζαν τοῦ ἀναλημματικοῦ τοίχου 29 εὐρέθη καὶ ὁ σκύφος τῆς εἰκόνας 2⁶.

1 Τὸν ἐντὸς τῆς ἀκροπόλεως τῶν Μυκηνῶν κύκλον καλῶ εἰς τὴν παρούσαν μελέτην κύκλον Α, ἐν ᾧ τὸν ἐκτὸς τῆς ἀκροπόλεως κύκλον Β. Ὅρα καὶ ΣΠ. ΜΑΡΙΝΑΤΟΝ, Περὶ τοὺς νέους βασιλικούς τάφους τῶν Μυκηνῶν, Γέρας Κεραμοπούλλου, σ. 57 ὑποσ. 2. Οἱ τάφοι τοῦ Κύκλου Α σημειοῦνται διὰ λατινικῶν ἀριθμῶν, ἐν ᾧ οἱ τοῦ Κύκλου Β διὰ τῶν γραμμάτων τοῦ ἀλφαβήτου.

2 BSA 25, 1921-1923, σ. 114 ἐξ. Τὰ ὄστρακα αὐτὰ ἀπόκεινται εἰς τὸ Μουσεῖον τοῦ Ναυπλίου.

3 Εἶναι πιθανὸν ὅτι αἱ Μυκῆναι κατῳκοῦντο καὶ κατὰ τὴν νεολιθικὴν ἐποχὴν, ἐκ τῆς νεωτέρας φάσεως τῆς

ὁποίας φαίνεται ὅτι προέρχονται ὀλίγα ὄστρακα εὐρεθέντα ὑπὸ τοῦ ΠΑΠΑΔΗΜΗΤΡΙΟΥ. Α. J. B. WACE, BSA 52, 1957, σ. 195-196.

4 Διὰ τὴν εἰς ἐμὲ ἀνάθεσιν τῶν ἀνασκαφῶν τούτων ὀφείλω εὐγνωμοσύνην εἰς τὸ Διοικητικὸν Συμβούλιον τῆς Ἀρχαιολογικῆς Ἑταιρείας καὶ εἰς τὸν Γενικὸν αὐτῆς Γραμματέα συνάδελφον κ. Ἀ. Κ. Ὁρλάνδον.

5 Θερμαὶ εὐχαριστίαι ὀφείλονται εἰς τὴν Καν Α. J. B. Wace καὶ τοὺς συνεργάτας αὐτῆς διὰ τὴν ἀναδημοσίευσιν τοῦ σχεδίου τούτου ὡς καὶ τοῦ τῆς εἰκόνας 4.

6 Ὁ σκύφος εἶναι εἰς τὸ Μουσεῖον τοῦ Ναυπλίου. ΕΙ-

Αἱ πρωτοελλαδικαὶ ἐπιχώσεις, αἱ μέχρι τοῦδε ἀποκαλυφθεῖσαι, ἔχουν ἐλάχιστον πᾶχος καὶ πολὺ μικρὰς διαστάσεις. Κατ' ἀκολουθίαν δὲν παρέχουν στρωματογραφικὰ δεδομένα διὰ τὴν ἐξέλιξιν τῆς κεραμικῆς τῆς ἐποχῆς ἐκείνης. Ὁ WACE ἐδέχθη ὅτι τὰ ἀρχαιότερα τῶν ὀστράκων δύνανται νὰ ἀναχθοῦν εἰς ῥυθμὸν ἀνήκοντα εἰς τὰ ἀρχικὰ ἔτη τῆς πρωτοελλαδικῆς ἐποχῆς¹ καὶ κατ' ἀκολουθίαν ἔθεσε τὴν ἀρχὴν τοῦ συνοικισμοῦ εἰς τοὺς περὶ τὸ 2500 π.Χ. χρόνους.

Μεσοελλαδικὴ ἐποχὴ (ΜΕ, περίπου 1900-1580 π.Χ.)

Ὁ λόφος τῶν Μυκηνῶν κατφεῖτο καὶ κατὰ τὴν μέσσην ἐποχὴν τοῦ χαλκοῦ. Εἶναι ἀδύνατον ἐκ τῶν διασωθέντων λειψάνων νὰ ἐξακριβωθῇ ἡ μετάβασις ἀπὸ τῆς πρώτης

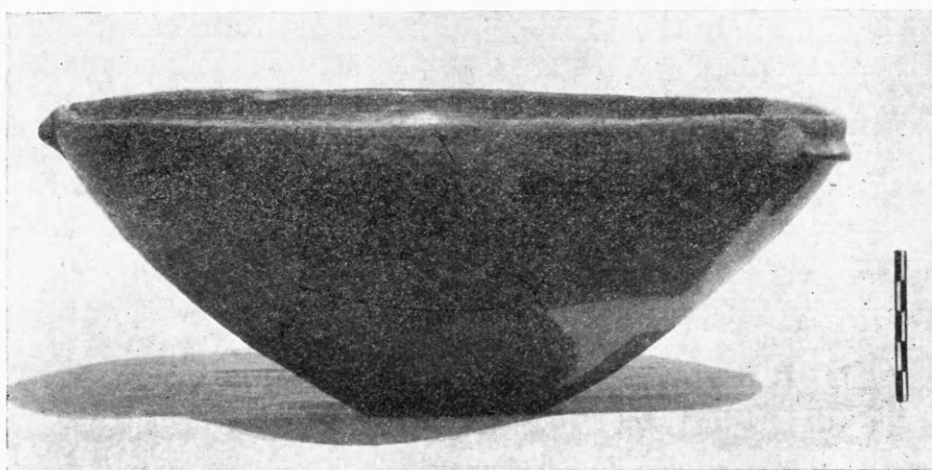

Εἰκ. 2. Πρωτοελλαδικὸς σκύφος ἐκ τῆς ἀκροπόλεως τῶν Μυκηνῶν.

εἰς τὴν μέσσην ἐποχὴν, ἀλλ' ἐκ τῆς διαφορᾶς τῶν στοιχείων πολιτισμοῦ (κεραμικῆς ἰδίᾳ) τῆς παρατηρουμένης πρὸς τὰ ἀρχαιότερα λείψανα ἀφ' ἑνὸς καὶ τῆς ὁμαλῆς ἐξελιξέως αὐ-

ναι χειροποίητος ἀλλὰ καλῶς ὥπτημένος καὶ κατεσκέυασμένος ἐκ πηλοῦ καθαροῦ. Ἐσωτερικῶς καὶ ἐξωτερικῶς καλύπτεται ὑπὸ ἀλοιφῆς βαθέος ἐρυθροῦ χρώματος ἐστιλβωμένης. Ὁ σκύφος ἔχει δύο πλαστικὰς λαβὰς σχήματος I ὀριζοντίως τεθειμένου, τυπικὰς τῆς πρωτοελλαδικῆς κεραμικῆς, προσκεκολλημένας ἀντιστοιχῶς ὀλίγον κάτωθεν τοῦ ἀπεστρογγυλευμένου χεῖλους του.

¹ BSA 25, 1921-1923, σ. 114. Θετικώτερα χρονολογικὰ συμπεράσματα καὶ ταξινόμησις τῶν ὀστράκων θὰ εἶναι ἴσως δυνατὴ ἀφ' οὗ δημοσιευθοῦν τὰ ἀποτελέσματα τῶν ἀνασκαφῶν τῆς Λέρνης. Ὡς γνωστόν, εἰς τὴν θέσιν ἐκείνην ὁ τέως διευθυντὴς τῆς ἐν Ἀθήναις Ἀμερικανικῆς Σχολῆς Κλασσικῶν Σπουδῶν, συνάδελφος κ. JOHN L. CASKEY, ἀπεκάλυψε βαθεῖαν πρωτοελλαδικὴν ἐπιχώσιν, ἐπιτρέπουσαν τὴν στρωματογραφικὴν διάταξιν τῶν ἀγγείων τῆς ἐποχῆς ἐκείνης. Πρέπει ὁμως νὰ σημειωθῇ ὅτι ἡ προσπάθεια τῆς ἀναγωγῆς τῶν εὐρημά-

των ὅλων τῶν Ἑλλαδικῶν συνοικισμῶν εἰς τὰ δεδομένα τὰ ἐπιτευχθέντα ἀπὸ μίαν θέσιν, ὅσον καλὴ καὶ ἂν εἶναι αὕτη, ἐνέχει καὶ δυσκολίας καὶ κινδύνους καὶ πρέπει νὰ γίνεταί μόνον κατόπιν ἐξετάσεως ὅλων τῶν ἄλλων στοιχείων πολιτισμοῦ, τὰ ὅποια παρουσιάζουν οἱ συνοικισμοί. Διότι ὁ πολιτισμὸς ἑνὸς συνοικισμοῦ χαρακτηρίζεται ὄχι μόνον ἀπὸ τὴν κεραμικὴν ἀλλὰ καὶ ἀπὸ τὰ ἐργαλεῖα καὶ τὰ μικροτεχνήματα, ἀπὸ τὴν ἀρχιτεκτονικὴν, τοὺς τάφους, τὰ ἔθιμα ταφῆς, κλπ. Παραδείγματος χάριν ὁ CASKEY θέτει τὸν τελευταῖον συνοικισμὸν τοῦ Ἁγίου Κοσμᾶ εἰς τὴν δευτέραν περίοδον τῆς πρωτοελλαδικῆς ἐποχῆς (Archaeology 13, 1960, σ. 81), διότι ἡ κεραμικὴ του, λέγει, συμφωνεῖ πρὸς τὴν τῆς Λέρνης τῆς περιόδου ἐκείνης. Ἀλλὰ φαίνεται ὅτι παραβλέπει τοὺς τάφους τοῦ νεκροταφείου τοῦ Ἁγίου Κοσμᾶ καὶ τὰ ἐξ αὐτῶν καὶ τοῦ συνοικισμοῦ ἄλλα εὐρήματα, ἰδίᾳ τὰ «τηγανόσχημα» μετὰ σπειρῶν πινάκια καὶ τὰ μικρὰ κύπελλα, τὰ ὅποια, μὲ τὴν κατασκευὴν καὶ τὸ σχῆμα

τῶν μέχρι τοῦ τέλους τῆς προϊστορικής ἐποχῆς ἀφ' ἑτέρου δυνάμεθα νὰ συμπεράνωμεν ὅτι περὶ τὸ 1900 π.Χ. νέος λαὸς ἐγκατεστάθη εἰς τὸν λόφον καὶ ὅτι οἱ ἀπόγονοι αὐτοῦ ἔζων ἐκεῖ μέχρι καὶ τοῦ τέλους τῆς ἐποχῆς ἐκείνης. Ἀφ' οὗ δὲ ἐκ τῶν ἐνεπιγράφων πινακίδων τῆς Πύλου καὶ τῶν Μυκηνῶν δύναται νὰ ἀποδειχθῇ ὅτι οἱ μυκηναῖοι τῆς δεκάτης τρίτης τουλάχιστον ἑκατονταετηρίδος ἦσαν Ἕλληνες, γίνεται φανερόν ὅτι καὶ οἱ προπάτορες αὐτῶν ἦσαν Ἕλληνες καὶ ὅτι ὁ λαὸς ὁ καταλαβὼν τὸν λόφον τῶν Μυκηνῶν, ὡς καὶ τὸ πλεῖστον τῆς ἡπειρωτικῆς Ἑλλάδος, περὶ τὸ 1900 π.Χ., ἦτο ἐλληνικός¹.

Ἀπὸ τὴν μεσοελλαδικὴν ἐποχὴν ἔχομεν ὅχι μόνον ὄστρακα ἀγγείων, τῶν γνωστῶν ρυθμῶν τῶν μινυείων καὶ τῶν μετ' ἄμαυροχρώμου γραμμικῆς διακοσμῆσεως, ἀλλὰ καὶ μικρὰ ὑπολείμματα τοίχων. Ἐκ τούτων ἀποδεικνύεται ὅτι ὁ συνοικισμὸς κατεῖχε τὴν κορυφὴν τοῦ λόφου καὶ ἐπεξετείνετο ἀρχικῶς μὲν ἐπὶ τῆς δυτικῆς κλιτύος, βραδύτερον ὅμως καὶ ἐπὶ τῆς ἀνατολικῆς. Αἱ περὶ τὸ ἀνατολικὸν Κυκλώπειον τεῖχος καὶ τὴν βόρειον Πυλίδα ἀνασκαφαί μας τοῦ 1958 καὶ τοῦ 1959 ἔφερον εἰς φῶς πολλὰ ὄστρακα μινυείων καὶ μετ' ἄμαυροχρώμου διακοσμῆσεως ἀγγείων, ἀποδεικνύοντα τὴν ἐπέκτασιν πρὸς τὴν ἀνατολικὴν κλιτὺν τοῦ λόφου κατὰ τὸ διάστημα τοῦ δευτέρου ἡμίσεος τῆς μεσοελλαδικῆς ἐποχῆς. Τὰ ὄστρακα ἀνήκουν εἰς χαρακτηριστικὰ μινύεια κύπελλα καὶ σκύφους μὲ ταινιοσχῆμους λαβὰς καὶ εἰς φιάλας, ὑδρίας καὶ πιθόσχημα ἀγγεῖα. Εἰς τὴν γενικὴν περιοχὴν τοῦ Κύκλου Α καὶ ἔξω αὐτοῦ πέραν τοῦ δυτικοῦ Κυκλωπείου τείχους ἔχομεν καὶ νεκροταφεῖον τῆς ἐποχῆς, ὡς ὑπέδειξε τὸ πρῶτον ὁ ΤΣΟΥΝΤΑΣ καὶ ἐβεβαίωσε δι' ἀνασκαφῶν ὁ WACE². Διὰ τοῦ νεκροταφείου τούτου διέρχεται τὸ δυτικὸν Κυκλώπειον τεῖχος, καὶ εἰς τοῦτο ἀνήκουν οἱ κάθετοι βασιλικοὶ τάφοι τοῦ Κύκλου Α. Τοῦλάχιστον εἰς τούτων, ὁ τάφος VI, ὁ ἀνασκαφεὶς ὑπὸ τοῦ ΣΤΑΜΑΤΑΚΗ, ἀνάγεται εἰς τὰ τελευταῖα ἔτη τῆς μεσοελλαδικῆς ἐποχῆς. Ὁ WACE ἀπέδειξεν ὅτι οἱ μεσοελλαδικοὶ τάφοι τῶν Μυκηνῶν εἶναι διατεταγμένοι καθ' ὁμάδας, ὡς εἶναι καὶ οἱ σύγχρονοι τάφοι τῆς Προσύμνης³. Εἰς ἑτέραν ὁμάδα φαίνεται ὅτι ἀνήκει καὶ ὁ ἐκτὸς τῶν τειχῶν Κύκλος Β, μερικοὶ τῶν τάφων τοῦ ὁποίου ἀνάγονται εἰς τὸ τέλος τῆς μεσοελλαδικῆς ἐποχῆς.

Ὡς ἐδίδαξεν ὁ WACE, οἱ πατέρες τῶν ἀρχόντων τῶν ταφέντων εἰς τοὺς καθετοὺς τάφους εἶχον πιθανῶς πολυτελεῖς κατοικίας ἢ καὶ ἀνάκτορον ἐπὶ τῆς κορυφῆς τοῦ λόφου. Λεῖψανα τοῦ ἀνακτόρου τούτου σημαντικὰ βεβαίως δὲν διεσώθησαν, οἱ ὀλίγοι ὅμως μεσοελλαδικοὶ τοῖχοι, οἱ ἀποκαλυφθέντες ὑπὸ τὰ δάπεδα τοῦ ὑστεροελλαδικοῦ ἀνακτόρου, ἐπιτρέπουν μίαν τοιαύτην πιθανότητα. Ἐὰν ὅμως ἡ κορυφὴ τοῦ λόφου ἦτο τότε τετειχισμένη ἢ ὅχι δὲν δύναται νὰ ἀποδειχθῇ ἀσφαλῶς. Ὁ WACE ἐδίδαξεν ὅτι ἡ περιοχὴ, ἡ ὁποία ἀργότερον κατεῖχετο ὑπὸ τοῦ ὑστεροελλαδικοῦ ἀνακτόρου καὶ ἡ ὁποία ἀποτελεῖ αὐτοτελὲς ἔξαρμα τοῦ λόφου, περιεβάλλετο ὑπὸ τείχους καὶ ἀπετέλει οὕτως εἰ-

τῶν τάφων, ὑποδεικνύουν τὸ σύγχρονον τῆς τελευταίας φάσεως τοῦ νεκροταφείου καὶ βεβαίως καὶ τοῦ συνοικισμοῦ του, πρὸς τὸ τῆς Σύρου, τὸ ἀναγόμενον εἰς τὴν τελευταίαν περίοδον τῆς πρωτοελλαδικῆς ἐποχῆς.

1 Πρὸ ἐτῶν ὁ HARLAND, *Prehistoric Aegina*, σ. 111-112, ὁ BLEGEN, *AJA* 32, 1928, σ. 154 καὶ ἄλλοι ἔθεσαν τὴν κάθοδον τῶν ἐλληνικῶν φύλων εἰς τὸ τέλος τῆς πρωτοελλαδικῆς ἐποχῆς. Εἰς τὴν ΑΕ 1930, σ. 15 ἔξ. ὑπέδειξα τὸ τέλος ἐκεῖνο ὡς τὸ μόνον δυνατόν ὄριον διὰ

τὴν κάθοδον τῶν φύλων, βασισθεὶς κυρίως εἰς τὰ δι' ἀνασκαφῶν ἀποκαλυφθέντα λεῖψανα τῆς ἐποχῆς τοῦ χαλκοῦ.

2 Χ. ΤΣΟΥΝΤΑΣ, Μυκῆναι καὶ μυκηναῖος πολιτισμὸς, σ. 111. WACE, *BSA* 25, 1921-1923, σ. 118 ἔξ. 48, 1953, σ. 7 ἔξ. 49, 1954, σ. 232 ἔξ. *Mycenae*, σ. 51 καὶ 61.

3 C. W. BLEGEN, *Prosymna*, σ. 30 ἔξ. WACE, *Mycenae*, σ. 51. Καὶ οἱ μεσοελλαδικοὶ τάφοι τοῦ δυτικοῦ νεκροταφείου τῆς Ἐλευσίνας εἶναι διατεταγμένοι καθ' ὁμάδας.

πεῖν «the original citadel» τῶν Μυκηνῶν¹. Περὶ τὴν δυτικὴν καὶ βορειοδυτικὴν κλιτὺν τοῦ λόφου διασφύζονται Κυκλώπειοι ἀναλημματικοὶ τοῖχοι, ὑποβαστάζοντες ἄνδηρα, «ταράτσες», τοὺς ὁποίους ἐσημείωσε πρὸ πολλοῦ ὁ STEFFEN εἰς τὸ τοπογραφικόν του σχέδιον. Εἰς τῶν τοίχων τούτων, ἀμέσως κάτωθεν τῆς βορειοδυτικῆς γωνίας τοῦ ἀνακτόρου, ὑποτίθεται ὅτι εἶναι μέρος μεσοελλαδικοῦ τείχους. Πρὸς βεβαίωσιν τῆς ὑποθέσεως ταύτης τὸ 1953 ἐγένετο δοκιμαστικὴ ἀνασκαφὴ περὶ τὸν τοῖχον τοῦτον, τὰ γενικὰ ἀποτελέσματα τῆς ὁποίας ἐδημοσίευσεν ὁ K. R. ROWE. Δυστυχῶς καὶ ἡ δοκιμὴ αὕτη δὲν ἐπεβεβαίωσε τὴν ὑπόθεσιν ὀριστικῶς καὶ πέραν πάσης ἀμφιβολίας. «Ἐὰν ὁ τοῖχος εἶναι μεσοελλαδικός», διερωτᾶται ἐν συμπεράσματι ὁ ἀνασκαφεὺς ὁ ὁποῖος ὁμολογεῖ ὅτι εἶναι δυνατόν νὰ ἀποδοθῇ εἰς ἄλλους χρόνους καὶ ἐποχὰς μὲ ἴσην πιθανότητα, «θὰ ἦτο ἄραγε δυνατόν νὰ ὑποτεθῇ ὅτι ἀπετέλει μέρος τείχους προφυλάσσοντος τὸν μεσοελλαδικὸν συνοικισμὸν τῆς κορυφῆς τοῦ λόφου;» Εἰς τὸ ἐρώτημα ἀπαντᾷ ὁ ἴδιος: «ἐπὶ τοῦ παρόντος γνωρίζομεν πολὺ ὀλίγα πράγματα διὰ τὴν μεσοελλαδικὴν τοιχοδομίαν» διὰ νὰ δώσωμεν θετικὴν ἀπάντησιν. Βεβαίως αἱ ὑποθέσεις αὗται καὶ αἱ ἀπορίαι τοῦ ROWE δὲν μᾶς δίδουν θετικὰ στοιχεῖα οὔτε καὶ ἐνδείξεις, ἐπὶ τῶν ὁποίων νὰ στηρίξωμεν συμπεράσματα².

Πρὸς τούτοις ὁ μεσοελλαδικὸς συνοικισμὸς, εἰς τὸν ὁποῖον ὁ τοῖχος ὑποτίθεται ὅτι ἀνήκει, δὲν περιορίζετο εἰς τὴν κορυφήν, ἀλλ' ἐξετείνετο καὶ εἰς τὴν δυτικὴν, ἀκόμη δὲ καὶ εἰς τὴν βόρειον κλιτὺν τοῦ λόφου. Θὰ ἦτο πράγματι ἀξιοσημείωτον ἐὰν εἰς μεσοελλαδικούς χρόνους μόνον ὁ χώρος, εἰς τὸν ὁποῖον ἦτο ἰδρυμένον τὸ οἶκον τοῦ ἀρχοντος καὶ τῶν οἰκείων του περιεβάλλετο ὑπὸ τείχους, ἐνῶ τὸ μεγαλύτερον μέρος τοῦ συνοικισμοῦ εὐρίσκετο ἀμέσως ἔξω αὐτοῦ³.

Παρὰ τὴν ρίζαν τοῦ τοίχου εὐρέθησαν μεσοελλαδικὰ ὄστρακα ἀκόμη δὲ καὶ στρῶμα μεσοελλαδικόν. Αὐτὰ ὅμως ἀποδεικνύουν πιθανῶς ὅτι οἱ κτίσται του, ὡς ἔπρεπε, ἐθεμελίωσαν τὸν ἀναλημματικὸν τοῦτον τοῖχον εἰς τὸν βράχον, ἐν τῇ κατασκευῇ του δὲ ὑπεχρεώθησαν νὰ διαπεράσουν τὴν ἐπίχωσιν, μεσοελλαδικὴν καὶ πρωτοελλαδικὴν, ἡ ὁποία ἐκάλυπτε τὸν βράχον καὶ εἰς τὴν ὁποίαν ἀνήκουν τὰ ἀρχαιότερα τῆς προϊστορικῆς ἐποχῆς ὄστρακα. Καθ' ὅμοιον περίπου τρόπον μεσοελλαδικὰ ὄστρακα εἰς καλῶς διατηρούμενον στρῶμα πάχους 0.50 μ. καὶ πρωτοελλαδικὰ ἀμέσως ὑπ' αὐτά, εἰς στρῶμα πάχους 0.20 μ. ἐξικνούμενον μέχρι τοῦ βράχου, εὐρέθησαν εἰς τὰς ἀνασκαφὰς μας τοῦ 1958 ἀμέσως ὀπισθεν τοῦ ἀναλημματικοῦ τοίχου ὑπ' ἀριθμὸν 29, πρὸς νότον τῆς ἐπικλινούσης ἀνόδου (Ramp) (εἰκ. 3). Τὰ ὄστρακα αὐτὰ δὲν ἀποδεικνύουν ὅτι ὁ ὑπ' ἀριθμὸν 29 τοῖχος, ὁ ὁποῖος κατὰ τὴν τοιχοδομίαν εἶναι διάφορος τῶν τοίχων τοῦ ἀνακτόρου, εἶναι μεσοελλαδικῆς ἢ πρωτοελλαδικῆς ἐποχῆς, ἀλλὰ μόνον ὅτι οἱ κτίσται του τὸν κατεβίβασαν μέχρι τοῦ βράχου διὰ στρωμάτων προγενεστέρων. Ὁ τρόπος τῆς κατασκευῆς του καὶ ἡ σχέσις του πρὸς τὴν ἐπικλινῆ ἀνοδὸν ἀποδεικνύουν ὅτι ὁ ἀναλημματικὸς τοῖχος 29 ἀνάγεται εἰς τὴν ὑστερωτέραν ΥΕ III ἐποχὴν. Ἡ ἀνακάλυψις τῆς ἀρχικῆς τοῦ ἀνακτόρου κλίμακος τὸ 1959⁴ κατέστησε φανερόν ὅτι οἱ οἰκοδόμοι τοῦ ἀνακτόρου

1 Mycenae, σ. 69, 84, 86 καὶ εἰκ. 18.

2 K. R. ROWE, A possible Middle Helladic Fortification Wall, BSA 49, 1954, σ. 248-253.

3 Τὸ τεῖχος τοῦ Δωρίου περιβάλλει ὁλόκληρον τὸν με-

σοελλαδικὸν συνοικισμὸν M. N. VALMIN, The Swedish Messenia Expedition, σ. 22-25 καὶ πίναξ παρένθετος.

4 A. K. ΟΡΛΑΝΔΟΣ, Τὸ Ἔργον τῆς Ἀρχαιολογικῆς Ἑταιρείας 1959, σ. 98-99 καὶ εἰκ. 103.

ἔδημιούργησαν πρόσβασιν πρὸς τὴν κλίμακα καὶ τὴν βορειοδυτικὴν εἴσοδον τοῦ ἀνακτόρου, ἀποτελουμένην ἐκ σειρᾶς τεχνητῶν ἀνδρῶν, ὑποβασταζομένων ὑπὸ ἀναλημματικῶν τοίχων Κυκλωπείου ῥυθμοῦ. Εἰς τῶν ἀναλημματικῶν τούτων τοίχων φαίνεται

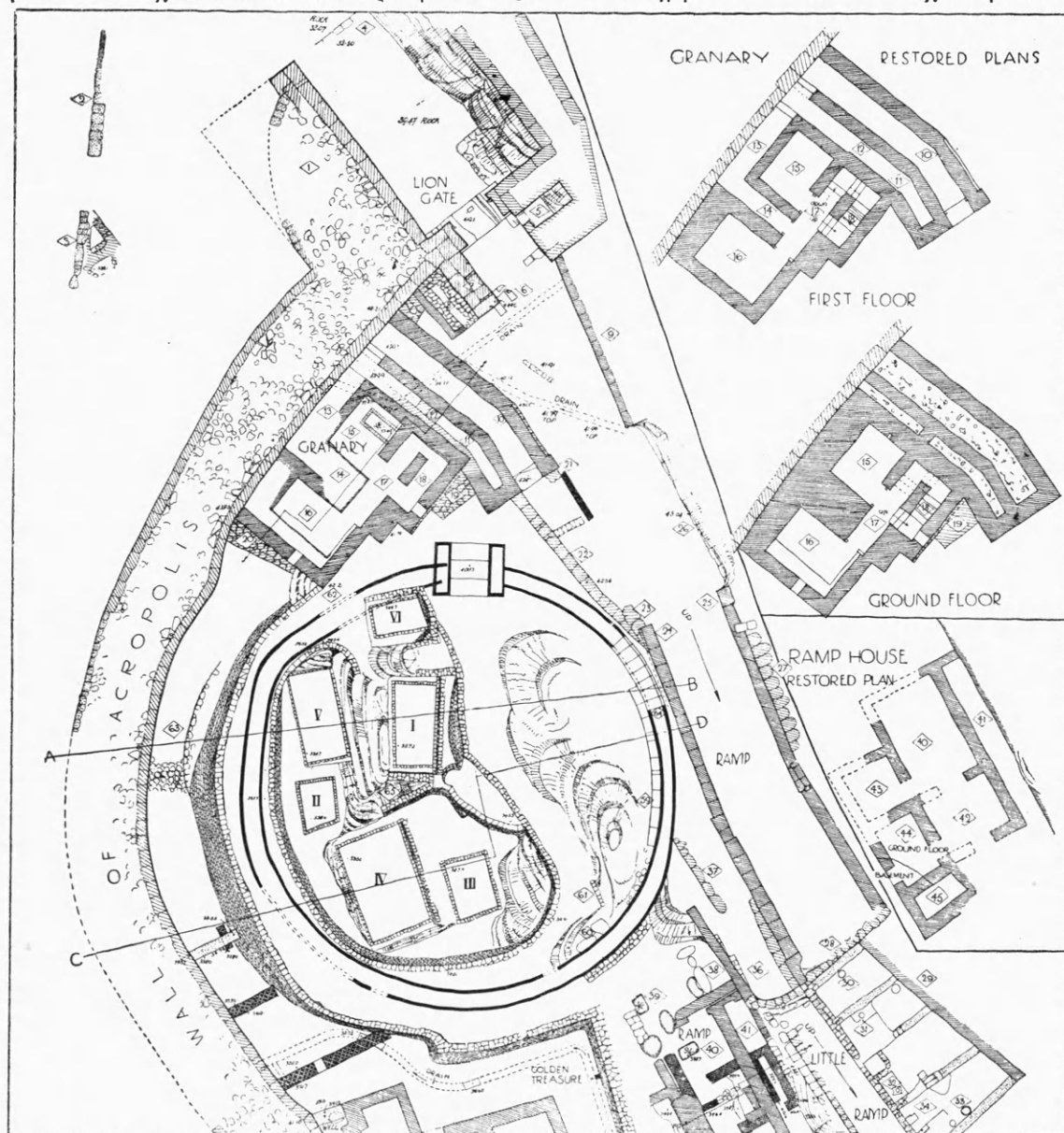

Εἰκ. 3. Ὁ παρὰ τὴν Πύλιν τῶν Λεόντων καὶ τὸν Κύκλον Α χώρος.
(BSA XXV, 1921-1923, πίν. I).

ὅτι ἦτο καὶ τὸ ὑποτιθέμενον μεσοελλαδικὸν τεῖχος. Ἐλπίζω ὅτι ἡ πλήρης ἀνασκαφὴ τῆς βορειοδυτικῆς πλαγίᾳς τῆς ἀκροπόλεως, ἡ ἐπιβληθεῖσα ὑπὸ τῆς ἀνακαλύψεως τῆς κλίμακος, θὰ καθορίσῃ τὴν διάταξιν τῶν ἀνδρῶν καὶ τοὺς χρόνους τῶν ἀναλημματικῶν. Ἐπὶ τοῦ παρόντος δύναται νὰ λεχθῇ ὅτι ἡ ὑπόστασις τετειχισμένης περιοχῆς, ἀποτελούσης τὴν «ἀρχικὴν ἀκρόπολιν» τῶν Μυκηνῶν καὶ ἀναγομένης εἰς τὴν μεσοελλαδι-

κὴν ἐποχὴν δὲν ἀποδεικνύεται ἐκ τῶν πραγμάτων. Δὲν δύναται ὅμως καὶ νὰ ἀποκλεισθῇ τελείως καὶ ὥς ἐκ τούτου θὰ παραμείνῃ ὥς ἀναπόδεικτος ὑπόθεσις.

Πρὸς τὸ τέλος τῆς μεσοελλαδικῆς ἐποχῆς οἱ κάτοικοι τοῦ λόφου τῶν Μυκηνῶν ἀπέκτησαν μεγάλην οἰκονομικὴν εὐμάρειαν καὶ τεχνικὴν ἱκανότητα. Οἱ κάθετοι τάφοι τοῦ Κύκλου Α καὶ τοῦ Κύκλου Β, π.χ. ὁ VI, ὁ Β, ὁ I, κλπ., ἀναγόμενοι εἰς τοὺς τελευταίους χρόνους τῆς ἐποχῆς ἐκείνης, ἀποδεικνύουν ὅτι τεχνικῶς οἱ μυκηναῖοι τότε εἶχον ὑπερβάλει κατὰ πολὺ τοὺς τεχνίτας τῶν μινυείων κυπέλλων καὶ τοὺς κατασκευαστὰς τῶν κιβωτισσῆμων τάφων καὶ ἦσαν πολὺ πλουσιώτεροι τῶν ἀρχαιοτέρων τῆς ἐποχῆς κατοίκων. Ἡ εὐμάρεια δ' αὕτη καὶ ἡ συνήθεια νὰ καταλέγουν μεταξὺ τῶν κτερισμάτων καὶ πολύτιμα ἀντικείμενα δὲν περιορίζεται μόνον εἰς τὰς Μυκήνας, ἀλλὰ παρατηρεῖται καὶ εἰς ἄλλους συνοικισμούς. Εἰς τὴν Ἑλευσίνα π.χ. καὶ εἰς τάφον κιβωτιόσχημον τοῦ τέλους τῆς μεσοελλαδικῆς ἐποχῆς, ὁ ὁποῖος δυστυχῶς εἶχε συληθῇ πρότερον, μεταξὺ τῶν χαλίκων τοῦ δαπέδου του εὑρομεν τέσσαρας σφηκωτῆρας ἐκ χαλκοῦ καλυπτομένους μὲ χρυσοῦν ἔλασμα¹. Φαίνεται ὅμως ὅτι αἱ Μυκηναῖοι ὑπερέβαλον κατὰ πολὺ τοὺς ἄλλους συγχρόνους συνοικισμούς εἰς πλοῦτον καὶ εἰς τεχνικὴν ἱκανότητα. Ὁ πλοῦτος τῶν μυκηναίων ὠφείλετο εἰς τὰς ἐμπορικὰς τῶν συναλλαγὰς, πιθανὸν μὲ τὴν Αἴγυπτον, ἢ δὲ τεχνικὴ τῶν προαγωγῇ εἰς τὴν ἐπήρειαν τοῦ μινωικοῦ πολιτισμοῦ καὶ τῶν τεχνιτῶν τῆς Κρήτης.

Ὑστεροελλαδικὴ I ἐποχὴ (YE I, περίπου 1580-1500 π.Χ.)

Περὶσσότερας πληροφορίας καὶ βεβαιωθείσας δι' ἀνασκαφῶν γνώσεις ἔχομεν διὰ τὰς Μυκήνας τῆς ὑστεροελλαδικῆς ἐποχῆς. Εἰς τὴν πρώτην τῆς περιόδου (YE I) ἀνήκουν οἱ πέντε κάθετοι τάφοι τοῦ Κύκλου Α (τάφοι I-V) καὶ μερικοὶ τῶν τάφων τοῦ Κύκλου Β. Οἱ τάφοι ἐκεῖνοι χαρακτηρίζουν τὰς Μυκήνας ὡς πολυχρύσους καὶ ὡς κέντρον πολιτισμοῦ, ὁ ὁποῖος δικαίως ἀποκαλεῖται μυκηναϊκός. Οἱ ἄρχοντες τῶν Μυκηνῶν τῶν χρόνων ἐκείνων, ἄγνωστοι ἐκ τῆς παραδόσεως πάντως ὅμως ἀνήκοντες εἰς ἑλληνικὰ φύλα, κατέκουν τὴν κορυφὴν τοῦ λόφου. Ἦτο ἄραγε ἡ κορυφὴ ἐκείνη τετειχισμένη; Οἱ πολεμισταὶ τῶν καθέτων τάφων, οἱ τόσον πλουσίως ἐκτερισμένοι, εἶχον ἄραγε ἰδρύσει ἀνάκτορον ἀντάξιον τοῦ πλούτου τῶν τάφων καὶ τῆς ὑπ' ἐκείνων ὑποδεικνυμένης ἰσχύος καὶ ἀκμῆς; Ταῦτα εἶναι ἐρωτήματα, εἰς τὰ ὅποια δὲν δυνάμεθα νὰ ἀπαντήσωμεν κατηγορηματικῶς. Δυνάμεθα βεβαίως νὰ ὑποθέσωμεν ὅτι τὴν αὔξησιν τοῦ πλούτου καὶ τῆς ἰσχύος τῶν μυκηναίων ἐπηκολούθησε καὶ ἐπέκτασις τῆς ἀκροπόλεως καὶ κατασκευὴ ἀνακτόρου μεγάλου καὶ πολυτελοῦς. Ὑπολείμματα ὅμως τειχῶν τῆς YE I περιόδου, ἀκόμη καὶ τῆς YE II, δὲν εὑρέθησαν μέχρι τοῦδε καὶ εἴμεθα ὑποχρεωμένοι νὰ δεχθῶμεν μᾶλλον ὅτι ὁ λόφος ἀκόμη δὲν εἶχε μεταβληθῇ εἰς ἀκρόπολιν. Ὑπὸ τὰ δάπεδα τοῦ νεωτέρου ἀνακτόρου τῶν Μυκηνῶν ὁ WACE ἀπεκάλυψε τεμάχια μικρὰ τοίχων². Ταῦτα, ὡς καὶ ὑπολείμματα τοιχογραφιῶν, εὑρεθέντων εἰς διαφόρους ἐπιχώσεις, ἀποδίδει εἰς ἀνάκτορον YE I καὶ II χρόνων. Ἡ ἀπόδοσις αὕτη εἶναι πιθανή, ἀλλὰ τὰ ὑπολείμματα εἶναι τόσον πενιχρὰ ὥστε ἐπ' αὐτῶν βασιζόμενοι οὔτε καὶ ἰδέαν δυνάμεθα νὰ σχηματίσωμεν τοῦ ὑποτιθεμένου ἀνακτόρου, εἰς τὸ ὅποιον ἀνῆκον.

1 Γ. Ε. ΜΥΛΩΝΑΣ, Πρακτικά 1955, σ. 68.

2 BSA 25, 1921-1923, σ. 268-269. Mycenae, σ. 22, 82, 87.

Έν αντιθέσει πρὸς τὴν σχεδὸν παντελῇ ἔλλειψιν πληροφοριῶν διὰ τὰ ἀνάκτορα, κατοικίας καὶ τείχη, ἔχομεν πολλὰς καὶ σπουδαίας πληροφορίας διὰ τοὺς τάφους, τὴν τεχνικὴν πρόοδον καὶ τὰ ἔθιμα τῆς ἐποχῆς. Συνήθως εἰς τὴν ΥΕ Ι ἐποχὴν ἀποδίδομεν τοὺς καθέτους τάφους, οἱ ὅποιοι, ὡς ὁ WACE πρὸ πολλοῦ παρατήρησεν, ἦσαν «elaborate or royal versions of the ordinary M. H. grave»¹. Καὶ τὰ ἔθιμα ταφῆς, τὰ ὅποια φανερώουν, ἀποτελοῦν συνέχειαν καὶ ἐξέλιξιν τῶν ἀρχαιοτέρων. Κατὰ τὸν WACE, τοῦ ὁποῦ τὰς ἀπόψεις διὰ τὸ ζήτημα τοῦτο δέχονται πάντες, εἰς τὸ τέλος τῆς περιόδου αὐτῆς νέοι τύποι τάφων ἀναφαίνονται, οἱ θαλαμωτοὶ καὶ οἱ θολωτοί². Καὶ οἱ τάφοι αὗτοι φανερώουν τὴν ἐξέλιξιν τῶν ἐθίμων ταφῆς καὶ τῆς τέχνης τῶν μυκηναίων, ἀλλὰ δημιουργοῦν καὶ προβλήματα, τὰ ὅποια ἀφοροῦν καὶ τὴν ΥΕ ΙΙ περίοδον.

Ύστεροελλαδικὴ ΙΙ ἐποχὴ (ΥΕ ΙΙ, περίπου 1500-1400 π.Χ.)

Ἀσφαλῆ ὑπολείμματα τῶν οἰκημάτων ἢ καὶ τοῦ ἀνακτόρου τῆς ἐποχῆς ταύτης δὲν ἀνεγνωρίσθησαν εἰσέτι εἰς τὸν λόφον τῶν Μυκηνῶν. Ὑπὸ τὸ δάπεδον τοῦ ἀνατολικοῦ ὑπογείου τοῦ κτηρίου τοῦ λεγομένου Granary παρὰ τὴν Πύλιν τῶν Λεόντων εὐρέθη τάφος κάθετος, ἀναγόμενος πιθανῶς εἰς τὴν περίοδον ταύτην· τὸ περιεχόμενον ὅμως τοῦ τάφου τούτου ἀφηρέθη ἤδη εἰς μυκηναϊκοὺς χρόνους καὶ πιθανῶς κατὰ τὴν ΥΕ ΙΙΒ περίοδον³. Ἀκόμη καὶ ἐπιχώσεις, ἀνήκουσαι εἰς ΥΕ ΙΙ χρόνους ἐλλείπουν, διότι φαίνεται ὅτι ἀφηρέθησαν ὅτε, εἰς μεταγενεστέραν ἐποχὴν, αἱ περιοχαὶ εἰς τὰς ὁποίας πιθανὸν ὑφίσταντο ἰσοπεδώθησαν διὰ νὰ δημιουργηθοῦν τὰ δάπεδα οἰκιῶν καὶ ἀνακτόρων.

Οἱ τάφοι τῆς περιόδου παρέχουν πράγματα καὶ δημιουργοῦν προβλήματα. Εἰς ἐποχὴν, κατὰ τὴν ὁποίαν αἱ μυκηναϊκαὶ ἔρευναι ἦσαν εἰς τὴν ἀρχὴν των, ὁ ἀείμνηστος διδάσκαλος ΧΡΗΣΤΟΣ ΤΣΟΥΝΤΑΣ, ὑπέθεσεν ὅτι οἱ κάθετοι ἀφ' ἐνὸς καὶ οἱ θολωτοὶ καὶ θαλαμωτοὶ ἀφ' ἑτέρου ἦσαν τάφοι δύο διαφόρων λαῶν — τῶν Δαναῶν καὶ τῶν Ἀχαιῶν — καὶ ὅτι χρονολογικῶς διεδέχθησαν ἀλλήλους. Ἐπὶ τῆς διαφορᾶς των καὶ τῆς ὑποτεθείσης διαδοχῆς ἐστήριξε τὴν διαίρεσίν του τῆς μυκηναϊκῆς ἐποχῆς εἰς ἀρχαιοτέραν, τὴν μυκηναϊκὴν ἐποχὴν τῶν καθέτων τάφων καὶ εἰς νεωτέραν, τὴν ἐποχὴν τῶν θολωτῶν⁴. Καὶ ὁ ADLER, πρὸ τοῦ ΤΣΟΥΝΤΑ, ἐδέχθη ὅτι οἱ δημιουργοὶ τῶν θολωτῶν ἀνῆκον εἰς διάφορον λαὸν ἐκείνου, εἰς τὸν ὁποῖον ἀνῆκουν οἱ τῶν καθέτων⁵. Μετὰ πάροδον τριακονταετίας περίπου ὁ WACE ἐδίδαξεν ὅτι ἡ διαφορὰ τῶν τύπων τῶν τάφων ὠφείλετο εἰς ἀλλαγὴν δυναστείας, ἀπέδωσε τοὺς καθέτους εἰς τὴν Shaft Grave Dynasty, ὅπως τὴν ὠνόμασε, καὶ τοὺς θολωτοὺς εἰς τὴν Tholos Tomb Dynasty καὶ ὑπέθεσεν ὅτι ἡ δευτέρα διεδέχθη τὴν πρώτην⁶. Κατ' αὐτὸν λοιπόν, νέα δυναστεία ἀνέλαβε τὴν ἀρχὴν τῶν Μυκηνῶν εἰς τὴν ΥΕ Ι πρὸς ΙΙ περίοδον καὶ ἤρξεν αὐτῆς ἀπὸ τοῦ 1510 π.Χ. καὶ

¹ WACE, BSA 25, 1921-1923, σ. 120-121.

² Ὁ WACE θέτει εἰς τὸ τέλος τῆς ΥΕ Ι καὶ εἰς τὸ πρῶτον ἡμῶν τῆς ΥΕ ΙΙ περιόδου (περίπου 1510-1460 π.Χ.) τοὺς θολωτοὺς τάφους τῆς πρώτης ομάδος, Mycenae, σ. 16.

³ WACE, BSA 25, 1921-1923, σ. 55-59 καὶ κατωτέρω σ. 191 κέ.

⁴ ΤΣΟΥΝΤΑΣ, Μυκηναὶ καὶ μυκηναῖος πολιτισμός, σ. 146-147, 242 ἐξ.

⁵ ADLER, εἰς τὴν εἰσαγωγὴν SCHLIEMANN, Tiryns, σ. XXXI.

⁶ WACE, BSA 25, 1921-1923, σ. 119-120, Mycenae, σ. 22.

ἐντεῦθεν, ἐν ᾧ κατὰ τὸν ΤΣΟΥΝΤΑΝ οἱ Ἀχαιοὶ διεδέχθησαν τοὺς Δαναοὺς πρὸς τὸ τέλος τῆς δεκάτης πέμπτῃς ἑκατονταετηρίδος. Αἱ ὑποθέσεις αὐταί, καὶ ἰδίως αἱ τοῦ WACE, αἱ ὁποῖαι υἰοθετήθησαν ὑπὸ τῆς πλειονότητος τῶν μελετητῶν, εἶναι πολὺ ἐνδιαφέρουσαι καὶ σημαντικαὶ διὰ τὴν ἱστορίαν τῶν Μυκηνῶν. Γεννᾶται ὁμως τὸ ἐρώτημα: «δικαιολογούνται ἀπὸ τὰ ἀποτελέσματα τῶν ἀρχαιολογικῶν ἐρευνῶν καὶ ἀνακαλύψεων;»

Ὁ ΤΣΟΥΝΤΑΣ πρῶτος ἐδέχθη ὅτι ἡ ἀλλαγὴ τῶν τύπων τῶν τάφων εἶναι μία ἀπὸ τὰς ἐκδηλώσεις τῆς ἀλλαγῆς τῶν ἐθίμων ταφῆς, ἡ ὁποία ἠκολούθησε τοὺς χρόνους τῶν καθέτων. Καὶ ὁ WACE, δικαιολογῶν τὴν διαίρεσίν του εἰς δυναστείας, γράφει: «This change in burial customs of the princes perhaps indicates a change of dynasty» καὶ «a change of dynasty exemplified by a total change in the method of interment». Παρουσιάζουν ὁμως πράγματι διάφορα ἔθιμα ταφῆς τὰ διασωθέντα παραδείγματα ἐνταφιάσεως τῆς ΥΕ I καὶ τῆς ΥΕ II ἐποχῆς; Ἡ μόνη διαφορὰ, τὴν ὁποίαν ἀναφέρει ὁ WACE, εἶναι ἡ χρῆσις θαλαμωτῶν καὶ θολωτῶν ἀντὶ τῶν καθέτων καὶ κιβωτιοσχήμεν τάφων τῆς προηγουμένης περιόδου. Ἀποτελεῖ ὁμως τὸ στοιχεῖον τοῦτο «πλήρη ἀλλαγὴν μεθόδου ταφῆς», ὡς ἐδέχθη ὁ ἀείμνηστος τῶν Μυκηνῶν ἐρευνητής; Δὲν δύναται νὰ ὑπάρξῃ ἀμφιβολία ὅτι οἱ θαλαμωτοὶ καὶ οἱ θολωτοὶ εἶναι τελείως διαφοροὶ τῶν καθέτων καὶ κατὰ τὸ σχῆμα καὶ κατὰ τὴν κατασκευὴν καὶ ὅτι δὲν ἐξειλίχθησαν ἐξ ἐκείνων. Κατὰ πᾶσαν πιθανότητα ἐδημιουργήθησαν κατὰ ξενικὰ πρότυπα καὶ ὑπὸ ξένην ἐπίδρασιν. Πολλοὶ δέχονται τὴν Αἴγυπτον ὡς τὴν περιοχὴν ἐκ τῆς ὁποίας προήλθεν ἡ ξένη αὕτη ἐπίδρασις. Εἰς τοὺς σπηλαιώδεις τάφους τοῦ Μέσου Αἰγυπτιακοῦ βασιλείου εἶναι δυνατόν νὰ εὕρωμεν τὰ πρότυπα τῶν θαλαμωτῶν¹. Πρότυπα ὁμως θολωτῶν τάφων δὲν ἔχομεν εἰς τὴν Αἴγυπτον, ἀλλ' οὐδὲ εἰς τὴν Κρήτην, Μικρὰν Ἀσίαν ἢ Παλαιστίνην καὶ ἡ ἀρχὴ τῶν ἀκόμη παραμένει ἄγνωστος. Εἰς τὸ περὶ Μυκηνῶν σύγγραμμά μου ἐδέχθη ὅτι οἱ θολωτοὶ εἶναι χαρακτηριστικὰ κατασκευάσματα τῆς ἡπειρωτικῆς Ἑλλάδος, δημιουργηθέντα ὑπὸ τῶν κατοίκων τῆς ἐν τῇ προσπαθείᾳ τῶν νὰ διακρίνουν τοὺς βασιλικοὺς ἀπὸ τοὺς τάφους τῶν ἀστῶν, ἀπὸ τοὺς θαλαμωτοὺς δηλαδή, οἱ ὁποῖοι ἐγένοντο κατ' ἀπομίμησιν Αἰγυπτιακῶν προτύπων, εἰς ἐποχὴν κατὰ τὴν ὁποίαν οἱ μυκηναῖοι ἐπεξέτειναν τὰ ὅρια τῆς ἐμπορικῆς τῶν συναλλαγῆς καὶ πέραν τῆς περιοχῆς τοῦ Αἰγαίου. Τὰ ΥΕ I καὶ II ἀγγεῖα, τὰ εὑρεθέντα εἰς τὴν Αἴγυπτον, ἀποδεικνύουν τὴν συχνὴν καὶ ἐπὶ ἀρκετὸν χρονικὸν διάστημα ἐπικοινωνίαν τῶν δύο χωρῶν². Πρὸς τοῦτοις Αἰγυπτιακῇ ἐπίδρασις ὑποδεικνύεται ὑπὸ τῶν κτερισμάτων τῶν καθέτων τάφων τοῦ Κύκλου Α. Ὁ πλοῦτος τῶν κτερισμάτων ἐκείνων ἐν ἀντιθέσει πρὸς τὴν εὐτέλειαν τῶν προγενεστέρων μεσοελλαδικῶν, τῶν ὁποίων συνέχειαν ἀποτελοῦν οἱ κάθετοι, τὸ χρυσοκόλλητον ἐγγχειρίδιον μὲ τὴν Νειλωτικὴν παράστασιν, ὁ ταριχευμένος νεκρὸς τοῦ τάφου V, αἱ προσωπίδες, τὸ ὄρν τῆς στρουθοκαμήλου εἶναι ἐνδείξεις

1 A. PERSSON, *The New Tombs at Dendra*, σ. 165-175. G. E. MYLONAS, *Ancient Mycenae*, σ. 98-99 καὶ *The Cult of the Dead in Helladic Times*, *Studies in Honor David M. Robinson I*, σ. 100-102.

2 BLEGEN - WACE, *Klio* 1939, σ. 147, ὅπου μεταξὺ

ἄλλων γράφουν «more than eight times as many mainland (δηλ. μυκηναϊκά) as Cretan (δηλ. μινωικά) vases are known from Egypt» καὶ αἱ σχέσεις Κρήτης καὶ Αἰγύπτου ὑποτίθεται ὅτι ἦσαν στεναί.

τοιαύτης επιδράσεως. Ἀκόμη καὶ ὁ χρυσὸς τῶν τάφων ἐξ Αἰγύπτου πιθανώτατα εἰσήχθη εἰς τὰς Μυκήνας¹. Κατ' ἀκολουθίαν ἡ ἀλλαγὴ τοῦ τύπου τῶν τάφων δύναται νὰ ἀποδοθῇ εἰς ξενικὴν ἐπίδρασιν· μόνη δὲν εἶναι ἀρκετὴ διὰ νὰ ἀποδείξῃ τὴν ἀλλαγὴν τῶν ἐθίμων ταφῆς καὶ τὴν ἀλλαγὴν δυναστείας. Σημειωτέον ὅτι ἐκ τῆς μυθολογικῆς ἱστορίας τῶν Μυκηνῶν γνωρίζομεν διαδοχὴν δυναστειῶν: τὴν δυναστείαν τοῦ Περσέως διαδέχεται ἡ τῶν Πελοπιδῶν. Τὴν διαδοχὴν ὅμως ἐκείνην δὲν ἐπηκολούθησε καὶ ἀλλαγὴ τύπου τάφων. Τὰ μέλη καὶ τῶν δύο δυναστειῶν ἔθαπτον τοὺς νεκροὺς τῶν εἰς θολωτοὺς τάφους, τοὺς ὁποίους ἐθεώρουν ἀρκετὰ μνημειώδεις καὶ ἀνταξίους τοῦ κύρους καὶ τῆς δυνάμεως τῶν. Εἶναι δυνατόν νὰ ὑποτεθῇ λοιπὸν ὅτι οἱ ἄρχοντες τῶν Μυκηνῶν, ἀφ' οὗ ἐγνώρισαν τοὺς μεγαλοπρεπεῖς καὶ μνημειώδεις τάφους τῶν βασιλέων τῆς Αἰγύπτου, ἐθεώρησαν τοὺς καθέτους καὶ λακκοειδεῖς τάφους τῶν πατέρων τῶν ἀναξίους τῆς αὐξηθείσης ἰσχύος τῶν καὶ ὑπὸ τὴν ἐπίδρασιν Αἰγυπτιακῶν προτύπων τοὺς ἀντικατέστησαν διὰ τῶν θαλαμωτῶν καὶ θολωτῶν, χωρὶς νὰ ἀλλοιώσουν καὶ τὰ ἔθιμα ταφῆς.

Ἄλλ' ὁ ΤΣΟΥΝΤΑΣ βεβαίως ὅτι παρατηροῦνται ἀλλαγαὶ «καὶ εἰς τὰ ἔθιμα ἐνταφιάσεως μὴ ἐξηγούμεναι ἐκ χρονολογικῆς διαφορᾶς». Ἀπαριθμῶν δὲ τὰς διαφορὰς αὐτὰς λέγει: «ἐν τοῖς θολωτοῖς οἱ νεκροὶ οὐδέποτε ταριχεύονται, οὐδὲ φοροῦσι προσωπίδας, οὐδ' ἐπιτίθενται ἐπὶ στρώματος χαλίκων». Εἰς τοὺς τάφους δὲν κατατίθενται πλέον πολλὰ ξίφη καὶ ἄλλα ὅπλα: «εἰς οὐδένα τῶν ἐξήκοντα περίπου θαλαμοειδῶν τάφων τῶν Μυκηνῶν εὐρέθη ξίφος, εἰς ἓνα δὲ μόνον τρεῖς αἰχμαὶ δοράτων»· καὶ ὁ πλοῦτος τῶν κτερισμάτων τῶν καθέτων δὲν εὐρίσκει παρὰ ἄλλῳ εἰς τὸ περιεχόμενον τῶν νεωτέρων τάφων. Καὶ συμπεραίνει ὁ ΤΣΟΥΝΤΑΣ: «ταῦτα δὲν ἐξηγοῦνται καλῶς δι' ἄλλου τρόπου ἢ διὰ τῆς ὑποθέσεως, ὅτι νέος λαὸς προῆλθεν καὶ ὅτι ὁ λαὸς οὗτος ἐν Μυκῆναις ἐπεκράτησε»².

Προτοῦ ἐξετάσωμεν τὴν ἀξίαν τῶν παρατηρήσεων αὐτῶν πρέπει νὰ σημειώσωμεν ὅτι μέχρι τοῦδε οὐδὲ εἰς ἀσύλητος θολωτὸς τάφος εὐρέθη εἰς τὰς Μυκήνας καὶ ὅτι, ὅταν παραλλήλως τὰ κτερίσματα τῶν καθέτων πρὸς τὰ τῶν θαλαμωτῶν, παραβάλλομεν τὸ περιεχόμενον βασιλικῶν τάφων πρὸς τὰ κτερίσματα τῶν τάφων ἀστῶν. Βεβαίως τοῦτο δὲν εἶναι ὀρθόν. Εἶναι ὅμως ἀξιοσημείωτον ὅτι καὶ ἡ παραβολὴ τοῦ περιεχομένου τῶν τάφων τούτων δὲν ἀποδεικνύει τὰς ὑποτεθείσας διαφορὰς.

Ἄς ἐξετάσωμεν τὰ σημεῖα ὡς τὰ ἀναφέρει ὁ ΤΣΟΥΝΤΑΣ. Εἰς τοὺς καθέτους τάφους τοῦ Κύκλου Α εὐρέθησαν οἱ σκελετοὶ δέκα ἐννέα ἀτόμων. Τοῦλάχιστον εἴκοσι τέσσαρες σκελετοὶ εὐρέθησαν εἰς τοὺς καθέτους τάφους τοῦ Κύκλου Β, οἱ ὁποῖοι δύνανται νὰ χαρακτηρισθοῦν ὡς «βασιλικοί». Κατὰ ταῦτα ἔχομεν σύνολον τεσσαράκοντα τριῶν περιπτώσεων ἐνταφιασμοῦ. Ἐκ τούτων εἰς μίαν μόνον περίπτωσιν ἐσημειώθη

¹ PERSSON, ἔ. ἀ. σ. 146, 195. ΣΠ. ΜΑΡΙΝΑΤΟΣ - Μ. ΧΙΡΜΕΡ, Κρήτη καὶ μυκηναϊκὴ Ἑλλάς, σ. 55. Εἰς τὸ ὑπ' ἀριθμὸν XIX γράμμα τῆς Ἀμάρνας, τὸ σταλὲν ὑπὸ τοῦ Tushratta εἰς τὸν Amenhotep III (1431-1375 π.Χ.), ὁ βασιλεὺς τῶν Mittani γράφει: «εἰς τὴν χώραν τοῦ ἀδελφοῦ μου (δηλ. εἰς τὴν Αἴγυπτον) ὁ χρυσὸς εἶναι τόσο κοινὸς ὅσον ἡ κόνις τοῦ ἐδάφους» καὶ ζητεῖ νὰ τοῦ

δοθῇ χρυσὸς εἰς ἀντάλλαγμα ὑπηρεσιῶν καὶ δώρων. Ὁ ΗΡΟΔΟΤΟΣ πρὸς τούτοις (III 23) ἀναφέρει ὅτι: ἔστι... ἐν τούτοις τοῖς Αἰθίοσι πάντων ὁ χαλκὸς σπανιώτατον καὶ τιμιώτατον διὰ τοῦτο οἱ δεσμῶται ἐν πέδησι χρυσέῃσι δέσθαι.

² Μυκήναι καὶ μυκηναῖος πολιτισμός, σ. 147 καὶ 243.

ταρίχευσις, τὸ λείψανον τὸ ὁποῖον εὐρέθη ὑπὸ τοῦ SCHLIEMANN εἰς τὸν τάφον V. Ἐν παραδείγματι εἰς τεσσαράκοντα τρεῖς περιπτώσεις ἀσφαλῶς δὲν ἀποδεικνύει ἔθιμον· τοῦναντίον ἀποδεικνύει ὅτι ἡ ταρίχευσις ἦτο σπανιωτάτη, ὅτι ἦτο στοιχεῖον ἐπείσακτον, ἐξ Αἰγύπτου προφανῶς, τὸ ὁποῖον ἐχρησιμοποιήθη μίαν καὶ μόνην φορὰν. Σχετικῶς πρέπει νὰ παρατηρήσωμεν ὅτι τὸ ῥὸν τῆς στρουθοκαμήλου τὸ κεκοσμημένον μὲ ἰχθῦς ἐκ πηλοῦ, τὸ ὁποῖον ἀσφαλῶς εἰσέχθη ἐξ Αἰγύπτου, εὐρέθη εἰς τὸν αὐτὸν τάφον ὡς καὶ αἱ προσωπίδες καὶ τὸ χρυσοκόλλητον ἐγχειρίδιον μὲ τὴν Νειλωτικὴν παράστασιν. Τὰ στοιχεῖα αὐτά, ἀσφαλῶς ἐπείσακτα, ἐξηγούνται ἂν ὑποτεθῇ ὅτι ὁ τεταριχευμένος νεκρὸς ἀνῆκεν εἰς ἄρχοντα περισσότερον τῶν ἄλλων συμπαθῶς ἔχοντα πρὸς τὰ Αἰγυπτιακά ἔθιμα, ἢ ἀκόμη καὶ εἰς Αἰγυπτίαν περιγίπισσαν, ἐγκατασταθεῖσαν εἰς Μυκῆνας¹.

Εἰς τὸ αὐτὸ συμπέρασμα θὰ καταλήξωμεν ἐὰν μελετήσωμεν προσεκτικῶς τὸ ζήτημα τῶν προσωπίδων. Ὡς γνωστὸν, πέντε χρυσαῖ προσωπίδες εὐρέθησαν εἰς τὸν IV καὶ τὸν V τάφον τοῦ Κύκλου A. Πρὸς τοῦτοις χρυσαῖ ἐλάσματα ἐκάλυπτον τοὺς σκελετοὺς δύο παιδίων τοῦ τάφου III. Εἰς τὰς προσωπίδας ἐκείνας προσετέθη καὶ ἕκτη ἐξ ἡλέκτρου ἐκ τοῦ τάφου Γ τοῦ Κύκλου B². Ἐκ τῶν πέντε τοῦ Κύκλου A αἱ δύο εὐρέθησαν εἰς τὸν τάφον V, εἰς τὸν ὁποῖον εὐρέθη καὶ ὁ τεταριχευμένος νεκρὸς, τὸ ῥὸν τῆς στρουθοκαμήλου καὶ τὸ χρυσοκόλλητον ἐγχειρίδιον μὲ τὴν Νειλωτικὴν παράστασιν. Οἱ τάφοι τῶν δύο Κύκλων διεφύλαξαν τοὺς σκελετοὺς τριάκοντα ἀνδρῶν τοῦλάχιστον. Ἡ ἀναλογία τῶν πέντε πρὸς τριάκοντα καὶ πάλιν ἀποδεικνύει ὅτι αἱ προσωπίδες δὲν εἶναι στοιχεῖον κοινοῦ ἐθίμου ἀλλ' ἐπείσακτου νεωτερισμοῦ, ὁ ὁποῖος δὲν διήρκεσεν ἐπὶ πολὺ. Ἐθιμα συνήθως ἔχουν παρελθὸν καὶ ἱστορίαν· στάδια ἀπὸ τοῦ πρωτογόνου μέχρι τοῦ τελείως ἐξειλιγμένου τύπου καὶ μέχρι τῆς ἀποκρυσταλλώσεως τοῦ ἐθίμου διαγράφονται εἰς τὰ κατάλοιπα ἐνὸς λαοῦ. Προσωπίδας εὐρίσκομεν εἰς τὸν τάφον Γ καὶ εἰς τοὺς τάφους IV καὶ V, μετ' αὐτοὺς δὲ δὲν ἀναφαίνονται πλέον. Καὶ ὅμως χρονολογικῶς οἱ τάφοι αὐτοὶ εἶναι ἀρχαιότεροι τῶν τάφων III καὶ I. Εἰς τὸν III ἔχομεν τοὺς σκελετοὺς τριῶν γυναικῶν, εἰς τὸν I τριῶν ἀνδρῶν. Ἐὰν αἱ προσωπίδες ἦσαν ἔθιμον κοινὸν νεωτέρων χρόνων διατὶ οἱ τρεῖς σκελετοὶ τοῦ τάφου I δὲν ἔχουν ὁμοίας; Καὶ αἱ γυναῖκες δὲν εἶχον ἀνάγκην προσωπίδων; Πρὸς τοῦτοις προσωπίδες εἶναι ἄγνωστοι εἰς τοὺς μεσοελλαδικοὺς χρόνους. Ἐὰν πρόκειται περὶ ἐθίμου, εἰς μεσοελλαδικοὺς τάφους θὰ πρέπη νὰ εὕρωμεν τὴν πρώτην ἀπόπειραν τῆς εἰσαγωγῆς του καὶ τὰ πρῶτα ἄτεχνα ἐλάσματα. Ἐκατοντάδες ὅλαι μεσοελλαδικῶν τάφων ἔχουν ἤδη ἀνασκαφῇ εἰς διαφόρους περιοχὰς τῆς ἡπειρωτικῆς Ἑλλάδος καὶ ὑπὸ πολλῶν ἐπιστημόνων³. Εἰς οὐδένα τούτων εὐρέθησαν προσωπίδες ἢ καὶ ἀπλᾶ ἐλάσματα δυνάμενα νὰ θεωρηθοῦν ὡς προάγγελοι αὐτῶν⁴. Προσωπίδες ἀναφαίνονται ἐν ἐξειλιγμένῃ μορφῇ αἰφνιδίως εἰς τοὺς καθεύτους

1 Εἰς Αἴγυπτον χρυσοκόλλητα ἐγχειρίδια ἐτίθεντο εἰς τοὺς τάφους περιγίπισσων. Τοῦτο ἐσημείωσε πρὸ ἐτῶν ὁ ΤΣΟΥΝΤΑΣ, ἔ.δ. σ. 184 ὅρα καὶ ΜΑΡΙΝΑΤΟΝ-ΧΙΡΜΕΡ, ἔ.δ. σ. 56.

2 G. KARO, Die Schachtgräber von Mykenai, ἀριθ. 253, 254, 259, 623, 624 καὶ πίν. XLVII, XLVIII, XLIX, L, LI, LII. ΠΑΠΑΔΗΜΗΤΡΙΟΥ, ΠΑΕ 1952, σ. 449 καὶ εἰκ. 17. ΜΥΛΟΝΑΣ, Ancient Mycenae, εἰκ. 50.

3 Ὅρα WACE καὶ BIEGEN, Middle Helladic Tombs, Symbolae Osloenses 9, 1930, σ. 28-37. ΜΥΛΟΝΑΣ, The Cult of the Dead, σ. 68-82.

4 Τὰ χρυσαῖ ἐλάσματα τῶν τάφων τῆς Μόχλου R. SEAGER, Explorations in the island of Mochlos, εἰκ. 8, 9, 41 δὲν ἔχουν σχέσιν πρὸς τὰ μεσοελλαδικὰ ἔθιμα ταφῆς. Ἄλλως τε ὁ ἀνασκαφεὺς τῶν ἐπίστευεν ὅτι ἦσαν διαδήματα.

τάφους Γ, IV και V και ή χρῆσις των παύει ἀποτόμως μετ' αὐτοῦς. Ἐκ τῶν ἀνωτέρω καταφαίνεται, νομίζω, ὅτι καὶ αἱ προσωπίδες ἦσαν στοιχεῖον ἐπέσακτον, ξένον πρὸς τὰς ἐλλαδικὰς παραδόσεις καὶ τὰ ἔθιμα ταφῆς, τοῦ ὁποῖου ἡ ἐγκατάλειψις ἦτο φυσικὴ κατόπιν τῆς πρώτης ἐντυπώσεως τοῦ νεωτερισμοῦ.

Πρέπει πρὸς τούτοις νὰ σημειωθῇ ὅτι ὁ σκοπός, τὸν ὁποῖον ἐξυπηρέτουν αἱ προσωπίδες, δὲν εἶναι ἐξηκριβωμένος. Ὁ SCHLIEMANN ὑπέθεσεν ὅτι δι' αὐτῶν ἐκαλύπτοντο τὰ πρόσωπα τῶν νεκρῶν, ὁ δὲ ΤΣΟΥΝΤΑΣ ἐδίδαξεν ὅτι «σκοπὸς τῶν προσωπίδων ἦτο βεβαίως ἡ διαιώνισις τῆς μορφῆς»¹. Ἡ ἐκδοχὴ αὐτὴ ἀπερρίφθη ὑπὸ τοῦ ΣΤΑΗ, ὁ ὁποῖος ὑπεστήριξεν ὅτι αἱ προσωπίδες ἐστερεοῦντο ἐπὶ ξυλίνων λαρνάκων, εἰς τὰς ὁποίας ἐνετίθεντο οἱ νεκροί. Ἡ ὑπόθεσις τοῦ ΣΤΑΗ ἐλησμονήθη σχεδόν· ἀλλ' ἐπὶ τῶν ἡμερῶν μας τὴν ἀνεβίωσεν ὁ PERSSON². Δυστυχῶς ἡ προσωπίς τοῦ τάφου Γ δὲν εὗρέθη εἰς τὴν ἀρχικὴν τῆς θέσιν καὶ φαίνεται ὅτι εἶχε μετατοπισθῇ ἐν ὅσῳ ὁ τάφος ἐκεῖνος ἦτο ἀκόμη ἐν χρήσει. Αἱ ἀνασκαφαὶ ὁμως τοῦ Κύκλου Β ἀπέδειξαν ὅτι οἱ νεκροὶ τῶν καθέτων τάφων δὲν εἶχον ἐντεθῇ εἰς ξυλῖνας λάρνακας καὶ ἐνίσχυσαν τὸ συμπέρασμα τοῦ KARO ὅτι καὶ οἱ νεκροὶ τοῦ Κύκλου Α δὲν εἶχον ταφῇ ἐντὸς ξυλίνων κιβωτίων³. Ὅπως καὶ ἂν ἔχῃ τὸ πρᾶγμα, εἶναι βεβαίως ἐξηκριβωμένον ὅτι ἀπὸ παναρχαίων χρόνων εἰς τὴν Αἴγυπτον ἐπεκράτει τὸ ἔθιμον τῆς ἐπιθέσεως προσωπίδων καὶ εἰς τὰ πρόσωπα τῶν νεκρῶν καὶ εἰς τὰ καλύμματα τῶν σαρκοφάγων, εἰς τὰς ὁποίας οἱ νεκροὶ ἐνετίθεντο.

Τὰ δάπεδα τῶν καθέτων τάφων ἐκαλύπτοντο ὑπὸ χαλίκων κατὰ ἀρχαῖον μεσοελλαδικὸν ἔθιμον. Σκοπὸς των ἦτο ἡ δημιουργία ξηροῦ δαπέδου ὀλίγον ἢ οὐδόλως ἐπιρρεαζομένου ὑπὸ τῆς ὑγρασίας. Πόσον ἀπρησχόλει τοὺς κτίστας τῶν καθέτων τάφων ἡ ἀποφυγὴ τῆς διεισδύσεως ὑδάτων, ἀποδεικνύεται ἀπὸ τὴν ἐξ ὕδατοστεγοῦς πηλοῦ ἐνίσχυσιν τῆς στέγης των. Ἀλλὰ δὲν ὑπῆρχεν ἀνάγκη χαλίκων διὰ τὸν σκοπὸν τοῦτον εἰς τοὺς θολωτοὺς, διότι τὰ δάπεδά των ἦσαν ἐκ φύσεως ξηρὰ καὶ πρὸς τούτοις προεφυλάσσοντο ἀπὸ τὴν ὑγρασίαν ὑπὸ παχέος στρώματος ὕδατοστεγοῦς πηλοῦ, διὰ τοῦ ὁποῖου ἐκαλύπτοντο τὰ πλευρὰ τῆς θόλου. Ἐὰν εἰς σπανίας περιπτώσεις συνεσωρεύοντο ὕδατα εἰς τὸ ἐσωτερικὸν τῆς θόλου, τότε εἰδικὰ μέτρα ἐλαμβάνοντο διὰ τὴν ἀποχέτευσίν των. Τοῦτο ἀκριβῶς συνέβη εἰς τὸν λεγόμενον τάφον τῆς Κλυταιμίστρας⁴. Κατ' ἀκολουθίαν τὰ δάπεδα τῶν θολωτῶν καὶ θαλαμωτῶν δὲν ἐκαλύπτοντο ὑπὸ χαλίκων διότι εἰς τὴν περίπτωσίν των δὲν ὑφίστατο πλέον ὁ πρακτικὸς σκοπός, τὸν ὁποῖον ἐξυπηρέτουν.

Ἡ σπάνις ξιφῶν καὶ ἄλλων ὅπλων εἰς τοὺς θαλαμωτοὺς ἐξηγεῖται πλήρως ὑπὸ τοῦ ἐθίμου τοῦ μνημονευομένου ἤδη ὑπὸ τοῦ ΤΣΟΥΝΤΑΣ⁵, κατὰ τὸ ὁποῖον οἱ συγγενεῖς τῶν ἐνταφιασθέντων, εἰς μεταγενεστέρας ἐνταφιάσεις, ἀφήρουν ἐκ τῶν προκατατεθέντων κτερισμάτων τὰ ἀξιολογώτερα καὶ χρησιμώτερα. Ἡ παρατήρησις τοῦ ΤΣΟΥΝΤΑΣ ἐπεβεβαιώθη ὑπὸ τῶν ἀνασκαφῶν τοῦ WACE εἰς τὰς Μυκήνας καὶ τοῦ BLEGEN εἰς τὴν

1 Μυκῆναι καὶ μυκηναῖος πολιτισμός, σ. 117.

2 Β. ΣΤΑΗΣ, Περί τῆς χρήσεως μυκηναϊκῶν τινῶν κοσμημάτων, ΑΕ 1907, σ. 31-60. Α. PERSSON, New Tombs at Dendra, σ. 113 ἐξ. Ὅρα καὶ Μ. MEURER ἐν JdI 1912, σ. 208 ἐξ.

3 KARO, Schachtgräber, σ. 38 ἐξ.

4 Σημειωτέον ὅτι ἡ ὑπὸ τοῦ WACE τελευταία ἔρευνα τοῦ θολωτοῦ τάφου τοῦ Ἐπάνω Φούρνου ἀπέδειξεν ὅτι τὸ δάπεδόν του ἐκαλύπτετο ὑπὸ χαλίκων. Καὶ ὁ τάφος αὐτὸς ἀνήκει εἰς τὴν πρώτην καὶ ἀρχαιοτέραν ὁμάδα τῶν θολωτῶν BSA 48, 1953, σ. 72.

5 Μυκῆναι καὶ μυκηναῖος πολιτισμός, σ. 147.

Πρόσυμναν¹. Ἄλλως τε ἡ ὑπὸ τοῦ ΜΑΡΙΝΑΤΟΥ ἀνακάλυψις καὶ ἀνασκαφὴ τοῦ θολωτοῦ τάφου τοῦ Ρούτση ἀπέδειξε τὸ ἀναληθές τοῦ ἐπιχειρήματος τούτου· διότι μεταξὺ τῶν κτερισμάτων τοῦ τελευταίου νεκροῦ τοῦ τάφου τούτου καταλέγονται καὶ δέκα ξίφη καὶ μάχαιραι². Καὶ ἐὰν ἀκόμη τὰ εἰς τοὺς θολωτοὺς τάφους κατατιθέμενα κτερίσματα δὲν ἦσαν οὔτε τόσοσιν πολυάριθμα οὔτε τόσοσιν πολύτιμα ὅσον τὰ εἰς τοὺς καθέτους κατατεθέντα, ἀκόμη καὶ τότε ἡ διαφορὰ δύναται νὰ ἀποδοθῇ εἰς τὴν νηφαλιότητα, ἡ ὁποία κατὰ φυσικὴν συνέπειαν θὰ ἠκολούθησε τὴν πρώτην ὑπερβολὴν τῆς νεωτεριζούσης τροπῆς, τὴν ὀφειλομένην εἰς Αἰγυπτιακὴν ἴσως ἐπιρροὴν καὶ ἀπομίμησιν τῆς Αἰγυπτιακῆς πολυτελείας. Τὴν σχετικὴν εὐτέλειαν τῶν κτερισμάτων, ἐὰν τοιαύτη ὑφίστατο πράγματι, ἀνεπλήρου ἢ μνημειώδους μορφῆς τῶν τάφων καὶ ἡ πολυτέλεια τῆς προσόψεώς των.

Ἐν ἀντιθέσει πρὸς τὰς ὑποτεθείσας διαφοράς, αἱ ὁποῖαι, ὥς βλέπομεν, δὲν ὑφίστανται, αἱ ὁμοιότητες τῶν ἔθιμων ταφῆς εἶναι πολυάριθμοι καὶ βαρυσήμαντοι. Μολονότι ὁ Κύκλος φαίνεται ὅτι ἀνῆκεν εἰς μίαν οἰκογενεῖαν βασιλέων ἢ καὶ ἀριστέων τῆς μυκηναϊκῆς πολιτείας, ἕκαστος τῶν καθέτων τάφων ἐχρησιμοποιεῖτο διὰ τὴν ταφὴν ἑνὸς ἴσως βασιλικοῦ προσώπου καὶ τῶν ἀμέσως πρὸς αὐτὸ προσκειμένων ἀτόμων³. Καὶ κατὰ τοῦτο οἱ κάθετοι ἀκολουθοῦν τὰ ἔθιμα τῶν μεσοελλαδικῶν τῆς δευτέρας περιόδου, διότι φαίνεται ὅτι ἀρχικῶς εἰς καὶ μόνον νεκρὸς ἐνετίθετο εἰς τοὺς κιβωτιστήμους μεσοελλαδικοὺς τάφους. Μετὰ παρέλευσιν χρόνου, ὥς ἀπέδειξαν ἰδίᾳ οἱ τάφοι τοῦ δυτικοῦ νεκροταφείου τῆς Ἑλευσίνης, καὶ δεύτερος καὶ τρίτος νεκρὸς ἐτίθετο εἰς τὸν αὐτὸν τάφον. Καὶ οἱ θολωτοὶ τάφοι κατὰ τὸν WACE, «do not seem to have been family tombs, but to have been intended for one royal tenant and his immediate kin»⁴. Οἱ θαλαμωτοὶ ἦσαν οἰκογενειακοὶ καὶ ἐχρησιμοποιοῦντο ἐπὶ πολλὰ ἔτη διὰ τὸν ἐνταφιασμὸν ὄλων τῶν μελῶν τῆς οἰκογενείας, διότι βεβαίως δὲν ἦτο δυνατόν εἰς τὸν πολὺν λαὸν νὰ κατασκευάζῃ δαπανηρὰ μαυσωλεῖα δι' ἕκαστον σημαῖνον μέλος τῆς οἰκογενείας.

Εἰς τὰ δύο εἶδη τῶν τάφων παρατηρεῖται ὁ παραμερισμὸς καὶ ἡ συσσώρευσις εἰς γωνίας, εἰς κόγχας ἢ λάκκους τῶν ὀστέων τῶν προγενεστέρως ταφέντων. Τὸ ἔθιμον τοῦτο ἤδη ἐν χρήσει εἰς τοὺς μεσοελλαδικοὺς χρόνους⁵, χαρακτηρίζει ὁλόκληρον τὴν μυκηναϊκὴν ἐποχὴν καὶ ὑποδεικνύει ἔλλειψιν σεβασμοῦ πρὸς τὰ ὀστᾶ τῶν προγόνων. Κοινὸν πρὸς τοῦτοις εἶναι καὶ ἕτερον ἔθιμον, τὸ ὁποῖον καὶ πάλιν ἀποδεικνύει τὴν ἔλλειψιν ταύτης σεβασμοῦ. Ὁ διασκορπισμὸς, ἡ κλοπὴ καὶ ἡ καταστροφὴ ἀκόμη κτερισμάτων ἀνηκόντων εἰς προγενεστέρως ταφέντας ἀπαντᾷ καὶ εἰς τοὺς θαλαμωτοὺς καὶ

¹ WACE, Chamber Tombs of Mycenae, σ. 138, 145. BLEGEN, Prosymna, σ. 247.

² ΜΑΡΙΝΑΤΟΣ, Illustrated London News, 6 Ἀπριλίου 1957. ΟΡΛΑΝΔΟΣ, Τὸ Ἔργον τῆς Ἀρχαιολογικῆς Ἑταιρείας 1956, σ. 94.

³ Ὡς γνωστόν, ἐν ὅλῳ δέκα ἐννέα σκελετοὶ εὐρέθησαν εἰς τοὺς ἑξ καθέτους τάφους τοῦ Κύκλου Α: τρεῖς εἰς τὸν τάφον Ι, εἷς εἰς τὸν ΙΙ, πέντε εἰς τὸν ΙΙΙ, ἐκ τῶν ὁποίων δύο ἀνήκον εἰς παιδία, πέντε εἰς τὸν ΙV, τρεῖς εἰς τὸν V καὶ δύο εἰς τὸν VI. Οἱ τάφοι οὗτοι δὲν εἶναι

τῶν αὐτῶν χρόνων φαίνεται δ' ὅτι ὁ VI εἶναι ὁ ἀρχαιότερος, μετ' αὐτὸν εἰς χρονολογικὴν τάξιν ἔρχονται ὁ ΙΙ, ὁ ΙV, ὁ V καὶ νεώτατοι πάντων ὁ ΙΙΙ καὶ ὁ Ι.

⁴ Mycenae, σ. 19.

⁵ Τοῦτο καὶ πάλιν ἀπέδειξαν πλήρως οἱ μεσοελλαδικοὶ τάφοι τοῦ δυτικοῦ νεκροταφείου τῆς Ἑλευσίνης, ΠΑΕ 1952, σ. 71. Συσσωρευμένα ἢ παραμερισμένα ὀστᾶ εὐρέθησαν τοῦλάχιστον εἰς τὸν τάφον VI τοῦ Κύκλου Α καὶ εἰς τοὺς τάφους Γ, Ε, Ι, Λ, Ν κλπ. τοῦ Κύκλου Β.

εἰς τοὺς καθεύτους. Εἰς τὰ χώματα, τὰ πληροῦντα τοὺς καθεύτους τάφους τοῦ Κύκλου Β, τοὺς χρησιμοποιηθέντας διὰ τὴν ταφὴν περισσοτέρων τοῦ ἑνὸς ἀτόμων, εὐρέθησαν πολλὰ θρυμματισμένα ἀγγεῖα, τὰ ὁποῖα βεβαίως ἦσαν κτερίσματα τῶν ἀρχικῶς εἰς τὸν τάφον ἐνταφιασθέντων. Εἰς τὰ χώματα π.χ., τὰ πληροῦντα τὸν τάφον Γ, εἰς τὸν ὁποῖον εἶχον ἐνταφιασθῇ τέσσαρες νεκροί, εὐρέθησαν ὄστρακα, τὰ ὁποῖα συγκολληθέντα ἐσχημάτισαν περὶ τὰ εἴκοσι πέντε ἀγγεῖα, ἐν ᾧ πλήρη ἀγγεῖα ἐκβληθέντα τοῦ τάφου εἶχον ἀποτεθῇ εἰς τὸ ἄκρον τῆς στέγης τοῦ τάφου Ν¹. Ἡ θέσις τῶν νεκρῶν εἰς κεκαμμένην στάσιν ἀπαντᾷ καὶ εἰς τὰς δύο ομάδας τῶν τάφων καὶ ἔχει τὴν ἀρχὴν τῆς εἰς μεσοελλαδικὸν ἔθιμον ἐπιβληθέν, νομίζω, ὑπὸ τοῦ μικροῦ χώρου τῶν κιβωτισοσχημῶν τάφων, οἱ ὁποῖοι χαρακτηρίζουν τοὺς ἀρχαιοτέρους χρόνους τῆς μεσοελλαδικῆς ἐποχῆς. Τὰ εἶδη τῶν κτερισμάτων εἶναι σχεδὸν τὰ αὐτά· μερικὰ ἔργα τέχνης ἀντικαθίστανται ὑπὸ ἄλλων ὡς νεώτεραι τεχνοτροπία καὶ κομποτεχνήματα διαδέχονται ἀλλήλα εἰς τὴν πραγματικότητα καὶ τὴν ζωὴν. Τὰ ἐπακολουθοῦντα τὸν ἐνταφιασμὸν δεῖπνα εἶναι χαρακτηριστικὰ καὶ τῶν δύο περιόδων, κοινὰ ἐπίσης αἱ ἐπιτύμβιοι στήλαι καὶ τὰ σήματα καὶ τὸ ἔθιμον τοῦ «χεύειν χυτὴν γαῖαν». Ὡς ὁ ἀείμνηστος Α. ΚΕΡΑΜΟΠΟΥΛΛΟΣ ὑπέδειξε, χαμηλοὶ τύμβοι ἐκάλυπτον χωριστὰ ἕνα ἕκαστον τῶν καθεύτων τάφων τοῦ Κύκλου Α². Ἡ ἀνασκαφὴ τοῦ Κύκλου Β ἐπεβεβαίωσε τὴν παρατήρησιν αὐτὴν διότι ἕκαστος τῶν τάφων τοῦ Κύκλου τούτου ἐκαλύπτετο ὑπὸ χώματος σχηματίζοντος μικρὸν τύμβον. Ἀλλὰ καὶ αἱ θόλοι τῶν θολωτῶν τάφων ἐκαλύπτοντο κατὰ τὸν αὐτὸν τρόπον ὑπὸ χώματος σχηματίζοντος τύμβον μεγάλων διαστάσεων³.

Καθ' ὅσον εἶναι δυνατόν νὰ συμπεράνωμεν ἐκ τῶν ἐθίμων, φαίνεται ὅτι καὶ αἱ ἀντιλήψεις αἱ σχετικαὶ πρὸς τὸν μετὰ θάνατον κόσμον ἦσαν αἱ αὐταὶ καὶ εἰς τὴν περίοδον τῶν καθεύτων καὶ εἰς τὴν τῶν θολωτῶν καὶ θαλαμωτῶν. Συναφῆς πρὸς τὰς ἀντιλήψεις αὐτὰς εἶναι καὶ ἡ ἔλλειψις λατρείας τῶν νεκρῶν προγόνων. Ἡ παράδοσις τῆς ὑπάρξεως λατρείας νεκρῶν εἰς τὴν μυκηναϊκὴν ἐποχὴν ἔχει δημιουργηθῇ καὶ ἐπικρατήσῃ, ταύτην δὲ ἀκολουθοῦν πιστῶς καὶ ἄνευ ἐλέγχου σχεδὸν ὅλοι οἱ ἐπιστήμονες. Πρὸ πολλῶν ἐτῶν ὁ ΤΣΟΥΝΤΑΣ ἐδέχθη ὅτι οἱ μυκηναῖοι ἐλάτρευον τοὺς νεκροὺς προγόνους ὡς ἐρκείους καὶ προσέφερον εἰς αὐτοὺς ἐναγισμοὺς καὶ τὸ αἷμα σφαγιασθέντων ζώων. «Τὴν ἐξακολούθησιν τῶν ἐναγισμῶν» κατὰ ὠρισμένας ἡμέρας «ἀποδεικνύει... ὁ κυκλοτερὴς βωμός, ὅστις οὐδὲν ἄλλο ἦτο ἢ κτιστὸς βόθρος, ἐπὶ τῶν θολωτῶν ὁμοῦ καὶ θαλαμοειδῶν δὲν ἀνεκαλύφθη ποτὲ κτίσμα τι ὅμοιον». Ἐπὶ τῶν ἡμερῶν μας ὁ WACE ἐδίδαξεν ὅτι: «to the worship of divine beings the Mycenaeans almost certainly added the cult of the dead». Ἀλλὰ διατί; Ὡς μόνην ἐξήγησιν τῆς ἀντιλήψεώς του γράφει: «their tholos and chamber tombs with the evidence of the ritual of the burial and the whole circumstances of the Grave Circle at Mycenae, where the royal tombs were enclosed as a sacred area for the practice of a cult, indicate more clearly than words

1 ΠΑΠΑΔΗΜΗΤΡΙΟΥ, ΠΑΕ 1952, σ. 443· 1953, σ. 226. MYLONAS, Ancient Mycenae, σ. 134 καὶ εἰκ. 65. Διὰ τὸ ἔθιμον αὐτὸ εἰς τοὺς χρόνους τῶν θαλαμωτῶν ὄρα μεταξὺ ἄλλων καὶ WACE, Chamber Tombs of Mycenae, σ. 130.

2 ΚΕΡΑΜΟΠΟΥΛΛΟΣ, Περὶ τῶν βασιλικῶν τάφων τῆς ἀκροπόλεως τῶν Μυκηνῶν, ΑΕ 1918, σ. 58. ΠΑΠΑΔΗΜΗΤΡΙΟΥ, ΠΑΕ 1953, σ. 224-225.

3 WACE, JHS 74, 1954, σ. 170. BSA 50, 1955, σ. 209-236.

that there was a definite cult of the dead in Mycenaean Greece»¹. Καὶ ἡ ἐξήγησις αὕτη, μολονότι ἀληθοφανής, ἐν τούτοις ὁμως δὲν ἀνταποκρίνεται πρὸς τὴν πραγματικότητα. Ἡ ἀποβολὴ καὶ ὁ θρυμματισμὸς τῶν κτερισμάτων, ἀκόμη καὶ τῶν ὀστέων τῶν προγενεστέρων, ἡ χαρακτηρίζουσα τὰ ἔθιμα τῶν θαλαμωτῶν δὲν συμβιβάζεται πρὸς τὴν ὑπόθεσιν τῆς λατρείας τῶν νεκρῶν τὴν ἀνεξελέγκτως υἱοθετηθεῖσαν. Λατρεία προϋποθέτει σεβασμὸν τῶν λειψάνων τῶν προγενεστέρων, ἐναγισμοὺς καὶ ἀναθήματα κατὰ περιόδους. Τὰ ἐκ τῶν ἀνασκαφῶν προελθόντα στοιχεῖα δὲν ὑποδεικνύουν, πολὺ δὲ ὀλιγώτερον ἀποδεικνύουν, τὴν τέλεσιν ἐναγισμῶν καὶ τὴν ἀνάθεσιν κατὰ περιόδους καὶ ἐπὶ χρόνον ἀφιερωμάτων εἰς τοὺς νεκρούς. Πολυπληθεῖς τάφοι τῶν μυκηναϊκῶν χρόνων ἔχουν ἤδη σκαφῇ, εἰς οὐδένα ὁμως εὐρέθησαν ἔχνη λατρείας ἀναγόμενα εἰς προϊστορικοὺς χρόνους². Ἐνδείξεις λατρείας εὐρέθησαν εἰς μερικοὺς θολωτοὺς καὶ θαλαμωτοὺς τάφους· ὅλαι ὁμως αἱ ἐνδείξεις αὐταὶ ἀνάγονται εἰς μεταγενεστέρους χρόνους καὶ ἀποδεικνύουν μόνον ὅτι ἡ λατρεία τῶν νεκρῶν ἤρχισεν εἰς τὴν ὑστερωτέραν γεωμετρικὴν ἐποχὴν³.

Ἡ ὄντως θαυμαστὴ ἀρχιτεκτονικὴ μορφή τῶν θολωτῶν καὶ ἡ διακόσμησις τῆς προσόψεως τῆς εἰσόδου τῶν ἄγει εἰς τὴν ὑπόθεσιν, ὅτι κατεσκευάσθησαν τόσον μεγαλοπρεπεῖς διὰ νὰ χρησιμεύσουν ὡς ἡ αἰωνία κατοικία τοῦ ἄρχοντος, ὡς ὁ τόπος ὅπου ὁ ἀναξ καὶ νεκρὸς θὰ παρέμενε διὰ νὰ δέχεται τὴν λατρείαν τῶν ὑπηκόων του⁴. Ἀλλὰ καὶ οἱ θαλαμωτοὶ τάφοι, ὡς τάφοι ἀνθρώπων κοινῶν καὶ οὐχὶ ἀριστέων, εἶναι συγκριτικῶς μνημειώδεις καὶ θαυμαστοί. Ἡ γλυπτὴ διακόσμησις τῆς προσόψεως τῆς εἰσόδου τῶν θολωτῶν εὐρίσκει παράλληλον εἰς τὴν διὰ χρωμάτων ποικίλην διακόσμησιν τῆς εἰσόδου τῶν θαλαμωτῶν⁵. Πῶς εἶναι δυνατόν νὰ θεωρήσωμεν τοὺς θαλαμωτοὺς τάφους ὡς τὴν μόνιμον κατοικίαν τῶν εἰς αὐτοὺς ἐνταφιασθέντων, ὅταν τὰ ὀστᾶ τῶν συσσωρεύονται τόσον ἀνευλαβῶς εἰς τὰς γωνίας καὶ κόγχας, οὐχὶ σπανίως δὲ καὶ ἀπορρίπτονται εἰς τὸν δρόμον, ὅταν τὰ κτερίσματά τῶν θρυμματίζονται, διασκορπίζονται καὶ ἀποβάλλονται, τὰ δὲ πολυτιμότερα τούτων κλέπτονται ὑπ' αὐτῶν τῶν μελῶν τῆς οἰκογενείας; Ὁ WACE πρὸ ὀλίγων ἐτῶν ἀπέδειξεν ὅτι: «the earlier burials by members of what apparently was a well-to-do family were thrown out into the dromos by later members of the family without regard for the remains of their ancestors». Εἰς τὰς παρατηρήσεις αὐτὰς ὁ BLEGEN προσέθεσε: «it is evident that the actual physical remains of the dead were held in little respect when the time came for subsequent burial»⁶. Ἐὰν ἡ ὑπόθεσις τῆς λατρείας εἶναι ἀπίθανος διὰ τοὺς θαλαμωτούς, εἶναι ἐξ ἴσου ἀπίθανος καὶ διὰ τοὺς θολωτούς. Πρέπει νὰ ἐπαναλάβωμεν ὅτι μέχρι τοῦδε οὐδὲ ἐν στοιχείῳ ἀνεκαλύφθη ὑποδεικνύον λατρείαν τελουμένην εἰς θολωτοὺς τάφους καὶ εἰς τοὺς μυκηναϊκοὺς χρόνους.

1 ΤΣΟΥΝΤΑΣ, Μυκῆναι καὶ μυκηναῖος πολιτισμός, σ. 150 καὶ 170. WACE, Mycenae, σ. 116.

2 MYLONAS, The Cult of the Dead, σ. 64-105.

3 MARTIN P. NILSSON, The Minoan - Mycenaean Religion and its Survival in Greek Religion, 2^a ἐκδοσις, σ. 603 ἐξ. BLEGEN, Prosymna, σ. 262-263. ΑΕ 1937, σ. 377-390. MYLONAS, The Cult of the Dead, σ. 102-103 καὶ Ἡ ἀρχὴ τῆς λατρείας τῶν ἡρώων, Τιμη-

τικὸς τόμος Ἀ. Ἀλιβιζάτου, σ. 3-9.

4 Ὅρα τὰ ὑπὸ τοῦ WACE λεγόμενα, ἀνωτέρω σμ. 1.

5 ΤΣΟΥΝΤΑΣ, Μυκῆναι καὶ μυκηναῖος πολιτισμός, σ. 135.

6 WACE, Chamber Tombs of Mycenae, σ. 130, 145. BLEGEN, Prosymna, σ. 247. Ὅρα καὶ MAPINATON εἰς ΑΕ 1932, σ. 23.

Υποτίθεται όμως ότι οι κάθετοι τάφοι των Μυκηνών, και δη ο περιορισμός των εις Κύκλον, αποδεικνύουν την υπόστασιν λατρείας διὰ τοὺς βασιλεῖς. Ποῖα όμως στοιχεῖα ἔχομεν καὶ διὰ τὴν υπόθεσιν αὐτήν; Εἰς τὸν Κύκλον Α καὶ ἄνωθεν τοῦ τάφου IV ὁ SCHLIEMANN ἀνεκάλυψε κυκλοτερεῇ «βωμὸν» καὶ εἰς τὸ μέσον περίπου τοῦ Κύκλου Α ὁ ΚΕΡΑΜΟΠΟΥΛΛΟΣ ἀνέσκαψε σπηλαιώδη κοιλότητα, εἰς τὴν ὁποίαν, κατ' αὐτόν, ἐναγισμοὶ καὶ ἀναθήματα προσεφέροντο εἰς τοὺς νεκρούς. Ἐπὶ τῶν στοιχείων τούτων κυρίως βασιζέται ἡ πίστις πρὸς τὴν λατρείαν τῶν νεκρῶν τῶν ἀποτεθέντων εἰς τοὺς καθέτους τάφους. Ἄς ἐξετάσωμεν ὅμως τὰ στοιχεῖα αὐτὰ μὲ περισσοτέραν προσοχήν. Εἶναι προφανὲς ἐκ τῶν πραγμάτων, ὡς ὁ WACE ἀπέδειξεν, ὅτι ὁ χώρος τοῦ Κύκλου Α ἰσοπεδώθη εἰς ΥΕ III χρόνους, ὅτε ἰδρύθη καὶ ὁ ἐκ πλακῶν περίβολός του. Ὁ ἐξωραϊσμός τοῦ Κύκλου, ὡς καὶ ἡ περὶ αὐτὸν καμπὴ τοῦ δυτικοῦ Κυκλωπείου τείχους τῆς ἀκροπόλεως, ἀποδεικνύουν ὅτι εἰς τοὺς ΥΕ III χρόνους ὁ σεβασμὸς τῶν μυκηναίων πρὸς τὴν περιοχὴν τοῦ Κύκλου καὶ πρὸς τοὺς βασιλικοὺς τάφους, τοὺς ὁποίους ἐνέκλειε, ἦτο σημαντικός. Ἐὰν τὸ σπήλαιον καὶ ὁ βωμὸς ἀπετέλουν τὸ κέντρον λατρείας τότε ἡ λατρεία αὕτη θὰ συνεχίζετο καὶ εἰς τοὺς ΥΕ III χρόνους καὶ κατὰ τὸν ἐξωραϊσμόν θὰ ἔπρεπε νὰ ἐλαμβάνετο φροντὶς διὰ τὴν διατήρησίν των. Ὁ βωμὸς τοῦλάχιστον θὰ ἔπρεπε νὰ μεταφερθῇ εἰς τὸ νέον ἐπίπεδον τὸ σχηματισθὲν διὰ τῆς ἰσοπεδώσεως, ὅπως ἐγένετο καὶ διὰ τὰς στήλας, αἱ ὁποῖαι ἀπὸ τῆς ἀρχικῆς των θέσεως ἀνυψώθησαν εἰς τὸ ἐπίπεδον ἐκεῖνο. Τοῦτο ὅμως δὲν ἔγινε. Καὶ ὁ βωμὸς καὶ τὸ σπήλαιον ἐκαλύφθησαν ὑπὸ παχέος στρώματος γώματος καὶ παρέμειναν ἄχρηστα μέχρι τοῦ τέλους τῆς μυκηναϊκῆς ἐποχῆς. Εἰς τὴν ἐπιφάνειαν τοῦ Κύκλου τῆς ὑστεροελλαδικῆς ἐποχῆς οὐδὲ ἐν στοιχείῳ ἀνευρέθη δυνάμενον νὰ ὑποδείξῃ τὴν υπόστασιν λατρείας. Ἐσχάτως ὁ συνάδελφος κ. ΜΑΡΙΝΑΤΟΣ ὑπεστήριξεν ὅτι καὶ ὁ βωμὸς ἀρχικῶς ἐχρησίμευε διὰ τὴν διείσδυσιν χοῶν εἰς τὸν τάφον, ἀφ' οὗ ἡ στέγη του εἶχε κλεισθῇ καὶ κατὰ τὴν διάρκειαν τοῦ τυπικοῦ τῆς ταφῆς, ὁ δὲ ΠΑΠΑΔΗΜΗΤΡΙΟΥ, ὡς μοι ἐδήλωσε προσωπικῶς, πιστεύει ὅτι τὸ ὑπὸ τοῦ SCHLIEMANN εὑρεθὲν κτίσμα δὲν εἶναι καὶ βωμὸς. Πρὸς τούτοις ὁ NILSSON ἡμφεσβήτησε τὴν λατρευτικὴν ὑφὴν τῆς ἐπιχώσεως τοῦ σπηλαιώδους κοιλώματος¹.

Υπετέθη ἐπίσης ὅτι εἰς τὸ ἀνατολικὸν τμήμα τοῦ Κύκλου Α, εἰς τὴν περιοχὴν δηλαδή, ἡ ὁποία δὲν περιέχει καθέτους τάφους, ὑπῆρχε ναῖσκος διὰ τὴν λατρείαν τῶν νεκρῶν. Ἄλλ' εἰς τὴν περιοχὴν ἐκείνην ὁ ΣΤΑΜΑΤΑΚΗΣ ἀνεκάλυψε τοῦλάχιστον τέσσαρας λακκοειδεῖς τάφους, περισσότεροι δὲ ἀσφαλῶς θὰ ὑπῆρχον καὶ κατεστράφησαν κατὰ τὴν ἰσοπέδωσιν τοῦ χώρου, ὅτε ἀκόμη καὶ μέρος τοῦ βράχου ἐλαξεύθη πρὸς τοῦτο. Εἰς τοὺς τάφους ἐκείνους προφανῶς ἦσαν ἐνταφιασμένοι οἱ νεκροί, τὰ ὅσα τῶν ὁποίων ἀνεκάλυψεν ὁ SCHLIEMANN κατεσπαρμένα εἰς τὴν ἐπὶ τῶν τοῦ Κύκλου καὶ τὰ ὁποῖα ὁ ΤΣΟΥΝΤΑΣ ἀρχικῶς ἀπέδωκεν εἰς δούλους ἢ αἰχμαλώτους σφαγέντας ἐπὶ τῶν τάφων τῶν κυρίων των². Ἡ καταστροφὴ τῶν σκελετῶν καὶ ἡ διασπορὰ τῶν ὀστέων εἰς τὴν ἐπὶ τῶν ἀποδεικνύει ἀκόμη μίαν φορὰ τὴν ἑλλειψιν σεβασμοῦ πρὸς τὰ λείψανα τῶν προγενεστέρων, ἡ ὁποία χαρακτηρίζει τοὺς μυκηναϊκοὺς χρόνους. Καὶ

¹ ΜΑΡΙΝΑΤΟΣ εἰς τὸ Γέρας Κεραμοπούλλου, σ. 65
 ὑποσ. 1. NILSSON, ἔ.δ. σ. 609.

² ΜΑΡΙΝΑΤΟΣ, ἔ.δ. σ. 82-83. WACE, Mycenae, σ. 61.
 ΤΣΟΥΝΤΑΣ, Μυκῆναι καὶ μυκηναῖος πολιτισμός, σ. 116.

ἡ ὑπόθεσις λατρείας τελουμένης εἰς ναῖσκον ἐντὸς τοῦ περιβόλου ὅχι μόνον δὲν δύναται νὰ ἀποδειχθῇ, ἀλλὰ φαίνεται ἀδύνατος.

Ὁ περιορισμὸς τοῦ χώρου τῶν τάφων ὑπὸ περιβόλου ἐξελήφθη ὡς στοιχεῖον ἀποδεικτικὸν τῆς χρήσεώς του ὡς τέμενος. Ἦτο ὁμοῦς ὁ κύκλος αὐτὸς τέμενος; Πρὸ ἐτῶν ὁ ΤΣΟΥΝΤΑΣ, ἐν τῇ προσπαθείᾳ του ὅπως ἀποδείξῃ ὅτι ὁ Κύκλος ἦτο τύμβος, παρετήρησεν «ὅτι ἡ εἴσοδος τοῦ περιβόλου δὲν ἐκλείετο διὰ θύρας, ... ἀλλ' εἶναι πιθανόν, ὅτι ἡ εἰς τὸ ἱερὸν τέμενος εἴσοδος ἀφήνετο ἐλευθέρᾳ εἰς πάντα τὸν θέλοντα νὰ εἰσέλθῃ καὶ εἰς αὐτὰ τὰ ζῶα ἀκόμη; διότι κύνας τοῦλάχιστον ἔτρεφον οἱ Μυκηναῖοι καὶ ἐντὸς τῆς ἀκροπόλεως»¹. Ἐκ τοῦ Κύκλου Β μανθάνομεν ὅτι ἀρχικῶς χώρὸς τις περιορίσθη ὑπὸ περιβόλου διὰ νὰ χρησιμεύσῃ διὰ τὴν ἐνταφίαν τῶν μελῶν βασιλικῆς οἰκογενείας. Ὁ περίβολός του δὲν ἐκτίσθη ἐκ τῶν ὑστέρων διὰ νὰ μετασχηματίσῃ εἰς τέμενος τὸν χώρον τῶν βασιλικῶν τάφων. Εἰς τὸν χώρον τοῦ Κύκλου Β οὐδὲ ἐν στοιχεῖον ἀνεκαλύφθη ὑποδεικνύον λατρείαν, μολοντί ἰδιαίτερα προσοχὴ κατεβλήθη κατὰ τὴν ἀνασκαφὴν διὰ τὴν ἐξακρίβωσιν τῆς ὑπάρξεως ἀναθημάτων ἢ ἔχνους ἐναγισμῶν. Καθ' ὁμοίον τρόπον καὶ ὁ χώρος τοῦ Κύκλου Α φαίνεται ὅτι ἀρχικῶς ὠρίζετο ὑπὸ περιβόλου καὶ ἡ μεταγενεστέρᾳ διασκευὴ του ἀπλῶς ἐπανελάμβανε τὴν ἀρχικὴν διάταξιν. Ὁ κυκλικὸς περίβολος λοιπὸν δὲν εἶναι ἀρκετὸς νὰ ἀποδείξῃ ὅτι ὁ χώρος ἦτο τέμενος. Τὸν Κύκλον Α ἐσεβάσθησαν οἱ μεταγενέστεροι ὅχι διότι λατρεῖα ἐτελεῖτο εἰς αὐτὸν ἀλλὰ διότι ἐθεωρεῖτο ἱστορικὸν μνημεῖον, στενὴν σχέσιν ἔχον πρὸς τὴν μυθικὴν τοῦ βασιλικοῦ οἴκου ἱστορίαν καὶ ὡς τοιοῦτο τὸ διετήρησαν. Ἐὰν ὁ διὰ περιβόλου περιορισμὸς κυκλικοῦ χώρου, εἰς τὸν ὁποῖον ὑπῆρχον τάφοι βασιλικοί, ἦτο ἀρκετὸς διὰ νὰ μετατρέψῃ τὸν χώρον ἐκεῖνον εἰς τέμενος, τότε καὶ ὁ Κύκλος Β θὰ ἔπρεπε νὰ ἐθεωρεῖτο ὡς τέμενος καὶ νὰ ἦτο σεβαστός. Τὸν Κύκλον Β ὁμοῦς καὶ αὐτοὶ οἱ μυκηναῖοι ὅχι μόνον τὸν ἠγνόησαν ἀλλὰ καὶ τὸν παρεβίασαν. Μέρος τοῦ περιβόλου του κατεστράφη ὑπὸ τῶν οἰκοδόμων τοῦ θολωτοῦ τάφου τῆς Κλυταιμῆστρας καὶ εἰς τὴν περιοχὴν του φαίνεται ὅτι οἱ τεχνῖται κατειργάσθησαν τοὺς ὀγκολίθους, τοὺς ὁποίους ἐχρησιμοποίησαν διὰ τὴν κατασκευὴν τοῦ τάφου ἐκεῖνου. Πρὸς τούτοις μέρος τοῦ χώρου του θὰ ἐκαλύφθη ὑπὸ τοῦ τύμβου, ὁ ὅποιος, κατὰ τὸν WACE, ἐσχηματίσθη ἄνωθεν τῆς θόλου. Εἰς χρόνους μεταγενεστέρους τῆς ἐγκαταλείψεως τοῦ Κύκλου Β, ὁ τάφος Ρ ἐκενώθη, τὸ περίγραμμά του ἠὺρύνθη καὶ ἐντὸς αὐτοῦ κατεσκευάσθη ἕτερος τάφος². Ὅλα τὰ στοιχεῖα αὐτὰ ἀποδεικνύουν ὅτι οἱ μυκηναῖοι δὲν ἐσεβάσθησαν τὸν Κύκλον Β, πρᾶγμα τὸ ὁποῖον θὰ ἦτο ἀδύνατον ἐὰν εἰς τὴν περιοχὴν του ἐξησκέϊτο λατρεῖα νεκρῶν. Συνοψίζοντες τὰ λεχθέντα δυνάμεθα νὰ συμπεράνωμεν ὅτι τὰ δι' ἀνασκαφῶν ἀνακαλυφθέντα στοιχεῖα ἀποδεικνύουν ὅτι λατρεῖα νεκρῶν δὲν ὑφίστατο οὔτε κατὰ τὴν ἐποχὴν τῶν θολωτῶν οὔτε κατὰ τὴν περίοδον τῶν καθέτων τάφων.

Μία ἀκόμη παρατήρησις ὑπολείπεται. Ἡ ὑποτεθεῖσα διαδοχὴ δυναστειῶν ἢ καὶ λαῶν βασιζέται ἐπὶ τῆς ὑποθέσεως τῆς χρονικῆς διαδοχῆς τῶν τύπων τῶν τάφων. Ὑποτίθεται δηλαδὴ ὅτι οἱ θολωτοὶ καὶ θαλαμωτοὶ ἤρχισαν ἰδρυόμενοι ἀφ' οὗ ἔπαυσεν ἡ χρῆσις καὶ ἡ κατασκευὴ τῶν καθέτων. Εἶναι ἄραγε ἡ ὑπόθεσις αὕτη ἀληθής, στηρίζε-

¹ ΤΣΟΥΝΤΑΣ, ἔ.δ. σ. 101. Βεβαίως ἡ ὑπόθεσις του περὶ τύμβου ἀστοχεῖ.

² MYLONAS, Ancient Mycenae, σ. 171. ΠΑΠΑΔΗ-ΜΗΤΡΙΟΥ, ΠΑΕ 1954, σ. 246 ἔξ.

ταί πως ἐπὶ ἐξηκριβωμένων στοιχείων; Φαίνεται ὅτι ἡ ὑπόθεσις αὕτη στηρίζεται μόνον ἐπὶ ὑποκειμενικοῦ συλλογισμοῦ. «Οἱ θολωτοὶ καὶ θαλαμοειδεῖς τάφοι», γράφει ὀρθῶς ὁ ΤΣΟΥΝΤΑΣ, «εἶναι σύγχρονοι ἀλλήλων, ὑστερώτεροι ὅμως ἐν συνόλῳ τῶν τῆς ἀκροπόλεως· περὶ τούτου οὐδεμία δύναται νὰ ὑπάρξῃ ἀμφιβολία, καὶ ὅταν ἡμεῖς διαιροῦμεν τὴν μυκηναίαν ἐποχὴν εἰς δύο περιόδους, ἀρχαιότεραν καὶ νεωτέραν, στηρίζομεθα πρὸ πάντων ἐπὶ ταύτης τῆς χρονολογικῆς διαφορᾶς, ἣτις καὶ ἐξ αὐτῆς τῆς ἀπλῆς καταλογῆς τῶν κτερισμάτων ἐξάγεται»¹. Ὡς εἶδομεν ὅμως, ἐκ τῶν κτερισμάτων καὶ τῶν ἐθίμων ταφῆς δὲν ἀποδεικνύεται διαφορὰ καὶ ἡ διαδοχὴ τῶν τύπων τῶν τάφων ἢ ὑποδεικνυομένη ὑπὸ τῆς διαδοχῆς τῆς ἀρχαιότερας ὑπὸ τῆς νεωτέρας περιόδου δὲν εἶναι παρὰ ἀπλῇ ὑπόθεσις. Δυστυχῶς οἱ θολωτοὶ τάφοι τῶν Μυκηνῶν εἶχον συληθῇ πολὺ πρὸ τῶν χρόνων τῆς ἐπιστημονικῆς ἐρεῖνης· καὶ αἱ σύγχρονοι δοκιμαὶ ὀλίγα ἀπέδωσαν καὶ ταῦτα δὲν ἐδημοσιεύθησαν ὡς ἔπρεπε. Εἰς τὸν WACE ὀφείλομεν τὴν πρώτην ἐπιστημονικὴν μελέτην καὶ δημοσίευσιν τῶν θολωτῶν τάφων τῶν Μυκηνῶν. Ἡ ἀνάλυσις τῆς οἰκοδομῆς τῶν καὶ ὁ καθορισμὸς τῆς ἐξελίξεως τῶν ἀποτελεῖ λαμπρὸν κατόρθωμα καὶ βασικὴν συμβολὴν εἰς τὰς γνώσεις μας περὶ τοῦ μυκηναϊκοῦ πολιτισμοῦ. Μετὰ πεποιθήσεως δυνάμεθα νὰ δεχθῶμεν τὴν διαίρεσίν του εἰς ὁμάδας καὶ τὴν εἰς ἐκάστην ὁμάδα κατὰ τὰς τῶν θολωτῶν τάφων τῶν Μυκηνῶν. Δυστυχῶς ὅμως δὲν διεσώθησαν σαφῇ καὶ ἀξιόπιστα στοιχεῖα δυνάμενα νὰ χρονολογήσουν τοὺς περισσοτέρους τῶν τάφων καὶ ἰδίως τοὺς ἀρχαιότερους ἐξ αὐτῶν. Ἐπὶ τῆς χρονολογίας ἐκείνων κυρίως θὰ βασισθῇ τὸ ζήτημα τῆς χρονικῆς διαδοχῆς τῶν τύπων τῶν τάφων ἀπὸ τῶν καθέτων πρὸς τοὺς θολωτούς.

Οἱ ἀρχαιότεροι θολωτοὶ τάφοι τῶν Μυκηνῶν, ὡς ἐξάγεται ἀπὸ τὰς οἰκοδομικὰς τῶν λεπτομερείας, εἶναι ὁ Κυκλώπειος θολωτὸς τάφος καὶ ὁ τοῦ Ἐπάνω Φούρνου, ὡς τοὺς ὠνόμασεν ὁ WACE. Ὁ ἀρχιτεκτονικὸς τῶν ρυθμὸς, ὁ ὁποῖος τοὺς θέτει ἀσφαλῶς εἰς τὴν πρώτην ὁμάδα, δὲν εἶναι ἀρκετὸς διὰ νὰ τοὺς χρονολογήσῃ. Τὰ ἐξ αὐτῶν ἀντικείμενα, ὀλίγα ὅστρακα εὐρεθέντα εἰς προηγουμένως σκαφεῖσαν περιοχὴν ἢ καὶ εἰς τὰ χώματα προγενεστέρων δοκιμῶν, παρέχουν ἀβεβαίως πληροφορίας. Διὰ τοῦτο τὴν χρονολογίαν τῶν ὁ WACE ἐστήριξεν ἐπὶ συλλογισμοῦ καὶ ὑποθέσεως. Οἱ θολωτοὶ βεβαίως εἶναι τάφοι βασιλικοί. Διὰ τοῦτο λέγει ὁ WACE δὲν θὰ πρέπη νὰ εἶναι οὐδὲ κατὰ τι σύγχρονοι τῶν καθέτων «as it would be absurd to imagine two dynasties ruling simultaneously at Mycenae... The tholos tombs are not Middle Helladic and so cannot be earlier, but must be later. The Shaft Graves are Late Helladic I., and the third group of tholos tombs is Late Helladic III. Thus the first and second groups should fall between the Shaft Graves and the beginning of the fourteenth century B.C., for we assume that the change of royal burial customs coincides with a change of dynasty. Consequently, the earliest tholos tombs should follow the last Shaft Grave»².

Ἡ ὑπόθεσις καὶ ὁ συλλογισμὸς οὗτος βεβαίως ἐθεωρεῖτο ἀρκετὸς εἰς τοὺς χρό-

¹ ΤΣΟΥΝΤΑΣ, ἔ.ἀ. σ. 146-147.

² WACE, BSA 25, 1921-1923, σ. 391. Διὰ τὴν περιγραφὴν τῶν θολωτῶν ὄρα σ. 283-397 καὶ Mycenae, σ. 16-19. Ἡ νεωτέρα ἔρευνα καὶ μελέτη τοῦ θολωτοῦ τάφου τοῦ Ἐπάνω Φούρνου καὶ πάλιν δὲν ἀπέδωσεν

ὀριστικὰ δεδομένα διότι, ὡς ὁ περιγράφων τὴν ἔρευναν HOOD γράφει: «Since the tomb has been well looted, it is hard to decide which of the finds from it belong to the original contents of the tomb». BSA 48, 1953, σ. 83.

νους, εἰς τοὺς ὁποίους ἐγένετο καὶ ἐδικαιολογεῖτο ἀπὸ τὰς ὑπαρχούσας τότε γνώσεις. Δὲν δύναται ὁμως νὰ ἰσχύσῃ σήμερον. Ἀφ' ἐνὸς μὲν δυνάμεθα νῦν νὰ ἀποδείξωμεν ὅτι τὰ ταφικὰ ἔθιμα, ἐκτὸς τοῦ τύπου τῶν τάφων, ἦσαν τὰ αὐτὰ καὶ εἰς τὴν ἐποχὴν τῶν καθέτων καὶ εἰς τὴν τῶν θολωτῶν. Ἀφ' ἑτέρου ἡ ἀποκάλυψις τοῦ Κύκλου Β, μερικοὶ τοῦλάχιστον τῶν καθέτων τάφων τοῦ ὁποίου ἦσαν σύγχρονοι τῶν τοῦ Κύκλου Α, ἀποδεικνύει ὅτι ἡ ὑπόθεσις ὑπάρξεως διπλοῦ βασιλικοῦ γένους εἰς τὰς Μυκήνας, ὅπως πολὺ ἀργότερον καὶ εἰς τὴν Σπάρτην, δὲν εἶναι τόσον «absurd» ὅσον ὑπετέθη· ὅτι ἡ ταφὴ συγχρόνων βασιλικῶν ἀτόμων καὶ ἀριστέων εἰς δύο διάφορα νεκροταφεῖα, εἰς δύο διαφόρους Κύκλους, εἶναι πραγματικότης¹. Καὶ εἶναι ἐξ ἴσου πιθανὸν νὰ ὑποθέσωμεν ὅτι τὰ μέλη τῆς οἰκογενείας τοῦ Κύκλου Β ἤρχισαν νὰ κτίζουν καὶ νὰ χρησιμοποιοῦν θολωτοὺς τάφους ἐν ᾧ τὰ μέλη τῆς βασιλικῆς οἰκογενείας τοῦ Κύκλου Α ἐξηκολούθουν νὰ τὸν χρησιμοποιοῦν. Πρὸς τούτοις ἡ ὑπόθεσις καὶ ὁ συλλογισμὸς ὅτι οἱ ἀρχαιότεροι θολωτοὶ πρέπει νὰ τεθοῦν «between the Shaft Graves and the fourteenth century» δὲν εὐσταθεῖ, διότι εἶναι δυνατὸν νὰ ὑποτεθῇ, μετὰ τῆς αὐτῆς ἐὰν μὴ περισσοτέρας πιθανότητος, ὅτι μερικοὶ τῶν θολωτῶν καὶ θαλαμωτῶν ἦσαν σύγχρονοι τῶν νεωτέρων καθέτων. Ἄλλως τε ἡ κατασκευὴ καθέτων τάφων δὲν παύει εἰς τοὺς τελευταίους χρόνους τῆς ΥΕ Ι περιόδου. Αὐτὸς ὁ WACE ἀπέδωσε τὸν κάθετον τάφον, ὁ ὁποῖος εὐρέθη κάτωθεν τοῦ δαπέδου τῆς σιταποθήκης, εἰς ΥΕ ΙΙ χρόνους· καὶ ὁ κάθετος κτιστὸς τάφος ὁ ἰδρυθεὶς εἰς τὸν τάφον Ρ τοῦ Κύκλου Β ἀνάγεται εἰς τοὺς ἰδίους χρόνους. Ἦσως εἰς τοὺς ἰδίους χρόνους πρέπει νὰ ἀναχθῇ καὶ ὁ κάθετος τάφος ἐκ τοῦ ὁποίου ἀφηρέθη ὁ «θησαυρός», τὸν ὁποῖον ἀνεῦρον ὁ ΣΤΑΜΑΤΑΚΗΣ καὶ ὁ ΔΡΟΣΙΝΟΣ πρὸς μεσημβρίαν τοῦ Κύκλου Α². Μερικοὶ τῶν θαλαμωτῶν τάφων τῶν Μυκηνῶν φαίνεται ὅτι εἶναι προγενέστεροι τοῦ 1510 π.Χ. καὶ ἡ ὑπὸ τοῦ BLEGEN δημοσίευσις τῶν εὐρημάτων τοῦ ἀειμνήστου ΚΟΥΡΟΥΝΙΩΤΟΥ τοῦ θολωτοῦ τάφου τῆς Τραγάνας ἀποδεικνύει ὅτι καὶ θολωτοὶ τάφοι ἦσαν ἐν χρήσει πολὺ πρὸ τοῦ τέλους τῆς ΥΕ Ι ἐποχῆς, πολὺ πρὸ τοῦ τέλους τῆς δεκάτης ἑκτῆς π.Χ. ἑκατονταετηρίδος³. Διὰ ταῦτα νομίζω ὅτι καὶ τὸ ἐπιχείρημα τῆς διαδοχῆς τῶν τύπων τῶν τάφων, ἐπὶ τοῦ ὁποίου στηρίζεται κυρίως ἡ ὑπόθεσις τῆς διαδοχῆς τῶν δυναστειῶν, δὲν εὐσταθεῖ διότι φαίνεται πιθανώτερον ὅτι ἐπὶ τι χρονικὸν διάστημα ἦσαν ἐν χρήσει καὶ οἱ κάθετοι τῶν Κύκλων καὶ οἱ ἀρχαιότεροι τῶν θαλαμωτῶν καὶ θολωτῶν. Τοῦτο βεβαίως ἀναιρεῖ αὐτὴν τὴν βάσιν τῆς ὑποθέσεως τῆς διαδοχῆς δυναστειῶν.

Ἡ ἀνασκόπησις τῶν ἐθίμων τῆς μυκηναϊκῆς ἐποχῆς ἐν γένει καὶ τῶν στοιχείων, τὰ ὁποῖα ὑπετέθησαν ὡς ὑποδεικνύοντα διαφορὰς, νομίζω ὅτι ἀπέδειξεν ὅτι οὐδεμία διαφορὰ εἰς τὰ ἔθιμα ταφῆς ὑπάρχει ἀπὸ τῶν χρόνων τῶν καθέτων μέχρι καὶ τοῦ τέλους τῶν χρόνων τῶν θολωτῶν. Ἐξέλιξις αὐτῶν ὁμαλὴ δύναται νὰ διακριθῇ οὐχὶ ὁμως καὶ διαφορά. Μόνη παραμένει ἡ διαφορὰ τοῦ τύπου τῶν τάφων. Αὕτη ὁμως δύναται νὰ ἀποδοθῇ εἰς τὴν πρωτοβουλίαν ἀρχοντος καὶ γένους κραταιοῦ, ἐλθόντος εἰς ἐπαφὴν μὲ ξένους, Αἰγυπτιακοὺς τύπους τάφων, τοὺς ὁποίους, ὡς μεγαλοπρεπεστέρους καὶ πε-

1 ΜΑΡΙΝΑΤΟΣ, ἑ.ἀ. σ. 83-86. ΜΥΛΟΝΑΣ, Ancient Mycenae, σ. 175.

1938-1939, σ. 65 ἐξ.

2 WACE, BSA 25, 1921-1923, σ. 59. THOMAS, BSA 39,

3 BLEGEN, An Early Tholos Tomb in Western Messenia, Hesperia 23, 1954, σ. 158-162.

ρισσότερον ανταξίους πρὸς τὴν αὐξηθεῖσαν δύναμιν του καὶ τὸ μεγαλεῖόν του, εἰσήγαγεν εἰς τὴν χώραν του. Δὲν δυνάμεθα λοιπὸν νὰ δημιουργήσωμεν δυναστείας ἢ νὰ στηρίζωμεν τὴν διαδοχὴν δυναστειῶν, οὐδὲ βεβαίως καὶ τὴν ἔλευσιν λαοῦ νέου, εἰς τὴν διαφορὰν ἐθίμων ταφῆς, ἢ ὁποία δὲν ὑπάρχει. Διαδοχὴ δυναστείας εἰς Μυκῆνας εἰς τὸ τέλος τῆς ΥΕ Ι καὶ τὰς ἀρχὰς τῆς ΥΕ ΙΙ περιόδου ἢ ἔλευσις νέου λαοῦ δὲν ἀποδεικνύεται ὑπὸ τῶν μέχρι τοῦδε ἐξηκριβωμένων δι' ἀνασκαφῶν εὐρημάτων.

Ύστεροελλαδικὴ ΙΙΙ ἐποχὴ (ΥΕ ΙΙΙ, περίπου 1400 - 1100 π.Χ.)

Ἡ ΥΕ ΙΙΙ ἐποχὴ περιλαμβάνει τὴν περίοδον τῆς ζωῆς τῶν Μυκηνῶν, ἀμυδρὰν ἀπεικόνισιν τῆς ὁποίας εὐρίσκομεν εἰς τὴν Ἑλληνικὴν μυθολογίαν, εἰς τὴν περὶ Περσέως καὶ Ἀτρειδῶν παράδοσιν. Αἱ πρῶται δύο ἑκατονταετηρίδες τῆς φαίνεται ὅτι ἦσαν χρόνοι ἀκμῆς καὶ αὐξούσης ἰσχύος, ἀντικατοπτριζομένης εἰς τὸ μέγα τοῦ Ἀγαμέμνονος κύρος καὶ εἰς τὴν ἔκτασιν τοῦ βασιλείου του, ὡς ἀναφέρεται εἰς τὸ Β τῆς Ἰλιάδος. Οἱ ἄνακτες τῆς ΥΕ ΙΙΙ ἐποχῆς ἔκτισαν μεγαλοπρεπὲς ἀνάκτορον εἰς τὴν κορυφὴν τοῦ λόφου, περιέβαλον τοὺς πρόποδάς του μὲ *τείχη λάϊνα Κυκλώπι' οὐράνια* καὶ ἐπέθηκαν τὸν βασιλικὸν τῶν θυρεὸν εἰς τὴν μεγάλην εἴσοδον τῆς ἀκροπόλεως¹. Περὶ τὴν ἀκρόπολιν ὁ πολὺς λαὸς τῶν Μυκηνῶν κατ' ὅσον κατὰ κώμας, περιλαμβανούσας καὶ τὸ νεκροταφεῖον ἐκάστου γένους, μεταξὺ τῶν ὁποίων ὑπῆρχον εὐρεῖαι ὁδοί². Αἱ ἀνασκαφαὶ τοῦ ΤΣΟΥΝΤΑ καὶ τοῦ WACE ἰδίᾳ μᾶς ἐγγώρισαν λεπτομερειακῶς τὰς Μυκῆνας τῆς ὑστεροελλαδικῆς ΙΙΙ ἐποχῆς, ἂν καὶ δὲν ἔλυσαν ὅλα τὰ προβλήματα τὰ σχετικὰ πρὸς τὰ κτίσματά της.

Ἐν τῶν προβλημάτων τούτων ἀφορᾷ εἰς τὴν χρονολογίαν καὶ τὴν ἱστορίαν τῶν τειχῶν τῆς ἀκροπόλεως. Ἀφ' οὗτου ὁ STEFFEN ἐξεπόνησε τὸ τοπογραφικὸν σχέδιον τῶν Μυκηνῶν, τὸ ὁποῖον ἀκόμη καὶ τώρα εἶναι τὸ μόνον ὑπάρχον καὶ τὸ χρησιμοποιούμενον ὑπὸ τῶν ἐπιστημόνων, καὶ ἀφ' οὗτου ὁ SCHLIEMANN ἀνεκάλυψε καὶ ἀνέσκαψε τὸν Κύκλον Α, τὰ Κυκλώπεια τείχη ἐπέσυραν πρὸς ἑαυτὰ τὸν θαυμασμὸν τῶν ἐπισκεπτῶν καὶ τῶν μελετητῶν. Ἐν τούτοις ὅμως καὶ μέχρι τῶν ἡμερῶν τοῦ WACE δὲν εἶχε γίνῃ σοβαρὰ προσπάθεια πρὸς καθορισμὸν τῶν χρόνων τῶν. Γενικῶς ἐτίθεντο εἰς μίαν περίοδον προϊστορικὴν, τῆς ὁποίας τὰ χρονικὰ ὅρια ἦσαν ἐπίσης ἀβέβαια. Ὁ ΤΣΟΥΝΤΑΣ πρῶτος προσεπάθησε νὰ τὰ διακρίνῃ εἰς ἀρχαιότερα καὶ νεώτερα κτίσματα, ἂν καὶ τὰ ἀνήγαγεν εἰς μίαν περίοδον, τὴν ὑπ' αὐτοῦ ἀποκληθεῖσαν νεωτέραν μυκηναίαν περίοδον. Κατ' αὐτόν, τὸ βόρειον Κυκλώπειον τεῖχος ἀνῆκεν εἰς τὴν πρώτην καὶ ἀρχαιότεραν περίοδον τῆς τειχοποιίας τῶν Μυκηνῶν. Εἰς τὴν δευτέραν ἀνῆκεν ἡ Πύλη τῶν Λεόντων καὶ τὸ πρὸς νότον αὐτῆς δυτικὸν Κυκλώπειον τεῖχος, κτισθέντα οὐχὶ πολὺ ὑστερώτερον «τῆς κατασκευῆς τοῦ περιβόλου τοῦ Κύκλου Α» καὶ εἰς χρόνους καθ' οὓς ἐγένετο «μεγάλῃ μεταβολῇ ἐν τῷ σχεδίῳ τῆς ἀκροπόλεως ἥτις ὑψήθη τότε». Τέλος εἰς τρίτην καὶ νεωτάτην περίοδον ἀνήγαγε τὴν βορειοανατολικὴν ἐπέκτασιν τοῦ τεύχους, τὴν περικλείουσαν καὶ τὴν ὑπόγειον δεξαμενὴν³.

1 ΕΥΡΙΠΙΔΗΣ, Τρωάδες, 1087 ἐξ. Καὶ ὁ NONNOS, Διονυσιακά ΧΛΙ 268 ἐξ. λέγει ὅτι αἱ Μυκῆναι εἶχον περιζωσθῆ: *στέμματι τειχιόεντι... Κυκλώπων κανόνεσσι*.

2 ΤΣΟΥΝΤΑΣ, ἐ.ά. σ. 21 καὶ 234.

3 ΤΣΟΥΝΤΑΣ, ἐ.ά. σ. 109 καὶ JdI 1895, σ. 143 ἐξ.

Ἡ γνώμη αὕτη τοῦ ΤΣΟΥΝΤΑ, ἡ διατυπωθεῖσα τὸ 1893, δὲν ἐγένετο δεκτὴ, ἢ μᾶλλον ἡγνοήθη καὶ μεταγενέστεροι ἐρευνῆται καὶ συγγραφεῖς εἰς τὰς περιγραφάς των τῆς ἀκροπόλεως οὐδεμίαν προσπάθειαν κατέβαλον διὰ τὸν ἀκριβῆ χρονολογικὸν ὁρισμὸν τῶν τειχῶν καὶ ἄνευ ἐνδοιασμοῦ τὰ ἔθετον γενικῶς εἰς τὴν νέαν περίοδον τῆς μυκηναϊκῆς ἐποχῆς, θεωροῦντες αὐτὰ κάπως μεταγενέστερα τῶν τειχῶν τῆς Τίρυνθος. Ἡ πρώτη ἐπιστημονικὴ καὶ θετικὴ προσπάθεια διὰ τὴν ἀκριβῆ χρονολόγησιν τῶν τειχῶν ἐγένετο ὑπὸ τοῦ WACE, εἰς τὸν ὁποῖον ὀφείλομεν καὶ τὴν πρώτην ἐπιστημονικὴν μελέτην καὶ τῶν ἐν τῇ ἀκροπόλει εὐρημάτων τοῦ ΤΣΟΥΝΤΑ. Τὰ χρονολογικά του συμπεράσματα ἐστήριξεν, ὡς ἦτο φυσικόν, εἰς τὰ ὀστρακα ἀγγείων, τὰ ὁποῖα αὐτὸς ἀνεκάλυψεν. Ὅτε τὸ πρῶτον ἐπραγματεύθη τὸ χρονολογικὸν περὶ τῶν τειχῶν πρόβλημα, αἱ γνώσεις τῶν ἐρευνητῶν διὰ τὴν μυκηναϊκὴν ἀγγειογραφίαν, μολονότι καὶ περισσότεραι ἦσαν ἢ εἰς τοὺς χρόνους τοῦ FURTWÄNGLER, τοῦ LOESCHKE καὶ τοῦ ΤΣΟΥΝΤΑ καὶ καλύτερον ἐξηκριβωμένα, κατόπιν τῶν στρωματογραφικῶν παρατηρήσεων καὶ τῶν εὐρημάτων αὐτοῦ τοῦ WACE, τοῦ BLEGEN καὶ τοῦ EVANS, ἐν τούτοις ὅμως δὲν ἦσαν τόσον πλήρεις εἰς τὰς λεπτομερεῖας ὅσον σήμερον. Διὰ τοῦτο ἀρχικῶς εἰς τὴν μνημειώδη ἐρευνάν του ὁ WACE ἀναφέρεται γενικῶς εἰς τὴν ΥΕ III ἐποχὴν χωρὶς καὶ νὰ καθορίῃ ἐκάστοτε μερικώτερον τοὺς χρόνους εἰς τοὺς ὁποίους ἀνήκουν τὰ σπουδαιότερα διὰ τὸ πρόβλημά μας τῶν ὑπ' αὐτοῦ εὐρεθέντων ὀστράκων. Ἡ ἀρχικὴ του θαυμαστὴ προσπάθεια, γενομένη εἰς χρόνους γενικοτήτων καὶ ἀβεβαιότητος, φαίνεται ὅτι συνεκεντρώθη εἰς τὴν ἐξακριβώσιν τῆς ἐποχῆς, εἰς τὴν ὁποίαν γενικῶς ἀνάγονται τὰ εὐρήματά του καὶ εἰς τὸν καθορισμὸν τοῦ χρονικοῦ ὁρίου, πρὸ τοῦ ὁποίου δὲν ἦτο δυνατόν νὰ ἀναχθῶν τὰ τεῖχη. Τοῦτο βεβαίως ἦτο ἡ μόνη τότε δυνατὴ ἐπιστημονικὴ κατεύθυνσις. Εἶναι βέβαιον ὅτι αὐτὸς ὁ WACE θὰ ἐπεξεργάζετο τὰ εὐρήματά του καὶ πάλιν καὶ ὑπὸ τὸ φῶς τῶν συγχρόνων γνώσεων, εἰς τὴν αὕξησιν τῶν ὁποίων τόσον συνέβαλε, καὶ θὰ κατέληγεν ἴσως εἰς θετικώτερα χρονολογικὰ συμπεράσματα. Ἀλλὰ δυστυχῶς τὰ ἐκ τῶν ἀνασκαφῶν του ὀστρακα, ἐπὶ τῶν ὁποίων ἐστήριξε τὰ συμπεράσματά του, ἠφανίσθησαν κατὰ τὸ διάστημα τοῦ δευτέρου παγκοσμίου πολέμου καὶ τῆς κατοχῆς τῆς Ἑλλάδος ὑπὸ τοῦ Ἰταλικοῦ καὶ τοῦ Γερμανικοῦ στρατοῦ καὶ οὕτως ἐξέλιπεν ἡ δυνατότης τῆς νέας των μελέτης. Διὰ τοῦτο νεώτεραι ἀνασκαφαὶ καὶ ἡ ἐπανάληψις τῆς προηγηθείσης ἐρεῦνης ἐπεβλήθη ὑπὸ τῶν πραγμάτων. Πρὸ τοῦ προβῶ εἰς τὴν περιγραφὴν τῆς νεωτέρας ταύτης ἐρεῦνης, τῆς ἀναληφθείσης ὑπὸ τῆς ἐν Ἀθήναις Ἀρχαιολογικῆς Ἑταιρείας, εὐρίσκω ἀπαραίτητον τὴν ἀνασκόπησιν τῶν συμπερασμάτων τοῦ WACE καὶ τὴν κατὰ τὸ δυνατόν στάθμισιν τῶν δεδομένων ἐπὶ τῶν ὁποίων τὰ ἐστήριξε.

Τὰ ὑπ' αὐτοῦ ἀνακαλυφθέντα καὶ χρησιμοποιηθέντα δεδομένα διὰ τὴν χρονολόγησιν τῶν τειχῶν καὶ τῶν πυλῶν τῆς ἀκροπόλεως ἔχουν ὡς ἑξῆς:

α. Βόρειον Κυκλώπειον τεῖχος καὶ βόρειος Πυλῖς. Εἰς τὴν σελίδα 12 τοῦ 25ου τόμου τοῦ *Annual of the British School* διὰ τὰ ἔτη 1921 - 1923, εἰς τὸν ὁποῖον δίδεται ἡ λεπτομερὴς περιγραφὴ τῶν ἀνασκαφῶν καὶ ἐρευνῶν τοῦ WACE, εὐρίσκομεν τὰ ἑξῆς: «Similar Investigations were made under the Cyclopean wall at two points between the Lion Gate and the so-called Postern Gate, and under the threshold of the latter. In every case L. H. III. sherds were found. It thus seems that the circuit wall of

Mycenae should be dated to this same period; in other words, it cannot be older than the beginning of the fourteenth century B.C., since the finds at Tell-el-Amarna give us a fixed point for the date of L. H. III. pottery». Τὰ ἀνακαλυφθέντα ὄστρακα οὔτε περιεγράφησαν, οὔτε ἀπεικονίσθησαν.

β. Πύλη τῶν Λεόντων. Σχετικῶς διὰ τὴν Πύλην αὐτὴν γράφει ὁ WACE: «A pit dug directly in front of the threshold of the gate enabled us to dig between the threshold block and the rock on which it rests. In this small crack a few potsherds were found, and none of these are earlier in date than L. H. III»¹. Πόσα ἦσαν τὰ ὀλίγα αὐτὰ ὄστρακα δὲν ὀρίζεται, οὔτε ἐὰν ἦσαν γραπτὰ ἢ εἰς ποῖα σχήματα ἀγγείων ἀνῆκον· οὐδὲ καὶ ἀπεικονίσθησαν εἰς τὴν δημοσίευσιν.

Χρονολογικὰ συμπεράσματα διὰ τὴν Πύλην ἐστηρίχθησαν καὶ ἐπὶ τῆς ὁμοιότητος, τὴν ὁποίαν παρουσιάζει ἡ τοιχοδομία τῆς πρὸς τὴν τοῦ θησαυροῦ τοῦ Ἀτρέως. «Architecturally», παρατηρεῖ ὁ WACE, «both from the character of the masonry and the somewhat sparing use of the saw, the tomb resembles the Lion Gate and the ashlar masonry near it. One is strongly tempted to assign them to the same period...» καὶ ἡ περίοδος αὐτὴ εἶναι «the very beginning of the Third Late Helladic period, about 1400 B.C.»².

Τὰ ἐκ τῶν ἐρευνῶν α καὶ β ὄστρακα ἀπετέλεσαν τὰ δεδομένα, ἐπὶ τῶν ὁποίων ὁ WACE ἐστήριξε τὸ συμπέρασμά του διὰ τὴν χρονολογίαν τῶν τειχῶν. «The evidence we have obtained», γράφει, δηλ. τὰ ὀλίγα ὄστρακα, τὰ ὁποῖα οὔτε περιέγραψεν οὔτε ἀπεικόνισε «shows that the walls of Mycenae are not earlier than L. H. III... The two citadels (τῆς Τίρυνθος καὶ τῶν Μυκηνῶν) correspond well with one another in all respects, and we can date the building of both to the early part of the L. H. III.; in other words, not long before the beginning of the fourteenth century B.C.»³.

γ. Τὰ ὑπὸ τοῦ WACE μνημονεύμενα ὡς ἄνω δεδομένα ἀναφέρονται βεβαίως μόνον εἰς τὰς Πύλας καὶ τὸ βόρειον Κυκλώπειον τεῖχος. Διὰ τὸ δυτικὸν Κυκλώπειον ἀναφέρει τὰ ἐξῆς: «The stone packing (πρὸ τοῦ τοίχου ὑπ' ἀριθμὸν 63, εἰκ. 3) runs westward under the lowest course of Cyclopean blocks of the acropolis wall for which it forms the bedding... On and among this stone packing we found a quantity of pottery which can be classified thus: Early Helladic, two sherds... Middle Helladic, fourteen sherds... Late Helladic II, twelve sherds... Late Helladic III, one hundred and nine sherds, which include the characteristic shapes, kraters, deep bowls, kylikes (mostly plain, but some with murex and floral patterns), alabastra, stirrup vases, mugs (one piece with a stippled or thrush-egg pattern), jugs of a hydria type; one piece had added white paint. There were also three animal and eight female terracotta figurines of the usual L. H. III. types...»⁴. Ἡ προσεκτικὴ ἀπαρίθμησης τῶν ὀστράκων ἐρχεται εἰς φανεράν ἀντίθεσιν πρὸς τὰς γενικότητας τῶν μνημονευομένων ὀστράκων τῶν ἐρευνῶν α

1 BSA 25, 1921-1923, σ. 11 12. Παραθέτω τὰς περικοπὰς εἰς τὴν Ἀγγλικὴν διὰ νὰ ἀποφύγω παρεξηγήσεις, αἱ ὁποῖαι εἶναι δυνατόν νὰ ἐκπηγάσουν ἀπὸ μετάφρασίν των ὁσονδήποτε πλήρη.

2 Αὐτ. σ. 13, 352-353 καὶ 391.

3 Αὐτ. σ. 13.

4 Αὐτ. σ. 105-106.

καὶ β. Δυστυχῶς ὁμως οὐδὲ ἐν τῶν ὀστράκων ἐκ τοῦ δυτικοῦ τείχους ἀπεικονίσθη καὶ ὁμως ἐπὶ τῇ βάσει αὐτῶν συνάγεται: «The presence of L.H. III. pottery among the small stones on which the acropolis wall is founded shews that the latter can hardly be earlier than the beginning of the period, the early years of the fourteenth century B.C.». Κατ' ἀκολουθίαν ὁλόκληρος ὁ Κυκλώπειος περίβολος καὶ αἱ πύλαι, πλὴν τῆς βορειοανατολικῆς ἐπεκτάσεως, ἀρχικῶς ἐτέθησαν «εἰς τὰς ἀρχὰς τῆς δεκάτης τετάρτης π.Χ. ἑκατονταετηρίδος».

δ. Εἰς τὴν ἐσωτερικὴν γωνίαν, τὴν σχηματιζομένην ὑπὸ τοῦ δυτικοῦ Κυκλωπείου

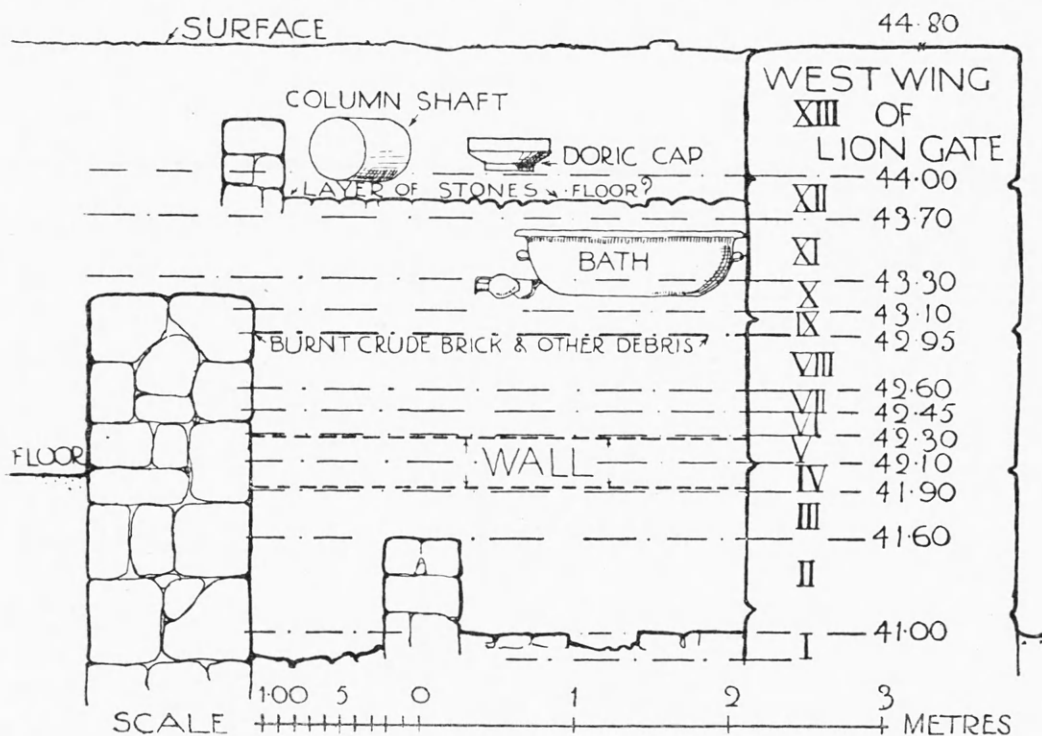

Εἰκ. 4. Στρωματογραφικὴ διάταξις τῆς ἐπιχώσεως τοῦ Κλιμακοστασίου.
(BSA XXV, 1921-1923, εἰκ. 4).

τείχους καὶ τοῦ ἐκ κροκαλοπαγῶν ὀγκολίθων ἰσοδόμου δυτικοῦ τοίχου τῆς ἐσωτερικῆς αὐλῆς τῆς πύλης τῶν Λεόντων, ὁ WACE ἀνέσκαψε μικρὸν κτίσμα, τὸ ὁποῖον ἐδέχθη ὡς κλιμακοστάσιον (εἰκ. 3, ἀρ. 8). Τὰ θεμέλια τοῦ κλιμακοστασίου αὐτοῦ, «rest, like the Granary, on a fill of rough limestone blocks which is held up by the circuit wall. The supposed Staircase is therefore probably not much, if at all, later in date than the walls and the gates themselves, and moreover around them and on the floor of the small chamber fragments of L.H. III pottery and terracotta figurines were very plentiful»¹. Τὰ ὀστρακα καὶ τὰ εἰδῶλια δὲν περιεγράφησαν οὔτε καὶ ἀπεικονίσθησαν ἐκτὸς πιθανῶς δύο, ὡς θὰ ἴδωμεν κατωτέρω. Πρέπει νὰ σημειωθῇ ὁμως ὅτι κατὰ τὸν WACE² «the floor level of the supposed Staircase... is practically the same as the top of

¹ BSA 25, 1921-1923, σ. 18.

² Αὐτ. σ. 20.

the artificial terrace of the stone fill», ἐπὶ τοῦ ὁποίου ἦσαν ἰδρυμένα τό τε κλιμακοστάσιον καὶ τὸ κτήριον τὸ ὁποῖον ἀπεκάλεσε σιτοβολῶνα, Granary.

ε. Ὁ χώρος ὁ μετὰ τοῦ ἀνατολικοῦ τοίχου τοῦ σιτοβολῶνος καὶ τοῦ δυτικοῦ ἐκ κροκαλοπαγῶν ὀγκολίθων ἰσοδόμου τοίχου τῆς ἐσωτερικῆς αὐλῆς τῆς Πύλης τῶν Λεόντων παρέμεινε ἄσκαπτος καὶ τὴν ἀδιατάρακτον ἐλίχυσεν του, τὴν καλύπτουσιν καὶ τὸ Κλιμακοστάσιον, ἀνέσκαψεν ὁ WACE εἰς δέκα τρία ὀριζόντια στρώματα. Τὸ βάθος τῆς ἐπιχώσεως ἀνήρχετο εἰς 3.80 - 4 μ. καὶ τὰ ἐκ τῶν στρωμάτων τῆς ὁστράκα ἐπιμελῶς περιεγράφησαν εἰς τὸ BSA¹. Τὰ στρώματα «I - VIII. should represent», γράφει «the deposit accumulated up to the time of the ruin of Mycenae, and strata IX - XI. the period which immediately succeeded the fall of Mycenae». Τὰ πρῶτα τρία στρώματα (I - III) εἶναι τὰ σπουδαιότερα διὰ τὴν χρονολόγησιν τῆς Πύλης τῶν Λεόντων

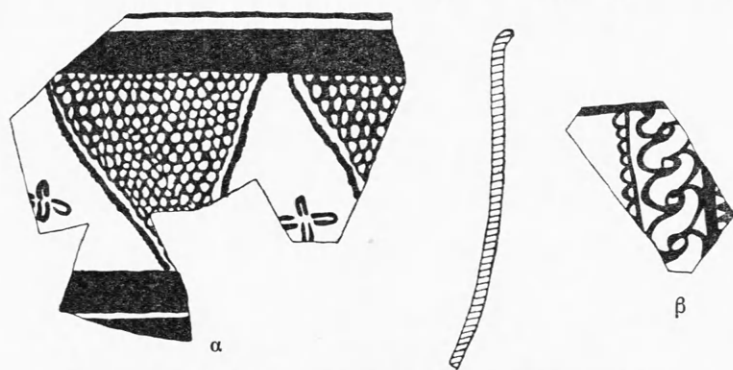

Εἰκ. 5. Ὀστράκα ἐκ τοῦ στρώματος I τοῦ Κλιμακοστασίου.

καὶ τοῦ δυτικοῦ Κυκλωπέου τείχους. Τὸ στρῶμα I, μέγιστον βάθος 0.20 μ., λέγεται ὅτι περιλαμβάνει «the level of the floor of the supposed Staircase and of the top of the fill in the area immediately adjoining it to the west against the Granary wall (εἰκ. 4). Τὰ ἐκ τοῦ στρώματος τούτου ὁστράκα ἀποτε-

λοῦνται ἐξ ἑνὸς μεσοελλαδικοῦ, ἑνὸς YE I καὶ ἐξ YE III. Τὰ τελευταῖα διακρίνονται κατὰ σχήματα, δύο δ' ἐξ αὐτῶν (εἰκ 5, α. β) ἀπεικονίσθησαν ὑπὸ τοῦ WACE, αὐτόθι σ. 25 εἰκ. 7, α. β. Τὸ ἀντιπροσωπευτικὸν σχῆμα εἶναι τὸ τῶν διώτων βαθέων σκύφων, τὸ εἰκονιζόμενον εἰς τὸν πίνακά του V (εἰκ. 9, β. γ).

Διὰ τὸ δεύτερον στρῶμα (Stratum II), πάχους 0.60 μ., πληροφορούμεθα ὅτι περιλαμβάνει ὁστράκα καὶ εἰδώλια τοῦ Κλιμακοστασίου καὶ τῆς περιοχῆς μετὰ ἐκεῖνον καὶ τοῦ ἀνατολικοῦ τοίχου τοῦ σιτοβολῶνος. Σχετικῶς διὰ τὰ ὁστράκα λέγεται ὅτι: «the pottery...was all of a well-developed L.H. III. character, except for one small piece of Ephraean ware». Τὸ κοινότερον καὶ πάλιν σχῆμα ἀγγείου ἦτο τὸ τῶν διώτων σκύφων, τρία δὲ δείγματα συμπληρωθέντα ἀπεικονίσθησαν. Ἐπίσης μετὰ τῶν ὁστράκων ἦσαν καὶ ἑπτὰ τεμάχια ψευδοστόμων ἀμφορέων τύπου Tell-el-Amarna, ὡς λέγει ὁ WACE, ἐν δὲ τούτων ἀπεικονίζεται ἐνιαῦθα (εἰκ. 6, α). Τὸ ὁστράκον τοῦτο, ὡς ὁ FURUMARK παρετήρησε καὶ ὡς ἐδέχθη καὶ ὁ WACE ἀργότερον, δὲν ἀνάγεται εἰς τὸν τύπον Ἀμάρνας φαίνεται δ' ὅτι οὔτε τὰ ἄλλα τεμάχια τῶν ψευδοστόμων ἀνήκουν εἰς τὸν τύπον ἐκεῖνον ἀλλ' εἶναι μεταγενέστερα².

Τὸ τρίτον στρῶμα (Stratum III), πάχους μόλις 0.30 μ., περιεῖχε διαλελυμένας πλίνθους. Κατὰ τὸν WACE, τὸ Stratum III «should contain the débris which accumu-

¹ BSA 25, 1921-1923, σ. 20-38, ἰδίᾳ σ. 20-26.

² A. FURUMARK, The Chronology of Mycenaean

Pottery, σ. 18 ὑποσ. 6 καὶ WACE, Mycenae, σ. 133, ὑποσ. 4.

lated almost directly after the disuse of the building». «Όλα τὰ ἐξ αὐτοῦ ὄστρακα, ἐκτὸς ἑνός, ἀνάγονται εἰς ΥΕ ΙΙΙ χρόνους· δίωτοι βαθεῖς σκύφοι, φέροντες διακόσμησιν ὁμοίαν ἐκείνης, τὴν ὁποίαν φέρουν οἱ ἐκ τοῦ δευτέρου στρώματος, ἦσαν καὶ πάλιν κοινοί.

Κατὰ ταῦτα τὰ τρία ἀρχαιότερα στρώματα τῆς λεγομένης ἐπιχώσεως τῆς Πύλης τῶν Λεόντων ἀπέδωσαν ΥΕ ΙΙΙ ὄστρακα, πολλὰ τῶν ὁποίων ἀνήκουν εἰς διώτους βαθεῖς σκύφους, φέροντα γραπτὴν διακόσμησιν, ὁμοίαν ἐκείνης τὴν ὁποίαν φέρουν τὰ εἰκονιζόμενα εἰς τὴν εἰκόνα 9, β καὶ γ. Τὸ ὅτι ἀρχικῶς τὰ ἔθετε εἰς τὰς ἀρχὰς τῆς δεκάτης τετάρτης π.Χ. ἑκατονταετηρίδος καὶ τὰ ἐθεώρει ὀλίγον τι νεώτερα τῆς κατασκευῆς τῆς Πύλης καὶ τῶν τειχῶν ἀποδεικνύεται ἐκ τῆς περιγραφῆς τῶν ὀστράκων τῶν προελθόντων ἐκ τοῦ ἀναλημματικοῦ τοίχου τοῦ Κύκλου Α. «The general character of all this L.H. III. pottery from the supporting wall (τοῦ Κύκλου Α) resembles that

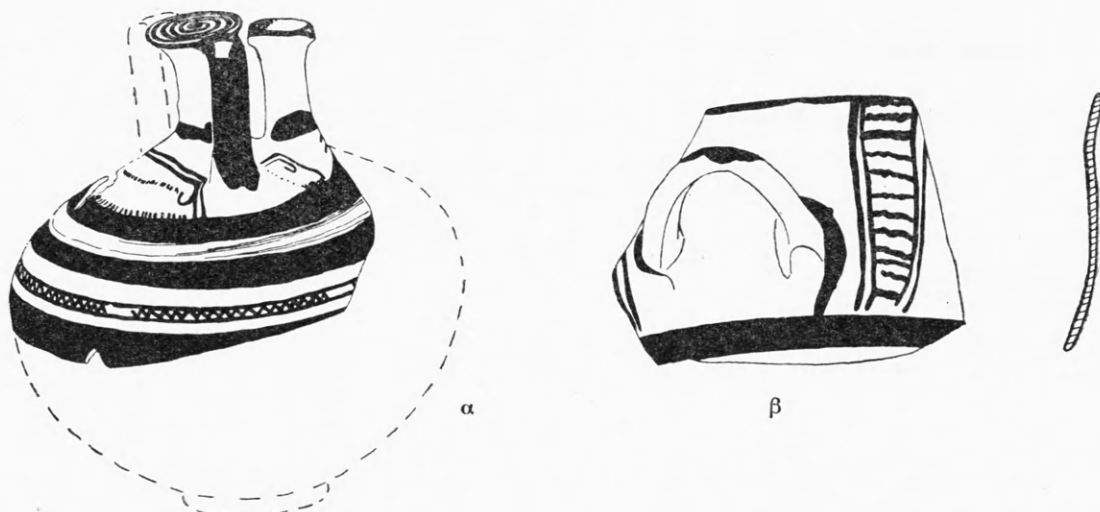

Εἰκ. 6. Ὅστρακα ἐκ τοῦ στρώματος ΙΙ τοῦ Κλιμακοστασίου.

from the earlier strata of the section by the Lion Gate (τῆς ἐπιχώσεως δηλ. τοῦ Κλιμακοστασίου) and is therefore to be placed early in the L.H. III. period, and to be regarded only slightly later in date than the building of the Lion Gate and adjoining defences... probably soon after the beginning of the fourteenth century B.C.»¹. Ἀργότερον, ὡς θὰ ἴδωμεν κατωτέρω, τὰ ὄστρακα τῶν στρωμάτων Ι - ΙΙΙ τὰ ἔθεσεν εἰς ΥΕ ΙΙΒ χρόνους.

Ἐπεμείναμεν ἰδιαιτέρως εἰς τὴν περιγραφὴν τῆς ἐπιχώσεως τοῦ Κλιμακοστασίου (τῆς ἐπιχώσεως τῆς Πύλης τῶν Λεόντων, ὡς λέγεται), διότι ἀφ' ἑνὸς μὲν εἶναι ἡ μόνη ἱκανοῦ βάθους ἀδιατάρακτος ἐπίχωσις τῆς ἀκροπόλεως, ἡ ὁποία ἀνεσκάφη καὶ περιεγράφη μὲ ἐπιστημονικὴν ἀκρίβειαν καὶ προσοχὴν καὶ ἀφ' ἑτέρου διότι τὰ ἐκ τῆς ἐπιχώσεως ταύτης προελθόντα ὄστρακα ἀναφέρονται καὶ παραλληλίζονται πρὸς ἄλλα ἐκ διαφόρων περιοχῶν καὶ ἐπ' αὐτῶν στηρίζονται χρονολογικὰ συμπεράσματα. Πράγματι τὰ ὄστρακα τῆς ἐπιχώσεως, ὀλίγα μόνον τῶν ὁποίων ἀπεικονίσθησαν, εἶναι σπουδαιότατα διὰ τὴν χρονολόγησιν τῆς Πύλης τῶν Λεόντων καὶ τοῦ δυτικοῦ Κυκλωπείου τεί-

¹ BSA 25, 1921-1923, σ. 108-109.

χους, ὁ ἀφανισμός των δὲ ἀποτελεῖ μεγάλην ἀπώλειαν διὰ τὴν ἐπιστήμην. Ἴσως πρέπει νὰ σημειωθῇ, ὅτι εἰς τὰ τρία κατώτατα στρώματα τῆς ἐπιχώσεως τοῦ Κλιμακοστασίου ἀνεκαλύφθησαν καὶ πῆλινα γυναικεῖα μυκηναϊκὰ εἰδῶλια τύπων μὴ καθορισθέντων ὑπὸ τοῦ ἀνακαλύψαντος.

ς. Στενωῶς πρὸς τὰ τεῖχη συνδεδεμένος εἶναι ὁ Κύκλος Α, τοῦ ὁποῖου ἡ ἱστορία διετυπώθη πειστικώτατα ὑπὸ τοῦ WACE¹. Οἱ ὑπ' αὐτοῦ περικλειόμενοι τάφοι βεβαίως εἶναι ἀρχαιότεροι τῶν τειχῶν, ὁ Κύκλος ὅμως μὲ τὸν ἐκ πλακῶν περιβόλον του ἐκτίσθη «about the beginning of L.H. III... probably soon after the beginning of the fourteenth century B.C.». Τὸ συμπέρασμά του τὸ στηρίζει ἰδίᾳ ἐπὶ τῶν ὀστράκων τῶν προελθόντων ἐκ τοῦ ἀναλημματικοῦ τοίχου, τοῦ ὑποστηρίζοντος τὴν δυτικὴν πλευρὰν τοῦ ἐκ πλακῶν περιβόλου καὶ ἐπὶ ὀστράκων ἐκ τῶν τομῶν, τὰς ὁποίας ἔκαμε εἰς διά-

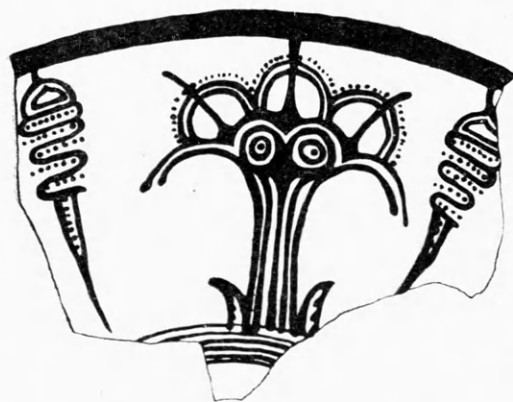

Εἰκ. 7. Ὅστρακον ἐκ τοῦ ἀναλημματικοῦ τοίχου τοῦ Κύκλου Α.

φορα σημεῖα τοῦ Κύκλου. Ὡς εἶδομεν ἀνωτέρω, τὰ ὀστρακα ταῦτα ὁ WACE τὰ ἔθεσε «early in the L.H. III... soon after the beginning of the fourteenth century B.C.». Ἐκ τούτων ἀπεικονίζει μόνον δύο, ἐν τῶν ὁποίων (εἰκ. 7) ἀνῆκει εἰς κύλικα, φέρουσιν γραπτὴν διακόσμησιν ἀποτελουμένην ἐκ κογχυλίων καθέτως γεγραμμένων καὶ φοινικοσχήμων φυτῶν.

Ὁ ἀναλημματικὸς τοῖχος τῆς δυτικῆς πλευρᾶς τοῦ περιβόλου κατέστη καὶ πάλιν τὸ κέντρον ἐρεῦνης τὸ 1953. Τὰ ἐκ τῆς ἐρεῦνης ἐκείνης πορίσματα μᾶς ἐδόθησαν εἰς τὰς ἀκολούθους ὀλίγας γραμμὰς². «Tests dug hori-

zontally into the wall... produced sherds (presumably there since the building of the wall) of M.H. (Minyan and Matt-painted) and L.H. III style, none later than L.H. IIIB. So did tests between the stones of the projecting 'step'. If any conclusion can be drawn from these tests it would be that the walling examined was all of one date, most probably L.H. IIIB». Τὰ ἐκ τῶν δοκιμῶν τούτων εἰκονιζόμενα γραπτὰ ὀστρακα ἀνάγονται εἰς τὴν ΥΕ IIIB ἐποχὴν.

ς. Ἡ ἐπικλινὴς πρὸς τὸ ἀνάκτορον ἄνοδος (τὸ Ramp) κατὰ τὸν WACE ἀνάγεται εἰς τοὺς αὐτοὺς ὡς καὶ ἡ Πύλη τῶν Λεόντων καὶ τὸ τεῖχος χρόνους. Τὴν ἀποψὶν του ταύτην στηρίζει εἰς τὰ ὀστρακα, τὰ ὁποῖα ἀνεκάλυψεν εἰς «several small tests where possible under the foundations of the supporting wall and in crannies in its lower face. In every one of these», γράφει ὁ WACE, «L.H. III. pottery was found. The Ramp

¹ Ὁ ΤΣΟΥΝΤΑΣ ἀρχικῶς ἐδίδαξεν ὅτι «ὁ ἐκ πλακῶν περιβόλος εἶναι ὑστερώτερος τῶν τάφων, ὑστερώτερον δὲ εἶναι καὶ τὸ ἀνάλημμα, ἐφ' οὗ πατοῦσιν αἱ τοῦ δυτικοῦ ἡμίσεος πλάκες. Ἀμφοτέρων δὲ πάλιν νεώτερον εἶναι τὸ παρὰ τοὺς τάφους τμήμα τοῦ δυτικοῦ τεύχους τῆς ἀκροπόλεως... καὶ ὅχι μόνον τὸ παρὰ τοὺς τάφους

τμήμα, ἀλλ' ὅλον τὸ δυτικὸν τεῖχος καὶ αὐτὴ ἡ πύλη τῶν λεόντων εἶναι ὑστερώτερα τῶν τάφων». Μυκηναϊκὴ καὶ μυκηναϊκὸς πολιτισμός, σ. 106. WACE, BSA 25, 1921-1923, σ. 112 ἔξ.

² WACE-STUBBINGS, BSA 49, 1954, σ. 246.

thus, like the Lion Gate and the fortifications, would fall at the beginning of the fourteenth century B.C.»¹. Οὐδὲν τῶν ὀστράκων τούτων περιεγράφη ἢ ἀπεικονίσθη.

η. Ἄλλα ἐξ ὀστράκων πορίσματα, δυνάμενα νὰ ἐπηρεάσουν τὰ χρονολογικὰ περὶ τῶν τειχῶν συμπεράσματα, ὁ WACE συνοψίζει εἰς τὴν περιγραφὴν τῆς μικρᾶς ἀνόδου (Little Ramp), τῆς νοτίου κατοικίας καὶ τῆς οἰκίας τῆς μικρᾶς ἀνόδου. «All this pottery, which ..., reveals no stratification, ...should date from the beginning of the L.H. III. period. It recalls in particular the vases from Tomb 505, and other early groups of L.H. III. ware, such as the earliest strata from the Lion Gate section (δηλ. ἐκ τῆς ἐπιχώσεως τοῦ Κλιμακοστασίου). It thus provides us with additional evidence for dating the two Ramps and neighbouring constructions (δηλ. τὴν οἰκίαν τῆς μικρᾶς ἀνόδου, κλπ.) to the beginning of the L.H. III. period, or soon after 1400 B.C.»². Δυστυχῶς δείγματα τῶν ὀστράκων τούτων δὲν ἀπεικονίσθησαν.

Τὰ γενικὰ χρονολογικὰ συμπεράσματα διὰ τὰ τείχη τῶν Μυκηνῶν, τὰ συναχθέντα ὑπὸ τοῦ WACE ἐκ τῶν ἀνασκαφῶν τοῦ τῶν ἐτῶν 1921 μέχρι 1923 καὶ δημοσιευθέντα εἰς τὴν πρώτην λεπτομερῆ περὶ Μυκηνῶν μελέτην του, συνοψίζονται ὡς ἑξῆς: Τὰ Κυκλώπεια τείχη, πλὴν τῆς βορειοανατολικῆς ἐπεκτάσεως, ἡ Πύλη τῶν Λεόντων, ἡ Βορεία Πυλὶς, ἡ διευθέτησις καὶ κατασκευὴ τοῦ περιβόλου τοῦ Κύκλου Α καὶ ἡ ἐπικλινὴς πρὸς τὸ ἀνάκτορον ἀνοδος εἶναι περίπου σύγχρονα καὶ πρέπει νὰ ἀναχθοῦν εἰς τὰς ἀρχὰς τῆς 14^{ης} π.Χ. ἐκατονταετηρίδος³. Τὰ χρονολογικὰ αὐτὰ συμπεράσματα ἐπήγασαν ἀπὸ τὴν πρώτην ἐπιμελῆ καὶ ἐπιστημονικὴν ἔρευναν διὰ τὴν ἐξακρίβωσιν τῶν λεπτομερειῶν τῆς ἱστορίας καὶ τῆς ζωῆς τῶν Μυκηνῶν εἰς τὴν ὑστεροελλαδικὴν ἐποχὴν καὶ ἀποτελοῦν μνημειῶδες θεμέλιον, ἐπὶ τοῦ ὁποίου θὰ πρέπη νὰ βασισθοῦν μελλοντικαὶ εἰς τὴν ἀκρόπολιν ἔρευναι. Δυστυχῶς, ἀποφάσει τῆς Διοικήσεως Ἐπιτροπῆς τῆς ἐν Ἀθῆναις Βρετανικῆς Ἀρχαιολογικῆς Σχολῆς, αἱ ἐργασίαι καὶ ἔρευναι τοῦ WACE ἐν Μυκῇναις διεκόπησαν καὶ μόλις τὸ 1939 ὁ σοφὸς ἐρευνητὴς ἐπέτυχεν νὰ ἐπιστρέψῃ εἰς τὴν πόλιν τοῦ Ἀγαμέμνονος διὰ νὰ συνεχίσῃ τὰς ἐρεῦνας του. Ἐν τῷ μεταξὺ αἱ ἐπιστημονικαὶ γνώσεις διὰ τὴν μυκηναϊκὴν ἐποχὴν, καὶ ἰδίᾳ διὰ τὴν μυκηναϊκὴν ἀγγειογραφίαν, ἠῤῥξανον συνεχῶς, οὕτως ὥστε προτοῦ παρέλθῃ εἰκοσαετία ἀπὸ τοῦ χρόνου τῆς ἐνάρξεως τῶν ἀνασκαφῶν τοῦ WACE κατέστη φανερὸν ὅτι τὰ συμπεράσματά του ἔπρεπε νὰ ἀναθεωρηθοῦν.

Ὁ SIR ARTHUR EVANS, καὶ μετ' αὐτὸν ὁ SIR JOHN MYRES, εὐθὺς ἀμέσως ἡμφεσβήτησε τὰ συμπεράσματα αὐτὰ καὶ ἰδίως τὰ στρωματογραφικὰ καὶ χρονολογικὰ, τὰ σχετιζόμενα πρὸς τὸν θησαυρὸν τοῦ Ἀτρέως καὶ πρὸς τὸν Κύκλον Α⁴. Τὰ ἐπιχειρήματα τῶν ὁμῶς ἀπεδείχθησαν ἀπίθανα ὑπὸ τῶν ἀνασκαφῶν τοῦ 1939 καὶ ἐντεῦθεν⁵. Περισσότερον ἀξιοσημεῖωτα εἶναι τὰ ἐπιχειρήματα τοῦ MACKEPRANG τὰ σχετικὰ πρὸς

¹ WACE, BSA 25, 1921-1923, σ. 67.

² Αὐτ. σ. 73. Διὰ τὴν χρονολόγησιν τῆς «Οἰκίας τῆς Μικρᾶς Ἀνόδου» ὄρα κατωτέρω σ. 195.

³ WACE, BSA 25, 1921-1923, σ. 12, 67, 109.

⁴ SIR ARTHUR EVANS, Palace of Minos III, σ. 201. IV, σ. 63 ἐξ. καὶ 244. Shaft Graves and Beehive Tombs of Mycenae. SIR JOHN MYRES, Who Were

the Greeks? σ. 282-284, 381-382, 574. Ὅρα καὶ Catalogue of Greek and Roman Sculpture in the British Museum τόμ. 1, μέρος 1ον, σ. 14 ἐξ., ὅπου ὑποστηρίζεται ἡ γνώμη τοῦ EVANS διὰ τὸν θησαυρὸν τοῦ Ἀτρέως.

⁵ WACE, Mycenae, σ. 122 ἐξ.

τὴν χρονολογίαν τῶν τειχῶν, τὰ δημοσιευθέντα εἰς ἰδίαν μελέτην τὸ 1939¹. Εἰς τὴν μελέτην αὐτὴν ὁ MACKEPFRANG ἀπέδειξεν ὅτι τὰ ἐκ τῆς ἐπιχώσεως τοῦ Κλιμακοστασίου ὅστρακα τῶν κατωτάτων στρωμάτων δὲν ἀνήκουν εἰς τὰς ἀρχάς τῆς ΥΕ ΙΙΙ ἐποχῆς, ἀλλ' εἰς τὴν ΥΕ ΙΙΒ περίοδον καὶ κατ' ἀκολουθίαν ἀνήγαγε τὴν κατασκευὴν τῶν Κυκλωπεύων τειχῶν καὶ τῆς Πύλης τῶν Λεόντων εἰς τὴν περίοδον ἐκείνην. Καὶ ὁ μακαρίτης DANIEL, ὀλίγον ἀργότερον, ἐδέχθη ὅτι τὰ κατώτατα τῆς ἐπιχώσεως τοῦ Κλιμακοστασίου στρώματα ἀνήκουν εἰς τοὺς ἀμέσως μετὰ τὴν κατασκευὴν τῶν Κυκλωπεύων τειχῶν χρόνους καὶ ἔθεσε τὴν κατασκευὴν αὐτὴν εἰς τὴν ΥΕ ΙΙΒ περίοδον καὶ εἰς τοὺς ἰδίους χρόνους εἰς τοὺς ὁποίους ἐγένετο ἡ ἐνίσχυσις τῶν τειχῶν τῆς Ἀκροπόλεως τῶν Ἀθηνῶν, τὴν ὁποίαν ἀπέδειξεν ὁ OSCAR BRONEER².

Τὴν τοποθέτησιν τῶν ὀστράκων τῶν κατωτάτων στρωμάτων τοῦ Κλιμακοστασίου εἰς ΥΕ ΙΙΒ χρόνους ἐδέχθη ὁ WACE εἰς τὸ περισπούδαστον σύγγραμμά του: *Mycenae, an Archaeological History and Guide*, τὸ ἐκδοθὲν τὸ 1949 ὑπὸ τοῦ Princeton University Press, σ. 133. Συγχρόνως ὁμως ἀπέρριψε τὴν ΥΕ ΙΙΒ χρονολόγησιν τῶν τειχῶν στηριζόμενος εἰς τοὺς ἀκολούθους συλλογισμούς:

1. Τὰ ὅστρακα τῶν κατωτάτων στρωμάτων τῆς ἐπιχώσεως τοῦ Κλιμακοστασίου (Strata I-V) εἶναι ΥΕ ΙΙΒ, ἀλλὰ «the deposit presumably did not begin to accumulate until after the building of the Granary (against the wall of which it lay) and probably not even until after the extension of the Granary. It must moreover date from the period after the staircase had gone out of use and fallen into disrepair, which would hardly have happened very soon after the construction of the stair or of the walls (τῶν τειχῶν δηλαδή). Between the building of the Cyclopean walls and the earliest strata of the deposit, therefore, we must assume an interval in which the Granary was built (and probably extended) and the staircase fell into disrepair».

2. «That the Granary was not built very soon after the walls is clear from its cramped position, which argues very different conditions from those prevailing when the spacious plan of the Grave Circle was conceived and carried out. The earliest strata of the deposit do not, therefore, give us a date for the building of the Cyclopean walls». Δίδουν μόνον *a terminus ante quem* μὲ ἀβέβαιον χρονικὸν διάστημα μετὰ τοῦ χρόνου τοῦ ὁρίου τούτου καὶ τῆς ἰδρύσεως τῶν τειχῶν.

3. Τὴν ἀκριβεστέραν χρονολόγησιν τῶν τειχῶν εὐρίσκει εἰς τὴν ὁμοιότητα τῆς τοιχοδομίας τῆς Πύλης τῶν Λεόντων πρὸς τὴν τοῦ Θησαυροῦ τοῦ Ἀτρέως καὶ τοὺς χρόνους τοῦ δευτέρου δέχεται ὡς ὀρίζοντας τὴν κατασκευὴν τῆς Πύλης καὶ τῶν τειχῶν. Ἀντὶ τῶν ἀρχῶν τῆς δεκάτης τετάρτης ἐκατονταετηρίδος, τὴν ὁποίαν προηγουμένως ἐπρότεινεν, ἐδέχθη ὅτι ὁ Θησαυρὸς ἰδρύθη περὶ τὸ 1330 π.Χ. καὶ κατ' ἀκολουθίαν καὶ ὁ Κυκλώπειος περίβολος, πλὴν τῆς βορειοδυτικῆς ἐπεκτάσεως, καὶ αἱ Πύλαι ἐτέθησαν περὶ τὸ 1350-1330 π.Χ.

Ἀπὸ τοῦ 1949 καὶ ἐντεῦθεν μίαν ἀκόμη φορὰν ὁ WACE ἐπεχείρησε νὰ ἐξακρι-

¹ AJA 42, 1938, σ. 555 ἑξ.

² 52, 1948, σ. 107 ἑξ. BRONEER, *Hesperia* 8, 1939,

2 JOHN F. DANIEL, AJA 44, 1940, σ. 556 ἑξ. καὶ σ. 317 ἑξ.

βώση τὰς χρονολογικάς του παρατηρήσεις. Τὸ 1953, ὡς εἶδομεν ἀνωτέρω, μὲ τὴν βοήθειαν τοῦ STUBBINGS, ἠρεύνησε καὶ πάλιν τὴν ρίζαν τοῦ ἀναλημματικοῦ τοίχου τῆς δυτικῆς πλευρᾶς τοῦ περιβόλου τοῦ Κύκλου Α. Τὰ ἐκ τῆς ἐρεῦνης ἐκείνης πορίσματα δὲν ἠλλοίωσαν τὰ ἐκ τῶν προγενεστέρων ἀνασκαφῶν δεδομένα καὶ τὰ ἀναθεωρηθέντα χρονολογικὰ συμπεράσματα παρέμειναν ὡς ἐδημοσιεύθησαν εἰς τὸ σύγγραμμα *Mycenae*, σ. 134 ἥτοι:

- | | |
|---|------------------|
| «1. Treasury of Atreus; Lion Gate, Cyclopean Walls | L.H. IIIA, late |
| 2. (a) Palace, Megaron-Court-Throne Room-Pillar Basement | L.H. IIIA, late |
| (b) Granary, First Period | L.H. IIIA, later |
| 3. Palace, Grand Staircase, Northeast Extension of Cyclopean Walls;
Granary, Second Period | L.H. IIIB, |
| 4. Palace, Destruction; Granary, Destruction | L.H. IIIC. » |

Εἰς τὸ σύγγραμμα ἐκεῖνο, ἡ ἀρχὴ τῆς ΥΕ IIIB περιόδου ἐτέθη εἰς τοὺς περὶ τὸ 1300 π.Χ. χρόνους. Κατ' ἀκολουθίαν τὰ ἐκ τῆς ἐπιχώσεως τοῦ Κλιμακοστασίου ὄστρακα, τὰ ὁποῖα εἰς τὸ ἴδιον σύγγραμμα ἐτέθησαν εἰς τὰς ἀρχὰς τῆς ΥΕ IIIB περιόδου θὰ πρέπη νὰ χρονολογηθοῦν ὀλίγον μετὰ τὸ 1300 π.Χ.· ἀφ' οὗ δὲ τὰ τεῖχη, αἱ πύλαι καὶ ὁ σιτοβολὼν ἦσαν κατὰ πολὺ προγενέστερα τῶν ὀστράκων τὰ κτίσματα ἐκεῖνα ἐτέθησαν εἰς «LH IIIA, late» χρόνους, τοὺς ὁποίους ὁ WACE ἐξίσωσε πρὸς τὸ 1350-1330, καὶ εἰς «LH IIIA, later» χρόνους, ἥτοι μετὰ τὸ 1330 π.Χ., ἀλλὰ πρὸ τοῦ 1300.

Ἡ κατὰ περιόδους ἀκολουθία αὕτη τῶν κτισμάτων παρέμεινε μέχρι τοῦ 1953, ὅτε ὁ WACE μετέθεσε τὴν ἀρχὴν τῆς ΥΕ IIIB περιόδου ἀπὸ τοῦ 1300 εἰς τὸ 1340 π.Χ.¹ Ἐὰν ἡ μετάθεσις αὕτη γίνῃ δεκτὴ, τότε τὰ τεῖχη, αἱ πύλαι, ὁ σιτοβολὼν καὶ ὁ Θησαυρὸς τοῦ Ἀτρώεως ἀπὸ ΥΕ IIIA κτίσματα γίνονται ΥΕ IIIB, οἱ χρόνοι τῶν ὅμως, 1350-1330 καὶ 1330, παραμένουν οἱ αὐτοί. Τὴν μετάθεσιν αὕτην ὁ ἀνασκαφεὺς τῶν Μυκηνῶν ἀρχικῶς ἐστήριξεν εἰς τὴν μεγάλην ποσότητα ὀστράκων καὶ ἀγγείων, τὴν ὁποίαν ἔχομεν ἀπὸ τὴν ΥΕ IIIB περίοδον ἐν συγκρίσει πρὸς τὰ γνωστὰ ΥΕ IIIA ὄστρακα καὶ ἀγγεῖα. Τὸ νέον χρονικὸν ὄριον διὰ τὴν ἀρχὴν τῆς ΥΕ IIIB ἐπανελάβεν εἰς ἄρθρον τοῦ ἐπιγραφόμενον *The Last Days of Mycenae*, εἰς τὴν εἰσαγωγὴν τοῦ ἔργου τοῦ EMMETT L. BENNETT, *The Mycenaean Tablets*, II, καὶ εἰς μικρὰν του μελέτην δημοσιευθεῖσαν εἰς τὸ *British School Annual* μετὰ τὸν θάνατόν του². Νομίζω ὅτι ἡ μετάθεσις τῆς ἀρχῆς τῆς ΥΕ IIIB περιόδου, τὴν ὁποίαν ὄχι μόνον ὁ FURUMARK καὶ ὁ WACE ἀρχικῶς ἀλλὰ καὶ ὁ BLEGEN εἰς τὸν τρίτον τόμον τῆς Τροίας, τὸν ἐκδοθέντα τὸ 1953, ἔθεσαν εἰς τὸ 1300³, θὰ ἐδικαιολογεῖτο μόνον ἐὰν στοιχεῖα νέα, διάφορα τῶν ὅσων εἴχομεν μέχρι τοῦ 1953, ἀνεκαλύπτοντο δι' ἀνασκαφῶν. Τοιαῦτα στοιχεῖα ὅμως δὲν ἀνεκαλύφθησαν μέχρι τοῦδε.

Ἡ μετάθεσις τῆς ἀρχῆς τῆς ΥΕ IIIB περιόδου προκαλεῖ ἀρκετὴν σύγχυσιν διότι δὲν γίνεται φανερόν ἐκ τῶν συγγραφεῶν τοῦ WACE, ἐὰν ἡ μετάθεσις αὕτη ἀκολουθῇ-

1 BSA 48, 1953, σ. 15 ὑποσ. 22. Πρβλ. καὶ BLEGEN, BSA 46, 1951, σ. 23.

2 *The Aegean and the Near East*, σ. 133-134. *Mycenaean Tablets*, II, 1958, σ. 8 ὑποσ. 21. BSA 52, 1959, σ. 221-233. Ὅρα καὶ Γ. Ε. ΜΥΛΩΝΑ, Οἱ χρόνοι τῆς

ἀλώσεως τῆς Τροίας καὶ τῆς καθόδου τῶν Ἡρακλειδῶν, Ἐπιστημ. Ἐπετηρ. Φιλοσοφ. Σχολῆς Πανεπιστημ. Ἀθηνῶν, 1959-1960, σ. 445 ἐξ.

3 *Troy III*, σ. 18. FURUMARK, *The Chronology of Mycenaean Pottery*, σ. 115.

ται καὶ ἀπὸ σχετικὴν ἀλλαγὴν τῶν περιόδων, εἰς τὰς ὁποίας ἀπεδόθησαν τὰ τεῖχη καὶ αἱ πύλαι. Ἐὰν δηλαδὴ καὶ μετὰ τὴν μετάρθεσιν ὁ Θησαυρὸς τοῦ Ἀτρέως, ἡ Πύλη τῶν Λεόντων, τὰ Κυκλώπεια τεῖχη πρέπει νὰ τεθοῦν εἰς τὴν «LH IIIA late» περίοδον τότε θὰ πρέπει νὰ τεθοῦν πρὸ τοῦ 1340 π.Χ. ἴσως δὲ περὶ τὸ 1370-1360 π.Χ. Ἐὰν ἀφεθοῦν εἰς τοὺς περὶ τὸ 1330 π.Χ. χρόνους καὶ ἐὰν ἡ μετάρθεσις τῆς ἀρχῆς τῆς YE IIIB περιόδου εἰς τὸ 1340 π.Χ. γίνῃ δεκτὴ, τότε θὰ πρέπει νὰ ἀναχθοῦν εἰς τὰς ἀρχὰς τῆς περιόδου ἐκείνης καὶ οὐχὶ εἰς τὴν «LH IIIA». Ἐὰν τὰ κτίσματα αὐτὰ ὁριστικῶς τεθοῦν εἰς τὴν YE IIIB περίοδον καὶ ἡ ἀρχὴ τῆς περιόδου ἐκείνης ἀφεθῇ εἰς τοὺς περὶ τὸ 1300 π.Χ. χρόνους, τότε τὰ κτίσματα ταῦτα θὰ πρέπει νὰ τεθοῦν μετὰ τὸ 1300 π.Χ. Εἰς τὴν μελέτην τοῦ *The Last Days of Mycenae*, σ. 133, ὁ WACE θέτει ἐν γένει τὴν πρώτην φάσιν τοῦ σιτοβολῶνος εἰς τὴν YE IIIB περίοδον ἀλλὰ καὶ ἐκεῖ ἀκόμη δὲν μᾶς δίδει τὰ νέα του συμπεράσματα διὰ τὴν χρονολογίαν τῶν τειχῶν καὶ τῆς Πύλης. Εἰς τὴν παροῦσαν μελέτην καὶ μέχρι τῆς ἀνακαλύψεως νέων στοιχείων, τὰ ὁποῖα θὰ ἐπιβάλλουν ἀλλαγὴν τῶν ὁρίων τῶν ὑστεροελλαδικῶν ὑποδιαϊρέσεων, ὅταν λέγωμεν YE IIIB ἐννοοῦμεν τὴν περίοδον, ἡ ὁποία ἀρχίζει περὶ τὸ 1300 π.Χ.

Τὴν χρονολογίαν τῶν τειχῶν, τῆς Πύλης τῶν Λεόντων καὶ τοῦ Θησαυροῦ τοῦ Ἀτρέως, τὴν προβληθεῖσαν ὑπὸ τοῦ WACE, ἡμφεσβήτησα εἰς τὸ περὶ Μυκηνῶν σύγγραμμά μου. Εἰς αὐτὸ ἐδέχθην ὅτι ἡ Πύλη τῶν Λεόντων καὶ τὸ δυτικὸν Κυκλώπειον τεῖχος ἀνῆκεν εἰς τὴν δευτέραν ἀρχιτεκτονικὴν περίοδον, νεωτέραν ἐκείνης, εἰς τὴν ὁποίαν ἀνῆκε τὸ βόρειον Κυκλώπειον τεῖχος, ὡς ἄλλωςτε ὑπέθεσε καὶ ὁ ΤΣΟΥΝΤΑΣ, καὶ ἔθεσα τὰς Πύλας καὶ τὸ δυτικὸν Κυκλώπειον τεῖχος ἀργὰ εἰς τὴν YE IIIB περίοδον, περὶ τὸ 1250 π.Χ.¹ Δυστυχῶς ὁ ἀδόκητος θάνατος τοῦ γηραιοῦ ἐρευνητοῦ τῶν Μυκηνῶν τὸ 1957 δὲν τοῦ ἐπέτρεψε νὰ ἐπανέλθῃ εἰς τὸ ζήτημα τῆς χρονολογίας τῶν τειχῶν, τοῦτο ὁμως ἐπανειλημμένως συνεζητήσαμεν κατὰ τὴν παραμονὴν μας εἰς τὸ *Institute for Advanced Study* τοῦ Princeton τὸν χειμῶνα τοῦ 1955-1956. Εἰς ἐνίσχυσιν τοῦ WACE ἦλθεν ὁ καθηγητὴς τοῦ Πανεπιστημίου τοῦ Marburg F. MATZ, ὁ ὁποῖος, εἰς περιέργον καὶ ἐξ ἀποστάσεως τῶν πραγμάτων, ὡς ἔχουσι νῦν, γραφεῖσαν βιβλιοκρισίαν², ἀπέρριψεν, ὡς νομίζω, αὐθαιρέτως τὰ ὑπ' ἐμοῦ προταθέντα. Μολονότι ἐδέχθη (σ. 323) ὅτι «Die Keramik aus der ersten Phase der Löwentor-Granary-Schichten (I/V) bekommt damit ihre zeitliche Stellung im fortgeschrittenen IIIB», ἐν ἀντιθέσει πρὸς τὸν WACE, ὁ ὁποῖος τὰ ἀπέδωκεν εἰς τοὺς πρωίμους χρόνους τῆς YE IIIB περιόδου, ἐν τούτοις ὁμως κατέληξεν εἰς τὸ συμπέρασμα ὅτι ἡ χρονολογία τοῦ WACE εἶναι ὀρθή. Ἐκ τῶν γραφομένων του δὲν κατώρθωσα νὰ ἐξακριβώσω ποίαν χρονολογίαν τοῦ WACE δέχεται καὶ ἐὰν ἀκολουθῇ πλήρως τὴν ὑπόθεσιν τῆς μεταθέσεως τῆς ἀρχῆς τῆς YE IIIB περιόδου, διότι γράφει (εἰς σ. 322): «Ich finde den Hinweis von Wace und von Blegen (BSA 46, 1951, 23 f.) auf das Mengenverhältnis zwischen IIIA und IIIB schlagend und sehe in der chronologischen Verschiebung weniger eine Richtigestellung als eine Klärung der Aufstellungen Furumarks». Καὶ ὁμως ὁ BLEGEN εἰς τὸν τρίτον τόμον

¹ *Ancient Mycenae*, σ. 38-39. Τοὺς αὐτοὺς χρόνους, περὶ τὸ 1250 π.Χ., ὑπέδειξε προηγουμένως καὶ ὁ MACKEPRANG καὶ ὁ DANIEL, ὡς εἶδομεν ἀνωτέρω

σ. 180 σημ. 1, 2.

² *Gnomon*, 30, 1958, σ. 321-328.

τῆς Τροίας του (σ. 18), ὁ ὁποῖος ἐτυπώθη τὸ 1953 ἦτοι πολὺ μετὰ τὴν ἔκδοσιν τοῦ BSA 46, 1951, ἐδίδαξεν ὅτι: «there is, in any event, little room for great divergence of opinion, since most scholars are in essential agreement that the transition from Late Helladic IIIA to IIIB must be placed within a few years on one side or the other of 1300 B.C.».

Τὴν χρονολογικὴν του ὑπόθεσιν διὰ τὰ τεῖχη καὶ τὰς πύλας τῶν Μυκηνῶν ὁ MATZ στηρίζει ἀφ' ἑνὸς μὲν εἰς τοὺς χρόνους τῆς κατασκευῆς τοῦ σιτοβολῶνος, τοῦ Granary δηλαδή, καὶ εἰς τὰ ἑξ αὐτοῦ καὶ τὰ περὶ αὐτὸ εὐρήματα καὶ ἀφ' ἑτέρου εἰς τὰ ὄστρακα τὰ προελθόντα ἐκ τοῦ ἀναλημματικοῦ τοίχου τοῦ Κύκλου Α, διὰ τὰ ὁποῖα γράφει (σ. 322-323): «Bei vielen Ähnlichkeiten, namentlich zwischen den Proben des Felderstils, ist die Verschiedenheit des gesamten Aspektes nicht zu übersehen». Ἐπὶ τῇ βάσει τῆς ἐντυπώσεως τὴν ὁποῖαν ἀφήνουν τὰ ὄστρακα αὐτὰ τὸ τεῖχος τῶν Μυκηνῶν τίθεται εἰς τοὺς πρώιμους χρόνους τῆς ΥΕ IIIB περιόδου ἢ εἰς τοὺς LH IIIA late χρόνους τῆς ἀκολουθίας, ὡς παρέχεται εἰς τὸ σύγγραμμα Mycenae. Ἀλλὰ ὁ MATZ αὐτὸς λέγει, εἰς ἄλλην ὁμως σελίδα τῆς κριτικῆς του (σ. 326): «Die Scherben aus der Stützmauer des Gräberrundes lassen eine Tendenz nach oben erkennen. Zu präziserem Ansatz innerhalb der ersten Hälfte von IIIB reichen sie nicht aus». Καὶ ὁμως ἡ γενικὴ ἐντύπωσις καὶ μόνη, τὴν ὁποῖαν ἀφήνουν τὰ ὄστρακα αὐτά, τὰ ὁποῖα δὲν εἶναι δυνατόν νὰ τεθοῦν ὀριστικῶς εἰς τὸ πρῶτον ἡμισυ τῆς ΥΕ IIIB περιόδου, ἦτο ἀρκετὴ εἰς τὴν σελίδα 323 διὰ νὰ θέσῃ ὁλόκληρον τὸ συγκρότημα τῶν Κυκλωπέων τειχῶν καὶ τὰς πύλας τῶν Μυκηνῶν εἰς τοὺς πρώιμους χρόνους τῆς ἰδίας ΥΕ IIIB περιόδου, ἐὰν μὴ εἰς τὸ τέλος τῆς ΥΕ IIIA περιόδου!!

Τὸν σιτοβολῶνα ὁ MATZ, ἐπαναλαμβάνων τὰ ὑπὸ τοῦ WACE λεχθέντα εἰς τὸ σύγγραμμα Mycenae, τὰ ὁποῖα καὶ παρεθέσαμεν ἀνωτέρω, δέχεται ὡς πολὺ νεώτερον τῶν τειχῶν: «Dass es nicht unmittelbar auf den Mauerbau folgt, hat Wace später selber gesehen», γράφει (σ. 323). Παραβλέπει ὁμως τὴν νεωτέραν γνώμην τοῦ WACE, κατὰ τὴν ὁποῖαν: the Granary must be approximately contemporary with or somewhat later than the walls¹. Ὑπερβάλλει δὲ καὶ αὐτὸν τὸν ἀνασκαφέα καὶ παραβιάζει τὴν στρωματογραφικὴν μαρτυρίαν, ὅταν εἰς σ. 326 αὐθαίρετως βεβαιοῖ ὅτι: «Schon dass die Treppe westlich des Löwentores, die zum Wehrgang auf der Mauer führte, beim Bau des Granary kassiert wurde, weist auf zeitlichen Abstand hin»², διότι τὸ δεύτερον στρώμα (Stratum II) τῆς ἐπιχώσεως ἐσχηματίσθη κατὰ τὸ διάστημα τῆς χρήσεως τοῦ Κλιμακοστασίου καὶ τὸ στρώμα τοῦτο ἐκτὸς τοῦ κτίσματος ἐκείνου συνεσωρεύθη κατὰ μῆκος τοῦ ἀνατολικοῦ τοίχου τοῦ σιτοβολῶνος (ὄρα καὶ

¹ WACE ἐν The Aegean and the Near East, σ. 128.

² Καὶ ὁ WACE σφάλλει, ὡς καὶ ὁ MATZ, ὅταν λέγῃ εἰς σ. 133 τοῦ Mycenae, the deposit (τῶν στρωμάτων I-V) presumably did not begin to accumulate until after the building of the Granary... and probably not even until after the extension of the Granary. It must moreover date from a period after the staircase had gone out of use and fallen

into disrepair», διότι κατὰ τὴν ἀρχικὴν του ἔκθεσιν τὸ πρῶτον στρώμα (Stratum I) εἶναι αὐτὸ τοῦτο τὸ δάπεδον τοῦ Κλιμακοστασίου καὶ περιλαμβάνει καὶ τὴν ὑπ' αὐτὸ ἐπίχωσιν. Τὸ δάπεδον δὲ ἐκεῖνο εἶναι σύγχρονον τῆς κατασκευῆς τοῦ Κλιμακοστασίου, ἢ ὁποῖα βεβαίως προηγήθη κατὰ πολὺ τῆς ἐγκαταλείψεώς του. Ἐκ τῶν ἄνω καθίσταται φανερόν ὅτι ὁ MATZ ἀνεξέλεγκτως ἀντέγραψε τὰ λεχθέντα ὑπὸ τοῦ WACE.

είκ. 4). Τοῦτο σημαίνει ὅτι ὁ σιτοβολὼν εἶχεν ἤδη ἰδρυθῆ, ὅτε τὸ Κλιμακοστάσιον ἦτο ἀκόμη ἐν χρήσει. Κατὰ τὸν WACE τὸ τρίτον στρώμα (Stratum III) «should contain the débris which accumulated almost directly after the disuse of the building», κατ' ἀκολουθίαν ὁ σιτοβολὼν εἶχεν ἰδρυθῆ πολὺ προτοῦ ἐγκαταλειφθῆ τὸ Κλιμακοστάσιον.

Προφανῶς ὁ MATZ δὲν ἐξήτασε μετὰ προσοχῆς ἢ καὶ δὲν κατενόησε τὰ διατυπωθέντα εἰς τὴν ἀρχικὴν σαφῇ περιγραφὴν τῆς περιοχῆς τοῦ Κλιμακοστασίου. Τοῦτο ἀποδεικνύεται καὶ ἐκ τοῦ τρόπου, κατὰ τὸν ὁποῖον χρησιμοποιεῖ τὴν μαρτυρίαν τῶν ὀστράκων τῆς ἐπιχώσεώς του. Διότι, ὅταν συμψηφίξῃ τὰ εὐρήματα τῶν κατωτάτων στρωμάτων, ὡς γράφει (I/V), παραβιάζει καὶ πάλιν τὰ διὰ προσεκτικῆς ἀνασκαφῆς ἐπιτευχθέντα δεδομένα. Εἰς τὴν ἀρχικὴν περιγραφὴν τοῦ Κλιμακοστασίου λέγεται μετὰ ἑξῆς ἄλλων ὅτι: «the supposed Staircase is therefore probably not much, if at all, later in date than the walls and the gate (τῶν Λεόντων) themselves, and moreover around them and on the floor of the small chamber fragments of L.H. III pottery and terracotta figurines were very plentiful»¹. Τὰ ὀστρακα λοιπὸν καὶ τὰ εἰδώλια αὐτὰ εὐρέθησαν, κατὰ τὴν ἀρχικὴν τῶν πραγμάτων ἐκθεσιν, εἰς τὸ δάπεδον τοῦ Κλιμακοστασίου, τὸ ὁποῖον ἦτο ὀλίγον τι μεταγενέστερον εἰ μὴ σύγχρονον τῆς Πύλης. Ἀλλὰ τὸ δάπεδον τοῦ Κλιμακοστασίου καὶ τὰ ἐπ' αὐτοῦ εὐρεθέντα ἀντικείμενα ἀνήκουν εἰς τὸ Stratum I, διότι λέγεται πάλιν ὅτι: «the level of the floor of the supposed Staircase and of the top of the fill of the area immediately adjoining it to the west against the Granary wall», ἀποτελοῦν τὸ στρώμα τοῦτο².

Ἐὰν στρέψωμεν τὴν προσοχήν μας εἰς τὴν εἰκόνα 4, ἡ ὁποία εἶναι ἀντίγραφον τῆς παρασχεθείσης ὑπὸ τοῦ WACE, θὰ παρατηρήσωμεν ὅτι τὸ στρώμα I ἔχει μέγιστον πᾶχος 0.20 μ., ὅτι τὸ δάπεδον τοῦ Κλιμακοστασίου ἐσχηματίσθη ἐκ στρώματος γῆς, εἰς μέρη μόνις 0.07 μ. πᾶχους, ἐπιτεθείσης ἐπὶ τεχνητοῦ «γεμίσματος» λίθων συγχρόνου σχεδὸν πρὸς τὸ τεῖχος. Ὁ κατώτατος δόμος τοῦ ἀνατολικοῦ τοίχου τοῦ σιτοβολῶνος εἶναι θεμελιωμένος ἐπὶ τοῦ λιθολογήματος τούτου καὶ βυθίζεται εἰς τὸ στρώμα I περὶ τὰ 0.10-0.20 μ. Εἶναι προφανές ὅτι οἱ κτίσται τοῦ τοίχου ἔσκαψαν διὰ τοῦ ὑπάρχοντος χώματος διὰ νὰ θεμελιώσουν τὸν τοῖχον, ὅτι τὸ στρώμα I δὲν ἀποτελεῖ ἐπὶ χῶσιν ἢ ὁποία «accumulated after the building of the Granary». Τὸ πρῶτον στρώμα προφανῶς ἀνήκει εἰς τοὺς χρόνους τῆς κατασκευῆς τοῦ Κλιμακοστασίου καὶ οἱ χρόνοι αὐτοί, κατὰ τὸν WACE, «are not much if at all, later in date than the walls and the Gate», τῶν Λεόντων. Ἐσφαλμένως λοιπὸν τὸ στρώμα I ταυτίζεται μὲ τὰ ὑπερκείμενα στρώματα, τὴν φύσιν τῶν ὁποίων δὲν ἐξετάζομεν ἐπὶ τοῦ παρόντος. Τὴν πραγματικότητα αὐτὴν δὲν ἀντελήφθη ὁ MATZ· τὴν ἀντελήφθη ὅμως ὁ WACE, ὅταν τοῦ τὴν ὑπέδειξα τὸν Δεκέμβριον τοῦ 1955 καὶ εἰς τὸ ἄρθρον του «The Last Days of Mycenae», τὸ ὁποῖον ἐδημοσιεύθη εἰς τὸν τιμητικὸν τόμον τῆς Hetty Goldman, 1956, χωρίζει τὸ στρώμα I ἀπὸ τὰ ὑπερκείμενα στρώματα II-V³. Ἡ ὑπόθεσις λοιπόν, ἡ γενομένη εἰς τὸ σύγγραμμα Mycenae ὅτι ὅλα τὰ ἀρχαιότατα στρώματα (I-V) τῆς ἐπιχώσεως τοῦ

¹ WACE, BSA 25, 1921-1923, σ. 18.

² Αὐτ. σ. 20.

³ The Aegean and the Near East, σ. 130.

Κλιμακοστασίου δὲν μᾶς δίδουν τὴν χρονολογίαν διὰ τὴν οἰκοδομὴν τῶν Κυκλωπειῶν τειχῶν, ἢ ὁποῖα ὑποστηρίζεται καὶ ὑπὸ τοῦ MATZ, δὲν εὐσταθεῖ πλήρως διότι τὸ στρώμα I μᾶς δίδει τοὺς χρόνους τῆς οἰκοδομῆς τοῦ δυτικοῦ Κυκλωπειῶν καὶ τῆς Πύλης τῶν Λεόντων, ὡς αὐτὸς ὁ WACE ἐδίδαξεν εἰς τὴν ἀρχικὴν δημοσίευσιν τῶν ἀποτελεσμάτων τῆς ἀνασκαφῆς του.

Εἰς τὸ πρῶτον στρώμα (Stratum I) καὶ ἐπὶ τῆς ἐπιφανείας τοῦ δαπέδου τοῦ Κλιμακοστασίου καὶ κάτω αὐτῆς, ὁ WACE, ὡς ὁ ἴδιος λέγει εἰς τὰς ἀνωτέρω μνημονευθείσας περικοπὰς, ἀνεκάλυψε πολλὰ YE III ὄστρακα καὶ μυκηναϊκὰ εἰδώλια. Τὰ ὄστρακα αὐτὰ βεβαίως παρέχουν μαρτυρίαν ἀξιόπιστον διὰ τοὺς χρόνους τῆς ιδρύσεως τοῦ Κλιμακοστασίου, τὸ ὁποῖον, πάντοτε κατὰ τὸν ἀνασκαφέα του, εἶναι μόνον κατὰ τι μεταγενέστερον ἢ μὴ σύγχρονον τῆς Πύλης καὶ τοῦ δυτικοῦ Κυκλωπειῶν τείχους. Δυστυχῶς τὰ ὄστρακα αὐτὰ δὲν περιεγράφησαν πλήρως, δύο ὅμως τούτων ἀπεικονίσθησαν εἰς τὴν εἰκόνα του 7, a. b καὶ νῦν ἀναδημοσιεύονται εἰς τὴν ἡμετέραν εἰκόνα 5, a. β. Καὶ αὐτὸς ὁ WACE λέγει ὅτι τὸ ὄστρακον α εἶναι: «in the so-called 'close-style'»¹, ῥυθμοῦ δηλαδή, ὁ ὁποῖος κατὰ τὸν ἴδιον ἐρευνήτην εἶναι σύγχρονος πρὸς τὸν ῥυθμὸν Granary: «the 'Close-Style' and the Granary Class are not only closely akin, but also contemporary»², τὸ Granary Style δὲ χαρακτηρίζει, ὡς γνωστόν, τὴν YE IIIΓ περίοδον. Ὁ FURUMARK ἀποκαλεῖ τὸν ἐξελιγμένον πυκνὸν ῥυθμὸν ἀνακτορικὸν τοῦ Ἀγαμέμνονος καὶ τὸν θέτει εἰς τὴν YE IIIΓ περίοδον³. Τὸ ὄστρακον τοῦ πυκνοῦ τούτου ῥυθμοῦ χρονολογεῖ τὸ πρῶτον στρώμα τῆς ἐπιχώσεως τοῦ Κλιμακοστασίου, τὸ ὁποῖον εἶναι μόνον κατὰ τι μεταγενέστερον εἰμὴ σύγχρονον τῆς Πύλης τῶν Λεόντων. Καὶ ἂν ἀκόμη ὑποθέσωμεν ὅτι ὁ λεγόμενος πυκνὸς ῥυθμὸς, τὸ 'close-style', εἶναι κατὰ τι προγενέστερος τοῦ ῥυθμοῦ Granary καὶ τῶν ἀρχῶν τῆς YE IIIΓ περιόδου καὶ πάλιν θὰ ᾔτο ἀδύνατον νὰ τὸν θέσωμεν εἰς τὰς ἀρχὰς τῆς YE IIIB περιόδου ἀκόμη καὶ πρὸ τῶν μέσων τῆς περιόδου ἐκείνης. Τὴν μαρτυρίαν τοῦ ὀστράκου ἔχων ὑπ' ὄψει ἔθεσα τὴν κατασκευὴν τοῦ δυτικοῦ Κυκλωπειῶν τείχους καὶ τῆς Πύλης τῶν Λεόντων μετὰ τὰ μέσα τῆς YE IIIB περιόδου, εἰς τοὺς περὶ τὸ 1250 π.Χ. χρόνους. Ἴσως δὲν εἶναι πρέπον νὰ στηριχθῇ χρονολογικὸν συμπέρασμα τόσον μεγάλης σημασίας εἰς ἓν καὶ μόνον ὄστρακον, εἴμεθα ὅμως ὑποχρεωμένοι νὰ δεχθῶμεν τὴν μαρτυρίαν του διότι ἐξ ὅλων τῶν ὀστράκων, τὰ ὁποῖα ἔχουν σχέσιν μὲ τὰ Κυκλώπεια τείχη καὶ τὴν Πύλην τῶν Λεόντων καὶ τὰ ὁποῖα ἀνεκαλύφθησαν κατὰ τὰς ἀνασκαφὰς τοῦ 1921-1923 ἀπεικονίσθη μόνον τὸ ὄστρακον τοῦτο, καὶ ἀκόμη ἓν γραπτὸν τεμάχιον (εἰκ. 5β). Ἀσφαλῶς δὲν εἶναι πρέπον νὰ παροραθῇ ἢ μόνη ἐξηκριβωμένη πληροφορία, τὴν ὁποίαν μᾶς παρέχει. Ἄλλως τε καὶ αἱ ἄλλαι πληροφορίες, αἱ ὁποῖαι δύναται νὰ σταχυολογηθοῦν ἀπὸ τὰς ἀνασκαφὰς τοῦ WACE, ὑποδεικνύουν τὴν χρονολογίαν αὐτήν⁴.

¹ WACE, BSA 25, 1921-1923, σ. 20.

² Αὐτ. σ. 41. Εἰς τὴν μελέτην του «The Last Days of Mycenae», τὴν δημοσιευθεῖσαν εἰς τὸ σύγγραμμα The Aegean and the Near East, σ. 130, ὁ WACE, ἀναγνωρίζων τὴν ὀρθότητα τῆς παρατηρήσεώς μου, γράφει εἰς τὸ Stratum I εἶναι «Incipient close style present».

³ FURUMARK, The Chronology of Mycenaean Pottery, σ. 101, 104 καὶ The Mycenaean Pottery, σ. 571 ἐξ.

⁴ Ἀξιοσημείωτον εἶναι ὅτι εἰς τὴν μελέτην του «The Last Days of Mycenae», σ. 123, ὁ WACE γράφει ὅτι ὄστρακά τινα τοῦ πρώτου στρώματος ὁμοιάζουν πρὸς ὄστρακα ἐκ τῆς Οἰκίας τοῦ Λαδερπόρου καὶ τοῦ Οἰνεμ-

Τὰ ἐκ τοῦ ἀναλημματικοῦ τοίχου τοῦ περιβόλου τοῦ Κύκλου Α ὄστρακα καὶ αὐτὸς ὁ MATZ, μὲ ὅλην του τὴν καλὴν θέλησιν, δὲν κατώρθωσε νὰ τὰ ἀναγάγῃ ὁριστικῶς εἰς τὸ πρῶτον ἡμισυ τῆς ΥΕ ΠΙΒ περιόδου. Τὰ νεώτερα ἐξ αὐτῶν ἀνάγονται εἰς προχωρημένους χρόνους τῆς περιόδου ἐκείνης καὶ τὰ νεώτερα εὐρήματα, ὡς διδάσκεται γενικῶς, χρονολογοῦν τὸ στρώμα ἢ τὸ κτίσμα εἰς τὸ ὁποῖον εὐρέθησαν. Ἀλλὰ, κατὰ τὸν WACE αὐτόν, ὁ ἀναλημματικὸς τοίχος εἶναι σύγχρονος πρὸς τὰ τεῖχη: «it and the acropolis walls are for all practical purposes contemporaneous»¹. Ἀκόμη καὶ τὰ ὄστρακα τὰ ὁποῖα εὐρέθησαν ὑπὸ τὸ δυτικὸν τεῖχος, ἀπὸ τὴν περιγραφὴν τῶν σχημάτων τῶν ἀγγείων εἰς τὰ ὁποῖα ἀνῆκον, φαίνεται ὅτι ἀνάγονται εἰς ΥΕ ΠΙΒ χρόνους. Κατὰ ταῦτα τὸ πρῶτον μέρος τοῦ συλλογισμοῦ τοῦ WACE, τὸν ὁποῖον παρέθεσα ἀνωτέρω εἰς τὴν σ. 180, ἐπὶ τοῦ ὁποῖου ἐστήριξε τὴν χρονολογίαν του καὶ τὸ ὁποῖον σχετίζεται πρὸς τὰ ὄστρακα τῆς ἐπιχώσεως τοῦ Κλιμακοστιασίου δὲν εὐσταθεῖ, διότι τὰ ὄστρακα τοῦ στρώματος Ι, ὅμοια τῶν ὁποίων εὐρέθησαν καὶ εἰς τὸν Κύκλον Α, χρονολογοῦν τὸ δυτικὸν Κυκλώπειον τεῖχος καὶ τὴν Πύλην τῶν Λεόντων καὶ τὰ θέτουν εἰς ΥΕ ΠΙΒ προχωρημένους χρόνους.

Προτοῦ ἐξετάσωμεν καὶ τὸ δεύτερον μέρος τοῦ συλλογισμοῦ τοῦ WACE θὰ εἶναι καλὸν νὰ ἐλέγξωμεν καὶ ἄλλην ρήτραν τοῦ συναδέλφου τοῦ Marburg διὰ νὰ φανῇ καὶ πάλιν πόσον ἀνεξελέγκτως προέβη εἰς τὴν κριτικὴν του. Ὁ MATZ, εἰς σ. 324 τῆς βιβλιοκρισίας του², ἀπορρίπτει τὴν ὑπόθεσίν μου τῆς ἀρχαιοτέρας καὶ νεωτέρας περιόδου τῆς ἀρχιτεκτονικῆς ἱστορίας τῶν Μυκηνῶν, τὴν ἀναβιώσαν λησμονηθεῖσαν γνώμην τοῦ ΤΣΟΥΝΤΑ, χωρὶς νὰ ἐξετάσῃ τί ἀκριβῶς ἐδίδασκεν ὁ πρωτοπόρος ἐκεῖνος τῆς μυκηναϊκῆς ἐρεῦνης. Εἰς τὸ ἀξιοθαύμαστον διὰ τὴν ἐποχὴν του σύγγραμμα, Μυκῆναι καὶ μυκηναῖος πολιτισμὸς ὁ ἐξ ἰδίας ἀντιλήψεως τῶν πραγμάτων βαθὺς γνώστης τῶν Μυκηνῶν, ὑπέθεσεν ὅτι ἡ Πύλη τῶν Λεόντων καὶ τὸ πρὸς νότον αὐτῆς ἐκτεινόμενον δυτικὸν Κυκλώπειον τεῖχος ἦτο μεταγενεστέρα προσθήκη εἰς ἀρχικὸν περίβολον, τοῦ ὁποῖου μέρος ἀπετέλει τὸ βόρειον Κυκλώπειον τεῖχος. Τὴν ὑπόθεσιν αὐτήν, τὴν ὁποίαν ἐδικαιολόγησα διὰ νέων παρατηρήσεων, ὁ MATZ ἀπέρριψεν ἄνευ ἐνδοιασμοῦ διότι ὁ τοίχος 9 (εἰκ. 3): «die Mauer linker Hand innerhalb des Löwentores, in der Tsuntas einen Rest des älteren Mauerzuges zu sehen meinte, hat Wace bereits als Terrassenmauer erwiesen» (σ. 324). Ἀς ἴδωμεν ὁμῶς τί γράφει ὁ ΤΣΟΥΝΤΑΣ:

«Τὸ ἀρχαιότερον τεῖχος τῆς πλευρᾶς ταύτης», παρατηρεῖ εἰς τὴν σελίδα 109 τοῦ βιβλίου του, «ἤρχιζε φαίνεται ἀπὸ τῆς καὶ νῦν ΒΔ. γωνίας τῆς ἀκροπόλεως καὶ συνέπιπτε μέχρι τῆς θέσεως τῆς Πύλης τῶν Λεόντων μετὰ τοῦ σημερινοῦ τείχους· κατόπιν ὁμῶς ἠκολούθει σχεδὸν εὐθείαν γραμμὴν πιθανῶς μέχρι τοῦ Χάβου ἔχνη ὀλίγα αὐτοῦ νομίζω ὅτι σώζονται ἀριστερὰ τῷ ἀνερχομένῳ τὴν μεγάλην ἀνάβασιν». Ὁ MATZ ἀπορρίπτει τὴν γνώμην τοῦ ΤΣΟΥΝΤΑ καὶ τὴν ἰδικήν μου, διότι ὁ τοίχος ὑπ' ἀριθμὸν 9 εἶναι ἀναλημματικὸς³. Ἀλλ' ὁ ΤΣΟΥΝΤΑΣ προφανῶς δὲν ἀναφέρεται εἰς τὸν ἀναλημ-

πόρου· τὰ τελευταῖα προφανῶς ἀνάγονται εἰς τοὺς πρὸ τῆς καταστροφῆς τῶν οἰκῶν ἐκείνων χρόνους, δηλαδὴ καθ' ὅσον εἶναι γνωστὸν μέχρι τοῦδε εἰς τοὺς τελευταίους χρόνους τῆς ΥΕ ΠΙΒ περιόδου.

¹ WACE, BSA 25, 1921-1923, σ. 109. Mycenae, σ. 134.

² Gnomon, 30, 1958.

³ Καὶ εἰς τοῦτο φαίνεται ὅτι ἀκολουθεῖ τὸν WACE, Mycenae, σ. 54, χωρὶς νὰ ἐξετάσῃ αὐτὸς τὰ πράγματα.

ματικὸν τοῦτον τοῖχον. Ὡς θὰ ἴδῃ τις ὅταν ἐπισκεφθῇ ἔστω καὶ ἅπαξ τὴν ἀκρόπολιν τῶν Μυκηνῶν, ὁ ὑπ' ἀριθμὸν 9 τοῖχος διασώζεται εἰς μῆκος δώδεκα τοῦλάχιστον μέτρων καὶ τὸ σημερινόν του ὕψος ἀνέρχεται εἰς τέσσαρα περίπου μέτρα. Οἱ ἀνώτατοι δόμοι του, δύο ἢ τρεῖς τὸ πολὺ, ὡς ἀπέδειξαν αἱ ἀνασκαφαί μας τοῦ 1958, ἀνεστηλώθησαν ὑπὸ Ἑλλήνων ἀρχαιολόγων, ἴσως ὑπ' αὐτοῦ τοῦ ΤΣΟΥΝΤΑ ἢ τοῦ ΣΤΑΜΑΤΑΚΗ. Τὸ ὅλον του μῆκος ὅμως ἦτο καταφανὲς ἀκόμη καὶ εἰς τοὺς χρόνους τοῦ STEFFEN διότι σημειοῦται εἰς τὸ τοπογραφικόν του σχέδιον. Εἶναι δυνατόν νὰ πιστεύσῃ τις ὅτι εἰς ΤΣΟΥΝΤΑΣ θὰ ἀπεκάλει ἱχνη ὀλίγα τοῖχον, Κυκλωπείου ῥυθμοῦ, δώδεκα μέτρων μήκους καὶ ἀρκετοῦ ὕψους χωρὶς νὰ ἀποδειχθῇ ὅτι παραλογίζεται; Οὔτε ἀνίδεος καὶ πρωτόπειρος ἀρχαιολογικὸς ὑπάλληλος θὰ ἐχαράκτιζεν οὕτω τὸν τοῖχον 9. Ἐλαχίστη σκαφικὴ πείρα χρειάζεται διὰ νὰ ἴδῃ τις ὅτι ὁ τοῖχος ἐκεῖνος εἶναι μεταγενέστερος τοῦ ἐκ κροκαλοπαγῶν ὀγκολίθων ἰσοδόμου τοῖχου τῆς αὐλῆς τῆς Πύλης καὶ ὅτι κατ' ἀκολουθίαν εἶναι μεταγενέστερος τοῦ Κυκλωπείου τείχους· καὶ ὁ ΤΣΟΥΝΤΑΣ βεβαίως εἶχε μεγάλην πείραν δι' ἀνασκαφῶν ἀποκτηθεῖσαν. Πρὸς τούτοις ὁ ΤΣΟΥΝΤΑΣ γράφει ὅτι τὰ ὀλίγα ἱχνη «σώζονται ἀριστερὰ τῷ ἀνερχομένῳ τὴν μεγάλην ἀνάβασιν». Μεγάλην ἀνάβασιν ἀπεκάλει ὁ ΤΣΟΥΝΤΑΣ τὸ λεγόμενον Ramp· τὴν πρὸς νότον τῆς Πύλης σχεδὸν ὁμαλὴν ἔκτασιν ἀπεκάλει «ὁδόν»¹. Ὁ τοῖχος 9 οὔτε «ἱχνη ὀλίγα» εἶναι οὔτε κεῖται πρὸς τὰ ἀριστερὰ τοῦ Ramp. Κατὰ ταῦτα ὁ ΤΣΟΥΝΤΑΣ δὲν ἐθεώρει τὸν τοῖχον 9 ὡς τὴν συνέχειαν τοῦ Κυκλωπείου καὶ ἡ ἀπόρριψις τῆς θεωρίας του καὶ τῆς ἰδικῆς μας ἐπὶ τῇ βάσει τοῦ τοῖχου αὐτοῦ στηρίζεται εἰς πλήρη παρερμηνείαν τῶν λεγομένων του, τὰ ὅποια βεβαίως ὁ MATZ δὲν ἐθεώρησε καλὸν νὰ ἐξακριβώσῃ. Ὁ ἔλεγχος τῶν δεδομένων, τὰ ὅποια παρέχουν ἀφ' ἑνὸς μὲν ἡ ἐπίχωσις τοῦ Κλιμακοστασίου καὶ ἀφ' ἑτέρου ὁ τοῖχος 9, τὰ δύο κύρια σημεῖα τῆς θέσεως τοῦ συναδέλφου τοῦ Marburg, ἀπέδειξε, νομίζω, ὅτι αἱ παρατηρήσεις καὶ τὰ συμπεράσματά του καὶ αὐθαίρετα εἶναι καὶ δὲν προάγουν τὰς περὶ τῶν μυκηναϊκῶν ζητημάτων γνώσεις, ἀφ' οὗ δὲν στηρίζονται εἰς τὰ πράγματα. Ἄς ἐπανέλθωμεν νῦν εἰς τὰ ὑπὸ τοῦ WACE διδαχθέντα.

Τὸ δεύτερον μέρος τοῦ συλλογισμοῦ καὶ τῶν χρονολογικῶν ταυτισμῶν τοῦ WACE, ὡς τοῦτο διευτρώθη εἰς τὸ σύγγραμμά του Mycenae (ᾧρα ἀνωτέρω σ. 180), δὲν φαίνεται νὰ ἀνταποκρίνεται πρὸς τὰ πράγματα. Ὁ σιτοβολῶν ὑποτίθεται ὅτι ἐκτίσθη «not... very soon after the wall» καὶ εἰς «L.H. IIIA later» χρόνους. Δὲν δύναται νὰ ὑπάρξῃ ἀμφιβολία ὅτι τὸ κτήριον ἐκεῖνο εἶναι μεταγενέστερον τοῦ δυτικοῦ Κυκλωπείου τείχους διότι ἡ βορεία του πλευρὰ στηρίζεται ἐπὶ τοῦ τείχους καὶ ὀλόκληρον εἶναι ἰδρυμένον ἐπὶ λιθολογήματος («γεμίσματος»), ὑποβασταζομένου ὑπὸ τοῦ τείχους. Ἡ σχέσις ὅμως αὕτη δὲν καθορίζει καὶ τὸν χρόνον, ὁ ὁποῖος παρῆλθεν ἀπὸ τῆς ιδρύσεως τοῦ μὲν μέχρι τῆς κατασκευῆς τοῦ δέ. Ὁ WACE, ὡς εἶδομεν, ὑποστηρίζει: «that the Granary was not built very soon after the walls is clear from its cramped position, which argues very different conditions from those prevailing when the spacious plan of the Grave Circle was conceived and carried out». Ἄλλ' ἀρμόζει ἄρα γε νὰ παραβάλωμεν τὸ Granary μὲ τὸν Κύκλον Α, ἕνα σιτοβολῶνα μὲ ἓν βασιλικὸν νεκροταφεῖον; Ἄλ-

¹ Μυκῆναι καὶ μυκηναῖος πολιτισμός, σ. 23.

λως τε ο Κύκλος Α, ως έχει, φαίνεται ότι ακολουθεί και, κατά πολύ, είναι έκτισμένος επί αρχαιότερου κύκλου, του οποίου ή κατασκευή είναι σύγχρονος προς τους τάφους εάν δεν είναι προγενεστέρα. Το υπό του WACE λεγόμενον «spacious plan of the Grave Circle» δεν ήτο σύγχρονον προς το τείχος, το όποιον ακολουθεί την κυρτότητα του Κύκλου, αλλά κατά εκατονταετηρίδας προγενέστερον και έγινετο εις εποχήν κατά την όποιαν όλόκληρος ή έκτασις του προϊστορικού νεκροταφείου ήτο έξω των τειχών. Η θέσις της Πύλης επεβλήθη υπό της φύσεως της βραχόδους ύπωρείας και, ως πιστεύω, υπό του βορείου Κυκλωπείου τείχους, το όποιον προϋπήρχε. Θα ήτο περισσότερον επίπονον να κατασκευασθῇ βορειότερον δια να άφευθῇ περισσότερος χώρος μεταξύ του προϋπάρχοντος αρχαιότερου Κύκλου και του δυτικού σκέλους του Κυκλωπείου. Δεν υπήρχεν όμως λόγος να άφευθῇ περισσότερος χώρος. Η καμπή ή επιβληθεῖσα υπό του αρχικού Κύκλου άφηνεν αρκετόν χώρον μεταξύ αυτού και της Πύλης, εις τόν χώρον δ' αυτόν έκτίσθη σιτοβολών και ουχι οἴκημα άρχοντος. «The cramped position» οὔτε το μέγεθος οὔτε τόν σκοπόν του κτηρίου θα έβλαπτε και δεν υπήρχε λόγος ο σιτοβολών να έχη περι αυτόν χώρον ή αύλήν. Ο WACE αυτός απέδειξεν ότι ο σιτοβολών είχε πλήν των υπογείων και υπερῶα πατώματα. Ταῦτα προσέθετον εις το κτήριο τόν χώρον του οποίου είχεν ανάγκην. Είναι προφανές ότι «the cramped position» μόνη δεν είναι αποδεικτική μεταγενεστέρων χρόνων¹. Είναι δυνατόν να υποτεθῇ ότι ή κατασκευή του σιτοβολώνος άπεφασίσθη ότι έκτίζετο ή Πύλη και το δυτικόν Κυκλώπειον τείχος. Η θέσις του παρὰ την Πύλην ήτο καταλληλοτάτη δια την αποθήκευσιν σιτηρών, καρπών κλπ., τὰ όποια οἱ υποτελεῖς άστοι ήσαν, φαίνεται, υποχρεωμένοι να καταβάλλουν εις τόν άρχοντα και την πολιτείαν ως πληρωμήν δια την καλλιέργειαν και χρῆσιν των βασιλικών κτημάτων και των δημοσίων άγρών². Η υπόθεσις αύτη ενισχύεται και από την μελέτην των έξ αυτού προελθόντων όστράκων.

Ο WACE, κατά την χαρακτηριστικήν και θαυμαστήν συνήθειάν του, έκαμε τομάς υπό τὰ δάπεδα του σιτοβολώνος δια να εξακριβώση την χρονολογίαν του, έπέτυχε δε να ανακαλύψη εις τὰς τομάς αυτάς άφθονίαν όστράκων. Η άνασκόπησις των άποτελεσμάτων της έργασίας αύτης είναι άπαραίτητος και αξιοσημείωτος. Η όλότης σχεδόν των όστράκων των εύρεθέντων εις την κάτωθεν του δαπέδου επίχωσην άνήκει εις την YE III εποχήν και «resembled that (pottery) from the earlier (I-V) strata of the Lion Gate section». Η υπό το δάπεδον του δυτικού διαδρόμου τομή έφερεν εις φῶς πλήθος όστράκων της YE III εποχής. Μεταξύ τούτων ήσαν και τεμάχια διώτων σκύφων «similar to those of Strata I-III of Lion Gate section». Η υπό το δάπεδον του νοτίου διαδρόμου επίχωσις περιείχεν όστρακα της YE III εποχής, μεταξύ των όποιων πολὺ

¹ Την άδυναμίαν του έπιχειρήματος, του βασισθέντος μόνον εις την «cramped position» άντελήφθη και ο WACE και δια τουτο έδόχθη εις την μελέτην του, την έπιγραφομένην «The Last Days of Mycenae», 1956, σ. 128 ότι «the Granary must be approximately contemporary with or somewhat later than the walls», του δυτικού Κυκλωπείου τείχους δηλαδή. Προγενεστέως όμως, το 1949, Mycenae, σ. 133, έδίδασκεν

«that the Granary was not built very soon after the walls is clear...» κλπ.

² Το ότι τοιοῦτόν τι σύστημα έπεκράτει εις την μυκηναϊκήν εποχήν υποδεικνύεται υπό των ένεπιγράφων πινακίδων της Πύλου Series E. Όρα Μ. VENTRIS and J. CHADWICK, Documents of Mycenaean Greek, σ. 232 έξ. και Τ. Β. L. WEBSTER, From Mycenae to Homer, σ. 16.

συνήθη ἦσαν τεμάχια διώτων βαθέων σκύφων φέροντα «patterns like those of the earlier strata in the Lion Gate section». Ὑπὸ τὸ δάπεδον τοῦ ἀνατολικοῦ ὑπογείου ἢ ἐπὶ χώσις περιελάμβανε γραπτὰ ὄστρακα, τῶν ὁποίων ἡ διακόσμησις «resembled those from the earlier strata of the Lion Gate section»¹. Εἶναι προφανές ὅτι καθ' ὅλην τὴν ἔκτασιν τοῦ σιτοβολῶνος καὶ κάτωθεν ὅλων σχεδὸν τῶν δαπέδων του εὐρέθησαν ὄστρακα, τὰ ὅποια ὁμοιάζουν πρὸς τὰ εὐρεθέντα εἰς τὰ κατώτατα στρώματα, I-III, τῆς ἐπιχώσεως τοῦ κλιμακοστιασίου. Τὰ ὄστρακα τῶν στρωμάτων ἐκείνων αὐτὸς ὁ WACE ὁρθῶς ἀνήγαγε, τὸ 1949, εἰς τὴν YE IIIB περίοδον καὶ τοὺς μετὰ τὸ 1300 π.Χ. χρόνους². Κατ' ἀκολουθίαν καὶ τὰ ὄστρακα τὰ εὐρεθέντα ὑπὸ τὰ δάπεδα τοῦ σιτοβολῶνος ἀνάγονται εἰς τὴν αὐτὴν YE IIIB περίοδον, εἰς τοὺς μετὰ τὸ 1300 π.Χ. χρόνους. Ἀλλὰ τὰ ὄστρακα αὐτὰ ἀποτελοῦν τὸ χρονικὸν ὄριον, μετὰ τὸ ὁποῖον ἢ εἰς τὸ ὁποῖον πρέπει νὰ τεθῇ ἡ κατασκευὴ τοῦ σιτοβολῶνος καὶ ἀποδεικνύουν ὅτι οὗτος ἐκτίσθη εἰς YE IIIB χρόνους καὶ οὐχὶ εἰς YE IIIA later χρόνους, ὡς ἐδίδαξεν ὁ WACE εἰς τὸ σύγγραμμά του Mycenae.

Ὁ σιτοβολῶν «rests on a fill of big stones thrown in against the inside of the acropolis wall, which here acts as a terrace wall»³. Τὸ λιθολόγημα αὐτὸ τίθεται εἰς τὴν YE IIIB περίοδον ἐκ τῶν ὀστράκων τὰ ὅποια εὐρέθησαν ὑπὸ τὰ δάπεδα τοῦ σιτοβολῶνος. Προφανῶς εἶναι κάπως μεταγενέστερον τοῦ δυτικοῦ Κυκλωπείου τείχους διότι στηρίζεται ἐπὶ τοῦ τείχους ἐκείνου. Πόσος ὅμως χρόνος παρήλθεν ἀπὸ τῆς κατασκευῆς τοῦ τείχους μέχρι τῆς δημιουργίας τοῦ λιθολογήματος δὲν εἶναι δυνατόν νὰ ὑπολογισθῇ ἐκ τῶν ὀστράκων, οὐδὲ ἐκ τῆς ἐκθέσεως τῆς ἀνασκαφῆς. Δὲν εἶναι ὅλως ἀδύνατον νὰ ὑποθέσῃ τις ὅτι τὸ λιθολόγημα εἶναι σύγχρονον τοῦ δυτικοῦ τείχους. Ἄλλο λιθολόγημα, χρησιμοποιηθὲν διὰ νὰ ἰσοπεδωθῇ ὁ μεταξὺ τῆς βάσεως τοῦ ἀναλημματικοῦ τοίχου τῆς δυτικῆς πλευρᾶς τοῦ Κύκλου καὶ τοῦ δυτικοῦ Κυκλωπείου τείχους χώρος, περὶ τὰ δέκα πέντε μέτρα πρὸς νότον τοῦ σιτοβολῶνος, εἰς τὴν περιοχὴν ὑπ' ἀριθμὸν 63 εἰκὼν 3, εἰσχωρεῖ καὶ κάτω τοῦ Κυκλωπείου τείχους, τοῦ ὁποίου ἀποτελεῖ τὴν βάσιν, «the bedding». Ὁ τρόπος αὐτὸς οἰκοδομῆς κατὰ τὸν WACE εἶναι χαρακτηριστικὸς τῶν Κυκλωπείων τειχῶν⁴, ἐπεβλήθη δὲ διότι «it was easier to handle and align the big blocks if they were just raised off the ground by the intervention of smaller stones». Δυστυχῶς ἐκ τῆς ἐκθέσεως δὲν φαίνεται ἐὰν τὸ κατώτατον τμήμα τοῦ λιθολογήματος, τοῦ ἀποτελοῦντος τὴν βάσιν τοῦ σιτοβολῶνος, συνεχίζετο καὶ ὑπὸ τὸ Κυκλώπειον δημιουργοῦν τὴν βάσιν «the bedding», κατὰ τὸν ὑπὸ τοῦ WACE θεωρούμενον χαρακτηριστικὸν τρόπον οἰκοδομῆς τῶν Κυκλωπείων τειχῶν. Ἄν συνεχίζετο, ὅπως εἶναι πιθανὸν νὰ ὑποτεθῇ, τότε τὸ λιθολόγημα καὶ τὸ δυτικὸν Κυκλώπειον τεῖχος εἶναι σύγχρονα καὶ τὰ ὄστρακα τὰ χρονολογοῦνται τὸ πρῶτον, χρονολογοῦν καὶ τὸ δεύτερον.

Πρέπει νῦν νὰ σημειώσωμεν ὅτι ἡ πρὸς νότον καὶ τὰ νοτιοδυτικὰ τῆς Πύλης τῶν Λεόντων περιοχὴ ἦτο πολὺ κατωφερικὴ. Ἡ ἰσοπέδωσις τῆς περιοχῆς αὐτῆς εἰς ἀρκετὸν πλάτος ἦτο ἀπαραίτητος διὰ τὴν δημιουργίαν τῆς ὁδοῦ, ἣτις ἦγεν ἀπὸ τῆς Πύλης πρὸς τὴν ἐπικλινῇ ἄνοδον. Διὰ τὴν ἰσοπέδωσιν αὐτὴν ἐχρησιμοποιήθησαν ἀργοὶ λίθοι τὸ δὲ

1 WACE, BSA 25, 1921-1923, σ. 43, 44, 48, 58.

2 Mycenae, σ. 133.

3 BSA 25, 1921-1923, σ. 42.

4 Αἰτ. σ. 105-106.

δι' αὐτῶν σχηματισθὲν γέμισμα ἐκαλύφθη ὑπὸ στρώματος γῆς. Ἡ τεχνητὴ αὐτὴ ἰσοπεδωθείσα ἔκτασις ἐξετείνεται καὶ πέραν τῆς Πύλης πρὸς δυσμὰς καὶ ἐσχημάτιζε τὸ δάπεδον τοῦ Κλιμακοστασίου, ἀλλὰ καὶ πέραν αὐτοῦ διότι ὁ δυτικὸς τοῖχος τοῦ Κλιμακοστασίου δὲν χρησιμεύει ὡς ἀνάλημμα τοῦ λιθολογήματος ὡς θὰ συνέβαινε ἐὰν ὄντως ἐκεῖνο ἐτελείωνεν εἰς τὴν γραμμὴν τοῦ τοίχου. Τούναντίον ὁ δυτικὸς τοῖχος τοῦ Κλιμακοστασίου εἶναι θεμελιωμένος ἐπὶ τοῦ λιθολογήματος. Διὰ τὸν αὐτὸν λόγον πρέπει νὰ δεχθῶμεν ὅτι τὸ ἀρχικὸν λιθολόγημα συνεχίζετο καὶ πέραν τοῦ ἀνατολικοῦ τοίχου τοῦ σιτοβολῶνος, διότι ὁ τοῖχος ἐκεῖνος ἴσταται ἐπ' αὐτοῦ. Ἡ ἰσοπέδωσις τοῦ χώρου πρὸς νότον καὶ τὰ νοτιοδυτικὰ τῆς Πύλης προφανῶς ἐγένετο συγχρόνως μὲ τὴν ἀνίδρυσιν τῆς Πύλης καὶ τὴν οἰκοδομὴν τοῦ δυτικοῦ Κυκλωπεῖου τείχους. Ὡς θὰ ἴδωμεν εἰς τὸ δεύτερον μέρος τῆς μελέτης, αἱ ἀνασκαφαὶ τοῦ 1958 καὶ τοῦ 1959 ἀπέδειξαν ὅτι ἡ κατασκευὴ τῆς Πύλης καὶ ἡ ἰσοπέδωσις ἐγένοντο συγχρόνως καὶ εἰς τοὺς αὐτοὺς χρόνους. Τούλάχιστον μέρος τοῦ λιθολογήματος κατ' ἀκολουθίαν δύναται νὰ θεωρηθῇ ὡς σύγχρονον τῆς Πύλης καὶ τοῦ τείχους. Πόσον μέρος τοῦ λιθολογήματος αὐτοῦ δύναται νὰ θεωρηθῇ σύγχρονον πρὸς τὴν Πύλην καταφαίνεται ἐκ τῶν σχεδίων τοῦ WACE.

Ἐὰν μετὰ προσοχῆς μελετήσωμεν τὴν περιοχὴν ἀπὸ τῆς Πύλης τῶν Λεόντων μέχρι τῆς ἀρχῆς τῆς ἐπικλινούσας ἀνόδου (τοῦ Ramp δηλαδή) θὰ παρατηρήσωμεν ὅτι ἡ δυτικὴ πλευρὰ τῆς περιοχῆς ὁρίζεται ὑπὸ δύο τοίχων, οἱ ὅποιοι εἰς τὸ σχέδιον τῆς εἰκόνης 8 ἐξακριβωθῆσαν ὡς τοῖχοι ὑπ' ἀριθμὸν 21, 22 καὶ 23. Οἱ τοῖχοι αὗτοι εἶναι ἀναλημματικοὶ τῆς τεχνητῆς ἐπιχώσεως τοῦ ἀπὸ τῆς Πύλης τῶν Λεόντων δρόμου. Ὁ WACE λέγει ὅτι ὁ τοῖχος ὑπ' ἀριθμὸν 22 εἶναι νεώτερος τοῦ ὑπ' ἀριθμὸν 21-23 καὶ ὅτι ἰδρῦθη εἰς τὴν δευτέραν οἰκοδομικὴν φάσιν τοῦ σιτοβολῶνος διὰ νὰ ἐξασφαλίσῃ ἄνετον πρόσοδον εἰς τὸν ἀνατολικὸν διάδρομον, τὸν ἀποτελοῦντα τὴν εἴσοδον τοῦ κτηρίου ἐκεῖνου¹. Ἀλλὰ τὸ σχέδιόν του, κατὰ τὸ σημεῖον 23, ἀποδεικνύει ὅτι ὁ ὑπ' ἀριθμὸν 22 τοῖχος εἶναι ἀρχαιότερος τοῦ 23, διότι οἱ λίθοι τοῦ 23 ἐπικεῖνται τῶν λίθων τοῦ 22. Ἡ παρὰ τὸν τοῖχον 22 γενομένη τομὴ δὲν ἀπέδωσε θετικὰ χρονολογικὰ δεδομένα, διότι τὰ ἀνακαλυφθέντα ὀστρακα χαρακτηρίζονται μόνον ὡς μεσοελλαδικὰ (τὰ $\frac{2}{3}$) καὶ ὡς ΥΕ ΙΙΙ γενικῶς (τὸ ὑπόλοιπον $\frac{1}{3}$). Τὸ σχέδιον ὁμῶς τὸν χαρακτηρίζει ὡς ἀρχαιότερον τοῦ ὑπ' ἀριθμὸν 23 καὶ βεβαίως καὶ τοῦ ἀναλημματικοῦ τοίχου τῆς ἐπικλινούσας ἀνόδου, διότι ὁ τελευταῖος ἐπικάθηται ἐπὶ ἀμφοτέρων. Προσεκτικὴ παραβολὴ τοῦ ἀρχαιότερου τοίχου 22 πρὸς τὴν κατεύθυνσιν τῶν τοίχων τοῦ Κλιμακοστασίου τοῦ ἐκ κροκαλοπαγῶν ὀγκολίθων ἰσοδόμου πλευρικοῦ τοίχου τῆς αὐλῆς καὶ αὐτοῦ τοῦ ἄξονος τῆς Πύλης θὰ ἀποδείξῃ ὅτι ὁ τοῖχος 22 ἔχει τὴν αὐτὴν κατεύθυνσιν πρὸς τὰ κτίσματα ἐκεῖνα (εἰκ. 3 καὶ 8). Εἶναι πολὺ πιθανὸν νὰ ὑποθέσωμεν ὅτι ὁ τοῖχος 22 ἰδρῦθη συγχρόνως πρὸς ἐκεῖνα διὰ νὰ ἀποτελέσῃ τὴν δυτικὴν παρεῖαν τῆς ἰσοπεδωθείσης περιοχῆς, ἡ ὁποία ἐσχημάτιζεν εὐρείαν πρόσοδον πρὸς μίαν ἐπικλινῆ ἀνοδὸν². Ἐὰν οὕτως εἶχε τὸ πρᾶγμα, τότε ἡ ἰσοπεδωθείσα περιοχὴ πρὸς νότον τῆς Πύλης τῶν

¹ BSA 25, 1921-1923, σ. 63.

² Εἰς τὸ δεύτερον μέρος τῆς μελέτης θὰ ἴδωμεν ὅτι αἱ ἀνασκαφαὶ τοῦ 1958 καὶ τοῦ 1959 ἀπέδειξαν ὅτι ἡ μεγάλη ἐπικλινὴς ἀνοδος (τὸ Ramp) εἶναι νεωτέρα

τῆς Πύλης τῶν Λεόντων καὶ δὲν ἀπετέλει τὴν ἀρχικὴν ἐπικλινῆ ἀνοδὸν. Ὅρα καὶ ΠΑΠΑΔΗΜΗΤΡΙΟΥ εἰς τὸ Ἔργον τῆς Ἀρχαιολογικῆς Ἑταιρείας 1957, σ. 65.

Λεόντων ἐξετείνεται τοῦλάχιστον μέχρι τοῦ δυτικοῦ τοίχου τοῦ ἀνατολικοῦ διαδρόμου τοῦ σιτοβολῶνος, τοῦ ἀποτελοῦντος οὕτως εἰπεῖν συνέχειαν τοῦ τοίχου 22. Ἀλλὰ ἡ περιοχή ἰσοπεδώθη διὰ λιθολογήματος καὶ τὸ λιθολόγημα ἐκεῖνο ἀποτελεῖ τὴν ὑπὸ τὸ δάπεδον τῶν διαδρόμων ἐπίχωσιν, ταύτην δὲ χαρακτηρίζουν, ὡς εἶδομεν, ὄστρακα ΥΕ ΙΙΒ ῥυθμοῦ. Κατ' ἀκολουθίαν ἡ περὶ τὴν Πύλην περιοχή ἰσοπεδώθη εἰς ΥΕ ΙΙΒ

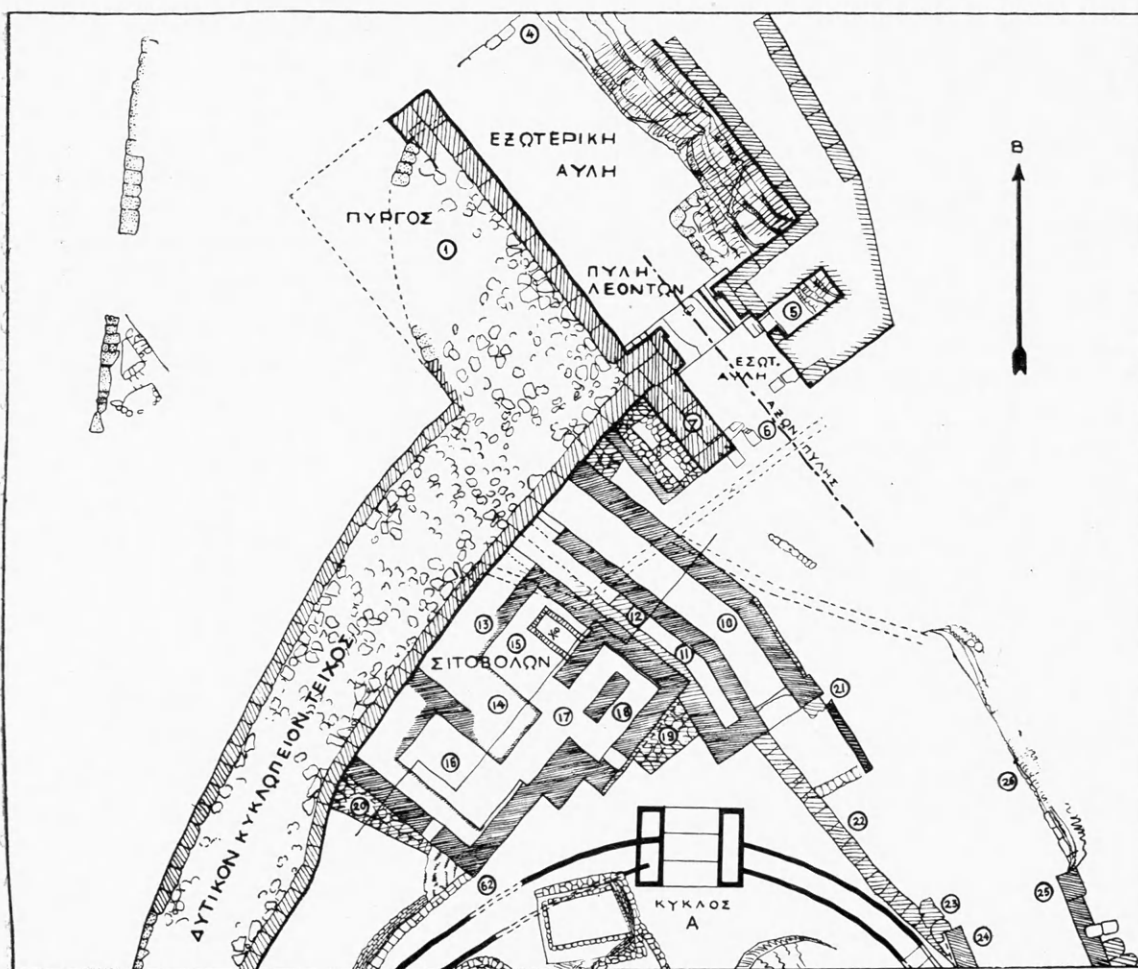

Εἰκ. 8. Ὁ παρὰ τὴν Πύλην τῶν Λεόντων χώρος κατὰ τὴν ἀρχικὴν του διάταξιν.

χρόνους. Ἡ ἐργασία ὁμως ἐκεῖνη ἦτο σύγχρονος τῆς Πύλης, τῆς ὁποίας ἡ κατασκευὴ ἀνάγεται ἐκ τῶν πραγμάτων εἰς ΥΕ ΙΙΒ χρόνους.

Εἰς τὴν ἀνασκόπησιν τῶν ἀποτελεσμάτων τῶν ἐρευνῶν περὶ τὸν σιτοβολῶνα παρέλειψα σκοπίμως νὰ ἀναφέρω τὸν κάθετον τάφον, ὁ ὁποῖος εὑρέθη ὑπὸ τὸ δάπεδον τοῦ ἀνατολικοῦ τοῦ ὑπογείου. Κατὰ τὸν Wace ὁ τάφος οὗτος ἀνάγεται εἰς τὴν ΥΕ ΙΙ ἐποχὴν, εἶχεν ὁμως κενωθῇ καὶ πληρωθῇ ἐκ νέου μὲ χῶμα εἰς ΥΕ ΙΙΙ χρόνους¹. Ἐὰν ἦτο δυνατόν νὰ ὀρίσωμεν ἀκριβῶς πότε καὶ ὑπὸ τίνων ἀνεκαλύφθη, ἐσυ-

¹ Wace, BSA 25, 1921-1923, σ. 55-59.

λήθη και ἐπληρώθη ὁ τάφος θὰ ἀποκτήσωμεν ἀκόμη μίαν χρονολογικὴν ἔνδειξιν διὰ τὴν περιοχὴν τῆς Πύλης τῶν Λεόντων καὶ τοῦ δυτικοῦ Κυκλωπείου τείχους. Οἱ χρόνοι τῆς συλήσεώς του ἀποδεικνύονται ἀπὸ τὰ ὄστρακα, τὰ ὁποῖα εὑρέθησαν εἰς τὴν ἐπίχωσίν του, διότι βεβαίως οἱ συλήσαντες ἐπλήρωσαν ἐκ νέου τὸν τάφον μὲ τὸ χῶμα τὸ ὁποῖον ἀπετέλεσε τὴν ἐπίχωσίν του. Μεταξὺ τούτων καταλέγονται καὶ ὄστρακα ἀνήκοντα εἰς διώτους βαθεῖς σκύφους καὶ φέροντα «patterns like those from earlier strata of Lion Gate section» ἀκόμη δὲ καὶ τμήμα ὑδρίας «decorated in 'Close-Style'»¹.

Ὁ WACE ὑποθέτει ὅτι ὁ κάθειτος αὐτὸς τάφος «may have been discovered and robbed during the laying of the foundations for the East Basement, or, when the Grave Circle was being built to protect the six Royal Graves that lie within it, the contents of this (grave) may have been taken out and reinterred somewhere within the Grave Circle»². Ἐὰν οὕτως ἔχῃ τὸ πρᾶγμα τότε ἡ κατασκευὴ τῶν θεμελίων τοῦ σιτοβολῶνος τίθεται εἰς ΥΕ ΙΙΒ χρόνους ἀπὸ τὰ ὄστρακα τοῦ τάφου καὶ ἄλλην μίαν φορὰν ἀποδεικνύεται ἐξ αὐτῶν τῶν λεγομένων τοῦ ἀνασκαφέως ὅτι εἶναι ἀδύνατον νὰ θέσωμεν τὸ «Granary» εἰς «L.H. ΙΙΙΑ, later» χρόνους. Νομίζω ὅμως ὅτι δύναται τις νὰ κάμῃ καὶ ἄλλην ὑπόθεσιν διὰ τοὺς συλήσαντας τὸν τάφον κατὰ πολὺ πιθανωτέραν καὶ πειστικωτέραν.

Ἡ μελέτη καὶ πάλιν τῆς περιοχῆς τῆς Πύλης τῶν Λεόντων, ὡς φαίνεται ἐκ τοῦ σχεδίου τῆς εἰκόνης 3, φανερώνει ὅτι κάτωθεν τῶν τοίχων τοῦ σιτοβολῶνος διέρχεται ὀχετός, ὁ ὁποῖος ἐσημειώθη μέχρι τοῦ τοίχου 9. Εἰς τὸν ὀχετὸν τοῦτον ἐκβάλλει καὶ ἑτερος τοῦ ὁποίου ἡ ἀρχὴ χάνεται εἰς τὴν περιοχὴν τὴν σκαφεῖσαν ὑπὸ τοῦ SCHLIEMANN, ὀλίγον πέραν τοῦ διατηρηθέντος νοτίου ἄκρου τοῦ τοίχου 9. Ὁ πρῶτος βαίνει σχεδὸν καθέτως πρὸς τὸν ἄξονα τῆς Πύλης καὶ πρὸς τὸν ἐκ τῆς Πύλης δρόμον· ὁ δεῦτερος ἔχει λοξὴν κατεύθυνσιν. Οἱ δύο ὀχετοὶ ἐνοῦνται κάτωθεν τοῦ ἀνατολικοῦ τοίχου τοῦ σιτοβολῶνος. Εἶναι προφανὲς ὅτι οἱ ὀχετοὶ εἶναι προγενέστεροι τοῦ κτηρίου, κάτωθεν τῶν τοίχων τοῦ ὁποίου διέρχονται, καὶ ὅτι δὲν ἐγένοντο διὰ νὰ τὸ ἐξυπηρετήσουν, ἀλλ' ὅτι κατεσκευάσθησαν διὰ νὰ προφυλάξουν τὴν αὐλὴν τῆς Πύλης ἀπὸ τὰ ἐκ τῆς βραχῶδους ὑπωρείας κατερχόμενα ὄμβρια ὕδατα, τὰ ὁποῖα θὰ τὴν κατέκλυζον. Κατ' ἀκολουθίαν οἱ ὀχετοὶ εἶναι μέρος τῆς διαρρυθμίσεως τοῦ περὶ τὴν Πύλην χώρου καὶ κατὰ πᾶσαν πιθανότητα εἶναι σύγχρονοι πρὸς τὴν αὐλὴν καὶ τὸν δρόμον ἀπὸ τῆς Πύλης πρὸς τὴν ἄνοδον. Περὶ τὸ ἐν μέτρον προτοῦ φθάσῃ τὸν τάφον καὶ κάτωθεν τοῦ ἀνατολικοῦ τοίχου τοῦ ἀνατολικοῦ ὑπογείου ὁ ὀχετὸς ἀλλάσσει ἀποτόμως κατεύθυνσιν καὶ ἡ φορὰ του κάμπτεται πρὸς τὰ βορειοδυτικά. Δὲν δύναται νὰ ὑπάρξῃ ἀμφιβολία ὅτι ἡ ἀλλαγὴ τῆς φορᾶς ἐγένετο διὰ νὰ παρακαμφθῇ ὁ τάφος, τοῦ ὁποίου ἡ θέσις θὰ ἦτο γνωστὴ εἰς τοὺς κατασκευαστὰς τοῦ ὀχετοῦ. Καὶ παρέκαμψαν τὸν τάφον ὅχι διότι τὸν ἐσεβάσθησαν, διότι εἰς τὴν περίπτωσιν αὐτὴν τὸ περιεχόμενον του δὲν θὰ ἀφηρεῖτο, ἀλλὰ διότι ἐὰν συνέχιζον τὴν φορὰν τοῦ ὀχετοῦ κατ' εὐθείαν γραμμὴν θὰ ἦσαν ἠναγκασμένοι νὰ θεμελιώσουν τὸν πυθμένα τοῦ ἀγωγοῦ εἰς τὸν κενὸν χῶρον τοῦ τάφου μὲ κίνδυνον μελλοντικῆς καθιζήσεως τῆς τεχνητῆς ἐπιχώσεως καὶ καταστροφῆς τοῦ

¹ WACE, BSA 25, 1921-1923, σ. 58.

² Αὐτ. σ. 59.

ὀχετοῦ. Θὰ ἦτο δυνατόν νὰ ὑποθέσῃ τις ὅτι οἱ κατασκευασταὶ τοῦ ὀχετοῦ ἀνεκάλυψαν τὸν τάφον καὶ τὸν ἐσύλησαν. Ἡ ἀπόστασις τῆς γωνίας τοῦ ὀχετοῦ ἀπὸ τοῦ τάφου, ἡ ἔλλειψις τάφρου πρὸς τὸν ἀνατολικὸν τοῦ τοίχου καὶ ἡ ἀρτία κατὰστασις τοῦ τοίχου ἐκείνου ἴσως ὑποδεικνύουν ὅτι ὁ τάφος εἶχε συληθῇ προηγουμένως καὶ ὅτι ἡ θέσις του ἦτο γνωστὴ μόνον εἰς τοὺς κτίστας τοῦ ὀχετοῦ. Ἐχομεν λοιπὸν δύο πιθανὰς ἐκδοχὰς διὰ τὴν σύλησιν τοῦ τάφου: αὕτη ἐγένετο ἢ κατὰ τὴν κατασκευὴν τοῦ ὀχετοῦ ἢ ὀλίγον τι πρότερον οὕτως ὥστε τὸ γεγονὸς ἀκόμη ἦτο εἰς τὴν μνήμην τῶν ἀνθρώπων.

Ἡ σύλησις τοῦ τάφου, ὡς εἶδομεν ἀνωτέρω, ἀπεδόθη εἰς τοὺς κτίστας τοῦ σιτοβολῶνος ἢ εἰς τοὺς διαρρυθμιστὰς τοῦ Κύκλου Α. Ἡ μελέτη ὁμῶς τῆς εἰκόνης 8 ἀποδεικνύει ὅτι οἱ κτίσται τοῦ σιτοβολῶνος δὲν ἦσαν οἱ συληταὶ τοῦ τάφου, διότι προηγήθησαν οἱ κατασκευασταὶ τοῦ ὀχετοῦ. Εἶναι ἀμφίβολον ἐὰν οἱ διαρρυθμισταὶ τοῦ Κύκλου Α ἦσαν οἱ συληταί. Ἡ εἴσοδος τοῦ Κύκλου, τὸ πλησιέστερον πρὸς τὸν τάφον σημεῖον, ἀπέχει περὶ τὰ ὀκτὼ μέτρα καὶ ἡ ἐξωτερικὴ πλευρὰ τοῦ περιβόλου περὶ τὰ ἐννέα μέτρα ἀπὸ τῆς νοτίας πλευρᾶς τοῦ τάφου. Τὸ δυτικὸν Κυκλώπειον τεῖχος ἀπέχει μόνον περὶ τὰ τρία μέτρα ἀπὸ τῆς βορείας πλευρᾶς τοῦ τάφου. Ὁ περὶ τὸν τάφον χώρος ἀσφαλῶς ἐχρησιμοποιήθη ὑπὸ τῶν κτιστῶν τοῦ τεύχους διὰ τὴν μετακίνησιν τῶν ὀγκολίθων, διὰ τὴν τελικὴν τῶν κατεργασίαν κλπ., καὶ εἶναι φυσικὸν νὰ δεχθῶμεν ὅτι οἱ κτίσται οὗτοι, οἱ ὅποιοι ἔπρεπε νὰ ἀποκαλύψουν εἰς ἑκτασιν τὸν βράχον διὰ νὰ θεμελιώσουν ἐπ' αὐτοῦ τὸ τεῖχος, ἀνεκάλυψαν τὸν τάφον, ἀφήρεσαν τὸ περιεχόμενον του καὶ τὸν ἐπλήρωσαν ἐκ νέου μὲ χῶμα. Βεβαίως οἱ κατασκευασταὶ τοῦ ὀχετοῦ, ὁ ὁποῖος εἶναι σχεδὸν σύγχρονος τοῦ τεύχους¹, θὰ ἐγνώριζον τὴν θέσιν τοῦ τάφου, διότι ὀλίγον χρονικὸν διάστημα θὰ εἶχε παρέλθει ἀπὸ τῆς συλήσεώς του. Ἀλλὰ καὶ ἂν ἀκόμη ὁ τάφος ἐσυλήθη ὑπὸ τῶν διαρρυθμιστῶν τοῦ Κύκλου Α ἢ καὶ ὑπὸ τῶν κτιστῶν τοῦ ὀχετοῦ, καὶ πάλιν τὰ πορίσματα, τὰ συναγόμενα ἐκ τῆς ἐπιχώσεώς του, ἀφοροῦν καὶ τὸ τεῖχος διότι τὰ τρία κτίσματα—Κύκλος, ὀχετὸς καὶ τεῖχος μετὰ τῆς Πύλης—ἦσαν σύγχρονα. Πιστεύω ὅτι εἶναι πιθανώτερον νὰ δεχθῶμεν ὅτι ὁ τάφος ἐσυλήθη καὶ ἐπληρώθη ὑπὸ τῶν κτιστῶν τοῦ τεύχους. Τὰ εἰς τὴν ἐπιχώσιν εὐρεθέντα ὄστρακα ἀσφαλῶς χρονολογοῦν τὴν σύλησίν του καὶ ὑποδεικνύουν τοὺς χρόνους, καθ' οὓς τὸ δυτικὸν τεῖχος ἰδρύθη. Τὰ ὄστρακα αὐτὰ ἀνήκουν εἰς τὴν ΥΕ ΙΙΒ περίοδον ὡς εἶδομεν, μεταξὺ δὲ τούτων ὑπάρχει καὶ ἓν τοῦ πυκνοῦ ρυθμοῦ. Τοῦτο ὑποδεικνύει ὅτι ἡ σύλησις ἐγένετο εἰς προκεχωρημένους χρόνους τῆς περιόδου ἐκείνης καὶ εἰς τοὺς προκεχωρημένους ἐκείνους χρόνους ἀνάγει καὶ τὴν οἰκοδομὴν τοῦ δυτικοῦ Κυκλωπείου τεύχους ἢ τοῦ ὀχετοῦ, κτισμάτων σχεδὸν συγχρόνων. Τὸ ἐκ τῆς ἐπιχώσεως τοῦ τάφου ὄστρακον close-style εἶναι τὸ δεύτερον ὄστρακον τοῦ ρυθμοῦ τούτου, τὸ ὁποῖον ἔχει σχέσιν πρὸς τὸ τεῖχος· τὸ πρῶτον, ὡς εἶδομεν, εὐρέθη εἰς τὸ στρώμα Ι τοῦ Κλιμακοστασίου. Τὴν μαρτυρίαν ταύτην εἶχον ὑπ' ὄψει καὶ πάλιν ὅταν ἐχρονολόγησα τὸ τεῖχος περὶ τὸ 1250 π.Χ., μετὰ τὰ μέσα δηλαδὴ τῆς ΥΕ ΙΙΒ περιόδου.

1 Ἐὰν τὸ σχέδιον τοῦ WACE τῆς περιοχῆς τῆς Πύλης τῶν Λεόντων καὶ τοῦ Κύκλου Α (εἰκ. 3) ἔχει ὀρθῶς, τότε ὁ ὀχετὸς πρέπει νὰ εἶναι σύγχρονος τοῦ δυτικοῦ Κυκλωπείου τεύχους διότι, κατὰ τὸ σχέδιον, τὸ δυτικὸν του ἄκρον ἐπ' ἀρκετόν, τοῦλάχιστον ἐπὶ δύο μέτρα, ὑπό-

κειται τοῦ θεμελίου τοῦ τεύχους. Βεβαίως θὰ ἦτο παράλογον νὰ ὑποθέσωμεν ὅτι ἐκρήμιναν τὸ τεῖχος διὰ νὰ κατασκευάσουν οὕτω τὸ ἄκρον τοῦ ὀχετοῦ, λογικὸν δὲ νὰ δεχθῶμεν ὅτι θεμέλια καὶ ὀχετὸς ἐγένοντο συγχρόνως. Ὁ ὀχετὸς φαίνεται καλύτερον εἰς τὴν εἰκόνα 8.

Τὴν χρονολογίαν τοῦ τῆς Πύλης τῶν Λεόντων καὶ τῶν Κυκλωπείων τειχῶν ὁ WACE, ὡς εἶδομεν ἀνωτέρω σ. 180, στηρίζει κατὰ τρίτον λόγον ἐπὶ τῆς ὁμοιότητος, τὴν ὁποίαν παρουσιάζει ἡ τοιχοδομία τῆς Πύλης καὶ τῶν περὶ αὐτὴν ὀχυρωματικῶν ἔργων πρὸς τὴν τοῦ Θησαυροῦ τοῦ Ἀτρέως. Εἰς τὴν ἀρχικὴν τοῦ μελέτην ἔθεσε τὸν Θησαυρὸν αὐτὸν περὶ τὸ 1400 π.Χ. ἤτοι εἰς τὰς ἀρχὰς τῆς δεκάτης τετάρτης π.Χ. ἑκατονταετηρίδος, ἀλλὰ μετὰ εἰκοσιπενταετίαν ἐδίδαξεν ὅτι ὁ τάφος ὀχυροδομήθη περὶ τὸ 1330 π.Χ. Ἀσχέτως πρὸς τὴν χρονολογίαν τοῦ Θησαυροῦ τοῦ Ἀτρέως, εἰς τὴν ὁποίαν θὰ ἐπανέλθωμεν εὐθὺς ἀμέσως, διερωτώμεθα ἐὰν εἶναι δυνατὴ καὶ ἀξιόπιστος ἀπόλυτος χρονολογικὴ ἐξίσωσις κτηρίων τῶν προϊστορικῶν χρόνων ἐπὶ τῇ βάσει μόνον ὁμοιοτήτων, τὰς ὁποίας παρουσιάζουν πρὸς τοιχοδομικὸν σύστημα, τοῦ ὁποίου οὔτε ἡ ἀρχὴ οὔτε τὸ τέλος δύναται νὰ ὀρισθῇ. Εἶναι δυνατόν νὰ ὑποθέσῃ τις ὅτι ὁ αὐτὸς τρόπος τοιχοδομίας ἦτο ἐν χρήσει ἐπὶ πολὺ χρονικὸν διάστημα καὶ ὅτι τὰ παραβαλλόμενα κτίσματα ἀνήκουν εἰς διαφόρους περιόδους τοῦ χρονικοῦ τούτου διαστήματος. Δυνάμεθα π.χ. νὰ ὑποθέσωμεν ὅτι τὸ ἰσόδομον ἐκ κροκαλοπαγῶν ὀγκολίθων σύστημα ἦτο ἐν χρήσει ἐπὶ μίαν ἑκατονταετηρίδα καὶ ὅτι ἡ Πύλη κατεσκευάσθη πρὸς τὸ τέλος, ἐν ᾧ ὁ Θησαυρὸς τοῦ Ἀτρέως πρὸς τὴν ἀρχὴν τοῦ χρονικοῦ διαστήματος, κατὰ τὸ ὁποῖον τὸ σύστημα ἦτο ἐν χρήσει. Εἶναι πιθανὸν δηλαδὴ νὰ ὑποτεθῇ ὅτι τὰ δύο κτίσματα χρονολογικῶς διαφέρουν περισσότερον τῆς ἡμισείας ἑκατονταετηρίδος χωρὶς νὰ εἶναι δυνατόν νὰ ἀποδειχθῇ ὅτι ἡ ὑπόθεσις εἶναι ἀνακριβής. Τεχνικαὶ ἰδιορρυθμίαι, ὡς ἡ χρήσις τοῦ πρίονος εἰς τὴν κατεργασίαν τῶν κροκαλοπαγῶν ὀγκολίθων, παρέχουν χρονολογικὰς ἐνδείξεις, ἀλλὰ καὶ αὐταὶ δὲν εἶναι πάντοτε βέβαιαι, ἰδίᾳ ὅταν πρόκειται διὰ κτίσματα ὡς τὰ τείχη τῶν Μυκηνῶν. Ὑποτίθεται π.χ. ὅτι τὸ κτίσμα, εἰς τὴν κατεργασίαν τῶν ὀγκολίθων, τοῦ ὁποίου ἐγένετο μεγαλυτέρα χρήσις πρίονος, εἶναι νεώτερον ἄλλου, εἰς τὴν κατασκευὴν τοῦ ὁποίου ἐγένετο φειδωλοτέρα αὐτοῦ χρήσις. Καὶ ὅμως ὁ «θολωτὸς τάφος τῶν δαιμόνων» (Genii), ὡς λέγεται, θεωρεῖται ἀρχαιότερος τοῦ Θησαυροῦ τοῦ Ἀτρέως, ἂν καὶ εἰς τὴν κατεργασίαν τῶν ὀγκολίθων τοῦ ἐγένετο μεγαλυτέρα χρήσις πρίονος¹. Διὰ τοῦτο ἡ ἐπὶ ἀρχιτεκτονικῶν ὁμοιοτήτων μόνον ἀπόλυτος χρονολογικὴ ἐξίσωσις προϊστορικῶν κτισμάτων πρέπει νὰ γίνεται μετὰ μεγάλης φειδοῦς καὶ προσοχῆς. Εὐτυχῶς διὰ τὴν χρονολογίαν τοῦ τάφου τοῦ Ἀτρέως ἔχομεν πλὴν τῶν ἀρχιτεκτονικῶν καὶ στοιχεῖα ἐκ τῆς ἀγγειογραφίας.

Κατὰ τὸν καθαρισμὸν τοῦ δρόμου καὶ τῆς θόλου τοῦ Θησαυροῦ ὁ ΣΤΑΜΑΤΑΚΗΣ ἀνεῦρε πολλὰ ἀντικείμενα, τὰ ὁποῖα ἀνάγονται εἰς χρόνους μεταγενεστέρους τῆς οἰκοδομῆς τοῦ τάφου². Ὁ WACE εὐτυχῶς ἀνεκάλυψε καὶ ἄλλα ὅστρακα, τὰ ὁποῖα χαρακτηρίζουν τοὺς χρόνους τῆς οἰκοδομῆς, εἰς τρεῖς διαφόρους περὶ τὸν Θησαυρὸν θέσεις, ἤτοι 1) ὑπ' αὐτὸ τὸ κατώφλιον τῆς θύρας τοῦ Θησαυροῦ, 2) ὑπὸ τοὺς ὀγκολίθους τοῦ κατωτάτου δόμου τῶν τοίχων τοῦ δρόμου καὶ 3) εἰς ἀποθήτην ἢ βόθρον, ὅπως τὸν ἀποκαλεῖ ὁ ἀνασκαφεύς του, διὰ τοῦ ὁποίου ἀνωρύχθη ὁ δρόμος τοῦ τάφου. Ἐπὶ τῶν εὐρημάτων τούτων στηριζόμενος ὁ WACE ἀπέδειξε ὡς ἀνακριβεῖς τὰς ὑπὸ τοῦ EVANS καὶ τοῦ MYRES προταθείσας χρονολογίας, ἀπέδειξε τὸ ἀβάσιμον τῶν

¹ BSA 25, 1921-1923, σ. 379 καὶ Mycenae, σ. 18.

² BSA 25, 1921-1923, σ. 353-356.

ἐπιχειρημάτων διὰ τὸ κατώφλιον καὶ τοὺς τοίχους τοῦ δρόμου καὶ ἐστήριξε τὴν ἰδικήν του χρονολογίαν εἰς τὴν ὁποίαν κατέληξε τὸ 1949, κατὰ τὴν ὁποίαν ὁ Θησαυρὸς τοῦ Ἀτρέως ὑποδομήθη περὶ τὸ 1330 π.Χ. Ἀφ' οὗ εἰς τὴν χρονολογίαν αὐτὴν ἐστήριξε καὶ τὰ περὶ τῆς Πύλης τῶν Λεόντων συμπεράσματα θὰ πρέπη καὶ ἡμεῖς νὰ τὴν ἐξετάσωμεν. Ἀντιστρέφοντες τὴν ὡς ἄνω σειρὰν τῶν δεδομένων του ἅς ἐξετάσωμεν πρῶτον τὰ ἐκ τοῦ ἀποθέτου-βόθρου εὐρήματα.

Ὁ ἀποθέτης οὗτος ἀνεκαλύφθη περὶ τὰ δέκα πέντε μέτρα πρὸς ἀνατολὰς τῆς προσόψεως τῆς εἰσόδου τοῦ Θησαυροῦ καὶ ἐκτείνεται ἐκατέρωθεν τοῦ δρόμου πρὸς βορρᾶν καὶ νότον. Ὅτε ἀνεσκάφη, τὸ 1939, ἐκαλύπτετο ὑπὸ στρώματος λατύπης καὶ θρυμματισθέντος βράχου, σχηματισθέντος κατὰ τὴν ἀνόρυξιν τοῦ δρόμου. Τὸ στῶμα τοῦτο ἐσφράγισεν, οὕτως εἰπεῖν, τὸ περιεχόμενον τοῦ ἀποθέτου-βόθρου, τὸ ὁποῖον μᾶς δίδει τὸ χρονικὸν ὄριον, μετὰ τὸ ὁποῖον πρέπει νὰ τεθῇ ἡ οἰκοδομὴ τοῦ Θησαυροῦ. Τὸ περιεχόμενον τοῦτο ἀποτελεῖτο ἐκ θραυσμάτων ἀγγείων, ὁστῶν ζῶων τεθραυσμένων, ὁστρέων κλπ., ἐκ τῶν ἀπορριμμάτων δηλαδὴ τῶν κατοίκων τοῦ λόφου. Καθ' ὅσον δυνάμεθα νὰ ὀρίσωμεν ἀπὸ τὰ σχέδια, τὸ πλάτος τοῦ ἀποθέτου, ἀπὸ βορρᾶ πρὸς νότον, ἀνήρχετο τοῦλάχιστον εἰς 23 μέτρα, τὸ βάθος του εἰς 2.75 μ. περίπου· τὸ μῆκος του, ἀπὸ ἀνατολῶν πρὸς δυσμᾶς, μὴ καθοριζόμενον εἰς τὴν τομὴν ἢ εἰς ἄλλο σχέδιον, παραμένει ἄγνωστον. Τὸ περιεχόμενον τοῦ βόθρου ἀκόμη δὲν ἔχει δημοσιευθῇ πλήρως, ὀλίγας ὅμως πληροφορίας εὐρίσκομεν εἰς τὸ σύγγραμμα *Mycenae*, σ. 127. Κατὰ τὰς πληροφορίας αὐτὰς εἰς τὸν ἀποθέτην εὐρέθησαν χιλιάδες ὀστράκων, τὰ ὁποῖα διεκρίθησαν γενικῶς εἰς μονόχρωμα καὶ γραπτὰ. Ἐκ τῶν γραπτῶν εἰκονίσθησαν μόνον δέκα ὁκτὼ ὀστρακα καὶ δύο συμπληρωθέντα ἀγγεῖα. Εἰς τὴν γενικὴν περιγραφὴν ὁ WACE δὲν ἠκολούθησε τὸ σύστημά του τῆς κατὰ σχήματα διακρίσεως τῶν ὀστράκων καί, πλὴν ἐλαχίστων δειγμάτων, τῆς παραβολῆς τῶν διακοσμητικῶν των στοιχείων πρὸς τὰ γνωστὰ ἐξ ἄλλων ἐπιχώσεων. Ἡ μόνη συσχέτισις εἶναι ἡ γενικὴ παραβολὴ των πρὸς τὰ ὀστρακα τῆς ἐπιχώσεως τῆς ἀνακαλυφθείσης ὑπὸ τὰ δάπεδα τῆς Οἰκίας τῆς Μικρᾶς Ἀνόδου.

Εἰς τὴν λεπτομερῆ περιγραφὴν τῶν ὀστράκων τοῦ ὑπὸ τὰ δάπεδα τῆς Οἰκίας τῆς Μικρᾶς Ἀνόδου στρώματος ὁ WACE λέγει ὅτι: «the L.H. III. pottery from this stratum is of an early type and compares well with that from the earlier strata of the Lion Gate section, and that from the dromos of Tomb 505»¹. Τὰ ὀστρακα τῶν ἀρχαιοτάτων στρωμάτων τῆς ἐπιχώσεως τοῦ Κλιμακοστασίου, ὡς εἶδομεν, ἀνήκουν εἰς τὴν ΥΕ ΠΙΒ περίοδον καὶ εἰς χρόνους προχωρημένους τῆς περιόδου ἐκείνης. Ὡς ὁ WACE ἐδίδαξε καὶ ὡς ἀποδεικνύεται ἐκ τῶν πραγμάτων, ἡ Οἰκία τῆς Μικρᾶς Ἀνόδου ἐκτίσθη ἀφ' οὗ ἰδρύθη ἡ Πύλη τῶν Λεόντων καὶ ὁ Κύκλος Α. Τότε «rubbish-broken pottery, fresco fragments, etc.—was thrown down the hillside, presumably to provide a level space for it»². Αἱ οἰκοδομικαὶ ἐκεῖναι ἐπιχειρήσεις ἐγένοντο εἰς ΥΕ ΠΙΒ χρόνους, καὶ εἰς τοὺς χρόνους ἐκείνους πρέπει νὰ τεθῇ καὶ ὁ σχηματισμὸς τῆς ὑπὸ τὰ δάπεδα

¹ BSA 25, 1921-1923, σ. 80. Εἰς τὸ σύγγραμμά του, *Mycenae*, σ. 128· ὁμοίως γράφει ὅτι τὰ ὀστρακα τοῦ στρώματος τοῦ «Ramp House» «somewhat earlier than

the pottery from the dromos of Tomb 505 in the Third Kilometer Cemetery».

² BSA 25, 1921-1923, σ. 83.

τῆς οἰκίας τεκνητῆς ἐπιχώσεως καὶ τὰ νεώτερα ὅστρακα τὰ περιεχόμενα εἰς τὴν ἐπίχωσιν ἐκείνην.

Εἰς τὴν γενικὴν περιγραφὴν τῶν ὀστράκων τοῦ ἀποθέτου λέγεται ὅτι ἀνήκουν «almost entirely to the latter part of L.H. II and to the early part of Late Helladic IIIA». Αἱ δύο λέξεις «almost entirely» προκαλοῦν τὸ ἐρώτημα, μήπως ὑπῆρχον καὶ μερικὰ ὅστρακα, ἔστω καὶ ὀλίγα, μεταγενέστερα, τῶν ΥΕ IIIB δηλαδὴ χρόνων; Βεβαίως ὁ WACE προσέθεσε «nothing... could be definitely classed as later than the Tell el Amarna style»¹. Αἱ λέξεις «could be definitely classed» καὶ πάλιν προκαλοῦν ἀπορίας. Πρὸς τοῦτοις αἱ γνώσεις μας διὰ τὴν ἀγγειογραφίαν τῆς ΥΕ ἐποχῆς ἠϋξήσαν κατὰ πολὺ, ἀφ' ὅτου ἤρχισαν αἱ ἐπὶ τῶν ἡμερῶν μας γενόμεναι ἀνασκαφαὶ τῶν Μυκηνῶν, ἐκάστη δὲ σκαφικὴ περίοδος προσθίεται εἰς τὰς γνώσεις μας καὶ νέα στοιχεῖα. Ὡστε δὲν ἀποκλείονται ἀμφιβολίαι διὰ συμπεράσματα γενόμενα τὸ 1939 ἔστω καὶ ὑπὸ τοῦ WACE. Διερωτώμεθα λοιπόν, ἐὰν πράγματι μεταξὺ τῶν χιλιάδων ὀστράκων ὑπῆρχον καὶ τεμάχια ἀναγόμενα εἰς ρυθμὸν μεταγενέστερον τῶν χρόνων τῆς Ἀμάρνας, τὰ ὅποια διέφυγον τὴν προσοχὴν τοῦ ἀνασκαφέως κατὰ τὴν σκαφικὴν περίοδον ἣ καὶ παρεγνώρισθησαν. Ἐὰν δηλαδὴ ὅστρακα τὰ ὅποια νῦν ἀποδεικνύονται ΥΕ IIIB ἐθεωρήθησαν τὸ 1939 ἀρχαιότερα.

Ἡ ἀπορία αὕτη δικαιολογεῖται διότι πρῶτον μὲν πλήρης μελέτη χιλιάδων ὀστράκων κατὰ τὸ διάστημα τῆς ἀνασκαφῆς εἶναι πραγματικῶς ἀδύνατος, οὔτε καὶ ἀμέσως μεταγενεστέρᾳ μελέτῃ τῶν ὀστράκων ἦτο δυνατόν ὅλῃ τοῦ πολέμου. Δεύτερον: ὅστρακα, τὰ ὅποια ὁ WACE ἀρχικῶς ἐθεώρει ὡς ἀνήκοντα εἰς τὸν ρυθμὸν Ἀμάρνας ἀπεδείχθησαν ἀργότερον ὡς ἀνήκοντα εἰς ΥΕ IIIB χρόνους, ἦτοι εἰς χρόνους μεταγενεστέρους. Παράδειγμα προφανὲς εἶναι τὸ ὅστρακον τῆς εἰκόνης 6, α, τὸ προερχόμενον ἐκ τοῦ δευτέρου στρώματος τῆς ἐπιχώσεως τοῦ Κλιμακοστασίου. Τρίτον: ἀκόμη καὶ ὅτε ἐδημοσιεύετο ἡ σύντομος περιγραφὴ τῶν ὀστράκων τοῦ βόθρου, τὸ 1949, ἐπεκράτει σχετικὴ ἀβεβαιότης διὰ τὴν χρονολογικὴν κατάταξιν τῶν γραπτῶν ἀγγείων τῆς ΥΕ III ἐποχῆς. Ὅστρακα, τὰ ὅποια τότε ἀνήγοντο εἰς τὴν ΥΕ IIIA περίοδον, ἀπεδείχθησαν ἀργότερον ὅτι ἀνήκουν εἰς τὴν ΥΕ IIIB. Καλὸν παράδειγμα τῆς ἀβεβαιότητος αὐτῆς εἶναι τὸ ἀγγεῖον τῆς εἰκόνης 9, β, τὸ ὅποιον τὸ 1949 ἀπεδόθη εἰς ΥΕ IIIA χρόνους, ἐν ᾧ ἀνήκει εἰς τὴν ΥΕ IIIB περίοδον².

Αἱ ἀπορίαι αὗται θὰ ἐκλείψουν ἴσως ὅταν τὸ ὑλικὸν δημοσιευθῇ πλήρως. Ἔως ὅτου γίνῃ τοῦτο τὸ περιεχόμενον τοῦ ἀποθέτου, ὡς μᾶς εἶναι γνωστόν, δύναται νὰ χρησιμοποιηθῇ μόνον ὡς ὄριον μετὰ τὸ ὅποιον θὰ τεθῇ ἡ οἰκοδομὴ τοῦ τάφου. Καλῶς παρατηρήθη ὅτι «since this deposit obviously antedates the construction of the Treasury of Atreus, it inevitably follows that the treasury was not constructed before 1350 B.C.»³. Ὁρθότερον θὰ ἦτο ἐὰν ἐλέγετο ἀντὶ τοῦ «before 1350 B.C.», τὸ «until after the bothros was abandoned». Διότι θὰ πρέπη πρῶτον ν' ἀποδείξωμεν ὅτι ὁ ἀποθέτης-βόθρος αὐτὸς ἦτο ἀκόμη ἐν χρήσει, ὅτε ἐκαλύφθη ὑπὸ τῆς λατύπης τῆς προελεύσεως ἐκ τῆς ἀνορύξεως τοῦ δρόμου, προτοῦ χρησιμοποιήσωμεν τὸ περιεχόμενον

1 Mysenae, σ. 128.

ἀγγεῖον τοῦτο ὄρα κατωτέρω σ. 198 ἐξ.

2 Διὰ περισσοτέρας παρατηρήσεις σχετικὰς πρὸς τὸ

3 Mysenae, σ. 128.

του διὰ τὸν ὀρισμὸν ἀπολύτου χρονολογίας. Τοῦτο, καθ' ὅσον γνωρίζω, δὲν ἐγένετο.

Ἄς ἐξετάσωμεν τῶρα τὰ ὄστρακα, τὰ εὑρεθέντα εἰς τὸν δρόμον. Περὶ τὰ πέντε μέτρα ἀπὸ τῆς προσόψεως τοῦ Θησαυροῦ τοῦ Ἀτρέως καὶ κάτωθεν ὀγκολίθου τοῦ κατωτάτου δόμου τοῦ βορείου τοῖχου τοῦ δρόμου ὁ WACE ἀνεκάλυψε κοιλότητα εἰς τὸν βράχον, ἢ ἐπίχωσις τῆς ὁποίας περιεῖχε «nothing but Mycenaean pottery, of which one was recognisable as L.H. III. and with it was part of an ordinary Mycenaean (L.H. III.) terracotta female figurine». Ὑπὸ τὸν τοῖχον τῆς νοτίας πλευρᾶς ἐπίσης ἀνεκάλυψεν ὄστρακα: «no sherds later than L.H. III., but two or three pieces with the thrush-egg or stippled design which might possibly be L.H. II. All the other sherds that were recognisable were unmistakably of L.H. III style and shapes»¹. Εἰς μεταγενεστέραν του μελέτην θέτει τὰ ὄστρακα εἰς τὰς ἀρχὰς τῆς ΥΕ III περιόδου, «not much later than the

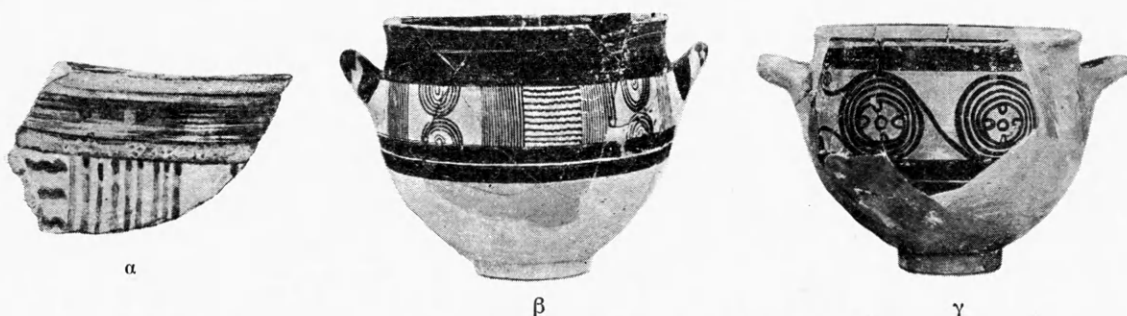

Εἰκ. 9. α: Ὅστρακον ἐκ τοῦ κατωφλίου τοῦ Θησαυροῦ τοῦ Ἀτρέως. β καὶ γ: ἀγγεῖα ἐκ τοῦ «Στρώματος II» τοῦ Κλιμακοστασίου.

middle of the fourteenth century B.C.... not later than about 1330 B.C.»². Εἰς τὴν ἰδίαν μελέτην καθιστᾷ φανερὸν ὅτι ἡ ΥΕ III ἐποχή, τὴν ὁποίαν ἔχει ὑπ' ὄψει, «not much later than the middle of the fourteenth century», εἶναι ἡ ΥΕ IIIA περίοδος. Τὰ ὄστρακα αὐτὰ ἀποτελοῦν ἀσφαλὲς χρονικὸν ὄριον διὰ τὴν ἀνόρυξιν τοῦ δρόμου καὶ κατὰ συνέπειαν καὶ διὰ τὴν κατασκευὴν τοῦ τάφου. Μολονότι ὁ WACE μᾶς ἔδωσε σχετικῶς λεπτομερῆ κατάλογον τῶν εὑρημάτων τοῦ ΣΤΑΜΑΤΑΚΗ, δυστυχῶς οὔτε περιγράφει οὔτε εἰκονίζει τὰ ὄστρακα, τὰ ὁποῖα αὐτὸς ἀνεκάλυψε κάτωθεν τῶν ὀγκολίθων τοῦ δρόμου. Φαίνεται ὅμως ὅτι εἶναι ὅμοια πρὸς τὰ ὑπὸ τὸ κατώφλιον εὑρεθέντα, διότι τὰ ὄστρακα καὶ ἀπὸ τὰς δύο θέσεις τὰ ταυτίζει καὶ τὰ θέτει εἰς τὴν ΥΕ IIIA περίοδον.

Ὑπὸ τὸ κατώφλιον τοῦ Θησαυροῦ τοῦ Ἀτρέως ὁ WACE ἀνεκάλυψε διάφορα μικρὰ ἀντικείμενα, μεταξὺ τῶν ὁποίων καὶ τρία ὄστρακα. Ἐκ τῶν ἀντικειμένων τούτων μόνον τὰ ὄστρακα εἶναι δυνατὸν νὰ χρονολογηθοῦν μὲ πιθανότητα ἀκριβείας. Κατὰ τὸν ἀνακαλύψαντα, τὰ ὄστρακα «are of L.H. III. date and compare well with those from the first or earliest strata by the Lion Gate, and so date from the beginning of L.H. III. or the early fourteenth century B.C.»³. Τὰ ὄστρακα αὐτὰ ἀπεικονίσθησαν ἀρχικῶς εἰς τὴν δημοσίευσιν τοῦ 25^{ου} τόμου τοῦ BSA, εἰκ. 76, σ. 357, κατόπιν εἰς τὸ σύγγραμμα Mycenaean, εἰκ. 44a, ἐν δὲ τούτων, τὸ μόνον γραπτὸν, ἀπεικονίζομεν εἰς τὴν εἰκόνα 9, α. Τὸ γραπτὸν τοῦτο ὄστρακον εἶναι σπουδαιότατον καὶ περιγράφεται ὡς

1 BSA 25, 1921-1923, σ. 340.

2 Mycenaean, σ. 120-121.

3 BSA 25, 1921-1923, σ. 349.

έξης εις την αρχικήν δημοσίευσιν: «part of deep bowl with characteristic early L.H. III, pattern like sherds from first stratum in Lion Gate section», πρὸς παραβολὴν δὲ ὑποδεικνύεται ἀγγεῖον ἐκ τοῦ δευτέρου στρώματος (εἰκ. 9, β)¹. Ἐπὶ τῇ βάσει τοῦ ὀστράκου τούτου κυρίως ὁ WACE θέτει τὴν οἰκοδομὴν τοῦ τάφου εἰς τὰς ἀρχὰς τῆς 14ης ἐκατονταετηρίδος ἀρχικῶς, μετέπειτα δὲ εἰς τοὺς περὶ τὸ 1330 π.Χ. χρόνους.

Ἡ σπουδαιότης τοῦ ὀστράκου καταφαίνεται ἐκ τῆς ἐπιχειρηματολογίας τοῦ SIR ARTHUR EVANS καὶ τοῦ SIR JOHN MYRES. Ἐν τῇ προσπάθειά των ὅπως ἀποδείξουν τὸ ἐσφαλμένον τῆς χρονολογίας τοῦ WACE δὲν προσεπάθησαν νὰ ἀμφισβητήσουν τὴν μαρτυρίαν τοῦ ὀστράκου ἀλλ' ἰσχυρίσθησαν ὅτι ἡ παρουσία του ὀφείλεται εἰς μεταγενεστέραν τοῦ κατωφλίου ἐπισκευήν². Τὴν ἐκδοχὴν αὐτὴν δικαίως ἀπέρριψεν ὁ WACE ὡς ἀνακριβὴ καὶ ἀπέδειξεν ὅτι ἡ ἰδιάζουσα φύσις τοῦ κατωφλίου τῆς θύρας τοῦ Θησαυροῦ τοῦ Ἀτρέως εἶναι χαρακτηριστικὴ καὶ τῶν τριῶν παραδειγμάτων τῆς τρίτης ομάδος τῶν θολωτῶν τάφων. Τὰ ὑπὸ τὸ κατωφλίον λοιπὸν ὀστρακα ἀποτελοῦν ἀψευδῆ μαρτυρίαν τῶν χρόνων τῆς κατασκευῆς τοῦ Θησαυροῦ.

Τὸ γραπτὸν ὀστρακὸν φαίνεται ὅτι ὁ WACE, καὶ μέχρι τῆς ἐκτυπώσεως τοῦ συγγράμματός του Mycenae, ἐδέχετο ὡς ἀναγόμενον εἰς τὴν YE IIIA ἐποχὴν. Διότι ἀντιχρούων τὸν EVANS καὶ τὸν MYRES, λέγει «Late Helladic IIIA pottery was found beneath the threshold and the dromos walls...»³. Εἰς τὴν ἀρχικὴν του ὁμῶς δημοσίευσιν λέγει ὅτι τὸ ὀστρακὸν φέρει διακόσμησιν ὁμοίαν ἐκείνης, τὴν ὁποίαν ἔχουν τὰ ὀστρακα τοῦ πρώτου στρώματος τῆς ἐπιχώσεως τοῦ Κλιμακοστασίου, τὰ ὁποῖα, ὡς εἶδομεν, ἀνάγονται εἰς προκεχωρημένους χρόνους τῆς YE IIIB περιόδου καὶ τὰ ὁποῖα καὶ αὐτὸς ὁ WACE, εἰς τὸ σύγγραμμά του Mycenae, σ. 133, ἔθεσεν εἰς τὴν YE IIIB ἐποχὴν, τῆς ὁποίας τὴν ἀρχὴν τότε ὥρισεν περὶ τὸ 1300 π.Χ. Τὸ ὀστρακὸν αὐτὸ παρεβλήθη δικαίως πρὸς τὸ ἀγγεῖον τῆς εἰκόνης 9, β, τὸ ὁποῖον ἀρχικῶς ἀπεικονίσθη εἰς τὸν πίνακα V, e τοῦ 25ου τόμου τοῦ BSA καὶ τὸ ὁποῖον ἀπεικονίζεται καὶ πάλιν εἰς τὸ σύγγραμμα Mycenae εἰκ. 76, b, μὲ τὸν τίτλον «Lion Gate, L.H. IIIA, scale 1:3». Ἐπὶ πολὺν χρονικὸν διάστημα ἐπίστευον ὅτι ὁ τίτλος τῆς εἰκόνης 76, b ἐκ τυπογραφικοῦ ἀβλεπτήματος ἀνῆγε τὸ ἀγγεῖον εἰς YE IIIA χρόνους. Ἀλλὰ φαίνεται ὅτι δὲν πρόκειται περὶ ἀβλεπτήματος καὶ ὅτι τὸ 1949 καὶ μεταγενεστέρως ἀκόμη ὁ WACE ἐπίστευεν ὅτι τὸ ἀγγεῖον ἀνῆκεν εἰς τοὺς χρόνους ἐκείνους. Διότι εἰς τὴν ἐκθεσιν τῆς Ἀνασκαφῆς Μυκηνῶν τοῦ 1953 λέγει μεταξὺ ἄλλων: «I have long believed that some of the existing examples of the «panel style», such as the fragment from under the threshold of the 'Treasury of Atreus' and the splendid deep bowl from the second stratum by the Lion Gate, were to be dated earlier than the majority of the examples of the «panel style» on account of their excellent style and fabric. I had therefore wished to place them in L.H. IIIA, but if L.H. IIIB, as now suggested, is held to begin at the end of the Amarna age about 1340 B.C., then these and similar specimens of the «panel style» can be considered as being some of the first examples of its re-emergence in L.H. IIIB»⁴. Ἐὰν ὁμῶς ὁ ὅρος δὲν πληρωθῇ καὶ ἡ ἀρχὴ τῆς YE IIIB περιόδου δὲν

1 BSA 25, 1921-1923, σ. 357 καὶ πίν. Ve.

2 Ὅρα ἀνωτέρω σ. 179 ὑποσημ. 4.

3 Mycenae, σ. 122.

4 WACE, BSA 49, 1954, σ. 247.

τεθῆ εἰς τὸ 1340 π.Χ., ἀλλ' εἰς τὸ 1300 π.Χ., ὅπως καὶ ὁ WACE ἐδίδασκε μέχρι τοῦ 1949 τοῦλάχιστον, ὅτε καὶ ὑπελόγισεν ἐκ νέου τὴν χρονολογίαν τοῦ Θησαυροῦ τοῦ Ἀτρείως, τότε τὸ ἀγγεῖον τῆς εἰκόνης 9, β (ἢ Mysenae, 76, b) κατὰ τὰ λεγόμενά του θὰ πρέπη νὰ τεθῇ εἰς τὴν ΥΕ ΙΙΑ περίοδον, εἰς τὴν ὁποίαν ἐτέθη τὸ 1949. Εὐτυχῶς ἡ κατάταξις τοῦ ἀγγείου εἰς τὴν περίοδον εἰς τὴν ὁποίαν ἀνήκει δὲν στηρίζεται μόνον εἰς ὑποθέσεις καὶ ἐπιθυμίας, ἀλλ' εἰς σταθερὰ στρωματογραφικὰ δεδομένα.

Τὸ περὶ οὗ ὁ λόγος ἀγγεῖον (Mysenae, εἰκ. 76, b, ἡμετέρα εἰκ. 9, β) εὐρέθη εἰς τὸ δευτέρον στρώμα τῆς ἐπιχώσεως τοῦ Κλιμακοστασίου. Ἐκ τοῦ στρώματος ἐκείνου προέρχονται καὶ ἄλλα ὅμοια κατὰ τε τὸ σχῆμα καὶ τὴν διακόσμησιν ἀγγεῖα. Ἐν τούτων, δημοσιευθὲν καὶ πάλιν ὑπὸ τοῦ WACE εἰς τὸ σύγγραμμά του Mysenae, εἰκ. 76, a (ἡμετέρα εἰκὼν 9, γ), φέρει τὸν τίτλον «Lion Gate, L.H. IIIB, scale 1 : 3», ἀνάγεται δηλαδὴ εἰς τοὺς μετὰ τὸ 1300 π.Χ. χρόνους, ἀφ' οὗ τὴν ἀρχὴν τῆς ΥΕ ΙΙΒ περιόδου ὁ WACE εἰς τὸ ἴδιον σύγγραμμα ἔθεσεν εἰς τὸ ἔτος ἐκεῖνο. Ἀλλὰ τὸ ἀγγεῖον Mysenae 76, b, ὡς εἶδομεν, φέρει τὸν τίτλον «L.H. IIIA», ἥτοι φέρεται ὡς ἀνήκον εἰς προγενεστέρους τῆς ἀρχῆς τῆς ΥΕ ΙΙΒ χρόνους. Εἶναι ἀσφαλῶς ἀδύνατον νὰ ὑποτεθῇ ὅτι ἀγγεῖα εὐρεθέντα εἰς τὸ ἴδιον στρώμα, ὡς τὰ ἀγγεῖα a καὶ b τῆς εἰκόνης του 76 (ἡμετέρας 9, β, γ), ἀνάγονται εἰς δύο διαφόρους περιόδους· καὶ τὰ δύο θὰ πρέπη νὰ εἶναι ἢ ΥΕ ΙΙΑ ἢ ΥΕ ΙΙΒ. Κατὰ τὰ ὑπὸ τοῦ WACE διδαχθέντα τὸ 1949 ὅχι μόνον τὰ ὅστρακα τοῦ δευτέρου στρώματος, ἀλλὰ τὰ εὐρήματα ὅλων τῶν κατωτάτων στρωμάτων τῆς ἐπιχώσεως τοῦ Κλιμακοστασίου ἀνήκουν εἰς τὴν ΥΕ ΙΙΒ περίοδον, τὴν ἀρχὴν τῆς ὁποίας αὐτὸς ὁ WACE ἔθετε τότε εἰς τὸ 1300 π.Χ. Κατ' ἀκολουθίαν καὶ τὸ ἀγγεῖον τῆς εἰκόνης του 76, b, ἡμετέρας 9, β, θὰ πρέπη νὰ τεθῇ μετὰ τὸ 1300 π.Χ.

Πρὸς τούτοις τὸ στρώμα, εἰς τὸ ὁποῖον εὐρέθη τὸ ἀγγεῖον τῆς εἰκόνης Mysenae 76, b (ἡμετέρας 9, β), ἐδημιουργήθη ἀφ' οὗ ὁ σιτοβολὼν εἶχεν ἤδη ἰδρυθῆ, διότι ἀποτελεῖ μέρος τῆς ἐπιχώσεως ἢ ὁποία «did not begin to accumulate until after the building of the Granary (against the wall of which it lay)»¹. Εἶδομεν ὅμως ἀνωτέρω εἰς σ. 189, ὅτι τὰ ὑπὸ τὰ δάπεδα τοῦ σιτοβολωνοῦ εὐρεθέντα ὅστρακα ἀποδεικνύουν ὅτι ἡ ἀποθήκη ἰδρυθῆ ἀφ' οὗ ἢ ΥΕ ΙΙΒ περίοδος εἶχεν ἀρχίσει. Κατ' ἀκολουθίαν τὸ δευτέρον στρώμα τῆς ἐπιχώσεως πρέπει νὰ ἀναχθῇ οὐχὶ εἰς τὴν ἀρχὴν, ἀλλ' εἰς προχωρημένους ΥΕ ΙΙΒ χρόνους. Τὸ στρώμα II, εἰς τὸ ὁποῖον εὐρέθη τὸ ἀγγεῖον, ὑπέρχεται τοῦ στρώματος I καὶ εἶναι μεταγενέστερον ἐκείνου. Ἀλλὰ καὶ τὸ στρώμα I ἀνάγεται εἰς τὴν ΥΕ ΙΙΒ περίοδον καὶ ἀπέδωκεν ἀκόμη καὶ ὅστρακον τοῦ πυκνοῦ λεγομένου ρυθμοῦ. Τὸ μεταγενέστερον τοῦ πρώτου, ἥτοι τὸ στρώμα II, καὶ τὸ περιεχόμενόν του, κατ' ἀκολουθίαν δὲ καὶ τὸ ἐν λόγῳ ἀγγεῖον τὸ εὐρεθὲν εἰς αὐτό, βεβαίως θὰ ἀνήκη εἰς προχωρημένους ΥΕ ΙΙΒ χρόνους.

Τὸ ὑπὸ τὸ κατώφλιον τοῦ Θησαυροῦ τοῦ Ἀτρείως γραπτὸν ὅστρακον εἶναι σχεδὸν τὸ αὐτὸ πρὸς τὸ ἀγγεῖον τῆς εἰκόνης 9, β (δηλ. Mysenae 76, b), τὸ ὁποῖον ἀποδεικνύεται ὡς ἀνήκον εἰς προχωρημένους ΥΕ ΙΙΒ χρόνους, καὶ πρὸς ἄλλα ἀγγεῖα καὶ ὅστρακα τῶν στρωμάτων I καὶ II, τὰ ὁποῖα ἀνάγονται εἰς τοὺς ἰδίους χρόνους. Ἡ ὁμοιότης αὕτη ἀποδεικνύει ὅτι τὸ ὑπὸ τὸ κατώφλιον ὅστρακον ἀνάγεται εἰς προχωρημένους ΥΕ ΙΙΒ

¹ Mysenae, σ. 133.

χρόνους. Ἐὰν τὰ ὄστρακα τὰ εὑρεθέντα ὑπὸ τοὺς ὀγκολίθους τοῦ δρόμου, καὶ μὴ ἀπεικονισθέντα, ἦσαν ὅμοια πρὸς τὰ κάτωθεν τοῦ κατωφλίου εὑρεθέντα, ὥς δύναται νὰ συναχθῇ ἐκ τοῦ ὑπὸ τοῦ WACE γενομένου χρονολογικοῦ των ταυτισμοῦ, τότε καὶ τὰ ὄστρακα ἐκεῖνα ἀνάγονται εἰς τὴν ΥΕ ΠΙΒ περίοδον, εἰς τοὺς μετὰ τὸ 1300 π.Χ. δηλαδὴ χρόνους. Τὰ ὄστρακα ὅμως αὐτὰ χρονολογοῦν τὴν κατασκευὴν τοῦ Θησαυροῦ τοῦ Ἀτρώως, ἢ ὁποῖα οὕτω πρέπει νὰ τεθῇ εἰς τοὺς μετὰ τὸ 1300 π.Χ. χρόνους, δηλοῦχί εἰς τὴν L.H. ΠΙΑ late, ὅπως ἔχει εἰς τὸ Mysenae, ἀλλ' εἰς τὴν ΥΕ ΠΙΒ περίοδον, τῆς ὁποίας ἡ ἀρχὴ ἐτέθη περὶ τὸ 1300 π.Χ. εἰς τὸ ἴδιον σύγγραμμα. Ἐὰν λοιπὸν ἡ ὁμοιότης τῆς τοιχοδομίας τοῦ Θησαυροῦ πρὸς τὴν τῆς Πύλης τῶν Λεόντων ὑποδεικνύῃ τὴν χρονικὴν των ἐξίσωσιν, ἀκόμη καὶ τότε ἡ κατασκευὴ τῆς Πύλης θὰ πρέπη νὰ τεθῇ εἰς τὴν ΥΕ ΠΙΒ περίοδον, εἰς χρόνους δηλαδὴ μεταγενεστέρους τοῦ 1300 π.Χ. Ἡ ἀνασκόπησις τῶν ἀποτελεσμάτων τῶν μέχρι τῶν ἡμερῶν μας ἀνασκαφῶν ἀποδεικνύει, νομίζω, ὅτι οἱ χρονολογικοὶ ὑπολογισμοὶ διὰ τὰ τείχη τῶν Μυκηνῶν, οἱ ὁποῖοι διευτυπώθησαν εἰς τὸ σύγγραμμα Mysenae, σ. 133-134 καὶ οἱ ὁποῖοι παρέμειναν ἀναλλοίωτοι μέχρι σήμερον, εἶναι ἀβάσιμοι καὶ δὲν συμφωνοῦν πρὸς τὰ πράγματα, ὥς περιεγράφησαν ὑπ' αὐτοῦ τοῦ WACE.

Προτοῦ συνοψίσωμεν τὰ ἀποτελέσματα τῆς ὑφ' ἡμῶν γενομένης ἀνασκοπήσεως τῶν δεδομένων καὶ τῶν γνωμῶν διὰ τὰ τείχη τῶν Μυκηνῶν, θὰ πρέπη δι' ὀλίγων νὰ ἐξετάσωμεν τὸ συναφὲς πρόβλημα, τὸ ὁποῖον παρουσιάζουν τὰ μυκηναϊκὰ εἰδώλια. Τὰ εἰδώλια αὐτὰ εἶναι χαρακτηριστικὰ προϊόντα τῆς ΥΕ ΙΙΙ ἐποχῆς, τῶν χρόνων δηλαδὴ εἰς τοὺς ὁποίους ὁ λόφος τῶν Μυκηνῶν μετετράπη εἰς ὄχυρὰν ἀκρόπολιν. Εἰς τὰ εἰδώλια αὐτὰ ἴσως ἀπέδωσα μεγαλυτέραν ἢ ὅσον ἔπρεπε σπουδαιότητα εἰς τὸ περὶ Μυκηνῶν βιβλίον μου, ἀσφαλῶς δὲ δὲν διευτύπωσα σαφῶς τὴν γνώμην μου διὰ τὴν σχέσιν των πρὸς τὰ τείχη τῶν Μυκηνῶν. Ἐκεῖ ἤθελα νὰ τονίσω ὅτι ὅλοι οἱ τύποι τῶν εἰδωλίων, ἀκόμη καὶ οἱ νεώτεροι, ἦσαν ἐν χρήσει ὅτε τὰ τείχη ἰδρύνοντο καὶ ὅτι οἱ νεώτεροι αὐτοὶ τύποι ἀναφαίνονται καὶ χρονολογοῦνται μετὰ τὸ 1300 π.Χ., ἀφ' οὗ ἡ ΥΕ ΠΙΒ περίοδος εἶχεν ἀρχίσει. Εἶναι γνωστὸν ὅτι οἱ τύποι εἰς τοὺς ὁποίους διακρίνονται τὰ γυναικεῖα μυκηναϊκὰ εἰδώλια δὲν εἶναι σύγχρονοι, ὅτι ἄλλοι εἶναι ἀρχαιότεροι καὶ ἄλλοι νεώτεροι¹. Ὁ BLEGEN, βασιζόμενος εἰς τὰ εὐρήματά του τῶν Ζυγουριῶν καὶ τοῦ Ἡραίου, ἐδίδαξεν ὅτι τὰ εἰδώλια τύπου Ψ εἶναι τὰ νεώτερα. Τοῦτο ἐδέχθη καὶ ὁ FURUMARK, ὁ ὁποῖος τὰ θέτει εἰς ΥΕ ΠΙΒ χρόνους². Εἰς τὴν περιγραφὴν τῶν εὐρημάτων ἐκ τῆς ἀκροπόλεως τῶν Μυκηνῶν, τὰ εὑρεθέντα εἰδώλια δὲν διακρίνονται εἰς τύπους ἄλλ', ὥς λέγεται π.χ. διὰ τὰ εἰδώλια τὰ εὑρεθέντα εἰς τὴν μεταξὺ τοῦ βορείου Κυκλωπείου τείχους καὶ τοῦ ἀναλημματικοῦ τοίχου τοῦ Κύκλου Α περιοχὴν 63, χαρακτηρίζονται ὥς ἀνήκοντα εἰς ὅλους τοὺς γνωστοὺς τύπους μυκηναϊκῶν εἰδωλίων. Εἶναι ἄρα γε δυνατόν νὰ βεβαιώσωμεν ὅτι ὁ νεώτερος τύπος εἰδωλίων Ψ ἦτο ἤδη ἐν χρήσει, ὅτε ἐδημιουργοῦντο αἱ περὶ τὴν Πύλιν τῶν Λεόντων ἐπιχώσεις καὶ τὰ διάφορα λιθολογήματα παρὰ τὸ δυτικὸν Κυκλώπειον τεῖχος; Ἐὰν κατορθώσωμεν νὰ ἀποδείξωμεν τοῦτο, τότε θὰ εἶναι δυνατόν νὰ

¹ Τὰ εἰδώλια διέκρινεν εἰς τύπους πρῶτος ὁ ΤΣΟΥΝΤΑΣ, ΑΕ 1888, σ. 168-169, μετ' αὐτὸν ὁ BLEGEN, Zygouries, σ. 204-205 καὶ Prosymna, σ. 355-359, ὁ WACE, Chamber Tombs of Mysenae, σ. 215 καὶ ὁ FURUMARK,

Mysenae Chronology, σ. 86-89.

² BLEGEN, Zygouries, σ. 205, Prosymna, σ. 360. FURUMARK, ἔ.δ. σ. 88.

δεχθῶμεν μετὰ σχετικῆς πιθανότητος ὅτι μετὰ τῶν ὑπὸ τοῦ WACE εὐρεθέντων εἰδωλίων ὑπῆρχον καὶ τοῦ τύπου Ψ, ἀκόμη καὶ τῆς νεωτέρας παραλλαγῆς του, ὅτι ἡ ἐπίχωσις τὴν ὁποῖαν χαρακτηρίζουν ἐγένετο εἰς χρόνους κάπως περισσότερον προχωρημένους ἀπὸ τοὺς ὑποδεικνυμένους ὑπὸ τῆς πρώτης ἐμφανίσεως καὶ τῆς πρώτης χρήσεως εἰδωλίων ἀρχαιοτέρων τύπων. Νομίζω ὅτι δύναται νὰ ἀποδειχθῇ ὅτι ὁ τύπος Ψ τῶν εἰδωλίων ἦτο ἐν χρήσει, ὅτε ἐπεχειροῦντο αἱ οἰκοδομικαὶ ἐργασίαι περὶ τὴν Πύλην τῶν Λεόντων.

Εἰς τὴν ἐπίχωσιν τοῦ Κύκλου Α ὁ SCHLIEMANN ἀνεκάλυψε πλῆθος εἰδωλίων, τὰ ὁποῖα βεβαίως δὲν διέκρινεν εἰς τύπους. Ἀλλὰ μετὰ τῶν κτερισμάτων τοῦ τάφου Ι καταλέγει καὶ δύο εἰδώλια, τὰ ὁποῖα καὶ ἀπεικονίζει¹. Τὸ ἐν τούτων ἔχει κοίλην τὴν βάσιν καὶ τὸ ἕτερον συμπαγῆ. Κατὰ τὸν FURUMARK, τὰ ἔχοντα κοίλην τὴν βάσιν εἶναι νεώτερα τῶν μετὰ συμπαγοῦς². Ὁ KARO, εἰς τὴν θαυμαστὴν περιγραφὴν τῶν κτερισμάτων τῶν καθέτων τάφων, λέγει ὅτι τὰ εἰδώλια αὐτὰ εὐρέθησαν εἰς τὴν ἄνωθεν τοῦ τάφου ἐπίχωσιν³, τοῦτο δὲ προφανῶς διὰ νὰ ἐξηγήσῃ τὴν παρουσίαν ΥΕ ΙΙΒ ἀντικειμένων εἰς ΥΕ Ι περιβάλλον. Ἐξ ὧν ὁμοῦς γράφει ὁ SCHLIEMANN διὰ τὸν τάφον αὐτὸν καὶ τὴν ἐπίχωσιν του⁴, καταφαίνεται ὅτι τὰ εἰδώλια ὄντως εὐρέθησαν μετὰ τῶν ἄλλων κτερισμάτων. Εἰς τὸ βιβλίον μου *Ancient Mycenae*, σ. 120-121, ὑπέδειξα ὅτι τὰ εἰδώλια ἐκεῖνα κατέληξαν εἰς τὸν τάφον Ι, ὅτε ἐπληροῦτο τὸ ὑπὸ τοῦ ΚΕΡΑΜΟΠΟΥΛΛΟΥ ἀνακαλυφθὲν σπήλαιον τοῦ Κύκλου Α. Οἱ χρόνοι τῆς ἰσοπεδώσεως τοῦ Κύκλου ὀρίζονται ὑπὸ τοῦ ἀναλημματικοῦ τοίχου τῆς δυτικῆς πλευρᾶς τοῦ περιβόλου του καί, κατὰ τὸν WACE, ὁ τοίχος ἐκεῖνος ἦτο σύγχρονος σχεδὸν πρὸς τὸ δυτικὸν Κυκλώπειον τεῖχος καὶ τὴν Πύλην τῶν Λεόντων. Τὰ εἰδώλια λοιπὸν τοῦ τύπου Ψ, ἀκόμη καὶ ἡ νεωτέρα παραλλαγή των, ἦσαν ἤδη ἐν χρήσει εἰς τοὺς χρόνους κατὰ τοὺς ὁποίους ἐκτίζετο τὸ τεῖχος.

Οἱ χρόνοι τῆς πρώτης ἐμφανίσεως τοῦ ἀρχαιοτέρου τύπου τῶν μυκηναϊκῶν εἰδωλίων δὲν εἶναι τελείως καθωρισμένοι. Ἡ γενικὴ χρονολογία, τὴν ὁποῖαν ἐδέχθη εἰς τὸ περὶ Μυκηνῶν βιβλίον μου, ἦτοι περὶ τὸ 1300 π.Χ., θὰ πρέπη ἴσως νὰ ἀναθεωρηθῇ. Ὁ ἀκριβὴς καθορισμὸς ἀπολύτου χρονολογίας ἐπὶ τοῦ παρόντος φαίνεται ἀδύνατος διότι συμπεράσματα χρονολογικὰ συναχθέντα ἀπὸ εὐρήματα τάφων εἶναι πολὺ παρακεκινδυνευμένα, τίθενται δ' ἐν ἀμφιβόλῳ πρῶτον ὑπὸ τῆς συνήθους ἀδυναμίας τῆς ἀπολύτου ἐξακριβώσεως τοῦ συνόλου τῶν κτερισμάτων, εἰς τὰ ὁποῖα ἀνευρεθέντα εἰδώλια ἀνήκουν καὶ δεύτερον ὑπὸ τῆς πιθανῆς ὑποθέσεως ὅτι κτερίσματα προωρισμένα διὰ τάφους κατεσκευάζοντο εἰδικῶς καὶ εἰς ἀρχαιοτέραν μορφήν ἐπιβληθεῖσαν ὑπὸ ταφικῶν ἐθίμων, ἐν ᾧ εἰς τοὺς συνοικισμοὺς καὶ εἰς τὴν πραγματικὴν ζωὴν ἡ μορφή ἐκείνη δὲν ἦτο πλέον συνήθης ἢ ἐν χρήσει. Ὁ παραμερισμὸς τῶν ὁστῶν διετάρασσε τὴν διάταξιν τῶν κτερισμάτων, ἐλάχισται δὲ εἶναι αἱ ἀδιατάρακτοι ταφαὶ μετὰ τῶν κτε-

1 C. SCHUCHHARDT, Schliemann's Excavations, εἰκ. 159-160, σ. 185-186. KARO, Schachtgräber, πίν. 150, σ. 204-205.

2 FURUMARK, ἔ.δ. σ. 87-88.

3 KARO, ἔ.δ. σ. 68. Ἀλλ' ἀκόμη καὶ ἐὰν ὑποτεθῇ ὅτι τὰ εἰδώλια ὄντως εὐρέθησαν εἰς τὴν ἄνωθεν τοῦ τάφου

ἐπίχωσιν, ἀκόμη καὶ τότε τὸ συμπέρασμα μας παραμένει, διότι χρονολογοῦν τὴν ἰσοπέδωσιν τοῦ χώρου τοῦ Κύκλου, ἡ ὁποία ἐγένετο εἰς τοὺς χρόνους τῆς οἰκοδομῆς τῆς Πύλης τῶν Λεόντων καὶ τοῦ δυτικοῦ Κυκλώπειου τεύχους.

4 SCHLIEMANN, Mycenae, σ. 154-155.

ρισμάτων τῶν ὁποίων εὐρέθησαν καὶ εἰδώλια. Ἦδη ἐπὶ μίαν δωδεκαετίαν παρακολουθῶ τὰς ἀνασκαφὰς μυκηναϊκῶν τάφων, τὰς γενομένας ὑπὸ διαφόρων ἐπιστημόνων καὶ εἰς τὰς διαφόρους περιοχὰς τῆς ἡπειρωτικῆς Ἑλλάδος μὲ σκοπὸν τὴν μελέτην τῶν κτερισμάτων ταφῶν περιλαμβανουσῶν εἰδώλια. Ὅλα τὰ δείγματα τῶν ἐνταφιάσεων μὲ εἰδώλια, τῶν ἰδικῶν μου εἰς τὴν Ἑλευσίνα καὶ τῶν ἄλλων ἀλλαχοῦ, ἀνάγονται εἰς τὴν ΥΕ ΙΙΒ ἢ καὶ Γ περίοδον. Περισσότερον ἐξηκριβωμένοι πληροφοροίαι ἐλπίζω ὅτι θὰ προέλθουν ἀπὸ μελλοντικὰς ἀνασκαφὰς, αὗται δ' ἴσως λύσουν τὸ πρόβλημα. Νομίζω ὅμως ὅτι στρωματογραφικαί, ἐξηκριβωμένοι πληροφοροίαι ἀπὸ ἀδιαταράκτους ἐπιχώσεις συνοικισμῶν θὰ πρέπη νὰ εἶναι αἱ μόναι ἀξιόπιστοι. Τοιαύτας ἔχομεν πολὺ ὀλίγας. Ἐκτὸς τῶν Μυκηνῶν, ἐγὼ γνωρίζω μόνον τὰς στρωματογραφικὰς παρατηρήσεις τοῦ BLEGEN εἰς τὸν συνοικισμόν τῶν Ζυγουριῶν, ὅπου ὁκτὼ εἰδώλια εὐρέθησαν μετὰ «some early pottery of Late Helladic III» εἰς τάφρον πρὸς βορρᾶν τοῦ οἰκήματος τοῦ ἀποκληθέντος «Potter's Shop»¹. Τὰ εὐρήματα ταῦτα ὑποδεικνύουν ὅτι τὰ μυκηναϊκὰ εἰδώλια ἀνεφάνησαν εἰς τὴν ΥΕ ΙΙΑ περίοδον καὶ ἐπιβάλλουν ἴσως τὴν ἀναθεώρησιν τῆς ὑπ' ἐμοῦ προταθείσης χρονολογίας. Νομίζω ὅμως ὅτι τὸ συμπέρασμα τοῦτο πρέπει νὰ ἐπιβεβαιωθῇ καὶ ἀπὸ ἐξηκριβωμένα στρωματογραφικὰ δεδομένα ἄλλων συνοικισμῶν. Τὰ ἐκ τῶν Μυκηνῶν εὐρήματα, ὡς εἶναι γνωστὰ μέχρι τοῦδε, δὲν μᾶς παρέχουν τὰ δεδομένα αὐτὰ καὶ ἀποδεικνύουν ὅτι δὲν ὑπερέβαλον πολὺ τὰ πράγματα ὅταν, ἐπὶ τῇ βάσει τῶν ἀνασκαφῶν τῶν Μυκηνῶν, ἔθεσα τὰ ἐκ τῆς πόλεως τῶν Μυκηνῶν εἰδώλια μετὰ τὸ 1300 π.Χ.

Μυκηναϊκὰ εἰδώλια ἐκ τῆς περιοχῆς τῆς ἀκροπόλεως τῶν Μυκηνῶν ἀνεκαλύφθησαν εἰς στρώματα χαρακτηριζόμενα ὑπὸ ὀστράκων ΥΕ ΙΙΒ χρόνων.

1. Εἰδώλια π.χ. εὐρέθησαν εἰς στρώματα I-V τῆς ἐπιχώσεως τοῦ Κλιμακοστασίου εἰς στρώματα δηλαδὴ ἀνήκοντα εἰς ΥΕ ΙΙΒ χρόνους.

2. Εἰδώλια ἔχομεν ἀπὸ τὸ λιθολόγημα τῆς περιοχῆς 63 (εἰκ. 3), τὸ ὅποιον, καθ' ὅσον εἶναι δυνατόν νὰ συμπεράνωμεν ἀπὸ τὴν γενικὴν περιγραφὴν τῶν ὀστράκων, ἀνάγεται εἰς ΥΕ ΙΙΒ χρόνους.

3. Εἰδώλια εὐρέθησαν εἰς τὸν Κύκλον Β. Καὶ τούτου ἡ διαρρύθμισις καὶ ἰσοπέδωσις ἐγένετο, ὡς τὰ ὀστρακα ἀποδεικνύουν, εἰς ΥΕ ΙΙΒ χρόνους.

4. Ἐπίσης εἰδώλια εὐρέθησαν εἰς τὴν ἐπίχωσιν πρὸ τῆς ἀρχῆς τῆς Μικρᾶς λεγομένης Ἀναβάσεως. Ἡ ἐπίχωσις ἐκείνη δὲν εἶναι ἀρχαιότερα τῆς τοῦ Στρώματος I τοῦ Κλιμακοστασίου, ἀνάγεται δηλαδὴ εἰς ΥΕ ΙΙΒ χρόνους.

Ἀμιγῇ ἀρχαιότεραν ἐπίχωσιν τῆς ΥΕ ΙΙΑ περιόδου ἔχομεν μόνον εἰς τὴν κορυφὴν τῆς ἀκροπόλεως, εἰς τὴν περιοχὴν τοῦ ἀνακτόρου. Ὑπὸ τὸ δάπεδον τοῦ ὑποστύλου ὑπογείου ἀνεσκάφη ὑπὸ τοῦ WACE ἀδιατάρακτος ἐπίχωσις ΥΕ ΙΙΑ χρόνων. Ἐξ αὐτῆς προῆλθον 57 γραπτὰ ὀστρακα, τοῦλάχιστον 40 ἄγραφα καὶ «μικρὰ ποσότης» χονδροειδῶν. Εἰς τὸ στῶμα τοῦτο δὲν εὐρέθη οὔτε ἐν τεμάχιον εἰδωλίον. Ἐν ἀντιθέσει, εἰς τὸ δυτικὸν ἄκρον τοῦ ὄχτου, τοῦ εὐρεθέντος ἀνωθεν τοῦ δαπέδου τοῦ ὑπογείου καὶ ἀνήκοντος εἰς χρόνους πολὺ μεταγενεστέρους τῆς ΥΕ ΙΙΑ περιόδου, εὐρέ-

¹ BLEGEN, Zygouries, σ. 205.

θησαν 3 γραπτὰ ὄστρακα τῆς «LH III period», τμήμα γυναικείου ειδώλιου καὶ ἀρκετὴ ποσότης ἀγράφων ὀστράκων¹. Βεβαίως τὰ γραπτὰ ὄστρακα ἀνάγονται εἰς YE IIIB χρόνους, διότι τὸ ὑπόγειον ἀρχικῶς ἐγένετο ἀφ' οὗ ἡ YE IIIA περίοδος εἶχεν ἀρχίσει καὶ ὁ ὄχετος ἀφ' οὗ τὸ ὑπόγειον, κατόπιν πυρκαϊᾶς, ἐπληρώθη καὶ ἐγκατελείφθη.

Δύο ειδώλια ζῶων εὐρέθησαν εἰς τὸ λιθολόγημα, ἐπὶ τοῦ ὁποίου ἐβασίζετο τὸ δάπεδον τοῦ ὑπὸ τὸ κλιμακοστάσιον τοῦ δυτικοῦ διαδρόμου ὑπογείου. Μετ' αὐτῶν ἦσαν καὶ ὄστρακα ὑστεροελλαδικὰ III, οὐδὲν τῶν ὁποίων δυστυχῶς ἀπεικονίσθη· ἀλλὰ τὰ σχήματα τῶν ἀγγείων εἰς τὰ ὁποῖα ἀνῆκον: «Kylikes, deep bowls, jugs of a hydria type» εἶναι χαρακτηριστικὰ τῶν YE IIIB χρόνων².

Ὑπὸ τὸ δάπεδον τοῦ «δωματίου τῶν Φυλάκων», κατὰ τὴν βορειοδυτικὴν γωνίαν τοῦ ἀνακτόρου, ὁ WACE ἐξήτασεν ἐπίχωσιν, ἡ ὁποία ἐσχηματίσθη «very soon after the beginning of L.H.III». Οὐδὲν ειδώλιον εὐρέθη εἰς τὴν ἐπίχωσιν αὐτήν, ἡ ὁποία ἀπέδωσε 13 γραπτὰ ὄστρακα, μὴ ἀπεικονισθέντα. Ἐν ἀντιθέσει, δέκα τρία ειδώλια ἐκ τῆς περιοχῆς πρὸς βορρᾶν τοῦ δωματίου τῶν Φυλάκων εὐρέθησαν εἰς στρῶμα τῆς YE IIIB περιόδου³.

Ὑπὸ τὸ δάπεδον τοῦ δωματίου ὑπ' ἀριθμὸν 41 εὐρέθη ἐπίχωσις, ἡ ὁποία «cannot be later than the very beginning of L.H. III» (δηλ. L.H. IIIA), πλήρης ὀστράκων. Μεταξὺ τούτων δὲν εὐρέθη οὔτε ἓν τεμάχιον ειδώλιου⁴.

Τομὴ κατὰ μῆκος τοῦ καταστραφέντος ἄκρου τῆς ἐστίας τοῦ Μεγάρου ἀπέδωσε μεσοελλαδικὰ, ὑστεροελλαδικὰ I-II, 4 γραπτὰ ὄστρακα YE III χρόνων καὶ 4 τεμάχια ειδωλίων ζῶων. Οἱ ἀκριβεῖς χρόνοι τῶν YE III ὀστράκων δὲν καθωρίσθησαν καὶ ὥς ἐκ τούτου ἡ μαρτυρία αὕτη δὲν βοηθεῖ. Πρὸς τούτοις τομὴ ὑπ' αὐτὴν τὴν ἐστίαν ἀπέδωσε 45 μεσοελλαδικὰ, 4 ὑστεροελλαδικὰ, 4 γραπτὰ YE III καὶ οὐδὲ ἓν ειδώλιον⁵.

Ὑπὸ τὸ δάπεδον τοῦ προθαλάμου τοῦ «Domestic Quarters» καὶ τοῦ προσκειμένου πρὸς αὐτὸν ὑπογείου ἡ ἐπίχωσις, ἐρευνηθεῖσα ὑπὸ τοῦ WACE, ἀπέδωκεν ὄστρακα «LH III» χρόνων οὐδὲν ὅμως ειδώλιον. Ἡ ἐπίχωσις αὕτη κατὰ πᾶσαν πιθανότητα ἀνήκει εἰς τὴν YE IIIA περίοδον⁶.

Ἡ ἀνασκόπησις τῶν στρωματογραφικῶν δεδομένων ἀποδεικνύει ὅτι τὰ μυκηναϊκὰ ειδώλια, τὰ εὐρεθέντα εἰς τὰς διαφόρους περιοχὰς τῆς ἀκροπόλεως τῶν Μυκηνῶν, ἀνεκαλύφθησαν εἰς ἐπιχώσεις YE IIIB χρόνων, οὐχὶ δὲ καὶ εἰς YE IIIA ἐπιχώσεις. Αἱ ἰδικαί μας ἀνασκαφαὶ ὑποδεικνύουν τὸ αὐτὸ συμπέρασμα. Ὅπουδήποτε ἔχομεν YE IIIB ὄστρακα καὶ μεταγενεστέρas ἐπιχώσεις, ἔχομεν καὶ ειδώλια· οὔτε ἓν τεμάχιον ειδώλιου εὐρομεν μὲ ἀρχαιότερα ὄστρακα. Φαίνεται λοιπὸν ὅτι εἰς τὴν ἀκρόπολιν τῶν Μυκηνῶν τοῦλάχιστον τὰ χαρακτηριστικὰ ειδώλια τῆς τελευταίας μυκηναϊκῆς ἐποχῆς γίνονται κοινά, ἐὰν δὲν ἐμφανίζονται διὰ πρώτην φορὰν εἰς YE IIIB χρόνους⁷.

1 WACE, BSA 25, 1921-1923, σ. 181-182.

2 Αὐτ. σ. 205. Σημειωτέον ὅτι ὑπὸ τὸ λιθολόγημα ἐκεῖνο εὐρέθησαν ἐν ὅλῳ 14 γραπτὰ ὄστρακα. Ὑπὸ τὸ δάπεδον τοῦ ὑποστύλου ὑπογείου εὐρέθησαν 57 γραπτὰ ὄστρακα ἀλλ' οὐδὲν ειδώλιον.

3 Αὐτ. σ. 215. BSA 52, 1957, σ. 197 καὶ 199.

4 BSA 25, 1921-1923, σ. 217-219.

5 Αὐτ. σ. 243.

6 Αὐτ. σ. 259-260.

7 Καὶ ὁ ἀείμνηστος PHRSON, τοῦ ὁποίου αἱ ἀνασκαφαὶ καὶ ἀνακαλύψεις εἶναι σημαντικαί, λέγει ἀνεκδοκτικῶς ὅτι δὲν γνωρίζει ειδώλια τύπου Ψ προγενέστερα τοῦ 1300 π.Χ. (The Royal Tombs at Dendra, σ. 83 σημ. 1).

Πέραν τῆς ἀκροπόλεως τῶν Μυκηνῶν, εἰδώλια εὐρέθησαν εἰς τάφους καὶ εἰς τὴν περιοχὴν τοῦ Θησαυροῦ τοῦ Ἀτρείως καὶ τοῦ τάφου τῆς Κλυταιμῆστρας. Τὰ ἐκ τῶν τάφων παραδείγματα δὲν παρέχουν σαφεῖς δεδομένα. Τὰ ἐκ τοῦ Θησαυροῦ τοῦ Ἀτρείως, καὶ δὴ τὰ ἐκ τοῦ ἀποθέτου-βόθρου δύνανται νὰ ὑποτεθοῦν, καὶ ὑπετέθησαν ὡς ἀνήκοντα εἰς ΥΕ ΙΙΑ χρόνους. Ἀλλὰ τὰ ἐκ τοῦ βόθρου εὐρήματα ἀκόμη δὲν ἔχουν πλήρως δημοσιευθῇ κατ' ἀκολουθίαν συμπεράσματα θὰ εἶναι δυνατὰ μόνον μετὰ τὴν πλήρη μελέτην καὶ δημοσίευσιν, τὴν ὁποίαν ἔχει ἀναλάβει ἡ ELIZABETH WACE FRENCH. Ἐκ τῶν μέχρι τοῦδε δημοσιευθέντων δὲν εἶναι δυνατόν νὰ ἀποκλεισθῇ ἡ πιθανότης τῆς παρουσίας ΥΕ ΙΙΒ ὀστράκων μεταξὺ τῶν χιλιάδων τεμαχίων τῶν εὐρεθέντων εἰς τὸν βόθρον. Ἐὰν ὁ βόθρος περιεῖχε καὶ ὀλίγα μόνον δείγματα μεταγενεστέρων χρόνων, τὸ ἐκ τῆς ἐπιχώσεώς του συμπέρασμα θὰ πρέπη νὰ ἀναθεωρηθῇ. Ὡς ἔχει ἡ περιγραφή τοῦ περιεχομένου τοῦ βόθρου εἶναι ἐλλιπὴς καὶ ἐκ ταύτης θὰ ἦτο δυνατόν νὰ ὑποθέσωμεν ὅτι εἰδώλια παρήγοντο καὶ εἰς τὴν ΥΕ ΙΙ ἐποχὴν, διότι ὀστρακα καὶ τῆς ἐποχῆς ἐκείνης περιλαμβάνονται μεταξὺ τῶν ἀντικειμένων τοῦ ἀποθέτου. Καὶ ὅμως ὁ ἀνασκαφεὺς τοῦ αὐτοῦ γράφει εἰς τὴν ἰδίαν σελίδα τοῦ βιβλίου του, εἰς τὴν ὁποίαν περιγράφει τὰ ὀστρακα τοῦ βόθρου: «The terracotta figurines found in these deposits are of the same types, human and animal, as the ordinary Mycenaean figurines, which so far have never been found in any deposits earlier than the beginning of Late Helladic III, the fourteenth century B.C.¹». Κατὰ ταῦτα ἡ συμβολὴ τῶν εὐρημάτων τοῦ ἀποθέτου-βόθρου εἰς τὸ ζήτημα τῶν χρόνων τῆς ἐμφανίσεως τῶν εἰδωλίων εἰς Μυκῆνας εἶναι ἀκόμη ἀμφίβολος.

Τὸ ὑπὸ τὸν ὀγκόλιθον τοῦ δρόμου τοῦ Θησαυροῦ εὐρεθὲν εἰδώλιον φαίνεται ὅτι ἀνάγεται εἰς τοὺς αὐτοὺς χρόνους μὲ τὸ ὑπὸ τὸ κατώφλιον γραπτὸν ὀστρακον, ἥτοι εἰς ΥΕ ΙΙΒ χρόνους.

Περὶ τὸν πώρινον ἀναλημματικὸν τοῖχον τοῦ τύμβου τοῦ τάφου τῆς Κλυταιμῆστρας ἀνεκαλύφθησαν πολλὰ ὀστρακα καὶ εἰδώλια. Ταῦτα μετὰ μεγάλης προσοχῆς περιέγραψεν ὁ LORD WILLIAM TAYLOUR. Ἐκ συνόλου πενήκοντα εἰδωλίων, ὅλα τὰ σχετικῶς καλῶς διατηρούμενα, τεσσαράκοντα ἐπὶ τὸν ἀριθμὸν, ἀνάγονται εἰς τὴν ΥΕ ΙΙΒ περίοδον· τὰ ὑπόλοιπα τρία διατηροῦνται τόσον κακῶς ὥστε ὁ ὁρισμὸς τῶν χρόνων τῶν εἶναι ἀδύνατος. Οὐδὲ ἐν εἰδώλιον ἀρχαιότερον τῆς ΥΕ ΙΙΒ περιόδου καταλέγεται μετὰ τῶν πλουσιῶν εὐρημάτων τῆς περιοχῆς².

Εἰς τὸ νοτιοανατολικὸν ἄκρον τοῦ μεσοελλαδικοῦ νεκροταφείου καὶ παρὰ τὸ δυτικὸν Κυκλώπειον τεῖχος ἀνεσκάφη στρῶμα ὀστράκων, μεταξὺ τῶν ὁποίων εὐρέθησαν καὶ τμήματα πέντε γυναικείων μυκηναϊκῶν εἰδωλίων. Τὰ ὀστρακα ἀνάγονται εἰς τὴν «later part of the L.H. ΙΙΒ period» καὶ κατ' ἀκολουθίαν καὶ τὰ εἰδώλια πρέπει νὰ τεθοῦν εἰς τὸ τελευταῖον ἥμισυ τῆς περιόδου ἐκείνης³.

Κατὰ ταῦτα καὶ τὰ ἐκτὸς τῆς ἀκροπόλεως τῶν Μυκηνῶν ἀνακαλυφθέντα εἰδώλια, πλὴν τῶν εἰδωλίων τὰ ὁποῖα εὐρέθησαν εἰς τὸν ἀποθέτην-βόθρον καὶ τῶν ὁποίων ἡ θέσις θὰ παραμείνῃ ἀβεβαία μέχρι τῆς τελικῆς δημοσιεύσεως τοῦ περιεχομένου του,

¹ WACE, Mycenae, σ. 127.

² BSA 50, 1955, σ. 230-236.

³ BSA 52, 1957, σ. 208 καὶ 217.

φαίνεται ὅτι ἐνισχύουν τὸ συμπέρασμα τῆς ΥΕ ΙΙΒ χρονολογίας τῶν εἰδωλίων τῶν προερχομένων ἀπὸ τὰς Μυκῆνας.

Εἶναι καιρὸς νὰ συνοψίσω τὰ ἐκ τῆς ἀνασκοπήσεως τῶν εὗρημάτων τῶν ἀνασκαφῶν 1921-1923 καὶ 1939 συναχθέντα συμπεράσματα. Ἡ κατασκευὴ τῆς Πύλης τῶν Λεόντων καὶ τῶν τειχῶν, ἐκτὸς τῆς βορειοανατολικῆς ἐπεκτάσεως, ἐτέθη ἀρχικῶς εἰς τὰς ἀρχὰς τῆς 14ης ἑκατονταετηρίδος, μεταγενεστέρως δὲ εἰς τοὺς περὶ τὸ 1350-1330 π.Χ. χρόνους, ἢ εἰς τὴν ΥΕ ΙΙΑ late περιόδον καὶ ἢ κατασκευὴ τοῦ σιτοβολῶνος εἰς τὴν ΥΕ ΙΙΑ later περιόδον. Τὰ θετικὰ ὁμῶς δεδομένα, ὡς συνάγονται ἐκ τῶν γραφομένων τοῦ WACE, δὲν συμφωνοῦν πρὸς τὰς χρονολογίας αὐτὰς καὶ ἔχουν ὡς ἑξῆς:

1. Αἱ ὑπὸ τὰ δάπεδα τοῦ σιτοβολῶνος ἐξετασθεῖσαι ἐπιχώσεις ἀπέδωσαν ὄστρακα, τὰ ὅποια χρονολογοῦν τὴν ἀρχικὴν κατασκευὴν του εἰς ΥΕ ΙΙΒ χρόνους καὶ ἀποκλείουν τὴν προταθεῖσαν ΥΕ ΙΙΑ late χρονολογίαν. Ἐὰν ἀκόμη ὑποτεθῇ ὅτι νῦν ἡ οἰκοδόμησις τοῦ σιτοβολῶνος τίθεται ὑπὸ τοῦ WACE εἰς μίαν ΥΕ ΙΙΒ περιόδον ἀρχομένην περὶ τὸ 1340 π.Χ., καὶ πάλιν ἡ χρονολογία δὲν ἀνταποκρίνεται πρὸς τὰ πράγματα, τὰ ὅποια ὑποδεικνύουν πολὺ προχωρημένους χρόνους τῆς ΥΕ ΙΙΒ περιόδου διὰ τὴν οἰκοδομὴν αὐτὴν.

2. Τὸ πρῶτον στρώμα, Stratum I, τῆς ἐπιχώσεως τοῦ Κλιμακοστασίου, ἀνάγεται εἰς προχωρημένους χρόνους τῆς ΥΕ ΙΙΒ περιόδου (μαρτυρία ὀστράκου τοῦ «πυκνοῦ» ῥυθμοῦ).

3. Ἡ ἐπιχώσις τοῦ κάτωθεν τοῦ σιτοβολῶνος εὐρεθέντος καθέτου τάφου ἀνάγεται εἰς προχωρημένους χρόνους τῆς ΥΕ ΙΙΒ περιόδου (μαρτυρία ὀστράκου «πυκνοῦ» ῥυθμοῦ).

4. Τὰ ὄστρακα ἐκ τοῦ λιθολογήματος τῆς περιοχῆς ἀριθμὸς 63 πιθανῶς ἀνάγονται εἰς τὴν ΥΕ ΙΙΒ περιόδον καὶ εἰς τοὺς αὐτοὺς χρόνους πρὸς τὰ ὄστρακα ἀπὸ τὸ πρῶτον στρώμα τοῦ Κλιμακοστασίου.

5. Τὰ ὄστρακα, τὰ προελθόντα ἐκ τοῦ ἀναλημματικοῦ τοίχου τοῦ περιβόλου τοῦ Κύκλου Α, ἀνάγονται εἰς προχωρημένους ΥΕ ΙΙΒ χρόνους.

6. Αἱ ἐπιχώσεις καὶ τὰ κτίσματα αὐτὰ κατὰ τὸν WACE ἦσαν σχεδὸν σύγχρονα πρὸς τὸ δυτικὸν Κυκλώπειον τεῖχος καὶ τὴν Πύλην τῶν Λεόντων, κατ' ἀκολουθίαν θέτουν τὸ δυτικὸν τεῖχος καὶ τὴν Πύλην εἰς ΥΕ ΙΙΒ χρόνους. Τὰ δύο ὄστρακα τοῦ «πυκνοῦ» λεγομένου ρυθμοῦ (Close-Style), τὰ εὐρεθέντα εἰς τὴν ἐπιχώσιν ἀρ. 2 καὶ 3, ὑποδεικνύουν προχωρημένους χρόνους καὶ πιθανώτατα τοὺς μετὰ τὰ μέσα τῆς ΥΕ ΙΙΒ περιόδου.

7. Εἰς ΥΕ ΙΙΒ προχωρημένους χρόνους πρέπει νὰ τεθῇ καὶ ὁ Θησαυρὸς τοῦ Ἀτρώως καὶ τὰ ὅμοια πρὸς αὐτὸν κτίσματα, ἥτοι ἡ Πύλη τῶν Λεόντων.

8. Τὸ βόρειον Κυκλώπειον τεῖχος ἐχρονολογήθη ὑπὸ τοῦ WACE ἐπὶ τῇ βάσει ὀστράκων εὐρεθέντων εἰς δύο σημεῖα. Πόσα τὸν ἀριθμὸν ἦσαν τὰ εὐρεθέντα ὄστρακα, εἰς ποῖα σχήματα ἀνήκον καὶ τί διακοσμητικὰ στοιχεῖα ἔφερον δὲν ὀρίζεται εἰς τὴν περιγραφὴν του. Οὔτε καὶ εἰκονίσθησαν τὰ ὄστρακα αὐτά. Διὰ τοῦτο δημιουργοῦν τὴν ἀπορίαν: Ἦσαν τὰ ὄστρακα αὐτὰ φύσεως τοιαύτης ὥστε νὰ χαρακτηρίσουν τοὺς χρόνους τῆς κατασκευῆς τοῦ τείχους μὲ ἀκρίβειαν ἢ ἦσαν μόνον ἀρκετὰ διὰ νὰ θέσουν τὸ τεῖχος

γενικῶς εἰς τὴν ΥΕ ΙΙΙ ἐποχὴν; Ἡ ἀπορία αὕτη ἐνισχύθη ἀπὸ τὰς προσπάθειάς μας τοῦ 1958. Τότε ἐξητάσαμεν τὴν βάσιν τοῦ Βορείου Κυκλωπείου τείχους εἰς ἑπτὰ διάφορα σημεία καὶ ἤρευνήσαμεν τοὺς ἀρμούς τῶν ὀγκολίθων του. Μολονότι ἀπὸ τὴν ἔρευναν ἐκείνην ἀπεκομίσσαμεν ὅστρακα πληρώσαντα πέντε κιβώτια, ἐν τούτοις ὁμως δὲν κατωρθώσαμεν νὰ ὀρίσωμεν ἀκριβῶς τοὺς χρόνους τῆς κατασκευῆς τοῦ τείχους. Διότι τὰ ἐξ αὐτῶν πολυάριθμα νεώτερα ὅστρακα ἦσαν τόσον ἀόριστα ὥστε μόνον ὁ γενικὸς καθορισμὸς τῆς ἐποχῆς εἰς τὴν ὁποίαν ἀνήκον ἦτο δυνατός, οὐχὶ ὁμως καὶ αἱ χρονικαὶ ὑποδιαιρέσεις τὰς ὁποίας ἀντεπροσώπευον. Γενικῶς τὰ νεώτερα τῶν ὀστράκων δύνανται νὰ τεθοῦν εἰς τὴν ΥΕ ΙΙΙ ἐποχὴν, ὅπως καὶ τὰ ὑπὸ τοῦ WACE εὑρεθέντα.

9. Αἱ αὐταὶ ἀπορίαι ἀναφύονται καὶ διὰ τὰ ὅστρακα, τὰ εὑρεθέντα ὑπὸ τὸ κατώφλιον τῆς Πύλης τῶν Λεόντων. Καὶ δι' αὐτὰ λέγεται μόνον ὅτι ἀνάγονται εἰς τὴν ΥΕ ΙΙΙ ἐποχὴν. Ἀξιοσημεῖωτον εἶναι ὅτι ὁ WACE ἐπὶ τῶν ὀστράκων αὐτῶν στηρίζει τὸ συμπέρασμα του τῆς γενικῆς χρονολογίας τῆς Πύλης· λέγει δηλαδὴ ὅτι ἀποδεικνύουν ὅτι ἡ Πύλη ἀνάγεται εἰς τὴν ΥΕ ΙΙΙ ἐποχὴν ἐν γένει. Ἡ σχετικῶς ἀπόλυτος χρονολογία, καὶ ἡ διδομένη εἰς τὴν ἀρχικὴν ἐκθεσίν του «not long after the beginning of the fourteenth century», ὡς καὶ ἡ παρεχομένη βραδύτερον εἰς τὸ συγγραμμὰ του Mycenae ἦτοι περὶ τὰ 1350-1330 π.Χ., στηρίζεται ἐπὶ τῆς παραβολῆς τῆς Πύλης καὶ τῶν τειχῶν πρὸς τὰ τῆς Τίρυνθος καὶ πρὸς τὸν Θησαυρὸν καὶ οὐχὶ ἐπὶ τῆς μαρτυρίας τῶν ὀστράκων, τὰ ὁποῖα ἀνεκάλυψεν εἰς τὴν τάφρον τῆς Πύλης.

Τὰ εὑρήματα, τὰ ὁποῖα μᾶς δίδουν σχετικὰς πληροφορίας καὶ τὰ ὁποῖα συνωψίσσαμεν εἰς τὰς ὑπ' ἀριθμὸν 2, 3, 4, καὶ 5 παραγράφους ἀνάγουν τὸ δυτικὸν Κυκλώπειον τεῖχος καὶ τὴν Πύλην τῶν Λεόντων εἰς ΥΕ ΙΙΒ προχωρημένους χρόνους. Τὸ βόρειον ὁμως Κυκλώπειον τεῖχος δὲν χρονολογεῖται ἀκριβῶς ἀπὸ τὰ ἐξ αὐτοῦ ὅστρακα ὡς περιεγράφησαν καὶ διὰ τοῦτο εἶναι ἀδύνατον νὰ ἀποδείξωμεν ἐκ τῶν πορισμάτων τῶν ἀνασκαφῶν τοῦ 1921-1923 ἐὰν εἶναι σύγχρονον ἢ προγενέστερον τῆς Πύλης καὶ τοῦ δυτικοῦ Κυκλωπείου τείχους. Ἀκόμη καὶ ἡ Πύλη τῶν Λεόντων δὲν εἶναι δυνατὸν νὰ χρονολογηθῇ ἀκριβῶς, ὡς θὰ ἔπρεπε, ἐκ τῶν ὀστράκων τῶν εὑρεθέντων πρὸ τοῦ κατωφλίου της καὶ τὰ ὅστρακα ἐκεῖνα οὔτε εἰκονίσθησαν οὔτε περιεγράφησαν.

Θὰ ἦτο ἴσως δυνατὸν νὰ ἐξακριβωθῇ ἡ χρονολογία τῶν διαφόρων κτισμάτων τῆς ΥΕ ΙΙΙ ἐποχῆς, ἐὰν ἦτο δυνατὴ ἡ ἐκ νέου μελέτη τῶν ὀστράκων τῶν ἀνακαλυφθέντων τὸ 1921-1923 εἰς τὴν περιοχὴν τῶν Κυκλωπείων τειχῶν καὶ τῶν Πυλῶν τῆς ἀκροπόλεως. Ὅπως εἶδομεν ὁμως, τὰ ὅστρακα αὐτὰ δὲν ὑπάρχουν πλέον ἀλλ' ἠφανίσθησαν κατὰ τὸ διάστημα τῆς κατοχῆς, ὀλίγιστα σχετικῶς τούτων ἀπεικονίσθησαν καὶ τὰ περισσότερα περιεγράφησαν εἰς γενικὰς γραμμάς. Διὰ τοῦτο ἡ ἐκ νέου μελέτη τῶν τειχῶν καὶ τῆς ἱστορίας τῆς ἀκροπόλεως τῶν Μυκηνῶν εἰς τὴν ὑστεροελλαδικὴν ΙΙΙ ἐποχὴν, ἐπὶ τῇ βάσει νέου ὕλικου δι' ἀνασκαφῶν ἀποκαλυφθέντος, ἦτο ὄχι μόνον ἐπιθυμητὴ ἀλλὰ καὶ ἐπιβεβλημένη ὑπὸ τῶν πραγμάτων. Τὴν ἐπιτακτικὴν ταύτην ἀνάγκην ἐπλήρωσεν ἡ ἐν Ἀθῆναις Ἀρχαιολογικὴ Ἑταιρεία διὰ τῆς ἀποφάσεώς της ὅπως ἐπαναληφθοῦν αἱ ἀνασκαφαὶ τῆς ἀκροπόλεως τῶν Μυκηνῶν καὶ διὰ τῆς παροχῆς τῶν πόρων διὰ τὸν σκοπὸν αὐτόν. Εἶμαι εὐγνώμων εἰς τὸ Συμβούλιόν της διότι ἀνετέθη εἰς ἐμὲ μέρος τῆς ἐργασίας καὶ εὐτυχῆς διότι δύναμαι νὰ δηλώσω ὅτι τὰ ἀποτελέσματα τῆς ἐργασίας αὐτῆς

τῶν τελευταίων ἐτῶν 1958 - 1959 ἐδικαίωσαν πλήρως τὴν ἀπόφασιν αὐτὴν τῆς Ἑταιρείας. Εἰς τὸ δεύτερον μέρος τῆς μελέτης μου θὰ περιγράψω τὴν ἐργασίαν αὐτὴν καὶ τὰ ἀποτελέσματά της.

Μία ἀκόμη παρατήρησις πρέπει νὰ γίνη προτοῦ λήξῃ τὸ πρῶτον καὶ εἰσαγωγικὸν μέρος τῆς μελέτης. Εἰς τὴν ἀνακεφαλαίωσιν τῶν χρονολογικῶν συμπερασμάτων τῶν σχετικῶν πρὸς τὰ τεῖχη, τὰς Πύλας καὶ τὸν Θησαυρὸν τοῦ Ἀτρείως, ἔθεσα τὰ κτίσματα εἰς προχωρημένους χρόνους τῆς ΥΕ ΙΙΒ περιόδου, χωρὶς καὶ νὰ ὀρίσω ἀπολύτως τοὺς χρόνους αὐτούς.

Τοῦτο δὲ διότι τὰ χρονικὰ ὅρια τῆς ΥΕ ΙΙΒ περιόδου ἐξακολουθοῦν νὰ ἀμφισβητοῦνται¹. Πρὸ ἐτῶν ὁ FURUMARK ἐδίδαξεν ὅτι ἡ ΥΕ ΙΙΒ ἐποχὴ ἀρχίζει τὸ 1300 καὶ λήγει τὸ 1230 π.Χ. Τὸν χρονικὸν αὐτὸν ὀρισμὸν τῆς περιόδου, τοῦλάχιστον τῆς ἀρχῆς τῆς περιόδου, ἐδέχθησαν πάντες οἱ ἐρευνηταί. Ὁ WACE π.χ. εἰς τὸ σύγγραμμά του *Mycenae* σ. 133, ὡς εἶδομεν ἀνωτέρω, ἔθεσε τὴν ἀρχὴν τῆς ΥΕ ΙΙΒ περιόδου εἰς τὸ 1300 π.Χ. καὶ ὁ BLEGEN εἰς τὸν τρίτον τόμον τοῦ περὶ Τροίας μνημειώδους ἔργου του, τὸν ἐκδοθέντα τὸ 1953, ἐδίδαξεν ὅτι ἡ ἀρχὴ τῆς περιόδου πρέπει νὰ τεθῇ περὶ τὸ 1300 π.Χ. Τελευταίως ὁμοῦς ὁ WACE προσεπάθησε νὰ μεταθέσῃ τὰ χρονικὰ ὅρια τῆς περιόδου καὶ ἔθεσε τὴν ἀρχὴν της περὶ τὸ 1340 π.Χ. Ἀκόμη καὶ διὰ τὸ τέλος τῆς περιόδου ὑφίσταται διαφορὰ γνωμῶν. Ὁ FURUMARK ἐπρότεινε τὸ 1230, ὁ WACE τὸ 1210, ὁ DANIEL τὸ 1180 π.Χ. Ἐγὼ νομίζω ὅτι ἡ ΥΕ ΙΙΒ περίοδος περιλαμβάνει τὰ ἔτη ἀπὸ τοῦ 1300 μέχρι τοῦ 1200 ἢ καὶ 1190 π.Χ. Πλήρης λοιπὸν ἀβεβαιότης ἐπικρατεῖ ἀκόμη διὰ τὸ χρονολογικὸν ζήτημα καὶ διὰ τοῦτο ἐνόμισα ὅτι θὰ ἦτο προτιμότερον ἐπὶ τοῦ παρόντος νὰ θέσω τὰ μυκηναϊκὰ κτίσματα εἰς τὴν περίοδον, εἰς τὴν ὁποίαν ἀνήκουν χωρὶς καὶ νὰ ἐπιμείνω ἢ νὰ ὀρίσω τὴν ἀπόλυτον χρονολογίαν των. Πιστεύω ὅτι τὸ χρονολογικὸν αὐτὸ πρόβλημα, τὸ τόσον συναφὲς πρὸς τὸν ὀριστικὸν καθορισμὸν τῆς ἐξελίξεως τῆς ΥΕ ΙΙΙ ἀγγειογραφίας, θὰ πλησιάσῃ πρὸς τὴν λύσιν του μόνον ὅταν ἀνακαλυφθῇ καὶ ἀνασκαφῇ ἐπιστημονικῶς ἀδιατάρακτος ἔκτασις περιλαμβάνουσα σχετικῶς παχὺ στρῶμα ἐπιχώσεως τῶν ΥΕ ΙΙΙ περιόδων. Τοῦτο ἀποτελεῖ καὶ ἕτερον ἀντικειμενικὸν σκοπὸν τῶν ἐν Μυκῆναις ἀνασκαφῶν τῆς Ἑταιρείας καὶ σκοπὸν τῶν ἰδικῶν μου ἐρευνῶν. Ἄς ἐλπίσωμεν ὅτι τὸ προσεχὲς μέλλον καὶ αἱ Μυκῆναι ἐπιφυλάσσουν συνέχειαν ἀγαθῶν ἀποτελεσμάτων, τὴν ἀρχὴν τῶν ὁποίων μᾶς ἐδῶρiscen ἡ ἀνασκαφὴ τοῦ Κύκλου Β.

ΓΕΩΡΓΙΟΣ Ε. ΜΥΛΩΝΑΣ

¹ Διὰ τὸ χρονολογικὸν τοῦτο πρόβλημα ὄρα τὴν μελέτην μου: «Οἱ χρόνοι τῆς ἀλώσεως τῆς Τροίας καὶ τῆς καθόδου τῶν Ἡρακλειδῶν» εἰς τὴν Ἑπετηρίδα τῆς Φι-

λοσοφικῆς Σχολῆς τοῦ Πανεπιστημίου τῶν Ἀθηνῶν, 1959-1960, σ. 444-447.

ΠΑΡΑΤΗΡΗΣΕΙΣ ΕΠΙ ΡΟΔΙΑΚΩΝ ΤΙΝΩΝ ΕΠΙΤΥΜΒΙΩΝ ΑΝΑΓΛΥΦΩΝ

Εἶναι γνωστὸν ὅτι ἐν ἀπὸ τὰ ὠραιότερα ἐκθέματα τοῦ Μουσείου τῆς Ρόδου εἶναι τὸ μέγα ἐκ Καμίρου ἐπιτύμβιον τῆς Κριτοῦς καὶ Τιμαρίστας¹, τὸ ὁποῖον κατ' ἐπανάληψιν ἐπέσυρε τὸν θαυμασμὸν ὅλων ὅσοι συγκινοῦνται καὶ μὲ τὰ ἀπλᾶ ἀκόμη προϊόντα τῆς ἑλληνικῆς βιοτεχνικῆς καλλιτεχνίας. Καὶ δικαίως. Διότι μολονότι τὸ ἐπιτύμβιον εἶναι ἀναμφισβητήτως προϊόν μιᾶς ἐπαρχιακῆς τέχνης ἐν τούτοις διακρίνεται διὰ τὸν θαυμαστὸν τρόπον μὲ τὸν ὁποῖον κατορθώνει νὰ ἐναρμονίσῃ τὴν κλασσικὴν λιτότητα, εὐγένειαν καὶ συγκράτησιν, πρὸς τὴν ζωηρὰν ἑκφρασίαν τῶν αἰσθημάτων τῶν μορφῶν του. Δι' αὐτὸ νομίζω ὅτι θὰ θεωρηθῇ δικαιολογημένον, ἐὰν γίνῃ διὰ μίαν ἀκόμη φορὰν ἀναδρομὴ εἰς τὸ ἐν λόγῳ ἔργον προκειμένου νὰ μελετηθῇ τὸ νόημα τῆς χειρονομίας τῆς Κριτοῦς καὶ ἡ σημασία τὴν ὁποίαν νομίζω ὅτι εἶναι δυνατόν νὰ ἔχῃ αὕτη γενικώτερον διὰ τὴν τέχνην τῆς Ρόδου, προσπάντων ἐὰν συσχετισθῇ μὲ μερικὰ μεταγενέστερα Ροδιακὰ ἐπιτύμβια, ἐκ τῶν ὁποίων δύο δημοσιεύονται ἐδῶ διὰ πρώτην φορὰν.

Μὲ τοὺς βραχίονάς της ἡ θλιμμένη κόρη περιβάλλει τὴν ἀποχωροῦσαν ἀπὸ τὸν κόσμον μητέρα εἰς τὴν, ἀπέλπιδα βεβαίως, προσπάθειαν νὰ τὴν κρατήσῃ ὀλίγον ἀκόμη πλησίον της. Ἡ δεξιὰ χεὶρ πλησιάζει τὸ πρόσωπον τῆς νεκρᾶς μὲ τρυφερότητα, μὲ τὴν πρόθεσιν ἴσως νὰ τὸ ἐγγίσῃ, προδίδουσα ὁμοῦ μὲ τὴν κύπτουσαν κεφαλὴν, ἰσχυρὸν καὶ δυσκόλως συγκρατούμενον πάθος.

Ἐὰν ἡ σκηνὴ αὕτη παραβληθῇ μὲ τὴν ἀνάλογον σκηνὴν τοῦ ἀποχαιρετισμοῦ εἰς τὸ γνωστὸν ἀνάγλυφον τοῦ Ὁρφέως καὶ τῆς Εὐρυδίκης², τὸ ὁποῖον εἶναι ἐλάχιστα μόνον παλαιότερον τοῦ Ροδιακοῦ³, γρήγορα θὰ ἀντιληφθῶμεν πόσον διάφορον εἶναι τὸ νόημα τῆς Ροδιακῆς ἀπὸ τὴν Ἀττικὴν χειρονομίαν. Τὸ Ἀττικὸν ἀνάγλυφον (ὡς γνωστὸν σφζόμενον μόνον εἰς ἀντίγραφα), ἀπετέλει μὲ ἄλλα τρία, τὸν γλυ-

1 Βιβλιογρ. JACOPI, Clara Rhodos, IV, σ. 37 κ.ἑξ. καὶ V, 1, σ. 31 κ.ἑξ. KARO, AA 1931, σ. 307. LEHMANN-HARTLEBEN, Antike 1931, σ. 331 κ.ἑξ. SPEIER, RM 1932, σ. 51 κ.ἑξ. RICKERT, AJA 1933, σ. 407-11. JACOBSTHAL, Gött. Gel. Anz. 1933, σ. 14 κ.ἑξ. PFUHL, JdI 1935, σ. 24. KLEINER, Tanagrafiguren, σ. 185. ΚΑΡΟΥΖΟΣ, Ρόδος 1949, σ. 108-9. LIPPOLD, Griechische Plastik, σ. 206. DOHRN, Attische Plastik, 1957, σ. 35 καὶ 38.

2 Ἀντίγραφα : α) Νεάπολις 6727. BR.-BR. 341a. ANDERSON, 23.246 β) V. ALBANI, 1031. ALINARI, 27.743 γ) Λουβρον 854. ALINARI, 22.769 δ) Βατικανόν Ἀποθήκαι, KASCHNITZ-WEINBERG, Magazzino del Vaticano, ἀρ. 400 (κεφαλὴ Ὁρφέως μόνον) ε) Μ. Θερ-

μῶν, Ρώμη, E. PARIBENI, Sculture del V Secolo, ἀρ. 120 (μέρος τοῦ Ἑρμοῦ μόνον) ζ) Πανεπιστήμιον Μισισσιπι, H. Π. Α. ἐκ τῆς συλλογῆς Robinson, D. M. ROBINSON, Hommages à J. Bidez et F. Cumont, σ. 303 κ.ἑξ. πίν. XXIII (μέρος τοῦ Ἑρμοῦ καὶ τοῦ δεξιοῦ βραχίονος τῆς Εὐρυδίκης). Βιβλιογραφίαν βλ. παρὰ PARIBENI, ἑ.ἀ. καὶ LIPPOLD, Gr. Pl., σ. 202 σημ. 4. Βλ. ἐπίσης DOHRN, ἑ.ἀ. σ. 20 κ.ἑξ. καὶ ROBINSON, ἑ.ἀ. σποράδην.

3 Τὸ πρωτότυπον τῶν ἀναγλύφων τοῦ Ὁρφέως εἶναι τῆς δεκαετίας 430-420, ἡ Κριτὼ μᾶλλον τῆς ἐπομένης δεκαετηρίδος, βλ. PFUHL, JdI 1935, σ. 24, καὶ ὅχι τῶν ἀρχῶν τοῦ 4ου, ὅπως νομίζουν οἱ SPEIER, ἑ.ἀ. σ. 52 καὶ DOHRN, ἑ.ἀ.

πτικὸν διάκοσμον ἐνὸς μνημείου, τοῦ ὁποῖου ἡ σημασία δὲν εἶναι ἀπολύτως ἐξηκριβωμένη. Μερικοὶ νομίζουν ὅτι ἦτο νεκρικόν, ἄλλοι ὅμως ἀρνοῦνται τοῦτο, ἐρμηνεύοντες ἄλλως. Ἐδῶ ὅμως μᾶς εἶναι ἀδιάφορος ὁ προορισμὸς τοῦ κτηρίου, ἐφ' ὅσον τὸ ἀνάγλυφον ἔχει σαφῶς νεκρικὸν χαρακτήρα καὶ παρέχει συνεπῶς τὴν δυνατότητα συγκρίσεως μὲ τὸ Ροδιακὸν ἀνάγλυφον.

Εἰς τὸ Ἀττικὸν ἔργον λοιπόν, παρ' ὅλον τὸ πάθος τῆς σκηνῆς, τὸ αἶσθημα εἶναι συγκρατημένον, ὑποτεταγμένον εἰς τὸ γνωστὸν Ἀττικὸν «μέτρον», ὅλαι αἱ κινήσεις εἶναι ἀπαλὰ καὶ ρέουσαι, παρ' ὅλον δὲ ὅτι ἡ τρυφερά κίνησις τῶν βραχιόνων τῶν δύο συζύγων καὶ ἡ διασταύρωσις τῶν βλεμμάτων των δημιουργοῦν μεταξὺ αὐτῶν ἓνα συναισθηματικὸν σύνδεσμον ὑψίστου ἡθους καὶ ἀφθάστου τραγικότητος, ἐν τούτοις καὶ αἱ δύο μορφαὶ κρατοῦν τρόπον τινὰ ἀκεραίαν τὴν ψυχικὴν των αὐτοτέλειαν. Τὸ ψυχικὸν δηλαδὴ ρεῦμα, τὸ ὁποῖον κυλᾷ ἀπὸ τὴν μίαν μορφήν πρὸς τὴν ἄλλην, δὲν ἐξασθενεῖ, δὲν ἀφαιρεῖ τίποτε ἀπὸ τὴν πληρότητα ἐκατέρας. Καὶ αἱ δύο μορφαὶ θὰ ἠδύναντο ἐξ ἴσου καλὰ νὰ νοηθοῦν ὡς ἀνεξάρτητοι, χωρὶς νὰ ἔχη ἡ μία τὴν ἀνάγκην τῆς ἄλλης. Οὕτω τὴν σκηνὴν χαρακτηρίζει ἀφ' ἐνὸς μὲν ἰσχυρὰ σύνδεσις τῶν μερῶν, ἀφ' ἑτέρου ὅμως αὐτοτέλεια αὐτῶν, ἐπιτυγχανομένης τοιοῦτοτρόπως (καὶ μάλιστα μὲ τί θαυμαστὸν τρόπον!) μιᾶς ἀπολύτου κλασικῆς ἰσορροπίας καὶ ἁρμονίας.

Αὐτοῦ τοῦ εἶδους ἡ ἰσορροπία δὲν ὑπάρχει εἰς τὸ ἀνατολικὸν ἀνάγλυφον. Τὸ αἶσθημα ἐκχέεται ὀρμητικὸν μὲ τὴν χειρονομίαν ἀπὸ τὴν μίαν μορφήν πρὸς τὴν ἄλλην, μέχρι τοῦ σημείου νὰ διακυβεύεται σοβαρῶς ἡ ἀνεξαρτησία τῆς πρώτης. Ἡ Κριτὴ δηλαδὴ δὲν δύναται νὰ νοηθῇ μόνη τῆς ὡς ὠλοκληρωμένη μορφή. Τὸ πάθος τῆς τὴν ὠθεῖ νὰ ριφθῇ εἰς τὴν ἄλλην καὶ νὰ χάσῃ σχεδὸν τὸ εἶναί της. Τὸ ὅτι ὁ ἐναγκαλισμὸς τῆς καὶ αἱ ἄλλαι ἐκδηλώσεις τῆς δὲν εἶναι βιαιότεραι, ὀφείλονται εἰς τὸ γενικώτερον κλασσικὸν κλίμα εἰς τὸ ὁποῖον ἔζη ὁ καλλιτέχνης τῆς στήλης καὶ χάρις εἰς τὸ ὁποῖον ἐπιτυγχάνεται ὁ ὥραϊος συνδυασμὸς διὰ τὸν ὁποῖον ὠμίλησαμεν εἰς τὴν ἀρχήν.

Τὸ πάθος, τὸ ὁποῖον ἐκδηλοῦται ἐδῶ κατὰ τόσον διάφορον τρόπον καὶ εἰς τόσον μεγαλυτέραν ἔντασιν παρ' ὅσον εἰς τὸ ἀνάγλυφον τοῦ Ὁρφέως, ἀπουσιάζει, καθ' ὅσον γνωρίζω, ἀπὸ τὴν ἀττικὴν ἐπιτύμβιον τέχνην τοῦ 5^{ου} αἰῶνος. Ἐναγκαλιζόμενοι δὲν εἶναι βεβαίως ἄγνωστοι εἰς τὴν ἄλλην ἀττικὴν τέχνην, ὀφείλουν ὅμως τὴν ὑπαρξίν των εἰς τὴν ἐκ τοῦ θέματος ἀνάγκην¹. Τὰ ἀττικά ὅμως ἐπιτύμβια τῆς μεγάλης κλασσικῆς ἐποχῆς παριστάνουν ἡρεμωτέρας σκηνάς, τοὺς νεκροὺς συνήθως συντροφευμένους ἀπὸ τοὺς οἰκείους των εἰς μίαν ἰδανικὴν σφαῖραν, ὅπου τὰ πάντα εἶναι ἁρμονία, συχνὰ δὲ ὄνειρον, καὶ ἡ θλίψις ἐλάχιστα μόνον αἰσθητή. Εἰς αὐτὴν δὲ τὴν σφαῖραν κάθε ἐντονωτέρα κίνησις, ἡ ὁποία θὰ ἐπρόδιδε τὸν πόνον τοῦ θανάτου, θὰ ἦτο παραφωνία.

¹ Παράδειγμα οἱ νέοι τῆς ἐν Βερολίῳ κύλικος τοῦ Πειθίνου, HARTWIG, Meisterschalen, πίν. 24. PFUHL, MuZ, 417. BEAZLEY, ARV, 81. Τὸ κυριώτερον κλασσικὸν παράδειγμα εἶναι ἡ Νιόβη, ἡ ὁποία δέχεται τὸν θνήσκοντα υἱόν της. Ἀπετέλει μὲ τοὺς ἄλλους Νιοβίδας, τὸν Ἀπόλλωνα καὶ τὴν Ἀρτεμιν, τὴν ἀνάγλυφον

διακόσμησιν τοῦ θρόνου τοῦ Ὀλυμπίου Διός, βλ. λ.χ. FURTWÄGLER, Meisterwerke, σ. 68. LIPPOLD, RM 1919, σ. 17 κ.ἐξ. SPEIER, RM 1932, σ. 17 κ.ἐξ. SCHWEITZER, JdI 1940, σ. 202. LANGLOTZ, Antike 1928, σ. 31 κ.ἐξ. BUSCHOR, Phidias der Mensch, σ. 33, 57 κ.ἐξ., 125 κ.ἐξ. LANGLOTZ, Phidiasprobleme, σ. 45.

Ὁ LEHMANN συνέκρινεν ἐν τούτοις¹ τὴν κίνησιν τῆς δεξιᾶς χειρὸς τῆς Κριτοῦς μὲ τὴν κίνησιν τῆς δεξιᾶς χειρὸς τοῦ ἀνδρὸς τῆς Μυρρίνης ἐπὶ τῆς γνωστῆς μαρμαρίνης ἐπιτυμβίου ληκύθου τοῦ Ἐθνικοῦ Μουσείου Ἀθηνῶν. Εἰς τὴν ἐν λόγῳ λήκυθον ὁ ἐπιζῶν σύζυγος ἀποχαιρετᾷ τὴν νεκρὰν γυναῖκα, ἀπαγομένην ὑπὸ τοῦ Ἑρμοῦ εἰς τὸν Ἄδην. Ὁμοιότης ὑπάρχει βεβαίως, ἀλλ' αὕτη εἶναι ἐξωτερικὴ. Ἀξιοπορόσκτον εἶναι πῶς, παρ' ὅλην τὴν ὁμοιότητα, τὸ νόημα τῶν χειρονομιῶν εἶναι διάφορον, πόσον ἀναντιρρήτως ἰσχυρότερος εἶναι ἐδῶ ὁ ψυχικὸς τόνος. Ἡ χειρονομία τοῦ Ἀθηναίου εἶναι καθαρῶς ἀποχαιρετιστήριος, ὁμοιάζει μὲ τὰς χειρονομίας τῶν ἐπικεφαλῆς πιστῶν τῶν ἀττικῶν ἀναθηματικῶν ἀναγλύφων, εἰς τὰ ὁποῖα οὗτοι εἰκονίζονται προσερχόμενοι διὰ νὰ τιμήσουν τὸν θεόν.

Εἰς τὸ ροδιακὸν ἀνάγλυφον ἡ κίνησις ἔχει προσλάβει διάφορον περιεχόμενον, ἐμφορεῖται ἀπὸ ἔντονον συναισθηματικὸν στοιχεῖον, ἀπὸ ἰσχυρὰν ἀνθρωπίνην συγκίνησιν. Νομίζει κανεὶς ὅτι τὴν ἐπομένην στιγμὴν ἡ Κριτὼ θὰ χαϊδεύσῃ τὴν Τιμαρίσταν², ἡ ὁποία (τὸ βλέπομεν καθαρὰ εἰς τὴν στροφὴν τῆς) φεύγει ἀπὸ τὸν κόσμον τὴν στιγμὴν αὐτήν.

Ὅπωςδήποτε ἡ ὁμοιότης τῆς χειρονομίας μαρτυρεῖ ἐξάρτησιν τοῦ τεχνίτου τῆς Κριτοῦς ἀπὸ ἀττικὰ πρότυπα, ἡ ὁποία ἄλλως τε καὶ εἰς τοὺς χρησιμοποιηθέντας τύπους ἔχει διαπιστωθῇ καθὼς καὶ εἰς τὴν ὅλην ἐργασίαν.

Αὐτὰ διὰ τὴν κίνησιν τῆς δεξιᾶς χειρὸς τῆς Κριτοῦς. Ἐπανερχομαι τώρα εἰς τὸ «θέμα» (Motiv) τοῦ ἐναγκαλισμοῦ. Εἶναι ἴσως περίεργον ὅτι ἀκόμη καὶ εἰς τὰ ἀπὸ τῶν μέσων περιόδου τοῦ 4^{ου} αἰῶνος Ἀττικὰ ἐπιτύμβια, τὰ ὁποῖα δεικνύουν ἰσχυρὰς πλέον χειρονομίας, ἐκδηλούσας σφοδρὰ συναισθήματα καὶ πάλιν δὲν συναντῶμεν περιέργως τὸν ἐναγκαλισμόν. Ὁ λόγος εἶναι, κατὰ τὴν γνώμην μου, ὅτι ἡ ἐπιτύμβιος τέχνη τοῦ προχωρημένου 4^{ου} αἰῶνος ἐστερεῖτο τοῦ σχετικοῦ προτύπου ἀπὸ τὴν προηγηθεῖσαν ἐποχὴν τῶν ἡρεμωτέρων κινήσεων. Διότι, ὡς γνωστόν, οἱ καλλιτέχναι, πρὸ πάντων κατὰ τὰς παλαιότερας ἐποχάς, δὲν ἐβασίζοντο τόσο εἰς τὴν ἄμεσον ἀντιγραφὴν τῆς φύσεως καὶ τῆς καθημερινῆς ζωῆς, τὴν ὁποίαν ἔχουν ἐν τούτοις διαρκῶς πρὸ ὀφθαλμῶν, ὅσον εἰς τὰ ἔργα τῶν παλαιότερων³. Μόνον οἱ μεγάλοι δημιουργοὶ ἀνανεώνουν τὸ θεματολόγιον τῆς τέχνης. Καὶ ἡ χειρονομία τοῦ ἐναγκαλισμοῦ δὲν παρεστάθη, φαίνεται, εἰς κανὲν σημαντικὸν ἔργον, ὥστε νὰ γίνῃ κτῆμα τῆς ἀττικῆς τέχνης, αἰτία δὲ πρέπει νὰ ἦτο αὕτη ἀκριβῶς ἡ αἰσθησις τοῦ μέτρου καὶ τῆς ἁρμονίας, ἡ ὁποία ἦτο τόσο βλαπτικὴ ἐξοικωμένη εἰς τὴν ἀττικὴν ψυχὴν.

Μία μόνον ἀττικὴ στήλη τοῦ 4^{ου} αἰῶνος φαίνεται, ἐπιπολαίως ἐξεταζομένη, νὰ διαψεύδῃ τὴν ἀνωτέρω διαπίστωσιν: εἶναι ἡ στήλη τῆς Ἀσίας (κατὰ τὴν ἐπιγραφὴν), ἡ ὁποία ἀπόκειται εἰς τὸ Μουσεῖον τῶν Ἀθηνῶν⁴. Ἡ νεκρά, καθιστή, περιβάλλει τὸν μικρὸν υἱὸν τῆς, ὁ ὁποῖος καταφεύγει εἰς τὰ γόνατά τῆς, τείνων πρὸς αὐτὴν τὰς χεῖ-

1 Antike, ἔ.ἀ. σ. 333 κ.ἐξ. Ἡ λήκυθος τῆς Μυρρίνης ἦτο ἄλλοτε εἰς τὴν οἰκίαν Βούρου, CONZE, Grabreliefs, II, 2, πίν. 242-3.

2 Ὅπως ὀρθότατα ἐρμηνεύει ὁ JACOPI: «Sembra carrezzare un' ultima volta l'omero fidato» βλ. JACOBSTHAL, ἔ.ἀ. σ. 15. Ὁ Χ. ΚΑΡΟΥΖΟΣ, ἔ.ἀ. σ. 109,

λέγει: Δὲν εἶναι ὅμως ἀττικόν, ἀλλὰ ἰωνικὸ ἔργο ὅπως δείχνουν ἡ αἰσθηματικὴ ἡ κάπως φανερώτερη παρὰ στὰ ἀττικά.

3 Βλ. S. REINACH, RA 1924, II σ. 64 κ.ἐξ.

4 CONZE, ἔ.ἀ. I, πίν. 26, ἀρ. 58.

ράς του. Ὁ ἐναγκαλισμὸς ὅμως τῆς Ἀσίας ἔχει τὴν ἰδίαν πρὸς τὸν ἐναγκαλισμὸν τῆς Ροδιακῆς Κριτοῦς σχέσιν, τὴν ὁποίαν ἔχει καὶ ἡ χειρονομία τῆς δεξιᾶς τοῦ ἀνδρὸς τῆς Μυρρίνης πρὸς τὴν ἀντίστοιχον χειρονομίαν τῆς Κριτοῦς. Ἡ χειρονομία δηλαδὴ τῆς Ἀθηναίας μητρὸς εἶναι τόσον συγκρατημένη, ὥστε ἡ νεκρὰ νὰ διατηρῇ ἀκέραιον αὐτὸν τὸν χαρακτήρα τοῦ «ἀπομεμακρυσμένου», τὸν ὁποῖον ἔχουν γενικῶς οἱ νεκροὶ εἰς τὰ ἀττικὰ ἐπιτύμβια. Ἄς σημειωθῇ δὲ ὅτι ὁ προβαίνων εἰς τὸν ἐναγκαλισμὸν εἶναι ἐδῶ ἡ νεκρὰ καὶ ὄχι τὸ ἐπιζῶν μέλος.

Πρέπει νὰ ὁμολογήσω ὅτι καὶ ἐκ τῆς Ρόδου δὲν γνωρίζω κανὲν παράδειγμα ἐναγκαλιζομένων ἐπὶ ἐπιτύμβιων κατὰ τὸν 4^{ον} αἰῶνα. Εἶμαι ὅμως σχεδὸν βέβαιος ὅτι θὰ ὑπῆρχον τοιαῦτα. Διότι ἐν πρώτοις δὲν νομίζω ὅτι τὸ παράδειγμα τῆς Κριτοῦς δὲν θὰ εὔρε μμητάς, ἐνῶ ἀφ' ἑτέρου εἰς τὸ β' ἡμισυ τοῦ 4^{ου} αἰῶνος ἡ ἐπαύξησης τοῦ στοιχείου τοῦ πάθους εἰς τὴν τέχνην εἶναι ὑπαίτιος διὰ τὴν δημιουργίαν ἀττικῶν ἀναγλύφων μὲ ἐξαιρετικῶς ζωηρὰς χειρονομίας, ὅπως εἶναι λ.χ. τὸ μέγα ὑπ' ἀριθ. 3612 τοῦ Μουσείου τῶν Ἀθηνῶν¹, τὸ ἐν Λούβρῳ CONZE 307², τὸ ἐπίσης μέγα τοῦ Μουσείου τῶν Ἀθηνῶν CONZE 337³ κλπ. Τοιαῦτα δὲ ἐπιτύμβια ἢ πάντως ἡ γενικωτέρα εἰς τὴν τέχνην ἔντασις τοῦ πάθους θὰ ἐπέδρασαν χωρὶς ἀμφιβολίαν καὶ εἰς τὴν τοπικὴν ροδιακὴν παραγωγὴν μὲ ἀποτέλεσμα τὴν ἐκδήλωσιν τοῦ πραγματικοῦ χαρακτήρος τῶν καλλιτεχνῶν τῆς νήσου. Δυστυχῶς μέχρι στιγμῆς δὲν εἶναι δυνατόν νὰ βεβαιώσωμεν τοῦτο μὲ μνημεῖα.

Ἐὰν ὅμως μᾶς λείπουν τὰ ἐπιτύμβια μνημεῖα, ἔχομεν εὐτυχῶς (ἂν καὶ ἀπὸ ἄλλας ἰωνικὰς περιοχάς) ἄλλας κατηγορίας μνημείων, εἰς τὰ ὁποῖα θὰ εἶναι εὐκόλως νὰ συνειδητοποιήσωμεν πόσον διάφορος εἶναι ἀπὸ τὸν ἡπειρωτικὸν ἑλληνικὸν κόσμον ὁ ἰωνικός (εἰς τὸν ὁποῖον ἀνήκει καὶ ἡ Ρόδος) καὶ εἰς τὸν τομέα τῶν ἐκδηλώσεων, ἐκτὸς ἀπὸ τὸν τομέα τῆς ἐργασίας⁴.

Ἐν παράδειγμα: Ἄς συγκρίνωμεν ἐν ἡμιτελὲς ἰωνικὸν ἀνάγλυφον τῆς Δήλου⁵, τὸ ὁποῖον μεταξὺ ἄλλων μορφῶν παρουσιάζει τὴν Κόρην καθημένην εἰς τὰ γόνατα τῆς Δήμητρος μετὰ τὴν ἀνοδὸν τῆς ἐκ τοῦ Ἄδου καὶ ἐναγκαλιζομένην αὐτὴν μὲ συγκίνησιν καὶ χαρὰν, μὲ ἐν ὁμοίον τὸ θέμα μαρμάρινον περίοπτον σύμπλεγμα ἐξ Ἑλευσίνος, ἀττικόν⁶. Τὸ ἰωνικὸν ἔργον εἶναι παλαιότερον, τῶν ἀρχῶν τοῦ 4^{ου} αἰῶνος, τῆς ἐποχῆς ἀκόμη τοῦ «ὠραίου Μειδιακοῦ» ρυθμοῦ, ἐνῶ τὸ ἀττικὸν φαίνεται νὰ εἶναι τῶν μέσων αὐτοῦ, τῆς ἐποχῆς κατὰ τὴν ὁποίαν ἐκδηλώνονται νέαι «πληθωρικάι» τάσεις εἰς τὴν τέχνην. Καὶ μολοντοῦτο αἱ ἐκδηλώσεις εἰς τὸ ἀττικὸν ἔργον εἶναι πλέον ἡρεμοί, ἢ δὲ Κόρη εὐδαιμόνως ἀναπαύεται εἰς τὴν ἀγκάλῃν τῆς Δήμη-

¹ CONZE, ἔ.δ. I, πίν. 78, ἀρ. 320. DIEFOLDER, Grabreliefs, πίν. 47.

² Πίν. 73.

³ Πίν. 85.

⁴ Διὰ τὴν διάφορον ἐργασίαν ὑπάρχει ἡ βασικὴ μελέτη τοῦ PFUHL, Spätionische Plastik, ἐν JdI 1935, σ. 9 κ.εξ.

⁵ Δεικνύον πάντως ἰσχυρὰν ἀττικὴν ἐπίδρασιν.

PICARD, BCH 1931 σ. 11-25, πίν. 1 καὶ Manuel III, σ. 240, εἰκ. 79.

⁶ FURTWÄNGLER, AM 1895, σ. 358-9 καὶ Masterpieces, 1895, σ. 461. PICARD, Manuel III, σ. 166. Ὁ FURTWÄNGLER παρωμοίαζε μὲ τὴν ἐπὶ τῶν γονάτων τῆς Ἀγίας Ἄννης καθημένην Παναγίαν ἐπὶ ἔργων τῆς Ἰταλικῆς Ἀναγεννήσεως.

τρος, κατὰ τρόπον, ὁ ὁποῖος ὑπενθυμίζει γνωστὰς ἀττικὰς κλασσικὰς παραστάσεις τοῦ 5^{ου} αἰῶνος, λ.χ. τοῦ Παρθενῶνος¹, τοῦ Ἐρεχθεῖου² κλπ.

Ἀντιθέτως εἰς τὸ ἀνάγλυφον τῆς Δήλου ἡ συγκινητικὴ αὐθόρμητος χειρονομία τῆς Κόρης καὶ ἡ πλησίασις τῆς κεφαλῆς τῆς πρὸς τὴν κεφαλὴν τῆς μητρὸς, τὴν ὁποίαν βλέπει μὲ ἀγάπην εἰς τοὺς ὀφθαλμούς (ὅπως ἄλλωστε καὶ ἐκείνη τὴν Κόρην), δεικνύουν ποῖος εἶναι ὁ πραγματικὸς χαρακτήρ τοῦ Ἰωνος³.

Ἐὰν δὲν ἔχωμεν ὅμως Ροδιακὰ ἐπιτύμβια παραδείγματα ἀπὸ τὸν 4^{ον} αἰῶνα, ἔχομεν εὐτυχῶς μέχρι στιγμῆς ἀπὸ τὴν ἐλληνιστικὴν περίοδον τρία ροδιακὰ ἐπιτύμβια, τὰ ὁποῖα παρουσιάζουν τὸν ἐναγκαλισμὸν καὶ μάλιστα εἰς ἔντασιν fortissimo.

Τὸ πρῶτον ἐξ αὐτῶν εἶναι ἤδη δημοσιευμένον ὑπὸ τοῦ LAURENZI εἰς τὸ περιοδικὸν *Clara Rhodos*⁴, εἰκονίζει δὲ δύο συζύγους (τὸν Εὐτυχον καὶ τὴν Ἀγαθάριον, κατὰ τὴν ἐπιγραφὴν), οἱ ὁποῖοι ρίπτονται περιπαθῶς ὁ εἰς εἰς τὴν ἀγκάλην τοῦ ἄλλου (πίν. 27α). Πόσον τεραστία εἶναι ἡ ἀπόστασις, ἡ ὁποία χωρίζει τὴν σκηνὴν αὐτὴν ἀπὸ ὅ,τιδήποτε ἐγνωρίσαμεν εἰς τὴν κλασσικὴν ἀττικὴν τέχνην, ἀκόμη καὶ τοῦ προχωρημένου 4^{ου} αἰῶνος, γίνεται ἀμέσως καταφανὲς εἰς τὸν καθένα. Ἀκόμη καὶ ἡ χειρονομία τῆς Ροδιακῆς Κριτοῦς εἶναι σχεδὸν διστακτικὴ ἂν συγκριθῇ μὲ τὸν βίαιον ἐναγκαλισμὸν τῶν δύο συζύγων τοῦ ἐλληνιστικοῦ ροδιακοῦ ἀναγλύφου, ὅπως διστακτικαὶ σχεδὸν δύνανται νὰ ὀνομασθοῦν καὶ αἱ χειρονομίαι τῶν ἀττικῶν ἐπιτυμβίων τοῦ β' ἡμίσεος τοῦ 4^{ου} αἰῶνος. Ὁ ὀφθαλμοφανῶς κλασσικιστικὸς χαρακτήρ τῶν πτυχῶν τῶν ἐνδυμάτων τῶν ροδιακῶν μορφῶν προδίδει ὅτι εὐρισκόμεθα εἰς τὸ λυκανγὲς τῆς ρωμαϊκῆς ἐποχῆς, ἀλλὰ, ἂν ἐξαιρεθῇ οὗτος, ἡ ροδιακὴ παράστασις φέρει ἀκόμη πολὺ ἔντονον τὴν ἐλληνιστικὴν σφραγίδα. Διὰ τῆς ἰσχυρᾶς συγκλίσεως τῶν γραμμῶν τῶν ράχεων, ἡ ὁποία ἄλλοτε ὑπεγραμμίζετο ἀκόμη περισσότερον διὰ τῆς ἐνώσεως τῶν (σήμερον ἐλλειπουσῶν) κεφαλῶν, ἀπηρτίζετο γενικῶς τριγωνικὸν σχῆμα. Ἐὰν τὴν παράστασιν φαντασθῶμεν περίοπτον, τὸ σχῆμα θὰ ἦτο πυραμιδοειδές. Εἶναι δὲ γνωστὸν πόσον προσφιλεῖς ἦσαν αἱ πυραμιδοειδεῖς κατασκευαὶ εἰς τὴν ἐλληνιστικὴν περίοδον καὶ μάλιστα τὴν προχωρημένην. Ὁ τεχνίτης τοῦ λοιπὸν ἐμιμήθη ἀσφαλῶς παλαιότερον πρότυπον, τὸ ὁποῖον πρέπει νὰ ἔγινεν εἰς τὸν 2^{ον} ἀκόμη αἰῶνα, εἰς τὰς ἀρχὰς τῆς ὑστερᾶς ἐλληνιστικῆς περιόδου, ὅπως προδίδει ἡ μεγάλη ὁρμὴ καὶ κίνησις τῶν μορφῶν, ἡ ὁποία φέρει εἰς τὸν νοῦν τὸν «φυγοκεντρισμὸν» τοῦ ἀρχαίου «ροκοκό».

Εἰς τὸ Μουσεῖον τῆς Ρόδου ὅμως ὑπάρχουν καὶ ἄλλαι δύο παρόμοιαι παραστάσεις ἐπὶ ἐπιτυμβίων στηλῶν. Καὶ αἱ δύο ἀπεικονίζονται ἐδῶ διὰ πρῶτην φορὰν. Τῆς μιᾶς ἐξ αὐτῶν ἔγινε σύντομος μόνον μνεῖα ὑπὸ τοῦ Ἰταλοῦ DI VITA εἰς ὑποση-

¹ Ἡ Ἀφροδίτη ἀναεκλιμένη εἰς τὴν ἀγκάλην τῆς Διώνης, SMITH, πίν. 5.

² STEVENS κλπ. *The Erechtheum*, πίν. 40, ἀρ. 11 καὶ πίν. 44, ἀρ. 84.

³ Ὀλίγας δεκαετηρίδας ἀργότερον ὁ Σκόπας ἀπὸ τὴν Πάρον καὶ ὁ Βρύαξις ἀπὸ τὴν Ἀνατολὴν ἐπέβαλον ὀριστικῶς τὸ ἰωνικὸν συναίσθημα καὶ πάθος εἰς τὴν τέχνην. Ὁ PFUHL, ἔ.ἀ. σ. 33, δίδει ἓν παράδειγμα τῆς

ὁρμῆς αὐτῆς ἀπὸ τὴν ἀρχαϊκὴν ἀκόμη ἐποχὴν: Τὸ ἀνάγλυφον μὲ τὸν χορὸν τῶν γυναικῶν ἀπὸ τὸ Καράκιοι τῆς Μιλήτου τὸ ἀποκείμενον εἰς τὸ Βρεταννικὸν Μουσεῖον (περίπου 540 π.Χ.) BR.-BR. 101b καὶ BrMC, *Sculpt.* 1928, I, 1, πίν. 17.

⁴ IX, σ. 100 κ.ἐξ. εἰκ. 67. Ὑψ. 0.88. Πλ. 0.42.

Εὐτυχον Λαδικέως | καὶ τὰς γυναῖκας αὐ(τοῦ) | Ἀγαθάριον Ἀλεξανδρίδος ME

μείωσιν ἄρθρου του ἐν *Archaeologia Classica* τοῦ 1949¹. Ἡ στήλη εὐρέθη τὸ 1948 εἰς τὴν μικρὰν πλησίον τῆς Ρόδου κειμένην νῆσον Τήλον ὑπὸ τοῦ συναδέλφου κ. Σ. Χαριτωνίδου, τὸν ὁποῖον εὐχαριστῶ καὶ ἐντεῦθεν διὰ τὴν ἄδειαν φωτογραφῆσεως καὶ πρώτης δημοσιεύσεως. Παριστάνονται δύο γυναῖκες, αἱ ὁποῖαι ἐναγκαλιζονται ἀλλήλας (πίν. 27β). Τὰ ἐνδύματά των εἶναι πολύπτυχα καὶ βαρέα, τῆς ἀριστερᾶς δὲ τὸ ἱμάτιον ἀφήνει νὰ διαφανοῦν αἱ πτυχαὶ τοῦ χιτῶνος ὑπ' αὐτὸ κατὰ τὸν συνήθη τρόπον τῶν ἐλληνιστικῶν «ἐνδυμάτων τῆς Κῶ». Τὸ πάθος τῆς σκηνῆς ἐκδηλώνεται ἐδῶ ὅχι τόσον μὲ τὴν ὀρμητικὴν κίνησιν τῶν μορφῶν, ὅσον μὲ τὴν πληθωρικότητα τῶν σωμάτων καὶ τῶν ἐνδυμάτων καὶ μὲ τὸν ἰδιαιτέρως ἀξιοσημείωτον τρόπον μὲ τὸν ὁποῖον κολλοῦν τὰ σώματα (βλ. λ.χ. τοὺς μηρούς). Ὁ τεχνίτης λοιπὸν τοῦ ἀναγλύφου ἦτο πιστὸς εἰς τὴν παράδοσιν τοῦ «μπαρόκ» τοῦ 2^{ου} αἰῶνος π.Χ. Ἡ γυνὴ ἀριστερὰ λ.χ. εἶναι τοῦ τύπου τοῦ ἀκεφάλου γυναικείου ἀγάλματος τοῦ Μουσείου Κωνσταντινουπόλεως ἐκ τῆς Μαγνησίας, τὸ ὁποῖον ἀνήκει εἰς τὰ μέσα τοῦ 2^{ου} π.Χ. αἰ.² Αὐτὸ τοῦτο τὸ ἀνάγλυφον ὅμως εἶναι τοῦ 1^{ου} π.Χ. αἰ., ὅπως μαρτυροῦν οἱ ἐπιγραφικοὶ χαρακτήρες καὶ ἡ τεχνοτροπικὴ ἀπόδοσις τῶν ἐνδυμάτων, τῶν ὁποίων αἱ πτυχαὶ εἶναι πλέον ἐλάχιστα πλαστικά, ἰσχυρῶς γραμμικά³.

Ἡ τρίτη παράστασις εἶναι ἐπὶ ἀγνώστου εἰσέτι ἐπιτύμβιου στήλης (πίν. 27γ)⁴. Ἡ ἀξία τῆς ἔγκειται εἰς τὸ ὅτι ὅχι μόνον προσθέτει νέον παράδειγμα τοῦ ἐξεταζομένου τύπου, ἀλλ' ὅτι σώζει καὶ τὰς κεφαλὰς τῶν ἐναγκαλιζομένων, οἱ ὁποῖοι, ὅπως καὶ εἰς τὴν πρώτην στήλην, εἶναι ἀνὴρ καὶ γυνή. Ἐξαιρετικῶς εὐγλωττος μάρτυς τοῦ ἰσχυροῦ ψυχικοῦ πόνου εἶναι ὁ τρόπος μὲ τὸν ὁποῖον αἱ κεφαλὰὶ σφίγγονται εἰς τὸν ὄμῳ τῆς ἐτέρας μορφῆς.

Εἰς τὰς δύο ἐκ τῶν ἀνωτέρω περιπτώσεων τὰ ἐπιτύμβια μᾶς παρουσιάζουν ἐν ἀνδρόγυνον, τὸν ἄνδρα δεξιὰ, τὴν γυναῖκα ἀριστερὰ. Τὸ τρίτον παρουσιάζει δύο γυναῖκας. Αἱ στάσεις καὶ εἰς τὰ τρία ἐπιτύμβια εἶναι γενικῶς αἱ αὐταί. Τὸ πρῶτον μάλιστα καὶ τὸ τρίτον ἀνάγλυφον ἔχουν ἐξαιρετικῶς παρομοίας στάσεις καὶ ἐνδυμασίας. Λογικὸν εἶναι λοιπὸν τὸ συμπέρασμα ὅτι εἰς τὰ δύο αὐτὰ ἐπιτύμβια ὑπόκειται κοινὸν πρότυπον. Τοῦτο πρέπει νὰ ἦτο ἀνιδρυμένον εἰς τὴν Ρόδον. Πράγματι, οὐδαμοῦ ἄλλου διεπίστωσα, ἀκόμη καὶ εἰς τὴν ἐλληνικὴν ἀνατολήν, τὴν παρουσίαν τοῦ συμπλέγματος αὐτοῦ. Οἱ χρόνοι τοῦ πρωτοτύπου ἐκείνου θὰ πρέπει νὰ ἦσαν, ὅπως εἴπομεν προηγουμένως, τὸ β' ἡμισυ τοῦ 2^{ου} αἰῶνος, ἦτοι ἡ ἐποχὴ τοῦ ἀρχαίου ροκοκό. Ἀλλὰ καὶ τὸ ἐκ Τήλου ἀνάγλυφον πρέπει νὰ ἐμπνέεται, ὅπως ἐλέχθη ἀνωτέρω,

¹ B.E. 189. Σ. 13, σημ. 5. Ὑψ. 0.96. Πλ. 0.49, Εἰς τὸ μέτωπον τῆς πλίνθου:

Ἀ/γαθόκλεια

Ἀ/πολλωνίου

καὶ παρ' αὐτὴν ἄλλη μὲ μικροτέρους χαρακτήρας. Πιθανῶς ἡ δευτέρα αὕτη ἐπιγραφή ἀνήκει εἰς μεταγενεστέραν χρῆσιν τῆς στήλης:

Μενεστρα[

Μενεσ[

Κριδιά

Γυνὰ δὲ

Διονυσ[

² SCHEDE, *Meisterwerke der Türkischen Mu-*

seen, πίν. 22. WATZINGER, *Magnesia*, πίν. 9, σ. 185. KRAHMER, *RM* 1923-4, σ. 180. HORN, *Gewandstatuen*, σ. 64-5.

³ Πρβλ. λ.χ. τὸ εἰς τὰ περὶ τὰ 100 π.Χ. ἔτη ἀνήκον ἄγαλμα τῆς Τηγέας, HORN, *Gewandstatuen*, πίν. 28, 3, καὶ μερικὰ ἄλλα τοῦ προΐμου 1^{ου} αἰῶνος π.Χ. αὐτόθι, πίν. 39, 1-3 καὶ σ. 80 κ.ἐξ. Ἐπίσης βλ. τὸ ἐπιτύμβιον ροδιακὸν ἀνάγλυφον Cl. Rh. IX, σ. 99, εἰκ. 65 καὶ τὰ ἀγάλματα τῆς Κῶ (α) Cl. Rh. IX, πίν. IX (β) αὐτόθι, εἰκ. 30 κακῶς χρονολογεῖται εἰς τὰ τέλη ἀκόμη τοῦ 2^{ου} αἰ. Βλ. καὶ *Magnesia*, εἰκ. 199 καὶ 200.

⁴ Ὑψ. 0.303. Πλ. 0.283.

ἀπὸ ἔργου τοῦ 2^{ου} αἰῶνος, παλαιότερου ὅμως τοῦ πρωτοτύπου τῶν δύο ἄλλων ἀναγλύφων, ἀνήκοντος ἀκόμη εἰς τὴν ἐποχὴν τοῦ ἀρχαίου μαρμάκου.

Ὅλα αὐτὰ μᾶς ἀποδεικνύουν ὅτι εἰς τὴν Ρόδον ὑπῆρχεν ἀφθονία ἐπιτυμβίων μνημείων μὲ θέμα ἐναγκαλιζόμενας μορφάς, τὰ ὅποια ἠκολούθουν παλαιὰν τοπικὴν παράδοσιν. Δὲν ἀποκλείεται δὲ τὸ ἀρχέτυπον ὅλων τῶν ἐν λόγῳ παραστάσεων, τὸ ἀποτελοῦν τρόπον τινὰ τὸν συνδετικὸν κρίκον μεταξὺ αὐτῶν καὶ τῶν ἔργων τῆς παλαιότερας σειρᾶς (Κριτοῦς), νὰ ἦτο ζωγραφικόν τι ἔργον τῆς Ρόδου, προῖον τῆς διασήμευ Ροδιακῆς σχολῆς.

Εἶναι ἐνδιαφέρον τὴν νῦν μελετήσωμεν ποῖαι εἶναι αἱ ἐκδηλώσεις εἰς τὰ μεταγενέστερα ἐπιτύμβια τῶν Ἀθηνῶν. Ἐναγκαλιζομένους συναντῶμεν ἐνίοτε εἰς μερικὰ αὐτοκρατορικῆς ἐποχῆς ἀττικὰ ἐπιτύμβια. Ἐπὶ παραδείγματι εἰς τὰς στήλας CONZE 1879 καὶ 1880¹ καὶ CONZE 1883². Εἰς τὴν πρώτην ἐξ αὐτῶν παριστάνεται ἐν καθήμενον ζεῦγος, ὁ ἀνὴρ περιβάλλει τὴν γυναῖκα. Εἰς τὴν δευτέραν καὶ τὴν τρίτην εἰκονίζονται δύο καθήμεναι γυναῖκες, ἡ μία περιβάλλει τὴν ἄλλην. Ἐνα ἄλλον τύπον ἐναγκαλισμοῦ παρουσιάζει μία σειρὰ ρωμαϊκῶν ἐπιτυμβίων³ μὲ δύο μορφάς, ἐκ τῶν ὁποίων ἡ μία συμπλέκει τὰς χεῖρας περὶ τὸν ὦμον τῆς ἄλλης⁴.

Ἄλλ' ὁ ἐναγκαλισμὸς εἰς καμμίαν ἀπὸ αὐτὰς τὰς περιπτώσεις δὲν πλησιάζει τὴν δύναμιν τῆς ἐκφράσεως τοῦ Ροδιακοῦ ἐναγκαλισμοῦ. Αἱ ἀττικαὶ χειρονομίαι εἶναι τυπικαὶ καὶ ἄσχετοι πρὸς τὸν πόνον τοῦ θανάτου. Οὕτω αἱ τῆς πρώτης κατηγορίας τῶν προαναφερθέντων μνημείων ἐκπηγάζουν ἀπὸ τὴν πλουσίαν ἐρωτικὴν εἰκονογραφίαν τῆς ἐποχῆς (ἡ ὅποια καὶ αὐτὴ, σημειωτέον, τροφοδοτεῖται κατὰ τὸ πλεῖστον ἀπὸ τὸν μικρασιατικὸν ἢ τὸν ἰταλιωτικὸν κόσμον). Ἐπὶ παραδείγματι ὑπενθυμίζω ὅτι ἡ παράστασις τοῦ ἐπιτυμβίου CONZE 1879 ὁμοιάζει μὲ τὴν κεντρικὴν σκηνὴν τῶν Ἀλδοβρανδινείων γάμων⁵ ὥς καὶ μὲ διάφορα πῆλινα εἰδώλια τῆς ἑλληνιστικῆς περιόδου⁶. Ἀνάλογα ἰσχύουν καὶ διὰ τὰς στήλας CONZE 1880 καὶ CONZE 1883.

Ἀφ' ἑτέρου ἡ χειρονομία τῆς ἀριστερᾶς γυναικὸς ἐπὶ τῆς δευτέρας σειρᾶς τῶν ἐπιτυμβίων (ἦτοι CONZE 1939-1943, ὡς καὶ τῶν παρομοίων νεοαττικῶν διακοσμητικῶν ἔργων) δὲν εἶναι, ὅπως φαίνεται, εἰμὴ παραλλαγὴ παλαιότερου γνωστοῦ κλασσικοῦ «θέματος», τὸ ὅποion παρουσιάζει τὴν μίαν μορφήν στηρίζουσαν τὴν μίαν ἐκ τῶν χειρῶν εἰς τὸν ὦμον τῆς ἄλλης⁷ ἢ δὲ ὅλην στάσιν τῆς γυναικὸς αὐτῆς, καθὼς καὶ ὁ τρόπος ἐνδυμασίας τῆς, ὑπενθυμίζει ἰσχυρῶς τὴν ὁρθὴν Ὑγείαν τοῦ γνωστοῦ Σκοπαδείου συμπλέγματος μὲ τὸν καθήμενον Ἀσκληπιόν⁸.

¹ Εἰς πῖνακα 400.

² Εἰς πῖνακα 401, στήλη Ἰατρικῆς.

³ CONZE 1939-1943, πίν. 418. Ὁ τύπος ἀπαντᾷ ἐνίοτε καὶ εἰς διακοσμητικὰ νεοαττικὰ ἀνάγλυφα, ὅπως λ.χ. τὸ προστομαῖον Albani, ἀρ. 74, βλ. κατωτέρω.

⁴ Κατάλογον δίδει ὁ HAUSER εἰς Die Neuattischen Reliefs, σ. 141 κ.ἐξ. Βλ. καὶ ARNDT, La Glyptothèque Ny-Carlsberg, σ. 140, εἰκ. 74-5. AMELUNG, Vat. Kat. II, σ. 605 καὶ RM 1909, σ. 189 κ.ἐξ. (νεοαττικόν, γνωστὸν μόνον ἐκ σχεδιογραφήματος εἰς Windsor). HAUSER, JdI 1889, σ. 255 κ.ἐξ. (θρόνος

εἰς Παλέρμον). HELBIG³ II, σ. 399-400, ἀρ. 1827. EA 3517 (Albani). SPEIER, RM 1932, σ. 86-7. KLEINER, Tanagrafiguren, σ. 248. NEUTSCH, Studien zur Vortanagraisch-Attischen Koroplastik, σ. 26.

⁵ Βλ. λ.χ. PFUHL, MuZ, 709. SWINDLER, Ancient Painting, εἰκ. 531 κ.ἐξ.

⁶ Λ.χ. τὰ WINTER, II, σ. 232, 3, σ. 233, 1, 3 κ.λπ.

⁷ Βλ. SPEIER, RM 1932, πίν. 1 κ.ἐξ.

⁸ Βλ. NEUTSCH, ἑ.δ. πίν. 12 κ.ἐξ. καὶ σ. 22 κ.ἐξ. Ὁ καπὼς précieux χαρακτὴρ τῶν συμπλεκόμενων χειρῶν,

Τὰ Ἀττικὰ ἐπιτύμβια λοιπὸν τῆς μεταγενεστέρας περιόδου περιορίζονται εἰς τὴν ἀπόδοσιν τύπων τῆς παλαιότερας τέχνης, οἱ ὅποιοι οὐδεμίαν σχέσιν ἔχουν μὲ τὸν θάνατον. Σποραδικῶς ἀκούονται καὶ μερικοὶ τρυφερώτεροι τόνοι, ὅπως λ.χ. εἰς τὸ ἐπιτύμβιον τῆς Μιλησίας¹, ἀλλ' οὐδαμοῦ, ἐφ' ὅσον γνωρίζω, συναρπάζονται οἱ τεχνῖται τῶν εἰς τὴν ἀπεικόνισιν σκηνῶν βιαίου πάθους.

Διὰ τὰ συμπληρωθῆ ὅμως ἡ εἰκὼν τῆς Ἀττικῆς στάσεως εἰς τὸ θέμα τῶν χειρονομιῶν τῶν νεκρῶν μορφῶν πρέπει νὰ μνημονευθῇ ἐν ἀκόμῃ, περίοπτον αὐτὴν τὴν φορὰν, ἔργον τῆς νεοαττικῆς κλασσικιστικῆς τέχνης τῆς πρωΐμου αὐτοκρατορικῆς περιόδου. Τὸ ἔργον αὐτὸ εἶναι τὸ γνωστὸν σύμπλεγμα τοῦ «Ὁρέστου καὶ τῆς Ἥλέκτρας» τῆς ἐν τῷ μουσεῖῳ τῶν Θεσμῶν τῆς Ρώμης συλλογῆς Ludovisi², τὸ ὁποῖον ὑπογράφει ὁ κλασσικιστὴς γλύπτης Μενέλαος, μαθητὴς τοῦ Στεφάνου, ἐργασθεὶς ἐπὶ τῆς ἐποχῆς τοῦ Αὐγούστου. Τὸ ἔργον ἦτο ἐπιτύμβιον, ὅπως μαρτυρεῖ ἡ κουρὰ τῆς «Ἥλέκτρας» καὶ ἡ παρουσία μιᾶς Ἀττικοῦ σχήματος στήλης, χρησιμευούσης ὡς στήριγμα τοῦ ἀριστεροῦ σκέλους τοῦ νέου καὶ ὑπογραμμίζουσας ὅχι μόνον τὸν νεκρικὸν χαρακτῆρα τοῦ ἔργου³ ἀλλὰ καὶ τὸ ὅτι ὁ νέος εἶναι ὁ νεκρός.

Εἰς τὴν σύνθεσιν λοιπὸν τοῦ ἔργου δὲν δύναται νὰ ἀρνηθῇ κανεὶς ὅτι ὑπάρχει ροὴ καὶ ρυθμός, ἀλλ' ἡ κίνησις τῶν βραχιόνων, πρὸ πάντων τοῦ νέου καὶ ἡ ὅλη τοῦ στάσις⁴, εἶναι ψυχρά, ἐπιδεικτική, θεατρική, ὁ καλλιτέχνης του δηλαδὴ ὅχι μόνον ἐδανείσθη παλαιότερα «θέματα», προσπαθῆσας, ἀνεπιτυχῶς κατὰ τὸ πλεῖστον, νὰ τὰ ἐναρμονίσῃ εἰς τὴν σύνθεσιν, ἀλλὰ προσέδωκεν εἰς τὴν μορφήν καὶ πολλὴν πεποίθησιν, δηλαδὴ τὴν γνῶσιν ὅτι συγκεντρώνει τὴν προσοχὴν τοῦ θεατοῦ. Μὲ τὸν νοῦν λοιπὸν εἰργάζετο ὁ Μενέλαος καὶ ὅχι μὲ τὸ αἶσθημα καὶ τὴν φαντασίαν, οὕτω δὲ τὸ ἀποτέλεσμα εἶναι ἐλάχιστα πειστικὸν καὶ ἱκανοποιητικόν (παρ' ὅλον ὅτι ἡ «Ἥλέκτρα» εἶναι κάπως καλυτέρα) καὶ μᾶς ἀφήνει σχεδὸν ἀσυγκινήτους, ὅπως συμβαίνει καὶ μὲ τὰ ἔργα τῶν νεωτέρων συναδέλφων του Canova καὶ Thorwaldsen.

Εἶναι ἴσως πιθανὸν ὅτι τὸ σύμπλεγμα τοῦ «Ὁρέστου καὶ τῆς Ἥλέκτρας» καθὼς καὶ ἄλλα παρόμοια, τῶν ὁποίων σώζεται μόνον ἡ ἑκατέρω τῶν μορφῶν⁵, ἐνεπνεύσθη ὁ Ἰταλιώτης αὐτὸς καλλιτέχνης ἀπὸ παλαιότερα ὑστεροκλασσικὰ ἐπιτύμβια περίοπτα ἔργα τοῦ Τάραντος⁶, ὅπου αἱ μορφαὶ θὰ συνεδέοντο ἀσφαλῶς καλύτερον καὶ τὸ αἶσθημα θὰ ἦτο πηγαῖον· ἐπειδὴ ὅμως τίποτε σχεδὸν ἀπὸ αὐτὰ δὲν γνωρίζομεν, προτιμῶ νὰ ἐπανέλθω εἰς τὰ ταπεινὰ Ροδιακὰ ἀνάγλυφα, τὰ ὁποῖα φανερόνουν

ὅπως καὶ τὸ γεγονὸς ὅτι ὅλα τὰ ἐν λόγῳ ἀνάγλυφα εἶναι μεταγενέστερα, ὑποδηλοῦν ὅτι ἡ ἀντιγραφόμενη μορφή δὲν ἀνάγεται εἰς κλασσικὸν πρότυπον, ἀλλ' εἰς ἔργον τῆς νεοαττικῆς τέχνης, τὸ ὁποῖον θὰ ἀπετέλει τρόπον τινὰ τὸν συνδετικὸν κρίκον μὲ τὴν Ὑγίαν τοῦ Σκόπα.

¹ CONZE, 1854, πίν. 392.

² FRIEDERICHs-WOLTERS, Gipsabgüsse, ἀρ. 1560. FURTWÄNGLER, Sammlung Sabouroff, σ. 50-I. HELBIG³ 1314. BR.-BR. 309. ARNDT, EA 258-61. LIPPOLD, Gr. Pl. 386, πίν. 135, 4. BORDA, La Scuola di Pasiteles, σ. 94 κ.εξ.

³ BORDA, ἔ.ἀ. σ. 96.

⁴ Βλ. τὰς παρατηρήσεις τοῦ FURTWÄNGLER, ἔ.ἀ. σ. 51, σημ. 1: «Ἡ προσπάθεια τοῦ καλλιτέχνου νὰ δώσῃ ὅσον δυνατόν περισσότερον τὴν προσθίαν ὄψιν τῶν εἰκονιζομένων εἶχεν ὡς ἀποτέλεσμα καὶ αἱ δύο μορφαὶ νὰ στραφοῦν μὲ τὸν ἄξονά των πρὸς τὰ ἔξω, περισσότερον ἢ ὅσον εἶναι φυσικὸν νὰ συμβαίῃ ὅταν συναντῶνται δύο πρόσωπα.

⁵ BORDA, ἔ.ἀ. σ. 108-110. Ἀγαλμα κόρης εἰς P. Doria, εἰκ. 22-4, ἀγαλμα γυμνοῦ νέου, αὐτόθι, εἰκ. 25-7 κλπ.

⁶ BORDA, ἔ.ἀ. σ. 101-2. Κατὰ τοὺς FURTWÄNGLER, HELBIG, ARNDT κλπ. τὸ σύμπλεγμα ἐμπνέεται ἀπὸ τὴν ἀττικὴν τέχνην τοῦ 4ου αἰ. (ἐπιτύμβια ἀνάγλυφα).

ἐν γνησιώτερον αἶσθημα. Ὁ πόνος, τὸν ὁποῖον ἐκφράζει ὁ «τελευταῖος ἀσπασμός» εἰς τὰ ἐν λόγῳ ἐπιτύμβια, δὲν ἔχει τίποτε τὸ ὅμοιον εἰς τὰ ἀττικά ἔργα. Εἶναι γνησία ἐκδήλωσις τοῦ χαρακτηῖρος τοῦ Ροδιακοῦ κόσμου, ὁ ὁποῖος δὲν κεῖται μακρὰν τῆς Ἀσίας. Καὶ εἶναι βεβαίως ἀληθὲς ὅτι ἡ Ροδιακὴ τέχνη, καίπερ ἀνήκουσα εἰς τὸν ἀσιατικὸν γενικῶς κύκλον, δὲν φέρει ὅμως τόσον ἐντονὸν τὴν σφραγίδα τοῦ «μπαρόκ» κατὰ τὴν ἑλληνιστικὴν περίοδον, ὅσον ἡ καθ'αυτὸ μικρασιατική, τοῦτο δὲ τὸ διαπιστώνει καὶ εἰς τὸν ροδιακὸν ρητορικὸν λόγον ὁ ΚΟΙΝΤΙΛΙΑΝΟΣ¹, ὅπωςδὴποτε ὅμως ἐν εἶναι βέβαιον, ὅτι εἰς τὰς ἀκτὰς τῆς Ρόδου ἐκspoῦν, ἔστω καὶ ἐξησθενημένα κάπως, τὰ μεγάλα κύματα τοῦ Ἀσιατικοῦ πάθους. Δι' αὐτὸ καὶ ἀρμόζει νὰ ἐνθυμηθῶμεν τί λέγει ὁ αὐτὸς πάλιν ΚΟΙΝΤΙΛΙΑΝΟΣ ὅταν ὁμιλῇ διὰ τὸν Ἀσιατικὸν λόγον²: *quod Attici limati quidam et emuncti, nihil inane aut redundans ferebant, Asiana gens tumidior alioqui atque jactantior vaniore etiam dicendi gloria inflata est.*

Οἱ λόγοι τοῦ Κοϊντιλιανοῦ ἔχουν βεβαίως κάποιαν ὑποτιμητικὴν ἀπόχρωσιν. Τὴν τέχνην ὅμως τῆς Ἑλληνικῆς Ἀσίας δὲν εἶναι ὀρθὸν νὰ ἀξιολογήσωμεν τόσον χαμηλά, διότι ὁ Ἀσιατικὸς ὄγκος ἔχει νὰ παρουσιάσῃ ἀριστουργήματα, ὅπως εἶναι λ.χ. ἡ μεγάλη Περγαμηνὴ ζωφόρος καὶ τόσα ἄλλα, καὶ φυσικὰ καὶ ἐν πλῆθος ἄλλων μετριωτέρων, ἀλλὰ δροσερῶν ἔργων.

Ἐὰν πάντως ἡ ἰδίᾳ ἡ Ἀσία δὲν μᾶς διέσωσε μέχρι τοῦδε καμμίαν συγκινητικὴν σκηνὴν τοῦ εἶδους τὸ ὁποῖον παρουσιάζουν τὰ Ροδιακὰ ἐπιτύμβια, ὁ λόγος εἶναι χωρὶς ἀμφιβολίαν ὅτι ἔλειπεν ἀπὸ τὴν καθ'αυτὸ Ἀσιατικὴν τέχνην ὁ σχετικὸς τύπος. Εἰς τὴν Ρόδον τὸ «θέμα» τοῦ ἐναγκαλισμοῦ εἰς τὰ ἐπιτύμβια ἔχει μακρὰν ἱστορίαν, ὅπως εἶδομεν: φθάνει εἰς τὸν 5^{ον} ἀκόμη αἰῶνα· τὴν ἐντονωτέραν του ἔκφρασιν ὅμως λαμβάνει κατὰ τὴν ὑστάτην ἑλληνιστικὴν περίοδον, ἀφοῦ διήλθεν ἀσφαλῶς ἀπὸ πολλοὺς ἐνδιαμέσους σταθμούς, ὁ καθεὶς τῶν ὁποίων θὰ προσέθετεν ὅπωςδὴποτε κάτι εἰς τὸ ἐκάστοτε παραλαμβανόμενον σχῆμα. Οἱ πλεῖστοι ἀπὸ αὐτοὺς τοὺς σταθμοὺς μᾶς λείπουν δυστυχῶς. Ἄς ἐλπίσωμεν ὅτι τὸ μέλλον κάποτε θὰ δεχθῇ νὰ μᾶς ἀποκαλύψῃ μέρος τοῦλάχιστον αὐτῶν.

ΓΕΩΡΓΙΟΣ Σ. ΔΟΝΤΑΣ

¹ Inst. Orat. XII 10, 19.

² ἔ.ἀ. XII 10, 17. Βλ. τὸ ἄρθρον τῆς MARGIT FALKNER εἰς ÖJh 1946, σ. 1 κ.ἐξ. Ἀσιανὸς ζῆλος und der Pergamon-Fries, ὅπου διακρίνονται τὰ στοιχεῖα

τοῦ Ἀσιανισμοῦ τόσον εἰς τὸν λόγον, ὅσον καὶ εἰς τὴν τέχνην. Ἐκ τούτων ἐκείνο τὸ ὁποῖον ἐδῶ κυριαρχεῖ εἶναι ἡ ἔμφασις (τὰ ἄλλα εἶναι ὁ ἀστεῖσμός καὶ ὁ ὑπερβολικὸς ρεαλισμός).



Ἀνάγλυφα Μουσείου Ρόδου.



ΑΡΧΑΙΟΛΟΓΙΚΑ ΧΡΟΝΙΚΑ

ΑΙ ΕΠΙ ΤΗΣ ΠΙΝΔΟΥ ΙΕΡΑΙ ΜΟΝΑΙ
ΒΡΑΧΑΣ ΚΑΙ ΡΕΝΤΙΝΗΣ

Ἐπὶ τῶν δυσπροσίτων κορυφῶν τῶν Ἀγρᾶ-
φων κρύπτονται κατάγραφαι οἱ ναοὶ τῶν ποτε
ἀκμαίων μονῶν¹, αἵτινες, κατὰ τοὺς μακροὺς
τῆς δοκιμασίας τοῦ ἔθνους χρόνους, θρησκείαν
καὶ γλῶσσαν καὶ παραδόσεις διεφύλαξαν. Τὰ
ἱερὰ ταῦτα τεμένη, πέριξ τῶν ὁποίων συνησπί-
σθησαν «εὐσεβεῖς χριστιανοὶ καὶ γενναῖοι ἄρ-
ματοῦλοι» καὶ τὰ ὁποῖα κατὰ τοὺς ζοφεροὺς τῆς
δουλείας αἰῶνας ὑπῆρξαν σχολεῖα καὶ βιβλιο-
θήκαι, νοσοκομεῖα καὶ πτωχοκομεῖα τοῦ ἔθνους,
προκαλοῦσι σήμερον βαθεῖαν τὴν θλίψιν τοῦ
ἐπισκέπτου διὰ τὴν ἐγκατάλειψιν εἰς ἣν εὗρί-
σκονται. Ἀρκεῖ νὰ εἴπωμεν ὅτι τινὰ ἐξ αὐτῶν,
ὡς τὸ κατωτέρω ἐξεταζόμενον τῆς Βράχας, εἶχον
μεταβληθῇ ἐπὶ σειρὰν ἐτῶν εἰς στάβλους!

Δίδομεν κατωτέρω συνοπτικῶς τὰ στοιχεῖα
—ἀρχιτεκτονικά, διακοσμητικά, ἐπιγραφικά—
δύο ἐκ τούτων τῶν μονῶν: τῆς Βράχας καὶ τῆς
Ρεντίνης. Ἀμφότεραι, κατὰ τὸν μεσαίωνα, ὑπῆ-
γοντο ἐκκλησιαστικῶς εἰς τὴν ἐπισκοπὴν Λιτζᾶς
καὶ Ἀγρᾶφων².

Η ΜΟΝΗ ΒΡΑΧΑΣ

Ἡ μονὴ αὕτη κεῖται εἰς ἀπόστασιν ἡμισείας
περίπου ὥρας ἀπὸ τοῦ ὁμωνύμου χωρίου ἐν τῷ
τέως Δήμῳ Κτιμενίων³ (εἰκ. 1). Ἐκκλησιαστι-

¹ Βλ. Α. ΟΡΛΑΝΔΟΥ, Ἡ ἐπὶ τῆς Πίνδου ἱερὰ μονὴ
Κορώνης, ΕΕΒΣ 15, 1939, σ. 405-416. Τοῦ αὐτοῦ,
Σταχυολογήματα ἐκ μονῶν τῆς Πίνδου, ΑΒΜΕ 5,
1939-40, σ. 167 κ.ε. καὶ Π. Ι. ΒΑΣΙΛΕΙΟΥ, Ἡ ἀγιογρα-
φικὴ τέχνη καὶ οἱ ζωγράφοι τῆς στῆν Εὐρυτανία,
Ζυγός, Νοέμβριος 1957 (ἀρ. 25), σ. 19-24, ὅπου καὶ ἡ
σχετικὴ βιβλιογραφία.

² Π. Ι. ΒΑΣΙΛΕΙΟΥ, Ἡ ἐπισκοπὴ Λιτζᾶς καὶ Ἀγρᾶ-
φων ἐπὶ Τουρκοκρατίας, μὲ σύντομὴν ἐπισκόπησιν τῆς
ἱστορίας τῆς Εὐρυτανίας, τῶν μοναστηριῶν καὶ τῶν
σχολῶν τῆς, Ἀθήνα 1960, ἐν λ. Βράχα καὶ Ρεντίνῃ.

³ Ο. ΡΟΥΒΕΝΙΛΛΕ, Voyage de la Grèce, Paris
1826, τόμ. 4, σ. 17, ἀναφέρει ἀπλῶς τὰ χωρία Βρά-
χας καὶ Ρεντίνης ὡς ὑπαγόμενα εἰς τὸ σαντζάκιον

κῶς ὑπάγεται εἰς τὴν μητρόπολιν Ναυπακτίας
καὶ Εὐρυτανίας. Ἐκ τῶν κτισμάτων τῆς μονῆς
δὲν σώζεται σήμερον εἰμὴ μόνον τὸ καθολικόν¹,
σεμνυνόμενον ἐπ' ὀνόματι τῆς Μεταμορφώσεως
τοῦ Σωτῆρος (πίν. Α, α)².

ΑΡΧΙΤΕΚΤΟΝΙΚΗ

Ὁ ναὸς οὗτος, μικρῶν διαστάσεων, παρουν-
σιάζει τὰ χαρακτηριστικὰ τῶν καθολικῶν τῆς
Τουρκοκρατίας: εὐτελεῖ τοιχοδομίαν, περιορι-
σμένον φωτισμὸν δι' ὀλίγων στενῶν τοξωτῶν
παραθύρων, ἀσβεστοχρῆστους προσόψεις κ.τ.τ.³
Ἐν κατόψει ἔχει τὸν τύπον τῶν ἀθωνικῶν
καθολικῶν δηλαδὴ τὸν ἐγγεγραμμένον σταυρο-
εἰδῇ μετὰ τρούλλου καὶ πλαγίων ἀψίδων⁴ ἥτοι,
πλὴν τῆς τοῦ ἱεροῦ, καὶ δύο ἄλλων, τοποθε-
τημένων κατ' ἐπέκτασιν τῶν ἐγκαρσίων σκελῶν
τοῦ σταυροῦ. Αἱ τρεῖς αὗται ἀψίδες, ὁμοίαις πᾶ-

Θεσσαλίας. Ἀριθμεῖ 40 οἰκογενεῖας ἐν Βράχα ἔναντι
400 ἐν Ρεντίνῃ.

¹ Ἡ μονὴ Βράχας ἔπαισε νὰ λειτουργῇ μετὰ τὸν
νόμον περὶ καταργήσεως τῶν μονῶν. Τῷ 1837, τὸ Δη-
μοτικὸν Συμβούλιον τοῦ Δήμου Κτιμενίων δι' ἐγγρά-
φου τοῦ πρὸς τὸ ἀρμόδιον Ὑπουργεῖον ἐξήτησε τὴν
ἐπανασύστασιν τῆς μονῆς ἄλλ' ἢ αἰτησίς του δὲν ἐγέ-
νετο δεκτὴ. Βλ. Γενικά Ἀρχεῖα τοῦ Κράτους, φάκ. 194 Γ
III 488 (54 ἐγγραφα). Τῷ 1929 ὁ ναὸς ἐχρησιμοποιεῖτο
ὡς στάβλος: βλ. Π. Ι. ΒΑΣΙΛΕΙΟΥ, Ἀνηγέρθη ὁ πάν-
σεπτος καὶ ἱερὸς οὗτος ναός... Περ. Φθιώτις, Λαμία
Σεπτ.-Ὀκτ. 1958 (ἀρ. 17), σ. 269. Τῷ 1954 χάρις εἰς
τὰς ἐνεργείας τοῦ Ἀναμορφωτικοῦ Συνδέσμου τῶν
ἀπανταχοῦ Βραχηνῶν ὁ ναὸς ἀνεκηρύχθη ἱστορικὸν
μνημεῖον, νῦν δὲ μερίμνη τοῦ Διευθυντοῦ Ἀναστη-
λώσεως τοῦ Ὑπουργείου Παιδείας κ. Ε. Στίκα ἐγέ-
νοντο αἱ σχετικαὶ ἐπισκευαί.

² Αἱ φωτογραφίαι τῶν πινάκων F, Z καὶ H ὀφεί-
λονται εἰς τὴν κ. Βλαχάκη-Ράγκου, τὴν ὁποίαν καὶ
ἀπὸ τῆς θέσεως ταύτης εὐχαριστοῦμεν. Ἐπίσης ὀφεί-
λομεν εὐχαριστίας εἰς τὸν Συνταγματάρχην κ. Β. Μαν-
τουζόν διὰ τὴν πολῦτιμον βοήθειαν ἣν μᾶς παρέσχε
κατὰ τὴν ἐπίσκεψιν τῆς μονῆς.

³ Γ. ΣΩΤΗΡΙΟΥ, Χριστιανικὴ καὶ βυζαντινὴ ἀρ-
χαιολογία, τόμ. Α', Ἀθήναι 1942, σ. 458.

⁴ Α. ΟΡΛΑΝΔΟΥ, ΑΒΜΕ 5, 1939-40, ἐνθα μελετᾶ-
ται λεπτομερῶς ὁ σταυροεἰδὴς ἐγγεγραμμένος μετὰ
τρούλλου ναός.

σαι κατασκευῆς, εἶναι ἐσωτερικῶς μὲν ἡμικυκλικαί, ἐξωτερικῶς δὲ ἡμιδεκάπλευροι. Τὸν κεντρικὸν τροῦλλον ὑποβασιάζουσιν ἐν τῷ ἐσωτερικῷ τέσσαρες κίονες. Μόνη εἰσόδος τοῦ ναοῦ ὑπάρχει ἢ τῆς δυτικῆς πλευρᾶς, πρὸ τῆς ὁποίας ἀνοι-

(πίν. Γ, β). Ἡ ἱστορήσις εἰς τὸ ἐσωτερικὸν ἐγένετο κατὰ τὸ κατ' ἐπαλλήλους ὀριζοντίας ζώνας σύστημα διακοσμήσεως: Εἰς τὴν κάτω ζώνην ἱστοροῦνται ἐν παρατάξει δλόσωμοι ἄγιοι, κατὰ τὸ πλεῖστον στρατιωτικοὶ καὶ ἱε-

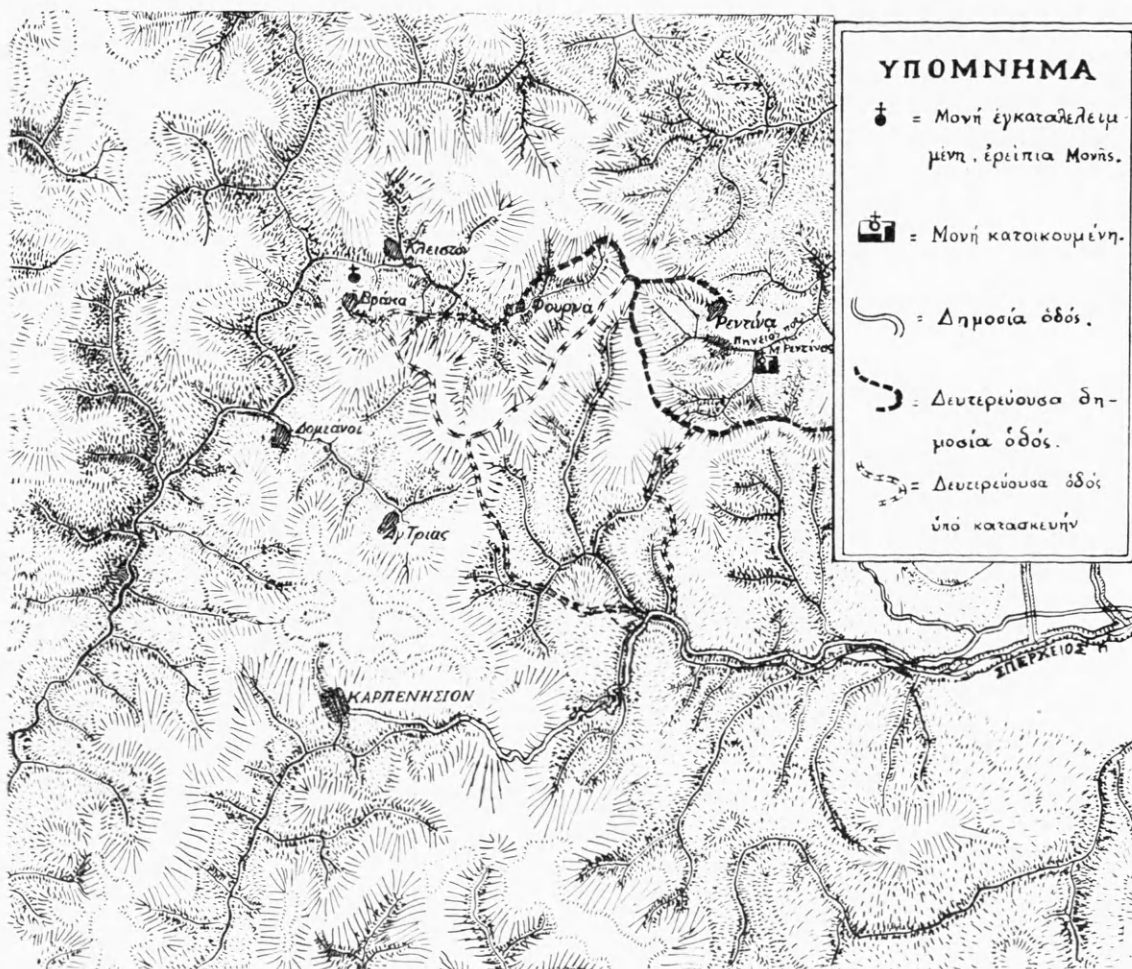

Εἰκ. 1. Χάρτης τῆς Εὐρυτανίας δεικνύων τὴν θέσιν τῶν μονῶν Βράχας καὶ Πεντίνης.

κτὸν ὑπόστεγον χρησιμεύει ὡς ἐξωνάρθηξ (βλ. κάτω πιν. 2).

ΖΩΓΡΑΦΙΚΗ

α) **Θρησκευτικὴ εἰκονογραφία.** Ἐσωτερικῶς ὁ ναὸς εἶναι κατάγραφος, φέρει δ' ἔτι τοιχογραφίας καὶ ἐπὶ τῆς ἐξωτερικῆς παρειᾶς τοῦ δυτικοῦ τοίχου, ἐνθα παρίσταται τὸ ἀποκαλυπτικὸν θέμα τῆς Δευτέρας Παρουσίας¹

¹ Αἱ ἐξωτερικαὶ αὗται τοιχογραφίαι ἔχουσι καταστραφῇ ὑπὸ χαραγμάτων καὶ ὑπογραφῶν νεωτέρων ἐπισκεπτῶν.

ράρχαι. Ὑπερθεν τούτων στηθάγια ἁγίων, ἔτι δὲ ἀνωτέρω παραστάσεις τῶν θεομητορικῶν καὶ δεσποτικῶν ἐορτῶν κατὰ χρονολογικὴν σειρὰν. Εἰς τὸν κεντρικὸν τροῦλλον, κατὰ τὸ σύνθημα, παρίσταται ὁ Παντοκράτωρ καὶ εἰς τὸν δυτικὸν θόλον ἡ Θεοτόκος καὶ γύρωθεν σκηναὶ ἐκ τοῦ Ἀκαθίστου (πίν. Β). Ἐν τῇ κόγχῃ τοῦ ἱεροῦ εἰκονίζεται ἡ Θεία Λειτουργία καὶ κάτωθεν αὐτῆς ὁ Μελισμός, ἐκατέρωθεν τοῦ ὁποίου οἱ μεγάλοι ἱεράρχαι τῆς ἀνατολικῆς ἐκκλησίας συλλειτουργοῦσι. Χαρακτηριστικαὶ εἶναι αἱ εἰς

τὸν βόρειον τοῖχον τοῦ ἱεροῦ, παρὰ τὴν πρό-
θεσιν, ἀπεικονίσαις τῆς συμβολικῆς σκηνῆς τοῦ
Ἰωνᾶ ὡς καὶ τοῦ Ὁράματος τοῦ Ἁγίου Πέ-

ῤουσιν ἐσχάτως ἐπιζωγραφηθῇ.

β) *Οἱ κτήτορες*. Εἰς τὴν ΒΔ. γωνίαν τοῦ ναοῦ
ἱστοροῦνται αἱ μορφαὶ τῶν κτητόρων (πίν. Γ, α).

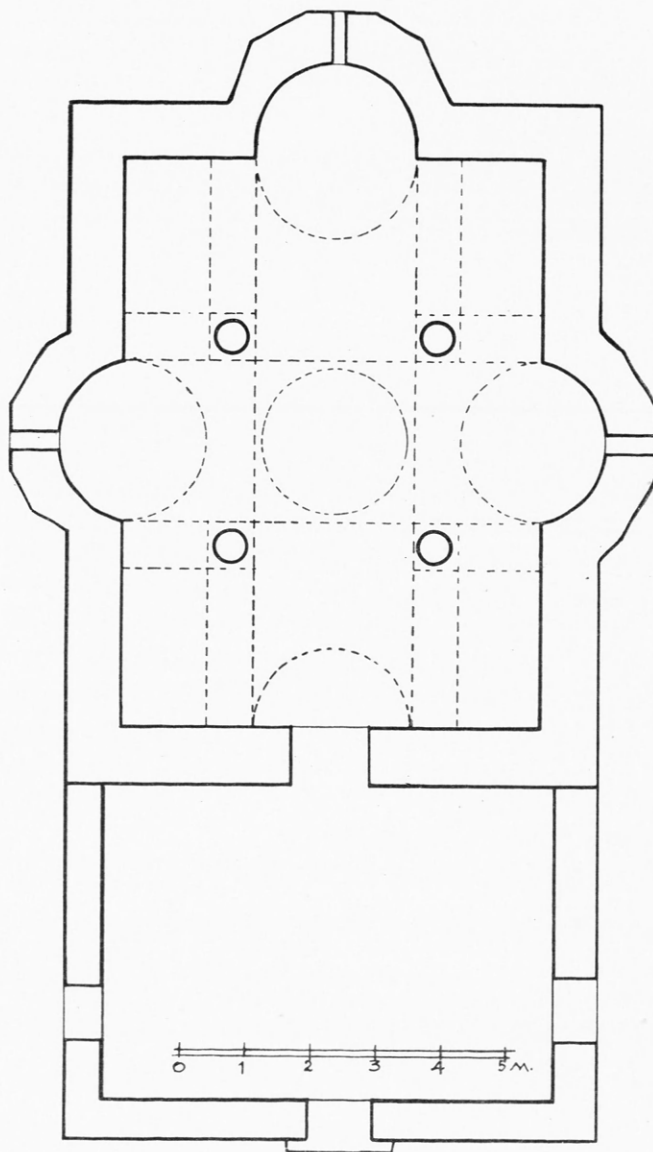

Εἰκ. 2. Κάτοψις τοῦ καθολικοῦ τῆς Μονῆς Βράχας.

τροῦ Ἀλεξανδρείας¹. Αἱ τοιχογραφίαι διατη-
ροῦνται ἐν καλῇ καταστάσει, φαίνεται ὅμως ὅτι

¹ G. MILLET, La vision de Pierre d'Alexan-
drie, Mélanges Ch. Diehl τόμ. II, σ. 108 κ.ε. Ὁ
Π. Ι. ΒΑΣΙΛΕΙΟΥ, Φθιώτις, ἔ.α. σ. 270-271, θεωρεῖ ὡς
πιθανοὺς ἀγιογράφους τῆς ἐκκλησίας τὸν Γεώργιον
Γεωργίου καὶ τὸν Γεώργιον Ἀναγνώστου,

Εἶναι δ' οὗτοι, ὡς μᾶς διδάσκουσιν αἱ ἄνωθεν
ἐκατέρου αὐτῶν γεγραμμένα ἐπιγραφαί:

γνωστοὺς ἐξ ἄλλων τοιχογραφιῶν τῆς Εὐρυτανίας,
χωρὶς ὅμως νὰ προβάλῃ οὐδὲν ἐπιχείρημα. Μόνον
λεπτομερὲς ἐξέτασις τῆς τεχνοτροπίας τῶν τοιχογρα-
φιῶν τούτων δύναται νὰ ὀδηγήσῃ εἰς πιθανὰ συμπε-
ράσματα.

ΔΑΜΑΣΚΗΝΟΣ ΙΕΡΟΜΟΝΑΧ(ΟΣ).
ΔΗΜΗΤΡΙΟΣ ΠΡΟΣΚΥΝΗΤΗΣ | ΤΟΥ ΠΑΝΑΓΙΟΥ
ΚΑΙ ΖΩΟΔΟΧΟΥ | ΤΑΦΟΥ ΚΑΙ ΚΤΗΤΩΡ ΤΗΣ
ΑΓΙΑΣ | ΜΟΝΗΣ ΤΑΥΤΗΣ | *ἐκ κόμης Ἀγίας*
Τριάδος.

Οἱ δύο κτήτορες εἰκονίζονται δλόσωμοι, ἐστραμμένοι κατὰ τὰ τρία τέταρτα καὶ κρατοῦντες ὁμοίωμα τῆς ἐκκλησίας. Καὶ ὁ μὲν ἀριστερῶς εἰκονιζόμενος ἱερομόναχος Δαμασκηνὸς φέρει τὸ σύνθημα μοναχικὸν σχῆμα, κρατεῖ δὲ καὶ πατερίτζαν, προνόμιον τῶν ἡγουμένων τῶν σταυροπηγιακῶν μονῶν, ὁ δὲ Δημήτριος φορεῖ τὸ γνωστὸν ἔνδυμα τῶν ἀρχόντων τῆς ἐποχῆς: ποδιῶδες χειριδωτὸν ἐπικάμισον—εἶδος καφτάν—καὶ ἐπ' αὐτοῦ βραχύτερον ἐπενδύτην μετὰ βραχειῶν χειρίδων. Ἐπὶ τῆς κεφαλῆς φέρει σκοῦφον κεκοσμημένον διὰ γούνης.

Ποῖος ἀκριβῶς ἦτο ὁ Δημήτριος οὗτος καὶ πότε ἔζησε θὰ μάθωμεν ἐκ τῆς κτητορικῆς ἐπιγραφῆς, εἰς τὴν ἐξέτασιν τῆς ὁποίας μεταβαίνομεν ἀμέσως.

Αἱ ἐπιγραφαὶ¹

1. Ὑπερθεν τῆς πρὸς τὸν ναὸν θύρας τοῦ ἑξωνάρθου καὶ εἰς τὴν ἐσωτερικὴν παρεῖαν τοῦ τοίχου εὐρεται ἡ κτητορικὴ ἐπιγραφή, ἣτις ἔχει οὕτως:

† ΑΝΗΓΕΡΘΗ ΕΚ ΒΑΘΡΩΝ ΚΑΙ ΘΕΜΕΛΙΟΥ ΕΝ ΕΤΕΙ
ΑΥΜΕ | ΕΠΙ ΔΑΜΑΣΚΗΝΟΥ ΔΗ ΤΑΠΕΙΝΟΥ ΚΑΙ
ΗΓΟΥΜΕΝΟΥ ΚΑΤΕΣΚΕΥΑΣΘΗ ΤΟ | ΠΑΡΟΝ ΦΑΙΔΡΟΝ
ΕΡΓΟΝ. ΜΕΜΝΗΣΕ Χ(ΡΙΣΤ)Ε ΤΩΝ ΚΑΡΠΟΦΟΡΙ-
ΚΩΝ. ΟΙΚΤΙΡΟΝ Χ(ΡΙΣΤ)Ε | ΤΟΥΣ ΕΝΘΑΔΕ ΟΙΚΟΥ-
ΝΤΑΣ ΔΙΑΚΟΝΟΥΝΤΟΣ | ΔΑΜΑΣΚΗΝΟΥ ΗΓΟΥΜΕΝΟΥ
ΤΟΥ ΕΞ ΑΡΤΗΣ ΧΩΡΙΟΥ ΟΝΤΟΣ ΚΑΙ ΔΗ ΕΞΟΔΩΝ
ΤΟΥ ΕΞ ΑΓΙΑΣ ΤΡΙΑΔΟΣ ΧΩΡΙΟΥ ΤΟΥ ΠΡΟΣΚΥΝΗ-
ΤΟΥ ΓΕΩΡΓΙΟΥ | ΚΑΙ ΤΗΣ ΣΥΜΒΙΟΥ ΑΦΕΝΤΩΣ
Κ(ΑΙ) ΤΟ ΙΟΥ ΑΥΤΩΝ ΚΑΙ ΔΙΑΔΟΧΟΥ ΔΗΜΗΤΡΙΟΥ
ΠΡΟΣΚΥΝΗΤΩΝ Υ|Ι ΕΞ ΩΝ ΤΑΥΤΑ ΕΓΕΓΟΝΕΙ.
ΕΤΕΛΕΙΩΘΗ ΑΠΑΣΑ | Η ΜΟΝΗ ΑΡΧΙΕΡΑΤΕΥΟΝΤΟΣ
ΚΥΡΟΥ ΝΕΚΤΑΡΙΟΥ. ΕΙΛΗΦΕ ΤΕΡΜΑ Η ΤΑΥΤΗΣ
ΙΣΤΟΡΙΑ | ΕΝ ΤΩ ΑΨΝΗ ΕΤΕΙ ΣΩΤΗΡΙΩ Αὐγούστου
15.

2. Εἰς τὴν αὐτὴν θύραν—ἀπὸ τοῦ ἑξωνάρ-

¹ Αἱ ἐπιγραφαὶ τοῦ ναοῦ τῆς Βράχας ἐδημοσιεύθησαν τὸ πρῶτον ὑπὸ τοῦ D. QUINN, Χριστιανικαὶ ἐπιγραφαὶ ἐν τῇ Πινδικῇ χώρᾳ, Ἀρμονία 3, 1902, Ἀθῆναι, τευχὸς 2^{ον}, σ. 65 67 καὶ ἐσχάτως ὑπὸ τοῦ Π. Ι. ΒΑΣΙΛΕΙΟΥ, Φθιώτις, ἔ.ἀ. σ. 271-272. Ἡ ἡμετέρα ἀνάγνωσις δὲν διαφέρει οὐσιωδῶς τῶν προγενεστέρων, ἐπεὶ δὲ ὁμοῦς αὐταὶ ἀφορῶσαι εἰς τὴν χρονολόγησιν τοῦ ναοῦ, χρήζουσιν ἐρμηνείας, ἐθεωρήσαμεν σκόπιμον νὰ παραθέσωμεν ταύτας ἐκ νέου.

θηκος εἰς τὸν ναόν—ἀλλ' εἰς τὴν ἐξωτερικὴν παρεῖαν εἰκονίζεται εἰλητάριον, ὀριζοντίως ἐκτυλισσόμενον, ἐπὶ τοῦ ὁποίου ἀναγινώσκεται ἡ ἑξῆς μεγαλογράμματος ἐπιγραφή (πίν. Α, β):

ΕΙ ΜΕΝ ΦΙΛΟΣ ΠΕΦΥΚΑΣ ΕΙΣΕΛΘΕ ΧΑΙ |
ΡΩΝ ΕΙ ΔΕ ΕΧΘΡΟΣ ΚΑΙ ΒΑΣΚΑΝΟΣ ΚΑΙ
ΓΕΜΩΝ | ΔΟΛΟΥ ΠΟΡΡΩ ΠΟΡΡΩ ΠΕΦΕΥΓΕ
ΤΗΣ ΠΥΛΗΣ ΤΑΥΤΗΣ | ΕΤΟΣ ΑΨΝΗ Αὐγού-
στου 15.

3. Εἰς τὸ ἐσωτερικὸν τῆς ἀψίδος τοῦ ἱεροῦ καὶ εἰς ὕψος 3 περίπου μέτρων ἀπὸ τοῦ ἐδάφους πλάξ ἐπιμήκης ἐντετοιχισμένη φέρει τὴν ἑξῆς μεγαλογράμματος ἐπιγραφὴν:

ΑΥΜΕ
ΕΓΙΝΕ ΟΥ |
ΤΟΣ Ο ΝΑΟΣ¹.

Ἐκ τῶν τριῶν τούτων ἐπιγραφῶν διδασκόμεθα:

1) Ὅτι ἐν ἔτει ΑΥΜΕ=1745 ἀνηγέρθη ἐκ βάθρων ὁ ναὸς τῆς Βράχας. Χορηγοὶ τῆς ἀνεγέρσεως ταύτης ἦσαν τὸ ζεῦγος Γεώργιος καὶ Ἀφέντω, ὧν ἀγνοοῦμεν τὸ ἐπίθετον, καὶ ὁ υἱὸς τῶν Δημήτριος, πάντες προσκυνηταὶ τοῦ Ἀγίου Τάφου. Ὁ Δημήτριος οὗτος εἶναι ὁ ἀπεικονιζόμενος εἰς τὴν παράστασιν τῶν κτητόρων.

2) Ὅτι ἐν ἔτει 1758—δηλαδὴ δεκατρία ἔτη ἀργότερον—ἐπερατώθη καὶ ἡ ἱστορία τοῦ ναοῦ. Θὰ πρέπει νὰ ὑποθέσωμεν, ὅτι κατὰ τὸ ἔτος τοῦτο δὲν ἔζων πλέον οἱ γονεῖς τοῦ Δημητρίου, ἀφοῦ μόνος αὐτὸς παρίσταται ὡς κτήτωρ πλησίον τοῦ ἡγουμένου Δαμασκηνοῦ.

ΤΟ ΕΥΛΟΓΗΛΥΠΤΟΝ ΤΕΜΠΛΟΝ

Ὁ ναὸς κέκτηται ἀξιόλογον τέμπλον, ξυλόγλυπτον ἐπιχρυσωμένον, τοῦ ὁποίου ὅμως τὰ θωράκια (κοινῶς ποδιές)²—ἐνθα συνήθως ἀναγράφονται ἡ χρονολογία καὶ ὁ τόπος προελεύσεως—κατεστράφησαν, ἄγνωστον πῶς, καὶ ἔχουσιν ἀντικατασταθῇ σήμερον διὰ κοινῶν σανίδων. Φέρει δ' ὡς συνήθως τὸ τέμπλον πλὴν τῶν δεσποτικῶν—ἐκατέρωθεν τῆς Ὁραίας Πύλης—εἰκόνων καὶ τὰς εἰκόνας τῶν Ἀποστόλων, εὐθὺς κάτωθεν τοῦ Σταυροῦ.

¹ Ὑπάρχει καὶ τετάρτη κτητορικὴ ἐπιγραφή (μὲ χρονολογίαν) εἰς τὴν σφενδόνην τοῦ τρούλλου, ἀλλὰ λόγῳ τοῦ ὕψους δὲν ἠδυνήθημεν νὰ ἀναγνώσωμεν αὐτήν.

² Α. HADJIMICHAELI, La sculpture sur bois, Hellenisme Contemporain, Athènes 1950, σ. 135-137.

Εἶναι δὲ αἱ δεσποτικαὶ εἰκόνες αἱ ἐξῆς, ἀρχῆς γινομένης ἀπὸ τῆς Ὁραίας Πύλης:

Δεξιᾶ: 1) Ὁ Σωτήρ (πίν. Δ, β). Παρὰ τοὺς

πόδας του ἡ χρονολογία:

ΕΤΕΙ ΑΠΟ ΧΡΙΣΤΟΥ | ΑΧΞΔ.

(αχξδ=1664 μ.Χ.)

2) Ὁ Προδρομος. Κάτωθεν ἡ χρονολογία:

ΤΡΟΑ'

(τροα'=1662-63)

3) Οἱ Τρεῖς Ἱεράρχαι (πίν. Ε, β). Παρεμβάλλεται ἡ θύρα τοῦ διακονικοῦ.

4) Ὁ Ἅγιος Νικόλαος. Ὅπισθεν διὰ μελάνης ἡ μικρογράμματος ἐπιγραφή:

Τοῦ ἁγίου Νικολάου | διὰ ἐξόδων
Ἀθανασίου Σεπούλου, ἐκ κόμης
Ἀγίας Τριάδος ἀψδ'. ὁ Ἀθανασίου,
Γεωργίου, Εὐδοκίας, Μακαρίας
καὶ Ἀναστασίου καὶ τῶν γονέων
αὐτοῦ μνήσθητι Κύριε.

(αψδ'=1784)

Ἀριστερᾶ: 5) Ἡ Παντάνασσα¹ (πίν. Δ, α).

6) Ἡ Μεταμόρφωσις τοῦ Σωτήρος.

7) Ἡ Ζωοδόχος Πηγὴ (πίν. Ε, α).

Κάτωθεν, εἰς τὴν κορνίζαν, φέρει αὕτη τὴν ἐπιγραφὴν:

ΖΩΣΑ ΠΗΓΗ ΧΑΡΙΤΟΣ ΥΠΑΡΧΟΥΣΑ
ΠΟΤΙΣΘΝ ΠΑΝΤΑΣ ΤΟΥΣ ΕΙΣ ΟΕ
ΠΡΟΣΤΡΕΧΟΝΤΑΣ. ἀψδ'

Ὅπισθεν δὲ διὰ μελάνης:

Τῆς Ζωοδόχου Πηγῆς | δι' ἐξόδων
τοῦ Χατζηδήμου | τῆς Ἀγίας
Τριάδος. ἀψδ'

(αψδ'=1784)

Μετὰ τὴν πύλην τῆς προθέσεως:

8) Ὁ Ἅγιος Ἀνδρέας. Ὅπισθεν ἀναγινώσκεται ἡ ἐπιγραφὴ γεγραμμένη διὰ μελάνης:

«Ἡ παροῦσα εἰκὼν τοῦ ἁγίου | ἐν-
δόξου ἀποστόλου Ἀνδρέου καὶ ἡ
εἰκόνα τῆς Ζωοδόχου Πηγῆς
καὶ τῶν Τριῶν Ἱεραρχῶν ἔγιναν
διὰ συνδρομῆς τοῦ ἡγουμένου ἀρ-

χιμανδρίτου διὰ ἐξόδου τοῦ Δη-
μητρίου προσκυνητοῦ ἐξ Ἀ-
γίας Τριάδος, ἐν ἔτει ἀψδ'».

Ἐκ τῶν ἀνωτέρω ἐπιγραφῶν τοῦ τέμπλου δύο συμπεράσματα ἐξάγονται:

α) Ἡ χρονολογία 1663 - 1664, ἣν μᾶς δίδουν τινὲς τῶν εἰκόνων (Σωτήρ, Προδρομος), προϋποθέτει παλαιότερον τοῦ 1745 κτίσμα. Ἀλλωστε εἰς τὴν ὁρολογίαν τῶν μοναστικῶν ἐπιγραφῶν «ἀνηγέρθη ἐκ βιάθρων» ἢ «ἐκ βιάθρων γῆς»¹ σημαίνει συνήθως ἀνακαίνισιν. Ἡ ὑπόθεσις αὕτη περὶ ὑπάρξεως παλαιότερου κτίσματος ἐνισχύεται καὶ ἐκ σημειώματος τοῦ κώδικος τῆς ἐν Φουρνᾷ μονῆς τῆς Ζωοδόχου Πηγῆς, ἐνθα ἀναφέρεται ἡ μονὴ ὡς ὑπάρχουσα ἐν ἔτει 1738². Ἀτυχῶς ἡ παντελὴς καταστροφὴ τῶν κτισμάτων τῆς μονῆς καὶ τῶν τυχόν ἐπιγραφῶν, ὡς καὶ ἡ ἀπώλεια τῶν σχετικῶν κωδίκων δὲν ἐπιτρέπουν περαιτέρω εἰκασίας.

β) Ἐὰν συνδυάσωμεν τὰ στοιχεῖα, ἅτινα μᾶς παρέχει ἡ ἐπιγραφὴ τῆς εἰκόνος τοῦ Ἀγίου Ἀνδρέου (ὑπ' ἀριθ. 8), δηλαδὴ τὸν Δημήτριον προσκυνητὴν ἐξ Ἀγίας Τριάδος, δαπάναις τοῦ οἰκίου ἐγένετο καὶ ἡ εἰκὼν τῆς Ζωοδόχου Πηγῆς, καὶ τὰ ἀναγραφόμενα ἐπὶ τῆς εἰκόνος τῆς Ζωοδόχου Πηγῆς (ὑπ' ἀριθ. 3), δηλαδὴ τὸν δωρητὴν Χατζηδήμον ἐξ Ἀγίας Τριάδος, ὡς καὶ τὸ ἔτος 1784, εὐκόλως δυνάμεθα νὰ συναγάγωμεν τὸ συμπέρασμα ὅτι ὁ εἰκονιζόμενος εἰς τὴν ΒΔ. γωνίαν τοῦ ναοῦ κτήτωρ Δημήτριος, προσκυνητὴς τοῦ Παναγίου Τάφου (ἐπομένως Χατζῆς), δὲν εἶναι εἰμὴ ὁ Δημήτριος Χατζηδήμος³ δωρητὴς τῶν τριῶν εἰκόνων.

Η ΜΟΝΗ ΡΕΝΤΙΝΗΣ

Ἡ μονὴ Ρεντίνης (πίν. F, α) κεῖται ἐν τῷ τέως δήμῳ Μενελαΐδος, ἀπέχουσα μίαν ὥραν τοῦ ὁμωνύμου χωρίου (εἰκ. 1). Τιμᾶται ἐπ' ὀνόματι

¹ Βλ. προχείρως: Μ. ΘΕΟΧΑΡΗ, Παναγία ἡ Ἀρτωκοστᾶ, εἰς μνήμην Γ. Π. Οἰκονόμου, τόμ. Γ' (ΑΕ 1953-54), σ. 245.

² Βλ. Κώδικα Μουσείου Μπενάκη ὑπ' ἀρ. 37 σ. 36 καὶ Χ. ΧΑΤΖΗΘΑΝΟΥ, Κώδιξ τῆς Ἱ. Μ. Ζωοδόχου Πηγῆς, Ἀθῆναι 1938, σ. 42-43.

³ Ἀντιθέτως, οὐδαμοῦ εὑρομεν τὴν παραμικρὰν μνείαν τοῦ Παπαχατζῆ, τὸν ὁποῖον «με ἐπιφύλαξιν συσχετίζει» ὁ ΒΑΣΙΛΕΙΟΥ πρὸς τὸν Δημήτριον κτήτορα. Βλ. ΒΑΣΙΛΕΙΟΥ, Φθιῶτις, ἔ.δ. σ. 271 σημ. 6.

¹ Καὶ ἡ εἰκὼν αὕτη ἐξωγραφήθη διὰ τῆς αὐτῆς χειρὸς ὡς αἱ δύο ἄλλαι, τοῦ Σωτήρος καὶ τοῦ Προδρομοῦ.

τῆς Κοιμήσεως τῆς Θεοτόκου ἀλλ' ἐπειδὴ κέκτηται καὶ τὴν κάραν τοῦ Ἀγίου Βασιλείου Ἀγκύρας¹ ἐφορτᾷ πανηγυρικῶς καὶ τὴν μνήμην αὐτοῦ τὴν 22^{αν} Μαρτίου. Ἐκκλησιαστικῶς ὑπάγεται σήμερον εἰς τὴν μητρόπολιν Θεσσαλιώτιδος καὶ Φαναριοφανείων². Κατὰ τοὺς χρόνους τῆς Τουρκοκρατίας ἐγνώρισε μεγίστην ἀκμὴν κατέχουσα πλουσιώτατα μετόχια³ (εἰς Κατάχωρον, Σμόκοβον, Δομοκόν, Τσούκαν κλπ.), πλεῖστα καὶ μεγάλης ἀξίας κειμήλια (δωρεαὶ ὁμοδόξων Κρατῶν) ὡς καὶ σημαντικὴν βιβλιοθήκην⁴. Ἀπὸ τοῦ ΙΗ' αἰῶνος διετῆρει Σχολὴν⁵ καὶ νοσοκομεῖον διὰ τοὺς ἀπόρους. Ἐγκαταλειφθεῖσα ὁμως μετὰ τὴν Ἐπανάστασιν ἐπὶ σειρὰν ἐτῶν ἐσυλήθη καὶ πολλὰ τῶν κτηρίων τῆς κατεστράφησαν⁶. Τῷ 1927 ἐπανίδρυσε ταύτην διὰ διατάγματος ὁ λόγιος μητροπολίτης Θεσσαλιώτιδος

¹ Ὁ Ἅγιος Βασίλειος Ἀγκύρας θεωρεῖται προστάτης τῶν ποιμένων. Διὰ τὰ λαογραφικὰ τῆς μονῆς βλ. Δ. ΛΟΥΚΑΤΟΥ, Λαογραφικὴ ἀποστολὴ εἰς τὰ Θεσσαλικά Ἀγρᾶ (7-27 Ἰουλίου 1959), Ἐπετηρὶς τοῦ Λαογρ. Ἀρχείου τῆς Ἀκαδημίας Ἀθηνῶν, τόμ. 11-12 (1958-59), ἐν Ἀθήναις 1960, σ. 309. Τοῦ αὐτοῦ, ραδιοφωνικὴν ἐκπομπὴν τῆς 18^{ης} Ὀκτωβρίου 1959 ὑπὸ τὸν τίτλον «Ἀπὸ τὴν Καρδίτσα στὰ Θεσσαλικά Ἀγρᾶ».

² Τὸ ὄνομα *Ρεντίνα* ἀναφέρεται ἤδη τὸ 1342 ὑπὸ τοῦ ΚΑΝΤΑΚΟΥΖΗΝΟΥ (III, 38 καὶ 39, Βόννης σ. 236, 5 καὶ 239, 4) διὰ φρούριον ἀπέχον τῆς Θεσσαλονίκης ἡμέρας ὁδὸν ἀνατολικῶς. Ἄρα πρόκειται περὶ ἄλλου.

³ Δηλωτικὴ τοῦ πλούτου τῆς μονῆς εἶναι ἡ ἀνάμνησις εἰς τοὺς ἐγχωρίους τῶν περιφημῶν οἶναποθηκῶν (τὰ λεγόμενα βαγεναρεῖα ΟΡΛΑΝΔΟΥ, Μον. Ἀρχ.² σ. 75) τῆς μονῆς, ἐνθα ὁ οἶνος μετεφέρετο ἐκ τῶν πατητηρίων οὐχὶ διὰ δοχείων ἀλλὰ διὰ σωλῆνων. Βλ. ἀνάλογον παράδοσιν διὰ τὸ γάλα τῶν ποιμνίων: Δ. ΛΟΥΚΑΤΟΝ, ἔ.ἀ.

⁴ Ἐκ τῆς πλουσιωτάτης βιβλιοθήκης δὲν διεσώθησαν εἰμὴ ὀλίγα ἐντυπα, παλαιὰ ἐκδόσεις Βενετίας καὶ Ὁλλανδίας. Τὸ παλαιότερον ὅπερ εἶδομεν εἶναι *Μηναιον Ὁκτωβρίου τοῦ 1512* ἐκτυπωθὲν «ἐπιμελεῖα καὶ ἐπιδιορθώσει Γεωργίου ἱερέως Βλασιτοῦ Κρητός, τοῦ ἐπονομαζομένου Πουνιαλέτου».

⁵ Μ. ΠΑΡΑΝΙΚΑ, Σχεδιάσμα τῆς καταστάσεως τῶν γραμμάτων ἐν τῷ Ἑλληνικῷ ἔθνεϊ ἀπὸ τῆς ἀλώσεως τῆς Κωνσταντινουπόλεως μέχρι τῶν ἀρχῶν τῆς ΙΘ' ἑκατονταετηρίδος, Κωνσταντινούπολις 1867, καὶ Π. Ι. ΒΑΣΙΛΕΙΟΥ, Ἐπισκοπὴ Αἰζῆς καὶ Ἀγράφων, σ. 95.

⁶ Κυρίως αἱ συμβᾶσαι ἐντὸς τῆς μονῆς ἐπαναστάσεις τοῦ 1854 ὑπὸ τοὺς ὀπλαρχηγούς Χαμχουγιάν καὶ Κυριάκον καὶ τοῦ 1867 ὑπὸ τὸν Εὐάν. Κατσιούλαν καὶ Κ. Καραστάθην ἠρπείψαν αὐτήν.

Ἰεζεκιήλ¹. Τὸ ἠρπείψωμενον καθολικὸν τῆς μονῆς, ὅπερ ἠπεῖλει κατάρρευσιν, ἀνεστηλώθη πρὸ ὀλίγων ἐτῶν ὑπὸ τῆς Διευθύνσεως Ἀναστηλώσεως τοῦ Ὑπουργείου Παιδείας.

Ἐκ τῶν μοναστηριακῶν κτηρίων διατηροῦνται μόνον τὰ τῆς ἀνατολικῆς καὶ τῆς δυτικῆς πτέρυγος, ἀριθμοῦντα περὶ τὰ πενήκοντα κελιά διατεταγμένα εἰς δύο ὁρόφους μετὰ ξυλίνων ἡλιακῶν. Ἐν τῇ δυτικῇ πτέρυγῃ παρὰ τὸ ποτὲ Ἡγουμενεῖον, ὑπάρχει παρεκκλήσιον τιμώμενον ἐπ' ὀνόματι τοῦ Τιμίου Σταυροῦ (πίν. Ζ, α, Η, β), ἐντὸς τοῦ ὁποίου κεκρυμμένη θύρα ὁδηγεῖ εἰς κατώγειον. Τὸ κατώγειον τοῦτο — κατὰ πρόσφατον παράδοσιν — ἐχρησίμευεν ὡς «κρυφὸ σχολεῖο» (πίν. Ζ, β). Ἐν τοῖτοις οἱ ἐπισκεφθέντες παλαιότερον τὴν μονὴν καὶ αὐτὸς ὁ QUINN (1902) ὑποστηρίζουσιν ὅτι ἡ κρύπτη αὕτη δὲν ἦτο ἄλλο εἰμὴ κρυψὼν διὰ τὰ τιμαλφῇ, ἐν καιρῷ ληστρικῶν ἐπιδρομῶν, ἢ ἐρμηνεῖα δ' αὕτη φαίνεται καὶ πιθανώτερα².

ΑΡΧΙΤΕΚΤΟΝΙΚΗ

Ἡ *κάτοψις* τοῦ καθολικοῦ — μετὰ τρούλλου καὶ χορῶν — συγγενεῦει ἔτι μᾶλλον πρὸς τὸν ἀγιορειτικὸν τύπον, καθότι πλὴν τῶν ἄλλων χαρακτηριστικῶν ἔχει καὶ τὰ εἰς τὰς πλαγίας πλευρὰς προσηρημένα παρεκκλήσια³ (βλ. κάτοψιν, εἰκ. 3), τὸ μὲν ἐν δεξιᾷ τιμώμενον ἐπ' ὀνόματι τοῦ Τιμίου Προδρόμου, τὸ δ' ἕτερον ἀριστερᾷ, ἐπ' ὀνόματι τῶν ἁγίων Πέτρου, Παύλου καὶ Νικολάου. Ὑπάρχει καὶ ἐδῶ, ὡς εἰς τὴν Βράχην, ἀνοικτὸν ὑπόστεγον, μεταγενεστέρως κατασκευῆς, χρησιμεῦον ὡς ἐξωνάρθηξ.

Κατὰ τὴν ΒΔ. γωνίαν τοῦ κυρίως ναοῦ εὐρίσκεται κρύπτη ἐνθα φυλάσσονται τὰ ὀστᾶ τῶν κεκοιμημένων μοναχῶν. Ἡ θέσις ὁμως τῆς κρύπτῃς, ἀκριβῶς κάτωθεν τῶν προσωπογραφιῶν τῶν κητόρων, ὁδηγεῖ εἰς τὴν ὑπόθεσιν ὅτι ἐκεῖ ἀρχικῶς θὰ ὑπῆρχον οἱ τάφοι τῶν κητόρων καὶ ὅτι μεταγενεστέρως μετετράπη εἰς κοινὸν τῶν πατέρων ὀστεοφυλάκιον.

¹ ΙΕΖΕΚΙΗΛ, ΜΗΤΡΟΠΟΛΙΤΟΥ ΘΕΣΣΑΛΙΩΤΙΔΟΣ, Αἱ ἱεραὶ μοναὶ τῆς Πίνδου, Θεολογία Β 7, 1929, σ. 30 κ.έ.

² D. QUINN, ἔ.ἀ. σ. 55-57.

³ Γ. ΣΩΤΗΡΙΟΥ, ἔ.ἀ. σ. 459. ΟΡΛΑΝΔΟΣ, ΕΕΒΣ, 15, 407.

ΖΩΓΡΑΦΙΚΗ

α) *Θρησκευτικὴ εἰκονογραφία.* Καὶ ὁ ναὸς οὗτος καλύπτεται ὅλος διὰ τοιχογραφιῶν δια-

τυτέρα καθημένη ἐπὶ θρόνου καὶ φέρουσα εἰς τὰς ἀγκάλας τὸν Χριστὸν (πίν. Η, α). Ἐπὶ τῆς ἀνωτάτης ζώνης ὡς καὶ ἐπὶ τῶν ἡμιθο-

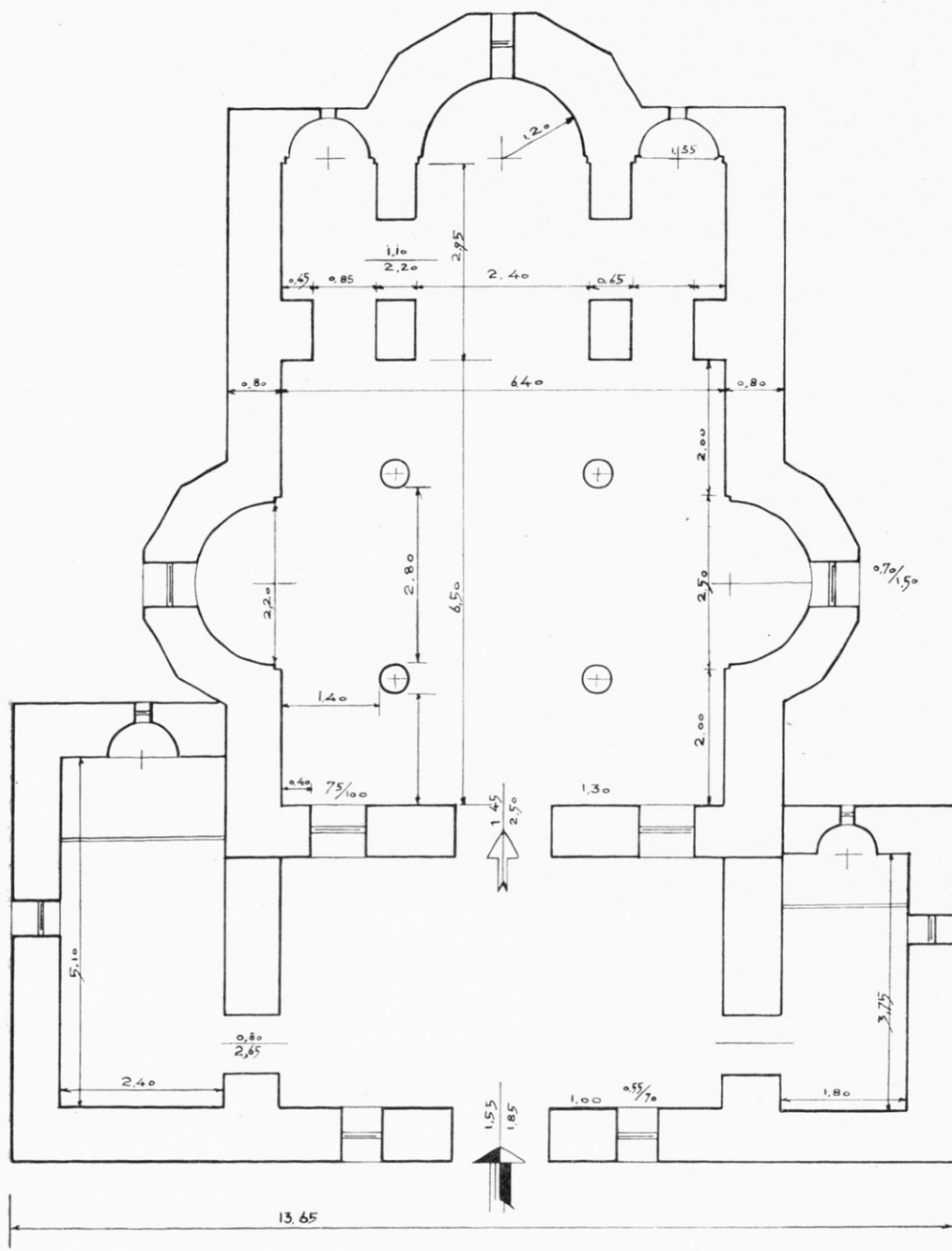

Εἰκ. 3. Κάτοψις τοῦ καθολικοῦ τῆς Μονῆς Ρεντίνης.

τεταγμένων κατὰ τὰς συνήθεις ἐπαλλήλους ζώνας. Ἐν τῇ κόγχῃ τοῦ ἱεροῦ εἰκονίζεται ἡ Θεία Λειτουργία καὶ ὑπεράνω αὐτῆς ἡ Πλα-

λίων ἱστοροῦνται, ὡς συνήθως, συνθέσεις ἐκ τοῦ θεομητορικοῦ καὶ τοῦ χριστολογικοῦ κύκλου, ἐνῶ εἰς τὸν νάρθηκα ἐπάλληλα τετράγωνα πλαίσια

περιβάλλουσι τοὺς εἰκοσιτέσσαρας οἴκους τοῦ Ἀκαθίστου¹. Αἱ τοιχογραφίαι διατηροῦσι τὴν εἰκονογραφικὴν παράδοσιν, οἷα διεμορφώθη ἐν Ἀθῶ ἀπὸ τῶν ἀρχῶν τοῦ 16^{ου} αἰῶνος² καὶ ἐκωδικοποιήθη ἀργότερον ἐν τῇ «Ἑρμηνείᾳ» τοῦ ΔΙΟΝΥΣΙΟΥ. Λεπτομέρειαι τινες ἰδιάζουσαι εἰς δυτικὰ ἔργα (π.χ. ἡ εἰκονιζομένη ἐν τῷ ἡμιθολίῳ τῆς ἀριστερᾶς κόγχης Ἀνάστασις μετὸν Χριστὸν θριαμβευτὴν κρατοῦντα σημαίαν) μαρτυροῦσι ποιὰν τινα ἐπίδρασιν ἐκεῖθεν. Ἔργον πρωτότυπον ἐποίησεν ὁ τεχνίτης ἱστορήσας τὰς προσωπογραφίας τῶν κτητόρων, ὧν τὰ πρόσωπα ἀποδίδει μεθ' ἱκανῆς φυσικότητος.

Ἐνδιαφέρουσαι εἶναι αἱ παραστάσεις ἐπὶ τοῦ νοτίου ἑξωτερικοῦ τοιχώματος τοῦ ἐξωνάρθηκος, καταφανῶς νεώτεραι τῶν ἄλλων καὶ τὰς ὁποίας ἡ παράδοσις ἀποδίδει εἰς αὐτὸν τοῦτον τὸν Διονύσιον τὸν ἐκ Φουρνᾶ. Εἶναι δ' αὐταὶ προϊόντα ζωηρᾶς λαϊκῆς φαντασίας, αἵτινα χαρακτηρίζει κυρίως αὐθορμητισμός. Ἡ ἀξία τῶν ἔγκειται εἰς τὴν ἀπλοϊκὴν ἐκφραστικὴν τῶν δυνάμιν, ἥτις τὰς συνδέει στενῶς πρὸς τὸ εὐαγγελικὸν κείμενον, τὸ ὁποῖον «ἱστοροῦν» εἰς γλῶσσαν ἀπλὴν μὲν ἀλλὰ σαφῇ (βλ. π.χ. τὴν δοκὸν ἐν τῷ ὀφθαλμῷ τοῦ ὑποκριτοῦ). Ἀπασαι αἱ παραστάσεις αὗται, σχέσιν ἔχουσαι μετὸν βίον καὶ τὰς ἀρετὰς τοῦ μοναχοῦ, ἀποτελοῦσιν ὥσει εἰκονογραφημένα παραγγέλματα πρὸς τοὺς ἐνασκουμένους.

Ἰδού αἱ παραστάσεις κατὰ τὴν σειρὰν καθ' ἣν ἐμφανίζονται (ἀρχῆς γινομένης ἐξ ἀριστερῶν).

1 Ἡ θεία καὶ οὐράνιος Κλίμαξ τοῦ Ἀγίου Ἰωάννου (*Ταῖς ἀρεταῖς πρόβαινε ὥσπερ βαθμίσι, τὸν νοῦν ἀνυψῶν πρακτικαῖς θεωρίαις*). Εἰκονίζεται ὁ Ἰωάννης τῆς Κλίμακος προσευχόμενος καὶ ἐνατενίζων κλίμακα, ἣν ἀναβαίνουνσι μοναχοί. Δαίμονες προσεγγίζοντες πλαγίως εἰς τὰς βαθμίδας ἀρπάζουσι διὰ τῶν ὀνύχων αὐτῶν ἐνίους ἐκ τῶν ἀναβαινόντων μοναχῶν καὶ ρίπτουσιν αὐτοὺς ἐντὸς χαίνοντος στόματος δράκοντος. Ὁ Χριστὸς παραλαμβάνει ὅσους ἐκ τῶν μοναχῶν κατορθώσωσι νὰ ἀνέλθωσι, εἰς δὲ ἄγ-

γελος στέφει αὐτοὺς διὰ τοῦ στεφάνου τῆς ἀφθαρείας. Κάτωθεν τῆς παραστάσεως τὸ γνωστὸν ἐκ τῆς «Ἑρμηνείας» ἐπίγραμμα: *Βλέπων κλίμακα πρὸς πόλον τεταμένην*³ κλπ.

2. Ὁ Καιρὸς. Συμβολίζει τὴν εὐκαιρίαν, ἥς ὀφείλει νὰ ἐπωφεληθῇ ὁ μοναχὸς διὰ τὸν πνευματικὸν ἀγῶνα. Εἰκονίζεται κατὰ τὸ ἀποδιδόμενον εἰς τὸν Λύσιππον ἄγαλμα, δηλαδὴ ὑπόμορφὴν νεανίου μετὰ περρωτοὺς πόδας τρέχοντος καὶ κρατοῦντος ξυρόν. Κάτωθεν τῆς παραστάσεως τὸ γνωστὸν ἐπίγραμμα τοῦ ΠΟΣΕΙΔΙΠΠΟΥ⁴: α. *Τίς, πόθεν ὁ πλάστης;* β. *Σικνώνιος. α. Οὐρομα δὴ τίς;*

β. *Λύσιππος. α. Σὺ δὲ τίς;* β. *Καιρὸς ὁ πανδαμάτωρ.*

α. *Τίπτε δ' ἐπ' ἄκρα βέβηκας;* β. *Ἀεὶ τροχάω. α. Τί δὲ ταρσοὺς ποσσὶν ἔχεις διφνεῖς;* β. *Ἰπταμ' ἐπηνέμιος.*

α. *Χεὶρὶ δὲ δεξιτερῇ τί φέρεις ξυρόν;* β. *Ἀνδράσι δεῖγμα, ὡς ἀκμῆς πάσης δξύτερος τέλειθω.*

α. *Ἡ δὲ κόμη τί κατ' ὄψιν;* β. *Ὑπαντιάσαντι λαβέσθαι. Νῆ Δία.*

α. *Τάξόπιπτεν πρὸς τί φαλακρὰ πέλει;*

β. *Τὸν γὰρ ἅπαξ πτηνοῖσι παραθρέξαντά με ποσσίν. Οὕτως ἔθ' ἡμῶν δράζεται ἐξόπισθεν.*

3. Ὁ ἐσταυρωμένος μοναχὸς (*Ἐμοὶ ὁ κόσμος ἐσταύρωται καὶ γὰρ τῷ κόσμῳ*). Αἱ ποικίλαι ἁμαρτίαι κατευθύνονται ὡς βέλη πρὸς τὴν καρδίαν τοῦ ἐσταυρωμένου μοναχοῦ. Εἰς τὰς τέσσαρας γωνίας τοῦ σταυροῦ ἀναγράφονται τὰ ἑξῆς: *καρδίαν καθαρὰν κῆσον ἐν ἐμοὶ ὁ Θεός*. Κάτωθεν τῆς παραστάσεως ταύτης εἰκονίζονται ἄλλαι σκηναί, προσωποποιήσεις τῶν πειρασμῶν, οἵτινες πολιορκοῦν τὸν μοναχόν. Τὸ πνεῦμα τοῦ κακοῦ λέγει: *ὁ Κύριος ἀπέστειλέ με*. Γυνὴ ἔφιππος κρατεῖ ποτήριον ἐφ' οὗ ἀναγράφεται: *ἀπολάβετε τὰ ἡδέα τοῦ κόσμου*. Εἰκονίζεται ὁ θάνατος καταφθάνων δρομαίως κρατῶν ἀνὰ χεῖρας τὸ δρέπανον⁵.

¹ ΔΙΟΝΥΣΙΟΥ ΤΟΥ ΕΚ ΦΟΥΡΝΑ, Ἑρμηνεία τῶν ζωγράφων ἔκδ. Α. Παπαδοπούλου - Κεραμέως, Πετρούπολις 1909, σ. 211-212. Βλ. σχετικῶς καὶ JOHN RUPERT MARTIN, *The Illustration of the Heavenly Ladder of John Climacus*, Princeton 1954.

² ANTHOLOGIA GRAECA ἔκδ. Tusculum Μονάχου, 1958, IV, κεφ. XVI, 275.

³ ΔΙΟΝΥΣΙΟΥ, Ἑρμηνεία, σ. 209-211.

¹ OR. TAFRALI, Εἰκονογραφία τοῦ Ἀκαθίστου Ὑμνου, Bulletin de la Commission des Monuments Historiques, Bucarest 1914 (ρουμανιστῇ).

² Α. ΣΥΓΓΟΠΟΥΛΟΥ, Σχεδιάσμα ἱστορίας τῆς θρησκευτικῆς ζωγραφικῆς μετὰ τὴν ἄλωσιν, Ἀθῆναι 1957, σποράδην.

4. Ὁ τροχὸς τῆς ζωῆς, μὲ τὴν ἀλληγορικὴν παράστασιν τῆς ζωῆς τοῦ ἀνθρώπου, ἦν κατατρώγουσιν ἡ ἡμέρα καὶ ἡ νύξ.

5. Ὁ θάνατος τοῦ δικαίου¹ (ΛΟΥΚΑΣ 16, 19-25).

Μετὰ τὴν θύραν τοῦ νάρθηκος ἀκολουθοῦσιν αἱ ἑξῆς παραστάσεις:

6. Ὁ θάνατος τοῦ ἀδίκου² (ΛΟΥΚΑΣ 16, 19-25).

7. Ὁ ὑποκριτής. Εἰκονίζονται δύο ἄνδρες ἀντιμέτωποι, ἐξ ὧν ὁ εἷς φέρει ἐν τῷ ὀφθαλμῷ κάρφος, ὁ ἕτερος δοκὸν—κατὰ λέξιν ἀπεικονίσις τῶν εὐαγγελικῶν λόγων (ΛΟΥΚΑΣ 6, 41-43).

8. Ἡ Κοίμησις Ἐφραίμ τοῦ Σύρου. Ἀπεικονίζεται ἐνταῦθα ὁ θάνατος τοῦ ἐναρέτου μοναχοῦ.

9. Ἅγιος Ἰωάννης ὁ Πρόδρομος (Πᾶν οὖν δένδρον μὴ ποιοῦν καρπὸν καλὸν ἐκκόπεται καὶ εἰς πῦρ βάλλεται).

β) **Οἱ κήτορες.** Εἰς τὴν ΒΔ. γωνίαν τοῦ κυρίως ναοῦ εἰκονίζονται δύο ἀνδρικοὶ μορφαὶ ὁλόσωμοι κρατοῦσαι ὁμοίωμα τῆς ἐκκλησίας. Φέρουσιν ἀμφότεραι τὴν ἐνδυμασίαν τῶν ἀρχόντων τῆς Τουρκοκρατίας καὶ ἐπὶ τῆς κεφαλῆς σκοῦφον περιβεβλημένον διὰ γούνης. Οὐδεμία ἐπιγραφὴ συνοδεύει τὴν παράστασιν ταύτην τῶν κτητόρων πλην ὅμως, πλησίον τούτων, ἐπιγραφὴ γεγραμμένη ἀνωθεν τῆς πύλης, ἣτις ὁδηγεῖ εἰς τὸν νάρθηκα (εἰκ. 4), διδάσκει ποῖαι ἦσαν αἱ εἰκονιζόμεναι μορφαὶ ὡς καὶ τοὺς χρόνους, καθ' οὓς ἔζησαν (βλ. κατωτέρω: Ἐπιγραφαί).

ΕΠΙΓΡΑΦΑΙ ΚΑΙ ΧΑΡΑΓΜΑΤΑ

α) **Γραπταὶ ἐπιγραφαί.** Αἱ ἐπιγραφαὶ τοῦ ναοῦ τῆς Ρεντίνης ἐδημοσιεύθησαν τὸ πρῶτον (1902) ὑπὸ τοῦ D. QUINN³, ἀργότερον δέ (1908) ὑπὸ τοῦ ἀρχιμανδρίτου Ι. ΣΠΕΤΣΙΕΡΗ⁴, ὅστις, φαίνεται, ἀπλῶς μετέγραψε τὸ κείμενον τοῦ QUINN ἀκολουθήσας τὰ λάθη καὶ τὰς παραλείψεις ἐκείνου. Μετὰ τούτους (1929) καὶ ὁ μητροπολίτης Θεσσαλιώτιδος ΙΕΖΕΚΙΗΛ⁵ ἀνεδημοσίευσέ τινας

¹ Αὐτόθι σ. 213. Βλ. καὶ ἄλλα παραδείγματα ἐν ΑΒΜΕ τόμ. ΣΤ', 1948, σ. 204, εἰκ. 154.

² Αὐτόθι σ. 212.

³ D. QUINN, Ἀρμονία 1902, σ. 56 ἑξ.

⁴ Ι. ΣΠΕΤΣΙΕΡΗ, Δ.Χ.Α.Ε., Η', 1908, σ. 69. Βλ. καὶ Σ. ΛΑΜΠΡΟΥ, Ν.Ε. τόμ. Ζ', σ. 297, ἀρ. 481, 483, 484, 490, 491, 520, 525-547-548-549, ὅστις ἀντλεῖ ἐκ τοῦ Σπετσίερη.

⁵ ΙΕΖΕΚΙΗΛ, Θεολογία 7, 1929, σ. 31 ἑξ.

ἐκ τῶν ἐπιγραφῶν. Παραθέτομεν ἐκ νέου ταύτας, διότι κατὰ τινὰ σημεῖα ἡ ἡμετέρα ἀνάγνωσις διαφέρει τῶν προγενεστέρων, κυρίως ὅμως διότι θὰ προσπαθήσωμεν νὰ ἐρμηνεύσωμεν αὐτάς, ἐπειδὴ παρουσιάζουσιν ἰδιαίτερον ἐνδιαφέρον ὡς ἀναφερόμεναι εἰς τὰ πρόσωπα τῶν κτητόρων καὶ τῶν ἀγιογράφων καὶ εἰς τὸς ὑπ' αὐτῶν γενομένους ἀνακαινίσεις καὶ ἱστορήσεις τοῦ ναοῦ.

1. Εἰς τὸν ἐξωτερικὸν τοῖχον τῆς κόγχης τοῦ ἱεροῦ, ἐν τῷ μέσῳ περίπου, ἐντετοιχισμένη πλᾶξ μνημονεύει δύο ἐκ τῶν ἀνακαινίσεων τοῦ ναοῦ:

† Ἐτους, ζπζ' ἀνεκαινίσθη τὸ
θεῖον μοναστήριον(ον) τῆς Ὑπεραγίας
Θ(εοτόκ)ου ἡγουμενέβοντος κ(υροῦ)
Δαμασκηνοῦ ἱερομονάχου... | † ἔτους
ζρμη' ἀνεκαινίσθη ἐκ νέου ἡ
ἐκκλησία... | διὰ συνδρομῆς καὶ
ἐξόδου μακαρίτου τοῦ κηρίου Μόσχου
Στραβοένογλου ἀρχιερατέβοντος Ζα-
χαρίου¹ ἀρχι(επισκόπου) καὶ ἡγουμε-
νέβοντος...

Ἀπολέπισις τοῦ ἀσβεστοκονιάματος ἔχει καταστρέψει τὸ τέλος τῆς ἐπιγραφῆς, ἥς ὁ QUINN εἶχεν ἀναγνώσει δύο εἰσέτι λέξεις: Θεοῦ ἱερομονάχου.

Κατὰ ταῦτα ἔχομεν:

1) Μίαν ἀνακαινίσιν ὁλοκλήρου τοῦ μοναστηρίου ἐν ἔτει ζπζ' = 7087 = 1579 μ.Χ. ἐπὶ ἡγουμένου Δαμασκηνοῦ.

2) Ἐτέραν ἀνακαινίσιν μόνον τῆς ἐκκλησίας ἐν ἔτει ζρμη' = 7148 = 1640 μ.Χ. ἐπὶ ἡγουμένου Θεωνᾶ, δι' ἐξόδων Μόσχου Στραβοένογλου.

2. Ὑπεράνω τῆς δυτικῆς θύρας ἐπικοινωνίας τοῦ ναοῦ πρὸς τὸν νάρθηκα, ἐντὸς πλαισίου φέροντος κοσμήματα ἰσλαμικῆς ἐπιδράσεως (βλ. πανομοιότιπον τῆς ἐπιγραφῆς εἰκ. 4).

Εἰς Αἰδίων Μνήμην

† ΑΝΙΣΤΟΡΗΘΗ Ο ΘΕΙΟΣ ΚΑΙ ΠΑΝΣΕΠΤΟΣ ΝΑΟΣ
ΟΥΤΟΣ | ΤΗΣ ΥΠΕΡΑΓΙΑΣ, ΔΕΣΠΟΙΝΗΣ ΗΜΩΝ
Θ(ΕΟΤΟ)ΚΟΥ ΔΙΑ ΣΗΝΔΡΟΜΗΣ |, ΚΑΙ ΔΑΠΑΝΗΣ,
ΤΟΥ ΕΥΓΕΝΕΣΤΑΤΟΥ ΑΡΧΟΝΤΟΣ, ΚΥΡΙ ΦΡΑΓΓΚΟ
| ΚΑΙ ΥΓΟΥΜΙΝΕΥΟΝΤΟΣ ΘΕΟΝΑ ΙΕΡΟΜΟΝΑΧΟΥ,
ΚΑΙ ΜΟΣΧΟ | ΧΕΙΡ ΙΩΑΝΝΟΥ ΖΩΓΡΑΦΟΥ,
ΑΧΞΒΩ | ΕΤΟΣ ΣΟΤΙΡΙΟΝ |
ΜΗΝΙ ΟΚΤΩΒΡΙΟΣ

¹ Ἐπίσκοπον Ζαχαρίαν κατὰ τὸ ἔτος 1640 δὲν ἀναφέρει ὁ Π. Ι. ΒΑΣΙΛΕΙΟΥ, Ἐπισκοπὴ Λιτζᾶς καὶ Ἀγράφων, σ. 143 κ.έ.

Ἄρα ἡ ἀνιστόρησις τοῦ ναοῦ ἐπερατώθη τὸν Ὀκτώβριον τοῦ ἔτους 1662 (ΑΧΞΒ). Ὡς δωρητὴς φέρεται ὁ *εὐγενέστατος ἄρχων Φράγγος*, ὡς ζωγράφος δὲ Ἰωάννης τις, οὗ ἀγνοοῦμεν τὸ ἐπώνυμον. Ὁ ἡγούμενος εἶναι ὁ ἀναφερόμενος καὶ εἰς τὴν ἐπιγραφὴν τῆς ἀνακαινίσεως Θεωνᾶς.

Ἄξιον παρατηρήσεως εἶναι ὅτι τὸ ὄνομα τοῦ Μόσχου προσετέθη ἐκ τῶν ὑστέρων εἰς τὴν ἐπιγραφὴν. Ἐπειδὴ δὲν ὑπελείπετο χῶρος παρὰ τὸ ὄνομα τοῦ ἑτέρου τῶν κτητόρων, ἐν τῷ 4ῳ στίχῳ, προσετέθη τοῦτο εἰς τὸ τέλος τοῦ 5ου στί-

χοι τοῦ ὄντος ἐν Μολδοβλαχίᾳ ἐδαπάνησαν τὰ κερδηθέντα παρ' αὐτῶν χρήματα εἰς κοινωφελῆ ἔργα ἐν τῇ περιοχῇ Ρεντίνης - Σμοκόβου: γεφυρώρας, λιθοστρώτους ὁδοὺς κ.τ.τ., εἰς αὐτοὺς δὲ ἀποδίδεται καὶ ἡ ἀνοικοδόμησις τῶν λουτρῶν Σμοκόβου. Θὰ ἦτο λίαν ἐνδιαφέρουσα μελέτη ἀφορῶσα εἰς τὰς δύο ταύτας προσωπικότητας. Ἐκ τῶν μετοχίων τῆς μονῆς, τὰ τῶν Ταξιαρχῶν, Παπαθεωνᾶ καὶ Καταχλῶρου ἀναφέρονται ὡς δωρεαὶ τῶν αὐτῶν προσώπων.

3. Ἐν τῷ νάρθηκι, ἄνωθεν τῆς θύρας ἦτις

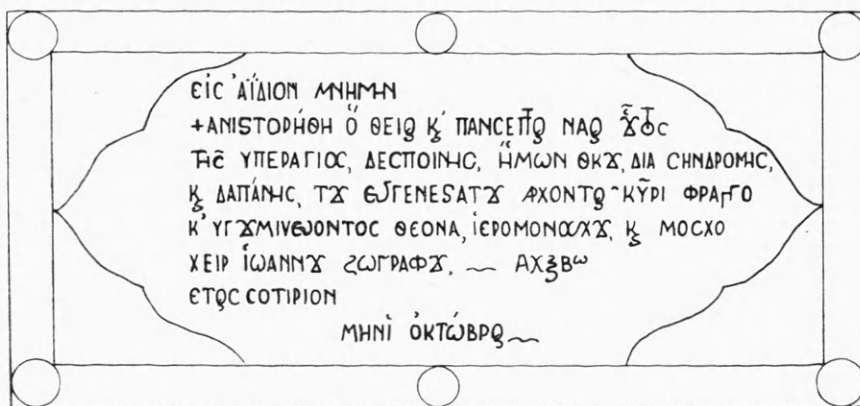

Εἰκ. 4. Μονὴ Ρεντίνης. Κτητορικὴ ἐπιγραφὴ ἄνωθεν τῆς θύρας τοῦ νάρθηκος.

χου. Ἦδη ἐκ τῆς ὑπ' ἀριθ. 1 ἐπιγραφῆς γνωρίζομεν ὅτι ἐν ἔτει 1640, ὅτε ἐπερατώθη ἡ ἀνακαινίσις τοῦ ναοῦ, ὁ Μόσχος Στραβοένογλου ἦτο πλέον *μακαρίτης*. Ὅτε μετὰ εἴκοσι καὶ δύο ὅλα ἔτη (1662) ἱστορήθη ὁ ναός, ὁ δαπανήσας διὰ τὴν ἱστορήσιν ταύτην *εὐγενέστατος ἄρχων Φράγγος* ἐθεώρησε εὐσεβὲς καθήκον νὰ ἀπεικονίσῃ, παρὰ τὴν προσωπογραφίαν του, τὴν μορφήν τοῦ χορηγοῦ τῆς ἀνοικοδομήσεως τοῦ ναοῦ, Μόσχου. Ἵνα ἐξηγήσῃ δὲ τὴν παράστασιν τῶν κτητόρων προσέθεσε τὸ ὄνομα τοῦ Μόσχου καὶ εἰς τὴν κτητορικὴν ἐπιγραφὴν, καίτοι αὕτη ποιεῖται μνείαν μόνον τῆς ἱστορήσεως. Κατὰ ταῦτα, ἐκ τῶν ἀπεικονιζομένων εἰς τὴν ΒΔ. γωνίαν τοῦ ναοῦ δύο ἀνδρικών μορφῶν, ὁ μὲν γηραιότερος, δεξιᾷ τῷ θεατῇ, εἶναι ὁ Μόσχος, ὁ ἔτερος δὲ ὁ Φράγγος.

Ἐμμονος παράδοσις, γνωστὴ καὶ εἰς τὰ περίε τῆς Ρεντίνης χωρία, ἀναφέρει ὅτι οἱ δύο οὗτοι κτήτορες ἦσαν ἀδελφοί, ὑπῆρξαν δὲ ἐκ τῶν σημαντικωτέρων προσωπικοτήτων τῆς ἐποχῆς: ἔμ-

όδηγεῖ εἰς τὸ δεξιὸν παρεκκλήσιον (τοῦ Προδρόμου):

ΑΝΙΣΤΟΡΗΘΗ Ο ΘΕΙΟΣ ΚΑΙ ΠΑΝΣΕΠΤΟΣ ΝΑΟΣ ΟΥΤΟΣ | ΤΗΣ ΥΠΕΡΑΓΙΑΣ ΔΕΣΠΟΙΝΗΣ ΗΜΩΝ Θ(ΕΟ-ΤΟ)ΚΟΥ ΔΙΑ ΣΥΝΔΡΟ|ΜΗΣ ΚΑΙ ΕΞΟΔΟΥ (Η)ΡΟΔΙΑΝΟΥ ΜΟΝΑΧΟΥ ΚΑΙ ΑΡΧΙΕΡΑΤΕ|ΒΟΝΤΟΣ Κ(ΥΡΙ)Ω Κ(ΥΡΙ)Ω ΠΑΛΑΤΙΟΣ ΚΑΙ ΣΥΝΔΡΟΜΗΣΤΗΣ | ΚΥΡΙΤΖΙ ΓΙΑΝΑΚΙ ΚΑΙ ΠΡΟΙΓΟΥΜΕΝΟΣ ΧΡΙΣΤΟΦΟΡΟΥ ΙΕΡΟΜΟΝΑΧΟΥ | ΚΑΙ ΙΓΟΥΜΕΝΕΒΟΝΤΟΣ ΖΑΧΑΡΙΟΥ ΙΕΡΟΜΟΝΑΧΟΥ ΧΕΙΡ ΙΩΑΝΝΟΥ ΖΩΓΡΑΦΟΥ ΑΧΟΣ^ω.

Ἰ(ω)άσαφ ἱερομονάχου.

Παχωμίου ἱερομονάχου.

ΑΧΟΣ^ω = 1676. Ὡστε δεκαπέντε ὅλα ἔτη μετὰ τὴν εἰκονογράφησιν τοῦ ναοῦ, ὁ αὐτὸς ζωγράφος Ἰωάννης διακοσμεῖ τοὺς τοίχους τοῦ νάρθηκος, δαπάναις τῶν *Γιαννάκη Κυρίτζη*¹ καὶ *(Η)Ροδιανοῦ μοναχοῦ*.

4. Ἐτέρα ἐπιγραφὴ ἄνωθεν τῆς εἰσόδου τοῦ ἀριστεροῦ παρεκκλησίου — μὴ σωζομένη σήμε-

¹ Ἡ οἰκογένεια Κυρίτζη ἐκ Σμοκόβου εἶναι καὶ ἐξ ἄλλων ἐπιγραφῶν γνωστὴ εὐεργέτις τῆς μονῆς: βλ. ἐπιγραφὰς παγκαρίου καὶ κρήνης παρὰ D. QUINN.

ρον—ἐμαρτύρει ὅτι τὸ παρεκκλήσιον ὡς καὶ τὸ τέμπλον αὐτοῦ ἱστορήθησαν ἐν ἔτει 1743 δι' ἀναλωμάτων τοῦ πανοσιωτάτου καθηγουμένου Δοσιθέου, υἱοῦ Κωνσταντί, ἐκ κόμης Ρενδίνης¹.

5. Ἐπὶ τῶν δεσποτικῶν εἰκόνων τοῦ τέμπλου (πίν. F, β) διατηροῦνται αἱ κάτωθι ἐπιγραφαί:

α) Ἐπὶ εἰκόνος τῆς Ὁδηγητρίας:

Ἐγινε τὸ παρὸν δι' ἐξόδων τοῦ

κὺρ Κωνσταντί καὶ υἱοῦ² (ἐκ)

χωρίου Ρενδίνης, ἔτους 1724 Ἰουλίον 9.

β) Ἐπὶ εἰκόνος τοῦ Σωτήρος:

Ἐποιήθη ὑπὸ Δ. Π. Γούναρι,

1879 Μαρτίου 28.

γ) Ἐπὶ εἰκόνος τοῦ Προδρόμου διὰ μεικτῶν γραμμάτων, κεφαλαίων καὶ μῆ:

Ἐν συνενέσει ὁ ἡγούμενως Ρενδίνις Ἀνθιμος τῆς Μούστω, διὰ συνδρομῆς τῶν χριστιανῶν τῆς ἐπειδιορθωσι. 1879 | Μαΐου 10. Ροβολιάρι.

Δ. Παναγιωτόπουλος.

6. Ἐπὶ φορητῆς εἰκόνος τῆς Ὁδηγητρίας, ἣτις ἔφερεν ἄλλοτε ἐπὶ τῆς κάτω ὥας ἐπιγραφὴν, σώζονται μόνον στοιχεῖα τινα. Ἡ ἐπιγραφὴ παρὰ τῷ QUINN ἔχει οὕτω:

1588 νεμήσεως α' - χεῖρ εὐτελοῦς Δροσινού ἱερέως υἱοῦ Νικολάου ἐκ Φανάρι.

Τὰς λοιπὰς ἐπιγραφὰς παραλείπομεν ὡς μὴ

¹ Ἴδου πῶς εἶχεν ἡ ἐπιγραφὴ αὕτη κατὰ τὸν QUINN: Ἱστορήθη τὸ θεῖον καὶ ἱερὸν παρεκκλήσιον τοῦτο, τῶν ἁγίων ἐνδόξων καὶ πανευφύμων ἀποστόλων Πέτρον καὶ Παύλον καὶ τοῦ ἐν ἁγίοις πατρὸς ἡμῶν Νικολάου ἀρχιεπισκόπου Μυρέων οὐκ ἐν τῷ ἱερῷ καταπειάσματος δι' ἀναλωμάτων τοῦ πανοσιωτάτου ἐν ἱερομονάχοις κ. Δοσιθέου υἱοῦ Κωνσταντί ἐκ κόμης Ρενδίνης εἰς μνημόσυνον αὐτοῦ καὶ τῶν γονέων, ἔτει σωτηρίῳ 1743 Ἰούλιος.

² Ὁ Κωνσταντῆς οὗτος εἶναι πατὴρ τοῦ ἡγουμένου Δοσιθέου τοῦ δαπανήσαντος διὰ τὴν ἱστορήσιν τοῦ παρεκκλησίου τῶν Ἀποστόλων. Βλ. ἐπιγραφὴν ὑπ' ἀριθ. 4.

ἔχουσας σχέσιν πρὸς τὸ κτήριον (βλ. αὐτὰς παρὰ D. QUINN).

β) **Χαράγματα.** Ἐπὶ τῶν τοιχογραφιῶν τοῦ ἑξωτερικοῦ τοίχου τοῦ νάρθηκος ὑπάρχουσι χαράγμεναι δι' ὀξέος ἐργαλείου ἐπιγραφαὶ ἀποτελοῦσαι ἐνθυμήσεις γεγονότων ἢ φυσικῶν φαινομένων. Ἐκ τῶν ἐνθυμήσεων τούτων, ὧν αἱ πλεῖσται εὐρίσκονται δεξιᾷ τῆς θύρας τῆς εἰσόδου, σημειοῦμεν τὰς πλέον εὐαναγνώστους:

1719 Ἰανουαρίου ια' - ἐνθύμησις. Ἐκοιμήθη ὁ ἐν μακαρίᾳ τῇ μνήμῃ ἡγούμενος κὺρ...

1781 Μαρτίου 22 Σάββατο, μέρα τοῦ Ἀκαθίστου. Ἐβγάλανε παρακάλια καὶ σκάφανε τ' ἀμπέλια καὶ ἔριξε χαλάζι μέσα εἰς τὸ μοναστήρι καὶ βάσταξε τρεῖς μέρες. Εἰς τὸ ἀμπέλι δὲν ἐπῆγε, εἰς τὸ ξεράχι δὲν ἐπῆγε, εἰς τὴν Ρεντίναν δὲν ἐπῆγε, μόνον μέσα εἰς τὸ μοναστήρι, καὶ αὐτὸ τὸ θαῦμα ἀπὸ τὴν παρανομίαν ὅπου ἐκάναμε μᾶς τὸ ἔδωκεν ἡ Παναγία. Ἡγούμενος καὶ καλόγηρος τόλμησαν νὰ βάλουν νὰ κάψουν νὰ δίνουν ἀπολογία.

1789 - Ὁ Ἰσουφαγᾶς χάλασε τοὺς ζορμπάδες σκότωσε καὶ τοὺς Κοντογιαννέους.

1790 Φεβρουαρίου β' - Ἐκλείσαν τὸν Ἀχμέτη στὸ Νταουκλῆ οἱ ζορμπάδες, τὸν ἔβγαλαν κρυφὰ καὶ τοῦ πῆραν τὰ ἄλογα.

1792 Δεκ. 27 - Ἐκοιμήθη ὁ μακαροῦτης πνευματικὸς Ἀβακούμ, ἡμέρα Σάββατο.

1793 - Θύμησις ὅπου ἦλθε ὁ μητροπολίτης Διονύσιος Λαρίσης μαζὺ μὲ δύο ἀρχιερεῖς Νέων Πατρῶν καὶ Θανμακοῦ μὲ τὸ ἀρχοντόπουλο καὶ εἶχανε καὶ 30 ἄλογα 50 νομάτοι.

1811 Μαΐου 25 - Ἐκημήθη ἡ μακαροῦθησα ἡ Ἀγορήτζα μπλαθρονήφη ἀπὸ τὸ μόλεμα τῆς πανούκλας, ἡμέρα δευτέρα κι' ὁ θεὸς κατατάξη τὴν ψυχὴν αὐτοῦ ἐν τῷ χώρῳ τῶν δικαίων.

1837 - Θύμησις ὅταν ἐπάτησεν τὴν χώραν ὁ Χ.... καὶ πῆρεν γρόσια 300.

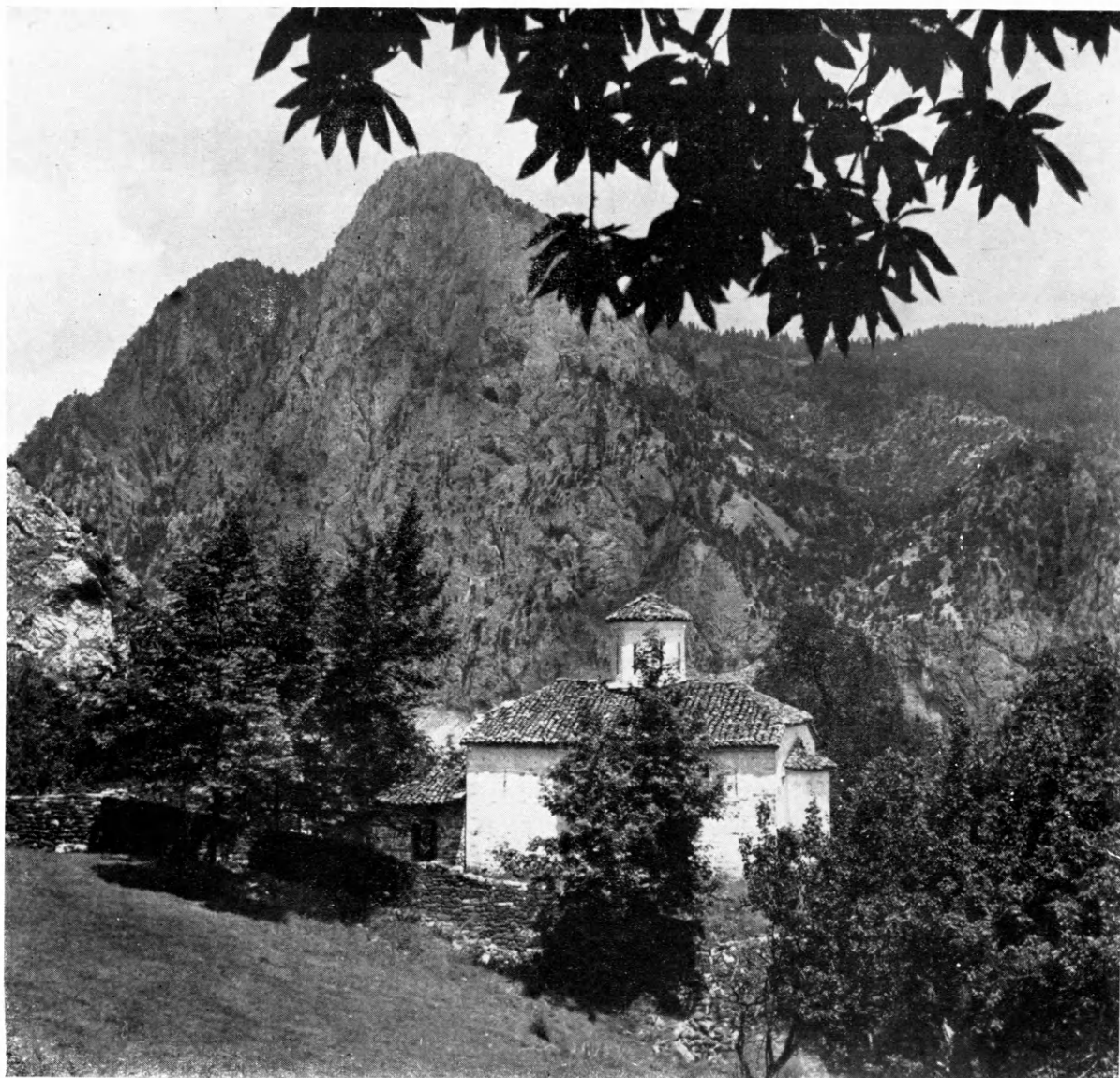

α. Ἡ Μονὴ Βράχας. Γενικὴ ἄποψις ἀπὸ Νότου.

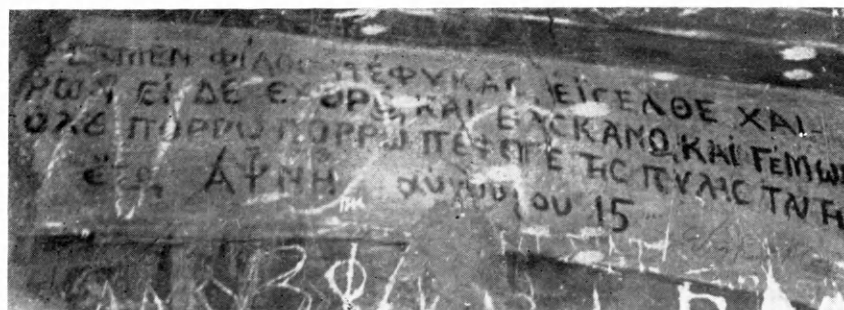

β. Ἡ Μονὴ Βράχας. Ἐπιγραφή ὑπερθεῖν τῆς θύρας τοῦ νάρθηκος.



α. Μονή Βράχας. Τοιχογραφία τοῦ τροῦλλου.



β. Μονή Βράχας. Τοιχογραφία τοῦ δυτικῶν θόλου.



α. Μονή Βράχας. Τοιχογραφία τῶν κτητόρων.

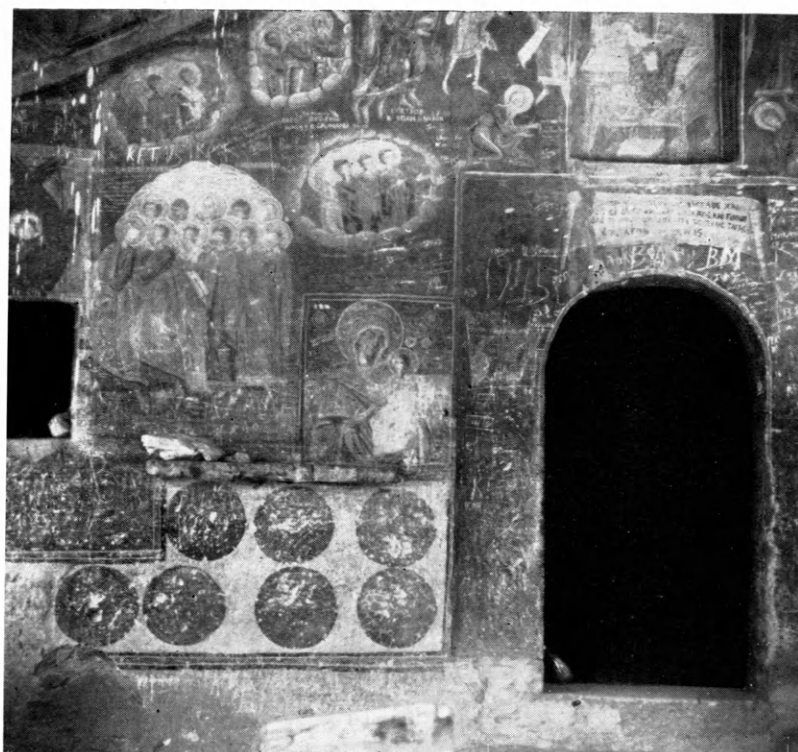

β. Μονή Βράχας. Ἡ Δευτέρα Παρουσία. Τοιχογραφίαι ἐπὶ τῆς ἐξωτερικῆς παρειάς τοῦ δυτικοῦ τοίχου.

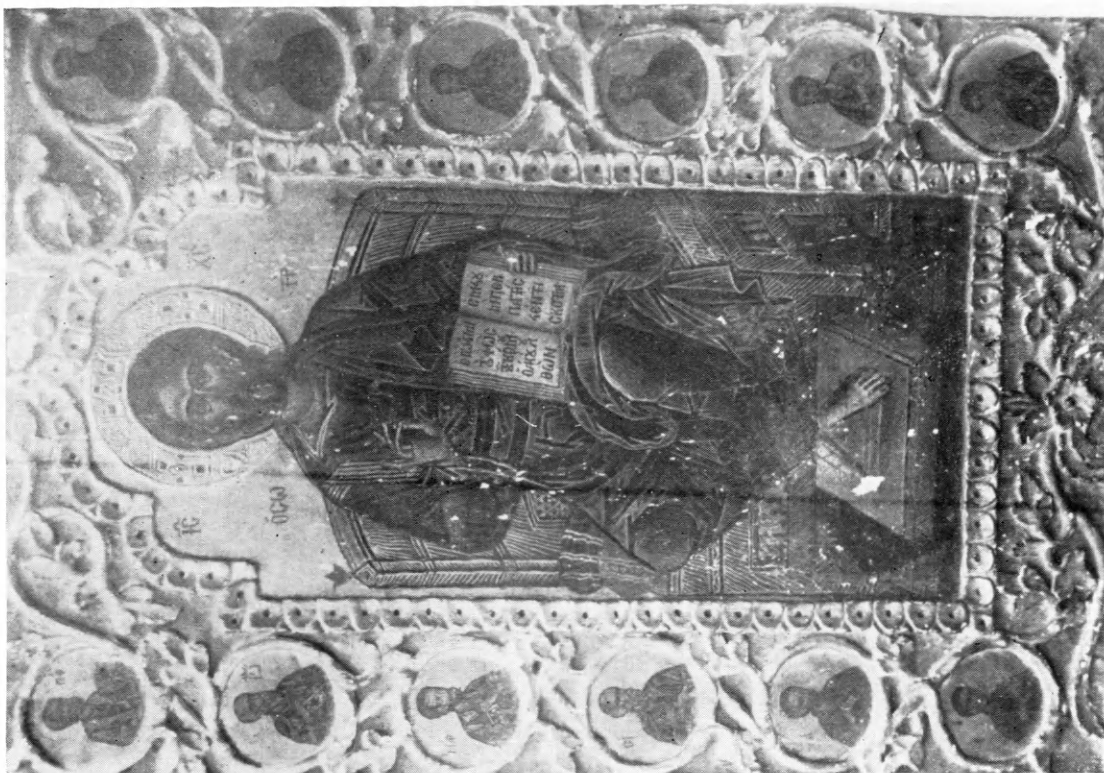

β. Μονή Βριάγας. Φορητή εικόν του τέμπλου. Ὁ Σωτήρ.

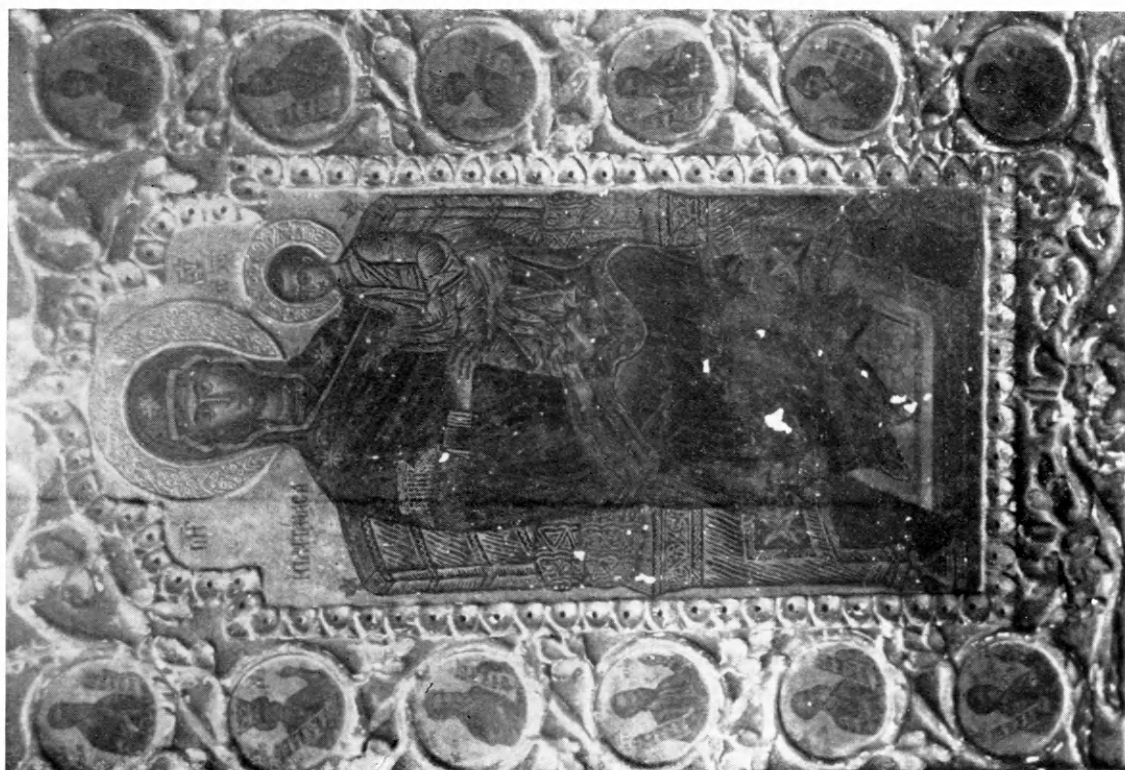

α. Μονή Βριάγας. Φορητή εικόν του τέμπλου. Ἡ Παντάνασσα.

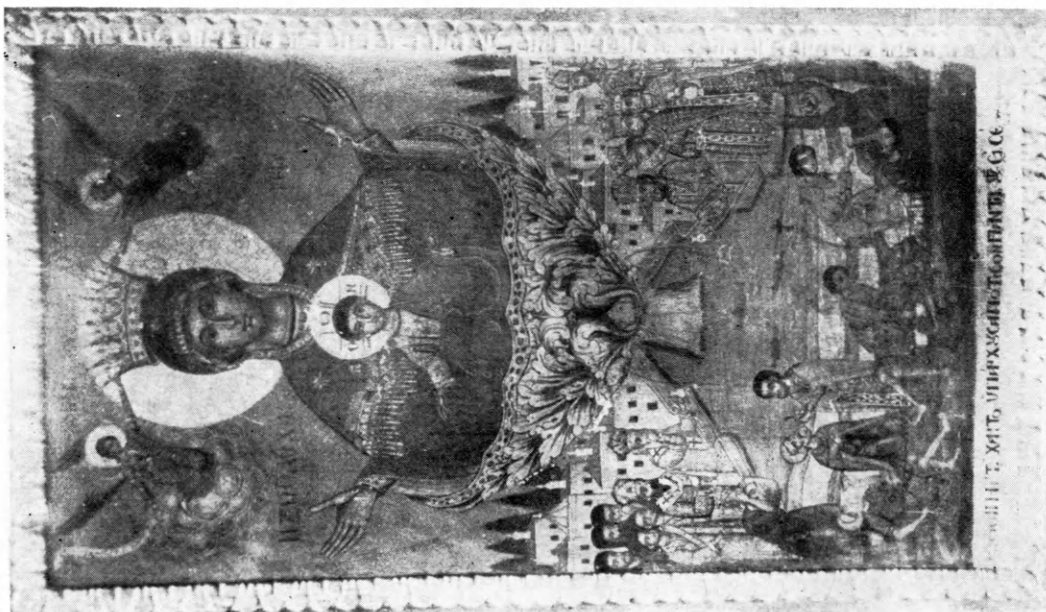

α. Μονή Βράχας. Φορητή εικόνα του τέμπλου. Ἡ Ζωοδόχος Πηγή.

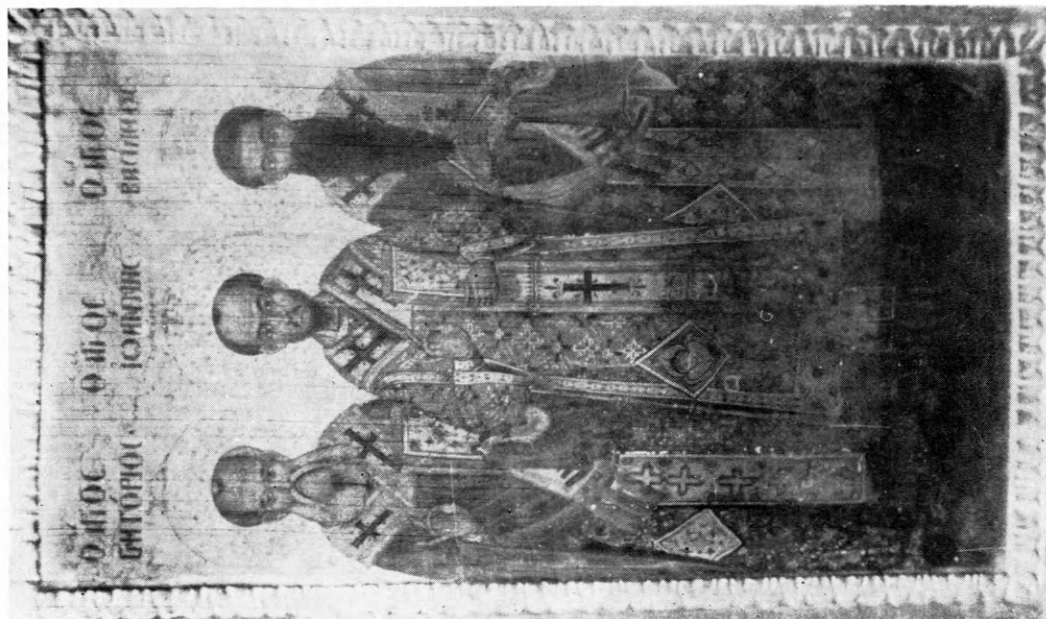

β. Μονή Βράχας. Φορητή εικόνα του τέμπλου. Οἱ τρεῖς Τεράρχαι.



α. Μονή Ρεντίνης. Ὑπόψη τοῦ καθολικοῦ.



β. Μονή Ρεντίνης. Τὸ ξυλόγλυπτον τέμπλον.

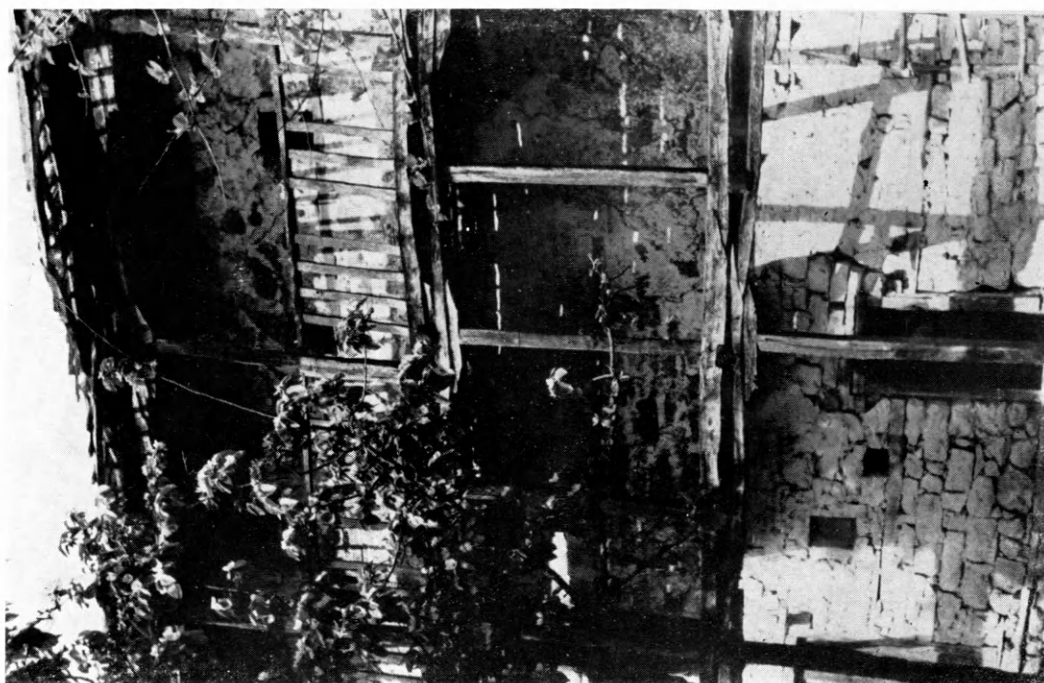

β. Μονή Ρεντίνης, ἡ Ἀποκρίσις τοῦ παλαιοῦ κτηρίου,
ὅπου τὸ «Κρυφὸ Σχολεῖο».

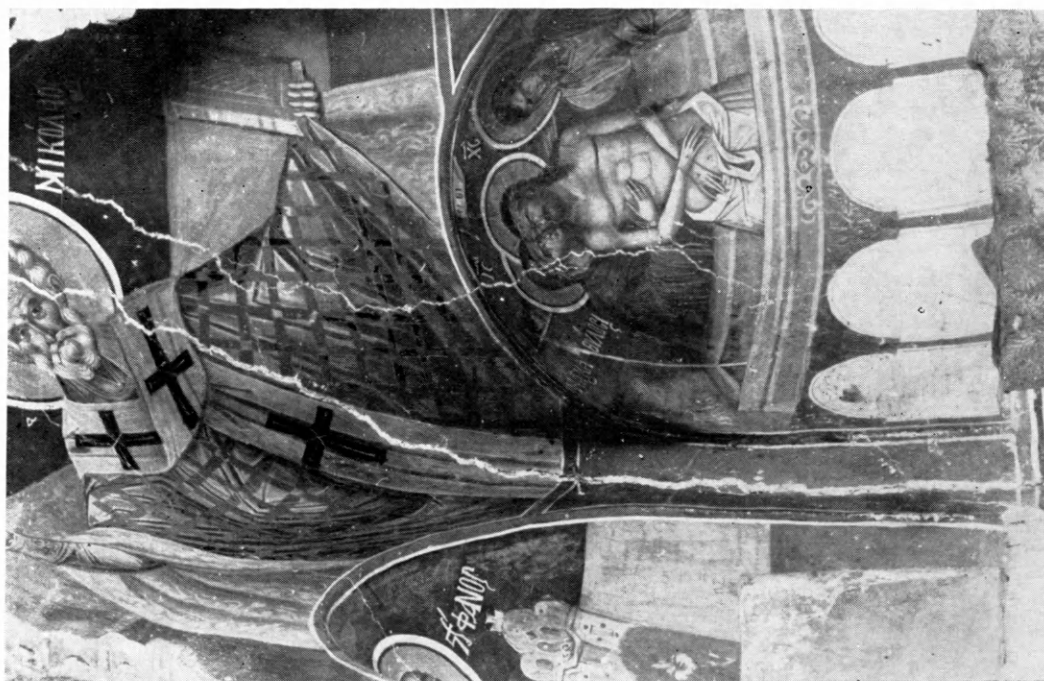

α. Μονή Ρεντίνης, Τοιχογραφία τοῦ παρεκκλήσιου τοῦ Τιμίου Σταυροῦ.
Ὁ Ἅγιος Νικόλαος καὶ ἡ Ἄκρα Ταπεινώσις.

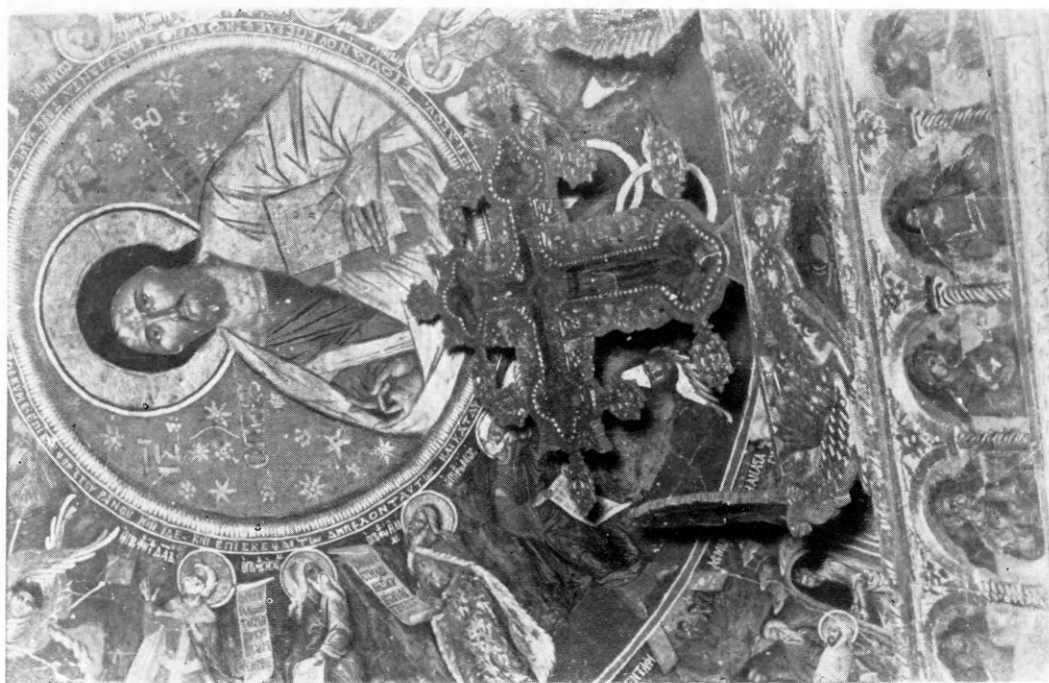

β. Μονή Ρεντίνης. Παρεκκλήσιον τοῦ Τιμίου Σταυροῦ.
Τοιχογραφία τοῦ τροῦλλου.

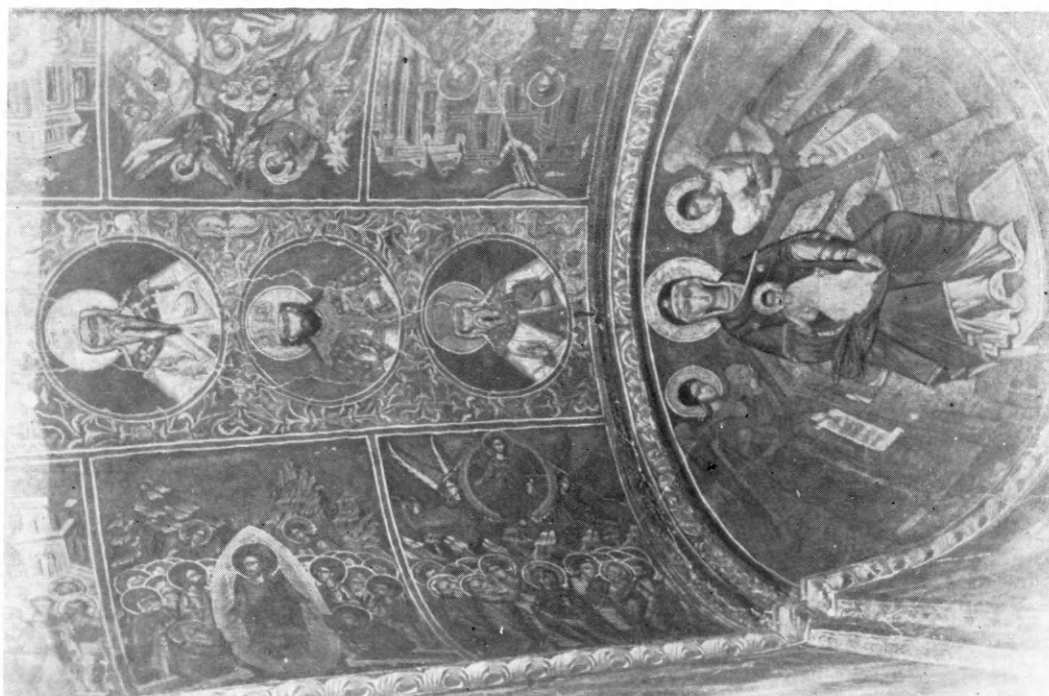

α. Μονή Ρεντίνης. Τοιχογραφία τῆς ἀφίδος τοῦ ἱεροῦ
καὶ τῆς πρὸ αὐτῆς χαμάρας.

ΔΗΜΟΣΙΕΥΜΑΤΑ ΤΗΣ ΑΡΧΑΙΟΛΟΓΙΚΗΣ ΕΤΑΙΡΕΙΑΣ

(1837-1959)

Α. ΠΕΡΙΟΔΙΚΑ ΔΗΜΟΣΙΕΥΜΑΤΑ

	Δραχμαὶ
1. ΕΦΗΜΕΡΙΣ ΑΡΧΑΙΟΛΟΓΙΚΗ (ΕΑ) 1837 - 1909, ΑΡΧΑΙΟΛΟΓΙΚΗ ΕΦΗΜΕΡΙΣ (ΑΕ) 1910-1958 (1-97: πβ. πινάκιον παρὰ <Β. Λεονάρδου>, Ἀρχαιολογικῆς Ἐφημερίδος λεύκωμα, σ. 1-3). Σχῆμα 4 ^{ον}	—
Περίοδος Α΄: τόμος 1-16 (1837-1860): 1837 τεύχη 4 (Ὀκτώβριος, Νοέμβριος καὶ Δεκέμβριος α΄ καὶ β΄), 1838-1841 (δὲν ὑπάρχουν), 1842 (τεῦχος 25, Ἰανουάριος-Μάρτιος τεῦχος 26, Ἀπρίλιος-Αὐγούστος), 1843-57 (δὲν ὑπάρχουν), 1858, τεῦχος 50, 1859, τεῦχος 51, 1860, τεῦχος 53· ἕκαστον τεῦχος	50.—
Περίοδος Β΄: τόμος 17-21 (1862-1874): 17 (1862): τεύχη α΄-ιβ΄ (τὰ τεύχη θ΄-ιβ΄ ἐξεδόθησαν τῷ 1863)· ἕκαστον τεῦχος	50.—
18-21 (1869-1874): 18 (1869): τεῦχος ιγ΄· 19 (1870): τεῦχος ιδ΄· 20 (1872): τεύχη ιε΄ καὶ ις΄ (τὸ ις΄ ἐξεδόθη τῷ 1873)· 21 (1874): τεῦχος ις΄· ἕκαστον τεῦχος	50.—
Περίοδος Γ΄: τόμος 22-62 (1883-1923): 22-62 (1883-1923): 1883-1902, 1903 (δὲν πωλεῖται), 1904-1923· εἰς τόμος κατ' ἔτος (ἐκ τεσσάρων τευχῶν συγκείμενος)· ἕκαστος τόμος	300.—
Περίοδος Δ΄: τόμος 63 κέ. (1924 κέ.): 63-75 (1924-1936): 1924, 1925/6, 1927/8, 1929, 1930, 1931, 1932, 1933, 1934/5, 1936: εἰς τόμος κατ' ἔτος· ἕκαστος τόμος	300.—
76 (1937): πανηγυρικὸς τόμος ἑκατονταετηρίδος εἰς 3 μέρη ἑκατὸν εἴκοσι περίπου τυπογραφικῶν φύλλων· α΄ καὶ β΄ μέρος· ἕκαστος τόμος	600.—
γ΄ μέρος	150.—
77-91 (1938-1952): 1938, 1939/41, 1942/4, 1945/7, 1948/9, 1950/1, 1952· ἕκαστος τόμος	300.—
92/3 (1953-4): Εἰς μνήμην ΓΕΩΡΓΙΟΥ Π. ΟΙΚΟΝΟΜΟΥ α΄ μέρος	350.—
β΄ μέρος	300.—
(ὑπὸ ἐκτύπωσιν) γ΄ μέρος	—
94 (1955) (ὑπὸ ἐκτύπωσιν)	—
95 (1956)	300.—
96 (1957) (ὑπὸ ἐκτύπωσιν)	—
97 (1958)	—
Εὑρετήριον τῆς Ἀρχαιολογικῆς Ἐφημερίδος τῆς τρίτης περιόδου ὑπὸ Ἀλεξάνδρου Λαμπροπούλου τόμος: 1ος 1883-1887. Σχῆμα 4ον, σελίδες η΄ + στήλαι 550. 1902	240.—

2. ΠΡΑΚΤΙΚΑ ΑΡΧΑΙΟΛΟΓΙΚΗΣ ΕΤΑΙΡΕΙΑΣ 1837 - 1953 (ΠΑΕ 1-109: πβ. πινάκιον ἐν ΠΑΕ 1921, σ. 77-79).

Περίοδος Α': τόμος 1-13 (1837-1848/9): 1-3 (1837-1837/8, 1838/9): Σύνοψις τῶν πρακτικῶν <τῆς Α' - Γ' συνεδριάσεως> τῆς Ἀρχαιολογικῆς Ἑταιρείας τῶν Ἀθηνῶν. <Ἔκδοσις 1η>. Ἑλληνιστὶ καὶ γαλλιστί. Σχῆμα 16ον, σελίδες 93. 1840. (Δὲν πωλεῖται) —

4 (1839/40): Πρακτικὰ τῆς Δ' συνεδριάσεως τῆς ἐν Ἀθήναις Ἀρχαιολογικῆς Ἑταιρείας. <Ἔκδοσις 1η>. Ἑλληνιστὶ καὶ γαλλιστί. Σχῆμα 16ον, σελίδες 77. 1840. (Δὲν πωλεῖται) —

5 (1840/1): Πρακτικὰ τῆς Ε' Γενικῆς συνεδριάσεως τῆς ἐν Ἀθήναις Ἀρχαιολογικῆς Ἑταιρείας. <Ἔκδοσις 1η>. Ἑλληνιστὶ καὶ γαλλιστί. Σχῆμα 16ον, σελίδες 87. 1841. (Δὲν πωλεῖται) —

6 (1841/2): Πρακτικὰ τῆς Ζ' (γράφει: Ε') Γενικῆς συνεδριάσεως τῆς ἐν Ἀθήναις Ἀρχαιολογικῆς Ἑταιρείας. <Ἔκδοσις 1η>. Ἑλληνιστὶ καὶ γαλλιστί. Σχῆμα 16ον, σελίδες 31. 1842. (Δὲν πωλεῖται) —

7-11 (1842/3-1846/7): Δὲν ἐξετυπώθησαν ἰδιαίτερος —

1-11 (1837-1846/7): Σύνοψις τῶν πρακτικῶν <τῆς Α' -ΙΑ' Γενικῆς συνεδριάσεως> τῆς Ἀρχαιολογικῆς Ἑταιρείας τῶν Ἀθηνῶν. <Ἔκδοσις 2α>. Ἑλληνιστὶ καὶ γαλλιστί. Σχῆμα 8ον, σελίδες 325, πίναξ 1. 1846 (1847). (Δὲν πωλεῖται) —

12 (1847/8): Πρακτικὰ τῆς ΙΒ' Γενικῆς συνεδριάσεως τῆς Ἑλληνικῆς Ἀρχαιολογικῆς Ἑταιρείας. Ἑλληνιστὶ καὶ γαλλιστί. Σχῆμα 8ον, σελίδες 31. 1848. (Δὲν πωλεῖται) —

13 (1848/9): Πρακτικὰ τῆς ΙΓ' Γενικῆς συνεδριάσεως τῆς Ἑλληνικῆς Ἀρχαιολογικῆς Ἑταιρείας. Ἑλληνιστὶ καὶ γαλλιστί. Σχῆμα 8ον, σελίδες 37. 1849. (Δὲν πωλεῖται) —

Περίοδος Β': τόμος 14-25 (1858/9-1869/70): 14 (1858/9): Συνοπτικὴ ἔκθεσις τῶν πράξεων τῆς Ἀρχαιολογικῆς Ἑταιρείας. Σχῆμα 8ον, σελίδες α' + 43. 1859. (Δὲν πωλεῖται) —

15-25 (1859/60-1869/70): Γενικαὶ συνελεύσεις τῶν ἐταίρων τῆς Ἀρχαιολογικῆς Ἑταιρείας, 1859/60, 1860/1, 1861/2, 1862/3 (ἐξεδόθη τῷ 1864), 1863/4 (δὲν πωλεῖται), 1864/5 (δὲν πωλεῖται), 1865/6, 1866/7 (δὲν πωλεῖται), 1867/8, 1868/9, 1869/70. Σχῆμα 8ον· ἕκαστον τεῖχος 15.—

Περίοδος Γ': τόμος 26-74 (1870/1-1916/9): 26-74 (1870/1-1916/9): Πρακτικὰ Ἀρχαιολογικῆς Ἑταιρείας 1870/1 (δὲν πωλεῖται), 1871/2, 1872/3, 1873/4, 1874/5, 1876, 1877-1883, 1884 (δὲν πωλεῖται), 1885-1895, 1896 (δὲν πωλεῖται), 1897-1899, 1900-1908 (δὲν πωλοῦνται), 1909-1915, 1916/9. Σχῆμα 8ον· ἕκαστος τόμος 100.—

Περίοδος Δ': τόμος 75 κέ. (1920 κέ.): 75-107 (1920-1951): Πρακτικὰ Ἀρχαιολογικῆς Ἑταιρείας 1920, 1921, 1922/4, 1925/6, 1927, 1928, 1929, 1930, 1931, 1932, 1933, 1934, 1935, 1936, 1937, 1938, 1939, 1940, 1941/44, 1945/8, 1949, 1950, 1951. Σχῆμα 8ον· ἕκαστος τόμος 100.—

	Δραχμαὶ
108 (1952)	250.—
109 - 110 (1953 - 1954): 1953, 1954' ἕκαστος τόμος	100.—
111 (1955)	150.—
112 - 113 (1956 - 1957) (ὑπὸ ἐκτύπωσιν)	—
3. ΤΟ ΕΡΓΟΝ ΤΗΣ ΑΡΧΑΙΟΛΟΓΙΚΗΣ ΕΤΑΙΡΕΙΑΣ [ἐπιμελεία Ἀναστασίου Κ. Ὁρλάνδου]	
κατὰ τὸ ἔτος 1954, 1955 (ἕκαστον τεῦχος)	15.—
" " " 1956	30.—
" " " 1957	50.—
" " " 1958	75.—
" " " 1959	80.—
" " " 1960	120.—

B. ΒΙΒΛΙΟΘΗΚΗ ΤΗΣ ΕΝ ΑΘΗΝΑΙΣ ΑΡΧΑΙΟΛΟΓΙΚΗΣ ΕΤΑΙΡΕΙΑΣ

4. Ἐπιγραφαὶ ἀνέκδοτοι, ἀνακαλυφθεῖσαι καὶ ἐκδοθεῖσαι ὑπὸ τοῦ Ἀρχαιολογικοῦ συλλόγου. Φυλλάδιον 1ον: 1851 (σελίδες 12, πίνακες 15· δὲν πωλεῖται), 2ον: 1852 (σελίδες 12 + 22 + 5, πίνακες 8), 3ον: 1855 (σελίδες 60, πίνακες 4). Σχῆμα 4ον: τὸ φυλλάδιον ἑκάτερον	15.—
5. Πρακτικὰ τῆς ἐπὶ τοῦ Ἐρεχθείου ἐπιτροπείας ἢ ἀναγραφὴ τῆς ἀληθοῦς καταστάσεως τοῦ Ἐρεχθείου, γενομένη κατ' ἐντολὴν τοῦ Ἀρχαιολογικοῦ συλλόγου. Σχῆμα 4ον: σελίδες 12, πίνακες 8. 1853. (Δὲν πωλεῖται)	—
6. Ἐπιγραφαὶ Ἑλληνικαί, κατὰ τὸ πλεῖστον ἀνέκδοτοι. Φυλλάδιον α' (ἄλλο δὲν ἐξεδόθη). Σχῆμα 4ον, σελίδες β' + 34, πίνακες 9. 1860.	15.—
7. Εὐθύμιος Καστόρχης : Ἱστορικὴ ἐκθεσις τῶν πράξεων τῆς ἐν Ἀθήναις Ἀρχαιολογικῆς Ἑταιρείας ἀπὸ τῆς ιδρύσεως αὐτῆς τῇ 1837 μέχρι τοῦ 1879 τελευτῶντος. Σχῆμα 8ον, σελίδες 1 + 130. 1879	15.—
7A. Κατάλογος τῆς Βιβλιοθήκης τῆς Ἀρχαιολογικῆς Ἑταιρείας. (Τεῦχος 1ον), σχῆμα 8ον, σελίδες 124, 1887. (Τεῦχος 2ον), σχῆμα 8ον, σελίδες 126. 1906. (Δὲν πωλοῦνται). . .	—
8. A. G. Lolling : Κατάλογος τοῦ ἐν Ἀθήναις Ἐπιγραφικοῦ μουσείου τόμος 1ος: Ἐπιγραφαὶ ἐκ τῆς Ἀκροπόλεως, τεῦχος α': Ἀρχαῖκα ἀναθηματικά ἐπιγραφαί. Σχῆμα 4ον, σελίδες η' + στήλαι 152 + η', πίναξ 1. 1899	54.—
9. Π. Καββαδίας : Τὸ ἱερὸν τοῦ Ἀσκληπιοῦ ἐν Ἐπιδαύρῳ καὶ ἡ θεραπεία τῶν ἀσθενῶν. Σχῆμα 8ον, σελίδες 304, εἰκόνες 9, πίνακες 10, ὧν εἷς τοπογραφικός. 1900. (Δὲν πωλεῖται)	—
10. Π. Καββαδίας : Ἱστορία τῆς Ἀρχαιολογικῆς Ἑταιρείας ἀπὸ τῆς ἐν ἔτει 1837 ιδρύσεως αὐτῆς μέχρι τοῦ 1900. Σχῆμα 8ον, σελίδες 115. 1900	15.—
10A. Βαλέριος Στάης : Τὰ εὑρήματα τοῦ ναυαγίου τῶν Ἀντικυθήρων (=AE 1902, στήλη 145-173/4), εἰκόνες 21, πίνακες 8 (παρένθετοι) + 11	22.—
11. <i>Comptes rendus du Congrès international d'archéologie, 1ère session: Athènes 1905</i> . Σχῆμα 8ον, σελίδες 400, μετ' εἰκόνων. 1905	27.—
12. Μνημεῖα τῆς Ἑλλάδος τόμος 1ος: Γλυπτὰ ἐκ τοῦ Μουσείου τῆς Ἀκροπόλεως (συντάκται: Καββαδίας, Καστριώτης, Κουρουνιώτης, Lechat, Διονύσιος, Schrader, Schroeder, Στάης, Σωτηριάδης, Wolters). Σχῆμα 4ον, σελίδες β' + στήλαι 118, πίνακες 36 (ἀρ. 1-33). 1906	120.—
13. P. Kavvadias + G. Kawerau : <i>Die Ausgrabung der Akropolis vom Jahre 1885 bis zum Jahre 1890</i> . Π. Καββαδίας + Γ. Καβερδάν : Ἀνασκαφὴ τῆς Ἀκρο-	

- πόλεως ἀπὸ τοῦ 1885 μέχρι τοῦ 1890. Ἑλληνιστὶ καὶ γερμανιστί. Σχῆμα φύλλον, στήλαι 150 + σελίδες 2, εἰκόνες 14, πίνακες 13. 1906 - 1907 300.—
14. **Χρῆστος Τσοῦντας**· Αἱ προϊστορικαὶ ἀκροπόλεις Διμηγίου καὶ Σέσκλου. Σχῆμα 4ον, στήλαι ιϛ' + 432, εἰκόνες 312, πίνακες 47. 1908 (ἐξηντλήθη) —
15. **Γεώργιος Ἀ. Παπαβασιλείου**· Περὶ τῶν ἐν Εὐβοίᾳ ἀρχαίων τάφων μετὰ παραρτήματος Εὐβοϊκῶν ἐπιγραφῶν. Σχῆμα 4ον, στήλαι β' + 108, εἰκόνες 53, πίνακες 21. 1910 90.—
16. **Κωνσταντῖνος Κουρουνιώτης**· Κατάλογος τοῦ Μουσείου Λυκοσοῦρας· Σχῆμα 8ον, σελίδες 72, εἰκόνες 74. 1911 30.—
- 16Α. <**Βασίλειος Δεονάρδος**>· Ἀρχαιολογικῆς Ἐφημερίδος ἀναγραφή. Σχῆμα 4ον, σελίδες 4. 1912. (Δὲν πωλεῖται). —
- 16Β. <**Βασίλειος Δεονάρδος**>· Ἀρχαιολογικῆς Ἐφημερίδος λεύκωμα. Σχῆμα 4ον, σελίδες 8. (Δὲν πωλεῖται) —
17. **Γεώργιος Π. Οἰκονόμος**· Ἐπιγραφαὶ τῆς Μακεδονίας· τεῦχος 1ον. Σχῆμα 4ον, σελίδες 40, εἰκόνες 29. 1915. 45.—
18. **Γεώργιος Κ. Γαρδίκας**· Μελετήματα ἀρχαιολογικά. Σχῆμα 8ον, σελίδες 48. 1915 4.50
19. **Ἀντώνιος Δ. Κεραμόπουλλος**· Τοπογραφία τῶν Δελφῶν· τεῦχος 1ον. Σχῆμα 8ον, σελίδες 113, εἰκόνες (παρένθετοι) 11, πίνακες 3. 1912 - 1917 15.—
20. **Βαλέριος Στάης**· Τὸ Σούνιον καὶ οἱ ναοὶ τοῦ Ποσειδῶνος καὶ Ἀθηνᾶς. Σχῆμα 8ον, σελίδες 55, εἰκόνες 14, πίνακες 5. 1920 15.—
21. **Georgius P. Oeconomus**· *De profusionum receptaculis sepulcralibus inde ab antiquissimis temporibus usque ad nostram fere aetatem usitatis*. Σχῆμα 8ον, σελίδες 63, εἰκόνες 17. 1921. 18.—
22. **Ἀντώνιος Δ. Κεραμόπουλλος**· Ὁ ἀποτυμπανισμός, συμβολὴ ἀρχαιολογικὴ εἰς τὴν ἱστορίαν τοῦ ποινικοῦ δικαίου καὶ τὴν λαογραφίαν. Σχῆμα 8ον, σελίδες 144, εἰκόνες 21, ὧν 7 παρένθετοι. 1923 30.—
23. **Ἀπόστολος Σ. Ἀρβανιτόπουλος**· Γραπτὰ στήλαι Δημητριάδος - Παγασῶν. Σχῆμα 2ον, σελίδες 179, εἰκόνες 203, πίνακες παρένθετοι 7, πίνακες ἐν τέλει ἑγχρωμοὶ 10. 1928 450.—
24. **Γεώργιος Ε. Μυλωνᾶς**· Ἡ νεολιθικὴ ἐποχὴ ἐν Ἑλλάδι. Σχῆμα 8ον, σελίδες 174, εἰκόνες 86, πίνακες 2, γεωγραφικοὶ χάρται 3. 1928 75.—
25. **Ἰωάννης Γ. Γεννάδιος**· Ὁ Λόρδος Ἑλγιν καὶ οἱ πρὸ αὐτοῦ ἀνὰ τὴν Ἑλλάδα καὶ τὰς Ἀθήνας ἰδίως ἀρχαιολογήσαντες ἐπιδρομαὶς 1440 - 1837. Σχῆμα 8ον, σελίδες κϛ' + 257, πίνακες 5. 1930 75.—
26. **Ἰωσήφ Χατζηδάκης**· Ἱστορία τοῦ Κρητικοῦ Μουσείου καὶ τῶν ἀρχαιολογικῶν ἐρευνῶν ἐν Κρήτῃ. Σχῆμα 8ον, σελίδες 74. 1931 18.—
- 26Α. **Γεώργιος Σωτηρίου**· Χριστιανικαὶ Θῆβαι (=ΑΕ 1929). Σχῆμα 4ον, σελίδες 256, εἰκόνες 270, πίνακες 5. 1931. 300.—
27. <**Γεώργιος Π. Οἰκονόμος**>· Τὸ ἔργον τῆς ἐν Ἀθήναις Ἀρχαιολογικῆς Ἑταιρείας κατὰ τὴν πρώτην αὐτῆς ἑκατονταετίαν 1837 - 1937, ἐν ἀλφαβητικῇ διατάξει. Σχῆμα 8ον, σελίδες 104. 1938 40.—
28. **Γεώργιος Π. Οἰκονόμος**· Τὰ ἑκατὸν ἔτη τῆς ἐν Ἀθήναις Ἀρχαιολογικῆς Ἑταιρείας. Λόγος πανηγυρικός τοῦ Γραμματέως τοῦ Συμβουλίου, ῥηθεὶς τῇ 23ῃ Ὀκτωβρίου

Δραχμαὶ

- 1938 ἐν τῷ Παρθενῶνι κατὰ τὴν πανηγυρικὴν συνεδρίαν τῆς Ἑκατονταετηρίδος. Σχῆμα 4ον, σελίδες 14. [1942] 10.—
- 28^Α. Λεύκωμα τῆς Ἑκατονταετηρίδος τῆς ἐν Ἀθήναις Ἀρχαιολογικῆς Ἑταιρείας 1837 - 1937. Σχῆμα 4ον, 62 + (51). Ἐν Ἀθήναις [1937 - 1952]. (Δὲν πωλεῖται) —
29. Νικόλαος Μ. Κοντολέων· Τὸ Ἐρέχθειον ὡς οἰκοδόμημα χθονίας λατρείας. Σχῆμα 8ον, σελίδες δ' + 102, εἰκὼν 1. 1949. 50.—
30. Φοῖβος Δ. Σταυρόπουλος· Ἡ Ἀσπίς τῆς Ἀθηνᾶς Παρθένου τοῦ Φειδίου. Σχῆμα 8ον, σελίδες η' + 84, εἰκόνες 31, παρένθετος πίναξ 1. 1950 50.—
31. Ἀνδρέας Ξυγγόπουλος· Συλλογὴ Ἑλένης Ἀ. Σταθάτου. Κατάλογος περιγραφικὸς τῶν εἰκόνων, τῶν ξυλογλύπτων καὶ τῶν μεταλλίνων ἔργων τῶν Βυζαντινῶν καὶ τῶν μετὰ τὴν Ἀλωσιν χρόνων. Σχῆμα 4ον, σελίδες η' + 47, πίνακες 27. 1950 140.—
32. Κωνσταντῖνος Θ. Συριοπούλος· Ὁ Στερεοβάτης τοῦ Παρθενῶνος. Σχῆμα 8ον, σελίδες ς' + 131, εἰκόνες 8. 1951 60.—
33. Κωνσταντῖνος Α. Ρωμαῖος· Κέραμοι τῆς Καλυδῶνος. Συμβολὴ εἰς ἀκριβεστέραν θεώρησιν τῆς Ἑλληνικῆς τέχνης. Σχῆμα 4ον, σελίδες ς' + 144, εἰκόνες 76. 1951 200.—
34. Μάρκελλος Μισός· Ἀρχαϊκὴ προσωπογραφία. Σχῆμα 8ον, σελίδες 211. 1952 120.—
35. Γεώργιος καὶ Μαρία Σωτηρίου· Ἡ βασιλικὴ τοῦ Ἁγίου Δημητρίου Θεσσαλονίκης. Κείμενον καὶ λεύκωμα. Σχῆμα 4ον, σελίδες ιβ' + 278, εἰκόνες 98, πίνακες VII + 102. 1952 250.—
36. Ἀναστάσιος Κ. Ὁρλάνδος· Ἡ ξυλόστεγος παλαιοχριστιανικὴ βασιλικὴ τῆς μεσογειακῆς λεκάνης. Σχῆμα 4ον, Τόμ. Α' (1952) + Β' (1954), σελίδες 605 + κη', εἰκόνες 549, πίνακες Α + Β καὶ «Ἐξρετήριο» τοῦ Α' καὶ Β' Τόμου (1957), σελίδες 136 500.—
37. Ἀναστάσιος Κ. Ὁρλάνδος· Τὰ ἐλικά δομῆς τῶν ἀρχαίων Ἑλλήνων καὶ οἱ τρόποι ἐφαρμογῆς αὐτῶν κατὰ τοὺς συγγραφεῖς, τὰς ἐπιγραφὰς καὶ τὰ μνημεῖα.
Τχ. 1ον. Τὸ ξύλον καὶ ὁ πηλός. Σχῆμα 4ον, σελίδες 154. 1955 150.—
Τχ. 2ον. Τὰ μέταλλα, τὸ ἐλεφαντοστοῦν, τὰ κοινάματα καὶ οἱ λίθοι, σελίδες 426. 1959 - 60 350.—
38. Νικόλαος Κ. Μουτσόπουλος· Ἡ ἀρχιτεκτονικὴ τῶν ἐκκλησιῶν καὶ τῶν μοναστηρίων τῆς Γορτυνίας. Σχῆμα 8ον, σελίδες ιε' + 238, εἰκόνες 142. 1956 100.—
39. Γεώργιος Ε. Μυλωνᾶς· Ὁ πρωτοαδικὸς ἀμφορεὺς τῆς Ἐλευσίνος. Σελίδες ιε' + 135, πίνακες 16 καὶ ἔγχρωμοι Α + Β. Σχῆμα 4ον. 1957 270.—
40. Ἀνδρέας Ξυγγόπουλος· Σχεδιάσμα ἱστορίας τῆς θρησκευτικῆς ζωγραφικῆς μετὰ τὴν ἀλωσιν. Σελίδες μς' + 380, πίνακες 72. Σχῆμα 4ον. 1957 500.—
41. Ἰωάννα Κ. Κωνσταντίνου· Ρυθμοὶ κινήσεων καὶ λοξαὶ στάσεις εἰς τὴν ἀρχαϊκὴν ἑλληνικὴν πλαστικὴν. Σχῆμα 8ον, σελίδες ια' + 58, πίνακες 16. 1957. 50.—
42. Νικόλαος Μ. Βερδελῆς· Ὁ πρωτογεωμετρικὸς ρυθμὸς τῆς Θεσσαλίας. Σχῆμα 8ον, σελίδες η' + 102, πίνακες 15. 1958 60.—
43. Ἰωάννης Δ. Κονιῆς· Τὸ ἱερὸν τῆς Ὀλυμπίας κατὰ τὸν Δ' π. Χ. αἰῶνα. Σχῆμα 8ον, σελίδες η' + 120, πίνακες 17. 1958 60.—
44. Βασίλειος Γ. Καλλιπολίτης· Χρονολογικὴ κατάταξις τῶν μετὰ μυθολογικῶν παραστάσεων ἀπικῶν σαρκοφάγων τῆς ρωμαϊκῆς ἐποχῆς. Σχῆμα 8ον, σελίδες 79 + πίνακες 6. 1958 50.—

45. **Χαρίκλεια Μπάργλα** *Μορφὴ καὶ ἐξέλιξις τῶν βυζαντινῶν κωδωνοστασίων.* Σχῆμα 8ον, σελίδες 52 + πίνακες 14. 1959 40.—
46. **Γεώργιος Σ. Δοντάς** *Εἰκόνες καθημένων πνευματικῶν ἀνθρώπων εἰς τὴν ἀρχαίαν ἐλληνικὴν τέχνην.* Σχῆμα 8ον, σελίδες 108 + πίνακες 40. 1960 80.—
47. **Δημήτριος Δαζαρίδης** *Πήλινα εἰδώλια Ἀβδήρων.* Σχῆμα 8ον, σελίδες 83 + πίνακες 34, 1960 75.—

Γ. ΑΡΧΑΙΟΙ ΤΟΠΟΙ ΚΑΙ ΜΟΥΣΕΙΑ ΤΗΣ ΕΛΛΑΔΟΣ

1. **Ἀντώνιος Δ. Κεραμόπουλλος** *Ὁδηγὸς τῶν Δελφῶν.* Σχῆμα 16ον, σελίδες 144, εἰκόνες 100, χάρται 3. 1935 56.—
2. **Κ. Κουρουνιotes** *Eleusis. A Guide to the Excavations and the Museum.* Σχῆμα 16ον, σελίδες 127, εἰκόνες 71, χάρτης 1. 1936 56.—
3. **Νικόλαος Μ. Κοντολέων** *Ὁδηγὸς τῆς Δήλου.* Σχῆμα 16ον, σελίδες 185, εἰκόνες 109, χάρτης 1. 1950 45.—

Δ. ΑΛΛΑΙ ΔΗΜΟΣΙΕΥΣΕΙΣ

1. *Ὁργανισμὸς τῆς ἐν Ἀθήναις Ἀρχαιολογικῆς Ἑταιρείας.* (Τεῦχος 1ον), σχῆμα 16ον, σελίδες 16. 1848. (Τεῦχος 2ον), σχῆμα 19ον, σελίδες 8. 1876. (Τεῦχος 3ον), σχῆμα 8ον, σελίδες 24. 1894. (Τεῦχος 4ον), σχῆμα 8ον, σελίδες 48. 1896. (Τεῦχος 5ον), σχῆμα 8ον, σελίδες 24. 1899. (Τεῦχος 6ον), σχῆμα 8ον, σελίδες 41. 1912. (Δὲν πωλοῦνται) . . . —
2. *Ὁ περὶ ἀρχαιοτήτων νόμος καὶ αἱ σχετικαὶ πρὸς αὐτὸν ἐγκύκλιοι ὑπουργικαὶ καὶ ἄλλα τινά, ἐκδιδόμενα ὑπὸ τῆς ἐν Ἀθήναις Ἀρχαιολογικῆς Ἑταιρείας πρὸς χρῆσιν τῶν κατὰ τὸ Βασίλειον ἀρχῶν καὶ αὐτῶν τῶν πολιτῶν.* Σχῆμα 8ον, σελίδες 43. 1872. (Δὲν πωλεῖται). —

Ὑπὸ τῆς Ἀρχαιολογικῆς Ἑταιρείας πωλοῦνται καὶ τὰ ἐξῆς συγγράμματα :

3. **Βασίλειος Λεονάρδος** *Ἡ Ὀλυμπία.* Σχῆμα 8ον, σελίδες 352, πίνακες 2. 1901 . . . 56.—

Αἱ ἀνωτέρω τιμαὶ τῶν δημοσιευμάτων τῆς Ἑταιρείας ἰσχύουσι διὰ τὴν πώλησιν αὐτῶν ἐν τῷ μεγάρῳ αὐτῆς (Δεωφόρος Βενιζέλου [Πανεπιστημίου] 22) περὶ τῆς ἐκτὸς τοῦ μεγάρου τῆς Ἑταιρείας ἀποστολῆς τῶν ἀγοραζομένων παρακαλοῦνται νὰ φροντίζωσιν οἱ ἐνδιαφερόμενοι.

Ἐξεδόθη ὁ παρὼν (97) τόμος τῇ 10ῃ Ἰουλίου 1961

4

