

ΑΡΧΑΙΟΛΟΓΙΚΗ ΕΦΗΜΕΡΙΣ

ΠΕΡΙΟΔΙΚΟΝ ΤΗΣ ΕΝ ΑΘΗΝΑΙΣ
ΑΡΧΑΙΟΛΟΓΙΚΗΣ ΕΤΑΙΡΕΙΑΣ

1927-1928

ΜΕΤΑ 143 ΕΙΚΟΝΩΝ

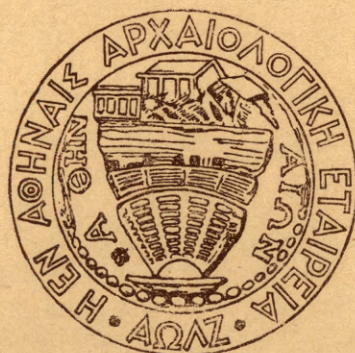

ΕΝ ΑΘΗΝΑΙΣ
ΤΥΠΟΓΡΑΦΕΙΟΝ "ΕΣΤΙΑ."

ΑΡΧΑΙΟΛΟΓΙΚΗ ΕΦΗΜΕΡΙΣ

ΠΕΡΙΟΔΙΚΟΝ ΤΗΣ ΕΝ ΑΘΗΝΑΙΣ
ΑΡΧΑΙΟΛΟΓΙΚΗΣ ΕΤΑΙΡΕΙΑΣ

1927-1928

ΜΕΤΑ 143 ΕΙΚΟΝΩΝ



ΕΝ ΑΘΗΝΑΙΣ
ΤΥΠΟΓΡΑΦΕΙΟΝ "ΕΣΤΙΑ."

ΤΩΙ ΕΝ ΒΕΡΟΛΙΝΩΙ ΑΡΧΑΙΟΛΟΓΙΚΩΙ ΚΑΘΙΔΡΥΜΑΤΙ
ΤΟΥ ΓΕΡΜΑΝΙΚΟΥ ΚΡΑΤΟΥΣ
ΕΠΙ ΤΗ ΕΚΑΤΟΣΤΗΙ ΑΜΦΙΕΤΗΡΙΔΙ
21 ΑΠΡΙΛΙΟΥ 1829 - 1929

ΤΗΙ ΕΝ ΛΟΝΔΙΝΩΙ ΕΤΑΙΡΕΙΑΙ
ΠΡΟΣ ΠΡΟΑΓΩΓΗΝ ΤΩΝ ΕΛΛΗΝΙΚΩΝ ΣΠΟΥΔΩΝ
ΕΠΙ ΤΗ ΠΕΝΤΗΚΟΣΤΗΙ ΑΜΦΙΕΤΗΡΙΔΙ
16 ΙΟΥΝΙΟΥ 1879 - 1929

Η ΕΝ ΑΘΗΝΑΙΣ
ΑΡΧΑΙΟΛΟΓΙΚΗ ΕΤΑΙΡΕΙΑ

Πρόγραμμα τῆς Ἀρχαιολογικῆς Ἐφημερίδος.

1. Τῆς ἐκδόσεως τῆς Ἀρχαιολογικῆς Ἐφημερίδος ἐπιμελοῦνται τρεῖς τῶν συμβούλων τῆς Ἀρχαιολογικῆς Ἑταιρείας.
2. Πᾶσα πρὸς τὴν Ἀρχαιολογικὴν Ἐφημερίδα ἀποστολὴ ἀπευθύνεται πρὸς τὸν Γραμματέα τῆς Ἀρχαιολογικῆς Ἑταιρείας, Διευθυντὴν τῆς Ἐφημερίδος, λεωφόρος Πανεπιστημίου 20.
3. Ἐν τῇ Ἀρχαιολογικῇ Ἐφημερίδι δημοσιεύονται ἀρχαιολογικαὶ πραγματεῖαι καὶ ἀγγελίαι, μάλιστα εἰς εὐρήματα καὶ πορίσματα τῶν ἀνασκαφῶν τῆς Ἑταιρείας ἀναφερόμενα, συντεταγμένα δὲ ἐν γλώσσῃ καθαρευούσῃ.
Ἡ ἐπὶ τῆς ἐκδόσεως ἐπιτροπεία, ἥ ἀπόκειται ἡ περὶ τῆς δημοσιεύσεως ἀπόφασις, ἐπιφυλάσσει ἑαυτῇ πᾶσαν ὥς πρὸς τὴν ἔκτασιν μεταβολήν, ἣν ἡθελε κρίνει ἀναγκαίαν ἐν τοῖς πρὸς δημοσίευσιν πεμπομένοις χειρογράφοις.
Τὴν εὐθύνην τῶν ἐν ταῖς δημοσιευομέναις πραγματεαῖς ἐκφερομένων ἐπιστημονικῶν γνώμῶν φέρουσιν οἱ συγγραφεῖς αὐτῶν, ἀποκλείεται δὲ πᾶς προσωπικοῦ χαρακτῆρος ἔλεγχος.
4. Ἐκδίδεται κατ' ἔτος εἰς τόμος εἰς σχῆμα τέταρτον ἐκ δώδεκα τοῦλάχιστον τυπογραφικῶν φύλλων συγκείμενος μετὰ τῶν ἀναγκαίων εἰκόνων καὶ πινάκων. Ἐκαστος τόμος πωλεῖται ἐν τῇ Ἀρχαιολογικῇ Ἑταιρείᾳ ἀντὶ δραχμῶν 250.
5. Οἱ συντάκται τῶν δημοσιευομένων πραγματεῶν λαμβάνουσι δραχμὰς χαρτίνας ἑκατὸν εἴκοσι πέντε ἀντὶ ἑκάστου τυπογραφικοῦ φύλλου καὶ ἀντίτυπα πενήκοντα τῶν πραγματεῶν αὐτῶν.
6. Τὰ χειρόγραφα τῶν δημοσιευομένων κατατίθενται ἐν τῷ ἀρχεῖῳ.
7. Ἡ Ἀρχαιολογικὴ Ἐφημερίς διαμειβεται πρὸς ἐπιστημονικὰ περιοδικὰ συγγενῇ τῷ σκοπῷ τῆς Ἀρχαιολογικῆς Ἑταιρείας.

ΠΕΡΙΕΧΟΜΕΝΑ

Συγγρόπουλος :	Βυζαντινὸν ἀνάγλυφον τοῦ Ἡρακλέους (εἰκ. 1-4) ..	1 - 7
Μαρινᾶτος :	Γοργόνες καὶ Γοργόγεια (εἰκ. 1-14 καὶ 1-3) ..	7 - 41
Κεραμόπουλλος :	Ἡ ἀρχαῖκή νεκρόπολις τοῦ Τρεμπένιστε παρὰ τὴν λίμνην τῆς Ἀχρίδος (εἰκ. 1-16) ..	41-112
Σαρρῆς :	Τὸ κάστρον τοῦ Κορυνοῦ (εἰκ. 1-7) ..	112-119
Γιαννόπουλος :	Ἐπιγραφή ἐκ Φίλιας τῆς Θεσσαλικῆς Καρδίτσης (εἰκ. 1-2) ..	119-127
Γερογιάννης :	Γοργὼ ἢ Μέδουσα ; ..	128-176
Δέφνερ :	Ἐξήγησις παραστάσεων ἐπὶ ἐρυθρομόρφον ἀμφορέως τοῦ ἀρχαιολογικοῦ μουσείου τῆς Βιέννης (εἰκ. 1-3) ..	177-181
Χατζῆς :	Παρατηρήσεις εἰς Λοκρικὸν θεσμόν (εἰκ. 1) ..	181-185
Μαρινᾶτος :	Ὅμηρος, Μυκῆναι καὶ Ἀνατολή (εἰκ. 1-9) ..	185-203
Γιαννόπουλος :	Παρατηρήσεις περὶ τῆς ἐκ Φίλιας τῆς Καρδίτσης ἐπιγραφῆς (ΑΕ 1927-28, 119-127) ..	203-205
Κlaffenbach :	Εἰς τὴν ἐκ Φίλιας τῆς Καρδίτσης ἐπιγραφὴν ..	205-206
Κακριδῆς :	Πηλεὺς, Θησεὺς καὶ Οἰνέως (εἰκ. 1) ..	206-209
Κεραμόπουλλος :	Ἡ λοκρικὴ πόλις Ὑλη (εἰς ΑΕ 1927, 181 ἐξ.) ..	209-210
»	Μακεδονία προϊστορικὴ ..	210-218
»	Αἱ δίδυμοι περόναι τῆς Ἀχρίδος ..	218
Γιαννόπουλος :	Ἐνεπίγραφον ἐπίγραμμα βάσεως ἀνδριάντος ἐκ Μανραχάδων Καρδίτσης (εἰκ. 1) ..	218-219
Οἰκονόμος :	Βασίλειος Λεονάρδος (1857-1930) (εἰκ. 1) ..	220-221

Εἰκόνες

σελ. εἰκ.

Βυζαντινὸν ἀνάγλυφον Ἑρακλέους

- 1 1 ἀνάγλυφον Ἑρακλέους.
 2 2 ἀνάγλυφον Ἑρακλέους, ἐν Βενετίᾳ.
 3 3 ἀνάγλυφα Ἑρακλέους ἐκ σαρκοφάγων.
 4 4 τμήμα ἐπιστυλίου ἐν Λαφνίῳ.

Γοργόνες καὶ Γοργόνη.

- 8 1 πήλινον σκέλος Γοργούς ἐκ τοῦ ναοῦ τοῦ Πα-
 λαικάστρου.
 8 2 Γοργὼ ἐπὶ ἀρχαϊκῆς ἀττικῆς ἐπιτυμβίου στήλης.
 9 3 πηλίνη Γοργὼ ἐκ τοῦ τεμένους τῶν Συρα-
 κουσῶν.
 13 4 ἐξέλιξις τύπου Ἀθωρ εἰς Γοργόνειον.
 15 5 προσωπεῖα τῶν κατὰ φύσιν λαῶν (Κευλάνη)
 17 6 σφραγὶς εἰκονίζουσα Γοργόνειον. Μόχλος.
 » 7 γοργόνειον ἐπὶ Μινωϊκοῦ πρίσματος ἐκ Κρήτης.
 21 8 ἐξέλιξις τοῦ τύπου τῆς Θεᾶς μεθ' ὑψωμένων
 χειρῶν.
 23 9 γοργόνη ἐκ Μηλιακῶν ἀγγείων.
 » 10 σφράγισμα ἐκ Ζάκρου.
 27 11 ἐκ τοῦ ἀγγείου Graeckwyl.
 29 12α Γοργὼ, ἐπὶ γλυπτοῦ λίθου.
 » 12β Γοργὼ, ἐκ Παλαικάστρου. (Ἀκροζέραμος).
 30 σφραγίσματα (εἰκ. ὑποσέλιδος).
 32 13 μία ὑπόστασις τῆς Κυπρίας Ἀφροδίτης συμ-
 φερομένη πρὸς τὴν Γοργὼ.
 33 14 α. ἀποκεφαλισμὸς Μεδούσης, β. σκηνὴ ἱεροῦ
 δένδρου ἐπὶ δακτυλίου ἐκ Μυκηνῶν.
 38 1 α, β, γ: σφραγιδοῖιθοι, δ': ἐκ τοῦ δακτυλίου
 τῆς Μιδέας.
 39 2 κεφαλὴ καρφίδος 3ου τάφου ἀκροπόλεως
 Μυκηνῶν.
 40 3 χωρισμὸς τῶν δύο στοιχείων τῆς καρφίδος.

*Ἡ ἀρχαϊκὴ νεκρόπολις τοῦ Τρεμπένιστε
παρὰ τὴν λίμνην τῆς Ἀχρίδος.*

- 42 1 ἡ θέσις τοῦ νεκροταφείου. Πλησίον ὁ τύμβος
 Μογίλα μὴ ἐρευνήθει βραδέως.
 43 2 ὁ τάφος II ὡς ἀνασυνεστάθη ὑπὸ τοῦ Sch-
 korpil.
 44 3 ὁ τάφος VI ὡς ἐσχεδιάσθη ὑπὸ τοῦ ἀνασκά-
 ψαντος Σκόρπιλ.
 45 4 ὁ τάφος VII ὡς ἐσχεδιάσθη ὑπὸ Σκόρπιλ.
 46 5 χρυσὴ νεκρικὴ προσωπίς τοῦ τάφου I.
 47 6 χρυσὴ προσωπίς νεκρικῆς.
 48 7 χρυσὴ χεὶρ.
 49 8 χρυσὴ ὑποδερίς ἢ ἐπιστηθία πλάξ ἐκ λεπτοῦ
 ἐλάσματος.
 50 9 ἡ κεντρικὴ εἰκὼν τῆς ἐπιστηθίας χρυσοῦς πλακός.
 51 10 δύο μέρη χρυσοῦ ἐκκρούστου ἐλάσματος.
 52 11 χρυσοῦν ἔλασμα ἐκκρούστον.
 53 12 χρυσᾶ ἐλάσματα.
 54 13 χρυσᾶ ἐλάσματα.
 55 14 τέσσαρα χρυσᾶ πτηνὰ καὶ δύο χρυσοὶ ῥόδακες.
 56 15 ῥόδακες χρυσοὶ ἀστεροειδεῖς.

σελ. εἰκ.

- 57 16 ἐπύχρυσον ἀργυροῦν ἔλασμα ἐκκρούστον.
 58 17 ἱππεὺς ἐκ δύο συνηρμοσμένων φύλλων ἀργύ-
 ρου ἐπυχρῶσαν.
 59 18 ἀργυροῦς ἵππος
 60 19 ἀργυροῦς κύνθαρος ἢ σκύφος.
 61 20 κέρας ἀργυροῦν.
 62 21 ἀργυραὶ περόναι.
 63 22 ἡ ἄνω ἐπιφάνεια τῶν δίσκων τῶν περονῶν.
 64 23 ἀργυραὶ δίδυμοι περόναι.
 65 24 ἀλυσιδωτὰ κοσμήματα ἀργυρᾶ.
 66 25 κρατὴρ χαλκοῦς.
 67 26 χαλκὴ ἀγελὰς ἐκ τῶν σφριζομένων πέντε τοῦ
 λαμοῦ τοῦ κρατήρος.
 68 27 ὁ ποὺς τοῦ χαλκοῦ κρατήρος.
 69 28 ὄψις λαβῆς τοῦ κρατήρος.
 70 29 πλαγία ὄψις τῆς καλλιτέχνου λαβῆς.
 71 30 λαβὴ τοῦ κρατήρος.
 72 31 χαλκοῦς τράγος, κόσμημα τῶν ὤμων τοῦ κρα-
 τήρος.
 73 32 χαλκὴ ὕδρια.
 74 33 ἀκραῖον κόσμημα ὀριζοντίου λαβῆς τῆς χαλ-
 κῆς ὕδριος.
 75 34 μέρος χαλκοῦ ἀμφορέως.
 76 35 οἰνοχόη χαλκῆς.
 78 36 πλαγία ὄψις τῆς οἰνοχόης.
 79 37 ὁ ἔφηρος τῆς λαβῆς τῆς οἰνοχόης.
 80 38 τὸ στόμιον καὶ οἱ δύο λέοντες οἱ ἀποτελοῦν-
 τες τὸ ἄνω μέρος τῆς λαβῆς τῆς οἰνοχόης.
 81 39 οἰνοχόης χαλκῆς στόμιον.
 82 40 κατακόρυφος ὄψις τριλόβου στομίου οἰνοχόης.
 83 41 λαβὴ φιάλης ἢ ἀρνταίνης ἐν μορφῇ ἀνδρὸς
 πωγωνοφόρου γυμνοῦ.
 84 42 χαλκὴ λαβὴ φιάλης.
 85 43 τὸ ἄνω μέρος τοῦ σώματος τοῦ ἀνδρὸς τοῦ
 σχηματίζοντος λαβὴν φιάλης χαλκῆς.
 86 44 φιάλη ἢ ἀρύταινα χαλκῆς.
 87 45 χαλκοῦς τρίπους καὶ λεκάνη.
 88 46 λαβὴ χαλκῆς τριποδικῆς λεκάνης.
 89 47 λεοντόπους χαλκοῦ τρίποδος.
 90 48 χαλκὴ ἡθιμώδης, ἀβαθὴς φιάλη.
 91 49 φιάλη χαλκῆς ὀμφαλόεσσα καὶ φιάλη ἀπλή.
 92 50 κρᾶνος χαλκοῦν μετὰ παρειῶν καὶ προορρινιδίου.
 93 51 πλαγία ὄψις τοῦ κρᾶνου.
 94 52 κρᾶνος χαλκοῦν μὴ καλύπτον τὸ κυρίως πρό-
 σωπον.
 95 53 κρᾶνος χαλκοῦν.
 96 54 χαλκᾶ ἐλάσματα ἐξ ἀσπίδων.
 97 55 τὸ κεντρικὸν μετὰ τοῦ ὀμφαλοῦ μέρος ἀσπίδος.
 98 56 ζεύγη χαλκῶν κρίκων.
 99 57 ξίφη σιδηρᾶ.
 100 58 τρεῖς σιδηρᾶ αἰχμαὶ δοράτων μετὰ ῥάχεως ἐν
 μέσῳ.
 101 59 ἀρύβαλοι ἐξ ὑαλώδους μάξης.
 102 60 ἀγγεῖα ληκύθια ἐξ ὑαλομάξης.
 104 61 ψηφίδες ἐξ ἡλέκτρου χρυσοῦ καὶ ὑάλου.

- σελ. εἰκ.
105 62 πλαγγὼν πηλίνη.
105 63 λήκυθος πηλίνη.
Τάφος πολεμιστοῦ ἐν τοῖς Ὀζόλαις Λοκροῖς.
100 64 τομαὶ τοῦ τάφου.
108 66 χαλκοῦν κράνος τῶν Ὀζολῶν Λοκρῶν.
109 66 ὅπλα χαλκᾶ καὶ σιδηρᾶ καὶ περόνη χαλκῇ τοῦ πολεμιστοῦ τῶν Ὀζολῶν Λοκρῶν.

Τὸ Κάστρον τοῦ Κορυνοῦ.

- 113 1 τοπογραφικὸς χάρτης τῆς περιοχῆς τοῦ «Κάστρου τοῦ Κορυνοῦ».
114 2 διάγραμμα τοῦ «Κάστρου τοῦ Κορυνοῦ».
115 3 τὸ «Κάστρο τοῦ Κορυνοῦ» ὁρώμενον ἐκ βορρᾶ.
116 4 ἀποψὶς τοῦ δυτικοῦ τείχους ἐκ τοῦ ἐσωτερικοῦ τοῦ «Κάστρου τοῦ Κορυνοῦ».
117 5 ἐξωτερικὴ ἀποψὶς τοῦ δυτικοῦ τείχους.
» 6 τὸ «τρύπιο λιθάρι» κατὰ τὴν περιοχὴν τοῦ «Κάστρου τοῦ Κορυνοῦ» καὶ λείψανα ἀσκητηρίου.
118 7 ἡ Παναγία, (Ζηοδόχος Πηγῇ) εἰς τὴν περιοχὴν τοῦ ἀρχαίου Δρυμοῦ· μετὰ ἀπόψεως τοῦ ὀροπεδίου «Φούσκενας» παρὰ τὸ χωρίον Δερβενοσάλεσι.

Ἐπιγραφή ἐκ Φίλιας τῆς Θεσσαλικῆς Καρδίτης.

- 120 1 ψήφισμα περὶ ὁρίων (τμήμα α').
121 2 ψήφισμα περὶ ὁρίων (τμήμα β').

Γοργὼ ἢ Μέδουσα.

- 129 1 νόμισμα Παρίου Μυσίας.
129 2 γοργόνειον. Ἐξ ἀγγείου ἐκ Μήλου ἐν Ἀθήναις.
130 3 κεφαλὴ Γοργόνης. Ἐξ ἀγγείου τοῦ Νέσσου ἐξ Ἀθηνῶν.
» 4 Μέδουσα. Ἐξ ἐλεφαντοστοῦ ἐκ Σπάρτης.
154 5 γοργοποπρόσωπος δαίμων. Ἐκ πινακίου ἐκ Ῥόδου ἐν Λονδίῳ.
155 6 Ἄρπυια. Ἐξ ἀγγείου ἐν Vulci ἐν Βερολίῳ.
» 7 Εἰλείθυια. Ἐκ πίθου ἐκ Βοιωτίας.
» 8 Ἄρτεμις. Ἐξ ἀγγείου ἐκ Θήρας.
157 9 Μήτηρ ὀρεΐη. Σφραγιδότης ἐκ Κνωσοῦ.
» 10 Πότνια θηρῶν. Ὑστερομινωϊκὴ σφραγίς.
158 11 Γοργώ. Ἐξ ἀγγείου ἐκ Σπάρτης.
163 12 πῆλινον εἰδώλιον ἐκ Γουρνιάς.
164 13 βάθρον ἀγάλματος ἐκ Σεντζιρλί.
165 14 σφραγιδότης ἐκ Ζάκρου.
» 15 σφραγιδότης ἐκ Ζάκρου.
167 16 σφραγιδότης ἐκ Μοχλοῦ. Κεφαλὴ δαιμονίου.
» 17 περρωτὰ δαιμόνια ἐξ ἀγγείων ἐκ Μήλου.

- σελ. εἰκ.
167 18 σφραγιδότης ἐκ Ζάκρου.
169 19 Περσεὺς φονεύων τὴν Μέδουσαν. Ἐκ πίθου ἐκ Βοιωτίας.
170 20 ἐλεφάντινον ἀνάθημα ἐκ Σπάρτης.
» 21 πηλίνη πυξὶς ἐκ Θηβῶν.
» 22 μολύβδινον ἀνάθημα ἐκ Σπάρτης.
171 23 Μέδουσα. Ἐκ τοῦ ἀετώματος ναοῦ ἐν Κερκύρῃ.
173 24 Περσεὺς φονεύων τὴν Μέδουσαν. Κύλινδρος ἐκ Μεσοποταμίας.
174 25 Ἀθωρικὸν κιονόκρανον. Ἐκ ναοῦ ἐν Αἰγύπτῳ.
» 26 Ἀθωρικὴ κεφαλὴ. Ἐξ ἀγγείου ἐκ Φωκαίας.
» 27 ἀντικείμενον ἐξ ἐλεφαντοστοῦ ἐκ Καμείρου.
175 28 ἐλεφάντινον μέταλλον ἐκ Σπάρτης.
» 29 διακόσμησις ἀγάλματος ἐκ Κύπρου.
» 30 διακόσμησις ἀγάλματος ἐκ Κύπρου.
176 31 μορφὴ χαλκίνης ἀσπίδος ἐκ Παλαικάστρου.

Ἐξήγησις παραστάσεων ἐπὶ ἐρυθρομόρφου ἀμφορέως τοῦ ἀρχαιολογικοῦ μουσείου τῆς Βιέννης.

- 177 1 ἀμφορεὺς τῆς Βιέννης.
178 2 προσθία ὄψις ἀμφορέως τῆς Βιέννης: Ὁ Θησεὺς παρὰ τῇ Ἀντιόπῃ.
179 3 ὀπισθία ὄψις ἀμφορέως Βιέννης: Ἡρώες θήρας Καλυδωνίου κάπρου.

Παρατηρήσεις εἰς Λοκρικὸν θεσμόν.

- 183 1 χάρτης Ὀζολίδος (Kiepert FOA XV)
Ὀμηρος, Μυκῆναι καὶ Ἀνατολή.
186 1 δαίγματα τῆς καλουμένης ἀλητικῆς γραφῆς.
190 2 σφραγὶς ἐκ Βαφειοῦ. Λέων προσβάλλων βοῦν.
196 3 λέων ἀλεξίκακος ἐκ τῆς αὐλῆς τῶν ἀνακτόρων τοῦ Ἀσσουρνασιπάλ.
» 4 «Καρνάτιδες» ἐκ τοῦ ἀνακτόρου Σαργῶν τοῦ Β'.
197 5 ζωφόρος ἐκ κυάνου ἐν τῷ ἀνακτόρῳ Σαργῶν τοῦ Β' ἐν Χορσαβάδ.
199 6 σουμερικὴ κεφαλὴ μετὰ εὐθέτων ὀφρύων ἐκ κυάνου.
200 7 βαβυλωνιακὸς παγκόσμιος γεωγραφικὸς χάρτης μετὰ τοῦ «ῥόου ὠκεανοῦ».
201 8 μορφὴ ἐπὶ κορινθιακοῦ πλακιδίου κρατοῦσα φυτόν ὡς ἀλεξίκακον.
203 9 ὁ ἀνωτέρω (εἰκὼν 7) παλαιότατος χάρτης τοῦ κόσμου κατὰ σχέδιον τοῦ H. Anger.

Πηλεὺς, Θησεὺς καὶ Οἰνέως.

- 207 1 ἐξ ἀμφορέως τοῦ Ἑθν. Μουσείου Νεαπόλεως.
219 1 ἐπιγραφή Μαυραχάδων Καρδίτης.
221 1 B. Λεονάρδος.

ΒΥΖΑΝΤΙΝΟΝ ΑΝΑΓΛΥΦΟΝ ΤΟΥ ΗΡΑΚΛΕΟΥΣ

ΥΠΟ ΑΝΔΡΕΟΥ ΕΥΓΓΟΠΟΥΛΟΥ

Ἐν τῷ Βυζαντινῷ Μουσείῳ Ἀθηνῶν ἀπόκειται τμῆμα μαρμαρίνης ἀναγλύφου πλακὸς ἀξίας ν' ἀποσχολήσῃ ἡμᾶς, καθ' ὅσον διασφύζει παράστασιν, ἣς τὸ θέμα ἀνάγεται εἰς τὸν κύκλον τῶν μυθολογικῶν σκηνῶν (εἰκ. 1).

Τὸ ἀνάγλυφον τοῦτο, προερχόμενον πιθανώτατα ἐκ τῆς Ἀκροπόλεως, εὑρίσκετο ἄλλοτε ἐν τῇ Συλλογῇ τοῦ Θεσείου ὁπόθεν μετηνέχθη εἰς τὸ Βυζαντινὸν Μουσεῖον (Ἀριθ. Γενικοῦ Εὑρετηρ. 169. Εὑρετηρ. Γλυπτῶν 50) καὶ δημοσιεύεται ἤδη ἐνταῦθα τὸ πρῶτον κατόπιν εὐμενοῦς ἀδείας τῆς Διευθύνσεως τοῦ Μουσείου.

Τὸ διασφζόμενον τμῆμα τῆς πλακὸς ἔχει μέγιστον μήκος 0,38 καὶ πλάτος 0,35 πάχος δὲ 0,07.

Εἰς τὸ ἄνω αὐτοῦ μέρος εὑρίσκεται παρυφή (πλ. 0,11) κοσμουμένη διὰ κυματοειδῶς βαίνοντος διπλοῦ βλαστοῦ, ἐξ οὗ φύονται πλουσίως διαμορφωμένα φύλλα πληροῦντα τὰ ἐκατέρωθεν τοῦ βλαστοῦ ἀπομένοντα κενά.

Τοὺς δύο βλαστοὺς συνδέουσι κατὰ διαστήματα ταινίαι, ὧν τρεῖς διασφύζονται ἐπὶ τοῦ ἡμετέρου τεμαχίου.

Κάτω τῆς παρυφῆς ταύτης εὑρίσκεται ἡ κυρία παράστασις. Εἰκονίζεται δηλαδὴ ἀνὴρ γυμνός, διασφζόμενος μέχρι περίπου τοῦ στήθους, διευθυνόμενος πρὸς δεξιὰ καὶ στρέφων τὴν κεφαλὴν σχεδὸν κατ' ἐνώπιον. Ἄν καὶ τὸ πρόσωπον εἶναι ἀποτετριμμένον, ὅμως δύναται τις νὰ διακρίνῃ ὅτι ἡ εἰκονιζομένη ἀνδρική μορφή φέρει ἀτημέλητον κόμην καὶ βραχὺ γένειον. Ἐπὶ τῶν ὤμων φέρει ζῶον φονευμένον, τοῦ οὗ τοὺς ὀπισθίους πόδας κρατεῖ διὰ τῆς ἀνυψωμένης δεξιᾶς.



1. Ἀνάγλυφον Ἡρακλέους.

Τέλος τὸ γύρω τῆς παραστάσεως ἀπομένον κενὸν ἔδαφος πληροῦται ὑπὸ ἐλαφρῶς ἀναγλύφων γραμμῶν, οἷονει φύλλων.

Τοιαύτη ἡ ἐπὶ τοῦ περιγραφέντος ἀναγλύφου παράστασις. Ποῖον τὸ ἐν αὐτῇ εἰκονιζόμενον θέμα δεικνύει εἰς ἡμᾶς ἡ σύγκρισις πρὸς ἀνάγλυφον πλάκα ἐντετειχισμένην ἐπὶ τῆς προσόψεως τοῦ Ἀγ. Μάρκου ἐν Βενετία¹ (εἰκ. 2).

Ἐπὶ τοῦ ἀναγλύφου ἐκείνου, διασφζομένου ἀκεραίου, εἰκονίζεται ὁ Ἡρακλῆς φέρων ἐπὶ τῶν ὤμων τὸν Ἑρμάνθιον κάπρον καὶ ἐπιδεικνύων αὐτὸν εἰς τὸν περίφοβον Εὐρυσθέα κεχωσμένον κατὰ τὸ ἡμισυ ἐντὸς πίθου.

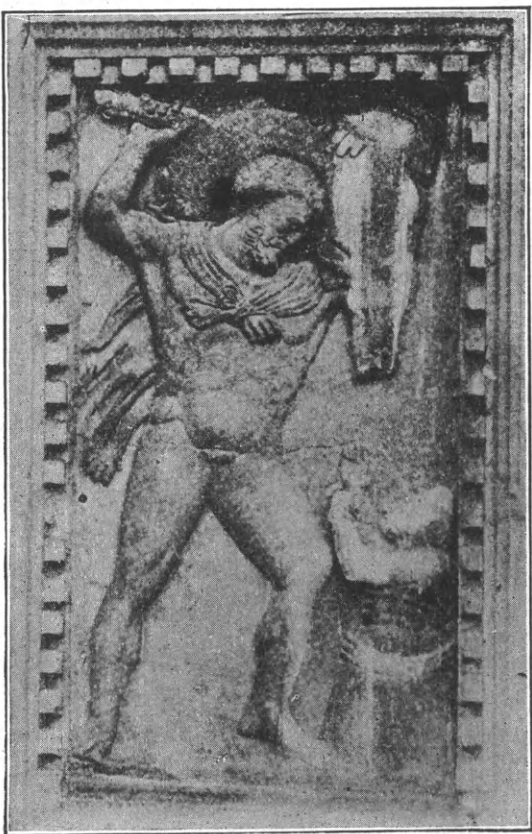

2. Ἀνάγλυφον Ἡρακλέους ἐν Βενετία.

Ἀπλοῦν βλέμμα ἐπὶ τοῦ ἡμετέρου ἀναγλύφου καὶ τῆς πλακὸς τοῦ Ἀγ. Μάρκου πείθει, ὅτι πρόκειται περὶ τοῦ αὐτοῦ μυθολογικοῦ θέματος.

Ἄλλ' ἡ πλάξ τοῦ Ἀγ. Μάρκου δὲν εἶναι τὸ μόνον μνημεῖον, πρὸς ὃ ὁμοιάζει τὸ ἡμέτερον ἀνάγλυφον. Τοῦτο καθὼς καὶ ἡ πλάξ τοῦ Ἀγ. Μάρκου παρουσιάζουν στενωτάτην συγγένειαν πρὸς σειρὰν ὅλην ἀναγλύφων καὶ ἰδίᾳ σαρκοφάγων ἐλληνιστικῶν καὶ ρωμαϊκῶν χρόνων, ἐφ' ὧν εἰκονίζονται οἱ ἄθλοι τοῦ Ἡρακλέους.² Ἡ εἰκὼν 3 δεικνύει παραδείγματά τινα ἐκ τοιούτων σαρκοφάγων, ὅπου ἡ εἰκονογραφικὴ συγγένεια πρὸς τὴν ἡμετέραν πλάκα εἶναι καταφανής.³

Κατὰ ταῦτα ἡ πλάξ τοῦ Βυζαντινοῦ Μουσείου, περὶ ἧς ὁ λόγος ἐνταῦθα, εἶναι ἀντίγραφον ἐλληνιστικοῦ ἢ ρωμαϊκοῦ ἀναγλύφου. Ἡ μεγάλη ἐξ ἄλλου ὁμοιότης αὐτοῦ πρὸς τ' ἀνωτέρω παρατεθέντα ἀρχαῖα ἀνάγλυφα ἐπιτρέπει ἴσως εἰς ἡμᾶς νὰ εἰκάσωμεν ὅτι καὶ ἐπὶ τούτου θὰ εἰκονίζετο πιθανώτατα ὁ ἐντὸς τοῦ πίθου Εὐρυσθεύς.

Ἄλλ' ὁ τεχνίτης τῆς ὑπὸ μελέτην πλακὸς ἔλαβεν ἐκ τοῦ ἀρχαίου προτύπου μόνον τὸ θέμα, τὸ ὁποῖον ἐπεξεργάσθη κατὰ τεχνικὸν τρόπον ἐντε-

λῶς ἀντίθετον τοῦ ἀρχαίου καὶ ἀρκούντως χαρακτηριστικὸν τῶν χρόνων, καθ' οὓς τοῦτο κατεσκευάσθη.

Ἡ τεχνικὴ τοῦ ἡμετέρου ἀναγλύφου εἶναι πράγματι λίαν χαρακτηριστικὴ. Τὸ ἔδαφος γύρω τῆς παραστάσεως πληροῦται ὁλόκληρον ὑπὸ ἐλαφρῶς γεγλυμμένης διακοσμήσεως,

1 Ongania La Basilica di San Marco a Venezia Dettagli πίν. 53.83 Venturi Storia dell' arte italiana II σ. 522 εἰκ. 365.

2 Róbert Die antiken Sarkophagreliefs Berlin 1897 III Πιν. XXXI 112, XXXIX 128, 129. Πρβ. καὶ Reinach Répertoire des reliefs III 190.

3 Ἡ μεγίστη ὃχι μόνον εἰκονογραφικὴ ἀλλὰ καὶ τεχνικὴ ὁμοιότης τοῦ ἀναγλύφου τοῦ Ἀγ. Μάρκου πρὸς τὰς σαρκοφάγους εἶναι ἴσως ἰσχυρὸς λόγος νὰ ταχθῶμεν μετὰ τὴν γνώ-

μην παλαιότερων ἰδίᾳ ἐρευνητῶν χαρακτηρισάντων αὐτὸ ὡς ἔργον τῶν τελευταίων χρόνων τῆς ἀρχαιότητος ἐν ἀντιθέσει πρὸς τινὰς τῶν νεωτέρων, οἵτινες, ἴσως οὐκ ὀρθῶς, τὸ κατατάσσουσιν εἰς χρόνους βυζαντινοῦς. Βλ. τὴν σχετικὴν βιβλιογραφίαν παρὰ Schneider ἐν Serta Harteliana Wien 1896 281 σημ. 1 ἐν συνδυασμῷ πρὸς τὸν Gabelentz Mittelalterliche Plastik in Venedig, Leipzig, 1903 130 σημ. 4. Πρβ. καὶ Venturi ἐνθ' ἄν. 520.

ἐπὶ δὲ τοῦ οὕτω κεκοσμημένου βάθους προβάλλει τὸ κύριον θέμα ἐξεργασμένον διὰ μᾶλλον ἐκτύπου ἀναγλύφου. Οὕτω τὰ συμφώνως πρὸς τὸν τεχνικὸν τοῦτον τρόπον ἐξεργασμένα γλυπτὰ παρουσιάζουσι δύο ἐπάλληλα στρώματα ἀναγλύφου.

Σειρὰ ὅλη γλυπτῶν, ἐν οἷς παρατηρεῖται ἡ τεχνικὴ αὕτη, διεσώθη μέχρις ἡμῶν. Ὅχι μόνον πτηνὰ καὶ ζῷα πραγματικά ἢ φανταστικά προβάλλουσιν ἐπὶ τοῦ ἐλαφρῶς γεγλυμμένου βάθους θωρακίων, ἐπιστυλίων κ.λπ., ἀλλὰ καὶ μυθολογικαὶ ἀκόμη παραστάσεις ὡς ἐπὶ τοῦ ἐξ Ἀθηνῶν προερχομένου καὶ ἀποκειμένου νῦν ἐν τῷ Μουσείῳ τοῦ Βερολίνου θωρακίου, ἐφ' οὗ παρίσταται νεαρὸς Πάν.¹

Ἡ τεχνικὴ αὕτη ὡς ἀφετηρίαν βεβαίως εἶχε τὴν ἀπομίμησιν τῶν ὑφασμάτων. Ἐνταῦθα ὁμως δὲν πρόκειται πλέον περὶ τῆς δουλικῆς αὐτῶν ἀπομιμήσεως, ἣν ἐν τῇ

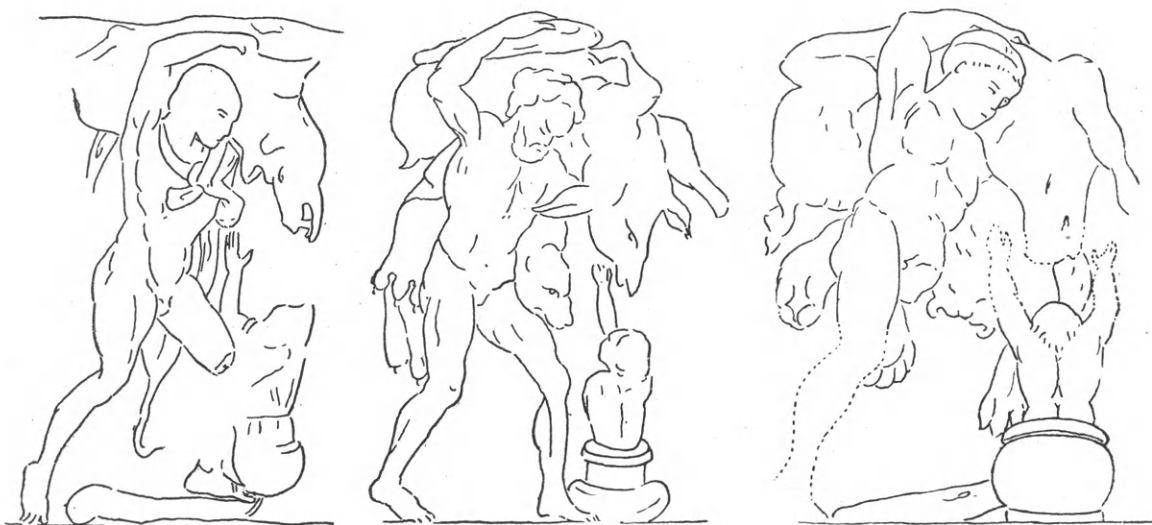

3. Ἀνάγλυφα Ἡρακλέους ἐκ σαρκοφάγων.

βυζαντινῇ γλυπτικῇ βλέπομεν ἀπὸ τοῦ 9ου ἤδη αἰῶνος.² Εἰς τὰ γλυπτὰ ἐκεῖνα, ὅπου ἡ ἀπομίμησις εἶναι αὐστηρά, ἐν εἶναι τὸ στρῶμα τοῦ ἀναγλύφου τοῦ κοσμοῦντος τὴν ὅλην ἐπιφάνειαν. Ἐν τῇ τεχνικῇ ὁμως, περὶ ἧς ὁ λόγος ἐνταῦθα, ἡ πρόοδος καὶ ἡ συντελεσθεῖσα ἐξέλιξις εἶναι φανερά καὶ δεικνύει εἰς ἡμᾶς, ὅτι εὗρισκόμεθα μακρὰν τοῦ 9ου αἰῶνος.

Ἀλλὰ θὰ ἦτο ἄρα δυνατόν νὰ ὀρισθῇ χρονολογικῶς ἡ ἀρχὴ τῆς τεχνικῆς ταύτης, ἐξ ἧς θὰ ἠδυνάμεθα νὰ προσεγγίσωμεν καὶ εἰς τὴν χρονολογίαν τοῦ ἡμετέρου ἀναγλύφου;

Ὅμοιαν δι' ἐπαλλήλων στρωμάτων τεχνικὴν παρουσιάζει τὸ γνωστὸν τμήμα ἐπιστυλίου τὸ προερχόμενον ἐκ τοῦ τέμπλου τῆς κατὰ τὸν Ὑμηττὸν Μονῆς τοῦ Κυνηγοῦ τῶν Φιλοσόφων καὶ ἀποκειμένου νῦν ἐν τῷ Βυζαντινῷ Μουσείῳ. Τοῦτο εἶναι ἰδίᾳ σπουδαιότατον διὰ τὴν ἐπ' αὐτοῦ χρονολογίαν ἀναγνωσθεῖσαν ὑπὸ τινων ΓΥΠΓ' (6483 = 974 μ. Χ.),³

1 Wulff Beschreibung der Bildwerke der christlichen Epochen II Mittelalterl. Bildw. N° 2216.

2 Bréhier Etudes sur l'histoire de la sculpture byzantine ἐν Nouv. Archives des Missions scientifiques Nouv. Serie Fasc. 3 1911 50 κ. ε.

3 Λάμπρου Μιχαὴλ Ἀχομινάτου τοῦ Χωνειάτου τὰ σφῶμενα Ἀθῆναι 1879 - II 80 629. Strzykowski ἐν Δελτίῳ τῆς Ἱστορ. καὶ Ἐθνολογ. Ἑταιρείας III (1889) 121 καὶ Πιν. Α' κάτω. Schlumberger L'Epopée byzantine II 412.

ὑπ' ἄλλων ΓΨΙΓ' (6713 = 1205 μ. Χ.)¹, καθ' ἡμᾶς δὲ δυναμένην μᾶλλον ν' ἀναγνωσθῇ ΓΨΜ' (6740 = 1232 μ. Χ.).

Ὁ τεχνικὸς τρόπος τοῦ ἐπιστυλίου τούτου ὁμοιάζει βεβαίως πολὺ πρὸς τὸν παρατηρούμενον ἐπὶ τοῦ ἡμετέρου ἀναγλύφου, ἀλλὰ τοῦτο καὶ μόνον δὲν εἶναι ἱκανὸν νὰ πείσῃ ἡμᾶς ὅτι τὰ δύο ταῦτα γλυπτὰ εἶναι σύγχρονα.

Λεπτομερὲς αὐτῶν σύγκρισις δεικνύει, ὅτι ἡ ἐκτέλεσις δὲν εἶναι ἐντελῶς ὁμοία. Τὸ ἐπιστύλιον τοῦ Κυνηγοῦ παρουσιάζει καθαρὰν καὶ κλασικὴν οὕτως εἰπεῖν ἐπεξεργασίαν τοῦ κοσμήματος, ἣν δὲν παρατηροῦμεν εἰς τὴν ὑπὸ μελέτην πλάκα. Ἡ διακόσμησις τοῦ ἐπιστυλίου τοῦ Κυνηγοῦ ἀνήκει εἰς ἀνωτέραν βαθμίδα ἐξελίξεως καὶ τελειοποιήσεως τῆς τεχνικῆς ταύτης ἢ τὸ ἡμέτερον ἀνάγλυφον, ὅπου τὰ κοσμήματα τὰ πληροῦντα τὸ βάθος εἶναι λίαν ἡμελημένα καὶ πλαδαρά.



4. Τμήμα ἐπιστυλίου ἐν Δαφνίῳ.

Ἀνάγκη λοιπὸν ν' ἀνατρέξωμεν εἰς παλαιότερους τοῦ 13^{ου} αἰῶνος χρόνους διὰ ν' ἀνεύρωμεν τὴν ἀρχὴν τῆς ἀπασχολούσης ἡμᾶς τεχνικῆς.

Τὸ παλαιότερον ἀσφαλῶς ὅπως οὖν χρονολογημένον παράδειγμα τῆς τεχνικῆς ταύτης νομίζω ὅτι εὐρίσκεται εἰς τὴν Μονὴν Δαφνίου. Ἐκτὸς τῶν ἐπὶ τῶν γείσων τοῦ ἐσωτερικοῦ τοῦ Καθολικοῦ καὶ ἐπὶ ἐδάφους φέροντος ἐπιπεδόγλυφον διακόσμησιν προβαλλόντων κομβίων καὶ πτη-

νῶν² ἐν τῇ Μονῇ ταύτῃ εὐρίσκεται τμήμα γλυπτοῦ ἐντελῶς ἀνάλογον κατὰ τὴν τεχνικὴν πρὸς τὴν ὑπὸ μελέτην πλάκα τοῦ Βυζαντινοῦ Μουσείου.

Εἶναι τοῦτο μικρὸν τμήμα ἐπιστυλίου ἀνήκοντος κατὰ πᾶσαν πιθανότητα εἰς τὸ Τέμπλον τοῦ Καθολικοῦ καὶ ἐκτισμένον νῦν εἰς μεταγενέστερον τοῖχον ἐν τῇ πρὸ τῆς νοτίας πλευρᾷ τοῦ μνημείου αὐλῇ. (εἰκ. 4).³ Ἐπ' αὐτοῦ παρίσταται πτηνὸν μὲ ἀνοικτὰς τὰς πτέρυγας προβάλλον ἐπὶ βάθους φέροντος ἑλαφρῶς ἀνάγλυφον φυτικὴν διακόσμησιν. Τὸ κεκοσμημένον τοῦτο βάθος παρουσιάζει ἀνάλογον πλαδαρὰν καὶ ἡμελημένην μορφήν, οἷαν ἡ ἡμετέρα πλάξ.

Δεδομένου ὅτι ἡ κτίσις τοῦ Καθολικοῦ τῆς Μονῆς Δαφνίου ἀνάγεται γενικῶς εἰς τὸ δεύτερον ἡμῖς καὶ μάλιστα εἰς τὰ τέλη τοῦ 11^{ου} αἰῶνος⁴ ἔχομεν οὕτω χρονολογικὴν τινα βάσιν δυναμένην νὰ βοηθήσῃ ἡμᾶς εἰς τὸν χρονολογικὸν προσδιορισμὸν τοῦ ἀναγλύφου τοῦ Βυζαντινοῦ Μουσείου, περὶ οὗ ἐνταῦθα ὁ λόγος.

¹ Καμπούρογλου Ἱστορία τῶν Ἀθηναίων II 210 Plassart ἐν B.C.H. L. X. VII (1923) 177 εἰκ. 8. Σωτηρίου. Ὁδηγὸς τοῦ Βυζαντινοῦ Μουσείου Ἀθηνῶν Ἀθῆναι 1924 37 καὶ πίν. 3 κάτω.

² Millet Le Monastère de Daphni Paris 1899 65 εἰκ. 35, 66 εἰκ. 36. Ὅμοια κομβία ὑπάρχουσι καὶ ἐπὶ τοῦ γείσου τοῦ τρούλλου καὶ ἐπὶ τῶν ἐπιστυλίων τοῦ τέμπλου τοῦ Καθολικοῦ καὶ τοῦ Ναοῦ τῆς Παναγίας ἐν τῇ Μονῇ Ὁσίου Λουκά. Ἐκεῖ ὁμοῦς τὰ προεξέχοντα κομβία δὲν προ-

βάλλουσι ἐπὶ κεκοσμημένον βάθος, ἀλλὰ παρεντίθενται εἰς μέρη, ὅπου ἡ ἄλλη διακόσμησις διακόπτεται. Bl. Schultz - Barnsley The Monastery of S. Luke of Stiris in Phocis London 1901 Πιν. 23 - 25, 28.

³ Εἰκὼν καὶ παρὰ Millet Daphni 48.

⁴ Millet Daphni 17 κ.ε. Ὁ Brehier L'art Byzantin Paris [1924] 193 χρονολογεῖ τὴν Ἐκκλησίαν ἀπὸ τῶν ἀρχῶν τοῦ 12^{ου} αἰῶνος.

Τὴν χρονολόγησιν ταύτην καθιστᾷ πιθανωτέραν αὐτὸ τὸ ἐπὶ τῆς ὑπὸ μελέτην πλακὸς εἰκονιζόμενον θέμα.

Εἶναι λοιπὸν ἀνάγκη νὰ ἐξετασθῇ ἀφ' ἑνὸς μὲν πῶς εἶναι δυνατόν νὰ ἐξηγηθῇ ἡ ὑπὸ βυζαντινοῦ τεχνίτου ἐκτέλεσις τοιοῦτου θέματος, ἀφ' ἑτέρου δὲ κατὰ ποίαν ἐποχὴν τῆς βυζαντινῆς τέχνης θὰ ἦτο δυνατόν τοῦτο νὰ γίνῃ.

Τὰ ζητήματα ταῦτα σχετίζονται βεβαίως πρὸς τὸ γενικώτερον ὅσον καὶ πολύπλοκον θέμα τῶν μυθολογικῶν παραστάσεων ἐν τῇ Βυζαντινῇ τέχνῃ καὶ κατὰ συνέπειαν ἡ λεπτομερὴς αὐτοῦ ἐξέτασις δὲν δύναται νὰ γίνῃ ἐνταῦθα, διότι αὕτη θὰ ἦγεν ἡμᾶς πολὺ μακράν. Διὰ τοῦτο θὰ περιορισθῶμεν μόνον εἰς ὅτι ἀφορᾷ εἰς τὰς παραστάσεις τοῦ Ἡρακλέους.

Οἱ ἀσχοληθέντες μὲ τὰ ἐπὶ τῆς προσόψεως τοῦ Ἀγ. Μάρκου ἐν Βενετίᾳ ἐντετειχισμένα ἀνάγλυφα τοῦ Ἡρακλέους¹, ἅτινα ἐθεώρουν ἔργα βυζαντινά, ἐπροσπάθησαν κατὰ διαφόρους τρόπους νὰ ἐρμηνεύσωσιν αὐτά. Ὁ Durand ἐσχέτισε ταῦτα πρὸς ποιήματα καὶ προϊόντα τῆς δημώδους λογοτεχνίας τῶν μέσων αἰώνων, ὅπου ἀναφέρονται ἀρχαῖοι ἥρωες καὶ συμβάντα τῆς ἑλληνικῆς μυθολογίας. Συμπεραίνει δέ, ὅτι ἥρως ὡς ὁ Ἡρακλῆς «ὁ τύπος καὶ τὸ σύμβολον τῆς ἰσχύος» δὲν ἦτο δυνατόν νὰ μὴ παραμείνῃ λαϊκὴ μορφή καὶ συνεπῶς νὰ μὴ ἀπεικονισθῇ ἐπὶ τῶν τοίχων τῶν ἐκκλησιῶν.² Ἄλλ' ἡ συσχέτισις αὕτη πρὸς δημώδη λογοτεχνικά ἔργα θὰ εἶχε βεβαίως θέσιν προκειμένου περὶ τοῦ ἐπὶ τῆς προσόψεως τοῦ αὐτοῦ Ναοῦ ἀναγλύφου τοῦ εἰκονίζοντος τὴν ἀνάληψιν τοῦ Ἀλεξάνδρου, συνθέσεως ἀπορρευσάσης ἐκ τῶν ἐπὶ τὸ δημωδέστερον διασκευασθεῖσων κατὰ τοὺς μέσους αἰῶνας ψευδοκαλλισθeneίων διηγήσεων,³ οὐχὶ ὅμως καὶ περὶ τοῦ Ἡρακλέους, ὅστις, καθ' ὅσον τοῦλάχιστον γνωρίζω, δὲν κατέχει ἐξέχουσαν θέσιν εἰς τὰ μεσαιωνικὰ δημώδη λογοτεχνήματα. Ὁ Gabelentz (ἐνθ' ἄν. 131) ἐκφράζει τὴν εἰκασίαν μήπως τὰ ἀνάγλυφα ταῦτα ἀνήκουσιν εἰς εὐρύτερον κύκλον συμβολικῶν παραστάσεων ἀπεικονίζοντα συμβολικῶς τὸν ἀγῶνα τοῦ καλοῦ κατὰ τοῦ κακοῦ ἢ τῆς πίστεως κατὰ τῆς ἀπιστίας. Τοῦτο ὅμως δὲν δύναται νὰ θεωρηθῇ πολὺ πιθανόν καὶ εἶναι φανερόν, ὅτι ἐκφέρων τὴν εἰκασίαν ταύτην εἶχε πρὸ ὀφθαλμῶν τὴν δυτικὴν μᾶλλον τέχνην καὶ τὰς δυτικὰς ἐκκλησίας, ὅπου τοιαῦται συμβολικαὶ παραστάσεις εἶναι συνηθέσταται. Ὁ τοιαύτης μορφῆς συμβολισμὸς εἰς τὴν βυζαντινὴν τέχνην οὐδέποτε ὑπῆρξε.

Τὴν ὑπὸ βυζαντινῶν τεχνιτῶν ἐκτέλεσιν θεμάτων τῆς ἀρχαίας μυθολογίας δυνάμεθα εὐχερῶς νὰ ἐξηγήσωμεν, ἂν ἔχωμεν πρὸ ὀφθαλμῶν τὰς φιλολογικὰς καὶ καλλιτεχνικὰς τάσεις τῶν μεταξὺ τοῦ 10^{ου} καὶ 12^{ου} αἰῶνος χρόνων καὶ ἰδίᾳ τῆς ἐποχῆς τῶν Κομνηνῶν. Εἶναι γνωστὴ ἡ κατὰ τὴν ἐποχὴν ταύτην ἐπιστροφή εἰς τὰ ἀρχαῖα πρότυπα καὶ ἡ μετὰ θερμοῦ ζήλου ἀπομίμησις -πιστὴ πολλάκις ἀντιγραφὴ- αὐτῶν τόσον εἰς τὴν λογοτεχνίαν⁴ ὅσον καὶ εἰς τὰς εἰκαστικὰς τέχνας.⁵ Τὰ λογοτεχνικά ἔργα τῶν χρόνων τούτων εἶναι πλήρη μεταφο-

1 Ὡς γνωστὸν ἐν Ἀγ. Μάρκῳ πλὴν τοῦ ἀνωτέρω ἀπεικονισθέντος ἀναγλύφου ὑπάρχει καὶ ἄλλη παράστασις τοῦ Ἡρακλέους φέροντος ἐπὶ τῶν ὤμων τὴν Κερυνίτιν ἔλαφον καὶ πατάσσοντος τὴν Λερναίαν Ὑδραν (Ongania ἐνθ' ἄν. Πιν. 109 157, Venturi ἐνθ' ἄν. 525 εἰκ. 368). Τὸ ἀνάγλυφον τοῦτο παραδέχονται σήμερον ὡς ἔργον Βενετοῦ τεχνίτου ἐπηρεασμένον ἀπὸ τὴν ἑτέραν παράστασιν τοῦ Ἡρακλέους τὴν ἀνωτέρω ἀπεικονισθεῖσαν (Πρβ. Gabelentz ἐνθ' ἄν. 131, Venturi ἐνθ' ἄν. 525 κ. ἐ.) ὅπως ἐκ τῆς ἰδίας πιθανῶς πλακὸς ἀπορρέει καὶ τὸ μικρὸν ἀνάγλυφον τὸ ἐκ Βενετίας προερχόμενον καὶ ἀποκείμενον ἐν

τῷ Μουσεῖῳ τοῦ Βερολίνου (Wulff ἐνθ' ἄν. Νο 1760).

2 Durand ἐν Annales archéologiques XIV (1854) 172.

3 Πρβλ. Millet L'Ascension d'Alexandre I ἐν Syria 1923, 85 κ. ἐ.

4 Krumbacher Ἱστορία τῆς Βυζαντινῆς λογοτεχνίας μετφρ. Σωτηριάδου (Βιβλ. Μαρσολῆ) I 26 κ. ἐ.

5 Βλ. προχείρως Diehl Manuel d'art byzantin² Paris 1925-6 I 899, 409. Dalton Byzantine art and archaeology Oxford 1911 16 κ. ἐ. Wulff Altchristl. und Byzantinische Kunst 364. Brehier L'art byzantin 44 κ. ἐ.

ρῶν καὶ εἰκόνων τῆς ἀρχαίας μυθολογίας, χαρακτηριστικὰ δὲ ὅσα ὁ Ψελλὸς (παρὰ Σάθα Μεσαιων. Βιβλιοθήκη IV 130) διηγείται περὶ τῆς Σκληραίνης τῆς εὐνοουμένης τοῦ Βασιλέως Κωνσταντίνου τοῦ Μονομάχου, ἣτις «*ἤρει ἐπανερωτῶσα πολλάκις μύθους ἑλλη- νικοὺς καὶ αὐτὴ προστιθεῖσα εἴτινος τῶν ἀκριβοῦντων περὶ ταῦτα ἀκήκοεν*».

Ὁ ἄκρτος οὗτος κλασικισμὸς τῆς αὐλῆς τῶν Κομνηνῶν εἰσέβαλε καὶ εἰς αὐτὴν τὴν ἐκκλησιαστικὴν τέχνην. Χαραριστικὸν δὲ τούτου δείγμα, πλὴν τῶν ἐν τῇ Ἐκκλησίᾳ τοῦ Torcello ἀναγλύφων τοῦ Καιροῦ καὶ τοῦ Ἰξίωνος, (Schneider ἐνθ' ἄν.) εἶναι τὸ μαρμα- ροψηφοθέτημα τὸ κοσμοῦν τὸ δάπεδον τῆς Ἐκκλησίας τοῦ Παντοκράτορος (Zeirek Djami) ἐν Κωνσταντινουπόλει, ἀνεγερθεῖσης κατὰ τὸ ἔτος 1124 ὑπὸ τῆς συζύγου τοῦ Ἰωάννου Β' Κομνηνοῦ Εἰρήνης. ¹ Τοῦτο, διασφζόμενον πολὺ καλλίτερον κατὰ τὰ ἔτη 1847-8, ὅτε ἐσχε- δίασεν αὐτὸ ὁ Saltzemberg, ² φέρει παραστάσεις ἐρωτιδίων ἀσχολουμένων περὶ διάφορα ἔργα ἐντελῶς ἀναλόγους πρὸς τὰς πομπηϊανὰς, ὧν τὴν ἐν τῇ χριστιανικῇ τέχνῃ ἐπιβίωσιν εὐρίσκομεν μεταξὺ πολλῶν μνημείων εἰς τὴν μικρογραφίαν τῆς Ἰουλιανῆς Ἀνικίας ἐν τῷ χειρογράφῳ τοῦ Διοσκορίδου τῆς Βιέννης ³ καὶ εἰς τὰ ἐλεφάντινα κιβωτίδια. ⁴

Τὰ κιβωτίδια ταῦτα, ἐφ' ὧν κυριαρχοῦσιν αἱ παραστάσεις αἱ εἰλημμένα ἐκ τῆς ἀρχαίας μυθολογίας, ἀνήκουσιν ἀναμφιβόλως εἰς τὴν περίοδον ταύτην τῆς θερμῆς ἐπιστροφῆς εἰς τὴν ἀρχαίαν τέχνην. ⁵

Καὶ ἠθέλησαν μὲν ν' ἀναγάγῃσι, τὰ παλαιότερα τοῦλάχιστον ἐξ αὐτῶν, εἰς τοὺς χρό- νους τῆς Εἰκονομαχίας ⁶, νομίζω ὅμως, ὅτι οὐδεμία δύναται νὰ ὑπάρξῃ ἀμφιβολία, ὅτι καὶ ταῦτα σχετίζονται πρὸς τὴν περὶ ἧς ὁ λόγος κλασικιστικὴν περίοδον, ὡς τινὲς σήμερον ἤρχι- σαν νὰ παραδέχονται. ⁷ Καὶ ἐκ τῶν κιβωτιδίων τούτων, ὡς ἄλλως ἦτο ἐπόμενον, δὲν λεί- πουν αἱ παραστάσεις τοῦ Ἡρακλέους. ⁸

Ἡ τάσις δὲ αὕτη τῆς ἀπομιμήσεως τῶν ἀρχαίων προτύπων ἔχει βεβαίως τὴν μεγαλυ- τέραν αὐτῆς ἔντασιν εἰς τὴν Πρωτεύουσαν, ὅπου τὴν ὥθησιν δίδει ἡ Αὐλή, καὶ ἐκ τῆς Κων- σταντινουπόλεως προέρχονται τὰ πλεῖστα, ἂν μὴ καὶ πάντα, τὰ τοιαύτας φέροντα παραστά- σεις κιβωτίδια, ὡς καὶ παλαιότεροι αὐτῶν μελετηταὶ εἶκασαν. ⁹ Τοῦτο ἄλλως ἀποδεικνύει ἐπαρκῶς ἡ ἐπὶ τοῦ ἐν Xanten κιβωτιδίου παράστασις τοῦ Ἡρακλέους, ἣτις, ὡς παρετηρήθη ἤδη, εἶναι ἀπεικόνισις τοῦ χαλκίνου ἀγάλματος τοῦ Λυσίππου τοῦ εὐρίσκομένου ἐν τῷ Ἰπποδρόμῳ τῆς Κωνσταντινουπόλεως. ¹⁰

Ἡ τοιαύτη ὅμως κλασικιστικὴ κίνησις δὲν περιορίζεται μόνον εἰς τὴν Πρωτεύουσαν, ἀλλ' ἐκ ταύτης διαδίδεται καὶ εἰς τὰς ἐπαρχίας. Τὰ ἀνάγλυφα τοῦ Torcello, περὶ ὧν ἄνω-

1 Millingen Byzantine churches in Constantinople London 1912 219 κ. ἑ.

2 Saltzemberg Altchristliche Baudenkmäler von Constantinopel Berlin 1855 Πίν. XXXVI 2. Ἐκτοτε φαί- νεται, ὅτι μέγα μέρος τοῦ ψοφοθετήματος κατεστράφη, ὡς δύναται τις νὰ συναγάγῃ ἀπὸ τὸ σχέδιον τοῦ Millin- gen ἐνθ' ἄν. 234 εἰκ. 76.

3 Εἰκὼν εὐκρινῆς προχείρως παρὰ Bayet L'art Byzantin 3. Paris [1904] 69 εἰκ. 19.

4 Τὰς παραστάσεις τοῦ ψηφοθετήματος τοῦ ναοῦ τοῦ Παν- τοκράτορος ὁ Saltzemberg (ἐνθ' ἄν. 122) ἐξέλαβεν ὡς ἄθλους τοῦ Ἡρακλέους. Τοῦτο ἐπαναλαμβάνουσι καὶ πάντες οἱ μεταγενέστεροι ὅλως ἀνεξέταστος. Πρβ. Diehl ἐνθ' ἄν. 465.

5 Κατάλογος, ἴσως οὐχὶ πλήρης, τῶν φερόντων ἀρχαίας παραστάσεις κιβωτιδίων παρὰ Schneider ἐνθ' ἄν. 283

κ. ἑ σημ. 2.

6 Bayet ἐνθ' ἄν. 198. Millet L'art Byzantin I (παρὰ Michel Histoire de l'art I) 268 Diehl ἐνθ' ἄν. 373 κ. ἑ., 657 κ. ἑ. Dalton ἐνθ' ἄν. 214.

7 Brehier L'art Byzantin 48.

8 Μεταξὺ ἄλλων βλ.: Κιβωτιδ. Μουσ. Cluny Παρισίων εἰκ. παρὰ Diehl ἐνθ' ἄν. 657 εἰκ. 318 καὶ παρὰ Schnei- der ἐνθ' ἄν. 292. Πλάξ ἐκ κιβωτιδίου ἐν Λούβρῳ εἰκ. παρὰ Schlumberger L'Epopée byzantine III 405. Κιβωτιδίου ἐν Xanten Schlumberger Epopée II 201, 271 καὶ τοῦ αὐτοῦ Nicephore Phocas 175 Πρβ. καὶ Schneider ἐνθ' ἄν. 289.

9 Molinier παρὰ Diehl ἐνθ' ἄν. 656.

10 Πρβ. Dalton ἐνθ' ἄν. 216, ὅπου καὶ ἡ σχετικὴ βιβλιογραφία.

τέρω ὁ λόγος, τὸ ἐξ Ἀθηνῶν θωράκιον, ἐφ' οὗ νεαρὸς Πάν, τὸ ἀποκείμενον ἐν τῷ Μουσείῳ τοῦ Βερολίνου, τὰ ἐν τῷ Βυζαντινῷ Μουσείῳ Ἀθηνῶν ἀνάγλυφα ¹ πείθουσι περὶ τούτου.

Ἄν μετὰ τὰ ἀνωτέρω ἐκτεθέντα ἐπιστρέψωμεν εἰς τὸ ἀποσχολοῦν ἡμᾶς ἀνάγλυφον τοῦ Ἡρακλέους θὰ κατανοήσωμεν, νομίζω, λίαν εὐχερῶς τὴν σημασίαν του καὶ τὴν θέσιν, ἣν τοῦτο κατέχει ἐν τῇ βυζαντινῇ γλυπτικῇ. Ἐπίσης ἐκ τῶν ἀνωτέρω θὰ ἐξηγήσωμεν καὶ τὴν παρουσίαν τοῦ τοιοῦτου μυθολογικοῦ θέματος.

Τέλος καὶ αὕτη ἡ χρονολόγησις τῆς πλακὸς ἀποβαίνει νῦν εὐχερῆς. Ἄν δηλαδὴ λάβωμεν πρὸ ὀφθαλμῶν καὶ τὰ ἐκ τῆς τεχνικῆς αὐτῆς ἐκτελέσεως προκύψαντα συμπεράσματα δυνάμεθα μετὰ πολλῆς πιθανότητος νὰ τοποθετήσωμεν αὐτὴν εἰς τὸ δεύτερον ἡμισυ ἢ περὶ τὰ τέλη τοῦ 11^{ου} αἰῶνος.

Ὡς πρὸς τὸν προορισμὸν αὐτῆς βεβαίως οὐδὲν τὸ ὠρισμένον εἶναι δυνατὸν νὰ λεχθῇ. Πάντως ὅμως τὸ ψηφοθέτημα τοῦ δαπέδου τοῦ Ναοῦ τοῦ Παντοκράτορος καὶ τὰ κατὰ χώραν θωράκια τοῦ Ναοῦ τοῦ Torcello ἐπιτρέπουσιν εἰς ἡμᾶς νὰ εἰκάσωμεν, ὅτι καὶ ἡ ἡμετέρα πλάξ εἶχε πιθανῶς τὴν θέσιν τῆς ἐν οἰκοδομήματι θρησκευτικῇ.

Ἄν τέλος λάβωμεν ὑπ' ὄψιν, ὅτι καὶ αἱ ἐπὶ τοῦ Ἀγ. Μάρκου παραστάσεις τοῦ Ἡρακλέους καὶ ἡ πλάξ τοῦ Μουσείου τῆς Ραβέννης ἡ παριστῶσα αὐτὸν φονεύοντα τὴν Κερυνίτιν ἔλαφον (εἰκ. παρὰ Venturi ἐνθ' ἂν 523 εἰκ. 366) οὐδόλως εἶναι ἔργα βυζαντινά, θὰ κατανοήσωμεν πόση εἶναι ἡ σημασία τοῦ ἀπασχολήσαντος ἡμᾶς ἀναγλύφου τοῦ Βυζαντινοῦ Μουσείου, τὸ ὁποῖον ἀπομένει ἡ μόνη μέχρι τοῦδε γνωστὴ ἐπὶ μαρμάρου παράστασις τοῦ Ἡρακλέους ἢ ἐκτελεσθεῖσα ὑπὸ βυζαντινοῦ τεχνίτου.

ΑΝΔΡΕΑΣ ΕΥΓΓΟΠΟΥΛΟΣ

ΓΟΡΓΟΝΕΣ ΚΑΙ ΓΟΡΓΟΝΕΙΑ

ΥΠΟ ΣΠΥΡΙΔΩΝΟΣ ΜΑΡΙΝΑΤΟΥ

Α' Ο ΝΑΟΣ ΤΟΥ ΔΙΚΤΑΙΟΥ ΔΙΟΣ ΕΝ ΠΑΛΑΙΚΑΣΤΡΩ

Κατὰ τὰς Ἀγγλικὰς ἐν Ἀνατ. Κρήτῃ ἀνασκαφὰς ἀνεκαλύφθη εἰς τὸ Παλαίκαστρον ἐκτὸς τῶν διαφόρων Μινωϊκῶν ἀρχαιοτήτων καὶ ὁ περίφημος ναὸς τοῦ Δικταίου Διὸς. Εἰς τὸν ἀρχαῖκόν τοῦ 6^{ου} αἰῶνος ναὸν ¹ ἀνήκουσι τεμάχια ἐκ τῆς πηλίνης σίμης, ἥτις περιέθεε τὸ οἰκοδόμημα καὶ ἐν εὐμέγεθες πῆλινον σκέλος ἀνθρώπινον, 0,45 περίπου, (*εἰκὼν 1*), τὸ ὁποῖον ἐδημοσίευσαν οἱ Ἀγγλοι ὡς μορφὴν πιθανῶς ἐκ τοῦ ἀετώματος, ἄνευ περαιτέρω πραγματεύσεως. ²

Τελευταῖος ἐπανῆλθεν ἐπὶ τοῦ τεμαχίου τούτου ὁ Pfuhl (A. M. 48, 1923, 119 ἐξ.) ὅστις ἐχαρακτήρισε τὸ σκέλος οὐχὶ ὡς ἀρχαῖκόν καὶ συνανήκον εἰς τὴν αὐτὴν καὶ τὰ λοιπὰ

¹ Σωτηρίου Ὁδηγὸς τοῦ Βυζαντινοῦ Μουσείου 31 κ.έ.

¹ Ἡ λατρεία ἐξηκολούθησεν ἄνευ διακοπῆς προφανῶς ἀπὸ τῆς Μινωϊκῆς ἐποχῆς μέχρι τῶν ὑστερωτέρων Ἑλληνικῶν χρόνων, ὁ δὲ ναὸς ἐθεμελιώθη ἐπὶ τῶν Μινωϊκῶν στρωμάτων. Τὴν σίμην καὶ τὸ ἀνάγλυφον, τὸ ὁποῖον θὰ πραγματευθῶμεν κατωτέρω, ἀνάγει ὁ Koch (Röm. Mitt. 30, 1915, 41) εἰς τὸ α'. ἡμισυ τοῦ 6^{ου} αἰῶνος.

² B. S. A. XI σ. 300 καὶ εἰκ. 18. Ἡ σίμη αὐτόθι, πιν. XV. Τεμάχια τῆς αὐτῆς ἢ ὁμοίας σίμης, ἐκ τοῦ αὐτοῦ πάντως ἐργαστηρίου ἐξεληθούσης, εὐρίσκονται ἐν Μονάχῳ καὶ ἐν Λούβρῳ. Περὶ αὐτῶν ἐπραγματεύθη τελευταίως ὁ Sieveking, Arch. Anz. 1921, 349. Τοῦ ἐν Παρισίοις τεμαχίου προέλευσις φέρεται ἡ Μῆλος. Πρβλ. περὶ τῆς αὐτῆς σίμης Savignoni, Röm. Mitt. XXI, 1906, 64 ἐξ.

τεμάχια εποχήν, ἀλλ' ὡς Μινωϊκόν, ἐπειδὴ ὡς ἀνωτέρω (σημ. 1) ἐλέχθη, τὰ στρώματα πέραν καὶ ὑπὸ τὸν ναὸν ἦσαν Μινωϊκά, παρουσιάσαντα ἀρκετὰ λείψανα τῆς ἐποχῆς ταύτης. Εἰς τὴν γνώμην τοῦ ὁ Pfuhl, φέρει στηρίγματα τὴν τεχνοτροπίαν τοῦ πηλίνου ἀναγλύφου, ἐν τῷ ὁποίῳ ὁ μῦς τῆς κνήμης δηλοῦται παρὰ φύσιν διὰ καμπύλης γραμμῆς, τὴν περιβολήν, τὴν ὁποίαν ἐξηγεῖ ὡς Κρητομυκηναϊκὴν περισκελίδα, καὶ τὴν καθόλου ἐμφάνισιν καὶ χρωματισμὸν τοῦ ἔργου, ἰδίως τὸ λευκὸν τῶν γυμνῶν μερῶν, ὅπερ εὐρίσκει ἀκατάλληλον δι' ἄνδρα.

Διὰ τῶν κατωτέρω ἐκτιθεμένων, νομίζω ὅτι ἀναμφισβητήτως ἀποδεικνύεται οὐ μόνον ἡ ἀρχαϊκὴ τοῦ ἀναγλύφου προέλευσις, ἀλλὰ καὶ ἡ μορφή εἰς τὴν ὁποίαν ἀνῆκε.

Πρῶτον ὅσον ἀφορᾷ εἰς τὴν τεχνοτροπίαν εἶναι ἀληθές, ὅτι ὁ ρυθμὸς τῆς κνήμης παρουσιάζει τεχνικὴν ἀδυναμίαν,



1, Πήλινον σκέλος Γοργοῦς ἐκ τοῦ ναοῦ τοῦ Παλαικάστρου.

ἀλλ' οὐδαμῶς εἶναι καὶ ξένος τῆς ἐποχῆς, εἰς τὴν ὁποίαν ἀνῆκει. Ἡ ἀδεξία ἐγγάρακτος γραμμῆς ἢ δηλοῦσα τὸν μῦν τῆς κνήμης εἶναι κληρονομία τῆς ἀνατολικῆς τέχνης, τὴν ὁποίαν εἰς τὰ ἀνάγλυφα περισσότερον ἢ παντοῦ ἀλλαχοῦ ἦτο ὑποχρεωμένη νὰ ἀκολουθῇ ἡ Ἑλληνικὴ τέχνη. Ἀνευρίσκομεν ταύτην εἰς τὰς ἀσπίδας τοῦ Ἰδαίου ἄντρου, αἵτινες εἶναι ἴσως ἐν μέρει ἔργα ἑξωθεν εἰσαχθέντα¹.

Εἰς τὰ ἀνάγλυφα καὶ τὴν ἀγγειογραφίαν εἰκονίζεται διὰ τῆς αὐτῆς γραμμῆς ὁ μῦς τῆς κνήμης, κατὰ τρόπον δὲ παρουσιάζοντα ἀρκετὴν ἀναλογίαν πρὸς τὸ ἡμέτερον ἀνάγλυφον ἀπεδόθη ἡ γραμμὴ αὕτη εἰς τὴν ἐκ τοῦ Θεμιστοκλείου τείχους ἀρχαϊκὴν στήλην Γοργοῦς (εἰκὼν 2).²

Ἐπεὶτα ὡς πρὸς τὴν ἐνδυμασίαν αὕτη δὲν εἶναι Μυκηναϊκὴ περισκελὶς, ὡς νῦν



2. Γοργὸν ἐπὶ ἀρχαϊκῆς ἀττικῆς ἐπιτυμβίου στήλης.

¹ Ἰδ. λ. χ. Museo Ital. di antichita classica II, πιν 1 (ἄτλας).

² Εἰλημμένη ἐξ Α. Μ. 32, 1907, 524, εἰκ. 29 (Noack). Λιθογραφικὴ ἀπεικόνισις αὐτόθι πιν. 21.

ἐκ πρώτης ὄψεως φαίνεται ἔνεκα τῆς κολοβῆς καταστάσεως τοῦ τεμαχίου, ἀλλὰ πρόκειται περὶ χιτωνίσκου, ὅστις θὰ ἐσυνεχίζετο γραπτὸς εἰς τὸ ἔδαφος τοῦ ἀναγλύφου, ἂν τοῦτο κατὰ τὸ σημεῖον ἐκείνο δὲν ἦτο τεθραυσμένος. Τοῦτο γίνεται ἀκόμη περισσότερον φανερόν, ὅταν εἰπωμεν ὅτι ἐκ τῆς καθόλου στάσεως τοῦ ἀναγλύφου καὶ ἐξ αὐτῆς ταύτης τῆς ἀμφιέσεως γίνεται φανερόν, ὅτι πρὸ ἡμῶν ἔχομεν τὸ ὑπόλοιπον ἀπὸ ἓν μέγα ἀνάγλυφον Γοργοῦς. Ἡ ὀρθὴ κατάληψις τοῦ ἀναγλύφου τούτου ἀποτελεῖ μίαν εὐχάριστον ἔκκληξιν, διότι ἔχομεν πρὸ ἡμῶν τὸ πάριον τοῦ ἀετώματος τῆς Κερκύρας καὶ ἐφ' ὅσον ἐκ τοῦ ρυθμοῦ καὶ τοῦ ὕλικου δυνάμεθα νὰ κρίνωμεν, ἔτι ἀρχαιότερον.

Ὅτι εἰς τοὺς ἀρχαίκοις ναοὺς ἐχρησιμοποιοῦντο Γοργόνες καὶ Γοργόνεια εἶναι μὲν γνωστὸν ἐκ παλαιότερων χρόνων,¹ ὅτι ὅμως εὐμεγέθεις τοιαῦται μορφαὶ ὑπῆρχον οὐ μόνον ὡς ἀκρωτήρια, ἀλλὰ καὶ ὡς ἐναέτιος διάκοσμος, εἶναι κυρίως πόρισμα τῶν τελευταίων ἐτῶν. Ἐν Σικελίᾳ καὶ κάτω Ἰταλίᾳ εἰς πολλοὺς ναοὺς ἐκοσμοῦντο τὰ ἀετώματα διὰ πελωρίων Γοργονείων. Ἐκ Γέλας ὑπάρχουσι λείψανα τριῶν τοῦλάχιστον τοιούτων καὶ ἓν ἀκέραιον, διαστάσεων $1,05 \times 1,10$. Ἐξ Ἰππωνίου ἔχομεν ἐπ' ἴσης λείψανα ἄλλου τινὸς διαμ. $1,10^2$ ὁ δὲ καθηγητὴς Gabrici ἔκαμε τελευταίως τὴν εὐτυχῇ ἀνακάλυψιν, ὅτι καὶ ὁ ναὸς C τοῦ Σελινούντος ἐκοσμεῖτο διὰ πελωρίου Γοργονείου εἰς τὸ ἀνατολικὸν ἀέτωμα, διαστάσεων τοῦλάχιστον $2,50 \mu.^3$

Ἐπ' ἴσης αἱ ἐργασίαι τοῦ Orsi ἔφερον εἰς φῶς μεταξὺ ἄλλων ὡραιότητων πηλίνων ἀρχιτεκτονικῶν ἐπενδύσεων ἐκ τοῦ τεμένους παρὰ τὸ Ἀθήναιον τῶν Συρακουσῶν καὶ τὸ ἀνάγλυφον Γοργόνος βαινούσης πρὸς ἀριστ., ἐπιμελεστάτης ἐργασίας (εἰκ. 3).⁴

Τὸ ἔξοχον τοῦτο ἔργον ἐχρησίμευε πιθανῶς ὡς γωνιαῖον ἀκρωτήριον ἀρχαικοῦ ναῦσκου (ὑψος 0,56, πλ. 0,50), ἂν καὶ ὁ Orsi ἐξέφρασεν ἀμφιβολίαν ἂν ἦτο ἀκρωτήριον, (ὁπότε θὰ ἦτο ἀόρατος ἢ ἐκτάκτως λεπτὴ ἐργασία), ἢ μᾶλλον ἀπλοῦν ἀνάθημα, ἄγαλμα. Ἀλλ' εἶναι γνωστὸν ὅτι ἡ ἀρχαϊκὴ καὶ ἡ κλασσικὴ τέχνη δὲν ἀπέβλεπον εἰς τὸ ζήτημα, ἂν ἔργον τι ἔμελλε νὰ εἶναι ὄρατον ἢ οὐ καὶ εἰργάζοντο πάντοτε μετ' ἐξαιρετικῆς ἐπιμε-



3. Πηλινὴ Γοργὼ ἐκ τοῦ Τεμένους τῶν Συρακουσῶν.

1 Περὶ τὰς δύο μετόπας τοῦ Θέρμου, Α. Ε. 1903 πιν. 2 καὶ 4, Ant. Denkm. II, πιν. 51-52, ἔτι δὲ τὰ ἀπειράριθμα πανταχοῦ εὐρισκόμενα Γοργόνεια ὡς κόσμον τῶν ἀκρῶν καλυπτῆρων (antefixes), ὡς καὶ τινὰς Γοργόνας ὡς ἀκρωτήρια ναῶν, θησαυρῶν κλπ.

2 Ἰδ. E. Douglas van Buren, Archaic fictile Revetments in Sicily and Magna Graecia, London 1923, σ. 160.

3 Atti della R. Accad. di Palermo XI, 135 ἐξ. πιν. 1-2.

4 Ἰδ. τὸ πηλινον τοῦτο εἰς ἑγχρωμον πίνακα Monum. Ant. 25, 1919, πιν. 16, πρβλ. van Buren ἑ. ἀ. εἰκ. 76.

λείας. Ἐπομένως ἐκ τῆς λεπτῆς ἐργασίας καὶ μόνης οὐδὲν συνάγεται, μόνος δ' ὁ τρόπος τῆς στερεώσεως καὶ τὸ πάχος τοῦ πηλίνου τούτου θὰ ἔλυνον τὸ ζήτημα.¹

Ἐκ τοῦ αὐτοῦ τεμένους τῶν Συρακουσῶν ἔχομεν ἑνὸς ἀκόμη τοῦλάχιστον τοιούτου ἀναγλύφου τὰ τεμάχια, ἄλλαι δ' ὅμοιαι Γοργόνες ὑπῆρχον εἰς οἰκοδομήματα τῆς Γέλας (ἐπ' ἴσης ἡ Γοργὼ τρέχει πρὸς ἀριστ.) καὶ ἐν S. Mauro (ὀλίγα χιλιόμε. νοτίως τοῦ Caltagirone τῆς Σικελίας).²

Τέλος, ἐφ' ὅσον δύναται τις νὰ κρίνῃ ἐκ βραχείας ἐκθέσεως περὶ τῶν ἐν Τίρυνθι τελευταίων ἀνασκαφῶν τοῦ καθηγητοῦ G. Karo, φαίνεται ὅτι καὶ ὁ ἐκεῖ ναὸς τῆς ἀκροπόλεως ἐκοσμεῖτο διὰ μεγάλων Γοργονείων. Ἡ ἔκθεσις ἀναφέρει (Gnomon, 3, 1927 σ. 188) «πολλὰ τεμάχια λίαν μεγάλων πηλίνων Γοργονείων». Τὰ τεμάχια ταῦτα εὑρέθησαν ἐντὸς βόθρου παρὰ τὸ ἀνάκτορον τῆς Τίρυνθος, ὁμοῦ μετὰ ὀστράκων τῆς ὑστερογεωμετρικῆς καὶ πρωτοαρχαϊκῆς ἐποχῆς. Ἡ ὑπαρξίς τοῦ βόθρου τούτου ἀποδεικνύει κατὰ τοὺς ἀνασκαφεῖς ἀσφαλῶς πλεον καὶ τὴν ὑπαρξίν ναοῦ τῆς Ἡρας ἐπὶ τῆς ἀκροπόλεως.³

Ἰσως δὲν στερούμεθα καὶ ἀπεικονίσεων, αἱ ὁποῖαι παριστῶσι ναοὺς τῆς ἀρχαϊκῆς ἐποχῆς κοσμουμένους εἰς τὰ ἀετώματα διὰ Γοργονείων, τοῦτο ὅμως πρὸς τὸ παρὸν εἶναι ἀβέβαιον. Ὡς εἶναι δηλ. γνωστόν, τὰ διασωθέντα ἀνάγλυφα μετὰ παραστάσεως τοπείου εἰς τὸ βάθος ἀνάγονται εἰς διάφορα ἀρχέτυπα καὶ κατατάσσονται εἰς διαφόρους περιόδους. Ἐπὶ τριῶν τοιούτων ἀναγλύφων μετὰ παραστάσεως ναοῦ εἰς τὸ βάθος (εὑρισκομένων ἐν Βερολίῳ, Παρισίοις καὶ Ρώμῃ) ἔχομεν ὡς κόσμον τοῦ ἀετώματος ἐν Γοργονεῖον μετὰ δύο Τριτώνων. Δυστυχῶς τὴν σειρὰν τῶν ἀναγλύφων τούτων τῶν Σπονδῶν ἢ τοῦ Κιθαροδοῦ, ὅπως ὀνομάζεται, δὲν γνωρίζομεν ποῦ πρέπει νὰ κατατάξωμεν ἀκριβῶς. Ἀρχικῶς ἐνομήσθη ὅτι ἡ σειρὰ ἀνάγεται εἰς ἑν πρωτότυπον ἀπεικονίζον τὴν τοποθεσίαν τοῦ ναοῦ τῶν Δελφῶν. Τὴν γνώμην ταύτην ἀσπάζεται ὁ Frothingham (A. J. A. XV, 1911 σ. 352), ὅστις μόνον τὸ ἀνάγλυφον τοῦ Λούβρου ἐξ ὅλης τῆς σειρᾶς γνωρίζει καὶ νομίζει ὅτι τὸ πρωτότυπον ἀνάγεται ἀσφαλῶς εἰς τοὺς περὶ τὸ 500 π. Χ. χρόνους, οὕτω δὲ θὰ εἴχομεν μίαν ἀπόδειξιν, ὅτι ὁ ἀρχαϊκὸς ναὸς τῶν Δελφῶν ἐκοσμεῖτο διὰ Γοργονεῖον εἰς τὸ τύμπανον τοῦ ἀετώματος. Δὲν ἔλαβεν ὅμως ὑπ' ὄψιν ὁ Frothingham τὴν ἐργασίαν τοῦ Studniczka, (Jahrb. d. Inst. XXI, 1906 σ. 77 ἐξ.), ὅστις ἐξετάζων ὁλόκληρον τὴν σειρὰν τῶν ἀναγλύφων τοποθετεῖ τὴν σκηνὴν εἰς τὸ παρὰ τὸν Ἰλισσὸν Πύθιον τῶν Ἀθηνῶν καὶ βλέπει εἰς τὸ βάθος τὸν ναὸν τοῦ Ὀλυμπίου Διός, καταβιβάζων οὕτω τὴν χρονολογίαν τῆς σειρᾶς τῶν ἐν λόγῳ ἀναγλύφων εἰς τὴν Ρωμ. αὐτοκρατικὴν ἐποχὴν. Ὑπὲρ τῆς γνώμης τοῦ Studniczka συνηγορεῖ ὁ Κορινθιακὸς ῥυθμὸς τοῦ ναοῦ, κατ' αὐτῆς εἶναι τὸ γεγονὸς ὅτι ὁ ναὸς εἰκονίζεται τετράστυλος (δέον ὀκτάστυλος), ὅτι φέρει ἐπὶ τοῦ ἐπι-

1 Ὡς ὀρθῶς παρατηρεῖ ὁ Garbici ἐ. ἀ. εἶναι λίαν δύσκολον ἐν πῆλινον ἀνάγλυφον ὀλίγων μόνον ἑκατοστῶν πάχους (ὡς τὸ Γοργονεῖον τοῦ ναοῦ C τοῦ Σελινούντος), νὰ ἴσταται ὡς ἀκρωτήριον, χωρὶς νὰ κινδυνεύῃ ἐκάστην στιγμὴν ὑπὸ τῶν ἀνέμων, ἐὰν δὲν στηρίζεται τοῦλάχιστον κατὰ τὰ $\frac{3}{4}$ τοῦ ὕψους τοῦ ἐπὶ στερεᾶς βάσεως. (Πράγματι τὸ μέγα δισκοειδὲς ἀκρωτήριον τοῦ Ἡραίου τῆς Ὀλυμπίας, ἵνα ἀναφέρω τὸ γνωστότατον παράδειγμα, ἔχει εἰς τὸ ὀπισθεν μέρος στερεὰν προβολήν, δι' ἧς ἠδύνατο νὰ ἀντέχῃ εἰς τὸν ἀνεμὸν. Εἰκὼν Olympia II, πιν. 115).

2 Buren ἐ. ἀ. σ. 18.

3 Τὰς πρώτας ἀμφιβολίας ἤγειρεν ὁ Rodenwaldt, A. M.

37, 1912 σ. 137, καὶ ὁ Robert, Hermes 55, 1920, 287 (ἀντὶ τοῦ ἐπὶ τῆς ἀκροπόλεως ἀνακαλυφθέντος ἀρχαϊκοῦ Δωρ. κινόκρανον ἀνῆκεν εἰς ναόν). Κατόπιν ὁ Blegen διὰ μακρῶν, (Koraku 130 ἐξ.) ἠμφεσβήτησε τὴν ὑπαρξίν τοῦ ναοῦ, ὑποστηρίξας ὅτι τὸ κτίσμα εἶναι Μυκηναϊκόν, κτισθὲν μετὰ τὸν ἐμπρησμόν τοῦ μεγάλου ἀνακτόρου. Ἡ ἐξακρίβωσις τοῦ γεγονότος τούτου εἶναι σπουδαία διὰ τὸ ζήτημα τῆς συνέχσεως τῆς Μυκην. λατρείας εἰς τοὺς Ἑλληνικοὺς χρόνους. Ἰδ. περὶ τούτου M. Nilsson, Minoan - Mycenaean Religion κλπ. 385 ἐξ, ιδίως 406 καὶ Κεραμόπουλλον, Πρακτ. τῆς Ἀκαδημ. Ἀθηνῶν II, 1927, 423 ἐξ.

στυλίου πλαστικὸν διάκοσμον μαιάνδρων, οὗ ὁ ναὸς τοῦ Ὀλυμπίου Διὸς στερεῖται κλπ. Οὕτω λοιπὸν δὲν εἴμεθα βέβαιοι περὶ τῆς χρονολογίας τῆς σειρᾶς, τοσοῦτ' ἄλλων, καθ' ὅσον ἐκτὸς αὐτῆς ἀπαντᾷ τὸ Γοργόνειον καὶ ἐπὶ δύο ἄλλων ἀναγλύφων, ¹ ὥστε δὲν εἶναι ἀπίθανον νὰ ἔχωμεν πρὸ ἡμῶν μοτίβον ὃχι ἀρχαϊκόν, ἀλλὰ τῆς μεταγενεστέρης ἐποχῆς, λίαν κοινὸν ἐπὶ ἀετωμάτων (πρβλ. καὶ Studniczka ἐ. ἀ. σ. 83 καὶ σημ. 37).

Ἐν πάσῃ περιπτώσει καὶ ἀνεξαρτήτως τοῦ ζητήματος εἰς ποῖον ἀρχέτυπον ἀνάγονται τὰ ἀνάγλυφα τοῦ Κιθαρωδοῦ, ἡ ὑπαρξὶς τοσοῦτου πλήθους Γοργόνων καὶ Γοργονείων εἰς τοὺς ναοὺς τῆς ἀρχαϊκῆς ἐποχῆς καθιστᾷ ἀσφαλῆ τὴν γνώμην ὅτι ἔχομεν καὶ εἰς τὸν ναὸν τοῦ Δικταίου Διὸς τὸ ἀνάγλυφον Γοργόνος πρὸς ἀριστερὰ τρεχούσης κατὰ τὸ γνωστὸν σχῆμα (Knielauf). Κατὰ κανόνα οἱ Γοργόνες ἀπεικονίζονται ἐν τῇ τέχνῃ πρὸς δεξιὰ τρέχουσαι, πρὸς τὴν ἀντίθετον δὲ διεύθυνσιν, πλὴν τῆς εἰκ. 3 τοῦ τεμένους τῶν Συρακουσῶν καὶ τοῦ ἐκ Γέλας παραδείγματος ἐ. ἀ., διευθύνονται αἱ Γοργόνες ἐπὶ τινων παραδειγμάτων, τὰ ὁποῖα κατὰ σύμπτωσιν εἶναι τὰ ἀρχαιοτάτα ἢ ἐκ τῶν ἀρχαιοτάτων παραδειγμάτων τὰ ὁποῖα εἰκονίζουσι Γοργῶ. ²

Ὅπως δὴποτε, θὰ παρατρέξωμεν ἐνταῦθα τὸ ζήτημα ἂν αἱ ἀρχαιοτάται παραστάσεις εἰκονίζον τὴν Γοργῶν τρέχουσαν πρὸς ἀριστερά, τοσοῦτ' ἄλλων, καθ' ὅσον ὑπάρχει καὶ ἡ ἐξήγησις τοῦ Ρωμαίου, τοῦ ὁποίου ἡ ἔκθεσις, ἂν καλῶς ἐνόησα (Ἀρχ. Δελτ. 1920-21, παράρτ. σ. 168), ὑποστηρίζει ὅτι καὶ εἰς τὸ ἀνατολικὸν ἀέτωμα τοῦ ναοῦ τῆς «Γοργοῦς» (νῦν δὲ Ἀρτέμιδος) ἐν Κερκύρᾳ ὑπῆρχε πῶρινος γλυπτικὸς διάκοσμος καὶ δὴ ὡς κεντρικὴ μορφή μία Γοργῶ, ἥτις ὡς πᾶρισον τῆς τοῦ δυτ. ἀετώματος Γοργοῦς, ἵπταμένης ὡς γνωστὸν πρὸς δεξιὰ, ὥφειλε νὰ τρέχῃ πρὸς ἀριστερά. Οὕτω λοιπὸν δυνάμεθα νὰ υποθέσωμεν ὅτι καὶ ἡ ἡμετέρα πηλίνη μορφή ἀνῆκεν εἰς τὸ ἀνατολ. ἀέτωμα τοῦ ναοῦ τοῦ Δικταίου Διὸς.

Ἡ πηλίνη αὕτη Γοργῶ ἔφερε τὸν βραχὺν χιτωνίσκον, τὸν ὁποῖον φέρουσιν ὅλαι αἱ Γοργόνες τῆς Ἀττικῆς-Πελοποννησιακῆς-Σικελικῆς τέχνης, ἐν ᾧ αἱ Γοργόνες τῆς Ἰωνικῆς-Χαλκιδικῆς εἶναι περιβεβλημέναι μακρὸν χιτῶνα ὅλως ἀκατάλληλον πρὸς τὸν ταχὺν δρόμον τῆς Γοργοῦς. ³

Ὁ χιτωνίσκος παριστάνεται ἀνοικτὸς εἰς τὴν εἰκόνα 3, αἱ παμπληθεῖς ὁμως ἀγγειογραφίαι καὶ λοιπαὶ ἀπεικονίσεις παριστῶσι τὸν χιτωνίσκον σχεδὸν κατὰ κανόνα κλειστόν. Πρβλ. τὴν εἰκ. 2, τὴν Γοργῶν τῆς Κερκύρας (Πρακτικὰ 1911 σ. 175) καὶ ἐκ τῆς ἀγγειογραφίας ὡς τυπικὸν παράδειγμα τὸν κρατῆρα Ἐργοτίμου καὶ Κλιτίου εἰς τὸν πρῶτον πίνακα Furtwängler-Reichhold. Τὸ γεγονὸς ὅτι δὲν πρόκειται περὶ ἐφορμῶντος πολέμιστοῦ, (ὡς ὁ Koch ἐξέλαβεν ἐν Röm Mitt. 30, 1915, 41, ὅπου τὴν γραμμὴν τῆς

¹ Schreiber, Hellenistische Reliefbilder πιν. 37 καὶ 40. Πρβλ. Studniczka ἐ. ἀ. σ. 83.

² Εἰς τὴν 7ον αἰῶνα ἀνήκουσιν ὁ γλυπτὸς λίθος ἐκ Μήλου Α. Μ. 11, πιν. 6, 13 (= Furtwängler Gemmen πιν. V, 31), ὁ Κυπριακὸς κύλινδρος Furtwängler ἐ. ἀ. V, 43, πρβλ. Ohnefalsch-Richter Kypros, die Bibel und Homer σ. 213₃) καὶ τὸ Βοιωτικὸν μετ' ἀναγλύφων ἀγγεῖον Β. C. H. XXII, 1898 πιν. V (ἡ Γοργῶ ὑπὸ κενταυροειδῆ μορφήν, πρβλ. κατωτ. εἰκ. 14^α). Περαιτέρω παραδείγματα τοῦ 6ου αἰῶνος Radet Cybélé εἰκ. 58. Arch. Zeit. 1877 πιν. II. Mikali, Monumenti per servire alla stor. degli ant. popoli Ital πιν. 46, 17-18 (Γοργονοειδεῖς μορφαί). Furtwängler Gem-

men, πιν. VIII, 52 (ἡ αὕτη εἰκὼν, γλυπτὸς λίθος Ἰωνικῆς τέχνης, παριστάνει τὴν Γοργῶν τρέχουσαν πρὸς τὰ δεξ. παρὰ Roscher Lex. καὶ Daremberg-Saglio λ. Gorgones διότι ἐνταῦθα εἰκονίζεται αὐτὸς ὁ λίθος καὶ οὐχὶ τὸ ἀποτύπωμα). Μεταξὺ τῶν ἀρχαιοτέρων παραδειγμάτων πρέπει νὰ καταταχθῇ μία μορφή ἐκ τοῦ Ἀρτεμίου τῆς Σπάρτης, BSA XII, 323 εἰκ. 3 k, ἂν εἶναι Γοργῶ. Ἐφ' ὅσον δύναται τις νὰ κρίνῃ ἐκ τῆς κακῆς καταστάσεως τοῦ ἐλάσματος σφύζονται ἴχνη ὄψεων ἐπὶ τῆς κόμης.

³ Furtwängler παρὰ Roscher Lex. ἄρθρον Gorgones, I, 1709-10.

κνήμης κλίνει νὰ ἐξηγήσῃ ὡς κνημίδος ἀπεικόνισιν), ἀλλὰ περὶ Γοργούς, ἐξηγεῖ πλήρως καὶ τὸ ὑπόλευκον χρῶμα τῶν γυμνῶν μερῶν, τὸ ὁποῖον πολὺ ὀρθῶς ὁ Pfuhl εὗρηκεν ὅλως ἀνάρμοστον δι' ἓνα πολεμιστὴν (ἐ. ἀ. 121). Τὸ αὐτὸ ὑπόλευκον χρῶμα ἔχομεν καὶ εἰς τὴν Γοργόνα τῶν Συρακουσῶν (ἴδ. τὸν ἑγχρωμον πίνακα Mon. Ant. ἐ. ἀ.), ὁλόκληρος δ' ἡ ὑπόλοιπος τεχνοτροπία τοῦ ἡμετέρου ἀναγλύφου συμφωνεῖ πλήρως πρὸς τὴν τῆς Γοργόνας ταύτης καὶ καθόλου πρὸς τὴν τεχνοτροπίαν τῶν πηλίνων ἀρχιτεκτονικῶν μορφῶν (διότι πλὴν τῶν Γοργόνων ἔχομεν ἐκ Σικελίας καὶ πολλὰς μορφὰς ἱππέων μετὰ βραχέος χιτωνίσκου, οἵτινες ἐχρησίμευον ὡς κεντρ. ἀκρωτήρια. ἴδ. Mon. Ant. ἐ. ἀ. καὶ Buren, ἐ. ἀ. passim). Ὁ χιτωνίσκος εἶναι σκοτεινοῦ ἐρυθροῦ χρώματος εἰς πάντα ταῦτα τὰ ἔργα ὡς καὶ εἰς τὸ ἡμέτερον πηλινον. Ἡ παρυφὴ τοῦ χιτωνίσκου καὶ εἰς τὴν Γοργόνα τῶν Συρακουσῶν καὶ εἰς τὴν ἡμετέραν εἶναι λευκή, μετὰ μελανῶν στιγμῶν εἰς τὸ Κρητικὸν τεμάχιον, μελανῶν καὶ ἐρυθρῶν γραμμῶν ἐναλλάξ εἰς τὴν Γοργόνα τῶν Συρακουσῶν.¹

Τέλος ὁ πηλὸς τοῦ ἡμετέρου ἀναγλύφου εἶναι ὁ γνωστὸς ἀκάθαρτος καὶ μετὰ μικρῶν λιθαρίων ἀναμεμειγμένος πηλὸς τῶν ἀρχιτεκτονικῶν πηλίνων, εἶναι δ' ἀπολύτως ὁμοιος πρὸς τὸν πηλὸν τῆς σίμης ἐκ τοῦ αὐτοῦ ναοῦ, ἐν ᾧ ὁ Μινωϊκὸς πηλὸς δεικνύει ἀρκετὰ μεγάλῃν διαφορὰν.²

Κατὰ ταῦτα θεωρῶ βέβαιον, ὅτι τὸν ναὸν τοῦ Παλαικάστρου ἐκόσμει εἰς τὸ ἀέτωμα σύμπλεγμα τι, ὅπως ἐν Κερκύρα,³ ἢ ἴσως καὶ μία μόνη μορφὴ Γοργόνας εἰς τὸ μέσον. Ἐὰν ὑπάρχωσιν εἰς τὸ Μουσεῖον Ἡρακλείου ἀρκετὰ πηλινὰ τεμάχια ἐκ τῆς ἀνασκαφῆς τοῦ Παλαικάστρου, θεωρῶ ἐντελῶς πιθανὸν ὅτι θὰ ἔχωμεν μεταξὺ αὐτῶν καὶ ἄλλα τεμάχια τῆς Γοργούς. Ὡς τοιαῦτα τοῦλάχιστον ὑπέθεσα τὰ ὑπὸ τοῦ Karo (Pauly-Wissowa ἄρθ. Kreta, § 38, σ. 1798) μετ' ἀμφιβολίας μνημονευόμενα ὡς «δύο τεμάχια μεγάλων ἀετῶν». Μήπως πρόκειται περὶ τῶν περὶ τῶν πτερυγίων τῆς Γοργόνας;⁴

1 Ὅμοια στίγματα ὡς τῆς εἰκ. 1 εἰς τὴν παρυφὴν χιτωνίσκου τρεχούσης μορφῆς ἴδ. Mon. Ant. 22, 490, εἰκ. 185 ἐξ.

2 Πρὸς βεβαίωσιν τοῦ γεγονότος τούτου ἔγραψα εἰς τὸν συνάδελφον διευθυντὴν τοῦ Μουσείου Ἡρακλείου κ. Ξανθοῦδιδην, ὅστις φιλοφρόνως μοῦ ἀπέστειλε μικρὰ τεμάχια ἐκ τοῦ ἀναγλύφου, τῆς σίμης καὶ μεγάλου Μινωϊκοῦ ἀγγείου εὐρεθέντος εἰς τὸν αὐτὸν τόπον. Ὁ Μινωϊκὸς πηλὸς εἶναι καθαρώτερος καὶ πρὸ παντὸς παρουσιάζει μεγάλην διαφορὰν χρώματος, ἔνεκα τῆς πολὺ τελειοτέρας ὀπτήσεως. Ὁ πηλὸς τῆς τε σίμης καὶ τοῦ ἀναγλύφου εἶναι ἀπολύτως ὁμοιος, ὡχροτέρου χρώματος ἢ ὁ Μινωϊκὸς καὶ φέρων εἰς μεγαλυτέραν ποσότητα καὶ μέγεθος τὰ μικρὰ λιθάρια, τὰ ὁποῖα εἴτε σκοπίμως, εἴτε ἔνεκα ἀτελοῦς καθάρσεως τοῦ πηλοῦ εὐρίσκονται εἰς ὅλα τὰ πηλινὰ ἀρχιτεκτονικὰ μέλη. Θὰ ἐπεθύμουν ἐπὶ τῇ εὐκαιρίᾳ νὰ προσθέσω, ὅτι μοῦ φαίνεται πολὺ πιθανώτερα ἢ γνώμη τοῦ Rathgen ὅτι τὰ λιθάρια ὀφείλονται εἰς ἀτελὴ καθαρίσιν τοῦ πηλοῦ, ἢ ἡ ἐναντία γνώμη τοῦ Wiegand, ὅστις νομίζει τὴν προσθήκην ταύτην σκόπιμον διὰ λόγους στερεότητος. Ἡ στερεότης ἐξαρτᾶται ἐκ τῆς ὀπτήσεως καὶ μόνης, ἢ δ' ἀπόλυ-

τος καθαριότητος τοῦ πηλοῦ δὲν θὰ εἶχε καὶ σκοπὸν προκειμένου περὶ ἀρχιτεκτονικῶν πηλίνων, ἐφ' ὅσον ταῦτα πρὸ τῆς ζωγραφίσεως ἐκαλύπτοντο διὰ λεπιοτέρου ἐπιχρίσματος. ἴδ. H. Koch, Dachterrakotten aus Kampagnien, 11.

3 Ὁλόκληρον σύνθεσιν ἀετώματος ἐκ πηλίνων μορφῶν φαίνεται ὅτι κατέχομεν ἐκ Γέλας ὡς καὶ πηλινὰς πλάκας μετ' ἰσχυρῶν ἀναγλύφων ἐκ Predio Ventura παρὰ τὴν Γέλαν. Van Buren, Archaic fictile revetments in Sicily κλπ. σ. 161.

4 Ἡ ἀπάντησις τοῦ κ. Ξανθοῦδιδου, εἰς τὸν ὁποῖον ἔγραψα περὶ τοῦ ζητήματος τούτου, δὲν συνετέλεσεν εἰς λύσιν τῆς ἀπορίας, διότι ὁ κ. Ξανθοῦδιδης δὲν ἠδυνήθη νὰ ταυτίσῃ μετ' ἀσφαλείας τὰ δύο ταῦτα τεμάχια πρὸς τὰ ὑπάρχοντα λείψανα. Μὲ πληροφοροεῖ ὁμοίως ὅτι πράγματι εὐρίσκονται μεταξὺ τῶν συντριμμάτων καὶ τεμάχια Γοργόνων, καὶ διὸ διαφορῶν μεγεθῶν, ὥστε δὲν ἀποκλείεται ἡ συμπλήρωσις τῆς μορφῆς τῆς Γοργόνας ἐκ τῶν ὑπαρχόντων τεμαχίων, τὰ ὁποῖα θὰ μελετήσω ἅμα τῇ καθόδῳ μου εἰς Κρήτην.

Β'. Η ΑΡΧΙΚΗ ΚΑΤΑΓΩΓΗ ΤΟΥ ΓΟΡΓΟΝΕΙΟΥ

Περὶ Γοργόνων καὶ Γοργονείου πολλαὶ ἐργασίαι ἔχουσι μέχρι σήμερον γραφῇ¹, ἐκ τῶν ὁποίων ἡ σπουδαιοτάτη μοῦ φαίνεται ἡ τοῦ καθηγητοῦ R. Pettazzoni, ὅστις κατώρθωσεν, ὡς νομίζω, νὰ ἀποδείξῃ, παραθέτων ὁλόκληρον τὴν σειρὰν τῶν μεταβατικῶν τύπων, ὅτι τὸ Γοργόνειον διεμορφώθη βαθμηδὸν ἐκ τῆς Αἰγυπτιακῆς μορφῆς τῆς Hathor (εἰκ. 4). Δὲν θὰ ἐπαναλάβω ἐνταῦθα πάντας τούτου τοὺς συλλογισμούς, ὧν μερικοὺς δὲν εὐρίσκω ὀρθοὺς, ἀλλὰ μνημονεύω μόνον τῶν σπουδαιοτάτων ἀποδείξεων, δηλ. τῆς παρουσίας βοείων (καὶ γενικώτερον ζωϊκῶν) ὧτων εἰς τὰ παλαιότατα Γοργόνεια, (λ. χ. τὸ παλαιότατον, ἐφ' ὅσον γνωρίζω, ἐν Ἑλλάδι εὐρεθὲν Γοργόνειον, τὸ



4. Ἐξέλιξις τύπου "Ἀθωρ εἰς Γοργόνειον: α "Ἀθωρ ἐπὶ αἰγυπτ. μνημείων· β. πηλίνη μήτρα ἐκ Σαρδηνίας· γ ἐλεφάντινον μετάλλιον Σπάρτης· δ πινάκιον Καμείρου (κατὰ τὸν Pettazzoni).

ἐνταῦθα εἰκ. 4γ ἐκ Σπάρτης μετάλλιον BSA 13, 92 εἰκ. 25^ο), ἔτι δὲ καὶ τῆς παρουσίας κεράτων εἰς τινὰ Γοργόνεια (ἴσως εἰς τὸ προηγούμενον παράδειγμα, ὡς καὶ εἰς ἐκ Σπάρτης ἐπ' ἴσης Γοργόνειον Arch. Zeit. 1881, πιν. 17. Δὲν συμμερίζομαι τὴν γνώμην τοῦ Levi, ὅτι τοιοῦτον εἶναι καὶ τὸ ὑπ' αὐτοῦ, Boll. d' arte ἐ. ἀ. εἰκ. 7, σ. 128 μνημονευόμενον

1 Θεμελιῶδες καὶ κλασσικὸν διὰ τὴν ἐν τῇ τέχνῃ ἐμφάνισιν τοῦ Γοργονείου παραμένει ἀκόμη τὸ ἄρθρον τοῦ Furtwängler ἐν τῷ λεξικῷ Roscher, I, 1701 ἐξ. Εἰς τὸ νεώτερον ἄρθρον τοῦ Ziegler Gorgones παρὰ Pauly-Wissowa εὐρίσκει τις τὴν μέχρι τοῦ 1912 περίπου βιβλιογραφίαν. Νεώτεραι ἐργασίαι παρουσιάσθησαν ἔκτοτε: A. L. Frothingham, Medusa, Apollo and the great Mother ἐν AJA, 2 ser. XV, 1911, 349-377. Τὴν ἐργασίαν ταύτην ἐγνώρισα χάρις εἰς τὴν εὐγενῆ καλωσύνην τοῦ ἐν Βερολίνῳ ὑφηγητοῦ κ. Val. Müller, ὅτε εἶχον ἤδη τελειώσει τὴν παροῦσαν μελέτην, εἶναι δὲ περιέργον ὅτι ὁ συγγραφεὺς ζητῶν κυρίως νὰ ἀποδείξῃ τὴν Μέδουσας σχετιζομένην πρὸς τὸν Ἀπόλλωνα καὶ τὸν Ἥλιον συμπύπτει ἐν μέρει πρὸς τὰς ἀπόψεις μου, ἐπεὶ δὲ ταυτοχρόνως ὑποστηρίζει συγγένειαν τῆς Μεδούσης πρὸς τὴν Ἀρτέμιδα, τὴν Θεάν τῶν ὄψεων τῆς Κνωσοῦ καὶ τὴν Μεγάλην Μητέρα, νομίζει δ' ὅτι ἡ Μέδουσα ἦτο ἀρχικῶς μεγάλη προελληνικὴ θεότης τῆς Φύσεως, ἐξοστρακισθεῖσα ὕστερον ἐκ τοῦ Ἑλληνικοῦ Πανθέου. Ἡ ἐργασία αὕτη πραγματεύεται μετὰ τινος αὐθαιρεσίας καὶ ἄνευ ἀλληλουχίας τὰ μνημεῖα, θέλει δὲ νὰ ἀποδώσῃ εἰς πολλὰ μεταγενέστερα Γοργόνεια σημασίαν τῆς ὁποίας στε-

ροῦνται, πλὴν τῆς καθαρῶς διακοσμητικῆς καὶ τὸ πολὺ ἀποτροπαϊκῆς ἐννοίας. Τοῦ αὐτοῦ παρουσιάσθη καὶ τὸ δεύτερον μέρος τῆς μελέτης του, AJA 19, 1915, 13-22, ὅπου παραθέτει Γοργόνεια ἐκ τυμπάνων ἀετωμάτων τῶν Ἑτρουσκικῶν ναῶν, τῶν καλῶν, σαρκοφάγων κλπ, ὅπου τὰ Γοργόνεια εἶναι διακοσμητικῶς συνδεδεμένα μετὰ φυτικῶν πλοχμῶν κλπ. καὶ βλέπει εἰς τὰ μνημεῖα ταῦτα τὸ σύμβολον τῆς βλαστήσεως, ἐναντίον τῆς κρατούσης γνώμης ὅτι πρόκειται περὶ συμβόλου τοῦ θανάτου καὶ τῆς θλίψεως. Lillian M. Wilson, Contributions of greek art to Medusa Myth, AJA XXIV, 1920, 232 ἐξ. — Ἡ ἄνω μνημονευομένη ἐργασία τοῦ καθηγητοῦ Raffaele Pettazzoni, Le origini della testa di Medusa, Bollettino d' arte 2 Ser. I, 1921, 491-510. — Chr. Blinkenberg, Gorgone et lionne, Revue Arch. V ser. XIX, 1924, 267 ἐξ. — Alda Levi, la evoluzione della testa di Medusa, Bollett. d' arte 2 ser. V, 1925-26, 124-127. Καὶ τῆς ἐργασίας ταύτης τὴν γνώμην ὀφείλω εἰς τὸν κ. Val. Müller. K. Ziegler, das Spiegelmotiv im Gorgomythos, Archiv f. Religionswiss. XXIV, 1926, 1-18. [Οἰκονόμος Athen. Mitteil. 51 1926, 89 ἐ.]. Μνεῖα ἄλλων ἐργασιῶν ἐν ταῖς παραπομπαῖς.

Γοργόνειον τοῦ α'. π. Χ. αἰῶνος. Ἀφ' οὗ πρὸ μακροῦ χρόνου τὸ Γοργόνειον εἶχε χάσει πᾶσαν βαθυτέραν σημασίαν καὶ πολλῶ μᾶλλον πᾶσαν παράδοσιν περὶ τῆς καταγωγῆς του, τὰ κερατοειδῆ πλάσματα εἶναι ἐνταῦθα προφανῶς μόνον «capriccio del coroplasta»). Διὰ τῆς σοφῆς ὁμως ἐργασίας τοῦ Pettazzoni δὲν ἐξηγεῖται ἡ εἰδεχθῆς μορφή, τὴν ὁποίαν οἱ Ἕλληνες συστηματικῶς καὶ μετὰ τοσαύτης ἐπιμονῆς ἀπένειμον εἰς τὸ Γοργόνειον. Ὡς ὀρθῶς παρατήρησεν ὁ Furtwängler, τὸ εἰδεχθῆς προσωπεῖον συνεδέθη μετὰ τῶν Γοργόνων κατόπιν, διότι ὁ μῦθος τῶν Γοργόνων ἦτο πρωϊμώτατα εἰς τοὺς Ἕλληνας γνωστός, ὁ δ' Ἡσίοδος (Θεογ. 270 ἐξ.) οὐδεμίαν ἐξωτερικὴν μορφήν ἀποδίδει εἰς τὰς Γοργόνας. Ὁφείλομεν λοιπὸν κατὰ τὸν Furtwängler νὰ ὑποθέσωμεν, ὅτι «τὸ προσωπεῖον, διαμορφωμένον ἤδη εἰς τὰ κύρια αὐτοῦ χαρακτηριστικά, παρεδόθη ἑτοιμον εἰς τοὺς Ἕλληνας ὑπὸ λαοῦ ἢ φυλῆς, παρ' ἧς τὸ εἰδεχθῆς προσωπεῖον δι' ἓνα οἰονδήποτε δαίμονα εἶχεν ἀποκτήσει τὴν ὀριστικὴν του μορφήν». (παρὰ Roscher ἐ. ἀ. 1705). Ἐπ' ἱσῆς ὁ Pettazzoni ὡς συμπέρασμα τῶν ἐρευνῶν του παραθέτει τὰ ἐξῆς: (σ. 503) «Τὸ μᾶλλον ἐνδιαφέρον ἀποτέλεσμα... εἶναι ὅτι τὸ ἀρχαῖκόν Γοργόνειον τοῦ συνήθους εἰδεχθοῦς τύπου δὲν ἐπλάσθη ex nihilo ὑπὸ τῆς Ἑλληνικῆς τέχνης, ἀλλὰ παριστάνει τὸν ἔσχατον βαθμὸν ἐξελέξεως... ἀναγομένης εἰς ἓν πρωτότυπον τῆς Αἰγυπτιακῆς τέχνης. Ποῦ καὶ πότε ἀκριβῶς τὸ Γοργόνειον... ἐπλάσθη, εἶναι πρόβλημα εἰς οὗ τὴν λύσιν νῦν δὲν θὰ ἐπιμείνωμεν... Ἀλλὰ ἐξάγεται ὅτι... ἀνεξαρτήτως τοῦ τυπικοῦ Γοργονείου... ὡς προεισαγωγὴ εἰς τὴν τελικὴν του διαμόρφωσιν, τρόπον τινὰ ὡς δοκιμαστικαὶ ἀπόπειραι, εἶναι αἱ διάφοροι ἐφαρμογαὶ τοῦ ξένου τύπου (τοῦ Ἀθωρικοῦ δηλ.) εἰς τὴν Γοργονικὴν ἰδέαν».

Ταύτην λοιπὸν τὴν «Γοργονικὴν ἰδέαν» τῶν Ἑλλήνων, ὅπως θέλει ὁ Pettazzoni, ἢ τὴν παράστασιν εἰς τὴν φαντασίαν αὐτῶν τοῦ ἐτοιμοῦ ἤδη παρ' ἄλλω τινὶ λαῷ Γοργονείου, ὅπως θέλει ὁ Furtwängler (διότι ἀμφότεραι αἱ ἀπόψεις εἶναι δι' ἡμᾶς αἱ αὐταί), θὰ προσπαθήσωμεν νὰ ἐρμηνεύσωμεν ἐνταῦθα. Διότι φαίνεται παράδοξον πῶς οἱ Ἕλληνες παραλαβόντες τὸν τύπον τῆς Ἀθωρ μετ' ἀνθρωπίνου ἐξηυγενισμένου προσώπου ἀντὶ νὰ διαπλάσωσιν ἐπὶ τὸ καλύτερον, ἔδωκαν εἰς τοῦτον μετὰ τόσης σταθερότητος καὶ ἐπιμονῆς εἰδεχθῆς χαρακτηριστικά. Τοῦτο ἀντιβαίνει πρὸς τὴν θεμελιώδη τάσιν τῆς Ἑλληνικῆς τέχνης τοῦ νὰ ἐξιδανικεύῃ βαθμηδὸν τὰς ἀγρίας ἢ μειζογενεῖς βαρβαρικὰς μορφὰς (πρβλ. τοὺς σατύρους, τοὺς κενταύρους κλπ), τάσιν τὴν ὁποίαν ὄχι μόνον συναντῶμεν πανταχοῦ, ἀλλὰ καὶ βλέπομεν ὑπάρχουσαν ἐνσυνείδητον εἰς τοὺς Ἕλληνας, ὡς δεικνύει τὸ ὑπέροχον χωρίον τῆς Πλατωνικῆς Ἐπινομίδος (σελ. 987 d-e) «*ὅτιπερ ἂν Ἕλληνες βαρβάρων παραλάβωσι, κάλλιον τοῦτο εἰς τέλος ἀπεργάζονται*». Προκειμένου περὶ τοῦ τύπου τῆς Γοργόνας συναντῶμεν ἐντελῶς τὴν ἀντίθετον τάσιν, τὸ φαινόμενον λοιπὸν τοῦτο ἔχει ἀνάγκην ἐρμηνείας. Ὁ Furtwängler τὴν δυσκολίαν ταύτην παρέκαμψεν, ἐπειδὴ ἐνόμισεν ὅτι ἀνεκάλυψεν ἑτοιμον τὸ εἰδεχθῆς πρωτότυπον τοῦ Γοργονείου ἐπὶ τινος «Χεττιτικοῦ» ἱερογλυφικοῦ. Νῦν ὁμως ἄλλως ἔχει τὸ πρᾶγμα.¹

Εἶναι γενικῶς παραδεκτόν, ὅτι πρώτη αἰτία τῆς γενέσεως τοῦ εἰδεχθοῦς προσωπεῖου ὑπῆρξεν ἡ ἰδέα, καθ' ἣν τοῦτο ἔχει τὴν δύναμιν νὰ ἀπομακρύνῃ τὸν βάσκανον ὀφθαλμὸν καὶ γενικῶς τὰ κακὰ πνεύματα. Ἡ ἰδέα αὕτη οὔτε Ἑλληνικὴ ἐφεύρεσις εἶναι, οὔτε εἰς τοὺς Ἕλληνας μόνους περιορίζεται, οὔσα κοινὴ ὅλων σχεδὸν τῶν κατὰ φύσιν λαῶν. Εἰς πολλοὺς τούτων ὑπάρχει καὶ σήμερον ἀκόμη τὸ εἰδεχθῆς προσωπεῖον ἐν χρήσει,

¹ Πρβλ. καὶ Pettazzoni ἐ. ἀ. σ. 504 καὶ 506.

ὡς ὑπῆρχε παρὰ τοῖς ἀρχαίοις λαοῖς τοῦ Περιοῦ καὶ Μεξικοῦ. Ἦδη ὁ Wundt ἀνεκάλυψεν τὴν σχέσιν τῶν προσωπειῶν τούτων πρὸς τὸ Ἑλληνικὸν Γοργόνειον καὶ ἡτιολόγησεν, ὡς κατωτέρω θὰ ἴδωμεν, τὴν ἀλληλουχίαν τῶν σκέψεων, αἵτινες ἤγαγον εἰς τὴν δοξασίαν τοῦ ἀποτροπαίου.¹

Ἐν ὅμως τῶν σπουδαιοτάτων τοῦ Γοργονείου χαρακτηριστικῶν, οἱ ὄφεις, ἔμεινεν ἀνεξήγητον, διότι οὔτε ἀναγκαῖοι εἶναι οἱ ὄφεις εἰς ἓν εἰδεχθὲς προσωπεῖον, οὔτε ἀπαντῶσιν εἰς τῶν ἄλλων λαῶν τὰ προσωπεῖα καθ' ὃν τρόπον εἰς τὸ Γοργόνειον,² ἂν καὶ ἄλλα χαρακτηριστικά, δηλ. ὁ μορφασμὸς τοῦ στόματος, οἱ ἐμφανεῖς ὀδόντες, οἱ κυνόδοντες εἴτε χαυλιόδοντες, ἢ κρεμαμένη γλῶσσα, τέλος δ' ἡ μειξογένεια αὕτη εἶναι γνωρίσματα ἀπαντῶντα εἰς τὰ προσωπεῖα διαφορωτάτων λαῶν καὶ ἐποχῶν. Εἰς τὴν *εἰκόνα 5* παρατίθενται δύο προσωπεῖα τῶν κατὰ φύσιν λαῶν τῆς Κεϋλάνης εἰς τὰ ὅποια τὰ ἀνωτέρω χαρακτηριστικά εἶναι ἐμφανῆ, ἰδίως ἡ κρεμαμένη γλῶσσα, ὡς εἰς τὸ Ἑλληνικὸν Γοργόνειον.³

Ἄλλο ζήτημα, τὸ ὅποιον ἀπαιτεῖ ἱκανοποιητικωτέραν λύσιν, εἶναι ἡ συχνότης τῆς ἐμφανίσεως τῆς μορφῆς τῶν Γοργόνων κατὰ τὴν ἀρχαϊκὴν κυριώτατα ἐποχήν. Εἰς τοὺς ὑστερωτέρους χρόνους αἱ Γοργόνες ἐξαφανίζονται ἀπὸ τὴν τέχνην, μόνον εἰς ὠρισμένας παραστάσεις ἀπαντῶσαι,⁴ ἀλλ' ἐν τῇ ἀρχαϊκῇ ἐποχῇ ἡ μεγίστη συχνότης τοῦ θέματος Γοργόνων καὶ Γοργονείων δὲν ἐξηγεῖται διὰ μόνης τῆς ἀποτροπαϊκῆς σημασίας. Ἀναρίθμητοι τύποι νομισμάτων, ἰδίως Μικρασιατικῶν (καὶ τοῦτο δὲν στερεῖται σημασίας, ὡς κατωτέρω θὰ ἴδωμεν), φέρουσι Γοργόνειον ἐπ' αὐτῶν, ἂν καὶ ἐνταῦθα ἡ σημασία τοῦ ἀποτροπαίου δὲν εἶναι τόσον προφανής, ὅσον λ. χ. εἰς μίαν ἀσπίδα ἢ ἐπὶ τέλους ἐν ἀγγεῖον. Τούναντίον γνωρίζομεν ὅτι ἐπὶ τῶν νομισμάτων θέσιν ἔχουσι κυρίως ἀπεικονίσεις τῶν ἀρμοζουσῶν ἐκάστη πόλει θεοτήτων. Ἐπειτα βλέπομεν εἰς τοὺς ναοὺς τοῦ Δικταίου Διὸς, τῆς Κερκύρας, τῆς Σικελίας, ἴσως τῆς Τίρυνθος, τὰ αἰετώματα κοσμούμενα διὰ πελωρίων Γοργόνων καὶ Γοργονείων, μὴ ὑπολογιζομένης καὶ τῆς περιπτώσεως τῶν Γοργόνων ὡς ἀκρωτηρίων εἰς πλεῖστα παραδείγματα.⁵ οἱ θεοὶ ἐν τούτοις εἶναι ἀρκούντως ἰσχυροί, ὥστε νὰ μὴ ἔχωσιν ἀνάγκην ἀποτροπαίων. Εἰς τὸν ναὸν τοῦ Δικταίου Διὸς δὲν γνωρίζομεν δυστυχῶς τὴν σύνθεσιν τοῦ αἰετώματος, ἐν Κερκύρᾳ ὅμως βλέπομεν ὅτι ἡ πελωρία Γοργὼ ἐν μέσῳ μετὰ τῶν ἐκατέρωθεν θηρίων ἀποτελοῦσι τὴν κυρίαν καὶ πρωτεύουσαν παράστασιν· τὰ ὑπόλοιπα, μὴδὲ τοῦ Διὸς ἐξαιρουμένου, κατέχουσιν ἐντελῶς δευτερεύοντα

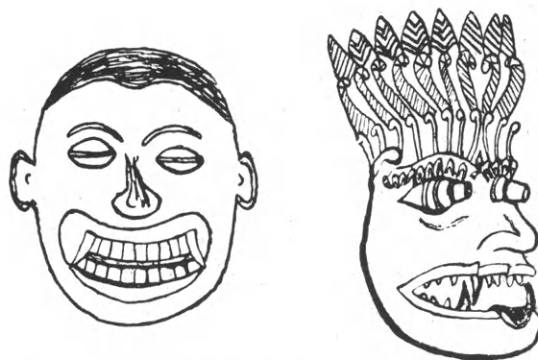

5. Προσωπεῖα τῶν κατὰ φύσιν λαῶν (Κεϋλάνη).

1 Πρβλ. καὶ Furtwängler ἐ. ἀ. 1704, Ziegler 1648, Petazzoni 507.

2 Χαρακτηριστικὸν εἶναι ὅτι ὁ δι' ὄφρων ἐφοδιασμὸς τῶν Γοργόνων ὑπετέθη ξενικῆς καταγωγῆς ὑπὸ L. Wilson, A. J. A. 1920, 235, ὅπου καὶ ἡ ὀρθοτάτη παρατήρησις ὅτι οἱ ὄφεις εἰς τὰ παλαιότατα Γοργόνηα δὲν εἶναι ἀνατομικῶς μετὰ τούτων συνδεδεμένοι.

3 Τὸ πρῶτον προσωπεῖον ἐλήφθη ἐκ τοῦ βιβλίου τοῦ H. Schurtz, Urgeschichte der Menschheit πίναξ σελ. 116.

Τὸ δεύτερον εὐρίσκεται εἰς τὸ Museum f. Völkerkunde τῆς Λειψίας (O. Henne. Illustrierte Religions und Sittengeschichte κλπ. σ. 98).

4 Ziegler ἐ. ἀ. 1649.

5 Ἀναφέρω μόνον τὴν προσφατωτέραν ἀνακάλυψιν, ὅτι τὸ Ἀπολλώνειον τῆς Κυρήνης ἔφερον ὡς κεντρικὸν ἀκρωτήριον μεγάλην μαρμαρίνην πλάκα κοσμουμένην διὰ Γοργονείου (Africa Italiana I ἀρ. 2, Ἀπρίλ. 1927, σ. 137).

ρόλον.¹ Τέλος ἡ χρῆσις ἀγαλμάτων Γοργόνων ὡς ἀφιερωμάτων εἰς τὴν ἀρχαϊκὴν ἐποχὴν θὰ ἦτο ἄλλως ἀδιανόητος, ἂν ἡ ἀφιερουμένη εἷς τινα ναὸν μορφὴ τῆς Γοργόνης δὲν διετῆρει τὴν ἀνάμνησιν μεγάλης τινὸς θεότητος. Εἶδομεν ὅτι τὸ παράδειγμα τοῦ Τεμένους τῶν Συρακουσῶν εἶναι ἀβέβαιον, διότι πιθανῶς ἡ πηλίνη Γοργὼ ἦτο ἀκρωτήριον. Ὅτι ὅμως καὶ ὡς ἀγάλματα τοιαῦτα μορφὰι ἀφιεροῦντο πρέπει νὰ θεωρήσωμεν ἀσφαλές. (Πρβλ. τὰ κατωτέρω σελ. 25, σημ. 1 λεγόμενα περὶ τῆς «Νίκης» τοῦ Ἀρχέρμου).²

Γεννᾶται λοιπὸν νῦν τὸ ἐρώτημα: Ἐχομεν πρὸ ἡμῶν τὴν εἰκόνα μιᾶς δαιμονικῆς μορφῆς ἀπλῶς ἀποτροπαίου, ἢ μήπως μᾶλλον πρόκειται περὶ τῶν τελευταίων ἀναμνήσεων μιᾶς ἐκ τῶν πολλῶν ὑποστάσεων τῆς μεγάλης θεότητος, ἥτις ἀρχικῶς εἶχε τὴν πρωτίστην σημασίαν καὶ θέσιν ἐν τῇ θρησκείᾳ τῶν λαῶν τῆς Ἑλληνικῆς καὶ Μικρασιατικῆς Χερσονήσου; Εἰς τὴν λύσιν τοῦ ζητήματος θὰ συνέβαλλεν ἡ γνῶσις τῆς καταγωγῆς τοῦ τύπου.

Ὁ Six, ὅστις εἰδικῶς ἐπραγματεύθη περὶ τῆς μορφῆς τῆς Γοργόνης,³ κατέληξεν εἰς τὸ συμπέρασμα ὅτι τὸ Γοργόνειον κατάγεται ἐκ Κύπρου, ἐπαναλαμβάνει δὲ τὸ συμπέρασμα τοῦτο ἐν J. H. S. VI, 1885, 275 ἐξ. Τὴν γνώμην ταύτην ἀπωθεῖ ὁ Furtwängler, ὅτι δ' ἡ ἀσπίς τοῦ Ἀγαμέμνονος ἐφ' ἧς ὁ Ποιητὴς περιγράφει μορφὴν Γοργόνης (Ἰλ. Α, 36) πρέπει νὰ εἶναι Κυπριακῆς καταγωγῆς, ἐπειδὴ Κύπριος ἦτο καὶ ὁ θώραξ τοῦ βασιλέως, τοῦτο ἀληθῶς δὲν δυνάμεθα νὰ συναγάγωμεν.⁴ Μοῦ φαίνεται ὅμως σπουδαῖον τὸ ἄλλο γεγονός, ὅτι εἰς τὸν σάκκον, ἐντὸς τοῦ οὐοῦ ἐθηκεν ὁ Περσεὺς τὴν κεφαλὴν τῆς Μεδούσης παρέμεινεν ἡ ὀνομασία κίβισις,⁵ γλῶσσα, ἥτις κατὰ τὸν Ἡσύχιον εἶναι Κυπριακὴ. Τοῦτο, σημαίνει ὅτι καὶ ὁ μῦθος ὁλόκληρος ἦλθεν, ἢ μᾶλλον ἐπανῆλθεν εἰς τὴν Ἑλλάδα ἐκ τῆς Κύπρου, τὸ δὲ πρᾶγμα τοῦτο, ὡς κατωτέρω θὰ ἴδωμεν, δὲν στερεῖται σημασίας.

Ἡ γνώμη τοῦ Furtwängler, ὅστις ἀποβαλὼν τὴν προτέραν δοξασίαν του ὅτι τὸ Γοργόνειον κατάγεται ἐκ τῆς Αἰγυπτιακῆς μορφῆς Bes ὑπεστήριξε τὴν παραγωγὴν τούτου ἐκ «χεττιτικοῦ» τινος ἱερογλυφικοῦ εἰκονίζοντος κεφαλὴν μετὰ κρεμαμένης γλώσσης ἐπὶ κοντοῦ, καταπίπτει, ὡς ἀνωτέρω ἐλέχθη, διὰ τῆς ἐργασίας τοῦ Pettazzoni. Εἶδομεν ὅμως ὅτι παραμένει ἀνεξήγητος ἡ «Γοργονικὴ ἰδέα» τῶν Ἑλλήνων (ἐφ' ὅσον ἡ μορφὴ τῆς

1 Πρβλ. A. Evans J. H. S. 1912, 286. Ἡ διασάφσις τοῦ Löschke Arch. Anz. 1914, 53, ὅτι τὸ μεσαῖον σύμπλεγμα εἶναι ἀποτροπαῖον, τὰ δὲ δύο πλάγια διηγητικά, δὲν ἐρμηνεύει τὸ ζήτημα πῶς οἱ ἄλλοι θεοὶ καὶ ὁ Ζεὺς αὐτὸς κατέχουσιν ἐν τῷ ἀετώματι τόσον ἄσημον καὶ μικρὰν θέσιν, σχεδὸν ἀόρατοι εἰς τὰς γωνίας. Τὸ πρᾶγμα τοῦτο θὰ ἔπρεπε νὰ προσπίπτῃ ὡς ἀσέβεια εἰς τὰ ὄμματα τῶν εὐλαβῶν Ἑλλήνων τῆς ἀρχαϊκῆς ἐποχῆς. Μοῦ φαίνεται ὅτι οὐχὶ ἄνευ λόγου ὁ Evans ἐ. ἀ. εὗρηκε τὴν καθόλου διάταξιν τοῦ ἀετώματος Μινωικοῦ χαρακτῆρος. Πρὸς τὴν ἄποψιν ταύτην φαίνεται νὰ συμφωνῇ καὶ ὁ Picard, L' Acropole, I, 285-6, ὁμίων περὶ προοιμιακῶν θεοτήτων καὶ δευτερευόντος ῥόλου τῶν Θεῶν. Ὁ Ζεὺς, τονίζει, μέλλον κυρίαρχος τοῦ Ὀλύμπου, εἶναι ἐδῶ ἀκόμη ἀγένειος, ὡς ἐν Κρήτῃ (ἀκριβέστερον ὅμως ἐν τῇ Δωρικῇ τέχνῃ γενικῶς).

2 Μίαν γραπτὴν μαρτυρίαν, ἀναγομένην μάλιστα εἰς ἀκρόλιθον ἀγαλμα τοῦ 7ου αἰῶνος, εὗρισκω εἰς τὸ λεγόμενον Λίνδιον Χρονικόν: «Δεινομένης... Λίνδιος ὑπάρχων καὶ συνοικίξας Γέλαν... Γοργόνα κυπαρισσίναν λίθινον ἔχουσιν τὸ πρόσωπον...» (ἐννοεῖται ἀνέθηκεν εἰς τὸν

ναὸν τῆς Λινδίας Ἀθηνᾶς). Εἶναι γνωστὸν ὅτι ἡ Γέλα συνφοκίσθη τῷ 690 ὑπὸ Ροδίων καὶ Κρητῶν ὁμοῦ (Θουκ. 6, 4, 3. Ἡροδ. VII, 153), διὰ τοῦτο ἀποδίδω ἰδιαιτέραν σημασίαν εἰς τὴν ἀφιέρωσιν τῆς Γοργόνης (ἰδ. κατωτ.). Περὶ τῆς συγχύσεως τοῦ ἐκ τῶν οἰκιστῶν Ἀντιφάμου πρὸς τὸν Δεινομένην ἰδ. Blinkenberg, la chronique du temple Lindien (explor. archéol. de Rhodes VI) σελ. 375 (=59). Πρβλ. σελ. 332 (=16).

3 J. Six. De Gorgone, Dissertation, Ἀμστελῶδαμον 1885, σ. 94.

4 Κυπριακὴν ἐν τούτοις παραδέχονται τὴν καταγωγὴν τῆς ἀσπίδος τοῦ Ἀγαμέμνονος ὁ Ohnefalsch-Richter, Kypros, die Bibel und Homer, 213, ὁ Helbig Homer. Epos² 383, ὅστις παρατηρεῖ (ὡς ἄλλως καὶ ὁ Six) ὅτι ἡ διὰ δράκοντων διακόσμησις (ὡς ἐπὶ τοῦ τελαμῶνος τῆς ἀσπίδος τοῦ Ἀγαμέμνονος) ὑπενθυμίζει Κυπριακὴν τεχνουργίαν, τὴν Κυπριακὴν δὲ καταγωγὴν κλίνει τέλος νὰ παραδεχθῇ καὶ ὁ Lippold, Münchener archäol. Studien dem Andenken A. Furtwänglers gewidmet, 470.

5 [Ἡσιόδ.] Ἀσπίς 224.

Ἄθωρ δὲν εἶναι εἰδεχθῆς, ἀλλὰ μετετράπη εἰς τοιαύτην παρὰ τῶν Ἑλλήνων), ὡς καὶ χαρακτηριστικά, λ.χ. οἱ ὄφεις τοῦ Γοργονείου. Ὑπολείπεται λοιπὸν νὰ στραφῶμεν πρὸς τὴν καὶ ἄλλως πιθανωτάτην πηγὴν δανεισμοῦ, τὸν Κρητομυκηναϊκὸν πολιτισμόν.

Πάντες οἱ γράψαντες περὶ Γοργονείου τονίζουν τὸ γεγονός, ὅτι πρὸ τοῦ 7^{ου} αἰῶνος ὁ τύπος ἐν Ἑλλάδι δὲν εἶναι γνωστὸς καὶ ὅτι λείπει ἐντελῶς ἀπὸ τὴν Κρητομυκηναϊκὴν τέχνην. Εἶναι ἀληθές ὅτι μέχρι τοῦδε σχεδὸν δὲν εὗρέθησαν τοιαῦτα μνημεῖα, ἢ δ' ἔλλειψις αὕτη γίνεται περισσότερον αἰσθητὴ συγκρινομένη πρὸς τὸν παμμέγιστον ἀριθμὸν Γοργονείων καὶ Γοργόνων τῆς ἀρχαϊκῆς τέχνης. Δύναται ὅμως νὰ θεωρηθῇ βέβαιον, ὅτι εἰς τοὺς Κρητομυκηναϊκοὺς λαοὺς δὲν ἦτο ἄγνωστος ἡ ἰδέα τοῦ «εἰδεχθοῦς» ὡς ἀποτροπαίου, παρ' ὅλην δὲ τὴν σπανιότητα τῶν μνημείων ἔχομεν ἓν, ἀλλὰ λίαν σπουδαῖον, τὸ ὁποῖον δεικνύει ὅτι αὐτὸς ἤδη ὁ τύπος τοῦ Γοργονείου ἦτο διαμεμορφωμένος. Πρόκειται περὶ τῆς «κομβιοσχῆμου» ἐκ Μόχλου σφραγίδος,¹ (εἰκ. 6), ἣτις παριστᾷ ἐν ἀληθῆς Γοργόνειον μετὰ τῶν στρογγύλων ἀγριωπῶν ὀφθαλμῶν τῆς «βλοσυρώπιδος» καὶ «δεινὸν δερκομένης» Ἰοργοῦς (Ἰλ. Α, 36-37) καὶ μετὰ τοῦ χαρακτηριστικωτάτου

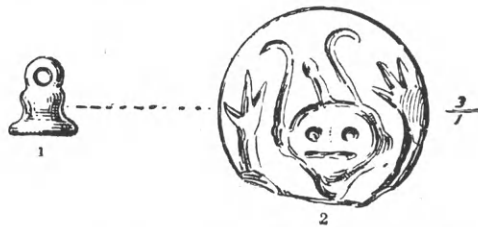

6. Σφραγίς εἰκονίζουσα Γοργόνην, Μόχλος.

εἰς ὅλα τὰ Γοργόνηα πλατέος στόματος, τοῦ εἰκονίζοντος τὸν μορφασμὸν τῆς λύσης.² Αἱ ἐπὶ τῆς κεφαλῆς ἀποφύσεις εἶναι ἀδύνατον νὰ παριστάνωσι κέρατα, διότι εἶναι τρεῖς, ἐκ τῶν ὁποίων ἡ μὲν μεσαία διακρίνεται πασιφανῶς ὡς ὄφιν μετ' εὐδιακρίτου κεφαλῆς, αἱ δὲ δύο πλάγιοι ἀποφύσεις, αἵτινες ἔχουσι τὴν ῥίζαν αὐτῶν παρὰ τὰ ὦτα, εἰκονίζουσιν ἐπ' ἴσης ὄφεις, ὡς εἰς πλεῖστα μεταγενέστερα Γοργόνηα συμβαίνει. Παράδειγμα ἔστω τὸ Γοργόνηον ἐπὶ τῆς μετόπης τοῦ Θέρμου.³ Ὅτι ἡ μορφή αὕτη ἔχει σημασίαν ἀποτροπαίου, εἶναι προφανές ἐξ ὧν ἄνωτέρω ἐλέχθησαν. Ἡ μικρὰ κομβιοσχῆμος σφραγίς, ἣτις φέρει καὶ ὀπὴν πρὸς ἐξάρτησιν, ἦτο ταυτοχρόνως περίπτον, ὡς εἶναι ἐν χρήσει καὶ σήμερον παρὰ τῷ λαῷ τὰ «φυλακτά». Ὅτι τοιαῦτα εἰς τὴν Μινωικὴν ἐποχὴν ὑπῆρχον πάμπολλα καὶ ποικίλων σχημάτων, ἔτι καὶ ὑπὸ μορφὴν μελῶν τοῦ σώματος εἶναι γνωστόν, ἐκεῖνο ὅμως τὸ ὁποῖον πρέπει νὰ τονισθῇ ἐνταῦθα, εἶναι ὅτι καὶ τὰ εἰδεχθῆ προσωπεῖα ἦσαν γνωστὰ ἤδη τότε ὡς περίπτα.



7. Γοργόνηον ἐπὶ Μινωικοῦ προίματος ἐκ Κρήτης.

Δεύτερον παράδειγμα ἑνὸς πραγματικοῦ Γοργονείου εἶναι τὸ διὰ πρώτην φορὰν δημοσιευθὲν ἐν Evans Palace of Minos I, 277, εἰκ. 207, c 2, ἐπὶ πρισματικῆς σφραγίδος ἐκ Κρήτης (εἰκ. 7). Ὁ Evans περιγράφει τὴν μορφήν ταύτην ὡς ἔχουσαν πλοκάμους ἐκατέρωθεν τῆς κεφαλῆς καὶ φέρει ταύτην εἰς συνάφειαν πρὸς τὴν Isthara, ἀλλ' εἶναι προφανές ὅτι πρέπει μᾶλλον νὰ συνάψωμεν ταύτην πρὸς τὰ περίπου σύγχρονα ἢ ὀλίγον μεταγενέστερα Μηλιακὰ Γοργόνηα καὶ πρὸς τὴν ἐκ Ζάκρου δαιμονικὴν μορφήν (ἴδ. κατωτ.). Τὰ ὦτα τῆς μορφῆς ταύτης φαίνονται

1 R. Seager, Mochlos 58, εἰκ. 27. Ὁ Seager ἀποδίδει ταύτην εἰς τὴν Μ. Μ. III ἐποχὴν, ἐν ᾗ ὁ Evans, Palace κλπ. I 703 ὅστις περιγράφει τὸ Γοργόνηον τοῦτο ὡς κερατοφόρον, μορφήν, τὸ ἀποδίδει εἰς τὴν Μ. Μ. II ἐποχὴν καὶ ἔνεκα τῆς ἀμελοῦς ἐργασίας θεωρεῖ πιθανὸν ὅτι εἶναι ἔτι παλαιότερον.

2 Εἰς τὰ παλαιότατα Γοργόνηα τὸ στόμα πλατύνεται

ὀριζοντίως, ὅπως ἐνταῦθα. Ἐπειτα ὑψωσαν κατ' ὀλίγον οἱ τεχνῖται τὰς γωνίας τοῦ στόματος, ἵνα καὶ τοῦτο λάβῃ στρογγύλην μορφήν ἀνάλογον πρὸς τὸ ἐντελῶς κυκλικὸν σχῆμα, τὸ ὁποῖον ἐδίδετο εἰς τὰ Γοργόνηα. Furtwängler σ.1706.

3 Ἀρχ. Ἐφημ. 1903 πιν. 2. Antike Denkmäler II, πιν. 52, 1.

τερατώδη, ὡς τερατώδεις εἶναι καὶ οἱ ὀδόντες (ἢ μήπως εἶναι μᾶλλον κρεμαμένη γλῶσσα;). Τὰ ἐκατέρωθεν τῆς κεφαλῆς κατασκευάσματα τέλος εἶναι πολὺ πιθανώτερον πτέρυγες, οὐχὶ πλόκαμοι.¹

Ἐν ἄλλο ἀμφίβολον, ἀλλὰ λίαν παράδοξον παράδειγμα Γοργονείου ἀπεικονίζεται ἐπὶ Ὑστερομινωϊκοῦ γλυπτοῦ λίθου ἐκ Φαιστοῦ. Ὁ λίθος οὗτος² παριστᾷ ἐν τῷ μέσῳ κεφαλὴν ἀνθρωποειδῆ, ἀλλὰ τὰ ὦτα δὲν εἶναι ἀνθρώπινα, φαίνονται ὡς βόεια καὶ ἔχουσιν οὕτως ἐκπληκτικὴν ὁμοιότητα πρὸς τὰ ὦτα τῶν παλαιοτάτων Ἑλληνικῶν Γοργονείων, ὡς τὸ ἐκ Σπάρτης (ἀνωτέρω εἰκ. 4 γ) ἢ τὸ ἐπὶ τοῦ ἐνεπιγράφου βάρθρου τοῦ 7^{ου} αἰῶνος ἐκ Δήλου. (I. G. XII, 5, 1425, Pauly-Wissowa VI, 1506 ἐνθα βιβλιογραφία. Καλὴ εἰκὼν Kern, Inscr. Graecae πιν. 6). Ἔτι παραδοξότερον εἰς τὴν περιέργον ταύτην μορφήν εἶναι, ὅτι ἐπὶ τοῦ πώγωνος φαίνεται ἀνωμαλία, ἥτις προφανῶς εἶναι προτεταμένη γλῶσσα, τῆς ὁποίας τὴν παράστασιν ὁ τεχνίτης δὲν κατώρθωσε νὰ ἐπιτύχῃ ἐντελῶς. Τὰ γνωρίσματα ταῦτα ἐνέπνευσαν ἤδη εἰς τὸν Savignoni (Mon. Ant. ἑ. ἀ) τὴν ιδέαν περὶ ἀποτροπαίου, ἣν μετ' ἐνδοιασμοῦ ἐκφράζει, προτείνων ἐπ' ἴσης τὴν ιδέαν περὶ εἰκονογραφικοῦ σημείου, ἣν ἀσπάζεται καὶ ὁ Nilsson· ἀλλ' οὐ μόνον εἰς τὴν προκεχωρημένην ταύτην φάσιν τοῦ ὑστερομινωϊκοῦ πολιτισμοῦ τὰ ἰδιογραφικὰ σημεῖα δὲν ὑπῆρχον πλεον ἐν χρήσει, ἀλλ' ὑπάρχει καὶ ἄλλη μεγαλύτερα δυσκολία, ἣν καὶ ὁ Nilsson ἀναγνωρίζει, ὅτι δηλ. μετὰ τῶν Κρητικῶν ἱερογλυφικῶν σημείων δὲν ὑπάρχει ἡ ἀνθρωπίνη κεφαλὴ.³ Ὡς μόνη λοιπὸν δυνατὴ σημασία ἀπομένει ἡ τοῦ ἀποτροπαίου καὶ ἂν ἡ γλῶσσα ἀληθῶς κρέμαται ἐκτὸς τοῦ στόματος, ὡς νομίζω, ἔχομεν πρὸ ἡμῶν ἐν πραγματικὸν Γοργόνειον.⁴

Κατέχομεν τέλος καὶ μίαν ἄλλην σειρὰν ἐγγεγλυμμένων μορφῶν ἐπὶ τῶν σφραγιδολίθων, αἱ ὁποῖαι ἔχουσιν ἀσφαλῶς τὴν σημασίαν τοῦ ἀποτροπαίου. Εἰς τοιοῦτος γλυπτὸς λίθος εἶναι γνωστὸς ἐκ Μόχλου,⁵ ἄλλους δὲ συνέλεξεν ὁ Evans, Palace I σ. 673, ὅπου διὰ παραθέσεως τῶν μεταβατικῶν μορφῶν ἐξηγοῦνται πειστικῶς τὰ τερατόμορφα ταῦτα πρόσωπα ὡς ἐ σχηματοποιημένα κεφαλαὶ λεόντων.⁶ Ὅπως δῆποτε, ὠρισμένοι ἐκ τῶν μορφῶν τούτων, ὡς ἡ ἐπὶ τοῦ μικροῦ φακοειδοῦς λίθου ΑΕ. 1907, πιν. 7, 45 (= Evans ἑ. ἀ.) καὶ ἂν ἀκόμη κατάγονται ἐκ τῆς λεοντοκεφαλῆς, μετεβλήθησαν συνειδητῶς εἰς ἀνθρώπινα εἰδεχθῆ προσωπεῖα, ἥτοι εἰς Γοργόνεια, ἀφ' οὗ τοιαῦτα ἔχομεν ἐκ τῆς Μ Μ ΙΙ ἤδη ἐποχῆς τοῦλάχιστον. Ἐν πάσῃ περιπτώσει τοσοῦτον εἶναι ἀσφαλές, ὅτι αἱ τερατοειδεῖς αὗται μορφαὶ μόνον σημασίαν ἀποτροπαίου δύνανται νὰ ἔχωσιν.

1 Συμπληρωματικῶς βλέπω ὅτι καὶ ὁ F. Matz εἰς τὸ νεώτατον βιβλίον του Die Frühkretischen Siegel, 1928, σ. 116₁₁ ἐννοεῖ ὡς πτέρυγας τοὺς «πλοκάμους» τούτους, ὡς καὶ εἰς τὰ Μηλιακὰ Γοργόνεια, οὐδὲν δ' ἀνάλογον παράδειγμα γνωρίζει ἐκ τῆς Ἀνατολῆς.

2 Monum. Ant. 14, σ. 622 εἰκ. 96 = Nilsson, Minoan myc. Religion 199 εἰκ. 66.

3 Ἐξαιρεῖται φυσικὰ ὁ Δίσκος τῆς Φαιστοῦ, οὗ τὰ ἱερογλυφικὰ ἀποτελοῦσι χωριστὴν τάξιν, σχεδὸν ἀσφαλῶς μὴ Κρητικῆς προελεύσεως. Ἐνταῦθα ἀπαντᾷ ἡ ἀνθρωπίνη κεφαλὴ, ἀλλ' ἐκ τοῦ πλαγίου. Evans Scripta Minoa I, 181 ἑξ.

4 Θὰ ἐθεώρουν τὸ πρᾶγμα βέβαιον, ἂν δὲν εἴχομεν ἐξ αὐτῆς ταύτης τῆς Φαιστοῦ ἐν ἀγγεῖον ἐν σχήματι ἀνθρωπίνης κεφαλῆς (Bossert, Altkreta 109, καλύτερον Dedalo V,

1924, 730) τὸ ὁποῖον φέρει ὑπογένειον, ἂν καὶ οὐχὶ ἐπὶ τοῦ πώγωνος, ἀλλ' ὑπὸ τοῦτον. Δὲν πρέπει λοιπὸν νὰ ἀποκλείσωμεν τὴν πιθανότητα ὅτι καὶ ἐπὶ τοῦ σφραγιδολίθου ὁ τεχνίτης ἠθέλησεν ἴσως νὰ δηλώσῃ ὑπογένειον. Εἶναι δυστυχῶς τὰ μνημεῖα ταῦτα τόσο μικρά, ὥστε δὲν δύναται τις νὰ πιστεύῃ πάντοτε εἰς τοὺς ὀφθαλμούς του.

5 R. Seager, Mochlos 91 εἰκ. 53.

6 Τὸ γεγονός τοῦτο θὰ ἠννόει παραδόξως τὴν θεωρίαν τοῦ Γερωγιάννη (ἰδ. κατωτ.) περὶ παραγωγῆς καὶ τοῦ Ἑλληνικοῦ Γοργονείου ἐκ τῆς προσωπίδος τοῦ λέοντος· ἐν τούτοις εἶναι ἀναμφισβήτητον, ὅτι τοιαύτη καταγωγὴ εἶναι ἀδύνατος. Μόνον ἐπίδρασις δύναται νὰ ὑπάρχῃ προκειμένου περὶ ὠρισμένων λεπτομεειῶν τοῦ (ἀνεπτυγμένου ἤδη) Γοργονείου. Ἀλλ' ἕτερον ἐκάτερον.

Εἰς τὰ τελευταῖα ταῦτα παραδείγματα ὡς καὶ εἰς τὸν γλυπτὸν λίθον τῆς Φαιστοῦ τὰ χαρακτηριστικὰ τοῦ Γοργονείου εἶναι μᾶλλον ἀνδρικά, ἐν ᾧ εἰς τὰ δύο πρῶτα παραδείγματα πρόκειται προφανῶς περὶ προσώπου γυναικείου. Τὸ αὐτὸ φαινόμενον ἐμφανίζεται καὶ μετὰ πολλοὺς αἰῶνας κατόπιν εἰς τὰ Ἑλληνικὰ Γοργόνηα, διότι παρὰ τὸ γυναικεῖον εἰδεχθῆς πρόσωπον τῆς Γοργοῦς παρουσιάζεται καὶ ἄλλο, τὸ ὁποῖον φέρει χαρακτηριστικὰ καταφανῶς ἀνδρικά, ὡς τὸ γένειον. Τὸ φαινόμενον τοῦτο ἔδωκεν ἀφορμὴν εἰς πολλὰς συζητήσεις καὶ ὑποθέσεις. Ὁ Furtwängler (ἐ. ἀ. 1707) παράγει τὸ Γοργόνηον ἐξ ἀνδρικοῦ ἀρχικῶς προσωπείου, ἐν ᾧ ὁ Gädechens¹ θεωρεῖ τοῦτο ὡς ἐξ ἀρχῆς μεῖγμα ἐνὸς ἀνδρογύνου ὄντος. Περαιτέρω ὁ Weizsäcker,² ἔπλασε τὴν θεωρίαν ὅτι τὸ γενειοφόρον προσωπεῖον παριστᾷ οὐχὶ Γοργόνηον, ἀλλὰ τὸν Φόβον, οὗ ἡ μνεία εἶναι συχνὴ παρὰ τοῖς ποιηταῖς. Ἀλλ' ἤδη ὁ Wolters³ ἐξέφρασεν ἐπιφυλάξεις κατὰ τῆς τοιαύτης ἐκδοχῆς, τελευταίως δ' ὁ Blinkenberg⁴ πολὺ ὀρθῶς ἀποκρούει τὴν θεωρίαν ταύτην, διότι ἔχομεν σκηναὶς ἀποκεφαλισμοῦ τῆς Μεδούσης ὑπὸ τοῦ Περσέως ὡς καὶ ἀπεικονίσεις τοῦ Γοργονείου μετὰ γενείου ἐπὶ τῆς αἰγίδος τῆς Ἀθηνᾶς, ὥστε δὲν εἶναι δυνατόν νὰ πρόκειται περὶ τοῦ Φόβου. Μία ἄλλη τέλος θεωρία εἶναι ἡ τοῦ Γερωγιάννη,⁵ πρὸς τὴν ὁποίαν συνεφώνησεν ὁ Wolters καὶ ὁ Blinkenberg, ὅτι δηλ. τὸ Γοργόνηον κατάγεται ἐκ τῆς προτομῆς τοῦ λέοντος, ὁπόθεν ἔμειναν τὰ γένεια, μᾶλλον δ' αἱ «χαῖται» κατὰ τὸν Blinkenberg. Μετὰ τὴν ἐργασίαν τοῦ Pettazzoni ἡ θεωρία αὕτη δὲν δύναται νὰ σταθῇ, ἀλλ' οὔτε καὶ τοῦ Pettazzoni ἡ ἐρμηνεία μοῦ φαίνεται δυνατὴ, ὅτι δηλ. ἐκ τῆς κομώσεως τῆς Ἀθωρ, (ἴδ. εἰκ. 4), ἥτις εἰς τὰ ὄμματα τῶν Ἑλλήνων ἔπρεπε νὰ φαίνεται ὡς τι ἐντελῶς ἀφύσικον, ὁ τεχνίτης ἔπλασε βαθμυδὸν κόμην πίπτουσαν ἐπὶ τοῦ μετώπου καὶ κατὰ μῆκος τῶν παρειῶν, κατὰ δὲ τὸν πώγωνα τὴν διεμόρφωσεν εἰς γένειον. Τοῦτο δὲν εἶναι νοητόν, ὅτι δηλ. ὁ τεχνίτης ἔπλασεν ἐκ τινος πράγματος, τὸ ὁποῖον ἐφαίνετο ἀφύσικον, ἄλλο τι, τὸ ὁποῖον εἶναι πολὺ περισσότερον ἀφύσικον. Μᾶλλον πρέπει νὰ ἐξηγήσωμεν ψυχολογικῶς τὸ φαινόμενον τοῦτο, ἐπειδὴ δηλ. ὁ τεχνίτης ἐπλαττέ τι ἐντελῶς ἀφηρημένον, ἀνεμείγνυνεν ἀνδρικά καὶ γυναικεῖα καὶ ζώωδη χαρακτηριστικὰ ἐπὶ τὸ αὐτό. Ὁ Wundt⁶ παρατηρεῖ ὅτι ἐν τῇ ἀπλοϊκῇ τέχνῃ εἰς ὅλα σχεδὸν τὰ μέρη τῆς γῆς ἀναμειγνύονται κατὰ τὰς ἀπεικονίσεις τοῦ προσώπου τὰ χαρακτηριστικὰ ἀνθρώπου καὶ ζώου κατὰ τοιοῦτον τρόπον, ὥστε πολλάκις ἀμφιβάλλει τις ἂν ἔχει πρὸ αὐτοῦ ἀνθρώπινον ἢ ζωϊκὸν πρόσωπον, τοῦτο δὲ συμβαίνει ἰδίως εἰς τὰς προσωπίδας, αἵτινες γενικῶς εἶναι ὄργανα θρησκευτικῆς σημασίας, μεταπεσοῦσαι ὕστερον εἰς τὴν σημασίαν τοῦ ἀποτροπαίου, ἔνεκα τῆς ιδέας ὅτι ὁπισθεν τοῦ προσωπείου κρύπτεται πάντοτε δαίμων τις· (τελευταία δ' ἐξέλιξις εἶναι ἡ τῆς γελοιογραφικῆς ἐννοίας, ἀφ' οὗ ἡ παλαιὰ σημασία ἐχάθη ἐντελῶς).

Οὕτως ἐξηγοῦνται τὰ πρόσωπα ἀνωτ. σ. 18, σημ. 5 καὶ 6. τὰ ὁποῖα καθ' ἑκάστην ἄλλο βεβαίως εἶναι ἢ ἔργα σπουδαίου τεχνίτου, καὶ διὰ τοῦτο ἔχουσι λαϊκὴν ἀξίαν. Εἰς αὐτὰ ὁ λαϊκὸς τεχνίτης ἀνέμειξεν ἀνθρώπινα καὶ ζώωδη χαρακτηριστικά. Τὸ αὐτὸ συμβαίνει καὶ εἰς τὰ Ἑλληνικὰ Γοργόνηα, ὅτι δ' ἐπ' αὐτῶν ἔχομεν τὴν ἐπίδρασιν τῆς λεοντοκεφαλῆς μᾶλλον ἢ ἄλλου τινὸς ζώου, τοῦτο εἶναι λίαν εὐεξήγητον, τοσούτῳ μᾶλλον, καθ' ὅσον πολλάκις ἐπὶ τοῦ αὐτοῦ μνημείου, λ. χ. μιᾶς ἀσπίδος ἔχομεν συγχρόνως ἀπει-

1 Das Medusahaupt v. Blariacum, 8 (Winckelmanns Programm, Bonn. 1874).

2 Παρὰ Roscher Lex. III σ. 2394 ἄρθρ. Phobos, κ. ἀ.

3 Bonner Jahrbücher 118, 1909 σ. 271 ἐξ.

4 Rev Arch. V ser. XIX, 1924 σ. 267 ἐξ.

5 Διεθν. Ἑφημ. Νομισμ. Ἀρχαιολογίας IX σ. 5 ἐξ.

6 W. Wundt, Völkerpsychologie III² die Kunst, σ. 166.

κόνισιν Γοργονείου καὶ λεοντοκεφαλῆς.¹ Παραλλήλως ὁμως συναντῶμεν ὡς μεμονωμένες τάσεις καὶ ποικίλα ἄλλα χαρακτηριστικά ἐπὶ τοῦ Γοργονείου, διότι ἕκαστος τεχνίτης ἡμιλλᾷτο νὰ καταστήσῃ τοῦτο ὅσον τὸ δυνατόν εἰδεχθέστερον. Οὕτω τὸ Γοργόνειον τοῦ Θέρμου εἰκονίζει τὴν Μέδουσαν παραβλῶπα, χαρακτηριστικόν, ὅπερ φαίνεται νὰ ἐπαναλαμβάνεται εἰς τὸ πινάκιον τῆς Καμείρου (Pettazzoni σ. 501): τὰς μεμονωμένες ὁμως ταύτας τάσεις δὲν δυνάμεθα νὰ ἀναγάγωμεν εἰς ἐνιαίαν τινὰ ἀρχήν, διότι ἔχουσιν οὐχὶ ἱστορικὴν, ἀλλὰ ψυχολογικὴν τὴν καταγωγὴν.

Ἡ ἰδέα λοιπὸν τοῦ εἰδεχθοῦς προσωπείου ὡς ἀποτροπαίου ἀποδεικνύεται ὅτι δὲν ἦτο ξένη πρὸς τοὺς Κρητομυκηναϊκοὺς λαοὺς, ὡς τοῦτο ἦτο καὶ ἄλλως ἐκ τῶν προτέρων πιθανόν, ἀφ' οὗ τὸ προσωπεῖον παρὰ πᾶσι τοῖς λαοῖς ἀποδεικνύεται μᾶλλον ἢ ἥττον κοινόν.² Εἰς τοὺς Κρητομυκηναϊκοὺς ὁμως λαοὺς δὲν φαίνεται μία ἀφηρημένη ἔννοια τὸ προσωπεῖον τοῦτο, ἀλλὰ πολλῶ μᾶλλον ἀνήκει εἰς τινὰ θεότητα, ἢ δ' εἰκασία ἐπικυροῦται ὑπὸ τοῦ γεγονότος, ὅτι καὶ τὸ Ἑλληνικὸν Γοργόνειον δὲν εἶναι ἀπλῶς ἐν εἰδεχθῆς προσωπεῖον, ἀλλ' ἀνήκει εἰς ὠρισμένην δαίμονα. Τὸ Μινωϊκὸν Γοργόνειον (εἰκ. 6) φέρει ἀμφοτέρως τὰς χεῖρας ἀνυψωμένας ἐκατέρωθεν τῆς κεφαλῆς, γεγονὸς τὸ ὅποιον λίαν σπανίως βλέπομεν εἰς τὰς ἀρχαϊκὰς Γοργόνας (εἰκ. 8ε).³ Εἶναι ὁμως βέβαιον ὅτι ἡ χειρονομία αὕτη εἶναι διὰ τὴν Μινωϊκὴν ἐποχὴν χειρονομία θεότητος. Ἐπανευρίσκομεν ταύτην εἰς τὸ πῆλινον ἀγαλμάτιον τοῦ ὑστερομινωϊκοῦ σηκοῦ τοῦ ἐν Κνωσῷ ἀνακτόρου, εἰς τὸ ὅμοιον ἀγαλμάτιον τοῦ βομοῦ Γουρνιῶν (ἐνταῦθα μετ' ὄψεων) καὶ εἰς ὀλόκληρον τὴν σειρὰν τῶν Μυκηναϊκῶν «πτερυγῶτων» λεγομένων εἰδωλίων, τὰ ὅποια ὁμως νομίζω ὅτι οὐδὲν ἄλλο εἶναι ἢ περαιτέρω σχηματοποιήσις τοῦ τύπου τῆς Μινωϊκῆς θεᾶς μετὰ τῶν ὑψωμένων χειρῶν.⁴ Εἰς τὴν εἰκόνα 8 παρελήφθησαν τοιαῦτα εἰδώλια, ὥστε νὰ φαίνεται καθαρῶς ἡ πορεία τῆς σχηματοποιήσεως, ἥτις ἄρχεται ἀπ' αὐτοῦ ἤδη τοῦ τύπου τῆς Μινωϊκῆς Θεᾶς ἐπὶ κυλινδρικῆς βάσεως (εἰκ. 8 β). Ἀριστος μεταβατικὸς τύπος εἶναι τὸ 8 γ, ὅπου αἱ χεῖρες παρ' ὅλην τὴν σχηματοποίησιν εἶναι ἔτι καλῶς εὐδιάκριτοι, ἐν ᾧ περαιτέρω ἡ ἐξέλιξις φθάνει μέχρι τοῦ ἀμόρφου.⁵ Ἡ εἰκὼν 8 ε ἐκ Βοιωτικοῦ ἀγγείου τοῦ 7^{ου} αἰῶνος εἶναι σπουδαία διὰ

1 Πρβλ. τὰ ὑπὸ τοῦ Γερωγιάννη παρατιθέμενα μνημεῖα ἐ. ἀ. πιν. 1, ὅτινα δὲν εἶναι τὰ μόνα. Μία ἀσπίς ἐπὶ ἀγγεῖον εἰκονίζοντος τὴν αὐτοκτονίαν τοῦ Αἴαντος (προχειρὼς παρὰ Pfuhl, Malerei κλπ. III σ. 59 ἀρ. 234) φέρει τὰ αὐτὰ σήματα. Ἐν μετάλλιον παρὰ Ohnefalsch - Richter, Kypros, die Bibel und Homer πιν. 93, 10 φέρει ἐπ' ἴσης Γοργόνειον καὶ λεοντοκεφαλὴν. Ὡς πρὸς τὰς ὑπὸ τοῦ Γερωγιάννη ἀναφερομένας ἀσπίδας τοῦ Ἰδαίου ἀντροῦ (σελ. 8, πρβλ. καὶ σελ. 11). θὰ ἐπεθύμουν πρῶτον ἐκ τῆς προσεχῶς ἐμφανιζομένης ἐργασίας τοῦ Kunze νὰ διδαχθῶ κατὰ πόσον εἶναι ἔργα Ἑλληνικῶν χειρῶν ἢ εἰσῆχθησαν, τινὰ τοῦλάχιστον τεμάχια, ἔξωθεν. Πάντως ἡ ἰσχυροτάτη ἐπίδρασις τῆς Ἀνατολικῆς τέχνης ἐπ' αὐτῶν εἶναι ἀναμφισβήτητος, εἰς ἔργα δὲ χεττιτικῆς τέχνης συναντῶμεν πολλάκις ἀσπίδας μετ' ἀναγλύφου λεοντοκεφαλῆς ἐν τῷ μέσῳ (ἐν πρόχειρον παρὰ δ. παρὰ Ed. Meyer, Reich u. Kultur der Chetiter πιν. 8). Αἱ Χεττιτικαὶ ἢ Ἀραμαϊκαὶ αὗται ἀσπίδες κρέμονται ἀπὸ ἀρμάτων.

2 Πρβλ. ἐκτὸς τῆς μνημονευθείσης ἐργασίας τοῦ Wundt H. Schurtz, Urgeschichte der Kultur, σελ. 115 ἐξ. καὶ τὸν πιν. σελ. 116, ὅπου εἰκονίζονται προσωπεῖα διαφόρων λαῶν.

3 Παραδείγματα παρὰ Furtwängler 1709.

4 Ἀγαλμάτιον Κνωσοῦ; BSA 8, 99 εἰκ. 56, = Bossert Altkreta² 115. Αἱ χεῖρες ἔχουσι τὰς παλάμας ἀνοικτάς καὶ τὴν μίαν κατὰ μέτωπον, τὴν δ' ἄλλην ἐκ τοῦ πλαγίου. Ἀγαλμάτιον Γουρνιῶν: Μαργιάννη, Ant. Crét. I, 36. Karo, Religion des äg. Kreises εἰκ. 51. Οἱ καρποὶ τῶν χειρῶν εἰκονίζονται ἀμφοτέρωθεν ἐκ τοῦ πλαγίου, ἀλλ' ἡ ἑτέρα τῶν χειρῶν εἶναι συμπεπληρωμένη, προφανῶς κακῶς. Τὰ «πτερυγῶτα» εἰδώλια εἶναι κοινότατα, λ. χ. Perrot VI, σ. 742, 748. Κεραμοπούλλου Θηβαϊκά, (Α. Δ. III) εἰκ. 90, 3. 121, 2. 123γ καὶ 135, 6, 8, 9 κλπ.

5 Δὲν ἤθελον πολυπραγμονήσῃ περὶ τοῦ τύπου τούτου, ἂν δὲν ἐνεφανίζετο τελευταίως ἡ ἰσχυρὰ τάσις νὰ μὴ θεωρῶνται τὰ Μυκηναϊκὰ εἰδώλια ὡς ἀπεικονίσεις θεῶν, ἀλλὰ κοινῶν θνητῶν. Τὴν ἰδέαν ταύτην κλίνει νὰ παραδεχθῇ καὶ ὁ Nilsson (Min-myc. Rel. 264-5), ἀλλὰ τότε θὰ ἦτο δύσκολον νὰ ἐρμηνευθῇ ὁ τύπος τῶν πτερυγισσῶν εἰδωλίων, καὶ ἂν ἀκόμη οἱ λοιποὶ, συμπεριλαμβανομένου καὶ τοῦ τῆς Κουροτρόφου, δύνανται νὰ τύχωσιν εὐλογοφανοῦς ἐρμηνείας ὡς ἀπλᾶ κτερίσματα εἰς τὸν νεκρόν. Τὸ ὅτι τὰ εἰδώλια ταῦτα εὐρίσκονται κατὰ πλήθη ἰδίως εἰς τοὺς πτω-



8. Ἐξέλιξις τοῦ τύπου τῆς Θεᾶς μεθ' ὑψωμένων χειρῶν: α = BSA 8,99 Κνωσοῦ· β, Mon. Ant. VI, 170 Ζάκρον· γ, Mon. Ant. XII, 124 εἰκ. 5 Φαιστοῦ· δ, Θηβῶν A. Δ. 1917, 163 εἰκ. 121· ε, Βοιωτικὸν ἀγγεῖον, ΑΕ 1892 πίν. 6· ζ, ἐξ ἀγγ. bucchero, Micali Monum. πίν. 22.

χοτέρους τάφους καὶ ἐλλείπουσιν ἐκ τῶν πλουσίων, ὅπου ἀφθονεῖ ὁ χρυσὸς καὶ τὰ πολύτιμα ἀντικείμενα (παρατήρησις τοῦ Τσουντα, ἣν ἐξαίρει πολὺ ὁ Nilsson), δύναται νὰ ἐρμηνευθῇ ἐκ τῆς διαφορᾶς μεταξὺ θρησκευτικῶν ἀντιλήψεων τοῦ κατωτέρου λαοῦ καὶ τῶν ἡγεμονικῶν οἴκων, ὧν ἕκαστος εἶχε τοὺς οἰκιακοὺς ἰδίους θεοὺς. Ἡ ἰσχυρὰ μέχρι τοῦ ἀμόρφου σχηματοποιήσις ἀρμόζει πάντοτε πολὺ καλύτερον

εἰς θρησκευτικὸς μακραίωνας τύπους ἢ εἰς ἀπλῶν θνητῶν εἰδῶλια. Τοιαύτην δ' ἀκριβῶς περιπτῶσιν παρουσιάζουσι τὰ «πτερυγίσχημα» ἀγαλμάτια, τῶν ὁποίων πιστεύω βεβαίαν τὴν ἐκ τῆς Ὑστερομινωϊκῆς Θεᾶς παραγωγὴν. Ὅτι δὲ τὰ μεθ' ὑψωμένων χειρῶν Κρητικὰ ἀγαλμάτια εἰκονίζουσι τὴν θεὰν αὐτὴν καὶ οὐχὶ θνητὴν, δὲν πιστεύω νὰ εἶναι δυνατὴ εὐλογος ἀμφιβολία. Εἶδομεν ὅτι εἰς τὸ ἀγαλμάτιον

τὴν ἐπιβίωσιν τῆς χειρονομίας,¹ τὴν ὁποίαν μέχρι τοῦ σημείου τούτου θεωρῶ μίαν καὶ τὴν αὐτὴν κατὰ τὴν καταγωγὴν καὶ τὴν σημασίαν. Ὡς πρὸς τὴν τελευταίαν εἰκόνα, 8 ζ, τὸ πρᾶγμα διαφέρει, διότι πιθανὸν ὁ τύπος νὰ ἐσχηματίσθῃ ὑψωθείσης ἀπλῶς καὶ τῆς ἐτέρας χειρός, διότι ἡ ἐτέρα εἶναι ἤδη πάντοτε ὑψωμένη κατὰ τὸ σχῆμα τοῦτο, τὸν λεγόμενον δρόμον ἐν γόνασι (Knielauf).² Ἐν πάσῃ περιπτώσει ἀξίζει νὰ ἐρευνηθῇ ἱστορικῶς ἡ χειρονομία αὕτη, ἥτις ἀπαντᾷ καθ' ὅλην τὴν ἀρχαιότητα καὶ ἐκκληροδοτήθη κατόπιν μετὰ τὴν ἐπικράτησιν τοῦ Χριστιανισμοῦ εἰς τὴν μεγαλυτέραν θηλείαν θεότητα, τὴν Θεοτόκον, ἥτις εἰκονίζεται οὕτως ἐν τῇ κόγχῃ τῆς Ἐκκλησίας (ἡ λεγομένη Πλατυτέρα). Καὶ μέχρι σήμερον ἀκόμη διατηρεῖται ἡ χειρονομία παρὰ τοῖς ἱερεῦσι τοῦ ἡμετέρου καὶ τοῦ Δυτικοῦ Δόγματος.

Εἰς ἄλλα μνημεῖα τῆς Κρητομυκηναϊκῆς τέχνης πλὴν τῶν ἤδη μνημονευθέντων δὲν ὑπάρχει πρὸς τὸ παρὸν τὸ Γοργόνειον, ἀνευρίσκεται ὅμως ἐπὶ μιᾷ σειρᾷ Μηλιακῶν ἀγγείων συγχρόνων πρὸς τὴν τελευταίαν Μ. Μ. ἐποχὴν, ἥτοι (κατὰ τὸν Seager τοῦλάχιστον) συγχρόνων πρὸς τὸ ἐκ Μόχλου Γοργόνειον τῆς εἰκ. 6. Τὰ Γοργόνεια ταῦτα (εἰκ. 9)³ παριστῶσι δαιμονικὰς μορφάς, συνισταμένας ἐκ κεφαλῆς, ζεύγους ἐσχηματοποιημένων περὺγων καὶ τριῶν ποδῶν (ἢ ἴσως δύο ποδῶν καὶ μακροτέρας οὐρᾶς), καταληγόντων εἰς γαμψοὺς ὄνυχας ἀρπακτικοῦ ζώου. Τὴν ιδέαν περὶ Γοργονείων ἐνισχύουσιν οὐχὶ κυρίως τόσοι οἱ ἀγριωποὶ ὀφθαλμοί, ὅσον τὸ χαῖνον πλατύτατον καὶ διὰ φοβερῶν ὀδόντων ὠπλισμένον στόμα. Ἐπὶ πλεον εἰς μίαν ἐκ τῶν μορφῶν τούτων κρέματα ἀπὸ τοῦ

τῶν Γουρνιῶν παρουσιάζονται καὶ οἱ ὄφεις, ὡς ἐπ' ἱσῆς εἰς ἐν ἐκ Πριναῖ καὶ ἐν μικρὸν μολύβδινον ἐκ τοῦ Μικροῦ Ἀνακτόρου τῆς Κνωσοῦ (Palace of Minos II 540, εἰκ. 344) Δικαίως λοιπὸν συμπεραίνει ὁ Nilsson (ἐ. ἀ. σ. 275) ὅτι ὅλα τὰ «κωδωνόσχημα» ταῦτα εἰδώλια εἰκονίζουσι τὴν θεὰν τῶν ὄψεων. Ἐτερον πειστικὸν παράδειγμα εἶναι τὸ ἐσχάτως δημοσιευθὲν ὑπὸ Evans, Palace II, 129, ὅπερ παριστᾷ θεότητα ἐντὸς μικροῦ σηκοῦ, ἔχουσαν ἐπ' ἱσῆς τὰς χεῖρας ὑψωμένας. (Ἐκ τῆς παρὰ τὴν Κνωσὸν Μινωϊκῆς πηγῆς. Ἐνταῦθα αἱ παλάμαι ἀμφότεραι δεικνύονται κατ' ἐνώπιον). Ὁ Evans συμπεραίνει ἐκ τεμαχίων χειρῶν ὅτι ἤδη ἐν τῇ Νεολιθικῇ ἐποχῇ θὰ ἦτο γνωστὸς ὁ τύπος οὗτος. Ὁλόσωμον μορφὴν ὑποῦσαν τὰς χεῖρας καθ' ὅμοιον σχεδὸν τρόπον γνωρίζω μίαν μόνην, ἐπὶ τοῦ μολύβδινου δακτυλίου E. Hall, Sphungaras 69, εἰκ. 44. Περὶ τῆς χειρονομίας ταύτης τῆς «εὐλογίας» ἴδ. Nilsson ἐ. ἀ. 267 καὶ σημ. 1. Ὁ R. Zahn παρὰ Kinch, Vroulia 34, συνδέει τὴν χειρονομίαν ταύτην πρὸς τὰ λεγόμενα ἱερὰ κέρατα, ἅτινα νομίζει μίαν βραχυγραφίαν τοῦ ὅλου τύπου. Θεωρεῖ καὶ αὐτὸς μετὰ τοῦ Reinach καὶ Dussaud τὴν χειρονομίαν ὡς εὐλογίαν, ὑποσχόμενος ὅτι θὰ πραγματευθῇ περὶ αὐτῆς ἐκτενέστερον. Ἐφ' ὅσον ὅμως γνωρίζω, οὐδὲν νεώτερον ἔγραψεν.

1 Ἡ Πότνια θηρῶν παριστάνεται ἐνταῦθα κατὰ τὸν Wolters (ΑΕ. 1892, 224 ἐξ.) τίκτουςα, ἀλλὰ περὶ τούτου δὲν ἔχομεν πειστικὰ παραδείγματα, ἀποκρούει δὲ καὶ ὁ Nilsson, 437, τὴν ἐρμηνείαν ταύτην. Τὰς δύο μικρὰς μορφὰς θεωρεῖ χορευούσας.

2 Ἀπὸ τὸ μὲν ἐμφανισθὲν βιβλίον τοῦ F. Matz, die Frühkretische Siegel, σ. 72 διδάσκειται ὅτι τὸ χαρακτηριστικὸν τοῦτο σχῆμα ἐμφανίζεται ἐπὶ μιᾷ αἰγυπτιακῆς κομβιοσχῆμου σφραγίδος, ὡς καὶ ἐπὶ γλυπτῷ λίθου ἐκ τοῦ

Ἡραίου (Waldstein, Argive Heraeum II πιν. 138, ἀρ. 39). Ἐπειδὴ αἱ δύο αὗται ὑψωμέναι χεῖρες οὐδένα ἔχουσι λόγον, ὁ Matz ζητεῖ τὴν ἐρμηνείαν εἰς τοὺς (ἀληθῶς νεωτέρους) χεττιτικούς καὶ Ἀσσυριακοὺς κυλίνδρους, ὅπου δαίμονες ὑποβασιάζονται τὸ ἡλιακὸν ἔμβλημα. Ἐνταῦθα λοιπὸν ἡ στάσις εἶναι νοητή. Ἰσως ἡ ἐρμηνεία αὕτη τοῦ Matz εἶναι ἡ ὀρθότερα. Ὅτι ἄλλως τὸ σχῆμα τοῦ δρόμου ἐν γόνασιν εἶναι ἀνατολικῆς καταγωγῆς δὲν δύναται νὰ ὑπάρξῃ σήμερον ἀμφιβολία καὶ ὁ παραληφθεὶς τύπος πολλάκις ἀκολουθεῖ κατὰ γράμμα τὸ πρωτότυπον. Τοιοῦτον παράδειγμα εἶναι τὸ τοῦ πρωῒμου Ἀττικοῦ κρατήρος τοῦ Λούβρου Buschor, Gr. Vasenmalerei² σ. 69. Εἰς τὴν πρώτην ὑπὸ τὸν πλοχμὸν τῶν λωτῶν καὶ ἀνθεμίων σειρὰν ὑπάρχει μορφὴ ἀνθρωπίνῃ μετὰ δύο λεόντων ἐπακριβῶς ἀντιστοιχοῦσα πρὸς τὸ ἀνάγλυφον Ausgr. in Sendschirli III-IV, πιν. 64 ἄνω (= Weber, Heth. Kunst 22). Εἰς τὸ ἀνάγλυφον τοῦτο ἡ μορφὴ κρατεῖ τοὺς δύο λέοντας ἐκ τῆς χαίτης (ἢ ἴσως καὶ ἐκ σχοινίων). Ἡ στάσις λοιπὸν εἶναι νοητή, ἐν ᾗ ἐν τῷ ἀνωτέρω ἀγγείῳ ὁ ἀνθρωπος οὐδένα λόγον ἔχει μετὰ τῆς ζώης τῶν ζώων, καὶ ὁ δανεισμός τοῦ τύπου φαίνεται προφανής. Ἐν τούτοις τὸ ζήτημα περιπλέκεται ἐκ τοῦ γεγονότος ὅτι ἐπὶ γεωμετρικῶν ἀγγείων συναντῶμεν ἄνδρα κρατοῦντα δύο ἵππους ἐκ τῶν χαλινῶν (λ.χ. ἐκ Μήλου, Jahrb. 14, 1899, 34, εἰκ. 12), τὸ δὲ μοτίβον τοῦτο δὲν συγκαταλέγεται ὑπὸ τοῦ Poulsen (Orient κλπ. 108 ἐξ.) μετὰ τῶν ἀνατολικῶν στοιχείων τοῦ Γεωμετρικοῦ ἑυθυμοῦ.

3 Phylakopi πιν. 14, πρβλ. καὶ Evans Palace I, 704 εἰκ. 527 c. d. Μετὰ χαρᾶς εἶδον ὅτι καὶ ὁ Pettazzoni (Boll. d' arte 1921 σ. 507-8) ἐρμηνεύει τὰς μορφὰς ταύτας ὡς τὰ πρωτότυπα τοῦ Γοργονείου.

στόματος ἀντικείμενον, τὸ ὁποῖον δὲν δύναμαι πιθανώτερον νὰ ἐρμηνεύσω ἢ ὡς ἀδεξίως ἀπεικονισμένην γλῶσσαν.¹

Ὁ Pettazzoni θεωρεῖ τὰς μορφὰς ταύτας τὰ πρωτότυπα, ἐξ ὧν ἐπήγασαν αἱ Γοργόνες, αἱ Κῆρες καὶ αἱ Ἀρπυιαι, οὕτω δ' ἐξηγεῖ τὴν τάσιν, ἔνεκα τῆς ὁποίας ἡ κεφαλὴ τῆς Ἀθωρ μετετράπη βαθμηδὸν εἰς εἰδεχθῆ. Εἰς ταῦτα, ἅτινα μοῦ φαίνονται ὀρθά, προσθέτω ὅτι

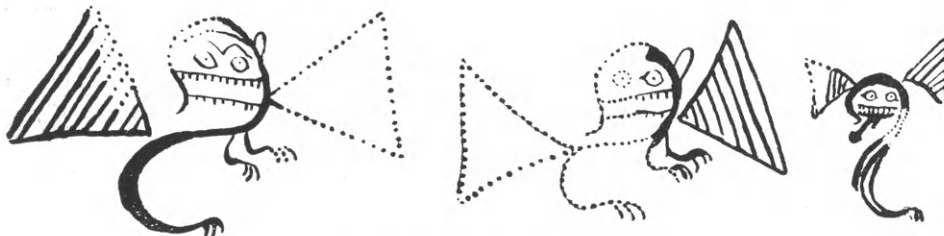

9. Γοργόνη ἐπὶ Μηλιακῶν ἀγγείων.

ἡ ἰδέα ἑνὸς δαιμονικοῦ ὄντος συνισταμένου ἐκ κεφαλῆς, πτερύγων καὶ ποδῶν, ἦτο ἀναμφιβόλως οἰκεία τῆς Μινωϊκῆς ἐποχῆς, ὡς δεικνύει καὶ τὸ ἐκ Ζάκρου σφράγισμα (εἰκ. 10)². Ἡ ἰδέα αὕτη ἐγκατελείφθη ἐν τῇ Ἑλληνικῇ ἐποχῇ, διότι καλλιτεχνικῶς ἀποτελεῖ ἀποτυχίαν, παρέμεινεν ὅμως ἐκ ταύτης τὸ διὰ τῶν πτερύγων ἐφωδιασμένον Γοργόνειον, τὸ ὁποῖον εἰς μεμονωμένα παραδείγματα ἐμφανίζεται ἤδη λίαν ἑνωρὶς.³ Τοιοῦτον πρέπει νὰ φαντασθῶμεν τὸ φάντασμα τῆς Γοργεῖας κεφαλῆς, τὸ ὁποῖον ἀναφέρει ἡ Νέκυια τῆς Ὀδυσσεΐας, (λ. 634-5) ὅπως καὶ παρὰ τοῖς Ἀραουκανοῖς τῆς Χιλῆς ὑπάρχει τὸ κακοποιὸν πνεῦμα Chonchonyi ὑπὸ μορφήν κεφαλῆς ἀνθρωπίνης, εἰς ἣν ὡς πτέρυγες χρησιμεύουσι τὰ ὦτα. Κατὰ τὸν Waser⁴ ἡ κεφαλὴ ἄνευ τοῦ σώματος εἶναι μία ὑπόστασις τῆς ψυχῆς καὶ οὕτως ἐννοεῖ ὁ Waser τὸ χωρίον τῆς Νεκυΐας, οὕτω πρέπει κατ' αὐτὸν νὰ νοήσωμεν καὶ τὰ διάφορα Χερουβείμ ἢ Σεραφεῖμ τῆς Χριστιανικῆς τέχνης, ἅτινα παριστάνουν πτερυγοφόρους κεφαλὰς ἀγγέλων, καὶ ἡ ἀντίληψις αὕτη δὲν εἶναι ξένη κατ' αὐτὸν πρὸς τὰς ὥραϊας ὑστερωτέρας παραστάσεις τοῦ ἐξιδανικευθέντος ἤδη Γοργονεῖου μετὰ ὥραίου προσώπου καὶ δύο πτερύγων μεγάλων διαστάσεων. Κατὰ τὸν Alda Levi ὅμως⁵ ἡ ὁμοιότης τῶν Γοργονεῖων τούτων πρὸς τὰ Χερουβείμ εἶναι τυχαία, διότι ἐν τῇ χριστιανικῇ τέχνῃ ἔχομεν ἀρχικῶς τὸν τύπον τῶν Σεραφεῖμ μετὰ ἑξ πτερύγων, φερόντων δ' ἔτι χεῖρας καὶ πόδας, πρόκειται λοιπὸν περὶ τῆς αὐτῆς καλλιτεχνικῶς τερατώδους συλλήψεως, ἣν εἶδομεν εἰς τὰ ἀνωτέρω προϊστορικὰ ἔργα τῆς Μήλου. Ἡ παράδοσις αὕτη διαρκεῖ μέχρι τοῦ 1300 μ. Χ. περίπου, ὁπότε οἱ καλλιτέχναι τῆς Ἀναγεννήσεως περιορίζουσι τὸν τύπον εἰς τὴν κεφαλὴν



10. Σφράγισμα ἐκ Ζάκρου.

¹ Ἀγνοῶ ἐπὶ τῇ βάσει τίνων συλλογισμῶν κατέληξεν ὁ Pettazzoni εἰς τὴν σκέψιν ὅτι παριστᾷ μὲρὸν (μυριαῖον ὅσοι τὸν προφανῶς). Ἡ προσεκτικὴ ἐξέτασις τοῦ ἄλλως πρωτογόνου σχεδιάσματος δεικνύει ὅτι τὸ ἀντικείμενον δὲν κρατεῖται μεταξὺ τῶν ὀδόντων, ἀλλὰ κρέμεται ἀποτελοῦν συνέχειαν τοῦ κάτω χείλους. Ἡ παρὰ Evans ἐ. ἀ. εἰκὼν δὲν ἀποδίδει πιστῶς οὔτε τὴν μορφήν οὔτε τὸ ἀντικείμενον τοῦτο εἰς τὰς ἀναλογίας του.

² J. H. S. 1902 σ. 84 εἰκ. 22. Καὶ ἐνταῦθα οἱ πόδες εἶναι

ἐπ' ἴσης ἀρπακτικοῦ ζώου.

³ Furtwängler ἐ. ἀ. σ. 1722 ἐξ. Ἡ ἐπὶ τῆς κεφαλῆς προσκόλλησις πτερύγων εἶναι τι τόσον ἀηθές, ὥστε προτιμότερον νὰ παραδεχθῶμεν τὴν ὑπαρξιν παραδόσεως ἢ τὴν ἐξήγησιν τοῦ Furtw. ὅτι αἱ πτέρυγες μετεπήδησαν εἰς τὴν κεφαλὴν ἐκ τοῦ σώματος τῶν Γοργόνων.

⁴ Archiv f. Religionswiss. XVI, 1913, 380-1.

⁵ Bollet. d'Arte 2 ser., v, 1925-6 σ. 125-6.

μόνην μετὰ ἑξ περὺγων, ἐν ᾧ ταυτοχρόνως ἐμφανίζεται καὶ ὁ μετὰ δύο περὺγων τύπος, ὁ τῶν κοινῶς λεγομένων Χερουβείμ.

Θὰ ἔλεγέ τις ὅτι εἰς τὰς τελευταίας φάσεις τῆς Μινωϊκῆς ἐποχῆς ἔπρεπε νὰ ἔχωμεν συχνὰς τὰς ἀπεικονίσεις τοῦ Γοργονείου, ἵνα ἐξηγηθῇ ἡ μεγάλη διάδοσίς του ἐν τῇ ἀρχαϊκῇ ἐποχῇ. Τοῦτο ὁμως δὲν εἶναι ἀπολύτως ἀναγκαῖον προκειμένου περὶ θρησκευτικῶν παραστάσεων. Ἡ θεότης τῶν θηρίων καὶ ἡ θεότης τῶν ὄφρων κατὰ τὴν τελευταίαν Υ.Μ. ἐποχὴν εἶναι πολὺ σπάνιαι ἢ ἐλλείπουσιν ἐντελῶς,¹ ἐν τούτοις ἑξ αὐτῶν ἐγεννήθησαν κατόπιν Ἑλληνικαὶ θεότητες, ἡ Πότνια Θηρῶν καὶ ἡ Ἀθηνᾶ (ἴδ. κατωτ.). Τὴν ἔλλειψιν τῶν μνημείων ἀναπληροῖ ἐν μέρει ἡ παρὰ Πausanίᾳ παράδοσις (II, 20, 7), καθ' ἣν μετὰ τῶν ἄλλων ἔργων τῶν Κυκλώπων ἐδεικνύετο καὶ «κεφαλὴ Μεδούσης λίθου πεποιημένη» ἐν Ἀργεῖ. Τὴν ἀξίαν τῆς μαρτυρίας ταύτης ἡμφεσβήτησεν ὁ Furtwängler καὶ συνεφώνησε μετ' αὐτοῦ ὁ Ziegler, ὅτι ἡ ἰδέα καθ' ἣν ἕνεκα τῆς ἀρχαϊκότητός του τὸ Γοργόνειον ἀπεδόθη εἰς τοὺς Κύκλωπας δὲν εἶναι ὀρθή, διότι ἡ λαϊκὴ παράδοσις ὀλίγον φροντίζει περὶ τεχνικῶν ῥυθμῶν καὶ ὀλίγον ἐννοεῖ τούτους. Εἰς τοῦτο εἶχε βεβαίως δίκαιον ὁ Furtwängler, ἀλλὰ δὲν εἶναι ἀνάγκη νὰ νομισθῇ ὅτι ἡ παράδοσις ἀπένειμε τὸ Γοργόνειον ἐκεῖνο εἰς τοὺς Κύκλωπας, διὰ τὸν λόγον ὅτι ἐφαίνετο ἀρχαϊκόν. Εἰς τόπον ὡς ἡ Ἀργολίς, ὅπου καὶ τὰ ἄλλα μνημονευόμενα ὡς «Κυκλώπεια» ἔργα εἶναι πράγματι Μυκηναϊκῆς ἐποχῆς, δὲν βλέπω τὸν λόγον διὰ τὴν νὰ ἐξαίρεσωμεν τῆς παραδόσεως μόνον τὸ Γοργόνειον τοῦ Ἀργούς. Οὔτε τὰ Κυκλώπεια τεῖχη, οὔτε τὸ ἀνάγλυφον τῆς Πύλης τῶν λεόντων ἀπεδόθησαν εἰς τοὺς Κύκλωπας, διότι ἐφαίνοντο εἰς τοὺς τότε ἀνθρώπους ἀρχαϊκά, ἀλλὰ θὰ ὑπῆρχον ἄλλοι λόγοι οὔτε, καὶ ἂν ἔτι ἦτο δυνατόν νὰ κριθῶσι τεχνοτροπικῶς τὰ διάφορα μνημεῖα, ἦτο δυνατόν ἔργα ὡς τὸ ἀνάγλυφον τῆς Πύλης τῶν λεόντων νὰ φαίνωνται εἰς τοὺς ἀνθρώπους ἀρχαϊκώτερα ἢ αἱ διάφοροι Νικάνδραι. Μοῦ φαίνονται λοιπὸν ὀρθὰ καὶ ἰσχυρὰ ὅσα ὁ K. Lewezow (Entwicklung des Gorgonen-Ideals σ. 25-26) συνάγει ἐκ τῆς ἀνωτέρω μαρτυρίας τοῦ Πausanίου. Ὁ Πausanίας δὲν ἀναφέρει δυστυχῶς ποῦ καὶ πῶς εὗρίσκετο ἐπὶ τῶν ἡμερῶν του ἡ κεφαλὴ αὕτη τῆς Μεδούσης, δυνάμεθα ὁμως νὰ ὑποθέσωμεν ὅτι θὰ εὗρίσκετο, ἀρχικῶς τοῦλάχιστον, ἐπὶ τινος Κυκλωπέου κατασκευάσματος δίκην ἀποτροπαίου, ὡς τὸ ἀνάγλυφον τῆς πύλης τῶν λεόντων ἴστατο ἄγρυπνος φρουρὸς ἐπὶ τῶν τειχῶν τῶν Μυκηνῶν. Ἡ Μεδούσα ἐκεῖνη θὰ ἐξησφάλιζεν ἀπὸ παντὸς κινδύνου τὸ κατασκευάσμα, τὸ ὁποῖον ἐφρούρει, ὅπως κατὰ τὸν ἐγγώριον μῦθον καὶ ἡ Τεγέα ἦτο ἀνάλωτος, διότι κατεῖχε πλόκαμον τῆς Μεδούσης, δοθέντα ὑπὸ τῆς Ἀθηνᾶς εἰς τὸν Κηφέα.² Ἐὰν πάλιν ἐκλάβωμεν κατὰ γράμμα τὴν ἐλλιπὴ εἰδησιν τοῦ Πausanίου καὶ ὑποθέσωμεν ὅτι τὸ Γοργόνειον ἐκεῖνο ἴστατο μόνον, καθ' ἑαυτό, ὡς αὐτοτελές τι ἔργον,³ πάλιν ἡ κατασκευὴ ἐνὸς λιθίνου Γοργονείου ὡς αὐθυπάρκτου ἔργου εἶναι τι ξένον πρὸς τὴν Ἑλληνικὴν τέχνην. Οὕτως ἢ ἄλλως λοιπὸν δὲν ὑπάρχει λόγος νὰ δυσπιστήσωμεν πρὸς τὴν παράδοσιν. Ὁ Furtwängler ἡμφεσβήτησε τὴν ἀξίαν τῆς μαρτυρίας ταύτης, ἵνα προσαρμόσῃ καὶ τὴν γραπτὴν παράδοσιν πρὸς τὸ γεγονὸς ὅτι πρὸ τοῦ 7^{ου} αἰῶνος τὸ Γοργόνειον εἶναι ἄγνωστον ἐν Ἑλλάδι. Διὰ τὸν αὐτὸν λόγον ἡμφεσβήτησε καὶ ὁλόκληρον τὴν Ὀμηρικὴν παράδοσιν, κηρύξας ὅλα τὰ χωρία, ὅπου περιγράφονται Γοργόνεια, ὡς μεταγενεστέρως παρεμβολάς. Ἐναντίον ὁμως τῆς ἀπόψεως ταύτης ἐκηρύχθη ὁ Gruppe.⁴ Σήμε-

1 Περὶ τῶν γλυπτῶν λίθων τῆς θεᾶς μετὰ τῶν ὀφιοειδῶν μορφῶν ὑπὲρ τὴν κεφαλὴν ἴδ. κατωτέρω.

2 Πaus. 8,47,5

3 Οἱ λόγοι τοῦ Πausanίου: *Παρὰ δὲ τὸ ἱερὸν τοῦ Κηφι-*

σοῦ Μεδούσης λίθου πεποιημένη κεφαλὴ. Κυκλώπων φασὶν εἶναι καὶ τοῦτο ἔργον.

4 Griechische Mythologie u. Religionsgesch. (Ivan Müller V, 2, 2) 1201₅.

ρον γνωρίζομεν ὅτι θρησκευτικαὶ ἰδίως παραστάσεις καὶ ὀντότητες ἐκ τῆς Μυκηναϊκῆς ἐποχῆς ἢ παρέμειναν λανθάνουσαι, ἢ ἐπέστρεψαν ἐκ τῆς Ἀσίας εἰς τὴν Ἑλλάδα βραδύτερον, ὥστε οὐδεὶς λόγος ὑπάρχει, ἵνα ἀμφισβητήσωμεν τὴν ἀξίαν τῆς παραδόσεως διὰ τὴν ἔλλειψιν μνημείων κατὰ τὴν ἐνδιάμεσον ἐποχὴν τοῦ λεγομένου Γεωμετρικοῦ ρυθμοῦ· ἄλλως καὶ ἡ Μυκηναϊκὴ ἐποχὴ γνωρίζομεν σήμερον ἀσφαλῶς ὅτι εἶναι ἤδη Ἑλληνικὴ ἐποχὴ, καὶ αἱ ἐπιζήσασαι παραδόσεις εἶναι παραδόσεις Ἑλλήνων μεταδοθεῖσαι εἰς γενεὰς Ἑλλήνων.

Ἐν σπουδαιότατον παράδειγμα τῆς τοιαύτης ἐπιβιώσεως μοῦ φαίνεται ἡ λατρεία τοῦ ὄφεως ἐν Ἑλλάδι. Τὰς ποικίλας τούτου σημασίας, ἰδίως ὅμως ὡς χθονίας δυνάμεως καὶ ὡς οἰκουροῦ δαίμονος εἶναι ἀδύνατόν οἱ Ἕλληνες νὰ παρέλαβον ἐξ ἄλλης πηγῆς ἢ ἐκ μόνης τῆς Κρητομυκηναϊκῆς θρησκείας, ὅπου εὐρίσκομεν ἀκμάζουσιν τὴν λατρείαν τῆς θεότητος τῶν ὄφεων. Εἶναι λοιπὸν ἄκρως πιθανόν, ὅτι καὶ περὶ τῆς ὑποστάσεως τῆς Γοργοῦς τὸ αὐτὸ συμβαίνει. Ἄς ἀναζητήσωμεν ἤδη τὴν ὁδόν, διὰ τῆς ὁποίας εἶναι δυνατόν νὰ ἐκληροδοτήθῃ ἡ μορφή αὕτη ἀπὸ τῆς Μυκηναϊκῆς εἰς τὴν Ἑλληνικὴν-θρησκείαν.

Εἶναι σήμερον γενικῶς παραδεκτόν, ὅτι ἡ συχνότατα ἀπεικονιζομένη κατὰ τὴν ἀρχαϊκὴν ἐποχὴν θεότης, ἡ καλουμένη πρότερον Περσικὴ Ἄρτεμις, νῦν δὲ πολὺ ἐπιτυχέστερον διὰ τοῦ Ὀμηρικοῦ ὀνόματος Πότνια θηρῶν, ὅπερ ἀπένειμεν εἰς αὐτὴν ὁ Studniczka (Kyrene),¹ εἶναι Κρητομυκηναϊκῆς καταγωγῆς. Ἀρκοῦμαι νὰ παραπέμψω εἰς τὸ νεώτατον βιβλίον τοῦ καθηγητοῦ Nilsson, ὅστις οὐδεμίαν ἀμφιβολίαν ἔχει ὅτι ἡ θεότης ἢ εἰκονιζομένη μετὰ ἢ μεταξὺ δύο θηρίων (ἢ πτηνῶν), εἶναι αὕτη αὕτη ἢ ὁμοίως παρουσιαζομένη θεότης τῆς Κρητομυκηναϊκῆς θρησκείας.² Εἰς μίαν ὅμως σειρὰν ἀρχαϊκῶν

1 Ἐπὶ τῇ εὐκαιρίᾳ αὗς τονισθῇ ἐνταῦθα ὅτι εἰς τὴν σειρὰν ταύτην τῶν Ποτιῶν-Γοργόνων (ὡς θὰ δειχθῇ κατωτέρω ὅτι ἀποτελοῦσι τὴν αὐτὴν σειρὰν) εὐρίσκει ἀκόπως τὴν θέσιν τῆς καὶ ἡ πλειστάκις ὑποκείμενον συζητήσεως γενομένη «Νίκη» τοῦ Ἀρχέριμου. Κατὰ τὴν ὑπὸ τοῦ Robert ἀνάγνωσιν τοῦ βάρου, ἦν καὶ ὁ Hiller v. Gaertringen παραθέτει ὡς τὴν καλυτέραν, (I. G. XII, 5, ἀρ. 147) μόνος κατασκευαστὴς τοῦ ἀγάλματος εἶναι ὁ Ἀρχέριμος, ὁ δὲ πατήρ του Μικτιάδης ἦτο μόνον ὁ ἀναθέτης. (Hermes 25, 446). Οὕτω συμφωνεῖ καὶ ἡ παράδοσις, καθ' ἣν ὁ Ἀρχέριμος μόνος κατασκεύασε πρῶτος «Νίκην πτέρωτην» (Σχολ. Ἀρφ. Ὀρνιθ. 574). Ἐν τούτοις κατὰ τὴν περαιτέρω ἀνάγνωσιν τοῦ Robert ἀντὶ «ἐκρήβλε δέξαι Ἀπολλόν» πρέπει νὰ συμπληρωθῇ «ἐκ. δ. ἀνασσα», διότι ὁ Robert ἀνέκαθεν ἐπίστευεν ὅτι οὐχὶ «Νίκη», ἀλλ' ἡ Ἄρτεμις αὕτη παριστάνεται ἐν τῷ ἀγάλματι τοῦ Ἀρχέριμου (πρβλ. τοῦ αὐτοῦ Archäol. Märchen 119). «Ὅτι δὲ βραδύτερον «οἱ περὶ Καρύστιον τὸν Περγαμηνόν» κατὰ τὸ σχόλιον ἐξέλαβον τὴν πτέρωτην μορφήν ὡς Νίκην, εἶναι εὐκόλως νοητὸν προκειμένου περὶ τῶν μεταγενεστέρων τούτων τεχνουργῶν καὶ ἱστορικῶν τῆς τέχνης. Ἡ παρατήρησις τοῦ Robert νομίζω ὅτι εἶναι ὀρθοτάτη, μετὰ μόνης τῆς διαφορᾶς ὅτι οὐχὶ ἀκόμη Ἄρτεμις, ἀλλ' ἡ πρόδρομος ταύτης Πότνια-Γοργῶ παριστάνεται ἐν τῷ ἀγάλματι τοῦ Ἀρχέριμου. Τὸ σχῆμα τοῦ ἐν γόνασι δρόμου, ἡ θέσις τῶν χειρῶν, τῆς μὲν ἄνω τῆς δὲ κάτω καὶ αἱ πτέρυγες ἐπὶ τῶν ποδῶν οὐδεμίαν καταλείπουν περὶ τοῦ πράγματος ἀμφιβολίαν, τοιαύτην δ' ὥσως πρέπει νὰ φαντασθῶμεν καὶ τὴν Γοργόνα Κυπαρισσίαν τοῦ ναοῦ τῆς Αἰνιδίας (ἄνω σ. 16₂). Οὕτως αἵρεται ἡ δυσκολία τί ζητεῖ ἡ ἀφιέρωσις μιᾶς Νίκης ἐν Δήλῳ ὡς καὶ ἄλλη

δυσκολία, ἣν ὁ Robert αὐτὸς δὲν ἠδυνήθη νὰ παρακάμψῃ, ὅτι δηλ. δὲν εἶναι δυνατόν ἡ Ἄρτεμις νὰ παριστάνεται εἰς τοιαύτην στάσιν καὶ φέρουσα πτερὰ εἰς τοὺς πόδας (μόνον ἓνα Ἑτρουσκικὸν σκαραβαῖον ἠδυνήθη νὰ εὔρῃ ὡς ἀνάλογον παράδειγμα, Hermes ἐ. ἀ. 449). Ἡ Νίκη εἶναι σχετικῶς μεταγενεστέρα θεότης, τοιαύτην δὲ ἠδύνατο λοιπὸν νὰ πλάσῃ ὁ Ἀρχέριμος. Αἱ ἀντιρρήσεις τοῦ Bulle (παρὰ Roscher Lex. ἄρθρ. Nike σελ. 321-22) οὐδόλως μεταβάλλουσι τὰ θεμελιώδη ταῦτα γεγονότα, ἀρκεῖ δὲ νὰ ῥίψῃ τις ἐν βλέμμα εἰς τὸ ἄρθρον αὐτοῦ τοῦ ἰδίου, ἵνα πεισθῇ ὅτι ὅλαι αἱ παραστάσεις πτέρωτων μορφῶν τοῦ 6ου αἰῶνος εἶναι ἀμφίβολοι καὶ οὐδεμία ἐξ αὐτῶν δύναται ἀσφαλῶς νὰ ὀνομασθῇ Νίκη. Ἐν πάσῃ δὲ περιπτώσει αἱ μορφαὶ αὗται δὲν φέρουσι πτερὰ καὶ εἰς τοὺς πόδας, οὐδὲ παριστάνονται εἰς τὸ γνωστὸν σχῆμα Knief. Ταῦτα τὰ γνωρίσματα ἀπαντῶσι τοῦναντίον πάντα ἐν τῷ ἀγάλματι τοῦ Ἀρχέριμου, οὐδεμία λοιπὸν ἀμφιβολία ὅτι οὐχὶ περὶ Νίκης, ἀλλὰ περὶ Ποτνίας-Γοργοῦς πρόκειται. Ἡ εὐλογος ἀντίρρησις τοῦ Bulle κατὰ τοῦ Robert, ὅτι ἡ στάσις τοῦ ἀγάλματος δὲν συμβιβάζεται πρὸς τὴν Ἄρτεμιν, αἵρεται νῦν. Τὰ ἐπὶ τῆς Ἀκροπόλεως τῶν Ἀθηνῶν εὐρεθέντα ἔργα (πλαστικά ἢ μικρὰ χαλκᾶ, Petersen AM 11, 1886, 373 ἐξ. καὶ πιν. 11), τὰ ὁποῖα συνάπτονται πρὸς τὸν τύπον τοῦ Ἀρχέριμου παριστῶσι πάντα, ἢ τοῦλάχιστον τὰ παλαιότερα ἐκ τούτων, ἐπ' ἴσης τὴν Πότνιαν, ὡς διδάσκει ἡ στάσις καὶ τὰ πτερὰ τῶν ποδῶν. Ὀρθῶς λοιπὸν ἐσχέτισε ταῦτα ἡδὴ ὁ Robert (Hermes ἐ. ἀ. 449) πρὸς τὴν λατρείαν τῆς Βραυρωνίας, ἥς πράγματι παριστῶσι τὸν πρόδρομον.

2 Martin Nilsson, Minoan Mycenaean Religion and its survival in Greek Religion, 1927, σ. 436.

μνημείων ἡ θεότης αὕτη δὲν ἔχει τὸ οἰκεῖον αὐτῆς πρόσωπον, ἀλλὰ φέρει κεφαλὴν Γοργούσ.¹ Τὸ γεγονός τοῦτο κατὰ τὸν Nilsson (ἐ. ἀ. 436) ὑπονοεῖ τὴν τρομερὰν τῆς θεότητος ἰσχύν, αἱ περιστάσεις ὅμως ὑπὸ τὰς ὁποίας παρουσιάζεται αὕτη ἡ συνάφεια τῶν δύο μορφῶν Γοργούσ καὶ «Ποτνίας» ἀπαιτοῦσιν ἐξήγησιν διαφορετικὴν. Ἡ ἀνάμειξις δὴλα δὴ αὕτη τῶν χαρακτηρῶν, ἥτις ἀπαντᾷ εἰς τὰ παλαιότατα μνημεῖα,² προϋποθέτει στενωτάτην συνάφειαν μεταξὺ τῶν δύο θεοτήτων, τὴν καλυτέραν δ' ἀπόδειξιν, τρόπον τινὰ τὴν βάσανον τοῦ συλλογισμοῦ τούτου διὰ τῆς ἀντιθέτου ὁδοῦ, ἔχομεν εἰς δύο μνημεῖα, τὸ αἰετώμα τῆς Κερκύρας καὶ τὴν ζωφόρον τῶν Διδύμων, ὅπου ἡ γνησία καὶ ἀληθὴς Γοργὼ εἰκονίζεται ἔχουσα παρ' αὐτὴν τὰ θηρία, τὰ ὁποῖα εἶναι τὸ κύριον χαρακτηριστικὸν τῆς Ποτνίας.³ Ἐπὶ πλέον αἱ ἔρευναι τοῦ Ρωμαίου⁴ ἀπέδειξαν ὅτι εἰς τὸν «ναὸν τῆς Γοργούσ» ἐλατρεύετο μία ἐπιτοπία θεότης, Ἀρτεμις ἢ Πότνια θηρῶν, συγγενὴς πρὸς τὴν Γοργῶ, ἥτις τὴν συμβολίζει ἐπὶ τοῦ αἰετώματος ἢ μᾶλλον ἐπὶ ἀμφοτέρων τῶν αἰετωμάτων.⁵ Ἡ προφανὴς λοιπὸν συγγένεια μεταξὺ τῶν δύο θεοτήτων δύναται ἄριστα νὰ ἐξηγηθῇ διὰ τῆς Κρητομυκηναϊκῆς θρησκείας.

Εἶναι δὴλα δὴ γνωστόν, ὅτι ἡ Μινωϊκὴ θεότης ἔχει κατὰ πᾶσαν πιθανότητα συγγένειαν πρὸς τὴν Μεγάλην Μητέρα τῶν Μικρασιατικῶν λαῶν, ἀλλ' ὑπὸ τὰς γενικὰς ὀνομασίας, τὰς ὁποίας δίδομεν εἰς τὴν θεὰν ταύτην (Μεγάλῃ Θεᾷ τῆς Φύσεως, Χθονία Θεᾷ, Θεᾷ τῶν ὄψεων, τῶν θηρίων κλπ.) δὲν πρέπει νὰ νοώμεν μίαν καὶ μόνην θεότητα, εἶναι δὲ βέβαιον σχεδὸν ὅτι αἱ ποικίλαι ἀπεικονίσεις τῶν Μινωϊκῶν μνημείων δὲν εἰκονίζουσι πάντοτε τὴν αὐτὴν θεὰν, παρὰ τὸ γενικὸν ὄνομα, τὸ ὁποῖον μεταχειρίζομεθα. Αὕτη εἶναι ἡ γνώμη τοῦ Nilsson (337), ἔτι δὲ καὶ τοῦ Evans (Nilsson 337). Τὸ γενικὸν ὄνομα διὰ τὴν θεότητα εἶχον κατὰ πᾶσαν πιθανότητα καὶ οἱ Κρητομυκηναῖκοι λαοί, μίαν δ' εὐφυᾶ περὶ τούτου εἰκασίαν ἐξέφρασεν ὁ Blinkenberg,⁶ ὅστις παρατηρεῖ ὅτι ἡ χρῆσις, προκειμένου περὶ τῶν Κρητομυκηναϊκῆς καταγωγῆς θεοτήτων, ὀνομάτων ὡς Φάνασσα (προσθέτω ὅτι οἱ Ἀθηναῖοι ἔλεγον ἀπλῶς «ἡ Θεός», πρβλ. καὶ τὸ ὄνομα Δέσποινα τῆς Ἀρκαδικῆς θεότητος) ἔτι δ' ἐπιθέτων ὡς Ἀθηναίη, Λινδία, Παφία κλπ, δικαιολογεῖ τὴν γνώμην ὅτι οἱ Κρητομυκηναῖκοι λαοὶ ὠνόμαζον ἀπλῶς τὴν θεότητά των διὰ γενικοῦ ὀνόματος, ὡς «The Lady» ἢ «Notre Dame». κλπ.⁷ Εἶναι λοιπὸν ἄκρως πιθανόν, ὅτι ἡ Πότνια θηρῶν

1 Μερικαὶ περιπτώσεις συνελέγησαν καὶ συνεξηγήθησαν, παρὰ G. Radet, Cybébé, Bibliothèque des universités de Midi, XIII, 1909 σ. 44, εἰκ. 58-59. Ἔτεροι παραστάσεις Studniczka, Kyrene 152 εἰκ. 29. Πρβλ. τὴν μορφήν Arch. Zeit. 1877 πίν. 2, ἥτις εἶναι ἄπτερος, φέρουσα ἐκατέρωθεν δύο λέοντας· καὶ ἔχει μὲν εἰδεχθὲς ἀγένειον προσώπειον, ἀφ' ἑτέρου ὅμως φέρει ἀνδρικὸν αἰδοῖον. Ἡ δὲ Dümmler Jahrb. d. Inst. II, σ. 91 καὶ 94 παρετήρησε τὴν συνάφειαν Γοργούσ καὶ Ποτνίας.

2 Τὸ πινάκιον τῆς Καμείρου παρὰ Radet ἐ. ἀ. εἰκ. 59 ἀνήκει εἰς τὸν 7ον αἰῶνα καὶ κατὰ τὸν Pettazzoni ἡ Ἀθωρικὴ ἐπίδρασις ἔχει ἐξαφανισθῇ ἐντελῶς ἐκ τοῦ προσώπου, πλὴν τῶν δύο μικρῶν ὑπὸ τὸν πώγωνα ἐλίκων, αἵτινες ὑπενθυμίζουσι τὴν Ἀθωρικὴν κόμμωσιν (Boll. d'Arte 1921 σ. 501). Πρβλ. καὶ τὴν εἰκ. 4δ.

3 Τοῦ αἰετώματος τῆς Κερκύρας τὰ διάφορα γλυπτὰ ἴδ. Πρακτικά 1911 σ. 167 ἐξ. Περὶ Διδύμων: Pontremoli-Haus-soulier Didymes, πίν. 20, σ. 197 ἐξ. Ἡ Γοργὼ παρίστατο

ἀσφαλῶς μεταξὺ δύο λέοντων, ὧν τοῦ πρὸς δεξιὰ διεσώθησαν ἐπὶ τῆς πλακὸς τὰ ἄκρα τῶν ἐμπροσθίων ποδῶν. Τὸ γλυπτὸν ἀνήκει εἰς τὸ μέσον περίπου τοῦ 6ου αἰῶνος. Πρβλ. G. Mendel, Catal. des sculptures des Mus. Imp. Ottomans I. ἀρ. 239 σ. 555. Ἐτρουσκικά τινα παραδείγματα Γοργούσ μετὰ πτηνῶν ἢ θηρίων, ἰσάμενα ὅμως ὑπὸ τὴν ἐπίδρασιν τῆς Ἑλλ. τέχνης, παρὰ Furtw. ἐ. ἀ. 1707.

4 B. C. H. 1925, 190-218, ἰδίως σ. 209 καὶ 218. Τὸ αἰετώμα, τὸ ὁποῖον περιεσώθη εἶναι τὸ δυτικόν, τὴν περὶ οὗ βιβλιογραφίαν ἴδ. σ. 191. Πρβλ. συμπληρωματικῶς Ἀρχ. Δελτ. 1921 παράρτ. σ. 165.

5 Πρβλ. Picard, L'Acropole I, 285.

6 Εἰς τὴν ἀξιολογωτάτην ἐργασίαν του Le temple de Paphos (Det Danske Videnskabernes Selskab, Hist. filol. Medd. IX) σ. 29.

7 Ἐκ μίας μαρτυρίας τοῦ Διοδώρου δυνάμεθα νὰ συμπεράνωμεν ὅτι τὸ ὄνομα τοῦτο ἦτο ἀπλῶς «ἡ Μήτηρ», ἴδ. κατωτέρω.

καὶ ἡ «Γοργὼ» κατὰ τοὺς πρῶιμους χρόνους ἦσαν δύο ὑποστάσεις τῆς αὐτῆς θεότητος, ὑποστάσεις ἀρκούντως συγγενεῖς, ὥστε νὰ ὑποκαθίστανται τῆς μιᾶς τὰ γνωρίσματα εἰς τὴν ἄλλην καὶ τἀνάπαλιν. Μόνον βραδύτερον ἡ Πότνια θηρῶν ἐταυτίσθη πρὸς τὴν Ἄρτεμιν καὶ τὸ εἰδεχθὲς προσωπεῖον ἀπενεμήθη ἀποκλειστικῶς εἰς τὴν Μέδουσαν καὶ γενικῶς τὰς χθονίας Γοργόνας, τῶν ὁποίων ὁ μῦθος προὔπηρχε.¹ Συγχύσεις ἐν τούτοις τῶν ἀρχικῶν ιδιοτήτων δὲν ἔλειψαν καὶ εἰς μεταγενεστέραν ἐποχὴν, οὔτε ἀπεσβέσθησαν ἐντελῶς τὰ σύμβολα, τὰ ὁποῖα ἀνάγονται εἰς τὴν πρώτην ὑπόστασιν τὴν συγχεομένην πρὸς τὴν Γοργὼ καὶ ἔτι περαιτέρω πρὸς τὴν χθονίαν Μινωϊκὴν θεότητα τῶν ὄφεων. Ἡ Ἄρτεμις δὲν ὑπῆρξεν ἀείποτε παρθένος ὅπως μεταγενεστέρως γνωρίζομεν αὐτήν, ἀλλὰ καὶ ὡς Ἄρτεμις Εἰλείθυια ἐλατρεύετο καὶ τίκτουσα ἴσως εἰκονίζεται εἰς μερικὰ μνημεῖα, τὴν δὲ χθονίαν αὐτῆς ὑπόστασιν ἀναγνωρίζομεν ἐν Βοιωτίᾳ ἐπὶ ἐπιτυμβίων σημάτων καὶ ἐκ τοῦ γεγονότος ὅτι ἐν Λακεδαίμονι, ἐν Λυδίᾳ κλπ. ἐπιστεύετο προστάτις τῶν βασιλικῶν τάφων.² Ἐκ τοῦ Πausανίου γνωρίζομεν ὅτι ἐν Λυκοσοῦρᾳ παρὰ τὰ καθήμενα ἀγάλματα Δήμητρος καὶ Δεσποίνης εἰκονίζοντο ὁρθὰ τὰ τοῦ Ἀνύτου καὶ τῆς Ἀρτέμιδος, τῆς τελευταίας κρατούσης ἐν ταῖς χερσὶ «τῇ μὲν λαμπάδα, τῇ δὲ δράκοντας δύο» (Πaus. VIII, 37, 4). Ὁ S. Reinach ἀνεγνώρισε τὴν Ἄρτεμιν ταύτην ἐπὶ τῶν ἀναγλύφων τοῦ βωμοῦ Savigny, συσχετίζων τὴν ὑπαρξιν ἐνὸς πρωτοτύπου τῆς μορφῆς ταύτης ἐν Ρώμῃ πρὸς τὸν μῦθον τοῦ Ἀρκάδος Εὐάνδρου, ὅστις ἰδρύσας Ἀρκαδικὴν ἀποικίαν ἐκεῖ ὅπου μετὰ πέντε αἰῶνας ὑψώθη ἡ Ρώμη, ὥφειλε νὰ εἶχε κομίσει μετ' ἑαυτοῦ καὶ τὰς Ἀρκαδικὰς θεότητας. Τὴν Ἄρτεμιν δὲ ταύτην τὴν ὀφιοφόρον ἐξήγησεν ἡδη ἀπὸ τοῦ 1906 ὡς παράγωγον ἐκ τῆς Κρητικῆς θεότητος τῶν ὄφεων ὁ Reinach.³



11. Ἐκ τοῦ ἀγγείου Graeckwyl.

Μία ἄλλη τέλος ἀπεικόνισις, ἣτις δεικνύει παράδοξον ἐπιβίωσιν τῶν πολλαπλῶν στοιχείων τῆς Μινωϊκῆς θεότητος, εἶναι ἡ ἐκ τοῦ χαλκοῦ ἀγγείου τοῦ Graeckwyl (εὑρεθέντος ἐν Ἑλβετίᾳ) ἀνήκοντος εἰς τὸν 6^{ον} αἰῶνα (εἰκ. 11). Εἰς τὴν εἰκόνα ταύτην (ἴδ. καλὰς ἀπεικονίσεις Arch. Anz. 1925 Beil. 2 ἐν σ. 186) παρίσταται ἡ Πότνια θηρῶν, ἀλλ' ἔχει καὶ πτηνὸν ἐπὶ τῆς κεφαλῆς ὅπως ἡ Κρητομυκηναϊκὴ «θεὰ τῶν περιστερῶν», ἔτι δὲ καὶ τοὺς ὄφεις τῆς χθονίας Μινωϊκῆς θεᾶς. Ἄν μάλιστα πιστεύσωμεν ὅτι καὶ τὸ στήθος εἶναι γυμνόν, ὅπως

¹ Ἐὰν φυσικά, δοθείσης εὐκαιρίας, εἰκονίζοντο μετ' εἰδεχθοῦς προσωπεῖον κατόπιν καὶ ἄλλαι καταχθόνιοι δαίμονες, Κῆρες, Ἐρινύες κλπ. τοῦτο ἐξηγεῖται ἐκ τῆς κοινῆς τῶν ἀνθρώπων ἀντιλήψεως περὶ δυσμορφίας τῶν τοιούτων ὄντων, ἀντιλήψεως, ἣν ἐκαλλιέργησαν οἱ ποιηταί. Πρβλ. τὴν ζωηρὰν περιγραφὴν τῶν Ἐρινύων ὑπὸ τοῦ Αἰσχύλου, Εὐμ. 47 ἐξ. . . Ἀρχικῶς ὁμως δὲν φαίνεται νὰ ὑπῆρχεν αὕτη ἡ ἀντιλήψις. Ἀξίζει νὰ μνημονευθῇ ἐνταῦθα, ὅτι καὶ εἰς τὸν Πausανίαν ἔκαμεν ἐντύπωσιν, ὅτε ἐπεσκέφθη τὸ ἱερὸν τῶν Εὐμενίδων παρὰ τὸν Ἄρειον Πάγον, τὸ γεγονὸς ὅτι εἰς τὰ ἀγάλματα τούτων οὐδὲν τὸ φοβερὸν ἐνυπῆρχε, μνη-

μονεύει δ' ἐπὶ τῇ εὐκαιρίᾳ ὅτι πρῶτος ὁ Αἰσχύλος «δράκοντας ἐποίησεν ὁμοῦ ταῖς ἐν τῇ κεφαλῇ θριξίν εἶναι» εἰς τὰς Εὐμενίδας (Πaus. I, 28, 6).

² Πρβλ. πρὸς τοῖς ἄλλοις Wolters Ἀρχ. Ἐφ. 1892 231.

³ B. C. H. 30, 1906 σ. 150 ἐξ. (L' Artemis arcadienne et la déesse aux serpents de Cnossos). Συμπληρωματικῶς παρατηρῶ ὅτι ὁ Nilsson ὑποβιβάζει τὴν ἀξίαν τῆς ὁμοιότητος ταύτης, (σελ. 4343), διὰ τὸν λόγον πρὸ παντός ὅτι ἡ θεὰ τῶν ὄφεων εἶναι οἰκιακὴ θεότης, ἐν ᾗ ἡ Ἀρκαδικὴ Ἄρτεμις συγγενεὺς μᾶλλον πρὸς τὴν Πότνιαν θηρῶν, ἣτις κατὰ τὴν Μινωϊκὴν ἐποχὴν δὲν παριστάνεται μετ' ὄφεων.

θέλουσί τινες¹, τότε ἔχομεν μίαν ἰσχυράν ἀπόδειξιν· ἐπὶ πλέον ὑπὲρ τῆς Μινωϊκῆς ἐπιβιώσεως εἰς τὸ παρὸν ἔργον. Δυστυχῶς δὲν ἠδυνήθην νὰ ἴδω ἐκμαγεῖόν τι τοῦ πρωτοτύπου, ἐκ δὲ τῆς εἰκόνης καὶ μόνῃς μοῦ φαίνεται τὸ πρᾶγμα λίαν ἀμφίβολον.

Ἴνα συντελεσθῇ ἡ ταύτισις τῆς θεότητος, ἥτις εἰκονίζετο μετὰ εἰδεχθοῦς προσωπείου, πρὸς τὴν Γοργῶ, ἔπρεπεν ἀναγκαίως νὰ ὑπάρχῃ ὁμοιότης, ἥτις πράγματι ὑφίσταται οὐ μόνον εἰς τὰς φύσεις τῶν θεοτήτων, ἀλλὰ καὶ εἰς τὰ ἐξωτερικὰ χαρακτηριστικά, διότι ὁ Ὅμηρος ἤδη καλεῖ τὴν Γοργῶν **δεινὸν δερκομένην** καὶ **βλοσυρόπιδα**. Αἱ Γοργόνες ἦσαν κυρίως χθόνιαι δαίμονες², τοιαύτης λοιπὸν φύσεως πρέπει νὰ ἦτο καὶ ἡ Κρητομυκηναϊκὴ θεότης, εἰς τὸ συμπέρασμα δὲ τοῦτο ἄγει καὶ ἡ σύνδεσις τῶν ὄψεων πρὸς τὸ Γοργόνειον. Τοὺς ὄφεις βλέπομεν ἤδη εἰς τὸ ἐκ Μόχλου Γοργόνειον, ἡ δὲ θεὰ τῆς Κνωσοῦ μετὰ τῶν ὄψεων, ἥτις ἐλατρεύετο καὶ ἐφυλάσσετο εἰς τὰς ὑπογείους κρύπτας, εἶναι ἡ χθονία μορφή τῆς μεγάλης Μινωϊκῆς θεότητος³. Εἶναι ἄλλως γνωστὸν ὅτι δι' ὅλης τῆς Ἑλληνικῆς ἀρχαιότητος ὁ ὄφεις ἔχει χθόνιον χαρακτήρα πρὸ παντός⁴. Ἰδιαιτέρας προσοχῆς ἄξιον εἶναι τὸ γεγονός, ὅτι ὁ τύπος Γοργόνος καὶ Γοργονείου πλούσιος εἰς ὄφεις ἐμφανίζεται ἀρχικῶς καὶ κυρίως εἰς τὴν Κύπρον καὶ Ἰωνίαν⁵, εἰς τὰς χώρας δηλ. ἀκριβῶς, εἰς τὰς ὁποίας ἐφυγαδεύθη ὁ Κρητομυκηναϊκὸς πολιτισμὸς καὶ ἐκ τῶν ὁποίων ἐπανήλθεν ὕστερον, ἐν μέρει ὑπὸ ἔνδυμα ἀνατολικόν, εἰς τὴν Ἑλλάδα. Ἡ θεὰ τῶν ὄψεων τῆς Κνωσοῦ φέρει τὰ ἔρπετὰ περὶ τὴν ζώνην, τὰς χεῖρας καὶ τὴν τιάραν, ἐν ᾧ ἡ Γοργῶ εἰς τὰς παλαιστάτας ἀπεικονίσεις φέρει τούτους εἰς τὴν ζώνην μόνον καὶ οὕτω περιγράφεται ἤδη ἐν Ἀσπίδι (ατ. 233). Ἐχομεν ὅμως καὶ ἀρχαϊκὰς παραστάσεις Γοργόνων φερουσῶν τοὺς ὄφεις εἰς τὰς χεῖρας, ὅπως ἡ «ἰέρεια» τῆς Κνωσοῦ, διατηροῦνται μάλιστα οἱ ὄφεις καὶ ἀφ' οὗ τὸ πρόσωπον ἔχει εἰς τὸν ε' αἰῶνα ὑποστῇ σημαντικὴν ἐξιδανίκευσιν (**εἰκ. 12 α-β**), τὸ δὲ θέμα τοῦτο εἶναι ἰδιαιτέρως ἀγαπητὸν πάλιν εἰς τὴν Ἰωνικὴν τέχνην. Εἰς ἄλλας ἀπεικονίσεις αἱ Γοργόνες φέρουσι τὰ ἔρπετὰ ἀναδιπλού-

1 Πρβλ. Radet Cybécé σ. 30 Frothingham A. J. A. 1911 σ. 365.

2 Τὴν χθονίαν τούτων φύσιν παραδέχεται καὶ ὁ Pettazoni, Boll. d'Arte 1921 σ. 506-7, κατατάσσων τὰς Γοργόνας μετὰ τῶν Κηρῶν, Ἑρινύων κλπ. εἰς τὴν τάξιν τῶν δαιμόνων τοῦ θανάτου καὶ τῆς μετέπειτα τύχης τῶν ψυχῶν, καὶ ὁ Blinkenberg, Rev. Arch. XIX, 1924 σ. 275, ὅστις φέρει εἰς ἐπαφὴν στενωτέραν διὰ τὸν λόγον τοῦτον τὴν Γοργόνα πρὸς τὸν λέοντα, σύμβολον τοῦ θανάτου καὶ τοῦτον. Τὸ χωρίον ὅμως τῆς Ἰλιάδος, Φ 483 ἐξ. δὲν ἔχει τὴν σημασίαν, τὴν ὁποίαν τοῦ ἀποδίδει ὁ Blinkenberg, ἵνα στηρίξῃ καλύτερον τὴν χθονίαν τοῦ λέοντος σημασίαν (προφανῶς ἐκ τῆς ἐκδόσεως τῆς Ἰλιάδος ὑπὸ Leaf, ὅστις ἀνατρέπει εἰς σημιτικὰς δοξασίας, καθ' ὅς ὁ θάνατος προσωποποιεῖται εἰς λέοντα, ἵνα ἐρμηνεύσῃ τὸ χωρίον). Ἀλλ' εἶναι ἀνάγκη νὰ ἀνατρεξώμεν εἰς τόσον πολυπλόκους ἐρμηνείας, ἐν ᾧ ἡ ἔννοια τοῦ χωρίου εἶναι φανερά; Δὲν ἔκαμε δηλ. ὁ Ζεὺς ἐκ τῆς Ἀρτέμιδος ἓνα λέοντα. ἵνα φονεύῃ οἰανδήποτε γυναῖκα θέλῃ, ἀλλ' ἡ ἔννοια τοῦ χωρίου εἶναι μεταφορικὴ καὶ ἡ Ἥρα παρίσταται λέγουσα πρὸς τὴν Ἀρτεμιν εἰρωνικῶς: Τολμᾷς νὰ παραταχθῇς ἐναντίον μου, ἐπειδὴ ὁ Ζεὺς σὲ ἔκαμε παλληκάρη τῶν γυναικῶν διὰ νὰ φονεύῃς ὅποιαν θέλῃς... κλπ. Αἱ λέξεις τοῦ Blink. εἶναι: Zeus a fait d'Artemis un lion... et lui a attribué le pouvoir de tuer κλπ. Οἱ Ὀμηρικοὶ στίχοι:

μέμονας... ἀντι' ἐμοῖο

στήσεσθαι; χαλεπή τοι ἐγὼ μένος ἀντιφέρεσθαι

τοξοφόρῳ περ' εὐόσῃ, ἐπεὶ σε λέοντα γυναιξὶ

Ζεὺς θῆκεν καὶ ἔδωκε κατακτάμεν ἥν κ' ἐθέλῃσθαι κλπ.

Πρβλ. τὴν σημερινὴν λαϊκὴν εἰρωνεῖαν «γυναικεῖο παλληκάρη».

3 Evans, Palace κλπ. I σ. 500

4 Ὁ Wundt, Völkerpsychologie II, 2 σ. 60 ἐξ. πραγματεύεται τὸ ζήτημα πῶς ἐγεννήθη ἡ παράστασις τῆς ψυχῆς ὑπὸ μορφὴν σκόληκος καὶ εἰτα ὄψεως, ὅστις εἰς τὴν ἀπλὴν λαϊκὴν παρατήρησιν ἐμφανίζεται ὡς μέγας σκόληξ. Θὰ ἐπεθύμουν νὰ ἐπισυνάψω ἐνταῦθα τοὺς τελευταίους λόγους παρὰ Πλουτ. Κλεομ. (39), ὅτι «τὰ ἀνθρώπινα σώματα... ὄφεις ἀναδίδωσι. Καὶ τοῦτο κατιδόντες οἱ παλαιοί, μάλιστα τῶν ζώων τὸν δράκοντα τοῖς ἥρωσι συνφκείωσαν». Οἱ ὄφεις παρουσιάζονται πολλάκις λαμβάνοντες μέρος εἰς τὰς σπονδὰς (Wide, Grabspende u. Totenschlange, ARW 12, 1909, 221 ἐξ.). Οἰκονόμος De profusionum receptaculis sepulcralibus 18. Διὰ τοῦ γεγονότος τούτου ἀριστα ἐξηγοῦνται οἱ ὄφεις οἱ βυθίζοντες τὰς κεφαλὰς εἰς τὰ στόμια Μυκηναϊκῶν σπονδοφόρων ἀσφαλῶς ἀγγείων ἐκ Ρόδου, τὰ ὁποῖα ἐδημοσίευσεν τελευταίως ὁ Maiuri, Annuario VI-VII, σ. 136-7.

5 Ziegler 1653, Furtwängler 1717.

μενα ὑπὲρ τοὺς ὄμους καὶ κρατούμενα ταυτοχρόνως εἰς τὰς χεῖρας.¹ Αἱ παραστάσεις αὗται πρέπει νὰ θεωρηθῶσιν ὡς ἔχουσαι ἄμεσον σχέσιν πρὸς τὴν ὑπόστασιν τῆς Κρητομυκηναϊκῆς θεότητος τῶν ὄφεων, τῆς ὁποίας ἡ ἀνάμνησις ἐπέζη παρὰ τοῖς καταφυγούσιν εἰς Μ. Ἀσίαν λαοῖς μετὰ τὴν καταστροφὴν τοῦ Κρητομυκηναϊκοῦ πολιτισμοῦ. Πᾶσαι δ' αἱ κατόπιν ἀπεικονίσεις μορφῶν μετὰ ὄφεων εἰς τὴν Ἑλληνικὴν τέχνην δύνανται νὰ ἀναχθῶσιν εἰς τὴν ἀρχικὴν ἐκείνην ὑπόστασιν. Τοῦλάχιστον κατὰ τὸν Rosenberg αἱ Ἑρινύες, αἱ κατ' ἐξοχὴν χθόνιαι δαίμονες τῶν Ἑλλήνων, παρέλαβον τοὺς ὄφεις ἐκ τοῦ τύπου τῶν Γοργόνων.²

Τὸ δὲ Γοργόνειον φέρει καὶ αὐτὸ τοὺς ὄφεις ἀπὸ τῶν παλαιωτάτων ἀπεικονίσεων,³ καὶ δὴ οὐχὶ ὥς τι ὀργανικῶς συνδεδεμένον πρὸς τὸ σῶμα, ἀλλ' ὡς αὐτοτελῇ προσθήκην. Μόνον ὑστερώτερον, ἀφ' οὗ τὸ πρᾶγμα ἀπώλεσε τὴν σημασίαν του, ἐγένετο σύγχυσις τῶν ὄφεων πρὸς τὴν κόμην καὶ τὰ Γοργόνηα παριστάνονται φέροντα ὄφεις ἀντὶ τριχῶν, ἐν ᾧ οἱ ποιηταὶ ἐκ παραλήλουθον ὀνομάζουσι τὰς Γοργόνας δι' ἀναλόγων ἐπιθέτων (παρ' Αἰσχύλῳ δρακοντόμαλλοι, Πρωμ. 801).

Πλὴν τοῦ ἐκ Μόχλου ὀφιοφόρου Γοργονείου κατέχομεν ἴσως καὶ ἄλλα χρονικῶς πλησιέστερα μνημεῖα, τὰς ἀπεικονίσεις δηλ. τῆς Θεᾶς φερούσης ἐπὶ τῆς κεφαλῆς μυστηριώδες κατασκεύασμα, τοῦ ὁποίου ὁμῶς ἡ σημασία εἶναι ἀκόμῃ λίαν προβληματική.⁴ Ὁ Wace, ὁ Evans καὶ ἐσχάτως ὁ Farnell περιγράφουσι τὰ ἀντικείμενα ἐκεῖνα ὡς



12α. Γοργὼ ἐπὶ γλυπτῷ λίθῳ.



12β. Γοργὼ ἐκ Παλαικάστρου. (Ἀκροκέραμος).

ὄφεις, οἵτινες κατὰ τὸν Evans συμβολίζουν τὴν χθονίαν τῆς θεότητος δύναμιν.⁵ Ὁ Nilsson διεξοδικῶς περιγράφων τὰ μνημεῖα ταῦτα, εὗρισκων δὲ καὶ συναφῇ ἔργα τὸν νεωστὶ ὑπὸ τῶν Σουηδῶν ἀνασκαφέντα ἐν Δενδρᾷ (παρὰ τὴν Μιδεάν) χρυσοῦν δακτύλιον καὶ ἐν σφραγισμᾷ ἐκ Ζάκρου, τὸ ὁποῖον εὗρίσκεται ἐν τῷ Ashmolean Museum, κλονίζει πῶς τὴν περὶ ὄφεων εἰκασίαν. Καὶ προτείνει μὲν τὴν ιδέαν ὅτι εἶναι τόξα, ἀλλὰ καταλήγει ὁμολογῶν τὴν ἀδυναμίαν καὶ ἀβεβαιότητά του ὡς πρὸς τὴν ἐρμηνείαν τῶν παραδόξων κατασκευα-

1 Furtwängler 1710. Ἰδ. παραδείγματα J H S. 1884 πιν. 43. Annali del Inst. 1866 πιν. R. Furtw. Gemmen πιν. VIII, 52 (ὁπόθεν ἡ ἡμετέρα εἰκ. 12α). H. Koch, Dachtterrakotten aus Kampanien πιν. 35, 1. Archäol.-Epigr. Mitteilungen aus Oesterreich 11 πιν. 5 (Γοργὼ ἐπὶ βάθρου ἐκ Πάρου φέρουσα τοὺς ὄφεις καθ' ὃν τρόπον καὶ ἡ θεὰ τῆς Κνωσοῦ) κλπ.

2 Πρβλ. Gruppe ἐ. ἀ. σ. 75, 410, 411 κ. ἀ.

3 Συνήθως φέρουσιν ὡς παλαιότατον ἢ ἐν τῶν παλαιωτάτων παραδειγμάτων Γοργοῦς μετ' ὄφεων εἰς τὴν κεφαλὴν τὴν Γοργὼ τοῦ Διδυμείου, (Πρβλ. λ. χ. Mendel, Catal. d. sculpt. ἐ. ἀ. I, 559. Lillian Wilson AJA 1920 σ. 237), παλαιότερον ὁμῶς παράδειγμα εἶναι ὁ Κυπριακὸς κύλινδρος Furtwängler Gemmen V, 43, ὅστις δύναται νὰ ἀναχθῇ εἰς

τὸν 7ον αἰῶνα. Ἡ μόνη χρονολογία, τὴν ὁποίαν εὗρίσκω τοῦ μνημείου τούτου, εἶναι ἡ προταθεῖσα ὑπὸ τοῦ Ohnefalsch-Richter, Kypros κλπ. σελ. 213 σημ. 3. (ἀρχὴ 6ου ἢ τέλος 7ου αἰῶνος).

4 Ἡ θεὰ εἰκονίζεται μετὰ τοῦ ἀνωτέρω συμβόλου ἐπὶ δύο γλυπτῶν λίθων εὐρεθέντων ἐσχάτως εἰς τὸν λόφον τοῦ Καλκάνη παρὰ τὰς Μυκήνας, ἔτι δ' ἐπὶ ἐνὸς λίθου τοῦ Ashmolean Museum (ἐκ τοῦ Δικταίου ἀντροῦ) καὶ ἐνὸς ἄλλου τοῦ μουσείου Kassel. Ὅλοι οἱ λίθοι οὗτοι ἀνήκουσιν εἰς τὴν ὑστερωτέραν ἢ ὑστερωτάτην Μυκηναϊκὴν ἐποχὴν. Ἰδ. Nilsson, Minoan-Myc. religion κλπ. σ. 310 ἐξ. καὶ πίν. II.

5 Wace JHS. XLI 1921, 264. Evans Palace I, 721, Farnell, Aegean Archaeology presented to Sir A. Evans, σ. 112.

σμάτων. Ὅτι δὲν πρόκειται περὶ τόξων, εἶναι διὰ τοῦ πρώτου βλέμματος ἀντιληπτόν, ἀλλ' οὐδὲ τὸ ὑπ' αὐτοῦ παρατιθέμενον σφράγισμα τοῦ Ashm. Museum παριστᾷ τόξα, ὡς μετ' ἀσφαλείας ἀποφαίνεται ὁ Nilsson (σ. 313). Αἱ ἐπὶ τῶν ἀντικειμένων δύο μικραὶ παράλληλοι γραμμαὶ δὲν εἰκονίζουσι τοὺς δακτυλίους τοὺς συγκρατοῦντας τὴν μεσαίαν πρόσθετον ἐπίρρωσιν τῶν κεράτων τοῦ τόξου, ἀλλ' εἶναι τὰ λείψανα τῶν καθέτων γραμμῶν, αἱ ὁποῖαι ἐνώνουσι τὰ δύο ὀφιοειδῆ κατασκευάσματα (πρβλ. τὸ σφράγισμα τοῦτο πρὸς τὸν λίθον τοῦ Καλκάνη τῶν Μυκηνῶν, παρὰ Nilsson ἐ. ἀ. πίν. II 9 καὶ 10). Ἀλλὰ καὶ ἂν ἔτι ὑπετίθετο ὅτι πρόκειται περὶ τόξων εἰς τὸ σφράγισμα τοῦ Ζάκρου, τὸ κατασκευάσμα τῆς Θεᾶς εἶναι ἐντελῶς ἀλλότριον τόξων καὶ φαίνεται τόσον ἀκατάληπτον πρᾶγμα ἢ θεὰ νὰ κρατῇ δέσμην τόξων ὑπὲρ τὴν κεφαλὴν, ὥστε ἡ εἰκασία αὕτη δὲν ἔχει θέσιν, ἀλλ' εἶναι προτιμητέα ἡ ἄλλη ἐρμηνεία τῶν ὄψεων.¹

1 Εἰς τὴν παροῦσαν ἐργασίαν δὲν θὰ εἶχε θέσιν μακρότερος λόγος περὶ τῶν κατασκευασμάτων τούτων, τὰ ὁποῖα ἐν τούτοις καὶ ἐγὼ δυσκολεύομαι νὰ ἐκλάβω ἀσφαλῶς ὡς ὄψεις. Τὸ ἐκ Ζάκρου σφράγισμα, τὸ ὁποῖον ἀναφέρει ὁ Nilsson δὲν εἶναι τὸ μόνον, ἀλλ' ἔχομεν μίαν σειρὰν τοιούτων, τὰ ὁποῖα ὅμως περιπλέκουσι μᾶλλον τὸ ζήτημα ἀντὶ νὰ τὸ λύσωσιν. Ἐχομεν δηλ. τὰ ἐνταῦθα ἀπεικονιζόμενα σφραγίσματα, ἐκ τῶν ὁποίων τὸ α (JHS. XXII, 1902 πιν. VIII, 66) εἰκονίζει τὸ ἐν λόγῳ κατασκευάσμα ὑπεράνω λεοντοκεφαλῆς. Τὸ β (ἐ. ἀ. πίν. IX 88), εἰκονίζει τὰ αὐτὰ δύο ἀντικείμενα ὑπὲρ βουκρανίου καὶ μετὰ αὐτῶν τὸν τροχόν, ὁ ὁποῖος σχεδὸν ἄνευ ἀμφιβολίας παριστᾷ τὸν ἥλιον, διὰ τοῦτο τὸ σφράγισμα μοῦ φαίνεται πολὺ σπουδαῖον ὡς πρὸς τὴν ἐρμηνείαν τῶν ὀφιοειδῶν ἀντικειμένων.

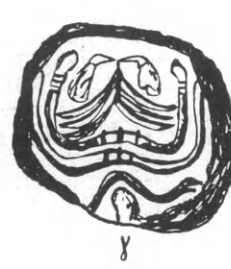

Ἀριστερὰ τοῦ βουκρανίου εἰκονίζεται ὄφις (;). Ἐξ ἴσου σπουδαῖον εἶναι καὶ τὸ γ (ἐ. ἀ. πίν. VI, 22). Τὸ σφράγισμα τοῦτο εἰκονίζεται ἀνεστραμμένον ἐν τῇ δημοσιεύσει τῶν Ἀγγλῶν, διότι παρανοηθὲν συνεδέθη πρὸς τὰς ἀνθρωποειδεῖς μορφὰς ἐ. ἀ. ἀρ. 20 καὶ 21, ὡς δὴθεν περαιτέρω τούτων σχηματοποιήσις. Μόλις ὅμως ἀναστραφῇ βλέπομεν ὅτι εἰκονίζει τὰ γνωστὰ δύο ἀντικείμενα μετὰ καθαρῶτα ἐυδιακρίτων κεφαλῶν καὶ τῶν ὑπ' αὐτὰς δακτυλίων (ἔχω ὑπ' ὄψει μου σφράγισμα τῆς γυνήϊνης συλλογῆς τοῦ ἀρχαιολ. φροντιστηρίου τοῦ Βερολινάϊου Πανεπιστημίου). Εἰς τὸ κενὸν ἐν τῷ μέσῳ τῶν περὶ ὧν ὁ λόγος ἀντικειμένων παρίσταται κατασκευάσμα τι, οὗ τὴν σημασίαν δὲν δύναμαι νὰ ἐννοήσω καὶ ὑπὲρ αὐτὸ δύο πτηνὰ; ἀντωπὰ ἐγγίζοντα ἀλλήλα διὰ τῶν ἄκρων ραμφῶν. Ἐντελῶς ἀναλόγως εἰκονίζονται δύο πτηνὰ εἰς ἄλλο σφράγισμα ἐ. ἀ. σ. 85 εἰκ. 24 (καθήμενα ἐνταῦθα ἐπὶ τῶν κεράτων τοῦ βουκρανίου). Πρβλ. καὶ τὰ σφραγίσματα πιν. VIII 57 καὶ 57α ὅπου ὅμως μόναι αἱ κεφαλαὶ εἶναι ἀντωποί, οὐχὶ δὲ καὶ τὰ σώματα τῶν πτηνῶν. Εἰς τὸ κατώτατον τέλος μέρος τῆς παραστάσεως εἰκονίζεται εὐδιακρίτως ὄφις πρὸς δεξ. διευθυνόμενος μετ' ἀνοικτοῦ στόματος, ὧς καμπὴν τοῦ

σώματός του ὑπάρχει ἐξόγκωμα, τὸ ὁποῖον δὲν δύναται νὰ εἶναι ἄλλο ἢ ἡ κεφαλὴ τῆς Θεᾶς, ἥτις δυστυχῶς λείπει διότι τὸ σφράγισμα εἶναι κολοβόν. (Ὅφιν ἀσφαλῶς εἶναι καὶ ὁ ὑπὲρ τὴν ἄμορφον κεφαλὴν τοῦ σφραγίσματος πιν. VII, 48 «μαϊάνδρος», προφανῶς δὲ καὶ ὁ τοῦ ἀρ. VIII, 83, καὶ σελ. 85 εἰκ. 25). Ἐχομεν λοιπὸν ἐνταῦθα μίαν καλὴν ἀναλογίαν πρὸς τὸ μεταγενέστερον ἔλασμα τῆς Αἰγίνης (Nilsson 316), ὅπου ἐπὶ τῶν δύο «ὄψεων» εἰκονίζοντα ἐπ' ἴσης πτηνὰ, ἐν ᾧ εἰς τὸ ἄγγειον τοῦ Graeckwyl ἐπὶ τοῦ (ἀπλοῦ ἐνταῦθα) ὀφιοειδοῦς κατασκευάσματος κάθηνται

λέοντες, τὸ δὲ πτηνὸν ἔχει θέσιν ἐπὶ τῆς κεφαλῆς τῆς θεᾶς.

Οὕτω λοιπὸν τὰ πράγματα περιπλέκονται, ἔνεκα τῶν διαφορῶν περιστάσεων, ὑπὸ τὰς ὁποίας ἐμφανίζεται τὸ κατασκευάσμα. Μετὰ τῆς μεγαλυτέρας σαφηνείας καὶ ἐπιμελείας, ἐφ' ὅσον δύναται τις νὰ κρίνῃ ἐκ τοῦ ἱχνογραφήματος, τὸ ὁποῖον παραθέτει ὁ Nilsson, (σελ. 311), εἰκονίζεται τοῦτο ἐπὶ τοῦ δακτυλίου τῆς Μιδέας καὶ μοῦ ἐπὶ ἡλθεν ἡ ἰδέα ὅτι παριστᾷ κατασκευάσμα πλεκτὸν κατὰ τὸ μέσον καὶ φέρον ὄφεις εἰς τὰ ἄκρα, οὕτω δ' ἐξηγεῖται καὶ ἡ παρουσία κεφαλῶν ὄψεων εἰς ἀμφοτέρας τὰς πλευράς, πρᾶγμα τὸ ὁποῖον δικαίως ξενίζει τὸν Nilsson (σ. 313). (Πρωτότυπον τι τῆς αἰγίδος;) τὸ ὁποῖον βραδύτερον περιβάλλεται «ἀμφ' ὁμοῖσιν» ἢ Ἀθηνά; Ἐν πάσῃ περιπτώσει οἱ δύο λίθοι JHS. 1925 σ. 13 εἰκ. 15 καὶ σ. 24, εἰκ. 28 (πρβλ. Nilsson σ. 312), οὔτινες εἰκονίζουσι τὴν θεὰν φέρουσαν ἐπὶ τῶν ὤμων ἀνάλογον ἀντικείμενον, παριστῶσιν ἴσως διαφορετικὸν πρᾶγμα καὶ δὲν θὰ ἐπιμεῖνω περισσότερον ἐπὶ τοῦ ζητήματος). Εἰς τὰς ὑπολοίπους παραστάσεις θὰ ἡδυνάμεθα ἴσως νὰ ὑποθέσωμεν ὅτι εἰκονίζεται τὸ αὐτὸ ἀντικείμενον ἐν ἐκφυλισθείσῃ μορφῇ, ἀλλὰ τὸ σφράγισμα τὸ φέρον καὶ τὸν ἥλιακὸν δίσκον ὑπὲρ τὸ κατασκευάσμα (πρβλ. καὶ τὸν διπλοῦν πέλεκυν ἀντὶ τοῦ ἡλίου εἰς τὸν λίθον τοῦ Καλκάνη) ἀγεί εἰς ἄλλας σκέψεις, ὅτι πρόκειται ἴσως περὶ δηλώσεως τοῦ οὐρανοῦ ἢ τῆς καταιγίδος ἢ ἀναλόγου τινοῦ ἐννοίας. Περὶ τοῦ τροχοῦ ὡς ἡλιακοῦ δίσκου ἀρκοῦμαι νὰ παρα-

Ὅπως δῆποτε, καὶ ἂν ἔτι τὸ κατασκευάσμα ὑπὲρ τὴν κεφαλὴν τῆς Θεᾶς εἰκονίζῃ ὄφεις, οὗτοι κρατοῦνται ὑπὸ τῶν χειρῶν, ἐν ᾧ εἰς τὴν Γοργὸν εἰκονίζονται προσπεφυκότες τῇ κεφαλῇ· μόνον ἀπωτέρα λοιπὸν ἀναλογία δύναται νὰ ὑπάρχῃ μεταξὺ τῶν μορφῶν τούτων.

Μία ἄλλη ιδιότης τοῦ Γοργονείου, ἣτις μοῦ φαίνεται σπουδαία καὶ πρέπει νὰ ἐξαρθῇ ἐνταῦθα, εἶναι ἡ σύνδεσις τούτου πρὸς τὴν Ἀθηνᾶν, τὴν προελληνικὴν θεότητα τὴν μεγάλως σχετιζομένην πρὸς τὸν ὄφιν. Ἡ Ἀθηνᾶ εἶναι μία τῶν θεοτήτων, τῆς ὁποίας εἶναι ἀναμφισβήτητος ἡ Κρητομυκηναϊκὴ καταγωγὴ. Παρ' Ὀμήρῳ ἐμφανίζεται διαρκῶς ὑπὸ μορφὴν διαφόρων πτηνῶν,¹ πρᾶγμα τὸ ὁποῖον ἀποτελεῖ κατὰ τὸν Nilsson τὴν πρώτην στενὴν σχέσιν μεταξὺ τῆς Ἀθηνᾶς καὶ τῆς Μινωϊκῆς ἀνακτορικῆς θεότητος, ἥς ἐπὶ τῆς κεφαλῆς κάθηται πτηνόν.² Ἔρχονται κατόπιν αἱ ἀπεικονίσεις τῆς τέχνης, εἰς μίαν σειρὰν τῶν ὁποίων ἡ Ἀθηνᾶ εἰκονίζεται συνοδευομένη ὑπὸ ὄφεων, πρᾶγμα περὶ τοῦ ὁποίου ὁμιλεῖ διὰ μακρῶν ὁ Nilsson, ὡς σχετιζομένου πρὸς τὴν Μινωϊκὴν λατρείαν.³ Περὶ τῆς αἰγίδος καὶ τοῦ Γοργονείου δὲν γίνεται λόγος. Τὴν πρώτην ἐκκληρονόμησε παρὰ τοῦ πατρὸς ἡ Ἀθηνᾶ, τὸ δὲ ζήτημα τῆς καταγωγῆς καὶ σημασίας τῆς αἰγίδος παρατρέχουμεν ἐνταῦθα. Ἡ σύνδεσις ὅμως τοῦ Γοργονείου πρὸς τὴν Ἀθηνᾶν, ἄλλην αὐτὴν θεότητα μεγάλως σχετιζομένην πρὸς τὸν ὄφιν, νομίζω ὅτι δὲν στερεῖται σημασίας ὡς πρὸς τὴν κοινὴν ἀμφοτέρων καταγωγὴν. Καὶ ὁ αὐθὺς ἄλλως συνδέει τὴν Ἀθηνᾶν πρὸς τὴν Μέδουσαν, ἣν ἡ πρώτη μετεμόρφωσεν εἰς ὃν δυσειδὲς διὰ ζηλοτυπίαν. Τὸ Γοργόνειον συνδεδεμένον μετὰ τῆς αἰγίδος εἶναι παλαιολιθικὴ παράδοσις, ἀπαντῶσα ἤδη ἐν *Il. E 741* καὶ οὐδεὶς λόγος ὑπάρχει, ὅπως τὸν συνδυασμὸν τοῦτον θεωρήσωμεν ἐλευθέραν ἐφεύρεσιν τοῦ ποιητοῦ.⁴

Πρὸς μίαν ἄλλην τέλος ὑπόστασιν Κρητομυκηναϊκῆς καταγωγῆς θὰ ἦτο δυνατόν νὰ σχετισθῇ τὸ Γοργόνειον, ἣτις καὶ αὕτη φέρει χθόνιον χαρακτῆρα, πρὸς τὴν Ἀφροδίτην τῆς Κύπρου. Ἡ συσχέτισις αὕτη φαίνεται τοσούτῳ μᾶλλον σπουδαία, καθ' ὅσον συνδέει τὴν Κύπρον πρὸς τὴν Κρήτην, καὶ ὑποδεικνύει κοινὴν λατρείαν εἰς ἀμφοτέρας τὰς χώρας. Εἶναι γνωστὸν ὅτι εἰς πλείστα μέρη ἡ Ἀφροδίτη ἐλατρεύετο ὡς χθονία θεότης (Ἐπιταφία, Τυμβωρύχος, Μελαινὶς κλπ).⁵ Ἐπειτα αἱ ἱστορίαι, κατὰ μέγα μέρος παρανοήσεις, τὰς ὁποίας ἀναφέρουσιν ὁ Πλούταρχος, ὁ Ἀντωνῖνος Λιβεράλις καὶ ὁ Ὀρίδιος, ὑποδηλοῦσι κατὰ τὸν Farnell εἰς ἀμφοτέρας τὰς νήσους Κρήτην καὶ Κύπρον τὴν λατρείαν μιᾶς θεότητος Ἀφροδίτης - Γοργοῦς, ἣτις ἦτο θεότης χθονία καὶ τοῦ θανάτου.⁶ Οἱ μῦθοι διηγοῦνται περὶ τινος κόρης ἐν Κύπρῳ, ἣτις κατὰ Πλούταρχον ἐκαλεῖτο καὶ τότε ἀκόμη Παρακύπτουσα (Ἑρωτικὸς 20), διότι ἀπελιθώθη ἐπειδὴ ἔκυψεν, ἵνα ἴδῃ καὶ χλευάσῃ τὸν

πέμψω εἰς τὸν Val. Müller, Jahrb. 1927 σελ. 8 ἐξ. ὅπου πραγματεύεται ὅλας τὰς ἀναλόγους παραστάσεις πλὴν τῆς παρούσης, ἣτις διέφυγε τὴν προσοχὴν του.

1 Nilsson ἐ. ἀ. 421 ἐξ.

2 Ἐπὶ τῇ εὐκαιρίᾳ παρατηρῶ, ὅτι καὶ τῆς γλαυκὸς ἡ παραστάσις δὲν εἶναι ἄγνωστος ἐν τῇ Κρητομ. Ἐποχῇ, ἀπαντῶσα πλέον ἢ ἅπαξ (Evans, Scr. Minoa 210 καὶ πιν. 2, 35 καὶ 37, ἐπὶ δὲ AM 34, 1909, πιν. 13, 28). Ἀδίκως λοιπὸν ὁ Nilsson τονίζει τὴν ἀπουσίαν τῆς ἐν τῷ περὶ Ἀθηνᾶς κεφαλαίῳ του (σ. 424-5).

3 ἐ. ἀ. 426 ἐξ.

4 Gruppe, gr. Mythologie κλπ. 1201. Ἐν τῇ τέχνῃ τὸ

Γοργόνειον ἐμφανίζεται ἐπὶ τῆς αἰγίδος σχετικῶς ἀργά, L. Wilson, A.J.A. 1920 239-40.

5 L. Farnell, The Cults of The Greek States II, 652. Θὰ ἐπεθύμουν νὰ προσθέσω ἐνταῦθα καὶ τὴν ὑπὸ τὸ ὄνομα Πασικράτα χθονίαν θεότητα, ἣτις ἐλατρεύετο ἐπὶ νεκροταφείου τινὸς ἐν Δημητριάδι καὶ ἣτις κατὰ τὸν Ἀρβανιτόπουλλον δὲν ἦτο ἄλλη ἢ ἡ Ἀφροδίτη (Ἀρχ. Δελτ. 1915, παράρτ. σ. 56-7).

6 Farnell ἐ. ἀ. II, 652. Τὰ αὐτὰ ἐπαναλαμβάνει καὶ εἰς τὴν νεωτάτην ἐργασίαν του ἐν τῷ μνημονευθέντι πανηγυρικῷ τεύχει ἐπὶ τῇ 75ῃ ἰδίᾳ τοῦ Sir A. Evans, Aegean Archaeology, 1927, σ. 18.

ἐκκομιζόμενον νεκρὸν τοῦ περιφρονηθέντος καὶ αὐτοκτονηθέντος ἐραστοῦ της.¹ Τὸ ὄνομα Παρακύπτουσα, ὑπὸ τὸ ὁποῖον ἐλατρεύετο ἡ Ἀφροδίτη ἐν Κύπρῳ, ἀπεδόθη ὑπὸ τοῦ Πλούταρχου εἰς τὴν κόρην (Farnell ἐ. ἀ.). Περαιτέρω διηγεῖται ὁ Πλούταρχος παρομοίαν ἱστορίαν καὶ διὰ τὴν Κρήτην, ἐνταῦθα ὅμως τὸ ἄσπλαχνον κοράσιον ἐκαλεῖτο Γοργώ, περιεφόρνησεν ὡσαύτως τὸν ἐραστὴν Ἀσανδρον, τίνα ὅμως ποινὴν ὑπέστη δὲν μανθάνομεν ἔνεκα φθορᾶς τοῦ κειμένου. Τῆς θεότητος ταύτης ἀπεικόνισιν ἔχομεν κατὰ πᾶσαν πιθανότητα εἰς περίεργόν τι μνημεῖον δημοσιευθὲν ἐν Arch. Zeit. 1857 πίν. 1² (*εἰκ. 13*).

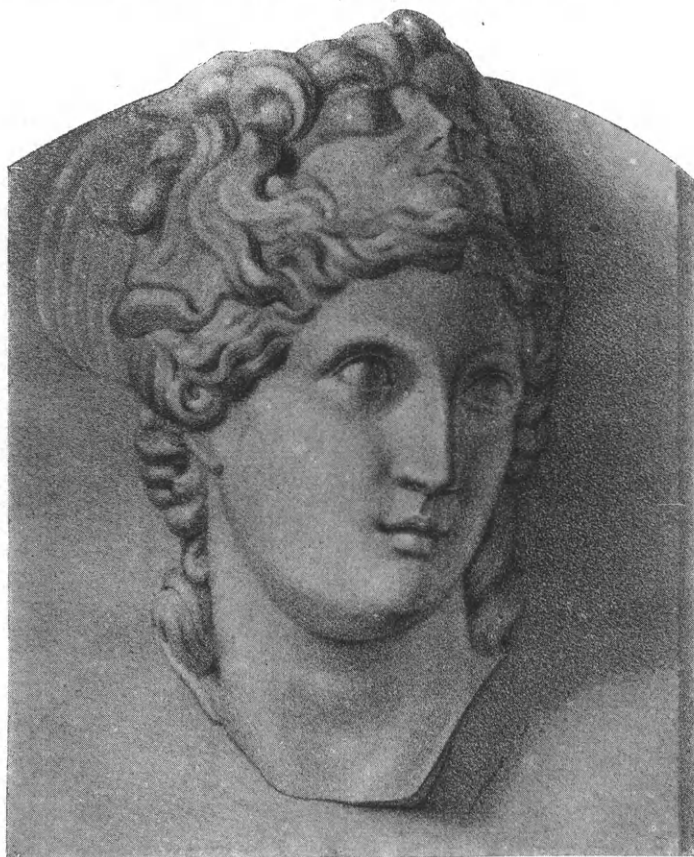

13. Μία ὑπόστασις τῆς Κυπρίας Ἀφροδίτης συμφυρομένη πρὸς τὴν Γοργώ.

Παριστᾷ γυναικεῖαν κεφαλὴν μετὰ παθητικῆς ἐκφράσεως, φέρουσαν ὑπὲρ τὸ μέτωπον καὶ μεταξὺ τῆς κόμης τὴν κεφαλὴν Γοργοῦς μετὰ κεκλεισμένων ὀφθαλμῶν. Κατὰ τὸν Farnell δὲν δύναται νὰ παριστᾷ τὴν κόρην Παρακύπτουσαν, ἥς ὁ μῦθος ἐγεννήθη ἐκ παρεξηγήσεως, ἀλλ' αὐτὴν ταύτην τὴν Θεὰν Ἀφροδίτην Γοργώ, τὴν κλαίουσαν θεὰν τοῦ θανάτου. Ἡ διὰ τῶν ἀνωτέρω μνημονευθεισῶν παραδόσεων συσχέτισις τῆς Κρήτης πρὸς τὴν Κύπρον φαίνεται ἐνέχουσα ἰδιαίτεραν σπουδαιότητα προκειμένου περὶ τῆς Κυπριακῆς Ἀφροδίτης, τῆς ὁποίας ἡ λατρεία καὶ ὁ ναὸς διετηρήθη αὐτὸ τοῦτο Κρητομυκηναϊκὸς μέχρι τῆς ἐσχάτης ἐποχῆς.³ Ἡ Κρητικὴ προέλευσις τῆς θεότητος δεικνύεται ἀκόμη ἐμφανέστερον ἐκ τῆς λατρείας τῆς Ἀριάδνης-Ἀφροδίτης ἐν Ἀμαθοῦντι, ὅπου ἐδεικνύετο καὶ ὁ τάφος τῆς Ἀριάδνης.⁴

Ἐν ἔτι χαρακτηριστικὸν τοῦ μύθου τῆς Γοργοῦς θὰ ἡδύνατο ἴσως νὰ συν-

αφθῇ πρὸς τὴν Κρητομυκηναϊκὴν παράδοσιν, ἡ παράδοξις δηλ. στάσις τοῦ Περσέως κατὰ τὸν ἀποκεφαλισμὸν τῆς Μεδούσης. Εἶναι γνωστὸς ὁ μῦθος, ὅτι τὸ βλέμμα τῆς Γοργοῦς εἶχε τὴν δύναμιν νὰ ἀπολιθώνῃ. Ἡ παράδοσις αὕτη εἶναι γνωστὴ εἰς τὸν Πίνδαρον (Πυθ. X, 46 ἐξ.) καὶ τὸν Αἰσχύλον (Προμ. 798), οἵτινες εἶναι οἱ παλαιότατοι μάρτυρες περὶ τῆς ἀπολιθωτικῆς δυνάμεως τῆς Μεδούσης. Ὁ Ὅμηρος ἐν τούτοις οὐδὲν ἀναφέρει, πλὴν τοῦ βλοσυροῦ τῶν ὀμμάτων τῆς Γοργοῦς, ὁ δὲ Ἡσίοδος, ἀναφέρων τὰ τοῦ ἀποκεφαλισμοῦ τῆς Μεδούσης (Θεογ. 280, πρβ. Ἀσπ. 216 ἐξ.) οὐδένα λόγον ποιεῖται περὶ τῆς ἀνωτέρω ιδιότητος τῆς Γοργοῦς ἢ περὶ τῆς ἀποστροφῆς τῆς κεφαλῆς τοῦ Περσέως, ὅπως διαφύγη

¹ Ἰδ. ὁλόκληρον τὸν μῦθον παρὰ Roscher Lex. ἐν λ. Ἀναξαρέτη.

² Πρβλ. Annali Inst. 1839 πιν. K. καὶ Farnell ἐ. ἀ. πιν. 49β ἐν σελ. 698.

³ Ἰδ. τὴν μνημονευθεῖσαν ἀνωτέρω ἐργασίαν τοῦ Blinkenberg, Le temple de Paphos.

⁴ Farnell ἐν Aegean Archacology σ. 18. Πρβλ. Πλουτ. Θησεὺς 20.

τὸν «λίθινον θάνατον». Ἐν τούτοις ἔχομεν εἰς τὰ παλαιότατα μνημεῖα τὴν ἀπεικόνισιν τοῦ Περσέως ἀποστρέφοντος τὴν κεφαλὴν κατὰ τὴν σκηνὴν τοῦ ἀποκεφαλισμοῦ καὶ εἶναι προφανές ὅτι ἡ παράδοξος αὕτη σκηνή, (διότι γεννᾶται ἀμέσως ἢ ἀπορία πῶς ἦτο δυνατόν νὰ βλέπῃ ὁ Περσεύς), ἐγέννησε τὸν μῦθον τῆς ἀπολιθώσεως. Μόνον πολὺ βραδύτερον ἐτροποποιήθη ἐπὶ τὸ φυσικώτερον ὁ μῦθος, ἵνα ἐξηγηθῇ ἡ στάσις τοῦ Περσέως, ὅτι δηλ. ἡ Ἀθηνᾶ ἐκράτει πρὸ τῶν ὀμμάτων αὐτοῦ λάμπουσιν ἀσπίδα, ἐντὸς τῆς ὁποίας ἡδύνατο νὰ βλέπῃ τὴν Μέδουσαν. Πάντες ὅμως οἱ παλαιότεροι συγγραφεῖς οὐδὲν γνωρίζουσι περὶ τοῦ κατόπτρου τούτου, τοῦ ὁποίου πρώτην μνείαν ἔχομεν παρ' Ὀβιδίῳ, εἴτα Λουκανῷ, Λουκιανῷ κλπ.¹ Καὶ ἂν δ' ἔτι ἀληθεύῃ ἡ γνώμη τοῦ Ziegler, θεωροῦντος τὸ κάτοπτρον τοῦτο Εὐριπίδειον ἐφεύρεσιν, πάλιν ἡ ἐμφάνισίς του εἶναι ὄψιμος σχετικῶς καὶ συμφωνεῖ τελείως πρὸς τὰς ἀπεικονίσεις, αἵτινες μόνον εἰς τὴν μετακλασσικὴν περίοδον παριστῶσι τὴν Ἀθηνᾶν κρατοῦσαν τὴν ἀσπίδα εἰς τὸν Περσέα.² Ὅπως δῆποτε, εἴτε Εὐριπίδειον εἴτε ἔτι μεταγενέστερον, τὸ κάτοπτρον εἶναι προφανῶς μία λογικὴ ἐνσυνείδητος ἐφεύρεσις, ὅπως ἐξηγήσῃ τὴν ἀνεξήγητον στάσιν τοῦ Περσέως εἰς τὰς παλαιότερας ἀπεικονίσεις.

Γεννᾶται λοιπὸν τὸ ἐρώτημα ἂν καὶ οἱ παλαιότεροι τεχνῖται δὲν ᾔσθάνοντο τὸ ἀνάρμοστον τῆς σκηνῆς, ὅτι ὁ Περσεύς ἔβαινε πρὸς ἔργον οὐχὶ τοσοῦτον εὐκόλον, ἔχων τὴν κεφαλὴν ἀπεστραμμένην. Εἰς μερικὰς ἐκ τῶν παλαιωτάτων ἀπεικονίσεων, ὅπως τὸν Κυπριακὸν κύλινδρον Furtw. Gemmen

πίν. V 43) καὶ ἐν Βοιωτικὸν ἀγγεῖον (B.C.H. XXII πίν. V) ἡ Μέδουσα δὲν παριστάνεται καὶ ἀπεχθὴς τὴν ὄψιν, ἐν τούτοις ὁ Περσεύς ἀποστρέφει τὴν κεφαλὴν, ἐν ᾧ εἰς τὸ ἐκ τοῦ ναοῦ τῆς Ὁρθίας ἐν Σπάρτῃ ἐλεφάντινον ἀνάγλυφον B.S.A. XIII σ. 82, ὅπου



14. Ἀποστροφή τῆς κεφαλῆς: α ἐπὶ βοιωτικοῦ ἀγγείου (BCH 22 π. V, ἀποκεφαλισμός Μεδοῦσης)· β σκηνὴ ἱεροῦ δένδρου ἐπὶ δακτυλίου ἐκ Μυκηνῶν.

τὸ προσωπεῖον εἶναι εἰδεχθές, ὁ Περσεύς δὲν ἀποστρέφει τὴν κεφαλὴν, δὲν ἦτο ἄρα γνωστὸς εἰς τὸν τεχνίτην ὁ μῦθος τῆς ἀπολιθώσεως. Δυνάμεθα λοιπὸν νὰ ὑποθέσωμεν ὅτι οὐχὶ ὁ μῦθος οὗτος, ἀλλ' ἄλλη τις ἀντίληψις παρώρμησε τοὺς ἀρχαῖκους τεχνίτας νὰ εἰκονίσωσι τὸν Περσέα εἰς τὴν γνωστὴν στάσιν μετ' ἀπεστραμμένης κεφαλῆς, οὕτως ὥστε νὰ μὴ εἶναι αἰσθητὴ ἡ δυσκολία ὅτι εἰς τὴν τοιαύτην στάσιν ὁ Περσεύς δὲν ἡδύνατο νὰ βλέπῃ. Τοιαύτην δὲ θρησκευτικὴν ἀντίληψιν ἀνευρίσκομεν εἰς τὴν Κρητομυκηναϊκὴν ἐποχὴν τὴν καλουμένην σκηνὴν τῆς ἐκριζώσεως τοῦ ἱεροῦ δένδρου, κατὰ τὴν ὁποίαν ὁ δρῶν ἀποστρέφει τὴν κεφαλὴν κατὰ τρόπον ἐντελῶς ἀνάλογον πρὸς τὸν Περσέα (εἰκ. 14). Εἰς

¹ Id. Ziegler, Das Spiegelmotiv im Gorgomythos, ARW XXIV, 1926 σ. 1-2

² Τὸ παρὰ Loeschcke, die Enthauptung der Medusa πίν. I ἀρ. 2 (πρβλ. σελ. 8) τεμάχιον ἀναγλύφου ἀγγείου τοῦ Δ' π.Χ. αἰῶνος δὲν δυνάμεθα νὰ εἰμεθα βέβαιοι ὅτι ὅπι-

σθεν τοῦ Περσέως ἔφερε τὴν Ἀθηνᾶν. Ἡ γνωστοτάτη μετόπη τοῦ Σελινούντος (ιδ. π. X. Benndorf, die Metopen v. Selinus πίν. 1), φέρει τὴν Ἀθηνᾶν ὡς συμπαραστάτιν μόνον τοῦ Περσέως, οὐδὲν κρατοῦσαν εἰς τὰς χεῖρας καὶ ὁ Περσεύς δὲν ἀτενίζει πρὸς αὐτήν.

τὴν Κρητομυκηναϊκὴν ἐποχὴν ἦτο, φαίνεται, καθιερωμένον νὰ καλύπτωσι τοὺς ὀφθαλμοὺς ἢ νὰ ἀποστρέφωσι τὸ πρόσωπον κατὰ διαφόρους θρησκευτικὰς στιγμὰς (λ.χ. κατὰ τὰ Ἐπιφάνεια τῆς Θεότητος), ἂν καὶ διὰ τὴν μικρότητα καὶ συνήθως ἀμελῇ ἐκτέλουν τῶν μνημείων σπανίως δυνάμεθα νὰ ἴδωμεν ἐναργῶς τὴν παράστασιν. Ἡ σκηνὴ δὲ τῆς ἐκκριζώσεως τοῦ ἱεροῦ δένδρου ἔχει καὶ καθ' ἑαυτὴν μεγάλην ἀναλογίαν πρὸς τὸν ἀποκεφαλισμόν τῆς Μεδοῦσης. Ὁ δρῶν συναισθάνεται τὸ στυγερὸν τῆς πράξεως, ἦν εἶναι ἠναγκασμένος νὰ ἐπιτελέσῃ καὶ ἀποστρέφει τὴν κεφαλὴν κατὰ τὴν στιγμὴν τῆς πράξεως, ἵνα μὴ ἴδῃ τὸ φοβερόν ἔργον, τὸ ὁποῖον ἀπεργάζονται αἱ χεῖρές του. Ἄν καὶ τὴν στάσιν τοῦ Περσέως ἐξηγήσωμεν κατὰ τὸν ἴδιον τρόπον, τότε ἐκλείπει ἡ δυσκολία.¹

Ἐκ τῶν παλαιωτάτων μαρτυριῶν τῆς γραπτῆς παραδόσεως, τὰς ὁποίας συντόμως ἀναφέρομεν ἐνταῦθα, ἡ ἐν Ὀδ. λ. 634-5 παρέχει στήριγμα εἰς τὴν χθονίαν τοῦ Γοργονείου φύσιν, διότι θὰ παρέμενε ἄλλως ἀκατάληπτον πῶς ὁ Ὀδυσσεύς, ἐν ᾧ περιέμενε διαφόρους νεκροὺς πρὸ τοῦ βόθρου, κατελήφθη αἵφνης ὑπὸ χλωροῦ δέους, μήπως τὸ Γοργόνειον ἐμφανισθῇ πρὸ αὐτοῦ, πεμπόμενον ἐκ μέρους τῆς Περσεφόνης:

ἐμὲ δὲ χλωρὸν δέος ἦρει,
μή μοι Γοργεῖν κεφαλὴν δεινοῖο πελώρου
ἐξ Ἀΐδος πέμψειεν ἀγανὴ Περσεφόνεια.

Ἐν Ἰλιάδι ἔχομεν τρία σχετικὰ χωρία: Ε 741, ὅπου περιγράφεται τὸ Γοργόνειον ἐπὶ τῆς αἰγίδος τῆς Ἀθηνᾶς διὰ τοῦ αὐτοῦ καὶ ἀνωτέρω στίχου τῆς Ὀδυσσεΐας. Θ 349, ὅπου ὁ Ἔκτωρ περιγράφεται «Γοργοῦς ὄμματ' ἔχων», καὶ Λ 36-37, ὅπου περιγράφεται ἐπὶ τῆς ἀσπίδος τοῦ Ἀγαμέμνονος Γοργῶ βλοσυρῶπις, δεινὸν δερκομένη, περὶ αὐτὴν

¹ Εἰς τὸν δακτύλιον τοῦ Βαφειοῦ, ὅπου εἰκονίζεται ἡ αὐτὴ σκηνὴ τοῦ ἱεροῦ δένδρου, αἱ κεφαλαὶ εἶναι ἄμορφοι, ἀλλὰ φαίνεται ἐναργῶς ὅτι ὁ δρῶν εἶχε τὴν αὐτὴν στάσιν (καλὴ εἰκὼν JHS. 1901, 176), Εἰς ἓνα δακτύλιον τῆς Φαιστοῦ μετὰ τῆς αὐτῆς σκηνῆς φαίνεται ἀκόμη καλύτερον ἡ στροφή τῆς κεφαλῆς τοῦ ἐκκριζομένου τὸ δένδρον, παρὰ τὴν ἰσχυρὰν φθορὰν (Mon. Ant. 14, 577 εἰκ. 50).

Ἡ συχνότερον πάσης ἄλλης ἐμφανιζομένη αὕτη παράστασις τῶν Κρητομυκηναϊκῶν δακτυλίων εἶναι ἴσως ἡ μόνη, ἣτις ἐν ὅλῃ αὐτῇ τῇ ἀλληλουχίᾳ εἶναι καταληπτὴ καὶ ἦν ἐγὼ ἐρμηνεύω ὡς ἐξῆς (εἰκ. 13): Τὸ ἱερὸν δένδρον, τὸ καλλιεργούμενον ἐντὸς τοῦ ἱεροῦ περιβόλου, ἀποθνήσκει κατὰ μίαν ὠρισμένην ἐποχὴν, ὡς ὁ θεὸς τῆς βλαστήσεως Ταμμουῖς ἀποθνήσκει μεταβαίνων εἰς τὸν Ἄδην (ἰδ. Br. Meissner, Babylonien und Assyrien II, 24). Τὸ δένδρον ὀφείλει νὰ ἐκκριζωθῇ, ἵνα ἐκ τοῦ θανάτου του πηγᾷ νέα ζωὴ. Ὁ θάνατός του ἐορτάζεται ἐν κοπετοῖς ὡς καὶ ὁ τοῦ Ταμμουῖς. Ἐκ τῶν δύο γυναικείων μορφῶν τῆς εἰκ. 13, ἡ μία κεκλιμένη ἐπὶ τοῦ βωμοῦ θρηγεῖ. Ἡ ἑτέρα δὲν εἶναι δυνατόν νὰ χορεύῃ, ὡς ἐρμηνεύουσι συνήθως, διότι εἰς τὸν τεχνίτην ὡς πρώτη παράστασις τοῦ χοροῦ ὀφείλει νὰ ἐπέλθῃ ζωηρὰ στάσις τῶν ποδῶν καὶ ἰσχυρὰ κίνησις τοῦ σώματος. Ἡ γυνὴ ὁμῶς ἵσταται ἐνταῦθα ἐντελῶς ἥρεμος καὶ διὰ τῶν χειρῶν πλήττει τοὺς μηρούς της—ἡ γνωστὴ χειρονομία, ἣτις καὶ σήμερον εἶναι αὐθόρμητος εἰς πᾶσαν γυναῖκα ἐν Ἑλλάδι καὶ ἥδη παρ' Ὀμήρῳ εἶναι κοινὴ, (μηρῶ πληξάμενος, Ἰλ. Π 125).—Εἰς τὸν δακτύλιον τοῦ Βαφειοῦ ἡ

ἑτέρα τῶν μορφῶν φαίνεται ὡς ἀπομακρυνομένη τοῦ στυγεροῦ θεάματος καὶ ἡ χειρονομία της προδίδει φόβον. Εἰς τὸν δακτύλιον τῆς Φαιστοῦ ἡ ἐκκριζοῦσα τὸ δένδρον μορφή εἶναι γυναικεία καὶ παρίσταται ἐντελῶς γυμνὴ, ἡ ἑτέρα δὲ μορφή φαίνεται ὡς νὰ γονατίζῃ ἐκ τοῦ τρόμου. Σκοπῶς παραβλέπω δύο δακτυλίους μεθ' ὁμοίων σκηνῶν, (Nilsson Minoan Myc. Religion 230), διότι τὴν θέσιν τῶν ἔχουσιν εἰς τὰ συρτάκια τῶν Μουσείων Ἀθηνῶν καὶ Ἡρακλείου, ὅπου καὶ φυλάσσονται. Δυστυχῶς τὰ μουσεῖα καὶ οἱ ἀρχαιολόγοι τῆς ἀλλοδαπῆς εἶναι πολὺ ὀλιγώτερον καχύποπτοι παρ' ὅσον θὰ ἔπρεπε. Κατὰ τὰ τελευταῖα ἔτη ἐπλημύρυσεν ἡ διεθνὴς ἀγορὰ ἀπὸ μυκηναϊκὰ κιβδηλα καὶ δεκάδες δακτυλίων εὐρίσκονται εἰς χεῖρας ἐμπόρων καὶ ἀρχαιολόγων. Ποῦ εὐρίσκονται λοιπὸν ὅλα ταῦτα τὰ σπανιώτατα μνημεῖα, τὰ ὁποῖα αἱ συστηματικαὶ ἀνασκαφαὶ τόσον σπανίως εὐτυχοῦσι νὰ ἀποκαλύψωσι; Ἐὰν παραβλέψωμεν τὰς περιπτώσεις τῶν ὁμαδικῶς εὐρεθέντων θησαυρῶν (Μυκῆναι, Βαφειό, εὔρημα Τίρυνθος), ἡ ἀνασκαφὴ δακτυλίων εἶναι σπανιωτάτη, ἰδίως μάλιστα ἐν Κρήτῃ. Οἱ κατὰ τὸ διάστημα τῶν μεγάλων 30ετῶν ἀνασκαφῶν ἐνταῦθα εὐρεθέντες δακτύλιοι ἀριθμοῦνται ἐπὶ τῶν δακτύλων τῆς μιᾶς χειρός. Ποῦ εὐρέθησαν λοιπὸν οἱ ἀπείρως περισσότεροι δακτύλιοι μετὰ παραστάσεων, οἵτινες ἐκ Κρήτης δῆθεν παρουσιάζονται κατὰ καιροὺς εἰς τὸ ἐμπόριον; Ἐνταῦθα πρὸ παντός εἶναι ἀπαραίτητον ἐφόδιον ἡ καὶ ἄλλως ἀναγκαῖα ιδιότης τῶν ἀρχαιολόγων: Homines suspiciosi.

δ' ὁ Δεῖμος καὶ ὁ Φόβος. Βλέπομεν λοιπὸν ὅτι ἐκ τῶν τεσσάρων χωρίων τῆς Ὀμηρικῆς ποιήσεως τὰ μὲν δύο ἀναφέρονται ἀσφαλῶς εἰς τὸ Γοργόνειον (Γοργεῖη κεφαλὴ), τὰ δ' ἕτερα δύο εἰς τὴν Γοργῶν, καὶ δὴ ἐν μόνον ταύτης χαρακτηριστικόν, τὸ βλοσυρὸν τῶν ὀμμάτων. Περὶ ἔργου τέχνης μόνος ἐν Λ. 36-7 πρόκειται, ὅπου ὁμως δὲν δικαιούμεθα νὰ συναγάγωμεν ὅτι πρόκειται περὶ Γοργονείου καὶ οὐχὶ περὶ ὀλοσώμου Γοργόνος, ἀλλ' ἀνεξαρτήτως καὶ τούτου ὁμολογῶ ὅτι οἱ στίχοι οὗτοι μοῦ φαίνονται ἐξ ἴσου ἐνοχλητικοὶ εἰς τὸ κείμενον, ὅσον ἐφάνησαν καὶ εἰς τὸν Furtwängler. Ἀφ' οὗ ἐπὶ τῆς ἀσπίδος περιγράφονται πρῶτον δέκα χάλκινοι κύκλοι περίξ, ὕστερον δ' ἐντὸς εἴκοσιν ὀμφαλοὶ λευκοῦ κασσιτέρου καὶ τέλος ἐν τῷ μέσῳ εἰς μέλανος κυάνου, δὲν ἐννοῶ ποῦ θὰ ὑπῆρχε θέσις διὰ μίαν Γοργῶν καὶ μάλιστα ὀλοσώμον.¹

Παρ' Ἡσιόδῳ ἔχομεν (Θεογ. 274) τὴν περιγραφὴν τῶν Γοργόνων καὶ τῆς κατοικίας των ἄνευ οὐδεμιᾶς ἐξωτερικῆς περιγραφῆς· ἐν δὲ τῇ Ἀσπίδι (στ. 223-4) ἀναφέρεται ἀπαγομένη ὑπὸ τοῦ Περσέως ἡ κεφαλὴ τῆς Γοργοῦς μετὰ τοῦ καθιερωμένου χαρακτηρισμοῦ «δεινοῖο πελώρου», ἡ δὲ πῆρα ἀποκαλεῖται κίβισις, περὶ ἧς εἵπομεν ἤδη ὅτι εἶναι γλῶσσα Κυπριακή. Αἱ τὸν Περσέα διώκουσαι Γοργόνες φέρουσι δράκοντας εἰς τὰς ζώνας αἰωρούμενους καὶ κυρτοῦντας τὰς κεφαλὰς, ὅπως δηλ. βλέπομεν εἰς μερικὰς ἀγγειογραφίας. Κατὰ τὸν Furtwängler ἡ περιγραφὴ εἶναι δανεισμένη ἐξ ἔργων τέχνης (παρὰ Roscher Lex. 1704).²

Συγκεφαλαιοῦντες ἐνταῦθα τὰ πορίσματα τῆς ἀνωτέρω ἐρεῦνης καταλήγομεν εἰς τὰ ἑξῆς συμπεράσματα:

Τὸ Γοργόνειον παρεδόθη εἰς τοὺς Ἑλληνας ἔτοιμον ἐκ τῆς Κρητομυκηναϊκῆς ἐποχῆς, εἰς τὴν ὁποίαν ὄχι μόνον ὡς ἰδέα, ἀλλὰ καὶ ὡς τεχνικῶς ἀπρητισμένη μορφή προϋπῆρχεν, ἐφ' ὅσον δυνάμεθα νὰ κρίνωμεν ἐκ τῶν σχετικῶς ἀραιῶν μνημείων καὶ τῆς παραδόσεως τοῦ Πausanίου.

Τὸ Γοργόνειον τοῦτο εἶναι εἰδεχθὲς προσωπεῖον ἀποσπαθὲν ἐκ μιᾶς θεότητος, ἣτις εἶναι μία τῶν πολλῶν ὑποστάσεων τῆς μεγάλης Μινωϊκῆς Θεᾶς, καὶ δὴ τῆς χθονίας τοιαύτης. Εἰς τὴν ἀρχαϊκὴν ἐποχὴν ζῇ ἀκόμη ἡ ὑπόστασις αὕτη καὶ συγγέεται πρὸς ἄλλην ἐπίσης Μυκηναϊκῆς καταγωγῆς ὑπόστασιν, τὴν τῆς Ποτνίας θηρῶν, ἕως ὅτου ἡ πρώτη ταυτίζεται πρὸς τὰς χθονίας δαίμονας Γοργόνας, ἡ δευτέρα πρὸς τὴν κυνηγέτιν Ἀρτεμιν τοῦ Ἑλληνικοῦ Πανθέου.

1 Παρατρέχω ὡς μὴ ἔχον θέσιν ἐνταῦθα τὸ ἄλλως σπουδαῖον ζήτημα, ἂν πρέπει νὰ φαντασθῶμεν πραγματικὴν καὶ πῶς πρέπει νὰ φαντασθῶμεν τὴν μοναδικὴν εἰς τὸ εἶδος τῆς ἀσπίδα τοῦ Ἀγαμέμνονος. Ἀρκοῦμαι νὰ παραπέμψω εἰς τὴν νεωτάτην γνωστὴν μου ἐργασίαν τοῦ A. Lippold, griechische Schilde εἰς τὸ μνημονευθὲν ἔργον Münch. archäol. Studien σ. 470-73. Καὶ ὁ Lippold, ἂν καὶ παραδέχεται ἐναντίον τοῦ Furtwängler καὶ τοῦ Reichel τὴν ἀσπίδα ὡς πραγματικὴν καὶ ἀνευρίσκει τὰ ὑπόλοιπα αὐτῆς στοιχεῖα (κύκλους, ὀμφαλόν, κλπ.) εἰς συγγενῆ ἔργα, προσκρούει εἰς τὸ ζήτημα τῆς Γοργοῦς, ἣν θεωρεῖ μὴ ὑπάρχουσαν τότε ἐν τῇ τέχνῃ καὶ κλίνει νὰ ἀθετήσῃ καὶ αὐτὸς τοὺς στίχους Λ. 36-7. Οὕτω τὸ Γοργόνειον ἐπὶ ἀσπίδων δὲν βεβαιοῦται κατὰ τὴν παλαιότεραν ἐποχὴν. Τὸ παλαιότερον παράδειγμα ἐν τῇ τέχνῃ, τὸ ὁποῖον θὰ εἶχον νὰ ἀναφέρω, εἶναι τὸ BSA. XIV, σ. 24 εἰκ. 9 ἡ δευτέρα εἰκὼν ἄνω ἐκ δεξιῶν. Παρὰ τὴν κακὴν διατήρησιν τοῦ ἐλάσματος μοῦ φαίνεται οὕσα εὐδιακρίτως μορφή ὥπλι-

σμένη διὰ χρόνους κακῶς διατηρουμένου, δόρατος καὶ ἀσπίδος, περιβαλλομένη δ' ὑπὸ ὄψεων. Εἶναι προφανῶς ἡ ἰδία θεότης, ἣτις ἐπὶ τοῦ ἀμέσως ἐπομένου (τρίτου ἐκ δεξιῶν) ἐλάσματος εἰκονίζεται ἐκ τοῦ πλαγίου. Εἰς ἀμφοτέρω ταῦτα τὰ ἔργα ὑπάρχουσιν οἱ ὄφεις, εἰς οὐδεμίαν ὁμως ἄλλην μορφήν τῆς εἰκόνης 9, σκέπτεται δέ τις περὶ τῆς Ἀθηνᾶς καὶ τῶν ὄψεων τῆς αἰγίδος. Ἄν ἀληθῶς αἱ μορφαὶ αὗται δύνανται νὰ ἀναχθῶσι μέχρι τοῦ 7ου αἰῶνος (ἰδ. BSA. ἐ. ἀ. σ. 26 καὶ AJA. 1911 σ. 371), τότε ἔχομεν ἐνταῦθα τὴν παλαιότητα ἀπεικόνισιν Γοργονείου ἐπὶ ἀσπίδος, καὶ δὴ ἐντελῶς στρογγύλου καὶ τελείως διαμεμορφωμένου. Ὅσα θέλει ὁ Frothingham (AJA ἐ. ἀ. 371) νὰ συναγάγῃ περὶ τῆς μορφῆς ταύτης ὡς ἡλιακοῦ δίσκου, φορέως τοῦ ἡλίου κλπ. μοῦ φαίνονται ὅλως ἀδιανόητα.

2 Ἐκτενὴ ἐργασίαν περὶ τῆς ἀσπίδος ταύτης καὶ ἀπόπειραν ἀναπαραστάσεως τῶν ἐπ' αὐτῆς σκηνῶν ὑπὸ Studniczka ἰδ. ἐν Serta Harteliana 50 ἔξ.

Τὸ Γοργόνειον μετὰ τῆς συνανηκούσης θείας ὑποστάσεως φυγαδεύεται πρὸς Ἀνατολὰς μετὰ τὴν καταστροφὴν τοῦ Κρητομυκηναϊκοῦ πολιτισμοῦ, εἰς Κύπρον καὶ Μ. Ἀσίαν, ὁπόθεν κατὰ τὴν ἀρχαϊκὴν ἐποχὴν ἐπανέρχεται εἰς τὴν Ἑλλάδα. Διατηρεῖ τοὺς ὄφεις, τὸ κατ' ἐξοχὴν χαρακτηριστικὸν τῆς χθονίας θεότητος, ὅτι δ' εἰς τὴν ἐπάνοδον τοῦ Γοργονείου ἐν τῇ τέχνῃ ἐχρησίμευσε κατ' ἀρχὰς ἡ ἔτοιμος ἡδὴ, ἀπεσπασμένη δηλ. τοῦ σώματος κεφαλὴ τῆς Ἀθωρ, τοῦτο δὲν βλέπω τὸν λόγον διὰ τὴν μὴ παραδεχθῶμεν. Τὰ ὀλίγα ἀρχικῶς ξενότροπα χαρακτηριστικὰ τοῦ Γοργονείου (βόεια ὦτα, κέρατα)¹ ἐξηγοῦνται κατ' αὐτὸν τὸν τρόπον, ὅπως ἄλλως καὶ ἡ Πότνια ἐπέστρεψεν ὑπὸ ἀνατολίζον ἔνδυμα εἰς τὴν Ἑλλάδα (πέτρυνες). Ἡ ἀνδρόγυνος μορφή καὶ αἱ «χαῖται» πρέπει νὰ ἐξηγηθῶσι διὰ ψυχολογικῆς, οὐχὶ ἱστορικῆς ὁδοῦ, ἡ δὲ προτομὴ τοῦ λέοντος ἐπέδρασε περισσότερον ἐπὶ τοῦ Γοργονείου προφανῶς, διότι ὑπῆρχεν ὁμοία χρῆσις ἀμφοτέρων τῶν συμβόλων, οὐχὶ ὅμως ἔνεκα λόγων ἀρχικῆς συγγενείας τῶν δύο μορφῶν. Ὁ μῦθος τοῦ Περσέως εἰδικῶς φαίνεται νὰ ἐπέστρεψε διὰ τῆς Κύπρου, ὡς δεικνύει ἡ Κυπριακὴ λέξις κίβισις καὶ φαίνεται ὅτι εἰς Κύπρον εἶχε διασωθῇ ὑπὸ τῶν Ἀρκαδικῶν φύλων ὁ μῦθος, εἰς τὰ ὅποια δὲν ἦτο ξένος (πρβλ. τὸν μῦθον τῆς Ἀρκαδικῆς Τεγέας).

Ἐκ τῆς παλαιότητος γραπτῆς παραδόσεως τοῦ Ὀμήρου καὶ τοῦ Ἡσιόδου δὲν συνάγεται ὅτι τὸ Γοργόνειον ὑπῆρχεν ὡς ἔμβλημα ἐπὶ ἀσπίδων. Εἰς τὸ μόνον χωρίον Λ 36-37 πρόκειται περὶ ὀλοκλήρου Γοργόνος² καὶ εἶναι ἄλλως λίαν ὑποπτοὶ οἱ στίχοι. Ἐν Ἀσπίδι πρόκειται περὶ παραστάσεως ὀλοκλήρου τοῦ μύθου τοῦ Περσέως, ὥστε ἐν ταῖς ἀρχαιοτάταις γραπταῖς πηγαῖς τὸ Γοργόνειον παρουσιάζεται μόνον ὡς ἔμβλημα τῆς Ἀθηνᾶς, πρᾶγμα τὸ ὁποῖον ἰδιαιτέραν ἔχει σημασίαν ὡς πρὸς τὴν καταγωγὴν καὶ τὴν ἀρχικὴν ἔννοιαν τοῦ Γοργονείου.

Ἡ ὑπαρξὶς Γοργόνων ἢ Γοργονείων ἐν τοῖς ἀρχαῖκοις ναοῖς τῶν χωρῶν, αἵτινες ἐμνημονεύθησαν ἀνωτέρω, φαίνεται νὰ ἔχῃ ἰδιαιτέραν σημασίαν οὐ μόνον διότι παρίσταται ἀκόμη ἐπὶ ἐκάστου ναοῦ τῶν νεαρῶν Ὀλυμπιακῶν θεοτήτων ἡ γενικὴ ἰδέα τῆς παλαιᾶς θηλείας πανισχύρου θεότητος, ἀλλὰ καὶ διότι πάντες οὗτοι οἱ τόποι συνδέονται ἀμέσως ἢ ἐμμέσως πρὸς τὴν Κρητομυκηναϊκὴν παράδοσιν. Ὁ ναὸς τοῦ Δικταίου Διὸς ἐν Κρήτῃ ἀποτελεῖ συνέχειαν τῆς Μινωϊκῆς λατρείας καὶ ἦτο ἐκτισμένος ἐπὶ τῶν Μινωϊκῶν στρωμάτων, ὡς καὶ ὁ ναὸς τῆς Τίρυνθος. Ἐν Κερκύρᾳ οὐ μόνον ἀπέδειξαν αἱ ἔρευναι τοῦ Ρωμαίου ὅτι ἐν Παλαιοπόλει ἐλατρεύετο ἐπιτοπία τις Πότνια θηρῶν, ἀλλὰ καὶ ὀλόκληρον τὴν σύνθεσιν τοῦ αἰτώματος δυνάμεθα νὰ θεωρήσωμεν διατηροῦσαν μόριον Μινωϊκῆς παραδόσεως· ἔχομεν δὲ πάντα λόγον νὰ πιστεύσωμεν ὅτι εἰς Κέρκυραν κατέφυγε μέρος τῶν λειψάνων τῆς Μινωϊκῆς φυλῆς, διότι ἔχομεν καὶ ἐνταῦθα πόλιν Μινώαν³.

Εἰς τὴν Σικελίαν τέλος, ὅπου ἡ ἐπιβίωσις τοῦ Μινωϊκοῦ πολιτισμοῦ διὰ τὰς πολλὰς διασωθείσας παραδόσεις πρέπει νὰ θεωρηθῇ βεβαία, οὐ μόνον ἔχομεν ἑτέραν πόλιν Μινώαν

1 Πρβ. Athen. Mitteil. LI 1926 89 ε. (Οἰκονόμος).

2 Εἰς τὴν σκηνὴν τῆς μάχης μεταξὺ Ἀγαμέμνονος καὶ Κόοντος ἐπὶ τῆς λάρνακος τοῦ Κυψέλου εἶναι ἀξιοσημείωτον ὅτι ὁ τεχνίτης, ὅστις ἐνεπνεύσθη τὴν σκηνὴν ἀναμφιβόλως ἐκ τῶν ἀνωτέρω ὁμηρ. στίχων, (Furtw. παρὰ Roscher ἔ. ἀ. 1702), παρέστησεν ἐπὶ τῆς ἀσπίδος τοῦ Ἀγαμέμνονος μόνον τὸν Φόβον, ὡς ὀλόκληρον ἀνθρωπίνην μορφήν μετὰ κεφαλῆς λέοντος (Παυσ. ν. 19, 4). Ἰδ. τὴν ἀναπαράστασιν

ἐν τῇ ὥραϊα ἐργασίᾳ τοῦ v. Massow, A.M. 41, 1916 σελ. 85 καὶ πιν. I (ἐξεδόθη 1926). Ὁ Γερμανὸς ἡμφεσβήτησε τὸ ὁλόσωμον τῆς μορφῆς, ἀλλ' ἡ ἔκφρασις τοῦ Πανσανίου εἶναι σαφεστάτη. Πρβλ. καὶ Wolters, Bonner Jahrbücher 118, 1909 σ. 270.

3 Διὰ τὰς διαφορὰς Μινώας καὶ τὴν σημασίαν τῶν ἰδ. A. Evans, Palace κλπ. I. σ. 2-3.

ἀλλὰ καὶ μίαν ἔτι, ὑπὸ Μινωϊκῶν Κρητῶν συνοικισθεῖσαν, τὴν Ἐγγυον, ἐν ᾧ ὁ Ἡρόδοτος ἀναφέρει μίαν ἄλλην Κρητικὴν πόλιν ἐν Ἰαπυγίᾳ, τὴν Ὑρίαν¹.

Ὅτε οἱ ὑπὸ Ἀρχίαν τὸν Κορίνθιον ἄποικοι ἐξεκίνησαν πρὸς ἀναζήτησιν νέας πατρίδος, προσήγγισαν πρῶτον εἰς Κέρκυραν καὶ ἐθεμελίωσαν τὴν ὁμώνυμον πόλιν, ὕστερον δὲ πλεύσαντες περαιτέρω ἔκτισαν τὰς Συρακούσας ἐν Σικελίᾳ· τοῦτο εἶναι φυσικώτατον νὰ συνέβῃ καὶ ἑκατονταετηρίδας τινὰς πρότερον, διότι καὶ τότε καὶ πάντοτε μέχρι σήμερον ἡ Κέρκυρα εἶναι ἡ ἐνδιάμεσος γῆ κατὰ τὸν πλοῦν πρὸς τὰς Ἰταλικὰς χώρας καὶ οὕτως ἐξηγοῦνται ἀμφότεραι αἱ Μινῶαι. Εἰς τὰς ἐπαρχίας λοιπὸν ταύτας δικαιούμεθα νὰ ὑποθέσωμεν μεγαλυτέραν ἐπιβίωσιν τοῦ παλαιοῦ Κρητομυκηναϊκοῦ πολιτισμοῦ, διότι οὐχὶ ἅπαξ βλέπομεν ἐπιζῶντα εἰς τὰς ἀποκέντρους ἐπαρχίας πνευματικὰ ἢ καλλιτεχνικὰ στοιχεῖα, ἅτινα εἰς τὴν Μητρόπολιν ταχέως ἠκολούθησαν τὸν μοιραῖον δρόμον τῆς ἐξελίξεως καὶ τοῦ ἐντελοῦς ἀφανισμοῦ.²

Ἡράκλειον, (προσωρινῶς Βερολῖνον), Μάρτιος, 1928.

ΣΠΥΡΙΔΩΝ Ν. ΜΑΡΙΝΑΤΟΣ

ΕΠΙΜΕΤΡΟΝ

Αἱ παροῦσαι ὀλίγαι λέξεις προστίθενται ὡς συνέχεια τῆς ἀνωτέρω ἐν σελ. 30 σημειώσεως, διότι νομίζω νῦν ὅτι ἡ ἐξηγήσις τοῦ παραδόξου κατασκευάσματος ἐπὶ τῆς κεφαλῆς τῆς θεᾶς ἐπιτυγχάνεται διὰ τῆς ὡσαύτως παραδόξου καρφίδος ἐκ τοῦ τρίτου τάφου τῶν Μυκηνῶν.

Εἰς τὴν *εἰκόνα 1* παρατίθενται πρῶτον εἰς νέος γλυπτὸς λίθος (α), ὅστις προστίθεται εἰς τὰ ἤδη γνωστὰ ἔργα, τὰ ὅποια ἀπηρτίθμυσεν ὁ Nilsson καὶ ἐγὼ εἰς τὴν ἀνωτέρω

¹ Ἡροδ. VII, 170. Κατὰ τὸν Διόδωρον IV 79 ἀποθανόντος τοῦ Μίνως ἐν Σικελίᾳ ἠναγκάσθησαν οἱ Κρήτες νὰ παραμείνωσιν αὐτόθι καὶ νὰ κτίσωσι τὴν Μινῶαν (κατὰ τὴν περιοχὴν τῶν κατόπιν Ἀκραγαντίνων), ἐν ᾧ ἄλλοι πλανηθέντες μεσογειότερον ἵδρυσαν τὴν Ἐγγυον. Μετὰ τὴν ἀτυχὴ ἐκ Τροίας ἐπάνοδον ἐδέχθησαν τοὺς ὑπὸ τὸν Μηριόνην Κρήτας διὰ τὴν συγγένειαν καὶ τῆς πολιτείας μετέδωσαν· προοδεύσαντες δὲ καὶ κατακτίσαντες τὰς πέριξ γαίας ἔκτισαν καὶ ἱερὸν τῶν Μητρώων, τὰς ὁποίας διαφερόντως ἐτίμων, διαφυλάττοντες τὴν λατρείαν ἐκ τῆς πατρίδος. Αἱ ἀνακαλύψεις τῆς Κρήτης ἐπαρκῶς ἐδίδαξαν ὅτι ἀξίζει νὰ προσέχωμεν περισσότερον τὰς μαρτυρίας ταύτας ἔκ τοῦ χωρίου τούτου δυνάμεθα νὰ ὑποθέσωμεν βασιμῶς, ὅτι τὸ γενικὸν ὄνομα, τὸ ὅποion κατὰ τὸν Blinkenberg ἐδίδετο ὑπὸ τῶν Κρητῶν εἰς τὴν θεότητά των, (ἰδ. ἀνωτ. σελ. 26,) πρέπει νὰ ἦτο Μήτηρ. (τὸ πληθυντικὸν Μητέρες ἀναφέρεται προφανῶς εἰς τὰς διαφόρους ὑποστάσεις τῆς θεότητος). Διὰ τὰ ἐν Σικελίᾳ εὑρεθέντα ὑστερομυκηναϊκὰ ἀρχαῖα ἰδ. Fimmen, die Kretisch Mykenische Kultur σ. 99 καὶ 108.

² Κάλιστον παράδειγμα ὁ ναὸς τῆς Πάφου ἐν Κύπρῳ, διατηρηθεὶς ἐπὶ μακροὺς αἰῶνας ὑπὸ τὴν ἀρχικὴν Κρητομυκηναϊκὴν μορφήν (ἰδ. τὴν μνημονευθεῖσαν ἐργασίαν τοῦ Blinkenberg). Ἐπ' ἴσης τὰ σωληνοειδῆ ἄνευ πυθμένος σκευὴ ἱερᾶς σημασίας, τὰ ὅποια εὑρέθησαν ἐπὶ τοῦ βωμοῦ τῶν Γουρνιῶν, εἰς Πριναῖν καὶ Κουμάσαν, διατηροῦνται ἐν Ῥόδῳ καὶ ἐν Κύπρῳ μέχρι τῆς ὑστερωτέρας Γεωμετρι-

κῆς ἢ Πρωτοαρχαϊκῆς ἐποχῆς (R. Zahn παρὰ Kinch, Vroulia 34). Θὰ ἐπεθύμουν νὰ προσθέσω ἐν ἀκόμῃ χαρακτηριστικὸν παράδειγμα ἐκ τῆς ἀποκέντρου ἐπαρχίας τοῦ Θέρμου, ἂν καὶ ἐκ μόνης τῆς δημοσιευθείσης ἀπεικονίσεως δὲν δύναμαι νὰ ἀποφανθῶ μετ' ἀπολύτου βεβαιότητος. Ὁ Ῥωμαῖος ἐδημοσίευσεν ἐν Ἀρχ. Δελτ. 1915 παράρτ. σ. 48-49, εἰκ. 2-5 δύο τυχαίως καὶ εἰς τὸ αὐτὸ μέρος εὑρεθέντα ἀγάλματα, ὧν τὸ ἐν χαρακτηρίζει προϊστορικόν, τὸ δ' ἄλλο δὲν χρονολογεῖ, διότι θεωρεῖ αὐτονόητον τὴν εἰς τοὺς Ἑλληνικοὺς χρόνους ὑπαγωγὴν του. Καὶ ὁμοῦς τὸ ἀγάλματιον τοῦτο διὰ τὴν «λόρδωσιν» τοῦ σώματος (ἐφ' ὅσον δύναμαι νὰ κρίνω ἐκ τῆς ἀπεικονίσεως, ὁπόθεν λείπει δυστυχῶς ἡ ἐκ τοῦ πλαγίου ὄψις) καὶ τὴν γνησίως Μινωϊκὴν χειρονομίαν δὲν θεωρῶ ὅτι εἶναι «ἀποσκοπεύων» (ὁ ἴδιος Ῥωμαῖος βλέπει τὴν δυσκολίαν ὅτι ἀποσκοπεύοντες εἰκονίζοντο μόνον οἱ Πᾶνες καὶ Σάτυροι). Ἐν τοιαύτῃ περιπτώσει ἔπρεπε νὰ κλίνη πρὸς τὰ ἐμπρὸς τὸ σῶμα, ἐν ᾧ συμβαίνει τὸ νουναντίον καὶ εἶναι ἄρα πιθανώτερον ὅτι πρόκειται περὶ θνητοῦ σεβίζοντος κατὰ τὸν Μινωϊκὸν τρόπον τὴν Θεότητα. Ἐφ' ὅσον δύναται τις νὰ κρίνῃ (ἐκ τοῦ κράνους, τοῦ θώρακος καὶ ἰχνῶν ἀσπίδος;) φαίνεται ὅτι τὸ ἀγάλματιον εἶναι πράγματι Ἑλληνικόν, προσκυνεῖ ὁμοῦς διὰ τῆς πρὸ πολλοῦ ἐξαφανισθείσης Μινωϊκῆς χειρονομίας. Τὸ μεταξὺ χάσμα θὰ ἐγεφύρωνεν ἀγάλματιόν τι ἐκ Πραισοῦ, τὸ ὅποion ἔχει Γεωμετρικὴν τὴν μορφήν καὶ ὑπὸ τοῦ Deonna τίθεται εἰς τὸν 7ον αἰῶνα (BCH. 1926, 375 εἰκ. 25,2). Μοῦ φαίνεται ὁμοῦς μᾶλλον Μινωϊκόν.

σημείωσιν σελ. 30¹. Ἡ εἰκ. 1 β εἶναι γλυπτὸς λίθος ἐν Kassel, γ γλυπτὸς λίθος ἐν Ashmolean Museum καὶ δ ἐν ἐκ τῶν δύο ὁμοίων κατασκευασμάτων, τὰ ὅποια ἀπεικονίζει ὁ ἐσχάτως εὑρεθεὶς δακτύλιος εἰς Δενδρά τῆς Μιδέας.²

Ἡ καρφὶς ἐκ τοῦ 3^{ου} τάφου τῶν Μυκηνῶν, (εἰκ. 2) ἐξητάσθη ἐσχάτως ὑπὸ Val. Müller,³ ὅστις ὀρθῶς εἰς τὸ παράδοξον τοῦτο ἔργον ἀναγνωρίζει δύο χωριστὰ στοιχεῖα: 1) Μίαν μορφήν ἐκτείνουσιν ὀριζοντίως τὰς χεῖρας, ὅφ' ἃς ἀπλοῦται τοξοειδὲς διπλοῦν ἀντικείμενον, καὶ 2) ἐν φυτικὸν κατασκεύασμα ἀποτελούμενον ἐκ πατυροειδῶν, μεταξὺ τῶν ὁποίων εἰκονίζονται σχοινοειδεῖς πλοχοὶ καὶ τὸ ὅποιον τοξοειδῶς περίπου ἐκτείνεται ἐκατέρωθεν τῆς μορφῆς.

Δι' ἀμφοτέρω τὰ στοιχεῖα ταῦτα ἀναζητεῖ ὁ Müller ἐρμηνείαν μεταξὺ τῶν χεττιτικῶν προτύπων καὶ ἐρμηνεύει τὴν μορφήν μετὰ τῶν ἐκτεταμένων χειρῶν τῆς καρφίδος ὡς ἀπομίμησιν τῆς μεγάλης Μικρασιατικῆς θεότητος, Magna Mater, ἣτις εἰς μίαν σει-

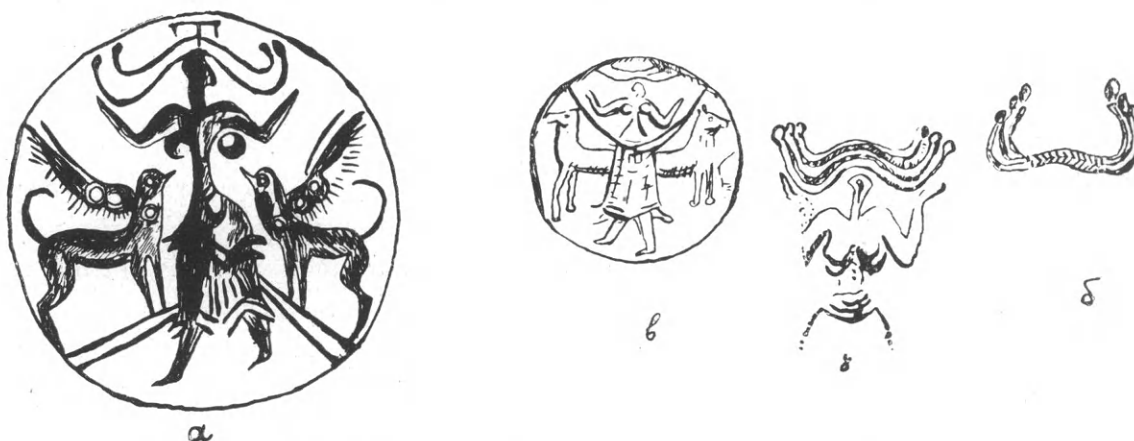

1. α, β, γ: σφραγιδόλιθοι δ: ἐκ τοῦ δακτυλίου τῆς Μιδέας.

ρὰν ἔργων ἀπεικονίζεται γυμνοῦσα ἑαυτὴν καὶ κρατοῦσα κατὰ τὸν ἀνωτέρω τρόπον τὸ ἱμάτιον. Ἀπολύτως πειστικὴν δὲν εὐρίσκω τὴν σύγκρισιν, διότι ὑπάρχουσι πολὺ μεγάλαι διαφοραί, αἱ ὁποῖαι δὲν ἐρμηνεύονται εὐκόλως, ὅσηνδήποτε παρερμηνείαν τοῦ πρωτοτύπου ἐκ μέρους τοῦ ἀντιγράψαντος «Μυκηναίου» τεχνίτου καὶ ἂν παραδεχθῶμεν. Οὕτω τὸ ἱμάτιον τῆς Magna Mater⁴ ἔχει πολὺ διαφορετικὴν μορφήν, διότι ὑπὸ τὴν τοξοειδῆ γραμμὴν τὴν διήκουσαν διὰ τῆς κοιλίας ὑπάρχει καὶ ἄλλη συναπτομένη πρὸς τὴν πρώτην, ἣτις φθάνουσα μέχρι τῶν κνημῶν δίδει εἰς τὸ ὅλον ἔνδυμα τὴν μορφήν ἐνὸς ἀνεστραμμένου Α (μετ' ἐστρογγυλευμένης τῆς ἄνω γωνίας). Ἐπὶ τῆς καρφίδος ὅμως ἔχομεν πρῶτον τὴν ἐντελῶς διάφορον μορφήν τῆς τοξοειδοῦς γραμμῆς, ἣτις εἶναι καὶ διπλῇ. Δεύτερον τὸ ἀντικείμενον τοῦτο, ὅ,τι δῆποτε καὶ ἂν θέλῃ νὰ δηλώσῃ, εὐρίσκεται ἔμπροσθεν, οὐχὶ ὀπισθεν τῆς μορφῆς (ἐν ᾧ εἰς τὸ χρυσοῦν ἔλασμα τῆς Αἰγίνης εὐρίσκεται τοῦλάχιστον ὀπισθεν)⁵ Τρίτον, (ὅπερ καὶ ὁ Müller παρατήρει) ἡ μορφή τῆς καρφίδος ἢ δῆθεν γυμνου-

¹ Ὁ λίθος εὑρέθη ἐν ταῖς τελευταίαις ἀνασκαφαῖς τῆς Ρόδου ὑπὸ τῶν Ἰταλῶν, δημοσιευθεὶς πρὸ ὀλίγου ὑπὸ Maiuri, Annuario VI - VII σελ. 139 εἰκ. 62.

² Πάντα εἰλημμένα ἐκ τοῦ βιβλίου τοῦ Nilsson, Minoan Myc. Religion σ. 310 - 12.

³ A. M. 43, 1918, 153 ἐξ.

⁴ Ἰδ. A. M. ἐ. ἀ. 157, εἰκ. 2 b, k.

⁵ Ἰδ. τὸ ἔλασμα τοῦτο παρὰ Nilsson ἐ. ἀ. σ. 316 καὶ ἐν J.H.S. 13, 1892 - 3 σ. 197 καὶ 201 (Evans).

μένη εικονίζεται ταυτοχρόνως ένδεδυμένη. Τέταρτον τέλος αἱ χεῖρες τῆς μορφῆς ταύτης δέν κρατοῦσι διόλου τὸ «ένδυμα».

Ἐν πάσῃ περιπτώσει, καὶ ἂν ὑποτεθῇ ὅτι ἡ ἐρμηνεία αὕτη τοῦ Müller περὶ ἱματίου εἶναι ὀρθή, ἡ σημασία ὁμως τοῦ δευτέρου στοιχείου τῆς καρφίδος, δηλ. τῶν ὑπὲρ τὴν κεφαλὴν παπυροειδῶν φυτῶν, ἀσφαλῶς οὐδὲν κοινὸν ἔχει πρὸς τὰ χεττιτικά μνημεῖα τὰ εἰκονίζοντα τὴν Magna Mater ἐντὸς πλαισίου. Τὸ πλάσιον τοῦτο ἔχει τὰς διαφορωτάτας τῶν μορφῶν,¹ ἀποτελεῖται δ' εἴτε ἐκ πλοχμοῦ, εἴτε ἐκ κροσσωτῆς γραμμῆς, εἴτε ἐκ διπλῆς τοιαύτης πεπληρωμένης ἐγκαρσίων γραμμίδων. Τὸ σχῆμα του ἐν πάσῃ περιπτώσει, εἴτε σπήλαιον θέλει νὰ παραστήσῃ, εἴτε σκιάδα (Baldachin), εἴτε ὅ,τι δῆποτε ἕτερον, δέν ἔχει τὴν παραμικρὰν ἀναλογίαν πρὸς τὸ τῆς καρφίδος. Πῶς ἦτο δυνατόν ὁ τεχνίτης νὰ μεταπλάσῃ τοῦτο εἰς παπυροειδῆ φυτὰ;

Ἄν τὸ πλάσιον τῆς Magna Mater εἶναι δύσκολον νὰ ἐρμηνευθῇ, οὐχ ἦττον δύσκολος εἶναι καὶ ἡ ἐρμηνεία τοῦ κατασκευάσματος τῆς καρφίδος. Ἀποτελεῖται ἀπὸ τρεῖς, ἰσχυρῶς πρὸς τὰ κάτω νεύοντος καλάμους παπύρου ἐκατέρωθεν. Ἐπὶ τῆς κορυφῆς τοῦ ἄνθους φέρει ἕκαστος τῶν κλάδων τούτων δισκοειδὲς ἐπίθημα, τὸ ὁποῖον ὀργανικὴν σύνδεσιν πρὸς τὸ φυτὸν δέν ἔχει,² ὡς ἐπ' ἴσης καὶ τὸ ἐν εἴδει σχοινίου πλέγμα μεταξὺ τῶν στελεχῶν τῶν παπύρων οὐδεμίαν σχέσιν ἔχει πρὸς τὰ φυτὰ ταῦτα, ἀλλ', ὡς φαίνεται, ἔλαβεν ἀπλῶς ταύτην τὴν μορφήν, ἵνα μὴ μείνῃ ἡ ἐπιφάνεια τοῦ μετάλλου ἐνταῦθα ἄνευ διακοσμήσεως.

Ἡ ἀνόργανος πρὸς ἄλληλα σύνδεσις τῶν δύο στοιχείων τῆς καρφίδος εἶναι προφανής, δυνάμεθα ὁμως τοῦλάχιστον καὶ μάλιστα δικαιούμεθα ἕνεκα τῆς ἀνοργάνου συνδέσεως ταύτης νὰ χωρίσωμεν τὰ στοιχεῖα ἀπ' ἀλλήλων, ὅποτε δέν θὰ φανῶσιν εἰς ἡμᾶς πλέον τόσον ξένα πρὸς Κρητομυκηναϊκὸν πολιτισμόν, ὅσον ἐφάνησαν τότε εἰς τὸν Val. Müller καὶ πρὸ αὐτοῦ εἰς τὸν Kurt Müller. Εὐθὺς ὡς χωρίσωμεν τὴν ἐπὶ τῆς καρφίδος μορφήν ἀπὸ τοῦ ὑπὲρ τὴν κεφαλὴν της κατασκευάσματος καὶ ἀναστρέψωμεν τὸ τελευταῖον τοῦτο (εἰκ. 3), ἐρμηνεύεται ἀμέσως καὶ ὁλόκληρος ἡ σειρά τῶν μυστηριωδῶν κατασκευασμάτων

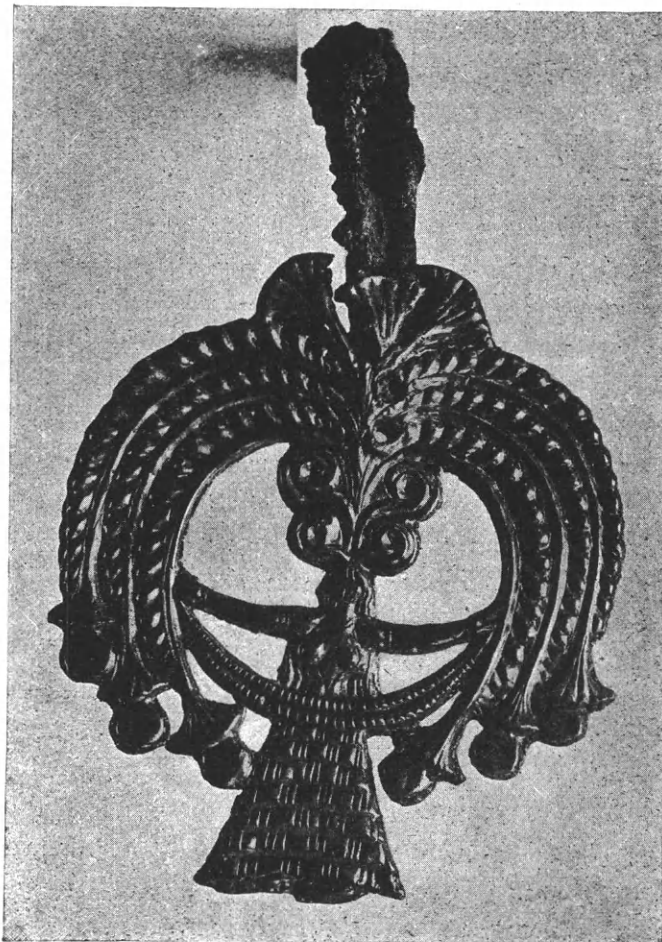

2. Κεφαλὴ καρφίδος 3ου τάφου ἀκροπόλεως Μυκηνῶν.

1 Ἴδ. Müller ἐ. ἀ. εἰκ. 2.

2 Ὁ Müller ἐ. ἀ. 163, εἰκ. 5 ἀπεικονίζει τεμάχιον τοιχογραφίας ἐκ Κνωσοῦ φερούσης τὸ αὐτὸ δισκοειδὲς ἐπίθημα

ἐπὶ τοῦ ἄνθους. Ἡ γένεσις καὶ ἡ σημασία τοῦ κοσμήματος τούτου χρήζουσι περαιτέρω ἐρεῦνης, ἥτις ἐνταῦθα δέν ἔχει θέσιν.

τῆς εἰκ. 1. Τὸ ἐπὶ τοῦ δακτυλίου τῆς Μιδέας μάλιστα (εἰκ. 1^δ) δὲν ἀφήνει τὴν παραμι-
κρὰν ἀμφιβολίαν, ὅτι εἶναι τὸ αὐτὸ καὶ τῆς καρφίδος. Οἱ δίσκοι ὑπεράνω τῶν βλαστῶν
τοῦ πατύρου ἀναγνωρίζονται τελείως, εἰς ὅλα δὲ τὰ κατασκευάσματα ἀνεξαιρέτως ὑπάρ-
χει ἡ χαρακτηριστικὴ μορφή τοῦ γραμματος ω, ἣτις ὑποδεικνύει τὴν καταγωγὴν τῶν ἐκ
τοῦ ἀρχικοῦ πρωτοτύπου τῆς καρφίδος.

Νῦν ἀναγνωρίζεται ἀμέσως καὶ ἡ μορφή τοῦ σφραγιδολίθου ἐκ Kassel, εἰκ. 1β, ὅτι εἶναι
ἡ αὐτὴ πρὸς τὴν τῆς καρφίδος εἰκ. 3^α. Καὶ ἐπειδὴ ἐκείνη εἶναι ἄνευ ἀμφιβολίας ἡ Πότνια
θηρῶν, ἔπεται ὅτι καὶ ἡ ἐπὶ τῆς καρφίδος μορφή εἰκονίζει τὴν αὐτὴν θεότητα. Ἀδίκως
ἄρα ὁ Val. Müller ἡμβεσβήτησε τὸ θεῖον τῆς μορφῆς κηρύξας ταύτην ἀπλῶς θνητήν.¹

Ἡ θεὰ τῆς καρφίδος, ὅπως τοῦ λοιποῦ δυνάμεθα νὰ ἀποκαλῶμεν ταύτην, δύναται
προφανῶς νὰ χρησιμεύσῃ καὶ εἰς μερικὴν ἐρμηνείαν τοῦ ἐξ Αἰγίνης δῆθεν χρυσοῦ ἐλά-

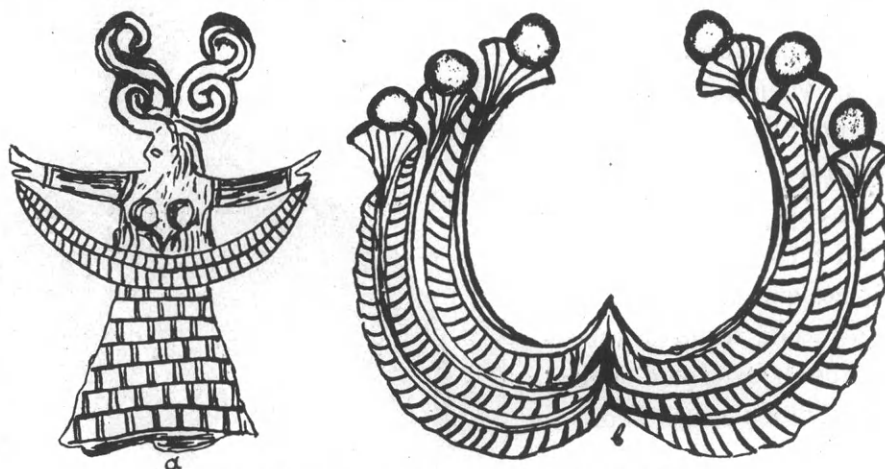

3. Χωρισμός τῶν δύο στοιχείων τῆς καρφίδος.

σματος τοῦ Βρετανικοῦ Μουσείου,² διότι φαίνεται ὅτι καὶ ἡ μορφή τοῦ ἐλάσματος τού-
του οὐδὲν ἄλλο φέρει ἐπὶ τῆς κεφαλῆς ἢ τὰ διπλᾶ ἐλικοειδῆ κατασκευάσματα τῆς εἰκ. 3^α.
Εἰς τὸ ἐλάσμα τῆς Αἰγίνης ἡ μορφή στρέφει τὴν κεφαλὴν κατ' ἐνώπιον, ἀλλ' οὕτω θὰ
ἐφαίνετο ἡ ἐν λόγῳ κόμμωσις, ἂν ἦτο δυνατόν καὶ ἡ θεὰ τῆς καρφίδος νὰ στρέψῃ κατ' ἐνώ-
πιον τὴν κεφαλὴν. Ὡς πρὸς τὰ ὑπόλοιπα στοιχεῖα τοῦ ἐξ Αἰγίνης ἔργου δὲν θὰ πολυ-
πραγμονήσωμεν ἐνταῦθα, διότι τοῦτο θὰ ἦγε πολὺ μακρὰν. Τὸν θησαυρόν, εἰς ὃν ἀνήκει
καὶ τὸ ἔργον τοῦτο, εὑρεθέντα δῆθεν ἐν Αἰγίνῃ, ἐδημοσίευσεν ὁ Evans ὡς Μυκηναϊκόν.
Ὁ Poulsen τοῦναντίον φέρει ἰσχυρὰ ἐπιχειρήματα ὑπὲρ τῆς Φοινικικῆς καταγωγῆς τοῦ
ἐν λόγῳ ἐλάσματος.³ Ὁ Karo θεωρεῖ τοῦτο ἀκόμη Μυκηναϊκόν,⁴ ὁ δὲ Nilsson τέλος, ὁ τελευ-
ταῖος περὶ αὐτοῦ ὁμιλήσας δὲν ὀρίζει χρονολογίαν, ὀνομάζων μόνον γενικῶς τοῦτο «later
in date» (Min-myc. Rel. 315). Ἀποφεύγω πάντα λόγον, ἂν τὰ προσκομισθέντα ἐκ τῆς
καρφίδος στοιχεῖα συνηγοροῦσιν ἢ οὐχὶ ὑπὲρ τῆς Μυκηναϊκῆς καταγωγῆς τοῦ ἐλάσματος,
ἐν ὅμῳ εἶναι βέβαιοι: Ὅτι τὸν περιέργον αὐτὸν ρυθμὸν τῶν ἀνάμεικτων στοιχείων,
(Mischstil), τοῦ ὁποίου τυπικὸν παράδειγμα παρέχει ἡ Φοινικικὴ τέχνη, εὐρίσκομεν ἤδη
ἐπὶ τῆς καρφίδος τοῦ 3^{ου} τάφου τῶν Μυκηνῶν. Τὸ ἐκ πατύρου κατασκευάσμα συναντῶ-
μεν ἔπειτα ὑπὲρ τὴν κεφαλὴν τῆς θεᾶς καὶ εἰς μερικὰ ἔργα μόνον του (δακτύλιος Μιδέας,

1 A. M. ἐ. ἀ. 163.

2 Nilsson ἐ. ἀ. καὶ J. H. S. ἐ. ἀ.

3 E. Poulsen, Orient u. frühgriech. Stil 60.

4 Reall. der Vorgeschichte I, 47.

σφραγίσματα Ζάκρου κλπ.), ἐν ᾧ ἡ θεὰ λησμονήσασα ἐν τῷ μεταξὺ τὸ «ἱμάτιον», τὸ ὁποῖον ἐπὶ τῆς καρφίδος φαίνεται τοῦλάχιστον ὅτι θέλει νὰ κρατῇ, ὑψώνει ὀλίγον περισσότερον τὰς χεῖρας καὶ κρατεῖ νῦν τὸ κατασκεῦασμα τοῦτο τῶν παπύρων, ἥδη ἐπ' αὐτοῦ τοῦ σφραγιδολίθου ἐν Kassel, ὅπου καὶ τὸ «ἱμάτιον» εἶναι ἔτι ὁρατόν. Πάντα ταῦτα φανερώνουσι τέχνην, ἣτις δὲν γνωρίζει περὶ τίνος πρόκειται καὶ διὰ τοῦτο καταλήγω μετὰ τῆς αὐτῆς σκέψεως, ἣτις ἐπῆλθε καὶ εἰς τὸν Val. Müller (ἐ.ἀ. 115): "Ὅτι δῆλα δὴ καὶ ἄκων τις ἐνθυμεῖται τὴν πανταχόθεν ἀσπόνδως πολεμηθεῖσαν περὶ Φοινίκων θεωρίαν Helbig - Dörpfeld. Ἐδῶ βλέπομεν ἥδη κατὰ τὸν 16^{ον} αἰῶνα στοιχεῖα, τὰ ὅποια ἄριστα ἀρμόζουσιν εἰς τὴν πιθηκίζουσαν ἐκλεκτικὴν τέχνην, τὴν ὁποίαν ἀνέπτυξαν βραδύτερον οἱ Φοίνικες.

Αὐγούστος 1928

ΣΠΥΡΙΔΩΝ Ν. ΜΑΡΙΝΑΤΟΣ

Σημείωσις. Τὸ ἐν τῷ σφραγίσματι γ, ἀνωτέρω σελ. 30, μεταξὺ τῶν παπυροειδῶν φυτῶν εἰκονιζόμενον κατασκεῦασμα μετὰ τῶν δύο πτηνῶν, ὅπερ ἐκεῖ ἔγραφον ὅτι δὲν δύναμαι νὰ ἐννοήσω, ἔχει τὰ παράλληλά του ἐπὶ τῶν χρυσῶν ἐλασμάτων Schliemann, Mycenae 263 εἰκ. 274, 276 καὶ 279 (ἐκ τοῦ 3^{ου} τάφου). Διὰ τῶν ἐλασμάτων τούτων βεβαιοῦται ὅτι πράγματι περὶ ἀντοπῶν πτηνῶν πρόκειται καὶ ἐν τῷ σφραγίσματι τοῦ Ζάκρου.

Σ. Ν. Μ.

Η ΑΡΧΑΪΚΗ ΝΕΚΡΟΠΟΛΙΣ ΤΟΥ ΤΡΕΜΠΕΝΙΣΤΕ ΠΑΡΑ ΤΗΝ ΛΙΜΝΗΝ ΤΗΣ ΑΧΡΙΔΟΣ

ULRICH VON WILAMOWITZ MOELLENDORF

ἐπὶ τῇ ὀγδοηκονταετηρίδι.

*"Αἶτα γεραιέ, σοφαῖς προπιδεσοῖ θεοῖς ἀτάλαντε,
αὐδῆς σῆς ἔταροι δηρὸν ὄναιντ' ἀγανῆς.*

Διαρκούντος τοῦ μεγάλου πολέμου τὸν Μάϊον τοῦ 1918 κατὰ τινα ὑπὸ τοῦ βουλγαρικοῦ στρατοῦ ἐπισκευὴν τῆς ὁδοῦ τῆς ἀγούσης ἐξ Ἀχρίδος εἰς τὸ χωρίον Τρεμπένιστε (ἦ-στα) καὶ βορειότερον εἰς Κίτσεβον, ἀνεκαλύφθησαν παρὰ τὴν ὁδὸν καὶ δύο μὲν χιλιόμετρα νοτίως τοῦ Τρεμπένιστε, 3 1/2 δὲ ἀπὸ τῆς ὁχθῆς τῆς Λυχνίτιδος λίμνης, ἐπτὰ τάφοι (εἰκ. 1), ὧν μόνον τὸν VI (εἰκ. 3) καὶ τὸν VII (εἰκ. 4) ἀνέσκαψε μετακληθεὶς ὑπὸ τοῦ βουλγαρικοῦ στραταρχείου ἐκ Βάρνης ὁ καθηγητὴς Κάρολος Σκόρπιλ, γνωστὸς ἀρχαιοδίφης. Οὗτος συνέταξε καὶ σχέδιον τῶν ὧν αὐτὸς ἀνέσκαψε δύο τάφων μετὰ τῶν ἐν αὐτοῖς κτερισμάτων, ἀλλὰ καὶ τῶν ἄλλων πέντε, στηριχθεὶς ὅμως ὡς πρὸς τούτους εἰς μόνας τὰς ἀναμνήσεις τῶν ἀνασκαφάντων ἐργατῶν καὶ ἐπιστατῶν τῆς ἐπισκευαζομένης ὁδοῦ, ὡς καὶ εἰς δύο ἐκθέσεις τοῦ στρατιωτικοῦ διοικητοῦ Ἀχρίδος περὶ τῶν τάφων I καὶ II. Πλὴν τῶν σχεδίων τούτων εἶχε ληφθῇ καὶ μία φωτογραφία μέρους τοῦ πυθμένος τοῦ I τάφου ὑπὸ βουλγάρου ἀξιωματικοῦ.

Τὰ εὐρήματα πάντα μετεκομίσθησαν εἰς τὸ Βουλγαρικὸν Ἐθνικὸν Μουσεῖον εἰς Σόφίαν, ἔνθα ἐκαθάρθησαν, ἐπεσκευάσθησαν καὶ ἐμελετήθησαν ὑπὸ τοῦ καθηγητοῦ τοῦ ἐκεῖ Πανεπιστημίου καὶ διευθυντοῦ τοῦ Βουλγαρικοῦ ἀρχαιολ. ἰνστιτούτου κ. Bogdan Filow τῇ συνεργασίᾳ καὶ τοῦ Schkorpil, ἐξεδόθησαν δὲ γερμανιστὶ ἐν Βερολίνῳ.¹ Ἐκ τοῦ βιβλίου τούτου παραλαμβάνομεν εἰκόνας τινὰς μετὰ τῆς ἀναγκαίας ἐν ὑποσημειώσει περι-

¹ Bulgarisches Nationalmuseum in Sofia. Die Archaische Nekropole von Trebenischte am Ochridasee von Dr. B. D. Filow o. Prof. κλ. unter Mitwirkung von Karl

Schkorpil Gymnasialprof. κλ. mit 15 Lichtdrucktafeln und 119 Abbildungen im Text. Berlin und Leipzig 1927. Verlag von W. de Gruyter und Co.

γραφῆς τῶν εἰκονιζομένων ἀντικειμένων, ἀλλ' οὕτως, ὥστε καὶ τὸ ὥραϊον βιβλίον νὰ μὴ εἶνε περιττὸν καὶ οἱ ἀναγνώσται τῆς μελέτης μου νὰ μὴ στερῶνται τὰς ἀπαραιτήτους εἰκόνας. Ὁ αὐξων ἀριθμὸς τῶν ἀντικειμένων εἶνε τοῦ βιβλίου τοῦ Φίλωφ. Ἐπειδὴ ἄλλη περιγραφή τῶν ἀντικειμένων δὲν γίνεται πλὴν αὐτῆς, ὁ θέλων νὰ ἔχῃ γενικὴν γνῶσιν τῶν κτερισμάτων τῶν τάφων, ἀναγκαίαν εὐθὺς ἐξ ἀρχῆς, θὰ πράξῃ ὠφέλιμον ἔργον, ἂν, πρὶν προχωρήσῃ εἰς τὴν «βραχεῖαν περιγραφὴν τῶν τάφων» ἢ ἀμέσως μετ' αὐτήν, ἐπισκοπήσῃ πάσας τὰς εἰκόνας τῆς μετὰ χειρὸς μελέτης καὶ ἀναγνώσῃ τὸ ὑπόμνημα περὶ ἐκάστης αὐτῶν. Ἐνιαχοῦ ὑπάρχουσιν ἐν τούτοις διαφοραὶ τινες γνωμῶν, ἀλλὰ πανταχοῦ ὁ ἐπιθυμῶν πλείονας εἰδήσεις παραπέμπεται εἰς τὰ ἀντίστοιχα μέρη τοῦ βιβλίου τοῦ Filow (= F.). Ἴδου καίριαι τινες εἰδήσεις ἐκ τοῦ βιβλίου τούτου:

ΒΡΑΧΕΙΑ ΠΕΡΙΓΡΑΦΗ ΤΩΝ ΤΑΦΩΝ

Οἱ τάφοι εἶνε 3 μ. βαθεῖς τετράπλευροι ἐν τῷ χωματώδει, ὡς περιγράφεται, ἐδάφει μῆκ. 4.80-5.20 καὶ πλ. 2-3 μ. Οὐδὲν ἶχνος ξυλίνης ὀροφώσεως ἐπὶ κτιστῶν τοίχων ἢ ξύλων εὐρέθη, οἱ νεκροὶ ἔκειντο ἐξηπλωμένοι ἐπὶ τοῦ ὑγροῦ καὶ πηλώδους ἐδάφους, ἔχοντες πάντες τὴν κεφαλὴν εἰς τὸ δυτικὸν μέρος τοῦ τάφου. Τὰ κτερίσματα, κυρίως μετάλλινά, ἦσαν περὶ τὸ σῶμα. Μετὰ τὴν ταφήν ἐπληρώθησαν οἱ τάφοι διὰ πηλοῦ καὶ χαλίκων φορητῶν ἄλλοθεν, οἱ χάλικες δ' οὗτοι προῦδωκαν εἰς τοὺς σκαφεῖς τὴν θέσιν τῶν πλείστων τάφων. Ἡ πίεσις τῶν χωμάτων ἐπήνεγκεν ἰσχυρὰν σύνθλιψιν τῶν κτερισμάτων καὶ μάλιστα τῶν χαλκῶν ἀγγείων, ἐν ᾧ τὰ πῆλινα ἔπαθον σπουδαίως καὶ ἐκ τῆς ἐπιδράσεως τῶν πολλῶν ὑδάτων. Ἐπὶ τῆς ἐπιφανείας τῆς γῆς δὲν διεκρίνετο ἀξιόλογος κύρτωσις, τύμβου σχῆμα. Εἰς μόνος νεκρὸς ἔκειτο ἐν ἐκάστῳ τάφῳ. Τὰ κτερίσματα πάντων τῶν τάφων εἶνε περίπου ὅμοια, ἔχουσι τὸν αὐτὸν χαρακτῆρα ἐν γένει. Περιέχει δηλ. ἕκαστος τάφος ἐν χαλκοῦν κράνος, (ὁ I δύο κράνη), ἐν σιδηροῦν ξίφος, μίαν σιδηρᾶν λόγχην ἢ δύο, μίαν ἀσπίδα ἐπίχαλκον (εἰς τὸν I ἀμφιβάλλεται ἢ ὑπαρξίς ἀσπίδος) καὶ πολλὰ κοσμήματα καὶ ἀγγεῖα. Θώρακες καὶ κνημίδες δὲν ἐβεβαιώθησαν. Εἰς τὸν I καὶ τὸν V τάφον εὐρέθησαν χρυσαῖ προσωπίδες κατὰ τὴν κεφαλὴν τοῦ νεκροῦ, καὶ χρυσῇ δὲ χεὶρ εἰς τὸν I. Καὶ τὰ κράνη ἔκειντο ἐγγὺς ἀλλὰ παραπλεύρως τῆς κεφαλῆς πλὴν τοῦ VI, ἐνθα τὸ κράνος ἦτο κατὰ τὰς κνήμας, εἰς δὲ τὸν I τὸ ἕτερον ἦτο μακράν. Τὰ μείζονα ἀγγεῖα ἔκειντο πάντοτε παρὰ τοὺς πόδας μεταξὺ δηλ.

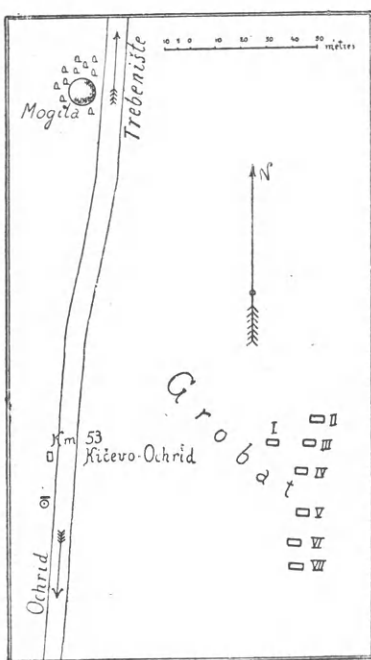

Εἰκ. 1 (= Filow εἰκ. 1). Ἡ θέσις τοῦ νεκροταφείου παρὰ τὸ χωρίον Τρεμπέ-νιστα τῆς βορείου Μακεδονίας πρὸς Β. τῆς Ἀχρίδος. Πλησίον ὁ τύμβος Μο-γίλα (2 μ. ὕψ. καὶ 10 μ. διάμ.) μὴ ἐρευνήθεις βαθέως.

αὐτῶν καὶ τῆς πρὸς αὐτοὺς στενῆς πλευρᾶς τοῦ τάφου. Ἐξ οὐδενὸς τάφου ἔλειπε ταπεινὸν ἢ καὶ ὑψηλὸν ἅμα χαλκοῦν τριποδικὸν ἀγγεῖον λεκανοειδὲς (εἰς τὸν I καὶ VI ἀνὰ δύο ταπεινά). Ἐπίσης εὐρέθησαν πανταχοῦ κρατῆρες χαλκοῖ ἢ ἀμφορεῖς ἢ ὑδρίαι, καὶ μεγάλοι λέβητες. Ποικιλία κρατεῖ περὶ τὴν κατανομήν εἰς τοὺς τάφους μικροτέρων ἀγγείων χαλκῶν ἢ ἀργυρῶν, (οἶνοχοῶν, κυλίκων, ἡθμῶν, πινακίων, κανθάρων, «τηγανίων»). Ἄλλοι ἔχουσι 2 ἢ 3, ὁ VII ἔξ. Συχνὰ εἶνε ὑψηλὰ ἀργυρᾶ ποτήρια, λίαν κατεστραμμένα, (πλὴν τοῦ VI καὶ VII). Ὁ τάφος I ἀντὶ ποτηρίου ἔχει ἀργυροῦν κέρας. Εὐρέθησαν προσέτι καὶ ὑάλινα πολύχρωμα ἀλάβαστρα

ἢ ἀργύραλοι (πλὴν τοῦ IV). Ψηφίδες ὑάλου ἢ ἡλέκτρου καὶ λείψανα πηλίνων ἀγγείων μελανομόρφων καὶ πλαγγόνων εὐρέθησαν μόνον ἐν τῷ I. Πολυάριθμα ἦσαν τὰ κοσμήματα ἐκ χρυσοῦ καὶ ἀργύρου ἐν πᾶσι τοῖς τάφοις, ὡς χρυσᾶ κοσμηματικά ἐλάσματα, ἢ ἐπιστήθια χρυσαῖ πλάκες διακόσμητοι, χρυσαῖ ταινίαι ἐπίσης διακόσμητοι καὶ ἀλύσεις καὶ πλοχμοί, ἀργυραὶ περόναι, χρυσᾶ πτηνὰ ἐξ ἐλάσματος, χρυσοὶ ἀστέρες καὶ ῥόδακες καὶ δακτύλιοι, σύρματα χρυσᾶ καὶ ἀργυρᾶ, ἐπίχρυσος ἱππεύς, ἀργυροὶ ἵπποι, ἐπίχρυσα ἀργυρᾶ ἐλάσματα διακόσμητα, ὅχι δ' ὀλίγοι σιδηροὶ ἢ χαλκοὶ δακτύλιοι ἢ κρίκοι, χαλκῇ Σφίγξ, σιδηροὶ τρίποδες καὶ ἄλλα λείψανα ἀδιάγνωστα.

Η ΓΝΩΜΗ ΤΟΥ ΦΙΛΩΦ

Περὶ τῆς χώρας, ἐν ᾗ εὐρέθησαν οἱ τάφοι, φρονεῖ ὁ Filow, ὅτι εἶνε ἡ Δασσαρητίς, ἢ κατοικουμένη δηλ. ὑπὸ τοῦ ἱλλυρικοῦ φύλου τῶν Δασσαρητῶν καὶ ἐκτεινομένη κυρίως πρὸς ΝΔ τῆς λίμνης τῆς Ἀχρίδος ἥτοι τῆς Λυχνιδοῦ, μεταξύ Ἰλλυρίας (πρὸς Δ) καὶ Μακεδονίας καὶ Παιονίας (πρὸς Α). Πρωτεύουσα πόλις αὐτῆς ἦτο ἡ Λυχνιδὸς ἢ Ἀχριδὸς ἢ Ἀχρίς τῶν Βυζαντινῶν, ἢ Ἀχρίδα (Ὁχρίδα) τῆς σήμερον, συγκοινωνοῦσα ἐπὶ τῶν ρωμαϊκῶν χρόνων διὰ τῆς μεταξύ αὐτῆς καὶ τῆς πόλεως Στρούγας διερχομένης Ἐγνατίας ὁδοῦ (Στρβ. 323) μετὰ τοῦ Ἀδριατικοῦ πελάγους, ἔνθα ἤδη πρὸ τοῦ 600 π.Χ. εἶχον ἰδρυθῇ μετὰ τὴν Κόρκυραν αἱ Κορινθιακαὶ ἀποικίαι Ἐπίδαμνος καὶ Ἀπολλωνία.

Τὸ νεκροταφεῖον ὅμως τοῦ Τρεμπένιστε δὲν δύναται νὰ ἀνήκῃ εἰς τὴν Λυχνιδόν, ἥτις ἀπέχει περὶ τὰ 10 χιλιόμετρα, οὔτε εἰς τὴν Στρούγαν, ἥτις ἀφίσταται περὶ τὰ 8 χιλιόμ. καὶ δὲν φαίνεται ὅτι κατοικεῖτο πάλαι. Ἄλλη τις ἀρχαία πόλις πλησίον ἐστάθη ἀδύνατον νὰ πιστωθῇ ὑπὸ τοῦ Schkorpil κατὰ τὸν χρόνον τῆς ἀνασκαφῆς τῶν τάφων. Ὡστε, καταλήγει ὁ Filow, δὲν πρόκειται περὶ νεκροταφείου συνοικισμοῦ τινος, ἀλλὰ περὶ μεμονωμένων τάφων ὀφειλομένων εἰς ἑκτακτόν τι γεγονός καὶ ὡς τοιοῦτον πιστεύει μάχην τινὰ γενομένην ἐγγύς, καθ' ἣν ἔπεσον οἱ ἐπὶ ἐπιφανεῖς πολεμισταὶ τῶν τάφων.

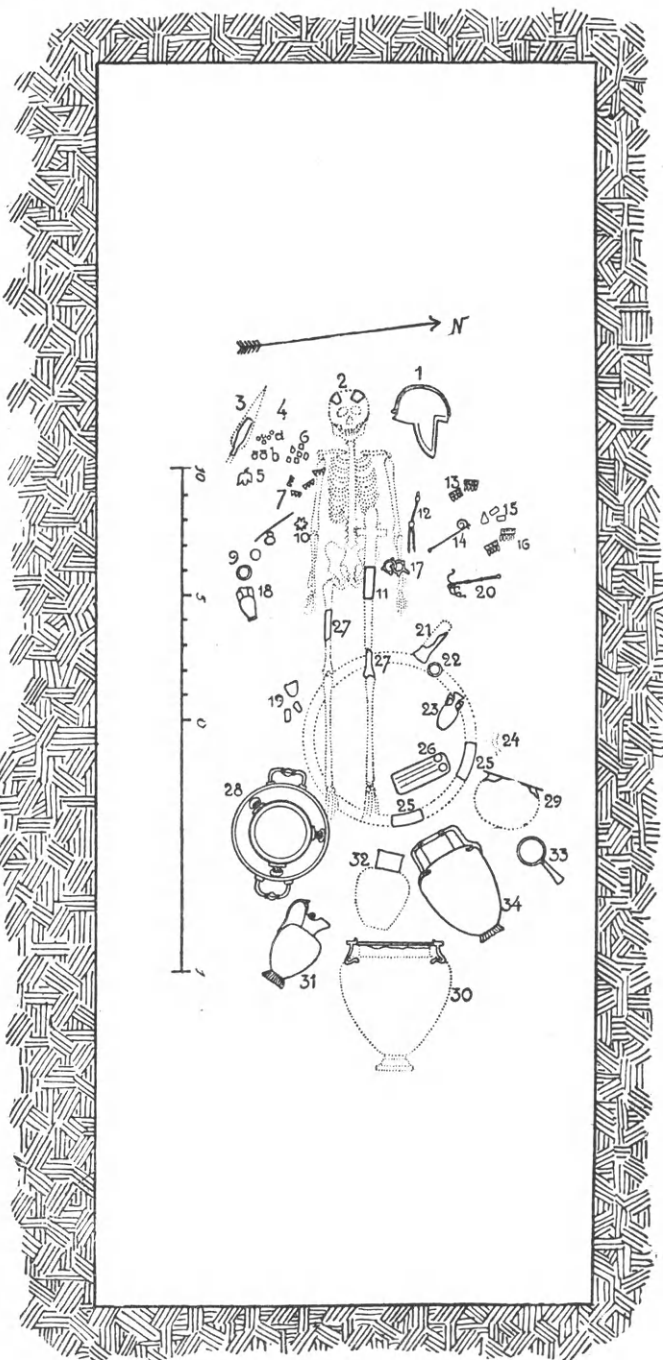

Εἰκ. 2 (=F. εἰκ. 4). Ὁ τάφος II, ὡς ἀνασυνεστάθη ὑπὸ τοῦ Schkorpil.

Μετὰ λεπτομερῇ περιγραφὴν καὶ σύγκρισιν τῶν 156 μεγάλων καὶ μικρῶν ἐνταφίων ἀντικειμένων ἐκ χρυσοῦ, ἀργύρου, χαλκοῦ, σιδήρου, ἡλέκτρον, ὑάλου καὶ πηλοῦ, ἀποτελούντων ὁλόκληρον θησαυρόν, προβιβάζοντα τὸ μουσεῖον τῆς Σόφιας ἀξιολογώτατα εἰς τὸ παγκόσμιον ἐπιστημονικὸν ἐνδιαφέρον, ἀναζητῶν (σελ. 97 ἐξ.) ὁ Filow τὴν χρονολογίαν τῶν εὐρημάτων καὶ ἐπομένως καὶ τῶν τάφων, εὐρίσκει, ὅτι τὰ νεώτατα πάντων ἀνάγονται εἰς τὸ τέλος τοῦ 6^{ου} αἰ. π. Χρ. καὶ ἀποτελοῦσι μέτρον τῆς παλαιότητος τῶν τάφων. Εὐρίσκει ὁμως ἐνδείξεις, ὅτι ἄλλα εἶνε τῶν μέσων τοῦ 6^{ου} αἰ. καὶ ἄλλα, ὡς τὰ διακόσμητα δι' ἐμπέσεως χρυσῶν ἐλάσματα, ἀνέρχονται καὶ εἰς τὸν 7^{ον} αἰ., ἐκτὸς ἂν ἡ μεταλλουργία ἦτο συντηρητικωτέρα εἰς παλαιὰς μορφὰς κοσμημάτων. Μορφαί τινες, ὡς αἱ σπειρωταὶ περόναι καὶ τὰ μετὰ προασπιστήρων τῆς χειρὸς κατὰ τὴν ρίζαν τῆς λεπίδος ξίφη, εἶνε γνωστὰ ἐκ τοῦ χαλκοῦ αἰῶνος, οἷος ἦτο ἐν Ἑλλάδι ὁ Μυκηναϊκός. Συνολικῶς λοιπὸν δέχεται πάντα τὰ εὐρήματα ἀναγόμενα εἰς τὸ δεύτερον ἡμισυ τοῦ 6^{ου} αἰ., τοὺς δὲ τάφους τάσσει περὶ τὸ τέλος τοῦ αἰ. τούτου.

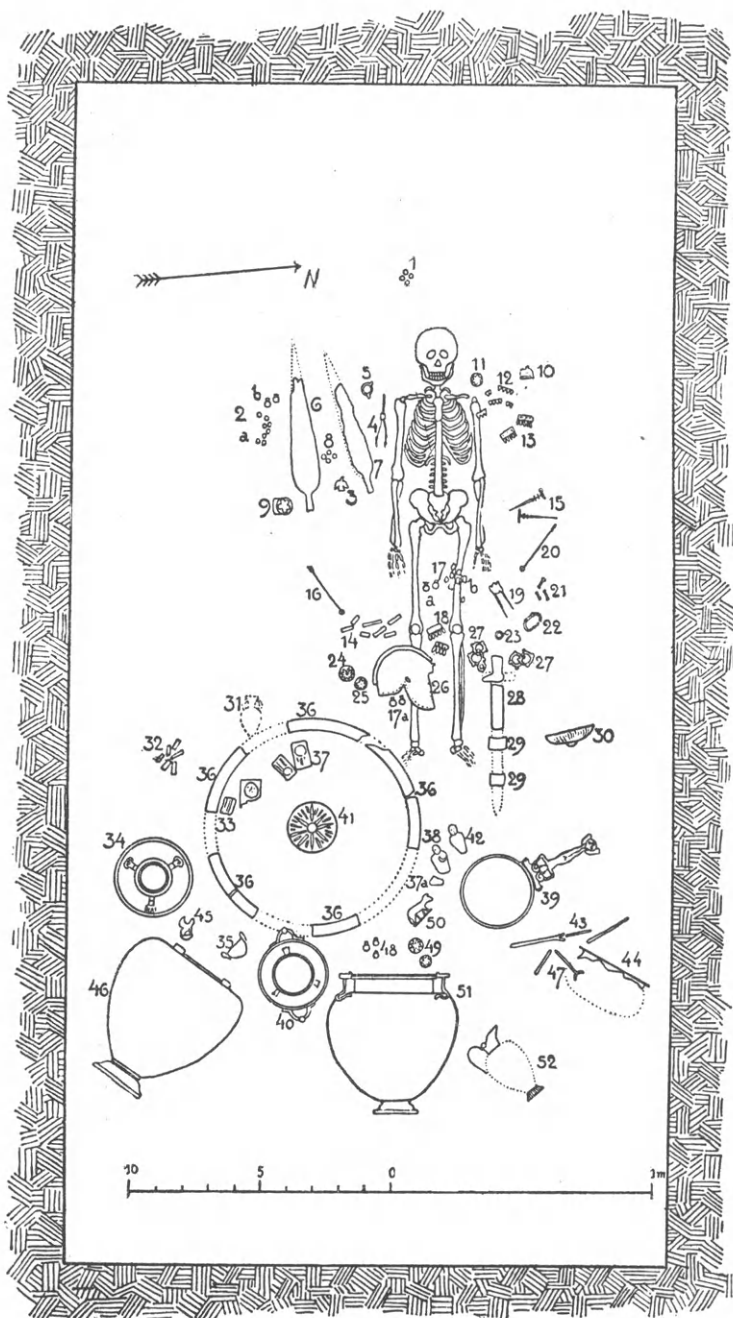

Εἰκ. 3 (= F. εἰκ. 8). Ὁ τάφος VI ὡς ἐσχεδιάσθη ὑπὸ τοῦ ἀνασκάφαντος Schkorpil.

ποὺς, εἶνε ὁμως περὶ τὴν ἐκτέλεσιν ἀμελέστερα καὶ ἐλέγχουσι κατωτέραν, βιομηχανικὴν ἀντίληψιν καὶ παραγωγὴν. Παραβάλλον ταῦτα πρὸς τὰ πρῶτα, χαρακτηρίζει αὐτὰ ὡς «βαρβαρικά» καὶ ὀνομάζει «ἐλληνοβαρβαρικά». Ἐν τούτοις τάσσει χαλκῶ τινὰ ἀγγεῖα ἐμφανιζόμενα

1 Εἰκ. 5-16, 19-22, 25-33, 35-38, 41-44, 48, 50-51, 55-62.

παγκόσμιον ἐπιστημονικὸν ἐνδιαφέρον, ἀναζητῶν (σελ. 97 ἐξ.) ὁ Filow τὴν χρονολογίαν τῶν εὐρημάτων καὶ ἐπομένως καὶ τῶν τάφων, εὐρίσκει, ὅτι τὰ νεώτατα πάντων ἀνάγονται εἰς τὸ τέλος τοῦ 6^{ου} αἰ. π. Χρ. καὶ ἀποτελοῦσι μέτρον τῆς παλαιότητος τῶν τάφων. Εὐρίσκει ὁμως ἐνδείξεις, ὅτι ἄλλα εἶνε τῶν μέσων τοῦ 6^{ου} αἰ. καὶ ἄλλα, ὡς τὰ διακόσμητα δι' ἐμπέσεως χρυσῶν ἐλάσματα, ἀνέρχονται καὶ εἰς τὸν 7^{ον} αἰ., ἐκτὸς ἂν ἡ μεταλλουργία ἦτο συντηρητικωτέρα εἰς παλαιὰς μορφὰς κοσμημάτων. Μορφαί τινες, ὡς αἱ σπειρωταὶ περόναι καὶ τὰ μετὰ προασπιστήρων τῆς χειρὸς κατὰ τὴν ρίζαν τῆς λεπίδος ξίφη, εἶνε γνωστὰ ἐκ τοῦ χαλκοῦ αἰῶνος, οἷος ἦτο ἐν Ἑλλάδι ὁ Μυκηναϊκός. Συνολικῶς λοιπὸν δέχεται πάντα τὰ εὐρήματα ἀναγόμενα εἰς τὸ δεύτερον ἡμισυ τοῦ 6^{ου} αἰ., τοὺς δὲ τάφους τάσσει περὶ τὸ τέλος τοῦ αἰ. τούτου.

Ἐξετάζων τὴν τέχνην καὶ τὸ ὕφος τῶν κτερισμάτων διαιρεῖ αὐτὰ εἰς δύο κατηγορίας: α' Τὰ καλλιτέχνη τὰ διακρινόμενα διὰ τὸν ἐξαίρετον καθαρῶς ἐλληνικὸν ῥυθμὸν αὐτῶν, ἐν οἷς θαυμαστά τινὰ χαλκῶ ἀγγεῖα καὶ τὰ πλεῖστα χρυσῶ ἀντικείμενα καὶ πάντα τὰ ἀργυρῶ ἀγγεῖα, προσέτι δ' ἐν κράνους κορινθιακὸν μία ἀσπίς καὶ τινες πηλινὴ πλαγγών.¹

β') Ἄλλα ἀντικείμενα, ἅτινα, καίπερ δεικνύοντα ἐλληνικοὺς τύ-

αὐτῷ ὡς μιμήματα καλυτέρων προτύπων, (τινὰ παραλαμβάνουσιν «ἄλλοτρίαν τοῖς Ἑλλησι γεωμετρικὴν διακόσμησιν»), τὰ λοιπὰ κράνη καὶ τινα εὐδιάγνωστον ἀσπίδα.¹

Ἡ πρώτη κατηγορία δεικνύει τελείαν κατοχὴν τῆς τεχνικῆς ἐργασίας, καὶ ἀσφάλειαν περὶ τὴν ἀγωγὴν τῶν κοσμητικῶν γραμμῶν, ὅθεν παράγονται ἐντελῶς σαφεῖς καὶ πλαστικῶς συλληφθεῖσαι μορφαί. Ἐν τῇ ἐτέρᾳ καθορᾶται, λέγει, ἀβεβαία καὶ ψηλαφῶσα μίμησις τῶν μορφῶν τῆς πρώτης ὑπὸ χειρὸς οὐχὶ ἀποχρώντως ἡσκημένης. Ἔτι μᾶλλον διαφέρουσι τὰ κοσμήματα. Τὰ τῆς α' κατηγορίας εἶνε φυτικά γνωστὰ ἐξ ἑλλ. ἔργων τῶν χρόνων ἐκείνων. Εἰς τὰ τῆς β' εἶνε καὶ γεωμετρικά, γνωστὰ μὲν καὶ ἐξ ἑλλ. ἔργων, ἀλλὰ καὶ ἐξ ἔργων τοῦ βορρᾶ (Βοσνία, Ἑρζεγοβίνη κλ.) τῆς περιόδου Hallstatt, ὥστε νὰ θεωρῇ αὐτὰ ξένον, ἀνελλήνιστον στοιχεῖον.

Κατὰ ταῦτα αἱ δύο κατηγορίαι ἔχουσι διάφορον τὴν προέλευσιν. Ἡ πρώτη ἔρχεται ἐκ καθαρῶς ἑλλ. χωρῶν διὰ τοῦ ἐμπορίου εἰς Ἰλλυρίαν. Ἡ δευτέρα δύναται νὰ προέρχεται ἢ ἐξ Ἑλλάδος, ἀλλ' ἐκ σημείου ἔνθα ἡσκέτο κατωτέρας ποιότητος μεταλλουργία, ἢ ἐκ τινος ἑλλ. ἀποικίας τοῦ Ἀδριατικοῦ, ἢ ἐν μέρει ἐκ τοῦ ἐσωτερικοῦ τῆς χώρας.

Διὰ λεπτομεροῦς ἀναλύσεως τῶν ἀρίστων χαλκῶν ἀντικειμένων τῆς α' κατηγορίας καταλήγει εἰς τὸ πόρισμα, ὅτι ταῦτα προέρχονται ἐκ Κορίνθου, διεμπολήθέντα διὰ τῶν κορινθιακῶν ἀποικιῶν τοῦ Ἀδρίου, αἵτινες μαρτυροῦσι τὴν πρῶτον (ἢ Κέρκυρα ἀπώκισθη ἤδη τὸν 8^{ον} αἰ.) ἐνταῦθα διείσδυσιν τῶν Κορινθίων καὶ τὰ μεγάλα αὐτῶν ἐμπορικὰ συμφέροντα, μάλιστα κατὰ τὸ πρῶτον ἡμισυ τοῦ 6^{ου} αἰ., ὅτε ἤκμαζεν ἡ Κόρινθος ὡς δύναμις καὶ ὡς κέντρον τέχνης καὶ δὴ καὶ μεταλλουργίας.

¹ Εἰκ. 18, 34, 39-40, 45-47, 49, 52-54.

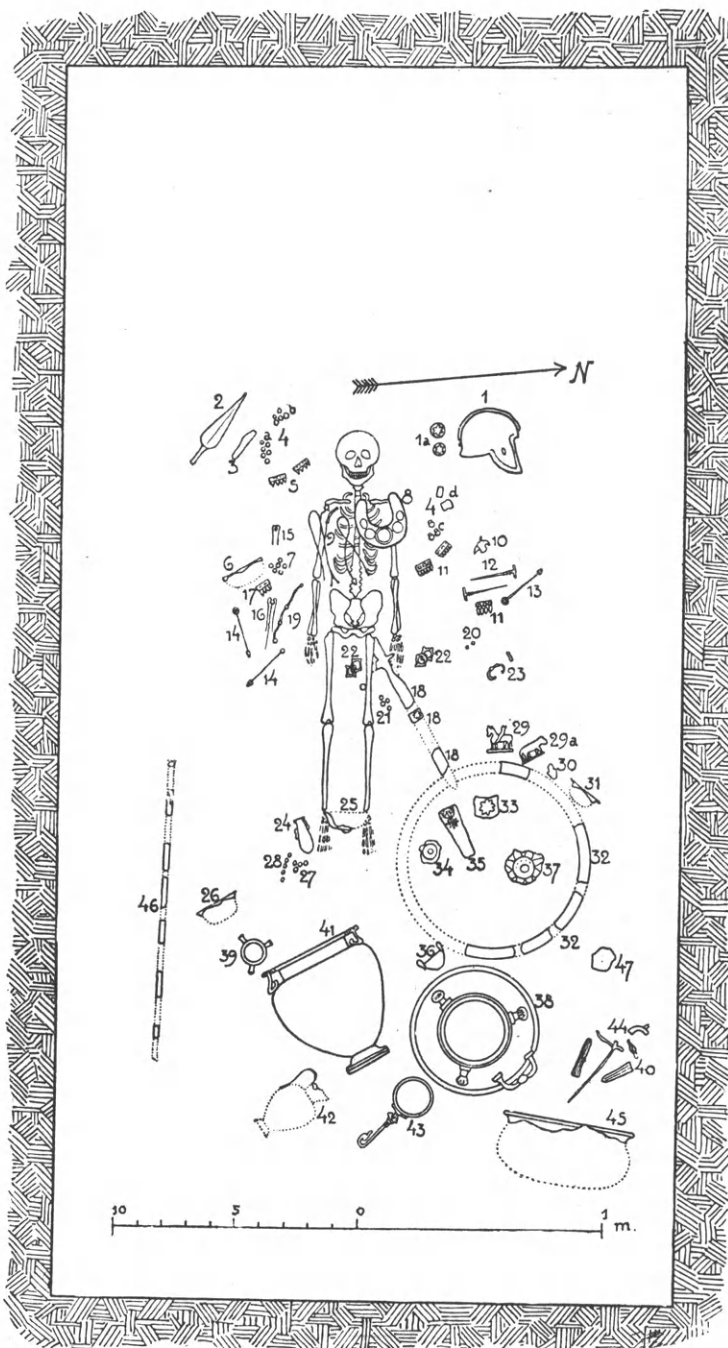

Εἰκ. 4 (= F. εἰκ. 9) Ὁ τάφος VII ὡς ἐσχεδιάσθη ὑπὸ τοῦ ἀνασκάφαντος Σκόρπιλ.

Τὰ τῆς β' κατηγορίας χαλκᾶ ἀγγεῖα ἀνήκουσι μὲν εἰς τὸν αὐτὸν τεχνικὸν κύκλον, ἀλλὰ δεικνύουσι κατωτέραν ἐκτέλεσιν καὶ ἡ ἔρευνα καταλήγει νὰ ἀποδώσῃ αὐτὰ εἴτε εἰς κορινθιακὴν τινὰ ἀποικίαν εἴτε εἰς ἑλλ. πόλιν, μεθ' ἧς ἡ Κόρινθος διετέλει εἰς στενὰς σχέσεις, τοιαύτη δ' ἦτο ἡ Χαλκίς. Ἐντεῦθεν λοιπὸν θὰ ἦλθόν τινὰ τῶν χαλκῶν ἀγγείων τοῦ Τρεμπένιστε. Ἀλλὰ ὅμως τῆς αὐτῆς κατηγορίας ἀγγεῖα χαλκᾶ δὲν δύνανται δι' ἔλλειψιν σαφῶν τεκμηρίων νὰ ἐντοπισθῶσιν ἀκριβῶς καὶ μόνον εἰκαστικῶς καὶ κατὰ πιθανότητα ἀποδίδονται γενικῶς εἰς τόπον βορείως κείμενον.

Τὸ κορινθιακοῦ τύπου κράνος ἀποδίδεται εἰς τὴν Κόρινθον. Τὰ λοιπὰ κράνη, ἔχοντα τετράγωνον τὴν τομὴν τοῦ προσώπου, εἶνε μὲν ὡσαύτως ἐξ Ἑλλάδος, ἴσως καὶ ἐκ Κορίνθου, ἀλλὰ κατώτερα, ἅτε ὠρισμένως πρὸς ἐμπορικὴν ἐξαγωγὴν εἰς Ἰλλυρίαν πεποιημένα.



Εἰκ. 5 (=F. πίν. I 1. ἀριθ. 1 αὐξων ἐν τῇ ὑπὸ τοῦ F. περιγραφῇ τῶν κτερισμάτων). Χρυσῇ νεκρικῇ προσώπιδι τοῦ τάφ. I. 1

Τὰ χρυσᾶ ἀντικείμενα (F. σ. 106), ἔχοντα μορφὰς κοσμημάτων τῆς ἀρχαιοτέρας κορινθιακῆς τέχνης (πρωτοκορινθιακῆς καὶ πρωΐμου κορινθιακῆς) καὶ πύκνωσιν αὐτῶν, ὑποπίπτουσιν εἰς τὸν κορινθιακὸν ἐπίσης κύκλον, εἰ καὶ δὲν ἀποδεικνύεται εὐθεῖα ἐκ Κορίνθου προέλευσις (εἰκ. 5-15). Ἴσως ἐποικήθησαν ἐν τινὶ κορινθιακῇ ἀποικίᾳ ἢ καὶ πλησίον τοῦ Τρεμπένιστε ὑπὸ Κορινθίων τεχνιτῶν.

Καθαρῶς «ἰλλυρικά» ἦτοι ἐντόπια ἔργα ὀριζοῦ μόνον τὰς διδύμους καὶ ἄλλας τινὰς ἀργυρᾶς περόνας (εἰκ. 23), ἀγνώστους ἐν Ἑλλάδι, τὸν ἀργυροῦν ἵππεά, τὸν ἀργυροῦν ἵππον (εἰκ. 17-8) καὶ τινὰ ἄλλα μικρά. Ἀργυραῖ τινες ὅμως καλλιτεχνοὶ περόνας (εἰκ. 21-2), ὅμοιαι πρὸς ἑλληνικάς, προέρχονται πιθανῶς ἐξ Ἑλλάδος. Τὰ ὑάλινα (εἰκ. 59-60) θέλει ὡς τεκμήρια ἐμπορικῶν σχέσεων μετὰ τῆς Αἰγύπτου, τὸ δὲ ἡλεκτρον (εἰκ. 61) μετὰ τοῦ βορρᾶ.

Ὡστε ἐν τῷ συνόλῳ τὰ κτερίσματα τῶν τάφων εἶνε ἑλληνικά, τῶν ἐντοπίων ὄντων καὶ

ὀλίγων καὶ μὴ σπουδαίων. Πῶς λοιπὸν πρέπει νὰ ἐρμηνευθῶσιν οἱ 7 τάφοι; εἶνε ἐγχωρίων τάφοι ἢ Ἑλλήνων;

Ἡ ἱστορία τοῦ τόπου κατὰ τοὺς χρόνους τῶν τάφων εἶνε ἄγνωστος. Πρόκειται ὅμως περὶ 7 μεμονωμένων συγχρόνων τάφων πολεμιστῶν, κειμένων μακρὰν παντὸς συνοικισμοῦ καὶ τόσον ὀλιγαριθμῶν, ὥστε νὰ μὴ δύνανται νὰ ἀποδείξωσιν ἀποικίαν τινὰ ἑλληνικὴν αὐτόθι που.

Τὴν σκέψιν, ὅτι ἐγχωρίον τι γένος δυναστικὸν ἐτάφη ἐν βραχεῖ χρόνῳ ἐνταῦθα, ἀποκρούει ὁ F., διότι τοσοῦτος ἐξελληνισμὸς τοῦ γένους τούτου καὶ τόση σχέσις αὐτοῦ πρὸς τὰς ἑλλ. ἀποικίας τῆς Ἀδριατικῆς ἀκτῆς φαίνεται αὐτῷ ἀπίστευτος κατὰ τὸν 6^{ον} αἰ. Ἐπίσης ἀποκρούει τὴν ἀποδοχὴν ἑλλήνων ἀποίκων διὰ τὴν δυσχέρειαν τῆς διεισδύσεως εἰς τὰ βάθη

1 Εἶνε ἐξ ἐλάσματος. ὕψ. 0,22 μ. πλ. ἄνω 0,203. βάρος 46,70 γραμ. Κλειστοὶ ὀφθαλμοί. Ρις ἰδίᾳ ἐργασμένη. Ἐπὶ τῆς ῥίξης τῆς ῥινὸς μυῖα ἐκκρουστος. Λεπτὸς μύσταξ διὰ στιγμῶν δηλούμενος κατέρχεται ἀπὸ τῶν μυκτήρων. Ἀξιο-

σημείωτος ἡ ἀτομικὴ ἔκφρασις τῶν χαρακτηριστικῶν. Πέριξ κοσμήματα μαϊάνδρου καὶ πλοχμοῦ. Εἰς τὰς τέσσαρας γωνίας τῆς προσωπίδος ἀνὰ μίαν ὀπήν. Ἐκκρουστος ἐπὶ τύπου ἐργασία.

ἐκεῖνα τῆς μεσογαίας καὶ τὰς ἐπισηφαλεῖς πολιτικὰς σχέσεις κατὰ τοὺς χρόνους ἐκείνους. Οὐδὲν τοιοῦτον ἀποικισμού μεσογαίου παράδειγμα ἔχομεν.

Πιθανώτατον λοιπὸν εὐρίσκει, ὅτι οἱ 7 νεκροὶ εἶνε ἐπιφανεῖς Ἕλληνες μισθοφόροι, θέσαντες τὴν πολεμικὴν ἐμπειρίαν αὐτῶν εἰς τὴν ὑπηρεσίαν ἐγγωρίου δυνάστου, ὡς ἐγένετο κατὰ τὸν 6^{ον} αἰ. καὶ ἐν Αἰγύπτῳ (Ψαμμήτιχος) ἢ ἐν Μακεδονίᾳ τὸν 5^{ον} αἰ. (423 π.Χ. Θουκ. 4,124), ὅτε ὁ στρατηγὸς Βρασίδας, ἄγων ὄχι μόνον Πελοποννησίους ἀλλὰ καὶ Χαλκιδέας καὶ Ἀκανθίους καὶ ἄλλους, συνεπολέμησε κατὰ τοῦ Ἀρριδαίου μετὰ τοῦ Περδίκκα ἄγοντος πλὴν τῶν Μακεδόνων καὶ Ἑλλήνας ὁπλίτας. Τοιούτων μισθοφόρων ἀρχηγοὶ θὰ ἦσαν οἱ 7 πολέμισται τῶν τάφων τοῦ Τρεμπένιστε. Τὰ βαρβαρικά κτερίσματα αὐτῶν ἐξηγοῦνται διὰ τῆς μακρᾶς αὐτῶν ἐν τῷ τόπῳ τούτῳ διαβίωσης. Θὰ ἔπесον δὲ οἱ 7 ἄνδρες εἰς τινα τῶν πολλῶν μεταξὺ τῶν ἐγγωρίων φύλων ἄγνωστον μάχην μακρὰν τῆς πατρίδος αὐτῶν, παραδώσαντες νῦν ἡμῖν μέρος τοῦ ἑλλ. πολιτισμοῦ.

Αὗται εἶνε κατὰ τὸ δυνατόν πιστῶς συλλαμβανόμεναι αἱ κεντρικαὶ ἰδέαι τοῦ Filow, σαφεῖς, ἡτιολογημέναι εὐρέως καὶ κατὰ τρόπον θετικὸν καὶ καθαρῶς ἐπιστημονικόν, ἀνεκδοκίμαστον μὲν συνήθως ἀλλὰ στοργικὸν ἐν τῇ εἰλικρινεῖ ἐρευνητικῇ φροντίδι.

Η ΓΝΩΜΗ ΤΟΥ ERNST FABRICIUS

Τὸ βιβλίον ἀφιεροῖ ὁ Filow εἰς τὸν διδάσκαλον αὐτοῦ καθηγητὴν Ernst Fabricius. Ὁ διακεκριμένος οὗτος καθηγητὴς τοῦ Πανεπιστημίου τοῦ Freiburg, ἀναγοὺς τὴν γενομένην ἐν τῇ Ἀκαδημίᾳ Ἀθηνῶν ἀνακοίνωσίν μου περὶ ἐπιβιώσεως τῆς Μινωϊκῆς-μυκηναϊκῆς θρησκείας ἐν τῇ ἔπειτα ἑλληνικῇ (*Πρακτικὰ τῆς Ἀκαδημίας Ἀθηνῶν* II, 1927 σ. 423 ἐξ.), μοὶ ἔγραψε τῇ 15 Φεβρ. 1928 ἐπιστολήν, ἐξ ἧς παραθέτω τὰ οὐσιώδη:

... «Ὅλως ἰδιαιτέρως σπουδαῖον μοι εἶνε τῇ στιγμῇ ταύτῃ, ὅτι λέγετε ἐν σελ. 433 (=12 τοῦ ἀποσπάσματος) περὶ τῆς διατηρήσεως τῆς λατρείας τῶν τάφων ἀπὸ τῶν μυκηναϊκῶν χρόνων. Νομίζω, ὅτι εἰς τοῦτο δύναμαι νὰ δώσω συμπλήρωμά τι, ὅπερ ἴσως θὰ σᾶς ἐνδιαφέρει ἐν σχέσει πρὸς τὰς Θήβας. Εἶδετε βεβαίως ἤδη τὸ ἔργον τοῦ Filow περὶ τῶν θαυμαστῶν εὐρημάτων τοῦ Τρεμπένιστε παρὰ τὴν λίμνην τῆς Ἀχρίδος. Λοιπόν, ὡς πρὸς τὴν ἐρμηνείαν τῶν εὐρημάτων τούτων καθ' αὐτά, πᾶς τις θὰ συμφωνήσῃ γενικῶς τῷ Filow, ὡσαύτως δὲ καὶ περὶ τῆς χρονολογίας τῶν τάφων εἰς τὸ δεύτερον ἡμῖς τοῦ 6^{ου} αἰ. Ἀλλ' ἐν τῇ ἐρμηνείᾳ τῆς νεκροπόλεως ὡς τόπου ταφῆς ἑλλήνων μισθοφόρων δὲν δύναμαι νὰ ἀκολουθήσω τῷ μαθητῇ καὶ φίλῳ μου Filow. Διότι, ὅταν ἀναλογισθῇ τις, τίνες ἀναλογίαι ὑπάρχουσιν ἐν τοῖς τάφοις τούτοις, ἐνθυμεῖται ἀναγκαίως τοὺς κατέτους τάφους τῆς Ἀκροπόλεως τῶν Μυκηνῶν, ὄχι μόνον διότι πρόκειται ἐν τούτοις ταφὴ οὐχὶ δὲ καὶ τῶν νεκρῶν, ἀλλὰ



Εἰκ. 6 (=F. πίν. I 2· ἀριθ. 2). Τάφ. V. Χρυσὴ προσωπὶς νεκρική. ¹

¹ Ὑψ. 0,13μ. πλ. 0,132μ. βάρος 15,90 γραμ. Ἡ ῥίς, ἰδίᾳ εἰργασμένη, εἶνε νῦν ἀπεσπασμένη. Προσηλοῦτο διὰ 5 ἡλί-

σκων, ὧν σφύζονται αἱ ὀπαί. Πέριε κόσμημα πλοχοῦ. Εἰς τὴν ἄνω ἀριστερὰν γωνίαν σφύζεται μία ὀπή.

διότι σύμπασα ἡ προικοδότησις τῶν πολυτιμοτάτων κτερισμάτων καὶ ὁ θαυμαστός πλοῦτος εἰς χρυσὸν εἶνε δὰ μοναδικόν τι, οὐδαμοῦ ἀλλαχοῦ ἐμφανιζόμενον ἢ μόνον ἐν Τρεμπένιστε ἀκριβῶς καὶ ἐν Μυκήναις. Ἀλλ' ἡ συμφωνία προχωρεῖ καὶ περαιτέρω. Οἱ πολυάριθμοι χρυσοὶ δίσκοι καὶ τὰ κοσμητικὰ χρυσᾶ ἐλάσματα, μάλιστα δ' αἱ χρυσαῖ προσωπίδες, ἐλέγχουσι τὰ αὐτὰ ἔθιμα ταφῆς ἐνταῦθα καὶ ἐν Μυκήναις. Ὡς ἐν Μυκήναις οὕτω καὶ ἐν Τρεμπένιστε οἱ τάφοι ἠνοίχθησαν κάθετοι οὕτως, ὥστε νὰ δύνανται κατὰ καιροὺς νὰ ἀνοίγωνται πάλιν. Τοῦτο συνάγεται ἐκ τοῦ μήκους καὶ τοῦ πλάτους αὐτῶν ἐν συνδυασμῷ πρὸς τὸ γεγονός, ὅτι πάντα τὰ κτερίσματα ἔκειντο ἐν τῷ μέσῳ τοῦ ὀρύγματος, ὃ προϋποθέτει ξυλίνην ἐπένδυσιν τῶν τοιχωμάτων τῶν τάφων.

Μοὶ φαίνεται λοιπὸν ἀναμφισβήτητον, ὅτι ἐν Τρεμπένιστε πρόκειται περὶ τάφου ἡγεμονικοῦ γένους, παρ' ᾧ διετηρήθη ἐπὶ μίαν χιλιετηρίδα «κατὰ τὸν πατροπαράδοτον τρόπον» παλαιὸν μυκηναϊκὸν ἔθος τῆς ταφῆς.



Εἰκ. 7 (=F. πίν. II 1* ἀριθ. 3). Τάφ. I. Χρυσή χεῖρ ἀριστερά (; ὁ F. λέγει δεξιὰ). 3

Ἀλλὰ ποῖον ἦτο τοῦτο τὸ ἡγεμονικὸν γένος; Ὁ τόπος τῆς εὐρέσεως τῶν τάφων παρὰ τὴν Ἀχρίδα εἶνε ἡ ἀρχαία Λυχνιδός, ἣτις ἐθεωρεῖτο ὡς ἴδρυμα τοῦ Κάδμου (Ἀνθολ. VII 697).¹ Πῶς δ' ἦλθεν ὁ Κάδμος εἰς Ἰλλυρίαν, εὐρίσκομεν παρὰ τῷ Στράβωνι καὶ παρ' ἄλλοις. Παρὰ Στράβωνι ὁμῶς εὐρηνται (VII 326) πλείονες εἰδήσεις, ὅτι δηλ. τὰ ἰλλυρικά ἔθνη ἐκεῖ κατὰ τὰ ἀνατολικά μεθόρια τῆς Ἰλλυρίας πρότερον κατεδυναστεύοντο ὑπὸ ξένων ἡγεμονικῶν οἴκων, «ὧν ἐν τοῖς Ἑγγελείοις οἱ Κάδμου καὶ Ἀρμονίας ἀπόγονοι ἦρχον, καὶ τὰ μυθεύμενα περὶ αὐτῶν ἐκεῖ δείκνυνται· οὗτοι μὲν οὖν οὐχ ὑπὸ ἰθαγενῶν ἦρχοντο· οἱ δὲ Λυγκῆσται» κ.τ.ε. Ἀλλ' οἱ Ἑγγελεῖς κατέκουν περὶ τὴν Λυχνιδὸν λίμνην (Πολύβ. V 108)² καὶ ἡ πρωτεύουσα αὐτῶν Λυχνιδός ἐθεωρεῖτο διὰ τοῦτο ὡς ἴδρυμα τοῦ Κάδμου. Ὁρθῶς ἐζητήθη πάντοτε ἱστορικόν τι γεγονός ὑπὸ τὸν μῦθον τῆς ὑπὸ τῶν Βοιωτῶν ἀπελάσεως τοῦ Κάδμου καὶ τῶν οἰκειῶν αὐτοῦ ἐκ Θηβῶν, καὶ περὶ τῆς πορείας αὐτοῦ πρὸς τοὺς Ἑγγε-

λεῖς, ἣτις ἦτο κατὰ τὸν 5^{ον} αἰ. π.Χ. προφανῶς λίαν διαδεδομένη. Νῦν ἔρχεται ἐπίκουρος ἡ μνημειώδης παράδοσις! Οἱ τάφοι τοῦ Τρεμπένιστε εἶνε ἀκριβῶς οἱ τάφοι τῶν δεσποτῶν τῆς Λυχνιδοῦ, τῶν ἡγεμόνων τῶν Ἑγγελέων, τῶν ἀπογόνων τοῦ Κάδμου καὶ τῆς Ἀρμονίας.

1 «...Εἶχε δ' ἀπ' εὐσεβέων προγόνων ἐρικυδέα πάτρην Λυχνιδόν, ἣν Φοῖνιξ Κάδμος ἔδριμε πόλιν...»

2 «Πλὴν ὁ γε Φίλιππος στρατεύσας ἀνεκτήσατο μὲν τὰς προειρημένας πόλεις, κατελάβετο δὲ τῆς μὲν Δασσαρήτιδος Κρεώνιον καὶ Γερουντία, τῶν δὲ περὶ τὴν Λυχνιδίαν λίμνην Ἑγγελάνας, Κέρακα, Σατίωνα, Βοιούς, τῆς δὲ Καλικοίνων χώρας Βαντίαν, ἔτι δὲ τῶν καλουμένων Πισαντίνων Ὀρηγισόν».

3 Ὑψ. 0,198 μ. πλ. 0,13 μ. βάρ. 13,70 γρ., μετὰ δὲ τοῦ δακτυλίου 25,50 γρ. Λεῖπει τὸ ἄκρον τοῦ δείκτου. Διάμ. τοῦ συμπαγοῦς δακτυλίου 0,026 μ. Ἐπὶ τοῦ καρποῦ κόσμημα πλοχμοῦ διὰ τοῦ αὐτοῦ πιθανῶς τύπου ἔκκρουστον, δι' οὗ καὶ ὁ πλοχμὸς τῆς προσωπίδος εἰκ. 5. Κατωτέρω καὶ περίεξ ἄλλος κόσμος διὰ σιγμῶν. Εἰς τὴν βάσιν καὶ τὸ μέσον τῶν δακτύλων πλαστικὴ δῆλωσις φαλάγγων. Οἱ ὄνυχες δηλοῦνται διὰ σειρᾶς σιγμῶν.

Τὰ θαυμάσια χαλκᾶ ἔργα κορινθιακῆς ἐργασίας, ἅτινα εὐρέθησαν ἐν τοῖς τάφοις, ἀποδεικνύουσιν, ὅτι παρὰ τοῖς δυνάταις τούτοις τῶν Ἰλλυριῶν διετηρήθησαν ἑλληνικαὶ ῥοπαὶ πολιτισμοῦ ἢ ἀνεξωογονήθησαν ὑπὸ τὴν ἐπίδρασιν τῶν Κορινθίων τοῦ Ἀδρίου. Ἀλλὰ τὰ ἔθιμα τῆς ταφῆς αὐτῶν ὅμως παρέμειναν ἀναλλοίωτα καθ' ὅλην τὴν παρεμβληθεῖσαν χιλιετηρίδα, ἐν ᾗ ἐν τῇ κυρίως Ἑλλάδι εἶχον ἐγκαταλειφθῇ. Τοῦτο παρέχει, νομίζω, εἰς τὰ εὐρήματα τοῦ Τρεμπένιστε μεγάλην σπουδαιότητα διὰ τὴν ἱστορίαν τῶν θρησκευμάτων, ἐπὶ τούτου δὲ ἠθέλον νὰ ἐπιστήσω τὴν προσοχήν σας.»

Η ΕΜΗ ΓΝΩΜΗ

Ταῦτα ὁ Fabricius. Εὐγνώμων διὰ τὴν πρὸς τὸ ἐπιστημονικὸν ἔργον μου προσοχήν τοῦ σοφοῦ ἀνδρός, ἔχων δὲ καὶ ἐγὼ παραπλησίαν πρὸς τὴν ἐπιστολιμαίαν γνώμην αὐτοῦ ἀντίληψιν τῶν πραγμάτων, ἀνοίγουσιν ἄποψιν πιθανωτέρας, νομίζω, ἐρμηνείας τῆς παρουσίας τοιούτων τάφων κατὰ τὰ βόρεια ὅρια τῆς Μακεδονίας, θὰ προσπαθῶ νὰ προχωρήσω ἐν τῇ ζητήσει· θὰ εἶμαι δ' εὐτυχής, ἂν καὶ εἰς τὸν ἐξαίρετον ἐκδότην παράσχω χρήσιμον συμβολὴν ὑπὲρ τοῦ θέματος, ὃ ἐνεφάνισεν ἡμῖν ἐν ἐξόχῳ φιλοκάλῳ περιβολῇ. Ἡ γνώμη τοῦ Fabricius ἐνιαχοῦ κατωτέρω θὰ συνυφανθῇ, ὡς ἐὰν συνερώνει ὅλως πρὸς τὴν ἐμήν. Τὰ λοιπὰ θὰ δείξῃ ὁ ἐπιὼν λόγος.

Ἀλλὰ θὰ ἀποδώσωμεν τὸ προσῆκον δίκαιον εἰς τὸν Filow λέγοντες, ὅτι ἐν σελ. 26 καὶ ἀλλαχοῦ σποράδην ὑπόπτεισεν ἢ διείδεν ὡς καλὸς τοῦ διδασκάλου μαθητῆς τὴν μυκηναϊκὴν σχέσιν τῶν τάφων τοῦ Τρεμπένιστε, ἣν ἰσχυρῶς ὑποβάλλουσιν αὐτὰ τὰ πράγματα· μὴ ἀνασκάψας ὅμως αὐτὸς καὶ μάλιστα καθ' ἡσυχίαν *lege artis*, ὅπερ οὐδ' εἰς τὸν Schkorpil ἔλαχεν ἔνεκα τῶν περιστάσεων, δὲν ἠδυνήθη νὰ ὑπερνικήσῃ τὰ ἐπιπροσθήσαντα κωλύματα καὶ νὰ ἀκολουθήσῃ τὴν ἐνδεικνυομένην ὁδόν.

ΟΙ ΤΑΦΟΙ

Ἡ κατασκευὴ τῶν 7 τάφων πρέπει νὰ θεωρηθῇ βεβαίως ὁμοία τῇ μυκηναϊκῇ, εἶχον δ' οὗτοι ὄντως ὀροφὴν ὡς οἱ τῆς Ἀκροπόλεως τῶν Μυκηνῶν. Ἀλλ' ἡ ὀροφή δὲν ἐστηρίζετο, νομίζω, οὔτε ἐπὶ τοίχων, οὔτε ἐπὶ ξυλίνης ἐπενδύσεως τῶν πλευρῶν τῶν τάφων. Ὑποθέτω, ὅτι ἑκατέρω τῶν μακρῶν πλευρῶν ἐσχημάτιζεν εἷς τι ἀπὸ τοῦ πυθμένου ὕψος βαθμίδα, ἐφ' ἧς ἐπεκάθησαν αἱ δοκοὶ τῆς ὀροφῆς, ἐπὶ τούτων δὲ ἴσως λεπτότερα ξύλα ἢ σανίδες ἀντὶ τῶν λιθίνων πλακῶν, ἃς γινώσκουμεν ἐκ Μυκηνῶν. Τὸ ἄνοιγμα τῶν τάφων κατὰ τὴν ἐπιφάνειαν τοῦ ἐδάφους εἶχε τὰς διαστάσεις, ἃς δίδουσιν ἐν τῷ πυθμένι τὰ σχέδια τοῦ Schkorpil, ἀλλ' ἐν

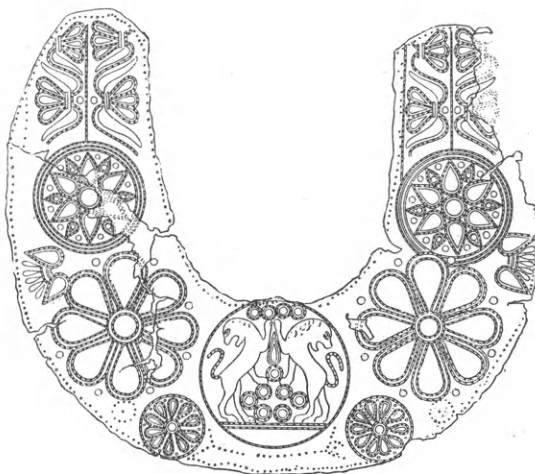

Εἰκ. 8 (= F. πίν. VII εἰκ. 10 ἀριθ. 4). Τάφ. 8. Χρυσὴ ὑποδερεὶς ἢ ἐπιστηθία πλάξ ἐκ λεπτοῦ ἐλάσματος. ¹

¹ Ὑψ. 0,185μ., πλ. 0,215μ. Μέγιστον πλ. ἐν τῷ μέσῳ τοῦ ἐλάσματος 0,073μ., πλ. τῆς ἐν μέσῳ ἐγκοπῆς 0,10μ., βάρ. 14,50 γρ. Εἰς τὰ δύο ἄκρα ἀνὰ μίαν ὀπήν. Ἐν μέσῳ τοῦ ἐλάσματος δύο λέοντες ἀνεστημένοι (πρβλ. εἰκ. 9) ἐντὸς κυκλικοῦ πεδίου. Κάτω ἐκατέρωθεν ἀνὰ 1 μικρὸν ῥόδακα

ἐν κύκλῳ. Ἐκατέρωθεν ἀνὰ δύο μείζονας διαφόρους ἀλλήλων ῥόδακας καὶ πρὸς τὰ ἄκρα κόσμημα ἐξ ἀνθεμίων λατοῦ. Ὅμοιαι περίπου τὸ σχῆμα πλάκες εὐρέθησαν ἐν τοῖς βασιλικοῖς τάφοις τῶν Μυκηνῶν. Ἐκκρουστος ἐργασία.

τινι ἀπὸ τῆς ἐπιφανείας βάρει τὸ πλάτος ἐκάστου τάφου ἀπεστενοῦτο τόσον, ὅσον ἐμέτρει τὸ πλάτος τῶν δύο ἐκείνων ἀναβαθμῶν ὁμοῦ. Ὡστε οἱ τάφοι ἐν τῷ πυθμένι ἦσαν ἀρχικῶς στενότεροι ἢ ὅσον δεικνύουσι τὰ δημοσιευθέντα σχέδια. Ἄν τὸ ἔδαφος ἦτο βραχῶδες, οἱ ἀναβαθμοὶ θὰ ἦσαν ἀπαραγνώριστοι. Ἐπειδὴ ὁμως ἦτο χωματῶδες ἢ πηλῶδες καὶ ὑγρόν, μάλιστα ἐν μηνὶ Μαΐῳ, ὅτε ἀνεσκάφησαν οἱ τάφοι, οἱ ἐργάται τῆς ἀνασκαφῆς δὲν διέγνωσαν τὰς βαθμίδας καὶ κατέστρεψαν αὐτὰς προχωροῦντες ἀπὸ τῆς ἐπιφανείας καθέτως πρὸς τὸν πυθμένα.

Τὸ σχῆμα δὲ τοῦτο τῶν τάφων δὲν εἶνε γνωστὸν μόνον ἐκ Μυκηνῶν, ἀλλὰ καὶ ἐκ Βοιωτίας, ἥτοι ἐκ Μυκαλησοῦ (Ρεϊτσώνας),¹ Τανάγρας² καὶ Θηβῶν.³

Τὴν ὁροφὴν τῶν 7 τάφων μαρτυρεῖ ἡ ἰσχυρὰ σύνθλιψις καὶ συντριβὴ τῶν μεγάλων ἀγγείων («ganz zerdrückt» Filow σ. 2). Ἄν ὁλόκληρος ὁ τάφος ἐπληροῦτο χωμάτων κατὰ

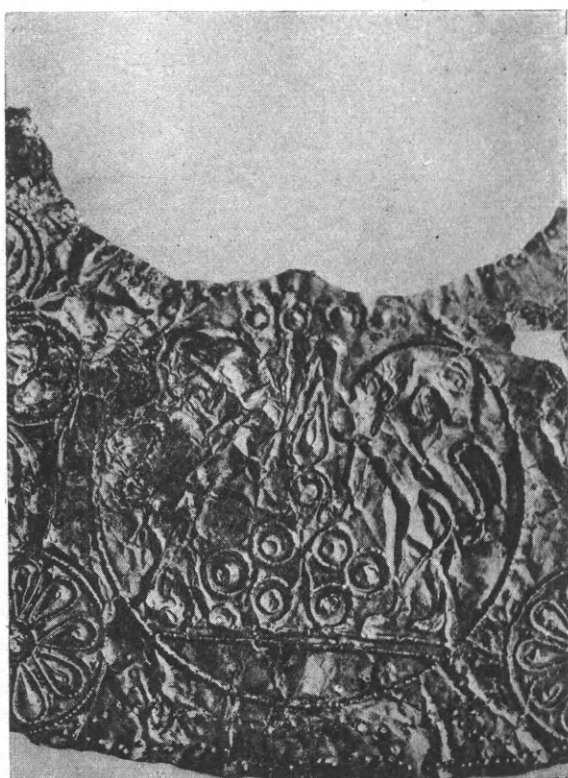

Εἰκ. 9 (= F. πίν. II 2^ο ἀριθ. 4). Ἡ κεντρικὴ εἰκὼν τῆς ἐπιστηθίας χρυσοῦς πλακὸς εἰκ. 8 τοῦ τάφ. VII 8. 4

τὴν ἡμέραν τῆς κηδείας, τὰ ἀγγεῖα, μάλιστα δὲ τὰ νοικιά, θὰ ἐπληροῦντο κατ' ὀλίγον χωμάτων ριπτομένων διὰ πτύων καὶ οὕτω θὰ προσεκτῶντο δύναμιν ἀντιστάσεως κατὰ τῆς πίεσεως, ὥστε κατὰ τὴν ἀνασκαφὴν θὰ ἔπρεπε νὰ εὑρεθῶσιν ἔχοντα ὅλως σχεδὸν ἀβλαβές τὸ σχῆμα παρὰ πᾶσαν ἀποσάθρωσιν. Ἐπειδὴ ὁμως εὑρέθησαν συμπεπιεσμένα, πρέπει ἢ συμπίσεις νὰ ἔγινε βιαίως καὶ ὅτε τὰ ἀγγεῖα ἦσαν κενά· τοῦτο δὲ συνέβη, ἂν δεχθῶμεν, ὅτι τὰ ἀγγεῖα ἐτέθησαν κενὰ χωμάτων εἰς τὸν τάφον κενὸν ἐπίσης ὄντα χωμάτων, ἐστεγασμένον δὲ διὰ ξύλων, ὧν ἡ σῆψις ἐπήνεγκεν ὑστερον τὴν βιβαίαν κατάπτωσιν τῶν χωμάτων καὶ τὴν σύνθλιψιν καὶ συντριβὴν τῶν ἀγγείων. Πρὸ τῆς σήψεως τῶν δοκῶν τῆς στέγης τὰ ὑπ' αὐτῆς βασταζόμενα χρώματα, τὰ ἐξαχθέντα διὰ τῆς ὀρύξεως τοῦ τάφου, θὰ ἐσχημάτιζον ἐπὶ τῆς ἐπιφανείας τυμβοειδῆ βεβαίως κύρτωσιν, ἀλλ' ἢ ὑποχώρησις τῆς στέγης συμπαρέσυρε καὶ τὸν τύμβον.

Τοιοῦτοι τάφοι, τύπου συνήθους ἐν Βοιωτίᾳ κατὰ πάντας τοὺς κλασσικοὺς χρόνους, ἀποτελοῦσιν ἐνίσχυσιν τῆς παραδόσεως, ὅτι ὁ Κάδ-

μος καὶ οἱ ἀπόγονοι αὐτοῦ ἐδυνάστευσαν εἰς τοὺς Ἑγγελεῖς τῆς Λυχνιδου, καὶ τῆς γνώμης ὅτι οἱ 7 τάφοι τοῦ Τρεμπένιστε εἶνε τῶν ἀπογόνων ἐκείνων τάφοι. Ἀλλὰ διὰ νὰ ἔχωσιν

1 *Annual of the British School at Athens* 1907-8 σ. 242 ἐξ. καὶ Ure, *Sixth and fifth century pottery from excavations at Ritsona* 1927 σ. 3).

2 *Πρακτικὰ τῆς Ἀρχ. Ἑταιρ.* 1911, 132.

3 *Δελτίον Ἀρχ.* 1917 = Κεραμοπούλλου *Θηβαϊκὰ* σελ. 212 εἰκ. 152.

4 Ἡ κεντρικὴ εἰκὼν τῆς χρυσοῦς πλακὸς εἰκ. 8 εἶνε παραπλησία πρὸς τὴν παράστασιν ἐπὶ τῆς πύλης τῶν λεόντων ἐν Μυκῇναις, συνήθης καὶ κατὰ τοὺς ἀρχαίκοις χρόνους τῆς

ἐλλ. τέχνης. Τοιοῦτον χαλκοῦν ἀνάγλυφον ἐξ αὐτῆς τῆς Μακεδονίας κατέχει τὸ μουσεῖον τοῦ Βερολίνου (Filow σελ. 15 εἰκ. 11 = Berlin. Antiquarium, Führer I, Bronzen πίν. 6). Ὁ ἐν μέσῳ τῶν λεόντων τῆς πύλης τῶν Μυκηνῶν κίων παρανοεῖται εἰς τὸ Μακεδονικὸν τοῦτο χρυσοῦν ἔλασμα, ἀλλ' αἱ τέσσαρες δοκοὶ ὑπὲρ αὐτὸν δηλοῦνται ὡς μικροὶ κύκλοι, ὥστε τὸ ἔλασμα συνδέεται στενῶς πρὸς τὴν μυκηναϊκὴν παράδοσιν.

ἅπασαν τὴν ἀποδεικτικὴν περὶ τούτου δύναμιν, θὰ ἔπρεπε νὰ βεβαιωθῶσιν ἐν Βοιωτίᾳ ὅμοιοι τάφοι καὶ τῶν μυκηναϊκῶν χρόνων· διότι βεβαίως ὁ Κάδμος δὲν θὰ μετέφερε τὸν τύπον τοῦτον ἐκ Μυκηναίων, ἀλλ' ἐκ τῆς βοιωτικῆς αὐτοῦ πατρίδος. Δυστυχῶς ἐν Θήβαις γινώσκουμεν μόνον θαλαμοειδεῖς ἐν τῷ εὐεργάστῳ βράχῳ τάφους μυκηναϊκοῦς. Ἐνδέχεται ὅμως σφόδρα νὰ εὐρεθῶσι καὶ κάθετοι ἢ καὶ νὰ ὑπῆρξαν μὲν, ἂν οἱ τῶν κλασσικῶν χρόνων βοιωτικοὶ τάφοι εἶνε πατροπαράδοτος τύπος, ἀλλὰ ἠφανίσθησαν.

Καθ' ὅμοιον τρόπον δύναται τις νὰ συμπεράνῃ, ἀγόμενος ἐκ τοῦ παραδείγματος τοῦ θησαυροῦ τοῦ Μινίου ἐν τῷ Βοιωτικῷ Ὁρχομενῷ, ὅτι καὶ ἐν Θήβαις θὰ ὑπῆρξαν θολωτοὶ τάφοι, οὓς ὅμως δὲν συνήτησεν ἀκόμη ἀρχαιολόγος τις. Ἀλλ' ἂν ἡ γνώμη περὶ μεταβάσεως τοῦ Κάδμου εἰς τοὺς Ἑγγελεῖς εἶνε ἀληθής, οἱ θολωτοὶ τάφοι δὲν θὰ ἦσαν συνήθεις ἐπὶ Κάδμον, ἐφ' ὅσον παρὰ τοῖς Ἑγγελεῦσι δὲν παρεδόθησαν.

Ἀλλ' ἐπειδὴ τοιοῦτοι κάθετοι τάφοι μετ' ἀναβαθμῶν εὐρέθησαν καὶ ἐν Ἐρετρίᾳ ὑπὸ τοῦ Τσουντα καὶ τοῦ Κουρουνιώτου (προφορικῇ βεβαίωσις) καὶ ἐν Ἀθήναις ὑπὸ τοῦ Brückner καὶ τοῦ Pernice (*Athen. Mitt.* 1893 σ. 92 εἰκ. 4 πρβλ. καὶ σελ. 94) καὶ ἐν Ἐλευσίνι ὑπὸ τοῦ Φιλίου καὶ τοῦ Σκιᾶ ('*Εφ. Ἀρχ.* 1889 1898, *Πρακτικά τῆς Ἀρχ. Ἐτ.* 1898 πρβλ. Poulsen, *Dipylongräber und Dipylonwesen* σ. 21 ἐξ.), καὶ ἐν Κρήτῃ (Evans, *Prehist. tombs* σ. 11 ἐξ. 14), ὁ δὲ τύπος οὗτος καταλήγει ὢν εἰ μὴ πανελληνίως ἀλλὰ μὴ μόνον Βοιωτικός¹, οἱ τάφοι τοῦ Τρεμπένιστε δὲν εἶνε ἀποκλειστικῇ ἀπόδειξις παραδόσεως αὐτοῦ ἐκ Βοιωτίας καὶ δύνανται νὰ σημαίνωσιν ἀπλῶς, ὅτι οἱ θάψαντες ἐκεῖ, Ἕλληνες ὄντες, ἐκράτησαν τὸν τύπον τοῦτον ἐκ παναρχαίων χρόνων, ὅτε τὰ ἑλληνικὰ φῦλα ἀπὸ βορρᾶ κατερχόμενα, θὰ κατέκλυσαν τὴν Μακεδονίαν, πρὶν πλημμυρῆσωσι τὴν κάτω Ἑλλάδα. Εὐρίσκονται δὲ πολλὰ χρυσᾶ καὶ ἄλλα πολύτιμα κτερίσματα ἐνταῦθα ἀντὶ τῶν πηλίνων συνήθως τῆς ἄλλης Ἑλλάδος, διότι ἐν ταῖς Μακεδονικαῖς χώραις διετηρήθη ἐπὶ μήκιστον ὁ θεσμὸς τῆς βασιλείας καὶ ἡ συγκέντρωσις τοῦ πλούτου ἐν χερσὶ τῶν βασιλέων, ὡς ἐν Ἑλλάδι κατὰ τοὺς μυκηναϊκοὺς χρόνους.

ΟΙ ΝΕΚΡΟΙ ΕΝ ΣΑΡΚΟΦΑΓΙΣ.-ΤΑ ΚΤΕΡΙΣΜΑΤΑ

Οἱ νεκροὶ τῶν 7 τάφων ἀληθῶς δὲν ἐτέθησαν ἐπὶ τοῦ ἐδάφους ἀμέσως· αἱ προσωπίδες (εἰκ. 5 καὶ 6), ἡ ἐπιστήθιος χρυσῇ πλάξ (εἰκ. 8.9) καὶ τὰ χρυσᾶ πτηνὰ (εἰκ. 14) ἴσως δὲ καὶ ἄλλα βεβλαμμένα κοσμητικὰ ἐλάσματα ἔχουσιν ὁπάζ, δι' ὧν προσηλοῦντο ἐπὶ ξύλου, ὁ δὲ Στάης ('*Εφ. Ἀρχ.* 1907, 31 ἐξ.

¹ Τάφοι ἐν χώματι ὀρυκτοί, ἀλλὰ κεκαλυμμένοι πλαξί, προϋποθέτουσι βαθμίδας ἐκατέρωθεν ὡς οἱ ἐν Χαλκιδικῇ '*Αρχ. Δελτ.* 1924-5 παραρτ. σ. 36.

² Τοῦ μείζονος τεμαχίου μήκ. 0,115μ. πλ. 0,075μ. τοῦ ἐλάσσονος μήκ. 0,11μ. πλ. ἄνω 0,072μ. κάτω 0,055μ. Σύνολον βάρ. 8,05 γρ. Ἄνω ἐν κύκλῳ ἡ αὐτὴ θυρεοειδὴς εἰκὼν

τῶν ἀνωρθωμένων καὶ ἀποστρεφόντων τὴν κεφαλὴν λεόντων (πρβλ. εἰκ. 8.9), ὑπὲρ οὓς ἐδῶ δύο μόνοι κύκλοι (δοκοί). Ὑπὸ τὸν κύκλον διπλῇ σειρᾷ ἀνθέων λωτοῦ ἐστραμμένων πρὸς ἔσω ἢ ἔξω ἐναλλάξ καὶ εἰς τὸ κάτω ἄκρον ῥόδαξ, ὃν εἶδομεν καὶ εἰς τὸ ἐπιστήθιον ἔλασμα εἰκ. 8.

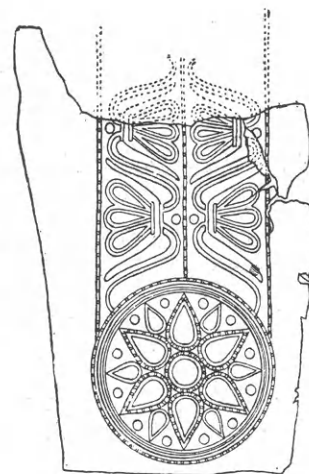
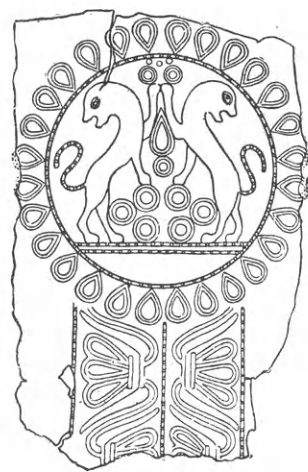

Εἰκ. 10 (= F. εἰκ. 12 πίν. IV 1' ἀριθ. 5). Δύο ἀποθροασθέντος χρυσοῦ ἐκκρούστον ἐλάσματα μέρη τοῦ τάφ. VI 37. 2

πρβλ. καὶ Maurer *Jahrb.* 1912, 208 ἐξ. καὶ Evans. *The Shaft graves and bee-hive tombs of Mycenae* 1929, σ. 4 ἐξ.) ἀπέδειξεν, ὅτι τὰ τῶν τάφων τῆς Ἀκροπόλεως τῶν Μυκηναίων ὅμοια ἀντικείμενα ἐφηλοῦντο ἐπὶ ξυλίνων λαρνάκων. Καὶ τὰ ἐξαρτήματα δὲ (εἰκ. 10.16) καὶ οἱ μαϊάνδροι (εἰκ. 13) καὶ οἱ ρόδακες (εἰκ. 14 ἀριθ. 5,6) ἢ ἀστέρες (εἰκ. 15) καὶ τὰ ὀδοντωτὰ ἐλάσματα (F. ἀρ. 19,20) καὶ ἡ χεὶρ (εἰκ. 7) ἐκόσμουν τὰς ξυλίνους σαρκοφάγους προσκολλώμενα ἐπ' αὐτῶν, ὅσα δὲν εἶχον ἀρχικῶς ὅπως ἤλυν. Ὁ Filow (σελ. 26 ἐξ.) προσήγγισε πρὸς τὴν ἐρμηνείαν ταύτην, ἀλλὰ διὰ τὴν ἀποκρούση, χωρὶς ὅμως νὰ δυνηθῇ νὰ πεισθῇ, ὅτι ἀναμφιλέκτως τὰ ἀμφισβητούμενα κοσμήματα ἀνήκον εἰς τὰ ἐνδύματα τῶν νεκρῶν, ὡς καταλήγει ἐξ ἀνάγκης νὰ δεχθῇ.¹ Ἄν δὲ σιδηροὶ ἤλοι, δι' ὧν θὰ συνηλοῦντο τὰ μέρη τῶν σαρκοφάγων, δὲν εὐρέθησαν, τότε πρέπει νὰ δεχθῶμεν ἢ ὅτι ἐφθάρησαν καὶ ἐθρυμματίσθησαν ἢ ὅτι οἱ σαρκοφάγοι συνεδέοντο διὰ πριονιστῆς ἐμπλοκῆς τῶν ἄκρων τῶν σανίδων («organische Verbindung» Watzinger ἐν *Holz-sarkofage*)² ὡς γίνεται καὶ νῦν ἐν Μακεδονίᾳ.

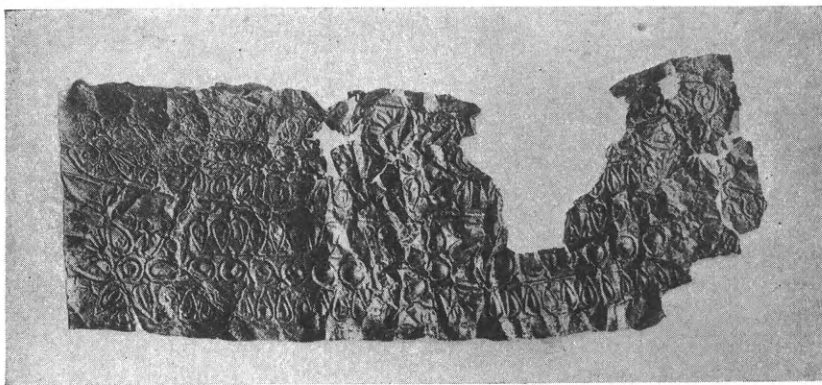

Εἰκ. 11 (= F. πίν. IV, 3 εἰκ. 13, ἀριθ. 6). Τάφ. II 26. Χρυσῶν ἐλάσμα ἐκκρουστών.³

Ὅτι δὲ καὶ ἡ θέσις τῶν κτερισμάτων ἐν τῷ τάφῳ, ἡ ἐλκύσασα τὴν προσοχὴν τοῦ Fabricius, ἔχει μεγάλην σημασίαν, πρὸς ἀπόδειξιν ξυλίνων σαρκοφάγων, εἶνε πρόδηλον: Δὲν δυνάμεθα βεβαίως νὰ ἔχωμεν ἀπόλυτον ἐμπιστοσύνην εἰς τὴν ἀνάμνησιν τῶν ἐργατῶν περὶ τῆς ἀκριβοῦς θέσεως πάντων τῶν κτερισμάτων ἐν τοῖς 5 πρώτοις ἀνασκαφεῖσι τάφοις, γνωστοῦ

ὄντος πόσον ἡ φαντασία τῶν ἀπλοϊκῶν καὶ πρωτοπείρων ἐργατῶν ἐξάπτεται καὶ πάσχει ὑποβολάς, ὅταν μάλιστα οὗτοι ἀνασκάπτωσι τόσον πλουσίους τάφους. Ἐπειτα πολλὰ ἐλαφρὰ ἀντικείμενα μετατοπίζονται εὐκόλως ἐν τῷ κενῷ τάφῳ· ἐγὼ εὗρον ἐν τάφῳ τῆς Παιανίας καὶ ἐν ἄλλῳ τῶν Ἀθηνῶν, ἐσηματισμένοις καὶ κεκαλυμμένοις ἀμφοτέροις διὰ καλῶς ἡρμοσμένων πλακῶν, χρυσὰ τινὰ φυλλάρια στεφάνου τῆς κεφαλῆς ἐσκεδασμένα μέχρι τῶν γονάτων τοῦ νεκροῦ· βεβαίως ἢ χοινικὶς τῶν στεφάνων τούτων θὰ ἦτο ξυλίνη ἐκ κλάδου (ἐκ

¹ Ἀξιοσημείωτον εἶνε, ὅτι χάριν τῆς γνώμης ταύτης στηρίζεται εἰς τὸν De Ridder (*Bull. de Corr. Hell.* 1889 σ. ἐξ. 466), ὅστις παρανοῶν καὶ τὰ χρυσία τῶν ἀρρηφόρων, ἅτινα ἦσαν χωριστὸς ἀπὸ τῶν ἐσθήτων κόσμος, ἐρμηνεύει τὰ κεντητὰ ἢ ὑφαντὰ ἢ ἔντυπα κοσμήματα (ρόδακες, φλογωτοὺς τροχοὺς κλ.) τῶν γυναικείων ἐσθήτων ἀρχαῖκου βοιωτικοῦ ἀμφορέως ὡς πρόσθετα μετάλλια, διότι πιστεύει, ὅτι καὶ αἱ πυξίδες ἢ τὰ κιβώτια, ἃ κομίζουσιν ἐπὶ κεφαλῆς αἱ γυναῖκες, φέρουσιν ἐν μετάλλῳ τὸν αὐτὸν κόσμον ἢ καλύπτονται ὑπὸ «σκεπάσματος» φέροντος τὸν μεταλλικὸν κόσμον. Ἀλλὰ σκέπασμα μὲν δὲν δεικνύει ἡ εἰκὼν, ὃ δὲ κόσμος δύναται νὰ εἶνε γραπτὸς ἐπὶ τοῦ ξύλου τῶν κιβωτίων ἢ καὶ πρόσθετος ἐκ μετάλλου, χωρὶς τοῦτο νὰ ἀποδεικνύη, ὅτι καὶ τὰ κοσμήματα τῶν ἐσθήτων γυναικῶν βαδίζουσιν ἠδύναντο νὰ εἶνε μετάλλια, ὅνα μάλιστα οὐχὶ ἐπερραμμένα ἀλλ' ἐπικεκολλημένα.

Τὸ ἀγγεῖον τοῦ De Ridder δεικνύει μόνον τινὰς διακοσμητικὰς μορφὰς διέθετεν ὁ ἀγγειογράφος ἢ οἱ σύγχρονοι αὐτοῦ, ἢ δὲ χρῆσις τῶν μορφῶν αὐτῶν ἐγένετο δι' ὧν μέσων προσήκον ἐκάστοτε (χρῶμα, κέντημα, μέταλλον κλ.). Ἄλλο δὲ πρᾶγμα εἶνε ἡ χρυσοφορία, περὶ ἧς ἔγραψεν ὁ Οἰκονόμος *Ἡμερολ. τῆς Μεγ. Ἑλλάδος* 1925, 365 ἐξ.

² ΑΕ 1910, 201. Ἐξεταστέον ὅμως καὶ σιδηρὰ θραύσματα τοῦ F. ἀριθ. 138, ἅτινα δὲν καθορίζονται ὑπὸ τοῦ Φίλωφ.

³ Μῆκ. 0,299 μ. πλ. 0,085 μ. βάρ. 7,60 γρ. Δεξ. καὶ ἀριστ. τὸ ἄκρον σφίζεται. Κατὰ μῆκος δύο κοσμητικαὶ ταινίαι ἢ ζῶναι. Ἐν μέσῳ ἐκατέρας σειρὰ κύκλων, ἧς ἐκατέρωθεν σειρὰ φύλλων στρεφόντων τὴν κορυφὴν πρὸς τοὺς κύκλους. Ἐκατέρα ζώνη ἔχει ἐν μέσῳ καὶ δεξιὰ ἀνὰ ἓνα ρόδακα. Ἀριστερὰ ἢ μὲν ἄνω ζώνη ἔχει ἀνθέμιον ἐστραμμένον πρὸς δεξιὰ, ἢ δὲ κάτω ἔχει ρόδακα.

Δημητριάδος ἐνθυμοῦμαι ἐν τῷ μουσεῖῳ Βόλου χοινικίδα χρυσοῦ στεφάνου συγκεκορημένην ἐκ ξύλου σφζομένου πως ἐντὸς χαλκοῦ κατιωμένου ἐλάσματος), τὰ δὲ φύλλα θὰ εἶχον προσαρμοσθῇ προχείρως διὰ κλωστῆς ἢ ἄλλης φθαρτῆς ὕλης, ὥστε ταχέως οἱ στέφανοι εὐρέθησαν ἐν διαλύσει, διεσπάρθησαν δὲ τὰ φύλλα παρασυρθέντα ὑπὸ τῶν σκωλήκων. Ἐν Τρεμπένιστε προστίθεται ἡ βιαία καταστροφή ἐκ τῆς καταπτώσεως τῆς στέγης. Λυπηρὸν δ' εἶνε, ὅτι καὶ ὁ Schkorpil, ἐργαζόμενος βεβαίως ὑπὸ δυσμενεῖς ἐν πολέμῳ ὅρους, δὲν ἔλαβε φωτογραφίας τῆς ἀνασκαφῆς τῶν τάφων VI καὶ VII, ἀλλ' οὔτε καὶ ὑπόπτευσε τὸ ὑποκείμενον πρόβλημα. Ἐπειδὴ ὁμως εἶνε ἔμπειρος ἀνασκαφῶν ἀρχαιολόγος, θὰ στηριχθῶμεν εἰς τὰ σχέδια κυρίως τῶν δύο ὑπ' αὐτοῦ ἀνασκαφέντων τάφων, χωρὶς νὰ σημαίῃ τοῦτο, ὅτι τὰ ἄλλα σχέδια ἀναιροῦσι τὴν παρατήρησιν.

Κατὰ κανόνα λοιπὸν πάντα τὰ ἀντικείμενα, ἅτινα ἦσαν ἀπαραίτητα εἰς τὸν ἱματισμὸν ἢ τὸν κόσμον τοῦ νεκροῦ (περόναι κ.τ.τ.) καὶ τοῦ ὑποτιθεμένου σαρκοφάγου εὐρέθησαν ἐπὶ τοῦ νεκροῦ ἢ παρ' αὐτόν, τὰ δὲ ἀγγεῖα, μικρὰ ἢ μεγάλα, παρὰ τοὺς πόδας· σπανίως δὲ παραπλεύρως μικρόν τι. Προφανῶς μετὰ τὴν σήψιν ἢ συντριβὴν τῶν σαρκοφάγων τὰ κοσμήματα αὐτῶν κατέπεσον ἐπὶ τῶν νεκρῶν ἢ παρ' αὐτοὺς καὶ συνεχύθησαν πρὸς τὰ τοῦ ἱματισμοῦ καὶ τοῦ σώματος τῶν νεκρῶν. Ἐλάχιστα εἶνε δυνατόν νὰ ἐξεσφενδονήθησαν περαιτέρω ἐν τῇ αἰφνιδίᾳ συνολικῇ ἢ βαθμιαίᾳ καταστροφῇ.

Ἐν τισι τάφοις τῆς Ρειτσώνας (Αἰνυαλ. ἔ.ἄ. 244), κατὰ τὴν ἀνασκαφὴν τῶν ὁποίων

ἤμην παρὼν καὶ ἔφορος, τὰ ἀγγεῖα, συντετριμμένα κατὰ τὸ πλεῖστον κείμενα παρὰ τὰς στενὰς πλευράς, ἐσχημάτιζον πρὸς τὸν νεκρὸν εὐθείαν κατακόρυφον ἐπιφάνειαν ὡς τοῖχον καὶ ἐπειδὴ οἱ τάφοι εἶχον ἀναβαθμὸν εἰς ἑκατέραν μακρὰν πλευράν, ἤτοι εἶχον στέγην, ἐπομένως δὲ ἦσαν κενοὶ χωμάτων ὅτε ἐτέθη ἡ στέγη, τὰ ἀγγεῖα ἐκεῖνα θὰ ἦτο ἀδύνατον νὰ σταθῶσιν ἐν τῇ θέσει ἐκείνῃ, ἂν δὲν συνεκρατοῦντο ὑπὸ τῶν στενῶν πλευρῶν ξυλίνων λαρνάκων. Φαίνε-

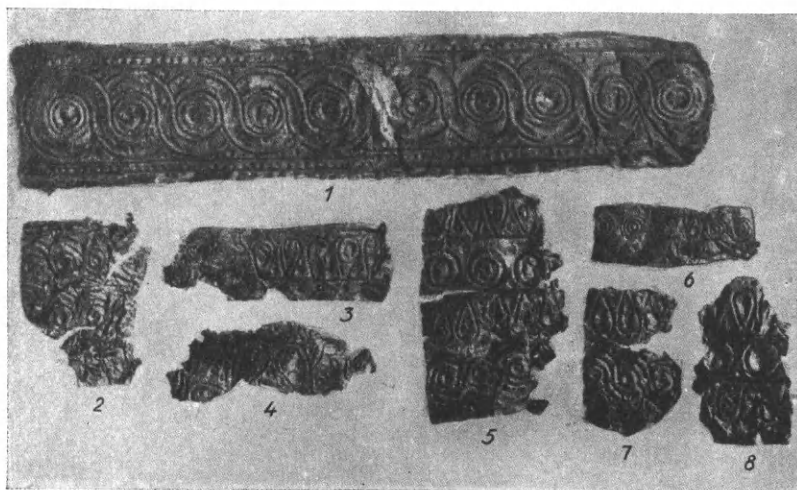

Εἰκ. 12 = F. εἰκ. 16, ἀριθ. 11 (= τῆς εἰκ. ἀριθ. 3, 4 τάφ. IV), 12 (= τῆς εἰκ. ἀριθ. 5, τάφ. VI 33 πρὸς εἰκ. 3), 13 (= τῆς εἰκ. ἀριθ. 6, 7, 8 τάφ. II, 19 πρὸς εἰκ. 2), 14 (= τῆς εἰκ. ἀριθ. 2, τάφ. III), 15 (= τῆς εἰκ. ἀριθ. 1, τάφ. V). Χρυσὰ ἐλάσματα. 1

1 Τοῦ ἀριθ. 1 μῆκ. 0,165 μ. πλ. 0,034 μ. βάρ. 3,25 γρ. — Τοῦ ἀριθ. 2 μῆκ. 0,031 μ. πλ. 0,04 μ. — Τοῦ ἀριθ. 3 μῆκ. 0,055 μ. πλ. 0,018 μ., τοῦ δὲ ἀριθ. 4 μῆκ. 0,05 μ. πλ. 0,018 μ. — Τοῦ ἀριθ. 5 μῆκ. 0,035 μ. πλ. 0,055 μ. Τὸ κύριον κόσμημα ὁμοῖον καὶ ἐν ἀριθ. 6, 7. — Τῶν ἀριθ. 6, 7 καὶ 8 διαστάσεις: 0,038 × 0,015 μ. — 0,023 × 0,034 μ. — 0,023 × 0,04 μ.

Τὸ 1 κοσμεῖ ἐκκρουστός πλοχμὸς ἴσος καὶ ὁμοῖος τῷ τῆς προσωπίδος εἰκ. 5, ποιηθεὶς πιθανώτατα ἐκ τῆς ἐπαναλήψεως τοῦ αὐτοῦ τύπου ἔχοντος 5 μέλη (κέντρα κύκλων).

Οἱ ἄλλοι ἀριθμοὶ ἔχουσιν ἄλλα κοσμήματα συνήθη εἰς τοὺς 7 τάφους ἢ καὶ πλοχμὸν ἅμα.

Πάντα τὰ ἐλάσματα ἐκόσμων ἴσως τὸ κράνος F. ἀρ. 120 πίν. XV, 2 (= ἡμετέρα εἰκ. 53), παρ' ᾧ εὐρέθησαν. Ἐχομεν δὲ τὸ κράνος F. ἀρ. 114 (= ἡμετέρα εἰκ. 52) κεκοσμημένον διὰ χρυσῶν τοιούτων ἐλασμάτων, ἄλλα κράνη διατηροῦντα κατὰ τὰς παρυφὰς ἴχνη ἀποκολλήσεως τοιούτων κοσμημάτων καὶ πολλὰ ἄλλα χρυσὰ ἐλάσματα ἐκκρουστώσ κεκοσμημένα καὶ φέροντα ἐπικεκολλημένα λείψανα χαλκοῦ, ὃ δηλοῖ, ὅτι ἐπὶ χαλκοῦ ἦσαν ἀρχικῶς ἐφηρμοσμένα.

ται δὲ ὅτι, εἴτε ἐπειδὴ εἶχον εἰσρεύσει διὰ τῆς στέγης χώματά τινα καὶ ἐστερέωσαν τὰς σανίδας τῶν λαρνάκων, εἴτε καὶ ἐπειδὴ αὐται ἀντεῖχον ἀκόμη ὅτε κατέρρευσεν ἡ στέγη, τὸ τοίχωμα ἐκεῖνο τὸ τῶν ἀγγείων διετήρησε τὴν κάθετον αὐτοῦ ὄψιν. Τὰ ἀγγεῖα τοῦ Τρεμπένιστε βεβαίως εἶνε κατὰ τὸ πλεῖστον μετάλλινα, ἥτοι μείζονος ἀντοχῆς τῶν πηλίνων, καὶ ἀπετέθησαν ἐν τάφοις εὐρυχωροτέροις ἢ οἱ τῆς Ρειτσώνας οὐχὶ ἐν σωρῶ πιθανῶς· ἀλλ' ἂν κατὰ τὴν ἀνασκαφὴν αὐτῶν ἀνεζητοῦντο τεκμήρια πρὸς λύσιν τοῦ ἐμφανιζομένου προβλήματος, ὑποθέτω, ὅτι θὰ καθωρίζοντο διὰ τῆς θέσεως τοῦ κυρίου πυρῆνος αὐτῶν εὐθεῖαι γραμμαί, πέραν τῶν ὁποίων πρὸς τὸν νεκρὸν οὐδὲν τούτων θὰ ἐξήρχετο. Ἡ γραμμὴ αὕτη θὰ ἦτο ἡ τῶν πλευρῶν τῶν σαρκοφάγων. Ὁμοία δὲ γραμμὴ θὰ ἐσχηματίζετο καὶ παρὰ τὰ ἀρχικὰ τοιχώματα τοῦ τάφου.

Ὅτι δὲ παρὰ τὰς μακρὰς πλευρὰς τοῦ τάφου παραπλεύρως τοῦ νεκροῦ δὲν ἐτέθησαν μεγάλα ἀγγεῖα, ἀλλὰ σπανίως μικρόν τι, σημαίνει, ὅτι ἐκεῖ δὲν ὑπῆρχε χώρος εὐρύς, ἀντιθέ-

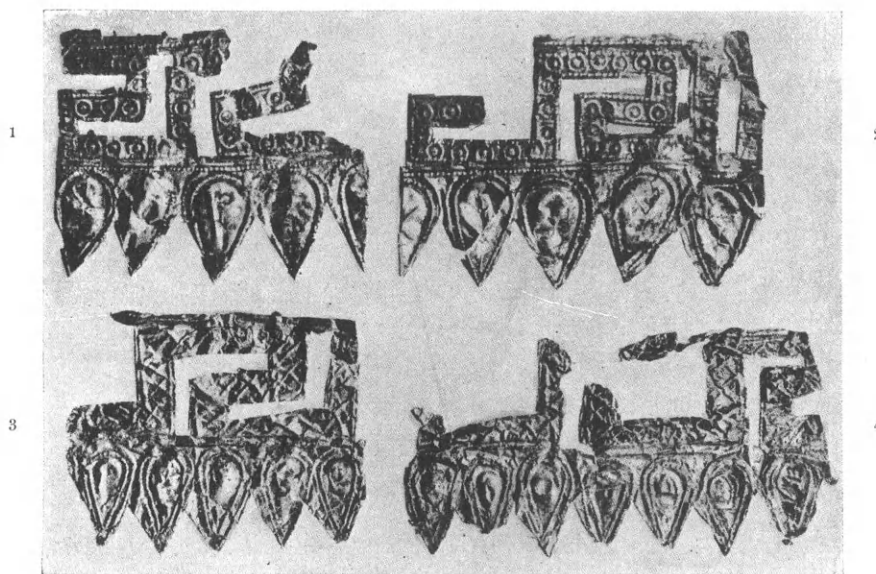

Εἰκ. 13 (= F. εἰκ. 18, ἀριθ. 17 τάφ. VII 11, καὶ 18 τάφ. VI 13). Χρυσὰ ἐλάσματα. ¹

τως πρὸς τὰ σχέδια τοῦ Schkorpil. Ἡ ἀντίθεσις προέρχεται ἐκ τῆς ὑπὸ τῶν ἀνασκαφῶν καταστροφῆς τῶν ἀναβαθμῶν καὶ τῆς αὐξήσεως οὕτω τοῦ πλάτους τῶν τάφων ἐν τῷ πυθμένι. Ἄν δ' ἀληθεύῃ τοῦτο, πρέπει νὰ εἰκάσωμεν, ὅτι καὶ ὅπου ὁ Schkorpil πλησιάζει τὰ κτερίσματα πρὸς τὴν ἐτέραν μακρὰν πλευρὰν (εἰκ. 2 - 4), δὲν ἀπέδωκε μετ' ἀκριβείας τὴν κατάστασιν, διότι προφανῶς δὲν ἀπέδιδε σημασίαν εἰς τὴν λεπτομέρειαν ταύτην.

Αἱ ἀσπίδες εὐρέθησαν φαίνεται εἰς ἱκανὴν ἐγγύτητα πρὸς τοὺς νεκροὺς καὶ ἴσως, ἐπειδὴ δὲν ἔχουσι πόδα ἰδρύσεως, ἐπεστηρίχθησαν εἰς τοὺς σαρκοφάγους ἐν μέρει, ὥστε νὰ

¹ Ἀρ. 1 καὶ 2 (μῆκ. 0,08 καὶ 0,092 μ. πλ. 0,064 μ.) φαίνονται ἄρτια τὸ μῆκος, διατηροῦντα ἐκατέρωθεν εὐθεῖαν τομήν. Γενικὸν κόσμημα μαϊάνδρος καὶ φύλλα. Ὁμοία φύλλα καὶ ἐν τῷ τάφῳ VI 18. Τῶν ἀρ. 3 καὶ 4 (μῆκ. 0,076 καὶ 0,11 μ. πλ. 0,06 μ.) ὁ μαϊάνδρος, διὰ γραμμῶν ἀντὶ στιγμῶν, κοσμεῖται διὰ δικτύου ἀντὶ κύκλων. Καὶ ταῦτα, ἰσομεγέθη τοῖς ἄλλοις δύο, σφύζουσιν ἄρτιον τὸ μῆκος. Ὁμοία καὶ ἐν τάφ. II,

VI 18, VII 11 καὶ 17. Ἐν τάφ. III καὶ IV ἴσως ἦσαν ἐπὶ ὑαλῶδους μάξης ὁμοία χρυσὰ ἐλάσματα ἀπολεσθέντα. Τὰ κοσμήματα ταῦτα ἀρμόζουσιν εἰς ἀκρῆας παρυφὰς ξυλίνων σκευῶν. Ὁμοίως χρήσεως φαίνονται καὶ ἄλλα χρυσὰ ἐλάσματα ἔχοντα ὀδοντωτὰς γωνιώδεις ἐξαρτήσεις (F. ἀριθ. 19, 20 εἰκ. 19).

δικαιολογῆται, πῶς χρυσαῖ τινες πλάκες ἢ ἐλάσματα, κοσμηματικά πιθανῶς τῶν σαρκοφάγων, εὑρέθησαν ἐπ' αὐτῶν (F. σελ. 27).

Τὴν ὑπαρξιν στέγης ἢ σαρκοφάγου ξυλίνης ἢ ἀμφοτέρων ἐν τινι βαθμῷ ἡδύνατο νὰ ἀποδείξῃ, νομίζω, καὶ ἡ θέσις τῶν κρανίων τῶν νεκρῶν. Διότι, ἐπειδὴ αἱ σάρκες διαλύονται ταχέως, τὸ κρανίον ὑπτίων νεκρῶν, ἐν κενῷ τεθαμμένων, ἀπολέσαν τὸν διὰ τῶν σαρκῶν σύνδεσμον, δὲν δύναται νὰ σταθῇ ἐν τῇ φυσικῇ θέσει ὡς πρὸς τὸ ἄλλο ὑπτίον σῶμα, ἀφ' οὗ τὸ κατ' ἰνίον λεγόμενον ὀπίσθιον ὅστουν δὲν εἶνε ἐπίπεδον, ἀλλὰ πίπτει εἰς τὴν ἐτέραν παρειάν ἐν ᾧ, ὅταν ὁ νεκρὸς θάπτεται ἄνευ σαρκοφάγου, ἐντὸς χωμάτων, ὅλα τὰ μέλη τοῦ σώματος καὶ τὰ ἀντικείμενα στερεοῦνται ὑπ' αὐτῶν καὶ ἀνευρίσκονται ἐν ἡ θέσει ἐτέθησαν κατὰ τὴν ταφήν. Καὶ μόνη δὲ ἡ πείρα δεικνύει, ὅτι οἱ ὁδόντες τοῦλάχιστον ἀντέχουσι περισσότερον εἰς τὴν σῆψιν ἢ τὰλλα ὅστ᾽, ὥστε νὰ δύναται τις ἐκ τῆς θέσεως αὐτῶν νὰ πορισθῇ πολλάκις χρήσιμα πορίσματα. Ἄν δ' οἱ νεκροὶ ἐφόρου ἐν τῷ τάφῳ τὸ κράνος εἰς τὴν κεφαλὴν, τότε, ἐπὶ μὲν ταφῆς ἐν τῷ χώματι τὸ κράνος θὰ ἀνευρίσκετο ἐν τῇ ἀρχικῇ ἐκείνῃ θέσει, ἐπὶ δὲ ταφῆς ἐν σαρκοφάγῳ θὰ ἀπεκυλίετο ἐκ τῆς κεφαλῆς. Παρατηρῶ δὲ ὅτι εἰς τοὺς πρώτους 5 νεκροὺς τοῦ Τρεμπένιστε τὸ κράνος εἶνε μὲν ἐγγὺς τῆς κεφαλῆς, ἀλλ' οὐχὶ ἐπ' αὐτῆς, εἰς δὲ τοὺς ἄλλους δύο ἔκειτο πιθανῶς ἔξω τοῦ σαρκοφάγου, ὡς καὶ τὰλλα ὅπλα.

ΜΥΚΗΝΑΪΚΑΙ ΑΝΑΜΝΗΣΕΙΣ

5-6

Ἄν τε νικᾷ ἂν τε μὴ ἡ γνώμη περὶ δυναστείας Θηβαϊκῆς ἐν τοῖς Ἑγγελευσι καλὸν θὰ ἦτο νὰ ἐξαρθῶσι καὶ τινὰ ἄλλα σημεῖα ἀναλογίας τῶν τάφων τῆς Ρειτσώνας πρὸς τοὺς τοῦ Τρεμπένιστε. Εἶνε δὲ ταῦτα πρῶτον, ὅτι καὶ ἐν Ρειτσώνᾳ εἰς μόνος νεκρὸς εἶνε τεθαμμένος ἐν ἐκάστῳ τάφῳ, ὅπερ εἶνε ἀξιοσημείωτον, κυρίως ἂν οἱ 7 νεκροὶ, πεσόντες συγχρόνως ἐν μάχῃ, δὲν ἐτάφησαν ὅμως ἐν πολυανδρίῳ· καὶ δεύτερον ὅτι καὶ οἱ τάφοι τῆς Ρειτσώνας εἶνε πλουσιώτατοι εἰς κτερίσματα. Ὡς πρὸς τὴν πρώτην παρατήρησιν δύναται ἴσως νὰ ἰσχύῃ καὶ ὁ λόγος τοῦ Fabricius, ὅτι ἡ περιττὴ εὐρυχωρία τῶν τάφων τοῦ Τρεμπένιστε προωρρίζετο νὰ δεχθῇ καὶ ἄλλους νεκροὺς κατὰ τὸν μυκηναϊκὸν τρόπον ὡς πρὸς τὴν δευτέραν πρέπει νὰ

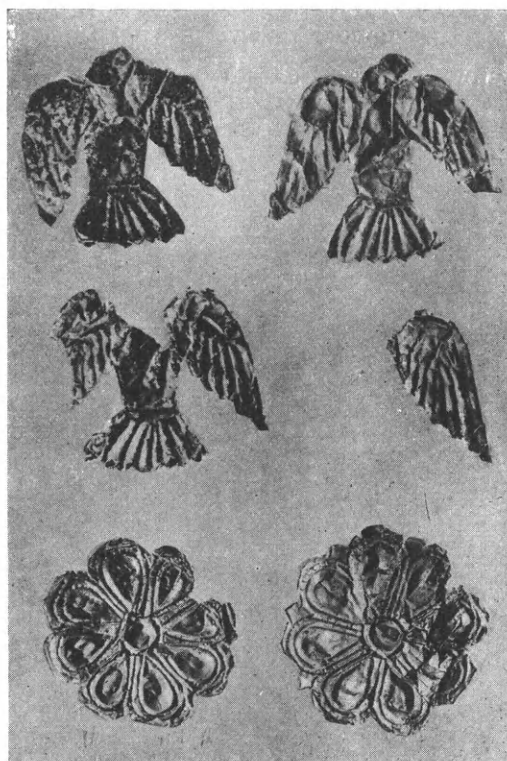

Εἰκ. 14 Τέσσαρα χρυσαῖ πτηνὰ (= F. πίν. V 1-4, ἀριθ. 21). Δύο Χρυσοὶ ῥόδακες (= F. πίν. V 5-6, ἀριθ. 22, τοῦ τάφ. VI 24 καὶ 25).¹

¹ Τὰ πτηνὰ τοῦ τάφ. II 5, τάφ. VI 3, τάφ. III, τάφ. VI 10. Τὸ ἄρτιον ἔχει μῆκ. 0,045, πλ. 0,05, βάρ. 0,065 γρ. Οἱ ῥόδακες διάμ. 0,042 καὶ 0,045 μ. βάρ. ἑκάτερος 0,75 γρ. Τὰ πτηνὰ ἔχουσιν ἐν μέσῳ ὁπλὴν πρὸς προσήλωσιν ἐπὶ σκληροῦ ὑποθήματος. Πέμπτον εὑρέθη προσκεκολλημένον ἐπὶ σιδήρου (F. εἰκ. 104,2). Γνωστὴ εἶνε ἡ συμβολικὴ εἴτε ἱερὰ σημασία τοιούτων πτηνῶν ἐν Μυκῇναις, διατηρηθεῖσα μέχρι τῶν ῥωμ. αὐτοκρ. χρόνων ἐν Πάφῳ τῆς Κύπρου (Blinkenberg,

Det Kgl. Danske Videnskabernes Selskab ἱστορ. φιλολογ. τάξις IX, 2, 1924). Τοιοῦτοι ῥόδακες εὑρέθησαν ἐν τοῖς πλείοσι τῶν 7 τάφων (δύο ἐπὶ σιδήρου ἐπικεκολλημένοι).

Καὶ οἱ ῥόδακες, γνωστοὶ καὶ συνήθεις ἐν τῇ παλαιᾷ τέχνῃ τῆς κεντρικῆς Εὐρώπης, ὑπάρχουσιν ὕστερον παρά τε τοῖς Μυκηναίοις ἐν χρυσοῖς κοσμήμασιν καὶ ἐπὶ τῶν ἀγγείων καὶ παρὰ τοῖς ἔπειτα ἐν χαλκῷ (F. ἀρ. 22).

προστεθῇ, ὅτι ἐγὼ τοῦλάχιστον οὐδαμοῦ τῆς Ἑλλάδος πλὴν τῆς Ρεϊτσώνας γνωρίζω τόσον πλουσίους τοῦ 6^{ου} αἰ. π. Χ. τάφους, ὧν ἕκαστος ἔχει πολλὰς ἑκατοντάδας ἀγγείων ὡς κτερίσματα. Ὁ πλοῦτος οὗτος βεβαίως ὑπομιμνήσκει τὸν πλοῦτον τῶν τάφων τῆς Ἀκροπόλεως τῶν Μυκηνῶν καὶ δεικνύει, ὅτι ὑπὸ τὰς μνημονευθείσας ἤδη προϋποθέσεις οἱ *βοιωτοὶ*-ἂν γενικεύσωμεν τὸ ἐν Ρεϊτσώνα μόνον βεβαιωθὲν ἐν τῷ 6^{ου} αἰ. δι' ἐπιστημονικῶν ἀνασκαφῶν παράδειγμα-ῆσαν συντηρητικώτεροι τῶν ἄλλων ἐλλήνων ἢ συντηρητικοὶ ὡς οἱ ἐν Τρεμπένιστε «νοσταλγοὶ» τοῦ Fabricius. Ἡ διαφορὰ τοῦ ὑλικοῦ πλούτου τῶν κτερισμάτων ἐξηγεῖται διὰ τῆς διαφορᾶς τῆς κοινωνικῆς τάξεως τῶν νεκρῶν. Ἡ αὐτὴ δ' ἐξήγησις ἰσχύει καὶ πρὸς τὴν διαφορὰν τοῦ πλήθους τῶν κτερισμάτων τῶν συγχρόνων περίπου ἀλλήλοις τάφων τῆς Ρεϊτσώνας. Πλὴν δὲ τῆς μυκηναϊκῆς ἀναλογίας τῶν χρυσῶν προσωπίδων, τῆς χρυσῆς χειρὸς καὶ τῶν ἄλλων χρυσῶν πλακῶν ἢ ἐλασμάτων ἢ ῥοδάκων ἢ ἀστέρων κλπ. καθ' αὐτὰ

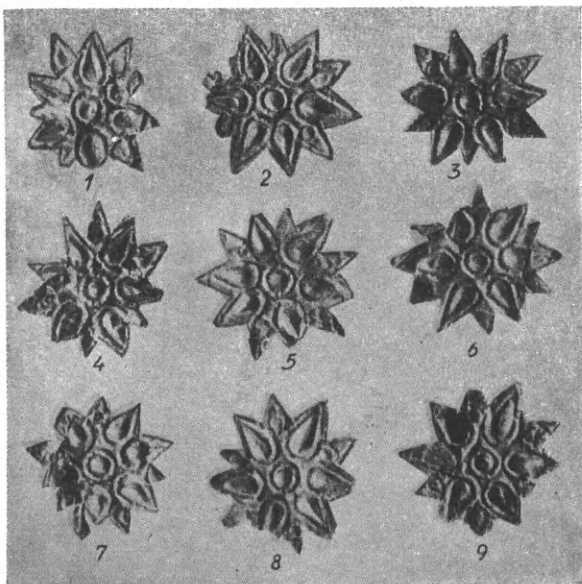

Εἰκ. 15 (= F. εἰκ. 20, ἀριθ. 23). Ῥόδακες χρυσοῖ ἀστεροειδεῖς. 1

ἢ ἀθρόων ὡς κοσμημάτων τῶν ξυλίνων λαρνάκων, ὑπάρχουσι καὶ ἄλλαι ὅμοιαι ἀναλογίαι. Οὕτω πλὴν τῶν φορητῶν ἀλλαχόθεν χαλίκων τῶν πληρούντων τὰ χῶματα τῶν 7 τάφων καὶ ἐχόντων ἀναλογίαν τινὰ πρὸς τοὺς χάλικας τῶν βασιλικῶν τάφων τῶν Μυκηνῶν, τοῦ Ἡραίου καὶ ἄλλων (περὶ τούτων γράφω ἐν Ἀρχ. Ἐφ. 1910, 193 ἐξ. 205 ἐξ. πρβλ. Poulsen *Dipylon-gräber* 25 κ.ά.), καὶ ὁ τύμβος τῶν Μαραθωνομάχων εἶχεν ἄμμον θαλασσίαν ἐστρωμένην Ἀρχ. Δελτ. 1890 σ. 67-8. Νῦν τὸ χωμάτινον ἔξαρμα τῆς ἐπιφανείας τῶν τάφων καλύπτουσι ἢ κοσμοῦσι διὰ χαλίκων πολυχρῶμων μάλιστα. Ἴσως καὶ τὸ γήινον ἔξαρμα τῶν τάφων τοῦ Τρεμπένιστε ἐκαλύπτετο διὰ ψηφώματος χαλίκων, οἵτινες συνεχύθησαν μέχρι βάθους τινός, ὅτε, ὑποχωρησάσης τῆς ὀροφῆς, ἐβυθίσθησαν τὰ ἐξάρματα ἐκεῖνα, οἱ τύμβοι.

Τὸ ἤλεκτρον ὡς ὕλη ὀρμων ἢ κοσμημάτων εὐρίσκεται ἐν Ἑλλάδι σὺνηθες μόνον κατὰ τοὺς μυκηναϊκοὺς χρόνους. Τὰ χρυσᾶ πτηνὰ (εἰκ. 14) ἐνθυμίζουσι τὰ ἱερὰ πτηνὰ τῶν «χρυσῶν ἱερῶν οἴκων» τῶν Μυκηνῶν (ὄρα π. Χ. Καββαδία *Προϊστορ. Αρχ.* σ. 239 *Jahrb.* 1915, 302 ἐξ.) Οἱ ἐν θυρεῷ λέοντες (εἰκ. 8 καὶ 9) εὐρίσκονται καὶ ὑπὸ τοῦ Filow ὅμοιοι τοῖς μυκηναϊκοῖς, ὡς καὶ τὰ ξίφη μετὰ προφυλακτῆρος τῆς χειρὸς κατὰ τὴν ἔκφυσιν τῆς λεπίδος (εἰκ. 57, F. ἀριθ. 128). Οἱ κολεοὶ τῶν ξιφῶν (F. σ. 27-8 καὶ ἀριθ. 130) ἐπεκοσμοῦντο χρυσῷ ἐλάσματι καὶ κατὰ τοὺς μυκηναϊκοὺς χρόνους (παράδειγμα ἐκ θηβαϊκοῦ τάφου Ἀρχ. Δελτίον 1917 = Κεραμοπούλλου *Θηβαϊκὰ* σελ. 174 ἐξ.). Κοῖλαι χρυσαῖ ψηφίδες σύνθετοι ἐκ δύο ἡμιτόμων ἐλασμάτων πλήρεις δὲ ὑαλώδους μάζης εἶνε γνωσταὶ κυρίως ἐκ τῶν μυκηναϊκῶν χρόνων, εὑρον δὲ καὶ ἐγὼ (Ἀρχ. Ἐφημ. 1910 σελ. 220 ἀριθ. 6). Τὰ ἀποτυπώματα κοσμημάτων ἐπὶ τοῦ πηλοῦ F.

1 Ἐχοντες δηλ. τῶν φύλλων τὰς κορυφὰς πρὸς τὰ ἔξω. Ἐκ τοῦ αὐτοῦ τύπου πάντες πλὴν τοῦ 6. Προέρχονται 1 καὶ 9 ἐκ τοῦ τάφ. VII 1α. 2 καὶ 3 ἐκ τοῦ V. 4 ἐκ τοῦ III. 5 καὶ

8 ἐκ τοῦ VI 11 καὶ 49. 6 καὶ 7 ἐκ τοῦ IV. Διάμ. περίπου 0,035 μ. Θραύσματα ὁμοίων ῥοδάκων εὐρέθησαν καὶ ἐν τάφ. II 10, III, VI 49. Ἄλλα χρυσᾶ κοσμήματα ὄρα παρὰ Filow.

22 δὲν ἦσαν, νομίζω, ὄντως ἐπὶ κοινοῦ πηλοῦ ἀλλὰ ἐπὶ υἰαλώδους μάξης, ἥτις συνήθως ἐν τῇ ὑγρασίᾳ γίνεται μαλακὴ καὶ πηλώδης καὶ δυσκόλως ἐξάγεται ἢ συλλέγεται ἐκ τῶν χωμάτων γνωστὸν δ' εἶνε, ὅτι τοιαῦτα ἔργα, εἴτε ἀκάλυπτα εἴτε διὰ χρυσῶν ἐλασμάτων κεκαλυμμένα, εἶνε συνήθη ἐν μυκηναϊκαῖς ἀνασκαφαῖς. Καὶ ἡ ταφή δὲ τῶν νεκρῶν μετὰ τῶν ὅπλων αὐτῶν ἀπαντᾷ ἐν Ἑλλάδι κυρίως ἐν τοῖς μυκηναϊκοῖς χρόνοις ἐγκαταλειφθεῖσα ἔπειτα, ὥστε, ἂν ἐνθυμηθῶμεν καὶ τὸ παράδειγμα τοῦ μακεδονικοῦ τύμβου τῆς Χαιρωνείας καὶ ὅσας μακεδονικὰς ταφὰς θὰ μνημονεύσω κατωτέρω, δυνάμεθα νὰ λέγωμεν, ὅτι ἡ μεθ' ὅπλων ταφή ἦτο ἐν τοῖς ἱστορικοῖς χρόνοις μακεδονικὸν κυρίως ἔθιμον.

Η ΤΕΧΝΗ ΤΩΝ ΚΤΕΡΙΣΜΑΤΩΝ

Διὰ τῶν παραδειγμάτων τούτων ὅμως, ἐν ᾧ ζητοῦμεν νὰ διαπιστώσωμεν μυκηναϊκὰ κατάλοιπα ἐν τῇ βορείᾳ ἐκείνῃ ἄκρᾳ, εἰσερχόμεθα λεληθότως εἰς τὴν κριτικὴν τῆς τέχνης καὶ καλὸν εἶνε νὰ διατρίψωμεν ὀλίγον περὶ τὸ θέμα τοῦτο συγκεκριμένως πρὸς διάκρισιν πραγμάτων τινῶν. Εἰς βαθεῖαν αἰσθησιν τῆς τέχνης δὲν δυνάμεθα βεβαίως νὰ προβῶμεν ἄνευ αὐτοψίας τῶν πραγμάτων, ἀλλ' ἡ ἀκριβὴς περιγραφή καὶ ἀνάλυσις ἡ γενομένη ὑπὸ τοῦ Filow ἐπιτρέπει νὰ εἰπωμέν τι.

Ὁ Filow διαιρεῖ τὰ χαλκᾶ κυρίως ἔργα, ὡς εἴπομεν, εἰς καθαρῶς ἑλληνικὰ καὶ εἰς ἑλληνίζοντα ἢ κατωτέρας ἐργασίας ἑλληνικὰ ἔργα. Τὰ δεύτερα εἶνε ὁμοιόσχημα τοῖς πρώτοις πολλάκις (πρβλ. καὶ F. σ. 92). Τὰ πρῶτα κατάγει ἐκ Κορίνθου διὰ τοῦ Ἀδρίου ἐλθόντα, τὰ δ' ἄλλα κατὰ πιθανότητα ἐκ Χαλκίδος διὰ τῆς αὐτῆς ὁδοῦ κομισθέντα. Δὲν εἶνε ἀκόμη καιρὸς νὰ κρίνωμεν τὴν ὑποτίμησιν τοῦ χαλκιδικοῦ ἐργαστηρίου ὑπὸ τοῦ Filow προσεχῶς ὁ ἔφορος τῆς Β' ἀρχαιολογικῆς περιφερείας Καροῦζος θὰ δημοσιεύσῃ χαλκῆν ὑδρίαν, ἣν εὑρεν ὁ καθηγητὴς τοῦ Πανεπιστημίου Θεσσαλονίκης Παππαδάκης ἐν τάφῳ τῆς Ἐρετρίας· τὸ ἔργον τοῦτο τῶν μέσων τοῦ 6^{ου} αἰ. εἶνε κάλλιστον καὶ κοσμεῖται διὰ προτομῆς γυναικείας εἰς τὴν βάσιν τῆς καθέτου λαβῆς ἀλλὰ καὶ διὰ λεόντων καὶ κριῶν.¹

Ἄν ὅμως τὰ τῆς πρώτης κατηγορίας ἔργα εἶνε κορινθιακά, τότε ἡ διὰ τοῦ Ἀδρίου ὁδός, ἣν ὑποδεικνύουσιν αἱ αὐτόθι κορινθιακαὶ ἀποικίαι, δὲν εἶνε ἡ μόνη πρὸς κορινθίαν αὐτῶν. Καὶ ἐν τῷ Θερμαίῳ κόλπῳ ὑπάρχει ἡ Ποτεΐδαια ἐπίσης ἡ ἀρκούντως παλαιὰ ἀποικία τῶν Κορινθίων. Ἐξ αὐτῆς εὐρίσκω, ὅτι ἦγεν ἡμερω-

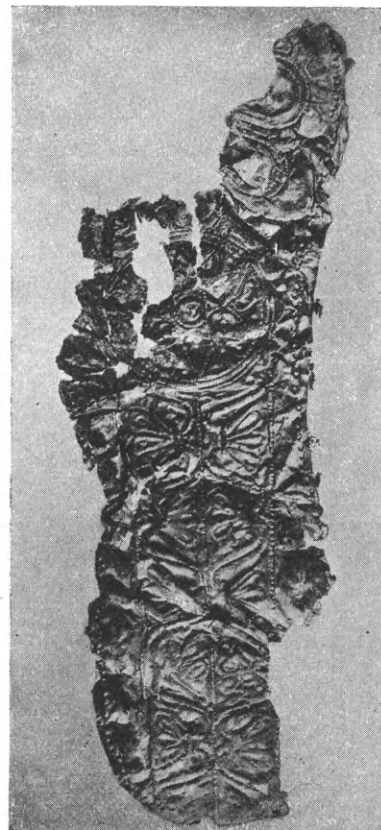

Εἰκ. 16 (= F. πίν. VI 2, συμπληρωμένον σχέδιον, F. εἰκ. 23). Ἐπίχρυσον ἀργυροῦν ἔλασμα ἐκκρουστον.²

¹ Τὴν ὑπ' ἀριθ. F. 74 οἰνοχόην δύναται τις νὰ παραβάλῃ πρὸς τὴν τοῦ Ἑθνικοῦ ἡμῶν μουσείου ἐπίσης Μακεδονικῆν, *Athen. Mitt.* 1926 σ. 92 ἑξ., τὰ δὲ «τηγάνια» ἦτοι τὰς μετὰ λαβῆς φιάλας (εἰκ. 41-44) πρὸς τὸ τοῦ Ἑθν. μουσείου τῆς αὐτῆς προελεύσεως αὐτ. σελ. 88 ἑξ. πίν. XI.

² Τάφ. VII 35. μῆκ. 0,23 μ., μέγιστον πλ. 0,07 μ. βάρ. 7,45 γρ. Τὸ ἔλασμα βεβλαμμένον ἄνω, ἀπεστρογγυλωμένον ἄνω καὶ κάτω, πρὸς κατακόρυφον τοποθέτησιν ὡς καὶ τὸ ἐν

εἰκ. 10. Ἐκκρουστα κοσμήματα, ἄνω ῥόδαξ μέγας ὀκτάφυλλος μετὰ παρεμβολῆς ἐλασσόνων φύλλων, ὑπ' αὐτὸν ἕτερος μικρότερος καὶ κατωτέρω διπλῇ σειρᾷ ἀνθεμίων λωτοῦ, ὡς περίπου ἐν εἰκ. 10.

Καὶ ἐν τῷ τάφῳ VII, 33 (εἰκ. 4) εὐρέθησαν θραύσματα ὁμοίων κοσμημάτων. Τὸν ἄνω μέγαν ῥόδακα τοῦ κοσμήματος τούτου ἔχουσιν ὁμοίως καὶ ἄλλα ἐπίχρυστα ἀργυρᾶ ἐλάσματα τοῦ τάφου VII 33 καὶ 34 = F. ἀρ. 29 εἰκ. 24.

τέρα ὁδὸς πρὸς τοὺς Ἑγγελεῖς ἢ Δασσαρήτας, γείτονας τῶν Λυγκηστῶν καὶ τῶν Πελαγόνων, ἐθνῶν Μακεδονικῶν.

Τὸ Μακεδονικὸν κράτος ἦτο πιθανότατα συντεταγμένον κατὰ τινα ὁμοσπονδιακὸν τρόπον, ὥστε οἱ ἡγεμόνες τῶν διαφόρων Μακεδονικῶν φύλων (Λυγκηστῶν, Ἑλιμείων, Ὀρεστών κλ.) ὑπῆκουον εἰς τὸν βασιλέα τῆς Ἡμαθίας, ἐδρεύοντα ἐν Αἰγαῖς, παρὰ τὰς ἐνίοτε ἀναφυομένας ἔριδας. Ἄλλ' ἀκόμη καὶ ὅτε ὁ Ἀρχέλαος εἶχε μεταθέσει τὴν πρωτεύουσάν εἰς Πέλλαν, ἐξέδωκε τὴν ἀδελφὴν αὐτοῦ τῷ βασιλεῖ τῶν Ἑλιμείων γυναῖκα πρὸς βεβαίωσιν τῆς Μακεδονικῆς ταύτης ἐνότητος. Ὁ βασιλεὺς Ἀλέξανδρος ὁ Α' ὁ Φιλέλλην ἐμφανίζεται κατὰ τὴν μάχην τῶν Πλαταιῶν ὡς βασιλεὺς τῶν Μακεδόνων καὶ ἴσως θὰ ἦτο τοῦλάχιστον παῖς, εἰ μὴ συμπολεμιστής, ὅτε ἔπλεσαν οἱ 7 ἄνδρες, ὧν χάριν ἠνοίχθησαν οἱ τάφοι τοῦ Τρεμπένιστε (Ἡρόδ. V, 19 ἐξ. VIII, 137 IX, 44 πρβλ. Θουκ. II, 99).

Ἀπὸ τῆς Λυχνιδου διὰ τοῦ Μακεδονικοῦ κράτους ἡ ὁδὸς πρὸς τὰς Αἰγὰς δὲν εἶνε μακρά, οὐδέποτε θὰ ἦτο τόσον δύσκολος φύσει ἢ ἄλλως πως, ὅσον ἡ δι' Ἰλλυρίας, ἀπὸ τῶν Αἰγῶν δὲ καθορᾶται ἡ θάλασσα τοῦ Θερμαίου κόλπου, ἔνθα ἡ Ποτεΐδαια.

Ἀλλὰ καὶ ἄλλος λόγος συνηγορεῖ ὑπὲρ τῆς ὁδοῦ ταύτης. Ὁ Στράβων ἐν τῷ χωρίῳ, ὃ παραθέτει ἀνωτέρω ὁ Fabricius, συνεχίζων λέγει: «οἱ δὲ Λυγκησταὶ ὑπ' Ἀρραβαῖφ ἐγένοντο τοῦ Βακχιαδῶν γένους ὄντι, τούτου δ' ἦν θυγατρὶς ἡ Φιλίππου μήτηρ τοῦ Ἀμύντου Εὐρυδίκη».

Ἔχομεν δηλ. ἐν τῇ Λυγκηστίδι δυναστείαν κορινθιακὴν, ἣτις ἐξέδωκε καὶ βασιλίσσαν εἰς τὸν μακεδονικὸν θρόνον·

ἡ δὲ Μακεδονικὴ αὕτη χώρα δυσκόλως θὰ ἐτρέπετο πρὸς τὴν Ἰλλυρίαν, ἵνα προμηθευθῇ κορινθιακὰ προϊόντα τέχνης, ὅτε εἶχεν ἐξ ἑτέρου ἐγγὺς καὶ εὐχερῶς προσιτὴν τὴν Ποτεΐ-

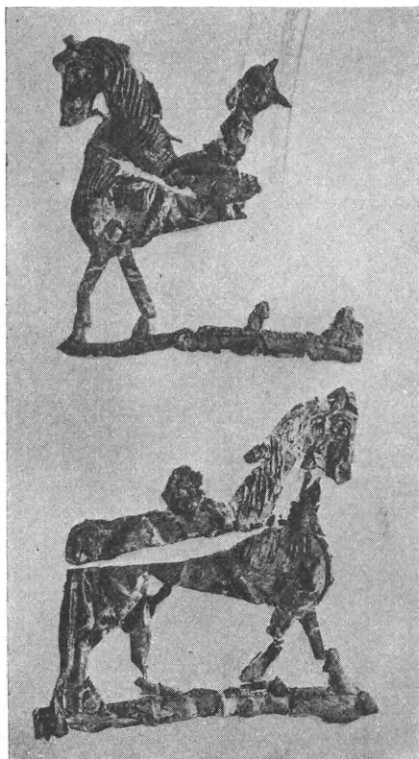

Εἰκ. 17 (= F. πίν. V 7 καὶ 8. ἀριθ. 30). Τάφ. VII 35. Ἴππεὺς ἐκ δύο συνηρμομένων φύλλων ἀργύρου ἐπιχρυσῶν. ¹

¹ Μῆκ. 0,085 μ. ὕψ. 0,078 μ. ἔκκρουστον ἑκάτερον φύλλον. Ὁ τρόπος τῆς κατασκευῆς ἐνθυμίζει τὴν ἀρχαϊκὴν Ἀθηνᾶν τῆς Ἀκροπόλεως (Ἐφ. Ἀρχ. 1887 πίν. V. De Ridder, Catal. des Bronzes fig. 299. Μνημεῖα τῆς Ἑλλάδος πίν. 6 καὶ 7. Staïs, Marbres et Bronzes du mus. Nation. N° 6448 p 282). Ἰσχυρὸν τὸ πρόσθιον σῶμα τοῦ ἵππου, μακρὰ ἡ οὐρὰ καὶ ἡ χაίτη, δεδεμένη εἰς κόμβον ἐπὶ τοῦ μετώπου ὡς ἐπὶ στατήρων τοῦ Ἀλεξάνδρου (Head). Ὁ ἵππος φορεῖ κράνος ἀπολήγον ἐπάνω καὶ ὀπισθεν εἰς ὀξύ. Ἐπάνω θὰ ἔσπερεοῦτο λόφος παράλληλος πρὸς τὸ περίγραμμα τοῦ κράνου. Πρότυπον αὐτοῦ ἴσως ἡ κυνὴ τοῦ μυκηναϊκοῦ ἀμφορέως τῶν πολεμιστῶν (Darenberg-Saglio λ. galea εἰκ. 3440), συγγενὴς μορφή τῇ φρυγικῇ (αὐτ. εἰκ. 3439), γνωστὴ δὲ καὶ τὸν 6ον αἰ. ὡς εἰς ἀγγειογραφίας τοῦ Ἑξεκίου (αὐτ. εἰκ. 3453). Καὶ ἐκ Μακεδονίας ὅμως εἶνε γνωστὸν τοιοῦτον κράνος ἐκ τῶν νομισμάτων τῶν Ἰχναίων (Brit. Mus. catal. coins, Macedonia σελ. 76 (τοῦ 500 - 480 π. X.). Ἡ ὑπόδεσις τοῦ ἵπτεως εἶνε ῥαμφώδης, ὡς εἰς τὰ χρυσὰ ποτή-

ρια τοῦ Βαφειοῦ (Τσουντας *Μυκῆναι* σελ. 589 πίν. V.5 καὶ πίν. X., καὶ ἐν ἀρχαῖοις χρόνοις εἰς τὴν χαλκὴν λαβὴν τῆς Ἀκροπόλεως (ἀριθ. 6484). Συνήθως γυναῖκες εἶχον τοιαύτην ὑπόδεσιν ἐν Ἑλλάδι ὡς εἰς τὸ λακωνικὸν ἀνάγλυφον τοῦ Βερολίνου (*Beschreibung* N° 731), τὴν μαρμαρίνην κόρην τοῦ μουσείου τῆς Ἀκροπόλεως (Ἐφ. Ἀρχ. 1883 πίν. VIII, *Μνημ. τῆς Ἑλλ.* πίν. 26 Dickins Catal. of the Acropolis Mus. N° 683 σ. 235 ἐξ.) καὶ εἰς τὰ χαλκὰ κάτοπτρα τοῦ Ἐθνικ. Μουσείου Ἀθηνῶν ἀριθ. 7464, 11691. Σήμερον ἐν Ἑλλάδι λίαν συνήθης τοιαύτη ὑπόδεσις (πρβλ. καὶ Abrahams, *Greek Dress* σ. 7, 117). Ὁ ἵππεὺς φορεῖ προσέτι περισκελίδας ὡς ὁ τῆς Ἀκροπόλεως μαρμαρίνος (Dickins ε. ἀ. ἀριθ. 606 σελ. 138 ἐξ.) ἀρχαῖος ἐπίσης, ἐρμηνευόμενος ὡς Πέρσης ἢ Θρᾷξ. Ἐν Μακεδονίᾳ τὸ ψυχρὸν κλίμα ἴσως εἶχεν ἐπιβάλει τοιαύτην εἰδικὴν στολὴν εἰς ὠρισμένας περιστάσεις (ὡς καὶ νῦν), ἂν ὁ ἵππεὺς δὲν ἦτο μισθοφόρος. Πιστεύω, ὅτι ἦτο Μακεδὼν, ἐπιφανὴς ἑταῖρος, ἀφ' οὗ ἐτυπώθη εἰς ἀργυρον ἐντέχνως καὶ ἐπεχρυσώθη.

δαιαν. Ἄν δ' ἀληθῶς ἐν Τρεμπένιστε ὑπάρχωσι Χαλκιδικά ἔργα, τότε αὕτη ἢ πρὸς τὸν Θερμαῖον ὁδὸς ἐπιβάλλεται σχεδὸν ἀναγκαίως ὥς ἡ μόνη πρόσφορος, ἀφ' οὗ ἐν τῇ Χαλκιδικῇ χερσονήσῳ ἔχομεν καὶ χαλκιδικὰς ἀποικίας (π. χ. τὴν Ὀλυνθον) καὶ Ἑρετρικὰς (π. χ. τὴν Μένδην).¹

Καὶ σήμερον δὲ τὸ φυσικὸν ἐμπορεῖον τῶν ἀνατολικῶν μερῶν τῆς Ἀλβανίας καὶ τῆς νοτίου Σερβίας εἶνε ἡ Θεσσαλονίκη, ἐφ' ὅσον τὰ φυσικὰ πρὸς Δ ἐμπόδια δὲν ὑπερνικῶνται δι' ὁδοποιίας πρὸς ἄλλας κατευθύνσεις. Ἡ Ἀχρὶς ἐπὶ Τουρκοκρατίας ἐξηρτάτο πάντοτε ἐκ Θεσ/νίκης ἐμπορικῶς, εἰ καὶ ἡ Ἀδριατικὴ παραλία ἀνῆκεν εἰς τὸ αὐτὸ κράτος,² τὴν Τουρκίαν.

Ἄλλ' ἐκ τῶν χαλκῶν ἔργων, νομίζω, ὅτι δύνανται νὰ ἐξαιρεθῶσι τοῦ εἰσαγωγικοῦ ἐμπορίου τὰ κράνη, πλὴν ἴσως τοῦ ἔχοντος τύπον κορινθιακόν. Ἡ ὀπλοουργία ἤσκειτο παρὰ παντὶ λαῷ ἐν τῇ ἀρχαιότητι καὶ ἦτο εὐλογος καὶ φυσικὴ πᾶσα πρόοδος ἐν τῇ εἰδικότητι ταύτῃ. Ἀπόδειξις δ' εἶνε τὰ σιδηρᾶ ξίφη, ἅτινα ἔνεκα τῆς μορφῆς αὐτῶν ἀναγνωρίζονται (F. σ. 89 ἐξ.) ὡς τύπος παραδεδομένος ἀπὸ τῶν μυκηναϊκῶν χρόνων. Ἐπειδὴ ταῦτα δὲν εἶνε δυνατὸν νὰ διετηροῦντο ἀπὸ τῶν χαλκῶν ἐκείνων χρόνων, κατὰ δὲ τὸν 6^{ον} αἰ., ἦτοι κατὰ τὸν χρόνον, εἰς ὃν ἀνήκουσιν οἱ 7 τάφοι, μόνον ἐν Μακεδονίᾳ καὶ βορείως (Filow) εὑρεται εἰδικὴ βιομηχανία τοιούτων ἔργων, τὰ δὲ ξίφη ἦσαν πρώτης ἀνάγκης ἀντικείμενα, συνάγομεν, ὅτι κατεσκευάζοντο ἐπὶ τόπου ὡς καὶ αἱ σιδηραὶ λόγχαι (ἴσως δὲ καὶ αἱ ἀσπίδες). Εἶνε βεβαίως λυπηρόν, ὅτι ὁ σίδηρος φθείρεται πλέον τοῦ χαλκοῦ καὶ δὲν δυνάμεθα νὰ κρίνωμεν ἀσφαλῶς τὸν βαθμὸν τῆς τελειότητος τῆς ἐργασίας τῶν ἔργων τούτων, ἀλλὰ δὲν πρέπει νὰ παρορῶμεν, ὅτι ἡ ὀπλοουργία διὰ τὴν μακρὰν ἀσκησιν εἶχεν ἐξιχθῇ εἰς μεγάλην πρόοδον καὶ ἐν τῇ κεντρικῇ Εὐρώπῃ, μακρὰν πάσης ἐπιδράσεως τῶν παλαιῶν πολιτισμῶν τῆς Ἑλλάδος.

Ἐπειδὴ δὲ οἱ Δωριεῖς, Μακεδόνων ἔθνος καθ' Ἡρόδοτον, κατήλθον εἰς Ἑλλάδα ἔχοντες γνωστὸν καὶ οἰκεῖον τὸν σίδηρον, ἡ δὲ Μακεδονία καὶ πολυμέταλλος καὶ σιδηροῦχος χώρα

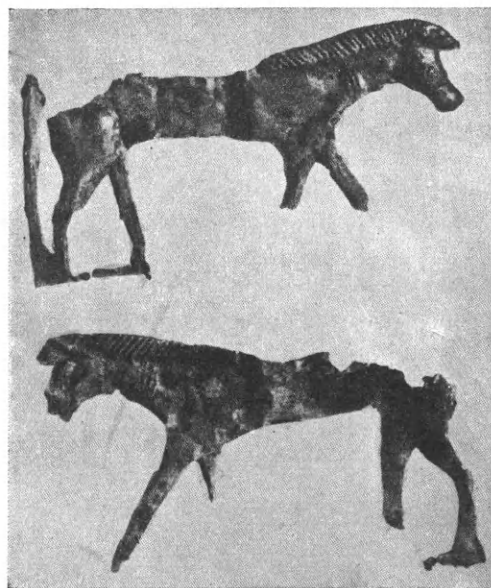

Εἰκ. 18 (=F. εἰκ. 25, ἀριθ. 31). Ἀργυροῦς ἵππος. 3

1 Πρβλ. Geyer, *Topogr. und Gesch. der Insel Euböa* ἐν Sieglin, *Quellen und Forschungen zur alten Gesch. und Geographie* Heft 6. 41 ἐξ. 64 ἐξ.)

2 Εἰς τὸ ζήτημα τοῦ πλοῦ τοῦ Κάδμου διὰ τοῦ Ἀδρίου πρὸς τοὺς Ἑγγελεῖς (δρ. Pauly-Wissowa R E.) δὲν θὰ εἰσέλθω, (ὁμοιον πλοῦν λέγει ὁ Ἡρόδοτος VIII, 137 καὶ περὶ τῶν ἐξ Ἀργεῶν Τημενιδῶν), ἀφ' οὗ ὑπάρχει καὶ ἡ παράδοσις, ὅτι ὁ Κάδμος διὰ ξηρᾶς μετέβη εἰς Ἰλλυρίαν (δρ. π. χ. Preller-Robert, *Griech. Heldensage* II, 103). Ἐπειτα ἡ μὲν τυχοδιωξία εἶνε αὐτὸ τοῦτο περιπλάνησις, ἐν ᾗ τὸ ἐμπόριον ἀναζητεῖ τὰς ἀσφαλεστέρας καὶ εὐθηνότερας ὁδοὺς. Ἀναφέρω ὅμως προσέτι, ὅτι ὁ Κάδμος, μετὰ τὴν πυρπόλησιν τοῦ πρώτου ἀνακτόρου αὐτοῦ, ἔκτισε δεύτερον, ἐν ᾗ ἐβασίλευσεν ἔπειτα καὶ αὐτὸς καὶ οἱ ἀπόγονοι αὐτοῦ, μέχρις

οἰοῦ, καταλυθείσης τῆς βασιλείας, τὸ δεύτερον τοῦτο ἀνάκτορον ἐγένετο ναὸς τῆς Δήμητρος (Πανσ. 9,12,3+9,16,5. Πρβλ. τὰ ἐμὰ *Θηβαϊκά* σελ. 338 ἐξ. 353. *Πρακτ. τῆς Ἀκαδημ. Ἀθηνῶν* ἐ. ἄ. σ. 431 ἐξ.). Ὡστε εἰς τοὺς Ἑγγελεῖς πρέπει νὰ μετέβη κλάδος τις τοῦ γένους, ἵνα βασιλεύσῃ.

3 Τάφ. VI 50. Μῆκ. 0,103μ. ὕψ. 0,058. Ὁ ἵππος ἐκ δύο ἀργυρῶν ἐλασμάτων ἰδίᾳ ἐκκρούστων καὶ προσαρμοσθέντων, ὡς ὁ ἵππευς εἰκ. 17. Λεπτὸν τὸ σῶμα, βραχεῖα ἡ χαιτή, μακρὰ ἡ οὐρά. Πτυχαὶ κατὰ τὸν λαιμὸν δεικνύουσι φυσιοκρατικὴν προσπάθειαν. Θραύσματα ὁμοίου ἵππου εὐρέθησαν καὶ ἐν τῷ τάφῳ VII, 29α. Πήλινοι ἵππεῖς καὶ ἵπποι εὐρέθησαν καὶ ἐν ἀρχαίοις βοιωτικοῖς μάλιστα τάφοις, χαλκοὶ δὲ καὶ ἐν Ὀλυμπίᾳ καὶ ἀλλαχοῦ (π. χ. Staïs I. c. p. 277).

εἶνε, δυνάμεθα νὰ εἰπώμεν, ὅτι ἐν αὐτῇ ἢ παρ' αὐτὴν εὐρέθη τὸ πρῶτον ὁ σίδηρος ὑπὸ τῶν Ἑλλήνων, ἢ δ' ἔκτοτε ἄσκησις τῆς σιδηρουργίας δικαιολογεῖ πᾶσαν πρόοδον ἐν αὐτῇ.¹

ΧΡΥΣΟΥ ΚΑΙ ΑΡΓΥΡΟΥ ΕΡΓΑΣΙΑ

Ἄλλη τις ὅμως μεταλλουργία συλλαμβάνεται μετὰ βεβαιότητος ὡς ἐγγωρία. Εἶνε δ' αὕτη ἡ τοῦ χρυσοῦ καὶ ἡ τοῦ ἀργύρου ἐργασία. Ἀμφότερα τὰ μέταλλα ταῦτα εὐρίσκονται ἐν Μακεδονίᾳ καὶ πρέπει νὰ θεωρηθῇ βέβαιον, ὅτι καὶ ἂν τὰ μεταλλεῖα δὲν ἀνῆκον ἀκόμη εἰς τοὺς βασιλεῖς τῆς Μακεδονίας, ἐκεῖθεν ὅμως προέρχεται τὸ πολύτιμον ὕλικόν τῶν 7 τάφων.²

Ἐκ χρυσοῦ σπουδαῖα τεκμήρια τούτου εἶνε κυρίως αἱ δύο προσωπίδες καὶ ἡ χεὶρ, ἃς ἐδέχθημεν ὡς κοσμήματα τῶν σαρκοφάγων. Τὰ ἔργα ταῦτα εἶνε τόσον διάφορα τὴν ἐργασίαν καὶ τὴν τέχνην, τόσον καθυστερημένα, ὥστε εἶνε ὅλως ἀσυμβίβαστα πρὸς τὰ καλλίτεχνα

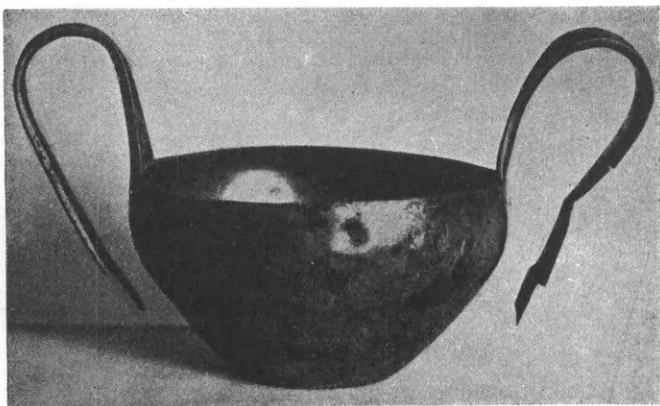

Εἰκ. 19 (= F. εἰκ. 26, ἀριθ. 32). Ἀργυροῦς κάνθαρος ἢ σκύφος.³

χαλκᾷ ἀγγεῖα, ἀκόμη δὲ καὶ πρὸς τὰ δευτερεύοντα. Εἶνε λοιπὸν ἀδύνατον νὰ προέρχωνται ἐκ τῶν αὐτῶν κέντρων πρὸς ἐκεῖνα. Ἀφ' ἐτέρου πρέπει νὰ ὑπολάβωμεν ὡς βέβαιον, ὅτι κατεσκευάσθησαν χάριν τῶν νεκρῶν καὶ ἐπομένως ἐν βραχεὶ χρόνῳ, εἶνε ἄρα σύγχρονα τῇ ταφῇ ἔργα. Τὸ ἐπιχείρημα δὲ τοῦτο δὲν ἐξασθενεῖται καὶ ἂν δεχθῇ τις, ὅτι καὶ ὀλίγω πρότερον τῆς ταφῆς εἶχον κατασκευασθῇ ταῦτα· διότι, ἀφ' οὗ προορισμὸς αὐτῶν ἦτο νὰ τεθῶσιν εἰς τὸν τάφον (ἄλλην χρῆσιν αὐτῶν δὲν γνωρίζομεν οὔτε ἐκ Μυκηνῶν,

οὔτε ἐκ Κρήτης Ἐφημ. Ἀρχ. 1904, 49 πρβλ. 1907, 56 ἐξ. οὔτε ἐκ Βοιωτίας κατὰ τὸ ἐκπληττον ἡμᾶς ἀρτιφανὲς παράδειγμα Evans ἔ. ἄ. σ. 8 ἐξ., οὔτε ἐκ Τρεμπένιστε), δὲν ἦτο δυνατόν νὰ εἶχον ἀγορασθῇ ὑπὸ τῶν προγόνων τῶν 7 νεκρῶν κατὰ τὸν χρόνον, εἰς ὃν θὰ τα ἀνεβίβαζε τις ἴσως, κρίνων αὐτὰ ἐκ τῶν ἀρχαῖκων κοσμημάτων αὐτῶν. Ἀγοράζει τις κοσμήματα ἢ ἄλλα χρήσιμα ἐν τῇ ζωῇ πράγματα, ἀλλὰ δὲν προμηθεύεται προῶτως τὴν νεκρικὴν λάρνακα αὐτοῦ πολλῶν δ' ἦττον τὴν τῶν ἀπογόνων αὐτοῦ. Τὸ πολὺ, ἐτοιμαζόμενος πρὸς ἐκστρατεῖαν, ἀναλογίζεται, ὅτι εἶνε πιθανὸν νὰ ἀποθάνῃ. Δέχεται δὲ καὶ ὁ Filow σ. 26, ὅτι τὰ ἀντικείμενα, περὶ ὧν ὁ λόγος, ἦσαν προωρισμένα οὐχὶ πρὸς πρακτικοὺς τῆς ζωῆς σκοποὺς ἀλλὰ πρὸς κόσμησιν τῶν νεκρῶν.⁴

1 Πρβλ. Casson, *Macedonia, Thrace and Illyria* 1926 σ. 142 ἐξ. 171 ἐξ. Ὁ Heurtley εἶπεν, ὅτι ἐν Βαρδαρόφτσα, πρὸς Β τῆς Θεσσαλονίκης παρὰ τὸν Ἀξιόν, ὁ σίδηρος ἦτο γνωστὸς ἤδη ἀπὸ τοῦ 1600 π. Χρ. *Annual Br. School Ath.* 1925-26, Πρακτ. Ἀκαδ. Ἀθηνῶν 1929 σ. 61.

2 Πρβλ. Casson ἔ. ἄ. σ. 59 ἐξ.

3 Τάφ. I, ὕψ. 0,065 μ., μετὰ τῶν λαβῶν 0,108 μ. Διάμ. 0,121. Τὸ ἀγγεῖον εἶνε πεποιημένον ἐξ ἐνὸς τεμαχίου τὸ τε κοῖλον καὶ αἱ λαβαί, ὧν ἡ ταινία καμπυλωμένη κοίλως πρὸς τὰ ἄνω ἀνακάμπεται καὶ προσεκολλᾶτο εἰς τὴν κοιλίαν τοῦ ἀγγείου. Τὸ σημεῖον τῆς προσκολλήσεως ἐκαλύπτετο διὰ προσθέτων κοσμημάτων ἀποπεσόντων. Ἐτέρα δύο

μικρὰ διαφέροντα (ἄνευ ἐπικοσμημάτων εἰς τὴν κοιλίαν) ἀγγεῖα εὐρέθησαν ἐν τάφ. VII, 36 καὶ VI 35 (= F. εἰκ. 27). Ὁ Casson (J. H. St. 1928 p. 269) εὐρίσκει τὸν τύπον τῶν ἀγγείων τούτων ἐπιχωριάζοντα ἐν Μακεδονίᾳ ἀπὸ τῶν χρόνων τῆς ἐποχῆς τοῦ σιδήρου, ὥστε ταῦτα εἶνε ἐγγώρια ἔργα ἐγγωρίου λαοῦ ἀπὸ τῆς ἐποχῆς ἐκείνης μέχρι τοῦ 500 π. Χ. τοῦλάχιστον.

4 Τῆς γνώμης ταύτης περὶ τῶν ἐλαφρῶν ἐξ ἐλάσματος χρυσοῦ κοσμημάτων γίνεται εὐρεῖα διάδοσις, ἀλλ' ἐγὼ εὐρὼν τοιαῦτα κοσμήματα ἐν τῷ ἀνακτόρῳ τοῦ Κάδμου ἐν Θήβαις, (Πρακτικὰ τῆς Ἀρχ. Ἐτ. 1927), ὅπερ δὲν εἶναι τάφος, ἀλλ' οἰκία πυρποληθεῖσα αἰφνιδίως, πιστεύω, ὅτι ἡ

Τὰ κοσμήματα λοιπὸν τῶν τριῶν ἐκείνων ἀντικειμένων εἶνε πλοχομοὶ καὶ μαϊάνδρος καὶ στικταὶ ἢ κοκκιδωταὶ γραμμαῖ. Αἱ στικταὶ γραμμαὶ εἶνε κόσμημα γεωμετρικῶν χρόνων· ἀλλ' ὅταν ὑπάρχῃ ὑπόνοια, ὅτι οἱ γεωμετρικοὶ χρόνοι διαδέχονται «μυκηναϊκοὺς», δυνάμεθα νὰ λέγωμεν, ὅτι αἱ στιγμαὶ ἀντιπροσωπεύουσι κοκκίδας ἤτοι τελειότερας σειρὰς μαργαριτῶν, λίαν συνήθεις ἐν τῇ μυκηναϊκῇ τέχνῃ. Ἔργα γεωμετρικῶν χρόνων μακεδονικά, στικτὰ οὕτω, ἔχομεν ἐν τῷ νεκροτάφειῳ τῆς Τσαουσίτης χρυσᾷ (Casson *Macedonia* κλ. εἰκ. 53) Ὁ πλοχομὸς εἶνε κόσμημα γνωστὸν ἐκ τῶν πρωτοκορινθιακῶν χρόνων, ἀλλὰ ὅχι ἀσύννηθες ἐν τῷ 6ῳ αἰ., εὗρηται δὲ καὶ εἰς τὸν κρατῆρα εἰκ. 25. Παλαιότατα ὅμως παραδείγματα γινώσκω τὰ ἐπὶ ὕστερομυκηναϊκῶν ἀγγείων π.χ.: Blegen, *Zygouries* σ. 146, ἀριθ. 1, 3, 6. Ὁ μαϊάνδρος προσιδιάζει εἰς τὴν γεωμετρικὴν τέχνην δαψιλῆς καὶ πλούσιος καὶ ποικιλόμορφος, διατηρεῖται σπάνιος καὶ ἀπλοῦς εἰς τὴν πρωτοκορινθιακὴν καὶ ἐξακολουθεῖ εἰς τινὰς ἀρχαῖκους ρυθμοὺς κατερχόμενος εἰς τὸν 6^{ον} αἰ. καὶ ἐπέκεινα. Εἰς οὐδὲν ὅμως ἀγγεῖον τοῦ Τρεμπένιστε εὗρηται. Ἡ κατὰ τὸν ἐνταφιασμὸν λοιπὸν ἐπείγουσα ἀνάγκη τῆς κατασκευῆς τοιούτων ἔργων καὶ ἡ διὰ τοῦ μαϊάνδρου διάκρισις αὐτῶν ἀπὸ τῶν ἀγγείων δεικνύει, οὐ μόνον ὅτι ἐκεῖνα εἶνε ἐγχώρια ἔργα, ἀλλὰ καὶ ὅτι εἰς τοὺς ἀνθρώπους τοὺς ταφέντας ἐν τῇ χώρᾳ τῶν «Ἐγχελέων», πλὴν τῶν τόπων, ἐξ ὧν προέρχονται τὰ ἀγγεῖα τῶν τάφων, ἦσαν γνωστὰ καὶ ἄλλα βιομηχανικὰ κέντρα, ὅθεν ἐδιδάσκοντο προσθέτους κοσμητικὰς μορφὰς οἱ τεχνῖται εἰσάγοντες ἔργα ἄλλης τέχνης, οὕτω κεκοσμημένα, ἢ αὐτοὺς τούτους τοὺς τύπους τῶν κοσμημάτων τούτων ἐτοίμους, ἐκτὸς ἂν ὁ μαϊάνδρος σφάζεται ἀπὸ τῶν γεωμετρικῶν χρόνων τοῦ πολιτισμοῦ τῶν Δωριέων, οἵτινες ἦσαν καθ' Ἡρόδοτον (I 56 πρβλ. VIII 43), Μακεδνὸν Ἔθνος καὶ ἐπομένως διήλθον διὰ Μακεδονίας (πρβλ. καὶ Casson ἔ. ἀ. 310, 312). Δοθέντος ὅμως, ὅτι ἐν τοῖς ἐπτὰ ἐκείνοις τάφοις ἔχομεν ἔργα ἐγχωρίων χρυσοχόων

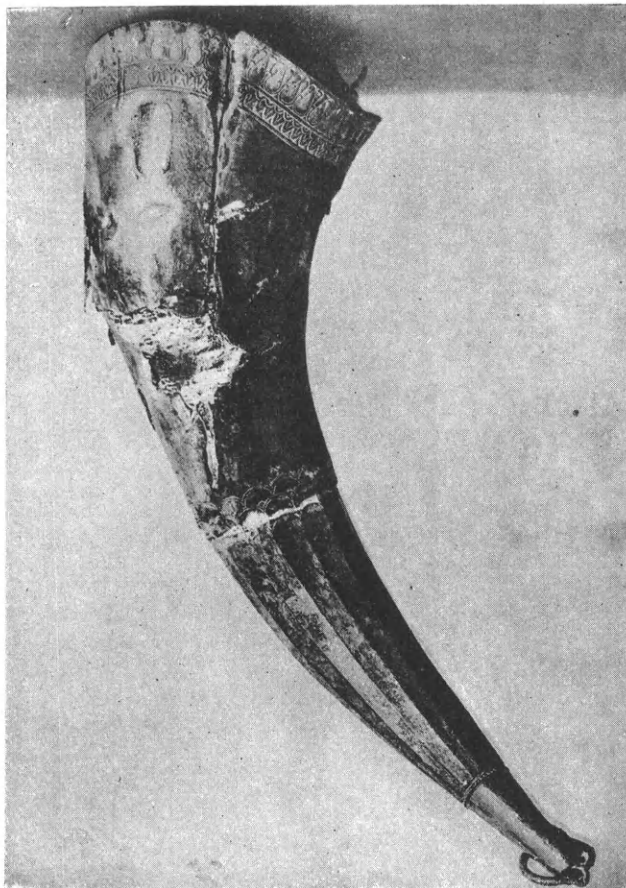

Εἰκ. 20 (= F. ἀριθ. 35, πίν. VI 1). Κέρας ἀργυροῦν. ¹

ἐλαφρότης τῶν ἀντικειμένων τούτων καὶ ἡ οὕτω γινομένη οἰκονομία ὕλης ἔχει σχέσιν πρὸς τὴν σπάνιν καὶ ἐπομένως τὴν πολυτιμότητα αὐτῆς, ἥτις φαίνεται οὕτω, ὅτι ἦτο ἱκανῶς αἰσθητὴ, παρὰ τὴν συχνὴν εὗρεσιν ἐν μυκηναϊκοῖς τάφοις χρυσῶν, ἐλαφρῶν ὅμως συνήθως, ἀντικειμένων. Ἔχω ὅμως λόγους, οὓς θὰ ἐκθέσω ἀλλαχοῦ, ἵνα ἀποδείξω, ὅτι τὰ κοσμήματα ταῦτα τοῦ Καδμείου ἀνακτόρου κατασκευάζοντο ἐν αὐτῷ τούτῳ καὶ ἦτο δυνατὸν νὰ προωρῶντο πρὸς ἐμπορίαν, ὅτε θὰ ἠδύναντο νὰ καταλήξωσιν εἰς τινὰ τάφον ὡς κτερίσματα.

¹ Τάφ. I. Ὑψ. 0,25 Διάμ. στομίου 0,084 μ. Περὶ τὸ στόμιον τοῦ κέρατος ἀνθέμια λωτοῦ, ἀμέσως δὲ κατωτέρω μεταξὺ δύο ἀστραγάλων λέσβιον κυμάτιον, πάντα ταῦτα ἐπίχρυσά ποτε πιθανῶς. Περὶ τὸ μέσον κόσμημα φολιδωτόν, ὑφ' ὃ ἀβαθεῖς ῥαβδώσεις μέχρι 0,03 ἀπὸ τοῦ ἄκρου, ἔνθα ἀνέχων ἀστράγαλος, οὗ πέραν ἐπίχρυσον τὸ ἄκρον. Ἐν τέλει κρικός ἐξαρτήσεως. Οὐδεμία ὁπὴ εἰς τὸ ἄκρον. λεπτὴ ἐργασία.

τεχνιτῶν, οὐδεὶς, νομίζω, θὰ ἀρνηθῇ, ὅτι πάντα τὰ χρυσᾶ ἐλάσματα τὰ πεποιημένα καθ' ὅμοιον τρόπον δι' ἐμπίσεως ἐπὶ τύπων σκληροτέρων καὶ δεικνύοντα τὰ αὐτὰ κοσμήματα τοῦ πλοχμοῦ καὶ τοῦ μαιάνδρου, καὶ πάντα τὰ λοιπὰ ἔργα, τὰ συνδεόμενα πρὸς αὐτὰ δι' ἄλλων κοινῶν ἀλλήλοις κοσμημάτων καὶ δεικνύοντα ἴσην καὶ ὁμοίαν δύναμιν τέχνης, εἶνε ἐγγώρια σύγχρονα μακεδονικὰ ἔργα, τυπωθέντα ἐνίστε διὰ τοῦ αὐτοῦ τύπου.

Ἐκ τῶν ἄλλων δ' ἐκείνων κοσμημάτων ἀξιομνημόνευτα εἶνε οἱ διάφοροι ῥόδακες, οἵτινες, περιουσία τῆς παλαιότητος εὐρωπαϊκῆς τέχνης ὄντες καὶ μεταδοθέντες πρὸς νότον εἰς τὴν μυκηναϊκὴν τέχνην διὰ τῆς Μακεδονίας, διετηρήθησαν ἔκτοτε¹, εὗρηνται δὲ καὶ καθ' αὐτοὺς ὡς δισκάκια ἢ ἀστέρες καὶ συνυπάρχουσιν ὡς κοσμητικὸς πλοῦτος ἐν ποικίλῃ μορφῇ εἰς ἓν καὶ τὸ αὐτὸ ἔργον, ὡς εἶνε ἡ «ὑποδερίς» πλάξ εἰκ. 8.9. Οἱ ἐμπίεστοι μικροὶ κύκλοι οἱ κοσμοῦντες τὸν μαιάνδρον εἰκ. 13 καὶ ἄλλα ἔργα, εἶνε γνωστοὶ ἐν Μακεδονίᾳ ἤδη

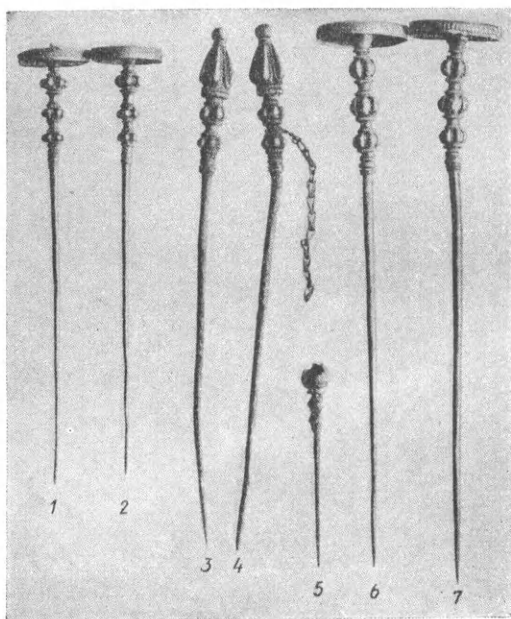

Εἰκ. 21 (= F. ἀριθ. 40-43 εἰκ. 29),
Ἀργυρᾶ περόνη. 2

ἀπὸ τῶν γεωμετρικῶν χρόνων (Casson ἔ. ἄ. εἰκ. 53), καὶ ἴσως εἶνε ἀρχικὸς πυρήν ἢ στοιχειώδης μίμησις προγενεστέρου κοσμήματος, ὃ εὐρίσκομεν καλλιτέχον ὡς συστατικὸν μέρος συνθέτων ῥοδάκων ἐπὶ τῶν μεγάλων χρυσῶν ἐλασμάτων τῶν Μυκηνῶν. (π.χ. Καββαδία ἔ. ἄ. σ. 243-4. 232). Ἀλλὰ κατὰ τὸν ἀναγκαστικὸν τοῦτον συλλογισμὸν οὐδὲν ἔργον χρυσοῦν ἔρχεται ἐκ τῆς ἀλλοδαπῆς. Ἀπαντα ἀπὸ τοῦ ἀριθμοῦ F. 1 μέχρι τοῦ 27^a εἶνε ἐπιτόπια ἔργασια.

Τὸ κῆρος δὲ τοῦ συλλογισμοῦ τούτου ἐπεκτείνεται καὶ εἰς πάντα τὰ ἐπίχρυσα ἀργυρᾶ ἔργα (F. ἀριθ. 28-30) τὰ ἐξ ἐλάσματος κατεσκευασμένα καὶ κατὰ τὸν αὐτὸν τεχνικὸν τρόπον κεκοσμημένα, ἴσως δὲ ἔνια διὰ τοῦ αὐτοῦ τύπου, δι' οὗ καὶ τὰ χρυσᾶ. Τὰ ἔργα ταῦτα δεικνύουσι τοὺς μακεδόνας τεχνίτας ἀμφιδεξίους περὶ τὴν ἔργασίαν τοῦ τε χρυσοῦ καὶ τοῦ ἀργύρου καὶ προσέτι γνώστιας καὶ τῆς τέχνης τῆς ἐπιχρυσώσεως. Ὁ Πλούταρχος (Αἰμ. Παῦλ. 18) περιγράφει τοὺς ἐν Πύδνῃ ἀγωνισθέντας

Μακεδόνας «ἀστράπτοντας ἐπιχρύσοις ὅπλοις». Ὡστε καὶ ὁ ἱππεὺς εἰκ. 17 πεποιημένος κατὰ τὸν τρόπον τοῦτον, φορῶν δὲ «βαρβαρικὰς» περισκελίδας καὶ ὑπολειπόμενος ὡς ἔργον τέχνης τῆς τεχνικῆς δεξιότητος τῶν Ἑλλήνων τεχνιτῶν, μὴ ὑπερβαίνων δὲ τὴν τῶν ἐγγωρίων, εἶνε ἐπιτόπιον ὡσαύτως ἔργον.

Πρέπει δὲ νὰ προστεθῇ, ὅτι ὁ horror vacui, ὃν δεικνύουσιν ἡ ὑποδερίς ἀριθ. F. 4 (εἰκ. 8.9)

1 Πρβλ. Böhlau *Prähist. Zeitschr.* 1928, 95 ἔξ.

2 Οἱ ἀριθ. 6 καὶ 7 τοῦ τάφ. VII 12. ἔχουσι κεφαλὴν δισκώδη· μήκ. 0,192 καὶ 0,189 μ. διάμ. τῶν δίσκων (εἰκ. 22, 3 καὶ 4) 0,032 μ. Οἱ δίσκοι κοσμοῦνται ἐπάνω διὰ ῥόδακος ἐντὸς διπλοῦ κύκλου ἀστραγάλων καλλιτέχνων καὶ περίξ δὲ εἶνε κατακόσμητοι· εἰς τὸν λαιμὸν ὀγκοῦνται κωδύαι. Ὅμοιοι περόνη ἐκ χαλκοῦ εὐρέθησαν ἐν Ὀλυμπίᾳ, Σπάρτῃ, ἀλλὰ καὶ ἐν Β. Ἰταλίᾳ. Οἱ ἀριθ. 1 καὶ 2 παρόμοιοι μικροτέραι (πρβλ. εἰκ. 22, ἀριθ. 1 καὶ 2) τάφ. VI 15 Μήκ. 0,151

καὶ 0,15 μ. διάμ. τῶν δίσκων 0,026 μ. Ἐν μέσῳ τῶν δίσκων ἐπάνω ἐπίχρυσα κοσμήματα βεβλαμμένα νῦν. Οἱ ἀριθ. 3 καὶ 4, τοῦ τάφ. I, μήκ. 0,183 καὶ 0,181 μ., ἔχουσι καλυκοειδῆ κεφαλὴν καὶ ὑπ' αὐτὴν κωδύας σφζούσας λείψανα ἐπιχρυσώσεως. Ἡ ἑτέρα σφζει καὶ μέρος ἀργυρᾶς ἀλύσεως. Ὅμοία περόνη εὐρέθη ἐν Δωδώνῃ χαλκῇ. Ὁ ἀριθ. 5 τοῦ τάφ. IV, μήκ. 0,07 μ. μετὰ σφαιρικῆς κεφαλῆς ἐπιχρύσου καὶ λεπτῶς εἰργασμένης. Ὅμοία χαλκῇ ἐν Ὀλυμπίᾳ.

καὶ τὰ ἐλάσματα F. ἀρ. 5,6,7,28,29 (εἰκ. 10.11.16) καὶ εἴτι ἄλλο, πρέπει ὅχι τόσον νὰ καταχθῇ ἐξ ἐπιδράσεως τῆς κορινθιακῆς τεχνοτροπίας, ὥς φρονεῖ ὁ Filow σ. 106, ὅσον νὰ εἶνε κατὰ-λοιπον ἐκ τῶν Μυκηναϊκῶν χρόνων, ἀφ' οὗ ἡ ὑποδερεῖς εἰκ. 8.9 καὶ τὰ ἐλάσματα εἰκ. 10 καὶ εἰκ. 16 μόνον ἐν τοῖς τάφοις τῶν Μυκηνῶν εὐρίσκουσι παράλληλα ἔργα, προωρισμένα ὡσαύτως χάριν τῶν τάφων, καὶ μαρτυροῦσι τὰ αὐτὰ περὶ τὰς ταφὰς ἔθιμα. Διτηρηθήσαν δηλ. καὶ ἐν ὄλῳ καὶ ἐν τοῖς μέρεσι κατὰ τὸ δυνατόν ἥκιστα μεταβεβλημένα ἐπὶ χίλια περίπου ἔτη μετὰ τοὺς τάφους τῶν Μυκηνῶν.

Ἄλλ' ἀφ' οὗ οἱ ἐγγώριοι ἐκεῖνοι τεχνῖται ἐποιοῦν ἐπίχρυσα ἀργυρᾶ ἔργα, εἶνε αὐτονόητον, ὅτι ἐποιοῦν καὶ ἀπλῶς ἀργυρᾶ. Ἀληθῶς δὲ αἱ δίδυμοι περόναι¹ τῆς ἐμῆς εἰκ. 23 καὶ τῆς εἰκ. 32₄ παρὰ Filow καὶ αἱ μετὰ σπειρῶν τῆς αὐτῆς εἰκόνος εἶνε αἱ μὲν πρῶται ἄγνωστοι ἐν Ἑλλάδι, αἱ δὲ δευτέραι γνωσταὶ μόνον εἰς τὸν κυκλαδικὸν πολιτισμόν, οὐχὶ δὲ καὶ εἰς τὸν τοῦ 6^{ου} αἰ. Ἐπειδὴ δέ, ὥς εἶδομεν, οἱ ἐγγώριοι χρυσοχόοι ἐργάζοντο τὸν μακεδονικὸν ἀργυρον, θὰ ἦτο ἄτοπον νὰ πιστεύσωμεν, ὅτι θὰ ἐπέτρεπον εἰς ξένην τινὰ βιομηχανίαν νὰ κατακτήσῃ τὴν ἀγορὰν τῆς πατρίδος αὐτῶν διὰ τοιούτων ἔργων, ἅτινα δὲν ὑπερέβαινον τὴν τεχνικὴν αὐτῶν ἱκανότητα. Ὅμοια δ' εἶνε τὴν τέχνην καὶ πάντα τὰ λοιπὰ τῶν F. εἰκ. 32 καὶ 33, ὥστε καὶ ταῦτα εἶνε ἐγγώρια ἔργα. Ἐπειδὴ δὲ δύο δίδυμοι περόναι φέρουσι ἀνὰ μίαν ἄλυσιν διαφόρου ἐξεργασίας ἑκατέραν, ἔπεται, ὅτι καὶ αἱ ἀργυραῖ ἁλύσεις τῆς εἰκ. 24, πλεκταὶ κατὰ τὸν τρόπον τῆς πρώτης, εἶνε ἐπίσης ἐγγώρια ἔργα. Ἀλλὰ καὶ ὁ ἵππος εἰκ. 18 καὶ οἱ σκύφοι ἢ κάνθαροι ἀριθ. F. 32-34 (εἰκ. 19), ὅσον δύναμαι νὰ κρίνω ἐκ τῶν εἰκόνων, ἐν ᾧ εἰς οὐδὲν ἐλλ. ἐργαστήριον τῶν χαλκῶν ἀγγείων θὰ προσεποιοῦν τεχνικὴν τιμὴν πολλῇ δ' ἦττον ὑπερφάνειαν, δὲν εἶνε ἀπροσδόκητα ὥς ἐγγώρια ἔργα.² Τὰ λοιπὰ ἀργυρᾶ θραύσματα δὲν δύνανται νὰ κριθῶσι μόναι δὲ αἱ πόρπαι τῆς εἰκ. 21 διὰ τὴν λεπτὴν ἐργασίαν, διακριτὴν ἀπὸ τῶν ἄλλων ἀργυρῶν ἔργων, καὶ διὰ τὴν ὁμοιότητα πρὸς ἄλλας γνωστὰς ἐξ Ἑλλάδος, ἦλθον, φαίνεται, ὅθεν καὶ τὰ καλλιτέχνα χαλκᾶ ἀγγεῖα. Ἴσως ὁμως εἶνε ὠφέλιμον νὰ παραβάλλῃ τις τὴν ἄλυσιν τῆς περόνης εἰκ. 21,4 πρὸς τὴν τῆς εἰκ. 23,5 (F. ἀριθ. 46), διότι αἱ δύο ἁλύσεις φαίνονται ὅμοιαι, ἐν ᾧ αἱ συνημμέναι αὐταῖς περόναι διεκρίθησαν ἀνωτέρω τεχνικῶς ὥς ἀλλότρια ἀλλήλων ἔργα.

Ἀλλὰ καὶ κράνη, τοῦ κορινθιακοῦ μὴ ἐξαιρουμένου, φέρουσι κόσμον ἐκ χρυσῶν ἐλασμάτων ἐπικεκολλημένων (προβλ. εἰκ. 50-53, F. ἀριθ. 114 ἐξ. καὶ σ. 27,105 ἐξ.). Εἶνε δὲ τὰ ἐλάσματα ταῦτα ὁμοιότατα πρὸς τὰ λοιπὰ καὶ φέρουσι συνήθως τὸ αὐτὸ κόσμημα τοῦ πλοχμοῦ, ἴσως μάλιστα ἐκ τῶν αὐτῶν τύπων πρὸς τὰ λοιπά. Τὸ πόρισμα, ὃ ἐπιβάλλεται ἐκ τούτου τοῦ γεγονότος, εἶνε ἢ ὅτι τὰ κράνη, ἀλλαχοῦ κατασκευασθέντα, ἦτοι ἐπέισακτα, ἐπεκοσμήθησαν εἴτα ἐπιτοπίως χάριν τοῦ ἡγεμονεύοντος οἴκου, ἢ ὅτι μέρος αὐτῶν ἦ τὸ ὅλον εἶνε ἐξ ὑπαρχῆς

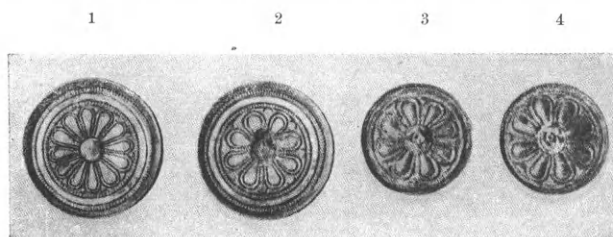

Εἰκ. 22. Ἡ ἄνω ἐπιφάνεια τῶν δίσκων τῶν περόνων εἰκ. 21, 1, 2, 6, 7.

¹ Δίδυμον χαλκὴν περόνην ἐκ Τσαούσιτσας (*Annual* 1923-5 σ. 16 καὶ Πίν. II 2;) καὶ ἑτέραν ἀργυρᾶν ἐκ Ζεῦ-τυνλὺκ παρὰ τὴν Θεσσαλονίκην (*Albania* II, 1927 σ. 38 καὶ εἰκ. 18), ἀμφοτέρως ἐκ τῶν γεωμετρικῶν χρόνων Hallstatt, μνημονεύει αὐτὸς ὁ Filow σ. 34 ἐξ. Ἐκ τῶν χρόνων λοιπὸν

ἐκεῖνων μέχρι τοῦλάχιστον τοῦ 500 π. Χ. ὁ αὐτὸς λαὸς κατεσκεύαζε καὶ ἐφόρει τοιαύτας περόνας ἐν Μακεδονίᾳ.

² Τὸν τύπον τῶν κανθάρων εὐρίσκει νῦν ὁ Casson Journ. of Hell. Stud. 1928 σ. 269 ὡς μακεδονικὸν ἀπὸ τῶν χρόνων τῆς ἐμφανίσεως τοῦ σιδήρου.

ἐγγώρια ἔργα. Εἶπον ἀνωτέρω καὶ περὶ τῶν πιθανῶν προόδων τῆς ὀπλουργίας παρὰ τοῖς παλαιοῖς λαοῖς, ὥστε περὶ τῶν κρανῶν ἃς ἀποφανθῇ ὅστις ἐξ αὐτοψίας ἢ καὶ ἄλλως βοηθεῖται περισσότερον, συγκρίνων αὐτὰ τὰ εὐρήματα τοῦ Τρεμπένιστε. Τὸ αὐτὸ δὲ λέγω καὶ περὶ τῆς «τρίπλακος ἄντυγος» τῶν ἀσπίδων (εἰκ. 54¹, F. ἀριθ. 121), ἣτις εἶνε γνωστὴ καὶ ἐκ τῆς Ἀκροπόλεως τῶν Ἀθηνῶν προσέτι (Ἀρχ. Δελτ. 1915, Παράρτ. σελ. 31 εἰκ. 37). Ὑπομινῆσκω δέ, ὅτι τὸ κόσμημα τοῦ πλοχμοῦ¹ ἦτο συνηθέστατον ἐν τοῖς πρωτοκορινθιακοῖς καὶ πρωῒμοις κορινθιακοῖς χρόνοις, καθ' οὓς δηλ. ἐν Κορίνθῳ ἤρχε τὸ γένος τῶν Βακχιαδῶν, οὗ γόνοι ἐδυνάστευον κατὰ Στράβωνα τοὺς Λυγκηστὰς τῆς Μακεδονίας. Ἀλλ' ὑπομινῆσκω ὡσαύτως, ὅτι αἱ ἀσπίδες τῶν πρωῒμων γεωμετρικῶν χρόνων ἐν τῇ κοιλάδι τοῦ Ἀξιοῦ πρὸς Β. πλησίον τῆς Θεσσαλονίκης (ἐν Τσαουσίτση Casson, *Macedonia, Thrace* κλ. σ. 149) εἶνε ὅλως ἀλλό-

τριοι τῶν περὶ ὧν ὁ λόγος, συγγενεῖς ὅμως πρὸς ἄλλας ἑλληνικὰς γεωμετρικῶν ἐπίσης χρόνων ἐξ Ἑλλάδος.²

Ἡ χρυσοχοϊκὴ διακοσμητικὴ τῶν ἔργων τοῦ Τρεμπένιστε δὲν συνεβάδιζε μετὰ τῶν εὐκινήτων καὶ ταχυπροόδων ἑλληνικῶν ἐργαστηρίων. Ἐτερόφωτοι κυρίως ἐν τούτῳ ὄντες οἱ τεχνῖται αὐτῆς, ὁσάκις δὲν ἦσαν ἀπλῶς συντηρητικοί, προσελάμβανον βραδέως τὰς νέας διακοσμητικὰς μορφὰς καὶ δυσκόλως ἀπηλλάττοντο αὐτῶν. Διὰ τοῦτο συμμειγνύουσι τὸν πλοχμόν μετὰ τοῦ μαιάνδρου, ἅτινα ἀκμάζουσιν ἐν διαφόροις χρόνοις καὶ ἐμφανίζονται ἐν τῇ ἀκμῇ αὐτῶν ἐκάτερον μᾶλλον ὡς διάδοχα ἀλλήλων, εἰ καὶ συνυπάρχουσιν ἐνίοτε ἐν παλαιότεροις χρόνοις (π.χ. εἰς τὴν ἐξ Αἰγίνης γρυπό-

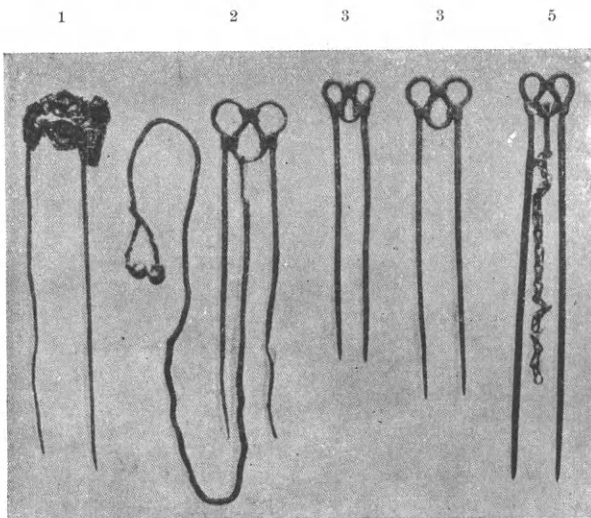

Εἰκ. 23 (= F. ἀριθ. 44-47, εἰκ. 31). Ἀργυραὶ δίδυμοι περόναι. 23

στομον οἰνοχόην τοῦ Λονδίνου Pluhl, *Malerei und Zeichnung* III σελ. 21, ἀριθ. 97) ἢ καὶ ἐν τῷ 6^ῳ αἰ. σπανίως (π.χ. εἰς τοὺς Κλαζομενίους σαρκοφάγους αὐτ. σελ. 32 ἀριθ. 141). Ἀλλ' ἡ συνάντησις αὕτη εἶνε ἄγνωστος εἰς τὰ χαλκᾶ ἀγγεῖα τῶν 7 τάφων.

1 Περὶ τούτου ὄρα καὶ Lippold ἐν *Münchener arch. Studien* σ. 456 ἐξ.).

2 Ὅτι τὸ νεκροταφεῖον τῆς Τσαουσίτσης ἀνάγεται εἰς πρωῒμους γεωμετρικοὺς χρόνους, δεικνύει ὁ σκύφος μετὰ τῶν συγκεντρικῶν κύκλων (Casson εἰκ. 55). Τοιοῦτος σκύφος εὐρέθῃ ἐν Θήβαις μὲν ἐντὸς θαλαμοειδοῦς ὑστερομυκηναϊκοῦ τάφου (Κεραμοπούλλου *Θηβαϊκὰ* σ. 203 εἰκ. 148), ἐν Τίρυνθι δὲ ἐντὸς γεωμετρικοῦ τάφου (*Tiryns* I, 1912 πίν. XVI, 3.).

23 Αἱ περόναι εἶνε ἐξ ἐνὸς σύρματος ἐκάστη· ὁ ἀριθ. 1 τοῦ τάφ. VI 19 ἔχει μῆκ. 0,132μ. Ὁ ἐλιγμός τῆς κεφαλῆς καλύπτεται διὰ δύο χρυσῶν ἐλασμάτων συμπεπιεσμένων νῦν, ἐχόντων δ' ὀπὴν πρὸς ἐξάρτησιν ἀλύσεως ἴσως· ὁ ἀριθ. 2, τοῦ τάφ. I, μῆκ. 0,112μ., μῆκ. ἀλύσεως 0,315. Τὸ σύρμα τῆς προσδέσεως τῶν ἐλιγμῶν τῆς κεφαλῆς ἐπίχρυσον. Ἡ ἐξηρητημένη χρυσὴ ἄλυσις, πλεκτὴ ἐκ λεπτοῦ σύρματος, διαίρει-

ται κάτω ἐπὶ μῆκ. 0,025 εἰς δύο μέρη φέροντα ἀνὰ μίαν ψηφίδα χρυσοῦν. Ὁ ἀρ. 3 καὶ 4 τῶν τάφ. VII 15 καὶ III. μῆκ. 0,095 καὶ 0,107μ. Ὁ ἀριθ. 5, τάφ. VII 16, μῆκ. 0,12μ. Τῆς χρυσοῦς ἀπλῆς ἀλύσεως σφύζεται μῆκ. 0,08μ. Κατὰ τοὺς ἐλιγμούς τῆς κεφαλῆς ἔχνη ἐπιχρυσώσεως. Τοιοῦτου τύπου περόναι χαλκαῖ εἶναι συνήθεις καὶ χαρακτηριστικαὶ ἐν τάφοις ἀνδρῶν βορειοδυτικῶς τῆς Μακεδονίας τῆς περιόδου Hallstatt. Εὐρίσκονται κατὰ τὸ στήθος καὶ ὄχι κατὰ τὴν κόμην. Μία ὅμως χαλκῇ εὐρέθῃ εἰς Τσαουσίτσην καὶ μία ἀργυρᾷ εἰς Ζεῦτυνλὺκ τῆς Μακεδονίας παρὰ τὴν Θεσσαλονίκην, ἀμφότεραι χρόνων τῆς Hallstatt. Προφανῶς εἶνε Μακεδονικὰ ἔργα ἐπιχωριάζοντα ἐκ τῶν παλαιῶν ἐκεῖνων χρόνων καὶ συνήθη τῷ ἔκτοτε ἀμεταβλήτῳ φυλετικῶς λαφ. Ἄλλων μορφῶν περόνας διδύμους ἢ ἀπλᾶς καὶ ἄλλα παρεμφερῆ σκεύη ἔχει ὁ F. εἰκ. 32 καὶ 33.

ΣΗΜΕΡΙΝΗ ΧΡΥΣΟΧΟΪΚΗ ΤΕΧΝΗ ΕΝ ΜΑΚΕΔΟΝΙΑΙ

Ἀπεδείχθη, ὅτι ἡ ἐργασία τοῦ χρυσοῦ καὶ τοῦ ἀργύρου ἡσκεῖτο εὐρέως ἐν τῇ χώρᾳ ἐκείνῃ βοηθουμένη ὑπὸ τῶν τεχνικῶν προόδων τῶν Ἑλληνικῶν ἐργαστηρίων, ἀφ' ὧν ἠδύναντο νὰ λαμβάνωσιν ἢ νὰ μιμῶνται μήτρας.

Οἱ λαοὶ ὅσῳ ταπεινότερον εὐρίσκονται ἐν τῷ πολιτισμῷ, τόσῳ μᾶλλον ἀρέσκονται εἰς τὰ ἐκ πολυτίμου ὕλης κοσμήματα. Παρ' ἡμῖν μέχρι πρὸ 15 ἐτῶν ὅλοι οἱ ὀρεινοὶ πληθυσμοί, φοροῦντες κατακεντήτους στολὰς, ἦσαν κατάφορτοι διὰ κοσμημάτων χρυσῶν ἔτι δὲ μᾶλλον ἀργυρῶν ἢ ἐπιχρύσων εἰς τὴν κεφαλὴν, τοὺς πλοκάμους, τὸν λαιμόν, τὸ στῆθος, τὰς χεῖρας. Ἀλλ' ἀφ' ὅτου εἰσέβαλε μετὰ τὸν μέγαν πόλεμον τὸ ἀκατάσχετον κύμα τοῦ εὐρωπαϊκοῦ πολιτισμοῦ, αἱ στολαὶ αὗται ἐγκατελείφθησαν ἢ ἐξακολουθοῦσιν ἐγκαταλειπόμεναι τὰ δὲ κοσμήματα αὐτῶν συρρέουσιν ὡς ἄχρηστοι ἐν τῷ καθ' ἡμέραν βίῳ ἀρχαιότητες εἰς τὰ παλαιοπωλεῖα τῆς ὁδοῦ Πανδρόσου τῶν Ἀθηνῶν ἢ τὰ μεσάζοντα χρυσοχοεῖα τῶν ἐπαρχιῶν, καὶ εἰς τὰς ἐπιδειξίεις τοῦ λυκείου τῶν Ἑλληνίδων παραλλήλως πρὸς τὰς μινωϊκάς, τὰς μυκηναϊκάς, τὰς κλασσικὰς καὶ τὰς βυζαντινὰς ἑλληνικὰς στολὰς.

Αὐτὸ τοῦτο συνέβη καὶ πάλαι. Ἐν Ἀθήναις τοῦλάχιστον τὰς πολυτελεῖς καὶ κατακεντήτους στολὰς τῶν ἀνθρώπων τοῦ κρατῆρος τοῦ Κλιτίου καὶ τοῦ Ἐργοτίμου καὶ τῶν προπερσικῶν κορῶν τοῦ μουσείου τῆς Ἀκροπόλεως διαδέχεται ὁ ἀπλοῦς δώριος πέπλος τῶν μετὰ τὰ περσικὰ χρόνων.

Οἱ «Ἐγγελεῖς» καὶ οἱ περίοικοι αὐτῶν εἶνε ἀμφίβολον, ἂν ἐν τῇ ἐσχατιᾷ, ἣν οἰκοῦσιν ἀπὸ χιλιετηρίδων, «χθονὸς ἐς τηλουρὸν πέδον», μακρὰν παντὸς ἀξιολόγου ἐκπολιτιστικοῦ κέντρου, ἐγνώρισαν μετάπτωσιν τοῦ πολιτισμοῦ αὐτῶν ἢ ἰσχυρὰν πρόωσιν ὡς οἱ Ἀθηναῖοι τοῦ 5^{ου} αἰ. ἢ ἡμεῖς σήμερον. Διὰ τοῦτο εἶνε εὐλογον νὰ πιστεύσωμεν, ὅτι, ἀφ' οὗ αἱ ἔξεις τῶν ἀνθρώπων δὲν μετεβλήθησαν σπουδαίως, καὶ ἡ χρυσοχοϊκὴ τέχνη

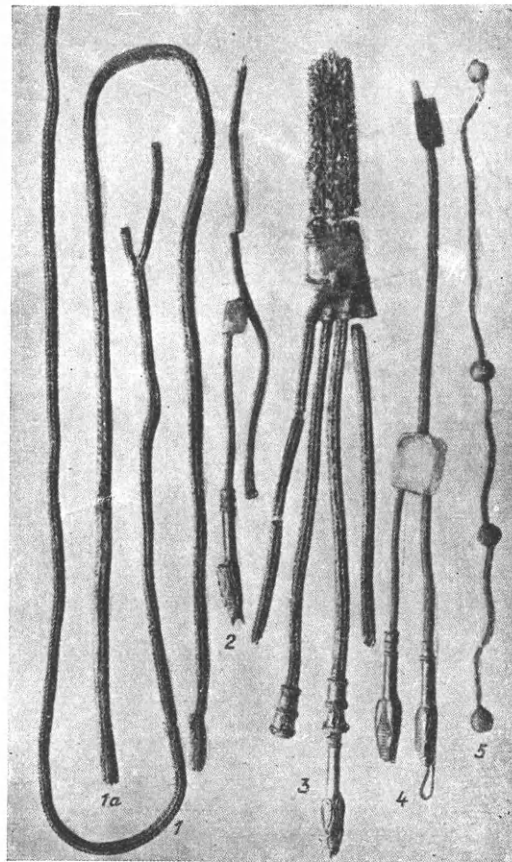

Εἰκ. 24 (= F. ἀριθ. 61, 62, εἰκ. 34).

Ἀλυσιδωτὰ κοσμήματα ἀργυρεᾶ. 1

1 Τὰ κοσμήματα φέρουσιν ἴχνη ἐπιχρυσώσεως, εὐρέθησαν δὲ εἰς πάντας τοὺς τάφους. Ὁ ἀριθ. 1 τοῦ τάφ. VII 9, μῆκ. 0,65 μ. διάμ. 4 χλστμ. Τὸ ἕτερον ἄκρον διασχίζεται τέχνη εἰς δύο καὶ ἴσως εἶχεν ἐξηρητημένας κεφαλὰς ὄψεων ὡς οἱ ἀριθ. 2 καὶ 4. Ὁ ἀριθ. 2 τοῦ τάφ. VI 4, μῆκ. 0,19 μ. διάμ. 3 χλστμ. Εἰς τὸ μέσον διακλαδίζεται εἰς δύο σχοινία ἐξερχόμενα ἐκ περιβλήματος ἐπιχρύσου, κεκοσμημένου διὰ διπλοῦ ἀστραγάλου. Τὸ ἕτερον ἄκρον καταλήγει εἰς κεφαλὴν ἐπίχρυσον ὄψεως δάκνοντος δακτύλιον ἐλλειψοειδῆ τεθραυσμένον νῦν. Ὁ ἀρ. 3 τοῦ τάφ. I, μῆκ. 0,255 μ. διάμ. ἐκάστης

τῶν 4 ὁλύσεων 5 χλστμ. Αὗται συνέχονται διὰ περιβλήματος ἐπιχρύσου κεκοσμημένου δι' ἀστραγαλωτῶν κοσμημάτων καὶ φέροντος μικρὰν θηλειάν. Τὰ ἄκρα κατέληγον εἰς κεφαλὰς ὄψεων (μία σφύζεται). Ὁ ἀριθ. 4 τοῦ τάφου II, μῆκ. 0,245 μ. διάμ. 4 χλμ. Μορφή ὡς τοῦ 2. Ἐπὶ τοῦ μεσαίου περιβλήματος προσκεκολλημένον πλακίδιον φέρον ποτὲ κόσμημά τι. Ἡ μία κεφαλὴ ὄψεως σφύζει τὸν δακνόμενον κρίκον. Ὁ ἀριθ. 5 ἄλλους μετὰ ψηφίδων κατὰ διαστήματα, ἐλλιπῆς ἐκατέρωθεν, τοῦ τάφ. VII 19, μῆκ. 0,215 μ. διάμ. 2 χλσμ. Ὁμοία τοῖς ἄλλοις ἡ πλοκή.

θὰ ἐξηκολούθησε καλλιεργούμενη. Ὁ Πλίνιος (33,39) ὀνομάζει Δαρδάνιον χρυσοῦν τινα κόσμον, προφανῶς ἐκ τῆς βορειότερον κειμένης πολυμετάλλου Δαρδανίας.

Εἶνε δὲ σφόδρα ἄξιον προσοχῆς, ὅτι καὶ σήμερον ἡ τέχνη αὕτη, ἐκ πάντων τῶν μερῶν τῆς Ἑλλάδος ἢ καὶ τοῦ δυτικοῦ μέρους τῆς Ἑλληνικῆς χερσονήσου, προώδευσε σπουδαίως

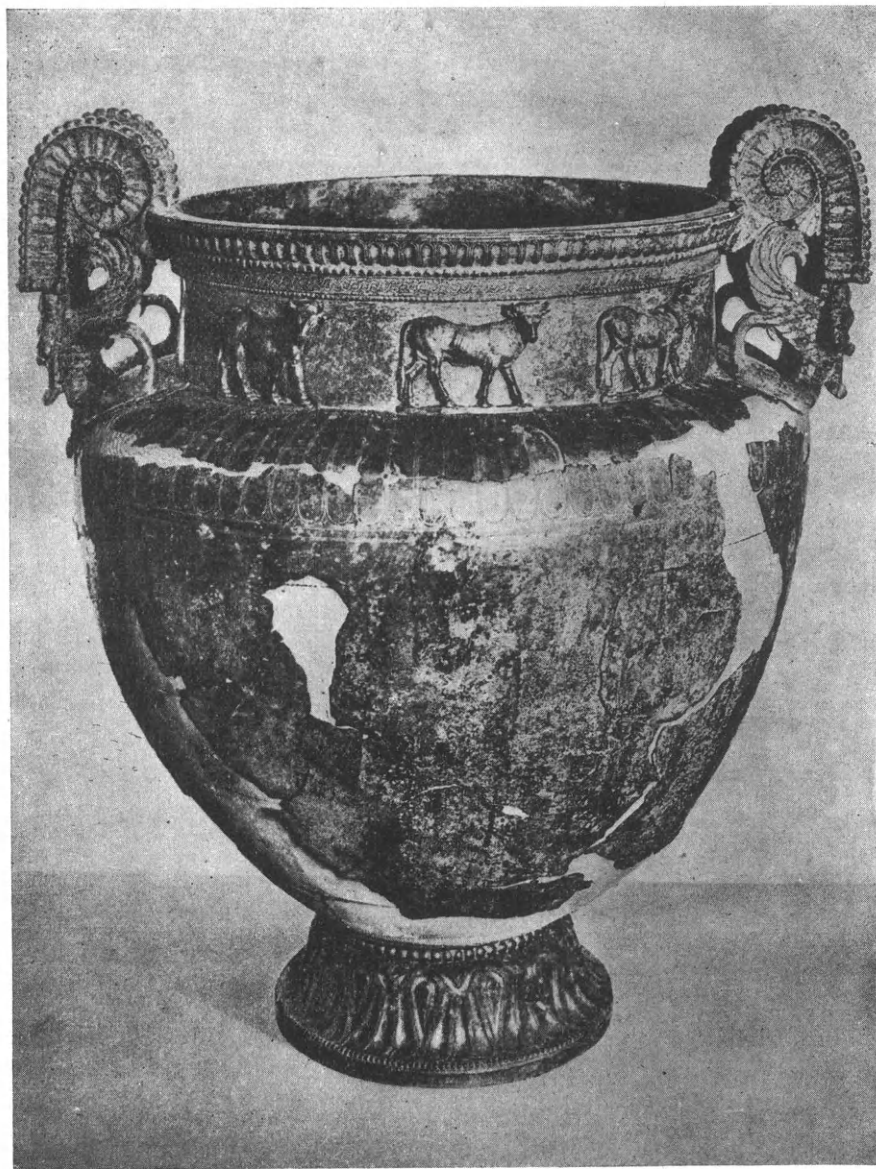

Εἰκ. 25 (= F. ἀριθ. 63, πίν. VII). Κρατὴρ χαλκοῦς (πρβλ. εἰκ. 26-29).¹

καὶ ἀντέχει ἀκόμη ἐν σχετικῇ ἀκμῇ κυρίως ἐν ἄνω Μακεδονίᾳ, ἥτοι εἰς τὸ Μοναστήριον, τὸ Μεγάροβον, τὸ Κρούσοβον (Σερβία νῦν) καὶ τὴν Νέβεσκαν (Ἑλλὰς νῦν) ὥς καὶ εἰς τοὺς

¹ Τοῦ τάφ. I ('). Τοῦ κρατήρος ὅλον ὕψος 0,68μ., μέχρι χειλέων 0,622μ. Ὑψ. λαιμοῦ 0,114μ. Διάμ. στομίου 0,405μ. Διάμ. κοιλίας 0,51μ. Ὑψ. λαβῶν 0,196μ., πλάτ. 0,088μ. Ποδὸς ὕψ. 0,083, διάμ. 0,254μ. Βαθυπρασίνη κατίωσις. Περὶ τὸ χεῖλος πλαστικαὶ ζῶναι φύλλων λεσβίων, ἀστραγάλου,

πλοχμοῦ, ἀστραγάλου (πρβλ. εἰκ. 28, 29). Περὶ τὸν λαιμὸν ἐξ ἀγελάδες, ἰδίᾳ εἰργασμέναι (εἰκ. 26), προσηλωθῆναι διὰ τριῶν ἡλῶν. Σφύζονται δ' αἱ πέντε. Ὁ ὤμος τοῦ ἀγγείου κοσμεῖται διὰ δωρίου κύματος. Ἡ κοιλία κοσμεῖται διὰ στεφάνης τριμερῶν ἀνθεμιῶν ἐξηρημένων ἐκ κυματοειδοῦς ἑλίκος καὶ

Καλαρρύτας τῆς νοτίου Ἡπείρου. Σχεδὸν δὲ εἰς πᾶσαν πόλιν τῆς Ἑλλάδος καὶ εἰς πολλὰς ἔξω αὐτῆς εὐρίσκει τις ἐγκατεστημένον χρυσοχόον ἐκ Νεβέσκης ἢ ἐκ Καλαρρυτῶν.¹

Κατέχω δ' ἐγὼ ζώνην ἐπίχρυσον ἐκ καθαροῦ ἀργύρου (πλ. 0.043 μήκ. 0.86 ἄνευ τῶν πορπῶν) κατασκευασθεῖσαν ἐν Μοναστηρίῳ πρὸ 150 περίπου ἐτῶν. Εἶνε λαμπρῶς πεπλεγμένη ἐξ ἑνός, ὡς πείθομαι, καὶ μόνου σύρματος, κατὰ τεχνικὴν μέθοδον ἄγνωστον νῦν, ἐπειδὴ ἐγκατελείφθη πρὸ πολλοῦ ὡς δαπανηρά.

Ἄλλ' ὅταν πρόκειται νὰ κρίνῃ τις τὰς πλεκτὰς ἀλύσεις τοῦ Τρεμπένιστε (εἰκ. 23,2 καὶ εἰκ. 24), δὲν δύναται νὰ μὴ ἀναλογισθῇ, ὅτι, ὡς ἀκμάζει σήμερον, πολλῶ μᾶλλον ἤκμαζε πρὸ 150 ἐτῶν ἡ «συρματερή» ἐργασία (filigran) ἐν ποικίλῃ ἐφαρμογῇ εἰς τὰ μέρη τῆς Λυχνιδοῦ καὶ τῶν περιοίκων, ἅτινα ὀρίζουσιν αἱ σημεριναὶ Μακεδονικαὶ πόλεις ἢ κωμοπόλεις, ἃς ἐμνημόνευσα. Ὅμοίαν δὲ ἐργασίαν θὰ ἠύρισκομεν καὶ ἐν τῇ λοιπῇ Μακεδονίᾳ, ἃν ὁ ἐθνογραφικὸς χάρτης αὐτῆς δὲν μετεβάλλετο ἐπὶ Τούρκων μάλιστα.

Τοιαύτη ἐργασίας ἀκμὴ προϋποθέτει πολλὰς προβαθμίδας καὶ μακρὰν ἄσκησιν. Ἄν δὲ σήμερον εὕρισκόμεθα 2300 ἔτη μετὰ τοὺς χρόνους τῶν τάφων τοῦ Τρεμπένιστε, ἀλλὰ καὶ οἱ χρόνοι τῶν τάφων τούτων ἦσαν 900 περίπου ἔτη μετὰ τοὺς τάφους τῆς Ἀκροπόλεως τῶν Μυκηνῶν, ὧν διετήρησαν τὰ ἔθιμα τῆς ταφῆς, τὸ σχῆμα τῶν κινήτων χρυσῶν κοσμημάτων, τοὺς διακοσμητικοὺς τύπους τῶν κοσμημάτων τούτων, τὴν χρῆσιν αὐτῶν μεμονωμένων ἢ συνηνωμένων ἐν τῷ αὐτῷ κοσμήματι, τὴν μέθοδον τῆς πυκνώσεως αὐτῶν κλ. Διατὶ τὰ 900 ἔτη ὑπὸ τοὺς αὐτοὺς ὄρους ἐξελίξεως δὲν δύνανται νὰ ἐκταθῶσιν εἰς πλείονας χιλιετηρίδας; Πιστεύω λοιπόν, ὅτι ἀληθῶς ἐξετάθησαν *mutatis mutandis*. Εἶνε δὲ τὰ *mutanda*, ὅσα ἐπέβαλεν ὁ χριστιανισμὸς περὶ τὴν λατρείαν τῶν νεκρῶν καὶ ἡ ἐλευθέρα οὕτω ἐξέλιξις τῆς τέχνης διατηρηθείσης. Διότι κατὰ τὰ λοιπὰ ὁ βίος τῶν ἀποκέντρων ἀνθρώπων διετέλεσεν

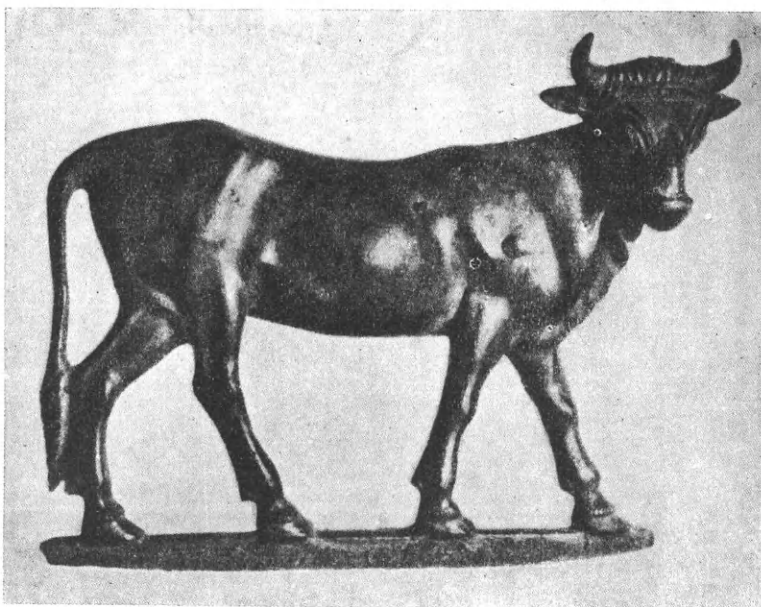

Εἰκ. 26 (= F. εἰκ. 35a). Χαλκὴ ἀγέλας ἐκ τῶν σφραγισμένων πέντε τοῦ λαμποῦ τοῦ κρατήρος εἰκ. 25. 2

συμπληρουμένων δι' ὀξυκορύφων φύλλων. Ἐν τοῖς κύμασι τῆς ἑλικος τρικόρυμβα ἀνθέμια λωτοῦ καὶ ἄλλα συμπληρωματικά. Πάντα λεπτιῆς ἐργασίας. Ὁ ποὺς τοῦ ἀγγείου (εἰκ. 27) δι' ἀναγλύπτων κοσμημάτων φυλλωδῶν κεκοσμημένος. Αἱ λαβαὶ (εἰκ. 28 καὶ 29) κατακόσμητοι καὶ διὰ προτομῆς Μεδοῦσης πετρωτῆς, ἥς ὀπισθεν ἐκφύονται καὶ προσκολλῶνται ἐπὶ τοῦ ὤμου τοῦ ἀγγείου δύο ὄφεις.

Τὸ ὅλον ἀγγεῖον ἐξαιρετικῶς καλλίτεχνον. Οὐδὲν ἄλλο ἐσώθη ἐκ τῆς ἀρχαιότητος οὕτω πλουσίως εἰργασμένον κατὰ τὸν λαμόν (τὰ δυνάμενα νὰ συγκριθῶσιν ὄρα παρὰ F. σ. 42 ἐξ.).

1 Προβλ. Weigand, *Die Aromunen* 1894 II σ. 62 ἐξ. καὶ πίν. I Φαλτάιτς *Ἑλληνικά Γράμματα* 16 Ἰουν. 1928 σελ. 8 ἐξ. Ζ. Παπαντωνίου, ἐν τῇ ἐφημερίδι «Ἐλεύθερον βῆμα» 25 Δεκεμ. 1928 σελ. 1, στήλη 6.

2 Πᾶσαι αἱ ἀγέλαδες πατοῦσιν ἐπὶ ἰδίας βάσεως βαδίζουσαι πρὸς δεξιὰ. Ἔχουσι μήκ. 0,09 καὶ ὕψ. 0,067 μ. Ἐκάστη δηλοῖ πλεκτὴν τὴν κόμην ἐπὶ τοῦ μετώπου καὶ ἐλικοειδῇ τὴν ἀκρὰν οὐράν. Τινὲς δεικνύουσι λεπτομερείας ἀνατομικάς. Ἐξαιρέτα ἀρχαῖα ἔργα.

ἄνευ βαθέων μεταβολῶν, ὥστε νὰ μὴ ἀλλοιωθῶσι τὰ ἔθιμα τὰ τρέφοντα τὴν τέχνην. Μετ' ὀλίγον ὁμως οἱ χρυσοχοὶ τῶν μερῶν ἐκείνων θὰ διορθώνωσιν ὥρολόγια μόνον ἢ θὰ γίνωσι σταθμάρχαι σιδηροδρόμων, τηλεφωνηταί, ὁδηγοὶ αὐτοκινήτων, ἴσως δὲ καὶ ἀεροπλάνων, καὶ θὰ ἐνδύωνται αὐτοὶ καὶ αἱ γυναῖκες αὐτῶν καθὼς οἱ ἄνθρωποι τῶν μακρινῶν πόλεων, ὧν ἡ ἀπόστασις ἐκμηδενίζεται καθ' ἡμέραν.

Οἱ χρυσοχοὶ οὗτοι προέρχονται ἐκ πόλεων ἢ κωμῶν ὁρεινῶν βλαχοφόνων· θὰ ἀποδείξω δὲ ἀλλαχοῦ, ὅτι οἱ βλάχοι κάτοικοι τῶν ὁρέων τῆς Μακεδονίας, Θεσσαλίας καὶ Ἡπείρου εἶνε ἰθαγενεῖς στρατιῶται τῶν ρωμαϊκῶν στρατῶν, ἐκλατινισθέντες κατὰ τὸν εἰκοσαετῆ στρατιωτικὸν βίον αὐτῶν, ἐγκατασταθέντες εἴτα ὡς ὁρεινοὶ φρουροὶ τῶν στρατιωτικῶν συγκοινωνιῶν καὶ τῆς ἡσυχίας τοῦ τόπου ἐν γένει κατὰ γειτόνων κατωτέρου πολιτισμοῦ ἢ ὅπως-δήποτε κακοποιῶν καὶ κατὰ τῆς αὐτομάτου ἀναπτύξεως ληστείας εἰς τὰ ὁρεινὰ μέρη, διασωθέντες δὲ τέλος μόνοι συνεχιστὰι τοῦ πατροπαραδότου βίου μετὰ τὴν μερικὴν ἢ γενικὴν



Εἰκ. 27 (= F. εἰκ. 36). Ὁ πούς τοῦ χαλκοῦ κρατήρος εἰκ. 25. Ἰδίᾳ κεχυμένος, συνεκολλήθη ἔπειτα μετὰ τοῦ ἀγγείου.

κατὰ τόπους ἐκρίζωσιν τοῦ ἐλληνοφόνου πληθυσμοῦ μάλιστα τῶν πεδιάδων, ὅστις ἦτο ὁ κύριος φορεὺς καὶ τὸ θῦμα τῶν ἐθνικῶν ἀγώνων ἐν τῷ μακρῷ χρόνῳ τῆς ἐλλ. ἱστορίας μέχρι καὶ ἐπὶ τῶν Τούρκων.

ΤΙΝΕΣ ΚΑΙ ΠΟΘΕΝ ΟΙ 7 ΝΕΚΡΟΙ. - ΒΑΣΑΝΟΣ ΤΗΣ ΓΝΩΜΗΣ ΤΟΥ FILOW

Μετὰ τάνωτέρω γίνεται φανερόν, ὅτι ἡ χρυσοχοϊκὴ τέχνη δὲν εἶνε ἐν τῇ Μακεδονικῇ ἐκείνῃ χώρᾳ ἐπιτήδευμα παροδικῶν ἢ παρεπιδήμων ἀνθρώπων, ἀλλὰ μονίμως ἀπὸ μακρῶν αἰώνων ἐγκατεστημένων, θεραπευόντων δ' ἐπίσης παλαιὰ ἔθιμα, ἅτινα ἐν τῇ λοιπῇ Ἑλλάδι εἶχον ἢ ἀποσβεσθῇ ἢ μεταρρυθμισθῇ. Ἡ παράδοσις λοιπὸν περὶ μεταβάσεως ἐκεῖσε τοῦ Κάδμου ἐνισχύεται, ὡς φαίνεται.

Συνέβαιναν ἴσως καὶ πάλαι ὅ,τι καὶ ἐν τῇ νεωτέρᾳ ἱστορίᾳ, καθ' ἣν ἡμεῖς μὲν μετεκαλέσαμεν βασιλέα ἐκ Βαυαρίας ἢ Δανίας, ἄλλοι δ' ἄλλοθεν. Τοιαῦτα παραδείγματα ῥίπτουσι φῶς εἰς τὴν σκοτεινὴν ἱστορίαν τῶν βορείων χωρῶν τῆς Ἑλλ. χερσονήσου, ὅμοια δ' εἶνε τὰ παραδείγματα, ἅτινα εὐρίσκομεν παρὰ τοῖς Ἰλλυριοῖς (Στρβ. 326, ἄνω ἄνω σελ. 48)· ἀλλὰ νομίζω,

ὅτι αἱ χώραι τῆς Μακεδονίας θὰ ἐτίμων τὸν Ἑλληνικὸν πολιτισμὸν ὅχι ὡς ἀλλόφυλοι ἀλλ' ὡς συγγενεῖς· καὶ ἐν ἐμπορικῇ δ' ἐπιμειξία μετὰ τῶν νοτίων Ἑλλήνων θὰ διετέλουν καὶ ἐπομένως καὶ παροδικοὺς ἐπισκέπτας ἢ ἐμπόρους ἀγγείων καὶ ἄλλων προϊόντων θὰ ἐδέχοντο. Τοιοῦτος συγχρωτισμὸς θὰ συνετέλει, ὥστε ὁ τυχὼν ξένος δυναστικὸς κλάδος νὰ μὴ φαίνεται ὡς ξενόπλασμα ἐτερογενὲς ὅλως, ὅσον καὶ ἂν ὑποτεθῇ ὅτι, ἐλθὼν ἐπὶ τὸν θρόνον, συνωδεύθη ὑπ' ἀκολουθίας πολυπληθοῦς καὶ ποικίλης ὡς ὁ πρῶτος βασιλεὺς τῆς νεωτάτης Ἑλλάδος Ὁθων.

Εἰς τοῦτο δ' ὁμως θὰ συνετέλουν καὶ στοιχεῖα φυλετικὰ συγγενῇ, παραμείναντα εἰς τὰς βορείας ἐκείνας χώρας, αἵτινες ὑπῆρξαν ἢ ὁδὸς κατὰ τὸν χρόνον τῆς ἀπὸ βορρᾶ μεταναστεύσεως τῶν ἐλληνικῶν φύλων πρὸς νότον. Ἀπεῖχε δ' ὁ χρόνος οὗτος οὐχὶ ἄγαν πολὺ ἀπὸ τοῦ ὑποτιθεμένου χρόνου τῆς ἐκεῖσε μεταβάσεως τοῦ Κάδμου, ὥστε νὰ εἶνε πιθανὴ ἡ διατήρησις ἐν τῷ τόπῳ βραδυπόρων τινῶν τῆς ἀθρόας μεταναστεύσεως. Ἄν μάλιστα λαλήσωμεν τὴν γλῶσσαν τοῦ Beloch (² *Griech. Gesch.* III σ. 42 ἐξ.), ἡ Μακεδονία ἦτο σταθμὸς τῶν ἐλλ. φύλων διαρκῆς, ὥστε ἡ ἀνοιγομένη νῦν ἀποψὶς χρωματίζεται λίαν ἰσχυρῶς (πρβλ. καὶ Χατζηδάκιν, *Περὶ τοῦ Ἑλληνισμοῦ τῶν ἀρχ. Μακεδόνων* 1925 σ. 17 ἐξ.)

Τούτων οὕτως ἐχόντων, οἱ 7 νεκροὶ τῶν τάφων τοῦ Τρεμπένιστε, τεθαμμένοι ὅχι μὲν ἐντὸς πρωτοφανῶν διὰ τὴν Ἑλλάδα τῶν ἱστορικῶν χρόνων τάφων, ἀλλὰ μετὰ πλούτου καὶ κοσμημάτων πρὸ πολλοῦ ἐν Ἑλλάδι ἐκλιπόντων, δὲν δύνανται νὰ εἶνε ξένοι ἐξ Ἑλλάδος καὶ μάλιστα μισθοφόροι. Ἄνδρες Ἕλληνες κάτοχοι τοιοῦτου πλούτου δὲν ἠσπάζοντο τὸν τυχοδιωκτικὸν βίον τοῦ μισθοφόρου. Ἐν ἐναντίᾳ περιπτώσει δὲν θὰ διήγειρον ἄρᾳ γε τὴν φιλαργυρίαν καὶ τὴν πλεονεξίαν τοῦ ἐγχωρίου βαρβάρου ἡγεμόνος, ὃν δέχεται ὁ Filow; Καὶ ἂν ὁ ἡγεμὼν οὗτος ἠυλαβήθη τὸν πλοῦτον τῶν μισθοφόρων ζώντων, πῶς ἀντέσχε νὰ μὴ σφετερισθῇ αὐτὸν ὅτε ἀπέθανον, θάπτων αὐτοὺς μετὰ μόνων τῶν ὅπλων, ἃ ἔφερον κατὰ τὴν μάχην; Καὶ πόσον πλουσιώτερος θὰ ἦτο ὁ ἡγεμὼν οὗτος, ἵνα δύναιτο νὰ ἔχη τοιούτους ἄνδρας ὡς μισθοφόρους; Ἄν δ' ἦτο πτωχότερος, δὲν θὰ κατεφρονεῖτο μὲν αὐτός, θὰ ἡπει-

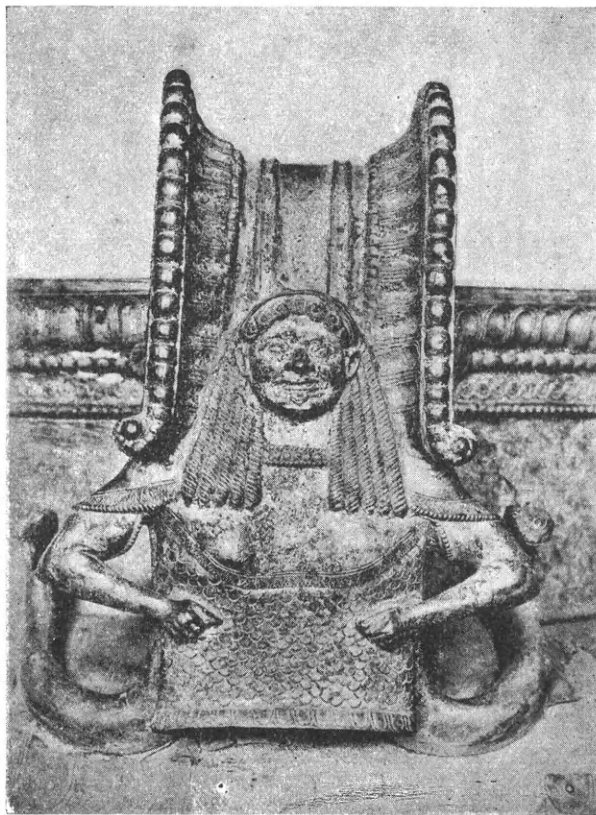

Εἰκ. 28 (=F. πίν. VIII, 1). Ὅψις λαβῆς τοῦ κρατῆρος εἰκ. 25. 1

1 Ἡ λαβὴ συνίσταται ἐξ ἑλίκος κατακοσμήτου διὰ φύλων καὶ ἀστραγάλων πλαστικῶν καὶ ἀνεχομένης ὑπὸ προτομῆς Μεδούσης. Αὕτη φορεῖ περιδέριον καὶ φολιδωτὸν χιτῶνα θυσανωτὸν κάτω καὶ κατὰ τοὺς βραχίονας. Ἐκατέρᾳ χεὶρ συνεσφιγμένη ἐρείδεται ὑπὸ τὸν ἀντίστοιχον μαστόν. Μεγάλοι οἱ ὀφθαλμοί, πλατεῖα ἡ ῥίς καὶ τὸ στόμα, ἐξ οὗ

κρέματα ἡ γλῶσσα. Ἡ κόμη ὑπὲρ τὸ μέτωπον καταλήγει σπειροειδῶς εἰς ὄψεις. Ἐκατέρωθεν τοῦ προσώπου ἀνὰ πέντε βοστρύχους συνεστραμμένους μακροὺς μέχρι τοῦ στήθους. Ὅπισθεν δύο πτέρυγες (πρβλ. εἰκ. 29) καὶ δύο ὄψεις πρὸς στήριξιν καὶ ἐνίσχυσιν ἅμα τῆς λαβῆς.

λείτο δ' ὁ θρόνος αὐτοῦ ὑπὸ τῶν ἀσυνήθως πλουσίων καὶ ἐπομένως ἰσχυρῶν, καὶ ἐμπειρο-
πολέμων δέ, κατὰ τὸν Filow, μισθοφόρων; Ἄν δ' ὁ ἐγγώριος βάρβαρος ἡγεμὼν εἶχε τὴν
ικανότητα νὰ μισθοῖ τοιοῦτους ἄνδρας συναποφέροντας ἐκ τῆς πατρίδος τηλικοῦτον πλοῦτον,
διατὶ δὲν εἶχεν ἐπάρκειαν νὰ ἔχῃ αὐτὸς τὸν πλοῦτον τοῦτον, ἀφ' οὗ ἐξ ἄλλου καὶ τὴν Ἑλλάδα
ἐγνώριζε καὶ τὰ προϊόντα αὐτῆς, ἅτινα ἐκόμιζον οἱ μισθοφόροι, οὓς αὐτὸς μετεπέμπετο; Καὶ
ἂν τὰ κτερίσματα τῶν 7 τάφων ἀνῆκον εἰς τοὺς μισθοφόρους, τίνα λόγον ἔχει ἡ ἔρευνα περὶ
τῆς δι' Ἰλλυρίας ὁδοῦ κορινθιακῶν ἔργων, ὅταν οἱ μισθοφόροι οὗτοι κομίζοντες αὐτὰ οἴκο-
θεν ἴσως, δὲν εἶνε βέβαιον, εἶνε μάλιστα ἀπίθανον, ὅτι θὰ ἐβάδιζον δι' Ἰλλυρίας ἐρχόμενοι
κατὰ τὸ τέλος τοῦ 6^{ου} αἰ. εἰς τὴν βόρειον ὁμορον τῆς ὑφ' Ἑλλήνων βασιλευμένης Μακεδο-



Εἰκ. 29 (= F. πίν. VIII, 2) Πλαγία ὄψις τῆς καλλιτέχρον
λαβῆς (εἰκ. 28) τοῦ χαλκοῦ κρατήρος (εἰκ. 25). 1

νίας, ἵνα μὴ στηριχθῶ καὶ εἰς τὴν καθ' ὅλου
Ἑλληνικότητα τῆς Μακεδονίας, εἰς ἣν πιστεύω,
καὶ διὰ μόνον τὸν λόγον ὅτι ἡ Θεσσαλία δὲν
ἦτο δυνατόν νὰ εἶνε καθαρῶς ἐλληνικὴ χώρα,
ἂν ἡ Μακεδονία δὲν ἐπροστάτευεν αὐτὴν ἀπὸ
πάσης βαρβαρικῆς νοθείας; Καὶ εἶνε πιθανόν,
ὅτι μισθοφόροι πολεμισταί, μάλιστα δὲ πλού-
σιοι, θὰ μετέβαινον εἰς κατωτέρου πολιτισμοῦ
καὶ ἐπισηφαλοῦς ὁργανώσεως καὶ τάξεως χώραν,
ἵνα κινδυνεύσωσι μετὰ τοσούτων καὶ τοιού-
των θησαυρῶν, ὅσους περιέσωσαν οἱ τάφοι,
ἀλλὰ καὶ ἄλλων, ἀπαραιτήτων ἐν τῷ βίῳ, οὓς
ὁμως τὸ ἔθος δὲν ἀπῆτει νὰ θέσωσιν εἰς τοὺς
τάφους ἢ οὓς τεθέντας ἔφθειρεν ὁ χρόνος;

Δὲν εἶνε λοιπὸν ξένοι πρὸς τὴν χώραν οἱ
νεκροὶ τῶν 7 τάφων, ἢ δὲν εἶνε τόσον ξένοι,
ὅσον ἂν ἦσαν μετάκλητοι μισθοφόροι τοῦ τέ-
λους τοῦ 6^{ου} αἰ. π. X.

Ἐρωτᾶται ἤδη, πῶς εὐρίσκονται ἔνθα
εὐρίσκονται οἱ 7 τάφοι;

Καὶ πρῶτον παρατηροῦμεν, ὅτι πάντες οἱ
νεκροὶ εἶνε ἄνδρες. Οὐδεμία γυνὴ ὑπάρχει ἐν
τοῖς 7. Ἴσως τοῦτο εἶνε σύμπτωσις· ἀλλὰ
δὲν δύναται νὰ εἶνε σύμπτωσις, ὅτι καὶ οὐδεὶς

παιδικὸς σκελετὸς ὑπάρχει, καίπερ τῆς θνησιμότητος τῶν παιδῶν αἰείποτε οὕσης μείζονος
(πρβλ. *Θηβαϊκά* σ. 225₁). Φαίνεται δέ, ὅτι οὔτε ἄωροι οὔτε ὑπερώριμοι εἶνε οἱ 7 ἄνδρες, ἀλλὰ
πάντες ἄκμαϊοι πολεμισταὶ τεθέντες πάνοπλοι εἰς τοὺς τάφους. Φαίνεται προσέτι, ὅτι καὶ ὁ
θάνατος καὶ ἡ ταφὴ αὐτῶν δὲν χωρίζονται ἀπ' ἀλλήλων διὰ χρονικοῦ διαστήματος, τοῦτά-
χιστον φανεροῦ. Τὰ κοσμήματα τοῦ χρυσοῦ ἐλάσματος εἰκ. 11 τοῦ τάφου II εἶνε ἐντελῶς
ὅμοια πρὸς τὰ τοῦ ἐλάσματος F. ἀριθ. 7 τοῦ τάφου III καὶ πιθανῶς διὰ τῆς αὐτῆς μήτρας
ποιηθέντα κατὰ τὸν Filow. Τὸ αὐτό, νομίζω, ἰσχύει διὰ τοὺς 8 χρυσοὺς ἀστέρας τῆς εἰκ. 15

1 Δεικνύει πῶς τὸ ἄνω ἄνοργανον μέρος τῆς λαβῆς
συνδέεται μετὰ τοῦ κρατήρος καὶ μετὰ τῆς Μεδοῦσης καὶ
τῶν πτερυγίων της. Πρόσθετος ἐνίσχυσις εἶνε οἱ δύο ὄφεις,

οἵτινες, ἐκφυόμενοι ἐκ τῶν νώτων τῆς Μεδοῦσης, ἀπλοῦσι
τὸ σῶμα αὐτῶν, προσηλωμένον δι' ἡλῶν. ἐπὶ τοῦ ὤμου τοῦ
ἀγγελίου.

καὶ πολλὰς χρυσᾶς ταινίας μετὰ πλοχμοῦ (εἰκ. 12), αἵτινες προέρχονται ἐκ πάντων τῶν τάφων. Ἄν δ' αἱ εἰκόνες τοῦ Filow ἦσαν ὑπὸ τὴν αὐτὴν κλίμακα πᾶσαι, θὰ ἡδύνατό τις ἴσως καὶ πλείονας τοιαύτας ἀναλογίας νὰ πιστώσῃ ἄνευ αὐτοψίας αὐτῶν τῶν ἀντικειμένων.

Ἐπειτα δὲν εὐρέθη «πόλις» τις ἀρχαία παρὰ τοὺς τάφους, ἡ δὲ Λυχνιδὸς κεῖται 10 χιλιόμετρα μακρὰν, ἄλλη δέ τις ὄχθη τῆς Λυχνίτιδος λίμνης 3 χιλιόμετρα μακρὰν, ἀλλὰ στερεῖται παντὸς ἀρχαίου λειψάνου. Δὲν γνωρίζω δὲ καὶ διὰ τίνος γνώμονος μετρεῖ ὁ Schkorpil τὰ ἀναζητούμενα ἐρείπια, ἥτοι ἂν ἐνθυμῆται, ὅτι ἐν Μακεδονίᾳ καὶ μάλιστα τῇ μεσογαίᾳ καὶ βορείῳ κατὰ τοὺς παλαιοὺς ἐκείνους χρόνους μόνον κῶμαι μικραὶ ἴσως ὑπῆρχον, ἐκτισμέναι πενιχρῶς, ὥστε νὰ μὴ καταλίπωσιν ἐπιφανῆ ἢ ἀξιόλογα λείψανα πλὴν ὀστράκων καὶ χωμάτων καὶ λιθαρίων τινῶν. Εἰς ἐπίμετρον δὲν εὐρέθησαν παρὰ τοὺς 7 ἄλλοι τάφοι ἀναλόγως παλαιοὶ (ὁ τύμβος Mogila, εἰκ. 1, δὲν ἡρευνήθη βαθέως) οὐδὲ πολυάνδριόν τι, εἰ καὶ ἡ συστάς τῶν τάφων τούτων, συγχρόνων ὄντων, μᾶλλον πολυάνδριον δύναται νὰ ὀνομάζεται ἢ νεκρόπολις.

Οἱ 7 δὲ νεκροὶ εὐρέθησαν πάντες τεταμένοι κανονικῶς συμφώνως τοῦλάχιστον πρὸς τὰ σχέδια τοῦ Schkorpil, ἅτινα πρέπει νὰ συνετάχθησαν βεβαίως κατὰ σφζόμενα λείψανα τῶν σκελετῶν· βεβαιοὶ δὲ τὴν τοιαύτην θέσιν τῶν νεκρῶν ρητῶς καὶ ὁ Filow σελ. 4.

Ὡς ἔχουσι νῦν τὰ πράγματα, οἱ 7 τάφοι ἔκειντο ἐν ἐρημίᾳ, ἡ δὲ σύγχρονος ὄρυξις αὐτῶν χάριν 7 πολεμιστῶν ἐρμηνεύεται, μόνον ἂν δεχθῶμεν, ὅτι εἶνε νεκροὶ μάχης, πεσόντες καὶ ἐκπνεύσαντες ἀμέσως ἐπὶ τοῦ πέριξ ἐκτεινομένου πεδίου τῆς μάχης ἢ μετ' οὐ πολὺν χρόνον.

Ἡ κανονικὴ δ' ἐν τῷ τάφῳ ἀπόθεσις αὐτῶν ἐκτεταμένων δεικνύει προσέτι καὶ μόνη - ἄνευ δηλ. τοῦ πλούτου τῶν κτερισμάτων - ὅτι ὁ στρατὸς αὐτῶν πιθανώτατα ἦτο νικητής. Ὁ Θηβαῖος ἱερολογίτης, τοῦ ὁποίου τὸν σκελετὸν ἔχομεν ἐν τῷ Ἐθνικῷ μουσεῖῳ, κομίσαντες ἐκ τοῦ ὑπὸ τὸν λέοντα Θηβαϊκοῦ πολυάνδριου τῆς Χαιρωνείας, νεκρὸς τῆς ὁμωνύμου μάχης (338 π. Χ.), εἶνε ἀτάκτως κατακεκλιμένος μετ' ἀτάκτως συνεσταλμένων τῶν ἄκρων, διότι ἀνήκει εἰς τὴν ἡττηθεῖσαν στρατιάν· τὸ πεδίων τῆς μάχης εἶχε περιέλθει εἰς χεῖρας τοῦ νικητοῦ Φιλίππου (τὸ πολυάνδριον τῶν Μακεδόνων εἶνε ἐντεῦθεν τοῦ τῶν Θηβαίων καὶ ἐπομένως τῶν ἀρχικῶν Θηβαϊκῶν γραμμῶν· πρβλ. τὸν χάρτην παρὰ Σωτηριάδῃ *Athen. Mitt.* 1903 σελ. 305 καὶ ἀσχέτως πρὸς τὰς χαρασσομένας ἐκεῖ γραμμὰς παρατάξεως), οἱ δὲ νεκροὶ τῶν ἡττημένων, ἄφιλοι ἐκπνεύσαντες καὶ ἐγκαταλειφθέντες, ἐψύγησαν καὶ ἐλορδώθησαν ἢ ἐπάγησαν, ὥς ἔτυχον· οὕτω δὲ καὶ ἐτάφησαν ὅτε ἀνηρέθησαν ὑπόσπονδοι.²

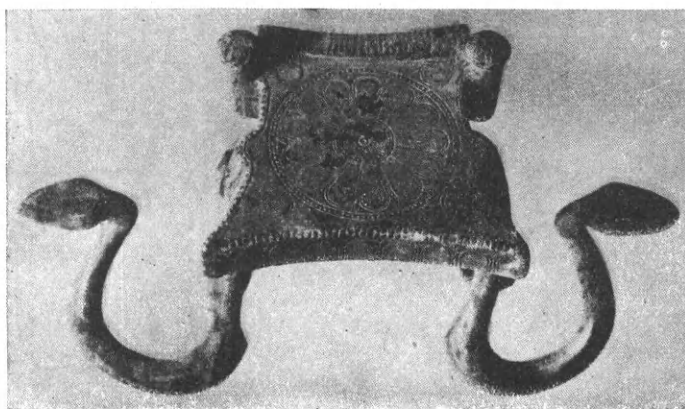

Εἰκ. 30 (=F. εἰκ. 45). Λαβὴ τοῦ κρατήρος F. ἀριθ. 65. Τάφ. VII 41. 1

1 Ὑψ. λαβῆς 0,132μ. Τῆς πλακὸς μῆκ. 0,082, πλ. 0,073μ. Ἐπ' αὐτῆς ῥόδαξ ἐγγράφατος, ἐν ταῖς γωνίαις φύλλα, κατὰ τὰ χεῖλη ἀστράγαλος, εἰς τὰς πλευρὰς φύλλα. Ἐκ τῶν δύο γωνιῶν ἐκπορεύονται ὄφεις μετ' ἀνυψωμένων κεφαλῶν, κεκοσμημένοι ἐγγαράκτως καὶ στικτῶς. Ὑπάρχουσι καὶ ἄλλοι παραπλήσιοι κρατήρες (ὄρα Filow ἀριθ. 66-67) καὶ

ἄλλοι ἄνευ λαβῶν.

2 Τοῦτο δὲν ἔγινε μετὰ μακρὸν ἄγαν χρόνον, ὥς ἐπιτρέπει νὰ νοήσωμεν ὁ Σωτηριάδης ἔ. ἀ. 311 - 2, διότι θὰ ἤρχετο ἡ διάλυσις τῶν σαρκῶν, ὅτε θὰ ἔδει οἱ νεκροὶ νὰ καῶσιν, ἐν ᾧ ὁ Σταματάκης *Πρακτικὰ τῆς Ἀρχ. Ἐτ.* 1883 σ. 69 λέγει, ὅτι ἐκ τῶν 254 νεκρῶν δύο μόνον ἦσαν κεκαυμένοι.

Ἐξ ἄλλων οἱ 7 ἄκαυστοι νεκροὶ τοῦ ἐν Θεσπιαῖς πολυανδρίου (*Πρακτικά τῆς Ἀρχαιολ. Ἑταιρείας* 1911 σελ. 154 ἐξ. 159) τῶν Θεσπιέων νικητῶν τῆς παρὰ τὸ Δῆλιον μάχης (424 π. Χ.) εἶνε, πλὴν ἐνός, κανονικῶς τεταμένοι. Τὴν ἀκανόνιστον θέσιν τοῦ ἐνός νεκροῦ δικαιολογεῖ ἡ μέχρι νυκτὸς παράτασις τῆς μάχης ἐκείνης. (Πρβλ. καὶ Ἀθηναϊκὸν πολεμικὸν τάφον *παράρτ. Ἀρχ. Δελτ.* 1915,74 II, 1916,59 II).

Οἱ νεκροὶ λοιπὸν τοῦ Τρεμπένιστε ἐκρίθη καλὸν νὰ ταφῶσιν ἐκεῖ, ἔνθα ἐνδόξως ἔπeson, ὥς οἱ Μαραθωνομάχοι. Οἱ τάφοι αὐτῶν, περιφρακτοὶ πιθανῶς διὰ σηκοῦ τινος, ἀπετέλεσαν ἡρῶν, οὗ ἡ λατρεία ἦτο ἅμα προσκύνημα (*pelerinage*) πρὸς τὸν ἔνδοξον τόπον. Τοιαύτη λατρεία θὰ συνεπλήρου τὰ μυκηναϊκὰ ἔθιμα τὰ διατηρηθέντα ἐν Τρεμπένιστε κατὰ τὸ πιθανὸν παράδειγμα τῶν τάφων τῆς Ἀκροπόλεως τῶν Μυκηνῶν (*Ἀρχ. Ἐφημ.* 1918,58), ὅπερ ἐτηρεῖτο καὶ πολλαχοῦ τῆς ἄλλης Ἑλλάδος κατὰ τὴν μνημονευθεῖσαν περυσινήν ἀνακοίνωσίν μου πρὸς τὴν Ἀκαδημίαν Ἀθηνῶν.



Εἰκ. 31 (=F. Εἰκ. 53). Χαλκοῦς τράγος κόσμημα τῶν ὤμων τοῦ κρατήρος F. ἀριθ. 69 τοῦ τάφου I;¹

Ἄν οἱ νεκροί, πρὶν ταφῶσιν, ἐκομίσθησαν ἐκ τοῦ πεδίου τῆς μάχης καὶ προυτέθησαν εἰς τὴν πόλιν, ἔστω αὕτη ἡ Λυχνιδός, καὶ ἔπειτα πάλιν μετηνέχθησαν εἰς τοὺς τάφους, ἢ ἂν ἐπὶ τοῦ πεδίου τῆς μάχης ἐγένετο ὁ στολισμὸς καὶ πᾶσα ἡ πρὸς αὐτοὺς προσήκουσα τιμή, τοῦτο ἐξαρτᾶται καὶ ἐκ τοῦ ἐντελῶς ἢ μὴ ἐντελῶς συγχρόνου θανάτου αὐτῶν, καὶ ἐκ τοῦ ἀπαιτηθέντος χρόνου πρὸς ὄρουσιν πάντων συγχρόνως ἢ χωριστὰ ἐκάστου τάφου (ἂν ὑποτεθῇ, ὅτι πολεμιστὴς τις ἀπέθανεν ἐκ τῶν τραυμάτων ὕστερόν πως) καὶ ἐκ τῆς ἀποστάσεως τῆς πόλεως καὶ ἐξ ἄλλων λόγων, οἷον ἐθίμων ἐν γένει ἢ ἐν σχέσει πρὸς τοὺς πολέμους. Ἀλλὰ ταῦτα ἐκφεύγουσιν ὅχι μόνον τὴν ἀκρίβειαν

ἀλλὰ καὶ τὴν πιθανολογίαν. Καὶ ὅμως κατωτέρω θὰ γίνῃ ἴσως σαφέστερον τὸ πρᾶγμα.

Δὲν θὰ μειώσωμεν ὅμως τὴν ἀξίαν τῶν ἐν πολέμῳ ἐρευνῶν τοῦ Schkortpil, ἂν εἴπωμεν, ὅτι ἴσως ὑπάρχει ἀκόμη στάδιον πρὸς περαιτέρω ἐξέτασιν τοῦ ἐδάφους καὶ ἀναζητήσιν τοῦλάχιστον ἄλλων τάφων καὶ πρὸ πάντων πολυανδρίου τινὸς τῶν πεσόντων στρατιωτῶν, τὸ ὁποῖον θὰ ἠδύνατο νὰ εἶνε καὶ κεκαυμένον, ἂν ὑποτεθῇ, ὅτι, καθὼς ἦτο κοινὸς ὁ παλαιὸς τύπος τῆς ταφῆς ἐν Ἑλλάδι καὶ Μακεδονίᾳ, οὕτω ἠδύνατο ἔπειτα νὰ ὑπάρχῃ καὶ ἡ καῦσις καὶ νὰ εὐρίσκηται κατὰ τὸν 6^{ον} αἰ. ἐν παραλλήλῳ χρήσει πρὸς τὴν ταφὴν ὥς καὶ

¹ Ὁ τράγος εἶνε κοῖλος κεχυμένος καὶ πλήρης μολύβδου κάτωθεν¹ πρᾶσιγῃ ἢ κατίωσις. Μετὰ δύο ἄλλων ἀπολομένων ἐπεκάθητο ἐπὶ τῶν ὤμων τοῦ κρατήρος F. ἀριθ. 69 εἰκ. 52 τοῦ τάφ. I. Μεταξὺ τῶν τράγων κυλινδρικοὶ λαβαὶ τρεῖς (ὅμοιαι ἐπὶ τῆς Ἀκροπόλεως *Ἀρχ. Δελτ.* 1915 παράρτ. σ. 25 εἰκ. 16 θ, ι). Μῆκ. τοῦ τράγου 0,068 μ., ὕψ. 0,053 μ. Ἡ ἐργασία κατωτέρα τῆς τῶν ἀγελάδων (εἰκ. 26). Μέγας ὀφθαλ-

μός, τρίχωμα ὑπὲρ τὸ μέτωπον ἀνωρθωμένον, πλατέα κέρατα, μικρὰ ὦτα, μακρὸς πώγων, ὑπὲρ τὰ πρόσθια σκέλη κόσμημα. σχηματικὴ δὴλωσις πλευρῶν² λείπει τὸ ὀπίσθιον ἀριστερὸν σκέλος, μὴ ποιηθέν. Τοιοῦτοι τράγοι, ἐξ ὁμοίων βεβαίως ἀγγείων, καὶ ἄλλοι γνωστοί. Εἷς ἐκ Γευγελῆς τῆς Μακεδονίας ἐν Σόφιᾳ (F. εἰκ. 54).

παρὰ τοῖς νοτίοις Ἕλλησιν συνέβαινε δ' ἄληθῶς οὕτω παρὰ τοῖς Μακεδόσι κατὰ τὸν 4^{ον} αἰ: οἱ ἐν Χαιρωνείᾳ πεσόντες Μακεδόνες ἐκάησαν (Sotiriades ἔ. ἄ. 301 ἔξ.), ὁ Ἑφαιστίων ἐκάη, ὁ Ἀλέξανδρος ὁ Μέγας «ἐτάφη».

ΑΝΑΚΕΦΑΛΑΙΩΣΙΣ ΚΑΤΑ ΤΗΝ ΓΝΩΜΗΝ ΤΟΥ FABRICIUS

Ἄν πρέπη συλλαμβάνοντες τὰ γενικώτερα πορίσματα ἐκ τῆς ἐν τῷ βορρᾷ παρουσίας τῶν τάφων ἐκείνων, νὰ κεφαλαιώσωμεν τὴν παλαιὰν ἱστορίαν τῶν πέριξ τόπων, λέγομεν τάδε:

Κατὰ τὴν μυκηναϊκὴν ἐποχὴν, ἀκμάζουσιν ἐν Ἑλλάδι καὶ ἀκτινοβολοῦσαν μέχρι τῶν βορείων τῆς Ἰλλυρίας καὶ Μακεδονίας μερῶν, μετεκλήθη ὑπὸ τῶν Ἑγγελέων δυναστεία ἐκ Θηβῶν, μιᾶς τῶν τότε «Μεγάλων Δυνάμεων», ὧν ἡ φήμη δὲν θὰ ἦτο ἄγνωστος ἐν τῷ βορρᾷ, ὡς δὲν ἦτο ἄγνωστος ἐν Ἀνατολῇ, ἐν τῇ Φρυγίᾳ τοῦ Μπογάζκιοῦ. Ἡ ἀρχαῖκή δυναστεία αὕτη (παρ' Ἑλλανίκῳ ὁ Μακεδὼν ἦτο υἱὸς τοῦ Αἰόλου, Στέφ. Βυζ. λ. Μακεδονία) συνωδεύετο πιθανῶς ὑπὸ πολυαρίθμου ἀκολουθίας καὶ ἡδυνήθη, ἀντὶ νὰ ἀφομοιωθῇ, τοῦναντίον νὰ διατηρήσῃ τὰ ἥθη καὶ τὰ ἔθιμα τῆς πατρίδος αὐτῆς, τῇ βοηθείᾳ ἴσως καὶ τῆς συγγενείας, ἣν εἶχε πρὸς μεῖζον ἢ ἔλασσον πλῆθος τῶν ἐγχωρίων κατοίκων, καταλειφθέντων ἐκεῖ ἤδη κατὰ τὸν χρόνον τῆς ἀπὸ βορρᾷ καθόδου εἰς τὴν Ἑλλάδα τοῦ φύλου τῶν Ἀχαιῶν. Τὸ ὄνομα τῶν Ἑγγελέων ἢ Ἑγγελάνων εἶνε τόσον πρόσφορον κατοίκους παραλιμνίου χώρας, ὅσον εἶνε καὶ Ἑλληνικὸν τὴν καταγωγὴν, ὅμοιον δ' εἶνε τὸ τῆς Λυχνίτιδος λίμνης καὶ τῆς Λυχνιδου, τῶν Βοιωτῶν (πρβλ. Βοιωτοὶ) καὶ τῶν βορειότερον κειμένων Ἀλαλκομενῶν ὡς καὶ ἄλλων παλαιῶν Μακεδονικῶν πόλεων. Αἱ σχέσεις δὲ τῆς χώρας ταύτης πρὸς τὴν Ἑλλάδα ἐξηκολούθησαν μετὰ τὸν χωρισμὸν τῶν Δωριέων, οἵτινες ἦσαν καθ' Ἡρόδοτον «Μακεδνὸν ἔθνος» καὶ παρ' ὧν παρέλαβον ἢ ἐκράτησαν τὸν καὶ

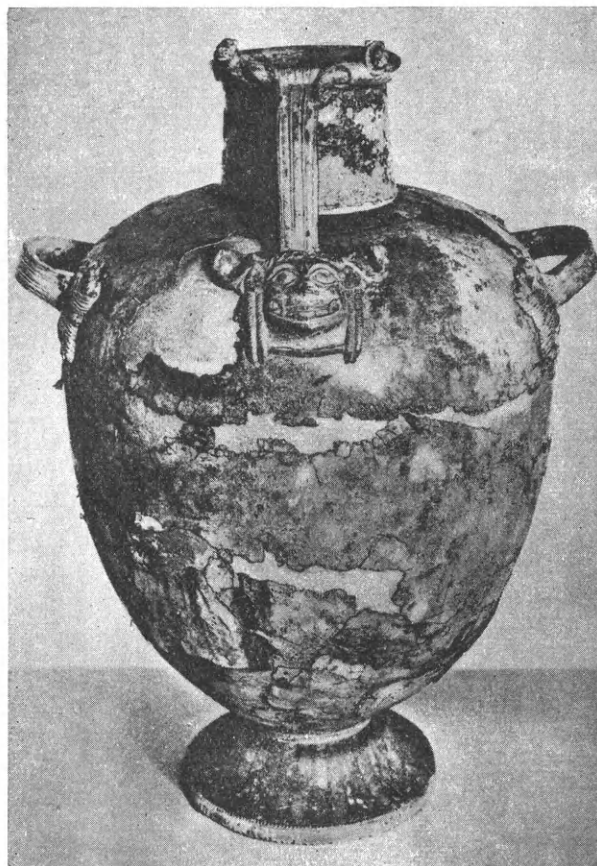

Εἰκ. 32 (=F. ἀριθ. 70, πίν. IX₁). Χαλκῆ ὑδρία τοῦ τάφ. I. (πρβλ. εἰκ. 33).¹

¹ Τῆς ὑδρίας ὕψος 0,53 μ., ἄνευ δὲ τοῦ ποδὸς ὕψος 0,468 μ. ὕψ. λαιμοῦ 0,092 μ. Διάμ. στομίου 0,125 μ., τῆς κοιλίας 0,32 μ. Ὑψ. τοῦ μὴ ἀνήκοντος εἰς τὸ ἀγγεῖον ποδὸς 0,062 μ., διάμ. 0,189 μ. Κυανοπρασίνη κατίωσις. Ὑψηλὸς στενὸς λαιμός. Ἰσχυρῶς καμπύλοι ὥμοι ἀρχαῖκῳ τρόπῳ. Ἡ κάθετος λαβὴ ῥαβδωτὴ (ὕψ. 0,205 μ.). Ἄνω συνδέεται μετὰ τοῦ χεῖλους διὰ δύο κατακεκλιμένων λεόντων φερόντων χαίτην. Τὸ κάτω μέρος τῆς λαβῆς ἀποτελεῖται ἐκ τετραγώνου γοργονεῖου φοβεροῦ: μεγάλοι ὀφθαλμοὶ προπετεῖς, ὁμοίως αἱ ὀφρύες καὶ αἱ βλεφαρίδες, σιμὴ ἐπνυχωμένη ῥίς, στόμα μέγιστον, γλῶσσα ἐξερχομένη, ὀδόντες μεγάλοι, ἐν οἷς καὶ

τέσσαρες χαυλιόδοντες. Κόμη ὑπὲρ τὸ μέτωπον σπειροειδῆς καὶ δύο κέρατα, δύο δὲ ὄφεις ἐντεῦθεν ἐξικνοῦνται εἰς τὸν ὥμον τοῦ ἀγγείου ὡς σύνδεσμοι. Δύο βόστρυχοι καταπίπτουσιν ἐκατέρωθεν τοῦ προσώπου. Ὡς εὐρὴα προσηλούμενα εἰς τὸ ἀγγεῖον.—Αἱ ὀριζόντιαι λαβαὶ (μῆκ. 0,188 μ.) κοσμοῦνται εἰς τὰ ἄκρα (εἰκ. 33) διὰ δύο συμμετρικῶς διατεθειμένων καὶ προσηλωμένων προτομῶν ἵππων, χαῖται μακραί.—Ὁ ποὺς εἶναι ἄλλου ἀγγείου τοῦ τάφ. III. ἐργασία ὁμοία. Ἀπλουστεράς λαβὰς ἐκ τῆς Ἀκροπόλεως ὄρα Ἀρχ. Δελτ. 1925 Παράρτ. σ. 22-24. Ἄλλα παράλληλα ἔργα παρὰ Pilow σελ. 56 ἔξ.

καὶ ἐκ Βοσνίας γνωστὸν πάλαι (πρβλ. Casson ἔ. ἄ. 310 κ. ἄ. *Ἑλληνικά* 1928, 163) μαῖανδρον (εἰκ. 5,13) τὸ ὑφαντουργικὸν τοῦτο, ὡς ὅλος ὁ γεωμετρικὸς ρυθμὸς, στοιχεῖον τῶν ὀρεινῶν κτηνοτρόφων (πρβλ. Ἀγγελικῆς Χατζημιχάλη ἐν *Νέα Ἑστία* 1927: οἱ Σαρακατσαναῖοι, τὰ διακοσμητικὰ θέματα στὴν κεντητικὴ τους τέχνη). Τὸν μαῖανδρον δὲ προσέθεσαν εἰς τὰ κοσμήματα τὰ ἔχοντα τὴν στενοτάτην σχέσιν πρὸς τὰ πατροπαράδοτα αὐτῶν ἔθιμα τῆς ταφῆς.

Ἡ ἐπιμειξία ἐξηκολούθησε καὶ κατὰ τοὺς πρωτοκορινθιακοὺς λεγομένους καὶ τοὺς κορινθιακοὺς χρόνους, ὡς δεικνύει ἡ παρουσία τοῦ κοσμηματικοῦ πλοχοῦ πρῶτον, ἔπειτα δὲ καὶ τῶν φοειδῶν φύλλων, ἅτινα οἰκιοῦνται ἐκ τῶν κορινθιακῶν ἀρυβάλλων (*Αρχ. Ἐφ.* 1912, 113 ἑξ.) οἱ ἐγχώριοι τεχνῖται καὶ προσόπτουσιν ὡς διακοσμητικὸν στοιχεῖον εἰς τὸν «ἱερὸν» χρυσοῦν κόσμον (π.χ. εἰκ. 5,6,7,13, F. ἀριθ. 6,7,17,18), ἐκτὸς ἂν διετήρησαν αὐτὰ μετὰ τῶν ὁδοάκων τῶν ἐνταφίων χρυσῶν ἐλασμάτων (εἰκ. 8,10) ἀπὸ τῶν χαλκῶν χρόνων τῶν Μυκη-



Εἰκ. 33 (= F. εἰκ. 56). Ἀκραῖον κόσμημα ὁριζοντίου λαβῆς τῆς χαλκῆς ὑδρίας (εἰκ. 32) ὁρθιον ὁρώμενον.

νῶν καὶ τῶν ἐτι παλαιότερων, ὡς εἶπον ἤδη (σ. 55₁, 61, 62 πρβλ. καὶ *Θηβαϊκά* σ. 152 εἰκ. 113,1) ληκύθια ὅμως ἤτοι ἀρύβαλλοι ἐλληνικοῦ σχήματος καὶ σύγχρονα αὐτοῖς ἀλάβαστρα (εἰκ. 60,63. F. ἀριθ. 139 ἑξ.) εἰσάγονται ἐκεῖσε καί, ἂν οἱ ἀρύβαλλοι τοῦλάχιστον ἐχρησιμοποιοῦντο ἐν τοῖς γυμνασίοις ὡς ἐν νοτίῳ Ἑλλάδι, ὑποδηλοῦσιν ὁμοιότητα βίου.

Ἄλλ' ἡ ἐλληνικὴ ἐπίδρασις, προϋποθέτουσα συνέχειαν τῶν ἐπιμειξῶν, ἐξακολουθεῖ καὶ κατὰ τὸν 6^{ον} αἰ., ὅτε πρῶτον μὲν παραλαμβάνονται ὑπὸ τῶν ἐγχωρίων τεχνιτῶν καὶ χρησιμοποιοῦνται μετὰ τῆς κλίμακος τῶν εἰρημένων παλαιότερων διακοσμητικῶν στοιχείων τὰ ἀνθέμια τοῦ

λωτοῦ (εἰκ. 8 - 10 F. ἀριθ. 4,5,9,28), εἶτα δὲ εἰσάγονται τὰ θαυμαστά χαλκᾶ ἄγγεῖα καὶ ὅσα ἄλλα ἐκ τῶν κατωτέρας ποιότητος χαρακτηρισθέντων κτερισμάτων θὰ καταλήξῃ νὰ ἀποδεχθῇ ἡ ἔρευνα ὡς γνησίως ἐλληνικὰ καὶ ἐπομένως ἐπέισακτα ἔργα.

Τὴν ἐπίδρασιν τῶν χρόνων τῆς προηγμένης ταύτης ἐλληνικῆς τέχνης ἐπὶ τὴν ἐγχωρίαν Μακεδονικὴν θὰ πιστώσῃ ὅστις ἀνακαλύψῃ περὶ τὴν λίμνην τῆς Λυχνιδοῦ ἢ καθ' ὅλου ἐν τῷ Μακεδονικῷ βορρᾷ ἐγχώρια ἔργα τοῦ 5^{ου} αἰ. Ἦδη τινὰ συνεκέντρωσεν ὁ Οἰκονόμος *Athen. Mitt.* 1926 75 ἑξ. καὶ ἐξέφρασε τὴν γνώμην, ὅτι ἡ Μακεδονία, κατέχουσα ἀφθονον πρῶτην ὕλην, εἶνε ἀδύνατον νὰ μὴ εἴχῃ καὶ ἐγχώριον βιομηχανίαν. Ἡ γνώμη αὕτη ἐπιβάλλεται νῦν διότι π.χ. οἱ ἵππεῖς οἱ ἀργυροὶ δὲν δύνανται νὰ ἀποδοθῶσιν εἰς μίμησιν ἐλληνικὴν ὡς ἔργα τε καὶ ὡς κτερίσματα, καίπερ ἐν Βοιωτίᾳ εὕρισκόμενοι ἐν τάφοις ἀφθονώτατοι ἐν τε ἀτέχνῳ πολλάκις καὶ ἐν τεχνικῇ ἐνίστε μορφῇ (π.χ. *Annual* ἔ. ἄ. πίν. XII.), ἐπειδὴ ἡ Μακεδονία γνωρίζει ἵππους ὡς κτερίσματα ἀπὸ τῶν γεωμετρικῶν χρόνων τοῦ Πάτελι (Casson ἔ. ἄ. σελ. 150), φίλιπποι δ' ἦσαν ἀεὶ οἱ Μακεδόνες (πρβλ. τὰ νομίσματα τῶν βασιλέων).

Η ΠΑΛΑΙΑ ΙΣΤΟΡΙΑ ΤΩΝ ΤΟΠΩΝ ΕΚΕΙΝΩΝ

Ἄλλ' ἤδη εἰσήλθομεν εἰς χρονικὴν περίοδον, καθ' ἣν δὲν ἀρκεῖ νὰ γίνηται λόγος περὶ ἐπιδράσεως ἀπλῆς. Ἡ χώρα τῶν Ἑγγελέων πιθανώτατα περιέπεσεν εἰς τὴν κυριαρχίαν τῶν Μακεδόνων βασιλέων ἤδη κατὰ τὸν 6^{ον} αἰ. π. Χ. Διότι ὁ Θουκυδίδης II,99, συνοψίζων τὴν πρὸ αὐτοῦ ἱστορίαν τοῦ Μακεδονικοῦ κράτους λέγει: «Τῶν γὰρ Μακεδόνων εἰσὶ καὶ Λυγκησταὶ καὶ Ἑλιμιῶται καὶ ἄλλα ἔθνη ἐπάνωθεν, ἃ ξύμμαχα μὲν ἐστὶ τούτοις καὶ ὑπήκοα, βασιλείας δ' ἔχει καθ' αὐτά. Τὴν δὲ περὶ θάλασσαν νῦν Μακεδονίαν Ἀλέξανδρος ὁ Περδίκκου πατὴρ καὶ οἱ πρόγονοι αὐτοῦ, Τημενίδαι τὸ ἀρχαῖον ὄντες ἐξ Ἀργους, πρῶτον ἐκτίσαντο (πρβλ. Beloch² ἔ.δ. I, I σ. 341) καὶ ἐβασίλευσαν ἀναστήσαντες μάχη... Πίερας... Βοττιαίους... Τῆς δὲ Παιονίας παρὰ τὸν Ἀξιὸν ποταμὸν στενὴν τινα καθήκουσαν ἄνωθεν μέχρι Πέλλης καὶ θαλάσσης ἐκτίσαντο καὶ πέραν Ἀξιοῦ μέχρι Σιτυμόνος τὴν Μυγδονίαν... Ἀνέστησαν δὲ καὶ ἐκ τῆς νῦν Ἑορδίας καλουμένης Ἑορδύς, ὧν οἱ μὲν πολλοὶ ἐφθάρησαν... καὶ ἐξ Ἀλμωπίας Ἀλμῶπας. Ἐκράτησαν δὲ καὶ τῶν ἄλλων ἐθνῶν οἱ Μακεδόνες οὗτοι, ἃ καὶ νῦν ἔτι ἔχουσι... Τὸ δὲ ξύμπαν Μακεδονία καλεῖται καὶ Περδίκκας Ἀλεξάνδρου βασιλεὺς αὐτῶν ἦν, ὅτε» κλπ.

Ἐν τοῖς λόγοις τούτοις δύο σημεῖα δέονται διασαφήσεως. Ἡ λέξις ἐπάνωθεν δύναται νὰ σημαίνῃ ἢ τὰ ἀπὸ τῆς θαλάσσης ἀπώτερα πρὸς Δ ἔθνη ἢ τὰ ἀπὸ τῆς θαλάσσης ἀπώτερα πρὸς βορρᾶν. Μνημονεύσας ρητῶς τῶν Ἑλιμιωτῶν, τῶν Ἑορδῶν καὶ τῶν Λυγκηστῶν περιέγραψεν ἅπαν τὸ δυτικὸν ὄροπέδιον τῆς Μακεδονίας, μέχρι τοῦ Βοΐου ὄρους, τοῦ φυσικοῦ ὄριου αὐτῆς, ἀφ' οὗ κατάγονται οἱ Βοιωτοί, παραλιπὼν μόνον τὴν Ὀρεστίδα, διότι αὕτη ἦν τὸ ὀρμητήριον αὐτῶν ἀπὸ τοῦ Ὀρεστικοῦ Ἀργους, ἂν τοῦτο ἀληθῶς συμφύρηται παρ' Ἡροδ. 8,137, ὃν δὲν ἀγνοεῖ ὁ Θουκυδίδης. Ἄλλο ἔθνος πρὸς Δ. δὲν ὑπολείπεται, ὥστε τὸ ἐπάνωθεν δηλοῖ τὰ πρὸς βορρᾶν ἔθνη ὑπὲρ τοὺς Λυγκηστάς, (πρβλ. Στράβων 326 «τὴν ἄνω

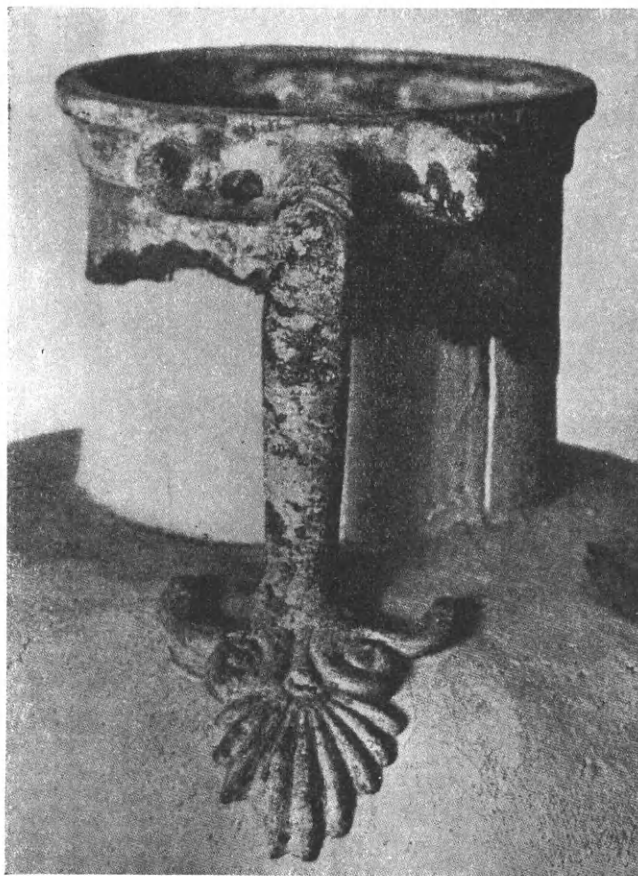

Εἰκ. 34 (=F. ἀριθ. 71, εἰκ. 62). Μέρος χαλκοῦ ἀμφορέως τοῦ τάφ. II.¹

1 Ὑψ. ὀλικόν 0,442μ., ὕψ. λαιμοῦ 0,095μ. Διάμ. στομίου 0,124μ., τῆς κοιλίας 0,295μ. Τοῦ ποδὸς ὕψ. 0,016, διάμ. 0,111μ. Βαθυπρασίνη κατώσις. Τὸ χεῖλος ἐπάνω καὶ περίξ κεκοσμημένον. Ὁ πούς ἀδρῶς διὰ γωνιών ἢ ὀξυκορύφων φύλλων κεκοσμημένος. Αἱ λαβαὶ (ὕψ. 0,15μ.) στρεπταὶ ἀραιῶς, ἀναπτυσσόμεναι ἐπάνω ἐκατέρωθεν ἐπὶ τοῦ χεῖλους,

ὡς κεφαλαὶ κυνῶν ἢ πιθήκων ἀπειρόκαλοι, καὶ προσηλούμεναι, κάτω δ' ἔχουσαι ἀνθέμιον (πρβλ. Ἀρχ. Δελτ. 1915 παράρτ. σ. 24 εἰκ. 12 ε, ζ τῆς Ἀκροπόλεως), οὗ αἱ ἔλικες τῆς βάσεως λήγουσιν εἰς κεφαλὰς ὀφρων ἀδρῶς εἰργασμένας καὶ ἐφηλωμένας ἐπὶ τοῦ ἀγγείου.

Μακεδονίαν» *Ἀθηνᾶ* 1913,469). Τοιοῦτον ἔθνος εἶνε οἱ Πελαγόνες, συγγενεῖς ἴσως πρὸς τοὺς Πελασγούς καὶ τοὺς ὄχι ξένους πρὸς τὴν ἑλλ. φυλὴν Παίονας (Justin. 7,1 Beloch² I,II σ. 55 ἐξ.), ἀλλ' εἶνε ἓν, ἐν ᾧ ζητοῦνται πλείονα, ἀφ' οὗ ὁ Θουκυδίδης λέγει δις «ἄλλα ἔθνη». Ἐπειδὴ δὲ ὑπὲρ τοὺς Πελαγόνες ἢ παρ' αὐτοὺς πρὸς Α εἶνε οἱ Δουρίοι ἢ Δευρίοι καὶ οἱ Δασσαρηται, ἐν οἷς οἱ Ἑγγελεῖς τοῦ Fabricius, οὗτοι, ἂν ὅλοι ἔζων αὐτόθι ἔκπαλαι, πρέπει πάντως νὰ εἶχον ὑποταχθῇ τοῦλάχιστον ὑπ' Ἀλεξάνδρου Α' τοῦ Φιλέλληρος, πατρὸς τοῦ Περδίκκου, εἰ μὴ πρότερον ὑπὸ τῶν προκατόχων τοῦ Ἀλεξάνδρου.¹

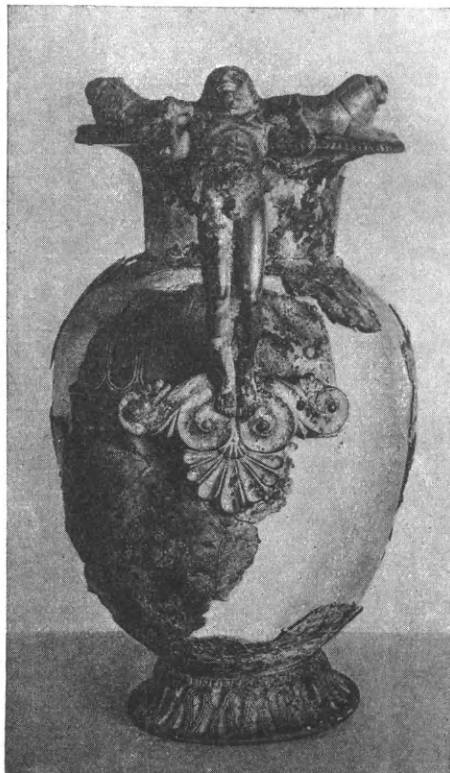

Εἰκ. 35 = (F. ἀριθ. 72. Πίν. X₁). Τάφ. I (:).
Οἰνοχόη χαλκῇ (πρὸ βλ. εἰκ. 36 - 39). 3

Οὕτω λοιπὸν εἶχον τὰ πράγματα ἐπὶ Θουκυδίδου, τουτέστιν, εἰμὴ ἐπὶ Περδίκκου (Θουκ. 4,79), ἀλλὰ βεβαίως ἐπὶ τοῦ διαδόχου αὐτοῦ (413 π. Χ.) Ἀρχελάου, ὅστις καὶ τὴν ἰσχὺν καὶ τὴν ὀργάνωσιν τοῦ κράτους προήγαγε· διότι «βασιλεὺς γενόμενος τὰ νῦν ὄντα ἐν τῇ χώρᾳ ὑποκόσμησε καὶ ὁδοὺς εὐθείας ἔτεμε καὶ τὰλλα διεκόσμησε τὰ τε κατὰ τὸν πόλεμον ἵπποις καὶ ὄπλοις καὶ τῇ ἄλλῃ παρασκευῇ κρείσσονι ἢ ξύμπαντες οἱ ἄλλοι βασιλεῖς ὁκτῶ οἱ πρὸ αὐτοῦ γενόμενοι» (Θουκ. II 100). Τομὴ ὁδῶν ἐν παλαιοῖς χρόνοις προϋποθέτει ἀνάγκας εὐρέος κράτους.² Εἶνε δ' ἄλλοθεν γνωστόν, ὅτι ὁ Ἀρχέλαος ἦτο καὶ τῶν Ἑλληνίδων Μουσῶν λάτρης καὶ τῆς Ἑλληνικῆς παιδείας θεραπευτής. Πάσας τὰς εἰρημένας χώρας «καὶ νῦν ἔτι ἔχουσι» λέγει ὁ Θουκυδίδης ἦτοι καὶ μετὰ πάροδον ἑκατονταετίας περίπου κατεῖχον. «Τὸ δὲ ξύμπαν Μακεδονία καλεῖται.»

Ἐκτοτε τὸ κράτος τῆς Μακεδονίας, μάλιστα μετὰ τὴν μεσολαβήσανσαν μέχρι Φιλίππου ἀκαταστασίαν, μόνον δόξαν καὶ εὐδοκίμῃσιν ἐγνώρισε καὶ ηὔξηθη μέγα διὰ τοῦ Φιλίππου καὶ τοῦ Ἀλεξάνδρου, ὥστε νὰ εἶνε

ἀμφίβολον καὶ σχεδὸν ἀπίστευτον, ὅτι τὰ «ἄλλα ἔθνη» ἀπηλλάγησαν τῆς «συμμαχίας καὶ ὑπηκοότητος» τῶν Μακεδόνων, ἂν μάλιστα δεχθῶμεν, ὅτι ἡ ὑπόταξις αὐτῶν εἶχε γίνεαι διὰ μερικῆς ἀναστάσεώς τῶν δυσηνίων κατοίκων καὶ ἀντικαταστάσεως αὐτῶν διὰ πιστοτέρων ἀνθρώπων ἐποίκων Μακεδόνων, ὡς συνειθίζετο.⁴

1 Ὁ Casson ἔ. ἄ. 310 πλανᾶται, νομίζω, δεχόμενος Ἰλλυριοὺς ἐν τῇ περὶ τὸ Μοναστήριον (Πελαγονία) χώρᾳ ἐκ τοῦ Θουκυδ. 4, 124, ὅστις οὐδὲν τοιοῦτον λέγει. Διακρίνει δὲ τοὺς Λυγκηστάς ἀπὸ τῶν Ἰλλυριῶν ὡς ἀλλοφύλους (4, 124 - 5).

2 Αἱ ὁδοὶ αὗται δεικνύουσιν, ὅτι ὁ βασιλεὺς ἐστοχάζετο ἀληθῶς τῆς λύσεως προβλημάτων μεγάλου κράτους. Τοιαύτας ἀνάγκας ἔχουσι κυρίως τοιαῦτα κράτη. Ὅτε ὁ Ξέρξης ἐκ Θέρμης ἠτοιμάζετο νὰ εἰσβάλλῃ εἰς Θεσσαλίαν, διέταξε τριτημορίδα τοῦ στρατοῦ νὰ κείρῃ τὰ Πιέρια ὄρη, ἵνα διὰ τοῦ στενοῦ τῆς Πέτρας ὁδηγήσῃ εἰς Περραιβίαν καὶ Θεσσαλίαν τὴν στρατιάν (Ἡρόδ. 7, 131)· ὁ δὲ Σιτάλκης, ὅτε εἰσέβαλεν εἰς τὴν Μακεδονίαν διὰ τοῦ ὄρους τῆς Κερκίνης, «ἐπορεύετο δι' αὐτοῦ τῇ ὁδῷ, ἣν πρότερον αὐτὸς ἐποίησατο τεμὼν τὴν ὕλην» (Θουκ. 2, 98). Πρβλ. καὶ Ἡρόδ. 8, 98.

3 Ὀλικὸν ὕψ. 0,257μ., μέχρι τοῦ περιθωρίου τοῦ χεῖλους 0,235μ. Ὑψ. λαμποῦ 0,055μ. Διάμ. στομίον 0,125, τῆς κοιλίας 0,147μ. Τοῦ ποδὸς ὕψ. 0,025μ., διάμ. 0,095μ. Πρασίνη κατίωσις. Χεῖλος κατακόσμητον. Ἐπὶ τοῦ ὤμου χαρακται γλῶσσαι καὶ ὑπ' αὐτὰς δίγραμμος ζώνη. Πούς κεκοσμημένος ὡς ὁ πούς εἰκ. 27 περίπου. Ἡ λαβὴ (ὕψ. 0,16μ.) ἀποτελεῖται ἐκ τοῦ σώματος ἐφήβου (ὕψ. 0,129μ.) πατοῦντος ἐπὶ τῶν ἐλίκων ἀνθεμίου καὶ διὰ τῶν ἀνακαμμένων χειρῶν κρατοῦντος τὰς οὐράς δύο λεόντων κατακεκλιμένων ἐκατέρωθεν τῆς κεφαλῆς αὐτοῦ ἐπὶ τῶν χειλέων τῆς οἰνοχόης. Προσῆλωσις τῆς λαβῆς ἄνω καὶ κάτω. Παραμπερῇ ἔργα ἀρχαῖα ὄρα παρὰ Filow σ. 60.

4 Πρβλ. Διοδ. 16,4: «πυνθανόμενος (Φίλιππος) τὸν βασιλέα τῶν Παιόνων Ἀγιν τετελευτηκέναι, ὑπέλαβε καιρὸν

ἔχειν ἐπιθέσθαι τοῖς Παιοῖσι στρατεύσας οὖν εἰς τὴν Παιονίαν καὶ παρατάξει τοὺς βαρβάρους νικήσας, ἠνάγκασε τὸ ἔθνος πειθαρχεῖν τοῖς Μακεδόσιν. Ὑπολειπομένων δὲ πολεμίων τῶν Ἰλλυριῶν, ἐφιλοτιμεῖτο καὶ τοὺτους καταπολεμῆσαι. Εὐθὺς οὖν... ἐστράτευσεν εἰς τὴν τῶν Ἰλλυριῶν χώραν... Βάρδυλις δ' ὁ τῶν Ἰλλυριῶν βασιλεὺς, πυθόμενος τὴν παρουσίαν τῶν πολεμίων, τὸ μὲν πρῶτον πρέσβεις ἀπέστειλε περὶ διαλύσεως, ἐφ' ὅτ' αὐτοὶ κυρίους ἀμφοτέρους εἶναι τῶν τότε κυριευομένων πόλεων. Τοῦ δὲ Φιλίππου φήσαντος ἐπιθυμῆν μὲν τῆς εἰρήνης μὴ μέντοι γε ταύτην συγχωρήσῃν ἂν μὴ τῶν Μακεδονικῶν πόλεων ἀπασῶν ἐκχωρήσῃσιν οἱ Ἰλλυριοί, οἱ μὲν πρέσβεις ἐπανήλθον ἀπρακτοί, ὁ δὲ Βάρδυλις... ἀπήντα τοῖς πολεμίοις... οἱ δὲ Ἰλλυριοὶ διαπρεσβευσάμενοι καὶ τῶν Μακεδονικῶν πόλεων ἀπασῶν ἐκχωρήσαντες, ἔτυχον τῆς εἰρήνης».

Προφανῶς αἱ «Μακεδονικαὶ αὗται πόλεις εἶχον καταληφθῆ ὑπὸ τῶν Ἰλλυριῶν κατὰ τὸν μεταξὺ Ἀρχελαίου καὶ Φιλίππου χρόνον τῶν ἐσωτερικῶν περὶ τὸν θρόνον ταραχῶν ἐν Μακεδονίᾳ. Ὅτι δὲ πρόκειται περὶ τῶν κατὰ τὴν Λυχνίτιδα λίμνην πόλεων λέγει ὁ Διόδωρος 16,8: «...Φίλιππος... μεγάλην παρατάξει νενικηκώς τοὺς Ἰλλυριοὺς καὶ πάντας τοὺς μέχρι τῆς Λυχνίτιδος καλουμένης λίμνης κατοικοῦντας ὑπηκόους πεπονημένους ἀνέκαμψεν εἰς τὴν Μακεδονίαν, συνθεθεῖμένος ἐνδοξὸν εἰρήνην πρὸς τοὺς Ἰλλυριοὺς...» Οὕτω ἀποκατέστησε τὰ παλαιὰ αὐτόθι σύνορα τὰ ἐπὶ Ἀλεξάνδρου Α'. Τὴν πολιτικὴν κατεύθυνσιν τοῦ Φιλίππου δεικνύει ἀμέσως κατωτέρω ὁ Διόδωρος λέγων, ὅτι ὁ βασιλεὺς κατέλαβε τὴν Ἀμφίπολιν, καὶ τὴν Πύδναν, συνεμάχησε πρὸς τοὺς Ὀλυνθίους, ἐξεπολιόρκησε τὴν Ποτίδαιαν, ἔκτισε τοὺς Φιλίππους καὶ ὁργανώσας τὴν ἐκμετάλλευσιν τοῦ χρυσοῦ συνέπηξεν ἰσχυρὸν στρατόν. Διὰ τοῦτο (Διόδ. 16, 22) μετ' ὀλίγον «τρεῖς βασιλεῖς συνέστησαν ἐπὶ τὸν Φίλιππον, ὃ τε τῶν Θρακῶν καὶ Παιόνων καὶ Ἰλλυριῶν. Οὗτοι γὰρ ὄντες ὁμοροὶ τοῖς Μακεδόσι καὶ τὴν αὖθις ὑφορώμενοι τοῦ Φιλίππου, καθ' αὐτοὺς μὲν οὐκ ἦσαν ἀξιώμαχοι, προσηγμένον κοινῇ δὲ πολεμοῦντες ὑπέλαβον ῥαδίως αὐτοῦ περιέσεσθαι. Διόπερ... ἐπιφανεῖς (Φίλιππος)... ἠνάγκασε προσθέσθαι τοῖς Μακεδόσι». Ἀλλὰ καὶ πάλιν (Διόδ. 16, 69) «ἐνέβαλεν εἰς τὴν Ἰλλυρίδα μετὰ πολλῆς δυνάμεως πορθήσας δὲ τὴν χώραν, καὶ πολλὰ τῶν πολισμάτων χειρωσάμενος, μετὰ πολλῶν λαφύρων ἐπανήλθεν εἰς τὴν Μακεδονίαν» μετὰ δὲ ταῦτα παρελθὼν εἰς τὴν Θετταλίαν καὶ τοὺς τυράννους ἐκ τῶν πόλεων ἐκβαλὼν, ἰδίους ταῖς εὐνοίαις ἐποίησατο τοὺς Θετταλοὺς ἡλιπεῖν γὰρ τοὺτους ἔχον συμμάχους καὶ τοὺς Ἕλληνας ῥαδίως εἰς εὐνοίαν προτρέψασθαι, ὅπερ καὶ συνέβη γενέσθαι· εὐθὺς γὰρ οἱ πλησιόχωροι τῶν Ἑλλήνων συννεχθέντες τῇ τῶν Θετταλῶν κρίσει, συμμαχίαν προθύμως πρὸς αὐτὸν ἐποίησαντο». Ἐνταῦθα οὐδεμία σκέψις οὔτε παρὰ τοῖς Θετταλοῖς οὔτε παρὰ τοῖς Ἕλλησι γίνεται, ὅτι συνδέονται πρὸς μὴ Ἕλληνα βασιλέα. «Ἀλέξανδρος δὲ (Διόδ. 17,8) ...ἐστράτευσεν ἐπὶ τὴν Θράκην καὶ πολλὰ μὲν ἔθνη Θράκια... ὑποταγῆναι κατηνάγκασεν» ἐπῆλθε δὲ καὶ τὴν Παιονίαν καὶ τὴν Ἰλλυρίδα καὶ τὰς ὁμόρους ταύταις χώρας καὶ πολλοὺς τῶν κατοικούντων βαρβάρων ἀφροσθηκότας χειρωσάμενος, ὑπηκόους πάντας τοὺς πλησιόχωρους βαρβάρους ἐποίησατο». (πρβλ. Ἀρριαν. 1, 1, 4 ἐξ. Πλουτ. Ἀλεξ. 11). Εἶτα δὲ μαθὼν ὅτι πολλὰ τῆς Ἑλλάδος πόλεις ἐνεωτέριζον καὶ πρὸς ἀποστασιν ὥρμητο, ἐτράπη ἐκεῖσε καὶ εἶνε γνωστὸν πῶς ἐκυρίευσεν τῶν Θηβῶν καὶ ἠνωσε τοὺς Ἕλληνας ἐναντίον τῶν

Περσῶν. Ἡ δὴ αὕτη τῆς ἐκδικήσεως κατὰ τῶν Περσῶν, αἰσθημα αὐτόματον ἐν τῇ ψυχῇ τῶν Μακεδόνων, δεικνύει ὅτι οὗτοι ἐσκέπτοντο ὡς Ἕλληνες (οἱ Θραῖκες δὲν ἐμελέτησαν τοιαύτην ἐκδίκησιν) καὶ ὅτι ἡ πολεμικὴ καὶ πολιτικὴ προσπάθεια αὐτῶν ἔτεινεν εἰς τὴν ἐπίτευξιν τῆς ὁμονοίας πάντων ὡς ὁμοφύλων κατὰ τοῦ κοινοῦ ἐχθροῦ. Ἡ καθυπόταξις τῆς Ἑλλάδος δὲν ἀπέφερεν εἰς τοὺς Μακεδόνας οὔτε φόρους οὔτε ἐπικούρους πολυαριθμούς πρὸς τὴν εἰς Ἀσίαν ἐκστρατείαν. (Αἰλιαν. στρ. 4,11,4-4,12,3. Πρβλ. Wilhelm, ἐν Sitz. Ber. d. Wiener Akad. 1911, τόμ. 165, πραγμ. 6 σ. 16 ἐξ.).

Ἀλλὰ καὶ ἐπὶ τῶν διαδόχων καὶ τῶν ἐπιγόνων αἱ βόρειαι ὑπὲρ τὴν Λυχνιδὸν χώραι καὶ ἡ περιουκίς ἐν γένει τῆς Μακεδονίας ἦτο ὑπήκοος αὐτῇ (πρβλ. Διόδ. 17, 17, 19, 67). Χάριν ἀσφαλείας ἐξέτειναν τὸ κράτος αὐτῶν καὶ ἐν Ἰλλυρίᾳ καὶ ἐν Δαρδανίᾳ. Ὁ Περσεὺς διὰ τὰ εἶνε ἀσφαλῆς δὲν ἤρκετο εἰς τὴν Δευριοπίαν ἀλλ' ὁρμώμενος ἐκ τῆς πόλεως αὐτῆς Στύβερα (παρὰ τὴν Πρίλαπον) εἰσῆλθεν εἰς τὴν Ἰλλυρικὴν χώραν τῶν Πενεστῶν καὶ ἐκυρίευσεν τὰ Ὑοκανα, ἐδάμασε δὲ διὰ πολέμου καὶ τὴν ἀνήσυχον Δαρδανίαν (Διβ. 43, 18), προχώρησε δὲ καὶ μέχρι τοῦ Σκάρδου καὶ ἐκυρίευσεν 11 φρούρια καὶ τὸ Οἰναῖον παρὰ τὸν Ἀρτατον παραπόταμον τοῦ Δρίλωνος.

Ὡστε τὰ «ἐπάνωθεν» ἔθνη τὰ ὑποταχθέντα καὶ περιληφθέντα εἰς τὸ ὁμόσπονδον Μακεδονικὸν κράτος κατὰ τὸν βον αἰῶνα π. Χ., παρὰ τὰς βραχείας περιπετείας πολεμικῶν χρόνων, ὡς ἐπὶ Ἀππίου Κλαυδίου καταλαβόντος τὴν Λυχνιδὸν (Διβ. 43,9), παρέμειναν ἠνωμένα μετὰ τοῦ λοιποῦ κράτους. Αὐτὸ τοῦτο ἰσχύει καὶ περὶ Παιονίας, ἣν οἱ Δάρδανοι ὡς ὁμορον ἢ ἄλλοτε καταληφθεῖσαν ὑπ' αὐτῶν ἐξήτησαν παρὰ τοῦ Αἰμιλίου Παύλου, ὅστις ὁμως κατὰ τὸ δόγμα τῆς Συγκλήτου ἔταξεν αὐτὴν ὑπὸ τὴν αὐτὴν τύχην πρὸς τὴν λοιπὴν Μακεδονίαν, διότι προφανῶς ἦτο ὁμόφυλος (Διβ. 45, 29). Δὲν ἐννοῶ δὲ διατὶ ὁ Beloch ἐν τοῖς χάρταις αὐτοῦ τοῖς ἰσχύουσιν ἐπὶ τῶν χρόνων τῶν Διαδόχων τάσσει τὴν Λυχνιδὸν ἔξω τῆς Μακεδονίας. Τὴν σερβικὴν μελέτην τοῦ Vulic ἐν Strena Buliciana 1924 σ. 237 ἐξ. φαντάζομαι μᾶλλον ἐκ τῆς γαλλικῆς περιλήψεως σελ. XL ἢ ἐννοῶ, πρὸς μεγάλην μου λύπην, ἀφ' οὗ τὸ θέμα αὐτῆς «la frontiere septentrionale de l'ancienne Macedoine» ἄπτεται στενότητα τοῦ ἔμοῦ. Μόνον δὲ τὸν τίτλον δυστυχῶς γινώσκω τῆς μελέτης τοῦ Ichirkoff, La Macedoine, son nom et ses frontières ἐν Revue Mécédonienne ἔτ. 3, 1927 σ. 1-22 καὶ 155-158.

Περὶ τῶν Δευριόπων ὁμως ἡ Δουριόπων, ὣν τὸ ὄνομα εἶνε κατὰ τὸν Fick καὶ τὸν Beloch ἄλλη μορφὴ τοῦ ὀνόματος τῶν Δωριέων (Beloch, griech. gesch.². I II σ. 55 ἐξ), πιστεύω καὶ ἐγὼ παρὰ τὰς ἀντιρρήσεις τοῦ Kazarow (Strena Buliciana σ. 10 ἐξ. Klio 1923 σ. 20, 25, πρβλ. Παπαγεωργίου Ἀθηνᾶ 1908, 1 ἐξ.) ὅτι μέρος τῶν Πελαγόνων ὄντες, ἦσαν Ἕλληνες. Διότι καὶ τὸ ὄνομα αὐτῶν ἀρχαιοτύπον καὶ τῶν ἐν τῇ βορείῳ Ἑλλάδι συνήθων ὄν (πρβλ. Δρύορες, Ἑλλορες, Δόλορες. Ἀλμῶρες, Ἀέροπος) καὶ τὸ τῆς πόλεως αὐτῶν Ἀλαλκομεναὶ οὕτως ἄγει νὰ πιστεύωμεν. Δὲν ἀντιτίθεται δὲ τὸ Βρυάνιον κατὰ τε τὸ θέμα (βρύω) καὶ τὴν κατάληξιν (πρβλ. ὄργανα, βότανα κτλ.), οὔτε τὰ Στύβερα. Ὁμοίᾳ δὲ ἔνδειξις παλαιᾶς ἐποικίσεως τῆς χώρας ὑφ' ἑλληνικῶν φύλων εἶνε καὶ ἡ κατὰ τὴν δυτικὴν Μακεδονίαν παρουσία ἀρχαιοπινῶν ἑλληνικῶν ὀνομάτων ὡς Ἀρνισσα, Ὀργησός, Ἐδεσσα (πρβλ. Kretschmer Einleit. in die Gesch. d. griech. Sprache σ. 286, 405) κ.ἄ. παραλλήλων πρὸς τὰ ἐν Παιονίᾳ ἐπί-

Οὕτω οἱ Ῥωμαῖοι εὐρίσκουσι τὴν Πελαγονίαν κέντρον τοῦ ἐνὸς τετάρτου τῆς Μακεδονίας,¹ ὅπερ εἶνε νοητόν, μόνον ἂν δεχθῶμεν, ὅτι καὶ πρὸς βορρᾶν συνήπτοντο αὐτῇ ὁμόκληροι χῶραι ὡς ἦσαν πρὸς νότον αἱ ἀποτελοῦσαι τὴν νῦν δυτικὴν ἐλληνικὴν Μακεδονίαν.

Πόσον δ' ἐλληνικαὶ ἦσαν αἱ χῶραι ἐκεῖνα κατὰ τοὺς Ῥωμαϊκοὺς χρόνους, δύναται τις νὰ κρίνῃ ἐκ τῶν ἐλληνικῶν ἐπιγραφῶν, αἵτινες, εὐρεθεῖσαι αὐτόθι (πρβλ. π.χ. Δήμιτσα, *Ἡ Μακεδονία ἐν λίθοις φθεγγομένοις καὶ μνημείοις σωζομένοις* 244 ἑ. ἑ.), δεικνύουσι τὴν χώραν οἰκουμένην ὑπ' ἀνθρώπων καὶ ἐλληνογλώσσων καὶ ἐλληνικὰ ὀνόματα φερόντων, οὐδὲν δὲ ἰδιότυπον βαρβαρικόν.

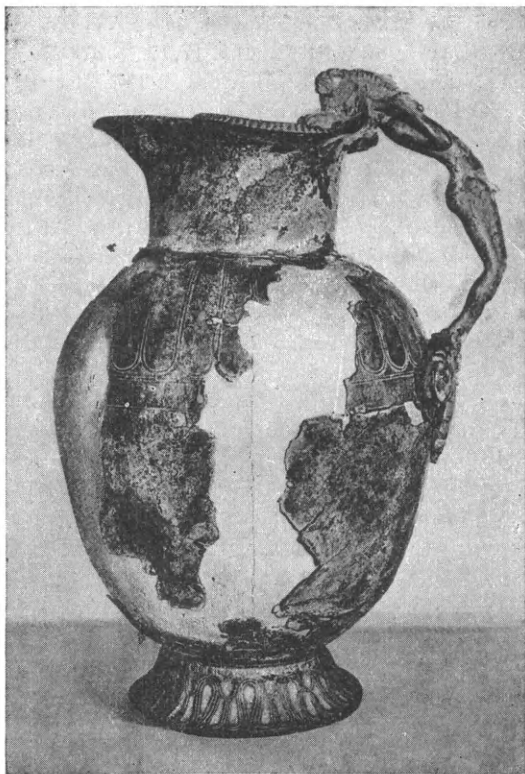

Εἰκ. 36. Πλαγία ὄψις τῆς οἰνοχόης εἰκ. 35.

ΑΠΟΜΑΚΡΥΝΣΙΣ ἈΠΟ ΤΗΣ ΓΝΩΜΗΣ ΤΟΥ FABRICIUS.
ΓΝΩΜΗ ΤΟΥ BELOCH

Ἐν τοῖς ἀνωτέρω εἰρημένοις λόγοις, προκειμένου περὶ τῆς καταγωγῆς τῶν 7 νεκρῶν τοῦ Τρεμπένιστε, ὁ εἰρμὸς τῶν σκέψεων ὑπῆρξε τοιοῦτος, ὥστε νὰ ὑποστηρίζηται ἡ γνώμη τοῦ Fabricius περὶ Ἑγχελέων, οὓς ἐδέχθημεν σημαίνοντας μίαν βεβαίαν πόλιν περὶ τὴν Λυχνιδόν, τοὺς Ἑγχελάνας (ἄνω σ. 48₂), ἐν ᾧ ἄλλαι παραδόσεις φαίνονται δεχόμεναι λαὸν ὅλον κατοικοῦντα τὴν Ἰλλυρικὴν παραλίαν ἀπὸ τῶν Ἀκρόκεραυνίων μέχρι πέραν τῆς Ἐπιδάμνου. Ὑπῆρξαμεν ἐν τινι βαθμῷ δικηγόροι τῆς γνώμης τοῦ Fabricius, διότι πιστεύομεν, ὅτι ὅπως ἡ περὶ δυναστείας ἐν Μακεδονίᾳ εἰ μὴ τῶν Τημενιδῶν ἀλλὰ τῶν Βακχιαδῶν τοῦλάχιστον παράδοσις, οὕτω καὶ ἡ περὶ Ἑγχελέων δύναται νὰ ἀληθεύῃ, δεικνύουσα τὴν συγγένειαν τῶν Μακεδόνων πρὸς τὴν νότιον Ἑλλάδα, ἥτις διὰ τοῦ προαχθέντος πολιτισμοῦ αὐτῆς κατέστη ὁ πόλος ἡ ὁ μαγνήτης τῶν καθυστερημένων τμημάτων τοῦ βορείου ἐκείνου Ἑλληνισμοῦ.

Ἐμνημονεύσαμεν ἀνωτέρω τῆς γνώμης τοῦ ἱστορικοῦ Beloch. Ἴδου τί προσέτι λέγει οὗτος ἐπὶ λέξει (*Griech. Gesch.*² I, 192):

«Ἄν οἱ Ἕλληνες (τῆς κυρίως Ἑλλάδος) ἦσαν Ἰνδοευρωπαῖοι κατὰ τὴν γλῶσσαν, κατὰ τὸ αἷμα ὅμως μόνον ἐν μέρει ἦσαν τοιοῦτοι. Διότι ἡ Ἑλλὰς κατὰ τοὺς νεολιθικοὺς χρόνους (δηλ. τοὺς προελληνικοὺς) εἶχε σχετικῶς πικνὸν πληθυσμόν, ὅστις πάντως ἦτο πολυπληθέστερος τῶν Ἑλλήνων μεταναστῶν. Καὶ ἂν δ' οὗτοι ἐνδέχεται νὰ προσηγέχθησαν, ἐν τῇ ἀρχῇ

σης παλαιὰ Εὐρωπός, Ἀταλάντη, Εἰδομένη, Ἀμυδών. Αὗται εἶνε αἱ δύο ὁδοὶ καθόδου ἀπὸ βορρᾶ τῶν ἐλληνικῶν φύλων. Ἐν δὲ τοῖς Ῥωμαϊκοῖς χρόνοις, καθ' οὓς κυρίως μνημονεύονται οἱ Δουρίοι, ἦσαν ἐξηλινισμένοι καὶ οἱ ἀλλόφυλοι τῶν βορείων συνόρων τοῦ Μακεδονικοῦ κράτους. Ὁ Περσεὺς εἰς τὰς πρὸς βορρᾶν ἐπιδρομάς αὐτοῦ πρὸς καταπτόησιν τῶν βαρβάρων καὶ ἀσφάλειαν τοῦ κράτους αὐτοῦ ὥρμητο ἐκ Στυβέρων (Δίβ. 43, 18 ἑξ. 30).

1 Διόδ. 31, 13 «τέταρτον καὶ τελευταῖον, ὅπερ ὑπὲρ τὸ Βέρμιον ὄρος συνάπτει τῇ Ἠπειρῷ καὶ τοῖς κατὰ τὴν Ἰλλυρίδα τόποις». «ἡγοῦντο δὲ καὶ πόλεις τέσσαρες τῶν αὐτῶν τεσσάρων μερῶν, τοῦ μὲν πρώτου Ἀμφίπολις, τοῦ δευτέρου Θεσσαλονίκη, τοῦ τρίτου Πέλλα καὶ τοῦ τετάρτου Πελαγονία· ἐν ταύταις ἀρχηγοὶ τέσσαρες κατεστάθησαν καὶ οἱ φόροι ἡθροίζοντο». Ὅρα καὶ Tit. Liv. 45, 29 καὶ Στράβ. 329, 48 πρβλ. Colin Rome et la Grèce σ. 74 ἑξ.

μάλιστα τῆς ἐγκαταστάσεως αὐτῶν, λίαν κακοτρόπως πρὸς τοὺς ἰθαγενεῖς, ἀλλ' ὅμως τοσοῦτον πλῆθος τούτων δὲν ἦτο εὐχερὲς νὰ ἐκριζωθῇ, τῶν γυναικῶν δὲ τοῦλάχιστον θὰ εἶχον φεισθῇ εὐθὺς ἐξ ἀρχῆς. Οὕτως οἱ Ἕλληνες ὑπέστησαν ἐν ταῖς νέαις ἑδραῖς αὐτῶν ἰσχυρὰν μεῖξιν ξένου αἵματος καὶ δὴ καὶ τόσῳ ἰσχυροτέραν, ὅσῳ βαθύτερον ἀπὸ βορρᾶ πρὸς νότον προυχώρει ἡ κατάκτησις. Κατὰ ταῦτα τὸ καθαρώτατον ἑλληνικὸν φύλον πρέπει νὰ ᾔσαν πρῶτα οἱ Μακεδόνες, μετὰ ταῦτα δὲ οἱ Ἡπειρώται καὶ οἱ Θεσσαλοί, ἐν ᾧ ἐν τῇ Μέσῃ Ἑλλάδι, ἔτι δὲ μᾶλλον ἐν Πελοποννήσῳ ἢ προσθήκη ξένων στοιχείων ἔδει νὰ εἶνε πολλῶν μεγαλυτέρα, ὅχι μόνον διότι οἱ Ἕλληνες, ὅτε ἔφθασαν ἐκεῖ, εἶχον ἤδη ἀναμιχθῇ μετὰ τῶν ἀρχηγόνων κατοίκων, ἀλλὰ καὶ διότι τὰ νότια ταῦτα μέρη τῆς Χερσονήσου κατὰ τὸν χρόνον τῆς ἑλληνικῆς κατακτήσεως ἐκέκτηντο καὶ πολιτισμὸν ἀνώτερον, ἀναμφιβόλως δὲ καὶ πληθυσμὸν πυκνότερον». Ἐν συνεχείᾳ εἶτα ὁ Beloch ποιεῖται λόγον περὶ τε τῶν φυσικῶν τοῦ σώματος χαρακτηριστικῶν τῶν ἰδοευρωπαϊκῶν ἑλληνικῶν φυλῶν ἥτοι τοῦ ξανθοῦ χρώματος τῶν τριχῶν¹ καὶ τοῦ ὑψηλοῦ ἀναστήματος τῶν σωμάτων, ἅτινα εἶνε καὶ χαρακτηριστικὰ τῶν τε παλαιῶν μακεδνῶν καὶ τῶν σημερινῶν ἐντοπίων κατοίκων τῆς δυτικῆς Μακεδονίας, καὶ περὶ τῶν ὁμοίων παρ' αὐτοῖς τε καὶ τοῖς ἄλλοις ἑλλήσι πνευματικῶν χαρακτήρων.

ΑΙ ΑΝΤΙΡΡΗΣΕΙΣ ΤΟΥ LEHMANN-HAUPT
ΚΑΙ ΤΩΝ ΟΜΟΦΡΟΝΩΝ

Αἱ ἀντιρρήσεις τοῦ διακεκριμένου ἱστορικοῦ Lehmann-Haupt (ἐν *Gercke-Norden, Einl. in die Altertumswiss.* III, 121 ἐξ.) κατὰ τῆς θεωρίας τοῦ Beloch, τείνουσαι νὰ ἐπαναφέρωσι τὸ ζήτημα εἰς τὴν παλαιὰν αὐτοῦ σκοτεινὴν θέσιν, ἣν ἀντιπροσωπεύει καὶ ὁ Jardé, *La formation du peuple grec* 394 ἐξ., δὲν φαίνονται ὅμως πείθουσαι. Διότι, ἐν ᾧ τὴν γνώμην τοῦ Δημοσθένους καὶ τῶν ἀκροατῶν αὐτοῦ, ὑβριζόντων τοὺς μὴ καλῶς γνωστοὺς αὐτοῖς καὶ διὰ πολιτικὰς αἰτίας μισητοὺς Μακεδόνας ὡς βαρβάρους, ἐρμηνεύει ὡς δηλοῦσαν ἀλλοφύλους οὐχὶ δὲ κατωτέρου πολιτισμοῦ ἀνθρώπους, ὅπερ ἐπίσης εἶνε δυνατόν, δέχεται ἀφ' ἑτέρου, ὅτι οἱ Μακεδόνες καὶ οἱ Δωριεῖς κατὰ τὴν Πίνδον, ὅθεν οἱ μὲν, οἱ ἔπειτα ὡς Δωριεῖς διακριθέντες, ἐτράπησαν πρὸς νότον, οἱ δὲ Μακεδνοὶ ἐξηπλώθησαν πρὸς βοραιοανατολικά,³ εἰ καὶ περὶ τοιαύτης ἀναβάσεως οὐδεμίαν μαρτυρίαν ἔχομεν. Ἐνταῦθα, λέγει, «ὁ



Εἰκ. 37. Ὁ ἔφηβος τῆς λαβῆς τῆς οἰνοχόης εἰκ. 35-36.²

¹ Πρβλ. Lebzelter, *Mittel. der anthropolog. Gesells. in Wien* LIX (1929) σ. 95 ἐξ.

² Ἀρχαῖκή διάπλασις (σῶμα, πρόσωπον) κόμη πίπτουσα πρὸς τὰ ἔνδον τῆς οἰνοχόης, εἰκ. 38). Μεγάλοι ὀφθαλμοί. Ὀφρύνες γραμμικαί (τριχωταί) ὡς εἰς τὸ Γοργόνειον εἰκ. 32, μεγάλη ῥίς, παχέα χεῖλη σεσηρότα, ἐξέχοντες μύες κοιλιακοί, ἀνακαμπτόμενον τὸ σῶμα (εἰκ. 36).

³ Πρβλ. καὶ Hoffmann *Die Makedonen* 1906 σ. 259. Casson, *Macedonia, Thrace and Illyria* σ. 159.

Τὰ ὄστρακα, τὰ συγγενῇ πρὸς Θεσσαλικά, ἅτινα εὐρίσκονται ἐν τῷ τυμβομὸρφῳ νῦν προϊστορικῷ συνοικισμῷ παρὰ τὰ Σέρβια κατὰ τὴν δυτικὴν ὄχθην τοῦ Ἀλιάκμονος, ἔνθα νῦν ἡ γέφυρα αὐτοῦ (πρβλ. Wace καὶ Thompson *Prehist. Thessaly* 254₂) ἦλθον διὰ τοῦ ἐμπορίου ἢ δὲν εἶνε

κατὰ βάσιν ἑλληνικὸς δυναστικὸς οὗτος οἶκος - ἴσως μετὰ τινος ὁμοφύλου ἀνωτέρου στρώματος - ἐδυνάστευσαν» ἐπὶ τοὺς ἐγγχωρίους καὶ μένει νὰ λυθῇ τὸ ζήτημα, ἂν οἱ ἐγγχωριοὶ οὗτοι ἦσαν συγγενὲς τοῖς δεσπόταις φύλον ἢ ἀλλογενές. Οὕτω, μεταβαλὼν τοὺς ὅλους πρὸς ΒΑ ἐξαπλωθέντας Μακεδνοὺς εἰς δυναστικὸν ἀπλῶς οἶκον, δέχεται ὅμως, ὅτι ἤδη πρὸ τοῦ Φιλίππου αἱ ἄρχουσαι τάξεις ἐν Μακεδονίᾳ ἦσαν εὐρύτατα ἐξηλληνισμένοι καὶ ὅτι ἡ ιδιότης αὕτη ὥθησε τοὺς Μακεδόνας πρὸς ὑπόταξιν τῆς Ἑλλάδος.

Ἀλλὰ πρῶτον ὁ Ἡρόδοτος 1,56 δὲν λέγει, ὅτι οἱ Μακεδόνες καὶ οἱ Δωριεῖς ὁμοῦ ὄκουν κατὰ τὴν Πίνδον. Ὁ Ἡρόδοτος λέγει, ὅτι ἐκεῖ ὄκουν μόνοι οἱ Δωριεῖς, ἐκαλοῦντο δέ, ἦτοι ἦσαν (πρβλ. Ἡρόδ. 8,43) Μακεδνὸν ἔθνος. Τοῦτο δὲ δηλοῖ, ὅτι ἡ κατὰ πάντας τοὺς αἰῶνας βορειότερον γνωστὴ Μακεδονία ἐξετείνετο δι' ἐνὸς κλάδου τοῦ λαοῦ αὐτῆς καὶ κατὰ τὴν Πίνδον. Ἐπειτα τοιαύτη ἐξελληνίσις λαοῦ ξένου δὲν δικαιολογεῖ τὰ ὀνόματα τόπων καὶ ἀνθρώπων, ἅτινα ἐμφανίζονται ἀρχαιοπρεπῶς ἑλληνικὰ καὶ ἐν χρόνοις πέραν τῆς καθαρᾶς

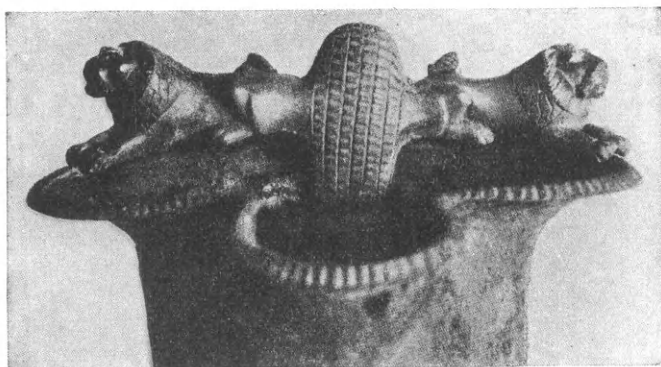

Εἰκ. 38. Τὸ στόμισον καὶ οἱ δύο λέοντες οἱ ἀποτελοῦντες τὸ ἄνω μέρος τῆς λαβῆς τῆς οἰνοχόης εἰκ. 35-37. 1

ἱστορίας κειμένοις, ἀποτελοῦσι δὲ πρόσκομμα πρὸς ἀποδοχὴν τῶν ἐνδοιασμῶν αὐτοῦ μεῖζον τῶν προσκομμάτων, ἅτινα ἐμποδίζουσιν αὐτὸν νὰ δεχθῇ τὴν γνώμην τῶν ἄλλων. Δὲν δυνάμεθα δὲ νὰ ἀρνηθῶμεν τὴν ὑπαρξίν ἢ τὴν ἐθνικότητα λαοῦ τινος, διότι δὲν ἐσκέφθη νὰ βεβαιώσῃ τὰ τοπωνύμια αὐτοῦ δι' ἐπιγραφῶν, ἐφ' ὅσον τὰ ἀπὸ Ὀμήρου καὶ ἐξῆς γνωστὰ εἶνε ἑλληνικά. Ἄν ἔλειπεν ἀπὸ τῆς γῆς καὶ τῆς ἱστορίας ἡ κάτω Ἑλλὰς καὶ ἂν ἐπομένως δὲν ἐγίνετο σύγκρισις τῆς Μακεδονίας καὶ τοῦ ἐπαρχιακοῦ

γλωσσικοῦ ιδιώματος καὶ τοῦ καθυστερημένου πολιτισμοῦ αὐτῆς πρὸς τὴν Ἑλλάδα, οὐδεὶς θὰ ἐσκέπτετο νὰ ἀκυρώσῃ τὰ συγκεκριμένα ταῦτα γνωρίσματα. Καὶ ἡ Θράκη ὑπέστη τὴν ἑλληνικὴν ἐπίδρασιν ἐπὶ μακρότατον χρόνον, ἀλλὰ διετήρησεν ὀνόματα ὡς Ἐβριζέλμις, Μουκάτραλις, Βρινκάζερις, Μουκαζούρη, Δορζινθοῦ καὶ πάμπολλα ἄλλα παραπλήσια. Εὐρίσκονται ἀνάλογα ὀνόματα ἐν Μακεδονίᾳ καὶ μάλιστα ἐν ἀριθμῷ, ὥστε νὰ κρίνῃ τις περὶ τῶν Μακεδόνων ὡς μὴ Ἑλλήνων;² Ἀλλὰ μήπως οἱ Ἕλληνες ἐλέγοντο Ἕλληνες, ὅτε οἱ Μακεδόνες παρέμειναν ἐν τῇ χώρᾳ αὐτῶν χωρισθέντες ἀπὸ τῶν πρὸς νότον προβαίνοντων ὁμοφύλων; Ἐκάστη φυλὴ ἐκαλεῖτο διὰ τοῦ ἰδίου ὀνόματος (Θεσσαλοί, Βοιωτοί, Αἰτωλοί, κλ.) καὶ μόνον ἀπὸ τοῦ 7 αἰ. ἐκ μικρᾶς κατὰ τὴν Φθιώτιν χώρας τὸ ὄνομα τῆς Ἑλλάδος καὶ τῶν Ἑλλήνων ἢ Πανελλήνων γενικεύεται ἐπὶ πάντας τοὺς νοτίους καὶ γνωστοὺς ἀλλήλους λαοὺς τῆς οὕτω κληθείσης Ἑλλάδος, (πρβλ. Ἡρόδ. I,1 Beloch², *Griech. Gesch.* I,332 Χατζη-

τεκμήριον ἰσχυρᾶς κινήσεως λαῶν μόνον ἐκ Θεσσαλίας πρὸς βορρᾶν, ἀλλὰ καὶ ἀντιθέτως. Ἴσως δηλ. εἶνε τεκμήριον κοινοῦ πολιτισμοῦ λαῶν κινουμένων πρὸς νότον τοιαύτας δὲ κινήσεις γινώσκωμεν ἐπανειλημμένας πρβλ. Heurtley ἐν *Πρακτ. τῆς Ἀκαδ. Ἀθηνῶν* 1929, σ. 59 ἐξ.

1 Οἱ λέοντες ἔχουσι χαίτην μετὰ τῶν προσθίων ποδῶν ἥλος προσηλώσεως ἐπὶ τοῦ χεῖλους τοῦ ἀγγείου. Ἐν

μέσῳ τῶν λεόντων ἡ κεφαλὴ καὶ ἡ ἐντὸς καταπίπτουσα κόμη τοῦ ἐφήβου τῆς λαβῆς.

2 Εἰς τὰς ἀντιρρήσεις τοῦ Kazanow *Klio* 1923, 20 ἐξ. περὶ τῆς σημασίας τούτων τῶν ἑλληνικῶν ὀνομάτων ὡς μαρτύρων ἐθνότητος ἀπήντησε πειστικώτατα, νομίζω, ὁ Παπαδάκης ἐν *Ἀθηνᾶ* 1913, 475 ἐξ.

δάκιν ἐν Ἑμερολ. τ. μεγ. Ἑλλάδος 1925,97 ἐξ.). Ἄλλ' οἱ Μακεδόνες τότε διῆγον ὀπισθεν τῶν χωριζόντων αὐτοὺς ἀπὸ τῆς ὁμοφύλου νοτίας Ἑλλάδος ὁρέων ἴδιον ἐθνικὸν καὶ πολιτικὸν βίον κρατοῦντες μόνον τὸ παλαιὸν ὄνομα αὐτῶν, ὥστε νῦν νὰ μαχώμεθα ὄχι μόνον περὶ τοῦ πράγματος ἀλλὰ καὶ περὶ τῆς λέξεως· παρηγορία ἡμῶν ἔστω, ὅτι τὸ αὐτὸ ἔπαθον καὶ οἱ παλαιοὶ Ἕλληνες ἐν Ὀλυμπίᾳ, ὅτε ὁ Ἀλέξανδρος Α' ἠθέλησε νὰ μετάσχη τῶν ἀγώνων (Ἡρόδ. 5,22). Καὶ οἱ τότε δὲ Ἕλληνες ὥς καὶ ἡμεῖς σήμερον, ἐθορυβοῦντο, φαίνεται, ἀκούοντες πλὴν τοῦ ὀνόματος τῶν Μακεδόνων καὶ πολλὰ ἄλλα τοπικὰ ὥς Ὀρέσται, Ἐλιμιῶται, Πελαγόνες, Λυγκῆσται κλ. ἥκιστα γνωστὰ αὐτοῖς ἐν τῇ πραγματικῇ αὐτῶν οὐσίᾳ, καὶ βεβαίως δὲν ἐννόουν σαφῶς, ὅτι λέγοντες περὶ τούτων ἔλεγον περὶ Μακεδόνων εἶνε πιθανόν, ὅτι δὲν ἐφαντάζοντο τὴν Μακεδονίαν ὥς σύνθετόν τι ἐξ ἐκείνων τῶν φυλῶν, ἀλλὰ, λέγοντες Μακεδόνας, ἐνόμιζον, ὅτι ἔλεγόν τι ὅλως ἐνιαῖον ὥς π. χ. τοὺς Βοιωτοὺς, ἢ τοὺς Αἰτωλοὺς κττ., οὓς ἐγνώριζον οὕτω στρογγύλως, ἐν ᾧ οἱ Μακεδόνες ἦσαν πρὸς τὰ ἀπαρτίζοντα αὐτοὺς ἐθνάρια, ὅ,τι οἱ Ἕλληνες πρὸς τὰ κάτω τοῦ Ὀλύμπου συστατικὰ αὐτῶν ἔθνη. Ἀφ' οὗ πρὸ μικροῦ ἡμεῖς ἐχρειάσθημεν δεκαετῇ πόλεμον, ἵνα μάθωμεν τὴν ἀνθρωπογεωγραφίαν τῶν δεδουλωμένων ἐλληνικῶν χωρῶν, φαντάζεται τις τὴν ἄγνοιαν τῶν παλαιῶν Ἑλλήνων ζώντων ἐπὶ αἰῶνας βίον κεχωρισμένον ἀπὸ τῶν ὁμοφύλων τοῦ βορρᾶ.

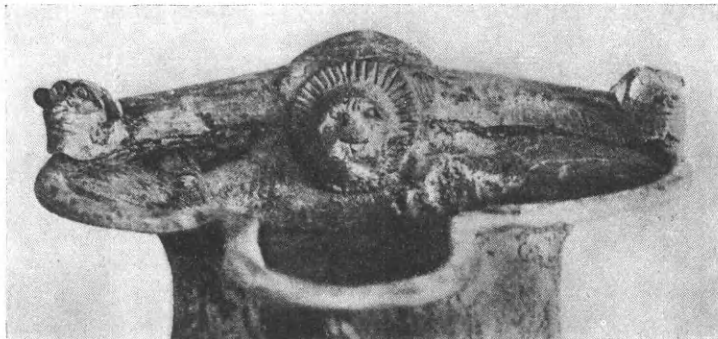

Οὐδεὶς ὁμως ἠρώτησέ ποτε, πῶς ὁ Ἀλέξανδρος, διπλωμάτης τῶν χρόνων του, ἡγνόει, ὅτι οἱ μὴ Ἕλληνες δὲν ἐγίνοντο δεκτοὶ εἰς τοὺς Ὀλυμπιακοὺς ἀγῶνας. Ὁ Ἀλέξανδρος, ὁμόφυλος τῶν ἐλλήνων ὢν, ἐσκέπτετο οὐσιαστικῶς, ἐν ᾧ οἱ ἄλλοι ἐσκέπτοντο τυπικῶς, ἐπεὶ δὲ ὁ Ἀλέξανδρος καὶ οἱ Μακεδόνες δὲν ὠνομάζοντο Ἕλληνες.²

Ὅτι οἱ Μακεδόνες μὴ ὄντες μήτε Θοῤῃκες μήτε Ἰλλυριοὶ κατὰ τὸν Lehmann - Haupt σ. 123 ἦσαν μειξοβάρβαροι, δύναται νὰ ἀληθεύῃ ἐν μέρει καὶ μόνον εἰς τὴν βορειοτάτην ἢ καὶ πᾶσαν ἄλλην μεθόριον, ἐπιτρέπουσαν μεῖξιν διὰ τῆς φυσικῆς τοῦ ἐδάφους διαπλάσεως. Προϋποθέτει ὁμως, ὅτι εἶνε ὀρθὴ ἡ θεωρία τοῦ Beloch, ὅτι οἱ Μακεδόνες, διὰ νὰ γίνωσιν ἐν τῇ ἐννοίᾳ τοῦ Lehmann - Haupt μειξοβάρβαροι, ἔδει νὰ εἶνε Ἕλληνες, μόνον δ' ὥς τοιοῦτοι ἠδυνήθησαν νὰ ἐκτοπίσωσιν ἢ νὰ ἀφομοιώσωσι πλὴν ἄλλων καὶ λαὸν μέγαν ὥς οἱ Θοῤῃκες οἱ ἐκτεινόμενοι μέχρι τῶν Τεμπῶν, πρὸς οὓς ἡ φύσις τοῦ ἐδάφους ἤγεν αὐτοὺς εἰς διηνεκὴ ἐπαφήν. Τοιοῦτον κατόρθωμα δὲν ἐπιτυγχάνεται ὑπὸ μιᾶς δεσποζούσης τάξεως, ἀλλ' ὑπὸ λαοῦ ἰσχυροῦ καὶ πολυπληθοῦς, ἐνεργοῦντος ὥς τὰ φυσικὰ στοιχεῖα. Πόσον δύσκολον εἶνε καὶ τότε ἀκόμη, ἔδειξεν ὁ Χατζηδάκις ἐν Ἀθηνᾶ 1927, 182 ἐξ.

1 Τάφ. V. Ὑψ. 0,257 μ. ὕψ. τοῦ λαιμοῦ 0,054 μ. Διάμ. στομίου 0,125 μ., τῆς κοιλίας 0,147 μ. Πρασίνη κατίωσις. Μόνον ὁ πούς φέρει κόσμον τορευτῶν γλωσσῶν, ἡ δὲ λαβὴ (ὕψ. 0,147 μ.) ἐλαφρὰ διαξέσματα (εἰκ. 40), ἀλλὰ καταλήγει κάτω μὲν εἰς ἀνθέμιον ὅμοιον τῷ ἐν εἰκ. 34, ἄνω δὲ εἰς λεοντοκεφαλὴν φοβεράν, ἔχουσαν ἀκτινοειδῶς διατεθειμένην χαίτην. Δεξιὰ καὶ ἀριστερὰ τῆς λεοντοκεφαλῆς οἱ ἀκό-

σμητοὶ βραχίονες τῆς λαβῆς καταλήγουσιν εἰς κεφαλὰς πιθήκων πιθανῶς (πρβλ. εἰκ. 34) ἐργασία λίαν ἀμελὴς καὶ συγγενὴς τῇ τοῦ ἀμφορέως εἰκ. 34· πιθανῶς τοῦ αὐτοῦ ἐργοστασίου ἀμφότερα τὰ ἀγγεῖα. Ἐτερον ὅμοιον ἐκ Κύμης εὐρίσκει ὁ Filow σ. 61. Κομψοτέραν λαβὴν ἐξ Ἀκροπόλεως ὄρα Ἀρχ. Δελτ. 1915 παραρτ. σ. 24 εἰκ. 12ξ.

2 Πρβλ. καὶ ὅσα ἔγραψα ἐν Ἑλληνικοῖς τόμ. 2 σ. 105 ἐξ.

Εἰς τὸ ἔργον τοῦτο, ὃ ἐπετέλεσαν οἱ Μακεδόνες μόνοι καὶ ἐν χρόνοις, καθ' οὓς δὲν ἐσκέφθησαν (ὅσον τοῦλάχιστον γινώσκουμεν μέχρι σήμερον) μηδὲ μίαν λέξιν νὰ χαράξωσιν ἐπὶ λίθου, ἥτοι ἦσαν ἀμαθεῖς καὶ ἥκιστα πεπολιτισμένοι ἐν τῇ σημερινῇ ἐννοίᾳ — πόσοι ἄραγε λαοὶ τῆς Ῥωσσίας καὶ τῆς ἄλλης Εὐρώπης κατέλιπον τοιαῦτα ἔχνη τῆς ἐθνικῆς αὐτῶν γλώσσης ἐκεῖ, ὅθεν ὠρμήθησαν ἢ ἐκεῖ, ὅπου, ἐπιδραμόντες, κατέπνιξαν ἄλλους λαοὺς καὶ ἠφάνισαν ἄλλας γλώσσας; — εἰς τὸ ἔργον ἐκεῖνο οἱ Μακεδόνες οὐδεμίαν ἀρωγὴν κατ' οὐδένα τρόπον ἔσχον, ἐν τῇ μεσογαίᾳ τοῦλάχιστον, παρὰ τῶν νοτίων Ἑλλήνων. Ὑπῆρξαν μάλιστα ἀποτελεσματικώτεροι τῆς ἐν τῇ παραλίᾳ ἐξελληνιστικῆς δράσεως τούτων. Διότι, καθ' ὃν χρόνον ὁ Ἀρχέλαος ὠργάνου ἐσωτερικῶς τὸ ἐνιαῖον κράτος αὐτοῦ καλλιεργῶν καὶ τὴν ἑλληνικὴν

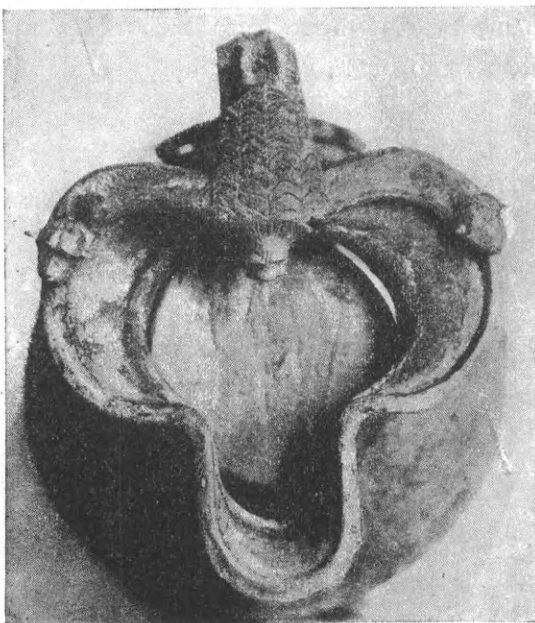

Εἰκ. 40. Κατακόρυφος ὄψις τοῦ τριλόβου στομίον τῆς οἰνοχόης εἰκ. 39, δεικνύουσα τὰς ἐπάνω λεπτομερείας.
Ἄλλων οἰνοχοῶν λείψανα ὄρα F. ἀριθ. 74-75.

παιδείαν, εἰς τὰ παραλία, ἐνθα ἐκράτει ἡ σφαῖρα τῆς μακροχρονίου ἐπιρροῆς τῶν πυκνῶν ἑλληνικῶν ἀποικιῶν καὶ τῆς ἑλλην. θαλάσσης, διετηροῦντο — ἀλλὰ μόνον ἐκεῖ τῆς Μακεδονίας — ἀκόμη βάρβαροι δίγλωσσοι ἥτοι ἀλλόγλωσσοι (Ἡρόδ. 1,57, Θουκ. 4,109) καὶ θὰ διετηρήθησαν πάντως μέχρι Φιλίππου τοῦλάχιστον, ὅτε ὁ Ἑλληνικὸς χαρακτήρ τῆς Μακεδονίας ἐγένετο καὶ τοῖς ἔξω ἐκδηλός.

Ἡ ἐξελληνιστικὴ ὁμως ἀνικανότης τῶν ἑλλην. ἀποικιῶν τῆς Χαλκιδικῆς καὶ τῆς ἄλλης Μακεδονικῆς παραθαλασσίας δεικνύει προσέτι, ὅτι ὁ ἑλλ. χαρακτήρ τῆς Μακεδονίας ἦτο συμφυῆς τῷ Μακεδονικῷ λαῷ — ἡ Πύδνα π.χ. δὲν εἶχε γείτονας ἀλλόγλωσσους — καὶ ὅτι οὐδὲν ἢ ἐλάχιστα ὀφείλειε τὴν παρουσίαν τῶν ἀποικιῶν ἐκείνων ἢ καὶ τῶν ἀλλοχοῦ που τῆς Μακεδονίας «ἐνοικούντων Ἑλλήνων» (Θουκ. 4,124) ὥς πρὸς τὸ ἐθνικὸν αὐτοῦ χρῶμα.

Περὶ ἄλλης ὁδοῦ τῆς ἑλλ. ἐπιδράσεως δὲν δύναται νὰ γίνῃ λόγος. Οἱ ἔμποροι Ἑλληνες, οὓς καὶ ἄνευ τῶν εὐρημάτων τοῦ Τρεμπένιστε θὰ ἠδυνά-

μεθα νὰ φαντασθῶμεν εἰσχωροῦντας εἰς τὴν χώραν, εἶχον τόσῃν ἐπίδρασιν ἐθνικῶς προπαγανδιστικὴν, ὅσην πάλαι οἱ Φοῖνικες ἢ σήμερον οἱ Ἑβραῖοι ἔμποροι. Οἱ ξένοι ἔμποροι πάντοτε ἐκμανθάνουσι κατ' ἀνάγκην τὴν γλῶσσαν τοῦ τόπου, μεταδίδουσι δ' ὀνόματά τινα ἐμπορευμάτων, οἷον τὸ φοινικικὸν χιτῶν καὶ οἷα τὰ σημερινὰ τσίτι (ἐκ τοῦ ἐπὶ τῶν ὑφασμάτων σφραγιστοῦ ἀγγλικοῦ City), κουραζὲς (ἐκ τοῦ γαλλιστὶ λεγομένου croysé τρόπου τῆς ὑφάνσεως), καρυοφύλλι (Garlo fils), λαχούρι, κασμίρι, βελέντσα, γυάμπολι κλ.¹ Κατὰ τὰ λοιπὰ δὲν εὐρίσκω, ὅτι οἱ ἐνδοιασμοὶ τοῦ Lehmann-Haupt ἀνήρρεσαν τὰ ὑπὲρ τῆς ἑλληνικότητος τῶν ἀρχαίων Μακεδόνων ἐπιχειρήματα οὔτε τοῦ Beloch οὔτε τῶν γλωσσολόγων Hoffmann² καὶ Χατζηδάκι.³

Ἀλλὰ καὶ ἡ γνώμη, ὅτι ἐκ τῶν νοτίων ὑπωρεϊῶν τοῦ Ὀλύμπου καὶ ἐκ Πίνδου

¹ Πρβλ. καὶ Ἑλληνικά ἔ. ἄ. σ. 112 ἐξ.

² Die Makedonen 1906.

³ Indogerm. Forsch. 1900, 313. Kuhns Zeitschr. 1904, 151

ἐξ. Zur Abstammung der alten Makedonier. Athen 1897. Περὶ τοῦ Ἑλληνισμοῦ τῶν ἀρχ. Μακεδ. 1925. Ὅρα καὶ Ἀθηνᾶ 1927, 171 ἐξ. Rev. d. ét. gr. 1928, 390 ἐξ.

ἐπανῆλθον οἱ δωριεῖς Μακεδόνες πρὸς βορρᾶν, δὲν εἶνε, νομίζω, οὔτε ὑπὸ τῶν ἀρχαιολογικῶν εὗρημάτων ἀναγκαστική, ὡς ἐρμηνεύων αὐτὰ φρονεῖ ὁ Casson ἔ. ἄ. 159 ἑξ. καὶ ἄλλοι. Τὰ γεωμετρικὰ ἀγγεῖα τῆς Τσαουσίτης, καὶ τοῦ Πάτελι, ἔργα δωριέων ὄντα, ἠδύναντο νὰ κατασκευασθῶσι παρὰ τὸν Ἀξιὸν ἢ εἰς τὸ Πάτελι τῆς Λυγκηστίδος ὑπ' αὐτῶν διακλαδισθέντων ἐκεῖσε, ὅτε κατήρχοντο ἀπὸ βορρᾶ. Δὲν βλέπω τὸν λόγον, ὅστις ἐπιβάλλει τὴν παλιρροϊκὴν ἐπάνοδον τῶν Δωριέων Μακεδόνων ἐκ Θεσσαλίας πρὸς βορρᾶν, ὅσονδήποτε καὶ ἂν εἶνε αὕτη δυνατὴ (πρβλ. ἄνω σ. 79₃).

Ἐξ ἄλλου πᾶσα ἀρχαιολογικὴ ὁμοιότης τῆς Μακεδονίας πρὸς τὴν Θεσσαλίαν ἐξηγεῖται διὰ τῆς κοινῆς καταγωγῆς ἢ ἐν ἐσχάτῃ ἀνάγκῃ, ἣν ἐγὼ δὲν βλέπω, διὰ τῶν σχέσεων, ἃς ἐτήρουν οἱ ἐν Μακεδονίᾳ παραμείναντες καὶ οἱ εἰς Θεσσαλίαν προχωρήσαντες συγγενεῖς. Εἶπον δέ, ὅτι, κατερχόμενος ὁ φυλετικὸς οὗτος ὄγκος ἀπὸ βορρᾶ, ἦτο φυσικώτατον νὰ καταλάβῃ τὴν πρὸ αὐτοῦ ἀνοιγομένην πεδιάδα τῆς Ἡμαθίας καὶ τὴν Ἀμφαξιτίν, πρὶν τολμήσῃ νὰ ὑπερβῇ τὰ ὄρη πρὸς τὴν Θεσσαλίαν. Ἀφ' οὗ ἐνέδιδον οἱ ὄρεινοὶ τῆς δυτικῆς Μακεδονίας, τίνα ἀντίστασιν μείζονα ἠδύναντο νὰ ἀντιτάξωσιν οἱ πεδινοὶ εἰς τὰ σιδηρᾶ ξίφη τῶν ἐπιδρομέων τούτων; Δέχεται δ' ὁ Casson (σ. 160) κατὰ τὰς ἀρχαιολογικὰς ἐνδείξεις, ὅτι ἡ κατάκτησις δὲν ἦτο ὀλεθρὸς τῶν προγενεστέρων κατοίκων καὶ ὅτι οὗτοι δὲν ἦσαν ἀλλόφυλοι τῶν δωριέων. Ὁ δὲ Heurtley (*Annual of the Br. School at Athens* 1925-6, 21, 50, 58 ἑξ. 65) εὕρισκει ἡπλωμένον μυκηναϊκὸν πολιτισμὸν ἐν τῇ παραλίᾳ κεντρικῇ Μακεδονίᾳ, καθαρὸς δ' ἔλληνας τοὺς κατοίκους τῆς κεντρικῆς Μακεδονίας (αὐτ. σ. 65) ἀρχομένου τοῦ 4^{ου} αἰ. Ἡ διεσδυσις τῶν Θρακῶν εἰς τὴν μέσσην Μακεδονίαν, εἶνε φαινόμενον μὴ ἀπαιτοῦν παλλίρροϊαν ἐθνικὴν ἐκ Θεσσαλίας. Τὸ χωρίον

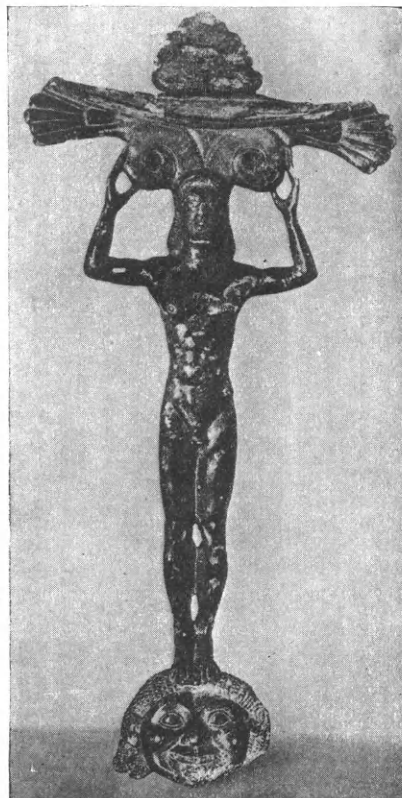

Εἰκ. 41 (= F. ἀριθ. 79, πίν. XII 1). Τάφ. VI 39. Λαβὴ φιάλης ἢ ἀρνταίνης ἐν μορφῇ ἀνδρὸς πωγωνοφόρου γυναικὸς (πρβλ. εἰκ. 42, 43). 1

1 Ὑψ. 0,257 μ. ὕψ. τοῦ ἀνδρὸς 0,16 μ. Ὡραία πρασίνη πρὸς τὸ ἐλαιόχρουν κατίωσις. Ὁ ἀνὴρ πατεῖ ἐπὶ γοργονεῖου πιθανῶς καὶ ἀνέχει διὰ τῶν χειρῶν ἐπὶ τῆς κεφαλῆς τοῦ τὴν φιάλην. Ἡ κόμη πλουσία (εἰκ. 42), ραδιῶν ἐπίμηκες τὸ σῶμα ἐν λεπτομερεῖ διαμορφώσε. Ἐπὶ τῆς κεφαλῆς φέρει τύλην, ἐφ' ἧς δύο ἑλικες ὡς τοῦ αἰολικοῦ κιονοκράνου. Οἱ ὀφθαλμοὶ τῶν ἐλίκων (εἰκ. 43) εἶνε κοῖλοι καὶ ἐκκοσμοῦντο διὰ πολυτίμων λίθων, ὧν ὁ εἷς, πράσινος, σφύζεται. Ἐπὶ τῶν ἐλίκων ἠρείδετο ἡ κυκλικὴ φιάλη, καταλείπουσα δεξιὰ καὶ ἀριστερὰ γωνίας, ἐν αἷς ἐνσφηνοῦνται ἀνὰ ἓν ἀνθέμιον, ἐν ᾧ ὑψηλότερον ἕτερον ἀνθέμιον προσεκολλᾶτο εἰς τὴν κοιλίαν τῆς φιάλης (ὄρα εἰκ. 42), ἧς ἡ διάμετρος ὑπολογίζεται ἐκ τῶν λειψάνων εἰς 0,27 μ.

Ἔργον ἐξαιρέτου ἐργασίας, ἰσαξίας τῇ τοῦ κρατήρος εἰκ. 25, καὶ τῆς οἰνοχόης εἰκ. 35-38. Παράλληλα ἔργα ὄρα παρὰ F. σ. 66.

Τὸ «γοργόνειον» ἐνθυμίζει τὸ τῶν νομισμάτων τῆς Νεοπόλεως ἢ τῆς Σκάβλας ἀποικίας τῶν Ἐρετριέων (*Brit. Mus. Catal. coins Macedonia* σ. 83 ἑξ. πρβλ. Σβορώνον *Journ. intern. d'arch. num.* 1913, 233 ἑξ. 1918-19 σ. 68 ἑξ. 73 ἑξ.). Ἀλλὰ τὸ αὐτὸ γοργόνειον ἔχουσι νομίσματα ἀρχαῖα ἀποδιδόμενα εἰς τὴν Ἐρέτριαν (*Brit. Mus. coins. Centr. Greece* πίν. XXII), ὥστε νὰ φαίνεται πιθανόν, ὅτι ἐκ τινος Ἐρετρικῆς ἀποικίας ἢ ἐξ αὐτῆς τῆς Ἐρετρίας προέρχεται τὸ περὶ οὗ ὁ λόγος ἔργον. Ἐνθυμητέον ὅμως, ὅτι νῦν ὁ Seltman, *Athens its history and coinage* πίν. IV, σελ. 50, 86 ἑξ. ἀποδίδει ἀρχαῖα νομίσματα μετὰ γοργονεῖου εἰς τὰς Ἀθήνας. Ἀλλ' ἡ παρουσία τοιοῦτου νομισματικοῦ τύπου ἐν Νεοπόλει καὶ Σκάβλᾳ πιθανολογεῖ τὴν προὔπαρξιν αὐτοῦ ἐν Ἐρετρίᾳ καὶ οὕτω καὶ τὴν ὑπαγωγὴν τοῦ περὶ οὗ ὁ λόγος ἔργου εἰς τὸν Ἐρετρικὸν κύκλον, οὗ τὸν θυρεὸν, οὕτως εἰπεῖν, φέρει.

τοῦ Ἡροδ. 1,56 καθορίζον τὴν ἐκ τῆς Ἑστιαϊώτιδος πεδιάδος εἰς τὰς πτυχὰς τῆς Πίνδου ὑποχώρησιν, ἀκριβῶς διότι εἶνε οὕτω καθωρισμένον, δὲν ἐπιτρέπει ἔκτασιν ἐρμηνείας πρὸς βορρᾶν (πρβλ. Beloch.² ἔ. ἄ. I, σ. 70). Τὰ ἐν Μακεδονίᾳ γεγονότα ἦσαν ἐσωτερικῆς φύσεως. Ἀπλῶς οἱ Ἀργεάδαι ἐξέτειναν τὸ κράτος αὐτῶν ἐκ τοῦ δυτικοῦ ὄροπεδίου τῆς Μακεδονίας ἐπὶ τὴν μέσην, πρὸς ἀνάκτησιν ἐδάφους, ὃ ἐβλεπον ἀπολλύμενον πολιτικῶς ἢ καὶ ἐθνολογικῶς. Ἀντίστοιχος ἦτο ἔπειτα ἡ προσπάθεια τοῦ Σιτάλκου (429 π. Χ.) ἐπὶ Περδίκου Β': ἡθελε νὰ ἀνακτήσῃ τὴν κατὰ τὸν σ' αἰ. προσαρτηθεῖσαν εἰς τὸ Μακεδονικὸν κράτος μέσην Μακεδονίαν, ἔνθα εἶχον εἰσδύσει πρότερον οἱ Θρᾷκες. Εἶνε τοῦτο παλαιὰ μορφή τοῦ ζητήματος τῆς Ἀλσατίας καὶ Λωρραίνης, πρὸς ὃ ὑπάρχουσι τόσα ἄλλα παραπλήσια.

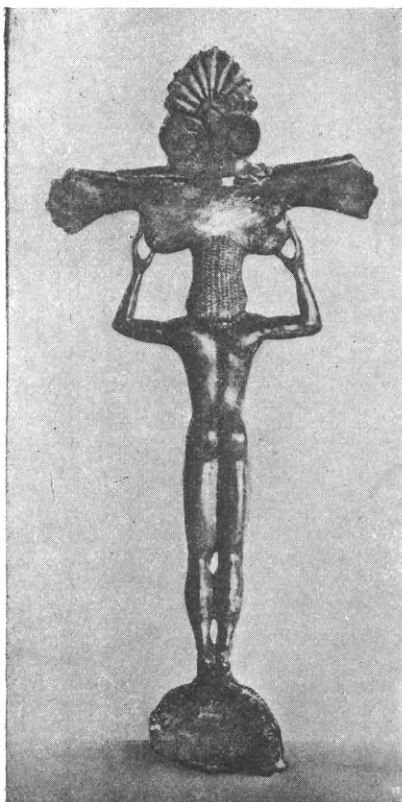

Εἰκ. 42. Ἡ χαλκῇ λαβὴ τῆς φιάλης
εἰκ. 41 ἐκ τῶν ὀπισθεν ὁρωμένη.

ΙΔΡΥΣΙΣ ΤΟΥ ΜΑΚΕΔΟΝΙΚΟΥ ΚΡΑΤΟΥΣ

Πῶς ἰδρύθη τὸ μέγα Μακεδονικὸν κράτος τοῦ βορρᾶ, τὸ ἀπηρτισμένον, φαίνεται, ἐν τοῖς χρόνοις τῆς εἰσβολῆς τοῦ Ξέρξου (Ἡροδ. 6,44 πρβλ. 5,17) καὶ ἐκτεινόμενον ἤδη ἀπὸ τῶν ἀρχαϊκῶν τῆς ἑλλην. ἱστορίας χρόνων ἀπὸ τῶν πρὸς τὴν Ἰλλυρίαν ὁρίων μέχρι τοῦ Στρυμόνος, εἶδομεν ἀνωτέρω σελ. 75 ἐξ. παρὰ Θουκυδίδη II 99 (πρβλ. Αἰσχ. Ἰκ. 260). Ὁ Θουκυδίδης διακρίνει τοὺς Λυγκηστὰς καὶ Ἑλιμιώτας ὡς καθαρὸς Μακεδόνας μὴ διγλώσσους· εἰς τούτους πρέπει νὰ προστεθῶσιν οἱ Ὀρέσται, οἵτινες ἦσαν ὁ κύριος πυρῆν, ἀφ' οὗ ἀφωρμήθη τὸ Μακεδονικὸν κράτος ὑπὸ τοὺς Ἀργεάδας τοῦ Ὀρεστικοῦ Ἀργους πρὸς κατάληψιν τῶν Αἰγῶν τῆς Ἡμαθίας· ἀλλὰ προστίθησι τούτοις καὶ «ἄλλα ἔθνη ἐπάνωθεν», ἥτοι πρὸς βορρᾶν τῶν εἰρημένων, ὡς ἦτο ἡ ὁδός, ἣν κατηλθον πάλαι τὰ μεταναστεύοντα πρὸς νότον ἑλληνικὰ φύλα.

Πάντα ταῦτα ἦσαν σύμμαχα καὶ ὑπήκοα τῶν κρατούντων Μακεδόνων τῶν Αἰγῶν, ἀλλ' εἶχον ἰδίους βασιλεῖς. Διὰ νὰ εἶνε δὲ οὕτω μειονεκτικὴ ἡ ἐν τῷ κράτει θέσις αὐτῶν, θὰ εἶχον ὑποταχθῇ διὰ βίας, ὡς ἐγένετο ἐν Ἑορδαίᾳ καὶ ἀλλαχοῦ.

Ἡ Ἑορδαία φαίνεται, ὅτι κατὰ τὸν χρόνον τῆς μεταναστεύσεως τοῦ τελευταίου κύματος εἶχε κατορθώσει νὰ κρα-

τήσῃ ἰσχυρόν πυρῆνα τοῦ παλαιότερου αὐτῆς πληθυσμοῦ, ἢ, ἀφ' οὗ περιβάλλεται ὑπὸ μακεδονικῶν χωρῶν, ἦτο μὲν καὶ αὕτη καθαρῶς Μακεδονικὴ τὸ αἷμα, ἀλλὰ διεπνέετο ὑπὸ ἐγωιστικῶν φιλοδοξιῶν ἀπαραδέκτων ὑπὸ τῶν ἄλλων, ἥτοι τῶν ἰσχυρῶν Ἀργεαδῶν, ὥστε ἐγένετο ἀνάγκη καθαρμοῦ τῆς εὐφόρου ταύτης χώρας ἀπὸ τοῦ δυνηνίου ὄγκου καὶ ἐγκαταστάσεως πιστῶν Μακεδόνων. Ἄν δ' αἱ Αἰγαὶ ἐγένοντο πρωῒμως πρωτεύουσα τοῦ «ὁμοσπόνδου», κατὰ τὰνωτέρω, Μακεδονικοῦ κράτους, τότε ἡ διευθέτησις τῶν πραγμάτων ἐν Ἑορδαίᾳ πρέπει νὰ εἶχε γίνῃ λίαν ἐνωρίς. Διὰ τοῦτο ἡ σειρὰ ἡ ἡ διάταξις, καθ' ἣν ὁ Θουκυδίδης ἀναφέρει τὰ διάφορα σημεῖα, πρὸς ἃ ἐξετάθη τὸ Μακεδονικὸν κράτος, δὲν εἰκονίζει τὴν χρονικὴν ἀκολουθίαν τῆς ὑποτάξεως τῶν διαφόρων ἐθνῶν ἢ χωρῶν ὑπὸ τῶν Μακεδόνων, ἀλλὰ στοχάζεται ἀπλῶς νὰ δείξῃ τὴν ἔκτασιν τοῦ κράτους ἐν τοῖς μέρεσιν

αὐτοῦ, ἅτινα ὑπέταξαν, ὥς λέγει συλλήβδην καὶ ἀθρόως, «Ἀλέξανδρος ὁ Περδίκκου πατὴρ καὶ οἱ πρόγονοι αὐτοῦ» (πρβλ. Στράβ. 329 ἀπ. 10). Ἡ ῥοπή ὅμως τοῦ Cascon ἔ. ἄ. 161 νὰ ἐρμηνεύσῃ τὸν σχηματισμὸν τοῦ Μακεδονικοῦ κράτους τοῦ 6^{ου} αἰ. π. Χ. διὰ μεταναστεύσεων πάντως δὲν μοι φαίνεται πιθανή. Τὸ κράτος τοῦτο εἶνε ἀποτέλεσμα ἐσωτερικῶν ζυμώσεων τοῦ διηρημένου ὁμοφύλου λαοῦ. Ἐκεῖνο, ὅπερ ἐπεχείρησαν ἀνεπιτυχῶς κατὰ τὸν 5^{ον} αἰ. ἐν τῇ νοτίῳ Ἑλλάδι αἱ Ἀθῆναι καὶ ἡ Σπάρτη, εἶχον ἐπιτύχει ἤδη κατὰ τὸν 6^{ον} αἰ. οἱ Ἀργεῖοι ἐν Μακεδονίᾳ. Ὑπελείπετο ἡ ἔνωσις καὶ τῶν νοτίων Ἑλλήνων μετὰ τῆς Μακεδονίας, ἡ ἔνωσις δηλονότι συμπάσης τῆς ἑλληνικῆς ὁμοφυλίας, καὶ ἐπετεύχθη τελευταῖον ὑπὸ τοῦ Φιλίππου καὶ τοῦ Ἀλεξάνδρου. Ἡ φιλανθρωπία δὲ τῶν βασιλέων τούτων πρὸς τοὺς νοτίους Ἑλληνας καὶ ἡ εὐλάβεια αὐτῶν πρὸς τὴν τοπικὴν ἐλευθερίαν ἐκάστων, εἶνε ἡ πατροπαράδοτος πολιτικὴ τῶν Μακεδόνων βασιλέων πρὸς τοὺς ὁμοφύλους, οὓς ἤθελον «συμμάχους καὶ ὑπηκόους.»

Ἐν σημείῳ τῆς παλαιᾶς ἐκείνης ἱστορίας, ὑπὸ μυθώδῃ πως μορφῇ ἱστορεῖ διεξοδικώτερον ὁ τὸν Θουκυδίδην διδάσκων Ἡρόδοτος 8,137: «Ἐξ Ἀργεος ἔφυγον εἰς Ἰλλυριοὺς τῶν Τημενιδῶν ἀπογόνων τρεῖς ἀδελφοί, Γανάνης τε καὶ Ἀέροπος καὶ Περδίκκας, ἐκ δὲ Ἰλλυριῶν ὑπερβαλόντες εἰς τὴν ἄνω Μακεδονίην ἀφίκοντο εἰς Λεβαίην¹ πόλιν. Ἐνθαῦτα δὲ ἐδήτενον ἐπὶ μισθῷ τῷ βασιλεῖ, ὁ μὲν ἵππους νέμων, ὁ δὲ βοῦς, ὁ δὲ νεώτατος αὐτῶν Περδίκκης τὰ

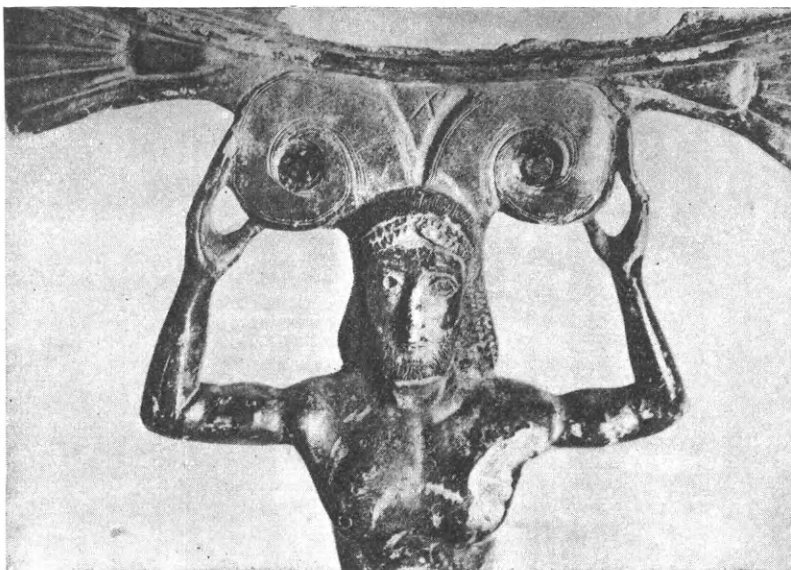

Εἰκ. 43 (= F. πίν. XIII 1). Τὸ ἄνω μέρος τοῦ σώματος τοῦ ἀνδρὸς τοῦ σχηματίζοντος λαβὴν φιάλης χαλκῆς εἰκ. 41-42. 2

λεπτὰ τῶν προβάτων ἦσαν δὲ τὸ πάλαι καὶ αἱ τυραννίδες τῶν ἀνθρώπων ἀσθενέες χρήμασι, οὐ μόνον ὁ δῆμος... 138... ὁ δὲ βασιλεὺς ταῦτα ἀκούσας καὶ ὀξυνθεὶς, πέμπει ἐπ' αὐτοὺς ἵππεις ἀπολέοντας· ποταμὸς δέ ἐστιν ἐν τῇ χώρῃ ταύτῃ, τῷ θύουσιν οἱ τούτων τῶν ἀνδρῶν ἀπ' Ἀργεος ἀπόγονοι σωτήρι. Οὗτος, ἐπεὶ τε διέβησαν οἱ Τημενίδαι, μέγας οὕτω ἐρρῦή, ὥστε τοὺς ἵππους μὴ οἶους τε γενέσθαι διαβῆναι· οἱ δὲ ἀπικόμενοι εἰς ἄλλην γῆν τῆς Μακεδονίης οἴκησαν πέλας τῶν κήπων τῶν λεγομένων εἶναι Μίδεω τοῦ Γορδίου, ἐν τοῖς φύεται αὐτόματα ῥόδα, ἐν ἑκάστῳ ἔχον ἐξήκοντα φύλλα, ὁδμῇ τε ὑπερφέροντα τῶν ἄλλων. Ἐν τούτοις καὶ ὁ Σιληνὸς τοῖς κήποις ἤλω, ὥς λέγεται ὑπὸ Μακεδόνων· ὑπὲρ δὲ τῶν κήπων οὗρος κέεται, Βέρμιον οὖνομα, ἄβατον ὑπὸ χειμῶνος. Ἐντεῦθεν δὲ ὀρμεόμενοι, ὥς ταύτην ἔσχον, κατεστρέφοντο καὶ τὴν ἄλλην Μακεδονίην...» Πῶς ἐγένετο τοῦτο, λέγει ὁ Θουκυδίδης (ὅρα ἄνω).

1 Ὁ Παπαδάκις Ἀθηνᾶ 1913, 477 ἐκφράζει ὑπόνοιαν μήπως ἡ Λεβαίη τοῦ Ἡροδότου εἶνε ἡ Λαπίνα τῶν Ῥωμαϊκῶν χρόνων (πρβλ. αὐτ. σ. 462 ἐξ.).

2 Κόμμωσις ὡς ἡ τῆς εἰκ. 37. Ὁφθαλμοὶ εὐρέως ἀνοι-

κτοί, ἄλλοτε ἐνθετοί. Μακρὰ ῥίς. Εὐχάρακτα τὰ χεῖλη. Πώγων ἀπὸ τῶν ὧτων ἀρχόμενος. Οἱ δάκτυλοι μακρότατοι ἐπιχαρίτως καμπτόμενοι. Ἐπὶ τοῦ τριγώνου μεταξὺ τῶν ἐλίκων τοῦ κιονοκράνου χαρακτὸν Χ.

Κατὰ τοὺς λόγους τοῦ Ἡροδότου κατελήφθησαν πρῶτον αἱ Αἰγαί, ἐγένοντο πρωτεύουσα τοῦ κράτους καὶ ἐντεῦθεν κατεκτήθησαν ἔπειτα τὰ ἄλλα ἐπὶ τῶν χρόνων αὐτοῦ ἀποτελοῦντα τὴν Μακεδονίαν μέρη πρὸς ἀνατολὰς¹ καὶ πρὸς νότον. Τὴν σειρὰν τῶν βασιλέων, οὓς ὀνομάζει οὗτος ἐν συνεχείᾳ πρὸς τὸ παρατεθὲν ἀνωτέρω χωρίον καὶ οὓς ὁ Beloch² ἔ. ἄ. ΙΙ σ. 341 δέχεται ὡς ἱστορικὰ πρόσωπα, κατὰ τὴν πιθανωτέραν παράδοσιν ἀποτελοῦσιν οἱ ἑξῆς βασιλεῖς: Περδίκκας, Ἀργαῖος, Φίλιππος, Ἀέροπος, Ἀλκέτας, Ἀμύντας, Ἀλέξανδρος ὁ Φιλέλλην, ὅστις ἐβασίλευε τῷ 480 καὶ κατὰ τὴν κατάληψιν τῆς Θάσου ὑπὸ τοῦ Κίμωνος (Πλουτ. Κίμ. 14). Τούτου υἱὸς ἦν ὁ Περδίκκας, ὃν διεδέχθη ὁ Ἀρχέλαος.



Εἰκ. 44 (=F. ἀρ. 80, XII 3)
τάφ. VII 43. Φιάλη ἢ ἀρύν-
ταινα χαλκῆ.⁴

Τὴν παράδοσιν τοῦ Ἡροδότου, ὅτι ὁ γενάρχης τῶν ἄνω βασιλέων Περδίκκας ἦτο Τημενίδης ἐκ τοῦ Πελοποννησιακοῦ Ἀργους ἔχουσι καὶ πολλοὶ ἄλλοι. Ἀλλὰ τὰ πράγματα, ἅτινα ἀφηγεῖται ὁ πατὴρ τῆς ἱστορίας, λέγουσιν, ὅτι ὁ Περδίκκας ἔφυγεν ἐκ τοῦ Ὀρεστικοῦ Ἀργους ἢ τῆς Ὀρεστίδος ἐν γένει τῆς ἄνω Μακεδονίας καὶ διαβὰς τὸν Ἀλιάκμονα, πηγάζοντα ἐκ τῆς λίμνης τῆς Ὀρεστίδος (τῆς Καστορίας), ἐβάδισε διὰ τῆς Ἑορδαίας πρὸς τὰς Αἰγάς. Τὸ Ὀρεστικὸν Ἀργος καὶ τὴν Ὀρεστίδα ὁ Στράβων 326² θέλει ἐπώνυμα ἐνὸς πλάνητος μητραλοίου, τοῦ Ὀρέστου, πλανωμένου ἀστέγου μετὰ τὸ διαπραχθὲν ἔγκλημα. Καὶ διατί ὁ Ὀρέστης δὲν ἔλαβε τὸ ὄνομα αὐτοῦ κατὰ τινὰ ἀνάμνησιν παλαιᾶς ἐκ τῶν Ὀρεστῶν καταγωγῆς αὐτοῦ (πρβλ. ἀνδρωνύμια ὡς Λάκων, Φοῖνιξ, Θεσσαλός, Λίβυς); Δὲν εἶνε ἀνάγκη νὰ διατρέβῃ τις πολὺ περὶ τοιοῦτους μύθους. Τὸ Ὀρεστικὸν Ἀργος ἐν τῷ Ἀργεσταίῳ (ὄχι Ἀργεῖῳ!) πεδίῳ³ εἶνε παλαιότατη πόλις ἐν Μακεδονίᾳ, ἰδρυθεῖσα, ὅτε οἱ Ἕλληνες διαβαίνοντες πρὸς νότον ὑπέταξαν τὴν χώραν καὶ κατέλιπον μοῖραν ἐξ ἑαυτῶν ἐνταῦθα. Τοῦτο τὸ Ἀργος εἶνε μητρόπολις τοῦ ἔπειτα ἰδρυθέντος ἐν Θεσσαλίᾳ παρὰ τὴν Λάρισαν τῶν Πελασγῶν καὶ πρὸς διάκρισιν κληθέντος Πελασγικοῦ. Ὅτε δὲ ἔπειτα οἱ προχωρήσαντες ἐπιδρομεῖς ἰδρυσαν τὸ ἐν Πελοποννήσῳ Ἀργος, πρὸ τῆς λάμπσεως τούτου ἡ ἀνάμνησις τῆς ἐκ τοῦ Ὀρεστικοῦ καταγωγῆς ἐλησμονήθη καί, διὰ νὰ δικαιολογηθῇ ἱστορικῶς ἡ ὑπαρξίς τούτου, ἐπλάσθησαν οἱ μῦθοι τῆς ἐκ τοῦ Πελοποννησιακοῦ Ἀργους ἐξόδου ἢ ἐκπομπῆς βασιλικοῦ γόνου Τημενίδου. Ἀληθεύουσι μᾶλλον αἱ παραδόσεις, ὅτι ἐκ

¹ Ὡς πρὸς ταῦτα εἶναι ἀξιόλογοι αἱ παρατηρήσεις τοῦ Köhler ἐν *Sifr.* - *Ber. d. Berl. Akad.* 1897, 276. Οὗτος εὐρίσκων παρὰ τὸν μέσον ῥοὺν τοῦ Ἀξιοῦ πόλεις μεθ' ἑλληνικῶν ὀνομάτων καθαρῶν, πιστεύει, ὅτι ἡ κοιλὰς τοῦ Ἀξιοῦ εἶχε καταληφθῇ πάλαι ποτὲ ὑπὸ τῶν Ἑλλήνων καὶ ἀπολομένη ἐπανήλθεν ἔπειτα εἰς τὰς χεῖρας τοῦ Μακεδονικοῦ κράτους κατὰ τὴν πρὸς ἀνατολὰς ἐπέκτασιν αὐτοῦ. Ὅρα καὶ τὰ ῥηθέντα ἄνω σ. 77 II ἔξ.

² Στράβ. 326: «λέγεται δὲ τὴν Ὀρεστιάδα κατασχεῖν ποτε Ὀρέστης φεύγων τὸν τῆς μητρὸς φόνον καὶ καταλιπεῖν ἐπώνυμον ἑαυτοῦ τὴν χώραν, κτίσαι δὲ καὶ πόλιν, καλεῖσθαι δ' αὐτὴν Ἀργος Ὀρεστικόν».

³ Tit. Liv. 27, 33: «ibi alii majorem adferentes tumul-

tum nuntii occurrunt, Dardanos in Macedoniam effusus, Orestidem jam tenere ac descendisse in Argestaeum campum. πρβλ. Παππαδάκιν *Ἀθηνᾶ* 1913, 440.

⁴ Ὀλικὸν μήκος 0,328μ. Διάμ. φιάλης 0,122μ. Μῆκ. τῆς λαβῆς 0,218. Πρασίνη κατίσως. Τὸ ἄνω μέρος τῆς λαβῆς ἔχει ἀνθέμιον μεθ' ἐλίκων, καὶ καταλήγει εἰς δύο βραχίονας συναπτομένους πρὸς τὴν περιφέρειαν τῆς φιάλης. Οἱ ὀφθαλμοὶ τῶν ἐλίκων κοῖλοι, ἀνέχοντες πολυτίμους λίθους, ὧν ὁ ἕτερος, κυανοῦς, σφίζεται. Πρὸς τὰς ἐλικὰς τοῦ ἀνθεμίου συνάπτεται οἶονεῖ ἐχίνος κιονοκράνου, περαιτέρω δὲ ἀναπτύσσεται κωδύα· τὸ ἕτερον ἄκρον τῆς λαβῆς καμπυλούμενον ἡμικυκλικῶς καταλήγει εἰς ὥραϊαν κεφαλὴν κύκνου. Κομπὸν ἔργον.

τοῦ Ὀρεστικοῦ Ἄργους κατήλθε καὶ ὁ Τήμενος¹. Οἱ Ἀργειάδαι βασιλεῖς ὀφείλουσι τὸ ὄνομα αὐτῶν εἰς τὸ ὡς Ὀρεστικὸν διακριθὲν ἔπειτα Ἄργος. Ἐνταῦθα ἐβασίλευσεν ὁ Κάρανος, ὁ Κοῖνος καὶ ὁ Τυρίμμας, ἐντεῦθεν πρέπει νὰ ἀπεσπᾶσθῃ ὁ Περδίκκας² περὶ τὸ 700 π. Χ.

Ὁ Περδίκκας καὶ οἱ ἀδελφοὶ αὐτοῦ ἠδύναντο νὰ εἶνε ποιμένες, ἀλλ' ἦσαν γόνοι τοῦ βασιλεύοντος οἴκου, ὁ δ' Ὀμηρος παρέχει πολλὰ ὅμοια παραδείγματα ἡγεμονιδῶν ποιμένων καὶ ἔτι πλείονα δύναται νὰ φαντασθῇ εὐλόγως ἐν τοῖς παλαιοῖς ἐκείνοις χρόνοις ὁ ἱστορικὸς νοῦς. Διὰ νὰ καταλάβωσιν ὅμως τὰς Αἰγᾶς, τὸν παράδεισον τοῦτον, ὡς περιγράφει αὐτὸν ὁ Ἡρόδοτος καὶ βεβαιοῖ καὶ σήμερον ἡ φύσις, παράδεισον ὅχι ἔρημον, ἀφ' οὗ ἡ μυθολογία ἐνετόπισεν ἐκεῖ τὸν μῦθον τοῦ Σιληνοῦ ἤδη πρὸ τοῦ 6^{ου} αἰ. (Casson 269), οἱ δ' ἄνθρωποι δὲν ἦσαν ἀναίσθητοι πρὸς τὸ κάλλος αὐτοῦ, εἶχον ἀνάγκην δυνάμεως. Φαίνεται λοιπόν, ὅτι ἐκ τοῦ κράτους τοῦ Ὀρεστικοῦ Ἄργους ἀπεσπᾶσθῃ τοῦ περὶ τὴν Λεβαίην τμήματος ὁ Περδίκκας,

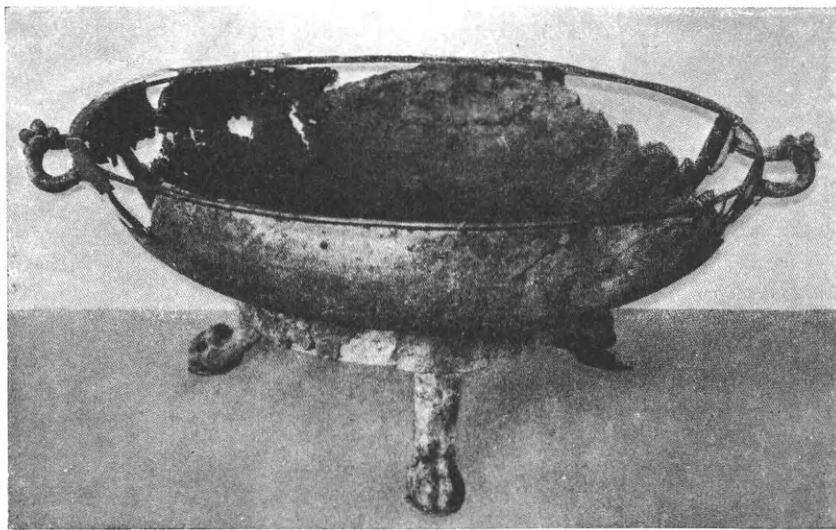

Εἰκ. 45. (= F. ἀριθ. 81, εἰκ. 72). Τάφ. V. Χαλκοῦς τρίπους καὶ λεκάνη. ³

εἰς διαφορὰν πρὸς τὸν θρόνον περιπεσών, καὶ ἐκταθεὶς πρὸς ἀνατολὰς καὶ χειρωσάμενος τὴν Ἑορδαίαν⁴ ἵδρυσεν κράτος καὶ δυναστείαν ἐν Αἰγαῖς, ἃς κατέλαβεν. Ἐντεῦθεν ἐξετάθη τὸ κράτος τοῦτο, ἐνωθὲν εἶτα μετὰ τῆς Ὀρεστίδος, καὶ πρὸς τοὺς ὁμοφύλους Ἑλιμιώτας καὶ Λυγκηστὰς καὶ ἐπὶ τὰ «ἄλλα ἔθνη ἐπάνωθεν», ἅτινα ἐγένοντο οὕτω «σύμμαχα καὶ ὑπήκοα».

¹ Σύγκελ. καὶ Εὐσέβ. παρὰ Διοδ. 7, 15. 16. Ἀππιαν. Συρ. 63 «καὶ Ἄργος τὸ ἐν Ὀρεστείᾳ, ὅθεν οἱ Ἀργεῖαι Μακεδόνες». πρβλ. Kaerst ἐν Pauly - Wissowa RE λ. *Argadaei*. Busolt, *griech. Staatskunde* 108, Σβορώνος, Διεθν. ἐφημ. νομ. ἀρχαιολ. 1913, σ. 209. Beloch² ἔ. ἄ. III II σ. 49 ἔξ.

² Πρβλ. τὴν γενεαλογίαν παρὰ Beloch² III II, 49 ἔξ. 62, ἀλλὰ καὶ Ure *The origin of Tyranny* 156 ἔξ.

³ Ὀλικὸν ὕψ. 0,194 μ., διάμ. στομίου 0,465 μ. Ὑψ. τρίποδος 0,104 μ., διάμ. τοῦ κύκλου τοῦ τρίποδος 0,252 μ., πρᾶσινη κατιώσεις. Ἡ λεκάνη ἔχει δύο λαβὰς (μήκ. 0,145 μ.) τοξοειδεῖς, ὧν ἑκάτερα ἐν μέσῳ ἐπὶ ἀνεχούσης ζώνης ἔχει κεκολλημένους ἀνὰ 4 κόμβους, κατὰ δὲ τὰ ἄκρα δίσκους κεκοσμημένους διὰ χαρακτηριστικῶν ῥοδάκων (πρβλ. εἰκ. 46). Ὁ τρίπους πατεῖ ἐπὶ λεοντοπόδων (πρβλ. εἰκ. 47 καὶ ὁμοίους ἔξ. Ἀκροπόλεως Ἀρχ. Δελτ. 1915 Παράρτ. σ. 26 εἰκ. 20 - 22,

ἐτέρους δ' ἐκ Βοιωτίας Annual of the Br. School at Athens 1907 - 8 σ. 286) ὧν τὰ ἄνω ἐγχαράκτως κεκοσμημένα. Παράλληλα ἔργα ἑλληνικὰ ἄλλα ὅρα F. σ. 69. Τοιαῦτα σκευὴ ἦσαν χρήσιμα πρὸς παντοίους σκοποὺς, ἀλλὰ πιθανῶς καὶ πρὸς θέρμανσιν ὡς πύραυρα. Ἐν τοῖς 7 τάφοις τοῦ Τρεμπένιστε εὐρέθησαν 11 τοιαῦτα (F. ἀριθ. 81 - 91), ἀλλὰ δὲ ἄνευ τρίποδος. Τὴν λαβὴν λεκάνης ὑπ' ἀριθ. F. 89 εἰκ. 89 σ. 76 πρβλ. πρὸς τὰς τῆς Ἀκροπόλεως ἐν Ἀρχ. Δελτ. ἔ. ἄ. σ. 22, αἵτινες εἶνε πιθανόν ὅτι εὐρέθησαν ἐντὸς τῶν περσικῶν χωμάτων, καὶ ἐπομένως εἶνε προπερσικαὶ ἤτοι τοῦ 6^{ου} αἰ. π.Χ. Τὰς δὲ F. ἀρ. 109 εἰκ. 28 πρβλ. πρὸς Ἀρχ. Δελτ. ἔ. ἄ. σ. 25.

⁴ Πρβλ. ὅμως καὶ Εὐσ. 169 παρὰ Διοδ. 7, 17, ἀνάγοντα τὴν ὑπόταξιν καὶ ἀνάστασιν τῶν Ἑορδῶν εἰς τοὺς χρόνους τοῦ Κάρανου, ἣτις εἶναι ἐπίσης πιθανή.

ΣΧΕΣΙΣ ΤΩΝ ΤΑΦΩΝ ΠΡΟΣ ΤΟ ΜΑΚΕΔΟΝΙΚΟΝ ΚΡΑΤΟΣ. — Η ΓΝΩΜΗ ΤΟΥ FABRICIUS ΠΑΛΙΝ

Εἵπομεν, ὅτι, ἵνα ὧσιν *ὑπήκοα*, τὰ ἐπάνωθεν ἔθνη, ἔδει νὰ εἶχον ὑποταχθῇ διὰ βίας. Ὁ χρόνος, καθ' ὃν ἐγένετο τοῦτο, κεῖται κατὰ τὸν Θουκυδίδην μεταξὺ Περδίκκου Α' καὶ Ἀλεξάνδρου Α', ὅτε ἐβασίλευσαν διαδοχικῶς οἱ 7 πρῶτοι βασιλεῖς. Ἄν εἰς ἕκαστον τῶν 6 πρῶτων βασιλέων ἀποδώσωμεν βασιλείας χρόνον 30 τὸ πολὺ ἔτη, ἔχομεν ἔτη 180, ἅτινα προστιθέμενα εἰς τὸν πιθανὸν χρόνον τῆς ἐνάρξεως τῆς βασιλείας τοῦ Ἀλεξάνδρου Α' ἦτοι εἰς τὸ 500 περίπου, ἀνάγουσιν ἡμᾶς εἰς τὰς ἀρχὰς περίπου τοῦ πρώτου ἡμίσεως τοῦ 7^{ου} αἰ. π. Χ. Τότε ἤρξατο ἡ ἀνάπτυξις τοῦ μεγάλου μακεδονικοῦ κράτους. Εἰς ποῖον σημεῖον τῆς μεταξὺ χρονικῆς ἐκτάσεως θὰ τοποθετήσωμεν τὴν καθυπόταξιν τῶν παραλίων χωρῶν πρὸς ἀνατολὰς καὶ νότον, καὶ εἰς ποῖον σημεῖον τὴν καθυπόταξιν τῶν «ἄλλων ἐθνῶν ἐπάνωθεν» ἦτοι πρὸς βορρᾶν, ἔνθα εἶδομεν τοὺς τάφους τοῦ Τρεμπένιστε;

Ἐνταῦθα θὰ ἐπιτραπῇ νὰ ἀπομακρυνθῶ ὀριστικῶς τῶν συλλογισμῶν, οἵτινες ἐν τοῖς ἀνωτέρω ἐφάνησαν ἐκκαθαρίζοντες τὰ ζητήματα συμφώνως πρὸς τὴν γνώμην τοῦ Fabricius, ἧς κύριον στήριγμα εἶνε ὁ μῦθος.

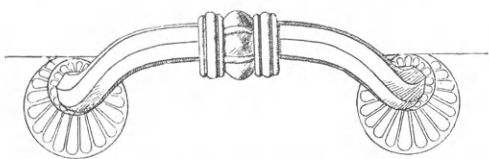

Εἰκ. 46 (= F. ἀριθ. 84, εἰκ. 79). Λαβὴ χαλκῆς τριποδικῆς λεκάνης τοῦ τάφ. I. ¹

Οἱ τάφοι τοῦ Τρεμπένιστε εἶνε τόσοι πλούσιοι, ὥστε μοὶ φαίνεται ἀπίστευτον, ὅτι βασιλικὸς οἶκος μικρᾶς περιοχῆς ἦτο δυνατόν νὰ εἶνε τόσοι πλούσιοι εἰς χρυσὸν καὶ ἄργυρον καὶ χαλκᾶ σκεύη καλλιτέχνα, ὅσον δεικνύουσιν οἱ τάφοι ἐκεῖνοι. Καὶ δὲν εἶνε μόνον ὁ ἐντάφιος πλοῦτος, ἀλλὰ καὶ ὁ ὑπόλοιπος, ὅστις ὑποτίθεται, ὅτι ἔμεινεν ἐν τῷ οἴκῳ τῶν ταφέντων.

Τοσοῦτος καὶ τοιοῦτος περιττότατος πλοῦτος θὰ ἦτο ἀνέφικτος καὶ εἰς οἷονδήποτε μεμονωμένον βασιλεῖον τῶν Μακεδόνων (Ὁρεστίδα, Ἑλίμειαν, Λυγκησιτίδα κτλ.), ἐπεὶ τὰ βασίλεια ταῦτα, ποιμενικὰ καὶ γεωργικὰ ὄντα, καὶ κατὰ κώμας ὤκισμένα ἐπὶ μακροὺς καὶ ἐν τοῖς κλασσικοῖς ἀκόμη χρόνοις αἰῶνας, οὔτε ἐμπόριον μέγα διεξῆγον οὔτε πλοῦτον τοιοῦτον κειμήλιον ἦτοι νεκρὸν ἠδύναντο νὰ συγκομίσωσιν ὥς ἡ πολίχρυσος Μυκῆνη. Ἐν τῇ Ὁρεστίδι πλὴν τῶν μεταγενεστέρων, ὅσον γινώσκω, τειχῶν παρὰ τὴν κώμην Χρούπισταν, ἔνθα τοποθετεῖται τὸ Ὁρεστικὸν Ἄργος, ἐν μόνον μικρὸν φρούριον τετειχισμένον διὰ πελεκητῶν λίθων γνωρίζω, τὸ παρὰ τὸ χωρίον Δουπιάκοι ἐπὶ τῆς ὄχτης τῆς λίμνης τῆς Καστορίας². ἀλλ' ἐκτὸς ὅτι δὲν φαίνεται καταγόμενον ἐκ τοῦ 6^{ου} αἰ. π. Χ., εἶνε τόσοι μικρόν, ὥστε θὰ ἠθέλε τις νὰ ἐρμηνεύσῃ αὐτὸ ὡς μέγα ἱερὸν τέμενος θεοῦ. Ἔτερον ἀναφέρω τὸ παρὰ τὴν Κάλιανην τῆς Κοζάνης (Αἰάνη) ἐν τῇ περιφερείᾳ τῆς ἀρχαίας Ἑλιμείας (ὄρα Δήμιτσα ἔ. ἄ. σ. 219 ἑξ.) καὶ οὐδὲν πλέον. Ὑπάρχουσι πολλαχοῦ τῆς περὶ ἧς ὁ λόγος χώρας κοινὰ τεῖχη ἐκ λίθων ἀργῶν, ὧν τινα δύνανται νὰ εἶνε παλαιῶν χρόνων, ἀλλ' εἶνε ἀσθενῆ καὶ ἐπὶ ὑψηλῶν κορυφῶν συνήθως ὑπεράνω τῶν πεδιάδων καὶ τῶν κατοικιῶν τῶν γεωργῶν καὶ τῶν ποιμένων³, ὡς ἦσαν αἱ ἀκροπόλεις τῶν ἐν τῇ νοτίῳ Ἑλλάδι Δωριέων, ὤκισμένων κατὰ κώμας ἀνὰ τὰς πεδιάδας.

Τοιαύτη πενιχρότης κρατῶν ἀόπλων ἢ ἀφυλάκτων δὲν προϋποθέτει πλοῦτον κινητὸν μέγαν, ἐπεὶ οὗτος ἀπαιτεῖ τεῖχη ἀσφαλῆ καὶ φυλακτῆρια δυσπόρθητα. Δὲν ἐννοῶ διὰ

¹ Μῆκ. 0,167μ. Τομὴ ἐξάεδρος. Ἐν μέσῳ κωδύα μεταξὺ δακτυλίων, κατὰ τὰ ἄκρα ῥόδακες ἐπὶ τῶν δίσκων τῆς προσφύσεως (πρβλ. τὰ τῆς Ἀκροπόλεως Ἀρχ. Δελτ. ἔ. ἄ. σελ. 23).

² Ὁρα Παππαδάκιν Ἀθηνᾶ 1913, 440 ἑξ. Κεραμοπούλλου ἐν Ἡμερολογίῳ τῆς Μεγάλης Ἑλλάδος 1922 σ. 306.

³ Ὁ Παππαδάκις, Ἀθηνᾶ 1913, 430 ἑξ. μνημονεύει πολλῶν τοιούτων τειχισμάτων.

τούτου, ὅτι οἱ κάτοικοι καὶ μάλιστα οἱ βασιλεῖς ἦσαν τοσοῦτον πτωχοί, ὥστε νὰ μὴ δύνανται συμφώνως πρὸς τὰ ἔθιμα ταφῆς αὐτῶν νὰ κοσμήσωσιν ἓνα νεκρὸν βασιλέα ἢ ἡγεμονίδην, ἀλλὰ δὲν εἶνε πιστευτόν, ὅτι τὰ ἀνάκτορα βασιλέως τινὸς τῶν Ἑγχελέων θὰ ἠδύναντο, καὶ γυμνούμενα ὅλως, νὰ προσφέρωσι συγχρόνως κτερίσματα εἰς 7 νεκροὺς ἀποτελούμενα ἐξ 7 οἶνοχοῶν, 9 κρατήρων, 3 κανθάρων, ἑνὸς ἀμφορέως, μιᾶς ὑδρίας, δύο τηγανίων ἢ μᾶλλον φιαλῶν μετὰ λαβῆς, 7 λεκανῶν ἢ πυραύνων τριποδικῶν, δώδεκα κυλίκων, 8 τριπόδων, 6 λεβήτων ἢ κακκαβῶν, 7 ποτηρίων, ἑνὸς κέρατος, 9 διαφόρων ἄλλων ἀγγείων ἥτοι ἐν ὅλῳ 75 ἀγγεῖα, καθαρᾶς πολυτελείας (luxus) πλεῖστα, πολύτιμα πάντα εἶτε διὰ τὴν τέχνην εἶτε διὰ τὴν ὕλην εἶτε διὰ τὴν σπάνιν εἶτε διὰ πάντα ταῦτα ὁμοῦ, καὶ μέγιστον πλῆθος κοσμημάτων κυρίως χρυσῶν καὶ ἀργυρῶν ἀλλὰ καὶ ἐξ ἡλέκτρου καὶ ἄλλων ὑλῶν. Πόσα ἄλλα ὅμοια ἀγγεῖα ἢ κοσμήματα θὰ ὑπελείποντο ἐν τοῖς ἀνακτόροις μετὰ τὴν ταφὴν τῶν 7 νεκρῶν;

Διὰ πάντα ταῦτα πιστεύω, ὅτι ὁ πλοῦτος τῶν 7 τάφων ἐξηλθεν ἐκ τῶν βασιλείων ἀνακτόρων τῶν Αἰγῶν, ὅτε αὐταὶ ἦσαν πρωτεύουσα μεγάλου κράτους, κατεῖχον μέρος τῆς παραλίας¹, διετέλουν ἐν ζωνηρᾷ ἐπιμεξία μετὰ τῆς κάτω Ἑλλάδος διὰ τῶν ἐν τῇ Μακεδονικῇ παραλίᾳ τοῦλάχιστον ἐλληνικῶν ἀποικιῶν, ἐκ δὲ τῶν προσόδων τῶν βασιλέων εἶχεν ἤδη καὶ πρὸ τῆς κατακτήσεως τῆς ἀνατολικῆς χρυσοφόρου Μακεδονίας συγκομισθῇ ἐν τοῖς ἀνακτόροις πλοῦτος, οὗ τὸ εἶδος καὶ τὴν ἔκτασιν μαρτυροῦσιν ἐν ἱκανῷ μέτρῳ τὰ κτερίσματα τῶν 7 τάφων.

Κατὰ ταῦτα ἡ καθυπόταξις τῶν «ἄλλων ἐθνῶν ἐπάνωθεν» ἐγένετο κατὰ τὸν χρόνον τῆς ὀρύξεως τῶν 7 τάφων, ἥτοι κατὰ τὸ δευτερον ἡμισυ τοῦ 6^{ου} αἰ., πιθανῶς ὑπὸ τοῦ Ἀμύντου Α' πατρὸς τοῦ Ἀλεξάνδρου Α' τοῦ κληθέντος εἴτα «Φιλέλληνος». Οὗτος ἐβασίλευσε 43 ἢ 44 ἔτη ὡς θέλουσιν αἱ χρονογραφίαι τοῦ Εὐσεβίου καὶ τοῦ Συγκέλλου (Beloch² ἔ. ἄ. IIIII, 49 ἔξ.). Κατὰ τὸν χρόνον ὁμως τῆς ἐκβολῆς τῶν Πεισιστρατιδῶν ἐξ Ἀθηνῶν ἐβασίλευεν ὁ Ἀμύντας Α' (Ἡρόδ. 5,94)³. Ἐν τινι τῶν νικηφόρων ἐμφυλίων μαχῶν τῶν γενομένων ἐκεῖ πρὸς τοῦτο, ἔπεσον οἱ 7 ἐπιφανεῖς νεκροί. Δὲν εἶνε ἀπίθανος καὶ ἡ εἰκασία, ὅτι ἡ μὲν ὑπόταξις τῶν βορείων Μακεδονικῶν ἐθνῶν ἐγένετο πρὸ τῆς χρονολογίας τῶν τάφων τοῦ Τρεμπένιστε, οἱ δὲ τάφοι προέκλυαν ἕκ τινος πρὸς βαρβάρους εἰσβολαῖς μάχης, γενομένης ἐν τῷ ἀντιστοίχῳ χρόνῳ.

Βασιλεὺς τῆς Μακεδονίας ἴσως οὐδεὶς ἦτο, ἐπειδὴ οἱ Μακεδόνες βασιλεῖς δὲν ἐθάπτοντο ἔξω τῶν Αἰγῶν (Iustin. 7,2) ἤδη ἀπὸ τῆς ἰδρύσεως τοῦ κράτους τῶν Αἰγῶν. Γόνοι βασιλικοῦ οἴκου ὁμως ἦσαν πιθανῶς μόνον ὁ I καὶ ὁ V καὶ ἐκοσμήθησαν διὰ τοῦτο διὰ προσωπιδῶν χρυσῶν. Καὶ ἡ μεμονωμένη δέ πως θέσις τοῦ πρώτου τάφου, ἐν μέρει

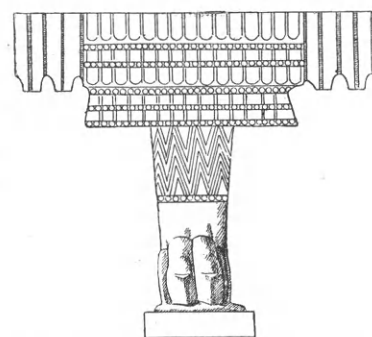

Εἰκ. 47 (= F. ἀριθ. 85 εἰκ. 82).
Λεοντόπους χαλκοῦ τρίποδος
τοῦ τάφου III.²

1 Ὁ Head Hist. num. 218 ἔξ καθ' Ἡρόδ. 5,17 ἀποδίδει ὀρθῶς τὴν πρὸς τὰ χρυσωρυχεῖα ἀνατολικῶς τῆς Μακεδονίας ἐπέκτασιν εἰς τὸν Ἀλέξανδρον Α., ὅστις μετέλλαξε καὶ τὸν βαβυλωνιακὸν σταθμητικὸν κανόνα διὰ τοῦ φοινικικοῦ. Τοῦτο ἐγένετο ἀμέσως μετὰ τὸν Ξέρξην, ὅτε τὰ ὑπὸ Περσικὴν κατοχὴν μέρη ταῦτα ἐγκατελείφθησαν ἀπροστάτευτα καὶ εὐχείρωτος λεία τοῖς Μακεδύσι· τότε ὁ Ἀλέξανδρος κατέλαβε καὶ τὸ Δύσωρον, κατέπαυσε δὲ καὶ τὰς ἀρχαϊκὰς νομισματοκοπίας τῶν Δερρωναίων, Λαιαίων καὶ ἄλλων

Παιονικῶν φύλων, ἐκατέρωθεν τοῦ Στρυμόνος, ὧν μιμεῖται τοὺς τύπους. (Πρβλ. Σβορώνου Διεθν. ἐφ. νομ. ἀρχ. 1913 σ. 206,271 ἔξ. Casson ἔ. ἄ. 178.

2 Ὅρα τὰ χαρακτηριστὰ κοσμήματα τῶν τοιούτων ποδῶν. Ὅμοιοι ἐκ τῆς Ἀκροπόλεως Ἀρχ. Δελτ. 1915. Παράρτ. σ. 26.

3 Ὁ Beloch ἔ. ἄ. 54 εἰκάζει, ὅτι ὁ Ἀλέξανδρος ἀνῆλθεν ἐπὶ τὸν θρόνον τῷ 485 περίπῳ (= 440 π. Χ. περίπῳ). Ὁ δὲ Head Hist. num. 1911 σ. 218 τῷ 498 π. Χ. Τοῦτο δέχεται καὶ ὁ Casson ἔ. ἄ. 177 ἔξ.

δὲ καὶ ἡ διακριτικὴ τοῦ πέμπτου, ἴσως ἐνδεικνύει τοῦτο. Οἱ λοιποὶ θὰ ἦσαν «ἐταῖροι» τοῦ βασιλέως, οἵτινες, ὡς γνωστόν, ἀπὸ τῶν παναρχαίων χρόνων ἐλαμβάνοντο ἐκ τῶν εὐγενῶν καὶ εὐδοκίμων, ἐπομένως πλουσίων οἰκῶν, ἐκ τῶν δι' ἀγχιστείας πρὸς τὸν βασιλέα συνδεομένων, καὶ ἐκ τῶν ἡγεμονικῶν οἰκῶν τῶν ὁμοσπόνδων κρατιδίων τῆς Μακεδονίας. Οἱ «ἐταῖροι» συνήθως ἦσαν οἱ σύντροφοι τοῦ βασιλέως κατὰ τὴν παιδικὴν αὐτοῦ ἡλικίαν, αὐτὸ τοῦτο ἐταῖροι, γινόμενοι ἔπειτα συστρατιῶται, σωματοφύλακες αὐτοῦ. Κυρίως ἦσαν ἱππεῖς, τοῦ ἱππικοῦ τῆς Μακεδονίας ὄντος ἀείποτε τοῦ κρατίστου πάσης ἄλλης χώρας τῆς Ἑλλάδος καὶ αὐτὸ τοῦτο ὄργανον τῆς νίκης· ἀλλὰ καὶ ἀρχηγοὶ τῶν πεζῶν, τῶν πεζεταίρων, τῶν προερχομένων ἐκ τῶν τάξεων τοῦ λαοῦ¹ ἠδύναντο νὰ εἶνε.

Μάλιστα δ' ὁ ἐξαιρετικὸς πλοῦτος τοῦ τάφου I καὶ ἡ διακριτικὴ αὐτοῦ ἐν τοῖς ἄλλοις θέσις ὑποβάλλει τὴν γνώμην, ὅτι ὁ ἐν αὐτῷ νεκρὸς ἦτο ἡγεμονικὸς τις. Ἐφερε καὶ χρυσὴν

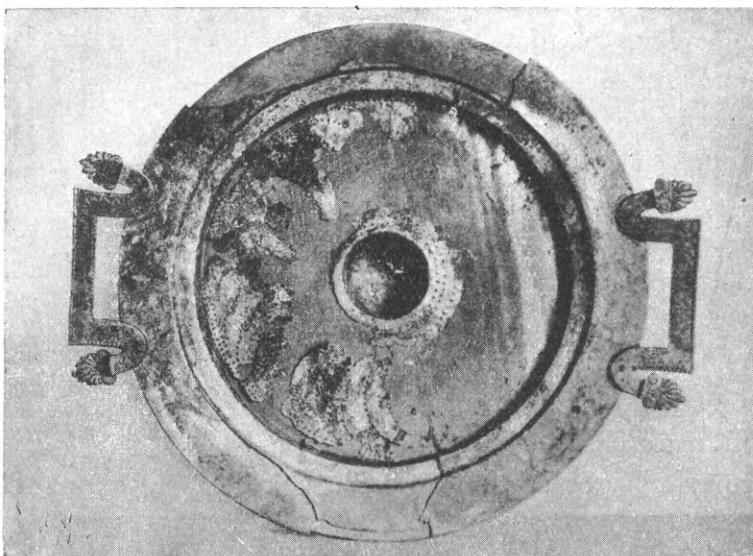

Εἰκ. 48 (=F. ἀριθ. 92, πίν. XIII, 2), Χαλκῇ ἡθμώδης ἀβαθὴς φιάλη τοῦ τάφ. V.²

προσωπίδα καὶ χρυσὴν ὑποδεριδα πλάκα καὶ χεῖρα χρυσῇν. Αὕτη δ' ἔφερε καὶ δακτύλιον, ὅστις φαίνεται, ὅτι καὶ γενικῶς μὲν ἀλλὰ μάλιστα ἐν Μακεδονίᾳ εἶχε σημασίαν ὡς σημεῖον τῆς βασιλικῆς ἐξουσίας. Εἶνε γνωστόν, ὅτι ὁ Ἀλέξανδρος ὁ Μέγας (Διόδ. 17, 117) «πολλοῖς πόνοις καὶ δειναῖς ἀλγηδόσι συσχεθεῖς, ἐπειδὴ τὸ ζῆν ἀπέγνω, περιελόμενος τὸν δακτύλιον, ἔδωκε Περδίκκᾳ». Τὸ πρᾶγμα τοῦτο, ὅπερ ὁ Ἀλέξανδρος, μόνον ὅτε ἀπήλπισε περὶ τῆς ζωῆς, ἔπραξεν, ἔδει νὰ ἔχη σημασίαν τινά, ὡς συνάγεται καὶ ἐκ τοῦ Ἰουστίνου 12, 15 «Sexta

die praeclusa voce exemptum digito anulum Perdiccae tradidit, quae res gliscentem amicorum dissensionem sedavit», καὶ ἐξ αὐτοῦ τοῦ Διόδ. 18, 2 «ἐπιμελητὴν δὲ τῆς βασιλείας Περδίκκαν (κατέστησαν), ᾧ καὶ ὁ βασιλεὺς τὸν δακτύλιον τελευτῶν ἐδεδώκει» καὶ ἐκ τοῦ Κουρτίου Ρούφου 10, 6 (19, 4) «tum Perdicca, regia sella in conspectum vulgi data, in qua diadema vestisque Alexandri cum armis erant, anulum sibi pridie traditum a rege in eadem sede posuit.... et Perdicca, Ego quidem, inquit, anulum, quo ille regni atque imperii vices obsignare erat solitus, traditum ab ipso mihi reddo vobis», καὶ ἔτι σαφέστερον ἐκ τοῦ Κορνηλίου Νέπωτος *Εὐμ.* 2 «Alexandro Babylone mortuo, cum regna singulis familiaribus dispertirentur et summa rerum tradita esset tuenda eidem, cui Alexander moriens anulum suum dederat, Perdiccae: ex quo omnes conjecerant, eum regnum ei commisisse, quoad liberi ejus in suam tutelam pervenissent.» Ὑποδεικνύω τὰ τεκμήρια ταῦτα, ἀλλὰ δὲν δύναμαι νὰ καταλήξω εἰς συμπέρασμα μᾶλλον συγκεκριμένον καὶ καθαρὸν περὶ τῶν ταφέντων

¹ Ὁρα Bauer, *Die griech. Kriegsaltert.* 1892 σ. 423 ἐξ.

² Διάμ. 0,40μ. Πρασίνη κατίωσις. Ἐν μέσῳ ἡ φιάλη σχηματίζει βαθυτέραν ὑποχώρησιν ἄνευ ὀπῶν. Αἱ λαβαὶ (μῆχ.

0,178μ.) εἶνε πλακώδεις, προσηλοῦνται καὶ ἀνακάμπτουσι τὰ ἄκρα κεκοσμημένα δι' ἀνθεμίον. Ἡ ἄνω ἐπιφάνεια τῶν λαβῶν κεκοσμημένη δι' ἀστραγάλου καὶ τεθλασμένων γραμμῶν.

7 προσώπων (πρβλ. καὶ Pauly - Wissowa R. - Ε. λ. Ringe) λέγω μόνον, ὅτι, ἂν ἡ παράδοσις περὶ μὴ ταφῆς τῶν βασιλέων τῆς Μακεδονίας ἔξω τῶν Αἰγῶν εἶνε ἔγκυρος, ὁ δὲ δακτύλιος εἶνε σημεῖον βασιλικῆς ἐξουσίας, τότε ὁ φέρων αὐτὸ ἦτο βασιλεὺς μακεδονικοῦ τινος κράτους συμμάχου καὶ ὑπηκόου, ἴσως δὲ καὶ συγγενῆς τοῦ βασιλικοῦ οἴκου τῶν Αἰγῶν.

ΤΑ ΟΠΛΑ ΤΩΝ 7 ΝΕΚΡΩΝ

Οἱ 7 νεκροὶ τοῦ Τρεμπένιστε εἶχον ἀσπίδα διαμέτρου 0.98 περίπου, ὡς ὀρίζει μίαν ὁ Filow ἀριθ. 121¹. Ὁ Bauer ἔ. ἄ. σ. 425 ὑπολογίζει κατὰ τὸν Ἀσκληπ. τακτ. 5,1 καὶ τὸν Αἰλ. τακτ. 12 τὴν διάμετρον τῆς Μακεδονικῆς ἀσπίδος, ἣν οἱ συγγραφεῖς ἐκεῖνοι ἐγνώριζον, εἰς τι πλέον τοῦ ἡμίσεως μέτρου. Ἀναμφιβόλως ὅμως, ἂν μὴ ἐν τῷ αὐτῷ, ἀλλ' ἐν τῷ μακρῷ χρόνῳ θὰ ὑπῆρξε ποικιλία διαμέτρου τῆς Μακεδονικῆς ἀσπίδος.

Ἡ παρουσία ἀσπίδων ἐν τοῖς τάφοις, ἴσως δὲ καὶ ἡ ἀπουσία μεταλλίνων θωράκων, ἄγει νὰ πιστεύσωμεν, ὅτι οἱ ἄνδρες ἦσαν πεζεταῖροι. Ἀλλὰ τοῦτο ἀντιμάχεται πρὸς τὴν διηγεσὶ μὲν, ἰσχυροτέραν δ' ἐν τοῖς παλαιοτέροις χρόνοις προτίμησιν τοῦ ἵππικοῦ ὑπὸ τῶν εὐγενῶν. Διὰ τοῦτο ἢ θὰ ὑποθέσωμεν, ὅτι οἱ 7 νεκροὶ ἦσαν ἱππεῖς ἐταῖροι τοῦ βασιλέως, αἱ δὲ ἀσπίδες ἐτέθησαν εἰς τοὺς τάφους ἐκλεκταί, ἵνα ἢ πλήρης ἡ πανοπλία, ἢ θὰ ὑποθέσωμεν, ὅτι ἦσαν πεζοὶ ἀρχηγοὶ τῶν ὀρεινῶν τῆς δυτικῆς Μακεδονίας πεζαιτέρων, οἵτινες θὰ ἐμάχοντο ὑπὸ τὴν ἀρχηγίαν τῶν ἡγεμόνων αὐτῶν³. Χαλκάσπιδας δὲ λέγει τοὺς Μακεδόνας τοῦ 168 ὁ Πλούτ. Αἰμ. Παῦλ. 18.

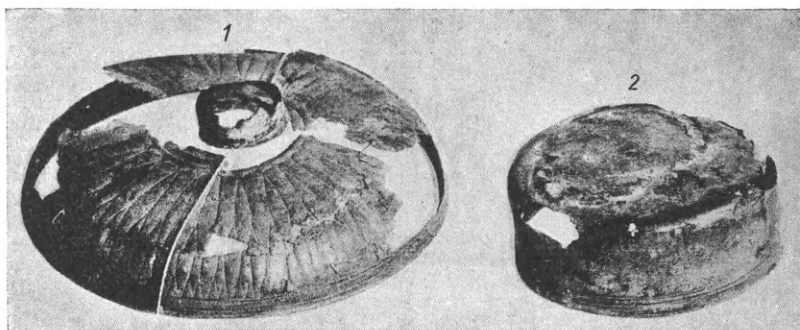

Εἰκ. 49. (=F. εἰκ. 93). 1 (=F. ἀριθ. 102). Φιάλη χαλκῆ ὀμφαλόεσσα. τοῦ τάφου VI 30. 2 (=ἀριθ. 104) τοῦ τάφ. I. Ἀπλῆ φιάλη.²

Ἡ Μακεδονικὴ ἀσπίς κατὰ τὸν Imhoof-Blumer *Monum. grecques* σ. 66,67 εἶχεν ἐν μέσῳ ἀστέρα, ἐξ οὗ ἐξεπορεύοντο ἀκτῖνες. Δὲν εἶμαι βέβαιος, ἂν τοῦτο δύναται νὰ ἰσχύσῃ πρὸς κατανόησιν τῶν κοσμημάτων, ἅτινα φέρουνσι τὰ κεντρικὰ λείψανα τῶν ἀσπίδων τοῦ VI καὶ τοῦ VII τάφου (εἰκ. 54,55 = F. ἀριθ. 121, 122). Πιστεύω ὅμως, ὅτι τοῦ λεπτοῦ χαλκοῦ φλοιοῦ ὑπέκειτο ὄχι ξύλον, ὡς δέχεται ὁ Filow 86, ἀλλὰ δέρμα (πρβλ. Hagemann, *Griech. Panzerung* 1919, σ. 139, Ἡρόδ. 7,76). Ὁμοίως θὰ ἦσαν ἐκ δέρματος αἱ κνημίδες καὶ διὰ τοῦτο δὲν εὐρέθη οὐδ' ἔχνος. Ὅτι ὅμως οἱ Μακεδόνες θὰ ἐφόρουν κνημίδας, μαρτυρεῖ ὁ ἐξ Ἑδέσσης χαλκοῦς ἀρχαῖκός ὀπλίτης τοῦ ἐθνικοῦ ἡμῶν μουσείου⁴. Φρονῶ δὲ ταῦτ' αὐτὸ καὶ περὶ τῶν

¹ Ἐγὼ ὑπολογίζω τὴν διάμετρον ἄλλης ἐκ τεμαχίων εὐρεθέντων ἐπὶ τῆς Ἀκροπόλεως εἰς 1.20μ. Ἀρχ. Δελτ. 1915 Παραρτ. σ. 31 ἀριθ. 5).

² Ἀριθ. 1: Διάμ. 0,196μ. Ὑψ. 0,032μ. Ἡ κοιλία χαρὰ κτῶς κεκοσμημένη οὕτως, ὥστε νὰ πιστεύω, ὅτι τοιαῦται φιάλαι ἐκαλοῦντο ἀκτινωταί (πρβλ. τὴν Δηλιακὴν ἐπιγραφὴν Michel, *Recueil* ἀριθ. 815 στ. 34 καὶ Κεραμοπούλλου *Θηβαϊκά* σ. 36 ἀλλὰ καὶ 262-3). Τὸ ἀγγεῖον ἦτο ποτε πιθανῶς ἐπάργυρον. Ἀριθ. 2 Διάμ. 0,128μ. Ὑψ. 0,045μ. πρασινὴ κατ' ὥσιν.

³ Ὁ Bauer ἔ. ἄ. 427 στηριζόμενος εἰς τὸ χωρίον Ἀρριαν. Ἀν. 4, 23, 2 συνάγει, ὅτι καὶ οἱ ἱππεῖς τῶν Μακεδόνων ἐμάχοντο μετ' ἀσπίδων ἢ ὅτι οἱ ἀσπιδηφόροι πεζοὶ ἐμάχοντο καὶ ἀφ' ἵππου οὕτω ἀλλὰ τὸ χωρίον τοῦ Ἀρριανοῦ λέγει περὶ ταχείας μεταφορᾶς πεζῶν ἀσπιδηφόρων ἐφ' ἵππων εἰς ἄλλο μέρος. Ἐν Χαιρωνείᾳ δὲν ἐβεβαιώθησαν μακεδονικαὶ ἀσπίδες.

⁴ Athen. Mitt. 1926, 88.

θωράκων, εἰ καὶ ἀμφιβάλλεται, ἂν οἱ πεζέταιροι εἶχον θώρακας¹. Ἄλλ' ὁ μνημονευθεὶς μακεδονικὸς ὀπλίτης φορεῖ δορὰν ὡς θώρακα· πρβλ. καὶ Πλούτ. Αἰμ. Παῦλ. 19 ἐξ. 32. Ἴδου δὲ τίνα ὄπλα εἶχον οἱ στρατιῶται ἐπὶ Μεγάλου Ἀλεξάνδρου κατὰ τὸν Καρακάλλαν, ὡς λέγει ὁ Κάσσιος Δίων 77,7: «ταῦτα δὲ ἦν κράνος ὁμοβόειον, θώραξ λινοῦς τρίμιτος, ἀσπίς χαλκῇ, δόρυ μακρόν, αἰχμὴ βραχεῖα (= ἀκόντιον;), κρηπίδες, ξίφος»· πρβλ. καὶ Αἰλιαν. στρ. 4,3,13.

Ἄλλ' ὅτι ὁ I καὶ ὁ VI τάφος ἔχουσι δύο δόρατα ἢ σαρίσσας συμφωνεῖ πρὸς νομίσματα τοῦ Ἀλεξάνδρου Α', δεικνύοντα ἰππέα μετὰ δύο σαρισσῶν (Head ἔ. ἄ. 219) καὶ ἐνθυμίζει τὰ δύο δόρατα, ἅτινα ἔφερεν ὁ Ὀμηρικὸς (Φ 145) ἥρως Ἀστεροπαῖος ὁ Παῖων, υἱὸς τοῦ Πηλεγόνοιο, ὃν ἐγέννησεν ὁ Ἀχιλλεύς ἐκ τῆς Περιβοίας θυγατρὸς τοῦ Ἀκασαμένου. Ἐν τοῖς

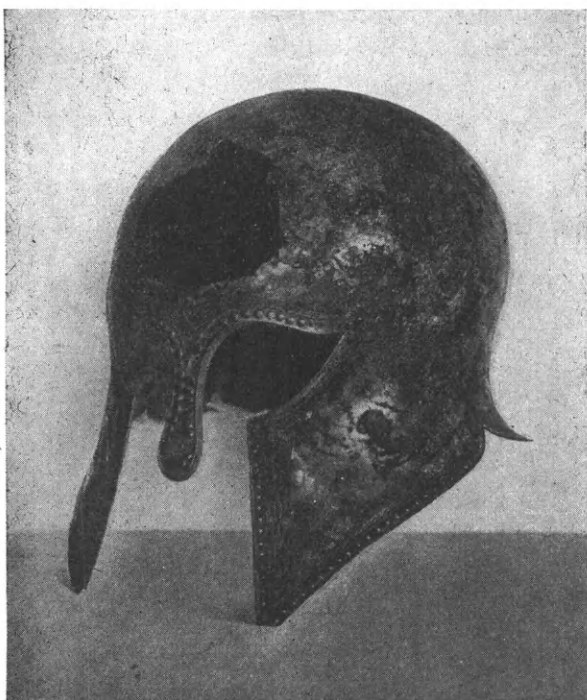

Εἰκ. 50 (=F. ἀριθ. 113, πίν. XIV 1) Κράνος χαλκοῦν μετὰ παρειῶν καὶ προορρινιδίου (πρβλ. εἰκ. 51). 3

τάφοις ἔχομεν σαρίσσας βραχυτέρας πάντως τοῦ ἔπειτα μήκους αὐτῶν, ἀνερχομένου μέχρι 5.50 μ. Οἱ 7 τάφοι ἔχουσιν ἕκαστος ὀλίκον μήκος 4.80 μέχρι 5.20 μ. ἐν ᾧ αἱ σάρισσαι, λοξῶς πολλαῖς κείμεναι παρὰ τὴν κεφαλὴν τοῦ νεκροῦ, δὲν ἐξετείνοντο οὐδὲ κατὰ προσέγγισιν εἰς μήκος 5 μ., ἂν ἡ ἀρχικὴ θέσις αὐτῶν ἦτο ὡς σημειοῦται ἐν τοῖς σχεδίοις τοῦ Schkorpil. Ἀξιοσημείωτον εἶνε, ὅτι αἱ αἰχμαὶ τῶν σαρισσῶν ἐν τῷ μακεδονικῷ πολυανδρῳ τῆς Χαιρωνείας σφζόμεναι μέχρι μήκους 0.38 μ. (τὸ ὅλον θὰ ἦτο 0.40) εἶνε παρόμοιαι ἐν τούτῳ πρὸς τὰς τοῦ Τρεμπένιστε ἀριθ. 131-2 (μῆκ. 0.24, 0.25, 0.28, 0.32, 0.34 τῶν σφζομένων ἀρτιώτερον, ἀλλ' ὅχι ὁλοκλήρων). Ὡς πρὸς τὸ πλάτος μία μόνον ἐν Τρεμπένιστε εἶνε στενὴ ὡς αἱ τῆς Χαιρωνείας².

Κράνος ἐφόρουσι οἱ Μακεδόνες συνήθως τὴν καυσίαν, κοινὴν καὶ τοῖς ὁμοφύλοις Θεσσαλοῖς, ἀλλὰ καὶ λοφωτὰ κορινθιακὰ ἢ ἄλλα ἐγίνωσκον, ὡς δεικνύουσι τὰ νομίσματα τῶν

Δερρωναίων⁴ καὶ τοῦ Ἀλεξάνδρου Α'⁵ καὶ ὁ χαλκοῦς ὀπλίτης τῆς Ἐδέσσης⁶. Ἄν ἡ καυσία ἦτο τὸ κανονικὸν κάλυμμα τῆς κεφαλῆς τῶν στρατιωτῶν ἐν τοῖς πρὸ τοῦ 500 χρόνοις,

1 Πρβλ. Bauer ἔ. ἄ. 425 καὶ Hagemann ἔ. ἄ. 93 132 ἐξ.

2 Ἐν τῇ πυρᾷ τοῦ Ἡρακλέους ἐπὶ τῆς Οἴτης εὑρηναὶ λόγχοι καὶ στεναὶ καὶ πλατεῖαι καὶ μακრაὶ καὶ βραχεῖαι. Ἀρχ. Δελτ. 1919 παράρτ. σελ. 25 ἐξ.

3 Τάφ. I. Ὑψ. 0,292 μ. Ἀπόστασις ἀπὸ τοῦ προορρινιδίου μέχρι τοῦ ἐπιτραχηλίου γείσου 0,247 μ., ἡ εἰς ταύτην δὲ κάθετος ἀπόστασις 0,198 μ. Πρασινὴ κατώσις. Χυτόν. Παρ' ἅπαν τὸ χεῖλος σειρὰ ἦλων ἐχόντων κεφαλὴν ἔξω, ἔσω δὲ συγκεκαμμένων διὰ τὴν στερέωσιν ὑπενδύσεως. Ἀπὸ τῶν γωνιῶν τῶν ὀφθαλμῶν ἔξω ἀναχωροῦσιν ἐγγάρακτοι κεφαλαὶ ὄψεων. Ὑπὲρ δὲ τὰς πλευρικὰς ἐντομὰς ἔξω εἶνε ἐγγάρακτα ἀνθέμια (εἰκ. 51). Ὁπισθεν, παρὰ τὸν κρημνὸν τῆς θώρασεως τοῦ ἐπιτραχηλίου, τετράγωνος ὀπὴ κειμένη ἐπ' εὐθείας πρὸς ἥλον ὑπὲρ τὸ προορρινίδιον ὄντα χάριν στερεώ-

σεως ποτε λόφου. Κατὰ τὸ χεῖλος ἐνδοτέρω τῆς σειρᾶς τῶν ἦλων ἀστράγαλος ἐν μέσῳ δύο ἀναγλύπτων γραμμῶν. Παραλλήλως πρὸς τὸ κόσμημα τοῦτο ἄμέσως ἐνδοτέρω ἡ ἐπιφάνεια δεικνύει ἴχνη κολλήσεως ἐν σχήματι ταινίας συνεχοῦς, ἐπεὶ δὲ ἄλλοτε ἦσαν ἐνταῦθα κεκολλημένα χρυσὰ ἐλάσματα, οἷα εὐρέθησαν πλησίον (πρβλ. εἰκ. 12 καὶ εἰκ. 52,53). Ὁμοία κράνη ἑλληνικὰ F. σ. 79. Ἐπὶ νομισμάτων τῆς Μακεδονίας εὑρηναὶ ὅμοιον κράνος εἰς τὰ τῶν Δερρωναίων ὄρα Head - Σβορώνος Hist. num. πίν. I, 6. Brit. mus. coins Macedonia σ. 150 ἐξ. πρβλ. τὰ τῶν Σκιωναίων αὐτ. σ. 103.

4 Head ἔ. ἄ. 202.

5 Head σ. 219

6 Athen. Mitt. ἔ. ἄ. Πρβλ. Casson ἔ. ἄ. σελ. 177.

γίνεται πιθανώτερον, ὅτι τὰ κράνη τῶν 7 νεκρῶν ἦσαν ἐπείσακτα ἔργα ἐκ τῆς ἀλλοδαπῆς.

Τοὺς κατὰ τὴν ῥίζαν τῆς λεπίδος τῶν ξιφῶν τοῦ Τρεμπένιστε προφυλακτῆρας (εἰκ. 57) ἔχει καὶ τὸ μόνον ὑπὸ τοῦ Σωτηριάδου *Athen. Mitt.* (1903 Beilage XLI ἐν σελ. 308-309) εἰκονιζόμενον ξίφος τοῦ μακεδονικοῦ πολυανδρίου τῆς Χαιρωνείας, ὥστε ἡ βιομηχανία τῶν ξιφῶν ἡσκέϊτο ἐν Μακεδονίᾳ κατὰ τὸν 4^{ον} αἰ. ὡς καὶ κατὰ τὸν 6^{ον}. Τοιοῦτους προφυλακτῆρας ἔχει καὶ ἐν χαλκοῦν ξίφος τῆς πυρᾶς τοῦ Ἡρακλέους ἐπὶ τῆς Οἴτης¹.

Τοσαῦτα καὶ τοιαῦτα ἔχοντες τεκμήρια, λέγομεν, ὅτι οἱ 7 νεκροὶ τοῦ Τρεμπένιστε ἦσαν ἡγεμονίδαι πεσόντες κατὰ τὸν ἐν τῷ 6^ῳ αἰ. π. Χ. χρόνον τῆς πρὸς βορρᾶν ἐπὶ τὰ αὐτόθι «Μακεδονικά» ἤτοι Ἑλληνικά «ἔθνη» ἐξαπλώσεως τοῦ Μακεδονικοῦ κράτους, ὃν χρόνον ὀρίζουσιν ἀκριβέστερον ἐτάφησαν δὲ μετὰ πολλοῦ χρυσοῦ κατὰ τὰ πάτρια ἔθιμα τῶν βασιλέων, ἀλλὰ καὶ τοῦ λαοῦ τῆς Μακεδονίας ἐν τῇ ἀναλογίᾳ τοῦ πλούτου αὐτοῦ, ὡς προσδοκῶ νὰ διαπιστώσῃ ἡ ἀρχαιολογικὴ ἔρευνα τῆς χώρας².

ΠΩΣ ΕΘΑΠΤΟΝ ΟΙ ΜΑΚΕΔΟΝΕΣ

Ὅτι εἰς τοὺς τάφους τῶν μακεδόνων βασιλέων συγκατωρύσσετο πολὺς χρυσός, γνωρίζομεν ἐκ τοῦ Διοδώρου (22,23) καὶ τοῦ Πλουτάρχου (Πύρρ. 26). Ὁ Διόδωρος λέγει «ὅτι τὰς Αἰγὰς διαρπάσας ὁ Πύρρος (273 π. Χ.), ἥτις ἦν ἐστία τῆς Μακεδονικῆς βασιλείας, τοὺς Γαλάτας ἐκεῖσε κατέλιπεν· οἱ δέ, πυθόμενοί τινων, ὅτι κατὰ τοὺς βασιλικούς τάφους τοῖς τετελευτηκόσι συγκατωρύχθη χρήματα πολλὰ κατὰ τινα παλαιὰν συνήθειαν, ἅπαντας ἀνέσκαψαν, καὶ τυμβωρυχίσαντες τὰ μὲν χρήματα διείλοντο, τὰ δὲ ὅσῃ τῶν τετελευτηκῶν διέρριψαν. Ὁ δὲ Πύρρος ἐπὶ τούτοις βλασφημούμενος οὐκ ἐκόλαζε τοὺς βαρβάρους διὰ τὰς ἐν τοῖς πολέμοις χρείας». Ὁ δὲ Πλούταρχος λέγει: «Τῶν δ' Αἰγαίων κρατήσας (ὁ Πύρρος), τὰ τ' ἄλλα χαλεπῶς ἐχρήσατο τοῖς ἀνθρώποις, καὶ φρουρὰν Γαλατικὴν ἐν τῇ πόλει κατέλιπε τῶν μετ' αὐτοῦ στρατευομένων. Οἱ δὲ Γαλάται, γένος ἀπληστότατον χρημάτων ὄντες, ἐπέθεντο τῶν βασιλέων αὐτόθι κεκηδευμένων τοὺς τάφους ὀρύττειν, καὶ τὰ μὲν χρήματα διήρ-



Εἰκ. 51 (=F. ἀριθ. 113, πίν. XIV2) Πλαγία ὄψις τοῦ κράνους εἰκ. 50.

¹ Διαρκούσης τῆς διορθώσεως τῶν φύλλων τούτων ἔλαβον γνώσιν τῆς εὐρέσεως τάφου πολεμιστοῦ τινος ἐν Μυωνίᾳ τῶν Ἑσπερίων Λοκρῶν πρὸς Δ τῆς Ἀμφίσσης. Τὰ κατὰ τὸν τάφον τοῦτον προσθέντων ἐν παραρτήματι ἀμέσως μετὰ τὸ τέλος τῆς πραγματείας τῆσδε μετὰ τινων συμπληρωματικῶν παρατηρήσεων. Ἐν τῷ τάφῳ τούτῳ εὐρέθησαν καὶ δύο ξίφη μετὰ προφυλακτῆρων τῆς χειρὸς καὶ μία δίδυμος περόνη παρομοία ταῖς ἐν Τρεμπένιστῃ εὐρεθείσαις (πρβλ. ἄνω εἰκ. 23 σελ. 63).

² Διὰ τὴν ἀρχαιολογικὴν ταύτην ἔρευναν τὸ κράτος δὲν ἐμερίμνησε δεόντως. Ὅλη ἡ Μακεδονία μετὰ τῆς ἑλλ. Θράκης ἀποτελοῦσι νῦν μίαν ἀρχαιολογικὴν περιφέρειαν καὶ ἔχουσιν ἓνα μόνον ἔφορον τῶν ἀρχαιοτήτων (πρὸς τὸ παρὸν μάλιστα εἶνε κενὴ ἡ θέσις καὶ τούτου), ἐν ᾗ ἡ Κρήτη ἔχει δύο, ἡ Πελοπόννησος τρεῖς κτλ. Δὲν κατενοήθη ἐπαρκῶς ἡ σημασία τῆς ἀρχαιολογικῆς μελέτης τῆς χώρας ταύτης. Πρβλ. καὶ Μυλωνᾶν *Ἡ νεολιθ. ἐποχὴ ἐν Ἑλλάδι* σ. 89.

πασαν, τὰ δ' ὅσα πρὸς ὕβριν διέριψαν. Τοῦτο κούφως ἔδοξε καὶ ὀλιγώρως ἐνεγκεῖν ὁ Πύρρος ἢ δι' ἀσχολίας τινὰς ὑπερθέμενος ἢ παρεῖς ὅλως διὰ φόβον τὸ κολάσαι τοὺς βαρβάρους· ὅθεν ἤκουσε κακῶς ὑπὸ τῶν Μακεδόνων.»

Εἶνε περιττὸν βεβαίως νὰ ζητήσωμεν διὰ τεκμηρίων νὰ ἀποδείξωμεν, ὅτι τὰ «χρήματα» τῶν τάφων δὲν πρέπει νὰ νοηθῶσιν ὡς νομίσματα. Θὰ ἦσαν πολύτιμα ἀντικείμενα ἢ κοσμήματα ἐκ πολυτίμου ὕλης, ἀναμφισβήτητον ἀγοραίαν ἀξίαν ἐχούσης πάντοτε. Θὰ ἦσαν ὅτι περὶ τοῦ περιεῖχον οἱ τάφοι τῆς Λυχνιδου. Τὸ σχόλιον, τὸ ὁποῖον ἐχρειάζετο καὶ πάντοτε ἐξίτηι ἢ τε φιλολογία καὶ ἡ ἀρχαιολογία πρὸς πραγματικὴν κατανόησιν τῶν λόγων τοῦ Πλουτάρχου καὶ τοῦ Διοδώρου, παρέσχον οἱ τάφοι τῆς Λυχνιδου. Ὅτε δὲ ὁ Ἰουστίνος 7,2 βεβαίως,



Εἰκ. 52. (= F. ἀριθ. 114, πίν. XV I). Τάφ. III. Κράνος χαλκοῦν μὴ καλύπτων τὸ κυρίως πρόσωπον.¹

ὅτι ὁ Περδίκκας Α' ὥρισε τόπον ταφῆς τῶν Μακεδόνων βασιλέων τὰς Αἰγὰς, οὐχὶ δ' ἄλλον τόπον, ἴσως ὑπονοεῖ, ὅτι οἱ τάφοι ἔδει νὰ εἶνε ἀπαραβίαστοι καὶ ἐπομένως ἐφρουροῦντο. Τὸ κράτος θὰ ἔπαυε νὰ ἀνήκῃ εἰς τὴν δυναστείαν, ἂν βασιλεὺς τις δὲν ἐθάπτετο ἐκεῖ, ἢ, λέγομεν ἡμεῖς, καὶ ἂν οἱ τεθαμμένοι ἐξεθάπτοντο. Ἦτο λοιπὸν ἀναγκαία ἡ φρούρησις τῶν τάφων. Τίς δ' ἄλλη φρούρησις ἦτο καλυτέρα τῆς λατρείας; Ταύτην ἡ παράδοσις προσεκόλλησεν εἰς ἓνα καὶ ὠρισμένον τόπον, εἰς ἓν βασιλικὸν μαισωλλεῖον, τὸ τῶν Αἰγῶν.

Τώρα δὲ ἐννοοῦμεν καὶ τὴν πολυτέλειαν, καθ' ἣν ἐτάφη ὑπὸ τοῦ Μεγάλου Ἀλεξάνδρου ὁ ἐταῖρος Ἡφαιστίων ἀφηρωῖσθαις ἀδεία ἢ ἐντολῇ τοῦ Ἀμμωνος (Ἀρριαν. 7,14,7.23,6 ἐξ. Διόδ. 17,115 Πλουτ. Ἀλεξ. 72). Ὁ Διόδωρος (17,114,115) ἀφηγεῖται πῶς διέταξεν ὁ Ἀλέξανδρος ἀνθρώπους καὶ πόλεις νὰ συμβάλωνται «πρὸς τὸν τῆς ἐκφορᾶς κόσμον», «ὥστε μὴ μόνον τὰς προγεγενημένας παρ' ἀνθρώποις ταφὰς ὑπερβαλέσθαι, ἀλλὰ καὶ τοῖς

ἐσομένοις μηδεμίαν ὑπέρθεσιν καταλιπεῖν.» 115 «τῶν γὰρ ἡγεμόνων καὶ φίλων ἕκαστος στοχαζόμενος τῆς τοῦ βασιλέως ἀρεσκείας κατεσκευάζεν εἰδῶλα (πρβλ. Διόδ. 16,92.25) δι' ἐλέφαντος καὶ χρυσοῦ καὶ ἄλλων τῶν θαυμαζομένων παρ' ἀνθρώποις, αὐτὸς δὲ τοὺς ἀρχιτέκτονες ἀθροίσας καὶ λεπτοργῶν πλῆθος» ἔκτισε τεράστιον δαπανηρότατον κτίσμα κατακόσμητον δι' ἑκατοντάδων ποικιλωτάτων ἔργων ἀρχιτεκτονικῶν, γλυπτικῶν, τορευτικῶν ἐκ χρυσοῦ ἢ ἄλλης

1 Ὑψ. μέγιστον 0,26 μ. Τὸ τετράγωνον ἀνοιγμα τοῦ προσώπου πλ. 0,103 μ., ὕψ. 0,13 μ. Πρασίνη κατῴσις. Χυτόν. Παρὰ τὸ χεῖλος ἦλοι χάριν τῆς ὑπενδύσεως. Εἰς ἑκατέραν γωνίαν τῶν παρεῖων μείζων ἦλος. Ταινία πλ. 0,01 μ. χρυσοῦ ἐλάσματος ἐπικεκολλημένη παραθέει τὸ χεῖλος· κόσμημα αὐτῆς πλοχμός. Ἐπὶ τοῦ κράνιου κατὰ τὸν μέγαν ἄξονα ἀναίρονται δύο γραμμαί, ὧν μεταξὺ ἐστηρίζετο ὁ λόφος, κρατούμενος ἐπὶ τοῦ μετώπου διὰ μείζονος ἦλου. Ὅμοια

κράνη ἐξ Ἑλλάδος, Μακεδονίας καὶ ἄλλων χωρῶν ὄρα F. σ. 80 ἐξ. Φαίνεται, ὅτι τὸ σχῆμα συνειθίζετο ἐν Μακεδονίᾳ (ἐν τοῖς 7 τάφοις εὐρέθησαν 7 τοιαῦτα κράνη καὶ ἐν Κορινθιακῶν εἰκ. 50, 51).

Ἐπὶ τῶν νομισμάτων τοῦ Ἀλεξάνδρου Α' καὶ τοῦ Περδίκκου Β' ἔχομεν τοιαῦτα κράνη (Brit. Mus. coins. Macedonia σ. 160, 162)· ὡσαύτως δὲ καὶ ἐπὶ τῶν τοῦ Ἀρχελάου (αὐτ. σελ. 164).

ῥλης, ἐπέθηκε δὲ καὶ μακεδονικὰ καὶ βαρβαρικὰ ὅπλα, δηλοῦντα τὰς ἀνδραγαθίας τῶν Μακεδόνων καὶ τὰς ἡττας τῶν βαρβάρων, πάντα δὲ ταῦτα ἀξίας 12 χιλιάδων ταλάντων (72 ἑκατομ. παλαιῶν δραχμῶν), ἵνα συγκαῶσι μετὰ τοῦ σώματος τοῦ Ἡφαιστίωνος.¹ «Ἀκολουθῶς δὲ ταύτῃ τῇ μεγαλοπρεπείᾳ καὶ τῶν ἄλλων γενομένων κατὰ τὴν ἐκφορὰν τιμῶν, τὸ τελευταῖον προσέταξεν ἅπασιν θύειν Ἡφαιστίῳ θεῷ παρέδρω» ὥς ἔλεγε χρησμὸς κομισθεὶς παρ' Ἀμμωνος. «διόπερ γενόμενος περιχαρὴς ἐπὶ τῷ τὸν θεὸν κεκυρωκέναι τὴν αὐτοῦ γνώμην, πρῶτος τὴν θυσίαν ἐπετέλεσε.» Περὶ τούτου λέγει ὁ Πλούταρχος ἔ. ἄ. ὅτι «ἐξ Ἀμμωνος ἦλθε μαντεία τιμᾶν Ἡφαιστίωνα καὶ θύειν ὡς ἥρωι παρακελεύουσα· ὁ δ' Ἀρριανὸς 7,14,7 λέγει: «εὐαγίζειν τε οὐ αἰεὶ ὡς ἥρωι ἐκέλευεν Ἡφαιστίῳ, τοῦτο μὲν πρὸς τῶν πλείστων ἀναγέγραπται· οἱ δὲ λέγουσιν, οὐ καὶ εἰς Ἀμμωνος ἔπεμψεν ἐρησομένους τὸν θεὸν εἰ καὶ ὡς θεῷ θύειν συγχωρεῖ Ἡφαιστίῳ· τὸν δὲ οὐ συγχωρῆσαι.» Πρβλ. καὶ 7,23,6 «ἦκον δὲ καὶ παρὰ Ἀμμωνος οἱ θεωροί, οὓστινας ἐστάλκει ἐρησομένους, ὅπως θέμις αὐτῷ τιμᾶν Ἡφαιστίωνα· οἱ δὲ ὡς ἥρωι ἔφησαν ὅτι θύειν θέμις ὁ Ἀμμων λέγει· ὁ δὲ ἔχαιρέ τε τῇ μαντείᾳ καὶ τὸ ἀπὸ τοῦδε ὡς ἥρωα ἐγέραιρε.» Ἐπειτα διηγεῖται ὁ Ἀρριανός, ὅτι ὁ Ἀλέξανδρος ἔπεμψεν ἐπιστολὴν κελεύων «κατασκευασθῆναι Ἡφαιστίῳ ἥρωον ἐν Ἀλεξανδρείᾳ τῇ Αἰγυπτίᾳ ἐν τε τῇ πόλει αὐτῇ καὶ ἐν τῇ νήσῳ τῇ Φάρῳ, ἵνα ὁ πύργος ἐστὶν ὁ ἐν τῇ νήσῳ, μεγέθει τε μέγιστον καὶ πολυτελείᾳ ἐκπρεπέστατον· καὶ ὅπως ἐπικρατήσῃ καλεῖσθαι ἀπὸ Ἡφαιστίωνος, καὶ τοῖς συμβολαίοις... ἐγγράφεσθαι τὸ ὄνομα Ἡφαιστίωνος.»

Ὁ Διόδωρος δὲν ἔχει ἄδικον περιγρᾶφον τᾶν ὡς προερχόμενα ἐκ τῆς ἐπιβολῆς καὶ τῆς «ἀρεσκείας» τοῦ βασιλέως, ἀλλ' ἐν τῇ ψυχῇ τούτου ὡς ρίζαν τῆς «ἀρεσκείας» πρέπει νὰ διίδωμεν τὴν δύναμιν τοῦ ἐθίμου, ὃ ἐκράτει ἀπὸ πατρὸς καὶ πάππου ἐν τῇ πατρίδι. Ἡ περίσσεια μόνον τῆς μεγαλοπρεπείας ἀνήκει εἰς τὸν Ἀλέξανδρον προσωπικῶς καὶ εἰς τὴν Ἀσιατικὴν ἐπίδρασιν, ἡ βᾶσις ὅμως τοῦ ἐθίμου εἶνε Μακεδονική.

Ἀλλ' αὐτὸ τοῦτο πρέπει νὰ συνέβη καὶ κατὰ τὴν κηδεῖαν τοῦ νεκροῦ Ἀλεξάνδρου ὕστερον. Ὁ διάδοχος βασιλεὺς Ἀρριδαῖος κατασταθεὶς (Διόδ. 18,3) «ἐπὶ τὴν κατακομιδὴν τοῦ σώματος καὶ τὴν κατασκευὴν τῆς ἀρμαμάξης τῆς μελλούσης κομίζειν τὸ σῶμα τοῦ τετελευτη-

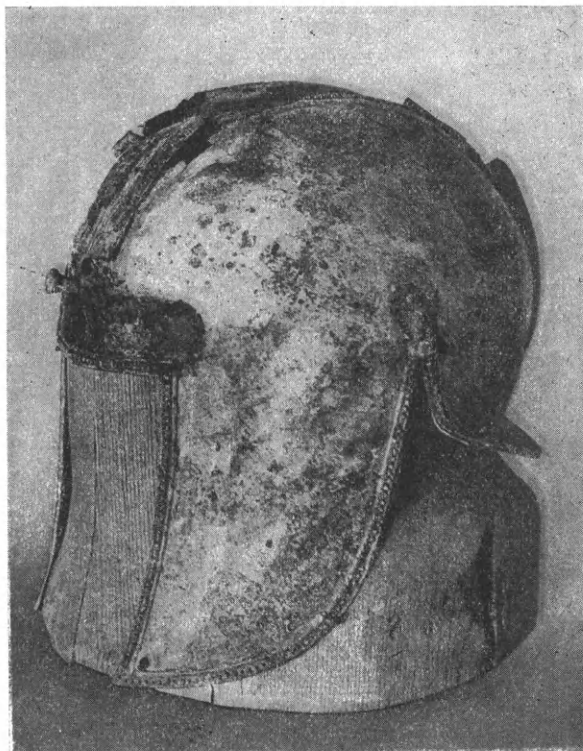

Εἰκ. 53 (=F. ἀριθ. 120, πίν. XV2). Τάφ. V.
Κράνος χαλκοῦν.²

¹ Πρβλ. ὁμοίως Wilcken ἐν Sitz. Ber. d. Berl. Akad. 1928 σ. 593.

² Μέγ. ὕψ. 0,26 μ., μῆκ. 0,223 μ. Ἀνοιγμα προσώπου ὕψ. 0,14, πλ. 0,109 μ. Πρασίνη κατώσις. Χυτόν. Περὶ τὸ χεῖλος ἦλοι. Ὑπὲρ τὰς πλευρικὰς ἐντομὰς ἦσαν κεκολλημένα ἀργυρᾶ ἀνθέμια (τὸ ἀριστερὸν ἐσώθη). Παρὰ τὸ χεῖ-

λος τῶν παρειῶν ἔχνη ταινίας, ἐφ' ἧς ἐπεκολλῶντο χρυσᾶ ἐλασμάτινα κοσμήματα, οἷα εὐρέθησαν πλησίον (πρβλ. εἰκ. 12). Ἡ ὁδὸς τοῦ λόφου ἔχει ἐν μέσῳ τρεῖς βαθυτέρας γραμμάς. Ἐπὶ τοῦ μετώπου μέγας ἦλος, ὁπισθεν δὲ κατὰ τὸ ἄκρον τοῦ ἐπιτραχηλίου γείσου μικρὸς κρῖκος.

κότος βασιλέως» ἐδούλευε τῷ πατρίῳ ἔθει καὶ τῇ προοδηλωμένῃ περὶ τὰ τοιαῦτα ἀρεσκείᾳ τοῦ νεκροῦ βασιλέως. Ὁ Διόδωρος (18,26 πρβλ. Ἀθην. 5,206) ἔκρινε καλὸν νὰ διατρίψῃ καὶ περὶ τὴν περιγραφὴν τῆς νεκρικῆς ταύτης ἀρμαμάξης, ὡς ἔπραξε καὶ ἡ νεωτέρα ἐπιστήμη κατ' αὐτόν,¹ «ἐπεὶ τὸ κατασκευασθὲν ἔργον, ἄξιον ὑπάρχον τῆς Ἀλεξάνδρου δόξης, οὐ μόνον κατὰ τὴν δαπάνην διήνεγκε τῶν ἄλλων ὡς ἀπὸ πολλῶν ταλάντων κατασκευασθὲν, ἀλλὰ καὶ τῇ κατὰ τὴν τέχνην περιττότητι περιβόητον ὑπῆρξε.» Ἡμῖν διαφέρει ὅχι ἡ ἀρμαμάξα, εἰ καὶ θὰ μετεχειρίζοντο καὶ ἐν Μακεδονίᾳ νεκροφόρους ἀμάξας οἱ φίλιπποι Μακεδόνες, ἀφ' οὗ ἔχουσιν αὐτὰς οἱ Δωριεῖς, «Μακεδὸν ἔθνος», κατὰ τὰ ἀγγεῖα τοῦ Διτύλου, καὶ ἴσως ὅλος ὁ Ὀμηρικὸς κόσμος, ἀλλὰ τὰ κατὰ τὴν ἄλλην διευθέτησιν τῆς κηδείας «πρῶτον μὲν γὰρ τῷ σώματι [κιβώτιον;]² κατεσκευάσθη χρυσοῦν σφυρήλατον ἀρμόζον, καὶ τοῦτ' ἀνὰ μέσον ἐπλή-

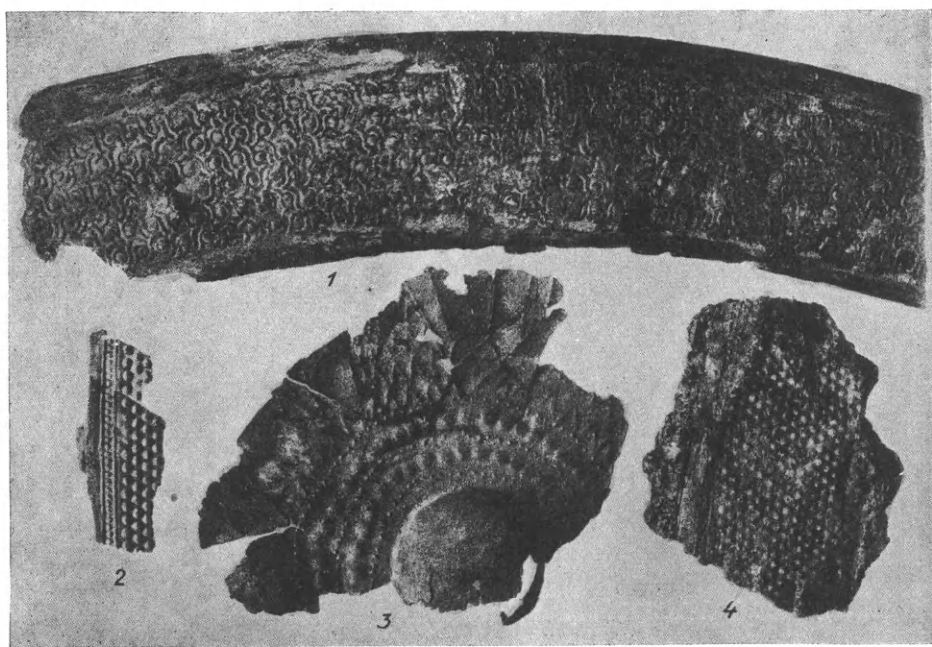

Εἰκ. 54 (= F. εἰκ. 100. τῆς εἰκ. τὸν ἀριθ. 1 = F. ἀριθ. 121, τάφ. VI, 36. Τῆς εἰκ. ἀριθ. 2-4 = F. ἀριθ. 122, τάφ. VII 32 καὶ 37. Χαλκᾶ ἐλάσματα ἐξ ἀσπίδων (2-4 ἐκ μιᾶς ἀσπίδος· 1 καὶ εἰκ. 55 ἐξ ἑτέρας ἀσπίδος). 3

ρωσαν ἀρωμάτων (πρβλ. Curt. Ruf. 10,31) τῶν ἅμα δυναμένων τὴν εὐωδίαν καὶ τὴν διαμνην παρέχεσθαι τῷ σώματι. Ἐπάνω δὲ τῆς θήκης ἐπειθέτο καλυπτὴρ χρυσοῦς, ἀρμόζων ἀκριβῶς καὶ περιλαμβάνων τὴν ἀνωτάτω περιφέρειαν. Ταύτης δ' ἐπάνω περιέκειτο φοινικὶς διαπρεπὴς χρυσοποίκιλτος, παρ' ἣν ἔθρεσαν τὰ τοῦ μετηλλαχότος ὅπλα, βουλόμενοι συνοικειοῦν τὴν

¹ Πρβλ. K. Müller, *Der Leichenwagen Alexanders*, Diss. Leipz. 1905.

² Ὁ Müller ἔ. ἄ. σ. 34 νομίζει περιττὴν πᾶσαν συμπλήρωσιν λαμβάνων τὸ ἐπόμενον σφυρήλατον οὐσιαστικῶς.

³ Τὸ ἔλασμα 1, ἐκ τοῦ περιθωρίου τῆς ἀσπίδος, εἶνε ἡ τρίπλαξ ἄντηξ τοῦ Ὀμήρου ἢ αἱ περιδρομοὶ πλεκτάναι ὄψεων τοῦ Αἰσχύλου (ἐπ. ἔ. Θῆβ. 482) κατὰ τὸν ἐκκρουστον πλοχμόν (ἐξαπλοῦν ὅμως ἐνταῦθα). Πολλαχόθεν τῆς Ἑλλάδος γνωστὰ τοιαῦτα λείψανα (F. σ. 85 ἐξ.). ἔξ Ἀκροπόλεως ὄρα Ἀρχ. Δελτ. 1915 Παράρτ. σ. 31.

Τὸ ὑπεστραμμένον τῆς ἄντυγος περιθώριον δηλοῖ, ὅτι

ἡ ἀσπίς ὑποκάτω εἶχε δοράν, ἂν δὲν ἦτο ὑπόξυλος. Ὅμοιαι ἀσπίδες γνωστὰ ἐν Ἑλλάδι ἐξ ἱερῶν, ἔνθα ἀντιτίθεντο λάφυρα (πρβλ. Filow σελ. 85 ἐξ.).

Τὸ 2 ἐκ τῆς ἄντυγος ἀσπίδος κεκοσμημένον δι' ἐκκρούστων ὄγκων· τὸ 4 εἶνε εἰκὼν τοῦ πηλοῦ διατηρησαντος ἐν ἀποτυπώματι τὸ πλάτος 0,055 μ. τοῦ κοσμήματος, ἐν ᾧ ὁ χαλκὸς ἐθρυμματίσθη — Ἀριθ. 3 (μῆκ. 0,12 μ.) εἶνε ἐκ τοῦ κέντρου τῆς ἀσπίδος· περὶ τὸν ὀμφαλὸν κύκλοι στιγμῶν ἐκκρούστων καὶ εἰτα ἀκτῖνες ἐν εἴδει τριγῶνων ἢ ὀξυκορυφῶν φύλλων.

ὅλην φαντασίαν ταῖς προκατειργασμέναις πράξεσιν μετὰ δὲ ταῦτα παρέστησαν τὴν τοῦτο κομιοῦσαν ἀρμάμαξαν» ἣτις περιγράφεται ἔπειτα (27 καὶ 28) λεπτομερῶς, εἰ καί, «διὰ τῆς ὁράσεως μᾶλλον ἢ τῆς ἀπαγγελίας φαινομένη μεγαλοπρεπεστέρα, πολλοὺς ἐπεσπᾶτο θεωροὺς διὰ τὴν περιβόητον δόξαν.» Οὕτω λοιπὸν ὁ Ἀρριδαῖος «σχεδὸν ἔτη δύο καταναλώσας περὶ τὴν κατασκευὴν τῶν ἔργων, ἀπεκόμισε τὸ σῶμα τοῦ βασιλέως ἐκ Βαβυλῶνος εἰς Αἴγυπτον.» Ὁ δὲ Πτολεμαῖος «τιμῶν τὸν Ἀλέξανδρον, ἀπῆντησε μετὰ τῆς δυνάμεως μέχρι τῆς Συρίας, καὶ παραλαβὸν τὸ σῶμα, τῆς μεγίστης φροντίδος ἡξίωσεν.» «Κατεσκεύασεν οὖν τέμενος κατὰ τὸ μέγεθος καὶ κατὰ τὴν κατασκευὴν τῆς Ἀλεξάνδρου δόξης ἄξιον, ἐν ᾧ κηδεύσας αὐτὸν καὶ

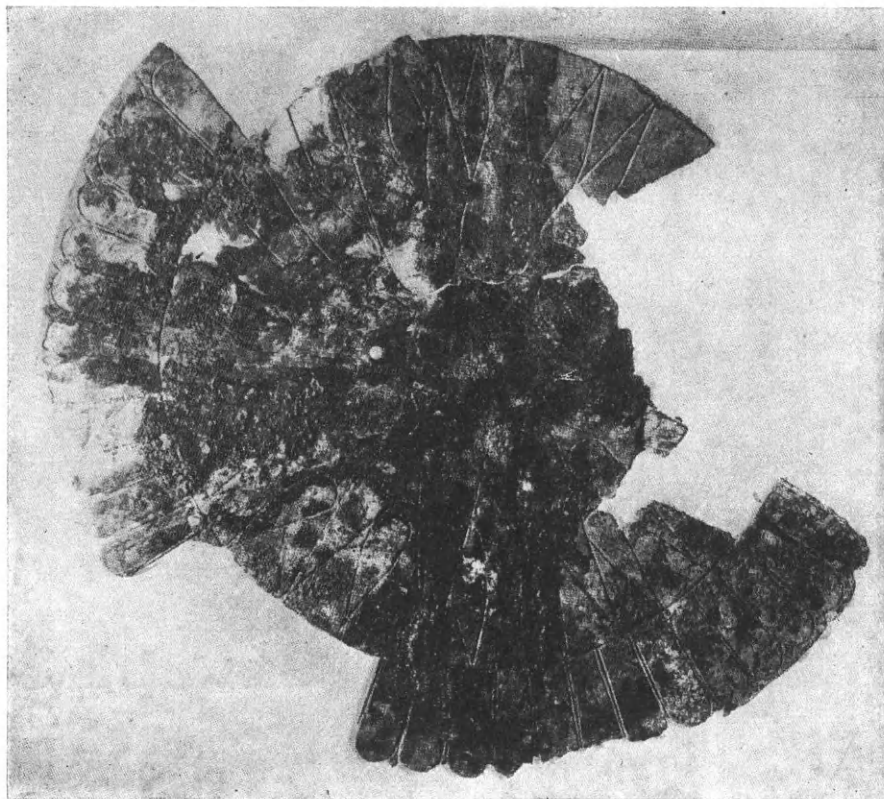

Εἰκ. 55 (=F, εἰκ. 101, ἀριθ. 121). Τὸ κεντρικὸν μετὰ τοῦ ὀμφαλοῦ μέρος τῆς ἀσπίδος εἰκ 54,1. ¹

θυσίαις ἡρωϊκαῖς καὶ ἀγῶσι μεγαλοπρεπέσι τιμήσας, οὐ παρ' ἀνθρώπων μόνον ἀλλὰ καὶ παρὰ θεῶν καλὰς ἀμοιβὰς ἔλαβεν». ²

Ἐν ταῖς ἄνω περιγραφαῖς μακεδονικῶν κηδεῶν ἀξιοσημείωτος εἶνε ἡ ἀρέσκεια πρὸς πολυτελῆ ἢ ἐπιβλητικὰ ἔργα ἢ κοσμήματα, ἐν χρόνῳ καθ' ὃν ἡ ἄλλη Ἑλλὰς ἠρέσκετο εἰς τὴν λεπτὴν αἰσθησιν τῆς τέχνης κυρίως. Ἐν ᾧ οἱ κάτω Ἕλληνες ἠρκοῦντο εἰς ἐν ἀνάγλυφον κομψὸν ἢ ἐν ἐπὶ λίθου ἐπίγραμμα λεπτῆς ποιητικῆς πνοῆς ἢ ἐπὶ τέλους εἰς ἓνα λέοντα λίθινον ἐπὶ τοῦ πολυανδρίου πολλῶν ἢ ὀλίγων ἀνδρείων στρατιωτῶν, ὁ Ἀλέξανδρος διατάσσει

¹ Διάμ. 0,126μ. Μεταξὺ τοῦ ὀμφαλοῦ καὶ ἐτέρου συγκεντρικοῦ κύκλου τριπλῇ σειρὰ ἐγχαράκτων ὀξυκορύφων φύλων βαθμηδὸν μικροτέρων ὡς ἀκτίνων. Περαιτέρω ἐντὸς ἄλλου μείζονος συγκεντρικοῦ κύκλου ἐγχάρακτοι γλῶσσαι. Ἐπὶ τοῦ τμήματος τούτου κατὰ σφζόμενα λείψανα ἐστε-

ρεοῦτο σιδηροῦν τι κόσμημα διὰ τεσσάρων χαλκῶν ἡλων διατεθειμένων σταυροειδῶς.

² Περὶ ἀποθεώσεως τοῦ Ἀλεξάνδρου ὄρα τελευταῖον Schnabel Klio 1925. σ. 113 ἐξ Nock ἐν *Journ. of Hell. Stud.* 1928 σ. 21 ἐξ. Tarn αὐτ. σ. 206. Wilcken ἔ. ἄ.

νά ιδρυθῇ τῷ Ἡφαιστίῳ ἡρῶν «μεγέθει τε μέγιστον καὶ πολυτελείᾳ εκπρεπέστατον.» Ἐννοοῦμεν δὲ νῦν τὴν δύναμιν τῶν λόγων τούτων. Τὰ μεγάλα λοιπὸν μνημεῖα τῶν Ἑλληνιστικῶν χρόνων ὀφείλουσι τὴν μεγαλοπρέπειαν αὐτῶν ἐν μέρει εἰς τὴν οὕτω μεταδοθεῖσαν συνήθειαν τῶν Μακεδόνων, νὰ λατρεύωσιν ἰσχυρῶς τοὺς ἡγεμόνας αὐτῶν.

Ἔτι μᾶλλον ἐνδιαφέροντα εἶνε τὰ κατὰ τὴν κηδεῖαν τοῦ μὴ καέντος ἀλλὰ ταφέντος Ἀλεξάνδρου. Ἐπὶ τῆς ἄνω ἐπιφανείας τῆς χρυσοῦς καὶ στεγανῆς λάρνακος, ἣτις περιεῖχε τὸ σῶμα αὐτοῦ ἐντὸς ἀντισηπτικῶν ἀρωμάτων, ἐτέθη καλυπτὴρ χρυσοῦς, ὃν φαντάζομαι ὡς πλάκα ἐπάνω κατακόσμητον. Ἴσως δυνάμεθα, μειοῦντες τὴν ἀσιατικῶς ὑπερβάλλουσαν μεγαλοπρέπειαν καὶ πολυτέλειαν, ἀντὶ τοῦ ἀσυνήθους καλυπτῆρος νὰ δεχθῶμεν εἰς τοὺς συνηθεστεροὺς βασιλικοὺς τάφους τὰ πολλὰ κοσμήματα τὰ καλύπτοντα τὰς νεκρικὰς λάρνακας βασι-

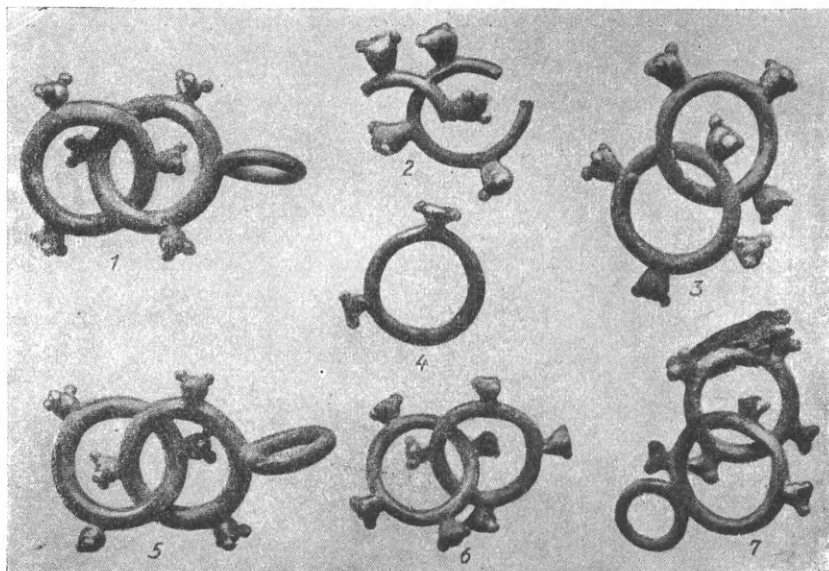

Εἰκ. 56 (=F. ἀριθ. 125 εἰκ. 102). Ζεύγη χαλκῶν κρίκων. ¹

λέων ὡς οἱ τῶν Μυκηνῶν ἢ τῶν Αἰγῶν τῆς Μακεδονίας, πρὶν ἐκταθῇ τὸ κράτος αὐτῶν εἰς Ἀσίαν ἢ καὶ εἰς ὅλην τὴν πρότερον ἑκτασιν αὐτοῦ ἐν Εὐρώπῃ. Τοιοῦτοτρόπως προσεγγίζομεν πρὸς τὴν ἑκτασιν τοῦ πλούτου τῶν τάφων τῆς Λυχνιδού.

Ἐπὶ τοῦ καλυπτῆρος ἐτέθη ἡ φοινικὶς (πρβλ. Πλουτ. Λυκ. 27), τὸ ἔμβλημα τοῦ βασιλικοῦ ἀξιώματος, ὁ βασιλικὸς μανδύας χρυσοποίκιλτος, ἦτοι κεντητός, πιστεύω, διὰ χρυσοῦς κλωστῆς, ἵνα φορῇται. Παρὰ τοῦτον ἐτέθησαν τὰ ὄπλα τοῦ νεκροῦ. Ἄν μεταφέρωμεν τὴν περιγραφὴν ταύτην εἰς τοὺς τάφους τῆς Λυχνιδού, δὲν πρέπει μὲν νὰ ἀναζητήσωμεν τὰ λείψανα τῆς βασιλικῆς πορφύρας, ἣτις θὰ ἦτο ἀπλουστερά, ἐκτὸς ἂν ψηφιδῆς τινες χρυσαὶ ἢ ἄλλαι ἀνῆκον αὐτῇ ἢ ἐλάσματά τινα χρυσαῖα ἦτο δυνατόν νὰ εἶνε ἐπικεκολλημένα (ὅπως δὲν ἔχουσι πρὸς ῥαφήν) χάριν τῆς κηδεῖας μόνον, ἀλλὰ καὶ πάλιν λαμβάνομεν σαφεστέραν εἰκόνα τοῦ

¹ 1 ἐκ τοῦ τάφ. III, — 2 καὶ 6 ἐκ τοῦ τάφ. VII 22, — 3 καὶ 7 ἐκ τοῦ τάφ. VI 27, — 4 ἐκ τοῦ τάφ. V 15, — 5 ἐκ τοῦ τάφ. II. Διάμ. περίπου 0,04-0,046μ. Ἐφ' ἐκάστου κρίκου προσφύονται 3-4 σφαιρικοὶ ὄγκοι, ἐφ' ἐκάστου δ' ὄγκου προσφύονται ἑτεροὶ τρεῖς ἐλάσσονες (ἂν μόνον δύο). Εἰς τινὰ ζεύγη ὁ ἕτερος κρίκος ἔχει προσπεφυκὸς ἕτερον

κρικέλλιον. Ἐπὶ τοῦ ἀριθ. 7 σφάζεται λείψανον σιδήρου. Ἄγνωστος ἡ χρησιμότης τῶν σκευῶν τούτων (πρβλ. τὰ κοσμητικὰ καὶ ἡχητικὰ ἐξαρτήματα Höpner, Urgesch. d. bild. Kunst in Europa 1898 πίν. IX 17. XII, 7 ἐκ Βοονίας. XIV, 3).

νεκρικοῦ κόσμου. Ἐπίσης τὸ ὅτι τὰ ὄπλα τοῦ τεθνεώτος εἰθύνοντο παρὰ τὴν λάρνακα διαφωτίζει τὴν πιστωθεῖσαν κατάστασιν ἐν τοῖς 7 τάφοις τῆς Λυχνιδου.

Ἀξιοσημεῖωτα εἶνε ἐπίσης ὅσα λέγονται περὶ τοῦ ἀφηρωϊσμοῦ τοῦ Ἀλεξάνδρου καὶ τοῦ Ἡφαιστίωνος. Βεβαίως δὲν εἶνε τοῦ παρόντος νὰ ἐκταθῶ εἰς ἅπαν τὸ περιεσχήνευτον ζήτημα τῆς λατρείας τῶν ἡγεμόνων.¹ Ἀλλὰ παρατηρῶ, ὅτι προκειμένου μὲν περὶ τοῦ Ἀλεξάνδρου οὐδεὶς ἐνδοιασμός, οὐδεμία σκέψις γίνεται, οὐδεμία ἄδεια ἢ μαντεία οὐδαμῶθεν ζητεῖται περὶ ἀπονομῆς αὐτῷ ἡρωϊκῆς λατρείας ἢ μὴ ἀπονομῆς. Ἐν ᾧ περὶ τοῦ Ἡφαιστίωνος πᾶσαι αἱ πηγαὶ μαρτυροῦσι τὸ ἐν τοῦτο: ὅτι ἄνευ ἀδείας τοῦ θεοῦ δὲν ἦτο θεμιτὸν νὰ ἀφηρωϊσθῇ οὗτος. Ταῦτα σημαίνουν, ὅτι ὁ βασιλεὺς παρὰ τοῖς Μακεδόσιν, ἀποθανὼν, ἀφηρωϊζέτο, μόνον διότι ζῶν ἦτο βασιλεὺς. Οἱ βασιλεῖς ἦσαν διογενεῖς. Τοῦτο δ' ὑπομιμνήσκει τὴν λατρείαν τῶν βασιλικῶν τάφων τῶν Μυκηνῶν, τοῦ Μενιδίου, τῶν Θηβῶν, τῶν Δελφῶν καὶ ἄλλων, περὶ ὧν ἡ περυσινή μου ἀνακοίνωσις, ἢ ἐν τοῖς *Πρακτικοῖς τῆς Ἀκαδημίας Ἀθηνῶν* τοῦ 1927 δημοσιευθεῖσα (ὄρα καὶ *Αρχ. Ἐφημ.* 1918 σελ. 57 ἐξ.). Διὰ τοῦτο ὑπεδήλωσα ἀνωτέρω, ὅτι καὶ περὶ τοὺς 7 τάφους τοῦ Τρεμπένιστε, ἂν οὗτοι ἔκρυπτον ἀληθῶς γόνους βασιλικούς, θὰ ὑπῆρχε σηκός τις καὶ θὰ ἐτελεῖτο λατρεία.

Ἄλλ' ἂν οἱ Μακεδόνες παρέμειναν ἐν Μακεδονίᾳ κατὰ τὰνωτέρω, ὅτε οἱ Ἑλληνικοὶ λαοὶ κατήρχοντο ἀπὸ βορρᾶ πρὸς νότον, ἀποσπασθέντες ἀπὸ τῶν προχωρησάντων νοτιώτερον, τότε ἢ περὶ τοὺς νεκροὺς βασιλεῖς λατρεία δὲν εἶνε δάνειον ἐκ τῆς νοτίου Ἑλλάδος ἔθους, — δὲν θὰ ἐπιστεύομεν ὅτι εἶνε δάνειον, καὶ ἂν ἠγύρισκοντο ἐν τῇ μεσογαίᾳ Μακεδονίᾳ πλείονα μυκηναϊκὰ ἄγγεῖα, (πρβλ. Casson, *Macedonia, Thrace and Illyria* 134, 173, Heurtley ἔ. ἄ.), διότι τὸ ἐμπόριον δὲν ἰσχύει νὰ ἀλλοιώσῃ τὰ ἔθιμα τῶν λαῶν — ἀλλὰ παλαιὸν κτῆμα τῆς ὅλης ἑλληνικῆς ὁμοφυλίας. Ἡ γνώμη τοῦ Casson ἔ. ἄ. σ. 160, ὅτι οἱ Δωριεῖς δὲν ἐξεργάζωσαν τοὺς ἀνθρώπους τοῦ χαλκοῦ αἰῶνος ἐν τῇ κοιλάδι τοῦ Ἀξιού, ἔχει ἐφαρμογὴν καὶ ἐν τῇ δυτικῇ Μακεδονίᾳ. Κατ' ἀκολουθίαν ἢ γνώμη, ὅτι οἱ Μυκηναῖοι ἐδανείσθησαν ἐξ Αἰγύπτου τὸν τρόπον τῆς κοσμήσεως τῶν νεκρῶν βασιλέων, πρέπει νὰ μεταρρυθμισθῇ. Καὶ αἱ προσωπίδες αἱ τιθέμεναι ἐπὶ τοῦ προσώπου τῶν νεκρῶν φαίνονται ἀνήκουσαι εἰς τὰ ἔθιμα βορείων λαῶν, ἀφ' οὗ καὶ νῦν ἐν Καρνιόλῃ τῆς Σλαβωνίας καὶ ἐν Σερβίᾳ καλύπτουσι τὸ πρόσωπον τοῦ νεκροῦ δι' ὀθόνης, εἰς ἣν ἀνοίγουσιν ὁπὰς διὰ τοὺς ὀφθαλμούς, τὴν ῥίνα καὶ τὸ στόμα.³ Ἡ καῦσις δὲ τῶν νεκρῶν δὲν κατίσχυσεν εἰς τὰς ταφὰς τῶν βασιλέων, διότι τὸ γένος

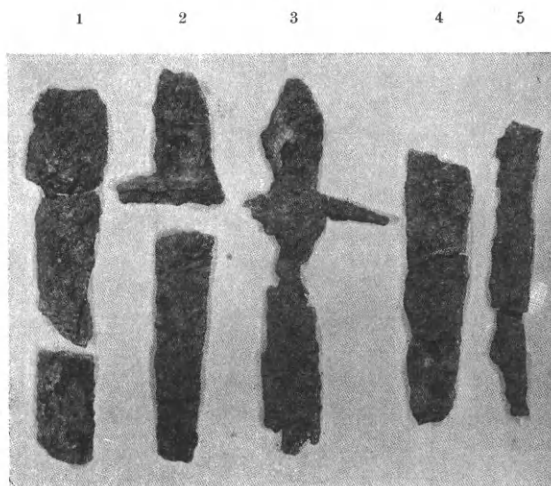

Εἰκ. 57 (= F. εἰκ. 103). Ξίφη σιδηρᾶ. 2

¹ Ὅρα τὰ ἄνω σελ. 97, εἰρημένα.

² 1 (= F. ἀριθ. 126) ἐκ τοῦ τάφ. I (ὀλικὸν μῆκ. 0,25 μ. πλ. 0,06 μ.). — 2 (= F. ἀριθ. 127) ἐκ τοῦ τάφ. VI 28. τῆς λαβῆς μῆκ. 0,10, πλ. 0,04 μ., τῆς δὲ λεπίδος μῆκ. 0,18 μ. — 3 (= F. ἀριθ. 128) τοῦ τάφ. VII 18. Μῆκ. 0,28 μ., πλ. 0,045 μ. Τὸ ξίφος τοῦτο ἔχει ῥάχιν κατὰ τὸ μέσον τῆς λεπίδος καὶ κατὰ μῆκος αὐτῆς· τὸ γινώρισμα δὲ τοῦτο ὡς καὶ ὁ ὀριζόντιος προφυλακτήρ τῆς χειρὸς κατὰ τὴν ῥίζαν τῆς λεπί-

δος, κοινὸς εἰς τὰ ξίφη 2 καὶ 3, ἀνάγει τὴν καταγωγὴν αὐτῶν εἰς τοὺς μυκηναϊκοὺς χρόνους (Γσούντα *Μυκῆναι* 85 ἐξ.). Ἄλλα ὅμοια ξίφη ἐκ Μακεδονίας καὶ ἀλλαχόθεν ὄρα παρὰ F. σ. 8) ἐξ. — 4, 5 (= F. ἀριθ. 129) ἐκ τῶν ταφ. II καὶ III. — Παρὰ Filow ἀριθ. 130, εἰκ. 104 ὄρα λειψανα κολεῶν ξιφῶν.

³ Πρβλ. *Strena Buliciana* 1924 σελ. 695 ἐξ. περὶ λ. σελ. XXXVIII.

τούτων θὰ ἀνήρχετο εἰς ἀχαΐκους χρόνους, ἐξ ὧν κατήγοντο καὶ τὰ ταφικὰ ἔθιμα αὐτῶν. Πρὸς τὰ ἔθιμα ταῦτα εἶχε συνδεθῇ καὶ ὁ περὶ ταφῆς τῶν βασιλέων χρησμός καταστήσας αὐτὰ ἰσχυρότερα. Τὰ ἔθιμα δὲ ταῦτα εἶχον ἀνάγκην τέχνης ὡς θεραπαινίδος καὶ διὰ τοῦτο ἡ χρυσοῦχὴ τέχνη τῶν κτερισμάτων τοῦ Τρεμμένιστε εἶνε ἢ κατὰ παράδοσιν λαϊκὴ τέχνη τῆς Μακεδονίας, ἔχουσα διὰ τοῦτο πάντα τὰ στοιχεῖα ὅλως διάφορα τῶν ἐν τοῖς συγχρόνοις χαλκοῖς ἀγγείοις κρατούντων.

Ἔτερον πόρισμα εἶνε τόδε: Ἡ Ἡπειρος εἶνε χώρα παραμείνασα, σχεδὸν καθὼς ἡ Μακεδονία, ἀποκεκλεισμένη ἀπὸ πάσης μετοχῆς εἰς τὸν πυρετώδη πολιτικὸν καὶ ἐθνικὸν βίον τῆς νοτίας Ἑλλάδος κατὰ τὴν κλασσικὴν περίοδον. Ἐξηκολούθει καὶ αὕτη βασιλευομένη, καθ' ὃν χρόνον ἡ ἄλλη Ἑλλάς ἐδημοκρατεῖτο. Πιστεύω λοιπόν, ὅτι καὶ ἡ Ἡπειρος ἔθαπτε

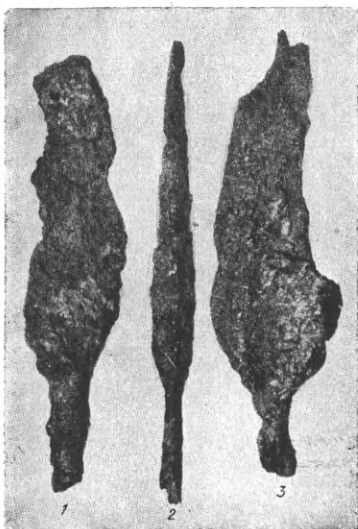

Εἰκ. 58 (= F. εἰκ. 106). Τρεῖς σιδηραὶ αἰχμαὶ δοράτων μετὰ ῥάχεως ἐν μέσῳ. 1

τοὺς βασιλεῖς αὐτῆς μετὰ πλουσίων κτερισμάτων· διότι μόνον οὕτω κατανοῶ τὴν μαρτυρίαν τοῦ Καρδιανοῦ Ἱερωνύμου, (Παυσ. 1,9,7 ἐξ.), ὅτι ὁ Λυσιμάχος καταστὰς εἰς πόλεμον πρὸς τὸν Πύρρον τὸν Αἰακίδου «τὴν τε ἄλλην ἐλεηλάτησεν Ἡπειρον καὶ ἐπὶ τὰς θήκας ἦλθε τῶν βασιλέων», ἢ ἀκριβέστερον κατὰ τοὺς λόγους τοῦ Ἱερωνύμου, ὅτι «τὰς θήκας τῶν νεκρῶν ἀνελὼν τὰ ὅστις ἐξέρριψε». Ὁ Πausanias ἀγανακτεῖ κατὰ τοῦ Ἱερωνύμου ὡς ἄλλοτε μὲν γράφοντος οὕτως, ὥστε νὰ καθιστᾷ ἀπεχθεῖς τοὺς βασιλεῖς, ἄλλοτε δὲ καταχαριζομένου αὐτοῖς· «τὰ δὲ ἐπὶ τοῖς τάφοις τῶν Ἡπειρωτῶν παντάπασιν ἐστὶ φανερὸς ἐπηρεία συνθεῖς, ἄνδρα Μακεδόνα θήκας νεκρῶν ἀνελεῖν». Ἄλλ' εἴτε χρυσοθῆραι στρατιῶται τοῦ Λυσιμάχου διέπραξαν ἀληθῶς τὴν βεβήλωσιν καὶ σύλησιν τῶν τάφων, ὁ δὲ Ἱερώνυμος κακοβούλως ἀποδίδει αὐτὴν εἰς τὴν προαίρεσιν αὐτοῦ τοῦ Λυσιμάχου, εἴτε ἀπλῶς μόνον ὡς δυνατὴν δεχθῶμεν ἐν τῷ στρατῷ τοῦ Λυσιμάχου τὴν σκέψιν ἢ μελέτην τῆς συλήσεως τῶν τάφων, τὸ πρᾶγμα λαμβάνει λογικὴν ληστρικὴν ὄψιν, μόνον ἂν δεχθῶμεν, ὅτι οἱ τάφοι ἔκρυπτον θησαυροὺς κτερισμάτων.

Τοῦτο δὲ προϋποθέτει τὰ αὐτὰ πανάρχαια τῶν Ἑλλήνων ἔθιμα τῆς λατρείας τῶν διογενῶν βασιλέων, ἀφ' οὗ κατὰ τὸν Pausanias «ἠπίστατο δήπου καὶ Λυσιμάχος οὐ Πύρρου σφᾶς προγόνους μόνον, ἀλλὰ καὶ Ἀλεξάνδρου τοὺς αὐτοὺς τούτους ὄντας. Καὶ γὰρ Ἀλέξανδρος Ἡπειρώτης τε ἦν καὶ τῶν Αἰακιδῶν τὰ πρὸς μητρὸς».

ΟΙ ΜΑΚΕΔΟΝΕΣ ΗΡΕΣΚΟΝΤΟ ΕΙΣ ΠΟΛΥΤΕΛΗ ΚΑΙ ΚΑΛΛΙΤΕΧΝΙΚΑ ΣΚΕΥΗ

Οἱ νεώτεροι χρόνοι τῆς ἱστορίας τῆς Μακεδονίας, οἱ χρόνοι τοῦ Φιλίππου καὶ τοῦ Ἀλεξάνδρου, διδάσκουσιν, ὅτι ἡ Μακεδονικὴ αὐλὴ ἠρέσκετο νὰ ἔχῃ ἐκλεκτὰ ἀγγεῖα· μόνον ὅτι ἐπὶ Φιλίππου καὶ Ἀλεξάνδρου, διὰ τὸν μέγαν πλοῦτον, ἀναφέρονται πολλὰ χρυσᾶ, ὃ δηλοῖ ὅτι τὰ ἐξ ἄλλων μετάλλων θὰ ἦσαν καὶ ἀφθονώτερα καὶ πολυτελέστερα. Οὕτω ὁ Δημοσθένης κατηγορεῖ τὸν Αἰσχίνην καὶ τοὺς συμπρέσβεις, ὅτι προὔπινον τὴν ἐλευθερίαν τῆς Ἑλλάδος τῷ Φιλίππῳ, ὅστις πάλιν ἀντιπροὔπινεν αὐτοῖς «ἄλλα τε πολλά.... καὶ ἐκπώ-

1 1 καὶ 3 ἐκ τοῦ τάφ. VI 7,6. ἔχουσι περίπου μῆκ. 0,32μ. πλ. 0,35μ. Ἄλλαι αἰχμαὶ δοράτων παρὰ Filow ἀριθ. 131 μέγ. πλ. 0,09μ. — τὸ 2, ἐκ τοῦ τάφ. V, ἔχει μῆκ. 0,34 καὶ εἰκ. 105 ἐν σχήματι ἐπιμήκους φύλλου.

ματ' ἀργυρᾶ καὶ χρυσᾶ» (Δημοσθ. 324, 23. 384, 13). Ὁ δὲ Ἀλέξανδρος πίνει ἐκ «κύλικος μεγάλης» περιφήμου καὶ σπένδει συχνὰ ἀπὸ χρυσοῦς φιάλης, πιθανῶς τῆς αὐτῆς (Πλουτ. ἡθ. 454E, 623F. *Tarn Journ. of Hell. Stud.* 1928, 212) ἢ καὶ χρυσῶν κρατήρων, ἐμβάλλει δὲ καὶ τὴν χρυσοῦν φιάλην καὶ τοὺς κρατήρας εἰς τὸν πόντον χαριστήρια τῷ Ποσειδῶνι, ᾧ σπένδει (Ἀρριαν. 6,3,1, 6,19,5. Πρβλ. Διόδ. 31,13). Φιάλαι ἀργυραῖ, πίνακες χαλκοῖ, κορινθιακὰ ἔργα χαλκᾶ, λήκυθοι χρυσαῖ καὶ ἀργυραῖ, λαμπτήρες ἀργυροῖ (Ἀθην. 4,2, 146) εὗρονται ἐν πλουσίῳ μακεδονικῷ οἴκῳ. Ὁ δ' Αἰμίλιος Παῦλος ἀποκομίζει τῷ 167 π.χ. ἐκ Μακεδονίας κολοσσιαίαν λείαν «statuarum tubularumque, textilium et vasorum ex auro et argento et aere et ebore factorum ingenti cura in ea regia» (Liv. XLV,3). Τὸν αὐτὸν δὲ θρίαμβον τοῦ Παύλου περιγράφων ὁ Πλούταρχος (βί. Αἰμ. Παύλ. 32 πρβλ. 23,28 ἐξ.) λέγει μεταξὺ ἄλλων «μετὰ δὲ τὰς ὀπλοφόρους ἀμάξας ἄνδρες ἐπεπορεύοντο τρισχίλιοι νόμισμα φέροντες ἀργυροῦν ἐν ἀγγείοις ἑπτακοσίοις πεντήκοντα τριταλάντοις, ὧν ἕκαστον ἀνὰ τέσσαρες ἐκόμιζον, ἄλλοι δὲ κρατήρας ἀργυροῦς καὶ κέρατα καὶ φιάλας καὶ κύλικας εὖ διακεκοσμημένα πρὸς θέαν ἕκαστα καὶ περιτὰ τῷ μεγέθει καὶ τῇ παχύτητι τῆς τορείας» καὶ 33... «καὶ παῖδες ἀργυρᾶ λοιβεῖα καὶ χρυσᾶ κομίζοντες· εἴτα μετὰ τούτους οἱ τὸ χρυσοῦν νόμισμα φέροντες, εἰς ἀγγεῖα τριταλαντιαῖα μεμερισμένον ὁμοίως τῷ ἀργυρίῳ· τὸ δὲ πλῆθος ἦν τῶν ἀγγείων ὀγδοήκοντα τριῶν δέοντα· τούτοις ἐπέβαλλον οἷτε τὴν ἱερὰν φιάλην ἀνέχοντες, ἦν ὁ Αἰμίλιος ἐκ χρυσοῦ δέκα ταλάντων διὰ λίθων (γρ. διάλιθον) κατεσκεύασεν, οἷτε τὰς Ἀντιγονίδας καὶ Σελευκίδας καὶ Θηρικλείους καὶ ὅσα περὶ δεῖπνον χρυσώματα τοῦ Περσέως ἐπιδεικνύμενοι». Καὶ ὁ Διόδ. 31,13 περιγράφει λεπτομερῶς τὴν τε ἄλλην λείαν καὶ «ἐκπωμάτων πλῆθος». «φιάλην» δέκα ταλάντων χρυσοῦ διάλιθον, χρυσωμάτων παντοίας κατασκευὰς ταλάντων δέκα, ἑλεφάντων ὀδόντας δισχιλίους τριπῆχεις, ἄρμα ἑλεφάντινον ἐκ χρυσοῦ καὶ λίθων, ἵππον φαλάροις διαλίθοις καὶ τῇ λοιπῇ κατασκευῇ διαχρύσῳ πολεμικῶς κεκοσμημένον, κλίνην χρυσοῦν στρωματῖς πολυανθέσι κατεστρωμένην, φορεῖον χρυσοῦν περιπεπετασμένον πορφύραν, ἐφ' οἷς Περσεὺς ὁ δυστυχὴς βασιλεὺς Μακεδόνων ἅμα δυσὶν υἱοῖς καὶ θυγατρὶ μιᾷ καὶ τοῖς ἡγεμόσι διακοσίοις πεντήκοντα».

Ἐννοεῖται νῦν, ὅτι ἀφ' οὗ οἱ 7 νεκροὶ εἶνε ἡγεμονικοὶ τῆς Μακεδονίας γόνοι, τὰ χαλκᾶ ἔργα ἑλληνικῆς προελεύσεως δὲν ἦλθον δι' Ἰλλυρίας, ἀλλὰ διὰ τοῦ Αἰγαίου· ὅσα τούτων φαίνονται ἢ εἶνε μὴ ἑλληνικά, εἶνε μακεδονικά ἔργα· ἢ χρυσοχοϊκὴ ἐργασία εἶνε μακεδονικὴ, διατηρηθεῖσα μέχρι σήμερον διὰ τῶν ἰθαγενῶν μακεδόνων, τῶν ὀρεινῶν μονίμων βλάχων κατοίκων.

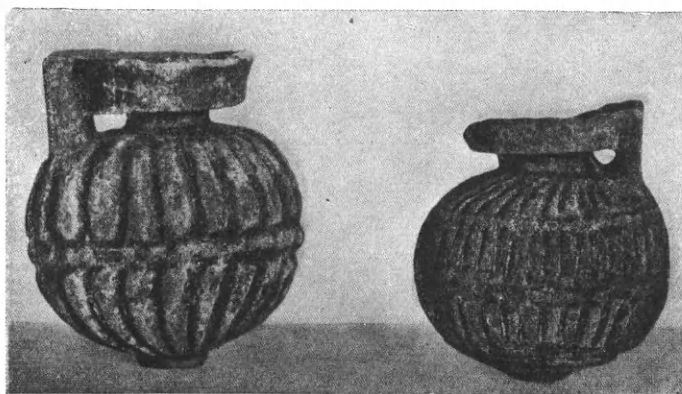

Εἰκ. 59 (= F. εἰκ. 111, ἀριθ. 139 καὶ 140). Ἀρύβαλλοι ἐξ ὑαλῶδους μάξης τοῦ τάφ. I. ¹

¹ Τὸ 1 ἔχει ὕψ. 0,061, διάμ. κοιλίας 0,055 μ. Ἡ κοιλία διαιρεῖται ὀριζοντίως εἰς δύο διὰ ζώνης, εἶνε δὲ αὐλακωτῶς κεκοσμημένη. Πυθμὴν στενός. — Τὸ 2 ἔχει δύο ζώνας

περὶ τὴν κοιλίαν, ὁμοίαν διακόσμησιν, ὕψ. 0,052 μ. διάμ. 0,052. Ἡ ἐπιφάνεια ἀμφοτέρων ἀποστίλβει ἐνιαχοῦ πρᾶσινως ἢ κυανῶς.

Η ΜΑΚΕΔΟΝΙΑ ΣΤΑΘΜΟΣ ΤΩΝ ΕΛΛΗΝΙΚΩΝ ΦΥΛΩΝ. — ΟΙ ΠΑΙΟΝΕΣ

Ἐπειδὴ μετὰ τῶν Μακεδόνων καὶ οἱ Παῖονες, μὴ ὄντες κατὰ πιθανότητα Θρᾷκες μηδὲ Ἰλλυριοί, καὶ ἔχοντες ἐμπορικὰς σχέσεις μετὰ τῶν μυκηναϊκῶν κρατῶν τῆς Ἑλλάδος (ὄρα Casson, Macedonia κλ. σ. 135 Heurtley, Πρακτ. Ἀκαδ. Ἀθην. σ. 61), κατ'ὅσον πόλεις



Εἰκ. 60 (= F. εἰκ. 112). Ἀγγεῖα λευκὰ ἐκ ὑαλομάζης. 2

εἶδομεν ἀνωτέρω κατὰ τὸν Beloch.³ Τοιαύτη ἐξέλιξις πραγμάτων προϋποθέτει γενικὴν τῶν ἐλληνικῶν φυλῶν ἐξάπλωσιν ἐν Μακεδονίᾳ. Διὰ τὴν νὰ προχωρήσουν εἰς τὰ πρὸς νότον δύσ-

παλαιὰς ἐχούσας ἐλληνικὰ ὀνόματα, εἶχον δὲ καὶ αὐτοὶ ὁμοίως ἐλληνικὰ ὀνόματα (πρβλ. Beloch² ἔ. ἄ. II 55 ἔξ. ἄνω σ. 76, 77 II 86, 92) γνωστὰ καὶ τῷ Ὀμήρῳ (Ἰλ. Φ. Β.), ἐπομένως ἦσαν Ἕλληνες,¹ ζήσαντες καὶ οὗτοι κατὰ τὸν Ἀξιὸν μεμονωμένον ἀπὸ τῆς νοτίας Ἑλλάδος βίον, ἀλλὰ κατ' ἀναλογίαν πρὸς τοὺς Μακεδόνας κρατήσαντες πιθανῶς μετὰ τῆς γλώσσης καὶ τὰ παλαιὰ φυλετικὰ ἔθιμα, γίνεται πιθανόν, ὅτι ἡ Μακεδονία ἀληθῶς ἐπὶ ἱκανοὺς αἰῶνας ὑπῆρξεν ὁ σταθμὸς τῶν ἀπὸ βορειοτέρων χωρῶν κατελθόντων Ἑλλήνων, καὶ ὅτι, ὅτε ὁ ὑπερπληθυσμὸς καὶ ἡ ἀνάγκη ἐπομένως κτήσεως εὐρυτέρας γῆς ἢ καὶ ἄλλαι περιπέτειαι ἐστενοχώρησαν αὐτοὺς, ἐξεπέμφθησαν κύματα μεταναστῶν πρὸς νότον εἰς τὴν κάτω Ἑλλάδα, κατ' ὃν τρόπον

1 Κατὰ τὸν Θουκ. 2, 99 οἱ Ἀργεᾶδαι καταλαβόντες τὴν Πιερίαν ἀνέστησαν τοὺς Θρᾷκας Πίερας, «τῆς δὲ Παιονίας παρὰ τὸν Ἀξιὸν ποταμὸν στενὴν τινα καθήκουσαν ἄνωθεν (=χωροῦσαν μεσογειῶς) μέχρι Πέλλης καὶ θαλάσσης ἐκτέσαντο».

2 Τὸ 1 (= F. ἀριθ. 143) ἐκ τοῦ τάφ. II 18. Σφύζεται ὁ λαιμὸς καὶ τὸ στόμιον μετὰ τῆς ἐτέρας τῶν λαβῶν καὶ τὸ πρὸς τὸν πυθμένα μέρος, ὃ μόνον σφύζει τὴν χάριν τῶν χρωμάτων τῆς μάξης. — Τὸ 2 (= F. ἀριθ. 142) ἐκ τοῦ τάφ. II 23 σφύζει μόνον τὸ ἄνω μέρος. — Τὸ 3 (= F. ἀριθ. 141) ἐκ τοῦ τάφου I. Ἔχει κοιλίαν ἀρυβάλλου μετὰ μικρῶν λαβῶν. Ὑψ. 0,06 μ., διάμ. κοιλίας 0,052 μ. Κυανοῦν καὶ ὠχρὸν χρῶμα ἐναλλάσσονται κυματοειδῶς. Ὅμοια χρώματα ἐν Βοιωτίᾳ ὄρα J. Hell. St. XXIX (1909) σ. 327. — Τὸ 4 (= F. ἀριθ. 144) τοῦ τάφ. VII 24, εἶνε ἀλάστρον ὕψ. 0,14 μ. Λευκὰ κοσμήματα ἐν βαθυκνάνῳ ὕλῃ.

3 Ὁ Kazarow Klio 1923 σ. 20 ἔξ. δὲν ἀπῆντησεν εἰς ὅλα τὰ ἐπιχειρήματα τοῦ Beloch περὶ τῆς ἐλληνικῆς καταγωγῆς τῶν Παϊόνων οὐδ' ἀνῆρσεν ὅσα ἐπεχείρησε νὰ ἀναιρέσῃ. Τὰ παλαιὰ τοπικὰ ὀνόματα παραμένουσιν ἀμειώτως ἐλληνικὰ καὶ ἰθαγενῆ, ἀφ' οὗ τοιούτων ὀνομάτων δανεισμὸς εἶνε ἀνήκουστος. Τὰ ἐλληνικὰ βασιλικά ὀνόματα ἐρμηνεύει δι' ἀμαρτύρου ἐλληνικῆς δυναστείας ξενικῆς ἀντὶ ἰθαγενοῦς εἶνε δὲ τὰ ὀνόματα ταῦτα ὡς καὶ τὰ Μακεδονικὰ κατὰ τὸ

πλεῖστον ἀρχαιοπρεπῆ ἐλληνικὰ γλωσσικὰ μνημεῖα, οἷα δὲν συνειθίζοντο ἐν τῇ λοιπῇ Ἑλλάδι. Εἰς τὰ νομίσματα αὐτῶν οὐδὲν στοιχεῖον ὑπάρχει ἀνελληνιστον (ὄρα περὶ Μακεδονικῆς τέχνης Casson ἔ. ἄ. 229 ἔξ.). Οἱ Μακεδόνες δὲ δὲν ἠρῆμωσαν τὴν Ἀμφαξιτὴν Παιονίαν ὅτε «ἐκτέσαντο» αὐτὴν (Θουκ. 2, 99), εἰ καὶ οἱ φυγόντες Παῖονες ἐξετάθησαν πρὸς τὸν Στρυμόνα (πρβλ. Σβορώνου ἔ. ἄνω σ. 206 ἔξ.), ἡ δὲ ἱστορία δὲν διετήρησεν ἀνάμνησιν τινα ἀσυμφύλου ἐνώσεως τῶν δύο λαῶν. Αἱ στεναὶ σχέσεις τοῦ Αὐδωλέοντος μετὰ τῶν Ἀθηναίων ἐρμηνεύονται ὑπὸ τοῦ Kaz. ὡς τεκμήριον ὅχι πολιτικῆς ἀντιθέσεως πρὸς τοὺς Μακεδόνας ἀλλ' ἑτεροφυλίας. Διότι τὸ γλωσσικὸν στοιχεῖον dro εὐρηται καὶ ἐν τῇ θρακικῇ γλώσσῃ, τὸ ὄνομα Δρωπίων (πρβλ. τὸν ἀδελφὸν ἢ στενὸν φίλον τοῦ Σόλωνος Δρωπίδην) δὲν εἶνε ἐλληνικόν, χωρὶς νὰ κερδαίνη τι ἢ περὶ Παϊόνων θεωρία, ἀφ' οὗ οἱ Παῖονες δὲν εἶνε Θρᾷκες. Τὸ ὄνομα Παιονίδα τοῦ ἀττικοῦ δήμου (πρβλ. καὶ τὸ ὄνομα τοῦ ἀττικοῦ δήμου Παιονία) ὡς καὶ φρατρίας τινὸς τοῦ Ἀργεῶν, καὶ τὸ ὄνομα τῆς ἀττικῆς φρατρίας Δυναεῖς (Ἡσυχ. «Δύναλος» Διόνυσος παρὰ Παιοσιν) δέχεται ὡς τεκμήρια ἑτεροφυλίας καὶ ἀλλοτριότητος ἐθνικῆς τῶν Ἀθηναίων καὶ τῶν Παϊόνων, ἐπειδὴ ἀποβλέπει μόνον εἰς τοὺς ἐν Δελφοῖς Θρακίδας καὶ λησμονεῖ τοὺς Ἰωνίδας καὶ τὸ ὅτι ὅλοι οἱ Ἕλληνες κατῆλθον

βατα ὄρη, ἀφοῦ ὅπισθεν τοῦ Βερμίου ἐξετείνετο πρὸς ἀποικισμόν ἡ εὐφορος Ἡμαθία καὶ ἡ Βοττιαία ἐγγύς, ἐγγύτερον μάλιστα τῆς κοιλάδος τοῦ Ἀξιοῦ, ἣν ἐπίσης ἐχρησιμοποίησαν οἱ μετανάσται;¹ Μετὰ τὸν χωρισμὸν δέ, οἱ παραμείναντες ἐν Μακεδονίᾳ καὶ οἱ κατελθόντες εἰς τὴν Ἑλλάδα ἔζησαν βραδύτερον ἑκάτεροι χωριστὸν πολιτικὸν καὶ ἐθνικὸν βίον ὅπισθεν τῶν διακρινόντων αὐτοὺς ὑψηλῶν ὁρέων. Οἱ δεύτεροι προσέλαβον ὕστερον πρὸς τῷ μερικῷ ἕκαστοι ὀνόματι καὶ τὸ γενικὸν «Ἑλλήνες» ἢ μᾶλλον «Πανέλληνες» τὸ πρῶτον καὶ εἶτα Ἑλλήνες.² Καὶ περὶ μὲν τοῦ στασίμου σχετικῶς καὶ συντηρητικοῦ πολιτισμοῦ τῶν ἐν Μακεδονίᾳ παραμεινάντων, τῶν ὑψηλοσώμων ἦτοι Μακεδνῶν (τοῦτο τὸ συμπτωματικὸν ἐξ ἐξωτερικοῦ γνωρίσματος τῶν ἀνθρώπων ὄνομα, πιθανῶς δοθὲν αὐτοῖς ὑπὸ ξένων, κατί-

ἀπὸ βορρᾶ (δ Kretschmer, Glotta I 14 παράγει τὸ Ἰωλκὸς ἐκ τοῦ Ἰάων ὀλκός. 33). Ἀνάλογον δύναμιν ἔχει ὁ πρὸς ὁμοιον σκοπὸν γινόμενος παραλληλισμὸς τῆς Πρασιάδος λίμνης πρὸς τὰς Πρασιάς τῆς Ἀττικῆς καὶ τῆς Λακωνικῆς, λησμονουμένου τοῦ πρᾶσου (πάρσου) καὶ τοῦ ἀμφισβητητοῦ Παρρασίου καὶ τῶν Παρρασίων ἀλλὰ καὶ τῆς ὁμηρικῆς πρασίης καὶ τοῦ Βουπρασίου. Τὸ ὄνομα Παί-ων δέχεται ἐκ τοῦ Παι = Χαί = Ἀρμένιοι καὶ ἐκ τοῦ ὦν, συνηθεστάτης καταλήξεως ἐν Μακεδονίᾳ καὶ Θράκῃ, καὶ φέρει παραδείγματα τοὺς ἐλληνικοὺς τύπους τῶν ἐθνικῶν παιονικῶν ὀνομάτων Μύγδονες, Κρησιῶνες, Ἡδῶνες κλ. Δύναται ὁμοίως, λέγει, τὸ ὦν νὰ εἶνε καὶ ἰλλυρικὸν καὶ παραβάλλει τὸ ἀλβανικὸν an = γῆ. Μόνον ἐλληνικὸν δὲν δύναται νὰ εἶνε κατὰ τὸν Kazarow. Τί γίνονται ὁμοίως οἱ Ἰωνες, οἱ Λάκωνες, ὁ Πάρων, οἱ Φίλωνες, Δίωνες, Κίμωνες, Πλάτωνες κλπ., δὲν λέγει. Ἀπολέμνητα εὑρισκων τὰ παλαιὰ ἐλλ. τοπωνύμια τῆς Παιονίας (Εἰδομένη Γορτυνία, Ἀμυδῶν, Ἀταλάντη, Εὐρωπος) καὶ ὑποθέτων, ὅτι δύναται νὰ εἶνε ταῦτα δάνεια «von einer älteren griechischen Bevölkerung» (ταύτην δὲ ζητοῦμεν!), ἀρκεῖται, ὅτι εὑρίσκει ἄλλα ὡς τὸ Βρυάνιον τῆς Δευριοπίας, ὁ «ἐνθυμίζει» τοὺς Βρύγας θρᾶκας (πρβλ. ὁμοίως βρύω, βρύον, βρυάζω, βρυώνη, Βρυσαί) καὶ τὸ Brucida πρὸς Α τῆς Λυχνιδού. Almana (Linv., 44, 20) κατὰ τὴν κατάληξιν φαίνεται, λέγει, Ἰλλυρικὸν (ἀλλὰ ὄργανα, πόπανα πέλανος, πλαθάνη, ἴνα δι' ὁμοίον ἐπιχειρημάτων ἀπαντήσω πρβλ. καὶ Ἀδανα Ἀμανος, κ. ἄ. Amer. Journ. of archaeol. 1928, 143) καὶ παραβάλλει τὰ Ταυριανὰ τῆς Παιονίας καὶ τὸ «ἰλλυρικὸν» ὄνομα Tritano· τὸ Εὐριστος διὰ τὸ παρὲνθημα st εἶνε ἰλλυρικόν, χωρὶς νὰ ἀναιρεθῶσιν τὰ περὶ τοῦ st εἰρημένα ὑπὸ τοῦ Beloch (καὶ Kretschmer, ἔ. ἄ. 16 Ὁφελέστης Παίων Ἰλ. Φ 211). Ἐκ τινων ἄλλων, ὧν τινὰ ἐλληνικά (Ἀλωρος; Ἀρμονία) ἄλλα ξενικά (Βάργαλα Ζάπαρα) πείθεται, ὅτι μετὰ τὰ ἀνδρωνύμια ἐπικουροῦσι καὶ τὰ τοπωνύμια πρὸς ἀπόδειξιν τοῦ «Θρακοῖλλυρικοῦ» (διατὶ οὐχ ἑλληνοῖλλυρικοῦ, ἢ καὶ ἑλληνοθρακικοῦ, ἀφ' οὗ εἶνε ἐξ ἴσου ἑτερομυγῇ) χαρακτῆρος τῆς Παιονίας, χωρὶς νὰ ἀναζητήσῃ πότε ταῦτα ἐπλάσθησαν καὶ ἐπολιτογραφήθησαν ἐν τῷ μακρῷ χρόνῳ, καθ' ὃν καὶ ἡ Παιονικὴ χώρα ποικίλας ἔσχε τὰς περιπετείας. Διὰ τὰς πολεμήσεις τὴν γνώμην τοῦ Beloch, ὅτι οἱ Ἀγριαῖνες ἔχουσιν ἐλλ. ὄνομα ἑλλήνες ὄντες, δὲν ἐγκρίνει τὴν παραβολὴν αὐτοῦ πρὸς τοὺς Ἀγραιούς τοῦ Ἀχελφίου, ἀλλὰ πρὸς τὸ ὄνομα τοῦ βασιλέως τῶν Ἰλλυριῶν Ἀγρωνος, ὡσεὶ μὴ ἦτο δυνατόν καὶ τοῦτο νὰ εἶνε ἐλληνικὸν δάνειον ὡς καὶ τὸ τοῦ Γλαυκίου. Οὔτε τοὺς Δευριοπίας δέχεται (πρβλ. Strena Buliciana σ. 10) ἐλληνικὸν ὄνομα ἔχοντας (πρβλ. Δρύσπας, Ἀλμῶπας, Δόλοπας, Ἑλλόπας (Ἑλλούς,

Ἑλλήνας). Οἶνοπας κ.τ.τ. ἐθνικά, Ἀέροπος, Ἡέροπος δὲ ἐν Ἀρκαδίᾳ (Ἡρόδ. 9, 26) καίπερ δρῶντας ἐν τῇ ἱστορίᾳ ἐπὶ τῶν ῥωμαϊκῶν χρόνων, ὅτε τὰ μέρη ταῦτα, καὶ ἂν δὲν ἦσαν ἐλληνικά, εἶχον ἐξελληνισθῇ (πρβλ. τὰ ὀνόματα, ἐλληνικά πάντα, ἐν τῇ ἐπιγραφῇ τῆς Δευριοπίου Ἀθην. 1908, 1 ἔξ). Πιστεύει δέ, ὅτι κατὰ τὸν 13ον αἰ., ὅτε ἐκινήθησαν πρὸς νότον διάφοροι λαοὶ καὶ κατελθόντες εἰς τὴν χερσόνησον τοῦ Αἴμου ἐξέσωσαν τοὺς Φρύγας (Βρύγας) καὶ τοὺς Μυσοὺς θρᾶκας εἰς τὴν Ἀσίαν, τότε κατήλθον καὶ οἱ Ἰλλυρικοὶ Δάρδανοι καὶ οἱ Παῖονες. Τοῦτο δύναται νὰ ἀληθεύῃ, πιστεύω καὶ ἐγώ, εἰ καὶ συζητεῖται ὁ ἀκριβὴς χρόνος, ἀλλὰ πῶς ἀποδεικνύει, ὅτι οἱ Παῖονες δὲν εἶνε ἑλλήνες, ἀφ' οὗ τότε κατήρχοντο καὶ ἐλληνικά φύλα, ἅτινα σταθμεύσαντα ἐν Μακεδονίᾳ κατέλιπον ἡμῖν τὰ τεκμήρια τοῦ δωρικοῦ πολιτισμοῦ εἰς τὸ Πάτελι τοῦ Ὀστρόβου καὶ εἰς τὴν Τσαούσιτσαν τοῦ Παιονικοῦ Ἀξιοῦ (πρβλ. Casson ἔ. ἄ.), ὁ ἐπιτρέπει νὰ προσδοκῶμεν, ὅτι τὸν αὐτὸν πολιτισμὸν θὰ εὐρωμεν ἐρευνῶντες καὶ εἰς τὸν ἀνώτερον ῥοῦν τοῦ ποταμοῦ τούτου ἦτοι εἰς τὴν καρδίαν τῆς Παιονίας; Ἀξιοσημείωτον μάλιστα εἶνε, ὅτι εἰς τὴν Τσαούσιτσαν, τὸ Κιλινδίον, τὴν Βαρδαρόφτσαν κλ. εὐρέθησαν καὶ μυκηναϊκὰ ἐγγύρια ἀγγεῖα Casson ἔ. ἄ. 134 ἔξ. Heurtley καὶ Hutchinson ἔ. ἄ. σ. 58 ἔξ. Μυλωνᾶς Ἑλληνικά 1928 σελ. 164. Ἡ γνώμη ὅτι τὰ ἀγγεῖα ταῦτα κατεσκευάσθησαν ὑπὸ ἐπηλύδων τεχνιτῶν ἐξ ἐγγωρίου πηλοῦ, διότι δὲν δεικνύουσι τοπικὰ γνωρίσματα ἴδια, δὲν μοὶ φαίνεται στερεά, ἐπειδὴ τὰ τοιαῦτα μυκηναϊκὰ ἀγγεῖα οὐδαμοῦ δεικνύουσιν ἰδιάζοντας τοπικοὺς χαρακτῆρας. Ἀν δ' ἐρευνᾷ δειξωσιν ὁμοία καὶ βαθύτερον ἐν τῇ Παιονίᾳ, θὰ φανῇ, ὅτι ὅλα τὰ ἐλληνικά φύλα κατῴκησαν εἰς τὴν κοιλάδα τοῦ Ἀξιοῦ. Φαίνεται μάλιστα, ὅτι καὶ οἱ Προέλληνες κάτοικοι τῆς Μακεδονίας ἦσαν ὁμόφυλοι τοῖς ἐν Ἑλλάδι συγχρόνοις, ἂν τὸ ὄνομα (Κ)αλίνδοια καὶ Σίνδος (πρβλ. Σινδησσός ἐν Καρίᾳ, Σινδία ἐν Λυκίᾳ) εἶνε οἷας φύσεως νομίζει καὶ ὁ Blegen ἐν Amer. Journ. of Arch. ἔ. ἄ. (τὰ Ἀκανθος, Οἰσύμη Ὀλυνθος, Μίνδη-Μένδη = μίνθη ἐλήφθησαν, νομίζω ἐκ φυτῶν ἐν ἱστορικοῖς χρόνοις, ὥστε δὲν ἔχουσιν ἀποδεικτικὴν δύναμιν, πρβλ. Ἐρηνεός, Μάραθος κ.τ.τ.) Περὶ τῶν ὀρχαιολογικῶν τεκμηρίων τῶν παλαιῶν ἐκείνων χρόνων πρβλ. προσέτι Rey, BCH, 1917-19 Μυλωνᾶς Ἡ νεολιθ. ἐποχὴ ἐν Ἑλλάδι σ. 79. 99 ἔξ. 126 ἔξ 140 ἔξ 145 ἔξ. 148, 150 153 ἔξ.

27 Πρβλ. δὲ καὶ Ἡρόδ. 5, 13-15. 7, 113. Πολύβ. 24, 8. Στρεβ. 318, 329, 11, 20, 23 ἔξ. 38 ἔξ., 41. Πλίν. 4, 17.

28 Ἡσιόδ. Ἑ Ἡ. 528. Ἀρχιλόχ. ἀπ. 52. Beloch² I 1 332. Χατζηδάκης Ἡμερολ. τ. Μεγ. Ἑλλάδος 1925 σ. 103.

σχυσεν ἀντὶ τοῦ φυλετικοῦ· τόσον ὀλίγον ἐγίνωσκον ὡς σύνολον ἐθνικὸν τὸν ἐξ Ὁρεστών, Ἑλιμιωτῶν, Λυγκηστῶν, Πελαγόνων κλ. συγκροτούμενον πολὺκλαδον φυλετικὸν ὄγκον), περὶ τοῦ πολιτισμοῦ λοιπὸν τῶν Μακεδόνων εἶπομεν, ὅσα εἶπομεν. Οἱ ἄλλοι, οἱ πρὸς νότον τραπέντες, ὡς γνωστόν, ἀνέδειξαν ἐν τῷ χαλκῷ αἰῶνι πρῶτον οἱ παλαιότεροι τὸν πολιτισμὸν τῶν ἡρωϊκῶν ἀνάκτων ἐν Φθίᾳ τῆς Θεσσαλίας, ἐν Ὁρχομενῷ τῆς Βοιωτίας καὶ νοτιώτερον, ἵνα κορυφώσωσιν αὐτὸν ἐν Ἀργολίδι, καὶ ἔπειτα ἐν τῷ αἰῶνι τοῦ σιδήρου οἱ νεώτεροι τὰ γεωμετρικῶν χρόνων βασιλεία. Ἡ χώρα, ἣν οἱ Παῖονες κατέκουν ἀφαιρέσαντες αὐτὴν ἀπὸ τῶν Θρακῶν (σ. 84), κατελήφθη κατὰ τὸν 6^{ον} αἰ. ὑπὸ τῶν Μακεδόνων τοῦ δυτικοῦ ὁροπεδίου καὶ ἔκτοτε ἐκρατήθη ὑπ' αὐτῶν, ἀποτυχούσης τῆς ἀποπείρας τοῦ Σιτάλκου νὰ ἀνακαταλάβῃ αὐτὴν κατὰ τὸν 5^{ον} αἰῶνα.

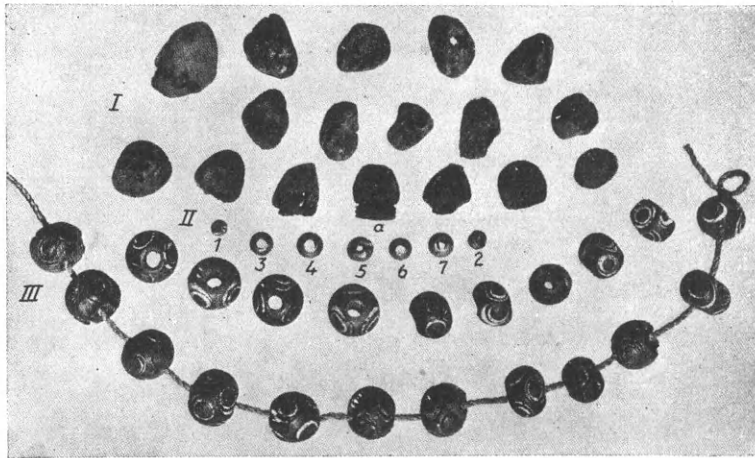

Εἰκ. 61 (= F. εἰκ. 113). Ψηφίδες ἐξ ἡλέκτρον, χρυσοῦ καὶ ὑάλου. ¹

Διὰ τὸν ἀρχαιολόγον καὶ τὸν ἱστορικὸν ἐν γένει καταλήγει οὕτω ἡ ἀνακάλυψις τῶν 7 τάφων νὰ εἶνε καταπληκτικὸν εὑρημα. Σπανίως ἀρχαιολογικὰ εὑρήματα ὑπάρχουσιν οὕτω διαφωτιστικὰ σκοτεινῆς περιόδου τῆς ἱστορίας, ὅσον οἱ τάφοι οὗτοι, ἂν ἐξαιρέσωμεν μεγάλας τινὰς ἐν Ἀνατολῇ καὶ Αἰγύπτῳ ἀνακαλύψεις περὶ λαῶν καὶ ἱστοριῶν ἀγνώ-

στων. Οἱ τάφοι τοῦ Τρεμπένιστε ἐγνώρισαν ἡμῖν τὴν παλαιὰν Μακεδονίαν σχεδὸν τόσον, ὅσον οἱ τάφοι τῶν Μυκηναίων τὸν Μυκηναϊκὸν πολιτισμὸν. Παρέσχον σπουδαῖον σημεῖον ἱστορικὸν τῆς πρὸς βορρᾶν ἐπεκτάσεως καὶ ἐπιτυχίας τοῦ ἀρχικοῦ Μακεδονικοῦ κράτους, σύμφωνον πρὸς τὴν μαρτυρίαν τοῦ Θουκυδίδου, ἔδωκαν σύνολον ἔργων τέχνης, δι' ὧν μανθάνομεν τὰς ἐμπορικὰς σχέσεις μετὰ τῆς Ἑλλάδος, ἀλλὰ καὶ τὴν τεχνოτροπίαν τῆς ἐγχωρίας τέχνης, τὴν συντηρητικότητά καὶ βραδυπορίαν αὐτῆς καὶ τὰς πηγὰς, ἐξ ὧν ἀντλεῖ παλαιὰ ἢ νέα στοιχεῖα· διεσάφησαν τὰ ταφικὰ ἔθιμα τῶν Μακεδόνων καὶ κατέδειξαν τὴν σχέσιν καὶ συγγένειαν αὐτῶν πρὸς τὰ νότια ἑλληνικά, ἐνισχύσαντα καὶ πλουτήσαντα τὰς ἀποδείξεις τῆς ὁμοφυλίας πρὸς τοὺς νοτίους Ἕλληνας.

¹ III ἐκ πάντων τῶν τάφων πλὴν τοῦ I· συνελέγησαν 69 τοιαῦται ψηφίδες· ἐν βαθυκυάνῳ ὕλῃ ὑαλώδει σχηματίζονται κατὰ τὴν περιφέρειαν διὰ λευκοῦ ἀποτροπιαστικοὶ ὀφθαλμοί. Εἰς πλείστα μέρη τῆς Ἑλλάδος εὑρύνται συχναὶ τοιαῦται ψηφίδες π. χ. ἐν τῷ Καβειρείῳ ἱερῷ (εἶρον καὶ ἐγὼ ἐκεῖ πλῆθος), ἐν Ρεϊτσώνῃ ἦτοι Μυκαλησοῦ ἐντὸς τάφου (Ure 6th and 5th century pottery from Ritsona 1927 σ. 102 ἀριθ. 58 πρβλ. Κεραμοπούλλου, Ἀποτυμπανισμός 1923, σελ. 121ο). — II 1 καὶ 2 ἐν κυανῇ ὕλῃ λευκά καὶ ὠχρὰ κοσμήματα. Δύο τοιαῦται ψηφίδες ἐκ τοῦ τάφ. IV καὶ δύο ἐκ τοῦ VII 20.

Ia (= F. ἀριθ. 147) ἐξ ἡλέκτρον 12 μικροὶ κρατῆρες πρὸς περιάμματα διάτρητοι (ὑψ. 0,02μ. περίπου) ἐκ πάντων τῶν τάφων πλὴν τοῦ I. Αἱ λοιπαὶ ψηφίδες I (= F. ἀριθ. 148), ἐξ ἡλέκτρον ἐπίσης, εἶνε ἀκανονίστου σχήματος, ἐκ τῶν αὐτῶν τάφων, 36 τὸν ἀριθμὸν. Ἐν Μυκηναϊκοῖς χρόνοις γνωστὴ ἡ συνήθεια τοῦ ἐξ ἡλέκτρον κόσμου ἐν Ἑλλάδι (πρβλ. Nilsson, Minoan-Mycenaean Relig. κλ. 1927, σ. 17 ἐξ.). Ὑστερον φαίνονται μόνοι οἱ συντηρητικοὶ Μακεδόνες κρατοῦντες ἀκόμη καὶ ἐν τῷ 6^ῳ αἰῶνι τὸ ἔθιμον, ἀλλὰ καὶ βορειότεροι λαοὶ ὡσαύτως, ἀφ' οὗ ἀπὸ βορρᾶ κομίζεται τὸ ἡλεκτρον.

Τὸ μουσεῖον τῆς Σόφιας δικαιούται νὰ εἶνε ὑπερήφανον διὰ τὴν σπανίαν εὐτυχίαν καὶ τὰ πολύτιμα προσκτῆματα.

Καὶ διὰ μὲν τὴν τέχνην καὶ τὰ φυλετικὰ ἔθιμα καὶ τὴν καταγωγὴν τῶν Μακεδόνων ἐρρήθησαν ἀνωτέρω ἱκανά, θὰ ῥηθῶσι δὲ βεβαίως καὶ ἄλλα ὑπ' ἄλλων. Διὰ τὴν ἱστορίαν δύναται νὰ προστεθῇ καὶ τόδε.



Εἰκ. 62 (= F. εἰκ. 115, ἀριθ. 140).
Πλαγγὼν πηλίνη τοῦ τάφ. VI 38, 1

Οἱ τάφοι τῆς χώρας τῆς Λυχνιδοῦ ἦσαν ἀρραβόν, ὃν ἐτοποθέτησαν ἐπὶ τῆς Μακεδονικῆς ἐκείνης γῆς οἱ βασιλεῖς τῆς Μακεδονίας, ὅτε κατειργάζοντο τὸ ἡνωμένον φυλετικὸν κράτος αὐτῶν. Δὲν κατέθηκαν τοὺς ἡρωϊκοὺς νεκροὺς καὶ τὰ πολύτιμα κτερίσματα ἐν πολεμίᾳ γῇ, ἀλλὰ «συμμάχῳ καὶ ὑπηκόῳ», ὥς ἦσαν πᾶσαι αἱ δυτικαὶ τοῦλάχιστον ἐπαρχίαι τοῦ κράτους. Ὁ ἀρραβὼν οὗτος ὑπῆρξεν ἐπὶ αἰῶνας ἄρρηκτος, ἐπὶ αἰῶνας ἐγκυρὸς καὶ σεβαστός, ὥστε οἱ τάφοι, ἂν δὲν ἐτύγγανον ἀείποτε λατρείας, περὶ οὗ δὲν ἔχομεν ἄπτόν τεκμήριον, ἀλλ' ὅμως καὶ οὕτως ἀπλῶς ἄθικτοι διατηρηθέντες, μαρτυροῦσι τὸν μακραίωνα ἀναπόσπαστον σύνδεσμον τῆς Λυχνιδοῦ ἀπὸ τοῦ Μακεδονικοῦ κράτους, μέχρις ὅτου ἐλησμονήθησαν. Ἀλλ' ἐν τῷ μακρῷ χρόνῳ, καθ' ὃν ἦσαν γνωστοὶ καὶ σεβαστοί, ἢ ἐκεῖ κυριαρχία τῶν Μακεδόνων παρὰ τὰ μικρὰ διαλείμματα ἦτο πάντως ἱστορικὴ παράδοσις προστατευθεῖσα πάσῃ δυνάμει, ὃ δὲ ἐλληνικὸς χαρακτὴρ τῆς βορείας ἐκείνης χώρας, καὶ ἂν δὲν ἦτο ποτε



Εἰκ. 63 (= F. εἰκ. 117, ἀριθ. 152). Λύκηθος πηλίνη τοῦ τάφ. I. 2

ὅπωςδῆποτε καθαρὸς ἔνεκα τῆς μετὰ βαρβάρων πρὸς βορρᾶν καὶ δυσμᾶς γειτονίας καὶ ἐμπολοκῆς, ἡδυνήθη ὅμως ἀδιαταράκτως νὰ ἐκνικήσῃ καὶ ἐμπεδωθῇ μάλιστα ἐπὶ τῆς ἀκμῆς τοῦ Μακεδονικοῦ κράτους, ἵνα ὑπάρξῃ ἀσπίς τῆς καθαρότητος τοῦ νοτιωτέρου ἐν τῇ Μακεδονίᾳ ἐλληνισμοῦ, ὅτε τοῦτον ἐμάστιζον αἱ θύελλαι τῶν καιρῶν. Πολλάκις δ' ἡ χώρα αὕτη ἔλαχε τὴν τύχην, ἣν λαγγάνουσι συνήθως οἱ πρόμαχοι καὶ οἱ οὐραγοὶ τῶν στρατῶν. Διὰ τοῦτο τιμᾶται καὶ δὲν λησμονεῖται.

1 ὕψ. 0,107 μ. Ἐπιφάνεια ἐφθαρμένη. Γυνή (ἢ Ἀφροδίτη;) κάθεται ἐπὶ θρόνου μετ' ἀνακλίσεως ὑψηλῆς μέχρι τῶν ὤμων, φορεῖ χιτῶνα ἄπτερον ἐπὶ δὲ τῆς κεφαλῆς πέπλον καταπίπτοντα ἐκατέρωθεν ἐπὶ τοῦ στήθους. Ἡ δεξιὰ χεὶρ μετ' ἀνοιχτῶν δακτύλων ἀναπαύεται ἐπὶ τοῦ ἀντιστοίχου μηροῦ, ἡ ἀριστερὰ δὲ κρατεῖ πρὸ τοῦ στήθους περιστεράν. Ὑπὸ τοὺς κεκαλιμένους ποδας ὑποπόδιον. Κοιλὴ ἢ πλαγγών. Τοιοῦτου τύπου πλαγγόνας ὄρα Winter *Tyrrhenian catalog der griech. Terraeotten*. Εὐρέθησαν καὶ ἄλλης ὁμοίας

πλαγγόνος τεμάχια, πλείονα δὲ ἄλλων ἄλλης μορφῆς (F. ἀριθ. 150, 151).

2 Σφζόμενον ὕψ. 0,14 μ. Μόνον χαμηλὰ ἐσώθησαν ἴχνη χρώματος καὶ ἐπὶ τῆς λαβῆς, ἂν δὲν ἀπατᾷ ἡ εἰκὼν. Ἡ κοιλία ἴσως ἦτο λευκή. Εὐρέθησαν καὶ ἄλλων πηλίνων ἀγγείων λείψανα, ἥτοι κακοτέχνον σκύφου τεμάχιον, ἕτερον μεγάλου ἀμφορέως, ἴσως ὀξυπυθμένου, καὶ ἕτερα δύο ἐνὸς μεγάλου ἀγγείου μετ' ἐπιπέδου πυθμένου.

ΠΑΡΑΡΤΗΜΑ

ΤΑΦΟΣ ΠΟΛΕΜΙΣΤΟΥ ΕΝ ΤΟΙΣ ΟΖΟΛΑΙΣ ΛΟΚΡΟΙΣ

Κατὰ τὸν Νοέμβριον τοῦ 1928 λήγοντα, τεμνομένης τῆς δημοσίας ὁδοῦ Ἀμφίσσης-Ναυπάκτου, ΒΔ τοῦ χωρίου Ἀγ. Εὐθυμίας, ἔνθα τίθεται ἡ ἀρχαία Μυωνία τῶν Ὀζολῶν Λοκρῶν, εὐρέθη τάφος πολεμιστοῦ ἔχων μῆκος 1.40μ., πλάτ. 0.80μ. καὶ βάθ. 0.80, συγκεκολλημένος δὲ διὰ πέντε πλακῶν κροκαλοπαγῶν, ὧν μία ὡς κάλυμμα καὶ τέσσαρες εἰς τὰς καθέτους πλευρὰς ὡς ἐπένδυσις. Ὁ διευθύνων τὰς ἐργασίας τῆς ὁδοῦ μηχανικὸς κ. Π. Σκουζὲς συνέλεξε τὰ κτερίσματα, ἰχνογράφησε τὰς τομὰς (εἰκ. 64 α, β, γ)¹ δεικνύουσας τὴν σχετικὴν ἐν τῷ τάφῳ θέσιν τοῦ νεκροῦ (β) καὶ τῶν κτερισμάτων (γ) καί, ἀναγγείλας τὸ πρᾶγμα εἰς τὸ Ὑπουργεῖον, παρέδωκε τὰ κτερίσματα εἰς τὸν διαταχθέντα καὶ προσελθόντα πρὸς τοῦτο παλαίμαχον καὶ ὑποχρεωτικὸν ἐπιμελητὴν τοῦ μουσείου Δελφῶν κ. Ἀλ. Κοντολέοντα. Νῦν τὰ κτερίσματα ἀπόκεινται ἐν τῷ μουσεῖῳ ἐκεῖνῳ καταγραφέντα ἐν τῷ εὐρετηρίῳ αὐτοῦ ὑπ' ἀριθ. 5758-5766.

Ὁ τάφος, ἔχων μῆκος 1.40μ., προφανῶς εἶνε ἀνεπαρκὴς νὰ δεχθῇ νεκρὸν ἐξηπλωμένον, τὸ δὲ σχέδιον τοῦ Σκουζὲ δεικνύει αὐτὸν ἀνακαθήμενον. Δὲν γνωρίζω, ἂν ὁ τάφος εὐρέθη κενὸς χωμάτων ἢ ἄλλ' ἐπειδὴ αἱ πλάκες — παρὰ τὰ σχέδια τῆς εἰκ. 64 — δὲν φέρονται καλῶς εἰργασμέναι, εἶνε δὲ καὶ ποιότητος ἀνεπιδέκτου καλῆς ἐργασίας μάλιστα ἐν τῷ 6ῳ αἰῶνι π. Χ., εἰς ὃν φαίνεται ἀνήκων ὁ τάφος, καὶ καθ' ὃν τὸ εἶδος τοῦτο τῶν λίθων δὲν ἐτιμᾶτο, συνάγω, ὅτι, καὶ ἂν ὁ νεκρὸς ἐτέθη ἐν κενῷ, ὁ χρόνος ὅμως ἐσώρευσεν ἐντὸς πολλὰ ἢ ὀλίγα χώματα ἔπειτα. Πιστεύω δέ, ὅτι, καὶ ἂν ὁλος ὁ σκελετὸς δὲν εἶχε στερεωθῇ ὑπὸ τούτων ἐν ᾗ θέσει εἰκονίζεται, μέρος ὅμως αὐτοῦ θὰ εὐρέθη οὕτως, ὥστε ἐχρησίμευσεν εἰς τὸν Σκουζὲν, οὗ τὸ διαφέρον ἐκίνησεν οὕτω, νὰ εἰκονίσῃ βασίμως ὡς εἰκόνισεν αὐτόν.

Τοιαύτη θέσις νεκροῦ ἐν τῷ τάφῳ εἶνε ἀσυνήθης. Γνωρίζομεν ἐκ τῶν Κυκλαδικῶν καὶ τῶν Μυκηναϊκῶν χρόνων ὡς καὶ ἐκ τῶν ἀρχαϊκῶν καὶ τῶν ἔπειτα, ὅτι νεκροὶ ἐτίθεντο ἐπὶ τῆς πλευρᾶς ἢ ἐπὶ τῶν νώτων ἐξηπλωμένοι, ἀλλὰ ἔχοντες κεκαμμένα τὰ γόνατα, ἐν τῇ δευτέρᾳ δὲ περιπτώσει πατοῦντας τοὺς πόδας (ὄρα Κεραμόπουλλον Ἀρχ. Ἐφ. 1910, 198 ἐξ. Θηβαϊκὰ σ. 87, 146, 185, 203) ἢ ἀνακαθήμενους νεκροὺς ἐγὼ γνωρίζω μόνον τινὰς τῶν γεωμετρικῶν χρόνων ἐν Ἐλευσίνι ἀνασκαφέντας ὑπὸ τοῦ Σκιᾶ (πρβλ. Poulsen, *Dipylon-gräber und Dipylonwasen* σ. 26), οὐδένα δὲ νεώτερον.

Ὁ πολεμιστὴς τῆς Μυωνίας φαίνεται ὥσεί ἀποσυρθεὶς ἐκ τοῦ πεδίου τῆς μάχης βαρέως τετρωμένος, ἐκάθησέ που ἐρεΐδων τὰ νῶτα καὶ οὕτω κατελήφθη ὑπὸ τῆς θανασίμου λιποθυμίας. Οὕτω δὲ νεκρὸς καὶ κατεψυγμένος εὐρεθεὶς, ἐτάφη εἴτα ἐν ᾗ καταστάσει εὐρέθη. Ὅτι δὲ δὲν συνετάφη ἢ ἀσπίς, ἴσως εἶνε σημεῖον τῶν βαρέων τραυμάτων, ἅτινα ἠνάγκασαν αὐτὸν νὰποβάλῃ αὐτήν, ἐκτὸς ἂν καὶ ἡ ἀσπίς καὶ ὁ θώραξ καὶ αἱ κνημίδες ἦσαν ἐκ φθαρτῆς ὕλης.

1 Τὴν α χαρακτηρίζει ὁ Σκουζὲς ὡς «τομὴν α». Παρὰ τὴν β γράφει: «Εἰς μῆκος τομὴ δεικνύουσα τὴν θέσιν τοῦ σκελετοῦ». Παρὰ δὲ τὴν γ γράφει: «Εἰς μῆκος τομὴ δεικνύουσα τὴν θέσιν τῶν εὐρημάτων». Ἐγὼ βλέπω τὸ κράνος ἐν μὲν τῇ α ἐστραμμένον πρὸς δυσμὰς, ἐν δὲ τῇ γ

ἐστραμμένον πρὸς νότον. Πρόκειται περὶ λάθους ἢ ἀτελοῦς προσοπτιστῆς; Δυστυχῶς δὲ ἔσχον καιρὸν νὰ ἀναζητήσω τὸν ἀνασκάψαντα καὶ ἐξετάσω περὶ τούτου τοῦ πράγματος καὶ περὶ τινῶν ἄλλων.

Τὸ κράνος πρέπει νὰ εἶχε τεθῇ εὐτάκτως παρ' αὐτόν, ὡς εὐρέθη, διότι τὸ βάθος τοῦ τάφου δὲν ἐπιτρέπει νὰ δεχθῶμεν αὐτὸ ἐπὶ τῆς κεφαλῆς. Ἴσως μάλιστα ἡ κύρτωσις τοῦ κορμοῦ τοῦ νεκροῦ προήρχετο ἐν μέρει ἐκ τῆς πίεσεως τοῦ καλύμματος τοῦ τάφου.

Οὕτω ἔχομεν παράδειγμα νεκροῦ ταφέντος μετὰ τῶν ὄπλων, ὅπερ ἀνωτέρω (σελ. 57) ἐχαρακτηρίσθη ὡς γνώρισμα κυρίως μυκηναϊκὸν καὶ εἴτα Μακεδονικόν.

Τὰ ἐν τῷ τάφῳ συλλεγέντα ἀρχαῖα εἶνε τὰ ἐξῆς, ὑπὸ τὸν ἀριθμὸν καὶ κατὰ τὴν περιγραφὴν τοῦ Εὐρετηρίου τοῦ Δελφικοῦ μουσείου ἕκαστον :

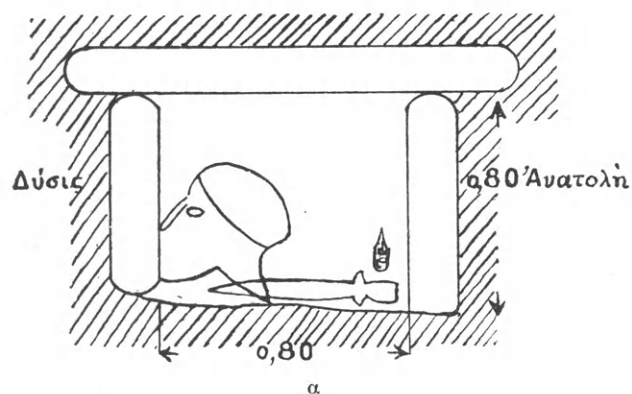

α

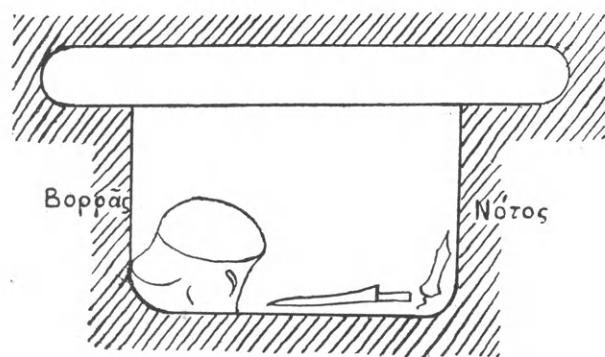

β

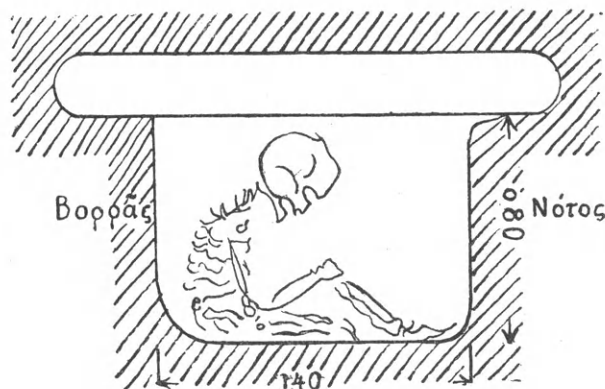

γ

Εἰκ. 64. Τομαὶ τοῦ τάφου τοῦ πολεμιστοῦ τῶν Ὀζολῶν Λοκοῶν.

5758, Εἰκ. 65. Χαλκοῦν κορινθιακὸν κράνος, ἄριστα διατηρούμενον, μετὰ σταυροῦν παραγναθίδων καὶ προορινιδίου. Τὸ κυρίως κρανίον, τὸ ἐπίκρανον, χωρίζεται δι' ἐξάρματος. Ὑπὸ τὰ ὦτα σχηματίζεται γωνιώδης ἐντομή τοῦ ἐλάσματος χωρίζουσα τὰς παραγναθίδας ἀπὸ τοῦ καταυγενίου γείσου. Περὶ τοὺς ὀφθαλμοὺς καὶ τὸ προορινιδίον ἀνέχουσα ὧα

σφυρήλατος λεῖα. Εἰς ἑκατέραν γωνίαν ὑπὸ τὰ ὦτα καὶ εἰς ἑκατέραν ἐμπρὸς κάτω ἄκραν τῶν παραγναθίδων ὅλη πρὸς στερέωσιν ποτε ὑπενδύσεως τοῦ κράνου ἢ καὶ ἱμάντος ὑπὸ τὰ ὦτα.

5759, Εἰκ. 66ε. Μάχαιρα σιδηρᾷ μετὰ μέρους τῆς συναφοῦς λαβῆς. Μῆκ. 0.53μ., πλ. μέγ. 0.035, μῆκ. τῆς λαβῆς 0.11. Ἡ λεπίς ἔχει ῥάχιν ἀνέχουσαν, εἰς δὲ τὴν ἐκφυσιν αὐτῆς ἀπὸ τῆς λαβῆς καθέτους προασπιστήρας τῆς χειρός.

5760, Εἰκ. 66γ. Ξίφος ἀμφίστομον σιδηροῦν μετὰ συναφοῦς λαβῆς καὶ βραχυτέρων προασπιστήρων. Μῆκ. 0.48μ., πλάτ. 0.05μ. Μῆκ. λαβῆς 0.085μ. Ἡ λεπίς ἔχει ῥάχιν κατὰ μῆκος, ἢ δὲ λαβὴ σφῆζει δύο ἥλους ἀμφικεφάλους.

5761, Εἰκ. 66δ. Σαυρωτήρ χαλκοῦς τετράπλευρος ἐμπρός, στρογγύλος κοῖλος ὀπισθεν, ἄριστα διατηρομένος μῆκ. 0.435.

5762, Εἰκ. 66β. Αἰχμὴ δόρατος σιδηρᾷ μεθ' ὑψηλῆς ῥάχεως κατὰ μῆκος· μῆκ. 0.19.

- 5763, Εικ. 66α. Αίχμη ἀκοντίου σιδηρᾶ φυλλοειδῆς μετὰ ῥάχεως κατὰ μήκος. Μῆκ. σφρζόμενον 0,11.
- 5764, Εικ. 66η. Δίδυμος περόνη χαλκῇ ἐξ ἑνὸς ὅλη σύρματος. Μῆκ. 0,10μ. Ἐκάτερον σκέλος ἀνερχόμενον πρὸς τὴν κεφαλὴν ἐλίσσεται εἰς σπεῖραν καὶ κορυφοῦνται εἴτα ἀμφοτέρω εἰς καμπύλην ἐνωτικὴν. Εἰς τὰς διδύμους περόνας τῶν τάφων τῆς Λυχνιδού (εἰκ. 23) ἡ μεσαία μεγάλη καμπύλη σχηματίζεται πρὸς τὰ κάτω.
- 5765, Εικ. 66ζ. Μαχαίριον σιδηροῦν μῆκ. 0,07μ.
- 5767 Λαβὶς χαλκῇ μὴ διαγνωσθεῖσα καὶ ἀναπτυχθεῖσα ὑπὸ τῶν ἐργατῶν. Νῦν τὸ ὅλον ἔλασμα αὐτῆς ἔχει μῆκ. 0,07. Κεκαμμένη εἰς σχῆμα λαβίδος θὰ εἶχε μῆκος ἔλασσον τοῦ 0,035. Δὲν ἀπεικονίσθη.



Εἰκ. 65. Χαλκοῦν κράνος
τῶν Ὀζολῶν Λοκρῶν.

Περὶ τῶν ὄπλων τούτων πρέπει νὰ ῥηθῶσι τάδε: Τὸ ἔτερον δόρυ πρέπει νὰ εἶχεν αἰχμὴν μὲν σιδηρᾶν, σαυρωτῆρα δὲ χαλκοῦν, τὸ δὲ ἄλλο θὰ ἦτο βραχύτερον, ἅτε πρὸς ἐξακόντισιν προωρισμένον, καὶ ἄνευ σαυρωτῆρος. Ἀμφοτέρω θὰ ἐτέθησαν εἰς τὸν τάφον, ἀφ' οὗ πρῶτον ἐθραύσθησαν ἀναλόγως τοῦ μήκους αὐτοῦ. Αἱ λαβαὶ καὶ οἱ κολεοὶ τῶν ξιφῶν θὰ ἦσαν ἐκ φθαρτῆς ὕλης.

Ἀνωτέρω σ. 59, παρασυρθεῖς ὑπὸ τῆς γνώμης τοῦ Filow, ἐδέχθη, ὅτι τὰ ξίφη μετὰ προφυλακτῆρων τῆς χειρὸς εἶνε παλαιὰ μυκηναϊκὴ μορφή, διατηρηθεῖσα κατὰ τὸν 6^{ον} αἰῶνα μόνον ἐν Μακεδονίᾳ καὶ πρὸς βορρᾶν αὐτῆς. Κατὰ τὴν τύπωσιν δὲ προσέθηκα ὅμοιον παράδειγμα ἐκ τῆς πυρᾶς τῆς Οὔτης (ἄνω σελ. 93), προστιθέμενον εἰς τὰ δύο ἐκ Δωδώνης γνωστά. Νῦν ἔχομεν καὶ τὸ ξίφος καὶ τὴν μάχαιραν τῆς Μυωνίας, ὥστε τὰ ῥηθέντα ἄνω σελ. 59 περὶ τῆς ἐν Μακεδονίᾳ κατασκευῆς τῶν ξιφῶν τοῦ Τρεμπένιστε διατηροῦσι τὸσον κῦρος, ὅσον παρέχουσιν αὐτοῖς οἱ ἄλλοι συλλογισμοὶ οἱ ἐκφρασθέντες ἐκεῖ.

Πρέπει δὲ νὰ μεταρρυθμίσωμεν καὶ τὴν περὶ διδύμων περονῶν γνώμην τοῦ Filow (ἄνω σελ. 64). Τὰ παραδείγματα, ἅτινα προσεκόμισεν ὁ Filow ἐν τῷ βιβλίῳ αὐτοῦ σελ. 33 ἐξ. εὐρέθησαν πάντα πρὸς βορρᾶν τῆς Μακεδονίας ἢ καὶ ἐν Ἀλβανίᾳ, ἐν αὐτῇ δὲ τῇ Μακεδονίᾳ εὐρέθησαν πλὴν τῶν τοῦ Τρεμπένιστε ἐν εἰς Τσαούσιτσαν καὶ ἐν εἰς Ζεῦτυνλὺκ (ἄνω σ. 66₃): ὥστε ὀρθῶς ὁ Filow συνῆγαγεν, ὅτι ὁ τύπος οὗτος ἔχει βορείαν καταγωγὴν.

Ἀλλ' ἤδη ὁ τάφος τῆς Μυωνίας παρέχει ἑλληνικὸν παράδειγμα, ὅπερ εἶνε τεχνικώτερον τῶν Μακεδονικῶν, ὥστε ὅχι μόνον δὲν προέρχεται ἐκεῖθεν, ἀλλὰ καὶ προϋποθέτει μακροχρόνιον τὸ ἔθος τῆς χρήσεως τοιούτων περονῶν ὑπὸ τῶν Ἑλλήνων ἀνδρῶν, ἀκριβῶς διότι ἡ περόνη τῆς Μυωνίας εἶνε λίαν ἔντεχνος. Ἄν δὲ δὲν εὐρέθησαν ἄλλαι τοιαῦται περόναι ἐν Ἑλλάδι, ἴσως τοῦτο συνέβη τυχαίως, ἴσως εὐρέθησαν, ἀλλ' ἦσαν ἐφθαρμέναι καὶ δὲν διεγνώσθησαν, ἴσως δὲν ἦσαν πανταχοῦ συνήθεις.

Ἄν ἀληθῶς τὰ τελευταῖα ἑλληνικὰ κύματα, τὰ ἐλθόντα ἐκ βορρᾶ κατὰ τὸν σιδηροῦν αἰῶνα, δὲν ἀπετελοῦντο ἐκ Δωριέων μόνον ἀλλὰ καὶ ἐκ τῶν κληθέντων βορειοδυτικῶν φύλων, οἷα ἦσαν οἱ Βοιωτοί, οἱ Λοκροί, οἱ Αἰτωλοί, οἱ Θεσσαλοὶ κλπ., δύναται τις νὰ δεχθῇ, ὅτι ἴσως ὅχι ὅλα ἠγρίσκοντο εἰς ἄμεσον ἐπαφὴν πρὸς τὰ κέντρα τοῦ βορρᾶ, ἐν οἷς ὑπῆρχε τὸ ἔθιμον τῶν διδύμων περονῶν, ἢ εἶχον μὲν τοιαύτην ἐπαφὴν ἐκεῖ, ἀλλ' ἄλλαι σχέσεις νοτιώ-

τερον πρὸς ἄλλα ἐκπολιτιστικά κέντρα μετέλλαξαν τὸ ἔθιμον πολλαχοῦ, δὲν ἔθιξαν δ' αὐτὸ μόνον παρὰ καθυστερημένοις πληθυσμοῖς ἀποκέντροις, μεμονωμένοις ἐπὶ ὁρέων ἀξένων, οἳ ἦσαν οἱ Ἑσπεριοὶ Λοκροὶ οἱ σιδηροφοροῦντες καὶ λησταί, οἱ μὴ κατορθώσαντες νὰ ὑπερβῶσιν ἀξιολόγως καὶ ἐπὶ τῶν χρόνων ἀκόμη τοῦ Θουκυδίδου τὸν πολιτισμὸν τῆς παλαιᾶς κατὰ κόμας οἰκίσεως, οἱ γείτονες τῶν Αἰτωλῶν, ὧν τόσον ἐπιδεῖς ἦτο ἐπίσης ὁ πολιτισμὸς καὶ λήγοντος τοῦ 5^{ου} αἰῶνος π. Χ. (Θουκ. Ι, 5.6 πρβλ. Παπαδάκης, Ἀρχ. Ἐφ. 1924, 119 ἐξ. Wilamowitz Sitz. Ber. d. Berl. Akad. 1927 σ. 9 ἐξ.). Διὰ τοῦτο πρέπει νὰ ἀναμεινῶμεν τὸν χρόνον, ὅστις πρέπει νὰ δώσῃ ἡμῖν κατ' ἀνάγκην καὶ ἄλλα ὅμοια παραδείγματα.

Ἡ μορφή ὅμως τῶν περονῶν τούτων δὲν πιστεύω, ὅτι ἐπενοήθη δις, δηλ. ἅπαξ μὲν ἐν τῷ βορρᾷ ἔπειτα δὲ ἐν τοῖς Ἑσπερίοις Λοκροῖς. Ἄν οὗτοι εἶχον ἀναπτύξει πάλαι ποτέ, ἐν τῷ 6^ῳ αἰῶνι καὶ πέραν, κέντρον τι μεταλλουργίας, θὰ ἠδύνατό τις νὰ δεχθῇ παρ' αὐτοῖς τοιαύτην ἐφεύρεσιν. Ἐπειδὴ ὅμως τοιοῦτόν τι δὲν συμβαίνει, τὸ δὲ ἔθιμον τῶν διπλῶν περονῶν πιστοῦται παρ' αὐτοῖς, συνάγομεν, ὅτι ὁ συντηρητικὸς βίος αὐτῶν διετήρησεν αὐτὸ ἀπὸ παλαιῶν χρόνων, ἢ δὲ βιοτεχνία, εἴτε ἐγχωρία εἴτε γειτονική, ἐθεράπευεν αὐτό. Ἡ συνήθεια δὲ καὶ ἡ δαψιλὴς χρῆσις τοιούτων περονῶν ἐν Μακεδονίᾳ καὶ βορειότερον, δύναται, νομίζω, νὰ χρησιμεύσῃ ὡς τεκμήριον πρὸς ἀναζήτησιν τῆς ὁδοῦ, ἣν ἠκολούθησεν ἐρχομένη ἡ συνήθεια αὕτη, τῆς ὁδοῦ, ἣν ἐβάδισαν τὰ ἑλληνικὰ φύλα κατερχόμενα εἰς Ἑλλάδα, καὶ τοῦ πιθανοῦ τόπου, ἐξ οὗ ἐξεπορεύθησαν.

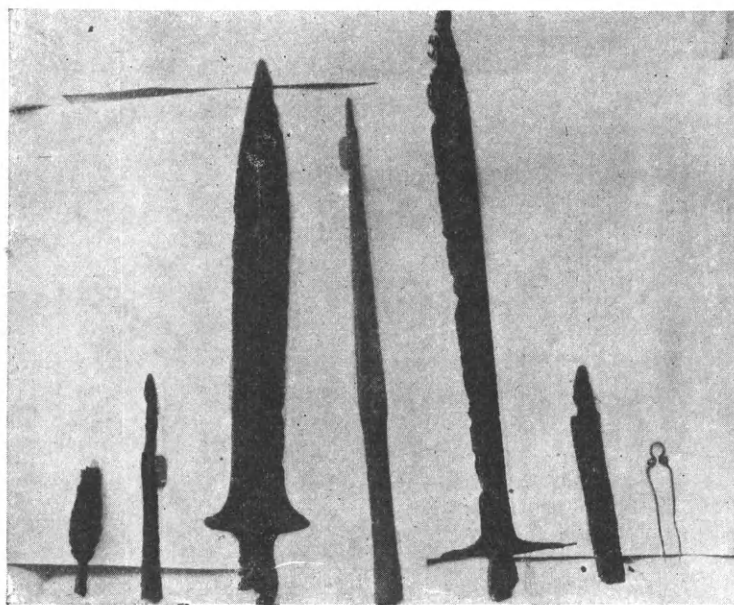

Εἰκ. 66. Ὅπλα χαλκᾶ καὶ σιδηρᾶ καὶ περόνη χαλκῇ τοῦ πολεμιστοῦ τῶν Ὀζολῶν Λοκρῶν.

Περὶ τούτων θὰ προσθέσω καὶ τόδε: ἐδέχθημεν ἀνωτέρω, ὅτι οἱ Τημενίδαι κατήγοντο ἐκ τοῦ Ὀρεστικοῦ Ἄργους καὶ ὅτι ἡ ἀνάμνησις τῆς συγγενείας ταύτης ἐπὶ Ἀλεξάνδρου Α' δὲν εἶχε λησμονηθῇ, ἀλλὰ ἐγένετο ἀνάγκη νὰ ἀντιστραφῇ ἡ καταγωγή, ἵνα δύναται ὁ Ἀλέξανδρος νὰ λέγῃ, ὅτι δὲν εἶνε ξένος πρὸς τὸ ὄνομα Ἕλλην, ὅπερ, ὕστερογενῶς πλασθὲν ἢ ἐκταθὲν πρὸς νότον, δὲν εἶχεν ἐκταθῇ καὶ πρὸς βορρᾶν, ἵνα καλύψῃ καὶ τὴν Μακεδονίαν. Ἡ συγγένεια τοῦ Ἀλεξάνδρου καὶ τῶν Τημενιδῶν τοῦ πελοποννησιακοῦ Ἄργους ἀνέρχεται εἰς τοὺς χρόνους τῆς δωρικῆς καθόδου, ἐπειδὴ οἱ Ἀργεῖοι τῆς Πελοποννήσου ἦσαν Μακεδνοὶ δωριεῖς, τοῦτο δ' ἦτο τοῖς Μακεδόσι τόσον τοῦλάχιστον γνωστὸν ὅσον καὶ τῷ Ἡροδότῳ.

Ἄλλ' ὅταν ἔχωμεν παράδοσιν, ὅτι ἡ Λυχνιδὸς εἶνε κτίσμα Καδμεῖον (ἄνω σ. 48₁), ὅτι ὁ Κάδμος ἔφυγε πρὸς τοὺς Ἑγγελεῖς καὶ ὑπῆρχε πόλις Ἑγγελᾶνες παρὰ τὴν Λυχνιδὸν (ἄνω αὐτ.), ὅταν γνωρίζωμεν καὶ πιθανῶς ἐγνώριζον καὶ οἱ παλαιοί, ὅτι οἱ Βοιωτοὶ ὠνομάσθησαν ἐκ τῆς μακρᾶς ὁροσειρᾶς τοῦ Βοΐου τοῦ χωρίζοντος ἀπὸ βορρᾶ (Λυχνιδὸς) πρὸς νότον (Λάκμος, Ζυγὸς) τὴν Μακεδονίαν ἀπὸ τῆς Ἠλείρου, ἔχομεν δὲ παρὰ τὴν Λυχνιδὸν

καὶ πόλιν Βοιοὺς (αὐτ.), γεννᾶται αὐτόματος ἡ ὑπόνοια, μήπως καὶ οἱ Πελαγόνες καὶ οἱ Δουρίοι περὶ τὴν Λυχνιδὸν μακεδονικὴ ὁμοφυλία «ἐλληνικοῦ» αἵματος ἐπεθύμησε νὰ ἀναστήσῃ εἰς ζωὴν ἐκδηλον τὴν παλαιὰν συγγένειαν, ἣτις ἦτο αὐτὸ τοῦτο εὐγένεια μετὰ τὰ Μηδικά. Τὰ γεγονότα τῶν περσικῶν πολέμων θὰ εἶχον συγκλονήσῃ σύμπαντα τὸν τότε κόσμον, ἡ δόξα καὶ ἡ αἵγλη τῶν νικητῶν τοῦ νότου Ἑλλήνων, ὧν τὸ ὄνομα τοῦτο τότε ἀκριβῶς ἐξεδηλώθη καὶ ἐστερεώθη ὡς ἐνωτικὸς δεσμὸς γενικώτερον ἐθνικὸς, θὰ ἦτο μεγάλη καὶ ἐπίζηλος. Τίς τῶν δικαιουμένων ὅπως δὴ ποτε νὰ ἀντιποιῶνται τοῦ ὀνόματος τούτου, δὲν θὰ ἐπεζήτηι νὰ ἐπιτύχῃ αὐτό, νὰ σταθῇ παρὰ τοὺς νικητὰς, νὰ μετὰσχῃ τῆς ἀνακλάσεως τῆς δόξης αὐτῶν ὡς ὁμόφυλος καὶ ὁμόνυμος; Ἡ γλῶσσα ἦτο ἡ αὐτή, τὰ ἦθη ὁμοίτροπα, οἱ θεοὶ κοινοὶ τοῖς νοτίοις καὶ τοῖς βορείοις (πρβλ. καὶ μόνον τὰ ὀνόματα τῶν μακεδονικῶν μηνῶν). Ἐπειτα, ἂν οἱ Σπαρτιάται τοὺς ἀπεσταλμένους τῶν Περσῶν ἔρριψαν εἰς φρέαρ, ἵνα λάβωσι γῆν καὶ ὕδωρ, ὁ Ἀλέξανδρος Α' ὡς διάδοχος τοῦ θρόνου «Ἑλλήν Μακεδόνων ὑπαρχος» (Ἡρόδ. 5,20), ἐφόνευσεν αὐτούς. Καὶ ἂν οἱ Μακεδόνες ἐμήδισαν ὕστερον, τὸ αὐτὸ ἔπραξαν καὶ οἱ Βοιωτοὶ καὶ ἄλλοι. Τί ἡδύνατο νὰ διακρίνῃ ῥιζικῶς τοὺς Μακεδόνας ἀπὸ τῶν Ἑλλήνων; Γνωρίζομεν προσέτι σήμερον κάλλιστα, ὅτι οἱ νικηφόροι ἀπελευθερωτικοὶ ἀγῶνες ἐξαίρουσι μεγάλως τὸ ἐθνικὸν φρόνημα, ἐνοῦσι στενῶς τὰς ὁμοφύλους ἐθνικὰς μοίρας καὶ ὠθοῦσι πρὸς κοινοπραγίαν.

Διὰ τοῦτο ὁ Ἀλέξανδρος Α', ἐκ τοῦ πλησίον ἰδὼν καὶ μαθὼν τὰ κατορθώματα τῶν Ἑλλήνων τοῦ νότου καὶ συντελέσας κατὰ τὸ δυνατόν εἰς αὐτά, πρῶτος μετὰ τὰ Μηδικὰ πιθανῶς ἦλθεν εἰς Ὀλυμπίαν κοινωνὸς τῆς κοινῆς λατρείας. Θρᾷ τις δὲν ἐσκέφθη τοιοῦτόν τι. Αἱ δὲ ἐνστάσεις τῶν ἄλλων Ἑλλήνων, εἰδομεν τίνα σημασίαν εἶχον καὶ πῶς ὑπερενικήθησαν.

Ἄλλ' ἂν ὁ βασιλεὺς τῆς ὅλης Μακεδονίας ἡσφάλισεν οὕτω τὴν ὁμοφυλίαν αὐτοῦ πρὸς τοὺς Ἑλληνας, διατί δὲν θὰ ἔπραττον τὸ αὐτὸ καὶ οἱ ἄλλοι ἡγεμονικοὶ οἴκοι τῆς Μακεδονίας οἱ «σύμμαχοι καὶ ὑπήκοοι»; Κίνησις γὰρ καὶ αὕτη μεγίστη δὴ τοῖς Ἕλλησιν ἐγένετο.

Οὕτω ἔπλασαν καὶ οἱ Πελαγόνες τῆς Λυχνιδοῦ τὸν γενεαλογικὸν μῦθον τὸν ἐκ τοῦ Κάδμου, ἐν ᾧ καὶ ἐνταῦθα ἀντίθετος θὰ ἦτο ἡ φορὰ τῆς ἱστορίας. Ἡ διαφορὰ εἶνε, ὅτι ὁ καδμεῖος οὗτος καὶ βοιώτιος μῦθος σφῆζει τὰ σπέρματα δύο παραδόσεων, μακρὰν ἴσως ἀπ' ἀλλήλων ἐχουσῶν χρονικῶς τὰς ῥίζας: ἡ μία ἀνάγεται πιθανῶς εἰς τοὺς παλαιούς χρόνους τῆς καταβάσεως τῶν Καδμεϊόνων ἀντιστοιχοῦντων πρὸς τοὺς μυκηναϊκοὺς χρόνους, ἡ δ' ἄλλη εἰς τὴν κάθοδον τῶν Δωριέων, οἷς ἠκολούθουν οἱ Βοιωτοί. Φαίνεται, ὅτι τὰ παλαιὰ λαϊκὰ ἐλληνικὰ στρώματα παρὰ τὴν Λυχνιδὸν δὲν εἶχον ἀφανισθῇ ὑπὸ τῶν νεωτέρων.

Τούτων οὕτως ἐχόντων, καὶ ὁ γενεαλογικὸς μῦθος τοῦ ἡγεμονικοῦ οἴκου τῶν Λυγκηστῶν ἀναχθέντος εἰς τοὺς Βακχιάδας τῆς Κορίνθου, πρέπει νὰ εἶνε τῆς αὐτῆς φύσεως πρὸς τοὺς ἄλλους.

Ἄν δὲ πάντες οἱ μῦθοι οὗτοι ἐπεδίωξαν καὶ ἠρκέσθησαν νὰ ἀποδείξωσι τὴν ἐλληνικὴν καταγωγὴν μόνων τῶν ἡγεμονικῶν οἴκων οὐχὶ δὲ καὶ τῶν λαῶν αὐτῶν, τοῦτο ἔχει σχέσιν πρὸς τὴν ἀξίαν καὶ τὴν θέσιν καὶ σημασίαν τῶν οἴκων ἐκείνων πρὸς τοὺς ποιμενικοὺς καὶ γεωργικοὺς λαούς, ἐφ' ὧν ἐδυνάστευον, καὶ πρὸς τὴν ἀντίληψιν τῶν ἀνθρώπων κατὰ τοὺς χρόνους ἐκείνους περὶ τοιούτων ζητημάτων. Ἄν οἱ δυναστικοὶ οἴκοι ἦσαν ὁμόφυλοι τοῖς λαοῖς αὐτῶν, ἡ ἐλληνικὴ ἀναγνώρισις τῶν οἴκων τούτων ἔκριγε καὶ τὴν φυλετικὴν ὑπόστασιν τῶν δυναστευομένων λαῶν.

Περὶ τῆς φυλετικῆς συστάσεως τῶν λαῶν τούτων συνήθως θέλουσι νὰ κρίνωσιν ἐκ τῶν

λεξειδίων τῆς ἀρχαίας μακεδονικῆς διαλέκτου, ἅτινα ὡς περίεργα ἔσωσαν παλαιοὶ γραμματικοὶ κ. ἄ. καθὼς ἐτόνισεν ἐπανειλημμένως ὁ Χατζηδάκις, ἀποδείξας προσέτι καὶ ταῦτα ἑλληνικά, εἰ καὶ οὐδὲν ἄπορον θὰ ἦτο, ἂν παρεισέφρυνε καὶ ἐκ τῶν γειτόνων βάρβαρός τις λέξις εἰς τὴν χώραν ἐκείνην, τὴν ἔχουσαν πάντα σχεδὸν τὰ ἀνδρωνύμια ἑλληνικὰ ἀπὸ καταβολῆς τῆς ἱστορίας. Μοὶ φαίνεται ὅμως, ὅτι οὐδαμῶς εἶνε ἐπαινετὴ ἱστορικὴ μέθοδος ἡ ἀδιαφοροῦσα πρὸς τὰ καὶ νῦν ζῶντα φυλετικὰ ἑλληνικὰ λείψανα, ὧν ἡ παρουσία δὲν ἐρμηνεύεται κατ' οὐδένα πειστικὸν τρόπον δι' ἐξελληνισμοῦ ἢ ἀποικισμοῦ.

Ὑπέστη βεβαίως ἡ Μακεδονία πολλὰς περιπετείας καὶ εἰσβολὰς μετὰ τὴν συγκρότησιν τοῦ μεγάλου μακεδονικοῦ κράτους τοῦ 5^{ου} αἰῶνος, κυρίως κατὰ τοὺς ῥωμαϊκοὺς καὶ τοὺς μεσαιωνικοὺς χρόνους, ἀλλ' οὐδεμίαν ἀποικιστικὴν ἐν αὐτῇ ἑλληνικὴν ἀπὸ νότου κίνησιν γινώσκωμεν. Μέγα μέρος τῶν παλαιῶν κατοίκων τῶν εὐφόρων πεδιάδων ἐξετοπίσθη ὑπὸ ἄλλοφύλων Σλαύων καὶ Τούρκων ἐπιδρομῶν, ἀλλ' ἡ δυτικὴ Μακεδονία εἰς τὰ μᾶλλον ἀπρόσιτα καὶ ἀπρόσφορα πρὸς ἀποικισμὸν μέρη διατηρεῖ πληθυσμοὺς καθαρῶς ἑλληνοφώνους. Πόθεν ἦλθον οὗτοι; Καὶ ἂν ἦλθον ἐκ τῶν πεδιάδων ἐκδιωχθέντες, πῶς ἠύρισκοντο ἐν ταῖς πεδιάσιν; ποῦ τῆς ἄλλης Ἑλλάδος ὑπῆρχε τόση πολυανθρωπία, ὥστε κατὰ τοὺς κλασσικοὺς ἢ τοὺς παλαιότερους ἢ τοὺς νεωτέρους χρόνους νὰ ἔχωσιν ἐκπεμφθῇ εἰς μεσογαίαν καὶ μακρυνὴν καὶ ὀρεινὴν χώραν οἱ ἀποικοὶ οὗτοι, περὶ ὧν οὐδεμία παράδοσις οὐδὲν λέγει, ὅταν μάλιστα εἶνε γνωστὸν, ὅτι ἀπὸ Ἀλεξάνδρου τοῦ Μεγάλου ἡ ἑλληνικὴ αἰμορραγία κατηυθύνετο πρὸς τὴν Ἀσίαν, τὸ αὐτὸ δὲ συνέβαινε καὶ ἐπὶ τῶν Βυζαντινῶν χρόνων, πλὴν ἐξαίρεσεων μηδεμίαν ἔχουσῶν σχέσιν πρὸς τὴν περὶ ἧς ὁ λόγος χώραν (πρβλ. τοὺς Παυλικιανοὺς τῆς Θράκης); Οἱ πληθυσμοὶ οὗτοι ἔχουσι κατὰ τὴν γνώμην μου ὡς ἱστορικὰ τεκμήρια τὴν αὐτὴν καὶ τὰ εὐρήματα π.χ. τοῦ Πάτελι ἀξίαν. Καὶ τὸ γλωσσικὸν δὲ ἰδίωμα τῶν βορείων τούτων Ἑλλήνων εἶνε ἰδιόρρυθμον, ὃ δὲ λεξικολογικὸς πλοῦτος, ἐξ ὧν γινώσκω, παρέχει μνημεῖα γλωσσικὰ καὶ λίαν παλαιὰ καὶ μοναδικά, ἅτινα δεικνύουσιν αὐτὸν ἰθαγενῆ, πᾶν δ' ἄλλο ἢ ἐξ ἀποικιστικῆς πανσπερμίας προελθόντα καὶ πολλῶ ἦττον ἐξ ἐξελληνισμοῦ, κατ' ἃ καὶ ἀνωτέρω καὶ ἐν *Ἑλληνικοῖς* II 1929) ἐρρήθη.

Ἄλλη τις παρατήρησις, ἀξία νὰ ῥηθῇ προσθέτως, εἶνε ἡ ἐξῆς: ἡ λαϊκὴ μακεδονικὴ πατροπαράδοτος τέχνη εἶπομεν ὅτι ἀντιπροσωπεύεται ὑπὸ τῶν χρυσῶν καὶ ἀργυρῶν ἐνταφίων κοσμημάτων. Ὁ διάκοσμος τούτων εἶνε κρᾶμα σχεδίων μυκηναϊκῶν (λέοντες ἀνωρθωμένοι, πτηνὰ καὶ ῥόδακες διαφόρων μορφῶν), γεωμετρικῶν (μαίανδροι) καὶ διαδόχως νεωτέρων. Ἐπιμένω εἰς τὰ μυκηναϊκὰ σχέδια καὶ ἐκπλήττομαι μὴ βλέπων εἰκονιζόμενα θαλάσσια ὄντα (πολύποδας, ναυτίλους κ.τ.τ.), ἅτινα εἶνε τόσον χαρακτηριστικὰ τοῦ μυκηναϊκοῦ πολιτισμοῦ. Ἐκ τοῦ δεδομένου τούτου συνάγω, ὅτι, ἂν τὰ ἄνω «μυκηναϊκὰ» σχέδια ἤρχοντο ἐκ νότου, ἔνθα ἀνεπτύχθη καὶ ἤκμασεν ὁ ἐπιθαλάσσιος μυκηναϊκὸς πολιτισμός, δὲν θὰ ἤρχοντο μόνα, ἐπομένως δὲ ὅτι ὄντως δὲν ἦλθον ἐκεῖθεν, ἀλλ' ἦσαν παλαιὰ περιουσία τῶν ἑλληνικῶν λαῶν ὡς καὶ τὰ ἔθιμα τῆς ταφῆς, οἷς ὑπηρετοῦν. Τοῦτο ὅμως προϋποθέτει, ὅτι ἀληθῶς ἐπὶ τῶν μυκηναϊκῶν χρόνων δὲν ὑπῆρχεν ἐπικοινωνία, τοῦλάχιστον ἀξιόλογος, τῶν νοτίων πρὸς τοὺς βορείους. Ἐπειδὴ δὲ εἰς τὰ παράλια καὶ παρὰ τὰς ὄχθας τοῦ κάτω Ἀξιοῦ (*Annual of the Br. School at Athens* XXVII 1925-6 σ. 21 ἐξ.) εὐρέθησαν μυκηναϊκὰ ἀγγεῖα, πρέπει νὰ δεχθῶμεν, ὅτι ταῦτα εἰσέδυσαν ὀλίγον μόνον πέραν τῆς παραλίας καὶ κυρίως ὅπου καὶ ὅσον ἐβοήθουν οἱ πλωτοὶ ποταμοὶ (πρβλ. Κεραμόπουλλον *Πρακτ. τῆς Ἀκαδ. Ἀθηνῶν* 1929 σ. 56 ἐξ.).

Εἶνε πιθανόν, ὅτι ἡ αὐτὴ παρατήρησις ἰσχύει καὶ ὡς πρὸς τὰ γεωμετρικὰ κοσμήματα,

ἀλλ' εἶνε ἐπίσης πιθανόν, ὅτι, ὅτε οἱ νότιοι Ἕλληνες ἠπλώθησαν κατὰ τὸν ἀποικισμόν τῶν ἱστορικῶν χρόνων εἰς πᾶσαν ἀκτὴν τῆς Μεσογείου, θὰ εἶχον τολμηροὺς ἐμπόρους εἰσδύνοντας καὶ εἰς τὴν ἐνδοχώραν τόπων ἐλληνικῶν ὡς ἡ Μακεδονία, καὶ μεταδίδοντας στοιχεῖα τοῦ προκόπτοντος πολιτισμοῦ αὐτῶν. Ἐντεῦθεν προέρχονται τὰ νεωτερικὰ στοιχεῖα ἐν τῇ διακοσμητικῇ τῆς μακεδονικῆς λαϊκῆς τέχνης (πλοχομοί, φύλλα λωτοῦ, ἀνθέμια κ.τ.τ.).

Τοιούτων ἐμπορικῶν σχέσεων κατὰ τὸν 6^{ον} αἰ. π. Χ. ἀπαραγνώριστον τεκμήριον εἶνε ἡ παρουσία τῶν ἐλληνικῶν ἔργων τέχνης ἐν τοῖς 7 τάφοις τῆς Ἀχρίδος. Μέχρις οὗτου δὲ ἡ ἔρευνα τῆς Μακεδονίας ἐμφανίσῃ ἀνάλογα εὐρήματα ἀποδεικνύοντα τὴν συνέχειαν τῆς ἐμπορικῆς ταύτης ἐπιμειξίας τῆς Μακεδονίας καὶ τῆς Ἑλλάδος, τεκμήριον ἀνωτέρας καὶ στενοτέρας ἐθνικῆς σχέσεως καὶ δὴ καὶ συγγενείας τῶν λαῶν τῶν δύο χωρῶν θὰ εἶνε ἡμῖν ἡ μετοχὴ τοῦ Ἀλεξάνδρου Α' εἰς τοὺς Πανελληνίους Ὀλυμπιακοὺς ἀγῶνας, ἐν ᾗ αὕτη ἡρμηνεύθη ἀνωτέρω ἐννοίᾳ, καὶ τὸ πρὸς τὸν αὐτὸν θρασυμήδεα παῖδα τοῦ Ἀμύντα ἐγκώμιον τοῦ Πινδάρου (ἀπ. 120 Schröder), ὅστις οὐδένα βάρβαρον ὕμνησε.

ΑΝΤΩΝΙΟΣ Δ. ΚΕΡΑΜΟΠΟΥΛΛΟΣ

ΤΟ ΚΑΣΤΡΟΝ ΤΟΥ ΚΟΡΥΝΟΥ

ΥΠΟ ΙΩΑΝΝΟΥ ΣΑΡΡΗ

Εἰς τὴν τοπογραφίαν τῆς ἀρχαίας Ἀττικῆς οὐκ ὀλίγοι ἐρευνῆται ἡσχολήθησαν, πολλὰ δὲ τοπογραφικὰ προβλήματα ταύτης ἔχουσι λυθῇ. Ἰδίως σημαντικὴ, ὡς γνωστόν, πρόοδος ἐπετελέσθη ἀπὸ τῆς τοπογραφικῆς ἐργασίας τοῦ Kaupert καὶ τῆς συμφώνως πρὸς ταύτην δημοσεύσεως τοῦ τοπογραφικοῦ χάρτου τῆς Ἀττικῆς τοῦ αὐτοῦ εἰς φύλλα (Karten von Attika εἰς κλίμακα 1:25000 ἀπὸ τοῦ 1875 μέχρι τοῦ 1891 καὶ 1:100000 τῷ 1900), ἔνθα ἐσημειώθησαν πολλοὶ ἀρχαιολογικοὶ τόποι. Τὰ σημειώματα ταῦτα ὡς καὶ αἱ κατὰ μέρη γενόμεναι ἀνασκαφαὶ καθ' ἃς καὶ ἐπιγραφαὶ χρήσιμοι εἰς τὴν τοπογραφίαν εὐρέθησαν, οὐκ ὀλίγον συνετέλεσαν εἰς τὴν προαγωγὴν τῆς τοπογραφίας τῆς Ἀττικῆς, οὕτω δ' οἱ πρὸς τοῦτο ἐργασθέντες E. Curtius, J. A. Kaupert καὶ A. Milchhöfer ἡδυνήθησαν νὰ καθορίσωσι πλεῖστα τοπογραφικὰ σημεῖα καὶ δὴ θέσεις ἀρχαίων δήμων. Παρ' ὅλην ὅμως τὴν ἐπιτυχὴ ταύτην τοπογραφικὴν ἐργασίαν, ὑπάρχουσιν ἔτι σημεῖα τινα διαλαθόντα τὴν προσοχὴν τῶν τοπογράφων. Ἐν τούτων εἶναι τὸ καλούμενον «Κάστρο τοῦ Κορυνοῦ», ἐκ τοῦ τοπωνυμίου Κορυνός¹, ὡς καλεῖται ὀρεινὴ τις θέσις πρὸς Ν. τῶν χωρίων Καβάσαλα² καὶ Κρόρα (τῶν Δερβενοχωρίων) καὶ τοῦ ἀρχαίου φρουρίου Πανάκτου. Ἡ θέσις τοῦ «κάστρου» τούτου ἀναγνωρίζεται ἐν τῷ 25^ῳ φύλλῳ τῶν χαρτῶν τῆς Ἀττικῆς (Karten von Attika XXV, Μεγάλο βουνὸ) ἐπὶ τοῦ ὑψομέτρου 519,8 ἢ 520 κατὰ τὸν αὐτὸν χάρτην τῆς κλίμακος 1:100000. Εἰς τὴν κορυφὴν ταύτην,

1 Ἀξιοπαρατήρητον τὸ ἀρχαῖον τοῦτο Ἑλληνικὸν τοπωνύμιον ἐν τῇ Ἀττικῇ, ἄγνωστον μέχρι τοῦδε εἰς τοὺς ἐπιστήμονας, διατηρηθὲν ὑπὸ τοῦ ἀλβανοφώνου πληθυσμοῦ τῶν Δερβενοχωρίων. Σημειωτέον ὅτι Κορυνός καλεῖται καὶ χωρίον τῆς Μακεδονίας ἐν τῇ ἐπαρχίᾳ Κατερίνης. Πρβ. τὰς τῶν ἀρχαίων πόλεις *Κορύνα* ἐν τῇ Ἑρυνθραίᾳ (Mela I, 89)

ἐξ ἧς καὶ τὸ ἀκρωτήριον Κορυναῖον (Πλίν. V, 117) καὶ *Κορύνη* ἐν τῇ Ἡλιδι (Πτολ. III, 14,39) ὡς καὶ τὰ ὀνόματα Κορίνα, Κόριννα, Κόριννος καὶ Κοριννώ.

2 Οὕτω καλεῖται κοινῶς τὸ χωρίον τοῦτο τῆς κοινότητος Πανάκτου, ἐνῶ ἐπισήμως ἀναγράφεται Καβάσιλα. Τὸ δὲ χωρίον Κρόρα μετωνομάσθη ἐσχάτως ἐπισήμως εἰς Στεφάνην.

καίτοι ληφθεῖσαν ὡς σημεῖον τριγωνισμοῦ πρώτης τάξεως, οὔτε ὄνομα ἀναγράφεται, οὔτε σημειοῦνται τὰ ἀρχαῖα τῆς ἀκροπόλεως τείχη, ὅπως μετ' ἀκριβείας ἀλλαγῶ παρατηρεῖ τις



1. Τοπογραφικὸς χάρτης τῆς περιοχῆς τοῦ «Κάστρου τοῦ Κορυνοῦ».

τὰ τοιαῦτα σημειούμενα. Γενικῶς δ' ἐν τῷ φύλλῳ τούτῳ, παρ' ὅλην τὴν ἐπιτυχῇ ἐργασίαν, παρατηρεῖται πενιχρότης τοπωνυμίων.

Τὸ «Κάστρον τοῦ Κορυνοῦ» εἶναι ἰδρυμένον ἐπὶ παραφυάδος τῆς δυτικῆς κορυφοσυστά-

δος τῆς Πάρνηθος, ἣτις φέρει τὸ ὄνομα Μεγάλο βουνὸ (ὑψ. 885 μ.) καὶ εὐρίσκεται πλησίον τοῦ ἐγκαταλελειμμένου χωρίου Κοκκίνι, ὅπου σήμερον ὑπάρχουσι δέκα οἰκίαι, σταθμοὶ τῆς πέριξ ῥητινοσυλλογῆς (1 χιλιόμε. ΒΔ. τούτου κατ' εὐθείαν γραμμὴν). Βλέπων τις μακρόθεν τὴν βραχώδη καὶ ἀπότομον κορυφὴν ταύτην ἀδυνατεῖ νὰ πιστεύσῃ ὅτι ἐνταῦθα πρόκειται ὄντως περὶ ἀκροπόλεως καὶ δὴ προϊστορικῆς. Ἀνήκει εἰς ἐκεῖνα τὰ ἐρύματα, ὧν ἡ ὀχύρωσις στηρίζεται εἰς τὸ φυσικὸν βραχώδες τεῖχος καὶ τὸ ἀπότομον τῶν βράχων, τῶν τειχῶν περιοριζομένων εἰς τὰ βατὰ μέρη. Ἀπότομον βραχώδες τεῖχος σχηματίζει ἡ κορυφογραμμὴ, ἣτις ἀποτελεῖ τὴν βορείαν πλευρὰν τῆς ἀκροπόλεως καὶ συγχρόνως τὸ μέγιστον μῆκος αὐτῆς.

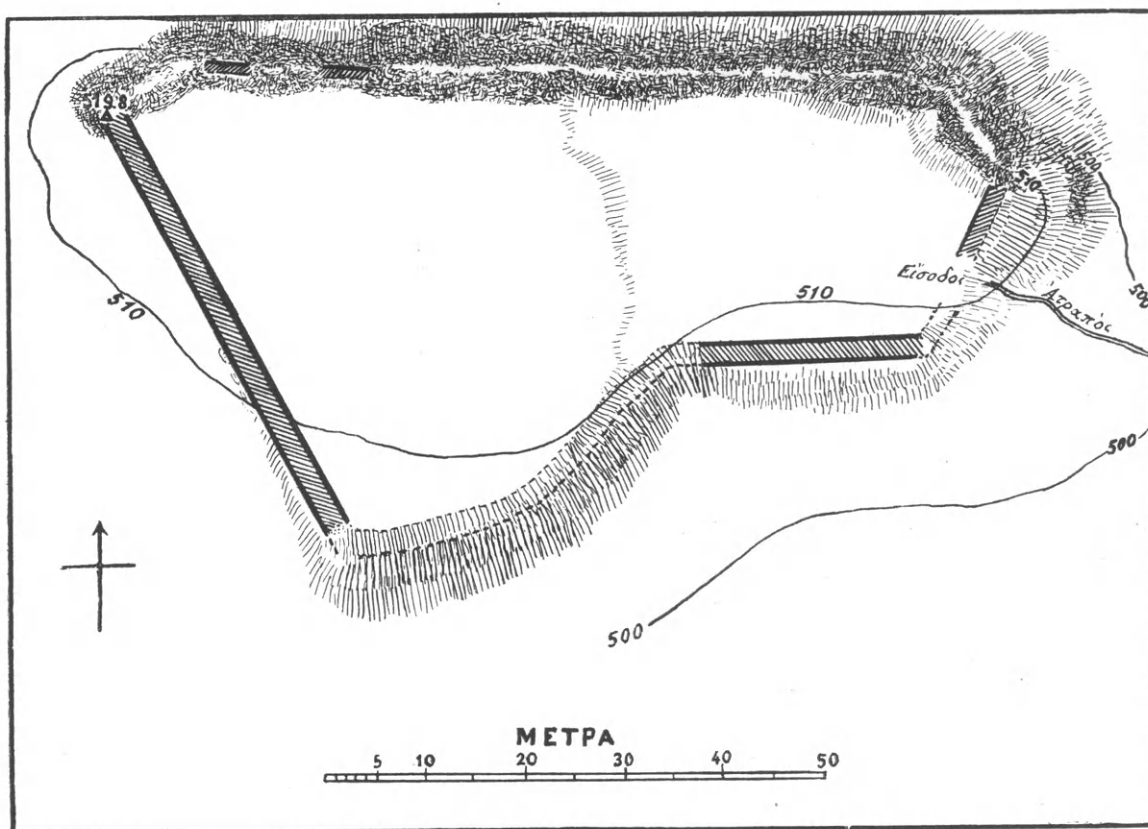

2. Διάγραμμα τοῦ «Κάστρου τοῦ Κοκκινίου».

ἀνερχόμενον εἰς 90 μέτρα. Ἐκ τοῦ δυτικοῦ ἄκρου, ὅπερ εἶναι τὸ ὑψιστον σημεῖον (520 μ.) διήκει πρὸς τὰ ΝΑ. τὸ μακρότερον καὶ κάλλιον διασφζόμενον τεῖχος, μήκους 45 μ. (ὄρα διάγραμμα). Ἀποτελεῖται τοῦτο κατὰ μὲν τὰς παρειὰς ἐξ ὀγκωδῶν πετρῶν ἀκατεργάστων, τὸ μεταξὺ δὲ τούτων διάστημα πληροῦται διὰ λίθων μικροτέρων. Τὸ εὖρος εἶναι 2.90 μέτρων μέχρι 3.30, τὸ δ' ὕψος διατηρεῖται ἔτι $1\frac{1}{2}$ μέτρων μέχρι $2\frac{1}{2}$. Τεῖχος ὅμοιον παρατηρεῖται καὶ εἰς τὸ ΝΑ. μέρος τοῦ φρουρίου ὅπου διακρίνεται καὶ ἡ εἰς τοῦτο εἴσοδος. Κατὰ τὴν διπλὴν ἐνταῦθα ἐπίσκεψίν μου θραύσματα ἀγγείων ἢ ἄλλο τι δὲν κατώρθωσα νὰ εὔρω, ἐκπλυνομένου ἄλλως τοῦ ἐδάφους λόγφ τῆς κλίσεως αὐτοῦ. Ἀμέσως πρὸς Α. τοῦ φρουρίου, ἐπὶ τοῦ σχηματιζομένου αὐχένος, ὅστις καλεῖται κοινῶς Κιάφα Ντελέρα, διέρχεται ἡ συντομωτάτη ἀτραπός, ἣτις ἐκ τοῦ Θριασίου πεδίου καὶ τῆς κάτω κοιλάδος τοῦ Ἐλευσινίου Κηφισοῦ βαίνει πρὸς τὸ γνωστὸν ἀρχαῖον φρούριον Πάνακτον καὶ τὸ ὀροπέδιον τῆς Σκούρτας.

Πρὸς Β. τοῦ μνημονευθέντος αὐχένος, εἰς ἀπόστασιν 500 μέτρων διέρχεται πρὸ χειμάρρου πηγὴν, Κόρτσι κοινῶς καλουμένην. Ἀτραπὸς ἔτι δυσμικῶς τοῦ φρουρίου ἀκολουθεῖ τὸν Ἐλευσίνιον Κηφισὸν βαίνουσα πρὸς τὴν περιοχὴν τῆς ἀρχαίας Οἰνός.

Τὸ ὄχυρμα τοῦτο δὲν παρουσιάζει ὅψιν πραγματικῆς ἀκροπόλεως πρὸς ὑπεράσπισιν συνοικισμοῦ, ἀλλὰ μᾶλλον φαίνεται ὅτι ἐχρησίμευεν ὡς καταφύγιον τῶν πέριξ διεσπαρμένων κατοίκων. Καίτοι δ' ἡ πέριξ περιοχὴ εἶναι ὄρεινή, ὅμως ὑπὸ τὸ ὄχυρμα, ΝΑ., ἐκτείνεται μικρά τις λεκάνη, καθ' ἣν ἡ μνημονευθεῖσα ἀγροικία Κοκκίني μετὰ τριῶν πηγῶν. Φαίνονται ἔτι αὐτόθι ἔγνη ἀρχαίας οἰκήσεως, ἔξωθεν δὲ τοῦ ναΐσκου τοῦ χωρίου, τῆς Παναγίας (Ζωοδόχου πηγῆς), ὀγκόλιθοι καὶ βάσις κιονοκράνου.

Ὡς εἶναι εὐνόητον ἐκ τῶν ἀνωτέρω ἐκτεθέντων, ἡ θέσις αὕτη εὐρίσκεται κατὰ τὴν

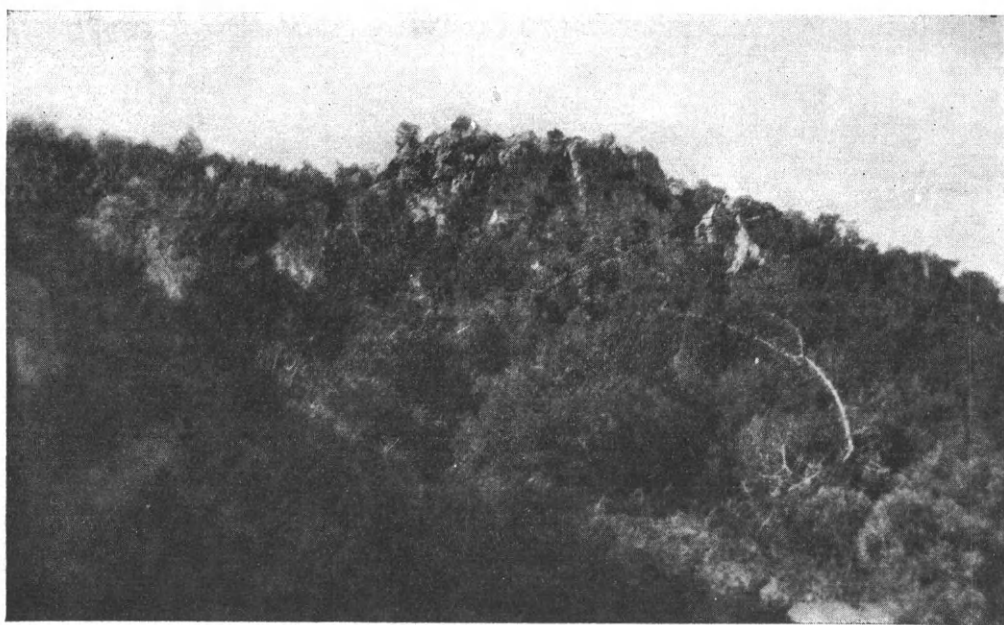

3. Τὸ «Κάστρο τοῦ Κορυνοῦ» ὁρώμενον ἐκ βορρᾶ.

χώραν τῶν Ἀττικο-βοιωτικῶν ὁρίων, καθ' ἣν αἱ συνεχόμεναι ἐκατέρωθεν διακλαδώσεις τῆς Πάρνηθος καὶ τοῦ Κιθαιρῶνος διασχίζονται ὑπὸ τοῦ χειμάρρου Ἐλευσινίου Κηφισοῦ (κ. Σαρανταποτάμου) καὶ τῶν συρρεόντων εἰς τοῦτον ὑδάτων. Ὁ χειμάρρος οὗτος ἔχει τὴν ἀρχὴν του ἄνωθεν τῆς μονῆς τοῦ Ὁσίου Μελετίου, ὅπου σχηματίζεται ῥύαξ ὑπὸ τὸ ἀλβανικὸν ὄνομα Ριμπάρι (δηλ. ῥεῦμα). Ἡ περιοχὴ αὕτη εἶχε σπουδαίαν στρατηγικὴν σημασίαν¹, αἱ δ' αὐτόθι διεξαχθεῖσαι ἀρχαιότατα μάχαι τῶν Ἀθηναίων κατὰ τῶν Βοιωτῶν πρὸς ἐπέκτασιν τοῦ κράτους αὐτῶν πέραν τοῦ Θριασίου πεδίου μέχρι τῶν ὑψίστων κορυφογραμμῶν τοῦ Κιθαιρῶνος καὶ τῆς Πάρνηθος φαίνονται ὅτι παρεδόθησαν διὰ τοῦ μύθου τῆς μονομαχίας μεταξὺ τοῦ Ἀθηναίου Μελάνθου καὶ τοῦ Βοιωτοῦ Ξάνθου. Ἡ μονομαχία αὕτη φέρεται ὡς διεξαχθεῖσα ἐν τῇ θέσει τῶν Μελαινῶν², ἐκ τούτου δὲ συμπεραίνει ὁ Τοερπφερ³ ὅτι ὁ ἐπώνυμος ἥρωας Μελάνθος δύναται νὰ προέρχεται ἐκ τοῦ ἐπωνύμου ἥρωος ἐκ Μελαινῶν. Οὕτω

1 Ὁρα Α. Milchhöfer ἐν Karten von Attika (Text VII, 15).

2 Πολυαῖνου Στρατ. I, 19, ἐνθα διασφύζεται καὶ χρῆσιμος τῆς Πυθίας «τῷ Ξάνθῳ τεύξας ὁ Μέλας φόνον ἔσχε

Μελαινάς».

3 Τοερπφερ ἐν Pauly - Wissowas Lexikon ἐν λέξει Ἀπατούρια.

τὸ Κάστρο τοῦ Κορυνοῦ μετὰ τῆς ἀγροικίας Κοκκίνοι ἐνθυμίζει ἡμᾶς τὰς Μελαινάς, αἵτινες κατὰ μὲν τὸν Καλλίμαχον (παρὰ Στέφανον τὸν Βυζάντιον) ἦτο δῆμος τῆς Ἀττικῆς τῆς Ἀντιοχίδος φυλῆς¹, κατὰ δὲ τὸν Πολύαινον (Στρατ. 1, 19) καὶ ἄλλους χώρα ἢ χωρίον (λέγεται ἔτι Μελανία καὶ Κελαιναί). Παρατηρητέον δ' ἔτι ὅτι τὸ ὄνομα τοῦτο σχετίζεται μετὰ τῶν ἀρχαιοτάτων ἐγκαταστάσεων τῶν Μινυῶν ἐν Ἀττικῇ, ὡς ἔδειξεν ὁ Boeckh (Abhand. der Berl. Akad. 1830 σ. 40-41)².

Φαντάζομαι ὅτι, ἂν ἦτο γνωστὸν τὸ φρούριον τοῦτο, δὲν θὰ ἐγείρετο μετὰ τῶν τοπογράφων τοσαύτη συζήτησις καὶ δὲν θὰ ὑπῆρχε τοιαύτη ποικιλία γνωμῶν ὡς πρὸς τὸν καθορισμὸν τῆς θέσεως τῶν Μελαινῶν. Οὕτως οἱ παλαιότεροι τοπογράφοι (O. Müller, Preller, Grotefends) ζητοῦσι ταύτας παρὰ τὴν Ἐλευσίνα κατὰ τὴν περιοχὴν τῆς Μάνδρας.



4. Ἀποψὶς τοῦ δυτικοῦ τείχους ἐκ τοῦ ἐσωτερικοῦ τοῦ «Κάστρο τοῦ Κορυνοῦ».

Ὁ Leake (Demen von Attika σ. 132), ὁ Ross (die Demen von Attika σ. 83) καὶ ὁ Deneken (Arch. Anz. 1892 σ. 124) θεωροῦσι πιθανὴν τὴν τοποθέτησιν αὐτῶν παρὰ τὴν μονὴν τοῦ Ὁσίου Μελετίου, μετὰ τῶν Ἐλευθερῶν καὶ τοῦ Πανάκτου. Ἀλλ' ἡ τοποθέτησις αὕτη δὲν φαίνεται παραδεκτὴ, διότι πρὸς τὸ μέρος τοῦτο τῶν Ἐλευθερῶν, ὅπου ἀρχαία θέσις, τοποθετεῖται ὀρθῶς ἡ Οἰνότη. Διὰ τοῦτο ὁ Milchhöfer (ἐν Karten v. Attika VII, 15 κ.ε.) στηριζόμενος εἰς ἐπιγραφὴν δημοσιευθεῖσαν ἐν τῇ Ἀρχαιολ. Ἐφημερίδι (1884 σ. 135), ἐν ᾗ ἀναφέρεται ὅτι ἡ ἐορτὴ τῶν Ἀπατουρίων ἐγένετο ἐν Πανάκτῳ καὶ ἐπομένως ἐσχετίζετο μετὰ τῶν Μελαινῶν, ἀναζητεῖ ταύτας παρὰ τὸ φρούριον Πανάκτου. Ἀμφιβάλλων ὅμως ἂν αὗται ἦτο δῆμος ὑποδεικνύει ὅτι πρὸς καθορισμὸν τῆς θέσεως τῶν Μελαινῶν δὲν εἶναι ἀναγκαία ἡ ἀναζήτησις φρουρίου, ἀλλ' ἀρκεῖ μόνον νὰ ἀποβλέψῃ τις εἰς κλιτὸν ὄρους. Οὕτω μεταφέρεται εἰς τὴν πεδιάδα τῶν Σκούρτων, βορείως τοῦ Πανάκτου, εἰς τὴν δυσμικὴν, ὡς λέγει,

1 Ross, die Demen v. Attika, σελ. 83. Οἱ δημόται Μελαινεῖς.

2 Τοιαῦτα ὀνόματα εἶναι καὶ τὰ Οἶον, Φάληρον (Φάλα-

ρος ἐν Βοιωτίᾳ) κ. ἄ. (ὁρ. E. Curtius ἐν Karten von Attika, Text, I, 27).

πλευρὰν τοῦ ὄροπεδίου, ἐπιδοκιμάζων τὴν ὑπὸ τοῦ Bursian τοποθέτησιν κατὰ τὸ χωρίον Δερβενοσάλεσι, ὅπου ἐν τῇ Γαλλικῇ χάρτῃ τῆς Ἑλλάδος τῆς κλίμακος 1:50000 (φύλλον Thèbes N° 2, ἔτ. 1834) σημειοῦται Pyrgos Derwent Salessi. Ἐπειδὴ ὅμως ὁ πύργος οὗτος εἶναι μεσαιωνικὸς καὶ δὲν βλέπει ἄλλην ἀρχαίαν θέσιν, ἐκφράζει ἀορίστως τὴν γνώμην ὅτι ἡ θέσις αὐτῶν εἶναι ἀνατολικώτερον καὶ ἐν τῇ μέσῳ τοῦ ὄροπεδίου τῶν Σκούρτων, ὅπου ὁ Nur Gell (Itinerary σ. 54) συνήντησεν ἀρχαῖα ἐρείπια κατὰ τὴν ἐκ Φυλῆς εἰς Δερβενοσάλεσι ὁδόν, 37' πρὸ τοῦ χωρίου τούτου. Ἀλλ' ἐνταῦθα παρατηροῦμεν ὅτι ὁ Milchhöfer δὲν ἐμμένει εἰς τὰ ὑπ' αὐτοῦ ὑποδειχθέντα, ὅτι δηλ. δεόν νὰ ζητηθῇ ἡ θέσις αὕτη εἰς κλιτὺν ὄρους· διότι τὰ ὑπὸ τοῦ Nur Gell μνημονευόμενα ἀσήμεντα ἐρείπια κεῖνται ἐν τῇ μέσῳ τῆς πεδιάδος (μεταξὺ τῶν χωρίων Κρόρας καὶ Σκούρτων), ἐπὶ πλέον δὲ ταῦτα εἶναι μεσαιωνικά. Τὰ μόνα λείψανα ἀρχαίας ὀχυρώσεως, ἄγνωστα καὶ ταῦτα, ὑπάρχουσιν εἰς τὸ δυσμικὸν ἄκρον τοῦ ὄροπεδίου, τρία χιλιόμετρα (κατ' εὐθείαν γραμμὴν) πρὸς Δ. τοῦ χωρίου Δερβενοσάλεσι, κατὰ τὴν μεταξὺ τοῦ χωρίου τούτου καὶ τοῦ Δαριμάρι ὁδόν, δηλ. κάτωθεν τῆς θέσεως «Πόρτες», ὅπου κατὰ τὸν ἐνταῦθα αὐχένα (ὕψ. 630) ἡ διὰ βασις ὀχυροῦται διὰ τείχους, ἐπὶ δὲ τοῦ ὑπερκειμένου λόφου (BA) διακρίνονται λείψανα ἀρχαίου Ἑλληνικοῦ πύργου.

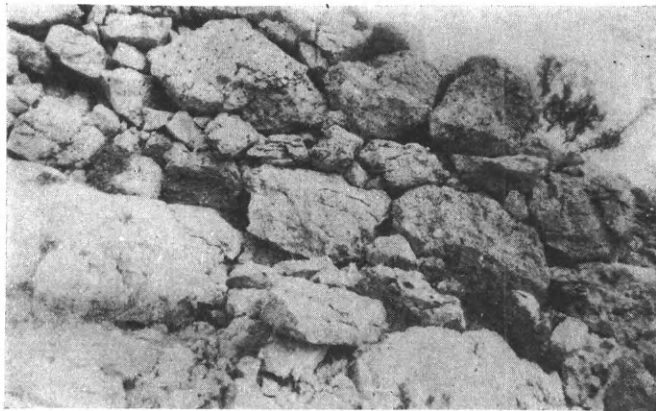

5. Ἐξωτερικὴ ἀπομυκτὸς τοῦ δυτικοῦ τείχους

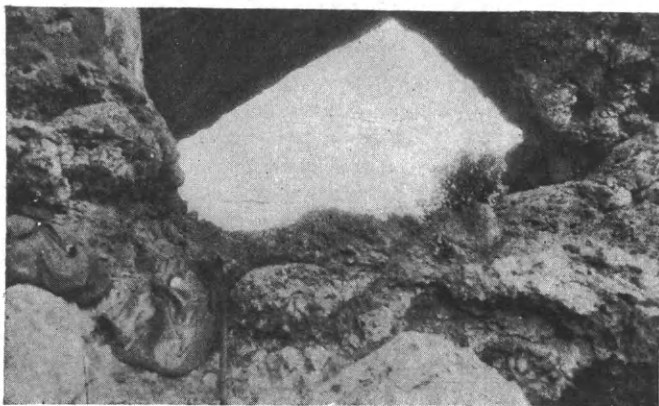

6. Τὸ «Τρύπιο λιθάρι» φνισκὸν παρόδοξον κατὰ τὴν περιοχὴν τοῦ «Κάστρου τοῦ Κορυνοῦ», BA. αὐτοῦ, ἐνθα καὶ λείψανα ἐγκαταλείμμενον ἀσκητηρίον.

χὴν, οὐδ' αὐτὸ τὸ Πανάκτον, προσέτι δ' ἡ ἀπόστασις τῆς θέσεως ταύτης ἀπὸ τοῦ Πανάκτου ὡς καὶ τῆς ὑπὸ τοῦ Nur Gell ἀναφερομένης εἶναι μεγαλειτέρα τῆς τοῦ «Κάστρου τοῦ Κορυνοῦ». Ἐνταῦθα καὶ εἰς τὴν παρακειμένην θέσιν «Φούσκεναν» ὅπου ἡ ἐγκατελείμμενη μονὴ τῆς Παναγίας (Ζωοδόχου πηγῆς)¹ ἤθελε τις ἀνάγρωσει τὸν «Δρυμόν»,

¹ Οὐ μόνον τὰ ὑπ' ἐμοῦ ἀναφερόμενα λείψανα ταῦτα εἶναι ἄγνωστα, ἀλλὰ καὶ αὕτη ἡ μονή, ὡς λέγει ὁ Ὁρλάνδος ἐν τῇ «Μοναστηριακῇ Ἀρχιτεκτονικῇ» σελ. 59

(ἔτος 1927) ἦτο τέως ἄγνωστος. Ἐν τούτοις αὕτη σημειοῦται εἰς τὸν Γαλλικὸν χάρτην ἀπὸ τοῦ 1834 ἐν τῇ ἀνωτέρῳ μνημονευθέντι φύλλῳ ὑπὸ τὸ ὄνομα Fuskina

ὅστις κατὰ τὸν Ἀρποκρατίωνα ἦτο πόλις μεταξὺ Ἀττικῆς καὶ Βοιωτίας, κατὰ δὲ τὸν Αἰσχύλον χωρίον καὶ φρούριον¹. Μόνος ὁ Milchhöfer τοποθετεῖ τοῦτον πολὺ βορειοδυτικώτερον, εἰς τὸ Βοιωτικὸν χωρίον Δαριμάρι, στηριζόμενος εἰς τὴν ὁμωνυμίαν τούτων (Δρυμὸς - Δρυμάρι - Δαρυμάρι), ἐνῶ γενικῶς εἶναι παραδεδεγμένον ὑπὸ τῶν ἄλλων τοπογράφων ὅτι τὸ χωρίον τοῦτο κατέχει τὴν θέσιν τῆς ἀρχαίας Σκώλου². Εἰς τὴν θέσιν Πόρτες οὐ μόνον ὁχύρωμα βλέπομεν ἀλλὰ καὶ εἰς τὸν περίβολον τῆς μονῆς τῆς Παναγίας μεγάλους πρίκνους, λείψανα τοῦ ἐνταῦθα ἄλλοτε «δρυμοῦ», ὡς καὶ ἄφθονον ὕδωρ ἐν φρέατι, ἐξερχόμενον κατωτέρω ἐπὶ τοῦ ὄροπεδίου, ὅπερ γέμει ἐρειπίων μεσαιωνικῶν οἰκήσεων.

Καθορίζοντες οὕτω τὴν θέσιν τοῦ ἀρχαίου Δρυμοῦ, τὸ Κάστρο τοῦ Κορυνοῦ ἐνδείκνυται ὡς ἡ θέσις τῶν ἀρχαίων Μελαινῶν. Παρουσιάζει καὶ φρούριον καὶ ἀπότομον ὄρος,



7. Ἡ Παναγία (Ζωοδόχος Πηγή), εἰς τὴν περιοχὴν τοῦ ἀρχαίου Δρυμοῦ μετὰ ἀπόψεως τοῦ ὄροπεδίου «Φούσκενας», παρὰ τὸ χωρίον Δερβενοσάλει.

μελανίζον ἐκ τοῦ πυκνοτάτου ἐκ πευκῶν δάσους, ὅπερ περιβάλλει τοῦτο. Φαίνεται δ' ὅτι ἦτο ἐγκαταλελειμμένον κατὰ τοὺς ἱστορικοὺς χρόνους, ἐφ' ὅσον ἡ κυρία ἐκ τοῦ Θριασίου πεδίου πρὸς τὴν Βοιωτίαν ὁδὸς ἠκολούθει τὸν νοτιώτερον βραχίονα τοῦ Ἑλευσινίου Κηφισοῦ καὶ διήρχετο διὰ τῆς Οἰνός καὶ τῶν Ἑλευθεριῶν (τῆς νῦν Κάζας), πρὸ δὲ τῆς Οἰνός διακλάδωσις φαίνεται ὅτι ἀνήρχετο πρὸς τὸ ὄροπέδιον τῆς Σκούρτας ὑπὸ τὸ Πάνακτον, ὡς καὶ σήμερον. Τῆς νοτιωτέρας ταύτης ἀρχαίας ὁδοῦ μέχρι σήμερον διακρίνονται δύο τμήματα, ἐν βορείῳ τοῦ ναῖσκου Ἀγίου Βλασίου καὶ ἕτερον ΒΑ. ἀρχαίου Ἑλληνικοῦ πύργου, Βελατοῦρι³ κοινῶς καλουμένου⁴. Οὐχ ἦττον διὰ τοῦ χωρίου Κοκκίνι καὶ τοῦ

(ἀντὶ Φούσκενα). Τὸ τοπωνύμιον τοῦτο φαίνεται ἀλβανικῆς προελεύσεως, ἐκ τοῦ φούσα (= ἴσωμα), ὡς εἶναι ἡ ἐδαφικὴ μορφή τῆς οὕτω κληθείσης θέσεως, ἣτις δὲν στερεῖται εὐφορίας.

1 Ὁ Δρυμὸς ἀναφέρεται καὶ ὑπὸ τοῦ Δημοσθένους (περὶ τῆς Παραπρεσβείας σ. 446) «περὶ Δρυμοῦ καὶ τῆς πρὸς Πανάκτῳ χώρας μεθ' ὅλων ἐξερχόμεθα».

2 Παρατηρητέον ὅτι παρὰ τὸ χωρίον Δαριμάρι δὲν εὕρεται φρούριον, ὅπως ἀκριβῶς ἡ Σκώλος ἐλέγετο ἀτείχιστος. Ὅρα Κεραμόπουλλον εἰς «Θηβαϊκά» ἐν Ἀρχαιολ. δελτίῳ, τόμ. 3 (1917) σ. 288.

3 Περὶ τῆς ἐτυμολογίας τοῦ τοπωνυμίου τούτου ὄρα ἐν Ἀθηνᾷ τόμ. Μ' σελ. 128 (εἰς τὰ τοπωνύμια τῆς Ἀττικῆς).

4 Τὸ δεύτερον τοῦτο τμήμα σημειοῦται ἐν τῷ Γερμανικῷ

Κορυνοῦ διήρχοντο ὅπως καὶ σήμερον ἀτραποὶ πρὸς τε τὸ Πάνακτον, τὸ ὄροπέδιον τῆς Σκούρτας καὶ τὸν Δρυμόν, δι' ὧν θέσεων, ὡς γνωστόν, ἄγουσιν αἱ πρὸς τὴν κοιλάδα τοῦ Ἀσωποῦ καὶ τὰς Θήβας ὁδοί. Ἀλλὰ καὶ ἡ διὰ τῆς Φυλῆς συντομωτέρα ἐξ Ἀθηνῶν ὁδὸς πρὸς τὰς Θήβας, ἣτις σήμερον διέρχεται κατὰ τὴν περιοχὴν ταύτην διὰ τοῦ χωρίου Δερβενοσάλεσι, φαίνεται ὅτι κατήρχετο εἰς τὸν Ἀσωπὸν διὰ τοῦ Δρυμοῦ καὶ τοῦ Σκώλου (τοῦ νῦν Δαριμάρι), οἱ δ' ἀκολουθοῦντες καὶ σήμερον τὴν ὁδὸν ἐκ τοῦ Δερβενοσάλεσι εἰς τὸ Δαριμάρι διέρχονται διὰ τοῦ μνημονευθέντος κατὰ τὴν θέσιν Πόρτες αὐχένος. Οὐχ ἦττον σήμερον οἱ ἐκ τοῦ Δερβενοσάλεσι μεταβαίνοντες κατ' εὐθείαν εἰς Θήβας δὲν διέρχονται διὰ τοῦ χωρίου Δαριμάρι, ἀλλ' ἀκολουθοῦσιν ἀνατολικωτέραν ὁδόν, οὕτως ὥστε δὲν διαβαίνουνσι τὴν ἐν λόγῳ ὄχυράν θέσιν. Οὗτος δ' εἶναι ὡς φαίνεται ὁ λόγος δι' ὃν ἡ ὄχυρὰ αὕτη διάβασις δὲν ἀναφέρεται ὑπὸ περιηγητῶν, ὁ δὲ καθορισμὸς τοῦ Δρυμοῦ παρέμενεν οὕτως ἀκαθόριστος. Ὡς πρὸς δὲ τοὺς ἀναζητήσαντας τὴν θέσιν τῶν Μελαινῶν παρατηροῦμεν ὅτι αἱ ἔρευναι, ἀπὸ τῆς Μάνδρας ἀρχίσασαι, διέγραψαν ἐπὶ τοῦ χάρτου τόξον περίξ τοῦ Κοκκίνι καὶ τοῦ «Κάστρου τοῦ Κορυνοῦ», ἔνθα ἡ πῦθανώτερα καθ' ἡμᾶς τοποθέτησις τοῦ ἀρχαίου τούτου Ἀττικοῦ δήμου. Ἀξιοσημείωτον δ' ἔτι εἶναι ὅτι ὁ Milchhöfer ἐν τῷ τελευταίῳ αὐτοῦ χάρτῃ τῆς ἀρχαίας Ἀττικῆς, παρὰ τὰ ἐν τῷ κειμένῳ αὐτοῦ ἐκτεθέντα, ἀναγράφει τὸ ὄνομα Μελαιναὶ κατὰ τὴν περιοχὴν τοῦ «Κάστρου» τούτου, μόνον δὲ τὸ ἀκριβὲς σημεῖον τῆς θέσεως ταύτης παραλείπει.

ΙΩ. ΣΑΡΡΗΣ

ΕΠΙΓΡΑΦΗ ΕΚ ΦΙΛΙΑΣ ΤΗΣ ΘΕΣΣΑΛΙΚΗΣ ΚΑΡΔΙΤΣΗΣ

ΥΠΟ ΝΙΚΟΛΑΟΥ ΓΙΑΝΝΟΠΟΥΛΟΥ

Τῷ 1927 τῇ φροντίδι τοῦ ἀποστράτου ἀξιωματικοῦ κ. Χρ. Γκαλκανοπούλου ἀπὸ κοινοῦ μετὰ τοῦ φύλακος Φερῶν ἀπετειχίσθη ἐν *Φιλίᾳ*, χωρίῳ ἀπέχοντι 2 ὥρας μεσημβρινοανατολικῶς τῶν Σοφάδων τῆς Καρδίτσης, ἐκ τοῦ μεσημβρινοῦ τοίχου τῆς ἐκκλησίας μέγας τετράγωνος λίθος ἐν εἵδει βάσεως λευκοῦ μαρμάρου, καὶ ἐστάλη διὰ τὸ δυσμετακόμιστον αὐτοῦ εἰς τὸ Μουσεῖον Ἀλμυροῦ, ἔνθα ἐτέθη ἐν τῇ μεγάλῃ μέσῃ αἰθούσῃ, καταγραφεὶς ἐν τῷ Εὐρετηρίῳ ἐπιγραφῶν τοῦ ἐκεῖ Μουσείου ὑπ' ἀριθ. 199.

Ὁ λίθος οὗτος φέρει ἐπὶ τῆς προσθίας ὀψews μακρὰν ἐπιγραφὴν εἰς δύο τμήματα μικροῖς καὶ πυκνοῖς γράμμασι γεγραμμένην. Κάτωθι δὲ ὁ λίθος τελευτᾷ εἰς γεῖσον.

Ὁ λίθος ἔχει ὕψος 0,750: πλάτος 1,08, πάχος, 0,30. γραμ. ὕψος 0,006 διάστιχον 0,005. Ἐκ δὲ τῶν δύο τμημάτων καὶ ἐπιγραφῶν τὸ μὲν ἀριστερὰ εἶναι πλατύτερον τοῦ ἐτέρου δεξιᾶ, ἔχον τὸ μὲν ἀριστερὰ Α' πλάτος 0,55, τὸ δὲ δεξιὰ Β' πλάτος 0,20. Ἀρχεται δὲ τὸ μὲν ἀριστερὰ οὐχὶ ἐκ τοῦ ἄκρου τοῦ λίθου, ἀλλ' ἐσώτερον ἀφ' ἑνὸς κενὸν περιθώριον ἀριστερὰ πλάτους 0,28. Τὸ δὲ μεταξὺ τῶν δύο τμημάτων Α' καὶ Β' τῶν ἐπιγραφῶν κενὸν ἔχει πλάτος 0,025-0,03. (*Εἰκὼν 1. Τμῆμα Α'*).

Ἐκ τοῦ πρώτου τμήματος Α' ἡ ἐπιγραφὴ μέχρι τοῦ 16^{ου} στίχου σφύζεται σχεδὸν ἀκεραία πλὴν ὀλίγων φθορῶν. Ἀπὸ δὲ τοῦ 17^{ου} στίχου μέχρι τοῦ 20^{ου} οἱ στίχοι ἔχουσιν

χάρτη (Karten von Attika φύλ. XXV, Μεγάλο βουνό).
Σήμερον, ὡς γνωστόν, ἡ ἀμαξιτὸς ἐξ Ἐλευσίνος ὁδός, ἀκο-

λουθεῖ ἄλλην διεύθυνσιν, διὰ τοῦ χωρίου Μάνδρας καὶ τῶν
Παλαιοκουντούρων.



Εἰκὼν 1. Τμήμα Α'. (ἀριστερά). Ψήφισμα περὶ ὁρίων ἐκ χωρίου Φίλιας τῆς Καρδίτσας.

ἐξαφανισθῇ ἐκ προστριβῆς καὶ κατὰ τὸ ἐν τέταρτον περίπου πρὸς τὰ δεξιὰ ἐσώθησαν τὰ ἄκρα τῶν στίχων 17-18 καὶ ὀλίγα γράμματα τοῦ τέλους τῶν στίχων 19-20.

Μετὰ δὲ τὸν 20^{ον} στίχον εἶποντο ἕτεροι δέκα στίχοι, εἰ καὶ πλείονες τελείως ἐξαφανισθέντες ἐκ προστριβῆς καὶ μόνον κατὰ τὸ μέσον περίπου αὐτῶν διεσώθησαν τὰ γράμματα: ΟΥΙΔΙ¹. Ἐπιπροσθέτως δὲ ἡ ἐπιγραφή εἶχεν ἐπαλειφθῇ διὰ ῥευστῆς ἀσβέστου ὑπὸ τῶν γυναικῶν, ὅτε ἦτο ἐντετειχισμένος ὁ λίθος ἐν τῷ τοίχῳ τῆς ἐκκλησίας ἐν τῷ νάρθηκι, οἱ δὲ χωρικοὶ καθημένοι ἐπὶ τοῦ πρὸς τὸν τοίχον τοιχαρίου προσετρίβοντο διὰ τῶν τραχέων αὐτῶν ἐνδυμάτων καὶ οὕτως ἐκ τῆς πολυχρονίου προστριβῆς ἐξηφανίσθησαν 14 καὶ πλέον ἴσως στίχοι.

Ἐκ δὲ τοῦ δευτέρου τμήματος Β' τῆς ἐπιγραφῆς ἐσώθησαν 29 στίχοι, κατὰ τὸ μᾶλλον ἢ ἦττον ἐντελεῖς καὶ εἰς καλλιτέραν κατάστασιν τῶν τοῦ πρώτου (*Εἰκὼν 2. Τμήμα Β'*). Δὲν γνωρίζομεν ἂν ἡ συνέχεια τοῦ Β' τμήματος ἐξηκολούθει εἰς ἕτερον παρακείμενον λίθον. Ἐκ τοῦ ἄκρου δεξιὰ τοῦ λίθου, ἔχοντος ὀλίγην φθοράν, ὑπολογίζομεν ὅτι δὲν λείπουν ἢ

¹ Ἰχνη πού καὶ πον γραμμάτων φαίνονται ἐπὶ τε τοῦ λίθου καὶ τοῦ ἐκτύπου. Πολλὴν δυσχέριαν παρέσχεν ἡμῖν

ἡ ἀνάγνωσις, διότι ὁ κ. Γκαλκανόπουλος ἐσημείωσε τὰ γράμματα διὰ μολυβδίδος, ὥς τὰ ἀντελαμβάνετο.

δύο ἕως τέσσαρα τὸ πολὺ γράμματα. Ἐκ τοῦ 2^{ου} στίχου ἴσως δὲν λείπει γράμμα τι, συνεχομένου τοῦ στίχου μετὰ τοῦ 3^{ου} (*καὶ ἀπὸ ταύτας ἐν / Τούλαι*). Ἐπίσης δὲ τοῦ 3^{ου} στίχου ἐν τέλει λείπουσιν 6 γράμματα, ἵνα μετὰ τοῦ 4^{ου} συνδεθῇ ἡ λέξις *Κρυ / βέλαι (ἀπὸ δὲ τούτο[ν ἐν Κρυ] / βέλαι)*¹· διότι τὴν λέξιν *Κρυβέλα* ἐπανευρίσκομεν ἐν στίχῳ 12. Δύσκολος δὲ εἶναι ἡ συμπλήρωσις τοῦ τέλους τοῦ 4^{ου} καὶ ἡ ἀρχὴ τοῦ 5^{ου} στίχου, ἐλλειπόντων γραμμάτων (*ἐπεὶ τὰ ἀπὸ Γ---[ἐ-] / πιδια βάντων δὲ τὸ / Δέρας*)¹. Κατὰ ταῦτα λοιπὸν φαίνεται ὅτι καὶ τὸ δεῦτερον τμήμα τῆς ἐπιγραφῆς εἶναι αὐτοτελές, ἐλλειπόντων ἔκ τινων στίχων ἐν τέλει ὀλίγων γραμμάτων. Μεταξὺ δὲ τῶν 23 καὶ 24 στίχων κεῖται κενὸν ἑνὸς στίχου (ῥῆσους 0,03). Ἀπὸ δὲ τοῦ 24^{ου} μέχρι τοῦ 29^{ου} στίχου ἡ ἐπιγραφή εἶναι ἐλλιπὴς ἐξ ἀποκρούσεως τεμαχίου τριγωνοειδοῦς κατὰ τὴν κάτω δεξιὰν γωνίαν. Μεγάλην δὲ φθορὰν ὑπέστη καὶ ὁ 23^{ος} στίχος, διασωθέντων τριῶν μόνων γραμμάτων. Ἐὰν λοιπὸν τὸ κενὸν μεταξὺ τῶν στίχων 23^{ου} καὶ 24^{ου} θεωρήσωμεν ὡς στίχον ἐξαλειφθέντα — καὶ βεβαίως εἶναι στίχος ἐξαλειφθείς, διότι ὁ 24^{ος} ἄρχεται: *ιε- ροὺς λόγο[υς], -----*], τότε τὸ τμήμα τοῦτο ἔχει 30 στίχους, τοῦ 24^{ου} ἀριθμουμένου 25^{ου}.

Παρατίθεμεν δὲ κατωτέρω τὸ κείμενον τῆς ἐπιγραφῆς μετὰ τῆς μεταγραφῆς.

Α'. Στίχ. 1.—*Στραταγέοντος τῶν Θεσσαλῶν που τοῦ Ἀλεξίππου Λαρισαίου*. Τὸ κύριον ὄνομα τοῦ στρατηγοῦ λείπει ἐξ ἀποκρούσεως τοῦ λίθου ἄνω κατὰ 0,05 μήκους γωνιωδῶς, διασωθείσης μόνον τῆς καταλήξεως *--- που*. Καὶ ἔχομεν μὲν γνωστὰ ὀνόματα στρατηγῶν, ἐχόντων πατρωνυμικὸν Ἀλεξίππου, ὡς *Ἰππόλοχος Α' Ἀλεξίππου, Λαρισσαῖος*, στρατηγήσας κατὰ τὸ ἔτος 117 π. Χ. (Kroog, De foederis Thessalorum pra-

¹ Ὁ ἐν Ἀλμυρῷ ἰδὼν κατ' αὐτὰς τὴν ἐπιγραφὴν κ. Βε- ρνίγνον μοι ὑπέδειξε τὴν συμπλήρωσιν τοῦ 5^{ου} στίχου *[ἐ] / πιδιαβάντων*.

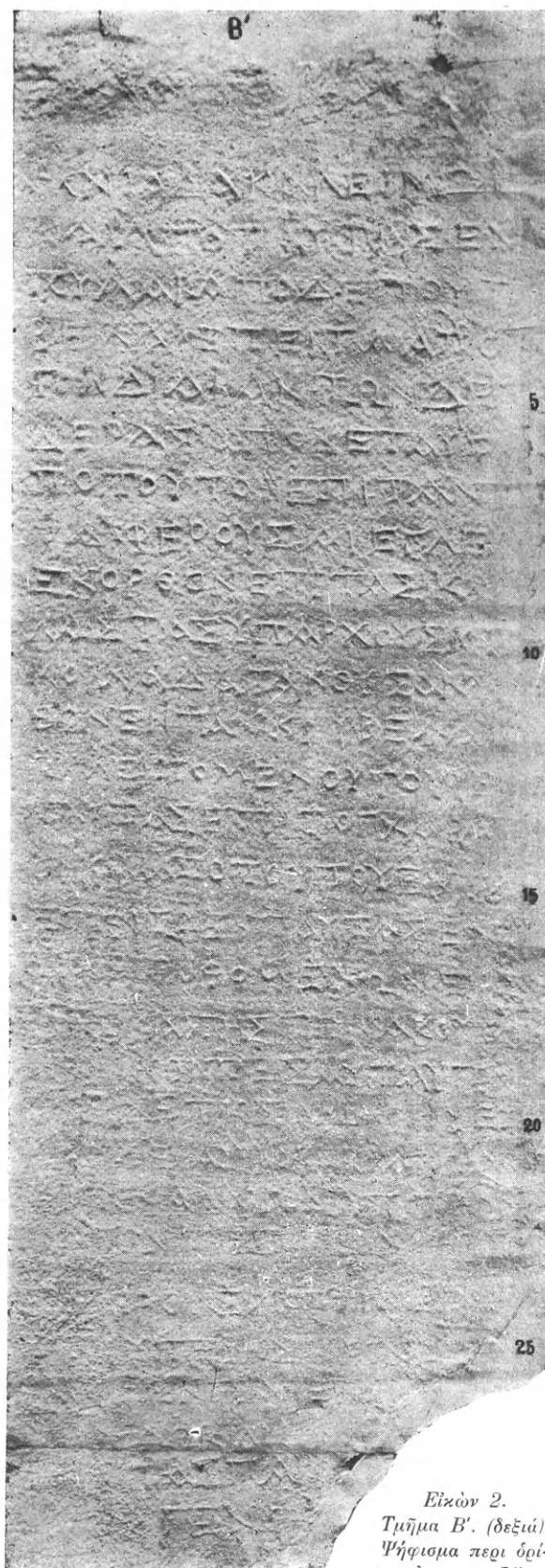

Εἰκὼν 2.
Τμήμα Β'. (δεξιὰ).
Ψήφισμα περὶ ὁρί-
ων ἐκ χωρ. Φίλιας
τῆς Καρδίτης.

A

5 ΣΤΡΑΤΑΓΕΟΝΤΟΣ ΤΩ ΘΕΣΣΑΛΩΝ ΠΟΥ ΤΟΥ ΑΛΕΞΙΠΠΟΥ ΛΑΡΙ
 ΣΑΙΟΥ.....ΘΑΚΟΣΚ.. ΑΙΓΥΡΙΤΕΩΝ ΚΛΕΟΝΙΚΟΥ ΤΟΥ ΑΜΕΙΝΙΑΜΕΝΗ
 ΤΟΣ ΤΟΥ ΝΙΚΑΤΑ ΠΑΣΙΜΑΧΟΥ ΤΟΥ ΑΙΣΧΡΙΩΝΟΣ ΤΑ ΔΕ ΑΠΕΦΗΝΑΝΤΟ
 ΟΙΑ ΠΟΣΤΑΛΕΝΤΕΣ ΔΙΚΑΣΤΑΙ ΠΡΟΣ ΤΟ ΚΟΙΝΟΝ ΤΩΝ ΘΕΣΣΑΛΩΝ ΥΠΟ
 ΜΕΝΤΟΥ ΔΗΜΟΥ ΤΟΥ ΚΟΛΟΦΩΝΙΩΝ ΔΙΟΝΥΣΙΟΥ ΣΕΡΜΑΣΙΑΝΑΚΤΟΣ Α
 ΑΝΤΩΝ . . ΥΠΟ ΔΕ ΤΟΥ ΔΗΜΟΥ ΤΟΥ ΣΑΜΙΩΝ ΝΕΟΠΤΟΛΕΜΟΣ Η
 ΖΩΠΥΡΟΣ ΑΠΑΤΟΥΡΙΟΥ ΥΠΟ ΔΕ ΤΟΥ ΜΑΓΝΗΤΩΝ ΔΗΜΟΥ ΚΥΔΙ
 ΔΙΑΓΟΡΑΣΙΣ ΑΓΟΡΟΥ ΠΕΡΙ ΤΩΝ ΠΑΡΑΓΡΑΦΩΝ ΤΩΝ ΥΠΟΓΕΓΡΑΜ
 ΜΕΝΩΝ ΣΤΡΑΤΑΓΕΟΝΤΟΣ ΤΩΝ ΘΕΣΣΑΛΩΝ ΚΡΑΤΕΡΑΙΟΥ ΤΟΥ ΔΙΟΔΩΡΟΥ
 10 ΜΗΝΟΣ ΛΕΣΧΑΝΟΥΡΙΟΥ ΝΟΥΜΗΝΙΑΙΠΟΛΙΣ ΜΕΛΙΤΑΙΩΝ ΔΙΔΩ
 ΣΙ ΚΑΤΑ ΤΕ ΤΩΝ ΣΥΝΝΕΔΡΩΝ ΚΛΕΟΝΙΚΩΙ ΜΕΝΝΕΙΟΥ ΛΑ
 ΑΥΠΑΡΧΕΙΝ ΟΡΙΑ ΤΑΣΧΩΡΑΣ ΠΑΓΩΝΑΝΝΑΡΟΑΚΙΒ
 ΟΥΤΙΝΝΟΣ ΤΑ ΟΡΙΑ ΕΧΟΝΤΙ ΤΑΠΟΤΙΛΑΜΙΕΙΣ ΕΚ ΤΑΣΠΑΡΑΣΤΟΙΧΙΔΟΣ
 ΝΕΑΘΑΜΑΝΩΝ ΕΚ ΤΟΥ ΠΛΑΘΑΜΟΥ ΕΝ ΤΑΝΣΥΛΛΑΝΕΠΙΤΟ
 15 ΑΣΕΝΩ ΚΙΥΜΗΝΑ ΠΑΝΤΑ ΕΠΙ ΤΩΝ ΤΗΣ ΑΝΘΕΝΤΟΣ ΕΠΟΥΘΑ ---
 ΟΤΟΣ ΕΚΙΝΕΚΤΟΥ ΑΚΟΝΙΕΝΤΟΣ ΕΠΙ ΤΑΝ ΠΑΓΑΝΤΑΙΠΟΛΕΙΜΕΛΙΤΑΔΑΙΩΝ
 ΕΠΙΤΟ ΑΡΤΕΜΙΔΟΣ
 ΙΥΠΟΛΑΥΤΑΣΤΑΓΩΝ
 ΚΤΑΣ
 ΩΝΙΩΝ
 ΤΙΗ

20

ΟΥΙΔ

B

ΜΝΙΑΔΑ ΚΑΛΕΙΜΕ
 ΚΑΙ ΑΠΟ ΤΑΥΤΑΣΕΝ
 ΤΟΥ ΛΑΙΑΠΟ ΔΕ ΤΟΥΤΣ
 ΒΕΛΑΙ ΕΠΕΙΤΑ ΑΠΟΓ
 5 ΠΙΔΙΑΒΑΝΤΩΝ ΔΕ ΤΟ
 ΔΕΡΑΣΑΠΟ ΔΕ ΤΑΥΤΑ
 ΠΟΤΟΥ ΤΟΥ ΕΠΙΤΑΝΚΥ
 ΤΑΙ ΦΕΡΟΥΣΑΙ ΕΓΛΕΑΙ
 ΕΝΟΡΘΟΝ ΕΠΙΤΑΣΚΑΛ
 10 ΛΑΣΤΑΣΥΠΑΡΧΟΥΣ
 ΚΟΜΜΑΔΑ ΤΑΝΟΥΣΑΝΥΠ
 ΘΟΝΕΝΤΑΝ ΚΡΥΒΕΛΑΝ
 ΤΑΛΕΙΠΟΜΕΝΟΥ ΤΟΥ ΕΙΕΡ
 ΩΣΤΑΣΕΠΙΤΟΓΧΑΡΑ
 15 ΙΟΝΚΑΙΑΠΟΤΟΥ ΤΟΥ ΕΝΤΑΝ
 ΠΕΡΒΙΤΑ ΕΚ ΤΑΥΤΑΣΕΝ ---
 ΣΥΓΓΡΑΦΟΜΕΝΩΝ ΕΝ
 . ΟΣΚΑΙΤΗΣ ΤΩΝ ΑΚΟΥΟ...
 ΚΡΙΝΟΝΤΕΣ ΑΥΤΑΥΠΑ...
 20 Ω . ΔΕΤΗΣΑΝ ΑΛΥΘ
 ΕΙΑΠΙΝΑΚΑΣΔΕΝ ---
 ΚΕΦΑΛΑΙΩΣΥ . Ω . ΤΤ . Α
 ΕΝ Ε
 (κενόν 0,03 ύψους, ένός στίχου)
 25 ΙΕΡΟΥΣ ΛΟΓΟ
 ΥΠΕΡΗΣΠΟΙΝ
 ΤΩΝ ΠΑΡΕΓΕΝ
 ΕΩΚΑΝΟΙΑ
 ΤΑΣΠΑΡΑ
 30 ΑΓΕΝΟ

¹ Σημ. Τα υπογραμμιζόμενα γράμματα επί του λίθου είναι λίαν άμυδρά.

toribus, Halle, 1908, σ. 59-60), ἀλλ' ὄνομα στρατηγοῦ, τελευτῶντος εἰς - - - *πος* *Ἀλεξίπ-
πον, Λαρισαῖος*, δὲν ἔχομεν. Ὑποθέτομεν λοιπὸν ὅτι τὸ κύριον ὄνομα θὰ εἶχεν [*Ἀλέ-
ξιπ*]/*πος Ἀλεξίππον, Λαρισαῖος*, καὶ ὅτι οὗτος θὰ ἦτο πατὴρ ἢ υἱὸς τοῦ Α' ἢ Β' τῶν
Ἱππολόχων, ἐπομένως ἡ στρατηγία του θὰ συμπίπτῃ μεταξὺ τῶν ἐτῶν 178-172 π. Χ.
Ἔχομεν δὲ μετὰ τὸ 178 ἔτος π. Χ. στρατηγὸν *Ἀλέξιππον Ἱππολόχου* υἱὸν τοῦ Α' Ἱππο-
λόχου, λαβόντα τὸ ὄνομα τοῦ πάππου αὐτοῦ, ἐπομένως δυνατόν νὰ ἦτο καὶ ἕτερος τῆς αὐτῆς
ἐκ Λαρίσης οἰκογενείας, ὁ [*Ἀλέξιπ*]/*πος Ἀλεξίππον, Λαρισαῖος*.

Α'. Στίχ. 2. — Τὰ σφζόμενα καὶ φαινόμενα γράμματα μετὰ τὴν λέξιν ΛΑΡΙ|ΣΑΙΟΥ
εἶναι. . . ΘΑΚΟΣ. - Κ *||||* ΑΙ· ἐπομένως δὲν εὐοδοῦσι τὴν συμπλήρωσιν λέξεως ΤΑΓΕΥΟΝΤΩΝ,
ὡς θὰ ἤρμοζε μετὰ τὸ ὄνομα τοῦ στρατηγοῦ, φαίνεται δὲ πιθανὸν νὰ ἦναι ὄνομα ἐθνικὸν
πόλεως τινος καὶ μετ' αὐτὸ ἔπεται ἕτερον ἐθνικὸν ἐὰν τὰ πρὸ τοῦ δευτέρου ἐθνικοῦ ὀνόματος
γράμματα *||||* ΑΙ συμπληρώσωμεν [Κ]ΑΙ. Τὸ δεύτερον ὅμως ἐθνικόν, εἰ καὶ σφίζεται ὀλόκληρον,
εἶναι αἰνιγματῶδες· διότι μετὰ τὴν ἀπόκρουσιν τοῦ λίθου ἔπεται: ΑΙ ΕΥΟΙΤΕΩΝ, τὸ ὅποιον
δύναται ν' ἀναγνωσθῇ [Κ]ΑΙ *Εὐριτέων* καὶ *Εὐοιτέων*. Ὅνομα ὅμως τοιοῦτον ἀρχαίας
πόλεως *Εὐριτος* καὶ *Εὐοιτος* δὲν εἶναι ἡμῖν γνωστόν. Πιθανωτέρα ὅμως μοὶ φαίνεται ἡ
ἀνάγνωσις ΓΥΡΙΤΕΩΝ ἐξ ὀνόματος πόλεως ἀγνώστου ἡμῖν *Γυρίτου*. Τὸ δὲ ὄνομα *Γύριτος*
εἶναι γνωστὸν ἐξ ἐτέρας ἐπιγραφῆς ἀποκειμένης ἐν τῷ Μουσείῳ Ἀλμυροῦ, ἐν ᾗ φέρεται:
ΔΕΙΝΝΙΑΣ|ΓΥΡΙΤΕΙΟΣ, ὅπερ συνεπλήρωσαν οἱ ἐκδόται εἰς *Γυρ(ε)ίτ(ε)ιος* (πρβλ. *Δελτίον*
Φιλαρχ. Ἑταιρ. «Ὁθρυος», Ε', 1903, 22, 15. — IG, IX² 428). Ἐρωτᾶται ἤδη ἂν τὸ ἐν τῇ
στήλῃ ὄνομα ΓΥΡΙΤΕΙΟΣ εἶναι πατρωνυμικόν, κατὰ τὴν Θεσσαλικὴν διάλεκτον, ἢ ἐθνικόν;
Ἡ ἐπιγραφή ὅμως ἐπὶ τῆς στήλης φαίνεται ὅτι ἀνάγεται εἰς τὸν Δ' π. Χ. αἰῶνα, ὁ δὲ λίθος
οὐδεμίαν φθορὰν παρουσιάζει. Διὰ τὸ ὅ χαράκτης τὸ μὲν τῆς λέξεως ΔΕΙΝΝΙΑΣ *Ε* ἔγραψε κανο-
νικῶς, τῆς δὲ δευτέρας λέξεως ΓΥΡΙΤΕΙΟΣ ἀφῆκεν ἡμιτελὲς ἄνευ μεσαίας γραμμῆς ἥτοι Γ;

Μετὰ δὲ τὸ ἐθνικὸν ΓΥΡΙΤΕΩΝ ἔπονται τὰ ὀνόματα *Κλεονίκου τοῦ Ἀμεινία,
Μένητος τοῦ Νικάτα* καὶ *Πασιμάχου τοῦ Αἰσχυρίωνος*, τὰ ὅποια ἴσως εἶναι ὀνό-
ματα ἀρχόντων.

Στίχ. 3-4. — *Τάδε ἀπεφάναντο οἱ [ἀποστ]αλέντες δικασταὶ πρὸς τὸ κοινὸν τῶν
Θεσσαλῶν*. — Εἶχον ἀποσταλῆ δικασταὶ ἐκ Μικρᾶς Ἀσίας ὑπὸ μὲν τοῦ δήμου τοῦ Κολο-
φωνίων δύο, ὑπὸ δὲ τοῦ δήμου τοῦ Σαμίων δύο, ὑπὸ δὲ τοῦ δήμου τοῦ Μαγνήτων (Μαγνη-
σίας τῆς ἐπὶ Μαιάνδρῳ) ἕτεροι δύο, ἐν ὅλῳ ἑξ. Οἱ δικασταὶ οὗτοι ἦλθον νὰ ἐκδικάσωσι καὶ
ἀποφασίσωσι *περὶ τῶν παραγραφῶν τῶν ὑπογεγραμμένων*. Ἡ λέξις *παραγραφή* καὶ ἐν
ἐτέρᾳ ἐπιγραφῇ περὶ ἀμφισβητουμένων ὁρίων τῶν Φαυττίων, πόλεως Θεσσαλικῆς ἀπαντᾷ,
ἐνθ' ἀναγινώσκεται (στίχ. 8) *παραγραφὰν* (IG. IX² 488).

Στίχ. 7. — [*Ζώ*]/*πυρος Ἀπατουρίου*, δικαστῆς ἐκ Σάμου. Τὸ ὄνομα *Ἀπατούριος*
εἶναι γνωστὸν ἐξ ἐπιγραφῆς τῆς Εὐβοίας (Wilhelm, Εὐβοϊκά, ΑΕ 1912, 234-235).

Στίχ. 7. — ΚΙΔΙ| - - - - - Συνεπληρώσαμεν ἐν στίχῳ 8 *Κύδι*|[*ππος*] ἢ *Κυδί*|[*ας*].
Ἐξ ἄλλων Θεσσαλικῶν ἐπιγραφῶν εἶναι γνωστὸν ὄνομα *Κύδας* (IG, IX² 415₂₁). Ἐνταῦθα
ὅμως εἶναι ΚΥΔΙ| - - - - - συνεπῶς δύναται νὰ συμπληρωθῇ μᾶλλον *Κυδί*|[*ας*], ἴσως δὲ
καὶ *Κύδι*|[*ππος*].

Στίχ. 9. — Μετὰ δὲ τὴν λέξιν *ὑπογεγραμ[μένων]* ἔπεται ἕτερον ψήφισμα ὑπὸ στρα-
τηγὸν *Κρατεραῖον τὸν Διοδώρου* - - - - (λείπει τὸ ἐθνικόν). Ὁ Kroog (ἐνθ' ἀνωτέρω)
ἀμφιβάλλων τίθησιν ὄνομα στρατηγοῦ *Κρατερόφρων* (?). Ἐν ἐπιγραφῇ δὲ τῆς Λαρίσης

(IG, IX² 533) φέρεται «ἐν στρατηγῷ Κρατε...», τοῦ ὁποίου τὸ ὄνομα λείπει. Οἱ Jardé καὶ Laurent ὅμως συνεπλήρωσαν αὐτὸ ἐκ νομίσματος Θεσσαλικοῦ **Κρατερόφ...** (BCH, XXVI, 373, 1). Ἐν ὁμοίῳ δὲ νομίσματι τοῦ Μουσείου Βερολίνου φέρεται πληρέστερον τὸ ὄνομα **Κρατερόφρων**. Ὁ δὲ Kroog (ἐνθ' ἀνωτ. σ. 46 καὶ 60) ἐν ἀμφιβόλῳ τίθησι τὸ ὄνομα **Κρατερόφρων (?)** ἐν ἀρχῇ τοῦ Α' π. Χ. αἰῶνος. Ἐκ τῆς προκειμένης ὅμως ἐπιγραφῆς διορθοῦται πληρέστατα τὸ ὄνομα τοῦ στρατηγοῦ ἀντὶ **Κρατερόφρων** εἰς **Κρατεραῖος Διοδώρου**, ὅστις εἶναι ὁ αὐτὸς τῷ ἐν τῇ IG, IX², 533 ἐκ Λαρίσης ἐπιγραφῇ **Κρατε...**. Κατὰ ταῦτα δὲ ὁ στρατηγὸς **Κρατεραῖος Διοδώρου** τίθεται κατὰ τὴν ἀρχὴν τοῦ Α' π. Χ. αἰῶνος. Ἀτυχῶς ὅμως καὶ ἐνταῦθα λείπει τὸ ἐθνικόν. Ἔτερος δὲ εἶναι ὁ ἐν τοῖς νομίσμασι φερόμενος **Κρατερόφρων**. Διορθωτέον λοιπὸν παρὰ Kroog τὸ ὄνομα ἀντὶ **Κρατερόφρων** εἰς **Κρατεραῖος**.

Στίχ. 10. — **Μηνὸς Λεσχανουρίου νουμηνία**. Ὁ μὴν **Λεσχανούριος** ἀπαντᾷ καὶ **Λεοχανόριος** καὶ **Λεοχανώριος**. (Rensch, De manumissionum titulis apud Thessalos, Halle, 1908, σελ. 124-129). Φαίνεται δὲ ὅτι τὸ ὄνομα **Λεσχανώριος** ἦτο· ἐνταῦθα δὲ ἐτηρήθη ὁ Θεσσαλικὸς ιδιωτισμὸς **Λεσχανούριος**. Ἐντεῦθεν δὲ ἄρχεται ἡ περιγραφὴ τῶν ὁρίων μεταξὺ διαφόρων πόλεων.

Ἡ ἀπόφασις εἶχεν ἐκδοθῇ ὑπὸ τῶν ἐκ Κολοφῶνος, Σάμου καὶ Μαγνησίας τῆς ἐπὶ Μαιάνδρῳ δικαστῶν κατὰ μετάκλησιν τοῦ Κοινοῦ τῶν Θεσσαλῶν, πρὸς ὃ εἶχον ἀνενεχθῇ αἱ διαφερόμεναι πόλεις περὶ ἀμφισβητουμένων ὁρίων ἐπὶ τῆς στρατηγίας [Ἀλεξίπ:] που τοῦ Ἀλεξίππου, Λαρισαίου, μεταξὺ τῶν ἐτῶν 178 - 172 π. Χ. Ἡ ἀπόφασις ὅμως αὕτη μετὰ τῆς παραγραφῆς τῶν ὁρίων ἀνεγράφη ἐπὶ λίθου μετὰ 70 ἴσως καὶ πλείω ἔτη, ἥτοι κατὰ τὰς ἀρχὰς τοῦ Α' π. Χ. αἰῶνος, ἐὰν πρέπη νὰ θέσωμεν τὴν στρατηγίαν Κρατεραίου τοῦ Διοδώρου κατὰ τοῦτον τὸν χρόνον, τίς οἶδε διὰ ποίους λόγους, ἴσως θὰ ἡγέρθη πάλιν τὸ ζήτημα τῆς ἀμφισβήτησεως τῶν ὁρίων ἢ ἄλλως· διότι διὰ ποῖον λόγον ἐνθ' ἐν ἀρχῇ ἀναφέρεται ὡς ἐπώνυμος ἄρχων ὁ στρατηγὸς Θεσσαλῶν [Ἀλεξίπ:]πος Ἀλεξίππου, ἐν τῇ ἀρχῇ τῆς ἀναγραφῆς τῶν ὁρίων ἀναγράφεται ἕτερος στρατηγὸς ὁ Κρατεραῖος Διοδώρου καὶ ὁ μὴν Λεσχανούριος ἐν νουμηνίᾳ;

Ἡ δὲ ἀμφισβήτησις τῶν ὁρίων συμβαίνει μεταξὺ Μελιτειέων (Μελιταιέων, κατὰ τὰς ἐπιγραφὰς) καὶ Λαμιέων, ὡς φαίνεται, διότι μετὰ τὸν μῆνα φαίνεται εὐκρινῶς: ΠΟΛΙΣ ΜΕΛΙΤΑΙΕΩΝ ΔΙΔΩ[ΣΙ] (στίχ. Α' 10), καὶ ἐν στίχῳ Α', 13 φέρεται: ΟΥΤΙΝΝΟΣ ΤΑ ΟΡΙΑ ΕΧΟΝΤΙ ΤΑ ΠΟΤΙ ΛΑΜΙΕΙΣ. Παραδόξως δὲ βλέπομεν ὅτι οἱ Μελιταιεῖς εἶχον συχνὰς διενέξεις περὶ ὁρίων μεταξὺ διαφόρων γειτονικῶν πόλεων. Οὕτως ἡ ὑπὸ τῶν Α. Ρ. Ραγκαβῆ (Antiquités Helléniques, II, 692) καὶ Ussing (Inscriptiones Graecae ineditae, σελ. 2, ἀρ. 2) τὸ πρῶτον δημοσιευθεῖσα ἀπόφασις τοῦ Αἰτωλικοῦ Συνεδρίου περὶ ἀμφισβητουμένων ὁρίων μεταξὺ Μελιτείας καὶ Πηρείας καὶ ἄλλων τινῶν διατάξεων μεταξὺ τῶν δύο τούτων πόλεων εἶναι ἡ πρώτη (IG, IX², 205). Δευτέρα ἀπόφασις ἐκδοθεῖσα ὑπὸ δικαστῶν ἐκ Κασσάνδρας εἶναι περὶ ἀμφισβητουμένων ὁρίων μεταξὺ Μελιτειέων καὶ Χαλαίων κατὰ τῶν Πευματίων (Laurent, BCH, XXV, 1901, 337 καὶ ἐξ. 1. — IG, IX² add. ult. XI, II). Τρίτη ἀπόφασις ἐκδοθεῖσα ὑπὸ δικαστῶν αἰρεθέντων ὑπὸ τῶν Αἰτωλῶν εἶναι περὶ διενέξεως περὶ ὁρίων μεταξὺ Μελιτειέων καὶ Ξυνιαίων (Laurent, BCH, XXV, 1901, 344 καὶ ἐξῆς, 2. — IG, IX 2, add. ult. XI, III). Τετάρτη δὲ εἶναι ἡ προκειμένη, ἣτις ἦτο καὶ ἡ μακροτέρα, ἀπευθυνομένη πρὸς τὸ κοινὸν Θεσσαλῶν. Αἱ τρεῖς δ' ἀνωτέρω ἀποφάσεις ἔδοσαν ἀφορμὴν εἰς τὸν Fr. Stählin νὰ μελετήσῃ ἐπὶ τόπου τὴν τοπογραφίαν καὶ συντάξῃ μελέτην, ἐν ᾗ καθορίζει τὰ

δρια μεταξύ Μελιτειέων καὶ Πηρέων ἀφ' ἑνός, μεταξύ Μελιτειέων καὶ Χαλαίων κατὰ Πνευματίων ἀφ' ἑτέρου (Stählin, Die Grenzen von Meliteia, Pereia, Peumata und Chalai, AM. XXXIX, 1914, 83 - 103 μεθ' ἑνὸς τοπογρ. πίνακος).

Ἀτυχῶς ὅμως τὸ κείμενον τῆς ἐπιγραφῆς ἀπὸ τοῦ στίχ. 15 - 20, ὡς ἀνωτέρω εἵπομεν, δὲν διεσώθη μέχρις ἡμῶν ἐν καλῇ ὁπωσοῦν καταστάσει, εἶναι δὲ τὸ σπουδαιότερον μέρος, ἐν τῷ ὁποίῳ ἀναγράφονται αἱ τοπωνυμιαὶ διαφόρων θέσεων τῶν ὁρίων. Ἀπὸ δὲ τοῦ στίχου 21 καὶ ἐξῆς ἔχουσιν ἐξαφανισθῇ τὰ γράμματα ἐκ προστριβῆς, ὡς ἀνωτέρω εἵπομεν, μολὶς ἰχνῶν αὐτῶν διαφαινομένων.

Εὐτυχῶς ὅμως διεσώθη ἐν καλλιτέρῳ πως καταστάσει τὸ δεξιὰ Β' τμήμα τῆς ἐπιγραφῆς, ἂν καὶ ἐν αὐτῷ ὑπάρχουσι κενὰ ἀπὸ τοῦ 20^{ου} στίχου μέχρι τοῦ 30^{ου}. Δέον δὲ νὰ ὑπολογίσωμεν τὸ ἐλλείπον μέρος τοῦ Α' τμήματος ἀριστερὰ τῆς ἐπιγραφῆς εἰς 10 στίχους, ἐὰν οἱ στίχοι ἀμφοτέρων τῶν τμημάτων ἦσαν ἰσάριθμοι. Τὸ Β' λοιπὸν τμήμα τῆς ἐπιγραφῆς φαίνεται ὅτι εἶναι συνέχεια τοῦ Α' τμήματος, διότι ἐξακολουθεῖ ἡ ἀναγραφὴ ὁρίων. Ὑποθέτομεν δὲ ὅτι καὶ ἡ πρώτη λέξις τοῦ Β' τμήματος πρέπει νὰ συμπληρωθῇ [**Υ**]μνιάδα, τοῦ Υ' ὑπάρχοντος ἐν τῷ τελευταίῳ στίχῳ τοῦ Α' τμήματος, διότι τὸ Β' τμήμα ἀρχεται: ΜΝΙΑΔΑ ΚΑΛΕΙ ΜΕ .

Τὸ ἐν Β' στίχῳ 14 - 15 ὄνομα Χάρα[δρον] ἐπανευρίσκουμεν καὶ ἐν τῇ ἀποφάσει περὶ ὁρίων μεταξύ Μελιτειέων καὶ Ξυνιαίων (ἐνθ' ἀνωτ. στίχ. 11: «ἐν τὰν παγὰν τοῦ Χαράδρου»). Ἴσως δὲ συμπληρωτέα ἡ λέξις: «ἐπὶ τὸ Χαρά[δρα - |]ιον», διότι ἐν ἀρχῇ τοῦ 15^{ου} στίχου φαίνεται ἡ ἀρχὴ αὐτοῦ ΙΟΝ.

Περὶ δὲ τοῦ διπλασιασμοῦ τοῦ ν ἐν στίχῳ Α' 11: **συννέδρων**· ἐν στίχῳ Α' 11: **Μεν-νείου**· καὶ ἐν στίχῳ Α' 13: **οὗ τιννος**, κατὰ Θεσσαλικὸν ἰδίωμα (πρβλ. G. Fohlen, Untersuchungen zum Thessälischen Dialekte, Strassburg, 1910, σελ. 19: ὕστερομειννία (IG, IX² 577/40. σελ. 23: **προξεννιοῦν** (π. 258/6)· σελ. 49: **πὲρ τούννεουν** (π. 517/17) κλπ. ὡς καὶ ἄλλων συμφώνων.

Ὄνόματα τοπωνυμιῶν ἔχομεν ἐν στίχῳ Α' 12: **Κιβ** --- στίχ. Α' 13: **Παραστοιχίδος** στίχ. Α' 14: **Πλαθάμον, Σνάλαν**. στίχ. Α' 15: **ΑΝΟΕΝΤΟΣ, ΕΠΟΥΘΑ** --- στίχ. Α' 16: **Ἀκονίεντος, Παγάν**. στίχ. Α' 17: **Ἀρτέμιδος[|ε|ρόν]**. στίχ. Α' 18: **Λαύτα[ς]**. — Στίχ. Β' 1: **Μνιάδα** (ἴσως [**Υ**]μνιάδα). στίχ. Β' 3: **Τούλα**. στίχ. Β' 4: **[Κρυ]|βέλα**. στίχ. Β' 6: **Δέρας**. στίχ. Β' 7: **Κυ** --- στίχ. Β' 8: ἐγ **Λεαί[νας]**. στίχ. Β' 9 - 10: **Κάλ|λας**. στίχ. Β' 11: **Κομμάδα**. στίχ. Β' 12: **Κρυβέλαν**. στίχ. Β' 13: **ιερ[οῦ]**. στίχ. Β' 14: τὸ γ **Χαρά[δρα]||ιον**. στίχ. Β' 16: **Περβίτα** (ἴσως [**Υ**]περβίτα).

Μνημεῖα ἐν τῷ χωρίῳ Φίλια σφύζονται τὰ ἐξῆς: 1) Μέγας προϊστορικὸς συνοικισμὸς τῆς νεολιθικῆς ἐποχῆς (**μαγοῦλα**) πρὸς τὸ ἀνατολικὸν ἄκρον τοῦ χωρίου, ἐπὶ τῆς δυτικῆς πλευρᾶς τοῦ ὁποίου κεῖνται αἱ ἀνατολικαὶ οἰκίαι τοῦ χωρίου Φίλιας. Οἱ χωρικοὶ ἀνευρίσκουσι καλλιεργοῦντες τοὺς ἀγρούς των ἐπὶ τῆς μαγοῦλας τεμάχια ἀγγείων γραπτῶν μετὰ διακοσμήσεων ἐρυθρῶν ἐπὶ λευκοῦ ἐδάφους, ὀψιανούς, λίθινα ἐργαλεῖα καὶ ἀγαλμάτια (εἰδῶλια) πῆλινα ἐγχρωμα, εὐμεγέθη, ὧν τινα ἐκομίσσαμεν εἰς τὸ Μουσεῖον Ἀλμυροῦ¹. 2) Ἀνευρέθη ὑπὸ τοῦ δημοδιδασκάλου Φίλιας Κων. Γκουνέτη χαλκοῦν ἀγαλμάτιον ἀρχαῖκον (ὑψ. 0,10) παριστῶν ἄνδρα ἀγένειον ὀπλίτην δρομέα, φέροντα ἀνηρτημένον διὰ τελαμῶνος

¹ Τὸν συνοικισμὸν τοῦτον δὲν περιγράφουσιν οὔτε ὁ Τσουντας ἐν τῷ βιβλίῳ του *Διμήνιον καὶ Σέσκλον*, οὔτε

ὁ Wace καὶ Thompson ἐν τῷ βιβλίῳ των *Prehistoric Thessaly*.

ξίφος, καὶ ἐπὶ τῆς ὠμοπλάτης σακκίδιον, ὡς παρ' ἡμῖν οἱ στρατιῶται τὸν γυλίον, ἐπὶ τῆς κεφαλῆς κράνος κωνικὸν καὶ κατὰ τοὺς ἀστραγάλους τῶν ποδῶν πτέρυγας ἀνὰ μίαν. Ἡ κόμη τῆς κεφαλῆς πίπτει ὀπισθεν ἐπὶ τοῦ αὐχένος. Ὁ δὲ ἀριστερὸς ποὺς προβαλλόμενος ἔμπροσθεν λείπει ἀπὸ τοῦ μηροῦ. Εἰς τὰς χεῖρας φαίνεται ὅτι ἐκράτει δόρυ καὶ ἀσπίδα. Τὸ ἀγαλμάτιον ἀνάγεται εἰς τὸν 6^{ον} π. Χ. αἰῶνα, ἀγορασθὲν δὲ κατετέθη εἰς τὸ Μουσεῖον Ἀλμυροῦ καὶ δημοσιεύεται ἐν τῇ ΑΕ. 3) Ἀνεκαλύφθη κατὰ τὸ ΒΔ ἄκρον τοῦ χωρίου δάπεδον ψηφιδωτὸν εἰς ἰκανὴν ἔκτασιν μετὰ καταπεσόντων τόξων καμαρῶν ἐκ πλίνθων ὀπτῶν τετραγώνων καὶ τοίχων ἀσβεστοκτίστων, ἀδήλου οἰκοδομήματος ῥωμαϊκοῦ ἢ παλαιοχριστιανικῆς ἐκκλησίας. Εὐρέθησαν δ' ἐνταῦθα καὶ ἐν τῷ χωρίῳ καὶ κίονες μονόλιθοι καὶ ἄλλοι τινὲς λίθοι ἀρχαῖοι καὶ ἀνευρίσκονται ὑπὸ τῶν χωρικῶν καὶ πολυάριθμα ἀργυρᾶ καὶ χαλκᾶ ἀρχαῖα νομίσματα ὅλων τῶν ἐποχῶν. 4) Εἰς τὸ χωρίον Μαυραχάδες ἀπέχον πρὸς ἀνατολὰς τῆς Φίλιας ἐν χιλιόμετρον, κεῖται ἐν ταῖς γωνίαις ἀχυρῶνος εἰς δύο τεμάχια τεθραυσμένον ἐπικράνον βάσεως μετ' ἐπιγραφῆς ἀναθηματικῆς ἀνδριάντος. Καὶ τὸ μὲν ἐν τεμάχιον ἔχει τὴν ἐπιγραφὴν πρὸς τὰ ἔξω· τὸ δ' ἕτερον ἔχει αὐτὴν πρὸς τὰ ἔσω τοῦ τοίχου τοῦ ἀχυρῶνος. Ὁ κ. Χρ. Γκαλκανόπουλος, ὁ ἀνακαλύψας τὴν ἐπιγραφὴν ταύτην, εἶχε τὴν καλωσύνην νὰ σχεδιαγραφῇ τὸ πρῶτον τεμάχιον μετὰ τῆς ἐπιγραφῆς, ἐχούσης ὧδε:

ΤΟ ΚΟΙΝΟΝ — — — — —	Τὸ Κοινὸν [Θεσσαλῶν καὶ οἱ]
ΣΥΝΕΔΡΟΙ — — — — —	Σύνεδροι — — — — —
ΟΝΑ ΕΥΡΟΥ Υ — — — — —	ονα Εύρου υ — — — — —

Ἀνάγκη νὰ ἀποτοιχισθῶσι τὰ τεμάχια τοῦ ἐπικράνου τούτου καὶ μεταφερθῶσιν εἰς τι ἐν Θεσσαλίᾳ μουσεῖον πρὸς συγκόλλησιν καὶ ἐξασφάλισιν.¹

Ποία ἀρχαία πόλις ἔκειτο ἐνταῦθα; Τὸ Κιέριον ἀπέχει ἐντεῦθεν περὶ τὰς τρεῖς ὥρας πεζῇ. Ἰχνη ἀρχαίων τειχῶν οὐδαμοῦ ἐν τῷ χωρίῳ φαίνονται, κειμένῳ ἄλλως ἐν τῇ πεδιάδι. Ἐὰν ἐν ταῖς βορείαις ὑπαρξείαις τῆς Πίνδου που κεῖνται τείχη ἀρχαίας πόλεως ἐγγὺς τῇ Φίλιᾳ, τοῦτο θὰ ἐξετάσωμεν τὸ προσεχὲς θέρος.

Τὸ χωρίον Φίλια παραρρέει πρὸς δυσμὰς ὁ Σοφαδίτικος ποταμός, ὅστις πρὶν ἐθεωρεῖτο ὑπὸ τῶν περὶ Θεσσαλίας γραφάντων ὡς ὁ ἀρχαῖος Ὀνόχωνος ποταμός, εἰς τῶν πέντε δοκίμων ποταμῶν τῆς Θεσσαλίας. Ἐσχάτως ὅμως ὁ Stählin ἐν τῷ βιβλίῳ αὐτοῦ *Das hellenische Thessalien*, Stuttgart, 1924, 82 καὶ 131, 10 θεωρεῖ αὐτὸν ὡς **Κουάριον** τῶν ἀρχαίων, ῥέοντα ἐν τῇ Θεσσαλιώτιδι παρὰ τὸ Κιέριον, καὶ διάφορον ὄντα τῶν ἐν Φθιώτιδι (ἐπαρχία Ἀλμυροῦ) καὶ Βοιωτίᾳ **Κουραλίων** ποταμῶν, παρ' οἷς ἦσαν ὁμώνυμα διάσημα ἱερὰ τῆς Ἰωνίας Ἀθηνᾶς. Σχετίζει δὲ ὁ Stählin τὸ ὄνομα **Κουάριος** πρὸς ἐπιγραφὴν ἀναθηματικὴν τῷ Ποσειδῶνι **Κουερίῳ** (IG, IX² 258, 12), ἵνα συμβιβάσῃ τὸ χωρίον τοῦ Στράβωνος (IX, 411. 412. 435), ἐνθ' ἀναφέρει ἕτερον κατὰ σύγχυσιν **Κουράλιον** (ἀντὶ **Κουάριον**) ὁ Στράβων ἐν Θεσσαλιώτιδι παρὰ τὸ τῆς [Ἰων]ίας Ἀθηνᾶς ἱερὸν. Ἐὰν ὄντως ὁ Ὀνόχωνος εἶναι ὁ Κουάριος καὶ ἔκειτο παρ' αὐτὸν ἕτερος ναὸς τῆς Ἰωνίας Ἀθηνᾶς, διάφορος τοῖς ἐν Φθιώτιδι παρὰ τὴν Ἰωνον καὶ ἐν Βοιωτίᾳ παρὰ τὴν Κορώνειαν, ὁ ναὸς οὗτος ἔδει νὰ κεῖται ἐν τῷ χωρίῳ Φίλια ἢ παρ' αὐτήν, καὶ ἐν αὐτῷ ἀνετέθησαν αἱ ἐπιγραφαί, ὥς ἀνωτέρω δημοσιεύομεν. Δέον ὅμως οἱ ἀρχαιολόγοι νὰ ἐξερευνήσωσι τὰ περὶ τὴν Φίλιαν μέρη δι' ἀνασκαφῶν.

ΝΙΚΟΛΑΟΣ Ι. ΓΙΑΝΝΟΠΟΥΛΟΣ

1 Ἐκ Φίλιας ἐκομίσσαμεν εἰς τὸ Μουσεῖον Ἀλμυροῦ καὶ τινὰ τεμάχια ἐνσφραγίστων πλίνθων καὶ κεράμων μετ' ἐπι-

γραφῆς: ΦΕΒΙΟΤΟΥ. (ΦΕΒΙΟΤΟΥ). Τὸ Φ εἶναι μονόγραμμα ἐκ Φ, Α, Τ, καὶ Υ.

ΓΟΡΓΩ Ἡ ΜΕΔΟΥΣΑ;

ΥΠΟ Κ. ΓΕΡΓΙΑΝΝΗ

Ἐν μελέτῃ ἡμῶν δημοσιευθεῖση πρὸ ἐτῶν ἐν τῇ «Διεθνεῖ Ἐφημερίδι τῆς Νομισματικῆς Ἀρχαιολογίας» τομ. 9 (1906) σελ. 1 - 45, ἐπροσπαθήσαμεν νὰ ἀποδείξωμεν ὅτι τὸ ἀπαισίως μορφάζον γοργόνειον τοῦ ἀρχαικοῦ τύπου παρὰ τὰς ἐπικρατούσας σχετικὰς θεωρίας παρήχθη ἀρχικῶς διὰ τεχνικοὺς λόγους ἐκ τῆς κατ' ἐνώπιον παραστάσεως τῆς ἀγρίας καὶ ἀποτροπαίου λεοντοκεφαλῆς, καὶ ὅτι κατόπιν ὡς τοιοῦτον ἐφηρμόσθη ἐπὶ τῆς μορφῆς τῆς δαιμονικῆς Γοργόνης Μεδούσης πρὸς τὴν κεφαλὴν τῆς ὁποίας καὶ ἐταυτίσθη ἐξ ὁλοκλήρου.

Γράφων περὶ τοῦ αὐτοῦ θέματος μετὰ ταῦτα ὁ P. Wolters (ἐν Bonner Jahrbücher (1909) Heft 118, σελ. 257 - 274 καὶ ἰδίως σελ. 269 ἐφ.) κατέληξε (ἐνθ. ἀνωτ. σελ. 272) νὰ ἀσπασθῇ ἐν ἀντιθέσει πρὸς τὰς ἄλλας θεωρίας τὴν περὶ γενέσεως τοῦ γοργονείου γνώμην ἡμῶν ταύτην, ¹ δι' ἧς, ὅπως λέγει, τὸ πρῶτον ἐπιτυγχάνεται ἡ ἀπαραίτητος ἐνότης τοῦ τύπου κατὰ τὸ πρῶτον στάδιον τῆς ἐμφανίσεως αὐτοῦ ἐν τῇ τέχνῃ καὶ ἐξηγεῖται καὶ ἡ ἀδιακρίτως φύλου ἐμφάνισις γενείου ἐπὶ τῶν ἀρχαιοτάτων γοργονείων ἢ ἀποτελοῦσα κατὰ τὸν Wolters (ἐνθ. ἀνωτ. σελ. 271) τὸ ἀσθενὲς σημεῖον τῶν ἄλλων θεωριῶν. Ὡς ἐκπροσωποῦσαν δὲ προστάδιον τῆς τοιαύτης τεχνικῆς ἐξελίξεως προθύμως ἀναγνωρίζει ὁ Wolters (ἐνθ. ἀνωτ. σ. 273) τὴν ὑφ' ἡμῶν ἀναφερομένην ἔκτυπον λεοντοκεφαλὴν ἐπὶ χαλκίνης ἀσπίδος ἐκ τοῦ Ἰδαίου ἄντρου τῆς Κρήτης προσθέτων ἐπὶ λέξει. «Καὶ τοιοιυτοτρόπως δὲν θὰ εἴμεθα ἴσως πλέον ἡναγκασμένοι νὰ παραδεχθῶμεν ἰδιαιτέραν ἐπίδρασιν» (Furtwängler Antike Gemmen II. σελ. 112) προκειμένου περὶ θηριωδῶν τὴν ὄψιν Γοργόνων, ὅπως ὁ Six De Gorgone πίν. 2. III, 9^a.

Ἐξακολουθῶν ὁ Wolters λέγει (ἐνθ. ἀνωτ. σ. 273) ὅτι τὸ ἐκ τῆς λεοντοκεφαλῆς προσελθὸν τοῦτο ἀποτρόπαιον προσωπεῖον ἢ φόβος ² ἐφηρμόσθη ἐπὶ διαφόρων γυναικείων μορφῶν ὅχι μόνον καθαρῶς ἀποτροπαίου χαρακτῆρος, ἀλλὰ καὶ μὴ τοιούτων ὡς ἐπὶ τῆς «ποτνίας θηρῶν» καὶ δὴ καὶ ἐπὶ τῆς Γοργόνης. Ἀλλ' ὁ διὰ τοῦ γοργονείου φόβου θηριομορφισμὸς αὐτὸς τῆς Γοργόνης, ἰσχυρίζεται ὁ Wolters, ἀποτελεῖ ἀπλὴν παρένθεσιν εἰς τὴν σταδιοδρομίαν τοῦ τύπου, ὁ ὁποῖος ὅχι μόνον μετὰ τὴν ἐφαρμογὴν τοῦ γοργονείου φόβου ἐξελίσσεται διὰ τοῦ μέσου λεγομένου τύπου εἰς καθαρῶς ἀνθρωπόμορφον, ἀλλ' ὑπῆρξε τοιοῦτος καὶ πρὸ αὐτῆς. Ταῦτα ὅμως ἀποτελοῦσιν ἀντίθεσιν πρὸς τὴν ἡμετέραν ἀντίληψιν, καθ' ἣν ὁ τερατώδης θηριομορφισμὸς ὑπῆρξεν ἡ ἀρχὴ ἀμφοτέρων τῶν τύπων τοῦ τε γοργονείου καὶ τῆς Γοργόνης, οὐ μὴν ἀλλὰ καὶ πρὸς αὐτὴν τὴν θεμελιώδη τάσιν τῆς ἑλληνικῆς τέχνης νὰ προχωρῇ ἐκ τοῦ τερατώδους καὶ μικτοῦ πρὸς τὸ καθαρῶς ἀνθρωπόμορφον καὶ ὅχι ἀντιστρόφως, ὅπως πρὸ πολλῶν ἐτῶν ἐτόνισεν ἤδη ὁ Milchhöfer Anfänge d. Kunst in Griechenland σ. 58.

Πρὸς ὑποστήριξιν τῆς γνώμης του ταύτης ὁ Wolters ἀναφέρει μόνον τὸ ἐξ ἡλέκτρου νόμισμα (P. Gardner Types of Greek Coins IV. 5), (*εἰκ. 1*), τὸ ὁποῖον, ὅπως καὶ εἰς τὴν

¹ Πρὸς τὴν γνώμην ἡμῶν ταύτην τάσσεται ἐσχάτως ἐκθύμως ὁ Chr. Blinkenberg (Revue Archéologique. τόμ. XIX (1924) σελ. 274.

² Ὅρα σχετικῶς πρώτην ἡμῶν μελέτην σελ. 18 ἐφ. καὶ Wolters ἐνθ. ἀνωτ. σ. 269.

πρώτην ήμῶν μελέτην (ἐνθ. ἀνωτ. σελ. 13,¹) ἐτονίσσαμεν ἐσφαλμένως ἐθεωρήθη ἀνέκαθεν ὡς πολύτιμος μαρτυρία ἐν προκειμένῳ (*εἰκ. 1*).

Ὅτι τὸ ἐπὶ τοῦ ἐν λόγῳ νομίσματος προσωπεῖον παριστᾷ ἀνθρωπόμορφον μᾶλλον παρὰ θηριώδη τύπον ἀπηλλαγμένον τῶν εἰδικῶν ἐκείνων χαρακτηριστικῶν τῶν συναποτελούντων τὸν ἀποτρόπαιον μορφασμὸν τοῦ ἀρχαῖκου γοργονεῖου, τοῦτο καὶ ἡμεῖς ἤδη ἀνεγνωρίσαμεν (ἐνθ. ἀνωτ. σ. 13,¹). Παρὰ τὴν ἔλλειψιν ὅμως τῶν τοιούτων στοιχείων ¹ εἶναι κατάδηλος ἐκ τε τοῦ γενικοῦ σχήματος καὶ τῶν λεπτομερειῶν ἢ ἐκ τοῦ τερατώδους φόβου προέλευσις αὐτοῦ, ὅπως καὶ ὁ Furtwängler (ἐν Roschers Myth. Lex. Gorgonen σ. 1708) ῥητῶς ὁμολογεῖ. Ὅσον δ' ἀφορᾷ εἰς τὴν ἀρχαιότητα τοῦ ἐν λόγῳ νομίσματος, τὸ ὁποῖον ὁ Furtwängler ἀνάγει εἰς τὸν 7^{ον} αἰῶνα — ἣν γνώμην παραδέχεται ὁ Wolters καὶ ἡμεῖς εἰς τὴν πρώτην ήμῶν μελέτην (σ. 13,¹) θεωροῦμεν ὡς πιθανήν — παρὰ τὴν πρωτογενῆ αὐτοῦ ἐμφάνισιν δυσκόλως θὰ ἡδύνατο τοῦτο, νομίζομεν, νὰ θεωρηθῇ ὡς προγενέστερον τῶν ἀρχῶν ἢ τὸ πολὺ τῶν μέσων τοῦ ἔκτου αἰῶνος, εἰς τὸν ὁποῖον καὶ χρονολογεῖται ὑπὸ τοῦ O. E. Babelon². Πρὸς τὴν χρονολογίαν ταύτην συμφωνεῖ πλήρως καὶ ἡ τεχνοτροπία τοῦ ἐπ' αὐτοῦ προσωπείου, τοῦ ὁποῖου λίαν χαρακτηριστικὴ ὑπὸ τὴν ἔποψιν ταύτην εἶναι ἡ σχηματικὴ παράστασις τῆς κόμης, καθὼς καὶ τὸ σχῆμα καὶ ἡ διάπλασις τῆς ῥινός, ἰδιορρυθμίαι ἀπαντῶσαι μᾶλλον εἰς γοργόνεια τοῦ μέσου λεγομένου τύπου³. Ὁμοιότητα δὲ πρὸς τὸν μέσον τύπον ἀνεγνώρισε καὶ αὐτὸς ὁ Furtwängler (ἐνθ. ἀνωτ.), ἀλλ' ὡς μὴ συμβιβασομένην πρὸς τὴν ὑποτιθεμένην ἀρχαιότητα τοῦ νομίσματος ἐθεώρησεν ὡς τυχαίαν. Συνεπῶς, ὅταν εἶναι βέβαιον ὅτι τὸ ἐν λόγῳ νόμισμα εἶναι πάντως πολὺ νεώτερον τῶν ἀρχαιότερων σφισμένων δειγμάτων τοῦ γοργονεῖου φόβου, τινῶν ἐκ τῶν ὁποίων τὰς εἰκόνας παραθέτομεν ἐνταῦθα (*εἰκ. 2-4*)⁴, τοῦθ' ὅπερ καὶ ἐν τῇ πρώτῃ ήμῶν μελέτῃ ἤδη ἐτονίσσαμεν — καὶ ὅταν τὸ ἐπ' αὐτοῦ προσωπεῖον φέρει καταφανῆ σημεῖα τῆς ἐκ τοῦ θηριώδους φόβου ἐξελίξεως αὐτοῦ, δὲν βλέπομεν ποία θὰ ἡδύνατο νὰ εἶναι ἡ ἀξία τοῦ ἐπ' αὐτοῦ προσωπείου ὡς μαρτυρίας, ὅτι πρὸ τοῦ ἀπαισίως μορφάζοντος θηριομόρφου γοργονεῖου ὑπῆρξεν ἐν τῇ ἀρχαίᾳ τέχνῃ κεφαλὴ,



*Εἰκὼν 1.
Νόμισμα Παρίον
Μυσίας.*



*Εἰκ. 2. Γοργόνειον.
Ἐξ ἀγγείου ἐκ Μήλου ἐν Ἀθήναις.*

ἄρα καὶ μορφὴ Γοργόνος καθαρῶς ἀνθρωπόμορφος; Μολονότι πάλιν δὲν πρέπει νὰ ταυτίζωμεν ἀπολύτως τὴν κεφαλὴν τῆς Γοργόνος πρὸς τὸ γοργόνειον, ὅπως δὲ θὰ ἀποδείξωμεν

¹ Ἡ χαρακτηριστικὴ διὰ τὸν θηριώδη τύπον τοῦ γοργονεῖου κρεμαμένη γλῶσσα λείπει κατὰ τὸν Wolters (ἐνθ. ἀνωτ. σ. 271,6), ὅπως ὀφείλομεν νὰ βεβαιώσωμεν καὶ ἡμεῖς ἔχοντες ὑπ' ὄψιν τὰ ἐν τῷ Ἑθνικῷ Νομισμ. Μουσείῳ Ἀθηνῶν φυλασσόμενα ἐκμαγεῖα τοῦ νομίσματος, θεωροῦσιν ὅμως αὐτὴν ὡς ὑπάρχουσαν ὅ τε J. Six «De Gorgone» σ. 60 καὶ ὁ Furtwängler ἐν Roschers Myth. Lex. I σελ. 1701.

² Traité d. monnaies grecques et rom. Τόμ. III. πίν. V N° 90 καὶ τόμ. I σ. 133-34. Κατὰ πολὺ ἰσχυρότερον λόγον τὸ νόμισμα αὐτὸ ὄφειλε νὰ μὴ θεωρηθῇ προγενέστερον τοῦ ἔκτου αἰῶνος, ἐὰν παραδεχθῶμεν τὴν γνώμην τοῦ I. Σβορώνου, καθ' ἣν ἀνήκει εἰς Σκάβαλαν τῆς Μακεδονίας (ὄρα

Διεθν. Ἐφ. τῆς Νομισ. Ἀρχαιολογίας τόμ. 19 (1918-19) σελ. 204 pl. IX, 29,30).

³ Πρβλ. λ.χ. τὸ γοργόνειον τὸ ἀπαντῶν ὡς ἐπίσημον ἀσπίδος ἐπὶ ἀναγλύφου τοῦ ἐν Δελφοῖς θησαυροῦ τῶν Κνιδίων, Feuilles de Delphes τόμ. IV sculpture, πίν. XI-XII.

⁴ *Εἰκ. 2*: γοργόνειον ἐπὶ ἀγγείου ἐκ Μήλου (Conze «Melische Thongefässe» πίν. 3; *Εἰκ. 3*: κεφαλὴ Γοργόνος ἐπὶ τοῦ λεγομένου ἀμφορέως τοῦ Νέσσου (Perrot. Hist. de l'art dans l'antiquité τόμ. X εἰκ. 65). *Εἰκ. 4*: κεφαλὴ Γοργόνος ἐπὶ ἐλεφαντίνης πλακὸς ἐκ Σάαρτης (Annual Br. School. τόμ. XIII (1906-7) σελ. 83. εἰκ. 19).

κατωτέρω οὔτε ἐκ παραλλήλου πρὸς τὸν γοργόνειον φόβον ὑπῆρξε καθαρῶς ἀνθρωπόμορφος κεφαλὴ Γοργόνος κατὰ τὴν ἀρχαϊκὴν ἐποχὴν.

Ἄλλ' ὅπωςδήποτε καὶ ἂν ἔχῃσι τὰ κατὰ τὴν ἐξέλιξιν τοῦ γοργονείου καὶ τῆς κεφαλῆς τῆς Γοργόνος ἐν τῇ τέχνῃ, τοῦτο δὲν ἔχει καὶ τόσον μεγάλην σημασίαν. Ὁ ἰσχυρισμὸς ὅμως αὐτὸς τοῦ Wolters εἶναι ἀλληλένδετος πρὸς τὴν ἐπικρατοῦσαν ἐπίσης παρ' ἀρχαιολόγοις παλαιὰν θεωρίαν, καθ' ἣν ἡ Γοργὼ ἢ αἱ Γοργόνες, μιᾶς τῶν ὁποίων τὴν κεφαλὴν ὑποτίθεται ὅτι εἰκονίζει τὸ ἀποτρόπαιον γοργόνειον, δὲν ὑπῆρξαν ἀρχικῶς κατώτεροι δαιμονικαὶ συλλήψεις καὶ φόβητρα κατὰ τὴν κοινὴν ἀντίληψιν τῶν ἀρχαίων, ἀλλ' ἀνώτεροι θεότητες¹. Τοῦτο δὲ καὶ καθ' ἑαυτὸ καὶ ἀπὸ γενικωτέρας ιδίως ἀπόψεως ἔχει ἰκανὴν σπουδαιότητα ὡς συνδεόμενον στενῶς μὲ αὐτὴν τὴν ἐξέλιξιν τῆς ἐλληνικῆς θρησκείας καὶ αὐτὸ κυρίως ἐνδιαφέρει ἡμᾶς ἐνταῦθα². Πρὸς τοῦτο δὲ προφανῶς σχετίζονται καὶ οἱ ὑπὸ τοῦ Wolters (ἐνθ. ἀν.



Εἰκ. 3. Κεφαλὴ Γοργόνος.
Ἐξ ἀγγείου τοῦ Νέσσου ἐξ Ἀθηνῶν.



Εἰκ. 4. Μέδουσα. Ἐξ ἐλεφαντοστίου ἐκ Σπάρτης.

σελ. 274) ἀναφερόμενοι λόγοι τοῦ Furtwängler (ἐνθ. ἀν. σ. 1705) ὅτι παρ' Ἑλλήσιν ἡ μυθικὴ ἔννοια τῶν Γοργόνων εἶχε πρὸ πολλοῦ ἀναπτυχθῇ πρὶν ἐφαρμοσθῇ ἐπ' αὐτῶν τὸ ἀποτρόπαιον προσωπεῖον.

Ναί, ἀλλά, ἐὰν ἡ μυθικὴ ἔννοια τῶν Γοργόνων εἶχεν ἀναπτυχθῇ πρὸ τῆς ἐμφανίσεως ἐν τῇ τέχνῃ τοῦ θηριώδους προσωπείου — πρᾶγμα τὸ ὁποῖον δὲν ἔχομεν κανένα λόγον νὰ διαφιλονικῶμεν — ἀπομένει πάντως νὰ ἐξακριβωθῇ ποία ἦτο ἡ κατὰ τὴν ἔννοιαν ταύτην προσωπικότης τῶν Γοργόνων συμπεριλαμβανομένης καὶ τῆς Γοργόνος Μεδούσης. Ἐταυτίζετο δηλαδὴ ἡ ἔννοια αὕτη ἀρχικῶς πρὸς τὸν «βδελύκτροπον δαίμονα», τὴν Γοργὼ βλοσυ-

¹ Ἦδη ὁ Gerhard (Über Metroon und Göttermutter (ἐκδ. 1851) σελ. 7) ἰσχυρίσθη ὅτι ὅλαι αἱ γυναικεῖαι θεότητες τοῦ Ὀλύμπου εἶναι ἐκφύσεις τῆς ἀρχικῆς Μεγάλης Μητρὸς θεότητος, ὅπως ἀποδεικνύεται καὶ ἐκ τοῦ ὄφους κοινού αὐτοῦ συμβόλου (σελ. 14) — ὅποτε βεβαίως δὲν ἀπέμεινε παρὰ ἐν βῆμα, ὅπως θεωρηθῇ καὶ ἡ Γοργὼ Μέδουσα μία ἄτοψις τῆς Μεγάλης Μητρὸς διὰ τοὺς ὄφεις, μονονουχὶ ἀπαραιτήτου αὐτῆς συμπληρώματος. Κατὰ δὲ τὸν Otto Jahn (Annali d. I. Instit. (1851) σ. 171-2) ἡ Μέδουσα ἦτο

ἡ σκοτεινὴ πλευρὰ τῆς Ἀθηνᾶς. Ἐνῶ ὁ H. D. Müller (Mythol. d. griech. Stämme τόμ. 2 (1861) σελ. 34 ἐφ.) προσπαθεῖ νὰ ἀποδείξῃ ὅτι εἰς κάθε ὀλυμπίαν θεότητα ὑπῆρχε καὶ δευτέρα χθονία, ἄρα σκοτεινὴ φύσις (σελ. 44).

² Πόσον αἱ τοιαῦται ἐσφαλμέναι προκαταλήψεις ἐπιπροσθοῦσιν εἰς τὴν ἐπιστημονικὴν ἔρευναν φαίνεται καὶ ἐκ τῆς ἀγανακτήσεως, μεθ' ἧς ὁ A. Koerte (Athen. Mittheilungen τόμ. 20 (1895) σελ. 8 ἐφ.) καταφέρει ἐναντίον τῆς περὶ τῆς λεγομένης «περικῆς Ἀρτέμιδος» θεωρίας.

ρῶπιν», τὸ «δεινὸν πέλωρ» τοῦ Ὀμήρου, ὅπως ἡμεῖς νομίζομεν, ἢ πρὸς τὴν ἔννοιαν τῆς ὑπερόχου ἄρα καὶ ἐνδεχομένως καθαρῶς ἀνθρωπομόρφου θεότητας, ἣτις κατόπιν ἐξέπεσεν εἰς ἀπαίσιον δαίμονα καὶ φόβητρον καὶ διεμορφώθη συνεπῶς ὑπὸ τῆς τέχνης εἰς τέρας, ὅπως παραδέχονται οἱ ἀκολουθοῦντες τὴν παλαιὰν θεωρίαν, μεταξὺ τῶν ὁποίων συγκαταλέγονται ὁ U. v. Wilamowitz (Griechische Tragödien (1901) II σ. 226-227), O. Gruppe (Griech. Mythologie etc. II σ. 1141-2 (1906), R. M. Dawkins (Ahn- Br. School vol. XIII (1906) σ. 105), L. R. Farnell (Cults of the Gr. States vol. III (1907) σ. 57), J. E. Harrison (Prolegomena to the Study of Greek Religion (1908) σ. 191-194), J. Déchelette (Rev. Archéologique (1909) τόμ. 14 σ. 109-110), A. L. Frothingham (The Amer. J. of archaeology, vol. XV (1911), σελ. 344-377), E. Küster (Die Schlange in der griechischen Kunst u. Religion (1913) σ. 141), L. Malten (Jahrbuch des Instituts τόμ. XXIX (1914) σ. 184), M. Hoernes Urgesch. d. bild. Kunst (1915) σ. 67;

Καὶ δὲν ὑπάρχει μὲν ἀμφιβολία ὅτι καὶ αὐτὸ τὸ ὄνομα τῆς Γοργόνης, Μέδουσα, ἰσοδύναμον πρὸς τὸ ἄνασσα θὰ ἠδύνατο νὰ θεωρηθῇ ὡς ὑποδηλοῦν ἀνωτέραν φύσιν τῆς Γοργόνης, ὡς ἤδη ἐτόνισεν ὁ Wilamowitz, καὶ αἱ φερόμεναι σχέσεις τῆς Μεδούσης πρὸς τὸν Ποσειδῶνα καὶ αἱ περὶ γεννήσεως ἐξ αὐτῶν ἀθανάτων ἱππῶν μῦθοι φαίνονται ὑποστηρίζοντες τὴν περὶ ἀνωτέρας Μεδούσης ὡς ταυτιζομένης πρὸς τὴν Δήμητρα θεωρίαν, ὅπως κυρίως ὁ Gruppe καὶ Malten ἀνέπτυξαν, καθὼς καὶ ὅτι μεταξὺ τῶν περιελθόντων εἰς ἡμᾶς μνημείων τῆς ἀρχαϊκῆς τέχνης ὑπάρχουσι παραστάσεις, ἐμφανίζουσαι συνδυασμοὺς χαρακτηριστικῶν ἢ γνωρισμάτων τῶν τύπων τῆς «ποιτίας θηρῶν» καὶ τῆς Γοργόνης, αἱ ὁποῖαι εὐκόλως θὰ ἠδύνατο νὰ ὑποβάλουν τὴν ιδέαν, ὅτι ἡ Γοργὼ Μέδουσα εἶναι ἄλλη ὄψις τῆς προσωπικότητος τῆς Ἀρτέμιδος, ὅπως συμπεραίνει ὁ Dawkins, ἢ τῆς Μεγάλης Μητρὸς θεότητος τῆς γῆς, ὅπως δι' ἰδιαιτέρας μελέτης ὑπεστήριξεν ὁ Frothingham, ἢ ἔχει στενὴν σχέσιν μὲ τὸν ἥλιον, ὅπως ἀποφαίνεται ὁ Déchelette.

Ὅταν ὅμως, ὅπως θὰ ἀποδείξωμεν κατωτέρω, οὔτε αἱ φιλολογικαὶ μαρτυρίαι καὶ αἱ διάφοροι παραλλαγὰι τῶν μύθων οὔτε τὰ σχετικὰ μνημεῖα τῆς τέχνης ἀποδεικνύουσι ποσῶς τὴν ὑπαρξιν ἀνωτέρας Γοργόνης Μεδούσης, καὶ δύναται αἱ σχετικαὶ ἀνωμαλῖαι νὰ ἐξηγηθῶσι κάλλιστα ἄνευ τῆς προσφυγῆς εἰς μίαν τοιαύτην θεωρίαν, εἶναι, νομίζομεν, ἐντελῶς ἀδικαιολόγητον νὰ ἐμμένωμεν εἰς τὴν θεωρίαν ταύτην, ἐὰν μάλιστα ληφθῇ ὑπ' ὄψιν ὅτι ἡ Γοργὼ Μέδουσα καὶ συνεπῶς αἱ Γοργόνες ὡς ἀνώτεραι θεότητες ἀντιστρατεύονται πρὸς τὴν ἔννοιαν τῆς Γοργόνης, ὅχι μόνον ὅπως αὐτὴ παρουσιάζεται ἀπὸ τοῦ Ὀμήρου καὶ ἐντεῦθεν εἰς τὴν ἀντίληψιν τῶν ἀρχαίων Ἑλλήνων, ἀλλὰ, τὸ καὶ σπουδαιότερον, καὶ ὅπως δύναται νὰ προσδιορισθῇ ἐπὶ τῇ βάσει τῆς πιθανῆς ἐξελέξεως τῆς ἐλληνικῆς μυθολογίας καὶ θρησκείας. Τοῦτο δὲ ἐνέχει δι' ἡμᾶς δεσπόζουσαν σημασίαν καὶ ἐπ' αὐτοῦ δύναται ἀσφαλῶς νὰ στηριχθῇ μία σχετικὴ ἐπιστημονικὴ θεωρία. Ἐνῶ ἀντιθέτως εἶναι ἄτοπον νὰ παρασυρῶμεθα εἰς θεωρίας περὶ μυθολογικῶν προσώπων ὑπὸ τῆς φαινομενικῆς μαρτυρίας τῶν μνημείων τῆς τέχνης, καθόσον οἱ τύποι τῆς τέχνης, ὀφείλοντες τὴν γένεσιν καὶ ἐξέλιξιν αὐτῶν, καθὼς καὶ τὰς τυχόν ιδιορρυθμίας τῶν καθ' ἕκαστον σφζομένων αὐτῶν δειγμάτων εἰς τεχνικούς, διακοσμητικούς καὶ παντὸς εἶδους ἄλλους τυχαίους λόγους ἀσχέτους καὶ πάντως ἀνεξαρτήτους ἀπὸ τὰ μυθολογικὰ πρόσωπα, τὰ ὁποῖα παριστάνουσι, καὶ τὴν ἐξέλιξιν αὐτῶν, ὅπως καὶ ἐν ἀρχῇ τῆς πρώτης ἡμῶν μελέτης ἐτονίσσαμεν, δὲν πρέπει ποτὲ κατ' ἀρχὴν νὰ χρησιμεύσιν ὡς βάσις πρὸς προσδιορισμὸν τῶν σχετικῶν μυθολογικῶν ἐννοιῶν καὶ προσώπων. Λίαν δὲ

χαρακτηριστικά διὰ τὴν ἀλήθειαν τοῦ ἰσχυρισμοῦ ἡμῶν τούτου εἶναι ὅσα μετὰ τόσης αὐτοπεποιθήσεως λέγει ὁ Koerte ἐν Athen. Mitth, 1893, σ. 253 - 254, ἀποδίδων τὴν συμμετοχὴν τῆς Ὑγείας εἰς τὴν λατρείαν τοῦ Ἀμφιαράου «μολονότι ὁ Ἀμφιάραιος ἀρχικῶς οὐδὲ τὴν ἐλαχίστην εἶχε σχέσιν πρὸς τὴν Ὑγείαν», ἐξ ὁλοκλήρου εἰς τὰ ἐξ Ἀθηνῶν ἀναθηματικά ἀνάγλυφα ἐν τοῖς ἱεροῖς τοῦ Ἀμφιαράου ἐν Ὁρωπῷ καὶ Ραμνοῦντι, εἰς τὰ ὅποια ἀνάγλυφα οἱ Ἀθηναῖοι λιθοξόοι ἀντέγραφον μηχανικῶς τὸν διὰ τὴν λατρείαν τοῦ Ἀσκληπιοῦ προωρισμένον ἀναθηματικὸν τύπον, ἐν ᾧ ἡ Ὑγεία ἀπετέλει ἀναπόσπαστον μέρος τῆς συνθέσεως.

Καὶ εἶναι μὲν ἀληθὲς ὅτι ἡ ἔκπτωσις τῆς Γοργόνης ἀπὸ θεότητος εἰς πονηρὸν δαίμονα καὶ φόβητρον συνεπεία τῆς ἐπικρατήσεως νέου θρησκευτικοῦ καθεστώτος ἢ νέου θεοκρατικοῦ συστήματος ἢ δυναστείας — ὅπως τοιαῦτα παραδείγματα ἔχομεν ἰδίως ἐκ τῆς αἰγυπτιακῆς μυθολογίας καὶ δὴ τὸ τοῦ Σήθ, ὅστις ἀπὸ ἰσότητος τοῦ Ὀσίριδος καὶ τῆς Ἰσιδος κατήντησε βραδύτερον νὰ θεωρῇται ἢ προσωποποιήσις τοῦ πονηροῦ — δὲν θὰ ἦτο κατ' ἀρχὴν τι μυθολογικῶς παράλογον. Ἀλλ' ἡ ὑπαρξὶς ἔστω καὶ ἄλλων παραδειγμάτων τοιούτου εἶδους ὅχι μόνον ἐκ ξένης μυθολογίας, ἀλλὰ καὶ ἐξ αὐτῆς τῆς ἐλληνικῆς δὲν θὰ εἶχε προφανῶς δι' ἡμᾶς καθόλου δεσμευτικὴν σημασίαν. Τοῦναντίον δεσμευτικὸν ὁποσδήποτε ὥφειλε νὰ θεωρηθῇ δι' ἡμᾶς, ἐὰν ἦτο ἀληθὲς ὅτι ἡ παρουσία εἰς τὴν ἐλληνικὴν θρησκευτικὴν μυθολογίαν κατωτέρων μυθολογικῶν ὄντων δαιμονικοῦ χαρακτῆρος θὰ ἠδύνατο μόνον νὰ ἐξηγηθῇ ὡς ὀφειλομένη ἀποκλειστικῶς εἰς ἔκπτωσιν ἐξ ἀνωτέρας θεότητος καὶ ὅτι μόνον κατ' αὐτὸν τὸν τρόπον θὰ ἠδύνατο νὰ ἐξηγηθῇ ἡ ὑπαρξὶς δαίμονος ἢ μᾶλλον φοβήτρου, οἷα ἦτο ἡ Γοργὼ Μέδουσα τῶν ἀρχαϊκῶν χρόνων. Τοιοῦτόν τι ὅμως θὰ ἦτο πολὺ δύσκολον νὰ ἀποδειχθῇ ὡς ἀντιβαῖνον εἰς αὐτὸν τὸν τρόπον, καθ' ὃν εἶναι δυνατόν νὰ ἐπλάσθησαν ὑπὸ τῆς φαντασίας τοῦ πρωτογενοῦς ἀνθρώπου ἀρχικῶς τὰ ἀγαθὰ καὶ τὰ πονηρὰ πνεύματα καὶ οἱ δαίμονες καὶ νὰ ἐγεννήθῃ ἐν γένει ἡ λατρεία καὶ ἡ θρησκεία¹.

Η ΘΡΗΣΚΕΥΤΙΚΗ ΕΞΕΛΙΞΙΣ

Δὲν δύναται νὰ ὑπάρξῃ, νομίζομεν, ἀμφιβολία ὅτι ἐν τῇ ἐξερευνήσει τῆς ἀρχῆς τῆς θρησκείας καὶ τῆς λατρείας ὀφείλομεν νὰ ἔχομεν πάντοτε ὑπ' ὄψιν ὅτι ἡ ἰδέα τοῦ κακοῦ πρέπει νὰ προϋπῆρξεν εἰς τὸν νοῦν τοῦ πρωτογενοῦς ἀνθρώπου τῆς ἰδέας τοῦ ἀγαθοῦ² καὶ ὅτι συνεπῶς τὸ κακὸν δὲν συνέλαβεν ὁ ἄνθρωπος ὡς ἄρνησιν τοῦ ἀγαθοῦ, ἀλλ' ἀντιστρόφως ἡ ἰδέα τοῦ ἀγαθοῦ πρέπει μᾶλλον νὰ θεωρῇται ὅτι ἐμορφώθη ὡς ἄρνησις τοῦ κακοῦ, ὁπότε καὶ τὰ πονηρὰ πνεύματα καὶ οἱ δαίμονες ἐγεννήθησαν φυσικὰ πρὸ τῶν ἀγαθῶν πνευμάτων καὶ δαιμόνων εἰς τὴν φαντασίαν τοῦ πρωτογενοῦς ἀνθρώπου. Ὁ πρωτογενὴς ἄνθρωπος δὲν θὰ κατέληγε ποτὲ ἴσως εἰς τὴν ἐπινόησιν τῶν πνευμάτων καὶ δαιμόνων, πονηρῶν — ὡς εἵπομεν — κατ' ἀρχάς, ἐξ ὧν παρήχθησαν κατόπιν αἱ θεότητες, καθὼς καὶ τῆς σχετικῆς λατρείας, ἐὰν εἶχε ἄφθονα καὶ πρόχειρα τὰ μέσα τῆς ζωῆς του, δὲν περιστοιχίζετο ἀπὸ παντοειδῆς κινδύνους, καὶ δὲν ἐμαστίζετο ἀπὸ τὰς νόσους καὶ τέλος ἀπὸ τὸν θάνατον. Τὰ διάφορα αὐτὰ κακὰ ἐφαντάσθη ὡς διαφόρους δυνάμεις, πνεύματα, δαίμονας, οἱ ὅποιοι, φυσικά, ἦσαν ἐχθρικοὶ πρὸς αὐτὸν ἄρα καὶ πονηροί.

1 Εἰς τὸ σημεῖον τοῦτο συμφωνοῦμεν πληρέστατα μετὰ τοῦ E. B. Tylor, ὁ ὅποιος ἐξετάζων τὸ ζήτημα τῆς ἀρχῆς τῆς θρησκείας (Primitive Culture ἐκδ. 1920, I σελ. 424) καταλήγει νὰ παραδεχθῇ ὅτι διὰ τὸν ὁρισμὸν αὐτῆς εἶναι

ἀρχετὴ αὕτῃ ἡ ἀπλὴ πίστις εἰς τὴν ὑπαρξιν πνευματικῶν ὄντων, δηλαδὴ δαιμόνων.

2 Πρβλ. καὶ E. Küster Die Schlange κλπ. σ. 86.

Καὶ ὅτι μὲν ὁ πρωτογενὴς ἄνθρωπος τὰ διάφορα ἐπαπειλοῦντα αὐτὸν δεινὰ ἐφαντάσθη ὡς κακοὺς δαίμονας δύναται νὰ θεωρηθῇ πολὺ φυσικόν, ἀλλὰ πῶς συνέλαβεν ἀρχικῶς ὁ ἄνθρωπος τὴν ιδέαν τοῦ πνεύματος, αὐτῆς τῆς δυνάμεως ἐν γένει ἢ τῆς ψυχῆς (*animismus*), ἢ ὅποια ὡς αἴθερος καὶ ὑπερφυσικὴ εἶναι τι διὰ τὴν αἴσθησιν τοῦ ἀνθρώπου ἀνύπαρκτον;

Κατὰ τὸν Wundt (*Elemente d. Völkerpsychologie* κεφ. 1. σ. 81 — 83) ὁ πρωτογενὴς ἄνθρωπος ἀπὸ τὸν φόβον, τὸν ὁποῖον ἐπροξένησαν εἰς αὐτὸν αἱ νόσοι καὶ ἰδιαιτέρως ὁ θάνατος, ἐμόρφωσεν ἀρχικῶς τὴν ιδέαν τοῦ θανάτου ὡς δαίμονος, ὁ ὁποῖος ὑπάρχει συγχρόνως μέσα εἰς τὸ σῶμά του καὶ ἐκτὸς αὐτοῦ καὶ αὐτὸς δίδει καὶ ἀφαιρεῖ τὴν ζωὴν. Αὐτὸ ὅμως δὲν εἶναι ἐν γένει, νομίζομεν, δυνατόν νὰ ἀπετέλεσε τὴν ἀρχήν, ἢ ὅποια ὀφείλει νὰ ὑπῆρξε περισσότερον ἀπλῆ, ἢ δὲ ιδέα τοῦ θανάτου ὡς δαίμονος εἶναι τι σύνθετον ἐκ τῆς ιδέας τοῦ πνεύματος καὶ τῆς ιδέας τοῦ κακοῦ. Ἡμεῖς λοιπόν, νομίζομεν, ὅτι μᾶλλον ἢ ἐπιφοίτησις τῶν νεκρῶν καθ' ὕπνους καὶ ἡ ἀνάμιξις αὐτῶν εἰς τὰς ὑποθέσεις τῶν ζώντων (πρβλ. καὶ O. Kern *Die Religion der Griechen* σ. 31) συνετέλεσεν ἀρχικῶς περισσότερον εἰς τὴν ἐπινόησιν αὐτῆς τῆς ἀπλῆς ψυχῆς ἢ τοῦ πνεύματος, καθόσον ἔκαμε τοὺς ἀνθρώπους νὰ φαντασθῶσι τοὺς νεκροὺς ὡς ζῶντας καὶ μετὰ θάνατον ὑπὸ αἴθερον μορφὴν ὡς πνεύματα, δαίμονας. Τοῦτο δὲ δὲν εὐρίσκεται καθόλου εἰς ἀντίθεσιν πρὸς τὸν τρόπον, καθ' ὃν, ὡς εἵπομεν ἀνωτέρω, φανταζόμεθα ὅτι ἐγεννήθη ἡ ιδέα τοῦ κακοῦ καὶ τοῦ ἀγαθοῦ καὶ τῶν πονηρῶν καὶ ἀγαθῶν πνευμάτων καὶ δαιμόνων εἰς τὸν ἄνθρωπον διότι τῆς ιδέας τοῦ πονηροῦ καὶ τοῦ ἀγαθοῦ ὀφείλει νὰ προϋπῆρξεν ἡ ιδέα τῆς ψυχῆς ἢ τοῦ πνεύματος ἢ τῆς ἀπλῆς δυνάμεως ἐν γένει, ὅπως παραδέχεται καὶ ὁ Nilsson, ὁ ὁποῖος εἰς τὴν *History of Greek Religion* σ. 81, ἰσχυρίζεται ὅτι τῶν πνευμάτων καὶ δαιμόνων προϋπῆρξεν εἰς τὴν ἀντίληψιν τοῦ πρωτογενοῦς ἀνθρώπου ἡ ιδέα τῆς ἀπλῆς δυνάμεως, ἢ ὅποια δὲν ἔχει οὔτε ἀγαθὴν οὔτε κακὴν ιδιότητα, ἀλλὰ γίνεται καλὴ ἢ κακὴ ἐκ τῆς τοιαύτης ἢ τοιαύτης πρὸς τὸν ἄνθρωπον ἐπαφῆς. Προσέτι δέ, ὅπως φανταζόμεθα νὰ συνέβησαν τὰ πράγματα, τοῦτο εἶναι καὶ ὁ μόνος τρόπος, κατὰ τὸν ὁποῖον δύναται νὰ ἐξηγηθῇ ἡ σχέσις τῶν ἀνθρώπων πρὸς τοὺς νεκρούς, ἢ ὅποια φαίνεται ὑπῆρξε παμπalaία, καὶ κατὰ πᾶσαν πιθανότητα περισσότερον παντὸς ἄλλου παράγοντος συνετέλεσεν εἰς τὴν ἐπινόησιν ὑπὸ τοῦ ἀνθρώπου τοῦ ἀρχικοῦ μικτοῦ τύπου τῆς λατρείας¹.

Κατὰ τὸν Edward Tylor *Primitive Culture* I, σ. 428-29, ἐπὶ λέξει: «Εἰς τὸν ἐν πρωτογενεῖ καταστάσει εὐρισκόμενον ἄνθρωπον ἔκαμαν ἐντύπωσιν δύο ομάδες βιολογικῶν προβλημάτων» — με ἀποτέλεσμα, βεβαίως, τὴν ἐπινόησιν ὑπ' αὐτοῦ τῆς ψυχῆς ἢ τοῦ πνεύματος. «Ἐν πρώτοις τί εἶναι ἐκεῖνο, τὸ ὁποῖον ἀποτελεῖ διαφοράν, μεταξὺ ἐνὸς ζῶντος σώματος καὶ ἐνὸς νεκροῦ, τί προξενεῖ τὴν ἐγρήγορσιν, τὸν ὕπνον, τὰς νόσους, τὸν θάνατον. Καὶ κατὰ δεύτερον λόγον τί εἶναι ἐκεῖναι αἱ ἀνθρώπιναι μορφαί, αἱ ὁποῖαι ἐμφανίζονται εἰς αὐτὸν καθ' ὕπνους καὶ ἐν ὄραματισμοῖς». Νομίζομεν ἐν τούτοις ὅτι τὴν πρώτην ἀφορμὴν ἔδωκε μᾶλλον ἢ ἐπιφοίτησις τῶν ἀνθρωπίνων μορφῶν ἐν ὄνειρῳ, ὅπως παραδεχόμεθα ἡμεῖς διότι καθ' ὕπνους ὁ ἄνθρωπος βλέπει μορφὰς ἀνθρώπων, εἰδῶλα, διὰ τὰ ὅποια, ἀφοῦ εἶναι καθ' ὅλα ὅμοια πρὸς τὸν ἑαυτὸν του, εἶναι πολὺ φυσικόν νὰ παραδεχθῇ ὕπαρξιν, ἐνῶ, προφανῶς, ἀπαιτεῖται πολὺ μεγαλύτερος βαθμὸς πρωτοβουλίας καὶ ἀναπτύξεως τῆς σκέψεως καὶ ἰδίως πρωτοβουλία σκέψεως, τὴν ὁποίαν δὲν εἶναι ὀρθὸν νὰ φανταζόμεθα ὅτι εἶχεν ὁ πρωτογενὴς ἄνθρωπος διὰ νὰ προβῇ εἰς τὴν ἐπινόησιν τῆς ψυχῆς ἢ τοῦ πνεύματος ἐκ τῆς παρατηρήσεως τῶν φαινομένων τοῦ ὕπνου, τῶν νόσων καὶ αὐτοῦ τοῦ θανάτου, τὰ ὅποια φαινόμενα δὲν

¹ Πρβλ. καὶ Nilsson *History of greek Religion* σ. 106.

παρουσιάζουν καμμίαν ομοιότητα πρὸς οἰανδήποτε ζωντανήν μορφήν. Καὶ κατὰ ταῦτα εἶναι, νομίζομεν, φυσικώτερον νὰ παραδεχθῶμεν ὅτι ὁ ἄνθρωπος ἐμόρφωσε πρῶτον τὴν ιδέαν τῆς ἐκτὸς αὐτοῦ ψυχῆς καὶ εἶτα ἐξ αὐτῆς τὴν ιδέαν τῆς ἰδίας ψυχῆς καὶ ὅχι ἀντιστρόφως, ὅπως ἰσχυρίζεται ὁ Tylor (ἐνθ. ἀν. II, σ. 109).

Ἐν πάσῃ περιπτώσει, ἀφοῦ συνέλαβεν ὁ ἄνθρωπος πρῶτον τὴν ιδέαν τοῦ κακοῦ — εἰς τὸ ὅποιον συμφωνοῦν καὶ αἱ γνώμαι διαφόρων σοφῶν, τοὺς ὁποίους ἀνεφέραμεν — ἐσηγμάτισε κατ' ἀνάγκην, ὡς εἴπομεν ἀνωτέρω, κατόπιν τὴν ιδέαν τοῦ ἀγαθοῦ καὶ τότε φυσικὸν ἦτο νὰ στραφῇ ἡ προσοχή του εἰς τὰ ἀντικείμενα καὶ φαινόμενα ἐκεῖνα, τὰ ὁποῖα ἀντιθέτως ἦσαν εὐεργετικά δι' αὐτόν, καὶ τοιαῦτα ἦσαν πρωτίστως ἡ παρέχουσα εἰς αὐτὸν τροφήν γῆ καὶ ὁ ζωογόνος ἥλιος, τὰ ὁποῖα ἐθεωρήθησαν ὡς αἱ πηγαὶ τοῦ ἀγαθοῦ καὶ κατ' ἀνάγκην θὰ κατέλαβον τὴν ἀνωτάτην θέσιν εἰς τὴν λατρείαν τοῦ πρωτογενοῦς ἀνθρώπου. Ἐνῶ ὡς ἀντίρροπα τῶν πονηρῶν δαιμόνων, προΐουσης τῆς ἐξελίξεως, θὰ ἐδημιούργησε ὑποτελῆ εἰς τὰς δυνάμεις τῆς γῆς καὶ τοῦ οὐρανοῦ ἢ τοῦ ἡλίου κατ' ἀρχὴν ἀγαθὰ πνεύματα, τὰ ὁποῖα κατόπιν, ὡς καὶ τοὺς δαίμονας, ἐνετόπισεν εἰς δένδρα, λίθους καὶ ζῶα, ἀντιθέτως πρὸς τὸν ὅχι φυσικόν, νομίζομεν, τρόπον, καθ' ὃν φαντάζεται τὰ πράγματα αὐτὰ ὅτι συνέβησαν ὁ De Visser (*Die nicht menschengestaltigen Götter d. Griechen* (1903) σ. 19) ἀναχωρῶν ἐκ τῆς ἐμψυχώσεως τῶν λίθων, δένδρων, ζῶων, τὰ ὁποῖα, ὡς μᾶλλον ἀδιάφορα διὰ τὸν ἄνθρωπον καὶ τὴν ὑπαρξίν του, δὲν εἶναι δυνατὸν νὰ ἀπετέλεσαν τὴν ἀρχὴν τῆς τοιαύτης ἐξελίξεως. Προκειμένου δὲ εἰδικώτερον περὶ τῆς ἐλληνικῆς θρησκείας, ὁ ἄνθρωπος βραδύτερον ἐδημιούργησε τοὺς ἥρωας τοῦ παλαιότερου δαιμονοειδοῦς τύπου, τὴν λατρείαν τῶν ὁποίων ὁ Nilsson (*H. G. R.* σ. 36 καὶ 103 - 104) παράγει ἀκριβῶς ἐκ τῆς λατρείας τῶν νεκρῶν¹, ἀλλ' οἱ ὁποῖοι, νομίζομεν, δὲν εἶναι κυρίως πρόγονοι τῶν ἀνθρώπων, ὅπως αὐτὸς ἰσχυρίζεται (σ. 128), οὔτε ὅμως ἐκπεσόντες θεοί, ὅπως διὰ τὸν παλαιότερον προθεοκρατικὸν τύπον αὐτῶν θέλει ὁ Rohde (*Psyche*, I σ. 125), ἀλλ' ἀποτελοῦσι μᾶλλον ἓνα διάμεσον σταθμὸν ἐξελίξεως τῆς ὑπερφυσικῆς δυνάμεως ἐκ τοῦ δαίμονος εἰς τὸ θεῖον.

Κατὰ ταῦτα ἐκεῖνο, τὸ ὅποιον διακρίνει τὴν θεότητα ἀπὸ τὸν πονηρὸν δαίμονα ἢ τὸ πνεῦμα δὲν εἶναι ἀρχικῶς ἀνώτερος βαθμὸς δυνάμεως καὶ ὑπεροχῆς, πρᾶγμα, ὅπερ καταντᾷ ἀκατανόητον ὥς τι ἐκ τῶν προτέρων, ἀλλὰ μᾶλλον ἡ ἀγαθοποιὸς καὶ εὐεργετικὴ πρὸς τὸν ἄνθρωπον διάθεσις, συνέπεια τῆς ὁποίας ὑπῆρξεν ἡ ἀπονομή εἰς τὴν θεότητα ὑπὸ τοῦ ἐνδιαφερομένου ἀνθρώπου ἀνωτέρας δυνάμεως καὶ περιοπῆς. Δηλαδή οὐσία τῆς θεότητος εἶναι τὸ ἀγαθόν, ὅπως οὐσία τοῦ κατωτέρου, τοῦ κυρίως δαίμονος, εἶναι τὸ κακόν. Ἐὰν δὲ ὁ ἄνθρωπος ἡσθάνθη φυσικὰ τὴν ἀνάγκην νὰ ἐκλιπαρήσῃ τὴν εὐνοίαν τῶν ἀγαθῶν πνευμάτων καὶ θεοτήτων, ὅπως ἐξασφάλισῃ ὑπὲρ αὐτοῦ ἀγαθὰ, ἐκ τοῦ ὁποίου ἐγεννήθη ἡ λατρεία, ἀσφαλῶς θὰ εἶχεν αἰσθανθῇ πρωτίτερα τὴν ἀνάγκην, ὅπως ἀποτρέψῃ ἀπὸ τὸν ἑαυτόν του τὰ διαρκῶς ἐπικρεμάμενα ἐναντίον του κακά, περὶ ὧν ἐκάμαμεν ἀνωτέρω λόγον. Καὶ πρὸς τοῦτο ἔπρεπε νὰ στραφῇ πρὸς τὰ πρὸ τῶν θεῶν ὑπάρχοντα — ὅπως ἀνεπτύξαμεν — διὰ τὴν ἀντίληψίν του πονηρὰ πνεύματα καὶ τοὺς δαίμονας, τοὺς ὁποίους ὡς φύσει πονηροὺς δὲν ἦτο δυνατὸν νὰ διαθέσῃ εὐμενῶς πρὸς τὸν ἑαυτόν του — ὅπως καὶ ὁ Gruppe (ἐνθ. ἀν. II σ. 758. 907) τονίζει, — ἀλλὰ τῶν ὁποίων ὤφειλε νὰ ἐξουδετερώσῃ τὴν κακοποιὸν δρᾶσιν

¹ Τοὺς ἥρωας δαίμονας τοῦ παλαιοῦ προθεοκρατικοῦ τύπου, ὅπως εἶναι οἱ δαίμονες τοῦ Ἡσιόδου δὲν πρέπει νὰ συγχέωμεν πρὸς τοὺς δευτερογενεῖς τοπικοὺς ἥρωας τῆς

Ἑλληνικῆς μυθολογίας (πρβλ. Rohde, *Psyche* I, σελ. 157, καὶ Gruppe ἐνθ. ἀν. σ. 760, ὅσον ἀφορᾷ τὴν παρ' Ἑλλήσιν ἀντίληψιν περὶ τῶν νεκρῶν).

ἐξαναγκάζων αὐτοὺς καθ' ἓνα οἷονδήποτε τρόπον εἰς ἀδράνειαν. Πρὸς αὐτὸν δὲ τὸν σκοπὸν ἐπενόησεν ὁ πρωτογενὴς ἄνθρωπος τὴν μαγείαν μεθ' ὅλων τῶν ἀποτρεπτικῶν μέσων τοῦ κακοῦ. Ἐν δὲ τῶν μέσων αὐτῶν τῆς μαγείας ἦτο ἡ χρῆσις τῶν μαγικῶν συμβόλων, μεταξὺ τῶν ὁποίων ἐξέχουσιν θέσιν κατέχουσι τὰ ἀποτρόπαια τοῦ ἐπιθετικοῦ τύπου, ὡς συνδέοντα τὰς ἀφανεῖς μαγικὰς ιδιότητες μὲ τὴν ἐπίδειξιν φυσικῆς δυνάμεως καὶ ἀγριότητος καὶ ἀντιμετωπίζοντα συνεπῶς πληρέστερον τὰ πνεύματα καὶ τὴν εἰς αὐτὰ καὶ τοὺς δαίμονας κατατεμνημένην μεγάλην ἐκτὸς τοῦ ἀνθρώπου δύναμιν. Προκειμένου δὲ τώρα εἰδικώτερον διὰ τοὺς ἀρχαίους Ἕλληνας, ἐκ τῶν μαγικῶν συμβόλων τὴν κορύφωσιν ἀπετέλεσε κατὰ τὴν ἀρχαίῃ ἐποχῇ ὁ ἡμέτερος θηριώδης γοργόνειος φόβος καὶ ἡ ἐπὶ τῇ βάσει αὐτοῦ σχηματισθεῖσα ἀρχαῖκὴ μορφή τῆς ἀποτροπαίας Γοργόνας, ἡ ὁποία κατ' αὐτὸν τὸν τρόπον δὲν ἀποτελεῖ ἀπλῶς δύναμιν τοῦ κακοῦ, ἀλλὰ καὶ δύναμιν ἐναντίον τοῦ κακοῦ· διότι εἰς αὐτὴν τὴν τακτικὴν τῆς μαγείας ἐξηκολούθουν νὰ ἐμμένωσιν οἱ ἄνθρωποι ἐπίσης καὶ μετὰ τὴν ἐπινόησιν τῶν παντοδυνάμων θεῶν. Εἶναι δὲ ὁ τρόπος αὐτὸς τόσον ἐρριζωμένος εἰς τὴν λαϊκὴν ψυχολογίαν, ὥστε, ὡς γνωστόν, χρησιμοποιεῖται ἀκόμη καὶ σήμερον ὄχι μόνον ὑπὸ τῶν ἀγρίων, ἀλλὰ καὶ ὑπὸ τῶν λεγομένων πολιτισμένων, ἀλλ' ἀμαθῶν καὶ δεισιδαιμόνων ἀνθρώπων.

Τὴν διάκρισιν μεταξὺ τῆς θρησκείας καὶ τῆς μαγείας πολὺ ὥραϊα καθορίζει ὁ L. R. Farnell εἰς τὸ Archiv f. Religionswissenschaft τοῦ 1914, λέγων σὺν τοῖς ἄλλοις ἐπὶ λέξει (σ. 19) ὅτι: «ἡ μὲν ἀρχὴ τῆς μαγείας εἶναι ὁ ἐξαναγκασμός, ἡ δὲ ἀρχὴ τῆς θρησκείας ταπεινὴ μετὰ σεβασμοῦ ἔκκλησις· εἰς τὴν πρώτην περίπτωσιν ἡ θεότης δύναται νὰ ἐκβιασθῇ, εἰς τὴν δευτέραν ἐνεργεῖ ἐλευθέρως καὶ ἐκ περιωπῆς». Εἰς τοῦτο ὁμως θὰ εἴχομεν νὰ προσθέσωμεν ἡμεῖς, ὅτι, ἐνῶ ἡ καθαρὰ θρησκεία ἔχει τὴν ἀρχὴν τῆς εἰς τὴν θεότητα, ἡ μαγεία ἐγεννήθη πρὸ αὐτῆς ἐκ τῆς πίστεως εἰς τὴν ὑπαρξιν πονηρῶν δαιμόνων καὶ μετεδόθη κατόπιν εἰς τὰς πρὸς τὴν θεότητα σχέσεις τοῦ ἀνθρώπου, ἐπελθούσης τοιοῦτοτρόπως μιᾶς ἀδιασπάστου ἀναμύξεως πίστεως εἰς δαίμονας καὶ μαγείας ἀφ' ἑνὸς καὶ πίστεως εἰς θεοὺς καὶ λατρείας ἀφ' ἑτέρου, ἡ ὁποία ἀνάμειξις ἐπεκράτησεν εὐθὺς ἐξ ἀρχῆς εἰς τὴν ἑλληνικὴν θρησκείαν. Χαρακτηριστικὸν δὲ σχετικῶς εἶναι καὶ τὸ τοῦ Gruppe, ὁ ὁποῖος, καίπερ ἀντιδιαστέλλων τὴν δαιμονολατείαν ἀπὸ τὴν κυρίως θρησκείαν, ἀναφέρει (ἐνθ. ἀν. II σ. 758) τὴν στενωτάτην συνύφανσιν τῆς δαιμονολατρίας καὶ τῆς μαγείας μετὰ τῆς ἑλληνικῆς θρησκείας διὰ νὰ δικαιολογηθῇ, διατί ἀναγκάζεται νὰ πραγματευθῇ καὶ περὶ αὐτῶν εἰς τὸ περὶ τῆς ἱστορίας τῆς ἑλληνικῆς μυθολογίας καὶ θρησκείας σπουδαῖον δίτομον σύγγραμμά του. Ἐνῶ ἡ ἀρχικὴ αὕτη συνύφανσις μαγείας καὶ κυρίως θρησκείας φυσικὸν εἶναι νὰ ὑποβάλῃ περαιτέρω τὴν σκέψιν, ἐὰν ὡς ἀρχὴ τῆς θρησκείας δὲν θὰ ἔπρεπε μᾶλλον νὰ θεωρηθῇ — ὅπως πολλοὶ παραδέχονται — ἡ ἀπωτάτη ἐκείνη στιγμή, καθ' ἣν ὁ ἄνθρωπος, ὅπως ἀνεπτύξαμεν ἀνωτέρω, φθάσῃ τὸ πρῶτον εἰς τὴν ἀντίληψιν τοῦ ὑπερφυσικοῦ.

Τὴν ἐκ τῶν κατωτέρων δαιμόνων ἐξέλιξιν τῶν θεῶν παραδέχεται καὶ ὁ ἐπιφανὴς ἐρευνητὴς τῆς ἀρχαίας ἑλληνικῆς θρησκείας Nilsson λέγων μάλιστα ἐπὶ λέξει (History of Greek Religion (1924) σ. 112): «Αἱ ἀνάγκαι τοῦ ἀνθρώπου ἐδημιούργησαν τοὺς θεοὺς, ἡ δὲ λατρεία εἶναι ἡ ἔκφρασις αὐτῆς τῆς ἀνάγκης. Ὁ θεὸς εἶναι δαίμων, ὁ ὁποῖος ἀπέκτησε σπουδαιότητα καὶ ὠρισμένην μορφήν διὰ τῆς λατρείας. Ἀπὸ τὸ πλῆθος τῶν ὁμοειδῶν ὄντων ἡ λατρεία ἐκλέγει ἓνα ὡς ἀντικείμενον αὐτῆς καὶ τοῦτο λέγεται θεός. Ἡ πίστις ὁμως εἰς τοὺς πολυαρίθμους δαίμονας ἐξακολουθεῖ νὰ ὑφίσταται». Αὐτὰ δὲ συμφωνοῦσιν ἐξ ὁλοκλήρου μὲ τὴν γνώμην ἡμῶν, ἣν ἀνωτέρω ἀνεπτύξαμεν, ὅτι πάντως ὁ Θεὸς ἀποτελεῖ τὸ τέρμα τῆς

ἐξελιξέως τῆς θρησκευτικῆς ιδέας καὶ ὄχι τὴν ἀρχήν, ὅπως ὁ Andrew Laug (*The making of Religion*), ὁ P. Guillaume Schmidt (*L'origine de l'idée de Dieu*) καὶ οἱ λοιποὶ θιασῶται τῆς τοιαύτης θεωρίας παραδέχονται, καὶ ἦν θεωρίαν ῥητῶς ἀποκρούει καὶ ὁ Nilsson εἰς τὸ περὶ μινωϊκῆς καὶ μυκηναϊκῆς θρησκείας νεώτατον (1927) ἔργον του (*Minoan Mycenaean Religion* σ. 250). Στηρίζονται δὲ οἱ τὰ τοιαῦτα περὶ ἀρχικοῦ θεοῦ φρονοῦντες κυρίως εἰς τὰς παρὰ τοῖς σημερινοῖς ἀγρίοις γενομένας σχετικὰς παρατηρήσεις, αἱ ὁποῖαι ὅμως, ὅπως ὁ Eduard Tylor εἰς τὸ σύγγραμμά του *Primitive culture* (ἐκδ. 1920) διὰ μακρῶν ἀναπτύσσει καὶ ὁ O. Kern εἰς τὸ πρόσφατον ἔργον του περὶ τῆς θρησκείας τῶν Ἑλλήνων, *Die Religion d. Griechen* (1926) σ. 13, ἐπιμόνως τονίζει, δὲν ἀποτελοῦσιν ἐν προκειμένῳ καθόλου ἀσφαλῆ πηγὴν. Ἔχει δὲ τὸ ζήτημα τοῦτο πολὺ μεγάλην δι' ἡμᾶς σημασίαν ἐνταῦθα· διότι ἡ περὶ Γοργόνων καὶ Μεδούσης ὡς ἀνωτέρων θεοτήτων σφαλερὰ καθ' ἡμᾶς προκατάληψις στηρίζεται ἀπωτέρω κατ' ἀνάγκην εἰς τὴν πεπλανημένην ἀρχήν, ὅτι ἡ θεότης, καὶ δὴ ὡς ἀνώτερος θεός, ὑπῆρξεν ἡ ἀρχὴ τῆς θρησκευτικῆς ιδέας, καὶ ὅτι συνεπῶς ἡ φυσικὴ τῶν τοιούτων πραγμάτων ἐξέλιξις συνετελέσθη ἐκ τῶν ἄνω πρὸς τὰ κάτω καὶ ὄχι ἐκ τῶν κάτω πρὸς τὰ ἄνω, ὅπως νομίζομεν ἡμεῖς καὶ ἐκ τῆς ἡμετέρας ἀναπτύξεως τοῦ ζητήματος προκύπτει.

Ἐὰν τώρα θελήσωμεν νὰ ἐξετάσωμεν εἰδικώτερον, ὁποῖα πραγματικῶς ὑπῆρξεν ἡ ἐξέλιξις τῆς θρησκευτικῆς καταστάσεως ἐν Ἑλλάδι ἀκριβῶς πρὸ τῆς ἐνάρεξως τῆς ἱστορικῆς περιόδου, χωρὶς νὰ ἀνατρέξωμεν πρὸς ἀποφυγὴν συγχύσεως εἰς τὴν ἀρχὴν τῶν μυθολογικῶν ἐννοιῶν καὶ τῶν θρησκευτικῶν προσωπικοτήτων, δὲν θὰ εἴχομεν μὲν τὴν διάθεσιν νὰ διαφιλολογήσωμεν τὴν μεταβολήν, ἡ ὁποία φέρεται ἐπελθοῦσα τότε — ἀδιάφορον πόθεν προερχομένη — εἰς τὰ θρησκευτικὰ πράγματα τῶν ἀρχαίων Ἑλλήνων διὰ τῆς ὀριστικῆς ἐπικρατήσεως τοῦ συγκροτήματος τοῦ Διὸς καὶ ἔστω τῆς ὑπ' αὐτοῦ καταλύσεως τοῦ συστήματος τῆς Μεγάλης Μητρὸς θεότητος τῆς γῆς, ὅπως χαρακτηριστικῶς ἀναπτύσσει τὴν θεωρίαν αὐτὴν ὁ M. Hoernes (*Urgeschichte d. bild. Kunst* σ. 57. ἐφ. ἐκδ. 1915). Θὰ ἦτο δὲ πολὺ φυσικὸν νὰ φαντασθῶμεν ὅτι αἱ γυναικεῖαι μυθολογικαὶ συλλήψεις τοῦ παλαιοῦ θεοκρατικοῦ καθεστῶτος, Γοργόνες, Ἐρινύες, Ἀρπυιαὶ κλπ. ὑπέστησαν ἀπὸ τὴν διωγμὸν ἐκ μέρους τῶν δορυφόρων τοῦ νέου κράτους τοῦ Ὀλύμπου, μετὰ τὴν ὁποῖαν συγκαταλέγεται καὶ ὁ φονεύσας τὴν Γοργόνα Μέδουσαν Περσεύς. Δὲν βλέπομεν ὅμως πῶς τοῦτο δικαιολογεῖ τὸ συμπέρασμα, ὅτι αἱ Γοργόνες καὶ αἱ λοιπαὶ παρόμοιαι συλλήψεις ὑπὸ τὸ παλαιὸν καθεστῶς ἦσαν τι πλεον τῶν ἀπαισίων δαιμόνων καὶ φοβήτρων — ἰδίως αἱ Γοργόνες — καὶ ὅτι μάλιστα εἶχον «κυριαρχίαν ἐπὶ ζωῆς καὶ θανάτου», ὅπως ἰσχυρίζεται ὁ Hoernes (ἐνθ. ἀν. σ. 67). Ἀφοῦ ἄλλως τε αὐτὸ θὰ ἐσήμαινε ἀνωτέρας θεότητος, τὸ δὲ προοιτυμικὸν θρησκευτικὸν καθεστῶς ὁ Hoernes ἀναγνωρίζει ῥητῶς ὡς μονοθεϊστικόν, ἀπὸ τὸ ὁποῖον προῆλθεν ὁ πολυθεϊσμός τῆς ἱστορικῆς περιόδου (σ. 58). Ἀκριβῶς δὲ εἰς τὸ μονοθεϊστικὸν σύστημα τῆς Μεγάλης Μητρὸς δὲν χωροῦσιν ἄλλαι ἀνώτεραι θεότητες, ἀλλὰ μόνον δαιμονικαί, χθόνιαι συλλήψεις, οἷαι ἦσαν αἱ Γοργόνες καὶ κυρίως ἡ Γοργὼ Μέδουσα. Ἀλλὰ καὶ ἐὰν δὲν παραδεχθῶμεν τὸν μονοθεϊσμόν τῆς Μεγάλης Μητρὸς κατ' αὐτὸν τὸν τρόπον καὶ τὸν φαντασθῶμεν ἀπλῶς ὡς τὸν πολυθεϊστικὸν μοναρχισμόν τοῦ Διός, εἰς τὸν ὁποῖον ἔχουσι θέσιν καὶ ἄλλοι θεοί, ἀκόμη καὶ τότε δὲν εἶναι πιθανὸν αἱ Γοργόνες καὶ συνεπῶς ἡ Μέδουσα νὰ ἦσαν τι πλεον τῶν δαιμονικῶν συλλήψεων, ἐκτὸς ἐὰν αὐτὰ τὰ πράγματα ἀπεδείκνυν τὸ ἐναντίον. Καθόσον ὑπὸ τὸ προοιτυμικὸν ἐκεῖνο θρησκευτικὸν καθεστῶς φυσικὸν θὰ ἦτο — καθὰ ἀνε-

πτύξαμεν ἀνωτέρω — νὰ ἐπικρατῇ κατάστασις περισσότερον προσκειμένη εἰς τὴν δαιμονολατρείαν καὶ μία κατωτέρα ὑπὸ ἔποψιν περιεχομένου καὶ μᾶλλον δαιμονικῇ ἢ χθονία ἀντίληψις τῆς θεότητος, ὅπως τοῦτο καταφαίνεται καὶ ἐκ τῶν μυκηναϊκῶν καὶ μινωϊκῶν μνημείων (ὄρα σχετικῶς Nilsson H. G. R. καὶ M. M. R.)¹.

Κατὰ ταῦτα δὲ καὶ ἡ ὅλη ἐκείνη θρησκευτικὴ μεταβολὴ θὰ ἠδύνατο μᾶλλον νὰ θεωρηθῇ ὅτι ἐνέκειτο κυρίως εἰς τὴν ἀνύψωσιν τῆς ἰδέας τῆς θεότητος καὶ τὴν ἀνύψωσιν ἐν γένει κατωτέρων μυθολογικῶν ὄντων εἰς ἀνώτερα. Καὶ διὰ τοῦτο οἱ θεοὶ καὶ αὐταὶ αἱ θεότητες τῆς γῆς, ὡς ἡ Δημήτηρ, ἡ Ἄρτεμις, μετετοπίσθησαν εἰς τὸν μᾶλλον οὐράνιον (ὅπως τοῦτο προκύπτει καὶ ἐκ τῶν στίχων τῆς Ἰλιάδος 0,189-193) Ὁλυμπον, τοῦθ' ὅπερ ἔχει καθαρῶς συμβολικὴν σημασίαν. Ὅχι, δηλαδή, ὅτι ἀπὸ τῆς λατρείας τῆς γῆς τὸ ἀνθρώπινον πνεῦμα μετεπήδησεν εἰς τὴν λατρείαν τοῦ ἡλίου ἢ κατὰ τὴν ἔκφρασιν τοῦ Hoernes (ἐνθ. ἀν. σ. 57) μετέβαλε κατεύθυνσιν ἀπὸ γαιοτροπικῆς εἰς οὐρανοτροπικὴν, ἀλλ' ἡ λατρεία τῆς γῆς συνυπάρχουσα μετὰ τῆς λατρείας τοῦ ἡλίου, ἄρα ἡ λατρεία ἐν γένει, μετετοπίσθη ἀπὸ τὴν κατωτέραν σφαῖραν τοῦ ψυχικοῦ συναισθήματος, τὸ ὁποῖον συμβολίζει τὸ χθόνιον, εἰς τὸ ἀνώτερον πνευματικώτερον ἐπίπεδον, τὸ ὁποῖον συμβολίζει ὁ οὐρανός. Καθ' ὅσον θὰ ἦτο, νομίζομεν, παράλογον νὰ παραδεχθῶμεν ὅτι οἱ ἄνθρωποι καὶ δὴ οἱ ἄνθρωποι τῆς Ἑλλάδος, οἱ ὅποιοι ἐλάτρευον τὴν γῆν, παρέμειναν ἐπὶ μακρὸν ἀσυγκίνητοι ἀπὸ τὰς δυνάμεις τοῦ οὐρανοῦ καὶ δὴ ἀπὸ τὸν ζωογόνον ἥλιον, ὅσονδήποτε καὶ ἂν παραδεχθῶμεν μετὰ τοῦ Kern (ἐνθ. ἀν. σ. 33 ἐφ.) ὅτι φυσικῶς μᾶλλον προσκειμένη εἰς τὸν ἄνθρωπον ἦτο ἡ λατρεία τῆς γῆς· ἀφοῦ, καθὰ ὁ ἴδιος ὁ Kern (σ. 37) ἀναφέρει, τὴν βροχὴν οἱ ἀρχαῖοι ἀντελαμβάνοντο ὡς τὸ σπέρμα, διὰ τοῦ ὁποίου ὁ οὐρανὸς ἢ ὁ ἥλιος γονιμοποιεῖ τὴν γῆν, καὶ ἡ ἀντίληψις αὕτη δὲν ὑπῆρχε λόγος νὰ μὴ ἦτο παμπαλαία. Τοιαύτην δὲ τινα συμβολικὴν σημασίαν ἴσως νὰ ἔχῃ καὶ ἡ ἐπὶ τοῦ περιφήμου χρυσοῦ δακτυλίου ἐκ τῆς ἀκροπόλεως τῶν Μυκηνῶν παράστασις.

Πράγματι δὲ τὴν ὑπαρξίν παναρχαίας λατρείας τοῦ ἡλίου καὶ συνεπῶς τοῦ κράτους τῶν ἀνδρικῶν θεοτήτων πιστοποιοῦσι διάφορα μνημεῖα μυκηναϊκῆς καὶ μινωϊκῆς ἐποχῆς καὶ ἐν γένει προελληνικῆς προελεύσεως, μετὰ τῶν ὁποίων ἐξέχουσιν θέσιν κατέχουσιν ἡ περίφημος ἐκ Σύρου ἀργυρᾶ ταινία (Ἀρχαιολ. Ἐφημερὶς 1899 σ. 123, 124 πίν. 10,1) καὶ ἡ ἐκ Σητείας μήτρα (Ἀρχ. Ἐφημ. 1900 σ. 25, πίν. 3), καθὼς καὶ παρόμοια τοιαῦτα τοῦ αἰῶνος τοῦ χαλκοῦ ἐξ ἄλλων μερῶν τῆς Εὐρώπης καὶ Ἀσίας (ὄρα σχετικῶς J. Dechelette ἐν Rev. Archéologique, 1909 τομ. 13. σ. 308 ἐφ.). Κατὰ δὲ τὸν Kern (ἐνθ. ἀν. σ. 28) ἡ μεταβολὴ αὕτη ὀφείλεται εἰς τοὺς Ἕλληνας ἐπιδρομεῖς, οἱ ὅποιοι «ἐπεχείρησαν δι' ὅλων τῶν μέσων νὰ συντρίψωσι τὴν δύναμιν τῶν χθονίων, δὲν ἐδίστασαν δὲ τὰς παλαιὰς θεότητας τῆς γῆς νὰ μετατρέψωσιν εἰς οὐρανίους θεότητας».

Ἐκ τῶν ἀνωτέρω προκύπτει λοιπὸν ἀσφαλῶς ὅτι ἡ παρουσία πονηρῶν δαιμόνων καὶ ἐν γένει κατωτέρων μυθολογικῶν ὄντων, ἅτινα ἐκπροσωποῦσι τὸ κακὸν εἰς τὰς ἀρχαίας θρησκείας καὶ εἰδικώτερον εἰς τὴν ἑλληνικὴν θρησκείαν, εἶναι τρόπον τινὰ φυσιολογικὴ καὶ δὲν ὑπάρχει ἀνάγκη νὰ θεωρηθῶσι ταῦτα ὡς ἀρχικῶς ἄγναι καὶ ἀνώτεραι θεότητες, αἱ ὁποῖαι σὺν τῷ χρόνῳ ἐξεφυλίσθησαν καὶ μετετρέπησαν εἰς δαίμονας, ἐκτὸς ἐὰν ὑπῆρχον εἰδικαὶ μαρτυρίαι ἀποδεικνύουσιν τὸ ἐναντίον, πρᾶγμα τὸ ὁποῖον εἰς τὴν προκειμένην περί-

1 Ὁ Nilsson (M. M. R. σ. 250) ἀποκρούων τὴν μονοκρατορίαν τῆς Μητρὸς Θεότητος κατὰ τὴν νεολιθικὴν ἐποχὴν ὑποθέτει ὅτι θὰ ἐπεκράτουν μᾶλλον κατ' αὐτὴν «μαγεία,

καὶ δαίμονες καὶ περισσότεραι θεότητες, ἐὰν ὑπῆρχον ἐν γένει θεότητες».

πτωσιν, ὡς θὰ ἴδωμεν κατωτέρω, ἀσφαλῶς δὲ δὲ συμβαίνει. Εἰδικῶς δὲ δὲ πρέπει νὰ ξενίξῃ ἡμᾶς ὁ δαιμονικὸς χαρακτὴρ τῆς Μεδούσης, ἀφοῦ, ὅπως εἶδομεν ἀνωτέρω, τοῦτο ὀφείλει νὰ θεωρηθῇ ὡς κανονικὴ πρώτη φάσις τῆς μυθολογικῆς ἐξελίξεως καὶ αὐτῶν τῶν θεῶν ἐκ τῶν κάτω πρὸς τὰ ἄνω, πιστοποιεῖται δὲ εἰδικώτερον καὶ δι' ἀνωτέρας τοῦ Ἑλληνικοῦ πανθέου προσωπικότητος ¹.

ΑΙ ΓΡΑΠΤΑΙ ΜΑΡΤΥΡΙΑΙ

Μεταβαίνοντες νῦν εἰς τὴν ἐξέτασιν τῶν σχετικῶν πρὸς τὰς Γοργόνας ὡς μυθικὰς προσωπικότητος φιλολογικῶν μαρτυριῶν βλέπομεν ὅτι ἡ ἀρχαιότερα καὶ κυριώτερα περὶ αὐτῶν πηγὴ εἶναι ἡ Θεογονία τοῦ Ἡσιόδου. Ἔχει δὲ τὸ σχετικὸν χωρίον ἐπὶ λέξει ὡς ἐξῆς (σ. 274 ἐφ.).

Γοργοῦς θ', αἶ ναῖονσι πέτρην κλυτοῦ Ὠκεανοῖο
ἔσχατιῇ πρὸς νυκτός, ἔν' Ἑσπερίδες λιγύφωνοι,
Σθεινὼ τ' Εὐρυάλη τε Μεδουσά τε λυγρὰ παθοῦσα.
Ἡ μὲν ἔην θνητή, ταὶ δ' ἀθάνατοι καὶ ἀγήρω,
αἱ δύο τῇ δὲ μῆι παρελέξατο Κυανοχαίτης
ἐν μαλακῷ λειμῶνι καὶ ἄνθεσιν ἑαρινοῖσι.
Τῆς δ' ὅτε δὴ Περσεὺς κεφαλὴν ἀπεδειροτόμησεν,
ἔκθορε Χρυσάωρ τε μέγας καὶ Πήγασος ἵππος.

Ἐκ τῶν στίχων τούτων προβάλλει κυρίως ἡ συγκεντρώνουσα ὁλόκληρον τὸ ἐνδιαφέρον καὶ δημιουργὸς τοῦ ὅλου ζητήματος τῶν Γοργόνων ἐξέχουσα μορφή τῆς Μεδούσης.

Ἡ μαρτυρία ὅμως τῶν πάντως ἀρχαιότερων τοῦ Ἡσιόδου ὁμηρικῶν ἐπῶν — ἐὰν βεβαίως θεωρηθῇ ὡς γνησία, πρᾶγμα ἀμφισβητήσιμον — ² καίτοι οὐδεμία γίνεται ἐν αὐτοῖς μνεῖα περὶ Μεδούσης καὶ τοῦ σχετικοῦ περὶ αὐτῆς καὶ τῶν Γοργόνων μύθου, εἶναι ἐν τούτοις δι' ἡμᾶς λίαν σημαντικὴ καθόσον τὰ ὁμηρικὰ ἔπη ὡς ἀναφέροντα φοβερὰς πραραστάσεις, τὸ μὲν «Γοργὼ βλοσυρῶπιν» ἐπὶ τῆς ἀσπίδος τοῦ Ἀγαμέμνονος (Ἰλιάς Α στ. 36, πρβλ. καὶ Θ στ. 349), τὸ δὲ «Γοργεῖν κεφαλὴν δεινοῖο πελώρου» καὶ «Διὸς τέρας» ἐπὶ τῆς ἀσπίδος τῆς Ἀθηνᾶς (Ἰλιάς Ε στ. 741 — 42 καὶ Ὀδυσ. λ στ. 633) πιστοποιοῦσι τὴν περὶ φοβήτου καὶ τέρατος ἡμετέραν ἀντίληψιν. Ἐπὶ πλέον δὲ ἀποτελοῦσι σπουδαίαν ἐνίσχυσιν τῆς ἡμετέρας περὶ Γοργόνων ἐν γένει καὶ περὶ Γοργόνος Μεδούσης ὡς ἀρχικῶς δαιμονικῆς συλλήψεως γνώμης καθόσον ἡ ὑπὸ τοῦ Ὀμήρου συμπαράστασις τῆς Γοργόνος μετὰ τῶν ἄλλων ἀποτροπαίων συλλήψεων Δείμον, Φόβου, Ἑρίδος, Ἰωκῆς κλπ. (Ἰλιάς Ε στ. 740 καὶ Α στ. 37) ἐπὶ ἀσπίδων καὶ δὴ καὶ ἐπὶ τῆς αἰγίδος τῆς Ἀθηνᾶς ἀποδεικνύει τὴν ἐπικράτησιν κατὰ τὴν ὁμηρικὴν ἐποχὴν παρὰ τῷ Ἑλληνικῷ λαῷ καὶ δὴ ἐν ἀντιθέσει πρὸς τὸ ἀνθρωπομορφικὸν τοῦ Ὀμήρου θεολογικὸν σύστημα τῆς πρωτογενοῦς δοξασίας περὶ ὑπάρξεως φοβερᾶς δαιμονικῆς δυνάμεως, ἐναντίον τῆς ὁποίας γίνεται χρῆσις κατὰ πρωτογενῆ ἐπίσης μαγικὴν ἀντίληψιν τῶν διαφόρων ἀποτροπαίων, ἐν οἷς καὶ ἡ γοργεῖν κεφαλὴ ἢ Γοργῶ, ὡς μετεχόντων ἀκριβῶς αὐτῆς τῆς δυνάμεως, ὅπως καὶ ὁ Nilsson (H. G. R. σ. 165, 167 καὶ 172), μὴ θέτων προφανῶς ἐν ἀμφιβόλῳ τὸ γνήσιον τῶν ἐν λόγῳ

¹ Πρβλ. καὶ Nilsson H. G. R. σελ. 112 ἐνθα οὗτος παραδέχεται τοιαύτην προέλευσιν εἰδικῶς διὰ τὴν Ἀρτεμιν.

² Ὁρα Gerojannis ἐνθ. ἀν. σ. 11 — 14.

όμηρικῶν στίχων, ἀναγκάζεται νὰ ἀναγνωρίσῃ. Ἐνῶ δὲ ἡ ἀπουσία τῆς Μεδούσης ἐκ τῶν όμηρικῶν ἐπῶν δὲν ὑπονοεῖ κατ' ἀνάγκην ὅτι ἡ Γοργώ καὶ ἡ Μέδουσα εἶναι δύο διαφορετικαὶ προσωπικότητες οὔτε ἀκόμη ὅτι ὁ περὶ Περσέως καὶ Μεδούσης μῦθος ἐγεννήθη κατὰ τὸ χρονικὸν διάστημα, τὸ χωρίζον τὸν Ὅμηρον ἀπὸ τὸν Ἡσίοδον, ἀλλὰ μᾶλλον μόνον ὅτι ὁ ἐν λόγῳ μῦθος δὲν εἶχεν ἀποκτήσῃ κατὰ τοὺς χρόνους τοῦ Ὀμήρου τὴν μετέπειτα πανελλήνιον φήμην καὶ σπουδαιότητα, εἰς τὴν ὁποίαν κατὰ πᾶσαν πιθανότητα ἀνυψώθη ὑπ' αὐτοῦ τοῦ Ἡσιόδου, καθιερώνει οὐχ ἥττον τὴν σημασίαν τοῦ φοβήτρου ὡς πρωτεύοντος στοιχείου εἰς τὴν σύλληψιν τῆς Γοργόνης — Μεδούσης, καθὼς καὶ τὴν προτεραιότητα τοῦ γοργονείου φόβου εἰς τὴν δημιουργίαν τοῦ σχετικοῦ τύπου τῆς τέχνης.

Τὸ γεγονός ἐξ ἄλλου, ὅτι ἡ Θεογονία οὐδὲν ἀπολύτως ἀναφέρει περὶ τοῦ τερατώδους χαρακτήρος τῆς Μεδούσης, ἐνῶ ἡ ἔκφρασις «λυγρὰ παθοῦσα» ὑπονοεῖ μᾶλλον συμπαθητικὴν Μέδουσαν, δὲν θὰ ἔπρεπε νὰ μᾶς παρασύρῃ εἰς τὴν ἀντίληψιν, ὅτι ἡ Μέδουσα εἶτε ὡς μυθολογικὴ προσωπικότης εἶτε ὡς τύπος τῆς τέχνης ἦτο κατ' οὐσίαν διάφορος τῆς Γοργόνης τοῦ Ὀμήρου· καθόσον ὁ ἴδιος ὁ Ἡσίοδος ἐν τῇ «Ἀσπίδι Ἡρακλέους» (στ. 230 καὶ 251-252) ἐξηγεῖ πῶς πράγματι ἀντιλαμβάνεται τὴν Μέδουσαν περιγράφων αὐτὴν ὡς φοβερόν τέρας, τοῦ ὁποίου τὴν ἀποκοπεῖσαν κεφαλὴν ἀπάγει ὁ Περσεύς. Ὡς φοβεραὶ δὲ καὶ ἀπαίσιαι τὴν ὄψιν χαρακτηρίζονται καὶ αἱ ἕτεραι δύο ἀδελφαὶ Γοργόνες τῆς αὐτῆς περιγραφῆς. Καὶ ἐὰν δὲ ἀκόμη παραδεχθῶμεν ὅτι ἡ «Ἀσπίς» δὲν εἶναι γνήσιον ἔργον τοῦ Ἡσιόδου, ἡ μαρτυρία αὐτῆς ἐν προκειμένῳ θὰ ἦτο καὶ τότε λίαν πολύτιμος, καθόσον θὰ ἐδείκνυνεν ὅτι διὰ τὴν ἀντίληψιν τοῦ ἀρχαίου συγγραφέως τῆς «Ἀσπίδος» ἡ ἀσάφεια τῆς Μεδούσης τῆς Θεογονίας ὥφειλε νὰ συμπληρωθῇ διὰ τῆς όμηρικῆς συλλήψεως τῆς Γοργόνης. Τὸ τοιοῦτον δὲ ἐνισχύει καὶ ἡ παρ' Αἰσχύλῳ ἀντίληψις τῶν Γοργόνων ὡς δαιμονικῶν καὶ τερατομόρφων συλλήψεων (Εὐμενίδες στ. 48: «οὔτοι γυναῖκας, ἀλλὰ Γοργόνας λέγω»).

Ἡ ἔλλειψις ὁμῶς τοῦ Ἡσιόδου, ὅπως διευκρινήσῃ τὴν ἀντίληψιν αὐτοῦ περὶ τῆς φύσεως καὶ τῆς φυσιογνωμίας τῆς Μεδούσης καὶ τῶν ἄλλων Γοργόνων — ὅπως ἔκαμεν ὁ συγγραφεὺς τῆς «Ἀσπίδος» — διὰ τὸ ὁποῖον, ὅπως μανθάνομεν ἐκ τοῦ Ὀμήρου, μία ἢ δύο λέξεις, ὡς «βλοσυρῶπις» ἢ «δεινοῖο πελώρου» θὰ ἦσαν ἀρκεταί, ὀφείλεται νομίζομεν, εἰς τὸ γεγονός, ὅτι ἐκεῖνο, τὸ ὁποῖον μεταδίδει εἰς ἡμᾶς ὁ Ἡσίοδος διὰ τῶν σχετικῶν στίχων τῆς Θεογονίας, δὲν εἶναι ἡ γνησία μορφή παλαιοῦ περὶ Γοργόνων καὶ Μεδούσης μύθου, ἀλλὰ μᾶλλον κρᾶμα ἐκ διαφόρων μύθων ἀρχικῶς ἀνεξαρτήτων ἀπ' ἀλλήλων, τῶν ὁποίων ἡ ἀνομοιογένεια εἶναι καταφανής, ὅπως θὰ ἀποδείξωμεν κατωτέρω.

Οὕτως ἡ ζωηρὰ ἀντίθεσις, ἰδίως ἡ διακρίνουσα τὰς τρεῖς Γοργόνας, περιγραφομένης ἀπλῶς ὡς θαλασσίας νύμφας¹, οὐδὲν ἐχούσας τὸ ἔκτροπον ἀπὸ τὴν ἀλλόκοτον προσωπικότητα τῆς Μεδούσης, τῆς θνητῆς, τῆς συνεύνου τοῦ Ποσειδῶνος, ἡ ὁποία ἀπεκεφαλίσθη ἐν τέλει ὑπὸ τοῦ Περσέως, ὁπότε ἐκ τοῦ τραχήλου αὐτῆς ἐξέθορε ὁ Χρυσάωρ καὶ ὁ Πήγασος, δὲν ἀφίνει καμμίαν ἀμφιβολίαν ὅτι ὁ μῦθος τοῦ Περσέως καὶ τῆς Μεδούσης ἦτο ἀρχικῶς

1 Εἶναι ἀρκετὰ ἐνδιαφέρον νὰ σημειωθῇ σχετικῶς ὅτι ἡ φύσις καὶ ὁ χαρακτήρ τῶν Γοργόνων ὡς θαλασσιῶν νυμφῶν, ὁ ὁποῖος ὑπεσκελίσθη ἐντελῶς ἐν τῇ ἀρχαίᾳ τέχνῃ καὶ τῇ φιλολογίᾳ ὑπὸ τῆς Ὀμηρικῆς συλλήψεως τῆς Γοργόνης ὡς καθαρῶς ἀποτροπαίου καὶ τέρατος, ἐπέζησεν εἰς τὴν γοητευτικὴν Γοργόνα τῆς Νεοελληνικῆς λαογραφίας, τὴν ὁποίαν ἡ λαϊκὴ τέχνη παριστάνει ὡς κατὰ τὸ ἥμισυ γυναῖκα καὶ κατὰ τὸ ἥμισυ ἰχθύν καὶ δὴ ἀλυσίδετον, τοῦ ὁποίου καλλι-

τεχνικοῦ τύπου ἡ ἀρχὴ θὰ ἠδύνατο ἴσως νὰ ἀναχθῇ εἰς τὸ ξόανον τῆς θαλασσίας νύμφης Εὐρυνόμης, ὅπως περιγράφει αὐτὸ ὁ Πανσανίας (VIII. 41,6) «οὐδὲ τῆς Εὐρυνόμης τὸ ἄγαλμα εἶδον· τῶν Φιγαλέων δὲ ἤκουσα ὡς χρυσαῖ τε τὸ ξόανον συνδέουσιν ἀλύσεις καὶ εἰκὼν γυναικὸς τὰ ἄχρι τῶν γλουτῶν, τὸ ἀπὸ τούτου δέ ἐστιν ἰχθύος· θυγατρὶ μὲν δὴ Ὠκεανοῦ καὶ ἐν βυθῷ τῆς θαλάσσης ὁμοῦ Θετίδι οἰκούσῃ παρέχοιτο ἄν τι ἐς γνώρισμα αὐτῆς ὁ ἰχθύς».

έντελως ανεξάρτητος ἐκ τοῦ μύθου τῶν Γοργόνων καὶ τοῦ Ποσειδῶνος, ὅτι συνεπῶς ἡ Μέδουσα δὲν πρέπει νὰ συγγέεται ἀρχικῶς πρὸς τὸν «εὐρυμέδοντα» θεὸν Ποσειδῶνα καὶ ὅτι ὁ τερατώδης χαρακτὴρ καὶ ἡ ἀποτρόπαιος ἰδέα, ἡ ἀποκρυσταλλωθεῖσα εἰς τὴν Γοργῶ καὶ τὴν «γοργεῖν κεφαλὴν» τῶν ὁμηρικῶν ἐπῶν, συνεταυτίσθη κατόπιν μετὰ τῆς Μεδούσης τοῦ μύθου τοῦ Περσέως καὶ μετεβιβάσθη ἐπίσης καὶ εἰς τὰς ἄλλας Γοργόνας, ὅταν οἱ σχετικοὶ μῦθοι συνεχωνεύθησαν¹. Εἶναι δὲ ὅπωςδήποτε ἀξιοσημείωτον ὅτι καὶ ὁ Ἡσυχίος (ἐν λ. γοργεῖν κεφαλὴ) εἶχε τὴν πεποίθησιν ὅτι τὸ «γοργόνειον» ἢ «γοργεῖν κεφαλὴ», ὅπερ οὐδὲν κοινὸν ἔχει πρὸς τὰς Γοργόνας, ἀλλὰ σημαίνει ἀπλῶς «φόβητρον», ἔδωκεν ἀφορμὴν εἰς τὸν Ἡσίοδον νὰ ἀναπλάσῃ τὸν περὶ Περσέως καὶ Γοργόνων μῦθον· καίτοι δὲ εἶναι ἀνάγκη βεβαίως νὰ πιστεύσωμεν αὐτὸν ὅτι ὁ μῦθος περὶ Περσέως καὶ Γοργόνων ἦτο πράγματι καθαρὰ ἐπινόησις τοῦ Ἡσιόδου.

Ὅτι οὐτε ὁ Ἡσίοδος οὐτε ἄλλος τις ἐκ τῶν ἀρχαίων ποιητῶν εἶναι δημιουργὸς τῆς ἐλληνικῆς Μυθολογίας τοῦτο εἶναι ἐκτὸς πάσης ἀμφιβολίας. Ἐὰν ἐν τούτοις οἱ λόγοι τοῦ Ἡσυχίου ἀντιπροσωπεύουσιν — ὅπως ἀσφαλῶς συμβαίνει — ἀρχαίαν παράδοσιν, τότε ἡ ἀναμφισβήτητος δόσις ἀληθείας, ἡ ἐνυπάρχουσα εἰς τὴν πληροφορίαν τοῦ Ἡσυχίου, εἶναι ὅτι ἡ «γοργεῖν κεφαλὴ» ἢ φόβος τῆς τέχνης καὶ γενικώτερον ἀπὸ μυθολογικῆς ἀπόψεως ἡ ἰδέα τοῦ ἀπαισίου δαίμονος καὶ φοβήτρον ὑπῆρξεν ἡ ἀφετηρία τῆς συλλήψεως τῆς Γοργόνας Μεδούσης παρ' ἀρχαίοις Ἑλλήσι.

Ἄλλ' ἐνῷ ἀποκλείομεν τὴν καθαρὰν κατὰ Ἡσυχίον ἐπινόησιν τοῦ περὶ Περσέως καὶ Γοργόνων μύθου ὑπὸ τοῦ Ἡσιόδου, καθὼς ἐπίσης καὶ τὴν ἐπινόησιν ἐν γένει τοῦ μύθου αὐτοῦ ἐξ ἀφορμῆς παραστάσεως, εἰκονίζουσας ἄνδρα φονεύοντα γυναῖκα τερατοπρόσωπον, εἰσαχθείσης εἰς Ἑλλάδα ἐξ Ἀσίας κατὰ τὴν νεωτέραν θεωρίαν τοῦ Clermont Ganneau (παρὰ S. Reinach Cultes mythes et religions vol. IV, σ. 97-100), ἢ τὴν γνώμην, ὅτι ἡ κατὰ τὴν Θεογονίαν εἰδικὴ παραλλαγή τοῦ μύθου προῆλθεν ἐκ παρερμηνεύσεως ὑπὸ τοῦ Ἡσιόδου σχετικῶν παραστάσεων ἐπὶ ἀγγείων, ὅπως ὑποθέτει ὁ Farnell Cults of the Greek States (τ. III σ. 57, ε), δὲν ἔχομεν κανένα λόγον νὰ πιστεύσωμεν ἐξ ἄλλου ὅτι ἡ Θεογονία καὶ εἰδικώτερον ἡ κοσμογονία ὑπῆρχε πρὸ τοῦ Ἡσιόδου οἷονεὶ κωδικοποιημένη ἐν Ἑλλάδι, περίπου, ὅπως αἱ σχετικαὶ θρησκευτικαὶ δοξασταὶ τῶν Αἰγυπτίων εἰς τὰ γνωστὰ κείμενα τῶν πυραμίδων, καὶ ὅτι ὁ Ἡσίοδος ἀπλῶς μετέτρεψεν αὐτὴν εἰς στίχους, ὅποτε βεβαίως θὰ ἐφαίνετο ὡς ἐκ τῶν προτέρων βεβιασμένη καὶ ἀβάσιμος ἡ ἡμετέρα γνώμη, ὅτι ὁ Ἡσίοδος εἰς τοὺς ἐν λόγῳ στίχους τῆς Θεογονίας συνέρραψεν — ὅχι βεβαίως ἄνευ λόγου, ὡς θὰ ἴδωμεν κατωτέρω — διαφόρους μύθους διὰ νὰ ἀποτελέσῃ ἐξ αὐτῶν μίαν κατὰ τὸ φαινόμενον συνειρμένην ἐνότητα. Ἡ δὲ ἀνάγκη, τὴν ὁποίαν ἠσθάνθησαν ὁ τε Ἡσυχίος καθὼς καὶ οἱ νεώτεροι ἐρευνῆταί, οὓς ἀνωτέρω ἀνεφέραμεν, ὅπως ἐπιζητήσωσι διὰ τῆς προσφυγῆς εἰς τόσον ἀπιθάνους ὑποθέσεις τὴν ἐξήγησιν τῶν ἀναφερομένων ὑπὸ τοῦ Ἡσιόδου, ἐνισχύει τὴν γνώμην ἡμῶν, ὅτι ἀσφαλῶς πρόκειται περὶ συμφύρματος διαφόρων μύθων.

Κατὰ τὴν γνώμην ἡμῶν λοιπὸν ὁ ἀρχικὸς περὶ Γοργόνων μῦθος λήγει ἐκεῖ, ἔνθα ἐμφανίζεται ἐπὶ τῆς σκηνῆς ὁ Περσεύς, ἢ μᾶλλον ἐκεῖ, ἔνθα γίνεται ἡ διάκρισις μεταξὺ τῶν τριῶν

1 Καὶ τὸ γεγονός, ὅτι ἐπὶ τῶν ἀρχαιοτέρων σφισμένων παραστάσεων τοῦ μύθου Περσέως — Μεδούσης, ὡς τῆς γνωστῆς μετόπης ἐκ Σελινούντος ἢ τοῦ ἐξ Αἰγίνης ἀγγείου τοῦ Μουσείου τοῦ Βερολίνου (Cat. N° 1682. Arch. Zeitung 1882 πιν. 9 - 10), ὁ Ποσειδῶν οὐδέποτε ἀποτελεῖ μέρος τῆς

συνθέσεως, ἐνῷ παρὰ τὸ πλεονὲν τοῦ Περσέως συνήθως εἰκονίζεται ἡ Ἀθηνᾶ, ἐξ οὗ ἀποδεικνύεται ὅτι ὁ ἀποκλεισμός τοῦ Ποσειδῶνος δὲν ἦτό τι ὑστερώτερον, συνηγορεῖ ὑπὲρ τῆς γνώμης ἡμῶν ταύτης.

Γοργόνων, ὅτι δηλαδή αἱ δύο ἐξ αὐτῶν ἦσαν ἀθάνατοι καὶ ἀγήρω, ἡ δὲ τρίτη ἡ Μέδουσα ἦτο θνητή. Ἡ Μέδουσα ὡς μία τῶν Γοργόνων ὤφειλε νὰ εἶναι ἀθάνατος, ἀφοῦ καὶ αἱ ἄλλαι δύο ἀδελφαὶ αὐτῆς ἦσαν ἀθάνατοι, καὶ εἶχε πολὺ ἰσχυρότερον λόγον νὰ εἶναι ἀθάνατος ἡ Μέδουσα, ἀφοῦ πρὸς αὐτὴν συνηνιάσθη κατὰ προτίμησιν ὁ Ποσειδῶν. Καὶ πολὺ περισσό-
τερον, ἐὰν ἡ Μέδουσα ἦτο ἀληθῶς τόσον πολὺ ἀνωτέρα ἀπὸ τὰς ἀδελφάς της, αἱ ὁποῖαι παρέμειναν ἀπλαῖ νύμφαι. Ἀλλὰ τὴν ἀθάνατον Γοργόνα πῶς ἦτο δυνατόν νὰ φονεύσῃ ὁ ἥρως Περσεύς, καὶ διὰ τοῦτο ἡ Μέδουσα μετετράπη εἰς θνητήν. Δηλαδή ὁ μῦθος τοῦ Περ-
σέως καὶ τῆς Μεδούσης πρέπει νὰ ἦτο ἀρχικῶς ἄσχετος πρὸς τὸν μῦθον τῶν Γοργόνων. Τοῦτο δὲ προδίδει καὶ ἡ φράσις τῆς Θεογονίας «τῆς δ' ὅτε δὴ Περσεὺς κεφαλὴν ἀπεδειρο-
τόμησεν», ὅπερ προϋποθέτει γνωστὴν ἱστορίαν· ἀδικαιολογήτως ὅμως, καθόσον οὐδένα περὶ
τούτου ἔκαμε προηγουμένως λόγον ὁ συγγραφεύς. Ὡστε ἔχομεν δεύτερον μῦθον, τοῦ ὁποῖου
κύριον πρόσωπον εἶναι ὁ Περσεύς, ὅστις Περσεὺς ἦτο υἱὸς τοῦ Διὸς καὶ τῆς Δανάης, θνη-
τῆς γυναικός.

Ὁ δεύτερος οὗτος μῦθος διαφέρει τοῦ πρώτου εἰς δύο οὐσιώδη σημεία. Πρῶτον δὲν
ἔχει καθόλου ἐνάλιον χαρακτῆρα, ὅπως ὁ τῶν Γοργόνων, καὶ δεύτερον ὡς ἀνάγων τὴν ἀρχὴν
εἰς αὐτὸν τὸν Δία φαίνεται μᾶλλον νεωτέρας κατασκευῆς. Ἀνήκει δὲ εἰς τὸν κύκλον τῶν
μύθων τῶν διαφόρων ἡρώων, οἱ ὁποῖοι καταδιώκουσι καὶ φονεύουσι τὰ λυμαινόμενα τὴν
ἀνθρωπότητα τέρατα, μεταξὺ τῶν ὁποίων πρωτοστατεῖ ὁ Ἡρακλῆς καὶ ἐξ οὗ ἀσφαλῶς προ-
κύπτει ὅτι καὶ ἡ Γοργὼ Μέδουσα ἦτο τέρας. Ὅτι δὲ ἡ ἀποκοπεῖσα κεφαλὴ τῆς Μεδούσης
εἶχε κατὰ τὴν μυθολογίαν τὴν ιδιότητα νὰ ἀπολιθῶνῃ διὰ τοῦ βλέμματος τοὺς θεωμένους
αὐτήν¹, τοῦτο ταυτίζει αὐτὴν πρὸς τὴν παρ' Ὀμήρῳ «Γοργεῖν κεφαλὴν δεινοῖο πελώρου»,
ἣν κατὰ τὸν στίχον τῆς Ὀδυσείας (λ στ. 633) ὡς φοβερόν ἀποτρόπαιον μετεχειρίζετο ἡ ἐν
τῷ ᾄδῃ Περσεφόνη. Ὡστε δυνάμεθα τὴν Μέδουσαν τοῦ Περσέως κατὰ τὸν καθαρῶς ἀπο-
τρόπαιον αὐτῆς χαρακτῆρα ἀσφαλῶς νὰ ταυτίσωμεν πρὸς τὴν «Γοργεῖν κεφαλὴν» καὶ τὴν
«Γοργὼ βλοσυρῶπιν» τοῦ Ὀμήρου.

Ἀλλ' εἰς ποῖον ἐκ τῶν δύο μύθων ἀνάγεται ἡ ἀνάμιξις τοῦ Ποσειδῶνος; Δὲν ὑπάρχει,
νομίζομεν, καμμία ἀμφιβολία ὅτι ὁ Ποσειδῶν ἀνήκει εἰς τὸν πρῶτον μῦθον τῶν Γοργόνων·
διότι αἱ τρυφεραὶ σχέσεις τοῦ κραταιοῦ θεοῦ τῆς θαλάσσης πρὸς τὰς θυγατέρας τοῦ θαλασ-
σίου δαίμονος Φόρκυνος εἶναι πολὺ φυσικαί, συμβολίζουν δὲ τὴν ἐδραίωσιν τῆς Ἑλληνικῆς
θρησκείας ἐπὶ τῆς ἀρχαιότερας προολυμπικῆς παραδόσεως.

Καὶ ποῖος μὲν ὑπῆρξεν ὁ καρπὸς τῶν σχέσεων τούτων τοῦ Ποσειδῶνος καὶ τῆς Γορ-
γόνος δὲν ἀναφέρει ἀπ' εὐθείας ἡ Θεογονία—παρὰ τὸν κανόνα, ὅστις ἐπικρατεῖ καθ' ὅλον τὸ
ποίημα—λέγει ὅμως πλάγιως ὅτι, ὅτε ὁ Περσεὺς ἀπεδειροτόμησε τὴν κεφαλὴν τῆς Μεδούσης,
ἐξέθορεν ὁ Χρυσάωρ καὶ ὁ Πήγασος, οἱ ὁποῖοι ὑποτίθεται ὅτι εἶναι τὰ τέκνα, τὰ ὁποῖα εἶχε
συλλάβει ἐκ τοῦ Ποσειδῶνος ἡ Μέδουσα· ὥστε ἔχομεν νέαν ἀνωμαλίαν. Ἐὰν ἡ Μέδουσα
συνέλαβεν ἐκ τοῦ Ποσειδῶνος, ἡδύνατο κάλλιστα νὰ γεννήσῃ ἄνευ τῆς παρεμβάσεως τοῦ
Περσέως. Αἱ δὲ σχέσεις τοῦ Ποσειδῶνος πρὸς τὴν θυγατέρα τοῦ Φόρκυνος ἀνάγονται προφα-
νῶς εἰς μυθολογικὴν ἐποχὴν πολὺ προγενεστέραν τῶν μεταξὺ Περσέως καὶ Μεδούσης διαδρα-
ματισθέντων γεγονότων καὶ κατ' ἀκολουθίαν δὲν εἶναι φυσικὸν ἡ Μέδουσα νὰ διετελεῖ ἔγκυος
ἐκ τοῦ Ποσειδῶνος, ὅτε ἀπεκεφάλισεν αὐτὴν ὁ Περσεύς. Προσέτι δὲ κατὰ τὴν Θεογονίαν

¹ Ὡς ἀρχαιόταται σχετικαὶ μαρτυρίαι ὀφείλουσι νὰ θεω- παρ' Αἰσχύλῳ Προμηθεύς, 798.
ρηθῶσιν ἡ παρὰ Πινδάρῳ Πυθ. X, 47, XII, 12 καὶ ἡ

αί Γοργόνες υπάγονται γενεαλογικῶς εἰς τὸν αὐτὸν μυθολογικὸν κύκλον μετὰ τῶν Ἀρπυιῶν, αἵτινες εἶναι θυγατέρες τοῦ Θαύμαντος, ἀδελφοῦ τοῦ Φόρκυνος, περιγράφονται δὲ ὡς πτερωτὰ ὄντα ἀμιλλώμενα εἰς τὴν ταχύτητα πρὸς τοὺς ἀνέμους καὶ τοὺς οἰωνούς· ἀκριβῶς ὅπως εἰκονίζει καὶ τὰς Γοργόνας ἡ ἀρχαῖκή τέχνη (ὅρ. εἰκ. 3). Ἐκ δὲ τῆς Ἰλιάδος τοῦ Ὀμήρου (Π στ. 149-151) μαθαίνομεν ὅτι ἡ Ἀρπυια Ποδάργη ἔτεκε «Ζεφύρῳ ἀνέμῳ» τὸν ἵππον Ξάνθον καὶ Βαλίον, ἐξ οὗ φαίνεται πιθανὸν ὅτι ἡ γέννησις τοῦ Πηγάσου ἐκ τῆς Μεδούσης ὑπῆρξεν ἀπλῶς νεωτέρα ἐκδοσις τῆς γεννήσεως τῶν προμνημονευθέντων ἵππων ἐκ τῆς Ποδάργης. Ἀλλὰ τότε δὲν ὑπάρχει λόγος προσφυγῆς εἰς τὴν ἐκ τῆς κεφαλῆς γέννησιν τῶν τέκνων τῆς Μεδούσης, ἀφοῦ τὸ προηγούμενον καθιερώνει τὸν κανονικὸν τρόπον τοῦ τοκετοῦ, ὅστις ἄλλως τε εἶναι καὶ ὁ ἀνεξαιρέτως ὑπονοούμενος τρόπος ὅλων τῶν μέχρι Μεδούσης γεννήσεων ἐν τῇ Θεογονίᾳ. Ἐκ τούτου δὲ δύναται τις νὰ συμπεράνῃ ὅτι ἡ γέννησις τοῦ Πηγάσου ἐκ τῆς ὑπὸ τοῦ Περσέως ἀποκοπείσης κεφαλῆς τῆς Μεδούσης δὲν ἀπετέλει ἀρχικῶς ἀναπόσπαστον μέρος τοῦ περὶ Μεδούσης ὡς τέρατος μύθου καὶ συνεπῶς τὸ τέρας τοῦτο τοῦ μύθου τοῦ Περσέως καὶ τῶν ὁμηρικῶν ἐπῶν δὲν ἔχει καμμίαν σχέσιν πρὸς τὸν Ποσειδῶνα. Τοῦτο δὲ πιστοποιεῖ καὶ ἡ ὑστερωτέρα παραλλαγή τοῦ μύθου, καθ' ἣν ἐκ τοῦ ἀποκεφαλισθέντος σώματος τῆς Μεδούσης ἔρρευσεν ἀπλῶς αἷμα, ἐκ δὲ τοῦ αἵματος τούτου ἐγεννήθη ὁ Πήγασος¹.

Ἐκ τῆς μαρτυρίας τοῦ Ὀμήρου ἐξάγεται, ὡς εἶδομεν ἀνωτέρω, ὅτι βάσις τῆς ιδέας τῆς Μεδούσης ὑπῆρξεν ὁ γοργόνειος φόβος· τοῦθ' ὅπερ πληρέστατα συμφωνεῖ πρὸς τὴν ἡμετέραν περὶ Γοργονείου θεωρίαν². Ἀλλὰ πέρα τούτου οὐδεμίαν περιγραφὴν τῆς μορφῆς τῆς Γοργόνος παρέχει ὁ Ὀμηρος εἰ μὴ μόνον ὅτι ἡ κεφαλὴ αὕτη ἦτο κεφαλὴ δεινοῦ τέρατος καὶ ὅτι τὸ βλέμμα αὐτῆς ἦτο φοβερόν. Ἡ δὲ Θεογονία τοῦ Ἡσιόδου οὐδὲν ἐπίσης ἀναφέρει περὶ τοῦ εἶδους τῶν Γοργόνων. Ἡ Θεογονία ὁμῶς περιγράφει τὰς Ἀρπυίας «αἱ δ' ἀνέμων πνοιῇσι καὶ οἰωνοῖς ἅμα ἔπονται ὠκείοις πτερύγεσσι» (στ. 266-267). Καὶ ἐπειδὴ, ὡς εἶδομεν, ἡ Γοργὼ Μέδουσα καὶ ἡ Ἀρπυια Ποδάργη τοῦ Ὀμήρου κατὰ τοῦτο ταυτίζονται, ὅτι ἀμφότεραι συνέλαβον ἐν λειμῶνι καὶ ἐγέννησαν ἵππους, ἡ τέχνη ἔπλασε τὸν τύπον τῶν Γοργόνων κατὰ τὴν παρ' Ἡσιόδῳ περιγραφὴν τῶν Ἀρπυιῶν τῇ προσθήκῃ τοῦ προϋπάρχοντος ἐν τῇ συλλήψει ἐκ τῆς ὁμηρικῆς περιγραφῆς γοργονείου φόβου.

Ἄλλ', ὅπως ὁ Ποσειδῶν δὲν ἔχει καμμίαν σχέσιν πρὸς τὴν Μέδουσαν καὶ τὰς Γοργόνας, ὅπως αὗται διεπλάσθησαν ἐκ τῆς ὁμηρικῆς περιγραφῆς καὶ τοῦ περὶ Περσέως μύθου ὡς ἀποτρόπαιαι Ἀρπυιαὶ καὶ ὡς τοιαῦται ἐμφανίζονται τὸ πρῶτον ἐν τῇ ὑστερωτέρᾳ Ἀσπίδι τοῦ Ἡρακλέους τοῦ Ἡσιόδου, ἴσως ἀπεικασθεῖσαι πρότερον ἐν τῇ τέχνῃ, οὕτως ἐπίσης καὶ ἡ γέννησις τοῦ ἵππου ἐκ τῆς Μεδούσης δὲν φαίνεται νὰ ὑπῆρξεν ἀρχικῶς ἀναπόσπαστον μέρος τοῦ μύθου τοῦ Περσέως καὶ τῆς Μεδούσης, ἀλλ' ἀπετέλεσε μᾶλλον ἴδιον μῦθον περὶ τῆς ἐκ θεοῦ καταγωγῆς τοῦ ἵππου. Ἐν πάσῃ περιπτώσει ὁμῶς, ὅπωςδήποτε καὶ ἂν ἔχῃ τὰ τῆς γεννήσεως τοῦ Πηγάσου ἐκ τῆς Μεδούσης, τὸ τοιοῦτον δὲν δύναται νὰ μεταβάλλῃ τὸν ἀρχικῶς τερατώδη καὶ ταπεινὸν χαρακτῆρα τῆς Μεδούσης.

Δὲν ὑπάρχει, νομίζομεν, καμμία ἀμφιβολία ὅτι ἡ ἐξημέρωσις τοῦ ἵππου κατὰ τὴν ἀπωτάτην προϊστορικὴν ἐποχὴν καὶ ἡ χρησιμοποίησις ἰδίως αὐτοῦ ὡς ἵππου πολεμικοῦ ὑπῆρξε κατόρθωμα ἀνυπολόγιστου σπουδαιότητος διὰ τὸν πρωτογενῆ ἄνθρωπον καὶ εἶναι πολὺ

¹ Ὅρα Mythol. Vaticana, II, 131 καὶ Ovid. Metamorph. IV, 184.

² C. Gerojannis, ἐνθ. ἀνωτ. σελ. 5 - 45.

φυσικόν νά ὑποτεθῇ ὅτι ὁ ἵππος ὑπὲρ πᾶν ἄλλο ζῷον θά ἐτιμήθῃ ὑπὸ τῶν ἀνθρώπων εἰς τὴν ἀπωτάτην ἐκείνην ἐποχὴν καὶ ὅτι συνεπῶς κατόπιν ἐμυθεύθη ὅτι τὸ γένος αὐτοῦ ἀνάγεται εἰς τοὺς θεούς. Δὲν λείπουσι δὲ τὰ μνημεῖα τῆς παναρχαίας τέχνης τὰ πιστοποιοῦντα τὴν τοιαύτην περὶ τοῦ ἵππου θεωρίαν (Fr. Poulsen, Jahrb. d. Inst. 1911, σ. 338· L. Malten, αὐτόθι, 1914, σ. 254). Ἐκεῖθεν δὲ ἔλκουσι τὴν ἀρχὴν καὶ διάφοροι ἑλληνικοὶ μῦθοι, οἵτινες ὠρισμένους ὀνομαστοὺς ἵππους φέρουσιν ὥς τέκνα θεῶν. Ὡστε εἴτε περὶ τῶν ἀθανάτων ἵππων τοῦ Ἀχιλλέως πρόκειται, οὓς ἔτεκεν, ὥς εἶδομεν, ἢ Ἀρπυια Ποδάργη ἐκ τοῦ Ζεφύρου, εἴτε περὶ τοῦ Πηγάσου, ὅστις θεωρεῖται γόνος τοῦ Ποσειδῶνος καὶ τῆς Μεδούσης, εἴτε περὶ τοῦ Ἀρίονος, ὅστις τοῦ αὐτοῦ Ποσειδῶνος καὶ τῆς Δήμητρος ἢ Ἐρινύος ἢ Ἀρπυίας γενεαλογεῖται, ὑπὸ τὰ διάφορα ὀνόματα διαφαίνεται ὁ αὐτὸς ἀρχικὸς μῦθος τῆς θείας καταγωγῆς τοῦ ἵππου, ὅστις κατὰ διαφόρους τοπικὰς ἴσως παραλλαγὰς προσηρμόσθη εἰς διάφορα μυθολογικά πρόσωπα. Καὶ συνεπῶς θά ἦτο ἐντελῶς ἄτοπον ἐκ τῆς ἀναμίξεως ἐνὸς οἰουδήποτε μυθολογικοῦ προσώπου εἰς τὸν μῦθον τῶν ἀθανάτων ἵππων νά ἐξαρτηθῇ ὁ χαρακτήρ καὶ ἡ ἐν γένει μυθολογικὴ ὑπόστασις καὶ σημασία τοῦ προσώπου τούτου. Καὶ δὴ, προκειμένου εἰδικώτερον περὶ Μεδούσης, αἱ ὑποτιθέμεναι αὐτῆς σχέσεις πρὸς τὸν Ποσειδῶνα καὶ ἡ ἐξ αὐτῆς γέννησις τοῦ Πηγάσου, ὥς μὴ ἀποτελοῦντα γνήσια στοιχεῖα τοῦ ἀρχικοῦ περὶ αὐτῆς μύθου δὲν δύνανται νά ἐπηρεάσωσιν οὐσιωδῶς καὶ ὀριστικῶς τὸν χαρακτήρα τῆς Μεδούσης, τοῦθ' ὅπερ καὶ ὁ ἐν τῇ ἀρχαϊκῇ τέχνῃ ἐπικρατήσας αὐτῆς τύπος σαφέστατα μαρτυρεῖ (ὅρ. εἰκ. 2 - 4). Αἱ δὲ μεμονωμέναι παραστάσεις Μεδούσης κενταυρικῆς, ἰδίως ἡ τοῦ γνωστοῦ ἐκ Βοιωτίας πίθου τοῦ Μουσείου τοῦ Λούβρου (ὅρ. εἰκ. 20), ἣν ἡμεῖς ὥς Μέδουσαν-Ποδάργην κατωτέρω χαρακτηρίζομεν, οὐδαμῶς ἀποδεικνύουσι, καθὰ καὶ κατωτέρω ἀναπτύσσομεν, τὴν ἀρχικῶς ἵπποειδῇ φύσιν τῆς Μεδούσης, ὅπως ἰδίως ὁ U. V. Wilamowitz¹, O. Gruppe² καὶ L. Malten³ παραδέχονται, ἀλλ' ἀντικατοπτρίζουσιν ἀπλῶς ἐν τῇ τέχνῃ τὴν περὶ τὴν γέννησιν ἀθανάτων ἵππων σύγχυσιν τῶν διαφόρων μύθων, περὶ ἧς διαλαμβάνομεν κατωτέρω, ἥτις σύγχυσις περιλαβοῦσα ἐν ἑαυτῇ καὶ τὸν μῦθον Περσέως-Μεδούσης ἦτο πολὺ φυσικὸν νά ἐκδηλωθῇ διὰ τοῦ ἀνωτέρω τύπου τῆς Μεδούσης-Ἀρπυίας-ἵππου ἐν Βοιωτίᾳ τῇ κοιτίδι τῶν περὶ Ποσειδῶνος καὶ ἵππου μύθων (πρβλ. Gruppe, ἐνθ' ἀν., σ. 1180).

Κατὰ ταῦτα οὐτε αἱ Γοργόνες τῆς Θεογονίας ἦσαν ἀρχικῶς προσωποποιήσεις τοῦ ἀποτροπαίου φόβου, ὅπως διατείνεται ὁ L. Malten (Jahrb. d. Inst., 1914 σ. 184), οὐτε ἡ Μέδουσα, πρὶν καταστῆ μία τῶν Γοργόνων, ὑπῆρξεν ἀνωτάτη θεὰ ἰσότημος τῷ Ποσειδῶνι, ὅπως ὁ αὐτὸς Malten (ἐνθ. ἀν.) καὶ ἄλλοι πιστεύουσιν. Ὅχι· αἱ Γοργόνες, ὅπως περιγράφει αὐτὰς ἡ ἀρχαιοτάτη φιλολογικὴ πηγὴ τῆς Θεογονίας, ἦσαν θαλάσσιαι θεότητες οὐδὲν τὸ ἐξαιρετικὸν καὶ τερατῶδες καὶ ἀποτρόπαιον εἰς τὸν χαρακτήρα ἢ τὸ εἶδος αὐτῶν ἔχουσαι, εἰς μίαν δὲ ἐξ αὐτῶν ὥς θαλασσίαν νύμφην κατὰ πολὺ φυσικὸν λόγον ἀναφέρονται αἱ σχέσεις τοῦ Ποσειδῶνος ὡς θεοῦ τῆς θαλάσσης. Ἡ Μέδουσα τοῦ Περσέως ἀφ' ἑτέρου ὑπῆρξε τὸ κατ' ἀρχάς, ὥς ἀνωτέρω ἀνεπτύξαμεν, ἄσχετος πρὸς τὰς θαλασσίας Γοργόνας, ἀλλ' ἀντιθέτως αὐτὴ κατ' ἀνάγκην τέρας φοβερόν καὶ ὡς τοιαύτη ἐταυτίσθη πρὸς τὴν Γοργῶ καὶ τὴν Γοργεῖν κεφαλὴν τοῦ Ὀμήρου. Ἡ δὲ ἀνάγκη ἴσως τοῦ καθορισμοῦ καὶ τῆς νομιμοποιήσεως τῆς θέσεως τῆς Γοργοῦς αὐτῆς ἐν τῇ μυθολογικῇ γενεαλογίᾳ ὑπηγόρευσε τὴν ἀφομοίωσιν αὐτῆς πρὸς τὰς θαλασσίας Γοργόνας, ἐξ οὗ προῆλθεν ὁ σύνδεσμος πρὸς τὸν Ποσειδῶνα, δὲν ἀποκλείεται δὲ

¹ Griech. Tragödie, II, σελ. 227.

³ Ἐνθ' ἀνωτ. σελ. 184.

² Griech. Myth. und Religion, II, σελ. 1141.

καὶ τοῦτο νὰ ὑπῆρξεν ἀπλῶς ἀποτέλεσμα συγχύσεως διὰ τὴν ὁμοιότητα τοῦ ὀνόματος¹. Καὶ ἡ τοιαύτη ὑπόνοια δικαιολογεῖται, ὡς ἐν ἀρχῇ παρετηρήσαμεν, ἐξ αὐτῆς τῆς περιγραφῆς τῆς Θεογονίας, ἐνθα ἐπικρατεῖ ἡ ἀρχικὴ ἀντίληψις τῶν Γοργόνων ὡς θαλασσίων νυμφῶν, ἡ δὲ παρένθεσις τοῦ ἐπεισοδίου τοῦ Περσέως, ἀποταμόντος τὴν κεφαλὴν τῆς Μεδούσης, φαίνεται ἐντελῶς ἄσχετος καὶ ἀσυμβίβαστος πρὸς τὰ προηγούμενα. Ἐνῷ ἀντιθέτως ἡ περιγραφή τῶν Γοργόνων ἐν τῇ πάντως ὑστερωτέρᾳ Ἀσπίδι Ἡράκλεους τοῦ Ἡσιόδου (στ. 230-236) δὲν ὑπενθυμίζει ποσῶς τὰς θαλασσίας συλλήψεις τῆς Θεογονίας.

Ὅσον δὲ ἀφορᾷ τώρα αὐτὸ τὸ ὄνομα τῆς Μεδούσης, δὲν ἀποτελεῖ, νομίζομεν, τοῦτο τὸ παράπαν ἐμπόδιον εἰς τὴν περὶ τέρατος καὶ φόβου θεωρίαν, καθόσον «Μέδουσα» καὶ «Εὐρυμέδουσα» θὰ ἦτο κατὰ πᾶσαν πιθανότητα κοινὸν γυναικεῖον ὄνομα ἐν χρήσει ἄνευ ἰδιαίτερας τινὸς σημασίας ἀπὸ τῶν ὁμηρικῶν τοῦλάχιστον χρόνων². Ἀλλὰ καὶ ἂν παραδεχθῶμεν ὅτι τὸ «Μέδουσα» ἐν προκειμένῳ σημαίνει τὴν «ἄνασσαν» καὶ «δέσποιναν» καὶ ἐν τοιαύτῃ περιπτώσει ἀκόμη δὲν θὰ ὑπῆρχε λόγος νὰ ὑποθέσωμεν ὅτι τὸ φέρον αὐτὸ πρόσωπον εἶναι πρᾶγματι ὑπέροχος θεότης, ὅπως ἰδίως ὁ Wilamowitz, Gruppe καὶ Malten ἰσχυρίζονται, ἀλλὰ θὰ ἔπρεπε μᾶλλον νὰ ἐκληφθῇ ὡς εὐφημιστικὴ ὀνομασία τῆς ἀπαισίας Γοργοῦς· πολὺ περισσότερον ὅπου μία νεώτερα παραλλαγή τῆς Γοργόνης - Ἐρινύος ἢ «Κάλω, μὲ τὸ στόμα τὸ μεγάλο» τῆς νεοελληνικῆς λαογραφίας, ἀποκαλεῖται εὐφημιστικῶς «Κυρὰ Κάλω», τοῦ «κυρὰ» ἰσοδυναμοῦντος προφανῶς πρὸς τὸ «Μέδουσα»³.

Ἄλλ' ὅτι ἡ περὶ Μεδούσης μεγάλη ιδέα, ἐφ' ὅσον στηρίζεται εἰς τὴν σημασίαν τοῦ ὀνόματος αὐτῆς, ὅπερ θεωροῦσιν ὡς ὑποδηλοῦν τὴν ὑπέροχον αὐτῆς ἀρχικὴν φύσιν καὶ προέλευσιν, εἶναι ἐσφαλμένη καταφαίνεται καὶ ἐκ τῶν ἑξῆς. Ἐὰν ἡ Μέδουσα ἦτο ἀρχικῶς σύνευνος τοῦ Ποσειδῶνος καὶ ἰσότημος αὐτῷ ἢ «Allwaltende» κατὰ τὴν φράσιν τοῦ Malten (ἐνθ. ἀν., σ. 206 πρβλ. καὶ Wilamowitz, ἐνθ. ἀν., II, σ. 226 [Medusa=Fürstin] καὶ Gruppe, ἐνθ. ἀν. II, σ. 1141¹), διατί αὕτη νὰ ἐκπέσῃ κατόπιν ἐκ μεγάλης θεότητος εἰς ἀπλοῦν μορμολύκειον καὶ διατί νὰ ταυτισθῇ πρὸς τὰς κατ' αὐτὸν ἀπαισίας Γοργόνας; Ἡ ἐξήγησις, τὴν ὁποῖαν δίδει ὁ Malten, ὅτι δηλαδὴ ἐν τῇ Μεδούσῃ ὡς ὑπερόχῳ θεότητι ἐνυπῆρχε καὶ δευτέρα κακὴ καὶ ταπεινὴ φύσις, ἢ προσωποποιήσις τῆς ὁποίας ἀπετέλεσε τὴν Γοργόνα Μεδουσαν, εἶναι τι προφανῶς βεβιασμένον καὶ ἀμαρτύρητον. Ἡ θεωρία τῆς διττῆς φύσεως, ἥς πολλὴ ἐγένετο κατάχρησις, θὰ ἠδύνατο μόνον νὰ νοηθῇ, ἐὰν παραδεχθῶμεν ὅτι ἡ δευτέρα φύσις ἀναπτύσσεται ἐκ τῆς πρώτης δι' ἐξελίξεως, ὁπότε θὰ ἔπρεπε νὰ ἀποδειχθῇ τίνι τρόπῳ ἐκ τῆς ἀνωτέρας καὶ ἀγνῆς θεότητος παρήχθη τὸ τέρας. Ἀλλ', ὅπως ἐν ἀρχῇ ἀνεπτύξαμεν, ὁ μὲν

1 Ὑπὲρ μιᾶς τοιαύτης γνώμης συνηγορεῖ καὶ ἡ διττὴ σημασία τῆς λέξεως «γοργός» παρ' ἀρχαίοις. Καὶ τὸ μὲν γοργός ὑπὸ τὴν σημασίαν τοῦ ὀρμητικὸς ἐφαρμόζει εἰς τὰς Γοργόνας τῆς Θεογονίας, τὸ δὲ γοργός ὡς φοβερός ἀποτελεῖ τὴν βάσιν τῆς Γοργοῦς τοῦ Ὀμήρου. Ἐνῷ τὴν ἐπιτυχὴ ἔνωσιν τῶν δύο ιδιοτήτων ἐκπροσωπεῖ ὁ ἀρχαῖος τύπος τῆς Γοργόνης-Μεδούσης ἐν τῇ τέχνῃ διὰ τοῦ συνδυασμοῦ τῆς δρομαίως κινουμένης μορφῆς μετὰ τῆς ἀποτροπαίου κεφαλῆς.

2 Ὅρα Ὀμ. Ἰλ. Β, στ. 727. Ὀδύσσεια, δ, στ. 627 καὶ 696 καὶ η. στ. 8· πρβλ. καὶ Πανσανίου (10, 26, 9) ὅτι μία ἐκ τῶν θυγατέρων τοῦ Πριάμου ἐλέγετο Μέδουσα.

3 Ἐσφαλμένως, νομίζομεν, ὁ F. C. Lawson (Modern Greek Folklore etc., σ. 163) μεταφράζει τὸ «Κυρὰ Κάλω» διὰ τοῦ «Laidy beautiful» (περικαλλὴς δέσποινα) καὶ θεω-

ρεῖ αὐτὴν ὡς ὑπέροχον ἀρχαίαν θεότητα δυναμένην νὰ ταυτισθῇ πρὸς τὴν «Ἀρτέμιδα Καλλίστην». Τὸ «Κάλω» ἐκ τοῦ νεοελληνικοῦ καλός, καλὴ σημαίνει ἀγαθὴ, σεμνὴ καὶ εἶναι, νομίζομεν, εὐφημιστικὸν ἀνάλογον πρὸς τὸ «Καλότυχος» — ὅπως ἀποκαλοῦνται παρ' ἡμῖν αἱ Νεραίδες (νεώτεραι Ἐρινύες) — ὅπερ εἶναι προφανὲς κατ' εὐφημισμὸν ἀντὶ τοῦ «κακότυχος». Καὶ αἱ προσωνομῖαι δὲ τῶν Ἐρινύων «Σεμναὶ θεαί» καὶ Εὐμενίδες θὰ ἠδύναντο νὰ θεωρηθῶν κατὰ μέγα μέρος ὡς εὐφημιστικαί. Καὶ αὐτὸ ἀποτελεῖ φυσικωτέραν ἐξήγησιν παρὰ ἡ διτλὴ φύσις. Ἡ δυσκολία δὲ τῆς διτλῆς φύσεως ἔκαμε τὸν Hartung (Rel. u. Myth. d. Griech., III, 69) νὰ διαστείλῃ τὰς Εὐμενίδας ἀπὸ τὰς Ἐρινύας (ὅρα Gruppe, ἐνθ. ἀν. II, 764¹).

τρόπος, καθ' ὃν εἶναι δυνατόν νὰ παρήχθησαν ἀρχικῶς αἱ μυθολογικαὶ καὶ θρησκευτικαὶ ἔννοιαι καὶ αἱ προσωπικότητες αὐτῶν, δὲν εὐνοεῖ μίαν τοιαύτην σταδιοδρομίαν τῆς Μεδούσης, εἰδικώτερον δὲ ἡ μυθολογικὴ ἐξέλιξις τῶν ἑλληνικῶν θεοτήτων διδάσκει μᾶλλον τὸ ἐναντίον¹. Ἐὰν δὲ παραδεχθῶμεν ὅτι αἱ δύο φύσεις συνυπῆρχον ἀρχῇθεν, ἀλλὰ καὶ τότε πρόκειται περὶ ἐντελῶς διαφορετικῶν καὶ ἀνομοίων πρὸς ἄλληλα μυθολογικῶν ὄντων καὶ προσώπων, τὰ ὅποια καὶ ἂν φέρωνται ὑπὸ τὸ αὐτὸ ὄνομα δὲν παύουσι διὰ τοῦτο νὰ εἶναι διάφορα.

Οὕτω καὶ εἰς τὴν περίπτωσιν αὐτοῦ τοῦ Διός, ὁ ὁποῖος εἶναι ἀφ' ἐνὸς Ζεὺς χθόνιος ἢ καταχθόνιος, μελίχιος κλπ., δὲν πρόκειται περὶ τοῦ αὐτοῦ θεοῦ κατὰ τὴν θεωρίαν τοῦ H. D. Müller, κατὰ τὴν ὁποίαν, ὅπως ἐν ἀρχῇ ἀνεφέραμεν, εἰς κάθε ἀνωτέραν θεότητα ὑπάρχει καὶ δευτέρα σκοτεινὴ φύσις, ἀλλὰ περὶ διαφορῶν θεοτήτων, ὅπως πολὺ ὀρθῶς παρετήρησεν ἡδη ὁ Rohde (Phyche, I, 205-206, 3), κατὰ τὸν ὁποῖον τὸ «Ζεὺς» ἐνταῦθα ἰσοδυναμεῖ πρὸς τὸ «θεὸς» καὶ συνεπῶς ὁ Ζεὺς χθόνιος δὲν εἶναι ὁ Ὀλύμπιος Ζεὺς ὑπὸ ἄλλην ιδιότητα, ἀλλὰ ἄλλος θεός, ὁ Ἄδης, ὁ μετέπειτα Πλούτων. Ἀλλ' ὅπωςδήποτε καὶ ἂν ἔχωσι τὰ τοῦ Διός, δὲν δυνάμεθα ἐξ αὐτοῦ νὰ συμπεράνωμεν καὶ περὶ τῆς Μεδούσης· διότι ὁ Ζεὺς χθόνιος εἶναι θεὸς ὅπως καὶ ὁ Ὀλύμπιος, ἐνῶ τὸ χαρακτηριστικὸν γνώρισμα τῆς Γοργοῦς εἶναι ἀκριβῶς ὅτι δὲν εἶναι θεότης, ἀλλὰ κατωτέρα δαιμονικὴ σύλληψις· δηλαδή — ὅπως ἀνεπτύξαμεν ἐν ἀρχῇ — ἀντίθεσις τῆς θεότητος. Διὰ τὸν αὐτὸν λόγον καὶ τὸ παράδειγμα τοῦ Ἑρμοῦ, ὁ ὁποῖος φέρεται καὶ ὡς χθόνιος, καὶ τὸ τῆς Δήμητρος χθονίας (Παυσ. 2, 35, 4 καὶ 3, 14, 2) δὲν ἔχουσι καμμίαν σχέσιν πρὸς τὴν περίπτωσιν τῆς Γοργοῦς Μεδούσης· διότι ἐκεῖ πρόκειται περὶ ἀνωτέρων θεοτήτων, εἰς τὰς ὁποίας, ὅπως γνωρίζομεν ἐκ τοῦ Πausanίου καὶ ἐξ ἄλλων πηγῶν καὶ ἐκ μνημείων τῆς τέχνης, καὶ ὑπὸ τὰς χθονίους αὐτῶν ιδιότητας ἀπενέμετο λατρεία.

Κυρία αἰτία ὅμως τῆς συγχύσεως ταύτης περὶ τὴν ἀντίληψιν τῆς Μεδούσης εἶναι προφανῶς, ὡς καὶ ἐν ἀρχῇ ἀνεφέραμεν, αἱ σχέσεις αὐτῆς πρὸς τὸν Ποσειδῶνα καὶ ὁ ἐξ αὐτῆς καὶ τοῦ Ποσειδῶνος γεννηθεὶς ἵππος. Ὁ Ποσειδῶν ὅμως δὲν φέρεται μόνον ἐκ τῆς Μεδούσης γεννήσας τὸν Πήγασον, ἀλλ' εἶναι καὶ πατὴρ τοῦ Ἀρίονος ἢ Ἐρίονος (Ἰλιάς Ψ, 346), ὃν κατ' Ἀρκαδικὴν παράδοσιν ἐγέννησεν ἐκ τῆς Θελπούσις Δήμητρος - Ἐρινύος, μεταμορφωθείσης εἰς ἵππον, «ἵπῳ καὶ αὐτὸς εἰκασθεὶς» (ὄρ. Pausanίου VIII, 25, 4-6). Ἀφοῦ λοιπὸν ἔχομεν ἀφ' ἐνὸς Δήμητρα - Ἐρινύν, δηλ. ἀποτρόπαιον, καὶ Δήμητρα ἵππον καὶ ἀφ' ἑτέρου τὴν κατ' ἐξοχὴν ἀποτρόπαιον Μέδουσαν γεννήσασαν ἵππον, ἄρα καὶ αὐτὴν ἵππον, δυνάμεθα νὰ συμπεράνωμεν ὅτι Μέδουσα καὶ Δημήτηρ εἶναι ἐν καὶ τὸ αὐτὸ πρόσωπον καὶ συνεπῶς ὅτι ἡ Μέδουσα ὑπῆρξεν ἀρχικῶς ὄχι τέρας καὶ φόβητρον, ἀλλὰ θεότης ὑπέροχος. Ἀλλὰ τὸ ἐπιχειρημα τοῦτο εἶναι σαθρόν, καὶ ἐὰν παραδεχθῶμεν ὅτι ὄντως ὁ Ποσειδῶν ἐγέννησεν ἐκ τῆς Δήμητρος τὸν Ἀρίονα. Κατὰ τὸν Θελπούσιον μῦθον, ὅπως ἀναφέρει αὐτὸν ὁ Pausanias, τὴν ιδιότητα τῆς Ἐρινύος προσέλαβεν ἡ Δημήτηρ, ἀκριβῶς διότι συνέλαβε καὶ ἐγέννησεν ἵππον. Ἐὰν δὲ ἡ Δημήτηρ ἐκπεσοῦσα ἐξωμοιώθη πρὸς Ἐρινύν καὶ Γοργόνα, οὐδαμῶς ἔπεται ἐκ τούτου ὅτι καὶ ἡ Γοργὼ Μέδουσα ὑπῆρξεν ἀρχικῶς ὅτι καὶ ἡ Δημήτηρ. Τούναντίον δὲ τὸ ὅτι ἡ Δημήτηρ συνευρεθείσα ὡς ἵππος τῷ Ποσειδῶνι καὶ γεννήσασα ἵππον κατέστη διὰ τοῦτο Ἐρινὺς σημαίνει ὅτι ἡ ιδιότης αὕτη τῆς Μεδούσης — ὅτι δηλ. ἐγέννησεν ἐκ τοῦ Ποσειδῶνος τὸν Πήγασον — εἰς τὴν ὁποίαν στηρίζεται ἡ περὶ αὐτῆς μεγάλη ἰδέα, ὑπῆρξεν ἀσφαλῶς διὰ τὴν ἀντίληψιν τῶν ἀρχαίων τι τὸ ταπεινωτικὸν καὶ ἀναξιοπρεπὲς καὶ ἀσυμφί-

¹ Πρβλ. καὶ Nilsson H. G. R., σ. 112, καὶ ὁ Gruppe δὲ ῥητῶς διὰ τὸν Ἄρην. (ἐνθ. ἀν. σ. 769) ἐπίσης μίαν τοιαύτην ἐξέλιξιν παραδέχεται

βαστον πρὸς τὸ γόητρον τῆς ὑπερέτρας θεότητος, ἀρμόζον δὲ εἰς ὑποδεέστερα μυθολογικὰ ὄντα, οἶαι αἱ Ἀρπυιαί, αἱ Ἑρινύες καὶ αἱ Γοργόνες. Ὡστε καὶ ἐκ τῶν σχέσεων πρὸς τὸν Ποσειδῶνα καὶ ἐκ τῆς ἐξ αὐτοῦ γεννήσεως ἵππου — πρᾶγμα τὸ ὁποῖον δὲν πιστοποιεῖται ὑπὸ τῆς Θεογονίας τοῦ Ἡσιόδου — καὶ ἐὰν ἐπρόκειτο περὶ ἑνὸς μύθου καὶ ἑνὸς προσώπου, πάλιν δὲν προκύπτει τι τὸ ὑπέροχον διὰ τὴν Μέδουσσαν.

Ἄλλ' ὅσα πάλιν περὶ Δήμητρος-Ἑρινύος ἀναφέρει ὁ Πausanίας δὲν φαίνεται νὰ ἀποδίδωσι πιστῶς ἀρχαῖον καὶ γνήσιον μῦθον, ἀλλ' εἶναι μᾶλλον μεταγενέστερον κατασκευάσμα, ἐν τῷ ὁποίῳ συγχέονται πρόσωπα καὶ πράγματα. Οὕτως ἐκ τῶν ἀρχαιοτέρων περὶ Ἀρίονος πηγῶν, ὅς ἀναφέρει αὐτὸς ὁ Πausanίας (VIII, 25, 4, ἐφ.), οὐδεμία ποιεῖται μνείαν τῆς Δήμητρος. Ἄλλ' ἡ μὲν ἀρχαιότερα ὄλων πηγὴ ἡ Ἰλιάς τοῦ Ὀμήρου λέγει περὶ Ἀρίονος εἰς Ψ, 346 ἀπλῶς ὅτι «ἐκ θεόφιν γένος ἦεν», ὅπερ σχολιάζων ὁ Εὐστάθιος ἐξηγεῖ ὅτι ὁ Ἀρίων «κατὰ τὸν μῦθον Ποσειδῶνος καὶ Ἀρπυίας ἢ Ἑρινύος γενεαλογεῖται»¹. Ἡ δὲ Θηβαῖς διαλαμβάνει ὅτι ὁ Ἀδραστος ἔφευγεν ἐκ Θηβῶν

«εἴματα λυγρὰ φέρων σὺν Ἀρείονι κυανοχαίτῃ»,

τοῦ ἐπιθέτου ὑπαινισσομένου, καθὰ ὁ Πausanίας ὁρθῶς παρατηρεῖ, τὸν κατ' ἐξοχὴν κυανοχαίτην θεὸν Ποσειδῶνα ὡς πατέρα τοῦ Ἀρίονος. Ἐνῷ κατ' Ἀντίμαχον Ἀρίονα τὸν Θελπουσαῖον αὐτὴ ἡ Γῆ ἀνέδωκεν. Ὡστε περὶ Ἀρίονος ὡς ἀθανάτου ἵππου δύο οὐσιωδῶς διάφοροι μῦθοι φαίνεται ὅτι ὑπῆρχον παρ' ἀρχαίοις, ἢ ὅτι ἀνέδωκεν αὐτὸν ἡ Γῆ, ἢ το δηλαδὴ γηγενής, ἢ ὅτι ἐγεννήθη ἐκ θεῶν καὶ δὴ ἐκ τοῦ Ποσειδῶνος καὶ Ἀρπυίας — ὅπως ὁ Ξάνθος καὶ Βαλῖος ἐκ τῆς Ποδάργης — ἢ ἐκ τοῦ Ποσειδῶνος καὶ Ἑρινύος διὰ τὸν ἀπαίσιον αὐτῆς χαρακτήρα· ὅχι ὅμως ἐκ τοῦ Ποσειδῶνος καὶ τῆς Δήμητρος, ὅπως φέρεται εἰς τὴν κατὰ Πausanίαν ἐν Θελπούσῃ τῆς Ἀρκαδίας ἐπιχωριά-
ζουσαν παράδοσιν.

Ἄλλὰ κατὰ τὸν ἴδιον Πausanίαν (VIII, 42, 1, ἐφ.) ἐν Ἀρκαδίᾳ καὶ οἱ Φιγαλεῖς εἶχον τὴν αὐτὴν περὶ Ποσειδῶνος καὶ Δήμητρος παράδοσιν, μὲ τὴν οὐσιώδη ὅμως καὶ λίαν σημαντικὴν διαφορὰν, ὅτι καρπὸς τῶν τρυφερῶν μεταξὺ αὐτῶν σχέσεων ὑπῆρξεν ἡ Δέσποινα καὶ ὄχι ἵππος. Ἐὰν δὲ λάβωμεν προσέτι ὑπ' ὅσιν ὅτι κατὰ τὴν Θελπουσίαν παράδοσιν πλὴν τοῦ Ἀρίονος ἡ Δημήτηρ ἐγέννησεν ἐκ τοῦ Ποσειδῶνος καὶ κόρην (Πaus. VIII, 25, 5), δυνάμεθα μετ' ἀσφαλείας νὰ συμπεράνωμεν ὅτι πρόκειται προφανῶς περὶ συγχύσεως καὶ συγχωνεύσεως δύο διαφόρων εἰς τὸν Ποσειδῶνα ἀναφερομένων μύθων, ἥτοι τοῦ βοιωτικοῦ μύθου τῆς ἐκ τοῦ Ποσειδῶνος καὶ τῆς Δήμητρος γεννήσεως τῆς Περσεφόνης καὶ τοῦ μύθου τῆς ἐκ τοῦ Ποσειδῶνος καὶ τῆς Ἑρινύος-Ἀρπυίας γεννήσεως τοῦ Ἀρίονος². Ἡ δὲ σύγχυσις τῶν δύο μύθων ἐπέφερε φυσικῶς τῷ λόγῳ καὶ σύγχυσιν τῶν δύο μητέρων, Δήμητρος καὶ Ἑρινύος ἢ μᾶλλον Ἀρπυίας³. Συνεπεία δὲ τῆς συγχύσεως ταύτης μετεδόθη ὁ ἱππόμορφος χαρακτήρ εἰς τὴν Δήμητρα· διότι ἄλλως εἶναι δυσεξήγητον, διατί ὁ Ποσειδῶν τῶν Φιγαλέων

1 Ἐν δὲ Schol. Homer. II. Ψ (23), στ. 346 (edit. Bekkeri) ἀναγινώσκομεν: «Οἱ νεώτεροι Ποσειδῶνος καὶ Ἀρπυίας αὐτὸν γενεαλογοῦσιν, οἱ δὲ ἐν τῷ κύκλῳ Ποσειδῶνος καὶ Ἑρινύος».

2 Χαρακτηριστικὸν δὲ τῆς συγχύσεως ταύτης εἶναι καὶ τὸ ἀρχαῖον σχόλιον (Schol. Hom. II., Ψ, 346, Edit. Bekker), ἐνθ' ἡ γέννησις τοῦ Ἀρίονος ἀναφέρεται εἰς τὴν Βοιωτίαν.

«Ποσειδῶν ἐρασθεὶς Ἑρινύος καὶ μεταβαλὼν τὴν αὐτοῦ φύσιν εἰς ἵππον ἐμίγη κατὰ Βοιωτίαν παρὰ τῇ Τιλφούσῃ κρήνῃ, ἣ δὲ ἔγκυος γενομένη ἐγέννησεν ἵππον, ὃς... ἐκλήθη Ἀρίων».

3 Ἡ μεταμόρφωσις τοῦ Ποσειδῶνος εἰς ἵππον προϋποθέτει ἱππόμορφον νύμφην, ὅπως τοιαῦτα φαίνεται ὅτι ἦσαν αἱ Ἀρπυιαί, αἱ βοσκόμεναι εἰς τοὺς λειμῶνας κατὰ τὸν Ὀμηρον.

συνευρέθη πρὸς τὴν Δήμητρα ὡς ἵππος, ἀφοῦ ἐκ τῆς ἐνώσεως αὐτῆς ἐπρόκειτο νὰ γεννηθῇ καθαρῶς ἀνθρωπόμορφος θεότης, ἡ Δέσποινα¹.

Βεβαίως τὴν ὁμοιότητα τῆς Μεδούσης πρὸς τὴν ἀνωτέραν θεότητα Δήμητρα ἔνεκα τῆς ὑπ' ἀμφοτέρων γεννήσεως ἵππων ἐκ τοῦ Ποσειδῶνος κατὰ τὴν μυθολογίαν θὰ ἡδυνάμεθα νὰ ἀποκρούσωμεν πολὺ εὐκολώτερον, ἐὰν τὸν ἀρχαϊκὸν μῦθον περὶ γεννήσεως ὑπὸ τῆς Δήμητρος ἵππου ἐκ τοῦ Ποσειδῶνος θεωρήσωμεν, ὅπως μετὰ τόσης πεποιθήσεως ἰσχυρίζεται ὁ Nilsson (H. G. R. σ. 65), ὡς καθαρῶς αἰτιολογικόν², ὀφειλόμενον εἰς τὸ γεγονός, ὅτι ἐν Φιγαλῖα ἡ Δημήτηρ εἰκονίζετο ὡς ἔχουσα κεφαλὴν ἵππου· ἀποφεύγομεν ὅμως νὰ κάμωμεν χρῆσιν τῆς τόσον εὐκόλου αἰτιολογικῆς τῶν μύθων ἐξηγήσεως, διότι δι' αὐτῆς κόπτεται κυρίως ὁ δεσμός· δὲν λύεται. Καὶ πράγματι εἰδικῶς εἰς τὴν προκειμένην περίπτωσιν θὰ παρέμενε πάντως ἀνεξήγητον, διατί τὸ ἐν λόγῳ ξόανον τῆς Δήμητρος ἐν Φιγαλῖα εἶχε κεφαλὴν ἵππου. Ὅτι δὲ τοῦτο, δηλαδὴ ἡ ἵπποκέφαλος Δημήτηρ, εἶναι «ἀνάμνησις τῆς παραστάσεως τῶν θεῶν ὑπὸ μορφήν ζώων», ὅπως ἰσχυρίζεται ὁ Nilsson, τοῦτο ἀποτελεῖ ἀπλὴν ὑπόθεσιν, χωρὶς μεγάλην ἀξίαν ἐν προκειμένῳ· ἐφ' ὅσον τὴν ἀλήθειαν αὐτῆς διὰ τὴν ἑλληνικὴν θρησκείαν εἶναι εἰς ἡμᾶς ἀδύνατον νὰ ἀποδείξωμεν. Ἐὰν δὲ ἡ ὑπαρξίς τῆς ἵπποκεφάλου Δήμητρος ἐν Φιγαλῖα εἶχε δώσει ἀφορμὴν εἰς τὴν δημιουργίαν τοῦ μύθου περὶ τῶν σχέσεων τῆς Δήμητρος μετὰ τοῦ Ποσειδῶνος καὶ τῆς ἐξ αὐτῶν γεννήσεως ἵππου, θὰ ἔπρεπε κατὰ φυσικὸν λόγον τὴν τοιαύτην παραλλαγὴν τοῦ μύθου νὰ συναντήσωμεν ἐν Φιγαλῖα. Ἀντὶ τούτου ὅμως τὸν μῦθον τῆς ἐκ τοῦ Ποσειδῶνος γεννήσεως τοῦ ἵππου ἀπαντῶμεν ἐν Θελοπούσῃ, ἐνῶ ἐν Φιγαλῖα ἡ Δημήτηρ φέρεται γεννήσασα τὴν Δέσποιαν. Ἀλλὰ καὶ πλὴν τούτου τὸ γεγονός, ὅτι ὁ μῦθος τῶν σχέσεων Ποσειδῶνος καὶ Δήμητρος καὶ δὴ μὲ καρπὸν τῶν σχέσεων αὐτῶν τὴν Κόρην ἀπαντᾷ καὶ ἐν Βοιωτίᾳ, ἡ ὁποία ὡς εὐρισκομένη πλησίον εἰς τὴν θεωρουμένην ὡς κοιτίδα τῆς λατρείας τῆς Δήμητρος Θεσσαλίαν καὶ ἐγγύτατα πρὸς τὸ κέντρον τῆς λατρείας αὐτῆς τὴν Ἐλευσίνα δὲν εἶναι δυνατόν νὰ ὑποτεθῇ ὅτι ὥφειλε τὸν σχετικὸν μῦθον εἰς τὴν ἀπόκεντρον καὶ πολὺ δευτερευούσης σχετικῶς σπουδαιότητος Ἀρχαδίαν³, καθιστᾷ λίαν ἀπίθανον τὴν γνώμην, ὅτι ὁ μῦθος αὐτὸς εἶναι ὑστερώτερον ἐπινόημα καὶ ὅτι ἡ γένεσις του ὀφείλεται ἀποκλειστικῶς εἰς τὸ ἐν Φιγαλῖα ἵπποκέφαλον ξόανον τῆς Δήμητρος, καὶ ἀποδεικνύει μᾶλλον ὅτι ὁ μῦθος προϋπῆρχε καὶ ὅτι εἰς αὐτὸν ὀφείλεται τὸ ἵπποκέφαλον ξόανον, ὅπως ὀρθῶς παραδέχεται καὶ ὁ Πausanias (VIII, 42,4). Ὁ μῦθος ὅμως αὐτὸς δὲν εἶναι γνήσιος καὶ προήλθεν ἐκ τῆς συγχύσεως ἄλλων ἀρχαιοτέρων μύθων, ἀναφερομένων εἰς τὸν Ποσειδῶνα.

Ἀλλὰ τίς ἦτο ὁ Ποσειδῶν καὶ τίς ἡ σχέσις αὐτοῦ πρὸς τὸν ἵππον; Καίτοι ἡ ἐπικρατοῦσα κατὰ τὴν ἀρχαιότητα περὶ Ποσειδῶνος ἀντίληψις εἶναι ἡ παρ' Ὀμήρῳ ὡς θεοῦ

1 Ὑπὲρ τῆς γνώμης ἡμῶν συνηγορεῖ καὶ τὸ γεγονός, ὅτι σοβυροὶ ἐρευνηταί, ὡς ἀναφέρει ὁ Gruppe (ἐνθ. ἀν. II. 764. 1), ἐν οἷς ὁ Welcker (Griech. Götterl. II 391), ὁ K. D. Müller (Myth. Gr. St. II σ. 414) κλπ., θεωροῦσι τὸν σύνδεσμον μεταξὺ Δήμητρος καὶ Ἐρινύος ὡς τι ὑστερώτερον. Ἐνῶ ὁ Wilamowitz (Gr. Tragöden. II.² 255²) διαφιλονικεῖ τὴν Τυφουσίαν περὶ γεννήσεως τοῦ Ἀρίωνος παράδοσιν. Ὁ δὲ Hartung ἐννοεῖ (Rel. u. Myth. d. Gr. III, 69) νὰ διακρίνῃ τὰς Ἐρινύας ἀπὸ τὰς Εὐμενίδας. Ἀλλὰ καὶ ἂν ἡ θεότης τῶν Ἐρινύων κατὰ τὴν ἱστορικὴν ἐποχὴν θεωρηθῇ ἀναμφισβήτητος, καὶ τοῦτο δὲν θὰ ἡδύνατο νὰ θεωρηθῇ ὡς ἀπόδειξις κατ' ἀναλογίαν ἀνωτέρας Μεδούσης· καθόσον

ἡ θεοποίησις τῆς Ἐρινύος ἀποτελεῖ τὸ τέρας μιᾶς ἐκ τῶν κάτω πρὸς τὰ ἄνω σταδιοδρομίας, ὅπως πολὺ ὀρθά τονίζει ὁ Gruppe (σ. 768 - 769)· ἐνῶ οἱ ὁμιλοῦντες περὶ ἀνωτέρας Γοργόνος Μεδούσης ἰσχυρίζονται ἀκριβῶς τὸ ἀντίστροφον (ὄρα καὶ Wilamowitz, Griech. Trag. II 227).

2 Ὡς αἰτιολογικὸν μῦθον παραδέχεται τὰ λεγόμενα ἐν Θελοπούσῃ περὶ τῆς ἐκ τοῦ Ποσειδῶνος καὶ τῆς Δήμητρος γεννήσεως ἵππου καὶ ὁ W. Immerwahr, Die Culte und Mythen Arkadiens (1891 σ. 118).

3 Ὅτι ἀντιθέτως φυσικὸν εἶναι νὰ μετεδόθησαν ἐκ Βοιωτίας εἰς τὴν Ἀρχαδίαν τὰ διάφορα εἶδη τῆς σχετικῆς λατρείας (ὄρα σχετικῶς Gruppe, ἐνθ. ἀν. I. σ. 199 - 200).

τῆς θαλάσσης, ἐν τούτοις αὐτὰ τὰ χαρακτηριστικά τοῦ Ποσειδῶνος ἐπίθετα παρ' Ὀμήρῳ «γαιήοχος», «ἐνοσίγαιος», «ἐνοσίχθων», παριστάνοντα αὐτὸν ὡς κυρίαρχον τῆς γῆς, συνηγοροῦσι μᾶλλον ὑπὲρ τῆς γνώμης, ὅτι ὁ Ποσειδῶν δὲν ἦτο τὸ κατ' ἀρχὰς κυρίως θεὸς τῆς θαλάσσης¹. Ἐν τοιαύτῃ δὲ περιπτώσει ἡμεῖς θὰ ἤμεθα διατεθειμένοι νὰ ἀντιληφθῶμεν τὸν Ποσειδῶνα ὡς τὸν κατ' ἐξοχὴν θεὸν τῆς γῆς² ἐν ἀντιθέσει πρὸς τὸν Δία, ὅστις ὡς ὑπερτάτη θεότης τοῦ σύμπαντος καὶ θεότης τοῦ φωτὸς ἐδρεῖται εἰς τοὺς οὐρανούς. Ἡ δὲ ἀντίθεσις τῶν προειρημένων ἐπιθέτων τοῦ Ποσειδῶνος πρὸς τὸ χαρακτηριστικὸν «νεφεληγερέτα» τοῦ Διὸς ἐνισχύει μίαν τοιαύτην ὑπόθεσιν. Ὡς θεὸς δὲ τῆς γῆς ὁ Ποσειδῶν εἶναι καὶ θεὸς τῆς θαλάσσης — ἣτις ἀποτελεῖ ἀναπόσπαστον μέρος τῆς γῆς — ὅπως ὡς τοιοῦτος κατέληξεν ἀποκλειστικῶς νὰ θεωρῇται. Ἐν τοιαύτῃ δὲ περιπτώσει οὔτε εἶναι ἀνάγκη νὰ προστρέξωμεν εἰς τὴν θεωρίαν τῆς μεταφορικῆς ἀντιλήψεως τῶν κυμάτων ὡς καλπαζόντων ἵππων καὶ τῶν νεφῶν, ἅτινα ὑπὸ τῆς τρικυμίας ὠθούμενα ὁμοιάζουν πρὸς τρέχοντας ἵππους³, διὰ νὰ ἐξηγήσωμεν τὸν σύνδεσμον τοῦ ἵππου πρὸς τὸν Ποσειδῶνα. Ὁ ἵππος συνεδέθη ἀρχικῶς πρὸς τὸν γαιήοχον Ποσειδῶνα ὡς γηγενής, συμβολίζει δὲ ἴσως τὴν ἔνωσιν τῆς γῆς πρὸς τὸν οὐρανόν. Ὁ ἵππος τρέχων κάμνει τὴν ἐντύπωσιν ὅτι πετᾷ — ὅπως καὶ σήμερον παρ' ἡμῖν ἡ ποιητικὴ φαντασία τοῦ λαοῦ λέγει περὶ ἵππου τρέχοντος ἀπὸ ῥυτῆρος ὅτι «ἐπετοῦσε μὲ τὰ πουλιά» — πετῶν δὲ δύναται νὰ φθάσῃ εἰς τοὺς οὐρανούς. Ἴσως δὲ εἰς τοιαύτην τινὰ ἀντίληψιν ὀφείλεται ἀρχικῶς καὶ ἡ ἐπίνοια τοῦ περρωτοῦ ἵππου ἐν τῇ τέχνῃ. Ἀντιθέτως τὴν ἔνωσιν τοῦ οὐρανοῦ πρὸς τὴν γῆν συμβολίζει τὸ πτηνὸν καὶ δὴ τὸ ὑψιπετέστερον πάντων τῶν πτηνῶν ὁ ἀετός, ὅστις κάμνει τὴν ἐντύπωσιν ὅτι κατοικεῖ εἰς τοὺς οὐρανούς, ὁπόθεν που καὶ που κατέρχεται εἰς τὴν γῆν· διὸ καὶ ὁ ἀετὸς εἶναι τὸ ἀχώριστον σύμβολον τοῦ Διὸς. Εἶναι δὲ πολὺ φυσικὸν ὁ ἵππος νὰ συμβολίζῃ οὐ μόνον τὸν σύνδεσμον τῆς γῆς πρὸς τὸν οὐρανόν, ἀλλὰ καὶ τῆς γῆς πρὸς τὸν Ἄδην· ἀφοῦ αὐτὸς ὁ Ποσειδῶν, οὕτινος ἡ στενὴ σχέσις πρὸς τὸν Πλούτωνα εἶναι γνωστή, πρέπει νὰ θεωρηθῇ ὡς συνδέων τὰς ἄνω τὰς οὐρανίους πρὸς τὰς κάτω ἢ χθονίους θεότητας ὡς θεὸς κατ' ἐξοχὴν γαιήοχος καὶ ἐπίγειος. Τὴν δὲ ἀποδιδομένην εἰς τὸν ἵππον διττὴν ταύτην ιδιότητα ἀντιπροσωπεύουσι τρόντι ἐξ ἡμισείας οἱ ἐκ τοῦ Ποσειδῶνος προελθόντες ἵπποι, ὁ μὲν ἐκ τῆς Ἑρινύος γεννηθεὶς Ἀρίων, μετὰ τοῦ ἐπιβαίνοντος αὐτοῦ Ἀδράστου ἐξαφανισθεὶς, καθὰ ὁ Wilamowitz πολὺ ὀρθῶς συμπεραίνει⁴, εἰς τὰ ἔγκατα τῆς γῆς, ὁ δὲ ἐκ τῆς Μεδούσης Πήγασος κατὰ τὴν Θεογονίαν καὶ τὴν μαρτυρίαν τοῦ Πινδάρου καὶ Εὐριπίδου ἀνελθὼν εἰς τὸν Ὀλυμπον⁵.

Καθὰ ὅμως ἀνωτέρω διετυπώσαμεν, τὸ ἀποδίδειν ὑπερφυσικὰς ιδιότητας εἰς τὸν ἵππον εἶναι τι πολὺ προγενέστερον τοῦ συνδέσμου αὐτοῦ πρὸς τὸν Ποσειδῶνα καὶ ἴσως εἶναι πολὺ προγενέστερον καὶ αὐτοῦ τοῦ Ποσειδῶνος, καθόσον ἡ χρησιμοποίησις τοῦ ἵππου ὑπὸ τῶν ἀνθρώπων τοῦλάχιστον ὡς τροφῆς ἀνάγεται ἀσφαλῶς εἰς τὴν ἀπωτάτην παλαιολιθικὴν ἐποχὴν, — ὅπως ἀποδεικνύουσιν αἱ ἐπὶ ὀστέων ζῶων ἐγγάρακτοι παραστάσεις ἵππων, αἱ ἐκ σπηλαίων τῆς Μαγδαληναίας ἐποχῆς προερχόμεναι⁶, — ἡ δὲ ἐξημέρωσις αὐτοῦ δὲν θὰ ἐβράδυνε

1 Ὁρα E. N. Meyer ἐν Roscher's Myth. Lex. «Poseidon» σελ. 2789.

2 Τοῦτο σημαίνει καὶ αὐτὸ τὸ ὄνομα Ποσειδῶν κατὰ τὸν P. Kretschmer Glotta I (1909) σ. 27 ἐφ. — ὅπως παρατηρεῖ ὁ O. Kern, ἐνθ. ἀν. σελ. 44 — Πότις - Δᾶς (Δαμάτηρ).

3 E. N. Meyer, ἐνθ. ἀν. σελ. 2799.

4 Ὁρα L. Malten, Das Pferd im Totenglauben ἐν Jahrb.

d. Inst. 1914 σελ. 202· καὶ U. v. Wilamowitz Griech. Tragödien. II. 226⁴, καὶ I 192¹.

5 Ὁρα Πίνδ. Ὀλυμπ. B. 92, Εὐριπίδου Βελλεροφόντης, ἀποσπ. ἐν Ἀριστοφάνους Εἰρήνῃ στ. 722.

6 Ὁρα M. Hoernes, Die Urgeschichte des Menschen σελ. 191, εἰκ. 71.

νά επέλθῃ. Ἐν τούτοις δὲν φαίνεται πολὺ πιθανὸν ὅτι ὁ Ποσειδῶν ὑποκατέστησε τὸν ἵππον εἰς τὴν λατρείαν τῶν ἀνθρώπων ὡς «Ποσειδῶν ἵππος», ὅπως ἰσχυρίζεται ὁ Wilamowitz (ἐνθ. ἀν. σ. 227¹· πρβλ. καὶ Nilsson H. G. R. σ. 65)· πρῶτον, διότι ἡ δοξασία περὶ ὑπερφυσικῶν ιδιοτήτων τοῦ ἵππου καὶ ἡ τοιαύτη αὐτοῦ προέλευσις δὲν συνεπάγεται κατ' ἀνάγκην λατρείαν, περὶ ἧς οὐδὲν βέβαιον μνημεῖον ἐλληνικῆς προελεύσεως, ὡς εἶδομεν ἀνωτέρω, ἀσφαλῶς μαρτυρεῖ. Αὐτὰ δὲ τὰ μυκηναϊκὰ καὶ μινωϊκὰ μνημεῖα, ἐπὶ τῶν ὁποίων θὰ ἡδύνατο νὰ στηριχθῇ ἡ περὶ ζωολατρείας θεωρία¹, μᾶς διδάσκουσιν ἅπ' ἐναντίας ὅτι δὲν πρόκειται κυρίως περὶ λατρείας ζῴων, ἀλλὰ περὶ λατρείας θεῶν ἢ δαιμόνων, εἰς τὴν ὁποίαν τὰ ζῷα ὡς ἱερὰ τῶν θεῶν ἐπέχουσι θέσιν ἀπλῶν συμβόλων². Τοῦ Ποσειδῶνος δὲ ὁ χαρακτήρ καὶ ἡ φυσιογνωμία — ὅ,τι δῆποτε καὶ ἂν παραδεχθῶμεν περὶ τῆς πρώτης ἐμφανίσεως τοῦ ἵππου ἐν Ἑλλάδι καὶ εἴτε αὐτὸν θεωρήσωμεν ἐλθόντα ἐξ Ἀσίας εἴτε ἐξ Εὐρώπης — παρουσιάζεται εὐθύς ἐξ ἀρχῆς τόσον πλήρης ὑπὲρ πᾶν μέτρον καὶ πάντα περιορισμόν, ὃν κατ' ἀνάγκην συνεπάγεται ἡ ἐκ τοῦ ἵππου ἐξέλιξις, ὥστε δὲν ἀπομένει καμμία ἀμφιβολία ὅτι οὗτος ἐγνώσθη ἐν Ἑλλάδι ὡς θεὸς τέλειος εἰσαχθεὶς ἴσως ἔξωθεν, ὅπως καὶ τόσοι ἄλλοι θεοί, ἣν γνώμην ἐνισχύει ὁπωσδήποτε καὶ ἡ μαρτυρία τοῦ Ἡροδότου (II, 50 καὶ 145-147), καίτοι ἐν ταῖς λεπτομερείαις δὲν δύναται αὕτη νὰ θεωρηθῇ ὡς ἀξιόπιστος. Δὲν ἀποκλείεται ἀκόμη βεβαίως καὶ ἡ ἀνάγκη τῆς ὑπὸ τῶν πρωτογενῶν ἀνθρώπων ἐξευμενίσεως ἢ μᾶλλον ἀποτροπῆς ὠρισμένου δαίμονος νὰ συνετέλεσεν, ὅπως δοθῇ εἰς τὸν δαίμονα αὐτὸν αἰσθητὴ μορφή καὶ δὴ μορφή ἵππου, καὶ ὁ Ποσειδῶν νὰ διεδέχθῃ καὶ αὐτὸν τὸν «ἵπποδαίμονα», ὅπως θέλει ὁ Kern (ἐνθ. ἀν. I, σ. 18)· ἀλλὰ καὶ τοῦτο δὲν ἀποδεικνύει λατρείαν ἵππου καὶ ζωολατρείαν ἐν γένει, ὅπως παραδέχεται ὁ Kern (σ. 17, ἐφ.).

Ἡ ἀνωτέρω δὲ γνώμη τοῦ Wilamowitz περὶ Ποσειδῶνος τότε μόνον θὰ ἐπεβάλλετο, ἐὰν ἡδύνατο νὰ ἀποδειχθῇ ὅτι πρὸ τῆς γενικῆς καθιερώσεως τῶν θεῶν τοῦ Ὀλύμπου ἐπεκράτει ἐν Ἑλλάδι καθαρὰ ζωολατρεία καὶ δὴ ὡς ἄμεσος ἐξέλιξις τοτεμισμού. Ἀλλὰ παρ' ὅλας τὰς ἀνὰ τὴν Ἑλλάδα τῆς ἱστορικῆς ἐποχῆς ἀναφαινομένας θρησκευτικὰς συνηθείας καὶ δεισδαιμονίας, αἵτινες ἐπιπολάζουσιν ἰδίως ἐν Ἀρκαδίᾳ φαίνονται ἐκ πρώτης ὄψεως ὡς ἀναμφισβήτητα λείψανα ζωολατρείας ἢ τοτεμισμού³, οὔτε ἐκ τῶν μνημείων καταφαίνεται ὅτι τοιαύτη τις κατάστασις ἐπεκράτει ἐν Ἑλλάδι κατὰ τὴν προϊστορικὴν ἐποχὴν οὔτε ἐκ τῆς μαρτυρίας τῶν ἀρχαιοτέρων Ἑλλήνων συγγραφέων.

Οὕτω πλὴν τοῦ Ὀμήρου καὶ ἡ Θεογονία τοῦ Ἡσιόδου οὐδὲν ἔχνος τοτεμισμού ἢ ζωολατρείας ἀφίνει νὰ διαφαίνεται εἰς τὸ βάθος τοῦ θεογονικοῦ καὶ κοσμογονικοῦ αὐτῆς συστήματος, ὁ δὲ Ἡρόδοτος πληροφορεῖ ἡμᾶς ὅτι πρὸ τῆς εἰσαγωγῆς τῶν διαφόρων θεῶν ἐξ Αἰγύπτου, ἣτις ὑπῆρξε πάντως προγενεστέρα τῆς δευτέρας χιλιετηρίδος π. X., ἐλατρεύοντο ἐν Ἑλλάδι ἀπρόσωποι θεότητες (II, 50-52). Οὐδὲν δὲ περὶ ζωολατρείας ἐν Ἑλλάδι ἀναφέρει ἐνῶ ὁ ἴδιος λεπτομερῶς περιγράφει τὰ ζωολατρικὰ καὶ ἴσως ἀρχικῶς τοτεμιστικὰ ἔθιμα τῶν Αἰγυπτίων (ἐνθ. ἀν. 40-47). Ἐὰν δὲ ληφθῇ ἐπὶ πλεόν ὑπ' ὅψιν ὅτι καὶ προκειμένου περὶ τῶν αἰγυπτιακῶν θεοτήτων, αἱ ὁποῖαι ἐλατρεύοντο ὑπὸ μορφὴν ζῴων, σοβαροὶ ἐρευνῆται (Budge, The gods of the Egyptians, I, σ. 29, ἐφ. πρβλ. καὶ Lewis Spence, Myths and Legends

¹ Ὅρα καὶ A. B. Cook ἐν J. Hell. Studies τόμ. XIV (1894).

² Ὅρα C. J. Evans Mycenaean Tree und Pillar cult ἐν J. H. St. τόμ. XXI (1901)· πρβλ. καὶ G. Karo Altkre-

tische Kulstaten ἐν Archiv f. Religionswiss. 1904.

³ Ὅρα σχετικῶς S. Reinach, Cultes mythes et religions I, σ. 16, ἐφ., πρβλ. καὶ Wilamowitz ἐνθ. ἀν., II, 227. Πausanias VIII, 2, 6 καὶ Frazer, Pausanias vol. IV, σ. 189.

of anc. Egypt (1922) σ. 271 - 292) ισχυρίζονται ότι ἡ λατρεία ὠφείλετο εἰς τὴν ιδιότητα αὐτῶν ὡς θεῶν καὶ ὄχι ὡς τοτέμ, τότε βέβαια καθίστανται ἀκόμη περισσότερον ἀπίθανα τὰ περὶ ζφολατρείας καὶ τοτεμισμού ἐν Ἑλλάδι.

Ἀλλὰ πρὸς τὴν γνώμην ταύτην τάσσεται καὶ αὐτὸς ὁ ἴδιος ὁ Wilamowitz, ὅταν ἐν Griech. Trag. II. σ. 228 μετὰ τῆς μᾶλλον ἀνεπιφυλάκτου πεποιθήσεως παρατηρεῖ ὅτι πρὸ τῶν διὰ τῆς ὁμηρικῆς ποιήσεως καθιερωθέντων ἀτομικῶν καὶ καθαρῶς ἀνθρωπομόρφων θεῶν ἢ θεότης δὲν ἐνεφανίζετο πρὸ τῆς φαντασίας τῶν ἀνθρώπων κατ' ἀνάγκην **ὑπὸ ὠρι-σμένην τινα μορφήν**, ἀλλ' ἐλατρεύετο ὡς πνεῦμα κατοικοῦν εἰς ἄλση, σπήλαια, δένδρα κλπ., ὅπως παραδέχονται διὰ τὴν μινωϊκὴν καὶ μυκηναϊκὴν θρησκείαν (ὄρα Evans, ἐνθ. ἀν., Karo, ἐνθ. ἀν. σ. 153 - 55 καὶ Nilsson M. M. R. κεφ. VIII). Ἡ δὲ τοιαύτη ὁμολογία — ἀδιάφορον ἂν δὲν συμβιβάζεται ἀπολύτως πρὸς τὴν ἐπικρατοῦσαν μᾶλλον προελληνικὴν δαιμονολατρείαν — ἀποτελεῖ προφανῶς ἀναίρεσιν τῆς ζφολατρικῆς θεωρίας, ἐπὶ τῆς ὁποίας κατ' ἀνάγκην στηρίζεται ἡ γνώμη περὶ τῆς ἐκ τοῦ ἵππου ἐξελίξεως καὶ τῆς ἵππομόρφου ἀρχῆς τοῦ θεοῦ Ποσειδῶνος. Τὸ δὲ παράδειγμα τοῦ Πανός, ὅστις οὐδέποτε ἔπαυσε νὰ εἰκονίζεται τραγοσκελῆς καὶ κατὰ τὸ μᾶλλον ἢ ἥττον αἰγοπρόσωπος, ὅπερ ἀναφέρει ὁ Wilamowitz, καθὼς καὶ τὸ τοῦ Κενταύρου, ἐνῶ κάλλιστα ἐξηγοῦνται ὡς ἐκ τῆς δαιμονικῆς, δηλ. θεολογικῶς ὑποδεστέρας, προελεύσεως τῶν ἐν λόγῳ συλλήψεων, οὐδὲν, νομίζομεν, ἀποδεικνύει ὡς πρὸς τὸν Ποσειδῶνα¹. Ἀλλὰ τοῦναντίον καθιστᾷ μᾶλλον ἀπίθανον τὴν γνώμην, ὅτι καὶ ὁ Ποσειδῶν ὑπῆρξεν ἀρχικὸς ἵππος, ἀφοῦ οὗτος ἀντιθέτως πρὸς τὰ ἀνωτέρω παραδείγματα οὐδὲν ἔχνος τοῦ ὑποτιθεμένου ἀρχικοῦ ζφομορφισμού εἰς τὴν καθαρῶς ἀνθρωπίνην αὐτοῦ μορφήν διετήρησε. Καὶ ἡ μαρτυρία δὲ τοῦ Ἡροδότου (II. 46), ὅτι τὸν Πᾶνα τραγοσκελῆ καὶ αἰγοπρόσωπον εἰκόνιζον καὶ οἱ Αἰγύπτιοι «οὔτι τοιοῦτον νομίζοντες εἶναι, ἀλλ' ὅμοιον τοῖσι ἄλλοισι θεοῖσι» ἀποδεικνύει ὅτι τὸ τοῦ Πανός ἦτο ἐξαίρεσις καὶ δὲν ἐπιτρέπεται ἐξ αὐτοῦ νὰ συμπεράνωμεν κατ' ἀναλογίαν καὶ περὶ τοῦ Ποσειδῶνος.

Δὲν φαίνεται δὲ ἐν γένει νὰ εἶναι ἐντελῶς ἀδιάφορον, ἂν αἱ μικταὶ μορφαὶ ἐκπροσωποῦσι θεοὺς ἢ δαίμονας, ὅπως λέγει ὁ Kern (ἐνθ. ἀν. σ. 22), ἀλλὰ μᾶλλον ἢ ἐξάγνις τῆς μορφῆς ὑπῆρξεν ἀναγκαία συνέπεια τῆς ἐξελίξεως τῆς κατωτέρας καὶ ζοφεράς ιδέας τοῦ δαίμονος εἰς τὴν ιδέαν τῆς ἀγνῆς θεότητος. Καὶ τοιοῦτοτρόπως ἐξηγεῖται ἡ συνύπαρξις τῆς ἀνθρωπομορφικῆς ἀντιλήψεως τῶν θεῶν καὶ τῶν μικτῶν μορφῶν τῶν δαιμόνων τοῦ κρητομυκηναϊκοῦ πολιτισμοῦ χωρὶς μάλιστα νὰ ὑπάρχῃ ἀνάγκη νὰ ἐξηγηθῇ τὸ φαινόμενον τοῦτο διὰ τῆς διπλῆς θρησκείας, τῆς τοῦ λαοῦ καὶ τῆς τῶν ἀρχόντων, ὅπως λέγει ὁ Kern (ἐνθ. ἀν. σ. 25).

Ἐπανερχόμενοι τώρα εἰς τὸν ἵππον ἔχομεν νὰ παρατηρήσωμεν ὅτι τὴν πρὸ τοῦ συνδέσμου αὐτοῦ πρὸς τὸν Ποσειδῶνα ὑπαρξίν ὑπερφυσικῶν αὐτοῦ ιδιοτήτων ἀποδεικνύουσι προσέτι οἱ προποσειδῶνιοι μῦθοι, οἱ ἀναφερόμενοι εἰς τὴν γέννησιν ἀθανάτων ἢ τοῦλάχιστον ὑπερφυσικῶν ἵππων, ἐκ τῶν ὁποίων μάλιστα ἐξηγεῖται πληρέστατα ἡ κατόπιν ἀπόδοσις τῆς γεννήσεως τῶν τοιούτων ἵππων εἰς τὸν Ποσειδῶνα. Ἐκ τῶν μύθων τούτων ὁ ὑπὸ τοῦ Ἀντιμάχου ἀναφερόμενος ἀποδίδει — ὡς εἶδομεν ἀνωτέρω — τὴν γέννησιν τοῦ Ἀρίονος ἀπ' εὐθείας εἰς αὐτὴν τὴν Γῆν καὶ αὐτὸς συνεπῶς εἶναι ὁ ἀρχαιότερος ὄλων ὡς ἀνάγων

¹ Πρβλ. σχετικῶς τὸν ἀσσυριακὸν κύλινδρον παρὰ Menant «Glyptique Orientale I εἰκ. 66 σ. 117, ὅστις δεικνύεται ὀριζοντίως εἰς δύο ζώνας, καὶ ἐν μὲν τῇ ἄνω ζώνῃ εἰκονί-

ζονται αἱ ἄνω θεότητες, ἐν δὲ τῇ κάτω αἱ κάτω ἢ χθόνιοι ζφοκέφαλοι δαίμονες.

προφανώς τὸ γεγονός τοῦτο εἰς τὴν προθεοκρατικὴν ἐποχὴν, καθ' ἣν κοσμογονικῶς ἡ γῆ παρῆγεν ἐκ τῶν σπλάγχνων αὐτῆς τὰς διαφόρους δυνάμεις τῆς φύσεως καταλήξασα ἐν τέλει διὰ τῆς ἐνώσεως αὐτῆς μετὰ τοῦ Οὐρανοῦ εἰς τὴν γέννησιν τῶν θεῶν¹. Ἐὰν δὲ πολὺ ὕστερον ὁ Ποσειδῶν ἐλατρεῦτο ὡς θεὸς τῆς γῆς, οὐδὲν ἦτο φυσικώτερον ἢ ἡ γέννησις τοῦ ἵππου νὰ ἀποδοθῇ εἰς τὸν Ποσειδῶνα.

Περιφανῇ δὲ ἐπισφράγισιν τῆς γνώμης ἡμῶν ταύτης ἀποτελεῖ ἀκριβῶς τὸ ὑπὸ τοῦ C. Robert (Oedipus (1911) I, 19) ἀναφερόμενον σχόλιον εἰς Λυκόφρονα 766, καθ' ὃ παρὰ τὸν ἐν Ἀθήναις ἵππιον Κολωνὸν ἐκ τοῦ σπέρματος τοῦ Ποσειδῶνος ἡ Γῆ ἐγέννησε τὸν ἵππον Σκύφιον ἢ Σκειρωνίτην — ὁ ὁποῖος κατὰ τὸ λατινικὸν σχόλιον (C. Robert, ἐνθ. ἀν. σ. 20) πολὺ ὀρθῶς εἶναι αὐτὸς ὁ Ἀρίων — καθόσον ὁ ἀπτικὸς αὐτὸς μῦθος ἀποτελεῖ προφανῶς τὸν διάμεσον κρίκον, τὸν συνδέοντα τὴν κοσμογονικὴν ἐκ τῆς γῆς προέλευσιν τοῦ ἵππου πρὸς τὴν ἐκ τῶν θεῶν γέννησιν αὐτοῦ (Ἰλιάς Ψ, 346), ἣν ἐκπροσωποῦσιν αἱ διαφοροὶ παραλλαγαὶ τῆς ἐκ τοῦ Ποσειδῶνος γεννήσεως τοῦ Ἀρίωνος, περὶ ὧν ἐγένετο λόγος ἀνωτέρω. Ὁ δὲ ἀπτικὸς αὐτὸς μῦθος μὲ τὰ διάφορα ὀνόματα τῶν ἵππων ἀποδεικνύει προσέτι ὅτι ὁ πυρὴν ὄλων αὐτῶν τῶν μύθων εἶναι ὁ αὐτός, ἡ ὑπερφυσικὴ δηλαδὴ προέλευσις τοῦ ἵππου, καὶ ὅτι συνεπῶς δὲν πρέπει εἰς τὰ διάφορα ὀνόματα, τὰ ἀπαντῶντα εἰς τὰς πολὺ φυσικὰς ἄλλως τε τοπικὰς παραλλαγὰς τῶν μύθων, νὰ ἀποδίδεται οὐσιώδης σημασία.

Ἐξ ἄλλου μεταξὺ τῆς ἀπωτάτης ἐποχῆς τῆς κυρίως λατρείας τῆς Γῆς ὡς Μητρὸς τῶν πάντων καὶ τῆς ὀριστικῆς ἐπικρατήσεως τῶν ἀνθρωπομόρφων θεῶν τοῦ Ὀλύμπου παρενεβλήθη κατὰ πᾶσαν πιθανότητα μακρὰ περίοδος, καθ' ἣν ἄνευ ὠρισμένου τινὸς καὶ ἐνιαίου θεοκρατικοῦ συστήματος ἐλατρεῦντο κατὰ τὸπους αἱ εἰς δαίμονας καὶ ἥρωας γίγαντας προσωποποιημέναι δυνάμεις τῆς φύσεως. Εἰς τὴν μεσάζουσαν δὲ ταύτην ἐποχὴν πιθανῶς ἀνάγεται ὁ παρ' Ὀμήρῳ (Ἰλ. Υ, στ. 219, ἐφ.) μῦθος τοῦ Βορέου, ὅστις ἐγέννησε πῶλους ἐκ τῶν ἵππων τοῦ Τρωικοῦ Ἑριχθονίου, καὶ ὁ ἕτερος ὑπὸ τοῦ Ὀμήρου ἐπίσης ἀναφερόμενος μῦθος τοῦ Ζεφύρου, γεννήσαντος ἐκ τῆς Ἀρπυίας Ποδάργης τοὺς ἀθανάτους ἵππους τοῦ Ἀχιλλέως Ξάνθον καὶ Βαλίον (Ἰλ. Π, 149 - 151). Ὡστε ὁ Ποσειδῶν φαίνεται ὑπεισεληθὼν καὶ ἐκ δευτέρου εἰς τὰ ἐπὶ τῆς μυθολογικῆς γεννήσεως τοῦ ἵππου δικαιώματα ὡς διάδοχος τοῦ κράτους τῶν ἐπὶ γῆς γιγάντων καὶ δαιμόνων. Ὅτι δὲ εἰς τὴν παλαιότεραν μορφήν τοῦ περὶ γεννήσεως ὑπερφυσικῶν ἵππων μύθου, τοῦ ὁποῖου ἀπλῶς νεωτέρα ἐκδοσις εἶναι ὁ ἀναφερόμενος εἰς τὸν Ποσειδῶνα, ὡς μήτηρ τοῦ ἵππου φέρεται ἡ Ἀρπυια, τοῦτο δικαιολογεῖ ἀφ' ἐνὸς πληρέστατα τὴν θέσιν τῆς ἰσοτίμου τῇ Ἀρπυίᾳ Γοργόνης - Μεδούσης ὡς μητρὸς τοῦ ἐκ τοῦ Ποσειδῶνος ἀθανάτου ἵππου Πηγάσου καὶ καθιστᾷ ἀφ' ἑτέρου ἐντελῶς ἀπίθανον τὴν ἀνάμειξιν τῆς Δήμητρος εἰς τὴν γέννησιν τοῦ Ἀρίωνος — εἰς ἣν ἀνάμειξιν, ὡς εἶδομεν, ὀφείλεται καὶ ἡ σύγχυσις Δήμητρος - Ἑρινύος — ἐν πάσῃ δὲ περιπτώσει ἀποδεικνύει ἀσφαλῶς καὶ ἀναμφισβητήτως τὸ ἐντελῶς ἀβάσιμον τῆς περὶ ἐξισώσεως τῆς Μεδούσης πρὸς τὴν Δήμητρα καὶ τὰς ἀνωτέρας θεότητας θεωρίας.

Συνάμα δὲ τὸ γεγονός, ὅτι ὁ μῦθος τοῦ Ποσειδῶνος καὶ τῆς Μεδούσης εἶναι ἀπλῶς νεωτέρα μορφή τοῦ περὶ καταγωγῆς τῶν ἀθανάτων ἵππων παλαιότερου μύθου, διδάσκει ἡμᾶς ὅτι ἐκ τῆς ἐνώσεως ταύτης δὲν εἶναι ὀρθὸν νὰ προσδοκῶμεν ἄλλο τι πλὴν τοῦ ἵππου καὶ ὅτι ὁ ἵππος αὐτὸς θὰ ἦτο τι ἀνάλογον πρὸς τοὺς προγόνους αὐτοῦ, οὓς ἀνωτέρω ἐμνημονεύσαμεν. Ἀλλ' ἡ σταδιοδρομία τῶν πρὸ τοῦ Πηγάσου ἀθανάτων ἵππων διαδραματισθεῖσα

¹ Ὅρα Ἡσίοδος, Θεογονία στ. 116 ἐφ.

κυρίως ἐπὶ τῆς γῆς ὑπῆρξε σταδιοδρομία ἵππων, καὶ τρώντι τοὺς ἵππους τούτους μετεχειρίσθησαν ὀνομαστοὶ ἥρωες πρὸς ἐκτέλεσιν μεγάλων ἔργων εἴτε ἐπιβαίνοντες αὐτῶν εἴτε ἄρματα ἡλατοῦντες. Τοιαύτη δέ τις ὑπῆρξε καὶ ἡ περὶ Πηγάσου ἐν γένει τῆς ἀρχαιότητος ἀντίληψις, ἣτις διὰ τῶν ἀρχαίων συγγραφέων περιῆλθεν εἰς ἡμᾶς (Θεογονία στ. 345 καὶ Πινδάρου Ὀλυμπ. 13, στ. 86 - 94)· καθόσον φέρεται ὡς ὁ ἐπὶ γῆς ἀχώριστος σύντροφος καὶ συνεργάτης τοῦ Βελλεροφόντου. Τοῦ Πηγάσου ἐπιβαίνων ὁ ἥρωας οὗτος ἐξετέλεσε τοὺς διαφόρους αὐτοῦ ἀθλους, μεταξὺ τῶν ὁποίων προέχει ἡ ἐξ ὕψους κατατόξευσις τῆς Χιμαίρας. Ὅπως δὲ ὁ Ἀρίων, ἀφοῦ ἔσωσε διὰ τῆς ταχύτητος αὐτοῦ τὸν Ἀδραστον (Παυσ. VIII, 25, 8) φεύγοντα ἐκ Θηβῶν, ἔφερεν αὐτὸν εἰς τὸν Ἄδην, οὕτως ἀντιθέτως ὁ Πήγασος τὸν Βελλεροφόντην, διανοηθέντα νὰ φθάσῃ εἰς τὸν οὐρανόν, καταρρίψας ἀνῆλθε μόνος εἰς τὸν Ὀλυμπον. Καίτοι δὲ ὁ Ὀμηρος ἐξιστορῶν ἐν ἐκτάσει τὰ κατὰ Βελλεροφόντην καὶ Χίμαιραν (Ἰλιάδ. Ζ στ. 179 ἐφ.) οὐδεμίαν ποιεῖται μνείαν τοῦ Πηγάσου, νομίζομεν ἐν τούτοις ὅτι τὸ ἐπεισόδιον τοῦτο ἀπετέλεσε τὸν πυρῆνα τοῦ μύθου τοῦ Πηγάσου ὡς τὸ μᾶλλον ἀρμόζον εἰς τὴν φύσιν αὐτοῦ. Ἡ δὲ παρ' Ὀμήρῳ σιωπὴ ἐν σχέσει πρὸς τὸν Πήγασον δὲν προϋποθέτει ἀναγκαίως ὅτι ὁ μῦθος τοῦ Πηγάσου ὑπῆρξε δημιούργημα νεώτερον τοῦ Ὀμήρου, ἀλλὰ σημαίνει μᾶλλον ὅτι ὁ μῦθος τοῦ Πηγάσου ὡς ἀθανάτου ἵππου δὲν ἀνήκει εἰς τὸν κύκλον τῆς Ὀμηρικῆς μυθολογίας. Θὰ ἡδύνατο δὲ ἴσως νὰ θεωρηθῇ ὡς σοβαρὸν ἐγχείρημα κατὰ τῆς γνώμης ἡμῶν, ἐὰν ἀντιθέτως ὁ Ὀμηρος ἀναφέρων τὸν Πήγασον ἡγνῶι τὰ κατὰ τὴν Χίμαιραν καὶ τὸν Βελλεροφόντην.

Ἀλλὰ τὸ ὅτι κατὰ τὰς πληροφορίας τῶν ἀρχαίων δραματικῶν ὁ Πήγασος μετὰ τὴν πτώσιν τοῦ Βελλεροφόντου ἀνῆλθε μόνος εἰς τὸν Ὀλυμπον, ἐνθα ἐξηκολούθει νὰ ζῇ ὡς ἵππος καὶ νὰ ἐκτελῇ ἔργα ἵππου διαμένων κατὰ τὸν Πίνδαρον εἰς τὰς «φάτνας τοῦ Διός»¹, εἰς τὸ ἄρμα τοῦ οὐρίου κατ' Εὐριπίδην ἐξεύχθη², ταῦτα εὐρίσκονται ἐν πληρεστάτῃ συμφωνίᾳ πρὸς ὅτι δικαιοῦμεθα νὰ προσδοκῶμεν ἐκ τῆς ἐξελίξεως τοῦ περὶ ἀθανάτων ἵππων μύθου καὶ τῆς ἰδιαίτερας ἱστορίας τῶν ἄλλων ἀθανάτων ἵππων, περὶ ὧν ἐγένετο ἀνωτέρω λόγος. Κατ' αὐτὸν δὲ τὸν τρόπον θὰ ἔπρεπε ἐν πάσῃ περιπτώσει νὰ ἐρμηνευθῶσιν οἱ εἰς τὸν Πήγασον ἀναφερόμενοι στίχοι τῆς Θεογονίας (284-286):

*Χὼ' μεν ἀποπτάμενος προλιπὼν χθόνα μητέρα μήλων,
ἔκει' ἐν ἀθανάτοις. Ζητὸς δὲ δώμασι ναίει
βροντὴν τε στεροπὴν τε φέρων Διὶ μητιόεντι.*

ἐὰν δὲν θελήσωμεν νὰ θεωρήσωμεν καὶ ἡμεῖς αὐτοὺς ὡς ὑποβολιμαίους³.

Ὅσον δὲ ἀφορᾷ τὸν Χρυσάορα, ὅστις κατὰ τὴν Θεογονίαν ἐξέθορε μετὰ τοῦ Πηγάσου ἐκ τῆς ὑπὸ τοῦ Περσέως ἀποκοπείσης κεφαλῆς τῆς Μεδούσης — ἐὰν λάβωμεν ὑπ' ὄψιν ὅτι εἰς τὸν μῦθον τοῦ Ποσειδῶνος καὶ τῆς Μεδούσης, ὅστις, καθὰ ἀνεπτύξαμεν ἤδη, εἶναι κυρίως μῦθος τοῦ ὑπερφυσικοῦ ἵππου, παρὰ τὸν Πήγασον οὐδὲν ἄλλο πρόσωπον χωρεῖ⁴ —

¹ Ὀλυμπ. 13, 92.

² Παρ' Ἀριστοφάνη (Εἰρήνη στ. 722), ἀπόσπασμα ἐκ τοῦ ἀπολεσθέντος «Βελλεροφόντου» τοῦ Εὐριπίδου.

³ Ὁρα Θεογονίας ἔκδοσιν Gottleig-Flach (1878) σημ. εἰς στ. 282-286.

⁴ Τοῦτο ἔδωκεν ἀφορμὴν εἰς τὴν ἀστήρικτον γνώμην, ὅτι καὶ ὁ Χρυσάωρ εἶναι ἵππος. Πρβλ. καὶ συσχετισμὸν τοῦ ζεύγους Πηγάσου Χρυσάωρος πρὸς τοὺς Ἀρῖνις τῆς Ἰνδι-

κῆς μυθολογίας παρὰ O. Gruppe, Griech. Myth. σ. 725 (§ 257). Ὁ δὲ Hannig συμπεραίνει (F. Hannig «De Pegaso» ἐν Breslauer phil. Abhandlungen VIII, 4 (1902) σ. 26-28 καὶ ἐν Roscher Myth. Lex. III, 1749) ὅτι ὁ Χρυσάωρ οὐδὲν τὸ κοινὸν εἶχεν ἀρχικῶς μετὰ τοῦ Πηγάσου, ἀλλ' ἦτο αὐτὸς ὁ Χρυσάωρ τῆς Ἰκαρίας, υἱὸς τοῦ Σισυφίδου Γλαύκου κατὰ Στεφ. Βυζ. I. Μύλασσα... ἀπὸ Μυλάσου τοῦ Χρυσάωρος, τοῦ Γλαύκου, τοῦ Σισύφου, τοῦ Αἰόλου — ὅπως ἦτο καὶ ὁ

δὲν δυσκολευόμεθα νὰ συμπεράνωμεν ὅτι πρόκειται περὶ ἄλλου ἐντελῶς ξένου πρὸς τὴν Μέδουσαν μύθου, τὸν ὁποῖον ὁ συγγραφεὺς τῆς Θεογονίας ἐκόλλησεν εἰς τὸν μῦθον τῆς Μεδούσης καὶ τοῦ Πηγάσου. Καὶ τὸ μὲν γεγονός, ὅτι ὁ Χρυσάωρ εἶναι κατὰ τὴν Θεογονίαν πατὴρ τοῦ Γηρυόνου καὶ τῆς Ἐχίδνης (στ. 287 ἐφ.), ἀρχηγὸς δὲ γενεᾶς ὁλοκλήρου τεράτων, ἐν οἷς ἡ Ὑδρα καὶ ἡ Χίμαιρα, θὰ ἡδύνατο, κάλλιστα νὰ δικαιολογήσῃ μίαν τοιαύτην ὑπόθεσιν, τοῦ ποιητοῦ ἐνδιαφερομένου νὰ συνδέσῃ τὸ γένος τοῦ Χρυσάωρος πρὸς τὸ κατ' ἐξοχὴν ἀποτρόπαιον τέρας τὴν Μέδουσαν, ἂν ὅχι δι' ἄλλον λόγον, ἀλλ' ἵνα μὴ διακοπῇ ἡ συνέχεια ἐν τῇ μυθολογικῇ γενεαλογίᾳ. Ὡστε καὶ τὰ τῶν ὑποτιθεμένων τέκνων τῆς Μεδούσης, ὅπως δὴ ποτε καὶ ἂν ἔχωσι, δὲν θὰ ἡδύνατο νὰ θεωρηθῶσιν ὡς ἀντιστρατευόμενα εἰς τὴν περὶ τῆς ἀρχικῆς αὐτῆς ὑποστάσεως ὡς ἀπαισίου δαίμονος ὁμοίου πῶς πρὸς τὰς Ἀρπυίας, πάντως δὲ ὅχι ἀνωτέρας θεότητος, ἀντίληψιν.

Προκειμένου δὲ περὶ τῆς μυθικῆς περιωπῆς τῆς Μεδούσης, δὲν εἶναι ἴσως ἄμοιρον σημασίας ἐν τέλει καὶ τὸ γεγονός, ὅτι ὁ Πausanίας ἀντιθέτως πρὸς τὴν συνήθειαν αὐτοῦ νὰ ἀφηγητῇ τοὺς ἐπιχωρίους μύθους, τοὺς σχετιζομένους μὲ τὰ διάφορα ξόανα καὶ ἄλλα ἀντικείμενα λατρείας, τὰ ὁποῖα ἔβλεπεν εἰς τὰ ἑλληνικὰ ἱερά, περὶ Γοργόνος Μεδούσης δὲν ἔχει κανένα μῦθον νὰ μεταδώσῃ εἰς ἡμᾶς, ἀλλὰ μόνον τὸν κατ' Εὐήμερον θρύλον¹ περὶ Γοργόνων ὡς φυλῆς ἀγρίων γυναικῶν, αἱ ὁποῖαι ἔζων ἐν Λιβύῃ, τὸν γνωστὸν ἡμῖν ἐκ τοῦ Διοδώρου² καὶ ἄλλων συγγραφέων τῶν ῥωμαϊκῶν χρόνων· μολονότι μεταξὺ τῶν πολλῶν σχετικῶν ἔργων τέχνης, τῶν περιγραφομένων εἰς τὸ σύγγραμμά του, περιλαμβάνεται καὶ μνημειώδης λιθίνη κεφαλὴ Μεδούσης ἀρχεγόνου ἐργασίας³, καθὼς καὶ ὁ ὑποτιθέμενος τάφος τῆς Μεδούσης εἰς τὴν ἀγορὰν τοῦ Ἄργους⁴. Τοῦτο δὲ εἶναι ἀσφαλῶς ἐναντίον τῆς θεωρίας, ἣτις ταυτίζει τὴν Γοργόνα-Μέδουσαν πρὸς τὰς θεότητας τοῦ κύκλου τῆς Μεγάλης Μητρὸς, καὶ διότι ἡ προσπάθεια τοῦ ὀρθολογισμοῦ τῶν ὑστερωτέρων κλασσικῶν χρόνων νὰ ἀπαλλάξωσι τοὺς μύθους ἀπὸ τὰ καθαρῶς μυθικὰ αὐτῶν στοιχεῖα καὶ νὰ διίδωσι μέσα εἰς τὰ μυθικὰ ὄντα ἱστορικὰ πρόσωπα περιωρίζετο μόνον εἰς τοὺς δαίμονας καὶ τὰς ἄλλας δευτερευούσας προσωπικότητας τῆς ἑλληνικῆς μυθολογίας⁵ καὶ διότι, ἐὰν ἡ Μέδουσα ἐν τῇ ἀρχικῇ αὐτῆς καταστάσει ἦτο πράγματι μεγάλη θεότης καὶ ὅχι ὁ δαίμων καὶ τὸ τέρας τῆς ἀρχαϊκῆς συλλήψεως, ἀναμνήσεις τῆς παλαιᾶς αὐτῆς δόξης ὄφειλον νὰ εἶχον διατηρηθῇ που ἐν Ἑλλάδι καὶ ἰδίως ἐν Ἀργολίδι, τῇ χώρᾳ, ἣτις διεξεδίκει τὸν τάφον αὐτῆς, ὅταν ἰδίως λάβωμεν ὑπ' ὄψιν τὰ θαυμάσια πράγματα, τὰ ὁποῖα, ὡς εἶδομεν ἀνωτέρω, διηγοῦντο περὶ Δήμητρος καὶ κατὰ τοὺς χρόνους τοῦ Πausanίου εἰς τὴν γειτονικὴν Ἀρκαδίαν.

Καὶ αὐτὴ δὲ ἡ ὑπαρξίς τάφου τῆς Μεδούσης ἐν τῇ ἀγορᾷ τοῦ Ἄργους, ἣν, ὡς εἶδομεν, ἀναφέρει ὁ Πausanίας, εἶναι ἐναντίον τῆς ἐκ τῶν ἄνω προελεύσεως αὐτῆς. Τάφοι πράγματι ἀναφέρονται μόνον τῶν ἡρώων τῶν ὑστερωτέρων τύπων Βάττου, Ἀδράστου, Πέλοπος⁶ κλπ., οἱ ὁποῖοι ἦσαν ἀρχικῶς θνητοὶ — καὶ ἀνάλογον πρὸς τοὺς Ἁγίους τῆς Χριστιανικῆς θρησκείας — καὶ συνεπῶς ὁ τάφος εἶναι χαρακτηριστικὸν κατωτέρων μυθολογικῶν ὄντων.

Βέλλεροφόντης (δρ. E. Wilisch ἐν Roscher, Myth. Lex. I 1688, ἐφ., καὶ G. Weicker ἐν Pauly-Wissowa, Real-Encycl. VII, 1408 ἐφ. Πρβλ. καὶ Gruppe ἐν Berliner phil. Wochenschrift, März 25, 1905, σ. 380 ἐφ.

1 Ὅρα Πausanίου II, 21, 5-6.

2 Ὅρα Διοδώρου Σικ. βιβλ. III, 53, 2 καὶ 55, 3.

3 Πausanίου II, 20, 7.

4 Πausanίου, ἐνθ. ἀνωτ. Τὸ «ἀπόντος δὲ τοῦ μύθου» σημαίνει ἀναμφισβητήτως «μὴ ὑπάρχοντος μύθου», ὅπως οἱ νεώτεροι ἐρμηνεύται τοῦ Πausanίου Hitzig καὶ Blümler (τόμ. I, σελ. 585) ὁρθῶς ἀνεγνώρισαν.

5 Ὅρα τὸν περὶ σατύρων κατ' Εὐήμερον θρύλον ἐν Πausanίου I, 23, 7.

6 Ὅρα Rohde, Psyche, I, σ. 159, 1.

ΤΑ ΜΝΗΜΕΙΑ ΤΗΣ ΤΕΧΝΗΣ

Μεταβαίνοντες νῦν εἰς τὴν μαρτυρίαν τῶν μνημείων τῆς τέχνης θὰ ἐξετάσωμεν πρῶτον τοὺς σφωζομένους σχετικούς πρὸς τὰς Γοργόνας τύπους, ὅπως ἴδωμεν τί ἐκ τῆς ἐρεύνης ταύτης προκύπτει, ὅσον ἀφορᾷ τὴν θεωρίαν περὶ ἀρχικῶς ἀνωτέρας Γοργόνας Μεδούσης, δυναμένης νὰ ταυτισθῇ πρὸς τὴν ὑπερτάτην θεότητα Μεγάλην Μητέρα Γέαν, «ποτνίαν θηρῶν», ἡ ὁποία βραδύτερον ἐξειλήχθη εἰς Δήμητρα καὶ Ἄρτεμιν καθόσον, ὅπως καὶ ἐν ἀρχῇ εἴπομεν, κυρίως αἱ μεταξὺ τῶν διαφόρων αὐτῶν τύπων τῆς τέχνης ὁμοιότητες ἐθεωρήθησαν ἀνέκαθεν ἐνισχύουσai τὴν περὶ Γοργόνας - Μεδούσης ὡς ἀρχικῶς ἀνωτέρας θεότητος θεωρίαν.

Ἡ Μεγάλη Μήτηρ ἀπὸ τῆς παλαιοτάτης μινωικῆς ἐποχῆς εἰκονίζεται ἐν τῇ τέχνῃ ὑπὸ διαφόρους μορφάς, αἱ ὁποῖαι ὅλαι ἔχουσι κοινὰ χαρακτηριστικὰ καὶ ὄφειλον νὰ θεωρηθῶσιν, ἂν ὅχι ὡς διάφοροι ἀπόψεις τοῦ αὐτοῦ τύπου, πάντως ὅμως ὡς παραλλαγὰι τοῦ αὐτοῦ βασικοῦ σχήματος καὶ ἀποτελοῦσιν ὅλαι ἀντίθεσιν πρὸς τὴν σύλληψιν τῆς Γοργόνας οὕτως, ὥστε



Εἰκ. 5. Γοργονοπρόσωπος δαίμων.
Ἐκ πίνακίου ἐκ Ῥόδου ἐν Λονδίῳ.

εἶναι ἐντελῶς ἀδικαιολόγητον διὰ τινὰς ὁμοιότητας εἴτε ἐντελῶς ἐπιπολαίας ἢ ὀφειλομένας εἰς διάφορα αἷτια — περὶ ὧν ἐγένετο ἐν ἀρχῇ τῆς παρούσης λόγος — αἱ ὁποῖαι ἐνδέχεται νὰ ὑπάρχωσι μεταξὺ τοῦ ὁμοιογενοῦς συστήματος τῶν ἐν τῇ τέχνῃ τύπων τῆς «ποτνίας θηρῶν» ἀφ' ἐνὸς καὶ τῶν μορφῶν τῶν κοινῶς, καίτοι ὅχι πάντοτε ἐπὶ τῇ βάσει ἰσχυρῶν λόγων, καλουμένων Γοργόνων ἀφ' ἐτέρου, νὰ θεωρήσωμεν τὴν Γοργόνα Μεδούσαν εἰς τὴν τυπικὴν αὐτῆς ἀποτρόπαιον μορφήν ὡς εἰκονίζουσαν μυθολογικὴν ἔννοιαν ἀρχικῶς ταυτιζομένην πρὸς τὴν μεγάλην ἐκείνην γυναικεῖαν θεότητα.

Οὕτως ἡ γοργονοπρόσωπος μορφή τοῦ ἐκ Καμείρου πίνακιου¹ (εἰκ. 5) ἐνισχυομένη ὑπὸ τοῦ μορφάζοντος δαίμονος τοῦ γνωστοῦ ἐκ Περουγίας χαλκίνου ἀναγλύφου²

ἔκαμεν ἤδη τὸν Fr. Studniczka (Kyrene σ. 153 ἐφ. καὶ σ. 161) νὰ ἰσχυρισθῇ ὅτι ὁ τύπος τῆς «ποτνίας θηρῶν» ἐχρησιμοποιεῖτο ἐπίσης πρὸς παράστασιν τῆς Μεδούσης ἐνῶ ἡ σύγκρισις τῶν πηλίνων προσωπείων καὶ τῶν πολυαρίθμων γοργονείων, τῶν εὐρεθέντων εἰς τὸ ἱερὸν τῆς Ὀρθίας Ἀρτέμιδος ἐν Σπάρτῃ (Annual of British School τόμ. XII πίν. X - XII.), ὑπέβαλεν εἰς τὸν R. M. Dawkins (ἐνθ. ἀν. τόμ. XIII σ. 105) τὴν ὑπαρξίν στενῆς σχέσεως μεταξὺ Γοργόνας καὶ Ἀρτέμιδος, ἣν γνώμην συμφερρίζεται ὡσαύτως καὶ ὁ Frothingham (Amer. J. of Archaeology τόμ. XV (1911) σ. 373).

Καὶ ἡ μὲν παρουσία ἀποτροπαίων γοργονείων εἰς ἐν οἷονδήποτε ἀρχαῖον ἱερὸν δὲν χρήζει, νομίζομεν, ἰδιαίτερας ἐξηγήσεως, οἷαδήποτε δὲ καὶ ἂν θεωρηθῇ ἡ σχέσις τοῦ γοργονείου πρὸς τὴν Ἀρτεμιν, τοῦτο δὲν σημαίνει ὅτι ἡ αὐτὴ σχέσις ὑπάρχει καὶ μεταξὺ Γοργόνας καὶ Ἀρτέμιδος, ἀφοῦ τὸ μὲν γοργόνειον περιέχεται εἰς τὴν ἔννοιαν τῆς Γοργόνας ἢ

¹ J. H. Harrison, Prolegomena etc. εἰκ. 8 καὶ Amer. J. of Archaeology (1911), ἐνθ. ἀν. εἰκ. 8.

² Antike Denkmäler (D. arch. Inst.) II. πίν. 15.3. G. Mi-

cali Monumenti etc. πίν. 28. Fr. Studniczka, Kyrene σ. 152. εἰκ. 29.

Μεδούσης, ὅχι ὅμως καὶ ἡ Μέδουσα εἰς τὴν ἔννοιαν τοῦ γοργονεῖου. Ἐνῶ ἐξ ἄλλου ἡ ὑπαρξίς μεμονωμένων περιπτώσεων — ὡς τῶν δύο προμνησθέντων μνημείων ἢ τοῦ ἐκ Vulci ἀγγείου¹ (εἰκ. 6) — αἱ ὁποῖαι συνδυάζουσι τὰ χαρακτηριστικὰ πολλῶν τύπων, δύναται μὲν νὰ ἐπιφέρῃ ἐκ πρώτης ὄψεως ποῖαν τινὰ σύγχυσιν, ἀλλ' ἡ σύγχυσις αὕτη διαλύεται ἀμέσως, ὅταν καταστῇ δῆλον ὅτι τὰ σχετικὰ μνημεῖα ἐν τῇ μεγάλῃ αὐτῶν πλειονότητι κατατάσσονται εὐκόλως εἰς διακεκριμένους τύπους, οἵτινες δὲν εἶναι δυνατὸν νὰ συγχέωνται πρὸς ἀλλήλους, καὶ ἀνταποκρίνονται εἰς θρησκευτικὰς ἐννοίας ἢ μυθολογικὰς προσωπικότητας διακεκριμένας ἀπ' ἀλλήλων ἐπίσης καὶ μὴ δυναμένας νὰ ταυτισθῶσιν.

Οὕτως ἡ ἐξέτασις τῶν μνημείων, τῶν παριστάντων τὰς διαφόρους μορφὰς ἢ ἀποψεις τῆς Μεγάλης Μητρὸς — ποτνίας θηρῶν — Ἀρτέμιδος², δεικνύει εἰς ἡμᾶς ὅτι ἔχομεν νὰ διακρίνωμεν δύο κυρίως τύπους τῆς αὐτῆς μυθολογικῆς ἐννοίας, ἥτοι ἀφ' ἑνὸς τὸν τύπον τοῦ «εἰδώλου λατρείας» μετὰ τῶν ἐκατέρωθεν εἰς ἐραλδικὴν στάσιν συμπαραστανομένων ζώων καὶ ἀφ' ἑτέρου τὸν ἐν κατατομῇ τύπον τὸν παριστάνοντα τὴν θεὰν ἐν ἐνεργείᾳ. Καὶ τοῦ μὲν πρώτου τύπου ὡς κλασσικὰ παραδείγματα δυνάμεθα νὰ ἀναφέρωμεν τὰς λεγομένας «Εἰλειθυίας» τῶν ἀρχαϊκῶν ἐκ Βοιωτίας πύθων³ (εἰκ. 7), τὴν γλυπτὴν μορφήν ἐπὶ ἐλεφαντοστοῦ ἐκ Σπάρτης⁴ ἢ τὸ σύμπλεγμα τοῦ λεγομένου ἀγγείου Graekwyl⁵, τοῦ δὲ δευτέρου τὴν παράστασιν ἐπὶ ὀστράκου ἀγγείου ἐκ Θήρας⁶ (εἰκ. 8), τὴν ἐπὶ ἀρυβάλλου τοῦ μουσείου τῆς Ὁξφόρδης⁷ καὶ τὴν ἔκτυπον μορφήν ἐπὶ ὀστράκου ἐκ Σάρδεων⁸.



Εἰκ. 7. Εἰλειθυία. Ἐκ πύθων ἐκ Βοιωτίας.



Εἰκ. 6. Ἀρπυία. Ἐξ ἀγγείου ἐκ Vulci ἐν Βερολίῳ.

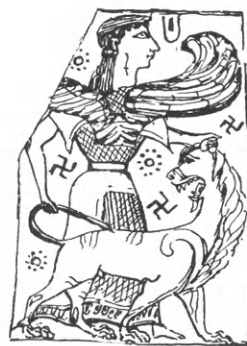

Εἰκ. 8. Ἀρτεμις. Ἐξ ἀγγείου ἐκ Θήρας.

Ἐκ τῶν δύο αὐτῶν τύπων ὁ ὁ πρώτος, ὁ λατρευτικὸς τύπος, παριστάνων μορφήν ἐν ἀπολύτῳ ἡρεμίᾳ, συνήθως ἄνευ περὺγων, καὶ ἔχουσαν ἐκατέρωθεν ζῶα — ἐὰν πτηνὰ ἢ θηρία εἶναι ἀδιάφορον — φαίνεται ἀνταποκρινόμενος ἀρχικῶς εἰς μητέρα θεότητα. Ἐνῶ ὁ ἕτερος τύπος, ὅστις ὑποδηλοῖ δρασιν καθ' ἓνα οἰονδήποτε τρόπον, παριστᾷ τὴν αὐτὴν θεότητα, ἀλλ' εἰς τὴν παρθενικὴν αὐτῆς καὶ οἶονεὶ παλαιούσαν ἀκόμη κατάστασιν. Ὁ δεύτερος αὐτὸς τύπος

1 J. H. Harrison, ἐνθ. ἀν. εἰκ. 19.

2 Ὅρα εἰκόνας ἐν G. Radet, Cubebe, καὶ Ann. Br. School τόμ. XII καὶ XV διὰ τὰ εὐρήματα τῆς Σπάρτης, καὶ τόμ. XII σ. 70-108 διὰ τὰ ἐλεφάντινα ἀντικείμενα.

3 Ὅρα Amer. J. of Archaeol, τόμ. XIV (1921) σελ. 374 εἰκ. 13.

4 Ann. Br. School. τ. XIII. εἰκ. 18 σ. 80.

5 G. Radet., ἐνθ. ἀν. εἰκ. 46.

6 G. Radet, ἐνθ. ἀν. εἰκ. 14, σ. 12.

7 Amer. J. of Archaeol. ἐνθ. ἀν. σ. 369 εἰκ. 9.

8 G. Radet., ἐνθ. ἀν. εἰκ. 79.

δὲν ἀνταποκρίνεται εἰς μητέρα θεότητα καὶ δὲν ἐκπροσωπεῖ κατ' ἀκολουθίαν τὴν γῆν κυρίως ὡς μητέρα, καταλληλότερον δὲ δι' αὐτὸν θὰ ἦτο τὸ ὄνομα τῆς Ἀρτέμιδος¹.

Ὁ τελευταῖος οὗτος τύπος ἀνταποκρίνεται, νομίζομεν, μᾶλλον πρὸς παλαιότερον καὶ ὄχι ἐντελῶς ἀνεπτυγμένον στάδιον τῆς θρησκευτικῆς ἐξελίξεως· τὸ δὲ γεγονός, ὅτι ἐπὶ τῶν ἀρχαιοτάτων μνημείων τῆς τέχνης ἡ πάλῃ ὑπὸ τινα μορφήν ἀποτελεῖ κοινὸν θέμα, ἐνισχύει τὴν τοιαύτην γνώμην. Οὔτε θὰ ἡδύνατο νὰ θεωρηθῇ ὅτι πρὸς τὴν τοιαύτην ἀντίληψιν ἀντιστρατεύεται τὸ γεγονός, ὅτι τὸν λατρευτικὸν ἢ ἐραλδικὸν τύπον θὰ ἡδυνάμεθα νὰ ἀναγάγωμεν εἰς τὰ παλαιότατα γυναικεῖα εἰδώλια, πῆλινα καὶ λίθινα τοῦ χαλκοῦ καὶ νεολιθικοῦ ἀκόμη αἰῶνος, τὰ εὑρεθέντα καὶ εἰς ἄλλα μέρη τῆς Ἑλλάδος καὶ δὴ ἐν Θεσσαλίᾳ (Χρ. Τσουντα, Αἱ προϊστορικαὶ ἀκροπόλεις Διμηνίου καὶ Σέσκλου, πίν. 31, 32 ἐφ.). Ταῦτα ὡς συμβολίζοντα τὴν γονιμότητα καὶ μητρότητα τῆς γῆς θὰ ἡδύνατο παρὰ τὸν ἀτεχνον αὐτὸν νατουραλισμὸν νὰ θεωρηθῶσιν ὡς τὰ ἀπώτατα πρότυπα τῆς Εἰλειθυίας τῶν ἀρχαϊκῶν χρόνων (εἰκ. 8) καὶ δὴ μὲ διαμέσους σταθμούς, ἐκπροσωπούμενους ὑπὸ τοῦ Θεσσαλικοῦ εἰδωλίου (Τσουντας, ἐνθ. ἀν. σ. 289. πίν. 34, 2), τοῦ παριστῶντος γυναῖκα ἔγκυον, καὶ τοῦ ἐκ Πάρου τοιούτου (Milani ἐν Studi e materiali III, εἰκ. 486, καὶ Perrot, Hist. de l'art VI, εἰκ. 332), ὅπερ παρουσιάζει τὴν γυναικεῖαν μορφήν φέρουσαν τὸ ὑπ' αὐτῆς προφανῶς γεννηθὲν βρέφος ἐπὶ τῆς κεφαλῆς. Καθόσον τὰ εἰδώλια ταῦτα δὲν εἶναι πιθανὸν νὰ εἰκονίζωσιν ὠρισμένην θεὰν — τὴν Ρέα, ὅπως ἰσχυρίζεται ὁ Milani (ἐνθ. ἀν. σ. 107), ἀλλ' εἶναι προθεοκρατικὰ καὶ συμβολίζουσιν, ὡς εἴπομεν ἀνωτέρω, τὸ πολὺ τὴν γονιμότητα τῆς γῆς.

Κατὰ ταῦτα καὶ ἡ παρθενικὴ Ἀρτεμις δὲν θὰ ἦτο ὀρθὸν νὰ θεωρηθῇ ὡς ἀποτελοῦσα ἐξέλιξιν τῆς Μεγάλης Μητρὸς κατὰ τὴν ἐπικρατοῦσαν θεωρίαν (ὄρα Hoernes, ἐνθ. ἀν. σ. 67, καὶ Kern, ἐνθ. ἀν. σ. 39), ἀλλὰ μᾶλλον ὅτι προϋπάρχουσα παραλλήλως καὶ ἀνεξαρτήτως αὐτῆς τὴν ὑποκατέστησεν ἐν μέρει, ὅταν ἡ λατρεία τῆς πρώτης ἔχασε τὴν προτέραν αὐτῆς δημοτικότητα· τοῦθ' ὅπερ ἄλλως τε συμφωνεῖ καὶ πρὸς τὴν ἐπικρατοῦσαν γνώμην, καθ' ἣν ἡ Μεγάλῃ Μητρί εἰσήχθη εἰς Ἑλλάδα ἐκ Φρυγίας. Διὰ τούτου δὲ δὲν πρέπει κυρίως νὰ ἐννοήσωμεν τὴν ἐξ Ἀσίας εἰσαγωγὴν τῆς μυθικῆς ἐννοίας καὶ προσωπικότητος τῆς Μεγάλης Μητρὸς, ἡ ὁποία ἦτο ἀσφαλῶς πολὺ παλαιὰ ἐπὶ τοῦ ἑλληνικοῦ ἐδάφους, ἀλλὰ μᾶλλον τῶν σχετικῶν τύπων τῆς τέχνης, τοὺς ὁποίους οἱ Ἕλληνες τεχνῖται τῆς πρώιμου ἐκείνης ἐποχῆς δὲν ἦσαν ἱκανοὶ νὰ δημιουργήσωσιν, ἴσως δὲ διὰ τῶν τύπων καὶ τὴν εἰσαγωγὴν τῆς συμπαρομαρτούσης εἰδικῆς λατρείας. Εἶναι δὲ νομίζομεν ἡ ἐξέλιξις αὕτη πολὺ φυσικωτέρα παρὰ ἡ ὑστερωτέρα ἀνήθησις (Verjüngung) τῆς μητρικῆς μορφῆς εἰς παρθένον, ὅπως ἰσχυρίζεται ὁ Hoernes (ἐνθ. ἀν. σ. 67). Περισσότερον δέ, νομίζομεν, εἴμεθα δικαιολογημένοι, ἐὰν ὡς πρότυπον τοῦ ὑστερωτέρου γνωστοῦ τύπου τῆς Ἀρτέμιδος ἀναγνωρίσωμεν τὴν μινωικὴν λεγομένην «Μητέρα ὀρεῖν»² (εἰκ. 9), τῆς ὁποίας ἡ παράστασις συνδυάζει τὰ χαρακτηριστικὰ ἀμφοτέρων τῶν τύπων. Ἐνῶ τὸν τύπον τῆς μετὰ ζῶων κινουμένης παρθενικῆς θεᾶς, ὅπως εἰκονίζεται ἐπὶ τοῦ ἐκ Θήρας ὀστράκου (εἰκ. 8), βλέπομεν ἐπίσης ἐπὶ ὑστερομινωικῆς σφραγίδος³ (εἰκ. 10).

1 Ὅτι ὁ τύπος τῆς Μητρὸς θεότητος δυνατόν νὰ ἐχρησιμοποιεῖτο πρὸς παράστασιν τῆς Παρθένου, τοῦτο, ὅπως καὶ ὁ εἰς ὠρισμένας περιπτώσεις κατὰ τὴν ἱστορικὴν ἐποχὴν συνταυτισμὸς Ἀρτέμιδος καὶ Εἰλειθυίας — ἀνάλογος πρὸς τὸν ταυτισμὸν τῆς Ἀρτέμιδος πρὸς τὴν Κυβέλην ἐν Μικρᾷ Ἀσίᾳ (πρβλ. Kern, ἐνθ. ἀν. σ. 39) — παρὰ τὴν χωριστὴν

αὐτῶν λατρείαν ὄχι μόνον εἰς ἰδιαιτέρα ἱερά, ἀλλὰ καὶ εἰς τὸ αὐτὸ ἱερόν, ὅπως ἀναφέρει ὁ Πausanias (3, 14, 6), δὲν ἔχει, ἐννοεῖται, καμμίαν σημασίαν ἐν σχέσει πρὸς τὰ ἀνωτέρω.

2 Amer. J. of Archaeol. τ. XV (1911) σ. 361, εἰκ. 3.

3 Ἐνθ. ἀν. σ. 361 εἰκ. 4β.

Τὴν «Μητέρα ὀρείην» τῆς ἐκ τῆς τρίτης μεσομινωικῆς περιόδου ταύτης σφραγίδος παραδέχεται καὶ ὁ Nilsson¹ ὡς πρότυπον τῆς «ποτνίας θηρῶν» τῆς Ἑλληνικῆς τέχνης. Ἐὰν δὲ ἀντιδιαστέλλων τὸν ἀπλῶς ἀντιθετικὸν τύπον τῆς «Μητρὸς ὀρείης» πρὸς τὸν καθαρῶς συμμετρικὸν καὶ ἐραλδικὸν τύπον τῆς Ἀσιατικῆς τέχνης, συμπεραίνει ἐκ τούτου μεγαλυτέραν ἐπίδρασιν ἐξ Αἰγύπτου παρὰ ἐξ Ἀσίας ἐπὶ τῆς μινωικῆς θρησκείας, ἡμεῖς, τὸν ὁποῖον δὲν ἐνδιαφέρει τὸ ζήτημα τοῦτο κυρίως ἐνταῦθα, τὸν ἐν κατατομῇ τύπον τῆς κρηδαινούσης τὸ δόρυ καὶ οἶονεῖ ἐπιθετικῆς «Μητρὸς ὀρείης», ὁ ὁποῖος ἀποτελεῖ ἀντίθεσιν πρὸς τὴν κατὰ μέτωπον παράστασιν τοῦ λατρευτικοῦ τύπου τῆς Ἀσιατικῆς Μητρὸς, ὅπως τοῦτο παραδέχεται καὶ ὁ Nilsson (ἐνθ. ἀν. σ. 336), δὲν θεωροῦμεν ὡς ὀφειλόμενον εἰς ταύτην ἢ ἐκείνην τὴν ἐξωτερικὴν ἐπίδρασιν, ἀλλὰ μᾶλλον εἰς αὐτὸν τὸν χαρακτῆρα τῆς θεότητος, τὴν ὁποίαν πρόκειται νὰ ἀπεικονίσῃ. Δηλαδή ὁ ἐπιθετικὸς καὶ οἶονεῖ πολεμικὸς αὐτὸς τύπος ὀφείλεται κατὰ τὴν γνώμην ἡμῶν ἀποκλειστικῶς εἰς τὸ γεγονός, ὅτι ἡ θεότης, τὴν ὁποίαν παρι-



Εἰκ. 9. Μήτηρ ὀρείη. Σφραγιδοτύπος.
ἐκ Κνωσοῦ.

στάνει, δὲν εἶναι ἡ Μήτηρ θεότης, ἀλλ' ἡ Παρθένος θεότης, ἡ κατόπιν Ἀρτεμις ἢ Ἀθηνᾶ. Τοῦτο δὲ ἀποτελεῖ σημαντικὴν ἐνίσχυσιν τῆς ἡμετέρας γνώμης περὶ τῆς συγχρόνως μετὰ τῆς μητρὸς θεότητος, ἂν ὅχι καὶ πρὸ αὐτῆς, ἐν πάσῃ δὲ περιπτώσει περὶ τῆς ἀνεξαρτήτως αὐτῆς ὑπάρξεως παρθένου θεᾶς εἰς τὴν προελληνικὴν ἐν Ἑλλάδι θρησκείαν, περὶ ἧς ἀνωτέρω ἐκάμαμεν λόγον².



Εἰκ. 10. Πότνια θηρῶν.
Ύστερομινωικὴ σφραγίς.

Καὶ ἡ γνώμη ἡμῶν αὕτη ἐνισχύεται ὡς πρὸς τὴν μινωϊκὴν θρησκείαν καὶ ἐκ τοῦ γεγονότος, ὅτι μετὰ τῶν περιελθόντων εἰς ἡμᾶς μνημείων μινωϊκῆς τέχνης δὲν ὑπάρχουσι τοιαῦτα ἀσφαλῶς παριστῶντα γυναικείας θεότητος μετ' ἀναμφισβητήτων σημείων μητρότητος³. Ἐὰν δὲ ἡ μήτηρ θεότης συμβολίζῃ τὴν γῆν καὶ τὴν γονιμότητα αὐτῆς⁴, ἡ παρθένος θεότης ὡς θεὰ τῆς ἄγρας (ἀγροτέρα), ὅπως τοιαύτη ὀφείλει νὰ θεωρηθῇ καὶ ἡ λεγομένη «Μήτηρ ὀρείη» (πρβλ. καὶ Nilsson, ἐνθ. ἀν. σ. 336 «hunting goddess»), ὑπῆρξεν, ὅπως καὶ εἰς τὸ πρῶτον μέρος ἀνεπτύξαμεν, προγενεστέρα ἐκείνης εἰς τὴν ἀντίληψιν τοῦ πρωτογενοῦς ἀνθρώπου, ὅσον τὸ στάδιον τοῦ πλάνητος κυνηγετικοῦ βίου ὑπῆρξε προγενέστερον τῆς γεωργικῆς τοῦ ἀνθρώπου ἐγκαταστάσεως.

Ἄλλ' ὁ εἰδικὸς οὗτος τύπος τῆς Ἀρτέμιδος δὲν πρέπει νὰ συγχέεται ἐν τούτοις πρὸς τὸν κατ' ἐξοχὴν ὀρμητικὸν τύπον καὶ ἰδίως πρὸς τὴν ἀγριωτέραν αὐτοῦ ἐκδήλωσιν, τὴν ἀπαι-

1 M. M. R. σ. 334 ἐφ.

2 Πρβλ. καὶ Evans, The palace of Minos I σ. 51-52, ἐνθα οὗτος παραδέχεται τὴν συνύπαρξιν τῶν ἰδεῶν τῆς μητρότητος καὶ τῆς παρθενίας εἰς πολλὰς ὑπὸ τῶν διαφόρων προϊστορικῶν τύπων τῆς τέχνης παριστανόμενας μεγάλας θεότητας.

3 Οὕτω τὰ περιελθόντα εἰς ἡμᾶς μινωϊκὰ γυναικεῖα εἰδῶλια διαφόρων τύπων καὶ ἐποχῶν κατὰ κανόνα δὲν δύνανται νὰ θεωρηθῶσι μετὰ βεβαιότητος ὅτι παριστάνουσιν ἐν γένει θεότητας, ὅπως ἐμπεριστατωμένως ἀναπτύσσει ὁ Nilsson (M. M. R. σ. 248-49). Ὅ,τι δὲ ἐξ ἄλλου θεωρεῖται ὡς

ἐνδείξεις μητρότητος, ἡ θέσις δηλαδή τῶν χειρῶν ἐπὶ τοῦ στήθους, δὲν εἶναι καθόλου ἀσφαλὲς σημεῖον ταύτης, ὅπως ὁ Nilsson ἐπίσης παρατηρεῖ (ἐνθ. ἀν. σ. 252-53)· καθόσον εἶναι κοινὸν καὶ εἰς ἀναμφισβητήτως ἀνδρικά εἰδῶλια· διὰ δὲ τῶν χειρῶν δὲν πιέζονται οἱ μαστοί, ὅπως τοῦτο παρατηρεῖται εἰς τὰς εἰκόνας τῆς ἀσιατικῆς θεᾶς τῆς γονιμότητος.

4 Δὲν δυνάμεθα νὰ συμφωνήσωμεν μετὰ τοῦ Nilsson, ὁ ὁποῖος ἀντιδιαστέλλει ἐνταῦθα (ἐνθ. ἀν. σ. 250) τὴν γονιμότητα τῆς ἀνθρωπίνης μητρότητος ἀπὸ τὴν εὐφορίαν τῆς γῆς. Τὸ πρῶτον συμβολίζει τὸ δεύτερον.

σίαν Γοργόνα. Καὶ εἰς τὴν Γοργόνα ἔχομεν πάλιν δύναμιν ἐν ἐνεργείᾳ, ὅχι ὁμως ἀνωτάτην θεότητα, ἀλλὰ πονηρὸν δαίμονα, ὅπως φαίνεται ἐξ ὅλων τῶν χαρακτηριστικῶν τῆς μορφῆς καὶ ἐξ αὐτῆς τῆς περιβολῆς καὶ ὅπως ἰδίως ὑποδηλοῖ τὸ θηριῶδες καὶ φοβερὸν προσωπεῖον, τὸ ὁποῖον σημαίνει ὅχι μόνον δύναμιν τοῦ κακοῦ, ἀλλὰ καὶ δύναμιν ἐπὶ τοῦ κακοῦ. Οὕτως ἡ ἡρεμος ἐνέργεια τῆς Ἀρτέμιδος, ἥτις συνήθως ἐκφράζεται δι' ἐλαφρᾶς πρὸς τὰ πρόσω κινήσεως τοῦ σώματος ἢ καὶ ταύτης μετὰ δυσκολίας, ἐνταῦθα γίνεται σφοδρὰ καὶ βιαία μεταφραζομένη διὰ τοῦ κατὰ συνθήκην σχήματος τοῦ κεκαμμένου γόνατος τοῦ ὑποδηλοῦντος ὀρμητικὴν κίνησιν καὶ τοῦ ὁποῖου χαρακτηριστικὸν παράδειγμα παριστᾷ ἡ παρατιθεμένη εἰκὼν (εἰκ. 11) ἐξ ἀρχαϊκοῦ ἀγγείου ἐκ Σπάρτης (Ann. Br. School τ. XV πιν. IV). Δὲν εἶναι δὲ παράδοξον ὅτι μεταξὺ τῶν πολλῶν παραλλαγῶν τοῦ ὀρμητικοῦ αὐτοῦ τύπου, ἐν αἷς καὶ ἡ Ἀρπυια — καίτοι ἡ μᾶλλον ἐξηγνισμένη — συγκαταλέγεται καὶ ἡ Νίκη, ὡς ἡ Νίκη τοῦ Ἀρχέρμου, καθόσον νίκη σημαίνει καταστροφὴν τοῦ ἐχθροῦ. Καὶ δὲν νομίζω συνεπῶς ὅτι θὰ ἡδυνάτο τις νὰ



Εἰκ. 11. Γοργώ. Ἐξ ἀγγείου ἐκ Σπάρτης.

αἰσθανθῇ δυσκολίαν, ὅπως διακρίνῃ τυπικὴν τινα Γοργόνα, τὴν Γοργόνα π. χ. τοῦ ἀμφορέως τοῦ Νέσσου (εἰκ. 3), ἀφ' ἐνὸς ἀπὸ μίαν τυπικὴν περωτὴν Ἀρτεμιν, π. χ. τὴν Ἀρτεμιν τοῦ ἐκ Θήρας ὀστράκου (εἰκ. 8), καὶ ἀφ' ἑτέρου ἀπὸ τὸν τύπον τῆς μητρὸς θεότητος, ὅπως ἐκπροσωπεῖται ὑπὸ τῆς μορφῆς τῆς ἐξ ἐλεφαντοστοῦ πλακὸς ἐκ Σπάρτης (Ann. Br. School τ. XIII εἰκ. 18. σ. 30). Τοῦτο βεβαίως δὲν ἀποκλείει τὴν ὑπαρξιν καὶ μεμονωμένων ἐκτρόπων παραστάσεων, αἵτινες ἐμφανίζουσι σύγχυσιν τῶν ἐν λόγῳ τύπων. Ἀλλ' αἱ παραστάσεις αὗται, ὀφειλόμεναι, ὡς εἶπομεν ἀνωτέρω, εἰς διάφορα εὐνόητα αἷτια, οὐδέποτε πρέπει νὰ χρησιμεύσωσιν ὡς βάσις θεωρίας περὶ Γοργόνος, ἡ ὁποία ἀντιστρατεύεται εἰς τὴν περὶ αὐτῆς ἐκ τε τοῦ συνόλου τῶν

φιλολογικῶν μαρτυριῶν καὶ τοῦ συνόλου τῶν μνημείων καὶ πρὸ παντὸς τῆς πιθανῆς θρησκευτικῆς ἐξελίξεως — ὡς ἐν ἀρχῇ ἀνεπτύξαμεν — ἐκπηγάζουσιν ἀντίληψιν. Πόσον δὲ τὸ τοιοῦτον εἶναι ἄτοπον ἀποδεικνύει ἡ περίπτωσις τῆς μορφῆς τοῦ ἐκ Καμείρου πίνακος (εἰκ. 5), ἣν ἀνωτέρω ἀνεφέραμεν. Οὕτως, ἐνῶ ὁ ἐν λόγῳ γοργοπροσώπος δαίμων τῆς εἰκ. 5 ὡς κρατῶν διὰ τῶν χειρῶν πτηνὰ ὑπέβαλεν εἰς τὸν Studniczka, ὡς εἶδομεν ἀνωτέρω, τὴν ἰδέαν τῆς συγγενείας τῆς Γοργόνος Μεδούσης πρὸς τὴν μεγάλην θεότητα «ποτνίαν θηρῶν», μονονουχὶ δὲ ταυτότητος πρὸς αὐτὴν εἰς τὴν J. E. Harrison («Prolegomena» σ. 194), τὸ αὐτὸ μνημεῖον ἐξ ἄλλου ἐθεωρήθη ὑπὸ τοῦ J. Déchelette (Rev. Archéologique (1909) τ. 14, σ. 109 - 100) ὡς ὑποδηλοῦν στενὴν σχέσιν τῆς Γοργόνος πρὸς τὸν Ἀπόλλωνα, ἡ ὁποία σημειωτέον, καὶ ἂν ἦτο ἀληθής, θὰ προσέθετε τὸ πολὺ νέον τι εἰς τὰς περὶ Ἀπόλλωνος δοξασίας τῶν ἀρχαίων, οὐδέποτε ὁμως θὰ ὑπενόει κατ' ἀνώτερον διὰ τὴν Γοργόνα Μεδούσαν ὡς ἰσότιμον τρόπον τινὰ τοῦ θεοῦ τοῦ ἡλίου. Τὴν γνώμην του δὲ ταύτην ὁ Déchelette στηρίζει ἀφ' ἐνὸς εἰς τοὺς κύκλους, τοὺς ὁποίους κρατεῖ ὁ δαίμων ἐκ τοῦ λαιμοῦ, καὶ ἀφ' ἑτέρου εἰς τοὺς σταυροὺς ἀπλοῦς καὶ ἀγκυλωτοὺς (swastika), οἱ ὁποῖοι διακοσμοῦσι τὸ πεδίον τῆς παραστάσεως καὶ ὑποτίθεται ὅτι εἶναι, ὅπως καὶ οἱ κύκνοι, εἰδικὰ σύμβολα τοῦ ἡλίου, ἄρα τοῦ Ἀπόλλωνος. Ἐνῶ οἱ κύκνοι καὶ οἱ σταυροὶ στεροῦνται ἐνταῦθα οἵασδήποτε συμβολικῆς σημασίας, ὅπως καὶ ὁ ἴδιος ὁ Déche-

lette παραδέχεται ἀναγνωρίζων τὴν σὺν τῷ χρόνῳ μετατροπὴν τῶν τοιούτων συμβόλων ἐν τῇ τέχνῃ εἰς ἀπλᾶ διακοσμητικὰ στοιχεῖα.

Λίαν ἀξιοπερίεργον ἐν τούτοις εἶναι τὸ γεγονός, ὅτι ἐξ ἄλλου ὁ Frothingham συνδυάζων τὰς δύο γνώμας περὶ στενῆς συγγενείας μεταξὺ Γοργόνος καὶ Μεγάλης Μητρὸς, ἣν ὑποστηρίζει, ὡς εἶδομεν ὁ Studniska καὶ ἰδίως ἡ Harrison, ἀφ' ἐνὸς καὶ μεταξὺ Μεδούσης καὶ Ἀπόλλωνος ἢ ἡλίου ἀφ' ἑτέρου, ἣν παραδέχεται ὁ Déchelette, θεωρεῖ τὴν δαιμονικὴν μορφήν τοῦ ἐκ Ῥόδου πινακίου (Am. Journal of Archaeology, 1911 σ. 369-70) ὡς ὑποδεικνύουσαν τὴν ἐξέλιξιν τῆς Μεδούσης ἀπὸ θεᾶς τῆς γῆς — ἥτοι ἐτέρας πλευρᾶς τῆς Μεγάλης Μητρὸς — εἰς θεότητα τοῦ ἡλίου, εἰς τὴν ὁποίαν καὶ κατέληξε κατ' αὐτὸν ὀριστικῶς ἡ Μέδουσα βραδύτερον, ὅπως ἀποδεικνύει ἡ κεφαλὴ αὐτῆς ἀποκοπεῖσα, ἵνα συμβολίσῃ, λέγει, τὸν δίσκον τοῦ ἡλίου. Καὶ τοῦτο ἐν ἀντιθέσει πρὸς τὴν φυσικὴν ἐκ τοῦ γοργονείου ὡς πρώτης ἀρχῆς ἐξέλιξιν τοῦ τύπου τῆς Γοργόνος, τὴν ὁποίαν, ὅπως εἶδομεν, τονίζουσιν ὁ τε Furtwängler καὶ ὁ Wolters καὶ ἡμεῖς καὶ εἰς τὴν πρώτην ἡμῶν μελέτην καὶ εἰς τὴν παροῦσαν διὰ μακρῶν ἀναπτύσσομεν, ἵνα ἀποδειχθῇ οὕτως ἡ ἀλήθεια τοῦ ἰσχυρισμοῦ ἡμῶν, ὅτι πρὸς προσδιορισμὸν τοῦ χαρακτῆρος τῶν μυθολογικῶν ἐννοιῶν καὶ προσώπων μόνον ἐπικουρικὴν χρῆσιν ἐπιτρέπεται νὰ κάμνωμεν τῶν σχετικῶν τύπων τῆς τέχνης, οὐδέποτε δὲ νὰ παρασυρῶμεθα ἐκ τῆς κατ' ἐπίφασιν μαρτυρίας αὐτῶν εἰς κατὰ τὰ ἄλλα ἀστηρίκτους θεωρίας.

Ἀλλὰ τὸ πιθανώτερον ἐξ ὅλων αὐτῶν εἶναι ὅτι ἡ σημασία τοῦ γοργονοπροσώπου δαίμονος τοῦ ἐκ Καμείρου πινακίου εἶναι μᾶλλον καθαρῶς ἀποτρόπαιος, ὅπως καθαρῶς ἀποτρόπαιος εἶναι καὶ ἡ σημασία τῆς χιμαίρας, τῶν γρυπῶν καὶ παντὸς ἄλλου τέρατος ἢ θηρίου, τοῦ ὁποίου γίνεται χρῆσις ἐπὶ ἀγγείων καὶ σκευῶν ἐν γένει, ὅπως καὶ εἰς τὴν πρώτην ἡμῶν μελέτην (ἐνθ. ἀν.) διεξοδικῶς ἀναπτύσσομεν (πρβλ. καὶ M. Hoernes, ἐνθ. ἀν. (ἐκδ. 1915 σ. 39/17). Καὶ γενικώτερον δὲ τοῦτο ἰσχύει καὶ δι' ὅλα τὰ σύμβολα καὶ δὴ καὶ τὰ τοῦ ἡλίου, περὶ ὧν ἐγένετο ἀνωτέρω λόγος καὶ τῶν ὁποίων πλήρη ἀπαρίθμησιν, περιγραφὴν καὶ εἰκόνας παρέχει ἡ μελέτη τοῦ Déchelette, ἐφ' ὅσον βέβαια αἱ μορφαὶ καὶ τὰ σύμβολα αὐτὰ δὲν ἔχουσι καθαρῶς διακοσμητικὸν χαρακτῆρα, ὅπως, ὡς εἶδομεν ἀνωτέρω, παρρδέχεται καὶ αὐτὸς ὁ Déchelette.

Ὁ δὲ ἀποτρόπαιος χαρακτῆρ τοῦ γοργονείου προσωπείου ἐξηγεῖ πληρέστατα τὴν χρησιμοποίησιν αὐτοῦ ἐπὶ διαφόρων μορφῶν, αἱ ὁποῖαι ἔχουσι κοινὸν τὸν ἀποτρόπαιον χαρακτῆρα, χωρὶς τοῦτο νὰ ἐμποδίζῃ αὐταὶ νὰ ἐκπροσωπῶσι διαφόρους μυθολογικὰς ἐννοίας, ὅπως λ. χ. αἱ Γοργόνες, ἡ Μέδουσα, ἡ Κῆρ, ὁ Φόβος, ὁ Δεῖμος κλπ. Δὲν εἶναι δὲ συνεπῶς καθόλου παράδοξον, ἐὰν ὑπάρχωσι καὶ μορφαί, τυπικαὶ ἄλλως τῆς «ποτνίας θηρῶν», γοργονοπρόσωποι, χωρὶς τοῦτο νὰ δικαιολογῇ τὸ παράπαν οἰαδήποτε συμπεράσματα περὶ στενῆς σχέσεως ἢ ταυτότητος μεταξὺ «ποτνίας θηρῶν» καὶ Γοργόνος ἢ Γοργόνος Μεδούσης καὶ Ἡλίου ἢ Ἀπόλλωνος, ἐὰν ἡ φέρουσα τὸ γοργόνειον ὡς πρόσωπον μορφὴ ὑπεδήλου κατὰ ἓνα τρόπον σχέσιν πρὸς τὸν ἥλιον. Τότε δὲ μόνον θὰ ἠδυνάμεθα ἐκ τῆς συνυπάρξεως τῶν διαφόρων αὐτῶν στοιχείων εἰς τὴν αὐτὴν παράστασιν νὰ συμπεράνωμεν περὶ ἐνδεχομένης κοινῆς μυθολογικῆς καὶ θρησκευτικῆς σημασίας τῶν ἀντιστοιχῶν προσώπων, ἐὰν ἡ παράστασις αὕτη εἴχε καθαρῶς λατρευτικὸν χαρακτῆρα καὶ ἦτο ἰδίως λατρευτικῆς χρήσεως, ἀλλὰ τοιοῦτόν τι ἀσφαλῶς δὲν συμβαίνει ἐν προκειμένῳ. Καθαρῶς λατρευτικὰ ἀπ' ἐναντίας θὰ ἠδύναντο νὰ θεωρηθῶσι τὰ πλαστικὰ εἰδώλια, ἀλλ' εἰς αὐτὰ ἀκριβῶς, ὅπως θὰ ἴδωμεν κατωτέρω, δὲν παρατηροῦνται αἱ τοιαῦται ἀνωμαλίας.

Οὕτω μεταξὺ τῶν πηλίνων ειδωλίων, τῶν εὐρεθέντων εἰς ἀμέσως προαρχαῖα ἢ πρωτοαρχαῖα στρώματα ἐν Ἑλλάδι καὶ εἰκονιζόντων ἀσφαλῶς θεότητας, δὲν ὑπάρχει κανὲν εἶδος δεικνύον χαρακτηριστικὰ ἢ στοιχεῖα, τὰ ὅποια θὰ ἠδύνατο δι' ἐξελίξεως νὰ καταλήξωσιν εἰς τὴν μορφήν τῆς Γοργόνης τῆς ἀρχαϊκῆς περιόδου. Τούναντίον ὅλαι αἱ ἀρχαιότεραι ἐκείναι κατηγορίαι τῶν ειδωλίων, τῶν παριστανόντων γυναικείας μορφάς, προμηνύουσι κατὰ κανόνα — ἰδίως τὸ κωδωνοειδὲς σῶμά των καὶ ὁ πόλος — τὸν γενικὸν τύπον τῆς Μεγάλης Μητρὸς-Δήμητρος-Ἥρας· ἐνῷ ἡ προσπάθεια παραστάσεως τοῦ προσώπου, ἡ ὁποία φαίνεται ἀναχωροῦσα ἐκ τῆς ιδέας τοῦ ῥάμφους ἢ ἔχει ὡς βάσιν τὴν ῥίνα¹ ἀποκλείει τὴν δυνατότητα τοῦ ἀρχαϊκοῦ γοργονείου, τὸ ὁποῖον ἀντιθέτως διὰ τῆς σιμῆς ῥινὸς καὶ τοῦ δισκοειδοῦς σχήματος τοῦ προσώπου ἀποτελεῖ τὸν ἀντίποδα τῆς πτηνομορφίας. Καίτοι δὲ αἱ ἀντιρρήσεις σοβαρῶν ἐρευνητῶν² ὡς πρὸς τὴν προμυκηναϊκὴν χρονολογίαν, εἰς τὴν ὁποίαν ἀνάγει ὁ Ch. Waldstein³ τὸν ἀργεῖον τύπον τῶν ἐν λόγῳ ειδωλίων, φαίνονται νὰ εἶναι ὀρθαὶ — καθόσον αἱ συνθῆκαι τῆς ἀνακαλύψεώς των εἰς διάφορα μέρη, ὡς π. χ. ἐν Σπάρτῃ⁴ (Μενελαῖον, Ἀρτεμίσιον) καὶ ἐν Βοιωτίᾳ (Ῥιτσώνα)⁵, ὑποδεικνύουσι μᾶλλον τὸν 8^{ον} αἰῶνα⁶ ὡς τὸ ἀπώτατον χρονολογικὸν ὄριον τῆς ἐμφανίσεώς των — ἐν τούτοις τὸ γεγονός, ὅτι τὰ ἐν λόγῳ ειδώλια ἀφ' ἐνὸς ἔχουσι στενὴν ὁμοιότητα πρὸς τὸν μυκηναϊκὸν τύπον⁷, ἰδίως ὅσον ἀφορᾷ τὸ σχῆμα τοῦ προσώπου, καὶ ἀφ' ἑτέρου πρὸς τὰ γνωστὰ πῆλινα εἰκονίσματα τῆς Δήμητρος ἢ Ἥρας, ἅτινα ἐπικρατοῦσι καθ' ὅλην τὴν ἀρχαϊκὴν περίοδον⁸, ἀποδεικνύει ἐν σχέσει πρὸς τὴν Μητέρα Θεότητα ἀμετάβλητον συνέχειαν τῆς λαϊκῆς ἐκείνης ἀντιλήψεως παρ' Ἑλλήσι καὶ δὲν παρέχει καθόλου βάσιν πρὸς οἵανδήποτε ἀπόπειραν, ὅπως κατατάξωμεν τὴν Γοργόνα Μέδουσαν εἰς τὴν αὐτὴν ἀρχικὴν πηγὴν μετὰ τῆς Δήμητρος καὶ τῆς «ποτνίας θηρῶν».

Τώρα ὅσον ἀφορᾷ εἰς τοὺς ἰσχυρισμοὺς τοῦ Frottingham⁹, ὅστις ὡς πρότυπον τῆς Γοργόνης θεωρεῖ τὴν λεγομένην Θεὰν τῶν ὄφρων, τῶν γνωστῶν μινωϊκῶν ειδωλίων¹⁰, καίτοι τὸ πρᾶγμα φαίνεται ἄξιον προσοχῆς, ὁ ἀποκλεισμός ἐν τούτοις τῆς Μεδούσης ἐκ τοῦ κύκλου τῶν θεοτήτων Μεγάλης Μητρὸς, «ποτνίας θηρῶν» γίνεται ἀσφαλέστερος, ἐὰν ληφθῇ ὑπ' ὄψιν ὅτι ὁ κατὰ τὸ φαινόμενον μόνος πρωτότυπος ἰθαγενὴς τύπος τῶν κωδωνοειδῶν ειδωλίων μὲ τὸ ῥαμφοειδὲς πρόσωπον, ὅστις κατὰ τοὺς ἀρχαίους χρόνους ἀνεπτύχθη εἰς χαρακτηριστικὰ ειδώλια τῆς Δήμητρος, θὰ ἠδύνατο αὐτὸς κυρίως νὰ ἀναχθῇ κατὰ πᾶσαν πιθανότητα εἰς τὸν μινωϊκὸν τύπον τῆς Θεᾶς τῶν ὄφρων, ἰσχυρὰς ἀναμνήσεις τοῦ ὁποίου σημειοῦμεν ἀφ' ἐνὸς εἰς τὰ πλαστικὰ περιδέραια ἢ κυματοειδεῖς ταινίας τοῦ κατὰ τὸν Waldstein προκεχωρηκότος ἀργεῖου τύπου¹¹ καὶ ἀφ' ἑτέρου εἰς τὸν πόλον καὶ τὴν προεξέχουσαν σφηνοειδῆ ἔλικα τῶν βοιωτικῶν ειδωλίων¹². Ἡ γνώμη δὲ αὕτη ἐνισχύεται ἐπὶ πλεον ἐκ τοῦ γεγονότος, ὅτι, ὅπως ὁ Nilsson ἀναφέρει¹³, ἐν Κρήτῃ εὐρέθησαν θραύσματα τυπικοῦ ειδώ-

1 Διὰ τὸν τύπον αὐτὸν ὄρα ἰδίως Ch. Waldstein, «The argive Heraeum», II πίν. 42. εἰκ. 3, 5

2 A. Frickenhaus, Tiryns I σ. 52-53 καὶ Beilage III σ. 115. Τσοῦντας, ἐνθ. ἀν. σ. 382.

3 Ἐνθ. ἀν. II. σ. 3 ἐφ. πίν. 42-43.

4 Ann. Br. School τόμ. XIV σ. 50 ἐφ. εἰκ. 1 g, h, i, k, p, q καὶ τ. XV, σ. 116.

5 Ann. Br. School τόμ. XIV σ. 219, ἀριθ. 362-366 πίν. XII ἀνήκοντα εἰς συγκρότημα τάφων Α ὅχι παλαιότερων τοῦ 550 π. Χρ.

6 A. Frickenhaus, ἐνθ. ἀν.

7 Perrot, Hist. τόμ. VI εἰκ. 341, 342, 347. Winter Die

Typen d. Figürl. Terracotten I. σ. 2-3.

8 Winter, ἐνθ. ἀν. I σ. 31 ἀρ. 4 καὶ Ann. Br. School τόμ. XIV (1907) πίν. VII, A, πίν. XII ἀρ. 1, 3, 4 πρώτη σειρά.

9 Am. J. of Archaeology ἐνθ. ἀν. σ. 349-377.

10 Ann. Br. School τόμ. IX (1902-03) εἰκ. 54-57 H. R. Hall, Aegean Archaeology pl. I.

11 The Argive Heraeum II πίν. XLII, XLIV, σελ. 25 εἰκ. 39· καὶ A. Frickenhaus Tiryns πίν. I.

12 Winter, Typen I σ. 4, 1 Perrot, ἐνθ. ἀν. τόμ. VI εἰκ. 342 (μυκηναϊκὸς τύπος)· εἰκ. 343 (ταναγραῖος τύπος).

13 Nilsson, H. G. R. σ. 24· Bulletino d'arte, 11 (1908) σ. 456 ἐφ.

λίου τῆς Θεᾶς τῶν ὄφρων, ἀνήκοντος κατ' αὐτὸν ὡς ἐκ τῆς τεχνικῆς αὐτοῦ ιδιοτροπίας καὶ τῶν συνθηκῶν τῆς ἀνακαλύψεώς του εἰς τὴν ὑστερωτέραν γεωμετρικὴν περίοδον.

Ὁ ἰσχυρισμὸς τοῦ Frothingham περὶ στενῆς συγγενείας μεταξὺ Γοργόνης καὶ Θεᾶς τῶν ὄφρων στηρίζεται κυρίως εἰς τοὺς ὄφεις, οἱ ὅποιοι εἶναι κοινὸν γνῶρισμα τῶν ἀντιστοιχῶν τύπων τῆς τέχνης. Ἐναντίον ὅμως τοῦ ἰσχυρισμοῦ τούτου ἔρχονται ἐν πρώτοις ἡ ἐπίμονος γνώμη τοῦ Evans (The Palace of Minos I (1921) σ. 495 ἐφ.), καθὼς καὶ τοῦ Nilsson (H. C. R. σ. 13 καὶ M. M. R. σ. 275 ἐφ.), καθ' ἣν τὰ ἐν λόγῳ μινωικὰ εἰδῶλια εἰκονίζουσιν ἐφεστίαν θεότητα, καθόσον, ὅπωςδήποτε καὶ ἂν ἔχῃ τὰ πράγματα, δὲν θὰ ἡδυνάμεθα νὰ φαντασθῶμεν τὴν Γοργόνα Μέδουσαν ὡς ἐξέλιξιν ἐφεστίου θεότητος. Καὶ ἡ διαφορὰ μεταξὺ τῆς ιδέας τῆς Γοργόνης καὶ τῆς μινωικῆς θεότητος γίνεται ἀκόμη μεγαλυτέρα, ἐὰν λάβωμεν ὑπ' ὄψιν ὅτι κατὰ τὸν Evans (ἐνθ. ἀν. σ. 509) ὡς πατρὶς τῆς μινωικῆς θεότητος θὰ ἔπρεπε νὰ θεωρηθῇ ἡ Αἴγυπτος καὶ ὡς πρότυπα αὐτῆς αἱ αἰγυπτιακαὶ θεότητες Ἄθωρ καὶ ἰδίως ἡ θεότης τοῦ Δέλτα Βαζότ καθόσον αἱ αἰγυπτιακαὶ αὐταὶ θεαὶ εἶναι συλλήψεις ἐντελῶς ἀντίθετοι πρὸς τὴν ἐλληνικὴν Γοργόνα.

Ἀλλὰ καὶ ἐκτὸς τούτου οὔτε ὑπάρχει, νομίζομεν, λόγος ἐν γένει ὑποχρεῶνων ἡμᾶς νὰ ταυτίσωμεν τὴν Μέδουσαν πρὸς τὴν Θεάν τῶν ὄφρων διὰ τοὺς ὄφεις ἢ καὶ νὰ παραδεχθῶμεν, ἔστω στενὴν, μεταξὺ αὐτῶν ὁμοιότητα καὶ συγγένειαν. Καὶ ἐν γένει τίποτε δὲν εἶναι τόσον ἀστήρικτον, ὅσον ἡ πεποίθησις περὶ ἀνωτέρας Γοργόνης ἐπὶ τῇ βάσει τῶν τυπικῶν διὰ τὴν μορφὴν αὐτῆς ὄφρων. Ὁ ὄφις εἶναι ἐπίσης ἀπαραίτητον συμπλήρωμα τῆς Ἀθηνᾶς, προσέτι δὲ ἅπαντ' ὡς σύμβολον ἢ ἐξάρτημα τόσον ἄλλων γυναικείων θεοτήτων¹, οὐ μὴν ἀλλὰ καὶ ἀρρένων θεῶν — Ἀπόλλων, Ἑρμῆς² — καὶ ἐκπροσωπεῖ ἐπὶ πλέον ἡρωοθεϊκὰς συλλήψεις, ὡς τὸν Ἀσκληπιόν, τὸν Μειλίχιον³, ἢ τὰς ἡρωοποιημένας ψυχὰς τῶν νεκρῶν (ἀνάγλυφα νεκροδείπνων)⁴. Τοῦτο δὲ ἐπιβάλλει εἰς ἡμᾶς νὰ ἀναζητήσωμεν γενικωτέραν ἐξήγησιν τοῦ ὄφρων, τοιαύτη δὲ θὰ ἦτο ἴσως ἡ φυσικὴ καὶ ἀπλὴ ἐξήγησις, ὅτι ὁ ὄφις ὡς διαιτῶμενος ἐντὸς τῆς γῆς συμβολίζει τὸν χθόνιον χαρακτῆρα καὶ τὴν χθονίαν προέλευσιν πασῶν τῶν μυθολογικῶν προσωποποιήσεων, τὰς ὁποίας συνοδεύει. Ὡς χθόνιος δὲ ὄφις εἶναι φυσικὰ καὶ οἰκουρὸς ὄφις τοῦθ' ὅπερ συμφωνεῖ πρὸς τὴν ἀρχικὴν τῆς ἐλληνικῆς θρησκείας καὶ τῆς θρησκείας ἐν γένει ἐξέλιξιν, ὅπως ἀπεδείξαμεν εἰς τὸ πρῶτον μέρος τῆς παρούσης μελέτης.

Καίτοι ὅμως ὑπὸ τὸν χθόνιον χαρακτῆρα — πράγμα πολὺ γενικὸν — δύνανται νὰ συνυπάρξωσιν αἱ κατ' οὐσίαν καὶ μυθολογικὴν καὶ θρησκευτικὴν περιοπὴν καὶ ὑπόστασιν ἀνομοιόταται συλλήψεις, Ζεὺς, Ἑρμῆς, Ἀθηνᾶ, ἀφ' ἑνός, χθόνιοι ἥρωες ἡρωοποιημένοι νεκροὶ ἢ ψυχαὶ ἀνθρώπων κλπ. ἀφ' ἑτέρου, ἀλλ' οὔτε ἡ τόση ἐκ τοῦ χθονίου χαρακτῆρος ἐκπηγάζουσα συγγένεια εἶναι ἀπαραίτητον νὰ ὑπάρχῃ μεταξὺ δύο μυθολογικῶν ἐννοιῶν ἢ προσώπων, τῶν ὁποίων τὰς ἐν τῇ τέχνῃ παραστάσεις διακρίνει ἡ κοινὴ εἰς ἀμφοτέρας ὑπαρξίς ὄφρων. Ὅπως δὲ θρησκεία καὶ τέχνη παραμένουσι πάντοτε δύο χωριστὰ πράγματα, οὕτω καὶ ὁ ὄφις εἶναι τι διπλοῦν ἢ μᾶλλον ἔχει δύο ἐντελῶς διαφόρους ιδιότητες ἢ πλευράς, τὴν ἀγρίαν καὶ φοβεράν ὄψιν καὶ τὸν χθόνιον χαρακτῆρα. Καὶ ὁ ὄφις τῆς ἀρχαίας ἐλληνικῆς τέχνης δὲν δύναται νὰ ταυτισθῇ ἐξ ὁλοκλήρου πρὸς τὸν ὄφιν τῆς θρησκείας καὶ τῆς λατρείας, καὶ τοῦτο παρὰ τὸ γεγονὸς, ὅτι λέγοντες τέχνην ἐνταῦθα ἐννοοῦμεν ἀποκλειστικῶς τὰς καλλιτεχνικὰς παραστάσεις μυθολογικῶν ἢ θρησκευτικῶν ἐννοιῶν καὶ προσώπων. Καὶ ἐνῶ ἡ ἀπό-

1 J. E. Harrison ἐν J. H. Studies 1899, σ. 220, 221.

2 Δ. Εὐαγγελίδης ἐν Ἀρχ. Δελτίῳ 1918 σ. 171 ἐφ.

3 Harrison, «Prolegomena» etc. σ. 13 - 15.

4 K. A. Romaios ἐν Athen Mitth. 1914 σ. 189 - 235.

λυτος επικράτησις τοῦ χθονίου χαρακτήρος τοῦ ὄφεως εἰς τὴν θρησκείαν καὶ τὴν λατρείαν, τὴν ὁποίαν ὁ Küster (Die Schlange in d. griech. Kust und Religion, σ. 61) τονίζει, δὲν παρίσταται ἀνάγκη νὰ διαφιλονικηθῇ, δὲν ἔπεται ὅμως ἐκ τούτου ὅτι ὁ χθόνιος χαρακτήρ ὀφείλει κατ' ἀνάγκην νὰ επικρατῇ εἰς τὰς ἐμφανίσεις τοῦ ὄφεως ἐν τῇ τέχνῃ, καὶ ὅταν αἱ εἰκόνες αὗται εἶναι ἐξαρτήματα θρησκευτικῶν παραστάσεων καὶ μορφῶν, ὅπως αὐτὸς ἐννοεῖ. Διότι, τεθέντος μάλιστα, ὅπως καὶ ὁ Küster (ἐνθ. ἀν. σ. 60 - 61) παραδέχεται, ὅτι ἡ ἐκ τοῦ ὄφεως πρώτη τοῦ ἀνθρώπου ἐντύπωσις ὑπῆρξεν ἡ τῆς φρίκης καὶ τοῦ φόβου καὶ ὅτι, καὶ ἐὰν ἡ παμπалаία ἀνάπτυξις τῆς τέχνης ὀφείλεται εἰς τὴν θρησκείαν, ἡ τέχνη οὐχ ἦτον κατὰ πᾶσαν πιθανότητα ἐγεννήθη ἀρχικῶς ἀνεξαρτήτως ἀπὸ τὴν θρησκείαν¹, ὅπως καὶ τοῦτο ὁ Küster ἐπίσης παραδέχεται (ἐνθ. ἀν. σ. 3), τότε ὁ ὄφιν φυσικὸν εἶναι νὰ ἐκρησμοποιήθῃ ἀρχικῶς ὡς φοβερὸν καὶ ἀποτρόπαιον στοιχεῖον εἰς τὴν τέχνην καὶ ὡς καθαῶς τοιοῦτον νὰ παρέμεινε διαρκῶς εἰς αὐτὴν ἐντελῶς ἀνεξαρτήτως τῆς ἄλλης αὐτοῦ χρησιμοποίησεως ὑπὸ τὴν χθονίαν αὐτοῦ ιδιότητα. Τοῦτο ὅμως ἀφίνει ἀκαθόριστον καὶ συγκεχυμένον ὁ Küster, ὁ ὁποῖος, ἐνῶ ἀφ' ἐνὸς παραδέχεται τὸν φοβερὸν χαρακτήρα τῶν ὄφεων τῶν Ἑρινύων (ἐνθ. ἀν. σ. 72) καὶ τῶν Γοργόνων (σ. 94/95¹), δὲν διστάζει ἐν τούτοις νὰ ἰσχυρισθῇ κατωτέρω (σ. 141) ἀντιφάσκων πρὸς ἑαυτὸν — προφανῶς, ὅπως συμμορφωθῇ πρὸς τὴν επικρατοῦσαν περὶ Μεδούσης ὡς ἀνωτέρας θεότητος πλάνην — ὅτι ἡ Μέδουσα καὶ ἡ Ἑρινὺς πρόσκεινται εἰς τὴν χθονίαν (ὑπὸ τὴν καλὴν τῆς λέξεως σημασίαν) θεότητα Δῆμητρα, ὅπως τοῦτο μαρτυρεῖ ἡ διακρίνουσα αὐτὰς παρουσία τοῦ ὄφεως, «συμβόλου τῆς εὐεργετικῆς εὐφορίας καρπῶν παρεχούσης δυνάμεως τῆς γῆς». Ὅχι ὁ ὄφιν τοῦ Ἀσκληπιοῦ, τοῦ Μειλιχίου, τοῦ χθονίου Ἑρμοῦ, τῶν νεκροδείπνων δὲν πρέπει νὰ συγγέται καὶ νὰ ταυτίζεται πρὸς τοὺς ὄφεις τοῦ γοργονείου καὶ τῆς Γοργόνος καὶ τοὺς ὄφεις τῶν Ἑρινύων. Καὶ κατ' ἀκολουθίαν ἡ παρουσία τοῦ ὄφεως εἰς τινὰ ἀρχαίαν τῆς τέχνης μορφὴν δὲν ἀποφασίζει αὐτὴ καθ' ἑαυτὴν τὸν χθόνιον ὑπὸ τὴν ἀνωτέρω σημασίαν τῆς λέξεως χαρακτήρα τῆς μορφῆς αὐτῆς, οὔτε δὲ καὶ ἡ συμπαρουσία ὄφεων εἰς δύο διαφόρους καλλιτεχνικοὺς τύπους εἶναι ἀσφαλὲς τεκμήριον στενῆς συγγενείας ἢ ὁμοιογενείας τῶν μυθολογικῶν ὄντων, τὰ ὁποῖα ἐκπροσωποῦσιν αἱ ἐν λόγῳ διάφοροι μορφαί. Καὶ συγκεκριμένως τὸ γεγονός, ὅτι ὁ ὄφιν ἢ μᾶλλον οἱ ὄφεις εἶναι σχεδὸν ἀπαραίτητον στοιχεῖον τῆς ἀρχαϊκῆς κεφαλῆς τῆς Γοργόνος Μεδούσης καὶ τῆς ὅλης αὐτῆς μορφῆς, δὲν εἶναι καθόλου τεκμήριον στενῆς συγγενείας ἢ καὶ ἀπλῆς ὁμοιογενείας τῆς Μεδούσης πρὸς οἵανδήποτε ἄλλην θεότητα, ἢ ὁποῖα ἔχει ὡς σύμβολον τὸν ὄφιν, χωρὶς βέβαια τοῦτο νὰ ἐμποδίζῃ τὸν ὄφιν τῆς Ἀθηνᾶς νὰ ὑπομιμνήσκῃ εἰς ἡμᾶς, ὅπως λέγει ὁ Nilsson (H. G. R. σ. 26 - 26), τὴν μινωικὴν Θεὰν τῶν ὄφεων. Ὁ δὲ ὄφιν δὲν εἶναι φοβερός, διότι προέρχεται ἀπὸ τὰ βάθη τῆς γῆς, ἀλλ' εἶναι φοβερός, διότι ἡ ὄφιν αὐτοῦ εἶναι εἰδεχθῆς, ἀπαισία, φρικιαστικὴ καὶ τὸ δῆγμα αὐτοῦ ἐνδεχομένως θανατηφόρον (πρβλ. καὶ Küster σ. 57 καὶ 60), ὡς τοιοῦτος δὲ προξενεῖ φόβον. Καὶ ἐν γένει κάθε τι τὸ φοβερὸν δὲν εἶναι τοιοῦτον δυνάμει χθονίας αὐτοῦ ιδιότητος οὔτε τὸ χθόνιον εἶναι ταυτόσημον πρὸς τὸ φοβερόν διότι ἡ ἐννοια τοῦ χθονίου εἶναι πάλιν διπλῇ, καὶ τὸ μὲν χθόνιον ὥς τι ἀπαίσιον καὶ φρικῶδες καὶ φοβερόν προῆλθε φυσικὰ ἀπὸ τὰ ἔγκατα τῆς γῆς, ἐνθα βασιλεύει τὸ σκότος², ἐκπροσωπεῖ δὲ αὐτὸ ἡ Περσεφόνη τοῦ Ὁμήρου. Πρὸς τοῦτο δὲ τὸ χθόνιον πρόσκειται ὁ ὄφιν διὰ τῆς φοβερᾶς αὐτοῦ ἐμφανίσεως καὶ μορφῆς· ἐνῶ τὰ προϊόντα τῆς γῆς, τὰ ὁποῖα ὄχι μόνον δὲν εἶναι φοβερά καὶ ἀπαίσια — κάθε ἄλλο — ἀλλὰ καὶ εἶναι εἰς ἄκρον εὐεργετικὰ διὰ

1 Αὐτὴ εἶναι καὶ ἡ γνώμη τοῦ Hoernes (ἐνθ. ἀν. (1915) σ. 8.

2 Πρβλ. Nilsson M. M. R. σελ. 279.

τὸν ἄνθρωπον, ἔκαμαν νὰ παραχθῇ ἡ ἄλλη ἡ ἀγαθὴ ἔννοια τοῦ χθονίου ὡς καρποφόρου, ἣν ἐκπροσωποῦσιν αἱ θεότητες τῆς γῆς Μεγάλῃ Μήτηρ, Δημήτηρ κλπ., αἱ ὅποια, ὡς τοιαῦται δὲν εἶναι καθόλου φοβεραί. Καὶ ἡ παρουσία συνεπῶς τοῦ ὄφεως εἰς τὰς μορφὰς ἢ τὰς παραστάσεις τῶν τοιούτων θεοτήτων δὲν ἔχει κατ' ἀνάγκην φοβερὸν καὶ ἀπαίσιον χαρακτήρα.

Ὅφειλει δὲ νὰ θεωρηθῇ ὡς πολὺ φυσικόν, ἐὰν ἀργότερα ἐπῆλθε σύγχυσις τῶν δύο διαφόρων ἐννοιῶν τοῦ χθονίου, ἐπακόλουθον τῆς ὁποίας ὑπῆρξε νὰ ταυτισθῇ ἡ Περσεφόνη τοῦ Ὀμήρου πρὸς τὴν Δήμητρα καὶ κατ' ἀκολουθίαν ἡ Γοργώ, τῆς ὁποίας τὸν ἐν τῇ τέχνῃ τύπον ἀπετέλεσεν ἡ ὁλοκληρωτικὴ παράστασις τοῦ συμβόλου τῆς ὁμηρικῆς Περσεφόνης γοργοनीου φόβου, νὰ συγχυθῇ ὑπὸ τῶν νεωτέρων πρὸς αὐτὴν τὴν Δήμητρα καὶ τὰς συναφεῖς ἀνωτέρας θεότητος.

Ἐὰν ὁμως ἡ Θεὰ τῶν ὄφεων, τῶν γνωστῶν εἰδωλίων, οὐδεμίαν δύναται νὰ ἔχη σχέσιν πρὸς τὴν ἀρχαϊκὴν Γοργόνα, περισσότερον ἴσως θὰ ἡδύνατο νὰ συσχετισθῇ πρὸς αὐτὴν ἡ μορφή τοῦ ἐκ Γουρνιάς τῆς Κρήτης προφανῶς λατρευτικοῦ παλαιομινωικοῦ κωδωνοειδοῦς εἰδωλίου¹ (εἰκ. 12) καὶ διὰ τοὺς ὄφεις, οἱ ὅποιοι κατερχόμενοι ἐκ τῶν ὤμων περιζωννύουσι τὴν ὀσφύν, ὅπως βλέπομεν ἐπὶ ποικιλιῶν τοῦ ἀρχαικοῦ τύπου τῆς Γοργόνος, ὡς τῆς Μεδούσης τοῦ ἀγγείου τοῦ Ἀμάσιος (Walters, Hist. of anc. pottery εἰκ. 97) καὶ τῆς Μεδούσης τοῦ ἐκ Κερκύρας ἀναγλύφου (εἰκ. 23), ἀλλ' ἰδίως καὶ ἔνεκα τοῦ σχήματος τῶν ἀνατεταμένων χειρῶν, εἰς τὸ ὁποῖον ἡμεῖς μὴ θεωροῦντες αὐτὸ ἐνταῦθα κατὰ τὰς κρατούσας ἀντιλήψεις ὡς σημεῖον σεβασμοῦ ἢ εὐλογίας, ὅπως παραδέχεται ὁ Nilsson (M. M. R. σ. 267), θὰ εἴμεθα διατεθειμένοι νὰ ἀποδώσωμεν μᾶλλον ἀποτρόπαιον σημασίαν. Δὲν πρέπει ἐν τούτοις νὰ λησμονῶμεν ὅτι αἱ ὁμοιότητες αὐταὶ δὲν ἔχουσι δεσπόζουσαν σπουδαιότητα, ἐφ' ὅσον τὸ πρόσωπον εἶναι ἐκεῖνο, εἰς τὸ ὁποῖον συγκεντροῦται ἡ ἀποτρόπαιος ἔκφρασις τῆς ἀρχαϊκῆς Γοργόνος, καὶ ἐφ' ὅσον προφανῶς ἀποτελεῖ ἀντίθεσιν πρὸς αὐτὸ ἡ κεφαλὴ μετὰ τοῦ μακροῦ λαιμοῦ τοῦ ἐκ Γουρνιάς εἰδωλίου, λείπει δὲ ἐξ αὐτοῦ τὸ μετὰ τὴν κεφαλὴν χαρακτηριστικὸν τῆς μορφῆς τῆς Γοργόνος σχῆμα τοῦ δρόμου.

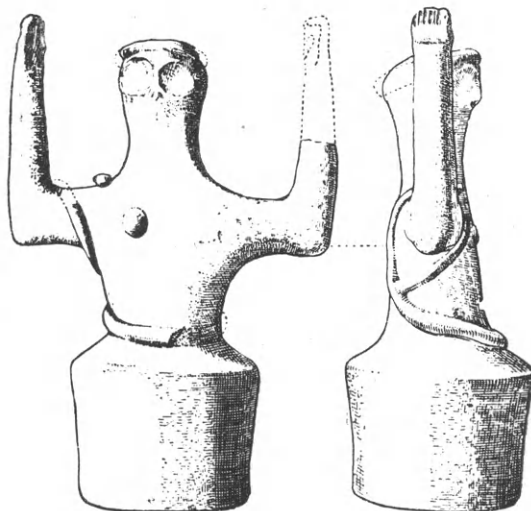

Εἰκ. 12. Πῆλινον εἰδῶλιον ἐκ Γουρνιάς.

Ἐὰν τώρα ἐξετάσωμεν τὸ σχῆμα τοῦ κεκαμμένου γόνατος, τὸ λεγόμενον σχῆμα τοῦ δρόμου, τὸ ὁποῖον ἐν συνδυασμῷ πρὸς τὸ ἕτερον σχῆμα  τῶν χειρῶν καὶ πρὸς τὰς πτέρυγας εἶναι χαρακτηριστικὸν τῶν συγγενῶν παραστάσεων Γοργόνος-Ἀρπυίας ἐν τῇ τέχνῃ καὶ τὸ ὁποῖον, ὅπως εἶδομεν ἀνωτέρω, διακρίνει τὴν μορφήν τῆς Γοργόνος ἀπὸ τὰς μορφὰς τῶν ἀνωτέρων θεοτήτων, ἔχομεν νὰ παρατηρήσωμεν ὅτι τοῦτο δὲν εἶναι — πολλοῦ γε καὶ δεῖ — ἐφεύρεσις τῆς ἀρχαϊκῆς τέχνης, ἀλλ' ἀπαντᾷ ἐν πρώτοις εἰς τὴν ὅχι πολὺ χρονολογικῶς ἀπέχουσαν τέχνην τῆς Μικρᾶς Ἀσίας.

Οὕτως ἐν πρώτοις ἐπὶ μνημειώδους ἔργου τῆς τέχνης τῶν Χετταίων, τοῦ λιθίνου

¹ Nilsson, M. M. R. σελ. 75 εἰκ. 3 A.

βάθρου κολοσσιαίου ἀγάλματος, εὑρεθέντος ἐν Σεντζιρλί τῆς βορείου Συρίας (εἰκ. 13) καὶ χρονολογούμενου ὑπὸ τοῦ ἀνακαλύψαντος αὐτὸ F. v. Luschan¹ εἰς τὴν 9^{ην} ἢ 10^{ην} ἑκατονταετηρίδα π. Χ., εἰκονίζεται πωγωνοφόρος ἀνάγλυφος μορφή ἐν στάσει δρόμου φέρουσα τὸν βραχὺν χιτῶνα, ὅστις εἶναι τυπικὸς διὰ τὴν ἀρχαϊκὴν Γοργόνα, καὶ κρατοῦσα δι' ἀμφοτέρων τῶν χειρῶν λέοντας εἰκονιζομένους κατ' ἐνώπιον καὶ φρικωδῶς μορφάζοντας. Τὰ σώματα τῶν θηρίων εἶναι λελαξευμένα ἐπὶ τῶν πλαγίων πλευρῶν τοῦ λίθου. Παρομοία δὲ μορφή, ὅσον ἀφορᾷ τὸ ἄρρεν φῦλον, τὸ μακρὸν γένειον, τὸ σχῆμα τοῦ δρόμου καὶ τὴν ὀριζόντιον θέσιν τῶν βραχιόνων, ἀποτελεῖ μέρος τῆς ἐγγαράκτου διακοσμήσεως ἀναγλύφου ἐκ Νιμρούδ², ἐπὶ τοῦ ὁποίου ἀπαντᾷ ἐπίσης καὶ τὸ ἕτερον ἐκεῖνο ὀρμητικὸν σχῆμα τοῦ ἐκ Καμείρου πινακίου³ (εἰκ. 5) ἐν συνδυασμῷ πρὸς τὴν θέσιν τῶν χειρῶν, ἢ ὁποία, ὡς εἴπομεν ἀνωτέρω,



Εἰκ. 13. Βάθρον ἀγάλματος ἐκ Σεντζιρλί.

εἶναι χαρακτηριστικὴ τοῦ τύπου τῆς Γοργόνας, ἐνῶ ἐπὶ ἀσσυριακοῦ κυλίνδρου⁴ βλέπομεν μορφήν γονυκλινῆ ἄρρενος ἐπίσης, φέρουσαν ἐπὶ τῆς κεφαλῆς στέμμα ἐκ πτερῶν ἐν τῷ μέσῳ δύο ἐπιτιθεμένων κατ' αὐτῆς θεῶν.

Τώρα τὰ μνημεῖα αὐτὰ θὰ ἠδύναντο νὰ θεωρηθῶσιν ὡς παρέχοντα τὰ πιθανὰ πρότυπα τοῦ σχήματος τῆς Γοργόνας. Καὶ μέχρι ἐνὸς σημείου ὁ E. Meyer (ἐνθ. ἀν.) καὶ ὁ W. Ward⁵ ἔχουσι δίκαιον ἐπιστήσαντες ἤδη τὴν προσοχὴν ἐπὶ τὴν τοιαύτην συγγένειαν. Ἐπειδὴ ὁμοῦς ὁ τύπος τῆς Γοργόνας σύγκειται ἐκ συνδυασμοῦ τοῦ χαρακτηριστικοῦ σχήματος τοῦ δρόμου μετὰ τοῦ γοργονείου φόβου — ὅστις κυρίως ἀποτελεῖ τὴν ἐνσάρκωσιν τῆς ιδέας τῆς

¹ Ausgrabungen in Sendschirli IV, σ. 363 ἐφ. καὶ 367, εἰκ. 265, πίν. 64. Πρβλ. καὶ E. Meyer, Reich u. Kultur d. Chetiter, σ. 110 - 113, εἰκ. 63 (1914).

² Perrot, Hist. II σ. 171 - 172, εἰκ. 443 - 44.

³ Πρβλ. A. L. Frothingham, ἐνθ. ἀν. σ. 367, εἰκ. 1, ἐνθα ἀναφέρονται αἱ ἐπὶ τῶν βράχων τοῦ Eilatoun Bunar γλυπτὰ παραστάσεις ὡς παρέχουσαι τὸ πρωτότυπον τοῦ ἐν

λόγῳ σχήματος.

⁴ W. H. Ward, The sealcylinders of Western Asia p. 315 πρβλ. σ. 218 - 222, εἰκ. 642.

⁵ Ἐνθ. ἀν. Τὸ σχέδιον τοῦ ἀσσυριακοῦ κυλίνδρου (εἰκ. 642) θὰ ἠδύνато νὰ θεωρηθῇ ὡς ὑπόδειγμα διὰ τὴν σύνθεσιν Περσέως - Μεδούσης.

Γοργόνος ὡς καθαρῶς ἐννοίας τρόμου — οὐδεμία ἐκ τῶν ἐξ Ἀσίας μορφῶν, αἷς ἀνωτέρω ἀνεφέραμεν, εἶναι δυνατόν νὰ θεωρηθῇ ὡς τὸ πρότυπον τῆς ἐλληνικῆς Γοργόνος, ἐφ' ὅσον αἱ κεφαλαὶ αὐτῶν — ἐντελῶς κανονικαὶ εἰς διαστάσεις καὶ χαρακτηριστικὰ — καὶ τὰ σύμβολα αὐτῶν κατ' οὐδένα τρόπον προμηνύουσι τὸ ἀποτρόπαιον προσωπεῖον.

Καὶ εἶναι μὲν ἀληθὲς ὅτι ἡ διάκρισις μεταξὺ τοῦ τύπου τοῦ σχήματος τοῦ δρόμου καὶ τῆς μετὰ γοργονείου προσωπείου μορφῆς ἐγένετο καὶ ὑπὸ τοῦ E. Meyer (ἐνθ. ἀν. σ. 111-113), ὅστις νομίζει ὅτι οἱ Ἕλληνες ἐδανείσθησαν τὸ σχῆμα τοῦ δρόμου ἀπὸ τὴν τέχνην τῶν Χετταίων, μετεσχημάτισαν δὲ αὐτὸ εἰς τὴν μορφήν τῆς Γοργόνος προσαρμόσαντες εἰς τὸ φοβερὸν προσωπεῖον· ἀλλ' ὁ Meyer εἶναι βέβαιος ὅτι καὶ τὸ προσωπεῖον τοῦ γοργονείου φόβου ἐπίσης δὲν ἦτο ἐλληνικὴ ἐφεύρεσις ἀντιθέτως πρὸς ὅ,τι ἡμεῖς εἰς τὴν πρώτην ἡμῶν μελέτην ὑπεστηρίζαμεν. Ἐνῶ δὲ καὶ αὐτὸς ἀποκρούει τὴν περὶ Βησσᾶ θεωρίαν, ὅμως δὲν ἀμφιβάλλει ὅτι τὸ πρωτότυπον τοῦ γοργονείου φόβου εὐρίσκεται καὶ πάλιν κεκρυμμένον μεταξὺ τῶν τύπων τῆς ἀνατολικῆς τέχνης. Τὸ μνημεῖον τοῦ Σεντζιολὶ ἐν τούτοις, τὸ ὁποῖον ἀνωτέρω ἀνεφέραμεν καὶ εἰς τὸ ὁποῖον ὁ Meyer πολὺ δικαίως ἀποδίδει τόσον μεγάλην σπουδαιότητα ἐν σχέσει πρὸς τὴν προέλευσιν τοῦ σχήματος τοῦ δρόμου — ὅπερ ἀποτελεῖ τὸ ἥμισυ τῆς μορφῆς τῆς Γοργόνος — πιστοποιεῖ κατὰ τὸν περιφανέστε-



Εἰκ. 14. Σφραγιδοτύπος ἐκ Ζάκρου.

ρον τρόπον τὴν γνώμην ἡμῶν περὶ τῆς προελεύσεως τοῦ γοργονείου ὡς ὑποδεικνύον τὸν τρόπον, καθ' ὃν οἱ Ἕλληνες τεχνῖται ὑπείκοντες εἰς τεχνικοὺς λόγους κατὰ πᾶσαν πιθανότητα ἐδημιούργησαν τὸ ἀποτρόπαιον αὐτὸ προσωπεῖον. Ἡ ἀρχαῖκή μορφή τῆς Γοργόνος - Μεδούσης ὀφείλει πράγματι νὰ θεωρηθῇ ὡς μία, οὕτως εἶπεῖν, σύμπτυξις τοῦ ἀποτροπαίου συμπλέγματος τοῦ ἐκ Σεντζιολὶ μνημείου, εἰς τὴν ὁποίαν τὸ φοβερὸν



Εἰκ. 15. Σφραγιδοτύπος ἐκ Ζάκρου.

στοιχεῖον, τὸ ἐνυπάρχον εἰς τὴν μορφάζουσαν λεοντοκεφαλὴν, μετηνέχθη καὶ συνεσωρεύθη εἰς τὸ πρόσωπον τῆς δρομαίως κινουμένης μορφῆς.

Ἀλλὰ τὸ σχῆμα αὐτὸ τοῦ δρόμου ἀπαντᾷ ἐπίσης καὶ μεταξὺ τῶν παραστάσεων τῶν ὑστερομινωϊκῶν ἐκεῖνων σφραγιδοτύπων, τῶν εὐρεθέντων ἐν Ζάκρῳ τῆς Κρήτης¹ (εἰκ. 14, 15), οἱ ὁποῖοι εἶναι πολὺ παλαιότεροι τῶν ἀνατολικῶν μνημείων, ἅτινα ἀνωτέρω ἀνεφέραμεν, εἰς τρόπον ὥστε δὲν εἶναι ἀσφαλὲς νὰ ἀποδώσῃ τις ἄνευ ἐπιφυλάξεως τὴν προέλευσιν τοῦ ἐν λόγῳ σχήματος εἰς ξένην πηγὴν. Καὶ θὰ ἡδύνατό τις ἴσως νὰ θεωρήσῃ ὡς ὄχι ἐντελῶς ἀπίθανον τὴν ὑπόθεσιν, ὅτι τὰ τραγοκέφαλα καὶ πτερωτὰ ἐκεῖνα τέρατα τῶν ἐκ Ζάκρου σφραγιδοτύπων (εἰκ. 15) ἐνδέχεται νὰ παριστάνωσι συλλήψεις ἀναλόγους πρὸς τὰς Ἀρπυίας καὶ τὰς Γοργόνας τῶν ἱστορικῶν χρόνων, ὅτε καὶ θὰ ἡδύναντο νὰ θεωρηθῶσιν ὡς τὰ ἀπώτατα πρότυπα τοῦ τύπου Ἀρπείας - Γοργόνος μείον ὁ γοργόνειος φόβος εἴτε ἀπ' εὐθείας διὰ τῆς ἐπιχωρίου παραδόσεως ἢ τῇ μεσολαβήσῃ τῆς ἀνατολικῆς τέχνης². Καθόσον τὸ γεγονός, ὅτι τὸ σχῆμα αὐτὸ τοῦ δρόμου, καίτοι ἀποτελοῦν πολὺ σπουδαίαν καὶ χρήσιμον ἐπίνοιαν τῆς τέχνης, δὲν ἀπαντᾷ εἰς τοὺς σφρζομένους δακτυλιολίθους καὶ τὰ ἄλλα μνη-

¹ Journal Hell. Studies, (1902) πίν. VIII, ἀριθ. 34 καὶ 36.

² Πρβλ. σχετικῶς καὶ τὸ *ταυδρομικὸν σχῆμα* («flying galop», Evans, The Palace of Minos I. σ. 711 εἰκ. 534,

535), ὅπερ φαίνεται προσιδιάζον μᾶλλον εἰς τὴν μυκηναϊκὴν καὶ κυκλαδικὴν τέχνην.

μεῖα τῆς μυκηναϊκῆς τέχνης — τοῦθ' ὅπερ ἔκαμε τὸν Furtwängler νὰ ἰσχυρισθῇ ὅτι ἦτο ἄγνωστον εἰς τὴν μυκηναϊκὴν τεχνοτροπίαν — συνηγορεῖ μᾶλλον ὑπὲρ τῆς γνώμης, ὅτι τὸ σχῆμα αὐτό, ὅπουδήποτε καὶ ἂν ἔσχε τὴν ἀρχήν, πολὺ πιθανώτερον εἶναι διὰ τῆς ἀνατολικῆς τέχνης νὰ μετεδόθη εἰς τὴν ἀρχαϊκὴν Ἑλλάδα.

Ἄλλ' εἰς τὴν μυκηναϊκὴν τέχνην δὲν ἀπαντᾷ ἐν γένει τι τὸ δυνάμενον νὰ συσχετισθῇ πρὸς τὴν ἀρχαϊκὴν Γοργόνα καὶ τὸ γοργόνειον, ὅπως ἄλλως τε ἐπιστοποιήθη ἤδη τοῦτο ὑπὸ εἰδικῶν ἐρευνητῶν¹. Σημαντικὴν δὲ ἀπόδειξιν ὅτι τὸ γοργόνειον ὑφ' οἰανδήποτε μορφὴν δὲν εἶναι δυνατόν νὰ ἐγεννήθη εἰς τὴν μυκηναϊκὴν τέχνην ἀποτελεῖ καὶ τὸ γεγονός, ὅτι αἱ σφζόμεναι παραστάσεις μυκηναϊκῶν ἀσπίδων ἄνευ ἐξαιρέσεως στεροῦνται σημείων, ἅτινα ἀποτελοῦσι πολὺ κοινὸν καὶ δὴ τὸ ἐμφανέστερον γνώρισμα τῶν εἰκόνων τῶν πολεμιστῶν ἐν τῇ ἀρχαϊκῇ τέχνῃ². Καὶ τοιοῦτοτρόπως εἰς ἐκ τῶν σπουδαιότερων λόγων — ἂν ὅχι ὁ μόνος — τῶν δυνάμενων νὰ ὀδηγήσωσιν εἰς τὴν δημιουργίαν τοῦ γοργονείου φόβου ἔλειπε. Πράγματι δέ, ὅπως μανθάνομεν ἐκ τε τῶν φιλολογικῶν πηγῶν καὶ ἐκ τῶν σφζομένων ἀγγειογραφικῶν μία ἐκ τῶν κυριωτέρων χρησιμοποιήσεων τοῦ γοργονείου ἦτο νὰ διακοσμή τὰς ἀσπίδας τῶν πολεμιστῶν ὡς προστατευτικὸν ἀποτρόπαιον³, τοῦθ' ὅπερ ἄλλως τε ἦτο πολὺ φυσικόν⁴. Σπουδαιότατην δὲ μαρτυρίαν ἐν προκειμένῳ παρέχει ἡμῖν ὁ Ἡρόδοτος, διαβεβαιῶν ἡμᾶς (I, κεφ. 171) ὅτι οἱ Ἕλληνες ἔμαθον τὴν χρῆσιν τῶν ἐπὶ τῶν ἀσπίδων «σημείων» ἀπὸ τοὺς Κᾶρας, οἱ ὅποιοι ἦσαν οἱ ἐφευρεταὶ αὐτῶν. Ἡ δὲ εἰς τὸ βάθος τῆς ἐν λόγῳ πληροφορίας τοῦ Ἡροδότου ἐνυπάρχουσα ἀλήθεια εἶναι ὅτι — ἐὰν λάβωμεν ὑπ' ὄψιν ὅτι τὰ ἐπίσημα τῶν ἀσπίδων δὲν ἦσαν ἐν χρήσει παρὰ τοῖς Μυκηναίοις — ἡ συνήθεια αὕτη καὶ μετ' αὐτῆς τὸ ἀποτρόπαιον σύστημα τῆς διακοσμήσεως, εἰς τὸ ὁποῖον ὀφείλεται καὶ ἡ ἐπινόησις τοῦ γοργονείου, εἰσήχθησαν εἰς τὴν Ἑλλάδα ἐκ Μικρᾶς Ἀσίας εἰς μεταμυκηναϊκοὺς χρόνους. Τὸ γεγονός δὲ τοῦτο εἶναι εἰς ἐπὶ πλέον ἰσχυρὸς λόγος, ὅπως ἀρνηθῶμεν εἰς τὰ «σημεῖα» ταῦτα καὶ δὴ καὶ τὰ καθαρῶς ζωόμορφα τοτεμικὴν προέλευσιν, ὅπωςδήποτε καὶ ἂν ἔχη τὸ πρᾶγμα ἐν σχέσει πρὸς τὰ ἐπίσημα τῶν ἀσπίδων, ὧν χρῆσις ἐγένετο ὑπὸ τῶν ἀρχαίων Αἰγυπτίων, ἢ πρὸς τὰ χρησιμοποιούμενα ὑπὸ τῶν σημερινῶν ἀγρίων.

Ὅσον δὲ ἀφορᾷ τὸν μινωϊκὸν τερατομορφισμόν, ὅπως αὐτὸς παρουσιάζεται ἰδίως εἰς τὰς παραστάσεις τῶν ἐκ Ζάκρου σφραγιδοτύπων, περὶ ὧν ἐγένετο ἀνωτέρω λόγος, οὔτε ἐκεῖ νομίζομεν ὅτι θὰ ἦτο δυνατόν νὰ διακρίνωμεν τὰ σπέρματα τοῦ γοργονείου φόβου ἢ τῆς ἀρχαϊκῆς μορφῆς τῆς Γοργόνης· διότι πρόκειται περὶ τερατομορφισμοῦ, ἐπιδιώκοντος ἀπλῶς τὸ ἀλλόκοτον· ἐνῶ ἀντιθέτως ἡ οὐσία τοῦ γοργονείου φόβου ἦτο τὸ εἰδεχθῆς καὶ βδελύκτροπον καὶ φοβερόν, καὶ δηλαδὴ ἐντελῶς διαφορετικόν. Οὔτε δύναται δὲ νὰ διαφιλονικηθῇ ἡ ιδιότης αὕτη τῆς μινωικῆς τέχνης ἐπὶ τῇ βάσει μεμονωμένων μνημείων τῆς μικροτεχνίας παρουσιαζόντων τυχὸν ἀντιθέτους στάσεις. Καὶ ὡς τοιοῦτον θὰ ἡδύνατο νὰ θεωρηθῇ ἡ δαιμονικὴ κεφαλὴ τοῦ ἐκ Μοχλοῦ σφραγιδολίθου (Explorations of the island of Mochlos,

1 Ὁρ. ἰδίως Tsountas - Manatt, The Mycenaean Age σ. 298-304 εἰκ. 153-55· πρβλ. καὶ Furtwängler ἐν Roscher, Myth. Lex. I σ. 1701-02 καὶ J. Six ἐν J. Hell. Studies (1885) σ. 277.

2 Ὁρ. π. χ. τὸν ἐκ Μήλου ἀμφορέα (Conze, Mel. Thongefässe, πίν. III) ἢ τὸν Ἡρακλέα φονεύοντα τὸν Γηρυόνην ἐπὶ τοῦ ἀγγείου τοῦ Ἐξεκίου (Perrot, Hist. X., εἰκ. δ. ἢ Baumeister, «Denkmäler» I, εἰκ. 729 καὶ III, 2086. Καὶ εἰδικώτερον τὸ ἀγγεῖον τοῦ Ἀριστόνοῦ (Wiener Vor-

lege — Blätter πίν. I), ἐνθα αἱ κυκλικαὶ καὶ διὰ περιφανῶν ἐπισήμων διακεκοσμημέναι ἀσπίδες εἶναι σχεδὸν τὰ μόνα γνωρίσματα, τὰ διακρίνοντα τὴν παράστασιν αὐτὴν ἐκ παρομοίων ὑστερομυκηναϊκῶν παραστάσεων, ὡς τῆς τοῦ λεγομένου «ἀγγείου τῶν πολεμιστῶν» (Furtwängler κλπ. Mykenische Vasen, πίν. 43) καὶ τῆς τῆς ἐγγυρῶμου πηλίνης στήλης, Ἀρχ. Ἐφημ. 1896, πίν. I - II.

3 Ὁρ. C. Gerojannis, ἐνθ. ἀν. σ. 11 καὶ 27-28.

4 Πρβλ. καὶ A. Milchhöfer, Arch. Zeitung 1881, σ. 388.

εἰκ. 27· καὶ A. Evans, Palace of Minos I σ. 703, εἰκ. 526), ἐὰν βέβαια τὸ ἐντελὲς ἄτεχνον καὶ ὑποτυπῶδες αὐτὸ σχέδιον (εἰκ. 16), τὸ ὁμοιάζον μὲ τὴν ἐπὶ προϊστορικῶν ἀντικειμένων ἐκ Τροίας ἀπαντῶσαν πρωτογενῇ παράστασιν τοῦ προσώπου (Schlieman, Troja, σ. 31 ἀρ. 1,2 καὶ Ilios ἀρ. 237), ἐπιτρέπει ἐν γένει οἰονδήποτε σχετικὸν συμπέρασμα, λαμβανομένου μάλιστα ὑπ' ὅψιν ὅτι διὰ τῶν ἐπ' αὐτοῦ χαρακτηριστικῶν κεράτων ὑπενθυμίζει πολὺ τὸν αἰγυπτιακὸν τύπον κεφαλῆς Ἰσιδος - Ἀθώρ (Perrot, Hist. III, σ. 647 εἰκ. 451). Ἐνῶ ἀντιθέτως αἱ κεφαλαὶ τῶν ἐπὶ προϊστορικῶν ἀγγείων ἐκ Μήλου εἰκονιζομένων περωτῶν δαιμονίων (Excavations at Phylakopi. Melos. (1904), πίν. XIV 6^a, 6^b) καὶ Evans, ἐνθ. ἀν. σ. 703, εἰκ. 527 c. d.) (εἰκ. 17) φαίνονται περισσότερον συγγενέουσιν πρὸς τὸν ἀποτρόπαιον φόβον καὶ διὰ τῶν προφανῶς ἐξωγκωμένων βολβῶν τῶν ὀφθαλμῶν καὶ ἰδίως διὰ τῆς ἐπιδείξεως τερατωδῶν ὀδοντοστοιχιῶν. Ἡ παρουσία ἐν τούτοις τῶν κεφαλῶν αὐτῶν ἐπὶ ἀγγείων ἐκ Μήλου, ἀνηκόντων πάντως εἰς τὴν μινωϊκὴν ἐποχὴν (ὄρα Evans, ἐνθ. ἀν.), δηλαδὴ πρὸ τοῦ 1500 π. Χ., ἀποτελεῖ μᾶλλον ἐπισφράγισιν τῆς γνώμης ἡμῶν περὶ τῆς ἐκ τῆς λεοντοκεφαλῆς γενέσεως τοῦ γοργονεῖου καὶ ἀποκλείει τὴν ὑπαρξίν τούτου κατὰ



Εἰκ. 16. Σφραγιδοῦλος ἐκ Μοχλοῦ. Κεφαλὴ δαιμονίου.

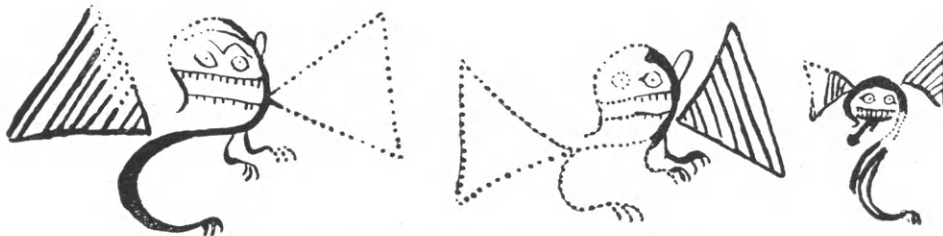

Εἰκ. 17. Πτερωτὰ δαιμόνια ἐξ ἀγγείων ἐκ Μήλου.

τὴν μινωϊκὴν, ἔστω καὶ τὴν ὑστερομινωϊκὴν, ἐποχὴν καθόσον, ἐὰν τὸ γοργόνειον δὲν ἦτο ὑστερωτέρα ἐπινόησις τῆς τέχνης, ἐνδιαφερομένης νὰ παραστήσῃ κατ' ἐνώπιον τὴν ἀγρίως μορφάζουσαν λεοντοκεφαλὴν — ὅπως ὑπεστηρίζομεν ἡμεῖς — τότε δὲν ὑπῆρχε λόγος τὸ γοργόνειον τοῦ ἐκ Μήλου ἀμφορέως πρωτοαρχαϊκῆς ἐποχῆς (εἰκ. 2) νὰ ὁμοιάζῃ τόσον πολὺ μὲ κεφαλὴν λέοντος, ὥστε ὁ Furtwängler νὰ διαμαρτύρεται ἐντόνως (Roscher, Myth. Lex. I, σ. 1706 «Gorgonen») ὅτι αὐτὸ εἶναι κεφαλὴ λέοντος καὶ ὄχι γοργόνειον, ὅπως ἰσχυρίσθη ὁ Six. Καὶ διὰ νὰ ἐξηγήσῃ μάλιστα ὁ Furtwängler τὴν χρῆσιν λεοντοκεφαλῆς ἐπὶ τῆς ἀσπίδος τοῦ ἐκ Μήλου ἀγγείου ὡς ἀποτροπαίου προέβη εἰς τὴν ὑπόθεσιν, ὅτι κατ' ἐκείνην τὴν ἐποχὴν ἢ δὲν εἶχε δημιουργηθῇ ἀκόμα τὸ γοργόνειον ἢ δὲν ἦτο γνωστὸν ἀκόμη εἰς τὴν Μῆλον.



Εἰκ. 18. Σφραγιδοτύπος ἐκ Ζάκρου.

Ὅτι δὲ τὸ φοβερὸν ἀποτρόπαιον στοιχεῖον δὲν ἦτο γνώρισμα τῆς μινωϊκῆς τέχνης καταφαίνεται περαιτέρω καὶ ἐξ αὐτοῦ τοῦ τύπου τοῦ Μινωταύρου καὶ ὅπως παρίσταται ἐπὶ σφραγιδοτύπου ἐκ Κνωσοῦ (Ann. Br. School (1901-2) VII, σ. 18, εἰκ. 7^a) καὶ εἰδικώτερον, ὅπως εἰκονίζεται οὗτος (εἰκ. 18) ἐπὶ σφραγιδοτύπων ἐκ Ζάκρου (J. Hell. Studies, XXII (1902) πίν. VI, 17, 18· Ann. Br. School, VII, εἰκ. 45). Ἡ μορφή αὕτη μὲ τὴν

ἄκακον κεφαλὴν ταύρου καὶ τὴν ἀδεξίως ὀκλάζουσιν στάσιν εὐρίσκεται ἐν ἀντιθέσει πρὸς τὴν φοβερὰν ἰδέαν περὶ τοῦ τέρατος τούτου, ὅπως αὕτη μετεδόθη εἰς τοὺς μετέπειτα χρόνους

ὑπὸ τῆς παραδόσεως. Καὶ τὸ γεγονὸς δέ, ὅτι ὁ μινωικὸς αὐτὸς τύπος ἀπαντᾷ σχεδὸν ἀμετάβλητος εἰς τὴν ἀρχαϊκὴν τέχνην (Roscher, Myth. Lex. II, σ. 3007 - 3009, εἰκ. 2 - 6), ἀντὶ τῆς θεωρεῖται ὡς ἐνισχυὸν τὴν θεωρίαν, καθ' ἣν ἡ ἑλληνικὴ τέχνη τῆς ἱστορικῆς περιόδου εἶναι νέος βλαστὸς παλαιότερας ἐπιχωρίου παραδόσεως, δεικνύει ἅπ' ἐναντίας μᾶλλον ὅτι οἱ Ἕλληνες τεχνῖται τῆς πρωτοαρχαϊκῆς ἐποχῆς ἐστράφησαν πρὸς τὴν Ἀσίαν καὶ τὴν Αἴγυπτον ζητοῦντες ὑποδείγματα ὅχι τόσον δι' ἑλλειψιν ἐπαφῆς μετὰ τῆς παραδόσεως ταύτης¹, ἀλλὰ μᾶλλον διότι ἠσθάνοντο τὴν ἀνικανότητα τῆς τελευταίας ταύτης, ὅπως ἐπαρκέσῃ εἰς τὰς νέας συμβολικὰς καὶ αἰσθητικὰς ἀπαιτήσεις, τὰς ἐκπηγάζουσας κατὰ μέγα μέρος ἐκ τῆς ἐπικρατήσεως διαφόρου θρησκευτικῆς ἀντιλήψεως, ἀφοῦ ἄλλως τε ἡ Αἴγυπτος καὶ πολὺ περισσότερον ἡ Μικρὰ Ἀσία τῶν Χετταίων ἐχρησίμευσαν κατὰ πᾶσαν πιθανότητα ὡς πηγαί, ἀπὸ τὰς ὁποίας ἦντλησε καὶ αὐτὴ ἡ μινωικὴ τέχνη (ὄρα καὶ Nilsson, H. G. R. σ. 10).

Παρ' ὅλα ταῦτα ὀφείλομεν νὰ παρατηρήσωμεν ὅτι ἡ δρομαίως κινουμένη μορφή παρὰ τὴν πιθανὴν αὐτῆς ἀνατολικὴν προέλευσιν παριστᾷ τύπον τῆς ἑλληνικῆς τέχνης γνήσιον καὶ δὴ καὶ χαρακτηριστικὸν ἐν ἀντιθέσει πρὸς τὸν τύπον τῆς «ποτνίας θηρῶν» - Κυβέλης μετὰ τῶν ἐραλδικῶς συμπαριστανομένων ζώων, ὁ ὁποῖος εἶναι καθαρῶς ἀσιατικός. Ὁ τύπος τῆς Κυβέλης παριστᾷ τῶντι τὴν συμμετρικὴν ἀντίθεσιν, ἣτις ἀποτελεῖ τὸν κυριαρχοῦντα νόμον διακοσμήσεως καὶ συνθέσεως τῆς παλαιστάτης τέχνης τῆς Ἀσίας². Ἐνῶ ἡ τρέχουσα μορφή ὡς λαμβάνουσα στάσιν ἀποσκοποῦσαν νὰ θραύσῃ εἰς ὅλας τὰς λεπτομερείας καὶ τὰ ἐλάχιστα ἔχνη τῆς ἀντιθέσεως καὶ συμμετρίας, ἡ ὁποία ἐνυπάρχει εἰς τὸ ἀνθρώπινον σῶμα, ἀποτελεῖ καταφανὲς διακριτικὸν γνώρισμα τῆς ἑλληνικῆς τεχνοτροπίας, ἣτις, ἐνῶ διετήρησεν ἐκ τῆς ἀνατολικῆς τέχνης τὴν ἀρχὴν τῆς ὑπερπληρώσεως τοῦ χώρου (Raumzwang), ἐν τῇ ἐπιδιώξει ἐν τούτοις ἀνωτέρου τινὸς ῥυθμοῦ ἐν τῇ συνθέσει ἐθυσίασεν ἀπὸ τὰ πρῶτα αὐτῆς πρωτοαρχαϊκὰ δοκίμια — πιθανῶς κατ' ἀπομίμησιν αἰγυπτιακῶν μᾶλλον προτύπων — τὰς εὐκόλους αἰσθητικὰς ἐπιτυχίας τῆς μηχανικῆς κατατάξεως εἰς ἀντιθετικὰ συμπλέγματα³.

Ἀντιθέτως τώρα πρὸς τὰ ἀνωτέρω ὁ G. Radet (Cubebé, 1909) προσπαθεῖ νὰ ἀποδείξῃ ὡς κοινὴν πηγὴν ὅλων τῶν περωτῶν τύπων τῆς ἀρχαϊκῆς τέχνης, ἄρα καὶ τοῦ τύπου τῆς Γοργόνης, τὴν ἀσιατικὴν μορφήν τῆς Κυβέλης θεωρῶν ὅλους αὐτοὺς ὡς παραλλασσοῦσας ἐκφράσεις τῆς ἰδέας τῆς «ποτνίας θηρῶν», ὅχι δὲ μόνον τοὺς παριστανομένους μετὰ ζώων ἢ πτηνῶν ὡς ἐξαρτημάτων ἢ συμβόλων, ἀλλὰ καὶ ἐκείνους, οἵτινες, ὅπως αἱ Κῆρες καὶ αἱ περωταὶ Νίκαι τύπου Ἀρχέρομου, στεροῦνται ἐξ ὁλοκλήρου τοιούτων γνωρισμάτων. Ἐπιμελὴς ἐξέτασις ὅμως τῶν τελευταίων τούτων συλλήψεων τῆς τέχνης δεικνύει εἰς ἡμᾶς ὅτι πᾶσαι αὗται ἀνήκουσιν εἰς μίαν καὶ τὴν αὐτὴν κατηγορίαν τύπων κυρίως ἕνεκα τοῦ σχήματος τοῦ δρόμου ἢ τῆς πτήσεως, τὸ ὁποῖον παριστάνουσι καὶ τὸ ὁποῖον, ὅπως εἴπομεν ἀνωτέρω, δὲν ἀρμόζει εἰς τοὺς τύπους τῆς «ποτνίας θηρῶν» καὶ τὸν ἱερατικὸν αὐτῶν χαρακτήρα. Ἐνῶ ἐξ ἄλλου ἡ

1 Ὁρθῶς νομίζομεν παρατηρεῖ ὁ H. R. Hall (Aegean Archaeology σ. 210) ὅτι ἡ μινωικὴ τεχνοτροπία ἀναγνωρίζεται εἰς τοὺς τύπους τῶν παλαιότερων νομισμάτων τῶν κοπέντων ἐν Μικρᾷ Ἀσίᾳ καὶ εἰς τὰς παρακειμένας νήσους. Λίαν χαρακτηριστικὴ ὑπὸ τὴν ἔσπιν ταύτην εἶναι ἡ σχηματικὴ παράστασις λεοντοκεφαλῶν ἐπὶ νομισμάτων (ὄρα P. Gardner, Types, πίν. IV. 16, 17· καὶ E. Babelon, Traité d. monnaies Gr. et romaines τ. 3, πίν. IX 22· πίν. X 22-24· πίν. XI 9-12· πίν. XVII 9, 10), τὸ πρότυπον τῶν ὁποίων εὐρίσκεται ἐπὶ σφραγιδοτύπων ἐκ Ζάκρου (J. Hell. Studies,

22 (1902), σ. 56, πίν. VIII. 60, 63, 68, 69), ἀνηκόντων εἰς τὴν ὑστερομινωικὴν περίοδον (πρβλ. καὶ Evans, ἐνθ. ἀν. I, σ. 673, εἰκ. 492 (M. M. III).

2 Ὁρα ἰδίως τοὺς λεγομένους «Lugalanda cylinders» ἐν C. A. de la Fuye, Documents Presargoniques (1908), πίν. V-VIII· πρβλ. καὶ L. Curtius, Studien z. Gesch. d. altorient. Kunst I (1912), εἰκ. 1-8 ἐν Sitz. Bericht d. k. bayer. Ak. d. Wissenschaften Philos.-philol. Klasse.

3 Περὶ τοῦ ἀντιθετικοῦ τύπου ἐν τῇ μινωικῇ τέχνῃ ὄρα Nilsson, M. M. R. σ. 329 ἐφ.

συμπαρουσία θηρίων ή πτηνών ή ζώων έν γένει δέν είναι πάν ό,τι άπαιτεΐται διά νά άναγνωρίσωμεν τύπον τινά ώς εικονίζοντα την Μεγάλην Μητέρα, όπως τουτο άποδεικνύουσι και οί πολυάριθμοι εκείνοι τύποι της τών Άσσυρίων και Χετταίων και τών Περσών τέχνης, έν τη όποία μορφαί άναμφισβητήτως άρρένων — ήγεμόνων ή δαιμόνων — εικονίζονται κρατούσαι θηρία εΐς την τυπικήν έραλδικήν στάσιν¹.

Μεταβαίνομεν νύν ειδικώτερον εΐς την εξέτασιν ώρισμένων μνημείων της τέχνης, τά όποία έθεωρήθησαν ως ένισχύοντα την θεωρίαν περί Γοργόνος Μεδούσης ως άνωτέρας θεότητος και άτινα άποτελοῦνται κυρίως από παραστάσεις του φόνου της Μεδούσης υπό του Περσέως, της μόνης σχεδόν συνθέσεως, ήτις έκπροσωπεί τόν μύθον τών Γοργόνων έν τη τέχνη, όπως άποδείξωμεν τό άστήρικτον τών τοιούτων άντιλήψεων.

Και πρώτον άναφέρομεν τάς κενταυρικές εκείνας μορφάς τάς γνωστάς ήμΐν έκ μεμονωμένων και άβεβαίων παραδειγμάτων μόνον, περί ών λόγον ποιεΐται ό Frothingham (ένθ. άν., σ. 373 - 75) και έπί κεφαλής τών όποίων εύρίσκεται ή ίππομέδουσα του έκ Βοιωτίας πίθου (είκ. 19), Bull. c. Hellénique 1898, πίν. IV, V, σ. 518. Αῦται δύνανται εύκόλως νά εξηγηθώσιν έπί τη βάσει τών έν άρχή λεχθέντων περί τών μή τυπικών γοργονομόρφων παραστάσεων, εάν λάβωμεν ιδιαιτέρως ύπ' όψιν ότι ή σύγχυσις τών Γοργόνων μετά τών Άρπυϊών, καθώς και ή περίπτωσις της Άρπυϊας Ποδάργης, ήν ό Όμηρος (Ίλιάς II, στ. 150 - 151) ως **βοσκομένην** λειμώνι εΐναι πολύ πιθανόν νά έφαντάσθη ως κατά τό ήμισυ γυναικα και κατά τό ήμισυ ίππον — συμφώνως προς την γνώμην του Milchhöfer, Anfänge d. Kunst σ. 57 έφ. — δικαιολογοῦσι πλήρως την έν λόγω κενταυρικήν μορφήν². Ένῶ εΐς την γέννησιν του ίππου Πηγάσου έκ του τραχήλου της άποκεφαλισθείσης Μεδούσης όφείλεται ίσως ή άλλη ή ίπποκέφαλος σύλληψις³. Και θα ήτο έντελώς άδικαιολόγητον νά θεωρήσωμεν τοιαύτας ίππομίκτους μορφάς ως ύποδηλούσας στενήν συγγένειαν της Μεδούσης προς την Άρτεμιν και την Μεγάλην Μητέρα, όπως πιστεύει ό Frothingham (ένθ. άν.), ή ύπονοούσας ότι ή Μέδουσα εΐναι ισότιμος προς τόν Ποσειδῶνα ένεκα του ύποτιθεμένου ίππείου τούτου χαρακτήρος, όπως άλλοι και ιδίως ό Malten, ως εΐδομεν άνωτέρω, ύποστηρίζουσιν, όταν προς τουτο δέν ύπάρχωσιν άλλοι σοβαρώτεροι λόγοι. Έάν δέ λάβωμεν έπί πλέον ύπ' όψιν ότι πλην του Πηγάσου και ό ίππος Άρίων φέρεται ως γόνος του Ποσειδῶνος και της Άρπυϊας ή Έρινύος, καθώς και ότι ικανά τέκνα έγέννησεν ό Ζεύς έκ θνητῶν γυναικῶν, άδυνατούμεν νά ιδώμεν, διατί ή Μέδουσα ὄφειλε νά άνακηρυχθῇ άνωτέρα θεότης διά μόνον τόν λόγον, ότι ό Ποσειδῶν παρελέξατο αὐτῇ και όταν μάλιστα ή κυριώτερα περί του σχετικοῦ μύθου αὐθεντία, ό Ησίοδος, διαβεβαιοῖ ήμᾶς ότι ήτο θνητή.

Έπί πλέον ή κενταυρική μορφή του έκ Βοιωτίας πίθου έμποιεΐ την έντύπωσιν άποτροπαίου Γοργόνος και έκ της τερατωδῶς κτηνώδους αὐτῆς εμφάνισεως και έκ της άγρίας και



Είκ. 19. Περσεύς φονεύων την Μέδουσαν.
Έκ πίθου έκ Βοιωτίας.

¹ Όρα τούς σχετικούς τόμους της Hist. του Perrot.

² Πρβλ. Harrison, Prolegomena, σ. 129, είκ. 21, ένθα τοιαύτη Άρπυια κατά τό ήμισυ γυνή και κατά τό ήμισυ

ίππος εικονίζεται έκ περιέργου βοιωτικοῦ άγγείου.

³ Όρ. J. Hell. Studies. V, (1884), πίν. XLIII.

εἰδεχτοῦς ἐκφράσεως τοῦ προσώπου αὐτῆς, τὴν ὁποίαν καθιστᾷ ἀδιαφιλονίκητον ἡ ἐπίδειξις τῶν φοβερῶν ὀδοντοστοιχιῶν καὶ οἱ ἐξέχοντες βολβοὶ τῶν ὀφθαλμῶν, οἱ ὁποῖοι ὑπομνήσκουσιν ἡμῖν τὴν βλοσυρῶπιν καὶ δεινὸν δερκομένην Γοργὸν τῆς ὁμηρικῆς περιγραφῆς.

Πολὺ μικρότερας καὶ λίαν ἀμφιβόλου σπουδαιότητος εἶναι αἱ μαρτυρίαι τῶν μνημείων, ἐπὶ τῶν ὁποίων στηρίζεται ὁ ἰσχυρισμός, ὅτι ἡ Μέδουσα κατὰ τὴν ἀρχικὴν αὐτῆς σύλληψιν ὑπῆρξεν ἵππος, ὅστις ἰσχυρισμός, ἐὰν ἠλήθευε, δὲν θὰ ἦτο ἄμοιρος σημασίας καὶ θὰ ἐπέφερε περισσότερον χάος εἰς τὸ προκείμενον πρόβλημα. Οὕτως ἡ ἐν τῷ μέσῳ δύο κεφαλῶν ἵππων ἀνθρωπίνη κεφαλὴ, ἡ εἰκονιζομένη ἐπὶ ἐλεφαντίνου ἀναθήματος, προερχομένου ἐκ τοῦ ἱεροῦ τῆς Ὀρθίας Ἀρτέμιδος ἐν Σπάρτῃ (εἰκ. 20), ἣν ἀναφέρει σχετικῶς ὁ Frothingham (ἐνθ. ἀν. σ. 375, εἰκ. 16), δὲν εἶναι προφανῶς κεφαλὴ Με-



Εἰκ. 20.

Ἐλεφάντινον ἐκ Σπάρτης.

δούσης, ἀλλὰ κεφαλὴ Ἀρτέμιδος, ὅπως συνάγομεν ἐξ ἄλλων πηλίνων ἀναθημάτων, ἐχόντων ὁμοίας παραστάσεις (J. Hell. Studies, τόμ. 29 (1909), σ. 290, εἰκ. 6), καὶ εἰδικώτερον ἐκ μολυβδίνων ψηφίδων, εὐρεθεισῶν ἐν τῷ αὐτῷ ἱερῷ καὶ παριστανουσῶν ὁλόκληρον τὴν μορφήν τῆς Ἀρτέμιδος, ὁδηγούσης ξυνορίδα ἵππων (ἐνθ. ἀν., σ. 291, εἰκ. 7), ἢ μᾶλλον ἡ ἐν λόγῳ κεφαλὴ τοῦ ἐλεφαντίνου ἀναθήματος εἶναι κεφαλὴ ἄρρενος καὶ συνεπῶς κεφαλὴ Ἀπόλλωνος. Ἡ γνώμη δ' αὕτη ἐνισχύεται καὶ ὑπὸ τοῦ ἰσχυρισμοῦ τοῦ M. S. Thompson (J. Hell. Studies, τ. 29 (1909), σ. 290), καθ' ἣν αἱ μορφαὶ τῶν προμνημονευθέντων ἐκ μολύβδου ἀναθημάτων γενικῶς δὲν εἶναι βέβαιον ὅτι εἰκονίζουσι γυναῖκας. Καὶ τοιοῦτοτρόπως τὸ ἐν λόγῳ ἐκ Σπάρτης μικρὸν ἐλεφάντινον ἀνάγλυφον ὀφείλει μᾶλλον νὰ θεωρηθῇ ὡς τὸ ἀρχαιότερον ἐκ τῶν σφζομένων δειγμάτων συμβολικῆς παραστάσεως τοῦ ἀνατέλλοντος ἡλίου, ἡ ὁποία ἐξηκολούθησε νὰ εἶναι ἐν χρήσει καθ' ὅλην τὴν κλασσικὴν ἐποχὴν, ὅπως πληροφορούμεθα ἐξ ὑστερωτέρων κλασσικῶν μνημείων, οἷον τὸ ἐκ Κρήτης ἀργυροῦν μετάλλιον τῆς Συλλογῆς Νελίδωφ (L. Pollak, Sammlung Nelidof, σ. 187, ἀρ. 533, πίν. XX).



Εἰκ. 21. Πηλινὴ πυξίς ἐκ Θηβῶν.



Εἰκ. 22

Μολύβδινον
ἐκ Σπάρτης.

Δὲν εἶναι πειστικώτερα ἐν σχέσει πρὸς

τὸν ἰσχυρισμὸν τοῦ Frothingham (ἐνθ. ἀν., σ. 375) περὶ τῆς ἵππομόρφου συλλήψεως τῆς Μεδούσης ἡ μαρτυρία, ἣν παρέχει ἡ ἐκ τῶν Θηβῶν τῆς Βοιωτίας πυξίς ¹ (εἰκ. 21), ἐπὶ τῆς ὁποίας εἰκονίζεται πτερωτὴ Ἀρτεμις καὶ παρ' αὐτὴν ἐν χωριστῷ διαμερίσματι ἵππος προσδεδεμένος διὰ τοῦ χαλινοῦ εἰς τὸν τοῖχον· καθόσον ὁ ἵππος ἐνταῦθα ὀφείλει νὰ θεωρηθῇ ὡς ἀνάθημα εἰς τὸ ἱερὸν τῆς Ἀρτέμιδος, ἡ ἐξήγησις δ' αὕτη ἐνισχύεται καὶ ὑπὸ τῶν ἀναγλύφων ἐκείνων παραστάσεων ἵππων, τῶν ἀφιερωμένων εἰς τὴν θεὰν ἐν Σπάρτῃ (Ann. Br. School. XII (1905-06), σ. 334, εἰκ. 1, 2), ἡ σημασία καὶ ὁ σκοπὸς τῶν ὁποίων καθίσταται ἀδιαφιλονίκητος βέβαιος διὰ τῆς ἐπὶ τοῦ ἐτέρου ἐκ τῶν ἀναγλύφων αὐτῶν ἀναθηματικῆς ἐπιγραφῆς.

Ὅσον δὲ ἀφορᾷ τὸ ἐκ τῶν εὐρημάτων τοῦ ἐν Σπάρτῃ Ἀρτεμισίου μολύβδινον ἀνάθημα ² (εἰκ. 22), τὸ ὁποῖον ὁ Frothingham θεωρεῖ ὡς μεσάζοντα κρίκον μεταξὺ τῆς μορφῆς τῆς Μεδούσης ὡς θεᾶς τοῦ ἡλίου ἐκπροσωπούμενης ὑπὸ τῆς Γοργόνος τοῦ ἐκ Καμείρου πινα-

¹ Ἐνθ. ἀν., 375, εἰκ. 17.

² Ann. Br. School XIV (1907-08), σ. 24, εἰκ. 9^a.

κίου¹ (εἰκ. 5) ἄφ' ἑνὸς καὶ ἄφ' ἑτέρου ὑπὸ τοῦ κυκλικοῦ γοργονεῖου ὡς συμβολίζοντος δῆθεν τὸν δίσκον τοῦ ἡλίου, τὸ ὅποιον γοργόνειον εἶναι αὐτὴ ἢ ἐκ τῆς ὅλης καθαρῶς ἀνθρωπομόρφου βεβαίως μορφῆς ἀποσπαθεῖσα κεφαλὴ — ἀσχέτως πρὸς τὸ ἐντελῶς ἀστήρικτον μιᾶς τοιαύτης θεωρίας, ὅπως ἐκ τῆς προκειμένης ἐρεῦνης προκύπτει — ἔχομεν νὰ παρατηρήσωμεν τὰ ἑξῆς. Ἐὰν τὸ ἐν λόγῳ εἰδωλίον εἶχε πράγματι τὸ ὑπερμέγεθες γοργόνειον ὡς κεφαλὴν, θὰ ἀπεδείκνυε μᾶλλον ἀντιθέτως τὴν ὀρθότητα τῆς ἡμετέρας γνώμης περὶ ἐξελίξεως τοῦ σχετικοῦ τύπου· καθόσον θὰ παρίστα τὸ δεύτερον στάδιον ἐν τῇ τοιαύτῃ ἐξελίξει, ἥτοι τὴν πρῶτην ἀπόπειραν τοῦ ἀρχαϊκοῦ τεχνίτου νὰ ἐντείνῃ τὴν ἐντύπωσιν τοῦ ἀποτροπαίου προσώπου, νὰ ὁλοκληρώσῃ τρόπον τινὰ τὴν παράστασιν τῆς ἐννοίας προσκολλῶν εἰς αὐτὸ ἐν ἀκρολιθικὸν σῶμα. Διότι, ἐὰν ἐπρόκειτο ἀντιστρόφως περὶ ἀποπείρας πρὸς ἀπόσπασιν τῆς κεφαλῆς ἐκ τῆς τελείας μορφῆς, τὰ διάφορα πιθανὰ στάδια θὰ ἦσαν πρῶτον κεφαλὴ μετὰ τοῦ κορμοῦ, κατόπιν κεφαλὴ μετὰ τοῦ τραχήλου καὶ τέλος κεφαλὴ ὡς ἀπλοῦν προσωπεῖον. Ἄλλ' ἢ ἐντύψεις ἡμῶν ἐκ τῆς ἐξετάσεως τῆς εἰκόνης τοῦ ἐν λόγῳ εἰδωλίου εἶναι ὅτι τὸ γοργόνειον δὲν ἀποτελεῖ τὴν κεφαλὴν αὐτοῦ, ὅπως ἰσχυρίζεται ὁ Frothingham· καθόσον ἡ κεφαλὴ ὑπάρχει ὑπεράνω τοῦ γοργονεῖου, τὸ ὅποιον εἴτε ὡς αἰγὶς καλύπτει τὸ στήθος τῆς μορφῆς ἢ εἶναι ἡ ἀσπίς, τὴν ὁποίαν φέρει ἢ πιθανῶς τὴν Ἀθηνᾶν εἰκονίζουσα ἐν λόγῳ μορφῇ², καθ' ὃν τρόπον βλέπομεν καὶ εἰς πληθος ἄλλων ἐν τῷ αὐτῷ ἱερῷ εὐρεθέντων εἰδωλίων³, τῶν ὁποίων τὸ σῶμα καλύπτει ὑπερμέγεθες γοργόνειον⁴, καὶ ὅπως τοῦτο ἀπαντᾷ καὶ εἰς τὴν παράστασιν τοῦ περιφήμου ἀγγείου τοῦ Τιμωνίδου⁵.



Εἰκ. 23. Μέδουσα. Ἐκ τοῦ ἀετώματος ναοῦ ἐν Κερκύρᾳ.

Μεταβαίνοντες νῦν εἰς τὴν ἐξέτασιν τοῦ κατὰ τὰ τελευταῖα ἔτη εὐρεθέντος ἐν Κερκύρᾳ⁶ μεγάλου λιθίνου ἀναγλύφου (εἰκ. 23), τοῦ παριστῶντος τὴν Μέδουσαν μετὰ τοῦ Πηγάσου καὶ τοῦ Χρυσάορος ἐν τῷ μέσῳ προφανῶς δύο λεόντων, τὸ ὅποιον ἀπετέλει τὴν κεντρικὴν σύνθεσιν τοῦ ἀετώματος ναοῦ, ἔχομεν νὰ παρατηρήσωμεν σχετικῶς ὅτι

1 Συμφώνως πρὸς τὴν γνώμην τοῦ Déchelette (Revue Arch. 1909 τ. 14, σ. 109-110).

2 Πρβλ. πρὸς τὸ ἐνθ. ἀν. εἰκ. 9β. παριστῶν τὴν Ἀθηνᾶν μικρὸν μολύβδινον ἀνάθημα.

3 Πρβλ. καὶ πρὸς τὴν μικροτέραν μετὰ δίσκου μορφὴν τῆς

ἐκ Σητείας μινωικῆς μήτρας (Ἀρχ. Ἐφημ. 1900, σ. 25, πίν. 3).

4 Ann. Br. Sch. XII, σ. 323, εἰκ. 3 καὶ XV, πίν. VIII καὶ σ. 138, εἰκ. 10, 20.

5 Baumeister, Denkmäler III, εἰκ. 2100.

6 Πρακτικά Ἀρχ. Ἐταιρείας 1911, σελ. 163 ἐφ.

παρ' ὅλην τὴν ἐκ πρώτης ὄψεως ἐντύπωσιν δὲν νομίζομεν ὅτι ἡ δι' αὐτοῦ προσδιδόμενη εἰς τὴν Μέδουσαν ἐξέχουσα θέσις εἰς τὴν διακόσμησιν τοῦ ναοῦ εἶναι ἀσφαλὲς σημεῖον ἀναλόγου αὐτῆς περιωπῆς ἐν τῇ θεολογικῇ ἱεραρχίᾳ, ἀλλ' οὔτε καὶ οἱ λέοντες κατ' ἀνάγκην ὑπονοοῦσι τὴν Κυβέλην, ὅπως παραδέχεται ὁ Frothingham (ἐνθ. ἀν., σ. 373 ἐφ.). Οὕτω τὰ ἐκ λίθου ἀνάγλυφα συμπλέγματα, τὰ εὐρεθέντα ἐπὶ τῆς Ἀκροπόλεως τῶν Ἀθηναίων¹, ἅτινα κατὰ πᾶσαν πιθανότητα ἀνήκουσιν εἰς ἀετώματα ναῶν τῆς ἀρχαϊκῆς ἐποχῆς καὶ εἰς τὰ ὅποια οὔτε ἡ Ἀθηναῖα οὔτε ὁ Ζεὺς — ὅπως θὰ περιέμενέ τις — ἀποτελοῦσι τὰς κυριαρχούσας μορφάς, ἀλλ' ὁ Ἡρακλῆς φονεύων τὴν Ὑδραν ἢ καταβάλλων ἄλλα τέρατα, ἀποδεικνύουσιν ἐκτὸς πάσης ἀμφιβολίας ὅτι εἰς ἀρχαίους χρόνους τὰ κύρια πρόσωπα τῆς γλυπτικῆς διακοσμήσεως τῶν ἀετωμάτων τῶν ναῶν δὲν ἦσαν κατ' ἀνάγκην αἱ ἀνώταται θεότητες τοῦ Ὀλύμπου, ἀλλὰ μᾶλλον οἱ ἡμίθεοι ἢ ἥρωες ἐκεῖνοι τῆς ὀλυμπικῆς ἢ ὑπολυμπικῆς παραδόσεως, τῶν ὁποίων τὰ κατορθώματα ἐναντίον τῶν τεράτων ὡς συγκινούντα περισσότερον τὴν λαϊκὴν ψυχὴν ἐθεωροῦντο ὑπὸ τῶν καλλιτεχνῶν ἢ μᾶλλον ὑπὸ τῶν ἱερέων ὡς τὰ καταλληλότερα θέματα πρὸς διακόσμησιν τοῦ μᾶλλον ἐξέχοντος καὶ περιφανοῦς σημείου τοῦ ναοῦ. Ἐὰν δὲ ἐκ τοῦ ἐν λόγῳ συμπλέγματος τῆς Κερκύρας λείπῃ ὁ Περσεύς, ἡ παράλειψις αὕτη ἴσως ὀφείλεται εἰς τὰς δυσκολίας, τὰς ὁποίας θὰ παρείχον εἰς τὸν ἐπιχώριον τεχνίτην ἢ πλήρωσις τοῦ μέσου τοῦ τριγωνικοῦ χώρου ὑπὸ δύο ἰσορροπουσῶν μορφῶν, μὴ ὑπάρχοντος κεντρικοῦ ἀντικειμένου. Ὅτι δὲ πρόκειται περὶ τῆς ὑπὸ τοῦ Περσέως ἀποκοπῆς τῆς κεφαλῆς τῆς Μεδούσης, τοῦτο ὑποδηλοῦται κυρίως κατὰ τὸν ἀρχαῖκόν τρόπον διὰ τῆς παρουσίας τῶν ἐκ τοῦ τραχήλου αὐτῆς ἐξεληθόντων Πηγάσου καὶ Χρυσάορος, ὅπως τοῦτο βλέπομεν εἰς τὴν γνωστὴν μετόπην ἐκ Σελινούντιος², ἐνθα ἡ ἀποκεφαλιζομένη ὑπὸ τοῦ Περσέως Μέδουσα κρατεῖ ἤδη εἰς τοὺς κόλπους τῆς τὸν Πήγασον. Καὶ τὸ γεγονὸς δὲ τῆς ὑποκοριστικῆς μορφῆς τοῦ Χρυσάορος, ὁ ὁποῖος ἐκ τῶν στίχων τῆς Θεογονίας ἦτο ἀντιθέτως γνωστὸς ὡς μέγας, ἀποδεικνύει τὴν ἐλευθερίαν, μὲ τὴν ὁποίαν ὁ τεχνίτης προέβη εἰς τὴν προσαρμογὴν τῆς συνθέσεώς του εἰς τὰς ἀπαιτήσεις τοῦ χώρου ἄνευ ἀνασκοπῆς πρὸς τὴν μυθολογικὴν ἀκρίβειαν.

Ἀλλὰ καὶ ἂν ἀκόμη ἐπρόκειτο περὶ ἀποθεώσεως τῆς Μεδούσης, καὶ τότε τὸ ἐκ Κερκύρας σύμπλεγμα δὲν εἶναι ἐναντίον τῆς γνώμης ἡμῶν περὶ τῆς ἐκ τῶν κάτω προελεύσεως τῆς Μεδούσης· καθόσον ἡ ἀποθέωσις αὕτη τῆς Μεδούσης μετὰ τοῦ Πηγάσου καὶ τοῦ Χρυσάορος θὰ ἀπετέλει τὸ τέρμα καὶ ὄχι τὴν ἀρχὴν τοῦ σταδίου αὐτῆς. Ὅσον δὲ ἀφορᾷ τοὺς συμπαριστανομένους λέοντας, οὗτοι ἔχοντες, ὡς γνωστόν, ἐκ παναρχαίων χρόνων ἐξησφαλισμένην τὴν θέσιν αὐτῶν ὡς φρουρῶν ἐπὶ τῶν πυλώνων καὶ τῶν ναῶν καὶ ἐν Ἑλλάδι καὶ ἀρχαιότερον ἀκόμη ἐν Αἰγύπτῳ δὲν ὑπάρχει λόγος νὰ θεωρηθῶσιν ὡς ἐξαρτήματα τῆς Μεδούσης ἐνταῦθα, ὅπως καὶ τυπικῶς δὲν εἶναι. Ἐνῶ ἡ ὑπαρξίς τοῦ Πηγάσου καὶ τοῦ Χρυσάορος ἀποκλείει σχέσιν τῆς Μεδούσης πρὸς τοὺς ἐκατέρωθεν αὐτῆς λέοντας ἀνάλογον πρὸς τὴν τῶν μορφῶν τῶν ἀσιατικῶν μνημείων, τὴν ὁποίαν παραδέχεται ὁ Ch. Picard (*La sculpture antique*, I, σ. 276), πολὺ περισσότερον, ἀφοῦ ἔχομεν καὶ τῆς Ἀθηναῖς παράστασιν ἐν μέσῳ δύο λεόντων ἐπὶ ἀρχαῖστικῷ ἀναγλύφῳ ἐκ Περγάμου (*Pergamon vol. V*, εἰκὼν ἐπὶ τοῦ ἐξωφύλλου), χωρὶς νὰ ὑπάρχῃ καμμία ἐνδειξις ἀμέσου μεταξὺ θεᾶς καὶ λέοντος σχέσεως. Ἡ δὲ συμπαρουσία τῶν τέκνων τῆς Μεδούσης ἀντιστρατεύεται πρὸς τὴν γνώμην τοῦ ἰδίου Picard (ἐνθ. ἀν.), ὅτι ἡ Μέδουσα ἔχει σχέσιν μὲ τὴν ἐπὶ τοῦ αὐτοῦ ἀετώματος εἰκονιζομένην μάχην τῶν γιγάν-

1 Ἀρχ. Ἐφημερίς, 1894, πίν. 7. καὶ Lechat, *Le musée de l'Acropole d'Athènes*.

2 Ὁρα Brunn - Bruckmann, *Denkmäler*, πίν. 286.

των, πρὸς βοήθειαν τῶν ὁποίων κατὰ τὴν φράσιν αὐτοῦ σπεύδει. Ἀπ' ἐναντίας ἡ συμπαρουσία μετὰ τῆς Μεδούσης τοῦ Πηγάσου καὶ τοῦ Χρυσάορος καθιστᾷ ἀδιαφιλονίκητον, νομίζομεν, ὅτι ὁ τεχνίτης τοῦ ἐκ Κερκύρας συμπλέγματος εἶχεν εἰς τὸν νοῦν του μόνον τὸν ὑπὸ τοῦ Περσέως φόνον τῆς Μεδούσης.

Ὅ,τι ἐλέχθη ἀνωτέρω διὰ τοὺς λέοντας τοῦ ἐκ Κερκύρας μνημείου, τὸ αὐτὸ κατὰ πολὺ ἰσχυρότερον λόγον ἀληθεύει καὶ διὰ τοὺς λέοντας τοῦ ἐκ Μιλήτου ἀναγλύφου τῆς Μεδούσης¹, τὸ ὁποῖον ἐπίσης ἀναφέρει πρὸς ὑποστήριξιν τῆς γνώμης του ὁ Frothingham (ἐνθ. ἀν., σ. 355), πολλῶ μᾶλλον ὅπου εἰς αὐτὸ ὁ λέων ἐξαιρετικῶς ὑπερμεγέθης ἐν σχέσει πρὸς τὴν Γοργόνα δὲν εἶναι δυνατὸν νὰ ἀπετέλει ἐξάρτημα αὐτῆς, ἐνῶ ἐξ ἄλλου εἶχε πλεον ἢ δεδικοιολογημένην τὴν θέσιν αὐτοῦ ἐπὶ τῆς ζωφόρου τοῦ ναοῦ ὡς ἱερὸν ζῶον τῆς Μιλήτου.

Καὶ καταλήγομεν εἰς τὸν ἐκ Μεσοποταμίας κύλινδρον² ἀρχαϊκῆς τέχνης (εἰκ. 24), τὸν παριστάνοντα προφανῶς τὸν Περσέα φονεύοντα τὴν Μέδουσαν, ὅπερ μνημεῖον, ὅπως καὶ τὸ ἐν ἀρχῇ τῆς παρούσης μελέτης μνημονευθὲν ἐξ ἡλέκτρου νόμισμα (εἰκ. 1), φαίνεται ἐνισχυὸν ἐκ πρώτης ὄψεως τὴν περὶ ἀρχικῶς καθαρῶς ἀνθρωπομόρφου Γοργόνος καὶ ἀνθρωπομόρφου γοργονείου γνώμην καὶ συνεπῶς τὴν περὶ ἀνωτέρας Γοργόνος θεωρίαν.



Εἰκ. 24. Περσεὺς φονεύων τὴν Μέδουσαν. Κύλινδρος ἐκ Μεσοποταμίας.

Χωρὶς νὰ προσχωρήσωμεν εἰς τὴν γνώμην τοῦ W. A. Ward (The sealcylinders of Western Asia σ. 211 - 212 καὶ 385), ὁ ὁποῖος δὲν θεωρεῖ τὴν μορφήν τοῦ ἐν λόγῳ κυλίνδρου ὡς Μέδουσαν καὶ παραβάλλει αὐτὴν πρὸς τοὺς γίγαντας τῶν Ἀσσυριακῶν κυλίνδρων (ἐνθ. ἀνωτ., εἰκ. 642, 643 καὶ 646), ἔχομεν νὰ παρατηρήσωμεν ἐν πρώτοις ὅτι τὸ μνημεῖον τοῦτο τῆς τέχνης ὡς ἐκ τοῦ μὴ ἐλληνικοῦ τύπου τοῦ σφραγιδοκυλίνδρου καὶ τῆς μὴ ἐλληνικῆς αὐτοῦ προελεύσεως ἐν πάσῃ περιπτώσει ἐπικουρικῇ μόνον κατ' ἀνώτατον ὅρον θὰ ἠδύνατο νὰ ἔχῃ ἀξίαν. Ἀλλ' ἐν πάσῃ περιπτώσει ἡ σημασία αὐτοῦ ὡς μαρτυρίας ἐναντίον τῆς ὑφ' ἡμῶν ὑποστηριζομένης γνώμης δὲν θὰ ἠδύνατο νὰ εἶναι μεγάλη· καθόσον ἀσφαλῶς ἀνήκει εἰς τὴν ἐποχὴν ἐκείνην, καθ' ἣν ὁ γοργόνειος φόβος ἐν τῇ τυπικῇ αὐτοῦ ἐξελίσσει εἶχεν ἀπολέσει ἤδη τὴν ἐπικράτησιν τῶν θηριωδῶν αὐτοῦ χαρακτηριστικῶν γενόμενος ἐπὶ μᾶλλον καὶ μᾶλλον καθαρῶς ἀνθρωπόμορφος· ἀφοῦ κατὰ τὸν Furtwängler (ἐνθ. ἀν. I, σ. 24) δὲν δύναται νὰ εἶναι προγενέστερον τῶν ἀρχῶν τοῦ ἔκτου αἰῶνος. Ἡ δὲ ἄρπη, ἣν κρατεῖ ἐν τῇ χειρὶ αὐτοῦ ὁ Περσεὺς καὶ ἡ ὁποία εἶναι ὑστερωτέρα ἀντικατάστασις τοῦ ἀρχικοῦ ξίφους³, ὑποδεικνύει ἴσως ὑστερωτέραν ἀκόμη χρονολογίαν (πρβλ. καὶ F. Kühnert ἐν Roscher, Myth. Lex. III, σελ. 2033).

Καὶ πλὴν τούτου ὅμως ἡ ἐξέτασις τῆς κεφαλῆς τῆς ἐν λόγῳ μορφῆς δεικνύει εἰς ἡμᾶς ὅτι παρ' ὅλην τὴν ἑλλειψιν τῶν χαυλιοδόντων, τῆς κρεμαμένης γλώσσης καὶ τοῦ χαρακτηριστικοῦ μορφασμοῦ, πάντων τούτων τυπικῶν διὰ τὸ ἀρχαῖον γοργόνειον — ἥτις ἑλλειψις πιθανῶς νὰ ὀφείλεται εἰς τὰς μεγάλας δυσκολίας, τὰς ὁποίας ἐπαρουσίαζεν εἰς τὸν τεχνίτην ἡ ἐπὶ σκληροῦ λίθου γλυφὴ τόσον μικρᾶς κεφαλῆς — διακρίνουσιν αὐτὴν ὡς ἀποτρόπαιον καὶ

¹ Ὁρα F. Pontremoli et Haussoulier, Didymes Fouilles (1896), πίν. XX, σ. 196.

² Ὁρα A. Furtwängler, Antike Gemmen, πίν. 5, 43. Perrot, ἐνθ. ἀν. IX, εἰκ. 11.

³ Πρβλ. τὸν Περσέα τοῦ ἐκ Βοιωτίας πίθου (εἰκ. 19), τοῦ ἐλεφαντίνου ἀναγλύφου ἐκ Σπάρτης (εἰκ. 4), τῆς ἐκ Σελευκίδος μετόπης.

θηριώδη ὄχι μόνον οἱ ἀνάμφισβητήτως βλοσυροὶ ὀφθαλμοὶ καὶ τὰ ἐξωγκωμένα μῆλα τῶν παρειῶν καὶ οἱ ἀκτινοειδῶς ἐξ αὐτῆς ἐκφυόμενοι ὄφεις, ἀλλὰ καὶ τὸ ὑπερμέγεθες αὐτῆς ἐν καταφανεῖ δυσαναλογία πρὸς τὴν ὅλην μορφήν, τὸ ὅποιον εἶναι μᾶλλον κατάδηλον, ἐὰν συγκρίνωμεν αὐτὴν πρὸς τὴν συμπαριστανομένην μορφήν τοῦ ὑποτιθεμένου Περσέως.

Ἄλλ' ὅ,τι προσδίδει ἰδιάζουσαν σημασίαν εἰς τὴν κεφαλὴν ταύτην εἶναι ἢ διακρίνουσα αὐτὴν ξένη πρὸς τὸν τύπον τοῦ ἀρχαϊκοῦ γοργονείου, οὐ μὴν ἀλλὰ καὶ πρὸς τὴν ἑλληνικὴν τέχνην ἐν γένει, καὶ ἰδιόρρυθμος διάταξις τῆς κόμης εἰς πλοκάμους πλαισιούντας τὴν κεφαλὴν καὶ καταλήγοντας εἰς ἑλικας ἀνεστραμμένας. Εἶναι δὲ αὕτη τυπικὴ τῶν αἰγυπτιακῶν θεοτήτων καὶ δὴ τῆς θεᾶς Ἀθώρ (εἰκ. 25), ἀπαντῶσα ἐπὶ μνημείων τῆς 19^{ης} δυναστείας (Perrot, ἔνθ. ἀν. I, σ. 416, 419, εἰκ. 244 καὶ 242-43)· ὁπόθεν μετεδόθη κατὰ πᾶσαν πιθανότητα εἰς Κύπρον καὶ εἰς τὴν Ἑλληνικὴν Μικρὰν Ἀσίαν διὰ τῆς τέχνης τῶν Χετταίων (Perrot, IV, σ. 665, εἰκ. 327. καὶ III σ. 54, εἰκ. 16, 360, 361).



Εἰκ. 25.
Ἀθωρικὸν
κιονόκρανον.
Ἐκ ναοῦ ἐν
Αἰγύπτῳ.

Ἐὰν ὁμως ληφθῇ ὑπ' ὄψιν τὸ γεγονός, ὅτι ἢ ἐν λόγῳ μορφή εἰκονίζεται ἐπὶ κυλίνδρου καὶ ὅτι ὁ κύλινδρος οὗτος εὑρέθη ἐν Χαλδαίᾳ ἢ Μεσοποταμίᾳ¹, δὲν εἶναι, νομίζομεν, ὁρθὸν νὰ χαρακτηρίσωμεν ὡς κεφαλὴν Μεδούσης πᾶσαν ἀρχαϊκὴν κεφαλὴν, τὴν ὁποίαν διακρίνει μία τοιαύτη τῆς κόμης διάταξις, ὅταν ἡ κεφαλὴ αὕτη δὲν ἔχῃ τὰ στοιχεῖα ἢ ἔστω τὴν ἑκφρασιν τοῦ γοργονείου φόβου, ὅπως τοιαύτη εἶναι ἡ κεφαλὴ τοῦ ἐκ Φωκαίας ἀγγείου² (εἰκ. 26). Καὶ θὰ ἦτο κατ' ἀκολουθίαν ἀδικαιολόγητος ὁ ὑπὸ τοῦ Fr. Poulsen (Der Orient und die Frühgriechische Kunst (1912) σ. 46) χαρακτηρισμὸς ὡς κεφαλῶν Μεδούσης διαφόρων



Εἰκ. 27.
Ἀντικείμενον ἐξ
ἐλεφαντοστοῦ ἐκ
Καμείρου.

ἀρχαϊκῶν κεφαλῶν ἢ προσωπειῶν³ — ἐν οἷς καὶ ἡ προμνησθεῖσα κεφαλὴ τοῦ ἐκ Φωκαίας ἀγγείου — τὰ ὁποῖα ὡς ἐπὶ τὸ πλεῖστον καθαρῶς ἀνθρωπόμορφα δὲν δύνανται νὰ ὑπαχθῶσιν εἰς τὸν τύπον τοῦ γοργονείου φόβου, ἀλλ' ἀποτελοῦσι μονονουχὶ ἀντίθεσιν πρὸς αὐτὸν διὰ μόνον προφανῶς τὸν λόγον, ὅτι τὰς κεφαλὰς αὐτὰς διακρίνουσιν οἱ εἰς ἑλικὰ καταλήγοντες πλόκαμοι, οἱ ἀπαντῶντες ἐπὶ τῆς μορφῆς τοῦ ἐκ Μεσοποταμίας ἐν λόγῳ κυλίνδρου, ἢ ὁ ἕτερος ἐκεῖνος τύπος τῶν ἀθωρικῶν πλοκάμων, ὁ ἀπαντῶν προφανῶς εἰς τὰς ὑπὸ τοῦ Poulsen ἐπίσης ἀναφερόμενας ἐκ Καμείρου κεφαλὰς (εἰκ. 27) (Excavations at Ephesus, πίν. 4, 6), τὰς ὁποίας ὁ Poulsen (ἔνθ. ἀν.) χαρακτηρίζει ὡσαύτως ὡς κεφαλὰς Μεδούσης. Εἰς τρόπον ὥστε κατὰ τὴν τοιαύτην ἀντίληψιν θὰ ἔπρεπε νὰ θεωρηθῶσι — πρᾶγμα ἐντελὲς ἀστήρικτον καὶ αὐθαίρετον — ὡς κεφαλὰι Μεδούσης πάντα τὰ προσωπεῖα ἐκεῖνα, τὰ ὁποῖα ἀπαντῶσιν ἐπὶ ἀρχαϊκῶν μνημείων, ὄχι μόνον ὅσα εὑρέθησαν ἐν Ἑλλάδι, ἀλλὰ



Εἰκ. 26. Ἀθωρικὴ κεφαλὴ. Ἐξ ἀγγείου
ἐκ Φωκαίας.

1 Ὅρα A. Furtwängler, ἔνθ. ἀν. I, σ. 24. Perrot, IX, σ. 11, εἰκ. 11. Πρβλ. καὶ Roscher, Myth. Lex. III, σ. 2033.

2 Rayer et Collignon, Histoire d. l. ceramique, εἰκ. 26. Ausonia, IV, σ. 211, εἰκ. 45.

3 A. S. Murray, Excavations in Cyprus σ. 105, 152, 3. J. H. Studies, 1881, σ. 304. Am. J. of Archaeology I (1897), σ. 256, εἰκ. 4^a. Ausonia IV, σ. 210, εἰκ. 43, 44.

καὶ τὰ ἀνακαλυφθέντα ἐν Μικρᾷ Ἀσίᾳ καὶ Ἰταλίᾳ, εἰς τὴν ὁποίαν τελευταίαν χώραν ἰδίως ἐγένετο ἀφειδῆς χρῆσις τοιούτων προσωπειῶν ἐπὶ παλαιότερων μνημείων πάσης περιγραφῆς ἐτρουσκιῆς τέχνης¹, ὅταν αἱ κεφαλαὶ αὗται, καίτοι οὐσιωδῶς ἀνόμοιαι πρὸς τὸ τυπικὸν ἀρχαῖκόν γοργόνειον καὶ διὰ τὴν παντελῆ ἔλλειψιν θηριομορφίας καὶ ἔνεκα τοῦ ἐπικρατοῦντος φοειδοῦς ἢ τριγωνικοῦ σχήματος αὐτῶν, παρουσιάζουσιν ὅμως ἐπουσιώδη γνωρίσματα κοινὰ μετὰ μεμονωμένων καὶ μὴ τυπικῶν μορφῶν Μεδούσης. Ἐνῶ ἡ ἐπὶ τοῦ τυπικοῦ κατὰ τὰ ἄλλα γοργονείου φόβου τοῦ γνωστοῦ ἐκ Σπάρτης ἐλεφαντίνου μεταλλίου² (εἰκ. 28) ἐμφάνισις κομώσεως παρεμφεροῦς πρὸς τὴν ἰδιότυπον ἀθωρικὴν κόμωσιν ἀπο-



Εἰκ. 29. Διακόσμησις ἀγάλματος ἐκ Κύπρου.

δεικνύει ὅτι, ὅπως κατ' ἐπανάληψιν ἐτονίσσαμεν, δὲν πρέπει νὰ ἀποδίδεται πολλὴ σημασία εἰς τοιαύτας μεταξὺ τῶν διαφόρων τύπων τῆς τέχνης ὁμοιότητας, ἀφορώσας δευτερεύοντα καὶ ἐπουσιώδη γνωρίσματα, τὰ ὁποῖα εὐκόλως μεταπηδῶσιν ἀπὸ τοῦ ἑνὸς τύπου εἰς τὸν ἄλλον, προκειμένου ἰδίως περὶ διακοσμητικῆς μικροτεχνίας. Οὐτε κατ'

ἀκολουθίαν πρέπει ἐπὶ τῇ βάσει τῶν τοιούτων ὁμοιοτήτων νὰ προβαίνωμεν εἰς παρακεκινδυνευμένας περὶ στενῆς συγγενείας τῶν σχετικῶν τύπων τῆς τέχνης καί, ὅπερ σπουδαιότερον, περὶ στενῆς συγγενείας ἢ ταυτότητος τῶν εἰς τοὺς τύπους ἀντιστοιχοῦσων μυθολογικῶν ἐννοιῶν καὶ προσωποποιήτων θεωρίας.

Ὅτι δὲ ἡ προφανῶς αἰγυπτιακῆς προελεύσεως ἀθωρικὴ κεφαλὴ, ὅπως βλέπομεν αὐτὴν ἐπὶ τοῦ ἐκ Φωκαίας ἀγγείου (εἰκ. 26), δὲν παριστᾷ κεφαλὴν Μεδούσης, ἡ ὁποία εἶναι τροπο-

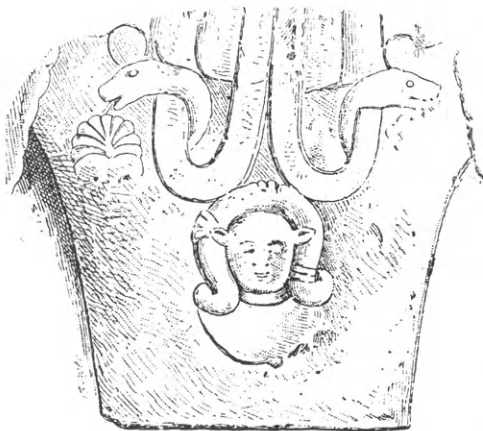

Εἰκ. 30. Διακόσμησις ἀγάλματος ἐκ Κύπρου.

ποιήσις τοῦ γοργονείου φόβου εἰς τὴν ἑλληνικὴν τέχνην, τοῦτο ἀποδεικνύεται προσέτι καὶ ἐκ τῆς ἐναλλάξ μετὰ τοῦ τυπικοῦ ἀρχαῖκοῦ γοργονείου χρησιμοποίησεως τῆς περὶ ἧς ὁ λόγος κεφαλῆς εἰς τὴν ἀνάγλυφον³ διακόσμησιν τῶν ἐν Κύπρῳ εὑρεθέντων ἀρχαῖκῶν ἀγαλμάτων (εἰκ. 29, 30). Τὸ γεγονός τοῦτο ἐξηγεῖ πληρέστερα τὴν ὑπὸ τῆς κυπριακῆς τέχνης ἢ κατ' ἐπίδρασιν αὐτῆς δημιουργίαν τοῦ νόθου ἐκείνου τύπου τοῦ ἐκ Μεσοποταμίας κυλίνδρου (εἰκ. 24), ὅστις εἶναι κρᾶμα τοῦ γοργονείου φόβου καὶ τῆς πλαδαρᾶς αἰγυπτιακῆς κεφαλῆς. Ἐὰν δὲ ἡ καθαρῶς ἀνθρωπόμορφος κεφαλὴ τοῦ ἐκ Φωκαίας ἀγγείου εἶχε χρησιμοποιηθῇ ὑπὸ τῆς ἀρχαῖκῆς τέχνης ὡς κεφαλὴ Μεδούσης εἴτε συγχρόνως μετὰ τοῦ τυπικοῦ γοργονείου φόβου ἢ μᾶλλον πρὸ αὐτοῦ, ὅτε τὸ



Εἰκ. 28. Ἐλεφαντίνον μετάλλιον ἐκ Σπάρτης.

τοιοῦτον θὰ ἠδύνατο ὅπωςδήποτε νὰ ἐπηρεάσῃ τὰς περὶ τῆς ἐννοίας τῆς Μεδούσης καὶ τῶν Γοργόνων ἐν γένει ἡμετέρας ἀντιλήψεις, τότε θὰ ἔπρεπεν ἡ κεφαλὴ αὕτη νὰ εἶναι

1 Micali, Mouumenti etc., πίν. XXI — XXVIII.

2 *Ora Poulsen, ἐνθ. ἀν. σ. 45, εἰκ. 29 α.

3 Perrot, Hist, III, εἰκ. 359, 360.

κοινή ἐπὶ ἀναμφισβητήτων μορφῶν ἀρχαϊκῆς Μεδούσης καθαρῶς ἐλληνικῆς προελεύσεως — πρᾶγμα τὸ ὁποῖον δὲν συμβαίνει — ἀφοῦ μάλιστα ἡ κεφαλὴ αὕτη ἦτο γνωστὴ εἰς τὴν ἐλληνικὴν τέχνην πολὺ πρὸ τῆς ἐποχῆς τῶν προμνησθέντων ἐκ Κύπρου μνημείων καὶ τοῦ ἐκ Φωκαίας ἀγγείου, ὅπως ἀποδεικνύεται ἐκ τῆς παρουσίας τοιαύτης κεφαλῆς ἐπὶ μεταμυκηναϊκῆς χαλκίνης ἀσπίδος ἐκ Παλαικάστρου τῆς Κρήτης¹ (εἰκ. 31).



Εἰκ. 31.

Μορφή χαλκίνης ἀσπίδος ἐκ Παλαικάστρου.

Ὅθεν ἀντιθέτως πρὸς ὅ,τι φρονεῖ σχετικῶς ὁ Poulsen (ἐνθ. ἀν., σ. 1) ἔχει, νομίζομεν, πολὺ δίκαιον ὁ Pettazoni, ὁ ὁποῖος πραγματευόμενος ἐν εἰδικῇ μελέτῃ (Ausonia IV, σ. 181-218) περὶ τῶν ἀθωρικῶν αὐτῶν κεφαλῶν, ὡς καθαρῶς διακοσμητικοῦ τύπου, καὶ περὶ τῆς ἐμφανίσεως αὐτῶν ἐν Ἰταλία ἰδίως, ὡς καὶ ἐν Ἑλλάδι, δὲν παρεσύρθη ἐκ τῶν ἀσημάντων ὁμοιοτήτων, περὶ ὧν ἐγένετο ἀνωτέρω λόγος, εἰς ταυτισμὸν τῶν ἀθωρικῶν κεφαλῶν πρὸς τὸν καθαρῶς ἐλληνικὸν τύπον τοῦ ἀρχαϊκοῦ γοργο-νείου καὶ κατ' ἀκολουθίαν πρὸς τὴν κεφαλὴν τῆς Μεδούσης, καθόσον, ὡς εἴπομεν ἤδη, αἱ μετὰ περισσῆς εὐκολίας ἀναγνωρίζονται συγγένειαι μετὰ τῶν διαφόρων τύπων τῆς τέχνης ἀντανακλῶμεναι κατ' ἀνάγκην εἰς τὰ ἀντίστοιχα μυθολογικὰ πρόσωπα δύνανται νὰ παρασύρῳσιν, ὅπως ἐν προκειμένῳ ἀκριβῶς συνέβη, εἰς γενικωτέρας σημασίας ἀβέβαια συμπεράσματα.

ΚΩΝΣΤΑΝΤΙΝΟΣ ΓΕΡΟΓΙΑΝΝΗΣ

ΑΜΦΙΑΡΕΙΟΥ ΕΠΙΓΡΑΦΑΙ

(συνέχεια πρὸς ΑΕ 1925 / 6 9-45 (127-160)).

161 : ΑΕ 1925/6 39 (152) : ἱερέως καὶ σπονδοφόρου στεφάνωσις.

Μεταξὺ τοῦ ταστεφαρία καὶ τοῦ [τ]οῦ ὑπάρχει χῶρος ἐνὸς γράμματος ἐφθαρμένου· ἐὰν τοῦτο μὴ ᾖ Σ, ἴσως ᾖ γράμμα τι, ὅπερ ὕστερον ὁ λιθουργὸς ἀπῆλειψεν ὡς ἐσφαλμένον, ἴσως δηλ. ἀναγνωστέον τὰ στεφάρια <·> [τ]οῦ. Ἐν στ. 7 εἰκάζω ὅτι ἔκειτο ἔτι δὲ καὶ τὸ [ᾠβ]ατ[ον].

Ἐν Ἀμφιαρείῳ, τῇ 29^η ὁκτωβρίου 1929.

Β. ΛΕΟΝΑΡΔΟΣ

¹ Ausonia, τόμ. IV, σελ. 204, εἰκ. 36.

ΑΡΧΑΙΟΛΟΓΙΚΑ ΧΡΟΝΙΚΑ

ΕΞΗΓΗΣΙΣ ΠΑΡΑΣΤΑΣΕΩΝ
ΕΠΙ ΕΡΥΘΡΟΜΟΡΦΟΥ ΑΜΦΟΡΕΩΣ
ΤΟΥ ΑΡΧΑΙΟΛΟΓΙΚΟΥ ΜΟΥΣΕΙΟΥ
ΤΗΣ ΒΙΕΝΝΗΣ

Εἰς τὴν Ἀρχαιολογικὴν Ἐφημερίδα τοῦ 1924 ἐδημοσίευσα τοὺς τρεῖς πολυτίμους ἀμφορεῖς, τοὺς ὁποίους ἐκ τῆς ἐν Δεκελείᾳ ἐπαύλεως εἶχον μεταφέρει εἰς τὸ ἐνταῦθα Ἑθνικὸν Μουσεῖον, ἀπέστειλα δὲ ἀντίτυπα τῆς διὰ πολλῶν εἰκόνων καὶ δύο φωτοτύπων πινάκων κεκοσμημένης διατριβῆς μου εἰς τὰς ἐνταῦθα ξένας Ἀρχαιολογικὰς Σχολάς, εἰς μουσεῖα τῆς ἀλλοδαπῆς καὶ εἰς καθηγητὰς τῆς ἀρχαιολογίας ἡμετέρους τε καὶ ξένους.

Ἐκ τῶν πρώτων μ' εὐχαρίστησεν ὁ κ. H. Bulle, ὅστις πλὴν τῶν εὐχαριστιῶν μοι ἔγραψε καὶ τὴν ἑξῆς πληροφορίαν. « Ἡ » παρὰ στasis τοῦ τρίτου ἀγγείου » (Μελέαγρος, Ἀταλάντη, Διόσκουροι κλ.) ἐπαναλαμβάνεται » σχεδὸν ἀκριβῶς ἐπὶ ἀγγείου » τοῦ Μουσείου τῆς Βιέννης, » δημοσιευθέντος εἰς τὰ Monumenti dell' Instituto, IV, tav. » 43, τοῦ ὁποίου ἡ ἐμπροσθία » ὄψις, παριστάνουσα σκηνὴν » τραγωδίας εἰσέτι ἀνερμηνευ- » τον, ἀπεικονίσθη εἰς τὰ Jah- » reshefte des österreich. archäol. Institutes in Wien. » Band IV. 1899. Ἐφρόντισα » νὰ φωτογραφηθῶσιν αἱ δύο » ὄψεις τοῦ ἀγγείου, δύνασθε » δὲ νὰ λάβητε εἰκόνας παρὰ » τοῦ διευθυντοῦ κ. Bankò ἐν » Βιέννῃ ».

Μετὰ τὴν λήψιν τῆς πληροφορίας ἔστειλα ἀμέσως πρὸς τὸν κ. Bankò τὸ δημοσίευσμά μου καὶ ἐπιστολὴν, δι' ἧς παρεκάλεσα αὐτόν, νὰ μοι στείλῃ φωτογραφίαν τοῦ ἀμφορέως τῆς Βιέννης.

Ὁ κ. Bankò μοι ἔστειλε τρεῖς φωτογραφίας τῆς ὀπισθίας ὄψεως τοῦ ἀμφορέως καὶ ἐπιστολὴν, ἐν ἧ μ' εὐχαρίστησε διὰ τὴν ἀποστολὴν τῆς μελέτης μου καὶ με *συνεχάρη διὰ τὴν ἀνακάλυψιν*, τὴν ὁρθὴν δηλαδὴ ἐρμηνείαν τῆς παραστάσεως, προσέθηκε δὲ καὶ τὴν ἑξῆς πληροφορίαν. « Τὸ ἐν » λόγῳ ἀγγεῖον, ἀριθ. ἀπόγραφης IV. 158 (ῥυψος



Εἰκ. 1. Ἀμφορεὺς τῆς Βιέννης.

» 35,5 ἑκατοστά, διάμετρος 21 ἑκατοστά) εἰσῆχθη » εἰς τὸ Μουσεῖον πρὸ τοῦ 1807 ὡς δωρεὰ τῆς

»αυτοκρατειρας Μαρίας Θηρεσίας, δευτέρας συζύγου του αυτοκράτορος Φραγκίσκου Β', θυγατρὸς τοῦ βασιλέως ἀμφοτέρων τῶν Σικελιῶν».

«Τὸ ἀγγεῖον ἐξεδόθη παρὰ τοῦ F. G. Welcker »εἰς τὰ Monumenti dell' Instituto, τόμ. IV, »πίν. 43, καὶ ἡρμηνεύθη παρ' αὐτοῦ εἰς τὰ An- »nali dell' Instituto, τόμ. XIX, σελ. 294 - 304 »καὶ εἰς τὰ Alte Denkmäler, τόμ. III, σελ. 353 - »364. Τὸ ἀγγεῖον περιέγραψαν καὶ οἱ κ. κ. Ed. »von Sacken καὶ Fried. Kenner εἰς τὸ σύγγραμμα »Die Sammlungen des K. K. Münz - und Anti- »ken-Kabinetes, Wien 1866, σελ. 163, ἀριθ. 69».

τὰ ἀνάκτορα αὐτῆς ἐπέτυχε τοῦ σκοποῦ καὶ μετέ- φερεν ἐκεῖθεν τὴν Ἀντιόπην εἰς Ἀθήνας, ὅπου αὕτη ἐγένετο σύζυγος τοῦ ἥρωος.

Προσθία ὄψις τοῦ ἀμφορέως τῆς Βιέννης.
— Ὁ Θησεὺς ξενιζόμενος ἐν τῷ ἀνακτόρῳ τῆς Ἀντιόπης (εἰκ. 2).

Ὁ Welcker καὶ μετ' αὐτοῦ ὁ Ed. v. Sacken καὶ Fr. Kenner ἐρμηνεύουσι τὴν σκηνὴν ὡς ἑξῆς:

«Ἡ ἐμπροσθία ὄψις τοῦ ἀμφορέως παριστάνει »τὴν βασίλισσαν Ἀντιόπην μετὰ τῆς ἀκολουθίας »αὐτῆς. Φέρουσα πλοῦσια καὶ ποικιλόχροα ἐνδύ-

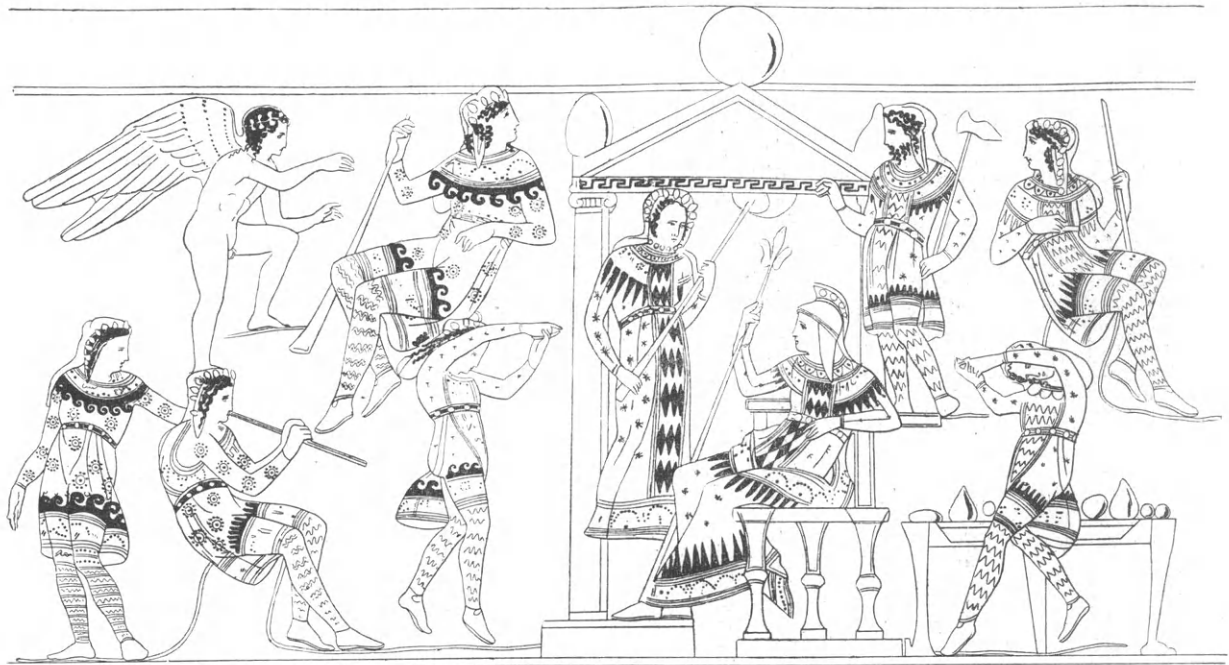

Εἰκ. 2. Προσθία ὄψις ἀμφορέως τῆς Βιέννης: Ὁ Θησεὺς παρὰ τῇ Ἀντιόπῃ.

«Τὸ ἀγγεῖον φαίνεται Ἀττικῆς προελεύσεως, τοῦ »τέλους τοῦ 5^{ου} αἰῶνος π. Χ.»

Ὁ ἀμφορέως τῆς Βιέννης (εἰκ. 1).

Ὁ Welcker εἰς τὰ παρὰ τῶν κ. κ. Bulle καὶ Bankὸ ἀναφερόμενα συγγράμματα ἐνόμιζεν, ὅτι ὁ μῦθος περὶ Θησεῶς καὶ Ἀντιόπης παριστάνεται ἐπὶ ἀμφοτέρων τῶν ὄψεων τοῦ ἀμφορέως τῆς Βιέννης. Κατὰ τὰ περὶ Θησεῶς μυθολογούμενα ὁ ἥρωος οὗτος, ἀκούσας ὅτι ἡ ὥραία καὶ θαρραλέα Ἀντιόπη ἐβασίλευεν ἐν τῇ χώρᾳ τῶν Ἀμαζόνων, εἰς τὰ νότια παράλια τοῦ Εὐξείνου Πόντου, ἀπε- φάσισε νὰ μεταβῇ ἐκεῖ καὶ νὰ ἀρπάσῃ ταύτην ἐκ τοῦ μέσου τῶν φιλοπολέμων αὐτῆς ὁμοφύλων στιφῶν. Μεταβὰς λοιπὸν εἰς τὴν πρωτεύουσάν καὶ

»ματα καὶ κράνος ἐπὶ τῆς κεφαλῆς καὶ σκῆπτρον »ἐν τῇ δεξιᾷ κρατοῦσα κάθηται ἡ Ἀντιόπη ἐπὶ »θρόνου ἐμπροσθεν τοῦ ἀνακτόρου της, ὅπερ ὑπο- »δηλοῦται διὰ πύλης λευκῶς κεχρωματισμένης. »Παρ' αὐτὴν φαίνεται τραπέζιον καὶ καρποὶ ἐπ' »αὐτοῦ. Ἐκ τῶν περὶ τὴν βασίλισσαν γυναικῶν »μία μόνον, ἡ κρατοῦσα μέγα ῥιπίδιον, εἶναι κάπως »πλουσίως ἐνδεδυμένη· ἐκ τῶν λοιπῶν ἐν ἐνδυ- »μασίᾳ Ἀμαζόνων παρουσιαζομένων γυναικῶν »δύο χορεύουσι καὶ τρίτῃ συνοδεύει δι' αὐλοῦ τὰς »ζωηρὰς αὐτῶν κινήσεις. Ἀνωθεν τῆς βασιλείσης »φαίνεται γενειοφόρος ἀνὴρ κρατῶν πέλεκυν (εἰς »τῶν Θρακῶν βασιλέων, τῶν συμμάχων τῆς Ἀντιό- »πης). Ἀπέναντι αὐτοῦ φαίνεται ὁ Ἔρως, οὗτινος ἡ »παρουσία προμηνύει τὴν παράστασιν τῆς ὀπισθίας

»ὄψεως τοῦ ἀμφορέως, τοὺς ἀρραβῶνας δηλαδὴ »τῆς βασιλίσσης μετὰ τοῦ Ἀττικοῦ ἥρωος Θησέως».

Πολὺ ἀπλῆν παρουσιάζει ὁ Welcker τὴν ὑπόθεσιν τῆς σκηνῆς καὶ μετ' αὐτὸν ὁ κ. von Sacken καὶ ὁ Renner. Μετὰ τούτους ὁ **Robert von Schneider**, ὅστις συνέγραψεν *Übersicht der kunsthistorischen Sammlungen des allerhöchsten Kaiserhauses, Wien 1904*, ὑπὸ τὸν ἀριθμὸν 683 γράφει ὅτι λεπτομερῶς ἐξετάσας τὸν ἀμφορέα ἀντελήφθη ὅτι, πρὶν οὗτος περιέλθῃ εἰς τὸ Μοῦσεϊον, εἶχε ποτε βλαβῇ τὸ δεξιὸν μέρος τῆς ἐμπροθίας ὄψεως καὶ αἱ βλάβαι εἶχον συμπληρωθῇ διὰ γύψου καὶ μελανωθῇ, ἐπὶ πλεον δὲ ὁ ἐπιδιορθώσας τότε τὰς βλάβας εἶχε τὴν παράδοξον ἔμπνευσιν τὰ γένεια τοῦ ἐπὶ τοῦ θρόνου καθημένου βασιλέως νὰ ἐπαλείψῃ διὰ λευκοῦ χρώματος καὶ νὰ τον μετα-

δύο χορευτριῶν. Ὁ σοφὸς οὗτος ἀνὴρ φαίνεται ὅτι δὲν εἶχεν ὑπ' ὄψει χοροὺς καὶ ἰδίως τοὺς μιμικοὺς χοροὺς (μπαλέτα) τῶν θεάτρων ἢ δὲν ἔδιδε προσοχὴν εἰς τὰ λεπτὰ καὶ κοντὰ φορέματα τῶν στροβιλιζομένων χορευτριῶν, εἰ δὲ μή, δὲν θὰ ἔγραφεν ὅτι «αἱ δύο Ἀμαζόνες χορεύτριαι ἔφερον »προσερραμμένας ἐπὶ τῶν φορεμάτων μεγάλας »δερματῖνας σφαῖρας, αἵτινες πιθανῶς ἐχρησίμευον, »ὅπως ὑποβοηθήσωσιν αὐτὰς κατὰ τὰ πηδήματα »καὶ δώσωσι μεγαλειτέραν ὁρμήν. (Die grossen »Lederbälle, welche die Tänzerinnen ange- »heftet tragen, dienten vermutlich, um bei »diesen Sprüngen zu unterstützen u. Schwung »zu geben)». Μοὶ φαίνεται ὅτι μεγάλη δερματὶνὴ σφαῖρα προσερραμμένη εἰς τὸ φόρεμα θὰ ἡμπόδιζε τὰ πηδήματα καὶ τοὺς στροβιλισμοὺς

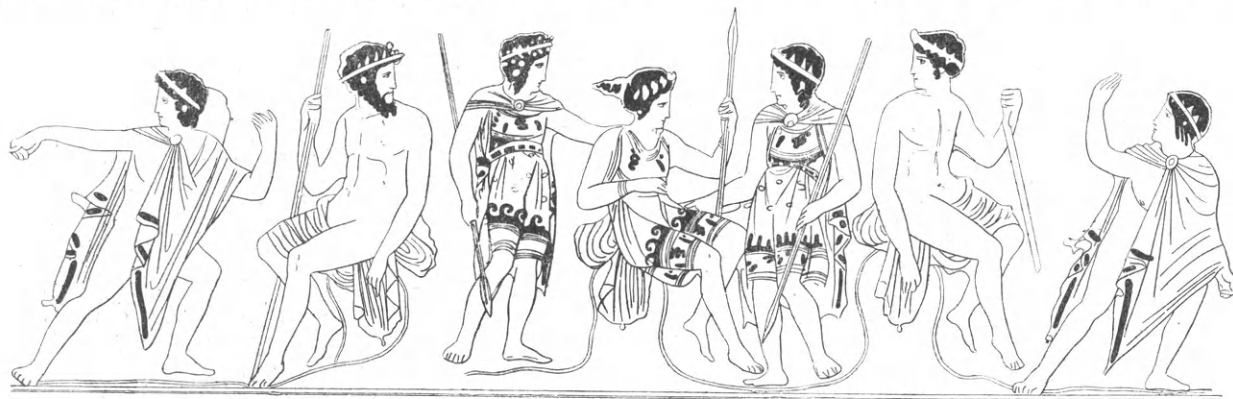

Εἰκ. 3. Ὁπισθία ὄψις ἀμφορέως Βιέννης. "Ἡρώες θήρας Καλυδωνίου κάπρον.

μορφώσῃ εἰς γυναῖκα. Ἀφαιρέσαντος ὅμως τοῦ von Schneider τὴν ἐπάλειψιν, ἀνεφάνησαν τὰ ὀξεᾶ μαῦρα γένεια τοῦ βασιλέως.

Μὴ ὑποπτευθεὶς ὁ Welcker τὴν μεταμόρφωσιν παρεπλανήθη εἰς ἐσφαλμένην ἐξήγησιν τῆς σκηνῆς, ἥς ἡ ὀρθὴ ἐπεφυλάχθη εἰς ἐμέ.

Αἱ Ἀμαζόνες χορεύουσι λοιπὸν πρὸς τέρψιν οὐχὶ τῆς Ἀντιόπης, ἀλλὰ ξενιζομένου βασιλέως, τοῦ Θησέως, δι' ὃν παρετέθησαν καὶ οἱ δροσιτικοὶ καρποί. Ποῦ ὅμως εὐρίσκεται ἡ Ἀντιόπη; Δὲν ἠδύνατο βεβαίως τὸν ὑψηλὸν ξένον νὰ φήσῃ μόνον μετὰ τῶν χορευτριῶν. Εἰς τὸ ἄνω μέρος τῆς εἰκόνος βλέπομεν τὴν Ἀντιόπην καὶ πρὸ αὐτῆς τὸν πτερωτὸν ἀνίκητον Ἑρῶτα, κύπτοντα πρὸς αὐτὴν καὶ ἀνοίγοντα τὰς χεῖρας, ὅπως μεταφέρει αὐτὴν εἰς τὰς ἀγκάλας τοῦ Θησέως.

Παράδοξος εἶναι ὁ τρόπος, καθ' ὃν ἐξηγεῖ ὁ Welcker τὸ σχῆμα τῶν ἐλαφρῶν ἐσθήτων τῶν

ἀντὶ νὰ ὑποβοηθήσῃ. Ἀλλὰ μήπως ἡ εἰκὼν δὲν δεικνύει πασιφανῶς ὅτι ἑκατέρας χορευτρίας τὸ φόρεμα ἐτυλίχθη περὶ τὸν ἓνα μηρὸν καὶ ὅπισθεν τῶν δύο ποδῶν ἐσχημάτισεν οἰονεὶ κώδωνα; Λέγω δὲ **πασιφανῶς**, διότι αἱ δῆθεν δερματῖναι σφαῖραι ἔχουσι τὰς αὐτὰς κοσμητικὰς παρυφάς, ἃς ἔχουσι καὶ τὰ τοὺς πόδας περιτυλίσσοντα μέρη τῶν ἐσθήτων. Ἡ μήπως ἐνόμιζεν ὁ Βέλκερ ὅτι αἱ σφαῖραι ἦσαν ἐστερεωμέναι ἐπὶ τοῦ ἐσωτερικοῦ μέρους τῶν φορεμάτων;

Ὁπισθία ὄψις τοῦ ἀμφορέως τῆς Βιέννης (εἰκ. 3).

Ὁ Βέλκερ ἡρμήνευσε τὴν εἰκόνα ταύτην ὡς ἀρραβῶνας τῆς βασιλίσσης Ἀντιόπης μετὰ τοῦ Ἀττικοῦ ἥρωος Θησέως, ἐπὶ τῇ βάσει δὲ τῆς ἐρμηγείας αὐτοῦ οἱ κ.κ. von Sacken καὶ Kenner περιέγραψαν τὴν παράστασιν ὡς ἐξῆς. «Ἐν τῇ

»ὀπισθία ὅψει παριστάνονται οἱ ἀρραβῶνες τῆς βασιλίσσης Ἀντιόπης μετὰ τοῦ Ἀττικοῦ ἥρωος Θησέως. Κατὰ τοὺς ἀρραβῶνας παριστάνεται αὕτη **μεταξὺ δύο ὑπηρετριῶν** ἐν ἑλληνικῇ περιβολῇ καθημένη καὶ μόνον ἀκόντιον κρατοῦσα ἐν τῇ δεξιᾷ (διόρθωσον: **ἐν τῇ ἀριστερᾷ**). Παρ' αὐτὴν κάθεται ἀπὸ τὸ ἐν μέρος ὁ Θησεὺς καὶ ἀπὸ τὸ ἕτερον ὁ γέρον βασιλεὺς τῆς Ἀττικῆς Αἰγεύς.»

Ἀπαριθμῶ ἤδη τὰς μικρὰς καὶ ὀλίγας διαφορὰς μεταξὺ τῆς παραστάσεως ταύτης ἐπὶ τοῦ ἀμφορέως τῆς Βιέννης (B) καὶ ἐκείνης ἐπὶ τοῦ ἐκ Δεκελείας ἀμφορέως (Δ), ὃν ἐδημοσίευσεν ἐν τῇ Ἑλληνικῇ Ἀρχαιολογικῇ Ἐφημερίδι τοῦ 1924.

α') Ἡ παράστασις τοῦ B ἔχει 7 πρόσωπα, ἐκείνη τοῦ Δ ἔχει 10. Ἐκ τῶν 7 προσώπων τοῦ ἀμφορέως B κατὰ τὸν Βέλκερ τρία εἶναι γυναῖκες καὶ τέσσαρα εἶναι ἄνδρες, ἐνῶ τὰ 10 πρόσωπα τοῦ ἀμφορέως Δ κατ' ἐμὲ ἀποτελοῦνται ἐκ 1 γυναικὸς καὶ 9 ἀνδρῶν.

β') Τὸ κύριον εἰς τὸ κέντρον πρόσωπον κατὰ τὸν Βέλκερ εἶναι ἡ Ἀντιόπη, κατ' ἐμὲ ἡ Ἀταλάντη. Ἐπ' ἀμφοτέρων τῶν ἀμφορέων τὸ πρόσωπον τοῦτο εἶναι καθημένον, ἔχει τὰς αὐτὰς κάμπεις τῶν χειρῶν καὶ ποδῶν, κρατεῖ ἀκόντιον ἐν τῇ ἀριστερᾷ, ἔχει τὴν αὐτὴν κόμμωσιν, τὰς αὐτὰς πτυχώσεις τῆς ἐσθῆτος· ἡ μόνη διαφορὰ εἶναι, ὅτι ἐπὶ τοῦ ἀμφορέως B ἔχει τὴν κεφαλὴν ἐστραμμένην πρὸς τὰ δεξιὰ, ἐπὶ τοῦ ἀμφορέως Δ πρὸς τὰ ἀριστερά. Ὁ Βέλκερ ἐπλανήθη νομίσας ὅτι ἡ παράστασις τῆς ὀπισθίας ὄψεως τοῦ B πρέπει νὰ εἶναι συνέχεια τῆς ἐμπροσθίας, ἐκ δὲ τῆς πλάνης ταύτης προέκυψαν καὶ ἄλλαι. Τὰ δύο ἐγγύτατα πρὸς τὴν νομιζομένην Ἀντιόπην πρόσωπα ἐξέλαβεν ὁ Βέλκερ ὡς ὑπηρετρίας παρὰ τὴν ἐξ ἴσου λαμπρὰν αὐτῶν περιβολὴν καὶ παρὰ τὰ ἀκόντια, τὰ ὁποῖα κρατοῦν οἱ κατ' ἐμὲ Διόσκουροι, καὶ παρὰ τὴν λίαν οἰκίαν αὐτῶν στάσιν, στηρίζοντος τοῦ ἐνὸς τὴν ἀριστερὰν χεῖρα ἐπὶ τῶν νώτων τῆς κυρίας, τοῦ δ' ἑτέρου τὴν δεξιὰν ἐπὶ τοῦ μηροῦ αὐτῆς. Μετέβαλε συνεπῶς ὁ Βέλκερ καὶ τὸ φῦλον τῶν δύο νέων, ἂν καὶ φέρουσι γλαμύδας, συγκρατουμένας περὶ τὸν λαιμὸν διὰ πόρπης, ἀκριβῶς ὡς οἱ δύο εἰς τὰ ἄκρα νεανίαι, τοὺς ὁποίους ὁ Βέλκερ ἀφίνει ἀνωνύμους.

γ') Ὁ εἰς τὸ δεξιὸν ἄκρον τοῦ ἀμφορέως B νεανίας ἔχει τὴν αὐτὴν στάσιν, τὴν αὐτὴν κλίσιν τῆς κεφαλῆς, τὰς αὐτὰς κάμπεις χειρῶν καὶ ποδῶν, φέρει κατὰ τὸν αὐτὸν τρόπον γλαμύδα διὰ πόρπης περὶ τὸν λαιμὸν συγκρατουμένην, ὡς ὁ ἐπὶ τοῦ ἀμφορέως Δ δεξιᾷ προτελευταῖος νεανίας, ὁ Μελέαγρος κατ' ἐμὲ, ὅστις παρουσιάζει τὴν μόνην δια-

φοράν, ὅτι ἐν τῇ ἀριστερᾷ κρατεῖ ἱκετήριον κλάδον.

δ') Τὸν ἐπὶ τοῦ ἀμφορέως B δεύτερον δεξιᾷ μετὰ τὴν Ἀντιόπην νεανίαν, τὸν κρατοῦντα χονδρὰν ῥάβδον ἐν τῇ ἀριστερᾷ, ἡρμήνευσεν ὁ Βέλκερ ὡς τὸν μνηστήρα τῆς Ἀντιόπης, τὸν Θησέα, ἐγὼ κατὰ τὴν ἐξήγησιν τοῦ ἀμφορέως Δ ἀπέσχον νὰ δώσω ὄνομα εἰς τὸν ἐν τῇ αὐτῇ θέσει καθημένον καὶ καθ' ὅλα ὅμοιον νεανίαν, διότι οὐδὲν ἔχει τὸ διακριτικὸν οὐδὲ τὴν εἰς μνηστήρα μὴ ἀρμόζουσαν ῥάβδον.

ε') Ὁ προτελευταῖος εἰς τὸ ἀριστερὸν ἄκρον τοῦ B ἀνὴρ, ὁ μόνος γενειοφόρος, ὃν ὁ Βέλκερ ὀνομάζει Αἰγέα, πατέρα τοῦ Θησέως, εἶναι καθ' ὅλα ὁμοιότατος πρὸς τὸν ἐπὶ τοῦ ἀμφορέως Δ ἐξ ἀριστερῶν δεύτερον, ὅστις ὅμως δὲν ἔχει γένεια. Ὑποθέτω δὲ ὅτι καὶ εἰς γενειοφόρους δὲν ἦτο ἀπηγορευμένον νὰ λάβωσι μέρος εἰς τὴν ἄγρην τοῦ Καλυδωνίου κάπρου. Τιμῆς ἕνεκα λοιπὸν τὸν γενειοφόρον ὀνομάζω Θησέα, διότι καὶ αὐτὸς ἔλαβε μέρος εἰς τὸ κυνήγιον τοῦ κάπρου, τὸν δὲ Αἰγέα ἀφίνω νὰ ἀναπαυθῇ εἰς τὸ παλάτιόν του.

Συνελὼν τὰ ἀνωτέρω λέγω ὅτι ὁ Βέλκερ εἰς τὴν ἐξήγησιν ἀμφοτέρων τῶν ὄψεων τοῦ ἀμφορέως τῆς Βιέννης ἦτο ἀτυχής. Εἰς τὴν ἐμπροσθίαν ὄψιν ἠπάτησεν αὐτὸν ἡ παρὰ τοῦ Ἰταλοῦ ἐπισκευαστοῦ τοῦ ἀμφορέως αὐθαίρετος μεταμόρφωσις ἄρρενος εἰς θῆλυν, εἰς δὲ τὴν ὀπισθίαν ὄψιν ἠπάτησεν αὐτὸν διὰ τῆς αὐθαίρετου μεταμορφώσεως δύο νεαρῶν ἀνδρῶν εἰς ὑπηρετρίας τοῦ σημερινοῦ συρμοῦ.

Τὸ πάθημα καὶ τὴν αὐταπάτην τοῦ Βέλκερ ὑπόπτεισαν ἤδη διάφοροι ἀρχαιολόγοι. Ὁρθῶς δὲ ὁ Adolf Klugmann, *die Amazonen in der attischen Literatur und Kunst*. Stuttgart 1875, γράφει ἐν σελίδι 31.

«Ἐν τέλει παρατηρῶ ὅτι παρὰ διαφορῶν »λογίων ἐξηγήθησαν ἀγγεῖα τινα μεταγενεστέρου »ἔθymου ὡς παριστάνοντα τοὺς γάμους Θησέως »καὶ Ἀντιόπης. Αἱ ἐρμηνεῖαι ὅμως αὗται οὔτε ἐπὶ »τῶν συγγραμμάτων τῶν ἀρχαίων στηρίζονται »οὔτε ἐπὶ τῶν καλλιτεχνικῶν ἔργων αὐτῶν. Ἡ »τελετὴ τοῦ γάμου μεταξὺ τοῦ Ἀττικοῦ ἥρωος καὶ »τῆς Ἀμαζόνος προφανῶς ἐθεωρεῖτο ἀσήμαντος »διὰ τὸν μῦθον. Τὰ ἐν λόγῳ ἀγγεῖα, **ὧν ἡ ὀρθὴ »ἐξήγησις ἐλλείπει ἀκόμη**, εἶναι τὰ ἀκόλουθα· »α') Ἐν ἀγγεῖον τῆς Βιέννης, Sacken σελ. 163, »ἀριθ. 59. Monum. d. Inst. IV, 34. Welcker, »alte Denkmäler III, σελ. 353. κλ. β') Μέγας »ἀμφορεὺς πολὺ ἐπεσκευασμένος ἐκ Ruvo, ἐν τῷ »Μουσείῳ Νεαπόλεως, Heydemann ἀριθ. 3256, »Monum. d. Inst. II, 31, Braun Annali 1836,

»σελ. 99. γ') 'Υδρία ἐκ Ruvo ἐν Πετροπόλει, »Stephani, ἀριθ. 144, Compte rendu, 1865, »σελ. 168, ἀριθ. 4.

Ὅσον ἀφορᾷ τὸ ἀγγεῖον τῆς Βιέννης, ἡ ὀπισθία αὐτοῦ ὄψις ἡρμηνεύθη ἤδη ἐμμέσως διὰ τῆς ὑπ' ἐμοῦ ἐξηγήσεως τοῦ ἐκ Δεκελείας ἀμφορέως.

Ὅσον ἀφορᾷ τὴν χρονολογίαν καὶ τὸν τόπον κατασκευῆς τῶν δύο ἀμφορέων καὶ τὴν τέχνην καὶ

διατήρησιν αὐτῶν, εἶναι ἀναμφισβήτητον ὅτι ἀμφότεροι προέρχονται ἐκ τῆς κάτω Ἰταλίας. Ὁ τῆς Δεκελείας εἶναι ἔργον ἀρίστης τέχνης τοῦ πέμπτου αἰῶν. π.Χ. καὶ ἀμέμπτου διατηρήσεως, ὥσπερ καινούργης· ὁ δὲ τῆς Βιέννης εἶναι ἔργον νεωτέρας, ἤττον ἐπιμελελημένης τέχνης τοῦ λήγοντος τετάρτου ἢ ἀρχομένου τρίτου π.Χ. αἰῶν., διατηρεῖται δὲ ἤττον καλῶς.

ΜΙΧΑΗΛ ΔΕΦΝΕΡ, Δ. Φ.

ΠΑΡΑΤΗΡΗΣΕΙΣ ΕΙΣ ΛΟΚΡΙΚΟΝ ΘΕΣΜΟΝ

ὑπὸ

ANTONIOU X. KATZU

(Εἰκ. 1).

Ἐν ΑΕ 1924 σ. 119 κέ. ἐδημοσιεύθη¹ ὑπὸ Ν. Παππαδάκι θεσμός ἐκ τῆς γῆς τῶν Λοκρῶν τῶν Ὀζολῶν τῶν καὶ Ἑσπερίων καλουμένων.

Εἰς τὸν σπουδαῖον τοῦτον θεσμόν ἐδημοσίευσαν παρατηρήσεις ὁ Νέστωρ τῶν Γερμανῶν φιλόλογων U. von Wilamowitz - Moellendorff, Sitzungsberichte der preuss. Akademie, Philos.-hist. Klasse 1927 σ. 7 κέ., καὶ ὁ φίλος καθηγητῆς Ἑμμανουὴλ Πεζόπουλος, Πολέμων 1(1929) σ. 97 κέ.

Ἡμεῖς μελετήσαντες τὸν θεσμόν Α² παρατηροῦμεν τὰ ἑξῆς.

Στίχ. 2. ΠΛΑΚΟΣΥΛΙΑΣΚΑΙΛΙΣΚΑΡΙΑΣ: Ὅτι ὀφείλομεν νὰ ἀναγνώσωμεν *πλακὸς ὀλίας καὶ λισκαρίας* (=τῆς πλακὸς τῆς ἀνηκούσης τῇ Ὑλῃ καὶ τῇ *Λισκάρῳ) εἶδε μόνον ὁ Ἐ. Πεζόπουλος (ἔ. ἄ. σ. 97-98)³. ὅτι δὲ ἡ παρατήρησις αὐτοῦ εἶναι ὀρθή, θὰ βεβαιωθῇ καὶ ἐν τοῖς ἑξῆς.

πλακός: Περί τῆς σημασίας τῆς λ. *πλάξ* εἶπε τινὰ ἤδη ὁ Wilamowitz ἔ. ἄ. σ. 13.

Ἐν τῇ ἀρχαίᾳ ἐλληνικῇ γλώσσῃ *πλάξ* = ἐπίπεδος γῆ, πεδιάς· κατὰ ταῦτα ἐν τῷ θεσμῷ γίνεται λόγος περὶ (κοινῆς ἴσως) πεδιάδος τῆς Ὑλῆς καὶ τῆς *Λισκάρου· ἡ σημασία αὕτη τῆς λ. *πλάξ* ἐσώθη μέχρι τῆς σήμερον· νῦν *πλάκα* (ἡ) = ὄμαλος, ἐπίπεδος τόπος (κατὰ τὸ Ἀρχεῖον τοῦ Ἱστορικοῦ λεξικοῦ τῆς ἐλληνικῆς γλώσσης· πρβ. καὶ Ἀ. Ἡπίτην, Λεξικὸν ἐλληνογαλλικόν, λ. *πλάξ*)⁴.

1 Καὶ ἐν ἀποσπάσματι, Ἀθήναι 1926.

2 Ὁ Wilamowitz ἔ. ἄ. σ. 11 ἔδειξεν ὅτι τρεῖς θεσμοὶ εἶναι ἀναγεγραμμένοι ἐπὶ τῆς χαλκῆς πλακός.

3 Τὴν ἀνάγνωσιν ταύτην εἶχεν ἀνακοινώσει ἄλλοις τε καὶ ἐμοὶ πρὸ τῆς ἐκδόσεως τῆς διατριβῆς τοῦ Wilamowitz.

4 Τὸ αὐτὸ δηλοῦσι καὶ αἱ τοπωνυμῖαι *Μάλια* Κρήτης (= ὄμαλια), *Ὀμαλοὶ* Κερκύρας, *Ὀμάλα* Κρήτης.

Ἐν διατριβῇ, ἀλλαχοῦ δημοσιευθεῖσάν, περὶ τῆς (ἀρχαίας) Πλακίας τῆς Θράκης θὰ δείξω ὅτι ἡ σημερινὴ λίαν συνήθης τοπωνυμία *Πλάκα* (ἐν Ἀθήναις [συνοικία

ὀλίας: Ὁρθῶς εἶδεν ὁ Ἐ. Πεζόπουλος, ἔ. ἄ. σ. 97, ὅτι τὸ *ὀλίας* εἶναι ἐπίθετον¹ ἀπὸ τοῦ ὀνόματος τῆς πόλεως Ὑλῆς, περὶ ἧς Στέφανος ὁ Βυζάντιος λέγει τὰ ἑξῆς: «Ὑλῆ... πόλις Λοκρῶν τῶν Ὀζολῶν, ἧς τὸ ἐθνικὸν Ὑλαῖος».

Καὶ ὁ μὲν Στέφανος περὶ τῆς θέσεως τῆς Ὑλῆς² οὐδὲν λέγει, ὁ Θουκυδίδης ὁμοῦς καθ' ἡμᾶς δύναται νὰ διδάξῃ περὶ αὐτῆς· παρ' αὐτῷ δηλαδὴ ἐν βιβλίῳ Γ' 101 φέρονται τάδε³: «καὶ Ὑαῖοι (ἐνν.

ὑπὸ τὴν Ἀκρόπολιν], Αἰτωλῖα [πολλαχοῦ], Ἀνδρῶ, Ἀρχαδία [πολλαχοῦ], Ἀττικῇ [παρὰ τὴν Κερατέαν], Ζακύνθῳ, Ἡπειρῶ [πολλαχοῦ], Ἰκαρία, Κεφαλληνίᾳ, Κρήτῃ [πολλαχοῦ], ἐν ὑποδιοικήσει Λήμνου, Μήλῳ [τὸ παλαιότερον ὄνομα τῆς πρωτεύουσος τῆς νήσου], Νάξῳ, Νισύρῳ, Σίφῳ, Τσακωνίᾳ, Χίῳ κ. ἄ.) ὠρμήθη ἀπὸ ὀνομασίας ὀμαλοῦ τόπου· π. χ. ἡ Πλάκα τῶν Ἀθηνῶν δηλοῖ τὸν ὀμαλὸν τόπον ἐν ἀντιθέσει πρὸς τὸν παρακείμενον ἀπότομον βράχον τῆς Ἀκροπόλεως· πιθανῶς μάλιστα ἡ τοπωνυμία εἶναι ἀρχαία (**Πλάξ*), ἀφ' οὗ ἀθηναϊκὴ ἀποικία ἐν Θράκῃ καλεῖται *Πλακία*· πρβ. Ἡσύχιον: «*Πλακία χώρα* (= πόλις· πρβ. Ἡσύχ. λ. πόλις ἐκδ. Alberti) παρὰ τὴν Θράκην», εἰς ἣν ἀποικίαν ἐπεμψαν Ἀθηναῖοι· πρβλ. Πάρος - Πάριον (ἀποικία!)· κακῶς λοιπὸν ὁ Γερμανὸς Fligier, Mitteilungen der anthropologischen Gesellschaft in Wien τόμ. 6 σελ. 261 (ἡ παραπομπὴ παρὰ L. Grasberger, Studien zu den griechischen Ortsnamen, Würzburg 1888, σελ. 254) συνῆψε τὴν ἀρχαίαν τοπωνυμίαν *Πλακία* πρὸς τὴν ἀλβανικὴν λ. *pljake* (= γραιῖα! πρβ. G. Meyer, Etymolog. Wörterbuch der albanes. Sprache, Strassburg 1891, λ. *pliak*). Τὴν γνώμην τοῦ Fligier, ὅστις ἀσφαλῶς ἐν νῷ εἶχε τὴν ὑπὸ τὴν Ἀκρόπολιν τῶν Ἀθηνῶν *Πλάκα*, ἀπεδέχθησάν τινες καὶ ὑπεστήριξαν ὅτι ἡ τῶν Ἀθηνῶν Πλάκα ἔχει ἀλβανικὴν τὴν προέλευσιν· ἀσφαλῶς ὁμοῦς οὗτοι ἠγνόουν τὴν μεγάλην ἔκτασιν τῆς τοπωνυμίας καὶ δι' ἐν χώραις, ἃς οὐδέποτε κατέκρησαν Ἀλβανοί.

1 Ἡδύνατο καὶ *πλακὸς ὀλικῆς* νὰ λεχθῇ· πρβλ. (λίμνη) Ὑλικῇ (ἀπὸ πόλεως Ὑλῆς τῆς Βοιωτίας), λίμνη [ἐν Κερκύρῃ] Ὑλλικὸς (Ὑλλος), ποταμὸς [ἐν Ἀργολίδι] Ὑλλικὸς (πιθανῶς ἀπὸ τόπου, ὅστις *Ὑλλος ἐκαλεῖτο).

2 Ἐκ τῶν νεωτέρων ὁ Leake, Travels in northern Greece, London 1835, II σ. 619 ἐπειράθη νὰ ὀρίσῃ τὴν θέσιν αὐτῆς· ἀλλ' ἰδὲ Bölte, Pauly-Wissowa RE. λ. Hyle 2.

3 Περιγράφονται αἱ πολεμικαὶ ἐπιχειρήσεις τῶν Σπαρτιατῶν ὑπὸ τὸν Εὐρύλοχον κατὰ τὸ ἔτος 426 π. Χ.· περὶ αὐτῶν βλέπε προχείρως νῦν Oldfather, Pauly-Wissowa RE. λ. Lokris σ. 1198, 66 κέ.

τῆς Ὀζολίδος) οὐκ ἔδοσαν ὁμήρους πρὶν αὐτῶν εἶλον (ἐνν. οἱ πολέμιοι) κώμην, Πόλιν ὄνομα ἔχουσιν».

Ὡς θὰ δεῖξωμεν κατωτέρω, κατὰ τὸν θεσμόν (στίχ. 10) τὸν ἀφορῶντα εἰς τὴν γῆν τῆς ὑλίας καὶ λισκαρίας πλακὸς ἡ πρεῖγα (= ἡ βουλή) τοῦ τμήματος τούτου συνήρχετο ἐν Πόλει νῦν τίς δὲν βλέπει ὅτι ὁ Θουκυδίδης ἐν τῷ παρατεθέντι χωρίῳ δὲν εἶχε γράψει Ὑαῖοι ἀλλὰ Ὑλαιοι;

Παλαιογραφικῶς ἡ διόρθωσις ἡμῶν οὐδεμίαν ἀπολύτως δυσκολίαν παρέχει (ΥΑΙΟΙ — ΥΑΙΟΙ). Τὴν ἐσφαλμένην γραφὴν Ὑαῖοι εἶχεν ἤδη ὑπ' ὅσιν Ὑάφιος ὁ Βυζάντιος, ὅστις ἐκ τοῦ παρὰ Θουκυδίδην Ὑαῖοι ἐσκέφθη νὰ πλάσῃ² πόλιν διήθεν λοκρικὴν (ὀζολικὴν) Ὑαία· ἐπὶ λέξει τὸ χωρίον τοῦ Στεφάνου ἔχει ὧδε· «Ὑαία· πόλις Λοκρῶν τῶν Ὀζολῶν· τὸ ἐθνικὸν Ὑαῖος· Θουκυδίδης τρίτη».

Ἄλλ' «Ὑαία» πόλις οὐδαμοῦ μαρτυρεῖται³.

Ὅτι Στέφανος ὁ Βυζάντιος περιέλαβεν ἐν τῷ ἔργῳ αὐτοῦ πολλὰς ἀνακριβεῖας καὶ ἐσφαλμένας ἀναγνώσεις, εἶναι τοῖς πᾶσι γνωστόν· οὕτω παρ' Ἡροδότῳ (Α, 125, ἔστι δὲ τάδε, ἐξ ὧν ὅλλοι πάντες ἀρτέεται Πέρσαι· Πασαργάδαι, Παράφιοι, Μάσπιοι) ἐκ τοῦ ῥήματος ἀρτέεται ἔπλασε γένος περσικὸν Ἀρτεῖται (!)· πρβλ. τὴν ἔκδοσιν τοῦ Meineke (σελ. 128, ὑποσημείωσιν) καὶ Christ—Kών-στιαν—Πολίτην, Ἱστορ. ἑλλην. λογοτεχν. Β' σ. 626⁴.

1 Τὴν ἄποψιν ταύτην δὲν ἐσκέφθη ὁ Bölte, Pauly — Wissowa RE. λ. Hyle 2.

2 Τοῦτο ὁρθῶς εἶδον ἤδη οἱ παλαιοὶ ἐκδότης τοῦ Στεφάνου Holsten (πρβλ. προχείρως τὴν τοῦ Meineke ἐκδ. τοῦ Στεφάνου, σελ. 644, ὑποσημείωσιν) καὶ ὁ de Pinedo, ὅστις παρατηρεῖ: (Stephanus) ab Ὑαῖοι finxit Ὑαία urbis nomen. Τὰ αὐτὰ ἐπανελάβον ὁ C. Bursian, Geographie von Griechenland, Leipzig 1862, I σ. 152, 4 (eine Fiction) καὶ ὁ Bölte, Pauly — Wissowa RE. λ. Hyaiōi (eine Erfindung). Περὶ παρομοίου πλάσματος Στεφάνου τοῦ Βυζαντίου πρβλ. διατριβὴν μου Καστωλὸς — Ὁρωπός, Ἀθηνᾶ 41 (1929) σ. 197.

3 Τὴν διόρθωσιν τοῦ Leake, Trav. in north. Greece II σ. 615,2, ὅστις παρὰ Θουκυδίδην προέτεινε νὰ γραφῇ Ὑλαιοι, δὲν ἐδέχθη ὁ Bölte, Pauly — Wissowa RE. λ. Hyle 2, διότι οὐδὲν σοβαρὸν στήριγμα εἶχε· τοῦναντίον τὴν ἡμετέραν ἀποκατάστασιν Ὑλαιοι στηρίζει ἄριστα οὐ μόνον ἡ παρὰ τῷ Στεφάνῳ Ὑλῆ, ἀλλὰ καὶ ὁ ὑπ' ἐξέτασιν λοκρικὸς θεσμός.

4 «Κατὰ τὴν κατάταξιν καὶ τὴν ἐπιτομὴν δὲν ἔλειψαν τὰ ἐξ ὀλιγορίας ἀταξίας ἀμαρτήματα· ὅτε μὲν ὁ λεξικογράφος πλανώμενος ἐκ διαφόρων γραφῶν τοῦ κειμένου διαλαμβάνει δις περὶ τῆς αὐτῆς πόλεως, καὶ τὸ πάθημα τοῦτο εἶναι συχνόν· οἷον Ἀριάνη καὶ Ἀρίνη, Δέδμασσα καὶ Μέδμασσα, Ἰμέρα καὶ Χειμέρα, Σελασία καὶ Σελλασία· πρὸς δὲ τοῦτοις Γλήτες καὶ Τλήτες, Γάβιοι καὶ Τάβιοι, Χομφῶ καὶ Ταχεμφῶ.»

Περὶ τῆς ἀσφαλοῦς νῦν θέσεως τῆς Ὑλῆς δύναται νὰ διδάξῃ τὸ ὄνομα τοῦ ποταμοῦ τῆς Ὀζολίδος, ὅπερ μνημονεύει ὁ Ἀναγραφήν τῆς Ἑλλάδος γράψας Διονύσιος ὁ Καλλιφώντος¹ παρ' αὐτῷ στίχ. 64 κέ. (= Geographi Graeci minores I σ. 240 Müller) φέρονται τάδε·

64 εἶτα μετὰ ταύτην ἡ Λοκρὶς καλουμένη,
ἐν ἣ πόλις Ναυπακτος· εἰθ' ὑποκειμένης
λιμὴν μέγας πόλις τε Τολοφῶν· μετὰ δὲ τὴν
67 Τολοφῶνα ποταμὸς ἐσθυλαίθος λεγόμενος·
τοῦτον δὲ ῥεῖν λέγουσιν ἐξ Αἰτωλίας.

72 ἔπειτα Φωκεῖς εἰσι Λοκρῶν ἐχόμενοι.

Τὸ ἐν στίχ. 67 ἐσθυλαίθος προφανῶς εἶναι δύο λέξεις· ἐσθ' ὑλαίθος ἢ ὀρθότερον ἐσθ' Ὑλαίθος· τοῦτο ἐν τῇ τοῦ Müller ἐκδόσει φέρεται διωρθωμένον ἐσθ' Ὑλαίθος²· ἡμεῖς ὅμως φρονοῦμεν ὅτι ἀνατιροῦντος ὁ Διονύσιος εἶχε γράψῃ ἐσθ' Ὑλαίος. Παλαιογραφικῶς οὐδεμίαν δυσκολίαν παρέχει ἡ ἐμὴ διόρθωσις³.

Τὸν αὐτὸν ποταμὸν νομίζει ὁ Wilamowitz⁴ ὅτι μνημονεύει καὶ ὁ Σενέκας ἐν τῇ τραγωδίᾳ αὐτοῦ Oedipus⁵ στίχ. 285: «gelidumque dirimit amnis † ELEI vadum»· τὸ ELEI ὁ Wilamowitz διορθοῖ εἰς Hylaethi· ἡμεῖς νομίζομεν ὅτι παλαιογραφικῶς ἐλάχιστα ἀπέχει ἡ ἀνάγνωσις Hylaei (HYLAEI — HYLEI — ELEI)· ὅτι αε καὶ ε ἐναλλάσσονται, εἶναι λίαν γνωστόν· οὕτως ἡ γησίς Ἑλαιοῦσσα (Elaeussa) ἐν τοῖς κώδιξι τοῦ Πλιν. Nat. hist. V 107 φέρεται Eleus· πρβ. Büchner, Pauly — Wissowa RE. λ. Elaius 3, σ. 2227, 13 κέξῃς· παρὰ Νέπωτ. 1, 4, 4 (Aegates) ὁ κῶδ. N παρέχει: egadas· ὁ ποταμὸς Ἑλαιοῦς (τῆς Βιθυνίας) ἐν Tab. Peut. IX 4 Miller εἶναι γεγραμμένος Byleum. Ὁμοίως συγγέονται fere-ferae (Πλαῦτ. Capt. 123), cedo-caedo, equus - aequus, letum - laetum κ. ἄ. Σφάλματα ὅμοια ἐν χειρογράφοις Ἑλλήνων συγγραφέων ἀνα-

1 Πρβ. Pauly — Wissowa RE. λ. Dionysios 115, σ. 971.

2 Ἀλλὰ τί θὰ ἐσήμαινεν ἐν τῇ ἑλληνικῇ τὸ παράδοξον ὄνομα Ὑλαίθος;

3 ὙΛΑΪΟΣ — ὙΛΑΪΟ' — ὙΛΑΪΘ' — υλαίθος· ὁ εἰδικὸς περὶ τὴν ἑλληνικὴν παλαιογραφίαν ἐννοεῖ κάλλιστα, ὅτι τὸ πρᾶγμα ἄριστα οὕτως ἐξηγεῖται· ὅτι δὲ Ο καὶ Θ συγγέονται, γνωστόν· πρβλ. Bast, Commentatio palaeographica ἐν τῇ ἐκδόσει Γρηγ. Κορινθ. ὑπὸ Schäfer σ. 989 καὶ 1010.

4 Ὁ Oldfather, Pauly-Wissowa RE. λ. Lokris σ. 1149, 23, ἐγκρίνει ἀνεπιφυλάκτως τὴν γνώμην τοῦ Wilamowitz.

5 Ὑπ' ὅσιν ἔχω τὴν κριτικὴν ἔκδοσιν τοῦ Peiper καὶ Richter (Λιψία 1902, Teubner).

γράφουσιν ὁ ἀείμνηστος Κ. Κόντος, Λόγιος Ἑρμῆς 5 (1876) σ. 127 κέ. ἰδίᾳ δέ σ. 139 κέ. καὶ 151 κέ., καὶ ὁ Ἑ. Πεζόπουλος, Byz. - Neugriech. Jahrb. 6 (1927-8) σ. 233 καὶ Διορθωτικά καὶ γραμματικά, Ἀθῆναι 1921, σ. 9 (Gloss. Graeco-Lat.: *gelle* = <un>*gellae*).

Εἰς ἐνίσχυσιν τῶν διορθώσεων ἡμῶν παρὰ Διονυσίῳ καὶ Σενέκᾳ ἔρχεται καὶ ἡ τοπογραφία τῆς Ὀζολίδος (πρβ. εἰκ. 1).

Εἶδομεν ἀνωτέρω ὅτι ἐκ τῶν στίχων τοῦ Διονυ-

Ἐπίσης εἶναι γνωστὸν ὅτι αἱ πόλεις δίδουσι τὸ ὄνομα αὐτῶν εἰς τὸν παραρρέοντα ποταμὸν· ἀκριβέστερον εἰπεῖν, τὸ ἐθνικὸν γίνεται ὄνομα τοῦ ποταμοῦ¹ πρβ. ἀρχαῖα παραδείγματα: *Τίταρον* (πόλις) — *Τιταρήσιος* (ποταμὸς Θεσσαλίας, ἤδη παρ' Ὀμήρῳ), *Αἰγινήτης* (ποταμὸς τῆς Παφλαγονίας) βεβαίως ἀπὸ **Αἰγίνης*, *Βούρα* (πόλις) — *Βουραϊκὸς* (ποταμὸς), *Βούσιρις* (πόλις) — *Βουσιρικὸς* (βραχίων τοῦ ποταμοῦ Νείλου), *Σάγγαρος* (τόπος Βιθυνίας) — *Σαγγάριος* (ποταμὸς), **Ἀθήη* (τόπος 2 βε-



Εἰκ. 1. Χάρτης Ὀζολίδος (Kiepert, FOA XV).

οίου συνάγεται ὅτι μετὰ τὸν ποταμὸν Ὑλαῖ[θ]ον ἔρχεται ἡ Φωκίς, ὅτι δηλαδὴ ἐν ἄλλοις λόγοις ὁ ποταμὸς ἀποτελεῖ τὸ σύνορον τῆς Ὀζολίδος καὶ τῆς Φωκίδος· τοῦτο ἐδέχθησαν ἤδη ὁ Bursian, *Geographie v. Griechenland I*, σ. 143, ὁ A. Wilhelm, *Jahreshefte des österr. arch. Instit.* 14. (1911) σ. 164-165, ὁ Kiepert, *Form. orb. ant.* XV (πρβ. εἰκ. 1), ὁ Oldfather, *Pauly-Wissowa RE*. λ. Lokris σ. 1149, 16 κ. ἄ.

Ὅτι δὲ ὁ ποταμὸς Ὑλαῖος ὠνομάσθη ἀπὸ τῆς πόλεως Ὑλῆς, ἣτις κατὰ τὸν Θουκυδίδην κεῖται ἐν τῇ ἀνατολικῇ Ὀζολίδι, εἶναι προφανές¹.

1 Εἶχον γράψαι τὰ ἀνωτέρω, ὅτε εἶδον ὅτι ὁ Leake, *Trav. north. Gr.* II 619, παράγει τὸ Ὑλαιθός ἀπὸ τοῦ

βαίως) — *Ληθαῖος* (ποταμὸς Θεσσαλίας, Κρήτης) καὶ ἄλλα· ἔτι πρβ. Ὑλῆ (πόλις Βοιωτίας) — Ὑλική (λίμνη), *Βοίβη* (πόλις) — *Βοιβῆς* (λίμνη), *Ξυνία* (πόλις) — *Ξυνιάς* (λίμνη), *Νέσσων* (πόλις) — *Νεσσωνίς* (λίμνη), *Βόλβη* (πόλις) — *Βολβῆς* (λίμνη),

Ὑλῆ, νομίζει ὅμως ὅτι εἶναι αἰολικὸς (!) τύπος τοῦ Ὑλαῖος.

1 Πρβ. καὶ Ἑ. Πεζόπουλον, *ἔ. ἄ. σ.* 98: Ὑλαῖος = Ὑλιος· ἀπὸ τοῦ προσηγορικοῦ ὕλη παρήχθη καὶ ἐπίθ. ὕλαιος = ὁ ἀνήκων τῇ ὕλῃ, τῷ δάσει. Περὶ τοῦ ἐθνικοῦ Ὑλαῖος ἰ. Στέφ. Βυζ. λ. Ὑλῆ· πρβ. καὶ τὸ μυθικὸν ὄνομα Ὑλαῖος.

2 Πρβ. *Λήθης τόπος* (ἐν Θεσπιαῖς)· πρβ. Gruppe, *Griechische Mythologie*, I, σ. 403, 6 καὶ Pauly-Wissowa *RE*. λ. Lethe, σ. 2139, 51 κέ.

Κῶπαι (πόλις) — Κωπαῖς (λίμνη), Στύμφαλος (πόλις) — Στυμφαλία (λίμνη) καὶ ἄλλα ὁμοίως πρβ. Τορώνη (πόλις) — Τορωναῖος κόλπος, Θέρμη (πόλις) — Θερμαῖος κόλπος, Σάρων (τόπος) — Σαρωνικός κόλπος, Κόρινθος (πόλις) — Κορινθιακός κόλπος, Κρῖσα (πόλις) — Κρυσῖος κόλπος¹.

Ἀλλὰ καὶ ἐν τοῖς νεωτέροις χρόνοις τὸ αὐτὸ παρατηρεῖται πρβ. Σάλωνα (ἀρχ. Ἀμφισσα ἐν τῇ Ὀζολίδι παρὰ τὸν ποταμὸν Ὑλαῖον πρβ. εἰκ. 1) — Σαλωνίτικος (ποταμός), Ἀρτα (πόλις) — Ἀρτινός, Τρίκαλα (πόλις) — Τρικκαλινός (ἀρχ. Ληθαῖος), Ὀξύλιθος (χωρίον) — Ξυλιθιώτικο ποτάμι, Μανίκια (χωρίον Εὐβοίας) — Μανικιάτης (ποταμός) κ. ἄ. π.

Τὸ συμπέρασμα τῆς ἐρεῦνης ταύτης εἶναι ὅτι ἡ πόλις Ὑλη θὰ τεθῇ ἐπὶ τοῦ ποταμοῦ Ὑλαίου (πρῶην Ὑλαΐδου), ὅστις διαχωρίζει τὴν Ὀζολίδα ἀπὸ τῆς Φωκίδος καὶ ὅστις νῦν² καλεῖται Κατσικοπνίχτης³.

Ὁρισθείσης τῆς ἀκριβοῦς θέσεως τῆς Ὑλης ὁρίζεται συγχρόνως καὶ ἡ τῆς Ἀισκάρου.

*

Κατὰ ταῦτα: Α') ἐκ τοῦ Ὑλη ἐπλάσθησαν ἐν τῇ ἀρχαίᾳ ἑλληνικῇ τρία ἐπίθετα: α') Ὑλιος (Θουκυδίδης) — Ὑλιος (ἐν τῇ παρούσῃ ἐπιγραφῇ), β') Ὑλαῖος — Hylaeus (Στέφανος Βυζάντιος, Διονύσιος ὁ Καλλιπῶντος καὶ Σενέκας)⁴ καὶ γ') Ὑλικός (πρβλ. Ὑλική [λίμνη], ἀπὸ πόλεως Ὑλης τῆς Βοιωτίας).

Β') ἡ Ὑλη καὶ ἡ Ἀίσκαρος ἀνήκουν τῇ περιουρίδι τῆς ἐν τῇ ἀνατολικῇ Ὀζολίδι κειμένης λοκρικῆς Πόλεως, ἣν ὁ Oldfather, Pauly — Wissowa RE. λ. Lokris σ. 1144, 52, καλεῖ *Versammlungsort* (πρβ. καὶ σ. 1199, 3)⁵ περὶ τῆς θέσεως ταύτης θὰ εἴπω τὰ δέοντα κατωτέρω κατὰ ταῦτα

1 Ὁ λιμὴν Ὑλικός (ἐν Κερκύρα) καὶ ὁ ποταμός Ὑλικός (ἐν Ἀργολίδι) πιθανῶς ὠνομάσθησαν ἀπὸ τόπου.

2 Πρβ. Bursian, Geogr. v. Griech. I σ. 143, Ἐλευθερουδάκη, Ἑλλάς σ. 206 καὶ 225, Oldfather, Pauly — Wissowa RE. λ. Lokris σ. 1149, 17 κ. ἄ.

3 Πρβ. χάρτην Ὀζολίδος (εἰκ. 1): ὁ ποταμός ῥεῖ ἀνατολικῶς τῆς Ἀμφίσσης (οἱ δύο σταυροὶ ++ δεικνύουσι τὴν θέσιν αὐτοῦ).

4 Πρβ. καὶ τὰ μυθικά ὀνόματα Ὑλαῖος καὶ Ὑλεὺς καὶ τὸ ἐπίθετον Ὑλάτης (ὕλη) τοῦ Ἀπόλλωνος ἐν Κύπρῳ πρβ. Roscher ML. λ. Hylates καὶ ἰδίᾳ Pauly — Wissowa RE. λ. Hylates.

5 Ὁ ἀείμνηστος Γ. Μιστριώτης ἐν τῇ ἐκδόσει τοῦ Θουκυδίδου θεωρεῖ τὴν Πόλιν πρωτεύουσαν· οὕτω π. χ. Χώρα (πόλις) καλεῖται κοινῶς σήμερον ἡ πρωτεύουσα τῆς νήσου Ἀνδρου.

καὶ ἡ ἐπιγραφή ἀνήκει τῇ ἀνατολικῇ Ὀζολίδι¹.

Στίχ. 9 - 11. *ὅστις δὲ δαιθμόν ἐνφέρει ἔψαφον διαφέρει ἐν πρείγαι ΕΝ ΠΟΛΙ, ἔν' ἀποκλεσίου*. Ὁ Ν. Παππαδάκις ἀναγινώσκει ἐν πόλι (= πόλει) ἡμεῖς μετὰ τὰ ἀνωτέρω εἰρημένα νομίζομεν ὅτι ὀφείλει νὰ μεταγραφῇ ἐν Πόλι.

Ὁ Ν. Παππαδάκις ἐν σελ. 122 νομίζει ὅτι ἡ θέσις τῆς λ. ἐν τῷ θεσμῷ κωλύει νὰ δεχθῶμεν, ὅτι πρέπει νὰ ὑπονοήσωμεν τὴν λοκρικὴν Πόλιν· ἀλλ' ἡμεῖς οὐδαμῶς δυνάμεθα νὰ συμφωνήσωμεν ἀντιπαρατηροῦντες ὅτι ὁ θεσμός ἀπλούστατα διδάσκει ὅτι ἡ πρέγαι (= ἡ βουλή) συνέρχεται ἐν Πόλει². ὡς φαίνεται δέ, ἡ ἀποκλησία (= ἐκκλησία τις: πρβ. Ν. Παππαδάκιν σ. 136) ἡδύνατο νὰ συνέρχηται καὶ ἀλλαχοῦ (πρβ. καὶ Παππαδάκιν σ. 137: «ἡ ἀποκλησία <συνεδριάζει> καὶ ἔξω, π. χ. ἐν ἱερῷ τινι ἢ καὶ πολλαχοῦ»).

Ὑπὲρ τῆς γνώμης ἡμῶν εἶναι καὶ ἡ ἔλλειψις τοῦ ἄρθρου· ταύτην εἶδε καὶ ὁ Ν. Παππαδάκις (σ. 128), ἀλλὰ πειρᾶται ἀνεπιτυχῶς νὰ ἐρμηνεύσῃ.

Ὁ Ν. Παππαδάκις θεωρήσας ἄνευ ἀποχρῶντος λόγου τὴν Ναύπακτον (ἐν τῇ δυτικῇ Ὀζολίδι) πατρίδα τοῦ θεσμοῦ³ ἐκωλύετο νὰ ἴδῃ ὅτι περὶ τῆς Πόλεως τῆς ἀνατολικῆς Ὀζολίδος λέγει ὁ θεσμός ἐν στίχ. 10.

Ἀλλὰ στήριγμα ἀκλόνητον τῆς ἐμῆς γνώμης εἶναι πλέον τὸ χωρίον τοῦ Θουκυδίδου Γ' 101, ὅπερ ἀνωτέρω ὁλόκληρον κατὰ τὴν ἡμετέραν ἀναγνώσιν ἀντεγράψαμεν, καὶ ἡ ἐν τῷ θεσμῷ μνεία τῆς ὕλης πλακός.

Κατὰ ταῦτα ὁ θεσμός ἀφορᾷ εἰς τὴν γῆν τῶν Ὑλίων καὶ Λισκαρίων καὶ ἀνέκειτο βεβαίως ἐν ἱερῷ τινι τῆς Πόλεως τῆς ἀνατολικῆς Ὀζολίδος.

Περὶ τῆς θέσεως τῆς ἐπὶ Θουκυδίδου κόμης⁴ Πόλεως πρῶτος ἔγραψεν ὁ Leake, Trav. north. Gr. II σ. 620· κατ' αὐτὸν ἔκειτο, ὅπου νῦν τὸ χωρίον Καρούτες⁵, ἥτοι δυτικῶς τῆς Ἀμφίσσης· ὁ Bursian, Geogr. v. Griech. I σ. 152 ἀδυνατεῖ νὰ καθορίσῃ ταύτην· ὁ Oldfather, Pauly —

1 Ὁ Ν. Παππαδάκις ἐπὶ ἀορίστου φήμης στηριχθεὶς καθώρισεν ὡς πατρίδα τοῦ θεσμοῦ τὴν Ναύπακτον, ἥτοι τὴν δυτικὴν Ὀζολίδα (ἰδὲ εἰκ. 1).

2 Ὁ Oldfather ἤδη πρὸ τῆς εὐρέσεως τοῦ θεσμοῦ καλεῖ τὴν Πόλιν *Versammlungsort* πρβ. καὶ Γ. Μιστριώτην ἄνωτ.

3 Τοῦτο ἐδέχθη καὶ ὁ Wilamowitz ἔ. ἄ. σ. 7.

4 Περὶ ὁμοίας ἐκπτώσεως πόλεως πρβ. Λουκιαν. Ἀλέξ. ἡ ψευδὸμ. 6 (214).

5 Τὸ χωρίον Καρούτια τοῦ αὐτοῦ νομοῦ ἄσχετον.

6 Οὐδεμίαν ὁμως προσάγει ἰσχυρὰν ἀπόδειξιν.

Wissowa RE. λ. Lokris σ. 1148, 49, τοποθετεῖ ταύτην ἀπλῶς ἐν τῇ ἀνατολικῇ Ὀζολίδι· ὀρθῶς καθ' ἡμᾶς¹ τέλος οἱ Putzger - Baldamus - Schwabe, Historischer Atlas (30^η ἐκδ., 1906), πίν. 6, τοποθετοῦσι τὴν Πόλιν ΒΑ τῆς Ἀμφίσσης παρὰ τὸν ποταμὸν Ὑλαῖον (πρῶην Ὑλαιθον)· ὅτι οὗτοι ὀρθότερον καθώρισαν τὴν θέσιν τῆς Πόλεως, διδάσκουσι τὰ ἀνωτέρω διὰ μακρῶν ἀναπτυχθέντα καὶ ἐπαρκῶς, ὥς νομίζομεν, ὑφ' ἡμῶν ὑποστηρικθέντα.

Στίχ. 18 (= 19 Wilamowitz). *τὸς δὲ κοῖλος μόρος διαδόντω*. Κοίλους μόρους πιθανῶς καλεῖ ὁ θεσμός τοῦτο, ὅπερ ἐν στίχ. 2 πλάκα ἔχει ὀνομάσει. Πρὸς ὑποστήριξιν τούτου προσάγω τὰ ἐξῆς· κοίλη (γῆ) = κοιλὰς²· πρβ. κοίλη Λακεδαιμόνων = ἡ κοιλὰς τῆς Λακεδαιμόνος, κοίλη Θεσσαλία (Ἡρόδ.), Κοίλη Συρία, Κοίλη (ἀττικὸς δῆμος) καὶ ἄλλα· πρβ. Ἐ. Πεζόπουλον ἔ. ἄ. σ. 102 καὶ Τοπωνυμίας τῆς νήσου Ἄνδρου, Ἄνδριακὸν ἡμε-

1 Τῇ ἀνατολικῇ Ὀζολίδι ἀνήκουσι καὶ οἱ Ἴπνεῖς, οἱ Μεσσάπιοι, οἱ Ὀλπαῖοι κλπ., οὓς ἀναφέρει ὁ Θουκυδίδης ἐν Γ' 101· πρβ. καὶ Bursian ἔ. ἄ. I, σ. 152 καὶ Oldfather ἔ. ἄ. σ. 1148, 49 κέ.

2 Πρβ. καὶ Grasberger, ἔ. ἄ. σ. 200.

ρολόγιον 1927 σ. 152 καὶ Σ. Μενάρδον, Τοπωνυμικὸν τῆς Κύπρου, Ἀθηνᾶ 18 (1905) σ. 338¹.

Ἔτι παράβαλε ὅτι τὸ κοῖλον τοῦ ποδός², τὸ πέλμα, νῦν ἐνιαχοῦ καλεῖται πλάκα (κατὰ τὸ Ἀρχεῖον τοῦ Ἱστορικοῦ λεξικοῦ).

Ἀλλὰ καὶ παρ' Ἡσυχίου δυνάμεθα νὰ εὕρωμεν ἀνάλογον· παρ' αὐτῷ ἐν λ. πλάκα ἡλιακὴν κεῖται· « . . . πλάκα καὶ τὴν ὅλην³ χώραν καὶ τὴν κοινὴν ἢ τὴν γῆν »· ταῦτα ἴσως δυνάμεθα νὰ διορθώσωμεν οὕτω· καὶ τὴν κοίλην [ἢ τὴν γῆν]⁴· δηλαδὴ ἀναγνώστης τις ἐν τῇ ὥρᾳ εἶχε προσθέσει ὥς ἐρμηνεῦμα τὴν γῆν· τοῦτο ἀντιγραφεὺς τις εἰσήγαγεν εἰς τὸ κείμενον καὶ προσέθηκε τὸν διαζευκτικὸν σύνδεσμον (ἢ) μὴ νοήσας ὅτι δὲν πρόκειται περὶ ἄλλης σημασίας, ἀλλὰ περὶ ἐρμηνεύματος.

17 - 11 - 29

ΑΝΤΩΝΙΟΣ Χ. ΧΑΤΖΗΣ

1 Πρβ. καὶ τὴν λ. γύαλα (τὸ) καὶ Ν. Παππαδάκιν σ. 127.

2 Πρβ. παροιμίαν κοῖλον τοῦ ποδός δεῖξαι («ἐπὶ τῶν εἰς φυγὴν τρεπομένων» Ἡσύχ.)

3 Ἄλλοτε ἦκαζον ὁμαλήν (πρβλ. ἀνωτ. σ. 181)· νῦν δὲν θεωρῶ ἀναγκαίαν τὴν διόρθωσιν.

4 Ὁ Σ. Δραγούμης, Ἀθηνᾶ 31 (1919/1920) σ. 129, πειράται νὰ σώσῃ τὴν παραδεδομένην γραφήν.

ΟΜΗΡΟΣ, ΜΥΚΗΝΑΙ ΚΑΙ ΑΝΑΤΟΛΗ¹

Ἄνθρωπος τῶν Ἑπῶν. — Ὅτι τὰ ὁμηρικὰ Ἔπη περιγράφουσιν ἀνάμεικτον κόσμον, τοῦ ὁποίου τὰ ποικίλα στοιχεῖα ἐλήφθησαν ἐκ διαφόρων πολιτισμῶν καὶ ἐκ διαφόρων ἐποχῶν, τοῦτο παραδέχονται σήμερον φιλόλογοι καὶ ἀρχαιολόγοι σχεδὸν ἀνεξαιρέτως. Πάντες οἱ λαμβάνοντες τὰ Ἔπη ὡς χρονικῶς κεκλεισμένην ἐνότητα, ἵνα οὕτω συναγάγῃσι συμπεράσματα, περιπίπτουσιν ἀναγκαίως εἰς θεμελιώδεις σφάλματα, τοῦ ὁποίου πρόσφα-

1 Ὑπὸ τὸν τίτλον τοῦτον συνεκέντρωσα τὸ ὕλικόν διαφόρων μελετῶν μου ἐπὶ ὁμηρικῶν ζητημάτων, αἱ ὁποῖαι ἐγένοντο κατὰ τὰ ἔτη 1927 - 8 διαρκούσης τῆς ἐν Γερμανίᾳ παραμονῆς μου. Ἐνεκα τῆς προώρου ἐπανόδου μου εἰς Κρήτην, μετὰ τὸν θάνατον τοῦ ἀειμνήστου Στεφάνου Ξανθοῦδιδου, αἱ μελέται αὗται δὲν ἔλαβον ἐνιαίαν καὶ τελειωτικὴν μορφήν, ἀναμφιβόλως δ' ἐν ταῖς λεπτομερείαις θὰ παρουσιάζωσιν ἀτελείας, ἀλλ' ἐν τῷ συνόλῳ τῶν ἐλπίζω νὰ προσφέρωσι τι νέον. Ἐκτεθεῖσαι εἰς μίαν διὰ λέξιν ἐν τῇ Ἀρχαιολογικῇ Ἐταιρείᾳ Ἀθηνῶν κατὰ Μάρτιον τοῦ 1929 δημοσιεύονται ἐνταῦθα μετὰ τῶν ἀπαραιτήτων μεταβολῶν, διότι διὰ τῶν ἐν Κρήτῃ προσιτῶν ἐπιστημονικῶν μέσων δὲν ὑπάρχει πλέον ἐλπίς πρὸς περαιτέρω παρακολούθησιν τῶν ζητημάτων τούτων.

τον ἔχομεν τὸ τελευταῖον παράδειγμα τῆς Stella.¹

Χρονικαὶ διαφωνίαι.—Ποῦ πρέπει ὅμως χρονικῶς νὰ τεθῶσι τὰ ὁμηρικὰ Ἔπη; Ὅταν ἀναλογισθῶμεν ὅτι ἡ Σχολή, ἥς τύπος ὑπῆρξεν ὁ Reichel, τὰ πάντα ἐρμηνεύει ἐκ τοῦ μυκηναϊκοῦ πολιτισμοῦ, ἐν ᾧ ἡ Σχολή τοῦ Helbig τοῦναντίον φρονεῖ ὅτι ἀνευρίσκει πανταχοῦ ἅπτον τὸν φοινικικὸν πολιτισμόν, ὁ δὲ Bethe τελευταίως φρονεῖ ὅτι δύναται νὰ κατέλθῃ μέχρι τοῦ 7^{ου} καὶ τοῦ 6^{ου} αἰῶνος, τότε δυνάμεθα νὰ ἐννοήσωμεν τὴν δυσκολίαν τοῦ προβλήματος ἐκ τῶν τοσοῦτον δισταμένων γνωμῶν καὶ μόνων. Ἐκαστος βλέπει, ἐπομένως δ' ἀνευρίσκει καὶ τεκμήρια, ἐκ μόνης τῆς πλευρᾶς ἣτις τὸν ἐνδιαφέρει. Διὰ τοῦτο πρέπει κατὰ τὸ δυνατόν τὰ ἀναζητούμενα τεκμήρια νὰ εἶναι γενικῆς φύσεως, ἐφαρμοζόμενα ἐπὶ τοῦ συνόλου τῶν Ἑπῶν, οὐχὶ ἐπὶ μιᾶς μόνον εἰδικῆς περιπτώσεως. Ἐν τοιοῦτον φρονῶ ὅτι εἶναι τὸ ζήτημα *τῆς γραφῆς παρ' Ὀμήρῳ*.

Καθορισμὸς ἐνὸς χρονικοῦ ὁρίου διὰ τῆς

1 L. A. Stella, Echi di civiltà preistoriche nei poemi d'Omero, Μιλᾶνον 1928.

γραφῆς.—Ἐλάχισται ἴσως ἐκφάνσεις τοῦ ἀνθρωπίνου πνεύματος εἶναι τόσον διδακτικαὶ διὰ τὴν ἱστορίαν τῆς διανοήσεως, ὅσον ἡ γένεσις τῆς γραφῆς. Ἡ γραφή ἐφηυρέθη εἰς διάφορα μέρη τῆς Γῆς ἀνεξαρτήτως, καὶ δὴ περίπου ταυτοχρόνως ἐν Αἰγύπτῳ, Μεσοποταμίᾳ καὶ Κίνᾳ, ἀλλὰ τὸ ἀνθρώπινον πνεῦμα ἠκολούθησε πάντοτε στερεοτύπως τὸν αὐτὸν δρόμον ἐν τῇ μεγάλῃ ταύτῃ ἐφευρέσει.¹

Διάφορα στάδια Γραφῆς.—Ὡς προβαθμίδες τῆς γραφῆς δύνανται νὰ θεωρηθῶσι τὰ ἱχθυογραφήματα τῶν παλαιολιθικῶν σπηλαίων. Μία εἰκὼν εἶναι κυρίως διήγησις μιᾶς πράξεως, λ. χ. ἀνθρώπου ἐνεδρεύοντος εἴτε φονεύοντος θηρίου. Ἀλλαχοῦ προβαθμίδες τῆς γραφῆς ὑπῆρξαν κόμβοι ἐπὶ σχοινίων, οἵτινες εἰς διάφορα ὕψη καὶ εἰς διαφόρων χρωμάτων σχοινία γινόμενοι σημαίνουσιν ὠρισμένα γεγονότα. Μέχρι σήμερον ἀκόμη εἰς πολλὰ μέρη τῆς γῆς οἱ ποιμένες διὰ τοῦ συστήματος τούτου κρατοῦσι λογαριασμὸν τῶν ποιμνίων των, εἰς μέγαν δὲ βαθμὸν τελειοποιήσεως ἀνήγαγον τὴν μέθοδον ταύτην οἱ ἀρχαῖοι Περουβιανοί, οἵτινες καὶ ἀναφορὰς ἀκόμη ἔστελλον οὕτως εἰς τοὺς προϋσταμένους των.²

Ἐτερον εἶδος γραφῆς εἶναι ἀτομικὰ σημεῖα ἢ χαράγματα, ἐν εἶδος πρωτογόνων σφραγίδων, ἃς μεταχειρίζονται ἀκόμη καὶ σήμερον οἱ Ἀραβες ἐπὶ πυλῶν, λίθων, μανδρῶν καὶ ἐπὶ πηγῶν ἀκόμη. Ἡ σφραγὶς τῆς πηγῆς σημαίνει οὕτω, ὅτι μόνον τὰ ὁμόσημα ζῶα δύνανται νὰ ποτίζωνται ἐξ αὐτῆς καὶ νὰ βόσκωσιν εἰς τὰ πέριξ.

Τρίτον στάδιον γραφῆς, τὸ ὁποῖον οὐ μόνον πλέον προκεχωρημένον εἶναι, ἀλλὰ καὶ τὴν ὑπαρξίν τῆς πραγματικῆς γραφῆς προϋποθέτει, εἶναι ἡ χρῆσις σημείων προσυμπεφωνημένων, τὰ ὁποῖα δὲν νοοῦνται παρὰ τῶν ἀμυήτων, ἀλλὰ μόνον παρὰ τῶν γνωρίζοντων ἐκ τῶν προτέρων τὴν σημασίαν των. Τὰ σημεῖα ταῦτα εἴτε ἔχουσιν ἔννοιαν μᾶλλον ἢ ἦττον συμβολικὴν, εἴτε κέκτηνται ἤδη φωνητικὴν ἀξίαν. Ἐν τῇ τελευταίᾳ ταύτῃ περιπτώσει πρόκειται περὶ πραγματικῆς πλέον γραφῆς, ἥτις τοῦτο μόνον ἔχει τὸ ἰδιάζον, ὅτι δὲν ἀνεπτύχθη φυσιολογικῶς, ἀλλ' ἐφηυρέθη ἐνσυνειδήτως ὑπὸ ἐνὸς ἢ πλειόνων

ἀτόμων, ἐπὶ τῇ βάσει ἄλλης τινὸς γραφῆς. Τοιοῦτο παράδειγμα παρέχει πιθανῶς ὁ Δίσκος τῆς Φαιστοῦ¹, τῆς δὲ πρώτης περιπτώσεως ἰδέαν παρέχει ἡ καλουμένη γραφή τῶν ἀλητῶν (Gaunerschrift), ἥς ἐν δείγμα παρέχεται ἐνταῦθα (εἰκ. 1). Ὡς βλέπει τις δὲν πρόκειται περὶ καθαρὸν γραφῆς οὔτε περὶ γραμμάτων, ἀλλὰ περὶ σημείων, ἅτινα δίδουσιν ἰδιογραφικῶς νὰ ἐννοήσῃ ὁ μεμνημένος περὶ τίνος περίπου ὁ λόγος.²

Ἡ γραφὴ ἀγνωστος παρ' Ὀμήρῳ.—Ἐὰν νῦν ἀποβλέψωμεν εἰς τὰ ὁμηρικὰ Ἔπη, οὐδαμοῦ θὰ συναντήσωμεν ἱχνος πραγματικῆς γραφῆς, ἀλλὰ μόνον τὰς προμνησθείσας προβαθμίδας ταύτης. Δὲν εἶναι δὲ τὸ γεγονός τοῦτο argumentum ex silentio, διότι ὑπάρχουσιν εἰς τὰ Ἔπη πολλὰ

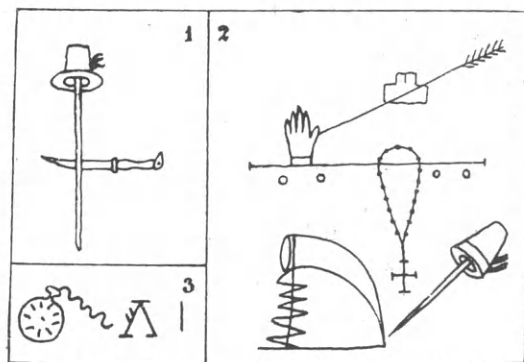

Εἰκ. 1. Δείγματα τῆς καλουμένης ἀλητικῆς γραφῆς.

περιστάσεις, κατὰ τὰς ὁποίας θὰ ἦτο ἀδύνατον νὰ μὴ μνημονευθῇ ἡ γραφή, ἂν ἀληθῶς ἦτο γνωστή.

Οὕτως ὅτε οἱ ἀριστεῖς τῶν Ἀχαιῶν ἠγέρεθσαν ἵνα μονομαχήσωσι πρὸς τὸν Ἑκτορα, ὁ κληρὸς

¹ Ἐν λαμπρᾷ ἐργασίᾳ του περὶ τοῦ δίσκου τούτου ὁ Gunther Ipsen, Indogerm. Forschungen 47, 1929, 1 ἐξυποστηρίζει μετὰ πειστικότητος τὴν θέσιν ταύτην. Κατ' αὐτὸν καὶ ἡ χεττιτικὴ γραφή, ἥς προβαθμίδες δὲν ὑπάρχουσιν, εἶναι ἐπ' ἴσης ἐφηυρημένη. Ἀλλὰ τοιούτου εἶδους γραφῆς λαμπρότατον καὶ οὕτως εἰπεῖν ζῶν παράδειγμα, ἔχομεν τὸ τοῦ βασιλέως φυλῆς τινος τῶν ἰθαγενῶν τῆς Ἀφρικῆς. Οὗτος ἰδὼν Εὐρωπαϊκὴν γραφὴν ὑπέστη ἰσχυρὰν ἐντύπωσιν ἐκ τοῦ γεγονότος τῆς καταγραφῆς τῶν ἰδεῶν, καὶ διέταξε τοὺς ἱερεῖς του νὰ πλάσωσι καὶ οὗτοι μίαν γραφὴν πρὸς χρῆσιν τῆς φυλῆς, ὅπερ καὶ ἐγένετο. Ἰδ. περὶ τούτου Jensen ἐ. ἀ. καὶ K. Weule, Vom Kerbstock zum Alphabet, 1925. (Ἐν τῇ σειρᾷ Kosmos ἀρ. 3).

² Ἰδ. λεπτομερῇ ἐρμηνείαν τῶν περικοπῶν τῆς εἰκόνης ἐν τῷ ἀρθρῳ μου Γραφὴ τῆς Μεγάλης Ἑλληνικῆς Ἐγκυκλοπαιδείας. Ἡ περικοπὴ 1 εἶναι προειδοποιήσις φόνου ἢ βιαιοπραγίας καθόλου. Ἡ περικοπὴ 2 εἰδοποιεῖ τοὺς κλέπτας, ὅτι εἰς μίαν ὠρισμένην ἐκκλησίαν δὲν δύνανται νὰ ἀσκηθῇ κλοπή, διότι ἐπιβλέπουσιν αἱ Ἀρχαί. Ἡ περικοπὴ 3 διηγείται, ὅτι συλληφθεὶς εἰς ἀλήτης ἐπὶ κλοπῇ ἐνὸς ὥρολογίου ἀνεκρίθη δῖς, ἀλλ' οὐδὲν ὁμολόγησε.

¹ Ὁμοῖον δρόμον ἠκολούθησαν ἔτι αἱ γραφαὶ τοῦ Νέου κόσμου, τῶν Ἀζτέκων τοῦ Μεξικοῦ καὶ τῶν Μάγια τῆς χερσονήσου Ὑουκατάν. Πρβλ. περὶ πάντων τούτων τὸ τελευταῖον βιβλίον τοῦ H. Jensen, Gesch. der Schrift, 1925. Ἑλληνιστὶ ὑπάρχει μόνον ἡ ἐμὴ σύντομος ἔκθεσις τοῦ ζητήματος ἐν ἀρθρῳ Γραφὴ τῆς Μεγάλης Ἑλληνικῆς Ἐγκυκλοπαιδείας.

² Ἰδ. τὸ ἀνωτέρω μνημονευθὲν ἀρθρον Γραφῆ.

ἔμελλε νὰ ἀποφασίσῃ εἰς τίνα θὰ ἐλάγχανεν ἡ τιμὴ καὶ ὁ κίνδυνος. Ἐπὶ τῶν κλήρων ὅμως δὲν γράφουσιν ἕκαστος τὸ ὄνομά του, πρᾶγμα αὐτονόητον, ἂν ἡ γραφὴ ἦτο γνωστὴ, ἀλλ' ἐν ἀτομικὸν χάραγμα ἢ σημεῖον. Ὅτε δ' ἐκ τῆς κυνῆς τοῦ Νέστορος ἀνεπήδησε τοῦ Αἴαντος ὁ κλῆρος, περιφέρεται κύκλῳ εἰς πάντας, μέχρις ὅτου ἀνεγνωρίσθῃ παρὰ τοῦ κατόχου του¹ διότι νὰ ἀναγνώσθῃ δὲν ἦτο δυνατόν. Ξενίζει πραγματικῶς ἐκ πρώτης ὄψεως τὸ γεγονός, ὅτι οἱ περίφημοι ὁμηρικοὶ ἥρωες ἦσαν ἀναλφάβητοι. Ἐν τούτοις τὸ πρᾶγμα οὕτως ἔχει. Ὅμοιως κατὰ τὸ ἐρωτικὸν ἐπεισόδιον Βελλεροφῶντος - Ἀντίας ὁ Προῖτος δὲν γράφει πρὸς τὸν πενθερόν του ἐπιστολήν, ἀλλὰ μεταχειρίζεται σημεῖα, τὰ ὁποῖα κατὰ τίνα τρόπον θὰ ἦσαν καταληπτὰ εἰς τὸν πενθερόν του. Ὁ Ποιητὴς ἀποκαλεῖ ταῦτα «σήματα λυγρὰ, θυμοφθόρα πολλά»² ἔκφρασις, ἣτις ἀσφαλῶς δὲν δύναται νὰ ὑπονοῇ συστηματικὴν γραφήν, ἀλλὰ πολλῶ μᾶλλον τρόπον τινὰ συνεννόσεως ὥς ὁ τῆς εἰκ. 1 ἢ ἐφηρημένα καὶ συμπεφωνημένα σημεῖα, ὥς περιπνύει τὰ τοῦ Δίσκου τῆς Φαιστοῦ (πάντως ἰδεογραφικά, οὐχὶ φωνητικά). Ἐν τῇ Ὀδυσσεΐᾳ ἐπ' ἴσης οὐδαμοῦ ὑπάρχει χωρίον, τὸ ὁποῖον δυνατόν νὰ ὑπονοῇ τὴν ὑπαρξίν γραφῆς. Καὶ αὐτὸ τὸ ἀτομικὸν χάραγμα ἢ σφραγὶς φαίνεται νὰ ἀγνοῖται, ἀφ' οὗ ὁ Ὀδυσσεὺς θέλων νὰ ἀσφαλίσῃ τὸ κιβώτιον μετὰ τῶν δώρων, ὅπερ παρέδωκεν εἰς αὐτὸν οἱ πρόκριτοι τῶν Φαιάκων, μεταχειρίζεται ἀπλῶς ἓνα πολὺπλοκον κόμβον, τὸν ὁποῖον εἶχε μάθει παρὰ τῆς Κίρκης³. Ὅποια ὀπισθοδρομήσεις ἀπὸ τῆς ἀκμῆς τῆς Κρητομυκηναϊκῆς ἐποχῆς, ὅποτε καὶ ὁ ἔμπορος ἀκόμη ἐσφράγιζε τὰ δέματά του διὰ τῆς ἰδιαιτέρας του σφραγίδος!

Οὕτω λοιπὸν διὰ τοῦ γεγονότος τούτου τῆς ἀγνοίας τῆς γραφῆς παρ' Ὀμήρῳ, περιορίζεται ἐντὸς ὁρισμένων χρονικῶν ὁρίων ἡ γένεσις τῶν Ἐπῶν. Ταῦτα πρέπει νὰ ἐποικίθησαν εἰς ἐποχὴν, καθ' ἣν ἡ μὲν κρητομυκηναϊκὴ γραφὴ εἶχεν ἤδη λησμονηθῇ, ἡ δὲ φοινικικὴ δὲν εἶχεν ἔτι εἰσαχθῇ. Τοιαύτη ἐποχὴ εἶναι ἡ ἀπὸ τοῦ 13 ἢ μᾶλλον τοῦ 12^{ου} μέχρι τοῦ 9^{ου} αἰῶνος π. Χ. Περισσότερον δὲν δυνάμεθα νὰ κατέλθωμεν, διότι ναι μὲν αἱ παλαιόταται ἐλληνικαὶ ἐπιγραφαὶ δὲν ἀνέρχονται ὑπὲρ τὸν 7^{ον} αἰῶνα, ἀλλ' ἤδη ἓνα πον αἰῶνα πρότερον ἤρχισαν νὰ ἀναγράφωνται αἱ Ὀλυμπιάδες μετὰ τῶν ὀλυμπιονικῶν (776 π. Χ), εἶναι δὲ

γνωστὸν, ὅτι εἰσαγομένη ἢ καὶ ἐφευρισκομένη εἰς τίνα τόπον ἢ γραφὴ, εἶναι πάντοτε τι τὸ ἀριστοκρατικόν, πρέπει δὲ νὰ ὑποτεθῇ παρερχόμενος ἀρκετὸς χρόνος, μέχρις οὗ αὕτη ἐκλαϊκευομένη καταντήσῃ νὰ χρησιμοποιῇται ἐπὶ ἀγγείων, ἐπιτυμβίων σημάτων καὶ τῶν τοιούτων, τὰ ὁποῖα ἐν Ἑλλάδι ἀποτελοῦσι τὰ παλαιότατα μαρτύρια γραφῆς.

Μυκηναϊκὰ καὶ δὴ πρωτομυκηναϊκὰ χαρακτηριστικὰ τῶν Ἐπῶν. — Ἐντὸς τῆς οὕτω καθορισθείσης χρονικῆς περιόδου, τὰ ὁμηρικὰ Ἐπη, διαπεπλασμένα ἤδη εἰς μορφήν ἀρκετῶς ὁμοίαν τῆς σημερινῆς, πρέπει νὰ ἀναχθῶσιν ὅσον τὸ δυνατόν ὑψηλότερον, διότι ὑπάρχουσι λόγοι σοβαροὶ συνηγοροῦντες ὑπὲρ τούτου. Αἱ ἀναμνήσεις τῆς μυκηναϊκῆς ἐποχῆς εἶναι πολλαὶ καὶ ζωηρόταται, ἐν δὲ σπουδαῖον ἐπιχείρημα γενικῆς φύσεως, εἶναι ὅτι ὁ Ὀμηρὸς περιγράφει **χαλκοῦν πολιτισμόν**, οὐχὶ σιδηροῦν. Καταβιβάζοντες εἰς τὸν 9^{ον}, τὸν 8^{ον} ἢ τὸν 6^{ον} αἰῶνα τὰ ἔπη, δημιουργοῦμεν ἀσυναίσθητως ἀρχαιολογοῦντα λόγιον Ποιητὴν, πρᾶγμα ἄντικρυς ἀντίθετον πρὸς τὸν δροσερόν, αὐθόρμητον χαρακτηρεῖται τῆς ἀπλοϊκῆς ὁμηρικῆς ποιήσεως. Ἄς φαντασθῇ τις ἂν θὰ ἦτο δυνατόν εἰς σημερινὸς λαϊκὸς ποιητὴς νὰ περιγράψῃ ἄνευ μελέτης, ἄνευ μουσείων, βιβλίων καὶ βιβλιοθηκῶν τὸν πολιτισμὸν τοῦ 15^{ου} ἢ 16^{ου} αἰῶνος! Ὁ συγκρίνων τὰς οὐτιδανὰς γνώσεις τοῦ Ἡροδότου ἢ τοῦ Θουκυδίδου περὶ τοῦ χαλκοῦ πολιτισμοῦ δὲν εἶναι δυνατόν νὰ παραδεχθῇ, ὅτι ἡ ὁμηρικὴ ποίησις εἶχε τόσον καλῶς κατατοπισθῇ εἰς τὸν πολιτισμὸν ἐποχῆς, ἣτις εἶχε σβύσει πρὸ πολλοῦ. Ἡ ἂν ὁ «Ὀμηρὸς» ἐγίνωσκε τόσον καλῶς τὸν χαλκοῦν πολιτισμόν, τότε πολλῶ μᾶλλον ὁ Θουκυδίδης ὤφειλε νὰ ἐπίσταται τὸν Γεωμετρικὸν ἢ τοῦλάχιστον τὸν ἀρχαϊκόν. Τοιαῦτα ὅμως φαινόμενα γενικῶς εἶναι ἄγνωστα ἐν τῇ ἀρχαιότητι πρὸ τῆς ἐμφανίσεως τῆς ἐλληνιστικῆς ἀρχαιομαθείας. Ὁ μινωϊκὸς καὶ ὁ μυκηναϊκὸς πολιτισμὸς οὐσιαστικῶς ἐξηφανίσθησαν, πλὴν ἀραιοτάτων καὶ ἀορίστων ἀναμνήσεων ἐν τῇ μνήμῃ τῶν Ἑλλήνων οὐ μόνον δ' οὗτοι, ἀλλὰ καὶ ὁ σχετικῶς βραδύτερον ἐπιζήσας χεττιτικὸς πολιτισμὸς, ἀκόμη καὶ ὁ ἀσσυριακὸς κατὰ τὸ μέγιστον μέρος του, δὲν ἀφῆκαν ἀναμνήσεις. Ποῦ λοιπὸν ἀλλαχοῦ παρουσιάζεται τοιαύτη ἐπιβίωσις, ὥστε ὁ Γεωμετρικὸς ἢ ἀκόμη ἀρχαϊκὸς «Ὀμηρὸς» νὰ ἀναπαραστήσῃ τόσον ζωηρῶς πολιτισμόν ἤδη πρὸ αἰώνων νεκρόν;

Ἄγνοια σπουδαίων μυκηναϊκῶν στοιχείων παρ' Ὀμήρῳ. — Ἐκ τοῦ ἄλλου μέρους δὲν ὑπάρχει

1 Ἰλ. Η, 175 ἐξ.

2 Ἰλ. Ζ, 168 ἐξ.

3 Ὀδ. θ, 447-8.

ἀμφιβολία, ὅτι πολλές λαμπρὰς ἐκδηλώσεις τοῦ κρητομυκηναϊκοῦ πολιτισμοῦ ὁ «Ὁμηρος» δὲν εἶναι πλέον εἰς θέσιν νὰ γνωρίζῃ. Ἡ ὁμηρικὴ ἀρχιτεκτονικὴ εἶναι ἀπλουστερά τῆς κρητομυκηναϊκῆς, ἡ τοιχογραφία εἶναι ἄγνωστος, ἀνωτέρω δ' ἐτονίσθη μία χαρακτηριστικὴ λεπτομέρεια, ὅτι δηλ. ὁ Ὀδυσσεὺς βασιλεὺς ὦν στερεῖται σφραγίδος, ἦν ἐν τῇ κρητομυκηναϊκῇ ἐποχῇ κατεῖχον καὶ τῶν ἐμπόρων οἱ μέτριοι. Πάντα ταῦτα πείθουσιν, ὅτι οὐχὶ αὐτὸν τοῦτον τὸν μυκηναϊκὸν πολιτισμόν, ἀλλὰ τὴν πρόσφατον τοῦτου ἀνάμνησιν περιγράφει ὁ Ὁμηρος. Διὰ τοῦτο ὡς ὑψηλότερον ὄριον ἐλήφθη ὁ 12^{ος} αἰών. Εἰς τὸ αὐτὸ συμπέρασμα ἄγουν καὶ αἱ ἀναμνήσεις πρώιμων μυκηναϊκῶν ἔργων, τὰς ὁποίας συναντῶμεν παρ' Ὁμήρῳ.

Ἐχει δὴλα δὴ ἤδη παρατηρηθῇ, ὅτι τὰ Ἔπη παρουσιάζουσι πολλάκις οὐχὶ ἀπλῶς μυκηναϊκά, ἀλλὰ **πρωτομυκηναϊκά** καὶ ἄλλα παλαιὰ χαρακτηριστικά. Τοιοῦτον εἶναι λ. χ. τὸ δέπας ἀμφικύπελλον, τὸ ὁποῖον μόνον ἐξ ἔργων τρωικῶν, τῆς ἀρχῆς τῆς Β'. χιλιετηρίδος ἐρμηνεύεται¹. Ἐπ' ἴσης ἐντὸς ὀλίγου ἐλπίζω νὰ δείξω, ὅτι τὸ ὁμηρικὸν **χέρνιβον** ἐρμηνεύεται ἐξόχως μόνον ἐξ ἔργων κρητομυκηναϊκῆς τέχνης τῆς 15^{ης} - 16^{ης} ἑκατονταετηρίδος τὸ δὲ ναυτικὸν παρ' Ὁμήρῳ εἶναι οὐχὶ Γεωμετρικόν, ἀλλὰ κρητομυκηναϊκόν. Τέλος ἡ ἀσάμινθος, ἡ περίφημος τοῦ Αἴαντος ἀσπίς καὶ πολλὰ ἄλλα χαρακτηριστικά, τὰ ὁποῖα πρέπει συστηματικῶς νὰ συλλεχθῶσιν, εἶναι ἐπ' ἴσης Κρητομυκηναϊκά².

Ἡ ἀσπίς τοῦ Ἀχιλλέως.— Τὸ κάλλιστον ὅμως παραδείγμα πρώιμων μυκηναϊκῶν ἔργων παρέχει ἡ περίφημος περιγραφὴ τῆς ἀσπίδος τοῦ Ἀχιλλέως. Ἡ ἀσπίς αὕτη τεχνικῶς δὲν εἶναι δυνατόν νὰ νοηθῇ ἄλλως, ἢ ὡς ἐμπαιστικὴ ἐργασία, τῆς ὁποίας τὰ κάλλιστα, ἀλλὰ καὶ μοναδικὰ πρότυπα, εἶναι τὰ ἐγγειρίδια τῶν Μυκηνῶν, τοῦ Βαφειοῦ

καὶ τοῦ Ἡραίου¹, ἥτοι ἔργα, τὰ ὁποῖα ἀνήκουσιν εἰς τὴν πρώιμον μυκηναϊκὴν περιόδον. Ἀλλὰ πάντα ταῦτα τὰ ἔργα ἦτο δυνατόν νὰ ἐπιζῶσιν ὡς κειμήλια ἢ νὰ ἐπιζῇ τοῦλάχιστον ἡ ζωηρά των ἀνάμνησις κατὰ τὸ τέλος τοῦ μυκηναϊκοῦ πολιτισμοῦ, οὐχὶ ὅμως καὶ ἐντὸς τοῦ Γεωμετρικοῦ ἢ βραδύτερον. Ἐπομένως ὁ ποιητής, ὅστις εἶδε καὶ περιέγραψε ταῦτα, πρέπει νὰ ἔζησε κατὰ τὰς ἡμέρας τῶν τελευταίων ἀναλαμπῶν καὶ ἀναμνήσεων τῆς λαμπρᾶς μυκηναϊκῆς περιόδου. Δὲν ἦτο δυνατόν πλέον νὰ κατασκευάζωνται τοιαῦτα ἔργα, δι' ὃ εἴτε ἐθεωροῦντο ὡς ἔργα θεῖα, ἐξεληθόντα ἐκ τῶν χειρῶν τοῦ Ἡφαίστου (ἀσπίς τοῦ Ἀχιλλέως), εἴτε προήρχοντο ἐκ κληρονομίας τῶν προγόνων (Ἰλ. Ζ 220 - 21).

Περὶ τῆς ἀσπίδος τοῦ Ἀχιλλέως ἐγράφησαν τόσα πολλά, ὥστε ἡ ἐπανάληψις των ἐνταῦθα θὰ ἀπῆται χρόνον καὶ χῶρον. Ὅτι ἐπ' αὐτῆς ἐμφανίζονται μοτίβα ἀνατολικά, δὲν εἶναι δυνατόν νὰ ἀρνηθῇ τις, ἀλλ' ὅτι φέρει καὶ θεμελιωδέστατα γνωρίσματα ἀπαργνωρίστως μυκηναϊκά, εἶναι ἐπίσης ἀναμφισβήτητον. Διὰ τοῦτο εἶναι ἐξ ἴσου ἐπικίνδυνον νὰ ἐπιζητῶμεν τὴν ὁλοκληρωτικὴν ἐρμηνείαν τοῦ ἔργου ἐκ τοῦ μυκηναϊκοῦ κύκλου (Reichel, Riegl, Heinemann), ὅσον καὶ νὰ παραβάλλωμεν μόνον πρὸς ἔργα τῆς φοινικικῆς μεταλλουργίας (Helbig, Lippold, καὶ ἰδίως Poulsen)². Ἐπειτα οὐδέποτε

1 Τὸ ἐγγειρίδιον τοῦ Βαφειοῦ μετὰ παραστάσεως κολυμβητῶν καὶ δακτυλοπτέρων ἰχθύων ἀνασυνεκροτήθη ὑπ' ἐμοῦ ἐν τῷ πανηγυρικῷ τεύχει πρὸς τιμὴν τοῦ Sir A. Evans, *Essays in aegaeon Archaeology* 63 ἐξ. Ἡ σημασία του ἐν προκειμένῳ, ὡς ἐπ' ἴσης καὶ ἡ τῶν ὑπὸ Blegen εὑρεθέντων δύο τοιούτων ἐντὸς τῶν λαξευτῶν τάφων τοῦ Ἡραίου, εἶναι ὅτι ταῦτα, ἀρχαῖως μεταγενέστερα ὄντα τῶν ἐν Μυκήναις εὑρεθέντων, ἴστανται χρορικῶς πλησιέστερον πρὸς τὸν ὁμηρικὸν κόσμον.

2 F. Poulsen, *Orient u. frühgr. Stil* 172 ἐξ. Ἐνταῦθα δέον ἐπ' ἴσης νὰ τονισθῇ, ὅτι ἡ παλαιὰ μέθοδος τοῦ νὰ ἐρμηνεύωνται τὰ πάντα διὰ τοῦ ἀπὸ μηχανῆς θεοῦ τῆς φοινικικῆς βιομηχανίας εἶναι, ἵνα μεταχειρισθῶ τὰς λέξεις τοῦ Lehmann - Haupt (*Klio* 22, 1928, 392) «zum alten Eisen zu werfen». Καὶ πράγματι, κατέχομεν σήμερον τοσοῦτον ὑλικὸν πρὸς σύγκρισιν ἐξ ἄλλων πολιτισμῶν, ὥστε λ. χ. ὁ ἥλιος καὶ ἡ σελήνη, ἰδίως ὅμως οἱ ἀστερισμοὶ ἐπὶ τῆς ἀσπίδος τοῦ Ἀχιλλέως (Σ 484 ἐξ.), δέον νὰ ἐρμηνευθῶσιν οὐχὶ ἐξ ἔργων τοῦ φοινικικοῦ, ἀλλὰ τοῦ βαβυλωνιακοῦ πολιτισμοῦ. (Πρβλ. λ. χ. εἰκόνα ἀστερισμοῦ ἐν τῷ ἄρθρῳ μου *Βαβυλωνία εἰς τὴν Μ. Ἑλλά. Ἐγκυκλοπαιδείαν*). Δέον ὅμως ἐξ ἄλλου καὶ νὰ τονισθῇ, ὅτι σήμερον δὲν ἔχομεν ἐκ τῶν μυκηναϊκῶν μνημείων μόνον μαρτύριον ἀπεικονίσεως ἡλίου καὶ σελήνης τὸν μέγαν δακτύλιον Μυκηνῶν, ὡς ἐπὶ τῆς ἐποχῆς τοῦ βιβλίου τοῦ Poulsen, (*Orient* 174₁) ἀλλὰ πλείονα. Ἐπὶ τοῦ μεγάλου

1 Πρβλ. περὶ τῶν πρώιμων τούτων γενικῶς χαρακτηριστικῶν τῆς ὁμηρ. ποιήσεως K. Schuhhardt ἐν *A. M.* 47, 1922, 117 - 8 καὶ 123.

2 Χέρνιβον: Ἰλ. Ω 304. Τὰς σχετικὰς ἐργασίας θὰ δημοσιεύσω ἐντὸς ὀλίγου. Ὁ Lippold ἐν τῇ ἐργασίᾳ του *Griechische Schilde* φρονεῖ ὅτι ἡ πελωρία τοῦ Αἴαντος ἀσπίς («ἡῦτε πύργος») δύναται νὰ εἶναι ἀσπίς τοῦ ρυθμοῦ Διτύλου. Ἀσφαλῶς δὲν δύναται, ὅταν φυσιολογικῶς καὶ ἀπροκαταλήπτως ἀναλογισθῶμεν τὰς σχετικὰς περιγραφάς. Ὅπισθεν τῆς ἀσπίδος ταύτης πλὴν τοῦ «πελωρίου» Αἴαντος εὑρίσκει καταφύγιον καὶ ὁ Τεῦκρος (Ἰλ. Θ, 267 ἐξ.). Μόνον ὑπερμεγέθεις ἀσπίδες, ὡς αἱ ἐπὶ Μυκηναϊκῶν μνημείων εἰκονιζόμεναι λ. χ. Schliemann, *Mykenae* 259, εἰκ. 335 θὰ μᾶς δώσωσι νὰ ἐννοήσωμεν τὰς περιγραφὰς τοῦ Ποιητοῦ καὶ τὰς ἐπανελημένας παραβολὰς τῆς ἀσπίδος ταύτης πρὸς πύργον.

ὀφείλομεν νὰ λησμονῶμεν, ὅτι ἔνεκα τοῦ ἐλαχίστου ὕλικου τὸ ὁποῖον περιέχεται εἰς χεῖρας μας ἐν σχέσει πρὸς τὸ πραγματικῶς ἄλλοτε ὑπάρξαν, ἢ γνώσεις ἡμῶν περὶ τῶν ἀποθεμάτων τῆς τέχνης εἰς μοτίβα εἶναι ἐλλιπεστάτη καὶ πλήρης χασμάτων. Πῶς ἀπὸ ἡμέρας εἰς ἡμέραν τὰ πράγματα μεταβάλλονται, ἃς καταστήσωσι φανερόν τὰ ἀκόλουθα παραδείγματα:

Στοιχεῖα θεωρηθέντα ἀνατολικά εἶναι καὶ μυκηναϊκά.—Ὁ Poulsen¹ παράγει τοὺς ἐπὶ τῶν Γεωμετρικῶν ἀγγείων ὅφεις ἐξ ἀνατολικῶν προτύπων, διότι ἐπὶ τῆς ἐποχῆς του δὲν ἐγνώριζεν ἄλλους ὅφεις ἐκ τοῦ κρητομυκηναϊκοῦ κόσμου, ἢ τοὺς τῆς Θεᾶς τῶν ὄφειων Κνωσοῦ καὶ τὰ σχετικὰ ἱερογλυφικὰ σημεῖα. Νῦν ὁμως γνωρίζομεν ἀναγλύφους ἐπὶ ἀγγείων ὅφεις οὐ μόνον ἐπὶ τῶν ἱερῶν σκευῶν Πριναῖ καὶ Γουρνιῶν² ἀλλὰ καὶ ἐπὶ τελευταίως δημοσιευθέντων ὑστερομυκηναϊκῶν ἀγγείων ἐκ Ρόδου³. Γραπτοὶ ὅφεις ἐπίσης δὲν εἶναι σπάνιοι ἐπὶ ὑστερωτέρων μυκηναϊκῶν ἀγγείων⁴. Τὸ γεγονός λοιπὸν τοῦτο πρέπει νὰ ληφθῇ ὑπ' ὄψιν ὅταν πρόκειται νὰ ἐκτιμῶμεν τὴν προέλευσιν ἔργων, οἷος ὁ θῶραξ τοῦ Ἀγαμέμνονος ἐκ Κύπρου ἢ ἡ ἀσπίς του⁵, ἅτινα διὰ τὴν ἐπ' αὐτῶν παρουσίαν ὄφειων παρεβλήθησαν πρὸς φοινικικά ἔργα⁶.

Ἐκ τῆς μυκηναϊκῆς Ρόδου⁷ ἀποδεικνύεται ἐπ' ἴσης, ὅτι καὶ αἱ ἐπιτύμβιοι στήλαι ἐν σχήματι ἀπλῶν ἀκοσμήτων λίθων δὲν εἶναι ἄγνωστοι ἐν τῷ ὑστάτῳ μυκηναϊκῷ πολιτισμῷ. Ἔχομεν ἄλλως καὶ ἐκ Μυκηνῶν μίαν γραπτὴν στήλην τῆς αὐτῆς περιόδου.⁸ Προφανῶς πρόκειται περὶ συνεχείας τῆς παραδόσεως, ἀφ' οὗ ὡς πρῶτα παραδείγματα ἔχομεν ἐπὶ τῶν λακκοειδῶν τάφων τῆς ἀκροπόλεως

τῶν Μυκηνῶν στήλας, ὧν αἱ ἀπλούστεραι εἶναι ἐντελῶς ἀκόσμητοι. (Schliemann, Mykenae 102-104).¹ Πάντα λοιπὸν τὰ συμπεράσματα τοῦ Poulsen² ἐπὶ τῆς σημασίας τῶν ἀπλῶν, ἀνεπιγράφων 'σημάτων' ὡς πρὸς τὸν χρόνον γενέσεως τῶν ὁμηρικῶν Ἑπῶν χρήσουσιν ἀναθεωρήσεως.

Ἡ γνώμη, ὅτι ἐκ τοῦ κρητομυκηναϊκοῦ κόσμου οὐδεμίαν ἀγροτικὴν σκηνὴν ἔχομεν, ὅπως συγκρίνωμεν ταύτην πρὸς τὴν ἐπὶ τῆς ἀσπίδος τοῦ Ἀχιλλέως περιγραφομένην³, εἶναι ἐπ' ἴσης ὑπερβολική. Ἐν τῷ λαϊκῷ μου βιβλιαρίῳ *Ὁ Ἀρχαῖος Κρητ. Πολιτισμός* (Ἀθῆναι, 1927, 51-2), παρέβαλον τὴν μουσικὴν καὶ τὴν συμμετοχὴν τοῦ βασιλέως εἰς ἀγροτικὴν σκηνὴν ἐπὶ τῆς ἀσπίδος τοῦ Ἀχιλλέως πρὸς τὴν παράστασιν τοῦ περιφήμου ἀγγείου τῶν λικημητῶν ἐξ Ἀγίας Τριάδος, παράστασιν, ἣτις ἀναμφιβόλως εἶναι γεωργικῆς φύσεως. Ὅταν δ' ἀποβλέψωμεν εἰς τὰ φοινικικά ἔργα, τὰ ὁποῖα ὁ Poulsen προσάγει εἰς παραλληλισμὸν πρὸς τὴν σκηνὴν τῆς Ἀσπίδος, τότε δικαιούμεθα ἐπ' ἴσης νὰ προσαγάγωμεν καὶ ἐκ τοῦ μινωικοῦ κόσμου τὴν σκηνὴν ἐνὸς σφραγίσματος μετὰ καθημένου ἀνθρώπου, προβάτου καὶ φάτνης,⁴ ἣτις ὡς ὀρθῶς ὁ F. Matz παρατηρεῖ,⁵ δὲν εἶναι θρησκευτική, ἀλλ' ἀπλῶς «ländliche Szene».

Καθ' ὅμοιον τρόπον δύνανται καὶ ἄλλαι σκηναὶ νὰ ἐρμηνευθῶσι καλύτερον ἐκ τοῦ κρητομυκηναϊκοῦ κόσμου ἢ ἐκ παντὸς ἄλλου. Οὕτως ἢ ἐπὶ τῆς ἀσπίδος τοῦ Ἀχιλλέως περιγραφὴ δύο λεόντων, οἵτινες προσβάλλουσι ταῦρον⁶, ἐνθυμίζει ἀληθῶς τὰς τυπικὰς παραστάσεις τῶν αἰγυπτο-φοινικικῶν ἔργων, ἃς προσάγει ὁ Poulsen καὶ οἱ ὁπαδοὶ τῆς ἀνατολικῆς θεωρίας. Ἐν τούτοις τὸ μοτίβον οὐδαμῶς εἶναι ξένον καὶ πρὸς τὸν κρητομυκηναϊκὸν κόσμον (ἴδ. κατωτέρω), ὅταν δ' ὁ Ποιητὴς ὀλίγον κατωτέρω⁷ περιγράφῃ, ὅτι οἱ λέοντες σχίσαντες τὸ δέρμα τοῦ βοῦς καταβροχθίζουσι λαιμάργως τὰ ἐντόσθια, (πρᾶγμα τὸ ὁποῖον προδίδει ἀκριβῆ παρατήρησιν καὶ γνῶσιν τῶν

λου δακτυλίου τῆς Τίρυνθος μάλιστα, ἴσως ἔχομεν καὶ τοὺς ἀστέρας (οὕτως ὁ Karg, Arch. Anz. 1916, 146). Ἄλλως ἂς ἔχομεν πάντοτε ἐν νῷ μετὰ τοῦ Lippold, ὅτι ἡ ἀσπίς εἶναι ἔργον καὶ τῆς φαντασίας τοῦ ποιητοῦ, ἐπομένως πάντα τὰ περιγραφόμενα θέματα δὲν εἶναι ἀναγκαῖον νὰ προϋποτεθῶσιν ὡς ἀντληθέντα ἐκ τῆς πραγματικότητος.

1 Orient κλπ. 109 - 10.

2 Τελευταίως παρὰ M. Nilsson, Minoan - mycen. Religion 271.

3 Maiuri ἐν Annuario VI - VII, 136.

4 Λίαν ἐναργῶς ἐν Στάη, Coll. mycenienne 108 ἢ Annuario ἐ. ἀ. 125, εἰκ. 44.

5 Α. 19 ἐξ., 32 ἐξ.

6 Poulsen ἐ. ἀ. 170 καὶ 172.

7 Maiuri, Annuario ἐ. ἀ. 150.

8 Ἐφημ. 1896 πιν. 1.

1 Τὰ ἀνωτέρω ἐγράφεοντο τῷ 1928. Ἴδ. νῦν περὶ τοῦ ζητήματος τῶν στηλῶν καὶ A. Evans, the Shaft Graves of Mycenae, 1929, 61 ἐξ. Φαίνεται ὅτι καὶ ἐν Κρήτῃ δὲν ἦσαν ἄγνωστοι αἱ στήλαι, διότι μία εὐρέθη ἐν τῷ νεκροταφείῳ Μαύρου Σπήλιου (οὐχὶ ὁμως κατὰ χώραν).

2 ἐ. ἀ. 181.

3 Poulsen ἐ. ἀ. 172.

4 Evans, Palace I, 515, εἰκ. 373.

5 F. Matz, Die frühkretischen Siegel, 116.

6 Σ, 579.

7 Σ. 582 ἐξ.

συνηθειῶν τοῦ λέοντος)¹, τότε ὁ ζυγὸς κλίνει ἀποφασιστικῶς ὑπὲρ τῶν μυκηναϊκῶν προτύπων, διότι ἡ περιγραφή τοῦ Ποιητοῦ δὲν ἐρμηνεύεται διὰ τῶν βιομηχανικῶς καὶ δουλικῶς ἐπαναλαμβανομένων ἀνατολικῶν προτύπων, ἀλλὰ διὰ τῶν πλήρων δυνάμεως καὶ ζωῆς κρητομυκηναϊκῶν ἔργων. Ἐπαναλαμβάνω ἐνταῦθα, ὅτι οὐδέποτε πρέπει νὰ λησμονῇται, πόσον ὀλίγα σχετικῶς ἔργα περιεσώθησαν εἰς ἡμᾶς, ἐν τούτοις ἐσηματοποιημένοι ἀπομιμήσεις ἀναλόγων παραστάσεων μᾶς περιεσώθησαν ἐπὶ γλυπτῶν μυκηναϊκῶν λίθων,² ὅπου ὁ λέων φαίνεται σχίζων τὴν γαστέρα, ἢ «λαφύσσων» τὰ ἐντόσθια ἐνὸς ζῴου³. Ἐπ' ἴσης ὅταν ὁ ποιητὴς διηγῇται περὶ δύο λεόντων μαχομένων ὑπὲρ τὸ πτώμα ἐλάφου⁴ τὸ πρότυπον τῆς σκηνῆς θὰ ἀνεύρωμεν μόνον ἐπὶ ἄλλου γλυπτοῦ λίθου ἐκ Μυκηναίων, ὅπου πράγματι δύο λυσσῶντες λέοντες σπαράττονται ὑπὲρ τὸ κατακείμενον ζῴον⁵.

Ἡ παράστασις τοῦ γεγονότος τούτου φαίνεται νὰ μὴ ἀντιστοιχῇ πρὸς τὴν φυσικὴν ἀλήθειαν, δι' ὃ ὁ H. Fraenkel παρατηρεῖ ἐν προκειμένῳ⁶: «Μοῦ φαίνεται... ὅτι ἐνταῦθα πρόκειται μίᾳ ἐντελῶς καταληπτῇ, ἀλλὰ ἐπ' οὐδεμιᾶς παρατηρήσεως ἐρειδομένη περαιτέρω διάπλασις τοῦ μοτίβου». Βεβαίως, ἀλλ' εὐθὺς ὡς παραδεχθῶμεν, ὅτι μέρος τῶν ὁμηρικῶν παρομοιώσεων ἠντλήθη οὐχὶ ἀπ' εὐθείας ἐκ τῆς φύσεως, ἀλλ' ἐξ ἔργων τέχνης, τὰ πράγματα ἐξηγοῦνται, διότι διὰ τὴν φυσικὴν

ἀλήθειαν ὑπόλογος εἶναι οὐχὶ πλέον ὁ ποιητής, ἀλλ' ὁ τεχνίτης. Ἐν τῇ τέχνῃ ὅμως ἡ τοιαύτη ἀπομάκρυνσις ἀπὸ τῆς φύσεως εἶναι πολὺ περισσότερον καταληπτὴ καὶ συγκεχωρημένη, διότι ὑπάρχουσι καὶ πολλοὶ ἄλλοι παράγοντες, οἵτινες συντείνουσιν εἰς τὴν περαιτέρω διαμόρφωσιν τοῦ μοτίβου. Οὕτω λ. χ. ἐνταῦθα ὡς βάσις πρόκειται τὸ ἀντιθετικὸν σύμπλεγμα, τὸ ὁποῖον δὲν βασιζέται βεβαίως πάντοτε ἐπὶ παρατηρήσεως τῆς φύσεως, πολλῶ μᾶλλον ὅταν ἡ τέχνη συγχωνεύῃ τὰς δύο κεφαλὰς τῶν ζῴων εἰς μίαν ἢ ἄλλους τοιούτους παρὰ φύσιν συνδυασμοὺς δημιουργῇ.

Πάντα λοιπὸν ταῦτα τὰ γεγονότα, ὀδηγοῦσιν ἡμᾶς εἰς λίαν σαφῆ συμπεράσματα: Βεβαίως ὑπάρχουσι καὶ ἀνατολικά στοιχεῖα ἐπὶ τῆς ἀσπίδος τοῦ Ἀχιλλεύος. Ὅταν ὅμως τὸ ἔργον τοῦτο τεχνικῶς μὲν μόνον ἐκ τοῦ μυκηναϊκοῦ κύκλου ἐρμηνεύεται, καλλιτεχνικῶς δέ, τοῦλάχιστον κατὰ τὸ πλεῖστον, ἐκ τῆς αὐτῆς περιοχῆς εὐρίσκει τὰς ἀναλογίας τῶν παραστάσεων του, φυσικὸν εἶναι νὰ καταλήξωμεν εἰς τὸ συμπέρασμα, ὅτι ὁ μυκηναϊκὸς κόσμος ἂν μὴ ζῶν ἀκόμη, ἀλλ' ὅμως ὑπάρχει τοῦλάχιστον ἐντελῶς πρόσφατος πρὸ τῶν ὀφθαλμῶν τοῦ Ποιητοῦ.

Αἱ ὁμηρικαὶ παρομοιώσεις.— Εἰς τὰ αὐτὰ συμπεράσματα ἄγει ἡμᾶς καὶ ἡ ἐξέτασις τῶν ὁμηρικῶν παρομοιώσεων. Πρῶτος ὁ F. Winter ἐπειράθη νὰ διακρίνῃ ταύτας εἰς μυκηναϊκὰς καὶ μεταγενεστέρας¹ ἀλλ' ἠγέρθησαν ἀντιρρήσεις κατὰ τῆς πρασπαθείας του, ἰδίως ὑπὸ τοῦ Poulsen, ὑποστηρίζοντος τὴν εἰς τὸν 8-9 αἰῶνα γένεσιν τῶν ὁμηρικῶν Ἐπῶν. Ἐν τούτοις ἡ τελευταία λέξις δὲν ἐλέγχθη ἀκόμη περὶ τοῦ ζητήματος. Πλὴν τῶν ἀνωτέρω παρατεθέντων, τὰ ὁποῖα ἀποδεικνύουσι πόσον καλῶς ἡ μυκηναϊκὴ τέχνη χρησιμεύει ὡς εἰκονογράφησις τῶν ὁμηρικῶν παρομοιώσεων, παραπέμπω καὶ εἰς ὅσα ἀκροθιγῶς περὶ τοῦ ζητήματος ἄλλοτε ἔγραψα². Ἐκεῖ διεπιστώθη ὅτι, ὅπως παρ' Ὁμήρῳ ἡ συνηθεσάτη καὶ προσφιλεστάτη τῶν παρομοιώσεων εἶναι ἡ ὡς ὑποκείμενον ἔχουσα τὸν λέοντα προσβάλλοντα βοῦν, οὕτω καὶ ἐν τῇ κρητομυκηναϊκῇ τέχνῃ τὸ θέμα τοῦτο εἶναι συχνότατον καὶ προσφιλέστερον παντὸς ἄλλου³.

1 Οἱ ζωολόγοι ἔχουσι σημειώσει τὴν συνήθειαν ταύτην τοῦ θηρίου, μία δὲ περικοπὴ τοῦ Brehm, ἣν παραλαμβάνω ἐκ τοῦ H. Fraenkel, die homer. Gleichnisse 64, ἔχει ὡς ἑξῆς: 'Ο Selous... βεβαίως ὅτι ὁ λέων σχίζει πάντοτε τὴν λείαν του κατὰ τὸ ὀπίσθιον μέρος τοῦ σώματος καὶ κατὰ πρῶτον καταβροχθίζει τὰ ἐντόσθια καὶ εὐγενέστερα ὄργανα». Τοῦτο εἶναι προφανῶς κοινὴ συνήθεια καὶ ἄλλων σαυροβόρων ζῴων καὶ πτηνῶν. 'Ο κόνδωρ καὶ οἱ γῦπες γενικῶς ἄρχονται ἐπ' ἴσης ἀπὸ τῶν ἐντοσθίων, ἐγὼ δ' αὐτὸς ἔτυχον νὰ ἴδω ἀγρίους ποιμενικοὺς κύνας, οἵτινες κατὰ τὸν αὐτὸν τρόπον κατήρξαντο συλληφθέντος λαγωῦ.

2 Ἐφημ. 1889 πιν. 10,21, ἢ 1888, πιν. 10,33 λεοντοειδὲς τέρας.

3 Ἐν ἀκόμῃ παράδειγμα προστίθεται εἰς τὰνωτέρω διαρκούσης τῆς διορθώσεως τῶν δοκιμῶν: D. Levi ἐν Annuario tom. 8-9, 163 εἰκ. 177 (σφράγισμα ἐκ Ζάκρου).

4 Π. 756 ἐξ.

5 Furtwängler, Gemmen III, 51, εἰκ. 33. 'Ο Furtwängler ἐρμηνεύει τὸ κείμενον ζῴον ὡς βοῦν, ἀλλ' ἡ βραχεῖα οὐρὰ καὶ ἡ λοιπὴ κατασκευὴ τοῦ σώματος δεικνύουσι, τοῦλάχιστον ἐπὶ τῆς εἰκόνης, ὅτι πρόκειται περὶ ἐλάφου ἢ δορκάδος. Τὸ ἐνδιαφέρον ἄλλως εἶναι ἐνταῦθα τὸ μοτίβον, οὐχὶ τὸ εἶδος τοῦ ζῴου.

6 Die Homerischen Gleichnisse, 1921, 62.

1 Ἐν τῇ πρώτῃ ἐκδόσει τῆς ὑπὸ Gercke καὶ Norden δημοσιευθείσης Einleitung in die kl. Altertumswissenschaft, τόμ. II 161 ἐξ. Τὸ σχετικὸν κεφάλαιον περιεκτικῶς κατὰ τὴν δευτέραν ἐκδοσιν, προφανῶς ἔνεκα τῶν ἐκφρασθεῖσων ἀντιγνῶμων.

2 Ἐν Arch. Anz 1928, 111-12.

3 Ἰδ. τὸν κατάλογον τῶν ἔργων τέχνης ὡς καὶ τὴν

Τινὲς παρομοιώσεις, (P 62, E 161) περιγράφουσι τὴν στιγμὴν, καθ' ἣν ὁ λέων αἰφνιδίως πηδῶν ἀρπάζει τὸν τράχηλον τοῦ βοός:

Ὡς δὲ λέων ἐν βοῦσι θορῶν ἐξ ἀνχένα ἄξῃ
πόρτιος ἢ βόός...

Ἡ περιγραφή αὕτη ἔχει ἀκριβέστατα ἀντίστοιχα ἐν τῇ κρητομυκηναϊκῇ τέχνῃ¹, ἐξ ὧν εἰς ὥραϊος γλυπτὸς λίθος ἐκ Βαφειοῦ² ἀπεικονίζεται ἐνταῦθα ὡς τὸ κάλλιστον δυνατὸν σχόλιον εἰς τοὺς ἀνωτέρω ὁμηρικὸς στίχους. Ἐχει δ' ὁ λίθος οὗτος καὶ ἄλλην σπουδαιότητα, ὅτι ἀποδεικνύεται ὡς



Εἰκ. 2. Σφραγὶς ἐκ Βαφειοῦ. Λέων προσβάλλων βοῦν.

ἀντίγραφον μνημειώδους συνθέσεως φυσικοῦ μεγέθους, ἥτις εὐρίσκετο ἐν τῷ ἀνακτόρῳ τῆς Κνωσοῦ³.

Ἐνταῦθα βλέπομεν πάλιν παράδοξον εἰδικότητα τοῦ Ποιητοῦ εἰς τὰς ἔξεις τοῦ λέοντος. Ἐν ταῖς ἐπιστημονικαῖς ζωολογίαις περιγράφεται πρᾶγματι,⁴ ὅτι ὁ λέων ἐπιτιθέμενος ἐναντίον μεγαλύτερων ζῴων φροντίζει πάντοτε νὰ συλλάβῃ ταῦτα ἐκ τοῦ τραχήλου, θρυμματίζων διὰ τῶν ἰσχυρῶν ὀδόντων του τοὺς αὐχενικοὺς σπονδύλους καὶ καθιστῶν οὕτω τὴν λείαν ἀκίνδυνον πρὸς ἄμυναν ἢ

φυγὴν. Ἰδίως κατὰ τῶν βουβάλων μόνον οὕτως ἐπιτίθεται ὁ λέων. Γεννᾶται λοιπὸν τὸ ζήτημα, ποῦ ἐσπούδασεν ὁ ποιητὴς τὰς συνηθείας ταύτας τοῦ λέοντος. Παραλειπομένου καὶ τοῦ ἄλλως προβληματικοῦ ζητήματος, ἂν ὁ λέων ὑπῆρχεν ἔτι τότε ἐν Ἑλλάδι, ἀναφύεται ἡ δυσκολία, ὅτι διοργάνωσις καὶ παρακολούθησις θήρας λεόντων δὲν ἦτο τοῦ τυχόντος ἔργον. Μόνον οἱ βασιλεῖς τῶν Ἀσσυρίων ἡσμένιζον, ἀλλὰ καὶ ἡδύναντο νὰ διεξάγῃσι τοιαῦτα κυνηγέσια, ἀλλ' οὐδαμοῦ οἱ λέοντες ἦσαν οὕτως ἐπὶ θύρας, ὥστε νὰ σπουδάζωσιν ἐν ἀκριβείᾳ τούτους οἱ ποιηταί.¹ Ἡ αὕτη σκέψις ἐκφράζεται καὶ ὑπὸ τοῦ Fraenkel, ὅστις ἐπ' ἴσης παρατηρεῖ, ὅτι ἕκαστος ἀοιδὸς δὲν ἦτο δυνατόν νὰ λαμβάνῃ μέρος εἰς θήραν λεόντων ἢ ἄλλως νὰ σπουδάξῃ τὰς συνηθείας τοῦ θηρίου εἰς τοὺς δρυμοὺς καὶ τὰ δασώδη ὄρη.

Πάντα ταῦτα πείθουσιν, ὅτι οὐχὶ ἐκ τῆς φύσεως αὐτῆς, ἀλλ' ἐξ ἔργων τέχνης ἀντλοῦσι τὸ ὕλικόν των αἱ παρομοιώσεις, ἐπειδὴ δὲ τοιαῦτα ἔργα ἀφθονώτατα παρέχει μόνος ὁ κρητομυκηναϊκὸς πολιτισμός,² εἶναι περιττὸν μετὰ τοῦ Poulsen καὶ τοῦ Platt νὰ ζητῶμεν τὰ πρότυπα τῶν ὁμηρικῶν παρομοιώσεων εἰς τὴν Ἀνατολήν. Νομίζω ὅτι ὁ Fraenkel πολὺ ἐπιτυχέστερον καθώρισε τὸ ζήτημα, ὅστις ὡς συμπέρασμα τῆς ἐργασίας του ἐπάγεται τάδε:³ «Αὐτούσιος πρὸς τὸν αἰγαιακὸν κόσμον τῶν ἀπεικονίσεων δὲν εἶναι βεβαίως ὁ τῶν ὁμηρικῶν παρομοιώσεων... Ἐν τούτοις οὐδεὶς τῶν ἀρχαιότερων ρυθμῶν εἶναι κατὰ τὴν ὕλην, τὴν ἀντίληψιν καὶ ἀπεικόνισιν τόσον ἐγγὺς πρὸς τὰς παρομοιώσεις, ὅσον ὁ αἰγαιακός». Τὸ συμπέρασμα τοῦτο συνήγαγεν Fraenkel χωρὶς οὐδὲ ἐν τῶν ἀνωτέρω μνημονευομένων ἔργων νὰ γνωρίζῃ, ἀλλὰ μόνον ἐπὶ τῇ βάσει τῶν κοινῶς γνωστῶν, μνημειωδестέ-

πλήρη ἀπαρίθμηση τῶν ὁμηρικῶν παρομοιώσεων, ἅτινα παρέθηκα ἐ. ἀ., 111, καὶ 112.

1 Ἰδ. τὸν κατάλογον Arch. Anz. ἐ. ἀ. 111, ὑπ' ἀριθ. 1.

2 Ἐφημ. 1889 πιν. 10, 18.

3 Ἰδ. Arch. Anz. ἐ. ἀ., ὅπου ἐπὶ τῇ βάσει τοῦ λίθου τούτου ἐγένετο καὶ ἡ ἀναπαράστασις τοῦ μεγάλου ἐκείνου ἀναγλύφου τῆς Κνωσοῦ. Παρατηρητέον ἐπὶ τοῦ λίθου, ὅτι ἐν ἀντιθέσει πρὸς τὴν ἀρίστην ἐπιτυχίαν τοῦ ταύρου, ὁ λέων εἶναι λίαν μέτριος, οἱ δ' ὀπίσθιοι πόδες του ἔχουσι θέσιν τελείως παρὰ φύσιν. Προφανῶς ἡ δύναμις τῆς παραστάσεως δὲν ἀνῆκεν εἰς τὸν ἴδιον τὸν σφραγιδογλύφον, ὅστις ἤντησεν ἄλλοθεν ποῦ μὲν καλῶς ποῦ δὲ κακῶς.

4 Δὲν χρειάζομαι νὰ παραπέμψω εἰς μίαν παλαιὰν ἔκδοσιν τοῦ Brehm, ἣν ἔχω πρὸ ὀφθαλμῶν. Τὸ πρᾶγμα γνωρίζουσι καὶ ἀναφέρουσι πάντες οἱ περὶ ταῦτα ἀσχολούμενοι.

1 Πλὴν ἴσως μόνον ἐν Μακεδονίᾳ, ὅπου καὶ βραδύτερον ἐλυμήναντο, κατὰ τὸν Ἡρόδοτον, τὰς ἐφοδιοπομπὰς τοῦ Ξέρξου, καὶ ὅπου ἔτι κατὰ τὸν 4ον αἰῶνα ὁ ἀθλητὴς Πουλιδάμας ἔσχε τὴν εὐκαιρίαν νὰ καταβάλλῃ ἄοπλος λέοντα, ἂν πιστεύσωμεν τὸν Πausanίαν καὶ τὸ ἀνευρεθὲν ἐν Ὀλυμπίᾳ βᾶθρον τοῦ ἥρωος μετὰ τῶν ἀναγλύφως εἰκονιζομένων ἄθλων του.

2 Δὲν πρέπει ἴσως νὰ μείνῃ ἀπαρτήρητον καὶ τοῦτο, ὅτι καὶ τὰ ἔργα ἐκεῖνα παρέχουσι μεγάλην διαφορὰν εἰς τὴν παραστατικὴν δύναμιν τῶν ζῴων, τοῦ λέοντος ὄντος κατὰ κανόνα ἀψύχου καὶ ἄνευ φυσικῆς ἀληθείας· τοῦτο ἐρμηνεύεται ἐπ' ἴσης ἐκ τοῦ γεγονότος, ὅτι καὶ οἱ κρητομυκηναῖοι τεχνῖται δὲν εἶχον πρὸ ὀφθαλμῶν τὸν λέοντα ὡς λ. χ. τὸν βοῦν. Οἱ Ἀσσύριοι ἀντιθέτως, οἵτινες πολὺ συχνὰ ἔβλεπον λέοντας, κατέλιπον ἀριστουργηματικὰς παραστάσεις τοῦ ζῴου τούτου.

3 Homer. Gleichnisse 104.

ρων έργων τῆς κρητομυκηναϊκῆς τέχνης. Ἐν ἔγνω-
ριζε καὶ τὰ ἀνωτέρω μικροτεχνήματα, — τῶν ὁποίων
ὁμως τὰ πρότυπα ἀνάγονται εἰς τὴν μνημειώδη
τέχνην — θὰ ἦτο ἀσφαλῶς ὀλιγώτερον ἐπιφυλακτι-
κός. Καὶ οὕτω καταλήγομεν πάλιν εἰς τὸ αὐτὸ
συμπέρασμα: Ἐν ὅχι αὐτὸς οὗτος ὁ μνημειώδης
κόσμος, ἀλλὰ τοῦλάχιστον αἱ ζωηρόταται ἀναμνή-
σεις του, τὸ πνεῦμα του, ἡ καλλιτεχνική του πνοή
ἐπιζῇ ἐτι ἐντὸς τῶν ὁμηρικῶν στίχων. Οὐδεὶς θὰ
ἀρνηθῇ, ἐπὶ παραδείγματι, ὅτι ἡ ἀσπίς τοῦ Ἀχιλ-
λέως, ὡς περιγράφεται ὑπὸ τοῦ Ποιητοῦ, ἔχει τὴν
δύναμιν καὶ τὴν διαύγειαν τῶν ἐμπαιστικῶν ἔργων
τοῦ μνημειώδους πολιτισμοῦ, οὐχὶ τὰ ἀμβλέα περι-
γράμματα τῶν ἐκκρούστων προϊόντων τῆς φοινι-
κικῆς βιομηχανίας. Τὰ ἀνατολικά στοιχεῖα, ὧν τὰ
πλείστα συνειδητῶς ἢ ἀσυνειδήτως παρεισῆχθησαν
βραδύτερον ὑπὸ τῶν διαφόρων ῥαψωδῶν εἰς τὰ
Ἔπη, δὲν ἰσχύουσι νὰ ἀλλοιώσωσι τὴν γενικὴν
ἐντύπωσιν. Ἐν ἐπὶ πρόκειτο νὰ καταρτίσωμεν εἰκο-
νογραφικὸν ἄτλαντα διὰ τὰς παρομοιώσεις ἢ τὴν
ἀσπίδα, οὐδαμοῦ ἠθέλομεν εὑρεῖ τόσον ἀφθονα
καὶ πιστὰ πρότυπα ἐκτὸς τοῦ μνημειώδους πολιτι-
σμοῦ. Ἀπομακρυνόμενοι τῆς ὁδοῦ ταύτης, εἵμεθα
ἠναγκασμένοι νὰ παραδεχθῶμεν ἐντὸς τῆς τρομα-
κτικῆς ξηρότητος τῆς Γεωμετρικῆς ἐποχῆς τὴν
γένεσιν τῶν Ἐπῶν, τῶν ὁποίων ἡ δροσερότης καὶ
ἡ αὐθόρμητος τῆς φύσεως δύναμις ἀναπηδῶσιν
εἰς ἐκάστην γραμμὴν. Οἱ ποιηταί, οἱ λογοτέχναι,
ἀλλὰ καὶ οἱ αὐστηροὶ λόγιοι οὐδέποτε θὰ πεισθῶ-
σιν εὐκόλως περὶ τούτου.

Ἡ Ὀδύσεια καὶ ἡ Ἀνατολή. — Τὸ ἀνατο-
λικὸν στοιχεῖον, ὡς ἤδη ἐπανειλημμένως ἐλέχθη,
δὲν εἶναι δυνατόν νὰ ἀμφισβητηθῇ εἰς τὰ ὁμηρικά
Ἔπη, καὶ δὴ παρουσιάζεται τοσοῦτον ἐντονώτερον,
ὅσον τὰ σχετικὰ μέρη εἶναι νεώτερα. Ἐκ τῶν δύο
Ἐπῶν ἡ Ὀδύσεια, ὡς εἶναι σήμερον γενικῶς
παραδεκτόν, εἶναι ἀρκούντως ὑστερωτέρα τῆς
Ἰλιάδος. Ἐνταῦθα ἐπομένως πρέπει νὰ προσδο-
κῶμεν καὶ ἐντονώτερον τὸ ἀνατολικὸν στοιχεῖον.
Πράγματι δέ, πλείστα ὅσα τῆς Ὀδυσσεΐας χωρία
ἐρμηνεύονται ἐξόχως οὐχὶ πλέον ἐκ τοῦ μνημειώδους,
ἀλλ' ἐκ τοῦ ἀνατολικοῦ πολιτισμοῦ. Περὶ τούτων
θὰ ἀσχοληθῶμεν ἀπὸ τοῦδε.

Ὁ μῦθος τῆς Ὀδυσσεΐας. — Αὐτὸς οὗτος ὁ
μῦθος τῆς Ὀδυσσεΐας ἐσχετίσθη πολὺ καὶ ὑπὸ
πολλῶν πρὸς ἀνατολικά πρότυπα. Ἡ μεγάλη
πρόοδος ἡ τελευταίως σημειωθείσα ἐπὶ τοῦ πεδίου
τῶν ἀνατολικῶν ἐπιστημῶν, ἰδίως δ' ἡ διαρκῶς
βελτιουμένη συλλογὴ καὶ ἐρμηνεία τῶν γραπτῶν

μνημείων τοῦ ἀσσυροβαβυλωνιακοῦ πολιτισμοῦ,
ἐγένοντο ἀφορμὴ νὰ παρατηρῶνται σήμερον
δι' ἄλλου ὅμματος αἱ πνευματικαὶ ἐκφάνσεις ἄλλων
λαῶν καὶ δὴ καὶ τοῦ ἑλληνικοῦ.¹

Παραβολὴ πρὸς τὸ ἔπος Γίλγαμές. — Προκει-
μένου λοιπὸν καὶ περὶ τῆς Ὀδυσσεΐας, ἐνεφα-
νίσθησαν τελευταίως πολλαὶ ἐργασίαι, σκοπὸν
ἔχουσαι νὰ ἀποδείξωσι τὴν συνάφειαν «τοῦ πρώτου
ἑλληνικοῦ Ἔπους», ἵνα μεταχειρισθῶ τὰς λέξεις
τοῦ Ungnad, πρὸς τὸ πρῶτον πνευματικὸν προϊόν
τοῦ βαβυλωνιακοῦ πολιτισμοῦ, τὸ ἔπος Γίλγαμές.
Τὸ ἔπος τοῦτο, τὸ ὁποῖον διηγεῖται τὰς περιπετείας
τοῦ μακροβίου ἥρωος Γίλγαμές, βασιλέως τῆς
πόλεως Οὐρούκ, ὅστις ἠθέλε νὰ ἀποκτήσῃ τὴν
βοτάνην τῆς ἀθανασίας καὶ διὰ τοῦτο ἐπεχείρησε
κινδυνῶδες μακρότατον ταξίδιον¹ ἔχει γραπτὴν
παράδοσιν διδακτικωτάτην. Ἐξ αὐτῆς λαμβάνομεν
ἀσφαλῇ ἰδέαν περὶ τῆς γραπτῆς παραδόσεως
ὁμοίων ἔργων, ἅτινα πρὸ πολλοῦ ἔχουσιν ἀναγνω-
ρισθῇ ὡς ἀνήκοντα εἰς μέγαν λογοτεχνικὸν κύκλον
ἐκαστον, οὗτινος κύκλου ἡμεῖς κατέχομεν τὴν
τελευταίαν ἐπεξεργασμένην μορφήν. Τοιοῦτον
ἔργον εἶναι κυριώτατα τὰ ὁμηρικά Ἔπη, ὡς
ἐπ' ἴσης ἡ Πεντάτευχος ἢ τὸ ἔπος Nibelungen.

Γραπτὴ παράδοσις τοῦ ἔπους Γίλγαμές. —
Τὸ ἔπος Γίλγαμές εἶναι κυριώτατα γνωστὸν ἐκ τῆς
βιβλιοθήκης τοῦ Ἀσσυροβαβυλωνίου, (τοῦ Σαρδανα-
πάλου τῶν Ἑλλήνων, περὶ τὸ 650 π. Χ.), ὅπου
εὑρέθη γεγραμμένον ἐπὶ 12 μεγάλων πινακίδων
διὰ σφηνοειδοῦς γραφῆς. Ἄλλ' ἡ μορφή αὕτη τοῦ
ἔπους, ἥτις εἶναι ἀκριβῶς ἡ ἀντίστοιχος τῆς τελευ-
ταίας μορφῆς τῶν ὁμηρικῶν Ἐπῶν, ἦν κατέχομεν
σήμερον, δὲν εἶναι οὔτε ἡ πρώτη οὔτε ἡ μόνη. Τὸ
γραφικὸν ὕλικόν τῶν ἀρχαίων Ἑλλήνων, φθαρτὸν
ὄν, ἀφαιρεῖ ἀφ' ἡμῶν πᾶσαν ἐλπίδα, ὅπως ἀνεύ-

¹ Ὡς παράδειγμα τῆς τοιαύτης μεταβολῆς τῶν ἀντιλή-
ψεων ἂς χρησιμεύσωσι τὰ ἀκόλουθα: Τινὲς πιστεύουσι
σήμερον, ὅτι αἱ ἀστρονομικαὶ ἐργασίαι τῶν Ἑλλήνων, καὶ
δὴ καὶ Ἰππάρχου τοῦ Νικαέως, τοῦ μεγίστου ἀστρονόμου
τῆς ἀρχαιότητος, ἠντλήθησαν ἐκ νεοβαβυλωνιακῶν πηγῶν
(ἔτεροι ὁμως θεωροῦσι τὸ πρᾶγμα ἀστήρικτον). Ἐπ' ἴσης
τελευταίως ὁ ἐν Γοττίνγῃ μαθηματικὸς O. Neugebauer,
ἀσχολούμενος περὶ τὴν ἱστορίαν τῶν μαθηματικῶν, ὑπεστή-
ριξεν ὅτι δυνατόν τὸ Πυθαγόρειον θεώρημα νὰ ἦτο βαβυ-
λωνιακὴ γνώσις, ἣν παρέλαβον οἱ Πυθαγόρειοι ἀφ' ἐνός
καὶ οἱ Ἰνδοὶ μαθηματικοὶ ἀφ' ἑτέρου. (Nachrichten der
Gesellschaft d. wiss. zu Göttingen, math. - phys. Klasse,
1928. Ἐπὶ τῇ βάσει τίνων συλλογισμῶν συμπεραίνει τοῦτο
ὁ Neugebauer, βλέπει ὁ βουλούμενος ἐν τῷ ἄρθρῳ μου
Babylonien τῆς Μ. Ἑλλ. Ἐγκυκλοπαιδείας).

² Ἰδ. περίληψιν τοῦ ἔπους καὶ πλήρη βιβλιογραφίαν
ἐν τῷ ἄρθρῳ μου Γίλγαμές τῆς Μ. Ἑλλ. Ἐγκυκλοπαιδείας.

ρωμεν μίαν προγενεστέραν μορφήν τῶν ὁμηρικῶν Ἐπῶν. Ἄλλ' οἱ Ἀσσυροβαβυλώνιοι ἔγραφον ἐπὶ τοῦ πηλοῦ, ὅστις δὲν φθείρεται, χάρις δ' εἰς τὸ ὑλικὸν τοῦτο τὸ ἔπος Γιλγαμές παρεδόθη κατὰ τρόπον ὄντως θαυμαστὸν καὶ διδακτικώτατον. Δι' εὐρημάτων ἐν τῷ μεταξὺ γενομένων προκύπτει, ὅτι ἤδη ἐπὶ τῆς σουμερικῆς ἐποχῆς τὸ ἔπος τοῦτο ὑπῆρχε. Τὰ παλαιότατα τεμάχια χρονολογῶνται ἐκ τῆς Α' δυναστείας τῆς Ἰσίν (περὶ τὸ 2.200 π. Χ.). Ἀκολουθοῦσιν αἱ ἀκκαδικαὶ ἐκδόσεις, ὧν δύο ἀνήκουσιν εἰς τὴν ἐποχὴν τοῦ Χαμμουραμπὶ (2.000 π. Χ. περίπου). Εἰς τὸ χεττιτικὸν ἀρχεῖον τοῦ Μπογάζ-κιοῦ εὐρέθη τρίτη ἀκκαδικὴ ἐκδοσις (13 - 14^{ος} αἰών), εὐρέθησαν δὲ καὶ τεμάχια συντεταγμένα εἰς τὴν Ἰνδογερμανικὴν γλῶσσαν τῶν Χεττιτῶν, ἔτι δ' εἰς τὴν Χουρριτικήν. Παράδοσις ζηλευτή, ἀλλὰ τίς δύναται νὰ ἐλπίσῃ ὅτι θὰ εὐρεθῇ ποτε ἐν ταῖς ἑλληνικαῖς χώραις μία ὑστερομυκηναϊκὴ μορφή τῆς Ἰλιάδος!

Τὰ ἀνωτέρω μνημονευθέντα τεμάχια τῶν ἐκδόσεων τοῦ ἔπους Γιλγαμές παρουσιάζουσι διαφορὰς μεταξὺ των, ὡς θὰ παρουσίαζον, ἂν ἐσφύζοντο, καὶ αἱ διάφοροι ἐκδόσεις τῆς Ἰλιάδος. Ἐν τῇ ἐκδόσει τῆς βιβλιοθήκης Ἀσσυρβανιπάλ, ἀντιστοίχῳ πρὸς τὴν Πεισιστράτειον ἐκδοσιν τῶν ὁμηρικῶν Ἐπῶν, εἰς τὴν 11^{ην} πινακίδα παρεμβάλλεται ἡ περίφημος περὶ Κατακλυσμοῦ διήγησις, ἣτις χαλαρωτάτην μόνον σύνδεσιν πρὸς τὸ ὑπόλοιπον ἔπος παρουσιάζει, ἀποτελοῦσα ἀρχικῶς αὐτοτελὲς ποίημα. Τοιαύτας παρεμβολὰς ἔχομεν ἀσφαλῶς καὶ εἰς τὰ ὁμηρικὰ Ἐπη, λ.χ. τὴν Νέκυιαν τῆς Ὀδυσσεΐας ἢ τὴν μονομαχίαν Μενελάου - Ἀλεξάνδρου ἐν τῇ Ἰλιάδι.

Ὑπερβασίαι εἰς τὰς συγκρίσεις.— Τὸ περιεχόμενον τοῦ ἔπους Γιλγαμές συνεκρίθη μετὰ πολλῶν ὑπερβασιῶν πρὸς τὸν μῦθον τῆς Ὀδυσσεΐας. Ἔργον τοσοῦτον ἐξηπλωμένον τοπικῶς καὶ ἐπὶ χιλιετηρίδας ὅλας παραδιδόμενον ἀπὸ γενεᾶς εἰς γενεάν, δὲν εἶναι βεβαίως δυνατόν, ἢ νὰ ἐπέδρασε καὶ ἐπὶ τὰς ἄλλας λογοτεχνίας. Ἐν τούτοις καὶ αὐτοὶ οἱ θερμότατοι ὑπέρμαχοι τῆς θεωρίας ταύτης, ὁμολογοῦσιν ὅτι περὶ πραγματικῆς ἐξαρτήσεως τῆς Ὀδυσσεΐας ἐκ τοῦ ἔπους Γιλγαμές οὐδὲ λόγος δύναται νὰ γίνῃ. Ἀπ' ἐναντίας, τὰ δύο ἔπη παρουσιάζονται πρὸ ἡμῶν ὡς οἱ κατ' ἐξοχὴν ἐκπρόσωποι τῶν δύο διαφόρων κόσμων, οὓς ἀντιπροσωπεύουσιν. Ἡ Ὀδύσεια ἀποτυπῶν τὴν αἰσθητικῶς καὶ κριτικῶς διακειμένην Ἰνδογερμανικὴν ψυχὴν, ἐν ᾧ τὸ ἔπος Γιλγαμές παριστᾷ ὁλόκληρον τὴν θρησκευτικὴν ἐξάρτησιν τῆς σουμερικῆς καὶ εἴτα σημιτικῆς ἰδιοσυγκρασίας. Ὁ Ὀδυσσεὺς εἶναι

ὁ ἥρωας, ὅστις βλέπει τὸν κόσμον ὅπως φαίνεται καὶ τὸν ἀπολαμβάνει ὅπως ἔχει. Ὁ Γιλγαμές εἶναι τοῦναντίον ἀνήσυχος καὶ ἀγωνιῶν ἐρευνητής, εἰς τύπος Φάουστ, τὸν ὁποῖον διαρκῶς ἀπασχολεῖ τὸ πρόβλημα τῆς γνώσεως, ἢ ἀγωνία νὰ εισδύσῃ εἰς τὰ μεγάλα μυστικά, ὁ φόβος πρὸ τοῦ μυστηρίου τῆς ζωῆς. Ἐσωτερικὴ λοιπὸν ἐξάρτησις τῶν δύο ἔπων δὲν ὑπάρχει, ὅτι ὅμως ἐξωτερικαὶ ὁμοιότητες ὑπάρχουσι καὶ ὅτι τινὰ μυθικὰ ἢ φραστικὰ μοτίβα εἶναι τὰ αὐτὰ τοῦτο εἶναι προφανές.

Οὕτως ἐπανειλημμένως ἐτονίσθη, ὅτι ἡ ἀρχὴ τῶν δύο ἔπων εἶναι καὶ μέχρι τῶν λέξεων ἔτι ἡ αὐτή. (Τὸ ἔπος Γιλγαμές ἐν τῇ κολοβῇ ἀρχῇ του προοιμιάζεται: «Ὅστις πάντα εἶδε... χώρας... ὅστις πολλὰ ἐγνώριζε...» κλπ.).

Εἰς τὸ ἔπος Γιλγαμές ἡ ἐναρξὶς τῆς νέας ἡμέρας δηλοῦται διὰ τῆς φράσεως μίμμη·σερί·ίνα·ναμαρί (=ὅτε ἀνεφαίνετο ἡδὴ ἡ ἐρυθρότης τῆς αὐγῆς), ἀναλόγου πρὸς τὸν ὁμηρικὸν στίχον ἦμος δ' ἡριγένεια φάνη ροδοδάκτυλος Ἥως.

Ἡ ἐπανάληψις αὐτολεξεί φράσεων καὶ περικοπῶν ὁλοκλήρων εἶναι ἐπ' ἴσης κοινὴ εἰς ἀμφότερα τὰ ἔπη.

Ὁ Ἀλκίνοος, βασιλεὺς ἐνὸς παραδόξου λαοῦ μακαρίων ναυτικῶν, παρεβλήθη πρὸς τὸν Οὐτ-Ναπίστι, τὸν μόνον ἐκ τοῦ Κατακλυσμοῦ διασωθέντα πρόγονον τοῦ Γιλγαμές.

Ἡ θεὰ Σιδουρρί, ἣν ἐν τῷ ταξιδίῳ του συναντᾷ ὁ Γιλγαμές, καὶ ἣτις «δι' ἐνὸς πέπλου εἶναι κεκαλυμμένη», παρεβλήθη πρὸς τὴν Καλυψώ.

Οἱ κῆποι τοῦ Ἀλκινόου ἐνθυμίζουσι τὸν παράδεισον, ὃν συνήντησεν ἐν τῇ ὁδοιπορίᾳ του ὁ Γιλγαμές.

Ἡ τομὴ δένδρων εἶναι κοινὴ εἰς ἀμφότερα τὰ ἔπη, διότι καὶ ὁ Γιλγαμές ὅπως ἐπιτύχῃ διαπόρθημυσιν κόπτει εἰς τὸν ναύκληρον Οὐρ-Σαναβὶ ὠρισμένους κορμούς δένδρων.

Ἡ Νέκυια τῆς Ὀδυσσεΐας παρεβλήθη πρὸς τὴν ἀνάλογον σκηνὴν ἀνακλήσεως τῆς ψυχῆς τοῦ ἀποθανόντος Ἐνγιδού ἐκ μέρους τοῦ φίλου του Γιλγαμές.

Ἐκ τῶν συγκρίσεων τούτων πολλὰ δὲν στηρίζονται ἐπὶ πραγματικῶν ὁμοιοτήτων, ἀλλ' ἐν τούτοις ὑπάρχουσι λόγοι, ὡς ὁ Jensen, οἵτινες ὠθοῦσι τὸ πρᾶγμα εἰς τὰ ἔσχατα καὶ θέλοντες νὰ ἀποδείξωσι στενωτέραν ἐξάρτησιν τῶν δύο ἔπων, παραβάλλουσι τ' ἀπαράβλητα. Οὕτως ὁ ῥηθεὶς λόγιος παραλληλίζει τὸν ἔρωτα τῆς θεᾶς Ἰστάρ (Ἀστάρτης) πρὸς τὸν Γιλγαμές μὲ τὸ ἐπεισόδιον τοῦ Ὀδυσσεὺς καὶ τῶν Σειρήνων (ἐν ᾧ ἐνταῦθα δὲν πρόκειται περὶ ἔρωτος!). Τὸν θάνατον τοῦ Ἐνγιδού παραβάλλει

πρὸς τὸν θάνατον τῶν συντρόφων τοῦ Ὀδυσσεύς. Τὴν ἀνοδὸν τῆς Ἰστάρ πρὸς τὸν Ἀνοῦ, ἵνα διαμαρτυρηθῇ, πρὸς τὸ ἐπεισόδιον τῆς Λαμπετίας κλπ.¹

Ἐπεισόδιον Ὀδυσσεύς - Ἀρήτης παραβαλλόμενον πρὸς ὁμοιον τοῦ ἔπους Γίλγαμές. — Εἶναι προφανές, ὅτι ἡ τόσον ἐπίμονος ἀνίχνευσις ἐξεζητημένων ὁμοιοτήτων οὐδὲν ἄλλο ἀποτέλεσμα δύναται νὰ ἔχῃ, ἢ τὴν ἐξασθένεισιν καὶ τῶν πραγματικῶν τοιούτων εἰς τὰ ὅμματα τοῦ ἀναγνώστου. Παράδοξον διὰ τοῦτο μοῦ φαίνεται τὸ γεγονός, ὅτι τὴν προσοχὴν τῶν μετὰ τοσοῦτου ζήλου θηρευόντων ὁμοιότητος, διέλαθε τὸ σπουδαιότατον ἐπεισόδιον Ἀρήτης - Ὀδυσσεύς. Εἶναι δηλαδὴ γνωστόν, ὅτι ἡ Ναυσικᾶ κατὰ πρῶτον καὶ ἡ Ἀθηναῖς ὕστερον στερεοτύπως συμβουλεύουσι τὸν πολυπαθὴ ἥρωα, μόλις φθάσῃ εἰς τὰ ἀνάκτορα νὰ καταφύγῃ εἰς τοὺς πόδας οὐχὶ τοῦ βασιλέως Ἀλκινόου, ὅπερ θὰ ἦτο τὸ μόνον φυσικόν, ἀλλ' εἰς τοὺς πόδας τῆς Ἀρήτης. Ἡ Ἀθηναῖς μάλιστα ἐπάγεται:

*Εἴ κέν τοι ἔπειτα φίλα φρονέησ' ἐνὶ θυμῷ,
ἐλπωρὴ τοι ἔπειτα φίλους τ' ἰδέειν καὶ ἰκέσθαι
οἶκον ἐς ὑπόροφον καὶ σὴν ἐς πατρίδα γαῖαν*
(η, 75 ἐξ.).

Ἡ δὲ Ναυσικᾶ συμβουλεύει τὰ ἥκιστα τιμητικὰ διὰ τὸν Ἀλκίνοον:

*Τὸν παραμεινόμενος μητρὸς περὶ γούνασι χεῖρας
βάλλειν ἡμετέρης, ἵνα νόστιμον ἦμαρ ἴδῃαι*
(ζ 310 ἐξ.).

Κατὰ ταῦτα ὁ Ἀλκίνοος δὲν ἦτο κυρίως βασιλεύς, ἀλλ' εἶδος βασιλικῶν συζύγου. Τὸ γεγονὸς τοῦτο θὰ ἠδύνατο νὰ ἐξηγηθῇ διὰ τοῦ καλουμένου μητρικῶν δικαίου ἢ γυναικοκρατίας, ἣτις φαίνεται νὰ ἐπεκράτῃ ἐν Μεσογείῳ καὶ Εὐρώπῃ γενικῶς πρὸ τῆς ἐμφανίσεως τῶν Ἰνδογερμανῶν. Ὁ Kornemann εἰς τὸ τελευταῖον περὶ τῆς θέσεως τῆς γυναικὸς ἐν τῇ προελληνικῇ Μεσογείῳ ἔργον του, διακρίνει γενικῶς καὶ βασικῶς τοὺς δύο κόσμους, τὸν κόσμον τοῦ Ἰππου ἀφ' ἑνός, μετὰ τοῦ ὁποίου κατήλθεν ὁ κύριος τῆς οἰκογενείας, ὁ pater familias ἢ πατριάρχης, λατρεύων τὸν ὑψιστον θεόν

1 Εἰς γενικὸν προσανατολισμὸν ἐπὶ τῶν σχέσεων τῆς Ὀδυσσεύς πρὸς τὸ ἔπος Γίλγαμές δύναται νὰ χρησιμεύσῃ τὰ βιβλία A. Ungnad Gilg. Epos und Odyssee, 1923 (ἐν τῇ σειρᾷ Kulturfragen, Heft 415) καὶ P. Jensen, Gilg. Epos, jüdische Nationalsagen und Odyssee, 1924 (ἐν τῇ σειρᾷ Ex Oriente Lux τόμ. 3,1). Τὸ ὁκῶδες ἔργον τοῦ αὐτοῦ Jensen, ἔργον ὁλοκλήρου ζωῆς, Das Gilg. Epos in der Weltliteratur, ἐξεδόθη εἰς δύο μεγάλους τόμους, 1906 ὁ πρῶτος καὶ 1928 ὁ δεύτερος (εἰς δύο μέρη).

Δία, καὶ ἀφ' ἑτέρου τὸν προϊστορικὸν κόσμον τοῦ ταύρου, ὅπου ἡ γυνὴ παρίσταται πανταχοῦ ἰσότητος τοῦ ἀνδρὸς καὶ ἡ μεγίστη θεότης εἶναι γυναικεία¹. Ἐν τούτοις οὐδὲν ἄλλο τεκμήριον γυναικοκρατίας συναντῶμεν εἰς τὰ ὁμηρικὰ ἔπη, διὰ τοῦτο ἄξιον ἀπορίας εἶναι, πῶς δὲν παρετηρήθη ὑπὸ τῶν ἀνωτέρω συγκριτικῶν ἐρευνητῶν, ὅτι καὶ εἰς τὸ ἔπος Γίλγαμές ὁ ἥρωας οὗτος, φθάσας ὡς ὁ Ὀδυσσεὺς εἰς τὸ τέρμα τῶν δεινῶν του, δὲν κατώρθωσε τὸ ποθοῦμενον ἢ μόνον κατόπιν ἐπεμβάσεως τῆς συζύγου τοῦ Οὔτ - Ναπίστι παρὰ τῷ συζύγῳ της. Καὶ πρότερον δ' ἔτι, ὅτε εὐρέθη πρὸ τοῦ τρομεροῦ ζεύγους τῶν ἀνθρωποσκοπίων, ὧν καὶ μόνον τὸ βλέμμα προεκάλει τὸν θάνατον, ἐσώθη πάλιν χάρις εἰς τὸ θῆλυ.

Πράγματα καὶ δοξασίαι ἀνατολικαὶ ἐν τῇ Ὀδύσειᾳ. — Τὸ ἔδαφος τῶν ἀνωτέρω συγκρίσεων, αἵτινες ὡς βάσιν ἔχουσι κυρίως μοτίβα τοῦ παραμυθίου, δὲν εἶναι τόσον στερεόν, ὅσον αἱ ἐρευνᾶν αἱ ἐπὶ τῶν μνημείων στηριζόμεναι, ἢ ἐπὶ ἀντιλήψεων προελεύσεως ἀποδεδειγμένως ἀνατολικῆς. Τοιαῦτα δὲ συγκρίσεις δύναται νὰ γίνωσι πολλά:

Τὰ ἀνάκτορα τοῦ Ἀλκινόου ἀνατολικῆς προελεύσεως. — Ὑπ' οὐδενὸς ἀνελήφθη μέχρι σήμερον λεπτομερεστέρα ἔρευνα περὶ τῶν ἀνακτόρων τοῦ Ἀλκινόου, ἅτινα ὡς περιγράφονται δὲν φέρουσιν ἀπολύτως κρητομυκηναϊκὸν χαρακτήρα². Ἐὰν ὁμως ἀποβλέψωμεν εἰς νεοβαβυλωνικά, καὶ πρὸ παντὸς ἀσσυριακὰ ἀνάκτορα, θὰ εὕρωμεν τὰς καλυτέρας τῶν ἀναλογιῶν.

Τὰ τεῖχη τῶν Φαιάκων ἀνατολικῆς κατασκευῆς. — Πρώτιστα πάντων τὰ τεῖχη, τὰ ὁποῖα ὁ Ὀδυσσεὺς πορευόμενος πρὸς τὴν πόλιν τῶν Φαιάκων θαυμάζει, δὲν φέρουσι μυκηναϊκὸν χαρακτῆρα³. Περιγράφονται ὡς «μακρά, ὑψηλά, σκο-

1 E. Kornemann, die Stellung der Frau in der vorgriechischen Mittelmeerkultur, 1927 (Orient und Antike, 4) ἰδίως εἰς τὰς πρώτας σελίδας. Τὸ ὅτι ἐπ' ἴσης ἡ Ἀρήτη κατὰγεται «ἐκ τοκῆων τῶν αὐτῶν οἵπερ τεκον Ἀλκίνοον βασιλῆα» (η 54-5), ἴσως δὲν στερεῖται σημασίας, ἂν λάβῃ τις ὑπ' ὄψιν τὰ παρὰ Kornemann ἐ. ἀ. σ. 13 ἐξ. περὶ συστηματικῶν οἰκογενειακῶν συνοικισίων ἐν Ἀνατολῇ.

2 Γενικῆς φύσεως παρατηρήσεις ἐγένοντο βεβαίως καὶ ἔχει λεχθῇ ὅτι τὰ ἀνάκτορα τοῦ Ἀλκινόου εἶναι ἀνατολικῶς κεχρωματισμένα. Πρβλ. λ. χ. τὸ βιβλίον τοῦ H. Wirth, Homer u. Babylon, 1921, 120 ἐξ., τὸ ὁποῖον ἐν πάσῃ περιπτώσει εἶναι ἐντελὲς ἀκριτος καὶ ἀμέθοδος συναγωγὴ ὕλικου. Ἄλλοι ἀπέδωκαν τὸ πρᾶγμα εἰς μυκηναϊκὸς Κρήτας κατοικοῦντας ἐν Κερκύρα, Πρβλ. ἔτι W. Dörpfeld, Homers Odyssee, 1925 271 ἐξ., ἰδίως 273.

3 η, 44 ἐξ.

λόπεσσιν ἀρηρότα, θαῦμα ιδέσθαι». Ο τύπος τῶν μυκηναϊκῶν τειχῶν εἶναι τὰ καλούμενα κυκλώπεια, κτίσματα στερεά, λίθινα, ὧν οἱ ὀγκόλιθοι ἐπιτίθενται ὁ εἷς ἐπὶ τοῦ ἄλλου ἀπλῶς εἴτε ἰσοδομικῶς, ἄνευ οἰουδήποτε ἄλλου συνοδευτικῆς ἢ συνδετικῆς ὕλης. Τοῦτο εἶναι τὸ φυσικὸν ἐπακολουθήμα τῶν ἐδαφικῶν συνθηκῶν τῆς Ἑλλάδος, ὅπου πανταχοῦ συναντᾷ τις λίθους καὶ μόνον λίθους. Ἡ μέθοδος τῆς διὰ ξύλων στερεώσεως (σκολόπεσσιν ἀρηρότα), ἐν Ἑλλάδι ὑπῆρξε, διὰ τὰ τεῖχη τοῦλάχιστον, ἄγνωστος εἰς πᾶσαν ἐποχὴν. Λίθινα τεῖχη δὲν ἔχουσι τοιαύτην ἀνάγκην, ἀλλὰ μόνον *πλίνθινα*. Τοιαῦτα δὲ τεῖχη ἔχομεν ἐν Ἀνατολῇ, πρωτίστως ἐν Τροίᾳ ¹.

Οἱ κῆποι τοῦ Ἀλκινόου παραβαλλόμενοι πρὸς τοὺς κρεμαστοὺς κήπους τῆς Βαβυλῶνος. — Ἐκτενὴς καὶ ζωηρὰ εἶναι ἡ ὑπὸ τοῦ Ποιητοῦ περιγραφὴ τῶν κήπων πρὸ τοῦ ἀνακτόρου τοῦ Ἀλκινόου, κήπων οἵτινες ἔβριθον παντοίων ὀπωροφόρων δένδρων, πάντοτε σύσκηιοι διατηρούμενοι καὶ ἀρδεύόμενοι ὑπὸ κρήνης (η, 112 ἐξ.). Οὐδὲν ἀνάλογον γνωρίζομεν ἐκ τῶν κρητομυκηναϊκῶν ἀνακτόρων. Οὐδαμοῦ ἀνεκαλύφθησαν ἐν συναφείᾳ μετὰ τῶν ἀνακτόρων ἐκτάσεις, αἵτινες ἠδύναντο νὰ εἶναι κῆποι. Τοῦναντίον ἐν Ἀνατολῇ ἔχομεν κλασσικὸν παράδειγμα τοὺς περιφήμους κρεμαστοὺς κήπους τῆς Βαβυλῶνος, τοὺς λεγομένους τῆς Σεμιράμιδος, οὓς ὅμως πράγματι ἔκτισεν ὁ Ναβουχοδονόσωρ εἰς τὸ ἐν Βαβυλῶνι ἀνάκτορόν του πρὸς χάριν τῆς συζύγου του. Τοὺς κήπους τούτους φρονεῖ ὅτι ἀνεκάλυψεν ὁ Koldewey, ² στηριζομένους ἐπὶ καμαρωτῶν ἀναλημμάτων, μετὰ θαυμαστῶν ἐγκαταστάσεων ἀρδεύσεως ἐκ τοῦ ποταμοῦ, ὁπόθεν ἠντλεῖτο ἀόρατον τὸ ὕδωρ. Καὶ οἱ κῆποι οὗτοι ἦσαν ἐπ' ἴσης πεφυτευμένοι «δένδρεσι παντοδαποῖς» (Βηρωσσὸς παρ' Ἰωσήφ). Ἀλλὰ καὶ αὕτη αὕτη ἡ ἰδέα τοῦ θαυμασίου κήπου εἶναι ἀνατολική. Ἀπὸ τῶν Γραφῶν μέχρι τοῦ Ξενοφῶντος τις δὲν γνωρίζει τὸν παράδεισον!

¹ Πρβλ. ἐπὶ τοῦ σημείου τούτου καὶ τὰς παρατηρήσεις μου διὰ τὸ τεῖχος ἐπὶ τοῦ ἀργυροῦ ῥυτοῦ τῶν Μυκηνῶν, Δελτίον 1926, 87 ἐξ. Παρ' Ὁμήρῳ συναντῶμεν ἅπαξ ἐτι τὴν διὰ πασσάλων μέθοδον πρὸς κατασκευὴν τειχῶν, ἐν τῇ Τειχοποιίᾳ τῆς Ἰλιάδος. Τοῦτο πάλιν εἶναι ἄλλο ζήτημα καὶ ἐξηγεῖται ἐκ τοῦ προχείρου χαρακτῆρος τῶν τειχῶν ἐκείνων. Ἐν Ἑλλάδι οὐδαμοῦ γνωρίζομεν νὰ κατεσκευάζοντο τοιαῦτα τεῖχη, τῶν ὁποίων ἡ χρῆσις ἦτο οἰκεία εἰς τὰς χώρας τοῦ Βορρᾶ.

² Ἰδ. R. Koldewey, das Wieder Erstehende Babylon ⁴ 1925. Ἐν τέλει τοῦ βιβλίου παρατίθενται καὶ ὅλα τὰ σχετικὰ χωρία τῶν ἀρχαίων συγγραφέων. Ἑλληνιστί, ἰδ. τὸ ἐμὸν ἄρθρον *Βαβυλῶν* ἐν τῇ Μ. Ἑλλ. Ἑγκυκλοπαιδείᾳ.

Χάλκεοι τοῖχοι καὶ οὐδοὶ καὶ λοιπὸς μεταλλικὸς κόσμος ἀνατολικά γνωρίσματα. — Τὸ ἀνάκτορον τοῦ Ἀλκινόου περιγράφεται ὡς ἔχον χαλκοὺς τοίχους (ἴτοι διὰ χαλκῶν ἐλασμάτων ἐπενδεδυμένους), χαλκοὺς οὐδοὺς καὶ λοιπὸν μεταλλικὸν κόσμον. Ἀλλὰ πάντα ταῦτα εἶναι ξένα πρὸς τὸν κρητομυκηναϊκὸν πολιτισμόν. Τὸ ἔθιμον εἰσῆχθη βραδύτερον ἐν Ἑλλάδι ἐξ Ἀνατολῆς, ¹ ὅπου πράγματι εὐρίσκομεν τοῦτο ἐπὶ ἱερῶν καὶ ἄλλων οἰκοδομημάτων. Ὁ Ἡρόδοτος ἀναφέρει τὸ «χαλκόφυλον τοῦ Διὸς Βήλου ἱερόν», ἀλλὰ καὶ οὐδοὺς χαλκίνους ἔχομεν ἐν Βαβυλωνίᾳ ². Ὁ βασιλεὺς Ναβουχοδονόσωρ καυχᾶται διὰ τοὺς χαλκίνους οὐδοὺς καὶ στρόφιγγας, δι' ὧν ἐφωδίασε τὸ ἀνάκτορόν του (ἰδ. κατωτέρω). Τέλος αἱ κατὰ ποιητικὴν βεβαίως ὑπερβολὴν περιγραφόμεναι χρυσαῖ θύραι, ἀργυροὶ σταθμοὶ καὶ ἀργυρὰ ὑπέρθυρα ἐν τῷ ἀνακτόρῳ τοῦ Ἀλκινόου (η 88 ἐξ.), ἐρμηνεύονται ἐκ τῶν μαρτυριῶν τοῦ Ἡροδότου (I, 179) περὶ τῶν ἑκατὸν πυλῶν τῆς Βαβυλῶνος, αἵτινες ἦσαν «χάλκεαι πᾶσαι, καὶ σταθμοὶ τε καὶ ὑπέρθυρα ὡσαύτως».

Οἱ μετάλλιοι κύνες-φύλακες τῶν ἀνακτόρων εἶναι κατὰ πρότυπα ἀσσυροβαβυλωνιακά. — Τὸ ἀνάκτορον τοῦ Ἀλκινόου εἶχε παρὰ τὴν πύλην ἑκατέρωθεν χρυσοῦς καὶ ἀργυροῦς κύνας, ἵνα προφυλάττωσι τὰ δώματα. (η 91 ἐξ.) Καὶ ταύτης τῆς ἰδέας οὐδεμίαν εὐρίσκομεν ἐν τῷ κρητομυκηναϊκῷ πολιτισμῷ ἀπόδειξιν ὑπάρξεως, ³ ἀλλ' εἶναι οἰκειοτάτη πρὸς τὴν Ἀνατολήν, ὅπου τὰ ἀσσυριακὰ καὶ βαβυλωνιακὰ ἀνάκτορα καὶ λοιπὰ οἰκοδομήματα φυλάσσουσι διάφορα φυσικὰ εἴτε φανταστικά ὄντα ἀπὸ τῶν πονηρῶν πνευμάτων. Διὰ τοῦτο ἔχομεν ἑκατέρωθεν τῶν πυλῶν ἀγάλματα ταυρανθρώπων, Σφιγγῶν ἢ λεόντων, οἵτινες καὶ καλύτερον τῶν ἄλλων παρέχουσιν ἀναλογίαν πρὸς τοὺς κύνας-φύλακας τοῦ Ἀλκινόου ⁴. Ἡ ἐνταῦθα παρατιθε-

¹ Πρβλ. λ. χ. τὸν ναὸν τῆς Χαλκιοίκου Ἀθηνᾶς ἐν Σπάρτῃ. Αἱ ἀνασκαφαὶ ἔδειξαν ὅτι πράγματι ἐν Σπάρτῃ τὸ ἀνατολικὸν στοιχεῖον ἐμφανίζεται πρωιμώτατα καὶ λίαν ἰσχυρόν.

² B. Meissner, Babylonien und Assyrien I, 282.

³ Ὁ Dörpfeld φρονεῖ ὅτι τοὺς κύνας φύλακας τοῦ Ἀλκινόου δύναται νὰ παραλληλίσῃ πρὸς τὰ πτερωτὰ ὄντα («metallene Flügelwesen»), ἅτινα κατέλειπον τὰς ὁπὰς προσηλώσεως ἐπὶ ἐνὸς θολωτοῦ τάφου τῶν Μυκηνῶν, Homers Odyssee 273.

⁴ Ἰδ. M. Ebert, Reall. der Vorgeschichte, ἄρθρον Apotropäon καὶ Beschwörung. Ἐκ Sendschirli καὶ Saksche-gözü ὑπάρχουσιν ἐπ' ἴσης «Torlöven». Schaefer-Andrae, Orient 561.

μένη· εἰκὼν προέρχεται ἐκ τοῦ ἀνακτόρου τοῦ Ἀσσυρνασιπάλ (ἀρχὴ 9^{ου} αἰῶνος) ¹.



Εἰκ. 3. Λέων ἀλεξίκακος ἐκ τῆς αὐλῆς τῶν ἀνακτόρων τοῦ Ἀσσυρνασιπάλ.

Οἱ χρυσοὶ δαδοῦχοι. — Κατὰ τὸν Ποιητὴν πρὸς φωτισμὸν τοῦ ἀνακτόρου τοῦ Ἀλκινόου ἴσταντο ἐπὶ βωμῶν «χρύσειοι κοῦροι... δαΐδας μετὰ χερσὶν ἔχοντες». (η 100-101) Ἐλλείπει καλυτέρας ἀναλογίας, θὰ ἠδύναντο τις νὰ προσαγάγῃ ὡς παρεμφερεῖς τὰς Ἐκαυτίδας αἵτινες ἐκόσμουσαν τὸ ἀνάκτορον τοῦ Σαργῶν ἐν Χορσαβὰδ (722-705 π. Χ.) ² (εἰκ. 4).

Κύανος - Uknu. — Ἀλλὰ τὸ διδακτικώτερον, ὡς ἐπ' ἴσης καὶ περιγραφῆς τῶν ἀνακτόρων τοῦ Ἀλκινόου παρέχει ὁ περίφημος «θριγκὸς κυάνοιο» (η 87). Οἱ ἐρμηνευταὶ δὲν ἠδύναντο καὶ δὲν ἠδυνήθησαν καὶ μέχρι σήμερον νὰ ἐννοήσωσι τί σημαίνει ἡ λέξις κύανος, δὲν δύναται δέ, ἢ νὰ θεωρηθῇ μία ἐξ ἐκείνων τῶν ἐρμηνειῶν, αἵτινες ἐφευρίσκονται in extremis, ἢ γνώμη ὅτι κύανος ἦτο πιθανῶς εἶδος χάλυβος, ὁ ὁποῖος ἔνεκα τοῦ κυανίζοντος χρώματός του ἀπεκλήθη οὕτω. Ἀλλὰ βεβαίως δὲν ἐπρόκειτο περὶ ἀμερικανικοῦ οὐρανοξύστου, ὅπου ὁ χάλυψ εὐρίσκει οἰκοδομικὴν ἐφαρμογὴν, εἶναι δ' ἄλλως καὶ

¹ Ἐκ B. Meissner, Grundzüge der altbabylonischen Plastik 104, εἰκ. 178.

² Ἰδ. Reall. der Vorgeschichte II, ἀρθρον Dür Sargon, πιν. 223.

ὁ σίδηρος ἔτι παρ' Ὀμήρῳ ἐλάχιστα γνωστός.

Μετὰ τὰς ἀνακαλύψεις τοῦ κρητομυκηναϊκοῦ πολιτισμοῦ ἐνομίσθη ὅτι ὁ κύανος ἀναγνωρίζεται ἐν τῇ ὑαλομάζῃ, ἥτις ἔχουσα χρῶμα κυανοῦν ἐχρησιμοποιεῖτο εἴτε πρὸς κατασκευὴν μικρῶν αὐτοτελῶν κοσμημάτων, εἴτε πρὸς διακόσμησιν ἄλλων τοιούτων ἐν εἴδει σμάλτου. Ὅτε δ' ἐν Τίρυνθι ἀνεκαλύφθησαν τεμάχια τῆς ἀλαβαστρίνης διακοσμήσεως τοῦ ἀνακτόρου, φέροντα ἐγκεχυμένην καὶ ὀλίγην ὑαλομάζαν, ἐνομίσθη ὅτι τέλος ἀνευρέθη ὁ θριγκὸς κυάνοιο. Αὕτη εἶναι καὶ ἡ ἀντίληψις τῆς σήμερον ¹. Ἐν τούτοις τὰ πράγματα δὲν ἔχουσιν οὕτω. Καὶ εἰς τοῦτο τὸ σημεῖον οὐχὶ ὁ κρητομυκηναϊκός, ἀλλ' ὁ ἀνατολικὸς πολιτισμὸς θὰ βοηθήσωσιν ἡμᾶς, ἡ δὲ κατωτέρω παρεχόμενη ἐρμηνεία ἀσφαλῶς εἶναι ἡ μόνη ὀρθή.

Πρώτιστα πάντων αὐτῇ αὕτη ἡ λέξις δὲν εἶναι ἐλληνική, ἀλλ' εἶναι ἐλληνοποιήσις τῆς ἀκκαδικῆς λέξεως *uk-nu*, διὰ τῆς ὁποίας εἰς τὰ σφηνοειδῆ κείμενα δηλοῦνται ὁ κυανὸς πολύτιμος λίθος, ὁ σάπφειρος ἢ lapis-lazuli ².

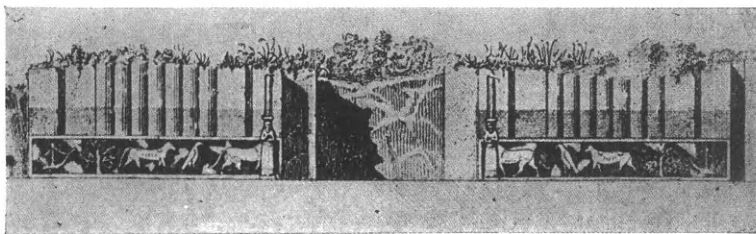

Εἰκ. 4. «Καυτίδες» ἐκ τοῦ ἀνακτόρου Σαργῶν τοῦ Β'.

Τὴν καλυτέραν περὶ τούτου ἀπόδειξιν παρέχει αὐτὸ τοῦτο τὸ ὄνομα τοῦ χρώματος, τὸ ὁποῖον δὲν εἶναι πρωτότυπος λέξις, ὡς τὰ ἄλλα χρώματα

¹ Τὴν ἀνωτέρω ὑπόθεσιν ἰδ. παρὰ Schliemann, Tiryns (ἐγχρώμως) καὶ Perrot - Chipiez VI, 549 εἰκ. 230. Ὁ Dörpfeld, Homers Odyssee, 1925 σ. 271, λέγει ὅτι τὸν θριγκὸν κυάνοιο κατέδειξεν ἐν τῇ ὑπόθεσιν ταύτῃ.

² Ἡ ταυτότης τῶν δύο λέξεων κύανος - *uk nu* ἐπὶ τῇ βάσει τῶν μνημείων εἶχον συμπεράνει τὴν ταυτότητα τοῦ ὁμηρικοῦ κυάνου πρὸς τὸ τεχνητὸν κυανὸν μείγμα τῶν Ἀσσυροβαβυλωνίων. Ἡ ταυτότης τῶν λέξεων ἐχρησίμευσεν ὡς κατακλείς τῶν συμπερασμάτων μου, ἐνόμιζον δ' ὅτι ὑπ' οὐδενὸς ἄλλου εἶχε μέχρι τοῦδε παρατηρηθῇ, διότι οὔτε παρὰ H. Zimmern, Akkadische Fremdwörter, οὔτε οὐδαμῶς ἀλλαχοῦ

(λευκός - μέλας - ξερυθρός), ἀλλὰ παράγωγος: Κυανούς ἐκ τοῦ κύανος, ὡς πορφυροῦς ἐκ τοῦ πορφύρα.

Ὁ λίθος *uk nû* ὁ σάπφειρος εἴτε lapis-lazuli, εἶναι διὰ τὸν Βαβυλωνίων ὁ πολυτιμώτατος καὶ ἀριστοκρατικώτατος τῶν λίθων. Ὁ ναὸς τοῦ μεγίστου τῶν θεῶν Μαρδούκ ἐν τῷ δευτέρῳ οὐρανῷ σύγκειται ἐκ κυάνου¹. Διὰ τοῦτο καὶ ὁ Ἑτεμενάνκι, ὁ Πύργος τῆς Βαβέλ, ἦτο εἰς τὸ ἀνώτερον μέρος ἐφωδιασμένος δι' «ἀκτινοβολοῦντος» ἱεροῦ ἐκ κυανῶν ἐσμαλτωμένων πλίνθων². Ἐπ' ἴσης τὰ ζῶα τῆς πομπικῆς ὁδοῦ ἦσαν σχεδὸν ἀποκλειστικῶς κυανᾶ, ὡς καὶ τὸ ἔδαφος τῶν παραστάσεων³. Ὁ λίθος *uknû* εἶχε καταντήσῃ τρόπον τινὰ τὸ ἔμβλημα καὶ ἡ εἰδικότης τῶν Βαβυλωνίων, δι' ὃ οἱ Αἰγύπτιοι ἀπεκάλουν τοῦτον «κυανοῦν λίθον τῆς

γῶς ἀκριβός, ἐπεδόθησαν οἱ τότε χημικοὶ καὶ εἰς τὴν τεχνητὴν παρασκευὴν του¹. Ἐν χημικῷ τινι συγγράμματι τῆς Βιβλιοθήκης Ἀσσυρβανιπάλ εὐρέθη καὶ ἡ συνταγὴ τῆς παρασκευῆς, ἀκατάληπτος ὅμως τὰ πολλά, διότι αἱ ἀναφερόμεναι πρῶται ὕλαι ὀρίζονται δι' ἀκαταλήπτων ὀνομάτων. Τὸ ἔργον ἐν πάσῃ περιπτώσει ἐπέτυχε λαμπρῶς, δι' ὃ καὶ ἀφθονος χρῆσις τοῦ προϊόντος νὰ γίνεται καὶ πρὸς ἄλλους, καὶ δὴ καὶ πρὸς οἰκοδομικοὺς σκοποὺς. Τοῦτο λοιπὸν τὸ τεχνητὸν μείγμα μᾶς περιγράφει ὁ Ὅμηρος ὡς κύανον, οὐχὶ τὴν ὀλιγοσπὴν ὑαλόπασταν τῶν μυκηναίων χρυσοχόων.

Ὁ θριγκὸς κυάνοιο παραβαλλόμενος πρὸς ζωφόρους τῶν ἀσσυροβαβυλωνιακῶν ἀνακτόρων ἐκ κυάνου. — Ὁ ποιητὴς ὁμιλεῖ περὶ ὁλο-

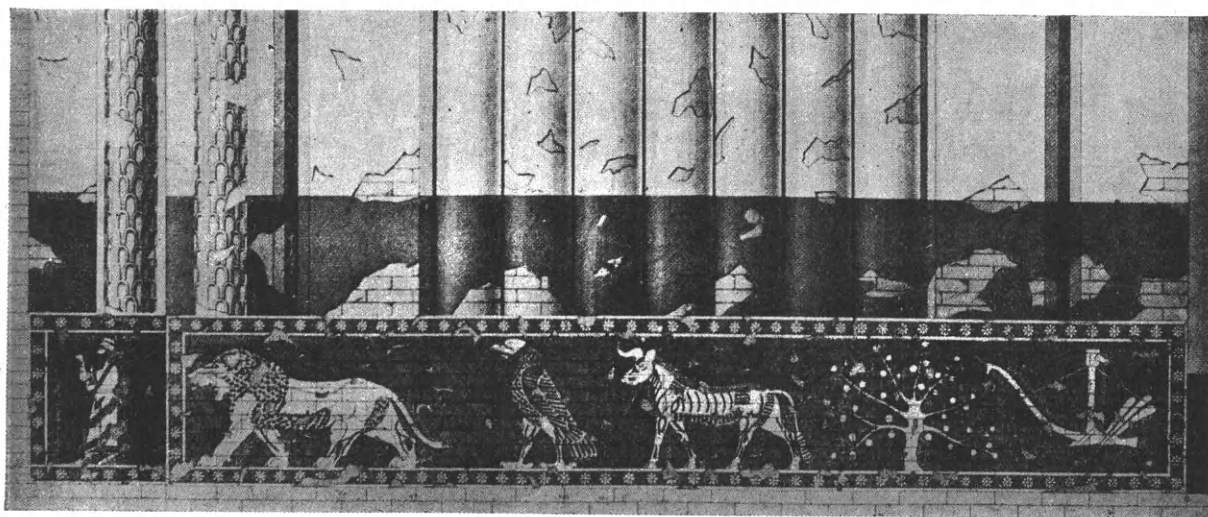

Εἰκ. 5. Ζωφόρος ἐκ κυάνου ἐν τῷ ἀνακτόρῳ Σαργῶν τοῦ Β' ἐν Χορσαβάδ.

Βαβέλ». Διὰ τὴν μεγάλην του ζήτησιν δὲν ἐπῆρκει ἡ φυσικὴ ἀπόδοσις, ἐπειδὴ δὲ θὰ ἦτο καὶ ἀναλό-

ῆδυνήθην νὰ εὗρω τι περὶ κυάνου. Ὁ διευθύνων ὅμως τὸ μικρασιατικὸν μουσεῖον τοῦ Βερολίνου κ. Opitz, ὅστις κατὰ παράκλησίν μου ἠρεῦνα περὶ τοῦ πράγματος, ἀνεῦρε τέλος παρὰ F. Hommel, Ethnologie u. Geographie des alten Orients, 1926 εἰς τὰ Nachträge, σ. 984 τὰ ἀκόλουθα: «*durfle uknû dem griech. κύανος zugrunde liegen*». Ὁ Hommel λοιπὸν εἶναι προφανῶς ὁ μόνος ἀνατολιστής, ὅστις παρέτηρησε τὴν ταυτότητα τῶν λέξεων.

1 Κατὰ τὰς Βαβυλωνιακὰς ἀντιλήψεις ὁ χῶρος τοῦ οὐρανοῦ περιλαμβάνει τρεῖς στρώματα. Τὸ πρῶτον ἐκ λίθου *luludanîtu*, τὸ δεύτερον ἐκ *saggilmûtu*, ἔνθα κατοικεῖ ὁ Μαρδούκ, τὸ δὲ τρίτον καὶ κατώτατον ἐκ κυανοῦ ἰάσπιδος. Ἰδ. B. Meissner, Babylonien und Assyrien II, 108.

2 Ἰδ. Vorderasiatische Bibliothek IV, 98. Ἑλληνιστὶ τὸ ἄρθρον μου Βαβυλὼν ἐν τῇ Μ. Ἑλλ. Ἑγκυκλοπαίδειᾳ.

3 Ἰδ. τὸ ἄρθρον μου Βαβυλὼν. Περὶ τῆς ἀγάπης τῶν

κλήρου θριγκοῦ εἰς τὸ ἀνάκτορον τοῦ Ἀλκινόου. Τοιοῦτος εἶναι μόνον καταληπτὸς, ὅταν ἀποβλέψωμεν εἰς ἀσσυριακὰ καὶ νεοβαβυλωνιακὰ ἀνάκτορα, ὅπου ὑπάρχουσι πραγματικοὶ θριγκοί, ἥτοι ζωφόροι ἐκ κυάνου. Δυστυχῶς οὔτε συστηματικαὶ ἀνασκαφαί, οὔτε μεγάλαι δημοσιεύσεις τούτων ὑπάρχουσι μέχρι τοῦδε. Μία ὅμως εἰκὼν ἐκ Dûr-Sargon, ἥτοι ἐκ τοῦ σημερινοῦ Χορσαβάδ, ὅπου ἔκτισε τὸ ἀνάκτορόν του Σαργῶν ὁ Β'. τῆς Ἀσσυρίας (περὶ τὸ 713 π. Χ.), θὰ δώσῃ ἰδέαν τῆς ζωφόρου ἐκ κυάνου². (Εἰκ. 5).

Βαβυλωνίων καθόλου πρὸς τὸ κυανοῦν χρῶμα B. Meissner é. á. I, 236, 350.

1 Ἰδ. Meissner é. á. II, 384.

2 Τὸ ἀνάκτορον ἀνεσκάφη τῷ 1842-55 ὑπὸ Botta καὶ Place. Τὰ 5 σύμβολα, λέων, ταῦρος, ἀετός, σὺκκη, ἄροτρον,

Ὁμοίως ἀνεῦρε καὶ ὁ Koldewey ἐν Βαβυλῶνι, ἐπὶ τοῦ ἀνακτόρου τῆς κυρίας ἀκροπόλεως¹ τεμάχια μεγάλων ἀναγλύφων, τὰ ὅποια κατὰ τὰς περιγραφὰς του «συνίσταντο ἐξ ὠραίου κυανοῦ μείγματος, παρομοίου πρὸς τὸν Lapis-Lazuli». Ἀλλὰ τοῦτο εἶναι κύανος, ἐκ δὲ σχετικῆς ἐπιγραφῆς μανθάνομεν τὰ ἀκόλουθα περὶ τοῦ ἀνακτόρου (παρίσταται ὁμιλῶν αὐτὸς ὁ Ναβουχοδονόσωρ περὶ τοῦ ἔργου του): Χαλκίινους οὐδοὺς καὶ στρόφιγγας ἴδρυσά εἰς τὰς θύρας του καὶ περιέβαλον τὴν κορυφὴν διὰ κυανῆς στεφάνης. Ὁ Koldewey συμπεραίνει, ἴσως ὀρθῶς, ὅτι ὑπὸ τὰς τελευταίας ταύτας λέξεις πρέπει νὰ νοήσωμεν τὰ ρηθέντα ἀνάγλυφα· ἀλλ' ὅπως δήποτε καὶ ἂν ἔχη τὸ πρᾶγμα, κυανὴ στεφάνη τῆς κορυφῆς εἶναι, νομίζω, ἀκριβὲς ἀντίστοιχον τῆς ὁμηρικῆς φράσεως «θριγκὸς κυάνοιο»².

Κυανοχαίτα.—Ἐκ τῶν μέχρι τοῦδε ρηθέντων καὶ ἐκ περαιτέρω συγκρίσεων θὰ ἐξηγηθῶσιν ὡσαύτως παραδοξότατα ἐπίθετα ὁμηρικῶν θεῶν. Ὁ Ποσειδῶν ὀνομάζεται κυανοχαίτης, ἥτοι ἔχων κόμην κυανῇν, τὸ δὲ γεγονός τοῦτο ἐνέπνευσε πάλιν εἰς τοὺς παλαιότερους μίαν ἀπεγνωσμένην ἐρμηνείαν, ὅτι δηλ. οἱ τότε Ἕλληνες θὰ ἔπασχον ἐκ τῆς λεγομένης ἀχρωματοψίας (Daltonismus), ἥτοι τῆς νόσου ἐκείνης, καθ' ἣν ὁ ὀφθαλμὸς δὲν ἔχει τὴν δύναμιν νὰ διακρίνῃ τὰ συγγενῆ χρώματα, ἐπομένως καὶ τὸ κυανοῦν τοῦ μέλανος. Ἐν τούτοις τὸ πρᾶγμα ἔχει πολὺ ἀπλούστερον καὶ φυσικώτερον. Ἡδὲ ὁ Bérard³ παρετήρησεν, ὅτι «οἱ εὐγενεῖς τῆς Αἰγύπτου ἔχουσι κομμώσεις κυανᾶς, ἐκ γνησίου lapis-lazuli, Khesbet, κυάνου ὡς θὰ ἔλεγεν ὁ Ὅμηρος.» Ἐπ' ἴσης καὶ μυθολογικαὶ μορφαὶ περιγράφονται μετὰ κόμης ἐκ κυάνου, ὥστε κατὰ τὸν ἀνωτέρω λόγιον νὰ ἐξηγῇται καὶ τὸ ἐπίθετον τοῦ Ποσειδῶνος. Προφανῶς ἡ ὁδὸς αὕτη εἶναι ἡ ὀρθότερα, οἱ δ' ἀνατολικοὶ πολιτισμοὶ εἶχον καὶ θεοὺς ὧν ὑποχρεωτικῶς ἔπρεπεν ἡ παράστασις τῶν τριχωτῶν μερῶν τῆς κεφαλῆς νὰ εἶναι ἐκ σαπφείρου. Οὕτω μία ὠραία ἀρχαῖκή κεφαλὴ ἐξ Ἀσσούρ ἔφερεν, ὡς ὁ Andrae συμπεραίνει⁴ κόμην ἐκ Lapis-

lazuli, «mit dem man zu allen Zeiten gern die Haare darstellte». Ὡσαύτως τοῦ σεληνιακοῦ θεοῦ Σὶν ἡ γενειὰς ὀφείλει νὰ ἀποτελῇται «ἐκ γνησίου Lasurstein» ὡς πλέον ἢ ἅπαξ ἀναφέρεται εἰς τὰ κείμενα¹. Ὁμοίως τοῦ θεοῦ Σαμᾶς ἡ μακρὰ γενειὰς πρέπει νὰ συνίσταται ἐκ τοῦ αὐτοῦ λίθου, γενικῶς δὲ πάντες οἱ ἄρρενες θεοὶ ὡς σημεῖον τοῦ ἀξιώματός των φέρουσι πώγωνα ἐκ Lasurstein².

Νῦν ἀνακύπτει καὶ ἕτερον ζήτημα, τοῦ ὁποίου ὅμως ἡ κρίσις δὲν δύναται νὰ γίνῃ προχειρῶς: Κατὰ τινες λογίους αἱ γενειάδες τῶν ἀνωτέρω θεῶν περιγραφόμεναι οὕτω πρέπει νὰ νοηθῶσιν ἀπλῶς κυαναῖ. Ὁ Meissner ὅμως βεβαίῳ³, ὅτι κατὰ τὴν παλαιὰν ἀνατολικὴν ἀντίληψιν ἡ γενειὰς τῶν ἀνωτέρω θεῶν συνίστατο καὶ ἐν τῇ πραγματικότητι ἐκ τοῦ πολυτίμου κυανοῦ λίθου. Τὰ ἀγάλματα τῶν θεῶν ἐπιστεῦοντο ὡς ἀπόλυτα ἀντίτυπα αὐτῶν, τὰ δὲ μέλη των ἦσαν ἐκ τῆς αὐτῆς ὕλης, ἐξ ἧς καὶ ἐπὶ τῶν ἀγαλμάτων, λ. χ. ἐκ χρυσοῦ, ἀργύρου κλπ. Ἐπειδὴ δὲ καὶ ὁ Bérard κατὰ τὴν ἐποχὴν του ἐσημείωσε τὴν ἐπὶ παπύρου τινὸς περιγραφὴν τῆς μυθολογικῆς μορφῆς τοῦ Φραῖ, καθ' ἣν «τὰ ὀστᾶ εἶναι ἀργυρᾶ, αἱ σάρκες χρυσαῖ, ἡ κόμη, ἐκ khesbet (= κυάνου)» κλπ, διὰ τοῦτο ὁ λόγιος ἐκεῖνος συμπεραίνει⁴ ὅτι ὁμηρικὰ τινὰ ἐπίθετα παρέχουσιν ἀκριβεῖς μεταφράσεις τῶν ἀνωτέρω ἀντιλήψεων: Χρυσῆ Ἀφροδίτη, Θέτις ἀργυρόπεζα, Ποσειδάων κυανοχαίτα. Τοῦτο λοιπὸν τὸ συμπέρασμα δὲν μοῦ φαίνεται τοσοῦτον ἀπλοῦν. Εἶναι ἀκριβῶς χαρακτηριστικὸν τῶν (κλασσικῶν τοῦλάχιστον) Ἑλλήνων, ὅτι ἀντελαμβάνοντο τοὺς θεοὺς των ἐντελῶς ἀνθρωπίνους τὴν τε μορφήν καὶ τὴν ψυχὴν. Καὶ ὁ Ὅμηρος δὲ ἀποδίδει εἰς αὐτοὺς, κατὰ τρόπον γνησίως ἑλληνικόν, πάθη καὶ ἐλαττώματα τοσοῦτον ἀνθρώπινα, ὥστε θὰ ἦτο δύσκολον νὰ φαντασθῶμεν ὅτι τὴν Θέτιδα, ἡννόει ἔχουσιν πόδας ἀργυροῦς ἢ τὴν Ἀφροδίτην, καθ' αὐτὸ προσωποποίησιν τῆς σαρκός, ὡς συγκειμένην ἐκ χρυσοῦ. Τὰ ἐπίθετα λοιπὸν ταῦτα, καθαρῶς κοσμητικά, θὰ ἐπεθύμουν νὰ πιστεύσω ὅτι μόνον τὴν καταγωγὴν ἔχουσιν ἀνατολικήν, οὐχὶ ὅμως καὶ τὴν σημασίαν. Εἰς τὰ ὅμματα τῶν Ἑλλήνων ἀσφαλῶς αἱ τοιαῦται ἀντιλήψεις προσέπιπτον ἀκαλαίσθητοι, ὅπως ἐξ ἄλλου δὲν εἶναι δυνατόν ἢ νὰ ὁμολογηθῇ, ὅτι ὁ χρυσοῦς μηρὸς τοῦ Πυθαγόρου καὶ τῶν κα-

ἔχουσιν ἀσφαλῶς ὠρισμένην σημασίαν. Ἡ εἰκὼν ἐλήφθη ἐκ Reall. d. Vorgeschichte 2, πιν. 223 (ἄρθρον Dûr Sargon).

1 Ἰδ. τὸ ἄρθρον μου Βαβυλὼν καὶ R. Koldewey, das Wieder Erstehende Babylon⁴.

2 Πρβ. καὶ τὸ ἄρθρον μου Βαβυλὼν ἐν Μ. Ἑλλ. Ἐγκυκλοπαιδείᾳ, σ. 430 στήλη 3.

3 V. Bérard, les Phéniciens et l'Odyssée, II 55.

4 W. Andrae, die archaischen Ishtar Tempel in Assur 69 καὶ ἔχρωμος πιν. 28a.

1 B. Meissner, Bab. u. Assyrien II 19.

2 ε. ἀ. 21 καὶ 120.

3 Bab. u. Ass. II, 131.

4 Les Phen. et l'Odyssée 57.

τόπιν ἀγυρτῶν, ὅσοι ἤθελον νὰ μιμηθῶσι τοῦτον ¹ δὲν εἶναι δυνατόν νὰ νοηθῇ πλήρως ὡς δείγμα θειότητος, ἢ ἐν τῷ περιβάλλοντι τῶν ἀνατολικῶν ἀντιλήψεων. (Γνωστὸν ἄλλως, ὅτι τὸ φιλοσόφημα τοῦ Πυθαγόρου λέγεται πολλὰ παραλαβὸν ἐκ τῆς Ἀνατολῆς. Πρβλ. τὰ ἀνωτέρα λεχθέντα περὶ Πυθαγορείου θεωρήματος). Ἐν πάσῃ περιπτώσει, κυανῇ τὸ χρῶμα γενειάς, διὰ τὴν μακροχρόνιον παράδοσιν φαίνεται ὅτι εἶχε καθιερωθῇ. Οἱ «κυανοπώγωνες» τῆς Ἀκροπόλεως Τριτοπατρεῖς ἀποτελοῦσιν ἀπόδειξιν περὶ τοῦ πράγματος, καὶ εἶναι νῦν μᾶλλον νοητοί.

Κυάνεαι ὀφρύες. — Διὰ τῆς ἰδίας ὁδοῦ τῶν σκέψεων περὶ ἀνατολικῶν στοιχείων παρ' Ὀμήρῳ, θὰ ἐρμηνευθῇ νῦν καὶ ἄλλο γεγονός, τὸ ὁποῖον εἶχε μείνει ἀπαρατήρητον, ἥτοι αἱ κυάνεαι ὀφρύες τοῦ Διὸς ἐν τοῖς περιφήμοις στίχοις, οἵτινες λέγεται ὅτι εἶχον ἐμπνεύσει τὸν Φειδίαν ². Δὲν ὑπῆρχε δι' ἐμὲ ἀμφιβολία, ὅτι ὡς αἱ κυαναὶ χαῖται, οὕτω καὶ αἱ κυαναὶ ὀφρύες ἔπρεπε νὰ ἔχωσι πρότυπα ἐν τῇ Ἀνατολῇ. Πράγματι μετὰ τῶν ἀνατολικῶν ἔργων τέχνης ὑπάρχουσι πλεῖστοι κεφαλαὶ ἢ ἀγάλματα, εἰς τὰ ὁποῖα ἡ θέσις τῶν ὀφρύων καλύπτεται διὰ βαθείας καὶ πλατείας ἐγκοπῆς. Ἐκεῖ ἔπρεπε νὰ ὑπῆρχε, τουλάχιστον εἰς τινὰς περιπτώσεις, κύανος εἴτε φυσικὸς (Lapis-lazuli) εἴτε τεχνητός, ἀλλ' οἱ εἰδήμονες ἀνατολισταὶ μὲ ἐπληροφόρουν ὅτι ἐνετίθετο ἄργυρος εἰς τὴν θέσιν τῶν ὀφρύων, διότι ἐσώθησαν σχετικὰ ἴχνη. Ἐν τούτοις διὰ τῆς ἐξετάσεως ὅλων τῶν προσπιτῶν μοι ἔργων ἔσχον τὴν τύχην νὰ ἀνακαλύψω μίαν ἀδημοσίευστον μικρὰν σουμερικὴν κεφαλὴν ἐν τῇ Vorderasiatische Abteilung τοῦ Βερολίνου, ἣτις ἐδικαίωσε τὰς προσδοκίας μου (εἰκ. 6) ³. Ἡ κεφαλὴ αὕτη φέρει τὰς συνήθεις αὐλακώσεις εἰς τὴν θέσιν τῶν ὀφρύων, ἀλλὰ κατ' εὐτυχῇ συγκυρίαν ἢ ἀριστερὰ ὀφρὺς διασώζει ἔτι κατὰ χώραν ὑπεράνω τῆς ῥινὸς τεμάχιον φυσικοῦ κυάνου. Νῦν οὐδεμία ἀμφιβολία, ὅτι τὸ ἐπίθετον τῶν κυανῶν ὀφρύων ἀφωρμήθη ἐξ ἔργων τέχνης. Ὅτι δὲ τὸ ἔθιμον διετηρήθη μέχρις ἐσχά-

των, ἀποδεικνύουσι γλυπτὰ ἔργα τῆς ρωμαϊκῆς ἐποχῆς ἐκ τῶν ἀνατολικῶν ἐπαρχιῶν ¹.

Δοξασίαι καὶ γνώσεις τῆς Ἀνατολῆς παρ' Ὀμήρῳ. — Μέχρι τοῦδε ἐξητάσθησαν πράγματα τοῦ ὕλικου πολιτισμοῦ· ἀλλὰ καὶ πνευματικῆς φύσεως ἐκδηλώσεις ὑπάρχουσι παρ' Ὀμήρῳ φέρουσαι χαρακτῆρα προδήλως ἀνατολικόν. Ἡ μέλουσα ἔρευνα θὰ δείξῃ ἴσως πολλὰς τοιαύτας.



Εἰκ. 6. Σουμερικὴ κεφαλὴ μετὰ ἐνθέτων ὀφρύων ἐκ κυάνου.

Ἐνταῦθα θὰ ἐκτεθῶσιν ὀλίγαι μόνον χαρακτηριστικαὶ περιπτώσεις.

σίουσιν τῆς κεφαλῆς, κατ' ἀνακοίνωσιν τοῦ κ. Opitz, ἐτοιμάζει ὁ καθ. Passarge ἐν Ἀμβούργῳ.

¹ Κατὰ τὴν ἐν Βερολίῳ παραμονὴν μου εἶχον σημειώσει κεφαλὴν μαρμαρίνην, ἐκ Παλμύρας ἃν δὲν ὀπατῶμαι, ἣτις διέσωζε τὴν μίαν ὀφρὺν ἐνθετον ἐκ κυανῆς μάξης, ἥτοι κυάνου. Δυστυχῶς ἀπώλεσα τὴν σχετικὴν σημείωσιν, διότι κατέστη ἀδύνατος ἡ ἀνεύρεσίς της μετὰ τῶν χειρογράφων μου. Ἐπ' ἴσης ἐν Παρισίοις ὑπάρχει κεφαλὴ

¹ Λουκιαν. Ἀλέξανδρος ἢ Ψευδόμαντις 40 (Ἔκδ. Bekker).

² Il. A 528 ἐξ. ἢ καὶ κυανέῃσιν ἐπ' ὀφρὺσι νεύσε Κρονίων, | ἀμβρόσια δ' ἄρα χαῖται ἐπερρώσαντο ἄνακτος | κρατὸς ἀπ' ἀθανάτοιο, μέγαν δ' ἐλέλιξεν Ὀλυμπον. Πρβλ. καὶ O 102, P, 209.

³ Τὴν εἰκόνα μετὰ τῆς ἀδείας δημοσιεύσεως πρὸς τὸν ἀνωτέρω σκοπὸν ὀφείλω εἰς τὴν εὐγενῇ προθυμίαν τοῦ διευθύνοντος τὸ ρηθὲν μουσεῖον κ. Opitz. Πλήρη δημο-

ἽΟ ρόος ὠκεανοῦ.— Εἶναι γνωστὴ ἡ παρ' Ὀμήρῳ δοξασία περὶ ῥόου ὠκεανοῦ, ἐνὸς δηλ. κυκλικοῦ ρεύματος τῆς θαλάσσης, τὸ ὁποῖον πανταχόθεν περιέβαλλε τὴν Γῆν. Ἡ δοξασία αὕτη, λίαν παρὰδοξος καθ' ἑαυτήν, δὲν εἶναι νοητὸν πῶς ἠδύνατο νὰ γεννηθῇ παρὰ τοῖς Ἑλλήσιν, οἵτινες νησιῶται ὄντες τὰ πλεῖστα ἢ καὶ πανταχόθεν περιβαλλόμενοι ὑπὸ θαλάσσης ἐπεδόθησαν πρωιμώτατα εἰς τὰς θαλασσοπορίας. Ὡς τοιοῦτοι ἐγνώριζον βεβαίως, ὅτι πέραν τῆς πατρίδος των ὑπάρχουσι καὶ ἄλλαι ξηραὶ, εἴτα πάλιν θάλασσαί καὶ ἐκ νέου γῆ κ.ο.κ. Ἡ ἰδέα λοιπὸν περὶ τῆς Γῆς ὡς συμπαγοῦς ὅλου, περιβαλλομένου κύκλῳ ὑπὸ τοῦ ὠκεανοῦ δὲν ἦτο δυνατόν νὰ γεννηθῇ ἐντὸς κεφαλῆς ἑλληνικῆς. Τοῦναντίον ἠδύνατο νὰ ἐπέλθῃ ἄριστα εἰς τὸν Βαβυλώνιον, ὅστις ἐφρόνει ὅτι κατοικεῖ ἐν τῷ κέντρῳ τῆς Γῆς, (ἡ Βαβυλὼν ἐθεωρεῖτο «ὀμφαλὸς» τῆς Γῆς) ἐκτὸς δὲ τῶν ὁρίων τῆς χώρας του οὐδέποτε ἐξήρχετο. Πρὸς Ἀνατολὰς οὐδέποτε προεχώρει, διότι ἐπὶ τῆς ὀρεινῆς χώρας τῶν Κοσσαίων, κατοικούντων τὰ ὄρη τοῦ Ζάγρου, οὐδεμίαν εἶχε πρόσοδον¹. Ἐπὶ τῶν ὑπολοίπων σημείων τοῦ ὁρίζοντος οἱ Βαβυλώνιοι ἐγνώριζον ἢ ἤκουον ὅτι ἐκτείνεται εὐρεῖα θάλασσα: Πρὸς Βορρᾶν ὁ Εὐξείνιος Πόντος καὶ ἡ Προποντίς, πρὸς Α. τὸ Αἰγαῖον, πρὸς Ν. δὲ τέλος ὁ Περσικὸς κόλπος. Εἶναι λοιπὸν λίαν φυσικὸν ἐνταῦθα νὰ ἔλαβεν ἀρχὴν ἡ δοξασία περὶ τοῦ κυκλικοῦ ῥόου ὠκεανοῦ, τοσούτῳ μᾶλλον, καθ' ὅσον κατὰ τὸν Βόσπορον, τὴν Προποντίδα, τὸν Ἑλλήσποντον καὶ τὴν Ἐρυθρὰν Θάλασσαν, σχηματίζεται θαλάσσιον ρεῦμα ταχύτητος πολλάκις ἀρκετῶν μιλίων.

Τὸ θεωρητικὸν τοῦτο συμπέρασμα ἐπιβεβαιοῖ παραδόξως καὶ εἰς «παγκόσμιος γεωγραφικὸς χάρτης» ὡς θὰ ἐλέγομεν σήμερον, κεχαραγμένος ἐπὶ πινακίδος (εἰκ. 7). Ὁ χάρτης οὗτος ἀνήκει εἰς τὴν νεοβαβυλωνιακὴν ἐποχὴν, ἀλλὰ τὸ πρότυπόν του κατὰ τινὰς εἶναι παλαιότερον². Ἀπὸ

ἐκ Βααλβέκ (Ἡλιουπόλεως) (ἄνευ ἀριθμοῦ, αἰθουσα γλυπτῶν X) ἥτις ἔφερεν ἐνθέτους ὀφρῦς, διατηροῦσα νῦν μόνον τὰς κοιλότητας ὡς τὸ ἀνωτέρω εἰκονιζόμενον σουμερικὸν ἔργον. Προφανῶς τῆς αὐτῆς παραδόσεως συνέχεια εἶναι αἱ ἐγχάρακται ὀφρῦες ἐπὶ τῆς περιφήμου σαρκοφάγου San Lorenzo τῆς Ρώμης.

¹ Ἀπ' ἐναντίας ἡ Βαβυλωνία εἰς πᾶσαν ἐποχὴν ὑφίστατο τὰ πάνδενα ὑπὸ τῶν ἐπιδρομῶν ἐκείνων, οἵτινες ἔτι ἐπὶ τῆς ἐποχῆς τοῦ Μ. Ἀλεξάνδρου ἦσαν ἄγριοι καὶ πολεμικώτατοι. (Γνωστὸν ὅτι μετὰ τὴν ἐνδοξον δυναστείαν τοῦ Χαμμουραμπί κατέλυσαν καὶ τὸν βασιλικὸν οἶκον τῆς Βαβυλώως, ἐγκατασταθέντες ἐπὶ μακροῦς αἰῶνας ὡς κοσσαϊκὴ ἢ κασιτικὴ δυναστεία).

² Ἰδ. Meissner ἐ. ἀ. II, 378.

Βορρᾶ, πηγάζων ἐκ τῶν ὀρεινῶν περιοχῶν, εἰκονίζεται ρεῶν ὁ Εὐφράτης καὶ χυνόμενος εἰς τὰ «ἔλη» τοῦ Περσικοῦ κόλπου. Αἱ διάφοροι πόλεις ἢ χώραι ἀναγράφονται διὰ τῶν ὀνομάτων των, πάντα δὲ ταῦτα περιβάλλει τὸ κυκλικὸν ρεῦμα τοῦ ὠκεανοῦ, «nâru marratu», δηλ. «πικρὸς ποταμός», ὡς συνήθως ἐξηγεῖται, ἴσως ὅμως καλύτερον «κυκλικὸς ποταμός»¹. Πόσον ὅμως διαφόρως οἱ

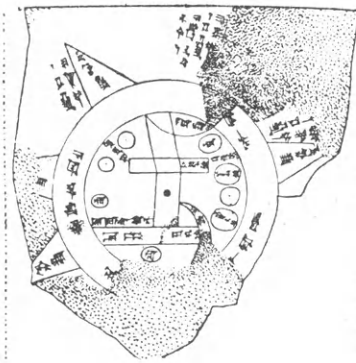

Εἰκ. 7. Βαβυλωνιακὸς παγκόσμιος γεωγραφικὸς χάρτης μετὰ τοῦ «ῥόου ὠκεανοῦ».

γενήσιοι Ἕλληνες ἀντελαμβάνοντο τοῦ πράγματος, δηλοῦσιν ἤδη αὐτοῦ τοῦ ἀγαθοῦ Ἡροδότου οἱ σαρκαστικοὶ λόγοι, ὅστις ὁμολογεῖ ὅτι τοῦ ἔρχεται νὰ γελάσῃ, ὅταν βλέπῃ μερικοὺς νὰ κατασκευάζωσι χάρτας προφανῶς ὡς τὸν παρόντα: «οἱ ὠκεανὸν τε ῥέοντα γράφουσι πέριξ τὴν γῆν, ἐοῦσαν κυκλωτέρα ὡς ἀπὸ τόρνου...»². Καλύτερον δὲν ἠδύνατο νὰ δηλωθῇ ἡ ἀντίθεσις μεταξὺ βαβυλωνιακοῦ καὶ ἑλληνικοῦ πνεύματος!

Ἡ ὁμηρικὴ γνώσις περὶ μακροτάτων ἡμερῶν.— Εἰς τὴν ἐξωτερικὴν περιφέρειαν τοῦ «κυκλικοῦ ποταμοῦ» σημειοῦνται ἐπὶ τοῦ ἀνωτέρω χάρτου ὀκτὼ «νῆσοι». Διὰ τὴν βορειοτάτην ἐκ τούτων ἐπισυνάπτεται ἡ παρατήρησις, ὅτι ἐκεῖ «δὲν εἶναι ὁρατὸς ὁ ἥλιος». Τοῦτο προϋποθέτει ἀόριστον καὶ συγκεχυμένην γνώσιν τῶν μακρῶν πολικῶν νυκτῶν, συμπίπτει δὲ κατὰ τοῦτο παραδόξως πρὸς τὴν διήγησιν τοῦ Ὀδυσσέως περὶ τῆς χώρας τῶν Λαιστρυγόνων. Ἐνταῦθα ἡ εἰς τὰ βόρεια πλάτη παφαιτηρουμένη ἐπιμήκυνσις τῆς ἡμέρας (καὶ ἐπομένως καὶ τῆς νυκτὸς εἰς ἀντιστοίχους ἐποχάς), δηλοῦται διὰ τῆς ἐκφράσεως, ὅτι ἀνὴρ ἀντέχων εἰς τὴν αὐπνίαν θὰ ἠδύνατο νὰ κερδίσῃ δύο ἡμερομίσθια³. Ἐτι μᾶλλον καθίσταται ἀξία προσοχῆς ἡ σύμπτω-

¹ Ἰδ. περὶ τούτου B. Meissner ἐ. ἀ. II, 111 σημ. 14.

² Ἡροδ. 4, 36.

³ x 84 - 86.

σις τῶν δύο τούτων γνώσεων, καθ' ὅσον, κατὰ πληροφориάν ἦν ὀφείλω εἰς τὸν καθηγητὴν Unger, ὁ ἀνωτέρω εἰκονιζόμενος χάρτης δὲν ἐσχεδιάσθη αὐτοτελῶς, ἀλλ' ὡς συνοδευτικὸν εἰς τινὰ περιπετειώδη διήγησιν. Ἐν τοιαύτῃ περιπτώσει καὶ ἡ διήγησις τοῦ Ὀδυσσεὺς ἀποτελεῖ ἐν παράλληλον ¹.

Τὸ μῶλυ.— Δὲν ὑπάρχει ἀμφιβολία, ὅτι ἡ Βαβυλωνία ἦτο ἡ κλασσικὴ πατρίς πάσης μαγικῆς γνώσεως. Ἡ μαγεία εἶχεν ἀναχθῆ ἐν τῇ χώρᾳ ταύτῃ εἰς ἐπιστήμην, καὶ μάλιστα τὴν κυριωτάτην ἐπιστήμην, ἧς ἀπλῶς ὑπηρετικαὶ ἐθεωροῦντο ἡ ἱατρικὴ, ἡ χημεία καὶ εἴ τις ἄλλη ². Ἐξορκισμοί, μαγικαὶ βοτάναι καὶ μαγικαὶ τελεταὶ ἀπασχολοῦσι μέγιστον, ἴσως τὸ μέγιστον μέρος τῆς διασωθείσης σφηνοειδοῦς λογοτεχνίας. Ἐκεῖ ἐζήτησα νὰ εὔρω, ματαίως ὅμως, τὸ ὄνομα φυτοῦ τινος, ὅπερ θὰ ἦτο δυνατόν νὰ ταυτισθῇ πρὸς τὸ ξενόγλωσσον μῶλυ, δι' οὗ ὁ Ἑρμῆς ζητεῖ νὰ προφυλάξῃ τὸν Ὀδυσσεά ἀπὸ τῶν μαγγανειῶν τῆς Κίρκης ³. Ἐν τούτοις εἶναι ἀναμφίβολος σχεδὸν ἡ ἀνατολικὴ προέλευσίς του, εἶναι δὲ χαρακτηριστικὸν τὸ γεγονός, ὅτι ὁ Ἑρμῆς ἐξορύξας τοῦτο τὸ ἔδωκεν ὀλόκληρον εἰς τὸν ἦρωα (οὐχὶ μόνην τὴν ῥίζαν), περιγραφόμενον ὡς μέλαν μὲν τὴν ῥίζαν, γάλακτι δὲ εἶκελον κατὰ τὸ ἄνθος ⁴. Ἡ λῆψις φυτοῦ ἐν τῇ χειρὶ

¹ Εἰς μίαν ἄλλην ἐκ τῶν νήσων τοῦ χάρτου δίδεται ὁ χαρακτηρισμὸς ὅτι αὕτη κατοικεῖται ὑπὸ ταύρου, ὅστις «περιπλανᾶται καὶ προσβάλλει». Ὁ χαρακτηρισμὸς θὰ ἤρμοζε παραδόξως πρὸς τὴν κατ' ἐξοχὴν νῆσον τοῦ ταύρου, τὴν μινωϊκὴν Κρήτην, ἂν ἀπεδεικνύετο ντως ὅτι τὸ πρωτότυπον τοῦ χάρτου ἐκείνου ἀνάγεται μέχρι τῆς 2ας χιλιετηρίδος. Ὁ Meissner καὶ ἄλλοι δὲν ἀναβιβάζουσι τὸ πρωτότυπον πέραν τοῦ 9ου αἰῶνος. Ἐν τούτοις ὁ καθηγ. κ. E. Forrer παρεπιδημῶν ἀκριβῶς διαρκούσης τῆς διορθώσεως τῶν δοκιμῶν μου ἐν Κρήτῃ, φρονεῖ ὅτι τὸ πρωτότυπον τοῦ ἀνωτέρω χάρτου εἶναι παμπάλαιον, δυνάμενον μέχρι τῆς σουμερικῆς ἐποχῆς νὰ ἀναχθῇ, ὅποτε ἤρ. ξαντο ἤδη σχεδιάζοντες τὴν γῆν ὑπὸ μορφὴν «πεντάλφα». Εἰς τὸν αὐτὸν κ. Forrer ὀφείλω καὶ τὴν πληροφορίαν περὶ τοῦ σχηματιζομένου θαλασσίου ρεύματος πέραν τῶν παραλίων τῆς μικρασιατικῆς χερσονήσου.

² Ἰδ. περὶ τούτου τὸ σχετικὸν μέγα κεφάλαιον παρὰ Meissner ἐ. ἀ. II, 198 ἐξ. καὶ ἑλληνιστὶ τὸ ἄρθρον μου Βαβυλωνία.

³ κ 302 ἐξ. Διεσώθησαν πλείστα ὀνόματα φυτῶν, κατὰ κανόνα σχεδὸν ἀκατάληπτα, συνειλεγμένα ἐν Cuneiform Texts tom. 14 καὶ ἐν τῷ λιθογράφῳ βιβλίῳ τοῦ R. Thompson, The Assyrian Herbal, 1924, ἀλλ' οὐδὲν δύναται νὰ εἶναι τῆς αὐτῆς ῥίζης πρὸς τὸ μῶλυ. Τὸ παρὰ τῷ τελευταίῳ (σ. 139) ὡς καὶ παρὰ H. Zimmern, Akkadische Fremdwörter 58 muḡu συνάπτεται πρὸς τὸ μύρρα.

⁴ Δὲν ὑπῆρξε σχεδὸν βοτανικός, ὅστις νὰ μὴ ἡσυχολήθῃ ἐπὶ τῇ βάσει τῆς ἀνωτέρω περιγραφῆς περὶ τὸν ταυτισμὸν τοῦ μώλως, ὡς δὲν ὑπῆρξεν ἀλχημιστὴς μὴ ζητή-

κατὰ τῶν μαγγανειῶν περιγράφεται ἤδη ἐν αὐτῇ τῇ βαβυλωνιακῇ Δημιουργίᾳ (Weltschöpfungslied), ὅπου ὁ Μαρδούκ ὀπλιζόμενος κατὰ τῆς Τιματ λαμβάνει μεταξὺ τῶν ἄλλων τοῦ ὅπλων καὶ φυτὰ κατὰ τῆς μαγείας, «τὰ ὅποια κρατεῖ ἐν τῇ χειρὶ ¹». Τοῦτο εἶναι ἰδιαιτέρως χαρακτηριστικόν, διότι ἄλλως ἢ λῆψις ῥιζῶν, κονδύλων κλπ., εἶναι οὐχὶ ἀσυνήθης εἰς πᾶσαν ἐποχὴν ². Οὕτω λοιπὸν ὀχυροῦται καὶ ὁ Ὀδυσσεὺς κατὰ τῆς Κίρκης, ἃς ἐπιτραπῇ δ' ἐνταῦθα καὶ μία μικρὰ παρέκβασις, ἵνα συσχετισθῇ πρὸς τὸ ἀνωτέρω ἐν περιέργον μνημεῖον (εἰκ. 8). Τοῦτο εἶναι κορινθιακὸν πλακίδιον ἐν



Εἰκ. 8.

Μορφὴ ἐπὶ κορινθιακοῦ πλακιδίου κρατοῦσα φυτὸν ὡς ἀλεξίκακον.

Βερολίνῳ ³, εἰκονίζον παγωνοφόρον ἄνδρα κρατοῦντα δόρυ διὰ τῆς δεξιᾶς καὶ ἄνθος διὰ τῆς ἀριστερᾶς. Ὁ Furtwängler διερωτᾷται: «Ob Poseiden oder sonst ein Gott?» Ἐντὸς τῆς περιοχῆς τῶν ἀνωτέρω ἐκτεθέντων ἡ μορφὴ αὕτη εἶναι νῦν νοητή. Εἴτε περὶ θεοῦ πρόκειται εἴτε, (ὅπερ τὸ πιθανώτερον) περὶ θνητοῦ, κρατεῖ οὗτος πλὴν τοῦ πραγματικοῦ ὅπλου του καὶ ἐν φυτὸν

σας τὴν ἐφεύρεσιν παρασκευῆς χουσοῦ. Τὴν ἀπιστεύτως ἀναπτυχθεῖσαν οὕτω περὶ μώλως φιλολογίαν καὶ ὅλας τὰς σχετικὰς γνώμας εὐρίσκει τις τελευταίως ἐν τῷ περιοδικῷ Der Naturforscher, 1925 - 6 Heft 10, 523 ἐξ. (Marzell).

¹ Meissner II, 178.

² Πρβλ. τὰ νῦν φυλακτὰ ἐκ σκορόδων ἢ κρομμύων, ἰδ. δὲ καὶ τὸ ἀνωτέρω ἄρθρον περὶ μώλως, ὅπου καὶ λαογραφικῶς ἐρευνᾶται τὸ ζήτημα.

³ Furtwängler, Beschreibung d. Vasens. im Antiquarium I, 622. Antike Denkmäler II, πιν. 24, 23 καὶ 29, 19.

κατὰ τῆς μαγγανείας. Ἴσως ὑπὸ τὴν ἄψυχον τοῦτου σχηματοποίησιν πρέπει νὰ ἀναγνωρίσωμεν αὐτὸ τοῦτο τὸ μῶλυ.

Συμπεράσματα. Ὑπόθεσις τῆς Ἰλιάδος. — Κατὰ πάντα τὰ ἀνωτέρω ἐξετασθέντα ἐπὶ μέρους ζητήματα ἢ ἐπιδράσεις τῆς Ἀνατολῆς ἐπὶ τὰ ὁμηρικὰ ποιήματα οὔτε μικρὰ εἶναι, οὔτε λεπτομερειακῇ. Ὑπάρχει βαθυτέρα σύνδεσις μεταξὺ Ἑλλάδος καὶ Ἀνατολῆς, ἣτις ὑπὸ ποικίλους τρόπους ἐκδηλοῦται. Μήπως καὶ αὕτη ἡ ὑπόθεσις τῆς Ἰλιάδος δὲν συνδέει ἡμᾶς πρὸς τὴν Ἀνατολήν, ἔστω ὑπὸ τὴν μορφήν πολεμικῶν ἐπιχειρήσεων; Σήμερον δὲ γνωρίζει ἡ ἐπιστήμη, ὅτι ὁ Τρωικὸς πόλεμος, ὅστις εἶναι γεγονὸς ἱστορικόν, ἀποτελεῖ τὸν τελευταῖον κρίκον ἀλύσεως ὁμοίων γεγονότων. Ἄν ὁ κρίκος οὗτος συνδέει ἡμᾶς πρὸς τὰ βόρεια μᾶλλον τῆς Μικρᾶς Ἀσίας, ἀλλὰ παλαιότερον φαίνεται ὅτι αἱ σχέσεις, φιλικαὶ ἢ ἐχθρικαὶ, συνάπτονται μᾶλλον πρὸς τὸν Νότον. Αὐτῆς ταύτης τῆς μετακινήσεως τῶν λαῶν, ἣτις ἐπὶ Ραμεσσῇ τοῦ Γ'. ἔφερεν εἰς κίνδυνον τὴν Αἴγυπτον, δὲν φαίνεται νὰ ἦσαν ἀπληλαγμένα καὶ Ἑλληνικὰ φύλα. Οἱ Φιλισταῖοι εἴτα, οἵτινες σήμερον πιστεύονται γενικῶς ὡς ἐκπατρισθέντες Κρήτες, ἀποτυγχόντες εἰς τὸν ἐκβιασμόν τῆς Αἰγύπτου ἐγκαθίστανται ὀριστικῶς βορειότερον, εἰς τὴν χώραν ἣτις ἀπ' αὐτῶν ἀπεκλήθη Παλαιστίνη. Ἔτι βορειότερον, ἐν Λυκίᾳ καὶ Παμφυλίᾳ, ἔχομεν ἐπ' ἴσης ἀπαραγνωρίστους δεσμούς πρὸς τὰς ἑλληνικὰς χώρας. Τῆς τελευταίας χώρας τὸ ὄνομα δηλοῖ ἀκριβῶς φυλετικὴν πανσπερμίαν, ἐντὸς τῆς ὁποίας οἱ Ἕλληνες δὲν κατεῖχον τὴν τελευταίαν θέσιν. Ἡ δὲ Λυκία πρωιμώτατα, ἴσως ἤδη ἀπὸ τοῦ 15^{ου} αἰῶνος π. Χ. ἔχει σχέσεις στενὰς πρὸς τὴν Ἑλλάδα. Ὁ τάφος τοῦ Βαφειοῦ περιέχει σειρὰν ἀνατολικῶν στοιχείων, τὰ ὅποια πιθανώτατα προέρχονται ἐκ Λυκίας¹, βραδύτερον δ' ἔχομεν καὶ συγγενικοὺς δεσμούς παρ' Ὀμήρῳ (συνοικέσιον Προίτου), οἵτινες δὲν θὰ ἦσαν νοητοὶ ἄνευ προϋπαρχούσης παραδόσεως.

Τέλος συνεπικούροι εἰς τὰνωτέρω ἔρχονται καὶ αἱ εἰς χεττιτικὰς πινακίδας τοῦ Μπογάζ-κιὸ ἀναγνώσεως ἀχαϊκῶν ὀνομάτων ὑπὸ τοῦ Forrer, ὅπου τοσοῦτο τοῦλάχιστον φαίνεται βέβαιον, ὅτι Ἀχαιοὶ εἶχον δοσοληψίαν πρὸς τὸν βασιλέα τῶν Χεττιτῶν. Κατὰ μεγίστην πιθανότητα πρόκειται περὶ ἀποικίας Ἀχαιῶν ἐν Μ. Ἀσίᾳ, καὶ δὴ ἐν Λυκίᾳ¹. Ἐπειδὴ

1 Περί τούτου ὠμίλησα ἐν τῇ Archäologische Gesellschaft τοῦ Βερολίνου κατὰ Φεβρουάριον τοῦ 1929, περίληψις δὲ τῆς διαλέξεως ἐκείνης ἐκτυπῶνται κατ' αὐτὰς ἐν τῷ ἐκδιδομένῳ τόμῳ τοῦ Jahrbuch des Institutes.

δὲ τὰ γεγονότα ταῦτα ἐκτυλίσσονται κατὰ τὸ 1300 περίπου, εὐρισκόμεθα χρονικῶς ἀρκούντως πρὸ τοῦ Τρωικοῦ πολέμου, οὗ τὸ θέατρον ἔχει ἐν τῷ μεταξὺ μετατεθῇ πρὸς Βορρᾶν.

Ἐκ πάντων τούτων ἐν συμπεράσμα ἐξάγεται, ὅτι κατὰ τὸ τέλος τῆς μυκηναϊκῆς ἐποχῆς αἱ σχέσεις μεταξὺ Ἑλλάδος καὶ Ἀνατολῆς εἶναι πυκνότεραι καὶ στενότεραι, ὥς ἀκριβῶς ἀντικατοπτρίζεται τὸ πρᾶγμα καὶ εἰς τὰ ὁμηρικὰ Ἔπη. Ὅταν ἐνθυμώμεθα τοῦτο, εὐκόλως θὰ δυνηθῶμεν νὰ ἐρμηνεύσωμεν τὸ γεγονός, ὅτι αἱ πλεῖστοι καὶ σπουδαιότατοι τῶν ἑλληνικῶν ἀποικίων διηυθύνθησαν βραδύτερον πρὸς τὴν Μ. Ἀσίαν. Ἦσαν παλαιαὶ καὶ γνώριμοι ὁδοί. Διὰ τοῦτο ἐπ' ἴσης ἡ τέχνη καὶ ἡ διανόησις εἰσῆλθασαν ἐξ Ἀνατολῆς εἰς τὴν Ἑλλάδα μετὰ τὴν σκοτεινὴν περίοδον τοῦ καλουμένου Γεωμετρικοῦ ἔνθυμοῦ. Πολλὰ στοιχεῖα διέγραψαν ἀπλῶς κύκλον: Ἐφυγον ἐξ Ἑλλάδος κατὰ τὴν λαίλαπα τῶν Δωριέων, περιεσώθησαν εἰς γνώριμα ἤδη καταφύγια, βραδύτερον δ' ἐπέστρεψαν ὀπίσω, ἐν μέρει ἀγνώριστα ὑπὸ τὸ ἐξωτερικὸν ἔνδυμα τῆς Ἀνατολῆς².

Ἡράκλειον, Ὀκτώβριος 1929.

ΣΠΥΡΙΔΩΝ Ν. ΜΑΡΙΝΑΤΟΣ

Σημειώσεις. Διαρκούσης τῆς διορθώσεως τῶν δοκιμῶν ἐδημοσιεύθη εἰς τὸ περιοδικὸν Atlantis (Heft. 11 Νοεμ. 1929, Verlag E. Wasmuth, Berlin) ὑπὸ τοῦ καθ. E. Unger σύντομος ἐκθεσις μετὰ φωτογραφίας τοῦ πρωτοτύπου (νῦν ἐν Λονδίνῳ) καὶ τοῦ σχεδίου εἰκ. 8 τοῦ ἀνωτέρω βαβυλ. χάρτου. Τὸ σχέδιον ἐξεπονήθη ἐπὶ τῇ βάσει τοῦ πρωτοτύπου ἐν συνδυασμῷ μετὰ τινος «ἀστρολάβου» τοῦ 17^{ου} αἰῶνος. Ἡ ἐκθεσις τοῦ Unger παρέχει πολλὰ νέα στοιχεῖα. Αἱ «νῆσοι» εἶναι ἐπτὰ, οὐχὶ ὀκτὼ (ὡς ἐγὼ ἀνωτέρω κατὰ τὸν Meissner). Ἐξ αὐτῶν ἡ πρώτη καὶ δευτέρα εἶναι κατεστραμμένα. Ἡ τρίτη εἶναι ἐκεῖ «ὅπου τὸ πτερόεν πτη-

1 Ἰδε. τελευταίως περὶ τούτων Ed. Meyer, Geschichte des Altertums II, 1, 1928, 546 ἐξ. καὶ τὰς νεοεκδοθείσας Forschungen von E. Forrer (1929) ἐν τῷ κεφαλαίῳ Historische Ergebnisse (τομ. 1, 210 ἐξ.).

2 Οὕτως ἐπεξήγησα νὰ ἐρμηνεύσω τὸ φαινόμενον τῆς ἐμφάνσεως τοῦ Γοργονεῖου ἀπὸ τοῦ 7^{ου} αἰ. καὶ κατόπιν ἐν τῇ Ἑλλ. τέχνῃ, ὅπερ ἦτο ἤδη γνωστὸν ἐν τῇ Κρητομυκηναϊκῇ ἐποχῇ. (Ἀρχ. Ἐφημ. 1927 - 28, 7 ἐξ.). Ἐπ' ἴσης ἡ «Πόντια θηρῶν» ἡ Περσικὴ Ἀρτεμις καλουμένη, εἶναι κρητομυκηναϊκῆ θεότης, ἐπανελθοῦσα ὕστερον ἐξ Ἀνατολῆς μετὰ τῶν πτερόγων, αἵτινες εἶναι ἀνατολικὴ προσθήκη. (Ἰδ. τὸ σχετικὸν κεφάλαιον παρὰ M. Nilsson, Minoan - mycenaean Religion).

νὸν δὲν τελειώνει τὸν δρόμον του». Ἡ τετάρτη, «ὅπου ἡ λάμψις τοῦ φωτὸς εἶναι μεγαλυτέρα ὥς λυκόφως καὶ ἀνταύγεια τῶν ἄστρον», εὐρίσκεται εἰς σχέσιν πρὸς τὴν πέμπτην, «ὅπου οὐδὲν βλέπει τις, ὅπου ὁ ἥλιος δὲν εἶναι ὁρατός». Ὁρθῶς ὁ Unger σημειώνει ὅτι ἡ «νῆ-σος» αὕτη, ἡ τοποθετουμένη πρὸς Βορρᾶν, ἀποδεικνύει ὅτι οἱ Βαβυλώνιοι ἐγνώριζόν τι περὶ τῆς μακρᾶς πολιτικῆς νυκτός, διέφυγεν ὁμως αὐτὸν ὅτι καὶ καὶ ἡ προηγουμένη «νῆ-σος» ἢ «περιφέρεια» ἀποδεικνύει γνῶσιν τοῦ μακροτάτου λυκόφωτος τῶν βορείων χωρῶν. Τὸ λυκόφως τοῦτο ἤδη εἰς τὸ γεωγραφικὸν πλάτος τῶν Παρισίων καὶ τοῦ Βερολίνου διαρκεῖ εἰς ὠρισμένας ἐποχὰς καθ' ὅλην τὴν νύκτα. Ἡ ὁμηρικὴ περιγραφή τῆς χώρας τῶν Λαιστρυγόνων (ἀνωτ. σ. 200) ἀντιστοιχεῖ προφανῶς μᾶλλον πρὸς ταύτην τὴν «περιφέρειαν». Ἡ ἔκτε τοιαύτη, «ὅπου εἰς κερασφόρος ταῦρος περιπλανᾶται καὶ προσβάλλει τὸν ἐπισκέπτην», παριστάνεται παραδόξως καὶ ἐπὶ τοῦ ἀστρολάβου καθ' ὅμοιον τρόπον δεικνύουσα τὴν ἐπιβίωσιν τῆς περιέργου ἰδέας. Ὡς βλέπει τις, γεω-

γραφικῶς δὲν συμφωνεῖ ἡ θέσις τῆς πρὸς τὴν τῆς Κρήτης. Ἡ ἑβδόμη τέλος περιφέρεια εἶναι

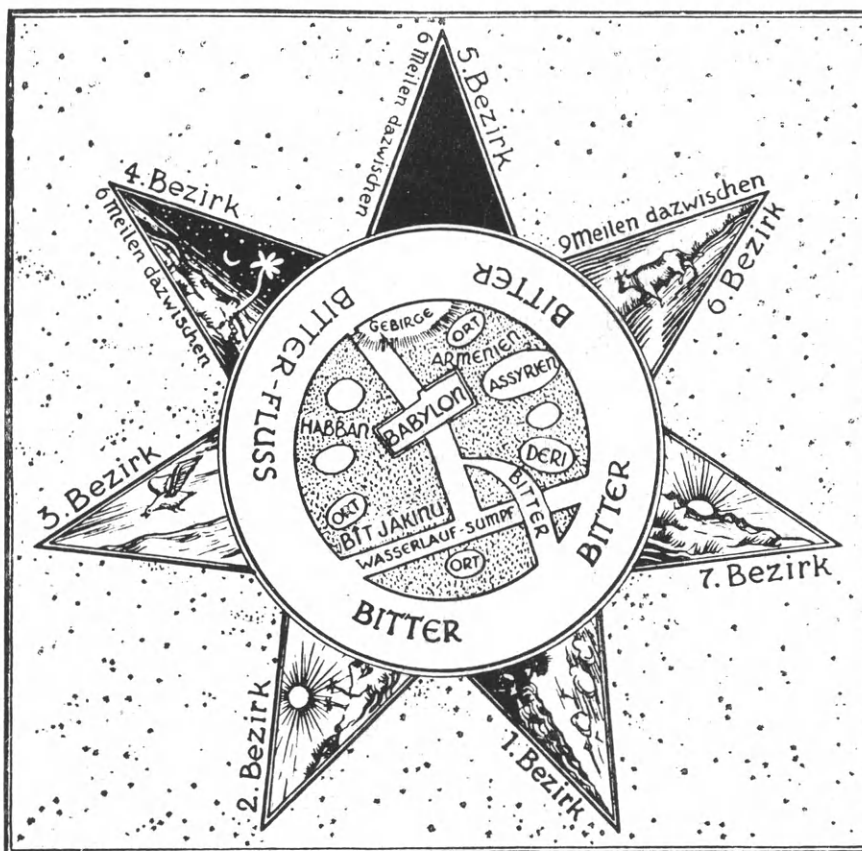

Εἰκ. 9. Ὁ ἀνωτέρω εἰκ. 7 παλαιότατος χάρτης τοῦ κόσμου κατὰ σχέδιον τοῦ H. Anger.

ἐκείνη, «ὅπου ἡ Ἥως ἀνατέλλει».

Κατὰ τὸν Unger ὁ χάρτης προέρχεται ἐκ τῆς ἐποχῆς τῶν πρώτων Περσῶν βασιλέων.

Σ. Μ.

ΠΑΡΑΤΗΡΗΣΕΙΣ
ΠΕΡΙ ΤΗΣ ΕΚ ΦΙΛΙΑΣ ΤΗΣ ΚΑΡΔΙΤΣΗΣ
ΕΠΙΓΡΑΦΗΣ
(ΑΕ 1927 - 28, 119 - 127).

ΥΠΟ ΝΙΚΟΛΑΟΥ ΓΙΑΝΝΟΠΟΥΛΟΥ

Εἰς τὴν ἐκ Φιλίας τῆς Καρδίτσης ἐπιγραφὴν περὶ ἀμφισβητουμένων ὁρίων μεταξὺ Μελιτείας καὶ Λαμίας, δημοσιευθεῖσαν ὑφ' ἡμῶν ἐν ΑΕ 1927-28 σελ. 119-127, δημοσιεύομεν τὰς ἐξῆς νεωτέρας παρατηρήσεις τῶν κ. κ. Hiller von Gärtringen, ἐκ Βερολίνου, καὶ Friedrich Stählin, ἐκ Νυρεμβέργης, φιλοφρόνως ὑπ' αὐτῶν ἀνακοινωθείσας ἡμῖν.

1ον) Ὁ κ. Hiller λέγει ὅτι ὁ ἐν στίχ. Α στίχ. 8

τῆς ἐπιγραφῆς ἀναφερόμενος δικαστὴς Διαγόρας Ἰσαγόρου, Μάγνης ἀπὸ Μαιάνδρου, εἶναι γνωστὸς καὶ ἀπαντᾷ ὥς εἰπὼν τὸ Μαγνητικὸν ψήφισμα ὑπ' ἀριθ. 100 τοῦ Ὁθωνος Kern (πρβλ. Holleaux, Revue des études anciennes, III, 1901, 129. Sylloge³ 695), τοῦ ὁποίου καὶ ἄλλα ἀναφέρονται ὑπὸ τοῦ κ. Hiller ὡς συντάκτου. Ὁ πατὴρ Ἰσαγόρας πρέσβυς ἦν πρὸ τοῦ 159 π. Χ., τὸ δὲ ψήφισμα Kern 100 τὸ περὶ τῆς ἰδρύσεως τῆς Λευκοφρυγικῆς Ἀρτέμιδος φαίνεται τοῦ ἔτους 129 π. Χ. νεώτερον.

Περὶ δὲ τῶν Θεσσαλικῶν ψηφισμάτων τοῦ Κοινοῦ Θεσσαλῶν ἀπὸ τοῦ 196 π. Χ. καὶ ἐξῆς γράφει ὁ Busolt (Griechische Staatskunde σ. 1496).

Ἐπίσης ὁ κ. Hiller παρατηρεῖ ὅτι ἐν Β 1 τῆς ἐπιγραφῆς «*μνιάδα καλεῖ με* — — —» διορθωτέον εἰς «*μνειαδα καλειμέ[ναν]*», κατὰ τὸν γνωστὸν τύπον.

Ἐν Β 4 τῆς ἐπιγραφῆς: «*ἐπεὶ τὰ*» διορθωτέον εἰς «*ἐπειτα*». Β 6: «*ταῦτα*» διορθωτέον εἰς «*ταύτα[ς]*».

Ἐν Β 20: Τὸ ἀναλυθ — — δὲν εἶναι δυνατόν νὰ συμπληρωθῇ «*ἀναλήψεως*».

2ον) Ὁ κ. Fr. Stählin ἐν ἐπιστολῇ αὐτοῦ εὐμενῶς μοὶ ἀνακοινώσατο ὅτι τὸ ἐν Α 1 τῆς ἐπιγραφῆς ὄνομα τοῦ στρατηγοῦ τοῦ Κοινοῦ Θεσσαλῶν [Ἀλέξιπ]που τοῦ Ἀλεξίππου, Λαρισαίου, ὁρθῶς συμπληρωθὲν ὑφ' ἡμῶν, εἶναι λίαν ἐνδιαφέρον· διότι ὁ στρατηγὸς [Ἀλέξιπ]πος Ἀλεξίππου εἶναι Ἀλέξιππος ὁ ΙΙΙ, υἱὸς Ἀλεξίππου τοῦ ΙΙ, στρατηγοῦ ἀναφερομένου ἐν ἐπιγραφαῖς (IG, IX² 11, 9. 218. καὶ 323) οὕτω:

IG, IX² 11, *Στρατηγοῦντος | Ἀλεξίππου*
τοῦ Ἰπ[π]ολόχου Λαρισαίου.

IG, IX² 218, *Θαυμακῶν: [Στραταγέοντος]*
Ἀλεξίππου κλπ.

IG, IX² 323, *[Στρατηγοῦντος Ἀλεξίππου]*
μη[ν]δὸς Ἀφρίου κλπ.

Ὁ Ἀλέξιππος λοιπὸν ΙΙ, πατὴρ τοῦ ἐν τῇ ἐπιγραφῇ ἐκ Φιλίας Ἀλεξίππου ΙΙΙ, ἐστρατήγησεν ὄχι μετὰ τὸ 172, ὥς γράφομεν ἡμεῖς, ἀλλὰ μετὰ τὸ 167 π.Χ. (πρβλ. Stählin, Das hellenische Thessalien, σελ. 122, 9). Ὁ δὲ υἱὸς αὐτοῦ Ἀλέξιππος ὁ ΙΙΙ, ὁ ἐν τῇ ἡμετέρᾳ ἐπιγραφῇ ἀναφερόμενος ὡς στρατηγὸς (Α 1), ἐστρατήγησε περὶ τὸ 130-115 π.Χ. Ἐπομένως οἱ ἐν στίχῳ Α 4 καὶ ἐξῆς ἀναφερόμενοι δικασταὶ ἤλθον ἐπὶ τῆς στρατηγίας αὐτοῦ.

Ἐν δὲ στίχῳ Α 9 οἱ δικασταὶ παραθέτουσι τὸ παλαιότερον ψήφισμα τὸ ἀποφασισθὲν, στρατηγοῦντος Κρατεραίου τοῦ Διοδώρου, καὶ διότι οἱ δικασταὶ αὐτὸ παραθέτουσι πρὸς στήριξιν τῆς γνώμης των καὶ διότι εἶναι γεγραμμένον διαλεκτικῶς. Ἡ χρονολογία λοιπὸν τοῦ ὑπὸ τοῦ κ. Hiller ἀναφερομένου ψηφίσματος Kern 100, ὥς ἀνωτέρω, ὄντος νεωτέρου τοῦ 129 π.Χ., ἐν ᾧ ἀναφέρεται ὁ Μάγνης ἀπὸ Μαιάνδρου δικαστῆς Διαγόρας Ἰσαγόρου, συμπίπτει μὲ τὴν χρονολογίαν τῆς στρατηγίας Ἀλεξίππου ΙΙΙ 130-115 π.Χ., ὥς ὁρίζει αὐτὴν ὁ κ. Stählin, ἡ δὲ ἐν στίχῳ Α 9, στρατηγὸς Κρατεραῖος Διοδώρου ἐστρατήγησε, κατὰ τὸν κ. Stählin περὶ τὸ 172-150 π.Χ. Ἐκεῖνο λοιπὸν, τὸ ὁποῖον λέγομεν ἐν ΑΕ 1927-28, σελ. 124, ὅτι

ὁ χρόνος τῆς στρατηγίας Ἀλεξίππου συμπίπτει μετὰ 178-172 π.Χ., δέον νὰ θεωρήσωμεν ὡς χρόνον τῆς στρατηγίας τοῦ ἐν Α 9 Κρατεραίου τοῦ Διοδώρου, τασσομένου μετὰ τῶν ἐτῶν 172-150 π.Χ.

Κατὰ ταῦτα ὅ τε Ἀλέξιππος ΙΙΙ, Ἀλεξίππου τοῦ ΙΙ, καὶ ὁ Κρατεραῖος Διοδώρου λείπουσιν ἐντελῶς παρὰ Kroog (De foederis Thessalorum praetoribus, Halis Saxonum 1908, σ. 59-62). Ἐκ τῆς ἡμετέρας λοιπὸν ἐπιγραφῆς διορθοῦται παρὰ Kroog (ἐνθ' ἄνωτ.) *Κρατερόφρων*? εἰς *Κρατεραῖος Διοδώρου* καὶ ὁρίζεται ὁ χρόνος τῆς στρατηγίας αὐτοῦ 172-150 π.Χ. καὶ συμπληροῦται ὑπὸ τοῦ κ. Stählin τὸ στεμμα τοῦ Kroog ὡς πρὸς τὴν οἰκogeneian Ἰππολόχων καὶ Ἀλεξίππων, στρατηγῶν ἐκ Λαρίσης, οὕτω:

Ἰππόλοχος Ι

Ἰππόλοχος ΙΙ ἐν ἔτει 214 π.Χ. στρα- τηγὸς τοῦ Φιλοπάτορος (Πολύβ. V, 70, 10).	Ἀλέξιππος Ι ἐν ἔτει 214 ταγὸς Λα- ρίσης (IG, IX ² , 505, 1. 517, 24,40).
--	--

(Ἀρχ. Ἐφ. 1905, σ. 188,
ἀρ. 3).

Ἰππόλοχος ΙΙΙ
τῷ 181-180 στρατηγὸς
(IG, IX², 102, 133)
τῷ 178 στρατηγὸς (IG,
IX 1, 689).
τῷ 178 ἱερομνήμων.
ταγὸς Λαρίσης (IG, IX²,
506).

Ἀλέξιππος ΙΙ μετὰ τὸ 167 π.Χ. στρα- τηγὸς (IG, IX ² , 11, 19. 218, 323).	Ἰππόλοχος ΙV πρόξενος Θαυμακῶν (IG, IX ² , 218).
--	---

πρόξενος Θαυμακῶν
(IG, IX², 218).

Ἰππόλοχος ΙV ? ἐπιτάφιον (IG, IX ² , 700).	Ἀλέξιππος ΙΙΙ περὶ τὸ 130 π.Χ. στρα- τηγός.
---	---

(Ἀρχαιολ. Ἐφημ. 1927-28
σελ. 121).

Ἀλέξιππος ΙV
περὶ Χριστοῦ γέννησιν
(IG, IX², 550, 11).

Κατὰ ταῦτα ἡ ἐκ Φιλίας σπουδαιότητα ἐπι-

γραφὴ συμπληροῦται καλῶς ὡς πρὸς τὴν χρονολογίαν τῶν στρατηγῶν καὶ τοῦ ἐκ Μαγνησίας ἐπὶ Μαιάνδρῳ δικαστοῦ Διαγόρου τοῦ Ἰσαγόρου καὶ ὡς πρὸς τινὰς γραφάς.

Ὑπολείπεται ἤδη νὰ διευκρινηθῇ κυρίως ἡ ἀρχὴ τοῦ Α 2 στίχου ἰδίως ὡς πρὸς τὸ ἐθνικὸν ΓΥΡΙΤΕΩΝ καὶ κατὰ τὰς ἀρχὰς τῶν στίχων 13 - 16 καὶ Β 20 - 24.

ΝΙΚΟΛΑΟΣ Ι. ΓΙΑΝΝΟΠΟΥΛΟΣ

ΕΙΣ ΤΗΝ ΕΚ ΦΙΛΙΑΣ ΤΗΣ ΚΑΡΔΙΤΣΗΣ
ΕΠΙΓΡΑΦΗΝ

ΥΠΟ CÜNTHER KLAFFENBACH

Τὴν ῥηθεῖσαν ἐπιγραφὴν, ἀναφερομένην προφανῶς εἰς ἔριν περὶ ὁρίων μεταξὺ τῶν πόλεων Μελιτείας καὶ Λαμίας, ἐδημοσίευσεν ἀρτίως ἐν τῇ ΑΕ 1927/8 σ. 119-127 ὁ Ν. Γιαννόπουλος, οὗτινος γνωστὰ εἶναι αἱ εἰς τὴν θεσσαλικὴν ἐπιγραφικὴν ὑπηρεσίαι. Ὑνεκα τῆς κακῆς διατηρήσεως τῆς ἐπιγραφῆς καὶ ἡ ἀνάγνωσις αὐτῆς καὶ ἡ ἐρμηνεία προσκόπτουσιν εἰς μεγάλας δυσκολίας· ἐντεῦθεν καὶ ἡ εὐγνωμοσύνη ἡμῶν πρὸς τὸν ἐκδότην διὰ τὴν ἐπιμέλειαν τῆς δημοσιεύσεως εἶναι μεγαλυτέρα. Ἰδιαιτέραν κέκτηνται σπουδαιότητα, ἰδίως διὰ τὴν χρονολόγησιν, οἱ δύο πρῶτοι στίχοι τῆς ἐπιγραφῆς Α, ὧν φιλοφρόνως ὁ Γιαννόπουλος ἔπεμψεν εἰς ἡμᾶς καὶ ἔκτυπον καὶ φωτογραφίαν τοῦ ἐν στ. 2 ἀμφιβαλλομένου χωρίου παρακαλέσας με ῥητῶς νὰ δημοσιεύσω νέαν αὐτῶν ἀνάγνωσιν. Ταύτην παρέχω ἐν τοῖς ἑξῆς ὡς μικρὰν συμβολὴν εἰς τὴν ἐρμηνείαν τοῦ τοπογραφικῶς σπουδαιοτάτου τούτου μνημείου, ὅπερ εὐχόμεθα καὶ περαιτέρω νὰ πασχολήσῃ τοὺς ἀρμοδίους.

Οἱ ῥηθέντες στίχοι ἔχουσι κατὰ τὴν ἀνάγνωσιν τοῦ Γιαννοπούλου οὕτω:

*Στρα γέοντος τῶν Θεσσαλῶν... που τοῦ
Ἀλεξίπου Λαρισαίου... θακος... κ... αἱ
Γ;υριτέων Κλεοδίκου τοῦ Ἀμεινία, Μέ-
νητος κλπ.*

Εἰς συμπλήρωσιν τοῦ πρώτου στίχου προτείνει ὁ ἐκδότης μετ' ὅκνου τινὸς τὴν λέξιν *[Ἀλεξίπ]που*, οὗτινος τὴν στρατηγίαν θέτει «μεταξὺ τῶν ἐτῶν 178-172 π.Χ.». Ἐν τῷ δευτέρῳ στίχῳ ποθεῖ δικαιοτάτα τὴν λέξιν *ταγευόντων*, προσθέτει δ' ὁμοῦς: «φαίνεται δὲ πιθανὸν νὰ εἶναι ὄνομα ἐθνικὸν πόλεως τινος, καὶ μετ' αὐτὸ ἔπεται ἕτερον ἐθνικόν, ἐὰν τὰ πρὸ τοῦ δευτέρου ἐθνικοῦ ὀνόματος γράμματα *///ΑΙ* συμπληρώσωμεν *[Κ]ΑΙ*· τὸ δεύτερον ὅμως ἐθνικόν, εἰ καὶ σφύζεται ὀλόκληρον, εἶναι αἰνιγματῶδες· διότι μετὰ τὴν ἀπόκρουσιν τοῦ λίθου ἐπε-

ται: *ΑΙΕΥΟΙΤΕΩΝ*, τὸ ὁποῖον δύναται ν' ἀναγνωσθῇ *[Κ]ΑΙ* εὐριτέων καὶ εὐοιτέων. Ὅνομα ὅμως τοιοῦτον ἀρχαίας πόλεως Εὐριτος καὶ Εὐοιτος δὲν εἶναι ἡμῖν γνωστόν. Πιθανωτέρα ὅμως μοὶ φαίνεται ἡ ἀνάγνωσις *ΓΥΡΙΤΕΩΝ* ἐξ ὀνόματος πόλεως ἀγνώστου ἡμῖν Γυρίτου».

Ἐπιμελὴς ὅμως ἐξέτασις τοῦ ἐκτύπου διδάσκει ὅτι χωρὶς ἀμφιβολίας πρέπει ν' ἀναγνώσωμεν ὡς ἀκολουθῶς: Στραταγέοντος τῶν Θεσσαλῶν *[Π]π[ο]λόχου* τοῦ Ἀλεξίπου Λαρισαίου, *[ἐ]ν δὲ* Ναρθακίῳ *[ι]* ταγειόντων Κλειοδίκου κλπ.

Κατὰ ταῦτα ἡ ἀπόφασις τοῦ ἐξ ἀλλοδαπῶν δικαστηρίου ἐξεδόθη ἐν Ναρθακίῳ, κειμένῳ ἄλλως ἐγγύτατα τῶν δύο πόλεων. Ὅσον δὲ ἀφορᾷ εἰς τὴν χρονολόγησιν τῆς ἐπιστολῆς, ἡ προχειροτέρα εἰκασία, ὅτι ὁ ἐν στ. 1 ἀναφερόμενος εἶναι ὁ στρατηγὸς τοῦ 181/0 π.Χ. Ἰππόλοχος τοῦ Ἀλεξίπου Λαρισαῖος (πρβλ. *Kroog*, *De foederis Thessalorum praetoribus*, σ. 16), δὲν εἶναι δυνατόν νὰληθεύῃ. Ὁ Hiller von Gaertringen ὀρθότατα παρετήρησεν ὅτι ὁ ἐν στ. 8 ἀναφερόμενος *δικαστὴς* ἐκ Μαγνησίας τῆς ἐπὶ Μαιάνδρῳ *Διαγόρας Ἰσαγόρου* εἶναι προδήλως ὁ αὐτὸς πρὸς τὸν εἰπόντα τὸ ἐν *J. Magn.* 100 (*Syll.* 3 195) μεταγενέστερον τοῦ ἔτους 129 ψήφισμα. Θὰ ἡδυνάμεθα ἴσως νὰ ὑποθέσωμεν χάριν τοῦ στρατηγοῦ τοῦ 181/0 ὅτι ἐνταῦθα ὁ λόγος εἶναι οὐχὶ περὶ τούτου τοῦ Διαγόρου Ἰσαγόρου, ἀλλὰ περὶ τοῦ ὁμωνύμου αὐτοῦ πάππου. Ἀλλ' ἐκ τῆς ἐπιγραφῆς *Inchr. Magnes.* 25 (προγενεστέρας τοῦ 159) διδασκόμεθα ὅτι ὁ πάππος ὀνομάζετο Διαγόρας Διαγόρου (πρβλ. *Syll.* 3 695 σημ. 5). Ὅρθῶς ἄρα ἐταύτισεν ὁ Hiller καὶ κατ' ἀκολουθίαν ἡ ἡμετέρα ἐπιγραφὴ δὲν χρονολογεῖται κατὰ τὸν στρατηγὸν τοῦ 181/0, ἀλλὰ κατὰ τὸν ἑγγονον αὐτοῦ, οὗ πατὴρ ἦτο ὁ στρατηγὸς Ἀλέξιππος, ὁ μετὰ τὸ ἔτος 178 στρατηγὴσας (πρβλ. *Kroog*, σ. 17 ἐ.). Ὅτι δὲ τοῦτο εἶναι ὀρθόν, ἐπιβεβαιοῦται καὶ ἐκ τούτου, ὅτι, ἂν χρονολογηθῇ ἡ ἡμετέρα ἐπιγραφὴ κατὰ τὸ ἔτος 181/0, δὲν ὑπολείπεται θέσις διὰ τὸν ἐν στ. 9 στρατηγὸν *Κρατε-ραῖον* τοῦ *Διοδώρου*, ὅστις πρὸ τοῦ Ἰππολόχου ἐστρατήγησε πιθανῶς ὡς ἄμεσος αὐτοῦ προκατό-

χος¹. Διότι τῶν μέχρι τοῦ 196/5 στρατηγῶν ἔχομεν πλήρη τὸν κατάλογον (Kroog, σ. 59), ἐνῶ τὸν

¹ Ἡ περὶ τῆς ἀνιδρύσεως τῆς ἐπιγραφῆς κρίσις τοῦ Γιαννοπούλου ὀδηγεῖ εἰς πλάνην, διότι ἀναγκάζεται νὰ δεχθῇ μεσολαβήσαντα «70 ἔως καὶ πλέον ἔτη» μεταξὺ τῆς ἀποφάσεως τῶν δικαστῶν καὶ τῆς ἀναγραφῆς ἐπὶ λίθου. Τοῦτο εἶναι βεβαίως ἀδύνατον.

ΠΗΛΕΥΣ, ΘΗΣΕΥΣ ΚΑΙ ΟΙΝΕΥΣ

ΥΠΟ ΙΩΑΝΝΟΥ Θ. ΚΑΚΡΙΔΗ

Ἡ ἀρχαιότερα παράστασις τοῦ Μελεάγρου, καθ' ἣν στιγμὴν ἀποθνήσκει, εὐθὺς μετὰ τὴν καύσιν τοῦ δαυλοῦ, μετὰ τοῦ ὁποίου συνεδέετο κατὰ μαγικὸν τρόπον ἡ ζωὴ τοῦ ἥρωος, ἀπαντᾷ, ὡς γνωστόν, ἐπὶ ἀμφορέως τοῦ δ' αἰῶνος ἐξ Armento φυλασσομένου εἰς τὴν Νεάπολιν¹. Ὁ τεχνίτης εὐρίσκεται ὑπὸ τὴν ἐπίδρασιν τοῦ «Μελεάγρου» τοῦ Εὐριπίδου. Ἐντὸς κτίσματος περιβαλλομένου ὑπὸ κίονων παρίσταται ὁ ἥρωας, καθ' ἣν ὥραν ἀρχίζον νὰ τὸν ἐγκαταλείπουν αἱ δυνάμεις — «*μίνυθεν δέ μοι ψυχὰ γλυκεῖα, γνῶν δ' ὀλιγοσθενέων*», καθὼς διηγείται ὁ ἴδιος εἰς τὸ 5ον ποίημα τοῦ Βακχυλίδου² —, ἐνῶ οἱ ἀδελφοὶ τοῦ Τυδεὺς καὶ Δηιάνειρα προσπαθοῦν νὰ τὸν ὑποστηρίξουν κλονιζόμενον. Ἐξ ἀριστερῶν προστρέχει ἡ Ἀλθαία μὲ κινήσεις, προδιδούσας ζωηρὰν συγκίνησιν: «Ἐχει ἥδει καύσει τὸν δαυλὸν καὶ τώρα φαίνεται ἀρχίζει νὰ μετανοῇ, διότι προεκάλεσε τὴν καταστροφὴν τοῦ υἱοῦ τῆς». Ἐξω τοῦ οἰκοδομήματος παρίσταται δεξιὰ ἡ Ἀφροδίτη καθημένη καὶ παρ' αὐτὴν Ἔρως, χαρακτηριζόμενος ὡς «Φθόνος». Κάτω δεξιὰ ἐπὶ χαμηλοτέρου ἐπιπέδου βλέπομεν τὸν πατέρα τοῦ Μελεάγρου Οἰνέα νὰ στρέφεται μὲ ἀπηλπισμένην κίνησιν τῆς χειρὸς πρὸς τὸ σύμπλεγμα, εἰς τὸ ὁποῖον ἀνήκει ὁ Μελεάγρος. Τέλος κάτωθεν τῆς κυρίας παραστάσεως καὶ ἀριστερὰ τοῦ Οἰνέως κἀθηνται οἱ ἥρωες Θησεὺς καὶ Πηλεὺς μὲ ἔκφρασιν βαθυτάτης θλίψεως· ὁ πρῶτος μάλιστα ἔχει καλύψει

Κρατεραῖον πρέπει νὰ ταυτίσωμεν, καθ' ἣ καὶ ὁ Γιαννόπουλος προτείνει, πρὸς τὸν στρατηγὸν Κρατε - - - τῆς ἐπιγραφῆς IG IX 2, 531· ὄντως δὲ ἡ ἐπιγραφή αὕτη ἀνήκει εἰς τὸ β' ἡμῖσις τῆς 2 π. Χ. ἑκατονταετηρίδος (πρβλ. Kroog, σ. 46).

GÜNTHER KLAFFENBACH

τὴν κεφαλὴν διὰ τοῦ ἱματίου του. Ὁ σκύλλος, ὁ ὁποῖος ἀπεικονίζεται παρὰ τὸ πλευρὸν ἐκάστου καὶ τὸ μεταξὺ αὐτῶν κυνηγετικὸν δίκτυον δεικνύον σαφῶς, ὅτι ὁ τεχνίτης ἠθέλησε νὰ παραστήσῃ τοὺς δύο ἥρωας πενθοῦντας τὸν Μελεάγρον ὡς συντρέφους αὐτοῦ κατὰ τὴν θήραν τοῦ Καλυδωνίου κάπρου. Γεννᾶται ὅμως τὸ ἐρώτημα, διατί ὁ ἀγγοιογράφος ἐξέλεξεν αὐτοὺς ἐκ τοῦ πλήθους τῶν συμμετασχόντων ἡρώων¹ καὶ ὄχι ἄλλους ἐπίσης μεγάλους, π.χ. τοὺς Διοσκούρους, οἱ ὁποῖοι εἶναι, ὡς γνωστόν, καὶ ἐξάδελφοι τοῦ Μελεάγρου καὶ σχεδὸν οὐδέποτε λείπουν ἐκ τῶν παραστάσεων τῆς θήρας, ἢ τὸν Ἰάσονα, τὸν Ἀδμητον, τὸν Ἀκαστον, ἀπεικονισμένους ἤδη ἐπὶ τοῦ ἀγγείου τοῦ François, ὅπου ἐν τούτοις ὁ Θησεὺς λείπει².

Πρέπει νὰ ὁμολογηθῇ, ὅτι μία τοιούτου εἵδους ἀπορία δὲν δύναται πάντοτε νὰ δικαιολογηθῇ· συχνὰ μάλιστα ἡ ἐπιζήτησις ἐνὸς «βαθυτέρου» νοήματος εἰς πᾶν στοιχεῖον λογοτεχνικοῦ ἔργου ἢ εἰκονικῆς παραστάσεως ὠδήγησεν εἰς συμπεράσματα τελείως ἐσφαλμένα, καθ' ὅσον διεβλέποντο σκοποὶ βαθύτεροι ἐκείνων, τοὺς ὁποίους ὁ τεχνίτης εἶχε πράγματι εἰς τὸν νοῦν του κατὰ τὴν στιγμὴν τῆς δημιουργίας. Κατὰ ταῦτα εἶναι δυνατόν καὶ εἰς τὴν προκειμένην περίπτωσιν ν' ἀρκεσθῶμεν εἰς τὴν γνώμην, ὅτι εἰς τὴν ἀπεικόνισιν τοῦ Θησεὺς καὶ τοῦ Πηλέως πρόκειται περὶ αὐθαιρέτου ἐκλογῆς τοῦ τεχνίτου.³ Πρέπει ὅμως συγχρόνως

¹ Εἶναι τελείως ἀπίθανον ὅτι εἰς τὸ δράμα τοῦ Εὐριπίδου, τὸ ὁποῖον ἀκολουθεῖ ὁ τεχνίτης, ὁ Θησεὺς καὶ ὁ Πηλεὺς ἔπαιζαν πρόσωπον σημαντικώτερον τοῦ τῶν ἄλλων ἡρώων.

² Ὁ Θησεὺς προσετέθη ἀργὰ εἰς τὴν παράδοσιν αὐτήν. Πρβλ. C. Robert, Griech. Heldensage I σ. 97.

³ Πράγματι οὐδεὶς τῶν ἐπιστημόνων, οἱ ὁποῖοι ἐζήτησαν νὰ ἐρμηνεύσουν τὴν παράστασιν αὐτήν, ἐσκέφθη νὰ εὕρῃ βαθύτερον λόγον διὰ τὴν παρουσίαν τῶν δύο τούτων ἡρώων. Ἰδὲ Forchhammer ἐν Arch. Zeitung 1867 σ. 98 (ὁ ὁποῖος ἐν τούτοις νομίζει, ὅτι ὁ Πηλεὺς εἶναι λυπημένος καὶ διότι ἐφόρνευσε τὸν Εὐρυτίωνα κατὰ τὴν θήραν ἐκ παραδρομῆς), R. Kekulé ἐν Strenna festosa off. al G. Henzen σ. 8, J. Vogel, Scenen euripid. Tra-

¹ H. Heydemann, Die Vasensammlungen des Museo Naz. zu Neapel, Santangelo Nr. 11. Ἀπεικόνισις τῆς παραστάσεως τοῦ Μελεάγρου ἐν Bullett. Napolit. N. S. VIII (1860) πίν. 6, Arch. Zeitung 1867 πίν. 220, Strenna festosa offerta al G. Henzen (1867), Journ. of hell. Studies XVIII (1898) σ. 270, Eu. Eichtal et Th. Reinach, Poèmes choisis de Bacchylide (1898) σ. 5, R. Engelmann Archaeol. Studien zu den Tragikern (1900) σ. 81, L. Séchan, Études sur la tragédie grecque (1926) σ. 431. Ἰδὲ καὶ ἐπομ. σελ.

² στ. 151 ἐξ. Ὁ ἥρωας ἀποθνήσκει ἐνταῦθα εἰς τὸ πεδῖον τῆς μάχης εὐρισκόμενος.

νά ὁμολογήσωμεν, ὅτι εἰς τοιαύτας περιπτώσεις ἔχομεν χρέος νά προτιμῶμεν τὴν ἐξήγησιν, τὴν εὐρίσκουσιν ἓνα ἐσωτερικὸν λόγον, διὰ τὸν ὁποῖον παρελήφθη ἐν στοιχείῳ τοῦ ἐξεταζομένου ἔργου τῆς τέχνης, ἀπὸ ἄλλης, ἢ ὁποία καταφεύγει εἰς τὴν ἐκδοχὴν μιᾶς ἀδικαιολογήτου αὐθαιρεσίας τοῦ τεχνίτου, ἀρκεῖ ὁ λόγος, ὁ ὁποῖος προσάγεται, νά ὑφίσταται πραγματικῶς.

Εἰς τὴν προκειμένην περίπτωσιν εὐρίσκονται οἱ

τος καὶ ὁ Ἀχιλλεὺς εἶναι ἐκ τῶν μεγαλυτέρων ἡρώων καὶ ἔχουν τὴν κοινὴν τύχην, ὅτι ἀφαιρεῖται ἀπ' αὐτῶν βιαίως ἡ ζωὴ κατὰ τὴν ὥραιότεραν ἄνθησιν τῆς νεότητός των. Τὸν θάνατον τοῦ πρώτου προκαλεῖ ἡ Ἀλθαία καίονσα τὸν δαυλὸν ἢ, κατὰ τὴν ἐπικὴν παράδοσιν, καταρωμένη τὸν υἱὸν της. Τὸν Ἰππόλυτον καταστρέφει μία κατάρρα ἐπίσης, ἢ πατρικὴ.³ Ἐξ ἄλλου ἡ ὁμοιότης μεταξὺ Μελέαγρου καὶ Ἀχιλλέως σχετικῶς πρὸς τὰ τελευ-

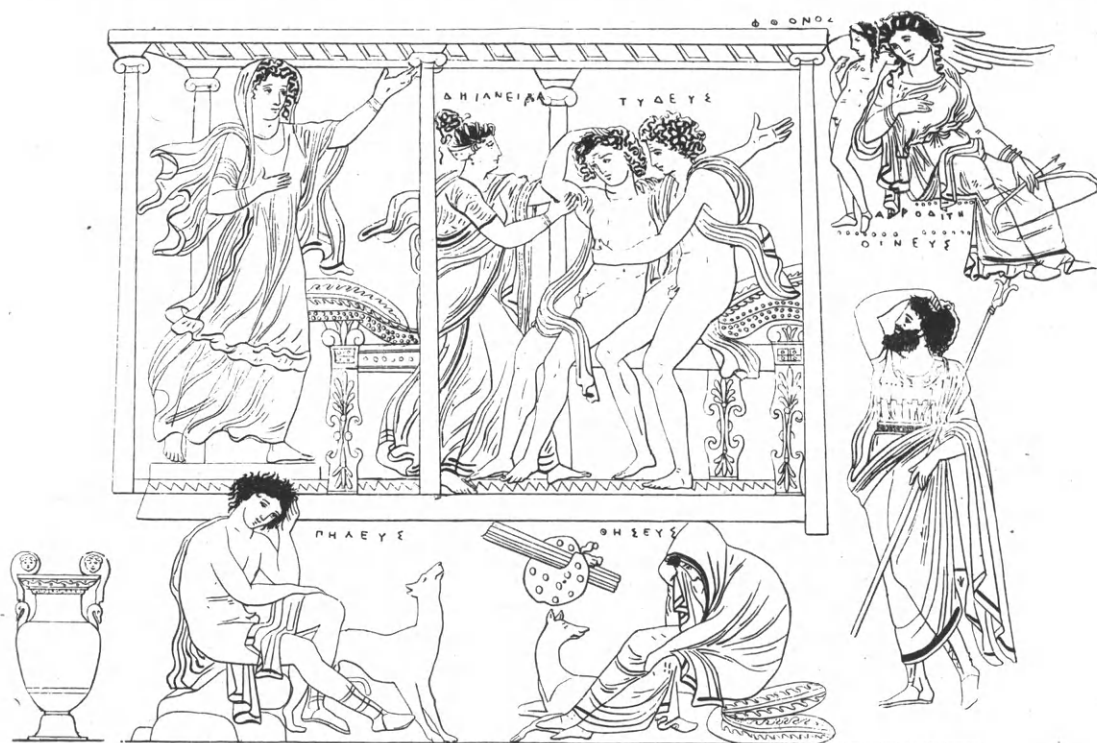

Εἰκ. 1. Ἐξ ἀμφορέως τοῦ Ἑθν. Μουσείου Νεαπόλεως.

νέοι Θησεύς καὶ Πηλεύς, ὅπως εἶναι φυσικόν, εἰς στενὴν σχέσιν πρὸς τὸν Μελέαγρον, εἶναι οἱ σύντροφοί του. Ἡ μοῖρα ὅμως συνδέει αὐτοὺς πρὸς τὸν πατέρα τοῦ φίλου των **Οἰνεύς, Θησεύς, Πηλεύς**:¹ Εὐρίσκονται μεταξὺ τῶν Ἑλλήνων ἡρώων τραγικώτεροι πατέρες;² Ὁ Μελέαγρος, ὁ Ἰππόλυ-

ταῖα γεγονότα τοῦ βίου των εἶναι τόσο μεγάλη καὶ ἔχουν τόσο πολλὰ περὶ αὐτῆς γραφῇ, ὥστε

gödien (1886) σ. 82, Kühnert ἐν Roscher, Myth. Lex. II 2620 ἐ.λ. Meleagros, A. H. Smith ἐν Journ. of hellen. Stud. ἐνθ. ἀνωτ., R. Engelmann, ἐνθ. ἀνωτ. σ. 81, C. Robert, ἐνθ. ἀνωτ. σ. 99 ὑποσ. 6, L. Séchan, ἐνθ. ἀνωτ. σ. 432.

1 Διὰ τὴν ὁμοιότητα τῶν καταλήξεων ἰδὲ P. Kretschmer ἐν Glotta 4 (1913) σ. 305 ἐξ.

2 Τὸ γεγονός, ὅτι ὁ Εὐριπίδης ἀνέφερε τὸν Ἄρη ὡς πατέρα τοῦ Μελέαγρου (Πλουτ. Συναγ. Ἰστ. παραλλ. 26.), ὅπως ὁ Ἡσίοδος ἤδη (ἀπ. 135, 4 Rz.³, ἰδὲ καὶ Ox. Pap. XVII ἀρ. 2075), δὲν ἔχει σημασίαν. Ὁ ἥρωας ἐξακολουθεῖ νά ἔχῃ θνητὸν πατέρα τὸν Οἰνέα, ὅπως ἐπὶ παραδείγματι ὁ Θησεύς τὸν Αἰγέα ἢ ὁ Φαέθων τὸν Μέροπα.

3 Ἄλλαι μικρότεραι ὁμοιότητες μεταξὺ Ἰππολύτου καὶ Μελέαγρου, τὰς ὁποίας δυνατόν καὶ νά μὴ εἶχεν ὑπ' ὄψει τοῦ ὁ ἀγγειογράφος: Καὶ οἱ δύο εἶναι περίφημοι κυνηγοὶ (Πρβλ. Δίων. Χρυσ. 70.2: *εἰ δὲ κυνηγέτης εἶναι λέγοι τις καὶ τὸν Ἰππόλυτον αὐτὸν ἢ Μελέαγρον ὑπερβάλλειν τῇ τε ἀνδρείᾳ καὶ τῇ φιλοπονίᾳ*...). Εἰς τὸν Εὐριπίδην ἐφέρετο ὁ Μελέαγρος ἐπὶ σκηνῆς ὀλίγον πρὸ τοῦ θανάτου του, ἀκριβῶς ὅπως ὁ Ἰππόλυτος. Ἄξιον παρατηρήσεως εἶναι καὶ ὅτι αἱ αὗται θεαί, ἡ Ἄρτεμις καὶ ἡ Ἀφροδίτη, ἐπεμβαίνουν εἰς τὰς τύχας τῶν ἡρώων τούτων (εἰς τοῦ Μελέαγρου ἡ Ἀφροδίτη κυρίως ἀπὸ τοῦ Εὐριπίδου) ἀπεικονίζεται καὶ εἰς τὴν ἐξεταζομένην παράστασιν) μόνον ὅτι εἰς τὸν Ἰππόλυτον εἶναι ἡ Ἀφροδίτη ἢ ὀργιζομένη καὶ προκαλοῦσα τὴν καταστροφὴν, εἰς τὸν Μελέαγρον ἡ Ἄρτεμις. Κατὰ ταῦτα εἶναι πολὺ πιθανόν, ὅτι εἰς τὸν «Μελέαγρον» τοῦ Εὐριπίδου ἐπρολόγιζεν ἡ Ἄρτεμις, ὅπως εἰς τὸν «Ἰππόλυτον» ἡ Ἀφροδίτη (Πρβλ.

μου ἄρκει νὰ ὑπενθυμίσω τὸ γεγονός, ὅτι εἰς τὸν μνηνίοντα Μελέαγρον ἠθέλησαν νὰ εὔρουν τὸ πρότυπον τοῦ μνηνιόντος Ἀχιλλέως.¹ Ὑπάρχουν λοιπὸν κοινὰ σημεῖα εἰς τὸ πρόωρον τέλος τοῦ Ἱππολύτου καὶ τοῦ Ἀχιλλέως ἀφ' ἑνὸς καὶ τοῦ Μελεάγρου ἀφ' ἑτέρου. Καὶ οἱ πατέρες τῶν τριῶν ἡρώων συνδέονται μεταξύ των εἰς τὸ σημεῖον τοῦτο· ἀποτελοῦν τὴν τριάδα τῶν τραγικῶν πατέρων. Αἱ συμφοραὶ τοῦ Πηλέως καὶ τοῦ Οἰνέως κατὰ τὸ γῆρας των, ἀκριβῶς διότι ἔχουν ἀποθάνει οἱ υἱοὶ των καὶ μένουν ἄνευ ὑπερασπίσεως, εἶναι παροιμιώδεις: «Peleus pauper et exul».² Τὴν θλιβεράν τύχην τοῦ ἐγκαταλελειμμένου γέροντος Πηλέως, τὴν ὁποίαν ἴσως ὑπαινίσσεται ἡδὴ ὁ Ὀμηρος³, παρέστησεν ὁ Σοφοκλῆς εἰς τὸ ὁμώνυμον δράμα του,⁴ ἴσως δὲ καὶ ὁ Εὐριπίδης.⁵ Καὶ ὅπως ὁ Πηλεὺς στερεῖται τοῦ βασιλικοῦ του ἀξιώματος καὶ ἐξορίζεται ὑπὸ τοῦ Ἀκάστου ἢ τῶν υἱῶν του,⁶ οὕτω καὶ ὁ Οἰνεὺς, orbus liberis factus, — ἀφοῦ ἀπέθανε καὶ ὁ Τυδεὺς ἢ διότι οὗτος εὐρίσκεται εἰς ἄλλην χώραν — ἐκθρονίζεται ὑπὸ τοῦ ἀδελφοῦ τοῦ Ἀγρίου ἢ τῶν υἱῶν αὐτοῦ καὶ ὑποφέρει τὰ πάνδεινα περιφερόμενος ὡς ἐπαίτης — ἢ ἐκδιώκεται καὶ αὐτὸς ἐκ τοῦ βασιλείου του —, παραδόσεις, τὴν ὁποίαν ὁ Εὐριπίδης πάλιν ἐπραγματεύθη εἰς τὸν «Οἰνέα».⁷

L. Séchan, ἐνθ. ἀνωτ., σ. 426 ἐξ. Ἐπιφυλακτικὸς ὁ Wilamowitz, Griech. Heldensage II σ. 217).

1 Τελευταία βιβλιογραφία: G. Finsler, Homer II, (1924³) σ. 41 ἐξ. Wilamowitz, Ilias und Homer (1920⁷) σ. 335, Gr. Heldensage II σ. 215, E. Howald ἐν Rhein. Mus. 73 (1920-4), σ. 402 ἐξ. Κατὰ τοῦ τελευταίου ἐπιτυχῶς ὁ E. Bethe αὐτόθ. 74 (1925), σ. 1 ἐξ.

2 Ὁρατ. Ποιητ. Τέχν. στ. 96.

3 Ω 488 ἐξ. λ 494 ἐξ.

4 Ἴδε τώρα v. Blumenthal ἐν RE 1072 ἐ. λ. Sophokles. Δὲν παρετηρήθη ἔως τώρα, ὅτι ὁ Σοφοκλῆς παριστᾷ τὸν Πηλέα νὰ τυγχάνῃ τῆς φροντίδος μιᾶς γραιᾶς:

Πηλέα τὸν Αἰάκειον οἰκουρὸς μόνη

γερονταγωγῶ κἀναπαιδεύω πάλιν·

πάλιν γὰρ αὐθις παῖς ὁ γηράσκων ἀνὴρ (ἀπ. 447 N.²)

ἔχει ὡς πρότυπον τὸν Λαέρτην. Εἰς τὴν Ὀδύσσειαν ἀναφέρεται μία *Σικελὴ γρηῦς, ἥ ρα γέροντα* - Λαέρτην - ἐνδυνέως κομέσκεν, ἐπεὶ κατὰ γῆρας ἔμαρψεν (ω 389, πρβλ. καὶ 211).

5 Τὰ σφζόμενα ἀποσπάσματα τοῦ «Πηλέως» τοῦ Εὐριπίδου δὲν μᾶς διδουν νὰ ἐννοήσωμεν, ἂν πρόκειται περὶ τῆς παραδόσεως ταύτης πράγματι ἢ τοῦ γνωστοῦ ἐπεισοδίου μεταξὺ Πηλέως καὶ Ἱππολύτης.

6 Εὐρ. Τρ. 1126 ἐξ. Σχολ. αὐτόθ. εἰς στ. 1128, Ἀπολλδ. Ἐπιτ. 6, 13, Δίκτυς 6, 7 ἐξ. Πρβλ. Καλλιμ. Αἴτ. ἀπ. 8 Pfeif. καὶ 372 Schn.

7 Πρβλ. τὰ ἀποσπ. 565:

〈Διομ.〉 σὺ δ' ὦδ' ἔρρημος ξυμμάχων ἀπόλλυσαι;

〈Οἰν.〉 οἱ μὲν γὰρ οὐκέτ' εἰσίν, οἱ δ' ὄντες κακοί

Καὶ τοῦ Οἰνέως ἡ συμφορὰ ἦτο παροιμιώδης: «*γέρων τις ἀτυχεῖ, κατέμαθεν τὸν Οἰνέα*».¹

Ὁ Εὐριπίδης παρέστησε καὶ τοῦ Ἱππολύτου τὸν θάνατον καὶ τοῦ Θησέως τὴν συμφορὰν. Ὁ Θησεὺς δὲν ἀναφέρεται εἰς τὴν παραδόσιν, ὅτι ὑπέστη δυστυχίας ἀναλόγους πρὸς τὰς τοῦ Πηλέως καὶ τοῦ Οἰνέως, διότι ἐκτὸς ἄλλων ὑπῆρξεν ἀπὸ τοὺς μεγαλυτέρους ἥρωας, προστάτης τῶν ἀδυνάτων, καὶ δὲν ἦτο δυνατόν νὰ τὸν φαντασθῶν, μάλιστα οἱ Ἀθηναῖοι, ἀνυπεράσπιστον καὶ ἔλεεινὸν γέροντα.² Καὶ αὐτοῦ ὅμως ὁ οἶκος κατεστράφη διὰ τὸν θάνατον τοῦ Ἱππολύτου.³ Ἐκτὸς αὐτοῦ ὁ Θησεὺς αὐτὸς εἶναι ὁ προκαλέσας τὸ τραγικὸν τέλος τοῦ υἱοῦ του καὶ δι' αὐτὸ ἡ ὁμοιότης πρὸς τὸν οἶκον τοῦ Οἰνέως εἶναι ἀκόμη μεγαλυτέρα.⁴

καὶ 566:

ὥς οὐδὲν ἀνδρὶ πιστὸν ἄλλο πλὴν τέκνων·

κέρδους δ' ἕκατι καὶ τὸ συγγενὲς νοσεῖ.

πρβλ. καὶ ἀπ. 562. Τὴν ὑπόθεσιν τῆς τραγωδίας μᾶς παρέχει ὁ σχολ. τοῦ Ἀριστοφ., Ἀχ. 418, πρβλ. Ἀπολλδ. 1, 77, Πανσ. 2, 25, 2, Ὑγίν. 175, Ἀντ. Λιβ. 37, 1, ἐπίσης τὸν Ἐφορον F. Gr. Hist. 70 F 123 [28 M.], Ὁβιδ. Ἡρ. 9, 154 ἐξ.:

Oenea desertum nuda senecta premit

Exulat ignotis Tydeus germanus in oris,

alter fatali vivus in igne fuit.

Ἄν ὁ «Οἰνεὺς» τοῦ Εὐριπίδου διεδραματίζετο κατὰ τοὺς πρὸς τιμὴν τοῦ νεκροῦ τοῦ Μελεάγρου ἀγῶνας — ὅποτε αἱ δυστυχίαι τοῦ γέροντος θὰ ἠκολούθουν ἀμέσως μετὰ τὸν θάνατον τοῦ υἱοῦ του αὐτοῦ —, ὅπως δέχεται ὁ v. Arnim, Supplem. Euripid. σ. 39 ἐπὶ τῇ βάσει ἐνὸς δραματικοῦ ἀποσπάσματος ἐπὶ πατύρου τοῦ Hibeh (τόμ. I, σ. 21 ἐξ. ἀρ. 4), εἶναι ἀμφίβολον. Ἴδὲ A. Körte ἐν Arch. f. Papyrusforsch. V (1913) σ. 570.

1 Ἀθῆν. VI 223 d = Τιμοκλ. Kock II 453, 16. Πρβλ. Ἀριστ. Ἀχ. 418: *Οἰνεὺς δ' δύσστομος γεραίος*... Καὶ τὸν Οἰνέα καὶ τὸν Πηλέα ἐκδικοῦνται τιμωροῦντες τοὺς ἐχθρούς των οἱ ἐγγονοὶ των Διομήδης καὶ Νεοπτόλεμος. Αἱ πολλαὶ καὶ μεγάλαὶ ὁμοιότητες εἰς τὰς τύχας τῶν δύο αὐτῶν ἡρώων, τοῦ Οἰνέως καὶ τοῦ Πηλέως, ἄγουν εἰς τὸ συμπέρασμα, ὅτι ἡ μία παράδοσις πρέπει νὰ ὑπῆρξε τὸ πρότυπον τῆς ἄλλης. Τοῦ ζητήματος τούτου ἡ ἐξέτασις δὲν ἀνήκει βεβαίως ἐδῶ. Πρὸς τὸ παρὸν ἄρκει νὰ τονίσω, πόσῃ σημασίαν δύναται νὰ προσλάβῃ ἡ ἀνακάλυψις αὐτῆς. Τὸ πρόβλημα, ἂν ἡ μῆνις τοῦ Ἀχιλλέως ὑπῆρξε τὸ πρότυπον τῆς τοῦ Μελεάγρου ἢ ἀντιστρόφως (ἰδὲ ἀνωτ. σ. 207), δὲν εἶναι τώρα πλέον μεμονωμένον, ἀλλὰ ἐπαναλαμβάνεται ἀντιστοίχως καὶ διὰ τοὺς γονεῖς τῶν ἡρώων. Μία παράλληλος ἐξέτασις τῶν παραδόσεων αὐτῶν ἴσως προαγάγῃ κατὰ τι τὴν ἔρευναν.

2 Καὶ ὅμως ἐκδιώκεται καὶ αὐτὸς ἀπὸ τὴν πατρίδα του, κατὰ μίαν παραλλαγὴν μάλιστα, ἀκριβῶς διότι κατηράσθη τὸν υἱόν του (Φιλοστρ. Ἡρ. 19, 3, σ. 320, 12 ἐξ. Kays. ed. maj.).

3 Πρβλ. Ἀθῆν. XIII 560 c.

4 Καὶ ὁ Οἰνεὺς εἶναι ἐμμέσως ἔνοχος τοῦ θανάτου τοῦ Μελεάγρου, καθ' ὅσον αὐτὸς προεκάλεσε τὴν ὀργὴν τῆς

Εἶναι δυνατόν ὁ τεχνίτης τοῦ ἐξεταζομένου ἀγγείου, νὰ μὴ ἐγνώριζε τίποτε ἐξ ὧν τῶν ὁμοιοτήτων τούτων, καθ' ἣν στιγμὴν μάλιστα ἀκολουθεῖ καὶ αὐτὸς τὸν Εὐριπίδην; Εἶναι δυνατόν ἡ ἐκλογή τοῦ Πηλέως καὶ τοῦ Θησεῦς νὰ εἶναι αὐθαίρετος; Ἐχὼ τὴν γνώμην, ὅτι δὲν ἦτο δυνατόν ἀπλῆ τύχη νὰ προκαλέσῃ τὴν σύμπτωσιν ταύτην. Ὁ ἀγγειογράφος ἀπεικόνισε τοὺς δύο ἥρωας νέους, εἰς ἄμεσον σχέσιν εὐρισκομένους πρὸς τὸν ἀποθνήσκοντα ἥρωα καὶ τὰ σύγχρονα γεγονότα. Συγχρόνως ὅμως ἡσθάνθη, πόσον στενῶς συνέδεε τοὺς νέους τούτους ἡ τραγικότης τῆς μοίρας τῶν πρὸς τὸν γέροντα Οἰνέα. Δι' αὐτὸ ἐξέλεξεν αὐτοὺς ἐκ τοῦ πλήθους τῶν ἡρώων τῆς Καλυδωνίου θήρας.¹ Ὁ Πηλεὺς, ὁ Θησεὺς καὶ ὁ Οἰνεὺς δὲν ἀποτελοῦν ἐπὶ τοῦ ἀγγείου ἐν ἐνιαῖον σύνολον, ὅπως ἐπὶ παραδείγματι οἱ τρεῖς κριταὶ τοῦ Ἄδου ἐπὶ τοῦ περιφύμου ἀγγείου τοῦ Μονάχου² ἢ οἱ τρεῖς τιμωρούμενοι ἁμαρτωλοὶ τοῦ Κότω Κόσμου ἐπὶ τῆς Βατικανῆς σαρκοφάγου τοῦ Μελεάγρου,³ διότι δὲν ἔπρεπε ν' ἀποτελοῦν τοιοῦτον. Δὲν παύουν ὅμως νὰ παραμένουν τὸ σύμβολον τοῦ τραγικοῦ πατρὸς, ὅπως ἡ Νιοβή τῆς τραγικῆς μητρὸς.

Ἐὰν κατόπιν τῶν παρατηρήσεων τούτων προσέξωμεν ἐκ νέου εἰς τὸν Πηλέα καὶ τὸν Θησέα ἐπὶ τῆς παραστάσεώς μας, ἔχομεν τὴν ἐντύπωσιν, ὅτι

¹ Ἀρτέμιδος (ιδὲ Wilamowitz, Griech. Heldensage II σ. 214 ἐξ.).

² Τὸ πολὺ θὰ ἠδύνατο νὰ συμπεριλάβῃ τὸν Τελαμῶνα, τοῦ ὁποίου ὅμως ἡ δυστυχία διὰ τὸν θάνατον τοῦ Αἴαντος δὲν ἐξαίρεται εἰς τὴν παράδοσιν.

³ Ἀρ. καταλ. 849.

⁴ Ἀπεικόνισιν τῆς παραστάσεως ιδὲ ἐν Roscher, Myth. Lexik. V. σ. 83 ἐ. λ. Tantalos.

δὲν πενθοῦν μόνον τὸν κοινὸν φίλον σκοτεινὴ τις προαίσθησις μιᾶς μελλοντικῆς ἀναλόγου συμφορᾶς ἐντὸς τῆς ἰδικῆς τῶν οἰκογενείας φαίνεται νὰ καταλαμβάνῃ ἤδη αὐτοὺς. Ἴσως διὰ τοῦτο ἀπεικονίζεται ἡ θλίψις τοῦ Θησεῦς διὰ τῆς καλύψεως τῆς κεφαλῆς βαθύτερα, διότι πρόκειται ἡ ἰδία του κατάρα νὰ ἐξοντώσῃ τὸν Ἰππόλυτον. Κατ' αὐτὸν τὸν τρόπον ἀποδεικνύεται, ὅτι ἡ ἐκλογή τῶν δύο ἡρώων δὲν εἶναι αὐθαίρετος, ἀλλ' ἀποκτᾷ νόημα βαθύ. Ὁ Πηλεὺς καὶ ὁ Θησεὺς δὲν ἔχουν ἀκόμη ἀποκτήσει υἱούς, εἶναι νέοι, ὁ τεχνίτης ὅμως ἐσκέφθη αὐτοὺς ὡς πατέρας. Ἡ χρονολογικὴ αὕτη ἀνακολουθία ἐξηγεῖται εὐκόλως: τὸ σύνολον τῶν πράξεων καὶ παθημάτων πάσης προσωπικότητος, εἴτε ἱστορικῆς εἴτε μυθολογικῆς, μιᾶς παρελθούσης ἐποχῆς, ἀποτελεῖ πάντοτε μίαν δυσδιάσπαστον ἐνότητα εἰς τὴν παράστασιν τοῦ ἀνθρώπου, ὁ ὁποῖος δὲν καταβάλλει προσπάθειαν νὰ σκεφθῇ ἱστορικῶς. Τὸ κάτω - κάτω εἶναι δυνατόν καὶ εἰς ἡμᾶς νὰ φαντασθῶμεν τὴν Μήδειαν ἐπὶ παραδείγματι, ἐνῶ ἀκόμη εὐρίσκεται εἰς τὴν Κολχίδα, χωρὶς ν' ἀφήσωμεν νὰ πέσῃ ἐπάνω της κάποια σκιά ἀπὸ τὴν μετέπειτα δράσιν της;¹

ΙΩΑΝΝΗΣ Θ. ΚΑΚΡΙΔΗΣ

¹ Τοῦ Σενέκα ἡ Μήδεια εἰς τὸ ὁμώνυμον δράμα φέρει ἐκ τῶν προτέρων τὸ στίγμα τῆς παιδοκτόνου, προτοῦ ἀκόμη ἐκτελέσῃ τὴν κακοῦργον πράξιν της. Ὅταν ἡ τροφός, διὰ νὰ τὴν ἀποτρέψῃ ἀπὸ τῶν σχεδίων της, κραυγάζῃ πρὸς αὐτὴν ἐν ἀπελπισίᾳ: Medea! ἀπαντᾷ ἐκείνη: fiam! (στ. 171), θὰ γίνω δηλ. ὅ,τι συμβολίζει τὸ ὄνομά μου, θὰ φανῶ ἀνταξία τῆς φήμης μου. Καὶ ὅμως δὲν ἔχει ἀκόμη τίποτε ἐπιχειρήσει κατὰ τῆς κόρης τοῦ Κρέοντος καὶ τῶν τέκνων της. «Ἡ Μήδεια αὕτη ἔχει διαβάσει τὴν Μήδειαν τοῦ Εὐριπίδου!» Wilamowitz, Gr. Tragödien III 162.

Η ΛΟΚΡΙΚΗ ΠΟΛΙΣ ΥΛΗ

(εἰς ΑΕ 1927 σελ. 181 ἐξ.)

ΥΠΟ Α. Δ. ΚΕΡΑΜΟΠΟΥΛΛΟΥ

Τὸ ἀρχαιολογικὸν συμπλήρωμα τῶν παρατηρήσεων τοῦ κ. Χατζῆ εἰς τὸν λοκρικὸν θεσμόν ὡς πρὸς τὴν πόλιν Ὑλὴν θὰ ἦτο νὰ ταυτίσῃ αὐτὴν πρὸς ὠρισμένα ἐρεῖπια, ἀφ' οὗ δέχεται αὐτὴν παρὰ τὸν ποταμὸν Ὑλαῖον (ἐκ διορθώσεως τοῦ Ὑλαῖθος), τοῦτον δὲ ταυτίζει πρὸς τὸν τοῦ Ἀμφισσαϊκοῦ καὶ Κρισσαϊκοῦ ἐλαιῶνος χεῖμαρρον Γατσοπνίχτην (ἴσως ἐκ τοῦ Κατο[ι]κοπνίχτης). Εὐρηνται δὲ τοιαῦτα ἐρεῖπια ἀνώνυμα μέχρι τοῦδε παρὰ τὸν ἄνω ῥοῦν

τοῦ χεῖμαρρου τούτου μεταξὺ τῆς Σιγδίτης καὶ τοῦ ὑπεράνω τῆς Γραβιάς ζυγοῦ τοῦ Παρνασσοῦ, ἔνθα ἡ Ἀμπλιανὴ τῆς μάχης τοῦ Ἀθανασίου Διάκου κατὰ τὴν Ἐπανάστασιν. Τὰ ἐρεῖπια ταῦτα ἐντὸς περικλείστου λεκάνης κείμενα ἐγνώρισα καὶ ἐγὼ καὶ ὁ Παλπαδάκις. Καὶ ἐγὼ μὲν τὸν πύργον μόνον τὸν πλησίον αὐτῶν παρὰ τὴν χαράδραν, δι' ἣς διήρχετο ἡ ἀρχαία ἐξ Ἀμφίσσης πρὸς τὸν Παρνασσὸν ὁδὸς **Κακὴ σκάλα**, δι' ἣς ἐξέρχεται ὁ χεῖμαρρος, ἔλαβον εὐκαιρίαν νὰ μνημονεύσω ἐν *Τοπογρ. τ. Δελφῶν* 1912 σ. 53₀, ὁ δὲ Παλπαδάκις καὶ τὴν παρακειμένην πόλιν ἐν *Ἀρχ. Δελτ.* 1923 148 ἐξ. καὶ ἐπιγραφὴν, ἣν ὅμως ἐγὼ εἶχον ἀναγνώσει

Στρατών Χαριζένου· εἶχον δ' ἀναγνώσει καὶ ἑτερον ἀντίπουν ἐπὶ τοῦ ἄλλου ἄκρου τοῦ λίθου ὄνομα, ἀλλὰ δὲν ἔχω ἐν τούτῳ ἐμπιστοσύνην εἰς τὴν μνήμην μου, μέχρις ὅτου εὗρω τὴν οἰκείαν περιγραφὴν τῆς ἐκεῖσε πρὸ μακροῦ ἐκδρομῆς μου.

Ὡς πρὸς τὸ διορθούμενον χωρίον τοῦ Ἡσυχίου σελ. 185 β'. ὑπομινύσκω τὸν Στράβωνα 336: «ἐκαλεῖτο δὲ Κοίλη Ἡλὶς ἀπὸ τοῦ συμβεβηκότος·

τοιαύτη γὰρ ἦν ἡ πλείστη καὶ ἀρίστη», ἡ σημερινὴ Μανολάδα. Ἄν δεχθῶμεν ὅτι τὸ ἡλιακὴν συνέχεε τις πρὸς τὸ Ἡλιακὴν, τότε «πλάξ Ἡλιακὴ» δηλοῖ «καὶ τὴν κοίλην Ἡλιν». Ἀλλὰ καὶ οὕτω δὲν θεραπεύεται ὅλη ἡ νόσος τοῦ χωρίου, οὔτε εἶνε, νομίζω, εὐκολον νὰ εὗρωμεν τὸν αἴτιον τῆς συγχύσεως.

Α. Δ. ΚΕΡΑΜΟΠΟΥΛΛΟΣ

ΜΑΚΕΔΟΝΙΑ ΠΡΟΪΣΤΟΡΙΚΗ¹

ὑΠΟ ΑΝΤΩΝΙΟΥ Δ. ΚΕΡΑΜΟΠΟΥΛΛΟΥ

PAUL WOLTERS

ἐπὶ τῇ ἑβδομηκονταετηρίδι.

Κατὰ τὴν συνεδρίαν τῆς Ἀκαδημίας Ἀθηνῶν τῇ 21 Φεβρουαρίου 1929 ὁ κ. Σωτηριάδης ἀνέγνωσε καὶ ἐσχολίασεν ἀνακοίνωσιν τοῦ ὑποδιευθυντοῦ τῆς ἐνταῦθα Ἀγγλικῆς Ἀρχαιολογικῆς Σχολῆς κ. W. A. Heurtley «περὶ τῆς προϊστορικῆς Μακεδονίας». Μετὰ ταῦτα δὲ ἔλαβον τὸν λόγον καὶ ἀνέπτυξα σκέψεις μου τινας, καθ' ὧς νομίζω, ὅτι ἀποδεικνύεται ἡ ἐν Μακεδονίᾳ παρουσία τῶν Ἀχαιῶν καὶ τῶν Δωριέων, πρὶν οὗτοι κατέλθωσιν εἰς τὴν νότιον Ἑλλάδα. Τὰς σκέψεις μου ταύτας, αἵτινες ἐρρήθησαν ἐξ ἀφορμῆς μὲν τῆς ἀνακοινώσεως τοῦ Heurtley χωρὶς ὅμως νὰ θίξωσι τὸ κύριον περιεχόμενον αὐτῆς, διατυπώσας γραπτῶς ἐδημοσίευσσα ἤδη εἰς τὰ «Ἑλληνικά» Β, σ. 105 ἐξ. Ἀλλ' ἐν τῷ μεταξὺ ἐδημοσιεύθη ἡ ἀνακοίνωσις τοῦ κ. Heurtley ἐν τοῖς *Πρακτ. τῆς Ἀκαδ. Ἀθηνῶν* 1929 (4) σ. 59 ἐξ καὶ *Antiquity* September 1929 σ. 318 ἐξ. καὶ ἠδυνήθην νὰ γνωρίσω αὐτὴν κατὰ βάθος, ὃ δὲν ἦτο δυνατόν νὰ γίνῃ κατὰ τὴν ἀπλὴν ἐν τῇ Ἀκαδημίᾳ ἀνάγνωσιν καὶ τὴν δι' ἄλλων πολλῶν σχολίων περιάλυσιν. Εἰ καὶ μέχρι τοῦδε δὲν ἐγένοντο ἐπαρκεῖς ἀνασκαφαὶ ἐν Μακεδονίᾳ, ἀλλ' ὅμως θὰ ἐκτεθῶ εἰς τὸν κίνδυνον καὶ ἐγὼ νὰ δώσω ὀνόματα εἰς τινας λαούς, ὧν τὴν παρουσίαν καὶ τὸν πολιτισμὸν καὶ τὰς περιπετείας ἠκρίβωσεν ἡ ἀρχαιολογία, ἵνα συντελέσω εἰς τὴν διάνοξιν τῆς ὁδοῦ πρὸς ἱστορικὴν χρησιμοποίησιν τῶν ἀρχαιολογικῶν τεκμηρίων. Θὰ εἶμαι δ' εὐχαριστημένος, ἐὰν καὶ διὰ τῆς πλάνης μου παράσχω ἀφορμὴν νὰ εὐρεθῇ ἡ ἀλήθεια.

¹ Ἀνεκοινώθη ἐν τῇ Ἀκαδημίᾳ Ἀθηνῶν τῇ 6 Ἰουνίου 1929.

Αἱ σκέψεις μου θὰ προσκολληθῶσιν εἰς τὴν ἀνακοίνωσιν τοῦ Heurtley, ἧς θὰ ἐπιχειρήσω ἀνάλυσιν καὶ ἐξέτασιν.

Ὁ κ. Heurtley ἐρεῖδει τὴν ἀνακοίνωσιν αὐτοῦ εἰς τὰ πορίσματα τῶν ἐν Μακεδονίᾳ κατὰ τὰ τελευταῖα ἔτη τοῦ πολέμου καὶ μετ' αὐτὴν ἀνασκαφῶν, αἵτινες ἐγένοντο πᾶσαι ὑπὸ ξένων ἥτοι μὴ Ἑλλήνων ἀρχαιολόγων.

Τὰς πλείστας τῶν ἀνασκαφῶν τούτων, μάλιστα τὰς τελευταίας χαρακτηρίζει μεγίστη προσοχή, παρατηρητικότης καὶ ἀκριβολογία, ἀξίως τῶν μεγίστων προβλημάτων περὶ τῆς φυλετικῆς διαμορφώσεως τῆς χερσονήσου τοῦ Αἴμου καὶ τῶν μεγάλων ἐν γένει διὰ τὴν ἐπιστήμην καὶ τὴν Ἑλλάδα ζητημάτων, ὧν αὐταὶ στοχάζονται.

Κατὰ τοὺς προχείρους λόγους, οὓς εἶπον ἅμα τῇ ἀνακοινώσῃ τοῦ κ. Heurtley, διέλαβον ἐν ἀρχῇ, ὅτι ἐπὶ τῆς φυλετικῆς διαστρώσεως τῶν προελληνικῶν λαῶν, οἵτινες ἐκάλυψαν τὴν Ἑλλάδα καὶ οὓς δέχεται κατελθόντας ἐκ τοῦ Δουνάβεως ὁ Frankfort ἐν τῷ βιβλίῳ (*Asia, Europe and the Aegean and their earliest interrelation*), ἐπῆλθον ὥστερον τὰ ἑλληνικὰ φύλα, ἐν οἷς οἱ Ἴωνες, οἱ Ἀχαιοὶ καὶ οἱ Δωριεῖς, αἵτινα συγχωνευθέντα ἢ παραταχθέντα ἀπετέλεσαν τὸν Ἑλληνικὸν λαόν, τὸ ἐλλ. ἔθνος τῶν προϊστορικῶν ἢ πρωτοϊστορικῶν καὶ τῶν ἱστορικῶν χρόνων. Ἐπειδὴ τὰ τρία ἐκεῖνα κύρια ἑλληνικὰ φύλα εἶναι ὁμόγλωσσα καὶ ἐπομένως εἶνε μοῖραι ἑνὸς καὶ τοῦ αὐτοῦ ἔθνους κατοικήσαντός που κοινὴν κατοικίαν, τὴν αὐτὴν δηλ. χώραν, πρὶν ἔλθῃ εἰς τὴν Ἑλλάδα, ἰσχυρίσθην, ὅτι, ἂν ἠδυνάμεθα νὰ γνωρίζωμεν πόθεν ἦλθεν ἐν τῶν τριῶν ἐκείνων φύλων, θὰ ἐγνωρίζομεν οὕτω πόθεν ἦλθον καὶ τὰ λοιπὰ δύο. Μὴ δυνάμενος δὲ ἐν τῷ παρόντι νὰ εἰπῶ τι περὶ τῆς ἀρχικῆς αὐτῶν προελεύσεως, παρέταξα ὅσα παρέταξα καὶ ἐδημοσίευσσα ἤδη ἐπιχειρήματα, ἵνα ἀποδείξω, ὅτι τὰ δύο τῶν τριῶν φύλων, οἱ Ἀχαιοὶ καὶ οἱ Δωριεῖς, πρὶν κατέλθωσιν εἰς τὴν Ἑλλάδα, κατόκησαν, κατεργό-

μενα πιθανώς, ἐν Μακεδονίᾳ. Κατὰ τὸν ἀνωτέρω τεθέντα γνώμονά μου ἀκολουθήματα τῶν ἐπιχειρημάτων τούτων εἶνε, ὅτι ἐκ Μακεδονίας κατήλθον καὶ οἱ Ἴωνες ὁμόγλωσσοι τῶν ἄλλων δύο ὄντες.

Ἄλλ' ἢ προσεκτικὴ μελέτη τῆς ἀνακοινώσεως τοῦ Heurtley καὶ ἡ παραβολὴ αὐτῆς πρὸς τὸν Ἡρόδοτον παρέχει ἀφορμὴν νὰ ἀναλύσωμεν λόγους τινὰς τοῦ Ἡροδότου, ἀρνούμενου τὸν ἐλληνικὸν χαρακτῆρα τῶν Ἴωνων.

Ἀληθῶς ὁ Ἡρόδοτος I, 56 κηρύττει τὸ ἔθνος τῶν Ἴωνων «ἐὼν τὸ ἀρχαῖον Πελασγικόν» (δηλ. μὴ Ἑλληνικόν) κατ' ἀντίθεσιν πρὸς τὸ Δωρικόν «ἐὼν τὸ ἀρχαῖον ἐλληνικόν ἔθνος». Ὁ Ἡρόδ. I, 57 συνεχίζει λέγει: «ἦντινα δὲ γλώσσαν ἴεσαν οἱ Πελασγοί, οὐκ ἔχω ἀτρεκέως εἶπαι· εἰ δὲ χρεῶν ἔστι τεκμαιρόμενον λέγειν τοῖσι νῦν ἔτι ἔοῦσι Πελασγῶν τῶν ὑπὲρ Τυρσηνῶν Κρηστώνᾳ πόλιν οἰκούντων, οἱ ὅμουροί κοτε ἦσαν τοῖσι νῦν Δωρικῶσι καλεομένοισι, οἴκεον δὲ τήνικαῦτα γῆν τὴν νῦν Θεσσαλιῇτιν καλεομένην, καὶ τῶν Πλακίην τε καὶ Σκυλάκην Πελασγῶν οἰκησάντων ἐν Ἑλλησπόντῳ, οἱ σύνοικοι ἐγένοντο Ἀθηναίοισι, καὶ ὅσα ἄλλα Πελασγικά ἐόντα πολισμάτα τὸ οὖνομα μετέβαλε, εἰ τούτοις τεκμαιρόμενον δεῖ λέγειν, ἦσαν οἱ Πελασγοὶ βάρβαρον γλώσσαν ἰέντες. εἰ τοίνυν ἦν καὶ πᾶν τοιοῦτο τὸ Πελασγικόν, τὸ Ἀττικὸν ἔθνος ἐὼν Πελασγικόν (ὄρα καὶ 2, 51· 6, 137 ἐξ. 7, 94· 8, 44) ἅμα τῇ μεταβολῇ τῇ ἐς Ἑλλήνας καὶ τὴν γλώσσαν κατέμαθε. Καὶ γὰρ δὴ οὔτε οἱ Κρηστωνιῆται οὐδαμοῖσι τῶν νῦν σφέας περιουκούντων εἰσὶ ὁμόγλωσσοι οὔτε οἱ Πλακηνοί, σφίσι δὲ ὁμόγλωσσοι, δηλοῦσί τε, ὅτι τὸν ἡνείκαντο γλώσσης χαρακτῆρα μεταβαίνοντες ἐς ταῦτα τὰ χωρία, τοῦτον ἔχουσι ἐν φυλακῇ. 58. Τὸ δὲ ἐλληνικὸν γλῶσση μὲν, ἐπεῖτε ἐγένετο, αἰείκοτε τῇ αὐτῇ διαχρᾶται, ὥς ἐμοὶ καταφαίνεται εἶναι· ἀποσχισθὲν μέντοι ἀπὸ τοῦ Πελασγικοῦ, ἐὼν ἀσθενές, ἀπὸ μικροῦ τέο τὴν ἀρχὴν ὀρμεόμενον αὖξεται ἐς πλῆθος τῶν ἐθνέων, Πελασγῶν μάλιστα προσκεχωρηκότων αὐτῷ καὶ ἄλλων ἐθνέων βαρβάρων συχνῶν»¹.

¹ Ὁ Kretschmer *Glotta* I, 19, XI 276 ἐξ. ὁ Beloch *Griech. Gesch.*² III, σ. 51 ἐξ. κ. ἄ. (ἀντιλέγοντος ὁμως τοῦ Buck ἐν *Class. Philol.* 1926 σ. 7) δέχονται, ὅτι οἱ ἐν τῷ χωρίῳ τούτῳ μνημονευόμενοι Τυρσηνοὶ εἶνε οἱ τῆς Ἰταλίας, ἐκεῖ δὲ καὶ ἡ πόλις Κρηστών καὶ οἱ Κρηστωνιάται. Ἄλλ' ὁ Ἡρόδοτος ἐνδιαφέρεται νὰ γνωρίξῃ τίνα γλώσσαν ὁμίλουν οἱ μεταξὺ Ἑλλήνων ἢ πλησίον Ἑλλήνων οἰκούντες καὶ πιστευόμενοι ὡς Πελασγοί. Πόθεν ἐγένωσκεν ὁ Ἡρόδοτος ὅτι ἡ Cortona (Κρότων) μεσόγειος πόλις τῆς

Τυρρηνίας ἐν Ἰταλίᾳ ἦτο ἀλλόγλωσσος πρὸς τοὺς περίεξ Τυρρηνοὺς καὶ ὁμόγλωσσος πρὸς τοὺς τὴν Σκυλάκην παρὰ τὸν Ἑλλησπόντον οἰκούντας, διὰ μάλιστα ὁ Beloch πιστεύει ὅτι ἐπὶ Ἡροδότου ὁ Κρότων ὁμίλει ἑτρουσκικά; Καὶ ἐλληνικὴν γλῶσσαν ἂν ὁμίλουν οἱ Κορτωνιάται, πάλιν θὰ διεκρίνοντο ἐν Τυρρηνίᾳ ἀπὸ τῶν περιοικούντων Τυρρηνῶν. Ζήτημα δ' ἦτο νὰ ἀποδειχθῇ, ὅτι, ὡς καὶ οἱ περὶ τὴν Πλακίαν καὶ τὴν Σκυλάκην, δὲν ὁμίλουν ἐλληνικά· τοῦτο δὲ ἀπεδεικνύετο διὰ τῆς συγκρίσεως πρὸς τοὺς περιοίκους Μακεδόνας, οἵτινες οὕτως ἀποδεικνύονται ἐλληνόγλωσσοι. Ὁ Beloch λέγει, ὅτι δὲν γνωρίζομεν ἐν Μακεδονίᾳ πόλιν Κρηστώνᾳ ἀλλὰ μόνον χώραν· εἶνε ἀξιοσημείωτον ὁμως, ὅτι καὶ ὁ Ἡρόδοτος ὁμίλει περὶ «πολισμάτων» πελασγικῶν καὶ ὁ Θουκ. 4, 109, 4 λέγει: «κατὰ μικρὰ δὲ πολισμάτα οἰκοῦσι» οἱ Πελασγοὶ ἐν Μακεδονίᾳ. Ἄν οἱ Τυρσηνοὶ εἶνε λαὸς τοῦ Αἰγαίου πελάγους καὶ ἔχῃ σχέσιν πρὸς τοὺς Πελασγοὺς ἀληθῶς, εἶνε ἄλλο ζήτημα. Παρ' Ἡροδότῳ ἐν τῷ ἄνω χωρίῳ φαίνονται κατὰ τὴν γνώμην μου διακρινόμενοι οἱ δύο λαοί. Ἡ ἔκφρασις «ὑπὲρ Τυρσηνῶν» εἶνε, νομίζω, ἀτοπωτέρα πρὸς δήλωσιν τῆς καρδίας τῆς Τυρρηνίας, ἐν ᾧ δύναται νὰ ἐφαρμοσθῇ κάλλιον ἐν Μακεδονίᾳ, ἂν νοήσωμεν, ὅτι εἰς μὲν τὰ παράλια δέχεται ὁ Ἡρόδοτος Τυρσηνοὺς, ἐνδοτέρῳ δὲ Πελασγοὺς Κρηστώνας. Ἀληθῶς ὁ Θουκ. 4, 109 διακρίνει τοὺς παραλίους ἀλλόγλωσσους τῶν μεσογείων ἐπίσης ἀλλόγλωσσων, μὴ ἐλλήνων δηλ., περὶ ἀμφοτέρων δὲ ὑπόκειται ἡ ἔννοια ὅτι εἶνε ἀλλόγλωσσοι μεταξὺ Ἑλλήνων, ἐπεὶ δὲ λέγει αὐτοὺς «διγλώσσους» βαρβάρους. Πλὴν τῆς βαρβαρικῆς γλώσσης τίς ἄλλη γλώσσα δύναται νὰ ὑπονοηθῇ ὡς ὁμιλουμένη ὑπ' αὐτῶν ἢ ἡ γλώσσα τοῦ τότε πολιτισμοῦ ἢ τῶν ἐλλήνων ἀποίκων καὶ τῶν ἄλλων Μακεδόνων, ἀφ' ὧν χωρίζονται ἀριθμούμενοι καὶ ὀνομαζόμενοι; Ἄν οἱ Μακεδόνες τοῦ ἐσωτερικοῦ δὲν ὁμίλουν ἐλληνιστί, ὁ Θουκυδίδης θὰ ἔγραφεν ἄδρῳς περὶ αὐτῶν καὶ δὲν θὰ διέκρινεν ὅσους διακρίνει «βαρβάρους διγλώσσους» συμμίκτων ἐθνῶν ἐν τῷ Ἀθῶ· «καὶ τι καὶ χαλκιδικὸν ἐνὶ βραχὺ, τὸ δὲ πλεῖστον Πελασγικόν, τῶν καὶ Αἰγυπτίων ποτε καὶ Ἀθίνας Τυρσηνῶν οἰκησάντων, καὶ Βισαλτικῶν καὶ Κρηστωνικῶν καὶ Ἡδῶνες· κατὰ δὲ μικρὰ πολισμάτα οἰκοῦσι». Ὁ Θουκυδίδης ὅχι μόνον γινώσκει τὴν πρὸς τοὺς λαοὺς τούτους σχετικὴν ἀρχαιολογίαν τοῦ Ἡροδότου, ἀλλὰ καὶ διορθοῖ αὐτὴν πολυπραγμονῶν ἐθνολογικῶς. Οὕτω ταυτίζει Τυρσηνοὺς καὶ Πελασγοὺς δεχόμενος τοὺς δευτέρους μοῖραν τῶν πρώτων, ὁρίζει ὡς Τυρσηνοὺς Πελασγοὺς τοὺς ἐν τῷ Ἀθῶ ἀλλὰ ἀναμειγμένους μετὰ τινων Χαλκιδέων (τῆς Χαλκιδικῆς) καὶ Βισαλτῶν καὶ Κρηστώνων καὶ Ἡδῶνων τῆς ἄλλης μεσογαίας. Ἄν δὲν ἀπέβλεπεν εἰς τὸν Ἡρόδοτον, δὲν θὰ ἐπολυπραγμῶνει περὶ τῆς ἐθνολογικῆς ὑφῆς τῶν λαῶν τούτων, ἐπεὶ δὲ οὐδεμίαν ἱστορικὴν ἀνάγκην εἶχεν ἐκθέτων ὅσα ἐκθέτει ἱστορικὰ πολεμικά γεγονότα δευτερευούσης σημασίας. Ταῦτα δὲν ἀντλοῦσιν ἀναγκαίαν τινὰ διασάφησιν ἐκ τῆς προηγηθείσης ἐθνολογίας. Ὁ Θουκυδίδης ἀπλῶς θέλει νὰ εἴπῃ ὅτι οἱ τοῦ ἐσωτερικοῦ τῆς Στρυμονικῆς χώρας βαρβαροὶ δὲν εἶνε Πελασγοί, ὡς νομίζει ὁ Ἡρόδοτος, ἀλλ' ἄλλοι βαρβαροὶ μὴ ἐλληνόγλωσσοι, Βισαλταὶ κλ., οἱ δὲ τῶν παραλίων οὗς νομίζει Τυρσηνοὺς διαφόρους τῶν Πελασγῶν ὁ Ἡρόδοτος, εἶνε Πελασγοὶ-Τυρσηνοί, ἐξ ἐκείνων δά, οἵτινες κατῴκησάν ποτε καὶ τὴν Αἴγνον καὶ τὰς Ἀθίνας. Ἐπομένως κατὰ τὴν ὑπὸ τοῦ Θουκυδίδου

Τὴν ἀρχαιολογίαν ταύτην τοῦ Ἡροδότου θὰ ἐλέγξωμεν κατὰ τὰς ἐκτεθειμένας ὑπὸ τοῦ Heurtley ἔ. ἄ. σ. 59 ἀνασκαφικὰς παρατηρήσεις:

«Κατὰ τὰς ἀρχὰς τοῦ χαλκοῦ αἰῶνος (3000 περίπου π.Χ.) — λέγει ὁ Heurtley — κατόκησε τὴν κεντρικὴν Μακεδονίαν καὶ τὴν Χαλκιδικὴν πληθυσμὸς προελθὼν, ὡς φαίνεται, ἐκ Μικρᾶς Ἀσίας ὡς παράλληλον ρεῦμα τοῦ ἰδίου πληθυσμοῦ, ὁ ὁποῖος ἐπλημμυροῦσεν εἰς τὴν Κρήτην, εἰς τὰς Κυκλάδας καὶ εἰς τὴν ἡπειρωτικὴν Ἑλλάδα κατ' ἐκείνους τοὺς χρόνους». Εἰς τὴν Μακεδονίαν ἦλθον χάριν πιθανῶς τῶν πολυτίμων μετάλλων τῆς Μακεδονίας. Ἑλλείπει ὁψιανός, ὥστε δὲν ὑπῆρχον σχέσεις μετὰ τῆς νοτίου Ἑλλάδος τοῦ Αἰγαίου. Σ. 60: «Κατὰ τὴν δευτέραν περίοδον τοῦ χαλκοῦ αἰῶνος (δηλαδὴ ἀπὸ 2000 μέχρι 1600 π. Χρ.) ἡ ἱστορία τῆς κεντρικῆς Μακεδονίας καὶ ἡ ἱστορία τῆς Χαλκιδικῆς ἀποκλίνουν ἢ μία ἀπὸ τὴν ἄλλην. Εἰς τὰ δύο μέρη διεκόπη ὁ μικρασιατικὸς πολιτισμὸς· ἄλλ' ἐν ᾧ ἡ κεντρικὴ Μακεδονία ὑπέστη τὴν εἰσβολὴν τῶν γειτόνων της, εἰς τὴν Χαλκιδικὴν (ἐκεῖ δηλ. ἐνθα ἐντοπίζει ὁ Ἡρόδοτος τοὺς ἀλλογλώσσους Πελασγοὺς - Ἴωνας περὶ τὴν πόλιν Κρηστῶνα πρβλ. καὶ Θουκ. 4, 109) εἰσέφρευσαν οἱ Μινύαι, ὅπως εἰς ἄλλα μέρη τοῦ Αἰγαίου (πλὴν τῆς Κρήτης, ἣν μόλις ἐπάτησαν, φαίνεται). Οἱ Μινύαι ἦσαν κατὰ πᾶσαν πιθανότητα ὁ πληθυσμὸς τῆς Τροίας Β¹. οἱ ὁποῖοι ἐκδιωχθέντες ἐκ τῆς πόλεως τῶν ὑπὸ ἀγνώστων βαρβάρων, κατέφυγον εἰς τὴν Ἑλλάδα καὶ λόγῳ τοῦ πλήθους τῶν ἠδύναντο νὰ ἐπικρατήσουν τῶν ἀρχαιοτέρων κατοίκων καὶ ἐγκατασταθῶσιν ἐν τοῖς τόποις των.» «Ὡς προερχόμενοι ἐκ Τροίας Β εἶναι πιστευτόν, ὅτι οἱ Μινύαι ἦσαν Ἰνδοευρωπαῖοι καὶ κατ' ἀκολουθίαν οἱ πρῶτοι φορεῖς τῆς Ἑλληνικῆς γλώσσης καὶ εἰς τὴν Ἑλλάδα καὶ εἰς τὴν Χαλκιδικήν».

Μέχρι τοῦ σημείου τούτου αἱ ἀνασκαφαὶ μὲν,

διδομένην εἰς τὸν Ἡρόδοτον ἐρμηνεῖαν, ἡ Τυρρηνία τῆς Ἰταλίας δὲν ἀναμειγνύεται ἐν τῇ λόγῳ, πρόκειται δὲ περὶ τοῦ φυλετικοῦ καθορισμοῦ, περὶ τῆς φυλοκρινήσεως τοῦ ἔθνους τῶν Πελασγῶν ὡς συνοίκου τῶν Ἑλλήνων ἐν ἑλληνικαῖς χώραις, οὐχὶ δὲ περὶ τοῦ Κρότωνος καὶ τῶν Κροτωνιατῶν τῆς Ἐτρουρίας, ὡς διορθοῖ ὁ Ἑλλάνικος (Διον. Ἀλ. Ι. 18. 26 ἔξ. Πρβλ. Della Seta ἐν *Rendic. della r. Accadem. d. Lincei* 1919, 174 ἔξ. Τί δ' εἶπεν ὁ Costanzi εἰς τὸ *Congresso internaz. Etrusco* τοῦ 1928 ἐν Φλωρεντίᾳ δὲν ἠδυνήθη νὰ μάθω).

1 Προερχοντο δηλ. ἐκ τῆς ἐφ' Ἑλλησπόντῳ Μυσίας, ἐνθα ἦτο ἡ Πλακία καὶ ἡ Σκυλάκη, ὅθεν κατάγει τοὺς Πελασγοὺς ὁ Ἡρόδοτος, ὁρθῶς εὐρύτερον ὀρίζοντα μετοικεσίας φανταζόμενος· πρβλ. καὶ Ἡρόδ. 7, 42.

δεικνύουσαι διαφορὰν πολιτισμοῦ ἐν τῇ μέσῃ καὶ τῇ ἀνατολικῇ Μακεδονίᾳ, συμφωνοῦσι πρὸς τὸν Ἡρόδοτον, οὐχὶ ὅμως καὶ ὁ Heurtley· διότι οὗτος δέχεται Μινύας ἀντὶ Ἰόνων καὶ διότι θέλει αὐτοὺς ἑλληνογλώσσους. Καὶ τὸ μὲν ὄνομα τῶν Μινυῶν λαμβάνει ἀναμφιβόλως ὡς συνθηματικὸν ἕνεκα τῆς παρουσίας ἐν Χαλκιδικῇ «μινυέων» ἀγγείων, ἅτινα φηνομάσθησαν οὕτω, διότι ἐγένοντο τὸ πρῶτον ὑπὸ Schliemann γνωστὰ ἔξ Ὀρχομενοῦ τοῦ Βοιωτικοῦ, ἐνθα εἶχεν ἀκμάσει κατὰ τὴν παράδοσιν ἡ φυλὴ τῶν Μινυῶν¹.

Σήμερον παραμένει μὲν τὸ ὄνομα τῶν ἀγγείων πρὸς συνεννόησιν τῶν ἀρχαιολόγων, ἀλλ' οὐχὶ καὶ ἡ θεωρία περὶ τῆς πρώτης ἐν Ὀρχομενῷ ἐμφανίσεως αὐτῶν, διασπάρτων ἐν πλήθει εὐρεθέντων πολλαχοῦ τῆς Ἑλλάδος². Τὰ μινύεια λοιπὸν ἀγγεῖα δύνανται κατὰ τὴν θεωρίαν τοῦ Ἡροδότου νὰ εἶνε ἰωνικὰ πελασγικά. Ἡ γνώμη ὅμως τοῦ Heurtley περὶ τῆς ἑλληνογλωσσίας τῶν ἀποίκων τούτων ἢ κατακτητῶν, δευτέρων ἐκ Μικρᾶς Ἀσίας ἐρχομένων εἰς τὴν Χαλκιδικήν, ἀφίνει ἀνερμήνευτον τὴν ἐκεῖ ἐπὶ 1500 περίπου ἔτη διάσωσιν καὶ παρουσίαν τῶν «διγλώσσων βαρβάρων» τοῦ Ἡροδότου καὶ τοῦ Θουκυδίδου, ὅπερ δὲν συμβαίνει κατὰ τὴν ἀρχαιολογίαν τοῦ Ἡροδότου³.

1 Πρβλ. Μυλωνᾶ, *Ἡ Νεολιθικὴ ἐποχὴ ἐν Ἑλλάδι* σ. 51, 150 ἔξ. Harland, *Prehist. Aigina* σ. 15 ἔξ. 39 ἔξ. 47, 53, 66, 111 ἔξ.

2 Τελευταῖον εὐρέθησαν πολυπληθέστατα ἐν τῇ Βοιωτικῇ Εὐτρήσει· πρβλ. H. Goldmann, *Excavations at Eutresis* ἐν Harvard University Notes 1927, σελ. 39 ἔξ.

3 Περὶ τῶν μινυέων ἀγγείων, ὅτι προέρχονται ἐκ Τροίας ἔγραψεν ὁ Forsdyke ἐν *Jour. of. Hell. St.* 1914. Ὁ Harland ἐν *Harvard Studies in Classical Philology* XXXIV (1923) σ. 1 ἔξ. καὶ ἐν *Prehistoric Aigina* 1925 δέχεται, ὅτι τὰ μινύεια δεικνύουσιν ἐθνολογικὴν μεταβολὴν ἐν ταῖς ἑλληνικαῖς χώραις καὶ ὅτι οἱ εἰσηγηταὶ αὐτῶν εἶνε οἱ πρῶτοι Ἑλλήνες οἱ λαλοῦντες «ἀρκαδικά», ἀλλ' ὁ Buck *Classical Philology* XXI (1926) σ. 25 παρατηρεῖ, ὅτι δύνανται μὲν τὰ μινύεια ἀγγεῖα νὰ δηλώσιν εἰσβολὴν νέου λαοῦ, εἶνε ὅμως λάθος τοῦ Harland νὰ δέχεται τοῦτον Ἰνδοευρωπαῖον καὶ μάλιστα ἑλληνικόν· διότι τοιοῦτος λαὸς ἔδει νὰ ἔλθῃ ἐκ βορρᾶ, ἐν ᾧ ἐν Θεσσαλίᾳ εἶνε σποραδικὰ τὰ μινύεια, ἢ δ' ὅλη ἐξάπλωσις τῶν μινυέων ἐν τῇ κυρίως Ἑλλάδι γίνεται ἐκ νότου πρὸς βορρᾶν (πρβλ. Wace-Thompson *Prehist. Thessaly* 186, 247) καὶ φθάνει μέχρις Ὀθρυος. Καὶ γενικῶς δὲ τὸν πολιτισμὸν τῆς πρωΐμου καὶ μέσης Ἑλλαδικῆς ἐποχῆς δέχεται ἐκ νότου πρὸς βορρᾶν μέχρι Ὀθρυος βαίνοντα. Ὁ Γ. Μυλωνᾶς (*Ἡ Νεολιθ. ἐποχὴ ἐν Ἑλλάδι* σ. 150 ἔξ.), χωρὶς νὰ φαίνεται προσέχων τὴν παρατήρησιν τοῦ Buck, ἐπαναλαμβάνει τὴν γνώμην, ὅτι οἱ εἰσηγηταὶ τῶν μινυέων ἀγγείων «ἐγκατεστάθησαν εἰς τὴν κεντρικὴν Ἑλλάδα καὶ τὴν Πελοπόννησον» κατελθόντες

Ἄλλ' ἐν ᾧ οὕτως ἔχουσι τὰ πράγματα ἐν Χαλκιδικῇ, ἔξακολουθεῖ ὁ Heurtley, «ἐν τῇ κεντρικῇ Μακεδονίᾳ — κατὰ τὸν αὐτὸν χρόνον — πρόκειται μᾶλλον περὶ εἰσδύσεως βορειοτέρων φυλῶν, ἐπειδὴ συγχρόνως μὲ τὴν ἐμφάνισιν τῆς Μινυείας κεραμεικῆς ἐν τῇ Χαλκιδικῇ ἐμφανίζονται ἐν τῇ κεντρικῇ Μακεδονίᾳ ἐγγάραια ἀγγεῖα μὲ διακόσμησιν σπειροειδῶν καὶ μαιανδροειδῶν ταινιῶν, γνωστὴν ἐν τῇ Σερβίᾳ καὶ ταῖς περὶ τὸν Δούναβιν χώραις. Δὲν ἀποκλείεται ὅμως, ὅτι ὁ ῥυθμὸς οὗτος ἐξειλήχθη αὐτοφυῶς ἐν τῇ Μακεδονίᾳ ἐκ τῆς ἐντοπίου ἐγγαράτου κεραμεικῆς τῆς παρελθούσης περιόδου». Ἄλλ' ἐπειδὴ εἶδη τινὰ τῆς κεραμεικῆς χαρακτηριστικὰ τῆς προηγουμένης περιόδου διτηρήθησαν ἐν τε τῇ χαλκιδικῇ καὶ τῇ κεντρικῇ Μακεδονίᾳ εὐρίσκει πιθανὴν τὴν ἐκδοχὴν, ὅτι μέρος τοῦ παλαιοῦ πληθυσμοῦ παρέμεινεν ἐν τῇ χώρᾳ καὶ συνεμείχθη τοῖς κατακτηταῖς, ἐν ᾧ ἕτερον μέρος διεσκορπίσθη καταφυγὸν εἰς Θεσσαλίαν (Γ' Θεσσαλ. περίοδος) καὶ δυτικὴν Μακεδονίαν (εἰς τὸ Μπομποῦστι ἢ νῦν Πλατανιά παρὰ τὸν Ἀλιάκμονα πλησίον τῆς Χρουπίστης=νῦν Ὀρεστικῇ Ἀργον) καὶ νοτιώτερον τῆς Θεσσαλίας (Βοιωτία, Αἰτωλία, Λευκάς). Τὸ γεγονός μάλιστα τοῦτο νομίζει ὁ Heurtley ἀντιστοιχοῦν πρὸς τὰς περιπλανήσεις τῶν Δωριέων τὰς φερομένας παρ' Ἡροδότῃ 1,56, ὑπὸ τὴν ἔννοιαν βεβαίως, ὅτι ἡ κίνησις αὕτη πρὸς τὴν Θεσσαλίαν δὲν καλύπτει πάσας τὰς περιπλανήσεις ἐκεῖνας, ἀλλὰ μίαν ἐκ τῶν παλαιωτάτων· αἱ νεώταται δὲ γίνονται βραδύτερον καὶ καταλείπουσι τεκμήρια καὶ τὰ γεωγραφικὰ ὀνόματα τῆς Ἑλλάδος τὰ μὴ μεταβληθέντα ὑπὸ νεωτέρας τινὸς κινήσεως τῶν λαῶν πρὸς νότον.

«Ἐν τῇ τρίτῃ περιόδῳ τοῦ χαλκοῦ αἰῶνος (1600 - 1100 περίπου π. Χρ.), συνεχίζει ὁ Η., ἐπανελήφθησαν αἱ σχέσεις μεταξὺ τῆς Χαλκιδικῆς καὶ τῆς κεντρικῆς Μακεδονίας. Ἐμφανίζονται εἰς ἀμφοτέρω τὰ μέρη ὅμοια ἀγγεῖα... Φαίνεται, ὅτι εἰς ἀμφοτέρας τὰς χώρας εἶχεν ἀναγεννηθῇ τὸ ἀρχαιότερον στοιχεῖον τοῦ πληθυσμοῦ, ἢ *μᾶλλον* ὅτι ἡ συγχώνευσις τῶν ἀρχαιοτέρων καὶ νεωτέρων κατοίκων εἶχε γίνεαι τελειότερα. Ὀλίγον βραδύτερον (δηλ. 1350 περίπου π. Χρ.) ἔφθασαν οἱ Μυκηναῖοι καὶ ἐπώρισαν τὰ παράλια, ἵνα πιθανῶς ἐκμεταλλεύωνται τὸν σίδηρον, ὅστις ἐν Μακεδονίᾳ ἦτο γνωστός, κατὰ τὰ εὐρήματα καὶ τοὺς ἀνασκαφικοὺς ὑπολογισμοὺς τοῦ Η., ἥδη ἀπὸ τοῦ 1600 π. Χρ.

«ἀπὸ βορρᾶ εἰς Πελοπόννησον» χωρὶς νὰ «δύναιτο εἰσεῖναι νὰ ἀποδειχθῇ πόθεν ὠρμήθησαν ἀρχικῶς· πάντως ὅμως δὲν ὠρμήθησαν ἐκ τῆς νοτιοδυτικῆς ἄκρας τῆς Μικρᾶς Ἀσίας», ἀνήκουσι δὲ εἰς τὴν Ἰνδοευρωπαϊκὴν ὁμοφυλίαν».

Ἄν εἰς τὰ πορίσματα τῶν ἀνασκαφῶν τούτων ἐφαρμοσώμεν ἐν συνεχείᾳ τὴν θεωρίαν τοῦ Ἡροδότου, πρέπει νὰ δεχθῶμεν ὄντως, ὅτι οἱ ἐπήλυδες τῆς Χαλκιδικῆς ἀναμειχθέντες ἀφωμοιώθησαν πρὸς τοὺς παλαιούς κατοίκους τῆς κεντρικῆς κυρίως Μακεδονίας, ἐπικρατήσαντας καὶ ἐνταῦθα· διότι δὲν ἐπιδρᾷ οὔτε μεταδίδεται ἡ μινυεῖα κεραμεικὴ εἰς τὴν κεντρικὴν Μακεδονίαν (εἰς τὸ Μπομποῦστι μόνον ἐν μινύειον τεμάχιον εὐρέθη) ἀλλ' ἡ τῆς κεντρικῆς εἰς τὴν Χαλκιδικήν. Ἀλλὰ τοιαύτη ἐπικράτησις τῆς κεντρικῆς Μακεδονίας ἐπὶ τὴν Χαλκιδικὴν σημαίνει ὑπόταξιν καὶ τινα ἐθνολογικὴν ἀφομοίωσιν τῆς Χαλκιδικῆς πρὸς τὴν ἄλλην ἐκείνην Μακεδονίαν.

Ἄν δὲ δεχθῶμεν, ὅτι οἱ κατὰ τὸ 2000 π. Χρ. καταλαβόντες τὴν κεντρικὴν Μακεδονίαν ἦσαν οἱ ἐκ Βορρᾶ ἐλθόντες Ἕλληνες τότε ἡ ἐπικράτησις αὐτῶν ἐν Χαλκιδικῇ ἀπὸ τοῦ 1600 καὶ ἔξῃς σημαίνει ἑλληνικὴν ἐπέκτασιν, ἔναρξιν ἑξελληνίσεως τῶν Ἡεροδοτείων - Πελασγῶν τῆς Χαλκιδικῆς. Ὡστε φορεῖς τῆς ἑλλ. γλώσσης ἦσαν οἱ ἀπὸ βορρᾶ ἐλθόντες καὶ οὐχὶ οἱ Μινυαῖ. Τότε δὲ θὰ εἶχον δώσει οὗτοι τὰ ἐν Παιωνίᾳ παλαιὰ τοπικὰ ὀνόματα Εἰδομένην, Εὐρωπός, Ἀταλάντη κλπ.¹

Ἄν δὲ οἱ Ἀχαιοὶ εἶχον, ἅμα τῇ καταλήψει τῆς κάτω Μακεδονίας (2000 π. Χρ. καὶ ἔξῃς), προχωρήσει πρὸς νότον συγκομίζοντες τὴν κεραμεικὴν τῆς Μακεδονίας καὶ ἔλθει ἐνωρὶς εἰς ἐπαφὴν πρὸς τὸν κρητικὸν πολιτισμόν, εἶχον ἱκανὴν εὐκαιρίαν ἐν τῷ μεταξὺ πνίγοντες τὴν μινυεῖαν τέχνην νὰ ἀναπτύξωσιν οὕτω τὴν μυκηναϊκὴν τῇ συνεργασίᾳ τῶν παραμεινάντων παλαιῶν κατοίκων καὶ νὰ ἐπανέλθωσιν μετ' αὐτῆς ὡς ἔμποροι καὶ ἄποικοι πρὸς τοὺς ὁμοφύλους αὐτῶν εἰς τὴν παραλίαν τῆς Μακεδονίας (1350 περίπου π. Χρ.) ὡς βεβαιουῖσιν αἱ ἀνασκαφαί.²

Ἄλλ' ἔξακολουθεῖ ὁ κ. Η. (σελ. 61) ὅτι «περὶ τὰ τέλη τῆς (Γ') περιόδου (1150 περίπου π. Χρ.) ἐπέδραμον εἰς τὴν κοιλάδα τοῦ Ἀξιοῦ βάρβαροι προερ-

¹ Καθ' ὃν χρόνον ἐτέθησαν ἐν Παιωνίᾳ τὰ παλαιὰ Ἑλληνικὰ ὀνόματα, ἐτέθησαν ὅμοια ὀνόματα καὶ ἐν τῇ δυτικῇ ὄρεινῇ Μακεδονίᾳ, ἐνθα ἦτο ἡ ἐτέρα ὁδὸς τῆς καταβάσεως τῶν Ἰνδοευρωπαϊκῶν ἤτοι τῶν Ἑλληνικῶν φυλῶν. Τοιαῦτα ὀνόματα εἶνε Ἀρνισσα, Ἐδεσσα, Τύρισσα Kretschmer, *Einleit. in die Gesch. d. Griech. Sprache* σ. 286, 405) Ὀργησσός, Ἐγγελάνας, Βοιοὶ καὶ εἰ τι ἄλλο (πρβλ. Κεραμόπουλλον *Ἀρχ. Ἐφ.* 1927 - 8 σ. 103ο, 109, 73 *Μακεδονία καὶ Μακεδόνες* 1930 σ. 12, 21+13 ἔξ.).

² Πρβλ. καὶ *Ann. of the Br. School at Athens* XXVII, 1925 - 6 σ. 59, 63 ἔξ.· εἰς τὸ Μπομποῦστι ἐν μόνον μυκηναϊκὸν ὄστρακον εὗρεν ὁ Heurtley αὐτ. 1926 - 7, 182.

χόμενοι ἐκ τῶν περὶ τὸν Δούναβιν χωρῶν, πιθανῶς τῆς Οὐγγαρίας. Ἐν τοῖς τύμβοις τῆς Βαρδαρόφτας καὶ τοῦ Βάρδινου ἐν τεφρωμένοις στρώμασι, τὰ ὅποια ἀπαντοῦν εἰς τὸ τέλος τῆς ὑστερομυκηναϊκῆς ἐποχῆς, εὐρέθησαν τὰ χαρακτηριστικὰ ἀγγεῖά των· ἡ διάρκεια τῆς διαμονῆς των ἐν τῇ Μακεδονίᾳ δὲν ἦτο μακρά, ἀλλ' ἡ ἐπιδρομὴ των ἠνάγκασε πολλοὺς τῶν ἐντοπίων νὰ καταφύγουν εἰς τὴν Θεσσαλίαν ἀκολουθοῦντες τὰ ἴχνη τῶν προγόνων των. Ἡ συγκέντρωσις ὅλων τούτων τῶν ἐκτοπισθέντων Μακεδόνων, τοὺς ὁποίους συνώδευσαν, ὡς φαίνεται, αἱ συγγενεῖς φυλαὶ ἐκ τῆς κοιλάδος τοῦ Ἀλιάκμονος, ἀποτελεῖ ἴσως τὴν τελευταίαν βαθμίδα τῆς εἰσβολῆς τῶν Δωριέων πρὸς τὴν τελικὴς μεταναστεύσεώς των εἰς τὴν Πελοπόννησον».

Κατὰ ταῦτα ἔχομεν νέαν, τὴν τελευταίαν κίνησιν λαῶν ἐκ Μακεδονίας πρὸς νότον. Ἡ κίνησις αὕτη ἐγένετο ὑπὸ τὴν πίεσιν παροδικῆς ἐπιδρομῆς βορείων εἰσβολέων, οὓς συλλαμβάνει ὁ κ. Η. ἐν τῇ κοιλάδι τοῦ Ἀξιοῦ ἀλλὰ πιθανολογεῖ καὶ ἐν τῇ κοιλάδι τοῦ Ἀλιάκμονος, ἔνθα ἐγένοντο ὀλίγαι μὲν ἀνασκαφαὶ (Μπομποῦστι), ἀλλ' ὑπ' αὐτοῦ τούτου. Ἀλλ' ἀφ' οὗ ἡ προηγουμένη περίοδος ἐνεφάνισε κατὰ τὸ τέλος αὐτῆς ἀπὸ τοῦ 1350-1150 μυκηναϊκὰ ἀγγεῖα, τότε οἱ προκατελθόντες μὲν εἰς τὴν νότιον Ἑλλάδα δὲν ἦσαν οἱ Δωριεῖς ἀλλ' οἱ Ἀχαιοὶ καὶ οἱ σὺν αὐτοῖς δημιουργοὶ τοῦ μυκηναϊκοῦ πολιτισμοῦ, διότι οὕτω θέλουσι τὰ ὁμηρικὰ ἔπη καὶ ἡ χρονολογικὴ ἀρχαιολογικὴ ἀκολουθία, οἱ δὲ Δωριεῖς ἠκολούθησαν μὲν αὐτοὺς μέχρι τῆς Θεσσαλίας ὡς τελευταῖοι τῶν ἐκ τῆς Ἄνω καὶ τῆς Κάτω Μακεδονίας καὶ τῆς Ἀμφαξιτίδος κατελθόντων, ἀλλ' ἐκινήθησαν νοτιώτερον ὕστερον ἔνεκα τῆς ἀπὸ βορρᾶ παροδικῆς πίεσεως.

Πρὸς ταῦτα δὲ πρέπει νὰ παραβάλωμεν τὸν Ἡρόδ. 1,56 λέγοντα περὶ τοῦ Δωρικοῦ ἔθνους, ὅτι «ἐπὶ μὲν Δευκαλίωνος βασιλέος οἴκεε γῆν τὴν Φθιώτιν, ἐπὶ δὲ Δώρου τοῦ Ἑλληνος τὴν ὑπὸ τὴν Ὀσσαν τε καὶ τὸν Οὐλύμπον χώραν, καλεομένην δὲ Ἰστιαίτην. Ἐκ δὲ τῆς Ἰστιαίτιδος ὡς ἐξανέστη ὑπὸ Καδμείων, οἴκεε ἐν Πίνδῳ Μακεδνὸν καλεόμενον. Ἐνθεῦτεν δὲ αὐτὶς εἰς τὴν Δρυοπίδα μετέβη καὶ ἐκ τῆς Δρυοπίδος οὕτω ἔς Πελοπόννησον ἔλθον Δωρικὸν ἐκλήθη» (πρβλ. Ἡρόδ. 8,43 1,146 καὶ *Ἑλληνικά* ἔ. ἀ.).

Τὸ χωρίον τοῦτο δὲν κατενοήθη ὀρθῶς μέχρι τοῦδε ἐν τινι σημείῳ. Ἡ ἐκ τῆς Φθιώτιδος πορεία πρὸς βορρᾶν ὑπὸ τὴν Ὀσσαν καὶ τὸν Οὐλύμπον εἶνε ἱστορικῶς ἀκατανόητος καὶ ὄχι ἀληθής: Εἶδομεν, ὅτι ὁ Ἡρόδοτος τοὺς μὲν Ἴωνας θέλει ὡς

μὴ Ἑλληνας, τοὺς Δωριεῖς ὁμῶς δέχεται Ἑλληνας. Ἀλλὰ τοιοῦτοι ὄντες οἱ Δωριεῖς, ἔδει κατὰ τὴν εὐσεβῆ ἀρχαιολογίαν τοῦ Ἡροδότου νὰ κατάγωνται ἐκ τοῦ Ἑλληνος τοῦ υἱοῦ τοῦ Δευκαλίωνος. Ἐπειδὴ δὲ ὁ Δευκαλίων κατὰ τὴν ἀρχαίαν ἱερὰν ἱστορίαν ἔζησεν ἐν Φθιώτιδι, ἔνθα ἐγέννησε καὶ τὸν Ἑλληνα, οἱ Δωριεῖς, ὡς καταγόμενοι ἐκ τούτου, ἔδει καὶ βιαζομένης τῆς ἱστορικῆς ἀληθείας νὰ εἶχον πρώτην κατοικίαν τὴν Φθιώτιν. Ἀλλὰ τοῦτο εἶνε ἀντίθετον πρὸς πᾶσαν πραγματικὴν ἱστορικὴν ἢ ἀρχαιολογικὴν θεωρίαν, ἐπομένως εἶνε καταφύγιον ἀνάγκης μόνον ἢ διὰ τοῦ ἀνυπάρκτου ἐκείνου περιπάτου πρὸς βορρᾶν ἐρμηνεῖα τῆς παρουσίας ἐν Μακεδονίᾳ ὑπὲρ τὸν Οὐλύμπον μάλιστα καὶ ὑπὲρ τὰ Καμβούνια, ἀγγείων ὁμοίων πρὸς τὰ τῆς νοτίου Θεσσαλίας, ἐν ᾧ ταῦτα δεικνύουσιν ἀπλῶς γενικὴν ἐξάπλωσιν ἀντιθέτου φορᾶς ἢ τὸ πολὺ καὶ ἐμπορικὴν τινα σχέσιν. Ἐν τῷ χωρίῳ τοῦ Ἡροδότου ἀληθὴς ἱστορία εἶναι μόνον ὅσα λέγονται μετὰ τὴν εὐσεβῆ τῶν Δωριέων ἐν Φθιώτιδι τοποθέτησιν (πρβλ. Wace καὶ Thompson *Prehist. Thessaly* 254². Heurtley, *Ann. Brit. School, Athens* 1926-7 σ. 160, 192 ἔξ. Κεραμοπούλλος *Αρχ. Ἐφ.* 1927-8, 79, 82 ἔξ. καὶ *Μακεδονία καὶ Μακεδόνες* σ. 21).

Ἐκ τοῦ χωρίου τοῦ Ἡροδότου γίνεται πιθανόν, ὅτι ἀφ' οὗ ἡ πρωτοπορία τῆς τελευταίας ταύτης κινήσεως ἦσαν οἱ ἤδη πρότερον εἰς Θεσσαλίαν ἐκ Μακεδονίας ἐξωσθέντες Μακεδνοὶ Δωριεῖς, οἱ ὅπσιν αὐτῶν βαδίζοντες θὰ ἦσαν οἱ ἄλλοι ἄποικοι τῆς Ἑλλάδος Καδμεῖοι εἴτε Βοιωτοί, Αἰτωλοὶ - Ἡλεῖοι, Ἀκαρναῖες, Λοκροί, Φωκεῖς, Μηλιεῖς κλ. μέχρι τῶν οὐραγῶν Θεσσαλῶν, οἵτινες, ἐκ Θεσπρωτίας πιθανῶς ἔλθόντες, ἔκλεισαν τὴν σειρὰν τῶν προηγηθέντων Μακεδνῶν ἔθνων.

Ἀλλὰ ταῦτα σημαίνουν, ὅτι, ἂν εἰς τὴν νότιον Ἑλλάδα κατῆλθον οἱ Ἴωνες καὶ οἱ Ἀχαιοὶ πολὺ πρὸ τῶν Δωριέων, εἰς τὴν Μακεδονίαν ὁμῶς εἶχον κατέλθαι συγχρόνως ἢ ἐν συνεχείᾳ χρονικῇ.

Τῶν Θεσσαλῶν ἡ ἔξ Ἡπείρου κάθοδος, τεκμηριωμένη διὰ τοῦ πλεονασμοῦ τῶν μὴ αἰολικῶν διαλεκτικῶν στοιχείων ἐν τῇ δυτικῇ Θεσσαλίᾳ καὶ γενομένη ἐν συνεχείᾳ πρὸς τὴν τελευταίαν κίνησιν πρὸς νότον τῶν ἄλλων ἑλληνικῶν φύλων, δεικνύει, ὅτι οἱ Θεσσαλοὶ, οἱ Δόλοπες καὶ εἴ τις ἄλλος, διὰ νὰ ὑπάρχωσι μετὰ τῶν ἄλλων Ἡπειρωτῶν ἐν Ἡπείρῳ, πρέπει νὰ εἶχον κατέλθαι διὰ τῶν ὄρειων διόδων τῆς Ἰλλυρίας πρότερον, τοῦτο δὲ ἦτο δυνατόν μόνον κατὰ τὸ 2000 π. Χρ., ὅτε κατελήφθη καὶ ἡ Μακεδονία ὑπὸ τῶν ἄλλων Ἑλλήνων· ἐπειδὴ, βυσθείσης τῆς τε

Μακεδονίας καὶ τῆς Ἡπείρου ὑπὸ τῶν Ἑλλήνων, ἐστάθησαν καὶ ἔφραξαν τὴν χώραν ὀπισθεν πάντων τούτων οἱ Ἰλλυριοί. Ἄν δ' ἡ τελευταία ἐπιδρομὴ «βορείων λαῶν» ἔσχεν ἀντίκτυπον ἐν τε Μακεδονίᾳ καὶ ἐν Ἡπείρῳ, ἡ ἐπιδρομὴ αὕτη δὲν ἦτο δυνατὸν νὰ προέλθῃ ἄλλοθεν ἢ ἐκ τῶν Ἰλλυριῶν (πρβλ. Κεραμοπούλλου **Μακεδονία καὶ Μακεδόνες** σ. 25).

Ἡ Μακεδονία ὅμως ὑπῆρξεν ὁ κύριος σταθμὸς τῶν πλείστων καὶ μεγίστων ἐλληνικῶν φύλων, ὡς εἶπε καὶ ὁ Beloch.

Ἐν Μακεδονίᾳ, χώρα εὐρεία, ἐγένετο ἡ ζύμωσις ἀλλὰ κατὰ τὰ καίρια καὶ ἡ πρώτη διάκρισις τῶν ἐλληνικῶν φύλων καὶ τῶν ἐλληνικῶν διαλέκτων. Ἐν Μακεδονίᾳ πιθανῶς εἶχον διακριθῇ ἀπ' ἀλλήλων οἱ Δωριεῖς, οἱ Φωκεῖς, οἱ Αἰτωλοί, οἱ Βοιωτοὶ κ.λ.¹ καὶ ἐντεῦθεν κομίσαντες μετέδωκαν τὰ ὀνόματα αὐτῶν εἰς τὰς χώρας τῆς νοτίου Ἑλλάδος, ἃς κατέλαβον. Τὰ ὀνόματα ταῦτα παρέμειναν καθ' ὅλους τοὺς ἱστορικοὺς χρόνους ἀμετάβλητα, διότι οὐδεμία νεωτέρα μετακίνησις λαῶν ἀξιόλογος ἐγένετο, ἵνα μεταβάλῃ αὐτά. Ἀπλῶς δὲ μετὰ τὴν τελευταίαν ἀπὸ βορρᾶ παροδικὴν πίεσιν ἀποκατεστάθη ἡ τάξις ἐν Μακεδονίᾳ, ἡ ὡς λέγει ὁ Η. (σ. 61 ἐξ.) «κατὰ τὰς ἀρχὰς τοῦ σιδηροῦ αἰῶνος (δηλαδὴ 1100 π. Χρ.), ὁ πρόφην πληθυσμὸς (ἐκεῖνοι τοῦλάχιστον, οἱ ὅποιοι δὲν κατέφυγαν εἰς τὴν Θεσσαλίαν), ἐπέστρεψαν εἰς τὰ κατεστραμμένα χωρία τῶν καὶ ἀνοικοδομήσαντες αὐτὰ ἐξηκολούθησαν τὴν ἀγροτικὴν ζωὴν τῶν ἡ ἐκλιπόντων τῶν βαρβάρων ἢ συγχωνευθέντων μὲ τοὺς Μακεδόνας. Αἱ σχέσεις τῆς Μακεδονίας μὲ τὸ Αἰγαῖον δὲν ἐπαυελήφθησαν ὅμως πρὸ τῆς ἀφίξεως τῶν Ἑλλήνων ἀποίκων εἰς τὴν Χαλκιδικήν· τὰ πρωιμώτερα ἐλλ. ἀγγεῖα, ἅτινα μαρτυροῦσι τοῦτο, εὐρίσκονται εἰς τὰς ἐγγὺς τῆς θαλάσσης χώρας τῆς κεντρικῆς Μακεδονίας (Βαρδαρόφτσα, Βάρδινο) καὶ εἶνε τὰ κορινθιακὰ τοῦ ἐβδόμου αἰῶνος, τὰ δὲ τελευταῖα τὰ

ἐλληνιστικά. Τὰ πρόιμα δὲ λείπουν ἐκ τῆς ἀνω Μακεδονίας (Μπομποῦστι), ἐνθα εὗρηται μόνον Ἑλληνιστικά καὶ ταῦτα ἴσως ἐντόπια κατὰ τὴν προφορικὴν βεβαίωσιν τοῦ κ. Η. Εὐρον δὲ καὶ ἐγὼ ἐλληνιστικά εἰς τὰς ῥάχεις πρὸς βορρᾶν τοῦ παρὰ τὸν Ἀλιάκμονα χωρίου Κάλιανη ἐν τοῖς ἀγροῖς, ἐνθα καὶ τάφοι μαρτυροῦνται μετὰ μεγάλων πορπῶν χαλκῶν «γεωμετρικῶν» καὶ ὅπλων σιδηρῶν¹.

Οἱ τελευταῖοι λόγοι δηλοῦσιν, ὅτι μετὰ τὴν τελευταίαν μετανάστευσιν ἐκ Μακεδονίας πρὸς νότον, οἱ παραμείναντες ἐν τῇ μεσογαίᾳ κυρίως Μακεδονίᾳ ὁμόφυλοι τῶν μεταναστευσάντων ἔζησαν ὀπισθεν τῶν ὁρέων ἴδιον πολιτικὸν καὶ ἐθνικὸν βίον καθ' ὅλην τὴν ἱστορικὴν περιόδον μέχρι τοῦ Φιλίππου καὶ τοῦ Ἀλεξάνδρου καὶ ἐκαλλιέργησαν βραδέως τὸν πολιτισμὸν τῶν ἐν ἀντιθέσει πρὸς τὴν γοργὴν ἀνάπτυξιν τῶν πρὸς νότον ἀπελθόντων. Ἐν τῷ μεταξὺ οἱ πρὸς νότον κατελθόντες ἀνέπτυξαν καὶ προσέλαβον ὡς γενικὸν ἐθνικὸν ὄνομα τὸ τῶν **Ἑλλήνων**, ἐν ᾧ οἱ ἐν τῷ βορρᾶ παραμείναντες ἐκαλοῦντο ἀπλῶς σύμπαντες **Μακεδόνες**. Εἶχον ὅμως καὶ οὗτοι καὶ ἐκεῖνοι καὶ ἄλλα εἰδικὰ κατὰ τόπους ὀνόματα (Ὀρέσται, Πελαγόνες κλ. Θεσσαλοὶ Βοιωτοί, Αἰτωλοὶ κλ.). Ἄλλ' ἡ γλῶσσα καὶ τὸ αἷμα ἦτο τὸ αὐτό, εἰς καὶ ὁ αὐτὸς λαὸς ἐκάλυπτε τὴν τε Μακεδονίαν καὶ τὴν Ἑλλάδα. Ἐντὸς δὲ τοῦ πλαισίου τούτων τῶν ἐπὶ τῆς ἀνασκαφικῆς πραγματικότητος ἐρειδομένων σκέψεων πρέπει νὰ κρατῶνται πᾶσαι αἱ ἱστορικαὶ κρίσεις αἱ ἀφορμώμεναι ἐκ τῆς γραπτῆς παραδόσεως.

Πρὸς συμπλήρωσιν τῶν ἀνωτέρω πρέπει νὰ προσθέσω καὶ τὰ ἑξῆς:

Κατὰ τὰ ἀνωτέρω ἐκτεθέντα πορίσματα τῶν ἀνασκαφῶν, μετὰ τὸν νεολιθικὸν αἰῶνα, καθ' ὃν ἡ Μακεδονία κατείχετο ὑπὸ Δανουβίων πιθανῶς πληθυσμῶν, τῷ 3000 π. Χρ. καὶ τῷ 2000 π. Χρ. οἱ ἐπιδραμόντες λαοί, ἐν μὲν τῇ πρώτῃ χρονολογίᾳ κατασχόντες σύμπασαν τὴν Μακεδονίαν ἐν δὲ τῇ δευτέρᾳ μόνην τὴν Χαλκιδικήν, ἤλθον ἐκ Μικρᾶς Ἀσίας ὁ μὲν πρῶτος βεβαίως, ὁ δὲ δεύτερος πιθανῶς. Ἄν ὁ τῆς δευτέρας ἐπιδρομῆς ἦτο ἑλληνόγλωσσος, ὡς δέχεται ὁ Heurtley, θὰ ἦτο πιθανόν, ὅτι καὶ ὁ πρῶτος ἦτο ὡσαύτως ἑλληνόγλωσσος. Ἀλλὰ τότε τὰ ἔπειτα (2000 π. Χ.) ἐπελθόντα ἀπὸ βορρᾶ καὶ κατισχύσαντα ἀλλόφυλα καὶ προφανῶς ἀλλόγλωσσα στρώματα ἢ θὰ τα δεχθῶμεν ἀνατρέποντα οὐσιωδῶς τὴν κατάστασιν, ὅτε θὰ

¹ Τὸ ὄνομα τῶν Βοιωτῶν εἶνε ἀρχαιοπινές, ἐσχηματισμένον διὰ τῆς σπανίας ἐθνικῆς καταλήξεως -τός (πρβλ. Ἀποδωτοί, ἴσως δὲ καὶ Θεσπρωτοί). Εἶνε πιθανόν, ὅτι ἐσχηματίσθη ἐκ τῆς Βοῖου μακρᾶς ὀροσειρᾶς κατὰ τὴν γνώμην τοῦ Dittenberger, (πρβλ. καὶ Beloch Griech. Gesch.² I 2 σ. 38). Ἄλλ' ἡ παράδοσις, ὅτι ὁ Κάδμος ἐκ Βοιωτίας ἦλθεν εἰς τοὺς Ἑγγελάνας τῆς Λυχνιδού καὶ ἐκτίσε τὴν πόλιν Λυχνιδὸν παρὰ τὴν Λυχνίτιν λίμνην, παρ' ἣν ὑπῆρχε καὶ πόλις Βοιοί, πιθανολογεῖ τὴν ἐκεῖθεν ἀποδοτὸν τῶν Βοιωτῶν, ἀληθευούσης οὕτω τῆς ἀντιστροφῆς τῆς παραδόσεως, καθ' ἣ ἐδήλωσα ἐν **Ἀρχ. Ἐφ.** 1927-1928 σ. 109 ἐξ. Φαίνεται λοιπὸν πάλιν, ὅτι οἱ Ἰλλυριοὶ ἐπίεσαν σύνολα τὰ κράσπεδα τῆς ἐν Μακεδονίᾳ καὶ Ἡπείρῳ ἐλληνικῆς ἐγκαταστάσεως.

¹ Μίαν λόγην σιδηρᾶν κατέθηκα εἰς τὸ Γυμνάσιον Κοζάνης, λαβὼν αὐτὴν παρὰ χωρικοῦ τῆς Κάλιανης.

ἔδει νὰ ἔχωμεν γλῶσσαν μὴ ἑλληνικὴν ἐν Ἑλλάδι, ὃ δὲν συμβαίνει, ἢ θὰ τὰ δεχθῶμεν ὑποκύπτοντα εἰς τοὺς προηγηθέντας ἐπιδρομείς, τοὺς ἐργάτας τῶν Μινυείων ἀγγείων, καὶ ἐξελληνιζόμενα, ὅτε θὰ ἔδει πρῶτον μὲν νὰ μὴ ὑπῆρχον ἀλλόγλωσσοι ἐν Χαλκιδικῇ, ἔπειτα δὲ ἡ βιομηχανία ἐκείνη τῶν μινυείων νὰ ἐπεκταθῇ ἐν Μακεδονίᾳ καὶ νὰ ἐξακολουθήσῃ ἐν αὐτῇ τε καὶ τῇ νοτίῳ Ἑλλάδι, ὅπερ ἐπίσης δὲν συμβαίνει. Ὡστε οἱ ἐξ Ἀσίας ἐλθόντες δὲν ἦσαν Ἕλληνες, τὰ δὲ ἀπὸ βορρᾶ ἐλθόντα φυλετικὰ κύματα πρέπει νὰ ἦσαν πάντως ἑλληνικά· ἐπειδὴ δ' ἀκριβῶς βορεία ἦτο ἡ καταγωγή των, δικαιολογεῖται καὶ τὸ ξανθὸν χρῶμα, ὅπερ πιστοῦται ὅτι εἶχον¹ καὶ ὅπερ ἀπαντᾷ τις καὶ σήμερον συχνὰ εἰς τὸν αὐτόχθονα ἑλληνικὸν πληθυσμὸν ὁλοκλήρου τοῦ ὄροπεδίου τῆς Ἄνω ἤτοι δυτικῆς Μακεδονίας κυρίως, ἐνθα θὰ ἦτο μία τῶν κυρίων ἀρτηριῶν τῆς καταβάσεως τῶν βορείων ἐκείνων ἀνθρωπείων κυμάτων, εἰ καὶ αἱ ἀποδεικτικαὶ ἔρευναι μέχρι τοῦδε περιορισθεῖσαι ἐν τῇ κεντρικῇ Μακεδονίᾳ καὶ δὴ καὶ τῇ κοιλάδι τοῦ κάτω Ἀξιού, τῇ Ἀμφαξίτιδι, ταύτην κυρίως λέγουσιν ὁδὸν καθόδου τῶν βορειόθεν λαῶν².

Ὡστε δὲν ἀληθεύει ἡ *εἰκασία* τοῦ Ἡροδότου, καθ' ἣν οἱ Ἴωνες δὲν ἦσαν Ἕλληνες, ἀλλ' ἀλλόφυλοι καὶ ἀλλόγλωσσοι καὶ μάλιστα Πελασγοί. Ἀλλὰ τότε οἱ Ἴωνες οὐδὲν ἄλλο δύνανται νὰ εἶνε, ἢ μοῖρά τις τῶν βορείων λαῶν, ὡς οἱ Ἀχαιοί, Βοιωτοί, Δωριεῖς κ., οἵτινες εἶχον καταλάβει τὴν Μακεδονίαν, ὃ δὲ χρόνος τῆς καθόδου αὐτῶν ἢ θὰ πίπτῃ πρὸ τοῦ χρόνου ἢ μᾶλλον θὰ συμπίπτῃ περιόδου πρὸς τὸν χρόνον τῆς καθόδου τῶν Ἀχαιῶν, ὧν θὰ ἦσαν πρωτοπόροι ἐν τῇ χρονίᾳ πως καταβάσει πρὸς νότον. Ἐν τεκμήριον τῆς ἐκ Θεσσαλίας διαβάσεως τῶν Ἰώνων εὐρίσκει ὁ Kretschmer (*Glotta* I, 14) τὸ ὄνομα Ἰωλκός = Ἰαόνιος ὁλκός³.

Ἄν λοιπὸν δεχθῶμεν αὐτοὺς ἐν τῇ εἰς Ἑλλάδα καθόδῳ πρωτοπόρους τῶν Ἀχαιῶν, καὶ εἶτα ὠθου-

μένους ἢ ἄλλως ἀπλουμένους πρὸς τὴν Μικρὰν Ἀσίαν, θὰ εἶνε ἀνάγκη, ἀφ' οὗ οἱ Ἴωνες δὲν εἶνε ἐργάται τῶν Μινυείων ἀγγείων, νὰ εὐρεθῶσιν ἐν Μιλήτῳ ἢ Σάμῳ π.χ. τὰ βιομηχανικὰ προϊόντα τὰ ἀντιστοιχοῦντα πρὸς τὸν χρόνον τῆς ἐκεῖσε μεταβάσεως αὐτῶν καὶ νὰ παραβληθῶσι πρὸς τὰ μυκηναϊκῆς τέχνης ἀγγεῖα τὰ εὐρεθέντα ἐν τοῖς νεκροταφείοις τῆς Μιλήτου. Ἐπειδὴ δὲ μὴ ὄντων τῶν Ἰώνων εἰσηγητῶν τῶν μινυείων ἀγγείων δὲν ἔχομεν ἄλλα ἀγγεῖα εἰδικῶς ἰωνικά, καθὼς ἔχομεν τὰ μυκηναϊκὰ ὡς ἀχαιῖα καὶ τὰ γεωμετρικὰ ὡς Δωρικά, νὰ ἐρωτηθῇ, τίς ἦτο ἡ τέχνη τῶν Ἰώνων καὶ νὰ ἐξετασθῇ σπουδαίως, μήπως οἱ Ἴωνες καὶ οἱ Ἀχαιοί, συζήσαντες ἀληθῶς καὶ συνεργασθέντες μετ' ἀλλήλων ἐν Ἑλλάδι περισσότερον ἢ μετὰ τῶν Δωριέων, ἐκαλλιέργησαν κοινὴν τέχνην, τὴν λεγομένην μυκηναϊκὴν (πρβλ. ὅμως Bilabel *Die Ionische Kolonis.* 150), ὅτε τὰ ἐν Ἰωνίᾳ (Μιλήτῳ) μυκηναϊκὰ ἀγγεῖα¹ δὲν δηλοῦσιν ἀπλὴν παρουσίαν ἐκεῖ Ἀχαιῶν ἢ καὶ Ἀχαιῶν, ἀλλὰ μᾶλλον Ἰώνων, ἀφ' οὗ οὗτοι ἐμφανίζονται ἐκεῖ κυριαρχοῦντες ἐν τῇ ἱστορίᾳ. Ἡ δὲ σύμμειξις αὐτῶν μετ' ἀχαιῶν στοιχείων ἐκ τῆς βορείου Ἑλλάδος (Βορεῖς, Οἶνοπες, Νηλεὺς ἐξ Ἰωλκοῦ, Λέβεδος - Λεβάρδεια, Μάγνητες, Μαγνησία, Μυκάλη - Μυκαλησσός, Θήβη, Ἐρυθραί, Ἐλικώνιος, Ταύρειος καὶ Ἐνιπεὺς Ποσειδῶν, Πλαταιεῖς καὶ Ἀσωπῖς ἐν Μιλήτῳ (Collitz 5501. Bilabel ἔ. ἄ. 149 ἔξ.) δεικνύει ἀκριβῶς καὶ βεβαίως, ὅτι οἱ Ἴωνες, ὧν τὴν φυλετικὴν διαμόρφωσιν καὶ τὰ γεγονότα τῆς καθόδου οὐδεμία πραγματικὴ παράδοσις διασαφεῖ, ἀληθῶς δὲν ἔζησαν ἐν τῇ ἡπειρωτικῇ Ἑλλάδι ὅλως χωριστὸν καὶ ἀνεξάρτητον βίον, ἀλλὰ τοῦναντίον συναφῇ πως πρὸς τοὺς Ἀχαιοὺς, ὁμότροπον, σύντροπον.

Δὲν διαφέρουσι δὲ τὰ «μυκηναϊκὰ» ἀγγεῖα τῆς Ἀττικῆς² καὶ τῆς Ἐπιδάουρου,³ ἐνθα ἦσαν πάλαι Ἴωνες⁴, καὶ τῆς Μιλήτου ἀπὸ τῶν λοιπῶν συγχρόνων τότε μυκηναϊκῶν ἀγγείων διὰ τοῦτο δὲ ὁ λόγος ἄγει νὰ φαίνεται πιθανωτέρα ἢ ὑπὸ τῶν γλωσσολόγων (πρβλ. τελευταῖον Buck ἔ. ἄ. σ. 16 ἔξ. 20, 23 ἔξ.) πολεμηθεῖσα γνώμη⁵, ὅτι αἱ μεγά-

1 Πρβλ. Beloch *Gr. Gesch.* I I σελ. 93. Lebzelter, *Mitteil. der anthropol. Gesells. in Wien*, LIX (1929) σ. 95 ἔξ.

2 Ὅτι καὶ διὰ τῶν κοιλάδων τῆς Ἡπείρου καὶ Ἰλλυρίας ἡδύνατο νὰ συγκοινωνῇ ἡ Ἑλλὰς μετὰ τῶν βορειότερων χωρῶν, ὅρα Pfuhl *Arch. Anz.* 1922 σ. 165. Böhlau *Prähist. Zeitsch.* XIX (1928) 83.

3 Ἐξωτερικὸν φαινόμενον εἶνε ἐκεῖνο, ὅπερ θὰ ἡδύνατο ἴσως νὰ προσαχθῇ ὡς τεκμήριον τῆς Μικρασιατικῆς καταγωγῆς τῶν Ἰώνων, ὅτι οὗτοι εἶνε οἱ μᾶλλον τῶν δύο ἄλλων φύλων (Αἰολέων - Ἀχαιῶν καὶ Δωριέων) ἐνίοτε δὲ καὶ εἰς βάρος καὶ ζημίαν αὐτῶν εὐδοκίμησαντες ἐν τῷ ἔπειτα ἀποικισμῷ τῆς Μικρᾶς Ἀσίας.

1 Πρβλ. Wiegand *Abhandl. d. Berl. Akad.* 1908 σ. 499 ἔξ. καὶ Schachermeyr *Athen. Mitt.* 1916 (ἐτυπώθη τῷ 1927) σ. 395. Εὐρέθησαν ἤδη καὶ ἐν Σάμῳ.

2 *Πρακτικὰ τῆς Ἀρχ.* Ἐτ. 1919, 34.

3 *Αρχ. Δελτ.* 1888, 155 ἔξ. *Athen. Mitt.* 1910, 29 ἔξ.

4 Ἀριστοτ. παρὰ Στρωβ. 8, 374. Πaus. 2, 26, 2. 7, 4, 2.

5 Πρβλ. E. Meyer *Forschungen z. alten Geschichte* I, 133, 150 πρβλ. *Gesch. d. Alt.* II, 217 καὶ Wiegand, *Abhandl. d. Berl. Ak.* 1908, 499 ἔξ. καὶ Wilamowitz *Ber. d. Berl. Akad.* 1906 σ. 75.

λαι ιδιορρυθμίας της Ίωνικης διαλέκτου έμορφώθησαν κυρίως έν Μικρά Ἀσία ήτοι μετά τόν εκείσε έξ Ἑλλάδος παλαιόν άποικισμόν, εκεί δέ θά άνεπτυχθή και τὸ ὄνομα Ἰωνες ὡς κοινῶς δηλωτικόν πασῶν τῶν Ἰωνικῶν φυλῶν (Kretschmer έ. ά 15. Beloch *Griech. Gesch.* I 2 σ. 82). Ἐν τοιαύτῃ περιπτώσει τὰ Μινύεια άγγεῖα άποδεικνύονται τῶν προελλήνων. Ἐπειδὴ δέ οἱ Πελασγοὶ κατώκησαν τὸ Πελασγικόν Ἀργος τῆς Θεσσαλίας, ένθα λείπουν τὰ μινύεια άγγεῖα, ταῦτα δέν εἶνε πελασγικά. Καὶ έπειδὴ οἱ Ἰωνες διήλθον διὰ τῆς Θεσσαλίας (πρβλ. Ἰωλκός), δέν εἶνε οὔτε τῶν Ἰώνων έργα, οὔτε οἱ Ἰωνες εἶνε Πελασγοί¹.

Ὅτι οἱ έπιδρομεῖς τοῦ 3000 π.Χ. δέν ήσαν Ἑλληνες, δεικνύει και τὸ τεκμήριον τῶν προελληνικῶν τοπωνυμίων, άτινα τελευταῖον έμελέτησαν ὁ Haley και ὁ Blegen *Amer. Journ. of Archaeology* 1928 σ. 141 έξ. έξ άφορμῆς και πρὸς συμπλήρωσιν έξαιρέτου έργασίας τοῦ Buck (*Class. Philol.* 1926 σ. 1 έξ.). Κατὰ τὴν α' περίοδον τοῦ χαλκοῦ σύμπασα ἡ Ἑλλάς νησιωτική και ήπειρωτική έμφανίζει ένα και τὸν αὐτὸν πολιτισμόν κατὰ τὰ άρχαιολογικά τεκμήρια, ὥστε τότε μόνον ήτο δυνατόν νά διαδοθῶσι και έπικρατήσωσι τὰ παν-

ταχοῦ τῆς αὐτῆς εκτάσεως άπαντῶντα προελληνικά τοπωνύμια, ὧν πολλά, διακριτὰ διὰ καταλήξεων μετά τῶν γραμμάτων - νθ -, νδ, σ(σ), τ(τ), ρ, μν, ή και άλλα συνέλεξεν εκ τῆς νοτιωτέρας Ἑλλάδος ὁ Haley¹. Ὁ Blegen έ. ά. σ. 153, περιλαβὼν και τὴν Μακεδονίαν έν τῇ έρευνῇ, προσέθηκεν έξ αὐτῆς τὸ Καλίνδοια ή Ἀλίνδοια έν Μυγδονία (Πτολ. III, 12,33) ήτοι τὸ σημερινόν ἴσως Κιλιντιρ ή τὸ Καλινόβοι (Casson, *Macedonia, Thrace and Illyria* σ. 47, 83), τὴν Σίνδον παρὰ τὰς εκβολὰς τοῦ Ἐχεδώρου και τὴν Ὀλυνθον έν τῇ Χαλκιδικῇ. Ἀλλὰ τὸ τελευταῖον ὄνομα, προερχόμενον έξ ὀνόματος φυτοῦ πολιτογραφηθέντος έν τῇ έλλ. γλώσσῃ, έτέθη ὡς τοιοῦτον ὕστερον πιθανῶς, ήτοι ὅτε τὰ παράλια τῆς Χαλκιδικῆς έδέχθησαν άποικίας εκ νότου, ὡς και τὸ Ἀκανθος, Μένδη - Μίνδη - μίνθη (πρβλ. Οἰκονόμον *Ἀρχ. Ἐφ.* 1924, σ. 27 έξ. και *Glotta* 1922, 105, 283), Οἰσύμη, έτι δέ Μηκύβεργα (!) και εἴ τι άλλο².

Ὑπάρχουσιν ὅμως άλλα ὀνόματα προελληνικῆς βεβαίως ή πιθανῶς καταγωγῆς, έχοντα χαρακτήρας, οὓς ὥρισεν ὁ Haley. Παρερχόμενος τὴν Ὅσσαν και τὸν Ὀλυμπον και τὴν Πίνδον και τὰ Τέμπη, έξαιρῶν δέ και τὰ μακεδονικά Ἀρμισσα, Τύρισσα και Ἐδεσσα, ὡς θέλει ὁ Kretschmer³ έπειδὴ ταῦτα δύνανται νά κατάγωνται έξ Ἰνδοευρωπαϊκῶν στοιχείων, ὡς συμβαίνει πράγματι εἰς τὸ Ἐδεσσα (Ἐδν=ῥδωρ Φρύγ.), προβάλλω τὰ ὀνόματα άμφοτέρων τῶν Πιεριῶν, τὸ ὄρος Βόραν, τὸν Λουδίαν (Λυδίαν) ποταμόν, τὰ Στάγισα, τὴν Θύσσον, τὴν Θάσον, τὴν πόλιν Ὅσσαν τῆς Βισαλτίας, τὴν Σίριν, τὸν σημερινόν Βαῦδον ἴσως (πρβλ. Διόδ. 13,104, Kretschmer έ. ά. 306 Βλαῦδος κλ. *Hermes* 1897, 530), τὴν Σάραν, τὴν Εἰάνθη, τὴν Σάνην, τὴν Γύαρον, τὸν Κρησιτωνικὸν Θεὸν Κανδάονα και τὰ Κανδαούια ὄρη (*Klio* 1923, 26), τὴν Σιντικήν (ντ πρβλ. κολοκύντη - νθη, Κάντανος - Κάνδανος), ἴσως τὴν Μεθώνην, τὴν Αἰάνην, τὴν Βάλλαν και τὴν Πύνδαν (Πύτναν πρβλ. Ἱεράπυτναν),⁴ τὰς Αἰγὰς⁵,

1 Ἀν οἱ Ἰωνες ήσαν εἰσηγηταὶ τῶν Μινυείων άγγείων και ήλήθενεν ὁ Ἡρόδοτος 7,94, τότε τὰ άγγεῖα ταῦτα, πολλαχοῦ τῆς Ἑλλάδος έν πλήθει εύρεθέντα, θά έπρεπε νά βεβαιωθῶσι και έν τῇ Αἰγιαλείᾳ τῆς Ἀχαΐας, ὅπερ δέν έγένετο μέχρι τοῦδε, ὅσον γινώσκω· οὔτε έν Αἰγείρᾳ, οὔτε έν Ἡλιδι εύρέθησαν ὑπὸ τοῦ O. Walter, εἰ και θά ήτο προσδοκώμενον, άφ' οὗ ταῦτα έπιστώθησαν άφθονα έν Ἀργολίδι. Θά έδήλουν ὅμως Πελασγοὺς ή Ἰωνας - Πελασγοὺς τόσοι μόνον, ὅσον και τὰ άλλαχοῦ μινύεια. Ἰδοὺ τί λέγει έ. ά. ὁ Ἡρόδοτος: «Ἰωνες δέ ὅσον μὲν χρόνον έν Πελοποννήσῳ οἴκεον τὴν νῦν καλεομένην Ἀχαΐην, και πρὶν ἡ Δαναὸν τε και Ξοῦθον άπικέσθαι ές Πελοπόννησον, ὡς Ἑλληνες λέγουσι, έκαλέοντο Πελασγοὶ Αἰγιαλέες, έπὶ δέ Ἰωνος τοῦ Ξοῦθου Ἰωνες». Κατὰ τὸν Τσουνταν *Αἱ προϊστ. άκροπόλεις Διμηνίου και Σέσκλου* σ. 395 οἱ Πελασγοὶ ήσαν οἱ κάτοικοι τῆς Ἑλλάδος κατὰ τὸν νεολιθικὸν αἰῶνα. Ἀλλας εἰδικὰς έργασίας περὶ Πελασγῶν ὄρα παρὰ Γ. Μυλωνᾷ *Ἡ νεολιθ. έποχὴ έν Ἑλλάδι* σ. 76. Ἀλλὰ κατὰ τὸν Kretschmer έ. ά. 17 Πελασγοὶ κατώκησαν μόνον έν τῇ Πελασγιώτιδι τῆς Θεσσαλίας (ὄρ. Ὀμήρ. Ἰλ. Β 840. Ρ 288, 301 και τὰς σημειώσεις τοῦ Leaf ένταυθά τε και έν Β 681 και Beloch έ. ά I II σ. 45 έξ.), μόνον δέ ἡ έννοια τῆς παλαιότητος και έπομένως τῆς αὐτοχθονίας, ήτις συνήφθη πρὸς τοὺς έλληνικὸν ὄνομα έχοντας Πελασγοὺς, οὓς εύρον οἱ Ἑλληνες έλθόντες εἰς Θεσσαλίαν, χωρὶς τοῦτο νά δηλοῖ ὅτι οἱ Πελασγοὶ δέν εἶνε δυνατόν νά ήσαν έλληνες, ὕπηρεεν άφορμὴ νά έπεκταθῇ τὸ ὄνομα αὐτῶν ὕστερον έπὶ πάντα παλαιὸν λαὸν τῆς Ἑλλάδος.

1 Πρβλ. Fick, *Vorgriech. Ortsnamen*. Kretschmer *Einl. in d. Gesch. der griech. Sprache*.

2 Ὁμοίαν γνώμην πρὸς τὸν Blegen φαίνεται έχων περὶ τῆς Ὀλύνθου ὁ Robinson έν *Amer. Journ. of Arch.* XXXIII (1929) σ. 55 και διὰ τοῦτο εκπλήττεται μὴ εύρίσκων έν Ὀλύνθῳ πρωτοελλαδικὰ λείψανα.

3 *Einleit. in d. Gesch. d. Griech. Sprache* 405.

4 Wilhelm, *Berichte d. Wien. Akad.* 1911, 48.

5 Προελληνικὸν θέλει τὸ θέμα Αἰγ- ὁ Harland έ. ά. σ. 46, 110.

τὴν Ἑλίμειαν, τὴν Σιθωνίαν, τὸν Ἀθων, τὸν Ἀξιόν¹, τοὺς Περγαίους, τὸν Ὀρβηλον² καὶ ὅτι ἄλλο θὰ πιστώσωσιν οἱ εἰδικοὶ γλωσσολόγοι. Τὴν ὁδὸν δέ, δι' ἧς ἤλθον τὰ ὀνόματα ταῦτα ἐξ ἀνατολῶν, δεικνύουσιν ἡ Σάλη, τὰ Ἀβδηρα, ἡ Ζήρυνθος, ἡ Ρήσκυνθος, ἡ Πέρινθος, ἡ Βισάνθη — ἴσως τὸ Βυζάντιον αὐτό, (Πρβλ. Ostir, *Deuxième congrès intern. Byzant. Belgrade*, 1927 σελ. 23) ἡ Λῆμνος, ἡ Ἰμβρος, ἡ Τένεδος καὶ πᾶσα ἡ πέραν τοῦ Ἑλλησπόντου ἀρχαιολογικὴ χώρα (πρβλ. Bilabel ἔ. ἄ. σ. 61 ἑξ.).

Ἐν τοῖς ἀνωτέρω ἐστηρίχθην εἰς τὰ πορίσματα τῶν μέχρι τοῦδε ἀνασκαφῶν ἐν Μακεδονίᾳ καὶ κυρίως εἰς τὴν ἀνακοίνωσιν τοῦ Heurtley, πρὸς τὸν σκοπὸν νὰ καθορισθῇ ὁ κύκλος καὶ ἡ ἀκτὶς πέραν τῆς ὁποίας δὲν δύνανται νὰ ἐξέλθωσιν οἱ συλλογισμοὶ ἡμῶν. Ἀλλὰ καὶ ἐγὼ καὶ πᾶς ἄλλος, πιστεύω, ἐρευνητῆς, αἰσθανόμεθα ζωηρὰν ἐπιθυμίαν καὶ ἀνάγκην νὰ κυρωθῶσι τὰ μέχρι τοῦδε πορίσματα διὰ πλειόνων ἀνασκαφῶν εἰς καίρια μέρη τῆς ὅλης Μακεδονικῆς χώρας. Αὐτὸς ὁ κ. Heurtley καταλήγει λέγων: «Μόνον ἀνασκαφαὶ μεγαλυτέρας ἐκτάσεως θὰ διαφωτίσουν ἡμᾶς τελικῶς ἐπὶ τῶν προβλημάτων τῶν ἀναφερομένων ἐδῶ, δηλ. τῆς προελεύσεως τῶν Μινυῶν, τῶν Δωριέων καὶ ἐν γένει τῆς Ἑλληνικῆς φυλῆς. Ὅλων ὁμως

τούτων τῶν προβλημάτων κατὰ τὴν πεποιθήσιν μου ἡ Μακεδονία ἔχει τὸ κλειδί».

ANT. Δ. ΚΕΡΑΜΟΠΟΥΛΛΟΣ

Αἱ δίδυμοι περόναι τῆς Ἀχρίδος (προσθήκη)

Ἀνωτέρω ἐν σελίδι 64 ἐγένετο λόγος περὶ τῶν διδύμων περονῶν καὶ τῆς ἐν Ἑλλάδι σπάνιος αὐτῶν. Ἐν δὲ σελ. 108 ἑξ. εὐρόντες τὸ παράδειγμα τῆς ὀζολικῆς Μυωνίας¹ ἐξεφράσαμεν τὴν γνώμην, ὅτι θὰ ἦτο εὐρυτέρα ἡ διάδοσις τούτου τοῦ σκεύους ἢ κοσμήματος, καὶ τὴν ἐλπίδα, ὅτι θὰ πιστωθῇ ἡ γνώμη αὕτη. Ἡ ἐλπίς ἐπραγματοποιήθη ἤδη. Ἐν *The Sanctuary of Artemis Orthia at Sparta* ὁ Wace καταλέγει πολλὰ μολύβδινα ὁμοιώματα τοιούτων περονῶν, ποιηθέντα ἐν τῷ χρόνῳ 700 - 500 π. Χ. τοῦλάχιστον (πίν. 180, 186, 194 καὶ σελ. 257, 265, 271) καὶ δεικνύοντα συγχρόνως χρῆσιν ἐν τῷ βίῳ πραγματικῶν περονῶν ἐξ ἄλλων μετάλλων, ὡς χρυσοῦ ἢ χαλκοῦ (αὐτ. πίν. 202 καὶ σελ. 383. Πρβλ. *Olympia* IV, πίν. 25, ἀρ. 497. Thiersch παρὰ Furtwängler *Aigina* σ. 404, πίν. 115 Waldstein *The Argive Heraeum* II πίν. 128 ἀρ. 2392;).

Α. Δ. Κ.

1 Ταύτην ὁ Oldfather ἐν Pauly-Wissowa R. — E. λ. *Lokris* τοποθετεῖ ἀντὶ τῆς Ἀγ. Εὐθυμίας εἰς τὰ μεταξὺ Σιγδίτης καὶ Τοπόλιας καὶ Ἀμπλιανῆς ἐρείπια, ἐνθα ἐτοποθετήσαμεν τὴν πόλιν Ὑλιν ἀνω σ. 209 ἑξ.

1 Kazarow *Klio* 1923, 23.

2 Πρβλ. Ὀρβηλος ἐν Πισιδίᾳ Kretschmer ἔ. ἄ. 330.

ΕΝΕΠΙΓΡΑΦΟΝ ΕΠΙΚΡΑΝΟΝ ΒΑΣΕΩΣ ΑΝΔΡΙΑΝΤΟΣ ΕΚ ΜΑΥΡΑΧΑΔΩΝ ΚΑΡΔΙΤΗΣ ΥΠΟ ΝΙΚ. ΓΙΑΝΝΟΠΟΥΛΟΥ

Ἐν τῇ Ἀρχ. Ἐφημ. 1927 - 1928 σελ. 127 ἐδημοσιεύσαμεν τὸ ἀριστερόν τμημα ἐπικράνου βάσεως ἀνδριάντος ἐντετειχισμένου ἐν τῇ ἀριστερᾷ γωνίᾳ ἀχυρῶνος τοῦ Ζιώγα Τσιαμάλου ἐν τῷ χωρίῳ *Μαυραχᾶδες* τῆς Καρδίτης.

Τὸ ἀντίγραφον τοῦ δημοσιευθέντος τεμαχίου, ὡς καὶ ἐκεῖ ἀναφέρομεν, ὠφείλετο εἰς τὸν κ. Χρηστον Γκαλγκανόπουλον, διότι ἡμεῖς δὲν εἴχομεν ἰδεῖν τὸν λίθον.

Τὸ ἄλλο δὲ τεμάχιον, τὸ καὶ μεγαλείτερον, τοῦ θραυσθέντος ἐπικράνου, ἦτο ἐντετειχισμένον εἰς

τὴν δεξιὰν γωνίαν τοῦ αὐτοῦ ἀχυρῶνος ἔχον τὴν ἐπιγραφὴν πρὸς τὰ ἔσω.

Ἐφέτος κατ' Ἰούνιον μετὰ διαταγὴν τοῦ Ὑπουργείου Παιδείας μετέβημεν εἰς Μαυραχᾶδες τῆς Καρδίτης καὶ ἀποτείχισαντες ἐκ τοῦ ἀχυρῶνος ἀμφότερα τὰ τεμάχια μετεφέραμεν εἰς τὸ Μουσεῖον.

Οὕτω λοιπὸν συναρμόσαντες τὰ δύο τεμάχια συνεπληρώσαμεν τὴν ἐπιγραφὴν τοῦ ἐπικράνου, πλὴν ἀτυχῶς ἄνω κατὰ τὸ μέσον λείπει μέγα τμημα ἀποκοπὴν λοξῶς, ἐξ οὗ λείπει ἡ λέξις [ΤΩΝ ΘΕΣΣΑ]ΛΩΝ καὶ ἐν τῷ 2^ῳ στίχῳ κύριον ὄνομα τοῦ τιμωμένου.

Ἐχει δὲ ὁ λίθος ὀλικὸν μῆκος 0,70· πλάτ. 0,70· ὕψος 0,28 μετὰ τοῦ γείσου καὶ ὕψος ἐνεπιγράφου ἐπιφανείας 0,20· ὕψ. δὲ γραμ. 0,03:

Τὸ Κοινὸν [τῶν Θεσσα]λῶν καὶ ο[ί]
Σύνεδροι | - - - - - ΟΙ ΠΙΟΝΔΟΜΙΤ[ι]
ον Δεύρου νί[δον] Δεύρον, Σκαρφή.

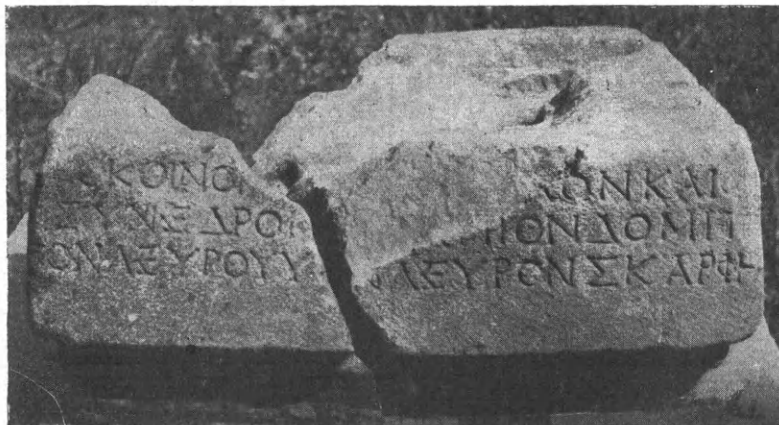

1. Ἐπιγραφή Μαυραχάδων Καρδίτσας.

Τῆς προκειμένης ἐπιγραφῆς τὰ γράμματα εἶναι κανονικά πλην τοῦ Ε, τὸ ὁποῖον εἶναι Ζ, δηλαδή ἐν σῖγμα ἀνεστραμμένον μετὰ προεκβεβλημένων ἐκατέρωθεν τῶν δύο πλαγίων κεραιῶν καὶ μετὰ μιᾶς μικρᾶς κεραίας εἰς τὸ κέντρον τῆς γωνίας.

Τὸ Κοινὸν τῶν Θεσσαλῶν καὶ οἱ Σύνεδροι ἐτίμησαν - - - ΟΙΙΙΟΝ Δομίτιον Δεύρου ν[ί]δον Δεύρον Σκαρφή. Ὁ τιμώμενος φαίνεται ὅτι εἶναι Ρωμαῖος Σκαρφεύς. Δυστυχῶς ὅμως τὸ κύριον ὄνομα αὐτοῦ λείπει ἔνεκα ἀποκρούσεως τοῦ λίθου. Ἐκ τοῦ οἰκογενειακοῦ δὲ ἐπωνύμου αὐτοῦ θὰ ἠδυνάμεθα νὰ διδαχθῶμεν πλείω, ἐὰν εἴχομεν ἐν Βόλῳ τὰ ἀπαιτούμενα βοηθητικά βιβλία.

Ἡ δὲ πατρίς αὐτοῦ Σκάρφεια εἶναι πόλις παράλιος τῆς Λοκρίδος κειμένη μεταξὺ Θρονίου καὶ Μώλου κατὰ τὸν Εὐβοϊκὸν κόλπον ἔναντι τῶν Λιχάδων νήσων καὶ τοῦ Κηναίου ἀκρωτηρίου τῆς Εὐβοίας. Περὶ αὐτῆς ἀναφέρει παρὰ Στράβωνι (Α', 60) Δημήτριος ὁ Καλλατιανὸς ὅτι τῷ 427 π.Χ. κατεστράφη ὑπὸ μεγάλου σεισμοῦ μέχρι θεμελίων, ὥς καὶ τὰ Φάλαρα, ἡ Λαμία καὶ ἡ Κρεμαστή Λάρισα: «καὶ Σκάρφειαν δὲ ἐκ θεμελίων ἀναρριφῆναι καὶ καταδύναι σώματα χιλίων καὶ ἑπτακοσίων οὐκ ἐλάττω.» Καὶ ἀλλαχοῦ δὲ ὁ Στράβων ὀνομάζει αὐτὴν Σκάρφην (Α' 79.10): «κῦμά τε ἐξαρθὲν τριχῇ τὸ μὲν πρὸς Σκάρφην ἐνεχθῆναι καὶ Θρόνιον, τὸ δὲ πρὸς Θερμοπύλας, ἄλλο δὲ εἰς τὸ πεδῖον ἕως τοῦ Φωκικοῦ Λαφνοῦντος».

Ἐπίσης καὶ ὁ Προκόπιος ὁ Καισαρεὺς (τόμ. Β', 4 σελ. 594) ἀναφέρει ὅτι τῷ 551 μ.Χ. 7 Ἰουλίου κατεστράφη ἡ πόλις ὑπὸ σεισμοῦ:

«... γέγονέ τις ἐκ τοῦ αἰφνιδίου τῆς θαλάσσης ἐπιρροή ἀμφί τε πόλιν τὴν Ἐχίναιον

καλουμένην καὶ τὴν ἐν Βοιωτοῖς Σκάρφειαν πόρρω δὲ τῆς ἡπείρου ἀναβάσα καὶ κατακλύσασα τὰ ἐκείνη χωρία εἰς ἔδαφος καθεῖλεν εὐθύς».

Τῷ δὲ 146 π.Χ. ὑποχωρῶν ὁ Κριτόλαος ἀτάκτως ἐπὶ τῇ ἀναγγελίᾳ τῆς ἀφίξεως τοῦ Μετέλλου ἐκ Μακεδονίας, ἐνῶ ἐπολιόρκει τὴν Ἡράκλειαν, κατελήφθη ὑπὸ τοῦ Μετέλλου περὶ τὴν Σκάρφειαν κατὰ τὸν Ἰούλιον τοῦ 146 π.Χ. καὶ ἐν ἀγρίᾳ καὶ ἀτάκτῳ συμπλοκῇ ὁλοσχερῶς ἠττήθη ἄγων 40,000 ἀνδρῶν. Χιλιάδες ἐφονεύθησαν, περὶ τοὺς χιλίους ἠχμαλωτίσθησαν περὶ δὲ τοῦ στρατηγοῦ Κριτόλαου οὐδέποτε μετὰ τὴν μάχην ταύτην ἐγνώσθη τι (Πausan. Ζ', 15, 2 καὶ 3. — Ζωναρᾶς Θ', 31. — Πολύβ. 38, 14, 3).

Διὰ ποίαν αἰτίαν ἐτιμήθη δι' ἀνδριάντος ὁ Σκαρφεύς οὗτος — — — ΟΙΙΙΟΣ Δομίτιος Δεύρου νίδος Δεύρος ὑπὸ τοῦ Κοινοῦ τῶν Θεσσαλῶν καὶ τῶν Συνέδρων δὲν γνωρίζομεν, διότι ἐν τῇ ἐπιγραφῇ δὲν ἀναφέρεται ἡ αἰτία τῆς ιδρύσεως τοῦ ἀνδριάντος.

Τὸ Συνέδριον τοῦ κοινοῦ τῶν Θεσσαλῶν πιθανῶς εἶχε συσταθῇ πρὸ τῶν αὐτοκρατορικῶν χρόνων. Γνωρίζομεν ἐξ ἐπιγραφῆς ἐκ Κιερίου ὅτι πρεσβευτὴς ἐν Θεσσαλίᾳ ἦτο ὁ Γάιος Ποππαῖος Σαβῖνος τῷ 15 μ.Χ. καὶ ὅτι ὑπῆρχεν ἐν Θεσσαλίᾳ Σινέδριον τοῦ Κοινοῦ Θεσσαλῶν ἐκ 324 μελῶν συνερχομένων ἐν Λαρίσῃ κατὰ τὸν μῆνα Θῦον. (Leake, Transactions of the royal society of Literature I, 1827 - 29, 154, 155. — Leake, Northern Greece, IV, 1835, 498, pl, XLII ἀρ. 217. — IG, IX² 261).

Ἐξ ἐπιγραφῶν Λαρίσης τοῦ Α' αἰῶνος π.Χ. ἀναφέρεται γραμματεὺς τῶν Συνέδρων (IG, IX²

507₃) καὶ: «[κ]ατὰ τὸν τῶ[ν] | [Σ]υνέδρων[ὑπο-] | [μ]νηματισ[μὸν] (IG, IX² 607₅).

Συνέδριον πλὴν τοῦ τῶν Θεσσαλῶν ὑπῆρξε καὶ παρὰ τοῖς Μάγνησιν ἐδρεῦον ἐν Δημητριάδι, (Ἐν γένει περὶ τῶν Θεσσαλικῶν Συνεδρίων πρβλ. *Kip*, Thessalische Studien, Halle a. S. 1910, 129-132 κ. ἐ.).

Ὅπως ἐγράψαμεν ἐν ΑΕ 1927 - 1928 σελ. 126-127 περὶ τῶν σφζομένων ἐν τοῖς χωρίοις Φίλια καὶ Μαυραχᾶδες τῆς Καρδίτσης μνημείων καὶ τυχαίων εὐρημάτων, ἐκ τῆς ἐν τῇ αὐτῇ ΑΕ σ. 119-127 δημοσιευθείσης ἐπιγραφῆς ἐκ Φίλιας καὶ τῆς ἀνωτέρω δημοσιευομένης ἀναθηματικῆς ἐπιγραφῆς ἐκ Μαυραχάδων ἐξάγεται ὅτι ἐκεῖ που δέον νὰ ζητηθῇ ἀρχαῖος ναός, εἰς ὃν ἦσαν ἐκτεθειμένοι

ἢ τε ἐπιγραφὴ τῆς Φίλιας καὶ ὁ ἀνδριὰς εἰς τὸν Σκαρφέα — — ΟΙΠΙΟΝ Δομίτιον Λεῦρον. Τὰ πολλὰ δὲ ἀνευρισκόμενα ἐκεῖ ἀρχαῖα νομίσματα καὶ πόρπαι χαλκαῖ, ὧν μία ἀργυρᾶ ἀγορασθεῖσα κατετέθη εἰς τὸ Μουσεῖον Ἀλμυροῦ δεικνύουσιν ὅτι ταῦτα, ὡς καὶ ὁ χαλκοῦς Περσεύς, ὃν ἐδημοσιεύσαμεν ἐν ΑΕ 1925 - 1926 σ. 187 - 189 εἰκ. 1^α καὶ 1^β, ἦσαν, πιθανῶς, ἀναθήματα εἰς τὸ ἱερόν. Ἐν τῷ χωρίῳ Μαυραχᾶδες δύο κτίσται, διαμένοντες ἐκεῖ ἀπὸ εἰκοσαετίας, εἶπον ἡμῖν ὅτι πολλοὺς λίθους ἐνεπιγράφους ἐνετείχισαν εἰς διαφόρους οἰκίας κατὰ διαφόρους καιροὺς.

Ἐν Βόλῳ τῇ 30 Ἰουνίου 1930.

ΝΙΚΟΛΑΟΣ Ι. ΓΙΑΝΝΟΠΟΥΛΟΣ

ΠΑΡΟΡΑΜΑΤΩΝ ΔΙΟΡΘΩΣΙΣ

- Σελ. 128 στίχ. 17 ἀντὶ ἐπίδρασιν» γρ. ἐπίδρασιν
 » » » 18 εἰς τὸ τέλος τῆς περιόδου γρ. θα.»
 » 133 » 3 ἀντὶ aninisumus γρ. animismus
 » 139 » 32 ἀντὶ ἀντίθεσις, ἰδίως γρ. ἀντίθεσις ἰδίως,
 » 155 ὑποσημ. 2 ἀντὶ Cubebe γρ. Cybébé
 » 166 στίχ. 35 καὶ 167 εἰκ. 16 ἀντὶ Μοχλοῦ γρ. Μόχλου

ΒΑΣΙΛΕΙΟΣ ΛΕΟΝΑΡΔΟΣ

1857 - 1930

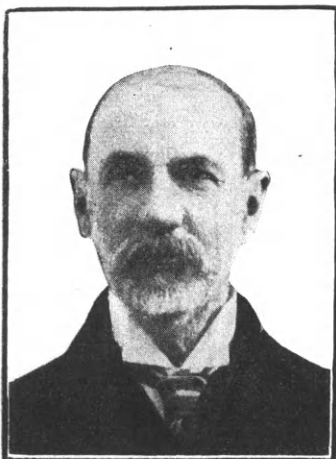

Τῇ 27^ῃ Ἰουνίου 1930 ἀπεβίωσε μετὰ βραχεῖαν νόσον ἐν Ἀθήναις ὁ ἐπίτιμος Διευθυντὴς τοῦ Ἐπιγραφικοῦ Μουσείου Βασίλειος Ἰωάννου Λεονάρδος, διατελέσας ἐπὶ μακρὸν σύμβουλος τῆς Ἀρχαιολογικῆς Ἑταιρείας καὶ διευθυντὴς τοῦ περιοδικοῦ αὐτῆς, τῆς Ἀρχαιολογικῆς Ἐφημερίδος.

Βαρυσταλὴς ἡ Ἀρχαιολογικὴ Ἑταιρεία ἐπὶ τῇ ἀπροσδοκίῳ ἀπωλείᾳ τοῦ διακεκριμένου συνεργάτου, αἰσθάνεται παρὰ τὴν θλίψιν αὐτῆς παρήγορον ὑπερηφάνειαν, διότι τὸ σημαντικὸν ἐπιστημονικὸν ἔργον τοῦ Λεονάρδου ἐξεπῆγασεν ἐκ τῆς ἐλληνικῆς πατρίδος. Ἰδιαίτεράν δὲ ὅλως αἰσθάνεται συγκίνησιν ἡ Ἀρχαιολογικὴ Ἑταιρεία, διότι ἐπὶ μακρότατον ὑπὸ τὴν αἰγίδα αὐτῆς εἰργάσθη ὁ πολῦτιμος ἐπιστῆμων καὶ ἐπιμελέστατα διηύθυνε τὴν Ἀρχαιολογικὴν Ἐφημερίδα, εἰς τῆς ὁποίας τὴν δόξαν καὶ αὐτὸς προσήνεγκεν ἀδρότατην εἰσφοράν.

Τὸν στέφανον τῆς ἀρχαιολογικῆς του φήμης ἔπλεξεν ὁ Βασίλειος Λεονάρδος εἰς τὴν Λυκόσουραν καὶ τὴν Ὀλυμπίαν καὶ τὸ Ἀμφιάρειον, ἐκεῖθεν δὲ κατέκτησε τὸ δύσκολον πεδίου τῆς ἐπιγραφικῆς καὶ ἀπέβη ὄντως ἀριστοτέχνης ἐρευνητῆς, ἀναγαγὼν τὴν ἐν Ἑλλάδι ἐπιγραφικὴν ἐρευναν εἰς διεθνή περιωπὴν καὶ ἀριότητα.

Καὶ ταῦτα πάντα κατώρθωσεν ὁ ἀείμνηστος Λεονάρδος ἀφορμηθεὶς τὸ πρῶτον οὐχὶ ἀπὸ τῆς φιλολογίας, ἀλλ' ἀπὸ τῆς ἱατρικῆς. Διὰ τοῦτο δὲ εἶναι τὸ ἔργον αὐτοῦ διπλῆς τιμῆς ἄξιον, διότι ἔφθασεν εἰς τὴν φιλολογίαν καὶ τὴν ἀρχαιολογίαν ὑστερογενῶς, ἀγόμενος ὑπὸ τῆς ἀναμφισβητήτου ἰδιοφυΐας του καὶ τῆς ἀδαμάστου φιλομαθείας του, διὰ τῆς ὁποίας προσεπορίσθη τὴν ἀκριβῆ γνῶσιν καὶ πλειόνων εὐρωπαϊκῶν γλωσσῶν.

Ἀλλὰ δὲν ἔμεινεν ἴσως ἄνευ ἐπιδράσεως ἐπὶ τὴν διαμόρφωσιν τῆς ἐρέυνης αὐτοῦ ἡ πρώτη ἐκείνη ἐπιστήμη. Καὶ εἰς ἐκείνην δὲ παρὰ τὴν ἰδιοφυΐαν τοῦ Λεονάρδου ὀφείλομεν ἴσως τὴν ἀκριβολόγον θετικότητα, ἡ ὁποία κοσμεῖ τὸ ἔργον αὐτοῦ ὡς ἡ μεγίστη τῶν ἀρετῶν αὐτοῦ καὶ ἀποτελεῖ τὸ θεμέλιον τῆς εὐρείας αὐτοῦ φήμης. Ἀψευδὲς τοῦτου μαρτύριον καὶ ἡ ἐν τῷ Ἐπιγραφικῷ Μουσείῳ κρατοῦσα λαμπρὰ τάξις.

Ἀλλὰ παρὰ ταύτην καὶ ἐκτὸς ἄλλων διανοητικῶν αὐτοῦ χαρισμάτων τὸν Λεονάρδον ἐκόσμει καὶ μία γνησιωτάτη ἐπιστημονικὴ ἀρετὴ, ἡ μετριοφροσύνη του, ἡ ὁποία συνοδευομένη καὶ ὑπὸ εὐαισθήτου λεπτότητος τρόπου, ἀπήρτιζε τὴν ὅλην αὐτοῦ ὑπόστασιν εἰς γνησίως ἐπιστημονικὴν φυσιογνωμίαν εἰς οὐδὲν ἄλλο ἢ τὴν ἀναζήτησιν τῆς ἀληθείας ἀποβλέπουσαν.

Μακρὰν πάσης φωνασκοῦ κενολογίας καὶ παντὸς κομπορρήμονος ἐπιστημονικοῦ νεοπλουτισμοῦ ἔζησεν ὡς ἀληθὴς ἄνθρωπος τῆς διανοίας καὶ κατέκτησε τὴν θέσιν αὐτοῦ διὰ τῆς εὐθείας ὁδοῦ τῆς ἐπιστημονικῆς ἐργασίας, οὐχὶ δὲ ἄνευ ἐμποδίων. Καὶ αὐτὴν δὲ τὴν μακροτάτην διοικητικὴν καθήλωσιν εἰς Ὀλυμπίαν κατέστησε διὰ τῆς ἐργασίας αὐτοῦ καὶ τῆς μελέτης τοῦ τόπου ὀλιγώτερον ἐπώδυνον, διὰ δὲ τὴν ἐλληνικὴν ἀρχαιολογίαν αὐτόχρημα εὐλογίαν, διότι ἐκ τῆς ἀσχολίας αὐτοῦ ἐκείνης ἐπορίσθημεν θαυμαστὸν βιβλίον, τὴν «Ὀλυμπίαν» του. Ἀνάλογον ἀνεμένομεν ἀδημονοῦντες καὶ τὸ γενικώτερον συνθετικὸν αὐτοῦ ἔργον περὶ τοῦ Ἀμφιαρείου, εἰς τὴν ἐξερεῦνησιν τοῦ ὁποίου ἀφιέρωσεν ἀπὸ τοῦ 1884 τὰ πλεῖστα ἔτη τῆς ζωῆς του ὁ Λεονάρδος. Ἀλλὰ δὲν ἀφῆκεν αὐτὸν ὁ θάνατος, ὁ ὁποῖος κατέλαβεν αὐτὸν ἐπὶ τοῦ πεδίου τῆς ἐπιστημονικῆς του τιμῆς. Ἀπέθανεν οὕτω ὁ πολυσέβαστος συνάδελφος καταξίως τῆς ζωῆς του, ἢ ὁποία ἐτίμησεν ὄντως τὴν Ἑλλάδα.

Οἱ ἄνδρες τῆς διανοίας, οἱ ἀληθεῖς ἐπιστήμονες εἶναι τίτλοι τῆς εὐγενείας τῶν ἔθνων. Τὰ δὲ ἔθνη ἐν τῇ ἀναγνωρίσει καὶ ἐν τῇ τιμῇ, τὴν ὁποίαν ἀποτίνουσι πρὸς τοὺς πνευματικοὺς αὐτῶν ἀριστεῖς, παρέχουσι τὸν γνώμονα τῆς ἰδίας αὐτῶν ἠθικῆς ὑποστάσεως. Μόνον ἔθνη καταπεπτωκότα ἢ ἀγροῖκα εἶναι ἀδιάφορα πρὸς τὴν ἐπιστημονικὴν πρόοδον καὶ ἰδίᾳ πρὸς τὰς ἱστορικὰς ἐπιστήμας, θεωροῦσι δὲ τοὺς ἐκπροσώπους αὐτῶν ὡς πολυτέλειαν ἢ παρασιτικὰ νεοπλάσματα. Τὰ ἠθικῶς προηγμένα ἔθνη περιέπουσι καὶ γεραίρουσι τὰς διανοητικὰς αὐτῶν κορυφὰς ὡς ἀπαραιτήτους φάρους τῆς ἐκπολιτιστικῆς αὐτῶν πορείας. Εἰς τὴν χορείαν τῶν ἀνδρῶν τούτων ἀνῆκε καὶ ὁ Βασίλειος Λεονάρδος.

Ἡ μνήμη του δὲν ἔχει ἀνάγκην οὐδενὸς βαλσάμου διὰ νὰ ζήσῃ. Ἐδίδαξε ζῶν, θὰ διδάσκῃ δὲ καὶ μετὰ θάνατον ἐπὶ μακρότατον χρόνον!

Γ. Π. ΟΙΚ.

Δημοσιεύματα τῆς Ἀρχαιολογικῆς Ἑταιρείας

(1837 - 1930)

Δραχμ.

1. Ἀρχαιολογικὴ Ἐφημερίς 1837-1930 (ΑΕ 1-69: πρβ. πινάκιον παρὰ <Β. Λεονάρδου>, Ἀρχαιολογικῆς ἐφημερίδος λένκωμα, σ. 1-3). Σχῆμα 4ον.

(Περίοδος Α'): τόμος 1-16 (1837-1860).

1837-1843: τεύχη α' - ιβ' (καὶ ιδ'), ιε' (τεύχοςι F' ἴδιον δὲν ἐξεδόθη), ις' - κθ'. 1852-1860: τεύχη λ' - νε'. πωλοῦνται τάδε τὰ τεύχη: α', β', γ', δ', ιθ' κβ' - κθ', ν', να', νγ' - νε'. ἕκαστος τεύχος 10.—

(Περίοδος Β': τόμος 17-21 (1862-1874).

1862: τεύχη α' - ιβ' (τὰ τεύχη θ' - ιβ' ἐξεδόθησαν τῷ 1863) ἕκαστον τεύχος 10.—
1869: τεύχος ιγ' 1870: τεύχος ιδ' 1872: τεύχη ιε' καὶ ις' (τὸ ις' ἐξεδόθη τῷ 1873) 1874: τεύχος ις' ἕκαστον τεύχος 30.—

Περίοδος Γ': τόμος 22-62 (1883-1923).

1883-1923: εἰς τόμος κατ' ἔτος, ἐκ τεσσάρων τευχῶν συγκείμενος ἕκαστος τόμος 250.—

Περίοδος Δ': τόμος 63 κέ. (1924 κέ.).

1924, 1925-1926 (εἰς ἓνα τόμον), 1927-1928 (εἰς ἓνα τόμον), 1929 (ὑπὸ ἐκτύπωσιν), 1930 (ὑπὸ ἐκτύπωσιν) εἰς τόμος κατ' ἔτος μετὰ μονοστήλου κειμένου ἕκαστος τόμος 250.—

2. Εὐρετήριον τῆς Ἀρχαιολογικῆς Ἐφημερίδος τῆς τρίτης περιόδου ὑπὸ Ἀλεξάνδρου Δαμπροπούλου τόμος 1ος: 1883-1887. Σχῆμα 4ον, σελίδες η' + στήλαι 550. 1902 50.—
3. Πρακτικὰ Ἀρχαιολογικῆς ἑταιρείας 1837 - 1929 (ΠΑΕ 1-84: πρβ. πινάκιον ἐν ΠΑΕ 1921, σ. 77-79).

(Περίοδος Α'): τόμος 1-13 (1837-1848/9).

1-3 (1837, 1837/8, 1838/9): Σύνοψις τῶν πρακτικῶν (τῆς Α'—Γ' συνεδριάσεως) τῆς Ἀρχαιολογικῆς ἑταιρείας τῶν Ἀθηνῶν. <Ἐκδοσις 1η>. Ἑλληνιστὶ καὶ γαλλιστὶ. Σχῆμα 16ον, σελίδες 93. 1840. (Δὲν πωλεῖται).

4 (1839/40): Πρακτικὰ τῆς Δ' συνεδριάσεως τῆς ἐν Ἀθήναις Ἀρχαιολογικῆς ἑταιρείας. <Ἐκδοσις 1η>. Ἑλληνιστὶ καὶ γαλλιστὶ. Σχῆμα 16ον, σελίδες 77. 1840. (Δὲν πωλεῖται).

5 (1840/41) Πρακτικὰ τῆς Ε' Γενικῆς συνεδριάσεως τῆς ἐν Ἀθήναις Ἀρχαιολογικῆς ἑταιρείας. <Ἐκδοσις 1η>. Ἑλληνιστὶ καὶ γαλλιστὶ. Σχῆμα 16ον, σελίδες 87. 1841. Δὲν πωλεῖται.

6 (1841/42): Πρακτικὰ τῆς Ζ' (γράφει: F') Γενικῆς συνεδριάσεως τῆς ἐν Ἀθήναις Ἀρχαιολογικῆς ἑταιρείας. <Ἐκδοσις 1η>. Ἑλληνιστὶ καὶ γαλλιστὶ. Σχῆμα 16ον, σελίδες 31. 1842 10.—

7-11 (1842/3-1846/7): Δὲν ἐξετυπώθησαν ἰδιαιτέρως.

1-11 (1837-1846/7): Σύνοψις τῶν πρακτικῶν (τῆς Α'—ΙΑ' Γενικῆς συνεδριάσεως) τῆς Ἀρχαιολογικῆς ἑταιρείας τῶν Ἀθηνῶν. Ἐκδοσις 2α. Ἑλληνιστὶ καὶ γαλλιστὶ Σχῆμα 8ον, σελίδες 325, Πίναξ 1. 1846 (γράφει: 1847). Δὲν πωλεῖται.

12 (1847/48): Πρακτικὰ τῆς ΙΒ' Γενικῆς συνεδριάσεως τῆς Ἀρχαιολογικῆς ἑταιρείας. Ἑλληνιστὶ καὶ γαλλιστὶ. Σχῆμα 8ον, σελίδες 31. 1848 10.—

13 (1848/49): Πρακτικὰ τῆς ΙΓ' Γενικῆς συνεδριάσεως τῆς Ἀρχαιολογικῆς ἑταιρείας. Ἑλληνιστὶ καὶ γαλλιστὶ. Σχῆμα 8ον, σελίδες 37. 1849 10.—

(Περίοδος Β'): τόμος 14-25 (1858/9-1869/70):

14 (1858/59): Συνοπτικὴ ἔκθεσις τῶν πράξεων τῆς Ἀρχαιολογικῆς ἑταιρείας. Σχῆμα 8ον, σελίδες α' + 43. 1859 10.—

15-25 (1859/60-1869/70): Γενικαὶ συνελεύσεις τῶν ἐταίρων τῆς Ἀρχαιολογικῆς ἑταιρείας τεύχη ἑνδεκα: 1859/60, 1860/1, 1861/2, 1862/3 (ἐξεδόθη τῷ 1864). 1863/4, 1864/5 (δὲν πωλεῖται), 1865/6, 1866/7, 1867/8, 1868/9, 1869/70. Σχῆμα 8ον ἕκαστον τεύχος 10.—

(Περίοδος Γ'): τόμος 26 κέ. (1870/71 κέ.).

26-74 (1870 71-1919): Πρακτικὰ Ἀρχαιολογικῆς ἑταιρείας 1870/71 (δὲν πωλεῖται), 1871/2, 1872/3, 1873/4 1874/5, 1876, 1877 κέ.—1902. 1903 κέ.—1909 (δὲν πωλοῦνται), 1907 κέ.—1915, 1916—1919 (εἰς ἓνα τόμον). Σχῆμα 8ον. ἕκαστος τόμος 50.—

75-84 (1920-1929): Πρακτικὰ Ἀρχαιολογικῆς ἑταιρείας 1920, 1921, 1922/4 (εἰς ἓνα τόμον), 1925/6 (εἰς ἓνα τόμον), 1927, 1928, 1929 (ὑπὸ ἐκτύπωσιν). Σχῆμα 8ον. ἕκαστος τόμος 50.—

- 3Α. Ὁργανισμὸς τῆς ἐν Ἀθήναις Ἀρχαιολογικῆς ἑταιρείας. (Τεύχος 1ον), σχῆμα 16ον, σελίδες 16. 1848. (Τεύχος 2ον), σχῆμα 8ον, σελίδες 24. 1894. (Τεύχος 3ον), σχῆμα 8ον, σελίδες 48, 1896. (Τεύχος 4ον), σχῆμα 8ον, σελίδες 24. 1899. (Τεύχος 5ον), σχῆμα 8ον, σελίδες 41, 1912. (Δὲν πωλοῦνται).

4. Ἐπιγραφαὶ ἀνέκδοτοι, ἀνακαλυφθεῖσαι καὶ ἐκδοθεῖσαι ὑπὸ τοῦ Ἀρχαιολογικοῦ συλλόγου φυλλάδια τρία: 1ον: 1851 (σελίδες 12, πίνακες 15: δὲν πωλεῖται), 2ον: 1852 (σελίδες ια' + 22 + 5, πίνακες 8), 3ον: 1855 (σελίδες 60, πίνακες 4). Σχῆμα 4ον τὸ φυλλάδιον ἑκάτερον 10.—

5. Πρακτικὰ τῆς ἐπὶ τοῦ Ἐρεχθείου ἐπιτροπείας ἢ ἀναγραφή τῆς ἀληθοῦς καταστάσεως τοῦ Ἐρεχθείου, γενομένη κατ' ἐντολὴν τοῦ Ἀρχαιολογικοῦ συλλόγου. Σχῆμα 4ον, σελίδες 21, πίνακες 8. 1853. 15.—

6. Ἐπιγραφαὶ Ἑλληνικαί, κατὰ τὸ πλεῖστον ἀνέκδοτοι. φυλλάδιον α' (ἄλλο δὲν ἐξεδόθη). Σχῆμα 4ον, σελίδες β' + 34, πίνακες 9. 1860. 10.—

7. Εὐθύμιος Καστόρχης Ἱστορικὴ ἔκθεσις τῶν πράξεων τῆς ἐν Ἀθήναις Ἀρχαιολογικῆς ἑταιρείας ἀπὸ τῆς ιδρύσεως αὐτῆς τὸ 1837 μέχρι τοῦ 1879 τελευτῶντος. Σχῆμα 8ον, σελίδες F' + 130. 1879 30.—

- 7Α. Κατάλογος τῆς Βιβλιοθήκης τῆς Ἀρχαιολογικῆς ἑταιρείας. Τεύχος 1ον, σχῆμα 8ον, σελίδες 124, 1887. δραχμ. —
Τεύχος 2ον, σχῆμα 8ον, σελίδες 126, 1906. (Δὲν πωλοῦνται).
8. H. G. Lolling. Κατάλογος τοῦ ἐν Ἀθήναις ἐπιγραφικοῦ μουσείου. τόμος 1ος: Ἐπιγραφαὶ ἐκ τῆς Ἀκροπόλεως, τεύχος α': Ἀρχαῖαι ἀναθηματικαὶ ἐπιγραφαί. Σχῆμα 4ον, σελίδες η' + στήλαι 152 + η', πίναξ 1. 1899. 120.—
9. Π. Καββαδίας. Τὸ ἱερόν τοῦ Ἀσκληπιοῦ ἐν Ἐπιδαύρῳ καὶ ἡ θεραπεία τῶν ἀσθενῶν. Σχῆμα 8ον, σελίδες 304, εἰκόνες 9, πίνακες 10, ὧν εἰς τοπογραφικὸς. 1900. 150.—
10. Π. Καββαδίας. Ἱστορία τῆς Ἀρχαιολογικῆς ἑταιρείας ἀπὸ τῆς ἐν ἔτει 1837 ἰδρύσεως αὐτῆς μέχρι τοῦ 1900. Σχῆμα 8ον, σελίδες 115. 1900. 30.—
- 10Α. <Βαλέριος Στάης>. Τὰ εὐρήματα τοῦ ναυαγίου τῶν Ἀντικυθήρων ἐκ τῆς ΑΕ 1902: στήλη 145-173/4, εἰκόνες 21, πίνακες 8 (παρένθετοι) + 11. 50.—
11. Comptes rendus du congrès international d'archéologie, 1ère session: Athènes 1905. Σχῆμα 8ον, σελίδες 400, μετ' εἰκόνων. 1905. 60.—
12. Μνημεῖα τῆς Ἑλλάδος· τόμος 1ος: Γλυπτὰ ἐκ τοῦ Μουσείου τῆς Ἀκροπόλεως (συντάκται: Καββαδίας, Καστριώτης, Κουρουνιώτης, Lechat, Λεονάρδος, Schrader, Schroeder, Στάης, Σωτηριάδης, Wolters). Σχῆμα 4ον, σελίδες β' + στήλαι 118, πίνακες 36 (ἀρ. 1-33). 1906. 250.—
13. P. Canvadias + G. Kawerau. Die Ausgrabung der Akropolis vom Jahre 1885 bis zum Jahre 1890.— Π. Καββαδίας + Γ. Καβερᾶν. Ἀνασκαφὴ τῆς Ἀκροπόλεως ἀπὸ τοῦ 1885 μέχρι τοῦ 1890. Ἑλληνιστὶ καὶ γερμανιστὶ. Σχῆμα φύλλον, στήλαι 150 + σελίδες 2, εἰκόνες 14, πίνακες 13. 1906/7. 500.—
14. Χρῆστος Τσουντας. Αἱ προϊστορικαὶ ἀκρόπολεις Διμηνίου καὶ Σέσκλου. Σχῆμα 4ον, στήλαι ιΓ' + 432, εἰκόνες 312, πίνακες 47. 1908. 500.—
15. Γεώργιος Α. Παπαβασιλείου. Περὶ τῶν ἐν Εὐβοίᾳ ἀρχαίων τάφων μετὰ παρατήματος Εὐβοϊκῶν ἐπιγραφῶν. Σχῆμα 4ον, στήλαι β' + 108, εἰκόνες 53, πίνακες 21. 1910. 100.—
16. Κωνσταντῖνος Κουρουνιώτης. Κατάλογος τοῦ μουσείου Λυκοσούρας. Σχῆμα 8ον, σελίδες 72, εἰκόνες 74. 1911. 40.—
- 16Α. <Βασίλειος Λεονάρδος>. Ἀρχαιολογικὴς ἐφημερίδος λεύκωμα. Σχῆμα 4ον, σελίδες 8. 1912. (Δὲν πωλεῖται)
17. Γεώργιος Π. Οἰκονόμος. Ἐπιγραφαὶ τῆς Μακεδονίας· τεύχος 1ον. Σχῆμα 4ον, σελίδες 40, εἰκόνες 29. 1915. 40.—
18. Γεώργιος Κ. Γαρδίκας. Μελετήματα ἀρχαιολογικά. Σχῆμα 8ον, σελίδες 48. 1915. 10.—
19. Ἀντώνιος Δ. Κεραμόπουλλος. Τοπογραφία τῶν Δελφῶν· τεύχος 1ον. Σχῆμα 8ον, σελίδες 113, εἰκόνες (παρένθετοι) 11, πίνακες 3. 1912 1917. 30.—
20. Βαλέριος Στάης. Τὸ Σούνιον καὶ οἱ ναοὶ Ποσειδῶνος καὶ Ἀθηνᾶς. Σχῆμα 8ον, σελίδες 55, εἰκόνες 14, πίνακες 5. 1920. 30.—
21. Georgius P. Oeconomus. De profusionum receptaculis sepulcralibus inde ab antiquissimis temporibus usque ad nostram fere aetatem usitatis. Σχῆμα 8ον, σελίδες 63, εἰκόνες 17. 1921. 40.—
22. Ἀντώνιος Δ. Κεραμόπουλλος. Ὁ ἀποτυμπατισμός, συμβολὴ ἀρχαιολογικὴ εἰς τὴν ἱστορίαν τοῦ ποινικοῦ δικαίου καὶ τὴν λαογραφίαν. Σχῆμα 8ον, σελίδες 144, εἰκόνες 21, ὧν 7 παρένθετοι. 1923. 50.—
23. Ἀπόστολος Σ. Ἀρβανιτόπουλος. Γραπτὰ στήλαι Δημητριάδος—Παρασῶν. Σχῆμα 2ον, σελίδες 179, εἰκόνες 203, πίνακες παρένθετοι 7, πίνακες ἐν τέλει ἑγχρωμοὶ 10. 1928. 1200.—
24. Γεώργιος Ε. Μυλωνᾶς. Ἡ νεολιθικὴ ἐποχὴ ἐν Ἑλλάδι. Σχῆμα 8ον, σελίδες 174, εἰκόνες 86, πίνακες 2, γεωγραφικοὶ χάρται 3. 1928. 150.—
25. Ἰωάννης Γ. Γεννάδιος. Ὁ Λόρδος Ἐλγιν καὶ οἱ πρὸ αὐτοῦ ἀνά τὴν Ἑλλάδα καὶ τὰς Ἀθήνας ἰδίως ἀρχαιολογήσαντες ἐπιδρομεῖς 1440 - 1837. Σχῆμα 8ον, σελ. α - κF + 257, πίνακες 5. 1930. 150.—

Ἐν τῇ Ἀρχαιολογικῇ Ἑταιρείᾳ πωλοῦνται καὶ τὰ ἐξῆς συγγράμματα :

1. Βασιλείου Λεονάρδου: Ἡ Ὀλυμπία, Σχῆμα 8ον, σελίδες 352, πίνακες 2. 1901. 50.—
2. Ἀντωνίου Κεραμοπούλλου: Θηβαϊκὰ (= Ἀρχαιολογικὸν Δελτίον 1917). Σχῆμα 4ον, σελίδες 503, λίθ. ἀγγλ. εἰκόνες 212, πίνακες 1. 6.—

Αἱ ἀνωτέρω τιμαὶ τῶν δημοσιευμάτων τῆς Ἑταιρείας ἰσχύουσι διὰ τὴν πώλησιν αὐτῶν ἐν τῷ μεγάρῳ αὐτῆς (Δεωφόρος Πανεπιστημίου 20). Περί δὲ τῆς ἐκτὸς τοῦ μεγάρου τῆς Ἑταιρείας ἀποστολῆς τῶν ἀγοραζομένων παρακαλοῦνται νὰ φροντίζωσιν οἱ ἐνδιαφερόμενοι.

Ἐξεδόθη ὁ παρὼν (66^{ος} - 67^{ος}) τόμος τῇ 20^ῃ Ἰουλίου 1930.

NEA BIBLIA

1. **Buschor, Ernst:** Die Tondächer der Akropolis. 1: Simen. Text [καὶ] Tafeln. Berlin, Leipzig: De Gruyter, 1929. 2° Text: σ. 54, Taf.: 1-12.
2. **Antike Denkmäler** hrsg. v. D. Archäol. Institut. Bd 4, H. 2. 3/4. Berlin: De Gruyter, 1929. 2° μέγα. 2: Taf. 11-18, 3/4: Taf. 19-46. (11-12: Altattische stehende Göttin in Berlin. 19-20: Archaische Grabstele in New York. 21-23: Bronzekopf v. Chatsworth. 24-29: Bronzener Ephebe aus Pompeji. 30-37: Bronzestatue v. Marathon. 38-40: Artemis u. Iphigenie. 41: Schlachtsarkophag Ludovisi. 42: Hellenistischer Goldschmuck. 43: Goldkranz v. Armento. 44-46: Silbervase v. Nikopol).
3. **Mylonas, G. E.:** Excavations at Olynthus. P. 1: The Neolithic Settlement. Baltimore, Johns Hopkins press, 1929. 4° σ. XVII + 108. Pl. 1, Fig. 94 [ἐκτὸς τοῦ κειμένου].
4. **Ἐπιστημονικὴ Ἐπετηρὶς** (Πανεπιστήμιον Θεσσαλονίκης). Ἔτ. Α'. Ἐν Θεσσαλονίκῃ 1927. 8° σ. 285.
5. **Watzinger, C.:** Tell El-Mutesellim. Bd 2. Leipzig. Hinrichs'sche Buchhandlung 1929. 4° σ. VII + 94.
6. **Κεραμοπούλλου, Ἀντ. Δ.:** Μακεδονία καὶ Μακεδόνες. Ἐν Ἀθ. 1930. 8° σ. 48 (Ἐκδ. Μακεδονικῆ Ἐκπαιδευτικῆ Ἑταιρείας).
7. Expedition Ernst von Sieglin. Bd 2, T. 1^B: Malerei und Plastik v. C. Watzinger. Text [καὶ] Tafeln. Leipzig: Giesecke, 1927. 4° (Tat. 2°).
8. **Vellay, Ch.:** Les nouveaux aspects de la question de Troie. Paris: Soc. «Le belles lettres» ; 1930. 8°.
9. **Corinth.** Results of excavations conducted by the American School of classical studies at Athens. V. 4, P. 1: Decorated architectural terracottas by Ida Thallon-Hill and Lida Shaw King: Cambridge, Massachusetts: Harvard University Press, 1929. 4° σ. XII + 120, π. 5.
10. **Praschniker, C.:** Zur Geschichte des Akroters. Brünn [κ. ἄ.] 1929. 4° σ. 57, π. 4 (Schriften der Philos. Fakultät d. Deutsch. Universität in Prag, 5).
11. **Carpenter, R.:** The sculpture of the Nike temple parapet. Cambridge, Massachusetts: Harvard University Press, 1929. 8° σ. 84, P. 1.

ΕΝ ΤΗ ΒΙΒΛΙΟΘΗΚΗ ΤΗΣ ΑΡΧΑΙΟΛΟΓΙΚΗΣ ΕΤΑΙΡΕΙΑΣ

- | | |
|---|-----------|
| Ἀριθ. 23. Ἀ. Ἀρβανιτοπούλου: Γραφαὶ στήλαι Δημητριάδος - Παγασῶν. | |
| Ἐν Ἀθήναις 1928 | Δρχ. 1200 |
| » 24. Γ. Μυλωνᾶ: Ἡ νεολιθικὴ ἐποχὴ ἐν Ἑλλάδι. Ἐν Ἀθ. 1928 . . . | Δρχ. 150 |
| » 25. Ἰω. Γενναδίου: Ὁ Λόρδος Ἑλγιν καὶ οἱ πρὸ αὐτοῦ ἀνὰ τὴν Ἑλλάδα καὶ τὰς Ἀθήνας ἰδίως ἀρχαιολογήσαντες ἐπιδρομεῖς 1440 - 1820. Ἐν Ἀθ. 1930 | Δρχ. 150 |