

# ΑΡΧΑΙΟΛΟΓΙΚΗ ΕΦΗΜΕΡΙΣ

ΠΕΡΙΟΔΙΚΟΝ ΤΗΣ ΕΝ ΑΘΗΝΑΙΣ  
ΑΡΧΑΙΟΛΟΓΙΚΗΣ ΕΤΑΙΡΕΙΑΣ

1924

ΜΕΤΑ 111 ΕΙΚΟΝΩΝ ΚΑΙ 3 ΠΙΝΑΚΩΝ

## ΠΕΡΙΕΧΟΜΕΝΑ

<i>Σωτηρίου</i> : 'Ο ἐν Θήβαις Βυζαντινὸς ναὸς Γρηγορίου τοῦ Θεολόγου (εἰκ. 1-45).	1- 26
<i>Οἰκονόμος</i> : Μίνδη-Μένδη ἢ πατρὶς τοῦ Παιωνίου (εἰκ. 1) . . . . .	27- 40
<i>West καὶ Meritt</i> : 'Ο φορολογικὸς κατάλογος τοῦ 421/0 (εἰκ. 1) . . . . .	41- 49
<i>Wilhelm</i> : 'Ελληνικῶν ἐπιγραμμάτων ἐξα. . . . .	50- 62
<i>Εὐαγγελίδης</i> : 'Επιτύμβιοι στήλαι τῆς Σαμου (εἰκ. 1-17) . . . . .	63- 85
<i>Ζέγγελης</i> : Παρατηρήσεις περὶ τῶν ἐκ βορύνζου ἀρχαίων ἀντικειμένων (εἰκ. 1-4).	86-101
<i>Δέφνερ</i> : 'Αρχαῖοι ἀμφορεῖς ἐκ τῆς ἐν Δεκελείᾳ ἐπαύλεως (εἰκ. 1-15, πίν. 1-2).	102-118
<i>Παππαδάκης</i> : Δοκρικός θεσμός (πίν. 3) . . . . .	119-141
<i>Οἰκονόμος</i> : Εἰς Πανδανίου 'Ηλεκτά . . . . .	141
<i>'Αρβανιτόπουλος</i> : Θεσσαλικαὶ ἐπιγραφαὶ (εἰκ. 1-23) . . . . .	142-193
<i>Wilhelm</i> : 'Αττικὴ τιμητικὴ ἐπιγραφή 'Ρωμαϊκῶν χρόνων . . . . .	193-194
<hr/>	
<i>Γερογιάννης</i> : 'Ο ἐν 'Ηπείρῳ 'Ρωμαϊκὸς σταθμὸς «ad Dianam» (εἰκ. 1-3) .	195-198
<i>Καραχάλιος</i> : Λείψανα τοῦ κοιτάβου ἐν τῇ νέᾳ 'Ελλάδι . . . . .	198-200
<i>Χατζής</i> : 'Ανάγνωσις αἰνιγματώδους ἐπιγραφῆς (εἰκ. 1) . . . . .	200-201
<i>Χατζής</i> : 'Ανδρέας Ν. Σκιᾶς (εἰκ. 1) . . . . .	201-210
<i>Δημοσιεύματα τῆς 'Αρχαιολογικῆς 'Εταιρείας</i> . . . . .	211-212
<i>Εἰσοδήσιον ΑΕ 1924</i> . . . . .	213 κἑ.

ΑΘΗΝΗΣΙ  
ΤΥΠΟΙΣ Π. Δ. ΣΑΚΕΛΛΑΡΙΟΥ



# ΑΡΧΑΙΟΛΟΓΙΚΗ ΕΦΗΜΕΡΙΣ

ΠΕΡΙΟΔΙΚΟΝ ΤΗΣ ΕΝ ΑΘΗΝΑΙΣ  
ΑΡΧΑΙΟΛΟΓΙΚΗΣ ΕΤΑΙΡΕΙΑΣ

1924

ΜΕΤΑ 111 ΕΙΚΟΝΩΝ ΚΑΙ 3 ΠΙΝΑΚΩΝ

---

ΑΘΗΝΗΣΙ  
ΤΥΠΟΙΣ Π. Δ. ΣΑΚΕΛΛΑΡΙΟΥ

## Πρόγραμμα τῆς Ἀρχαιολογικῆς Ἐφημερίδος.

1. Τῆς ἐκδόσεως τῆς Ἀρχαιολογικῆς Ἐφημερίδος ἐπιμελοῦνται τρεῖς τῶν συμβούλων τῆς Ἀρχαιολογικῆς Ἑταιρείας.
2. Πᾶσα πρὸς τὴν Ἀρχαιολογικὴν Ἐφημερίδα ἀποστολὴ ἀπευθύνεται πρὸς τὸν Γραμματέα τῆς Ἀρχαιολογικῆς Ἑταιρείας, λεωφόρος Πανεπιστημίου 20.
3. Ἐν τῇ Ἀρχαιολογικῇ Ἐφημερίδι δημοσιεύονται ἀρχαιολογικαὶ πραγματεῖαι καὶ ἀγγελίαι, μάλιστα εἰς εὐρήματα καὶ πορίσματα τῶν ἀνασκαφῶν τῆς Ἑταιρείας ἀναφερόμεναι, συντεταγμέναι δὲ ἐν γλώσσῃ καθαρῶς ἰσχυρῇ.  
Ἡ ἐπὶ τῆς ἐκδόσεως ἐπιτροπεία, ἥ ἀπόκειται ἡ περὶ τῆς δημοσιεύσεως ἀπόφασις, ἐπιφυλάσσει ἑαυτῇ πᾶσαν ὡς πρὸς τὴν ἑκτατὴν μεταβολήν, ἣν ἤθελε κρίνει ἀναγκάσαν ἐν τοῖς πρὸς δημοσίευσιν πεμπομένοις χειρογράφοις.  
Τὴν εὐθύνην τῶν ἐν ταῖς δημοσιευομέναις πραγματείαις ἐκφερομένων ἐπιστημονικῶν γνωμῶν φέρουσιν οἱ συγγραφεῖς αὐτῶν, ἀποκλείεται δὲ πᾶς προσωπικοῦ χαρακτήρος ἑλεγχος.
4. Ἐκδίδεται κατ' ἔτος εἰς τόμος εἰς σχῆμα τετάρτου ἐκ δώδεκα τολλάχιστον τυπογραφικῶν φύλλων συγκείμενος μετὰ τῶν ἀναγκαίων εἰκόνων καὶ πινάκων. Ἐκαστος τόμος πωλεῖται ἐν τῇ Ἀρχαιολογικῇ Ἑταιρείᾳ ἀντὶ δραχμῶν μεταλλικῶν εἴκοσι πέντε.
5. Οἱ συντάχται τῶν δημοσιευομένων πραγματειῶν λαμβάνουσι δραχμὰς, χαρτίνας, ἑκατὸν εἴκοσι πέντε ἀντὶ ἑκάστου τυπογραφικοῦ φύλλου καὶ ἀντίτυπα πεντήκοντα τῶν πραγματειῶν αὐτῶν.
6. Τὰ χειρόγραφα τῶν δημοσιευομένων κατατίθενται ἐν τῷ ἀρχείῳ.
7. Ἡ Ἀρχαιολογικὴ Ἐφημερίς διαμεμβρεῖται πρὸς ἐπιστημονικὰ περιοδικὰ συγγενῇ τῷ σκοπῷ τῆς Ἀρχαιολογικῆς Ἑταιρείας.

### ΠΕΡΙΕΧΟΜΕΝΑ

	Σελ.
<b>Σωτηρίου:</b> Ὁ ἐν Θήβαις Βυζαντινὸς ναὸς Γρηγορίου τοῦ Θεολόγου (εἰκ. 1-45) . . . . .	1- 26
<b>Οἰκονόμος:</b> Μίνδη-Μένδη ἡ παιρὶς τοῦ Παιωνίου (εἰκ. 1) . . . . .	27- 40
<b>West καὶ Meritt:</b> Ὁ φορολογικὸς κατάλογος τοῦ 421/0 (εἰκ. 1) . . . . .	41- 49
<b>Wilhelm:</b> Ἑλληνικῶν ἐπιγραμμάτων ἐξάς . . . . .	50- 62
<b>Εὐαγγελίδης:</b> Ἐπιτύμβιοι σιγήλαι τῆς Σάμου (εἰκ. 1-17) . . . . .	63- 85
<b>Ζέγγελης:</b> Παρατηρήσεις περὶ τῶν ἐκ βορρύνζου ἀρχαίων ἀντικειμένων (εἰκ. 1 4) . . . . .	86-101
<b>Δέφνερ:</b> Ἀρχαῖοι ἀμφορεῖς ἐκ τῆς ἐν Δεκλείᾳ ἐπαύλεως (εἰκ. 1-15, πίν. 1-2) . . . . .	102-118
<b>Παππαδάκης:</b> Λοκρικὸς θεομὸς (πίν. 3) . . . . .	119-141
<b>Οἰκονόμος:</b> Εἰς Πανσανίου Ἡλειακά . . . . .	141
<b>Ἀρβανιτόπουλος:</b> Θεσσαλικά ἐπιγραφαὶ (εἰκ. 1-23) . . . . .	142-193
<b>Wilhelm:</b> Ἀττικὴ τιμητικὴ ἐπιγραφή Ῥωμαϊκῶν χρόνων . . . . .	193-194
<b>Γερογιάννης:</b> Ὁ ἐν Ἡλείῳ Ῥωμαϊκὸς σταθμὸς «ad Dianam» (εἰκ. 1-3) . . . . .	195-198
<b>Καραχάλιος:</b> Λείψανα τοῦ κοιτάβου ἐν τῇ νέᾳ Ἑλλάδι . . . . .	198-200
<b>Χατζῆς:</b> Ἀνάγνωσις αἰνιγματώδους ἐπιγραφῆς (εἰκ. 1) . . . . .	200-201
<b>Χατζῆς:</b> Ἀνδρέας Ν. Σκιᾶς (εἰκ. 1) . . . . .	201-210
<b>Δημοσιεύματα τῆς Ἀρχαιολογικῆς Ἑταιρείας . . . . .</b>	<b>211-212</b>
<b>Εὐρετήριο AE 1924 . . . . .</b>	<b>213 κἑ.</b>

## Εἰκόνες.

σελ. εἰκ.

*Ὁ ἐν Θήβαις Βυζαντινὸς ναὸς  
Γρηγορίου τοῦ Θεολόγου.*

- 1 1 BA ἄποψις τοῦ ἐν Θήβαις ναυδρίου Γρηγορίου τοῦ Θεολόγου πρὸ τῶν ἀνασκαφῶν.  
» 2 NA ἄποψις τοῦ αὐτοῦ ναυδρίου κατὰ τὴν ἐναρξιν τῶν ἀνασκαφῶν.  
2 3 τὸ δεξιὸν τμήμα τῆς ἐπὶ μαρμαρίνου γείσου ἐπιγραφῆς τοῦ ναυδρίου τῶν Θηβῶν.  
» 4 πανομοιότυπον ὁλοκλήρου τῆς ἐπιγραφῆς τοῦ ναυδρίου τῶν Θηβῶν.  
» 5 ἐπιγραφή ἐκ μαρμαρίνου τεμαχίου, ἀποκειμένου ἐν τῷ μουσεῖῳ Θηβῶν.  
4 6 κάτωφης καὶ τομῇ κατὰ μῆκος τοῦ ἐν Θήβαις ἀνασκαφέντος ναυδρίου Γρηγορίου τοῦ Θεολόγου.  
5 7 τὰ εὐρεθέντα κατὰ τὰς ἀνασκαφὰς ἐρείπια τοῦ ναυδρίου τῶν Θηβῶν (ἄποψις τῶν ἐρειπίων τοῦ δυτικοῦ τμήματος τοῦ βυζαντινοῦ ναυδρίου).  
6 8 ἀναλυτικὴ πλευρὰ τοῦ ναυδρίου Θηβῶν.  
7 9 μαρμαρινὴ πλάξ θαπέδου, εὐρισκομένη ἐν τῷ μουσεῖῳ Θηβῶν.  
» 10 τμήμα ἐκ τῶν ἀνευρεθεισῶν κατὰ τὰς ἀνασκαφὰς τοιχογραφιῶν τοῦ ναυδρίου.  
8 11 τομὴ ἀνευρεθεινῶν τάφων νοτίως τοῦ ναυδρίου τῶν Θηβῶν.  
9 12 μαρμαρινὴ σαρκοφάγος ἀνευρεθεῖσα νοτίως τοῦ ναυδρίου (σχέδ. Ἀ. Ευγγοπούλου).  
10 13 κάτωφης ἐκκλησίας ἀνακτόρων Ani.  
» 14 ἄποψις ἐσωτερικοῦ ἐκκλησίας ἀνακτόρων Ani (κατὰ παλαιὸν σχέδιον).  
11 15-6 κιονόκρανα ἀποκείμενα ἐν τῷ Βυζαντινῷ μουσεῖῳ Ἀθηνῶν.  
12 17 κιονόκρανον τοῦ διδύλου τοῦ νόρθηκος τοῦ ναυδρίου.  
13 18 ἐπιθήμα παλαιοχριστιανικὸν ἐντετοιχισμένον ἐν παρεκκλησίᾳ τῆς Καισαριανῆς.  
» 19 κιονόκρανον ἐκ διδύλου παραθύρου τοῦ ναυδρίου.  
14 20 ἰωνίζων παλαιοχριστιανικὸν κιονόκρανον ἐν Σκριποῦ.  
» 21 ἀνευρεθέντα τμήματα τοῦ ἐπιστυλίου τοῦ μαρμαρίνου τέμπλου τοῦ ναυδρίου (κάτω ὄψις).  
15 22 τμήμα ἐπιστυλίου μαρμαρίνου βυζαντινοῦ τέμπλου τοῦ 9ου αἰῶνος ἐν τῷ Μουσείῳ Θηβῶν.  
» 23 ἡ ἐμπροσθία ὄψις τῶν τμημάτων τῆς εἰκ. 21.  
16 24 τμήμα ἐπιστυλίου τοῦ Βυζαντινοῦ μουσείου Ἀθηνῶν.  
» 25 ἐπιστύλια ἐκ μαρμαρίνων βυζαντινῶν τέμπλων τοῦ Μουσείου Χαλκίδος.  
17 26 ἐπιστύλιον Βυζαντινοῦ μουσείου Ἀθηνῶν.  
18 27 θωράκιον μαρμαρίνου τοῦ τέμπλου τοῦ ναυδρίου εὐρεθὲν κατὰ τὰς ἀνασκαφὰς (α = προσθία ὄψις — β = ὀπισθία ὄψις).  
19 28 τμήμα ἑτέρου θωρακίου τοῦ ναυδρίου ἀνευρεθὲν κατὰ τὰς ἀνασκαφὰς.  
» 29 τμήματα τῶν δύο πολυγωνικῶν κιονίσκων τοῦ τέμπλου τοῦ ναυδρίου (τὰ ἄνω μέρη αὐτῶν).

σελ. εἰκ.

- 20 30 τμήμα τετραγώνου μικροῦ πεισοῦ κιονίσκου τοῦ τέμπλου τοῦ ναυδρίου.  
» 31 ὅμοιον τμήμα στενὴ τέρου τετραγώνου πεισοῦ βυζαντινοῦ τέμπλου ἀποκειμένου ἐν τῷ Μουσείῳ Θηβῶν.  
» 32 τμήμα μαρμαρίνου πλαισίου τῆς πύλης τοῦ ναυδρίου.  
21 33 τὸ ἄνω τμήμα διαχωριστικοῦ κιονίσκου παραθύρου τοῦ ναυδρίου.  
» 34 ἐπιθήμα κιονίσκου παραθύρου ναυδρίου.  
» 35 τμήμα τετραγώνου μαρμαρινῆς δοκοῦ τοῦ παραθύρου τοῦ ναυδρίου.  
22 36 τμήμα μαρμαρίνου γείσου τοῦ ναυδρίου.  
22 37 Ἀρδικκί διανομήσεις Tulum Moschee ἐν Κάρφω.  
» 38 ἐπιστύλιον τέμπλου τοῦ καθολικοῦ τῆς μονῆς Κυνηγοῦ ἐπὶ τοῦ Ἰμνητοῦ.  
» 39 τμήμα ἀναγλύφου ζώνης ἀποκειμένη ἐν τῷ Μουσείῳ Θηβῶν.  
23 40 τμήμα γείσου μετὰ κληματίδος ἐκ τοῦ ναυδρίου Θηβῶν.  
» 41 μαρμαρίνον γείτον μετὰ κληματίδος ἀποκειμένον ἐν τῷ Μουσείῳ Θηβῶν.  
» 42 τμήμα γείσου ἐκ τοῦ ναυδρίου τῶν Θηβῶν.  
24 43 μικρὸς μαρμαρίνος στύλίσκος ἐκ τοῦ ναυδρίου Θηβῶν.  
» 44 θωράκιον ἐκ φαιῶς μαρμαρίνου ἀποκειμένον ἐν τῷ Μουσείῳ Θηβῶν.  
25 45 θωράκιον ἐκ λευκοῦ μαρμαρίου ἐντετοιχισμένον ἄνωθεν τοῦ παραθύρου τῆς ἀψίδος νεωτέρου ναοῦ τῆς Κάτω Παναγίας ἐν Θήβαις.  
*Μίνδη — Μένδη ἡ πατρίς τοῦ Παιωνίου*  
27 1 νόμισμα τῆς Μένδης (2:1) (ἐργογραφία Ἀ. Ευγγοπούλου).  
*Ὁ φορολογικὸς κατάλογος τοῦ 421/0.*  
42 1 φορολογικὸς κατάλογος IG 1<sup>2</sup> 22.  
*Ἐπιτύμβιοι στήλαι τῆς Σάμου*  
63 1 ἐπίστεψις μαρμαρινῆς στήλης.  
65 2 τμήμα ἐπιστέψεως πωρίνης στήλης.  
» 3 πωρίνη ἐπιτύμβιος στήλη.  
» 4 τμήμα πωρίνης στήλης.  
66 5 κορυφὴ πωρίνης στήλης.  
» 6 τμήμα πωρίνης στήλης.  
67 7 στήλη Chorsabad.  
69 8 στήλη ἐκ Δορυλαίου.  
» 9 στήλη ἐκ Τρωάδος.  
74 10 πωρίνη στήλη τοῦ Διηγόρου.  
» 11 τμήμα στέψεως πωρίνης στήλης.  
75 12 ἀθίμιον πωρίνης στήλης.  
83 13 ἐπίστεψις ἐπιτύμβιου βωμοῦ.  
» 14 τεμάχιον ἐκ στέψεως ἐπιτύμβιου βωμοῦ.  
» 15 τεμάχιον ἐκ στέψεως ἐπιτύμβιου βωμοῦ.  
84 16 μαρμαρίνος ἐπιτύμβιος βωμός.  
» 17 μαρμαρινὴ ἐπιτύμβιος τράπεζα.

σελ. εἰκ.

**Παρατηρήσεις περὶ τῶν ἐκ βρούνζου ἀρχαίων ἀντικειμένων.**

- 88 1 ὁ μείραξ τοῦ Μαραθῶνος πρὸ τοῦ κα' αἰσμοῦ.  
89 2 ὁ μείραξ τοῦ Μαραθῶνος μετὰ τὸν καθαρισμόν.  
98 3 ὁ αὐλητὴς τῆς Σάμου πρὸ τῆς ἀναγωγῆς αὐτοῦ.  
» 4 ὁ αὐλητὴς τῆς Σάμου μετὰ τὴν δι' ἡλεκτρολύσεως ἀναγωγὴν αὐτοῦ.  
**Ἀρχαῖοι ἀμφορεῖς ἐκ τῆς ἐν Δεκελείᾳ ἐπαύλεως.**  
104 1 ἐμπροσθία ὄψις μελανομόρφου ἀμφορέως Δεκελείας.  
105 2 ὀπισθία ὄψις μελανομόρφου ἀμφορέως Δεκελείας.  
106 3 ὁ μετὰ διδύμων λαδῶν ἐρυθρόμορφος κρατὴρ τῆς Δεκελείας· ἐμπροσθία ὄψις.  
107 4 ἐρυθρομόρφου κρατὴρ ο; Δεκελείας ὀπισθία ὄψις.  
108 5 ἡ ἐμπροσθία ὄψις τοῦ ἐν Βατικανῷ κρατῆρος τῆς Ἀγύλλης.  
109 6 κρατῆρος Δεκελείας πάτησις σταφυλῶν ἐντός κοφίνου.  
» 7 διακόσμησις λαδῶν καὶ χεῖλου κρατῆρος Δεκελείας.  
110 8 διακόσμησις λαίμου κρατῆρος Δεκελείας.  
» 9 ἐμπροσθία ὄψις μελανομόρφου ἀμφορέως τοῦ Ἀμάσιδος.  
111 10 γυναῖκες ζυμῶνουνται ὑπὸ τοῦ ἥλου· αὐλοῦ ἐν τῷ Μουσεῖῳ τοῦ Λούδρου.  
» 11 ὁ μονόλιθος λιγὸς τῆς Βάρκιζας.  
112 12 Σάτυροι ἐκθιόντες σταφυλὰς ἐπὶ βράχου διὰ τῆς ἐπιθέσεως ἐτέρου (ἀνάγλυφον Νεαπόλεως).  
113 13 ἐμπροσθία ὄψις ἐρυθρομόρφου ἀμφορέως Δεκελείας.  
114 14 ὀπισθία ὄψις ἐρυθρομόρφου ἀμφορέως Δεκελείας.  
116 15 ἀναθηματικὸν ἀνάγλυφον ἐκ τοῦ ὑπὸ τὴν Ἀκρόπολιν Ἀσκληπιείου.  
**Θεσσαλικά ἐπιγραφαί.**  
142 1 ἀναθηματικὴ ἐπιγραφή ἐκ Πυθίου.

σελ. εἰκ.

- 144 2 ἀναθηματικὴ ἐπιγραφή Διὸς Καραυνίω.  
146 3 ἀναθηματικὴ ἐπιγραφή Διὸς καταδάτῃ.  
148 4 ἀναθηματικὴ ἐπιγραφή τοῦ Παρμενίωνος.  
» 5 κατάλογος ἀναθετῶν.  
150 6 κατάλογος ἀναθετῶν.  
151 7 ἀνάθεσις ἀφηρωτισθέντι νεκρῷ.  
153 8 ἐπιτύμβιον ἐλεγείον.  
» 9 ἐπιτύμβιος ἐπιγραφή τοῦ Παντορδάνου.  
154 10 ἐπιτύμβιος ἐπιγραφή.  
155 11 ἀπελευθερώσεις.  
157 12 »  
159 13 »  
160 14 »  
167 15 »  
169 16 »  
170 17 »  
173 18 »  
175 19 »  
182 20 »  
184 21 »  
186 22 »  
187 23 »  
**Ὁ ἐν Ἡλείῳ Ῥωμαϊκὸς σταθμὸς «ad Dianam»**  
195 1 ἐπιγραφή ἐκ Τσαμουρτζιάς τῆς Ἡλείου.  
197 2 ἀγαλματίον Ἀρτέμιδος.  
198 3 ἀγαλματίον Ἀρτέμιδος· νῶτα.  
**Ἀνάγνωσις αἰνιγματώδους ἐπιγραφῆς.**  
200 1 αἰνιγματώδης ἐπιγραφή.  
201 1 Ἀνδρέας Ν. Σκιᾶς.

**Πίνακες**

- 1—2 Παράστισις ἀμφορέως ἐκ τῆς ἐν Δεκελείᾳ ἐπαύλεως.  
3 Χαλκὴ ἐπιγραφή ἐκ Λοκρίδος.

## Ο ΕΝ ΘΗΒΑΙΣ ΒΥΖΑΝΤΙΝΟΣ ΝΑΟΣ ΓΡΗΓΟΡΙΟΥ ΤΟΥ ΘΕΟΛΟΓΟΥ

ΥΠΟ Γ. Α. ΣΩΤΗΡΙΟΥ.

### Α. ΚΑΤΑΣΤΑΣΙΣ ΤΟΥ ΜΝΗΜΕΙΟΥ ΠΡΟ ΤΩΝ ΑΝΑΣΚΑΦΩΝ.

Κατὰ τὴν ἀνατολικὴν πλευρὰν τῆς Καδμείας καὶ περὶ τὰ ἑκατὸν μέτρα βο-  
ρείως τοῦ σημερινοῦ καθεδρικοῦ ναοῦ τῶν Θηβῶν, τοῦ καλουμένου Παναγία Λότζια,  
εὐρίσκεται παρεκκλήσιον τιμώμενον ἐπ' ὀνόματι τοῦ Ἀγίου Βασιλείου, καταλαμβάνον  
τμήμα ἡρειπωμένου βυζαντινοῦ ναοῦ (εἰκ. 1). Τὸ ὄνομα, ὅπερ φέρει τὸ ναῦδριον τοῦτο,  
προῆλθεν ἐξ ἐντετειχισμένης κατὰ τὴν ἀνατολικὴν αὐτοῦ πλευρὰν βυζαντινῆς ἐπιγραφῆς  
ἣν οἱ περίοικοι, οἱ μετατρέψαντες ἡρειπωμένον πρότερον μεσαιωνικὸν κτίσμα εἰς παρεκ-  
κλήσιον (εἰκ. 2), παρηρμήνευσαν, ἀποδώσαντες εἰς αὐτὸ τὸ ὄνομα τοῦ Βασιλείου, ὅπερ

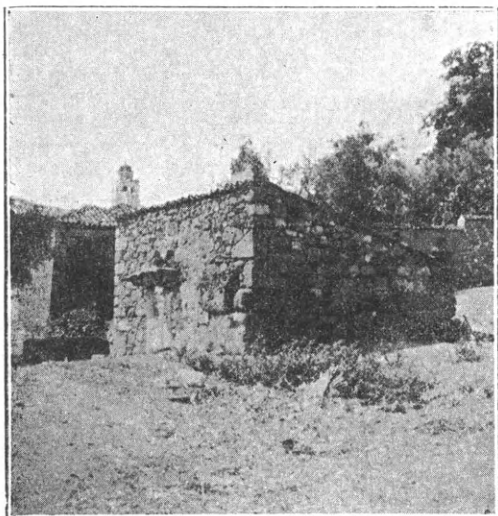

1. ΒΑ. ἄποψις τοῦ ἐν Θήβαις ναυδρίου Γρηγορίου  
τοῦ Θεολόγου πρὸ τῶν ἀνασκαφῶν.



2. ΝΑ. ἄποψις τοῦ αὐτοῦ ναυδρίου κατὰ τὴν  
ἐναρξιν τῶν ἀνασκαφῶν.

ὅμως ἡ ἐπιγραφή ἀποδίδει εἰς τοὺς κτήτορας βυζαντινοῦ ναοῦ, τιμωμένου, κατὰ τὴν ἐπι-  
γραφὴν, εἰς ὄνομα Γρηγορίου τοῦ Θεολόγου καὶ ἰδρυθέντος ὑπὸ τοῦ βασιλικοῦ κανδιδά-  
του Βασιλείου ἐπὶ τῆς βασιλείας τοῦ Βασιλείου Α' (τοῦ Μακεδόνης) τῷ 6380 ἀπὸ κτί-  
σεως κόσμου, ἥτοι τῷ 872 μ. Χ.

Ἡ ἐν λόγῳ ἐπιγραφή (κεχαραγμένη ἐπὶ δύο τοξοειδῶν μαρμαρίνων τεμαχίων κο-  
σμουμένων διὰ τριῶν ταινιῶν, μήκους 3 μ. καὶ ὕψους 0,28 μ. ὕψος γραμμάτων 0,07 μ.), ἥς  
προσάγω ἐνταῦθα εἰκόνα τοῦ δεξιοῦ τμήματος καὶ πανομοιότυπον (εἰκ. 3-4), ἀναγράφει:

**Ἐθεμελιώθη ὁ πάνσεπτος ναὸς τοῦ ἁγίου Γρηγ(ο)ρίου τοῦ Θεολόγου ἐπὶ τῆς βασιλείας  
Βασιλείου, Κωνσταντ(ίνου) καὶ Λέοντος, παρὰ Βασιλείου βασιλικοῦ Κανδ(ιδά)τ(ου), ἔτους ἀπὸ  
κτίσεως κόσμου ,ϚΤΠ (6380=872 μ. Χ.), ΙΝΔ (ικτιῶνος) Ε, Ἀμήν.**



3. Τὸ δεξιὸν τμήμα τῆς ἐπὶ μαρμαρίνου γέισου ἐπιγραφῆς τοῦ ναυδρίου τῶν Θηβῶν.

Κάτωθεν εἶναι ὁμοίως κεχαραγμένη ἡ ῥῆσις:

† Οὗτ(ω)ς τιμαῖτ(ε) οἱ ἱερεῖς τοῦ Θεοῦ τὴν ἐκκλησίαν ὡς τὸν οὐ(ρα)νόν, τὸ δὲ θυσιαστήριον ὡς τὰ ἄδύτα τῶν ἀδύτων.

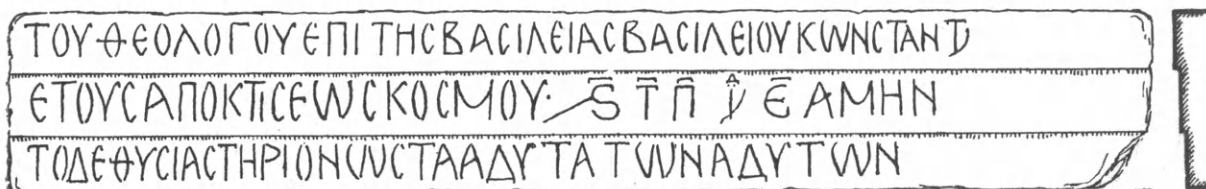
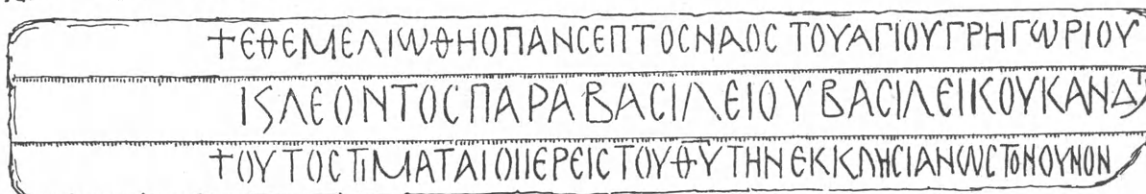

4. Πανομοιότυπον δλοκλήρου τῆς ἐπιγραφῆς τοῦ ναυδρίου τῶν Θηβῶν.

Διασφύζεται μάλιστα, πλὴν τῆς ἐπιγραφῆς ταύτης, καὶ ἑτέρα ὁμοίως διατεταγμένη ἔμμετρος ἐπιγραφή ἐπὶ μαρμαρίνου τεμαχίου (ὑψους 0,30 μ., μήκους 0,68-0,50 μ. ὕψος γραμμάτων 0,07-0,08 μ.) προερχομένου ἐκ τοῦ ἀνασκαφέντος χώρου καὶ ἀποκειμένου σήμερον ἐν τῷ μουσεῖῳ Θηβῶν (εἰκ. 5). ἐπὶ ταύτης ἀναγράφεται:



5. Ἐπιγραφή ἐπὶ μαρμαρίνου, τεμαχίου, ἀποκειμένου ἐν τῷ μουσεῖῳ Θηβῶν.

Τέρεμνον, ὄνπερ / ὠραῖσμένον βλέ/πεις,  
Βασίλειος / τέτευχεν ἐκ βάθρων πόθῳ.  
Δέχοιο τόνδε μου πονήματος δόμον.

καὶ κάτωθεν:

Τὸ γρήγορον φῶς τῶν Θεοῦ αὐγασμάτων / ἀντεισάγων μοι ἀμπλακημάτων λύσ(ι)ν.  
Αἱ ἀξιόλογοι αὐταὶ ἐπιγραφαί, ὧν τὸ κείμενον ἐδημοσιεύθη τὸ πρῶτον ἐν CIG IV N° 8686 1, ἐλήφθησαν ὑπ' ὄψιν

1 Ἐν CIG ἡ χρονολογία τῆς ἐπιγραφῆς ἀναγινώσκεται ἔσφαλμένως προστιθεμένου τοῦ Δ τῆς Ἰνδικτιῶνος εἰς τὸ ἔτος καὶ ἀναγινωσκομένων τῶν μετὰ τοῦτο γραμ-

μάτων διὰ τοῦ καί. Ὁρθῶς ἀναγινωσκομένη ἡ χρονολογία τῆς ἐπιγραφῆς ἀποδίδει τὸ ἔτος 872, ἀντιστοιχοῦν πρὸς Ε' Ἰνδικτιῶνα, οὐχὶ δὲ τὸ ἔτος 876/, ὡς ἀνεγνώσθη.

ὑπὸ τοῦ Strzygowski ἐν τῇ περὶ τοῦ καθολικοῦ τῆς ἐν Ὁρχομενῷ (Σκριποῦ) μονῆς τῆς Κοιμήσεως τῆς Θεοτόκου μελέτῃ <sup>1</sup>, πρὸς χρονολόγησιν γλυπτῶν τινῶν τοῦ μουσείου Θηβῶν, ἅτινα συνέκρινεν οὗτος πρὸς τὰ κατὰ ἐν ἔτος μόλις μεταγενέστερα ἀνάγλυπτα διακοσμητικὰ μέλη τοῦ ναοῦ τῆς Σκριποῦς (873/4).

Τὸ ἀνωτέρω παρεκκλήσιον μοὶ ὑπεδείχθη κατὰ πρῶτον ὑπὸ τοῦ συναδέλφου Ἀ. Κεραμοπούλου, ἡρχισα δὲ τὴν ἔρευναν αὐτοῦ τὸ θέρος τοῦ ἔτους 1921 καὶ ἐσυνέχισα αὐτὴν κατὰ Νοέμβριον τοῦ 1922 δαπάναις τῆς Ἀρχαιολογικῆς Ἑταιρείας. Τὰ ἀποτελέσματα τῆς ἀνασκαφῆς μου ταύτης, ἥτις ἦτο ἀληθῶς ἐπίπικτος ἔνεκα τῆς μεγάλης ἐπιχωματώσεως τοῦ μνημείου, ἐκθέτω κατωτέρω.

#### Β. Η ΜΕΤΑ ΤΑΣ ΑΝΑΣΚΑΦΑΣ 1921 ΚΑΙ 1922 ΟΨΙΣ ΤΟΥ ΜΝΗΜΕΙΟΥ.

Ὡς ἀφετηρία τῆς ἀνασκαφῆς μου ἐλήφθη, ὡς ἦτο ἐπόμενον, τὸ παρεκκλήσιον. Κατ' ἀρχὰς ἡρευνήθη τὸ δάπεδον αὐτοῦ, ἀνασκαφὴν εἰς ἱκανὸν βάθος· ἡ ἔρευνα αὕτη ἀπέδειξεν ὅτι τρεῖς πλευραὶ τοῦ σημερινοῦ παρεκκλησίου εἶναι κατὰ τὸ πλεῖστον ἀρχικαί, καταλαμβάνουσαι τὸ Ἰερὸν Βῆμα *βυζαντινοῦ ναυδρίου*, ἀπολήγοντος ἐσωτερικῶς καὶ κατὰ τὴν βάσιν τῆς ἀνατολικῆς πλευρᾶς εἰς ἡμικυκλικὴν ἀψίδα, ἐπὶ τοῦ πάχους τοῦ τοίχου σχηματιζομένην οὕτως ὥστε ἡ ἐξωτερικὴ τῆς ὀψις νὰ διατηρῇ τὸ τετράγωνον τοῦ κτίσματος σχῆμα. Τὴν θέσιν ἣν καταλαμβάνει σήμερον ὁ νεώτερος δυτικὸς τοῖχος τοῦ παρεκκλησίου, κατεῖχε τὸ μαρμαρινὸν τέμπλον τοῦ βυζαντινοῦ τούτου ναυδρίου, οὗτινος ἀνευρέθησαν τεμάχια (βλ. κατωτέρω) καὶ ἡ βάσις, ἥτοι μαρμαρίνη βαθμὶς (πλάτους 0,50 μ.) ἔχουσα ἐν τῷ μέσῳ δύο, ὁπᾶς προωρισμέναις διὰ τὴν στήριξιν τῶν βημοθύρων (βλ. κάτοψιν ἐν τῇ *εἰκ. 6*).

Ἡ σκαφικὴ ἔρευνα ἡ ἐνεργηθεῖσα κατὰ τὴν δυτικὴν τοῦ σημερινοῦ παρεκκλησίου πλευρὰν ἔφερεν εἰς φῶς τὰ λοιπὰ μέρη τοῦ παλαιοῦ τούτου ναυδρίου, ἥτοι στενῶν διαστάσεων ὀρθογώνιον κτίσμα (11,50×5,20 μ.), διαιρούμενον δι' ἐνισχυτικοῦ τόξου μετὰ διλόβου ἀνοίγματος εἰς κυρίως ναὸν καὶ μικρὸν νάρθηκα, ὡς δεικνύει τοῦτο ἡ κατὰ χώραν ἀνευρεθεῖσα βάσις κίονος καὶ αἱ ἐκατέρωθεν παραστάδες (βλ. κάτοψιν καὶ ἐρεῖπια ἐν *εἰκ. 6 καὶ 7*).

Ἡ πρόσοψις τοῦ παλαιοῦ ναυδρίου ἀποκλείεται νῦν διὰ τοίχου, ἐφ' οὗ δὲν ὑπάρχει εἴσοδος· φαίνεται ὅμως ὅτι εἰς τὸ σημεῖον τοῦτο ὑπέστη κατὰ τοὺς μεταγενεστέρους χρόνους πολλὰς μετατροπὰς, ἔνεκα τῶν ὁποίων ἀποβαίνει σήμερον δύσκολος ἡ ἀποκατάστασις τῆς ἀρχικῆς του μορφῆς. Ἐξωθεν τῆς δυτικῆς ταύτης πλευρᾶς ἀνευρέθη σχεδὸν τετράγωνον κτίσμα (5,85×5,20 μ.), οὗτινος ἡ βορεῖα μόνον πλευρὰ εἶναι ἀρχική, οἰκοδομικῶς συνδεδεμένη καὶ δι' ὁμοίου ὕλικου ἐκτισμένη πρὸς τὸ ναῦδριον (*εἰκ. 6*). Τὸ κτίσμα τοῦτο δὲν δυνάμεθα ὡς ἐξωτερικὸν νάρθηκα νὰ δεχθῶμεν, καθ' ὅσον οὔτε συγκοινωνοῦσα θύρα μεταξὺ τοῦ χώρου τούτου καὶ τοῦ ναυδρίου ὑπάρχει οὔτε καὶ εἰς τὴν ἀρχικὴν ἔτι βορείαν πλευρὰν διακρίνεται οἷονδῆποτε ἀνοίγμα. Τὸ κτίσμα τοῦτο θὰ ἡδύνατο μᾶλλον ὡς εἰδός τι κρύπτῃς νὰ ἐρμηνευθῇ, προωρισμένης διὰ τὴν τοποθέτησιν ἀφαιρεθεισῶν βραδυτέρων λαρνάκων τῆς οἰκογενείας ἴσως τοῦ βυζαντινοῦ μεγιστάνος ἢ ἄλλων ἐξεχόντων προσώπων, ἄνωθεν δὲ τοῦ χαμηλοῦ τούτου διαμερίσματος ὑπῆρχε πι-

<sup>1</sup> Βλ. Strzygowski, Inedita der Architektur und Plastik aus der Zeit Basilios I (867-886), ἐν Byz. Zeitschr. III (1894) σ. 3 κέ. Ὡς πρὸς τὴν χρονολογίαν

ὁ Strz. ἀκολουθεῖ τὴν παλαιὰν ἀνάγνωσιν (876/7) θεωρῶν οὕτω τὸ κτίσμα τῶν Θηβῶν μεταγενέστερον τοῦ καθολικοῦ τῆς Σκριποῦς, ἐν ᾧ τούναντίον συμβαίνει.

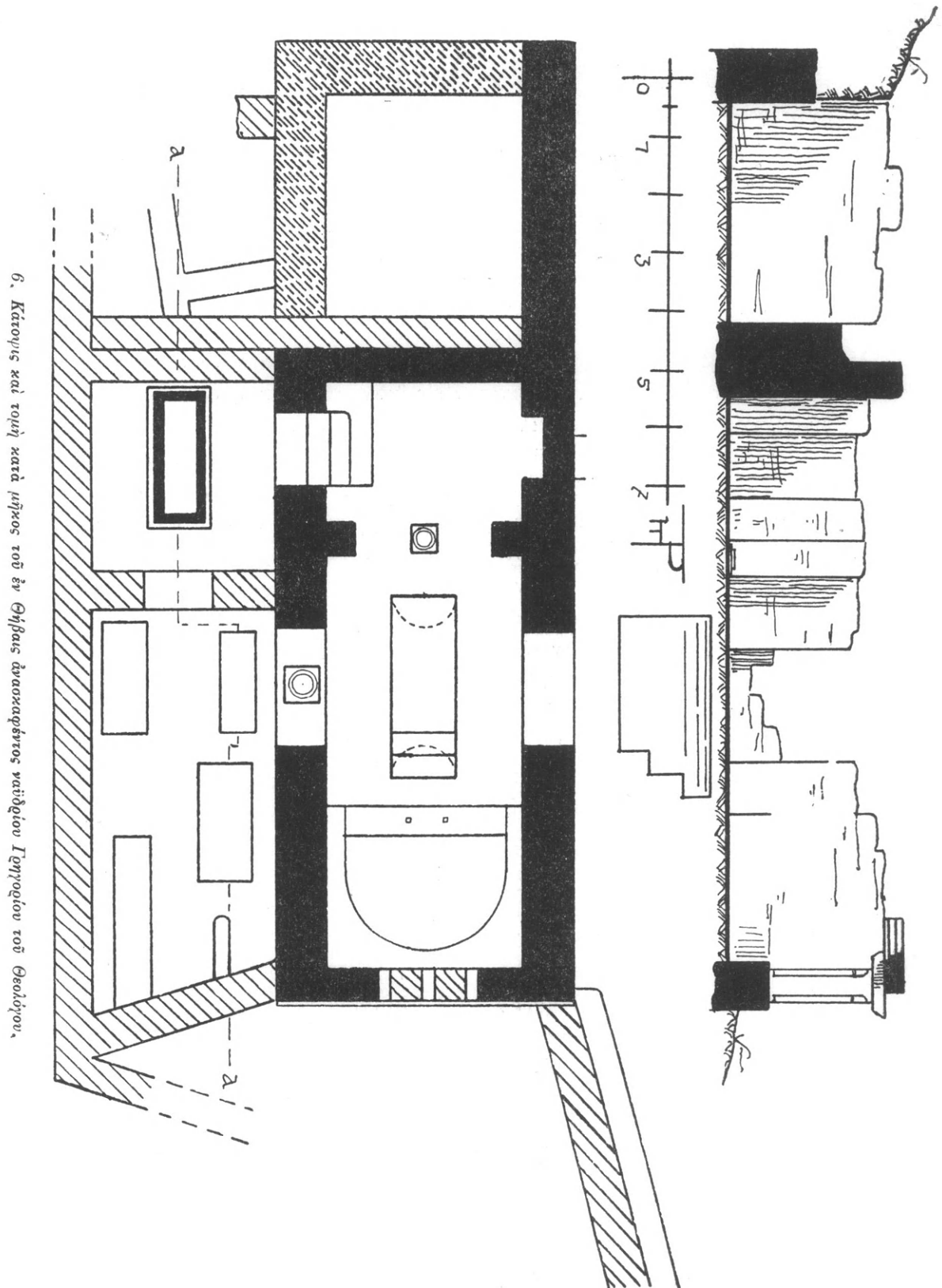

6. Κάτοψις καὶ τομὴ κατὰ μῆκος τοῦ ἐν Θήβαις ἀνακαταφύτου ναυδίου Ἱηγουρίου τοῦ Θεολόγου.

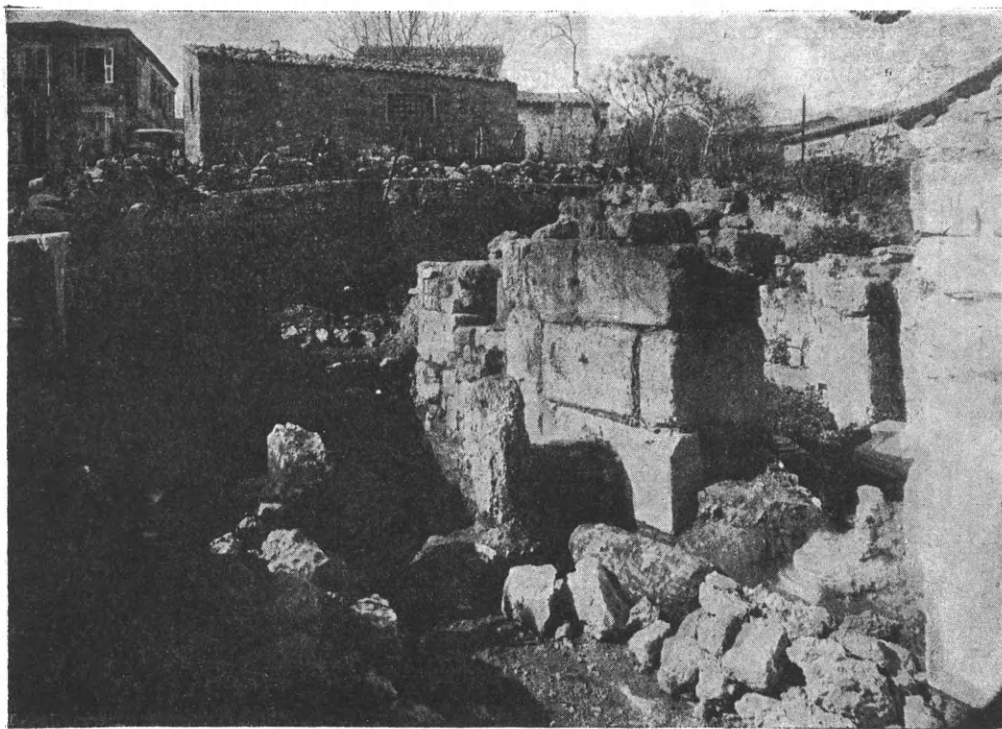

7. Τὰ ἀνευρεθέντα κατὰ τὰς ἀνασκαφὰς εἱρήπια τοῦ ναυδρίου τῶν Θηβῶν  
(ἄπομυς τῶν εἱρηπίων τοῦ δυτικοῦ τμήματος τοῦ βυζαντινοῦ ναυδρίου).

θανώτατα δεύτερος ὄροφος ὡς νάρθηξ ἢ καὶ ὡς ἰδιαίτερον εὐκτήριον χρησιμοποιούμενος ὡς παρατηροῦμεν ὁμοίαν διάταξιν καὶ εἰς ἄλλα ἡγεμονικὰ κτίσματα βυζαντινῶν χρόνων <sup>1</sup>.

Ἡ **τοιχοδομία** τοῦ βυζαντινοῦ τούτου κτίσματος—διασωθεῖσα ἐνιαχοῦ εἰς ὕψος 3 μέτρων—εἶναι ἰσοδομική, συνισταμένη ἐξ ὀρθογωνίων μεγάλων τιτανολίθων καὶ παρενθέτων ἐνιαχοῦ πλίνθων (πρβλ. εἰκ. 1, 7 καὶ 8)· τὸ ὑλικὸν τοῦτο ἐλήφθη πιθανῶς ἐκ τοῦ τείχους τῆς Καδμείας, καθ' ὅσον τὸ ναῦδριον ἐκτίσθη ὀλίγα βήματα ἀπὸ τῆς νοτίας τοῦ τείχους τούτου πλευρᾶς, διακρίνονται δὲ ἐπὶ τῶν λίθων σαφέστατα τὰ ἴχνη τῆς πρώτης αὐτῶν χρήσεως.

Γεννᾶται ἤδη τὸ πρόβλημα τῆς **στεγάσεως** τοῦ ναυδρίου.

Κατὰ τὸν δυτικὸν τετράγωνον χῶρον—ἐνεκα τῆς ἀνευρέσεως κατὰ τὰς ἀνασκαφὰς πλήθους τεμαχίων πλίνθων καὶ ἐρυθρωπῶν κονιαμάτων—δὲν εἶναι ἀπίθανον νὰ ἐστεγάζετο ὁ ὑποτιθέμενος δεύτερος ὄροφος διὰ τρούλλου ἢ ἡμισφαιρικῆς ὀροφῆς· ὁ κυρίως ναὸς ὅμως ἐστεγάζετο διὰ καμάρας μᾶλλον ἢ διὰ ξυλίνης στέγης, ὡς αἱ μακρὰ καὶ στενὰ αὐτοῦ διαστάσεις καὶ τὸ ἱκανὸν πάχος τῶν τοίχων του (0,90 μ.) ἀφίνουσι νὰ ὑποθέσωμεν· ἀλλὰ καὶ κατὰ τὴν ἔρευναν αὐτοῦ ἀνευρέθη ἱκανὸς ἀριθμὸς πλίνθων διαφόρου πάχους καὶ μεγέθους τῶν ἐν τῇ τοιχοδομίᾳ παρατηρουμένων, αἵτινες προφανῶς προέρχονται ἐκ τῆς καμαρωτῆς στέγης τῆς μονοκλίτου ταύτης θολωτῆς βυζαντινῆς Βασιλικῆς (περὶ τῆς στεγάσεως τοῦ ναυδρίου γίνεται λόγος καὶ κατωτέρω).

<sup>1</sup> Πρβλ. τὸ ἐν Βουλγαρίᾳ λ. χ. ναῦδριον τῆς Bojana ἐν Monuments de l'art en Bulgarie, τόμ. 1, L'église de

Bojana, par A. Grabar, Sofia, 1924, μνημεῖον χρονολογούμενον ἐξ ἐπιγραφῆς τῇ 1259 μ.Χ.

Ὡς πρὸς τὸν **φωτισμὸν** τοῦ ναυδρίου προσθέτομεν, ὅτι εἶχε τοῦτο πολλὰ καὶ μεγάλα ἀνοίγματα, ὥστε νὰ φωτίζεται ἀπλῶς. Πρὸς βορρᾶν ἦτο ἡ πύλη τῆς εἰσόδου (2 μ. πλάτους)· ἀπέναντι τῆς πύλης καὶ ἐπὶ τοῦ νοτίου τοίχου ἀνεφάνη ἴσου πλάτους ἀνοίγμα μετὰ ἰωνικῆς βάσεως κίονος ἐν τῷ μέσῳ (**εἰκ. 7**), ὅπερ ὁμως ἔχει ὑποστῇ μεταγενεστέρας μετατροπᾶς καὶ διὰ τοῦτο καθίσταται δύσκολος ἡ ἐρμηνεία του (ἂν πρόκειται δηλαδὴ περὶ ἄλλης θύρας ἢ μεγάλου διλόβου παραθύρου, ὡς παρουσιάζεται σήμερον). Τὴν αὐτὴν ἀβεβαιότητα ἔχει τις καὶ διὰ τὸ ἀνοίγμα τοῦ νάρθηκος, ὅπερ ἄγνωστον πότε μετετέραπῃ εἰς εἴσοδον, δι' ἧς κατέρχεται τις διὰ τριῶν βαθμίδων εἰς τὸ κατὰ ἐν μέτρον περίπου βαθύτερον τοῦ σημερινοῦ ἐδάφους δάπεδον τοῦ ναοῦ· ἐναντι τοῦ ἀνοίγματος τούτου ὑπάρχει τετράγωνος κόγχη, ἣτις καθιστᾷ δυνατὴν τὴν ὑπόθεσιν, ὅτι καὶ ἡ ἀνευρεθεῖσα τῆς κλίμακος εἴσοδος θὰ ἠδύνατο ἀρχικῶς ὡς ὁμοία κόγχη νὰ νοηθῇ (βλ. κάτοψιν ἐν **εἰκ. 6**). Τέλος ὁ ἀνατολικὸς τοίχος τοῦ ναοῦ ἦτο διάτρητος ἐκ τετραμερῶς πεφραγμένου σήμερον ἀνοίγματος, χωριζομένου διὰ τριῶν κιονίσκων, ἐπὶ τῶν ἐπιθημάτων τῶν ὁποίων στηρίζεται ἡδη ἐσωτερικῶς ἐν εἵδει γείσου ἢ μεγάλης ἐπὶ μαρμάρου ἐπιγραφῇ (**εἰκ. 8**). Οἱ κιονίσκοι οὗτοι εἶναι μονόλιθοι καὶ πεπλατυσμένοι (συνήθη στηρίγματα βυζαντινῶν παραθύρων), ἔχουσι δὲ πάχος μικρότερον κατὰ τι τοῦ ἀρχικοῦ τοίχου· ἐπὶ τῶν στενῶν πλευρῶν εἶναι λαξευμένοι ἡμικυκλικῶς αἱ ὑπεράνω τῆς πλίνθου βάσεις, ἐπὶ τοῦ ἄνω δὲ μέρους εἶδος κιονοκράνου, ἦτοι ταινία καὶ ἀνὰ δύο πλατέα ὑδρόβια φύλλα κατὰ τὰ ἄκρα (**εἰκ. 3**). Ἀνωθεν τοῦ α' καὶ β' κιονίσκου ὑπάρχουσι σήμερον ἐπιθήματα ἐκ λευκοῦ μαρμάρου (ἐπιθήματα ἐπὶ τοῦ τρίτου κιονίσκου ἐλλείπει).



8. Ἀνατολικὴ πλευρὰ τοῦ ναυδρίου Θεβῶν

ἅτινα εἶνε ἀνάγλυφα κατὰ τὰς τρεῖς φαινομένας ὄψεις καὶ ἀνόμοια καθ' ὕψος (0,25 μ. τοῦ πρώτου καὶ 0,35 μ. τοῦ δευτέρου, διότι ὁ δεύτερος κίων εἶναι κατὰ 0,10 μ. χαμηλότερος τῶν λοιπῶν). Τὰ ἐπιθήματα ταῦτα δὲν κατέχουσι τὴν ἀρχικὴν των θέσιν, ὡς δεικνύει ἡ υπερβολικὴ καὶ ἐξωτερικῶς τοῦ ναοῦ καὶ ἐσωτερικῶς αὐτοῦ προεξοχή (των **εἰκ. 3** καὶ **8**). Ἀφ' ἐτέρου ἢ ἐπὶ ὀγκώδους μαρμάρου καὶ ἐν εἵδει γείσου ἐπιγραφῇ ἀπαιτεῖ ὑψηλότεραν θέσιν καὶ ἐτέραν διαμόρφωσιν τῆς ἀψίδος, πιθανώτατα δὲ τὰ ἄκρα ἐστηρίζοντο ἐπὶ εἵδους παραστάδων, ἔχουσιν ὡς ἐπικράνα τμήματα, ὁμοίως πρὸς τὸ γεῖσον διαμεμορφωμένα· τὸ ἐν τῷ μουσεῖῳ δὲ τῶν Θεβῶν εὗρισκόμενον καὶ ἀναντιρρήτως ἐκ τοῦ ἡμετέρου κτίσματος προερχόμενον τμήμα μετ' ἐπιγραφῆς (**εἰκ. 5**) θὰ ἠδύνατο νὰ δώσῃ ἰδέαν τινὰ τοῦ τοιοῦτου διακόσμου τῆς ἀψίδος τοῦ ἀνασκαφέντος ναυδρίου.

Ἡ λοιπὴ **διακόσμησις τοῦ ἐσωτερικοῦ** τοῦ βυζαντινοῦ τούτου ναυδρίου φαίνεται ὅτι ἦτο ἀξιολογωτάτη· πλὴν τῶν κοσμουσῶν τὴν ἀψίδα ἐπιγραφῶν, πλεῖστα τμήματα τοῦ πλουσίου μαρμαρίνου γλυπτοῦ διακόσμου ἀνευρέθησαν κατὰ τὰς ἀνασκαφάς, ἅτινα δύνανται νὰ συμπληρωθῶσι καὶ δι' ἄλλων τεμαχίων, συλλεγέντων πρότερον ὑπὸ τῶν συναδέλφων Κεραμοπούλου καὶ Παπαδάκη καὶ ἀποκειμένων ἐν τῷ μουσεῖῳ Θηβῶν (βλ. κατωτέρω).

**Τὸ δάπεδον** τοῦ ναοῦ ἦτο ἐπεστρωμένον διὰ μαρμαροθετημάτων μετὰ γεωμετρικῶν σχημάτων, ὡς μαρτυροῦσι τοῦτο ποικιλόσχημα καὶ πολύχρωμα πλακίδια ἐκ μαρμάρου, ἀνευρεθέντα κατὰ τὰς ἀνασκαφάς· τὰ σχήματα ταῦτα ἐπλαισιοῦντο ὑπὸ στενῶν πλακῶν ἐκ λευκοῦ μαρμάρου, τινὲς τῶν ὁποίων διατηροῦνται ἔτι κατὰ χώραν. Ἐν τῷ Μουσείῳ Θηβῶν ἀπόκειται μαρμαρίνη πλάξ (0,50×0,60 μ.), ἐκ τοῦ ἀνασκαφέντος χώρου πιθανώτατα περισυλλεγείσα καὶ παριστῶσα ἐντὸς κύκλου, εἰς τετράγωνον ἐγγεγραμμένου, ἀετὸν σπαράσσοντα λαγὼν (**εἰκ. 9**)· ἡ παράστασις εἶναι ἐγγράακτος μετ' ὁπῶν πληρουμένων δι' ἐκπεσόντος ἤδη ἐγχρώμου μίγματος, ἐν ᾧ τὰ σχηματιζόμενα εἰς τὴν ἐπιφάνειαν τῆς πλακὸς κοιλώματα ἐπληροῦντο ἴσως δι' ἐνθέτων μαρμαρίνων πλακιδίων ἢ καὶ διὰ ψηφίδων. Ἡ πλάξ αὕτη προέρχεται πιθανῶς ἐκ τοῦ δαπέδου τοῦ ἡμετέρου ναοῦ· ὁμοία ἄλλως τε διακόσμησις δαπέδων παρατηρεῖται καὶ εἰς ἑτέρους βυζαντινοὺς ναοὺς <sup>1</sup>.

Ἐπίσης εὐρέθησαν τμήματα κονιαμάτων μετὰ **τοιχογραφιῶν** καὶ τοξοειδῆς πλαίσιον μετὰ τριῶν γλυφῶν, ὁμοίως ἐκ κονιάματος, ἐξωγραφημένον καὶ ἔχον ἀξιολόγους βυζαντινὰς διακοσμήσεις (**εἰκ. 10**), συνήθως ἀπαντώσας καὶ εἰς μωσαϊκὰ (πρβλ. λ. χ. μωσαϊκὸν ἐν τῷ ναῷ τῆς ἁγίας Εἰρήνης Κωνσταντινουπόλεως παρὰ Dalton, Byzantine Art. and Archaeology, εἰκ. 423).



9. Μαρμαρίνη πλάξ δαπέδου, εὐρισκομένη ἐν τῷ Μουσείῳ Θηβῶν.



10. Τμήμα ἐκ τῶν ἀνευρεθεισῶν κατὰ τὰς ἀνασκαφάς τοιχογραφιῶν τοῦ ναυδρίου.

<sup>1</sup> Παλαιότερον τοῦ εἶδους τούτου δάπεδον βλέπε ἐν Μονῇ Στουδίου Κωνσταντινουπόλεως ἐν Bulletin de l'Inst. archéol. russe à Con/ple. 1912, σελ. 22), ἐκ τῶν νεω-

τέρων πρβλ. Ὁρλάνδου, Μονὴ Βαρνάκοβας, Ἀθήναι, 1922, σ. 24, ἐνθα καὶ ἡ περὶ τοιούτων δαπέδων βιβλιογραφία.

**Τάφοι:** Σπουδαιότητα ἔτι προσδίδουσι καὶ οἱ ἐντὸς τοῦ ναυδρίου καὶ κατὰ μῆκος τῆς νοτίας πλευρᾶς ἀνευρεθέντες ὑπόγειοι ἢ ὑπὲρ τὸ ἔδαφος τετράγωνοι καὶ καμαρωτοὶ τάφοι, ἐκτισμένοι διὰ λαξευτῶν πωρολίθων καὶ πλίνθων.

Τὸ κέντρον τοῦ ναυδρίου καταλαμβάνει ὑπόγειος καμαρωτὸς τάφος διὰ πλίνθων μετ' ἐρυθροῦ κονιάματος ἐκτισμένος, ἔχων μῆκος 3,20 μ. καὶ πλάτος 1,10 μ. εἰς ὃν κατέρχεται τις διὰ δύο βαθμίδων (βλ. τομὴν ἐν **εἰκ. 6**). Ὁ ἀνευρεθεὶς οὗτος τάφος εἶχε συληθῇ εἰς μεταγενεστέρους χρόνους, πρόκειται δὲ ἴσως περὶ τοῦ τάφου τοῦ κτήτορος τοῦ ναοῦ <sup>1</sup>.

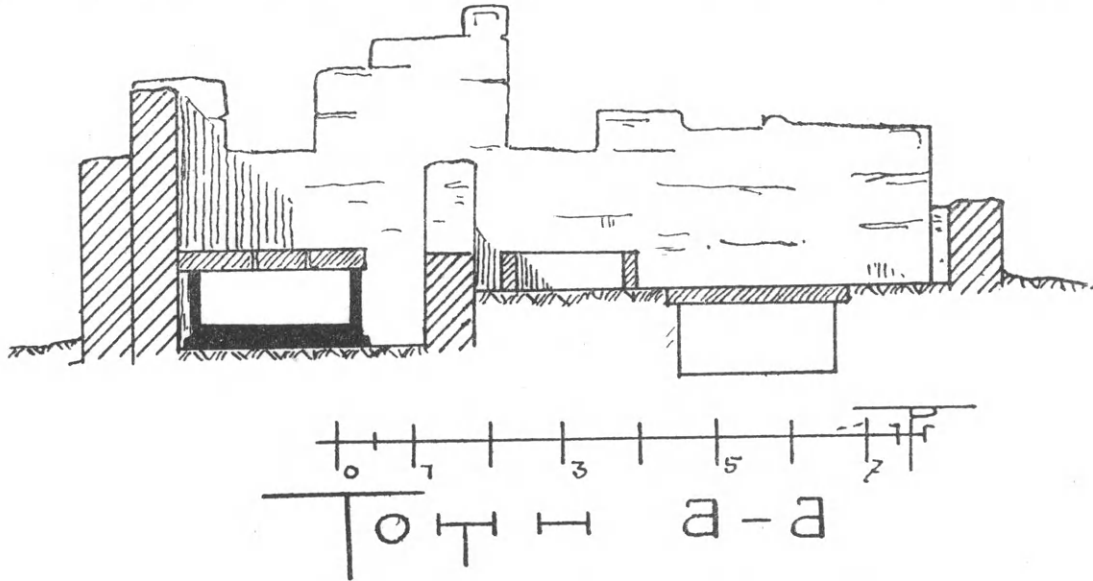

11. Τομὴ ἀνευρεθέντων τάφων νοτίως τοῦ ναυδρίου τῶν Θηβῶν.

Ἄλλος τάφος ἐξέχοντος προσώπου εὐρίσκεται εἰς τὴν νοτίαν πλευρὰν τοῦ ναυδρίου κείμενος ἐντὸς ἰδιαίτερου θαλάμου, συγκοινωνοῦντος διὰ θύρας, κειμένης πρὸς ἀνατολάς, ἐξ ἧς πιθανὸν προέρχεται καὶ τὸ μέγα μετὰ γλυφῶν μαρμαρίνον τοξοειδὲς ὑπέρθυρον τὸ κείμενον εἰσέτι ἔξωθεν τοῦ ναοῦ (βλ. **εἰκ. 2**), οὗτινος μάλιστα αἱ διαστάσεις ἀντιστοιχοῦσι πρὸς τὰ διασφύζοντα τμήματα τῶν πλαισίων τῆς θύρας. Ἡ ἀνευρεθεῖσα κατὰ τὴν ἀνασκαφὴν τοῦ μέρους τούτου μαρμαρίνη σαρκοφάγος (**εἰκ. 12**), φέρουσα γλυφὰς κατὰ τὴν βάσιν καὶ τὸ χεῖλος αὐτῆς καὶ καλυπτομένη μὲ τρεῖς ὀγκώδεις ὀρθογωνίας πλάκας, ἐξεχούσας ἑκατέρωθεν, εἶναι τοποθετημένη εἰς τὸ μέσον τοῦ θαλάμου τούτου πλησίον τοῦ δυτικοῦ τοίχου. Δυστυχῶς οὐδεμία ἐπὶ τῆς σαρκοφάγου ταύτης διεσώθη ἐπιγραφή· ὑποθέτομεν μόνον ὅτι ὁ χρόνος τῆς κατασκευῆς τοῦ νεκρικοῦ τούτου θαλάμου δὲν θὰ ἀπέχη πολὺ τοῦ

<sup>1</sup> Τάφοι κατέχοντες τὸ μέσον τοῦ ναοῦ ἢ ἐμφανῆ αὐτοῦ θέσιν ἦσαν συνήθως ἀφιερωμένοι εἰς Ἀγίους καὶ Μάρτυρας (πρβλ. τάφον Θεολόγου ἐν Ἐφέσῳ, ἐν Ἀρχαιολ. Δελτίῳ, τόμ. 7 (1922) σελ. 151-167, τάφον Ἀγ. Δημητρίου Θεσσαλονίκης, αὐτόθι, τόμ. 5 (1918) συμπλήρωμα, σελ. 34 κ.έ. πρβλ. καὶ Bull. de l'Académie roumaine, Sect. historique τόμ. XI (1924) σελ. 236 κ.έ.). Οἱ τάφοι ἢ λάρνακες ἐπισήμων προσώπων ἐτοποθετοῦντο συνήθως δεξιὰ ἢ ἀριστερὰ τοῦ Ναοῦ πλησίον τῶν τοίχων καὶ διὰ εἰς τετραγώνους κόγχας αὐτῶν ἀψιδωτὰς ἄνω (ἐν εἶδει ἀρκοσολίων) καὶ εἰς νάρθηκας εἰς τὴν αὐτὴν θέσιν (πρβλ.

τάφους ἐν Καθολικῇ τῆς Μονῆς Ὁσίου Λουκᾶ Λεβαδείας, ἐν ναυδρίῳ Μπογιάνας, τοὺς τάφους Ἀγίας Θεοδώρας καὶ Πετρωνᾶ ἐν μονῇ Γαστριῶν ἐκ περιγραφῆς Πορφυρογενήτου· βλ. Richter, Quellen der byz. Kunstgeschichte, Wien, 1897, σελ. 133 κ.ά.). Ἐνταῦθα πρέπει νὰ σημειωθῇ, ὅτι καὶ τὰ δάπεδα τῶν ἀρχαιοτέρων ἐκκλησιῶν ἐκρησιμοποιοῦντο κατὰ προτίμησιν ὡς τόποι ταφῆς· εἰς πάντας τοὺς ἀνασκαπτομένους ναοὺς συναντῶμεν ἀπειρίαν τάφων διαφόρων σχημάτων καὶ διαφόρου ἐποχῆς (βλέπε Ἀρχ. Δελτίον 1916, σελ. 140 κ.έ. Ἀρχ. Ἐφημ. 1919, σελ. 27 κ.έ. καὶ ἄλλ.).

χρόνου τῆς κτίσεως τοῦ ναοῦ, διότι καὶ τὸ δάπεδον αὐτοῦ εὐρίσκεται εἰς τὸ αὐτὸ ὕψος πρὸς τὸν ναόν.

Τοῦναντίον οἱ τέσσαρες τάφοι, οἵτινες εὐρέθησαν εἰς ἄλλο διαμέρισμα πρὸς ἀνατολὰς τοῦ πρώτου καὶ κατὰ μῆκος τῆς νοτίας πλευρᾶς τοῦ ναοῦ, ὡς ἔχοντες δάπεδον ἱκανῶς ὑψηλότερον, εἶναι προφανῶς μεταγενέστεροι· τρεῖς ἐκ τούτων εἶναι ὑπόγειοι διὰ μαρμαρίνων πλακῶν ἐκτισμένοι, ὁ δὲ ἄλλος ὑπὲρ τὴν γῆν διὰ πωρολίθων (βλ. εἰκ. 11). Κατὰ τὰς ἀνασκαφὰς ἀνευρέθησαν καὶ τμήματα ἐκ τουρκικῶν ἐπιτυμβίων πλακῶν, ἐξ οὗ φαίνεται πιθανὸν ὅτι τὸ βυζαντινὸν κτίσμα ἐχρησιμοποίηθη κατὰ τοὺς τουρκικοὺς χρόνους ὡς τζαμίον, τοῦτο δὲ δύναται νὰ ἐξηγήσῃ καὶ τὰς πολλὰς αὐτοῦ μετατροπὰς, ὥς ἀνεφέραμεν ἀνωτέρω.

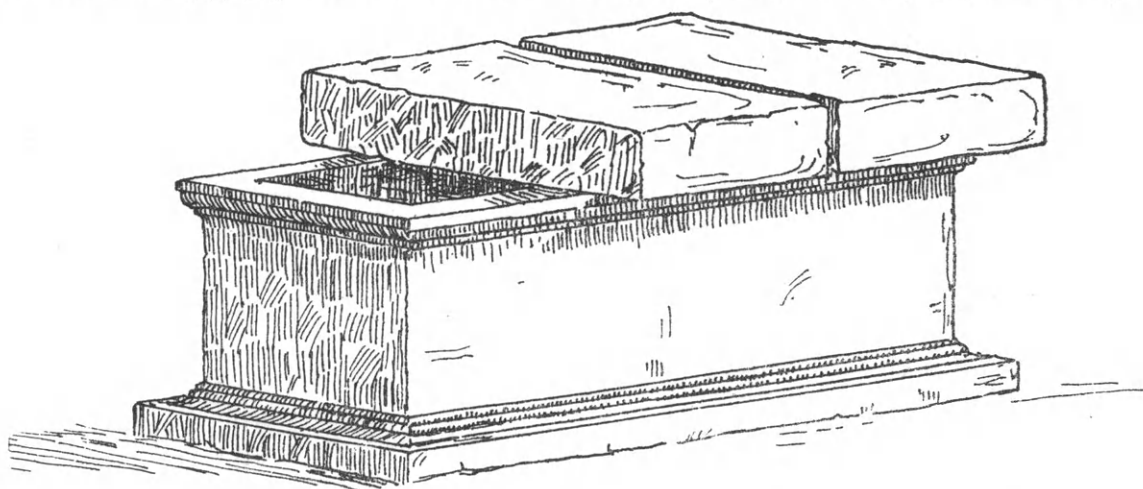

12. Μαρμαρίνη σαρκοφάγος ἀνευρεθεῖσα νοτίως τοῦ ναυδρίου (σχέδ. Α. Ζυγγοπούλου).

Τὸ οὕτως ἀνευρεθὲν ναῦδριον τοῦ 9<sup>ου</sup> αἰῶνος προβάλλει εἰς ἡμᾶς ὡς λαμπρὸν δεῖγμα ἡγεμονικοῦ παρεκκλησίου βυζαντινῶν χρόνων καὶ δύναται νὰ παράσχῃ ἰδέαν τινὰ τῶν παρατιδομένων παρεκκλησίων τῶν ἀνακτόρων τοῦ Βυζαντίου<sup>1</sup>, μίμησις τῶν ὁποίων πιθανώτατα εἶναι καὶ τὸ ναῦδριον τοῦτο Γρηγορίου τοῦ Θεολόγου, τὸ κτισθὲν ἐν Θήβαις ὑπὸ τοῦ βασιλικοῦ κανδιδάτου Βασιλείου παρὰ τὸ ἰδιαίτερον ἴσως μέγαρον αὐτοῦ· τοῦτο μάλιστα ἀφῆκε νὰ ὑποτεθῇ ἡ δεξιὰ τοῦ μεταγενεστέρου νάρθηκος καὶ παρὰ τὴν ὁδὸν ἀνεύρεσις ἀρχαίου κτίσματος, ἐφ' οὗ πιθανώτατα εἶχε τὸ βυζαντινὸν μέγαρον θεμελιωθῇ (πρβλ. κάτωψιν εἰκ. 4).

Ἔνεκα τῆς ἀσφαλοῦς χρονολογίας τοῦ βυζαντινοῦ τούτου ναυδρίου τῶν Θηβῶν νομίζομεν, ὅτι πρέπει νὰ δοθῇ ἰδιάζουσα σημασία εἰς τὴν διάταξιν καὶ τὸν ἀρχιτεκτονικὸν τοῦ καθόλου τύπον.

Τὸ μεσαιωνικὸν μνημεῖον τῶν Θηβῶν ἀνάγεται εἰς τὸν ἀρχιτεκτονικὸν τύπον τῆς ἀνατολικῆς μονοκλίτου θολωτῆς Βασιλικῆς, τῆς ἐχούσης μακρὰς καὶ στενὰς τὰς διαστάσεις.

Ὡς εἶναι γνωστὸν, ὁ τύπος οὗτος πατρίδα ἔχει τὴν Μεσοποταμίαν, ἔνθα ἐμφανίζεται ἀπὸ τοῦ 5<sup>ου</sup> αἰῶνος, ἐξελισσόμενος καὶ πλουτιζόμενος δι' ἀψιδωμάτων ἢ τυφλῶν

<sup>1</sup> Εἶναι γνωστὸν, ὅτι ἐλλείπουσιν ἀκριβεῖς περιγραφαὶ τῆς ἀρχιτεκτονικῆς διατάξεως τῶν πολυτελῶν παρεκκλησιῶν τοῦ Παλατίου Κωνσταντινουπόλεως τῶν μνημονευμένων ὑπὸ τῶν βυζαντινῶν συγγραφέων καὶ ἰδίως ὑπὸ τοῦ Πορφυρογεννήτου ἐν τῷ «περὶ βασιλείου τάξεως» ἔργῳ

του. Φανταστικὴν ἀποκατάστασιν τῶν παρεκκλησιῶν τούτων ἐπεχείρησεν ὁ Ebersold (*Le grand palais de Constantinople*, Paris, 1910, βλ. εἰς τὸν ἐν τέλει πίνακα σχήματα παρεκκλησιῶν Δάφνης· πρβλ. καὶ L. de Beylié, *L'habitation byzantine*, Paris, 1902, σελ. 99, 107 κ. ἄλλ.

τόξων κατὰ μῆκος τῶν μακρῶν πλευρῶν, ἐνίοτε διὰ τρούλλου εἰς τὸν νάρθηκα κ. ἄ. <sup>1</sup> Ἡ ἐπέκτασις αὐτῆς εἰς τρίκλιτον ναόν, διαιρούμενον ἐσωτερικῶς διὰ σειρᾶς κιόνων ἢ πεσσῶν, δεικνύει τὴν ἀνάμιξιν τοῦ τύπου μὲ ἐλληνιστικὰς βασιλικὰς. Ἀπὸ τῆς Μεσοποταμίας ὁ τύπος τῆς τοιαύτης θολωτῆς βασιλικῆς ἐμφανίζεται εἰς Μ. Ἀσίαν, Ἀρμενίαν, Συρίαν καὶ Αἴγυπτον κατὰ τὴν πρώτην ἤδη χιλιετηρίδα· εἰς Ἀρμενίαν μάλιστα διεσώθη σειρά μνημείων, μεταξὺ τῶν ὁποίων ἐξέχουσιν θέσιν κατέχει ἡ ἐκκλησία τῶν ἀνακτόρων τοῦ Ανι, ἧς παρέχομεν καὶ ἡμεῖς ἐνταῦθα πρὸς σύγκρισιν τὴν κάτοψιν (εἰκ. 13) καὶ τὴν κατὰ παλαιότερον σχέδιον ἄποψιν τοῦ ἐσωτερικοῦ (εἰκ. 14) <sup>2</sup>.

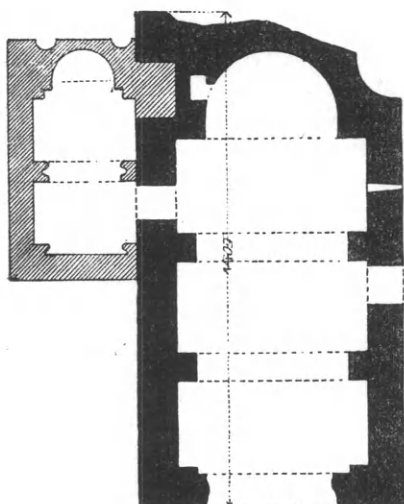

3. Κάτοψις ἐκκλησίας ἀνακτόρων Ανι.

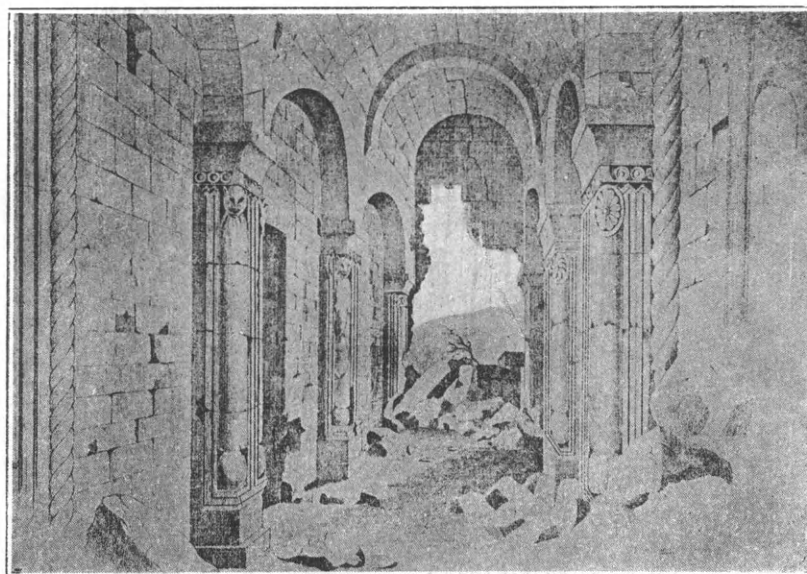

14. Ἀποψις ἐσωτερικοῦ ἐκκλησίας ἀνακτόρων Ανι (κατὰ παλαιὸν σχέδιον).

Εἰς τὰς ἐλληνικὰς χώρας καὶ τὴν χερσόνησον καθόλου τοῦ Αἴμου διαδίδεται ὁ τύπος οὗτος κυρίως κατὰ τὴν δευτέραν χιλιετηρίδα, ἰδίᾳ δ' ἐξαπλοῦται κατὰ τὴν μεταβυζαντινὴν ἐποχὴν, ὅσον ἐκ τῶν μέχρις ἡμῶν διασωθέντων μνημείων γνωρίζομεν <sup>3</sup>.

Ἐκάστη τῶν διαφορῶν τούτων χωρῶν ἐφαρμόζει ἓνα καὶ τὸν αὐτὸν τύπον, διαπλάσσει ὅμως αὐτὸν συμφώνως πρὸς τὰς τοπικὰς συνθήκας καὶ συνηθείας. Οὕτως αἱ θολωταὶ βασιλικαὶ τῆς Ἑλλάδος διαφέρουσιν ἀπὸ τῶν βασιλικῶν τῆς Μεσοποταμίας — πρὸς τὰς ὁποίας ἔχουσι τὴν μεγαλυτέραν συγγένειαν — οὐχὶ μόνον κατὰ τὰς διαστάσεις, ἀλλὰ καὶ κατὰ τὸν τρόπον τῆς τοιχοδομίας, τὸν σχηματισμὸν τῆς ἀψίδος καὶ τὸν ἀριθμὸν καὶ τὴν μορφήν τῶν παραθύρων. Αἱ διαστάσεις δηλ. εἰς τὰς ἐλληνικὰς βασιλικὰς εἶναι μικρότεραι — ἰδίᾳ καθ' ὕψος — εἰς τὴν τοιχοδομίαν δὲν γίνεται μεγάλη χρῆσις πλίνθων καὶ αἱ ἀψίδες σχηματίζονται ἡμιεξαγωνικαὶ ἢ ἡμικυκλικαί, φέρουσιν ἀνὰ μίαν ἢ δύο παραθύρων, ἐν ἀντιθέσει πρὸς τὰς μεσοποταμιακὰς, αἵτινες ἔχουσι πολλάκις ὀρθογωνίους ἐξωτερικῶς

<sup>1</sup> Βλ. Strzygowski, Amida, Heidelberg, 1910, σελ. 224 κ. ἑ. καὶ σελ. 265.

<sup>2</sup> Πρβλ. Strzygowski, Die Baukunst der Armenier, τόμ. I, Wien, 1918, σελ. 137 κ. ἑ.

<sup>3</sup> Βλ. Millet, L'école grecque, Paris, 1916, σελ. 46 κ. ἑ., ἐνθα καὶ ἡ παράθεσις μνημείων ἐλληνικῶν χωρῶν

καὶ νήσων Κρήτης κλπ. μετὰ τῆς σχετικῆς βιβλιογραφίας· πρβλ. καὶ παρεκκλήσια ἐν Μυστρᾷ παρὰ Millet, Monuments byzantins de Mistra, Paris, 1910 Πίν. 6. Μεταβυζαντινὰ μονόκλιτοι θολῶται βασιλικαὶ εὐρίσκονται πανταχοῦ τῆς Ἑλλάδος (πρβλ. Γ. Σωτηρίου, Μεσαιωνικὰ μνημεῖα Κυθήρων ἐν Κυθηραϊκῇ Ἐπιθεωρήσει, 1923, σ. 313 κ. ἑ.).

ἀψίδας στερουμένας παραθύρου 1. Εἰς τὰς ἐλληνικὰς δὲ ταύτας βασιλικὰς τῆς δευτέρας χιλιετηρίδος, τὰς γνωστὰς μέχρι τοῦδε, προστίθεται νῦν ἡ βασιλικὴ τῶν Θηβῶν, κτίσμα ἀκριβῶς χρονολογημένον (872), ὃπερ μαρτυρεῖ ὅτι κατὰ τὸν 9<sup>ον</sup> αἰῶνα ἦτοι ἀπὸ τῆς πρώτης ἀκόμη χιλιετηρίδος ἦτο ἤδη ἐν χρήσει ὁ ἀρχιτεκτονικὸς οὗτος τύπος εἰς τὰς ἐλληνικὰς χώρας καὶ τὸ Βυζάντιον ἰδίᾳ εἰς μικρὰ κτίσματα.

Ἄλλ' ἡ βασιλικὴ τοῦ Θεολόγου τῶν Θηβῶν ἐμφανίζει καὶ τὸ σπάνιον διὰ τὴν Ἑλλάδα παράδειγμα τῆς ὀρθογωνίου ἐξωτερικῶς ἀψίδος. Εἶναι βεβαίως πιθανὴ ἡ ὑπόθεσις ὅτι τοῦτο προήλθεν ἐκ λόγων οἰκοδομικῶν (ἔνεκα τῆς χρήσεως δηλ. μεγάλων τιτανολίθων εἰλημμένων ἐκ τοῦ τείχους τῆς πόλεως), δὲν εἶναι ὅμως καὶ ἀπίθανος σχέσις τις πρὸς τὰ ἐν Ἀνατολῇ πρότυπα, ἰδίᾳ τὰ ἀρμενικὰ ἐνθα συνηθέστατα ἡ ἀψὶς ἀνοίγεται εἰς τὸ πάχος τοῦ τοίχου. Τὸ ἐσωτερικὸν τῆς βασιλικῆς τῶν Θηβῶν εἶναι πιθανώτατον, ὅτι ὁμοιάζει τὸ σχέδιον τῆς εἰκ. 14. Τὸ ἀρμενικὸν μόνον κτίσμα ἔχει πλουσίαν διακόσμησιν τῶν παραστατῶν τῶν ἀψιδωμάτων, ἔχει τὰς αὐτὰς ἐπιμήκεις διαστάσεις καὶ δύο ἐνισχυτικὰ τόξα, παρέχει δὲ εἰς ἡμᾶς εἰκόνα τῆς στεγάσεως, ὁποῖαν εἶχε περίπου τὸ ἡμέτερον κτίσμα (τῆς καμάρας σχηματιζομένης ἐνταῦθα πιθανώτατα διὰ πλίνθων). Ἄλλ' εἰς τὴν ἐσωτερικὴν του διαίρεσιν ἔχει σχέσιν τὸ ναῦδριον τῶν Θηβῶν πρὸς τὰς ἐλληνιστικὰς βασιλικὰς· τὸ ἀνατολικὸν δηλ. τμήμα χωρίζεται ἀπὸ τοῦ ἐπέχοντος θέσιν νάρθηκος δυτικοῦ τμήματος δι' ἐνὸς κίονος καὶ διλόβου ἄνωθεν ἀνοίγματος ἀντὶ τοῦ συνηθεστέρου *τριβήλου* τῶν ἐλληνιστικῶν βασιλικῶν. Τὸ δίβηλον, ὡς ἔχον τὸν κίονα εἰς τὸ μέσον, συνήθως ἀποφεύγεται, ἐκτὸς ἂν αἱ μικραὶ διαστάσεις τοῦ ναοῦ ἀπαιτοῦσι τοῦτο, ὅπως συμβαίνει ἐνταῦθα (πρβλ. ὅμοιον δίβηλον καὶ εἰς ναὸν τῆς Παντανάσσης καθολικῆς ἐν Γατσούνῃ τῆς Ἡλίδος).

Οὕτω τὸ μνημεῖον τῶν Θηβῶν παρέχει εἰς ἡμᾶς ἰδέαν τινὰ τῶν παρεκκλησίων τοῦ βυζαντινοῦ παλατίου, ὁ ῥυθμὸς τῶν ὁποίων εἰσέχθη πιθανώτατα ἐξ Ἀνατολῆς, ἀφ' ἑτέρου δὲ δίδει τὴν ἐρμηνείαν τοῦ διαδοθέντος εἰς τὴν βυζαντινὴν καὶ μάλιστα τὴν μεταβυζαντινὴν ἐποχὴν τύπου τῆς μονοκλίτου θολωτῆς βασιλικῆς μετὰ ἢ ἄνευ ἀψιδωμάτων εἰς τὰς μακρὰς πλευράς, ὧν δείγματα ἔχομεν εἰς μέγαν ἀριθμὸν εἰς πάσας τὰς βυζαντινὰς χώρας.



15—16. Κιονόκρανα ἀποκείμενα ἐν τῷ Βυζαντινῷ Μουσείῳ Ἀθηνῶν.

1 Καὶ αἱ ἀψίδες πολλῶν παλαιῶν βασιλικῶν τῆς Συρίας σχηματίζονται ἐν ἀντιθέσει πρὸς ἄλλας χώρας ἐντὸς

τοῦ εὐθέως ἐξωτερικῶς τοίχου (πρβλ. Glück, *Der Breit- und Langhausbau in Syrien*, Heidelberg, 1916, πίν. 1 καὶ 2).

## Γ. Ο ΓΛΥΠΤΟΣ ΔΙΑΚΟΣΜΟΣ

Τὰ ἀνευρεθέντα κατὰ τὰς ἀνασκαφὰς τοῦ βυζαντινοῦ ναυδρίου τῶν Θηβῶν μαρμαρίνα ἀρχιτεκτονικὰ καὶ διακοσμητικὰ ἀνάγλυφα εἶναι, ὡς εἴπομεν, ἱκανὰ, κατὰ τοῦτο δὲ πολύτιμα, καθόσον συμπληροῦσι τὸν σύγχρονον (873) γλυπτὸν διάκοσμον τοῦ καθολικοῦ τῆς γειτονικῆς πρὸς τὸ ἡμέτερον κτίσμα Μονῆς ἐν Σκριποῦ (Ὁρχομενῶ) <sup>1</sup>, παρέχουσι δὲ οὕτω πληρεστέραν ἰδέαν τοῦ εἶδους τῆς τέχνης καὶ τῶν διακοσμητικῶν θεμάτων τῶν ἐπικρατούντων κατὰ τὸν 9<sup>ον</sup> αἰῶνα ἐν Ἑλλάδι.

Ἡ ἔλλειψις ἐτέρων — ἀκριβῶς χρονολογημένων — γλυπτῶν καὶ μνημείων καθόλου τῆς ἐποχῆς ταύτης ἐν Ἑλλάδι, καθὼς καὶ σχετικῆς περὶ τούτων μελέτης, καθιστᾷ ἀναγκαίαν τὴν λεπτομερῆ ἀνάλυσιν τῶν διακοσμητικῶν τῶν θεμάτων, ἥτις δύναται νὰ συμβάλῃ εἰς τὴν κατανόησιν τῆς ἐξελίξεως τοῦ βυζαντινοῦ διακόσμου.

α') *Γλυπτὰ ἀρχιτεκτονικὰ διασωζόμενα ἐν τῷ ναυδρίῳ.* Ἐκ τῶν ἀρχιτεκτονικῶν μελῶν τοῦ ναυδρίου τῶν Θηβῶν διεσώθησαν κατὰ χώραν δύο ἐπιθήματα ἐπὶ τῶν κιονίσκων τοῦ τριλόβου παραθύρου τῆς ἀψίδος (βλ. εἰκ. 8), ἔχοντα ἀνόμοιον ὕψος, ὡς εἶδομεν ἀνωτέρω (σ. 6).

Ταῦτα φέρουσιν ἐπὶ τῆς ἄνω ταινίας καὶ ἐν εἵδει παρυφῆς ἔλικα μετὰ φύλλων κισσοῦ



17. Κιονόκρανον τοῦ διβήλου τοῦ νάρθηκος τοῦ ναυδρίου.

εἰς ὠραίαν παλαιοχριστιανικὴν μορφήν κατὰ τὴν πρὸς τὰ ἔξω ὄψιν τῶν κοσμοῦνται διὰ σταυροῦ ἐν μέσῳ φύλλων κισσοῦ εὐρίσκομένου καὶ περικλειομένου ἐντὸς κύκλου, ἐκατέρωθεν τοῦ ὁποίου εὐρίσκονται ὀρθὰ ἀκανθοειδῆ κοσμήματα, κατὰ τὰς πλαγίας ὀψεις τῶν δὲ δι' ἐλίκων κληματίδος εἰς σχῆμα κύκλων, περικλειόντων ἐναλλὰξ σταφυλὰς καὶ φύλλα ἀμπέλου ἢ τρίφυλλα. Εἰς τὸ ὑψηλότερον ἐπίθημα

ἡ ἔλιξ συνεχίζεται καὶ εἰς δευτέραν σειράν, πληροῦσα ὁλόκληρον τὴν ἐπιφάνειαν. Ἡ πρὸς τὸ ἐσωτερικὸν τέλος τοῦ ναυδρίου ὄψις τῶν ἐπιθημάτων τούτων σχηματίζει ἰωνίζον κιονόκρανον μεθ' ἠνωμένου ἐπιθήματος (εἰκ. 3), κοσμουμένου δι' ἐκφυλισμένου κυματίου προσομοιάζοντος φύλλα λωτοῦ, διὰ σταυροῦ ἐντὸς κύκλου καὶ δι' ἔλικος μετὰ φύλλων κισσοῦ ἐπὶ τῆς ἄνω ταινίας. Γενικῶς ἡ τέχνη τοῦ πλουσίου καὶ λεπτοῦ ἅμα διακόσμου τῶν ἐπιθημάτων τούτων, εἰς ἀβαθεῖς ἀνάγλυφον εἰργασμένων, εἶναι ἱκανῶς ξηρὰ καὶ ἐσχηματοποιημένη.

Ἐκ τῆς ἀνωτέρω γενομένης περιγραφῆς τῶν ἐπιθημάτων κατανοεῖται ὅτι πάντα τὰ διακοσμητικὰ τῶν θέματα εἶναι αὐτὰ τὰ παλαιοχριστιανικά, διαφέρουσι δὲ τούτων τὰ πλεῖστα μόνον κατὰ τὴν κατωτέραν ἐκτέλεσιν· οὕτως ἡ ἔλιξ μετὰ φύλλων κισσοῦ εἶναι γνωστὸν παλαιοχριστιανικὸν θέμα <sup>2</sup>, διατηρηθὲν δὲ κατὰ τοὺς εἰκονομαχικοὺς χρόνους ἀποβαίνει τὸ χαρρακτηριστικὸν θέμα τοῦ 9<sup>ου</sup> αἰῶνος διασωζόμενον καὶ εἰς γλυπτὰ τοῦ 10<sup>ου</sup> αἰῶνος <sup>3</sup>. αἱ κληματίδες ἀφ' ἐτέρου τῶν πλαγίων ὀψεων εἶναι ἐν τῶν συνηθεστάτων διακοσμητικῶν θεμάτων τῆς παλαιοχριστιανικῆς ἐποχῆς <sup>4</sup>, ἐναλλασσόμεναι πρὸς τὰς συγγενεῖς κατὰ τὴν μορφήν

<sup>1</sup> Βλ. τὴν ἀνωτέρω μνημονευθεῖσαν μελέτην τοῦ Strzygowski ἐν Byz. Zeitschr. III (1894) σελ. 11 κ.έ.

<sup>2</sup> Βλ. Wulff. Die Koimesiskirche in Nicäa. Strassburg, 1903, σελ. 201, πρβλ. καὶ Dalton, Byzantine art and archaeology, Oxford, 1911, σελ. 699.

<sup>3</sup> Πρβλ. ἰωνίζοντα κιονόκρανα Κων/πόλεως ἐν Strzy-

gowski, Byz. Denkmäler, τόμ. 2ος Wien, 1893, πίν. 30 κ.ά.

<sup>4</sup> Πρβλ. κληματίδας ὁμοίας καὶ εἰς διάταξιν καὶ εἰς τέχνην εἰς κοπτικὰ ἀνάγλυφα τοῦ 7<sup>ου</sup> αἰῶνος ἐπὶ ἐλεφαντοστοῦ ἐν Wulff, Althchr. und. mittelalt. Bildwerke, Berlin, 1909, Teil I πίν. XXVII, N<sup>ο</sup> 630, 632 κ.ά.

καὶ διὰ ῥοδάκων πολλάκις πληρουμένας ἑλικας ἐξ ἀκάνθου, μεθ' ὧν ἐνίοτε ἡ ἐσχηματοποιημένη κληματὶς συγγέεται ἢ ἀναμειγνύεται. Καὶ ὡς δεῖγμα μὲν τῆς συνεχίσεως ἐν ταῖς ἑλληνικαῖς χώραις τῆς ἑλικος μετὰ φύλλων κισσοῦ καὶ τοῦ σταυροῦ ἐν μέσῳ ἑλίκων κατὰ τοὺς εἰκονομαχικοὺς χρόνους παρέχομεν ἐνταῦθα δύο κιονόκρανα τοῦ Βυζαντινοῦ Μουσείου Ἀθηνῶν (εἰκ. 15-16), ὧν τὸ ἐν φέρει καὶ μονογράμματα <sup>1</sup>, ὅσον ἀφορᾷ δὲ τὴν διάταξιν τῶν κληματίδων καὶ ἑλίκων εἰς ἐπιθήματα τοῦ 9<sup>ου</sup> αἰῶνος ἢ παράθεσις παλαιοχριστιανικοῦ ἐπιθήματος ἐντετοιχισμένου εἰς παρεκκλήσιον τοῦ καθολικοῦ τῆς παρὰ τοὺς πρόποδας τοῦ Ὑμηττοῦ κειμένης βυζαντινῆς μονῆς Καισαριανῆς (εἰκ. 18) δεικνύει τὴν συγγένειαν ἀλλὰ καὶ τὴν διαφορὰν τῆς τεχνοτροπίας <sup>2</sup>.

β') Ὅμοια γλυπτὰ ἀνευρεθέντα κατὰ τὰς ἀνασκαφάς. Τμήματα τοῦ γλυπτοῦ ἀρχιτεκτονικοῦ διακόσμου τοῦ ναυδρίου ἀνευρέθησαν καὶ κατὰ τὰς ἀνασκαφάς.

Οὕτως ἦλθεν εἰς φῶς τὸ κιονόκρανον τοῦ διβήλου (εἰκ. 17), ὅπερ εἶναι ὁμοίως ἰωνίζον μεθ' ἡνωμένου ἐπιθήματος, φέροντος τὸν αὐτὸν διάκοσμον πρὸς τὰ περιγραφέντα ἀνωτέρω ἐπιθήματα τῶν κιονίσκων τοῦ παραθύρου τῆς ἀψίδος.

Ὅμοιως ἀνευρέθη καὶ δεύτερον ἰωνίζον κιονόκρανον (εἰκ. 19) μακρότερον (διαμ. 0.20 μ.), πιθανῶς ἐκ διλόβου παραθύρου τοῦ ναοῦ προερχόμενον, ἔχον ἐπὶ τοῦ λίκου ἐξέχοντος ἐπιθήματος φοινικοειδὲς κόσμημα εἰς τὸ μέσον καὶ δύο ἀκανθοειδῆ κατὰ τὰς γωνίας μετ' ἐπιμελοῦς σχετικῶς τέχνης εἰργασμένα. Τὰ δύο κατ' ἐξοχὴν παλαιοχριστιανικά ταῦτα θέματα: ἀκανθος καὶ φοινικοειδῆ δὲν ἐξέλιπον καθ' ὅλας τὰς ἐποχὰς ἐκ τῆς βυζαντινῆς διακοσμητικῆς, μετὰ τὸν 6<sup>ον</sup> ὅμως αἰῶνα δὲν ἀποτελοῦσι πλέον τὰ κυριαρχοῦντα θέματα. Τὸν αὐτὸν διάκοσμον πρὸς τὸ κιονόκρανον τῆς εἰκ. 19, ὅπως καὶ τὸ λίκον ἐξέχον σχῆμα τοῦ ἐπιθήματος αὐτοῦ συναντῶμεν εἰς κιονόκρανα τῆς Ἀγίας Θεοδοσίας Κωνσταντινουπόλεως, κτίσματος ὁμοίως τοῦ 9<sup>ου</sup> αἰῶνος <sup>3</sup>, τὸ αὐτὸ δὲ σχῆμα τοῦ κιονοκράνου μετὰ διακόσμου ἐκ σταυροῦ καὶ ὕδροβίων φύλλων βλέπομεν εἰς γλυπτὰ τῶν Δελφῶν ἐκ

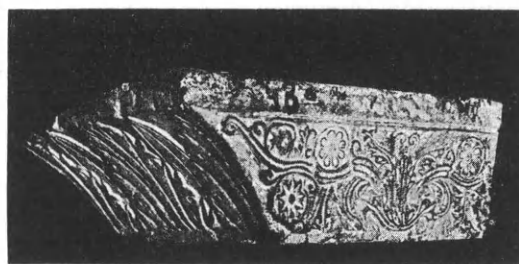

18. Ἐπίθημα παλαιοχριστιανικὸν ἐντετοιχισμένον ἐν παρεκκλησίᾳ τῆς Καισαριανῆς.

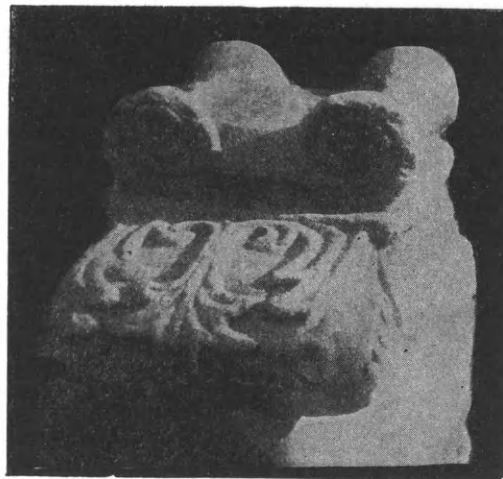

19. Κιονόκρανον ἐκ διλόβου παραθύρου τοῦ ναυδρίου.

<sup>1</sup> Τὰ μονογράμματα τοῦ κιονοκράνου ἀναγινώσκονται: Θεοτόκε βοήθει Εἰρήνη τοῦ Γρηγορίου (·)· ὡς ἐκ τῆς τέχνης τῶν δύνανται ταῦτα ν' ἀναχθῶσιν εἰς τοὺς περὶ τὸν 9<sup>ον</sup> αἰ. χρόνους πιθανώτατα εἰς τὴν ἐποχὴν Εἰρήνης τῆς Ἀθηναίας (741-802), ἥτις, ὡς εἶναι γνωστὸν, παρέσχε πολλὰ δείγματα εὐνοίας εἰς τὴν ἰδιαιτέραν πατρίδα τῆς καὶ εἰς αὐτὴν ἀποδίδεται ἡ κτίσις πολλῶν ἐξαφανισθεισῶν ἐκκλησιῶν ἐν Ἀθήναις· τ' ἀνωτέρω κιονόκρανα, προερχόμενα ἐξ Ἀθηνῶν ἀνήκον ἴσως εἰς τοιαύτας ἐκκλησίας.

<sup>2</sup> Ὅμοια πρὸς τὸ δεῖγμα τῆς εἰκ. 18 παλαιοχριστιανικά ἐπιθήματα ἀπόκεινται πολλὰ εἰς τὴν αὐλὴν τοῦ Βυζαντινοῦ Μουσείου Ἀθηνῶν ἐκ διαφόρων τόπων τῆς Ἑλλάδος προερχόμενα (πρβλ. Γ. Σωτηρίου, Ὁδηγὸν Βυζαντινοῦ Μουσείου, Ἀθῆναι, 1924 σελ. 11 καὶ 16· ἀφ' ἐτέρου ὁμοίαν διάταξιν τῆς κληματίδος παρατηροῦμεν καὶ εἰς θεωράκιον ἐν Μυστρᾷ (Millet, Mistra, ἔ.δ. πίν. 47<sup>1</sup>).

<sup>3</sup> Millingen, Byzantine churches in Constantinople, London, 1912, εἰκ. 55.

παλαιοχριστιανικῶν κτισμάτων προερχόμενα <sup>1</sup>. Ἐπομένως καὶ εἰς τὴν μορφήν καὶ εἰς τὸν διάκοσμον τοῦ μικροῦ τούτου κιονοκράνου βλέπομεν τὴν συνέχισιν παλαιότερων προτύπων.

Ὅσον ἀφορᾷ τέλος τὸν ρυθμὸν τοῦ ἰωνίζοντος χριστιανικοῦ κιονοκράνου, τούτου ἐγένετο χρήσις κατ' ἐξοχήν, ὡς γνωστόν, εἰς κτίσματα τοῦ 6<sup>ου</sup> αἰῶνος <sup>2</sup>, χαρακτηριστικὸν δὲ παλαιοχριστιανικὸν κιονόκρανον τοῦ τύπου

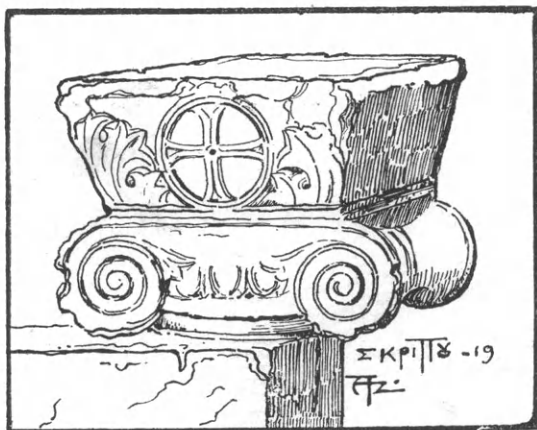

20. Ἰωνίζον παλαιοχριστιανικὸν κιονόκρανον ἐν Σκριποῦ.

τούτου σφάζεται καὶ ἔξωθεν τοῦ ναοῦ τῆς Σκριποῦς (εἰκ. 20), ὅπερ παραθέτομεν ἐνταῦθα πρὸς σύγκρισιν, ὡς ἐσχεδιάσθη τῷ 1919 ὑπὸ τοῦ εὐγενῶς παραχωρήσαντος εἰς ἡμᾶς τοῦτο πρὸς δημοσίευσιν ἀρχιτέκτονος κ. Ἀ. Ζάχου. Τὰ κιονόκρανα τοῦ χρονολογημένου ναοῦ τῶν Θηβῶν ἀποδεικνύουσιν ὅτι ἡ χρήσις ἰωνιζόντων κιονοκράνων ἐξηκολούθησε μέχρι τοῦ 9<sup>ου</sup> αἰῶνος εἰς τὰς ἑλληνικὰς χώρας, ἔκτοτε δὲ σπανίζει ἢ καὶ ἐντελῶς ἐξαφανίζεται.

γ) Τμήματα τοῦ μαρμαρίνου τέμπλου. Τοῦ μαρμαρίνου τέμπλου τοῦ ναυδρίου ἀνευρέθησαν κατὰ τὰς ἀνασκαφὰς πάντα σχεδὸν τὰ τμήματα. Οὕτως ἀνευρέθη :

1. τμήμα τοῦ ἐπιστυλίου του εἰς δύο τεμάχια, κοσμουμένου καὶ κατὰ τὰς δύο αὐτοῦ πλευρὰς δι' ἀναγλύφων (εἰκ. 21 καὶ 23). Ἡ κάτω ἐπιφάνεια τῶν ἀνευρεθέντων τεμαχίων



21. Ἀνευρεθέντα τμήματα τοῦ ἐπιστυλίου τοῦ μαρμαρίνου τέμπλου τοῦ ναυδρίου (κάτω ὀψις).

(εἰκ. 21) παρουσιάζει δύο διαφορα σχέδια <sup>3</sup>. Τὸ ἀριστερὰ εἰκονιζόμενον τεμάχιον προερχόμενον προφανῶς ἐκ τοῦ κεντρικοῦ μέρους τοῦ ἐπιστυλίου — ὡς δεικνύει ἐν τῇ ἐμπροσθίᾳ ὀψει ὁ κάτωθεν τόξου σταυρὸς —, φέρει σταυρὸν ἐν μέσῳ κλάδων κισσοῦ, ἀπὸ τῆς βάσεως δὲ τούτου ἐκφύονται ἑλικες μετὰ σταφυλῶν ὁμοίων πρὸς τὰ ἐπιθήματα τοῦ παραθύρου τῆς ἀψίδος, πρὸς τὸ ἐπίθημα τῆς εἰκ.

17 καὶ πρὸς σύγχρονον θωράκιον ἐν Μυστρᾷ <sup>4</sup>, ὅπου παρατηρεῖται μετὰ τοῦ κισσοῦ καὶ ἀνάμειξις τριφύλλων καὶ στρογγύλων καρπῶν.

Τὸ ἕτερον τμήμα τῆς κάτω ἐπιφανείας τοῦ ἐπιστυλίου (δεξιὸν τμήμα τῆς εἰκ. 21) κοσμεῖται διὰ μεγάλων ἐξ ἀστραγάλων κύκλων, συμπλεκομένων διὰ μικροτέρων καὶ πλη-

<sup>1</sup> Laurent, Delphes chrétienne, ἐν BCH, 1900, σελ. 215, 219 κ. ἄλλ.

<sup>2</sup> Τὴν ποικιλίαν τῶν τύπων τοῦ χριστιανικοῦ ἰωνίζοντος κιονοκράνου τοῦ 6<sup>ου</sup> αἰ. βλέπε καὶ ἐν Ἀρχ. Δελτίῳ, 7 (1922) σελ. 139 κ. ἑ.

<sup>3</sup> Ἡ διάταξις διαφόρων θεμάτων εἰς τὴν κάτω ἐπιφάνειαν τῶν ἐπιστυλίων τοῦ βυζαντινοῦ τέμπλου εἶναι συνή-

θης, καθόσον αὕτη διακόπτεται ὑπὸ τῶν βασταζόντων αὐτὰ κιονίσκων.

<sup>4</sup> Βλ. εἰκόνα καὶ παρὰ Strzygowski, Inedita, ἔ. ἀ. πίν. IV εἰκ. 4. Ὁ κισσὸς εἶναι συνηθέστατον θέμα εἰς κεντήματα ἐνδυμάτων κατὰ τὸν 10<sup>ον</sup> αἰῶνα Περβλ. Kondakov, Les costumes orientaux et la cour byzantine, ἐν Byzantion, Paris-Liège τόμ. I (1924) σ. 38 κ. ἑ.

ρουμένων διὰ ῥοδάκων καὶ ἀλληλοσπαρασσομένων φανταστικῶν ζώων. Τὸ θέμα τῶν συνδεομένων κύκλων σπανιώτερον ἐξ ἀστραγάλου <sup>1</sup>, συνηθέστερον δὲ ἐκ διπλῶν ταινιῶν (πρβλ. σύγχρονον δείγμα ἐκ τοῦ Μουσείου Θηβῶν *εἰκ. 22*) εἶναι ἐν τῶν κυριωτέρων θεμάτων τῆς βυζαντικῆς διακοσμητικῆς ἐμφανιζόμενον εἰς ἀπειρίαν παραλλαγῶν καὶ συνδυασμῶν καθ' ὅλας αὐτῆς τὰς περιόδους <sup>2</sup>. ὁμοίως σύνηθες εἶναι καὶ τὸ θέμα τῶν σπαρασσομένων πραγματικῶν ἢ φανταστικῶν ζώων <sup>3</sup>. ἄλλ' ἢ ἀπὸ τοῦ 9ου αἰῶνος κυριαρχία τοῦ θέματος τούτου τῶν ἀντιμετώπων ζώων ἢ πτηνῶν εἰς τὰς ἑλληνικὰς χώρας εἰς νέαν ὄντως μορφήν — ὡς ἐν ἀψίδι τῆς Σκριποῦς καὶ ἐνταῦθα παρατηρεῖται — δὲν ἐξηγεῖται μόνον διὰ τῆς συνε-



22. Τμήμα ἐπιστυλίου μαρμάρου βυζαντινοῦ τέμπλου τοῦ 9ου αἰ. ἐν μουσεῖῳ Θηβῶν.

χείας τῆς παραδόσεως τῆς παλαιοχριστιανικῆς τέχνης ἀλλὰ καὶ διὰ τῶν νέων παρορμήσεων, αἷς λαμβάνει ἐξ Ἀνατολῆς, εἰς χώρας τῆς ὁποίας (Μεσοποταμίαν καὶ Περσίαν) ἐπικρατεῖ <sup>4</sup>.

Ἡ ἐμπροσθία ὄψις τοῦ αὐτοῦ ἐπιστυλίου (*εἰκ. 23*) φέρει — μεταξὺ τῆς ἄνω ἑλικος μετὰ φύλλων κισσοῦ, ὁμοίων πρὸς τὸν διάκοσμον τῶν ἐπιθημάτων, καὶ τοῦ κάτω εὐρισκομένου ἀστραγάλου — *λυροειδῆ κοσμήματα* ἐξ ἡμιφύλλων ἀκάνθου, ἢ φοινικοειδῶν διακοσμήσεων, πληρούμενα δι' ἐσχηματοποιημένου κλάδου κισσοῦ καὶ χωριζόμενα ἀπ' ἀλλήλων δι' ὀρθοῦ — εἰς σχῆμα βέλους — κισσοφύλλου μετὰ μακροῦ στελέχους.

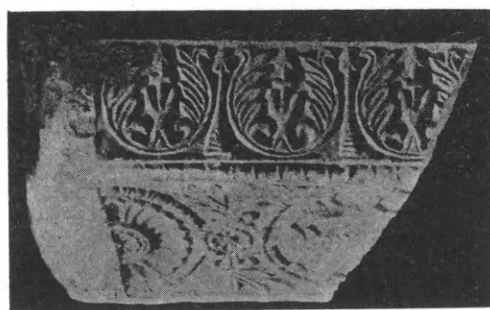
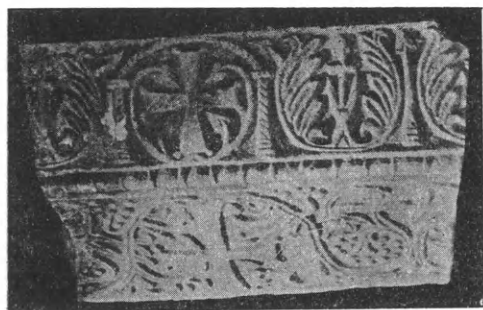

23. Ἡ ἐμπροσθία ὄψις τῶν τμημάτων τῆς *εἰκ. 21*.

Τὸ κόσμημα τοῦτο νομίζομεν ὅτι δὲν εἶναι ἄσχετον πρὸς τὸ ἐλληνιστικὸν ἀνθέμιον <sup>5</sup> — τὴν ἐναλλαγὴν δηλ. φοινικοειδοῦς καὶ ὄρπηκος ὅλως μετεσχηματισμένων —, ὅπερ

<sup>1</sup> Τὸ θέμα ἐκ σειρᾶς κόμβων ἢ μαργαριτῶν εἶναι σύνηθες εἰς ἀνατολικά ὑφάσματα (πρβλ. Falke, *Kunstgesch. des Seidenweberei*, Berlin, 1621, *εἰκ.* 24, 63, 66, 136 κ.ά.) καὶ ἐν γένει εἰς τὴν ἀνατολικὴν τέχνην· ἐκ φυτικῶν δὲ ἑλίκων εἰς πλουσίους συνδυασμοὺς ἀπαντῶμεν τοῦτο εἰς τὸν γλυπτὸν διάκοσμον τοῦ Ὁσίου Λουκά (πρβλ. Schultz καὶ Barnsley, *The Monastery of S. Luke of Stiris*, London, 1901, *Plate* 23 κ.ε.)· ἐξ ἀπλῆς ταινίας πάλιν καὶ κλάδου κισσοῦ περιελκείοντας ἐπίσης ζῶα εἰς τὸ ἐξωτερικὸν τῆς ἀψίδος τῆς Σκριποῦς (Strz. *ἑ.ἀ. πίν.* II *εἰκ.* 5), ἐνθυμίζον ἀνάλογον ἐκ χρυσοῦ δοχεῖον τοῦ θησαυροῦ Nagy-Szent-Miklos (ἐν Strzygowski *Altai-Iran*

und Völkerwanderung, Leipzig, 1916, *εἰκ.* 64 καὶ 122).

<sup>2</sup> Πρβλ. Γ. Σωτηρίου, Ἀνασκαφαὶ Θεολόγου Ἐφέσου, Ἀρχ. Δελτίον, 7, σελ. 176.

<sup>3</sup> Βλ. Ebersolt ἐν *Nouv. archives des missions scientifiques*, n.s. fasc. 3, Paris, 1910, fig. 19 (Pl. XII).

<sup>4</sup> βλ. Strzygowski, *Amida*, *ἑ. ἀ.* σελ. 344.

<sup>5</sup> Ὡς γνωστὸν, ἀνθέμιον καὶ ἀκανθος ἀπὸ τῆς ρωμαϊκῆς ἐποχῆς συγγέονται καὶ ἀποτελοῦσι μικτὸν τινα τύπον φοινικοειδοῦς ἀκάνθου ἢ ἀκανθοποιημένου ἀνθεμίου· πρβλ. Wulff, *Altehr. und byz. Kunst*, *ἑ. ἀ.* σελ. 267, ἐνθα παρατίθενται καὶ τὰ σχετικὰ παραδείγματα τῆς ἐποχῆς τοῦ Μ. Κωνσταντίνου.

ἐν τούτοις διετηρήθη καὶ εἰς τὴν καθαρὰν του μορφὴν εἰς τὴν βυζαντινὴν διακοσμητικὴν <sup>1</sup>. Τοιαύτας ριζικὰς μεταβολὰς τῶν ἐλληνιστικῶν θεμάτων παρατηροῦμεν κυρίως εἰς τὴν κοπτικὴν καὶ τὴν ἀνατολικὴν τέχνην καθόλου, <sup>2</sup> εἰς ἐπίδρασιν τῆς ὁποίας ὀφείλει καὶ τὸ ἡμέτερον θέμα τὴν μεταβολὴν του· τοῦτο μάλιστα δεικνύει καὶ τὸ ὀρθὸν εἰς σχῆμα βέλους φύλλον, χαρακτηριστικὸν τῆς ἀνατολικῆς τέχνης <sup>3</sup>.

Ἡ σχέσις πρὸς τὸ παλαιὸν θέμα, ἥτοι τὸ ἐλληνιστικὸν ἀνθέμιον, ἥτις ἐκ πρώτης ὀψεως φαίνεται τολμηρά, καταδεικνύεται, ὅταν παρακολουθήσωμεν τὰς παραλλαγὰς τοῦ

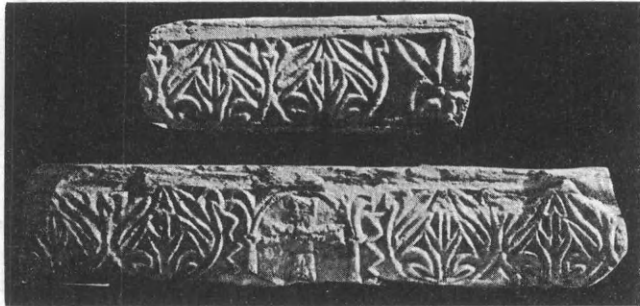

24. Τμήματα ἐπιστυλίου τοῦ Βυζαντινοῦ Μουσείου Ἀθηνῶν.

ὀρθὸν φύλλον κισσοῦ. Ἡ ἔλλειψις

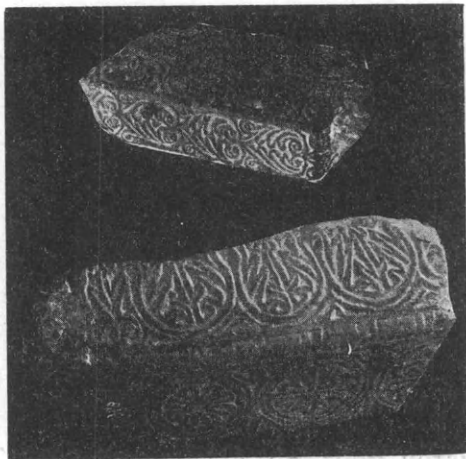

25. Ἐπιστύλια ἐκ μαρμαρίνων βυζαντινῶν τέμπλων τοῦ Μουσείου Χαλκίδος.

μεθὰ, ὅταν παραβάλλωμεν ταῦτα πρὸς ἄλλα παλαιοχριστιανικὰ ἐπιστύλια τοῦ 5<sup>ου</sup> ἢ καὶ τοῦ 4<sup>ου</sup> πιθανῶς αἰῶνος, ὡς εἶνε ἐπιστύλιον τοῦ Βυζαντινοῦ Μουσείου (εἰκ. 26)<sup>5</sup> κοσμοῦ-

θέματος τούτου εἰς ἕτερα χριστιανικῶν χρόνων γλυπτά. Εἰς τὸ Βυζαντινὸν Μουσεῖον Ἀθηνῶν λ. χ. ἀπόκειται ἐπιστύλιον εἰς δύο τεμάχια — τὸ κεντρικὸν τμήμα καὶ ἐν τῶν ἄκρων αὐτοῦ (εἰκ. 24) — φέρον λυροειδῆ ὅμοια πρὸς τὸ ἀνευρεθὲν ἐν Θήβαις ἀνάγλυφον μέ τινας διαφορὰς· ἔχομεν δηλαδὴ ἐνταῦθα ὀλιγώτερα φύλλα, ὃ ἐν τῷ μέσῳ κλαδίσκος τοῦ κισσοῦ εἶναι ἀπλούστερος, κυρίως δὲ λείπει τὸ διαχωρίζον τὰ λυροειδῆ

τούτου ἀφίνει τὰ δύο ἡμίση τοῦ λυροειδοῦς ν' ἀποτελέσωσι πλήρες φοινικοειδές· οὕτω δ' ἐκ πρώτης ὀψεως νομίζομεν, ὅτι ἔχομεν ἐνώπιον ἡμῶν ἐναλλαγὴν φοινικοειδῶν καὶ ὀρθῶν φύλλων ἥτοι χονδροειδῆ ἀπεικόνισιν τοῦ ἐλληνιστικοῦ ἀνθεμίου· ἢ ἐκατέρωθεν μόνον τοῦ σταυροῦ ἀρχὴ καὶ τὸ τέλος τοῦ κοσμήματος δεικνύουσιν εἰς ἡμᾶς ὅτι ὁ τεχνίτης εἶχεν ὑπ' ὀψει λυροειδῆ σχέδια, οὐχὶ δὲ πλήρη φοινικοειδῆ. Ὅμοια γλυπτά, ἀναγόμενα ἔνεκα τῆς τέχνης των εἰς τὸν 9<sup>ον</sup> ἢ καὶ τὸν 8<sup>ον</sup> ἀκόμη αἰῶνα εὐρίσκομεν καὶ εἰς ἄλλα μέρη τῆς Ἑλλάδος· ἐνταῦθα προσάγομεν ἕτερα ἐπιστύλια ἐκ τέμπλου, εὐρισκόμενα ἐν Χαλκίδι (εἰκ. 25) καὶ ἔχοντα διάκοσμον ὅμοιον πρὸς τὸν τῆς εἰκ. 24 <sup>4</sup>.

Τὴν σχέσιν ἤδη τῶν διακοσμητικῶν θεμάτων των πρὸς τὸ ἐλληνιστικὸν ἀνθέμιον ἀντιλαμβανό-

<sup>1</sup> Βλ. Γ. Σωτηρίου, Ὁδηγὸς τοῦ Βυζαντινοῦ Μουσείου πίν. 3 καὶ σελ. 9, 25 κ. ἐ. πρβλ. καὶ δείγματα παλαιοχριστιανικῆς ἐποχῆς ἐν Stzrygowski, Καισαριανή, ΑΕ. 1902, σελ. 82 κ. ἐ. εἰκ. 10 - 20

<sup>2</sup> Πρβ. Wulff, Althchr. und byz. Kunst, Berlin, 1913. σελ. 271 κ. ἄλλ. Βλέπε καὶ παραδείγματα ἐκ Μεσοποταμίας ἐν Stzrygowski, Amida, ἔ. ἀ. σ. 250 εἰκ. 178, 186 καὶ

Πίν. XXII.

<sup>3</sup> Wulff, Althchr. Kunst, ἔ. ἀ. σελ. 206.

<sup>4</sup> Πρβλ. Ν. Γιαννόπουλον, ἐν ΔΧΑΕ. Τόμ. Β'. τεύχος <sup>3</sup>/<sub>4</sub> (1924) σελ. 99 καὶ 112.

<sup>5</sup> Βλ. Ὁδηγὸν Βυζαντινοῦ Μουσείου, ἔ. ἀ. σελ. 17. πρβλ. καὶ ΑΕ. 1917, σελ. 74 (Α. Ξυγγοπούλου, Ἐπιτε-δογλυφία).

μενον διὰ σειρᾶς ἀνθεμίου ἐναλλασσομένου πρὸς ἐλικοειδεῖς ὀρηκας καὶ ἡ σχέσις τοῦ ὁποίου πρὸς ἐλληνιστικὰ πρότυπα εἶνε ἄμεσος. Ἐνταῦθα ἔχομεν τὴν αὐτὴν μορφήν τοῦ ἀνθεμίου, διασχιζομένου εἰς δύο ἡμίση, ἅτινα ἐνούμενα πρὸς τὰ ἀμέσως ἐπόμενα ἡμίση ἔδωκαν πιθανώτατα τὴν ἀφορμὴν τῆς μετατροπῆς τοῦ θέματος κατὰ τοὺς βυζαντινοὺς χρόνους <sup>1</sup>.

2. **Θωράκια.** Πλὴν τοῦ ἀνωτέρω ἐξετασθέντος ἐπιστυλίου τοῦ τέμπλου τοῦ ναυδρίου τῶν Θηβῶν ἀνευρέθησαν καὶ δύο ἐκ τῶν μαρμαρίνων θωρακίων αὐτοῦ. Τὸ ἐν — διασωθὲν σχεδὸν ὁλόκληρον

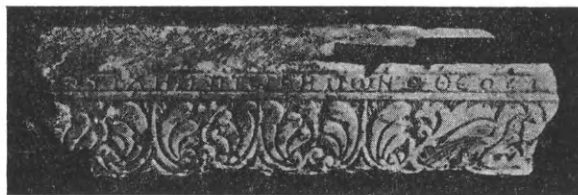

26. Ἐπιστύλιον Βυζαντ. Μουσείου Ἀθηνῶν.

(ὕψους 0,98 πλ. 0,70 καὶ πᾶχ. 0,09 μ.) — εἶναι ἀνάγλυφον εἰς ἀμφοτέρας τὰς ὀψεις του. Ἐπὶ τῆς μιᾶς ὀψεως (*εἰκ. 27<sup>α</sup>*) φέρει ἐντὸς ὀρθογωνίου — διττῶς πλαισιουμένου δι' ἐκφυλισμένου ἀστραγάλου καὶ σειρᾶς κύκλων περικλειόντων ῥόδακας — δύο ἀντιμετώπους ταῶς δάκνοντας κλάδον ἐκ τριφύλλων ἐνῶ τρίτος παριστάμενος κάτωθεν δάκνει ὄφιν· τὸ ἐν τῇ μέσῳ κενὸν πληροῖ ἕτερον μικρὸν κακότεχνον πτηνόν. Ἡ διάταξις τῶν θεμάτων εἶναι ἀφελής, ἡ σχεδιοποίησις ξηρὰ καὶ ἐν γένει ἡ ὅλη ἐκτέλεσις βάρβαρος <sup>2</sup> προδίδουσα σχέσιν πρὸς τέχνην τῶν νομάδων καὶ ἰδίᾳ πρὸς κεντήματα ὕφασμάτων καὶ κοσμήματα ἐτέρων ἔργων χειροτεχνίας καὶ μάλιστα ξυλογλυπτικῆς, τῶν ὁποίων ἐγίνοντο πιθανώτατα ἀντιγραφαί. Τὸ θέμα ὁμως τῶν ἀντιμετώπων καὶ ῥαμφιζόντων πτηνῶν εἶναι, ὡς γνωστόν, ἐκ τῶν πλέον διαδεδομένων καὶ εἰς θωράκια τῆς παλαιοχριστιανικῆς περιόδου (πρβλ. θωράκιον Μουσείου ἐν Βερολίνῳ, παρὰ Wulff, *Altchr. Bildwerke*, I, N° 34, σελ. 21, ἐνθα ἀναφέρονται καὶ ἕτερα σχετικὰ παραδείγματα).

Ἡ ἑτέρα ὀψις τοῦ αὐτοῦ θωρακίου (*εἰκ. 27 β*) φέρει ἐντὸς πλαισίου ἐξ ὀρθῶν φοινικοειδῶν ἰσοσκελῆ σταυρὸν ἐν μέσῳ κλάδων ἐκ τριφύλλων διακοσμήσεων, διηυθετημένων εἰς καρδiosisχημα σχέδια περικλειόντα ἐκάστην κεραίαν τοῦ σταυροῦ, εἰς ὅλως σχηματικὴν διάταξιν.

Ἐκ τοῦ δευτέρου θωρακίου (*εἰκ. 28*) διεσώθη μόνον τὸ μέσον τμήμα καθ' ὅλον αὐτοῦ τὸ πλάτος (ὕψ. 0,73 μ.), ἱκανὸν ἵνα γνωρίσῃ εἰς ἡμᾶς τὸ εἶδος τοῦ διακόσμου του· τὸ διασωθὲν τμήμα ἔχει ὀκτὼ κύκλους ἐξ ἀπλῆς ταινίας ἐφαπτομένους καὶ περικλειόντας σταυρούς, ῥόδακας κλπ. διατεθειμένους πέρας κεντρικοῦ μεγαλυτέρου κύκλου, πληρουμένου διὰ σταυροῦ, τὰ ἄκρα τῶν κεραίων τοῦ ὁποίου συνδέονται πρὸς πλατέα τρίφυλλα <sup>3</sup>.

<sup>1</sup> Τὸ λυροειδὲς μεμονωμένον — σύνηθες κόσμημα θωρακίων, ἐπιστυλίων, κιονοκράνων κ. ἄ. τῆς παλαιοχριστιανικῆς ἐποχῆς μὲ τὴν παχεῖαν διαμόρφωσιν τῶν ὀλίγων (3 ἢ 4) φύλλων, ἅτινα ἐνθυμίζουσι τὸν ἐξ ἀκάνθου κάλυκα (*Acanthuskelch*) — ὅπερ ὑπέστη βραδύτερον ποικίλας μεταβολάς, ἐχρησίμευσε δὲ καὶ ὡς πρότυπον τῆς καταστάσεως τυπικῆς διακοσμήσεως τῶν κιονίσκων τῶν βυζαντινῶν παραθύρων κ. ἄλλ. (πρβλ. Strzygowski ἐν ΑΕ 1902, σελ. 35 κ. ἑ.) θὰ πραγματευθῶμεν βραδύτερον προσάγοντες νέα παραδείγματα ἐκ γλυπτῶν τῶν ἐλληνικῶν χωρῶν.

<sup>2</sup> Ἡ κατάπτωσις αὕτη τῆς τέχνης παραστηρεῖται κατὰ τὸν 8ον καὶ 9ον αἰῶνα εἰς πολλὰ ἔργα τῆς διακοσμητικῆς γλυπτικῆς ἐν Ἰταλίᾳ· πρβλ. Toesca, *Storia dell'arte*

italiana, Torino, 1916, εἰκ. 173, 293 κ. ἄλλ.· βλέπε καὶ Cattaneo, *L'architettura in Italia*, εἰκ. 52 καὶ 53 καὶ Wulff, *Altchr. und mittelalterliche Bildwerke*, Teil I, ε. ἄ. N° 1714, 1731.

<sup>3</sup> Τὸ μάρμαρον τοῦ θωρακίου τούτου φέρει ὀπισθεν ρωμαϊκὰ ἀνάγλυφα ἐξ ἑλικοειδῶς ἀκάνθου, ἐλήφθη δὲ ἐξ ἀρχαίας σαρκοφάγου (ἐν τῇ Μουσείῳ Θηβῶν — εἰς τὴν δυτικὴν πλευρὰν τοῦ Πύργου — ἀπόκειται μέγα τμήμα ρωμαϊκῆς σαρκοφάγου, ἧς τεμάχιον εἶναι τὸ ἐν τῇ ναυδρίῳ ὡς θωράκιον χρησιμοποιηθέν· καὶ ἕτερον δὲ τμήμα τῆς αὐτῆς σαρκοφάγου ἔχον τὰς αὐτὰς διακοσμήσεις εὐρέθη κατὰ τὰς ἀνασκαφὰς χρησιμοποιηθὲν ἴσως εἰς τὸ δάπεδον τοῦ ἀνασκαφέντος μνημείου).

Τὸ ὅλον περιβάλλει κύκλος ἐξ ἀπλῆς ταινίας, κάτω δὲ ὑπάρχει παρυφή ἐξ ἀραιοῦ πλέγματος ὁμοίου πρὸς ἀνάγλυφον ἐν Σκριποῦ (Inedita, πίν. II, 3). αἱ γωνίαι μόνον δὲν γνωρίζομεν πῶς ἦσαν κεκοσμημέναι. Τὴν αὐτὴν ἀκριβῶς διάταξιν ἐξ ὀκτὼ κύκλων περίξ κεντρικοῦ τοιοῦτου ἀπαντῶμεν εἰς τὸ διάζωμα τῆς ἀψίδος τοῦ ναοῦ τῆς Σκριποῦς (Ined. πίν. III 5), ἀνάλογα δὲ εἰς μεταγενέστερα θωράκια, ὡς εἶναι καὶ τὰ ὑφ' ἡμῶν δημοσιευθέντα ἐκ τοῦ ναοῦ Ἰωάννου τοῦ Θεολόγου ἐν Ἐφέσῳ <sup>1</sup>. Ὁ ἐν τῷ μέσῳ σταυρὸς μὲ τὰ ἐνούμενα τρίφυλλα ἀπαντᾷ ὁμοίως εἰς ξυλόγλυπτον θύραν τῆς Τυφλίδος τοῦ 10<sup>ου</sup> αἰῶνος <sup>2</sup>.

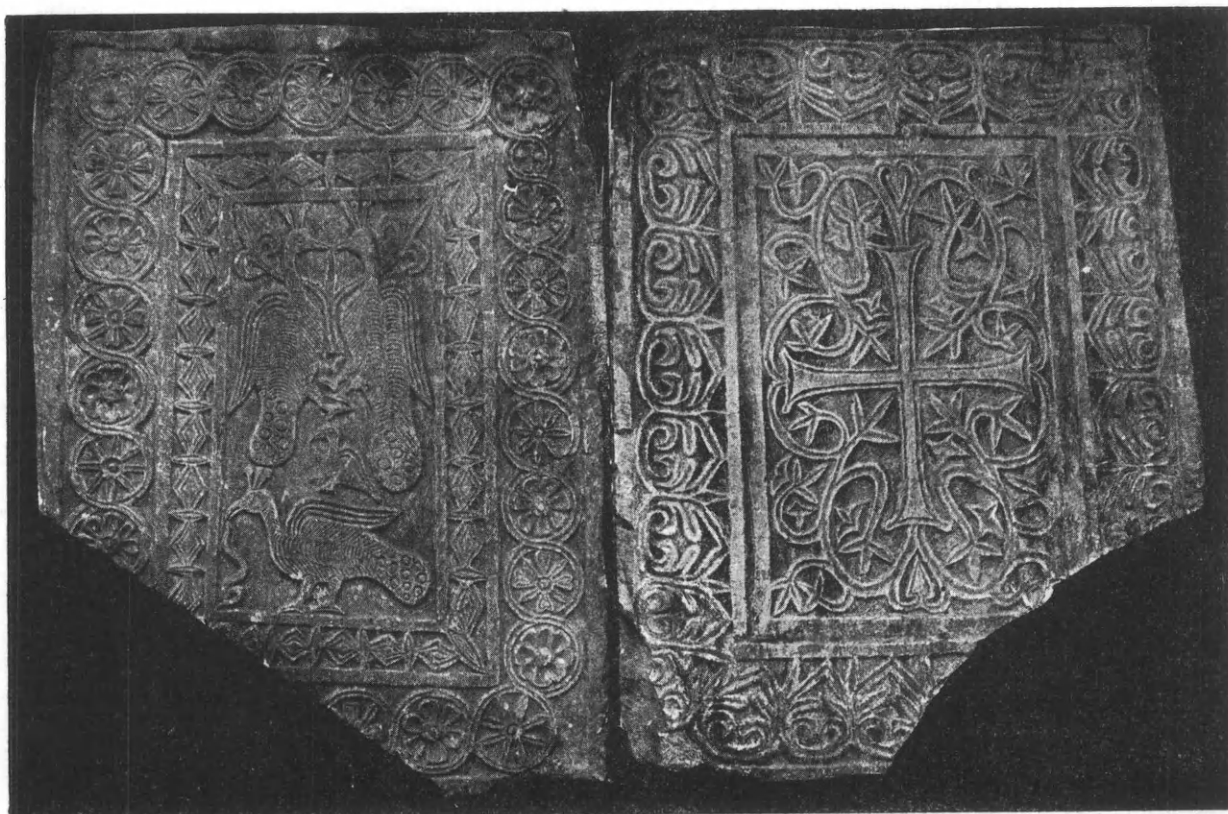

27 Θωράκιον μαρμαρίνου τοῦ τέμπλου τοῦ ναυδρίου ἀνευρεθὲν κατὰ τὰς ἀνασκαφὰς (α=προσθία ὄψις—β=ὀπισθία ὄψις).

Οὕτως ὀδηγούμεθα εἰς τὴν ἐξήγησιν τῆς τεχνουργίας τῶν ἀναγλύφων τούτων, ἥτις ὥς εἶδομεν ἔχει σχέσιν μᾶλλον πρὸς ξυλόγλυπτα. Εἶναι γνωστόν, ὅτι ἡ βυζαντινὴ γλυπτικὴ ἀπὸ τῆς παλαιοχριστιανικῆς ἔτι ἐποχῆς παρουσιάζει εἰς ἡμᾶς μέρος αὐτῆς στενῶς ἐξαρτώμενον ἐκ τῆς ξυλογλυπτικῆς. <sup>3</sup>

3. Ἐκ τοῦ μαρμαρίνου τέμπλου τοῦ ναυδρίου ἀνευρέθησαν τέλος οἱ δύο ὅμοιοι κιονίσκοι τοῦ (εἰκ. 29) πολυγωνικοί, ὡς συνήθως, μὲ κιονόκρανον συνεχόμενον. Φέρουσιν ὅμοιον διάκοσμον πρὸς τὰ λοιπὰ γλυπτὰ: ἤτοι ἀστραγάλους, ἀκανθοειδεῖς διακοσμήσεις εἰς τὰς γωνίας καὶ ἐσχηματοποιημένους κλάδους κισσοῦ ἢ σταυρὸν ἐν μέσῳ κισ-

<sup>1</sup> Πρβλ. Σωτηρίου, Ἀνασκαφαὶ Θεολόγου Ἐφέσου Α.Δ. 7, εἰκ. 23 ἐν σελ. 109· ἂν ἔχωμεν μάλιστα ὑπ' ὄψιν τὰ θηβαϊκὰ ἀνάγλυφα, δυνάμεθα ν' ἀποδώσωμεν καὶ ταῦτα εἰς τοὺς πρὸ τοῦ 10<sup>ου</sup> αἰῶνος χρόνους, διότι ἀπὸ τοῦ 10<sup>ου</sup> ἢ διακόσμησις τῶν θωρακίων διὰ συνδεομένων κύκλων

παρουσιάζεται εἰς ἡμᾶς περισσότερον εὐρεῖα καὶ ῥυθμικὴ εἰς τὴν σύνθεσιν καὶ ἰσχυρὰ εἰς ἐκτέλεσιν.

<sup>2</sup> Strzygowski, Altai - Iran, εἰκ. 126.

<sup>3</sup> Πρβλ. Wulff, Alth. und byzant. Kunst, εἰκ. α. σελ. 266, 270, 408 κ. ἄλλ.

σῶν 1. Εἶναι πιθανόν, ὅτι οἱ κιονίσκοι οὗτοι, ἐκατέρωθεν τῆς ὥραιας πύλης τοποθετημένοι ἔφθανον μέχρι τοῦ ὕψους τῶν θωρακίων συνεχίζοντο δὲ πρὸς τὰ κάτω διὰ τετραγώνου μικροῦ πεσσοῦ ἐκ τοῦ αὐτοῦ μαρμάρου, ὅπως παρατηροῦμεν τοῦτο καὶ εἰς τὸ τέμπλον τοῦ καθολικοῦ τῆς μονῆς τοῦ Ὁσίου Λουκά, ἔνθα ὁμως εἶναι ταῦτα διαμορφωμένα ὡς παραστάδες βημοθύρων.

Τοιοῦτοι τετράγωνοι μικροὶ πεσσοὶ (0,20×0,20 μ.) διεσώθησαν εἰς τρία τεμάχια ἐν τῷ Μουσείῳ Θηβῶν, ἐξ ὧν ἓν παραθέτομεν ἐνταῦθα (εἰκ. 30)· οἱ πεσσοὶ οὗτοι φέρουσιν ἀνάγλυφα εἰς τὰς δύο αὐτῶν πλευρὰς καὶ ἀστράγαλον εἰς τὰς ἀκμὰς τῶν γωνιῶν ὅπως καὶ τὸ ἐπιστύλιον τοῦ τέμπλου. Ἡ ἑτέρα πλαγία πλευρὰ φέρει πλατεῖαν ἐγκοπὴν διὰ νὰ στερεωθῇ ἐντὸς αὐτῆς τὸ θωράκιον. Ἡ πρόσοψις κοσμεῖται διὰ πενταφύλλων φοινικοειδῶν εἰς κάθετον διεύθυνσιν ἐντὸς ῥοειδῶν κύκλων, εἰς τὰ σημεῖα τῆς ἐπαφῆς τῶν ὁποίων φύεται ἐκατέρωθεν ἀνὰ ἓν τρίφυλλον 2. Ἐχομεν καὶ ἐνταῦθα παραλλαγὴν ἐπὶ τὸ σχηματικώτερον ἀρχαίου θέματος, ὅπερ ἀπαντᾷ καὶ εἰς τὴν παλαιοχριστιανικὴν ἐποχὴν καὶ σποραδικῶς κατόπιν εἰς τὴν βυζαντινὴν τέχνην μέχρι τοῦ 14ου αἰῶνος 3. Τὸ αὐτὸ θέμα διαφυλάσσει καθαρώτερον τὴν ἀρχαϊκὴν του μορφήν παρατηρεῖται καὶ εἰς πλαίσιον θύρας ἐκ φαιοῦ μαρμάρου τοῦ Μουσείου Θηβῶν (εἰκ. 31).

Ἡ πλαγία ὄψις τοῦ μικροῦ πεσσοῦ τῆς εἰκ. 30 — ἀμυδρῶς διακρινομένη ἀριστερὰ τῆς εἰκόνος — κοσμεῖται ὑπὸ εἵδους δένδρου ἐκ πυκνῶν κεκαμμένων φύλλων φοινικοειδοῦς καὶ κισσῶν, συμμετρικῶς διατεταγμένων· ἡ σύνθεσις τοῦ θέματος τούτου εἶναι πρωτότυπος, τὰ στοιχεῖα ὁμως αὐτοῦ καὶ ἡ τέχνη εὐρίσκονται εἰς ἄμεσον σχέσιν πρὸς τὰ λοιπὰ γλυπτά 4.

δ') Ἑτέρα γλυπτὰ ἐκ τῶν ἀνασκαφῶν. Διὰ τῶν ἀνωτέρω ἐξετασθέντων γλυπτῶν λαμβάνομεν ιδέαν τινὰ καὶ τοῦ διακόσμου καθόλου τοῦ ἐρευνηθέντος ναυδρίου, ἰδιαίτατα δὲ τοῦ ἐσωτερικοῦ του. Εἰς συμπλήρωσιν τούτου θὰ ἐξετάσωμεν κατωτέρω καὶ



28. Τμήμα ἑτέρου θωρακίου τοῦ ναυδρίου ἀνευρεθὲν κατὰ τὰς ἀνασκαφάς.



29. Τμήματα τῶν δύο πολυγωνικῶν κιονίσκων τοῦ τέμπλου τοῦ ναυδρίου (τὰ ἀνω μέρη αὐτῶν).

1 Ἡ ἀφθονία αὐτῆς τοῦ κισσοῦ ὡς διακοσμητικοῦ θέματος εἶναι χαρακτηριστικὴ διὰ τὸν 9ον αἰῶνα. Ὁ Dalton (ἔ. ἀ. σελ. 690) μὴ ἔχων ὑπ' ὄψιν τὰ ἄγνωστα εἰσέτι γλυπτά ἐν Θήβαις, Ἀθήναις, Χαλκίδι καὶ ἄλλ. νομίζει ὅτι τὸ θέμα τοῦτο εἶναι σπάνιον κατὰ τὸν 9ον αἰῶνα· τούναντίον φαίνεται ὅτι καὶ κατὰ τὸν 10ον αἰ. τὸ θέμα τοῦτο εἶναι σύνθηδες.

2 Βλέπε ὁμοίον διάκοσμον εἰς ἐνεπίγραφον ἀνάγλυφον πλάκα ἐν Σκριποῦ παρὰ Strzygowski, Inedita, ἔ. ἀ. πίν. II εἰκ. 9.

3 Εἰς ἀρχαϊκὴν μορφήν βλέπομεν τοῦτο εἰς κίονα τοῦ ἐν Κων/πόλει ναοῦ τῆς Παμμακαρίστου (ἐν Millingen, Byz. churches in Kon/pel, London, 1912, πίν. XL) καὶ εἰς ἐπιτεδόγλυφον πλάκα, πλαίσιον τῆς κτιτορικῆς ἐπιγραφῆς, ἐν ναῷ τῆς Παρηγορητίσσης ἐν Ἄρτῃ (Ὁρλάνδου, Ἡ Παρηγορητίσσα, εἰκ. 54). Μετεσχηματισμένον δὲ ἐν Μυστρᾷ (Millet, Monuments byzantins de Mistra, πίν. 53<sup>9</sup>, 10).

4 Βλέπε ἀνάγλυφον διάκοσμον εἰς ἀνάγλυφα ἐν Σκριποῦ, παρὰ Strzygowski, Inedita, ταῖ. ἀ. πίν. II εἰκ. 4.

ἕτερα ἀνευρεθέντα γλυπτά, προερχόμενα ἐκ γείσων, διακοσμήσεων θυρῶν, παραθύρων καὶ ἄλλων μερῶν τοῦ ἀνασκαφέντος μνημείου, προσάγοντες καὶ πάλιν σύγχρονά τινα γλυπτά ἀποκείμενα ἐν τῷ Μουσείῳ Θεβῶν.



30. Τμήμα τετραγώνου μικροῦ πεσοῦ, κιονίσκου τοῦ τέμπλου τοῦ ναυδρίου.

Ἐκ τῆς διακοσμήσεως πιθανώτατα τῶν *πλαισίων τῆς πύλης* εὑρέθη τμήμα ἐκ λευκοῦ μαρμάρου (εἰκ. 32). Κοσμεῖται τοῦτο διὰ διπλῆς ἑλικος περικλειούσης πεντάφυλλα φοινικοειδῆ, ὅμοια πρὸς τὰς διακοσμήσεις τῶν ἀνωτέρω ἐξεστασθέντων διακοσμητικῶν μελῶν τοῦ τέμπλου (μικρῶν πεσοῶν καὶ θωρακίων)· ἀφ' ἐτέρου ἢ μορφῇ τῆς ἐν εἵδει κύκλων ἑλικος εἶνε ὅμοια πρὸς τὰς κληματίδας τῶν ἐπιθημάτων τοῦ παραθύρου τῆς ἀψίδος (πρβλ εἰκ. 8), δὲν λείπει δὲ καὶ ἐνταῦθα ὁ ἀστράγαλος εἰς τὰς ἀκμὰς τῶν γωνιῶν, ὅπως παρατηρεῖται τοῦτο καὶ εἰς τὰ ἄλλα γλυπτά.

Ἐκ τῆς διακοσμήσεως τῶν *παραθύρων* εὑρέθησαν: τὸ ἄνω τμήμα διαχωριστικοῦ κιονίσκου κοσμούμενον διὰ τοῦ συνήθους λυροειδοῦς κοσμήματος κατὰ τὰς τέσσαρας, αὐτοῦ πλευρὰς (εἰκ.

33), ἦλθον δὲ εἰς φῶς καὶ τὰ ἐπιθήματα τῶν κιονίσκων τούτων κοσμούμενα διὰ φοινικοειδοῦς σχεδίου ὁμοίου πρὸς διακοσμήσεις ἐπιθημάτων κιονίσκων παραθύρων τοῦ καθολικοῦ τῆς μονῆς Ὁσίου Λουκά (εἰκ. 34).<sup>1</sup>



31. Ὁμοιον τμήμα στενωτέρου τετραγώνου πεσοῦ βυζαντινοῦ τέμπλου ἀποκειμένου ἐν τῷ Μουσείῳ Θεβῶν.

Ἐπίσης εὑρέθησαν τμήματα τῶν μαρμαρίνων *δοκῶν* τῶν τοποθετούμενων ὀριζοντίως ἄνω εἰς τὸ ὕψος τῶν ἐπιθημάτων τοῦ κιονίσκου τοῦ διλόβου παραθύρου<sup>2</sup>. Ἐκ τοιαύτης διακοσμήσεως νομίζομεν ὅτι προέρχεται μικρὸν τμήμα τετραγώνου δοκοῦ (εἰκ. 35) φερούσης εἰς τὰς δύο πλαγίας ὄψεις ἐγκοπὰς πρὸς στήριξιν τοῦ ὑελοστασίου, εἰς δὲ τὰς δύο ἄλλας ἀνάγλυφον κόσμημα ἐκ λυροειδῶν ἀνθέων, τοποθετημένων κατὰ σειρὰν εἰς κάθετον διεύθυνσιν.<sup>3</sup> Τόσον τὸ θέμα τοῦτο, ὅσον καὶ ἡ διάταξις αὐτοῦ εἶναι καθαρῶς ἀνατολικά, ἢ δὲ μορφῇ των — ἔχουσα ὡς βάσιν τὸ καρδιόσχημον ἔσω-κλειὸν διττῶς ἄλλα μικρότερα — δεικνύει ὁμοίως τὴν μεγάλην τάσιν πρὸς σχεδιοποίησιν τῶν φυτικῶν μορφῶν. Τὸ λυροειδὲς τοῦτο ἄνθος ἀπαντᾷ ἐπίσης κατὰ τὴν παλαιοχριστιανικὴν ἐποχὴν (βλ. τὸ ἀνωτέρω παρατεθὲν ἐπίθημα τοῦ Βυζαντινοῦ Μουσείου Ἀθηνῶν ἐν εἰκ. 24), ἐπαναβλέπομεν δὲ τὸ κόσμημα



32. Τμήμα μαρμαρίνου πλαισίου τῆς πύλης τοῦ ναυδρίου.

τοῦτο καὶ πάλιν κατὰ τὸν 14<sup>ον</sup> αἰῶνα ὡς ἑλικά ἐν εἵδει κύκλων, ὅμοιον πρὸς τὸ ἡμέτερον πλαισίον τῆς πύλης<sup>4</sup>.

<sup>1</sup> Πρβλ Schultz καὶ Barnsley, Hosios Lukas, ἔ. ἀ. πίν. 27<sup>8</sup>.

<sup>2</sup> Πλήρη διάταξιν καὶ διακόσμεισιν βυζαντινοῦ παραθύρου, βλέπε ἐν Schultz καὶ Barnsley, ἔ. ἀ. εἰκ. 17.

<sup>3</sup> Τὸ τεμάχιον τῆς εἰκ. 35 θὰ ἠδύνατο καὶ ἐν ὁρθῇ

θέσει νὰ νοηθῇ, ἐρμηνευόμενον τότε ὡς τὸ κάτω μέρος διαχωριστικοῦ κιονίσκου παραθύρου, τοποθετημένου μετὰ τῶν θωρακίων.

<sup>4</sup> Βλ. Millet, L'ancien art Serbe, Paris 1919, σ. 149 εἰκ. 166.

Ἐκ τῶν γείσων ἢ ἀναγλύφων ζωνῶν, αἵτινες διέθεον τὸ ἐσωτερικὸν τοῦ ναῖσκου — ἢ καὶ μέρη τοῦ ἐξωτερικοῦ αὐτοῦ, ὡς βλέπομεν καὶ εἰς τὸν ναὸν τῆς Σκριπούς — ἀνευρέθησαν: Τεμάχιον ἀποκεκρουσμένον δυστυχῶς καθ' ὅλην τὴν ἀνωτάτην αὐτοῦ ἄκραν, κοσμούμενον ἐναλλάξ διὰ πενταφύλλων φοινικοειδῶν καὶ γεωμετρικοῦ λωτοῦ, τὰ ἐφαπτόμενα ἄκρα τῶν ὁποίων περιβάλλουσιν εἰς καρδιόσχημον σχέδιον τὸ φοινικοειδὲς (εἰκ. 36).

Τὸ θέμα τοῦτο—ἐκ τῶν καλουμένων «περικλειομένων φοινικοειδῶν» (umschriebene Palmetten)—παρὰληφθὲν ἐκ τοῦ θεματολογίου τῆς ἀρχαίας Ἀνατολῆς (ιδίᾳ ἐξ Αἰγύπτου) ὑπὸ τῆς ἑλληνικῆς καὶ κατόπιν τῆς ρωμαϊκῆς διακοσμητικῆς, ἐγένετο ἐπὶ αἰῶνας ἐν τῶν πλέον προσφιλεστέρων θεμάτων τῆς βυζαντινῆς γλυπτικῆς. Ἡ τεχνουργία τοῦ τεμαχίου τούτου εἰς ἐπιπεδόμορφον γλυπτικὴν, καθ' ἣν τὸ κόσμημα καταλαμβάνει μέγα μέρος τῆς ἐπιφανείας κοιλιανομένου μόνον τοῦ βάθους τοῦ ἀπαραιτήτως ἀναγκαίου πρὸς ἀνάδειξιν τοῦ κοσμήματος, καθὼς καὶ λεπτομέρειαι τινες τοῦ σχεδίου, πλησιάζουσιν αὐτὸ στενῶς πρὸς τὰς ἐκ γύψου «φοινικοποιήτους σπεύρας» (palmettisierten Schnörkel) τοῦ Tulum Moschee τοῦ Καΐρου. Ἡ εἰκὼν 37 (ἐπιλογή θεμάτων ἐκ τοῦ ἔργου τοῦ Strzygowski, Altai-Iran etc. εἰκ. 150-155 εἰλημμένων) δεικνύει συγγενῆ σχέδια ἀποτελοῦντα μέρος τοῦ πλουσιωτάτου—132 εἶδη—ἐκ «σπειροειδῶν» σχεδίων γλυπτικοῦ διακόσμου τοῦ ἰσλαμικοῦ τούτου ἔργου τοῦ 9ου αἰῶνος. Ὅτι πλησιάζει πλείοτερον τὸ θηβαϊκὸν γλυπτὸν πρὸς τὰ ἀραβικὰ <sup>1</sup> εἶναι ἢ μία μόνον ἐγκοπὴ, ἣτις χαρασσομένη εἰς τὸ μέσον ἐκάστου φύλλου λωτοῦ μέχρι τῆς κάτω ἄκρας αὐτοῦ, χωρίζει τοῦτο εἰς δύο καὶ οὕτω λαμβάνει τὸ κόσμημα μορφήν διανθοῦς κουφικοῦ (coufique fleurie) ἢ ἀπόστασις ἤδη ἀπὸ τοῦ ἔχοντος μεγαλυτέραν σχέσιν πρὸς κουφικὰ γλυπτὰ ἐπιστυλίου τοῦ καθολικοῦ τῆς μονῆς τοῦ Κυνηγοῦ τῶν Φιλοσόφων ἐν Ἀττικῇ (εἰκ. 38), δὲν εἶναι πλέον μεγάλη. Εἰς τὸ κόσμημα τοῦτο ἔχομεν ἑλληνικὸν θέμα, ὅπερ παρὰλαμβάνει ἢ ἀραβικὴ τέχνη μετατρέπουσά πως αὐτό· κατόπιν δὲ ἡ βυζαντινὴ διακοσμητικὴ φαίνεται ὅτι δέχεται τοῦτο κατὰ τὴν ἰσλαμικὴν διαμόρφωσιν.

Τὸ αὐτὸ θέμα εἰς μορφήν καθαρώτερον βυζαντινὴν ἔχει καὶ ἕτερον τμήμα ἀναγλύφου ζώνης, ἀποκείμενον ἐν τῷ Μουσείῳ Θηβῶν (εἰκ. 39). Εἰς τοῦτο ὑπερισχύει τόσον τὸ καρδιόσχημον διάγραμμα, ὥστε ὁ λωτὸς ἔχει ἐξαφανισθῇ καὶ οὕτω τὸ θέμα μετατρέπεται εἰς σειρὰν καρδιοσχημῶν, τὸ δὲ μεταξὺ αὐτῶν κενὸν τρίγωνον ἄνω συμπληροῦται μὲ μικρὸν πάλιν καρδιόσχημον σχέδιον· ἐνίοτε τὸ τελευταῖον ἀντικαθιστᾷ ῥόδαξ ἢ ἀστήρ, ὅποτε ἡ ἀπομάκρυνσις ἀπὸ τοῦ ἀρχικοῦ κοσμήματος εἶναι πλήρης <sup>2</sup>. Ἡ τεχνοτροπία τοῦ ἀναγλύφου τούτου τοῦ Μουσείου Θηβῶν συνδέει τοῦτο χρονικῶς πρὸς τὰ λοιπὰ γλυπτὰ τοῦ ναοῦ τοῦ Γρηγορίου τοῦ Θεολόγου.

<sup>1</sup> Τὸ αὐτὸ θέμα εἰς ἐπιπεδόγλυφον τεχνικὴν μὲ τὰ φοινικοειδῆ ἀπλᾶ καὶ ἄνευ ἐγκοπῶν πρβλ. εἰς θύραν Ἀγ. Νικολάου Καμπῶν (Schultz καὶ Barnsley, ε. ἀ. Πίν. 60).

<sup>2</sup> Πρβλ. γλυπτὸν γείσον ἐν ναῷ τοῦ Παντεπόπτου Κωνσταντινουπόλεως, ἐν Mililngen, Byz. churches, ε. ἀ. εἰκ. 71.



33. Τὸ ἄνω τμήμα διαχωριστικοῦ κιονίσκου παραθύρου τοῦ ναυδρίου.



34. Ἐπίθημα κιονίσκου παραθύρου ναυδρίου.



35. Τμήμα τετραγώνου μαρμαρίνης δοκοῦ τοῦ παραθύρου τοῦ ναυδρίου.

Συγγενῇ εἰς τὴν τέχνην καὶ ἴσως



36. Τμήμα μαρμαρίνου γείσου τοῦ ναυδρίου.

χῆς, ἀπαντῶσα παραλλήλως πρὸς τὴν φυσικῶς διαπλασσομένην κληματίδα· εἰς ὁμοίαν

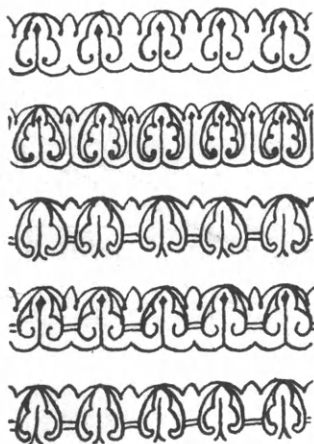

37. Ἀραβικαὶ διακοσμήσεις  
Tulun Moschee ἐν Καῖρῳ.

τέχνην διετηρήθη καὶ ἡ κληματὶς εἰς γλυπτὰ τῆς χριστιανικῆς Ἀνατολῆς καὶ ἰδίᾳ ἐν Ἀρμενίᾳ, ἔνθα εἶναι τὸ ἐπικρατοῦν διακοσμητικὸν θέμα <sup>1</sup>. Εἰς τὸ ἄλλο τεμάχιον (εἰκ. 41) ἡ κυματοειδὴς ἑλιξ ἔχει μόνον σταφυλὰς, αἵτινες φερόμεναι ἐπὶ χονδροῦ στελέχους <sup>2</sup> θαίνουσιν ἐναλλάξ κατ' ἀντίθετον φορὰν· ἡ τοιαύτη ἰδιάζουσα διάταξις ἀπαντᾷ συχνότατα εἰς ἑλικας μὲ ἡμίφυλλα φοινικοειδοῦς. Αἱ ἀναλογίαι μεταξὺ κληματίδων καὶ φοινικοειδῶν ἢ καὶ ἀναμίξεις αὐτῶν εἶναι συνήθεις εἰς τὴν βυζαντινὴν διακοσμητικὴν ἀπὸ τῆς πρώτης ἔτι ἐποχῆς, ἱκανὰ δὲ παραδείγματα ὑπάρχουσι μεταξὺ τῶν γλυπτῶν τοῦ Βυζαντινοῦ Μουσείου Ἀθηνῶν· αἱ ἀναμίξεις ὅμως αὗται χαρακτηρίζουσι κατ' ἐξοχὴν τὴν ἰσλαμικὴν κληματίδα.

Ὅμοιός τεχνῆς εἶναι καὶ τρίτον τμήμα γείσου (εἰκ. 42) κοσμούμενον μὲ σειρὰν φοινικοειδῶν ἐκ τοῦ εἴδους τῶν ἐχόντων τὰ φύλλα κεκαμμένα πρὸς τὰ μέσα (gesprengte Palmette) συνδεόμενα διὰ τῆς συνήθους



38. Ἐπιστύλιον τέμπλου τοῦ καθολικοῦ τῆς μονῆς Κυνηγοῦ ἐπὶ τοῦ Ὑμητιοῦ.

ἑλικὸς ἐχούσης ἐλαφρῶς σχῆμα λατινικοῦ S. Τὰ φύλλα ταῦτα ἔχουσιν ὁμοιότητα εἰς τὴν κατασκευὴν μὲ τὸ κόσμημα τῆς πλαγίας πλευρᾶς τοῦ μικροῦ πεσσοῦ τῆς εἰκ. 30, ὅπου ὁμως τὰ φύλλα εἶναι ἀντιθέτως κεκαμμένα. Ὅσον



39. Τμήμα ἀναγλύφου ζώνης, ἀποκείμενον ἐν τῷ Μουσείῳ Θεβῶν.

ἡ παλαιοχριστιανικὴ ἐποχὴ ἀπέδιδε μὲ ὀλιγωτέραν μετατροπὴν.

Τέλος μεταξὺ ἄλλων μικρῶν ἀναγλύφων τεμαχίων, αἵτινα ἀνευρέθησαν ἐν τῷ ἀνασκαφέντι χώρῳ τοῦ ναυδρίου, τὸ σπουδαιότερον εἶναι μικρὸς τετράγωνος στυλίσκος ὕψ. 0,35 πλ.

<sup>1</sup> Βλ. Strzygowski, Die Baukunst der Armenier. ἔ. ἀ. εἰκ. 135, 2(2), 354, κ. ᾧ.

<sup>2</sup> Ἡ ὁμοιότης πρὸς ἑλικὰ λωτοῦ τῆς ἀρχαίας Ἀνατο-

λῆς, μεθ' ἧς σχετίζεται κατὰ τὸν Strzygowski (Altai-Iran, σελ. 73) ἡ ἑλικὴ κλήματος εἶναι εἰς τὴν μορφήν ταύτην τοῦ ἡμετέρου γλυπτοῦ πολὺ ἐνδεικτική.

0,15 μ.) ἐκ λευκοῦ μαρμάρου (εἰκ. 43) ἔχων εἰς τὰς δύο πλαγίας ὄψεις ἐγκοπάς· ἡ χρῆσις του εἶναι δύσκολον νὰ καθορισθῇ. Εἰς τὴν ἔμπροσθεν πλευρὰν φέρει ἐντὸς λαξευμένου πλαισίου δοχεῖον, ἐξ οὗ ἐκφύονται δύο κλάδοι κληματίδος, ἐν μέσῳ τῶν ὁποίων ἐπικάθεται σταυρός. Ἡ τέχνη τοῦ ἀναγλύφου τούτου εἶναι ἐπιμελής, διαφέρει δὲ τῶν ἄλλων γλυπτῶν· αἱ σταφυλαὶ ἰδίως εἶναι ἱκανῶς φυσικαὶ μὴ στερούμεναι πλαστικῆς τινος διαμορφώσεως. Εἶναι πιθανόν, ὅτι ὡς πρότυπον ἐχρησίμευσεν ἔργον παλαιοχριστιανικῆς ἐποχῆς, ὁπότε ἡ ἐκ γάστρας φυομένη κληματίς, ἄλλοτε ὡς ἔλιξ καὶ ἄλλοτε μὲ τὰ δύο στελέχη, ὅπως παρατηρεῖται, εἰς τὸ ἡμέτερον γλυπτόν, ἀπαντᾷ συχνότερον ἰδίᾳ εἰς ἀνάγλυφα τῆς Συρίας καὶ Αἰγύπτου <sup>1</sup>. Δυνατὴ ἀφ' ἑτέρου εἶναι

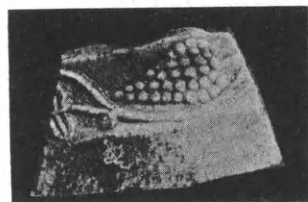

40. Τμήμα γείσου μετὰ κληματίδος ἐκ τοῦ ναυδρίου Θηβῶν.

καὶ ἡ ἐκδοχή, ὅτι πρόκειται περὶ παλαιότερου ἔργου χρησιμοποιοθέντος ἐκ νέου εἰς τὸν ἐρευνθέντα ναὸν τῶν Θηβῶν· ἐπειδὴ ὅμως συναντῶμεν τὸ αὐτὸ θέμα ἄνευ τοῦ σταυροῦ καὶ πολυπλοκώτερον, ἀλλ' εἰς τὴν αὐτὴν καλὴν τέχνην εἰς ἕτερα γλυπτὰ τοῦ



41. Μαρμάρινον γεῖσον μετὰ κληματίδος, ἀποκείμενον ἐν τῷ Μουσείῳ Θηβῶν.

9ου αἰ. (λ. χ. εἰς ἀνάγλυφον τοῦ ἔτους 817 κοσμοῦν βάσιν κίονος εἰς ναὸν ἁγ. Ζήνωνος τῆς Ρώμης), <sup>2</sup> δεχόμεθα μᾶλλον ὡς σύγχρονον τῆς κτίσεως τοῦ ναυδρίου καὶ τὸ ἡμέτερον καθόσον μάλιστα οὐδὲν ἄλλο δεῖγμα χρησιμοποίησεως παλαιότερου ὕλικου ἤλθεν εἰς φῶς. Ἔχομεν λοιπὸν εἰς τὸ ἀνάγλυφον τοῦτο ἀναβίωσιν οὐ μόνον διακοσμητικοῦ θέματος ἀλλὰ καὶ τέχνης παλαιότερων προτύπων. Κατὰ τὴν αὐτὴν περιόπου ἐποχὴν αἱ χαλκαὶ θύραι τῆς Ἀγίας Σοφίας κοσμοῦνται δι' ἐλίκων εἰς μορφήν τοσοῦτον ἀρχαιοπρεπῇ, ὥστε πλησιάζουσι τὰς ῥωμαϊκὰς ἑλικας. Ἐπίσης τὸν 9ον αἰῶνα ἔχομεν εἰς τὴν τέχνην τῶν μικρογραφιῶν (βλ. λ. χ. Parisinus No 540), καθὼς καὶ εἰς τὰ ἐξ ἐλεφαντοστοῦ κιβωτίδια καὶ εἰς τινὰ τῶν ἀναγλύφων τῆς Ἰταλίας ἐπάνοδον εἰς ἀρχαιότερα ἑλληνιστικὰ πρότυπα. Αἱ συμπτώσεις δὲν εἶναι τυχαῖαι. Ὁ 9ος αἰὼν φέρει τὰ πρῶτα δείγματα τῆς ἀναγεννήσεως τῶν Μακεδόνων, καθ' ἣν τὸ ἐλληνίζον πνεῦμα, ἀντιπαλαῖον πρὸς τὰ λίαν προσφιλῆ θέματα τῆς Ἀνατολῆς, δὲν περιορίζεται εἰς τὴν Κωνσταντινούπολιν. Ἡ Ἑλλὰς δὲν μένει ἀμέτοχος εἰς τὴν ἀναβίωσιν ταύτην — ὅσον ἀφορᾷ τὴν γλυπτικὴν — ἰδίως κατὰ τὸν 11ον καὶ 12ον αἰῶνα, ὡς ἐπ' εὐκαιρίᾳ ἄλλης μελέτης θὰ ἴδωμεν.



42. Τμήμα γείσου ἐκ τοῦ ναυδρίου τῶν Θηβῶν.

Πρὸς συμπλήρωσιν τῆς σειρᾶς ταύτης τῶν γλυπτῶν τοῦ 9ου αἰῶνος, ἥτις ἤλθεν εἰς φῶς κατὰ τὸ πλεῖστον ἐκ τῶν ἀνασκαφῶν, προσθέτομεν ἐνταῦθα θωράκιον ἐν τῷ Μουσείῳ τῶν Θηβῶν ἀποκείμενον καὶ ἕτερον γλυπτόν, ἐντετοιχισμένον σήμερον ἐν νεωτέρῳ ναῷ τῶν

<sup>1</sup> Βλ. Wulff, *Altchr. und byzant. Kunst*, 3. α. εἰκ. 254. πρβλ. καὶ τοῦ αὐτοῦ, *Altchr. und mittelalt.* Bildwerke, Teil I, πίν. 1. Περὶ παλαιοχριστιανικῆς κληματίδος διεξοδικῶς βλέπε Strzygowski, *Mschatta*, ἐν

*Jahrb. der k. preuss. Kunstsammlungen*, τόμ. 25 (1904) σελ. 342 κ. ἑ., ἐνθα παρατίθενται καὶ πάντα τὰ συριακὰ παραδείγματα.

<sup>2</sup> Πρβλ. εἰκόνα ἐν Cattaneo, 3. α. εἰκ. 89.

Θηβῶν, καθόσον καὶ ταῦτα ἔχουσι στενὴν σχέσιν πρὸς τὰ ἡμέτερα καὶ προέρχονται πιθανῶς ἐκ συγχρόνου πρὸς τὸ ἡμέτερον ναῦδριον μνημείου.



43. Μικρὸς μαρμάρινος  
στευλίσκος ἐκ τοῦ ναῦδρίου  
Θηβῶν.

Τὸ ἐν τῷ Μουσεῖῳ θωράκιον (1,05 × 0,90 μ.), κοσμεῖται μὲ ἀντιμέτωπα ραμφίζοντα πτηνὰ (εἰκ. 44) <sup>1</sup> ἔχει δὲ μεγίστην ὁμοιότητα πρὸς ἕτερον ὑπὸ τοῦ Stzygowski καὶ κατὰ τὰς δύο αὐτοῦ ὄψεις δημοσιευθὲν <sup>2</sup>. Τόσον τὰ θέματα: ἀντιμέτωπα πτηνὰ, ἑλικες κισσοῦ, κλάδοι ἐκ καρδιοσχήμων, τριφύλλων καὶ λοιπῶν διακοσμήσεων, ὅσον καὶ ἡ ἀπλοϊκὴ τὴν τέχνη σχετίζει τὰ ἀνάγλυφα ταῦτα ἀναμφισβητήτως πρὸς τὸν λοιπὸν διάκοσμον τοῦ ναῦδριου Γρηγορίου τοῦ Θεολόγου· ἡ σχέσις τῶν ἀφ' ἑτέρου πρὸς ῥυθμὸν κεντήματος εἶνε καταφανὴς καὶ ἡ ἐπίδρασις τῆς Ἀνατολῆς προδίδεται πολλαπλῶς· οὐ μόνον τὸ δένδρον, φέρον τὸ γνωστὸν ἡμῖν λυροειδὲς σχῆμα μὲ τὸν κλάδον τοῦ κισσοῦ, εἶναι συγγενὲς πρὸς ἀνατολικά πρότυπα, ἀλλὰ καὶ τὸ ἐν τῇ παρυφῇ φύλλον κισσοῦ ἐπιμηκνύμενον καὶ καμπυλούμενον (ἢ κλίσις τοῦ κισσοῦ—οὐχὶ ὅμως εἰς μορφήν ἐπιμήκη—χαρακτηρίζει καὶ σειρὰν παλαιοχριστιανικῶν ἀναγλύφων) <sup>3</sup> πλησιάζει τὴν ἀραβικὴν διαμόρφωσιν. Ὅτι δὲ ἡ μεγάλη χρῆσις



44. Θωράκιον ἐκ φαιτοῦ μαρμάρου ἀποκείμενον ἐν τῷ Μουσεῖῳ Θηβῶν.

<sup>1</sup> Τοῦτο ἔχει ληφθῆ ἔξ ἀρχαίας πλακός, διότι εἰς τὸ πᾶχος αὐτῆς καὶ ἐπὶ τῆς ἄνω πλευρᾶς ὑπάρχει ἡ ἐπιγραφὴ  
ΑΡΕΤΗΣ ΕΝΕΚΕΝ ΚΑΙ ΚΑΛΟΚΑΓΑΘΙΑΣ ΘΕ(οῖς).

<sup>2</sup> Inedita, ε. ἀ. Πίν. ΙΙΙ <sup>2</sup> καὶ <sup>3</sup>. Ἡ ὁπισθία ὄψις

τοῦ ἡμετέρου εἶναι ὁμοιοτάτη εἰς τὸν διάκοσμον πρὸς τὸ ἐν εἰκ. <sup>3</sup> ὑπὸ τοῦ Stzygowski δημοσιευθὲν.

<sup>3</sup> Πρβλ. Wulff, Altchr. und byz. Kunst, ε. ἀ. εἰκ. 252.

τῶν καρδιοσχήμων τῆς ἐποχῆς ταύτης <sup>1</sup> ὀφείλεται οὐ μόνον εἰς ἐξακολούθησιν τοῦ παλαιο-  
χριστιανικοῦ θέματος, ἀλλ' εἰς δανεισμόν ἐξ ἔργων τῆς Ἀνατολῆς, ἀποδεικνύει ὁ μετασχη-  
ματισμός, ὃν ὑφίστανται· ἀξία ἰδίᾳ προσοχῆς εἶνε ἡ παρυφή τοῦ ὑπὸ τοῦ Stzrygowski  
ἀπεικονιζομένου θωρακίου, ἔνθα τὰ καρδιόσχημα διατίθενται οὐχὶ εἰς ἔλικα ἀλλ' εἰς συνεχῇ  
σειρὰν ἐφαπτόμενα ἀλλήλων, εἰς διάταξιν δηλ. λίαν συνήθη εἰς σασανιδικά, περσικά καὶ  
ἐν γένει ἀνατολικά ὑφάσματα <sup>2</sup>.

Τὸ ἕτερον θωράκιον ἐντειχισμένον σήμερον εἰς τὸ ἐξωτερικὸν τῆς ἀψίδος τοῦ ἐν  
Θήβαις ναοῦ τῆς Κάτω Παναγίας (εἰκ. 45)  
μετὰ πολλῶν ἄλλων βυζαντινῶν καὶ ἀρχαίων  
τεμαχίων <sup>3</sup> ἀνήκει εἰς τὸν αὐτὸν κύκλον τῶν  
ἀναγλύφων, ὡς ἀποδεικνύει ἡ ὁμοιότης τῆς τέ-  
χνης, ἡ διακόσμησις του ἐκ τῶν τυπικῶν τρι-  
φύλλων, καρδιοσχήμων καὶ στρογγύλων φύλλων  
καὶ ἡ πρωτότυπος εἰς θωράκια ἀσύμμετρος δ'  
ὅλως καὶ πρωτογενὴς διάταξις τοῦ διακόσμου του.



45. Θωράκιον ἐκ λευκοῦ μαρμάρου ἐντειχισμένον  
ἄνωθεν τοῦ παραθύρου τῆς ἀψίδος νεωτέρου ναοῦ τῆς  
Κάτω Παναγίας ἐν Θήβαις.

Ἐκ τῆς ἐξετάσεως τῶν ἐν ταῖς ἀνασκαφαῖς  
τοῦ ναυδρίου τῶν Θηβῶν ἀνευρεθέντων δειγμά-  
των τούτων τῆς διακοσμητικῆς γλυπτικῆς τοῦ 9ου αἰῶνος, ὡς καὶ ἐτέρων γλυπτῶν συγχρό-  
νων ἔνεκα τῆς τέχνης των πρὸς τ' ἀνωτέρω, ἀποκειμένων ἐν Θήβαις, Ἀθήναις, Χαλ-  
κίδι καὶ ἄλλ. δύναται τις νὰ συναγάγῃ — τοῦλάχιστον μέχρι τῆς ἀνευρέσεως καὶ ἄλλων  
ὁμοίως χρονολογημένων ἐλληνικῶν βυζαντινῶν γλυπτῶν — τὰ ἐξῆς πορίσματα:

Ὡς πρὸς τὴν τέχνην, παρατηροῦμεν πλήρη κυριαρχίαν τοῦ ἐπιπεδομόρφου διακο-  
σμητικοῦ ἀναγλύφου· τοῦτο καταπίπτει ἐνίστε καὶ εἰς καθαρὰν σχεδιοποίησιν, προδίδου-  
σαν μίμησιν ὑφασμάτων, ξυλογλύπτων ἢ ἄλλων ἔργων τῆς χειροτεχνίας.

Ὡς πρὸς τὰ θέματα, βλέπομεν ὅτι κυριαρχεῖ ἐν τῇ βυζαντινῇ γλυπτικῇ τοῦ 9ου  
αἰῶνος ὁ ἐσχηματοποιημένος φυτικὸς διάκοσμος (κισσός, ἄκανθος, φοινικοειδῆ καὶ κληματί-  
δες)· χαρακτηριστικὸν εἶναι ὅτι ἐλλείπουσιν ἐντελῶς αἱ γεωμετρικαὶ ἔλικες μὲ τὰ ἡμί-  
φυλλα ἐκ φοινικοειδοῦς (Palmetteranken), αἵτινες εἶναι τὸ μᾶλλον διαδεδομένον θέμα  
εἰς τὰ μεσαιωνικά γλυπτά τῆς Ἑλλάδος <sup>4</sup>. Ὁμοίως ἐλλεῖπει τὸ πολλαπλὸν πλέγμα,  
ὅπερ ἀφθονεῖ εἰς τὰ σύγχρονα γλυπτά τῆς Ἰταλίας, αἵτινα ἐν τούτοις εἶναι πολὺ συγγενῇ  
πρὸς τὰ ἡμέτερα ὡς πρὸς τὴν τέχνην, ὡς εἶδομεν. Τέλος τὰ ζῶα ἀντιπροσωπεύονται εἰς  
τὰ ἐξετασθέντα γλυπτά, οὐχὶ ὅμως μὲ τὴν προτίμησιν, ἣν ἔχει δι' αὐτὰ ὁ 10ος ἰδίᾳ αἰὼν.

Ὡς πρὸς καταγωγὴν, ἐκ τῆς γενομένης συγκρίσεως (ἥτις καὶ ἀπετέλεσεν ἐνταῦθα τὸ

<sup>1</sup> Πρὸς περὶ καρδιοσχήμων ἢ φύλλων κισσοῦ καὶ τῆς  
καταγωγῆς αὐτῶν ἐν Dalton, Byzantine Art and Ar-  
chaeology, σ. 690, ἔνθα, ὡς εἶπομεν καὶ ἀνωτέρω σελ.  
17, ταῦτα ἐσφαλμένως θεωροῦνται σπανίζοντα μετὰ τὴν  
παλαιοχριστιανικὴν ἐποχὴν· τὸ φυτικὸν τοῦτο κόσμημα,  
ἐπανερχεται κατὰ τὸν 14ον αἰῶνα

<sup>2</sup> Πρὸς O. Falke, Kunstgeschichte der Seiden-  
weberei, ἔ. ἀ. εἰκ. 21, 34, 37, 52 (κλπ).

<sup>3</sup> Εἰς τὴν ἐξωτερικὴν ὄψιν τῶν πλευρῶν τοῦ νεωτέρου  
τούτου ἐν Θήβαις τοῦ τῆς Κάτω-Παναγίας, τοῦ ἰδρυθέν-  
τος τῷ 1867 ὑπὸ τοῦ Τηγίου ἀρχιτέκτονος Ἰω. Φιλιππότη,

ἔχουσιν ἐντοιχισθῇ περὶ τὰ τριάκοντα ἀρχαῖα καὶ βυζαν-  
τινὰ γλυπτά ἐκ διαφόρων μερῶν τῆς πόλεως περισυλλεγόντα  
καὶ προσδίδοντα σήμερον εἰς τὸν ναὸν ὅσιν παραπλησίαν  
πρὸς τὴν τῆς ἐν Ἀθήναις βυζαντινὴν ἐκκλησίαν τῆς Γορ-  
γοπηκίου παρὰ τὴν Μητρόπολιν. Τὰ πλεῖστα τῶν ἐντει-  
χισμένων αὐτόθι βυζαντινῶν γλυπτῶν ἀνάγονται εἰς τὸν  
11ον καὶ 12ον αἰ.

<sup>4</sup> Ἐν τῷ θέμα τοῦτο εἶναι προγενέστερον τοῦ 9ου αἰ.,  
ὡς δέχεται ὁ Strzygowski ἐν Altai — Iran, ἔ. ἀ. σελ. 74  
κ. ἔ., ἡ μεταγενέστερον τοῦτο ἀλλαχού θὰ ἐξετάσωμεν.

κύριον σημεῖον τῆς ἐρεῦνης ἡμῶν) εἶδομεν ἅφ' ἑνὸς μὲν στενὴν σχέσιν καὶ συνέχισιν ἐν γένει — μέ τινας μεταβολὰς ἐπὶ τὸ σχηματικώτερον — μεγάλου μέρους τῆς παλαιοχριστιανικῆς διακοσμητικῆς καὶ ἅφ' ἑτέρου εἰσαγωγὴν νέων θεμάτων προερχομένων ἐκ τοῦ πλουσίου διακόσμου τῆς Ἀνατολῆς.

Τὴν συνέχισιν ταύτης τῆς παλαιοχριστιανικῆς γλυπτικῆς ἐν Ἑλλάδι μὲ ἱκανὴν ποσὴν κατὰ πτωσιν ἐκτελέσεως, λ.χ. κατανοοῦμεν ὡς προερχομένην ἐκ τῶν γενομένων μετὰ τοὺς χρόνους τοῦ Ἰουστινιανοῦ βαρβαρικῶν ἐπιδρομῶν εἰς τὰς ἑλληνικὰς χώρας — τὴν εἰσαγωγὴν δὲ νέων ἀνατολικῶν θεμάτων δυνάμεθα νὰ ἐρμηνεύσωμεν ἐκ τοῦ ἐμπορίου. Εἶναι γνωστόν, ὅτι ἐν Θήβαις, Πάτραις, Κορίνθῳ κ. ἄλλ. <sup>1</sup> ἤκμαζεν ἡ ἱστοργία τῶν σιρικῶν μάλιστα ὑφασμάτων, ἀναπτυχθεῖσα κυρίως ἕνεκα συναγωνισμοῦ πρὸς τὰ ἀνατολικά ὑφάσματα καὶ μικροτεχνήματα, τὰ μεταφερόμενα ἀπὸ τῆς Συρίας εἰς τὴν Δύσιν. Ἡ Ἑλλάς, ὡς ἐν τῷ μέσῳ τῆς Μεσογείου εὐρισκομένη, ἦτο ὁ φυσικὸς σταθμὸς τῶν μεταφερόντων τὰ ἐμπορεύματα πλοίων καὶ τοῦτο ἀκριβῶς συνετέλεσεν εἰς τὴν ἀνάπτυξιν καὶ ἀκμὴν μεγάλων ἀγορῶν ἐν Ἑλλάδι, περιγραφὰς τῶν ὁποίων ἀναγινώσκουμεν εἰς βυζαντινοὺς συγγραφεῖς <sup>2</sup>.

Εἶναι ἐπόμενον, ὅτι τὰ ἀντικείμενα ταῦτα τῆς ἀνατολικῆς μικροτεχνίας, κυκλοφοροῦντα ἐν Ἑλλάδι — καὶ ὡς πολύτιμα προσφερόμενα πολλάκις εἰς ναοὺς καὶ μονὰς — κατέστησαν οἰκεῖα καὶ τὰ διακοσμητικὰ τῶν θέματα βαθμηδὸν ἐπεκράτησαν καὶ εἰσῆχθησαν ὡς ἐγγῶριος πλέον διάκοσμος καὶ εἰς ἔργα τῆς χριστιανικῆς γλυπτικῆς.

Νεώτεροι ἱστορικοὶ τῆς τέχνης διαφοροτρόπως ἐρμηνεύουσι τὴν βυζαντινὴν διακοσμητικὴν τῶν ἑλληνικῶν χωρῶν <sup>3</sup>. Τὸ ἀληθὲς εἶναι ὅτι ἐν Ἑλλάδι κατὰ τὸν 9<sup>ον</sup> αἰῶνα, ἑφ' ὅσον ἐκ τῶν χρονολογημένων μνημείων Σκριποῦς, Θηβῶν Χαλκίδος καὶ Ἀθηνῶν δυνάμεθα νὰ κρίνωμεν, διατηροῦνται τὰ παλαιοχριστιανικὰ στοιχεῖα — εἰσάγονται δέ, δι' οὓς λόγους εἶδομεν ἄνωτέρω, καὶ θέματα προερχόμενα ἐκ τῆς ἀνατολικῆς τέχνης Ἀπὸ τοῦ 10<sup>ου</sup> αἰῶνος ἐπεκτείνεται πλεότερον καὶ εἰς τὴν Ἑλλάδα τὸ κύμα τῶν καθαρῶς ἀνατολικῶν ζῶν τοῦ εἶδους τῶν γλυπτῶν τοῦ ναοῦ τῆς Γοργοεπηκόου παρὰ τὴν Μητρόπολιν Ἀθηνῶν, ἀπὸ τοῦ 11<sup>ου</sup> δὲ αἰῶνος καὶ ἐξῆς ἀκολουθοῦσι τὰ πλέγματα, τὰ κουφικὰ καὶ τὰ ἀραβουργήματα καθόλου.

Ἀλλὰ καὶ ταῦτα δὲν ἀποτελοῦσι τὸν μόνον κύκλον τῶν θεμάτων τῆς δευτέρας χιλιετηρίδος, ὡς ἐπ' εὐκαιρίᾳ ἄλλης μελέτης θὰ εἶδωμεν παραλλήλως ἔχομεν καὶ τότε ἀναζωπύρησιν παλαιοχριστιανικῶν θεμάτων καὶ ἀναβίωσιν παλαιότερας πλαστικῆς τέχνης, ἥτις συμβαδίζει πρὸς τὰ πρῶτα. Συχνότατα παρατηρεῖται ἐγκατάλειψις ἐπὶ τινα χρόνον ἑνὸς θέματος καὶ ἐπάνοδος αὐτοῦ μετὰ ἓνα ἢ δύο αἰῶνας ἐκ νέου (ὡς καὶ ἄνωτέρω εἶς τινα θέματα παρατηρήσαμεν), ὅπερ ὀφείλεται εἰς τὴν παράδοσιν, ἥτις συνέχει καὶ διέτει δλόκληρον τὴν βυζαντινὴν διακοσμητικὴν γλυπτικὴν, τῆς ὁποίας ἔχομεν πολλάκις ἐπιβίωσιν οὐ μόνον εἰς διακοσμητικὰ θέματα, ἀλλ' εἰς ὠρισμένας ἐποχὰς καὶ εἰς αὐτὴν ταύτην τὴν τέχνην καὶ τὴν τεχνουργίαν.

Γ. Α. Σωτηρίου.

<sup>1</sup> Περὶ τῆς ἀκμῆς τῆς ἱστοργίας ἐν Πάτραις καὶ Κορίνθῳ βλέπε Θεοφάνους συνέχειαν, ἔκδ. Βόννης, σελ. 316—321, ἡ ἀκμὴ δὲ τῆς Θηβαϊκῆς ἱστοργίας μαρτυρεῖται ὑπὸ τοῦ Νικητὰ Χωνιάτου (ἔκδ. Βόννης σ. 99 καὶ 608), Βενιαμὶν Τουδέλα παρὰ Tafel, de Thessalonica, σ. 223, 427) κ. ἄ.

<sup>2</sup> Βλ. περιγραφὴν ἀγορᾶς βυζαντινῆς Θεσσαλονίκης ἐν Γ. Σωτηρίου, ὁ ναὸς τοῦ Ἀγίου Δημητρίου, Ἀθῆναι 1920, σελ. 7 κ.ε. πρβλ. καὶ περὶ ἀγορῶν ἐν ἑλληνικαῖς χώραις, τοῦ αὐτοῦ, ἐν Ἀρχαιολογικῷ Δελτίῳ, 1916, σελ.

41 κ.ε. καὶ γενικῶς τὸ λαμπρὸν ἔργον τοῦ W. Hend, Geschichte des Levanthandels im Mittelalter, Stuttgart, 1879, τόμ. Β, σελ. 335 κ. ε., 616 κ. ε.

<sup>3</sup> Βλ. Strzygowski ἐν Amida, ἔ. ἀ. σελ. 375 κ.ε. πρβλ. καὶ Γ. Σωτηρίου, αἱ Βυζαντιναὶ Σπουδαί, Ἀθῆναι, 1920, σελ. 6 κ.ε. Τὸ πρόβλημα τῆς καταγωγῆς τῶν ἀνατολικῶν θεμάτων ἐν τῇ χριστιανικῇ γλυπτικῇ τῆς Ἑλλάδος πραγματευόμεθα εἰς ἐδικὴν μελέτην, ἥτις ἐλπίζομεν ταχέως νὰ ἴδῃ τὸ φῶς.

## ΜΙΝΔΗ-ΜΕΝΔΗ Η ΠΑΤΡΙΣ ΤΟΥ ΠΑΙΩΝΙΟΥ

ΥΠΟ ΓΕΩΡΓΙΟΥ Π. ΟΙΚΟΝΟΜΟΥ.

### 1. ΤΟ ΤΟΠΩΝΥΜΙΟΝ ΜΙΝΔΗ-ΜΕΝΔΗ ΚΑΙ ΤΑ ΝΟΜΙΣΜΑΤΑ ΤΗΣ ΜΕΝΔΗΣ.

Εἶναι γνωστὸν ὅτι ἡ πόλις Μένδη τῆς ἐν Μακεδονίᾳ Χαλκιδικῆς χερσονήσου ἔκοιψε κατὰ τὸν 6<sup>ον</sup> π. Χ. αἰῶνα τελευτῶντα νομίσματα φέροντα ὡς ἐπὶ τὸ πλεῖστον ὡς πρόσθιον τύπον ὄνον ἰθυφαλλικόν, ἐφ' οὗ, παρὰ τὴν οὐρὰν ἐπικάθεται πτηνὸν ραμφίζον τὴν πυγὴν τοῦ ὄνου. Τὸ πτηνὸν τοῦτο ἄλλοι ὀνομάζουσι κόρακα, ἄλλοι κορώνην καὶ ἄλλοι ψᾶρα (εἰκ. 1. πρβ. Babelon *Traité des monnaies* II 1, 1131 ε. ἀρ. 1596-1605 ε. Head *Histor. num.*<sup>2</sup> 211. Regling *Zeit. f. Numismatik* XXXIV 1923, 7 ε. Babelon *Rev. numismatique*, 1922, 103 ε. = περὶ τοῦ εὐρέματος τῆς Καλλάνδρας, περιέχοντος νεώτερα νομίσματα τῆς Μένδης. Τὸ ἐν τῇ εἰκ. 1 νόμισμα εἶναι τὸ παρὰ Babelon *Traité* II 1, 2139 ἀρ. 1618 πίν. LI, 14 Paris: Cabinet des médailles).



1. Νόμισμα τῆς Μένδης (2: 1).  
(Ἰχνογράφημα Ἀ. Ξυγγοπούλου).

Ὁ Regling (*ZfN* 1923) ἀπορρίπτων τὴν περὶ τοῦ πτηνοῦ ὡς κόρακος παρὰ τε τοῖς προγενεστέροις καὶ αὐτῷ τῷ Babelon ἀπαντῶσαν ἐρμηνεῖαν καταλήγει εἰς τὴν παραδοχὴν τῆς γνώμης ὅτι τὸ παριστώμενον πτηνὸν εἶναι μᾶλλον ψᾶρ (Star), τὸ κοινῶς λεγόμενον ψαρῶνι, τὸ ὁποῖον ἀνῆκεν εἰς τὴν οἰκογένειαν τῶν Βουφαγιδῶν καὶ, ὅπως ὁ Madenhacker ἐν Ἀφρικῇ, οὕτω καὶ τοῦτο ἐν Εὐρώπῃ, ἦτο εὐεργετικὸν τῶν βοῶν, τῶν ὄνων καὶ ἄλλων ζώων, ἅτε ἀποσπῶν ἀπ' αὐτῶν πρὸς ἰδίαν αὐτοῦ τροφήν τὰ ζωῦφια τὰ ἐνοχλοῦντα αὐτά. Τὴν γνώμην ταύτην ἀνέπτυξε πρῶτος ὁ Keller *Die antike Tierwelt* I (1909) 250. 267, ἰδίᾳ δὲ II 81. 98, ἔνθα ὁ κόραξ τῶν νομισμάτων τῆς Μένδης ταυτίζεται πρὸς τὸν Rosenstar. Περὶ τοῦ ὄνου ὡς διονυσιακοῦ ζώου πρβ. Keller *αὐτ.* I 267. 269 RE<sup>2</sup> VI 1,626 ε. Σβορώνος *Διεθν. Ἐφ. Νομ.* Ἀρχ. XIX 1918-19, 181 ε. Θαυμασταὶ προτομαὶ διονυσιακοῦ ὄνου ἐκόσμου ἀρχαίας κλίνας συμποσίων, εὐρίσκονται δὲ συνειλεγμέναι παρὰ Ransom *Ancient Greek Furniture* πρβ. καὶ ΠΑΕ 1914, 141. 142 εἰκ. 7 (Πέλλης).

Ὁ Macdonald *Coin types* 108 ἤκασε πρὸς ἐρμηνεῖαν τοῦ νομισματικοῦ τύπου τῆς Μένδης τὴν ὑπαρξίν ἀγνώστου τινὸς ἡμῖν διονυσιακοῦ μύθου (πρβ. Head HN<sup>2</sup> 211. Regling *αὐτ.* 13 σημ. 1). Εἶναι ἀληθὲς ὅτι ἡ δρᾶσις αὕτη τοῦ πτηνοῦ δυνατόν νὰ ἦτο εὐεργετικὴ τῷ ὄνῳ ἐν τε τοῖς ἀρχαίοις καὶ ἐν νεωτέροις ἴσως χρόνοις, ἀλλὰ δὲν εἶναι ἐπὶ τοῦ νομισματικοῦ τύπου ἀμέσως εὐκρινὴς ἡ σχέσις τοῦ πτηνοῦ πρὸς τὸν ἐν διονυσιακῷ ὀργανισμῷ εὐρισκόμενον ὄνον. Διότι ἐν τῇ νομισματικῇ παραστάσει δὲν πρόκειται περὶ ἀπλῶς νεμομένου ὄνου, ἐν ἡσυχῇ καταστάσει εὐρισκόμενου, ἀλλὰ περὶ ὄνου ἔχοντος ἔκδηλον τὴν πρὸς τὴν διονυσιακὴν μανίαν σχέσιν αὐτοῦ. Δὲν εἶναι ἄρα πιθανόν ὅτι καὶ ἐν ἔστω μέρος τῆς παραστάσεως εἶναι

ἄσχετον πρὸς τὴν ὅλην αὐτῆς ἔννοιαν. Διὰ τοῦτο ὁ Macdonald, καταφεύγων εἰς τὴν εἰκασίαν περὶ ἀγνώστου διονυσιακοῦ μύθου, ἀνταποκρίνεται εἰς τὴν αἰσθητὴν καὶ πολὺ λογικὴν ἀνάγκην τῆς ἐνότητος τῆς ἐννοίας τῆς παραστάσεως, ἣτις διασπᾶται καὶ διαχέεται διὰ τῆς εἰσαγωγῆς τοῦ ζυφοφίλου πτηνοῦ, ἀδιαφόρως καὶ ἀσυναρτήτως καθημένου ἐπὶ τῶν νώτων τοῦ ὄνου, ἀπησχολημένου δὲ περὶ ἔργον, ὅπερ οὐχὶ μόνον θὰ ἦτο ἀπλῶς ἀδιάφορον πρὸς τὴν κατάστασιν, ἀλλὰ καὶ διὰ τῆς μεγίστης πρὸς ταύτην ἀντιθέσεως θὰ προεκάλει εἰς πάντα θεατὴν ἐντύπωσιν οὐχὶ εὐνοϊκὴν διὰ τὴν ἐνότητα τῆς παραστάσεως. Διότι δὲν πρόκειται ἐνταῦθα περὶ συμβόλου ἀνεξαρτήτου τοῦ νομισματικοῦ τύπου, ἀλλὰ περὶ πτηνοῦ ἀναποσπάστως ἀνήκοντος εἰς τὴν ὅλην παράστασιν, τὴν ὄντως ἐντελῶς μοναδικήν.

Καὶ ἐὰν μὴ δεχθῶμεν τὴν ὑπαρξίν μύθου συνδέοντος τὸν κόρακα ἢ τὴν κορώνην πρὸς τὸν ὄνον, πάλιν ὀφείλομεν νὰ δεχθῶμεν ὅτι ὁ ραμφισμὸς δὲν εἶναι ἄσχετος πρὸς τὴν κατάστασιν τοῦ ὄνου. Δὲν εἶναι δὲ ἀπίθανον ὅτι ὁ ραμφισμὸς οὗτος συνδέεται πρὸς αὐτὴν τὴν διονυσιακὴν ὑπερέντασιν τοῦ τετραπόδου. Εἴτε εἶχε διατυπωθῇ τὸ πρᾶγμα ἐν μύθῳ εἴτε ἦτο ἄγνωστον ὡς μῦθος, δὲν ἀποκλείει τὴν παρατήρησιν τῶν καθ' ἡμέραν τελουμένων, ἀφ' ὧν ἄλλως τε πλειστάκις ἀφορμῶνται οἱ μῦθοι. Τὸ πτηνόν, οἷονδῆποτε καὶ ἂν εἶναι, ραμφίζει τὴν πυγὴν τοῦ ὄνου εἴτε πρὸς ἀποκόμισιν ζωῦφίων εἴτε, ὅπερ πιθανώτερον πρὸς ἀποκόμισιν τροφῆς ἐκ τῶν περὶ τὸν χῶρον ἐκεῖνον ὑπολειμμάτων κόπρου. Ὁ ἐλαφρὸς νυγμός τοῦ εὐαισθήτου ἐκεῖνου τόπου τοῦ ζῦφου χρησιμοποιεῖται ὑπὸ τοῦ τεχνίτου, ἵνα δηλωθῇ ἡ ἐνισχυτικὴ τῆς καταστάσεως τοῦ τετραπόδου δρᾶσις τοῦ πτηνοῦ. Εἶναι δὲ οὕτω συνδεδεμένα πρὸς ἄλληλα τὰ δύο σημεῖα, ὥστε δὲν φαίνεται ἀμέσως ποῖον ἐκ τῶν δύο εἶναι τὸ κύριον. Ἀλλ' ὅτι τὸ ἓν εἶναι ἀνεξάρτητον τοῦ ἄλλου, οὐδόλως φαίνεται πιθανόν. Τοῦναντίον παρατηρῶ ἀριστοτεχνικὴν τὴν παράστασιν τῆς ἡδονῆς τοῦ κτήνους ἐν τῇ θέσει τῆς κεφαλῆς καὶ ἐν τῇ ἄρσει τοῦ σκέλους. Θὰ ἦτο δὲ ἐπικίνδυνον νὰ περιορίζηται τις ἐν τῇ ἐρμηνείᾳ ὁμοίων ἀκολάστων ἀρχαίων παραστάσεων παρασυρόμενος ὑπὸ νεωτέρων ἀντιλήψεων περὶ δημοσίας αἰδοῦς.

Ἀλλὰ καὶ εἰς τὸ ὄνομα τῆς πόλεως νομίζω ὅτι ποιεῖ ὑπαινιγμὸν ἢ παράστασις.

Τὰ ἀρχαιότατα τῶν νομισμάτων τῆς Μένδης εἶναι, ὡς γνωστόν, ἀνεπίγραφα. Τὰ μετὰ ταῦτα κοπέντα φέρουσιν ἐπιγραφὴν ΜΙΝ, ΜΙΝΔΑΟΝ ἢ ΜΙΝΔΑΙΟΝ. Ὁ Babelon ἐνθ. ἀν. παρατηρεῖ ὅτι ὁ τύπος τοῦ ἐθνικοῦ ἐπὶ τῶν ἀρχαιοτάτων νομισμάτων τούτων «εἶναι ἀδιαφόρως ΜΕΝ ἢ ΜΙΝ· ἔπειτα ὑπάρχει ΜΙΝΔΑΟΝ καὶ ΜΙΝΔΑΙΟΝ· ὁ δὲ τύπος ΜΕΝΔΑΙΟΝ ἐπικρατεῖ ὕστερον ἀπὸ τῶν μέσων τοῦ 5<sup>ου</sup> αἰῶνος». Τὸ ἀκριβὲς εἶναι ὅτι τὸ ἐπιγράφιον ΜΕΝ δὲν ἀπαντᾷ ἢ μόνον ἅπαξ κατὰ τὴν περίοδον ἐκείνην ἐπὶ νομίσματος, φέροντος ἰθυφαλλικὸν ἡμίονον ἢ ὄνον, ἥτοι ἐπὶ ἀργυροῦ τετραβόλου τῆς συλλογῆς H. Weber (Num. Chron. 1898, 252 ἀρ. 8). Τὸ τετράβολον τοῦτο, ἐφ' ὅσον δύναται τις νὰ κρίνῃ ἐκ τῶν ἀπεικονίσεων, δὲν εἶναι ἀναμφισβητήτως τῶν πρώτων ἐπιγεγραμμένων ἐκδόσεων, ἀλλὰ δύναται νὰ ἀνήκῃ εἰς τὴν μεταβατικὴν περίοδον τοῦ μεταβεβλημένου ὡς πρὸς τὸν πρώτην συλλαβὴν ἐπιγραφίου, τοῦτο δέ, διότι ὁ τύπος ΜΕΝΔΑΙΟΝ εἶναι ὁ ὕστερον δι' ὅλης τῆς σειρᾶς τῶν νομισμάτων τῆς Μένδης κρατῶν. Διὰ τοῦτο δὲ σχεδὸν περιττεύει νῦν πλέον ἢ ἐπανόρθωσις τῆς γνώμης τοῦ Kirchhoff Studien z. Gesch. des griech. Alphabets<sup>1</sup> (1887) 119 ἐ, ὅτι προγενέστερος εἶναι ὁ τύπος τοῦ νομισμ. ἐπιγραφίου ΜΕΝΔΑΙΟΝ, ὕστερος δὲ ὁ τοῦ ΜΙΝΔΑΟΝ.

Ἀπομένει ἄρα ὡς πρῶτος τύπος τοῦ ὀνόματος τῆς πόλεως ὁ τοῦ ΜΙΝΔΗ. Ἀλλ' ὁ σχηματισμὸς *Μίνδη* ἀπὸ τοῦ *μίνθη* εἶναι οὕτω σύμφωνος πρὸς τοὺς φθογγολογικοὺς νό-

μους τῆς Μακεδονίας ἐν τῇ ἀποδόσει τῶν δασέων διὰ τῶν μέσων καὶ δὴ καὶ τοῦ θ διὰ τοῦ δ (πρβ. κεφαλή-γαβαλά, ὀφρύες-ἀβρούφες, Ξανδικός-Ξανθός (Ξοῦθος), δάνος-θάνος καὶ ἄλλα· (πρβ. Γ. Ν. Χατζιδάκι Περὶ τοῦ Ἑλληνισμοῦ τῶν ἀρχαίων Μακεδόνων = ἐν Γλωσσολογικαῖς μελέταις Α, 95 ἐ. καὶ μετὰ τοῦτον Ο. Hoffmann Die Makedonen 50.51. Thumb Handbuch der griech. Dialekte 8· κ.ἀ.), ὥστε δύναται τις ἀδιστάκτως νὰ θεωρήσῃ τὸν διὰ τῶν ἀρχαιοτάτων νομισμάτων μεμαρτυρημένον τύπον **Μίνδη** ὡς ὄντως πρῶτον Μακεδονικόν, ὡς ὑστερογενὴ δὲ τὸν τύπον **Μένδη**. Ἴσως θὰ ἡδύνατό τις νὰ εἴπῃ ὅτι τὸ ε ἐσώζετο, τονούμενον ἐν τῇ λ. **Μένδη**, μεταφερομένου δὲ τοῦ τόνου ἐπ' ἄλλης συλλαβῆς ἐν παραγώγοις τύποις, οἷον Μενδαῖος, ἡτόνει καὶ μετέπεσεν εἰς ι ὡς καὶ σήμερον ἐν τῇ βορείᾳ Ἑλλάδι διὰ τὸν διάφορον τονισμόν συμβαίνει.

Τὴν διμορφίαν τοῦ τοπωνυμικοῦ ἐτόνισεν ἤδη ὁ Wolfg. Helbig ἐν Arch. Ztg 1862, 309, ὑποπεύσας ὅτι τὸ ἐν τῷ κώδικι τοῦ Στεφάνου τοῦ Βυζαντίου Rehdigernus ὑπεργεγραμμένον ι (Μένδην, καθ' ἃ ἐν τῇ ἐκδόσει φέρεται: **Ἀπολλόδωρος Μένδην αὐτὴν φησι**), ἴσως κατὰ λάθος ἐγράφη ὑπὲρ τὸ η ἀντὶ νὰ γραφῇ ὑπεράνω τοῦ ε, ὥστε νὰ μαρτυρῇται καὶ ἄλλως ὁ τύπος **Μίνδη**. Ἐπάγεται δὲ ἐκεῖ ὁ Helbig ὅτι **Μίνδη** θὰ εἶναι τὸ ἀρχέγονον Ἰωνικὸν τοπωνύμιον, ὅπερ δι' Ἀττικὴν ἐπίδρασιν (περὶ τὸ 470 π. Χ.) μετετράπη εἰς **Μένδη**, ὅπως τὸ Ἰωνικὸν **ιστίη** ἐγένετο **ἐστία**. Οὕτω προσεπάθησε μὲν νὰ ἐρμηνεύσῃ ὁ Helbig τὴν διμορφίαν τοῦ ὀνόματος, ἀλλ' αὐτὸ τὸ ὄνομα δὲν ἐξήτασε. Ὅτι εἰς τὸ τοπωνύμιον ὑπόκειται ἡ λέξις **μίνδη** καὶ καθ' ἑαυτὸ μὲν κρίνων τὸ πρᾶγμα εὐρίσκω πιθανώτατον, ἀλλὰ κυρίως καὶ μετὰ μεΐζονος βεβαιότητος συμπεραίνω ἐκ τῆς μὴ παρατηρηθείσης μέχρι τοῦδε ὑπάρξεως συγγενοῦς δημοτικοῦ ἐν αὐτῇ τῇ μητροπόλει τῆς Μένδης, τῇ Ἐρετρίᾳ. Περὶ τῶν ἀποικιῶν τῆς Ἐρετρίας πρβ. Fr. Bilabel Die ionische Kolonisation (=Philologus Suppl. XIV, 1, Leipzig 1920) 217. Pauly RE<sup>2</sup> VI 422 (Philippson) καὶ Supplementb. IV 376 (Geyer). Μεταξὺ τῶν ἐκ τῶν καταλόγων Ἐρετριέων δημοτῶν συναχθέντων ὑπὸ τοῦ μακαρίτου Σταυροπούλου ὀνομάτων Ἐρετρικῶν δήμων ἀπαντᾷ ἐν Ἐρετρίᾳ καὶ ὄνομα δήμου **Μινθοῦς** (πρβ. Ἀρχ. Ἐφ. 1895, 150 § 15. IG XII 9, σελ. 209 ἐν λ. Eretria· demi Eretr.). Εἶναι δὲ τὸ **Μινθοῦς** τοῦτο δηλωτικὸν πλησμονῆς, ἴσον τῷ **μινθῶν** καὶ παρηγμένον ἐκ φυτοῦ, ὡς καὶ ἄλλα γνωστά, ἰδίᾳ Ἀττικὰ τοπωνυμικά, ὡς ἤδη ὀρθῶς παρετήρησεν ὁ Σταυρόπουλος· πρβ. καὶ Geyer Topographie und Geschichte der Insel Euboea 79, ἐνθα ἀναφέρεται καὶ ἡ ὑπὸ τοῦ Köhler γενομένη περιττὴ συμπλήρωσις τοῦ **Μινθουντόθεν** εἰς **Ἀμινθουντόθεν**. Ἡ **Μίνδη-Μίνδη** εἶναι ἀπλῶς αὐτὸ τὸ ὄνομα τοῦ φυτοῦ, ἀλλ' ἐν περιληπτικῇ πάντως ἐννοίᾳ καὶ τοῦτο. Ἀνάλογα ἐκ τῆς περὶ τὴν Μένδην χώρας εἶναι ἡ **Ἀκανθος** καὶ ἡ **Ὀλυνθος**, ἀμφοτέρω ἐκ τοῦ βοτανικοῦ βασιλείου εἰλημμένα. Ἄξιον προσοχῆς εἶναι ὅτι, ἐνῷ τὰ ἄλλα ἔμειναν γλωσσικῶς ἀνεπηρέαστα ὑπὸ τοῦ Μακεδονικοῦ περιβάλλοντος (**Ὀλυνθος** οὐχὶ **Ὀλυνδος** καὶ **Ἀκανθος** οὐχὶ **Ἀκανδος**), ἡ μίνθη ἐμφανίζεται ὡς **Μίνδη** καὶ μεταπίπτει εἴτα εἰς **Μένδην**. Δὲν εἶναι ἀπίθανον ὅτι οἱ Ἐρετριεῖς ἀποικοί, προσηγνηθέντες, ὑπέστησαν πλεόν των ἄλλων τὴν γλωσσικὴν ἐπίδρασιν συνοικητόρων τυχόν ἐν τῇ νέᾳ πόλει Μακεδόνων ἢ καὶ ὅτι εἶχεν ἤδη ὁ τόπος τὸ ὄνομα **Μίνδη** παρὰ τοῖς ἐπιχωρίοις Μακεδόσι, διὰ τοῦτο δέ, εἰ καὶ βεβαίως οὐχὶ μόνον διὰ τοῦτο, καὶ ἐξελέγη ὑπὸ τῶν ἀποίκων Ἐρετριέων, ἐνθυμουμένων τὸν ἐν τῇ πατρίδι **Μινθοῦντα**.

Ἄξια παραβολῆς ὡς πρὸς τὸν γλωσσικὸν τύπον εἶναι καὶ ἡ ὑπὸ τοῦ Στεφάνου τοῦ Βυζαντίου ἐν λ. **Τίνδιον** ἀναφερομένη **Τίνδη Θράκης Χαλκιδικὴ πόλις**, ἥτις

νομίζω ὅτι συνδέεται πάντως πρὸς τὴν ὑπὸ τοῦ Ἡσυχίου ἀναφερομένην γλῶσσαν: **τινθόν**, **ἐφθόν**, (πρβ. λεξικά) καὶ **τινθαλέος**=**θελεμός** κλπ· ὥστε Τίνδη=Τίνθη=Θέρμη.

Ὡσαύτως ἀξία προσοχῆς γλωσσικῶς εἶναι καὶ ἡ ὑπὸ τοῦ Ἡροδότου H, 123 ὡς παρὰ τὸν Θερμαῖον κόλπον κειμένη ἀναφερομένη πόλις **Σίνδος**, (Fick VO. 106, 191), ἣν ὁ Στέφανος λέγει **Σίνθον**, αἱ δὲ Ἀττικαὶ φορολογικαὶ ἀναγραφαὶ καλοῦσι **Σίνον** (πρβ. Boeckh Staatshaushalt der Athener II, 728 καὶ Stein (εἰς Ἡρόδοτον αὐτ.) ὅστις βεβαιοῖ τὸν τύπον **Σίνδος** καὶ ἐκ τοῦ Ἀντιοχέως γραμματικοῦ, τοῦ Ἡρωδιανοῦ δὲ μαθητοῦ, Ἀρχαδίου 48,9). Ἐκ τοῦ Ἡσυχίου εἶναι περιειλημμένη ἐν τοῖς λεξικοῖς ἡ γλῶσσα: **σίνδης**· **γέρων**.

Κατὰ ταῦτα αἱ ἐν τῷ λεξικῷ τῶν κυρίων ὀνομάτων τοῦ Pape καὶ Benseler ἐν λ. Μένδη ἀπαντῶσαι ἐτυμολογίαι ὅτι τὸ Μένδη=Μέλδη ἦτοι Schmelz εἶτε ἐκ ῥίζης **Μεν**=Leibe ἦτοι Μένουσα δὲν φαίνονται οὐδεμιᾶς ἀξιαί προσοχῆς.

Ὅτι ἐκ τοῦ μίνθη προῆλθεν ὁ τύπος \*μένθη—Μένδη δὲν ὑπάρχει ἀμφιβολία. Βέβαιον εἶναι ὅτι τύπου τοῦ προσηγορικοῦ \*μένθη δὲν ἐσώθη παράδειγμα, ἐφ' ὅσον τοῦλάχιστον δύναται τοῦτο νὰ ἐξακριβωθῇ διὰ τῶν λεξικῶν. Εἶναι ἐν τούτοις ἀξίον σημειώσεως ὅτι οἱ Ῥωμαῖοι ἀποδίδουσι τὴν Ἑλλην. **μίνθη** διὰ τῆς Λατ. λέξ. ἡ μάλλον μεταγραφῆς *mentha*.—Ὁ Στέφανος ὁ Βυζ. ἐν λ. **Καλαμένθη** σημειοῦται: **Καλαμένθη**, ἥτις καὶ **Καλαμίνθη**, πόλις **Λιβύης**. **Ἐκαταῖος** περιηγῆσει. **Κρεῖττον οὖν ὡς Ἡρόδοτος διὰ τοῦ ἰ πόλις Φοινίκων**. Ἀλλ' ἐνταῦθα ἴσως πρόκειται περὶ ξένου ὀνόματος.

Καὶ ταῦτα μὲν πρὸς ἐρμηνείαν τοῦ τοπωνυμίου **Μίνδη**—**Μένδη**. Ἀλλ' ὡς πρὸς τὴν λ. **μίνθη** ὀφείλομεν νὰ παρατηρήσωμεν ὅτι παρὰ τὴν κυρίαν αὐτῆς σημασίαν, ἥτις δηλοῖ τὸ γνωστὸν εὐῶδες φυτόν, εἶχε καὶ ἄλλην, καταχρηστικὴν πιθανώτατα ταύτην. Ἡ κόπρος τῶν κτηνῶν ἐκαλεῖτο ὑπὸ τῶν ἀρχαίων **ὄνθος**, ἀλλ' ἐκαλεῖτο ἴσως καὶ **μίνθη**. Διότι, ἐν ᾧ ἐκ τινος χωρίου τοῦ Ἡσυχίου ἐν λ. **μίνθη** καὶ ἐν λ. **ψώζος** μανθάνομεν ὅτι μίνθη καὶ μίνθος λέγεται **ἡ ἀνθρωπεῖα κόπρος**, ἐν τῷ εἰς Ἀριστοφάνους Πλοῦτον στ. 313 ἀρχαίῳ σχολίῳ ὡς ἐρμηνεύμα τοῦ ἀριστοφανείου στίχου: **μινθώσομεν θ' ὥσπερ τράγου τὴν ῥῖνα** κεῖται: **μίνθος κυρίως ἡ τοῦ τράγου κόπρος, καταχρηστικῶς δὲ καὶ ἡ τοῦ ἀνθρώπου** (πρβ. ἐκδοσιν σχολίων ὑπὸ Rutherford I σελ. 40). Ἀφοῦ ἄρα ὁ ἀρχαῖος σχολιαστὴς ῥητῶς λέγει ὅτι ἡ μίνθη καταχρηστικῶς δηλοῖ τὴν ἀνθρωπίνην κόπρον, εἶναι σαφές ὅτι ἄλλως κανονικῶς ἐδήλου αὕτη τὴν κόπρον τῶν ζώων, τοῦτο δὲ δηλοῦται καὶ ἐκ τῆς χρήσεως τοῦ Ἀριστοφάνους. Ὅτι ὅμως ἡ μίνθη ἐδήλου «κυρίως τὴν κόπρον τοῦ τράγου», ἦτοι μόνην ταύτην, ὑποθέτω ὅτι εἶναι τοῦ σχολιαστοῦ γνώμη, ἣν οὗτος θὰ ἐσχημάτισεν ἐξ αὐτοῦ τοῦ χωρίου τοῦ Ἀριστοφάνους.

Ὁ Leo Meyer ἐν τῷ Handbuch der griechischen Etymologie IV, 380 παραβάλλων τὸ **μίνθη**=κόπρος ἢ Menschenkot πρὸς τὴν **μίνθη** τὸν ἡδύοσμον εἰκάζει ὅτι ἀμφότερα διὰ τὴν ἰσχυρὰν ὁσμὴν ὀνομάσθησαν ὁμοίως. Παρατηρῶ ἐν τούτοις ὅτι καὶ ἡ λέξις **ὄνθος**=κόπρος ζώων παρουσιάζεται ἐν τῷ παραγῶγῳ ῥήματι **ὄνθυλεύω** καὶ μετὰ τοῦ μ **μονθυλεύω**. Δὲν εἶναι δὲ ἀπίθανον ὅτι αἱ δύο λέξεις, παρὰ τὴν σημασιολογικὴν, ἔχουσι καὶ ἐτυμολογικὴν συγγένειαν. Ὁ Leo Meyer ἐν λ. ὄνθος σημειοῦται ὅτι εἶναι «σκοτεινὴ ἡ ἀρχὴ τῆς λέξεως»· πρβ. καὶ Boisacq Dictionn. étym. 639. 703.

Ἐπανερχόμενος εἰς τὸν νομισματικὸν τύπον τῆς Μένδης παρατηρῶ ὅτι ὁ κόραξ, ὁ ὑπὸ τοῦ Keller καὶ τῶν ἀκολουθούντων αὐτῷ ἐκληφθεὶς ὡς ψάρ, δὲν ραμφίζει τὴν πυγὴν τοῦ ὄνου εἰ μὴ μόνον πρὸς ἀποκόμισιν τροφῆς.

Τὴν ὀρθὴν δὲ ταύτην ἐντύπωσιν ἔχει ἤδη ὁ Mionet Supplém. III σ. 82 ἀρ. 500 λέγων ὅτι ὁ κόραξ παρίσταται «*ab ano pascens*».

Καὶ ὁ Cadalvene Recueil de médailles gr. inéd. (1825) 64 ἀρ. 5 περιγράφων ὅμοιον νόμισμα καταλήγει: dessus la croupe un corbeau introduisant son bec dans l'anus de l'animal pour y prendre sa nourriture.

Καὶ ὁ H. Weber Num. Chron. 1898, 256 ἀρ. 20 περιγράφει ὀρθῶς κατὰ τὴν παράδοσιν: on back crow *ab ano pascens*.

Καὶ ὁ Babelon Revue Numism. 1912, 12 ἀρ. 22—23, ἰδίᾳ δὲ ἐν Rev. Num. 1922, 115 διατηρεῖ τὴν ὀρθὴν ἐκδοχὴν τῆς ἀσχολίας τοῦ κόρακος: Le corbeau était aussi un animal répugnant et c'est ce caractère que nous devons lui reconnaître sur les monnaies de Mendé. c'est un mangeur de charognes et d'excréments.... C'est ce côté répugnant des mœurs du corbeau et de la légende de l'âne Silène qu' aexploité la numismatique de Mendé dès ses origines.

Καὶ ὁ μακαρίτης Σβορώνος ἐν Διεθν. Ἐφημ. Νομ. Ἀρχ. (13) 1911, 252 ἀρ. 151, περὶ ὁμοίου νομίσματος τῆς Μένδης προκειμένου, περιγράφει: «ἐπὶ τῶν ὀπισθίων τοῦ ὄνου κάθεται κόραξ ἀφαιρῶν τὸν ὄνθον ἀπὸ τοῦ πρωκτοῦ τοῦ ὄνου». Παραλείπω πλείστας ἄλλας περιγραφὰς καταλόγων συλλογῶν ἢ πωλήσεων, αἵτινες ἐπαναλαμβάνουσι τὴν παραδεδομένην ἐκδοχὴν.

Ἀλλὰ πάντες οἱ προειρημένοι, καίπερ ὀρθῶς παρατηροῦντες, δὲν προέβησαν τὸ μικρὸν ἔτι βῆμα πρὸς ἐρμηνείαν τοῦ νομισματικοῦ τύπου

Ἡ δευτέρα σημασία τῆς λ. μίνθη, ἡ αὐτὴ πρὸς τὴν τῆς λ. ὄνθος, παρέχει ἡμῖν τὴν κλεῖδα τοῦ «Ἀριστοφανείου» λογοπαιγνίου ἐπὶ τοῦ Μενδαίου νομίσματος. Ὁ δὲ κόραξ τρώγων τὴν μίνθην τοῦ ὄνου εἶναι συγχρόνως καὶ ὁ προάγων τὴν ἐκδηλον διονυσιακὴν κατάστασιν τοῦ ὄνου, συνδέεται ἄρα καὶ πρὸς τὴν διονυσιακὴν φύσιν τοῦ ζφου.

Ἀξία προσοχῆς εἶναι καὶ ἡ πρό τινος ὑπὸ τοῦ P. Kretschmer ἐν Glotta XII 1923 104 (πρβ. καὶ σ. 261. 283), ἐξετασθεῖσα λατινικὴ λέξις mentula (αἰδοῖον), ἡ πιθανώτατα ὑπ' αὐτοῦ πρὸς τὴν λ. menta-μίνθη σχετισθεῖσα.

Διδακτικὸν δὲ εἶναι καὶ τὸ χωρίον τοῦ Διοσκορίδου III 34 ὅτι *ἡ μίνδη ἦτοι ὁ ἡδύοσμος ἀφροδίσια ἐρεθίζει*. Τὴν ἐρωτικὴν δὲ σημασίαν τῆς μίνθης, τοῦ φυτοῦ, ἀνευρίσκει ὁ Kretschmer καὶ ἐν τῷ παρὰ Στράβωνι VIII 344 ἀναφερομένῳ μύθῳ, τῷ συνδεομένῳ πρὸς τὸ παρὰ τὴν Τριφυλικὴν Πύλον ὄρος Μίνθην. *Πρὸς ἔω δ' ἐστὶν ὄρος, τοῦ Πύλου πλησίον, ἐπώνυμον Μίνθης, ἣν μυθεύουσι παλλακὴν τοῦ Ἄδου γενομένην, πατηθεῖσαν ὑπὸ τῆς Κόρης εἰς τὴν κηπαίαν μίνθην μεταβαλεῖν, ἣν τινες ἡδύοσμον καλοῦσι*» (πρβ. Κοραῖ Στράβωνος Γεωγραφικὰ τόμ. Δ. 136. Ἀπολλοδώρου Βιβλιοθ. τόμ. β' σ. 65. Ὀππιανοῦ Ἀλιευτικὰ 3,492. Φώτιον ἐν λ. Μίνθα. Ovid. Metam. IX 729).

Ὡσαύτως χαρακτηριστικὴ εἶναι ἡ παρὰ τῷ Φωτίῳ πληροφορία τοῦ Ζηνοδότου: *Ζηνόδοτος δὲ τὴν Ἰνγγα ὑπ' ἐνίων Μίνθαν λέγεσθαι, θυγατέρα μὲν οὔσαν Πειθοῦς, Ναῖδα δὲ νύμφην* Τὸ πτηνὸν Ἰνγξ, ἡ σεισοπυγίς, ἐχρησιμοποιεῖτο ὑπὸ τῶν ἀρχαίων, ὡς διδάσκει ὁ Θεόκριτος ἐν τῷ 2ῳ εἰδυλλίῳ, καὶ ὡς φίλτρον, διότι ἐπιστεύετο *ἐν τῇ φύσει ἔχειν ἐρωτικὴν πειθῶ*. Ἀφοῦ ἄρα ἡ Ἰνγξ ἐταυτίζετο πρὸς τὴν νύμφην *Μίνθην*, ὀφείλει νὰ ἀποδοθῇ αὐτῇ περίπου ἡ αὐτὴ φύσις, οὕτω δέ, κατὰ τὸν Kretschmer, εἶναι εὐνόητον ὅτι τὸ λαϊκὸν πνεῦμα μετεχειρίζετο τὴν λέξιν (μίνθη), menta-mentula καὶ πρὸς κεκαλυμμένην ἔκφρασιν

τοῦ φαλλοῦ. Ὅτι ἡ λ. *mentula* συνδέεται πρὸς τὴν *menta* - μίνθη μᾶλλον ἢ πρὸς τὸ *mentum* - *mons* - *eminere*, πρὸς ὃ ἐσχέτισεν αὐτὸ ὁ Walde *Lateinisches etymologisches*<sup>2</sup> *Wörterbuch* 477 (παρὰ Kretschmer αὐτ.), εἶναι πιθανώτατον. — Ἀλλὰ καὶ ἄλλη δύναται νὰ εἶναι ἡ αἰτιολογικὴ σχέσις τῶν δύο λέξεων, τῆς μίνθης - *mentula* (*menta*), πιθανῶς δὲ ἡ αὐτὴ, ἥτις προεκάλεσεν, ὡς εἶδομεν ἄνωτέρω, καὶ τὴν χρῆσιν τῆς μίνθης ἀντὶ τῆς κτηνώδους κόπρου. Ἀλλ' ὅπωςδήποτε καὶ ἂν ἔχει τὸ πρᾶγμα, σημαντικὴ εἶναι ἡ σχέσις τῆς μίνθης πρὸς τὰ ἐρωτικά. Δὲν εἶναι βεβαίως ἀδύνατον νὰ προϋπῆρξεν ἤδη καὶ ἐν τῇ ἑλληνικῇ ἡ χρῆσις τῆς μίνθης ἐν τῇ σημασίᾳ τῆς *mentula*, ἀλλὰ τοῦτο δὲν δύναται νὰ τεκμηριωθῇ ἐκ τῆς γραπτῆς παραδόσεως. Ἐν πάσῃ περιπτώσει ἡ σχέσις τοῦ ἰθυφαλλικοῦ ὄνου τῆς Μένδης καὶ τοῦ ῥαμφίζοντος τὴν πυγὴν αὐτοῦ κόρακος εὐρίσκεται κατ' ἐμὴν γνώμην ἐν ἀναμφισβητήτῳ σχέσει πρὸς τὸ ὄνομα τῆς πόλεως, ἡ δὲ νομισματικὴ αὕτη παράστασις λαμβάνουσα τὴν ἔννοιαν ταύτην θὰ ἠδύνατο νὰ χρησιμεύσῃ καὶ πρὸς στήριξιν καὶ πρὸς ἐπέκτασιν τῆς ἐρμηνείας τοῦ Kretschmer.

Πρὸς τούτοις εἶναι ἀξία προσοχῆς ἡ μεταγραφὴ τῆς λ. *μίνθη* εἰς τὴν Λατινικὴν *mentha*· ἥτοι ἡ ἀπόδοσις τοῦ *ι* διὰ τοῦ *ε*. Δὲν εἶναι ἀπίθανον ὅτι ἡ ἐναλλαγὴ εἶχεν ἤδη προηγηθῇ ἐν τῇ Ἑλληνικῇ, εἰς τοῦτο δὲ ἄγει ἡ παρατήρησις τῆς Μίνδης - Μένδης καὶ τοῦ διπλοῦ Καλαμίνθη καὶ Καλαμένθη. Ἀνάλογος παραλληλία *ι* καὶ *ε* παρατηρεῖται καὶ ἐν ἄλλαις Ἑλλήν. ρίζαις, πρβ. K. Brugmann *Griech. Grammatik*<sup>3</sup> 29 § 8 σημ. 170 § 53 σημ. 2. 287 § 334, ἀλλ' ἐνταῦθα πρόκειται περὶ διαφόρων φαινομένων. Σημειωτέα δ' ὅμως τὰ ἐπὶ νομισμάτων *Σεκνῶν* - *Σικνῶν* καὶ ΣΕΛΥΝΙΥΣ Παμφυλιστί, *Σίλλων* δ' Ἑλληνιστί (J. Friedländer *Zeit. f. Num.* (4) 1877, 300 — Regling ἐνθ' ἂν.).

Ὅστε ὁ περὶ τὴν πυγὴν τοῦ κτήνους ραμφίζων καὶ ἔτι μᾶλλον τὸν ὄνον ἐρεθίζων κόραξ εἶναι οὐχὶ μόνον ἀδροτάτη καὶ τὴν μελανόγραφον ἰδίᾳ ἀγγειογραφίαν ἐν τῇ ἀγροίκῳ αὐτῆς ἀφελείᾳ ἀναμιμνήσκουσα παράστασις, ἀλλὰ καὶ ζωηρὸς ὑπαινιγμὸς εἰς τὸ ὄνομα τῆς πόλεως.

Τὴν χαρακτηριστικὴν ταύτην ἀδρότητα τῆς ἀρχαϊκῆς περιόδου, πολὺν χρόνον πρὸ τοῦ Ἀριστοφάνους ἀκμάσασαν ἐν τῇ τέχνῃ, δὲν φαίνεται ὅτι πρῶτον ἐπὶ τῆς Μακεδονικῆς γῆς ἀνέπτυξαν οἱ Μενδαῖοι. Ἡ ἐκπέμψασα αὐτοὺς μητρόπολις Ἑρέτρια εἶχεν ἤδη κατὰ τὸν χρόνον τῆς ἀποικίας καὶ μετὰ ταῦτα ἀνεπτυγμένην φιλοτεχνίαν. Ἐκτὸς τῶν λειψάνων τῶν λαμπρῶν ἐναετίων τοῦ ναοῦ τοῦ Δαφνηφόρου Ἀπόλλωνος, ἅτινα μαρτυροῦσι περὶ τῆς ἀκμαζούσης ἐπιδάκτου ἢ ἰθαγενοῦς ἀρχαϊκῆς πλαστικῆς, εἶναι γνωστὴ καὶ ἡ κεραμικὴ τῆς πόλεως καὶ ἡ μεταλλοτεχνία. Ἰδίᾳ ὅμως διδακτικῇ μοῖ φαίνεται ἡ μνεῖα τοῦ μεγάλου ἐν τῷ ἐν Ἀθήναις Ἀρχαιολογικῷ Μουσείῳ ὑπ' ἀριθ. 1007 ἀποκειμένου Ἑρετρικοῦ ἀμφορέως, οὗ ἡ ἑτέρα τῶν παραστάσεων ἡ τοῦ σιληνοῦ μετὰ τῆς δορκάδος ἀποπνέει ὄντως ὑπερσφριγῶσαν διονυσιακὴν ἱταμότητα, ἀξίαν μητέρα τῶν Μενδαίων τέκνων. (Ἀρίστην κατὰ ζωγραφικὸν ἀντίγραφον γενομένην ἀπεικόνισιν παρέχει τελευταῖον ὁ E. Buschor ἐν τῇ τοῦ Furtwängler — Reichhold *Griechische Vasenmalerei Serie III Texts.* 217 εἰκ. 104). Ὅσαύτως σημαντικὴ πρὸς ἀπόδειξιν τῆς στενῆς ἀπὸ τῆς μητροπόλεως ἐξαρτήσεως τῆς ἀποικίας εἶναι ἡ εὐρεῖα ἐν Ἑρετρικῇ λατρεία τοῦ Διονύσου (Bilabel *Ion. Kolonisation* 219), ἥς καὶ ἐν Μένδῃ ἔχομεν ἀπτότατα τεκμήρια τὰ νομίσματα, ἀσφαλῶς δὲ θὰ ἔχωμεν πλείονα μαρτύρια, ὅταν ἀνασκαφῇ ἡ ὅλως ἀνεξερευνήτος ἀκόμη Μένδη.

## 2. Η ΠΑΤΡΙΣ ΤΟΥ ΠΑΙΩΝΙΟΥ.

Εἶναι φυσικὸν ὅτι ὁ περὶ Μένδης λόγος φέρει καὶ πρὸς τὸν Μενδαῖον Παιώνιον, τὸν ἐκ τῶν Ὀλυμπιακῶν γλυπτῶν ἔργων καὶ δὴ καὶ ἐκ τῆς Νίκης γνωστότατον καλλιτέχνην. Τοῦτο δέ, διότι περὶ τὴν πραγματικὴν πατρίδα τοῦ Παιωνίου κρατεῖ σήμερον παρὰ τοῖς πλείστοις τῶν ἀρχαιολόγων οὐχὶ ὀρθὴ γνώμη, ἐντελῶς δὲ ἀδικαιολογήτως.

Ἴδου δὲ πῶς ἀκριβῶς ἔχει τὸ ζήτημα.

Ἦδη πολὺ πρὸ τῆς εὐρέσεως τῶν Ὀλυμπιακῶν ἀρχαίων ὁ Sillig Catalogus artificum (1827) σ. 311 ἐπληρώθησε κρατοῦσαν τότε ἐκ παρερμηνείας τοῦ χωρίου τοῦ Πausanίου V, 26, 1 γνώμην ὅτι ὑπῆρξε καλλιτέχνης Μενδαῖος ἐκ Παιονίας (*Μεσσηνίων δὲ τῶν Δωριέων οἱ Ναύπακτόν ποτε παρ' Ἀθηναίων λαβόντες ἄγαλμα ἐν Ὀλυμπίᾳ Νίκης ἐπὶ τῷ κίονι ἀνέθεσαν τοῦτό ἐστιν ἔργον μὲν Μενδαίου Παιωνίου, πεποιήται δὲ ἀπὸ ἀνδρῶν κλπ*), ἀποκατέστησε δὲ τὸν ἐκ Μένδης Παιώνιον fuit enim, λέγει, Paeonius Mendae urbe in Thracia (cf. Porro Prolegg. ad Thucyd. II 375) natus. Ὁ Brunn Geschichte der griech. Künstler (Α' ἔκδ. 1852, Β' ἔκδ. 1889) I, 244 (<sup>2</sup>I, 171) φρονεῖ ὅτι «ὁ Παιώνιος ἦτο ἐκ τῆς ἐν Θράκῃ Μένδης, ὅπως σαφῶς πληροφορεῖ ὁ Πausanίας (V, 10, 8)». Ἄλλ' ὁ αὐτὸς Brunn ἐν Sitzungs-Berichte der bayr. Akademie 1876 I 3, 315—342 (= Klein. Schriften II, 184 ἑ.) λέγει περὶ τοῦ Παιωνίου ὅτι ἦτο «ἐκ Μένδης, πόλεως τῆς Μακεδονικῆς Χαλκιδικῆς χερσονήσου Παλλήνης, Pausan. V, 10, 6».

Πρὸς τὴν δευτέραν ταύτην γνώμην τοῦ Brunn συνετάχθη καὶ ὁ Π. Καββαδίας Ὁ Παιώνιος καὶ τὰ ἔργα αὐτοῦ (Ἀθῆναι 1879) σελ. 6 σημ. 2· ἀλλ' ἐν τῇ νεωτάτῃ αὐτοῦ Ἱστορία τῆς ἀρχαίας τέχνης (1924), 667 ὁ Καββαδίας δέχεται τὴν ἐκ Θράκης καταγωγὴν τοῦ Παιωνίου.

Ὁ Ἐπαμ. Δελιγεώργης γράφων ἐν τῇ *Ἐφημερίδι τῶν Φιλομαθῶν* τοῦ 1876 ἀρ. 853—4 (14<sup>ης</sup> Αὐγούστου) ἀναμνήσεις ἐξ Ὀλυμπίας ἀκολουθεῖ κατὰ λέξιν τῷ Pausanία καὶ θεωρεῖ τὸν Παιώνιον Θράκα ἐκ Μένδης.

Ὁ Ἰω. Πανταζίδης ἐν τῇ *Ἑστία* τοῦ 1879 ἀρ. 182 (τῆς 24<sup>ης</sup> Ἰουνίου) ἀκολουθῶν τῷ Brunn (Sitz. Ber. ἐνθ' ἀν.) δέχεται ὅτι ὁ Παιώνιος ἦτο ἐκ τῆς Μακεδονικῆς ἐπὶ τῆς Παλλήνης Μένδης.

Ὁ ὑπὸ στοιχεῖον Δ γράφων ἐν τῷ περιοδικῷ *Κλειῶ* τοῦ 1879 ἀρ. 954 (τῆς 29<sup>ης</sup> Σεπτεμβρίου) ἐπικρίνει τὸν Πανταζίδην καὶ διακρίνει δύο Μένδας τὴν Θρακικὴν, ἐξ ἧς ὁ Παιώνιος, καὶ τὴν Μακεδονικὴν. Ὁ Ἰω. Πανταζίδης δευτερολογῶν ἐν τῇ *Ἑστία* τοῦ 1879 ἀρ. 203 (τῆς 18<sup>ης</sup> Νοεμβρίου) ὑποστηρίζει διὰ βραχέων τὴν ὑπὲρ τῆς Μακεδονικῆς Μένδης γνώμην. Τέλος ὁ Μαργαρ. Δήμιτσας ἐν τῷ Περὶ τῆς ἀληθοῦς πατρίδος τοῦ ἐξόχου καλλιτέχνου Παιωνίου (Ἀθῆναι, 1881) ὑποστηρίζει τὴν ὑπὲρ τῆς Θρακικῆς Μένδης ἄποψιν.

Τὴν ὑπὲρ τῆς ἐν Θράκῃ Μένδης πληροφορίαν τοῦ Pausanίου, ἣν ἐδέχθη, ὡς εἶπον, ὁ Brunn ἐν τῇ Gesch. der griech. Künstler I 244, ἐνίσχυσεν ὁ Kirchhoff ἐν Studien Zur Gesch. des griech. Alphabets (<sup>3</sup> 1878) 120 σημ. 1 διὰ τῆς παρατηρήσεως τῆς ἰωνικότητος τῆς ἐπὶ τοῦ βάθρου τῆς ἐν Ὀλυμπίᾳ Νίκης ἐπιγραφῆς τοῦ Παιωνίου, ἣτις ἄριστα, κατὰ τὴν γνώμην τοῦ Kirchhoff, συνεβιβάζετο πρὸς τὴν ἐν τέλει τοῦ αὐτοῦ βιβλίον τοῦ Pausanίου πληροφορίαν (V, 27, 12): «τὸ μὲν δὴ Θράκιόν τι εἶναι τεῖχος ἢ πόλις

ἔοικεν ἢ Σίπτη, Μενδαίοις δὲ αὐτοῖς γένος τε Ἑλληνικὸν καὶ ἀπὸ Ἰωνίας ἐστίν, οἰκοῦσι δὲ ἀπὸ θαλάσσης ἄνω τῆς πρὸς Αἴνω πόλει». Ὁ Kirchhoff ἄρα εἶναι ὁ στηρίζας τὴν τοιαύτην ἐκδοχὴν τοῦ Πausανίου. Κατὰ τοῦτον δὲ καὶ ὁ Dittenberger καὶ Purgold ἐν Olympia V (1896). Die Inschriften σ. 382 καὶ ὁ Dittenberger Sylloge<sup>3</sup> I 80 σημ. 4 δέχονται ὡς ἀποδεδειγμένην πλεον πατρίδα τοῦ Παιωνίου τὴν ἐν Θράκῃ Μένδην, διὰ τὸ χωρίον τοῦ Πausανίου V, 27, 12, «ubi et situs et originis definitio de illa (τῆς Μακεδονικῆς δηλ.) cogitare *vetat*».

Ἀπὸ τοῦ Kirchhoff, μεταπέσαντος καὶ τὸν Brunn, θεωρεῖται ὑπὸ πλείστων μέχρι σήμερον ἀναμφισβήτητον πόρισμα, ὅτι ὑπῆρξαν δύο πόλεις Μένδαι, ὅτι δὲ ἐκ τῆς ἐτέρας αὐτῶν, τῆς ἐν Θράκῃ, κατήγετο ὁ Παιώνιος. Ὅπως περιττὸν εἶναι νὰ ἐξάρω τίνα σημασίαν προσέδωκαν εἰς τὴν ἀπὸ τῆς Μικρασιατικῆς Ἰωνίας καταγωγὴν τῆς πατρίδος τοῦ Παιωνίου οἱ μέχρι σήμερον ἀσχοληθέντες περὶ τὴν ἐρμηνείαν τῆς τέχνης αὐτοῦ.

Ἄλλ' εἶναι περίεργον ὅτι οὐδεὶς ἢ σοβαρῶς ἀντεῖπεν ἢ ἐπέμεινε τάντίθετα ὑποστηρίζων ἀπέναντι τοῦ Kirchhoff, ὅστις κατώρθωσεν οὐχὶ μόνον νὰ ἐπιβάλλῃ τὴν γνώμην αὐτοῦ, ἀλλὰ καὶ νὰ λησμονηθῶσιν ἐντελῶς αἱ ἐλάχισται ἀντίθετοι γνώμαι παρὰ τε Frazer Pausanias τόμ. III, 646 καὶ Hitzig—Blümner Pausanias II 1, 280.

Ἦδη ὁ Palmerius ἐν χειρογράφῳ τινὶ διώρθωσε τὰς δύο λέξεις τοῦ χωρίου τοῦ Πausανίου πρὸς Αἴνω εἰς πρὸς Σάνη? ἔχων τὴν γνώμην βεβαίως ὅτι ὁ Πausanias νοεῖ τὴν γνωστὴν ἡμῖν ἐν τῇ Παλλήνῃ Μένδην, ἧς πλησίον ἦτο ὄντως ἡ πόλις Σάνη, πολὺ δὲ ἀπομακρυσμένη ἢ γνωστοτάτῃ Θρακικῇ πόλιν Αἶνος. Ὁ Palmer δὲν προσέκρουσεν ἄρα εἰς τὴν ἔκφρασιν τοῦ Πausανίου V, 10, 8: Παιωνίου, γένος ἐκ Μένδης τῆς Θρακίας καὶ V, 27, 12: τῶν δὲ ἐν Θράκῃ Μενδαίων. Τὴν διόρθωσιν, ἣτις ἴσως δὲν εἶναι ἀναγκαία, ἀναφέρει ὁ Hitzig - Blümner ἐνθ' ἀνωτέρω.

Ἀλλὰ καὶ ὁ von Sallet ἐν Zeitschrift für Numismatik V (1878), 223, κρίνων τὴν εἰρημένην γνώμην τοῦ Kirchhoff, παρετήρησεν ὅτι κατὰ τοὺς χρόνους τοῦ Παιωνίου ἡ Θρακικὴ Μένδη θὰ ἦτο πάντως ἀσήμαντός τις πολίχνη, ἐν ᾗ τὸ οὐχὶ σπάνιον ἀργυροῦν νόμισμα, τὸ ἀσφαλῶς ἀνῆκον εἰς τὴν γνωστὴν Μακεδονικὴν ἐπὶ τῆς Παλλήνης Μένδην, φέρει τὴν ἰωνίζουσαν ἐπιγραφὴν ΜΕΝΔΑΙΗ δηλ. δραχμή. Εἰς τὴν σημαντικὴν ταύτην παρατήρησιν τοῦ Sallet δὲν φαίνεται ὅτι ἀπέδωκε προσοχὴν τίνα ὁ Kirchhoff, διότι ἐν τῇ 4ῃ ἐκδόσει τοῦ Ἀλφαβήτου (1887) ἐπαναλαμβάνει τὰ πρότερον ὑπ' αὐτοῦ εἰρημένα, χωρὶς μάλιστα καὶ νὰ μνημονεύσῃ ἐντελῶς τὸν von Sallet.

Τελευταῖον ὁ E. Babelon γράφων ἐν Revue Numism. 1922 περὶ τοῦ νομισματικοῦ εὐρήματος τῆς Καλλάνδρας (Μένδης) καί, ἀνεξαρτήτως ἴσως τοῦ von Sallet, ἀναφέρων ὡς τεκμήριον τῆς ἰωνικότητος τῆς Μένδης τὸ αὐτὸ νομισματικὸν ἐπιγράφιον ΜΕΝ ΔΙΗ, ὁμιλεῖ ἐν σ. 119 περὶ τῆς ἐπιδράσεως τοῦ Παιωνίου ἐπὶ τοὺς νομισματικοὺς τύπους τῆς Μένδης καὶ περὶ ἐνδεχομένης συνεργασίας αὐτοῦ ἐν τούτῳ, καταλείπων οὕτω εἰς τὸν ἀναγνώστην τὴν ἐντύπωσιν ὅτι τὸ ζήτημα τῆς πατρίδος τοῦ Παιωνίου εἶναι λελυμένον καὶ ἀναμφισβήτητον, ἐν ᾗ πράγματι δὲν συμβαίνει τοῦτο διὰ πλείστους, ὡς εἶπον, οὐχὶ δὲ τυχαίους, ἀρχαιολόγους.

Ἐκτὸς τῶν ἀνωτέρω μνημονευθέντων ἐπιγραφικῶν καὶ τοῦ Brunn (Künstlergeschichte) τὴν ὑποτιθεμένην ἐν τῇ κυρίως Θράκῃ Μένδην δέχονται ὡς πατρίδα τοῦ Παιωνίου, παρερμηνεύοντες τὸν Πausanίαν, καὶ ὁ Collignon Histoire de la sculpture grecque

I (1892), 455—7· ὁ Treu Olympia III (1897), 193· ὁ Klein Geschichte der griech. Kunst. II (1904), 188· ὁ E. Gardner Handbook of Greek Sculpture (1905), 341· ὁ E. Læwy Griech. Plastik (1911) Texts. 154· ὁ Bulle Der schoene Mensch<sup>2</sup> (1912) Texts. 258· ὁ Br. Schröder Jahrbuch (29) 1914, 155· ὁ G. Koerte Jahrbuch (31) 1916, 276· ὁ H. Lechat Phidias (<sup>2</sup>1924), 155· ὁ H. Schrader Pheidias (1924), 116, 168· ὁ Müller—Singer Künstlerlexicon III, 357, ἵνα μόνον εἰς ὀλίγους περιορισθῶ.

Ἐκ τῶν ἄλλων παρατηρῶ ὅτι μόνος ὁ Michaelis πρότερον καὶ ὁ Wolters νῦν ἐν τῷ τοῦ Springer Handbuch der Kunstgesch. I<sup>12</sup>, 306 ὁμοιολέκτως ἀναφέρουσιν ὅτι ὁ Παιώνιος ἦτο «aus der ionischen, aber schon längst unter attischem Einfluss stehenden Stadt Mende in der *thrakischen Chalkidike*». Παρ' ὅλην τὴν ὀρθότητα αὐτῆς, ἴσως διὰ τὴν ἔλλειψιν ἐκτενεστέρας δικαιολογίας, δὲν φαίνεται ὅτι ἔπεισε πολλοὺς ἢ γνώμη, σύμφωνοι δὲ εἶναι μόνον ὁ Kekule von Stradonitz Griech. Skulptur<sup>3</sup> (1922) 80 καὶ νεωστὶ ὁ Picard La sculpture antique I (1923) 362· καὶ ὁ Regling πρό τινος Zeitschr. f. Num. 1923, 9 σημ. 3 οὐχὶ μόνον ἀποδέχεται τὴν περὶ τῆς Θρακικῆς Μένδης ἐκδοχὴν, ἀλλὰ καὶ πειρᾶται νὰ στηρίξῃ αὐτὴν διὰ τινος χωρίου τοῦ Πολυαίνου II 1, 31, ἔνθα μνημονεύεται ἡ ἐπὶ τὴν Μ. Ἀσίαν ἐκστρατεία τοῦ Ἀγησιλάου καὶ ὑπὸ τούτου κατάληψις τῆς Μένδης ὡς ἀττικισούσης. Ὁ Regling θεωρεῖ διὰ τὴν γεωγραφικὴν θέσιν ἀπίθανον ὅτι πρόκειται περὶ τῆς Μακεδονικῆς Μένδης. Σημειωτέον ὅτι ὁ Regling αὐτ. 30 σημ. 2 ἐπὶ τοῦ ἐπιγραφίου ΜΕΝΔΑΙΗ στηριζόμενος παρατηρεῖ ὀρθῶς, ὡς ἤδη ὁ von Sallet εἶχεν ὑποστηρίξει, ὅτι ὁ ἰωνισμὸς τοῦ ἐπιγραφίου καθιστᾷ βεβαίως ἀπίθανον τὸ συμπέρασμα ὅτι ὁ Παιώνιος κατήγετο ἐκ τῆς ἄλλης ἐν Θράκῃ καὶ οὐχὶ μακρὰν τῆς Αἴνου κειμένης Μένδης διὰ τὸν ἰωνισμόν τῆς ὑπὸ τὴν Νίκην ἐπιγραφῆς αὐτοῦ, δι' ὃν ἐν σ. 7 θεωρεῖ καὶ αὐτὸς τὴν Μένδην ἐκείνην ὡς γενέτειραν τοῦ καλλιτέχνου.

Ἄλλ' οὐχὶ μόνον ὁ Παιώνιος ἦτο ἐκ τῆς ἐν τῇ Παλλήνῃ Μένδης, ἀλλὰ καὶ ἡ ὡς ὑπὸ τοῦ Πausanίου ἀναφερομένη νομιζομένη Θρακία Μένδη εἶναι ζήτημα καὶ ἂν ὑπῆρξεν ὅλως. (Πολλαπλασιασμόν πεπλανημένον μᾶς καὶ τῆς αὐτῆς πόλεως ἤδη παρ' ἀρχαίοις συγγραφεῦσι δεικνύει ὁ Allen West ἐν διδακτικῇ πραγματείᾳ, δημοσιευθείσῃ ἐν Classical Philology (18) 1923, 48-67: On the Multiplication of Cities in Ancient Geography, καθιστᾷ δὲ πιθανώτατον ὅτι αἱ ἐν Μακεδονίᾳ μνημονευόμεναι πόλεις *Ἄρραι*, *Ἄρρη*, *Καλάρρα* καὶ *Καλάρραι* ἀναφέρονται εἰς μίαν καὶ τὴν αὐτὴν πόλιν, ὡσαύτως δὲ ὅτι μία πόλις εἶναι καὶ αἱ ἐν Μακεδονίᾳ ἀναφερόμεναι *τρεῖς Ἀπολλωνίαι*).

Πρὸς διευκρίνησιν τοῦ ζητήματος εἶναι ἀνάγκη νὰ ἐξετάσῃ τις ἀκριβέστερον τὸ χωρίον τοῦ Pausanίου, ὅπερ καὶ ἀνωτέρω ἐμνημόνευσα V, 27, 12. Ἐν τῷ χωρίῳ ἐκείνῳ ἐκ πρώτης ὄψεως ἤθελε νομίσῃ τις ὅτι πρόκειται περὶ Θρακικῆς πόλεως διότι ἡ φρ. «*τὸ μὲν δὲ Θράκιόν τι εἶναι τεῖχος ἢ πόλις ἔοικεν ἢ Σίπτη*» συνδυαζομένη πρὸς τὴν τελευταίαν φρ. «*οἰκοῦσι δὲ ἀπὸ θαλάσσης ἄνω τῆς πρὸς Αἴνω πόλει*», ἔνθα γίνεται λόγος περὶ τῆς (ἐν Θράκῃ) πόλεως Αἴνου, δὲν καταλείπει, ὡς φαίνεται, ἀμφιβολίαν ὅτι περὶ Θράκης πρόκειται. Ἀλλὰ δὲν πρέπει νὰ λησμονῇται ὅτι ἡ λέξις Θράκη δὲν εἶχε πάντοτε, ἦν ἔσχεν ἐν τοῖς μετέπειτα χρόνοις γεωγραφικὴν ἔννοιαν. Σχεδὸν περιττεύει νὰ ὑπομνήσῃ τις τὸν Θουκυδίδην μετὰ τῆς συνηθεστάτης αὐτῷ ἐκφράσεως *τὰ ἐπὶ Θράκης*, δι' ἧς δηλοῖ τὴν Μακεδονικὴν Χαλκιδικὴν μέχρι τῶν περὶ τὴν Ἀμφίπολιν τόπων περίπου. Ἀναμνήσκω καὶ τὴν ἐπίσημον Ἀττικὴν ἔκφρασιν *Θρακικὸς φόρος*. Φαίνεται δὲ ὅτι καὶ

ἄλλοι πρὸ τοῦ Θουκυδίδου συγγραφεῖς εἶχον ὑπὸ εὐρυτέραν ἔννοιαν τὴν λέξιν, οὕτως ὥστε κατὰ τὴν περίοδον ἐκείνην ἡ Θράκη περιλαμβάνει πᾶσαν τὴν ἀπὸ τοῦ Ἀλιάκμονος μέχρι τοῦ Εὐξείνου πόντου χώραν, τὴν τε νότιον, ἰδίᾳ παράλιον, Μακεδονίαν καὶ τὴν κυρίως Θράκην (πρβ. προχείρως Η. Kierpert Lehrbuch der alten Geographie 307 § 276). Ἀλλὰ καὶ μεταγενέστεροι συγγραφεῖς μεταχειρίζονται τὴν λέξιν ἐν τῇ εὐρυτέρᾳ αὐτῆς ἐννοίᾳ. Τοῦτο δὲ διότι ἀντλοῦσι παρὰ συγγραφέων παλαιότερας περιόδου.

Παράδειγμα ἀναμφισβήτητον τῆς συνηθείας ταύτης εἶναι ὁ Στέφανος ὁ Βυζάντιος, ὅστις πλείστας πόλεις τῆς νοτίου Μακεδονίας καὶ δὴ καὶ τῆς Χαλκιδικῆς ἀναφέρει ὡς «**πόλεις Θράκης**». Ὁ Στέφανος, ἀκμάσας κατὰ τὸν 5ον μ.Χ. αἰῶνα, ἔσχε πηγὰς ἐν τῇ συγγραφῇ τῶν **ἐθνικῶν** αὐτοῦ ἄλλους τε Ἑλληνας ἱστορικοὺς καὶ γεωγράφους καὶ δὴ καὶ γεωγράφους τῆς περιόδου τῆς μεγάλης Θράκης, τὸν Κράτερον καὶ ἰδίᾳ τὸν Μιλήσιον Ἑκαταῖον καὶ ἄλλους· πρβ. Meineke ἐν ἐκδόσει Στεφάνου τοῦ Βυζαντίου ἐν σημειώσει εἰς λ. **Σάνη** καὶ ἰδίᾳ Christ-Schmidt Stählin Griech. Literaturgeschichte (1913) II 2, 888 ἔ.

Κατὰ ταῦτα ὁ Στέφανος ὁ Βυζάντιος ἀναμφισβητήτως Μακεδονικὰς πόλεις ἀναφέρει ὡς Θρακικὰς· εἶναι δὲ αὗται αἱ ἐξῆς κατὰ τὴν ἀναγραφὴν τοῦ Meineke: **Αἰόλιον Αἷσα, Αἰσύμη, Ἀφύτη** ("Αφυτις), **Ἄρνη, Βέργη, Βέρης, Γίγωνος, Θέρμη, Μένδη, Μεθώνη, Μίλκωρος, Ὀλόφυξος, Ὀλυνθος, Παλλήνη, Ποτίδαια, Σκιώνη, Στράμβαι, Στῶλος, Τορώνη, Τράγιλος, Φλέγρα**. Ἄλλαι ἀναφέρονται σαφέστερον ὡς Μακεδονικαί, καίπερ ὡς «ἐν Θράκῃ» οὔσαι μνημονευόμεναι. Χαρακτηριστικὴ δὲ εἶναι ἡ μνεῖα τῆς πόλεως Μηκυβέρνης ἥτοι: **Μηκύβεργα πόλις Παλλήνης τῆς ἐν Θράκῃ χερσονήσου**. Περὶ τῆς Σάνης λέγεται: **Σάνη πόλις Θράκης μεταξὺ Ἀθῶ καὶ Παλλήνης**. Ἡ πασίγνωστος παρὰ τὴν ὕστερον καὶ ἐξ αὐτῆς συνοικισθεῖσαν Θεσσαλονίκην **Θέρμη** λέγεται **πόλις Θράκης, Ἀπολλόδωρος δὲ Μακεδονίας φησί**. Ἐν τούτοις οἱ κατὰ τὴν αὐτὴν περίπου χώραν εὐρισκομένη **Σίνδος** λέγεται ἀπλῶς **πόλις παρὰ τῷ Θερμαίῳ, Ἡρόδοτος ἐβδόμη** (κεφ. 123) **τὸ ἐθνικὸν Σίνθιος**, διότι ἐξ ἄλλης πηγῆς ἥτοι ἐκ τοῦ Ἡροδότου ἀντλεῖ ὁ Στέφανος, ἔνθα δὲν χαρακτηρίζεται αὕτη ὡς Θρακική.

Ἀλλὰ καὶ ἡ χερσόνησος τῆς Χαλκιδικῆς **Σιθωνία** λέγεται παρὰ τῷ Στεφάνῳ **μέρος Θράκης**. Διδακτικὴ δὲ διὰ τὴν σαφήνειαν αὐτῆς εἶναι τοῦ αὐτοῦ ἡ πληροφορία ἐν λ. **Στῶλος, πόλις, μία τῶν ἐν Θράκῃ βαρβαρικῶν, ἃς μετήνεγκαν ἐκ τῶν Ἡδωνῶν οἱ Χαλκιδεῖς εἰς τὰς αὐτῶν πόλεις**. Εἶναι ἄρα σαφὴς ἡ χρῆσις τῆς λ. Θράκη παρὰ τῷ Στεφάνῳ.

Καὶ ὁ μυθογράφος Κόνων, ἀκμάσας ἐπὶ Ἀρχελαίου τοῦ φιλοπάτριδος καὶ κτίστου, βασιλέως τῆς Καππαδοκίας (36 π. Χ. - 17 μ. Χ.), γράφει ἐν τῇ δεκάτῃ αὐτοῦ **διηγῆσαι** (Westermann Mythographi Graeci σ. 128 § X): **Ἡ ἰ' δὲ ὡς Σίθων ὁ Ποσειδῶνος καὶ Ὀσσης ὁ τῆς Θρακίας χερρονήσου βασιλεὺς γεννᾷ θυγατέρα Παλλήνην ἐκ Μενδηίδος νύμφης** κλπ. Δὲν δύναται δὲ νὰ γεννηθῇ ἀμφιβολία ἐνταῦθα περὶ τίνος χερσονήσου πρόκειται. Σημειωτέον δὲ ὅτι ὁ Κόνων εἶχε Μακεδονικὰς πηγὰς ὑπ' ὄψει αὐτοῦ (πρβ. τελευταῖον Martini ἐν Pauly RE<sup>2</sup> XI, 1335 8).

Παρὰ τοῦ αὐτοῦ μυθογράφου (Mythogr. Graec. σελ. 147 § XLVI) γινώσκουμεν τὰ τῆς κτίσεως τῆς πόλεως Αἰνείας ὑπὸ τοῦ Αἰνείου διὰ τῆς ἐξῆς διηγῆσεως: **διαβὰς οὖν (ὁ Αἰνείας) τὸν Ἑλλήσποντον καὶ ἀφικόμενος εἰς Θερμόν (Θερμαῖον Tafel) καλού-**

μενον κόλπον, Ἀγχίσην μὲν ἀποθανόντα θάπτει, αὐτὸς δὲ τῶν ἐπιχωρίων δεομένων ὥστε βασιλεύειν αὐτῶν οὐκ ἐδέξατο. Εἶτα εἰς τὴν Βρουσιάδα (Κρουσιάδα ἢ Κρουσιίδα Tafel) γῆν ἔρχεται. Πᾶσιν δ' ἦν ἐφίμερος οἷς ἐντυγχάνοι κατὰ χάριν τῆς Ἀφροδίτης. Ἐνταῦθα μυκησαμένης τῆς συνεπομένης αὐτῷ βοῦς ἐξ Ἰδης (τοῦτο γὰρ Ἀφροδίτη ἐπέσκηψε) λαμβάνει τὸ κράτος τῆς γῆς διδόντων τῶν ἐπιχωρίων καὶ τὴν βοῦν θύει Ἀφροδίτῃ καὶ κτίζει πόλιν, ἣ τότε μὲν Αἴνεια ἀπὸ τοῦ κτίσαντος, ὕστερον δὲ παρενεγκόντος (παρενεχθέντος Tafel) τοῦ ὀνόματος Αἴνος ἐκλήθη.

Ὁ Tafel διώρθωσε τὸ χωρίον ἐν De Thessalonica eiusque agro σ. 10 σημ. 16, παρατηρεῖ δὲ ὅτι ὁ Φώτιος συνέχευε ἐν τέλει τὰ πράγματα ταυτίζων τὴν Αἴνειαν καὶ τὴν πρὸς τῷ Ἐβρῷ Αἴνον. Ἀλλὰ εἶναι πιθανὸν ὅτι δὲν πρόκειται περὶ συγχύσεως, οὐδ' ὅτι παρηνέχθη τὸ ὄνομα τῆς Αἰνείας εἰς τὴν Αἴνον ἐν ὑστέροις χρόνοις.

Τὸ παρὰ Στεφάνῳ κείμενον *παρενεγκόντος* νομίζω ὅτι ἔχει ὀρθῶς, διότι συνδέεται πρὸς τὴν ἀμετάβατον χρῆσιν τοῦ *παραφέρειν*, ὅτε τοῦτο δηλοῖ πάσχω μεταβολήν, μεταβάλλομαι, ἀλλοιοῦμαι, διαφέρω κ.τ.τ. Σημειωτέον δὲ ὅτι ὑπάρχει παρὰ μεταγενεστέροις συγγραφεῦσι καὶ ἐνεργητικὴ χρῆσις τοῦ παραφέρειν ἐν τῇ ἐννοίᾳ τοῦ μεταβάλλειν ἢ καὶ σκοπίμως διαστρέφειν ὄνομα, γνώμην οἷον παρ' Ἀππιανῷ Ἐμφυλ. 2,68. 3,61 (πρβ. Liddell Scott - Κωνσταντινίδου Λεξικὸν ἐν λ.).

Ὁ Tafel νομίσας ὅτι ὁ Στέφανος συγχέει τὴν Μακεδονικὴν Αἴνειαν καὶ τὴν Θρακικὴν Αἴνον εἰσήγαγεν εἰς τὸ κείμενον τὸ παθητικὸν *παρενεχθέντος*, νοῶν τοῦτο ἐν ἄλλῃ τοῦ παραφέρειν-παραφέρεσθαι ἐννοίᾳ ἢ τοῦ φέρειν ἢ φέρεσθαι πέραν ἢ μακράν. Ἀλλ' οὕτως ὑπεβλήθη εἰς τὸν Στέφανον, ἦν οὗτος δὲν φαίνεται σχὼν ποτε ἔννοιαν.

Ἐκ πάντων ἄρα τῶν παρατεθέντων χωρίων συνάγεται ἀσφαλῶς ὅτι εἰς τοὺς γράφοντας μία Μένδη εἶναι γνωστὴ, ἡ ἐπὶ τῆς Χαλκιδικῆς χερσονήσου Παλλήνης.

Ἀλλ' ἐλέχθη, ὡς εἶπον, ὅτι ἐν τῷ χωρίῳ τῶν Πολυαίνου Στρατηγημάτων II 1,31 δὲν εἶναι δυνατόν νὰ πρόκειται περὶ τῆς Χαλκιδικῆς. Τὸ χωρίον τοῦ Πολυαίνου ἔχει ὡς ἑξῆς: *Ἀγησίλαος εἰς Μένδαν ἀττικίζουσιν λάθρα νυκτὸς παρελθὼν τὸ καρτερώτατον τῆς πόλεως κατασχών, τῶν Μενδαίων ἀγανακτούντων καὶ σπουδῇ συνελθόντων εἰς ἐκκλησίαν, ἐπιστὰς «τί» ἔφη «θορυβεῖσθε; οἱ γὰρ ἡμίσεις ὑμῶν κοινωνοῦσι τῆς προδοσίας τῶν ἐμοὶ καταλαβεῖν τὴν πόλιν παρυσχόντων». Οἱ Μενδαῖοι ἀλλήλους ὑπόπτους ἡγησάμενοι τῆς ταραχῆς ἐπαύσαντο.* Ὅτι ὁ Ἀγησίλαος δὲν ἦτο δυνατόν νὰ διέλθῃ ἐκ Μένδης οὔτε κατὰ τὴν εἰς Μ. Ἀσίαν μετάβασιν οὔτε κατὰ τὴν ἐκεῖθεν ἐπάνοδον εἶναι ὅλως ὑποκειμενικὴ γνώμη. Ἀρκεῖ νὰ ἀναμνήσω ὅτι καὶ ὁ Διονύσιος ὁ Ἀλικαρνασσεὺς Ῥωμ. Ἀρχ. I 47 παριστᾷ τὸν Αἰνείαν διαπλέοντα τὸν Ἑλλήσποντον καὶ κατευθυνόμενον πρὸς τὴν Παλλήνην, ὡς πρὸς ἔγγιστα κειμένην χερσόνησον (*ἐπὶ τῆς ἔγγιστα κειμένης χερσονήσου τὸν πλοῦν ποιούμενος, ἣ πρόκειται μὲν τῆς Εὐρώπης, καλεῖται δὲ Παλλήνη*). Ἀλλὰ καὶ ἄλλαι στρατεῖαι παραπλέουσι τὴν Μακεδονίαν. Παρὰ ταῦτα δ' ὅμως δὲν φαίνεται καὶ ὅτι τυχαίως εὗρέθη ὁ Ἀγησίλαος ἐν Μένδῃ, διότι ρητῶς ὁ Πολύαινος ἀναφέρει ὅτι ὁ Ἀγησίλαος ἔπραξεν ὅσα ἔπραξε κατὰ τῆς Μένδης ὡς ἀττικίζουσης. Μετέβη ἄρα ἐκεῖ αὐτοβούλως, ἀσφαλῶς ἵνα ἐκμηδενίσῃ τὸν ἐκ τοῦ ἀττικισμοῦ τῆς Μένδης κίνδυνον, — διότι ἐκτραγέτος τοῦ Κορινθιακοῦ πολέμου, ὁ Σπαρτιάτης βασιλεὺς ἠθέλε νὰ ἔχῃ ἐκκαθαρίσει τὸ ἔδαφος. Ἀλλ' ἡ σπουδὴ τοῦ Ἀγησίλαου νὰ καταλάβῃ τὴν πόλιν, σημαίνει ὅτι ἡ πόλις αὕτη δὲν ἦτο μηδαμινόν τι χωρίον. Ὅτι δὲ ὁ Ἀγησίλαος

διήλθεν ὄντως ἐκεῖθεν κατὰ τὴν ἐκ Μ. Ἀσίας ἐπάνοδον μανθάνομεν ἐμμέσως παρὰ τοῦ Πausανίου III, 9, 12 λέγοντος: *κατὰ ταύτην μὲν δὴ τὴν ἀνάγκην ὀπίσω τὸ στρατευμα ἐκ τῆς Ἀσίας ἀπῆγεν Ἀγησίλαος· ἐπεὶ δὲ ἐξ Ἀβύδου περαιωθεὶς ναυσὶν εἰς Σηστόν καὶ διεξεληθὼν τὴν Θράκην ἀφίκετο εἰς Θεσσαλίαν κ.λ.π.* πρβ. καὶ Διόδωρον Σικελ. XIV, 79 ἔ. Beloch Gr. Geschichte II, 147. — Ἐπειτα λησμονεῖται ὅτι ὁ Πολύαινος, ὁ ἐπὶ τῶν Ἀντωνίνων ἀκμάσας 138-169, ἦτο Μακεδὼν, ἐγίνωσκεν ἄρα πιθανώτατα τὴν γεωγραφίαν τῆς πατρίδος αὐτοῦ καλῶς. Ἐν τοιαύτῃ περιπτώσει εἶναι πιστευτὸν ὅτι, ἐὰν ὑπῆρχον δύο Μένδαι, θὰ παρέλειπεν ἐν τῇ διηγήσει νὰ διακρίνῃ περὶ τίνος Μένδης ὁμιλεῖ; Βεβαίως οὐχί. Ἐπιβάλλεται ἄρα ἐξ ἑαυτοῦ τὸ συμπέρασμα οὐχὶ μόνον ὅτι περὶ τῆς Παλληνικῆς Μένδης ὁμιλεῖ ὁ Πολύαινος, ἀλλὰ καὶ ὅτι δὲν ὑπῆρχεν ἄλλη, ἵνα ἐννοῇ ἐκείνην.

Ἀλλὰ καὶ τὸ περίφημον χωρίον τοῦ Πausανίου V, 27,12 δὲν δύναται κατὰ ταῦτα νὰ ἐννοῇ ἄλλην Μένδην παρὰ τὴν Παλληνικὴν, τὴν καὶ Ἑρετρικὴν ἀποικίαν. Καὶ ἔνθα ἀλλαχοῦ τῶν Ἡλειακῶν γίνεται λόγος περὶ Μένδης ἢ ἐν Μακεδονίᾳ νοεῖται.

Οὐχὶ δὲ μόνον δι' ὅσα ἐξ ἄλλων συγγραφέων παρέθηκα χωρία εἶναι προφανὲς ὅτι καὶ ὁ Πausanίας τὴν Μένδην ταύτην καὶ δὴ καὶ μόνην ταύτην ἐννοεῖ, ἀλλὰ καὶ ἐξ αὐτοῦ τούτου τοῦ Πausανίου μόνου λαμβανομένου δύναται νὰ ἐξαχθῇ ἀβιάστως τὸ συμπέρασμα τοῦτο ἄνευ ἄλλης τινὸς ἐπικουρίας. Κυριώτατος λόγος εἶναι ὅτι ἐν τῇ χρήσει τοῦ Πausανίου ἡ λέξις *Θράκη* δὲν δηλοῖ πάντοτε τὴν κυρίως Θράκην, ἀλλ', ὅπερ δὲν παρατηρήθῃ, ὡς φαίνεται, μέχρι τοῦδε, εὐρίσκεται καὶ ἐν τῇ εὐρυτέρᾳ αὐτῆς σημασίᾳ. Τὰ χωρία, ἐν οἷς ὑπὸ τὴν ἐννοίαν ταύτην ἀπαντᾷ, εἶναι τὰ ἑξῆς:

*III, 9, 12: ἐπεὶ δὲ ἐξ Ἀβύδου περαιωθεὶς ναυσὶν εἰς Σηστόν καὶ διεξεληθὼν τὴν Θράκην ἀφίκετο εἰς Θεσσαλίαν, ἐνταῦθα οἱ Θεσσαλοὶ... ἐπειρῶντο εἶργειν.* Ἡ Θράκη ἐνταῦθα παρίσταται συνεχομένη τῇ Θεσσαλίᾳ. Ὅτι δὲ ὁ Ἀγησίλαος διήλθε καὶ διὰ τῆς Μακεδονίας καὶ δὴ καὶ διὰ τῆς Χαλκιδικῆς Μένδης, τοῦτο γινώσκομεν ἐκ τοῦ ὑπὸ τοῦ Πολυαίνου ἀναφερομένου, ἀνωτέρω δὲ μνημονευθέντος, στρατηγήματος.

Ἐν *VI, 4, 8: τὸν δὲ ἕτερον* (δηλ. ἀνδριάντα), *ὅτῳ μὴδὲν ἐστὶν ἐπίγραμμα, μνημονεύουσιν ὡς Ἀριστοτέλης ἐστὶν ὁ ἐκ τῶν Θρακίων Σταγείρων κ.λ.π.*

Οὐδεὶς δύναται βεβαίως νὰ ἰσχυρισθῇ ὅτι ἡ πατρις τοῦ Ἀριστοτέλους ἔκειτο ἐν τῇ κυρίως Θράκῃ.

Ἀλλ' οὐδ' ἐκ τοῦ χωρίου τῶν Φωκιῶν *X, 11, 5: Ποτιδαιατῶν δὲ τῶν ἐν Θράκῃ καὶ Συρακουσίῳ, τῶν μὲν ἐστὶν ὁ θησαυρὸς ἀπὸ τοῦ Ἀττικοῦ τοῦ μεγάλου πταίσματος, Ποτιδαῖται δὲ εὐσεβείας τῆς εἰς τὸν θεὸν ἐποίησαν*, εἶναι δυνατόν νὰ ἐπέλθῃ τινὶ ἢ σκέψῃ νὰ ἀναζητήσῃ ἄλλην Ποτίδαιαν ἐν Θράκῃ.

Τὸ ἐν *I, 25, 2: πρὸς δὲ τῷ τείχει τῷ νοτίῳ γιγάντων, οἱ περὶ Θράκην ποτὲ καὶ τὸν ἰσθμὸν τῆς Παλλήνης ὥκησαν, τούτων τὸν λεγόμενον πόλεμον καὶ μάχην πρὸς Ἀμαζόνας Ἀθηναίων κ.λ.π.* δὲν φαίνεται νὰ νοῇ ἄλλην τινὰ Παλλήνην παρὰ τὴν Μακεδονικὴν. Πρβ. καὶ *VIII, 291: λέγουσι δὲ οἱ Ἀρκάδες τὴν λεγομένην γιγάντων μάχην καὶ θεῶν ἐνταῦθα καὶ οὐκ ἐν τῇ Θρακίᾳ γενέσθαι Παλλήνην καὶ θύουσιν ἀστραπαῖς αὐτόθι καὶ θυέλλαις τε καὶ βρονταῖς.* Πρβ. περὶ τῆς παραδόσεως Frazer Pausanias IV, 314 ἔ. καὶ Hitzig-Blümner II! 1, 215. Εἶναι δὲ γνωστὸν ὅτι ἡ Παλλήνη ἔκαλετο καὶ *Φλέγρα*. Πρβ. καὶ Ἡγήσιππον τὸν Μηκυβερναῖον παρὰ Στεφάνῳ τῷ Βυζαν-

τίω ἐν λ. «*Παλλήνη δ' ἐστὶ χερρόνησος τρίγωνος τὴν βάσιν ἔχουσα πρὸς μεσημβρίαν ἐστραμμένην· ἐκαλεῖτο δὲ Φλέγγρα τὸ παλαιὸν καὶ ὠκεῖτο ὑπὸ τῶν Γιγάντων καὶ ἡ τῶν θεῶν καὶ τῶν Γιγάντων μάχη ἐνταῦθα μυθεύεται γενέσθαι*» κ.ά. Περβ. νῦν περὶ πάντων τῶν εἰς τοὺς Γίγαντας ἀναφερομένων Waser ἐν Pauly RE<sup>2</sup> Supplem. III (1918), 66-759. 1305 ἔ.

Κατὰ πάντα ταῦτα ἡ ἔκφρασις τοῦ Πausανίου *Θράκη, Θρακία, ἐν Θράκῃ*, περὶ τῆς Μένδης προκειμένου δὲν δύναται νὰ παρασύρῃ ἡμᾶς εἰς ἄλλην τοπογραφικὴν ἐρμηνείαν παρ' ἐκείνην, ἣν πράγματι ἔχει καὶ ἦν ἀνωτέρω ἐξηκριβώσαμεν.

Ὑπολείπεται νῦν νὰ ἐρμηνευθῇ ἡ ἐν τῷ χωρίῳ τοῦ Πausανίου παρουσία τῆς Αἴνου, ἣτις ἀναμφισβητήτως οὐχὶ ὀλίγον συνετέλεσεν, ὥστε ἡ Μένδη νὰ μετατεθῇ εἰς τὴν κυρίως Θράκην.

Ἦδη ὁ παλαιὸς Palmerius, ὡς εἶπον, προσκρούσας εἰς τὴν μυθεΐαν τῆς Αἴνου, εἶχε διορθώσει *πρὸς Σάνη* μετὰ τινος δισταγμοῦ δηλουμένου δι' ἐρωτηματικοῦ. Ἀλλὰ νομίζω ὅτι καὶ ἄνευ διορθώσεως τὸ χωρίον τοῦ Πausανίου ἀναφέρεται εἰς τὴν ἐν τῇ Παλλήνῃ Μένδην. Ἡ ἀναφερομένη Αἴνος δὲν εἶναι, νομίζω, ἡ ἐν τῇ κυρίως Θράκῃ γνωστοτάτη πόλις, ἀλλ' ἡ ἐν τῷ Θερμαίῳ κόλπῳ ἐπίσης γνωστὴ πόλις *Αἴνεια*, ἣτις κατὰ τὸν μυθολόγον Κόνωνα, ὡς εἶδομεν, «*παρενεγκόντος τοῦ ὀνόματος ἐκλήθη ὕστερον Αἴνος*».

Ἐὰν δ' ὅμως, ἀποδεδειγμένου πλέον ὄντος ὅτι περὶ τῆς ἐν τῇ Παλλήνῃ Μένδης πρόκειται, εἶναι ἀνάγκη νὰ γίνῃ τις διόρθωσις, ὥστε νὰ μὴ προσκρούῃ τις εἰς τὴν παρουσίαν τῆς Αἴνου, τότε ἀπλουστάτη τοῦ κειμένου μεταβολὴ ἀποκαθιστᾷ τὴν κατὰ τὴν γνώμην τινῶν ἐλλείπουσαν ὁμαλότητα. Ἀρκεῖ δὲ πρὸς τοῦτο ἀντὶ *πρὸς Αἴνω* νὰ γράψωμεν *πρὸς Αἰνεΐα*. Ἀλλ' ἐπαναλαμβάνω ὅτι καὶ ἡ διόρθωσις αὕτη δὲν μοι φαίνεται ἀναγκαία. Τοῦναντίον μάλιστα νομίζω ὅτι τό τε χωρίον τοῦ Κόνωνος καὶ τὸ χωρίον τοῦ Πausανίου στηρίζουσιν ἀλλήλα ἱκανῶς, ὥστε μήτε ἐκεῖ νὰ ὑποθέσωμεν σύγχυσιν Αἴνου καὶ Αἰνεΐας, μήτε παρὰ τῷ Πausανίᾳ νὰ διορθώσωμεν τὴν Αἴνον εἰς Αἰνεΐαν. Μία ἄρα μόνη Μένδη ὑπῆρξεν, ἡ ἐπὶ τῆς Παλλήνης Ἑρετρικὴ ἀποικία, ἐν ταύτῃ δὲ ἐγεννήθη καὶ ὁ Παιώνιος. Ὅτι καὶ ἐν αὐτῇ τῇ πατρίδι αὐτοῦ θὰ εἶχεν ἤδη καλλιτεχνικὴν παρόρμησιν ὁ Παιώνιος δύναται τις νὰ θεωρήσῃ βέβαιον ἀποβλέπων εἰς τὰ καλλιτεχνικώτατα τῆς πόλεως νομίσματα καὶ λαμβάνων ὑπ' ὄψιν τὴν ἀπὸ τῆς Ἑρετρίας καταγωγὴν αὐτῆς, ἔνθα κατὰ τὰ μέχρι τοῦδε ἀρχαιολογικὰ εὐρήματα ἡ τέχνη ἐπιμελῶς ἐθεραπεύετο. Ἡ σχέσις δὲ αὕτη τῆς Μένδης καὶ τῆς Ἑρετρίας καθιστᾷ πιθανωτάτην τὴν συχνὴν μεταξὺ ἀποικίας καὶ μητροπόλεως ἐπικοινωνίαν, διὰ τῆς ὁδοῦ δὲ ταύτης φαίνεται ὅτι ὁ Παιώνιος ἔφθασε καὶ εἰς Ἀθήνας καὶ ἀνεπτύχθη ἐν τῷ ὑπερόχῳ ἐκείνῳ καλλιτεχνικῷ περιβάλλοντι. Ἐν Ἑρετρίᾳ βεβαίως εἶδεν ὁ Παιώνιος τὰ λαμπρὰ ἀρχαῖα ἔργα τῶν ἀετωμάτων τοῦ ναοῦ τοῦ Δαφνηφόρου Ἀπόλλωνος τὰ κοσμοῦντα σήμερον τὸ Μουσεῖον τῆς Χαλκίδος, παρὰ ταῦτα δὲ καὶ ἄλλα ἴσως ἔξοχα πλαστικὰ καὶ κεραμεικὰ ἔργα, ὅσα τὰ μέχρι τοῦδε γενόμενα ἀξιόλογα ἀρχαιολογικὰ εὐρήματα ἐπιτρέπουσι νὰ εἰκάσωμεν μετὰ μεγίστης πιθανότητος. Ἐν Ἑρετρίᾳ ἀσφαλῶς παρὰ τὴν ἰδίαν αὐτοῦ πατρίδα ἐγνώρισεν ὁ Παιώνιος τὸν καλλιτεχνικὸν ἐκείνον ἰωνισμόν, ὅστις εὗρίσκετο ὑπὸ τὴν ἄμεσον ἐπίδρασιν τῆς Ἀττικῆς τέχνης, ἐν τέλει δὲ κατέληξεν εἰς τὴν πλήρη ταύτισιν πρὸς ἐκείνην, ἣτις δὲν ἦτο καὶ αὕτη εἰμὴ συγκεκριμένος ἰωνισμός.

Αἱ ποικίλαι θεωρίαι, αἵτινες ἀνεπτύχθησαν ἐκάστοτε περὶ τῆς τέχνης τοῦ Παιω-

νίου οὐχὶ ἀπὸ μόνης τῆς ἐν Ὀλυμπία Νίκης καὶ τῶν ἐναετίων (Körte Jahrbuch (31) 1916, 276) P. Johansen Arch. Anzeiger 1923/4, 153 ἐν σχέσει πρὸς τὰ ὑπὸ τοῦ Schrader καινοτομούμενα) ὀρμώμεναι, ἀλλὰ καὶ ἀπὸ τῆς ἐσφαλμένης ἐκδοχῆς περὶ τῆς δευτέρας Μένδης καὶ τῆς ἐκ τῆς Μικρασιατικῆς Ἰωνίας καταγωγῆς τῶν κατοίκων αὐτῆς, εἶναι ἀνάγκη νὰ δοκιμασθῶσι ἄνευ τῆς προϋποθέσεως ταύτης, ἥτις δὲν εἶναι πλέον δυνατή. Ὁ Παιώνιος παρεστάθη ἔχων πολλῶν πλείονα Ἰωνικὰ στοιχεῖα ἢ ὅσα πράγματι ἔχει ἢ μᾶλλον ἐγένετο προσπάθεια νὰ ἐρμηνευθῶσιν ὡς ἀποκλειστικῶς Ἰωνικὰ στοιχεῖα, ὅσα φαίνονται μᾶλλον ἀτομικὰ τοῦ καλλιτέχνου χαρακτηριστικὰ καὶ κατορθώματα. Παρεστάθη ὡς ἐργασθεὶς ἐν Κυζίκῳ, ἵνα ἐρμηνευθῇ ὁ ὑποτιθέμενος Μικρασιατικὸς ἰωνισμὸς αὐτοῦ τε καὶ τῆς ἀνυπάρκτου δευτέρας Μένδης. Ὅρθὰς τεχνολογικὰς παρατηρήσεις ποιεῖται ὁ W. Klein Jahrbuch (33) 1918 27 ἐ.

Ὁ Παιώνιος κινεῖται καὶ δρᾷ καλλιτεχνικῶς ἐντὸς τοῦ Ἀττικοῦ κύκλου ἔχων ἀναμφισβητήτως ἰδίαν ὄντοτητα καὶ ἐκπεφρασμένον ἀτομικὸν καλλιτεχνικὸν χαρακτήρα <sup>1</sup>.

### Γεώργιος Π. Οικονόμος

1 Περὶ τῆς τέχνης τῶν ἐν τῷ Ὀλυμπιακῷ ναῷ τοῦ Διὸς γλυπτῶν ποικιλώταται, ὡς γνωστόν, ἐξηνέχθησαν μέχρι τοῦδε γινώμει 1) Τοὺς χαρακτήρας *βορειοελληνικῆς* τεχνολογίας ἀνεγνώρισεν ἐν αὐτοῖς πρῶτος ὁ Brunn ἐν διεξοδικαῖς περὶ τοῦ θέματος μελέταις (1876-1878· νῦν Kleine Schriften I, 184 ἐ. 201 ἐ. 217 ἐ.).

2) *Ἀργεῖοσικυνώνιον* σχολὴν διαβλέπει ὁ Treu (Arch. Ztg. 1882,78), ὁ K. Lange (Ath. Mitt. 1882,87), ὁ Studniczka (Röm. Mitt. 1887, 53, 102. Athen. Mitt. XII 375), ὁ Hauser (Furtwängler-Reichhold Gr. Vasenmal. 116,9).

3) *Δυτικὴν Ἑλληνικὴν* ἦτοι Σικελιωτικὴν σχολὴν εἰκάζει ὁ Kekule (Arch. Ztg. 1883,240).

4) *Παρίαν* σχολὴν διαγινώσκει ὁ Furtwängler (Archaeol. Studien Brunn dargebracht 1893 σ. 67).

5) *Ἡλειακὴν* σχολὴν δέχεται ὁ Overbeck Gesch. der gr. Plastik I<sup>4</sup>, 330.

Περὶ τὰς γνώμας ταύτας κυκλεῖται μέχρι σήμερον ἡ περὶ τὰ Ὀλυμπιακὰ γλυπτὰ ἀσχολουμένη μελέτη· πρβλ. καὶ Collignon Histoire de la sculpt. I, 456,460 ἐ. — Ὁ Klein Gesch. griech. Kunst I, 469 θεωρεῖ μᾶλλον Ἡλειακὴν τὴν σχολὴν, ἀλλ' ἐν σ. 471 σαφέστερον ἐκφράζει τὴν γνώμην ὅτι ἡ ὁ καλλιτέχνης οὗτος ἀνήκει εἰς τὸν Ἀττικὸν κύκλον, ἐργαζόμενος δὲ παρὰ τὸν Κρίτιον καὶ τὸν Νησιώτην καὶ ἄλλους ἐκπροσωπεῖ ἰδίαν καλλιτεχνικὴν κατεύθυνσιν ἢ ὅτι ἐκπροσωπεῖ οὗτος σχολὴν, ἥτις τελεῖ ὑπὸ τὴν κυριαρχοῦσαν ἐπίδρασιν τῆς Ἀττικῆς τέχνης.

Ὁ Picard La sculpt. antique 362 συντάσσει πρὸς τὴν γνώμην 2· ὡς πρὸς τὴν βιβλιογραφίαν πρβ. Picard αὐτ. σ. 366 Deonna L'archéologie I, 347 ἀρ. 3 (346 ἐ.). W. Vollgraff [Mélanges Holleaux σ. 301].

Τολμηρότατος βεβαίως εἶναι μεταξὺ τῶν νεωτάτων ὁ Schrader ἐν τῷ περιβοήτῳ αὐτοῦ ἔργῳ Phidias ἀπονέμων τῷ Παιωνίῳ πολλῶν πλείονα ἔργα ἢ ὅσα οὗτος ὄντως ἐποίησεν ἢ ὅσα εἶναι πιθανὸν ὅτι ἐποιήθησαν ὑπ' αὐτοῦ.

Ὁ Studniczka Abhandl. sächs. Akad. XXXVII 1923 καθορίζων πειστικῶς τὴν σύνθεσιν καὶ τὴν ἐρμηνείαν τοῦ ἀνατολικοῦ αἵματος τῆς Ὀλυμπίας (πρβ. Pfuhl Philol. Wochenschr. 1923, 962), ἐν τῇ ἐρμηνείᾳ τῆς τεχνο-

τροπίας τῶν γλυπτῶν ἐπιμένει εἰς τὴν ἐκ τῆς Πελοποννησιακῆς τέχνης προέλευσιν αὐτῶν.

Καὶ ὁ Buschor (R. Hamann—E. Buschor Die Skulpturen des Zeustempels zu Olympia 1924) ἐν τῇ ὥραίᾳ ἀναλύσει τῶν γλυπτῶν τοῦ ναοῦ τοῦ Διὸς, καίπερ ἀνευρίσκων πλείστας ἀναλογίας ἐν τῇ Ἀττικῇ ἀγγειογραφίᾳ, φαίνεται μᾶλλον προσκείμενος τῇ γνώμῃ τῆς Πελοποννησιακῆς προελεύσεως.

Μετὰ μείζονος περισκέψεως καὶ ἀσφαλεστέρας κρίσεως ἐκφράζεται νεωστὶ ὁ Pfuhl ἐν τῷ μνημειώδει ἔργῳ Malerei und Zeichnung der Griechen II 519 § 556.

Γεγονὸς παρὰ πάντα ταῦτα εἶναι ὅτι ὁ ῥυθμὸς τῶν Ὀλυμπιακῶν γλυπτῶν δὲν δύναται νὰ ἐρμηνευθῇ ἄνευ τῆς προϋποθέσεως τοῦ μεγάλου Ἀττικοῦ καλλιτεχνικοῦ ῥεύματος. Ἡ μέθοδος πρὸς τούτοις τῆς ἀθετήσεως τῶν παρὰ Πausanias ἀπαντωσῶν εἰδήσεων περὶ τῶν τεχνιτῶν τῶν ἐναετίων τῆς Ὀλυμπίας ὡς ἀσυμβιβάστων πρὸς τὰ πράγματα. εἶναι τοῦλάχιστον ἐπισηφάνης, ἔχει δὲ πάντως ἀνάγκην τροποποιήσεως.

Ἡ παρατήρησις τοῦ Koerte Jahrbuch, ἐνθ' ἄνωτέρω, ὅτι τὰς πληροφορίας ταύτας τοῦ Πausanias εἴμεθα ὑποχρεωμένοι νὰ λάβωμεν ὡς τι δεδομένον εἶναι ὀρθοτάτη, ἡ δὲ ἀθέτησις αὐτῶν, ἐν ᾧ χρόνῳ δὲν εἴμεθα ἀκόμῃ ἐπαρκῶς πεφωτισμένοι περὶ ποικίλων ζητημάτων τῶν καλλιτεχνικῶν χαρακτήρων ἐν ταῖς λεπτομερείαις τῶν τε σχολῶν καθόλου καὶ τῶν ἐπὶ μέρους καλλιτεχνῶν ὡς ἀτόμων, δὲν εἶναι ἡ ἀσφαλεστέρα ὁδὸς πρὸς ἐπιτυχίαν τῆς ὀρθῆς λύσεως. Οὐχὶ δὲ ὀλίγον συντελεῖ ἐνίοτε εἰς ἐσφαλμένην κατεύθυνσιν καὶ ἡ τάσις πρὸς ἐρμηνείαν τῶν καλλιτεχνικῶν ἔργων δι' ἀναγωγῆς μερικῶν καὶ ἀτομικῶν φαινομένων εἰς γενικοὺς καλλιτεχνικοὺς τύπους μακρὰν πάσης προσωπικότητος καὶ ἀτομικότητος καὶ κατ' ἀκολουθίαν μακρὰν τῆς ἱστορικῆς πραγματικότητος. Ἐπίσης δυσχεραίνει τὴν ἐρμηνείαν καὶ ἡ στενὴ ἀντίληψις περὶ τῆς ἱκανότητος τῶν καλλιτεχνῶν, ὅπως ἐργάζονται μετὰ μείζονος ποικιλίας ἐν τε τῇ ἐκφράσει καὶ ἐν τῇ ἐπιλογῇ τῶν θεμάτων ἐντὸς τῶν ὁρίων τοῦ τεχνολογικοῦ συνόλου τῆς περιόδου αὐτῶν. Ἡ ἀτελής ἡμῶν γνώσις περὶ τῆς καλλιτεχνικῆς παραγωγῆς καὶ περὶ τῆς ποικιλίας τῆς διατυπώσεως πάντων τῶν ἔργων καλλιτέχνου τινὸς ἢ καὶ σχολῆς τινος δὲν παρέχει ἡμῖν τὸ δικαίωμα τῆς εἰσδιάσεως μονοτονίας καὶ καλλιτεχνικῆς πτωχείας εἰς τὸ ὅλον αὐτοῦ ἢ τῆς σχολῆς ἔργον.

## Ο ΦΟΡΟΛΟΓΙΚΟΣ ΚΑΤΑΛΟΓΟΣ ΤΟΥ 421/0

ΥΠΟ ALLEN BROWN WEST ΚΑΙ BENJAMIN D. MERITT.

Ὁ φορολογικὸς κατάλογος τοῦ 421/0, εἰ καὶ διεσώθησαν αὐτοῦ τρία <sup>1</sup> μόνον τεμάχια, εἶναι ἐκ τῶν μάλιστα ἐνδιαφερόντων νεωτέρων φορολογικῶν καταλόγων, διότι ἐξ αὐτοῦ μανθάνομεν, ὅτι ὁ πρῶτος ἐκ τῶν καλουμένων Ἀττικῶν φορολογικῶν καταλόγων συνετάχθη ἐν ἔτει 454/3. Προσέτι δέ, ἐπειδὴ εἶναι ὁ μόνος μετὰ τὸ 425 κεχρονολογημένος κατάλογος, ἐξαιρουμένου δὲ τοῦ καταλόγου τοῦ 430/29, <sup>2</sup> ὁ μόνος ἐκ τῆς περιόδου τοῦ Πελοποννησιακοῦ πολέμου, ὅστις δύναται νὰ χρονολογηθῇ ἀκριβῶς, εἶναι ἐνδιαφέρων ὡς ἐν τῶν σημείων ξηρᾶς ἐν τῷ ἀκαθορίστῳ πελάγει τῶν τεμαχίων τῶν φορολογικῶν καταλόγων καὶ ἐκάστη λεπτομέρεια τῆς συνθέσεως αὐτοῦ κτᾶται ἰδιαιτέραν σημασίαν ὡς τι ἐφικτὸν κριτήριον πρὸς χρονολόγησιν ἄλλων τεμαχίων.

Σκοπὸς ἡμῶν ἐν τῇ μελέτῃ ταύτῃ εἶναι νὰ ἐξακριβώσωμεν τὸ πλάτος τοῦ λίθου, τὸν ἀριθμὸν καὶ τὸ πλάτος τῶν στηλῶν, τὴν τάξιν, καθ' ἣν τὰ φορολογικὰ διαμερίσματα ἦσαν γεγραμμένα καὶ τὸ συνολικὸν μήκος τοῦ φορολογικοῦ καταλόγου.

Ἵνα προσδιορίσωμεν τὸ πλάτος τοῦ λίθου ὀφείλομεν πρῶτον νὰ ἀποκαταστήσωμεν τὴν ὀρθὴν ἀνάγνωσιν ἐνὸς τοῦλάχιστον στίχου τοῦ εἰσαγωγικοῦ κειμένου, διότι τοῦτο εἶναι στοιχηδὸν γεγραμμένον, ἐξαιρουμένου τοῦ τέλους τῶν στίχων, ἔνθα αἱ λέξεις εἶναι διηρημένοι κατὰ συλλαβάς, ἐὰν ὄντως εἶναι διηρημένοι. Ἐὰν προσδιορίσωμεν λοιπὸν τὸν ἀριθμὸν τῶν γραμμάτων τῶν ἐλλειπόντων ἐκ τῆς ἀρχῆς ἐνὸς στίχου, τὸ πλάτος τοῦ λίθου δύναται νὰ ὑπολογισθῇ εὐκόλως.

Ἐν τῷ πρώτῳ στίχῳ τοῦ εἰσαγωγικοῦ κειμένου, τὸ μόνον ἀβέβαιον στοιχεῖον εἶναι ἡ ὀρθογραφία τοῦ ὀνόματος τοῦ γραμματέως, *Μενεκλῆς* ἢ *Μενεκλέες*, τοῦ προτέρου ἀποτελοῦντος τὴν ἐπίσημον ὀρθογραφίαν ἐν τινι ἐπιγραφῇ, ἣτις βοηθεῖ, ὅπως ἀναπληρώσωμεν τὸ ὄνομα τοῦ γραμματέως, τοῦ δὲ δευτέρου ὄντος τοῦ ὑπὸ τοῦ Wilhelm ἀποκατασταθέντος τύπου, τοῦ καὶ ὑπὸ τοῦ Hiller von Gaertringen γενομένου ἀποδεκτοῦ ὡς τῆς πραγματικῆς ἀναγνώσεως τῆς ἡμετέρας ἐπιγραφῆς <sup>3</sup>.

Ἡ ὀρθογραφία τοῦ Wilhelm ἔχει ἀνάγκην μιᾶς λέξεως πρὸς ἐπεξήγησιν. Τὸ ἐπὶ πλεόν *ε* ψιλὸν παρενεβλήθη, ἵνα καταστῇ ὁ ἀριθμὸς τῶν γραμμάτων τοῦ πρώτου στίχου ἀνάλογος πρὸς τὴν προτεινομένην διόρθωσιν τοῦ ἔκτου. Ἐὰν ἀφαιρέσωμεν τὸ *ε* ψιλὸν ἐνὸς στίχου, ὀφείλομεν συγχρόνως νὰ ἀναθεωρήσωμεν τὴν διόρθωσιν τοῦ ἄλλου, ὥστε νὰ λείψῃ ἐξ αὐτοῦ ἓν γράμμα. Δὲν δυνάμεθα δ' ὅμως νὰ ἀλλάξωμεν τὰς προταθείσας ἀνα-

<sup>1</sup> IG. I<sup>2</sup>, 220. Ἰδὲ Wilhelm, Anz. Ak. Wien. 1909, σ. 50.

<sup>2</sup> IGI <sup>2</sup>, 216. Διὰ τὴν χρονολογίαν τῆς ἐπιγραφῆς ταύτης, ἰδὲ A.J.A., 1925, 440-444.

<sup>3</sup> Wilhelm, Anz. Ak. Wien. 1922, 44-47; IG. I<sup>2</sup> 220. Ὀνόματα λήγοντα εἰς — *κλῆς* γράφονται πολὺ σπανίως μετὰ δύο *ε* ψιλῶν. Συμβαίνει ἐν τινι ψηφίσματι τῆς αὐ-

τῆς ἐποχῆς, IG. I<sup>2</sup>, 82, νὰ εὐρίσκωνται καὶ οἱ δύο τύποι ὁ εἰς παρὰ τὸν ἄλλον· ἀλλ' ἡ χρῆσις τοῦ διπλοῦ *ε* ψιλοῦ ἐν τῇ ὀνομαστικῇ ἐν Ἀττικαῖς ἐπιγραφαῖς τοῦ πέμπτου αἰῶνος ἀπαντᾷ ἐξάκις μόνον, καθόσον γνωρίζομεν, ἐνῶ ἡ τοῦ ἀπλοῦ *ε* ψιλοῦ παρουσιάζεται πλεόν ἢ ἑκατοντάκις ἐν τῇ τάξει ταύτῃ τῶν ὀνομάτων.

γνώσεις, διότι φαίνονται λογικῶς ἀσφαλεῖς <sup>1</sup>. Μόνον ἐὰν ἀπορρίψωμεν τὴν μὴ ἀπαραίτητον ἐκδοχὴν, ὅτι ὁ ἔκτος στίχος τοῦ εἰσαγωγικοῦ κειμένου ἤρχετο διὰ τοῦ ἄλφα τοῦ **τρι[ακοστῆς]**, θὰ δυνηθῶμεν νὰ ἀπαλλαγῶμεν τοῦ δευτέρου **ε** ψιλοῦ τοῦ ὀνόματος τοῦ γραμματέως.

Ἄληθως εἰπεῖν, ὑπάρχει περισσὸς χῶρος διὰ τὸ μετατολισθὲν ἄλφα ἐν τέλει τοῦ

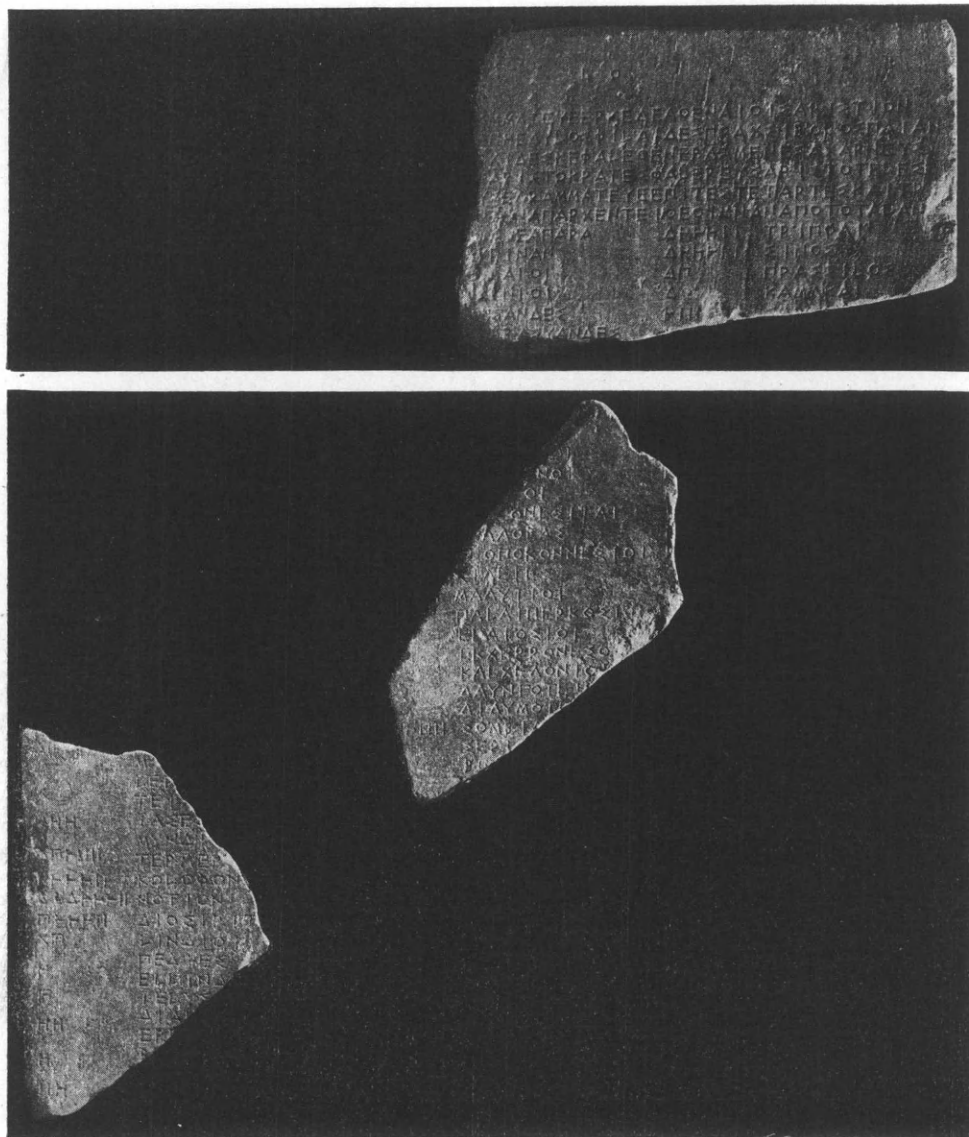

1. Φορολογικὸς κατὰλογος IG I<sup>2</sup> 220.

πέμπτου στίχου, ἔνθα ὁ λίθος εἶναι τεθραυσμένος. Προσέτι δὲ ἵχνος τι ἐκ τῆς ἄνω γωνίας τοῦ γράμματος φαίνεται ἀκόμη διατηρούμενον.

Ὅτι ὁ χαρακτὴς δὲν ἐδυσκολεύετο νὰ συνεχίσῃ τοὺς στίχους αὐτοῦ πρὸς τὸ τέλος τοῦ λίθου, εἶναι φανερόν ἐκ τοῦ κάτωθεν στίχου, ὅστις συνεπληρώθη οὐχὶ ὀρθῶς.

<sup>1</sup> Ἡ ὑπὸ τοῦ Bannier Berl. philol. W. 1917, 1345 προταθεῖσα γραφή εἶναι ὑπὲρ τὸ δέον βραχεῖα διὰ τὸν

στίχον, νῦν ὅτε καθωρίσθη, ὅτι τὸ ὄνομα Μενεκλῆς πρέπει νὰ διορθωθῇ ἐν τῷ πρώτῳ στίχῳ.

Τὸ εἰσαγωγικὸν κείμενον περατοῦται μετὰ τῆς λέξεως **ταλάν[το]**, ἥτις πᾶσα πλὴν τῆς τελευταίας συλλαβῆς εὐρίσκεται ἐπὶ τοῦ λίθου. Οἱ ἐκδύται ἐξώρισαν τὸ μέρος τοῦτο τῆς λέξεως εἰς τὸν ἐπόμενον στίχον, μὴ λαβόντες ὑπ' ὄψιν, πρῶτον ὅτι ὑπῆρχε χῶρος διὰ δύο γράμματα ἐν τέλει ἀκριβῶς τοῦ ἑκτοῦ στίχου, καὶ δεύτερον, ὅτι ὀνόματα, οὐχὶ κείμενον, κατεῖχον τὸν ἐπόμενον στίχον, ὅπως εὐκόλως δυνάμεθα νὰ ἴδωμεν ἐκ τοῦ γεγονότος ὅτι δὲν ὑπάρχει κενὸς στίχος ὑπεράνω τῶν στηλῶν τῶν ὀνομάτων, ὅπως θὰ ἀνεμένομεν, ἐὰν μέρος τοῦ κειμένου ἐφαίνετο ἐν τῷ ἐβδόμῳ στίχῳ. Μᾶλλον δὲ ἐν τῇ μεταγραφῇ τοῦ Corpus λαμβάνεται ὡς δεδομένον, ἐσφαλμένως βεβαίως, ὅτι ὑπῆρχε εἰς ἀνεπίγραφος στίχος μεταξὺ τοῦ κειμένου καὶ τῶν δύο τελευταίων στηλῶν τῶν ὀνομάτων. Ἀφοῦ ὁ στίχος οὗτος δὲν ἦτο κενός, ὀφείλομεν νὰ ἀποκαταστήσωμεν τὴν συλλαβὴν-**το** ἐν τέλει τοῦ ἑκτοῦ στίχου καταλείποντες τὸν στίχον 7 ἐλεύθερον διὰ τὴν ἀρχὴν αὐτοῦ τοῦ καταλόγου καὶ διὰ τὰ ὀνόματα, ἅτινα πράγματι φαίνονται ἐκεῖ ἐν ταῖς δύο τελευταίαις στήλαις.

Οὕτω οἱ δύο τελευταῖοι στίχοι τοῦ κειμένου ὁμοιάζουσι πρὸς ἀλλήλους, διότι ἔρχονται λίαν ἐγγὺς πρὸς τὴν ἀκμὴν τοῦ λίθου. Οὐδὲν ἄρα κωλύει νῦν ἡμᾶς νὰ παραδεχθῶμεν τὴν ὀρθὴν γραφὴν διὰ τὸ ὄνομα **Μενεκλῆς**. Γούτου δὲ καθορισθέντος γινώσκουμεν, ὅτι ἐλλείπουσι τριάκοντα ἐν γράμματα ἐκ τοῦ πρώτου στίχου πρὸς τὰ ἀριστερά. Νῦν δυνάμεθα νὰ ὑπολογίσωμεν τὸ πλάτος τοῦ λίθου.

Μετρούμενα ἐν τῷ δευτέρῳ στίχῳ τριάκοντα ἐν γράμματα καταλαμβάνουσι διάστημα 0,330 μ. Ἵνα φθάσωμεν εἰς τὸ τέλος τοῦ λίθου πρὸς ἀριστερὰ ὀφείλομεν νὰ προσθέσωμεν ἀρκετὸν περιθώριον· ἀφοῦ δὲ τὰ ἀριθμητικὰ ψηφία τῆς πρώτης στήλης ἐν τῷ τεμαχίῳ c ἀπέχουσι τοῦ πρὸς ἀριστερὰ τέλους 0.010 μ., δυνάμεθα ἀσφαλῶς νὰ συμπεράνωμεν ὅτι τὰ γράμματα τοῦ κειμένου εἶχον τὴν αὐτὴν πρὸς τὰ ὀπίσω θέσιν. Ὅθεν τὸ ἐλλείπον μέρος ἦτο μήκους 0,340 μ.

Ἀφοῦ δὲ τὸ σφζόμενον μέρος τοῦ πρώτου στίχου τοῦ κειμένου ἔχει μῆκος 0,360 μ. (ἐκ τῆς ἀριστερᾶς πλευρᾶς τοῦ πρώτου γράμματος μέχρι τοῦ δεξιοῦ ἄκρου τοῦ λίθου) τὸ ὅλικόν πλάτος τοῦ λίθου ἦτο 0.700 μ., 020 μ. περίπου ὀλιγώτερον τοῦ IG I<sup>2</sup>, 218 καὶ περὶ τὰ 0.12 μ. ὀλιγώτερον τοῦ IG I<sup>2</sup>, 216, αἵτινες εἶναι ἀμφότεραι τρίστηλοι ἐπιγραφαί.

Γινώσκοντες τὸ πλάτος τοῦ λίθου δυνάμεθα εὐκόλως νὰ ὑπολογίσωμεν τὸν ἀριθμὸν τῶν στηλῶν, τὸν ὁποῖον οὗτος περιεῖχε, διότι ἔχομεν δεδομένα, ἵνα καθορίσωμεν ἀκριβῶς τὸ πλάτος τοῦλάχιστον δύο στηλῶν. Ἐν τῷ τεμαχίῳ a μετροῦντες τὴν τελευταίαν στήλην, εὐρίσκομεν μῆκος 0.214 μ. συμπεριλαμβανομένου καὶ διαστήματος 0.075 μ. κατεχομένου ὑπὸ ἀριθμητικῶν ψηφίων.

Ἐν τῇ προτελευταίᾳ στήλῃ τὰ ὀνόματα, εἴτε ἀπὸ τοῦ **Ἐλαιέα παρὰ** εἴτε ἀπὸ τοῦ **[Κα]ύνιοι** μέχρι τέλους τῆς στήλης μετρούμενα ἐν τῷ τεμαχίῳ a, κατεῖχον διάστημα 0.155 μ. Τὸ πλάτος τῆς στήλης τῶν ἀριθμητικῶν ψηφίων τῶν ἀνηκόντων εἰς τὰ ὀνόματα ταῦτα δύναται νὰ ὑπολογισθῇ ἐκ τοῦ τεμαχίου b, ὅπερ ὀρθῶς ἔχει ἀποδοθῇ ὑπὸ τοῦ Corpus εἰς τὴν στήλην ταύτην. Εἰ καὶ τὸ περιθώριον τῆς ἀριθμητικῆς στήλης ἐλλείπει, ἢ διόρθωσις τῆς δεκάτης τῆς Σομβίας εἶναι βεβαία [ᾹΔ]ΓΗΙΙΙ 1. Ἵνα δυνηθῶμεν νὰ κάμωμεν τὴν διόρθωσιν ταύτην ὀφείλομεν νὰ παραδεχθῶμεν 0.076 μ. διὰ τὴν στήλην τῶν ἀριθμ. ψηφίων ἥτοι σχεδὸν τὸ αὐτὸ κατὰ τὸ πλάτος διάστημα πρὸς τὸ τηρούμενον διὰ τὰ ἀριθμη-

τικά ψηφία ἐν τῇ τελευταίᾳ στήλῃ. Ἐκτὸς δὲ τούτου πρὸς ἀποκατάστασιν τοῦ κανονικοῦ φόρου τῆς Μαδύτου, [ΔΔΔ††††], θὰ χρειασθῇ τὸ αὐτὸ ἀκριβῶς διάστημα<sup>2</sup>. Οὕτω δυνάμεθα νὰ δεχθῶμεν, ὅτι τὸ ὅλικόν πλάτος τῆς προτελευταίας στήλης εἶναι 0,231 μ.

Τὸ πλάτος τῶν ἀριθμητικῶν ψηφίων τῆς πρώτης στήλης μετρούμενον ἐν τῷ τετάρτῳ στίχῳ τοῦ τεμαχίου *c* εἶναι 0.084 μ. συμπεριλαμβανομένου καὶ τοῦ ἀνεπιγράφου περιθωρίου πρὸς ἀριστερά. Ἐπειδὴ δὲ ὁ λίθος ἔχει θραυσθῇ οὕτως ὥστε τὸ δεξιὸν ἄκρον τῆς στήλης τῶν ὀνομάτων νὰ ἐλλείπῃ, δὲν εἶναι νῦν δυνατόν εἰς ἡμᾶς νὰ ἐξεύρωμεν τὸ πλάτος αὐτοῦ διὰ πραγματικῆς μετρήσεως. Ὁφείλομεν ἄρα νὰ καταφύγωμεν εἰς ἀφαιρέσιν.

Προσθέτοντες 0.084 μ. (τὸ πλάτος τῆς πρώτης στήλης τῶν ἀριθμητικῶν ψηφίων), 0,231 μ. (τὸ πλάτος τῆς προτελευταίας στήλης) καὶ 0,214 μ. (τὸ πλάτος τῆς τελευταίας στήλης) καὶ ἀφαιροῦντες τὸ ὅλικόν 0.529 μ. ἀπὸ 0.700 μ. ὅσον εἶναι τὸ πλάτος τοῦ λίθου, εὐρίσκομεν ὅτι εἶχεν ἀφεθῇ διὰ τὰ ὀνόματα τῆς πρώτης στήλης καὶ δι' ὀλόκληρον τὴν δευτέραν στήλην, ἐὰν ὑπῆρχον τέσσαρες στήλαι ἐν τῇ ἐπιγραφῇ, διάστημα 0.171 μ. Ἀλλὰ τὸ πλάτος τοῦτο προφανῶς ἀνεπαρκὲς διὰ πλήρη στήλην, εἶναι παντελῶς ἀνεπαρκὲς διὰ τε πλήρη στήλην καὶ τὰ ὀνόματα τῆς δευτέρας στήλης. Οὕτω δέ, ἐπειδὴ συμβαίνει νὰ εἶναι ἀκριβῶς ὅσον χρειάζεται διὰ τὰ ὀνόματα τῆς πρώτης στήλης, ὀφείλομεν νὰ ἀποκλείσωμεν καθ' ὀλοκληρίαν τὴν ἐλλείπουσαν δευτέραν στήλην τῆς ἐπιγραφῆς. Ὁ κατάλογος ἡμῶν ἐν τούτῳ ὁμοιάζει πρὸς τὰς IG I<sup>2</sup>, 216 καὶ 218 καὶ εἶναι ἐπιγραφὴ τρίστηλος, ὅπως ἄλλως τε ἡδυνάμεθα νὰ ἀναμένωμεν, ἀφοῦ δὲν εἶναι ἴσου πλάτους ἀλλὰ στενωτέρα τῶν ἄλλων.

Τὸ προσεχὲς ἡμῶν πρόβλημα εἶναι νὰ καθορίσωμεν τὴν σχετικὴν θέσιν τῶν τεμαχίων *b* καὶ *c*. Τὰ δύο ταῦτα τεμάχια εἶναι ὅμοια ἅτε ἔχοντα τὴν ὀπισθίαν ἐπιφάνειαν ἀνεπεξέργαστον καὶ πάχος πανταχοῦ 0.130 μ.<sup>3</sup> Πρὸς τούτοις παρουσιάζουσι τὴν αὐτὴν γραμμὴν θραύσεως κατὰ τὸ κάτω ἄκρον· ἐπειδὴ δὲ γνωρίζομεν τὴν ἐν τῷ τεμαχίῳ *b* ἀπόστασιν ἀπὸ τῆς στήλης τῶν ὀνομάτων μέχρι τοῦ ἀριστεροῦ πέρατος τοῦ λίθου (0.084 μ. + 0.171 μ. + 0.076 μ. = 0.331 μ.), ὀφείλομεν ἀπλῶς νὰ τοποθετήσωμεν τὸ τεμάχιον *b* οὕτως ὥστε ἡ γραμμὴ τῆς θραύσεως ἐν ἀμφοτέροις τοῖς τεμαχίοις νὰ εἶναι συνεχῆς, ἢ δὲ στήλη τῶν ὀνομάτων τοῦ τεμαχίου *b* νὰ εἶναι 0,331 μ. ἀπὸ τοῦ ἀριστεροῦ ἄκρου τοῦ τεμαχίου *c*. Ὅταν τὰ τεμάχια τεθῶσιν οὕτω, τὸ ὄνομα **Λέρως** ἐν τῷ τεμαχίῳ *c* συμπίπτει ἐν τῷ αὐτῷ στίχῳ τῆς ἐπιγραφῆς μετὰ τοῦ ἀπεξεσμένου μέρους τοῦ κάτω πέρατος τοῦ τεμαχίου *b*.

Ὁφείλομεν νῦν νὰ ἐξετάσωμεν τὸν κατάλογον, ἵνα ἀνεύρωμεν κατὰ τίνα τάξιν ἦσαν διατεταγμένα τὰ διαμερίσματα. Ἐν τῇ βάσει τῆς πρώτης στήλης ὑπῆρχον τοῦλάχιστον 19 Ἰωνικὰ ὀνόματα. Ἐν τῇ κορυφῇ τῆς δευτέρας στήλης εὐρίσκομεν τοῦλάχιστον πέντε ἀκόμη Ἰωνικὰ ὀνόματα. Ἐν τῷ μέσῳ τῆς δευτέρας στήλης ἦτο ὁ κατάλογος τοῦ Ἑλλησπόντου, καὶ ἐν τῇ κορυφῇ τῆς τρίτης καὶ τελευταίας στήλης εὐρίσκομεν Θρακικὰ ὀνόματα. Ἐπειδὴ δὲ ἡ Θρακικὴ ἐπικεφαλὶς δὲν παρουσιάζεται ἐν τῇ κορυφῇ τῆς τρίτης στήλης, ὀφείλομεν νὰ παραδεχθῶμεν, ὅτι ὁ Θρακικὸς κατάλογος ἤρχετο παρὰ τὴν βάσιν τῆς δευτέρας στήλης.

Ὀνόματα ἐκ τοῦ διαμερίσματος τῶν νήσων δὲν διεσώθησαν, ἀλλὰ διὰ τῆς μεθόδου τοῦ ἀποκλεισμοῦ δυνάμεθα νὰ ἀνακαλύψωμεν ποῦ ἦσαν γεγραμμένα. Ὑποθετίσθω πρὸς ἀπόδειξιν, ὅτι αἱ νῆσοι εἶχον καταγραφῇ ἐν τῷ μέσῳ τῆς δευτέρας στήλης καὶ ὅτι

<sup>1</sup> Woodward, J.H.S. 1914, σ. 291 κέ.

κος τοῦ χειλὸς τοῦ ὀπισθίου μέρους.

<sup>2</sup> Τὸ τεμάχιον *c* ἔχει περιθώριον διήκον κατὰ μῆ-

ἐχρειάζοντο 20 στίχους. Ὁ ἀριθμὸς οὗτος εἶναι ὁ ἐλάχιστος, πράγματι δὲ θὰ ἔπρεπε νὰ ἀναμένωμεν πολλὴν περισσοτέρους μετὰ τὴν ἀπόταξιν, ἣτις ἐξακτῆριζε τὴν φορολογικὴν τάξιν τοῦ ἔτους 425-4 καὶ ἣτις εἶναι προφανὴς δι' ὅλα τὰ ἄλλα διαμερίσματα ἐν τῇ φορολογίᾳ τοῦ 421. Κατὰ ταῦτα ἡ στήλη θὰ ὄφειλε νὰ ἀποτελεῖται ἐξ ἑπτὰ στίχων Ἰωνικῶν ὀνομάτων, ἑξοσὶ στίχων διὰ τὸν κατάλογον τῶν νήσων, ὁλοκλήρου τοῦ καταλόγου τοῦ Ἑλλησπόντου, ὁ ὁποῖος ὄφειλε νὰ καταλάβῃ τοῦλάχιστον 40 στίχους, καὶ τινων Θρακικῶν ὀνομάτων κατὰ τὴν βάσιν. Κατὰ τὴν ὑπόθεσιν ταύτην αἱ στήλαι περιέχουσι ἑβδομήκοντα στίχους τοῦλάχιστον· ἐπειδὴ δὲ τὰ διαμερίσματα τῆς Ἰωνίας καὶ τῆς Θράκης καταλαμβάνουσι πλέον τῆς μιᾶς στήλης ἑκάτερον, ὀφείλομεν νὰ δεχθῶμεν περὶ τοὺς ἑβδομήκοντα στίχους τοῦλάχιστον δι' ἕκαστον τῶν διαμερισμάτων τούτων. Ἐν ἄλλαις λέξεσι ὁ Θρακικὸς κατάλογος εἶναι κατὰ τριάκοντα στίχους περίπου μακρότερος ἢ ὅσος ὑπῆρξε πρὸ τοῦ πολέμου. Ἐὰν δὲ συγκρίνωμεν αὐτὸν πρὸς τοὺς βραχεῖς καταλόγους, τοὺς ὁποῖους παρεδέχθημεν διὰ τὰ νησιωτικὰ καὶ τὰ τοῦ Ἑλλησπόντου διαμερίσματα, εἶναι προφανὴς ἀμέσως ἡ ἔλλειψις συμμετρίας. Πρὸς τούτοις, ἐὰν ἐπεκτείνωμεν τοὺς καταλόγους τούτους, ὥστε νὰ ἀντιστοιχῶσιν κατ' ἑκτασιν, αὐξάνομεν ἀπλῶς τὴν ἀσυμφωνίαν. Κατὰ ταῦτα εἶναι προφανές, ὅτι ὁ κατάλογος τῶν νήσων δὲν εὐρίσκετο ἐν τῇ δευτέρᾳ στήλῃ.

Ὑποθεθῆσθω νῦν ὅτι ὁ φορολογικὸς κατάλογος τοῦ 421 ὁμοιάζε πρὸς τὴν φορολογικὴν τάξιν τοῦ 425 ἀρχόμενος καὶ οὗτος ἀπὸ τοῦ διαμερίσματος τῶν νήσων. Τοιαύτη τις διάταξις θὰ εἶχεν ἀπλῶς ἀποτέλεσμα τὴν σμίκρυνσιν τοῦ Ἰωνικοῦ καταλόγου καὶ θὰ ἡδυνάμεθα μὲν νὰ ἐπιμηκύνωμεν τὸν κατάλογον τοῦ Ἑλλησπόντου, θὰ ἦτο δ' ὅμως ἀνάγκη νὰ ἐπιμηκύνωμεν ἐπίσης καὶ τὸν Θρακικόν· ἀλλ' οὗτος εἶναι ἤδη δυσαναλόγως μακρός. Ὁ νησιωτικὸς ἄρα κατάλογος δὲν κατελάμβανε πιθανῶς θέσιν ἐν ἀρχῇ.

Ὑπολείπεται μία μόνη θέσις διὰ τοῦτον κατὰ τὸ ἔσχατον πέρας τῆς τελευταίας στήλης, ἐνθα πρὸς οὐδὲν προσκρούει. Ὅταν ἔχωμεν Ἰωνικὸν κατάλογον ἐξ 75 ἢ 80 στίχων δυνάμεθα νὰ ἔχωμεν ἄνευ δυσχερείας κατάλογον τοῦ Ἑλλησπόντου ἐκ 50 στίχων, Θρακικὸν τοῦ αὐτοῦ περίπου μήκους καὶ νησιωτικὸν κατάλογον ἐκ 30 ὀνομάτων περίπου. Ἐκτὸς τούτου, ἐπιμηκνυμένων ἢ βραχυνομένων τῶν στηλῶν, θὰ μετεβάλλοντο ὅλα τὰ διαμερίσματα κατὰ τὸ μᾶλλον ἢ ἥττον ἐξ ἴσου. Ὅτι δὲ οὗτος ὁ *a priori* συλλογισμὸς ἡμῶν εἶναι ὀρθός, ἀποδεικνύει αὐτὸς ὁ λίθος, καθόσον ὑπάρχει κενὸν ἐν τῷ στίχῳ 24 τοῦ Corpus ἐν τῇ στήλῃ τῶν ἀριθμητικῶν ψηφίων, ὅπερ φαίνεται δεξιὰ τῶν ὀνομάτων τοῦ τεμαχίου *b*. Τὰ ἀριθμητικὰ ταῦτα ψηφία ἀνήκουσιν εἰς τὴν τρίτην στήλην τῆς ἐπιγραφῆς. Τὸ ἀριθμητικὸν τοῦ στίχ. 23 εὐρίσκεται ἀκριβῶς ἐν τῇ αὐτῇ εὐθείᾳ μετὰ τοῦ *[A]λοπεκοννέσιοι* καὶ τὸ ἀριθμητικὸν τοῦ στίχου 25 εἶναι ἐν τῇ αὐτῇ εὐθείᾳ μετὰ τοῦ ὀνόματος *Μαδύτιοι* τοῦ τεμαχίου *b*. Ἐὰν λοιπὸν τὸ ἀριθμητικὸν ψηφίον τοῦ στίχου 23 τῆς τρίτης στήλης ἀνῆκεν εἰς ὄνομα καταλαμβάνον δύο στίχους θὰ εἶχε τεθῇ διχοτομηθὲν μετὰ τῶν στίχων 23 καὶ 24, οὐχὶ δὲ μόνον εἰς τὸν στίχον 23, ὅπως εἶναι νῦν. Ὑπάρχουσι δὲ τέσσαρα παραδείγματα τῆς

1 Ὅταν ἡ στήλη ἀναπαρασταθῇ, θὰ φανῇ ὅτι αἱ πλευραὶ τοῦ λίθου, καίπερ παράλληλοι δὲν εἶνε κάθετοι πρὸς τὴν κορυφὴν. Ἡ δεξιὰ ἄνω γωνία τοῦ τεμαχίου *a* εἶναι ἀμβλεία οὕτως ὥστε ἡ πλευρὰ τοῦ λίθου ἀποκλίνει ἀπὸ τῆς ἐκ τοῦ δεξιοῦ πέρατος τῆς ἄνω πλευρᾶς ἀγομένης πρὸς αὐτὴν καθέτου κατὰ 0.004 μ. καθ' ἕκαστον διάστημα 0.250 μ. Ἀφ' ἑτέρου δὲ οἱ στίχοι τῆς ἐπιγραφῆς εἶναι παράλληλοι πρὸς

τὸ ἄνω πέρας τοῦ λίθου καὶ ἐπομένως οὐχὶ κάθετοι πρὸς τὰς πλευράς. Οὐχ' ἦττον ὅμως τὸ πλάτος τῆς στήλης εἶναι τὸ αὐτὸ δι' ἑκάστην στήλην ἀπὸ τῆς κορυφῆς μέχρι τῆς βάσεως. Τοῦτο σημαίνει ὅτι ἡ ἀρχὴ ἑκάστου στίχου ἦτο τεθειμένη ὀλίγον ἔσω πρὸς δεξιὰ κάτωθεν τῆς ἀρχῆς τοῦ ὑπεράνω στίχου, οὕτως ὥστε ἡ ἀπόκλισις νὰ ἀνέρχεται εἰς 0.004 μ. ὀριζοντίως ἐν καθέτῳ διαστήματι 0.250 μ.

διατάξεως ταύτης τοῦ χώρου ἐν τῷ τεμαχίῳ *c*. Κατ' ἀκολουθίαν δὲν δυνάμεθα νὰ ἐξηγήσωμεν τὴν ἀπουσίαν ἀριθμητικοῦ ψηφίου ἐν τῷ στίχῳ 24 τῆς τρίτης στήλης, διὰ τῆς ὑποθέσεως ὅτι ἐν ὄνομα κατελάμβανε ἐκεῖ δύο στίχους· ἐπειδὴ δὲ δὲν δυνάμεθα νὰ θέσωμεν ὄνομα εἰς τὸν στίχον 24, ὀφείλομεν νὰ ἀνεύρωμεν λέξιν τινά, μὴ ἀπαιτοῦσαν ἀριθμητικὸν ψηφίον, τοῦτέστι ἐπικεφαλίδα διαμερίσματος.

Ἡ μόνη δὲ ἐπικεφαλὶς διαμερίσματος, ἣτις εἶναι δυνατὴ ἐνταῦθα εἶναι ἡ τοῦ νησιωτικοῦ καταλόγου. Τοιοῦτοτρόπως τὰ πορίσματα ἡμῶν ἐνισχύονται, ἀποκαθιστῶμεν δὲ τὴν *λ. Νεσιοτικὸς* ἐν τῷ στίχῳ 24 τῆς τρίτης στήλης.

Ἐὰν ὑποθέσωμεν ὅτι ἡ ἐπιγραφὴ διεκόπτετο κατὰ τὴν βάσιν τοῦ τεμαχίου *c*, θὰ ἔχωμεν 28 στίχους διὰ τὸ νησιωτικὸν διαμέρισμα, ἀλλὰ θὰ ἔπρεπε ἐνδεχομένως νὰ προσθέσωμεν στίχους τινὰς ἀκόμη ἵνα πλησιάσωμεν αὐτὸν ἔτι μᾶλλον πρὸς τὸν φορολογικὸν κατάλογον τοῦ 425/4, ἐνθα ὁ νησιωτικὸς κατάλογος κατελάμβανε 36 στίχους. Δεχθῶμεν πρὸς στιγμὴν ὅτι ἡ ἐπιγραφὴ ἐσυνεχίζετο ἐπὶ πέντε ἀκόμη στίχους κάτωθεν τοῦ τεμαχίου *c*.

Ἄμεσον νῦν ἡμῶν ἔργον εἶναι, ὅπως ὑπολογίσωμεν τὸ μῆκος τοῦ χάσματος μεταξὺ τοῦ ἀνωτέρου καὶ τῶν δύο κατωτέρων μερῶν τῆς ἐπιγραφῆς. Ἐὰν παραδεχθῶμεν αὐθαιρέτως πεντήκοντα ἐπὶ τοῖς ἑκατὸν αὐξήσιν τῶν ὑποτελῶν ὡς ἀποτέλεσμα τῶν φορολογιῶν τοῦ 425/4 καὶ 421/0, ὀφείλομεν νὰ ἀναμένωμεν 60 περίπου Θρακικὰ ὀνόματα καὶ τὸν αὐτὸν περίπου ἀριθμὸν διὰ τὸ διαμέρισμα τοῦ Ἑλλησπόντου. Θὰ εἴχομεν ἀνάγκην τοιοῦτοτρόπως 155 στίχων περίπου διὰ τοὺς τρεῖς τελευταίους καταλόγους τῶν διαμερισμάτων· ἐπειδὴ δὲ κατὰ προσέγγισιν 10 στίχοι ἐν τῇ κορυφῇ τῆς δευτέρας στήλης κατελαμβάνοντο ὑπὸ Ἰωνικῶν ὀνομάτων θὰ ἔπρεπε νὰ ἔχωμεν στήλας ἐξ 85 ἢ 90 στίχων, λαμβανόμενου ὑπ' ὅψιν ὅτι ὀνόματά τινα κατελάμβανον δύο στίχους. Ὁ Ἰωνικὸς κατάλογος κατὰ ταῦτα ὀφείλει νὰ καταλαμβάνῃ 100 στίχους. Οὗτοι δὲ εἶναι οἱ μέγιστοι δυνατοὶ ἀριθμοί· διότι ὁ οὕτω συντεθειμένος κατάλογος ἡμῶν θὰ ἦτο κατὰ πεντήκοντα περίπου στίχους μακρότερος παντὸς ἄλλου γνωστοῦ φορολογικοῦ καταλόγου. Ὅτι δ' ὁμοῦ οὗτος ἦτο ὅπωςδῆποτε μακρὸς κατάλογος εἶναι φανερὸν ἐκ τοῦ ἀριθμοῦ τῶν ὀνομάτων παντὸς ἀντιπροσωπευομένου ἐν τοῖς σφζομένοις τεμαχίοις διαμερίσματος, ἅτινα δὲν ἀπαντῶσιν ἐν τοῖς προπολεμικοῖς καταλόγοις. Τὸ νησιωτικὸν διαμέρισμα περιελάμβανε κατὰ τὴν σμικροτάτην αὐτοῦ ἔκτασιν πέντε περίπου ὑποτελεῖς περισσοτέρους ἢ ὅσους περιελάμβανε πρὸ τῆς ἀναδιοργανώσεως αὐτοῦ κατὰ τὰ πρῶτα ἔτη τοῦ πολέμου. Οὐδὲ ἔχομεν συμπεριλάβει εἰς τὸν ὑπολογισμὸν ἡμῶν τὰ νησιωτικὰ ὀνόματα τὰ εὐρισκόμενα ἐν τινι παραρτήματι, γεγραμμένῳ ὀπισθεν τοῦ τεμαχίου *a*.

Ἐὰν ὑπῆρχον μόνον περὶ τοὺς 70 στίχ. ἐν μιᾷ στήλῃ, θὰ εἴχομεν 65 ἕως 70 ὀνόματα ἐν τῷ Ἰωνικῷ καταλόγῳ, καὶ διὰ τὰ τρία τελευταῖα διαμερίσματα θὰ ἐκρησιμοποιοῦντο 130 περίπου στίχοι, ἐκ τῶν ὁποίων ὁ νησιωτικὸς κατάλογος θὰ κατελάμβανε περὶ τοὺς 30. Θὰ εἴχομεν τοιοῦτοτρόπως δέκα στίχους περίπου διὰ τὸν Θρακικὸν κατάλογον κατὰ τὴν βάσιν τῆς δευτέρας στήλης καὶ 40 περίπου στίχους ἐν τῇ κορυφῇ τῆς τρίτης στήλης. Πεντήκοντα στίχοι ἐν τῇ δευτέρᾳ στήλῃ ἀφέθησαν διὰ τὰ ὀνόματα τοῦ Ἑλλησπόντου. Ἐφ' ὅσον λοιπὸν ἑκαστὸν διαμέρισμα θὰ ἐδείκνυε αὐξήσιν τῶν πρὸ τοῦ πολέμου καταλόγων, ἡ αὐξήσις δὲν θὰ ἔπρεπε νὰ εἶναι μεγαλυτέρα ἢ ὅσον δικαιούμεθα νὰ ἀναμένωμεν ἐκ τοῦ ἀριθμοῦ τῶν νέων καὶ τῶν διστίχων ὀνομάτων, παλαιῶν τε καὶ νέων.

Πέραν τούτου δυσκόλως δυνάμεθα νὰ προχωρήσωμεν διὰ τῶν ὑπολογισμῶν ἡμῶν

Κατὰ τὴν συμπλήρωσιν ἄρα τοῦ λίθου, ὀφείλομεν νὰ ἀφήσωμεν χάσμα ἐξ 25 ἢ 30 στίχων ἐν τῇ δευτέρᾳ στήλῃ ἄνωθεν τοῦ τεμαχίου *b*. Ἀκριβέστεροι δὲν δυνάμεθα νὰ εἴμεθα, διότι ὁ λίθος δὲν εἶναι ἀκέραιος κάτω. Ἄλλ' ὅμως εἶναι ἀδύνατον νὰ πιστεύσωμεν, ὅτι ἡ ἐπιγραφή ἐξηκολούθει περισσότερον ἢ στίχους τινὰς μόνον κάτωθεν τοῦ σφρζομένου πέρατος τοῦ τεμαχίου *c*.

Τὰ ἐπόμενα μικροτέρας σημασίας σημεία ὀφείλουσι νὰ ληφθῶσιν ὑπ' ὄψιν κατὰ τὴν συμπλήρωσιν τῆς ἐπιγραφῆς <sup>1</sup>. Ἐν τῷ εἰσαγωγικῷ κειμένῳ, ἡ συμπλήρωσις ἡμῶν ἀπαιτεῖ 13, οὐχὶ 15 γράμματα μεταξὺ τοῦ *ἔσαν* καὶ *θ]εν* ἐν τῷ στίχῳ 3. Ἐν στίχ. 4 θὰ ἔπρεπε νὰ εἶναι 26, οὐχὶ 28, γράμματα μεταξὺ τοῦ —[*μεὺς* καὶ —*α]ρχίδες*. Ἐν ἀρχῇ τοῦ στίχου 5, 31 οὐχὶ 33 γράμματα ἔχουσιν ἀπολεσθῆ. Ἐν τῷ στίχῳ 6, πρέπει νὰ συμπληρωθῶσι 31 γράμματα, συμπεριλαμβανομένου τοῦ *hoῖς*. Ὁ στίχος 8 ὀφείλει νὰ παραλειφθῇ, τὴν δὲ θέσιν αὐτοῦ ὀφείλουσι νὰ καταλάβωσι τό τε Ἴωνικὸν εἰσαγωγικὸν κείμενον καὶ τὰ ὀνόματα τοῦ στίχου 9 τῆς δευτέρας καὶ τρίτης στήλης.

Ἐν τῇ πρώτῃ στήλῃ τὰ ἀριθμητικὰ ψηφία τῶν στίχων 22, 28, 31 καὶ 33 ὀφείλουσι νὰ τεθῶσι χαμηλότερον κατὰ ἡμισυν στίχον ἕκαστον οὕτως ὥστε νὰ καταλαμβάνωσι θέσιν μεσάζουσας ἀπέναντι τῶν ἀντιστοιχούντων διστίχων ὀνομάτων. Τὰ ἀριθμητικὰ ψηφία τοῦ στίχου 37 ἀνήκουσιν εἰς τὸν στίχον 36.

Ἐν τῇ δευτέρᾳ στήλῃ ὀφείλουσι νὰ σημειωθῶσι τὰ ἐπόμενα: Δύο στίχους ἄνωθεν τοῦ —*οι* τοῦ στίχου 18 εὐρίσκομεν ἐν ἰῶτα ἐν τῷ διαστήματι τοῦ ἐνδεκάτου γράμματος. Τὸ ὄνομα τὸ ὁποῖον ὀφείλει νὰ συμπληρωθῇ ἐνταῦθα εἶναι εἴτε *ἡαρπαγίανοί* ἢ *Λαμψακενοί*. Ἐν τῷ στίχῳ 25, τὸ σημεῖον τοῦ ὀβολου εἶναι ὀρθῶς τεθειμένον ὡς τελικὸν ψηφίον τοῦ [ΔΔΔ+--+], τὸ ὁποῖον ὀφείλει νὰ συμπληρωθῇ ἐνταῦθα. Ἐν στίχῳ 26 ὑπάρχει ἀκριβῶς χῶρος διὰ Γ+--+--, τὸ ὁποῖον εἶναι ἡ κανονικὴ δεκάτη τοῦ *Παλαίπερκόσιοι*. Ἐν τῷ 29ῳ δὲν δύνανται νὰ τεθῶσι πλείονα τῶν δύο ἀριθμητικῶν ψηφίων διὰ τὴν δεκάτην τῆς Καλχηδόνας. Ἐκ τοῦ φόρου τῶν *Δαυνιοτειχιτῶν* διεσώθη μία κατὰ κόρυφος κεραία ἐν τῷ στίχῳ 30. Ἐπειδὴ δὲ αὕτη εἶναι προφανῶς μέρος τι τοῦ Η καὶ ἐπειδὴ ὑπάρχει χῶρος μόνον δι' ἐν ψηφίον ἀριστερὰ αὐτοῦ συμπληροῦμεν [Η]Η μετὰ πολλῆς πιθανότητος. Ἐν IG. I <sup>2</sup>, 218, ὁ φόρος ἦτο 266 <sup>2</sup>/<sub>3</sub>, δραχμαί, εἰ καὶ προηγουμένως ἐπλήρωνον μόνον 16 <sup>2</sup>/<sub>3</sub> δραχμάς.

Ἐν στίχῳ 31 ὑπάρχει χῶρος διὰ δύο ἀριθμητικὰ ψηφία ἐν τῇ φορολογίᾳ τῶν *Διδυμοτειχιτῶν*. Ἐπειδὴ δὲ ὁ φόρος αὐτῶν ἐν τῇ τελευταίᾳ πρὸ τοῦ 425-4 φορολογικῇ τάξει IG I <sup>2</sup>, 218 ἦτο 16 <sup>2</sup>/<sub>3</sub> δραχμαί, δὲν ἔχομεν τὰ μέσα νὰ εἴπωμεν τίς συμπλήρωσις ἀρμόζει ἐνταῦθα. Ἐν τῷ στίχῳ 33 ὁ λίθος παρέχει *Σερι--*, ὅπερ δύναται νὰ συμπληρωθῇ εἰς *Σερι[οτειχίται]* <sup>2</sup>. Ὁ φόρος αὐτῶν εἶναι ἄγνωστος, ἀλλὰ δὲν δύναται νὰ καταλαμβάνῃ πλέον τῶν τριῶν θέσεων. Ἐν τῷ στίχῳ 34 *Βέσβικος* <sup>3</sup> θὰ ἠδύνατο νὰ συμπληρωθῇ ἀντὶ τοῦ *Βερύσιοι*. Δὲν ὑπάρχει λόγος ἵνα προτιμηθῇ τὸ ἐν τοῦ ἑτέρου.

(Ἡ ἡμετέρα μεταγραφή ἀκολουθεῖ ἀπὸ τῆς ἐπομένης σελίδος).

Allen Brown West.

Benjamin D. Meritt.

<sup>1</sup> Ἐν τῇ μνείᾳ τοῦ ἀριθμοῦ τῶν στίχων ἀκολουθοῦμεν τῇ ἀριθμῇ τοῦ Corpus.

<sup>2</sup> A. J. A. 1925, 63.

<sup>3</sup> Περὶ τῆς ὀρθογραφίας πρβ. IG I<sup>2</sup>. 214. *Βερύσιοι*

δὲν εὐρίσκεται ἐν φορολογικῷ καταλόγῳ μετὰ τὸ 446-5, IG I<sup>2</sup>, 199, εἰ καὶ δύναται νὰ ἀποκατασταθῇ ἐν τῇ φορολογικῇ τάξει τοῦ 425-4, IG I<sup>2</sup>, 63, στίχος 155.

ΜΕΤΑΓΡΑΦΗ IG 1<sup>2</sup> 220

[Θ<sup>ε</sup>]  
[Ἐπὶ τῆς βολεῆς ἡεὶ Μενεκλῆς προῖτος ἐγγρ]αμμάτευσ· ἔρχε δὲ Ἀθηναίοις Ἀριστίον<sup>ι</sup>  
[ἡελλενοτομίαι<sup>13</sup> ἔσαν . . . . . θ]εν, ἡεδύλος Φιλαΐδες, Πραχσίβο[λ]ος Παιαν-  
[ιεύς, . . . . . α]ρχίδες Κεφαλῆθεν, Ἐργαμένες Ἀχαρνεύς,  
[. . . . .<sup>26</sup> . . . . .]ς, Ἀριστοκράτες Φαλερεύς, Ἀριστοτέλης<sup>31</sup>  
5 [ - - - - - ἡοῖς - - - - - ε]ύς ἐγγραμμάτευσ· ἐπὶ τῆς τετάρτης καὶ τρια-  
[κοστῆς ἀρχῆς τοῖς τριάκοντα ἀπέφεναν] τὴν ἀπαρχὴν τῇ θεῷ μῆν' ἀπὸ τοῦ ταλάν[το].

	[Ἰονικός]	- - -	Ῐλαιέα παρὰ [Μ]ύριναν	ΔΤΤΤ   Τριποαί
(10)	- - - - -	- - - -	[Κυ]μαῖοι	ΔΤΤΤ   Σίνος
10	- - - - -	- - - -	[Κα]ύνιοι	Δ Καρακαί
	- - - - -	- - - -	[Π]ασανδᾶς	Τ Ι  [I] Σαρ[ταῖοι]
	- - - - -	- - - -	[Κα]ρθασσανδᾶς	X - - - - -
(15)	- - - - -	- - - -	[πα]ρὰ Καὺνον	- - - - -
	- - - - -	(Χάσμα 5 τὸ πολὺ στίχων)	- - - - -	- - - - -
	- - - - -	[Ηελλεσπόντιος]	- - - - -	- - - - -
20	- - - - -	(Χάσμα 20-25 στίχων)	- - - - -	- - - - -
	- - - - -	- - - - -	- - - - -	- - - - -
	- - - - -	- - - - -	- - - - -	- - - - -
	- - - - -	- - - - -	- - - - -	- - - - -
περίπου	- - - - -	- - - - -	- - - - -	- - - - -
45	- - - - -	- - - - -	. . . . . ι	- - - - -
	- - - - -	- - - - -	. . . . . οι	- - - - -
	- - - - -	- - - - -	[... .. ε]νοί	H - - - - -
	- - - - -	(20) - - - - -	[Σέστι]οι	Δ  - - - - -
50	- - - - -	- - - - -	[Xερρ]ονεστῆται	H - - - - -
	- - - - -	- - - - -	[ἀπ'] Ἀγοράς	Δ  - - - - -
	- - - - -	- - - - -	[Α]λοπεκοννέσιοι	Δ  - - - - -
	- - - - -	- - - - -	Σιγαιῆς	[Νεσιοτικός]
	- - - - -	(25) [ΔΔΔΤΤΤ]	Μαδύτιοι	H - - - - -
55	- - - - -	- - - - -	Παλαίπερκόσιοι	- - - - -
	- - - - -	- - - - -	Ῐλαιοῖοι	- - - - -
	- - - - -	- - - - -	ἐκ Χερρονέσο	- - - - -
	- - - - -	- - - - -	Καρχεδόνιοι	- - - - -
	- - - - -	(30) [H] H	Δαυνιοτεχνῇται	- - - - -

60	-----	-----	Διδυμοτε[ιχῖται]	-----
Η	-----	[ΠΔ]ΠΗ.ΙΙΙ	Σόμβια	-----
ΔΠΗ.ΙΙ.ΙΙ	-----	-----	Σερι[οτειχῖται]	-----
	Μι[λέσιοι]	-----	Βε	-----
Χ	Αέρ[ος]	(35)	(ἀπεξεσμένον)	-----
20) 65	Τειχ[ιῶσσα]	-----	-----	-----
ΕΗΗ	Ἰασῆς	-----	-----	-----
[Δ]ΠΗ.ΙΙΙ	Μύνδι[οι παρὰ]	-----	-----	-----
	Τέρμερα	-----	-----	-----
[Γ]ΠΗ.ΙΙ	Κολοφόν[ιοι]	-----	-----	-----
(25) 70	ΔΔΔΠΗ.ΙΙ	Νότιον	-----	-----
ΠΠΗ.ΙΙ	Διοσιρῖτ[αι]	-----	-----	-----
ΧΠ	Λίνδιοι	[Θράκιος]	-----	-----
	Πεδιῆς	-----	-----	-----
Η	ἐλ Λίνδ[οι]	-----	-----	-----
(30) 75	Π	Ἰελύσ[ιοι]	-----	-----
	Διάκ[ριοι]	-----	-----	-----
ΗΗ	ἐρ Ῥ[όδοι]	-----	-----	-----
	Β[ρικινδάριοι]	-----	-----	-----
Η	[ἐρ Ῥόδοι]	-----	-----	-----
(35) 80	ΗΗ	-----	-----	-----
.ΔΔ	-----	-----	-----	-----

(Πιθανῶς ἡ ἐπιγραφή ἐξηκολούθει κατωτέρω ἐπὶ τινος ἀκόμῃ στίχους).

(Ὅπισθεν)

[πόλ]ες αἶδε στρατιᾷ

μισθὸν ἐτέλεσαν

ΗΗ Ἐφαισιῆς

Η Ἰμβριοι

ΠΠΗ.ΙΙ Μυριναῖοι

(κενὸν)

»

»

»

[.....]ιαν

(χάσμα)

Σημ. Οἱ ἐν παρενθέσει ἀριθμοὶ εἶναι οἱ τοῦ Corpus.

A. B. W.

B. D. M.

## ΕΛΛΗΝΙΚΩΝ ΕΠΙΓΡΑΜΜΑΤΩΝ ΕΞΑΣ

ΥΠΟ ADOLF WILHELM

1. Ἐν τῷ συνταχθέντι ὑπ' αὐτῆς χρησίμῳ καταλόγῳ τῶν ἐπὶ τῆς Ἀκροπόλεως Ἀθηνῶν ἀποκειμένων ἐλληνικῶν καὶ λατινικῶν ἐπιγραφῶν Annuario IV-V 55 ἐπ. ἡ Ἰταλὶς ἀρχαιολόγος Bruna Tamaro ἐδημοσίευσεν ἐν σ. 59 ὑπ' ἀρ. 52 ἐπιγραφὴν εἰσέτι ἀνέκδοτον :  
«Basa di statua votiva (copia del Dr. Viale) con caratteri del I secolo a. C.»

ΝΗΠΟΛΙΑΔΙΑΝΕΘΗΚΕ  
ΚΙΝΟΚΑΙΗΓΥΝΗΚΑΙΟΙΠΑΙΔΕΣ

ΟΡΩΝΘΕΑΕΡΓΑΝΗΕΥ ΑΜΕΝΟΣΣΟΙ  
ΝΗΣ / ΤΗΣΟΝΑΓΑΛΜΑΤΟΔΕ

Μεταγραφὴ διὰ κοινῶν χαρακτήρων καὶ ἐξήγησις ἐλλείπουσι, σημειοῦται δὲ μόνον ὅτι ἡ γραφὴ εἶνε τοῦ πρώτου πρὸ Χρ. αἰῶνος, πρὸς ταύτην δὲ τὴν χρονολογικὴν κατάταξιν τῆς ἐπιγραφῆς συμφωνοῦσι καὶ οἱ τύποι, διὰ τῶν ὁποίων ἡ σοφὴ ἀρχαιολόγος παρέστησε τὸ ἀντίγραφον τοῦ κ. Viale. Ἡ χρονολογικὴ κατάταξις ὅμως αὕτη ἐλέγχεται ἐσφαλμένη διὰ τῆς ἐν στ. 2 γραφῆς ΚΙΝΟ. Προφανῶς γὰρ τὰ γράμματα ταῦτα ἀποτελοῦσι τέλος γενικῆς ὀνόματος καὶ δὴ τοῦ πατρωνυμικοῦ τοῦ ἀναθέσαντος τὸ ἀνάθεμα. Ἡ δὲ γραφὴ αὕτη τῆς διαφθόγου ΟΥ διὰ τοῦ ἀπλοῦ γράμματος Ο ἀπαντᾷ μὲν καὶ ἐν ἐπιγραφαῖς τοῦ δευτέρου ἡμίσεος τοῦ τετάρτου αἰῶνος πρὸ Χρ. (πρβ. W. Lademann, De titulis atticis quaestiones orthographicae et grammaticae, Diss. Basil. 1915 p. 115· B. Λεονάρδος Ἀρχ. Ἐφ. 1917 σ. 231. 1918 σ. 77. 1923 σ. 37 ἐπ. E. Nachmanson, AM 1908 σ. 203, ἀλλ' ὀρθῶς θεωρεῖται γενικῶς ὡς τεκμήριον προελεύσεως ἐκ χρόνων μὴ νεωτέρων τοῦ πρώτου ἡμίσεος τοῦ αἰῶνος τούτου, πρβ. Meisterhans·Schwyzer, Gr. d. att. Inschr.<sup>3</sup> σ. 26. Ἐπομένως, ἐὰν πράγματι παρέχῃ ὁ λίθος τὴν γραφὴν ταύτην, ἡ ἐπιγραφὴ οὐδαμῶς δύναται νὰ ἀνήκῃ εἰς τὸν πρῶτον αἰῶνα πρὸ Χρ. οὐδεὶς ὅμως λόγος ὑπάρχει νὰ διστάσωμεν περὶ τοῦ ὀρθοῦ τῆς ἀναγνώσεως τοῦ χωρίου τούτου. Ἐν ἄλλῳ δὲ χωρίῳ τὸ ἀντίγραφον τοῦ κ. Viale δὲν φαίνεται πιστόν. Οἱ στ. 1 καὶ 2 ἀριθλήως περιέχουσιν ἀναθηματικὴν ἐπιγραφὴν ἐν πεζῷ λόγῳ γεγραμμένην, οἱ δὲ στ. 3 καὶ 4 ἀποτελοῦσιν ἐλεγειακὸν δίστιχον, διὰ τοῦ ὁποίου ὁ ἀναθέσας ἐπαναλαμβάνει σχεδὸν ὅσα ἐν τοῖς προηγουμένοις δυσὶ στίχοις ἐδήλωσεν ἐν πεζῷ λόγῳ, ὅτι δηλαδὴ ἔστησε τὸ ἄγαλμα τότε τῇ Ἀθηνᾷ τῇ Ἐργάνῃ πρὸς ταύτην δὲ καὶ ἀπευθύνει ἐν τῷ ἐμμέτρῳ μέρει τῆς ἐπιγραφῆς τὸν λόγον δηλῶν ὅτι ἔστησε τὸ ἄγαλμα *εὐξάμενός σοι*. Τὰ ἐν στ. 4 μετὰ τὸ ΝΗΣ ἀντιγεγραμμένα γράμματα / ΤΗΣΟΝ ἀποτελοῦσι λοιπὸν ἐξ ἅπαντος τὸ ἀπαιτούμενον ῥῆμα *στήσεν*, τὸ δὲ ΝΗΣ δέον νὰ εἶνε τὸ τέλος τοῦ ὀνόματος αὐτοῦ τοῦ ἀναθέσαντος ὅσπερ καλεῖται ἐν στ. 2

υἱὸς τοῦ -ΚΙΝΟ, δηλαδή π. χ. [Γλαυ]κίνο, [Καρ]κίνο, [Λυ]κίνο, [Μι]κίνο, [Φυρ]κίνο· τὸ δὲ ὄνομα ὑποθετέον ὅτι εἶνε ἐν τῶν πολλῶν εἰς γένης, μένης, σθένης ἢ καὶ φάνης ληγόντων

Εἰς τοιαύτας περὶ τῆς ἐπιγραφῆς εἰκασίας προήχθην, ὅτε πρῶτον πρὸ καιροῦ ἱκανοῦ περιῆλθεν εἰς χεῖράς μου ἐν Βιέννῃ τὸ δημοσίευμα τῆς Bruna Tamaro· τὸ νῦν δὲ τυγῶν νὰ ἐξετάσω τὸν λίθον αὐτοπροσώπως δικαιολογοῦμαι, νομίζω, ἐκθέτων περὶ αὐτοῦ ὅσα δὲν ἠθέλον νὰ ἐκθέσω πρὶν ἢ ἴδω τὸν λίθον, εἰ καὶ αἱ εἰκασίαι ἐκεῖναί μοι εἶχον ἤδη ὑποδείξει συμπληρώσεις λίαν πιθανάς τῶν τε μὴ ἐμμέτρων στίχων καὶ τῶν ἐμμέτρων.

Ἡ ἐπιγραφὴ εἶνε γεγραμμένη ἐπὶ βάσεως λευκοῦ μαρμάρου, ἐχούσης ὕψ. 0,26, μῆκ. 0,54, πλάτ. 0,82, κολοβῆς ἀριστερόθεν· ἐπὶ τῆς ἄνω ἐπιφανείας ὑπάρχουσι δύο κοιλώματα ἀνωμάλου περιγράμματος, ἔχοντα μῆκ. 0,23-25, πλάτ. 0,165, πρὸς ἐνθεσιν τῶν ποδῶν τοῦ ἀγάλματος, δεξιόθεν δὲ εὐρίσκεται ἄλλο κυκλωτερὸς κοιλῶμα μῆκ. 0,055, πλάτ. 0,05, ἀπέχον, ὅπως καὶ τὸ τοῦ ἀριστεροῦ ποδός, 0,33 ἀπὸ τῆς πρόσθεν ἐπιφανείας τοῦ λίθου· ὁμοιον κοιλῶμα ὑπάρχει π. χ. καὶ ἐπὶ τῆς βάσεως IG V 2, 297 Hermes 1919 σ. 104 ἐπ., πρὸβ. καὶ Anzeiger d. Wien. Akad., phil. h. Kl. 1921 σ. 79.

Τὰ δὲ γράμματα, ὧν τὸ σχῆμα δὲν ἀπεδόθη πιστῶς ἐν τῷ Annuario, εἶνε πραγματικῶς τοῦ πρῶτου ἡμίσεος τοῦ τετάρτου πρὸ Χρ αἰῶνος, εἰς ὃ, ὡς εἶπον ἤδη ἀνωτέρω, ἀνάγει ἡμᾶς καὶ ἡ ἐν στ. 2 σαφεστάτη γραφὴ ΚΙΝΟ. Τὸ δὲ ἀντίγραφον σφάλλεται οὐχὶ μόνον ὡς πρὸς τὴν ἀπόδοσιν τοῦ σχήματος τῶν γραμμάτων καὶ ἐν στ. 4, ὅπου ὁ λίθος ἀντὶ τοῦ /ΤΗΣΩΝ παρέχει τὸ ὑπ' ἐμοῦ ἤδη μαντευθὲν ΣΤΗΣΕΝ, ἀλλὰ καὶ ἐν τῇ ἀρχῇ τοῦ στ. 3, ὅπου ὁ λίθος ἀντὶ ΟΡΩΝ ἔχει σαφέστατα ΩΡΩΝ.

Τοῦ δὲ πρὸ τῆς λέξεως **στήσεν** κυρίου ὀνόματος μόνον τὸ τέλος ΝΗΣ διακρίνεται σαφῶς ἐπὶ τοῦ λίθου, τὸ δὲ προηγούμενον γράμμα κατ' ἐπανειλημμένην ἐξέτασιν μοι ἐφάνη μᾶλλον Ε παρὰ Α· τοῦ δὲ ἐν ἀρχῇ πρὸ τῶν δύο συλλαβῶν -ένης γράμματος ὁ ἀπογευματινὸς ἥλιος ἐφαίνετο ὑποδεικνύων ἀμυδρὰ ἔχνη δυνάμενα νὰ ἐκκληφθῶσιν ὡς δεύτερον μέρος ἐνὸς Μ. Πιθανῶς λοιπὸν τὸ κολοβὸν ὄνομα ἦτο ἐν τῶν εἰς μένης ληγόντων. Ἦδη δὲ ὑποβάλλω τό τε ἐμὸν ἀντίγραφον τῆς ἐπιγραφῆς καὶ τὴν διὰ κοινῶν γραμμάτων μεταγραφὴν αὐτῆς μετὰ τῶν πιθανῶν συμπληρώσεων.

ΝΗΙΠΟΛΙΑΔΙΑΝΕΘΗΚΕ  
ΚΙΝΟΚΑΙΗΓΥΝΗΚΑΙΟΙΠΑΙΔΕΣ

ΩΡΩΝΘΕΑΕΡΓΑΝΗΕΥΞΑΜΕΝΟΣΣΟΙ  
ΝΗΣΣΤΗΣΕΝΑΓΑΛΜΑΤΟΔΕ

[Ἀθηναῖαι (ἢ Ἀθηναῖ) Ἐργάνῃ Πολιάδι ἀνέθηκε  
[π. χ. Δεινομένης Λυ]κίνο καὶ ἡ γυνὴ καὶ οἱ παῖδες.  
[Σῶν δεκάτην δ]ώρων, θεὰ Ἐργάνη, εὐξάμενός σοι  
[καλὸν Δεινομέ]νης στήσεν ἄγαλμα τόδε.

Περὶ τῶν τύπων Ἀθηναῖα καὶ Ἀθηναῖ πρὸβ. Meisterhans - Schwyzer, Gr. d. att. Inscr.<sup>3</sup> σ. 31, περὶ τοιούτων δεκατῶν Hans Beer, Ἀπαρχὴ und verwandte Ausdrücke in griechischen Weihinschriften (Würzburg 1914). Περὶ δὲ Ἀθηναῖς Ἐργάνης ἐπραγματεύθησαν C. Robert, Hermes XXII 135 ἐ· W. Dörpfeld, AM XIV 304 ἐπ· L. R. Farnell, The cults of the greek states I 314 ἐ· 409 f· U. v. Wilamowitz ἐν τῇ θαυμασίᾳ περὶ Ἀθηναῖς δια-

τριβῇ Sitzungsber. d. Berl. Akad. 1921 σ. 962 ἐπ. ὅτι δὲ ἡ Ἀθηνᾶ ἀρχικῶς ἦτο θεὰ τῶν κεραμῶν ἐξηγούμενος τὸ ὄνομα αὐτῆς πρὸ ὀλίγου ὑπέδειξεν ὁ P. Kretschmer ἐν πάνυ ἀξιολόγῳ διατριβῇ Glotta XI 282 ἐπ. Ὁρθῶς ἤδη ὁ Robert καὶ ὁ Dörpfeld ἐξέφρασαν τὴν γνώμην ὅτι, ἐπειδὴ ἀναθήματα, ἀνατεθέντα τῇ Ἀθηνᾶ Ἐργάνῃ, ἀνέκειντο ἐν τῷ τῆς Πολιάδος τεμένει, ἡ Πολιάς ἐλατρεύετο καὶ ὑπὸ τὸ ὄνομα τῆς Ἐργάνης· λέγεται δὲ καὶ *ἐργοπόνος* ἐν ἐπιγράμματι IG III 1330· ἐν δὲ ταῖς Ἐρυθραῖς τῆς Ἰωνίας κατὰ Πaus. VII 5,9 *ἦν Ἀθηνᾶς Πολιάδος ναὸς καὶ ἄγαλμα ξύλου μεγέθει μέγα καθήμενόν τε ἐπὶ θρόνου καὶ ἡλακάτην ἐν ἑκατέρᾳ τῶν χειρῶν ἔχει καὶ ἐπὶ τῆς κεφαλῆς πόλον· τοῦτο Ἐνδοίου τέχνην καὶ ἄλλοις ἐτεκμαιρόμεθα εἶναι καὶ ἐς τὴν ἐργασίαν ὁρῶντες* κτλ. Ἐὰν δὲ ὁ Robert, ἀρνούμενος διὰ τὸν ἕκτον πρὸ Χρ. αἰῶνα τὴν ὑπαρξίν ἰδιαιτέρου ἐπὶ τῆς ἀκροπόλεως Ἀθηνῶν τεμένους τῆς Ἀθηνᾶς Ἐργάνης, ἐπεφυλάττετο ὡς ἐκ τοῦ γεγονότος τούτου νὰ κρίνῃ καὶ περὶ τῶν ὑστέρων χρόνων λέγων: Ein besonderes Heiligtum der Ergane hat im sechsten Jahrhundert sicherlich nicht existiert, ob es später existiert hat, mag dahingestellt sein, ὁ Dörpfeld ἤδη παρετήρησεν, ὅτι ἱερὸν Ἐργάνης Ἀθηνᾶς κεχωρισμένον ἀπὸ τοῦ τῆς Πολιάδος τεμένους καὶ ἱεροῦ οὐδέποτε ὑπῆρχεν ἐπὶ τῆς ἀκροπόλεως· ἡ δὲ ἐπιγραφὴ ἡ νῦν ὑπ' ἐμοῦ συμπληρωθεῖσα ἐπιβεβαιοῖ τὸ συμπέρασμα τοῦτο, καθ' ὅσον ἐν αὐτῇ ἡ θεὰ ἡ κατέχουσα τὴν ἀκρόπολιν φέρει ἐπισήμως τὸ ὄνομα *Ἀθηναία Ἐργάνη Πολιάς*. Θεὰ δὲ *Ἐργάνη* καλεῖται ἐν τε τῇ ἐμμέτρῳ προσθήκῃ τῆς ἄνω ἐπιγραφῆς καὶ ἐν ἄλλῳ ποιήματι IG II 1434, ἐν ᾧ μάλιστα τὸ *θεὰ Ἐργάνη* κατέχει τὴν αὐτὴν ἐν τῷ ἑξαμέτρῳ στίχῳ θέσιν.

Τέλος σημειωτέον ὅτι τὸ ἐν IG XII 5,217 (GDI 5439) ἐκ Πάρου ἐπίγραμμα, ἐν ᾧ αὐτὴ ἡ θεὰ ἡ διὰ τοῦ ἀγάλματος, ὅπως φαίνεται, παριστανομένη λαμβάνει τὸν λόγον, κατὰ τὸ παράδειγμα τοῦ τε ἐκ τῆς Ἀκροπόλεως ἐπιγράμματος τούτου καὶ ἄλλων ἐπιγραμμάτων πιθανῶς συμπληροῦται ὥδε:

[*Εὐξ*]άμενος μοι Πρωτ[όμαχος τόδ' ἄγαλμ' ἀνέθηκεν]  
[*Ε*]ὐάνθεος υἱὸς παρ[θένωι Ἀρτέμιδι].

2. Ἐν Ἀρχ. Ἐφ. 1907 σ. 215 οἱ κκ. Νικήτας Δ. Χαβιαρᾶς καὶ Μιχαὴλ Δ. Χαβιαρᾶς ἐδημοσίευσαν ὑπ' ἀρ. 10 καὶ 11 δύο ἐκ Θυσσανοῦντος τῆς Περαιᾶς τῶν Ῥοδίων τεμάχια ἐμμέτρων ἐπιγραφῶν, ἅτινα, ὅπως εἶδεν ὁ κ. Βασίλειος Λεονάρδος (σ. 216), ἀποτελοῦσιν, ἐὰν προτάξωμεν τὸ ὑπ' ἀρ. 11 τεμάχιον, ἐν τετράστιχον ἐλεγείον:

ΠΑΤΡΙΤΕΔΑΜΟ	ΕΤΑΓΕΝΕΣΗΔΕΣΟΙΑΥ
ΕΣΦΑΟΣΑΜΑΙ	ΤΟΝΥΠΕΡΘΕΝΛΛΟΣ
ΥΜΕΤΕΡΩΙΙΝΑ	ΝΕΙΟΔΕΚΟΣΜΟΣΟΠΙ
ΕΙΣΩΡΑΣ\ΙΙ	ΜΕΝΩΝΤΕΛΕΘΟΙ

Τοῦ προτέρου ἐλεγειακοῦ διστίχου ὁ φίλος κ. Λεονάρδος ἐπρότεινε τὴν ἐξῆς ἀνάγνωσιν:

*Πατρί τε Δαμο*[λέοντι (;), *Μ*]ετάγενες, ἡδέ σοι αὐ[τῶι]  
*ἐς φάος ἀμά*[τιον; —]τον ὑπερθεν ἁλῆς,

παρατηρῶν ὅτι «ἐν στ. 1 δύναται ἴσως χάριν τοῦ μέτρου νὰ γραφῇ καὶ *Ἀρ*]ετάγενες, ἐν δὲ στ. 2 ἴσως καὶ *ἄμα*[σας—] ἢ *ἄμα*[τον ἢ *ἄμαι*[θον]». ἐν δὲ ΑΕ 1908 σ. 317 προσέθεσεν

ὅτι «παρελείφθη νὰ ληφθῇ ὑπ' ὄψιν τὸ ἐπ' ἴσης εὐτέκμαρτον **Δαμο[τίωνι]**, ὃ καὶ κατὰ τὸ ἐπὶ τοῦ ἐκτύπου ἴχνος ἴσως πιθανώτερον τοῦ **Δαμο[λέοντι]**».

Ἐν τούτοις εἶνε φανερόν, ὅτι ἡ ἐξηγήσις καὶ ἡ συμπλήρωσις τῶν σφριζομένων μερῶν τοῦ ἐπιγράμματος καθίσταται δύσκολος κυρίως διὰ τῶν ἐν ἀρχῇ τοῦ στ. 2 ἀναγνωσθεισῶν λέξεων **ἐς φάος**. Πρόκειται ἀναμφιβόλως περὶ οἰκοδομήματος **ὑπερθεν ἁλὸς** ὠκοδομημένου ὑπὸ τινος, τοῦ Μεταγένους δηλαδή, ἵνα **κόσμος τελέθῃ εἰς ὥρας**, πρβ. τὸ ἐξ Ἰμβρου ἐπίγραμμα IG XII 8, 67:

*Κήρυκι ἀθανάτων Ἑρμῇ στήσάμ με Ἀγοραίῳ,  
σοὶ μὲν, ἄναξ, δῶρον, κόσμον δὲ αὐτοῖσι τιθέντες  
αὐτοκασίγνητοι παῖδες πατρὸς ἐξ Ἀγασίππου.*

Ἀλλὰ λέξις ὑποδεικνύουσα περὶ τίνος πρόκειται ἐν τοῖς δύο πρώτοις στίχοις δὲν εὐρίσκεται, ἐκτὸς ἂν ὑποθέσωμεν ὅτι τὸ ἐν στ. 2 **-τον** εἶνε τὸ τέλος μιᾶς τοιαύτης λέξεως οὐδεμία δὲ λέξις κατάλληλος ὡς πρὸς τὴν ἔννοιαν καὶ λήγουσα εἰς **-τος** ἢ **-τον** προσφέρεται. Λεῖπει ὅμως καὶ τὸ ῥῆμα, ὅπερ εἶνε ἀδύνατον νὰ λείπῃ, ἀφ' οὗ μάλιστα ὁ λόγος ἀποτείνεται εἰς τὸν ἐν στ. 1 ἀναφερόμενον διὰ κλητικῆς **[Μ]εταγένῃ** ἄλλου δὲ εἰδους εἶνε τὰ ἐπιγράμματα μεταγενεστέρων χρόνων, ἐν οἷς ἐνίστε, ὅπως ἔδειξα ἐν *Anatolian Studies presented to Sir W. M. Ramsay* σ. 432 ἐπ., παραλείπεται τὸ ῥῆμα κατ' ἀπομίμησιν τῶν ἐν πεζῷ λόγῳ γεγραμμένων τιμητικῶν ἐπιγραφῶν. Τὸ ζητούμενον ῥῆμα δὲν δύναται νὰ ἔχῃ θέσιν εἰ μὴ ἐν ἀρχῇ τοῦ στ. 2, λέξις δὲ ὑποδεικνύουσα τὸ περὶ οὗ πρόκειται οἰκοδόμημα ἔχει θέσιν μόνον ἐν τῷ προτέρῳ μέρει τοῦ πενταμέτρου τούτου, ἐπειδὴ τὸ **-τον** δὲν φαίνεται κατάλληλον πρὸς τοιαύτην χρῆσιν. Ἀμφιβάλλον ὡς ἐκ τοιούτων σκέψεων περὶ τοῦ ὀρθοῦ τῆς ἀναγνώσεως τῶν λέξεων **ἐς φάος αμα** πρῶτον μὲν ἐχώρισα ταύτας κατ' ἄλλον τρόπον, δηλαδή **εσφαιο σᾶμα**, ἔπειτα δὲ ἐν τῷ **εσφαιο** ἀνεγνώρισα **ἔσσαιο**. Τοῦτο δὲ πράγματι ὑπάρχει ἐπὶ τοῦ λίθου· διότι ἡ μόνη σημείωσις, ἣν οἱ ἐκδόται προσέθεσαν εἰς τὸ ἀντίγραφον τοῦ ὑπ' ἀρ. 11 τεμαχίου λέγει ῥητῶς· «ὁ χαράκτης ἀντὶ τοῦ φ τῆς λέξεως **ΦΑΟΣ** ἐχάραξε πρῶτον **Ξ**, ὅπερ ἔπειτα διώρθωσε». Κατ' ἐμὲ λοιπὸν τοῦναντίον ἔχει συμβῆ· ὁ χαράκτης πρῶτον ἀντὶ τοῦ δευτέρου **Ξ** τῆς λέξεως **ἔσσαιο** ἐχάραξε φ, ἔπειτα δὲ ἀντὶ τοῦ φ διώρθωσε **Ξ**. Οὕτως ἐχούσης τῆς ἀρχῆς τοῦ στ. 2, τὸ ἐπίγραμμα συμπληροῦται εὐκολώτατα ὡς ἑξῆς:

*Πατρί τε Δαμο[τίωνι, Μ]ετάγενες, ἡδέ σοι αὐ[τῶι]  
ἔσσαιο σᾶμα [τόδε τυκ]τὸν ὑπερθεν ἁλὸς,  
ὑμετέρῳ ἵνα [παντὶ γέ]νῃ ὅδε κόσμος ὀπί[σσω]  
εἰς ὥρας [ἀνδρῶν πευθο]μένων τελέθῃ.*

Ἐν τῷ ὀνόματι **Μ]ετάγενες**, ἂν ὀρθῶς τοῦτο συνεπληρώθῃ, τὸ βραχὺ ἄλφα ἐλήφθη ὡς μακρόν· πρβ. W. Schulze, *Quaestiones epicae* σ. 8. Ὡς πρὸς τὸ **[τυκ]τὸν** πρβ. **τυκτῶ ὑπὸ τύμβῳ** J. G. Milne, *Catal. gén. des ant. égypt. du Musée du Caire, Greek inscriptions*, p. 64 n. 9222 στ. 2· ὡς πρὸς τὸ **ὅδε κόσμος** Kühner-Gerth, *Griechische Grammatik, Satzlehre*<sup>3</sup> I 76· ὡς πρὸς τὸ **εἰς ὥρας** Anth. Pal. VII 47, XI 238 καὶ Πλάτωνος ἐπιστ. VII p. 346c· διὰ δὲ τὸ **ἀνδρῶν πευθομένων** ἴδε *Inscripfen von Olympia* 170 καὶ Anth. Pal. IX 584 στ. 2. Τὸ ἐπίγραμμα φαίνεται ὅτι ἀνήκει εἰς τὸν τέταρτον πρὸ Χρ. αἰῶνα.

Ἀξιοσημείωτος εἶνε ἡ ὁμοιότης, ἣτις ὑπάρχει μεταξὺ τοῦ ἐπιγράμματος τούτου καὶ ἄλλου δημοσιευθέντος ὑπὸ Ch. Diehl καὶ G. Cousin BCH X 424 ἀρ. 1, προερχομένου δὲ ἐκ Κεδρεῶν τῆς Καρίας, πόλεως γείτονος τοῦ Θυσσανοῦντος, ὅπου ὑπερθεῖν ἄλδς εὐρέθη· εἰς τὸ ἀνατολικὸν μέρος τοῦ λιμενίσκου Ὁρτατζί τὸ ἐπίγραμμα τοῦ τάφου τοῦ Δαμοτίωνος καὶ τοῦ υἱοῦ αὐτοῦ Μεταγένους:

*Ἡ μάλα καὶ ταύταν ὁ Κλειππίδα εἶσατο Νίκων  
εἰκόνα τεῖδε κλυιδμ μνᾶμα καὶ θυγιόνοις,  
δαρὸν ὅπως θυρέντι θεοῦ γέρας ἅ γ' ἐνὶ ναῶι  
ἡμένα ἀγγέλοι δῶρα θναπολίας.*

Τὸ δεύτερον δίστιχον ὀρθῶς ἀνεγνώσθη ὑπὸ E. Hoffmann, Sylloge epigrammatum graecorum quae ante medium saeculum a. Ch. n. tertium incisa ad nos pervenerunt (1893), p. 177 n. 347· οἱ πρῶτοι ἐκδόται δὲν εἶχον μεταγράψει εἰς κοινούς χαρακτῆρας παρὰ μόνον τὸ πρότερον δίστιχον προσθέσαντες «Le premier distique se lit facilement. La lecture du second est certaine, mais le sens nous échappe».

3. Τεμάχιον κιονοκράνου Ἰωνικοῦ ἐν δευτέρᾳ ἐπιτυμβίῳ χρήσει ἐπιγραφὴν ἐπὶ τοῦ ἄνω ἐπιπέδου μέρους, εὐρεθὲν δὲ ἐν τῷ χωρίῳ Μακρύγιαλο, ἡμίωρον ἀπέχοντι τοῦ Ἐλευθεροχωρίου, φέρει κατὰ τὴν ἀνάγνωσιν τοῦ κ. Γ. Π. Οἰκονόμου, Ἐπιγραφαὶ τῆς Μακεδονίας I (1915) σ. 39 ἀρ. 65, τὸ ἐξῆς ἐπίγραμμα:

*[Εὐπ]τολέμοιο παραθροῦσκων | [εἰσαθ]ρῆις τύμβον Ὀλυμπία,  
[.....μ]εν δς θούρου γένος, | [ - - ] κρύψεν ἀπειρές.  
[ - - - - - ] λεδον ποσι χευ[ - - - - - ] ΛΙ - - - - -*

Ὑποθέσας ὅτι ἕκαστος στίχος τοῦ λίθου περιέχει ἡμιστίχιον τοῦ ἐπιγράμματος, ὁ σοφὸς ἐκδότης ἠμποδίσθη γὰ καταλήξει εἰς δυνατὴν συμπλήρωσιν· δυσκολίαν δὲ παρέχει ἀφ' ἐνὸς μὲν τὸ ἐν στ. 2 Ὀλυμπία, ἀφ' ἑτέρου δὲ τὸ ἐν στ. 4 ἀπειρές. Ἄλλ' ἀρκεῖ νὰ ὑποθέσωμεν ὅτι ἕκαστος στίχος τοῦ λίθου περιεῖχε στίχον ὁλόκληρον τοῦ ἐπιγράμματος, καὶ διὰ μιᾶς ἐξαφανίζονται αἱ τε δύο δυσκολίαι αὗται καὶ προκύπτει ἀνάγνωσις ὑπὸ ἔποψιν ἐννοίας καὶ μέτρου ἱκανοποιητικῇ. Κατ' ἀνάγκην ὁμως αἱ συμπληρώσεις, τὰς ὁποίας τὰ σωζόμενα ἐπιδέχονται, θὰ εἶνε κάπως τολμηραί, ἅτε σχετικῶς πολλῶν ἑλλειπόντων ἀριστερόθεν· λόγῳ δὲ τοῦ ὑπολειπομένου ἀριστερόθεν χώρου συγχωρητέον καὶ ὅτι ὁ πρῶτος στίχος τοῦ ποιήματος ἦτο ἐπτάμετρος ἀντὶ ἐξάμετρος, ὅπως συμβαίνει καὶ ἐν ἄλλαις ἐμμέτροις ἐπιγραφαῖς, πρβ. F. D. Allen, On Greek versification in inscriptions, Papers of the American School of classical studies in Athens IV p. 45· ἄλλα παραδείγματα παρέχει τὸ ἐπίγραμμα τοῦ ἔτους 12/3 μ. Χρ. ἐκ τῆς πόλεως Ἰουλίας Γόρδου τῆς Λυδίας δημοσιευθὲν ὑπὸ J. Keil καὶ A. v. Premenstein ἐν D \ W ph.-h Kl. LIII II. σ. 71 ἀρ. 149 ἐν στ. 1 καὶ 3, ὧν ὁ πρότερος τελειώνει ἐπίσης διὰ τῆς λέξεως *παροδεῖτα*. Πρὸς δὲ τὴν ὑπόθεσιν ὅτι ἕκαστος στίχος περιεῖχεν ὁλόκληρον στίχον τοῦ ἐπιγράμματος πληρέστατα συμφωνεῖ ἡ τοῦ ἐκδότου παρατήρησις ὅτι «ὁ λίθος περατοῦται ἐκατέρωθεν ἄνω, εἶναι δὲ ἀποκεκρουμένος πλεῖστον ἀριστερὰ καὶ ὀλίγον δεξιὰ καὶ κάτω δι' ὅλου τοῦ μήκους». Προτείνω λοιπὸν διὰ τὸ κολοβὸν ἐπίγραμμα τὴν ἐξῆς συμπλήρωσιν:

[Σῆμα Φίλωνος ἐϋπ]τολέμοιο παραθροίσκων, [παροδίτα],  
 [κυδαλίμης ἐσαθ]ρῆις τύμβον Ὀλυμπιά[δος],  
 [Πυθναίων ἦν τιό]μενος θούρον γένος [π. γ. Αλκᾶ]  
 [δῆμος ἅπας δακρύοις] κρύψεν ἀπειρεσ[ίοις]  
 5 [ὅσσα νόμος τ' ἐπὶ τοῖσι δ]εδουπόσι χεύ[ματα χεύειν;]  
 [. . . . . ] ΛΙ[. . .]

Τὸ *παραθρόσκων* ἀπαντᾷ καὶ ἐν ἄλλῳ ἐκ Μακεδονίας ἐπιγράμματι ὑστέρων Ρωμαϊκῶν χρόνων δημοσιευθέντι ἐν Ἐπιγραφαῖς τῆς Μακεδονίας I σ. 15 ἀρ. 11: *Τόνδε τοι Ἐρμαδίωνα παραθρόσκων ἐσαθήρησον* κτλ. περὶ δὲ τῆς τροπῆς τοῦ *ωι* εἰς *οι* πρβ. Brugmann-Thumb, Gr. Gr. 4 σ. 68.

Ὡς πρὸς τὴν γραφὴν *ἐσαθρῆις* ἀντὶ *ἐσαθρεῖς* ἴδε W. Crönert, Mem. gr. Here. σ. 37 σημ. 3. Ἐν τέλει τοῦ στ. 3 λείπει γενικὴ ὀνόματος κυρίου ἀρχομένου διὰ φωνήεντος ἢ διφθόγγου, π. γ. Ἀλκᾶ (IG I 2 929 στ. 116), Ἄνθα, Ἄνθου, Ἀντᾶ κτλ., τὸ δὲ ὑπὸ τοῦ κ. Οἰκονόμου παρατεθὲν φωτογράφημα τοῦ ἐκτύπου δεικνύει μὲν μετὰ τὸ σῆμα τῆς λέξεως *γένος* ἔχῃ τινά, δυσκόλως δὲ ἀναφέρονται ταῦτα εἰς γράμμα τι ὠρισμένον καὶ ἀρμόζον ὥστε ἴσως πρόκειται περὶ τυχαίας βλάβης τοῦ λίθου ὃ δὲ κενὸς τόπος ὃ ἀπομένων μετὰ τὸ σῆμα καθιστᾷ οὐκ ἀπιθάνον, ὅτι εἶπετο γράμμα τρίγωνον, δηλαδὴ ἄλφα. Τὸ *κρύπτειν* ἀντὶ τοῦ *θάπτειν* λέγεται π. γ. καὶ ἐν Anth. Pal. VII 393, IG XII 5, 591 καὶ XIV 803, Epigr. gr. 235 καὶ 530 (τὸ ἐπίγραμμα τοῦτο ἀναφέρει καὶ C. M. Kaufmann Handbuch der altchristlichen Epigraphik σ. 61 σημ. 3). Περὶ τοῦ *δεδουπόσι* ἀντὶ *θανοῦσι* (κατὰ Ὅμηρον Ἰλ. Ψ 679 *δεδουπότος Οἰδιπόδου*) ἴδε G. Hermann, Orphica σ. 819, προσέτι Ath. Mitt. XIX 369 εἶνε δὲ σχεδὸν περιττὸν νὰ προσθέσω, ὅτι ἡ τοῦ στ. 5 συμπλήρωσις μόνον παραδείγματος χάριν ὑπ' ἐμοῦ προτείνεται ἢ δὲ θέσις, τὴν ὁποίαν τὸ *δεδουπόσι* κατέχει ἐν τῷ στίχῳ τούτῳ, ὑποδεικνύει, ὅτι ἡ λέξις αὕτη ἀπετέλει τὸ τέλος τοῦ τρίτου καὶ τὸ τέταρτον μέτρον τοῦ δακτυλικοῦ ἑξαμέτρου καὶ ὅτι ἐπομένως τὸ *χευ-* ἀνήκει εἰς τὸ πέμπτον καὶ οὐχὶ τὸ ἕκτον καὶ τελευταῖον μέτρον οὐχὶ ἀπιθάνως δὲ συμπληροῦται ἐν τῷ τέλει τοῦ στίχου *χεύ[ματα χεύειν]* ἢ τοιοῦτόν τι ἀναμφιβόλως δὲ ἀναφέρεται ἡ λέξις *χευ* εἰς τὰς συνήθεις ἐπὶ τῶν τάφων σπονδὰς, περὶ ὧν ἴδε Beiträge z. griech. Inschriftenk. σ. 43 ἐπ., P. Stengel, Hermes 1922 σ. 537 καὶ 1924 σ. 308 ἐπ. καὶ πρὸ πάντων G. P. Oeconomus, De profusionum receptaculis sepulcralibus, Ὁ τελευταῖος στίχος ἴσως περιεῖχε τὴν ὑπόσχεσιν ὅτι ὁ δῆμος θὰ συντελέσῃ τὰ χεύματα ταῦτα καὶ θὰ ἀπονεύμῃ τὰς τιμὰς τὰς ὀφειλομένας τοῖς θανοῦσι διὰ παντὸς εἰς τὸ μέλλον. Ὡς πρὸς τὰ *ὅσσα νόμος* κτλ. πρβ. IG III 1323:

Πάντα ὅσα τοῖς χρηστοῖς φθιμένοις νόμος ἐστὶ γενέσθαι

καὶ IG III 1363 στ. 9 ἐπ.:

εἰ δ' ἐθέλεις θέλγειν ψυχὴν [τεθνηκός τις ἀνδρός],  
 [θέλξον] ἐπισπίσας ὅσα βροτοῖσι [θέμις].

4. Δημοσιεύων ἐν ΑΕ 1918 σ. 23 ὑπ' ἀρ. 11 ἐπιγραφὴν ἑμμετρον εὐρισκομένην ἐπὶ δύο συναρμοζόντων τεμαχίων λεπτῆς πλακῶς λευκοῦ μαρμάρου προερχομένων ἐκ τοῦ περὶ τὴν Φυλὴν ἀντροῦ τοῦ Πανὸς καὶ τὸ νῦν ἀποκειμένων ἐν τῷ ἐπιγραφικῷ Μουσείῳ Ἀθηνῶν (ἀριθ. εὔρετ. 125), ὃ μακαρίτης Ἀ. Σκιᾶς δὲν παρέλειψε νὰ μνημονεύσῃ καὶ



ἡμίσεος τοῦ πενταμέτρου. Τὸν ἐλλείποντα ἐν τέλει τοῦ ποιήματος πεντάμετρον δύναται τις νὰ συμπληρώσῃ π. χ. οὕτως:

ἦ: σῆς ἀρετῆς, φίλε Πᾶν, οὐποτε λησομένοις  
αἰεὶ σὴν, φίλε Πᾶν, ὕμνολογοῦσι χάριν,

πρβ. τὸ τέλος τοῦ ἐκ Σμύρνης ἀναθηματικοῦ ἐπιγράμματος Kaibel, Epigr. gr. 797:

ιλήκοις, ὦ Φοῖβε, σὺν νίει τῷ (δηλαδὴ τῷ ἀναθέσαντι) δ' ὕγειαν  
δοίηθ' ὕμετέρην ὕμνολογοῦντι χάριν.

Κατὰ δὲ τὸ παράδειγμα τοῦ ἐκ Κρήτης ἀναθηματικοῦ ἐπιγράμματος Epigr. gr. 815, ὅπερ τελειώνει διὰ τῆς εὐχῆς:

καὶ σὺ δέ, παντοκράτωρ Ἐριούνιε, τόνδε φυλάσσοις  
ζῶόν, ὅπως τιμᾷ σὸν δι' ὅλου τέμενος

δύναται τις νὰ προσθέσῃ εἰς τὸν ἐξάμετρον στίχον:

[οἷς σὺ δίδου βίοτον λιπαρὸν τ' εἰς γῆρας ἰκέσθαι]

καὶ τὸν πεντάμετρον:

τιμῶσιν, φίλε Πᾶν, σὸν δι' ὅλου τέμενος,

πρβ. καὶ τὸ ἐκ Λατοῦς τῆς Κρήτης ἐπίγραμμα GDI 5083 στ. 4 ἐπ.

πάντια, τοῖς σὺ δίδου πανδάματορ χάριτας,  
καὶ λιπαρὸν πρὸς τέρμα βίου γηραιὸς ἰκέσθαι  
πάντας ἀπημάντους, Κυπρογένεια θεά.

Τοιοῦτόν τι νομίζω ἐξ ἁπλάντος ἔκειτο ἐν τῷ τέλει τοῦ ποιήματος, ὅπερ ὑπὲρ τῶν τρισσῶν ἐκ Θράκης ἐταίρων, ἂν ὀρθῶς συνεπλήρωσα τὸν ἕκτον στίχον αὐτοῦ, συνέγραψεν ὁ μέρος αὐτῶν κατὰ τὴν ἡλικίαν Διόδωρος.

5. Ἐπὶ ἄλλου τεμαχίου πλακὸς λευκοῦ μαρμάρου ἀκεραίου μόνον ἄνωθεν, προερχομένου ἐπίσης ἐκ τοῦ παρὰ τὴν Φυλὴν ἄντρου τοῦ Πανὸς καὶ νῦν ἐν τῷ Ἐπιγραφικῷ Μουσείῳ Ἀθηνῶν (ἀριθ. εὗρετ. 132) ἀποκειμένου, κατὰ τὸ ἀντίγραφον τοῦ μακαρίτου Ἀ. Σκιᾶ ΑΕ 1918 σ. 24 ἀρ. 92 ἀναγινώσκονται τὰ ἑξῆς:

(δ)ιβασίην, φίλε μοι Πᾶν,  
ἐνδε]κάκις γεγαῶς  
φέρ]ω χάριν, εὐμενέως δὲ  
καὶ τ]έλος ἡγάθειον  
νυμ]φῶν πηγὰς ἀνάπεμπε  
-α δεξάμενος. — Νικαγόρας  
[ἀνέθηκεν ὁ Μνησαίου τοῦ δ]αδουχῆσαντος υἱὸς τοῖν θεοῖν  
-τος ταῖσδε ἐπ' αἵαις.

Ὅρθῶς ἀνεγνώρισεν ὁ ἐκδότης ἐν τῷ ἐλεγειακῷ ἐπιγράμματι τούτῳ εὐχὴν πρὸς τὸν Πᾶνα, εὐστοχώτατα δὲ ἐταύτισε τὸν ἀναθέντα τὸ ἀνάθημα, πιθανῶς δὲ καὶ συντάξαντα τὸ ἐπίγραμμα Νικαγόραν πρὸς τὸν τῶν ἱερῶν κήρυκα καὶ ἐπὶ τῆς καθέδρας σοφιστήν,

**Πλουτάρχου καὶ Σέκστου τῶν φιλοσόφων ἔκγονον** Νικαγόραν, γνωστὸν ἔκ τε τῆς ἐξ Ἐλευσίνος ἐπιγραφῆς ΑΕ 1883 σ. 20 (Sylloge<sup>3</sup> 845, πρβ. OGI 720-721) καὶ ἐκ τοῦ Σουΐδα, τοῦ Φιλοστράτου καὶ τοῦ Πορφυρίου. Ἐπειδὴ δὲ οὕτως ἀνιφερόμενον εἰς γνωστὸν πρόσωπον τὸ ἐπίγραμμα, καὶ καθ' ἑαυτὸ ἀξιόλογον ὄν, λαμβάνει ἔτι μεγαλυτέραν σημασίαν, ὃ δὲ ἐκδότης δὲν ἐπεχείρησε τὴν συμπλήρωσιν αὐτοῦ ἀπελπίσας, ὥς φαίνεται, περὶ τῆς ἀποκαταστάσεως αὐτοῦ, τολμῶ νὰ ὑποβάλω εἰς τὴν κρίσιν τῶν ἀρμοδίων τὴν ἐξῆς ἀνάγνωσιν:

[Νικαγόρας χαλεπήν μετ' ἀν]αιβασίην, φίλε μοι Πᾶν,  
[σῆς ἀρετῆς ἱκέτης δωδε]κάκις γεγαῶς  
[σὴν σοι γράμματα ταῦτα φέρ]ω χάριν, εὐμενέως δὲ  
[πράγματα πάντ' ἄγε μοι πρὸς τ]έλος ἡγάθεον,  
5 [ἀενάους θ' ἱλαρῶν Νυμ]φῶν πηγὰς ἀνάπεμπε  
[ἀγλαὰ σοῦ θέραπος θύματα] δεξάμενος, Νικαγόρας  
[ἀνέθηκεν ὁ Μνησαίου τοῦ δ]αδουχήσαντος νίδς τοῖν θεοῖν  
[κτῆματα κτησάμενος πολλ' (ἢ καλ') αὐ]τὸς ταῖσδε ἐπ' αἷαις.

Τὸ πρῶτον γράμμα τοῦ πρώτου στίχου ὁ ἐκδότης παρατηρήσας ὅτι «ἐν τῷ τελευταίῳ στίχῳ τὸ γράμμα Δ τῆς λέξεως **ταῖσδε** ἔχει γραφῇ ἐξ ἀμελείας ὁμοιότατον πρὸς Δ, ἐνόμιζεν ὅτι πρέπει νὰ ἀναγνωσθῇ ὁμοίως ὥς Δ· εἰσάγων δὲ τὴν νεοφανῆ λέξιν **διβασίην** λέγει ὅτι ὁ τύπος οὗτος εἶνε ὁμοίος πρὸς τὸ **διφάσιος**, ἀλλ' ὁμολογεῖ ὅτι ἡ σημασία τῆς λέξεως καὶ ἡ συνάφεια αὐτῆς πρὸς τὰ ἀκόλουθα δὲν εἶνε σαφεῖς, εἰ καὶ ἡ ἀνάγνωσις φαίνεται βεβαία· παραδέχεται δὲ συνάμα κατ' ἀνάγκην, ὅτι ἡ πρώτη τῆς λέξεως **διβασίην** συλλαβὴ, βραχεῖα οὔσα, ἐλήφθη ἐν τῷ δακτυλικῷ ἑξαμέτρῳ ὥς μακρά. Ἐπειδὴ ὅμως τὸ πρῶτον ἐν στ. 1 σφζόμενον γράμμα εἶνε σαφέστατον ἄλφα, κατ' ἐμὲ ἡ ἐν λόγῳ λέξις εἶνε ἢ ἡ γνωστὴ ἄλλοθεν **καταιβασίη** (πρβ. Ernst Fraenkel, Geschichte der griechischen Nomina agentis auf -τήρ, -τωρ, -της (-τ-) I σ. 196 ἐπ.) ἢ ἡ ἄλλοθεν μὲν ἄγνωστος, πλαττομένη δὲ ὑπ' ἐμοῦ κατ' ἀναλογίαν **ἀναιβασίη**· ἐπρωτίμησα δὲ τὴν συμπλήρωσιν **[ἀν]αιβασίην**, καίπερ μὴ ἀναγραφομένου ἐν τοῖς λεξικοῖς ἄλλου συνθέτου μετὰ τοῦ **ἀναι** ἀντὶ τοῦ **ἀνά**, πρῶτον μὲν διότι τὸ **καταιβασίην** καθιστᾷ λίαν δύσκολον τὴν τοῦ στίχου συμπλήρωσιν, δεύτερον δὲ διότι ὀρθῶς ἢ πρὸς τὸ ἄντρον τοῦ Πανὸς πρόσοδος γενικῶς χαρακτηρίζεται ὡς ἀνάβασις, τοῦ ἄντρον εὐρισκομένου εἰς ὕψος 773 μέτρων ἀπὸ τῆς θαλάσσης. Ἐπειδὴ δὲ ἡ πρὸς τὸ ἄντρον πρόσοδος κατὰ τὰ ὑπὸ τοῦ Σκιᾶ ἐν σ. 3 ἐπ. λεχθέντα εἶνε δυσχερὴς καὶ ἐπικίνδυνος διὰ τε τὸ ἀπόκρημνον τοῦ τόπου καὶ ἔνεκεν τῶν συχνάκις ἄνωθεν καταπιπτουσῶν πετρῶν, ἦτο δὲ τοιαύτη καὶ ἐν τοῖς ἀρχαίοις χρόνοις, ἐν οἷς ὑπῆρχεν ἄλλωστε, ὥς φαίνεται, τεχνητὴ ὁδὸς μέχρις ἄνωθεν τῆς πρὸς βορρᾶν πλευρᾶς τοῦ προθύρου καὶ κλῖμαξ ξυλίνη, οὐχὶ ἀδίκως καὶ ὁ συντάκτης τοῦ ἐπιγράμματος ἐν τῇ ἀρχῇ τούτου καλεῖ τὴν εἰς τὸ ἄντρον **ἀναιβασίην** ταύτην **χαλεπήν**. Κατὰ τὰ ἄλλα αἱ ἐν τοῖς τρισὶν ἐλεγειακοῖς διστίχοις ὑπ' ἐμοῦ προταθεῖσαι συμπληρώσεις δὲν χρήζουσι δικαιολογίας. Τὸν στ. 2 ὁ Σκιᾶς ἔχει συμπληρώσει πάνυ σοφῶς ὥς ἐξῆς: **δαδούχων προγόνων ἐνδε]κάκις** (ἢ **δωδε]κάκις**) **γεγαῶς**, νομίζων ὅτι διὰ τῶν λέξεων τούτων ἐξαίρεται ἡ εὐγένεια τοῦ Νικαγόρα· ἀλλ' ἄλλην ἐξήγησιν, ἐὰν δὲν ἀπατῶμαι, ὑποδεικνύει τὸ ἐν στ. 1 σφζόμενον **αιβασίην**. Πρὸς τὸ **γεγαῶς** πρβ. IG IV 1007:

Σεῖο, μάκαρ, βουλαῖσιν ὑπ' ἀρρήτοιςιν ὀνίροις  
ἀρητῆρ γεγαῶς ἱκόνα σὴν ἔθετο

(κατὰ Μ. Fraenkel τὸ ἐξ Ἐπιδαύρου ἐπίγραμμα τοῦτο Πλουτάρχου τοῦ ἱεροπολήσαντος **ἔτους ρπε'** εἶνε τοῦ ἔτους 308 μ. Χρ.) καὶ IG IV 1032 στ. 4:

**ἀρητῆρ γεγαῶς εἶσατο Πραξαγόρας.**

Τὴν δὲ ἐν τέλει τοῦ στ. 4. φράσιν **τέλος ἡγάθδον** πάλιν πάνυ σοφῶς ὁ ἐκδότης, ἀλλ' ἄνευ ἱκανοῦ κατ' ἐμὲ λόγου, ἀνέφερεν εἰς τὴν ἐν Ἐλευσίνι λατρείαν· πρόκειται νομίζω ἀπλῶς περὶ εὐχῆς ὁ θεὸς νὰ ἄγῃ εἰς καλὸν τέλος πάντα τὰ τοῦ Νικαγόρα. Ὡς πρὸς τοὺς δύο τελευταίους δὲ στίχους τῆς ἐπιγραφῆς λεκτέον τὰ ἐξῆς. Ὁρθότατα μὲν ὁ μακαρίτης Ἀ. Σκιαῶς παρετήρησεν ὅτι ἐπειδὴ ὁ στ. 7 δὲν φαίνεται ἔμμετρος, «τὸ μετὰ τὰς δύο στιγμὰς τὰς ὑπαρχούσας ἐν τῷ λίθῳ πρὸ τοῦ ὀνόματος Νικαγόρας μέρος τοῦ στ. 6 καὶ ὁ 7 εἶνε ἀναγραφὴ τῆς ἀναθέσεως ἐν πεζῷ λόγῳ, ἐνῶ τὸ προηγούμενον ἐλεγειακὸν ἐπίγραμμα εἶνε εὐχὴ πρὸς τὸν Πᾶνα». Ἐὰν δὲ ἐνόμιζεν ὅτι «ὁ τελευταῖος στίχος τῆς ἐπιγραφῆς, ὅστις εἶνε μὲν πάλιν ἔμμετρος, ἀλλὰ γεγραμμένος διὰ μικροτέρων καὶ ἐν στενῷ χώρῳ προστεθειμένων γραμμάτων εἶνε τὸ τελευταῖον μέρος τοῦ ἐπιγράμματος κατὰ παραδρομὴν τὸ πρῶτον παραλειφθέν, ἔπειτα δὲ ὑπὸ τοῦ αὐτοῦ χαράκτου ἐν ἀνοικεῖῳ τόπῳ προστεθέν», ἐγὼ δὲν δύναμαι νὰ ἀναγνωρίσω οὐδὲν λάθος τοῦ χαράκτου, διότι καὶ ἐν ἄλλοις ποιήμασι μεταγενεστέρων χρόνων ἀναμειγνύονται ἐνίοτε τοῖς ἔμμετροις φράσεις ἢ λέξεις, πρὸ πάντων δὲ ὀνόματα, ἐν πεζῷ λόγῳ γεγραμμένα. Ὡστε παραδέχομαι μὲν τὴν γνώμην τοῦ μακαρίτου ὅτι τὸ ἐν τέλει τοῦ στ. 6 ὄνομα **Νικαγόρας** καὶ ὁ ὑπ' αὐτοῦ ἐπιτηδεῖως συμπληρωθεὶς στ. 7 ἀνήκουσιν εἰς ἀναγραφὴν τῆς ἀναθέσεως ἐν πεζῷ λόγῳ γεγραμμένην, θεωρῶ δὲ μέρος τῆς ἀναγραφῆς ταύτης καὶ τὸν τελευταῖον στίχον, ὅστις ἔμμετρος γεγραμμένος τλῆος ἀποτελεῖ ἄριστα ἀρμόζον τῆς τε ἀναγραφῆς τῆς ἀναθέσεως καὶ ὅλης τῆς ἀναθηματικῆς ἐπιγραφῆς. Ἀλλὰ τί ἄρά γε περιεῖχεν ὁ τελευταῖος στίχος οὗτος; Προφανῶς προσθήκην τινὰ εἰς τὰ ἤδη ἐν στ. 7 ἐν πεζῷ λόγῳ περὶ τοῦ ἀναθέσαντος τὴν ἐπιγραφὴν λεχθέντα. Τὴν δὲ ἔννοίαν τῆς προσθήκης ταύτης ὑποδεικνύουσιν, ἐὰν δὲν ἀπατῶμαι, μετ' ἀρκετῆς σαφηνείας αἱ τρεῖς λέξεις, αἵτινες μόναι ὑπολείπονται τοῦ ἑξαμέτρου στίχου τοῦ ἀποτελοῦντος τὸ τέλος ὅλης τῆς ἐπιγραφῆς: **ταῖσδε ἐπ' αἶαις** ὁ Νικαγόρας δηλαδὴ δικαιολογεῖ διὰ τοῦ στίχου τούτου τρόπον τινὰ τὴν πρὸς τὸν Πᾶνα εὐσέβειαν αὐτοῦ, ἅτε κτήματα, νομίζω, ἔχων ἐν αὐτοῖς τοῖς τόποις, οὓς ὁ θεὸς οὗτος κατέχει. Διὰ τοῦτο ἐτόλμησα νὰ συμπληρώσω:

[κτήματα κτησάμενος πολλ' (ἢ: καλ') αὐ]τὸς ταῖσδε ἐπ' αἶαις

ἢ: [κτήματα κτησάμενος δὲ καὶ αὐ]τὸς ταῖσδε ἐπ' αἶαις

ἢ καί: [κτήματα κτησάμενος καὶ αὐ]τὸς ταῖσδε ἐπ' αἶαις

λαμβάνων ὑπ' ὄψιν ὅτι ὁ συντάξας τὸ ἐπίγραμμα δὲν ἀπέφυγε τὴν χασμωδίαν ὡς ἀποδεικνύει τὸ **ταῖσδε ἐπ' αἶαις**, ἀκολουθῶν ἄλλωστε ὡς πρὸς τοῦτο τὴν συνήθειαν τοῦ τε Ὀμήρου καὶ τῶν μεταγενεστέρων ποιητῶν, περὶ ἧς διέλαβεν ὁ πολὺς G. Hermann ἐν τῇ θαυμασίᾳ πραγματείᾳ De aetate scriptoris Argonauticorum (Orphica σ. 127), δημοσιευθεῖση μὲν ἐν ἔτει 1805, ἀλλὰ καὶ τοῖς σήμερον περὶ τὰ μετρικὰ ἀσχολουμένοις ἔτι λίαν χρησίμῳ.

Εὐχαὶ δὲ ἀπευθύνονται πρὸς τοὺς θεοὺς καὶ ἐν ἄλλαις ἀναθηματικαῖς ἐπιγραφαῖς καὶ δὴ καὶ τῶν ἀρχαιοτάτων χρόνων, πρὸ Ε. Hoffmann, Sylloge epigrammatum graecorum 222. 227. 243. 244. 253. 267. 272. 274. 294-297. 302-305. 340 (ἢ ἀνάγνωσις τοῦ ἐπι-

γράμματος τούτου διωρθώθη ὑπ' ἐμοῦ BCH 1905 σ. 405. 575). 349. 350. 388, αἱ δὲ εὐχαὶ αὗται ἀφορῶσιν ἢ ἀνταπόδοσιν χάριτος ἐκ μέρους τῆς θεότητος, εἰς ἣν προσφέρεται τὸ ἀνάθημα, ἢ τὴν δόσιν πλούτου, ὑγείας, εὐτυχίας ἢ τὴν διατήρησιν τῶν ὑπαρχόντων ἀγαθῶν· συνηθέσταται δὲ εἶνε εὐχαὶ τοιαῦται ἐν τέλει τῶν ὕμνων τῶν τε ὑπὸ τῷ ὀνόματι τοῦ Ὀμήρου καὶ τοῦ Ὀρφέως σφριζομένων καὶ ἄλλων τινῶν ἐκ τε παύρων καὶ λίθων γνωριζομένων, περὶ ὧν πρβ. R. Wunsch RE IX 140 ἐπ., ἰδίως δὲ ἐν τοῖς Ὀρφικοῖς λεγομένοις ὕμνοις παρακαλοῦνται οἱ θεοὶ οὐχὶ μόνον *εἰρήνην, ὑγίειαν, ὄλβον ἀμεμφῇ* κλπ. νὰ παρέχωσι τοῖς μύσταις, ἀλλὰ καὶ *ἀγαθὴν βιότοιον τελευτήν* (π.χ. XI στ. 22, Orphica rec. E. Abel). Ἐπειδὴ δὲ ταῦτα ἀπαιτοῦσιν ἐκτενεστέραν πραγματείαν, ἀρκοῦμαι, ὅπως ἀναφέρω τὸ τέλος ἐνὸς μόνου τῶν ὕμνων τούτων, τοῦ εἰς Περσεφόνην ἀπευθυνομένου (XXIX) στ. 17 ἐπ., ἵνα γένηται φανερὰ ἡ ὁμοιότης τῶν τοιούτων εὐχῶν καὶ τῶν ἐν ταῖς ἀναθηματικαῖς ἐπιγραφαῖς ἐκφραζομένων:

*κλυθι, μάκαιρα θεά, καρπὸς δ' ἀνάπεμπ' ἀπὸ γαίης  
εἰρήνην θάλλουσα καὶ ἡπιόχειρ' ὑγιείῃ  
καὶ βίῳ εὐόλβῳ, λιπαρὸν γῆρας κατὰγοντι  
πρὸς σὸν χῶρον, ἄνασσα, καὶ εὐδύνατον Πλούτωνα.*

Πρβ. καὶ K. Ziegler, Rh. M. LXVIII 345 ἐπ. καὶ A. Dieterich, Kleine Schriften σ. 117 ἐπ.

Περὶ Νικαγόρα τοῦ υἱοῦ τοῦ Μνησαίου, γεγονότος κατὰ Σουΐδαν *κατὰ Φίλιππον τὸν Καίσαρα* (244 ἕως 249 μ. Χρ.) πρβ. W. v. Christ's Gesch. d. griech. Lit., umgearb. von W. Schmid und O. Stählin II<sup>6</sup> (1924) σ. 771· κατ' εἰκασίαν τοῦ E. Groag ὁ ὑπὸ τοῦ Σουΐδα ἀναφερόμενος Νικαγόρα *Πρεσβευτικὸς πρὸς Φίλιππον τῶν Ῥωμαίων βασιλέα* σφύζεται ἐν τοῖς Ἀριστείδου τοῦ ῥήτορος φερόμενος ὡς λόγος 35 (Keil). Ὅτι ὁ Μνησαῖος ὁ Νικαγόρα πατὴρ δὲν ἦτο πλέον ἐν ζωῇ, ὅτε ὁ Νικοκράτης ἀνέθηκε τῷ Πανὶ τὸ ἀνάθημα τοῦτο, προκύπτει ἐκ τοῦ *δαδουχῆσαντος*, πρβ. W. Dittenberger, Hermes 1885 σ. 21· ὁ δὲ Νικαγόρας τότε δὲν εἶχεν ἀκόμη προαχθῇ εἰς τὸ ἀξίωμα τοῦ ἱεροῦ κήρυκος. Ὅτι ὁ ὁμώνυμος ἔκγονος αὐτοῦ Νικαγόρας Μινουκιανοῦ Ἀθηναῖος *δαδοῦχος τῶν ἀγωνιάτων Ἐλευσίνι μυστηρίων*, ὅστις ἱστορήσας τὰς σύριγγας ἐξέφρασε τὸν πρὸς αὐτὰς θαυμασμὸν καὶ τὴν πρὸς τὸν αὐτοκράτορα Κωνσταντῖνον εὐγνωμοσύνην καὶ τὴν πρὸς τὸν Πλάτωνα ἀφοσίωσιν αὐτοῦ διὰ τῶν ἐπιγραφῶν OGI 720. 721, ἦλθεν εἰς τὴν Αἴγυπτον κατ' ἐντολὴν τοῦ Κωνσταντίνου οὐχὶ ὅπως ὁ Letronne ἐνόμισεν (μετὰ λόγου τότε) ἐν τοῖς ἔτεσι 306 ἕως 315 μ. Χρ., ἀλλὰ ἐν 326, ἀπέδειξεν ὁ J. Baillet, Comptes rendus de l'Académie des inscriptions 1922 σ. 282 ἐπ. Ἐπειδὴ δὲ ὁ πάππος αὐτοῦ Νικαγόρας ὁ Μνησαίου ἤκμασεν ἐπὶ Φιλίππου (244 ἕως 249 μ. Χρ.), ὁ δὲ πατὴρ αὐτοῦ Μινουκιανὸς κατὰ Σουΐδαν *ἐπὶ Γαλλινοῦ* (260 ἕως 268), φαίνεται ὅτι γέρον ὢν ἐξετέλεσε τὸ ἐν 326 μ. Χ. εἰς Αἴγυπτον ταξείδιον αὐτοῦ Νικαγόρας ὁ Μινουκιανοῦ.

6. Ἐν ΑΕ 1922 σ. 100 ὁ κ. Νικόλαος Ἰ. Γιαννόπουλος ἐδημοσίευσεν τὸ ἐξῆς ἐκ Κεφαλληνίας ἐπιτύμβιον ἐπίγραμμα:

*Κυντιανὴν ἄλοχόν  
με περικλείτοιον  
Σελεύκου  
ἢ πατρὶς ἀντ' ἐρατᾶς  
[θά]ψε σοφροσύνας.  
(Ψηφίσματι) β(ουλῆς) κ(αὶ) δ(ήμου).*

Ὅτι τὸ ἐπίγραμμα εἶνε ἐπιτύμβιον, ἀποδεικνύει, ὡς φαίνεται, τὸ ἐν στ. 2 ῥῆμα **[θά]ψε**. Αἱ δὲ διὰ τῶν ἀρχικῶν γραμμάτων γεγραμμένοι λέξεις **ψηφίσματι βουλῆς καὶ δήμου** συνήθως παρατίθενται ἐν τέλει τῶν λεγομένων τιμητικῶν ἐπιγραφῶν, πρβ. G. Gerlach, Griechische Ehreninschriften (Halle 1908) σ. 88 ἐπ., διὰ δὲ τῆς προσθήκης αὐτῶν δηλοῦται, ὅτι τὸ μνημεῖον ἰδρύθη ἐν δημοσίῳ τόπῳ διὰ μὲν τῆς πρωτοβουλίας καὶ δαπάναις τῶν συγγενῶν ἢ τῶν φίλων ἢ καὶ ἄλλων ἐνδιαφερομένων, τῇ ἀδείᾳ ὅμως τῶν τῆς πόλεως ἀρχῶν καὶ τῇ συγκαταθέσει τοῦ δήμου, πρβ. Br. Keil, Beiträge zur Geschichte des Areopags, Sitzungsber. d. Leipz. Akad. LXXI Bd. 1919, VIII Abh. σ. 36 ff. Εἶνε δὲ καὶ γνωστὸν ὅτι ἀνδριάντες καὶ προτομαὶ καὶ εἰκόνες πολλάκις ἰδρύοντο ἐν δημοσίοις τόποις καὶ πρὸς τιμὴν ἀποθανόντων (πρβ. π.χ. Jahreshefte III 93 ἐπ.) καὶ ὅτι αἱ ἀρχαὶ τῶν πόλεων καὶ οἱ πολῖται ἐλάμβανον μέρος εἰς τὰ πένθη καὶ τὰς κηδείας τῶν ἀνηκόντων εἰς ἐπισήμους καὶ πλουσίας οἰκγενείας, ὅπως διδάσκουσιν ἡμᾶς τὰ λεγόμενα παραμυθητικὰ ψηφίσματα, περὶ τῶν ὁποίων ἔγραψε K. Buresch Rh. M. 1894 σ. 424 ἐπ., Br. Keil ἐν τῇ μνημονευθείσῃ διατριβῇ καὶ ἐγὼ ἐν Neue Beiträge I, Sitzungsber. d. Wien. Akad. 166 Bd. I. Abh. σ. 54 ἐπ. περὶ δὲ ἀπονομῆς στεφάνου εἰς ἀποθανόντας ἐκ μέρους τοῦ δήμου ἴδε καὶ τὰ ὑπὸ J. Keil καὶ A. v. Premenstein ἐν DAW ph. - h. Kl. LIII, II σ. 71 σημειωθέντα. Δυσκολεύομαι ὅμως νὰ παραδεχθῶ ὅτι ἡ πόλις τῶν Σαμαίων **ἔθαψε** τὴν Κυντιανὴν **ἀντ' ἐρατᾶς σαοφροσύνας**, εἰ καὶ δὲν ἄγνοῶ ἀφ' ἑνὸς μὲν ὅτι προκειμένου περὶ διστίχου ἐπιγράμματος ἴσως πρέπει νὰ ληφθῇ ὑπ' ὄψιν καὶ ἡ ἐπιβεβλημένη βραχυλογία, ἀφ' ἑτέρου δὲ ὅτι καθ' ἑαυτὸ θεωρούμενον τὸ **ἡ πατρίς θάψε** κάλλιστα λέγεται περὶ δημοσίας ταφῆς. Οὕτω τὸ ἐν Anth. Pal. VII 508 ἐπίγραμμα, ἐπιγραφόμενον **Σιμωνίδου**, λέγει:

*Πausanίαν ἱητρὸν ἐπώνυμον, Ἀγχιτέω νιόν,  
τόνδ' Ἀσκληπιάδην πατρίς ἔθαψε Γέλα κτλ.,*

ἄλλο δὲ ἐπίγραμμα τοῦ Πέπλου 37:

*Ταλθύβιον θεράποντα θεῶν κήρυκα καὶ ἀνδρῶν  
ᾧδε Μυκηναίων δῆμος ἔθαψεν ἅπας.*

Πρβ. καὶ τὸ κατὰ τὴν ταφὴν τοῦ Τιμολέοντος ὑπὸ τοῦ κήρυκος ἀναγορευθὲν κήρυγμα παρὰ Διοδώρῳ XVI 40 καὶ Πλουτάρχῳ Τιμολ. 39 καὶ τὰς τρεῖς ἐπὶ τοῦ λίθου BCH V 180 n. 1 (Syll. <sup>3</sup> 1226) ἐξ Ἀλαβάνδων τῆς Καρίας ἐπιγραφὰς, ὧν ἡ δευτέρα ἔχει ὡς ἐξῆς: **Μενε-κ[λῆν Μ:]ήνι[ος] τοῦ Ἑρμίππου στρατηγὸν ἐπὶ χώρας ὁ δῆμος ἔθαψεν ἀγαθὸν ἄνδρα κα[ὶ τετε]λεντηκότα ὑπὲρ τῆς πατρίδος**, ἔτι δὲ BCH XI 310 n. 4: **Ὁ δῆμος ἔθαψεν καὶ ἐτίμησεν Ἀσκληπιόδωρον Ἀριστοδήμου φυλῆς Ἡρακληίδος ἄνδρα γενόμενον καλὸν καὶ ἀγαθὸν καὶ εὐεργέτην τῆς πατρίδος**. E. Ziebarth, Aus dem griechischen Schulwesen <sup>2</sup> σ. 151 ἐκ. Ἡ ἐκ Κεφαλληνίας ὅμως βάσις κατὰ τὴν περιγραφὴν τοῦ κ. N. I. Γιαννοπούλου ἔχει τόρμον ἐπὶ τῆς ἄνω ἐπιφανείας πρὸς γόμφωσιν ἀγάλματος ἢ προτομῆς· εἶνε ἐπομένως παντελῶς ἀπίθανον ὅτι ἡ ἐπὶ τῆς βάσεως ὑπογεγραμμένη ἐπιγραφὴ ἔχει ὡς θέμα τὴν ταφὴν τῆς Κυντιανῆς, ἔστω καὶ δημοσίαν, καὶ οὐχὶ τὴν στάσιν τοῦ τιμητικοῦ μνημείου, τοῦ ὁποίου ἀποτελεῖ τὴν ὑπογραφὴν ἄλλωστε καὶ τὸ **ἀντ'** ἐν τε τοῖς τιμητικοῖς ψηφίσμασι (πρβ. Jahreshefte XXI XXII 136) καὶ ἐν ταῖς λεγομέναις τιμητικαῖς ἐπιγραφαῖς ἐνδείκνυσιν τὰ εὐεργετήματα ἢ τὰ προσόντα τὰ δικαιολογοῦντα τὴν ἀπονομὴν τιμῆς τινος ὡς ἀρμόζουσιν ἀμοιβήν. Ἀρκεῖ νὰ ἀναφέρω δύο μόνον παρα-

δείγματα ἐκ γνωστῶν ἐπιγραμμάτων, τὸ μὲν τοῦ τρίτου τῶν Ἀθήνησιν ἐν τῇ ἀγορᾷ Ἑρμῶν (Th. Preger, Inscr. gr. metr. 153· U. v. Wilamowitz, Griechisches Lesebuch I 1 σ. 146 ἀρ. 14 καὶ II 1 σ. 104): **Ἡγεμόνεσσι δὲ μισθὸν Ἀθηναῖοι τάδ' ἔδωκαν ἀντ' εὐεργεσίας καὶ μεγάλης ἀρετῆς**, τὸ δὲ τῆς χαλκῆς εἰκόνης τοῦ Ἀράτου (Preger, Inscr. gr. metr. 150) στ. 3.4.: **ἄμμες δ' εἰκόν', Ἄρατε, τεὰν νόστιοιο τυχόντες στάσαμεν ἀντ' ἀρετᾶς ἥδὲ δικαιοσύνας**. Ἐπειδὴ ὅμως καὶ ἡ ἀνέγερσις μνημάτων εἰς μνήμην τῶν ἀποθανόντων θεωρεῖται ὡς τιμὴ, λέγει τὸ ἐν IG I<sup>2</sup> 986 ἐπίγραμμα (Beiträge z. griech. Inschriftenk. σ. 21):

**Σῆμα πατέρ Κλέβολος ἀποφθιμένοι Χσеноφάντοι  
θῆκε τόδ' ἀντ' ἀρετῆς ἐδὲ σαοφροσύνης.**

καὶ ἄλλο τοῦ Σιμωνίδου ἐπίγραμμα Anth. Pal VII 509:

**Σῆμα Θεόγνιδος εἰμὶ Σινωπέος, ᾧ μ' ἐπέθηκεν  
Γλαῦκος ἑταιρείης ἀντὶ πολυχρονίου.**

Σημειωτέον ὅμως ὅτι τὸ ἀπλοῦν **θάπτειν** ἐν τοιαύταις ἐπιγραφαῖς ἐφ' ὅσον τοῦλάχιστον ἐγὼ γνωρίζω δὲν ἀπαντᾷ, εὐλόγως δὲ νομίζω μεταχειρίζεται τὸ ῥῆμα τοῦτο μόνον ἐὰν πρόκειται περὶ πραγματικῆς ταφῆς. Ἀντὶ τοῦ **θάψε** λοιπὸν περιμένεται ἄλλο ῥῆμα οἷον τὸ **στήσε**. Ὅτι δὲ πράγματι ἄλλο ῥῆμα ὁμοίον κατὰ τὴν ἔννοιαν τῷ **στήσε** κεῖται ἐν τῷ ἐπιγράμματι, προκύπτει ἐξ ἀντιγράφου αὐτοῦ ληφθέντος ἐν ἔτει 1905 ὑπὸ τοῦ τότε ἐν Speyer, νῦν δὲ ἐν Freising τῆς Γερμανίας καθηγητοῦ Dr. Otto Meiser, ὅστις περιοδεύσας τὴν Κεφαλληνίαν καὶ εὗρων τὸν λίθον ἐν Σάμῃ πρὸ τῆς οἰκίας τοῦ κ. Λεωνίδα Δευτεραίου, ὅπου ἔτι καὶ νῦν κεῖται, οὐ μόνον φιλοφρόνως ἀνεκοίνωσέ μοι τὸ ληφθὲν ὑπ' αὐτοῦ ἀντίγραφον τοῦ ἐπιγράμματος, ἀλλὰ καὶ μετὰ πλείστης εὐγενείας μοι ἐπέτρεψε νὰ κάμω χρῆσιν αὐτοῦ δημοσίᾳ πρὸς διόρθωσιν τῆς ἐν τῇ AE 1922 σ. 100 δημοσιευθείσης ἀναγνώσεως. Τὸ ἀντίγραφον τοῦτο ἔχει ἐν στ. 5. οὐχὶ \ΨΕ, ἀλλὰ ΙCΕ· ὅπερ ὀρθώτατα ἤδη ὁ κ. Meiser ἠρμήνευσεν **ἴσε** ἀντὶ τοῦ **εἴσε**, πρβ. IG IV 1001: **Ζηνὶ καὶ Ἑλίῳ καὶ πᾶσιν ἀειγενέεσσιν κτλ. ἱεροφάντης εἴσ' ὁσίῃ θεοπεΐθει γαίῳ Διογένους Δηοῦς πρόπολος** κτλ., IG IV 1002 στ. 3, 1039 στ. 2, 1040 στ. 2, IG III 701 στ. 3, XII 3 suppl. 1345 στ. 2, XIV 1750 (Inscr. gr. ad res rom. pertin. I 282) στ. 3· πολλάκις δὲ μεταχειρίζεται τὸ μέσον τοῦ ῥήματος, ὅπως καὶ ἐν τῷ ἄνω ὑπ' ἀρ. 2 συμπληρωθέντι ἐπιγράμματι.

Adolf Wilhelm.

## ΕΠΙΤΥΜΒΙΟΙ ΣΤΗΛΑΙ ΤΗΣ ΣΑΜΟΥ

ΥΠΟ ΔΗΜ. ΕΥΑΓΓΕΛΙΔΟΥ

Ἐξερχόμενός τις πρὸς δυσμὰς τῆς σημερινῆς πόλεως Τηγανίου, ἣτις κατέχει τὴν θέσιν τῆς ἀρχαίας Σάμου, ἵνα μεταβῇ εἰς Χώραν, συναντᾷ δεξιὰ καὶ εἰς μικρὰν ἀπὸ τῆς πόλεως ἀπόστιασιν τὸ δυτικὸν σκέλος τοῦ τείχους, ὅπερ κατερχόμενον ἀπὸ τοῦ ὑπερθεν βουνοῦ διὰ τοῦ πρानοῦς κατέληγεν εἰς τὴν θάλασσαν. Ἐξω τοῦ τείχους τούτου ἔξετείνεται ἡ δυτικὴ νεκρόπολις τῆς Σάμου ἐκατέρωθεν τῆς σημερινῆς ὁδοῦ καὶ μάλιστα ἐπεκτείνεται ἐπὶ τῶν μικρῶν ἰσοπέδων τῆς κλιτύος ἄνωθεν τῆς Γλυφάδας. Φαίνεται ὅτι μόνον δεξιὰ τῆς ὁδοῦ ἐπὶ τῆς κλιτύος ἔθαπτον κατὰ τοὺς ἀρχαίους χρόνους, ἀριστερὰ δὲ ἐπὶ τοῦ ἀλιπέδου κατὰ τὸν πέμπτον αἰῶνα, διότι ἐκεῖ μὲν μόνον ἀρχαῖοι τάφοι εὐρέθησαν, κάτω δὲ οἱ πλείστοι τῶν κυβικῶν ἐπιτυμβίων ἐνεπιγράφων λίθων τοῦ πέμπτου αἰῶνος, περὶ ὧν γίνεται λόγος ἐν τέλει τῆς παρούσης πραγματείας. Μέγα μέρος τῆς ἀρχαϊκῆς ταύτης νεκροπόλεως ἀνέσκαψε πρὸ ἐτῶν ὁ Boehlau (Aus ionischen und italischen Nekropolen σ. 10 ἑξ.) ἀποκαλύψας κυρίως τάφους τῶν τελευταίων χρόνων τοῦ Πολυκράτους καὶ τὰς γνωστὰς ἀνθεμωτὰς στήλας. Τὸν χώρον τοῦτον καταλαμβάνουσι σήμερον καλλιεργημένα κτήματα, ὧν ἡ κατ' ἔτος ἐργασία φέρει πιθανώτατα εἰς φῶς καὶ στήλας καὶ νέους κτιστοὺς τάφους, τούτων δὲ λείψανα φαίνονται πέραξ τοῦ οἰκίσκου τοῦ ιδιοκτήτου τῆς περιοχῆς Κ. Μπακιντῆ. Τῆς καλλιεργίας ταύτης προῖόν πιστεύω ὅτι εἶναι τινα τῶν κατωτέρω δημοσιευομένων τεμαχίων (ἀρ. 1, 2). Ἡ ἀκεραία σχεδὸν ἀκατέργαστος στήλη (ἀρ. 3.) εἶχεν ἤδη ἀνευρεθῇ καὶ ἐγκαταλειφθῇ ἐπὶ τόπου ὑπὸ τοῦ Boehlau (ἐνθ' ἀν. σ. 2 σημ.), τὰ δὲ λοιπὰ τεμάχια εὐρέθησαν ὑπ' ἐμοῦ κατὰ μικρὰν δοκιμαστικὴν σκαφὴν γενομένην τῷ 1919.

Πρὶν ἐπιληφθῶ τῆς ἐξετάσεως τῶν ἐπιτυμβίων τούτων στηλῶν προβαίνω εἰς βραχεῖαν περιγραφὴν τῶν νέων τεμαχίων.

Ἀριθ. 1 (εἰκ. 1). Τμῆμα στέψεως ἐπιτυμβίου στήλης ἐκ χονδροκόκκου μαρμάρου. Ὑπεράνω στρογγύλου κανόνος, εἰς ὃν ἔληγεν ἡ ἐλάχιστα σφζομένη πλάξ, ὑψοῦνται δύο ἑλικες ἀντιθετικῶς πρὸς τὰ ἔξω συσπειρούμεναι.

Ἐξ αὐτῶν ἐξέρχονται ἄλλαι δύο ἀντιθέτως ἐλισσόμεναι πρὸς τὰ ἔσω, τῶν ὁποίων τὸ ἄνω τῶν ὀφθαλμῶν τῶν ἐλίκων μέρος εἶναι ἀποκεκρουμένον. Κατὰ τὴν κάτω ἐπαφὴν τῶν τόξων τῶν πρώτων ἐλίκων εἰσχωρεῖ κάλυξ λωτοῦ ἀπτόμενος κάτω τοῦ στρογγύλου

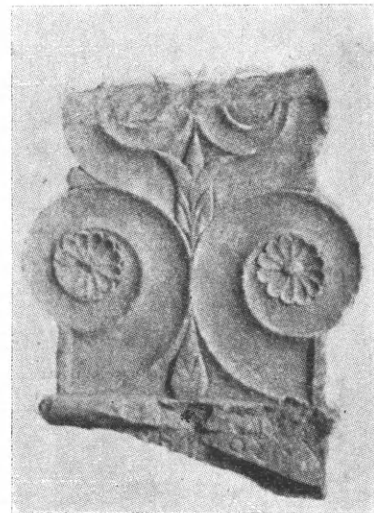

1: Ἐπίστεψις μαρμαρίνης στήλης.

κανόνος, κατὰ δὲ τὴν ἄνω ἐπαφὴν τῆς ράχεως τῶν αὐτῶν ἐλίκων ἐκφύεται ἄνθος λωτοῦ, τοῦ ὁποίου τὰ μὲν ἄκρα φύλλα ἐγγίζουσι τῆς ἀκμῆς τῶν ἄνω ἐλίκων, τὸ δὲ μεσαῖον εἰσέρχεται εἰς τὴν γωνίαν τῆς ἐπαφῆς αὐτῶν. Οἱ ὀφθαλμοὶ τῶν κάτω ἐλίκων κοσμοῦνται ὑπὸ μεγάλων ροδάκων ἐκ δώδεκα κοίλων πετάλων, τῶν δὲ ἄνω, κατὰ τὸ πλεῖστον ἀποκεκρουμένοι, εἶναι λεῖοι ἄνευ κοσμήματος, ἦσαν δὲ πιθανώτατα διὰ χρώματος ἐξηρημένοι.

Ὑπὸ τὸν στρογγύλον κανόνα ἐξετείνεται ἡ ἐπιφάνεια τῆς στήλης, ἣτις κατὰ τὸ ἄνω μέρος ἔφερεν ἐπιγραφὴν σφριζομένην μόνον κατὰ τὰ τελευταῖα γράμματα. Τοῦ πρώτου τῶν σφριζομένων διακρίνεται μόνον μέρος κύκλου, ὅπερ μόνον ἐκ 0 εἶνε δυνατόν νὰ προσέρχηται, ἀλλὰ δὲν φαίνεται ἀσφαλές, ἂν τοῦτο ἦτο διὰ στιγμῆς ἢ διὰ σταυροῦ ἐσωτερικῶς δεδηλωμένον, διότι ἡ μὲν στιγμή ἔκειτο κατωτέρω τῆς θρασέως, τοῦ δὲ σταυροῦ οὐδὲν ἔχνος διακρίνεται ὅτι ὑπῆρχεν, ἐξ οὗ πιθανὸν εἶναι ὅτι τὸ 0 τοῦτο θὰ ἦτο ἐστιγμένον. Θ μὲ διασταυρουμένας κεραίας ἔχουσιν αἱ ἀρχαιοτάται σαμιακαὶ ἐπιγραφαί, ὡς ἡ ἐπὶ τοῦ Ἀπόλλωνος τοῦ Λευκίου τοῦ Μουσείου ἐν Βαθεῖ Σάμου (Ath. Mitt. 1900. σ. 150), ἡ ἐπὶ τῆς Ἥρας τοῦ Χερამίου ἐν Λούβρῳ (Röhl. IGA, 384) καὶ ἡ ἐσχάτως ὑπὸ τοῦ καθηγητοῦ Rehm ἀνευρεθεῖσα (νῦν ἐν τῷ Μουσείῳ Τηγανίου), ἣτις περιέχει ἀναγραφὴν ἢ ἀνάθεσιν ἱερῶν σκευῶν ἀγορασθέντων (*ὄνωνημένα σύνπαντα διηκοσίων δυωδέκων στατήρων Σαμίων σὺν τῷ λίθῳ*). Αἱ ἐπιγραφαὶ αὗται ἀνάγονται περὶ τὰ μέσα τοῦ ἔκτου αἰῶνος. Τὸ 0 πάλιν μὲ στιγμήν ἐν τῷ μέσῳ ἀπαντᾷ ἐκ τῶν ἀρχαιοτέρων ἐν τῇ ἐπιγραφῇ τοῦ ἐκ Σάμου χαλκοῦ λαγοῦ τοῦ Βρετανικοῦ Μουσείου (Röhl IGA. 385) καὶ ἐν τῇ ἐπιγραφῇ τοῦ Αἰάκου τοῦ Μουσείου Τηγανίου Σάμου (A.M. 1906 σ. 151). Ἐκ τούτων τὴν πρώτην ὁ Kirchhoff (Studien zur Gesch. d. griech. Alphabets<sup>1</sup> σ. 31) θέτει περὶ τὰς ἀρχὰς τοῦ πέμπτου αἰῶνος, ἀλλ' ἡ γραφὴ τοῦ α μετὰ λοξὴν τὴν μεσαίαν κεραίαν, ἡ ἐν γένει μᾶλλον ἀρχαϊκὴ ὄψις τῶν γραμμάτων καὶ ἡ φορὰ αὐτῶν θὰ ἔπειθον ὀλίγον ὑψηλότερον νὰ τοποθετηθῇ ἡ ἐπιγραφὴ αὕτη καὶ δὴ εἰς τὴν τελευταίαν δεκάδα τοῦ ἔκτου αἰῶνος. Ἡ δὲ τοῦ Αἰάκου, τὴν ὁποίαν ὁ L. Curtius (A. M. ἐνθ. ἀν.) θεωρεῖ σύγχρονον τοῦ ἀγάλματος, τῶν μέσων δηλ. περίπου τοῦ ἔκτου αἰῶνος, εἶναι πιθανώτατα πολὺ μεταγενεστέρα. Ἡ γραφὴ τοῦ α μετὰ ὀριζοντίαν τὴν μεσαίαν κεραίαν, γραφὴ ἀπαντῶσα ἐπὶ τῆς ἐν Ὀλυμπίᾳ εὐρεθείσης ἐπιγραφῆς τοῦ γλύπτου Πυθαγόρου τοῦ Σαμίου συγχρόνως μετὰ τῆς ἀρχαιοτέρας τοῦ α μετὰ λοξὴν κεραίαν, δηλοῖ ὅτι δὲν δύναται νὰ ἀνέλθῃ πέραν τοῦ πέμπτου αἰῶνος. Εἰς τὴν μεταγενεστέραν, τοῦ πέμπτου αἰῶνος, χρονολογίαν αὐτῆς συντελεῖ καὶ ἡ στοιχηδὸν φορὰ. Ὁρθῶς δὲ ὑπεστήριξεν ὁ Pomtow ὅτι αὕτη ἐχαράχθη ἐπὶ τοῦ θρόνου τοῦ ἀγάλματος βραδύτερον ὑπὸ τοῦ Αἰάκου τοῦ Β' ἐγγόνου τοῦ Α', ὅστις ἐπανελθὼν εἰς Σάμον μετὰ τὴν ἐπικράτησιν τῶν Περσῶν ἀνεστήλωσε καὶ τὸ ἄγαλμα εἰς τὸν πάππον (Id. Dittenberger, Sylloge<sup>3</sup> I ἀρ. 10 καὶ 20).<sup>1</sup>

Ἐκ τῶν λοιπῶν γραμμάτων τὸ ε ἔχει τὰς τρεῖς κεραίας (ὧν αἱ δύο σφίζονται) λοξῶς πρὸς τὰ κάτω φερομένας, τὸ μ ἀνοικτὰ τὰ σκέλη, ὡς καὶ τὸ σ. Ἐν γένει ὁμως πρέπει νὰ παρατηρηθῇ ὅτι τὰ γράμματα εἶναι μετὰ τινος ἀμελείας κεχαραγμένα καὶ ἀκανόνιστα, δὲν εἶναι δὲ δυνατόν νὰ φαντασθῇ τις ὅτι ὁ μὲ τόσον ἀσφαλῆ καὶ καλαίσθητον χεῖρα σχεδιάσας τὰς ὠραίας ἐλικας τῆς στήλης ἐχάραξε καὶ τὰ πρόχειρα ταῦτα γράμματα. Ἡ αὕτη ἀμέλεια ἄλλως παρατηρεῖται καὶ ἐπὶ τῶν λοιπῶν ἐπιγεγραμμένων στηλῶν ἢ πλα-

<sup>1</sup> Περὶ τῆς ἐπιγραφῆς ταύτης προκειμένου ἄς σημειώσω ἐν παρόδῳ ὅτι ἡ ὀρθὴ ἀνάγνωσις τοῦ ὀνόματος τοῦ πατρὸς τοῦ Αἰάκου εἶναι *Βρύχωρος* καὶ οὐχὶ *Βρύσω-*

*ρος*, ὡς πρῶτος παρετήρησεν ὁ ἐπιμελητὴς ἀρχαιοτήτων Σάμου κ. Β. Θεοφανίδης. Παραδεδομένον δὲ εἶναι τὸ ὄνομα τοῦτο.

κῶν τῶν ὑπὸ Boehlau ἐν τῷ νεκροταφείῳ τούτῳ εὐρεθεισῶν καὶ εἶναι ἀναμφιβόλως ὀρθὴ ἢ παρατήρησις τούτου ὅτι οἱ πελάται ἐχάρασσον ἀδεξίως ἐπὶ τῶν ἐτοιμῶν ἀγοραζομένων στηλῶν τὸ ὄνομα τοῦ νεκροῦ (Boehlau ἐνθ' ἀν. σ. 154). Δὲν εἶναι βεβαίως ἐκ τούτου ὀρθὸν νὰ συμπεράνῃ τις μεγάλην αὐτῶν ἀρχαιότητα, ἀλλὰ πάντως ἡ περὶ ἧς ὁ λόγος ἐπιγραφὴ θὰ ἐχαράχθῃ περὶ τὰ τέλη τοῦ ἔκτου αἰῶνος.

Τὰ γράμματα ταῦτα ἀνήκουσιν εἰς ὄνομα λήγον ἐν -θεμῖς κείμενον κατὰ γενικήν. Ἐπειδὴ δὲ ὑπῆρχε χῶρος διὰ τέσσαρα τοῦλάχιστον ἔτι γράμματα, δυνάμεθα νὰ ὑποθέσωμεν ὅτι θὰ ἦτο Ἀμφίθεμῖς, Βουλόθεμῖς, Εὐξίθεμῖς, Ξεινόθεμῖς, Φιλόθεμῖς κ.τ.λ. ἢ ἀκόμη Δηλόθεμῖς, ὅπερ ἔχομεν ἐκ Σάμου (I. G. XII, 5,438 πρβ. C.—B: SGDI, IV, 4,2, σελ. 935. 1). Ἡ γενικὴ τῶν ὀνομάτων τούτων σχηματίζεται εἰς -ιος, σπανιώτατα δὲ καὶ ἐπὶ μεταγενεστέρων ἐπιγραφῶν καὶ εἰς -ιδος (πρβ. C-B: SGDI ἐνθ' ἀν.). Κατὰ γενικήν δὲ δηλοῦται τὸ ὄνομα τοῦ νεκροῦ καὶ ἐπὶ ἄλλων ἀρχαϊκῶν Σαμιακῶν στηλῶν, ἀλλὰ καὶ κατ' ὀνομαστικήν, κατὰ δὲ τὸν πέμπτον αἰῶνα συνήθως κατὰ δοτικήν (πρβ. Jacobstahl, A. M. 1906 σ. 416).

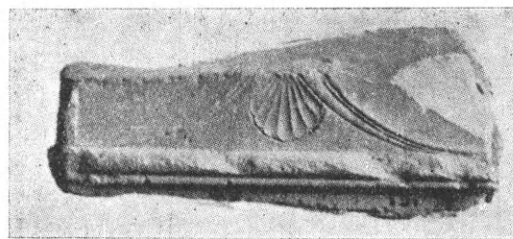

2: Τμήμα ἐπιστέψεως παρόλης στήλης.



3: Παρόλη ἐπιτύμβιος στήλη.

2. Ἀριθ. Μουσ. Τηγαίου 151. (εἰκ. 2). Τμήμα στέψεως ἐπιτυμβίου στήλης ἐκ μαλακοῦ πώρου, δεξιὰ ἀποκεκρουμένον. Ὑψος 0,15, πλάτ. 0,36, πάχ. 0,115. Ἡ πλάξ τῆς στήλης ἔληγεν ἄνω εἰς δύο ραβδωτοὺς κανόνες, ὧν ὁ κάτω λεπτότερος, ὑπερᾶνω δ' αὐτῶν ἤρχοντο αἱ ἑλικες. Τούτων σφύζεται ἐλάχιστον μόνον μέρος καὶ τὸ μεταξὺ τῆς ἐπαφῆς αὐτῶν κρεμάμενον πρὸς τὰ κάτω ἀνθέμιον ἐκφυρόμενον μεταξὺ δύο λεπτῶν φύλλων λωτοῦ τῶν ἀκολουθούντων τὴν ἐξωτερικὴν πλευρὰν τῶν ἑλίκων.

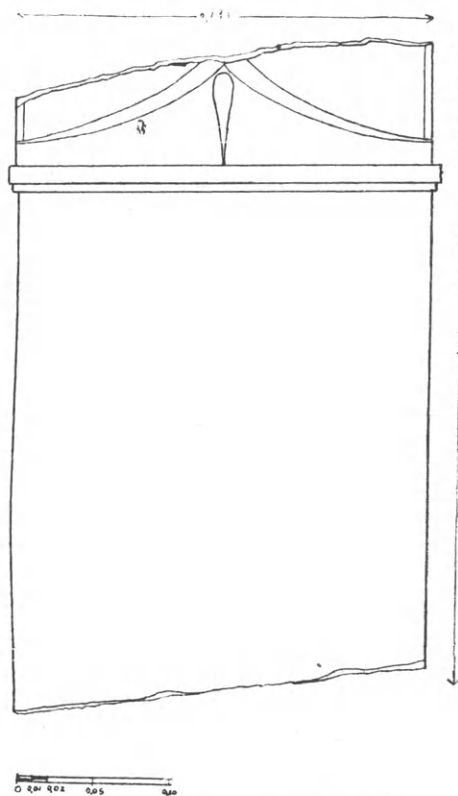

4: Τμήμα παρόλης στήλης.

3. Ἀρ. Μουσ. Τηγ. 152 (εἰκ. 3· τοῦ ἀνωτέρου τμήματος). Ἐπιτύμβιος στήλη εἰς δύο τεμάχια ἐκ μαλακοῦ πώρου λήγουσα ἄνω εἰς ὀξὺ τόξον. Ὑψος σφζ. 0,87, πλάτ. 0,13—0,15, πάχ. 0,075. Ἡ ἐπιφάνεια αὐτῆς δὲν ἔχει ἐπιμελῶς λειανθῇ, αἱ δὲ ἑλικες, ὧν τὸ ἡμικυ-

1 Βλ. καὶ Bechtel, Die histor. Personennamen des griechischen σ. 200 ἑξ.

κλικὸν περιγράμμαμα ἐξέχει πέραν τῶν καθέτων πλευρῶν, καὶ τὸ ἀνθέμιον, ὁλόκληρος δηλαδή ἡ ἐπίστεψις, θὰ ἦσαν διὰ χρώματος δεδηλωμένα, ὡς ὑπέθεσε καὶ ὁ Boehlau (ἐνθ' ἀν. σ. 25 σημ.). Κατὰ τὰ ἄλλα ὁμοιάζει πρὸς τὰς λοιπὰς στήλας.

4. (εἰκ. 4). Μέρος ἐπιτυμβίου στήλης ἐκ μαλακοῦ πώρου ἄνω καὶ κάτω ἀποκεκρουμένη. Ἡ ὀπίσω ἐπιφάνεια τῆς πλακὸς κατὰ τὸ πλεῖστον ἐφθαρμένη, τοῦ πώρου ἀποσχιζομένου. Ὑψ. 0,412, πλάτ. 0,273, πάχ. 0,08. Σφύζεται μέγα μέρος τῆς πλακός, ἥτις περατοῦται ἄνω διὰ κανόνος ἐκ δύο κυματίων, ὧν τὸ κάτω μικρότερον. Ὑπεράνω τοῦ κανόνος τούτου εἰς μικρὰν ἀπόστασιν σφύζεται τὸ κάτω μέρος τῶν ποδῶν τῶν ἐλίκων μέχρι τῆς συναντήσεως αὐτῶν, ὁπόθεν δύο μακρὰ φύλλα λωτοῦ ἐξορμῶντα παρακολουθοῦσιν ἐκάτερον τῶν σκελῶν τῶν ἐλίκων, ἐν ᾧ μετὰξὺ αὐτῶν ἐξέρχεται μεσαῖον φύλλον καταβαῖνον μέχρι τοῦ κανόνος.

5. (εἰκ. 5). Κορυφή ἐπιτυμβίου πωρίνης στήλης ἀποκεκρουμένη λοξῶς κάτω. Ὑψ. 0,284, πλάτ. 0,17, πάχ. 0,04. Ἔχει τὸ περιγράμμαμα ἀνθεμωτῆς μετὰ ἐλίκων ἐπιστέψεως, ὡς ἡ ὑπ' ἀριθμ. 3, ἀλλ' εἶναι μετ' ἀμελείας κατεσκευασμένη καὶ ἐσχεδιασμένη, καθ' ὅσον ἡ μία ἑλιξ εἶναι μεῖζον τῆς ἐτέρας καὶ τὸ τόξον τῆς μιᾶς πλευρᾶς μακρότερον τοῦ τῆς ἐτέρας καὶ ἀνώμαλον παρὰ τὴν κορυφήν.

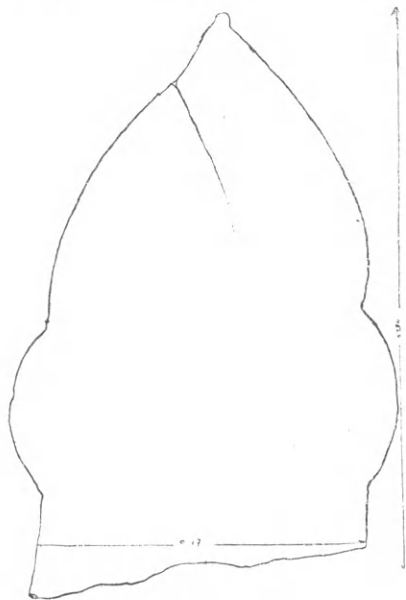

5: Κορυφή πωρίνης στήλης.

6. Τεμάχιον ἐκ κορυφῆς πωρίνης στήλης, ὡς ἡ ἀνωτέρω. Ἐκ τῶν διαστάσεων αὐτοῦ (πλάτ. σωζ. 0,30) φαίνεται ὅτι προέρχεται ἐκ μεγάλης στήλης.

7. (εἰκ. 6). Τρία τεμάχια πωρίνης στήλης ἀπὸ τῶν ἐλίκων καὶ κάτω ἄνευ πλαστικῆς αὐτῶν δηλώσεως. Δεξιὰ ἐν μέρει ἀποκεκρουμένη. Ὑψος 0,92, πλάτ. 0,23.

8. Ἐτέρας στήλης τὸ περὶ τὰς ἑλικας τμήμα, ὡς καὶ τεμάχιον ἀνθεμίου μετὰ κυρτῶν καὶ κοίλων φύλλων ἐναλλάξ.

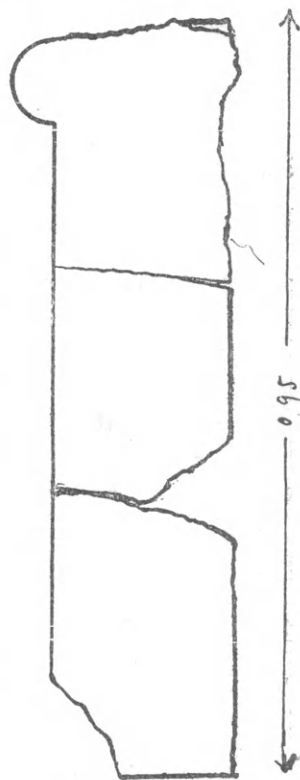

6: Τμήμα πωρίνης στήλης.

Αἱ στήλαι αὗται, ὡς εἶναι φανερόν, ἀνήκουσιν εἰς τὸν αὐτὸν τύπον ἐπιτυμβίων στηλῶν, οἷας ἀνεῦρεν ἐν Σάμῳ ὁ Boehlau (ἐνθ' ἀν. σελ. 152, πίν. 1,2,3,4). Ἀλλὰ βεβαίως δὲν εἶναι ἡ πρώτη μορφή ἐπιτυμβίων στηλῶν, ἣν συναντῶμεν ἐν Ἑλλάδι. Ἀπὸ τῶν μυκηναϊκῶν ἤδη χρόνων εἶναι γνωστὰ ἐπὶ τῶν τάφων στήλαι, μεγάλαι πλάκες καὶ διὰ παραστάσεων κεκοσμημέναι ὡς ἐπὶ τῶν τάφων τῆς ἀκροπόλεως τῶν Μυκηνῶν. Καὶ κατὰ τοὺς γεωμετρικοὺς χρόνους εὐρίσκομεν ἐπιτυμβίους στήλας, ὡς ἐν Θήρᾳ (Dragendorff, Thera II σελ. 108 ἐξ.), χαρακτηριστικαὶ δὲ εἶναι αἱ ἐν Νεανδρίᾳ παρατηρηθεῖσαι (Koldewey, Neandria, σελ. 17 εἰκ. 30). Αὗται εἶναι ἀκατέργαστοι πλάκες, δύο μέχρι τεσσάρων μέτρων ὕψους, στενότεραι κάτω καὶ λήγουσαι ἄνω εἰς μικρὰν ἐξοχήν, παρέχουσαι δ' οὕτως ἐμφάνισιν

ἀνθρωπίνης μορφῆς εἰς τὰς γενικὰς αὐτῆς γραμμάς. Τοιαύτας στήλας εἶχεν ὑπ' ὄψει ὁ Ὅμηρος κατὰ τὴν παρατήρησιν τοῦ Dragendorff (ἐνθ. ἀν. σελ. 111 σημ. 89) λέγων Ν 437 «ὥς τε στήλη ἢ δένδρεον ὑψιπέτηλον» (πρβ. καὶ Collignon, Les statues funéraires σ. 2). Ἡ πλάξ αὕτη ἐδήλου τὸν τόπον τῆς κατοικίας τοῦ νεκροῦ, τὸ «ἔδος» αὐτοῦ, ὡς φαίνεται ἐκ τῆς μορφῆς τῶν στηλῶν Νεανδρίας (πρβ. Weickert, Der Seelenvogel σ. 9). Ἐν αὐτῇ δὲ ταύτῃ τῇ μορφῇ αὐτῆς ἡ στήλη ἦτο καὶ ὄρος, ἀλλὰ δὲν νομίζω ὅτι ἦτο συγχρόνως καὶ «θύρα καὶ ἱερὸς κίων καὶ δένδρον ζωῆς καὶ ἀναπαυτήριον τῆς ψυχῆς», ὡς θέλει ὁ P. L. Couchoud, (Rev. Arch. 1923 II σ. 237), μόνον δὲ ἀναλόγως τῆς μορφῆς, ἣν ἐκάστοτε εἶχε τὸ ἐπιτύμβιον σῆμα, ἐσυμβόλιζε τὴν ἀντίστοιχον ἔννοιαν.

Ἀλλὰ, ὅπως πολλὰ ἄλλα πράγματα, οὕτω καὶ τὴν στήλην ὀφείλει ἡ Ἑλλὰς εἰς τὴν Ἀνατολὴν καὶ δὴ εἰς τὴν Μεσοποταμίαν, ὅπου ἀρχαιότατα ἔχομεν ἐν χρήσει τὴν στήλην. Ἐν Ἀσσοῦρ ἔχουσιν εὐρεθῆ σειραὶ ὁλόκληροι στηλῶν ἱκανῶς ὑψηλῶν ἀπὸ δύο μέχρι τεσσάρων μέτρων, ἔχουσαι συνήθως ἀπεστρογγυλωμένον τὸ ἄνω μέρος καὶ ἀνήκουσαι εἰς τὴν δευτέραν π. Χ. χιλιετηρίδα. Μία τῶν στηλῶν τούτων ἔχει σχῆμα ὀκταγώνου κίονος μετ' ἐπιπέδων ραβδώσεων καὶ λήγει ἄνω εἰς ἐπίστεψιν φέρουσαν φυτικά θέματα (ἴδ. Arch. Anz. 1913 σ. 79 Andrae· πρβ. καὶ Mitt. der deutschen Orient Gesellschaft No 42 σελ. 50). Δὲν ἔχω δυστυχῶς εἰκόνα τῆς ἄνω περιγραφείσης στήλης, ἀλλ' ἡ ἐν Chorsabad εὐρεθεῖσα (εἰκ. 7 = Perrot et Chipiez. Histoire de l'art, II εἰκ. 110) ἔχει ἰδιαιτέραν σημασίαν. Εἶναι τετράγωνος μὲ ἀποκεκομμένας τὰς γωνίας στῦλος μετὰ ραβδώσεων καὶ στέφεται ἄνω ὑπὸ ἐλίκων ἀντιθετικῶν, ἐξ ὧν ἐξέρχεται ἀνθέμιον. Ἡ στήλη αὕτη εἶναι ὁ πρόδρομος τῶν Ἰωνικῶν ἀνθεμωτῶν στηλῶν. Ἀλλ' οἱ Ἕλληνες παραλαβόντες τὴν μορφήν διεμόρφωσαν αὐτὴν εἰς ποικίλους τύπους, ὧν ἄλλοι μὲν ἐκράτησαν μόνον τὸ γενικὸν σχῆμα, ἄλλοι δὲ τὴν διακόσμησιν ἢ καὶ ἀμφότερα, ἐξελιχθέντα ὅμως εἰς θαυμάσια διακοσμητικὰ δημιουργήματα.

Τὸ τετράγωνον σχῆμα δυνάμεθα νὰ εἰκάσωμεν ὅτι εἶχον αἱ Ἑρυθραῖαι ἐπιτύμβιοι στήλαι, ὧν αἱ ἐπιστέψεις ἐσώθησαν (Oester. Jahresh 1912 Beibl. σελ. 64 εἰκ. 50 καὶ 51 καὶ αὐτ. 1913 Beibl. σελ. 57 εἰκ. 20 καὶ 21). Αὗται εἶναι ἀνέστραμμέναι κόλουροι πυραμίδες, δηλαδή τετράγωνοι λίθοι εὐρυνόμενοι πρὸς τὰ ἄνω ἐκ τῆς τετραγώνου τομῆς βάσεως, ἐνθα προσηρμόζετο ὁ κορμὸς τῆς στήλης, ὅστις ἔπρεπε νὰ ἔχῃ τὴν αὐτὴν τετράγωνον διαμόρφωσιν ἐν τομῇ. Ἡ προσθία ἐπιφάνεια τῶν στέψεων τούτων σχηματίζει τραπέζιον, ὅπερ φέρει ἀνάγλυπτον διακόσμησιν ἀντιτιθεμένων διπλῶν σπειρῶν, ἀνθεμίων, λωτῶν, ἀστραγάλου κτλ. Ἀξιοσημεῖωτος εἶναι ἡ ἐν Oest. Jahr. 1913 (ἐνθ. ἀν. εἰκ. 20), ἥς ἡ διακόσμησις ἔχουσά τι τὸ παραφορτωμένον σύγκειται ἐκ μιᾶς ζώνης ὠοειδῶν φύλλων ἄνω, ἀποτελούσης οἷον ἐστέρων ἐπὶ κρᾶνον, καὶ ἐκ τῆς κάτωθεν αὐτῆς ἐπιφανείας, ἣτις κοσμεῖται ὑπὸ ἀλύσεως ἀστραγάλου καὶ ἐτέρας ἀνθέων

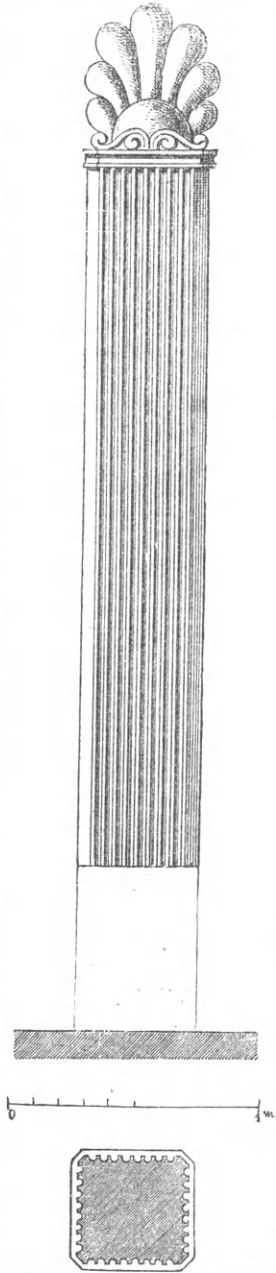

7: Στήλη Chorsabad.

λωτοῦ περιθεούσης αὐτὴν μετὰ μεγάλου ἀνθεμίου ἀνερχομένου ἀπὸ τῆς βάσεως καὶ μικροτέρων πληρούντων τὰς γωνίας. Ἡ ταπητοειδὴς αὕτη διακόσμησις δύνатаί τις νὰ εἴπῃ ὅτι ἔχει τὸ πρότυπον ἐν τῇ Ἀσσυριακῇ διακοσμητικῇ, ὡς φαίνεται ἐπὶ τοῦ ἐκ τοῦ ἀνακτόρου τοῦ Κουγιουντζίκ μαρμαρίνου δαπέδου (Frank, Kunstgeschichte in Bildern II, 61, 2), ἀλλ' ἐπὶ τῆς Ἑρυθραίας στήλης ἡ πληθωρικὴ διακόσμησις ἔλαβε διάφορόν πως. χαρακτηριστὰ προσαρμολόμενον πρὸς τὴν μορφήν τῆς στήλης διὰ τῶν ἐπιστεφόντων ὠοειδῶν φύλλων καὶ τοῦ ἀνθεμίου τῆς βάσεως. Πρὸς τὸν τύπον τοῦτον τῆς ἐπιστέψεως δύνανται ἴσως νὰ σχετισθῶσιν αἱ δύο θαυμάσιαι Ἀττικαὶ ἰωνικῆς τέχνης στήλαι τοῦ Ἑθνικοῦ μουσείου Ἀθηνῶν (Conze, Att. Grabreliefs I πιν. XI) καὶ τῆς Νέας Ἰόρκης (A. J. A. 1922 σ. 270 εἰκ. 1, 4, 5, 10 Dinsmoor). Ἡ τραπεζοειδὴς μορφή τῶν Ἑρυθραίων στηλῶν, αἵτινες εὐρύνονται κατ' εὐθείαν γραμμὴν πρὸς τὰ ἄνω, διεμορφώθη οὕτω παρὰ ταῖς ἀττικαῖς, ὥστε ἡ μὲν ἄνω ἀπόληξις σχηματίζει μικρὸν ἄβακα (βλέπε τὸ ἀντίστοιχον στέφον κόσμημα τῆς τελευταίας ἐρυθραίας στήλης), ἡ δὲ ὑπ' αὐτὴν εὐθεῖα πλευρὰ ὑποχωρεῖ ἐντὸς εἰς ἐλαφρὸν αἰγυπτιάζον κῦμα καὶ ὁδηγεῖ βαθμηδὸν κατακορύφως πρὸς τὴν βάσιν (πρὸς τὴν ὑπὸ Dinsmoor ἐνθ. ἀν. σ. 274 διδομένην ἐξελικτικὴν γένεσιν τοῦ κυματίου τούτου ὡς δωρίου οὐχὶ ἐντελῶς ἔτι ἀνεπτυγμένου). Πρὸς τούτοις πλὴν τῆς οὐσιώδους διαφορᾶς τῆς τετραγώνου τομῆς τῆς μιᾶς καὶ τῆς ὀρθογωνίου τῆς ἄλλης στήλης πρέπει νὰ παρατηρήσῃ τις τὴν διάφορον ἀντίληψιν τῆς μορφῆς εἰς τοὺς δύο τούτους τύπους, ὧν ὁ μὲν ἔχει τι τοῦ βαρέος καὶ χονδροκομμένου ὄγκου, ὁ δὲ κομψότητα καὶ λεπτὴν εὐκαμψίαν καὶ ἐν τῇ διασκοσμήσει ἔτι, ἥτις ἐπὶ τῆς Ἑρυθραίας μὲν στήλης εἶναι τι ἐξωτερικὸν ἄνευ ἰσχυροῦ ὀργανικοῦ συνδέσμου πρὸς τὴν ἐπιφάνειαν, ἐπὶ δὲ τῶν Ἀττικοῖων στηλῶν προσαρμόζεται ἐπιτυχέστερον καὶ ἀρθροῦται ὀργανικώτερον πρὸς τὸ κινούμενον περίγραμμα, πλουτιζομένη ἐπὶ πλέον καὶ δι' ἀνθρωπίνων παραστάσεων. Πρόσθετος τέλος ὅτι αἱ ἐξ Ἀττικῆς αὗται ἐπιστέψεις ὑπεβάσταζον σφίγγα ἢ ἄλλο τι.

Ἀλλ' ἡ διακόσμησις τῶν Ἀσσυριακῶν προτύπων ἔχει τὴν μᾶλλον κτυπητὴν ἀναλογίαν ἐπὶ τῶν ἀνθεμωτῶν στηλῶν τῆς μικρασιατικῆς Ἑλλάδος, ὧν ἐλάχισται εὐρέθησαν μέχρι σήμερον. Τοιαῦται γνωσταί μοι εἶναι:

1. Ἡ ἐκ Δορυλαίου στήλη (εἰκ. 8 = A. M. 1895 πιν. I Körte=Mendel, Catalogue des sculptures des musées impériaux ottomans II No 526. = Rodenwaldt, Das Relief bei den Griechen εἰκ. 10). Αὕτη κοσμεῖται ὑπὸ διπλῶν ἀντιθετικῶν σπειρῶν, ὧν μόνον μέρος σφύζεται στεφόμενον κατὰ πᾶσαν πιθανότητα ὑπὸ ἀνθεμίου (βλ. καὶ κατωτέρω σελ. 75 καὶ 79). Ἄν καὶ ἡ στήλη αὕτη εὐρέθη εἰς τὰ ἐνδότερα τῆς Μικρᾶς Ἀσίας, ἐν Ἑσκί Σεχίρ, εἶναι ὅμως ἐκ νησιωτικοῦ μαρμάρου, κατὰ δὲ τὸν Mendel (ἐνθ. ἀν.) προέρχεται ἐκ Κυζίκου.

2. Ἡ ἐκ Τρωάδος στήλη ἐν Boston τῆς Ἀμερικῆς (εἰκ. 9 = Aegina I εἰκ. 283). Καὶ αὕτη κοσμεῖται ὑπὸ διπλῶν σπειρῶν μετὰ λωτοῦ καὶ στέφοντος ἀνθεμίου, ἀλλὰ τὰ στοιχεῖα ταῦτα διεμορφώθησαν εἰς πλουσιώτατον πλαστικὸν κόσμον (βλ. σελ. 79).

Καὶ τέλος αἱ Σαμιακαὶ στήλαι. Ἐκ τοῦ Ἰωνικοῦ τούτου τύπου ἔχει τὴν ἀρχὴν τῆς καὶ ἡ Ἀττικὴ ἀνθεμωτὴ στήλη μὲ τὰς ποικιλίας τῆς (Conze, Att. Grabrel. I πιν. XIII, XIV, 1 (ἀπολεσθεῖσα), 2, 3 καὶ 4. B. Metropolitan Museum 1916 σ. 125 εἰκ. 1 κτλ.), ὡς πρῶτος ὑπεστήριξεν ὁ Löschke (A. M. 1889 σ. 297). Σχετικὴν περὶ τοῦ ζητήματος βιβλιογραφίαν βλ. Wenz, Studien zu den attischen Kriegergräbern 1913 σ. 110 σημ. 1.

Κύριον χαρακτηριστικὸν τῆς στήλης ταύτης εἶναι ἡ εἰς ἐσχηματοποιημένον φυτικὸν

διάκοσμον λήγουσα ἐπιμήκης πλάξ. Ὁ διάκοσμος ἀνθεμίῳ ἐπικαθημένου ἐπὶ δύο ἐλίκων ἀντιθετικῶς συσπειρουμένων ἢ ἐπὶ διπλῶν σπειρῶν πρὸς τὰ ἄνω ἐπίσης ἀντιθετικῶς ἀνελισσομένων.

Ἡ σπεῖρα εἶναι θέμα συχνότατα καὶ ἀρχαιότατα ἀπαντῶν ἐν τῇ τέχνῃ τῆς Ἑλλάδος, ἀλλὰ κυρίως παρατηρεῖται εἰς τὸ δεύτερον, οὕτως εἰπεῖν, στάδιον τῆς ἐξελίξεως τῶν διακοσμητικῶν μορφῶν. Κατὰ τὸ πρῶτον αὗται εἶναι γεωμετρικαί, συνήθως εὐθύγραμμοι, ἀλλὰ καὶ καμπυλόγραμμοι. Ἀπαντᾷ σπανιώτατα μεμονωμένη ἐν ἐμβρυώδει μορφῇ καὶ ἐν συνεχείᾳ ὡς «τρέχων κύων» καὶ κατὰ τὸ πρῶτον, τὸ γεωμετρικὸν στάδιον, ἢ σπεῖρα, ἀλλ' εἶναι ἀπλοῦν γραμμικὸν σχῆμα καὶ ἐνιαχοῦ λείψανον μυκηναϊκόν, ὡς π.χ. ἐπὶ τῶν Σικυονικῶν γεωμετρικῶν ἀγγείων (πρβ. Johansen, Sikyoniske Vaser σ. 14).

Οὐδεμίαν σχέσιν πρὸς τὴν φύσιν ἔχουσιν αἱ πρῶται αὗται μορφαί, αἵτινες ἐδημιουργήθησαν ὑπὸ τοῦ πρωτογενοῦς ἀνθρώπου οὐχὶ κατ' ἀντιγραφὴν ἢ μίμησιν τῆς φύσεως, ἀλλὰ κατόπιν ἀφαιρέσεως ἐκ ψυχολογικῆς ἀναγκαιότητος.

Ἡ φύσις παρουσιάζεται εἰς τὸν ἄνθρωπον ἐν μεγίστῃ ποικιλίᾳ, ὑπὸ πλείστας πα-



9: Στήλη ἐκ Τρωάδος.



8: Στήλη ἐκ Δορυλαίου.

ραλλαγάς, διηρημένη εἰς ἀπείρους ἀτομικότητας, ἐν τῇ πρώτῃ δὲ αὐτοῦ ἐπαφῇ πρὸς αὐτὴν ὁ ἄνθρωπος εὐρίσκεται ἐν ἀδυναμίᾳ νὰ συλλάβῃ τὴν πραγματικὴν αὐτῶν μορφήν καὶ νὰ παράσχῃ ἐξήγησιν τινα τῶν ποικίλων φαινομένων τῆς περιστοιχίζουσας αὐτὸν ζωῆς. Ἐν τῇ ἀμηχανίᾳ αὐτοῦ ταύτῃ, ἥτις δημιουργεῖ συγχρόνως ἐν αὐτῷ ἀνησυχίαν καὶ φόβον, θεωρεῖ τὴν περὶ ἑαυτὸν φύσιν πλήρη ἐχθρικῶν δυνάμεων, ὧν τὴν ἐπήρειαν πειρᾶται ν' ἀπομακρύνῃ διακοσμῶν τὰ προσφιλῆ αὐτῷ ἀντικείμενα διὰ διαφόρων ἀφηρημένων σχημάτων. Τὴν μορφήν τούτων ἀποκτᾷ κατόπιν ἀφαιρέσεως, εἰς ἣν ἐξαναγκάζεται ὑπὸ τῆς ἀσυλήπτου πέριξ φύσεως, ἥτις οὐδεμίαν παρέχει αὐτῷ σταθερὰν καὶ μόνιμον μορφήν. Πρὸς τοῦτο δημιουργεῖ μακρὰν πάσης ζωῆς, ἐλευθέρως πάσης

μεταβολῆς ἀφηρημένας μορφάς, αἵτινες διὰ τοῦ ὀρισμένου καὶ σταθεροῦ σχήματος

αὐτῶν ἔχουσαι ἀπόλυτον ἀξίαν ἀποτελοῦσι τὴν πρώτην κυριαρχίαν τῆς ποικιλίας τῶν φαινομένων. Ἡ ἀπλουσιότης καὶ μᾶλλον ἀφηρημένη μορφή εἶναι ἡ γραμμὴ, ταύτης δὲ οἱ ποικίλοι κανονικοὶ συνδυασμοὶ — τὰ γεωμετρικὰ σχήματα — εἶναι ὁ πρῶτος πυρὴν τῶν διακοσμητικῶν μορφῶν, δι' ὧν ὁ ἄνθρωπος καλύπτει τὰ πρὸς χρῆσιν αὐτοῦ σκευὴ ἀρχόμενος ἀπὸ τοῦ ἰδίου σώματος καὶ προσδίδει οὕτω διὰ τῶν οἰονεὶ μαγικῶν τούτων συμβόλων ἱερὰν καὶ ἀπρόσβλητον αὐτοῖς ιδιότητα (Worringer, *Abstraktion und Einfühlung* σ. 21-ἑξ. καὶ *Formprobleme der Gotik* σ. 14 ἑξ. Fiechter, *Jahrb.* 1918 σ. 224 πρβ. καὶ Pottier B.C.H. 1917 σ. 265 ἑξ.). Αἱ γεωμετρικαὶ αὗται μορφαί, ὥς προβάλλει ἐπὶ τινος ἐπιφανείας ἄνευ βάθους ἀπομονῶν αὐτὰς ἀπὸ τοῦ ἀπείρου καὶ ἀσυλλήπτου χώρου, εἶναι ἐντελῶς νέα δημιουργήματα, ἀνεξάρτητα πάσης φυσικῆς μορφῆς καὶ ὑπείκουσιν εἰς ἰδίους μορφολογικοὺς νόμους. Αὗται εἶναι τὸ κόσμημα, ἡ πρώτη ἔκφρασις τοῦ καλλιτεχνικοῦ αἰσθήματος τοῦ ἀνθρώπου, ὅπερ δὲν εἶναι ἀποτέλεσμα μιμητικῆς τάσεως αὐτοῦ, ἀλλὰ ψυχικὴ ἀναγκαιότης θρησκοκαλλιτεχνικῆς δημιουργίας. Εἰς τὸν αὐτὸν κανόνα τῆς ἀφαιρέσεως τῶν γεωμετρικῶν μορφῶν ὑποβάλλονται καὶ τὰ φυσικὰ ἀντικείμενα (καὶ ἡ ἀνθρωπίνη μορφή), ὅταν καὶ ταῦτα εἰσαχθῶσιν εἰς τὴν διακόσμησιν, ὅτε ταῦτα λαμβάνοντα τὴν μορφήν τῶν γενικῶς ἐκ τῆς ἀναμνήσεως ἀπαρτιζόντων τὴν νοητὴν εἰκόνα στοιχείων μένουσι πάντοτε ὑποτεταγμένα εἰς τὸν κυρίαρχον κανονιστικὸν ρυθμὸν τῆς αὐστηρᾶς σχηματικῆς διατυπώσεως.

Τὸ πνεῦμα τοῦτο τῆς ἰσοπεδώσεως, ὅπου τὸ ἄτομον οὐδένα ρόλον παίζει εἰμὴ ὡς μέλος μιᾶς μεγάλης ὀργανωμένης ομάδος, εἶναι τὸ διαπνέον καὶ τὴν ὅλην κοινωνικοοικονομικὴν ζωὴν τῶν χρόνων ἐκείνων, ἣτις ἀποτελεῖ ἓνα τῶν κυριωτέρων παραγόντων τῆς διαμορφώσεως τῶν διαφόρων ἐκφάνσεων τοῦ πολιτισμοῦ. Μετὰ τὸν νομαδικὸν καὶ κυνηγετικὸν βίον τοῦ παλαιολιθικοῦ ἀνθρώπου ἀκολουθεῖ ἡ μονιμωτέρα πὺς ἐγκατάστασις τῆς νεολιθικῆς περιόδου, ὅτε ἡ κοινωνικὴ κατάστασις λαμβάνει τὴν μορφήν ἀγροτικῆς δημοκρατίας, ἐν ᾗ κύριον γνώρισμα τῶν ποικίλων κοινωνικῶν φαινομένων εἶναι ὁ ὁμαδικὸς χαρακτήρ. Τὸ ἀντίστοιχον συσχετικὸν φαινόμενον τῆς κοινωνικῆς ταύτης μορφῆς ἐν τῇ τέχνῃ εἶναι τὸ πρωτογενὲς κόσμημα, τὸ γεωμετρικόν, ὅπου ἕκαστον διακοσμητικὸν στοιχεῖον ἀφηρημένον καθ' ἑαυτὸ καὶ ἄνευ ζωῆς ὑπηρετεῖ ἀνωτέραν τινὰ ιδέαν τοῦ συνόλου.

Ἐξ ἄλλου ἡ ἐξαϋλώσις τῶν φυσικῶν ἀντικειμένων, ἣτις εἶναι ἴδιον τοῦ πρωτογενοῦς κοσμήματος, ἀπομακρύνει αὐτοῦ πᾶσαν ἔννοϊαν πραγματικότητος καὶ ἐξυψοῖ αὐτὸ εἰς καθαρὰν μορφήν ἔχουσαν ἰδίαν ὑπόστασιν. Καὶ ἐνταῦθα ἄρχεται τὸ πεδῖον τῆς τέχνης καθ' ἑαυτήν, ἣτις δημιουργεῖ οὐχὶ τόσον διὰ τὴν οὐσίαν, ὅσον διὰ τὴν μορφήν χωρὶς ν' ἀποβλέψῃ βαθμηδὸν εἰς τὸ περιεχόμενον. (Καὶ τὸ μορφολογικὸν τοῦτο στοιχεῖον εἶναι τὸ ἐπικρατοῦν κατὰ τὰ πρῶτα (καὶ μάλιστα τὰ δευτερογενῆ) στάδια τῆς τέχνης, ὡς κατὰ τὴν γεωμετρικὴν καὶ τὴν πρῶτον ἀρχαϊκὴν περίοδον, ὅτε ἐλάχιστοι πλαστικοὶ ἢ διακοσμητικοὶ τύποι χρησιμεύουσι πρὸς παράστασιν πλείστων θεμάτων).

Καὶ διὰ νὰ ἐπανέλθωμεν εἰς τὰς ἀφηρημένας κανονικὰς μορφάς, πρέπει νὰ παρατηρήσωμεν ὅτι αὗται ἀπαντῶσι κατὰ τὰς ἀρχὰς πάσης τέχνης, ἥς δυνάμεθα ὅπωςδήποτε νὰ παρακολουθήσωμεν τὴν ἐξέλιξιν. Ἐπειδὴ δὲ ἐν τῇ ἱστορίᾳ τῆς τέχνης πολλάκις γίνεται νέα οὕτως εἰπεῖν, ἑναρξίς αὐτῆς (πρβ. Poulsen ἐν *Jahrb.* 1906 σ. 186, Deonna, *Les lois et les rythmes dans l'art*, σ. 131, Wölfflin, *Kunstgeschichtliche Grundbegriffe*<sup>5</sup> σ. 252) διὰ δια-

φόρους ἱστορικοὺς λόγους ἢ καὶ διὰ λόγους ἐσωτερικῆς ἐξελίξεως τοῦ ρυθμοῦ ἀκολουθούσης πάντοτε τὸ γενικὸν πνεῦμα τῆς ἐποχῆς, κατὰ τὴν πρώτην περίοδον τῶν ἐκάστοτε ἀρχῶν τῆς τέχνης αὕτη ἐκδηλοῦται διὰ γεωμετρικῶν μορφῶν. Σημειωτέον ὅτι κατὰ τὴν ἐκάστοτε νέαν ἑναρξιν τέχνης αἱ καλλιτεχνικαὶ μορφαὶ δὲν ὁμοιάζουσιν ἐντελῶς πρὸς τὰς τῆς προηγούμενης εἰμὴ μόνον κατὰ τὸν στοιχειώδη μορφολογικὸν ρυθμόν, διότι εἶναι δυνατόν νὰ διαφέρωσι κατὰ τὸν πλοῦτον τῶν θεμάτων π.χ. ἢ κατὰ τὴν τελειότητα τῆς τεχνικῆς κ.τ.λ. Ἐν τούτοις ὁ θεμελιώδης ρυθμὸς ὁ ἀντιπροσωπεύων τὴν βαθυτέραν καὶ δημιουργικὴν βούλησιν—ἡ ἀφαίρεσις, ἡ γεωμετρικότης—εἶναι πάντοτε ὁ αὐτός. Παράβαλε τὴν προελληνικὴν γεωμετρικὴν διακοσμητικὴν καὶ πάλιν τὴν κυρίως γεωμετρικὴν Ἑλληνικὴν. Κατὰ ταύτην μάλιστα ἡ Ἑλληνικὴ τέχνη καὶ τὰς ἰδίας αὐτῇ νέας μορφὰς καὶ τὰς κληρονομηθείσας ὑποβάλλει εἰς τὸν αὐτὸν καλλιτεχνικὸν νόμον τῆς ἀφαιρέσεως.

Ἀλλὰ βαθμηδὸν ἡ σχέσις τοῦ ἀνθρώπου πρὸς τὸν ἐξωτερικὸν κόσμον γίνεται στενωτέρα, ἡ σύγχυσις ἐκ τῆς ποικιλίας τῶν φαινομένων ὑποχωρεῖ εἰς τὴν ἐκ τῆς συχνῆς ἐπαφῆς σχετικὴν γνωριμίαν, τὸ ἔνστικτον ὑποσκελίζει ἡ διάνοια. Ὁ ἄνθρωπος βυθίζεται εἰς αὐτὴν τὴν φύσιν, λαμβάνει μεῖζονα ἐπίγνωσιν ἑαυτοῦ καὶ τῶν πέριξ καὶ ἀντὶ τοῦ φόβου, ὃν ἡσθάνετο πρότερον, βλέπει νῦν σφριγῶσαν ζωὴν, κίνησιν. Βεβαίως καὶ κοινωνικοὶ λόγοι συντελοῦσι τὰ μέγιστα εἰς τὴν ἐξέλιξιν ταύτην, ὡς καὶ ἱστορικοί, δηλ. ἐδραίωσις σταθερᾶς τάξεως πραγμάτων, ἀνάπτυξις οἰκονομικῆς δράσεως καὶ εὐημερίας, ἐπικοινωνία συχνὴ πρὸς ἄλλους λαοὺς κλπ. Αἱ νέαι αὗται ἀναπτυσσόμεναι ψυχικαὶ ἀνάγκαι δημιουργοῦσιν ἀναλόγους καλλιτεχνικοὺς τρόπους, σχηματίζουν καλλιτεχνικὴν βούλησιν ἐμφυσῶσαν νέαν πνοὴν εἰς τὰς παλαιὰς μορφὰς ἢ διαμορφοῦσαν καὶ προσαρμόζουσιν καταλλήλως τὰς ἄλλοθεν προσλαμβανόμενας. Τοῦτο εἶναι τὸ δεύτερον στάδιον τῆς ἐξελίξεως τῶν διακοσμητικῶν μορφῶν. Μετὰ τὴν γεωμετρικὴν περίοδον ἡ Ἑλληνικὴ τέχνη δὲν ἐγκαταλείπει βεβαίως ἀμέσως τὰς κτηθείσας ἀφηρημένας μορφὰς, οὐδὲ θὰ λησμονήσῃ ποτὲ τὴν ἀρχὴν τῆς σχηματικῆς καὶ οὐχὶ φυσιομιμητικῆς δημιουργίας (πρβ. Löwy, Die Naturwiedergabe in der älteren griechischen Kunst σ. 3 ἐξ.), ἀλλὰ καὶ δὲν ἀρκεῖται μόνον εἰς τοῦτο, ἐμφυσᾷ νῦν εἰς τὰ πρῶτα δημιουργήματά της τοὺς ἐκ τῆς προοιούσης ἀναπτύξεως τοῦ ἀνθρώπου κερδηθέντας ζωϊκοὺς νόμους, οὓς αὐτὸ τὸ ζωϊκόν του αἶσθημα θέλει νὰ προβάλῃ καὶ ἔξω αὐτοῦ ὡς ρυθμικοὺς νόμους. Ἡ διακοσμητικὴ του γίνεται ἀπὸ ἀφηρημένης βαθμηδὸν ἐκφραστικῆς, ἡ δὲ φύσις χρησιμεύει ὡς μέσον πρὸς τοῦτο. Ἀντὶ νὰ μιμηθῇ αὐτὴν, τὴν ὑποτάσσει εἰς ἔκφρασιν τῆς ὀργανικῆς ζωῆς, προσδίδουσα αὐτῇ τοιαύτην μορφήν, ὥστε νὰ παρέχῃ τὴν ψευδαίσθησιν ζῶντος ὀργανισμοῦ. Ἡ νέα αὕτη πνοή, ἡ δι' ὀργανικῆς ζωῆς ἐμφύχωσις τῶν μορφῶν, θὰ προσδώσῃ ἓνα τῶν κυριωτέρων χαρακτήρων εἰς τὴν Ἑλληνικὴν διακοσμητικὴν.

Κατὰ τοὺς χρόνους τοῦ δημιουργικοῦ ὀργασμοῦ τῆς μεταγεωμετρικῆς περιόδου τῆς Ἑλληνικῆς τέχνης τοῦ ἐβδόμου καὶ τοῦ ἔκτου αἰῶνος, ὀργασμοῦ ἐκδηλωθέντος εἰς ἅπαντα τὰ πεδία τῆς ἐθνικῆς δράσεως, ὡς παρατηρεῖ ὁ Wilamowitz (Staat und Gesellschaft der Griechen<sup>2</sup> σ. 83) βλέπομεν βλαστανούσας πάσας σχεδὸν τὰς καλλιτεχνικὰς μορφὰς, ἀλλ' ἐμφυσούμενας ὑπὸ τῆς ἐννοίας τῆς ὀργανικότητος, ἥτις μετὰ διακυμάνσεων διήκουσα δι' ὅλης τῆς Ἑλληνικῆς τέχνης ἀπετέλεσε τὸν ρυθμιστὴν τῆς καθ' ὠρισμένην γραμμὴν ἐξελίξεως αὐτῆς χωρὶς νὰ μονιμοποιηθῇ καὶ ἀποκρυσταλλωθῇ αὕτη εἰς τὰς αὐτὰς μορφὰς. Τὴν μάλιστα ἀπτὴν ἀπόδειξιν τούτου παρέχει τὸ κόσμημα. Τὴν ἐξέλιξιν καὶ μετάπλασιν αὐτοῦ βλέπομεν

κατὰ τὴν περίοδον ταύτην, ὅποτε αἱ ἄκαμπτοι καὶ ἀφηρημένοι διακοσμητικαὶ μορφαὶ ἀρχίζουσιν νὰ κινῶνται, νὰ μαλακύνωνται. Ἐσωτερικὴ τις τάσις ἄρχεται ν' ἀνοίγῃ τοὺς κλειστοὺς κύκλους εἰς ἐλευθέρως καμπύλας, ν' ἀπαλύνῃ καὶ χαλαρώνῃ τὸν αὐστηρὸν τόνον τῶν εὐθυγράμμων γεωμετρικῶν σχημάτων, νὰ ἐπιτρέπῃ τὴν διείσδυσιν φυτικῶν θεμάτων ἐλευθέρως πὺς κινουμένων, ἀλλὰ πάντοτε δεσμευμένων ὑπὸ τῆς ρυθμικῆς βουλήσεως, καὶ νὰ ὀργανώῃ εἰς συμπλέγματα διάφορα θέματα αἰσθανόμενα νῦν τὴν πρώτην φριχίαν παλμοῦ ζωῆς. Εἶναι ἡ περίοδος, καθ' ἣν εἰσελαύνουσιν ἐξ ἀνατολῆς πλεῖστα διακοσμητικὰ θέματα, οὐχὶ διότι ἡ ἀνατολικὴ τέχνη ἐπεβλήθη καὶ ἐνίκησεν, ἀλλὰ διότι δοθέντων εὐνοϊκῶν ὄρων ἐπαφῆς καὶ ἐπικοινωνίας ἡ Ἑλληνικὴ εἶδεν εἰς τὴν μορφήν τῶν θεμάτων τούτων τὴν ἱκανοποίησιν ἰδίων αἰσθητικῶν ἀναγκῶν, εἰς ἃς προσήρμοσε βαθμὴδὸν ἐντελῶς ἐκεῖνα. Τῶν θεμάτων τούτων σπουδαῖον εἶναι ἡ σπείρα, ἥτις μετὰ τὴν ἀφθονὸν χρῆσιν ἐν τῇ πρωτομυκηναϊκῇ τέχνῃ ἐξαφανιζομένη σχεδὸν ἐν τῇ γεωμετρικῇ παρουσιάζεται πάλιν μετ' αὐτὴν ἐπὶ τῶν ἀνατολιζόντων ἀγγείων καὶ τῆς συγχρόνου αὐτοῖς διακοσμητικῆς.

Δὲν δυνάμεθα ἀσφαλῶς νὰ εἰπώμεν, ἂν ἡ νέα αὕτη ἐμφάνισις τῆς σπείρας εἶναι πάντοτε ἀποτέλεσμα ξενικῆς ἐπιδράσεως ἢ ἐξελίξεως γεωμετρικῶν μορφῶν. Ἴσως τὸ τελευταῖον τοῦτο εἶναι πιθανὸν νὰ δεχθῶμεν ἐπὶ ὠρισμένων περιπτώσεων, ὡς ἐπὶ τῶν κυκλαδικῶν ἀνατολιζόντων ἀγγείων, ὅπου αἱ σπείραι εἶναι ἐξέλιξις τῶν ὁμοκέντρων κύκλων ἢ τῆς ψευδοσπείρας τῶν γεωμετρικῶν κυκλαδικῶν (πρβ. Pfuhl, Malerei und Zeichnung der Griechen I σ. 134). Ὁ Ch. Dugas, (*La céramique des Cyclades* σ. 211), ἔχει ἀντίθετον γνώμην φρονῶν ὅτι εἶναι ἄμεσος ἢ μεταβίβασις τοῦ θέματος τούτου ἐκ τῶν προϊστορικῶν εἰς τὰ ἀνατολίζοντα Κυκλαδικὰ, διατηρηθέντος εἰς ἄγνωστον ἡμῖν τοπικὸν ἐργαστήριον. Ἄλλ' εἶναι πολὺ δύσκολον νὰ παραδεχθῇ τις ὅτι ὁ ἐπέισακτος καμπυλόγραμμος ρυθμὸς τῶν Προελληνικῶν Κυκλαδικῶν ἀγγείων, ὁ ἐκ Κρητικῆς ἐπιδράσεως, ὅστις κατ' αὐτὸν τὸν Dugas (αὐτ. σ. 105) οὐδέποτε ἔσχε βαθείας ρίζας ἐν ταῖς νήσοις, ἀλλ' ἦτο ἀπλῆ παρένθεσις, ὅτι ὁ ρυθμὸς, λέγω, ἐκεῖνος διετηρήθη εἰς μικρὸν τι ἐργαστήριον καθ' ὅλους τοὺς χρόνους ἀπὸ τῶν Κυκλαδικῶν διὰ τῶν Μυκηναϊκῶν καὶ γεωμετρικῶν χρόνων μέχρι τοῦ ἐβδόμου αἰῶνος καὶ εἰς τοιαύτην ἀκμὴν, ὥστε νὰ χρησιμεύσῃ καὶ ὡς ἀφετηρία νέας δράσεως καὶ σταδιοδρομίας, τὸ δὲ κύριον αὐτοῦ θέμα, ἡ σπείρα, νὰ καταστῇ τὸ χαρακτηριστικώτερον γνώρισμα. Εἶναι πολὺ φυσικώτερον νὰ δεχθῶμεν ὅτι δὲν ὑπῆρξε μετάδοσις ἐπιβιώσαντος θέματος, ὅπερ θὰ ἦτο ἀναιμικὸν καὶ ἀδύνατον νὰ ἐπιδράσῃ δημιουργικῶς, ἀλλὰ μᾶλλον νέα καὶ ζωογόνος βλάστησις, προσερχομένη ἐν μέρει μὲν ἐξ ἐσωτερικῆς ἐξελίξεως τοῦ ρυθμοῦ, ἐν μέρει δὲ ἐξ ἐξωτερικῆς ἐπιδράσεως εἰς ἐπιδεκτικὴν καὶ πλήρη ὀργανισμοῦ καλλιτεχνικὴν βούλησιν. Τὴν εἰδικὴν ταύτην παρατήρησιν δυνάμεθα νὰ γενικεύσωμεν λέγοντες τὸ αὐτὸ περὶ τῆς καθόλου ἐπικρατήσεως τῆς σπείρας. Δὲν πρέπει ἐν τούτοις νὰ λησμονῶμεν ὅτι ἡ σπείρα μορφολογικῶς ὅσον ἀπέχει τοῦ ξηροῦ γεωμετρικοῦ σχήματος, τοσοῦτον ἀπομακρύνεται καὶ τῆς φυσικῆς μορφῆς, ἥτις τὴν ἐνέπνευσε (πρβ. Wurz, *Spirale und Volute* σ. 24-25 καὶ Meurer, *Formenlehre* κτλ. σ. 54 ἐξ.): ἡ ρυθμικὴ αὐτῆς διαμόρφωσις εἶναι πάντοτε σχηματικὴ, ἀλλ' ἐπὶ τοσοῦτον ὅσον ἀπαιτεῖται, ἵνα εἶναι ἔκδηλος ἢ ἐλαστικότης καὶ ἡ εὐκαμψία, ἡ κίνησις καὶ ὁ παλμὸς τοῦ ἐπικρατοῦντος καλλιτεχνικοῦ πνεύματος.

Δὲν σκοπῶ νὰ εἰσέλθω ἐνταῦθα εἰς τὴν συστηματικὴν ἐξέτασιν τῶν ποικίλων συνδυασμῶν καὶ τῆς ἐξελίξεως τοῦ σπειροειδοῦς κοσμήματος. Ἀρκοῦμαι μόνον νὰ ἀναφέρω

δύο κυρίως τῶν συνδυασμῶν τούτων, τὰς διπλᾶς σπείρας μετὰ τοῦ παραπληρωματικοῦ ἄνθους καὶ τὰς ἀντιθετικὰς ἑλικας μετὰ ἐπιστέφοντος καταληκτικοῦ ἀνθεμίου. Τὸν πρῶτον, ὅστις εἶναι καὶ ἡ ἀρχαιοτέρα μορφή, βλέπομεν ἐπὶ πάντων σχεδὸν τῶν ἀνατολιζόντων ἰωνικῶν ἀγγείων. Τὴν δυναμικὴν ταύτην μορφήν εὐρίσκομεν ἐπίσης χρησιμοποιουμένην καὶ εἰς ἀρχιτεκτονικὰς ἀνάγκας, ὅπου κατ' ἐξοχὴν ἡδύνατο νὰ δώσῃ τὴν ψευδαίσθησιν τῆς ὀργανικότητος. Γνωστὰ εἶναι αἱ χυμώδεις ἑλικες τῶν κυπριακῶν ἐπικράνων, ἅτινα ἀσφαλῶς θὰ συνετέλεσαν εἰς τὴν διαμόρφωσιν τῶν αἰολικῶν κιονοκράνων (ἴδ. Bühlmann, Zeitschrift für Geschichte der Architektur, 1919 σ. 3). Ἐπὶ τούτων ὁμῶς γενικῶς δὲν δύναται τις νὰ ἀρνηθῇ τὴν ἐπίδρασιν τῶν μεσοποταμιακῶν μορφῶν (πρβ. τὸ ἀσσυριακὸν ἐπικράνον Wurz Spirale εἰκ. 131 πρὸς τὸ αἰολικὸν κιονόκρανον R.M. 1915 εἰκ. 1 μὲ τὰς ἐπαλλήλους ἑλικας, αἵτινες εἶναι αἱ πρόδρομοι τῶν ὁμοίως διαμεμορφωμένων ἰωνικῶν ἐπικράνων παραστάδων A.M. 1912 σ. 201-202). Ὡς πρὸς τὴν ἐπίδρασιν ταύτην ἀναφερόμεθα οὐχὶ εἰς τὴν ἀρχιτεκτονικὴν μορφήν τῶν μεσοποταμιακῶν μνημείων, ἥτις εἶναι διάφορος, ἀλλ' εἰς τὸ διακοσμητικὸν θέμα, διότι τῶν αἰολικῶν κιονοκράνων ἡ ἀρχιτεκτονικὴ μορφή εἶναι ἡ ἐπιχωριάζουσα ἐν Μ. Ἀσίᾳ, διατηρηθεῖσα ἐν τῇ λαϊκῇ τέχνῃ ἐπὶ πολλοὺς αἰῶνας, ἥτις τὰς ἀπαξ διὰ τεχνικοὺς καὶ πρακτικοὺς λόγους εὐρεθείσας μορφὰς κρατεῖ μὲ μικρὰς ἐπουσιώδεις ἀλλοιώσεις ἐπὶ μακρότατον χρόνον. Τοῦτο παρατηρεῖται ἐπὶ τῶν ξυλίνων κιονοκράνων τῶν σφζομένων ἐν Κουρδιστάν (Herzfeld. Am Tor von Asien σ. 104 εἰκ. 23), ὧν ἡ μορφή εἶναι ἀρχαιοτάτη καὶ ἅτινα, ὡς ὀρθῶς λέγει ὁ Herzfeld (ἐνθ. ἀν. σ. 107), εἶναι τόσον παλαιὰ ὅσον καὶ ἡ ξυλοδομία καὶ ἡ οἰκία καὶ ἐπομένως εἶναι γέννημα καθαρὸν μικρασιατικόν, προσελθὸν ἐκ τοπικῶν τεχνικῶν ἀναγκῶν ἄνευ οὐδεμιᾶς ἐπιδράσεως διακοσμητικῶν θεμάτων. Ἀλλὰ χαρακτηριστικὸν τῆς ἑλληνικῆς τέχνης εἶναι τὰς ὑλικὰς ἀρχιτεκτονικὰς μορφὰς νὰ ἐμφυζῶνῃ διὰ τῆς διακοσμήσεως εἰς ὀργανικὰς. Οὕτω καὶ εἰς τὴν ἀνεξαρτήτως ἐκ τῆς ξυλοδομίας γεννηθεῖσαν ἀρχιτεκτονικὴν ταύτην μορφήν προσηρμόσθη ἡ ἰδιάζουσα ἐκεῖνη διακόσμησις, ἵνα προσδώσῃ αὐτῇ ὀργανικὴν ἐμφάνισιν. Ἀλλ' ἡ προσπάθεια αὕτη δὲν ἐπέτυχε τελείως, διότι ἡ διακόσμησις ἔμεινεν ἐξωτερικὴ μὴ κατορθώσασα νὰ ἐνσωματωθῇ καὶ ζωντανεύσῃ τὴν τεκτονικὴν μορφήν, ἐπὶ τοῦ κιονοκράνου μάλιστα τῆς αἰολικῆς Λαρίσης (R. M. 1915 εἰκ. 1) κατήντησεν εἰς καθαρὸν διακοσμητικὸν παίγνιον. Συγγενῇ διακόσμησιν παρατηροῦμεν καὶ ἐπὶ τῶν παλαιοαττικῶν κιονοκράνων Ἀκροπόλεως.

Ὁ ἕτερος τῶν συνδυασμῶν τῶν ἀντιθετικῶν ἐλίκων μετὰ ἐπιστέφοντος ἀνθεμίου ἐχρησιμοποιήθη ἐπιτυχῶς ὡς καταληκτικὴ διακοσμητικὴ μορφή κατ' ἀρχὰς μὲν ἐν τῇ μικροτεχνίᾳ, εἶτα δὲ καὶ ἀλλαχοῦ. Ἐπὶ χαλκῶν ἐλασμάτων ἐπενδυόντων μικροὺς στυλίσκους ἐκ φθαρτῆς ὕλης ἔχομεν τοιαύτας μορφὰς ὡς ἐξ Ὀλυμπίας, (Olympia IV σ. 112 αὐτ. ἀρ. 762, 763, 764 κτλ. ἐκ Δωδώνης Karapanos, Dodone, 46, 1· ἐκ Σικελίας Mon. Ant. dei Lincei 1907 σ. 153 εἰκ. 10· ἐκ Δελφῶν Fouilles de Delphes V, 3 πίν. XXI κτλ), Ἐπὶ ἀκρωτηρίων ἀφθονώτατα ἐχρησιμοποιήθη τὸ θέμα τοῦτο, ὧν γνωστότατα εἶναι τὰ παραδείγματα. Ἀλλ' ὡς ἐπίστεψις στήλης εὗρε τὸ θέμα θαυμασίαν ἐφαρμογὴν ἐπὶ τῶν ἐπιτύμβιων στήλων (ἴδε παραδείγματα ἀνωτέρω). Τὰς διπλᾶς ταύτας ἑλικας μετὰ τοῦ χαρακτηριστικοῦ ἐπ' αὐτῶν ἀνθεμίου ὀφείλομεν ἀναμφισβητήτως ν' ἀποδώσωμεν εἰς τὴν μεσοποταμιακὴν τέχνην, ἐν ᾗ αὕτη ἡ ὑπὸ ἀνθεμίου ἐπιστεφομένη στήλη ἀπαντᾷ αὐτοῦσία. Ὁ P. Gardner ἤδη (Sculptured Tombs of Hellas σ. 120) παρατήρησε τὴν συγγένειαν ταύ-

την καὶ ὑποβάλλει τὸ ζήτημα ἂν τὸ καταληκτικὸν κόσμημα τῶν Ἑλληνικῶν ἐπιτυμβίων στηλῶν ἐσήμαινεν ἀρχικῶς ἄκανθαν ἢ ἦτο παραλλαγή τῆς Ἰωνικῆς σπείρας καὶ τοῦ Ἀσσυριακοῦ ἀνθεμίου (ἐνθ. ἀν. σ. 121). Νομίζω ὅτι δὲν δύναται νὰ ὑπάρξῃ περὶ τούτου ἀμφιβολία. Ἀλλὰ δὲν μοι φαίνεται παραδεκτὴ ἡ γνώμη τοῦ P. L. Couchoud ὅτι ἡ συμβολικὴ σημασία τοῦ ἱεροῦ δένδρου τῶν Ἀσσυρίων ἐπέδρασεν ἐπὶ τῆς ἑλληνικῆς στήλης (Rev. Arch. 1923 II σ. 245), ὅσον καὶ ἂν φαίνεται λίαν ἀρμόζουσα καὶ ἐλκυστικὴ ἡ ἰδέα τῆς ἀθανασίας, ἣν οὕτως ἤθελεν ἐκπροσωπεῖ ἡ στήλη ἐπὶ τοῦ τάφου· διότι οἱ Ἕλληνες παρέλαβον τὴν μορφήν τῆς στήλης χωρὶς νὰ δώσωσι σημασίαν εἰς τὸ συμβολιζόμενον. Εἶναι μόνον πιθανὸν ἐν συναφείᾳ πρὸς τοῦτο ὅτι ἡ βραδύτερον ἐπὶ τῶν ληκύθων γραπτὴ φυτικὴ τῶν στηλῶν διακόσμησις ἀντανакλᾷ ἔθιμον πραγματικῆς διακοσμήσεως διὰ βλαστῶν ἄκάνθου τῶν ἐπιτυμβίων στηλῶν, ὡς παρατηρεῖ ὁ Collignon, Mon. Piot, σ. 43 καὶ 44. Ἐντεῦθεν ἐξηγεῖ καὶ τὰς ἐπὶ τῶν μαρμαρίνων στηλῶν τοῦ πέμπτου αἰῶνος φυτικὰς καὶ ἄλλας διακοσμήσεις καὶ ὁ Homolle (Rev. Arch. 1916 σ. 38), δηλαδὴ πρὸς μονιμοποίησιν τῶν ἐφημέρων προσφερομένων ἀντικειμένων ἢ τῶν ἐξελισσομένων σκηνῶν, ἅτινα ἀποτελοῦσιν ἔθιμα τῆς λατρείας τῶν νεκρῶν, ἂν καὶ εἰς τοῦτο



10: Πωρίνη στήλη τοῦ Διαγόρου.

θὰ συνετέλεσε καὶ ὁ κατὰ τὸν πέμπτον αἰῶνα ἀρχόμενος naturalismus, ὅστις τὰς ὁπωσδήποτε ἐσχηματοποιημένας διακοσμητικὰς μορφὰς ἤρχισε νὰ ἀναλύῃ εἰς φυτικὰς πλησιαζούσας πρὸς τὴν πραγματικότητα εἰσάγων καὶ τὴν ἄκανθαν.

Ἐπανερχόμενοι εἰς τὴν στήλην παρατηροῦμεν ὅτι ἡ ἰδιάζουσα ἐκείνη μορφή ἐν Σάμφ ἰδίᾳ ἐγένετο ἀγαπητὴ καὶ ἀπετέλεσε τὸν ἀποκλειστικὸν τύπον ἐπιτυμβίου στήλης. Εἶναι δὲ στενὴ ἐπιμήκης πλάξ λήγουσα ἄνω εἰς ὀξὺ ἀνθέμιον ἐδραζόμενον ἐπὶ ἐλίκων, ὧν αἱ σπεῖραι ἐξορμῶσαι ἐκ τῶν πλευρῶν τῆς στήλης διαγράφονται προέχουσai ἐκατέρωθεν. Τὸν τύπον τοῦτον εἰκονίζει ἡ στήλη εἰκ. 3, ἣτις λίαν στενὴ καὶ ὑψηλὴ οὐδεμίαν φέρει πλαστικὴν διακόσμησιν, ἣν πιθανῶς ἀνεπλήρου τὸ χρῶμα. Τὸ σχῆμα τοῦτο τοῦ ὀξέος τόξου, οὐτινος ἡ κορυφὴ λήγει εἰς μικρὰν προεξοχήν, μετὰ τῶν κατωτέρω πλαγίων ἡμικυκλικῶν προεξοχῶν εἶναι καθαρὰ Ἑλληνικὴ διαμόρφωσις ἐπὶ τῇ βάσει μὲν τῶν Ἀσσυριακῶν διακοσμητικῶν στοιχείων γενομένη

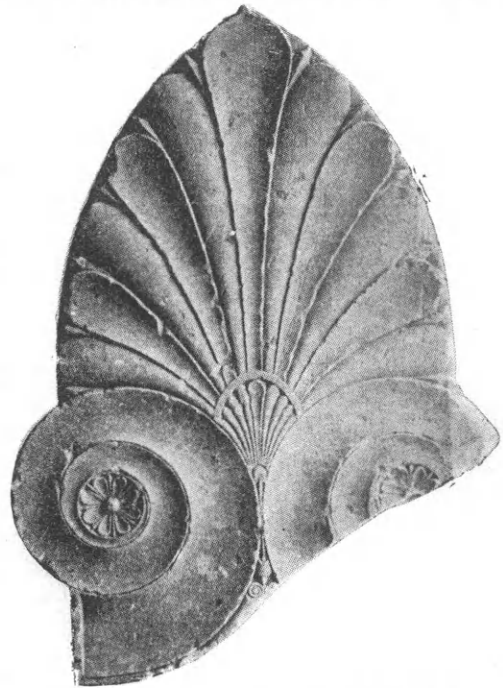

11: Τμήμα στέψεως πωρίνης στήλης.

ἀλλ' ἥτις διατηρήσασα τὸ σῶμα τῆς πλακὸς προσήρμοσεν αὐτὸ κατ' ἐλευθέραν διατύπωσιν προσδίδουσιν ἰδιαίτερον χαρακτηριστὴρα ἐλαφρότητος καὶ κομψότητος εἰς τὸ σύνολον. Τὸ αὐτὸ σχῆμα παρουσιάζουσιν καὶ αἱ στήλαι εἰκ. 2, 4, 5, 6, 10 καὶ 11 καὶ Boehlau ἔνθ. ἀν. πίν. I, 4, αἵτινες ἔχουσι τὸ ἀνθέμιον ἀνάγλυπτον ἢ γραπτὸν ἐντὸς τοῦ περιγράμματος τῆς ὀξυκορύφου πλακός. Τοῦτο φαίνεται ὅτι εἶναι καὶ τὸ ἀρχαιότερον σχῆμα, ὅπερ δεικνύει ὅτι ἡ πλάξ εἶνε ἡ ἀφειρηγία, ἡ δὲ διακόσμησις εἶναι πρόσθετος, ἀλλ' αὐτὴ ἐκανόνισε τὴν μορφήν ἐκείνης. Εἴτα τὸ ἀνθέμιον διέσπασε τὰ δεσμὰ τοῦ περιγράμματος τῆς στήλης καὶ ἐγένετο αὐτοτελὲς ὑψωθὲν ὀλόγλυφον ὑπεράνω τῶν ἐλίκων. Τὴν φάσιν ταύτην ἀντιπροσωπεύει τὸ σφρζόμενον ἀνθέμιον *εἰκ. 12*. Δὲν δυνάμεθα ἀσφαλῶς νὰ εἴπωμεν ἂν καὶ τῆς μαρμαρίνης στήλης εἰκ. 1 τὸ ἀνθέμιον εἶχε τὴν μορφήν ταύτην, ἀλλ' ἤδη αἱ δευτέραι ἔλικες εἶναι ὡς καὶ αἱ πρῶται ὀλόγλυφοι. Τὸ αὐτὸ παρατηροῦμεν καὶ ἐπὶ τῆς ἐκ Τρωάδος στήλης, ἐφ' ἧς ὅμως ἡ ὅλη ἐπίστεψις ἀποτελεῖ ἴδιον αὐτοτελὲς μέλος, ἐπικαθήμενον ἐπὶ τῆς πλακὸς χωρὶς νὰ εἶναι συνέχεια τῆς τεκτονικῆς αὐτῆς μορφῆς. Τὰς ἔλικας προεξεχούσας ἀπὸ τοῦ σώματος τῆς στήλης ἔχει καὶ ἡ ἐκ Δορυλαίου στήλη, παράβαλε δὲ καὶ τὰς ἔλικας τῆς στήλης τοῦ ὀπλιτοδρομοῦ τοῦ Ἑθνικοῦ Μουσείου Ἀθηνῶν (Α. Ε. 1903 πιν. 1).

Ἡ κυρίως στήλη ὀρίζεται συνήθως ἄνω δι' ὀριζοντίου κανόνος ἔχοντος ἡμικυκλικὴν τομήν. Πολλὰκις ὁ κανὼν οὗτος εἶναι διπλοῦς, ἀποτελεῖται δηλαδὴ ἐκ δύο στρογγύλων ράβδων, ὧν ἡ ἀνωτέρω παχυτέρα τῆς κατωτέρω, ὡς ἐπὶ τῶν στηλῶν εἰκ. 2, 4, 11. Οἱ κανόνες εἶναι στρογγύλα κυμάτια κεκοσμημένα συνήθως διὰ γραφῆς ἢ χαράξεως φύλλων ἢ ἀστραγάλου (πρβ. Conze, Att. Grabreliefs I πιν. XI καὶ A. J. A. 1922 εἰκ. 1). Ὁ κανὼν οὗτος ἐξακολουθεῖ συνήθως καὶ ἐπὶ τῶν πλαγίων πλευρῶν, ὡς ἐπὶ τῆς στήλης εἰκ. 11, ἐν ᾧ ἐπὶ τῆς στήλης εἰκ. 4 ἐξακολουθεῖ μὲν πλαγίως, ἀλλ' εἶναι ἐπίπεδος. Τὸν ὀριζόντιον τοῦτον κανόνα παρατηροῦμεν καὶ ἐπὶ τῆς στήλης τοῦ Δορυλαίου, ἀλλ' οὗτος δὲν χωρίζει αὐτὴν ἀπὸ τῆς ὑπεράνω στέψεως, διαιρεῖ μόνον τὴν κοσμουμένην ἐπιφάνειαν εἰς ζώνας, ὧν ἡ μὲν ἄνω περιλαμβάνει τὴν φυτικήν, ἡ δὲ κάτω τὴν ζωϊκὴν, οὕτως εἰπεῖν, διακόσμησιν, ὡς συμβαίνει καὶ ἐπὶ τῆς ὀπισθίας πλευρᾶς. Οὕτως οὐδόλως διακόπτεται ἡ τεκτονικὴ ἐνότης τῆς στήλης, διότι ἡ ἑλὶξ τῆς στέψεως ἐδράζεται οὐχὶ ἐπὶ τοῦ χωρίζοντος ὀριζοντίου κανόνος, ὡς ἐπὶ τῆς ἐκ Τρωάδος στήλης, διότι δὲν φθάνει ἄλλως καὶ μέχρι τοῦ ἄκρου τῆς πλευρᾶς, ἀλλ' ἐπὶ τοῦ κατακορύφου ἀστραγάλου, ὅστις εἶνε ὁ φορεὺς τοῦ ἐκατέρωθεν πλαισίου τῆς στήλης, ἂν καὶ χαλαρὰ καὶ ἀνόργανος εἶναι ἢ μετάβασις ἀπὸ τοῦ ἀστραγάλου εἰς τὴν ἑλίκαν. Ὁ ἀστράγαλος οὗτος εἶναι ὁ κατακόρυφος στρογγύλος κανὼν ὁ ὑπάρχων καὶ ἐπὶ τῆς στήλης τῆς Τρωάδος.

Ἐπὶ τοῦ ὀριζοντίου ἐκείνου κανόνος βαίνουσιν αἱ ἔλικες ἀπτόμεναι συνήθως αὐτοῦ, ἀλλ' ἐνίοτε παρεμβάλλεται κενόν τι μεταξὺ αὐτῶν ὡς, ἐπὶ τῆς στήλης τοῦ Διαγόρου



12: Ἀνθέμιον παρίτης στήλης.

(εἰκ. 10) καὶ ἐπὶ τῆς εἰκ. 4. Αἱ ἑλικες ἔχουσι τὸν πόδα ἐπὶ τῆς στήλης πλαισιούσης αὐτὸν ἐνταῦθα διὰ καθέτου κανόνος. Ἡ ἀπόληξις αὕτη τοῦ ποδὸς τῆς ἑλικος μόνον ἐν Σάμῳ ἀπαντᾷ ἐπὶ τῶν στηλῶν τούτων καὶ ἐπὶ τοῦ ἀκρωτηρίου τῆς ἀρχαϊκῆς μαρμαρίνης σαρκοφάγου (Wiegand, *Ath. Mitt.* 1900 σ. 210, ἔνθα μάλιστα δὲν διακρίνεται σαφῶς, ὡς ἐπὶ τῆς σαρκοφάγου). Ἐπὶ τῶν ἄλλων Ἰωνικῶν καὶ Ἀττικῶν στηλῶν ὁ ποὺς τῶν ἐλίκων περατοῦται εἰς κύκλον, ἐπὶ δὲ τῆς στήλης τῆς Τρωάδος εἰς ῥόδακα, οὕτινος τὰ φύλλα θὰ ἦσαν διὰ χρώματος δεδηλωμένα. Ἡ τοιαύτη μορφή τοῦ καθέτου ποδὸς τῆς ἑλικος (πρβ. καὶ τὴν λαβὴν τοῦ Σαμιακοῦ κατόπτρου Boehlau ἔνθ. ἀν. πίν. 13) προσδίδει εἰς τὸ σύνολον τῆς στήλης μεῖζονα ἐνότητα, διότι δι' αὐτοῦ ἡ στήλη ἐξακολουθεῖ, συνεχίζεται καὶ πέραν τοῦ χωρίζοντος κανόνος, συναναβαίνει μετὰ τῆς ἐπιστέψεως, μεθ' ἧς παρουσιάζεται στενωτέρον συνδεδεμένη. Κατὰ τὴν ἑτέραν ἀπόληξιν ἡ ἐπίστεψις λαμβάνει ἰδίαν ὑπόστασιν, δὲν εὐρίσκεται εἰς ὀργανικὴν σχέσιν πρὸς τὸ ὑποκείμενον σῶμα τῆς στήλης καὶ φαίνεται ὡς καθαρὸν διακοσμητικὸν τμήμα προσεπιτεθειμένον.

Αἱ ἑλικες ἀνερχόμεναι συσπειροῦνται ἀντιθετικῶς πρὸς τὰ ἔξω ἀντίνωτοι καὶ ἐξ αὐτῶν ἐκφύεται τὸ ἀνθέμιον. Μόνον ἐπὶ τῆς μαρμαρίνης στήλης 1 ἐκ τῶν πρώτων τούτων ἐλίκων ἐξέρχονται ἄλλαι πρὸς τὰ ἔσω συσπειρούμεναι, ἐφ' ὧν πιθανώτατα ἐπεκάθητο τὸ σύνηθες ἀνθέμιον. Τὸ θέμα τοῦτο εἶναι ἀρχαιότατον ὡς καὶ ἡ σπείρα, ἀπαντῶν ἤδη ἐν τῇ κρητομυκηναϊκῇ τέχνῃ, π.χ. ἐν Κρήτῃ: Evans, *The Palace of Minos* εἰκ. 528, Bossert, *Alt Kreta*<sup>2</sup> εἰκ. 169, ἐν Κύπρῳ ἐπὶ χρυσοῦ διαδήματος: Murray, *Excav. in Cyprus* πίν. XII, 461 καὶ XI, 183 κτλ. Κατὰ δὲ τοὺς ἀρχαίους χρόνους εὐρίσκομεν πάλιν τὰς ἔσω ἐλισσομένας σπείρας, ὡς ἐπὶ τοῦ ἐπικράνου Σπάρτης: Fiechter, *Jahrb.* 1918 *Amyklæe*, εἰκ. 69-70, ἐπὶ τοῦ ἐπικράνου παραστάδος τοῦ Ἀπολλωνίου Σελινούντος: Fougères, *Sélinonte* σ. 254, ἐπὶ πολλῶν ἀκροκεράμων ἐκ τῆς Ἀκροπόλεως: Wiegand, *Die Porosarchitektur* κτλ. εἰκ. 204, 207-209 κτλ. Ἀλλὰ καὶ ἐκ Σάμου εἶναι γνωστὸν τὸ σχῆμα ἀπαντῶν ἐπὶ ἐπικρανιτίδος ἐν συνδυασμῷ μετὰ λωτῶν: *Antiquities of Ionia I* πίν. VI, 1, 2, 3. Ἀλλ' ἐπὶ τῶν ἀρχαϊκῶν τούτων παραδειγμάτων δὲν πρόκειται κυρίως περὶ ἐλίκων, ἀλλὰ περὶ διπλῶν σπειρῶν, ὡς τὸ S, ἐν ᾧ ἐπὶ τῶν Σαμιακῶν στηλῶν ἔχομεν καθαρὰς αὐτοτελεῖς ἑλικας ἰδιαίτερος ἐξ ἀλλήλων ἐκφυομένας. Ἐν γένει δὲ παρατηρητέον ὅτι αἱ ἑλικες αὗται εἶναι ἀπλαῖ καὶ ἔχουσιν ἀπαλλαγὴν μάλιστα τῶν συνήθως ἐκ τῶν γωνιῶν ἐξερχομένων παραπληρωματικῶν ἀνθέων, ὡς ἐπὶ τῆς στήλης Δορυλαίου, Τρωάδος κτλ. Ἐχουσιν ἀποκτίσει λιτότητα τινα μεγάλων γραμμῶν καὶ ἐπιφανειῶν, μόνον δὲ μετὰ πολλῆς διακρίσεως καὶ μέτρου ἀνέχονται μικρὰ παραπληρωματικὰ κοσμήματα, ἅτινα ὀργανικῶς προσηρμοσμένα καὶ ἐκκινουῦντα ἐκ τῶν γωνιῶν συνοδεύουσι τὴν κίνησιν τῶν γραμμῶν ἢ ὑποβοηθοῦσι τὴν διακοσμητικὴν αὐτῶν ζωὴν. Οὕτω τὸ κάτω ἄνοιγμα τῶν διῡσταμένων ἐλίκων πληροῖ ἄνθος λωτοῦ, οὕτινος τὰ μὲν δύο ἄκρα φύλλα παχέα κατὰ τὴν βάσιν καὶ βαθμηδὸν λεπυνόμενα προσκολλῶνται στενῶς καὶ παρακολουθοῦσι τὸ φεῦγον ἐξωτερικὸν περίγραμμα τῶν ἐλίκων μέχρι τοῦ ποδὸς αὐτῶν, τὸ δὲ μεσαῖον φύλλον κατερχόμενον κατακορύφως συγκρατεῖ καὶ ἐνώνει τὰ δύο ἀντιθέτως κινούμενα μέλη. Τὸ εἰς τὴν γωνίαν τῶν ἐλίκων εἰσχωροῦν τοῦτο φύλλον εἶναι σύνηθες ἐν τῇ ἰωνικῇ διακοσμητικῇ (πρβ. καὶ Studniczka, *Jahrb.* 1911 σ. 69). Ἐπὶ τῆς στήλης 2 ἀντὶ τοῦ μεσαίου φύλλου τοῦ λωτοῦ κρέμαται ἀνθέμιον ἐξ ἐπτὰ κοίλων φύλλων, ὧν κατὰ τὸ ἄκρον προβάλλει τὴν κορυφὴν διάμεσον λογχωτόν.

Εἰς τὴν βάσιν τοῦ λωτοῦ προσαρμόζεται μικρὸς κάλυξ, ἐξ οὗ ἐξέρχεται λεπτὸν

στέλεχος, ὅπερ δερχόμενον διὰ τῆς ράχεως τῶν ἀντινώτων ἐλίκων συναντᾷ κατὰ τὴν ἄνω ἔξοδον αὐτοῦ ἕτερον κάλυκα ἀποτελοῦντα τὸ κέντρον μικροῦ ἀνθεμίου ἀνοίγοντος ὑπεράνω αὐτοῦ τὰ φύλλα του. Ἡ διακόσμησις αὕτη εἶναι κοινὴ εἰς τὰς στήλας *εἰκ. 10* καὶ *11*, ἀλλὰ πλουσιωτέρα καὶ μᾶλλον περίτεχνος ἐν τῇ *11*.

Ἡ μαρμαρίνη στήλη *1* εἶναι μᾶλλον λιτὴ εἰς τὰ παραπληρωματικὰ ταῦτα κοσμήματα. Κάτω μὲν τῆς ἐπαφῆς τῶν ἐλίκων εἰσέρχεται κάλυξ λωτοῦ στηριζόμενος διὰ τῆς βάσεώς του ἐπὶ τοῦ ὀριζοντίου κανόνος, ἐκ δὲ τῆς ἄνω γωνίας ἐκφύεται ἄνθος λωτοῦ, οὗτινος τὰ μὲν ἄκρα φύλλα ἀνοιγόμενα ὑποστηρίζουσι τὰς ἀνωτέρω ἔσω συσπειρουμένας ἔλικας, τὸ δὲ μεσαῖον εἰσδύει εἰς τὴν μεταξὺ αὐτῶν γωνίαν. Ἄξιον σημειώσεως εἶναι ὅτι καὶ ἐπὶ τοῦ ἐκ Σπάρτης ἐπικράνου μεταξὺ τῶν ἐλίκων ὑπάρχει ἐπίσης ἄνθος λωτοῦ, ἀλλ' εἶναι ἀνεξάρτητον τῶν ἐλίκων πληροῦν τὸν μεταξὺ αὐτῶν χώρον, ἐν ᾧ ἐν τῇ Σαμῷ στήλῃ ἀποτελεῖ τὴν βάσιν, ἐξ ἧς βλαστάνουσιν οἱ καυλοὶ τῶν ἐλίκων καὶ ἐφ' ἧς πάλιν ἐπαναπαύονται αἱ σπεῖραί των ἀπὸ χωριστικοῦ ἐν τῷ Σπαρτιατικῷ ἐπικράνῳ μετέστη ἐνταῦθα εἰς συνδετικὸν στοιχεῖον ἐνσωματωθὲν ὀργανικῶς ὡς ἀναγκαῖον καὶ σκόπιμον μέλος τῆς διακοσμήσεως. Τὸν λωτὸν τοῦτον μεταξὺ τῶν ἐλίκων βλέπομεν καὶ ἐπὶ τῆς στήλης τῆς Τρωάδος, ἐνθα οὗτος κατήντησεν ἐντελῶς γραμμικὸν ἐπίπεδον κόσμημα, ὡς ἄλλως καὶ πᾶσαι αἱ μορφαὶ τῆς ἐπιστέψεως ταύτης.

Τοὺς ὀφθαλμοὺς τῶν ἐλίκων κοσμοῦσι ρόδακες ἐξ ὀκτὼ πετάλων κοίλων τῆς *εἰκ. 11* καὶ Boehlau I, 4, ἐκ δώδεκα δὲ πετάλων τῆς *εἰκ. 1*. Ἐπὶ τῆς στήλης τοῦ Διαγόρου (*εἰκ. 10*) φαίνεται ὅτι οἱ ρόδακες εἶχον τὰ φύλλα γραπτὰ, ὡς καὶ τὸν πυρῆνα τοῦ μεγάλου ἀνθεμίου. Μεταξὺ τῶν φύλλων τῶν ροδάκων παρεμβάλλονται λεπτὰ λογχωτὰ φύλλα, ὧν ἡ κορυφὴ προβάλλεται μεταξὺ τοῦ ἄκρου τῶν φύλλων. Οἱ ὀφθαλμοὶ τῶν ἐλίκων ἔχουσι συνηθέστατά τὸν ρόδακα τοῦτον καὶ δὴ ἀρχαιότατα ὑπάρχουσι τὰ μικρὰ διάμεσα λογχωτὰ φύλλα, ὡς ἐπὶ τοῦ κιονοκράνου Ἐφέσου (Hogarth, *The Archaic Artemisia*, Atlas, πίν. 7 καὶ 8), ἐπὶ τῶν πορρίων Σαμίων στηλῶν καὶ ἐπὶ τοῦ κιονοκράνου τῶν Λοκρῶν, παραλείπονται ὅμως βραδύτερον, ὡς ἐπὶ τῆς Σαμιακῆς μαρμαρίνης στήλης, ἐπὶ τοῦ ἀκρωτηρίου τοῦ βωμοῦ τοῦ Δελφινίου ἐν Μιλήτῳ (Wiegand, *Milet I*, 2 σ. 47), ἅτινα προέρχονται ἐκ τοῦ τέλους τοῦ ἔκτου αἰῶνος.

Ἐπὶ τῆς μαρμαρίνης στήλης πρὸς τούτοις τὴν ἐξωτερικὴν γωνίαν τὴν μεταξὺ τῶν ἐφαπτομένων ράχεων τῶν κάτω καὶ ἄνω ἐλίκων πληροῖ φύλλον, ὅπερ συνηθέστατον εἶναι ἐν παρομοίαις θέσεσι (πρβ. *Jahrb*, 1918, *Amyklæ* *εἰκ. 54, 56 58, 69-70*, Conze, *Att. Grabreliefs XIII* κτλ.), ὅπερ καὶ ἐπὶ τῶν μυκηναϊκῶν χρόνων ἀπαντᾷ ὡς εἰς Κύπρον (Murray, *Excav. of Cyprus* πίν. XI, 183).

Τέλος ὑπεράνω τῶν ἐλίκων ἀνορθοῦται τὸ ἀνθέμιον ἀποτελούμενον ἐκ δύο μερῶν, τοῦ πυρῆνος ἢ καρδίας καὶ τῶν φύλλων. Ὁ πυρὴν σχηματίζεται μεταξὺ τῆς γωνίας τῶν δύο ἐλίκων, ἣν πληροῖ ἐν εἵδει κάλυκος ὠοειδοῦς. Τὸ ἐσωτερικὸν αὐτοῦ ἢ ἦτο γραπτὸν (στήλη Διαγόρου) ἢ κοσμεῖται ὑπὸ ἀνθεμίου, ὡς ἐπὶ τῆς *εἰκ. 11*, ἐν ᾗ τὸ μὲν κορυφαῖον φύλλον εἶναι κοῖλον, τὰ δὲ ἑκατέρωθεν αὐτοῦ κυρτά. Ὁ πυρὴν οὗτος ἐπὶ τῆς *εἰκ. 12* ἔχει λάβει ἰδίαν διαμόρφωσιν: τὸ σχῆμα αὐτοῦ ἐγένετο σχεδὸν ἡμικυκλικὸν ὀριζόμενον ὑπὸ τόξου, οὗτινος τὰ ἄκρα συσπειροῦνται ἐντὸς εἰς ἔλικας, ἐφ' ὧν ὑψοῦται μικροσκοπικὸν ἀνθέμιον.

Περὶ τὸν πυρῆνα τοῦτον ἀπλοῦται τὸ ριπίδιον τοῦ ἀνθεμίου ἀναγεγλυμμένον ἐπὶ

τῆς πλακός, ἥς τὸ περίγραμμα σχηματίζεται ἐκ δύο τεινομένων τόξων μὲ μικρὰν προεξοχήν κατὰ τὴν συνάντησιν αὐτῶν. Ἡ γραμμὴ τοῦ ἐκατέρωθεν ἀνερχομένου τόξου εἶναι κατ' ἀρχὰς σχεδὸν εὐθεῖα ἐπὶ τῆς στήλης *εἰκ. 10* συνεχίζουσα τὴν πλευρὰν προεκτεινόμενην καὶ ταχέως κάμπτεται ἄνω, ἐν ᾧ ἐπὶ τῆς *εἰκ. 11* ἡ γραμμὴ αὕτη σχεδὸν ἀμέσως ἄρχεται νὰ κάμπτεται καὶ ἡπίως ἀνέρχεται εἰς τὴν κορυφήν, ἔτι δὲ ἡπιώτερον ἀναβαίνει ἡ γραμμὴ αὕτη ἐπὶ τῆς 3. Τοῦτο δημιουργεῖ τὸ ἀνθέμιον ὑψηλότερον καὶ πολυφυλλότερον. Οὕτως ἐπὶ τῆς στήλης *εἰκ. 10* τὸ ἀνθέμιον ἔχει ἐκατέρωθεν τοῦ μεσαίου ἀνὰ τέσσαρα φύλλα, ἐπὶ δὲ τῶν λοιπῶν ἀνὰ πέντε. Τὰ φύλλα ταῦτα εἶναι ἐναλλάξ κοῖλα καὶ κυρτά, μόνον δὲ τοῦ ἀνθемίου 12 ἅπαντα εἶναι κοῖλα. Μεταξὺ τῶν μεγάλων τούτων φύλλων προβάλλουσι τὴν κορυφήν αὐτῶν λεπτότατα λογχωτὰ φύλλα, ὥς ἐπὶ τῶν στηλῶν 10 καὶ 11. Ἐν αὐταῖς τὸ ἀνθέμιον εἶναι συνεσφιγμένον καὶ κλειστόν, τὰ δὲ λογχωτὰ φύλλα δὲν χωρίζουσι τὴν στενὴν τῶν λοιπῶν φύλλων παράταξιν, ὅπερ συμβαίνει ἐπὶ τοῦ ἀνθемίου 12. Τὴν μορφήν τούτου παρουσιάζει καὶ τὸ ἀνθέμιον τῆς ἐκ Τρωάδος στήλης καὶ τοῦ ἐξ Αἰγίνης ἀκρωτηρίου: Aegina I *εἰκ. 284* (πρβ. ἀνάλογον σχηματισμὸν ἀνθемίου Ἀσσυριακοῦ ἐν Perrot et Chipiez, *Histoire de l'art* II *εἰκ. 137*). Διὰ τῶν παρεμβαλλομένων τούτων φύλλων χαλαροῦται τὸ ριπιδιον τοῦ ἀνθемίου, οὕτινος τὰ φύλλα γίνονται βαθμηδὸν ὀλόγλυφα. Ἀρχὴν τούτου δεικνύει ἡ ἐκ Τρωάδος στήλη, τὴν πλήρη δὲ ἐξέλιξιν ἡ ὑπ' ἀριθ. 12 καὶ τὸ Αἰγιναιὸν ἀκρωτήριον. Ἄλλ' ἡ ἐν γένει μορφή τοῦ ἀνθемίου 12 ἔχει χαρακτῆρα διάφορον, αἱ δὲ καμπύλαι του ἔχουσι χάριν τινὰ ἐξεζητημένην καὶ λεπτὴν. Ἐν ᾧ δὲ τὰ ἀνθέμια τῶν ἄλλων Σαμίων στηλῶν ἔχουσι σταθερότητά τινα, ἡ δὲ ἐπιφάνεια αὐτῶν μόνον κινεῖται διὰ τῶν ἐναλλασσομένων ἐλαφρῶς κοίλων καὶ κυρτῶν φύλλων, ἐπὶ τῆς στήλης ταύτης τὸ μὲν περίγραμμα διαλύεται εἰς τὰ ἐντελῶς ἐπεξεργασμένα καθ' ἕκαστον περιγράμματα τῶν μεγάλων καὶ μικρῶν φύλλων, ἡ δὲ ἐπιφάνεια ἀπέκτησεν ἐξαιρετικὴν γραφικότητα καὶ κίνησιν διὰ τοῦ πλουσίου παιγνίου τοῦ φωτὸς καὶ τῆς σκιᾶς, ὃ ἐπήνεγκεν ἡ βαθεῖα ἐκσκαφὴ πάντων τῶν φύλλων καὶ ἡ εἰς δύο ἐπικλινεῖς ἐπιφανείας διαίρεσις τῶν λογχωτῶν φύλων διὰ τῆς μεσαίας προεχούσης ἀκμῆς. Ἡ ἐντύπωσις δὲ αὕτη ἐπετεύχθη χωρὶς ὁ ρυθμὸς νὰ ἐκφύγῃ τῆς γραμμικότητος, ἣτις εἶναι ἡ κυριαρχοῦσα ἔννοια καὶ ὁ γεννήτωρ τῶν μορφῶν.

Ἐξετάζοντες δὲ τὴν πλαστικὴν ἐπεξεργασίαν τῶν ἐλίκων παρατηροῦμεν ὅτι εὐθύς ἐξ ἀρχῆς ὅταν ἀπαντῶσιν αὐταὶ ὡς πλαστικὸν θέμα ἐπὶ χαλκῶν ἐλασμάτων τῆς μικροτεχνίας, ἡ ἐπιφάνεια αὐτῶν εἶναι ἔκτυπος, ἀλλὰ καὶ εἰς τὴν ἐπὶ λίθου διακοσμητικὴν κρατεῖ τὸν αὐτὸν πλαστικὸν χαρακτῆρα. Ἀναφέρω ἐνταῦθα παραδείγματά τινα, ὧν ἱκανὰ συνέλεξεν καὶ συστηματικῶς κατέταξεν ὁ Fiechter, (*Jahrb.* 1918 σ. 227-230). Ἄν εἰς τὴν ἐξέτασιν συμπεριλάβωμεν καὶ τὴν Κύπρον, ἐκεῖ συναντῶμεν τὴν κυρτὴν ἐπιφάνειαν τῶν γνωστῶν ἐπικράνων, πρὸς ἣν τοσοῦτον συγγενὴς εἶναι ἡ τῶν Αἰολικῶν κιονοκράνων Νεανδρίας, Λέσβου καὶ Αἰολικῆς Λαρίσης, ἀνηκόντων εἰς τὸ πρῶτον ἡμισυ τοῦ ἔκτου αἰῶνος.

Κυρτὰς ἑλικας ἔχουσι καὶ τὰ τοῦ ἀρχαῖκου Ἀρτεμισίου τῆς Ἐφέσου κιονόκρανα, ὧν τὰ ἐκ τοῦ Ναοῦ τοῦ Κροίσου (D) κτισθέντος μετὰ τὸ 559 (πρβ. Picard, *Λαογραφία Ζ'* σ. 69-70) εἶναι τοῦλάχιστον τῶν μέσων τοῦ ἔκτου αἰῶνος. Πρὸς τὰς μορφὰς τῶν κιονοκράνων τούτων μεγίστην ὁμοιότητα παρουσιάζουσι (βλ. A. von Cerikan Milet, I, IV σελ. 466) καὶ ἐπομένως εἶναι σύγχρονα αὐτοῖς τὰ ἐκ τοῦ βωμοῦ τοῦ Ποσειδῶνος εἰς τὸ ἀκρωτήριον Μονοδένδρι παρὰ τὴν Μίλητον (Milet ἐνθ. ἀν. πίν. V, 2).

Ὅσαύτως κυρταὶ εἶναι αἱ μεσταὶ ἑλικες τοῦ κιονοκράνου τοῦ ἐν Χίφ Φαναίου Ἀπόλλωνος (Κουρουνιώτης, Ἀρχ. Δελτ. 1916 σ. 194 εἰκ. 66) ἀνήκοντος εἰς τὸν ἕκτον αἰῶνα.

Εἰς τὸν αὐτὸν αἰῶνα φρονῶ ὅτι πρέπει νὰ ταχθῇ καὶ τὸ ιδιόρρυθμόν πως κιονόκρατον τῶν Λοκρῶν (Petersen, Röm. Mitt. 1890 σ. 196, εἰκ. 13), ἔχον ὡσαύτως κυρτὴν ἑλικά. Ὁ Fiechter (ἐνθ. ἀν. σ. 230) θέτει αὐτὸ εἰς τὸ δεύτερον τέταρτον τοῦ πέμπτου αἰῶνος, ἀλλ' αἱ μορφαὶ αὐτοῦ, ἡ κυρτὴ ἑλιξ, ὁ ἀρχαιότερος τύπος τοῦ ρόδακος μὲ τὰ διάμεσα λογχοειδῆ φυλλάρια, εἶναι ἐντελῶς ἀρχαϊκοῦ ῥυθμοῦ, ὃν δὲν δύναμαι νὰ φαντασθῶ διατηρούμενον εἰς τοσοῦτον ὑστέρους χρόνους ἀναλλοίωτον. Εἶναι πολὺ φυσικὸν νὰ δεχθῶμεν ὅτι τὸ τεμάχιον τοῦτο τοῦ κιονοκράνου προέρχεται ἐκ τοῦ ἀρχαιοτέρου ναοῦ τῶν Λοκρῶν, οὗτινος ἐλάχιστα λείψανα εὑρεν ὁ Petersen (ἐνθ. ἀν. σ. 169 ἐξ.).

Τέλος ἐκ Σάμου ἔχομεν τὸ μικρὸν Ἴωνικὸν κιονόκρανον (Antiquities of Ionia I Πιν. IV, 4.), ὃπερ στερούμενον ἄβακος ἔχει κυρτὴν ἑλικά, καὶ τὰ ὑπὸ Wiegand ἀναφερόμενα τεμάχια ἐλίκων ἐκ τοῦ Ἡραίου (Wiegand, Erster vorläufiger Bericht über die Ausgrabungen in Samos σ. 17).

Ἄλλ' ἔχομεν καὶ ἑλικας ἐχούσας κοίλην ἐπιφάνειαν ἢ αὐλακα. Αἱ ἑλικες τοῦ κιονοκράνου τοῦ κίονος τῶν Ναξίων ἐν Δελφοῖς εἶναι βαθέως κοῖλαι, ὁ δὲ κίων μετὰ τῆς ἐπ' αὐτοῦ Σφιγγὸς θὰ ἐποιήθη τοῦλάχιστον κατὰ τὰ μέσα τοῦ ἕκτου αἰῶνος.

Ἐπίσης αἱ ἑλικες τῆς στήλης τοῦ Δορυλαίου παρουσιάζουσι κοίλην αὐλακα καὶ δὴ ἱκανῶς ἐκβεβαθυσμένην. Δὲν δυνάμεθα ἀσφαλῶς νὰ ὀρίσωμεν τοὺς χρόνους τῆς κατασκευῆς τῆς στήλης ταύτης, ἥτις κατὰ τὸν Körte (A. M. 1895 ἐνθ. ἀν.) ἀνήκει εἰς τὸ πρῶτον ἡμισυ τοῦ ἕκτου αἰῶνος, ἀλλ' ἐὰν ἀποβλέψωμεν εἰς τὴν ἀπόδοσιν τοῦ ἐνδύματος ἀνήκει μᾶλλον εἰς τὸ δεύτερον ἡμισυ αὐτοῦ, ὡς λέγει καὶ ὁ Mendel (Catalogue ἐνθ' ἀν.).

Λίαν βαθεῖαι εἶναι ὡσαύτως αἱ σπεῖραι τῆς ἐκ Τρωάδος στήλης, ἐν ᾧ τὰ φύλλα τοῦ ἀνθεμίου εἶναι κυρτά. Ἄλλ' ἐν γένει τῆς στήλης ταύτης αἱ μορφαὶ δὲν μαρτυροῦσι μεγάλην ἀρχαϊκότητα. Τὰ διάμεσα ἐπιπεδόγλυφα λογχωτὰ φύλλα τοῦ ἀνθεμίου, ἡ γραμμικὴ ἄνευ πλαστικότητος ἀπόδοσις τοῦ λωτοῦ, ἡ μεσαία ἀκμὴ τῶν φύλλων τῶν παραπληρωματικῶν ἀνθυλλίων καὶ ἡ ἀποξήρανσις τοῦ χυμοῦ καὶ τῶν φύλλων καὶ τῶν ἐλίκων εἶναι δείγματα οὐχὶ τοῦ ἀκμάζοντος, ἀλλὰ τοῦ τελευτῶντος ἀρχαϊσμοῦ περὶ τὰ τέλη τοῦ ἕκτου αἰῶνος.

Εἰς τοὺς αὐτοὺς χρόνους ἀνήκει καὶ ἡ μὲ τὰς κοίλας σπεῖρας στέψις ἐξ Ἐρυθρῶν (Oester. Jahresh. 1912 Beibl. σ. 64 εἰκ. 50).

Τέλος κοῖλαι εἶναι αἱ ἑλικες καὶ ἐπὶ τῶν Σαμιακῶν στηλῶν. Ἐκ τῶν ἀνωτέρω χρονολογικῶν δεδομένων βλέπομεν ὅτι ἡ κυρτὴ ἑλιξ ἀπαντᾷ μόνον ἀρχαιότερον καὶ δὴ κατὰ τὰ μέσα τοῦ αὐτοῦ αἰῶνος, ἐν ᾧ κατὰ τὸ δεύτερον ἡμισυ καὶ κατωτέρω ἐπικρατεῖ ἡ κοίλη ἑλιξ. Εἶναι φανερόν πόσον μεστὸς καὶ χυμώδης εἶναι ὁ πρῶτος τύπος, κατ' ἀντίθεσιν πρὸς τὸν δεύτερον, ὅστις παρουσιάζει λεπτὰς καὶ ἀδυνάτους μορφάς, ὧν ἡ πλαστικότης ἐκφράζεται μὲ τὴν ἀντίθετον ἔννοιαν, τὴν τῆς κοιλότητος.

Ἀλλὰ μεταξὺ τῶν δύο τούτων τύπων δυνάμεθα νὰ τοποθετήσωμεν διαμέσους βαθμίδας, ὧν ἡ ἐπιφάνεια εἶναι ἐντελῶς ἐπίπεδος ὡς τὸ ἐπίκρανον τῆς Σπάρτης (Jahrb. 1918, Amyklæe 69-70,) τὸ τῆς Σελινούντος (Fougères, Sélinonte σ. 254), ἐνθα ἡ ἡρεμὸς λειότης τοῦ ἀναγλύφου ἀντισταθμίζεται ὑπὸ τοῦ ἀνορθουμένου καὶ συνεσφιγμένου σχή-

ματος τῶν ἐλίκων. Ἐντελῶς ἐπιπεδόγλυφοι ἢ μᾶλλον γραμμικαὶ εἶναι καὶ αἱ ἑλικες τῆς ἀρχαϊκῆς μαρμαρίνης σαρκοφάγου τῆς Σάμου (Wiegand, A.M. 1900 σ. 210), ἥς ἡ διακόσμησις κυρίως ὑπελόγιζεν ἐπὶ τοῦ χρώματος, οὗτινος ἔχνη ἐσώθησαν. Ὁ Fiechter κατὰ τάσσω (ἐνθ' ἀν. σ. 230) τὰς ἑλικας γεωγραφικῶς διακρίνει τὸν πρῶτον αὐτῶν τύπον ὡς ἀνατολικὸν Ἰωνικόν, τὸν δὲ δεύτερον ὡς δυτικόν Ἰωνικόν, ὃν τὸ ὄνομα ὑποδηλοῖ καὶ τὴν καταγωγὴν ἐκάστου.

Ἀλλὰ καὶ ἐν τῇ ἐσωτερικῇ αὐτῶν διαμορφώσει αἱ κοῖλαι ἑλικες τῶν Σαμίων στηλῶν παρουσιάζουσι ποικιλίαν. Ἐπὶ τῶν στηλῶν 10 καὶ 11 ἡ ἑλιξ εἶναι αὐτοτελὴς ταινία ἐλαφρῶς κοίλη ἔχουσα ὀξείας ἀκμὰς διακρινομένας διὰ στενωτάτης αὐλακος κατὰ τὴν συνάντησιν. Εἰς ὀξεῖαν ἀκμὴν ἐπίσης λήγουσι καὶ τὰ κοῖλα φύλλα. Τούναντίον αἱ ἀκμαὶ τῶν ἐλίκων τοῦ ἀνθεμίου 12 λήγουσιν εἰς ἐπιφάνειαν ὡς καὶ τὰ φύλλα αὐτοῦ. Ὁμοιάζουσι κατὰ τοῦτο πρὸς τὰς ραβδώσεις τοῦ Ἰωνικοῦ κίονος, αἵτινες ἀρχαιότερον μὲν ἐν τῷ Ἡραίῳ συνηντῶντο εἰς ὀξεῖαν ἀκμὴν, ἐν δὲ τῷ νεωτέρῳ ναῷ τοῦ τέλους τοῦ ἔκτου ἢ τῶν ἀρχῶν τοῦ πέμπτου αἰῶνος σχηματίζουσιν ἐπίπεδον ἐπιφάνειαν (Wiegand, Erster Vorl. Bericht σ. 23-24). Εἶναι δὲ πάντως ἀξιοσημεῖωτος ἡ λεπτεπίλεπτος ἐργασία τοῦ ἀνθεμίου τούτου καὶ ἡ διαμόρφωσις αὐτοῦ ἐξικνουμένη μέχρι ἐπιτηδεύσεως. Ἡ κοίλη ἐπιφάνεια τῶν ἐλίκων καὶ τῶν φύλλων ἐσκάφη οὕτως ὥστε τὸ βάθος αὐτῶν νὰ ἀποτελῇ ἐπίπεδον ἐπιφάνειαν.

Τὴν τελευταίαν διαμόρφωσιν ἔλαβεν ἡ ἑλιξ ἐν τῇ μαρμαρίνῃ στήλῃ 1. Ἐν αὐτῇ αἱ αὐλακες τῶν σπειρῶν λήγουσιν εἰς μίαν μόνην ὀξεῖαν ἀκμὴν, τῆς ἐτέρας συγχωνευομένης κατὰ τὴν συνάντησιν πρὸς τὴν τῆς ἐπιστρεφομένης συνεχείας τῆς ἑλικος. Τὴν μεγαλυτέραν ὁμοιότητα πρὸς τὴν στήλην ταύτην παρουσιάζει τὸ ἐξ Αἰγίνης ἀκρωτήριο (Aegina I εἰκ. 284 = II πίν. 24, 1). Ἐν αὐτῷ αἱ ἑλικες ἄπτονται τῆς βάσεως καὶ οἰονεὶ βαρεῖαι στηρίζονται ἐπ' αὐτῆς, ἐν ᾧ ἐν τῇ Σαμιά στήλῃ ἀνέρχονται πρὸς τὰ ἄνω ἐλευθερώτεραι καὶ μὲ μείζονα ἀνάτασιν. Ἐν τῷ Αἰγιναιῷ ἀκρωτηρίῳ πάλιν εἶναι ἐλαφρῶς κοῖλαι καὶ ἔχουσιν ὡσαύτως τὴν αὐτὴν μορφήν τῶν ἀκμῶν. Τὰ φύλλα τοῦ ἀνθεμίου δεικνύουσιν ὁμοίαν ἐργασίαν, ἔχουσι δὲ μεταξὺ καὶ λεπτότερα λογχωτά, ἅτινα δι' ὅλου τοῦ στελέχους αὐτῶν εἰσδύουσι μέχρι τοῦ πυρῆνος τοῦ ἀνθεμίου, ὡς ἐπὶ τοῦ ἀνθεμίου 12. Οὕτω πρέπει νὰ φαντασθῶμεν καὶ τὸ ἀνθέμιον τῆς Σαμίας στήλης 1, οὗ ἡ συγγένεια πρὸς τὸ ἐξ Αἰγίνης ἀκρωτήριο εἶναι ὀφθαλμοφανής, δικαίως δὲ ὁ Furtwaengler, Aegina I σ. 342 ἐσχέτισε τὴν τέχνην τῆς Σάμου πρὸς τὴν τῆς Αἰγίνης κατὰ τὰς ἀρχὰς τοῦ πέμπτου αἰῶνος.

Συνοψίζοντες τὰς κατὰ μέρος ταύτας παρατηρήσεις περὶ τῶν Σαμίων στηλῶν βλέπομεν ὅτι αὗται ἀποτελοῦσιν ἰδίαν ἐντελῶς διακεκριμένην ὁμάδα καὶ ὅτι κατὰ τὸν ρυθμὸν αὐτῶν παρουσιάζουσιν ἐξειλιγμένας πλαστικὰς μορφάς, ὃν τὴν μὲν ἀρχὴν ἐκπροσωπεῖ ἡ στήλη τοῦ Διαγόρου, τὸ δὲ τέλος ἡ μαρμαρίνη τοῦ... θέμιος. Ἡ τοῦ Διαγόρου στήλη ἔχει ἀκόμη ἐλαχίστην κοίλανσιν τῶν ἐλίκων καὶ φύλλων, βαρὺ τι καὶ συγκεκρατὸν ἐν τῷ σχήματι καὶ ταῖς ἀναλογίαις καὶ χαλαρότητα εἰς τὴν σύνδεσιν ἐλίκων καὶ ὀριζοντίου κανόνος, ἐνθα ὑπάρχει μικρὸν μεσολαβοῦν διάστημα νεκρόν. Ἐν γένει παρατηρεῖ τις μεγάλην ἀπλότητα τῶν πλαστικῶν μορφῶν, ἀπλοῦν μόλις ἐξέχοντα ὀριζόντιον κανόνα, ἄτμητον τὸν πυρῆνα τοῦ ἀνθεμίου καὶ τὸν ρόδακα τῶν ὀφθαλμῶν τῶν ἐλίκων, ἅτινα κατελείποντο εἰς τὴν γλῶσσαν τοῦ χρώματος. Εἰς τὴν βαθμίδα ταύτην ἀνήκει καὶ τὸ τεμάχιον στήλης 4.

Περαιτέρω ἐξέλιξιν παρουσιάζει ἡ στήλη 11. Ἐν αὐτῇ αἱ ἀναλογίαι εἶναι σχεδὸν αἱ αὐταὶ πρὸς τὰς τῆς προηγουμένης, ἀλλ' ἡ ἐπεξεργασία τῶν μορφῶν εἶναι μᾶλλον προωδευμένη. Τὰ φύλλα καὶ αἱ ἔλικες εἶναι βαθύτερον ἐσκαμμένα, τὸ ἀνθέμιον πλουσιώτερον εἰς φύλλα καὶ γραφικότητα, αἱ λεπτομέρειαι μᾶλλον περιτετεχνημέναι καὶ ἡ ἐνότης τῶν μορφῶν περισσότερον σφικτή.

Ἔτι μᾶλλον περίτεχνον μέχρις ἐπιτηδεύσεως εἶναι τὸ ἀνθέμιον 12, ὅπερ ὁ Boehlau (ἐνθ. ἀν. σ. 153) ἐπικαλεῖ «κατατηξίτεχνον», καὶ τὸ τεμάχιον ἐκ βάσεως στέψεως 2. Τὸ ὅλον σχῆμα ἔλαβε ραδινότητα καὶ κίνησιν, τὰ δὲ φύλλα εὐλύγιστα καὶ λεπτά, ἐλεύθερα πλέον τοῦ περισφίγγοντος καὶ συγκρατοῦντος αὐτὰ κλοιοῦ τοῦ τοξωτοῦ περιγράμματος ἀνέπνευσαν ἀνοικτὰ καὶ ὀλίγον ἀραιώσαντα τὴν πρώην πεπιεσμένην αὐτῶν βλάστησιν ἀφήνουσι νὰ διολισθαίνῃ ἀναμέσον αὐτῶν τὸ λεπτότατον καὶ εὐθραυστον στέλεχος τῶν λογχοειδῶν φύλλων· νομίζει τις ὅτι ταῦτα ἐξερχόμενα εἰς τὸν ἀνοικτὸν ἀέρα κάμπιουσι τὴν κορυφὴν ὡς τρυφεροὶ κλώνοι ἑαρινοῦ χόρτου ὑπὸ τὴν ἀνεπαίσθητον πνοὴν πρωϊνῆς αὔρας. Πρὸς τούτοις αἱ λεπτόταται γραμμαὶ τῶν πετάλων τοῦ λωτοῦ τοῦ τεμαχίου 2, τὸ κομψοτέχνημα τοῦ μικροῦ ἐγγεγραμμένου ἀνθεμίου τοῦ 12 εἶναι δείγματα τῆς αὐτῆς ἐπιτηδεύσεως καὶ ἐκζητήσεως, αἵτινες χαρακτηρίζουσι τὴν τέχνην ταύτην. Ἀλλὰ καὶ ἡ ἐργασία ἔφθασε τὸ ἄκρον ἄωτον τῆς λεπτότητος. Ἡ ἀπαλὴ ἐκείνη κοίλανσις τῶν φύλλων, ἣτις διακρίνεται θαυμασία καὶ ἐπὶ τοῦ κρεμαμένου ἀνθεμίου τοῦ τεμαχίου 2 καὶ ἡ μαλακότης τῶν ἐπιφανειῶν παράγουσι αἴσθημά τι ὡσεὶ θωπείας, ἣτις ἠπλώθη ἐπὶ τῶν μορφῶν καὶ ἐδημιούργησε μίαν ἀτμόσφαιραν χλιδῆς, ἣν ἀποπνέουσιν αἱ πυκναὶ γραμμαὶ καὶ αἱ ἐλαφρῶς κυμαινόμεναι ἐπιφάνειαι (πρβ. ἀνάλογον ἐπιτήδευσιν συγχρόνου πλαστικῆς: A. v. Salis, Die Kunst der Griechen<sup>2</sup> σ. 64).

Τέλος ἐπιστροφή τις ἀναφαίνεται ἐπὶ τῆς μαρμαρίνης στήλης τῆς τελευταίας πασῶν καὶ χρονολογικῶς. Βεβαίως αὐτὸ τὸ ὑλικόν, τὸ μάρμαρον, οὕτινος ἡ μαλακότης δὲν δύναται νὰ παραβληθῇ πρὸς τὴν τοῦ πώρου, δὲν ἐπέτρεπε τὴν ἀπεριόριστον ἐκείνην λεπτολόγησιν τῶν μορφῶν, οὐχ ἥττον αὐτὴ ἡ ἐργασία δὲν εἶναι ἐπιμελής, αἱ δὲ μορφαὶ οὐχὶ χυμώδεις καὶ ζωνταναί. Τὸ ἀνάγλυφον τοῦ ἀνθους τοῦ λωτοῦ καὶ τοῦ κάλυκος ὑψοῦται κατακορύφως καὶ ἀποτόμως ἀπὸ τοῦ βάθους, ἡ δὲ δήλωσις τῶν λεπτομερειῶν αὐτῶν γίνεται ἄνευ οὐδεμιᾶς ὀργανικῆς κινήσεως τῆς ἐπιφανείας, ἣτις ἐν γένει παραμένει ἄνευ πλαστικότητος καὶ σχεδὸν νεκρά. Καθόλου ἡ τέχνη αὐτῆς λαμβάνει ὑπ' ὄψιν τὰς μεγάλας γραμμὰς καὶ ἐπίπεδα προτιμῶσα τὴν ἀδρότητα καὶ λιτότητα ἢ τὴν ἐζητημένην λεπτότητα καὶ μαλακότητα τῶν πωρίνων ἀδελφῶν τῆς.

Τὸ νεκροταφεῖον, ἐν ᾧ εὐρέθησαν αἱ στήλαι αὗται, ἀνήκει εἰς τὸ δεύτερον ἡμισυ τοῦ ἔκτου αἰῶνος ἐν τῷ συνόλῳ κατὰ τὰς γενομένας παρατηρήσεις τοῦ Boehlau (ἐνθ. ἀν. σ. 30-32), ἄρα εἰς τοὺς χρόνους τούτους πρέπει νὰ ταχθῶσι καὶ αἱ ἄνω στήλαι, ἀλλ' ὑπάρχουσι καὶ ἀρχαιότεραι, ὧν αἱ ἐπιστέψεις δὲν ἐσώθησαν (Boehlau ἐνθ. ἀν. πιν. I, 5, 6, 7). Αἱ περιγραφεῖσαι δὲν ἐποιήθησαν βεβαίως ἅπασαι συγχρόνως — ἡ ρυθμικὴ ἐξέλιξις τῶν μορφῶν αὐτῶν, ὡς ἀνελύσαμεν αὐτήν, τοῦτο τοῦλάχιστον δεικνύει, ἂν καὶ δὲν ἔχε ὡς ἀναγκαῖον ἐπακολουθήμα μεγάλην χρονολογικὴν διαβάθμισιν: εἶναι δυνατὸν δηλαδὴ ἐκ δύο καλλιτεχνῶν συγχρόνως ἐργαζομένων ὁ συντηρητικὸς νὰ κρατῇ ἔτι πολὺ τῆς παραδόσεως, ἄλλως τε καὶ διότι αἱ ἐπὶ μέρους διαφοραὶ εἶναι μικραί. Οὐχ ἥττον ἂν αἱ πώριναι ταχθῶσι εἰς τὸ τρίτον τέταρτον τοῦ ἔκτου αἰῶνος καὶ ἐξ αὐτῶν τὸ κατατηξίτεχνον

ἀνθέμιον εἰς τὴν προτελευταίαν δεκάδα τοῦ αἰῶνος, ἡ μαρμαρίνη στήλη θ' ἀνήκη εἰς τὰ τέλη αὐτοῦ πλησιέστερα πρὸς τὸ συγγενὲς αὐτῇ ἐξ Αἰγίνης ἀκρωτήριον. Τὴν χρονολογίαν ταύτην ὑποβάλλει καὶ ἡ χρῆσις τοῦ μαρμάρου, ἣν παρατηροῦμεν καὶ ἐν τῷ νεωτέρῳ Ἡραίῳ (Wiegand, Erster vorl. Bericht σ. 19).

Τὴν τελειωτικὴν αὐτῶν ἐμφάνισιν παρῆχον αἱ στήλαι, ὅταν ἐλάμβανον καὶ τὴν γραπτὴν αὐτῶν διακόσμησιν. Καὶ οὐδὲν μὲν ἵχνος χρώματος ἐσώθη ἐπὶ Σαμίων στηλῶν, ἀλλ' εἶναι βέβαιον ὅτι οὐδέποτε ἔλειπε τοῦτο. Ἐπὶ τῆς ἐξ Ἀττικῆς Ἰωνικῆς στήλης τῆς Ν. Ὑόρκης (Α. J, Α. 1922 σ. 267) παρατηρήθησαν πράγματι χρώματα. Τὸ ἐπὶ τῆς προσθίας ἐπιφανείας ἄνθος λωτοῦ εἶχε τὰ μὲν ἐξωτερικὰ φύλλα διὰ κυανοῦ χρώματος δεδηλωμένα, τὸ δὲ μέσον δι' ἐρυθροῦ· οἱ ὀφθαλμοὶ τῶν ἐλίκων ἦσαν κυανοὶ ἐντὸς ἐρυθροῦ περιγράμματος, δι' οὗ χρώματος ἦσαν ἐσχεδιασμένα καὶ αἱ ἔλικες ἐπὶ τοῦ λευκοῦ μαρμάρου. Ἀναλόγως πρέπει νὰ ὑποθέσωμεν ὅτι θὰ ἦσαν χρωματισμένα καὶ τὰ ἐπὶ τῶν Σαμίων στηλῶν κοσμήματα, αἱ ἔλικες δι' ἐρυθρᾶς γραμμῆς κατὰ τὸ περίγραμμα αὐτῶν, ὥς καὶ οἱ ῥόδακες τῶν ὀφθαλμῶν τῶν ἐλίκων, ὧν τὰ μικρὰ πέταλα διὰ κυανοῦ καὶ ἐρυθροῦ ἐναλλάξ, ἐπίσης τοῦ ὑπὸ τὰς ἔλικας λωτοῦ τὰ μὲν ἄκρα φύλλα διὰ κυανοῦ, τὸ δὲ μέσον δι' ἐρυθροῦ. Ἀνάμφισβητήτως καὶ τοῦ ἀνθεμίου τὰ φύλλα ἦσαν διὰ χρώματος ἐφωδιασμένα, τὸ μὲν κορυφαῖον φύλλον δι' ἐρυθροῦ, ὥστε μετὰ τοῦ μέσου ἐρυθροῦ φύλλου τοῦ λωτοῦ κάτω νὰ τονίζεται ἐπαρκῶς ὁ ἄξων τῆς στέψεως, ἐκατέρωθεν δ' αὐτοῦ διὰ κυανοῦ καὶ ἐρυθροῦ ἐναλλάξ τὰ λοιπὰ φύλλα. (Ἰδέαν τινὰ δύναται νὰ παράσχη ἡ διὰ λευκοῦ καὶ μέλανος ἀναπαράστασις τῆς στήλης εἰκ. 11 ἐν Jolles, Polykrates ἐν ἀρχῇ ὑπὸ Krischen).

Αἱ στήλαι αὗται ἐνεπήγνυντο κατὰ πᾶσαν πιθανότητα ἐντὸς τῆς γῆς ἄνευ ἰδίας βάσεως, διότι οὐδὲν ἵχνος εὐρέθη ἐνδεικνύον τοῦτο, ἐκτὸς ὅταν ἰδρύνοντο ἐπὶ βράχων, ὅπου καὶ σφύζονται τόρμοι πρὸς στερέωσιν στηλῶν. Τὸ ἀκριβὲς αὐτῶν ὕψος δὲν γνωρίζομεν. Ὡς καὶ ὁ Boehlau (ἐνθ. ἀν. σ. 152) παρατηρεῖ, ἂν ἐσφύζοντο αἱ στέψεις τῶν μεγαλυτέρων στηλῶν, αὗται θὰ ἦσαν τοῦλάχιστον 1,25 μ. ὑψηλαί.

Οὕτω πολύχρωμοι καὶ ραδιναὶ ὑψοῦντο ἐπὶ τῶν τάφων αἱ στήλαι φαιδρύνουσαι διὰ τῶν ζωηρῶν αὐτῶν χρωμάτων τὸ πένθιμον περιβάλλον.

### ΕΠΙΜΕΤΡΟΝ

Ἀλλὰ δὲν ἦσαν ὁ μόνος κόσμος τῶν τάφων αἱ στήλαι. Ὑπῆρχον καὶ ἀγάλματα νεκρῶν ἐπὶ βάθρων ἢ κιόνων ἱστάμενα, οἷα εὐρέθησαν καὶ κατὰ τὰς ὑπὸ Boehlau ἀνασκαφάς (πρβ. Α.Μ. 1900 σ. 149 ἐξ.). Πρὸς τούτοις μικροὶ κυβικοὶ λίθοι λήγοντες ἄνω εἰς κυμάτιον μετ' ἄβακος ἦσαν κατεσπαρμένοι χρησιμεύοντες ὡς βωμοὶ ἢ τράπεζαι προσφορῶν. Ἐκ τοιούτου βωμοῦ φρονῶ ὅτι προέρχονται τεμάχια πώρου εὐρεθέντα ἐν τῇ νεκροπόλει ταύτῃ. Ταῦτα ἀποτελοῦσι τὸ ἄνω μέρος κορωνίδος ἐκ μαλακοῦ λευκοῦ πώρου, τέσσαρα τὸ ὅλον συνανήκοντα (εἰκ 13). Ἄνω ὑπάρχει λεία ταινία ἢ πλίνθος καὶ ὑπ' αὐτὴν κυμάτιον ὧν ἐπιμήκους σχήματος ἐξακολουθοῦν καὶ κατὰ τὰς πλαγίας πλευράς, τῆς γωνίας πληρουμένης ὑπὸ ἀπλοῦ λογχοειδοῦς φύλου ὀλοκλήρου μεταξὺ τῶν δύο ἐκατέρωθεν ὧν τῶν πλευρῶν κατ' ἀρχαῖκόν τρόπον. Ὑπὸ τὸ κυμάτιον τοῦτο ὑπάρχει ἕτερον μικρότερον ὡσαύτως ὑπὸ ὧν κεκοσμημένον. Τὸ ὕψος αὐτοῦ ἦτο 0,025 κατὰ τὴν στιγμὴν τῆς εὐρέσεως μετρηθὲν ἀμέσως κατὰ τὰς σημειώσεις μου, νῦν μὴ σφζόμενον τελείως ἀποτριβέν

κατὰ τὴν μεταφορὰν διὰ τὸ λίαν εὐθρυπτον τοῦ πόρου. Τοῦ αὐτοῦ τύπου, ἀλλὰ μετ' ἀπλῶν κυματίων ραβδωτῶν εὐρέθησαν δύο τεμάχια ἐκ δύο διαφόρων βωμῶν *εἰκ. 14* καὶ *15* ὁμοιάζοντα πρὸς τὸ ὑπὸ τοῦ Boehlau δημοσιευόμενον, ὅστις παρέχει τὸ γενικὸν σχῆμα τῶν ἐπιτυμβίων τούτων λίθων (Boehlau *ἐνθ'*. ἀν. σ. 25 *εἰκ. 17*), οἵτινες κατὰ τὴν πα-

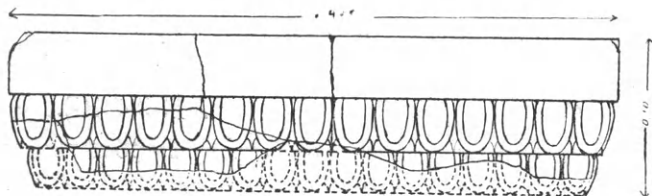

13: Ἐπίστεψις ἐπιτυμβίου βωμοῦ.

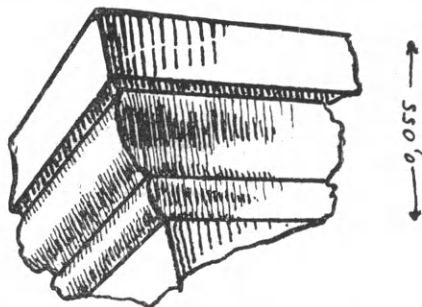

14: Τεμάχιον ἐκ στέψεως ἐπιτυμβίου βωμοῦ.

ρατήρησιν τοῦ Boehlau ἔφερον ἵχνη ἐρυθροῦ χρώματος ἐπὶ τῆς κορωνίδος. Οὗτος ἐρμηνεύει τοὺς λίθους τούτους ὡς ὄρους οἰκογενειακῶν τάφων, ὁ δὲ Jacobstahl A. M. 1906 σ. 417 ὡς βωμοὺς παρὰ τὰς στήλας διὰ τὴν τέλεσιν τῶν πρὸς τοὺς νεκροὺς νενομισμένων, λέγων προσέτι ὅτι βραδύτερον, ὅτε δι' ἄγνωστον λόγον ἐξέλιπον αἱ στήλαι, οἱ βωμοὶ οὗτοι ἀντικατέστησαν αὐτὰς ὡς σῆμα.

Πρὶν ἰδωμεν τὴν χρῆσιν αὐτῶν ὀφείλομεν νὰ παρατηρήσωμεν ὅτι οὗτος δὲν εἶναι ὁ μόνος τύπος βωμοῦ, τραπέζης κατὰ τὸν ἕκτον αἰῶνα, ἀλλ' ὑπάρχει καὶ ἕτερος, ἀμφοτέρων δὲ βλέπομεν τὴν συνέχειαν καὶ κατὰ τὸν πέμπτον αἰῶνα. Καὶ ὁ πρῶτος μὲν τύπος εἶναι ὁ ἀνωτέρω περιγραφείς ἐκ τοῦ ἕκτου αἰῶνος κυβικὸς μετὰ κυματίων λίθος. Τὸν τύπον τοῦτον εὐρίσκομεν καὶ κατὰ τὸν πέμπτον αἰῶνα, ὡς ὁ ἐν τῷ Μουσείῳ Βαθῆος ὑπ' ἀριθ. 52. Οὗτος εὐρέθη ἐν τῷ κτήματι τοῦ ἐκ Μαυρατζαίων Ἰω. Κουκούλη, ἐνθα καὶ ὁ ἀμέσως ἐπόμενος μετὰ Τηγαίου, Χώρας καὶ Ἡραίου. Εἶναι ἐκ μαρμάρου, ἀποκεκρουμένος τὴν ἄνω καὶ κάτω ἀριστερὰς γωνίας, ἔχων μόνον τὴν δεξιὰν αὐτοῦ πλευρὰν ἀκεραίαν. Ἄνω ἔχει Ἰωνικὸν κυμάτιον ἄτμητον, ὅπερ θὰ ἐκόσμει σειρὰ φῶν διὰ χρώματος δεδηλωμένη, ὡς καὶ τὴν ὑπ' αὐτὸ στρογγύλην ράβδον ἐν σχήματι ἀστραγάλου. Ὑπὸ τὴν στρογγύλην ταύτην ράβδον ἄρχεται τὸ κύριον σῶμα, ὅπερ ἀποτελεῖ ἐπίπεδος ἐπιφάνεια λήγουσα κάτω δι' ἀποφυγῆς εἰς τὴν βάσιν, ἣτις διαιρεῖται διὰ βαθείας τριγωνικῆς σκοτίας εἰς δύο πλίνθους. Εἰς μικρὰν ἀπόστασιν ὑπὸ τὴν κορωνίδα ὑπάρχει κεχαραγμένη διὰ γραμμάτων τοῦ πέμπτου αἰῶνος ἡ ἐπιγραφή: . . . ΔΑΜΑΝΤΟΣ / . . . ΔΡΩΝΑΚΤΙΔΕΩ / δηλ. **Δεω]δάμαντος Ἀν]δρωναντίδεω.**

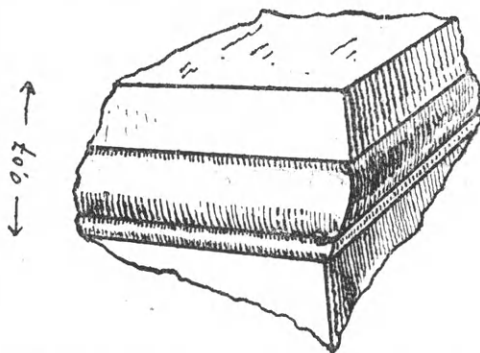

15: Τεμάχιον ἐκ στέψεως ἐπιτυμβίου βωμοῦ.

Ἐντελῶς ὁμοιος ἐπιτύμβιος βωμὸς εἶναι καὶ ἕτερος εὐρισκόμενος ἐν τῷ Μουσείῳ Τηγαίου (*εἰκ. 16*). Ἐκ μαρμάρου καὶ οὗτος ἔχει τὸ αὐτὸ σχῆμα πρὸς τὸν προηγούμενον καὶ κυμάτιον φῶν ὑπὸ τὸν ἄβακα τῆς κορωνίδος,<sup>1</sup> ὅπερ δὲν ἀποδίδεται πλαστικῶς ἐπὶ

<sup>1</sup> Ἡ εἰκὼν 16 γενομένη ἐξ ἀνοκριβοῦς σχεδιάσματος δὲν ἀποδίδει τὸν ἀκριβῆ ἀριθμὸν τῶν φῶν τοῦ κυματίου, αἵτινα ἐπὶ τοῦ λίθου εἶναι μεγαλύτερα, ὁκτὼ μόνον ἐμπρὸς

καὶ ἑννέα ἐπὶ τῆς πλατυτέρας (σ. 55) πλαγίας πλευρᾶς. Ἐπίσης καὶ τὰ γράμματα τῆς εἰκόνας δὲν ἀποδίδουσιν ἀκριβῶς τὸ ἐπὶ τοῦ λίθου σχῆμα τῶν γραμμάτων.

τῆς ὀπισθίας πλευρᾶς, κατὰ τὰ ἄλλα ὁ λίθος εἶναι ἀποκεκρουμένος κατὰ τὴν κορωνίδα καὶ βάσιν τῆς ἀριστερᾶς πλευρᾶς καὶ φέρει καὶ οὗτος ἐπιγραφὴν: ΘΕΜΙΝΗΣ ΤΗΣ ΔΙΑΓΟΡΕΩ ΓΥΝΑΙΚΟ. δηλ. **Θεμίνης τῆς Διαγόρεω γυναικός**. Τὰ γράμματα εἶναι ἐκ τῶν ἀρχαιοτέρων ὁμοίων ἐπιτύμβιων τοῦ πέμπτου αἰῶνος. Τὸ ὄνομα Θεμίνη δὲν εἶναι παρα-

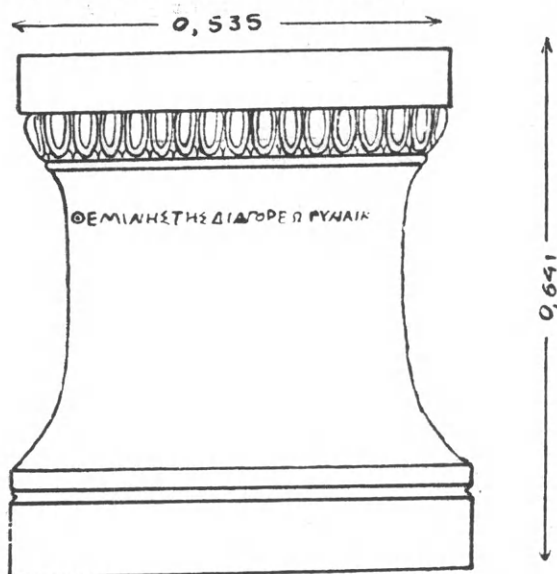

16: Μαρμάρινος ἐπιτύμβιος βωμός.

δεδομένον. Πάντως ὅμως θὰ εἶναι ἐκ τοῦ θεμινός, ὅπερ εἶναι ἕτερος τύπος τοῦ θαμινός θαμινάς, συγγενὲς τῷ θαμά, θαμίζω· Θεμινόστρατος μόνον ἀναφέρεται (πρβ. Bechtel — Fick, Die griechischen Personennamen σ. 139-140).

Τὸν δὲ ἕτερον καὶ ἀπλούστερον τύπον ἀντιπροσωπεύει κατὰ τὸν ἕκτον αἰῶνα ὁ λίθος, ἐφ' οὗ ἡ ἐπιγραφὴ **Τιμῶναξ** (Boehlau ἐνθ' ἀν. I, 8). Τούτου τὰς ἀκριβεῖς διαστάσεις δὲν ἔχομεν, πλὴν τοῦ πλάτους, ὅπερ ἐκ τῶν ἀκεραίων ἐκατέρωθεν πλευρῶν γνωρίζομεν ὅτι εἶναι 0,32. Τὸ ὕψος εἶναι ἄγνωστον, τοῦ λίθου κάτω ὄντος ἀποκεκρουμένου. Καὶ τὸ πλήρες πάχος εἶναι ἄγνωστον, διότι ἡ ὀπισθία τοῦ λίθου πλευρὰ δὲν εἶναι ἀκεραία, ἀλλὰ πάντως θὰ ἦτο μεγαλύτερον τοῦ σφζομένου

0,22, ἐξ οὗ εἰκάζομεν ὅτι ὁ πῶρος οὗτος ἦτο ἱκανῶς παχύς, κατὰ πᾶσαν δὲ πιθανότητα θὰ ἐπλησίαζε πρὸς τὸν κύβον, ἂν ἐσφζετο ἀκέραιος. Ὡστε ἔχομεν ἓνα κυβικὸν λίθον ἀπλοῦν ἀκόσμητον, μετὰ τῆς ἐπιγραφῆς ἐπὶ τῆς προσθίας πλευρᾶς. Τὸν τύπον τοῦτον βλέπομεν ἀφθόνως ἀπαντῶντα κατὰ τὸν πέμπτον αἰῶνα οὐχὶ πλέον ἐκ πόρου, ἀλλ' ἐκ μαρμάρου, ὡς συνήθως. Παραθέτομεν παραδείγματα τινὰ λίθων τοιούτων, ὧν γνωρίζομεν τὸ σχῆμα καὶ τὰς διαστάσεις: ἐν Μουσεῖῳ Τηγαίου τὸν ὑπὸ Jacobstahl A. M. ἐνθ' ἀν δημοσιευθέντα  $0,57 \times 0,52 \times 0,51$  **Ἡγησαγόρη Ὑβλησίου** —  $0,43 \times 0,46 \times 0,41$  **Πανοῦς Ἀμοργίου** (εἰκ 17) —  $0,29 \times 0,365 \times 0,334$  **Φοξίης Ἀπολλωνίδεω** (ἀνέκδοτος) —  $0,63 \times 0,375 \times 0,13$  **Πασιγνώτ. Ἡραγορέω** (ἀνέκδοτος ἀποκεκρουμένος) —  $0,32 \times 0,645 \times 0,67$  **Φιλαίνης τῆς Ἡρογέντονος, Στησιμάχο δὲ γυνή** (ἀνέκδοτος, κάτω ἀποκεκρουμένος) — ἐν Μουσεῖῳ Βαθός:  $0,375 \times 0,36 \times 0,323$  **Ἀλκνοῖ Γλαύκο** (A. M. 1887 σ. 259) —  $0,48 \times 0,45$  **Νέλωνι Ἡροφίλο** ἐντετειχισμένος ἐν τῷ προστώφ τοῦ Μουσείου ἀριστερᾷ τῷ εἰσερχομένῳ κάτω) —  $0,65 \times 0,59$

**Κέρσης Ζηνοδότο** (ἐντετειχισμένος ἔναντι τοῦ προηγουμένου). Πλείονα παραδείγματα παραθέτει ὁ Jacobstahl (ἐνθ' ἀν. σ. 416 σημ. 1), ἀλλ' ἄνευ δηλώσεως τοῦ σχήματος καὶ τῶν διαστάσεων αὐτῶν: οὕτω π.χ. ἡ ὡς τράπεζα ἀναφερομένη Λαμῶν Ζήνωνος εἶναι ἀετωματώδης στήλη (πρβ. A.M. 1884 σ. 261 c.).

Οἱ βωμοὶ λοιπὸν οὗτοι ἢ τράπεζαι ὑπῆρχον καὶ κατὰ τὸν ἕκτον αἰῶνα ἀνεξαρ-

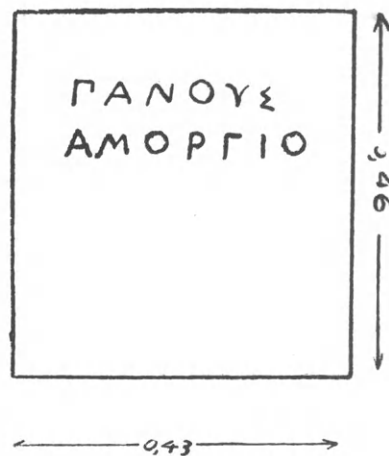

17: Μαρμαρίνη ἐπιτύμβιος τράπεζα.

τήτως τῶν στήλων, ἀφ' οὗ ἐπὶ τοῦ δευτέρου, τοῦ ἀπλουστέρου τύπου εὐρίσκομεν καὶ τὸ ὄνομα τοῦ νεκροῦ (Τιμῶναξ). Ἐκ τοῦ ὅτι δὲ κατὰ τὸν πέμπτον αἰῶνα οἱ τοῦ πρώτου μετὰ κυματίων τύπου βωμοὶ ἦσαν ἐνεπίγραφοι δυνάμεθα μετὰ πιθανότητος νὰ συμπεράνωμεν ὅτι καὶ κατὰ τὸν ἕκτον αἰῶνα οἱ τοιοῦτοι βωμοὶ θὰ ἔφερον ἐπιγραφὴν ἐγγράφακτον ἢ γραπτὴν καὶ κατ' ἀναλογίαν καὶ πρὸς τοὺς ἄλλους ἀπλουστέρους λίθους, ἐφ' ὧν εὗρομεν ὅτι τὸ αὐτὸ συμβαίνει. Ἦσαν λοιπὸν καὶ οἱ λίθοι οὗτοι κατὰ τὸν ἕκτον αἰῶνα τὸ αὐτό, ὅπερ καὶ αἱ ἐνεπίγραφοι στήλαι. Ἐχρησίμευον πάντως πρὸς τέλεσιν τῶν ἀνηκόντων τῇ λατρείᾳ τῶν νεκρῶν ἐθίμων, ἀλλ' ἦσαν συγχρόνως καὶ σήματα ἐπὶ τοῦ τάφου παραλλήλως πρὸς τὰς στήλας (περὶ τραπεζῶν πρβ. Dragendorff, Thera II σ. 106 ἐξ.).

Ἐκ τῶν ἀνωτέρω βλέπομεν ὅτι αἱ ἀνθεμωταὶ στήλαι μόνον τὸν ἕκτον αἰῶνα ἐπιχωριάζουσιν ἐν Σάμῳ, ἐκλείπουσιν ἐντελῶς κατὰ τὸν πέμπτον, οἱ δὲ βωμοὶ ἢ τραπέζαι ὑπάρχουσι καὶ κατὰ τὸν ἕκτον, ἐπικρατοῦντες κατὰ τὸν πέμπτον αἰῶνα καὶ μάλιστα ἀπὸ τῶν μέσων αὐτοῦ. Ἀλλὰ καὶ ἡ μετ' ἀετώματος στήλη ἐπίσης κατὰ τὸν πέμπτον αἰῶνα ἀπαντᾷ (ὥς ἡ Λαμμὴ Ζήνωνος ἔνθ. ἀν.). Βραδύτερον εἶναι εὐνόητος ἡ ἐπίδρασις τῆς κοινῆς γενομένης Ἀττικῆς τέχνης, ἀφ' οὗ μάλιστα ἡ Σάμος κατὰ τὰ τέλη τοῦ πέμπτου αἰῶνος ἐγένετο Ἀθηναϊκὴ κτῆσις καὶ βραδύτερον κληρουχία. Μόνον μετὰ τὸν τέταρτον αἰῶνα ἄρχεται νὰ ὑπερνικᾷ πάλιν ἡ ἀνατολικὴ ἐπιρροή (πρβ. Pfuhl, Jahrb. 1905 σ. 48 καὶ 123 ἐξ.).

*Δημήτριος Εὐαγγελίδης*

**Σημείωσις:** Περὶ τῆς ὑπὸ τοῦ Rehm ἀνευρεθείσης καὶ ἀνωτέρω ἐν σελ. 64 μνημονευομένης ἐπιγραφῆς ἀναθημάτων εἰς τὴν Ἥραν ὑπὸ Περινθίων πρβ. Rehm *Gnomon* 2,123.

**Δ. Ε.**

# ΠΑΡΑΤΗΡΗΣΕΙΣ ΠΕΡΙ ΤΩΝ ΕΚ ΒΡΟΥΝΖΟΥ ΑΡΧΑΙΩΝ ΑΝΤΙΚΕΙΜΕΝΩΝ<sup>1)</sup>

ΥΠΟ ΚΩΝΣΤΑΝΤΙΝΟΥ ΖΕΓΓΕΛΗ

## Ι. ΠΕΡΙ ΤΟΥ ΒΡΟΥΝΖΙΝΟΥ ΑΓΑΛΜΑΤΟΣ ΤΟΥ ΜΑΡΑΘΩΝΟΣ ΚΑΙ ΤΟΥ ΚΑΘΑΡΙΣΜΟΥ ΑΥΤΟΥ.

Κατὰ τὸν παρελθόντα Ἰούνιον ἐν τῷ κόλπῳ τοῦ Μαραθῶνος παρὰ τὴν Ραφίαν, διακόσια περίπου μέτρα ἀπὸ τῆς ἀκτῆς, ἀλίεις δι' ἀνεμοτράτας ἀλιεύοντες ἀνείλκυσαν ἐκ τοῦ βυθοῦ ἀγαλμάτιον βρούνζινον ἐκπάγλου ὠραιότητος παριστῶν μειράκιον παῖζον.

Τὴν ἐπίβλεψιν τοῦ καθαρισμοῦ καὶ τῆς συντηρήσεως αὐτοῦ μοὶ ἐνεπιστεύθη τὸ Ὑπουργεῖον τῆς Παιδείας ἀπὸ τοῦ παρελθόντος θέρους.

Ἐπὶ τοῦ ἀγαλματίου εὐρέθησαν κατὰ τὸ πλεῖστον ἐπικεκολλημένα ὄστρακα καὶ ἄλλα ἀποβέματα ἐξ ἄμμου μετ' ἀνθρακικοῦ ἀσβεστίου κυρίως ἀποτελούμενα.

Ταῦτα ἦτο εὐχερὲς ν' ἀποκολληθῶσιν, ἐὰν ἡ μηχανικὴ ἐργασία συνεπεκουρεῖτο καὶ

1 Εἰς τὴν παρούσαν διατριβὴν συχνὴ γίνεται χρῆσις δύο ὄρων, οἵτινες ξενίζουσι. Τῶν λέξεων βρούνζου καὶ πατίνας. Μέχρι τοῦ ὑπὸ τῆς Ἀκαδημίας ὀριστικοῦ καθορισμοῦ τῶν ὄρων θέλομεν χρησιμοποιεῖ αὐτοὺς καθόσον ἀποκλείουσιν πᾶσαν σύγχυσιν ὑπενθυμίζοντες τοὺς διεθνῶς ἐν χρήσει bronze καὶ patina. Ἐκ τοῦ χαλκοῦ παράγονται πλεῖστα ὅσα κράματα, δύο ὅμως ἐξ αὐτῶν ἀπὸ αἰῶνων διαστέλλονται· τὸ κράμα τὸ συνιστάμενον κυρίως ἐκ χαλκοῦ καὶ κασσιτέρου, ὅπερ καὶ Γαλλιστὶ καὶ Γερμανιστὶ λέγεται bronze καὶ τὸ ἐκ χαλκοῦ κυρίως καὶ ψευδαργύρου, ὅπερ Γαλλιστὶ λέγεται laitton καὶ γερμανιστὶ Messing. Εἰς τὴν Ἑλληνικὴν πάντες σχεδὸν ἀποδίδουν τὸ δεύτερον διὰ τῆς λέξεως ὀρείχαλκος, τὸ πρῶτον τινὲς ὀνομάζουσιν κρατέρωμα καὶ οἱ πλεῖστοι βρούνζον.

Ἡ λέξις οὐχ ἦτον **κρατέρωμα** ἀπαντῶσα παρ' Ἡσυχίου δὲν ἐπεκράτησε. Συνηθέστερον διὰ τὴν σαφήνειαν κυρίως καὶ τὴν συμφωνίαν πρὸς τὸν διεθνῆ ὄρον bronze τὸν ὀνομάζουσιν βρούνζον. Ἐχει ἄλλως τε καὶ ἡ λέξις αὕτη Ἑλληνικὴν τὴν καταγωγὴν. Πότε ἐνεφανίσθη ἡ λέξις bronze δὲν εἶνε ἐξηκριβωμένον. Ὁ Berthelot θεωρεῖ αὐτὴν παραγομένην ἐκ τῆς Ἑλληνικῆς *βροντήσιον* (Berthelot Introd. à l'étude de la Chimie σελ. 277) ὅπερ σημαίνει κράμα χαλκοῦ καὶ κασσιτέρου. (*Ἡ δὲ συγκύρασις τοῦ βροντήσιου ἔστιν οὕτως· τοῦ κυπρίου λίτρα α', κασσιτέρου καθαροῦ γοβ' αὐτόθι*). Παράγει δὲ τὴν λέξιν ἐκ τοῦ Brundisium (Βρινδήσιον) διότι ἡ παρὰσκευὴ τοῦ κράματος τούτου ἐν τῇ Ἰταλικῇ ταύτῃ πόλει πρὸς κατασκευὴν ἰδίᾳ κατόπτρων ἐφημίζετο εἰς τὴν ἀρχαιότητα. (Τὰ ὠραιότερα κάτοπτρα τῶν ἀρχαίων ἦσαν τὰ τοῦ Βρινδήσιου, κατεσκευασμένα ἐκ κράματος χαλκοῦ καὶ κασσιτέρου (Plinius lib. XXXIII, 45). Ὁ ἡμέτερος κ. Μιχ. Στεφανίδης φρονεῖ μᾶλλον ὅτι ἡ λέξις παράγεται ἐκ τοῦ βροντᾶν, καθ' ὅσον τὸ κράμα τοῦτο εἶνε ἡχητικόν καὶ ἐξ αὐτοῦ παρήγοντο ὡς κώδωνες, κύμβαλα (Revue des Etudes Gr. 1918 XXXI N° 142, 201). Οἱ Βυζαντινοὶ ἤδη ἐχρησιμοποιοῦν τὴν λέξιν. Οὕτω

ἀναφέρονται ἀγάλματα *προύντζινα* καὶ εἰκόνες *προύντζινες* (Contares Hist. Athenarum lib. 2 καὶ lib. 7 σελ. 175). Τὸν καλοῦν ἄλλοι καὶ *προύντζον*. Ὡς οὐδέποτε ἡ Ἑλληνικὴ καταγωγὴ τῆς λέξεως εἶνε ἀναμφισβήτητος.

Οἱ ἀρχαῖοι ἐκάλουν τὸν τε χαλκὸν καὶ τὰ κράματα αὐτοῦ γενικῶς χαλκόν, οἷ τε Ἕλληνες καὶ οἱ Λατίνοι (aes), ἐξ οὗ καὶ οἱ ἀρχαιολόγοι καὶ σήμερον πολλάκις χρησιμοποιοῦν τὴν λέξιν χαλκὸς ἀδιαφόρως διὰ τε τὸ μέταλλον καὶ τὰ κράματα αὐτοῦ.

Ὅσον ἀφορᾷ τὴν λέξιν *ὀρείχαλκος*, αὕτη εἶνε ἀρχαιοτάτη. Τί μέταλλον ἀκριβῶς δηλοῦται δι' αὐτῆς, ἂν ὁ αὐτογενὴς ἐκ τῶν ὀρέων χαλκὸς ἢ μᾶλλον κράμα τι ὠραίου χρώματος δὲν ἐξακριβῶται ἐκ τῶν πηγῶν. Ὁ Ἀριστοτέλης μάλιστα φρονεῖ ὅτι εἶνε φανταστικόν τι μέταλλον (ιδεὲ λεξικὸν Κωνσταντινίδου). Ὁ κ. Μ. Στεφανίδης ὑποστηρίζει ὅτι ἦτο ὄντως κράμα χαλκοῦ καὶ ψευδαργύρου (M. Stephanidès, Revue des Etudes Grecques XXXI, 1918 142, 201-202,) τὸ αὐτὸ μὲ τὸν ὑπὸ τοῦ Ψευδαριστοτέλους, ἀναφερόμενον *Μοσσύνοικον χαλκόν*. Ὅπως καὶ ἂν εἶνε, ὁ ὄρος ὀρείχαλκος ἔχει ἤδη ἀπὸ πολλοῦ καθιερωθῇ σήμερον πρὸς δήλωσιν τοῦ τοιοῦτου κράματος (laitton, Messing) καὶ κακῶς ἐξ ἀγνοίας τινὲς τὸν χρησιμοποιοῦν ἐνίοτε παρ' ἡμῶν πρὸς δήλωσιν τοῦ βρούνζου.

Ὡς πρὸς τὸν ὄρον *πάτινα* (patina), εἶνε οὗτος βεβαίως ξενικός, οὐδόλως ὅμως ἐγκρίνομεν τὴν ἀντ' αὐτοῦ χρῆσιν τοῦ ἀρχαίου ὄρου ἰωσις ἢ κατίωσις, πρῶτον διότι οὗτος περιελάμβανε πᾶσαν ἐμφανιζομένην ἐπὶ τῆς ἐπιφανείας τῶν μετάλλων διὰ τοῦ χρόνου φθοράν, ὡς καὶ τὴν ὀξειδωσιν τοῦ σιδήρου, καὶ δεύτερον διότι ὁ ὄρος ἐσήμαινε οὐχί τὸ σηματοδοτούμενον ἐπὶ τῶν μετάλλων σῶμα, ἀλλ' ἀσθένειαν τῶν μετάλλων ἥτις, ὡς ἐφρόνουν οἱ ἀρχαῖοι, ἐκ τῶν ἐσθθεν αὐτῶν ἐξεπήγαγε. Ἐπὶ πλέον θεωροῦμεν αὐτὸν προτιμητέον διὰ τὴν σαφήνειαν καὶ τὴν συμφωνίαν πρὸς τὸν διεθνῆ ὄρον patina.

διὰ χημικῆς, χρησιμοποιουμένων καὶ ἀραιῶν ὀξεῶν. Διὰ τούτων ὁμως θὰ κατεστρέφετο τελείως ἡ ἐπικαλύπτουσα τὸ ἀγαλμάτιον πάτινα· ὅθεν ἠθέλησα ν' ἀποφύγω τὴν χρῆσιν οἰουδήποτε χημικοῦ μέσου καὶ μόνον ἐν ἀπολύτῳ ἀδυναμία καθαρισμοῦ ἀσφαλοῦς ἢ διατηρήσεως, ὅτε ἐπεβάλλετο ἡ χρῆσις τοιούτων, νὰ καταλήξω εἰς αὐτά.

Ἔθεσα λοιπὸν αὐτὰ εἰς λουτρὸν ἐκ κοινοῦ κατ' ἀρχὰς καὶ πολλάκις ἀνανεουμένου ὕδατος καὶ βραδύτερον ἐξ ἀπεσταγμένου ὕδατος, ἀκριβῶς ὅπως ἐγένετο καὶ εἰς τὰ βρούνζινα τῶν Ἀντικυθήρων εὐρήματα ἄλλοτε.

Ὁ τρόπος οὐχ ἦτον οὗτος τοῦ καθαρισμοῦ ἐνεργούμενος καὶ τῇ βοήθειᾳ ψήκτρας γίνεται πολὺ βραδὺς καὶ διαρκεῖ μῆνας. Ἐν τῷ μεταξὺ ἐξετέλεσα δοκιμὰς καθαρισμοῦ δι' ἰδίας μεθόδου, ἥτοι τῇ συνδρομῇ ὑπερθέρμου ἀτμοῦ, τὸν ὅποιον δι' ἀπλῆς συσκευῆς εἶνε δυνατόν προχεῖρως νὰ παρασκευάζωμεν. Ἡ συσκευή ἀποτελεῖται ἀπὸ φιάλην ἐκ λευκοσιδήρου κωνικῶς ἀπολήγουσαν καὶ φέρουσαν δύο ὁπὰς, μίαν ἄνωθεν ἀκριβῶς καὶ μίαν πλαγίως. Διὰ τῆς πρώτης εἰσέρχεται διὰ διατρήτου πώματος ὑάλινος σωλῆν μέχρι 5-6 ἐκ. ἄνω τοῦ πυθμένος χρησιμεύων ὡς ἀσφαλιστικός. Διὰ τῆς δευτέρας ἐξέρχεται ὁ ἀτμός, ὅστις διέρχεται δι' ὀφειοεδοῦς χαλκίνου σωλῆνος ἰσχυρῶς διὰ λύχνων Bunsen θερμαινόμενου, δι' οὗ ὑψοῦται ἡ θερμοκρασία αὐτοῦ. Τὸν ἀτμὸν τοῦτον θερμοκρασίας 140°-170° διηύθυνα πρὸς τὸ μέρος, ὅπερ ἐπρόκειτο νὰ καθαρισθῇ, καὶ μετὰ τινα λεπτά, ἀφ' οὗ τὸ μέρος τοῦτο διεποτίζετο καλῶς ἐκαθάριζα τῇ συγχρόνῳ βοήθειᾳ ψήκτρας. Ἀντικείμενά τινα βρούνζινα ἐκ τῶν Ἀντικυθήρων προερχόμενα μικρᾶς σημασίας ἐγκαταλειμμένα καὶ πλήρη ὀστράκων καὶ ἐπιχωμάτων ἰσχυρῶς προσκεκολλημένων ἐκαθαρίζοντο εἰς διάλυμα ὥρας ἢ καὶ ὀλιγώτερον. Δι' ἐφαρμογῆς βαθμηδὸν τοῦ καθαρισμοῦ τούτου ἐφ' ὅλης τῆς ἐπιφανείας τοῦ ἀντικειμένου δύναται τοῦτο, ἀναλόγως τοῦ μεγέθους του, ἐντὸς ὥρων ἢ ὀλιγίστων ἡμερῶν τελείως νὰ καθαρισθῇ.

Παρὰ ταῦτα τὴν μέθοδον αὐτὴν δὲν ἠθέλησα ἀμέσως νὰ ἐφαρμόσω καὶ ἐπὶ τοῦ μείρακος τοῦ Μαραθῶνος φρβηθεῖς μήπως τυχὸν ἀτέλειαί τινες τῆς ἐξωτερικῆς αὐτοῦ ἐπιφανείας ἐμφανισθῇσόμεναι ἀποδοθῶσιν ἀδίκως εἰς αὐτήν. Τὴν ἐφήρμοσα μόνον ἐν τέλει καὶ μερικῶς πρὸς ἀπαλλαγὴν μερῶν τινων, εἰς τὰ ὅποια τὰ ἐκ τῆς θαλάσσης ἐπικολλήματα ἦσαν τόσον στενῶς συμπεφυκότα πρὸς τὸ μέταλλον, ὥστε ἡ ἐπέμβασις ὀξεῶν θὰ καθίστατο ἄνευ τούτου ἐπιβεβλημένη (εἰκ. 1 καὶ 2).

Οὕτω πως διὰ τῆς περατώσεως τοῦ καθαρισμοῦ δι' ἀπλοῦ ὕδατος ἢ ἀτμοῦ τῇ βοήθειᾳ καὶ μηχανικῶν μέσων, ἄνευ προσφυγῆς εἰς χημικὰ μέσα, κατωρθώθη ἡ διάσωσις ἀθίκτου τῆς **κατιώσεως** ἢ πατίνας τοῦ ἀγάλματος, τοῦθ' ὅπερ ὑπαγορεύει ὁ πρὸς τὰ ἀρχαῖα σεβασμὸς καὶ ἀπαιτοῦν ἢ τε ἀρχαιολογικὴ ἐπιστήμη καὶ λόγοι καλλιτεχνικοί <sup>1</sup>.

Ἡ πάτινα αὐτοῦ εἶνε πολύχρωμος ὡς ἐκ τῆς ποικιλίας τῶν ἐπιδράσεων τῶν διαφόρων παραγόντων ἐν τῇ θαλάσσῃ, ὕδατος, ἁμμου, ὀστράκων κλ., ἀλλαχοῦ ὑποπράσινος ἢ ἐντόνως πρασίνη, ἀλλαχοῦ ὑποκύανος καὶ ἀλλαχοῦ ἰδίως περὶ τοὺς πόδας λευκάζουσα ὡς ἐκ τῆς ἐπιδράσεως στενῶς προσκεκολλημένων ὀστράκων. Ἡ ἀνομοιομορφία αὕτη ἐλαττώνει ὅπωςδήποτε τὴν καλλιτεχνικὴν ὄψιν τῆς πατίνας, ἥτις εἶνε οὐχ ἥτιον λεπτὴ καὶ ὁμαλὴ. Εἰς τὴν πάτιναν αὐτὴν οὐδαμοῦ παρατηρήσαμεν μέρος δεικνύον σημεῖα κακῆς συνθέσεως, ἥτις ὡς θὰ ἴδωμεν βραδύτερον διαβιβρώσκει τοὺς βρούνζους. Ἐπὶ

<sup>1</sup> Ὁφείλω ἐνταῦθα νὰ ἐξάρω τὴν μετ' ἐπιμελείας καὶ στοργῆς πρὸς τὰ ἀρχαῖα εὐρήματα ἐκτέλεσιν τοῦ καθα-

ρισμοῦ ὑπὸ τοῦ ἀρχιτεχνίτου τοῦ Ἀρχαιολογικοῦ Μουσείου κ. Κλαυδιανοῦ.

πολλὰς ἡμέρας ἐκτεθειμένον τὸ ἄγαλμα κατὰ τὸν χειμῶνα οὐδαμοῦ ἔδειξεν ἐξίδρωμά τι, σημεῖον τῆς ὑπάρξεως τοιαύτης πατίνας. Ἄλλως τε καὶ τινὰ τεμάχια ἐκ τῶν

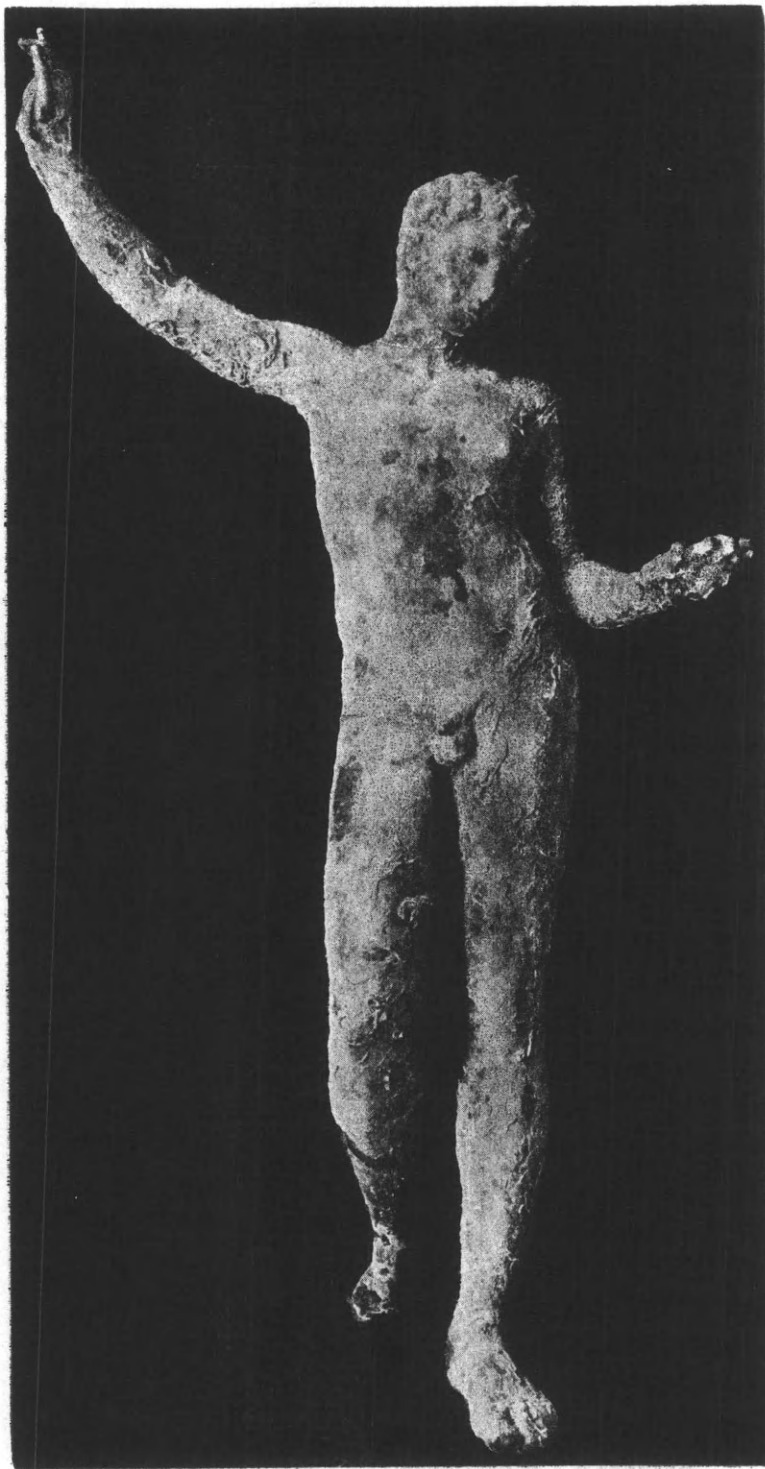

1: Ὁ μείραξ τοῦ Μαραθῶνος πρὸ τοῦ καθαρισμοῦ.

εὐρημάτων τῶν Ἀντικυθήρων, μικρᾶς σημασίας, τὰ ὅποια ἔκτοτε ἐγκατελείφθησαν ἀκαθάριστα μετὰ τῆς πατίνας αὐτῶν, οὐδεμίαν φθορὰν τοῦ μετάλλου μεγαλυτέραν ἔδειξαν. Ἐκ τούτου συμπεραίνεται ὅτι εἰς τὰ ἐν τῷ θαλασσίῳ βυθῷ βρουνζίνα εὐρήματα δὲν ἀναπτύσσεται ἡ διαβρωτικῆς φύσεως πάτινα, καίτοι ὁ κύριος παράγων τοιαύτης, τὸ χλωριούχον νάτριον, εὐρίσκεται ἐν περισσειᾷ. Ὁ λόγος εἶνε ἀφ' ἐνὸς μὲν ἡ προφυλακτικὴ ἐπίδρασις τῆς ἄμμου καὶ τῶν ὀστράκων, ἀφ' ἑτέρου δὲ οὐχ ἥττον καὶ πρωτίστως ἡ ἔλλειψις ἀνθρακικοῦ ὀξέος ἐν τῷ θαλασσίῳ ὕδατι καὶ ἡ μικρὰ ποσότης ὀξυγόνου, παραγόντων ἀμφοτέρων ἀναγκαίων διὰ τὸν σχηματισμὸν τοιούτου εἴδους πατίνας. Παρὰ ταῦτα οὐχ ἥττον εἰς μέρη τινά, καὶ δὴ περὶ τοὺς ὀφθαλμούς, βαθύτερον προσβεβλημένα, ὅπου ἦτο δυνατόν νὰ ὑποπτευθῶμεν τὸν σχηματισμὸν τοιαύτης πατίνας, ἐπεθέσαμεν διὰ καταλλήλου συγκολλητικοῦ φύλλα ἀργιλλίου, ἐφαρμόσαντες τὴν νεωτάτην μέθοδον τοῦ Rosenberg. Τὰ φύλλα ταῦτα ἐν περιπτώσει ὑπάρξεως διαβρωτικῆς πατίνας προσβάλλονται, ὅταν ὑποβοηθῇ καὶ ἡ ὑγρασία, ὑπὸ τοῦ χλωρίου τῆς τοιαύτης πατίνας καὶ βαθμηδὸν — ἐντὸς δύο - τριῶν ἡμερῶν — διαρρέουν.

Εὐτυχῶς ταῦτα ἐπὶ δέκα ἡμέρας ἐτηρήθησαν κατάξηρα. Οὕτω πως τὸ ἄγαλμα ἐπαλειφό-

μενον καὶ μὲ λεπτὸν στρώμα διαφανοῦς βερνικίου (ζαπονίου), οὐδὲν διὰ τοῦ χρόνου δύναται νὰ πάθῃ. Ἐννοεῖται ὅτι δὲν θέλει παύσει νὰ ἐπιτηρεῖται μετὰ προσοχῆς ἐπὶ τινὰς μῆνας, ἵνα ἂν που παρατηρηθῇ ἐξίδρωμά τι, ὅπερ λίαν ἀμφίβολον, ἐφαρμοσθῶσι τὰ δέοντα καὶ προληφθῇ πᾶσα βαθυτέρα τοῦ βρούνζου φθορά.

Τὸ κράμα τοῦ ἀγάλματος ὑποβληθὲν εἰς ἀνάλυσιν ἔδωσε τὰ ἀκόλουθα ἀποτελέσματα: χαλκὸς 88.5% κασσίτερος 9.2%, θεῖον 2%, ἱχνη ψευδαργύρου καὶ μολύβδου καὶ ἐλάχιστα ἱχνη ἀργύρου καὶ σιδήρου.

Εἰς διάφορα μέρη τοῦ ἀγάλματος διασφύζεται ἐν εἴδει ἐπιφλοιώματος μέλαν, στιλπνόν, ἐνιαχοῦ πορφυρίζον, ἐπίχρυσμα. Πολλοὶ ὑπέλαβον ὅτι τοῦτο προήρχετο ἐκ μελανωθέντος ὑπὸ τῆς ἐπιχρυσίας θειούχων ἀτιμῶν διὰ τοῦ χρόνου ἀργυροῦ ἐπενδύματος καὶ ὅτι πιθανῶς ἀρχικῶς τὸ ἄγαλμα ἦτο ἐπάργυρον τὸ πλεῖστον δὲ τοῦ ἀργύρου εἶχε διαλυθῇ καὶ παρασυρθῇ ὑπὸ τοῦ θαλασσίου ὕδατος. Πρὸς ἐξακριβώσιν τοῦ πράγματος ἀφήρεσα μικρόν τι μέρος αὐτοῦ καὶ ὑπέβαλον εἰς χημικὴν ἀνάλυσιν.

Τὸ πάχος τοῦ ἐπιφλοιώματος τούτου ἦτο ἐλάχιστον, μικρότερον τοῦ ἡμίσεος χιλιοστομέτρου καὶ τούτου ἡ ἐπιφάνεια μόνον ἀπετελεῖτο ἐκ τοῦ μελανοῦ ἐπιχρίσματος, τὸ λοιπὸν ἀπετελεῖτο ἐκ γαιωδῶν οὐσιῶν ἐν στενῇ συμφύσει. Αἱ γαιώδεις αὗται οὐσίαι συνίσταντο κυρίως ἐκ πυριτικοῦ ὀξέος καὶ ἀνθρακικοῦ ἀσβεστίου. Τὸ ἀναλυθὲν μέρος περιεῖχε κατὰ 44% τοιαύτας οὐσίας καὶ κατὰ τὰ 56% ἀπετελεῖτο ἐκ τοῦ μεταλλικοῦ ἐπιχρίσματος, τοῦ ὁποίου ἡ ἀνάλυσις ἔδειξε τὴν ἀκόλουθον σύστασιν: 89,6% χαλκός, 6% κασσίτερος, 4,2% θεῖον, ἱχνη ψευδαργύρου, σιδήρου, ἀργύρου, μολύβδου.

Τὸ κράμα ἄρα ποιοτικῶς ἔδειξε τὴν αὐτὴν σύστασιν μὲ τὸ τοῦ ἀγάλματος, ποσοτικῶς ὅμως οὐχί, καθ' ὅσον περιεῖχε ὑπερ-

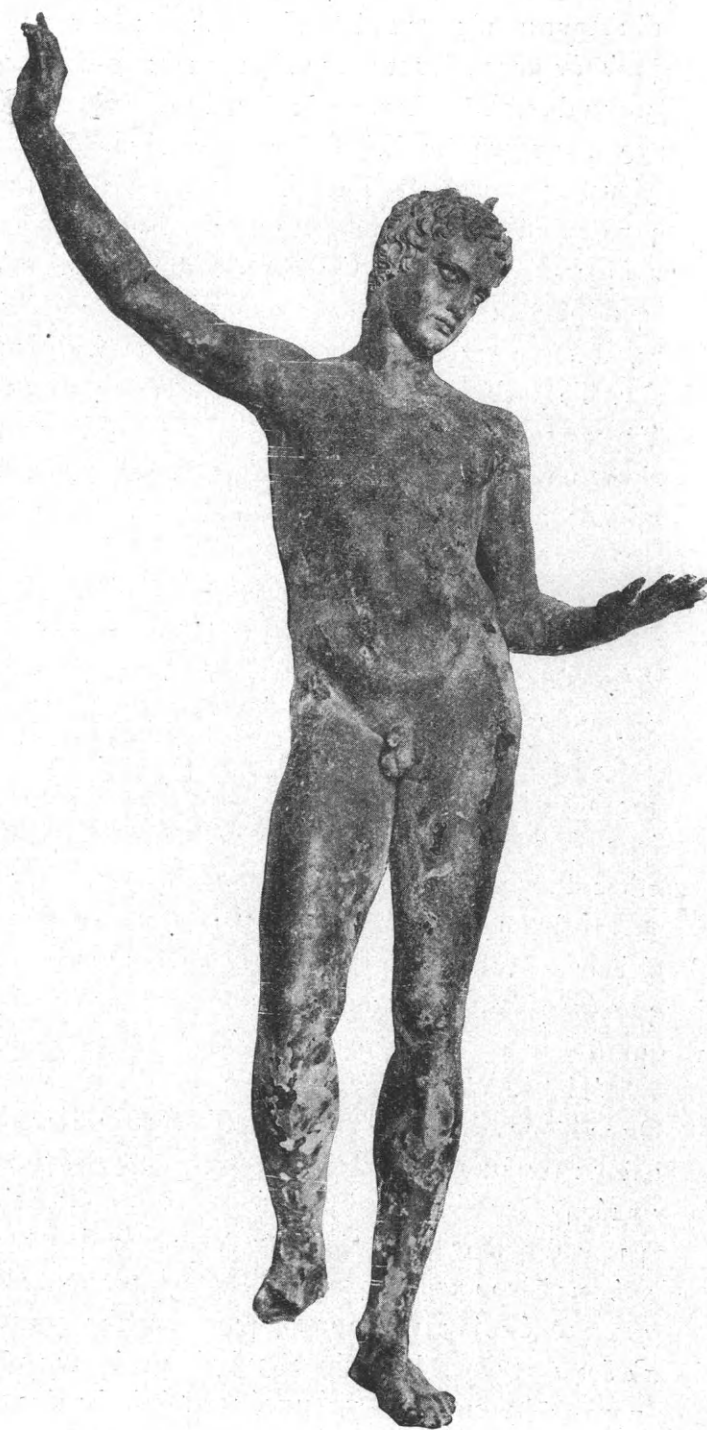

2: Ὁ μείραξ τοῦ Μαραθῶνος μετὰ τὸν καθαρισμόν.

διπλασίαν τοῖς % ποσότητα θείου. Τὸ κράμα εἰς τοιοῦτον λεπτὸν ἐπίχρισμα καὶ μὲ ὑπόβαθρον γαιώδους οὐσίας βεβαίως ἡλλοιώθη, ἐκ τούτου δὲ ἐξηγεῖται ἡ ἐπὶ ἔλαττον ἀναλογία τοῦ κασιτέρου, οὐχὶ ὅμως καὶ ἡ ἐπὶ πλεον τοῦ θείου. Ἡ ἐκ τούτου μάλιστα ἀρχικὴ περιεκτικότης θὰ ἦτο ἀνωτέρα, καθ' ὅσον αἱ θειοῦχοι ἐνώσεις ὀξειδούμεναι μεταβάλλονται εἰς θεικᾶς, αὗται δὲ εἰς τὴν περίπτωσιν αὐτὴν ὡς εὐδιάλυτοι θὰ διελύθησαν ἐν μέρει. Ὡστε συμπέρασμα ἐκ τούτων προκύπτει προφανὲς ὅτι τὸ μέλαν αὐτὸ ἐπίχρισμα ἀπετελεῖτο ἐκ τοῦ αὐτοῦ κράματος, οὕτινος ὅμως ἡ ἐπιφάνεια εἶχε προσβληθῇ κατὰ τινα τρόπον τεχνητῶς ὑπὸ θείου. Τὸν λόγον ἄλλως τε τῆς τοιαύτης παρασκευῆς μελανοῦ ἐπιχρίσματος μαρτυρεῖ ἡ ἀναλλοίωτος αὐτοῦ διατήρησις μέχρι σήμερον εἰς τὰ ὀλίγα μέρη τοῦ ἀγάλματος τοῦ μείρακος τοῦ Μαραθῶνος, ὅπου τοῦτο ἀκόμη σφύζεται. Καὶ ὅπου ὅμως δὲν σφύζεται, δὲν ἐξηφανίσθη δι' ἡλλοιώσεως ἢ φθορᾶς, ἀλλ' ἀπεκόλληθη, ὡς εἶνε φανερόν ἐκ τοῦ ὅτι καὶ τὸ ὑπάρχον δὲν ἐπικεῖται ἀμέσως τοῦ μετάλλου τοῦ ἀγάλματος, ἀλλὰ μεταξὺ αὐτῶν παρεντίθεται λεπτότατον στρώμα ἐξ ἄμμου καὶ γαιωδῶν οὐσιῶν. Τὸ θαλάσσιον ὕδωρ τουτέστι, ὅπου τὸ ἐπίχρισμα τοῦτο μηχανικῶς ἐφθάρη καὶ ἐρράγη κατεισχωρήσαν προσέβαλε τὸν βροῦνζον καὶ ἀπεκόλλησε βαθμηδὸν τὸν διὰ τῶν θειούχων ὑδάτων σχηματισθέντα λεπτὸν ἐπίπαγον, ἀσυγκρίτως ἀνθεκτικώτερον εἰς χημικὰς προσβολὰς, πληρῶσαν τὸ κενὸν καὶ ἀποφλοιῶσαν βαθμηδὸν τὸ ἐπίχρισμα.

## II. ΠΕΡΙ ΤΗΣ ΠΑΤΙΝΑΣ ΤΩΝ ΑΡΧΑΙΩΝ ΕΚ ΒΡΟΥΝΖΟΥ ΑΝΤΙΚΕΙΜΕΝΩΝ.

Τὸ ζήτημα τῆς ὑπάρξεως καὶ τεχνητῆς πατίνας παρὰ τοῖς ἀρχαίοις ἔθεσε πρῶτος ὁ Γάλλος ἀρχαιολόγος Leon Heuzey τῷ 1878.<sup>1</sup> Οὗτος περιγράφων τὰ ἀπειροπληθῆ ἐκ βροῦνζου ἀντικείμενα ἅτινα εὑρέθησαν ἐν Δωδώνῃ λέγει.

«Τὸ πλῆθος τῶν εὑρεθέντων ἐν Δωδώνῃ ἀντικειμένων εἶναι ἄξια θαυμασμοῦ πρὸ παντὸς διὰ τὴν στιλπνότητα, τὴν λεπτότητα καὶ τὸν ὥραϊον χρωματισμὸν τῆς πρασίνης πατίνας, ἣτις τὰ ἐπικαλύπτει. Ταῦτα ἐλκύουν τὴν προσοχὴν διὰ τῶν ὡς ἀπὸ σμαράγδου ἢ ἰάσπιδος ἀποχρώσεων, δι' ὧν ἀποσιτίζουν».

Καὶ περαιτέρω, «εἶναι πλάνη νὰ νομίζωμεν ὅτι ἡ ὥραία πάτινα τῶν ἀρχαίων βροῦνζων—σημειῶ ἐδῶ ὅτι ὥραϊαν πάτιναν καλεῖ αὐτὴν τὴν λείαν καὶ ἀποσιτίζουσαν — ἐσχηματίσθη ἐκ τῆς μακρᾶς διαμονῆς αὐτῶν ἐν τῇ γῇ. Ἡ ἡλλοίωσις αὕτη τῆς ἐπιφανείας τοῦ μετάλλου ἐγένετο μακρὸν χρόνον πρὸ τῆς καταχώσεως αὐτῶν ἐν τῷ ἐδάφει».

Ἡ θεὰ τῶν ὥραϊων αὐτῶν ἀντικειμένων τῶν συλλογῶν Καραπάνου, τὴν ὁποίαν ἀποθαυμάζουν οἱ ἐπισκέπται τοῦ Μουσείου τῶν Ἀθηνῶν ἐνθυμίζει ὅμοιον θαυμασμὸν τῶν ἀρχαίων ἐπισκεπτῶν τῶν Δελφῶν ὡς περιγράφει αὐτὸν ὁ Πλούταρχος. Τὴν περιγραφὴν ταύτην ἀναφέρει ἀκριβῶς ὁ Heuzey πρὸς ἐπίρρωσιν τῆς γνώμης του ὅτι ἡ πάτινα αὕτη τῶν ἀρχαίων βροῦνζων τῆς Δωδώνης ἦτο τεχνητή. Ἡ περιγραφὴ αὕτη ἀφορᾷ τὰς ἐντυπώσεις ξένου περιηγητοῦ, πολλὰ ἰδόντος, **φιλολόγου** καὶ **φιλοσόφου**, ὡς λέγει ὁ Πλούταρχος, τοῦ ὁποίου τὴν προσοχὴν κατὰ τὴν ἐπίσκεψιν τῶν Δελφῶν ἐπέσπασαν οὐχὶ τὰ λοιπὰ ἔργα τέχνης, ἀλλ' εἰδικῶς ἀγάλματά τινα τῶν ναυάρχων, τῶν νικητῶν τῆς ἐν Αἰγὸς ποταμοῖς ναυμαχίας, καλυπτόμενα ὑπὸ ὥραϊας, τῆς θαλάσσης, πρὸς περιποίησιν αὐτῶν, τὸ χρῶμα ἐχούσης, λείας, στιλπνῆς πατίνας.

«**Τὸν ξένον**» λέγει ὁ Πλούταρχος, «**ἡ μὲν ἰδέα καὶ τὸ τεχνικὸν τῶν ἀνδριάντων**

<sup>1</sup> Dodone et ses ruines σελ. 217.

μετρίως προσήγετο, πολλῶν καὶ καλῶν ἔργων, ὡς ἔοικεν θεατὴν γεγεννημένον, ἐθαύμαζε δὲ τοῦ χαλκοῦ τὸ ἀνθηρὸν ὡς οὐ πίνῳ προσεικὸς οὐδ' ἰῶ, βαφῇ δὲ κυάνου στίλβοντος, ὥστε καὶ παῖξαι τι πρὸς τοὺς ναυάρχους «ἀπ' ἐκείνων γὰρ εἴρηται τῆς θέας οἶον ἀτεχνῶς θαλαττίους τῇ χροᾷ, καὶ βυθίοις ἐστεῖται. Ἀφ' οὗν ἔφη κρᾶσις τις ἦν καὶ φάρμαξις τῶν πάλοι τεχνιτῶν περὶ τὸν χαλκόν».

Τὴν γνώμην αὐτὴν τοῦ ἐπισκέπτου ὅτι οἱ παλαιοὶ τεχνῖται πιθανῶς μετεχειρίζοντο τοιαύτην μέθοδον, δὲν φαίνεται συμμεριζόμενος ὁ Πλούταρχος, ἀλλ' ἀποδίδει τὴν ἰδιάζουσαν αὐτὴν πάτιναν εἰς τὸ ἰδιάζον τῆς ἀτμοσφαίρας τῶν Δελφῶν καὶ τὴν πίεσιν, ἣν ὁ ἀπὸ τῶν βουνῶν ἰσχυρῶς πνέων ἄνεμος ἤσκει διὰ χρόνου μακροῦ ἐπὶ τῶν ἀγαλμάτων. Δεκαπέντε ἔτη βραδύτερον ὁ ἀρχαιολόγος Henri Lechat <sup>1</sup> περιγράφων τότε ἀνευρεθὲν ἐν Δωδώνῃ ἀγαλμάτιόν τι τῆς Ἀφροδίτης, τῆς αὐτῆς συλλογῆς Καραπάνου, ἀποφαίνεται ὅτι τοῦτο ἦτο ἀδύνατον νὰ ἔλαβε τὴν πάτιναν ἐκ τοῦ ἐλευθέρου ἀέρος ἢ μᾶλλον τῆς γῆς, διότι εἰς τὸ ὑπαιθρον βεβαίως τοιοῦτον μικρὸν κόσμημα -21 ἐκ. ὕψους - δὲν θὰ εὐρίσκετο ἀλλ' ἐντὸς κλειστοῦ χώρου, καὶ ὅτι ἀναμφιβόλως διὰ τῆς πατίνης θὰ ἦτο τεχνιτῶς κεχρωσμένον πρὸ τῆς καταχώσεως αὐτοῦ ἐν τῷ ἐδάφει. Ἐπικαλεῖται δ' οὕτω τὸ ρηθὲν χωρίον, προσθέτει καὶ ἄλλα τινὰ πρὸς ἐπίρρωσιν τῆς γνώμης τοῦ, ἐν οἷς ὅτι εὐρέθησαν καὶ ἐλασμάτια λεπτὰ ὡς φύλλα χάρτου, φέροντα ὁμοίαν στιλπνὴν πάτιναν, ἀποφαινόμενος ὅτι τόσον λεπτὰ ἐλασμάτια, ἂν εἶχον διαβρωθῇ ὑπὸ τῆς ὀξειδώσεως, θὰ εἶχον μεταβληθῇ εἰς εὐθρυπτόν τι σῶμα, ἐνῶ ταῦτα διετήρησαν τὴν μεταλλικὴν αὐτῶν ἀντοχὴν καὶ ἐλαστικότητα. Ἐκφράζει περαιτέρω, πολὺ ὀρθῶς, τὴν γνώμην ὅτι πλὴν τοῦ καλλιτεχνικοῦ λόγου ἴσως ἡ τεχνητὴ αὕτη πάτινα ἀπεσκόπει καὶ τὴν κατὰ τῶν ἀτμοσφαιρικῶν μεταβολῶν ἀντίστασιν τοῦ ἀντικειμένου.

Κατὰ τῆς τοιαύτης γνώμης διὰ μακρᾶς διατριβῆς δημοσιευθείσης εἰς τὴν Γαλλικὴν Ἀρχαιολογικὴν Ἐπιθεώρησιν τῷ 1896 ἀντεπεξῆλθεν ὁ ἀρχαιολόγος F. de Villenoisy <sup>2</sup>.

Οὗτος ἀντικρούει τὴν γνώμην τοῦ κ. Lechat διὰ πολλῶν ἐπιχειρημάτων, ἄλλων ἀσθενεστέρων καὶ ἄλλων ἰσχυροτέρων, περὶ ὧν θὰ εἴπω περαιτέρω. Τὸ αὐτὸ ἔτος ὁ Lechat ἀπήντησεν εἰς τὸ αὐτὸ περιοδικόν <sup>3</sup>. Ἐκ τῶν ἀντιπαρατηρήσεων αὐτοῦ σημειῶ τὸ γεγονός ὅτι τὸ ἐν λόγῳ ἀγαλμάτιον τῆς Ἀφροδίτης ἦτο κοῖλον καὶ διμερές, ὅτι ἡ ὥραία πάτινα ἢ λεία καὶ στιλπνὴ ὑπάρχει μόνον εἰς ἐξωτερικά, τὰ θεατά, μέρη, ἐνῶ τὸ ἐσωτερικὸν ὑπὸ τὴν ἐπίδρασιν τῆς ὑγρᾶς γῆς ἀπέκτησε ἀκανόνιστον πρασίνην πάτιναν καὶ ὅτι μέρη τινὰ μεταλλικὰ χρησιμεύοντα πρὸς προσαρμογὴν τῶν δύο μερῶν ἐξ ὧν συνίσταται τὸ ἀγαλμάτιον δὲν εἶχον προσβληθῇ οὐδαμῶς, μὴ ἐλθόντα εἰς ἐπαφὴν πρὸς τὴν γῆν ἢ τὸν ἀέρα. Ἐπὶ πλέον σημειῶ καὶ τὴν παρατήρησιν πρὸς τὸν Villenoisy ὅτι ἡ πάτινα τῶν διαφόρων τούτων ἀγαλμάτων εἶνε διάφορος εἰς τὰ διάφορα ἀντικείμενα, ὡς δύναται τις νὰ τὰ ἴδῃ εἰς τὸ Μουσεῖόν μας. Εἰς ἄλλα ἔχει τὸ χρῶμα σμαράγδου, εἰς ἄλλα θαλασσόχρουν, ὠχροπράσινον καὶ εἰς ἄλλα ἄλλο. Ἐνῶ ὁ Villenoisy, ὅστις δὲν εἶχεν ἰδῇ τὰ ἀντικείμενα, δέχόμενος ὅτι ἡ πάτινα τῶν Δωδωναίων βρούνζων ἦτο ὁμοιόμορφος, λέγει ὅτι αὕτη ὀφείλεται ἔνεκα τούτου εἰς τὰς ἀτμοσφαιρικὰς ἐπιδράσεις, διότι, ἂν ἦτο, λέγει, τεχνητὴ, θὰ ἦτο ὅπωςδήποτε διαφόρων ἀποχρώσεων. Ἰνα συμπληρώσω τὴν τεχνικὴν ἐπὶ τοῦ θέματος

<sup>1</sup> Revue Archéologique 1896 I 67 καὶ 331.

<sup>2</sup> Αὐτόθι σελ. 194.

<sup>3</sup> Αὐτόθι 1896 II σελ. 331.

φιλολογίαν προσθέτω εἰς ταῦτα καὶ τὴν παρατήρησιν τοῦ ἡμετέρου Ὁθωνος Ρουσσοπούλου, ὅστις τῷ 1912 ἐδημοσίευσεν Γερμανιστὶ τὴν ἐξῆς σημείωσιν.

«Περὶ τοῦ ζητήματος τῆς τεχνητῆς ἀρχαίας εὐγενοῦς πατίνας».

«Κατὰ τὴν παραμονὴν μου εἰς τὸ ἀρχαιολογικὸν Μουσεῖον τοῦ Βόλου λόγῳ τῶν πλακῶν τῶν τάφων τῶν Παγασῶν, μοὶ ὑπεδείχθη μικρὸν χάλκινον πολύτιμον δοχεῖον τοῦ 2ου π.χ. αἰῶνος πρὸς καθαρισμόν, διάστικτον διὰ χρυσῶν καὶ ἀργυρῶν ποικιλμάτων, ὅπερ ἐστερέωσε τὴν πολλάκις διατυπωθεῖσαν γνώμην μου, ὅτι ἡ εὐγενὴς πάτινα τῶν ἀρχαίων χαλκίνων ἀνικειμένων ὑπῆρξε τεχνητή.

Αἱ δι' ἀργύρου καὶ χρυσοῦ παραστάσεις ἦσαν τουτέστι εἰς τὸ δοχεῖον τοῦτο ἐντετυπωμέναι ἐντὸς τῆς πατίνας. Εἰς δύο σημεία, ὅπου αὕτη εἶχεν ἀποκολληθῆ εἰς πάχος φλοιοῦ φοῦ, διαφαίνεται κάτωθεν τὸ μεταλλικὸν ὑπόθεμα».

Ταῦτα εἶνε γνωστὰ ἐν τῇ ἀρχαιολογίᾳ ὡς πρὸς τὸ ζήτημα τῆς τεχνητῆς πατίνας.

Τὸ ζήτημα τοῦτο, ὡς εἶπον, μοὶ ἀνεκίνησεν ἡ ἀνεύρεσις τῇδε κακεῖσε εἰς τινὰ μέρη ἐν τῷ ἀγάλματι τοῦ μείρακος τοῦ Μαραθῶνος τοῦ μέλανος ἐπιφλοιώματος περὶ οὗ ἐν ἀρχῇ εἶπον.

Περὶ τοῦ ζητήματος τούτου θέλω ἤδη φέρει τὰς ἰδίας παρατηρήσεις.

Καὶ ἐν ἀρχῇ θέλω ἐξετάσει τὰ ἐπιχειρήματα τοῦ ἀντικρούοντος τὴν τοιαύτην ὑπόθεσιν κ. Villenoisy, ἐξ ὧν τινὰ, ὡς εἶπον, ἀσθενῇ καὶ ἄλλα ἰσχυρότερα.

Μεταξὺ τῶν πρώτων εἶνε τὸ ὅτι ἀπὸ τῆς ἐποχῆς ἤδη τοῦ Ὁμήρου, ὡς ἐμφαίνεται ἐκ τῶν περισωθέντων γραπτῶν μνημείων, ἐπεζήτησαν οἱ ἀρχαῖοι, ἵνα τὰ παλαιὰ ἀντικείμενα ἔχουν τὴν ἰδίαν αὐτῶν μεταλλικὴν λάμψιν.

Καὶ περὶ τῆς ἐργασίας μὲν ἐκείνης τῆς ἐποχῆς, καθ' ἣν τὸ πρῶτον ἐνεφανίσθησαν τοιαῦτα, οὐδεὶς δύναται νὰ γείνῃ λόγος. Τὸ ὥραϊον πράσινον τῆς πατίνας χρῶμα τότε μόνον ἐδημιούργησε καλλιτεχνικὸν αἶσθημα, ὅταν μετὰ τὴν πάροδον ἐτῶν καὶ αἰώνων παρατηρήθῃ τοῦτο παρακολουθοῦν τὰ ὥραϊα τῆς τέχνης ἔργα. Ἄν κατεσκευάσθῃ πρὸς ἀπομίμησιν τούτου καὶ διὰ τῆς τέχνης τοιαύτη πάτινα, τοῦτο βραδύτερον εἰς ἴδια διάσημα ἐργαστήρια θὰ κατεσκευάσθῃ, γνωρίζοντα τὸ μυστικὸν τῆς κατασκευῆς, δὲν διετηρήθῃ δὲ πιθανῶς εἰμὴ εἰς ἐποχὴν τινὰ, καθ' ἣν εἰθίζετο, δι' ὃ καὶ ὁ Πλούταρχος ἀγνοεῖ τοιοῦτό τι καλλιτεχνικὸν ἰδίωμα.

Ἄλλοτερον ἐπιχείρημα οὐχὶ δυσμάχητον τοῦ Villenoisy, εἶνε ὅτι τοιαῦτα μὲ εὐγενῇ πάτιναν ἐπενδεδυμένα ἀνικείμενα, ὅπως τὸ ἐν Δωδώνῃ, σπανιώτατα ἀπαντοῦν, ἂν δὲ ὑπῆρχεν ἡ τέχνη τῆς τεχνητῆς αὐτῶν παρασκευῆς θὰ ἦσαν πολὺ περισσότερα. Εἰς ταῦτα παρατηροῦμεν ὅτι ἀφ' ἐνὸς μὲν καὶ ἐκ τῆς μοναδικῆς περιγραφῆς τοιούτων ἀντικειμένων ὑπὸ τοῦ Πλουτάρχου προκύπτει ὅτι ἡ τοιαύτη ἀπομίμησις, ἂν ἐγίνετο, ἐγίνετο οὐχὶ εἰς ὅλας τὰς ἐποχάς, ἀλλ' εἰς ἐποχὰς ὀρισμένας, παλαιότερας **τῶν παλαιῶν τεχνιτῶν**, ὅσον δὲ καὶ ἂν τὰ ἀντικείμενα ταῦτα ἦσαν ἀνθεκτικώτερα εἰς τὰς ἀτμοσφαιρικὰς ἐπιδράσεις δὲν θὰ ἠδύναντο παρὰ εἰς ἐξαιρετικὰς περιπτώσεις νὰ διασφύσωσι τὴν στιλπνότητα αὐτῶν ἐν τῇ γῇ κεχωσμένα, πλείστων δὲ καὶ τοιούτων ἠδύνατο νὰ φθαρῇ τὸ ἐξωτερικὸν ἐπίχρυσμα ἐν ὅλῳ ἢ ἐν μέρει — τοῦτο φαίνεται εἰς πολλὰ Δωδωναῖα ἀντικείμενα — διὰ τῆς μακρᾶς ἐπὶ τούτων ἐπιδράσεως τῆς ὑγρᾶς γῆς, τοῦ ἁλατος ἢ ἄλλων οὐσιῶν ὀργανικῶν ἢ ὀρυκτῶν.

Λίαν οὐχ ἥττον ἰσχυρὸν ἐπιχείρημα παραμένει τὸ ἀκόλουθον, ὅπερ καὶ πάντων προτάσσει ὁ Villenoisy.

Ἄν οἱ ἀρχαῖοι, λέγει, κατεσκεύαζόν ποτε τεχνητῶς πάτιναν θὰ τὴν ἐφήρμοζον εἰς εἶδη καλλιτεχνικά. Τοιαύτη ὁμῶς, προσθέτει, παρατηρήθη ἐνίοτε εἰς σκεύη μαγειρικῆς, ἐργαλεῖα, νομίσματα, εἰς μαχαίρας, ξίφη, πελέκεις κλ. καὶ τὸ πολλῶ μᾶλλον ἀδόκητον εἰς τρία κάτοπτρα, ἅτινα εὗρίσκονται εἰς τὸ Μουσεῖον τοῦ Λούβρου, τῶν ὁποίων τὴν κατοπτρικὴν ἐπιφάνειαν οὐδεὶς ποτε θὰ ἐσκέπτετο νὰ χρωματίσῃ. Πλὴν τῶν κατόπτρων τούτων ἀναφέρει ἐν κλειδίον καὶ μίαν προσωπίδα εὗρισκόμενα ἐν τῷ Μουσείῳ τοῦ Λούβρου καὶ τρία ἢ τέσσαρα ὅπλα ἐν St. Germain.

Τὸ ἐπιχείρημα τοῦτο καὶ λογικὸν εἶναι καὶ δυσμάχητον φαίνεται.

Ὁ κ. Villenoisy οὐχ ἤττον γνωρίζει μὲν τὰ εὐρήματα τοῦ Λούβρου, ἀλλ' οὐχὶ καὶ τὰ τῆς Δωδώνης, ἅτινα μάλιστα θεωρεῖ ὅτι εἶνε ὅλα τοῦ αὐτοῦ τόνου, ἅρα παρήχθησαν κατὰ τὴν ὁμοίαν ἐπίδρασιν τῶν περὶ αὐτὰ χρωμάτων ἢ τοῦ ἀέρος, ἐνῶ εἶνε τοῦναντίον ποικίλου καὶ διαφόρου τόνου ἄλλοτε μὲν γλαυκοῦ, ἄλλοτε δὲ ὠχροπρασίνου ἢ καὶ ἐντόνως πρασίνου.

Ἐντεῦθεν φρονῶ ὅτι τὸ ζήτημα μᾶλλον εἶνε ζήτημα ὁρισμοῦ τί εἶνε εὐγενὴς πάτινα καὶ ποῖαν πρέπει νὰ θεωρήσωμεν ὡς τεχνητήν. Εὐγενὴς πάτινα θεωρεῖται πᾶσα λεία καὶ ὁμοιόμορφος πάτινα. Ἀλλὰ πᾶσαν ὁμοιόμορφον πάτιναν πᾶν ἄλλο θεωροῦμεν ἢ ἀναγκαίως τεχνητήν. Τεχνητὴ πάτινα πρέπει νὰ θεωρηθῇ ἀσφαλῶς μόνον ἢ λεία τελείως καὶ ὡς ἀπὸ σμάλτου ἀποστίλβουσα καὶ ταύτην μόνον ἐννοῶ ἐνταῦθα, ὡς πρότυπον δὲ τοιαύτης θεωρῶ τὸ ὑπ' ἀρ. 546 καταγεγραμμένον ἐν τῷ Μουσείῳ ἡμῶν ἀγαλμάτιον τῆς Ἀφροδίτης, ὅπερ ἐκίνησε τὸν Lechat εἰς ὑποστήριξιν τῆς γνώμης του.

Εἰς τὸ Μουσεῖον τῶν Ἀθηνῶν, ἐκτὸς εἰς καλλιτεχνικά τινα ἀντικείμενα εἰς οὐδὲν ἀντικείμενον ἐξ ὧν ἀναφέρει ὁ Villenoisy, μάχαιραν ἢ κάτοπτρον καὶ καθεξῆς συναντᾶται τοιαύτη πάτινα. Μόνον εἰς δύο ἢ τρία μικρὰ σκεύη, οἰκιακῆς πιθανῶς χρήσεως, ἀποτελοῦντα μέρος τῶν ἱερῶν σκευῶν τῆς Δωδώνης ἀνευρίσκεται τοιαύτη. Οὔτε ἔτυχε ποτὲ νὰ ἴδωμεν πέλεκυν ἢ κάτοπτρον μὲ στιλπνὴν πάτιναν. Ὅσον ἀφορᾷ οὐχ ἤττον τὰ νομίσματα ἢ διεύθυνσις τοῦ νομισματικοῦ μουσείου Ἀθηνῶν ἐπέδειξεν ἡμῖν τινα νομίσματα, ἐπὶ τῶν ὁποίων ἀληθῶς εἶχε σχηματισθῇ πάτινα οὐ μόνον λεία, ἀλλὰ ἀποστίλβουσα ὡς ἀπὸ σμάλτου. Οὐδεμίαν λογικὴ ἐρμηνεία θὰ ἐστηρίζετο ἐπὶ τῆς ὑποθέσεως ὅτι ἡ πάτινα αὕτη τῶν νομισμάτων προεκλήθη τεχνητῶς. Εἶνε ἀνάγκη ἅρα πρὸ παντὸς νὰ ἐξετασθῇ τὸ ζήτημα ἂν καὶ κατὰ πόσον εἶνε δυνατόν καὶ ὑπὸ ποίας περιστάσεις νὰ σχηματισθῇ οὐ μόνον λεία, ἀλλὰ καὶ στιλπνὴ πάτινα διὰ τῆς χημικῆς τοῦ περιβάλλοντος ἐπιδράσεως.

Καὶ πρῶτον εἰς τὸν ἀέρα. Διὰ τῆς ἐπιδράσεως ἰδίᾳ τῆς ὑγρασίας καὶ τοῦ ἀνθρακικοῦ ὀξέος θὰ σχηματισθῇ τὸ γνωστὸν πράσινον διαφόρου βαθύτητος ἐπίχρῖσμα, ὅπερ ὀνομάζομεν πάτιναν καὶ ἀποτελεῖται χημικῶς ἐκ βασικοῦ ἀνθρακικοῦ χαλκοῦ. Ἐπίσης εἰς τινὰς περιστάσεις ἡμπορεῖ νὰ προσβληθοῦν καὶ ὑπὸ θειούχων ἀτμῶν, ὡς εἰς τὰς σημερινὰς πόλεις, ὅτε μελανοῦται ὁ βρούνζος. Κατ' οὐδεμίαν περίπτωσιν τοῦτο δύναται νὰ σχηματισθῇ ἐν τῇ γῇ καταχωσθὲν ἢ ἐν τῇ ἀτμοσφαιρᾷ στιλπνόν. Ἐπομένως ἡ στιλπνότης τῶν ἀγαλμάτων τοῦ Πλουτάρχου μαρτυροῦν τὸ τεχνητὸν τῆς παραγωγῆς τῆς κυανῆς αὐτοῦ πάτινας. Ἀλλὰ καὶ τὸ κυανοῦν χρῶμα ὅχι ὀλιγώτερον ἐπιβεβαιοῖ τοῦτο, διότι τοιαύτη κυανὴ πάτινα μόνον ἐν τῇ γῇ διὰ τῆς ἐπιδράσεως ἀμμωνιακῶν ἀλάτων ἢ ἀνθρακικοῦ νατρίου δύναται νὰ σχηματισθῇ. Τὰ ἀγάλματα ὁμῶς ταῦτα εὗρίσκοντο ἀνέκαθεν εἰς τὸ ὕψαιθρον καὶ δικαίως ὁ πολλὰ γνοὺς καλλιτεχνικὰ ἔργα ξένος τῶν Δελφῶν ἐξεπλάγη ἰδὼν κυανοῦς καὶ στίλβοντας ἀνδριάντας καὶ δικαίως ἐκφράζεται ἡ ὑποψία ὅτι ὁ τεχνίτης

ἔδωκε τὸ κυανοῦν χρῶμα αὐτὸ οἶονεὶ χαριεντιζόμενος πρὸς τοὺς νανάρχους (*παῖξάι τι πρὸς τοὺς νανάρχους*), εἰς τοὺς ὁποίους ἔδωκε τὸ χρῶμα τοῦ στοιχείου, ἐφ' οὗ ἐκυριάρχουν.

Δεύτερον εἰς τὰ ἐν τῇ γῇ τεθαμμένα ἀντικείμενα. Ἐκεῖ αἱ χημικαὶ ἐπιδράσεις εἶνε πολυπλοκώτεραι. Πλὴν τοῦ ὀξυγόνου τοῦ ὕδατος καὶ τοῦ ἀνθρακικοῦ ὀξέος ἔχομεν καὶ τὴν ἐπίδρασιν ἄλλων παραγόντων νὰ ὑπολογίσωμεν καὶ ἰδίως τοῦ χλωρίου τοῦ ἁλατος καὶ τῆς ἀμμωνίας, ἣτις ἐκ σήψεως ὀργανικῶν οὐσιῶν παράγεται, ἐνιαχοῦ δέ, ὡς ἐν Αἰγύπτῳ, καὶ τῆς σόδας. Ἐντεῦθεν καὶ ἡ σχηματιζομένη πάτινα εἶνε ποικιλόμορφος καὶ διαφόρων ἀποχρώσεων, καὶ πλὴν τῆς πρασίνης συχνάκις γλαυκὴ καὶ κυανῇ. Ἀλλὰ καὶ πάλιν ἀδύνατος ἐκ τῆς τοιαύτης χημικῆς ἐπιδράσεως εἶνε ὁ σχηματισμὸς στιλπνῆς ἐπιφανείας. Τοῦτο δύναται νὰ ἐπιτευχθῇ μόνον μηχανικῶς καὶ εἰς τὴν περίπτωσιν τῶν ἐν τῇ γῇ τεθαμμένων ἀντικειμένων ἂν καὶ κατὰ σύμπτωσιν εὐρίσκοντο ταῦτα συντεθλιμμένα μετὰ λίθων λείων καὶ στιλπνῶν ὡς χαλίκων ἢ μαρμάρου στιλπνοῦ κλ., ὅτε ἀναγκαίως καὶ ἡ ἀντίστοιχος ἐπιφάνεια τοῦ ἀντικειμένου λαμβάνει τὴν στιλπνότητα τοῦ στίλβοντος σώματος.

Εἶνε ἐπομένως δυνατόν εἰς τὰ ὀλίγα νομίσματα εἰς τὰ ὁποῖα παρατηρεῖται τοιαύτη πάτινα, ἂν μὴ ταῦτα κατὰ τὸν καθαρισμὸν αὐτῶν ἐτρίβησαν δι' ὑφάσματος ἢ ἄλλως πως, νὰ ἐσχηματίσθῃ αὕτη ὡς ἄνω. Τοῦτο τόσῳ μᾶλλον εἶνε δυνατόν, καθ' ὅσον τῶν νομισμάτων τούτων μέρος μόνον τῆς ἐπιφανείας, εἰς τινὰ μάλιστα νομίσματα μόνον μικρὰ μεμονωμένα μέρη, δεικνύουν τοιαύτην στιλπνότητα.

Πρὸς ἐξακριβώσιν τοῦ γεγονότος τούτου ἐξετελέσαμεν σχετικὰ πειράματα ἐν τῷ Χημείῳ. Ἐλάβομεν νομίσματα χάλκινα καὶ ἔλασμα ἐκ βρούνζου ἐφ' ὧν ἐσχηματίσαμεν τεχνητῶς δι' ἐπιστάξεως ὑδροχλωρικοῦ ἀραιοῦ ὀξέος καὶ διαβροχῆς διὰ χλωριούχου ἀμμωνίου τοιαύτην πάτιναν, καὶ ἄλλα μὲν ἀνεμίξαμεν μετὰ μικρῶν χαλίκων καὶ κομβίων στιλπνῶν ἐκ μαρμαρίτιδος (συντέφι, nacre) διεβρέξαμεν καὶ ἀφήκαμεν ὑπὸ τὴν ἐπήρειαν ἰσχυροῦ βάρους ἐπὶ μακρὸν χρόνον, ἄλλα δὲ διάβροχα δι' ἀραιοῦ διαλύματος σόδας ἐθέσαμεν ἐντὸς ὑαλίνου δοχείου καὶ ἄνωθεν ἐπέσαμεν αὐτὰ διὰ τοῦ κοίλου πυθμένος λείας στιλπνῆς ἐκ πορσελλάνης κάψης. Μετὰ πάροδον 40 ἡμερῶν παρατηρήσαμεν ὅτι εἰς τὰ πιεσθέντα μέρη ἢ πάτινα ἐσχημάτισεν ἐξαιρετικῶς λείαν ἐπιφάνειαν, ἣτις εἰς τινὰ αὐτῶν ἦτο στιλπνῇ.

Ὅσον ἀφορᾷ τὰ ἀναφερόμενα ὑπὸ τοῦ Villenoisy ἄλλα ἀντικείμενα, οἷον κάτοπτρα, μαχαίρας πελέκεις κλπ., παρατηροῦμεν ὅτι ἀντικείμενα μὲ στιλπνὴν ἐπιφάνειαν εἶνε εὐκολώτερον, ὅταν ὁμοιομόρφως προσβληθῶσι, νὰ σχηματίσουν λείον ἐπίστρωμα, οὐχὶ ὅμως καὶ στιλπνόν, εἶνε δὲ γνωστὸν ὅτι τοιοῦτου εἶδους πάτιναν ὀνομάζουν ἐπίσης πολλοὶ εὐγενῆ. Πιθανὸν ὅτι περὶ τοιαύτης καὶ ἐδῶ πρόκειται, διαφόρου τῆς τῶν Δωδωναίων ἀντικειμένων ἣτις ἔχει καὶ ἰσχυρὰν στιλπνότητα παρὰ τὴν λειότητα καὶ ὁμοιομορφίαν. Πιστεύω ὅτι ἂν ὁ κ. Villenoisy εἶχεν ἰδεῖ τὸ θαυμάσιον ὑπ' ἀρ. 546 ἀγαλμάτιον τῆς Ἀφροδίτης, ὅπερ περιέγραψεν ὁ Lechat θὰ ἐδίσταζε ν' ἀποδώσῃ τὴν πάτιναν αὐτοῦ εἰς τὴν τύχην.

Ταῦτα ὡς πρὸς τὰς ἀντιρρήσεις τοῦ κ. Villenoisy. Εἰς ταῦτα θὰ ἠδυνάμην νὰ προσθέσω καὶ τὰς ἀκολούθους ἰδίας παρατηρήσεις.

Ἔλαβον ἐκ τοῦ ἐνταῦθα ἀρχαιολογικοῦ Μουσείου ἔλασμα τι ὀρειχάλκινον ἄνευ τινὸς ἀξίας φέρον τοιαύτην εὐγενῇ πάτιναν στιλπνὴν, ἵνα ἰδιαίτερος τὸ ἐξετάσω· εἰς τοῦτο δι' ἀπλοῦ φακοῦ παρατηροῦνται σειραὶ βραχειῶν γραμμῶν, ὧν πολλαὶ βαίνουν καθ' ὁμάδας παραλλήλως. Αὗται οὐδαμῶς ἄλλως ἢτο δυνατόν νὰ παραχθῶσι παρὰ δι' ἐπανειλημμένης

τριβῆς τοῦ ἐλάσματος δι' ὑγροῦ τινὸς ἢ λιπώδους σώματος τῇ βοηθείᾳ ψήκτρας ἢ ὑφάσματος. Ἀνεζήτησα τοιαύτας γραμμὰς καὶ ἐπὶ τῶν Δωδωναίων ἀντικειμένων, ὅσα ἐδείκνυνον τοιαύτην στιλπνὴν πάτιναν, καὶ ὄντως παρατήρησα τοιαύτας, εἰ καὶ ὀλιγωτέρας, εἰς πλεῖστα ἐκ τούτων.

Ἀλλὰ πολὺ καταφανέστερα ἔχνη μηχανικῆς ἐπεξεργασίας διαφυγόντα τὴν προσοχὴν τοῦ Lechat φαίνονται ἀκριβῶς ἐπὶ τοῦ ὑπ' αὐτοῦ περιγραφέντος ἀγαλματίου τῆς Ἀφροδίτης. Εἶναι πολλὰ καὶ ἰδίως κατὰ τὸν λαιμὸν καὶ τὸ ἀπόπτυγμα. Αἱ γραμμαὶ αὗται καὶ διὰ γυμνοῦ ὀφθαλμοῦ ὄραται παχεῖαι, καταφανῶς ἐσχηματίσθησαν διὰ χρωστήρος ἐπανεπιλημμένως ἐπὶ τῆς ἐπιφανείας τοῦ ἀντικειμένου ἐπιφερθέντος. Εἶνε ἀκριβῶς ὅμοιαι μὲ τὰς παρατηρουμένας ἐπὶ τῶν ἐλαιοχρωματισμένων θυρῶν λ. χ., παραθύρων κτλ.

Ἀλλὰ καὶ ἄλλα τινα μὴ σημειούμενα ὑπὸ τοῦ Lechat εἶνε ἄξια ἰδίας προσοχῆς. Τὰ κάτω τῆς ὀσφύος μέρη διετήρησαν μείζονα ὁμοιομορφίαν. Ἔχουν χρῶμα βαθὺ μαλαχιτοπράσινον, σπανίως ἀπαντῶν εἰς ἀρχαίους βρούνζους, καὶ μάλιστα οὕτω ὁμοιομόρφως, καὶ στιλπνὸν ὥς ἀπὸ σμάλτου· τὸ δὲ πλεόν ἀξιοσημείωτον εἶνε ὅτι τοῦτο ἀποτελεῖται ἀπὸ σειρὰς πτυχῶν βαθειῶν, αἵτινες καὶ αὗται τὸ αὐτὸ χρῶμα ἔχουν καὶ ὁμοίως ἀποστίλβουν. Εἶνε γνωστὸν ὅτι κατὰ τὴν διὰ χρόνου φθορὰν τῶν ἐκ βρούνζου καὶ οἰουδήποτε μετάλλου ἢ κράματος διὰ τῆς ἐπιδράσεως τῶν συνήθων ἀτμοσφαιρικῶν ἢ ἄλλων παραγόντων, ἢ φθορὰ εἰς τὰς πτυχὰς εἶνε βαθύτερα καὶ ἡ σχηματιζομένη πάτινα διάφορος κατὰ τε τὸ πάχος καὶ, προκειμένου περὶ βαθείας πτυχῆς, καὶ κατὰ τὸ χρῶμα συνήθως, καθ' ὅσον ἐπὶ τῶν κοίλων μερῶν ἀποτίθεται εὐκολώτερον καὶ προσφύεται ἢ ὑγρασία.

Προσθέτω εἰς ταῦτα ὅτι καὶ εἰς τὸν λαιμὸν καὶ τοὺς βραχίονας διαφαίνεται ὁ χιτῶν ἐκ λεπτοτάτου κεντήματος ἀποτελούμενος. Τούτου καὶ ἡ παραμικροτέρα λεπτομέρεια ἀποτελεῖται ἐκ τοιαύτης πατίνας. Φρονοῦμεν ὅτι θὰ ἦτο ἀδύνατον ἂν αὕτη δὲν κατεσκευάσθη τεχνητῶς οὕτω πῶς καὶ καλλιτεχνικῶς ὁμοιόμορφος ν' ἀπεσοβεῖτο ἢ βαθύτερα προσβολὴ τοῦ μετάλλου, καὶ νὰ ἠδύναντο οὕτω καλῶς νὰ διατηρηθῶσι τὰ λεπτεπίλεπτα ταῦτα νημάτια. Φυσικὸν θὰ ἦτο νὰ ἐφθείροντο βαθέως καὶ μετεβάλλοντο τελείως εἰς εὐθρυπτον κονιώδη πάτιναν.

Ἀλλὰ διὰ τίνας λόγους οἱ ἀρχαῖοι κατεσκεύαζον—ὁσάκις κατεσκεύαζον—τοιαύτην τεχνητὴν πάτιναν; Κατὰ τὴν γνώμην ἡμῶν διὰ δύο λόγους:

1ον Καλλιτεχνικούς. Εἶνε φυσικὸν ἐν τῇ ἐξαιρετικῇ ἐξελίξει τῆς καλλιτεχνικῆς κατεργασίας τοῦ βρούνζου, ὅτι τὰ διάφορα εἰδικὰ ἐργαστήρια ἐπεζήτουν τὴν παρασκευὴν καὶ ποικιλίαν τινὸς εἰδῶν βρούνζου. Τοῦτο ἐπετυγχάνετο διὰ τῆς διαφόρου συνθέσεως τοῦ βρούνζου ὡς ἐκ τε τῶν ἀναλύσεων καὶ διαφόρων χωρίων τοῦ Πλινίου σὺν τοῖς ἄλλοις ἐξάγεται. Οὕτω ἀναφέρεται ὅτι <sup>1</sup> ἐκ χαλκοῦ τῆς Κύπρου ἀναμειγμένου μετὰ μολύβδου κατεσκεύαζον κρᾶμα πορφυρόχρουν, ἐξ οὗ οἱ Ῥωμαῖοι τεχνῖται κατεσκεύαζον τὰς ἐσθῆτας τῶν ἀνδριάντων ἐπισήμων Ῥωμαίων, αἵτινες ὡς γνωστὸν ἦσαν περιπόρφυροι. Ἐπετυγχάνετο οὐχ ἥττον καὶ δι' ἐπιχρίσεως ἐξωτερικῆς τῶν καλλιτεχνημάτων καὶ ἀπετέλει εἰς διαφόρους ἐποχὰς συρμόν. Οὕτω ὁ Πλίνιος ἐκφράζει τὴν ἀπορίαν του διότι ἔβαφόν ποτε τοὺς ἀνδριάντας μελανοὺς ὡς ἀπὸ πίσεως, ὅπερ λέγει ὅτι εἶνε τόσῳ μᾶλλον παράδοξον καθ' ὅσον βραδύτερον τοὺς ἐπεχρῶσιν <sup>2</sup>.

<sup>1</sup> Plin. N. H. XXXIV. 20.

<sup>2</sup> Plin. αὐτ. XXXIV 9.

Ἐπίσης ὁ αὐτὸς ἀναφέρει ὅτι εἰς τὴν Αἴγυπτον ἐχρώννουν τὸν ἄργυρον μελανὸν καὶ ἐκφράζει τὴν ἀπορίαν ὅτι ὁ οὕτω στερηθεὶς τῆς λάμψεως αὐτοῦ ἄργυρος ἐπωλεῖτο ἀκριβώτερα. Ἀκριβῶς τοῦτέστι, ὡς συμβαίνει καὶ σήμερον, ὅτε ὁ συρμὸς προτιμᾷ τὸν ἀλαμπῇ διὰ χημικῶν μέσων ἀμαυρωθέντα ἄργυρον (*argent oxydē*). Λέγει μάλιστα καὶ πῶς τὸν παρεσκεύαζον. Διὰ θερμάνσεως μετὰ βρουνζοῦ καὶ θείου. Οὐχ' ἦττον καὶ ἄλλους τρόπους ἀναφέρει χημικῆς ἀλλοιώσεως. Ὡς δι' ἐπαλείψεως διὰ κρόκου ῥοῦ <sup>1</sup>, ὅτε, ὡς γνωστὸν, τὸ κατὰ τὴν ἀπόσχηψιν τοῦ ῥοῦ παραγόμενον ὑδρόθειον θὰ ἐμελάνου τὸν ἄργυρον. Ἐπίσης τὸν τρόπον τῆς διὰ τῆς ἐπιδράσεως μεταλλικῶν ὑδάτων, — προφανῶς θειούχων — ἢ τέλος καὶ διὰ τῆς ἐκθέσεως εἰς τοὺς ἐκ τῆς θαλλάσης φουσῶντας ἀνέμους, ὡς ἔπρατον λέγει ἐν Ἰσπανίᾳ <sup>2</sup>. Καὶ οὕτω βεβαίως ὁ πλήρης ἅλατος καὶ ὑγρασίας θαλάσσιος ἀήρ φθείρει πολὺ ταχύτερον καὶ προσβάλλει δι' ὥραιας πρασίνης πατίνας τὸν βρουνζον. Τὰ χωρία ταῦτα τοῦ Πλινίου ἐξηγοῦν ἐναργέστατα τὴν τεχνητὴν κατασκευὴν τοῦ παρατηρηθέντος ὑφ' ἡμῶν μελανοῦ ἐπιχρίσματος τοῦ μείρακος τοῦ Μαθαθῶνος, ὅπερ ἠδύνατο νὰ παρασκευασθῇ ἰδίως διὰ τῆς κατεργασίας διὰ θειούχων μεταλλικῶν ὑδάτων ἀφθονούντων ἐν Ἑλλάδι, δι' ὧν ὡς διὰ πειράματος ἐπὶ ἐλάσματος βρουνζοῦ γενομένου ἐπείσθημεν, τοῦ αὐτοῦ περιπτου χρώματος καὶ λάμψεως ἐπίχρισμα παράγεται.

2ον Διὰ λόγους συντηρήσεως. Ἡ τοιαύτη ἐπίχρισις προφυλάσσει τὸν βρουνζον ἀπὸ τοῦ σχηματισμοῦ πατίνας. Τοῦτο ἀπεδείχθη καὶ ἐξ αὐτοῦ τοῦ μελανοῦ ἐπιχρίσματος τοῦ μείρακος τοῦ Μαθαθῶνος ὅπερ, εἰς τὰ ὀλίγα μέρη, εἰς ἅτινα δὲν ἀπεκολλήθη, παρέμεινεν ἀναλλοίωτον. Ἐπείσθημεν οὐχ' ἦττον περὶ αὐτοῦ καὶ διὰ σχετικοῦ πειράματος. Ἐξεθέσαμεν εἰς τὴν ἐπίδρασιν ἀραιοῦ ὑδροχλωρικοῦ ὀξέος ἔλασμα ὀρειχάλκινον τοῦ ὁποίου τὸ ἥμισυ ἐμελανώθη διὰ κατεργασίας μετὰ ὑδροθειοῦ ὕδατος. Τὸ μὴ μελανωθὲν ἰσχυρότατα προσεβλήθη διὰ σχηματισμοῦ πρασίνου χλωριούχου χαλκοῦ ἐντὸς 24 ὥρων. Τουναντίον τὸ θειωθὲν οὐδὲ μετὰ ἓνα μῆνα ἔδειξε τὸ ἐλάχιστον σημεῖον προσβολῆς. Ὁ λόγος οὗτος ἐξηγεῖ καὶ τὴν ἀναφερομένην ὑπὸ τοῦ Πλινίου ὡς ἀπὸ πίσεως ἐπίχρισιν. Ἀναφέρει μάλιστα ὁ αὐτὸς ὅτι μετεχειρίζοντο τὴν δι' ἀραιᾶς πίσεως ἐπίχρισιν πρὸς συντήρησιν τοῦ βρουνζοῦ <sup>3</sup>.

Διὰ τὸν λόγον τοῦτον ἔχριον τὰ βρουνζίνα ἀντικείμενα διὰ διαφόρων φυτικῶν χυμῶν ἢ ἄλλων οὐσιῶν. Ὁ Πλίνιος ἀναφέρει ὅτι εἰς ἐλάσματα χαλκοῦ τῆς Κύπρου ἔδιδον τὴν ἀπόχρωσιν τοῦ χρυσοῦ δι' ἐπαλείψεως διὰ χολῆς τοῦ ταύρου <sup>4</sup>, ὁ Berthelot ἀναφέρει πλείστας ὅσας συνταγὰς, ἐξ ὧν ἀποτελεῖται ὁ πάπυρος X τῆς Λεῦδης (*Berthelot Intr. à l'étude de la Chimie* σελ. 28—45), δι' ὧν ἄλλοτε ἐπεζητεῖτο ἡ παρασκευὴ χρυσομόρφου ἢ ἀργυρομόρφου κράματος ἄνευ χρυσοῦ ἢ καὶ ἀργύρου καὶ ἄλλοτε ἢ κατ' ἐπιφάνειαν μόνον χρυσόχρους ἢ ἀργυρόχρους βαφή. Οὕτω ἀναφέρεται παρασκευὴ κραμάτων τοιούτων τῇ μεσολαβήσει κυρίως ὑδραργύρου (συνταγαὶ 5, 9, 10, 18, 80, 81) ἢ ἀρσενικοῦ (23, 85) ἢ ὀλίγου ἀργύρου (8, 9, 84) ψευδαργύρου (11) κ.λ. Ἐπίσης ἐπίτευξις κατ' ἐπιφάνειαν ἐκ τοῦ βρουνζοῦ χρυσοχρόου ἢ ἀργυροχρόου χροιάς (συνταγαὶ 6, 9, 20, 21, 27, 38, 42, 75, 86) ἢ χρυσοχρόου ἐπὶ ἀργύρου (59, 41, 57) κ.λ. ἀκόμη καὶ διὰ φυτικῶν οὐσιῶν ὡς κυμίνου, χελιδονίου κ.λ. (28, 47, 74, 77 κ.λ.).

Πολλαὶ τῶν συνταγῶν τούτων ἐνθυμίζουσιν τὰς ὑπὸ τοῦ Πλινίου ἀναφερομένας κυρίως εἰς τὸ 34<sup>ον</sup> βιβλίον αὐτοῦ, ὡς αἱ ὑπ' ἀριθ. 37, 63, 74 καὶ ἄλλαι.

<sup>1</sup> Plin. N. H. XXXIII 46.

<sup>2</sup> »

<sup>3</sup> Plin. N. H. XXXIII 55.

<sup>4</sup> » XXXIV 77.

Ὁ Πλίνιος ἐπίσης ἀναφέρει ὅτι πρὸς προφύλαξιν τοῦ βρούνζου ἀπὸ τῆς φθορᾶς τῆς ἀτμοσφαίρας ἡλειφον τὰ ἀντικείμενα διὰ καταλλήλων οὐσιῶν καὶ μάλιστα ἐλαίου <sup>1</sup>.

Ἐκ τούτων ὅλων καθίσταται δῆλον ὅτι ἐγνώριζον καὶ ἐφήρμοζον τὴν κατ' ἐπιφάνειαν μεταλλαγὴν τοῦ φυσικοῦ χρώματος τοῦ βρούνζου εἰς τὴν ἀρχαιότητα καὶ εἶνε πολὺ πιθανὸν ὅτι, ὡς σήμερον λ.χ. ἐθίζεται ἡ κατασκευὴ βρούνζου χρώματος σοκολάτας δι' ἔργα καλλιτεχνικὰ (Bronze d'art), εἰς ἐργαστήριόν τι τῶν **πάλαι τεχνητῶν**, θὰ κατεσκεύαζον ἐπιχρίσματα ἀπομιμούμενα τεχνητῶς τὸ χρῶμα — πράσινον ἢ κυανοπράσινον ἢ κυανοῦν — τῆς φυσικῆς πατίνας ὡς τοιοῦτον ἀναμφιβόλως ἦτο καὶ τὸ **στιλπνὸν κυάνεον** χρῶμα τῶν ναυάρχων, ὅπερ ἐξέπληξε τὸν γνώστην τῶν τοιούτων καλλιτεχνιμάτων ξένον.

Θὰ ἦτο ἴσως δυνατόν, ἵνα ἐξηγηθῇ ἡ φυσικὴ παραγωγὴ εὐγενοῦς στιλπνῆς πατίνας, νὰ ὑποστηριχθῇ ὅτι εἰς τὴν στιλπνὴν ἐπιφάνειαν βρούνζου ἐπὶ ἔτη ἐκτεθειμένην εἰς ὁμοιόμορφον ἐπίδρασιν εἶτε ἀέρος εἶτε γῆς ἡδύνατο νὰ παραχθῇ στιλπνὴ ἐπίσης πάτινα, καὶ οὕτω νὰ ἐξηγηθῇ ἡ εὐγενὴς πάτινα τῶν Δωδωναίων εὐρημάτων.

Τοῦτο δὲν φρονοῦμεν ὅτι εἶνε δυνατόν ἄνευ μηχανικῆς στιλβώσεως ἔστω καὶ ὑπὸ τοὺς ὅρους τούτους, καθ' ὅσον κατὰ τὴν διὰ μὴ μεταλλικῶν παραγόντων χημικὴν ἀλλοίωσιν μεταλλικῆς ἐπιφανείας — ἂν αὕτη δὲν εἶνε ἐξαιρετικῶς ἐπιτολαία καὶ ἀσθενεστάτη — παράγεται πάντοτε ἐπιφάνεια ἀλαμπῆς. Περὶ τούτου ἠθελήσαμεν νὰ πεισθῶμεν ἐπὶ πλέον καὶ διὰ πειράματος.

Ἔθεσα χαλκᾶ νομίσματα κατάστιλπνα ἐντὸς διαλύματος χλωριούχου ἀμμωνίου μετὰ τινων σταγόνων ὑδροχλωρικοῦ ὀξέος ἐπὶ ἓνα μῆνα. Παρήχθη ἐπ' αὐτῶν ὥραία ὁμαλὴ πάτινα ἀλλ' ἄνευ οὐδεμιᾶς στιλπνότητος. Ἐπίσης ἔθεσα στιλπνὸν ἔλασμα ἐκ βρούνζου ὡς καὶ ὅμοιον ἀρχαῖον, ὅπερ προανέφερα, καὶ φέρον ἐπ' αὐτοῦ εὐγενὴ στίλβουσιν πάτιναν, ἐπὶ μίαν ἐβδομάδα ἐντὸς τοῦ αὐτοῦ διαλύματος. Ἐπὶ τοῦ πρώτου ἐσχηματίσθη ἀλαμπῆς πάτινα, τὸ δεύτερον διετηρήθη ἀπρόσβλητον.

Ἄν εἰς τὰ ἄνω γεγονότα προσθέσω καὶ τὴν ἀνωτέρω μνημονευθεῖσαν παρατήρησιν τοῦ κ. Ρουσσοπούλου, νομίζω ὅτι δικαιολογημένως δυνάμεθα νὰ ἰσχυρισθῶμεν ὅτι ἀρχαῖοι τεχνῖται ὠρισμένης ἐποχῆς ἐγνώριζον καὶ ἐφήρμοζον εἰς τοὺς βρούνζους τὴν κατ' ἀπομίμησιν τῆς φυσικῆς πατίνας τεχνητὴν **ἴωσιν** τῶν βρούνζων, ἀποδίδοντες εἰς αὐτὸν κατ' ἀρέσκειαν χρώματα οὐ μόνον μέλαν ἢ πορφυροῦν, ὡς ἀναφέρει ὁ Πλίνιος, ἀλλὰ καὶ ἀπὸ τοῦ ἀνοικτοῦ μέχρι τοῦ βαθέος πρασίνου καὶ ἀπὸ τοῦ γλαυκοῦ μέχρι τοῦ βαθυκυάνου. Ἡδύνατο δὲ νὰ ἐπιτύχωσι τοῦτο κατὰ πολλοὺς τρόπους, μεταξὺ τῶν ὁποίων διὰ τριβῆς δι' ἀλοιφῶν ἢ ὑγρῶν περιεχόντων ἄλας, ἀμμωνιακὸν ἄλας ἢ σεσηπτότα οὖρα, πολλάκις χρησιμοποιούμενα εἰς τὴν ἀρχαιότητα λόγῳ τῆς ἐπιδράσεως τῆς ἀναπτυσσομένης κατὰ τὴν σῆψιν ἀμμωνίας, διὰ σόδας κλ.

Ταῦτα ὡς πρὸς τὴν τεχνητὴν πάτιναν τῶν ἀρχαίων. Ἐν τοῖς ἐξῆς θέλομεν πραγματευθῇ σχετικῶς μὲ τὴν διαβρωτικὴν ἐνέργειαν πατίνας ἰδιαζούσης συστάσεως, προκαλούσης τὴν λεγομένην λέπραν τῶν ἀρχαίων βρούνζων.

<sup>1</sup> Plin. N. H. XXXIV, 24. Εἰς τὸ Reallexikon τοῦ Forel (σελ. 115) λέγεται ὅτι εἰς τοὺς χρόνους τοῦ Πλινίου ἀπέδιδον εἰς τὸν βρούνζον ὥραϊον, εὐχάριστον χρωματισμὸν δι' ἐπεξεργασίας μετ' ἐλαίου καὶ ἄλτος. Διὰ τοῦ τρόπου ὁμοῦ τούτου ἠθέλει ἐπιτευχθῇ πράσινον ἐπίχρισμα

ἐκ χλωριούχου χαλκοῦ, ἦτοι τοῦτο θὰ ἐσήμαινε οὐδὲν ἥττον ἢ τὴν κατασκευὴν τεχνητῆς πρασινοχρόου πατίνας, ἣτις διὰ τῆς ἐπιδράσεως τοῦ ἄλατος θὰ ἐσχηματίζετο. Οὐχ ἦττον τὴν χρησιμοποίησιν τοῦ ἄλατος πρὸς τοῦτο δὲν συνηντήσαμεν ἡμεῖς ἀναφερομένην ὑπὸ τοῦ Πλινίου.

## III. ΠΕΡΙ ΤΗΣ ΔΙΑΒΡΩΤΙΚΗΣ ΠΑΤΙΝΑΣ (ΛΕΠΤΡΑΣ) ΤΩΝ ΑΡΧΑΙΩΝ ΒΡΟΥΝΖΩΝ.

Εὐτυχῶς, ὡς εἶπον, ὁ μεῖραξ τοῦ Μαραθῶνος οὐδαμοῦ ἔδειξε τὴν ὑπαρξιν κακῆς τοιαύτης πατίνας ἂν καὶ ἡ πάτινα αὐτοῦ περιέχῃ ἱκανὸν γλῶριον, χαρακτηριστικὸν αὐτῆς

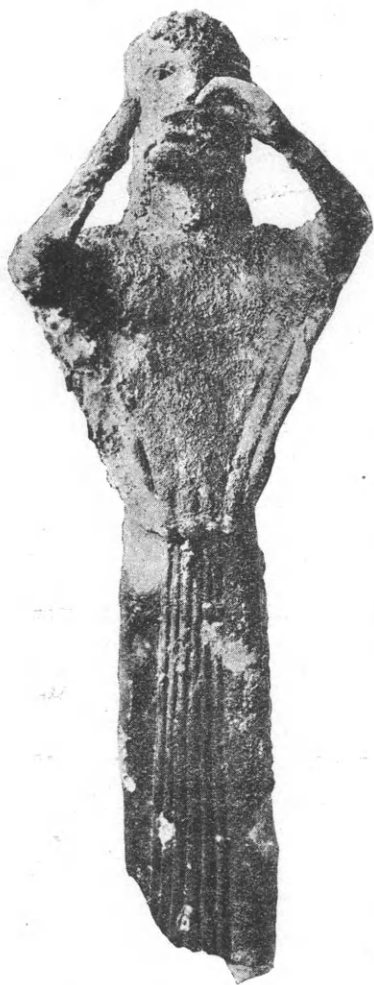

3 Ὁ αὐλητὴς τῆς Σάμου  
πρὸ τῆς ἀναγωγῆς αὐτοῦ.

Δὲν συνέβη ὅμως τὸ αὐτὸ καὶ μὲ δύο ἀγαλμάτια βρούνζινα τὰ ὁποῖα διὰ τὸν λόγον αὐτὸν μοὶ ἐνεπιστεύθη ὁ διευθυντὴς τῆς ἐνταῦθα Γερμανικῆς ἀρχαιολογικῆς Σχολῆς κ. Buschor. Τὰ ἀγαλμάτια ταῦτα εἶχον εἰς πολλὰ μέρη πάτιναν τῆς κακίστης μορφῆς, ὁποῖα σπανιώτατα ἀπαντᾷ τόσον φθοροποιὸς καὶ προκαλεῖ τὴν λέπτραν τῶν βρούνζων. Bronzenpest ἢ rogn.

Ἴδου πῶς περιγράφουν τὴν ἀσθένειαν αὐτὴν οἱ Ἴταλοὶ Mond καὶ Ciproni εἰς μίαν ἀνακοίνωσιν των εἰς τὴν Ἀκαδημίαν τῆς Ῥώμης <sup>1</sup> τῷ 1893.

«Μὲ τὸ ὄνομα «rogn» ἢ «caries» τῶν βρούνζων καλοῦν οἱ ἀρχαιολόγοι ἰδιαιτέραν τινὰ ἀσθένειαν, εἰς τὴν ὁποίαν ὑπόκεινται βρούνζοι διαφυλαττόμενοι ἐντὸς τῶν Μουσείων, ὡς ἀγάλματα, νομίσματα, δοχεῖα κλ. Ἡ μεταβολὴ αὕτη συνίσταται εἰς εἶδος ἐξανθήματος, τὸ ὁποῖον ἄρχεται ἐμφανιζόμενον εἰς σημεῖα τινὰ τῆς ἐπιφανείας τοῦ ἀντικειμένου, λαμβάνον τὴν μορφὴν κηλίδων ἀνοικτοῦ πρασίνου χρώματος, αἱ ὁποῖαι ὀλίγον κατ' ὀλίγον ἐξαπλοῦνται ὡς ἐλαιόχρωμα ἐπὶ χάρτου, καὶ καταστρέφουν τὴν τε ἐπιφάνειαν καὶ τὸ ἔσω τῶν βρούνζων, ὅπερ μεταβάλλεται εἰς ἄμορφον λευκοπρασίνην κόνιν».

Ἀκριβέστατα μὲ τὰ χαρακτηρι-  
στικά αὐτὰ ἐνεφανίζοντο τοιαῦτα κη-  
λίδες ἐπ' ἀμφοτέρων τῶν ἀγαλμάτων, εἰς

δὲ τὸ μεγαλύτερον παριστάνον αὐλητὴν, εἶχον ἤδη διαβρώσει μέγα μέρος τοῦ προσώπου κατὰ τὴν μίαν πλευρὰν καὶ διάφορα μέρη τῆς χειρὸς καὶ τοῦ χιτῶνος εἰς τὰ κάτω τῆς ὀσφύος ὡς καὶ περὶ τὴν βάσιν.

Οἱ εἰρημένοι ἀναφέρουν περαιτέρω ὅτι δι' ἐπιπάσεως τοιαύτης πατίνας ἐπὶ ὑγιοῦς βρούνζου μεταδίδεται ἡ ἀσθένεια καὶ εἰς τὸ ὑγιὲς καὶ ἀπέδωσαν ταύτην εἰς βακτήρια. Ἐρευνήσαντες μάλιστα αὐτὴν μικροσκοπικῶς εἰς πολλὰ ἀντικείμενα εὑρον τοιαῦτα καὶ δὴ μύκητα τοῦ γένους **Γλαδοσπόριον**. Ὅτι ἡ δοθεῖσα ἐξήγησις αὕτη ἦτο ὀρθή, ἐπείσθησαν καὶ ἐκ τοῦ γεγονότος ὅτι

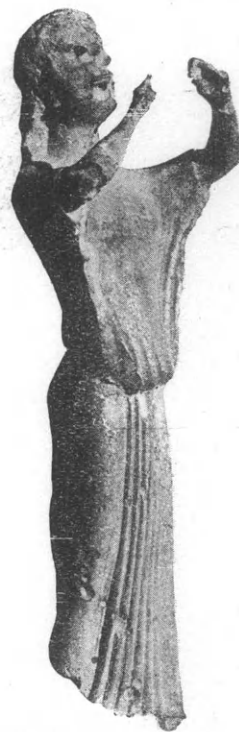

4: Ὁ αὐλητὴς τῆς Σάμου  
μετὰ τὴν δι' ἡλεκτρολύ-  
σεως ἀναγωγὴν αὐτοῦ.

<sup>1</sup> Atti-Acad. Lincei. Rendiconti 290. 5. II σελ.  
498 (1893) καὶ Fried. Rathgen Die Konservierung

von Alterthumsfunden zw. Aufl. 1924 II et III σελ.  
25.

διὰ θερμάνσεως εἰς 120° ἐπὶ εἴκοσι λεπτὰ τῆς ὥρας διαφόρων προσβεβλημένων νομισμάτων κατέπαυεν ἡ περαιτέρω διαβρωτικὴ ἐνέργεια.

Ἡ ἐξήγησις αὕτη δὲν ἐφάνη ἡμῖν ἀρκούντως πειστικὴ τόσῳ μᾶλλον καθ' ὅσον ὁ χαλκὸς ἔχει ἐντόνους ἀντισηπτικὰς ιδιότητας καὶ εἰς μεταλλικὴν ἔτι κατάστασιν.

Τοῦτο μὲν διὰ νὰ σταματήσω τὴν περαιτέρω προσβολήν, τοῦτο δὲ καὶ διὰ νὰ δοκιμάσω τὴν μέθοδον αὐτὴν ἐθέριμα ἀμφοτέρω τὰ ἀγαλμάτια κατ' ἀρχὰς μὲν ἐπὶ 4 ὥρας εἰς 120°, εἶτα δὲ ἐπὶ ἄλλας ἕξ εἰς 140°. Μετὰ 24<sup>ωρον</sup> μόνον ἔκθεσιν ἐντὸς ὑγροῦ ὑαλίνου θαλάμου ἐνεφανίζοντο ἕξ ἴσου πλήρεις δράσεως διαβρωτικῆς τὰ ἐν λόγῳ ἐξανθήματα. Τότε ἐθέριμα αὐτὰ ἐπὶ ἐτέρας ἕξ ὥρας εἰς 140° οὐχὶ πλέον ἐν ξηρᾷ ἀτμοσφαίρᾳ, ἀλλ' ἐν ὑγρᾷ τοιαύτῃ, πλήρει ἀτμῶν. Ἐν τοιαύτῃ, ὡς γνωστόν, περιπτώσει πᾶν βακτήριον καὶ τὸ μᾶλλον ἀνθεκτικὸν καταστρέφεται. Ματαίως ὅμως. Δι' ἐκθέσεως ἐντὸς ὑγροῦ θαλάμου ἐπὶ 24 ὥρας ἐνεφανίζοντο ἐκ νέου τὰ αὐτὰ φαινόμενα. Ἐπομένως ἡ ἀνωτέρω περὶ βακτηρίων θεωρία πίπτει ἕξ ὁλοκλήρου. Βακτήρια ἄλλως τε ἀνευρίσκονται εἰς τὴν ἀποτιθεμένην καὶ ἀδιόρατον ἔτι κόριν ἐπὶ πάσης ρωγμῆς. Πρὸς διάσωσιν τῶν ἀγαλματίων ἐκ τῆς καταστροφῆς κατέφυγα τότε εἰς τὴν νεωτάτην μέθοδον τοῦ Ρόζεμπεργ, διευθυντοῦ τοῦ Μουσείου τῆς Κοπενάγης. Αὕτη συνίσταται εἰς τὴν διὰ μίγματος agar-agar καὶ γλυκερίνης ἐπικόλλησιν ἐπὶ τῶν νοσούντων μερῶν φύλλων ἀργιλίου. Ταῦτα ἐνοῦνται μὲ τὸ φθοροποιὸν στοιχεῖον τῆς πατίνας, τὸ χλώριον, μεταβαλλόμενα εἰς χλωριοῦχον ἀργίλλιον διαρρέον. Τὰ φύλλα τοῦ ἀργιλίου, καθ' ὅσον καταστρέφονται, ἀνανεοῦνται. Μετὰ πάροδον 2-4 ἡμερῶν οὕτω σφίζεται τὸ βρούνζινον ἀντικείμενον. Ἀληθῶς τὰ φύλλα τοῦ ἀργιλίου ἐνούμενα μετὰ τοῦ χλωρίου τῆς πατίνας κατεστρέφοντο καὶ τὰ ἐνήλλασσον συνεχῶς, δυστυχῶς ὅμως οὐ μόνον ἐπὶ τέσσαρας ἡμέρας ἐξηκολούθει ἡ διαρροὴ αὕτη, ἀλλ' ἐπὶ 35 ὁλοκλήρους ἡμέρας, ὅτε ἀπελπισθεὶς καὶ ἀπὸ τὴν μέθοδον ταύτην εἶδον ὅτι ἦτο ἀδύνατον νὰ διασώσω τὴν πάτιναν τῶν ἀγαλμάτων καὶ προέβην εἰς τὴν ἠλεκτρολυτικὴν ἀναγωγὴν αὐτῆς καθ' ἣν ἡ πάτινα ἀνάγεται εἰς τὴν ἀρχικὴν μεταλλικὴν κατάστασιν. Ἐκ τῶν ἐν χρήσει ἀναγωγικῶν πρὸς τοῦτο μεθόδων ἐπροτίμησα διὰ πολλοὺς λόγους, ὡς καλυτέραν, τὴν τοῦ Finkener <sup>1</sup>, ἣτις συνίσταται εἰς τὴν ἐπὶ τινος ὥρας ἠλεκτρόλυσιν ἐν διαλύματι κυανιούχου καλίου. Ἡ φθορὰ ὅμως τοῦ ἀντικειμένου ἐκ τῆς πατίνας ἦτο τόσῳ μεγάλῃ, ὥστε ἐχρειάσθη νὰ παρατείνω τὴν ἠλεκτρόλυσιν ἐπὶ πέντε ἡμερονύκτια μέχρι πλήρους ἀναγωγῆς. Εὐτυχῶς τὸ ἀποτέλεσμα ὑπῆρξεν ἱκανοποιητικὸν ὡς δηλοῦται καὶ τῶν παρατιθεμένων δύο φωτογραφιῶν τοῦ ἐντονώτερον προσβεβλημένου ἀγαλματίου πρὸ καὶ μετὰ τὸν καθαρισμόν καὶ τὰ δύο ἀγαλμάτια διεσώθησαν εἰς καλὴν κατάστασιν (*εἰκ. 3 καὶ 4*).

Τὸ ζήτημα γεννᾷ ποικίλας ἀπορίας, εἰς ἃς θέλομεν προσπαθῆσαι ἱκανοποιητικῶς ν' ἀπαντήσωμεν.

Ποίαν σύστασιν ἔχει ἡ διαβρωτικὴ αὕτη πάτινα; Εἰς ποίας χημικὰς ἀλλοιώσεις ὀφείλεται ἡ φθορὰ τῶν βρούνζων δι' αὐτῆς; Διατὶ τὰ δύο ταῦτα ἀγαλμάτια τῆς Σάμου ἀπέκτησαν τοιαύτην καὶ μάλιστα τόσον διαβρωτικὴν; Πῶς ἡ μέθοδος τοῦ Ρόζεμπεργ κατεδείχθη δι' αὐτὰ ἀνεπαρκής; Πῶς νὰ διαγινώσκωμεν καὶ νὰ προλαμβάνωμεν παρομοίας τῶν βρούνζων καταστροφάς;

<sup>1</sup> Fr. Rathgen Die Kons. von Altert II Auf. 79.

Τὴν ἀσθένειαν αὐτὴν τῶν βρούνζων παρατήρησαν καὶ ἐμελέτησαν πολλοί. Μεταξὺ τῶν πρώτων ὁ πολὺς χημικὸς Berthelot. Ὁ Berthelot λέγει ὅτι ἡ πάτινα αὕτη ἔχει τὴν σύστασιν ἀτακαμίτου, δηλ. ὀξυχλωριούχου χαλκοῦ, καὶ ἀναπτύσσει διὰ σειρᾶς τύπων τὰς χημικὰς ἀλλοιώσεις, ἃς βαθμιδὸν φέρει πρὸς τὸ ἐσωτερικὸν τοῦ βρούνζου. Ὁ Ρόζεμπεργ ἀποκρούει τὴν ἐξήγησιν αὐτοῦ καθ' ὅσον ἀναλύσας τὰ τελικὰ προϊόντα τῆς ἀποσυνθέσεως, εὔρε ταῦτα ἐν πολλοῖς διάφορα τῶν ὧν διὰ τῆς θεωρίας τοῦ Berthelot προεβλέποντο, μεταξὺ δὲ τούτων εὔρε καὶ χλωριούχον νάτριο.

Ἐπὶ τούτοις ἐφείλω νὰ παρατηρήσω ὅτι ἡ ταχεῖα φθορὰ δὲν δύναται νὰ ἐξηγηθῇ διὰ τῆς ἐπιδράσεως μόνον τῶν διαφόρων χημικῶν σωμάτων, ἅτινα ἐν τῇ γῇ τὸ ἀντικείμενον θὰ συναντήσῃ καὶ δὲν ἀρκεῖ, ὥς ἐγένετο ὑπὸ τοῦ Berthelot καὶ ἄλλων, νὰ ληφθῇ ὑπ' ὄψιν μόνον ὁ χαλκὸς τοῦ κράματος, ἀλλὰ καὶ τὰ ἄλλα συστατικὰ τοῦ βρούνζου, ἰδίᾳ ὁ κασσίτερος, ὅστις εἰς τὰ δύο αὐτὰ ἀγαλμάτια εἶχε πολὺ περισσότερον αὐτὸς προσβληθῇ ἰδιαιτέρως μεταβληθεὶς εἰς κασσιτερικὸν ὀξύ. Αἱ ἀντιδράσεις γίνονται ἐπομένως μεταξὺ πολλῶν παραγόντων, τουτέστιν ἀφ' ἐνὸς τῶν συστατικῶν τοῦ βρούνζου, ἀφ' ἑτέρου τῶν ἐν διαλύσει οὐσιῶν καὶ ἰδίᾳ τοῦ χλωριούχου νατρίου, αἵτινες τὸν προσβάλλουν καὶ ἐκ τρίτου τοῦ ὀξυγόνου καὶ διοξειδίου τοῦ ἀνθρακος. Δὲν εἶνε δυνατόν ἐπομένως ν' ἀποδοθῶσι διὰ χημικῶν τύπων, ποικίλουσαι πολὺ ἐκάστοτε ἀναλόγως τῶν συστατικῶν τοῦ βρούνζου καὶ τῶν λοιπῶν συνθηκῶν. Κατὰ τὴν γνώμην μου κατὰ τὴν ἐπίδρασιν τοῦ ἐν τῷ ὕδατι διαλυμένου χλωριούχου νατρίου, τοῦ ὀξυγόνου καὶ τοῦ ἀνθρακικοῦ ὀξέος οἵτινες εἶνε οἱ κύριοι παράγοντες τοῦ σχηματισμοῦ τῆς τοιαύτης πατίνας, μεγίστην σημασίαν ἔχει ἡ παρουσία καὶ τῶν λοιπῶν μετάλλων, ἅτινα μετὰ τοῦ χαλκοῦ ἀποτελοῦν ἐν τῷ διαλύματι τοῦ χλωριούχου νατρίου τοπικὰ ἠλεκτρικὰ στοιχεῖα καὶ ἐπιταχύνουν τὴν προσβολὴν σημαντικώτατα. Οὕτω εἰς τὸ κράμα χαλκοῦ—κασσιτέρου, ὁ κασσίτερος ἀποτελῶν τὸ ἠλεκτροθετικώτερον μέταλλον ὀξειδοῦται πολὺ ταχύτερον. Τοῦτο ἄλλως τε ἀπέδειξε καὶ ἡ σύστασις τῆς πατίνας τῶν ἀγαλματίων τῆς Σάμου. Ὅμοίως ἐνεργοῦσιν καὶ ὁ μόλυβδος καὶ ὁ ψευδάργυρος καὶ ἄλλα πλεῖστα μέταλλα περιεχόμενα εἰς μικροτέρας ἢ καὶ μεγαλυτέρας ποσότητις ἐν τῷ κράματι.

Οὕτω δυνάμεθα ν' ἀποφανθῶμεν ὅτι ἡ διαβρωτικὴ αὕτη πάτινα ἢ προκαλοῦσα τὴν λέπτραν τῶν βρούνζων εἶνε ὀξυχλωριούχος χαλκὸς μετ' ἀνθρακικοῦ χαλκοῦ, σχηματιζομένη ὅπου ἄλλας μαγειρικὸν διὰ χρόνου ἐπέδρασεν εἰς ἀντικείμενα ἐκ βρούνζου ἐν τῇ γῇ τεθαμμένα, συγχρόνως δὲ καὶ ἀήρ. Ἐκτὸς τῆς συνήθους ἀνοικτοπρασίνου πατίνας, δύναται ὅπου ἐπέδρασε πολὺ τὸ ἀνθρακικὸν ὀξύ τῆς ἀτμοσφαίρας νὰ σχηματισθῇ καὶ ἀνοικτοκύανος πάτινα. Ὑπάρχει ἐπίσης καὶ πάτινα ἀμμωνιοῦχος κυανῇ αὕτη σχηματίζεται ὑπὸ τὰς καταλλήλους συνθήκας ἐν θερμαῖς χώραις ὥς ἐν Αἰγύπτῳ, εἰς τοὺς βρούνζους τῆς ὁποίας καὶ ἀπαντᾷ.

Διατὶ εἰς τὰ δύο ἀγαλμάτια τῆς Σάμου τοιαύτη καὶ τόσον διαβρωτικὴ πάτινα ἐσχηματίσθη εἶνε εὐκόλον νὰ ἐξηγήσωμεν λαμβάνοντες ὑπ' ὄψιν τὰς συνθήκας, ὑφ' ἃς τὰ ἀγαλμάτια εὐρίσκοντο.

Ταῦτα κατὰ τὰς πληροφορίας, ἃς εἶχε τὴν καλωσύνην νὰ μοι δώσῃ ὁ κ. Buschor, εὐρέθησαν μετ' ἄλλων ἀντικειμένων τεθαμμένα παρὰ τὸ ἱερὸν τῆς Ἥρας ἐν Σάμῳ εἰς λάκκον, ὥς εἰθίζετο νὰ γίνεται τοῦτο κατὰ τὴν ἀνέγερσιν νέων ἱερῶν, τιθεμένων, παντοίων ἀφιερωμάτων ἐντὸς λάκκου. Ὁ λάκκος οὗτος εὐρίσκεται ὑπὸ τὴν στήθμην τῆς

θαλάσσης καὶ ἦτο μὲν ἀρχικῶς στεγνός, ἀλλὰ βαθμηδὸν καὶ κατὰ καιροὺς ὕδωρ πλούσιον εἰς ἄλλας εἰσερχόμενον—εὐρέθησαν ταῦτα ἐντὸς ὕδατος—μὲ τὴν ἀναπόφευκτον ἐπίδρασιν τοῦ ἀέρος διὰ τε τοῦ ὀξυγόνου αὐτοῦ καὶ τοῦ διοξειδίου τοῦ ἀνθρακος ἔδωκαν ἀφορμὴν πρὸς σχηματισμὸν αὐτῆς. Ἄν δὲ τὰ ἐν τῷ βυθῷ τῆς θαλάσσης τεθαμμένα ἀντικείμενα, καίτοι προσεβλήθησαν ἐπὶ μακρὸν ὑπὸ τοῦ χλωρίου καὶ ἐσχημάτισαν χλωριοῦχον πάτιναν δὲν ἐσχημάτισαν καὶ τὴν διαβρωτικὴν αὐτὴν ὀξύχλωριοῦχον καὶ ἀνθρακικὴν πάτιναν, τοῦτο συνέβη ἀφ' ἑνὸς μὲν, διότι ἀῆρ δὲν τὰ προσέβαλλε οὔτε διοξείδιον τοῦ ἀνθρακος, ἀφ' ἑτέρου δὲ καὶ διότι ἐπροφυλάχθησαν διὰ τε τῆς ἄμμου καὶ τῶν ὀστράκων, ἅτινα περιεκάλυψαν τὸν βροῦνζον.

Διατὶ ἤδη ἡ μέθοδος τοῦ Ρόζεμβεργ ἢ τόσον ὑπ' αὐτοῦ συνιστωμένη καὶ ἐντὸς τινῶν ἡμερῶν ἀφαιρουῖσα τὸ χλώριον ἐκ τῆς πατίνας ἐφάνη ἀνεπαρκὴς εἰς τὰ δύο ἀγάλματα ταῦτα ἐφαρμοσθεῖσα; Εἶνε ἡ μέθοδος ὅχι καλὴ ἢ ἡ πάτινα αὕτη διάφορος τῆς συνήθους διαβρωτικῆς; Οὔτε τὸ ἓν οὔτε τὸ ἄλλο. Ἡ μέθοδος εἶνε εὐφυὴς καὶ ἀρίστη καὶ εὐκολωτάτη νὰ ἐφαρμοσθῇ. Καὶ ἡ ταχεῖα φθορὰ τῶν φύλλων τοῦ ἀργιλλίου εἰς τὴν ἡμετέραν περίπτωσιν ἐπικυροῖ τὸ ἐπιτυχὲς αὐτῆς. Ἀλλ' ἡ ἡμετέρα πάτινα εἶχε βαθέως εἰσχωρήσει εἰς τὰ βροῦνζινα ἀρχαῖα τῆς Σάμου καὶ δὲν ἠδύνατο πλέον νὰ ἐνεργήσῃ βαθύτερον τὸ μεταλλικὸν ἀργίλλιον.

Ἄν πολλοὶ ἀναφέρουν σχετικῶς εὐκόλον ἀπαλλαγὴν ἀπὸ τῆς τοιαύτης διαβρώσεως τῆς ἐν λόγῳ πατίνας καὶ ἄλλοι τοῦναντίον, τοῦτο νομίζομεν δὲν ὀφείλεται εἰς διάφορον σύστασιν τῆς πατίνας, ἀλλ' εἰς τὸ διάφορον βάθος, εἰς ὃ αὕτη εἰσεχώρησεν.

Πρὸς διάγνωσιν τῆς κακῆς αὐτῆς πατίνας εὗρον καὶ προτείνω πολὺ ἀπλὴν μέθοδον διὰ τοὺς ἀπείρους τῆς χημείας ἀρχαιολόγους. Τὰ ἄλατα τοῦ χαλκοῦ, ὡς γνωστὸν χρωματίζουν ἐξαμιζόμενα τὴν ἄχρουν φλόγα τοῦ λύχνου τοῦ φωταερίου πρασίνην. Ἀλλ' ὁ ἀνθρακικὸς χαλκός, ὅταν εἶνε ξηρὸς καὶ δὲν φέρῃ ἔχνη ἰδρωτός τῆς χειρός, ἥκιστα πτητικὸς ὢν, δὲν χρωματίζει αὐτήν, ἐν ᾧ πράττει τοῦτο ἀμέσως ὁ πτητικώτερος χλωριοῦχος· ἐπομένως ὁ ἀρχαιολόγος δύναται νὰ περιφέρῃ εἰς τὰ διάφορα μέρη τῆς πατίνας τὴν ἀλαμπὴ φλόγα τοῦ λύχνου τοῦ Bunsen καί, ἐν ὅσῳ δὲν ἐμφανίζεται τοιαύτη πρασίνη χρῶσις, ὅπωςδήποτε παραμένουσα, δύναται νὰ εἶνε ἀσφαλὴς ὅτι δὲν πρόκειται περὶ διαβρωτικῆς πατίνας. Ἄν ἀναφανῇ ὅμως τοιαύτη, πρέπει νὰ ἐπικολλήσῃ φύλλα ἀργιλλίου κατὰ τὰ ὑπὸ τοῦ Rosenberg ὑποδεικνυόμενα καὶ θέσῃ εἰς ὑγρὸν μέρος. Ἐὰν μετὰ 3—4 ἡμέρας παρατηρήσῃ ὅτι ταῦτα δὲν προσεβλήθησαν καὶ δὲν δεικνύουν σημεῖα διαρροῆς—ὡς δὲν ἔδειξεν ἡμῖν ὁ μεῖραξ τοῦ Μαραθῶνος—, σημεῖον καὶ πάλιν ὅτι δὲν πρόκειται περὶ κακῆς φύσεως πατίνας. Ἐὰν τοῦναντίον δείξουν τοιαύτην, πρέπει τὰ φύλλα ν' ἀνανεῶνται, μέχρι οὗ παύσωσι προσβαλλόμενα· ἐὰν καὶ μετὰ συνεχῇ ἐπὶ μίαν ἔτι ἐβδομάδα ἀνανέωσιν ὁ βροῦνζος τιθέμενος ἐν ὑγρῷ μέρει δεικνύῃ καὶ πάλιν ἐντὸς δύο ἡμερῶν ἐξανθήματα, λόγῳ τῆς βαθείας εἰσχωρήσεως τῆς προσβολῆς, τότε πρέπει ἀδιστάκτως νὰ θυσιάσῃ τὴν πάτιναν καὶ ἀναγάγῃ αὐτήν εἰς μεταλλικὴν κατάστασιν ἐφαρμόζων τὴν ἠλεκτρολυτικὴν μέθοδον τοῦ Finkener.

Κωνσταντῖνος Δ. Ζέγγελης

## ΑΡΧΑΙΟΙ ΑΜΦΟΡΕΙΣ ΕΚ ΤΗΣ ΕΝ ΔΕΚΕΛΕΙΑ ΕΠΑΥΛΕΩΣ

ΥΠΟ ΜΙΧΑΗΛ ΔΕΦΝΕΡ

(ΠΙΝΑΞ 1-2).

Οἱ τρεῖς ἀμφορεῖς, τοὺς ὁποίους ἐκόμισα εἰς τὸ ἡμέτερον Ἐθνικὸν Μουσεῖον, ἀπὸ τεσσαρακοντάετίας καὶ πλέον εὗρισκόντο εἰς τὴν ἐν Δεκελείᾳ (Τατοΐφ) <sup>1</sup> βασιλικὴν ἔπαυλιν, τοποθετημένοι καὶ εἰς ἀφάνειαν καταδεδικασμένοι ἐν τῷ στενῷ καὶ κάπως σκοτεινῷ διαδρόμῳ τῷ ἄγοντι πρὸς τὸ γραφεῖον τοῦ ἀειμνήστου Βασιλέως Γεωργίου Α', ἐλέγγοτο δέ, ὅτι ἐπιτροπὴ Θηβαίων προσήνεγκεν αὐτοὺς εἰς τὸν βασιλέα κατὰ τὰς ἐν μηνὶ Ὀκτωβρίῳ τοῦ 1888 ἐπὶ τῇ εἰκοσιπενταετηρίδι τῆς βασιλείας Αὐτοῦ τελεσθείσας ἐορτάς. Ἡ δὲ περὶ δωρεᾶς Θηβαίων πληροφορία ἐπανελήφθη πέρυσιν πρὸς ἐμὲ οὐχὶ μόνον παρὰ γηραιῶν θαλαμηπόλων τοῦ βασιλέως, ἀλλὰ καὶ παρὰ πρώην ὑπασπιστοῦ, εἶχον δὲ ἀναγράψει αὐτὴν καὶ ἐν τῷ χειρογράφῳ τῆς διατριβῆς ταύτης, ὅτε τύχη ἀγαθὴ ἔλαβον ἀκριβῆ πληροφορίαν περὶ τὴν προελεύσεως τῶν **δύο** μεγαλειτέρων καὶ πολυτιμότερων ἀμφορέων, τῶν ἐντελῶς ἀβλαβῶν καὶ οὐδεμίαν κ' ἄμυχήν παρουσιαζόντων, στιλβόντων δὲ ὡς ἐὰν μόλις ἐξηλθον τοῦ ἐργαστηρίου ἀγγειογράφου καλλιτέχνου. Ὅσον δὲ ἀφορᾷ τὸν τρίτον, μικρότερον μὲν, ἀλλ' ἀρχαιότερον καὶ μελανόμορφον ἀμφορέα, ὅστις καὶ αὐτὸς εἶνε ἄριστα διατετηρημένος, καίπερ ἄμυχάς τινας ἔχων καὶ τὴν στιλπνότητα κάπως ἀπολέσας, δὲν δύναμαι νὰ προσαγάγω ἀσφαλῆ περὶ τῆς προελεύσεώς του πληροφορίαν, δὲν μοι φαίνεται ὅμως ἀπίθωνον, ὅτι προσεφέρθη πράγματι οὗτος κατὰ τὰς ἄνω μνημονευθείσας ἐορτάς παρὰ Θηβαίων.

**1** Κατὰ τοὺς τελευταίους τῆς Τουρκοκρατίας χρόνους τὸ Τατοΐον ἦτο κτήμα τοῦ Ὁμέρ Βέη τῆς Καρύστου. Ἀπὸ τούτου ἠγόρασεν αὐτὸ ὁ Πρίγκιψ Ἀλέξανδρος Κατακουζηνός, ὅστις τὸ ἐδώκεν εἰς τὴν θυγατέρα του Ἑλπίδα Σκαρλάτου Σούτσου δυνάμει τοῦ ἀπὸ 4 Ὀκτωβρίου 1838 ἐγγράφου αὐτοῦ, γενομένου ἐν Ἰασίφ καὶ ἐπικυρωθέντος αὐθημερὸν ὑπὸ τοῦ ἐν Μολδαβίᾳ Διοικητικοῦ Συμβουλίου, τὴν δὲ 29ην Ὀκτωβρίου καὶ ὑπὸ τοῦ προξένου τῆς Ἑλλάδος. Ἡ δὲ πρὸς τὴν Α. Μ. τὸν Βασιλέα πώλησις τοῦ Τατοΐου ἐγένετο τὴν 15 Μαΐου 1872, ἡμέραν δευτέραν, ἐνώπιον τοῦ συμβολαιογράφου Ἀργυρίου Πέπα καὶ ἐν τῇ οἰκίᾳ τοῦ Ὑποστρατήγου Σκαρλάτου Σούτσου. Ὡς συμβαλλόμενοι ὑπέγραψαν ὁ ἀυλάρχης Ἀντώνιος Ροδόσταμος, ἐνεργῶν κατ' ἐγγραφὸν ἀπὸ 15 Μαΐου 1872 ἐντολὴν τῆς Α. Μ. τοῦ Βασιλέως καὶ ὁ Ὑποστράτηγος Σκαρλάτος Σούτσος, ὡς μάρτυρες δὲ ὁ Νικόλαος Δαμασκηνός, δικηγόρος καὶ καθηγητὴς τοῦ Πανεπιστημίου, καὶ ὁ Λεονάρδος Ἀγγελόπουλος, κτηματίας.

Μετὰ τὴν ἀγορὰν τοῦ κτήματος ἐγένοντο ἐντὸς αὐτοῦ διάφοροι ἀμαξίτοι ὁδοὶ καὶ κατ' ἀνάγκην ἐνίοτε βαθεῖαι τοῦ ἐδάφους ἐκσκαφαί, καθ' ἃς εὗρέθησαν ἐπιτύμβια ἀνάγλυφα, ἐπιτύμβιοι στῆλαι καὶ ἐπιγραφαί, εἰς τινα δὲ μέρη ἀρχαῖα τεῖχη ἀνήκοντα εἰς ὄχυρῶμα καὶ ἀναγνωρισθέντα ὡς λείψανα τοῦ ὀχυρωμένου στρατοπέδου, τὸ ὅποιον ὁ τῶν Λακεδαιμονίων βασιλεὺς Ἅγις τῷ 413 π. Χ. κατεσχεύασεν ὡς ὀρμητήριον κατὰ τῶν Ἀθηναίων.

Ἐπὶ τῇ βάσει τῶν δεδομένων τούτων ὁ κ. Τιμολέων

Βάσσης εἰς τὸν γ' τόμον τοῦ περιοδικοῦ συγγράμματος «Ἀθήναιον», σελ. 126—134 (1871), ἐδημοσίευσεν διατριβὴν ἐπιγραφομένην «*Τοπογραφικαὶ πληροφορίες περὶ Δεκελείας*», ἐν ἣ τὴν ἀρχαίαν ταύτην κόμην πρῶτος τοποθετεῖ ὀρθῶς εἰς τὴν μικρὰν κοιλάδα μετὰ τῆς βασιλικῆς ἐπαύλεως καὶ τοῦ λόφου, ἐφ' οὗ ἐτάφησαν οἱ βασιλεῖς Γεώργιος Α' καὶ Ἀλέξανδρος, καὶ ὅστις λόφος εἰς τὴν παράδοσιν τοῦ λαοῦ ἐκαλεῖτο *Παλαιόκαστρο*. Περὶ τῆς διατριβῆς τοῦ στρατηγοῦ Τ. Βάσσου ὁ καθηγητὴς Α. Milchhöfer εἰς τὸ ἐπεξηγηματικὸν κείμενον τῶν χαρτῶν τῆς Ἀττικῆς, τεύχος 7ον, σελ. 3 ἀποφαίνεται: «Den richtigen Standpunkt vertrat mit entscheidenden Gründen zuerst Herr T. Wassos, Adjutant des Königs. Er konnte auf die sicheren Mauer Spuren hinweisen, welche bei der Anlage eines Fahrweges auf halber Höhe jenes oben erwähnten, die Mulde von Tatoï nach Süden schliessenden und um circa 40 Meter überragenden Hügels zum Vorschein gekommen waren. Heute lässt sich die in ihren untersten Schichten erhaltene Befestigung fast ringsum verfolgen, bis auf die südöstliche Seite, wo sie sich der Kuppe genähert zu haben scheint». Ὁ κ. Τ. Βάσσης ἐν ὑποσημείωσει τῆς διατριβῆς του (σελ. 134) λέγει, ὅτι ἐσχεδίασε καὶ χάρτην μεθ' ὅλης τῆς δυνατῆς ἀκριβείας. Εἶδον τὸν ἀνέκδοτον αὐτὸν χάρτην καὶ συνέκρινα πρὸς τὸ πολὺ βραδύτερον ἐκδοθὲν 20ον φύλλον τῶν γερμανικῶν χαρτῶν τῆς Ἀττικῆς, ἐπιστοποίησα δὲ τὴν εἰς τὰ κύρια σημεῖα συμφωνίαν ἀμφοτέρων.

κῆς ἐπιτροπῆς εἰς τὸν βασιλέα Γεώργιον Α' καὶ ὅτι ἡ περὶ τῆς δωρεᾶς ταύτης διήγησις σὺν τῷ χρόνῳ περιέλαβε καὶ τοὺς δύο ἄλλους εἰς τὸ αὐτὸ μέρος τοποθετημένους ἀμφορεῖς, ὧν τὸν δωρητὴν ἐγνώριζον μόνον οἱ βασιλεῖς.

Εἶχον ἤδη παραδώσει εἰς τὸν τυπογράφον τὸ χειρόγραφον τῆς διατριβῆς ταύτης, ὅτε ὁ σεβαστὸς πρὸ ἐτῶν Πρόεδρος τῆς Ἑλληνικῆς Κυβερνήσεως, κύριος Στέφανος Σκουλούδης, πληροφορηθεὶς παρὰ φίλου του, ὅτι ἐκ Τατοῦου μετεκόμισα εἰς τὸ Μουσεῖον ἀμφορεῖς ἔχοντας τὰς δεῖνα καὶ δεῖνα παραστάσεις, μοὶ διεβίβασε διὰ τοῦ αὐτοῦ κυρίου τὴν παράκλησιν νὰ τον ἐπισκεφθῶ. Κατὰ τὴν ἐπίσκεψιν ταύτην ὁ κ. Σκουλούδης, ἀφοῦ μοι περιέγραψε τοὺς δύο μεγάλους ἀμφορεῖς, ὧν ἀπὸ πολλῶν ἐτῶν εἶχεν ἐντελῶς ἀπολέσει τὰ ἔχνη τῆς ὑπάρξεως καὶ δι' ὧν τὴν διάσωσιν πολὺ ηὐχαριστήθη, μοὶ ἀνεκοίνωσεν ὅτι δὲν ἐχάρισαν αὐτοὺς οἱ Θηβαῖοι εἰς τὸν βασιλέα Γεώργιον Α', ἀλλ' αὐτὸς ὁ ἴδιος ἐν ἔτει 1881. «Οἱ ἀμφορεῖς οὗτοι, προσέθηκε, προέρχονται ἀπὸ τῆς κληρονομίας «τοῦ δυσμοῖρου βασιλέως τῆς Νεαπόλεως Joachim Murat, ὅστις μετὰ βασιλείαν 6 μόλις «ἐτῶν ἐτουφεκίσθη τῷ 1815. Ὁ Murat εἶχε σχηματίσει μικρὸν μουσεῖον, οὗτινος σπουδαῖον «μέρος ἀπετέλουν ἐξάίσια ἀγγεῖα εὐρεθέντα εἰς τάφους τῆς Κάτω Ἰταλίας, τῆς Καμπανίας «(Καπύης, Νώλης), τῆς Λευκανίας καὶ τῆς Ἀπουλίας. Διτηρήθησαν δὲ ἀνέπαφα καὶ ἀπο- «στίλβοντα τὰ δύο ταῦτα ἀγγεῖα, διότι εὐρέθησαν εἰς τοὺς τάφους ἐγκεκλεισμένα ἐντὸς «μεγαλειτέρων κοινῶν ἀγγείων. Τὸν μὲν ἓνα τῶν παρ' ἐμοῦ εἰς τὸν βασιλέα δωρηθέν- «των ἀγγείων ἠγόρασα παρὰ τοῦ μακαρίτου Παύλου Λάμπρου, ὅστις τὸν εἶχεν ἀγοράσει «ἐν Νεαπόλει παρὰ τοῦ κ. Melle, πράκτορος τῆς οἰκογενείας Murat, τὸν δὲ ἕτερον ἠγό- «ρασα ἐγὼ ὁ ἴδιος, ὅτε τὸ ἐπόμενον ἔτος διερχόμενος ἐκ Νεαπόλεως ἐπεσκέφθην τὸν «κ. Melle, φέρων συστατικὴν ἐπιστολὴν τοῦ Π. Λάμπρου. Μετὰ δὲ τὴν ἀγορὰν μοὶ ἐδόθη «καὶ πιστοποιητικὸν ἐλευθέρως ἐξαγωγῆς».

Ἡ μετὰ τοῦ σεβαστοῦ κυρίου Σκουλούδη συνέντευξις μου ὑπῆρξε λίαν διδακτικὴ δι' ἐμέ, διότι πλὴν τοῦ ὀνόματος τοῦ δωρητοῦ καὶ τοῦ πρώτου κατόχου καὶ τοῦ τόπου τῆς προελεύσεως τῶν δύο ἀμφορέων μοὶ παρέσχε καὶ τὴν λύσιν τοῦ αἰνίγματος, διατί τὰ ἀγγεῖα ταῦτα κατὰ τὴν διατήρησιν διαφέρουσιν ὅλων τῶν ἐν τῷ Μουσείῳ ὑπαρχόντων, καὶ διατί, ἐνῶ ὅλα σχεδὸν τὰ ἐν Ἑλλάδι εὐρεθέντα εἶνε θαμπὰ καὶ θρυμματισμένα, ταῦτα κατ' ἐξαί- ρεσιν παρουσιάζουσιν ὄψιν νεωστὶ κατεσκευασμένων, ὥστε μὴ ἀρχαιολόγος νὰ ἠδύνατο νὰ τὰ ἐκλάβῃ ὡς κίβδηλα.

Λόγῳ τῆς θέσεώς μου ὡς ἐπιμελητοῦ τῆς βασ. βιβλιοθήκης καὶ τῶν σχέσεών μου πρὸς τοὺς κατὰ καιροὺς διευθυντὰς τοῦ κτήματος Τατοῦου εἶχον ἰδεῖ πλειστάκις καὶ θαυμάσει τοὺς ἀμφορεῖς, ἰδίως δὲ ἐφείλκυεν ἐκάστοτε τὴν προσοχὴν μου ὁ ἀμφορεὺς ὁ ἔχων σχῆμα κρατῆρος καὶ παραστάσεις Βακχικάς, τ. ἔ. τὸν Διόνυσον καὶ τρεῖς περὶ ληνὸν κατα- γινομένους Σατύρους ἐπὶ τῆς μιᾶς ὀψεως, Μαινάδα δὲ καὶ δύο Σατύρους ἐπὶ τῆς ἐτέρας. ἀπὸ πολλοῦ δὲ χρόνου ἐπόθουν νὰ δυνηθῶ τὸν κρατῆρα τοῦτον νὰ φωτογραφήσω καὶ νὰ περιλάβω εἰς τὴν περὶ οἰνοποιίας καὶ ἐλαιουργίας τῶν ἀρχαίων Ἑλλήνων συγγραφὴν μου, ἣν ἤδη μέλλει νὰ ἐκδώσῃ ἡ Ἑλληνικὴ Γεωργικὴ Ἑταιρεία.

Ἵνα δὲ ἐπιτύχω τὴν ἐκπλήρωσιν τοῦ διακαοῦς μου πόθου, ὑπέβαλον πέρυσιν εἰς τὸν Σεβαστὸν πρῶτον Πρόεδρον τῆς Ἑλληνικῆς Δημοκρατίας, τὸν ἡρωϊκὸν ναύαρχον Παῦλον Κουντουριώτην, τὴν θερμὴν παράκλησιν, ὅπως εὐαρεστούμενος μοὶ ἐπιτρέψῃ, μετὰ φωτογράφου ν' ἀναβῶ εἰς Τατοῖον καὶ φωτογραφήσωμεν τοὺς ἀμφορεῖς πρὸς τὸν

σκοπὸν εὐπρεποῦς δημοσιεύσεως. Ἡ Α. Ἐξοχότης εἰσήκουσεν εὐμενῶς τὴν παράκλησίν μου, οὕτω δὲ ἐν ἀπόγευμα τοῦ Σεπτεμβρίου 1924 ἐφωτογραφήθησαν οἱ ἀμφορεῖς παρ' ὅλας ὅμως τὰς προφυλάξεις κατὰ τοῦ φωτὸς τοῦ Ἀττικοῦ ἡλίου δὲν ἐπέτυχον αἱ φωτογραφίαι λόγῳ τῆς ἀποστιλβούσης τῶν ἀγγείων ἐπιφανείας.

Ἐπειδὴ ὅμως καὶ τότε καὶ κατὰ δευτέραν ἐν ἔτει 1925 μετὰ φωτογράφου μετάβασιν



1: Ἐμπροσθία ὄψις μελανόμορφου ἀμφορέως Δεκελείας.

ἐσχημάτισα τὴν γνώμην, ὅτι ἐν τῇ μοναχικῇ καὶ παρὰ δύο μόνον γηραλέων ὑπηρετῶν καὶ τινων περιπολούντων χωροφυλάκων φυλαττομένη ἐπαύλει τὰ πολύτιμα ἀγγεῖα δὲν ἦσαν ἐπαρκῶς ἐξησφαλισμένα, ἐξέφρασα πρὸς τὴν Α. Ἐξοχότητα τὸν φόβον μου τοῦτον καὶ προσέθηκα τὴν γνώμην, ὅτι ἐπιβάλλεται, τὰ ἀρχαῖα ταῦτα κειμήλια νὰ μεταφερθῶσιν εἰς τὸ Ἐθνικὸν Ἀρχαιολογικὸν Μουσεῖον, ὅπου θὰ ἦγε καὶ τελείως ἀσφαλῆ καὶ τοῖς πᾶσι προσιτά.

Ἡ Α. Ἐξοχότης ἡσπᾶσθη τὴν γνώμην μου καὶ ὑπέδειξεν εἰς τὴν ἀρμοδίαν Ἀρχὴν τὴν εἰς τὸ Ἐθνικὸν Μουσεῖον μεταφορὰν τῶν τριῶν ἀμφορέων. Συνεστάθη δὲ ἐπιτροπὴ ἀποτελουμένη ἐκ τοῦ Διευθυντοῦ τοῦ Μουσείου, κ. Παναγιώτου Καστριώτου, τοῦ τμηματάρχου παρὰ τῇ Διευθύνσει Δημοσίων Κτημάτων, κ. Ἀδ. Ἀγγελόπουλου, καὶ ἐμοῦ πρὸς μεταφορὰν αὐτῶν εἰς τὸ Ἐθνικὸν Ἀρχαιολογικὸν Μουσεῖον. Τὴν 14 Ὀκτωβρίου 1925 μετέβημεν εἰς τὴν ἐν Τατοΐῳ πρόφην βασιλικὴν ἐπαυλιν καὶ παρελάβομεν τοὺς τρεῖς ἀμφορεῖς, οὓς κατεθέσαμεν αὐθημερὸν εἰς τὸ Μουσεῖον, ἔνθα μετὰ

τὴν σύνταξιν καὶ ὑπογραφήν πρωτοκόλλου κατεγράφησαν οὗτοι εἰς τὸ μητρώον τοῦ Μουσείου ὑπὸ τοὺς ἀριθμοὺς 15111 - 15113.

**Α.** Προτάσσω τὸν μελανόμορφον ἀμφορέα καθὸ ἀρχαιότερον τῶν δύο ἄλλων, εἰ καὶ ἀγνοῶ τὸν τόπον καὶ τῆς εὐρέσεως καὶ τῆς κατασκευῆς αὐτοῦ. Ὁ ἀμφορεὺς οὗτος εἶνε ἔργον τοῦ λήγοντος ἔκτου ἢ τοῦ ἀρχομένου πέμπτου π. Χ. αἰῶνος.

Διαστάσεις: Ὑψος τοῦ ἀμφορέως μ. 0,41· ὕψος τῶν μορφῶν μ. 0,20· διάμετρος χείλους μ. 0,165· περιφέρεια μεγίστη κοιλίας μ. 0,83· περιφέρεια λαιμοῦ μ. 0,415· περιφέρεια βάσεως μ. 0,45.

Ἡ ἐμπροσθία ὄψις (εἰκ. 1) παριστᾷ δύο ἥρωας πωγωνίτας φέροντας κράνη καὶ ἀσπίδας, μονομαχοῦντας δὲ διὰ δοράτων. Ἡ ἀσπίς τοῦ ἐνὸς ἔχει τρίποδα ὡς διάσημον. Ἡ στάσις τοῦ σώματος τοῦ ἐτέρου εἶνε κακῶς ἐσχεδιασμένη, πιθανῶς χάριν συμμετρίας τῆς ὅλης παραστάσεως. Ὁ ἀετὸς ὁ κρατῶν ὄφιν εἰς τὸ ῥάμφος καὶ πρὸς τὸν δεξιὸν πολεμιστὴν ἰπτάμενος δὲν ἐτέθη ἀπλῶς πρὸς πλήρωσιν τοῦ χώρου, ἀλλ' ὡς οἰωνὸς προαγγέλλων τὴν νίκην. Ὅπισθεν ἑκατέρου τῶν ἀγωνιστῶν ἴσταται ἀνὰ εἰς γέρον σκηπτροφόρος ὡς μάρτυς καὶ ἀγωνοδίκης. Εἰς εἰκασίας περὶ ἀφορμῆς τῆς μονομαχίας καὶ τῶν ὀνομάτων τῶν μονομαχοῦντων δὲν προβαίνω, ἀφοῦ ὁ ἀγγειογράφος, ἀποφυγὼν πάντα χαρακτηρισμόν, ἠθέλησε νὰ καλύψῃ αὐτοὺς διὰ τῆς ἀνωνυμίας.

Ἡ ὀπισθία ὄψις (εἰκ. 2) παριστᾷ τρεῖς κορυνηφόρους, ἐπὶ τῶν ἀριστερῶν ὤμων καὶ χειρῶν ἔχοντας τὰς χλαμύδας δίκην ἀσπίδων, βαδίζοντας δὲ πρὸς τὰ δεξιὰ καὶ ἀκολουθούμενους παρὰ γέροντος. Ὁ μέσος τῶν τριῶν κορυνηφόρων εἶνε νεανίας ἀγένειος, ἅπαντες δὲ οἱ λοιποὶ ἄνδρες πωγωνῖται.

**Β.** Ἐπεταὶ ἤδη ἡ περιγραφή τοῦ ἐρυθρομόρφου κρατήρος, ἐφ' οὗ ὑπάρχει εἰκὼν ληνοῦ καὶ πατήσεως σταφυλῶν, σπανία ἄλλως παρὰστασις τῆς ἀρχεγόνου οἰνοποιίας, περὶ ἧς πολλὰ τὰ ἐνδιαφέροντα καὶ ἄγνωστα ἔχω νὰ ἐκθέσω.

Διαστάσεις: Ὑψος τοῦ κρατήρος μ. 0,44· ὕψος τῶν μορφῶν μ. 0,20-0,21· διάμετρος χείλους μ. 0,383. Μεγίστη περιφέρεια κοιλίας μ. 1,14· μεγίστη περιφέρεια λαιμοῦ μ. 0,833· μεγίστη περιφέρεια βάσεως μ. 0,58.

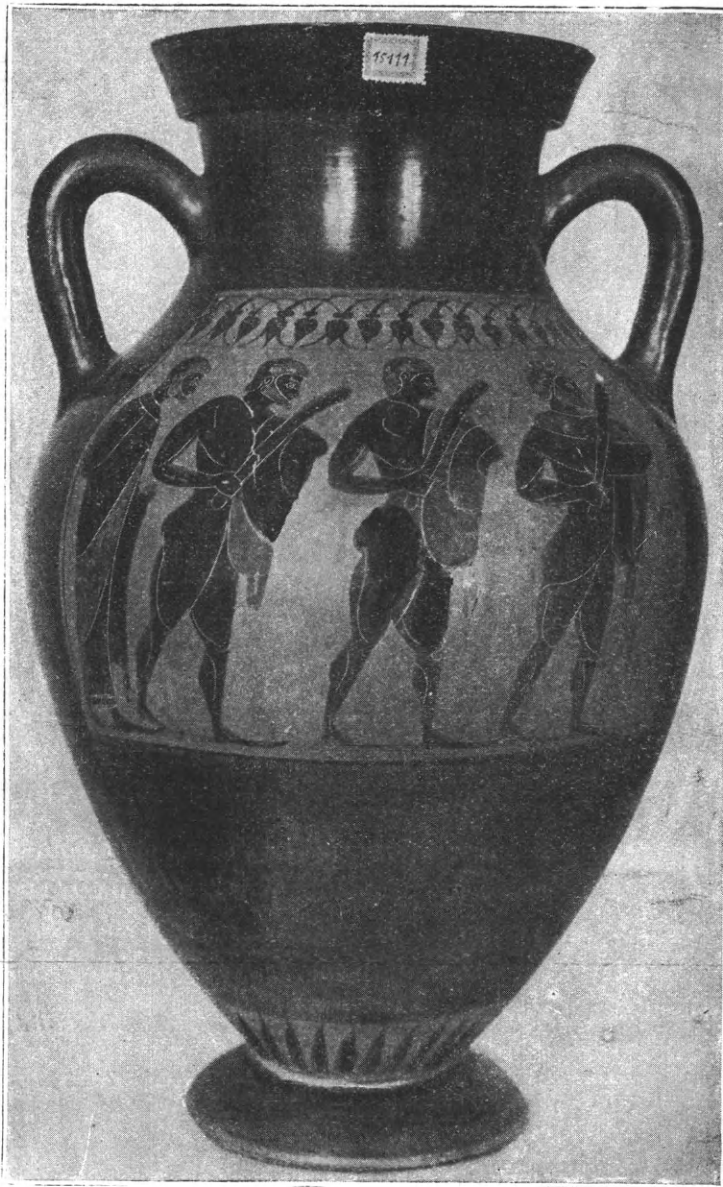

2: Ὅπισθία ὄψις μελανομόρφου ἀμφορέως Δεκελείας.

Ἡ προσθία ὄψις (εἰκ. 3) παριστάνει τὸν Διόνυσον ἔχοντα πλοκάμους μακροὺς καὶ πώγωνα μακρόν, ἐστεφανωμένον δὲ διὰ κλάδου κισσοῦ· τὴν μὲν δεξιὰν κρύπτει ὑπὸ τὸ μακρὸν καὶ κροσσωτὸν ἱμάτιον, ἐν δὲ τῇ ἀριστερᾷ κρατεῖ θύρσον <sup>1</sup>, κάνθαρον καὶ μέγαν κλάδον δισχιδῆ ἀμπέλου σταφυλοφόρου. Τὸ πρόσωπον τοῦ θεοῦ εἶνε ἐστραυμένον πρὸς τὰ δεξιὰ Ἐκεῖ σκάφη ἀβαθὴς ἐκ τεμαχίου κορμοῦ ἐκκοιλανθέντος καὶ τεθειμένη ἐφ' ὑποβάθρου χρησιμεύει ὡς πρὸ χειρὸς ληνός. Ἐπὶ μὲν τῆς σκάφης εἶνε τοποθετημένος κόφινος ὑψηλός,

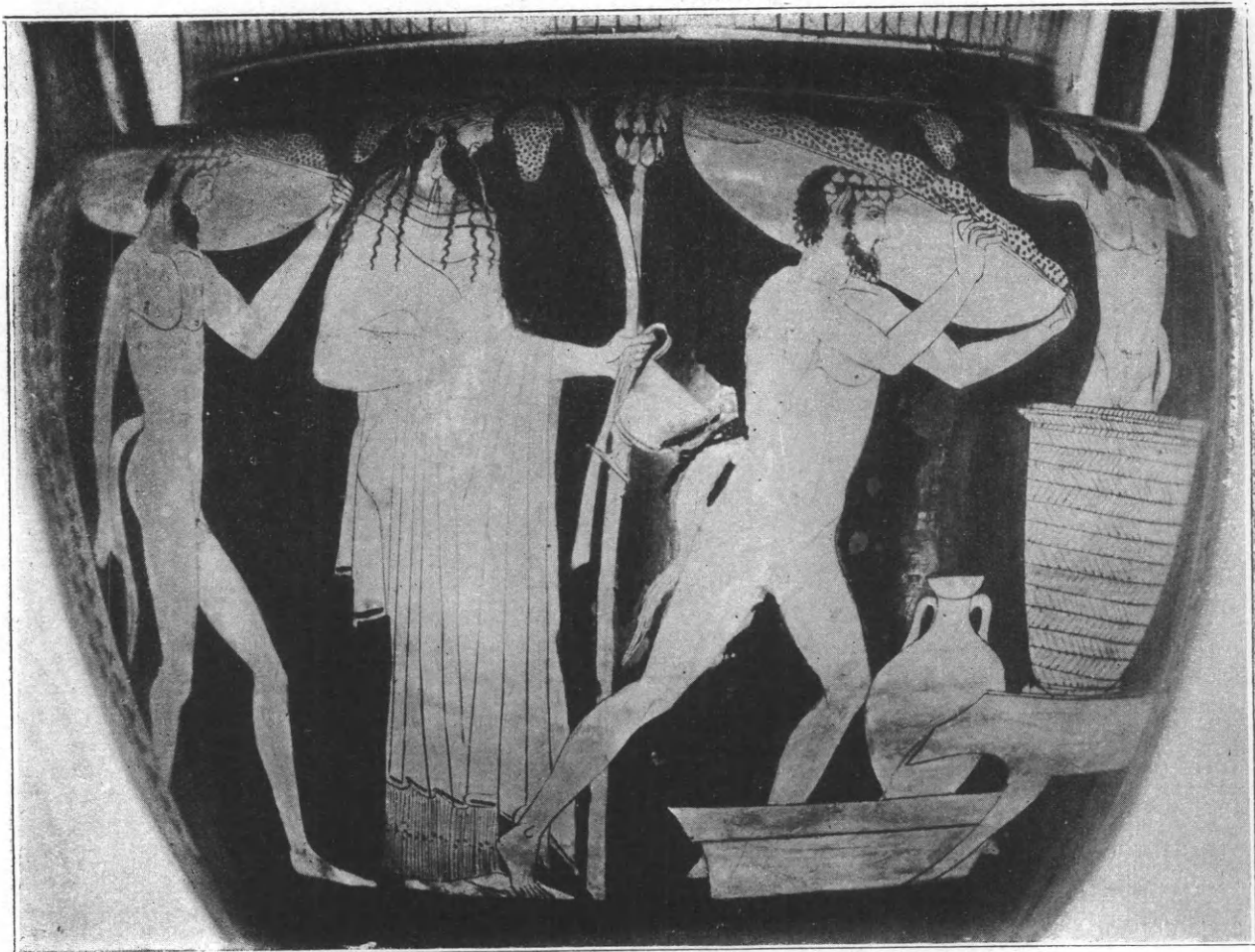

3: Ὁ μετὰ διδύμων λαβῶν ἐρυθρόμορφος κρατὴρ τῆς Δεκελείας ἐμπροσθία ὄψις.

ἐντὸς τοῦ ὁποίου Σάτυρος κισσοστεφὴς πατεῖ σταφυλὰς, ὑπὸ δὲ τὴν ἐκροὴν πίθος κεχωσμένος εἰς τὴν γῆν καὶ χρησιμεύων ὡς ὑπολήνιον, εἰς ὃ διὰ τῆς ἐκροῆς καταλήγει τὸ μεταξὺ τῶν πλεγμάτων τοῦ κοφίνου καταρρέον γλεῦκος.

1 Ὁ εἰς χεῖρας τοῦ Βάκχου χλοερὸς κωνοφόρος κλάδος πίτυος (ὁ θύρσος) πιστοποιεῖ ὅτι κατὰ τοὺς ἀρχαιοτάτους ἤδη χρόνους οἱ Ἕλληνες εἰς τὸ γλεῦκος προσέθετον κώνους πίτυος χλωρούς, ὀλομερεῖς ἢ κεκοπανισμένους. Ἐπενόησαν δὲ τὴν μέθοδον ταύτην, ὅπως μὴ ὀξειδωθῇ ὁ οἶνος. Διὰ τὸν αὐτὸν λόγον οἱ νεώτεροι Ἕλληνες προσθέτουν ρητίνην εἰς τὸ γλεῦκος. Λόγω τῆς ὑψηλῆς κατὰ τὴν ζύμωσιν τοῦ γλεῦκος θερμοκρασίας ἐκλύεται ἐκ τῶν κεκοπανισμένων κώνων ἢ ἐκ τῆς ρητίνης τερεβινθέλαιον, ὅπερ ἐπὶ τῆς ἐπιφανείας τοῦ οἶνου σχηματίζει λεπτὴν σκέ-

πην (τσιπάν'), ἥτις, ἀποκλείουσα τὴν ἐπίδρασιν τοῦ ὀξυγόνου τοῦ ἀτμοσφαιρικοῦ ἀέρος, ἐμποδίζει τὴν ὀξείδωσιν τοῦ οἶνου καὶ συντελεῖ εἰς τὴν διατήρησιν αὐτοῦ. Κατὰ τὰ 1890-95 εἶχον παρὰ τὸ χωρίον Ἡράκλειον ἰδικὴν μου ἀμπelon καὶ ἔκαμον κατὰ τρεῖς τρυγητοὺς διὰ προσθήκης κεκοπανισμένων χλωρῶν κώνων πεύκου εἰς τὸ γλεῦκος οἶνον λίαν εὐγευστον καὶ εὐώδη, ἐνῶ εἰς τὸ κοινὸν ρετσίνατο, τὸ διὰ προσθήκης ρητίνης εἰς τὸ γλεῦκος παραγόμενον, ὑπερτερεῖ ἢ γεῦσις τοῦ μικροῦ.

Παρὰ τὸ ὑπολήνιον ἴσταται ἀμφορεὺς ὑψηλός, ἔχων βάσιν μικράν, λαιμὸν βραχὺν καὶ στόμιον στενὸν ἐν σχέσει πρὸς τὴν διάμετρον τῆς κοιλίας. Συμπεραίνω ὅτι ἐκτελεῖ σκοπὸν ὑδρίας, ὅπως διὰ τοῦ ὕδατος αὐτῆς ραίνονται ἐνίοτε αἱ ἀτελῶς ἀκόμη πεπατημέναι σταφυλαί, ὥστε εὐχερέστερον νὰ ρέῃ τὸ γλεῦκος.

Ἐμπροσθεν καὶ ὀπισθεν τοῦ Διονύσου δύο Σάτυροι κισσοστεφεῖς, φέροντες ἐπὶ τῶν ἀριστερῶν ὤμων ξυλῖνας καρδόπους ἐπιμήκεις καὶ πλήρεις σταφυλῶν, σπεύδουν νὰ προσκομίσουν καὶ κενώσουν ταύτας εἰς τὸν κόφινον τοῦ πατοῦντος Σατύρου, ὅστις ἀνασηκώνει τὰς χεῖρας, ὅπως ἡ κάμη τόπον εἰς τὸν πρῶτον ἤδη μέχρις αὐτοῦ φθάσαντα καὶ ὑποβοηθήσῃ αὐτόν.

Ἡ εἰκὼν τῆς ὀπισθίας ὀψεως (4) τοῦ ἀμφορέως, ἐκ τριῶν προσώπων ἀποτελούμενη, δὲν εἶνε ἐνδιαφέρουσα ὅσον ἡ προηγούμενη. Μαινάς, ἐνδεδυμένη ἱμάτιον ποδῆρες καὶ διὰ τῆς ἀριστερᾶς κρατοῦσα θύρσον, βαδίζουσα δὲ πρὸς τὰ δεξιὰ, εὐρέθη ἐν μέσῳ δύο Σατύρων, ἐξ ὧν ὁ ἀριστερῶς ἰστάμενος, ζωηρὸς καὶ ἐπιθετικὸς, ἀπλώνει πρὸς αὐτὴν τὰς χεῖρας. Αὐτὴ δὲ τὸν προσβλέπει αὐστηρῶς καὶ ἐπιτιμητικῶς, ἐνῷ ὁ δεξιῶς αὐτῆς Σάτυρος διὰ μορφασμοῦ καὶ χειρονομίας ἐκφράζει ἐκπληξιν καὶ ἀπαρέσκεϊαν πρὸς τὸν ὀχληρὸν τοῦ σύντροφον.

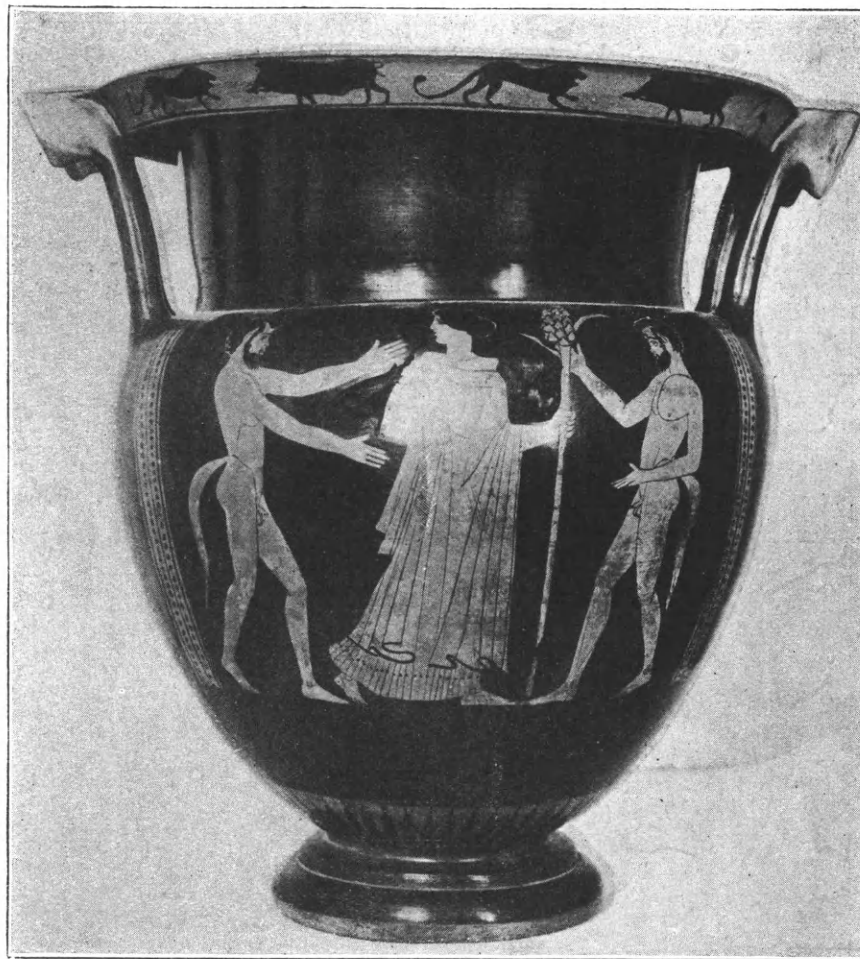

4. Ἐρυθρομόρφον κρατῆρος Δεκελείας ὀπισθία ὄψις.

Ὁ ἐκ Δεκελείας κρατῆρ ἔχει, ὡς φαίνεται, καὶ ἀδελφόν, κατ' ὀλίγα ἔτη ἀρχαιότερον, στεγαζόμενον δὲ εἰς τὸ Museo Etrusco τοῦ Βατικανοῦ. Ὅτε ἡμέραν τινὰ ἀνεκοίνωσα εἰς τὸν καθηγητὴν κ. Ernst Buschor, διευθυντὴν τῆς ἐνταῦθα γερμανικῆς ἀρχαιολογικῆς σχολῆς, τὴν πληροφορίαν περὶ ἰταλικῆς προελεύσεως τοῦ τε κρατῆρος καὶ τοῦ μεγάλου ἀμφορέως, μοὶ εἶπεν, ὅτι κρατῆρος ὁμοίαν περίπου ἔχοντος παράστασιν μικρὰ εἰκὼν ὑπάρχει εἰς τὸ σύγγραμμα Museo Etrusco, ἣν καὶ κατόπιν μοι ἐπέδειξεν. Πολὺ δὲ ἐπιθυμῶν ν' ἀποκτήσω μεγάλην τοῦ κρατῆρος τούτου φωτογραφίαν, ἀπετάθην, κατὰ συμβουλήν τοῦ διευθυντοῦ τῆς ἐνταῦθα Ἰταλικῆς ἀρχαιολογικῆς σχολῆς, κ. Della Seta, πρὸς τὸν Γενικὸν Διευ-

θυντήν τῶν Μουσείων καὶ Συλλογῶν τοῦ Βατικανοῦ, κύριον B. Nogara, ὅστις εἶχε τὴν μεγάλην καλωσύνην, ἐντὸς ἐπιστολῆς περιεχούσης διαφόρους περὶ τοῦ κρατήρος πληροφορίας νά μοι στείλῃ καὶ ὡραίαν αὐτοῦ φωτογραφίαν.

Ὁ κατωτέρω ἀπεικονιζόμενος (εἰκ. 5) κρατὴρ ἀνῆκε ποτὲ εἰς τὸν στρατηγὸν Galassi, τὸν μετὰ τοῦ ἀρχιερέως Golini ἀνακαλύψαντα τὸν περίφημον τάφον τῆς ἀρχαίας Τυρρηνικῆς πόλεως Caere, ἣν οἱ Ἕλληνες ὠνόμαζον *Ἀγύλλαν*. Ὁ πλοῦτος τῆς πόλεως ὠφείλετο εἰς τὰ σιτηρὰ καὶ τὴν ἀμπελουργίαν τῆς Ἐτρουρίας, ἰδίως δὲ ἐφημίζετο παρὰ τῶν Ἑλλήνων τὸ ἐμπόριον αὐτῆς. Περὶ τοῦ πλούτου τῆς πόλεως μαρτυρεῖ καὶ ὁ ἐν *Δελφοῖς*

*θησαυρὸς τῆς Ἀγύλλης*, κτίριον κομψὸν τοῦ 6<sup>ου</sup> π. Χ. αἰῶνος.

Ὁ κρατὴρ οὗτος εὐρέθη τῷ 1837, τεθραυσμένος, χωρὶς ὁμως νὰ λείπῃ τεμάχιόν τι. Τὸ πρόσθιον αὐτοῦ μέρος, τὸ παριστάνον τὸν Διόνυσον μετὰ τῶν Σατύρων, εἶνε ἐντελῶς σῶον.

Ὁ κρατὴρ τῆς Ἀγύλλης ἔχει τὸ αὐτὸ ὕψος, τὰς αὐτὰς διδύμους κιονοειδεῖς λαβὰς καὶ τὰς αὐτὰς διακοσμήσεις τοῦ χείλους καὶ τοῦ λαιμοῦ, οἷας ὁ ἐκ Δεκελείας κρατὴρ (εἰκ. 7. 8). Τὰ εἰς ἀμφοτέρους τοὺς κρατήρας κοινὰ ταῦτα χαρακτηριστικά, καθὼς ἀπαντῶντα καὶ εἰς ἄλλους κρατήρας, δὲν θὰ ἤρχουν ὁμως νὰ δικαιώσουν τὸ συμπέρα-



5: Ἡ ἐμπροσθία ὄψις τοῦ ἐν τῷ Βατικανῷ κρατήρος τῆς Ἀγύλλης.

σμα, ὅτι ἀμφότεροι εἶνε ἔργα σχεδὸν σύγχρονα τοῦ αὐτοῦ ἀγγειογράφου, ἂν δὲν προσετίθετο ἡ πλήρης ὁμοιότης τῆς παραστάσεως τοῦ προχείρου ληνοῦ: σκάφη ἀβαθῆς κατασκευασθεῖσα ἐκ τεμαχίου κορμοῦ, ἔχουσα ὑπόβαθρον καὶ ἐκροήν, ὑπὸ δὲ τὴν ἐκροήν πίθος κεχωσμένος εἰς τὴν γῆν καὶ χρησιμεύων ὡς ὑπολὴνιον. Ἡ δὲ διαφορὰ εἶνε ὅτι ἐπὶ τοῦ κρατήρος τῆς Ἀγύλλης ὁ εἰς τῶν Σατύρων πατεῖ τὰς σταφυλὰς κεκλεισμένας ἐντὸς σάκκου ἢ ἀσκοῦ καὶ ὁ ἕτερος ἀποκομίζει τὸ γλεῦκος, ἐνῶ ἐπὶ τοῦ ἐκ Δεκελείας κρατήρος ὁ μὲν εἰς Σάτυρος πατεῖ τὰς σταφυλὰς ἐντὸς κοφίνου (εἰκ. 6), δύο δὲ ἄλλοι προσκομίζουν τοιαύτας πρὸς πάτησιν.

Φαίνεται, ὡς εἶπον, ὅτι ἀμφότεροι οἱ κρατῆρες εἶνε ἔργα τοῦ αὐτοῦ τεχνίτου ἀναγόμενα εἰς τὰ 450-440 π. Χ., ὅτι ὁμοῦς ὁ τῆς Ἀγύλλης εἶνε κατὰ τι ἀρχαιότερος τοῦ ἐκ Δεκελείας παρ' ἐμοῦ εἰς τὸ Κεντρικὸν Μουσεῖον μετακομισθέντος, ὅστις κατὰ τὴν σύνθεσιν καὶ τὴν ἐκτέλεσιν πιστοποιεῖ πρόοδον τοῦ τεχνίτου. Τὴν δὲ πρόοδον ταύτην ὀφείλει οὗτος εἰς τὴν ἐπίδρασιν τῆς τέχνης τοῦ Ἀμάσιδος, ἵνα μὴ εἶπω εἰς τὴν ἀπομίμησιν ἑνὸς τῶν καλλιτέρων ἔργων τοῦ περιφήμου τούτου καλλιτέχνου κεραμέως, τοῦ ἀκμάσαντος περὶ τὰ 540 π. Χ. Ἐννοῶ τὸν μελανόμορφον ἀμφορέα, ὅστις ἀρχικῶς ἀνῆκεν εἰς τὴν ἐν Ρώμῃ συλλογὴν Feoli καὶ ἀπεκτίθη βραδύτερον παρὰ τοῦ ἐν Würzburg τῆς Βαυαρίας Μουσείου. Ὁ καθηγητὴς G. Karo ἐδημοσίευσεν εἰς τὸ *Journal of Hellenic Studies*, Vol. XIX (1899), σελ. 135-164 μελέτην ἐπιγραφομένην *Notes on Amasis and black figured pottery* μετὰ τῶν εἰκόνων τῶν δύο ὄψεων τοῦ ἀμφορέως (Pl. V.). Ἡ ἐμπροσθία αὐτοῦ ὅψις ἀνεδημοσιεύθη ἐν σελ. 75 τοῦ *Handbook of Greek vase painting* τῆς Mary Herford, Manchester 1919, ἐξ οὗ ἐλήφθη ἡ κάτωθι εἰκὼν 9.

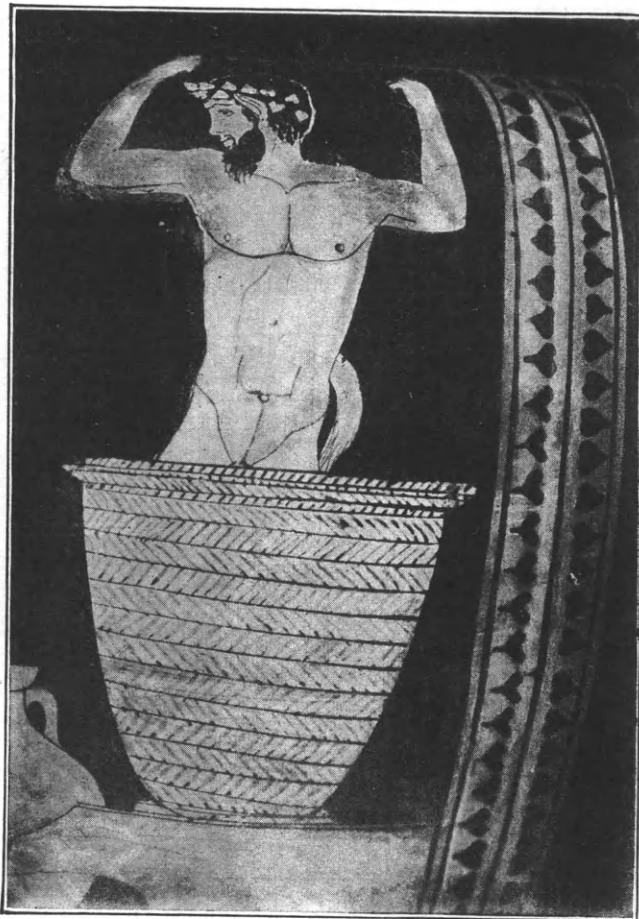

6: Κρατῆρος Δεκελείας πάτησις σταφυλῶν ἐντὸς κοφίνου.

Κάτωθεν κληματαριᾶς σταφυλόφορου βλέπομεν σκάφην ξυλίνην ἀβαοῇ, ἰσταμένην ἐφ' ὑποβάθρου καὶ ἔχουσαν ἐκροὴν ἐπικλινῇ, ἐπὶ δὲ τῆς σκάφης κόφινον πλήρη σταφυλῶν καὶ ἐντὸς τούτου Σιληνὸν πατοῦντα τὰς σταφυλὰς καὶ κύπτοντα ὅπως βοηθήσῃ σύντροφον, ὅστις ἐξ ἐπιμήκους καρδόπου, ξυλίνης καὶ ταύτης, κενώνει σταφυλὰς εἰς τὸν κόφινον. Ὅπισθεν τοῦ πατοῦντος Σιληνοῦ ἕτερος, κρατῶν διὰ τῆς ἀριστερᾶς μακρὰν ράβδον ἄνω κυρτήν, σύρει πρὸς τὰ κάτω τὴν ἄμπελον καὶ διὰ τῆς δεξιᾶς ἀποκόπτει μίαν σταφυλὴν. Ὑπὸ τὴν σκάφην εὐρίσκεται οἶνοχόη, ὑπὸ δὲ τὴν ἐκροὴν πίθος κεχωσμένος εἰς τὴν γῆν, εἰς ὃν καταρρέει τὸ γλεῦκος τὸ ἐξερχόμενον ἀπὸ τῶν διακένων τοῦ πλεκτοῦ κοφίνου. Δεξιᾷ τοῦ πατοῦντος Σιλη-



7: Διακόσμησης λαβῶν καὶ χεῖλους κρατῆρος Δεκελείας.

κος τὸ ἐξερχόμενον ἀπὸ τῶν διακένων τοῦ πλεκτοῦ κοφίνου. Δεξιᾷ τοῦ πατοῦντος Σιλη-

νοῦ ἕτερος χοροπηδῶν παίζει τὸν δίδυμον αὐλόν, ὅπισθεν δ' αὐτοῦ ἄλλος ἐξ οἰνοχόης χύνει γλεῦκος εἰς πίθον.

Πέντε λοιπὸν Σίληνοὶ κερκοφόροι καταπώγωνες καὶ εἰς τὸ σῶμα τριχωτοὶ ἀποτε-

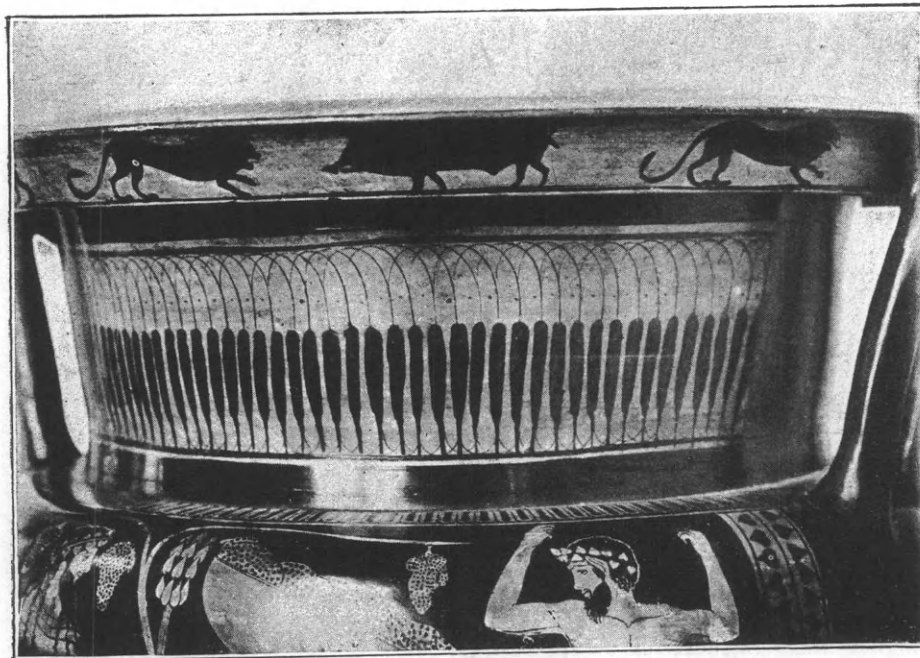

8: Διακόσμησης λαμποῦ κρατήρος Δελφείας.

λοῦσι τὴν περὶ τὸν ληνὸν καταγινομένην ὁμάδα, τὴν παριστανομένην ἐπὶ τῆς μιᾶς ὄψεως τοῦ ἀμφορέως τοῦ Ἀμάσιδος· ἡ δὲ ἑτέρα ὄψις παριστάνει τὸν Διόνυσον ἐν μέσῳ ἄλλων τεσσάρων Σιληνῶν. Ὁ Διόνυσος, ἐνδεδυμένος ποδήρη χιτῶνα καὶ κισσοστεφής, κρατεῖ ἐν μὲν τῇ ἀριστερᾷ μερικοὺς κλώνους ἀμπέλου, ἐν δὲ τῇ δεξιᾷ κάνθαρον, εἰς

ὃν Σίληνός ἐξ ἀσκοῦ ἐγγέει οἶνον. Ὅπισθεν τοῦ Σιληνοῦ ἕτερος χοροπηδῶν παίζει τὸν δίδυμον ἐκ ζευγίτου καλάμου αὐλόν. Ὅπισθεν δὲ τοῦ Διονύσου, εἰς τὸ δεξιὸν ἄκρον τῆς παραστάσεως, δύο Σίληνοί, περιεπτυγμένοι διὰ τῶν ἀριστερῶν χειρῶν, κρατοῦν ἀνὰ ἓν κέρασ διὰ τῶν δεξιῶν, καὶ ὁ μὲν εἰς ἥδη πίνει, ὁ δὲ ἕτερος προσμένει νὰ γεμίσῃ τὸ κέρασ.

Αἱ παραστάσεις ἀμφοτέρων τῶν ὄψεων τοῦ κρατήρος εἶναι ζωηρόταται καὶ θυμηδέσταται, μαρτυροῦσι δὲ μεγάλην τοῦ Ἀμάσιδος δεξιότητα καὶ ἐπιμέλειαν εἰς τὸν ἐπιτυχῆ χαρακτηρισμὸν τῶν Σιληνῶν ὡς προτύπων εὐθύμου καὶ ἀκάκου κτηνωδίας.

Ὡς πρὸς τὴν αὐλητικὴν συνοδείαν παρατηρῶ, ὅτι πανάρχαιον εἶνε τὸ ἔθιμον, τὸ πάτημα τῶν σταφυλῶν νὰ συνοδεύηται ὑπὸ ᾠμάτων ἢ τῶν ἡχῶν μουσικοῦ ὀργάνου. Εἰς



9: Ἐμπροσθία ὄψις μελανομόρφου ἀμφορέως τοῦ Ἀμάσιδος.

ὅλους τοὺς λαούς, τοὺς τε ἡμιαγρίους καὶ τοὺς πεπολιτισμένους, ἀρχαίους καὶ σημερινούς, παρατηρεῖται, ὅτι οἱ ἐργαζόμενοι εἴτε καταμόνας εἴτε ὁμαδικῶς, ἔχουν τὸ ἔνστικτον, τὰς κινήσεις τοῦ σώματός των, τὰς ἐντάσεις τῶν μυόνων των νὰ θέλουν νὰ ρυθμίζουν πρὸς κάποιον ρυθμὸν κρότου ἢ ἤχου, παρ' οὗ ἀφαιρούμενοι αἰσθάνονται ὀλιγότερον τοὺς κόπους καὶ ἐργάζονται εὐκολώτερον. Ἐντεῦθεν προήλθον σὺν τῷ χρόνῳ τὰ μικρὰ ἔσματα τῶν ποικίλων ἐργατικῶν τάξεων. Οἱ ἀρχαῖοι Ἕλληνες ἐτραγῶδουν ἐπιμυλῖους ῥόδας, ὅταν ἐγύριζον τὸν χειρόμυλον, πτιστικά μέλη, ὅταν ἐν ἰγδίῳ ἐκοπάνιζον κριθὴν ἢ πῖσον ἢ ἐρεβίνθια, ἐπιλήνια δὲ μέλη κατὰ τὸ πάτημα τῶν σταφυλῶν. Εἰς τὰ πλοῖα ὁ τριηραύλης ἐρρύθμιζε δι' αὐλοῦ τὴν κωπηλασίαν, ὅπως ὁ κελευστής διὰ τῆς φωνῆς του ἢ διὰ κτύπων ἔδιδε «τὸ ἐνδό-



10: Γυναῖκες ζυμώνουσαι ὑπὸ τοὺς ἤχους αὐλοῦ ἐν τῷ μουσεῖῳ τοῦ Λούβρου.



11: Ὁ μονόλιθος ληνὸς τῆς Βάρκιζας.

σιμον τοῖς ἐρέταις». Εἰς μικρὸν δὲ θηβαϊκὸν ἐκ πηλοῦ ἀρχαῖον σύμπλεγμα, τὸ ὁποῖον εὐρίσκεται εἰς τὸ Μουσεῖον τοῦ Λούβρου, παριστάνονται τέσσαρες γυναῖκες ζυμώνουσαι ὑπὸ τοὺς ἤχους αὐλοῦ, ὃν παίζει παριστάμενον πέμπτον πρόσωπον. Εἰκόνα τοῦ συμπλέγματος τούτου περιέχει ἐν προμετωπίδι τὸ λαμπρὸν σύγγραμμα τοῦ K. Bücher, Arbeit und Rhythmus. 4. Auflage. Leipzig und Berlin 1909, κατὰ ταύτην δὲ καὶ ἡ ἡμετέρα **εἰκ. 10**.

Κατὰ τὰ 1874 καὶ 1875 περιόδευων τὴν Κυνουρίαν καὶ τὴν Ἀργολίδα κατὰ τὴν ἐποχὴν τοῦ τρυγητοῦ καὶ διερχόμενος πολλῶν πατητηρίων παρετήρησα συχνά, τὸ πάτημα τῶν σταφυλῶν νὰ συνοδεύηται μὲ τοὺς ἤχους βιολίου ἢ φλογέρας ἢ πίπιζας. Εἰς τὸν Ἅγιον Ἀνδρέαν ἠρώτησα τὸν Δήμαρχον περὶ τοῦ ἐθίμου τούτου

καὶ μοι εἶπεν, ὅτι οἱ πατηταὶ ἀπαιτοῦν, ὁ ἰδιοκτήτης τῆς ἀμπέλου νὰ μισθώνῃ μουσικὸν νὰ παίζει κανὲν ὄργανον, ἐπειδὴ τότε ἐργάζονται μὲ περισσοτέραν ὀρεξιν καὶ κουρά-

ζονται ὀλιγώτερον. Τὸ αὐτὸ συμβαίνει εἰς τὰς πορείας τοῦ στρατοῦ ὑπὸ τοὺς ἤχους τῆς μουσικῆς.

Προσθέτω ἀκόμη, ὅτι εἰς πολλὰς ἀρχαίας παραστάσεις ὁ αὐλητὴς φορεῖ τὰ *κρού-πεξα*, ξύλινα σανδάλια, δι' ὧν κρούων τὸ ἔδαφος ἔδιδε τὸν ρυθμὸν εἰς τοὺς πατητάς.

Τὰ τρία ἀρχαῖα ἀγγεῖα, ὁ μελανόμορφος ἀμφορεὺς τοῦ Ἀμάσιδος (περὶ τὰ 530 π. Χ.) καὶ οἱ δύο ἐρυθρόμορφοι ἐξ Ἰταλίας κρατῆρες, καίτοι κατὰ 80 περίπου ἔτη νεώτεροι (περὶ τὰ μέσα τοῦ 5ου αἰῶνος), ἀπεικονίζουν πιστῶς τὸν ἀρχέγονον ληνὸν καὶ τὴν ἐπ' αὐτοῦ πάτησιν τῶν σταφυλῶν. Τεμάχια χονδρῶν κορμῶν ἐκκοιλανθέντα ἢ καὶ βράχοι εἰς τὴν κορυφὴν ἰσοπεδωμένοι καὶ καταλλήλως ἐκκοιλανθέντες ἦσαν οἱ ἀρχαιότατοι ληνοί.

Τοιοῦτον ἐκ βράχου ληνόν, τὸν κατ' ἐμὲ ἀπάντων ἀρχαιότατον καὶ πιθανῶς εἰς τὸ τέλος τῆς νεολιθικῆς ἐποχῆς ἦτοι εἰς τὸ τέλος τῆς τρίτης π. Χ. χιλιετηρίδος ἀναγόμενον, ἀνεκάλυψα τῇ 1908 εἰς τὸ ὄροπέδιον Βάρκιζα τῶν Μεθάνων καὶ ἐδημοσίευσά μετ' εἰκόνας εἰς τὰς Athenische Mitteilungen τοῦ 1909. Ὅρα *εἰκ. 11* τῆς προηγουμένης σελίδος.

Ὁ βράχος οὗτος ἔχει μῆκος μ. 2,17, πλάτος μ. 1,20 καὶ ὕψος μ. 1,22. Εἰς αὐτὸν δὲ δι' ἀρχεγόνων ἐργαλείων οἱ πρῶτοι κάτοικοι τοῦ ἡφαιστειώδους ἐκείνου μέρους, ἀφοῦ

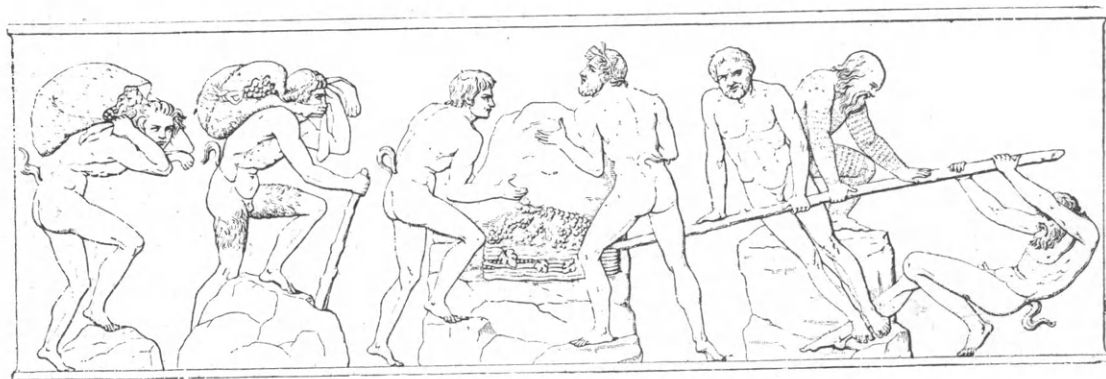

12: Σάντροι ἐκθλίβοντες σταφυλὰς ἐπὶ βράχον δι' ἐπιθέσεως ἑτέρου (ἀνάγλυφον Νεαπόλεως).

κάπως ἰσοπέδωσαν τὴν ἐπιφάνειαν αὐτοῦ, ἐλάξευσαν αὐλακα μῆκους μ. 1,95. Αἱ παρειαὶ τῆς αὐλακος εἶνε ἐπικλινεῖς, δηλ. εἰς τὴν ἐπιφάνειαν ἡ αὐλαξ εἶνε εὐρυτέρα, εἰς δὲ τὸν πᾶτον στενωτέρα. Εἰς τὴν ἀρχὴν τῆς ἡ αὐλαξ εἶνε πλατεῖα, στρογγύλη καὶ βαθεῖα (μ. 0,30), εἰς τὸ μέσον ἀβαθεστέρα (μ. 0,20) μετὰ κλίσεως πρὸς τὴν ἐκροήν, ὅπου ἔχει βάθος μ. 0,26. Ἀξία θαυμασμοῦ εἶνε ἡ σκέψις τῶν πρωτογενῶν ἐκείνων ἀνθρώπων! Τὰ κατάλοιπα τῶν ἐντὸς κοφίνου ἐκπιεζομένων καρπῶν νὰ παραμένουν εἰς τὸ ὑποκάτω εὐρὺ καὶ βαθὺ μέρος τῆς αὐλακος καὶ μόνον οἱ κάπως καθαροὶ χυμοὶ νὰ διέρχωνται ἄνωθεν τῆς ἀβαθοῦς καμπύλης τῆς αὐλακος καὶ καταρρέοντες νὰ φθάνουν πρὸς τὴν ἐκροήν. Ἐπὶ δὲ τῆς ἐπιφανείας τοῦ βράχου καὶ πέριξ τῆς βαθείας κοιλότητος εἶνε κύκλος ἰσοπεδωμένος καὶ ἐκ τῆς χρήσεως ἀποτετριμμένος, ἔχων διάμετρον 66 ἑκατοστῶν καὶ ἐκβάνθυσιν 2 περίπου ἑκατοστῶν, ἐφ' οὗ ἔθετον στερεὸν κόφινον, ἐντὸς τοῦ ὁποίου ἰστάμενος ὁ τραπητὴς ἐπάτει τὰς σταφυλὰς. Ὅμοιως δὲ καὶ ἐπ' ἀριστερὰ τῆς ἐκροῆς ὁ μονόλιθος εἶνε ἐλαφρῶς ἰσοπεδωμένος καὶ ἀποτετριμμένος· ἐκεῖ δὲ θὰ ἐποποθετοῦντο οἱ κόφινοι, ἐν οἷς προσεκομίζοντο αἱ σταφυλαί, ὥς κατόπιν ἐκένουν εἰς τὸν κόφινον τοῦ τραπητοῦ.

Ὅμοιον βράχον χρησιμοποιοῦμενον ὡς ληνὸν παριστάνει θαυμάσιον Ἑλληνικῆς

τέχνης ἀνάγλυφον τοῦ Real Museo Borbonico (Vol. II, tav. XI, p. 153), Napoli 1825, οὗτινος τὸ κάλλος καὶ τὴν τέχνην ἀμυδρῶς μόνον ἀποδίδει ἡ εἰκὼν 12.

Δύο Σάτυροι προσκομίζουσιν ἐξ ἀριστερῶν ἀσκούς πλήρεις σταφυλῶν, κύπτοντες ὑπὸ τὸ βάρος τοῦ φορτίου. Εἰς ἐπίμετρον ὁ καλλιτέχνης ἔθηκε καὶ βράχους εἰς τὸν δρόμον των, ὅπως μεγαλειτέραν δυνηθῇ νὰ παραστήσῃ τὴν ἔντασιν τῶν μυόνων. Ἐπὶ βράχου ἐρριζωμένου (ῥιζιμιοῦ) εἶνε θεμιμένος κόφινος χαμηλός, ἐκ χλωρῶν κλάδων κλήματος πεπλεγμένος καὶ πλήρης σταφυλῶν. Εἰς δὲ τριχωτὸς Σίληνός μετὰ δύο Σατύρων ὑποβοηθοῦν, διὰ μακροῦ ξύλου μοχλεύοντες, δύο ἄλλους Σατύρους πρὸς ἀνύψωσιν καὶ κατάλληλον ἐπιπέδου βράχου τοποθέτησιν ἐπὶ τοῦ κοφίνου, οὕτως ὥστε συμπιεζομένων κοφίνου καὶ σταφυλῶν νὰ ἐκρεύσῃ τὸ γλεῦκος. Τόσον δ' ἀρχέγονον ὁ Ἕλλην καλλιτέχνης παρέστησε τὴν σκηνήν, ὥστε παρῆλπε πᾶσαν ἔνδειξιν ἐκροῆς ἐπὶ τοῦ βράχου καὶ πᾶσαν ἔνδειξιν ὑποληνίου κάτωθεν αὐτοῦ. Καὶ ἐν τούτοις ὑπῆρχεν ἐποχὴ ἔτι ἀρχαιότερα, καθ' ἣν ἡ χρῆσις ληνοῦ θὰ ἦτο ἄγνωστος. Διὰ τῶν χειρῶν θὰ ἔστειβον τὰς σταφυλὰς ἐντὸς χοίνικος ἢ μάκτρας κατεσκευασμένης ἐκ κορμοῦ βελανιδιᾶς ἢ πλατάνου.

Γ. Ἐπεταί ἤδη ἡ περιγραφὴ τοῦ ἐρυθρομόρφου ἀμφορέως, οὗτινος ὅλην τὴν περιφέρειαν περιβάλλει συνεχῆς ἐκ δέκα προσώπων παράστασις. (*Ὅρα τὸν φωτοτυπικὸν πίνακα*).

Διαστάσεις: Ὑψος τοῦ ἀμφορέως μ. 0,59· ὕψος τῶν μορφῶν μ. 0,20· διάμετρος χείλους 0,205· περιφέρεια μεγίστη κοιλίας μ. 0,895· περιφέρεια λαίμου μ. 0,34· περιφέρεια βάσεως μ. 0,40.

Μία ὠραία κόρη μόνη ἐν μέσῳ ἑννέα νεανιῶν! Τὸ κέντρον τῆς μιᾶς ὄψεως ἀποτελεῖ ἡ κόρη, τῆς ἐτέρας νεανίας κρατῶν κλάδον. Πρὸς τὴν κόρην εἶνε ἐστραμμένοι αἱ κεφαλαὶ ὄλων πλὴν δύο συνομιλούντων μετὰ τοῦ νεανίου ἐκείνου. Μόνον ἡ κόρη καὶ δύο νέοι κρατοῦσι **προβόλια**, ὧν κατὰ τὸ ὀνομαστικὸν τοῦ Πολυδεύκου (V. 20) γίνεται χρῆσις ἐπὶ τοὺς σῦς καὶ τὰ ἄλλα τὰ ἀγγέμαχα θηρία.



13: Ἐμπροσθία ὄψις ἐρυθρομόρφου ἀμφορέως Δεκελείας.

Θήραν ἐν τούτοις δὲν παριστάνει ὁ ἀμφορεὺς, διότι οὔτε οἱ νέοι ὅλοι εἶνε ὀπλισμένοι, οὔτε θηρίον κανὲν φαίνεται τρέχον ἢ πληγωμένον. Ἡ κόρη μάλιστα καὶ δύο νέοι κάθηνται.



14: Ὀπιθία ὄφης ἐρυθρομόρφου ἀμφορέως Δεκελείας.

Μήπως ὁμως συζητοῦν οἱ δέκα περὶ θήρας, τὴν ὁποίαν πρόκειται νὰ ἐπιχειρήσουν; Ἀλλὰ ποῖος προσεκάλεσεν αὐτούς; Θὰ λάβῃ μέρος καὶ ἡ κόρη; καὶ διὰ τοῦτο ἴσως μακρόθεν ἦλθεν ἡδη ὀπλισμένη διὰ προβολίου; Ἐπὶ πλέον, πῶς ἐξηγοῦνται αἱ πολυτελεῖς καὶ οὕτως εἰπεῖν θεατρικαὶ ἀμφιέσεις καὶ στάσεις τῆς νέας καὶ τῶν νέων; Ἄν πρόκειται νὰ γείνῃ μόνον συζήτησις περὶ χρόνου καὶ τόπου τῆς θήρας, τί θέλει ὁ ἱκετήριον κλάδον κρατῶν καὶ ἐν σπουδῇ προσερχόμενος νέος; Μήπως τὸν ἀγγειογράφον καλλιτέχνην ἐνέπνευσε δράμα ἀρχαίου ποιητοῦ;

Εἰς ὅλα τὰ ἐρωτήματα ταῦτα ἀπάντησιν δύναται νὰ μας δώσῃ μόνον ὁ μῦθος τοῦ Μελεάγρου, πλήρη δὲ καὶ ἱκανοποιητικὴν θά μας ἔδιδε **τὸ δράμα «Μελεάγρος» τοῦ Εὐριπίδου**, ἐὰν ἐσφῆζετο καὶ δὲν περιήρχοντο εἰς ἡμᾶς εἰκοσιπέντε μόλις πενιχρὰ ἀποσπάσματα<sup>1</sup>. Παρ' ὅλα ταῦτα δὲν διστάζω νὰ ἐκφράσω τὴν εἰκασίαν, ὅτι ὁ ἀγγειογράφος ἐπὶ τοῦ ἀμφορέως ἀναπαρέστησε μίαν τῶν πρώτων σκηνῶν τοῦ Εὐριπιδείου δράματος.

Ὁ μῦθος τοῦ Μελεάγρου εἶνε τοῖς πᾶσι γνωστός.

Ὁ πατὴρ αὐτοῦ Οἰνεύς, ὁ τῆς ἐν Αἰτωλίᾳ Καλυδῶνος βασιλεὺς, ἡμέλησέ ποτε νὰ προσφέρῃ θυσίαν καὶ εἰς τὴν Ἄρτεμιν, ἡ δὲ θεὰ, ἐξοργισθεῖσα κατ' αὐτοῦ, ἔστειλεν εἰς τὴν χώραν τοῦ ἀγριόχοιρον παμμέγιστον καὶ τρομερόν, ὅστις κατέστρεφεν ἀγρούς καὶ λειμῶνας, δένδρα

καὶ ζῶα. Ὅτε μετὰ τὴν ἐκ τῆς Ἀργοναυτικῆς ἐκστρατείας εἰς τὴν Αἰτωλίαν ἐπάνοδον ὁ

<sup>1</sup> Τὸ σπουδαιότατον τῶν ἀποσπασμάτων τούτων εἶνε 9 στίχοι, οὓς ὁ Μακρόβιος, συγγραφεὺς Λατίνος τοῦ 5ου μ. Χ. αἰῶνος, διέσωσεν εἰς τὸ σύγγραμμα αὐτοῦ Saturnalia, πολύτιμον διὰ τὸ ἐν αὐτῷ ἄπειρον πλῆθος χωρίων Ἑλλήνων καὶ Λατίνων συγγραφέων καὶ ἐν γένει πληροφориῶν περὶ τῆς κλασικῆς ἀρχαιότητος. Παραθέτω δὲ ἐνταῦθα οὐ μόνον τοὺς ἐννέα ἐκ τοῦ Μελεάγρου στίχους,

ἀλλ' ὅσα πρὸς τούτους σχετικὰ ὁ Μακρόβιος ἀναφέρει (βιβλ. V, 18, 16-21) ἐκ τοῦ Οὐεργιλίου καὶ τοῦ Ἀριστοτέλους. Morem vero Aetolis fuisse, uno tantum modo pede calceato in bellum ire, ostendit clarissimus scriptor Euripides tragicus, in cuius tragoedia, quae Meleager inscribitur, nuntius inducitur describens, quo quisque habitu fuerit ex ducibus, qui ad aprum

Μελέαγρος εἶδε τὴν παρὰ τοῦ θηρίου καταστροφὴν τῆς πατρίδος του, προσεκάλεσε τοὺς διασημότερους τῆς Ἑλλάδος ἥρωας εἰς κοινὴν τοῦ φοβεροῦ κάπρου θήραν. Προσῆλθον δὲ τότε ὁ Ἀργεῖος μάντις Ἀμφιάρεος, ὁ Θησεὺς καὶ ὁ Πειρίθους, οἱ τοῦ Τυνδάρεω υἱοὶ Κάστωρ καὶ Πολυδεύκης, ὁ Νέστωρ καὶ ὁ Πηλεὺς, οἱ τοῦ Ἀφάρεως υἱοὶ Ἴδας καὶ Λυγκεύς, ὁ Ἀγκαῖος καὶ ἄλλοι, ιδίως δὲ Αἰτωλοὶ καὶ Κουρήτες, γεῖτονες τῆς Καλυδῶνος. Καὶ ἐξ αὐτῶν δὲ τῶν ὁρέων τῆς Ἀρκαδίας ἦλθεν ἡ τοξικλῦτος καὶ ὠκύπους Ἀταλάντη.

capiendum convenerant. In eo hi versus sunt:

Τελαμῶν δὲ χρυσοῦν αἰετὸν πέλτης ἐπι  
πρόβλημα θηρός, βότρυσι δ' ἔσπευεν κέρα,  
Σαλαμίνα κοσμῶν πατρίδα τὴν εὐάμπελον  
Κύπριδος δὲ μίσσημ' Ἀρκὰς Ἀταλάντη κύνας  
καὶ τόξ' ἔχουσα, πελέκεως δὲ δίστομον  
γένυν ἐπαλλ' Ἀγκαῖος· οἱ δὲ Θεστίου  
παῖδες τὸ λαὶὸν ἔχνος ἀνάρβυλοι ποδός,  
τὸ δ' ἐν πεδίλοις, ὥς ἐλαφρίζον γόνυ  
ἔχοιεν, ὅς δ' ἡ πᾶσιν Αἰτωλοῖς νόμος.

Animadvertitis diligentissime verba Euripidis a  
Marone servata? ait enim ille

Τὸ λαὶὸν ἔχνος ἀνάρβυλοι ποδός

et eundem pedem nudum Vergilius quoque dixit  
vestigia nuda sinistri

instituere pedis; crudus tegit altera vero.

In qua quidem re quo vobis studium nostrorum  
magis conprobetur, non reticebimus rem paucis-  
simis notam, reprehensum Euripidem ab Aristo-  
tele, qui ignorantiam istud Euripidis fuisse conten-  
dit, Aetolos enim non laevum pedem habere nudum-  
sed dextrum. Quod ne adfirmem potius quam pro-  
bem, ipse *Aristotelis* verba ponam ex libro, quem  
*de poetis secundum* scripsit, in quo de Euripide lo-  
quens sic ait τοὺς δὲ Θεστίου κόρους τὸν μὲν ἀριστερόν  
πόδα φησὶν Εὐριπίδης ἔλθειν ἔχοντας ἀνυπόδετον [λέγει]

τὸ λαὶὸν ἔχνος ἦσαν ἀνάρβυλον ποδός,  
τὸ δ' ἐν πεδίλοις, ὥς ἐλαφρίζον γόνυ  
ἔχοιεν,

ὥς δ' ἡ πᾶν τῶν ἀντιόν ἔθος τοῖς Αἰτωλοῖς. Τὸν μὲν γὰρ  
ἀριστερόν ὑποδέδεται, τὸν δὲ δεξιὸν ἀνυποδετοῦσιν. δεῖ  
γὰρ, οἶμαι, τὸν ἡγούμενον ἔχειν ἐλαφρόν, ἀλλ' οὐ τὸν ἐμμέ-  
νοντα, Cum haec ita sint, videtis tamen, Vergilium Eu-  
ripide auctore quam Aristoteli uti maluisse, nam ut  
haec ignoraverit vir tam anxie doctus minime credi-  
derim. Jure autem praetulit Euripidem: est enim  
ingens ei cum Graecarum tragoediarum scriptoribus  
familiaritas, quod vel ex praecedentibus licet vel ex  
his, quae mox dicentur, opinari.

Τὸ ἀνωτέρω χωρίον τοῦ Οὐεργιλίου (Αἰνιδὸς VI, 1,  
στίχ. 689-690) ἀφορᾷ τοὺς Ἑρηνίους, λαὸν τῆς μέσης Ἰτα-  
λίας, οἵτινες κατὰ τὸν Ὑγῖνον εἶχον κοινὴν μετὰ τῶν Λί-  
τωλῶν τὴν Πελασγικὴν καταγωγὴν. Ἀλλ' οὐ μόνον οἱ Αἰτω-  
λοὶ καὶ οἱ Ἑρηνίους ἦσαν μονοσιβανοὶ, ἀλλὰ καὶ οἱ Πλα-  
ταιεῖς, περὶ ὧν ὁ Θουκυδίδης ἐν βιβλίῳ Γ', κεφ. 22 λέγει.  
«Ἦσαν δ' εὐσταλεῖς τε τῇ δπλίσει καὶ τὸν ἀριστερόν πόδα  
μόνον ὑποδεδεμένοι ἀσφαλείας ἕνεκα τῆς πρὸς τὸν πηλόν».

Εἰκάζω ὅτι καὶ ἄλλων μερῶν τῆς ἀρχαίας Ἑλλάδος οἱ  
κάτοικοι θὰ εἶχον τὸ ἔθιμον τοῦτο τῶν μονοσανδάλων ἢ

μονοσιβάνων, ιδίως δὲ ἐκείνων τῶν μερῶν, ἐνθα ὑπάρχουσι  
φάραγγες στεναί, ἐν αἷς πολλάκις ῥέει καὶ ὕδωρ, οἱ δὲ ταύ-  
τας ἀνερχόμενοι ἢ κατερχόμενοι ἀναγκάζονται ποτὲ μὲν  
εἰς τὴν μίαν, ποτὲ δὲ εἰς τὴν ἄλλην ὄχθη νὰ βαδίζωσι  
καὶ κατὰ τὴν ἐκάστοτε διάβασιν τοῦ ῥύακος μὲ τὸν ἑνα  
πόδα νὰ εἰσέρχονται εἰς τὰ νερά καὶ μὲ τὸν ἄλλον νὰ πα-  
τώσιν ἐπὶ ἐξερχόντων λίθων. Ἀστοχος ὁθεν μοι φαίνεται ἡ  
ἀνωτέρω περὶ τῶν στίχων τοῦ Εὐριπίδου παρατήρησις τοῦ  
Ἀριστοτέλους, διότι μᾶλλον τοῦ ἀτόμου προαίρεσις εἶνε,  
ποῖον πόδα θέλει νὰ ἔχη ἀνάρβυλον καὶ ποῖον ὑποδεδεμέ-  
νον, δὲν ὑπάρχει δὲ ἀμφιβολία, ὅτι ἡ πτωχεία τῶν κατοί-  
κων τοιούτων ὁρειῶν μερῶν ὑπηγόρευε τὴν περὶ τὴν  
ὑπόδεσιν οικονομίαν ταύτην, καθ' ἣν ἐκ περιτροπῆς νὰ  
χρησιμοποιῶσι τὸ ἓν ἢ τὸ ἄλλο ὑπόδημα, ὥστε ἐν τέλει  
ἀμφοτέρω νὰ φθαρῶσι συγχρόνως.

Ἐπραγματεύθην διεξοδικῶς περὶ τοῦ ἐθίμου τοῦτου τῶν  
μονοσανδάλων καὶ μονοσιβάνων, διότι μέχρι σήμερον διεσώθη  
τοῦτο παρὰ τοῖς Σφακιανοῖς τῆς Κρήτης. Κατὰ τὴν ἐν Κρήτῃ  
δεκάμηνον διαμονήν μου, ἀπὸ τῶν μέσων Μαΐου 1918 μέ-  
χρι τῶν μέσων Μαρτίου 1919, περιηγήθην ὅλον τὸ δυτικὸν  
ἡμῖσις τῆς Μεγαλονήσου μέχρι τοῦ Λιθουκοῦ πελάγους, πε-  
ριέγραψα δὲ τὰς περιηγήσεις ταύτας εἰς 19 φυλλάδια τοῦ  
Περιοδικοῦ «Ἑθνικὴ Ζωή» (Ἔτος Α', ἀριθ. 2-20) μετὰ  
πολλῶν εἰκόνων. Εἰς τὸν 11ον ἀριθμὸν (1 Σεπτ. 1921)  
ἔγραψα, ὅτι ὁ ἐξ Ἀσκύφους ἀγωγιάτης Μανώλης Γ. Βαλῆρης  
μὲ κατεβίβασεν ἀπὸ τοῦ χωρίου «Νίμβρος» διὰ τῆς φάραγ-  
γος τῆς Νίμβρου εἰς τοὺς Κομητάδες καὶ εἰς τὴν Χώραν τῶν  
Σφακιῶν, καὶ ὅτι οὗτος εἰς μὲν τὸν ἀριστερόν πόδα ἐφόρει  
ὑψηλὸν κρητικὸν στιβάνι, ὁ δὲ δεξιὸς ἦτο γυμνός. Εἰς δὲ  
τὸν 13ον ἀριθμὸν (1 Ὀκτ. 1921) ἔγραψα, ὅτι ἄλλο κοπέλι  
ἀπὸ τῶν παρὰ τὸ Λιθουκὸν πέλαγος λιμένα «Λουτρον» μὲ  
ἀνεβίβασεν εἰς τὴν Ἀνώπολιν καὶ ὅτι καὶ τοῦτο εἰς τὸν  
ἀριστερόν πόδα ἐφόρει στιβάνι, ὁ δὲ δεξιὸς ἦτο γυμνός.

Ἀλλ' οὐ μόνον οἱ ἀρχαῖοι συγγραφεῖς ἀναφέρουσι τὸ  
ἔθιμον τοῦτο τῶν μονοσανδάλων, ἀλλ' ὑπάρχουσι καὶ ἔργα  
γλυπτὰ τῶν ἀρχαίων παριστάνοντα μονοσανδάλους. Ὁ Ame-  
lung ἐν τῷ Skulpturen des vatikanischen Museums,  
Bd II, Νο σελ. 393, 585 ἀναφέρει διαφόρους παραστάσεις  
μονοσανδάλων ἱκετῶν, ἐχούσας σχέσιν πρὸς τὴν λατρείαν  
χθονίων θεοτήτων. Πρὸς ἐν τῷ Journal of Hellenic  
Studies, Vol. 29 (1908) τὸ ἄρθρον τῆς Katharine Esdaile  
«Ὁ ἀφ' ἑστίας», σελ. 1-5, πίν. I, ἐν ᾧ ἀποδεικνύεται,  
ὅτι οἱ ἀφ' ἑστίας μυηθέντες Ἀθηναῖοι νεανῖαι καὶ εἰς τὴν  
ὑπηρεσίαν τῶν ἐν Ἐλευσίνι λατρευομένων θεοτήτων ἀφιερ-  
ωθέντες τὸν ἑνα μόνον πόδα εἶχον ὑποδεδεμένον· πρὸς  
καὶ F. Hauser, die Statue der Schutzfliehenden im Pa-  
lazzo Barberini ἐν Jahreshefte d. oesterr. arch. Insti-  
tutes in Wien, Bd XVI. (1913) καὶ ὅρα εἰς τὴν ἐπομένην  
σελίδα τὴν εἰκόνα 15.

Πρὸς ἐπιτυχίαν ἐπιχειρήσεως τόσον ἐπικινδύνου, οἷα ἦτο ἡ θήρα τοῦ φοβεροῦ κάπρου, ἀπητεῖτο νὰ προηγηθῇ σύσκεψις τῶν ὑπὸ τοῦ Μελεάγρου προσκληθέντων θηρευτῶν, καθ' ἣν νὰ ὁρισθῶσιν οἱ ἰχνηλάται, οἱ διώκται καὶ οἱ ἀκοντισταὶ καὶ κατὰ τὸ δυνατόν νὰ προσδιορισθῇ ἡ θέσις ἐκάστου. Τοιαύτην ὁμως πρὸς κατάστρωσιν τοῦ σχεδίου τῆς θήρας σύσκεψιν δέν μοι φαίνεται παριστάνουσα ἡ ἐπὶ τοῦ ἀμφορέως εἰκὼν. Ἄλλο ἀντικείμενον συζητήσεως ἔχουν τὰ ἐπ' αὐτοῦ πρόσωπα. Περί ζητήματος φιλοτιμίας πρόκειται. Ὁ μῦθος λέγει, ὅτι ἱκανοὶ τῶν προσκληθέντων εὐγενῶν δέν ἤθελον, ἡ ὥραία Ἀταλάντη νὰ λάβῃ μέρος εἰς τὴν θήραν, ἀρνούμενοι μετὰ γυναικὸς νὰ συνα-



15: Ἀναθηματικὸν ἀνάγλυφον ἐκ τοῦ ὑπὸ τὴν Ἀκρόπολιν Ἀσκληπείου, ὕψος 0,60, πλάτος 0,55, αἰτικῆς τέχνης τοῦ φθίνοντος 5ου π. Χ. αἰῶνος παριστάνον δὲ τὸν Ἀσκληπιὸν καθήμενον ἐπ' ὀμφάλου καὶ μονοσάνδαλον, μὲ γυμνὸν τὸν δεξιὸν πόδα, καὶ παρ' αὐτὸν τὸν Ἀπόλλωνα καὶ τὴν Ὑγίαν.

γωνισθῶσι περὶ τοῦ ἄθλου. Ἄλλ' ὁ πρὸς τὴν κόρην ἔρως τοῦ Μελεάγρου ἐνέπνευσεν εἰς τοῦτον λόγους συνηγορίας ἱκανοὺς νὰ κατανικήσωσι τὰς ἐνστάσεις. Πῶς ἦτο δυνατόν ν' ἀποκρουσθῇ ἡ συμμετοχὴ νεάνιδος, ἥτις δέν ἐφείσθη τῶν κόπων μακροῦ ἐξ Ἀρκαδίας εἰς Αἰτωλίαν ταξιδίου; Βεβαίως δὲ θὰ συνηγόρησαν ὑπὲρ αὐτῆς καὶ ὁ Κάστωρ καὶ ὁ Πολυδεύκης, οἵτινες καὶ αὐτοὶ μακρόθεν ἦλθον ἐκ Λακωνίας, διὸ καὶ μόνοι ὅλων παριστάνονται μετὰ πετάσων κρεμαμένων ἐπὶ τῶν νώτων. Ἰστανται δὲ ἀμφοτέρωθι τῆς Ἀταλάντης, χειρονομοῦντες ζωηρῶς, καθό, Πελοποννήσιοι καὶ αὐτοί, συμμεριζόμενοι τὴν κατὰ τῆς Ἀρκάδος θηρευτρίας προσβολήν. Ὁ εἰς μάλιστα τῶν ἀδελφῶν ἐρείδει τὴν

ἀριστεράν του πρὸς τὰ νῶτα τῆς κόρης. Ἡ Ἀταλάντη, ὁ Κάστωρ καὶ ὁ Πολυδεύκης, κατέχοντες τὴν κυρίαν τοῦ ἀμφορέως ὄψιν, ἔχουσιν ἀμφιέσεις περίπου ὁμοιομόρφους καὶ πλουσιωτέρας ἀκόμη τῶν ἄλλων.

Ὁ τὸ κέντρον τῆς ἐτέρας ὄψεως κατέχων νεανίας, ὁ μὲ βῆμα ταχὺ προσερχόμενος καὶ κλάδον ἐν τῇ ἀριστερᾷ κρατῶν, κατ' ἐμὴν γνώμην εἶνε ὁ **Μελέαγρος**, ὁ προσκαλέσας τοὺς ἀρίστους τῶν Ἑλλήνων καὶ ζητῶν χεῖρα βοηθείας κατὰ τοῦ φθοροποιοῦ θηρίου. Εἰς τὸν Μελέαγρον δέον νὰ ἀποδοθῇ ἡ τοῦ ἀδεσπότη ἀποσπάσματος προσευχή «ὦ Ζεῦ, γένοιτο καταβαλεῖν τὸν σὺν ἐμέ». Οἱ δὲ δύο παραπλεύρως αὐτοῦ ἰστάμενοι καὶ πρὸς

αὐτὸν ἀποτεινόμενοι εἶνε ἐκ τῶν ἐνισταμένων κατὰ τῆς εἰς τὴν θήραν συμμετοχῆς τῆς Ἀρκαδίσσης. Εἰς τὸ στόμα ἑνὸς ἐξ αὐτῶν ὁ ποιητὴς ἔθηκε τὰς λέξεις (Ἀπόσπασμα 525): **«ἐνδον μένουσαν τὴν γυναῖκ' εἶναι δόκει ἐσθλὴν, θύρασι δ' ἀξίαν τοῦ μηδενός».**

Ἐκ τῶν λοιπῶν ἐπὶ τοῦ ἀμφορέως παριστανομένων οὐδένα δύναμαι νὰ κατονομάσω. Ἀπαντες εἶνε νέοι ἀμύστακες, ὑψηλοὶ καὶ ὡραῖοι, φέροντες χλαμύδας καὶ ἐπὶ τῶν κεφαλῶν ἔχοντες ταινίας, βλέποντες καὶ ἀκούοντες, ἀλλὰ μὴ ἀναμιγνύμενοι εἰς τὰς συζητήσεις τῶν δύο κέντρων. Δὲν ὑπάρχει δέ, ἐφ' ὅσον γνωρίζω, ἐπ' ἀρχαίου ἀναγλύφου ἢ ἀγγείου παραστάσις τῆς αὐτῆς ὑποθέσεως, ἣν συγκρίνων νὰ βοηθηθῶ εἰς τὴν ὀνομασίαν τῶν ἄλλων ἐπὶ τοῦ ἀμφορέως προσώπων.

Ἡ θήρα τοῦ Καλυδωνίου κάπρου συχνὰ παριστάνεται εἰς τὰ ἔργα τῆς Ἑλληνικῆς τέχνης. Ἐξοχωτέρα δὲ ὅλων τῶν τῆς θήρας ταύτης παραστάσεων ἐθεωρεῖτο παρὰ τῶν ἀρχαίων ἢ τοῦ ἐμπροσθίου αἰετώματος τοῦ ἐν Τεγέᾳ ναοῦ τῆς Ἀλέας. Ἀθηνᾶς, ὃν ἔκτισε Σκόπας ὁ Πάριος. Ὁ Πausanias (VIII, 45,3) παρέχει τὴν ἀκόλουθον τοῦ ἔργου περιγραφὴν:

**«Ἀρχιτέκτονα δὲ ἐπυνθανόμην Σκόπαν αὐτοῦ γενέσθαι τὸν Πάριον, ὃς καὶ ἀγάλματα πολλαχού τῆς ἀρχαίας Ἑλλάδος, τὰ δὲ καὶ πρὸς Ἰωνίαν τε καὶ Καρίαν ἐποίησε. Τὰ δὲ ἐν τοῖς αἰετοῖς ἐστὶν ἐμπροσθεν ἢ θήρα τοῦ υἱὸς τοῦ Καλυδωνίου· πεποιημένου δὲ κατὰ μέσον μάλιστα τοῦ υἱός, τῇ μὲν ἐστὶν Ἀταλάντῃ καὶ Μελέαγρος καὶ Θησεύς, Τελαμών τε καὶ Πηλεὺς καὶ Πολυδεύκης καὶ Ἰόλαος, ὃς τὰ πλεῖστα Ἡρακλεῖ συνέκαμνε τῶν ἔργων, καὶ Θεστίου παῖδες, ἀδελφοὶ δὲ Ἀλθαΐας· κατὰ δὲ τοῦ υἱὸς τὰ ἕτερα Ἀγκαῖον ἔχοντα ἤδη τραύματα καὶ ἀφέντα τὸν πέλεκυν ἀνέχων ἐστὶν Ἐποχός, παρὰ δὲ αὐτὸν Κάστωρ καὶ Ἀμφιάραος Ὀϊκλέους, ἐπὶ δὲ αὐτοῖς Ἰππόθους ὁ Κερκύονος τοῦ Ἀγαμήδους τοῦ Στυμφήλου· τελευταῖος δὲ ἐστὶν εἰργασμένος Πειρίθους. Τὰ δὲ ὀπισθεν πεποιημένα ἐν τοῖς αἰετοῖς Τηλέφου πρὸς Ἀχιλλέα ἐστὶν ἢ ἐν Καῖκου πεδίῳ μάχῃ».**

Ἀπὸ τοῦ Welcker (Alte Denkmäler, I, S 199 ff) μέχρι τοῦ μεγάλου ἔργου τοῦ Dugas περὶ τοῦ ναοῦ τῆς Ἀλέας Ἀθηνᾶς πολλὰ παρὰ πολλῶν ἐγράφησαν περὶ τοῦ ἀνατολικοῦ αἰετώματος, τῆς ἐν αὐτῷ διατάξεως τῶν ἡρώων καὶ τῆς ἐν τῷ κειμένῳ τοῦ Pausanias ὑποτιθεμένης ἀσυμμετρίας εἰς τὰς δύο πτέρυγας τοῦ αἰετώματος. Ἠγέρθη δὲ καὶ συζήτησις περὶ τῆς ἐν τῷ κειμένῳ λέξεως «μάλιστα», ἃν δηλαδὴ εἰς τὴν φράσιν **«πεποιημένου δὲ κατὰ μέσον μάλιστα τοῦ υἱός»** τὸ «μάλιστα» σημαίνει «περίπου, σχεδὸν» ἢ «ἀκριβῶς». Ἐπίσης διεφώνουν οἱ ἀρχαιολόγοι, ἃν ὁ κάπρος κατεῖχε τὸ κέντρον τοῦ αἰετώματος. ἢ ὁ κάπρος ὁμοῦ μετὰ τῆς Ἀταλάντης. Καίτοι ὁμοῦ μετὰ τῶν ὀλίγων λειψάνων τοῦ αἰετώματος εὗρέθη καὶ κεφαλὴ κυνηγετικοῦ κυνός, οὐδεὶς ἐκ ταύτης συνεπέρανε, ὅτι εἰς τόσον ἐπικίνδυνον θήραν οἱ κυνηγοὶ θὰ ἔφεραν μεθ' ἑαυτῶν καὶ κύνας καὶ ὅτι συνεπῶς εἰς τὸ αἰετώμα θὰ παρεστάθησαν τοιοῦτοι ἐπιτιθέμενοι ἐκ τῶν ἐμπροσθεν καὶ τῶν πλαγίων, ἢ προσκολλώμενοι καὶ διώκοντες τὸν κάπρον ἐκ τῶν ὀπισθεν, ἴσως καὶ προστρέχοντες ἐκ τῶν ἄκρων τοῦ αἰετώματος. Κατ' ἐμὲ ἡ ἀνάμιξις κυνῶν δὲν ἡδύνατο παρὰ νὰ καταστήσῃ πολὺ ζωηροτέραν τὴν ὅλην σκηνήν. Ὁ Pausanias παρέλειψε ν' ἀναγράψῃ τὴν παρουσίαν κυνῶν ὡς αὐτονόητον, ἀλλ' ὁ παρὰ τῶν κυνῶν κατεχόμενος χώρος δὲν ὑπελογίσθη παρὰ τῶν εἰκασάντων παράλειψιν τοῦ Pausanias εἰς τὰ ὀνόματα τῶν ἡρώων. Κατ' ἐμὲ ὁ Pausanias οὐδένα ἐκ τούτων παρέλειψε ν' ἀναφέρῃ οὐδὲ τὸ κείμενον παρουσιάζει χάσμα. Μόνον κατὰ τὴν ἀναπαράστασιν δὲν πρέπει νὰ λησμονήσωμεν ὅτι οἱ ἐμπνευσμένοι

καλλιτέχνη ποτὲ δὲν ἀμνηχανοῦσι, τὰς ἐκ δεδομένου χώρου δυσχερείας νὰ ἐξουδετερώσωσι δι' ἐπινοήσεως καταλλήλων συμπλεγμάτων καὶ καταλλήλων στάσεων, κλίσεων καὶ κάμψεων τῶν παριστανομένων μορφῶν ἐν συνδυασμῷ μετὰ καταλλήλου παραστάσεως τοῦ ἐδάφους. Εἰς τὸ βάθος τοῦ κέντρου τοῦ αἰτώματος φαντάζομαι ὕψωμα τοῦ ἐδάφους ἢ βράχον, ἐφ' οὗ ἴσταται ἡ Ἀταλάντη, ἐξέλκουσα τὸ προβόλιόν της ἐκ τοῦ πληγωθέντος κάπρου, ἐνῶ καταπηδᾷ ὁ κύων αὐτῆς ὁρμῶν κατὰ τοῦ θηρίου, οὗ τινος ἡ κεφαλὴ ἔχει προσπεράσει τὸ κέντρον. Ἐκεῖ ὁ κάπρος εὐρίσκεται ἀπέναντι τῶν προτεταμένων προβόλιων τοῦ Μελεάγρου καὶ τοῦ Θησέως καὶ κυνῶν γύρω ἐπιτιθεμένων αὐτοῦ. Τὸ ζωηρότατον τοῦτο σύμπλεγμα ὑπολογίζω ὅτι κατελάμβανε χῶρον ἀνὰ 2 τοῦλάχιστον μέτρων ἔνθεν καὶ ἔνθεν τοῦ κέντρου.

Ἀνὰ ἕτερα δύο τοῦλάχιστον μέτρα ἑκατέρας πλευρᾶς κατελάμβανον ἀφ' ἐνὸς μὲν οἱ Ἀρκάδες ἀδελφοὶ Ἀγκαῖος καὶ Ἔποχος, ὁ μὲν πληγωθεὶς καὶ τὸν πέλεκυν ἀφείς, ὁ δὲ ἕτερος τὸν καμπτόμενον ἀδελφὸν ἐπέχων, ἐξ οὗ Ἔποχος ἀφ' ἑτέρου δὲ ὁ ἐκ Φθίας τῆς Θεσσαλίας Νηλεὺς, πατὴρ τοῦ Ἀχιλλέως, ἀνεγείρων τὸν Τελαμῶνα, ὅστις ἐπὶ ῥίζης δένδρου σκοντάψας εἶχε καταπέσει.

Κατὰ τὸν Πausανίαν ὑπολείπονται εἰς ἑκατέραν πλευρὰν ἀνὰ μία τετράς κυνηγῶν, ἐπὶ δὲ κεφαλῆς ἑκάστης τετράδος εἷς τῶν Διοσκούρων.

Ἐὰν δι' ἑκάστην τετράδα ὑπολογίσωμεν 2,5-3 μέτρων χῶρον, ὀλιγώτερον διὰ τοὺς ἐκ τῶν ἔμπροσθεν ὁμαδὸν ἐπιτιθεμένους καὶ περισσότερον διὰ τοὺς ἐκ τῶν ὀπισθεν διώκοντας τῆς ἄλλης πλευρᾶς, περισσεύουσιν ἐκ τοῦ ὅλου πλάτους τοῦ αἰτώματος (μ. 18) ἀνὰ 2 περίπου μέτρα, πληρούμενα εἰς μὲν τὴν πλευρὰν τῆς ἐπιθέσεως διὰ κυνῶν καὶ θάμνων, εἰς δὲ τὴν ἀντίθετον κατὰ τὸν αὐτὸν ἢ ἄλλον εἰς τὸν καλλιτέχνην ἀρεστὸν τρόπον.

Κατὰ τὴν ἐκδοχὴν ταύτην περιττεύει ἡ εἰκασία παραλείψεως ὀνομάτων ἐκ μέρους τοῦ Pausανίου, τοῦ ἀποδιοπομπαίου τράγου τῶν φιλολόγων καὶ ἀρχαιολόγων, ἢ χάσματος ἐν τῷ κειμένῳ αὐτοῦ, ἀνακτᾶται δὲ τὴν εἰς τὸ κέντρον τοῦ αἰτώματος θέσιν αὐτῆς ἢ διὰ τοὺς Τεγεάτας ἰσόθεος ἡρώϊς, ἣν καὶ νόμισμα Τεγεατικὸν παριστάνει πλήττουσαν τὸν Καλυδώνιον κάπρον, οὗτινος μάλιστα οἱ ὀδόντες ἐφυλάττοντο καὶ ἐπεδεικνύοντο ἐν τῷ ναῷ. Διὰ τῆς ἐν τῷ αἰτώματι τοῦ κυριωτέρου ναοῦ τῆς Τεγέας καὶ ὅλης σχεδὸν τῆς Πελοποννήσου παραστάσεως τῆς θήρας τοῦ Καλυδωνίου κάπρου ὁ Πάριος καλλιτέχνης ἠθέλησε προφανῶς ν' ἀπαθανάτισῃ τὴν σπουδαίαν πρὸς ἐξολόθρευσιν τοῦ φοβεροῦ θηρίου ἀρωγὴν, ἣν μακρὰν τῆς Ἀρκαδίας παρέσχον τέσσαρες τοπικοὶ αὐτῆς ἡρώες, ἡ Ἀταλάντη, ὁ Ἀγκαῖος, ὁ Ἔποχος καὶ ὁ Ἰππόθους.

Μιχαήλ Δέφνερ

#### ΔΙΟΡΘΩΣΙΣ

Ἡ ἐν σελίδι 111 καὶ κάτωθεν τοῦ μονολίθου ληνοῦ τῆς Βάρκιζας (εἰκ. 11) **κάθετος τομὴ τῆς ἐπὶ τοῦ λίθου αὐλακος** ἔχει τὸ σχῆμα τοῦτο.

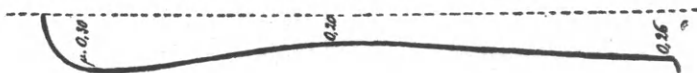

# ΛΟΚΡΙΚΟΣ ΘΕΣΜΟΣ

ΥΠΟ ΝΙΚΟΛΑΟΥ Γ. ΠΑΠΠΑΔΑΚΙ

(ΠΙΝΑΞ 3)

Ἐν πίν. 3, εἰκ. Α-Β, πρόκειται πινάκιον χαλκοῦν ὀπισθόγραφον, εὑρεθὲν δῆθεν περὶ τὸν Εὐήνον κατὰ τὸν παραδόντα αὐτὸ εἰς τὸν συνάδελφον κ. Κ. Ρωμαῖον. <sup>1</sup>

Ψ. 0,143 μ. × 0,333 (ἄνω καὶ 0,325 κάτω) × 0,003. Διατήρησις ἐν γένει πολὺ καλὴ, ἂν ἐξαιρεθῇ ἀπόρρηξις μικρᾶς λωρίδος κάτω ἀριστερὰ καὶ ἀρχὴ ῥήγματος μικροῦ ἄνω μετὰ τὸ μέσον τοῦ πλάτους, ἀμφότερα μετὰ τὴν ἐπιγραφὴν ἐπιγενόμενα. Ἡ ὀπισθία ἐπιφάνεια δὲν ἔχει λειανθῇ τόσον τελείως διὰ τῆς σφυρηλατήσεως· καὶ πρὶν ἔτι γραφῇ, εἶχεν ὀλίγον ἐκλεπισθῇ κατὰ τὴν σφυροκόπησιν ἀκριβῶς περὶ τὸ τέλος τοῦ στίχου Ββ' 3, καὶ δι' αὐτὸ ἡραιωμένα ἐκεῖ τὰ γράμματα *ε-νν-έα*. Τέλος ἀμαύρωσις 2—3 γραμμῶν, σκόπιμος, ὥς θὰ ἴδωμεν (σελ. 121 ἐ.), ἔχει γίνεαι διὰ πλήγματος σφυρίου περὶ τὸ μέσον τοῦ στ. Α6. Κατὰ τὰς τρεῖς σφζομένας γωνίας ὅπαι ἐξαρτήσεως· θὰ ἦσαν λοιπὸν ἀρχικῶς ἀνὰ ἓν ζευγὸς ὑπὲρ ἐκάτερον τῶν δύο διαφόρων κειμένων, ἵνα ἐξηρητημένα διὰ μηρίνων ἢ νημάτων ἀναγινώσκωνται ἐκατέρωθεν. <sup>2</sup>

## Α.

*Τεθμὸς ὅδε περὶ τᾶς γᾶς βέβαιος ἔστο καὶ τὸν  
ἀνδαιθμόν Πλακοσυλίας καὶ Δισκαρίας καὶ τὸν ἀ-  
ποτόμον καὶ τὸν δαμοσίον. — ἐπινομία δ' ἔστο γο-  
νεῦσιν καὶ παιδί· αἱ δὲ μὲ παῖς εἴε, κόραι· αἱ δὲ μὲ κόρα εἴε,  
5 ἀδελφεοῖ· αἱ δὲ μὲ ἀδελφεὸς εἴε, ἀγχιστέδαν ἐπινεμέσθο κα(τ) τὸ  
δίκαιον· αἱ δὲ μὲ τοὶ ἐπίνομοι ΟΜ.ΟΝ \* Ὅτι δέ κα φυτεύσεται, ἄσυλος ἔ-  
στο. — Αἱ μὲ πολέμοι ἀναγκαζόμενοις δόξῃαι ἀν-  
δράσιν ἡενὶ κῆκατὸν ἀριστίνδαν τῷ πλέθει ἀνδρας δια-  
κατίος μεῖστον ἀξιωμαχὸς ἐπιφοίκος ἐφάγεσθαι, ἡόστ-*

<sup>1</sup> Δὲν παρεχώρησεν ἀπλῶς τὴν μελέτην καὶ ἔκδοσιν ἡ φιλία τοῦ εἰς τὸν *Λοκρικὸν* ἐκ καθήκοντος κατ' ἐξοχὴν συνάδελφον—ἀφοῦ ἐξ ἀρχῆς διεΐδε τὴν ἐκεῖθεν καταγωγὴν τῆς ἐπιγραφῆς—ἀλλὰ καὶ τῆς ἀναγνώσεως τὸ πολὺ πλεῖστον καὶ γνώμας ἐπὶ τῶν λεπτομερειῶν πολλὰς καὶ καιρίας συνεισήνεγκεν· ἀρετὴ εὐχαριστία θὰ ἦτο δύσκολος δι' ὅλα.

Ἡ εἰσαγωγὴ τῆς σημαντικῆς ταύτης ἐπιγραφῆς εἰς τὸ Μουσεῖον τοῦ Θέρμου ὀφείλεται εἰς τὸν φιλάρχιον ζῆλον τοῦ ἐν Κεφαλοβρύσῳ τῆς Αἰτωλίας ἱατροῦ κ. Ἰω. Νικολίτσα. Παρὰ ταῦτα ἔμεινεν ἄγνωστος ὁ πρῶτος εὐρέτης, ἐπομένως καὶ ὁ τόπος τῆς εὐρέσεως. Κατὰ τινὰ εἰκασίαν ἡ χαλκὴ πλάξ εὐρέθη 2 ὥρας ἀνατολικῶς τοῦ Θέρμου, κατὰ τὴν θέσιν Ψωρίανη, ἐπὶ τῆς ἀριστερᾶς ὄχθης τοῦ Εὐήνου, ἐπομένως ἐπὶ ἐδάφους Λοκρικοῦ. Κατ' ἄλλην ἔκδοσιν, ἴσως πιθανωτέραν, τὸ εὑρημα προέρχεται ἐκ τινος τόπου οὐχὶ μακρὰν τῆς Ναυπάκτου κειμένου.

\* Ἦδη ἐκ τῶν στίχων Α' 18 καὶ Β' 2 καθίσταται πολὺ πιθανόν, ὅτι τόπος εὐρέσεως θὰ ἦτο ἀκριβῶς τὸ ἱερὸν ἐκεῖνο τοῦ Πυθίου Ἀπόλλωνος, εἰς ὃ ἀφιεροῦται τὸ πινάκιον· καὶ ἐνθυμεῖται τις ἀμέσως τὸ ἐν Ναυπάκτῳ Ἀπολλώνιον τοῦ Θουκ. Β' 91,1 (ὅπερ ἐτατίσε πρὸς τὸν πολὺ βραδύτερον ναὸν τοῦ Λυκείου, ἀλλὰ πιθανῶς καὶ *Πυθίου*, Ἀπόλλ. τὸν παρὰ Φλέγοντι FHG III 618 ὁ Oldfather ἐν Pauly RE<sup>2</sup>. ἄρθρ. Locris (τῆς ἀνατυπώσεως) σ. 68 L', ἀλλὰ καὶ πόλιν Ἀπολλωνίαν, ὅχι μακρὰν τῶν αὐτῶν ἀκτῶν κατὰ τὰ Lín. 28,8 περὶ τὴν Λοκρικὴν Ἀντικύραν καὶ τὸ Εὐπάλιον· εὐνόητον δ' ἐν πάσῃ ἀποικίᾳ ἱερὸν τοῦ «ἀρχηγέτου» πασιγνώστως Πυθίου.

<sup>2</sup> Τοῦναντίον *προσηλωμένον* θὰ ἦτο καὶ, ὡς συνηθέστερον, μονοπλευρὸς γεγραμμένον τὸ π. Πλουτ. Περικλ. Α, πινάκιον ἐκεῖνο, ὃ κωλύοντος τοῦ νόμου «καθελεῖν» ὑποδεικνύει ὁ αὐθάδης πρεσβευτῆς «οὐ δὲ μὴ καθέλῃς, ἀλλὰ στρέφον εἶσω τὸ πινάκιον».

- 10 *ις δὲ δαιθμόν ἐνφέρου ἔψαφον διαφέρου ἐν πρείγαι ἐν πόλι ἔ*  
*ἔν ἀποκλεσίαι ἔστάσιν ποιέου περὶ γαδαισίας, αὐτὸς μὲ-*  
*ν Φερρέτο καὶ γενεὰ ἅματα πάντα, χρέματα δὲ δαμευόσθω*  
*καὶ Φοικία κατασκαπτέσθω καὶ τὸν ἀνδρεφονικὸν τετθμ-*  
*όν.—Ὅδε τετθμός ἱαρός ἔστο τῷ Ἀπόλλωνος τῷ Πυθίῳ καὶ τὸν συνν*  
 15 *[άον· τῷ μὲν τοῦ]τα παρβαίνοντι ἐξξόλειαν αὐτοῖ καὶ γενεᾷ καὶ πά-*  
*ντε(σ)σιν, τῷ δ' εὐσεβέοντι ἡίλαος ἔστω.—Ἀ δὲ γ[ᾱ] τὸ μὲν ἔμισον*

## B

\*6<sup>α</sup> *κομίζοιεν, ἀξιοδότας ἔστο τὰν αὐτῷ ὅτινι χρέιζοι.*

- 17 *τὸν ὑπαπροσθι(δ)ίον ἔστο, τὸ δ' ἔμισον τὸν ἐπιΦοίκον ἔσ/το*  
*τὸς δὲ κοίλος μόρος διαδόντο· ἀλλαγὰ δὲ βέβαιο-*  
*ς ἔστο, ἀλ(λ)αζέσθω δὲ ἀντὶ τῷ ἀρχῷ.*

β'

Αἰ

*δέ τι τοῖ] δαμιοργοὶ κερδαίνουεν ἄλλο*  
*τὸν γεγραμμένον, ἡιαρὸν τὸ Ἀπόλλο-*  
*νος ἔχέτο ἄγαλμα δι' ἐννέα Φετέον*

- 4 *καὶ μὲ ποτιγράψαι κέρδος.*

Ἀλφάβητον μὲν ἐνιαῖον, τὸ τῶν Ἑσπερίων Λοκρῶν, ἀμέσως γνῶριμον ἐκ τοῦ \* (*ψᾱφον* A 10· *ποτιγράψαι* β' 4) καὶ τοῦ Γ=Λ· καὶ βαθμὸς ἐξελίξεως τῆς βουστροφηδὸν γραφῆς ἐν γένει μία καὶ ἡ αὐτὴ ἐπ' ἀμφοτέρων τῶν πλευρῶν μὲ παγιωμένης ἤδη ἐξ ἴσου τὰς μορφὰς τῶν γραμμάτων· ὁ χαρακτὴς ἐργάζεται μετ' εὐκολίας καὶ ταχύτητος δι' ἐμπειρίαν ἐπαγγελματικὴν (ιδίᾳ σαφῇ κατὰ τὴν συμμόρφωσιν τῶν κεραιῶν ἀναλόγως τῆς πρὸς δεξιὰ ἢ ἀριστερὰ φορᾶς), ἀλλὰ πὼς γοργῶς καὶ ἐπιτηλαίως διὸ καὶ τὸ ἐλλιπὲς ὁμαλόν, τὸ ἀνισόπυκνον ἢ καὶ ἀκαλλὲς τῶν γραμμάτων. Οὕτω π.χ. ἐν μὲν τῇ Α πλευρᾷ διαφαίνεται προθυμία πυκνώσεως ὅλου, εἰ δυνατόν, τοῦ κειμένου, ἐνῶ εἰς τὴν Β ἀπλώνεται πλέον εἰς στοιχεῖα μεγαλύτερα τὸ ὑπολειφθὲν ὀλίγον. Μόνον δὲ γραφικὸς χαρακτὴρ ὄντως διάφορος διακρίνει τὸ ἐν τῇ Β πλ. κάτω ἀντιστρόφως γεγραμμένον μικρὸν κείμενον (β') ὡς χωριστὸν ὅλως καὶ διὸ ὡς τέλος ἐτέρου ἐγγράφου παλαιότερου, ὑπερκειμένου ποτὲ ἐπὶ ἐτέρου πινακίου<sup>1</sup>· ιδίᾳ τὰ Ο εἶναι ἐν αὐτῷ γωνιώδη □, ἀλλὰ καὶ τῶν γραμμάτων τὰ ἄκρα ἐξέχουν ὀλίγον περισσότερον (ἀλλ' οὐδὲν σημαίνει ἢ διατήρησις μὲν τοῦ δασέος ἐν τῷ *ἡιαρὸν* β' 2, ἔλλειψις δὲ ἐν Α 14 *ἱαρός*, ἐνῶ καὶ *ἡίλαος* 16· ἰδὲ κατωτ.).

Ἄλλως παντοῦ τὰ γράμματα εἶνε Α μὲ τὴν μέσσην κεραίαν κλίνουσιν ἤδη πρὸς τὴν ὀριζόντιαν), < (= γ (πλὴν Α 15 *γενεᾷ*), D E, I, Θ, Γ (= λ), + (= ξ), R, V Φ, Ψ (= X) καὶ \* = ψ. Τὸ σ εἶναι τετρασκελὲς πολὺ ἀνοιχτὸν ξ, μόνον δὲ ἐν Α 1-2 καὶ κυρίως ἐν τῷ *Πλακοσυλίας* εἶναι δις καμπύλον, ὡς τόξον Σκυθικὸν ὄντως, πρὸς ὃ παρωμοιάζετο ὑπ' Ἀγάθωνος (π. Ἀθηναίῳ I' 454<sup>d</sup>)· καὶ μόνον ἅπαξ ἐν Α 5 ἔχει τὸ σχῆμα τοῦ *σάν* κατ' ἐπίδρασιν ἴσως πυθικὴν. Τὸ F, σφζόμενον ἐν γένει ὡς ἀρχτικόν, λείπει ἐκ τῶν *παῖς* Α 4

<sup>1</sup> Ὅ,τι δηλ. συμβαίνει καὶ ὡς πρὸς τὴν γνωστὴν ἐπιγραφὴν τῆς Ὀλυμπίας Inscr. v. Ol. ἀρ. 7, κατὰ τινὰς δὲ καὶ ὡς πρὸς τὸ ψήφισμα ἐκεῖνο τῶν Θετωνίων IG.

IX<sup>2</sup> 257: τὸ κείμενον συνεχίζεται ἐπὶ ἐπαλλήλων πινακίων.

καὶ ποιέοι 11· τὸ δὲ h (H), ὑπάρχον καὶ ἐν τοῖς *hότι* 6 καὶ *hόστις* 9 καὶ *hίλαος* 16, λείπει ὁμως ἐκ τοῦ *διτινι* 6<sup>α</sup> (καθὰ καὶ ἐκ τῶν ὅδε 1.14 καὶ *ā gā* 16, ὁμαλῶς ἐν Λοκροῖς· πρβλ. Buck. Greek Dial. 58<sup>α</sup>). Τὸ ρ ἐλλείπει ὅλως (ἐπίΦοικος 9. 17.) ἀντιθέτως πρὸς τὴν εὐχρηστίαν του ἐν τῇ ἄλλως ὁμοιοτάτῃ τοὺς χαρακτῆρας ἐποικικῇ τῆς Ναυπάκτου.

Στίξεως σημεῖον μόνον ἐν στ. 18 μετὰ τὸ *διαδόντο*: Διπλογραφία μὲν πρόκειται ἐν A 16 *ἔστο* (πρβλ. ἐκ πλείστων παντοῦ *Φασστός* IX<sup>1</sup> 333,14 καὶ *ῥσστις* 334,10 κ.ἄ. ἰδὲ Brugmann-Thumb: Gri. Gr.<sup>4</sup> § 103<sup>α</sup> καὶ 119. ἀλλὰ καὶ ἐν ἀρχῇ *σσκοπὸν* Röhl Inscr. ant. 360) καὶ 7 *δόξαι* καὶ 15 *ἐξξόλειαν* <sup>1</sup> (ἐνῶ *ἄξιο* — 6<sup>α</sup> καὶ 9)· ἀπλογραφία δὲ ἐν β' 2 *γεγραμένον* καὶ B 19 *ἀλαζέσθο* <sup>2</sup> (παρὰ τὸ ἀμέσως προηγούμενον *ἀλλαγά*, ἴσως δὲ καὶ ἐν 5 *καὶ τὸ* (ἀφοῦ *κατ τὸν* 1 καὶ 13) καὶ *πάντεσιν* 16. Διόρθωσις δὲ ἀβλεπτήματος ἐν τῷ A 7 *ἔστο* ἐκ σκοπουμένου ἀρχικῶς, φαίνεται *εε*, παραχάραγμα δὲ ἀσφαλῶς τὸ A ἐν στ. 17 *ὑπαπροσθι* ΔΙΟΥ ἀντὶ τοῦ μόνου ὀρθοῦ Δ.

Ἀβλεπτήμα τοῦ χαρακτοῦ πολὺ βαρύτερον (καὶ ἀπόπειρα διορθώσεώς του ἡμιτελῆς) πρόκειται ἐν στ. A 6· τὰ μετὰ τὸ *τοὶ ἐπίνομοι* ἀναγινωσκόμενα (σκιωδῶς ἰδίᾳ τὰ μέσα) λείψανα 4—5 γραμμάτων ΟΜ.ΟΝ ἀδυνατοῦν νάποτελῶσι λογικὴν ἀπόδοσιν τῆς ὑποθέσεως *αἱ δὲ μὴ* κλπ. <sup>3</sup> πρὸ τῶν εὐθὺς ἐπομένων «*ὅτι δέ κα φυτεύσῃται*» ἢ ὅλως νὰ δώσουν αὐτοτελὲς νόημα· καὶ ἡ μὲν ἐλλείπουσα ἀπόδοσις ἀνακαλύπτεται περιέργως ἀλλ' ἀσφαλῶς μετατοπισμένη ὡς πρῶτος στίχος τῆς B πλευρᾶς (οὗ ἄλλως πάλιν θὰ ἦτο μετέωρος καὶ ἄλογος ἡ εὐκτικὴ *κομίζοιεν*): συνάπτομεν λοιπὸν ἀπλῶς τὰ ἀλλήλων ἐπιδεῖ «*αἱ δὲ μὴ τοὶ ἐπίνομοι... κομίζοιεν, ἀξιοδότας ἔστω*» καὶ πᾶς τις ἤδη ἐννοεῖ, ὅτι, ὑπερπηδήσας ἅπαξ ὁ χαρακτῆς ὁλόκληρον στίχον, ὅτε τὸ ἀντελήφθη ἀργά (γράφας ἤδη τὰς ἐπευχὰς τοῦ στ. 16) καὶ στερούμενος πλέον χώρου ἐν τῇ A πλευρᾷ, διώρθωσεν ἀπλούστατα τὴν παράλειψίν του προτάσσων τὰ παραλειφθέντα—τὸν 6<sup>α</sup> στίχον τῆς ἡμετέρας μεταγραφῆς—εἰς τὴν ἀρχὴν τῆς B' πλ. <sup>4</sup>, μεθ' ὃ φυσικὰ ἐπέταξε τὴν συνέχειαν τοῦ κειμένου ἀπὸ τοῦ τέλους τῆς A πλευρᾶς εἰς τὸν 2<sup>ον</sup> στίχον τῆς B, οὗ πάλιν ἡ φράσις *τὸ δ' ἔμισον* κλπ. ἀπαιτεῖ τὴν συμπλήρωσιν καὶ συνάφειαν τοῦ τέλους τοῦ 16.

Ἀλλὰ τί ἦσαν τὰ ἡμιεξίτηλα ΟΜΟΝ ἢ μᾶλλον ΟΜ.ΟΝ (κατὰ τὸν χῶρον); Ὅχι μὲν ἀπόβλητον νόημα θὰ ἔδιδε καὶ τὸ ἀπλοῦν καὶ πρῶτον ἐπερχόμενον *ὁμὸν κομίζοιεν* (ἂν καὶ στενώτερόν πως τοῦ χώρου, φαίνεται) — ἂν μὴ οἱ (τελευταῖοι ῥηθέντες, οἱ ἀπώτεροι) ἀγχιστεῖς θεραπεύουν τὸν κύριον δικαιοῦχον ὁμῶς, δηλ. ἢ πάντες ὁμῶς ἢ *ὁμῶς τοῖς ἐκγόνοις αὐτοῦ* πιθανώτερον ὁμως ἴσως (ἀφοῦ καὶ ἀναπόδεικτον ὅτι καὶ πεζὸν τὸ ἐπίρρ. *ὁμὸν*) ὑπόκειται καὶ ἐνταῦθα ἐν ἐκ τῶν δύο· ἢ διττογραφία πως ὑπὸ ἀφηρημένου χαρακτοῦ ἐκ τοῦ προηγηθέντος *ἐπίν* ΟΜΟΙ (διὸ καὶ μόλις προσσχὼν ἐσφυροκόπησεν, ὅπως ἐξαλείψῃ ὅλως τὸ *ομον*), τότε δὲ νοητέον ἀπλῶς «εἰ μὴ οἱ ἐπίνομοι *θεραπεύοιεν* τὸν

<sup>1</sup> Πρβλ. τὸ τῆς εἰς Ναύπακτον ἐποικίας (νῦν IG IX<sup>1</sup> 334) 45 *γράφειν*, τὸ Θεσσαλ. *ἐξανακάδεν* IX<sup>2</sup> 257,9 καὶ τὸ τεγεατ. *Πολυξένα* V<sup>2</sup> 108, πάντα διὰ παχυτέραν τοῦ ο προφορὸν.

<sup>2</sup> Πρβλ. *ἄλλα μενοιῶν* IG. I suppl. σ. 112 ἀρ. 447h κ. ἄ. ἰδίᾳ τὰ 'Πλεῖα Inscr. v. Olymp. 2,4 *συνέαν κ' ἀλάλοις τὰ τ' ἄλλα* κλπ.

<sup>3</sup> Μόλις ἀνεκτὴ θὰ ἦτο, ἂν καὶ βεβιασμένη, ἀνάγνωσις «*αἱ δὲ μὴ, τοὶ ἐπίνομοι ὁμὸν*» μετὰ τὴν σημασίαν «ἐὰν δὲ μὴδὲ ἀγχιστεῖς ὅλως ζῶσιν, ὡς ἐπινέμονται πάντες οἱ δικαιοῦμενοι εἰς ἐπινόμιαν, δηλ. πάντες οἱ πολῖται ὁμῶς».

Ἄλλ' οὔτε τὸ *ὁμὸν* ἀποδεικνύεται ὡς πεζολογικόν (καὶ θὰ ἦτο ἀναγκαῖον τὸ πάντες), οὔτε προβλεπτή ἐν τοιοῦτοις χρόνοις ἢ περίπτωσις π. χ. Syll<sup>3</sup> 884,53· «εἰ δέ τις... τελευτήσας, ᾧ μὴ εἰσι νόμιμοι κληρονόμοι, ὑπ[αρχέτω κατ' ἀμφ]ότερα κληρονόμος τοῦ ἑαυτῆς κτήματος ἢ πόλις».

<sup>4</sup> Ὡς δηλ. περίπου, φαίνεται, καὶ ὁ ἐν IX<sup>2</sup> 257 Θητώ- νιος συνάδελφός του εἰς «ἀφηρημάδαν»· ἐλλείπει χώρου πλέον καὶ αὐτὸς ἐνθρονίζει τὸν τελευταῖόν του στίχον ἀπλούστατα εἰς τὴν ἀρχὴν τῆς (μῆς καὶ μόνῃς ἐκεῖ πλευρᾶς) τοῦ πινακίου, τὴν οὐρὰν ἐπὶ τῆς κεφαλῆς ἐξ ἀνάγκης. Ἰδὲ προχέριως Buck Gr. Dial. σ. 195.

δικαιοῦχον κλπ.»—ἡ τοῦναντίον περικοπὴ δι' ὀπτικήν ἀπάτην πληρεστέρου πρωτοτύπου ὑπὸ τοῦ ἀντιγράφοντος χαρακτοῦ καὶ δὴ [ΤΟ Ν]ΟΜΙΟΝ <sup>1</sup> ἢ [ΤΟ ΕΠΙΝ]ΟΜΙΟΝ, εὐνόητος κατόπιν τοῦ προηγουμένου ΤΟΙ ΕΠΙΝΟΜΟΙ, ἣν ὅμως θελήσας νὰ διορθώσῃ πρὸς στιγμὴν (καὶ ἤδη σφυροκοπήσας) δέν το ἔπραξεν ἔπειτα δι' οἰονδήποτε λόγον (οὐδ' ἐν ἀρχῇ τῆς Β πλευρᾶς, ὡς ἡδύνατο), πιθανῶς ὡς περιττὸν διὰ τὸ εὐνόητον (ὁ νοῶν θὰ ἐνόει ὅτι ἐπινΟΜΙΟΝ θὰ ἐκόμιζον!). ἴσως μάλιστα καὶ πρὸς ἐφέλκυσιν τῆς προσοχῆς τοῦ ἀναγνώστου, ὡς τινα παραπομπὴν εἰς τὸ ὀπίσω συμπληρούμενον κενόν, ἀφῆκε τὴν οὕτως ἢ ἄλλως σκόπιμον φθοράν.—Ἴσως τὸ τελευταῖον θὰ κριθῇ καὶ τὸ πιθανώτερον, ἂν καὶ δέν ἐτολήσαμεν νὰ εἰσαγάγωμεν αὐτὸ ἀμέσως εἰς τὸ κείμενον.<sup>2</sup>

Ἄλλως εὐανάγνωστον εἶναι ἐν γένει τὸ κείμενον καὶ εὐκολοσυμπλήρωτον εἰς τὰ ἐλάχιστα κενά· ἐν στ. 15 μετὰ τὰ ἀσφαλῆ ἐκ τῶν ἰχνῶν *τὸν συνν[άον]* δέν χωρεῖ τι προσδοκώμενον ῥῆμα [*ὅς δοίη* ἢ *εἴμεν δὲ τοῖ τοῦτα παρβαίνοντι* ὥστε ἡ αἰτ. *ἐξώλειαν* κεῖται πὺς παραθετικῶς εἰς ὅλην τὴν προηγουμένην πρότασιν, ἀπωστεωμένη ἐξ ἀρῶν.—Τὰ ἐν στ. 2 *Πλακοσυλίας* καὶ *Λισκαρίας* βέβαια τοπωνυμῖαι, ἤδη διὰ τὸ ἀναρθρον, ἐκ προσηγορικῶν ποτε <sup>3</sup>· τοῦναντίον ἀνάγνωσιν *ἐν Πρεῖγα* στ. 10 ἥκιστα ἀρκεῖ νὰ συστήσῃ μόνῃ ἢ *Φάνασσα Πρεῖτα* τῶν νομισμάτων τῆς Πέργης· εἶναι προσηγορικὸν πάντως, ἂν καὶ τόσον θὰ το ἠθέλῃ τις ὡς ὄνομα τῆς πόλεως—ἀλλ' οὐδὲ *Πόλι* δυνατόν, ἐν ἣ θέσει κεῖται, κατὰ τὴν Ὑαίων *Πόλιν* (Θουκ. Γ' 101), τὴν Μαντινέων *Πτόλιν* (Πανσ. Η' 12,7 καὶ τόσας σήμερον ἀνὰ τὸ Πανελλήνιον *Χώρας*.—Στ. 6<sup>α</sup> ἀντὶ *ἀξιοδότας τὰν αὐτῷ* (μερίδα, ἐπινομίαν) ὁμαλώτερον συντακτικῶς, ἀλλ' ὅχι καὶ λογικῶς, θὰ ἦτο *τὰν*.. Πρβλ. ὅμως *τὰ ὠμολογημένα ἔξαρκος* ἢ *τὰ ἐρωτώμενα* (Πλατ. Χαρμ. 158<sup>ε</sup>), *φροντιστῆς τὰ μετέωρα* κλπ. Τὰ δὲ *αὐτοῦ* κλπ. γνωστὸν ὅτι καὶ ἀντὶ αὐτοπαθῶν εἰς τὰς ΒΔ διαλέκτους (Bechtel II 39 § 67 καὶ αἰτωλ. § 62).—Στ. 10 δυνατόν καὶ *ἐ' ν πόλι*, ὡς εὐθύς *ἐ' ν ἀποκλεσῖαι*. *ἐ' χεπάμων* IX<sup>1</sup> 334, 16 (ἀπιθανώτερον καὶ *ἐ' ν πρεῖγαι*)· τὸ δ' ἐν ἀρχῇ τῆς παρεμπιπτούσης ἀναφορικῆς προτάσεως (μετὰ τὴν βασικὴν προϋπόθεσιν *αἱ μὴ ἀναγκαζομένοις δόξαι*) *ὅστις δὲ* νομίζομεν ἀπλούστερον νάναγνωσθῇ *ὅστις δὲ* (= ὅστισοῦν, ὡς Ἡρ. Α 86,2.160,2 κ. ἄ.) καὶ ὅχι *δὲ* «ἀναληπτικὸν μετὰ μακρὰν περίοδον 4».—Στ. 17 κεῖται κυρίως *ὑποπροσθιαίων*, ἀλλ' ἀσφαλῶς παραχάραγμα ἀντὶ Δ.—Ὅτι τέλος κατ' αἰτιατικὴν πρέπει νάναγνωσθῶν στ. 2 *κατ τὸν ἀνδαιθμόν* καὶ 13 *κατ τὸν .. τετθμόν* (καὶ ὅχι γεν πληθ. *λοκριστί*), καταπεῖθει τὸ 5-6 *κάτ τὸ δίκαιον*.

Καὶ ἡ γλωσσικὴ μορφὴ γνώριμος τὸ πλεῖστον ὡς δυσμοελληνικὰ ἢ πανδωρικὰ ἀνα-

<sup>1</sup> Πρβ. IG VII 2870, 16 νόμον τέλος.

<sup>2</sup> Δὲν φαίνεται δυνατόν οὔτε ὁ *Νον(κομίζοιεν)*=τὸ τίμημα, τὸ μίσθωμα φέροιεν· ὡς ἐν δελφ. ἐπιγρ. 16 II 545=SYII<sup>3</sup> 145,14, *τὼς ὄνως* τῶν ἱερῶν· πρβλ. τεγεατ. ἐπιγρ. BCH 1914, 101, 19 καὶ Plassart αὐτ. σ. 107· ὡς πρὸς τὸ ῥῆμα θὰ παρέβαλλε τις π. χ. τὰ IG XII<sup>1</sup> 237,49 (*κομίδῃ ἔστω* *πρώτῃ τῇ θεῷ τῶν τόκων καὶ τῶν ἀρχαίων*) οὔτε Ὅσιον (μὲ σάν, ὁ καὶ στ. εἶδομεν—ψιλούμενον δὲ ὡς καὶ ἐν τῇ εἰς Ναύπακτον ἐποικίᾳ IX<sup>1</sup> 1334, 2) *κομίζοιεν* (τὸ δίκαιον θε-ραπεύοιεν)· τὸ πρῶτον εἶνε καὶ στενώτερον τοῦ χώρου τῶν ἰχνῶν καὶ ἑλλειπὲς τοῦ ἀρκτικοῦ F, τὸ δεύτερον δίδει φράσιν ἀμφιβόλου ἐλληνικότητος, εἰς ἀμφότερα δὲ θὰ ἀπῆτειτο καὶ τὸ ἀρθρον καὶ ἐν τῇ δυνατῇ σημ. *νόμον*=ἐννόμιον.

<sup>3</sup> Ἡ μὲν *Πλακοσ-υλία* (Πρβλ. Κυνοσουρία, θεοισεχθρία

κλπ.)=δάσους βουνοκορυφῶν (ἐπιπέδων). ὡς τὸ *ὕλαεν* *πρό-βλημα*.. *ἀκραν* ὑπὸ πλάκα Σουνίου Σοφ. Αἴ. 1218 ἐ. ἡ *πλάξ ἐφυλος*—ὡς ἡ *ἐφυλος γῆ*, ἣν βλέπομεν ἀνεγνωσμένην ὀρθῶς ὑπὸ συναδέλφων Ἀρχ. Δελ. Η 86 ἀρ. 15—μόνον ἄνευ ἀρθρου γραπτέον διὰ τὸν χώρον *ἐπ[ι γῆν] ἐφυλον*,—ἢ ἡ *πρόσ-υλος*, ἣν ἀπαντῶμεν ἐν μετγν. ἐπιγρ. Κορωνεῖας ἀνεκδότῳ. Ὅντως θὰ προσεδόκα τις καὶ ἐνταῦθα διανεμομένης *γῆν* *δασεῖαν* καὶ *γῆν ψιλήν* ἢ *λεῖαν*, ὡς τοσάκις. Ἰδὲ Α. Wilhelm. N. Beiträge III ἐν Sitz. Ber. Wien. Akad. 1914· ἡ δὲ *Λισκαρία* ἴσως=*Λισ(σο)*—*καρία*, ψιλοκορσία τις, μαδάρρα νεοκρητικόν, ἢ *Λισ(σο)*—*σκαρία*=ψιλοὶ ἢ «*λεῖοι γῆλοφοι*» (Ξενοφ. Ἀν. Δ' 4,1), πολύσκαρθμοι.

4 Οἶον ἤδη οἱ μοριολόγοι Vigerus' de idiot. κλπ. σ. 544 καὶ Devarius—Klotz de particulis 59.

γνωρίζονται άμέσως τὰ γεραρά **τεθμός** ἢ κατὰ τὴν ἐμφαντικωτέραν τῆς δασείας προφορᾶς γραφὴν **τετθμός** <sup>1</sup> (στ. 13-14), τοὶ ἄρθ. καὶ **κα**=ἄν 6, **διακάτιοι** 9, **γαδαισία** 11, **ἀνδρεφόνος** <sup>2</sup> 13, **ἱαρός** 14 καὶ β' 2, **ποτί**... β' 4, τὸ νεοφανὲς σύνθετον **ἀνδαιθμός** <sup>3</sup> 2 καὶ 10, καὶ ἡ κρᾶσις **κεκατὸν** <sup>4</sup> 8.

Ὡς Αἰολικὰ—λείψανα—ἀναγνωρίζονται πλὴν τοῦ Α 15 τύπου **πάντεσ(σ)ιν** (παρὰ τὸ 8 **ἀνδράσιν**) κυρίως τὸ 17 **ὑπα-προσθίδιος** <sup>5</sup>. διότι Αἰολικὰ μὲν ἀλλὰ καὶ Δωρικὰ, κοινὰ τὰ πλεῖστα (ἢ πρωτοδιαλεκτικὰ) εἶναι π. χ. **αἰ**=**εἰ**, 11 **γαδαισία** (= **γας-γεωδ.**) <sup>6</sup>, 5 **ἀδελφεός** <sup>7</sup>, 12 **ἄματα πάντα** <sup>8</sup>, 16 **ἱλαος**, αἰ ἀποκοπαὶ 1.5.13 **κατ** (πρὸ **τ**) καὶ **παρ(βαίνω)**, ἢ κατὰλ. **-ντω (διαδόντω)** 18 κ. ἄ.

Τούναντίον εἰς ὀλίγα περιορίζονται τὰ κυρίως βορειοδυτικὰ ἢ βορειοδωρικὰ, καὶ εἰδικῶς Δοκρικὰ στοιχεῖα ἡ **ἀποκλήσις** 11 ἐνθυμίζει τοὺς αἰτωλικοὺς **ἀποκλήτους** <sup>9</sup>.

<sup>1</sup> Ἡ νεοφανὴς γραφὴ οὐδὲν μὲν ἔχει περιεργότερον τῆς τῶν γνωστῶν **δκχος** καὶ **δ.** **δκχέοντι** (Πινδ.), **οκύφως** κλπ., περὶ ὧν ἰδὲ αὐτάρκη τὰ Χατζιδάκι 'Ακαδ. 'Αναγν. <sup>3</sup> Α σ. 126 § 23, ἀλλ' οὐδὲ συντελεῖ καθ' ἑαυτὴν εἰς προτίμησιν τοῦ **νθε**- (τοῦ τίθημι) ἀντὶ τοῦ **νθεο**- (τοῦ θέσασθαι—πολύθεστος κλπ.) ἐν τῷ **θεομοφόρος Δημήτηρ**—δι' ὅσους δὲν ἀρκοῦνται εἰς τὴν ἀρχαίαν ἀπλὴν ἐτυμολογίαν (ὡς **θεομοπαρόχου** κατὰ τὰ **εἰσφέρειν** καὶ **τιθέναι νόμον**, δηλ. δοτεῖρας τοῦ **θετοῦ** δὴ νόμου τοῦ γάμου (**θεομοῦ λέκτροιο** παλαιῶν 'Οδ. Ψ. 296), ἀλλ' ἀποκλίνουν πρὸς τὰ τοῦ **Verrall** καὶ **Miss Harrison Prolegomena** 48 καὶ 137 ἔ. 'Οτι δὲ γενικῶς Δώριον ἀρχαιότατα μὲν τὸ **θεθμός** (ὅθεν καὶ Ἡλείον καὶ Δοκρικὸν **θέθμιον**, IG<sup>1</sup> IX<sup>1</sup> 334 τέλ.), τὸ καὶ παρ' Ἰσὺλλῳ (ἐν 'ΑΕφ. 1885, 65, 12) ἐπιζῶν ἢ ἀναζῶν, ἀρχαϊκῶς δὲ ἀπλῶς **τεθμός** (Πινδ. κλπ., Δελφ. «**τεθμός** ὁ **Φαδῶν** κλπ.» F. d. D. III<sup>1</sup> 294 κλπ., ἐν δὲ Βοιωτίᾳ ἐπὶ αἰῶνας **τεθμοφύλακες** κλπ.), πασίγνωστον.

<sup>2</sup> Παραδεδομένον ἦδη π. Εὐσταθ. ὑπὸ 'Ηρωδιανοῦ ἰδὲ **Herwerden Lex. Suppl.** κλπ. Μόνον ἀντὶ τῶν ἐκεῖ παραβαλλομένων, ὅχι τελείως ὁμοίων, **ἔδοντες** καὶ **ἔδυνα**, **γέρ-γυρα** κλπ. ὁμοιώτερα εἶνε τὰ π. **Buck. Gr. Dial.** § 167 **δαμέτας** (=δημότης) **Καρπαθ.**, **Ἰλπέδαμος** (ῥοδ.) **βίετος** κρητ. καὶ τὸ πανελλήνιον **οἰκέτης**, ἐκ δὲ τῶν π. **Herwerden** ὄντως τὸ **ἔβδεμαῖος**, ἐνισχυόμενον ὑπὸ τοῦ ἐν νεωτάτῃ ἐπιγρ. **Καλυδῶνος ἔβδεμα**. Εἰς τὰ ἐξ ἀμεταπτώπου θέματος **ἔδοντες**, **πέπανα** κλπ. πρόσθετος καὶ ἐκ παπύρων **Ox. pap.** 1091,66 (=Βακχ. 15' 66) **ἀναξιβρεντίας** (=βρόντας τοῦ Πινδ. καὶ 1792,19 **ἀργιβρεντίας**).

<sup>3</sup> Φυσικὸν μὲν ἦτο παρὰ τὰ ἐκ τοῦ **δατέομαι** κοινὰ **δασμός**, **ἀνάδατος** κλπ. νὰ σχηματισθῇ ἐκ τοῦ παραλλήλου **δαίνυμι** καὶ **δαίω** (Πινδ. Πυθ. I' 82, «ἐν παρ' ἐσθλὸν πῆματα σύνδνο δαίνονται βροτοῖς» περιφρημον) καὶ τῇ ἡδη γνωστὸν ἐπίσης ἀπλοῦν **δαιθμός** (καὶ **δαῖσις** κρητ. καὶ **καρποδαιστής** καὶ **δαιτρός** καὶ **χρηματοδαίτας** **κτεάνων πικρός**, ὁ σίδηρος κλπ. **Αἰσχ. 'Ε. Θη'**. 728) ἀλλὰ καὶ τὸ σύνθ. «**ἄνδαιτος** γνωστὸν—καὶ μόνον» ἀθησαύριστον, φαίνεται εἰς τὰ λεξικά—ἐξ ἐπιγραφῆς ὁμοίας (Ἰσοαίων τῆς Κορινθίων ἀτοικίας) νῦν **Syll.** <sup>3</sup> 141,11 ἔ. «μηδὲ τὰν χώραν **ἄνδαιτον** ποιη[σεῖν]» ἐκ τοῦ **ἀναδαίω**, τοῦ σφωζομένου ἐν τῷ **χρημῷ** ἐκείνῳ 'Ηρ. Δ' 159,3 «**γᾶς ἀναδαιομένους**».

<sup>4</sup> Ἄλλως ἦδη βεβαιωμένη, ὡς πολλαχοῦ, καὶ ἐν ἐποικ. **Ναυπ.**=IX<sup>1</sup> 334 4 **κΕδάμω**, **κΕκοινάνων**, **κΕν Λοκροῖς** καὶ

24 τὰ χρήματα **τΕν Ναυπάκτῳ**, (καὶ εἰς τὰς συναιρέσεις **νικῆν**, **σουλῆν** αὐτ. 333,3,8).

<sup>5</sup> Ἦτοι ὁ **ὑπά-προσθα** κοινῶς **ὑπόπροσθεν**=(μικρῷ) πρότερον κάτοικος (ὡς οἱ ἐν ἐπιγρ. **λεσβ.** IG XII<sup>2</sup> 6 «ἐν ταῖ πόλει πρόσθεν ὄντες» κατ' ἀντίθεσιν ἐκεῖ πρὸς φυγάδας κατελθόντας). Περὶ τοῦ **ὑπά** ὡς παναιολίου **πρβλ.** Α. Δελτ. 1923, 185, 2. Περὶ τοῦ **δισυνθέτου Brugmann-Thumb** <sup>4</sup> § 501,4 **πρβλ.** ἰδίᾳ **ὑπὸ-ἀπὸ-ἐμπροσθεν**, **ὑπένερθε**, ἀλλὰ κυρίως τὸ ἀποκεκομμένον **Θεσσαλ.** **ὑπρὸ τᾶς IX** <sup>2</sup> 512, 30, 517, 43· περὶ δὲ τῆς καταλήξεως **παρασυνθέτων** ἐξ ἐπιγραφμάτων ἢ φράσεων **-ίδιος** τὰ τοῦ **Buck. gr. Dial.** § 165,2 (ἡδη ἡλείον **προστίσις** δηλ. **προσθίδιος**, **κρητ.** καὶ **'Επιδαυρ.** AE 1899,1,17 **ἐνδο(σ)θίδιος** (=ἐντ. ἀττ.) κλπ. πρόσθετος **ὑποπετρίδιος** ἢ—**πετρίδιος** **'Αλκμᾶνος**, **ἐπιγουνίδιον** (βρέφος) Πινδ. **ἐπιμασιτίδιον Αἰσχ. Εὐρ.**, **ἐπινυμφίδιος** (ῥυμός) **Σοφ.**—καὶ τὰ **Hiller** εἰς **Syll** <sup>3</sup> 712,3. **'Εξεζητημένα** αἱ περὶ τῆς καταγωγῆς τοῦ **ἐνδοθίδιος** ἐξ **ἐνδον**\* **ἐνδοθι** (**πρβλ.** ἀπόπροθι) ἀμφιβολίαι **Brugmann-Thumb** <sup>4</sup> σ. 268.

<sup>6</sup> **πρβλ.** **ΓαFεργός** (καὶ **-εω** ἐν **Θεσπ.** ἐπιγρ. ἀνεκδότῳ =**Θεσο. γασργεῖμεν**), **γακίνας**, **γαμέτερας** **'Ηρακλεωτ.**, ἰδίᾳ τοὺς **γαμόρους** τῶν **Συρακουσῶν**.

<sup>7</sup> Περὶ τῆς εὐρείας διαδόσεως τοῦ (μὲ «συγγενικὴν» κατάληξιν **-εος** ἐκγόνων δηλωτικὴν), **ἀδελφεός**, ἰδὲ νῦν **Χατζιδάκιν 'Αθηνᾶ ΔΖ'** (1925) 5 (μετὰ τὰ γενικῶς συγγενικά αὐτ. **IB** <sup>1</sup> 93 ἔ.)· τοιοῦτον ἀρχήθεν ἴσως καὶ τὸ (παρὰ τὸ **γένος**, ὃ καὶ **Λοκρ.** IX<sup>1</sup> 334,4,17) **γενεά** στ. 15, τὸ καὶ ἄλλοις πλεισταχοῦ καὶ ἐν **'Ολυμπ.** ἐπιγρ. 2 καὶ **'Ακαρν.** IX<sup>1</sup> 442,7.

<sup>8</sup> Τὸ ἐπικὸν (**ἡματα πάντα**), ἀλλὰ καὶ ἐν **'Αρκαδ.** ἐπιγρ. IG V<sup>2</sup> 5. 262, 22, καὶ **'Ακαρν.** IX<sup>1</sup> 484, 5 (εἰς **ἄμ. πά**),—ἐσχάτως δὲ καὶ ἐν ἐρετρικῇ κακογραφοτάτῃ ἀναγινωσκόμενον ὑπὸ **Λεονάρδου ΑΕφ.** 1919, 88 τέλ.—διατηρεῖται κατὰ **Br. Keil** π. **Bechtel. Dial.** II 387 ὑπὸ τῆς **ἱερατικῆς** χρήσεως. Καὶ περαιτέρω ὁμοῦς τούτου ἀπλοῦς συμφυρμός μετὰ τοῦ παγκοίνου **τὸν πάντα χρόνον** παρήγαγε (τοῦ ἐτέρου πάντα παραλειφθέντος τοῦ ἀνυποφόρου ἐν **πλεονασμῷ**) τὸ ἐν τῇ συνθήκῃ **Αἰτωλῶν** καὶ **'Ακαρν.** ἐκείνο Α. 'Εφ. 1905, 55, 4 καὶ 26, **ἄματα τὸν πάντα χρόνον** (=«αἰ καὶ εἰς τοὺς αἰῶνας τῶν αἰώνων») — καὶ περιττὴ λοιπὸν ἡ καταφυγὴ εἰς τὸ **μάτην** (πρὸς ἐρμηνεῖαν «ἁπλῶς καὶ ἀδόλως», τοῦ κ. **Σωτηριάδου** αὐτ. καὶ **Herwerden** κατ' ἐκείνον).

<sup>9</sup> **πρβλ.** Περὶ τούτων **Swoboda Staatsalt.** 361. Ἐκ τῆς ἀντιθέσεως πρὸς τὴν ἐν πόλει συνεδρεύουσαν πρεΐγαν καὶ

καὶ ὡς Ὀπουντία βεβαιωμένη εἶναι τοῦ πάντεσσι (15) ἢ κατάληξις (IX<sup>1</sup> 276 **Κεφαλλάνεσσι, χρημάτεσσι**), ἀλλὰ κυρίως Αἰολικὸν λείψανον· καὶ Δελφικὸν μὲν τὸ **ἡμισος** 7, ἀλλὰ καὶ παντοδαπὸν σχεδόν, ὡς γνωστὸν (πρβλ. Buck § 61,6)· γνησίως Λοκρικὸς ὄντως εἶναι (καὶ ἐν ταῖς λεπτομερείαις συμπίπτων) ὁ περὶ τὴν γραφὴν τοῦ δασέος σάλος (εἰς τὰ ἀνωτ. σ. 120 ἐ. πρόσθετος **ἔΦάγομαι** μὲν 9 — ἴσως καὶ κατὰ τὰ **ἐφέλκομαι** καὶ **ἐφηγοῦμαι** καὶ **ἐφαιροῦμαι**, ὡς δηλ. καὶ τὸ **ἡρέσται** IX<sup>1</sup> 334,33 (πρβλ. ὅμως καὶ **ἡάγεν** Οἰανθείας 333 παρὰ τὸ **ὀπάγον τὸν ὄρκον** 334,13) —, ἀλλὰ τοῦναντίον **Κέκατον** 8, **Ἐμισον** 17<sup>1</sup>· ἰδίᾳ λείπει τὸ ἀντὶ **σθ** γνωστὸν ὡς Λοκρικὸν **στ** (5 **ἐπινεμέσθω**, 12 ἐ. **δαμενόςθω**, **κατασκαπτέσθω**, 17 **ὑπαπροσθίδιον**, ἐνῶ καὶ δελφ. **πρόστα**, 19 **ἀλλάξέσθω**), λείπει ἡ λοκρικὴ σύνταξις **κατά+γεν.** (εἶδομεν, **κατ τὸ δίκαιον** 5 κλπ.)· ὅχι δὲ **φάρω**, ἀλλὰ **ἐν-διαφέρω** βλέπομεν 10 (καὶ **Φερρέτο** 12, προφανῶς ἐπὶ τῆς τέως μόνον ἐξ Ἡλιδος γνωστῆς σημ. **φενγέτω** ἢ κατ' Ἀργεῖους **τρεῖτω**), λείπει τέλος καὶ ἡ ἔτι ὑστέρα κατάληξις τοῦ γ' πληθ. εὐκτ. **-οιν** (ἢ γνωστὴ ἐκ Φύσκου IX<sup>1</sup> 350, 7-9 **παραμένειν**, **ποιεῖν**), ἀφοῦ **κομίζοιεν** 6<sup>α</sup>, κερδαίνοιεν β' 1. Οὕτω δὲ πάντα τὰ «Λοκρικὰ» ταῦτα φαινόμενα πρέπει ἴσως νὰ θεωρῶνται ὑστερογενῇ — πλὴν βεβ. τοῦ καὶ Ἡλείου ΑΡ. — Ἀξιόλογος ἀντιθέτως ὁ νεόπλαστος τύπος τοῦ γ' ἐν. τοῦ ἀορ. **δόξξ-αι** 7 παρὰ τὰ γνωστὰ Ἡλεία **κατιαραύσειε** καὶ **ἀδεαλτώῃαιε**, βεβαίως ὁ ἀρχαιότατος πιστούμενος (πρβλ. Brugmann — Thumb<sup>4</sup> § 381 σημ. 2 τέλ.) καὶ τὸ 7 **ἀναΓνάξω** ὡς τὸ γνήσιον Λοκρικόν, ἐνῶ ὑστερογενὲς τὸ **-κνάξω** τῆς ἐπιγρ. Λοκρίδων κορῶν 17 — Τοῦ **δαμενόςθω** 12 ἡ σύμπτωσις πρὸς τὸ Ἡλείον **τιμόςτον** μειοῦται ἐκ τῆς γενικότητος, ἀφοῦ δηλ. καὶ Ἀττικὰ τὰ **-όςθων**, ὡς γνωστὸν<sup>2</sup>· καὶ ἡ γραφὴ **ἀξιομάχος**, **ἐπιΦοίκος** 9, **τὸς κοίλος μόρος** 18 ἀντὶ τῶν ἀντεκτεταμένων **τοὺς ἐπιΦοίκους**, **Λοκροὺς τοὺς Ὑποκναμιδίους** κλπ. τῆς IX<sup>1</sup> 334,4.32.20 κ. ἄ. προφανῶς σφῆζει τὴν ἀρχαιοτέραν προφορὰν ἔτι καὶ πιθανῶς δικαιώνει ἀνάγνωσιν Δωρικῶν Ω (**τὼς μόρως** κλπ., ὡς καὶ **τῶ ἀρχῶ** Β' 4 καὶ **ἔστω** πολλαχοῦ), βραδύτερον κωφωθέντος εἰς **ου**, **Λοκροὺς** κλπ.

Πρωτοφανῇ, ἐφ' ὅσον γνωρίζομεν, ἐνταῦθα εἶναι τὰ **ἀγχιστεδαν** 5, **μεῖστον** 9, **πρεῖγα** 10 καὶ **ἀλλάξω** 19· καὶ τὸ μὲν πρῶτον — ἀντὶ τοῦ **-ίνδαν**, τοῦ παραδεδομένου (ὡς σολωνείου π. Ἡσυχ. καὶ Πολυδ.) καὶ ὁμαλωτέρου κατὰ τὰ **ἀριστίνδαν** (τὸ καὶ λοκρικόν IX<sup>1</sup> 333,12.16, καὶ ἐνταῦθα στ. 8) καὶ **πλουτίνδαν** (καὶ λοκρικόν, ἐν τῇ ἐπιγρ. τῶν εἰς Ἴλιον κορῶν) — εἶναι προφανῶς σχηματισμὸς ἀναλογικὸς κατ' ἄλλα εἰς **-ήδην** (καὶ **-ηδὸν** ὀνομαστικὰ) «αἰτιατικοφανῇ», π. χ. ἰδίᾳ (**ὑπο**)**βλήδην**, (**ἐξονομα**)**κλήδην**, **τμήδην**<sup>3</sup> — Τὸ δὲ **μεῖστον** 9 εἶναι αὐτοδήλως ἐκ τῶν συμφραζομένων ὑπερθετικόν τοῦ (καὶ Λοκρικοῦ ἤδη γνωστοῦ IX<sup>1</sup> 333,14) **μείων** καὶ σημαίνει **μὴ μεῖον** ἢ (ὡς Ἡρακλ. πίν. I 125), **μὴ ἔλασσον ἢ 200, τοῦλάχιστον 200** (= ἂν μὴ τις μεγάλη πολεμικὴ ἀνάγκη

ἐκ τῆς ἐπωνυμίας τῶν αἰτωλικῶν π. Λιδίφ *arcenum consilium* θὰ ὑπέθετέ τις ἐτυμολογικῶς=ἀπο πόλεως συγκυλούμενοι· ἀλλ' ἰδὲ κατ. σελ. 136 ἐ.

1 Ὅτι καὶ γενικώτερος ὁ σάλος, ἐνδεικνύων ἤδη σαφῶς ἀτονίαν τῆς προφορᾶς τοῦ δασέος, ἰδὲ Χατζιδάκιν' Ακαδ. Ἀναγν.<sup>2</sup> Α 547 ἐ.

2 Τοῦναντίον τὸ (πρωτοδιαλεκτικόν—ἀφοῦ καὶ δελφικὸν κ. ἄ.) **-νω** τοῦ **διαδόντω** 18 ἀξιοσημείωτον, ὡς ἀποδεικνύον ὑστέραν ἢ εἰς τὸ μέσον τὴν ἐπέισοδον τοῦ τελ. **-ν** (ἀντιθέτως πρὸς τὸ **νεοφωκικόν -νω** Bechtel II σ. 137).

3 Εἰς τὰ κατελεγμένα ὑπὸ Kühner-Blass<sup>3</sup> § 336 d γ' σελ. 307 πρόσθετος καὶ **κοσκινηδὸν** καὶ **καναχηδὰ** τοῦ Πίνδ. Ν. Η' 15 καὶ ἰδίᾳ τὸ **ὁμαρτήδην** τὸ ἀπὸ Ἀριστάρχου εἰσηγμένον ἀντὶ ἥτιον προσφύους ῥήματος **ὁμαρτήτην** εἰς Ἴλ. Ν 584 καὶ ἥδη ἐνισχυόμενον ὑπὸ τοῦ ἡμετ. **ἀγχιστήδην**. Τῶν εἰς **-αδην** τοῦναντίον περιτετεῖ τὸ φύσει ἀνύπαρκτον, πλὴν ἐν ἀναγνώσει κατ' εἰκασίαν, δῆθεν βοιωτικὸν **χάδαν** (ἀντὶ δῆθεν **χανδόν**), ἀλλ' ἤδη ὀρθότερον ἀνεγνωρισμένον ὡς **χ' ἄδαν** *πίη* (νῦν IG VII 3467,4).

ἀπαιτήση νὰ προσληφθῶσι διακόσιοι τοῦλάχιστον νέοι ἄποικοι, ὁ προτείνων τυχὸν ἀναδασμὸν φευγέτω κλπ.)<sup>1</sup>.

Ἡ δὲ **πρεΐα**, βεβαίως ἀχώριστος τῶν κρητικῶν **πρεΐ(σ)γυς-ιστος, πρειγῆια** (πρεσβεία) κλπ., τοῦ Κῶου **πρήγιστος**, ἀλλὰ καὶ τοῦ Θεσσαλ. **πρεισβεία** (IX<sup>2</sup> 517,12) καὶ βοιωτ. **πρισεγῆες** (VII 2418, 6), προδήλως δὲ **πρεσβυτῶν συνέδριον** (ἢ **πρεσβυγενέων** τοῦ Πλουτ. Λυκ. ζ'), «**πρέσβα βωλὰ**» ἢ **γερονσία** ἄρα, ἐνθυμίζει μὲν τὸ **πρέσβα θεὰ**<sup>2</sup> ὡς πρὸς τὸ **α**, ὁδηγεῖ δὲ καί, ὡς θὰ προσεδοκᾶτο, βορειοδυτικῶς πρὸς τὴν αἰτουμένην ὑπὸ Bechtel (Gr. Dial. II 706) ὡς κέντρον τῆς τροπῆς(;) τοῦ **πρεσγ-** εἰς **πρειγ-** κοινήν ποτε κοιτίδα «Κρητῶν καὶ Κῶων» (ἀλλ' ἰδοὺ καὶ ἄλλων)· φωνητικῶς ὅμως κατ' ἀλήθειαν οὐδὲν σαφηνίζει τῶν π. Brugmann—Thumb<sup>4</sup> § 24,10 καὶ 115 εἰκαζομένων, — πλὴν ὅτι γνησία δίφθογγος τὸ **ει** καὶ ὁ τύπος ἤδη πρωτοδιαλεκτικὸς (ἢ καὶ προδιαλεκτικός, ἂν μάλιστα ἦτο ῥιζικὸν τυχὸν τὸ *prisc-us*).<sup>3</sup> Τὸ δὲ οἰκεῖον εἰς ἡμᾶς τοὺς Νεοέλληνας **ἀλλάζω** 19 μετὰ τινος φαιδρᾶς ἐκπλήξεως εὐρίσκομεν τόσον ἐνωρίς· ἂν καὶ γνωστόν, ὅτι οὕτως εἶχεν ἀρχῇθεν τὸ κανονικὸν (πρβλ. **ἀλλαγ-ή**), ὡς καὶ **σφάζω** κ. ἄ., καὶ μόνον ἐξ ἀναλογίας ἄλλων, συμπιπτόντων κατὰ τοὺς εἰς **-ξα** ἀορίστους, ἔγιναν εἰς **-σσω**<sup>4</sup>.

Ὅχι ἐντελῶς νέον (ἀφοῦ καὶ εἰς ῥάκος Σμυρναϊκῆς ἐπιγρ. ἀπαντᾷ (Κουμανούδη Λεξ. ἀθησ.) ἀλλὰ πρώτην φορὰν γίνεται σαφὲς τὸ ἐν στ. 6<sup>a</sup> **ἀξιοδότας**<sup>5</sup> σημαίνει προφανῶς «**ἄξιος ἔστω διδόναι**, ἃς δικαιούται νὰ δίδῃ κλπ.» — Περὶ γνωστῶν δ' ἐπίσης, τῶν ἐξῆς, σκόπιμα κρίνομεν ὀλίγα τινὰ εἰς σαφήνειαν· τὰ ἐν στ. 3 **ἀπότομα**<sup>6</sup> μὲ παράλληλα **τὰ δαμόσια** (ἅπαξ ἀφαντάστου ὄντος ἀναδασμοῦ **τεμενῶν ἱερῶν** ἢ **ἀποτετιμμένων** ποτὲ βασιλεῦσιν) θὰ εἶναι μέρη ἀποτιμηθέντα ξένης (πολεμίας) γῆς, δορίκτητα νεωστὶ ἴσως (παρὰ **τάνεκαθεν δημόσια**) — ἐκ τοῦ **ἀποτέμνεσθαι** χώραν (ἢ γεν. **τῆς γῆς**), τοῦ κατ' ἐξοχὴν Κρητικοῦ (ιδεὲ τελευταῖον Κουγέαν Α. Εφ. 1921, 48 πρβλ. δὲ καὶ ἐν Κρητικῇ συνθήκῃ ἐξ Ἄργους BCH 1910,331 ἀρχῇ), ἀλλὰ καὶ πανελληνίου βέβ. (ἅπαξ Ἀττικοῦ, Ψ. Δημ. ΙΓ' 32 καὶ Πλουτ. Περικ. Α' **ἀπετέμνοντο τὴν ἱερὰν ὀργάδα**)· πρβλ. καὶ **περιτάμνεσθαι γῆν** Ἡρ. Δ' 159.

Στ. 5 **ἐπινεμέσθω** ἀπρόσωπον παθητικόν, σαφῶς ἐν ἔτι τῶν ἐξ ἀμεταβάτων ἢ περιπτου ἐκείνων, περὶ ὧν εἰδικῶς Γαρδικας ἐν Πεντηκοντ. Κόντου σ. 320 ἐ. = **ἡ ἐπινομία γιννέσθω**. Τὸ **ἐπινέμω** ἐλέγετο καὶ ἀπολύτως π. χ. Δημ. ΝΕ' 11 σελ. 1274.

1 Ἐκδοχὴν αὐτοῦ ὡς με(γ)ιστον κατ' ἐκπτώσιν τυχὸν τοῦ γ ὁμοίαν πρὸς τὰ (ἄλλως ὕστερα) **ὀλίος, ὀλιωρῶ** κλπ. (περὶ ὧν ιδεὲ Χατζιδ. Ἀκαδ. Ἀναγν.<sup>2</sup> 125 σημ.), ἥδη φωνητικῶς δυσπαραμύθητον, ἀπαγορεύει κυρίως ὁ νοῦς, ἀπαιτῶν ἐλάχιστον τι ὄριον ἐποίκων πρὸς νέον ἀναδασμόν.

2 Πιθανῶς μάλιστα ἐκ τοῦ **πρεΐγ-α**, ὡς **πότινα** = **-α** κλπ., κατὰ τὰ Brugmann—Thumb<sup>4</sup> § 40 καὶ 254.

3 Ὅπωςδὴποτε καὶ Λοκρικός λοιπόν, οἷος πιθανῶς μὲν καὶ τὸ **κόρα** ἀντὶ τοῦ **θυγάτηρ**· πρβλ. καὶ τὰς περιφρήσεις, εἰς Ἰλιον στελλομένας, **κόρας** τῆς ἐπιγρ. Öst.·Jh. 14 (1911), 168, 9 τροφεῖα τοῖς γονεῦσι **τῶν κορᾶν**· καὶ τὸ **ἐπίφοικος** γνωστόν ὡς κατ' ἐξοχὴν Λοκρικόν, ὡς τὸ **ὑπόφοικος** Κρητικόν BCH 1903, 220<sup>e</sup> 13.

4 Καὶ μένουσι μέχρι σήμερον π. χ. ἐν Κρήτῃ, ἐνῶ παρὰ τοῖς πλείστοις ἔχουν μετασχηματισθῇ πάλιν εἰς **-ζω**, ὡς δὴ καὶ τόσα ἄλλα τῶν εἰς **-σσω** ἀρχαίων **τάζω, ἀράζω, φράζω, σπαράζω** δι' ὁμοίαν σύγχυσιν, μόνον ἀντιστροφον, — περὶ ἧς

ιδεὲ τὰ ἄφθονα καὶ ἐξαντλητικά τοῦ Χατζιδ. Einleit. ἰδίᾳ 400. Ὡς Λοκρικὸν ἄς σημειωθῇ καὶ τὸ ζ τοῦ **κομίζοιεν** 6<sup>a</sup> (ὄχι δηλ. δδ) καὶ **ἀναγκάζω** 7, ὡς θὰ προσεδοκᾶτο ἄλλως ἐκ τοῦ **δικάζηται** IX<sup>1</sup> 333, 15.

5 Ὅμοιον τὴν σύνθεσιν πρὸς τὰ **δωρότης** καὶ **πρωτηρότης** (τὰ γνωστὰ τοῦ Ἡσι. ἔ. 488) **δωραμάτας** Θεοκρ., ἐξ ἄλλου δὲ τὸ **ἀξιοσεργός**, καὶ ὁμαλώτερον τοῦ Ἡσιοδείου τύπου «**δώτη** μὲν τις **ἔδωκεν**, **ἀδώτη** δ' οὐ τις **ἔδωκεν**» ἢ τοῦ **ἐπιδώτης** (Ζεὺς) τοῦ Πανσ. Β' 10,2.

6 Φύσει δὰ παθητ. (πρβλ. **οὐν-ἐπὶ-ὑπότομος**· «εἴτι ἐγκλημα γέγονεν, **ὑπότομα** εἴμεν» ἐξ ἐπιγρ. Ἀρκαδικῆς V<sup>2</sup>. 344=Syll<sup>3</sup> 490,15). Ἀπίστευτος ὅλως ἡ σημασία=**ἴδια**, ὅχι μόνον διότι θὰ προετιμᾶτο (ἅπαξ ὑπαρκτὴ ἐν Λοκρ. IX<sup>1</sup> 333,11. **Ἰδῖος ξένος**) ἢ κυρία λέξις, ἀλλὰ κυρίως διὰ τὸ δύσκολον αὐτῆς καθ' ἑαυτὴν (τὰ **διηρημένα** εἰς ἰδιωτικούς κλήρους δὲν εἶναι ἀκριβῶς ἀποτετιμμένα).

Οἱ *ἐπίνομοι* στ. 6, μετὰ τὸ *ἐπινομία ἔστω γονεῦσι καὶ παιδί*, δηλ. προφανῶς κοινωνία, μετοχή, ὅχι ἀλληλοκληρονομία — δὲν δύνανται νὰ εἶναι *κληρονόμοι* (= *ἐπιγινόμενοι, ἐπὶ τῷ θανόντι νεμόμενοι* τὰ τούτου), ὡς ἐν ἐπιγρ. Δελφῶν (π. χ. SGDI 2034, IG) καὶ Κερκύρας IG IX<sup>1</sup> 694, 111.123.129 καὶ ὡς θὰ ἐπέλθῃ ἐκ πρώτης ὄψεως εἰς πάντα ἐκ τῆς οὕτω λεπτομεροῦς διαβαθμίσεως τῶν δικαιουμένων εἰς τὰ τῶν γονέων ἐν στ. 4-6· ἀλλ' οὔτε περὶ κληρονομίας θὰ ἤρμοξε, τόσον ἀκριβολόγως μάλιστα, νὰ φροντίζῃ *νόμος ἀναδασμοῦ* οὔτε περὶ ἀσύλου ἐμφυτεύσεως (6) ὅλως, αὐτονοήτου ἐν *ιδιοκτητοῖς*. Φανερόν, ὅτι καὶ ἐδῶ *ἐπινομία*<sup>1</sup> εἶναι, ὅ τι παντοῦ, ἢ μετοχή ἢ ἐπικοινωνία νομῶν κατ' ἐξοχὴν δημοσίων,<sup>2</sup> ἐπὶ καταβολῇ συνήθως *ἐννομίου* (*ἐπιν-*) ἢ *ἐμφορβίου*, περὶ ὧν ἰδὲ τελευταῖον τὰ Thiel ἐν Klio 20, 54 ἐ. κάλλιστα (πλὴν ὅτι περιορίζει τὸν ὅρον *ἐπινομία* εἰς μόνους τοὺς ξένους· πρβλ. καὶ Ἀ. Δελτ. 1923, 192). Οὕτω δὲ καὶ *ἐπίνομοι* στ. 6 = οἱ *σύννομοι* ἢ *συμμέτοχοι* (ἔστω, διαδοχικῶς ἕκαστος) *τῆς νομῆς*<sup>3</sup>.

Στ. 6. *ἄσυλος ἔστω τοῦτο, ὅτι κα φυτεύσῃται* (κατὰ τὸ *σουλῶμαί τι*), ἐνν. ὁ *φυτεύσας τις*· λοιπὸν ὅχι μόνον καρπῶν ἀσφάλεια παρέχεται (*σουλᾶν δὲ καρπὸν* βλέπομεν καὶ κυριολεκτούμενον ἐν νέᾳ Σικελιωτικῇ ἐπιγρ. Suppl. Epigr. 2, 533), ἀλλὰ καὶ *κτησεως* τοῦ ἐμφυτευθέντος, οὐδενὸς δικαιουμένου *σουλᾶν* χρώμενον αὐτῷ ἐν γῇ κοινοτικῇ ὡς ἰδίῳ. Ἐκ τῶν παγκοίνων *χώρα ἄσυλος* (καὶ *πόλις* εἶτα Α. Ἐφ. 1905, 85, 11), ὁπόθεν «*μὴ ἐξεῖμεν μηθὲνα ἄγειν... εἰ δὲ τίς κα ἄγῃ, τὰ μὲν ἐμφανέα* (δηλ. καὶ καρποὺς βεβ.) *ἀναπράσσειν τὸν στρατηγὸν* κλπ.» — εἶτα καὶ *τὴν πυλαίαν ἄσυλον καὶ ἀσφαλῆ* παρεσκεύασε Syll<sup>3</sup>. 483, 4 — Τὸ δὲ μέσον *φυτεύσῃται* ἐμφαντικῶς (ἀντὶ τοῦ συνήθους ἐνεργ., τοῦ π. χ. καὶ ΑΕ 1884, 161, 33) = *ἐαυτῷ φυτεύσῃ* ἐν τῇ ἄλλως κοινοτικῇ γῇ. — *Φυτὸν* δὲ νοητὸν καὶ ἄλλο καὶ *ἄμπελον*, ὡς ἐν ἐπιγρ. Γαμβρείου Inscr. Jurid. 257 = Syll<sup>3</sup>. 302, 11.

6<sup>α</sup>. Μόλις ἄξιον σημειώσεως ὅτι τὸ *χρήζω* = ἀπλῶς *βούλομαι*, ἐξόχως μὲν Δωρικόν, ἀλλὰ καὶ πανελλήνιον (πρβλ. καὶ Ἀριστοφ. Νεφ. 891 ἰδ' ὅποι *χρήζεις* κλπ.).

Στ. 8 *τῷ πλήθει* (... *δόξαι*) προφανῶς = *τῇ πλειονότητι* τῶν 101 ἀνδρῶν, *πλείοσι τῶν ἡμίσεων*, πρβλ. καὶ «*πράξω καθ' ὅ τι ἂν τῷ πλήθει τῶν συμμάχων δοκῇ*» (IG II σ. 398 ἀρ. 49<sup>6</sup> = Syll<sup>3</sup> 151, 23) καὶ ἰδίᾳ τὸ τῆς ἐποικίας εἰς Ναύπ. IX<sup>1</sup> 334, 40 «ὅ τι κα μὴ ἀμφοτάροις δοκέη, Ὀπουντίων χιλίων *πλήθει*» κλπ. καὶ 333 τέλ. *πληθὺν* δὲ νικήν»· ὥστε καὶ τὰ τρία εὐχρηστα.

Στ. 9 πρβλ. ἐκ περισσοῦ πλὴν τῶν συγχῶν *ἐπάγεσθαι οἰκήτορας* (Παυσ. Α'

<sup>1</sup> Δυσπιστῶν τις ὅτι τόσοσ λόγος γίνεται ἐν τῷ θεσμῷ περὶ ἐπινομίας ἀπλῶν νομῶν κοινοτικῶν, ἀδαιρέτων, ἀφοῦ μάλιστα οὔτε βοτῶν ἀριθμὸς ὀρίζεται οὔτε ὅλως τὸ νέμειν αὐτὸ ἀπαντᾷ οὐδαμοῦ τοῦ θεσμοῦ, θὰ ἐσκέπτετο μήπως πρόκειται περὶ *συννομίας ἐπὶ παντός κλήρον τῆς* (ὅλης διακληρωμένης) *χώρας*, περὶ *συνκλήσεώς τινος*· θὰ ἦτο δηλ. *συνκυριότης* μὲν ἔτι ζῶντος τοῦ κυρίου κληροῦχου, *κληρονομία* δὲ αὐτοῦ ἀποθανόντος, ἣν δίδει ὁ θεσμός πρὸς ἕκαστον κληροῦχον πρῶτον μὲν «*εἰς τοὺς γονεῖς αὐτοῦ καὶ τὸν υἱόν*», ἐλλειπόντων δὲ τούτων κατὰ σειράν εἰς τοὺς κατιόντας καὶ ἀγχιστεῖς· καὶ πάλιν τὴν *συνεπινομίαν* ταύτην διαθέτων ὁ κληροῦχος (ἂν δυσηρεστεῖτο τυχὸν κατὰ τῶν ἀγχιστέων) εἰς ὅτινα ἤθελε, θὰ ἐδικαιοῦτο ὅμως νὰ κρατῇ ὅσα θὰ εἶχεν ἐμφυτεύσει ἐν τῷ ἰδίῳ κλήρῳ κλπ. Ἀλλὰ πλὴν τῆς θεμελιώδους πάλιν ἀτοπίας, νὰ ῥυθμίζῃ θεσμός ἀναδασμοῦ

τῶν ἀπ' αὐτῆς ἰδιοκτητῶν πλέον κλήρων συγκυριαρχίαν πρωτοφανῇ (ἢ καὶ τὴν ἐπιβάλλῃ—ἢ περιορίζῃ εἰς ἐν π. χ. μόνον τέκνον) καὶ ἄλλαι δυσκολίαι θάνενυπτον βαρύτεραι τῶν λυομένων—καὶ λεκτικαί ἔτι (π. χ. θὰ ἔδει νὰ ἔκειτο στ. 3 ἐ. *καὶ γονεῦσι καὶ παιδί... αἱ δὲ μήτε γονεῖς μήτε παῖδες εἴεν*. — ἐν 6 *ἵνα* δὲ πεφυτευκὸς εἴη κλπ.), ἀλλ' ἰδίᾳ πραγματικά.

<sup>2</sup> Ὡς *ἐπιγαμία* καὶ τόσα ἄλλα (εἰς ἃ πρόσθετος νῦν καὶ *ἐπιζυλία* IG. V<sup>2</sup> 511 = Syll<sup>3</sup> 623 B, 4).

<sup>3</sup> Οὕτω καὶ τὸν ὑπὸ Πινδ. Πυθ. ΙΑ' 7 προσκαλούμενον «*ἐπίνομον* ἡρωίδων στρατὸν (τὰς κόρας τοῦ Κάδμου) ὀρθῶς ἐνόει ὁ ἀρχ-σχολιαστής = «*σύννομον ταῖς Θήβαις*» ἀπλῶς, κοινωνὸν ἢ συμμέτοχον τῆς Καδμείας, λοιπὸν *ἐπιχώριον* ἀπλῶς (πρβλ. Αἰσχ. Ἰκ. 565 *ἐννομος γᾶς*) καὶ περιττὴ ἢ *προληπτικὴ* σημασία τοῦ Ο. Schröder ἐν ἐκδ. Πυθίων σελ. 103.

97), *οἰκιστήν* κλπ. τὸ οὐκ ἀστὸς ἀλλ' ἐπακτὸς ἐξ ἄλλης χθονὸς Εὐρ. Ἰων. 290.

Στ. 10 *ὅστις ἐμφέροι*<sup>1</sup> κλπ. αὐτόδηλον ὅτι = *εἰσφέρει, εἰσάγει νόμον ἢ γνώμην περὶ ἀναδασμοῦ*, προτείνει καθ' ἡμᾶς· ἀδηλον ἂν ἄρχων ἢ ιδιώτης· ἀλλὰ ἐκεῖνο πιθανώτερον καὶ διὰ τὴν τάξιν καὶ διὰ τὸ εἶκος ἐν Λοκροῖς καὶ ἐν χρόνοις τόσον πρωϊμοῖς (ὅτε, καὶ ἂν ἴσως ἐνοεῖτο *ιδιώτης* εἰσηγητής, θὰ προσετίθετο τοῦλάχιστον «*ἔτας*» τις ἢ ὅμ.). Πρβλ. ἐκ πλείστων τὸ ψήφισμα τῆς Νάσου π. Solmsen Inscr. gr. κλπ. 7 Β' 35 ἐ. «*μὴ ἔμμεναι παρὰ ταῦτα μήτε ἄρχοντι προθέμεναι μήτε ρήτορι εἶπαι μήτε ἐπιμηνίῳ ἐσένικαι* κτέ.—Τὸ ἐπόμενον *ψᾶφον διαφέρει* (ἔτι ἦττον περὶ ἄρχοντος πλέον δυνατόν, ὡς «*ἐπιψηφίζοντος*» καὶ *διαδίδοντός* πῶς ἐκάστῳ ψῆφον τυχόν) ὁριστικῶς θὰ σημαίνει *διαψηφίζοιτο* ἀπλῶς (οὕτως ἢ ἄλλως *φέρει ψῆφον* = τὸ ἡμέτ. ψηφοφορεῖ), πρβλ. πλὴν τῶν ἐν λεξικοῖς πρδγμ. τοῦ *διαφέρειν ψῆφον*<sup>2</sup> καὶ τὸ συνώνυμον ἐκ τοῦ θεσμοῦ τῶν Λαβυαδῶν Β' 10: *τὰν δὲ ψᾶφον φερόντων ἀνδεξάμενοι . . . δικαίως οἰσεῖν* κλπ. *Κῆπευχέσθω τὰν ψᾶφον φέροντι δικαίως πόλλ' ἀγαθὰ* κλπ.» — Ἐν Ἀθήναις ὕστερον πεισιγνώστως ἀπαγορεύεται πράγματι ἐν τοῖς νόμοις «*μήτε προτιθέναι μήτε ἐπιψηφίζειν ἄλλα* κλπ.» (π. χ. Syll<sup>3</sup> 167,29.49.)

Στ. 15. Τὸ (μετὰ τὰ *αὐτῷ καὶ γενεᾷ*) καὶ *πάντε(σ)σι* δὲν σημαίνει βέβαι' ἀπλῶς «*καὶ γένει ἐκ γενεᾶς*» ὡς ἐν Ἑπειρωτικῇ ἐπιγρ. SGDI 1334 παρ' Ἀναγνωστοπούλῳ Ἰστ. Ἑλλ. Διαλ. Α' 105-6), ἀλλὰ προσέτι καὶ *φοικιάταις* (IG XI<sup>1</sup> 334,45) καὶ *τῇ ὅλῃ κτήσει* πρβλ. τὸν φοικτὸν ὄρκον τῶν Δρηρίων SGDI 5058,84 «*κακίστῳ ὀλέθρῳ ἐξόλλυσθαι αὐτὸς καὶ χρήϊα τὰμά*» καὶ τὰ συχνὰ ἀττικὰ *ἐξώλης εἶναι καὶ τὰ ἐκείνου πάντα*. Τὸ *παρβαίνειν* καὶ *φοικιδόν* ἐν ἀμφικτ. δόγμ. IG II 545 (=Syll.<sup>3</sup> 145),24 παρὰ τὸ συνηθέστερον δελφικόν (Λαβυαδῶν C τέλ. καὶ D 17 25) *παρβάλλεσθαι* (ὃ καὶ ἀχαϊκόν μετὰ τοῦ *παρσεβέειν*).

Στ. 18. τὸ μὲν *μόρος* ἐπὶ τῆς πρώτης σημασίας (σωθείσης παραδόξως μόνον ἐν τῇ λεσβ. ἐπιγρ. XII<sup>2</sup> 274 = Syll.<sup>3</sup> 968 πολλ.) τῆς *μοίρας* ἢ *μερίδος* (ὡς ἐν ἥρακλ. πίν. I 15-20.25 κλπ.) τοῦναντίον τὸ *κοῖλος* πολύχρηστον περὶ βαθυπέδων κοιλάδων ἢ ἀλιπέδων (ἤδη Ὁμ. Ὀδ. δ' ἀρχῇ. *Λακεδαίμονα κοίλην*), ὡς δὴ γνωστὰ ἰδία *τὰ κοῖλα* (πρβλ. καὶ *γύης* καὶ *γύαλον* ἐκ τῆς αὐτῆς ἀρχικῆς σημ. καταντήσαντα συνώνυμα μὲ τὸ *ἄρουρα*). Πρβλ. Στράβ. Θ' 405 τέλ. περὶ Βοιωτίας *ἐν τῇ μεσογαίᾳ πεδιά ἐστὶ κοῖλα πάντα ἐκ τῶν ἄλλων μερῶν τοῖς ὄρεσι περιεχόμενα* καὶ τὸ περὶ τῆς Κορινθίας ἐκεῖνο «*Κόρινθος ὀφρυᾷ τε καὶ κοιλαίνεται* Η' 382.—Ταῦτα μόνον λοιπὸν θὰ *διαδώσωσι*<sup>3</sup> (ἐνν. οἱ γεωνόμοι)· δηλ. «*τὰ πεδινὰ μερίδια*» θὰ διανεμηθῶσιν, ἀνὰ ἓν εἰς ἕκαστον φυσικά, ἐφ' ὅσον οὐδὲν ἄλλο καθορίζεται.

Ἀλλά, πρὶν εἰσελθωμεν εἰς τὴν πραγματικὴν ἀνάλυσιν, δύο λέξεις περὶ τῆς συντάξεως, ἄλλως οὐδὲν ἔκτακτον ἐμφανιζούσης· διότι π. χ. καὶ ὁμαλῶς καὶ ὡς περιεμνομεν ἐκφέρονται κατ' εὐκτικὴν μὲν αἰ ὑποθέσεις τῶν προβλεπτῶν τυχόν παραβιάσεων «*ὅστις ἐμφέροι . . . ἢ στάσιν ποιέοι*» 10-11, ὡς καὶ αἰ προβληματικαὶ ὁμοίως περιπτώσεις «*αἰ μὴ παῖς . . . ἀδελφεός . . . εἴη*» 4-6<sup>a</sup> καὶ «*αἰ μὴ . . . δόξῃ ἐπιφοίκους ἐφάγεσθαι*»

<sup>1</sup> Πιθανὴ ἀλλ' ὄχι καταπειστικὴ ἔνδειξις χρήσεως τῆς ἐν ἀντι ὅλως τῆς εἰς καὶ παρὰ Λοκροῖς ἀκόμη (ὡς π. Θεσσ. καὶ Βοιωτοῖς καὶ πού Δελφ. ἐν δύνασιν = εἰς δύναμιν Syll.<sup>3</sup> 145,5).

<sup>2</sup> Ἰδίᾳ καὶ Βερν. ἐν λ. *διαφέρω* καὶ *ψηφος* καὶ π.

Αἰσχύ. Ἑ. Θ, 198 Weckl. θὰ εἶχε λοιπὸν ἄριστα τὸ *ψηφος* .. διοίσεται.

<sup>3</sup> Ἐκ περισσοῦ πρβλ. τὰ διαδόματα ἐκείνου τοῦ μεγαλοδώρου Ἀκραφιέως Ἐπαμεινώνδου IG VII 2712, 80 καὶ «*τοῦτο διελάβωσαν οἱ ἱππεῖς*» (τὸ περίσσευμα λογαριασμοῦ ἱππάρχου) αὐτ. 2426 τέλ. = διενεμήθησαν.

8 ἐ., ἐνῶ καθ' ὑποιακτικὴν ἢ προσδοκητὴ «*λότι κά (τις) φυτεύσεται*» 6· ἐκπλήσσει πῶς ὅμως τὸ πρωῒμως πεπλεγμένον, πυκνὸν καὶ περίτεχνον τῆς περιόδου 7-13, ἡκιστα συμβιβαστὸν πρὸς διατυπώσεις πρωτογόνους θεσμῶν. <sup>1</sup> Οὐδὲ μαρτυροῦσι περὶ ἀπαγιώτου ἀκόμη τοῦ ἄρθρου κυρίως τὰ ἀναρθρα στ. 9 *μεῖστον* (ἐπιρρηματικὸν) παρὰ τὰ συνήθη τὸ *μέγιστον* ἢ τὰ στ. 12 (*χρήματα δὲ δαμευόσθω*, κατ' ἐπίδρασίν τινα τῆς πρὸ αὐτοῦ ἀπωστεωμένης φράσεως *αὐτῷ καὶ γενεᾷ*) ἢ τὸ ὁμαλὸν *ἀλλαγὰ δὲ βέβαιος ἔστω* 18 (= πᾶσά τις ἀλλαγὴ), οὐδὲ τὰ *τεθμός ὅδε* 1 καὶ *ὅδε τεθμός* 14, <sup>2</sup> εἰς αἷ καὶ βραδύτερον ἔτι πολὺ θὰ ἦτο συνειδητὸς πλεονασμός, περιττὸς διὰ τὸ ἀρθροειδὲς τοῦ *ὅδε*, ἢ προσθήκη καὶ τοῦ *ὅ* (πρὸβλ. τὸ γνωστὸν Κεῖον «*οἷδε νόμοι* περὶ τῶν καταφθιμένων», ἐνῶ ὁ Λαβυαδῶν ἤδη (19 «*ὅδ' ὁ τεθμός* περὶ τῶν ἐντοφίμων»)· παντοῦ ἄλλοι ἢ χρήσις τοῦ ἄρθρου ἤδη ἀνεπτυγμένη τελείως πλὴν ἐν στ. 10, ὅπου φαίνεται παραλειφθὲν ἐν τῷ *πόλι* κατὰ τινα ἔλξιν τῶν ἐκατέρωθεν *ἐν πρεΐγα* καὶ *ἐν ἀποκλησίᾳ*. Ἰσως ἄξιον σημειώσεως ἰδιαιτέρας ὅτι αἱ διατάξεις πᾶσαι τοῦ θεσμοῦ καὶ τοῦ τεμαχίου β' πλὴν ἐνὸς ἀπαρεμφάτου ἐν τέλει «*μὴ ποτιγράψαι*» κατὰ προστακτικὴν, ἐνῶ τοῦναντίον κατ' ἀπαρέμφατον «*προστακτικὸν*» αἱ τῆς ἐκ Ναυπάκτου ἐποικίας καὶ σχεδὸν ἐξ ἴσου ἐκατέρου τρόπου εἶναι αἱ τῆς συνθήκης Οἰανθέων καὶ Χαλειέων — Ἄλλ' ὄντως μόλις ἀξίζει μνεῖαν ἢ ἔλλειψις τῆς Ἀττικῆς συντάξεως ἀκόμη ἐν στ. 12 ἢ τὸ καθ' ὅλου καὶ μέρος 16 ἐ. Περὶ τοῦ ἀπροσώπου *ἐπινεμέσθω* ἀνωτ. σ. 125.

Τοῦ οὕτω λοιπὸν ἔχοντος λεκτικῶς θεσμοῦ ἐπιτάσσομεν καὶ παράφρασιν εἰς τὴν κοινὴν κατὰ τὸ παράδειγμα τοῦ μακαρίτου Ι. Οἰκονομίδου (εἰς τὰ ἐποίκια τῆς Ναυπάκτου).

Ὁ θεσμός ὅδε κύριος ἔστω εἰς τὸν πάντα χρόνον περὶ τῆς γῆς κατὰ τὸν ἀναδασμὸν Πλακосуλίας καὶ Δισκαρίας, τῶν τε δορικτήτων καὶ τῶν ἀρχῆθεν δημοσίων ἀπάντων. — Τῆς δὲ δεδασμένης (ἐκατέρας) ἐπινομία ἔστω γονεῦσι καὶ υἱῷ· εἰ δὲ μηδεὶς υἱὸς εἴη, θυγατρὶ· εἰ δὲ μηδὲ θυγάτηρ εἴη, ἀδελφῷ· εἰ δὲ μηδὲ ἀδελφὸς ζῶν, ἀγχιστίνδα ἔστω ἢ ἐπινομία. εἰ δὲ μὴ θεραπεύοιεν οἱ ἐπίνομοι (μὴ φέροισιν τὸ ἐννόμιον), ἐξέστω τὴν αὐτοῦ ὧτινι βούλοιο δοῦναι· ὅτι δ' ἂν ἐμφυτεύσεται, ἀναφαίρετον ἔχέτω (καὶ κυριεύετω). — Εἰ μὴ πολέμου ἀναγκάζοντος ἄνδρες εἰς καὶ ἑκατόν, ἀριστίνδην ἡρημένοι, ψηφίσαιντο ἄνδρας ἀξιωμαχοὺς διακοσίους τοῦλάχιστον ἐποίκους ἐπάγεσθαι, ὅστισοῦν περὶ ἀναδασμοῦ ἢ γνώμην εἰσφέρει ἢ διαψηφίζοιτο ἐν βουλῇ ἐν (ἀκρο)πόλει ἢ ἐν ἀποκλησίᾳ, ἢ στάσιν περὶ ἀναδασμοῦ ποιοίη, αὐτὸς μὲν φευγέτω καὶ τὸ γένος ἀειφυγίαν, ἢ δὲ οὐσία δήμευέσθω καὶ ἢ οἰκία κατασκαπτιέσθω κατὰ τὸν ἀνδροφονικὸν θεσμόν. — Ὁ θεσμός ὅδε ἔστω ἱερὸς τοῦ Ἀπόλλωνος τοῦ Πυθίου καὶ τῶν ὁμονάων θεῶν· τῷ μὲν παραβαίνοντι ταῦτα (ὑπάρχειν) ἐξώλειαν αὐτῷ καὶ πᾶσι τοῖς αὐτοῦ, τῷ δὲ εὐσεβοῦντι ἔστω ἴλεως ὁ θεός. — Ἡ δὲ γῆ τὸ μὲν ἡμῖς ἔστω τῶν ἀρχαίων, τὸ δὲ ἡμῖς τῶν ἐποίκων· τὰ δὲ κοῖλα κατὰ κλήρους (οἱ γεωνόμοι) διανεμίσαντων· ἀνταλλάσσεσθαι δ' ἐξέστω τὸν κλῆρον ἐγκύρως, τὴν δὲ ἀντίδοσιν ἐπὶ τοῦ ἄρχοντος ποιεῖσθαι.

#### Η ΙΕΡΑ ΔΙΑΤΑΞΙΣ Β'

Βραχὺς λόγος ἔξαρκεῖ περὶ τοῦ μικροῦ τεμαχίου β'· προηγούμεντο προδήλως διατάξεις περὶ προσόδων τινῶν, εἰσπραττομένων καὶ ἀναγραφομένων ὑπὸ τῶν *δαμιοργῶν*.

<sup>1</sup> Θὰ περιεμένομεν δύο τουλάχιστον κῶλα: αἱ μὴ δόξαι 101 ἀνδράσιν κλπ. διακοσίους μεῖστον ἐπιφοίκους ἐπάγεσθαι, ἀνδαιμόν μηθεὶς ἐμφερέτω· ὅστις δ' ἐμφέροι κλπ. Ἀλλὰ εἰς πολὺ

πλείονας θὰ κατατέμεντο προτάσεις ἐν πρωτογόνῳ πῶς λόγῳ! <sup>2</sup> Σαφὲς ὅτι ἀδιάφορος (ἂν καὶ ὄχι μία καὶ ἡ αὐτὴ ἐδῶ σημασία) ἢ τάξις· ἰδὲ Marchand Class Rev. 23, 344 ἐ.

ἐνταῦθα ὀρίζεται, ὅπως πᾶν ἄλλο προβλεπτόν, τῶν προειρημένων διάφορον <sup>1</sup>, «κέρδος» αὐτῶν μὴ προσγραφῇ ὅλως κατὰ τινα χρονικὴν περιόδον εἰς τὰς προσόδους ἐκείνας, ἀλλ' ἀφιερωθῇ εἰς τὸ ἱερὸν τοῦ Ἀπόλλωνος ὡς «*ἄγαλμα*», <sup>2</sup> κειμήλιον αὐτοῦ. Καὶ τὸ μὲν ἱερὸν εἶναι, εἵπομεν καὶ ἐν ἀρχῇ (σημ. 1), ἀσφαλῶς αὐτὸ τὸ τοῦ Πυθίου, εἰς ὃ ἀφιεροῦνται καὶ ὁ θεμὸς Α 14, ἐν τῶν πολλῶν ἀνὰ τὸ Ἑλληνικόν, ἀπὸ Γόρτυνος μέχρι Βάλλας καὶ Κυρήνης <sup>3</sup> ἐξ ἀντιθέτου Πυθίων, ἐπωνύμων ἂν ὅχι καὶ ἀφιδρυμάτων ἀκριβῶς πάντων τοῦ μεγάλου Δελφικοῦ, ἰδίᾳ ἐν ἀποικίαις «κατ' ἐπίταξιν» τούτου, ὡς πασίγνωστον, κτιζομέναις.

Γνωστοὶ δὲ ἤδη, ὡς ἐν τοσαύταις ἰδίᾳ Δωρικαῖς πολιτείαις, <sup>4</sup> εἶναι καὶ ἐν τοῖς Ἑσπ. Λοκροῖς οἱ *δαμιουργοὶ* (IX<sup>1</sup> 333, 15 ε. καὶ *συνδαμ.* 335), ὡς ἀνωτάτη ἀρχή, ἐν ᾗ ὁ *ἀρχὸς* τοῦ Α, 19 δύναται καὶ ἐδῶ καὶ ἐν 334, 41 καὶ ἐν τῇ περιφῆμῳ ἐπίσης ἤδη ἐπιγρ. τῶν εἰς Ἴλιον Λοκρίδων κορῶν στ. 17 νὰ ἐρμηνευθῇ ὡς γενικόν, (πρβλ. Oldfather ε. ἀν. σ. 56) = «ὁ ἀρμόδιος ἄρχων» καὶ θὰ ὑποτεθῇ τότε, ὅτι οἱ *δαμιουργοὶ*, ὡς ἀνωτάτη ἀρχή, συνδιοικοῦντες καὶ τὰ τοῦ ἱεροῦ οἰκονομικά, ὑποχρεοῦνται τὰς πέραν ὀρισμένου εἵδους ἢ προσῶν προσόδους, τοῦ ἱεροῦ πιθανώτερον, ἀλλ' ἴσως καὶ τῆς πολιτείας, νὰ καταθέτωσιν ὡς «*ἄγαλμα*» εἰς τὸ ἱερὸν κλπ. Ὁμολογητέον ὅμως, ὅτι δυσάρμοστόν πως φαίνεται (εἰς χρόνους τοιούτους, ὅτε ἄμισθοι αἱ ἀρχαὶ τῶν ἀριστοκρατουμένων) τὸ *κερδαίνειν* καὶ *κέρδος προσγράφειν* (πῶς π.χ. τὰς πιθανὰς δωτίνας;) περὶ τῆς ἀνωτάτης συναρχίας· διὸ καὶ ὑπόνοια ἐπέρχεται ἰδίᾳ εἰς τὸν ἐνθυμούμενον ἐξ ἐπιγραφῶν ἄλλων ὀρισμοὺς τόσον ὁμοίους περὶ προσόδων ἱερῶν <sup>5</sup> καὶ δὴ καθιερώσεως τοῦ πλεονάσματος αὐτῶν, μήπως ἄλλο τι μετριώτερον, ἱερατικὸν ἀξίωμα εἶναι οἱ προκείμενοι *δαμιουργοὶ* πρβλ. IG. IX<sup>1</sup> 32 (=Syll.<sup>3</sup> 647), 45 (περὶ προμνημονευθέντων *δαμιουργῶν*) «*δαμιουργιόντων τὰ ἐν Μεδεῶνι ἱερὰ*» καὶ τοὺς ἐν ἐπιγρ. Μεγάρων VII 41 καταλεγόμενους «*δαμιουργοὺς Ἀφροδίτας*» (ἂν καὶ οὗτοι δυνατόν νὰ ἦσαν καὶ πολιτ. ἀρχή, ὡς καὶ οἱ ἀναγράφοντες καὶ ἀναθέτοντες στήλην εἰς τὸ ἱερὸν τοῦ Μελάμποδος Αἰγιοσθενίται VII 223, 19 καὶ ἀσφαλῶς οἱ Ἑρμιονεῖς IV 679 = Syll.<sup>6</sup> 1951, 27 εἰς τὸ τῆς Δήμητρος). Τότε οἱ *δαμιουργοὶ* τοῦ Πυθίου (ἐτύμως «ἐπίτροποί» τινες νᾶων νεοελληνικῶν, *δήμια ἔργα ἢ ὑπὲρ τοῦ δήμου* = «κοινῆς ὠφελείας» καὶ αὐτοὶ τελοῦντες πρβλ. δὲ καὶ *ἱερὰ δήμια* Αἰσχ. Ε. Θ. 177) δύνανται καὶ νὰ κερδαίνωσι κυριολεκτικῶς (π.χ. ποσοστά τινα ἐκ τῶν ἱερῶν προσόδων) καὶ νὰ ὑποχρεῶνται τὰ πέραν ὁρίου τινὸς *μὴ ποτιγράφαι* (ἀντὶ μέσου τότε) = *ἐαυτοῖς, ὡς ἴδιον κέρδος* νὰ μὴ προσλογίζωνται, ἀλλ' ἀφιερῶσι <sup>6</sup> κλπ.

<sup>1</sup> Ἡ σαφὴς φράσις δὲν ἐπιδέχεται ἐρμηνείαν, οἷαν τὸ κρητικὸν «ἀλλὰ δ' ἔγραται» (Γόρτ. ἐπιγρ. VI 14. VIII τέλ.) = ἁπλῶς *παρὰ τὰ γεγραμμένα*, χωρὶς δηλ. νὰ προϋποτεθεῖν καὶ ἄλλα, προειρημένα, κέρδη.

<sup>2</sup> Πλὴν τῆς ὁμηρικῆς γνωστῆς χρήσεως τῆς λέξεως στολισμός, καμάρν' ἔπλους σοὶ λείρω ἄγαλμα Ὀδ. δ' 602 κλπ.) γνωστοτάτη καὶ ἡ περὶ παντοίων εἰς ἱερὰ ἀναθημάτων π.χ. (περὶ λέβητος) CIA IV<sup>1</sup> 373<sup>ω</sup> 20 κ. ἄ. καὶ ἄγαλματοφώρας τῆς Ὀλυμπιακῆς ἐκείνης ἐπιγρ. π. Solmsen Inscr. Gr. ἀρ. 40 τέλ. = ἱερόσυλος (κειμηλίων φῶρ). Σημειώτεον ὅτι καὶ ἀντίστροφος ἐκδοχὴ δυνατὴ = ὡς ἱερὸν, καθιερωμένον ἔχεται (ὡς ὁ Δήλιος τὰς δημευόμενας οἰκίας τῶν ὀφλόντων ἀσεβείας Syll.<sup>3</sup> 153, 140 ἱερὰς) τὸ κέρδος (ἀντικείμεν.) τὸ Ἀπόλλ. ἄγαλμα (ὑποκείμεν.), ἄγαλμα ἴσως παραγγελλόμενον ἐσχάτως.

<sup>3</sup> Εἰς τὸ τελευταῖον ἀνατίθεται ἐπίσης ἡ στήλη τῶν ἐκ

Θήρας «οἰκιστῆρων», ἀφοῦ καὶ οὗτοι εἶχον ἀποσταλῇ «κατὰ τὰν ἐπίταξιν» τοῦ ὁμωνύμου Θεοῦ κλπ. Abh. Preuss. Akad. 1926, σ. 19 ε. ἀρ. 2, 17 ε.

<sup>4</sup> Ἰδὲ προχειρῶς Swoboda Staatsalt. σ. 47 (ἰδίᾳ π. Ἀρχαδῶν 224, Ἀχαιῶν 403, 414).

<sup>5</sup> Ἐξ ἀφθόνων σχετικῶν πρὸς ἱερατικὰς προσόδους (περὶ ὧν γενικῶς Stengel Kultusalt.<sup>2</sup> 39 ε.) δύνανται νὰ ἐξαρθῶσιν ἐκ μόνης τῆς Syll.<sup>3</sup> αἱ ἐπιγρ. 1006, 10 (Κῶ) «ἡμεν δὲ καὶ τῶν γερῶν τῶν θυομένων ἀποδόσθαι... τοῦ δὲ ἀγεροῦ (μετεχόντων αἱ ἱερεῖαι) πρβ. εἰς 1015, 25-30 καὶ 1009 σημ. 5 Hiller) «τὰ δὲ λοιπὰ ἔσται ἱερὰ ταῖς Θεαῖς». 1016, 87. «τῶν ἀναθημάτων ὅσα μὲν ἀργύριόν ἐστιν αὐτῶν, ἔστω τοῦ ἱέρου, τὰ δὲ ἄλλα ἀναθήματα τοῦ Θεοῦ ἔστω». Πρβλ. τὰς 1046-7 περὶ τῶν ἐκ τοῦ πελανοῦ προσόδων.

<sup>6</sup> Περὶ τῆς πολιτικῆς προσόδου θὰ προσεδοκῶμεν ἄλλῳς «ἐς ἄλλο μὴδὲν χρῆσθαι τῇ προσόδῳ μὴδ' ἀπαραλίσκειν», ὡς

Ὅπωςδήποτε τὸ «κέρδος» ἢ «ἔσοδον» τοῦτο προορίζεται διὰ τὸ Πύθιον ἱερὸν *δι' ἐννέα ἐτῶν*, δηλ., θὰ ἐνόμιζέ τις, *δι' ὅλου τοῦ χρόνου 8 ἐτῶν* καθ' ἡμᾶς, *ἐπὶ 8 πλήρη ἔτη* (κατὰ τὰ *διὰ βίου, δι' ἡμέρας* καὶ τὰ σύνθ. *διημερεύειν, διαχειμάζειν* κλπ. Ἄλλ' ὁ ἐνθυμούμενος τὰ ὁμοιότατα π. Πλουτ. Ἄγιδι § ΙΑ' *δι' ἐτῶν ἐννέα λαβόντες οἱ Ἑφοροὶ νύκτα καθαρὰν καὶ ἀσέληνον σιωπῇ καθέζονται πρὸς τὸν οὐρανὸν* (καὶ ἂν διάξῃ ἀστήρ, κρίνουσιν ἀσεβείας τοὺς βασιλεῖς) καὶ βίῳ Λυκ. ΙΗ' *Ἡλεῖοι δι' ἐτῶν πέντε ἡμέρα μιᾷ (Ὀλυμπίοις) χρώνται τῇ δικαιοσύνῃ*, τὰ Ἡρ. Γ' 97 δῶρα *ἀγίνεον διὰ τρίτου ἔτεος* (=κατὰ πᾶν δεῦτερον ἐφάπαξ) καὶ κατωτέρω *διὰ πεντετηρίδος*, τὰ ἐν Θήβαις *δι' ἐνναετηρίδος Δαφναφόρεια* (Πρόκλ. π. Φωτ. Βιβλ. σ. 988) κλπ., θὰ δεχθῇ καὶ ἐδῶ μεθ' ἡμῶν=κατὰ πᾶν ἕνατον ἔτος,<sup>1</sup> τὸ πρῶτον δηλ. τοῦ πλήρους ὀκταετοῦς κύκλου, ὅστις καὶ ἐκ τόσων ἄλλων γνωστῶν ὅτι ἦτο τὸ καθιερωμένον πρὸ τοῦ Μέτωνος χρονολογικὸν καὶ ἡμερολογικὸν σύστημα. Οὕτω νοεῖται καὶ ὁ ὄχι στρογγύλος ἀριθμὸς ἐννέα· δὲν σκοπεῖ ἀπλῶς τὴν συμπλήρωσιν ποσοῦ ἐπαρκοῦς πρὸς ναοδομίαν π. χ., ἀλλὰ εἶναι αὕτη ἡ ἱερὰ (καὶ ἐκ τοῦ *δελφικοῦ στεπτηρίου* ὡς *πυθικῇ* γνωστῇ) *ἐνναετηρίς*, περὶ ἧς ἰδὲ προχείρως Unger ἐν Iw. Müller's Hdb. d. Alt.-Wiss.<sup>2</sup> I 732 § 18, ἰδίᾳ δὲ περὶ τοῦ *ἐννέωρος βασίλευε* (Μίνως) τὰ τοῦ Evans εἰς J.H.S. XIV 356.

#### ΤΟ ΠΕΡΙΕΧΟΜΕΝΟΝ ΤΟΥ ΤΕΘΜΟΥ

Ὡς ψίθυρος πηγῆς μικροτάτης, ἐξ ὑψηλοῦ βουνοῦ ἀναβλυζούσης ὀλίγον ἀλλὰ διαυγὲς ὑδάτιον, ὁμιλεῖ ὁ τεθμός μας ἐξ αὐτοῦ τοῦ λυκανγοῦς τῆς Ἑλληνικῆς νομοθεσίας χωρὶς νὰ μᾶς εἴπῃ καὶ τὸν νομοθέτην, τὴν χρονολογίαν, οὐδὲ καὶ ἀτυχῶς τὴν πολιτείαν του,<sup>3</sup> ἐκφράζει ἀμέσως τὸν περιορισμένον σκοπὸν του, νὰ ῥυθμίσῃ τὰ τῆς γῆς κατὰ τὸν ἀναδασμόν, δηλ. ἀκριβέστερον τὴν προφανῶς γενομένην ἤδη ῥύθμισιν νὰ ἐμπεδώσῃ εἰς γραπτὰς διατάξεις· ἀλλ' ὡς γνωστόν, ἐκ τοιούτων ἀρχικῶν διατάξεων μετριοφρόνων, ἃς ὑπηγόρευον ἐκάστοτε περιπτώσεις ὠρισμέναι, ἀπετελέσθησαν βραδέως ἐν τῇ ἱστορίᾳ αἱ δεξαμεναὶ καὶ ποταμοί, οὓς καλοῦμεν νομοθεσίας· — καὶ ὁ ἡμέτερος ὑποδηλοῖ ἤδη τὴν ὑπαρξιν καὶ ἀδελφῶν του, ἐνὸς μὲν τοῦλάχιστον, τοῦ φονικοῦ, ῥητῶς ἐν στ. 13, ἀλλὰ καὶ κληρονομικῶν ἢ οἰκογενειακῶν ἐμμέσως (5 ἐ. *ἀγχιστήδαν ἐπινεμέσθω κατὰ τὸ δίκαιον* 3. — Ἀλλὰ καὶ αὐτὸς οὗτος ὄχι ἀνάξια προσοχῆς διηγεῖται ἢ ἀφίνει νὰ εἰκάσωμεν περὶ τῶν πραγματικῶν σχέσεων, ἐξ ὧν ἐπήγασεν, ἰδίᾳ περὶ τῆς πολιτειακῆς καὶ οἰκονομικῆς καταστάσεως τῶν χρόνων του. Ἄς ἴδωμεν γοργῶς τὰς ἀφορμὰς του, τὴν διατύπωσιν, τὰς ῥυθμιστικὰς διατάξεις, τὰ διαφαινόμενα στοιχεῖα τοῦ δημοσίου ἰδίᾳ βίου, καὶ προσπαθήσωμεν νὰ συναγάγωμεν ἐξ αὐτῶν ὅ τι δυνατόν περὶ τοῦ φύλου καὶ τῶν χρόνων, εἰς ᾧ ἀνήκει.

Τὴν ἀφορμὴν τοῦ ἀναδασμοῦ ἐνδεικνύει ἀπαρᾶνworístως ἢ ἐν στ. 18 διάταξις «νὰ εἶναι *τῶν ἐποίκων*»<sup>4</sup> τὸ ἥμισυ τῆς ἀναδατουμένης γῆς», δηλ., ὡς εἶδομεν, τῆς δημο-

π.χ. IG. I 328<sup>5</sup> 44 (ἂν ὄχι καὶ μὴ διανεμέσθαι, ὡς οἱ Σίφνιοι τὰ γινόμενα ἐκ τῶν μετᾶλλον Ἡρ. Γ' 57 ἢ οἱ Ἀθηναῖοι τὰ Λαυρεωτικά), ἀλλ' ὄχι νὰ μὴ ἀναγραφῇ ὅλως.

<sup>1</sup> Δηλ. διαγιννομένης περιόδου 9 ἐτῶν, ὡς ἐπιτρέπει ἡ φύσις τῆς διὰ.

<sup>2</sup> Ὡς ἀντίγραφον ἀπλοῦν, συνοπτικόν, ὡς ἤδη ἐκ τούτων πρόδηλον(πρὸς. κατωτ. σελ. 132 καὶ σημ.), πρὸς ἀνάθεσιν εἰς τὸ ἱερὸν.

<sup>3</sup> Βεβαίως κατὰ τὸ δίκαιον δύναται καὶ τὸ ἀφηρημένον καὶ ἄγραφον νὰ σημαίνῃ, ἀλλ' ἅπαξ τεθειμένου ἤδη ἀνδρεφονικοῦ τεθμοῦ πιθανώτερον ὅτι καὶ τὸ δίκαιον=τὸ σύνολον τῶν περὶ ἀγχιστείας (ἐν κληρονομίαις) θεσμίων (ἢ νομίμων, τῶν ἐκασταχοῦ, τὸ κοινόν, ὡς λέγονται ἐν 334 ἡδῆ).

<sup>4</sup> Οὗτοι δὲν δύνανται νὰ εἶναι οἱ ἐν στ. 7-9 προβλεπόμενοι ὡς ἐνδεχομένως χρειασθησόμενοι *νέοι ἐποίκοι* ἡδῆ ἢ

σίας καὶ ἐπικτήτου μόνης· δὲν πρόκειται λοιπὸν οὐδαμῶς περὶ στάσεως πολιτειακῆς, ἀνατροπῆς βιαίας, ἥκιστα δὲ δι' ἐξεγέρσεως τοῦ δήμου ἐκ τῶν ἐν ὑστέροις χρόνοις περιβοήτων καὶ τοὺς συχνωτάτους τῶν ἀναδασμῶν ἐπαγουσῶν, <sup>1</sup> ἀφοῦ ἄλλως οὐδὲ πόρρωθεν ὑποδηλοῦται ὁμολογία στασιαζόντων ὥστε πιθανώτατα φιλικῶς ὅλως καὶ ἀπὸ συμφωνίας ἀπλῆς ἀρχαίων κατοίκων καὶ μετακληθέντων ἐποίκων καὶ ὁ νῦν συντελούμενος ἀναδασμὸς ῥυθμίζεται καὶ πᾶς μέλλον τυχόν — ἀνατρεπτικώτερος καὶ εὐρύτερος ἴσως — προλαμβάνεται κοινῇ πάντων ψήφῳ, διατυπωμένη ἀκριβῶς ἐν τῷ θεσμῷ ἡμῶν· ἐπὶ τῇ εὐκαιρίᾳ λοιπὸν **ἐποικίας** <sup>2</sup> φίλων (καὶ ὁμοφύλων προφανῶς ἐκ τῆς ἀπολύτου ὅλων καὶ ἀνεπιφυλάκτου ἰσονομίας). Ἄδηλον μόνον εἶναι ἂν καὶ οἱ παρόντες ἤδη ἔποικοι οὗτοι ἐκλήθησαν διὰ πολεμικὴν ἀνάγκην τῶν παλαιοπολιτῶν (καὶ συγκατέκτισαν ἴσως τὰ **ἀπότομα** ἐκεῖνα τοῦ στ. 2 παρὰ γειτόνων πολεμίων, οὓς ἐξανέστησαν κατὰ τὰ γνωστὰ πολεμικὰ δίκαια π.χ. Θουκ. Δ' 98,3 κλπ.)· πιθανὸν ὅμως· ἀφοῦ καὶ «**ἐσιδηροφόρουν** ἔτι ἐπὶ Θουκ. Α' 5-6 **περὶ τε Δοκροὺς Ὀξόλας καὶ Αἰτωλοὺς**» καὶ ἐν ἀρχαίοις δὴ χρόνοις ὅχι μόνον ἐν γένει «**οὐ χαλεπῶς ἀπανίσταντο**» κατὰ τὰ Θουκ. Α' 2,2 καὶ κατ' ἐξοχὴν **πορῶνται ἦσαν καὶ ἐπιθυμηταὶ τῆς ἀλλοτρίας κατὰ σπάνιν γῆς** (Στράβ. ΙΖ' 792), ἀλλὰ ἰδίᾳ συχνόταται ἦσαν αἱ ἐπαγωγαὶ ἐποίκων δι' ἀνάγκας πολεμικὰς — καί, ὡς φυσικὴ ἀκολουθία, **ἀναδασμοὶ ἡ νέαι γεωνομίαι**, ἐκ τῶν εἰς **πᾶσαν ἀποικίαν** συμφυῶν, ὧν κάλλιστον καὶ ἀρτιώτατον παράδειγμα πρόκειται ἡ ἐπιγραφὴ τῶν εἰς Μέλαιναν Κέρκυραν Ἰσσαίων ἀποίκων ἐκεῖνη (νῦν Syll<sup>3</sup> 141). <sup>3</sup> Οὕτως «**ἐπὶ γῆς ἀναδασμῶ**» **ἐπεισῆγαγεν ἡδὴ ὁ Ὀξύλος Αἰτωλοὺς συνοίκους τοῖς ἀρχαίοις** (Ἐπειοῖς) Πaus. Ε' 4,2, οὕτω Κυρηναῖοι π. Ἡρ. Δ' 159 **ἐπεκαλέοντο συνοίκους πάντας Ἑλλήνας ἐπὶ γῆς ἀναδασμῶ**», οὕτω καὶ οἱ νεοδαμῶδεις κλπ. **ἐποικίζονται εἰς τὸ Λέπρεον** ὑπὸ τῶν Σπαρτιατῶν π. Θουκ. Ε' 3,4 κατὰ συμφωνίαν παλαιάν, ἀφ' οἴου εἶχον βοηθήσει εἰς πόλεμον **ἐπὶ τῇ ἡμισείᾳ τῆς γῆς**» καὶ πάλιν οἱ Εὐεσπερίται τῆς Λιβύης π. Πaus. Δ' 26,2 ἐπικαλοῦνται «πάντα τινὰ Ἑλληνα **σύνοικον ἄτε κακωθέντες πολέμῳ**».

Οὐδ' ἕρις ἡ στάσις τῶν ἐποίκων πρὸς τοὺς παλαιοὺς ὑποσημαίνεται προηγηθεῖσα, ἂν καὶ δυνατὴ· πρβλ. τὰ τῶν Θουρίων παρὰ Διοδώρῳ ΙΒ' 10 ἐ., ὅπου μετὰ τὴν πρώτην ὑπ' Ἀθηναίων ἐποίκησιν (καθ' ἣν ἡδη **κοινοποιεῖται ἡ γῆ τῷ βουλομένῳ μετέχειν στασιαζόντων τῶν προσγεγραμμένων πρὸς τοὺς ἀρχαίους** κλπ., τέλος μεταπεμφάμενοι ἐκ τῆς Ἑλλάδος συχνοὺς διενείμαντο τὴν πόλιν καὶ τὴν χώραν ἐπίσης ἔνεμον· γνωστὴ δὲ καὶ τοῦ μοιραίου καὶ τελευταίου τῶν Ἀρχεσιλάων ἡ στάσις καὶ ἀπόπειρα ἐξ Ἡροδ. Δ' 163,1 «**συναγείροντος (ἐκ Σάμου πρὸς ἐπαγωγὴν εἰς Κυρήνην) πάντα ἄνδρα ἐπὶ γῆς ἀναδασμῶ**» (τὰ τῶν Λεοντίνων π. Θουκ. Ε' 3,2 «**πολίτας τε ἐπεγράψαντο καὶ ὁ δῆμος τὴν γῆν ἐπενόει ἀναδάσασθαι**» εἶναι πλέον τοῦ εἴδους τῶν καθαρῶς ἐσωτερικῶν, πολιτειακῶν ἀνταγωνισμῶν)· ἡ ἔλλειψις ὅμως παντὸς ὑπαινιγμοῦ **ὁμολογίας** <sup>4</sup> καθιστᾷ ἀπίθα-

βάσις τῆς διανομῆς θὰ ἦτο πρόωρος τότε (ἡδὴ τὸ ἡμισυ χάριν «διακοσίων τοῦλάχιστον»!)

<sup>1</sup> Ἀναριθμητῶν βέβαια μέχρι Ἀριστοτέλους Ἀθ. Π. 40,25 «οἱ δῆμοι κρατήσαντες... τὴν χώραν ἀνάδαστον ποιοῦσιν». Τὸν τύπον τῶν βιαιῶν τούτων ἔχομεν καὶ π. Πλάτ. πολ. Η' 566 Α' «ὅς ἂν δῆμων προσεσιῶς .. ἀνδρηλατῇ καὶ ἀποκτιννύῃ καὶ ὑποσημαίνῃ χρεῶν τε ἀποκοπὰς καὶ γῆς ἀναδασμον».

<sup>2</sup> Περὶ ἧς γενικῶς καὶ περιληπτικῶς ἰδὲ Swoboda Staatsalt. 191.

<sup>3</sup> Ἰδίᾳ εὐτακτοῦς διανομῇ καὶ ῥυθμίσις οἰκοπέδων καὶ «πρώτων πλήρων» τῆς γῆς μεταξὺ πρώτων ἀποίκων καὶ ἐποίκων («**ἐφεσπρόντων**»), καθορισμὸς ἐκτάσεως ἐκάστου καὶ ποσοῦ ἀνάπαλλοτριώτου καταμένοντος κλπ. Ἰδὲ καὶ Swoboda Staatsalt. 189 σημ. 10-11.

<sup>4</sup> Καὶ ἂν εἴχομεν καὶ τὸν ὄρκον τῶν συμφωνησάντων εἰς ψήφισιν τοῦ θεσμοῦ, πάλιν ἠδύνατο νὰ ἦτο οἶος καὶ ὁ τῶν Ἰσσαίων ἀποίκων Syll<sup>3</sup> 141, 11 ἐ.: «**μηδέποτε τὰν πόλιν μηδὲ τὰν χώραν αἰδατον ποιησεῖν μηδαμῶς**» ἢ τῶν

νον καὶ τὴν ἔριν — ὡς ἐξ ἀντιθέτου καὶ τὸν ἀπλοῦν τυχὸν *συνοικισμὸν ἀστυγειτόνων* εἰς τὴν *πόλιν* τοῦ στ. 10 ἀποκλείει καὶ ἡ ἀπουσία πάσης προβλέψεως ὁμοίας πρὸς τὰ ἐν IX<sup>1</sup> 32,47 «τὴν *χώραν τὰν Μεδεωνίαν εἶμεν πᾶσαν Στιρίαν καὶ τὰν Στιρίαν Μεδεωνίαν* πᾶσαν».

Ἀλλά, πρὶν ἰδωμεν κατὰ πόσον δύναται ἡ ἡμετέρα ἐποικία νὰ εἶνε σχετικὴ πρὸς τὴν ἄλλην ἐκείνην τὴν τόσον ὁμοίαν, τὴν περίφημον ἐξ Ὀποῦντος κλπ. εἰς Ναύπακτον, ἧς ἔχομεν τὰ *ἐποικία γράμματα* τοῦ μακαρ. Ἰ. Ν. Οἰκονομίδου (νῦν IG. IX<sup>1</sup> 334), ὡς ἐξετάσωμεν τὰ τοῦ θεσμοῦ λεπτομερέστερον.

Θὰ φανῇ περίεργος ἔντισι μᾶλλον ἢ πρωτόγονος ἡ διατύπωσις τοῦ θεσμοῦ καὶ πρῶτον ἡ διάταξις μετὰ τὸν σκοπὸν, — ῥύθμισιν τοῦ γενικοῦ ἀναδασμοῦ δημοσίας καὶ δορικτήτου γῆς —, ἔπεται ἀμέσως ὅχι ὁ τρόπος, αἱ λεπτομέρειαι, τοῦ ἀναδασμοῦ (ἃ μόνις ἀπὸ στ. 16 «*ἃ δὲ γᾶ* κλπ.), ἀλλὰ ὁρισμοί τινες περὶ τῆς ἐπινομίας τῆς ἀναδασθείσης γῆς καὶ τῆς κυριότητος τῶν ἐμφυτευθέντων τυχὸν φυτῶν (3—6<sup>a</sup>), ἀκολουθοῦν ἐν ἀκριβολογίᾳ οἱ ὅροι, ὑφ' οὓς μόνον δυνατὸς νέος ἀναδασμὸς — καὶ *ποιναὶ* κατὰ τοῦ ἄλλως προτείνοντος ἢ ψηφίζοντος αὐτὸν (7—13)· ἀφιέρωσις ἔπειτα τοῦ θεσμοῦ εἰς τὸ ἱερὸν τοῦ Πυθίου καὶ αἱ σχετικαὶ ἀραὶ ἐκατέρου τρόπου, ἡ συχνὰ κανονικὴ ἀρχαϊκῶν νόμων κατακλείς (14—16)· καὶ τότε μόνις, ὡς τις ἐπινομὴς ἢ παράρρημα, ἐμφανίζεται τὸ κυριώτατον, τῆς διανομῆς ὁ κανονισμὸς, δηλ. διχοτομία μὲν ἀπλῇ τῆς ὅλης γῆς μετὰ τὸ συνόλου ἐκατέρων παλαιῶν κατοίκων καὶ ἐποίκων, τῆς δὲ ἀροσίμου («κοίλης») καὶ διανομὴ ῥητὴ κατὰ κλήρους μὲ ἀδειαν ἀνταλλαγῆς τούτων ὑπὸ ὅρους (16—19). — Θὰ ἦτο ἀνεξήγητον τὸ πρωθύστερον, ἐὰν δὲν εἴχομεν ἤδη ἐν στ. 6—6<sup>a</sup> τόσον ἀπτήν τὴν «ἀφηρημένην» ἄλλοφροσύνην τοῦ χαράκτου, ἀντιγράφοντος, χάριν βεβαίως τοῦ Πυθίου, ἐκ τοῦ ἐν τῇ πόλει πρωτοτύπου τὸ ἀπογραφον τοῦτο καὶ δὴ ὡς μονοσέλιδον περίληψιν ἐπιτέμνοντος <sup>1</sup>. Κατὰ πᾶσαν πιθανότητα ἐν τῷ ζήλῳ του νὰ ἐπιτέμνῃ, ἐν ἐκ τῶν δύο, ἢ δὲν προσέσχεν εἰς τὴν τάξιν τῶν κεφαλαίων ἢ πιθανώτερον ἐνόμισε κατ' ἀρχὰς τὰ τῆς διανομῆς (συνημμένα βέβαια ἐν τῷ πρωτοτύπῳ ἀμέσως εἰς τὸν στ. 3) ὡς αὐτόδηλα καὶ περιττὰ νὰ γραφοῦν ἐν ἐπιτομῇ, ἄλλως τε καὶ σύμφωνα μὲ τὸ διαρκὲς ἔθος τῶν διανομῶν ὅπως οἵποτε τὰ εἶχεν ὑπερπηδήσει ὅτε δὲ μόνον ἔφθασεν εἰς τὸ τέλος τῆς Α πλευρᾶς, ἐνθυμηθεὶς ἢ μεταγνοὺς ὅτι ἀναγκαιότατα, «κάλλιον ἀργὰ παρά ποτε» τὰ προσέγραψεν ἀπ' ἐκεῖ ἐφεξῆς πλέον καὶ ἐπὶ τῆς Β πλευρᾶς, προτάσων αὐτῆς μόνον τὸ ἄλλο του παραλειπόμενον, τὸν στ. 6<sup>a</sup>!

Ἀλλὰ καὶ τοῦ ὅφους καὶ τῶν πραγμάτων τὰ φαινόμενα πρωτόγονα στοιχεῖα πρέπει νὰ ἐξετασθῶν ἐγγύτερον· αἱ μικραὶ καὶ στεγναὶ προτάσεις (ιδίᾳ στ. 16-19), αἱ ἀπηρχαιωμέναι φράσεις (π. χ. *ἀξιοδότας ἔστω* κλπ. 6<sup>a</sup> καὶ *ἀλλαγὰ βέβαιος ἔστω* 18, ὡς καὶ ἡ τυπικὴ ἀρχὴ «*τεθμὸς ὃ δε* κλπ.» καὶ αἱ ἐπαναλήψεις (π. χ. τοῦ *ἔστω*, ιδίᾳ στ. 17) δύνανται καὶ στερεότυπα λείψανα συντηρητικῆς δὴ ἱερονομικῆς λέξεως νὰ εἶναι, ἐν μέρει δὲ καὶ ἀποτέλεσμα *τῆς ἐπιτομῆς*· πρὸς ἐξ ἀντιθέτου τὰ ῥη-

<sup>1</sup> Ἰτανίων SG DI 5058, 22 ε.· «οὐδὲ γὰς ἀναδασμὸν οὐδὲ οἰκίαν οὐδὲ οἰκοπέδων ποιησέω»· ἀπλῇ λοιπὸν ὑπὸ ὁμοιοσύνης ἐν κοινῷ συμφέροντι πολιτῶν πρόληψις μελλοντικῶν ἀνατροπῆς κινδύνων.

<sup>1</sup> Τοιαῦτα πιθανῶς περιλήψεις ἐκ πολὺ εὐρύτερας ἐν τῷ ἐκασταχοῦ *τεθμοφυλακίᾳ* πρωτοτύπων εἶναι πιθανῶς καὶ αἱ ἐν Ὀλυμπίᾳ *Φράτραι* ἐκεῖναι τῶν Ἡλείων κ. ἄ.

θέντα περὶ τῆς θαυμαστῆς εἰς πυκνότητα καὶ πλοκὴν περιόδου 7-13.<sup>1</sup> Ἄλλ' οὐδὲ ὁ τρόπος τοῦ ἀναδασμοῦ καθ' ἑαυτὸν οὐδὲ ἡ «κύρωσις» τοῦ θεσμοῦ δι' ἀρχαϊκῶν ἔτι ποιινῶν (*Φερρέτω αὐτὸς καὶ γενεὰ* κλπ. 12—13) οὐδὲ αἱ ὁμοιοὶ καὶ συναφεῖς ἀραι καὶ εὐχαι 15 ἐ εἶναι ὅσον ἐκ πρώτης ὄψεως φαίνονται «πρωτόγονα».

Ἡ ὅλη ἀναδατουμένη γῆ διχοτομεῖται μὲν κατὰ τὸ διφυὲς τοῦ πληθυσμοῦ—τὸ ἡμῖς μόνον θάνηκῃ πλέον εἰς τοὺς παλαιούς κατοίκους, τὸ ἕτερον ἡμῖς εἰς τοὺς ἐποίκους (16-17) —, ἀλλὰ μόνον τὰ «*κοῖλα*» αὐτῆς, δηλ. τὰ καλλιεργήσιμα προφανῶς, κατατέμνονται καὶ εἰς μερίδια καὶ διανέμονται εἰς ἐκάστους ῥητῶς· ἐκ δὲ τῆς ἀντιθέσεως πρόδηλον, ὅτι ἡ λοιπὴ χώρα, λοιπὸν ἢ ὀρεινὴ, μένει ἀδιαίρετος, κοινοτικὴ ἐκατέρου ἡμίσεος τῆς ἐνιαίας πάντοτε βέβαια κοινότητος, καὶ δὴ ὡς κοινὴ βέβαια *νομὴ* ἐκατέρων, δεκτικὴ καὶ ἐμφυτεύσεων. Καὶ ταῦτα μὲν, θὰ εἴπῃ πᾶς τις, κανονικὰ καὶ συνήθη γενικῶς εἰς τὰς κοινοτικὰς γεωνομίας.<sup>2</sup>

Ἄλλὰ πρῶτον καὶ τὰ μερίδια ἐκεῖνα δὲν δίδονται ὡς ἰδιοκτησίᾳ τελείᾳ, φαίνεται, ἀφοῦ μόνον *ἀνταλλαγὴ* των ῥητῶς ἐπιτρέπεται (18 ἐ.), οὐδὲ λέξεις ὅμως περὶ κυριότητος τελείας ἢ ἐλευθέρως διαθέσεως αὐτῶν ἐκ τῶν συνήθων εἰς τὰ πωλητήρια καὶ τὰς δωρεὰς ἀκόμη (π. χ. Κάσσανδρος δίδωσι τὸν ἀγρόν... Περδίκκα... καὶ ἐκγόνοις *ἐν πατρικοῖς, κυρίοις οὖσι κεντῆσθαι καὶ ἀλλάσσεσθαι καὶ ἀποδόσθαι*, νῦν Syll.<sup>3</sup> 332)· ὥστε *μεταπώλησις τῶν μόρων ἀπαγορεύεται* κατὰ πᾶσαν πιθανότητα καὶ συμφώνως πρὸς τὰ γνωστὰ καὶ περὶ Λοκρῶν τῶν Ἐπιζεφυρίων<sup>3</sup> (ἀλλὰ καὶ τῶν λοιπῶν κατὰ τὸ εἶκος). Τόσφ δὲ μᾶλλον πιθανὸν τὸ ἀναπαλλοτρίωτον τῶν μόρων, καθ' ὅσον καὶ ἡ τελικὴ διάταξις, νὰ γίνεταί ἐνώπιον τοῦ (ἄρμοδιου) ἄρχοντος ἢ ἀνταλλαγῇ, νοεῖται ἄριστα ἀνσκοπῇ νὰ προλάβῃ καὶ ἄλλας μὲν καταχρήσεις περὶ τοὺς (*ῥῖσους* βεβ. ὑποθετέους) κληρούς, ἰδίᾳ δὲ πωλήσεις περιεκαλυμμένας: πᾶσα ἀνταλλαγὴ θὰ εἶναι ἔγκυρος, ἀρκεῖ νὰ γίνεταί *ἀντὶ τοῦ ἀρχοῦ*.<sup>4</sup>

Ἄλλὰ ἰδιορρύθμως κυρίως κανονίζεται καὶ ἀληθῶς πρωτογόνως ἡ νομὴ τῆς κοινοτικῆς ἀδιαίρετου (διχοτομημένης ἀπλῶς) *ὀρεινῆς γῆς* (3-6)· χάριν προδήλως κοινῆς ἐπαρχείας περιορίζεται ἢ ἐπινομία<sup>5</sup> ταύτης, ὅχι ὅμως, ὡς θὰ προσεδόκα τις, κατ' ἀριθμὸν βοσκημάτων ἐκάστου *ἐπινόμου*, ἀλλὰ, ἀορίστου ἀφινόμενου τοῦ ποσοῦ τῶν βοτῶν, κατ' ἀριθμὸν τῶν συνεπινόμων οἰκείων ἐκάστου δικαιούχου τῆς νομῆς· φανερόν δηλ. ὅτι τὸ μὲν κύριον δικαίωμα τοῦ ἐπινέμεσθαι τὰς κοινοτικὰς νομὰς (δι' ὧν ἔχουσι βοτῶν) δίδεται εἰς μόνους τοὺς ἀρχηγούς τῶν οἰκογενειῶν (*γονεῦσι* 4 ἐ.), παρ' ἑκαστὸν ὅμως τούτων ὁρίζεται ὑπὸ τοῦ θεσμοῦ καὶ εἰς ἀκόμη τῶν κατιόντων αὐτοῦ ἢ ἐν

<sup>1</sup> Ἄν ἀμετρήτους αἰῶνας ὑπολογίζουν οἱ σοφοὶ ὅτι ἐχρειάσθη ὁ ἐξ ἀλάλου γινόμενος ἄνθρωπος διὰ νὰ φθάσῃ εἰς μόρφωσιν τῆς ἀρετῆς προτάσεως, αἰῶνα τοὐλάχιστον ἓνα ἀσκήσεως τῆς νομογραφίας θὰ ὁμολογηθῇ ὅτι προϋποθέτει περίοδος τόσον κατάπυκνος καὶ περίπλοκος.

<sup>2</sup> Πρβλ. Ἀριστοτ. Πολιτ. Δ' 9,7 = σ. 1330<sup>α</sup>, «ἀναγκαῖον εἶς δύο μέρη διηρηθῆναι τὴν χώραν καὶ τὴν μὲν εἶναι κινῆν, τὴν δὲ τῶν ἰδιωτῶν» καὶ ἀναπτυγμένως ἰδίᾳ A. Wilhelm. Sitz. Ber. Wien. Akad. 1914 ἀρχῇ = N. Bei träge III ἀρ. 15 καὶ Guiraud Propr. foncière 344 καὶ ἐ.

<sup>3</sup> Γνωστοτάτῃ ἢ ἐξ εὐνοήτου συμφέροντος τῆς πολιτείας ἀπαγόρευσις τοῦ πωλεῖν τὸν «*πρωτὸν κληρὸν*» τοὐλάχιστον, κατὰ πάντα χρόνον καὶ ὅχι μόνον ἐν Σπάρτῃ· κατ' Ἀριστ. πολ. Β' 7, 6 = σελ. 1266 B «τὴν οὐσίαν πωλεῖν

οἱ νόμοι κωλύουσιν, ὥσπερ ἐν Λοκροῖς νόμος ἐστὶ μὴ πωλεῖν, ἐὰν μὴ φανεράν ἀτυχίαν δείξῃ συμβεβηκυῖαν· ἔτι δὲ τοὺς ἀρχαίους κληροὺς διασφῆζει», (πρβλ. Oldfather RE<sup>2</sup> ἀρθ. Locris ἀνατ. σ. 63)· ἀλλὰ καὶ ἐξ Ἀρχαδικοῦ Ὁρχομενοῦ καὶ πολὺ βραδύτερον IG.V<sup>2</sup> 334 = Syll.<sup>3</sup> 490) 11 ἐ.· ἐνθα ἰδὲ τὰ τοῦ Hiller, καὶ ἄ.

<sup>4</sup> Ἡ σαφὴς σημασία τοῦ ἐνώπιον (πρβλ. ἐκ περισσοῦ καὶ IX<sup>2</sup> 302A 4 *ἀντὶ τοῦ* καὶ ἰδίᾳ κρητικὰς ἐπιγρ.) θὰ συνηγέρι, ὅτι ἡ αὐτὴ πρόθεσις ὑπόκειται καὶ ἐν Ἰλ. Θ' 233 (Τρώων ἀνθ' ἑκατὸν στήσασθαι), ἀν δὲν ὑπῆρχε καὶ τὸ τελείως ἀδελφὸν ἄντα· μόνον ἢ ἐννοία τοῦ ζυγίζεῖν, ἀντίσταθμον δὲν χρειάζεται.

<sup>5</sup> Πρβλ. ἀνωτ. σελ. 126 καὶ σημ. 1.

ἐλλείψει τούτου ἄλλος, ὁ ἄγχιιστα ἐκάστοτε τοῦ γένους, ὡς δικαιούμενος νὰ ἐπιβόσκη καὶ αὐτὸς τὰ ἴδια βοτὰ εἰς τὸ οἶκεϊον ἡμίτομον τῶν κοινοτικῶν νομῶν, ἀλλ' ὄχι ἄλλος — ἐπὶ καταβολῇ ἐννομίου ἴσως κατὰ συμπλήρωσιν δυνατὴν τῆς ἐν στ. 6 φθορᾶς.<sup>1</sup> Τὸ δὲ ἐννόμιον τότε τοῦ παρεπινόμου θὰ κατέβαλλον οἱ «γενάρχαι» ἐκεῖνοι (ἴσως μὲ ἴδιον ἔτι μετριώτερον) εἰς τὴν κοινότητα, δικαιούμενοι καὶ νὰ μεταβιβάζωσι τὴν ἐπινομίαν εἰς ἄλλον κατὰ βούλησιν, ἂν οἱ ἀγχιστεῖς δὲν ἐξεπλήρουν τὰς ὑποχρεώσεις των. στ. 6-6<sup>α</sup>). Οὐδὲν θὰ ἐφώτιζε ζωηρότερον κατάστασιν ποιμενικοῦ κυρίως λαοῦ, ἐν ὄρεινῇ καὶ στενῇ καὶ πενιχρᾷ χώρᾳ πατριαρχικῶς ἀκόμη περίπου ζῶντος, ἀπὸ τοὺς **περιορισμοὺς τῆς ἐπινομίας** καὶ τὴν ἀκριβολογίαν ταύτην περὶ τῆς διαδοχικῆς σειρᾶς τῶν ἐξ ἐκάστου γένους δικαιουμένων εἰς αὐτήν. Καὶ οἱ περιορισμοί, σημειωτέον, δὲν εἶναι παραχώρησις πρὸς τὰς φύσει ὀλιγομελεστέρας τῶν ἐποίκων οἰκογενείας, συγκατατιθεμένων δηλ. καὶ τῶν παλαιῶν, ἤδη πολυκλαδωτέρων, νὰ ἐπινέμουν δι' ὀλιγίστων καὶ αὐταὶ βοτῶν εἰς τὰς κοινὰς νομάς· διότι χωρίζεται ἀκριβῶς (στιχ. 17) τὸ ἐπιβάλλον τῆς ὄρεινῆς γῆς εἰς ἐκατέρους, ὡς νομὴ ἰδιαιτέρα.

Ἀλλὰ δὲν ἔχει ἀνάγκην ἐξάρσεως καὶ αὐτὴ ἡ ρύθμισις τῆς ἐπινομίας **κατὰ γένη ἢ συγγενείας**, ὧν κύριος δικαιούχος καὶ ἀπέναντι τοῦ κοινοῦ ἀντιπρόσωπος δι' ὅλα τὰ εἰς οἰκογενείας αὐτοτελεῖς ἠϋξημένα μέλη<sup>2</sup> εἶναι ὁ ἐκάστοτε ἀρχηγὸς τῆς οἰκογενείας ἢ γενάρχης («γονεύς»)· κριμα μόνον ὅτι ἀγνοοῦμεν τὰ περὶ τῶν εἰς κτῆσιν διδομένων κλήρων ἀντίστοιχα θέσμια ἢ πάτρια, τὰ προϋποτιθέμενα εἰς τὴν γενικωτάτην διάταξιν «**διαδόντω τοὺς κοίλους μόρους**» τοῦ στ. 18 ὡς αὐτονόητα! Θαρρούντως ὅμως δυνάμεθα νὰ δεχθῶμεν καὶ τούτων κατὰ γένη κατανομήν (τὸ σχετικὸν ἀναπαλλοτριώτον εἶδομεν ἤδη) καὶ ἀνάλογον ἐκ τῶν γονέων κληρονομικὴν μεταβίβασιν, μόνον ὄχι βέβαια καὶ αὐτὴν εἰς ἓνα μόνον ἐκάστοτε τῶν κατιόντων περιορισμένην, ἀλλὰ (Ἑλληνιστὶ) κατὰ ἓνα τινὰ τρόπον ἴσην πῶς ἢ δικαίαν διὰ τοὺς καὶ τὰς «**ἐχεπάμονας**».

Ἐννοεῖται, δὲν θὰ συμπεράνωμεν ἐντεῦθεν καθόλου καὶ ἑλλειψιν τυχὸν ὅλως ιδιοκτησίας ἀτομικῆς, ὑπαρξιν δηλ. οἰκογενειακῆς ἀκόμη μόνης· τοῦναντίον ὄχι μόνον οὐδεὶς βεβαιώνει, ὅτι παρὰ τὴν ἀναδατουμένην κοινοτικὴν δὲν ὑπῆρχε καὶ ἄλλη ιδιοκτητος, εἰς ἣν μάλιστα κυρίως θὰ ἀφορᾷ ἡ ἀγωνιώδης φροντίς τοῦ θεσμοῦ περὶ βραδυτέρου τυχὸν ἀναδασμοῦ, μήπως δηλ. οὗτος ἐπεκταθῇ καὶ εἰς τὰς ιδιοκτησίας· ὄχι μόνον ἀρχὴ μεταβολῆς καὶ τῆς κοινοτικῆς εἰς ιδιόκτητον εἶναι ἤδη καὶ τὸ ἐν στ. 6<sup>α</sup> δικαίωμα ἐκεῖνο ἐλευθέρας διαθέσεως τῆς ἐπινομίας αὐτῆς, ἔτι δὲ μᾶλλον καὶ πραγματικώτερον τὸ περαιτέρω δικαίωμα δουλείας ἐπὶ τῶν ἐμφυτευθέντων· ἀλλὰ τὴν ὑπαρξιν τελείας ιδιοκτησίας ἀποδεικνύουν θετικῶς τὰ ἐν ἀρχῇ **δαμόσια** καὶ τὰ ἐν στ. 12 **δημευόμενα χρήματα** (δηλ. ἀγαθὰ, κυρίως γαῖαι καὶ ποίμνια καὶ ἀγέλαι) τοῦ οἰουδήποτε παραβάτου· ὥστε **καὶ τὴν κυριότητα** μᾶλλον διαδίδουν, μόνον δὲ ὄχι τὸ δικαίωμα ἀπαλλοτριώσεως τῶν μόρων.

Οὐδὲ τὰ περὶ ἐμφυτευομένων εἰς τὰς κοινοτικὰς χέρσους ἐκτάσεις τοῦ στ. 6 μᾶς ἀποκαλύπτουν τι πρωτόγονον· τοῦναντίον γνωστοτάτῃ ἢ ἀπὸ τοῦ Γ' κυρίως αἰῶνος ἀλλὰ καὶ ἔπειτα πολλάκις καὶ πολλαχοῦ τοιοῦτῳ τρόπῳ ἐπιθάρρυνσις καὶ προστασία νέων

<sup>1</sup> Θεωροῦμεν ἀσφαλὲς μετὰ τοῦ Thiel Klio 20 (1925) 56 ἔ. ὅτι καὶ οἱ πολῖται κατέβαλλον τι ἐννόμιον εἰς τὰς πόλεις, μετριώτερον πάντως ἢ οἱ ξένοι.

<sup>2</sup> Περὶ ἀνυπάρχοντος π. χ. κόρης, ἄνευ ἰδίου (ἔστω καὶ παρὰ τὸν τοῦ «γονέως» ἐν μιᾷ αὐτῇ) οἴκου καὶ βο-

σκημάτων ἰδίων, τίνα λόγον εἶχεν ἡ αὐτοτελής ἐπινομία; Ἀλλὰ καὶ γενικῶς φανερόν ὅτι οἶκον ἴδιον (σύνοικον, ἔστω ἐπαναλαμβάνομεν, μὲ τὸν τοῦ «γονέως» ἀποτελεῖ πᾶς «ἐπίνομος».

φυτειῶν, κυρίως ἐλαίας καὶ ἀμπέλου, ἰδίᾳ δὲ περίφημα τὰ ἐν Κύπρῳ κατὰ Στραβ. ΙΔ' 684 «τὸ παλαιὸν ὑλομανούντων τῶν πεδίων, ὥστε κατέχεσθαι δρυμοῖς καὶ μὴ γεωργεῖσθαι, ἐπιτρέψαι τοῖς βουλομένοις ἐκκόπτειν καὶ ἔχειν ἰδιόκτητον». Ἐνταῦθα νοητέον φυσικὰ καὶ καρπόδενδρα μὲν, ἀλλὰ κυρίως ἀμπέλους, εὐδοκιμούσας δὰ καὶ ἐν τῇ ὀρεινῇ ἔτι τῆς Ἑσπερίας Λοκρίδος (πρβλ. δὲ *Μακυνίαν* «βοτρυστέφανον», *Οἰνοῦντα*, *λατρείαν Διονύσου* ἐν Ναυπάκτῳ κλπ. Oldfather ἐν ἄρθρ. Locris π. Pauly R E<sup>2</sup> σελ. 65).

Ἄλλ' ἀξιοσημείωτος καὶ ὁ ὀρισμὸς ὡς δικαιούχων ἐπινομίας ὅχι μόνον τῆς κόρης, ἐπινόμου καθισταμένης ἐν ἐλλείψει ἀδελφοῦ ἄρρενος (προηγούμενης δὲ σαφῶς καὶ τῶν πρὸς πατρὸς θείων ἐνταῦθα), ἀλλ' ἀσφαλῶς καὶ τῆς μητρὸς, ὡς πρώτης μάλιστα συνεπινόμου, ἀφοῦ ἡ ἐπινομία *γονεῦσι* κλπ. στ. 2 ἐ., καὶ τὰ δύο ὁμοῦ ἐνδεικνύοντα πράγματι θέσιν νομικὴν τῆς γυναικὸς (ἐν συνδυασμῷ φυσικὰ πρὸς τὴν παράλληλον εἰκαστέαν κληρονομικὴν) ὑπερτέραν τῆς παρ' Ἀθηναίοις καὶ Ἰωσι γνωστῆς, ἂν καὶ ἥκιστα μοναδικήν—διότι καὶ ἐν Σπάρτῃ καὶ ἐν Κρήτῃ γνωστὸν ὅτι καὶ εἶχον καὶ διψοῦν ἰδίαν κτῆσιν (τὴν προικφάν) καὶ τὸν σύζυγον ἐξέλεγον αὐταί, ὅχι ὡς αἱ Ἀθηναῖαι ἐπὶ κληροῖ.

Παναρχαίου βέβαια ἔθους λείψανον, ἀλλὰ γνώριμον καὶ εἰς χρόνους ἔτι πολὺ ὑστέρους καὶ εὐχρηστον, εἶναι αἱ ἐν στ. 15 ἐ. *ἀραι καὶ εὐχαί*, αἱ ἐπαρώμεναι τῷ παραβαίνοντι ἢ τηροῦντι τὸν θεσμόν· προὑποθέτουν, ἐννοεῖται, καὶ τοὺς σχετικούς *ὄρκους* τῶν ψηφισάντων ἀπάντων, ὄρκους, ὧν ἐπ' ἐσχάτων δεχόμεθα εἰκόνα ζωηρὰν ἐξ ἐπιγραφῆς πολυτίμου τῆς Κυρήνης, τοῦ Γ' μὲν αἰῶνος, ἀλλ' ἀνακαινίζουσας τοὺς παλαιφάτους τοῦ ἐποικισμού τῆς θρύλους<sup>1</sup> ἀλλὰ καὶ ἐκ συνθηκῶν καὶ *νόμων* ἄλλων πασίγνωστον τὸ πάγχρηστον καὶ ποικίλον<sup>2</sup> ὄρκων ἅμα καὶ ἀρῶν. Ἀντὶ πολλῶν ἀρκεῖ τὸ τυπικὸν (ἐκ Μυλάσων) Syll<sup>3</sup> 167, 28 ἐ. «καὶ ἐπαρὰς ἐποιήσαντο περὶ τούτων μήτε προτιθέναι μήτε ἐπιψηφίζειν μηδένα· εἰ δέ τις ταῦτα παραβαίνει, ἐξώλη γίνεσθαι καὶ αὐτὸν καὶ τοὺς ἐκείνου πάντας». πρβλ. Busolt. Staatskunde<sup>3</sup> σ. 463 ἐ. (μετὰ τὰ Ziebart Der Fluch im griech. Recht καὶ Wilhelm Ö. Jh. 1909, 137.

Ἄλλ' ἔτι πολὺ κοινοτέρα καὶ γνωριμωτέρα ἐκ παντὸς χρόνου εἶναι ἡ δι' ἀπειλῆς ποινῶν μεγάλων ἢ καὶ τῶν μεγίστων, ὡς ἐν στιχ. 11-13, ἀναλόγως τῆς σπουδαιότητος, κύρωσις καὶ κατοχύρωσις τοῦ νόμου κατὰ παραβάσεων ἢ καὶ ἀπλῆς ἀναψηφίσεως<sup>3</sup>. ἐνταῦθα δὲ καταφανῶς καὶ ἡ ἀπλῆ πρότασις ἄλλου ἀναδασμοῦ, καθ' ἃ καὶ ἡ στάσις πρὸς ἐπιβολὴν αὐτοῦ, χαρακτηρίζονται ὡς τὸ βαρύτερον τῶν «κατὰ τῆς τάξεως

<sup>1</sup> Abh. Preuss. Akad. 1925 σ. 19 ἐ. στ. 40. «Ἐπὶ τούτοις ὄρκια ἐποιήσαντο οἱ τε αὐτεῖ μένοντες καὶ οἱ πλείοντες οἰκίζοντες καὶ ἀρὰς ἐποιήσαντο. . . κηρίνος πλάσαντες κολοσσὸς κατέκαιον ἐπαριώμενοι πάντες συνενθόντες καὶ ἄνδρες καὶ γυναῖκες. . . τὸν μὴ ἐμμένοντα τούτοις τοῖς ὄρκίοις ἀλλὰ παρβεῶντα καταλείβεσθαι νιν καὶ καταρρεῖν, ὥσπερ τὸς κολοσσὸς καὶ αὐτὸν καὶ γένος καὶ χρήματα τοῖς δὲ ἐμμένοισιν... ἤμεν πολλὰ καὶ ἀγαθὰ καὶ αὐτοῖς καὶ γόνις». Τὸ πρῶτον νῦν ἐννοεῖται καλῶς καὶ ὁ π. Θουκ. Ε' 18,8· 47 9 ἐπιχώριος ὄρκος.

<sup>2</sup> Ἔτι τὸν Γ' αἰ. οἱ Τήϊοι προσθέτουν εἰς νόμον σχολικόν SGDI. 5634, «ὁ δὲ εἶτα· ἡ πρήξας τι παρὰ τόνδε τὸν νόμον ἢ μὴ ποιήσας τε τῶν προστεταγμένων ἐν τῷ νόμῳ τῶδε ἐξώλης εἶη καὶ αὐτὸς καὶ γένος τὸ ἐκείνου κλπ.». Ὡς πρὸς τὸ ἴλαος ἔστω, πρβλ. τὰ Κρητικά «εἰ μὲν εὐορ-

κίομεν, ἱλέως ἤμεν ἀμὴν τὸς θεὸς (ἐπιορκίζουσι δ' ἐμμανίας ἤμεν) SGDI. 5024, 75.5029 τέλ., 5041, 19 καὶ 25 κλ.

<sup>3</sup> Ἐξ ἀπειροπληθῶν ἐπιτραπῆτω παραπομπή εἰς τινα γνωστότερα καὶ χαρακτηριστικώτερα SGDI 5282, 20 ἐ. (Syll<sup>3</sup> 194)· «ἦν δέ τις τὸ ψήφισμα ἀναψηφίζη, τὰ χρήματ' αὐτοῦ δημόσια ἔστω καὶ αὐτὸς φευγέτω Ἀμφίπολιν ἀειφυγίην». (Ἐκ τοῦ ψηφίσματος τῆς πολιτικῆς φυγαδεύσεως Φίλωνος καὶ Στρατοκλέους). Αὐτ. 5726 = Inser. Jurid. 1 = Syll<sup>3</sup> 45,33 ἐ. «τὸν νόμον τοῦτον ἦν τις θέλῃ συγχέαι ἢ προθῆται ψήφον, ὥστε μὴ εἶναι τὸν νόμον τοῦτον, τὰ ἔντα αὐτοῦ πεπρήσθω καὶ τὸ πόλλωνος εἶναι ἱερὰ καὶ αὐτὸν φεύγειν αἰεὶ». ἄφθονα καὶ πρόχειρα πρδγμ. ἰδὲ π. Busolt Staatskunde<sup>3</sup> 522 ἐ. καὶ 463 ἰδίᾳ· εἰδικῶς δὲ περὶ τῆς φωνῆς (καὶ ἀειφυγίας) καὶ σ. 234—236.

καὶ ἀσφαλείας τοῦ κράτους» πολιτικῶν ἐγκλημάτων, αὐτὸ τοῦτο ὡς ἐσχάτη προδοσία ἢ «**τῆς πολιτείας κατάλυσις**», ὡς ἔλεγον οἱ ἀρχαῖοι διὸ καὶ ὄχι μόνον ἀειφυγία ἐπαπειλεῖται καὶ ἡ συναφὴς πάντοτε δήμευσις τῶν ὑπαρχόντων, ἀλλὰ καὶ κατασκαφὴ τῆς οἰκίας, ὅντως δηλ. ἐξώλεια παντελὴς αὐτοῦ καὶ γένους· διότι καὶ τοῦτο συνεξορίζεται Α 12. Διαφέρει ἰδιαίτερος ἡ ῥητὴ ἐξομοίωσις τῆς ποινῆς τοῦ ἐγκλήματος πρὸς τὴν τῶν ἀνδροφόνων, ὧν πάλιν ἀντιστρόφως μανθάνομεν τὰς κατὰ τὸ καθεστὼς ἐν τῇ πολιτείᾳ δίκαιον ποινάς· ἀλλὰ ταύτης προέχει νὰ ἴδωμεν τὴν ὅλην ἐκ τοῦ θεσμοῦ εἰκαστὴν ορφὴν πρῶτον.

Διότι καὶ πολιτειακῶς εἶναι διδακτικὸν τὸ βραχὺ καὶ λιτὸν κείμενον· πρῶτον περὶ πόλεως ἤδη (καὶ ὄχι φύλου κωμηδὸν οἰκοῦντος) πρόκειται, ἀναδατούσης τὴν εἰς δύο μόνους τοποθεσίας περιλαμβανομένην δημοσίαν της γῆν· ἡ δὲ πόλις ἢ τὸ ὡς κέντρον αὐτὴν ἔχον φύλον) ὀλιγαρχεῖται ἀσφαλῶς ἐκ τῶν (ἐν στ. 8) **ἀριστίνδην** ἑκατὸν καὶ ἑνὸς ἀνδρῶν, τῶν γνωμοδοτούντων περὶ προσκλήσεως ἐποίκων νέων **ἐπὶ γῆς ἀναδασμῶ**, περὶ ἧς θὰ περιέμενέ τις νάπεφαίνετο ἡ ὅλη πόλις, **δᾶμός** τις ἢ **ἀλία**. Καὶ τὰ μὲν κύρια τῆς πολιτείας σώματα, εἰς ᾧ εἰσάγεται πρὸς ὀριστικὴν ἀπόφασιν καὶ τοῦ ἀναδασμοῦ ἢ πρότασις ἐνταῦθα (στ. 10 ἐ.), ἀλλὰ καὶ πᾶσα βεβαίως ἄλλου νόμου, εἶναι ἡ **πρεῖγα**, καὶ τις **ἀποκλησία**· τοῦ δὲ ἑτέρου τούτων ἀπαρτίαν, τὸ κατώτατον δηλ. πρὸς συνεδρίαν νόμιμον ὄριον ἀριθμοῦ παρόντων, θὰ ἐκλάβῃ τις ἐκ πρώτης ὄψεως τοὺς 101 ἐκείνους· διότι ὡς ἀπλοῖ **πρόβουλοι** εἶναι παρὰ πολλοί. <sup>1</sup> Ἀλλ' ἐπειδὴ κατὰ κανόνα ἴσως ἐλάχιστον ὄριον πρὸς ἀπαρτίαν δυνάμεθα νὰ δεχθῶμεν θαρρούντως τὸ ὑπερήμισυ τοῦ ὅλου,<sup>2</sup> οὔτε τῆς **ἀποκλησίας** ἀπαρτίαν ἀρμόζει νάποτελῶσιν οἱ 101, ἂν αὕτη εἶναι ἡ ἐκκλησία πάντων τῶν ἐλευθέρων (ἢ, ἔστω τῶν μετεχόντων τῆς πολιτείας, εἴτε ἀπὸ τιμημάτων εἴτε ὡς ὅπλα παρεχομένων)—διότι δύσκολον μόνον 200 νάπετέλουν καὶ πόλεως ἀπλῆς ἐκκλησίαν—οὔτε **πρεῖγας** ὅμως ἀπαρτία φαίνονται νὰ εἶναι· διότι ἀπίθανον ὅτι ἀντὶ τῆς ἀνέκαθεν παγίας βουλῆς τῶν γερόντων θὰ ἐχρησιμοποιεῖτο ἐν νόμῳ ἢ ἄχρους περιφρασῖς «**ἄνδρες 101 ἀριστίνδην**». Διὰ ταῦτα φαίνεται, ὅτι, ἐν ἐκ τῶν δύο, ἢ εἶναι ὅλως ἔκτακτον σῶμα οἱ 101, συγκροτούμενον εἰς περίπτωσιν μόνης τῆς ἀνάγκης μετακλήσεως καὶ ἄλλων ἐποίκων ἢ καὶ αὐτοὶ μὲν εἶναι τις **ἀποκλησία**—ὄχι ὅμως ὡς **ἐκκλησία**, ἀλλ' ὡς τι σῶμα ὀλιγόριθμον, εὐρισκόμενον ἔτι ἐν τῇ μορφουῶσθαι, ἢ καὶ ἀλλαχοῦ δηλ. **ἀπόκλητος**, (**ἐπίκλητος**, **ἐκκλητος**, **ἐπέισκλητος**) ἢ **σύγκλητος** εὐρυτέρα Βουλὴ, ἢ καθισταμένη «**ἀριστίνδην ἐξ ἀπάντων**» πιθανώτατα, ὡς ἐν μεταγενεστέρᾳ ἐπιγρ. Ὀλυμπίας, ἀρ. 47—Syll.<sup>3</sup> 665,34, καὶ ὄχι ἀποκλειστικῶς ἐκ τῶν παλαιῶν εὐγενῶν οἴκων, ὡς ἡ **πρεῖγα**, καθ' ἣ ἐδίδαξεν ἄριστα ὁ Br. Keil ἐν Gereke Norden: Einleit.<sup>2</sup> III 367-371 (πρβλ. καὶ Swoboda 115 περὶ τῶν μεταβατικῶν τούτων μορφωμάτων).

<sup>1</sup> Μόνον αὐτοὶ οἱ ἀρχηγοὶ τῶν περιφήμων ἑκατὸν Λοκρικῶν γενῶν (καὶ ἐν τῇ Ἑσπερίᾳ Λοκρίδι ὑποθετέον· ἰδὲ Oldfather σελ. 55 ἐ.) ἀδυνατοῦν νὰ εἶναι ὄχι μόνον διὰ τὸ ἀναρθρον ἤδη καὶ τὸν περιττὸν ἀριθμὸν (τοῦναντίον στρογγύλον θὰ προσεδοκῶμεν καὶ ἐνταῦθα, καὶ ἂν ἔτι 101 ἦσαν ἀκριβῶς τυχὸν τὰ γέννη: αἱ μὴ τοῖς ἑκατὸν δόξαι), ἀλλὰ κυρίως διότι ἀφάνταστον εἶναι ὅτι πᾶσα Λοκρικὴ πόλις ὤκειτο ὑπ' ἀντιπροσώπων ὅλων καὶ τῶν 100 ἐπιφανῶν γενῶν ἐκείνων. Περὶ τοῦ πολλαχοῦ περιττοῦ ἀριθμοῦ μελῶν σωματείων χάριν προλήψεως ἰσοψηφίῶν πρβλ. Causer ἐν Jahrb. f. Phil. tom. 147,118.

<sup>2</sup> Πρβλ. τὰ τοῦ ὑστεροῦ ἐκείνου Κοινοῦ τῶν Ἑλλήνων ἐκ τῆς Ἑπιδαυρίας ἐπιγραφῆς (ἀρτιώτερον ἐκδ. ἐν ΑΕ. 1821, 6,19 ἐ.): «**χρηματίζοντωνσαν ὑπὲρ ἡμῶν γενόμενοι ἂν δ' ἐλάτους συνέλθωσι, μὴ χρηματίζωσι**». Συνήθως ὀρίζεται ὁ ἀριθμὸς· π. χ. ἐν θεσμῷ Λαβυαδῶν Β 9 ἐ. **ἐπικρινόντων... παρεόντες μὴ μείους ἡεν]ός καὶ ἑκατόν**· ἐν τῷ ἐπὶ Κάδουος ἀρχοντος F. d. D. III<sup>1</sup> 299, «**θεσμός ὁ Φαδών... σὺν γράφοις τετρακαταῖς πενήτηκοντα τετόρεσι**» Γόρτυνος SGDI. 5011 ἀρχῇ· «**Τὰδ' ἑΦαδε]ῖαι πόλι γραφφίδονσι τρια]κατίων πα]ριόντων**» κλπ. Ἀλλὰ πρβλ. Swoboda Staatsalt. 118 καὶ σημ. 4· Ἀρχ. Δελτ. 7 (1921-22), 264 (Οἰκονόμος).

Διὰ δὲ τὸ ἀρτιπαγὲς τῆς εὐρύτερας βουλῆς ἢ στενωτέρας ἐκκλησίας ταύτης (ἴσως, **ἐκτάκτου**, ὡς, ἡ Σπαρτιατικὴ **ἐκκλητος**, ἴσως μόνις ἐπὶ τῇ παρούσῃ ἐποικίᾳ κατασταθείσης, ὅτε μετὰ τοῦ ἀριθμοῦ τῶν πολιτῶν ἠϋξήθησαν καὶ αἱ ἀξιώσεις εὐρύτερας συμμετοχῆς εἰς τὴν πολιτείαν) θὰ ἦτο νοητὸν πῶς λέγεται αὕτη ἀπλῶς καὶ «**ἄνδρες 101 ἀριστίνδην**» ἀκόμη, προκειμένου αὕτη δὴ πάλιν νὰ συγκληθῇ ἐν πολεμικῇ ἀνάγκῃ ἀντὶ τῆς ἀρχαίας ἀριστοκρατίας προείγας καὶ γνωμοδοτήσῃ περὶ νέας ἐποικήσεως, — μᾶλλον δέ, φαίνεται, αὕτη καὶ νὰ αποφασίσῃ· διότι δὲν φαίνεται ὑπάρχον καὶ τρίτον κυρίαρχον σῶμα, ἰδιαίτερον, ὡς θὰ ἦκαζέ τις ἴσως ἐκ πρώτης ὄψεως ἀπὸ τὰ ἐν στ. 10 ἐ. «**ἐμφέροι ἢ ψᾶφον διαφέρει ἐν πρείγα ἐν πόλι ἐν ἀποκλησίαι**»· τὰ ἐν πόλι<sup>1</sup> ἀδύνατον νὰ δηλοῦν παράλληλόν τι πρὸς τᾶλλα δύο, τρίτον, ὥστε νὰ φαντασθῶμεν ὑπάρχουσαν γερονσίαν ἅμα καὶ βουλὴν καὶ ἐκκλησίαν, ὡς καὶ ἀλλαχοῦ καὶ ἐν Κυρῆνῃ, βλέπομεν τελευταῖον, (Abh. preuss. Akad. 1925 ἀρχῇ) ἀπαντῶσι σημαίνει τόπον καὶ οὐδὲν πλεον, ἔνθα εἰκότως ἡ **πρείγα** συνεδριάζει, ἐνῶ ἡ **ἀποκλησία**, φαίνεται, καὶ **ἔξω** (π. χ. ἐν ἱερῷ τινι—ἢ καὶ πολλαχοῦ, ἀν μάλιστα ἀρχῇθεν ἦτο στρατιωτικὴ σύνοδος). Ὅριστικῶς δὲν χρειάζεται καὶ τρίτον σῶμα, ἐκκλησία· πρβλ. Ἀριστοτ. πολιτ. 1275 β' 7· «**ἐν ἐνίοις οὐκ ἔστι δῆμος οὐδ' ἐκκλησίαν νομίζουσιν, ἀλλὰ συγκλήτους**»<sup>1</sup>.

Ἡ πολιτεία ἔχει ἤδη δίκαιον γραπτόν· καὶ τοῦτο ἔχει χωρήσει πολὺ ὑπὲρ τὴν πρωτέγονον αὐτοδικίαν, ἔχον ἤδη εἰδικοὺς φονικοὺς νόμους<sup>2</sup> (στ. 13 **κατ τὸν ἀνδρεφονικὸν τεθμὸν**). Κατ' αὐτοὺς ὁ (ἐκ προνοίας βέβαια) φόνος κολάζεται καὶ διὰ δημεύσεως τῶν ὄντων καὶ κατασκαφῆς τῆς οἰκίας· ἀλλὰ θὰ ἀπιστήσῃ τις ἴσως, ὅτι καὶ δι' ἀπλῆς ἀειφυγίας κατὰ τὰ ἐν στ. 12 ἐ. ἀντὶ τῆς ἀπανταχοῦ προσδοκητῆς ἐν τοιούτοις χρόνοις ποινῆς τοῦ θανάτου. Καὶ πιθανώτερον μὲν τὸ **Φερρέτω ἅματα πάντα** νοητέον περὶ μόνου τοῦ ἐπὶ ἀναδασμῷ διὰ στάσεως κλπ. κρινομένου — ὡς μετριασμός ἤδη λοιπὸν τῆς θανατικῆς ποινῆς προκειμένου περὶ πολιτικοῦ ἐγκλήματος<sup>3</sup> — τὰ δὲ «**κατ τὸν ἀνδρεφονικὸν τεθμὸν**» ἀναφέρονται εἰς μόνας τὰς ἀμέσως προηγούμενας ποινὰς δημεύσεως καὶ κατασκαφῆς· ἀλλὰ καὶ οὐδαμῶς ἀδύνατον νομίζομεν, ὅτι καὶ ἐν τῇ Δ. Ἑλλάδι ἔχει ἤδη ἐπὶ τὸ φιλανθρωπότερον χωρήσει ἡ ποινικὴ δικαιοσύνη, ὥστε νὰ καθιερώνῃ καὶ δι' αὐτὸν τὸν φόνον τὴν (καὶ ἐπὶ ἀπλῇ βουλήσῃ ἐπιβλητὴν) ἀειφυγίαν, ὡς δὴ καὶ ὁ Ἄρειος Πάγος,<sup>4</sup> τὴν ἀπλῆν ἐκείνην περίφημον **μετάστασιν ἢ κουφισμὸν** τοῦ Δημ. ΚΓ' 69· ὅπως δὲ ποτ' ἐξυπνοεῖται βεβαίως πάντοτε ὡς ἐφαρμόσιμος ἡ κυρία ποινὴ τοῦ θανάτου κατὰ τῶν ἐπιμενόντων τυχόν

<sup>1</sup> Βραδύτερον δυνατόν ν' ἀπέρρευσεν μὲν ἐκ τῆς πρείγας ἡ βουλὴ τοῦ κοινοῦ τῶν Λοκρῶν IG. IX<sup>1</sup> 267, ἡ δὲ ἀποκλησία νὰ ἐξευλιχθῇ εἰς ἀληθῆ ἐκκλησίαν, ἴσως ἄλλαν (οἷαν καὶ ἐν Ῥηγίῳ εὐρίσκομεν—παρὰ τῇ ἐοκλήτῳ—Syll<sup>3</sup> 715 καὶ ἐν τῇ γείτονι Φωκίᾳ καὶ παρὰ τόσοις ἄλλοις) ἢ τι ὅμοιον (ὡς τοὺς χιλίους τοῦ Ὀπούντος IX<sup>1</sup> 334,39). Δῆμος μόνον ἐν Ἡλίδι ἀπὸ τοῦ Γ' αἰ. βεβαιωμένος (Inscr. v. Olymp. 7 καὶ 9 περὶ τοπικῶν κοινοτήτων), ἀλλ' ἴσως ὅχι ἀκόμη ἐν τῇ ΒΔ Ἑλλάδι· ἡ δὲ λ. δαμεύεσθαι (στ. 12), βέβαια δὲν τον προϋποθέτει ἀναγκαίως.

<sup>2</sup> Ὁ ἐνικός νοητὸς μᾶλλον περιληπτικῶς, ὡς καὶ οἱ τοῦ Δράκοντος μνημονεύονται ἀδιαφόρως ὅτε μὲν ὡς νόμοι φονικοί, ὅτε δὲ ὡς νόμοι ὁ περὶ τοῦ φόνου. Ledl Stud. z. ält. athen. Verfass. Gesch. 291.

<sup>3</sup> Προτιέραν μὲν τιμωρίαν πολιτικοῦ ἐγκλήματος δὲν ἀποδεικνύουν βέβαια ἀκόμη τὰ Ἀριστ. Ἀθ. Π. ΙΓ' 43 (ἐπὶ Πεισιστρατιδῶν) «Θέομα τάδε Ἀθηναίων ἐστὶ καὶ πάτρια· εἰν τινας τυραννεῖν ἐπανιστῶνται ἢ συγκαθιστῇ (τις) τὴν τυραννίδα, αἷμον εἶναι καὶ αὐτὸν καὶ γένος». Ἀλλ' ἤδη ὁ λογισμὸς τοῦ ἀντιπάλου δέους θὰ ὑπηγόρευεν ἐνωρὶς ἀνώδυνον ἀειφυγίαν τῶν πολιτικῶν ἀντιπάλων καὶ ἄλλου καὶ ἐνταῦθα ὅστερον πάντως δὲν θὰ ἐβράδυνε καὶ δι' αὐτὸν τὸν φόνον τὸν ἐκ προνοίας ἀντεισαχθῇ ἡ ἀειφυγία ἐν «εὐνομουμέναις» φρονίμων πολιτείαις.

<sup>4</sup> Ἐκ τοιούτων ὁμοιοτήτων, ἴσως συμπτώσεων, θὰ προήλθον τὰ π. Στραβ. Γ' 260 ὅτι «τὴν Λοκρῶν νομογραφίαν συνέταξεν ὁ Ζάλευκος ἐκ τε τῶν κρητικῶν καὶ τῶν ἀρεοπαγικῶν».

ἢ ἐπιστρεφόντων εἰς τὴν πόλιν ἀνδροφόνων — καὶ ἐνταῦθα τῶν πολιτικῶν ἐγκληματιῶν. Πρβλ. τὰ τοῦ Δράκοντος (ἐν τῇ γνωστῇ ἐπὶ Διοκλέους ἄρχοντος ἐκ νέου ἀναγραφῇ, τῶν Syll.<sup>3</sup> 111 στ. 30 ἐ.) «*τοὺς δὲ ἀνδροφόνους ἐξεῖναι ἀποκτείνειν ἐν τῇ ἡμεδαπῇ*»<sup>1</sup>.

## ΓΕΝΙΚΑ ΕΞΑΓΟΜΕΝΑ. ΧΡΟΝΟΙ.

Οὕτως ἐκτός τινων ὑποτυπωδῶν λειψάνων ἀρχαϊσμοῦ, ἀπαρᾶν γινώσκων, προηγμένα βλέπομεν ἤδη καὶ ἐξευλιγμένα ἐν τῷ θεσμῷ καὶ δίκαιον καὶ πολιτείαν, ὅσον καὶ γραφὴν καὶ γλῶσσαν· ὁ ἀναδασμὸς ἤδη προϋποθέτει δασμὸν πρότερον, ὥστε καὶ γεωργίαν ἤδη προακμάζουσάν πως· διότι οἱ νομάδες ἢ ἡμινομάδες δὲν διανέμονται μέρους· τὸ πολὺ καθ' ὁμάδας ἐναλλάσσουσι περιοδικῶς τὰς κατὰ τόπους περιοχὰς τῶν νομῶν· ἄλλ' ἰδοὺ καὶ τὰς φυτείας προστατευομένας, ἤδη λοιπὸν καὶ τὰ πενιχρὰ ἐδάφη χρησιμοποιούμενα οὕτως ὑπὸ ἐδραίων τελείως παραγωγῶν. Καί τι πλέον μάλιστα· ἤδη πόλιν ῥητῶς βλέπομεν ἀποτελοῦντα τὸν ἄλλως βέβαια γεωργικὸν καὶ κτηνοτροφικὸν κατ' ἐξοχὴν ἀκόμη πληθυσμόν, τὸν κανονίζοντα ἐνταῦθα τόσον ἀκριβολόγως τὴν εἰς βοσκοτόπια τὸ πλεῖστον συνισταμένην δημοσίαν του καὶ ἐπὶ κτήν ἢ *περιοικίδα* πως χώραν<sup>2</sup>. Ὁ δὲ πληθυσμὸς οὗτος, βλέπομεν, ἔστω καὶ διατηρῶν ἔτι λείψανα τῆς παναρχαίας τῶν γενῶν κοινοκτημοσύνης — καὶ πολὺ βεβαίως ἀπέχων ἀκόμη τοῦ ἀστικοῦ, βιομηχανικοῦ καὶ ἐμπορικοῦ τύπου τῶν Ἑλλ. πόλεων τῆς ἀκμῆς, — ἔχει ὅμως πάμπολυ ὑπερβῇ ὅχι μόνον τὴν «φυσικὴν κατάστασιν» τῶν νομᾶδων, καθ' ἣν πάντες πάντα ἐξ ἀδιαίρετου νέμονται ἢ τὸ πολὺ καθ' ὁμάδας ἐπινέμονται, ἀδρομερῶς χωρίζοντες τὰς κοινὰς ἐκτάσεις, ὑπερβῇ τὸ Σλαυικὸν ἔτι Mir κττ., ἀλλὰ καὶ τὴν ὑπὸ Θουκ. Α 5 πράγματι ἐν τῇ Δυτ. Ἑλλάδι εἰκονιζομένην πρωτόγονον κατάστασιν ἀρπαγῆς καὶ ἀνομίας κωμηδὸν οἰκούντων.

Καὶ ἡ πολιτεία ἤδη συντεταγμένη, μὲ δύο κυρίαρχα σώματα, *πρεῖγαν* καὶ *ἀποκλησίαν*, καὶ *ἀρχοὺς* φυσικά, ὧν ὠρίζοντο πιθανῶς ἐν ἀρχῇ τοῦ κειμένου β' εἰσπράξεις καὶ καθήκοντα συναφῇ καὶ *ἱερὸν Πυθίου*,<sup>3</sup> προικιζόμενον ἐν β' δι' εἰδικῶν πόρων, πρὸ δὲ πάντων μὲ δίκαιον γραπτὸν ἤδη· τοῦτο δὲ πάλιν ἀνεπτυγμένον ἐπὶ τὸ φιλανθρωπότερον καὶ φιλελευθερώτερον — τοῦλάχιστον ὡς πρὸς τὰ πολιτικὰ ἀδικήματα — ὅχι μόνον πέραν τῆς αἵματηρᾶς τῶν γενῶν αὐτοδικίας, ἀλλὰ καὶ ὑπὲρ αὐτὴν ἤδη τὴν ποινὴν τοῦ

<sup>1</sup> Περὶ φυγῆς καὶ ἀειφυγίας ὡς ἡλιωτέρας — κατὰ τὸ ἥδη ἀπὸ Ὀμήρου Ἰλ. Ω 489. Ψ. 87 Ὀδ. Ψ 118 ἐ. γνωστὸν ἔθος — ποινῆς ἀντὶ τοῦ θανάτου ἐπὶ ἀκουσίῳ ἢ ἐκ προνοίας φόνῳ πρβλ. προχείρως καὶ ἐκ περισσοῦ Busolt: Staatskunde<sup>3</sup> 234 ἐ. καὶ εὐρεῖαν πραγματείαν Κ. Γαρδίκου ἐν Ἀθηνᾶ Δ' 295 ἐ., ἐπὶ δὲ πολιτικοῖς ἐγκλήμασιν, ἥτοι «καταλύσει πολιτείας» κτλ. Busolt ἰδίᾳ 236 — περὶ δὲ τῆς δημεύσεως ὡς ποινῆς προσθέτου ἐπὶ τῷ θανάτῳ ἢ τῇ ἀειφυγίᾳ κατ' ἐξοχὴν πολιτικῶν καταδίκων προχείρως Γαρδίκου ἔ. ἀ. 312 ἐ. — καὶ ἐν γένει μὲν περὶ τῶν ποινῶν ἀνδροφόνων καὶ ὁμοίων ἐγκληματιῶν, ἀλλὰ ἰδίᾳ τῆς ἐκτελέσεως τῶν Κεραμόπουλλον ἐν Ἀποτυμπανισμῷ (ἰδίᾳ 45 ἐ. 97 ἐ. καὶ περὶ τῆς κατασκαφῆς ἰδίᾳ 99, 1). — Ὁ ἐνθυμούμενος, ὅτι τῶν προδοτῶν καὶ ἱεροσύλων κυρίως, τῶν δυσσεβεστάτων κακούργων, ποινὴ ἀρμόζουσα κατ' ἐξοχὴν πρὸς παντέλῃ ἐξώλειαν ἀπὸ τῆς γῆς ἦτο ἡ κατασκαφὴ τῆς οἰκίας, θὰ ὑπώπτευεν ἴσως καὶ ἐνταῦθα, μήπως ἐξ ἐκείνων, τῶν ἐνόχων προδοσίας, ἔχει μεταχθῆ καὶ ἡ κατασκαφὴ ἐπὶ τοὺς ἐξομοιούμενους ἀνδροφόνους ἐν γένει· πρβλ. τὰ τῆς

Τέω ἐκεῖνα CIG 3059, 6 ἐ. «ἦν δὲ τις ἄρχων ἢ ιδιώτης εἴπῃ ἢ πρήξῃ τι ἢ προθῇ ἢ ἐπιψηφίσῃ νόμον ἐναντίον τούτῳ, . . . ὁ εἶπας ἢ πρήξας κλπ. ἐξώλης εἶη καὶ αὐτὸς καὶ γένος τὸ ἐκείνου καὶ ἔστω ἱεροσύλος καὶ συντελείσθω πάντα κατ' αὐτοῦ, ἅπερ ἐν τοῖς νόμοις τοῖς περὶ ἱεροσύλων». Ἀλλ' αὐτονόητον ὅτι κατὰ τὴν προσδιορισμένην βαρύτητα ἐκάστοτε διαβαθμίζονται αἱ παραβάσεις ἐν γένει τῶν νόμων.

<sup>2</sup> Καὶ τῆς πόλεως αὐτῆς ἀναδασμὸν, οἰκιῶν καὶ οἰκοπέδων, θὰ περιεμένε τις, ὡς ἐν Μελαίνῃ Κερκύρα Syll<sup>3</sup>. 141 κ. ἀ. Ἐπειδὴ δὲ δύσκολον νὰ ἐγίνετο τοῦτο ἐν τεθμῷ χωριστῷ, φαίνεται, ὅτι στέγαι θὰ εἶχον ἐξοικονομηθῇ διὰ τοὺς ἐποίκους καὶ μόνον ἡ γῆ ἢ δημοσία τώρα πλέον διανέμεται Πολιτεία δὲ θὰ μεταδοθῇ ἴσως ἤδη πρὶν ἐποικήσῃσιν.

<sup>3</sup> Ὡς αὐτόδηλον νοοῦμεν Πύθιον ἐγγύρῳ ἐν στ. 14 καὶ β' 2 καὶ ὅχι τὸ δελφικόν, οὗ συνεπώνυμον ἀπλῶς τὸ παρὸν, ὡς καὶ πᾶν ἄλλο ἀποικίας, ἐχούσης δὴ τὸν Πύθιον ἀρχαίαν.

θανάτου.<sup>1</sup> Παρά δὲ τὴν συντηρητικότητα τοῦ ἀστικοῦ ἐν τῇ κατὰ γέννη ἀκόμῃ ὀυθμίσει τῶν σχέσεων τῆς νομῆς ἢ καὶ τῆς κτήσεως ἐν μέρει, τὸναντίον φιλελεύθερον εἶναι, ὥς ἐν γένει παρ' Ἑλλήσι πλὴν τῶν Ἰώνων, εἰς τὰ δικαιώματα τῆς γυναικός. — Καὶ ἐν τῷ πολιτεύματι δὲ παρὰ τὸ ἐξακολουθοῦν ἴσως κράτος τῶν «ἀρίστων» δηλ. ἀγροτικῆς τινος ὀλιγαρχίας, ἥδη, εἵπομεν, *αἰρετὴ ἀποκλησία* ἐμφανίζεται ὡς δημοτικωτέρα βουλή,<sup>2</sup> ἂν ὅχι ἀκόμῃ καὶ εἰς ἐκκλησίαν κυρίαρχον ἐξειλιγμένη.

Καὶ οἰκονομικὴ τις ἐξέλιξις πάντως διαφαίνεται ὅχι μόνον ἐκ τῶν (εἰς νόμισμα<sup>3</sup> μᾶλλον ἢ εἰς εἶδος νοητέων βέβαια) ἐννομιῶν καὶ κερδῶν τῶν δαμιοργῶν ἐκεῖνων — ἐν συνδυασμῷ ἰδίᾳ πρὸς τὰ *τέλη* καὶ *ἐνετήρια* τῆς ἄλλης ἐποικικῆς ἐπιγραφῆς IX<sup>1</sup> 334 —, ἀλλὰ καὶ ἐξ αὐτῆς τῆς ἀγωνιώδους φροντίδος τῆς προλήψεως νέου ἀναδασμοῦ, ὥσπερ διησθάνοντο προσεγγίζουσιν ἐξ ἄλλων Ἑλλ. πόλεων τὴν κοινωνικὴν ἀνατροπὴν, ἀπειλοῦσαν δὲ καὶ τὰς ἰδιοκτησίας πλέον: διότι, ὡς γνωστόν, κατ' ἐξοχὴν τὸν 7<sup>ο</sup> αἰῶνα «γῆς ἀναδασμός καὶ χρεῶν ἀποκοπή!» ἀκούεται πανταχόθεν ὡς σύνθημα γενικὸν «δήμων» μόλις ἐξυπνούντων καὶ δημαγωγῶν προδρόμων, πάλιν ἐκ τῶν «ἀρίστων», ἀφυπνιζόντων αὐτοὺς κατὰ τῆς ἀριστοκρατίας.

Καὶ τῆς γραφῆς ἡ χοῆσις ἰδοὺ γενικευμένη ὅχι μόνον εἰς ἀναγραφὰς ἱερῶν καὶ δημοσίων προσόδων, ἔστω ἴσως ἀκόμῃ σκελετώδεις, ὡς αἱ παλαιαὶ ἐκεῖναι τῶν Μινῶων, ἀλλὰ καὶ εἰς νόμους καὶ διατάξεις, βραχυλόγους ἀλλὰ καὶ ἀκριβολόγους (ὡς φαίνεται, καταγράφονται οἱ φονικοὶ πρῶτοι καὶ ὕστερον οἱ ἀστικοί)<sup>4</sup>, εἰς θεσμοὺς ἐπ' εὐκαιρίαις ἢ ἀνάγκαις ἐκάστοτε συμπληροῦντας ἢ γραπτῶς ἐμπεδοῦντας τὰ ἄγραφα πάτρια, ἔτι πρὸ τῆς ἀνατροπῆς τῆς ἀριστοκρατίας. Καὶ ὁ θεσμός ἡμῶν εἶναι καὶ κατὰ τοῦτο διδακτικός, ὡς συμμαρτυρῶν, ὅτι ἀρχὴ τῶν γραπτῶν νόμων δὲν ὑπῆρξε πάντοτε ἢ μετὰ κοινωνικὰς ἀνατροπὰς ἀξίωσις νέου συνολικοῦ γραπτοῦ δικαίου ἀπὸ τὴν τέως αὐθαίρετον καὶ μόνην κλειδοκράτειραν ἀριστοκρατίαν, ἀλλὰ καὶ μεμονωμέναι ἐπ' εὐκαιρίαις διατάξεις, αἵτινες ὕστερον πολὺ ἠδύναντο καὶ νὰ συντεθοῦν εἰς ὀλικὰς νομοθεσίας.<sup>5</sup> Πρὸβλ. B. Keil ἔ. ἀνωτ. 421 ἔ. Καὶ ἡ γραφὴ αὐτὴ, εἶδομεν, συντηρητικὴ ἐν πολλοῖς ἀκόμῃ, οἷον κατὰ τὴν βουστροφηδὸν φορὰν, τὸ σχῆμα τοῦ Θ, τὸ Ο ἔτι καὶ διὰ τὰ ἀντεκτεταμένα (*τὸς μόρος* κλπ.), ἀλλ' οὐσιωδῶς παγιωμένη καὶ ἥδη χωρήσασα εἰς παραμέλησιν τελείαν μὲν τοῦ ρ, ἐν μέρει δὲ καὶ τῶν h καὶ F: πρὸβλ. περὶ τοῦ ἀρχαιοφανεστερου ἢ κατὰ τοὺς χρόνους τῶν γραμμάτων μόνων τὴν ἐπιγρ. Στράτου IX<sup>1</sup> 442. Βουστροφηδὸν δὲ καὶ αὐτὴ ἡ δωδεκάδελτος τῆς Γόρτυνος.

Ἀλλὰ καὶ ἡ γλωσσικὴ διατύπωσις, εἶδομεν, ἥκιστα πρωτόγονος, ἂν μὴ καὶ περίτεχνος ἥδη δὲν ἐκπλήσσει ἡ παρουσία τινῶν Αἰολικῶν στοιχείων τὸν ἐνθυμούμενον ἰδίᾳ

<sup>1</sup> Μόνον ὀπισθοδρομικὸν ἀκόμῃ θὰ φανῇ ἡ συγκαταδίκη καὶ τοῦ γένους ὅλου εἰς τὴν ἀειφυγίαν κλπ. στ. 12, ἐνῶ οἱ Ἡεῖοι ὅχι μόνον ὕστερον, ὡς γνωστόν, θεσπίζουν «ταῖς γενεαῖς μὰ φρυαδείμῃ μαδὲ κατ' ὁποῖον τρόπον», ἀλλὰ καὶ ἥδη πρὸ τούτων τῶν χρόνων «πατριὰν θαρρῆν καὶ γενεὰν καὶ ταῦτό», (Insehr. v. Olymp. 2). ἀλλὰ τίς καὶ σήμερον μεθ' ὅσα ἐπεύδομεν οἱ νῦν ζῶντες θὰ ἠξίου ὁμοιόμορφα παντοῦ τὰ τῆς πολιτικῆς σκοπιμότητος;

<sup>2</sup> Ὡς ἡ Βουλὴ «ἡ δημοσίη» τῆς Χίου κατὰ τὴν νέαν ἐκείνην ἐπιγραφὴν Wilamowitz Nordion. Steine Abh. Preuss. Akad. 1909, 66 ἔ.

<sup>3</sup> Ἄν καὶ οὔτε ἴδιον νόμισμα τότε, ὡς γνωστόν—οὐδ'

ἐπὶ μακρὸν ἀκόμῃ—ἔχουν οἱ Ἑσπ. Λοκροὶ καὶ αἱ οὐσαὶ σύγκεινται κυρίως ἐκ ποιμνίων, «πολύρρηγες δὲ πολυβοῦται» τὸ πολὺ θὰ ἦσαν, ὡς καὶ σήμερον.

<sup>4</sup> Ἴσως τελευταῖοι οἱ ἱεροί: διότι φύσει τὰ πάτρια ταῦτα εὐλοβοῦνται καὶ ἄνευ γραπτῶν νόμων ὅλοι. Διὸ καὶ ἱεροὶ νόμοι συνήθως, ὅχι πλέον θεσμοί, λέγονται.

<sup>5</sup> Πρὸβλ. καὶ ἐν ἄξονι τοῦ Σόλωνος ἔτι «ὅτε θεσμός ἐφάνη ὁδε» καὶ τοὺς θεσμοθέτας ὡς συγγραφεῖς τῶν διαφορῶν θεσμῶν Ἀριστ. Ἀθ. Π. 3,19 ἔ. καὶ Botsford εἰς Ἀθ. Πολ. 129.

τὰ τοῦ Στράβωνος Η' 333, <sup>1</sup> ἀλλὰ τὸναντίον ἡ ἔλλειψις (ἢ σπάνις) τόσων κυρίως βορειο-δυτικῶν, ἰδίᾳ Λοκρικῶν καὶ Αἰτωλικῶν χαρακτηριστικῶν, ὡς π. χ. τοῦ στ τοῦ ἐκ σθ, τῆς συντάξεως τῆς κατὰ μὲ γενικὴν (ἐνῶ **κατ τὸ δίκαιον**, εἶδομεν κλπ.), τῆς «αἰτωλικῆς» δοτικῆς τοῦ πλθ. τῶν τριτοκλίτων καὶ ταῦτα μὲν φαίνονται οὕτω πάντα ὑστερογενῆ, ἀναπτυχθέντα δηλ. μετὰ τοὺς χρόνους τῆς ἐπιγραφῆς ἐν Λοκρίδι καὶ Αἰτωλίᾳ· ἀλλὰ περὶ τοῦ λοκρικοῦ π.χ. **φΑρεν** κλπ. ἄπιστον εἶναι (ἄφοῦ καὶ Φωκιὸν καὶ Ἡλεῖον) ὅτι νεώτερον καὶ αὐτὸ τῆς ἡμετ. ἐπιγραφῆς· πιστεύομεν μᾶλλον ἐπιδράσεις ἤδη πανελληνίους (ἐκ τῆς Πυθοῦς καὶ τοῦ ἀμφικτυονικοῦ συνεδρίου μᾶλλον παρὰ ἐκ τῆς θαλάσσης) <sup>2</sup> ὅχι μόνον εἰς τὸ **ἐμφέρειν** — **διαφέρειν** τοῦ στ. 10, ἀλλὰ καὶ εἰς τὸ **δαμεύεσθαι** στ. 12 (ἀντὶ τοῦ **παματοφαγεῖται** IX' 334,41), καὶ εἰς τὸ **πλήθει** ἴσως τοῦ στ. 8 ἀντὶ **πλήθα** (ἐκεῖ 40 κλπ.) (ἢ «**πληθύν**» νικῆν 333 τέλ.) καὶ τέλος εἰς τὴν τελείαν, εἶδομεν, παραμέλησιν τοῦ ρ (δ συχνότατον δῆ, εἶπερ που ἄλλου, εἰς τὴν ἑτέραν ἐκείνην ἐποικικὴν ἐξ Οἰανθείας IX' 334).

Διὰ δὲ ταῦτα πάντα ἀρχαιοπρεπέστερος μὲν ἐν γένει καὶ ἀρχαιότερος ἰκανῶς εἶναι ὁ τεθμός τῆς εἰς Ναύπακτον ἐποικικῆς συνθήκης (ἥς ἐνθυμητέον καὶ τὴν ἐπιμελῆ παραγραφοποιίαν καὶ τὴν ὅλην εὐταξίαν),—ἀλλ' ὅχι πολὺ πρὸ τοῦ 500 θὰ ἐθεσπίσθῃ καὶ ἐχαράχθῃ. <sup>3</sup>

Καὶ ὡς πρὸς τὴν πατρίδα τοῦ τεθμοῦ ἤδη πολλάκις ἐξ ἀρχῆς ὁ ἀναγνώστης θὰ ἔχῃ ἀναμνησθῇ ἅμα μὲν τὴν γλωσσικῶς καὶ γραφικῶς τόσον ὁμοίαν ἐπιγραφὴν ἐκείνην τῆς εἰς Ναύπακτον ἐποικίας (τὰ κατ' ἐξοχὴν δὴ «ἐποικία τῶν Λοκρῶν γράμματα» τοῦ μακαρίτου Ἰ. Ν. Οἰκονομίδου, νῦν IG IX' 334), ἅμα δὲ τὴν γνωστὴν ἐκ παραδόσεως <sup>4</sup> ἀρχαιοτάτην τῶν ἑλλήν. γραπτῶν νομοθεσιῶν, τὴν τῶν Ἐπιζεφυρίων, ἀλλ' ἐκ τῆς Ἑσπερίας βέβαια ὅσον τοῦλάχιστον καὶ ἐκ τῆς Ὀπουντίας ἀπωκισμένων, Λοκρῶν <sup>5</sup> — ἀλλὰ καὶ τὴν τῶν ὅλων Λοκρῶν (ἄφοῦ καὶ Ὀπουντίων Πινδ. Ὀλ. Θ' 15) πρῶτον **εὐνομίαν** πρὸ δὲ πάντων θὰ ἔχῃ ἐνθυμηθῇ τὰ δῆθεν μητριαρχικά (ἀλλὰ πάντως μητρωνυμικά· ἰδὲ Oldfather 3. ἀ. σελ. 61 ἐ.) ἔθιμα τῶν Λοκρῶν — τὰ ἐπικυρούμενά πως ἐκ τῶν **ἐπινόμων** (καὶ ἀσφαλῶς κατὰ τὰ αὐτὰ καὶ κληρονόμων) Λοκρίδων τοῦ θεσμοῦ, τὸ ἀναπαλλοτρίωτον τοῦ (ιδιωτικοῦ) κλήρου ἐν τοῖς θεσμοῖς τοῦ Ζαλεύκου (τὸ καὶ ἐνταῦθα, τοῦλάχιστον ὡς πρὸς τοὺς νῦν διαδιδόμενους μύθους), τὴν αὐστηρότητά των, τὴν παροικιῳδῆ (Busolt<sup>3</sup> 376) ὅσον καὶ τῶν δρακοντείων, (ἥς θὰ πιστεύσῃ τις λείψανον ἴσως τὰ περὶ συνεξορίας τοῦ γένους ὅλου κλπ. εἰρημένα), ἀλλὰ καὶ τὴν σπουδαιότητα τῶν 100 γενῶν ἐν Λοκρίδι (περὶ ἧς Oldfather 53 ἐ.) καὶ θὰ ἔχῃ τέλος ἀκόμη παραβάλλει τὸν καὶ σημερινὸν ἔτι κατ' ἐξοχὴν ποιμενικὸν βίον τῶν ὀρεινῶν ἐκείνων ἐκτάσεων τῆς Ἑσπερίας Λοκρίδος μὲ τὸν ἐκ τοῦ θεσμοῦ διαφαινόμενον καὶ ἀρχαιοθὲν ἐκ μιᾶς τῶν παραδόσεων περὶ τοῦ ὀνόματος τῶν Ὀζολῶν γνωστόν <sup>6</sup>.

<sup>1</sup> «Πάντες γὰρ οἱ ἐκτὸς Ἰοθμοῦ πλὴν Ἀθηναίων καὶ Μεγαρέων καὶ τῶν περὶ τὸν Παρνασσὸν Δωριέων καὶ νῦν ἔτι Αἰολεῖς καλοῦνται».

<sup>2</sup> Δηλ. κυρίως ὅχι ἐξ Ἀττικῆς ἀκόμη, ἥς νοητὴ ἐπίδρασις μόνον μετὰ τὴν ἀπὸ 455 κατοχὴν τῆς Ναυπάκτου.

<sup>3</sup> Δὲν νομίζομεν ἀδύνατον φαινόμενά τινα γραφῆς καὶ γλώσσης ἐνταῦθα νὰ ὀφείλωνται εἰς συγχρονισμένον πως χαρακτὴρ μόνον, πυθοπροβλητόν τινα (ἰδίᾳ, ὑποπτεύομεν, τοῦ ρ ἢ ἐγκατάλειψις). ἂν μὴ τάνάπαλιν εἰς φιλαρχαϊστὴν χαρακτὴρ τὰ τόσα ρ τῆς συνθήκης ἐκείνης.

<sup>4</sup> «Πρῶτοι νόμοις ἐγγράτοις χρήσασθαι πεπιστευμένοι εἰσὶν Λοκροὶ Ἐπιζεφυριοὶ» Στράβ. Γ' 259.

<sup>5</sup> «Λοκροὶ οἱ Ἐπιζεφυριοὶ Λοκρῶν ἄποικοι τῶν ἐν τῷ Κρι-

σαίῳ κόλπῳ . . . ἀποικισθέντες ὑπὸ Εὐάνθους» (τοῦ ἐπωνύμου τῆς Οἰανθείας). Ἐφορος δ' οὐκ ἐκ τῶν Ὀπουντίων ἀποίκους φήσας». Στράβ. αὐτ. Πρβλ. Oldfather Philol. Quarterly 1924, 20 Ἡδὴ μετὰ τὴν ἀνακαινιστικὴν ἐκείνην τοῦ ἐποικισμοῦ τῆς Κυρήνης ἐπιγρ. τῶν Abh. preuss. Ak. 1925 (ἀνωτ. σ. 135,1) δὲν θάπιστῇται οὐδὲ ὁ Τίμαιος πλέον, ὡς ὑπὸ Πολυβ. IB' 9, ὅτι οἱ ἐν Ἑλλάδι Λοκροὶ τοῦ ἔδειξαν «συνθήκας ἐγγράτους, ἔτι καὶ νῦν διαμενοῦσας, πρὸς τοὺς ἐξαπεστολμένους, αἷς ἐπογεγράφθαι ἀρχὴν τοιαύτην, ὡς γονεῖσι πρὸς τέκνα κλπ.». Θὰ εἶδε πάντως γράμματα τοιαῦτα, μόνον ἐξ ἴσου ὑστερόπλασια πιθανῶς, ὡς καὶ τὰ ἐκ Κυρήνης, ἢ ἀνανεωμένα (Πρβλ. τὸ γονεῖσι τοῦ θεσμοῦ).

<sup>6</sup> Ἰδίᾳ π. Πaus. I' 38,3. Πρβλ. Oldfather σ. 66.

Καὶ ταῦτα μὲν πιθανὰ πάντα, ἀλλ' ὅχι καὶ ἀποχρῶντα· ἰδίᾳ παράτολμος θὰ ἦτο ὁ ἰσχυρισμός: «ἰδοὺ ἔχομεν πρωϊμώτατον καὶ ἀπτόν δείγμα τῶν γεραρῶν, μεμονωμένων κατ' ἀρχάς, θεσμῶν τῆς Λοκρίδος, ὧν περαιτέρω ἀνάπτυξις καὶ «κωδικοποιήσις» ἡ νομοθεσία τοῦ Ζαλεῦκου, καὶ αὐτὴ ἐν τῇ μητροπόλει ἔχουσα τὰς ρίζας κλπ. — ἀφοῦ δὲ καὶ ἐν ταῖς ἄλλαις πόλεσι τῆς Ἑσπερίας Λοκρίδος γνωστὰ ἤδη ἐκ τῆς IX<sup>1</sup> 334 «νόμια» παντοῦ ἴδια καὶ δὴ καὶ ἐκασταχοῦ «ἐπιδημία δίκᾳ» 333,8, ὥστε καὶ δικανικὴ νομοθεσία βέβαια κλπ., καὶ ἀφοῦ εἰς Πίνδαρος ὑμνεῖ ὡς Ὀπουντίαν τὴν *μεγαλόδοξον εὐνομίαν* κλπ. Ἴδου καὶ πολιτισμὸν διαφαινόμενον, ἀντάξιον τοῦ ὑπὸ Oldfather ἐν τῷ καλῷ ἄρθρῳ *Locris and early Greek civilization* (Phil. Quart. 1924 ἀρχῇ) εἰς τοὺς Λοκροὺς παλαιότατ' ἀποδιδოდένου». — Ὑπὲρ πάντα ὁμως, ὁμολογήτεον, ἡ γραφὴ ὄντως εἶναι αὐτάρκης ἀπόδειξις ὅτι Λοκρικὴ τῶν Ἑσπερίων ἡ πόλις — καὶ δὴ ἀφοῦ καὶ ἡ ἐπιλογὴ τόσον εἶναι εὐκόλος ἐκ δύο μόνων, τοῦλάχιστον μεταγενέστερον, πόλεως τῆς Στράβ. 426 τέλ., ἡ Ναύπακτος πάλιν, πρὸς ἣν ὁδηγοῦν καὶ τινες ἀμυδραὶ ἐνδείξεις ὡς τόπον εὐρέσεως<sup>1</sup>. Ἴδὲ σ. 119 σημ. 1 τέλ. οὕτω δὲ ὁ θεμὸς καὶ προαγγέλλει πως, ἐν στ. 7-9, γενεᾷ πρότερος τοῦλάχιστον, τὴν ἐν τῷ πίνακι τῆς Οἰανθείας ἐποίκησιν ἐξ Ὀποῦντος ἐκείνην· διότι βέβαια καὶ οἱ ἡμέτεροι *ἐπίφοικοι* θὰ ἐξῆλθον ἐκ τοῦ αὐτοῦ ἀνεξαντλήτου διὰ πολυανθρωπίαν παλαιφάτου Ὀποῦντος, ὅθεν καὶ τόσαι ἄλλαι<sup>2</sup> ἀποικίαι προῆλθον καὶ αὐτὸς ὁ Λοκρὸς ὁ τοῦ Ἀμφικτιόνος θρυλεῖται.

Νικόλαος Γ. Παππαδάκης.

### ΕΙΣ ΠΑΥΣΑΝΙΟΥ ΗΛΕΙΑΚΑ

Ὁ Πausanias ἐν V, 27,12 γράφων περὶ τοῦ ἐν Ὀλυμπίᾳ ἀναθήματος τῶν ἐν Θοράκῃ Μενδαίων προσθέτει: *ἐλεγείον δὲ ἐπ' αὐτῷ γεγραμμένον ἐστὶν τοῦ μηροῦ*

*Ζηνὶ θεῶν-βασιλεῖ μ' ἀκροθίνιον ἐνθάδ' ἔθηκαν  
Μενδαῖοι, Σίπτην χερσὶ βιασάμενοι.*

Κατὰ τὴν ἔκδοσιν τοῦ Hitzig καὶ Blümmer Pausanias τόμ. II 1 σελ. 279 διὰ τὴν λ. *Μενδαῖοι* ὁ κῶδιξ Va παρέχει τὴν διάφορον γραφὴν *Μινδαῖοι*. Ἐπειδὴ δὲ κατὰ τὴν μαρτυρίαν τῶν ἀρχαϊκῶν νομισμάτων τῆς Μένδης, τὸ ὄνομα τῆς πόλεως ταύτης ἐν τοῖς ἀρχαιοτέροις τοῦ 450 περίπου π.Χ. χρόνοις ἦτο Μίνδη (πρβ. καὶ ἐνταῦθα ἀνωτέρω σελ. 27 κέ.), νομίζω ὅτι ὁ κῶδιξ Va διέσωσε τὴν ἀληθῆ γραφὴν τοῦ ἐπιγράμματος, τοῦ ὁποίου κατὰ ταῦτα καθορίζονται περίπου καὶ οἱ χρόνοι, ἦτοι οἱ πρὸ τῶν μέσων τοῦ 5<sup>ου</sup> π.Χ. αἰῶνος. Ὁ ἀντιγραφεὺς δὲν εἶναι δυνατὸν νὰ εἰσήγαγε εἰς τὸν κῶδικα τὴν γραφὴν *Μινδαῖοι*, διότι ἤδη ἀπὸ τῶν μέσων τοῦ 5<sup>ου</sup> π.Χ. αἰῶνος κατὰ τε τὴν μαρτυρίαν τῶν νομισμάτων καὶ τῶν ἄλλων γραπτῶν πηγῶν ὁ παλαιότερος ἐκεῖνος τύπος δὲν ἔζη πλέον, ἀντικατασταθεὶς διὰ τοῦ *Μενδαῖος-Μένδη*.

Γεώργιος Π. Οἰκονόμος

<sup>1</sup> Τίς λησμονεῖ ὅτι ἀκριβῶς ἡ Δυτ. Ἑλλάς *κομηδὸν* φκεῖτο ἔτι; Πρὸς τὰ παράλια μᾶς παραπέμπει καὶ ὅτι «προοδευτικόν» εἶδομεν ἢ ἐξειλιγμένον· ἡ Ναύπακτος ἴσως ἤδη

Μυκηναϊκὴ πόλις.

<sup>2</sup> Ἴδὲ Oldfather ἔ. ἀ. 51.

# Θ Ε Σ Σ Α Λ Ι Κ Α Ι Ε Π Ι Γ Ρ Α Φ Α Ι

ΥΠΟ ΑΠΟΣΤΟΛΟΥ Σ. ΑΡΒΑΝΙΤΟΠΟΥΛΟΥ

(ΣΥΝΕΧΕΙΑ ΕΞ ΑΕ 1923 ΣΕΛ. 162).

Γ'. ΕΠΙΓΡΑΦΑΙ ΠΥΘΙΟΥ ΑΡΙΘ. 387-418\*

Ὅτι τὸ *Πύθιον* κείται ἐν τῇ παρὰ τὸ νῦν χωρίον Σέλος ἐν ἐρειπίοις εὐρισκομένη ἀρχαία πόλει, ἔνθα καὶ ἡ ἐκκλησία τῶν Ἀγίων Ἀποστόλων, εἶπον ἤδη ἐν τῇ ΑΕ 1923, 124 ὅτι δὲ ἦτο πιθανώτατα πρωτεύουσα τῶν Τριπολιτῶν Περραιβῶν καὶ ἔσχε σπουδαῖον ναὸν κατὰ τὴν νῦν θέσιν Τοπόλιανην, ἔνθα ἀνέτιθεντο ἀπελευθερώσεις καὶ ἄλλαι ἐπίσημοι πράξεις, ἔγραψα ἐν τοῖς Πρακτικοῖς τῆς Ἀρχ. Ἐταιρ. 1915 σελ. 205-208. Τὸ ἐθνικὸν τοῦ Πυθίου φαίνεται πιθανὸν ἐκ τῆς ἐν τῇ Ἀρχ. Ἐφημ. 1917 σελ. 118 δημοσιευθείσης ἐπιγραφῆς ὅτι ἦτο *Πυθιοιαστῆς*, ἐκ τύπου *Πυθῶν*. Ἡ ὑπὸ τοῦ Πλουτάρχου μνημονευομένη καταμέτρησις τοῦ ὕψους τοῦ Ὀλύμπου εἰκάζω ὅτι ἐγένετο ἐκ τοῦ Πυθίου τούτου, καὶ δὴ ἐκ τοῦ κατὰ τὴν σημερινὴν Τοπόλιανην ἱεροῦ τοῦ Διός, εἰς ὃν ἀναφέρονται αἱ κάτω δημοσιευόμεναι ὑπ' ἀριθ. 388 καὶ 389 ἀναθέσεις.

Αἱ πλεῖσται τῶν ἐπιγραφῶν τοῦ Πυθίου εὐρέθησαν κατὰ τὴν θέσιν Τοπόλιανην, τοὺς Ἀγίους Ἀποστόλους καὶ τὰ περίξ· πολλαὶ ἐχομίσθησαν ὑπὸ τῶν χωρικῶν εἰς τὰ ἐγγὺς χωρία, τινὲς δὲ καὶ εἰς μακρότερον ἀπέχοντα οὕτως, ὥστε, παραπλανώμενός τις, θὰ ἀπέδιδεν αὐτάς εἰς ἄλλας ἀρχαίας πόλεις, μάλιστα εἰς τὴν Δολίχην. Ἐν τοῖς κάτω δημοσιευομένοις ἀναφέρω τὰς θέσεις τῆς εὐρέσεως ἐκάστου λίθου.

387 (εἰκ. 1. Μ(ουσεῖον) Ε(λασσόνος ἀριθ.) 67). Πλίνθος ἀγάλματος, λευκοῦ καλοῦ



1 = ἀριθ. 387· ἀναθηματ. ἐπιγραφὴ ἐκ Πυθίου.

μαρμάρου, ὀπίσω μόνον ἀποκεκομμένη καὶ ἐλλείπουσα, κατὰ δὲ τὰς λοιπὰς ἑδρας ἐπιμελῶς λεία ἐξεργασμένη· ἐπειδὴ κατὰ τὸ σωθὲν πάχος δὲν ὑπάρχει που τόρμος πρὸς ἔμπηξιν ἀγάλματος, εἰκάζω ὅτι τοῦτω θὰ ἦτο μαρμαρίνον μετὰ συμφυοῦς ἑτέρας πλίνθου, καλῶς εἰργασμένης, ἀλλὰ μὴ ἐχούσης ἱκανοῦ ὕψους προμετωπίδα πρὸς χάραξιν τῆς ἐπιγραφῆς. Τὸ ἄγαλμα θὰ ἦτο οὐχὶ ὑπέρτερον τοῦ ἡμίσεος τελείου ἀνθρώπου, ὡς δηλοῖ τὸ σφζόμενον ὀλικὸν πλάτος τῆσδε τῆς πλίνθου. — Ὑψ. 0.08, πλάτ. 0.335, πάχ. 0.40· τοῦ πάχους ὀλίγον ἔτι ἐλλείπει.

Ἀπετείχισα ἔκ τινος γεφύρας παρὰ τὸ χωρίον Σέλος ἐπὶ τῆς εἰς αὐτὸ ἀγούσης κοινοτικῆς ὁδοῦ κατὰ τὴν ἀποτείχισιν ἀπεκόπησαν τέσσαρες μικραὶ σχίζαι, ὥς διετήρησα.

Ἡ ἐπιγραφὴ ἐχαράχθη ἐπὶ τῆς ἔμπροσθεν στενῆς ἑδρας, ἀβαθῶς καὶ ἐπιμελῶς, ἀλλ' ἀπετρίβη ἰσχυρῶς· ὕψ. γραμμ. 0.012 - 0.017, διάστιχ. 0.008. Μεταγράφω ὅ τι διακρίνω:

Λ Ν                      Α]ν[ - - - -  
ΟΡΟΙΟΝΕΘΕΙ - - - -      ὁροι ὀνέθεν/κεν

Τοῦ στίχ. 1 τὰ ἴχνη εἶναι λίαν ἀσαφῆ· τοῦ στίχ. 2 τὰ ἐννέα πρῶτα γράμματα διεγνώσθησαν ἀσφαλῶς· ἐκ τούτων βεβαιοῦται τὸ προεुकλείδειον τῆς γραφῆς, δι' ἧς οἱ χρόνοι τοῦ μνημείου ὁρίζονται ὡς κείμενοι περὶ τὸ 450 π. Χ., διότι πρὸ τούτων τὰ γράμματα ἐχαράσσοντο βαθύτατα καὶ μεγάλα ἐν Θεσσαλίᾳ κατὰ γενικὸν σχεδὸν κανόνα· περαιτέρω ἐν στίχ. 2 διαφαίνονται μόλις ἴχνη Θ Ε, ἀδέβαια ὁμως καὶ συγκεχυμένα· ἐξ αὐτῶν θὰ ἡδυνάμεθα νὰ ὁρίσωμεν τὴν θεότητα, ἃν πῶς ἦσαν σαφέστερα, π. χ. **τᾶι/Θέ/μισσι**· ἴσως ὁμως καὶ νὰ μὴ ὑπῆρχέ τι περαιτέρω τοῦ **ὀνέθεν/κεν**. Τὸ ὄνομα τοῦ ἀναθέντος ἔκειτο κατὰ τὸν στίχ. 1· τὰ ἐν ἀρχῇ τοῦ στίχ. 2 ἀνήκουσι βεβαίως τῷ πατρικῷ, π. χ. **[Ἀπολλοδ]όροι**—**Ἀ**—**Ιούροι**—**[Ἀ**—**Ιώρου**. Ἐν καθαρῶς Θεσσαλικῇ ἐπιγραφῇ ἀνεμένομεν - - - **ουρειος**. Ἄλλ' ἐκ τε τούτου καὶ ἐκ τοῦ **ὀνέθεν/κεν** ἐμφαίνεται ἡ Θεσσαλικὴ διάλεκτος, καὶ βεβαιοῦται ὅτι καὶ οἱ Βόρειοι Περραιβοὶ ταύτῃ ἐχρῶντο κατὰ τὸ πλεῖστον· διότι ἐν ἐπιγραφῇ τῶν Χυρετιῶν τῶν περὶ τὸ 425 π. Χ. χρόνων, ἐν Ἀρχ. Ἐφημ. 1917 σελ. 135 εἶδομεν, ὅτι δὲν ἐμφανίζονται τὰ διαλεκτικὰ ταῦτα στοιχεῖα. Οἱ ἐγγύτερον ὁμως τῇ Θεσσαλικῇ πεδιάδι οἰκοῦντες Περραιβοὶ ἔχουσι σαφῶς τὴν Θεσσαλικὴν διάλεκτον. Σημειωτέον ὅτι ἔχει τινὰ ὁμοιότητα τοῦτο πρὸς τὸ παρὰ Kern ἐν IG IX<sup>2</sup> ἀριθ. 1280, ὅπερ δὲν ἐπανεῦρον περὶ τούτου βλ. ἐμὸν ἀριθ. 386 στοιχ. β.

388 (εἰκ. 2 ΜΕ 25· πρβ. Ἀρχ. Ἐφημ. 1913 σελ. 162 καὶ IG IX 2 ἀριθ. 1275). Στήλη μαρμαροῦ λευκοφαίου, ἐπιχωρίου, ἄνω μόνον ἀποκεκομμένη καὶ ἐλλείπουσα. Κατὰ τὴν ἀριστερὰν γωνίαν καὶ τι κατὰ τὴν δεξιὰν κάτω ἐν μέσῳ λήγει εἰς γόμφον ὕψους 0.05, ἵνα ἀρμοσθῇ ἐν τόρῳ βάρθρου ἢ ἐπὶ παρακειμένου τῷ ναῷ βράχου. Ἐποιεῖται δὲ κατὰ τὸν ἀπλούστατον τρόπον ὡς πρωτογενὴς ναῖσκος. Ὑψ. μετὰ τοῦ γόμφου 0.38, πλάτ. 0.375, πάχ. 0.075.

Εὗρον αὐτὴν ἐν τῇ ἐν Ἐλασσόνι οἰκίᾳ τοῦ Κώστα Γάκη, ὅστις λέγει ὅτι τὸ πρῶτον εὔρεν αὐτὴν ἐν ἐρειπίοις ἀρχαίου ναοῦ παρὰ τὴν θέσιν Τοπόλιανη, ἐνθα κέκτηται ἀγρόν, διεφύλαττε δ' ἐπὶ πολλὰ ἔτη αὐτὴν ἐν Δούχλιτσα, καὶ ἐκόμισεν εἶτα εἰς Ἐλασσόνα. Ἐνεῖχε δὲ πολλὴν ἄσβεστον ἢ στήλην, ὡς ἐντειχισθεῖσά που πάλαι ὑπὸ τῶν Χριστιανῶν, ἣν ἀπεκόλλησα.

Ἐπὶ τῆς ἄνω πλευρᾶς τοῦ πλαισίου ἐχαράχθη ἡ ἐπιγραφὴ, συνεχιζομένη καὶ ἐπὶ τῆς ἀριστερᾶς παραστάδος, ἀβαθῶς καὶ οὐχὶ ἐπιμελῶς, τῶν γραμμάτων ἀποτριβέντων καὶ φθαρέντων ἱκανῶς, ὧν ὕψ. 0.14—0.02, διάστιχ. 0.008.

Δη/μοκράτης Ἀν[τι]π[άτ]ρο/υ  
κα]ὶ [Ε]π[ί]ν[ι]κη Πανσαν/ίου  
Δ/ι  
Κε-  
5 ραν-  
νίω

Πᾶσαι αἱ ἀναγνώσεις, στηριζόμενοι καὶ ἐπὶ ἰχνῶν τῶν ἐν ἀγκύλαις τεθέντων γραμμάτων, ὧν τμήματα διεσώθησαν, εἶναι ἀσφαλεῖς· μόνον ἐν στίχ. 1, ἐνθα σφύζεται τὸ κάτω ἥμισυ καθέτου κεραίας, δύναται τις νὰ θέσῃ **Τι/μοκράτης** ἢ τι ὅμοιον. Ἀδελφῇ τούτου εἶναι πιθανώτατα ἡ ἐν ἀριθ. 390.

Ἐν τῷ βαθύσματι παρίσταται δι' ἀβαθοῦς ἀναγλύφου ἀριστερὰ τῷ θεατῇ ὁ **Ζεὺς**, βαθυπώγων, κατὰ τὸν δεξιὸν κρόταφον, ἔχων ἀναδεδεμένην τὴν δασεῖαν κόμην διὰ ταινίας· ἐδηλώθη ὡς ἐν ὀπλιτικῇ πάλῃ προεκβάλλων τὸ ἀριστερὸν σκέλος κεκαμμένον καὶ πατοῦν στερεῶς ἐπὶ τοῦ ἐδάφους δι' ὅλου τοῦ πέλματος, τὸ δὲ δεξιὸν παρεκτείνων ὀπίσω ἀκαμπές, τοῦ ἄκρου ποδὸς πατοῦντος διὰ τοῦ προσθίου μόνον τοῦ πέλματος· φορεῖ δὲ μόνον τὸ ἱμάτιον, ἀφῆνον γυμνὸν τὸν δεξιὸν ὦμον μετὰ τοῦ κατ' αὐτὸν μέρους τοῦ στήθους καὶ



2=ἀρ. 388· ἀναθηματ. ἐπιγραφή Διὶ Κεραυνίῳ

παρεκκλίπτων ὀπίσω ἀπὸ τοῦ ἀριστεροῦ ὦμου, ἐνταθὲν δ' ἐκ τῆς διατάσεως τῶν σκελῶν καὶ δι' ἀραιῶν πτυχῶν ἀποδιδόμενον· τὴν δεξιὰν χεῖρα ἀνυψοῖ πρὸς τὰ ὀπίσω κεκαμμένην κατ' ὀρθὴν γωνίαν, ἵνα ἐκσφενδονίσῃ ὡς τι δόρυ τὸν κεραυνόν, ὃν κρατεῖ ἀπὸ τοῦ μέσου ἰσχυρῶς διὰ τῆς συνεσφιγμένης ἄκρας χειρός· ἔχει δὲ τὸ βλήμα κατεύθυνσιν λοξὴν πρὸς τὰ ἐμπρὸς καὶ κάτω δεξιὰ· τὴν δὲ ἀριστερὰν προεκβάλλει τεταμένην κατ' εὐθείαν ἐμπρὸς καὶ τι πρὸς τὰ ἄνω, ὡς ἵνα ἐπιθέσῃ καὶ ψαύσῃ διὰ τῶν δακτύλων τῆς τεταμένης πρὸς τὰ κάτω ἄκρας χειρός τὴν προκειμένην στήλην· ἐπὶ τοῦ ὀπισθέναρος αὐτῆς ἐπικάθεται ἀετὸς συνεπτυγμένων πτερύγων· τὰ γυμνά τοῦ σώματος ἀπεδόθησαν ἰσχυρά, μυώδη καὶ ἐντεταμένα, ὡς ἐμφαίνει μάλιστα ὁ δεξιὸς τένων τοῦ λαιμοῦ, τὸ δὲ πρόσωπον μᾶλλον ἰσχνὸν ὡς ἀνδρὸς πολυπόνου πεντηκονταετοῦς, ἀλλ' ἀκαταβλήτου.

Ἡ δὲ **στήλη**, ἣν ἀποδεχόμενος ἐπιψαύει ὁ Θεός, παρίσταται ὑψηλή, ὀρθογώνιος, λήγουσα ἄνω τριγωνικῶς ὡς εἰς ἀέτωμα καὶ γεγομφωμένη ἐπὶ ὑψηλοῦ παραλληλεπιδου βάθρου, ἐν εἶδει ὀρθοστάτου, ἔχοντος προεξέχον πανταχόθεν γείσον ἄνω τε καὶ κάτω· ἐπὶ τοῦ μέσου σχεδὸν αὐτῆς παρίστατο περιειλιγμένη ταινία, διὰ πορφυρεᾶς βαφῆς ἀποδεδομένη, ἣς ἐν ἄκρον κατέρχεται καθέτως ἐπὶ πολὺ ἐκ τοῦ μέσου· ἡ ταινία αὕτη ἔχει σχῆμα μεγάλης κλειδός, ἣς ἡ λαβὴ εἶναι ὡς κεκλιμένον  $\Gamma$ · ἔχνη πορφυρεᾶς ἐπίσης βαφῆς διέκρινε ἐπὶ τοῦ ἀετώματος, ἐπὶ τῶν περὺγων τοῦ αετοῦ καὶ ἐπὶ τοῦ βάθρου, διαχυθείσης πέριξ, ἐξ ἣς ἐμφαίνεται ὅτι ὅλον τὸ ἀνάγλυφον ἦτο ἰσχυρῶς καὶ ἐντέχνως βεβαιυμένον διὰ ποικίλων χρωμάτων, ὧν ὅμως δὲν διακρίνεται οὐδὲν ἐπὶ τῆς φωτογραφίας, ἐξ ἣς ἐποιήθη ἡ παρατιθεμένη εἰκὼν· τὸ ὕψος τοῦ ὁμοιώματος τούτου εἶναι 0.205, ὧν 0.085 τοῦ βάθρου.

Παρὰ δὲ τὴν στήλην κατὰ τὸ δεξιὸν τέρμα τῆς πλακὸς παρίσταται γυνή, ἡ **Ἐπινίκη**, ὀρθὴ ἱσταμένη κατενώπιον, φέρουσα τὸ μείζον βάρος τοῦ σώματος ἐπὶ τοῦ δεξιοῦ σκέλους, ὅπερ παρίσταται τεταμένον, ἀποσύρουσα δὲ παραπλεύρως τὸ ἀριστερὸν κεκαμμένον ἐλαφρῶς καὶ πατοῦν ἐν ἀναπαύσει φορεῖ χιτῶνα ποδῆρη, ἀραιῶν πτυχῶν, πιθανῶς ἀχειριδωτον καὶ ἐξωσμένον περὶ τὴν ὀσφύν, καὶ πλούσιον ἱμάτιον, ἐκ τῶν νώτων ἠρμένον ὀπισθεν ἐπὶ τῆς κεφαλῆς ἐν εἶδει πέπλου, περιβάλλον ἀμφοτέρους τοὺς ὤμους, διασταυρούμενον ἔμπροσθεν, καὶ καταπίπτον καθέτως καὶ εὐρέως παρὰ τὸ ἀριστερὸν πλευρόν· τὴν δεξιὰν χεῖρα, ἔχουσα ἐν τῷ ἱματίῳ, φέρει ἐπὶ τοῦ στήθους, ὡς εἰς παραστάσεις ἐπιτυμβίους, κρατοῦσαν ἐκεῖ τὸ ἱμάτιον, τὴν δὲ ἀριστερὰν καταβιβάζει καθέτως καὶ φυσικῶς παρὰ τὸ ἀριστερὸν πλευρόν, ἐν τῷ ἱματίῳ τὰ πολλὰ καὶ ταύτην, κρατοῦσα διὰ τῆς ἄκρας χειρὸς ἢ τὸ ἱμάτιον αὐτό, ἢ μᾶλλον μικρόν τι ἀντικείμενον, φιάλην σπονδικὴν ἴσως· ἐπὶ τῶν ὤμων καὶ τῆς κεφαλῆς αὐτῆς διακρίνονται ἔχνη ἐρυθρεᾶς βαφῆς· τὴν κεφαλὴν ἔχει ὀλίγον κατακεκλιμένην πρὸς ἀριστερὰ ἑαυτῆς, μὴ προσβλέπουσα μήτε πρὸς τὸν θεόν, μήτε πρὸς τὸ ἀνάθημα, ἀλλ' ὅλως ἀντιθέτως.

Τὸ ἔργον ἐποιήθη μετὰ πολλῆς δυνάμεως καὶ εὐρυθμίας, καίπερ ὅλως ἀπλοῦν καὶ πτωχόν, ὃ δὲ τεχνίτης ἀπέδωκε μετὰ πάσης ἀληθείας τὰς λεπτεμερείας οὕτως, ὥστε, ἂν ἡ ὕλη ἦτο μᾶλλον ἐκλεκτὴ καὶ ἡ ἐξεργασία ἐπιμελεστέρα καὶ ὑπερτέρα, θὰ παρεῖχεν ἰσχυρὰν ἐντύπωσιν, ὡς ποιήσας ἔργον πολλοῦ λόγου ἄξιον· καὶ ὅμως παρὰ τὴν ἔλλειψιν τῶν ἐπιδεικτικῶν ἐξεργασιῶν ὁ ἀνώνυμος καὶ μετριόφρων τεχνίτης ἐμφαίνεται ὡς μετ' ἐμπνεύσεως καὶ ζήλου καὶ μετὰ πολλῆς δεξιότητος ποιήσας τὸ ἔργον τοῦτο· τὸν Δία εἶναι εὐλόγον νὰ εἰκάσωμεν ὅτι ἐποίησε μιμούμενος ἄγαλμα λατρείας, διατηρούμενον ἐν τῷ ἱερῷ ἐκεῖνον, καὶ βεβαίως ὑπὸ σημαίνοντος τεχνίτου ποιηθέν. Εἶναι λίαν γνωσταὶ αἱ παραστάσεις Διὸς τοιαύτης διατάξεως, ὥστε νὰ μὴ ἀπαιτῇται ἰδιαίτερα μνεῖα αὐτῶν.

Ὡς πρὸς δὲ τὴν ἐρμηνείαν εἶναι περίεργος ἡ ἔλλειψις τοῦ ἀναγραφομένου ἀνδρὸς Δημοκράτους καὶ ἡ παρουσία τῆς συζύγου αὐτοῦ ἀντὶ ἐκείνου, καὶ ταύτης ἐν στάσει ἀήθει· ταῦτα θὰ ἔχωσι βεβαίως λόγον τινά, δὲν εἶναι δὲ ὅλως τυχαῖα καὶ συμπτωματικά. Ἄν ἡ Ἐπινίκη ἦτο **ἱέρεια**, ὡς ἤκασεν ὁ Kern ἔ. ἀ., δὲν θὰ κατενοεῖτο οὔτε ἡ στάσις αὐτῆς, οὔτε ἡ ἀναγραφή τοῦ ἀνδρὸς αὐτῆς, ἥτις ἐπερίττευν, οὔτε ἡ ἔλλειψις τῆς δηλώσεως αὐτῆς ὡς ἱερείας· διότι ἐν πλείστοις μνημείοις τοῦ τύπου τούτου ἀναγράφεται κατὰ κανόνα ὁ **ἱερητεύων** ἢ **λειτορεύων**, ἢ **ἱερητεύσασα** ἢ **λειτορεύσασα** κτ., καὶ οὗτοι μόνοι, ἄνευ ἀναγραφῆς τῶν συζύγων ἐκάτεροι.

Διὸ εικάζω ὅτι ὁ Δημοκράτης ἐβλήθη πιθανῶς ὑπὸ κεραυνοῦ, ὅπερ κατ' ἔτος συμβαίνει καὶ νῦν εἰς δεκάδας ἀνθρώπων τῶν τόπων τούτων τῆς Τριπολίτιδος καὶ Ὀλοοσσόνος· διασωθεῖς δὲ ἀπὸ τοῦ θανάτου κατὰ τινα εὐχὴν, κοινῶς νῦν «**Τάμα**» καλουμένην, τῆς ἑαυτοῦ συζύγου, ἀνέθηκε τὴν στήλην, μὴ θελήσας νὰ παρασταθῇ ἐν αὐτῇ, ὥς μὴ δικαιούμενος τῆς τιμῆς ταύτης· διότι καὶ σήμερον παρὰ τῷ λαῷ ἡμῶν ὑπάρχει ἡ πίστις, καθ' ἣν ὁ κεραυνούμενος πάσχει τοῦτο ὡς ἁμαρτωλὸς πρὸς τιμωρίαν τῶν τελεσθεισῶν ὑπ' αὐτοῦ μεγάλων παραβάσεων τῶν θεῶν μάλιστα νόμων καὶ κανόνων.

Ἄλλ' ἡ παράστασις τοῦ ὁμοιώματος τῆς στήλης, καὶ ταύτης τειταινιωμένης, καθ' ἣ αἱ ἐπιτύμβιοι, ἐπιβάλλει ἡμῖν νὰ πιστεύσωμεν, ὅτι ὁ Δημοκράτης ὄντως καὶ ἐβλήθη ὑπὸ κεραυνοῦ καὶ ἀπέθανεν ἐξ αὐτοῦ· ἡ δὲ εὐσεβὴς σύζυγος αὐτοῦ Ἐπινίκη, θεωρήσασα τὸ συμβὰν ὡς ἐκ θεοῦ τιμωρίαν, ἀνέθηκε τὸ μνημεῖον πρὸς ἐξιλέωσιν τοῦ φοβεροῦ θεοῦ καὶ ἡπίωσιν αὐτοῦ, ἵνα μὴ πάθῃ καὶ αὐτὴ τὸ ἴδιον· συγχρόνως δ' ἐμνήσθη τοῦ ἑαυτῆς ἀνδρὸς καὶ παρέθηκε τὴν ἐπιτάφιον στήλην αὐτοῦ ἀντὶ τῆς μὴ ἀρμοιτούσης ἐνθάδε παρουσίας αὐτοῦ τούτου, ἥδη ἀποθανόντος. Οὕτω συμβιβάζονται πάντα ταῦτα καὶ δύναται ἡ τελευταία αὕτη εἰκασία νὰ θεωρηθῇ ὡς ἡ πᾶσων πιθανωτάτη, ὑποστηριζομένη καὶ ἐκ τῶν παρὰ Πausan. Ε 14, 7 λεγομένων περὶ τοῦ ἐν Ὀλυμπίᾳ βωμοῦ, ἐνὸς τῶν πολυπλήθων ἐκεῖ, ἐνθα ἔθυσον οἱ Ἥλαιοι κατὰ τάξιν: «**τῷ δὲ Κεραυνίῳ Διὶ ὕστερον ἐποίησαντο ἐμοὶ δοκεῖν βωμόν, ὅτ' ἐς τοῦ Οἰνομάου τὴν οἰκίαν κατέσκηψεν ὁ κεραυνός**».

Οἱ χρόνοι, καθ' οὓς ἐποιήθη τὸ ἔργον, ὑποδηλοῦνται ὑπὸ τε τῆς ἐργασίας τοῦ ἀναγλύφου καὶ ἐκ τοῦ σχήματος τῶν γραμμάτων ὡς κείμενοι περὶ τὸ 200 π.Χ. ἢ ὀλίγον πρότερον τοῦ ὁρίου τούτου. Ὁ δὲ Ζεὺς θὰ εἶχε βεβαίως ναὸν σπουδαῖον ἐν Πυθίῳ καὶ βωμοὺς πολλοὺς καὶ θὰ ἐτιμᾶτο ὑπὸ πολλὰς ἐπωνυμίας, ὡς ἐμφαίνει καὶ ἡ κατωτέρω ἐπιγραφή.

389 (εικ. 3· ME 46). Στήλη μαρμάρου λίαν ὑπομέλανος, ἐκλεκτοῦ, ἀκέραιος,



3 = ἀρ. 389· ἀναθηματ. ἐπιγραφή Διὶ καταιβάτῃ

σχήματος κομψοτάτου· ἄνω λήγει εἰς ἡπίως προεξέχον τρίγωνον, ἐφ' οὗ διὰ λίαν ἀβαθοῦς ἀναγλύφου ἐποιήθη ἀέτωμα μετ' ἀκρωτηρίων, ἀλλ' ἄνευ γείσου ἢ ἐπιστυλίου· κατωτάτω εἶναι εὐθεῖα ἄνευ γόμφου εἰδικοῦ· φαίνεται ὅτι ἀβαθῶς ἠρμόζετο ἐπὶ ἐκτενοῦς τόρμου βάθρου.— Ὑψ. 0.475, πλάτ. 0.47, πάχ. 0.055. Ἀπετείχισα αὐτὴν ἐκ τῆς ἐκκλησίας Ἀγίας Κυριακῆς τοῦ χωρίου Σέλους.

Ἡ ἐπιγραφή ἐχαράχθη κατωτάτω μονόστιχος, μετρίως βαθέως καὶ ἐπιμελέστατα· ὕψος γραμμ. 0.01-0.017.

**Διὶ Καταιβάτῃ· ἥρωϊ Ἐπ[ι]κράτει.**

Τὸ μεταξὺ τῆς ἐπιγραφῆς καὶ τοῦ ἀετώματος ὑπολειπόμενον κενὸν διάστημα τῆς στήλης εἶναι λεῖον, καὶ θὰ ἔφερε βεβαίως γραπτὴν πολύχρωμον παράστασιν, ἕξαφα-

νισθεῖσαν νῦν τελείως· ἐπίσης θὰ ἐκοσμοῦντο γραπτῶς αἱ λεπτομέρειαι τοῦ αἰτώματος, καὶ ἴσως γραπτῶς μόνον εἶχεν ἀποδοθῇ τὸ ὄνομα τοῦ ἀναθέντος, ὅπερ ὅμως, χάριν εὐσεβείας καὶ μετριοφροσύνης, ἡδύνατο καὶ ὅλως νὰ παραλειφθῇ, ὅπερ εἶναι ἐνταῦθα πιθανώτατον.

Οἱ χρόνοι τῆς ἐπιγραφῆς κεῖνται ἐγγύτατα τῶν ἀρχῶν τῆς Γ' π. Χ. ἑκατονταετηρίδος. Τὴν σημασίαν τοῦ **Καταιβάτου Διὸς** μανθάνομεν ἐκ τοῦ Πausan. Ε 14,10 ἀναφέροντος ἓνα τῶν πολυπληθῶν βωμῶν, ἐφ' ὧν ἔθυσον κατὰ τάξιν οἱ Ἑλλεῖοι «**τοῦ δὲ Καταιβάτου Διὸς προβέβληται μὲν πανταχόθεν πρὸ τοῦ βωμοῦ φράγμα, ἔστι δὲ πρὸς τῷ βωμῷ τῷ ἀπὸ τῆς τέφρας τῷ μεγάλῳ** (ἥτοι ἐν θέσει **Γαίῳ**, ἔνθα ὁ τῆς **Γῆς** βωμὸς ἐκ τέφρας καὶ παλαιὸν μαντεῖον)». Ἐκ τούτων ἐμφαίνεται ὅτι ἡ ὑπὸ τοιαύτην ἐπωνυμίαν μνεία τοῦ Διὸς ἀναφέρεται εἰς τὴν καὶ ὡς βασιλέως τοῦ Ἄδου λατρείαν αὐτοῦ, ἰδίως ὡς πρὸς τοὺς ἀποθανόντας ἐκ κατασκήψεως κεραυνοῦ, οἷος ὁ ὑπ' ἀριθ. 388 μνημονευθεῖς. Ὁ δὲ **Ἐπικράτης** διττῶς δύναται νὰ ἐρμηνευθῇ, ἢ ὡς πραγματικὸς ἥρως χθόνιος, ἢ ὡς ἀποθανὼν καὶ ἀφηρωϊσθεὶς ἄνθρωπος· ἐν τῇ δευτέρᾳ περιπτώσει εἶναι πιθανὸν ὅτι καὶ ὁ Ἐπικράτης οὗτος ἀπέθανεν ἐκ κεραυνοῦ, ὕετοῦ ἢ ὁμοίου λόγου.

Ἀξίον σημειώσεως εἶναι τὸ ὅτι ὁ Ζεὺς ἐμφανίζεται κατὰ τὰς ῥίζας αὐτοῦ τοῦ οἰκητηρίου τῶν Θεῶν Ὀλύμπου τιμώμενος διὰ δύο ἐπωνυμιῶν, δι' ὧν καὶ ἐν αὐτῇ τῇ Ὀλυμπίᾳ ἐτιμᾶτο· ἐὰν λοιπὸν τελεσθῶσιν ἐν τῷ χώρῳ τοῦ Πυθίου καὶ τοῖς ἐγγύς αὐτοῦ ἀνασκαφαὶ ὑπὸ ἐμπείρων ἐπιστημόνων, εὐλογον εἶναι νὰ εἰκάσωμεν, ὅτι καὶ ἄλλα σχετικὰ τῇ ἐν Ὀλυμπίᾳ λατρείᾳ τοῦ Διὸς καὶ τῶν ἄλλων θεῶν θὰ ἀποκαλυφθῶσι. Περὶ ἐορτῆς Θεσσαλικῆς «Καταιβάσια» καὶ τῶν ἐπικλήσεων Διὸς κλ. «καταιβάτης», βλ. Adler ἐν Pauly-Wissowa Real Encykl. XX σελ. 2461-2, διάφορα ἐν πολλοῖς τῶν ἐνθάδε.

390. (ΜΕ 4· πρβλ. IG IX<sub>2</sub> ἀριθ. 1285 καὶ ΑΕ 1913, 166). Στήλη μαρμάρου ὑπομέλανος, κάτω μόνον ἀποκεκομμένη καὶ ἐλλείπουσα· ἄνω λήγει εἰς ἡπίως προεξέχον ὀριζόντιον μέτωπον κατὰ τὸν συνήθη τύπον τῶν ἀναθηματικῶν στηλῶν, περὶ οὗ βλ. τὰ ἐν ἀριθ. 366 σημειωθέντα. — Ὑψ. 0.31, πλ. 0.278, πάχ. 0.04. Ἀπειρίχισα ὁπόθεν τὴν προηγούμενην. Ἡ ἐπιγραφὴ ἐχαράχθη ἐπὶ τοῦ μετώπου βαθέως καὶ ἐπιμελῶς ὕψ. γραμμ. 0.01-0.02, διάστιχ. 0.005.

Δ]ημ[ητ]ρ[ί]α Ἀντιπ[ά-  
τ]ρου Ἀφροδίτῃ.

Μετὰ τὸ Μ τοῦ στίχ. 1 ἐσώθησαν ἴχνη κεραίας, πρὸς τὸ λοξὸν ἀποκλινούσης, ἥς ἔνεκα εἰκάζει ὁ Kern **Δηματρία**, ὁρθῶς ἀποκρούων τὸ **Δημαγορία** τοῦ Heuzey. Ἐπειδὴ ὅμως καὶ τοῦ Η τοῦ στίχ. 2 τὸ αὐτὸ σκέλος χαράσσει μετὰ τινος λοξότητος ὁ χαρακτής, θεωρῶ πιθανώτερον ὅτι ἦτο Η. Φαίνεται δ' ἐκ τοῦ σχήματος τῶν γραμμάτων, ὅτι ἡ στήλη εἶναι σχεδὸν σύγχρονος τῇ ὑπ' ἀριθ. 388, τούτου δ' ἔνεκα ὁ ἐκεῖ ἀνὴρ φαίνεται ὢν ἀδελφὸς τῆς γυναικὸς ταύτης. Τὸ **Ἀφροδίτῃ** εἶναι δοτικῆς πτώσεως· ὑπονοεῖται δὲ τὸ **ἀνέστηκεν**. Κατὰ τὸ ὑπὸ τὸ μέτωπον λεῖον κενὸν διάστημα διέγνω ὁ Kern ὅτι ὑπῆρχε ποτε γραπτὴ πολύχρωμος παράστασις, ἐξαφανισθεῖσα.

Τὸ ἐν ἀριθ. 386 ὑπὸ στοιχ. θ' ἐν στίχ. 27-28 μνημονευόμενον παρὰ τὰ σύνορα τῶν Ἑλιμειωτῶν Μακεδόνων καὶ Περγαιῶν ἱερὸν Ἀφροδίτης ἀνήκει τῇ **Δολίχῃ**· εἶναι ἄρα διάφορον τοῦ ὑπὸ τῆς ἐπιγραφῆς ταύτης ἀναγραφομένου ἐν **Πυθίῳ**.

391 (εἰκ. 4· ΜΕ 35). Στήλη μαρμάρου λίαν ὑπομέλανος, ἀκέραιος, πλὴν τοῦ κατωτάτου εἰς τὸ μέσον ὑπάρχοντός ποτε καὶ ἀποκοπέντος γόμφου, ἐν εἵδει ναῖσκου



4 = ἀρ. 391· ἀναθηματικὴ ἐπιγραφή τοῦ Παρμενίωνος·

ποιηθεῖσα· δύο παραστάδες ἑκατέρωθεν μετὰ κιονοκράνων ἀνέχουσιν ἀπλοῦν ὀριζόντιον ἐπιστύλιον. — Ὑψος 0.55, πλάτ. 0.51, πάχ. 0.075 Ἀπεκόμισα ἐκ τῶν ἐν θέσει «Τοπόλιανη» ἐρειπίων χριστιανικῆς ἐκκλησίας, ἐντὸς δάσους καρυῶν κειμένης. Ἡ ἐπιγραφή ἐχαράχθη ἐπὶ τοῦ ἐπιστυλίου λίαν ἀβαθῶς καὶ σχεδὸν καλῶς· ὕψ. γραμμ. 0.005 - 0.025.

Π[αρ]μενίων Φιλοξένο[ν μ' ἀ]ν[έ]θηκεν.



5 = ἀρ. 392· κατάλογος ἀναθετῶν.

Τοῦ δευτέρου γράμματος ἐσώθησαν ἔχνη τοξοειδῶν σκελῶν, ἐν εἵδει ἀνοικτοῦ Ω, τοῦ δὲ τρίτου ἱκανὰ καὶ σαφεῖ· μετὰ τὸ δεύτερον Ο τοῦ πατρικοῦ ὑπάρχουσιν ἔχνη Υ καὶ Α, μεταξύ δὲ αὐτῶν κεραία γράμματος, πιθανῶς Μ, μετὰ δὲ τὸ Ν μόλις διακρίνεται ἔχνος τῆς καθέτου κεραίας τοῦ Ε. Τὸ ὄνομα τῆς θεότητος δὲν ἐτέθη, ὥς ὑπονοούμενον τοῦλάχιστον δὲν χωρεῖ κατὰ τὸν στίχον τοῦτον ἑτέρα λέξις, ἔχνη δὲ δευτέρου στίχου δὲν ὑπάρχουσιν.

Ἐν τῷ λείῳ βαθύσματι ὑπῆρχέ ποτε γραπτὴ παράστασις, ἐξαφανισθεῖσα· ἐπ' αὐτοῦ ἔχαράξαν οἱ νεώτεροι ποικίλας γραμμάς πρὸς παιδιάν.

Οἱ χρόνοι αὐτῆς κεῖνται περὶ τὰς ἀρχὰς τῆς Γ' πΧ. ἑκατονταετηρίδος· τὰ Ν ἔχουσί

τι ἀρχαῖκόν σχῆμα, ἡ δὲ προσωποποίησις τῆς στήλης διὰ τοῦ Μ(Ε) παρέμεινεν ὡς συνήθεια ἐκ τῶν ἀρχαῖκων χρόνων.

392 (εἰκ. 5· ΜΕ 51). Στήλη μαρμάρου ὑπομέλανος, κάτω μόνον ἀποκεκομμένη καὶ ἐλλείπουσα οὐχὶ πολὺ ἄνω λήγει εἰς ἡπίως προεξέχον ὀριζόντιον μέτωπον (πρβ. ἀριθ. 390), ἀποσχισθέν· ἐπίσης ἀπασχίσθη ἱκανὸν τῆς ἐπιφανείας ἀριστερά. — Ψψ. 0·53, πλάτ. 0·42, πᾶχ. 0·115. Ἀπεκόμισα ὁπόθεν τὴν προηγουμένην.

Ἡ ἐπιγραφὴ ἐχαράχθη ὑπὸ τὸ μέτωπον μετρίως βαθέως καὶ λίαν ἐπιμελῶς ὕψ. γραμμ., ἐνιαχοῦ ἀποτριβέντων, 0·01-0·02, διάστιχ. 0·012.

- - - ]ος Ε[ὐ]ρείου  
 ἱερητ]εύσας Ἑρακλεῖ  
 - - ]όνικος Δ[υ]σίαν  
 Καρκί]νος Βουπλάγου  
 5 Ἀνδρ]όνικος Κ[α]ρκίνου <υ>  
 - - - ]έλαος Πανσανί[ο]υ  
 Παν]σανίας Φιλίππου  
 - - ]ας Ἀντιπάτρου  
 - - - ]ς Ἀρνάγου  
 10 - - - ]ς Εὐδῆμ[ο]υ  
 - - - ]ς Ἀπολλοφάνου  
 - - - ]ς Ἀ[ρι]στον[ί]κου  
 - - - Σ]ωσιφίλου  
 - - - λ]έους  
 15 - - - ]αίου  
 - - - α]ίο[υ  
 - - - ]ί[ο]υ  
 - - - ο]υ

Τὰ Ο ἐχάραξεν ὁ τεχνίτης λίαν μικρότερα τῶν λοιπῶν, τὸ Ξ καὶ Μ μετὰ λοξῶν κεραίων, τὰ Α διὰ λίαν ἀνοικτῶν σκελῶν μετ' εὐθείας μὲν ἐνωτικῆς κεραίας, ἐνιαχοῦ δὲ μετὰ τοξοειδοῦς. Ἐκ τούτων μάλιστα ἐμφαίνεται, ὅτι οἱ χρόνοι τῆς ἐπιγραφῆς ὑπερβαίνουνσι κατὰ τι τὰς ἀρχὰς τῆς Γ' πΧ. ἑκατονταετηρίδος, καὶ παραμένει περίεργον τὸ ὅτι ἐν τοιούτοις χρόνοις δὲν ἐγένετο χρῆσις τῆς διαλέκτου.

Τὸ ὄνομα *Εὐρείας* παρὰ τὸ *εὐρύς* (πρβ. *Πλάτων* κτλ.) ἀπαντᾷ καὶ ἐν κατωτέρῳ δημοσιευθησομέναις ἐπιγραφαῖς· ἐν ἀρχῇ τοῦ στίχ. 2 ἐσώθη τι τῆς καθέτου κεραίας τοῦ Τ καὶ ἴσως καὶ τοῦ Η· ἐν ἀρχῇ τοῦ στίχ. 3 πρὸ τοῦ σχεδὸν τελείως σωθέντος Ο διακρίνεται τι ἵχνος καθέτου κεραίας, ἴσως Ρ· ἐν ἀρχῇ τοῦ στίχ. 4 ἐσώθη ὅλη σχεδὸν ἡ ἄνω λοξὴ κεραία τοῦ δευτέρου Κ, ἱκανὸν δὲ τοῦ Ρ· ἐν ἀρχῇ τοῦ στίχ. 5 ἐσώθη σαφῶς πολὺ τοῦ κύκλου τοῦ Ρ, ἐν τέλει δὲ αὐτοῦ ὑπῆρχεν Υ, ὅπερ ἀπέξεσε τὰ πολλὰ ὁ χαράκτης, ὡς ἀσυμμέτρως

μακρὰν κείμενον, καὶ ἔγραψεν ἕτερον ἐγγύτερον. Τῶν λοιπῶν ἐν ἀγκύλαις γραμμάτων διετηρήθησαν ἵχνη. Οἱ ἐν στίχ. 15 καὶ 16, ἴσως καὶ 17, φαίνονται ὄντες ἀδελφοί τοῦ στίχ. 18 μολὶς διακρίνεται ἀμφίβολον ἵχνος.

Ἐκ τοῦ μακροῦ τούτου καταλόγου ἐμφαίνεται, ὅτι τὸ κοινὸν ἀνάθημα δὲν ἦτο βεβαίως ἡ εὐτελὴς αὕτη στήλη, ἣτις μάλιστα δὲν φέρει τι πλεον τῶν ὀνομάτων· ἐκ ταύτης τε καὶ τῶν δύο ἐπομένων εἰκάζομεν ὅτι οἱ ἄνθρωποι οὗτοι, δαπανήσαντες ἐξ ἰδίων, κατεσκεύασαν ἢ τι ἄγαλμα, ἢ βωμὸν (πρβ. ἀριθ. 393), ἢ τι οἶκημα, ἢ περίβολον, ἔνθα ἐνετείχισαν τὴν πλάκα ταύτην· ἐκ τούτου κατενόουν οἱ θαμῶνες τοῦ ἱεροῦ, ὅτι τὸ ἔργον ἐποιήθη ὑπ' αὐτῶν ἢ δι' αὐτῶν. Ὅμοίως σήμερον κατασκευάζουσι διὰ κοινῆς εἰσφορᾶς συντεχνίαι, ἢ διάφοροι προσκυνηταί, οὐ μόνον μεγάλας εἰκόνας, ἐφ' ὧν πάντες ἀναγράφουσι τὰ ἑαυτῶν ὀνόματα, ἀλλὰ καὶ ἐκκλησιδία ὅλα ἢ «κελλία» παρ' αὐτὰ πρὸς διαμονὴν προσκυνητῶν, ἢ κρήνας κτλ., ἢ ἐπισκευάζουσιν, ἢ ἐπεκτείνουνσιν ὅμοια τούτοις ἐρειπωθέντα· πολλάκις δὲ ἀναγράφουσι τὰ ἑαυτῶν ὀνόματα ἐπὶ στήλης, ἣν καὶ ἐνσφηνοῦσιν ἐπὶ περιόπτου θέσεως πρὸς μνήμην καὶ ἔπαινον.

**393 (εἰκ. 6· ΜΕ 45)** Στήλη μαρμάρου ὑπομέλανος, κάτω μόνον ἀποκεκομμένη καὶ ἐλλείπουσα οὐχὶ πολὺ, κατὰ δὲ τὰς ἀκμὰς ἀπεσχισμένη· ἄνω λήγει εἰς ἱκανῶς προεξέχον ὀριζόντιον γεῖσον μετὰ κυματίου, τὰ πολλὰ ἀποσχισθέν· ἐπὶ τῆς ἐπάνω ἐπιφανείας τοῦ γεΐσου τούτου ὑπάρχει κυκλικὸς τόρμος βαθὺς πρὸς ἄρμογὴν πλίνθου συμφυοῦς μαρμαρίνῳ ἀγάλματι τοῦ Ἡρακλέους, μεγέθους τρίτου περίπου τοῦ τελείου ἀνθρώπου. — Ὑψ. 0,50, πλάτ. 0·235, πᾶχ. 0·09. Ἀπεκόμισα ὁπόθεν τὴν ὑπ' ἀριθ. 391.

Ὑπὸ τὸ γεῖσον ἐχαράχθη ἡ ἐπιγραφὴ βαθέως καὶ λίαν ἐπιμελῶς· ὕψ. γραμμ., ἐνιαχοῦ ἀποτριβέντων, 0·011-0·019, διάστιχ. 0·004.



6 = ἀριθ. 393 κατάλογος ἀναθετῶν.

Π]α[υ]σα[νίας, Δι-  
ονουσόπα[τρ]-  
ος Μελανθ[ί]ο[υ].  
Π]ολύξενος [Μ-  
5 ν]ασάρχου· [Παρ-  
μ]ενί[ω]ν Ἀφ[θ]ο[ν]ή-  
του· Δ[υ]σικλῆ[ς]  
Ἀφθονήτου [Πα-  
υ]σανίας, Φιλ[ώ]-  
10 τας, Εὐκρατ[ί]δ-  
ας Ἀγελόχο[υ].  
Κ]λεόδημος, [(Μ)-  
νασι[γ]ένης, [Φι-  
λ[ώ]τας Σωπά[τ]-  
15 ρο[υ]. Δη[μ]όφιλο[ς]  
Θυμ[ί]λου ἀν[έθ]-  
ηκα[ν] Ἡρα[κλε]ῖ.

Πάντα τὰ ἐν ἀγκύλαις τεθέντα γράμματα διεγνώσθησαν ἀσφαλῶς ἐκ περισωθέντων σκιωδῶν ἰχνῶν· μόνον ἐν τέλει τοῦ στίχ. 12 ὑπάρχει ἶχνος Α, ἀλλ' οὐχὶ ἀνοικτῶν σκελῶν, ὡς γράφει συνήθως τὸ Α ὁ χαράκτης, οὗ ἔνεκα ἡ ἔσω κεραία φαίνεται ἐκ σφάλματος ἢ ἐκ μεταγενεστερᾶς τριβῆς προελθοῦσα· ἂν ᾗτο

ὄντως Α, θὰ εἶχομεν Ἀρνασιγένης, ὅπερ παρὰ τὸ Ἀρναγόρας κτι. δὲν θὰ ᾗτο ὅλως ἀπροσδόκητον. Τὸ ἐν στίχ. 1-2 ὄνομα δηλοῖ προφορὰν τοῦ Υ ὡς υ (γαλλ.), ἀποκλίνοντος πρὸς τὸ ου· πρὸς ἔκφρασιν τούτου ἔγραψεν ὁ χαράκτης σαφῶς ΟΥ ἀντὶ Υ. Τῶν γραμμάτων τὸ σχῆμα εἶναι ὅμοιον τῷ τοῦ προηγουμένου ἀριθμοῦ, τοῦ Ξ ὄντος τριῶν, οὐχὶ δύο, ὀριζοντίων χαραγῶν, καὶ τῆς ἔσω κεραίας τοῦ Α πανταχοῦ εὐθείας· ἐκ τούτων ἐμφαίνεται ὅτι ἡ ἐπιγραφὴ αὕτη εἶναι κατὰ τινὰς δεκάδας ἐτῶν ἀρχαιοτέρα ἐκείνης.

Ὅτι δὲ πρόκειται περὶ κοινῆς εἰσφορᾶς πρὸς ποίησιν καὶ ἀνδρυσιν τοῦ περιγραφέντος ἀγάλματι, καθίσταται ἐμφανές, παραβαλλομένων καὶ τῶν ἐν τῷ προηγουμένῳ ἀριθμῷ λεχθέντων· ἐπίσης δῆλον εἶναι ὅτι οἱ ἐν στίχ. 1-2 εἶναι δύο ἀδελφοί, ἐν στίχ. 5-8 ἕτεροι δύο, ἐν στίχ. 8-11 τρεῖς ἀδελφοί καὶ ἐν στίχ. 12-15 ἕτεροι τρεῖς. Μετὰ τὸν στίχ. 17 ἐπερατοῦτο ἡ ἐπιγραφὴ· διότι ἐσώθη ἱκανὸν διάστημα κενόν.

394 (ME 27· πρβ. IG IX, ἀριθ. 1281 καὶ ΑΕ 1913 σελ. 163-164). Στήλη μαρμάρου ὑπομέλανος, ἐκ τῶν πλευρῶν μόνον ἀκέραιος, ὀπίσω δὲ ἀπασχισμένη. — Ὑψ. 0·285, πλάτ. 0·42, πάχ. 0·045. Ἀπεκόμισα ὀπόθεν τὴν ὑπ' ἀριθ. 391.

Ἀνωτάτω διετηρήθη κενὸν ὕψ. 0·082, ὅπερ θὰ ἦτο ποτε κατειλημμένον ὑπὸ γραπτῆς πολυχρώμου κορωνίδος, μεθ' ὃ ἄρχεται ἡ ἐπιγραφή, μετρίως βαθέως καὶ ἐπιμελῶς χαραχθεῖσα· ὕψ. γραμμ., πολλαχοῦ ἰσχυρῶς ἀποτριβέντων, 0·012-0·024, διάστιχ. 0·008.

Ἀσ[κ]λ[η]πιῶ· Ἄρῡβ-  
βα[ς] Ν[ι]κομ[ά]χου  
ἱερ[η]τ[ε]ύ[σας]  
Μέ[ν]α[ν]δρο[ς] Εὐβ[ι]ότου  
5 Ἀρισ[τ]όνο[υ]ς Ἀρῡ[β]βο[ν]  
Ἀφθόνητος, Ἡρακλ[έ]ω[ν],  
Δεοννάτος Δημοκράτου·  
- - Ἰγων Πανσανίου  
- - - Ἰος Μ[ενέ]κ[ο]ν  
10 - - - - - Ἰο[ν].

διακρίνονται τινὰ ἔχνη τῆς ἄνω κεραίας· ὑπῆρχεν ἄρα μᾶλλον Φλέγων ἢ Ἀργων, ἥτιον δὲ Ἀρήγων. Ἐν στίχ. 9 ὁ Heuzey-Kern παρέχουσι μένους, ὅπερ δὲν ἐγκρίνουσι τὰ ἔχνη· τὸ ὑπ' ἐμοῦ τεθὲν εἶναι πιθανώτερον, καίτοι ἡ δι' ἐνὸς Κ γραφή τοῦ Μενέκκας (= Μενεκράτης) θὰ ἦτο οὐχὶ λίαν συνήθης. Τοῦ στίχ. 10 διετηρήθησαν ἀσαφῆ ἔχνη τριῶν γραμμάτων.

Ὑπόκειται δὲ καὶ ἐνθάδε κοινὴ ἀνάθεσις πολιτῶν μετὰ τοῦ ἱερέως, οἷας εἶδομεν ἐν ταῖς δυοῖς προηγουμέναις ἐπιγραφαῖς, ὧν αὕτη εἶναι ἱκανῶς νεωτέρα, λόγῳ τοῦ Σ, Α, Θ κλ. γραμμάτων· κεῖνται δὲ οἱ χρόνοι αὐτῆς περὶ τὰς ἀρχὰς τῆς Β' πΧ ἑκατονταετηρίδος. Οἱ ἐν στίχ. 6-7 ἀναγραφόμενοι εἶναι τρεῖς ἀδελφοί. Ὅτι ὁ ἱερεὺς τοῦ Ἀσκληπιοῦ ἦτο καὶ ἐν Πυθίῳ ἐπώνυμος, ὥς ἐν πλείσταις Περγαιδικαῖς πόλεσιν, ἐμφαίνεται ἐκ τῶν δημοσιευθησομένων κατωτέρω ἐπιγραφῶν τῶν ἀπὸ τοῦ 30 π. Χρ. χρόνων.

395 (εἰκ. 7· ME 49 πρβ. IG IX, ἀριθ. 1287 καὶ ΑΕ 1913 σελ. 167). Στήλη λευκοῦ μαρμάρου, ὀλίγον ὑπομέλανος, ἀκέραιος, πλὴν μικρῶν ἀποσχίσεων· κάτω λήγει εὐθέως ἄνευ γόμφου, ἐξ οὗ δηλοῦται ὅτι ἐνεσφηνοῦτο ἐν τὸρμῳ βάθρου ὅλη ἡ στήλη ἐπὶ τὸ ἀπαιτούμενον ὀλίγον τοῦ ὕψους αὐτῆς ἐκ τῶν



7=ἀριθ. 395· ἀνάθεσις ἀφηρωϊοθέτι νεκρῷ.

κάτω ἐποιήθη δὲ ἐν εἵδει ναῖσκου: δύο παραστάδες ἐκατέρωθεν, ἄνευ δηλώσεως κιο-  
νοκράνων, ἀνέχουσιν ἐπιστύλιον καὶ ὀριζόντιον στέγην, διὰ τινων χαραγῶν δηλωθεῖ-  
σαν, μετὰ τριῶν ἀκρωτηρίων, ἥτοι ἀνθεμωτῶν κεραμίδων, ὧν τὰ πολλὰ ἀπεσχίσθησαν. —  
Υψ. 0.515, πλάτ. 0.515, πάχ. 0.10.

Ἀπετείχισα ἐκ τῆς ἐκκλησίας Ἀγίου Νικολάου τοῦ χωρίου Σέλος.

Ἡ ἐπιγραφὴ ἐχαράχθη ἐπὶ τοῦ ἐπιστυλίου λίαν βαθέως καὶ καλῶς· ὕψ. γραμμ.  
0.017-0.018.

**Ἀγάθων Ἡρώνι εὐχὴν.**

Υπ' αὐτὴν ἐν βαθεῖ ἀναγλύφῳ παρίσταται βραχυγένειος ἱππεύς, ὁ **Ἡρών**, καλ-  
πάζων πρὸς δεξιὰ, φορῶν χιτῶνα βραχύν, ἐξωσμένον περὶ τὴν ὀσφύν, καὶ χλαμύδα ἡνεμι-  
σμένην, ἴσως καὶ ἐνδρομίδας· διὰ τῆς ἀριστερᾶς κρατεῖ τὸν χαλινὸν τοῦ ἵππου, οὗ ἡ χαίτη  
ἀπεδόθη διὰ χαραγῶν σχηματικῶς. ὡς καὶ τι κόσμημα ὑπὲρ τὸ μέτωπον, ἐτι δὲ ἐπίσαγμα  
ὀρθογώνιον μετὰ παρυφῆς, ἐφ' οὗ ἐκχύνεται ὁ χιτῶν τὴν δὲ δεξιὰν ὑποῖ τεταμένην,  
ἵνα ῥίψῃ ἀκόντιον κατὰ τὸν τύπον ταραντίνων Θεσσαλῶν ἱππέων, κατ' ἀγριοχοίρου  
βεβαίως, ἐξερχομένου ἐκ λόχμης, οὗ ἀτελέστατα παρεστάθη ἡ κεφαλὴ καὶ τι τοῦ λαιμοῦ  
ὑπὸ τὸν ἵππον ὀρμᾷ κύων, κατὰ τοῦ κάπρου βεβαίως· πρὸ τοῦ ἱππέως καὶ κατὰ τὰ πολλὰ  
πρὸ τῆς παραστάδος, παρίσταται ὁ συνήθης βωμός, παραλληλεπίπεδος, ἔχων προεξέχον  
μέτωπον διπλοῦν μὲν κάτω, ἀπλοῦν δὲ ἄνω, ἐφ' οὗ ὑπάρχουσι δύο πόπανα, τὸ μὲν ἐν κωνι-  
κόν, τὸ δὲ ἕτερον ὀρθογώνιον· ὀπισθεν τοῦ βωμοῦ ὑπάρχει δένδρον μετ' ἀτελοῦς δηλώ-  
σεως κλάδων καὶ φύλλων, οὗ περὶ τὸν κορμὸν ἔχει περιελιχθῇ ὁ ἱερὸς ὄφις εἰς δύο σχε-  
δὸν σπείρας, ἐκβάλλων τὴν κεφαλὴν πρὸς τὸν ἱππέα· περὶ τῆς σημασίας τοῦ ὄφεως εἶπον ἐν  
Ἀρχ. Ἐφημ. 1917 σελ. 159 τὰ δέοντα.

Ὅτι πρόκειται περὶ ἐπιτυμβίου μνημείου δὲν δύναται νὰ προκύψῃ ἀμφιβολία τις·  
ἡ ἐπιγραφὴ ὅμως ἔχει σαφῶς τύπον ἀναθέσεως, δυναμένης ὡς ἐξῆς νὰ κατανοηθῇ· ὁ **Ἀγά-  
θων**, ἔχων φίλον ἢ συγγενὴ τὸν **Ἡρώνα**, ἐκτέρισε καὶ ἔθαψεν αὐτός, ἴδρυσεν δὲ καὶ τὴν  
στήλην ταύτην τῷ ἀφηρωϊσθέντι νεκρῷ ὡς **εὐχὴν**· ἂν ἦτο στενὸς συγγενής, θὰ ἀνέγραφε  
βεβαίως τοῦτο· διὰ τῆς τοιαύτης ἀναγραφῆς δηλοῦται ὅτι ἡ πρὸς τοὺς νεκροὺς εὐσέβεια  
καὶ λατρεία ἦτο σχεδὸν ἰσοδύναμος τῇ πρὸς τοὺς θεοὺς.

Παρὰ τοὺς δηλουμένους διὰ τῆς ἐπιγραφῆς μεταγενεστέρους χρόνους, ἥτοι τὰ μέσα  
πυλῆς Β' μΧ ἑκατονταετηρίδος, ὁ ἱππεὺς παρεστάθη μεθ' ἱκανῆς ζωηρότητος, ἀληθείας  
καὶ τέχνης, διότι ὑπῆρχον βεβαίως καὶ ἐν Πυθίῳ πλείστα τοιαῦτα πρότυπα, ἀρίστια τέχνης,  
ἵνα μιμηθῇ τι ἐξ αὐτῶν καὶ ὁ τεχνίτης οὗτος.

**396 (εἰκ. 8· ME 47).** Στήλη μαρμάρου ὑπομέλανος, δεξιὰ μόνον ἀκέραιος· διε-  
τηρήθη ἐν μέσῳ τῆς στήλης βάθυσμα ναῖσκου καὶ πλαισίου, ἐκατέρωθεν αὐτοῦ· ἐν τῷ  
βαθύσματι παρεστάθη δι' ἀβαθοῦς ἀναγλύφου ἀνὴρ ὀπλίτης, ὁ ἀποθανὼν, σχεδὸν κατ' ἐνώ-  
πιον, βαδίζων πρὸς δεξιὰ, φέρων τὸ μεῖζον βάρος τοῦ σώματος ἐπὶ τοῦ ἀριστεροῦ σκέλους,  
τοῦ ἄκρου ποδός, ἡρωϊκῶς γυμνοῦ, πατοῦντος πλήρως δι' ὅλου τοῦ πέλματος, ἀποσύρων  
δὲ τὸ δεξιὸν πρὸς τὰ ὀπίσω κακαμμένον ἐν ἀναπαύσει· φορεῖ θώρακα μετὰ τριπλοῦ θυσάν-  
νου, κατερχομένου καθέτως, κράνος βραχύ, καὶ κρατεῖ κανονικῶς διὰ τῆς ἀριστερᾶς τὴν  
ἐλλειψοειδῆ ἀσπίδα, ἐν ᾗ τὴν δεξιὰν καταβιβάζει, ἐρειδομένην πρὸς τὴν κρατοῦσαν ἡπίως  
τι, βεβαίως τὴν κεφαλὴν τοῦ ξίφους. — Υψ. 0.50, πλάτ. 0.25, πάχ. 0.09.

Ἀπεκόμισα ἐκ τοῦ ἐν τῷ χωρίῳ Σέλος ἀχυρῶνος τοῦ Ἀθαν. Τσακιστάρα.

Ἀνωτάτω δεξιὰ ὑπὲρ τὸν ὀπλίτην διετηρήθη τέρμα τοῦ πατρικοῦ βεβαίως αὐτοῦ διὰ μεγάλων γραμμάτων, βαθέως καὶ καλῶς κεχαραγμένων.

- - - - - ΑΙ - - περίπου [δεῖνα Ἑγη - κτλ. - σ]ί[ον].

Κάτω δὲ ὑπὸ τὸν ὀπλίτην ἐχαράχθη λίαν ἀβαθῶς ἐπὶ ἀπλῶν χαραγῶν, ἡγμένων διὰ τοῦ κανόνος, ἑτέρα ἐπιγραφὴ διὰ μικρῶν γραμμάτων, ἀποτριβέντων ἰσχυρῶς, καὶ ἐνιαχοῦ μόλις διακρινομένων, ὧν ὕψ. 0·009, διάστιχ. 0·003.

1 ———— μνη]μα, πόλις δέ μοι —

2 ———— χ]ον καὶ ἔχω

3 ———— ]ον —

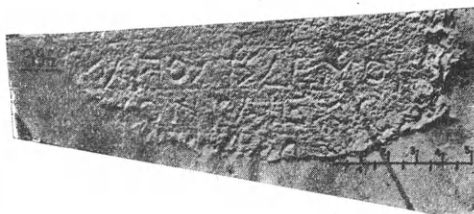

8=ἀριθ. 396· ἐπιτύμβιον ἐλεγεῖον.

Πρόκειται βεβαίως περὶ ἐλεγείου, μνημονεύοντος ὅτι τὰ τῆς ταφῆς καὶ τοῦ μνημείου τοῦ νεκροῦ ἐτέλεσεν ἡ πόλις, διότι θὰ ἐφονεύθη ὁ ὀπλίτης οὗτος ὑπὲρ πατρίδος μαχόμενος. Ἐν στίχ. 1 ὑπέκειτο **μνημα, σῆμα** κττ., σωθέντος ἔχοντος τοῦ Η· ἐν στίχ. 2 διεσώθη ἄνω τμήμα λοξῆς κεραίας ἄνευ ἐνώσεως, ἐκ Χ πιθανώτατα προερχομένης· ἐν στίχ. 3 διετηρήθησαν πρὸ τοῦ πιθανοῦ ΟΝ ἔχνη τριῶν ἢ τεσσάρων γραμμάτων ἀσαφῆ, ὧν τὰ τελευταῖα ἦσαν πιθανῶς ΑΛ, ἥτοι τὸ ὅλον - - - **αλον**.

Ἐκ τοῦ σχήματος τῶν γραμμάτων δηλοῦνται οἱ περὶ τὸ 300-250 πΧ χρόνοι, ἡ δὲ τέχνη εἶναι ἱκανῶς καλὴ· θὰ ἦτο δὲ διδακτικὴ ἢ ἐν εὐθέτῳ χρόνῳ δημοσίευσίς καλῆς εἰκόνας, τῆς ὑπ' ἐμοῦ τότε ληφθείσης ἀποτυχούσης.

397 (εἰκ. 9· ΜΕ 59). Στήλη μαρμάρου λίαν ὑπομέλανος, κάτω μόνον ἀποκεκομμένη καὶ ἐλλείπουσα· ἄνω λήγει εἰς ἀνθέμιον μετ' ἀβαθῶς καὶ οὐχὶ ἐντέχνως ἀναγεγλυμμένων συνήθων ἀκανθοειδῶν κοσμημάτων. — Ὑψ. 0·785, ὧν 0·555 τοῦ ἀνθемίου, πλάτ. 0·52, πάχ. 0·13. Ἀπετείχισα ἐκ τῆς ἐν τῷ χωρίῳ Σέλος ἐκκλησίας τῆς Παναγίας.

Ἡ ἐπιγραφὴ ἐχαράχθη ἐπὶ τῆς ἀρχῆς τῆς ἀκτηρίδος μετρίως βαθέως καὶ σχεδὸν ἐπιμελῶς, ἀπετριβὴ δὲ ἰσχυρῶς· ὕψ. γραμμ. 0·01—0·018.



9=ἀριθ. 397· ἐπιτύμβιος ἐπιγραφὴ τοῦ Παντοβδάνου.

Π]αντο[ρ]δάνου Δημη[τ]ρ[ί]ου  
χαῖρ[ε].

Τὸ πρῶτον γράμμα φαίνεται ἀπατηλῶς ἐκ τῶν τριῶν ὡς Τ, εἶναι ὅμως πιθανώτατα Π· τὸ ἕκτον γράμμα φαίνεται ὃν ἢ Ρ ἢ Β, ἦττον πιθανῶς δὲ Ι ἀπλοῦν· οὕτως ἄρα τῶν λοιπῶν γραμμάτων ὄντων σαφῶν, προκύπτει ὄνομα ἢ τὸ τεθέν, ὃν δυσερμήνευτον κατὰ τὸ δεύτερον συνθετικόν, ἢ **Παντοβδάνου**, ὅπερ, ἐκ τοῦ **βδεῖν** λαμβανόμενον, ἐνέχει

κακέμφατον ἔννοϊαν· ὑπάρχουσιν ὁμως καὶ σήμερον ὁμοίας σημασίας παρωνύμια, καταλήξαντα εἰς ἐπώνυμα, π. χ. **Πορδαλαῖς**, εἶχον δὲ ὁμοία καὶ οἱ παλαιοὶ Ἕλληνες, π. χ. **Κοπρία** κττ. Ἐπειδὴ ὁμως τὸ περὶ οὗ ὁ λόγος γράμμα εἶναι μάλιστα πάντων Ρ, ἔθεσα τὸ **Παντορδάνας**, εἰκάζων τι ἐκ τοῦ **ἔρδειν** δεύτερον συνθετικόν· πρβ. Ἡσύχ. «**ὄρδημα**· τολύπη τῶν ἐρίων» κττ., ἐξ ὧν ἀνάλογον θὰ ἦτο τι τῶν σημερινῶν **Τριχᾶς**, **Μαλλιάρος**, **Μαλλιάρας**, **Τουλούπας**, **Δάσιος** κττ. Τὸ δεύτερον ὄνομα εἶναι ἀσφαλές· τοῦ στίχ. 2 μόλις διακρίνεται ἔχγος Ε πιθανῶς, ὑπὸ τὸ Δ τοῦ πατρικοῦ. Σημειωτέον ὅτι ὁ χωρισμὸς τοῦ πρώτου ὀνόματος εἰς δύο εἶναι ἀδύνατος· ἐπίσης ἀδύνατος εἶναι ἡ διάγνωσις ἀναθέσεως, οὔσης τῆς στήλης ἀριδῆλως ἐπιτυμβίου. Οἱ χρόνοι τῆς ἐπιγραφῆς κεῖνται περὶ τὸ 200 πΧ.

398 (ME 61). Στήλη λευκοῦ μαρμάρου, ὀλίγον ὑπομέλανος, ἀκέραιος, πλὴν μικρῶν κάτω τε καὶ ἄνω ἀριστερὰ κατὰ τὰς γωνίας ἀποκοπῶν καὶ ἀποτριβῶν εἰς τὰς ἀκμὰς. Ἐποικήθη ἐν εἵδει ναῖσκου, ὁμοιότατα τῇ ὑπ' ἀριθ. 395, μετ' ἐπιστυλίου καὶ μετὰ δηλώσεως στέγης καὶ ἀκρωτηρίων. — Ὑψ. 0.60, πλάτ. 0.575, πάχ. 0.17. Ἀπετείχισα ἐκ τῆς ἐκκλησίας Ἀγίου Ἰωάννου τοῦ Προδρόμου τοῦ χωρίου Σέλος.

Τὸ ἐπιστύλιον ἐσφυρηλατήθη ὑπὸ τῶν μεταγενεστέρων, τούτου δ' ἔνεκα ἀπετριβή καὶ ἡ ὑπάρχουσα ἐπ' αὐτοῦ ἐπιγραφὴ, ἥς τὸ τέρμα ἐγράφη ἐπὶ τῆς δεξιᾶς παραστάδος· μόλις διετηρήθησαν ἔχνη τινὰ ἀβαθῶς κεχαραγμένων γραμμάτων.

--- ΝΤ --- περίπου: δεῖνα (νί)δ/ν ἡ/ρωα.

Ἐν τῷ βαθύσματι ἀπεδόθη δι' ἀναγλύφου, μετρίως βαθέος, ἱππεὺς βαδίζων πρὸς δεξιὰ, φορῶν τὸν συνήθη ἐξωσμένον βραχὺν χιτῶνα, τὴν ἠνεμισμένην γλαμύδα καὶ ἐνδρομίδας, διὰ τῆς ἀριστερᾶς κρατῶν τὸν χαλινόν, τὴν δὲ δεξιάν, ἱκανῶς ἀποτριβεῖσαν, ἔχων πρὸ τοῦ στήθους, οὐχὶ δὲ κατὰ τὸ σύννηθες βάλλουσαν· πρὸ αὐτοῦ παρίσταται ὁ πυριμαδοειδὴς μετὰ προεξέχοντος ἄνω καὶ κάτω μετώπου βωμός, ἐφ' οὗ ἐδηλώθησαν ἐν κωνικῶν καὶ ἑτερον ὀρθογώνιον πόπανον· ὀπισθεν αὐτοῦ ὑπάρχει τὸ σύννηθες δένδρον μετὰ σχηματικῶν κλάδων καὶ φύλλων, περὶ ὃ ὁ ἱερὸς μέγας ὄφις, προσβλέπων πρὸς τὸν ἱππέα.

Ἡ τέχνη τοῦ ἔργου τούτου εἶναι λίαν μετρία, οἱ δὲ χρόνοι μεταγενέστεροι, περὶ τὴν β' μΧ ἑκατονταετηρίδα κείμενοι.

399 (εἰκ. 10· ME 64). Στήλη μαρμάρου ὑπομέλανος, ἄνω μόνον ἀποκεκομμένη



10 = ἀριθ. 399· ἐπιτύμβιος ἐπιγραφὴ.

καὶ ἑλλείπουσα· ἀνωτάτω διακρίνονται ἔχνη κυματίου γείσου, ὅπερ παρὰ τὸ σύννηθες εἰσέχει τῆς ἀκτηρίδος. — Ὑψ. 0.86, πλάτ. 0.405, πάχ. 0.10. Ἀπετείχισα ἐκ τινος οἰκίας τοῦ χωρίου Σέλος.

Ὑπὸ τὸ γεῖσον ἐπὶ τῆς ἀρχῆς τῆς προεξεχούσης ἀκτηρίδος ἐχαράχθη ἀβαθῶς καὶ οὐχὶ ἐπιμελῶς ἢ ἐπιγραφῇ

δεῖνα ἥρως/ χ/ρηστὲ/ χαῖρ/ε

Ὑπ' αὐτὴν κατὰ τὸ λεῖον διάστημα θὰ ὑπῆρχε γραπτὴ τις ταινία μᾶλλον, ἥττον δὲ γραπτὴ παράστασις, λόγῳ τοῦ εὐτελοῦς τῆς στήλης.

400· 401· 402· 403 (εἰκ. 11. 12. 13. καὶ 14. ΜΕ 50 τὸ α, β, γ, δ). Στήλη μαρμάρου λίαν ὑπομέλανος, ἐκ τῶν πλευρῶν μόνον ἀκέραιος, τὰ ἄνω καὶ κάτω ἀποκεκομμένα καὶ ἐλλείπουσα· κάτω φαίνεται ἐκ τῶν κενῶν ὑπολειφθέντων διαστημάτων ἐν ἀριθ. 402 καὶ 403 ὅτι δὲν ἐλλεῖπει πολὺ. — Ὑψ. 0·65, πλάτ. 0·45, πάχ. 0·095.

Ἀπετείχισα αὐτὴν ἐκ τοῦ τοίχου τῆς ἐν ἐρειπίοις ἐκκλησίας, τῆς ἐν θέσει «Τοπόλιανη» ἐν τῷ ἐκ καρυνῶν δάσει κειμένης, περὶ ἧς βλ. τὰ εἰς ἀριθ. 387 σημειωθέντα. Ἡ ἐκκλησία φαίνεται ὅτι ἐπυρπολήθη ποτέ, ἢ δὲ στήλη ἐκ τε τοῦ βάρους τοῦ ἐντειχισμοῦ καὶ ἐκ τῆς πυρκαϊᾶς εἶχεν οἰκτρῶς διαρραγῇ· διέσωσα ὅμως πάντα τὰ τμήματα αὐτῆς καὶ ἔλαβον ἔκτυπα πλήρη ἀπὸ πασῶν τῶν ἐδρῶν· μετὰ δὲ ταῦτα, μεταφερομένη ἢ στήλη αὕτη εἰς τὸ προσωρινὸν Μουσεῖον Ἐλασσόνης, διερράγη εἰς πλεῖστα μικρὰ καὶ τινα μεγάλα τμήματα, ἅτινα κατὰ τὴν ἐπιστράτευσίν μου ἐν ἔτει 1915 ἀπέστειλα τεχνίτην, ἵνα συγκολλήσῃ.

Ἐπὶ τῆς ἔμπροσθεν ἔδρας α ἐχαράχθη ἢ ὑπ' ἀριθ. 400 τὸ Α ἐπιγραφὴ ἀπὸ στιχ. 1-25 ἀβαθῶς καὶ σχεδὸν ἐπιμελῶς. Ὑψ. γραμμ. 0·008-0·016, διάστιχ. 0·006, ἀπὸ δὲ τοῦ στιχ. 25-30 διὰ μικροτέρων γραμμάτων, ὑπ' ἄλλου πιθανῶς τεχνίτου, ὁμοίως βαθέως καὶ ἐπιμελῶς, ὧν ὕψ. 0·004-0·01, διάστιχ. 0·003,

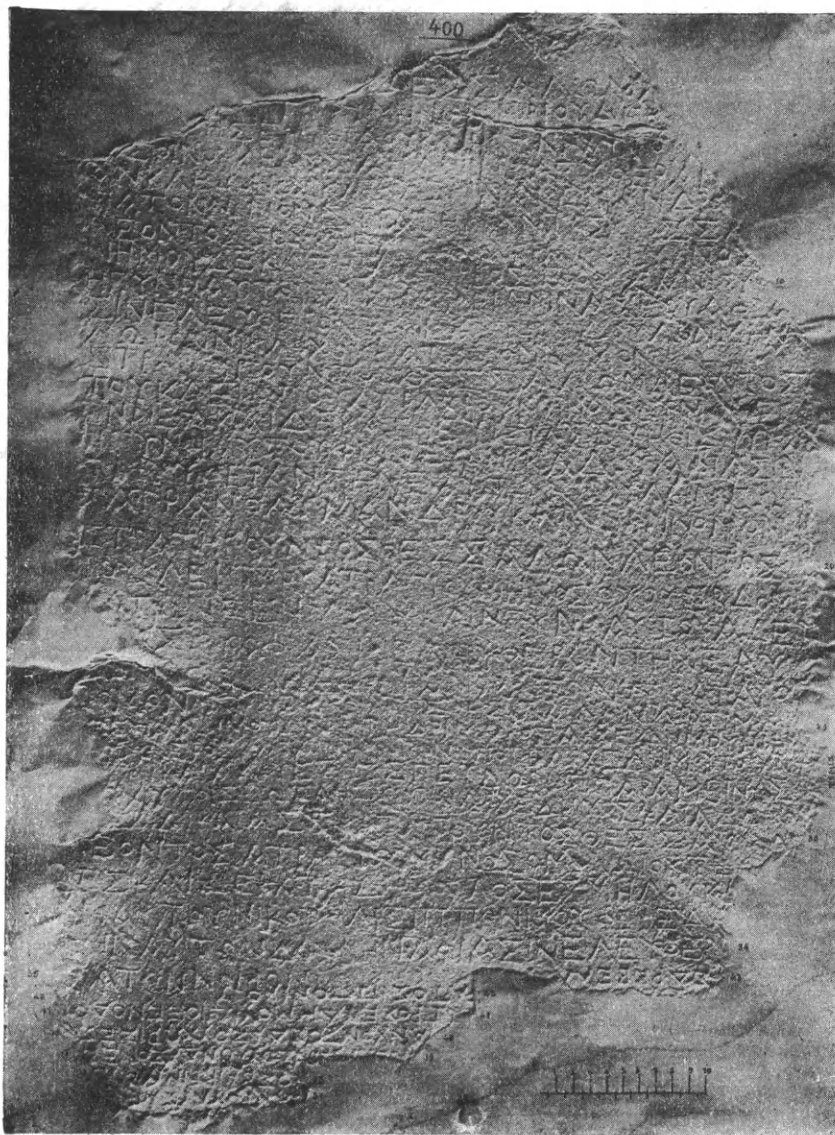

11 = ἀριθ. 400 (Α καὶ Β)· ἀπελευθερώσεις.

ἀπὸ δὲ στίχ. 30-35 ὑπὸ τοῦ πρώτου τεχνίτου, ὁμοίως τῇ ἐπιγραφῇ τῶν στίχ. 1-25. Ὑπ' αὐτὴν δέ, ἀντιστρόφως ὁμως, ἐπεγράφη τὸ ὑπολειφθὲν διάστημα δι' ἐτέρων ἀπελευθερώσεων, ὑπ' ἀριθ. 400 τὸ Β, ὧν τὰ γράμματα ἐχαράχθησαν μικρότερα, ἀβαθέστερον καὶ ἐπιμελέστερον, πιθανῶς ὑπὸ τοῦ γράψαντος τοὺς στίχ. 25-30 χαράκτου· ὕψ. αὐτῶν 0·003-0·008, διάστιχ. 0·003. Ἐπὶ δὲ τῆς ὀπισθεν ἐπιφανείας ἐχαράχθη ἡ ὑπ' ἀριθ. 401 ἐπιγραφὴ ὑπὸ τοῦ αὐτοῦ τεχνίτου, τοῦ χαράξαντος τοὺς στίχ. 1-25 τῆς ὑπ' ἀριθ. 400 τὸ Α, ἀβαθῶς ἐπίσης καὶ καλῶς· ὕψ. γραμμ., ἰσχυρῶς ἀποτριβέντων πολλαχοῦ, 0·007-0·016, διάστιχ. 0·005· οἱ στίχ. 31-34 ἐμφαίνουσι διάφορον χάραξιν, καὶ δὴ ὁμοίαν τῇ τῆς ἐπιγραφῆς ὑπ' ἀριθ. 402 καὶ 403. Ἐπὶ δὲ τῆς δεξιᾶς στενῆς ἑδρας ἐγράφη ἡ ὑπ' ἀριθ. 402 ἐπιγραφὴ, ὑπὸ τοῦ χαράξαντος τὴν ὑπ' ἀριθ. 400 τὸ Β πιθανῶς, ἀβαθῶς καὶ καλῶς, ὕψος γραμμ. 0·002-0·012, διάστιχ. 0·003. Ἐπὶ δὲ τῆς ἀριστερᾶς στενῆς ἑδρας ἐγράφη ἡ ὑπ' ἀριθ. 403 ἐπιγραφὴ ὑπὸ τοῦ αὐτοῦ τεχνίτου, τοῦ τὴν ὑπ' ἀριθ. 402 χαράξαντος, καὶ καθ' ὅμοιον τρόπον· ὕψ. γραμμ. καὶ διάστιχ. τὸ αὐτό.

#### 400 τὸ Α (εἰκὼν 11)

- A [1] [ - - - ἀφιασιν ἐλευθέραν]  
 1 τὴν ἐαυτῶν δούλην ᾿Ρ[α]ῖ[στ]ην; δεῖ-  
 νος κατὰ τὸν νόμον. (κενόν)  
 B Στρατηγοῦντος Θ[εσσαλῶν] [Λέοντος τοῦ Κλε-  
 ῖππου Ἀτραγίου, μην[ὸς] ᾿Α[φρ]ίου δεκ[άτη]  
 5 - - - ν[ης] Εὐ[θ]ί[δου] καὶ ἡ γυνή αὐτοῦ . . .  
 . . ]ς Οἰνοκλέους ἀφιασιν [ἐλ]ευθέραν δεῖνα - -  
 αν Κλέω[ν]ος κα[ὶ] Κ[λ]έων[α] [Μ]ε[ν]άνδρου κα  
 Γ τὰ τὸν νόμον. Στρατηγ[οῦ]ν[τι]ς [Θε]σσ[αλῶν]  
 Δ[έοντος] τοῦ Κλε[ῖππου] Ἀ[τρ]αγίου, μην[ὸς] [Πα-  
 10 νήμου] δεκ[άτη]. Ε[ὐ]φ[ο]ρ[β]ος Πα[ν]σανίου [καὶ  
 ἡ γυνή αὐτοῦ Ἀνδ[ρ]ό[κλε]ια Μνασέου ἀφια-  
 σιν ἐλεύθερον τὸν [ἐ]αυτῶν δ[ο]ῦλον Μην[ό]-  
 δωρο[ν] Νικά[ρ]χου κατὰ τὸν νόμον < . . . >.  
 Δ Στρατ[η]γοῦν[τι]ς Θεσσαλῶν Λέοντος  
 15 τοῦ Κλεῖ[π]που Ἀτραγίου, μ[ην]ὸς Ἐρμ[αίου]  
 ἐννεακαιδεκ[άτη]. Εὐ[ρ]είας Εὐθ[ι]δ[ου] κα[ὶ]  
 ἡ γυνή αὐτοῦ Φιλοξῶ Νικάδου ἀφιασιν  
 ἐλ[ε]-ν[θ]έραν τὴν ἐαυτῶν δούλην Σω-  
 π[ά]τρου Θανμάνδρου κατὰ τὸν νόμον.  
 Ε 20 Σ[τ]ρατηγοῦν[τι]ς Θεσσαλῶν Λέοντος  
 τ[οῦ] Κ[λ]εῖππου Ἀτραγίου, μ[ην]ὸς Θύου [ἐ]βδόμη.  
 Π[ά]των Ξεν[ο]λά[ου] καὶ ἡ γυνή αὐτοῦ Ἀδεῖ-  
 α Δυσίου ἀφιασιν ἐλευθέραν τὴν ἐαυ-  
 τῶν δούλην Ἀ[δ]εῖαν Π[ά]τωνος κατὰ τὸν  
 F 25 νόμον. [Στ]ρατ[η]γοῦν[τι]ς [Θ]εσσ[αλῶν] Διοτίμου, μ[ην]-  
 ν[ὸς] Πα[ν]ήμου δεκ[άτη] Δριμ[αῖ]ος Ἀ[ρ]χ[ε]δήμου ἡφ[ε]ί-  
 θη ἐλεύθερος κατὰ τὸν νόμον ὑπό τε Ἀ[ρ]χ[ε]δ[ή]μου τοῦ Ἀ[ν]τι-  
 φίλο[υ] κα[ὶ] Ἀ[δ]οῦς [τῆς] Σπ[ε]ύδων[ος], παραμείν[α]ς  
 παρ' αὐτοῖς, ἕως [ἐν] ζ[ω]ῶσιν Ἀρ[χ]έδη[μ]ος καὶ Ἀδῶ, [π]οι-

- Z 30 ὦν τ[ὰ] [δ]ίκαία. Στ[ρ]ατ[ηγ]οῦν[τος] Θεσσα[λῶν]  
 Δέοντος Ἀτρα[γί]ου, [μη]νὸς Ὀμ[ολ]ώτου τ[ε]σσα-  
 ρ[ε]σκαϊδεκάτῃ Δη[μ]όφ(ι)λος Ε[ὐ]μήλου καὶ ἡ γυ-  
 νὴ αὐτοῦ Νικό[π]ολις Ἰππονίκου Φε[ρ]έδ[α] - - -  
 τ[ὴν] αὐτῶν δο[ύλ]ην ἀφιαῖσιν ἐλευθέρ[αν] κα·  
 35 τ[ὰ] τ[ὸ]ν νόμον. (κενὸν καὶ πέρας)

## 400 τὸ Β (εἰκ. 11)

- A - - - - - Στρατηγ[οῦ]ν[τος] Θεσ-  
 σαλῶν Δέοντος τοῦ Κλείππου Ἀτρα[γί]ου Δυσαγ[όρας]  
 καὶ δεῖνα καὶ Εὐ[δ]ήμος καὶ Κριμ[μ]α[τ]ώις  
 οἱ Ξενολάου ἀφιαῖσιν ἐλεύθερον τὸν αὐτῶν [δ]ούλον Δ[ά]ξον Ξ[ενο]-  
 5 λάου παραμεῖναι παρ' αὐτοῖς, ἐφ' ᾧ ἀνχοντος Δ[ά]ξου χωρίζεσθ-  
 αὶ ἀπ' αὐτῶν ξενοδόκοι ταγὸς Φίλ[α]γρος Εὐδήμου Ἰ[δ]ιοξενοδό-  
 κοι (Ἰππόνικος - - - στρατοῦ), - - - - στ[ρ]ατος Ἰππονίκου (κενὸν)  
 δεῖνα - - - - ος Δρεβελ[άου]. (κενὸν)

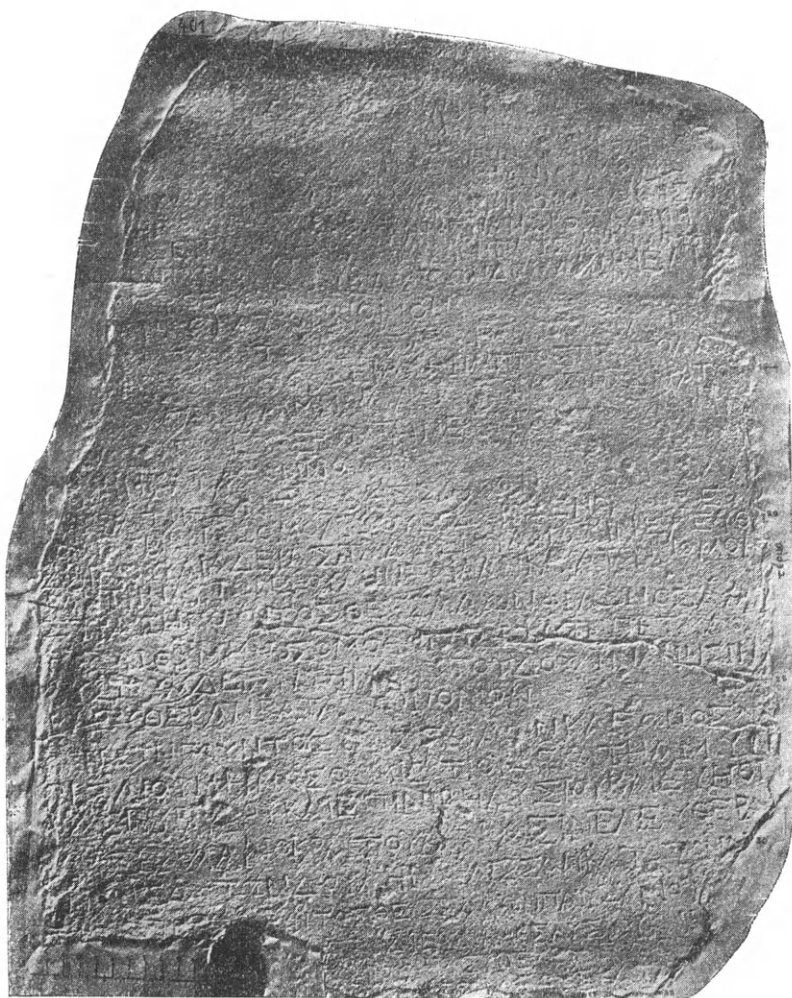

12 = ἀριθ. 401· ἀπελευθερώσεις.

## 401 (εἰκ. 12)

- A [1] [. . . δεῖνα δεῖνος καὶ - - - - -]  
 1 - - - - - ἀφιασιν ἐλεύθερον τὸν ἑαυτῶν  
 δοῦλον - - - ξεν[ο]ν [Δ]ημ[η]τρίου κατὰ τὸν  
 B νόμον. Στρατηγοῦντος Θεσσαλῶν  
 δεῖνος - - - - τοῦ Φίλωνος [λ]έους - - -  
 5 ἔθνικόν - - - , μηνὸς Παν[η]μοῦ ἐκ[τ]η· [Φί]λων· -  
 - - - - - κράτου; ἀφῆκεν [ἐλ]ευ[θ]έ[ρ]αν τὴν αὐ-  
 τοῦ δοῦλὸν δεῖνα - - - κατὰ τὸν νόμον.  
 Γ Στρατ[η]γοῦντος Θεσσαλῶν Φίλωνος Δαρ[ισ]αί-  
 ου, μηνὸς Ἑρμαίου δεκάτη Μ[ε]νανδρος Ἀ(δ)μή-  
 10 του καὶ ἡ [γυ]ν[ή] αὐτοῦ Αὐτοδίκη Πανσανίου ἀφ[ι]-  
 ᾱσιν ἐλ[ε]υ[θ]έ[ρ]αν τὴν ἑαυτῶν δούλην [Μ]έλι-  
 σσαν κατὰ τὸν νόμον (κενὸν)  
 Δ Στρατ[η]γοῦντος Θεσσαλῶν Φίλωνος Δαρ[ισ]αί-  
 ου, μηνὸς Ὀμολώου δεκάτη. [Φί]λιππος Πρωτολάου,  
 15 Φίλαργ[ο]ς καὶ Μνάσ[α]ρχος οἱ Ἰπποσ[τ]ράτου  
 ἀφ[ι]ᾱσιν ἐλ[ε]υ[θ]έ[ρ]αν τὴν ἑαυτῶν δούλην Μ[η]-  
 σάρχην κατὰ τὸν νόμον (κενὸν)  
 E Στ[ρ]ατ[η]γοῦντος Θεσσαλῶν Φίλωνος Δαρ[ισ]-  
 αίου, μηνὸς Ὀμολώου ὁγδέκα ἔτη Ἐνόλαος Εὐ-  
 20 δ[ή]μου καὶ Ἀδεῖα Σταδ[μ]εῖου ἀφ[ι]ᾱσιν ἐλευθ[ε]-  
 ραν τὴν αὐτῶν δούλην Ζωίλαν κατὰ τὸν νόμον.  
 F Στρατηγοῦντος Θεσσαλῶν Φίλωνος Δαρ[ισ]-  
 αίου, μηνὸς Ὀμολώου δεκάτη Πεταλὸς  
 Δυσίου Ἀδεῖαν τὴν [ἐ]αυτοῦ δούλην ἀφίησιν  
 25 ἐλευθέραν κατὰ τὸν νόμον (κενὸν)  
 Z Στ[ρ]ατ[η]γοῦντος Θεσσαλῶν Κλέωνος Δαρ[ισ]-  
 αίου, μηνὸς Θεμιστίου δεκάτη. Ἀμύν-  
 τας [Ε]ὐβιότου καὶ Ἐπινίκη Λυσίου καὶ Εὐθηθί-  
 30 δης [Ἐλ]λανοκράτου ἀφ[ι]ᾱσιν ἐλευθέραν  
 τὴν ἑαυτῶν δούλην Θραῖσαν κατὰ τὸν νό-  
 H ον. Στρατηγοῦντος Θεσσαλῶν Πανσανίου Φεραί-  
 ου, μηνὸς δεῖνος εἰκάδι Εὐδ[η]μος Λυσίου καὶ ἡ [γυ]ν[ή]  
 αὐτοῦ δεῖνα Πανσανίου ἀφ[ι]ᾱσιν ἐλ[ε]υ[θ]έ[ρ]ον τὸν ἑαυτῶν  
 δοῦλον δεῖνα Ἀριστοκλέους κατὰ τὸν νόμον.  
 Θ 35 Στρατηγοῦντος Θεσσαλῶν; κτλ. - - - - .



## 403 (εἰκ. 14)



14=ἀριθ. 403· ἀπελευθερώσεις.

A	δεῖνα - - - ]ο[υ ἀ- φῆκ]ε[ν ἐλ- ευ]θέραν [τὴν ἐ]αυτῆ[ς δού-	τ]ὴν ἑαυτῶ[ν δούλην Ἀρ- τεμισία[ν Νικάρχου
5	λην Δ[ημη- τρ[ε]αν Π[ερ] δίκκου κ[ατὰ τὸν νόμ]ον.	25 κατὰ τὸν νόμον.
B	Στρα[τ]ηγ[οῦν]-	Γ Στρα[τ]ηγ[οῦν]τος Νικο- λ]άου, γυμνασι- α]ρχούτων Ἀ-
10	τος Κλέ[ωνος, μηνὸς Ἀφρ[ε]- ου δευτέρα·	30 μύνητον κα[ὶ Βουλ]ομ[ά]χου, μηνὸς Ἀ- γα]γυλίου νουμην[ί]- αι· Ἀ]γέλαο[ς] Εὐμά- χου ἀφῆκεν ἐλεύ-
15	ου καὶ [Νι]κόπο- λις Δημοχάρου καὶ Βουλονό- α Εὐφώρβου	35 θερ[ον] τὸν ἑαυτοῦ δοῦλ[ον] Ἰστιαί[ο]ν - - - ]ώρου κατὰ [τὸν νόμ]ο[ν].
20	ἀφιασιν ἐ- λ]ευθέρα[ν	(κενὸν ὕψ. 0 025)

400 A· στίχ. [1]-2. Τῆς ἀπελευθερώσεως ταύτης ἐσώθησαν ἐν στίχ. 1 ἔχνη ΑΐΣΤΙ· ἐκ τούτων, συμφώνως τῷ τυπικῷ τῶν ὑποκειμένων, καὶ δι' ὑπολογισμοῦ τῆς δυνάμεως τῶν στίχων εἰς γράμματα 35 περίπου, ἔτι δὲ καὶ ἐκ τῆς θέσεως αὐτῶν συμπεραίνοντες, ἀναμένομεν τὸ ὄνομα τῆς ἀπελευθέρας, ὅπερ ἦτο πιθανώτατα **Ῥάστη** παρὰ τὸ **Ῥάδιος Ῥαδία** κττ. Τοῦ στίχ. 2 ἡ συμπλήρωσις εἶναι ἀσφαλῆς, ὡς ἐπιβεβλημένη ἐκ τοῦ τέρατος.

400 A· στίχ. 3-8. Ἐντεῦθεν ἄρχεται ἰδιάζον τυπικὸν ἀπελευθερώσεων, καθ' ὃ οὔτε ταμίαι ἀναγράφονται οὔτε πληρωμὴ λύτρων, οὐδὲ στατήρων ἢ δηναρίων τῇ πόλει (πρβ. IG IX<sup>2</sup> 517 στίχ. 32 περὶ Ῥωμαίων, ὅταν τοὺς ἑαυτῶν οἰκέτας ἐλευθερώσωσι). Πιθανῶς πρόκειται περὶ ἀθρόων ἀπελευθερώσεων, ἐπιβληθεισῶν μετὰ τὴν ἐν Ἀκτίῳ νίκην ὑπὸ τοῦ αὐτοκράτορος Αὐγούστου, ἵνα τελεσθῶσιν ἐξαιρετικῶς ἄνευ πληρωμῆς ἀπελευθερικῶν τελῶν, ἐκ προνοίας ὑπ' αὐτοῦ πρὸς τε γενναιότερον ἑορτασμὸν τῆς νίκης, καὶ πρὸς δημιουργίαν πλῆθους ἀρτίων πολιτῶν τοῦ νέου Ῥωμαϊκοῦ κράτους. Τὸ σχῆμα τῶν γραμμάτων ἐμφαίνει τοῦλάχιστον τοὺς πρωῒμους χρόνους τοῦ αὐτοκράτορος Αὐγούστου· θὰ ἡδύνατό τις μάλιστα νὰ ἀναγάγῃ αὐτοὺς εἰς τοὺς ἐγγυὲς τῷ 100 πΧ χρόνους, εἰ μὴ ἐκώλυεν ἡ διαρρηδὴν ἀναγραφή στρατηγοῦ **τῶν Θεσσαλῶν**, καὶ τούτου **Περραιβοῦ** τὴν πατρίδα, μηνύουσα τὴν ἐπελθοῦσαν τῷ 30 πΧ συνένωσιν τοῦ κοινοῦ τῶν Περραιβῶν τῷ τῶν Θεσσαλῶν. Ἐν τέλει τοῦ στίχ. 3 διακρίνονται ἔχνη Α, ἐν ἀρχῇ δὲ τοῦ στίχ. 4 ἔχνη Γ, ἐξ ὧν βεβαιοῦται ὁ ὑποκείμενος στρατηγός. Ἐν ἀρχῇ τοῦ στίχ. 5 ὑπάρ-

χουσιν ἴχνη καθέτου κεραίας, ἴσως ἐκ Ν προερχομένης· ὁ ἐλευθερωτὴς οὗτος ἠδύνατο νὰ θεωρηθῇ ἀδελφὸς τοῦ ἐν στίχ. 16 **Εὐρείου**. Τῶν ἐν στίχ. 6-7 ἀπελευθέρων ἡ σχέσις εἶναι θυγατρὸς καὶ πατρὸς. Τὸ δὲ **κατὰ τὸν νόμον** δηλοῖ πιθανῶς ἰδιαίτερον διάταγμα τοῦ αὐτοκράτορος Αὐγούστου, καθ' ὃ ὥφειλον οἱ ἔχοντες δούλους νὰ ἐλευθερώσωσιν αὐτοὺς ἐφάπαξ δωρεὰν καὶ ἄνευ καταβολῆς λύτρου· ἐχαρίζετο δὲ καὶ τὸ εἰς τὴν πόλιν καταβλητέον τίμημα· ἴσως πρόκειται περὶ γενικοῦ τινος διατάγματος, ἢ αὐθορμήτως ὑπὸ τοῦ κοινοῦ τῶν Θεσσαλῶν ἐκδοθέντος ἀπ' εὐθείας, ἢ κατ' ἐντολὴν ὑπὸ τοῦ αὐτοκράτορος Αὐγούστου, ἵνα πρὸς ἀνάμνησιν λίαν σπουδαίου γεγονότος, π. χ. τῆς ἐν Ἀκτίῳ νίκης, ἀπελευθερωθῶσιν ἐπὶ ὠρισμένον χρόνον ἀριθμὸς τις δούλων ἐξ ἐκάστης οἰκογενείας.

400 Α· στίχ. 8-13. Αἱ δύο λέξεις **στρατηγοῦντος Θεσσαλῶν** ἐγράφησαν πανταχοῦ διὰ μειζόνων γραμμάτων. Ὁ δὲ ἀναφερόμενος **Λέων Κλεῖππου Ἀτράγιος**, νῦν τὸ πρῶτον καθιστάμενος γνωστός, ἀνήκει βεβαίως τοῖς ὀλίγον μετὰ τὸ 30 π. Χ. χρόνοις· προγενέστεροι στρατηγοὶ τοῦ κοινοῦ τῶν Θεσσαλῶν ὑπὸ τὸ ὄνομα **Λέων, Λίουν**, ἐμφανίζονται πολλοί, μετὰ πατρικῶν καὶ ἐθνικῶν τινες. Πᾶσαι αἱ συμπληρώσεις εἶναι ἀσφαλεῖς ἔνεκα ὑπολειφθέντων ἰχνῶν γραμμάτων. Κατὰ τὸ τέλος τοῦ στίχ. 11 ὑπάρχει ΑΙΦΙΑ· τὸ πρῶτον ἰ ἀβαθέστερον τοῦ ἐτέρου χαραχθέν, ἢ προῆλθεν εἰκονικῶς ἐκ τριβῆς τινος, ἢ ἐγράφη περισσόν. Ἐν τέλει τοῦ στίχ. 13 ὑπάρχουσιν ἴχνη 4-5 γραμμάτων, ἀποξεσθέντων, ἢ ἀπλῶς τριβαί.

400 Α· στίχ. 14-19. Περὶ τοῦ ὀνόματος **Εὐρείας** βλ. τὰ ἐν ἀριθ. 392 σημειωθέντα. Τὸ ὄνομα **Φιλοξῶ** εἶναι ἐμφανῶς ὑποκορισμὸς τοῦ **Φιλοξένη (α)**. Ἐν ἀρχῇ τοῦ στίχ. 18 διατηροῦνται ἴχνη ΕΛ, μετὰ δὲ τὸ δεύτερον Ε ὑπάρχει διαγραφὴ τῆς γραμμῆς, ἢ ἀνωμαλία τοῦ λίθου, ἣν ὑπερεπήδησεν ὁ χαράκτης.

400 Α· στίχ. 20-25. Ἐν ἀρχῇ τοῦ στίχ. 22 ὑπάρχει χῶρος δι' ἐν γράμμα, τῆς ἀντιστοιχίας ἐν ἀρχῇ τηρουμένης ἀκριβῶς ὑπὸ τοῦ χαράκτου ἐν στίχ. 24, ἔνθα ἐπαναλαμβάνεται τὸ αὐτὸ ὄνομα, ὑπάρχουσιν ἴχνη Π, ἥτοι μᾶλλον π, ἥττον δὲ γ, ἐξ οὗ προκύπτει τὸ ἄγνωστον ἐν Θεσσαλίᾳ ὄνομα **Πάτων**, ἐκ τοῦ **πατέομαι** πιθανῶς σχηματισθέν· πρὸ **Πατάνη** κτλ. καὶ τὸ σημερινὸν παρὰ τῷ λαῷ ἐπίθετον καὶ ἐπώνυμον **Πασπάτης**. Τοῦ πατρικοῦ τῆς συζύγου ἐσώθη ἴχνος Υ καὶ χῶρος δι' ἐν μόνον γράμμα πρὸ αὐτοῦ· τὸ **Λυσίου** ἄρα ἐπιβάλλεται· ἴσως ἀδελφὸς αὐτῆς εἶναι ὁ ἐν ἀριθ. 401 στίχ. 23-24 **Πεταλός**. Ἡ ἀπελευθέρα εἶναι ἐμφανῶς φυσικὴ θυγάτηρ τοῦ κυρίου, λαβοῦσα τιμῆς ἔνεκα τὸ ὄνομα τῆς νομίμου συζύγου· ἢ ἀπελευθέρωσις λοιπὸν ἰσοδυναμεῖ περὶ τοῦ τῇ υἱοθεσίᾳ. Ἡ ἀκολουθία τῶν μηνῶν ἀπὸ στίχ. 1-25 **Ἀφρίου—Πανήμου—Ἐρμαίου—Θύου**, ὧν δύο εἰσὶ τῆς πρώτης καὶ δύο τῆς δευτέρας ἐξαμήνου, καὶ οὗτοι οὐχὶ κατὰ τάξιν, δηλοῖ ὅτι αἱ ἀναγραφαὶ αὗται τῶν ἀπελευθερώσεων ἐτελέσθησαν κατὰ τὸ τέρμα ἢ μετὰ τὸ τέλος τοῦ ἔτους τῆς στρατηγίας τοῦ Λέοντος, γραφόμεναι κατὰ τὴν ὑφ' ἐκάστου, τὸ διαφέρον τῆς ἀναγραφῆς ἔχοντος, πρόσοδον πρὸς τοὺς ἐντεταλμένους, καὶ ἐπιδεικνύοντος ἐν γραμματείᾳ τὴν ἐπίσημον προᾶξιν.

400 Α· στίχ. 25-30. Ἡ ἀπελευθέρωσις αὕτη F, παρεμβεβλημένη μεταξὺ ἐτέρων τοῦ αὐτοῦ ἔτους, ἀνήκουσα ὅμως ἐτέρῳ ἔτει, παρέχει δυσχερείας πρὸς ἐρμηνείαν τούτου· δύναται δὲ νὰ ἀναχθῇ ἢ τῷ προηγουμένῳ ἔτει καὶ νὰ λογισθῇ οὕτως ὡς καθυστερήσασα, ἢ τῷ ἐπομένῳ καὶ κατὰ χάριν παρεμβληθεῖσα· πιθανώτερον εἶναι τὸ πρῶτον· ὁ στρατηγὸς

ἄρα **Διότιμος**, νῦν τὸ πρῶτον ἐπίσης καθιστάμενος γνωστός, ἀνήκει τῷ προηγουμένῳ μᾶλλον τοῦ **Λέοντος** ἔτει, ἥττον τῷ ἐπομένῳ. Ἀπαντᾷ δὲ δις νικητὴς **Διότιμος Παντάλκους** ἐν IG IX 2 ἀριθ. 529, πιθανῶς Λαρισαῖος, ἐν τοῖς ὀλίγον μετὰ τὸ 80 π. Χ. χρόνους ἴσως ὁ στρατηγὸς εἶναι ἔγγονος τούτου· διότι πολλοὶ νικηταὶ καὶ τούτων ἀπόγονοι ἀπαντῶσιν ὡς στρατηγοί· βλ. περὶ τούτου τὰ εἰς ἀριθ. 401 σημειούμενα εἰς στίχ. 8-12. Τὸ ἐν στίχ. 26 ὄνομα δὲν συνάγεται ἀσφαλῶς ἐξ ὑπολειφθέντων ἰχνῶν μετὰ τὸ ΔΡΙΜ τὸ μὲν πρῶτον εἶναι πιθανώτατα Α, τὸ δὲ μετ' αὐτὸ ἢ Ι ἢ Ρ ἢ Κ, ἐξ ὧν προκύπτει **Δριμαῖος, Δρίμαρος, Δρίμακος**· τὰ ἴχνη εὐνοοῦσι μᾶλλον τὸ πρῶτον, παρὰ τὸ **δριμύς** ἴσως σχηματισθέν, ἢ μᾶλλον παρὰ τὸ **δρίμαι** = ψῦχος τοῦ Ἡσυχίου. Ὁ ἀπελεύθερος οὗτος εἶναι ἐμφανῶς φυσικὸς υἱὸς τοῦ ἐλευθερωτοῦ· διὸ κατὰ τι εἶδος υἰοθεσίας εὐκαίρου ἐπιτάσσεται ἢ παραμονὴ αὐτοῦ παρὰ τοῖς ἐλευθερωταῖς, ἐφ' ὅσον ζήσωσι, καὶ δὴ **ποιοῦντος τὰ δίκαια**, ἥτοι σεβομένου καὶ ἄλλως περιθάλλοντος τοὺς ἐλευθερωτάς. Τὸ ἐν στίχ. 27-28 πατρικὸν συνάγεται ἐξ ἴχνους λοξῆς κεραίας πρὸ τοῦ ΟΥ καὶ τοῦ χώρου, ὅστις εὐνοεῖ μᾶλλον **Ἀντιφίλου**, ἥττον **Ἀντιπάτρου**, ἢ τι ὅμοιον.

400 Α· στίχ. 30-35. Τὸ ἐν στίχ. 32 ὄνομα τοῦ ἐλευθερωτοῦ εἶναι σαφῶς **Δήμοφλος**, ἀντὶ **Δημόφιλος**· οὐχὶ δυσχερῶς ὅμως δύναται νὰ κατανοηθῇ τὸ ἐκ τοῦ **ὀφλεῖν** καὶ **δήμος** ὄνομα, ἐάν τις ἀναλογισθῇ ὅτι σήμερον «τάζονται» βρέφη εἰς ἐκκλησίας καὶ μοναστήρια, ἵνα, διασφύζομενα ἐξ ἀπειλουμένου θανάτου, ὑπηρετήσωσιν ἐν αὐτοῖς· καλεῖται δὲ ὁ οὕτω τρόπον τινὰ **πωλούμενος** παῖς **Ποῦλος** παρ' ἡμῖν ἐν Ἀρκαδίᾳ· ἴσως λοιπὸν **Δήμοφλος** θὰ ἦτο ὁ τῷ **δήμῳ ὀφειλόμενος** ὑπὸ τὴν σημασίαν ταύτην. Πάντων ὅμως ἀπαλλαττόμεθα, ἀναγινώσκοντες **Δημόφ(ι)λος**. Τοῦ ἐν στίχ. 33 ὀνόματος τῆς ἀπελευθέρως ἐσώθη ἴχνος σαφὲς λοξῆς κεραίας, μεθ' ἐνωτικῆς ἐσωτερικῆς γραμμῆς, ἐξ Α βεβαίως προερχόμενον· ὑπολείπεται δ' ἔτι ῥῶρος 3-4 γραμμάτων.

400 Β· στίχ. 1-4. Ὅτι ὑπόκειται ὁ αὐτὸς στρατηγὸς **Λέων**, δηλοῦσιν ἴχνη σαφῆ ΓΙ τοῦ ἐθνικοῦ. Οἱ ἐλευθερωταὶ δὲν δύνανται ἄλλως νὰ κατανοηθῶσιν, ἐλλειπόντων πατρικῶν, ἢ ὡς τρεῖς μὲν ἀδελφοί, ὧν ὁ μὲν **Λυσαγόρας** καὶ **Εὐδήμος**, ἢ ὁμοίως ἀναπληρούμενοι, διετηρήθησαν ἐν στίχ. 2 καὶ 3, ὁ δὲ τρίτος ἐπιβάλλεται ἐν τῷ ἐλλείποντι ἀριστερὰ τοῦ στίχ. 3 ῥῶρι, μία δὲ ἀδελφή, ἥς ἐν στίχ. 3 ἐσώθησαν τὰ γράμματα ΚΡΙΜΜΑΙ, ἐξ ὧν προκύπτει **Κριμματώ, Κριμματίς**, παρὰ τὸ **κρίμνον (κρίμμον)**· ἢ λέξεις αὕτη σφύζεται ἐν Ἀρκαδίᾳ, ἐνθα, ἐὰν καλῶς ἐνθυμῶμαι, καλοῦμεν εἶδος τι δημητριακοῦ καρποῦ, προσομοίου κριθῇ, ἢ πυρρῷ κατωτέρας τάξεως, **κριμνίτσα** ἢ **κρεμνίτσα**· δὲν ἀποκλείεται βεβαίως νὰ δηλοῖ ἢ λέξεις τέταρτον ἀδελφόν· οὗτοι πάντες ἦσαν πιθανῶς τέκνα τοῦ **Ξενολάου**· διότι ἐν ἀριθ. 401 στίχ. 19-20 ἀπαντᾷ **Ξενόλαος Εὐδήμου** ἐλευθερωτής, ἴσως υἱὸς τοῦ τρίτου ἀδελφοῦ Εὐδήμου. Ὁ ἐλευθερούμενος **Δᾶζος** ἦτο Ἰλλυριός, ἢ ἐξ Ἰλλυρίδος γυναικός· πρβ. τὰ ἐν Ἀρχ. Ἐφημ. 1917 σελ. 125 εἰς ἀριθ. 339 στίχ. 3 λεχθέντα. Ἐκ τῶν ἐν τέλει τοῦ στίχ. 4 σωθέντων γραμμάτων ΞΕ ἐμφαίνεται ὁ Δᾶζος ὡς ὢν φυσικὸς υἱὸς τοῦ Ξενολάου, ἥτοι ἀδελφὸς τῶν ἐλευθερωτῶν. Σημειωτέον ὅτι ἐπὶ πληρεστέρου τοῦ ἐνθάδε εἰκονιζομένου ἐκτύπου διακρίνονται τὰ ἐν τῇ ἀρχῇ τῶν στίχ. 2 καὶ 3 ἐκτὸς ἀγκυλῶν τεθέντα γράμματα ἐπὶ τινος ἀρμοζούσης ἐν τῇ στήλῃ σχίσσης.

400 Β· στίχ. 5-8. Τῶν γραμμάτων ΙΑΝΧΟΝΤΟΣ ΔΑΖΟΥΧΛΡΙΖΕΞΟ ὄντων σαφῶν, ὑπάρχοντος δ' ἐν ἀρχῇ ἴχνους κεραίας ἐξ Ν ἀνοικτοῦ ἢ Ι προερχομένης συνάγεται ἀσφα-

λῶς τὸ **ἀνχοντος Δάξου**, ὅπερ ἐμφανίζεται καὶ ἐν ἄλλῃ ἐπιγραφῇ τοῦ Πυθίου· τοῦτο βεβαίως δηλοῖ διαγωγὴν δυσάρεστον καὶ ἀποπνικτικὴν ἐν τῇ οἰκογενεῖᾳ (πρβ. τὸ κοινῶς λεγόμενον «**τοὺς πνίγει ἡ γκρίνια**», ἥτοι αἱ οἰκογενειακαὶ φιλονικίαι καὶ ἔριδες)· λαμβάνεται λοιπὸν νόμιμος μέριμνα, ὅπως ὁ νεωστὶ εἰσαγόμενος εἰς τὴν οἰκογένειαν, κατ' ἐπιθυμίαν τοῦ κοινοῦ πατρὸς βεβαίως, ἀπελεύθερος, δεικνύη ἀρμόζουσαν διαγωγὴν ὁμονοίας καὶ συμποίας, ἄλλως νὰ χωρίζεται ἀπ' αὐτῆς καὶ νὰ κατοικῇ, **οὗ ἂν βούληται**, κατ' ἄλλας νομίμους διατάξεις, περὶ ὧν εἶπον ἐν Ἀρχ. Ἐφημ. 1923 σελ. 129 καὶ 152-3· διὸ καθορίζονται οἱ ἐν τοιαύταις μόνον περιστάσεσι παραμονῆς ὑπὸ ὄρους ἀναγραφόμενοι **ξενοδόχοι** καὶ **ιδιοξενοδόχοι**. Τὸ ἐν στίχ. 6 **Φίλαγρος** εἶναι γνῶριμον ἐν ταῖς Θεσσαλικάς ἐπιγραφαῖς. Τοὺς δ' ἐν στίχ. 7 δύο ιδιοξενοδόχους, οἵτινες συνήθως εἶναι πατὴρ καὶ υἱός, δυνάμεθα νὰ σχετίσωμεν πρὸς τὴν ἐν ἀριθ. 400 Α στίχ. 33 **Νικόπολιν Ἰππονίκου**, καὶ νὰ θεωρήσωμεν τὸν ἐνθάδε Ἰππόνικον πατέρα, τὸν δὲ (**Νικό**)στρατον ἀδελφὸν αὐτῆς. Περὶ τοῦ πιθανῶς ἰλλυρικοῦ ὀνόματος **Δρεβέλαος** εἶπον ἐν Ἀρχ. Ἐφημ. 1923 σελ. 131-2 τὰ δέοντα. Τὰ τέρματα τῶν στίχ. 7 καὶ 8 συνέπεσον ἐπὶ τῶν διαστίχων καὶ που ἐπ' αὐτῶν τῶν γραμμάτων τῶν στίχ. 34 καὶ 35 τῆς ὑπ' ἀριθ. 400 Α ἐπιγραφῆς. Τὸ ὅλον 400 Β, ἀτόπως γραφέν, θὰ ἐπανελήφθη πρὸ τοῦ 400 Α στίχ. 1.

401· στίχ. [1]-3. Ὑπὲρ τὸ σαφῶς διαγιγνωσκόμενον **σιν** τοῦ **ἀφιᾶσιν** ἐν στίχ. 1 ὑπέρκεινται κάτω ἡμίσεα γραμμάτων, ἅτινα κατὰ τὸ τυπικὸν ἀνήκουσι τοῖς ὀνόμασι τῶν ἐλευθερωτῶν. Ἐν στίχ. 2 διακρίνονται σκιώδη ἔχνη Ξ καὶ Ο, ἐξ ὧν ἐμφαίνεται τὸ ὄνομα τοῦ ἀπελευθέρου **Πολύ- Φιλό-** κτλ. **ξενον**, οὐχὶ δὲ θηλυκόν.

401· στίχ. 3-7. Τῆς ἀπελευθερώσεως ταύτης Β ἀπετρίβησαν πολλὰ γράμματα καὶ μετὰ δυσχερείας δύνανται νὰ συγκομισθῶσι πλείονα τῶν τεθέντων ἀσφαλῇ καὶ βέβαια. Τὸ ὄνομα τοῦ στρατηγοῦ λανθάνει ἐν στίχ. 3, ἐνθα τὸ **Φιλοκλέους**, μετὰ μεγίστης πιθανότητος συγκομιζόμενον, παραμένει ἄγνωστον, ἂν πρέπει νὰ ἀποδοθῇ τῷ ὀνόματι ἢ τῷ πατρικῷ αὐτοῦ· εἶναι δὲ ἀμφότερα ταῦτα ἄγνωστα ὡς στρατηγῶν ἢ πατρικῶν αὐτῶν ὀνόματα, διότι τὸ ἐν IG IX<sub>2</sub> 256 **Φιλοκ** - - - ἀνήκει τῷ στρατηγῷ **Φιλοκράτει** ἕνεκα τῶν πρὸ αὐτοῦ ἀναγραφομένων στρατηγῶν τῆς Β' μΧ ἑκατονταετηρίδος. Τὸ ἐν στίχ. 5 ὄνομα τοῦ μηνὸς καθιστῶσι πιθανώτατον διαγνωσθέντα ἔχνη ΗΜ. Ἐν στίχ. 6 διακρίνεται τι - - **κράτου**, οὐχὶ σαφές, ἀνήκον τῷ πατρικῷ τοῦ ἐλευθερωτοῦ βεβαίως.

401· στίχ. 8-12. Στρατηγὸς **Φίλων** νῦν τὸ πρῶτον καθίσταται γνωστός· ἐπειδὴ ὀρίζεται ὡς **Λαρισαῖος**, ἀνήκει βεβαίως σπουδαίᾳ οἰκογενεῖᾳ τῆς Λαρίσης, ἣς εἶναι γνωστός **Φίλων Φίλωνος** ταγὸς ἐν τοῖς ὀλίγον πΧ χρόνοις, IG IX<sub>2</sub> 531, ὅστις πιθανώτατα εἶναι ὁ αὐτὸς τῷ ἐνθάδε στρατηγῷ· διότι καὶ ὁ ταγὸς Εὐδίοτος ἀναφέρεται καὶ ὡς στρατηγὸς ἐν Ἀρχ. Ἐφημ. 1917 σελ. 28· ἐπειδὴ δὲ ἀναγράφεται μετ' αὐτοῦ στρατηγὸς Ἡγησίας, ὃν ἐθεώρησα ἐν Ἀρχ. Ἐφ. 1917 σελ. 28 ἀνήκοντά τινι τῶν ἐτῶν 30-27 πΧ, συμπεραίνω ὅτι ὁ Φίλων οὗτος, ἔτη τινὰ μετὰ τὴν ταγείαν αὐτοῦ, ἐξελέγη στρατηγός, ἔσχε δὲ υἱὸν ἤδη ἐν τῇ ταγείᾳ αὐτοῦ δις νικητὴν **Φίλωνα Φίλωνος τὸν νεώτερον**. Τοῦ ἐν στίχ. 9 **Ἀδμήτου** ἔγραψεν ὁ χαράκτης τὸ Δ ὡς Α· ὁ ἐλευθερωτὴς οὗτος ὑπῆρξε γυμνασίαρχος ἐπὶ στρατηγοῦ Λέοντος, ὡς δεικνύει ὁ ἀριθμ. 402 στίχ. 25-26. Ἡ ἐν στίχ. 10 **Αὐτοδίκη** φαίνεται σχεδὸν ἀσφαλῆς ἐκ τῶν ἰχνῶν· ὑπάρχει ὁμως

καὶ Ἀρμολίκη ἐν Θεσσαλικάῃς ἐπιγραφαῖς. Ἐν τέλει τοῦ αὐτοῦ στίχ. μετὰ τὸ Α ὑπάρχει Ὁ τοῦ ἀρξαμένου νὰ γραφῇ ἐκεῖ Φ, καὶ ἔκ τινος ἀνωμαλίας μὴ περατωθέντος· μετὰ τὸ Ι ὑπάρχει ἴχνος καθέτου κεραίας, ἀπατηλῆς πιθανῶς, ἐξ ἧς θὰ ἡδύνατό τις νὰ ἀναγνῶ *ἀφῆ|καν*.

401· στίχ. 13-17. Τὸν ἐν στίχ. 14 μῆνα καθιστῶσι πιθανώτερον παντὸς ἄλλου πὰ ὑπολειφθέντα ἴχνη, ὧν τινα ὁμως συνεχύθησαν μετὰ τριβῶν· ἐγὼ θεωρῶ ὅτι ἀσφαλῶς διέγνωσα αὐτόν. Ὁ ἐν στίχ. 15 *Φίλαγρος* συνεπληρώθη διὰ τὸ γνῶριμον τοῦ ὀνόματος τούτου, διότι τῶν δύο ἢ τριῶν περισωθέντων πρὸ τοῦ Α γραμμάτων τὰ ἴχνη εἶναι ἀσαφῆ. Ἡ δὲ διὰ ΣΣ γραφὴ τοῦ *Ἱπποστράτου* λόγον ἔχει τὴν παχεῖαν προφορὰν τοῦ σ ὡς *ch*. Ἡ σχέσις τῶν ἐλευθερωτῶν δὲν ἐμφαίνεται ὅποια τις ἦτο· ἴσως ὁ Πρωτόλαος καὶ ὁ Ἱπποστράτος ἦσαν ἀδελφοί. Τῆς ἐν στίχ. 16-17 ἀπελευθέρως τὸ ὄνομα δὲν συνάγεται ἀσφαλῶς· τὸ τεθὲν συμβιβάζεται τῷ χώρῳ καὶ πῶς τοῖς περισωθεῖσι συγκεχυμένοις ἴχνεσιν.

401· στίχ. 18-21. Καίτοι ἡ ἀπελευθέρωσις αὕτη Ε ἐτελέσθη δύο ἡμέρας πρὸ τῆς Δ, ἐγράφη κατόπιν, ἢ διότι ὁ τὸ διαφέρον τῆς ἀναγραφῆς ἔχων ἐμερίμνησε περὶ αὐτῆς βραδύτερον, ἢ διότι ὁ συντάξας τὸν κατάλογον δὲν ἀπέβλεπεν εἰς τὴν ἀκολουθίαν τῶν μηνῶν καὶ ἡμερῶν. Περὶ τῆς σχέσεως τοῦ ἐλευθερωτοῦ βλ. τὰ ἐν ἀριθ. 400 Β εἰς στίχ. 1-4 σημειωθέντα. Τοῦ ἐν στίχ. 20 *Σταθμείου* τὸ Μ φαίνεται μὲν ὡς Ν, ἀλλὰ δὲν εἶναι τὸ ὄνομα θὰ ἦτο *Στάθμιος* ἢ *Σταθμεῖος* παρὰ τὸ σταθμεύω, καὶ ἐσχηματίσθη πρὸς τινα εὐχὴν, ἵνα τεθῇ δι' αὐτοῦ *σταθμός* εἰς τὴν γέννησιν ἐτέρων τέκνων· ὁμοίαν μεταφορὰν ἔχει τὸ *Πανσανίας* κττ., ὡς καὶ τὰ νῦν παρὰ τῷ Ἑλληνικῷ λαῷ *Σταμάτης*, *Σταμάτα*, παρὰ τὸ «σταματάω», ἦτοι *σταθμεύω*, *παύομαι*, πρὸς ὁμοίαν εὐχὴν σχηματισθέντα.

401· στίχ. 22-25. Ὁ ἐλευθερωτὴς Πεταλὸς (= Πειθαλὸς — Πετταλὸς — Θεσσαλός), φαίνεται ὡς ἀδελφὸς τῆς ἐν ἀριθ. 400 Α στίχ. 23 *Ἀδείας*, ἧς χάριν ἴσως ὠνόμασε διὰ τῆς αὐτῆς λέξεως τὴν δούλην αὐτοῦ. Οἱ ἐπὶ στρατηγοῦ Φίλωνος μῆνες *Ἑρμαῖος* — *Ὁμολῶς* εἶναι ὁ μὲν τῆς πρώτης, ὁ δὲ τῆς δευτέρας ἐξαμήνου.

401· στίχ. 26-31. Ὁ στρατηγὸς *Κλέων* νῦν τὸ πρῶτον καθίσταται γνωστός. Ἐν τῇ κάτω ὑπ' ἀριθ. 404 δημοσιευομένῃ ἐπιγραφῇ ἀναγράφεται πλήρως ὡς *Κλέων Ἀρμολίου Λαρισαῖος*. Ἡ σχέσις τῶν μὲν δύο ἐλευθερωτῶν εἶναι συζύγων, τοῦ Ἀμύντου δηλὸν ὅτι καὶ τῆς Ἐπινίκης, τοῦ δὲ Εὐθητίδου θεοῦ τοῦ Ἀμύντου πιθανῶς.

401· στίχ. 31-34. Ὁ αὐτὸς στρατηγὸς ἐμφανίζεται κάτω ἐν ἀριθ. 404 ὡς *Πανσανίας Θρασυμήδου Φεραῖος*· ἐνταῦθα, ὑπολογιζομένης τῆς δυνάμεως τῶν στίχων εἰς γράμματα, μόνον τὸ ἐθνικὸν χωρεῖ, ἐν στίχ. δὲ 32 μόνον μηνὸς ὄνομα καὶ οὐχὶ *ἐπὶ εἰκάδι*. Εἶναι δὲ ὁ Πανσανίας οὗτος ὁ αὐτὸς πιθανώτατα τῷ ἐν IG IX<sub>2</sub> 102α ἀπλῶς οὕτως ἐκφερομένῳ, μεθ' ὃν ἀναγράφεται ὁ *Σωσίπατρος*, γνωστὸς καὶ ἄλλοθεν ὡς ἐν πρωῒμοις χρόνοις τοῦ Αὐγούστου στρατηγῆσας, ὡς καὶ τὸ σχῆμα τῶν γραμμάτων καὶ τῆς ἐπιγραφῆς ταύτης ἐμφαίνει· ὁ δὲ πατὴρ *Θρασυμήδης* εἶναι βεβαίως ἀπόγονος τοῦ ἐν IG IX<sub>2</sub> 89α στίχ. 7 ἐμφανιζομένου περὶ τὸ 150 πΧ, ὡς πατὴρ τοῦ στρατηγοῦ *Θεσσαλοῦ, Φεραίου* ἐπίσης· βλ. καὶ κάτω ἀριθ. 402 εἰς στίχ. 29-42. Ἐν στίχ. 33 συνεπλήρωσα διὰ τοῦ γνωριμωτάτου Πανσανίου· ἐν δὲ στίχ. 34 διατηροῦνται τὰ ἄνω τῶν γραμμάτων ΤΟΚ καὶ κεραία ἴσως Σ πρὸ αὐτῶν τοῦ τεθέντος ὀνόματος.

401· στίχ. 35. Ὑπὸ τὰ κατὰ τὸ τέλος τοῦ στίχ. 34 σωθέντα, διακρίνονται ἴχνη γραμ-

μάτων τῆς ἀπελευθερώσεως Θ, μεθ' ἣν ἐπερατοῦτο πιθανῶς ἡ ἀναγραφή, ὡς δηλοῦσι τὰ κάτω τέρματα τῶν στενῶν ἐδρῶν.

402· στίχ. 1-8. Τοῦ στίχ. 1 μόλις διακρίνεται ἵχνος Τ, τοῦ δὲ στίχ. 2 τὰ γράμματα ΕΟΜ\ Ο ἐξ ὧν προκύπτει **Κλεομάχου**, ἥτοι τὸ ὄνομα τοῦ στρατηγοῦ εἶναι δὲ γνωστὸς οὕτως ἀπλῶς ἐξενηνεγμένος στρατηγὸς ἐξ ἐπιγραφῆς τῆς Ὀλοοσσόνης IG IX<sub>2</sub> 1297, ἥς τὸ σχῆμα τῶν γραμμάτων εἶναι ὅμοιον τῷ τῆς περὶ ἧς ὁ λόγος· νῦν μανθάνομεν ὅτι ἦτο υἱὸς τοῦ **Ἀτρεστίδου**, δι' οὗ ὀνόματος καλοῦνται τινες πολῖται ἐν Λαρίσῃ, Κραννῶνι, Φαλάννῃ κλ., καὶ **Λαρισαῖος** τὴν πατρίδα· ἦτο δὲ ἴσως συγγενὴς τοῦ στρατηγοῦ **Μιμνομάχου**, περὶ οὗ βλ. τὰ ἐν ἀριθ. 406 στίχ. 33-[45] σημειούμενα· τοῦ πατρικοῦ διατηροῦνται ἵχνη ΤΙ σαφῆ καὶ ἵχνος Δ. Τὸ ἐν στίχ. 8-9 ὄνομα εἶναι ἡ **Πενκόλ[α]ος** παρὰ τὸ **Πενκέστης** κττ., ἢ **Π(όπλιος) Εὐκόλος**· ἀλλὰ μόνον τὸ πρῶτον εἶναι βέβαιον, ὡς ὑπαρχόντων μετὰ τὸ Λ ἱχνῶν λοξῆς κεραίας τοῦ Α βεβαίως. Μετὰ τὸν στίχ. 8 ὑπάρχει κενόν, ἀπὸ δὲ τοῦ στίχ. 9 ἄρχεται διάφορος χάραξις· φαίνεται λοιπὸν πιθανὸν ὅτι τὸ πρῶτον ἤμισυ τῆς ἀπελευθερώσεως ταύτης Α, γραφὲν ὑπὸ τινος τεχνίτου, ἀφείθη διὰ τινὰ λόγον, τὸ δ' ἕτερον ἤμισυ συνεπλήρωσεν ἕτερος· τὴν διαφορὰν τῆς χαράξεως ἐνισχύει καὶ τὸ Σ, διὰ λοξῶν μὲν κεραίων κατὰ τὸ πρῶτον ἤμισυ γραφόμενον, Σ δὲ δι' ὀριζοντίων κεραίων κατὰ τὸ δεῦτερον ἤμισυ.

402· στίχ. 9-20. Τὸ Ο τοῦ Ἀμύντου ἐν στίχ. 9 ἐχαράχθη μικρότατον, σχεδὸν ὡς στιγμή, μετὰ τοῦ ΤΥ ἄνω. Οἱ ἐλευθερωταὶ ἀποτελοῦσι δύο συγγενικὰς οἰκογενείας· τὸ ἐν ζεύγος ἀποτελεῖ ὁ Πενκόλαος καὶ ἡ σύζυγος αὐτοῦ Εὐρυνόα· κατὰ τὸ κενὸν τῶν στίχ. 8-9 θὰ ἀνεμένομεν τὸ σύννηθες **καὶ ἡ γυνὴ αὐτοῦ**· τοῦ ἑτέρου ζεύγους δὲν ἀναγράφεται ὁ τέως ἀποθανὼν πατήρ, ἀλλ' ἡ σύζυγος τούτου **Κασσῶ** καὶ οἱ υἱοὶ Πιερίων καὶ Νικάδας, ὧν ὁ μὲν ἔλαβε τὸ ὄνομα τοῦ πρὸς πατρὸς πάππου, ὁ δὲ τοῦ πρὸς μητρός· ὁ Πενκόλαος ἄρα εἶναι ἐκ πατρὸς θεῖος τῶν Πιερίωνος καὶ Νικάδου· σημειωτέον δὲ ὅτι ἐν τῇ ἄνω ὑπ' ἀριθ. 367 ἐπιγραφῇ ἀπαντᾷ οὐχὶ μεμακρυσμένος πρόγονος, ὀνόματι «Πιερίων Θρασυλάου», τῆς αὐτῆς οἰκογενείας, ἀλλ' ὧν πολίτης τῆς **Δολίχης**· ἢ λοιπὸν οὗτοι μετόκησαν καὶ ἐγένοντο πολῖται τοῦ **Πυθίου**, ἢ ἡ μνημονευθεῖσα ἐπιγραφὴ εὐρέθη ἐν τῇ περιοχῇ οὐχὶ τοῦ Καστρίου Δούχλιστας, ἀλλὰ τῶν περὶ τὴν Τοπόλιανην τοῦ χωρίου Σέλους τόπων, καὶ ἦχθη εἰς Δούχλισταν· ἡ **Κασσῶ** εἶναι βεβαίως σύντομος ὑποκορισμὸς τῆς **Κασσάνδρας** μᾶλλον, ἥττον δὲ ἑτέρου ὀνόματος. Περὶ δὲ τοῦ **Εὐρείου** βλ. τὰ ἐν ἀριθ. 392 σημειωθέντα.

402· στίχ. 21-28. Ἡ ἀπελευθερώσις αὕτη Β φαίνεται ὅτι ἔμεινεν ἀτελής· διότι ἀπὸ τοῦ στίχ. 29 εἶναι εὐλογον νὰ θεωρήσωμεν ὅτι ἄρχεται ἑτέρα ἀπελευθερώσις, τοῦτο δὲ ἔνεκα τῆς ἀναγραφῆς ἐν στίχ. 41-42 ἑτέρου στρατηγοῦ. Τὴν ἀτέλειαν βεβαιοῦσί πως καὶ αἱ πολλαὶ διττογραφαί ἐν στίχ. 21-22. Ἡ ἐν στίχ. 23 διάγνωσις τοῦ στρατηγοῦ **Λέοντος**, ἐμφανῶς τοῦ ἐν ἀριθ. 400 Α πολλάκις ἀπαντῶντος, υἱοῦ τοῦ **Κλεῖππου Ἀτραγίου**, εἶναι ἀσφαλὴς ἐκ τῶν περισωθέντων ἱχνῶν ΑΕΟΤΟΣ. Ἡ ἀναγραφή τῶν δύο γυμνασιάρχων τοῦ Πυθίου, ὡς τοπικῶν ἐπωνύμων τοῦ ἔτους πιθανῶς, νῦν τὸ πρῶτον ἐμφανίζεται ὅτι ὁμοῦς ἐν τοῖς χρόνοις τούτοις δὲν ἦτο σταθερά, ἀλλ' ὅλως ἑκτακτος, ἢ δι' αὐτῶν ἐπωνυμία τοῦ ἔτους, ἀποδεικνύει ἡ κάτω ἐν ἀριθ. 404 ἀναγραφή τοῦ ἱερέως τοῦ Ἀσκληπιοῦ ὡς τοπικοῦ ἐπωνύμου τοῦ ἔτους· ἐν ἀπελευθερικαῖς πράξεσι μόνον δις ἀναγράφεται εἰς γυμνασίαρχος μετὰ δημάρχου ἐν Λαρίσῃ IG IX<sub>2</sub> 539, καὶ δύο γυμνασίαρχοι μεθ' ἱερομνημόνων αὐτόθι

541. Ὁ πρῶτος τῶν ἐν Πυθίῳ γυμνασιάρχων τούτων ἐμφανίζεται ὡς ἐλευθερωτὴς ἐν ἀριθ. 401 στίχ. 9· τοῦ δευτέρου τὸ ὄνομα ἦτο πιθανῶς **Δικαῖος**, διότι ἐν τέλει μὲν τοῦ στίχ. 26 διακρίνεται, καίπερ μόλις, ἵχνος Δ, ἐν ἀρχῇ δὲ τοῦ στίχ. 27 ὑπάρχει σαφῶς ΑΙΟΥ· τοῦ δὲ πατρικοῦ αὐτοῦ ὑπάρχουσι σαφῇ ἵχνη Χ ἐν ἀρχῇ τοῦ στίχ. 18, κεραίας δὲ Μ ἱκανὸν τμήμα ἐν τέλει τοῦ στίχ. 27.

402· στίχ. 29-42· Ἡ χάραξις τῶν στίχων τούτων εἶναι κατὰ τι διάφορος τῆς τῶν προηγουμένων, δηλοῦσα ὅτι ὑπὸ τοῦ αὐτοῦ μὲν τεχνίτου ἴσως, ἀλλ' ἐν ἄλλῳ χρόνῳ ἐγράφη ἢ ἐπιγραφῇ. Ἐν στίχ. 32-34 τὸ μὲν ὄνομα **Κλειῶ** εἶναι λίαν πιθανόν, τὸ δὲ **Ῥιανοῦ** βεβαιουῖσιν ἵχνη Ρ· πρὸ αὐτοῦ ὑπάρχει ἵχνος καθέτου κεραίας, τοῦ Η πιθανῶς, ὅπερ ἢ ἀνῆκει τῷ πατρικῷ αὐτῆς, ἢ τῷ ἄρθρῳ ἦ, ἀτόπως γραφέντι· διότι ἡ **Κλειῶ** λογίζεται πιθανῶς ὡς μήτηρ τοῦ Θεοδώρου καὶ σύζυγος τοῦ Εὐδήμου· διὸ ἐθέσαμεν τὸ ἦ πρὸ τοῦ **μήτηρ**, τοῦ χαράκτου ἀποδεικνυομένου ἐκ τῶν ἐν στίχ. 34-35 διττογραφιῶν, ὅτι συνέχεεν ἐνιαχοῦ τὰ πράγματα. Ὁ δὲ στρατηγὸς **Θεσσαλὸς** γραφεὶς διὰ μειζόνων γραμμάτων, εἶναι πιθανώτατα ἀπόγονος τοῦ ἐν ἐπιγραφῇ τοῦ Ναρθακίου IG IX, 89α στίχ. 6 ὁμωνύμου, ἐνὸς τῶν ἀπὸ 150-147 πΧ ἐτῶν ἀναγραφομένου «στρατηγοῦ τῶν Θεσσαλῶν Θεσσαλοῦ **Θρασυμήδεος Φεραίου**», καὶ στενὸς συγγενῆς, ἴσως ἀδελφός, τοῦ ἐν ἀριθ. 404-405 κ. ἀ. ἀναγραφομένου στρατηγοῦ **Πανσανίου τοῦ Θρασυμήδου Φεραίου**.

403· στίχ. 1-8. Τῆς ἀπελευθερώσεως ταύτης Α, ἐχούσης τὸν τύπον τῶν ἐπομένων αὐτῇ, περιεσώθη τὸ ἥμισυ, ἀσφαλῶς συμπληρούμενον.

403· στίχ. 9-26. Ὁ ἀπλῶς ἐκφερόμενος στρατηγὸς **Κλέων** εἶναι βεβαίως ὁ ἐν ἀριθ. 401 στίχ. 26 ὡς **Δαρισαῖος** καθοριζόμενος. Ἐκ τῶν ἐλευθερωτῶν οἱ μὲν δύο ἄνδρες εἶναι ἀδελφοί, τῶν δὲ δύο γυναικῶν πιθανωτάτη πρὸς αὐτοὺς σχέσις εἶναι μητρὸς καὶ μάμης· τὸ ὄνομα **Πέρσης** παρήχθη παρὰ τὸ **Περσεὺς** καὶ εἶναι ἄσχετον βεβαίως πρὸς τὸ ἐθνικὸν τῶν Περσῶν. Περὶ τοῦ **Δαφναῖος** βλ. τὰ ἐν Ἀρχ. Ἐφημ. τοῦ 1914 σελ. 7 σημειωθέντα· περὶ δὲ τοῦ **Εὐρείου** τὰ ἄνω ἐν ἀριθ. 392 εἰς στίχ. 1 λεχθέντα.

403· στίχ. 27-38. Ἐν στίχ. 27 ἐγγραφεν ὁ χαράκτης **Στρατος**, ἐμφανῶς ἢ παραλιπὼν τὰ γράμματα **τηγοῦν**, ἢ ὑπονοῶν αὐτὰ διὰ βραχυγραφίας. Ὁ δὲ στρατηγὸς **Νικόλαος** νῦν τὸ πρῶτον καθίσταται γνωστός, ὃν πιθανῶς ἔγγονος τοῦ ἐν νομίσμασι τοῦ κοινοῦ τῶν Θεσσαλῶν μετὰ τοῦ στρατηγοῦ **Γοργίου** ἀναγραφομένου **Νικολάου** ἐπίσης, περὶ ὧν βλ. τὰ ἐν Revue de Philol. 1911 σελ. 288 ὑπ' ἐμοῦ σημειούμενα· οἱ χρόνοι αὐτοῦ, ὡς καὶ πάντων τῶν ἐπὶ τοῦ λίθου τούτου στρατηγῶν, εἶναι οἱ πρῶτοι τοῦ αὐτοκράτορος Αὐγούστου, ὡς εἶπον ἀνωτέρω. Περὶ τῶν γυμνασιάρχων ἐγγραψα ἤδη τὰ δέοντα ἐν ἀριθ. 402 εἰς στίχ. 21-28· τοῦ δευτέρου τούτων ἐσώθησαν ἐν ἀρχῇ τοῦ στίχ. 31 ἵχνη ΑΘΜΑΧΟΥ, ὧν προηγεῖται χῶρος δυνάμενος μόλις νὰ περιλάβῃ 2-3 γράμματα· οὕτως ἄρα, ἀλλὰ καὶ πάντως, ἐπιβάλλεται τὸ **Βουλόμεμαχος**, μὴ ἀρμότιμος ἐτέρου. Τοῦ ἐλευθερωτοῦ τὸ μὲν ὄνομα εἶναι ἀσφαλές, τὸ δὲ πατρικὸν ἐπιβεβλημένον ἐκ τῶν περιωθέντων ἱχνῶν καὶ τοῦ χώρου. Ἐν ἀρχῇ τοῦ στίχ. 37 διαφαίνεται ἵχνος Δ, ἐν τέλει δὲ τοῦ στίχ. 38 ὑπελείφθη τι τοῦ Ν.

404·405·406· (εἰκ. 15. 16. 17· ME 53 τὸ α, β, γ). Στήλη μαρμάρου ὑπομέλανος ἐκ τῶν πλευρῶν μόνον ἀκέραιος, ἄνω δὲ καὶ κάτω ἀποκεκομμένη καὶ ἐλλείπουσα οὐχὶ πολὺ, ἀνωτάτω δ' ἐπὶ τι διάστημα ἀπεσχισμένη.—Υψ. 0·84, πλάτ. 0·43, πάχ. 0·10.

Ἀπεκόμισα αὐτὴν ἐκ τινος φρέατος οἰκίας τινὸς τοῦ χωρίου Μπαῖρακλι ἢ Μπα-ρακλᾶδες, περὶ οὗ βλ. Πρακτικὰ τῆς Ἀρχ. Ἑταιρ. 1914 σελ. 206.

Ἦτο ἐπιγεγραμμένη, καθ' ἣ ἡ προηγουμένη, καὶ ἐπὶ τῶν τεσσάρων ἐδρῶν ἄλλ' ἐπὶ τῆς μιᾶς τῶν πλατειῶν ἐδρῶν ἐπέτριβον πλύγουσαι ἐνδύματα αἱ γυναῖκες ἐπὶ μακρὸν χρόνον, τούτου δ' ἔνεκα δὲν ὑπελείφθη οὐδὲν ἵχνος ἐπιγραφῆς· ἐπὶ τῆς ἔμπροσθεν πλατείας ἑδρας **α** ἐχαράχθη ἡ ὑπ' ἀριθ. 404 ἐπιγραφὴ ὑπὸ διαφόρων τεχνιτῶν καὶ κατὰ διαφόρους χρόνους, μὴ ἀπέχοντας ἀλλήλων, ἀλλ' ἐν ἀκολουθίᾳ, ὡς ἐμφαίνει τὸ σχῆμα τῶν γραμμάτων, μετρίως βαθέως καὶ σχεδὸν καλῶς κεχαραγμένων, ὧν ὕψ. 0·004-0·011, διάστιχ. 0·006. Ἐπὶ δὲ τῆς δεξιᾶς στενῆς ἑδρας **β** ἐχαράχθησαν ὁμοίως ἐπιγραφαί, αἱ ὑπ' ἀριθ. 405· ὕψ. γραμμ. 0·006-0·01, διάστιχ. 0·005. Ἔτι δ' ἐπὶ τῆς ἀριστερᾶς ἑδρας **γ** ὁμοίως ἐχαράχθησαν αἱ ὑπ' ἀριθ. 406· ὕψ. γραμμ. 0·004-0·014, διάστιχ. 0·004. Ἀλλὰ πασῶν τούτων τὰ γράμματα ἀπετρίβησαν ἰσχυρῶς, μάλιστα τῆς 404 περὶ τὸ μέσον οἰκτρῶς οὕτως, ὥστε μόνις νὰ εἰκάσῃ τις τὰ γραφέντα ἐξ ὑπολειφθέντων ἰχνῶν· ὅσα διέκρινα ὅπως-δήποτε ἀσφαλῶς, ἔθεσα ἐκτὸς ἀγκυλῶν.



15 = ἀριθ. 404· ἀπελευθερώσεις.

#### 404 (εἰκ. 15)

A [1] [Στρατηγοῦντος τῶν Θεσσαλῶν δεῖνος]

1 ἱερέως δὲ τοῦ Ἀσκληπιοῦ Σ[τ(ασά); -  
ν]ο[ρο]ς [το]ῦ [Νικασ]ίου, [μηνὸς Δ[ε]σχ[ανο-  
ρ]ίου [ἐ]βδό[δ]μῃ· (Ἐ)πικράτ[η]ς [Κ]αλλικ[λέους  
ἀ]φ[ῆκ]ι(ε)ν τοὺς ἐα[ν]τ[οῦ] οἰκέ[τα]ς [ἐ]λευ-

5 θέ[ρου]ς κατὰ τὸ[ν] νόμ[ον] Σώπατρ[ο]ν [κ]α[ι] Ἀ-  
φροδίσιον τοῦ Δι[ο]νυσίου (κενὸν)

B Σ[τρ]ατηγοῦντος Κ[λέωνος] τοῦ Ἀ[ρμ]ο[δίου] Δαρ[ισ]α[ίου],  
ἱερέως δὲ τοῦ Ἀ[σκληπιοῦ] Δημοκρ[άτου] τοῦ Ἀσά[ν]-  
δ[ρου], μ[η]ν[ος] Ἰπ[ποδρομίου] εἰκ[ά]δι;]. Δύσ[ιπ]-  
10 πο[ς] Σ[ω]π[ά]τρου; ἀφ[ῆ]κεν τοὺς ἐαυτ[οῦ] οἰκέ[τας] [ἐ]λευ

- θέρους] Ἀν - - καὶ δεῖνα - -] οὐ [καὶ Ἀν]δ[ρό]κλ[ε]ϊαν Ἀ[μ]μω-  
 νίου τὴν αὐτοῦ δοῦλ[ην] ξενόδοκοι Ἐπιγένης [ - - -  
 κρ[ά]του, Ἀ[ν]τ[ί]γ[ο]ν[ος] Ν[ικολ]ά[ο]υ, [Πα]υσα[νί]α[ς] Ἐ-  
 νω[νο]ς - - ε - - λ - - δι - - - - -  
 Γ 15 Σ[τ]ρ[ι]α[τ]η[γ]οῦν[τος] τῶν Θεσσαλῶν Κλέωνος  
 τ[ο]ῦ Ἀρ[μ]οδίου Δ[α]ρ[ισ]αίου, ἱερέως δ[ὲ] τ[ο]ῦ  
 Ἀσ[κ]ληπιοῦ Δ[η]μοκράτου τ[ο]ῦ Ἀσ[ά]ν-  
 δρου μ[η]νὸς Θύου ὁγ[δο]ν[η] Ἀσκληπιάδ[η]ς Φίλο;  
 κλέου, Θ[ε]ρσύλος καὶ - - - ς] οἱ Διον[υ].  
 20 σ[ί]ο[υ] ἀφῆκ[αν] τὸν αὐτῶν οἰκέτην - -] ο[ν] Ἰ[π]-  
 π[ό]τιο[υ] ἐλεύθερον κατὰ τὸν νόμον  
 ξενοδόκοι; Νο[μ] - - - - -] οὐ [ - -  
 - Διο[ν]υ[σί]ο[υ]; - - - - -] ι[ - -  
 - Διον[ύ]σιος; δεῖνος - - - - -] λ[ύ]το[υ].  
 Δ 25 Σ[τ]ρ[ι]α[τ]η[γ]οῦν[τος] τῶν Θεσσαλῶν  
 Π[α]υσα[νί]ο[υ] τοῦ Θρασυμήδου Φεραίου,  
 ἱερέως [δὲ] τοῦ Ἀσκληπιοῦ Ἀ[ν]δρομάχο[υ]  
 τ[ο]ῦ Σωπάτρου. Σ[ - - - δεῖνος - - καὶ] Ἀ[ρ]ι-  
 στίμα[χ]ος [Μ - - - - καὶ δεῖνα - -] αἰο[υ]  
 30 ἀφῆκ[αν] τὴν αὐτῶν οἰκέτην Δημ[α]ν[ί]εταν Ὠφε-  
 λίωνος ἐλευθέραν ] - - - - -] ενω[ν] - -  
 ον ξενόδοκον Δημε; ο[υ] τ[ο]ῦ Ζω[ν]ι[α] [Εὐ-  
 δήμου τ[ο]ῦ] Εὐ[δ]ή[μο]υ Ν[ικολ]μάχο[υ] τοῦ Δη-  
 μάχου (κενόν)  
 Ε 35 Σ[τ]ρ[ι]α[τ]η[γ]οῦν[τος] Παυσανίου τ[ο]ῦ Θ[ρ]ασ[υ].  
 μήδου [Φ]ε[ρ]αίου, ἱερέως [δὲ] τ[ο]ῦ Ἀ[σ]κλ[η]πιοῦ  
 Ἀνδρομάχο[υ] τ[ο]ῦ Σωπάτρου, μ[η]νὸς Ἀφ[ρ]ί-  
 ο[υ] τρίτῃ Ο[λ]υμπιάδ[ι] [Α]ισχύλου καὶ ἡ γυνή  
 αὐτοῦ [Ἡδ]υλ[ί]νη; δεῖνος - - - - -] ἀφῆκ[αν] ἐλευ-  
 40 (θ)έ[ρ]αν κατὰ τὸν νόμον δεῖνα - - -] ἡν [(ξενοδοκούντων)  
 Ἀφ[ρ]ο[ν]ήτ[ο]υ τ[ο]ῦ [Κ]ασ[σ]άνδρου - - δεῖνος τοῦ  
 Ἀριστιογένου, [Π]τολ[ε]μ[αί]ο[υ] τοῦ Φιλίπ[π]ου.  
 F Στρατ[η]γ[ο]ῦν[τος] τῶν Θεσσαλῶν Παυ-  
 σανίου τοῦ Θ[ρ]ασ[υ]μήδου Φεραίου, ἱερέως] δ[ὲ] τοῦ  
 45 Ἀσκληπιοῦ Ἀνδρομάχο[υ] τοῦ Σωπάτρου,  
 μ[η]νὸς - - - - -] τ[ - - - - -]  
 - - - - -] σ[ - - -] ἐμ[ο] - - -  
 - - - - -] σ[ - - -]

## 405 (εἰκ.16)

A [1] [Στρατη]-  
 [2] [γοῦντος]  
 [3] [Πανσανί]  
 1 ου Φε[ραί·  
 ου], μη[νός  
 'Ι]ππ[οδ-  
 ρο]μίο[υ  
 5 λ]οιπ[ῶ-  
 ν ἐ]ν[ν]έ[α·  
 'Α]ρῖσι[ω  
 ν 'Α]λεξ[ά-  
 ν]δρο[υ  
 10 ἀφ]ῆκ[εν  
 ἐλ]ε[υ]θ[έ-  
 ρα]ν [τ]ῇ[ν  
 ἐα]ν[τοῦ ο-  
 ἰκ]έτιδα  
 15 Ζ]ων[αρί-  
 δ'α 'Ασ[κ-  
 ληπι]ά-  
 δο[υ κ]α-  
 τ[ὰ] τὸ[ν  
 20 ν]ό[μ]ο[ν]· ξ[ε-  
 ν]οδο[κ]οῦ-  
 22 ν[των] Σ[ - -  
 23 ν[ος; το]ῦ [Π-  
 24 αρ]α[μό-  
 25 νου, [N - -  
 26 - -]νο[·

27 - - ]το[ῦ Σ·  
 28 ω[π]άτρω[υ,  
 29 Κλ]εά[ν]ο-  
 30 ρος τ[οῦ] 'Αλ-  
 31 ε]ξομε[ν·  
 32 ο]ῦ.  
 B 33 Στρ]ατη-  
 34 γ]οῦ[ν]τος  
 35 Κλέων]ος Δ[α-  
 36 ρισαί]ο[υ· 'Ιπ-  
 π]ο[δρ]ο[μί-  
 ου] λ[ο]ιπῶ[ν  
 ἐ[νν]έ[α]· 'Αγ[ά·  
 40 θ[ω]ν [κ]αὶ  
 Π[αυ]σί[ας] 'Αρ-  
 σι[ομάχου  
 Κ[λ]ε[ι]νό[πο-  
 λι]ν [ - - δρ]ο[υ  
 45 τῇ[ν αὐτῶν  
 δ]ού[λ]ην [ἀ-  
 φῆ]κ[α]ν ἐλευ-  
 θ[έ]ρ[α]ν κα-  
 τ[ὰ] τὸν νόμ-  
 50 ον, [π]α[ρ]αμ[ε-  
 ἴ]νασ[αν] [ἔω]ς  
 ἂν φα]ίν[ωσι;  
 καὶ τὰ] δίκ[αια  
 [54] [ποιοῦσαν].

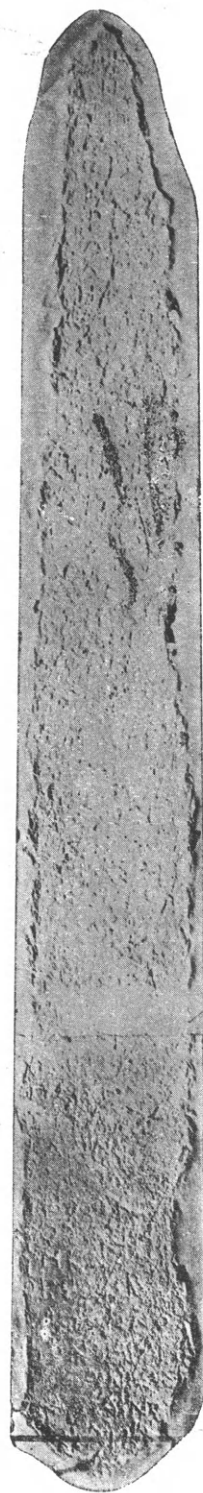

16 = ἀριθ. 405·  
 ἀπελευθερώσεις

## 406 (εἰκ. 17)

17 = ἀριθ. 406·  
ἀπελευθερώσεις.

A	[1] [Στρατη]·	ό]κοι Ν[ι·
	[2] [γοῦντος]	κ]όλαο[ς
1	- - -]α[- -	25 Κρα]τισ-
	-]ου [τ -	το]μάχο-
	οῦ] Ἀρ[ι-	υ, Ἀρῶ]ββα-
	σ]τ[ο]ξ-	ς Νι]κομ-
5	έ]νου,	ά]χο[υ], Κα-
	μ]ηνό[ς	30 λ]λι[κ]ρά-
	᾽[Αφ]ρ[ί]ο-	τ]ης [Σ]ω-
	υ] έ]νά-	κ]ράτ[ο]υ.
	τ]η Δη-	B Σ]τ[ρ]ατ[η]γοῦ-
10	μ]ή[τ]ρ[ι]-	ντ]ος Μιμ[ν]ο-
11	ος Εὔ]βο-	35 μ]άχου, μ[η-
	ύλου	νδ[ς Π]α[ν]ή-
	ή]λευθ-	μ]ο[υ] έ]κ[τ]η· Ν[ι-
	ερ]ώθ]η	κ]ό[λα]ο[ς Ε·
15	ύ]πδ Ν[ικ-	ύ]μ[έ]ν[ο]υς [άφ-
	ο]μ[ά]χ[ο]-	40 η]κε[ν έ]λεῦ-
	υ] τοῦ Δ]η-	θ]ε[ρο]ν [κ]α[τ]ά
	μάχ[ο]-	τδ]ν νό[μ]ον Ε[ύκ-
	υ κα[τ]-	ολ]ο[ν] τ[δ]ν [έ]αυ-
20	ά τδν	τοῦ οἰκ[έ]τη[ν] ξ]ε-
	ν]όμον·	[45] [νοδόκοι κτλ.]
	ξ]ενοδ-	

404· στίχ. [1]-6. Κατὰ τὸ τυπικὸν τῶν ἐπομένων ἀπελευθερώσεων, εἰκάζω ὅτι καὶ ἐν ταύτῃ, τὰ πρὸ τῆς λέξεως «μηνός» γράμματα ἀνήκουνσι τῷ ἐπωνύμῳ ἱερεὶ τοῦ Ἀσκληπιοῦ, οὐχὶ δὲ τῷ στρατηγῷ· συμφώνως τούτοις καὶ παραδείγμα-  
τος ἔνεκα συνεπλήρωσα τὰ ἐξακριβωθέντα, ἀβέβαια μὲν ἐν στίχ.

1, σχεδὸν δὲ ἀσφαλῆ ἐν στίχ. 2 τμήματα γραμμάτων. Ἐν στίχ. 3 ἔγραψεν ὁ χαρακτήρ Σ ἀντὶ Ε ἐν τῷ ὀνόματι τοῦ ἐλευθερωτοῦ, ὅπερ, ὥς καὶ πάντα τὰ περαιτέρω, συμπληροῦνται ἀσφαλῶς· μόνον ἐν τέλει τοῦ στίχ. 3 δὲν βεβαιοῦται ἂν μετὰ τὸ Κ ὑπῆρχε Λ, οὐ σκιώδη ἔχνη μόλις διαφαίνονται, μετὰ μέρους περαιτέρω καθέτου κεραίας, ἢ ἕτερόν τι. Τὸ Ε τῆς λέξεως ἀφῆκεν δὲν φέρει μέσην κεραίαν.

404. στίχ. 7-14. Ἡ ἀπελευθέρωσις αὕτη Β ἐχαράχθη διαφόρως τῆς Α διὰ μικρῶν γραμμάτων, καὶ λίαν ἀβαθῶς, ἀποτριβέντων ἰσχυρῶς. Ὁ αὐτὸς στρατηγὸς ἀναγράφεται ἐν ἀριθ. 401 στίχ. 26-27, τοῦ πατρικοῦ ὅμως παραλειφθέντος ἐκεῖθεν, μὴ προστεθέντος δὲ τοῦ ἐπωνύμου τῆς πόλεως ἱερέως· ἐκ τούτου ἐμφαίνεται ὅτι ἐκ τῶν ἀπελευθερικῶν πράξεων ἠδύνατο οὗτος νὰ παραλειφθῇ. Ἐκ τῆς συμφωνίας τῶν ἀπελευθερώσεων τούτων ἐν τῇ ἀναγραφῇ τῶν στρατηγῶν συνάγεται ἀσφαλῶς ὅτι ὁ Κλέων ἔσχε διάδοχον τὸν Πανσανίαν, προκάτοχον δὲ τὸν Φίλωνα. Τοῦ ἱερέως τό τε ὄνομα καὶ τὸ πατρικὸν

συγκομίζονται ἐντεῦθεν τι καὶ ἐκ τοῦ στίχ. 17-18, τὰ δὲ λοιπὰ τῶν στίχων 9-14 εἶναι ποὺ μὲν ἀσφαλῆ, ποὺ δὲ πιθανά· ἐν ἀρχῇ τοῦ στίχ. 14 διὰ τινων γραμμάτων περατοῦται τὸ πατρικὸν τοῦ τρίτου ξενοδόκου καὶ μετ' αὐτοῦ ἡ ἀπελευθερικὴ προᾶξις· ὅθεν τὰ κατόπιν γράμματα, ἐὰν ὄντως ὑπάρχωσι καὶ δὲν προέρχονται ἐκ τριβῶν, ὀφείλονται τινι διττογραφίᾳ, ἢ ἄλλως εἶναι περισσά.

404· στίχ. 15-24. Ἡ χάραξις καὶ τὸ σχῆμα τῶν γραμμάτων τῆς ἀπελευθερώσεως ταύτης Γ διαφέρει τῶν προηγουμένων· ἀμφοτέρω εἶναι συγγενῇ τοῖς ἐν Β. Ἐν στίχ. 15 τὸ Α τοῦ **στρατηγοῦντος** παραλιπὼν ὁ χαρακτήρ, προσέθηκεν ἐκ δευτέρας φροντίδος ἄνω ἐπὶ τοῦ διαστίχου. Τὰ ἀπὸ στίχ. 15-18 διαγιγνώσκονται ἀσφαλῶς, τὰ δὲ περαιτέρω μετὰ πολλῆς πιθανότητος· ἡ σχέσις τῶν ἐλευθερωτῶν φαίνεται οὕσα πάμπου ἢ θείου καὶ δύο ἐγγόνων ἢ ἀνεψιῶν. Τὰ ἐν στίχ. 22-24 ἀνήκουσιν ἢ τοῖς ξενοδόκοις, ἢ τυπικῶ τινι τῆς γνωστῆς διατάξεως περὶ τῆς **παραμονῆς ἕως ἂν ζῶσιν** κτλ.

404· στίχ. 25-34. Ὁ τρόπος τῆς χάραξεως καὶ τὸ σχῆμα τῶν γραμμάτων τῆς ἀπελευθερώσεως ταύτης Δ συγγενεύουσι τοῖς τῆς Α. Ὁ στρατηγὸς συμπληροῦται τῇ βοηθείᾳ τῶν ἐπομένων ἀσφαλῶς· βλ. περὶ αὐτοῦ τὰ σημειωθέντα ἄνω ἐν ἀριθ. 401 εἰς στίχ. 31-34. Ὁ δὲ ἱερεὺς συγκομίζεται ἐπίσης διὰ τῶν ἀπελευθερώσεων Ε καὶ F. Ἐν τέλει τοῦ στίχ. 30 ὑπάρχει ἵχνος Ω καὶ κάθετος κεραία ι, δι' ἧς, καὶ τῇ βοηθείᾳ τῶν ἐν ἀρχῇ τοῦ στίχ. 31, συμπληροῦται τὸ πατρικὸν μετὰ πιθανότητος. Ἐν στίχ. 31 μετὰ τὸ ἀσφαλῶς συμπληρούμενον **ἐλευθέραν** ὑπάρχουσιν ἵχνη 10-12 γραμμάτων, μεθ' ἃ διακρίνονται ΕΝΩ καὶ τινες τριβαὶ συγκεχυμέναι ὡς Α ἢ μ μετὰ τὸ Ω· πρὸ τοῦ Ε τὰ ἵχνη ἀρμόττουσι τοῖς γράμμασι ΝΟ ΟΓ· ἐκ τούτων εἰκάζομεν ὅτι ἔκτακτόν τι ἀναγράφεται ἐνθάδε, ὅπερ κατὰ τὰ ἵχνη ταῦτα συγκομίζεται πιθανῶς ὡς **[τῶ]ν ὁμο[γ]ενῶ[ν]** (ἢ **γενομένων** κτλ.), τοῦ ἐν ἀρχῇ τοῦ στίχ. 31 ΟΝ ἀνήκοντος ἴσως τῇ λέξει **[νόμ]ον**· ὅτι δὲ ἀνεγράφετο ἐν στίχ. 32 **ξενοδόκων**, οὐχὶ ὡς συνήθως **ξενοδόκοι**, δεικνύει ἵχνος Ω καὶ τὰ ἐν στίχ. 33-34 ὀνόματα, ἐκφερόμενα κατὰ γενικὴν· πρβ. ὅμοιον τύπον κάτω ἐν στίχ. 40 κέ. καὶ ἐν ἀριθ. 405 στίχ. 20-22. Ἐν στίχ. 32 τὰ ἵχνη καὶ ὁ ᾠδὸς εὐνοοῦσι τὰ τεθέντα· τὸ **Σωνίας** θὰ ἦτο ὑποκορισμὸς τις τοῦ **Σώνικος**. Ὁ **Νικόμαχος Δημάρχου** ἀπαντᾷ ὡς ἐλευθερωτὴς ἐν ἀριθ. 406 στίχ. 15-19.

404· στίχ. 35-42. Ἡ χάραξις καὶ τὸ σχῆμα τῶν γραμμάτων δηλοῦσιν ὅτι ὑπόκειται ὁ αὐτὸς τεχνίτης τῆς προηγουμένης. Μετὰ τὰ τυπικὰ διασαφεῖται μετὰ πλείστης πιθανότητος ἐν στίχ. 38 ὁ ἐλευθερωτὴς· ἢ ἐν στίχ. 39 γυνὴ αὐτοῦ μόλις συγκομίζεται. Ἐν στίχ. 40 ἔγραψε τὸ πρῶτον γράμμα ὁ χαρακτήρ ὡς Λ ἀντὶ Ο. Ἡ ἐν στίχ. 41-42 κατὰ γενικὴν ἐκφορὰ τῶν ὀνομάτων, καθὼς καὶ ἐν στίχ. 33-34, δηλοῖ ὅτι κατὰ τὸ τέρμα τοῦ στίχ. 40 ὑπῆρχε **ξενοδόκων**, ἢ μᾶλλον **ξενοδοκούντων**· αὐτὰ δὲ τὰ ὀνόματα συγκομίζονται μὲν, ἀλλὰ μετὰ δυσχερειῶν.

404· στίχ. 43-48. Ἐν στίχ. 43 καὶ 44 ὑπελείφθησαν ἱκανὰ γράμματα, δι' ὧν ἀναγνωρίζεται ὅτι καὶ ἡ ἀπελευθέρωσις αὕτη F ἐτελέσθη ἐπὶ τῶν αὐτῶν ἀρχόντων, τῶν ἐν τῇ Δ καὶ Ε ἀναγραφομένων.

405· στίχ. [1]-32. Ἐκ τοῦ ἐν στίχ. 1 εὐδιακρίτου ΦΕ συμπεραίνομεν ὅτι ὑπόκειται ὁ στρατηγὸς **Πανσανίας**, περὶ οὗ βλ. τὰ ἐν ἀριθ. 401 στίχ. 31-34 σημειωθέντα. Οἱ στίχ. 2-20 συγκομίζονται μετὰ δυσχερείας μὲν, ἀσφαλῶς δέ. Ἐν στίχ. 20-32 εἶναι βέβαιον ὅτι ἐξεφέροντο κατὰ γενικὴν τὰ ὀνόματα. Ἐκ τούτου δὲ καθίσταται πιθανὸν ὅτι ὑπέκειτο τὸ

**Ξενοδοκούντων** ἢ τι ὅμοιον, ὥς ἐν ἀριθ. 404 στίχ. 40· τὰ δὲ ὀνόματα, καίτοι συνεκομίσθησαν μετὰ πλείστων δυσχερειῶν, εἶναι πιθανώτατα. Φαίνεται πως περιεργος ἢ σύμπτωσις τῶν ἐν στίχ. 2-6 καὶ 36-39 ἡμερομηνιῶν ἐπὶ διαφορῶν στρατηγῶν.

405· στίχ. 33-[54]. Ἡ τε χάραξις καὶ τὸ σχῆμα τῶν γραμμάτων τῆς ἀπελευθερώσεως ταύτης Β εἶναι ὅλως διάφορα τῶν ἐν τῇ Α. Τὸ ὄνομα τοῦ στρατηγοῦ ὑπόκειται ἐν στίχ. 35-36, ἔνθα διεκρίναμεν - - ΩΝΟ . Λ - -

- - - ΙΟ - - -

ἐξ ὧν, τῇ βοηθείᾳ σκιωδῶν ἰχνῶν τῶν περὶ αὐτὰ γραμμάτων, συγκομίζεται μετὰ πιθανότητος

**Κλέω]νο[ς] Δ[α-**

**ρισα]ίο[ν·**

ἀλλ' ὁ στρατηγὸς οὗτος, καθ' ἃ εἶπον ἐν ἀριθ. 404 στίχ. 7-13, προηγῆθη τοῦ **Πανσανίου**, ἐνταῦθα δ' ἔπεται αὐτῷ· ἀλλ' εἶναι σύνηθες ἐν ταῖς τοιαύταις ἀναγραφαῖς νὰ τίθενται ὑπὸ τὸν στρατηγὸν τοῦδε τοῦ ἔτους πράξεις καθυστερήσασαι, τελεσθεῖσαι ἐπὶ τοῦ προηγούμενου ἔτους καὶ στρατηγοῦ. Τὰ ἐν στίχ. 36-51 συγκομίζονται μετὰ πλείστης δυσχερείας, ἀλλὰ καὶ πιθανότητος· ἐν δὲ στίχ. 52-53 τὰ σαφῶς σωθέντα γράμματα ΑΙΝΟ - - - | - - - ΔΙΚ - - - δὲν δύναμαι νὰ κατανοήσω ἄλλως, ἢ δεχόμενος τὴν διάταξιν τῆς **παραμονῆς**, οὐχὶ **ἕως ἂν ζῶσιν** οἱ κύριοι, ὥς συνήθως, ἀλλ' **ἕως ἂν φαίνωσιν** ἢ ὁμοίως, καίτοι τοῦτο νῦν τὸ πρῶτον ἐμφανίζεται.

406· στίχ. [1]-32. Ἐκ τοῦ ἐν στίχ. 6 εὐδιακρίτου **μηνὸς** συμπεραίνω ὅτι τὰ ἀμέσως προηγούμενα ἀνήκουσι, κατὰ μὲν τὸ τυπικὸν τῶν ἐν τῇ πλατείᾳ ἔδρα τοῦ λίθου ἀπελευθερώσεων, τῷ ὀνόματι καὶ τῷ πατρικῷ τοῦ **ιερέως**, συμφώνως δὲ ταῖς ἐπὶ τῶν στενῶν ἐδρῶν πράξεσι, τοῖς αὐτοῖς τοῦ **στρατηγοῦ**· δὲν δύναται ὁμως νὰ καθορισθῇ, ἂν οὗτος ἐξεφέρετο διὰ τοῦ κυρίου μόνον ὀνόματος, ἢ μετὰ τοῦ πατρικοῦ ἢ ἐθνικοῦ, ἢ διὰ τῶν τριῶν τούτων· ἀλλὰ τὰ ἰχνη τῶν στίχ. 4-5 δὲν δηλοῦσιν ἐθνικόν· θὰ ἐξεφέρετο ἄρα ἢ διὰ τοῦ κυρίου μόνον, ἢ δι' αὐτοῦ τε καὶ τοῦ πατρικοῦ· τὸ δεύτερον καθίσταται βέβαιον ἐκ τῶν ἰχνῶν τῶν στίχ. 1-3· οὕτως ὑπόκειται κατὰ πᾶσαν πιθανότητα στρατηγὸς υἱὸς τοῦ **Ἀριστοξένου**, ἢ ἴσως ἀπλῶς **Ἀριστόξενος**, οἷον δὲν συνήντησα ἐν ταῖς Θεσσαλικαῖς ἐπιγραφαῖς ἄχρι τοῦδε. Τὰ ἐν στίχ. 7-32 δυσχερέστατα μὲν, ἀλλὰ μετὰ μεγίστης πιθανότητος συγκομίζονται, τὰ πλείστα δὲ μετ' ἀσφαλείας· ὁ ἐν στίχ. 15-19 ἐλευθερωτὴς εἶναι βεβαίως ὁ αὐτὸς τῷ ἐν ἀριθ. 404 στίχ. 33-34 ξενοδόκῳ, πιθανῶς δὲ ἀδελφὸς τοῦ ἐν στίχ. 27 **Ἀρύββου**· ὁ ἐν στίχ. 25-27 **Κρατιστόμαχος** εἶναι ὁ μόνος ἀρμότις τοῖς περιωθεῖσιν ἰχνεσι καὶ τῷ χώρῳ.

406· στίχ. 33-[45]. Ἡ ἀπελευθέρωσις αὕτη Β ἐχαράχθη διαφόρως μὲν τῆς Α, ὁμοιώτατα δὲ τῇ Β τοῦ ἀριθ. 405. Ὁ στρατηγὸς διαγιγνώσκεται ἀσφαλῶς, καθίσταται δὲ νῦν τὸ πρῶτον γνωστὸς καὶ ἀνήκει, ὥς πάντες οἱ ἐν ἀριθ. 400-406, τοῖς πρωῒμοις χρόνοις τοῦ Αὐγούστου· ὑπὸ τὸ ὄνομα **Μιμνόμαχος**, υἱὸς τοῦ Ἀστοφάνους, φέρεται ταγὸς ἐν Λαρίσῃ ἐν IG IX, 511, καὶ νικητὴς υἱὸς τοῦ Πολυξένου αὐτ. 527, ἔτι δὲ ἐλευθερωτὴς ἐν Κραννῶνι καὶ Φαλάννῃ αὐτ. 463· 1232, ὥς πατὴρ τοῦ **Ἀτρεστίδου**· ἀλλ' ἄνω ἐν ἀριθ. 402 στίχ. 2-3 εὗρομεν υἱὸν τοῦ **Ἀτρεστίδου** στρατηγὸν ΕΟΜ, ἔνθα τὸ Ε φέρει τινὰ τομὴν, ἄγνωστον ἂν ἐκ τριβῆς ἢ διορθώσεως εἰς Ν προσερχομένην· ἐν τῇ τελευταίᾳ ταύτῃ περιπτώσει θὰ εἴχομεν τὸν αὐτὸν στρατηγὸν **Μιμνόμαχον Ἀτρεστίδου**· ἀλλ' ὄντος τοῦ ΕΟΜ σαφοῦς, θεωρῶ πιθανώτερον ὅτι ἐκεῖ ὑπόκειται **Κλεόμαχος**, ὁ δὲ ἐνθάδε **Μιμνόμαχος** δύναται

νὰ συσχετισθῇ αὐτῷ ἔνεκα τοῦ πατρικοῦ καὶ ὡς σχὼν προπάτορα τὸν Κραννώνιον ἢ Φαλανναῖον ὁμώνυμον. Τὰ ἐν στίχ. 35-[45] διεγνώσθησαν μετὰ πολλῆς πιθανότητος, οὐκ ὀλίγα δὲ μετὰ πάσης βεβαιότητος.

407· 408· 409 (εἰκ. 18· 19· ΜΕ 41 τὸ α, β, γ). Σπόνδυλος παραστάδος παραλληλεπίπεδος, μαρμάρου λευκοῦ μετὰ κυανῶν που φλεβῶν, ἀκέραις, πλὴν τῆς ὀπίσω ἐπιφανείας, ἀποσχισθείσης, καὶ ἱκανῶν, δι' ἀποκοπῶν γενομένων, ἐλλείψεων καὶ ἀποσχίσεων κάτω ἀριστερὰ τῆς ἔμπροσθεν ἑδρας· ἄνω καὶ κάτω λήγει πάντοσε εἰς ἡπίως προεξέχον ὀριζόντιον γεῖσον, ἀποσχισθὲν τὰ πολλὰ ἐπὶ τοῦ μέσου που τῆς ἐπάνω ἐπιφανείας ὑπάρχει μικρὸς ὀρθογώνιος τόρμος πρὸς γόμφωσιν σιδήρου καὶ ἀρμογὴν ἐτέρου ὁμοίου λίθου δι' ἐγχύσεως μολύβδου· ἡ ὑποκάτω ἐπιφάνεια ἐξεργάσθη διὰ τῆς σφύρας καλῶς, ἵνα ἀρμόσῃ ὁ λίθος ἐπὶ τινος ὑποβάθρου. Ὑψ. 0·80, πλάτ. 0·64, πάχ. 0·29.

Ἀπετείχισα ἐκ τοῦ ἐν ἐρειπίοις κωδωνοστασίου τῆς ἐν θέσει «Τοπόλιανη» παλαιᾶς ἐκκλησίας, περὶ ἧς βλ. ἀριθ. 400.

Ἐπὶ τῆς ἔμπροσθεν πλατείας ἑδρας ἐχαράχθη ἡ ὑπ' ἀριθ. 407 ἐπιγραφή κατὰ διαφόρους ῥυθμοὺς καὶ ὑπὸ πολλῶν τεχνιτῶν, ἀπὸ μὲν στίχ. 1-6 μετρίως βαθέως καὶ ἀρκούντως καλῶς, ὕψ. γραμμ. 0·01-0·015, διάστιχ. 0·005· ἀπὸ δὲ στίχ. 7-15 ἀβαθέστερον καὶ οὐχὶ ἐπιμελῶς ὕψ. γραμμ. 0·005 - 0·01, διάστιχ. 0,003· ἀπὸ δὲ στίχ. 16-21 βαθέως καὶ ἀμελῶς, ὕψ. γραμμ. 0·01-0·15, διάστιχ. 0·008· ἀπὸ δὲ στίχ. 22-26 λίαν βαθέως καὶ καλῶς, ὕψ. γραμμ. 0·012, διάστιχ. 0·002· ἀπὸ δὲ στίχ. 27-34 ἀβαθῶς καὶ καλῶς, ὕψ. γραμμ. 0·011-0·014, διάστιχ. 0·004· ἀπὸ δὲ στίχ. 35-37 ἀβαθέστερον καὶ ἐπιμελῶς, ὕψ. γραμμ. 0·007-01, διάστιχ. 0·004. Ἐπὶ δὲ



18 = ἀριθ. 407. ἀπελευθερώσεις

τῆς δεξιᾶς ἑδρας ἐχαράχθη ἡ ὑπ' ἀριθ. 408 ἐπιγραφή, ἀπὸ

μὲν στίχ. 1-5 βαθέως καὶ σχεδὸν καλῶς· ὕψ. γραμμ. 0·008-0·018, διάστιχ. 0·005· ἀπὸ δὲ στίχ. 6-26 ἀβαθέστερον καὶ ἥττον καλῶς, ὕψ. γραμμ. 0·005-0·014, διάστιχ. 0·008. Ἐπὶ δὲ τῆς ἀριστερᾶς ἑδρας ἐχαράχθη ἡ ὑπ' ἀριθ. 409 ἐπιγραφή, ἀπὸ μὲν στίχ. 1-19 βαθέως καὶ σχεδὸν καλῶς· ὕψ. γραμμ. 0·008-0·018, διάστιχ. 0·005· ἀπὸ δὲ στίχ. 20-24 ἀβαθῶς, καλῶς καὶ λίαν ἀραιῶς, ὕψ. γραμμ. 0·005-0·012, διάστιχ. 0·008· ἀπὸ δὲ στίχ. 25-30 ἀβαθέστερον καὶ καλῶς, ὕψ. γραμμ. 0·009-0·019, διάστιχ. 0·002· ἀπὸ δὲ στίχ. 31-34 ἀβαθῶς καὶ σχεδὸν καλῶς, ὕψ. γραμμ. 0·01-0·02, διάστιχ. 0·004. Ἀλλὰ, διαβρωθέντος τοῦ ἡμίσεος περίπου τῆς ἔμπροσθεν πλατείας ἐπιφανείας ὑπὸ τῶν ὑδάτων, πολλὰ τῶν γραμμάτων ἐξηφανίσθησαν.

## 407 (εἰκ. 18)

- A <Σ[τ]ρατηγοῦ(ντος)> (κενὸν)  
 T]αμιενόντων Ἀμύντου τοῦ Ἀντιγένους, [Φ]ιλί[π]που  
 τοῦ Δρεβελάου τὸν ἐνιαυτὸν [τὸν] ἐπὶ σ[τ]ρατηγοῦ Λυκεῖνο[υ]  
 E]ὐβού(λα), ἡ ἀπελ[ε]υθέρωθε[ῖ]σα ὑπὸ [Θε]οδότου [τ]οῦ [E]ὐδή[μου],  
 5 φ]ύσει δὲ Ἀρ[χελ]δου, καὶ A]ὐτοδ[ι]κῆς [τ]ῆς Ἀ[γα]θοβούλου ἔ[δ]ωκεν  
 τ[ῇ] [π]όλει, [κ]α[θ'] δὲ διέπεισεν, σ[τ]ατ[η]ρ[α]ς δέκ[α] (κενὸν)
- B Στ[ρ]α[τ]η[γ]οῦ(ντος) [Γε]ννί[π]που, [μ]η[ν]δ[ος] Δ[ε]σ[χ]α[ν]ορ[ε]ίου [δε]κάτη Ν[ι]-  
 κ[ό]μ[α]χ[ος] Ἀ[ρ]ν[ά]γου ἀ[φ]ῆκεν ἐ[λευ]θέρων τὸν εἰς  
 τ[οῦ] δοῦλον Δ[α]ξ[ος] δ[ω]ρ[ε]ῖν [κ]α[ι] ἔδωκεν τ[ῇ]  
 10 πόλει [τὸ] γ[εν]ν[ό]μενον κα[τὰ] τ[ὸ]ν γ[έν]ον [μ]ενέτω  
 δὲ Δ[α]ξ[ος] παρὰ Ἀδ[ω] Ἐ[λ]λ[α]νοκ[ρά]τους καὶ Νικόμ-  
 α[χ]ον Ἀ[ρ]ν[ά]γου; - - - - - ἀπολ[υ]θ[ῇ]ναι:  
 - - - σ[τ]α[τ]η[ρ]ων; - - - ἄλλων; - - - πο[ι]ῶν  
 τ[ὸ] ἐπιτ[α]σσ[ο]μενον ὑ[πὸ]; - - - σ[τ]α[τ]η[ρ]ων; - - -  
 15 .ο[υ]; (κενὸν)
- Γ T[α]μ[ι]ε[ν]ο[ν]τος τῆς π[ό]λεως Σ[τ]ρα[τ]ο[ν]ε[ί]κο[υ]  
 τ[οῦ] Ἀ[ρ]σ[το]κ[λ]έ[ου]ς ἐν σ[τ]ρατ[η]γ[ῶ] Λυ[κ]οφ[ω]ρ[ο]  
 ν[ι] N - - - δεῖνος καὶ δεῖνα - - - - - Πα[τ]ρ[ε]ά[ου], ἀπε-  
 λευ[θ]έρω[θε]ν[σ]α[ι] ὑ[πὸ] Ξε[ν]οκ[ρά]του [τοῦ]  
 20 Αὐ[τ]ο[κ]ράτο[ρος] ἔδωκεν ἑκατ[ε]ρά τὰ ἐκ  
 τ[οῦ] γ[έν]ου δι[ν]άρια [K]B = = (ὀβολοὺς τέσσαρας).
- Δ Ταμ[ι]ε[ν]ο[ν]τος τῆς π[ό]λεως Δ[ι]ο[ν]υσ[ί]ο[υ] τ[οῦ] [Ζ]ήσ[ω]-  
 νο[ς] τὴν δευτέραν ἐξάμηνον ἐπὶ σ[τ]ρατ[η]γοῦ  
 Κεφ[ά]λου [τὸ] β'. Ἐλπίς, ἡ ἀπ[ε]λευθέρωθε[ῖ]σα ὑ[πὸ] Δ[α]μ[ι]-  
 25 ε[ν]ο[ς] τ[οῦ] Ἀνφ[η]ρίτου, ἔδωκε τ[ῇ] πόλει τὰ ἐκ τ[οῦ] γ[έν]ου  
 δι[ν]άρια [K]B = = (ὀβολοὺς τέσσαρας).
- E Ταμ[ι]ε[ν]ο[ν]τος τῆς π[ό]λεως - - - ἐν[τ]οῦ] Εὐ[α]ν[δ]ρ[ο]-  
 ου - - - ο[υ] - - - μ[ο]ν γ[ον] - - - - - π[ρ]ο[σ]τ[α]τ[η]ρ[ο]  
 - - - - - ὁ ἀπελ[ε]υθέρωθε[ῖ]ς ὑ[πὸ] - - - - -  
 30 ἔδωκε τ[ῇ] πόλει δι[ν]άρια [K]B' = = (ὀβολοὺς τέσσαρας).
- F Ταμ[ι]ε[ν]ο[ν]τος δεῖνος τοῦ [Δ]ύκ[ου] μ[ην]δ[ος] [ - - - - - ]  
 σ[τ]ρατ[η]γοῦ(ντος) Κεφ[ά]λου; τὸ δεύτερον Σ[τ]α[τ]η[ρ]ων - - - - -  
 - - - - - ἀφῆκεν; ἐ[λευ]θέρω[θε]ν[σ]α[ι] Ν[ο]μ[ο]

- - δεῖνος - - - καὶ Χα[ρ]ι[ξ]ένη Ε[ὐ]μ[ή]λου, [ξ]ε[ν]ική;
- [35] [ἔδωκε τῇ πόλει δι(νά)ρια ΚΒ' = = (ὀβολοὺς τέσσαρας)].
- Ζ Στρατηγοῦντος δεῖνος· μην]ὸς Ἑ[ρ]μαίου Δ' τ[α]μει[ύ]οντος τῆς π[ό]λεως - -  
 - - - - - δεῖνα, ἡ ἀπε]λευθε[ρ]ω[θ]ῆ[σα] ὑπ[ὸ] Ε[ὐ]φ[ρ]ά[ρ]βο[υ] το[ῦ] Δ[η]μ - - -
- [38] [ . . . ἔδωκε τῇ πόλει δι(νά)ρια ΚΒ<' ]. (τέρμα)



19 = ἀριθ. 408· ἀπελευθερώσεις.

408 (εἰκ. 19)

- Α Ταμει[ύ]οντος τῆς π[ό]λεως - - - Νεικ]άδου το[ῦ] Νε[ι]-  
 άδου - -, στρ(α)τηγοῦντος) - - - (τ)ρ[ος], μηνὸς  
 - - - - - δεῖνα - - - - - ἀ]πελευθε[ρ]-

- 5 ὡσε δεῖνα δεῖνος τὴν ἐαυ]τοῦ δούλα[ν  
 5 ἔδωκε δὲ τῇ πόλει τὰ ἐκ τ]οῦ νόμου δη(νάρια) KB', == (ὀβολοὺς τέσσαρας).  
 B Ταμιεύοντος τῆς πόλ]εως Ἐπιγόνου  
 τοῦ δεῖνος, ἐπὶ στρατ]ηγοῦ Ἀπολλο-  
 δώρου τὸ δ', μηνὸς Δεσ]χα[ν]ο[ρ]ί[ο]υ ἔκτη.  
 δεῖνα, ἡ ἀπελευθερωθ]εῖς[α], ξενι-  
 10 κῆι ὑπὸ δεῖνος τοῦ Ἀρχω[ν]ος ἐφ' [ε]ῖση[ι,  
 ὡς ἡ ἀπελευθερώσεις περι]έχει, καὶ Φο[ίβ]η, ἡ ἀπε-  
 λευθερωθεῖσα ὑπὸ - - - ]ον καὶ Κλεοπάτρας  
 τῆς δεῖνος - - - ], ἔ[δ]ω[κ]αν [τ]ῇ πό[πο]λε[ι]  
 ἑκατέρα τὰ ἐκ τοῦ νόμ]ου δι(νάρια) KB', == (ὀβολοὺς τέσσαρας).  
 Γ 15 Ταμιεύοντος τῆς πόλ]εως Δ[ε]ωνί-  
 δου τοῦ - - - ]ον, ἐν στρατ]ηγ-  
 ῶι δεῖνι· δεῖνα - - - , ἡ ἀ]πελευθε[ρ]ωθ[ε]ῖ-  
 σα ὑπὸ - - - - - ]ους τοῦ <ε> Ἐπ[ιγ]έ[ν]-  
 ους ἐφ' εἴση, ὡς ἡ ἀπελευθε[ρ]ωσ[ι]ς περιέ]χει,  
 20 ἔδωκε τῇ πόλει τὰ ἐκ] τοῦ [ν]όμου δι(νάρια) K[B',  
 [21] [= = (ὀβολοὺς τέσσαρας)] (κενὸν)  
 Δ Ταμιεύοντος τῆς πόλ]εως [Σ]τρα[τονί]-  
 κου τοῦ Ἀριστοκ]λέου[ς, ἐν] στ[ρατ]η-  
 γῶι Λυκόφρονι, μηνὸς Ἀφ]ρ[ί]ου ι[- - -  
 25 - - - δεῖνα - - - , ἡ ἀπελευθε]ρωθ[ε]ῖσα ὑπὸ - - -  
 - - - τοῦ - - - - - ]ον, ὡ[ς] ἡ ἀπε]λευθε-  
 ρώσεις περιέ]χει, ἐφ' εἴση, ἔδ]ωκε[ν τ]ῇ [π]όλ]ει δι(νάρια)  
 [28] [KB', == (ὀβολοὺς τέσσαρας)]\* (κενὸν)  
 (κενὸν ὕψ. 007).

409 (πρβ. Ἀρχ. Ἐφημ. 1913 σελ. 167-168)

- A Σ[τρατ]η[γ]ο[ῦ]ντος δεῖνος μηνὸς Ὀμο-  
 λώου δευτέρα Ἀμ]ύντας (Ἀντιγένους) Φι-  
 λουμένην τὴν ἐ[αυτοῦ οἰκ]έτιδα καὶ τὸ ἐαυ-  
 τῆς παιδάριον Ὡ[(φελίωνα) ἀφῆ-  
 5 κεν ἀπελευθε]ρους δωρεὰν κατὰ τὸν  
 νόμον παραμενέ]τω δὲ Φιλουμένη παρὰ Ἀ-  
 μ]ύνταν, ἕως ἂν [ζῇ] Ἀμύντας, ποιοῦσα τὸ ἐ-  
 πι]τασο(σ)όμενον καθ' [ἐαυτὴν καὶ τὰ δίκαια·  
 ἐ]ὰν δὲ τελευτήσ]ῃ Ἀμύντας, γενέσθω  
 10 Φιλουμένη τε κ[α]ὶ ἐκγόνους ζῆν ἐλευθερ-  
 οὺς καὶ ἐξέστω οἰκ]ίαν καὶ γῆν κτήσασ-  
 θαι οὔ ἂν αἰρῶνται [καὶ συνοικεῖν ἀνδρὶ  
 ὧ ἂν βούλωνται, μ[ηδὲ παρὰ τοῖς κληρονό-  
 μοις τοῖς Ἀμύντο]ν παραμεῖναι, ἀνακαλοῦντες  
 15 περ]ὶ <τ> τοῦ κατὰ μηδ[ὲν ἀδικεῖσθαι τὸν περὶ  
 τῶν ἀπελευθε]ρων νόμον· ξενοδόχοι·

- ταγὸς Διονύσιος [δεῖνος· ἔδω-  
κεν τῇ πόλει τοὺς [γινόμενους στατη-  
ρες τριάκοντα.
- B 20 Ταμειύοντι[ος τῆς πόλεως τὴν α' ἐξάμηνον - - -  
χάρους τοῦ Ἐπιγόνου τὸν ἐνιαυτὸν ἐπὶ στρατη-  
γοῦ Εὐβιότου [τοῦ Κύλλου· δεῖνα, ἡ ἀπελευθερωθεῖ-  
σα ὑπὸ Λεωνίδ[ου τοῦ δεῖνος - - - - ἔδω-  
κεν τῇ πόλει τὰ [γινόμενα δι(νάρια) KB', = = (ὀβολοὺς τέσσαρας).
- Γ 25 Ταμειύοντος τῆς π[όλεως - - - χάρους τοῦ Ἐπιγό-  
νου τὴν πρώτην ἐξ[άμηνον, στρατηγοῦντος) Εὐβιότου τοῦ Κύλ-  
λου, μηνὸς Ἀγαυλίου —· δεῖνα - - - - -, ὁ ἀπε-  
λευθερωθεὶς ὑπὸ [δεῖνος - - - - τοῦ δεῖνος - - - - ,  
ἔδωκεν τῇ πόλει τὰ [γινόμενα ἐκ τοῦ νόμου  
30 δι(νάρια) KB', ὀ(βολοὺς) = = (τέσσαρας).
- Δ Ταμειύοντος τ[ῆς πόλεως δεῖνος - - - - τοῦ - - - -  
·λου [τὴν δευ[τέραν ἐξ[άμηνον, στρατηγοῦντος) Εὐβιότου τοῦ Κύ-  
λλου, μηνὸς Ἰπποδρομίου - - - - -  
Εὐφραντία, ἡ ἀπελευ[θερωθεῖσα, ξενικῇ, ὑπὸ  
35 Πρ[α]ξι[ας τῆς Ἡραίωνος, ἔδωκε τῇ πόλει τὰ  
ἐκ τοῦ νόμου [δι(νάρια) KB', ὀ(βολοὺς) = = (τέσσαρας).  
(τέρμα)

407· στίχ. 1-6. Ἐν τῇ ἀρχῇ τῆς ἀπελευθερώσεως ἠθέλησεν ὁ χαράκτης νὰ ἀνα-  
γράψῃ πρῶτον τὸν στρατηγόν, μεταγνοὺς δὲ ἡ διαταχθεὶς, ἐγκατέλιπεν ἀτελῇ πιθανῶς  
τὴν λέξιν ἐν στίχ. 1. Ὁ ταμίας **Ἀμύντας** δύναται νὰ θεωρηθῇ εἰκαστικῶς ὡς ὢν ὁ  
αὐτὸς τῷ ἐν ἀριθ. 409 ἐλευθερωτῇ περὶ τοῦ ξενικοῦ ὀνόματος **Δρεβελάου** βλ. τὰ σημειω-  
θέντα ἐν ἀριθ. 400 τὸ Β εἰς στίχ. 8. Ὁ στρατηγὸς **Λυκεῖνος** νῦν τὸ πρῶτον καθίσταται  
γνωστός· ἴσως δύναται νὰ σχετισθῇ τῷ νικητῇ ἀνδρῶν πυγμῇ **Πετραίῳ** (ἀντὶ **Πειραίῳ**-  
διώρθωσεν ὁρθῶς ὁ Wilamowitz) **Λυκίνου** ἐν IG IX<sub>2</sub> ἀριθ. 532 τῶν ὀλίγων π X χρόνων  
οἷς ἀνήκει καὶ ἡ περὶ ἧς ὁ λόγος ἐπιγραφή. Τὸ ΛΑ τῆς ἐν στίχ. 3 ἀπελευθέρας ἔγραψεν  
ὁ χαράκτης ὡς ΑΛ. Οἱ στίχ. 4-6 διεγνώσθησαν καὶ συνεπληρώθησαν ἀσφαλῶς· τὸ ἐν  
στίχ. 6 ῥῆμα φαίνεται ὃν μᾶλλον **διέπεισεν**, ἦττον δὲ πιθανῶς **διείττεισεν**· διότι τὸ γράμ-  
μα π γράφει κατὰ τὸ σχῆμα ἐν εἶδει TI ὡς ἐπὶ τὸ πλεῖστον ὁ χαράκτης οὗτος.

Κατὰ ταῦτα τὸ **διαπείθειν** εἶναι ὅρος ἀντὶ τοῦ **διαιτᾶν** (δίαιτα), δηλῶν ὅτι,  
ἂν διὰ μαρτύρων καὶ ἄλλων ἀποδείξεων κατώρθου ὁ ἀπελεύθερος νὰ πείσῃ τοὺς ἀρμο-  
δίους ἄρχοντας ὅτι δὲν ἠδύνατο νὰ καταβάλῃ τὸ ὅλον τοῦ τιμήματος, συνεχωρεῖτο αὐτῷ  
νὰ πληρώσῃ μέρος αὐτοῦ, χαριζομένου τοῦ ὑπολοίπου, ὅπερ ἐνταῦθα εἶναι τὸ τρίτον τοῦ  
ὅλου. Περὶ παραπλησίων περιπτώσεων καὶ εὐκολιῶν εἰς τὴν καταβολὴν τοῦ τιμήματος  
βλ. τὰ σημειωθέντα ἐν **Ἀρχ. Ἐφημ.** 1917 σελ. 23. Οἱ ἐλευθερωταὶ εἶναι ἐμφανῶς  
σύζυγοι, τοῦ ἀνδρὸς γενομένου ποτὲ εἰσποιήτου.

407· στίχ. 7-15. Τὰ γράμματα τῆς ἀπελευθερώσεως ταύτης Β ἐχαράχθησαν  
προσομοίως τοῖς τῆς Α, ἀλλ' ἀπετρίβησαν ἰσχυρῶς· διὸ πολλαὶ τῶν ἀναγνώσεων καὶ  
συμπληρώσεων ἐγένοντο μετὰ μεγάλης δυσχερείας. Τοῦ ἐν στίχ. 7 ὀνόματος τοῦ στρατηγοῦ

διέκρινα ΠΟΝΝΙ.Γ Υ, ἥτοι ὄνομα 9-10 γραμμάτων, μεθ' ὃ ἀσφαλῶς ἔκειτο ἡ λέξις **μηνός**· ἐκ τῶν ἰχνῶν τούτων πιθανώτατον, ἂν μὴ βέβαιον, προκύπτει τὸ ὄνομα **Γεννίππου**, ὅπερ εἶναι βεβαίως τὸ αὐτὸ τῷ ἐπὶ νομισμάτων τοῦ κοινοῦ ἐκ τῶν Αὐγουστειῶν χρόνων, οἷς ἀνήκει ἡ ἐπιγραφή αὕτη, ἀναγραφομένην ΞΕΝΝΙΠ ἢ μάλιστα ΓΕΝΙΠΠ. Τὰ ἀπὸ τοῦ στίχ. 8-11 διέγνωσα σχεδὸν ἀσφαλῶς· δι' αὐτῶν βεβαιοῦται ὅτι ἡλευθερώθη ὁ **Δᾶξος** ὑπὸ τοῦ **Νικομάχου**, υἱοῦ τοῦ **Ἀρνάγου**, ὑπὸ τὸν ὅρον τῆς παραμονῆς παρὰ τῇ συζύγῳ βεβαίως τοῦ ἡλευθερωτοῦ καὶ αὐτῷ τούτῳ, ὅστις προέθηκε τὴν σύζυγον, ἴσως διότι ἀπεδήμει συχνότατα. Ἀξία σημειώσεως εἶναι ἡ ἐν στίχ. 11 φράσις **παρὰ Ἀδῶ**, ἐξ ἧς δηλοῦται ὅτι πολλὰ τοιαῦτα ὀνόματα παρέμενον ἐν τῇ κοινῇ χρήσει ἰδιόκλιτα, τῆς γενικῆς πτώσεως ληγούσης εἰς—ῶς, π.χ. **Νικασῶς-Δεξῶς**, τῆς δὲ δοτικῆς εἰς—ῶ. Ἐν στίχ. 12-15 ὑπόκειται τις περαιτέρω διήγησις περὶ τῶν ὅρων τῆς παραμονῆς **ἕως ἂν ξῶσιν** οἱ κύριοι, περὶ τῆς **ἀπολύσεως** τοῦ ἀπελευθέρου κτ., περὶ ὧν τινα μόλις διέγνωσα, καίτοι λίαν ἐπίμονος μελέτη δύναται νὰ ἀποδώσῃ πλείονα καὶ ἀσφαλέστερα· τὰ ἐν τέλει τοῦ στίχ. 14 καὶ τὰ ἐν ἀρχῇ τοῦ στίχ. 15 εἶναι βέβαια.

407· στίχ. 16-21. Τὸ ὄνομα καὶ τὸ πατρικὸν τοῦ ταμίου συγκομίζονται ἀσφαλῶς· τοῦ δὲ στρατηγοῦ διέκρινα ἐν τέλει τοῦ στίχ. 17 ΛΥΚΟΦΡΟΙ, ἐξ ὧν προκύπτει **Λυκόφρωνι** σχεδὸν μετὰ βεβαιότητος· εἶναι δὲ γνωστὸς ὁ **Λυκόφρων** ὡς στρατηγὴσας τῷ 44-45 μΧ ἐν IG IX<sub>2</sub> ἀριθ. 545· κατὰ ταῦτα ἡ ἀπελευθέρωσις αὕτη Γ θὰ ἐγράφη περὶ τὰ πεντήκοντα ἔτη, ἢ καὶ πλέον, μετὰ τὴν προηγουμένην Β, καίτοι, ἂν τις ὠρμάτο ἐκ τοῦ σχήματος τῶν γραμμάτων, δὲν θὰ συνῆγε λίαν οὐσιώδεις διαφοράς· ἐκ τούτου ἐμφαίνεται ὁπόσον κινδυνώδης καθίσταται ἡ παραδοχὴ τῆς ἀμέσου κατ' ἔτος ἀκολουθίας, ἐν τῇ τοιαύτῃ ἀναγραφῇ, τῶν στρατηγῶν· οἱ αὐτοὶ οὗτοι ἄρχοντες φαίνεται πιθανὸν ὅτι ἐμφανίζονται καὶ κάτω ἐν ἀριθ. 408 στίχ. 22-24. Τὸ ἐν στίχ. 18 ὄνομα **Πατράου** εἶναι πιθανόν, τὰ δ' ἐν στίχ. 19 καὶ 21 διεγνώσθησαν ἀσφαλῶς πάντα.

407· στίχ. 22-26. Ἡ ἀπελευθέρωσις αὕτη Δ ἔχει τὸ χαρακτηριστικὸν σχῆμα Πίσαις σχεδὸν τῷ ἑτέρῳ σχήματι Σ. Τὸ ὄνομα τοῦ ταμίου εἶναι μόλις πιθανόν· τοῦ δὲ πατρικοῦ αὐτοῦ διακρίνονται ἐν στίχ. 22 -ΗΓΛ, ἐν δὲ στίχ. 23 ΟΣ, ἐξ ὧν προκύπτει μετὰ πολλῆς πιθανότητος **[Ζ]ήσ[ων]ος**, ἥτιον **[Ζη]ησ[ίων]ος** ἢ ὁμοίου· ἐσχηματίσθη δ' ἐκ τῆς εὐχῆς πρὸς τὰ βρέφη **ζήσσειεν, ζήσεται**, ἐξ ἧς καὶ σήμερον εὐφημοῦντες οἱ χωρικοὶ ποιοῦσι τὸ κοινότατον ὄνομα **Ζήσης (νὰ ζήσῃ!)**. Τοῦ ἐν στίχ. 24 ὀνόματος τοῦ στρατηγοῦ ἐσώθη πρὸ τοῦ Α τὸ ἄνω ἡμισυ τοῦ Φ, ἐξ οὗ βεβαιοῦται ὁ **Κέφαλος**· τοῦτον παρεδέχθημεν ἐν Ἀρχ. Ἐφημ. 1916 σελ. 30 καὶ 32, ὡς στρατηγῆσαντα κατὰ τοὺς ὀπίμους χρόνους· τοῦ Αὐγούστου νῦν καθίσταται πιθανώτερον ὅτι τὸ μὲν δεύτερον ἐστρατήγησε περὶ τὸ 50 μΧ., τὸ δὲ πρῶτον κατὰ τὰς πρώτας μετὰ τὴν Χριστοῦ γέννησιν δεκαετηρίδας. Τὸ πατρικὸν τοῦ συμφώνως τοῖς ἔχουσιν καὶ τῷ χώρῳ μετὰ πιθανότητος εἰκαζομένου ἡλευθερωτοῦ Δαμέου, νῦν τὸ πρῶτον ἐμφανίζεται, καὶ φαίνεται σχηματισθὲν παρὰ τὸ **ἀμφήρης**, ἥτοι, ὡς κοινῶς νῦν λέγομεν «**καλοδεμένος**», ἰσχυρὸς δηλὸν ὅτι, ὁστεώδης καὶ ῥωμαλέος· ἐκ τοῦ **ἀμφήριστος** θὰ ἦτο δυσχερέστερος ὁ σχηματισμός. Τὰ ἐν στίχ. 26 σύμβολα τῶν ὀβολῶν δεικνύουσιν ὅτι καὶ κατὰ τοὺς χρόνους τοῦ αὐτοκράτορος Κλαυδίου ἐτελεῖτο χρήσις αὐτῶν.

407· στίχ. 27-30. Τὸ ὄνομα τοῦ ταμίου κατεῖχεν ἱκανὸν χώρον, ὅσον τὸ ὄνομα **Ἀριστομ (γ) ἐνους** κ.τ.λ., τοῦ δὲ πατρικοῦ διακρίνονται μετὰ τὸ ΕΥ ἔχνη Α καὶ μετὰ ἐν

γράμμα ἔχνη σαφῆ Δ, ἐξ ὧν τὸ **Εὐάνδρου** καθίσταται πιθανώτατον. Τὰ γράμματα τῶν στίχ. 28-29 εἶναι οἰκτρῶς ἀποτετριμμένα, ἀνεπαρκῆ δὲ τὰ σωθέντα ἔχνη πρὸς καθορισμὸν τοῦ τύπου τῆς ἀπελευθερώσεως Ε, ὅστις φαίνεται ὡν συντομώτερος τοῦ τῆς Δ· ἴσως ὑπόκειται ἐν στίχ. 28 ὁ στρατηγὸς Γένιππος, ἢ ἦττον πιθανῶς τὸ **[στρατηγ]ο[ῦντος Εὐδήμου] [Γο]ν[(ν)έως]**. Πάντως ἐκεῖ εἶναι ἡ θέσις τοῦ στρατηγοῦ συμφώνως τοῖς ἀσφαλῶς διαγνωσθεῖσι προηγουμένοις τε καὶ ἐπομένοις ἔχνεσι μετ' αὐτὸν ἤρχετο ἡ ἀναγραφὴ τῶν ὀνομάτων ἐνὸς ἢ δύο ἀπελευθέρων.

407· στίχ. 31-[35]. Καὶ τῆς ἀπελευθερώσεως ταύτης F πλεῖστα γράμματα ἀπετρίβησαν. Τὸ ἐν στίχ. 31 **Λύκου** διεγνώσθη ἀσφαλῶς· κατ' αὐτὸ δύναμαι νὰ συμπληρώσω ἐν στίχ. 32, ἐνθα ἀναμένεται ὁ στρατηγός, **[Κεφάλου τὸ δεύτερον]**, λαμβανομένου τοῦδε μὲν τοῦ ταμίου ὡς ὄντος τῆς πρώτης ἐξαμῆνου, τοῦ δὲ ἐν στίχ. 22-23 τῆς δευτέρας, καθ' ἃ διαρρήδην ἀναγράφεται ἡ πρωθύστερος ἀναγραφὴ λόγον θὰ εἶχε τὴν καθυστέρησιν τῆς ἐμφανίσεως τοῦ διαφερομένου ἀπελευθέρου. Σημειωτέον ὅτι ἐν ἀρχῇ τοῦ στίχου 32 σφάζεται ΠΡΟΝ, πιθανώτατα **τὸ δεύτερον**. Τὸ ἐν τέλει τοῦ στίχ. 32 **ῥεπ[τὸν (τὴν)]** θεωρῶ βέβαιον· οὕτω τὸ μὲν **Σ[υ--]** ἀνήκει τῷ ὀνόματι τοῦ ἀπελευθέρου, τὸ δ' ἐν τέλει τοῦ στίχ. 33 πιθανὸν **Ν[ο]μ** τῷ τοῦ ἐλευθερωτοῦ, οὗ ἡ ἐν ἀρχῇ τοῦ στίχ. 34 μετὰ πλείστης πιθανότητος συγκομιζομένη **Χαριξένη Εὐμήλου** ἦτο σύζυγος· περαιτέρω ἐν στίχ. 34 ἀντὶ τοῦ ἀπιθάνου **[ξ]ε[νικῆ]** δύναται τις νὰ ὑπονοήσῃ ἕτερόν τι ὄνομα, π. χ. **Ξενολάου (καὶ δεῖνος)**, ἥτοι τέκνου τῶν ὀνομασθέντων ἐλευθερωτῶν.

407· στίχ. 36-37. Ἡ ἀπελευθέρωσις αὕτη Ζ ἐγράφη διὰ λίαν μικρῶν γραμμάτων καὶ πυκνότητα· ἔσχε δὲ δύο στίχους καὶ τι μέρος τρίτου. Τὰ κατ' αὐτὴν διεγνώσθησαν ἀσφαλῶς, τοῦ ὀνόματος τοῦ Εὐφύρβου ὄντος ἐπίσης πιθανωτάτου, ἂν μὴ βεβαίον.

408· στίχ. 1-5. Ἐν ἀρχῇ τοῦ στίχ. 1 διακρίνεται τι, οὐχὶ λίαν σαφές, ἔχνος ἄνω λοξῆς κεραίας, τοῦ Κ ἴσως, ἐν τέλει δὲ αὐτοῦ μέσον καθέτου κεραίας, τοῦ Ι ἴσως· ὑπόκειται λοιπὸν πιθανῶς τὸ σύνηθες ἐν τοῖς τόποις τούτοις ὄνομα **[Νεικ]άδου τοῦ Νε[ικ]άδου]**. Τὸ ἐν στίχ. 2 πρὸ τοῦ ΟΣ γράμμα ἦτο ἢ Τ ἢ μᾶλλον Ρ· ἴσως λοιπὸν ὑπόκειται τὸ ὄνομα τοῦ στρατηγοῦ **[Ἀγαθάνορος]**. Τὸ ἐν στίχ. 3 βέβαιον **ἀπελευθέρωσε** στερεῖται αὐξήσεως, ὅπερ συμβαίνει κατὰ κανόνα ἐν τῇ νῦν ὀμιλουμένῃ παρ' ἡμῖν γλώσσῃ· ἐπίσης τὸ ἐν στίχ. 4 **δούλαν** δεικνύει ὅτι ἤδη ἀπὸ τῆς Α' μ.Χ., ἑκατονταετηρίδος, ἢ ἀνήκει ἡ ἐπιγραφὴ αὕτη, ἥρξατο ἡ παρ' ἡμῖν ἐπικρατοῦσα ἐν τῇ κοινῇ γλώσσῃ ἐκφορὰ τῶν τοιούτων **εἰς-α**, ἀντὶ-η π.χ. **δούλα, καλύβα, λεχῶνα**, ἣτις φαίνεται ὄντως οὔσα ὑπόλειμμα διαλεκτικόν, ὡς παρεδέχοντο οἱ παλαιότεροι γλωσσολόγοι, τῶν νεωτέρων ἐρμηνευόντων τοῦτο ἄλλως.

408· στίχ. 6-14. Ὅτι ἐν στίχ. 7-8 ὑπόκειται ἡ τὸ τέταρτον στρατηγία τοῦ περιφήμου **Ἀπολλοδώρου**, περὶ οὗ βλ. τὰ ἐν Ἀρχ. Ἐφημ. 1917 σελ. 24-25 καὶ 146 σημειωθέντα, συμπεραίνομεν ἐκ τῶνδε: ἐν στίχ. 22-23 ὑπόκειται σαφῶς ὁ αὐτὸς ταμίας τῷ ἐν ἀριθ. 407 στίχ. 16-18 καθωρισμένῳ ἐπὶ στρατηγοῦ Λυκόφρονος· ἀλλ' ἐν IG IX<sub>2</sub> 544 καὶ 545 ὀρίζεται τοῦ μὲν Ἀπολλοδώρου ἡ τὸ τέταρτον στρατηγία τῷ 41-42 μ.Χ., ἡ δὲ τοῦ Λυκόφρονος τῷ 44-45 μ.Χ., ἐνθάδε δ' ἐν στίχ. 15-[21] περιέχεται τις στρατηγίσας ἐν τοῖς δυσὶν ἔτεσι, 42-43 ἢ 43-44 μ.Χ., οὗ προηγεῖται μὲν στρατηγὸς ΑΠΟΛΛΟ, ἔπεται δὲ ὁ ταμιεύσας ἐπὶ Λυκόφρονος· πρόκειται λοιπὸν περὶ **Ἀπολλοδώρου** τὸ δ'. Τὸ ἐν στίχ. 10 εἶναι σαφῶς **ἐφ' εἴση** ἥτοι **ἐφ' ἴση** = **ἐπὶ ἴση**, ὅπερ νῦν μὲν τὸ πρῶτον ἀπαντᾷ ἐν ταῖς Θεσσαλικαῖς ἀπελευθερικαῖς πράξεσιν, ἅπαξ δ' ἐν ψηφίσματι προξενίας IG IX<sub>2</sub> 1230 περὶ δόσεως πολι-

τείας **ἐφ' ἴση καὶ ὁμοίᾳ**· δηλοῖ δὲ καὶ ἐνθάδε τὴν ἄμεσον ἀπονομὴν πλήρων τῶν πολιτικῶν δικαιωμάτων τῷ ἀπελευθέρῳ, ἣτις φαίνεται ὅτι σπανιώτατα ἐχορηγεῖτο· διότι ἐν στίχ. 11, συμπληρουμένῳ κατὰ τὸν στίχ. 19 καὶ 26, δηλοῦται «ὥς ἡ ἀπελευθέρωσις περιέχει», ὅπερ σημαίνει «καθ' ἃ τὸ ἐν τῷ ἀρχεῖῳ κατατεθειμένον ἐν γραμματεῖῳ ἐπίσημον πρακτικὸν τῆς ἀπελευθερώσεως αὐτοῦ εἰδικῶς διαλαμβάνει»· πρόκειται δηλαδή περὶ εἰδικῶν περιπτώσεων, ἀφορῶσάν εἰς σπουδαῖόν τι ὑπὲρ τῆς πόλεως ἢ τῶν κυρίων ἐκτελέσαντας ἀπελευθέρους, τῶν λοιπῶν μὴ ἐξομοιουμένων ἀμέσως καὶ κατὰ πάντα τοῖς πολίταις, καὶ ἃν δὲν συνεκρατοῦντο διὰ τῆς παραμονῆς· ἐπειδὴ δ' ἐνθάδε πρόκειται σαφῶς περὶ γυναικός, δυνάμεθα νὰ εἰκάσωμεν ὅτι ἡ ἀπελευθέρα καθορίζετο διὰ τῆς εἰδικῆς ταύτης πράξεως **ἐφ' ἴση** ὡς ἀσθή, καὶ ἀνεγνωρίζοντο ἄρα τὰ μετ' αὐτοῦ φυσικὰ τέκνα, ἐν τῇ δουλείᾳ γεννηθέντα· οὗτος φαίνεται ὢν ὁ κύριος λόγος τῆς εἰδικῆς περιπτώσεως, καθ' ὃν οἱ οὕτως ἐλευθεροῦντες κύριοι ὑπῆρξαν σύζυγοι τῆς δούλης καὶ πατέρες τέκνων ἐξ αὐτῆς. Ταυτοχρόνως ἐλευθεροῦται ἐν στίχ. 11 καὶ ἡ ἀσφαλῶς διαγιγνωσκομένη **Φοίβη** οὐχὶ ὑπὸ τοῦ ἰδίου κυρίου, ἀλλ' ὑπὸ ζεύγους συζύγων ἐτέρων· ὅτι οὗτοι πάντες εἶναι συγγενεῖς, δεικνύει ἢ τε κοινὴ ἀναγραφή καὶ ἡ ἀπὸ κοινοῦ πληρωμὴ τοῦ τιμήματος ἐν στίχ. 14· πιθανῶς ἡ Φοίβη ἦτο μήτηρ τῆς **ἐφ' εἵσῃ** ἀπελευθέρας, οἱ δὲ ἐλευθερωταὶ αὐτῆς γονεῖς τοῦ ἐλευθερώσαντος ἐκείνην· τὰ κατ' αὐτὴν ἐγράφησαν ὑπὸ τοῦ αὐτοῦ μὲν τεχνίτου, ἀλλὰ πυκνότερον τῶν ὑπερκειμένων· ἐν στίχ. 13 ἐδιττογράφησεν ὁ χαράκτης τὸ ΠΟ τοῦ πόλει.

**408**· στίχ. 15-[21]. Ἐπειδὴ ἡ ἀπελευθέρωσις αὕτη Γ ἐχαράχθη ὑπὸ τοῦ αὐτοῦ τεχνίτου, εἶναι εὐλογον νὰ εἰκάσωμεν ὅτι ὑπόκειται ὁ ἐν τοῖς ἄνω μνημονευθεὶς ἄγνωστος στρατηγὸς τοῦ 42-43 ἢ τοῦ 43-44 μ.Χ. Ἄν οὗτος ἦτο ὁ **Γέννιππος**, ὁ ἐν τῇ ὑπ' ἀριθ. 407 ἀπελευθερώσει Β ἐμφανιζόμενος πρὸ τοῦ ἐν τῇ Γ **Λυκόφρονος**, δυνάμεθα μὲν νὰ θεωρήσωμεν ὡς πιθανόν, πρέπει ὅμως τὰ ἀναγράφοντα αὐτὸν νομίσματα νὰ ὑπολάβωμεν ὡς κοπέντα ἐπὶ αὐτοκράτορος Κλαυδίου, τὸν δὲ ἑυθὺς τῶν γραμμάτων νὰ ἀναγάγωμεν εἰς τὴν αὐτὴν περίοδον· πρὸς ἐξακριβώσιν τούτων ἀπαιτεῖται εἰδικὴ διεξοδικωτέρα ἔρευνα, ἐκφεύγουσα ἐκ τῶν ὁρίων καὶ τῶν συνθηκῶν, ἃς ἐν τῷ παρόντι ἐθέσαμεν κατὰ τὴν ταχεῖαν ἐκδοσὶν τῶν Θεσσαλικῶν ἐπιγραφῶν. Περὶ τοῦ γένους τοῦ ἀπελευθέρου δὲν δύναται νὰ συναχθῇ τι βέβαιον· φαίνεται ὅμως ἐκ τῶν ἐν στίχ. 19 περισωθέντων, ὅτι ἀνεγράφετο ἡ διάταξις **ἐφ' ἴση**, ἀρμόττουσα γυναικί, ὡς εἶπον εἰς στίχ. 6-14. Ἐν στίχ. 15 τὸ Ε τοῦ ὀνόματος τοῦ ταμίου διεστράφη ἐκ τῶν τριβῶν εἰς Θ σχεδόν· ἐν στίχ. 18 εἶχε γράψει ὁ χαράκτης Ε ἐν τῇ θέσει τοῦ Υ τοῦ ΤΟΥ, ὅπερ κατόπιν διώρθωσε, καὶ ἔγραψε περαιτέρω ἕτερον Ε.

**408**· στίχ. 22-[28]. Τὰ ὑπολειφθέντα ἐν στίχ. 22 καὶ 23 γράμματα εἶναι ἐπαρκῆ πρὸς διάγνωσιν τοῦ ἐν ἀριθ. 407 στίχ. 16-17 ταμίου, ὅστις ἠδύνατο μὲν καὶ ἐπὶ ἄλλου στρατηγοῦ νὰ ταμιεύσῃ, ἐνθάδε ὅμως, λόγῳ τῆς ἀκολουθίας τῶν ἀπελευθερώσεων, ἐμφαίνεται ὅτι ἀναγράφεται ἐπὶ τοῦ ἰδίου τῷ ἐκεῖ στρατηγοῦ. Ἐν στίχ. 25 ἴχνη Α ἀποδεικνύουσιν ὅτι πρόκειται περὶ ἀπελευθέρας· τὰ δ' ἐν στίχ. 26 δηλοῦσιν ὅτι ὑπέκειτο ὁ αὐτὸς τύπος τῆς **ἐφ' ἴση** ἀπελευθερώσεως, περὶ οὗ βλ. τὰ εἰς στίχ. 6-14 σημειωθέντα.

**409**· στίχ. 1-19. Ἡ ἀπελευθέρωσις αὕτη Α ἀποτελεῖ τὸν πλήρη τύπον τῶν περὶ παραμονῆς συνθηκῶν· εἶναι πιθανόν ὅτι ἡ Φιλουμένη ἔσχεν ἐκ τοῦ ἰδίου αὐτῆς κυρίου τὸ παιδάριον, ὅπερ εἰκαστικῶς συνεπλήρωσα ἐν στίχ. 4· διότι ἔλαβε πατρικὴν περὶ αὐτῶν

μέριμναν, ἵνα μὴ παραμείνωσι παρὰ τοῖς ἑαυτοῦ κληρονόμοις, οὓς δὲν ἡσπάζετο ἢ οὐδόλως ἢ ἥττον τῶν ἐνθάδε ἐλευθερουμένων. Ἰσως ὁ Ἀμύντας οὗτος εἶναι ὁ αὐτὸς τῷ ἐν ἀριθ. 407 στίχ. 2 ταμία, υἱὸς τοῦ Ἀντιγένους. Ἐν στίχ. 8 ἐγράφη ἐν Σ ἀντὶ δύο· δύναται τις δὲ ἀντὶ τοῦ **καὶ τὰ δίκαια**, περὶ οὗ βλ. ἄνω ἀριθ. 405 στίχ. 50-[54], νὰ θέσῃ **αἰέποτε**, ἢ τι ὅμοιον. Ἐν στίχ. 15 ἔγραψεν ὁ χαράκτης ΠΕΙ Ι Γ, ἥτοι τοῦ μὲν Ρ παρῆλπε τὸν κύκλον τὸ δὲ μετ' αὐτὸ ἰ συνεκόλλησε μετὰ τοῦ ἀκολουθοῦ Τ, ὅπερ ἔγραψεν ἐκ νέου. Ἐν στίχ. 17 δύνανται νὰ χωρήσωσι δύο μὲν ὀνόματα ἄνευ πατρικῶν, ἅτινα μετὰ τοῦ ταγοῦ ἀποτελοῦσι τὸν κανονικὸν ἀριθμὸν τῶν ξενοδόκων, ἐν δὲ μετὰ πατρικοῦ, ἢ οὐδὲν τούτων, ἐὰν ὁ ταγὸς ἐξεφέρετο μετὰ πατρικοῦ. Πιθανῶς ὑπῆρχεν εἰς μόνον ξενοδόκος, ὡς ἐν ἀριθ. 418<sup>α</sup>. Τὸ ἐν στίχ. 19 **στατήρες** ἀντὶ **στατήρας**, δεικνύει μετ' ἄλλων πολλῶν παραδειγμάτων ἐν ταῖς ἐπιγραφαῖς ταύταις, π. χ. **τέσσαρες** κτ., ὅτι ἡ κοινὴ σήμερον παρὰ τῷ λαῷ χρῆσις τοῦ τύπου τούτου ἔχει τὰς ῥίζας τοῦλάχιστον ἀπὸ τῶν ὀλίγων π Χ χρόνων.

409<sup>α</sup> στίχ. 20-24. Ὁ χαράκτης τῆς ἀπελευθερώσεως ταύτης Β ἀφῆκεν ἀριστερόθεν ὥσαν διότι κατὰ τὴν ἀρχὴν αὐτῆς εἶχεν ἴσως τέως ἀποκοπὴ τμῆμα τῆς ἀκμῆς τοῦ λίθου. Ἐν στίχ. 21 διετηρήθη μετὰ τὸ ΕΠ τοῦ πατρικοῦ κάθετος κεραία, πιθανῶς αὐτόχρομα ἵ ἐπειδὴ δὲ ἐν στίχ. 26 διετηρήθη ΝΟΥ τοῦ ἀναμενομένου πατρικοῦ τοῦ ταμίου, καὶ ἐπειδὴ ὑπόκειται πιθανώτατα ὁ αὐτὸς στρατηγός, συμπληροῦται τὸ ὅλον **Ἐπι-νου** ἥτοι **Ἐπι(-γός, μέ- κτλ.) νου**. Πάντων τούτων πιθανώτατον εἶναι τὸ **Ἐπιγόνου**, διότι ἐν ἀριθ. 408 στίχ. 6 ὑπάρχει ταμίας **Ἐπίγονος** δεῖνος (--- χάρους;), πιθανῶς πατὴρ τοῦδε. Ὁ δὲ ἐν στίχ. 22 στρατηγὸς **Εὐβίотος** εἶναι πιθανῶς ὁ ἐν ἔτει 43-44 μ. Χ. στρατηγὸς, χρονολογούμενος ἐν IG IX<sub>2</sub> οὕτως, υἱὸς δὲ τοῦ **Κύλλου** ὧν, στρατηγοῦ ἐπίσης, περὶ ὧν βλ. τὰ σημειωθέντα ἐν **Ἀρχ. Ἐφημ.** 1917 σελ. 132. Ἐν τοῖς στίχ. 26-27 καὶ 32-33 διαγιγνώσκεται **Κύλλου** ἀλλ' ἢ ἐν στίχ. 22 οἰκονομία ἐν τῇ λίαν ἀραιᾷ χαράξει καθιστᾷ ἀπίθανον τὴν προσθήκην τοῦ πατρικοῦ τοῦ στρατηγοῦ. Ὁ ἐν στίχ. 23 ἐλευθερωτὴς **Λεωνίδας** δύναται νὰ ταυτισθῇ τῷ ἐν ἀριθ. 408 στίχ. 15 ταμία, λόγῳ τοῦ συγχρόνου σχεδὸν τῶν ἐπιγραφῶν τούτων.

409<sup>β</sup> στίχ. 25-30. Ἡ ἀπελευθέρωσις αὕτη Γ ἔχει χαρακτηριστικὸν σχῆμα Γ τοῦ σίγματος, οἷον καὶ ἡ Δ' ἀμφοτέρας ἔγραψε πιθανώτατα ὁ αὐτὸς χαράκτης ἐν τῷ αὐτῷ ἔτει. τοῦτο ἐμφαίνει καὶ ἡ ἐν ἀμφοτέραις παρουσία τοῦ στρατηγοῦ -- ΛΟΥ καὶ [-Λ]ΛΟΥ, ἥτοι τοῦ **Κύλλου**, ὃν ἐνθάδε θεωρῶ ἀναγραφόμενον πατέρα τοῦ Εὐβιότου, γνωστὸν καὶ ἄλλοθεν, ὡς εἶπον ἐν στίχ. 20-24. Ἐν δὲ στίχ. 26 ὑποθέτω ὅτι τὸ **στρατηγοῦντος** ἐξεφέρετο βραχυγραφικῶς, διότι ἄλλως καθίσταται ὑπερμέτρως δυσανάλογος ἢ εἰς γράμματα δύναμις τοῦ στίχου τούτου. Ἐν στίχ. 30 τὸ **ὀ(βολους)** ἐδηλώθη δι' Ο, ἥτοι μετὰ ὀριζοντίου κεραίας ὑπὲρ τὸ Ο.

409<sup>γ</sup> στίχ. 31-36. Τοῦ ὀνόματος τοῦ στρατηγοῦ ὑπάρχουσι πρὸ τοῦ ΛΟΥ ἵχνη Λ διεστραμμένου ἐκ τῶν τριῶν εἰς Ο̣ σχεδόν· τοῦτο δὲν δύναται νὰ συμπληρωθῇ **[Εὐβιότου τοῦ Εὐκ]όλου**, διότι ὁ στρατηγὸς οὗτος ὑπῆρξε λίαν προγενέστερος, ὡς εἶπον ἐν **Ἀρχ. Ἐφημ.** 1917 σελ. 28-29· ἐπίσης ἡ συμπλήρωσις **[Ἀριστοφ]ύλου** δὲν ἐγκρίνεται, διότι ὁ στρατηγὸς οὗτος ὑπῆρξεν ἱκανῶς μεταγενέστερος· πρβλ. **Ἀρχ. Ἐφημ.** ἔ.ἀ. σελ. 34· 146.

Οὕτω θεωρῶ πιθανωτάτην ἐνθάδε τὴν συμπλήρωσιν **[Εὐβιότου τοῦ Κύλλου]** διὰ τοὺς ἐν στίχ. 20-24 ἐκτεθέντας λόγους. Ἡ ἐν στίχ. 34 **Εὐφράντα** εἶναι ἀσφαλὲς ἐκ περιωθέντων ἱχνῶν ΥΦΡ. Ἐν στίχ. 35 ἔγραψεν ὁ χαράκτης ΓΡΑΙΓΙΑ, ὅπερ εἶναι βε-

βαίως *Πραείας* μετὰ περισσῶν τινῶν κεραιῶν καὶ τινῶν τριβῶν, δι' ὧν συνεχύθησάν τινα τῶν γραμμάτων.

410· 411 (εἰκ. 20· ΜΕ 63 τὸ α, β). Βάθρον παραστάδος, ἀντίστοιχον τῷ ἐπομένῳ, μαρμάρου ὑπομέλανος, ἀκέραιον πλὴν μικρῶν κατὰ τὰς ἀκμὰς ἀποκοπῶν, πλήρες ὅμως λειχήνων ἐκ τῆς ἐν ὑπαίθρῳ μακροχρονίου παραμονῆς· ἔχει σχῆμα ὀρθογωνίου ἄβακος μετὰ εἰσέχοντος πανταχόθεν πρὸς τὴν ἐπάνω ἐπιφάνειαν πλατέος τραπεζοειδοῦς γείσου, μετ' αὐλακωτοῦ κυματίου, ἐν εἵδει πλαισίου, δι' οὗ σχηματίζεται ἀνωτάτω μικρὰ ὀρθογώνιος εὐθεῖα βάσις, φέρουσα ἐν μέσῳ δύο μικροῦς, βαθεῖς, τετραγώνους τόρμους, ἐμφανῶς ἵνα διὰ γομφώσεως σιδηροῦ συνοχέως καὶ ἐγγύσεως μολύβδου ἀρμοσθῇ ἐπ' αὐτῆς ὁ πρῶτος παραλληλεπίπεδος σπόνδυλος, ἢ ὁ ὅλος κίων τῆς παραστάδος. — Ὑψ. τοῦ μετώπου 0·19, τοῦ γείσου 0·09, πλάτ. 0·82, πάχ. 0·82.

Ἀπεκόμισα ἐκ τῆς παρὰ τὸ χωρίον Σέλος ἐκκλησίας Ἀγίων Ἀποστόλων.

Ἐπὶ τοῦ προσθίου μετώπου ἐχαράχθη ἡ ὑπ' ἀριθ. 410 ἐπιγραφὴ λίαν βαθέως καὶ ἀμελῶς· ὕψ. γραμμ. 0·017-0·025, διάστιχ. 0·01. Ἐπὶ δὲ τοῦ ἐπάνω δεξιοῦ γείσου ἐγράφη ἡ ὑπ' ἀριθ. 411 ἐπιγραφὴ βαθέως καὶ λίαν ἀμελῶς· ὕψ. γραμμ. 0·012-0·022, διάστιχ. 0·008. Ἴσως ἔφερε καὶ ἀλλαχοῦ ἐπιγραφάς, μάλιστα ἐπὶ τοῦ ἀριστεροῦ γείσου· ἀλλ' ἀπετρίβησαν ὅλως αὐταὶ καὶ ἐξηφανίσθησαν.

#### 410 (εἰκ. 20).

A Σ[τ]ρ(ατηγοῦντος) Ε[ὐ]δήμου τὸ δ[ε]ύ(τερον), [μ]η(νὸς) Θύου εἰ' Ὡραῖς κα[ὶ] Ε[ἰ]λλ[η]σ[θ]ς  
δ ἐκ [Πλ;]αύ-

τα[ς], ἀπελε[υ]θε[ρω]θέντα ὑπὸ [Φ]ίλων[ο]ς τοῦ Εὐη-  
θ[ί]δου, [ξ]ενικῇ, [ξ]δ[ω]καν Ζ[ω]ι[λ]ω τῷ ταμία τὰ γεινό-  
μενα [τῇ] πό(λει) ἑκασ[τος] — δη(νάρια) ΚΒ<'.  
(κενόν· τέρμα).

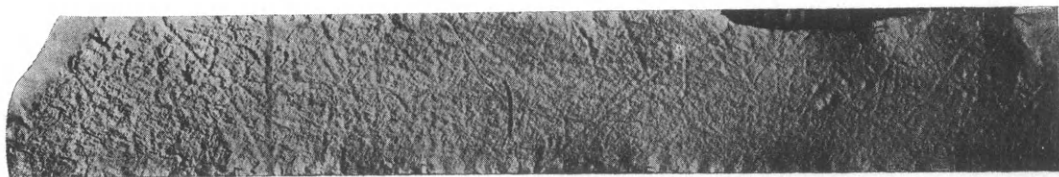

20 = ἀριθ. 410· ἀπελευθερώσεις.

411 (πρβ. IG IX<sub>2</sub> 1283 καὶ ΑΕ 1913 σελ. 165)

Τα[μ]ιεύοντος Νικάνορος· δεῖνα - - - ] η[ - - Με-  
λ[α]ν[θ]ί[ο]υ, ὁ ἀπε — λ[ε]ν[θ]ε[ρ]ωθίς  
ὑπὸ Νικ[ά]νορος [ξ]ν στρ(ατηγῶ) Πολυ[ξ]ένω  
κα[ὶ] μ[η] (νὸς) Ἱπποδρομίου, ἔδωκε Νικάνορι τῷ  
5 τ[α]μία ὦ[σ]τε τ[ῇ] π(ό)λι δι(νάρια) ΚΒ<'.  
(κενόν· τέρμα)

410· στίχ. 1-4. Ὁ τρόπος τῆς γραφῆς εἶναι λίαν συμπεπλεγμένος οὕτως, ὥστε μετὰ πολλῆς δυσχερείας διασαφoῦνται τὰ γράμματα. Ἐν στίχ. 1, μετὰ τὸ εὐκρινὲς ὄνομα τοῦ στρατηγοῦ, ὑπάρχει συμπίλημά τι δυσπαράστατον τυποθετικῶς, ὅπερ δηλοῖ βεβαίως **τὸ δεύ(τερον)**, οὐχὶ τὸ **δ'**, ἥτοι **τὸ τέταρτον**. Ἀνήκει δὲ ὁ στρατηγὸς **Εὐδημος** τῇ Γ' μΧ ἑκατονταετηρίδι, καὶ κατάγεται ἐξ οἰκογενείας, ἣτις ἀπέδωκε πολλοὺς ὁμωνύμους, περὶ ὧν βλ. τὰ ἐν Ἀρχ. Ἐφημ. 1917 σελ. 33 σημειωθέντα. Μετὰ τὸ σαφὲς **Θύου** ὑπάρχει **ει**, ὅπερ ἀποδίδω τῇ ἡμερομηνίᾳ **πεντεκαιδεκάτῃ**. Τὰ ἐπόμενα τούτῳ δυσχερῶς ἐξακριβοῦνται ἐγὼ θεωρῶ βέβαιον τὸ **Ῥραῖς**, ἐκ τοῦ **Ῥραία** ὑποκορισθέν· τοῦ ὀνόματος τούτου ἡ χρῆσις ὡς **Ῥραιά** (**Ῥργιά**) παρέμεινε παρὰ τῷ ἡμετέρῳ λαῷ πρὸς δήλωσιν τῆς **Ῥραιᾶς πόλεως**, ἥτοι τῆς Κωνσταντινουπόλεως· καλοῦνται δὲ δι' αὐτοῦ πάντα τὰ εἰς σημαντικὸν ὕψος σφoζόμενα φρούρια, ὡς **Κάστρα τῆς Ῥργιάς**, ἐν τινι δὲ ἄσματι, παρ' ἡμῶν ἐν Ἀρκαδίᾳ ἀδομένῳ, ὑπάρχει ιδιόρρυθμος ἀφήγησις περὶ τῆς ἀλώσεως τῆς Κωνσταντινουπόλεως ὑπὸ τῶν Τούρκων, οὕτινος ἡ ἀρχὴ εἶναι:

*Οὐλα τὰ κάστρα τὰ εἶδα κι' οὐλα τάδεια·*

*οὐκ τῆς Ῥργιάς τὸ κάστρο, κάστρο δὲν εἶδα κτλ.*

Ἐπίσης καλοῦνται νῦν γυναῖκες **Ῥργιά** μὲν σπανιότερον, **Πανῶργια** (**Πανωραία**) δὲ συχνότερον, ὡς καὶ ἐπώνυμα **Πανουργιάς** (= **Πανωραιᾶς** = **Πανωραῖος**). Τὸ ἐν τέλει τοῦ στίχ. 1 **Εἰλλησὸς** = **Ἰλισσὸς** εἶναι τὸ μόνον ἀρμότιον τοῖς διακρινομένοις συμπιλήμασιν. Ἐπίσης τὸ **ὁ ἐκ Πλαύτα(ς)** ἔχει νοῦν καὶ συμφωνεῖ τοῖς περισωθεῖσι γράμμασιν, ὧν τὸ **Κ** κεῖται ἐπὶ τοῦ **Π**, τοῦ **Λ** μὴ διακρινομένου πῶς συνεπιλήθη, μηδὲ τοῦ **Γ** ἐν ἀρχῇ τοῦ στίχου 2 ἐνθα τὸ σύμπλεγμα **Λ** εἶναι ἐμφανές. Τὸ **ἀπελευθερωθέντα** κεῖται καθ' ὑπόνοιαν τοῦ **σώματα**. Τὰ περαιτέρω ἐν στίχ. 2-4 διεγνώσθησαν ἀσφαλῶς.

411· στίχ. 1-5. Οἱ στίχοι οὗτοι ἐχαράχθησαν τραπεζοειδῶς, συμφώνως τῷ σχήματι τοῦ γείσου. Ἐν στίχ. 1 διακρίνεται ἐπαρκῶς τὸ **ΤΑ** καὶ περαιτέρω **Η**, ἀνήκον τῷ μέσῳ τοῦ ὀνόματος τοῦ ἀπελευθέρου. Κατὰ τὸ μέσον τοῦ στίχ. 2 ὑπερεπῆδησεν ὁ χαρακτὴς ὑπάρχουσιν τέως ἀπόσχισιν τοῦ λίθου. Λίαν σπάνιον εἶναι τὸ φαινόμενον τῆς ἀναγραφῆς ταμίου ὡς ἐλευθερωτοῦ ἐν αὐτῷ τῷ χρόνῳ τῆς ταμείας αὐτοῦ· πρβ. περὶ τούτου τὰ σημειωθέντα ἐν Ἀρχ. Ἐφημ. 1917 σελ. 23 κλ. Τὸ ὄνομα τοῦ στρατηγοῦ εἶναι βέβαιον· ἀνήκει δὲ ὁ νῦν τὸ πρῶτον γνωριζόμενος ἡμῶν ἐνταῦθα **Πολύξενος** τοῖς ἐν τῇ Γ' μΧ. ἑκατονταετηρίδι τελευταίοις τοῦ Ἑλληνισμοῦ χρόνοις, οἷς καὶ ὁ μνημονευθεὶς **Εὐδημος**. Τὸ ἐν στίχ. 5 **ὥστε τῇ πόλει** δηλοῖ: **ταυτόν, ὡς τῇ πόλει**, ὡς εἶπον ἐν Α. Ε. 1917 σελ. 19· τὸ **Ο** τοῦ **πόλι** φαίνεται ὅτι, παραλειφθὲν ἐν καιρῷ, ἐγράφη ὑπεράνω τοῦ **Π** ἢ ἄλλως συνεπιλήθη.

412· 413· 414· 415· 416 (εἰκ. 21· ΜΕ 55 τὸ **α, β, γ, δ, ε.**). Τετράγωνον, μέγα βάθρον παραστάδος, ἀντίστοιχον τῷ προηγουμένῳ, μαρμάρου ὑπομέλανος, ἀκέραιον, πλὴν τῆς κάτω, πάλαι διερρηγμένης, ἀριστερᾶς γωνίας, ἣτις ἐθραύσθη κατὰ τὴν ἐξαγωγὴν εἰς δύο μικρὰ τμήματα, ἀποτριβέντα κατὰ τὴν μεταφοράν, καὶ εἰς ἓν μείζον, διατηρηθέν. Εἶναι ἐσχηματισμένον καθ' ἃ ἀκριβῶς τὸ προηγούμενον, ἔχει τὰς αὐτὰς ἐκεῖνον διαστάσεις, καὶ ἀπετειχίσθη ἐκ τῆς αὐτῆς ἐκκλησίας· ἐπίσης εἶναι πλήρης λειχίνων καὶ αὐτοῦ ἡ ἐπιφάνεια πανταχοῦ.

Ἐπὶ τοῦ προσθίου γείσου, ὑπὲρ τὸ ἄγραφον μέτωπον, φέρει τὴν ὑπ' ἀριθ. 412 ἐπιγραφὴν, βαθέως καὶ σχεδὸν καλῶς κεχαραγμένην, ἱκανῶς δὲ ἀποτετριμμένην, ὕψ. γραμμ. 0.01, διαστίχου 0.003. Ἐπὶ δὲ τοῦ ἀριστεροῦ μετώπου φέρει τὴν ὑπ' ἀριθ. 413 ἐπιγραφὴν,

λίαν βαθέως καὶ ἀμελῶς κεχαραγμένην, ὕψ. γραμμ. 0.012-0.027, δαστίχου 0.007. Ἐπὶ δὲ τοῦ ὀπισθοῦ μετώπου φέρει τὴν ὑπ' ἀριθ. 414, μετρίως βαθέως καὶ ὅλως ἀμελῶς κεχαραγμένην ἐπιγραφὴν, ὕψ. γραμμ. 0.012-0.018, δαστίχου 0.005. Ἐπὶ δὲ τοῦ ὑπερκειμένου τῷ μετώπῳ γείσου φέρει τὴν ὑπ' ἀριθ. 415 ἐπιγραφὴν, ἀβαθῶς καὶ σχεδὸν καλῶς κεχαραγμένην, λίαν δὲ ἰσχυρῶς ἀποτετριμμένην, ὕψ. γραμμ. 0.009-0.017, δαστίχου 0.003. Ἐπὶ δὲ τοῦ ἀριστεροῦ γείσου ὑπὲρ τὸ δμώνυμον μέτωπον, ἔνθα ὑπάρχει ἡ ὑπ' ἀριθ. 413, φέρει τὴν ὑπ' ἀριθ. 416, μετρίως βαθέως καὶ σχεδὸν καλῶς κεχαραγμένην, οἰκτρῶς δὲ ἀποτετριμμένην καὶ πλήρη νεωτέρων χαραγμάτων ἐπιγραφὴν, ὕψ. γραμμ. 0.026, δαστίχου 0.005. Καὶ ἐπὶ τοῦ δεξιοῦ γείσου ἔφερε πιθανώτατα ἐπιγραφὴν, ὅλως ἐξαφανισθεῖσαν, πλὴν κάτω ἀριστερά, ἔνθα μόλις διακρίνονται ἱγνη ἀσαφῶν τινων γραμμμάτων, ἴσως [τῆ]ν πό(λιν) κτλ. (416α). Κατὰ τὸ μέσον που τῆς πλευρᾶς ταύτης ὑπάρχουσιν ἱγνη προεξέχοντος μαστοῦ, χρησίμου ὡς λαβῆς πρὸς ἐναπόθεσιν καὶ τακτοποίησιν τοῦ λίθου.

412 (πρβ. IG IX<sub>2</sub> 1284 = AE 1913 σελ. 166).

Ἀ[λε]ξίς; Φίλι; π[π]ος, Σ[ωσι]π[π]ά[τ]ρα, Ὁρ[α-  
ίς; οἱ] ἀπη[λευ]θε[ρ]ω[μ]ένοι ὑπὸ Φιλίππου  
τοῦ [Φ]ιλίππου, ἐ[ν] σ[τ]ρατηγῷ Τιμα[σ]ί-  
θ[έ]ω, [ἐ]νικ[ῆ] ἔ[δ]ωκαν ἐ[κ]αστος Λεον-  
(κενὸν)

5 ν[ά]τω [τ]ῶ <τῶ> ταμία [δη(νάρια)] Κ[Β]' <'.>

413

A Παρ[ά]μο[ν]ος, ὁ ἀπελευ[θ]ερ[ω]θεῖς ὑπὸ [Πα-  
ρα[μύ]νο[ν], ἐ[ν] σ[τ]ρατηγῷ Ἐ[πε]νέτω κα[ί] μηνί Φυ[λλ]ι-  
κῶ, ταμιεύ[ο]ν[τ]ος Φι[λ]οκρά[τ]ο[ν] το[ῦ] Λέον[τ]ος, ἔ-  
(δ)ωκε τ[ὰ] γεινόμενα τῇ πό(λει) [δη(νάρια)] ΚΒ' <'.>

414 (βλ. IG IX<sup>2</sup> 1283 δεξιὰ καὶ AE 1913 σελ. 165)

A 1 δεῖνα - - -, α[ί] ἀπελευθερωθῆσαι ὑπὸ - - ἱλ-  
ου τοῦ δεῖνος καὶ τῶν νίω[ν] Κλίτ[ου], Ἀ[ρ]οφίλο[ν], δεῖνος,  
ἐν σ[τ]ρατηγῷ Πολυξέν[ω] καὶ μ[η] (νι) Π[α]ν[ή]μω, τ[α]μ[ι]εύ[ον]τος  
Νικάνορος τοῦ Νικ[α]νόρ[ο]ς, [ἐ]δωκε[ν] τὸν (γ)ι[ν]όμ-  
5 ενα ἐκ τοῦ νόμο[ν] τ[ῆ] πό(λει) δη(νάρια)] ΜΕ'. (κενὸν)  
(κενὸν)



21 = ἀριθ. 415· ἀπελευθερώσεις.

415 (εἰκ. 21)

A [1] [Στρατηγοῦντος Φιλίσκου ΜΕ]-  
1 ν[εκράτης; ἀπε]λευθε[ρ]ωθεῖς ὑπὸ δεῖνος

τοῦ Μ]ε[νεκρά]το[υ], ἐ[δωκ]εν Ε[ὕη-  
θί]δη τ[ῶ] ταμ]ία τ[ὰ] ε[ἰ]ς τῇ[ν] πό[λιν] [γινόμενα  
δη(νάρια) Κ]Β<'.  
416

Α [1] [Στρατηγοῦντος δεῖνος - - - - -]

1 Ε]ὐ[φρ]άν[τ]α, ἡ ἀπ[ε]λ[ε]υ[θ]ερ[ω]θε]ῖ[σ]α ὑπ[ὸ] Ν(ι)κ[ά]νο-  
ρ[ο]ς τ[ο]ῦ Νικά[ν]ορος, ἔδω[κε]ν [τῇ] πόλει - -

[3] [δη(νάρια) ΚΒ<].

412· στίχ. 1-5. Ἐν στίχ. 1 τὸ μὲν **Σωσιπάτρα** φαίνεται βέβαιον, τὰ δὲ πρὸ αὐτῆς δύο βεβαίως ὀνόματα δὲν διαγιγνώσκονται σαφῶς· τὰ τεθέντα ἀρμόττουσι κάλλιον, οὐχὶ δὲ ἕτερα τινὰ (π. χ. **Ἀλεξήνωρ**, **Μόσχος**, ἐν ἄλλῃ ἀναγνώσει μου διακριθέντα), τοῖς ἴχνεσι καὶ τῷ χώρῳ· τὰ δὲ μετ' αὐτὴν εἶναι ὉΡ πιθανώτατα, (ἢ Θ Ρασυλάου)· ἐξ ὧν προκύπτει τὸ τεθὲν ὄνομα τῇ βοηθείᾳ τῶν ἐν ἀρχῇ τοῦ στίχ. 2, οὐχὶ ἀσφαλῶν τούτων. Τὰ περαιτέρω εἶναι βέβαια· ἐν στίχ. 3 τὸ **Φιλίππου** ἐγράφη δι' ἐνὸς Π. Ἐν στίχ. 4 ἀντὶ **ξενικῇ** (**λυτρῶσει** ἐνν.) ἡδύνατο νὰ ἀρμόσῃ **ξενικὰ** (ἐνν. **σώματα**), ὅπερ θὰ ἦτο πρωτοφανὲς μὲν ἐν ταῖς Θεσσαλικάς ἐπιγραφαῖς, ἀλλ' οὐχὶ ἀπροσδιόνυσον. Περὶ τοῦ στρατηγοῦ **Τιμασιθέου**, πολλάκις ἀναγραφομένου ἐν ταῖς ἐπιγραφαῖς τῶν ὑστέρων τούτων χρόνων, ἦτοι τῆς Β'-Γ' μ Χ ἑκατονταετηρίδος, καὶ τρεῖς στρατηγῆσαντος, βλ. τὰ σημειωθέντα ἐν **Ἀρχ. Ἐφημ.** 1916 σελ. 81-83 καὶ 1917 σελ. 148-150. Ἐν στίχ. 5 ὁ χαράκτης ἐδιπτογράφησε τὸ **τω**, καίτοι προηγούμενο δύο ἕτεραι ὅμοιαι συλλαβαί· ὁ στίχος οὗτος ἐγράφη ἐπὶ τοῦ κυματίου.

413· στίχ. 1-4. Πᾶσαι αἱ ἀναγνώσεις καὶ συμπληρώσεις εἶναι ἀσφαλεῖς· ἐν στίχ. 2 ὑπάρχουσι μετὰ τὸ Ε τοῦ στρατηγοῦ σαφῇ ἴχνῃ ΠΕ, ἅτινα ὅμως συνεχύθησαν μετὰ χαραγῶν νεωτέρων· οὕτως ὁ στρατηγὸς **Ἐπαίνετος**, οὐχὶ **Εὐαίνετος**, ἐγράφη **Ἐπένετος**· καθίσταται δὲ νῦν τὸ πρῶτον γνωστὸς ἡμῖν ἐντεῦθεν. Ἐν στίχ. 3 τὸ τέρμα τοῦ ὀνόματος τοῦ ταμίου ἔγραψεν ὁ χαράκτης διὰ τοῦ Κ ἀντὶ τοῦ ρ, ἦτοι Υ, ἐν ἀρχῇ δὲ τοῦ στίχ. 4 ἀντὶ Δ ἔγραψεν Ε. Ὁ ἀπελευθερὸς φαίνεται ὢν φυσικὸς υἱὸς τοῦ ἐλευθερωτοῦ.

414· στίχ. [1]-5. Ἰχνῇ τινὰ γραμμάτων ὑπὲρ τὸν στίχ. 1 ἀνήκουσι βεβαίως τῷ στρατηγῷ, περαιτέρω δὲ τινὰ τῇ πρώτῃ τῶν ἀπελευθερῶν, αἵτινες ἦσαν δύο, ὡς δηλοῖ τὸ τέρμα τοῦ στίχ. 5. Ἐν τέλει τοῦ στίχ. 1 ἐσώθησαν ἴχνῃ ιΛ ἐκ συλλαβῆς -- ιλ --, ἥτιον δὲ ἐκ Π προερχόμενα. Ὁ στίχ. 2 καθίσταται δυσδιάγνωστος· ἐν ἀρχῇ αὐτοῦ φαίνονται ἴχνῃ ΩΝ, [νί]ῶν βεβαίως, διότι τὸ [κληρονόμ]ων δὲν χωρεῖ· περαιτέρω δὲ ὑπάρχει ΚΛΙΤΓ πιθανώτατα **Κλίτ[ου]**· διότι ἡ ἀνάγνωσις **Κλίτ(ου) κα[πὸ] Φίλων[ος]** ἐνέχει πλείονας, δυσχερείας τῆς τεθείσης, καίπερ ἀμφότεραι προσαρμόζονται τοῖς περισωθεῖσιν ἴχνεσι. Τὰ περαιτέρω ἐν στίχ. 2-5 διαγιγνώσκονται ἀσφαλῶς, συνεπληρώθησαν δὲ κατὰ τὰ ἐν ἀριθ. 416· ἐν στίχ. 4 ἀντὶ Γ ἔγραψε Ν ὁ χαράκτης. Τὸ ἐν στίχ. 5 ΜΕ' δηλοῖ δις τὸ 22½, ὅπερ κατὰ μοναδικὸν τρόπον ἐγράφη ἀθροιστικῶς. Ἡ ἀπελευθερώσις αὕτη ἀρμόττει πῶς τοῖς ὑπὸ τοῦ Kern ἐν IG ἔ. ἀ. ἀποδιδόμενοις γράμμασιν.

415· στίχ. [1]-4. Τῆς ἀπελευθερώσεως ταύτης ἀσφαλῇ εἶναι τὰ τῶν στίχ. 3-4 τὰ δὲ λοιπὰ πιθανά· διότι ἡ φθορὰ εἶναι μείζων ἢ ὥστε νὰ βεβαιώσῃ τις πάντα· ἐν τέλει



- - - - ν]ο[υ, ἔδ[ω]κεν [δη(νάρια) ΚΒ<'.  
 Β Καὶ δεῖνα Φ[ι]λο[κλέ:]ου [ἀπε-  
 5 λευθερωθεὶς ἔδω]κε[ν τῇ  
 πόλει] τ[ὰ ἐκ τοῦ  
 νόμου] [δη(νάρια)] Κ[Β<'.  
 Γ Σ[τ]ρ[α]τηγ[οῦντος] Ἰουλί[ου] Ἀρν[ο]φ[ί]λου,  
 μ[η]ν[δ]ος Λεσ[χα]νορίου [τρ]ί[τηι] (κενὸν)  
 10 Ὀνήσιμος καὶ Ὀνησίμη, οἱ ἀπελευθερωθέντες  
 ὑπὸ Φίλας τῆς Εὐβιότου Δο[λι-  
 χα[ίας], ἔδωκαν Γαῖω τῷ [τ-  
 α]μ[ία] τὰ γινόμενα τῇ  
 πό[λ]ι δη(νάρια) ΚΒ< ἕκαστος αὐτῷ[ν].  
 (κενόν).

## 418 (εἰκ. 23)

Α (δέκα περίπου στίχοι ἀπὸ τῆς ἀρχῆς εἶναι ὅλως ἀποτετριμμένοι)

- Β Σ[ω]σ[ύλ:]α, ἡ [ἀ]πε[λε]υθ[ερ]ω-  
 θῖσα ὑπὸ Α[ν]τ[ι]π[ά]τ[ρ]α[ς]  
 τῇ<ι>ς Α[π]ολωνίου Δο-  
 λιχ[α]ία[ς] ἐ[ν στρα]τηγῷ Φι-  
 5 λ[ί]σ[κ]ω, [ἔδω]κε[ν] Εὐηθί-  
 δη τῷ [τα]μ[ία] τῇ[ς] πρῶ[τ]η[ς] ἐ[ξ]α-  
 μ[ήν]ο[υ] τὰ γ[ι]νόμενα εἰς  
 τὴν [π]ό[λ]ιν δη(νάρια) ΚΒ<'.  
 (κενὸν ἢ τελείως ἀποτριβεῖσα ἐπιγραφή).

417· στίχ. 1-7. Σαφοῦς οὔσης τῆς ἀρχῆς τοῦ λίθου καὶ τῶν ἀπὸ τοῦ στίχ. 8 γραμμάτων ὄντων εὐδιακρίτων, τὰ ὑπερ- κείμενα, λίαν ἐφθαρμένα καὶ δυσδιάκριτα, ἀποδίδουσιν ἐν μὲν στίχ. 3 μετὰ πολλῆς πιθανότητος τὸ ἔδωκεν, ἀπὸ δὲ στίχ. 5 ἀσφαλέστερον αὐτό τε καὶ τὰ συναφῇ διὸ φαίνεται ὅτι ἐπὶ τοῦ αὐτοῦ στρατη- γοῦ καὶ ταμίου, ἀναγραφομένων ἐν στίχ. 1, ἐτελέσθησαν αἱ παρατιθέμεναι ἀπελευ- θερώσεις, Α καὶ Β, ἐν αἷς ἱκανῶς πιθανὸν εἶναι, μετὰ τῶν ἐκτὸς ἀγκυλῶν τεθέντων, καὶ τὸ ἐν στίχ. 4 ὄνομα.

417· στίχ. 8-14. Ἡ ἀπελευθέρω- σις αὕτη Γ διεσώθη εὐκρινέστερον μὲν, μετὰ πλείστων δὲ καὶ δυσχερῶς διαγιγνωσκομένων συμπλημάτων ὁ ἀσφαλῶς συναγόμενος στρατηγὸς Ἰούλιος Ἀρνόφιλος, διότι τὸ Ἀρι- στοφύλου δὲν χωρεῖ, καίτοι φαίνεται ἐκ τῶν ἀποτριβῶν ΦΥ ἀντὶ Φι, εἶναι γνωστὸς καὶ



23 = ἀριθ. 418· ἀπελευθερώσεις.

ἄλλοθεν ὡς στρατηγῆσας περὶ τοὺς ἐσχάτους τούτους χρόνους τῆς Γ' μ Χ ἑκατονταετηρίδος· βλ. περὶ αὐτοῦ Ἀρχ. Ἐφ. 1917 σελ. 34· 37. Τὸ ἐν στίχ. 10 καὶ Ὀνησίμῃ ἐχαράχθη ὑπεράνω ἐπὶ τοῦ διαστίχου ἐξ ὑστέρας φροντίδος. Τοῦ ἐν στίχ. 11-12 ἐθνικοῦ διακρίνεται ἐν ἀρχῇ Δο ἢ Δου ἢ Δολ συμπεπλεγμένον, ἐν στίχ. δὲ 12 συμπίλημά τι στρουφνόν, ὅπερ δύναται τις καὶ ὡς ἀνοῦ καὶ ὡς ἀστοῦ νὰ ἐκλάβῃ· πιθανώτατον εἶναι τὸ αἶας· πρὸ βλ. ἀριθ. 418 στίχ. 10. Τοῦ ἔλαστος τὸ μὲν Α συνεπιλήθη μετὰ τοῦ Κ, τὸ δὲ Σ διαφαίνεται μικρὸν ἐπὶ τῆς κάτω λοξῆς κεραίας τοῦ Κ.

418· στίχ. 1-8. Τὸ ἐν στίχ. 1 ὄνομα τῆς ἀπελευθέρως εἶναι πιθανόν, ἀλλ' οὐχὶ βέβαιον. Ἐν στίχ. 3 μετὰ τὸ ΤΗ ὑπάρχει ἰ περισσόν. Τοῦ πατρικοῦ ἀπεδόθη ἐν Λ. Τὸ ἐθνικὸν εἶναι βέβαιον· ὁμοίως θὰ ἔκειτο ἐν ἀριθ. 417 στίχ. 11-12. Περὶ τοῦ συχνῶς ἀναφερομένου στρατηγοῦ Φιλίσκου τῆς μεγάλης ἐκ Γυρτῶνος οἰκογενείας, βλ. τὰ σημειωθέντα ἐν Ἀρχ. Ἐφ. 1917 σελ. 30. Οὗτος ἴσως εἶναι ὁ αὐτός, ὁ καὶ ἄλλως Αἰλιανὸς Φιλίσκος ἀναγραφόμενος. Ὁ αὐτὸς ταμίας ἐμφανίζεται καὶ ἐν ἀριθ. 415. Περὶ τῆς περιφράσεως εἰς τὴν πόλιν εἶπον τὰ δέοντα ἐν ἀριθ. 415.

Τῷ Πνθίῳ ἀνήκουσι καὶ αἱ ἐξῆς ἐπιγραφαί:

418<sup>α</sup> (πρὸ. IG IX, 1282 καὶ Ἀρχ. Ἐφ. 1913 σελ. 164-165). Τὴν ἐπιγραφὴν ταύτην οὔτε ὁ Kern ἐπανεῦρεν οὔτε ἐγὼ φαίνεται ὅτι, εὐρισκομένη ὡς ἀναβαθμὸς κλίμακος ἐν τινὶ οἰκίᾳ παρὰ τὴν ἐκκλησίαν τῆς Παναγίας τοῦ χωρίου Σέλος, ὡς ἀναφέρεται ὑπὸ τοῦ πρώτου ἐκδότου Heuzey, ἀπετρίβη ὅλως ἐκ πατημάτων καὶ ἐξηφανίσθη, ὅπερ καὶ ἀλλαχοῦ εἶδον συμβὰν μόλις ἐντὸς δεκαετίας. Ὁ λίθος ἦτο ἐκ τῶν πλευρῶν ἐνιαχοῦ ἀκέραιος, ὡς ἐμφαίνεται ἐκ τῶν στίχ. 30-37, ἐξ ὧν ὑπολογίζεται τὸ ἀνώτατον ὄριον τῆς εἰς γράμματα δυνάμεως ἐκάστου, μὴ ὑπαρχόντων συμπιλημάτων. Τῆς ὅλης ἐπιγραφῆς ἀναγινώσκω καὶ συμπληρῶ ἱκανὰ διαφόρως καθ' ὅλους σχεδὸν τοὺς στίχους, ὧδέ πως:

#### 418<sup>α</sup>

- A [1] [- - - ὁ ἀπελευθερωθεὶς ὑπὸ δεῖνος τοῦ δεῖνος]  
 Εὐ[δημος Ε] [- - - - - ἔδωκεν  
 Ἀρχ[χ]ε[λάω:] τῷ ταμία [τὰ γινόμενα ἐκ τοῦ  
 νόμου] [δ]η[νάρια KB<'.  
 B Στρε[ατηγοῦντος Κα[λλιστ]ε[ράτου Γονν-  
 5 ἑως], μηνὸς Ἀπολλωνίου πεντεκαι[εκάτη·  
 Σωπ]άτρα Πανσανίου καὶ Ἐ[π]ιγένης Ἀσά[νδρ-  
 ου ἀ]φῆκαν ἐλευθέραν τὴν ἐ[αυτῶν δούλην Ἀ-  
 [λ]φε[ί]αν κατὰ τὸν νόμον, λα[βόντες λύτρον πα-  
 ρ]ὰ Μεθύστου τοῦ Σωσιβίου [ἀργυρίου στατήρα-  
 10 ς] ἑκατὸν πενήκοντα [ἑξ]ενοδόκοι, ταγ[ὸς δεῖνα - - -  
 - -]μάχου [ἰδιο]ξενόδοκοι, Ἀ[ - - - - - δεῖνος, Νε-  
 ικάδας Πανσανίου, Σ[ - - - δεῖνος.  
 Γ Σ]τρατηγοῦντος [Ἰ]σαγόρου, [μηνὸς - - - ο-  
 υ] λοιπῶν τριῶν Τιμῶ Πο[ - - - - - καὶ - - -  
 15 - -]ένεια Ἀνδρομάχου με[τὰ τῆς τοῦ ἀνδρὸς αὐτῆς  
 γ]νώμης Ἀριστιόνου τοῦ Λε[ - - - , δεῖνα τὴν ἐ-

- α]υτῶν δούλην ἀφῆκαν ἐλευθέραν [κατὰ τὸν νό-  
 μ]ον· ξενοδόκοι: ταγὸς Ἀσα[νδρος δεῖνος· ἰδι-  
 ο]ξενοδόκοι: Φιλόξενος Πausανί[ου, (Πausανίας Νεικά)-  
 20 δου, Φίλιππος Νικάρχου.  
 Δ Στρατηγοῦντος Καλλιστράτου [Γοννέως, μηνὸς Λεσχα-  
 νορίου πέμπτη Ἀριστογένη[ς Κτησίου καὶ (Κλεο)πά(τρα)  
 Ἀριστοξένου Ἰσιδώραν τὴν ἑαυτῶ[ν δούλην ἀφῆκαν  
 ἐλευθέραν κατὰ τὸν νόμον, παρα]μείνασαν ἕως ἂν  
 25 ξ[ῆ] Ἀριστογένης Κτησίου καὶ [(Κλεο)]πά(τρα) Ἀριστοξένου·  
 ξενοδόκοι: ταγὸς Δήμαρχο[ς δεῖνος· ἰδιοξενο-  
 δόκοι: Μελάνθιος Ναυσιφίλου, Κλεο[γένης Ἐπικράτους, Λε-  
 οννᾶς Εὐδήμου.  
 Ε Στρατηγοῦντος Καλλιστρά[του Γ]ο[ννέως, μηνὸς Ἑρ-  
 30 μ]αίου ἐννάτη[ς]· Εὐηθίδης Μελανθίου ἀφῆκεν ἐ-  
 λευθέραν κατὰ τὸν νόμον τὴν ἑαυ[τοῦ δο]ύλα  
 ν Εὐπάτραν Ἀντιγόνου· ξενοδόκοι: ταγὸς Φιλό-  
 ξενος Πausανίου· ἰδιο[ι]ξενοδόκοι: [Κορν]οῦτος  
 Ἐπιγ[έ]νους, Στράτων Ἀγάθωνος, Φίλιππος [Νικ]άρχου.  
 F 35 Στρατηγοῦντος Καλλιστράτ[αρχ]ου [Γοννέ]ως, μ[ην]-  
 ὸς] Ἰπποδρομίου ἐννεακαιδεκάτ[η] Ὀλυμ[πία Π]ο-  
 λυστράτου καὶ οἱ υἱοὶ αὐτῆς Κλεογένης καὶ Πολύ-  
 σ[τ]ρατος οἱ Ἐπικράτους συνε[υδοκ]ουσῶν Ἐ[ - -  
 - - ]νοῦς καὶ Δημοφίλας τῶν Ἐπ[ικρ]άτο[υ κ]α[ι]  
 40 τοῦ ἀνδρὸς Ἀριστομάχου τοῦ Εὐ[έλθο]ντος [καὶ  
 Ἀσά]νδ[ρ]ου τοῦ Δημοφίλας, Ἀριστ[ο - - - -] τὴν ἑαυ-  
 τῶν δ[ού]λην ἀφῆκαν ἐ[λευ]θέ[ρα]ν κατὰ τὸν νόμον·  
 [43] [ξενοδόκοι: ταγὸς δεῖνα κτλ.]

418<sup>α</sup> στίχ. [1]-3. Ἡ ἀπελευθέρωσις αὕτη Α, διαφέρουσα κατὰ τὸ τυπικὸν τῶν ἐπομένων, φαίνεται οὕσα μεταγενεστέρα ἐκείνων, προστεθεῖσα δὲ ἐν ὑπάρχοντι τέως κενῷ χώρῳ, καθ' ἃ ἢ ἐν ἀριθ. 320 πρώτη ἀπελευθέρωσις, ἣτις ἀπέχει τῶν ἀκολουθῶν ὑπὲρ τὰ 150 ἔτη, ὥς εἶπον ἐν τῇ Ἀρχ. Ἑφημ. 1917 σελ. 36. Κατὰ ταῦτα τὸ ἐν στίχ. 2 **παρεδόθη**, τῶν πρώτων ἐκδοτῶν, οὕτινος ὅμοιον δὲν εὑρον ἐν οὐδεμιᾷ τῶν Θεσσαλικῶν ἀπελευθερώσεων, φαίνεται ἀνακριβῶς ἀποδοθέν· διότι ἀναμένομεν τὸ ὄνομα τοῦ ταμίου π.χ. Ἀρχελάω, ἢ τι ὅμοιον.

418<sup>α</sup> στίχ. 4-12. Ἐντεῦθεν ἄρχεται ἰδιάζον τυπικόν, ὅπερ διήκει καθ' ὅλας τὰς ἀπελευθερώσεις Β-Ε, καὶ ὅπερ ἔχει στενώτατον ἀντίστοιχον τὰς ἐν ἀριθ. 400-407 ἐπιγραφάς· αἱ διαφοραὶ, ἐνιαχοῦ μόνον, καὶ δὴ ἐν τοῖς καθ' ἕκαστον ἐμφανιζόμεναι, δὲν εἶναι σημαντικά, ἀλλ' ἀπλῶς συμπληρωτικά τοῦ τυπικοῦ. Κατὰ ταῦτα καὶ οἱ ἐνθάδε στρατηγοὶ ἀνήκουσιν, ὥς οἱ ἐκεῖ, τοῖς πρωῒμοις χρόνοις τοῦ Αὐγούστου, καὶ δὴ τοῖς ἀπὸ τοῦ 30 πΧ., ὅποτε συνεχωνεύθη τὸ κοινὸν τῶν Περγαιβῶν τῷ τῶν Θεσσαλῶν τοῦτο δηλοῖ καὶ ἡ ἄλλοθεν γνωστὴ κατὰ τοὺς χρόνους τούτους στρατηγία τοῦ Ἰσαγόρου, περὶ οὗ βλ. τὰ εἰς στίχ. 13-20. Ὁ ἐν στίχ. 4 στρατηγὸς **Καλλίαρχος** φαίνεται ψευδής· συμφώνως τοῖς ἔχγουσι, τοῦ ΡΧ λαμβανομένου ὥς κακῆς ἀποδόσεως τοῦ ΡΛ, ἥτοι ΡΑ, μόνον ὁ **Καλ-**

**λίστρατος** δύναται εὐλόγως νὰ θεωρηθῇ ὡς ὁ ἀληθὴς στρατηγός, πολλάκις ἐπαναλαμβάνόμενος, ὡς οἱ ἐν ἀριθ. 400-407, μετὰ πατρικοῦ καὶ ἐθνικοῦ, ἢ τοῦ δευτέρου μόνον, ἢ οὐδετέρων· τὸ ἐθνικὸν αὐτοῦ ἐμφαίνεται ἐκ τῶν περισωθέντων τοῦ μὲν ἐν στίχ. 29 Ο, τοῦ δὲ ἐν στίχ. 35 ΩΣ ὅτι ἦτο πιθανώτατα **Γοννέως**. Ἀναγράφεται δὲ ὁ αὐτὸς ἐν τῇ ὑπ' ἐμοῦ ἐκδοθείσῃ ἐν *Revue de Phil.* 1911 σελ. 129 καὶ 286 ἐπιγραφῇ τοῦ **Μοψίου**, τοῦ ἐν IG IX<sub>2</sub> 1344 ἀμφιβόλου **Καλλιστράτου** ὄντος λίαν μεταγενεστέρου, ὑπὲρ τὰ 150 ἔτη, ὡς ἐμφαίνει τό τε σχῆμα τῶν γραμμάτων τῆς ἐπιγραφῆς ἐκείνης, καὶ τὸ τυπικὸν τῶν ἀπελευθερώσεων, καὶ τὸ σύμβολον τῶν δηναρίων ✕, περὶ οὗ βλ. τὰ ἐν Ἀρχ. Ἐφημ. 1917 σελ. 37 κ. ἀ. σημειωθέντα· ἐπίσης ὁ ἐν στίχ. 35 **Καλλίσταρχος** εἶναι ψευδὴς ἀντὶ τοῦ αὐτοῦ **Καλλιστράτου**. Κατὰ ταῦτα ὁ ἐν *Revue de Phil.* 1911 σελ. 288 συντεταγμένος ὑπ' ἐμοῦ πίναξ στρατηγῶν ἀπὸ τοῦ 53 π.Χ. καὶ περαιτέρω δὲν εἶναι ἐν πᾶσιν ἀκριβής· διὸ καὶ ἐπανορθοῦται ἐν τέλει τῶν ἐπιγραφῶν τούτων ἐν πίν. Β'. Ἐν στίχ. 6 ἀρμόττει τῷ χώρῳ μᾶλλον ἢ Σωπάτρα, Εὐπάτρα (πρὸς στίχ. 32) ἢ τι ὅμοιον. Τὸ ἐν στίχ. 8 ὄνομα τῆς ἀπελευθέρας θὰ ἦτο **Ἀλφεία** (πρὸς **Ἀλφεινῇ** κτ.) ἢ τι ὅμοιον· αὕτη παρεχωρήθη τῷ Μεθύστῃ, δόντι λύτρον 150 στατήρας πιθανῶς, ὡς ἀπελευθέρα, ἵνα συνοικῇ αὐτῷ βεβαίως. Ἐν στίχ. 10 κατὰ τὸ τυπικὸν αὐτῆς ταύτης τῆς ἐπιγραφῆς (πρὸς στίχ. 18-19 καὶ 26-27 καὶ 32-33) ἀναμένομεν τοὺς **ξενοδόκους**, ὄντας ἐν γένει τρεῖς, ἢ δύο, ἢ ἓνα, ὧν ἀπαραιτήτως εἷς ἦτο ὁ πρωτόστατος ταγὸς τοῦ ἔτους, ἢ ἀπλῶς τις τῶν ταγῶν, μετ' αὐτοὺς δὲ τοὺς **ἰδιοξενοδόκους**, ὄντας τρεῖς. Τούτων ἕνεκα συμπεραίνομεν ὅτι παρελείφθη ἐν στίχ. μὲν 10 ἡ λέξις **ξενοδόκοι**, ἐν στίχ. δὲ 11 τὸ **ἰδιο** πρὸ τοῦ **ξενοδόκοι**. ἀναγράφεται δέ, καθ' ἃ καὶ ἐν ταῖς ἀπελευθερώσεσι ΓΔΕ, τῶν μὲν πρώτων εἷς, ὁ ταγός, τῶν δὲ δευτέρων τρεῖς, ὡς συνήθως. Τὸ ἐν στίχ. 12 ὄνομα **Ἰνάδας** θὰ ἤρμοττεν ἀρχαίῃ ἐπιγραφῇ ὡς **Ἰκνάδας** παρὰ τὸ ἵκκος (ἵππος) equus· ἐνθάδε φαίνεται πιθανώτερον ὅτι πρόκειται περὶ τοῦ κοινοῦ ἐν τοῖς τόποις τούτοις ὀνόματος **Ν(ε)ικάδας**. Σημειωτέον δὲ ὅτι οἱ ἐλευθερωταὶ εἶναι βεβαίως σύζυγοι, προετέθη δὲ ἡ γυνὴ λόγῳ ἴσως τοῦ ὅτι ἡ ἀπελευθέρα ἀνῆκε τῇ ἰδίᾳ αὐτῆς κυριότητι.

418<sup>α</sup> στίχ. 13-20. Ἡ ἐνσφήνωσις ἐτέρου στρατηγοῦ ἐν ἀναγραφαῖς, καθ' ἃς ἐμφανίζεται πολλάκις πρὸ αὐτοῦ καὶ μετ' αὐτὸν ἄλλος στρατηγός, λόγον ἔχει τὸν ἐν ἀριθ. 400 Α στίχ. 25 δηλωθέντα, ἥτοι τὴν καθυστερήσασαν ἐκ τοῦ προηγουμένου ἔτους ἀναγραφὴν ἀπελευθερώσεως· οὕτω φαίνεται πιθανὸν ὅτι ὁ **Ἰσαγόρας** ὑπῆρξε προκάτοχος τοῦ **Καλλιστράτου**, δὲν εἶναι δὲ ὁ αὐτός, ὡς ἐν γένει θεωρεῖται, τῷ ὁμωνύμῳ **Ἰσαγόρᾳ Νυσάνδρου Λαρισαίῳ**, στρατηγήσαντι ἐν τινι τῶν ἀπὸ τοῦ 178-146 π.Χ. ἐτῶν (IG IX<sub>2</sub> 72), ἀλλ' ἴσως ἀπόγονος αὐτοῦ· φαίνεται ὅμως ὧν ὁ αὐτὸς τῷ ἐν IG IX<sub>2</sub> 219 καὶ 1297<sub>27</sub> ὁμωνύμῳ, καὶ πρόγονος τοῦ αὐτόθι 21<sub>13</sub> καὶ 302<sub>α6</sub> **Εἰσαγόρου**, ἀνήκοντος τινὶ τῶν περὶ τὸ 132 μ.Χ. ἐτῶν· βλ. ἐνθάδε ἐν τέλει τὸν πίν. β'. Ἡ ἐν στίχ. 14-15 **Ἰφιγένεια**, ἢ ὁμοία, ἔσχε μητέρα τὴν **Τιμῶ** καὶ σύζυγον τὸν **Ἀριστόνουν**, οὗ συναπηρεῖτο ἡ γνῶμη, καίτοι ἀνῆκεν ἢ δούλῃ τῇ κυριότητι τῶν γυναικῶν. Σημειωτέον ὅτι ὁ πρῶτος τῶν ἰδιοξενοδόκων **Φιλόξενος** ἐμφανίζεται ἐν στίχ. 32-33 κατὰ τὸ ἐπόμενον ἔτος ὡς ταγός, ὁ δευτερός φαίνεται ὧν υἱὸς τοῦ ἐν στίχ. 11-12 **Νεικάδα** καὶ δύναται νὰ θεωρηθῇ εἰκαστικῶς ὡς **Πανσανίας Νεικάδου**, οἱ δὲ τρίτος ἐμφανίζεται ὁμοίως ἐν στίχ. 34 ὡς **Φίλιππος [Νικ]άρχου**, τῆς παρὰ Kern συμπληρώσεως **[Δημ]άρχου** οὔσης ἐντελῶς ἀπιθάνου.

**418<sup>α</sup>** στίχ. 21-28. Τὸ ἐθνικὸν τοῦ στρατηγοῦ χωρεῖ ἐν στίχ. 21, τοῦ στίχ. 23 βεβαιουμένου ὡς ἔχοντος δύναμιν 40-42 γραμμάτων. Οἱ ἐλευθερωταὶ εἶναι κατὰ τὸ σύνηθες σύζυγοι, προσφωνούμενοι πατρόθεν ἢ ἀπελευθέρωσις τελεῖται μετὰ τοῦ λίαν συνήθους ὄρου τῆς παραμονῆς, ἐφ' ὅσον ζῶσιν οἱ κύριοι. Ὁ ταγὸς **Δήμαρχος** εἶναι ὁ εἰς τῶν τριῶν, ὅσους τοῦλάχιστον κατὰ τοὺς σημειωθέντας χρόνους ἡδύνατο νὰ ἔχη τὸ Πύθιον, ὡς οἱ Γόννοι, ἐλαττωθέντας ἐκ τῶν ἐν προγενεστέροις χρόνοις πέντε· οἱ τρεῖς οὗτοι ἐπὶ στρατηγοῦ Καλλιστράτου εἶναι ὁ ἐν στίχ. 10-11 **δεῖνα** - - - **μάχον**, ὁ ἐνθάδε δευτέρως, καὶ τρίτος ὁ ἐν στίχ. 32-33 **Φιλόξενος Πανσανίου**. Ὁ ἐν στίχ. 27 **Κλεογένης** εἶναι πιθανώτατα ὁ αὐτὸς τῷ ἐν στίχ. 37. Ὁ δ' ἐν στίχ. 28 **ΟΝΝΑΣ** εἶναι πιθανώτατα **Λε/οννᾶς** ἢτοι **Λεοννᾶτος**.

**418<sup>α</sup>** στίχ. 29-34. Ὁ ἐν στίχ. 29 ὑπὸ τοῦ ἐκδότου σημειούμενος κενὸς χώρος δεικνύει ὅτι τὸ **Ο** ἀνήκει μᾶλλον τῷ πατρικῷ ἢ ἐθνικῷ τοῦ στρατηγοῦ, ἦττον δὲ τῇ λέξει **μηνός**. Περί τοῦ ἐν στίχ. 31 **δούλαν** βλ. τὰ σημειωθέντα ἄνω ἐν ἀριθ. 408 εἰς στίχ. 1-5. Τὸ ἐν στίχ. 33 **ἴδιοι ξενοδόκοι** ἐμφαίνεται ἐκ τῶν ἐν ἀριθ. 400 **Α** ἀνωτέρω ἐκτεθέντων ὅτι ἦτο μία λέξις, ἰδιοξενοδόκοι. Ὁ πρῶτος τούτων θὰ ἦτο παραδείγματος χάριν, οἷος συνεπληρώθη εἰκαστικῶς, συμφώνως τοῖς δηλουμένοις γράμμασι, δι' ὀνόματος λίαν περιέργου. Περί τοῦ ταγοῦ βλ. στίχ. 19, περὶ δὲ τοῦ τρίτου ἰδιοξενοδόκου βλ. στίχ. 20.

**418<sup>α</sup>** στίχ. 35-42. Ἐν στίχ. 35 ἡ διαστροφὴ τοῦ ὀνόματος τοῦ στρατηγοῦ ὀφείλεται πιθανῶς τῇ συγχύσει αὐτοῦ μετὰ τοῦ πατρικοῦ, λήγοντος εἰς -- **άρχον**· διὸ ἡδύνατο τις νὰ μεταγράψῃ **Καλλιστράτ[ου τοῦ Ἀριστ]άρχον**· ὁ χαρακτὴς εὐλόγως ἡδύνατο νὰ ἀναμείξῃ δύο τοιαῦτα ὀνόματα, μακρὰ ὄντα καὶ πολλὰς ἔχοντα τὰς κοινὰς συλλαβάς. Ἐλευθερωταὶ ἦσαν ἡ γηραιὰ μήτηρ **Ὀλυμπία**, οἱ δύο υἱοὶ αὐτῆς **Κλεογένης καὶ Πολύσιρατος**, καὶ αἱ δύο θυγατέρες αὐτῆς **Ε** - - - **νὼ** καὶ **Δημοφίλα**, αἵτινες ὡς ἔγγαμοι εἶχον ἀνάγκην τῆς συγκαταθέσεως τῶν ἑαυτῶν συζύγων, ὧν ὁ μὲν **Ἀριστόμαχος** ἦτο τῆς **Ε** - - - **νοῦς**, ὁ δὲ **Ἀσανδρος** τῆς **Δημοφίλας**· τούτων ὁ πρῶτος μόνον προσφωνεῖται πατρόθεν, τοῦ ἐν στίχ. 41 **Ἀσάνδρου** κατὰ τινα παραδρομὴν, ἢ λόγῳ ὁμοιότητος τοῦ ὀνόματος τοῦ πατρὸς αὐτοῦ τῷ τῆς συζύγου, παραλειφθέντος· ἐπίσης προσφωνοῦνται πατρόθεν ἡ μήτηρ, οἱ δύο υἱοὶ καὶ αἱ δύο θυγατέρες· ὁ πρῶτος τῶν υἱῶν **Κλεογένης** δύναιται εὐλόγως νὰ θεωρηθῇ ὧν ἔ αὐτὸς τῷ ἐν στίχ. 27.

**418<sup>β</sup>** (ΜΕ 36· πρβ. IG IX<sub>2</sub> 1286 καὶ Ἀρχ. Ἐφημ. 1913 σελ. 166-167). Στήλη μαρμάρου λίαν ὑπομέλανος, κάτω μόνον ἀποκεκομμένη· ἄνω λήγει, καθ' ἣ ἡ ὑπ' ἀριθ. 389, εἰς ἠπίως προεξέχον τρίγωνον, ἐφ' οὗ ἀνεγλύφη ἀβαθέστατα ὁμοίωμα ἀετώματος μετ' ἀκρωτηρίων. -- ὕψ. 0.345, πλάτ. 0.265, πάχ. 0.04.

Ἀπετείχισα ἔκ τινος οἰκίας τοῦ χωρίου Σέλους· ὁ κτήτωρ λέγει ὅτι ἐκόμισεν αὐτὴν ἐκ τῶν ἐν θέσει «Τοπόλιανη» ἐρειπίων.

Ἡ ἐπιγραφὴ ἐχαράχθη ἐπὶ τῆς ἀρχῆς τῆς ἀκτηρίδος ἀβαθῶς καὶ λίαν ἐπιμελῶς· ὕψ. γραμμ. 0.007-0.012, διάστιχ. 0.005. Ἐν στίχ. 1 παρελείφθη κατὰ τὸ σύνηθες καὶ **Ἐννοδία Πατρῶα**. ὑπονοεῖται τὸ «ἀνέθηκεν». Ὑπ' αὐτὴν κατὰ τὸ λεῖον διάστημα ὑπῆρχε γραπτὴ τις κορωνίς, ὑφ' ἣν ἄρχεται διὰ βαθείας ὀριζοντίου χαραγῆς ὁ διὰ τὴν γραπτὴν πολύχρωμον παρὰστασιν καθωρισμένος χώρος. Περί τῆς λατρείας τῆς **Ἐννοδίας** (καὶ τοῦ ἥρωος

Ἐννοδίου) βλ. τὰ σημειωθέντα ἐν Ἀρχ. Ἐφ. 1911 σελ. 127. Οἱ χρόνοι τῆς ἐπιγραφῆς κεῖνται περὶ τὸ 100 πΧ.

418<sup>γ</sup> (ΜΕ 56· πρβ. IG IX<sub>2</sub> 1291 καὶ Ἀρχ. Ἐφημ. 1913 σελ. 168-169). Βάθρον τετράγωνον, λευκοῦ καλοῦ μαρμάρου, οὗ ἡ δεξιὰ ἔδρα ἐξεργάσθη λειοτάτῃ καὶ φέρει πλατὺ πλαίσιον, προεξέχον ἀπὸ τοῦ ἔσω διαστήματος· ἡ ἀριστερὰ ὅμως μόνον διὰ τῆς σφύρας ἐλειάνθη ἀδρῶς, ἐξ οὗ ἐμφαίνεται ὅτι κατ' αὐτὴν ἡρμόζετο ἕτερος λίθος ἐν συνεχείᾳ· ἡ ἐπάνω ἐπιφάνεια φέρει ἀβαθῆ, λίαν εὐρύν, ἀκανόνιστον τόρμον πρὸς ἐνσφήνωσιν μαρμαρίνου ἀγάλματος τελείου ἀνθρώπου μετὰ συμφυοῦς πλίνθου· τὸ ὀπισθεν ἡμῖς σχεδὸν τοῦ βάθρου τούτου ἀπέκοψαν οἱ ἐμοὶ στρατιῶται, μὴ δυνάμενοι νὰ φορτώσωσι τὸν λίθον, ὄντα μέγαν, προτοῦ ζητήσωσι τὴν συγκατάθεσίν μου· διὸ ἐτιμωρήθησαν προσηκόντως. Ὑψ. 0·20, πλάτ. 1·00, πάχ. σωθὲν 0·56. Ἀπετείχισα ὀπόθεν τὸ ὑπ' ἀριθ. 400.

Ἐπιγραφὴν φέρει ἐπὶ τοῦ ἔμπροσθεν λειοτάτου ἐξεργασμένου μετώπου, βαθέως καὶ ἐπιμελῶς κεχαραγμένην· ὕψ. γραμμ. 0·022-0·027, διάστιχ. 0·008· τὸ σχῆμα τῶν γραμμάτων δὲν ἀποδίδεται πανταχοῦ ὀρθῶς ἐν IG ἔ. ἀ.

Πανσ]ανίας Ἀλεξάν-	5 καὶ Ἀλέξανδρος
δρου καὶ Νεικονόα Θεοδώ-	καὶ Θεόδωρος
ρο]ν Ἀριστοβούλῃν τὴν	← 0.225 → οἱ ἀδελφοί.
ἐαυ]τῶν θυγατέρα·	

Ἐκ τοῦ ἐν Ἀρχ. Ἐφ. ἔ. ἀ. δημοσιευθέντος σχήματος ἐμφαίνεται ὅτι οἱ στίχοι δὲν ἔφερον ἐν ἀρχῇ τὴν αὐτὴν κάθετον κατεύθυνσιν ἀριστερόθεν, ἔνθα ἐσώθη μὲν ὁ λίθος, ἀλλὰ λίαν ἐφθαρμένος. Τὸ ὄνομα Πανσανίας ὡς κοινότατον καθίσταται ἄξιον προτιμήσεως. Τὸ δεύτερον Ὁ τῆς ἀναθεθείσης, λησμονηθὲν ἐν καιρῷ, ἐγράφη μικρότερον μεταξὺ Β καὶ Υ. Οἱ ἀναθέντες τὴν ἀνδριάντα εἶναι οἱ γονεῖς καὶ οἱ ἀδελφοί, ὧν ὁ πρῶτος φέρει τὸ ὄνομα τοῦ πατροπάτορος, ὁ δ' ἕτερος τὸ τοῦ μητροπάτορος. Οἱ χρόνοι τῆς ἐπιγραφῆς κεῖνται περὶ τὸ 50 πΧ.

418<sup>δ</sup> (ΜΕ 48· πρβ. IG IX<sub>2</sub> 1288 καὶ Ἀρχ. Ἐφ. 1913 σελ. 167). Τμήμα κυβολίθου ἐκ τοίχου κτίσματός τινος, π.χ. βωμοῦ ἢ ὁμοίου, δεξιὰ καὶ ὀπίσω ἀποκεκομμένου καὶ ἐλλείποντος, φέροντος πλατὺ πάντοσε πλαίσιον, ἐργασμένον διὰ τοῦ κτενός, ἐν ᾧ τὸ ἔσω, ὅπερ εἰσέχει κατὰ τι, ἔχει ἐξεργασθῇ ἀδρότερον διὰ τῆς σφύρας.—Ὑψ. 0·40, πλάτ. 0·14, πάχ. 0·41. Ἀπεκόμισα ἐκ τῆς ἐν τῷ χωρίῳ Σέλος οἰκίας τοῦ Στεργίου Φίλιππα. Ἡ ἐπιγραφὴ ἐχαράχθη ἐπὶ τοῦ ἔσω βαθύσματος ἀβαθῶς καὶ καλῶς· ὕψ. γραμμ. 0·02, διάστιχ. 0·012.

Θεο[ῦ Σε]βας[τοῦ Καί]σαρος Σωτή[ρος].

Τὸ σχῆμα τῶν γραμμάτων δὲν ἀπεδόθη ἀκριβῶς ὑπὸ τοῦ Heuzey. Τὸ ἀκριβὲς βλ. ἐν Ἀρχ. Ἐφημ. ἔ. ἀ. Αὐτοκράτωρ ὑπονοεῖται ὁ Αὐγουστος ἀπὸ τοῦ 27 πΧ.

418<sup>ε</sup> (ΜΕ 57· πρβ. IG IX<sub>2</sub> 1289 καὶ Ἀρχ. Ἐφημ. 1913 σελ. 167). Στήλη ἐπι-

τύμβιος, μαρμάρου υπομέλανος, κάτω μόνον ἀποκεκομμένη καὶ ἐλλείπουσα· ἄνω λήγει εἰς μέγα ἀνθέμιον ὕψ. 0·78 μετὰ γλυπτῶν συνήθων κοσμημάτων, οὐχὶ ἐντέχνων. Ὑψ. μετὰ τοῦ ἀνθεμίου 0·95, πλάτ. 0·615, πάχ. 0·225. Ἀπετείχισα ἐκ τῆς ἐκκλησίας Ἀγίου Ἰωάννου τοῦ Προδρόμου τοῦ χωρίου Σέλος. Ὑπὸ τὸ γεῖσον ἐχαράχθη μετρίως βαθέως καὶ ἐπιμελῶς ἢ ἐπιγραφῇ. Ὑψ. γραμμ. 0·018-0·026, τῆς Γ' π. Χ. ἑκατονταετηρίδος.

Φίλιππος Δη[μ]άρχου.

Ὑπ' αὐτήν, κατὰ τὸ λεῖον διασωθὲν διάστημα, θὰ ὑπῆρχε γραπτὴ παράστασις, ἐξαφανισθεῖσα νῦν.

(Περὶ τοῦ χρόνου τῆς συντάξεως τῆς πραγματείας ταύτης, ἥτοι τῆς ἐκδόσεως πασῶν τῶν ἐπιγραφῶν τῆς Περιοδικῆς Τριπόλεως, εἶπον τὰ δέοντα ἐν Ἀρχ. Ἐφημ. 1923 σελ. 123 σημ. 1).

Ἀπόστολος Σ. Ἀρβανιτόπουλος

## ΑΤΤΙΚΗ ΤΙΜΗΤΙΚΗ ΕΠΙΓΡΑΦΗ ΡΩΜΑΪΚΩΝ ΧΡΟΝΩΝ

ΥΠΟ

ADOLF WILHELM

Εὐστόχως προσαρμόσας πρὸς τὸ ὑπὸ W. Dittenberger ἐκδοθὲν τεμάχιον IG III 707 τρία τεμάχια ἀνέκδοτα, εὐρισκόμενα ἐν τῷ Ἐπιγραφικῷ Μουσείῳ Ἀθηνῶν, ὁ P. Graindor ἀπέκτησε τιμητικὴν ἐπιγραφὴν Ρωμαϊκῶν χρόνων, ἣτις κατὰ τὴν ἀνάγνωσιν αὐτοῦ, Rev. Arch. 1917 II 25 ἐπ. ἀρ. 14, ἔχει ὡς ἑξῆς:

Μὴ εὐρὼν πιθανὰς συμπληρώσεις διὰ τοὺς στίχους 7 καὶ 8 ὁ ἐκδότης διέλαβε περὶ τῶν δυσκολιῶν, ἃς οὗτοι παρέχουσι τοιουτοτρόπως: «Bien que les quatre dernières lettres ne soient qu'en partie conservées, il ne peut y avoir de doute que sur la première (I ou Γ) et la dernière (B, E ou I). Nous n'avons pas trouvé de restitution satisfaisante. On pourrait songer à [ἐν ἐσχάτῃ ἀπ]ορίᾳ (Sylloge 378=388 l. 147) et croire qu'Eudémos s'est montré généreux pendant une disette. Restituer [ἐν στεφανη-φ]ορίαις. Σεβ[ασ]τῶν ἀγώνων εἰς] offre plus d'une difficulté, ne fût-ce que celle de ne pas donner une explication satisfaisante des lettres ΠΙ. On n'y peut guère reconnaître un chiffre (πγ' = 83), qui serait trop élevé pour être celui des stéphanéphories».

Κατ' ἐμὲ ὁ λίθος ἔχει ἐν στ. 7 ΟΡΙΑΣΠΙ<Π> τῶν γραμμάτων τούτων τὸ προτελευταῖον ἀναγνωρίζεται, νομίζω, ὡς Ε καὶ ἐπὶ τοῦ παρατεθέντος ὑπὸ τοῦ Graindor φωτογραφήματος, τοῦ δὲ τελευταίου ὁ λίθος δεικνύει οὐχὶ μόνον ὀριζοντίαν, ἀλλὰ καὶ κάθετον γραμμὴν μὴ διακρινομένην σαφῶς ἐπὶ τοῦ φωτογραφήματος τούτου. Ὑποθέτω δὲ ὅτι ὁ χαράκτης ὀφείλων νὰ ἐγχαράξῃ τὴν λέξιν ΠΙΣΤΕΩΣ ἀντὶ τοῦ ταῦ ἐχάραξεν ε ψιλὸν

[Ἡ ἐξ Ἀρείου Πάγου Βουλὴ  
[καὶ ἡ Βουλὴ τῶν Φ' καὶ ὁ δῆμος  
[ὁ Ἀθη]ναίων ἱερέα δ[ι]ὰ βίου Ἀπόλ-  
[λωνος] πατρός Γεφυραίων  
5 [καὶ δαφνη]φόρου Εὐδήμον  
[Ἀφροδεῖσιον Φυ]λά[σ]ιον τῆς  
[ἐν . . . . .]ορίαις π[ι]σ εβ  
. . . . . [περὶ] τὴν πατρίδα εὐ-  
[εργεσίας] ἀναθείσης τὸ[ν]  
10 [ἀνδριάντ]α τῆς γυναικὸς [αὐ]-  
[τοῦ Ἀθη]ναῖδος τῆ[ς Θεο]-  
[κρίτου(?)] ἐκ Λαμπρά[ων] . . . .  
. . . . . αὐ[τὸν] εὐνοί[ας]  
. . . . .

Σημειωτέον ὅτι τὸ σφριζόμενον ἄνω μέρος τοῦ προτελευταίου γραμμιατος ἀνήκει εἰς ἀπλοῦν ε, οὐχὶ εἰς ταῦ καὶ ε ἡνωμένον (ἐν στ. 2 εἶνε ἡνωμένον τὸ ἦτα καὶ τὸ μῦ τῆς λέξεως **δημος**) καὶ ὅτι ἐν τῷ μεταξύ τοῦ σίγμα καὶ τοῦ ε ψιλοῦ τούτου χώρῳ, ὅπως νῦν ἔχει, ὁ λίθος ἀρκετὴν βλάβην ὑποστάς, οὐδὲν ἴχνος παρεντεθέντος ταῦ παρέχει (ἐν στ. 3 παρενετέθη μικρὸν ο εἰς τὸ πεῖ τῆς λέξεως **Ἀπόλ[ωνος]**).

Ἡ δὲ προηγουμένη λέξις εἶναι ἀναμφιβόλως **συνηγ[ορίαις]**, εὐκόλως δὲ συμπληροῦται τὸ ἐν ἀρχῇ τοῦ ἐβδόμου στίχου κενὸν ὡς ἐξῆς: **τῆς [ἐν ταῖς συνηγ]ορίαις πί-σ(τ)ε[ως]**. Γνωστότατον εἶναι ὅτι αἱ πόλεις καὶ τὰ κοινὰ τῆς Ἑλλάδος ἐν τοῖς Μακεδονικοῖς λεγομένοις καὶ Ῥωμαϊκοῖς χρόνοις πλειστάκις εἶχον ἀνάγκην νὰ ἀποστέλλωσι πρεσβευτὰς καὶ ἐκδίκους καὶ συνηγόρους **πρὸς τοὺς ἡγουμένους** πρὸς ὑπεράσπισιν τῶν δικαίων αὐτῶν (H. v. Arnim *Leben und Werke des Dio von Prusa* σ. 313 καὶ V. Chapot *La province rom. proc. d'Asie* σ. 270 ἐ.) καὶ ὅτι πρὸς τοιαύτας ἀποστολάς ἐξελέγοντο ἄνδρες κατέχοντες ἐξέχουσαν θέσιν ὡς πολιτευόμενοι ἢ καὶ μόνον ἕνεκα τοῦ πλούτου καὶ τοῦ ὀνόματος αὐτῶν· μάλιστα δὲ καὶ ῥήτορες· αἱ δὲ μεγάλαι ὑπηρεσίαι, τὰς ὁποίας ὑπὸ τοιαύτας περιστάσεις παρείχον εἰς τὰς πατρίδας αὐτῶν τοιοῦτοι ἄνδρες οὐχὶ σπανίως μνημονεύονται ἐν ταῖς πρὸς τιμὴν αὐτῶν ἐπιγραφαῖς· οὕτως ἢ τῶν Ἑφεσίων πόλις ἐτίμησε διὰ τῆς ἐπιγραφῆς Ephesos III 142 ἀρ. 57: **Ἀὐρ. Ἀθήναιον ἀρχιερέα Ἀσίας καὶ νεωκόρον τοῦ Σεβαστοῦ τὸν ῥήτορα ἀρετῆς ἕνεκεν καὶ τῆς περὶ τὰς συνηγορίας τῆς πατρίδος ἡμῶν εὐνοίας τε καὶ προθυμίας**, τῆς δὲ Ἀπαμείων ἐν Φρυγίᾳ πόλεως οἱ γέροντες ἐτίμησαν **Δούκιον Ἀτίλιον κτλ. φιλογέροντα καὶ φιλόπατριν πρεσβεύσαντα πρὸς τοὺς Σεβαστοὺς· κλπ. συνήγορον τῆς γερουσίας** BCH. XVII (1853) σ. 247 ἀρ. 18· M. Ramsay *The cities and bishopries of Phrygia* I 2 p. 468 n. 305 τῇ δὲ ἀδείᾳ τῶν Ἀτταλειωτῶν τῆς Παμφυλίας ὁ Μ(ᾱρκος) Γάουσιος Εἰρηναῖος ἐτίμησε διὰ τῆς ἐπιγραφῆς OGI 567 (Inscr. Gr. ad res rom. pert. III· 309 ἀρ. 778) **Μ(ᾱρκον) Γάουσιον Ν(ουκίου υἱὸν) Γαλλικὸ[ν] ἱερέα διὰ βίου Σεβαστῆς Νείκης κτλ. συνήγορον καὶ προήγορον τῆς πατρίδος διηνεκῇ, τετελιμημένον πολειτείαις καὶ ἀνδριᾶσιν καὶ προεδρίαις ὑπὸ τε τῶν ἐν Παμφυλίᾳ πόλεων καὶ τῶν ἐν Λυκίᾳ καὶ τῶν ἐν Ἀσίᾳ ἐπὶ τε συνηγορίαις καὶ σεμνότητι ὑπὸ τε κολωνε[ι]ῶν καὶ δῆμων ἐλευθέρων πολλοὺς ὑπὲρ τῆς πατρίδος καὶ πόλεων πλείστων ἀγῶνας εἰρηκότα ἐπ' τεί τῶν Σεβαστῶν καὶ τῶν ἡγεμόνων κτλ. τὸν ἑαυτοῦ πάτρωνα καὶ εὐεργέτην** ὡς πρὸς τὸ ἐν στ. 21 κέ. **συνήγορον καὶ προήγορον τῆς πατρίδος διηνεκῇ** πρβ. Dittenberger OGI 528· πρβ. ὡσαύτως καὶ Milet II *Das Rathaus* 1908 108 ἐ. ἀρ. 7 στ.

Κατὰ ταῦτα οἱ στ. 6 κέ. τῆς ἐξ Ἀθηνῶν ἐπιγραφῆς λοιπὸν συμπληροῦνται ὡς ἐξῆς:

Ὡς πρὸς τὴν χρῆσιν τῆς γενικῆς ἄνευ ἕνεκα ὀρθῶς **[ἐν ταῖς συνηγ]ορίαις τῆς πίσ(τ)ε[ως]** ὁ Graindor παρέπεμψεν εἰς E. Nachmanson, *Eranos* **[καὶ τῆς εἰς] τὴν πατρίδα εὐ-** IX 30 καὶ XII 185. BCH XXXVIII (1914) 448 στ. 4. **[εργεσίας] ἀναθείσης κτλ.**

Ἐν στ. 12 ἐπ. προτιμῶ νὰ συμπληρώσω: **[διὰ τὴν]**

πρβ. π. χ. ἐν ἐπιγραφῇ ἐκ Περγάμου AM XXXV 466 ἀρ. **πρὸς αὐ[τὸν] εὐνοί[αν] καὶ φι-** 47 στ. 5 ἐπ: **διὰ τὴν αὐτῆς τῆς Φιλωτέρας πρὸς τε** **[λοστοργίαν,]**

**θεοὺς εὐσέβειαν καὶ τὴν πρὸς Κυνίσκον τὸν ἄνδρα**  
**καὶ πρὸς τὰ τέκνα φιλοστοργίαν.**

Adolf Wilhelm.

# ΑΡΧΑΙΟΛΟΓΙΚΑ ΧΡΟΝΙΚΑ

Ο ΕΝ ΗΠΕΙΡΩ ΡΩΜΑΙΚΟΣ ΣΤΑΘΜΟΣ  
«AD DIANAM»

Ἀπὸ τοῦ ἔτους 1895 εὐρίσκονται ἐν τῷ ἐν Σεραγιέβφ «Μουσεῖφ τῆς Βοσνίας καὶ Ἑρζεγοβίνης» δύο μνημεῖα ἐκ Τσαμουργιάς, ἅτινα ὑπὸ πολλὰς ἐπόψεις ἱκανὴν κέκτηνται σημασίαν διὰ τὴν ἱστορίαν τῆς ἀρχαίας Ἑπείρου· εἶνε δὲ ταῦτα τὸ μὲν ἐπιγραφὴ ἀναφερομένη εἰς τὴν Ἰδρυσιν ναοῦ τῆς Ἀρτέμιδος, τὸ δὲ ἄγαλμα τῆς θεᾶς ὑπὸ τοῦ αὐτοῦ συζυγικοῦ ζεύγους ἀνατεθὲν κατὰ τὴν ἀνέγερσιν τοῦ ἱεροῦ. Τὰ μνημεῖα ταῦτα εὐρέθησαν ὑπὸ τοῦ ἱατροῦ Παναγιωτίδου εἰς θέσιν *Διμπόνη*, περὶ τὴν ἡμίσειαν ὥραν βορειοδοτικῶς τῆς Παραμυθίας ἐν χώρῳ, ἔνθα ὑπάρχουσι πολλὰ καὶ σημαντικὰ ἀρχαῖα εἰρεῖα.

Ἡ ἐπιγραφὴ ἐδημοσιεύθη ἤδη ὑπὸ τοῦ κ. Ἀλεξ. Ἑμ. Κοντολέοντος ἐν *Bulletin de correspondance Hellenique*, 1892 σελ. 174, ἀλλὰ μετὰ τόσης παραδρομῆς ὥστε λίαν, δεδικαιολογημένη φαίνεται ἡμῖν ἡ μετὰ μείζονος ἐπιστάσεως ἀναδημοσίευσίς αὐτῆς. Ἐν τῇ εἰρημένη δημοσιεύσει γείνεται μνεῖα καὶ τοῦ ἀγάλματος, ἀλλὰ μόνον δι' ὀλίγων λέξεων, «ἐν δὲ τῇ ἰδίᾳ θέσει εὐρέθη καὶ κορμὸς γυναικείου ἀγάλματος». Κατὰ τὸ ἀτελὲς ἀπόγραφον τοῦ Κοντολέοντος ἐδημοσιεύθη ἡ ἐπιγραφὴ καὶ ἐν *CIL IV Suppl. pars posterior* (1902) 2080 ἀρ. 12298.

Τὴν ἐπιγραφὴν καὶ τὸν κορμὸν τοῦ ἀγάλματος ἐδημοσίευσαν συντόμως ἐγὼ καὶ ἐν *Wissenschaftl. Mitteilungen aus Bosnien und der Hercegovina VIII 1902* σελ. 204.

Ὁρθογώνιος πλάξ ἐξ ἀσβεστολίθου, ἔχουσα ἀπλοῦν πλαίσιον, ὕψος 0,43 μ., πλάτος 0,5, μ., πάχος 0,85. Ἐκ τῶν ὀπισθεν καὶ πρὸς τὰ πλάγια ἀκατέργαστος, ὅπερ ὑποδηλοῖ ὅτι ἦτον ἀρχικῶς ἐν τινι οἰκοδομῇ ἐντετειχισμένη. Ἡ φέρουσα τὴν ἐπιγραφὴν ἐπιφάνεια δεικνύει ἱκανὰ ἔχνη διαβρώσεως. Τὰ ψηφία εἶνε ἐπιπολαίως ἐγκεχαρμένα, συνεσφηνωμένα καὶ ἄνισα τὸ μέγεθος. Τὸ ὕψος αὐτῶν κατὰ μέσον ὅρον εἶνε διὰ τὴν πρώτην γραμμὴν 0,52 μ., διὰ τὴν δευτέραν 0,042 μ., διὰ τὴν τρίτην 0,048 μ., διὰ τὴν τετάρτην, 0,042 μ., διὰ τὴν πέμπτην 0,040 μ.

καὶ διὰ τὴν ἕκτην 0,038 μ. Ἡ ἀπ' ἀλλήλων ἀπόστασις τῶν γραμμῶν 0,010-0,015 μ. (εἰκ. 1).

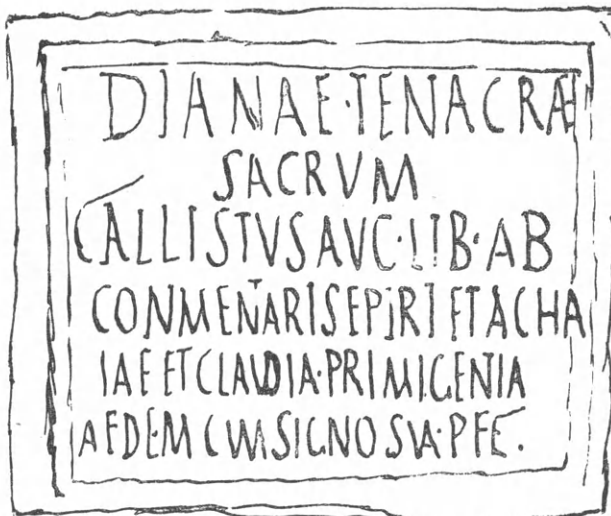

1 : Ἐπιγραφὴ ἐκ Τσαμουργιάς τῆς Ἑπείρου.

Ἦτοι

Dianae Tenacrae sacrum  
Callistus Aug(usti) lib(ertus)  
Ab commentariis Epiri et Achaiae  
et Claudia Primigenia aedem  
cum signo sua p(ecunia) fe(cerunt).

*Ἀρτέμιδι Tenacrae*

*Κάλλιστος Αὐγούστου ἀπελεύθερος  
ab commentariis<sup>1</sup> τῆς Ἑπείρου καὶ  
Ἀχαΐας καὶ Κλαυδία Πρ. το ἱερον μετὰ  
τοῦ ἀγάλματος ἐξ ἰδίων ἀνήγειραν.*

Ἐκ τῆς ἐπιγραφῆς ταύτης μανθάνομεν ὅτι κατὰ πᾶσαν πιθανότητα ἐν αὐτῇ τῇ θέσει, ἔνθα αὕτη εὐρέθη, ὑπῆρχε ναὸς τῆς Ἀρτέμιδος τῆς ἐπονομαζομένης TENAKRA.

Ἡ λέξις TENAKRA δὲν εἶνε λέξις λατινικὴ καὶ κατὰ συνέπειαν κεῖται ἐκτὸς πάσης ἀμφιβολίας ὅτι ὑπὸ τὸ TENACRA τοῦτο κρύπτεται ἑλληνικὴ τις ἐπίκλησις τῆς Ἀρτέμιδος. Δὲν εἶνε ὅμως εὐκόλον νὰ προσδιορίσωμεν μετὰ βεβαιότητος τὴν ἐπίκλησιν ταύτην, διότι τὸ *Τένανκρα*, ὡς

<sup>1</sup> Ab commentariis ἐλέγετο παρὰ Ρωμαίοις ὁ ἐπιτετραμμένος τὴν τῶν οἰκονομικῶν διαχειρίσιν ἐν ταῖς ἐπορχαίαις.

ἀναγινώσκουμεν ἐν τῇ ἐπιγραφῇ, οὔτε γνωστὸν ἑλληνικὸν ὄνομα εἶνε οὔτε θὰ ἠδύνατο εὐκόλως διὰ τοῦ γραμματικοῦ αὐτοῦ τύπου νὰ ἐξηγηθῇ ὡς τοπικὸν τι ἐπώνυμον τῆς θεᾶς, οἷον τὸ **Ἀμαρινθία**, **Ἀπταραία**, **Ἰσαρία**, κλπ. ἐκ τοῦ Ἀμαρίνθος, Ἀπτερα, Ἰσώριον. Κατὰ πολὺ δὲ ἰσχυρότερον λόγον δὲν θὰ ἐμμείνωμεν εἰς τοιαύτην τῆς λέξεως ἐκδοχὴν, καθ' ὅσον οὐδεμία τοποθεσία ἐν Ἡπείρῳ καὶ ἰδίᾳ ἐν Θεσπρωτίᾳ — ἐν ἣ ἡ χώρα τῆς Παραμυθιάς κεῖται, εἶνε ἡμῖν γνωστή, ἐξ ἣς θὰ ἠδύνατο νὰ νὰ παραχθῇ τὸ ἐπώνυμον TENACRA ἢ μᾶλλον TENAKRAIA ἢ TENAKRIA. Εἰς πολὺ καλλίτερον συμπέρασμα δυνάμεθα νὰ καταλήξωμεν, ἐὰν τὸ TENACRAE τῆς λατινικῆς ἐπιγραφῆς θεωρήσωμεν ὡς ἔκφρασιν ἑλληνικὴν, ἥτοι παρεμορφώθη, ὅπως καταστῇ λατινοφανής.

Κατὰ ταῦτα τὸ λατινικὸν TENACRAE δύνανται κάλλιστα νὰ προέρχηται ἐκ τοῦ ἑλληνικοῦ «ΤΗ ΕΝ ΑΚΡΑ», ὅποτε ἡ θεὰ θὰ ἐκαλεῖτο «ΑΡΤΕΜΙΣ Η ΕΝ ΑΚΡΑ» ὅπως καὶ ἐν Ἀργεῖ ἐτιμᾶτο ὡς ΑΡΤΕΜΙΣ ΑΚΡΙΑ. Λίαν τολμηρὸν καὶ βεβιασμένον ἂν ἐναντίας θὰ ἦτο νὰ σχετίσωμεν τὸ TENAKRA πρὸς τὴν παρ' Ἡσυχίου (πρβ. Pauly's Real-En cycl. κλπ. Ἀρτεμις σ. 1384) ἀπαντῶσαν τῆς θεᾶς ἐπικλήσιν **ἐνδίαγρος**.

Ἡ τῆς Ἀρτέμιδος λατρεία ἦτο μεγάλως διαδεδομένη καθ' ἅπασαν τὴν ἀνατολικὴν ἀκτὴν τοῦ Ἀδρια. Μέρη δὲ τῆς Ἡπείρου, ἔνθα ἡ θεὰ ἐτιμᾶτο, ἦσαν ἡμῖν τέως δύο γνωστά: ἡ Ἀμβρακία, ἔνθα ἐτιμᾶτο ὡς **ἡγευόνη** (Πολυαιν. VIII 52. Λατρεία παρὰ Ant Lib. 41) καὶ τὸ Κέλκαιον <sup>1</sup> παρὰ τὴν Νικόπολιν <sup>2</sup>. Τούτοις προστίθεται νῦν ἱερὸν τῆς Ἀρτέμιδος παρὰ τὴν σημερινὴν Παραμυθίαν ἐν τοποθεσίᾳ, ἔνθα κατ' ἄλλην ἐπιγραφὴν ἐν τῷ αὐτῷ χώρῳ ταυτοχρόνως σχεδὸν εὐρεθεῖσαν ἔκειτο ἡ ὑπὸ τοῦ Προκοπίου (de aedif. 4. 11 καὶ τοῦ Ἱεροκλέους (σελ. 652) ἀναφερομένη πόλις **Φωτική**.

Περίεργον εἶνε ὅτι τῆς πόλεως Φωτικῆς οὐδεμία παρ' οὐδενὸς τῶν ἀρχαιοτέρων γεωγράφων γίνεται μνεία ἂντὶ ταύτης ὅμως ἀπαντῶμεν παρὰ

<sup>1</sup> Ὅρα ἐπιγραφὴν δημοσιευθεῖσαν ὑπὸ Κ. Γερογιάννη ἐν Arch-epigr. Mitt. aus Oesterreich-Ungarn XIV 1890, 113).

<sup>2</sup> Πρβ. Theodor Schreiber ἐν Roschers Myth' Lexicon

τῷ Ραβέννα <sup>1</sup> καὶ δὴ μεταξὺ Βουθρωτοῦ (Buto-rotou) καὶ **Γλυκῆος λιμένος** (Glicisme) θέσιν Diana, εἰς τὴν ὁποίαν ἀντιστοιχεῖ ἐν τῷ Ποῦτιγγεριανῷ πίνακι (Tabula Peutingeriana) ὁ σταθμὸς ad dianam. Δεικνύει δὲ μάλιστα ὁ ρωμαϊκὸς οὗτος χάρτης εἰς τὸ σημεῖον ad dianam ναόν. Ἡ παρατήρησις ὅτι ὁ παρὰ τῷ Ραβέννα καὶ τῷ Ποῦτιγγεριανῷ πίνακι ἀπαντῶν σταθμὸς Diana καὶ ad Dianam εἶνε τοποθετημένος ἀκριβῶς ἐν ἡ χώρᾳ ἡμεῖς κατὰ τὴν ἡμετέραν ἐπιγραφὴν δυνάμεθα μετὰ θετικότητος νὰ παραδεχθῶμεν τὴν ὑπαρξιν ναοῦ τῆς Ἀρτέμιδος, ἐπιτρέπει ἡμῖν νὰ συμπεράνωμεν τὴν ταυτότητα τῶν δύο τούτων καθιδρυμάτων.

Ἐκ τῶν εἰρημένων ὁμῶς ἐπιγραφῶν δὲν δυνάμεθα νὰ προσδιορίσωμεν ποῦ ἀκριβῶς ἔκειτο ἡ πόλις Φωτική καὶ ποῦ τὸ ἱερὸν τῆς Ἀρτέμιδος, καὶ μόνον σχετικὴ μελέτη ἐπὶ τόπου θὰ ἠδύνατο νὰ διαιφωτίσῃ τὸ ζήτημα.

Ἡ ἐν τῇ ἡμετέρᾳ ἐπιγραφῇ γινομένη μνεία κοινοῦ ab commentariis τῆς Ἡπείρου καὶ Ἀχαΐας εἶνε λίαν σημαντικὴ τοσούτῳ μᾶλλον, καθόσον ἡμῖν τέως ἄγνωστος ἦτο τοιοῦτος ὑπάλληλος ἐν Ἡπείρῳ.

Λυπηρὸν εἶνε ὅτι ὀλίγας ἔχομεν πληροφορίας περὶ τοῦ τρόπου, καθ' ὃν ἡ Ἡπειρος διωκεῖτο ὑπὸ τοὺς Ρωμαίους, ἀσφαλῶς δὲ γνωστὸν εἶνε ἡμῖν μόνον ὅτι ἡ Ἡπειρος ἀπὸ τοῦ 146 π.Χ. ἀπετέλει μετὰ τῆς Ἑλλάδος μέρος τῆς **ἐπαρχίας Μακεδονίας** καὶ ὅτι ὅτε κατὰ τὰς ἀρχὰς τῆς αὐτοκρατορίας (725 ἄ.Ρ.=27 π.Χ.) ἡ Ἑλλὰς ὑπὸ τὸ ὄνομα Ἀχαΐα ἐκηρύχθη ἰδιαιτέρα ἐπαρχία, ἡ Ἡπειρος μετὰ τῆς Ἀκαρνανίας καὶ ἡ Θεσσαλία συμπεριελήφθησαν εἰς τὴν νέαν ταύτην ἐπαρχίαν. Καθ' ἣν ὁμῶς ἐποχὴν ἔγραφεν ὁ Πτολεμαῖος, ἥτοι ἐπὶ Ἀντωνίνου Πίου, ἡ Ἡπειρος εἶχεν ἤδη γίνεαι ἰδιαιτέρα ἐπαρχία δι' ἐπιτρόπου κυβερνωμένη, περιλαμβάνουσα δὲ ἐν ἑαυτῇ καὶ τὴν Ἀκαρνανίαν καὶ διὰ τοῦ ποταμοῦ Ἀχελάου ὑπὸ τῆς λοιπῆς Ἑλλάδος διαχωριζομένη <sup>2</sup>. Κατὰ τὸν Marquardt εἶνε πιθανὴ ὑπόθεσις ὅτι ἡ μεταβολὴ | αὕτη ἐγένετο ἐπὶ Οὐεσπασιανοῦ, διότι ἐπὶ

<sup>1</sup> Ravennas Anonymi Cosmogr. 378, 10 καὶ Geogr. 539. 19.

<sup>2</sup> Πτολεμαῖος 3, 13.

τοῦ αὐτοκράτορος τούτου συνετελέσθη νέα τῶν ἐπαρχιῶν διαρρυθμίσις <sup>1</sup>. Ὁ Mommsen φρονεῖ ὅτι τοῦλάχιστον ἀπὸ τοῦ Τραϊανοῦ ἡ Ἡπειρος μετὰ τῆς Ἀκαρνανίας ἀπετέλει ἰδίαν ἐπιτροπικὴν ἐπαρχίαν <sup>2</sup>. Κατὰ δὲ τὸν Wenzel ἡ κατάτμησις αὕτη τῶν ἐπαρχιῶν ἐγένετο ἔτι βραδύτερον ἐπὶ Ἀντωνίνου. <sup>3</sup>

Ταῦτα ἔχοντες ὑπ' ὄψιν παρατηροῦμεν ἐν σχέσει πρὸς τὸν ἐν τῇ ἐπιγραφῇ ἀναφερόμενον «ab commentariis» τῆς Ἡπείρου καὶ Ἀχαΐας ὅτι χωριστὴ μνεῖα τῆς Ἡπείρου καὶ τῆς Ἀχαΐας καὶ μάλιστα πρῶτον τῆς Ἡπείρου θὰ ἦτο ἄσκοπος καὶ ἀνάρμοστος, ἐὰν ἡ ἐπιγραφὴ προήρχετο ἐκ τῆς ἐποχῆς, καθ' ἣν ἡ Ἡπειρος διετελεῖ ὑπὸ τὴν Ἀχαΐαν. Κατὰ συνέπειαν ὀφείλομεν μᾶλλον νὰ θεωρήσωμεν τὴν ἐπιγραφὴν ἀνήκουσαν εἰς μεταγενεστέραν ἐποχὴν, καθ' ἣν ἡ Ἡπειρος ἀπετέλει ἰδίαν ἐπιτροπικὴν ἐπαρχίαν, ἥτοι μετὰ τὸν Τραϊανὸν ἢ, ἐὰν ἀκολουθήσωμεν τὴν χρονολογίαν τοῦ Wenzel, ἐπὶ τῶν Ἀντωνίνων. Ἐν τοιαύτῃ δὲ περιπτώσει πρέπει νὰ παραδεχθῶμεν ὅτι κατὰ τὴν ῥηθεῖσαν ἐποχὴν ἡ Ἡπειρος καὶ ἡ Ἀχαΐα, καίτοι κεχωρισμένα ἀπ' ἀλλήλων διοικητικῶς, εἶχον ὅμως ἀκόμη κοινὴν τὴν τῶν οἰκονομικῶν ἢ τῶν τελωνείων διαχειρίσιν.

Ἀσφαλέστερον σημεῖον πρὸς προσδιορισμὸν τοῦ χρόνου τῆς ἐπιγραφῆς εἶνε τὸ κύριον ὄνομα τῆς συζύγου τοῦ Καλλίστου Κλαυδίας, διότι ἐκ τούτου ἐξαγομὲν ὅτι ἡ ἐπιγραφὴ δὲν δύναται νὰ εἶνε προγενεσττέρα τοῦ αὐτοκράτορος Κλαυδίου.

Ἐκ τοῦ σχήματος τῶν γραμμάτων ἀπ' ἐναντίας οὐδὲν θετικὸν δυνάμεθα νὰ συμπεράνωμεν, διότι ἐλάχιστα γνωρίζομεν περὶ τῆς ἐν Ἡπείρῳ λατινικῆς ἐπιγραφικῆς.

Ὅτι δὲ ἐν Ἡπείρῳ καὶ δὴ πιθανῶς ἐν αὐτῇ τῇ χώρᾳ, ἐνθα ἡ ἐπιγραφὴ εὗρέθη, ὑπῆρχεν ἄνωτέρα αὐτοκρατορικὴ ἀρχή, τοῦτο ἀποδεικνύεται καὶ ἐκ δύο ἄλλων ἐν τῇ ἰδίᾳ θέσει εὗρεθεισῶν ἐπιγραφῶν, μιᾶς μὲν, ἐν ἣ ἀναφέρεται ἐπίτροπος τοῦ Αὐγούστου ἐν Ἡπείρῳ (Kontoleon ἐν Rev. Arch. vol. 16 (1890) φύλ. 139), ἐτέρας δὲ ἐν

<sup>1</sup> Marquardt Römische Staatsverwaltung I. 330.—31.

<sup>2</sup> Mommsen Röm. Geschichte. t. VII 234. Anmerk. CIL. III 536.

<sup>3</sup> Wenzel ἐν Pauly RE<sup>3</sup> λ. Achaia σ. 194.

BCH. XVI 1892 σελ. 176 N° 4 ἐνθα ἀναφέρεται «*δούλη τοῦ Αὐγούστου*».

Τὸ ἐν τῇ ἐπιγραφῇ μνημονευόμενον *signum* θὰ ἦτο ἀναμφιβόλως τὸ συγχρόνως μετὰ



2: Ἀγάλματιον Ἀρτέμιδος.

τῆς ἐπιγραφῆς εὗρεθὲν μαρμάρινον ἀπείκασμα, εἰς τοῦ ὁποίου τὴν περιγραφὴν μεταβαίνομεν.

Κορμὸς ἀγάλματος ἐκ λευκοῦ μαρμάρου, οὗ λείπουσιν ἡ κεφαλὴ καὶ ὁ τράχηλος ὀλόκληρος, ὁ δεξιὸς βραχίον, ὁ ἀριστερὸς βραχίον ἀπὸ τοῦ πήχεως, αἱ κνήμαι καὶ οἱ πόδες (εἰκ. 2. 3).

Ύψος 0,40 μ., πλάτος ἀπὸ τοῦ ἐνὸς ὤμου εἰς τὸν ἕτερον 0,18 μ. Ἐπάνω ὑπάρχει ὀπή, ὅπερ σημαίνει ὅτι ἡ κεφαλὴ μετὰ τοῦ τραχήλου προσθετὴ οὕσα προσηρμόζετο ἐπὶ τοῦ κορμοῦ διὰ γόμφου.

Ἡ ἀμφίεσις καὶ ἡ χαρακτηριστικὴ φαρέτρα περὶ ἧς κατώτερον, πείθουσιν ἡμᾶς ὅτι συμφώνως πρὸς τὴν ἐπιγραφὴν πρόκειται περὶ ἀγάλματος τῆς Ἀρτέμιδος. Ἡ θεὰ εἰκονίζεται ἱσταμένη μὲ προτεταμένον τὸν ἀριστερὸν πόδα καὶ πρὸς τὰ ἔσω κεκαμμένην τὴν δεξιὰν κνήμην, ὥς δὲ δυνάμεθα νὰ κρίνωμεν ἐκ τῆς ὅλης παραστάσεως καὶ ἐκ τοῦ σχήματος τῆς ἐπὶ τοῦ τραχήλου γραμμῆς τῆς ἀρμογῆς θὰ εἶχε πιθανῶς ἡ κεφαλὴ κλίσιν κατὰ τέταρτον πρὸς τὰ δεξιὰ. Φέρει βραχὺν δωρικὸν χιτῶνα ἄνευ χειρῶν, ὅστις στερεῶς προσαρ-

μόζεται εἰς τὸ σῶμα σχηματίζων καθέτους παραλλήλους πτυχάς. Εἶνε δὲ ὁ χιτῶν στολιδωτὸς καὶ ἑτερομάσχαλος ἀφίνων γυμνὸν τὸν δεξιὸν ὦμον καὶ μέγα μέρος τοῦ δεξιοῦ στήθους, τοῦτο δὲ εἶνε ἴδιον τῆς τέχνης τῆς παρακμῆς, ἥτις διὰ τῆς διαθέσεως ταύτης ἐξήτει νὰ ἐπιδείξη τὸν ἀμαζόνειον τῆς θεᾶς χαρακτηῖρα (πρβ. Ann. dell Inst. 1849 tav. H. CIG. add. 5613β).



Σ: Ἀγαλμάειον Ἀρτέμιδος' νῶτα.

Ἡ χλαμὺς, ὡς καὶ ἐν τῷ περιφῆμῳ ἀγάλματι τῶν Βερσαλλίων, χρησιμοποιεῖται καὶ ἐνταῦθα παρὰ τῆς θεᾶς ὡς ζώνη, καὶ τὸ μὲν ἐν τῶν ἄκρων αὐτῆς σύρεται ἐκ τῶν ὀπισθεν ἐπὶ τοῦ ἀριστεροῦ ὤμου πρὸς τὰ ἐμπρὸς καὶ διερχόμενον ὑπὸ τὴν ζώνην πίπτει ἐπὶ τοῦ ἀριστεροῦ σκέλους, ἐνῶ τὸ ἄλλο ἄκρον συναποτελοῦν τὸν δεσμὸν τῆς ζώνης ὑπὸ τὴν δεξιὰν μασχάλην πίπτει συμμετρικῶς ἐπὶ τοῦ ἀντιθέτου σκέλους.

Ἐπὶ τῶν νώτων φέρει ἡ θεὰ τὴν φαρέτραν, ταύτης δὲ ὁ τελαμὼν εἶνε ὁρατὸς ἐπὶ τοῦ στήθους διήκων διαγωνίως ἐκ δεξιῶν πρὸς ἀριστερά.

Διὰ τῆς ὑψωμένης δεξιᾶς, προσεπάθει, ὡς φαίνεται, ἡ θεὰ νὰ ἐξαγάγῃ βέλος ἐκ τῆς φαρέτρας, ἐν δὲ τῇ ἀριστερᾷ χειρὶ, τῆς ὁποίας ὁ σφζόμενος βραχίων τείνει πρὸς τὰ κάτω, θὰ ἐκράτει πιθανῶς τόξον ὡς ἐν τῷ ἀγάλματι τοῦ Λούβρου.

Ἐκ τοῦ σφζομένου κορμοῦ δὲν δυνάμεθα ἀσφαλῶς νὰ κρίνωμεν ἂν ἡ θεὰ ἐξεικονίζεται ἐν ἀπόλυτῳ ἡρεμίᾳ ἢ ἐν καταστάσει κινήσεως. Κίνησιν

πρὸς τὰ πρόσω ὑποδηλοῖ ἴσως ἡ τῶν ποδῶν στάσις, ἐνῶ ἀφ' ἑτέρου αἱ κάθετοι πτυχαὶ εἶνε ἐνδειξεις ἀπολύτου ἡρεμίας. Οὔτε ἡ ἐπὶ τὴν φαρέτραν κίνησις τῆς χειρὸς εἶνε ἀσφαλὲς σημεῖον τῆς ζωηρότητος τῆς παραστάσεως, διότι τοιαύτη πρᾶξις συμβιβάζεται μὲ ὅλως ἡρεμον στάσιν (Hettner ἀρ. 40, Becker «Augusteum» πίν. 45 Clarac 569. 1214 A).

Πολὺ δὲ ὀλιγώτερον δύναται νὰ χρησιμεύσῃ ὡς ἐνδείξεις ἡρέμον στάσεως τὸ βραχὺ τοῦ χιτῶνος. Τοῦ ἡκρωτηριασμένου τούτου ἀγάλματος τῆς Ἀρτέμιδος διὰ τὴν ἔλλειψιν θετικῶν στοιχείων δὲν δυνάμεθα νὰ προσδιορίσωμεν μετὰ βιβαιότητος τὸ πρωτότυπον, πολλὴν ὁμως δεικνύει ὁμοιότητα πρὸς τὸν τύπον τοῦ ἀγάλματος τοῦ Λούβρου.

Κωνστ. Γερογιάννης.

#### ΛΕΙΨΑΝΑ ΤΟΥ ΚΟΤΤΑΒΟΥ ΕΝ ΤΗ ΝΕΑ ΕΛΛΑΔΙ

Ἐκτὸς τῶν πολλῶν τεκμηρίων, ἅτινα μαρτυροῦσι περὶ τῆς συγγενείας τῆς ἀρχαίας καὶ τῆς νεωτέρας Ἑλληνικῆς ψυχῆς, νομίζω ὅτι ὑπάρχει καὶ ἄλλη τις ἐνδείξις, ἥτις πιθανώτατα ὑποδεικνύει τὴν ἐπιβίωσιν γνωστοτάτης ἀρχαίας συνήθειας ἢ τοῦλάχιστον μαρτυρεῖ περὶ ὁμοιοτάτης ψυχικῆς ἀφετηρίας, ἐξ ἧς ἀμφοτέραι αἱ συνήθειαι ἐξεπηγάσαν. Πρόκειται περὶ τῆς ἀρχαίας παιδιᾶς **κοττάβου**, τῆς ὑπὸ τῶν ἐν Σικελίᾳ Δωριέων ὡς γνωστὸν ἐφευρεθείσης καὶ τόσῃν διάδοσιν ἀνὰ τὸν ἀρχαῖον Ἑλληνικὸν κόσμον λαβούσης.

Ὡς οἱ παναθηναῖκοι ἀμφορεῖς καὶ μετὰ τὴν θριαμβευτικὴν ἐπικράτησιν τοῦ ἐρυθρομόρφου ρυθμοῦ ἐξηκολούθησαν ἐν τούτοις διὰ λόγους ἐθιμοτυπίας νὰ κατασκευάζονται κατὰ τὴν παλαιὰν μελανόμορφον τεχνοτροπίαν, οὕτω καὶ ἡ Δωρικὴ φρασεολογία κατὰ τὴν παιδιὰν τοῦ κοττάβου παρέμεινεν ἀναλλοίωτος, εἴτε μετὰ τὴν ἰωνίων εἴτε ἐν τῇ περιοχῇ τῆς Ἀττικῆς καὶ ταῖς ἀπεράντοις τῶν φυλῶν τούτων ἀποικίαις ἐπαίζετο τὸ ὡς ἄνω παίγνιον. Τοῦτο μαρτυρεῖ ἡ γνωστὴ ἐπιγραφή ἐπὶ τοῦ ψυκτῆρος τῆς Πετροπόλεως, τοῦ ὑπὸ τοῦ ὀνομαστοῦ Ἀθηναίου ἀγγειογράφου Εὐφρονίου υπογεγραμμένου, ἣν ἡ ἐταῖρα Σμικρὰ ἐκφωνεῖ: «**τὴν τάνδε λατάσσω Λέαγρε**».

Ἄλλὰ τί ἐσήμαινεν ἡ ἔκφρασις αὕτη, ἡ συνήθης εἰς τὸ στόμα τοῦ ἐκσφενδονίζοντος τὸ τελευταῖον ὑπόλοιπον τοῦ ἐν τῷ ποτηρίῳ τοῦ οἶνου ἐπὶ τῆς πλάστιγγος τοῦ κοττάβου;

Ὁ ἀείμνηστος Furtwängler περιγράφων τὸν ψυκτῆρα τοῦτον τῆς Παιτρύπολεως καὶ τὰ κατὰ τὴν παιδίαν τοῦ Κοττάβου (Furtwängler und Reichhold Griechische Vasenmalerei Τόμ. II, τεύχ. 63) λέγει ὅτι «ἐκαμνον χρῆσιν τοῦ παιγνιδίου ἐπίσης δι' ἐν εἶδος ἐρωτικοῦ χρησιμοῦ». Ἄλλος δὲ σοφός, ὁ Ο. Jahn, ἐν τῷ καταλόγῳ τῆς ἀγγειολογικῆς συλλογῆς τοῦ Μονάχου (O. Jahn, Beschreibung der Vasensammlung zu München) περιγράφων τὴν ἐν τῇ συλλογῇ ταύτῃ γνωστὴν κατὰ τὸν τρόπον τοῦ Φιντίου ὑδρίαν, δὲν ποιεῖται μνείαν τινὰ διὰ τὴν ὁμοίαν ἐπὶ τῆς ὑδρίας ἐκείνης εἰκονιζομένην σκηνὴν τοῦ κοττάβου, πιστὸς ἄλλως τε εἰς τὴν ἐν τῇ εἰσαγωγῇ τοῦ καταλόγου του τεθεῖσαν ἀρχήν: ὅτι δηλ. θὰ περιορισθῇ εἰς αὐστηρὰν καταγραφὴν τῶν ἐν τῇ περιτύπτῳ ἐκείνῃ συλλογῇ Ἑλληνικῶν ἀγγείων, ἀποφεύγων οἵανδήποτε κρίσιν ἐπὶ τῶν εἰκονιζομένων σκηνῶν καὶ τοῦτο, ἵνα ὁ μελετητὴς παραμένῃ ἀπροκατάληπτος».

Ἐν δὲ τῇ τοῦ Pauly RE<sup>2</sup> XI, 1528 κέ. ἐν ἄρθρῳ μακρῷ τοῦ K. Schneider δὲν εὐρίσκομεν περισσοτέρας διασαφίσεις. Ἄλλ' οὕτε ἄλλως τε θὰ ἦτο δυνατόν εἰς τοὺς ἄνω μνημονευόμενας ἐρευνητὰς νὰ φθάσωσιν εἰς περισσοτέρας ἐξηγήσεις, ἀγνοοῦντας τὰ σήμερον ἐν τῇ χώρᾳ ἡμῶν ἐπικρατοῦντα ἔθιμα.

Κατὰ ταῦτα παρατηροῦμεν ὅτι καὶ σήμερον ἔτι, ὅταν εὕρισκώμεθα ἐν συμποσίῳ ἀναμῖξ ἄρρενές τε καὶ θήλεις, δὲν παίζομεν μὲν τὸ ἄνω παίγνιον, λέγομεν ὅμως παίζοντες (ὅταν παραμένῃ ἐν ἐλάχιστον ὑπόλειμμα οἶνου ἐντὸς τοῦ ποτηρίου τῆς ἐγγὺς ἡμῶν συνεστιαζομένης δεσποινίδος ἢ κυρίας) «θὰ πῖω τὰς τελευταίας σταγόνας τοῦ κρασιοῦ σας, δεσποινίς, διὰ νὰ μάθω τὸ μυστικόν σας» ἢ «μοὶ ἐπιτρέπετε νὰ μάθω τὰ μυστικά σας», δηλ. νὰ πῖω τὸ τελευταῖον ὑπόλοιπον τοῦ οἶνου σας; ἢ ὅταν θέλωμεν νὰ προτρέψωμεν αὐτὴν νὰ πῖη καθ' ἣν στιγμὴν πίνουσα ὀλίγον τι ἀφίνει τὸ ὑπόλοιπον ἐν τῷ ποτηρίῳ της; «πρέπει νὰ ἀδειάζετε τὸ ποτήρι σας,

δὲν πρέπει νὰ μανθάνουν ἄλλοι τὰ μυστικά σας». Προφανῶς ἐνταῦθα ἡ λέξις «μυστικόν» καὶ «μυστικά» δὲν ὑπονοεῖ ἄλλο τι ἢ τὸ ἐρωτικὸν μυστικόν. Ὅτι δὲ περὶ ἐρωτικοῦ μυστικοῦ πρόκειται ἀποδεικνύει τὸ κάτωθι γεγονός. Ὅταν μίαν τῶν ἁνωτέρω φράσεων ἀπευθύνωμεν πρὸς κυρίαν παρῆλικα, λαμβάνομεν πάντοτε τὴν ἐξῆς ἀπάντησιν: «καὶ τί μυστικὸν θέλετε νὰ μάθετε ἀπὸ μένα τώρα; ἐγὼ πειὰ ἐγέρασα, δὲν ἔχω μυστικά: τὰ μυστικά εἶναι γιὰ σὰς τοὺς νέους». Ἡ ἀπάντησις αὕτη δεικνύει πασιφανῶς ὅτι πρόκειται περὶ ἐρωτικοῦ μυστικοῦ.

Ἄλλὰ τί ἄλλο πράττει ἐνταῦθα ἡ ἑταῖρα Σμικρά; κρατοῦσα διὰ τοῦ δείκτου τῆς δεξιᾶς χειρὸς ἀπὸ τὸ ἐν τῶν ὠτίων τὸν ὧς ποτήριον χρησιμεύοντα σκύφον (πρβλ. Buschor Vasenmalerei εἰκ. 113) τὸν περιέχοντα τὸ τελευταῖον ὑπόλειμμα τοῦ ποθέντος οἶνου της λέγει, ἐτοίμη νὰ ἐκσφενδονίσῃ τοῦτο ἐπὶ τῆς πλάστιγγος τοῦ κοττάβου, «τὴν τάνδε λατάσσω Λέαγρε»: ταύτην δηλ. τὴν τελευταίαν σταγόναν, τὴν ἐγκλείουσιν τὸ ἐρωτικόν μου μυστικὸν τὴν στέλλω εἰς σέ, Λέαγρε!

Ἐνταῦθα ἡ ὅλη συσκευὴ ἢ χρησιμεύουσα ὡς ὄργανον διὰ τὴν διεξαγωγὴν τῆς ἄνω παιδιᾶς τοῦ κοττάβου καὶ ἦν συσκευὴν ὀνομάζομεν ἐπίσης κότταβον — ὁ κότταβος λοιπὸν ἐνταῦθα φαίνεται ὅτι παρίσταται ὡς ἐκπροσωπὸν τὸ μνημονευόμενον πρόσωπον. Κατὰ ταῦτα, ὅταν ἡ ἐκσφενδονιζομένη σταγὼν μετὰ τῆς ἄνω στερεοτύπου φράσεως ἐπιτυχάνουσα ἀνέτρεπε τὴν πλάστιγγαν, θὰ ἤθελε νὰ σημάνῃ ὅτι τὸ μνημονευόμενον πρόσωπον ἐδέχετο νὰ πῖη τὸ τελευταῖον αὐτὸ προσφερόμενον ὑπόλειμμα καὶ ἐπομένως ἤθελε νὰ μάθῃ τὸ ἐρωτικὸν μυστικὸν τοῦ προσφέροντος, ἀπεδέχετο δηλονότι τὴν ἐρωτικὴν ἐξομολόγησιν τοῦ ἀναμένοντος τρόπον τινὰ καὶ ἀπάντησιν. Τοῦναντίον δὲ ἐν ἀποτυχίᾳ ἐσήμαινε ὅτι δὲν ἀπεδέχετο.

Καὶ ἐν τούτῳ ἀκριβῶς θὰ συνίστατο τὸ διακεδαστικὸν τοῦ παιγνιδίου. Ὅτι ἐκάστην ἐπιτυχίαν τῆς ἐκσφενδονιζομένης τρυγὸς ἐπὶ τῆς πλάστιγγος τοῦ κοττάβου καὶ ἐπομένως ἕκαστον ἐκ τῆς ἀνατροπῆς αὐτῆς παραγόμενον κρότον, θὰ συνώδευον ἐν χορῷ καὶ αἱ ἐπιδοκιμαστί-

καὶ φωναὶ τῶν συμπαικτῶν μὲ τινα φράσιν ἀνάλογον πρὸς τὴν σημερινὴν «*Σὲ ἀγαπᾷ, Σὲ ἀγαπᾷ!*», τοῦναντίον δὲ ἐκάστην ἀποτυχίαν θὰ συνώδευον μὲ τὴν ἀποδοκιμαστικὴν φράσιν «*δὲν σὲ ἀγαπᾷ!*»! Εἰς τὸν θόρυβον δὲ ἀκριβῶς αὐτόν, προῖον μιᾶς ζωηροτάτης εὐθυμίας, θὰ συνίστατο ἡ ὠραιότης καὶ τὸ διασκεδαστικὸν τῆς παιδιᾶς τοῦ κοιτάβου.

Κατόπιν τούτων ἐννοεῖται οἷκοθεν, ὅτι τὸ μνημονευόμενον πρόσωπον ἠδύνατο κάλλιστα καὶ νὰ μὴ παρευρίσκηται μεταξὺ τῶν παιζόντων τὸ ἄνω παίγνιον, ἀφοῦ ἄλλως τε ἡ ἰδίᾳ συσκευὴ τοῦ κοιτάβου θὰ ἐξεπροσώπει αὐτό.

Καὶ μέλλοντες νὰ καταλήξωμεν λέγομεν ὅτι:

Ὡς ὁ *χορὸς* ἔχει περιέλθει εἰς ἡμᾶς διὰ μέσου τῶν αἰώνων αὐτούσιος εἰς στάσιν, ἐμπλοκὴν χειρῶν, βηματισμούς (πρβ. μικρὸν ἀμφορέα Κλαζομενῶν ἐν Βερολίῳ, *Francoisvase* ἐν Φλωρεντίᾳ ἀγγεῖον *Falerii F-R Gr. Vasenmaler*. τόμ. I πίν. 17-18)—ὡς ἡ μετὰ συμπόσιον περιφορὰ ἀνὰ τὰς ὁδοὺς τῶν διασκεδάζοντων τῇ συνοδείᾳ μουσικῶν ὀργάνων—εἴτε πνευστῶν, εἴτε ἐγχόρδων—ἔχει περιέλθει εἰς ἡμᾶς ὁμοιοτάτη πρὸς τὴν λεγομένην κοινῶς Μπαντινάδα, (πρβ. *F—R. Gr. Vasenmal.* τόμ. I πίν. 50), οὕτω καὶ ὁ μετὰ τῶς ζωῆς καὶ εὐθυμίας παιζόμενος κατὰ τὰ ἀρχαῖα συμπόσια καὶ τόσον διαδεδομένος—ὡς δεικνύουν πολλὰ ἐπὶ ἀγγείων εἰκόνες—κόιταβος, δὲν ἦτο δυνατόν νὰ ἐκλίπη χωρὶς νὰ ἀφήσῃ ἵχνη διὰ μέσου τῶν αἰώνων. Καὶ εἶναι μὲν ἀληθὲς ὅτι ἐξέλιπον τὰ ἐξωτερικὰ γνωρίσματα ὡς ἐκ τῆς ἐπελθούσης καθόλου μεταβολῆς περὶ τὸν τρόπον τοῦ ζῆν, δεδομένου ὅτι οὔτε ἐν κατακλίσει συμποσιάζομεν σήμερον οὔτε πῆλιν δώτα ἀγγεῖα ὡς ποτήρια μεταχειριζόμεθα, πάντως ὅμως ἔμενεν ἀδιάρρηκτον τὸ ἐσωτερικὸν γνῶρισμα τὸ καὶ ἰσχυρότερον, τὸ χρησιμεῦσαν ὡς βάσις, ἐφ' ἧς ἐθεμελιώθη ἡ ἐν λόγῳ παιδιὰ δηλ. ἡ διὰ τοῦ τελευταίου ὑπολείμματος τοῦ οἴνου ὑποδήλωσις τοῦ ἐρωτικοῦ μυστικοῦ.

Θεμ. Καραχάλιος.

#### ΑΝΑΓΝΩΣΙΣ ΑΙΝΙΓΜΑΤΩΔΟΥΣ ΕΠΙΓΡΑΦΗΣ.

Ἐπὶ χορμοῦ ἀρχαῖκου ἀγάλματος εἰσαχθέντος πρὸ τοῦ 1912 εἰς τὸ ἐν Ἀθήναις Ἐθνικόν

κὸν μουσεῖον (ἀριθ. 3045, Ἀποθήκη) φέρεται ἐπὶ τοῦ στήθους ἡ ἐξῆς ἑλληνικὴ ἐπιγραφή:

Γ ΒΩΠΟΣ ΑΠΟΤΕΥΣΑΚΑΝ,

ΝΙΚΟΛΑΟΣ

1: Αίνιγματώδης ἐπιγραφή.

Τὴν ἐπιγραφὴν ἐμελέησα τῷ 1921 καθ' ὑπόδειξιν τοῦ καθηγητοῦ F. Studniczka. Νομίζω, ὅτι ἡ ἀνάγνωσις, ἣν τότε προέτεινα, δύναται νῦν νὰ δημοσιευθῇ ἔχει δὲ οὕτω: 1

Γ. *βωπος* ἀπο τε(ε)ς Σακαν. / Νικόλαος.  
ἦτοι Γ. *Βῶπος* ἀπὸ τῆς Σάκαν. / Νικόλαος.

Ἐπὶ τοῦ ἀγάλματος δηλαδὴ ἀναγράφονται τὰ ὀνόματα δύο ἀνδρῶν· ὁ πρῶτος εἶναι κατ' ἐμὲ Γερμανὸς καὶ δὴ Πρωσσοῦς: G. Boro(=Bopp;) von Sagan 2.

Οὗτος διατρίψας—ἄγνωστον πότε—ἐν Ἑλλάδι ἐγένετο ἴσως κτήτωρ τοῦ ἀγάλματος ἢ εὐρὼν τοῦτο που ἐπέγραψε τὸ ὄνομα αὐτοῦ.

Ἐν τῇ ἐπιγραφῇ παρατηρῶ ἀνήμεϊξιν γραμμάτων. 3 Ὁ ἀνὴρ—περιοιγητὴς ἢ ἔμπορος ἴσως—εἶχε μελετήσῃ ἀρχαίας ἑλληνικὰς ἐπιγραφάς· ἀλλὰ παρὰ τὰ ἀρχαῖα γράμματα ἀνήμεϊξε καὶ τὰ νεωτερικὰ *ω* καὶ *σ* (*βῶπος*)· τὸ *σ* τοῦτο οὐχὶ ὀρθῶς ἐν Athen. Mitteil. ἀνεγνώσθη 5.

Ὅτι ὁ ἀνὴρ ἦτο ξένος καὶ δὴ Γερμανός, δεικνύουσι καὶ τὰ σφάλματα αὐτοῦ.

Οὕτω γράφει *βωπος* καὶ οὐχὶ *Βωπος* (= *Bῶπος*), δηλαδὴ μεταχειρίζεται τὸ λατινικὸν *b* τῆς μικρογραμματοῦ γραφῆς, διότι ἐφοβήθη μήπως γράφων *Βωπος* νομισθῇ, ὅτι καλεῖται *Woro* 4. Ἐτέρᾳ ἀπόδειξις, ὅτι ὁ χαράξας τὴν ἐπιγραφὴν δὲν ἦτο Ἕλλην, εἶναι ἡ λ. *τῆς* ταύτην γράφει *Τς* 5 = *τες*· ὡς γνωστόν, οἱ ὁπαδοὶ τῆς ἐρα-

1 Ἡ ἐπιγραφή, ὅσον γινώσκω, ἐδημοσιεύθη μόνον ἐν Athen. Mitteil. 46 (1921) σελ. 27, σημ. 2 ὑπὸ τοῦ G. Rodenwaldt οὕτω: Γ. Βωποῦ ἀπὸ Τουνσακάν. Νικόλαος.

2 Ἡ πόλις Sagan εἶναι πόλις τῆς Σιλεσίας ἐν Πρωσίᾳ.

3 Αὕτη παρατηρεῖται καὶ ἐν ἀρχαῖαις ἑλληνικαῖς ἐπιγραφαῖς· πρβ. προχέριως ΑΕ 1890, σ. 113.

4 Ἐν τῇ νέᾳ ἑλληνικῇ τὸ β προφέρεται ὡς τὸ γερμανικὸν w.

5 Ἐλησμόνησε νὰ χαράξῃ τὴν ἐν τῷ μέσῳ ὀριζοντίαν γραμμὴν τοῦ *ε*· διὰ τοῦτο ἐν Athen. Mitteil. ἐξελέφθη τοῦτο ὡς σῖγμα.

σμακῆς προφορᾶς τὸ *η* προφέρουσιν ὡς *ε̄* ὥστε *τες*=*τῆς*. Παρατηρῶ πρὸς τούτοις, ὅτι ἡ πόλις *Sagan* μετεγράφη *Σάκαν*. Ὡς εἶναι γνωστόν, οἱ νεώτεροι Γερμανοὶ συγγέουσιν ἐνίοτε ἐν τῇ προφορᾷ τὸ *g* καὶ τὸ *k*. Ἀλλὰ καὶ τὸ *b* καὶ *p* καὶ τὸ *d* καὶ *t* συγγέονται.

Ἐν τέλει σημειῶ, ὅτι τὸ ὄνομα Βῶπος εἶναι ἄγνωστον παρ' ἡμῖν, ἐν ᾧ τοῦναντίον τὸ ὄνομα *Bo(p)p(o)* δὲν εἶναι ἀδιανόητον ἐν Γερμανίᾳ.

Ἀντώνιος Χ. Χατζῆς.

## ΑΝΔΡΕΑΣ Ν. ΣΚΙΑΣ

(1861—1922)

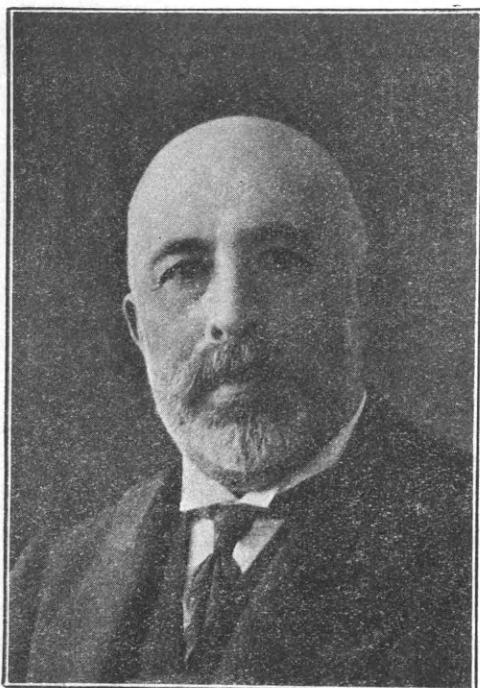

Ἐν χρόνοις, καθ' οὓς οὐ μόνον τὰ Ἑλληνικὰ γράμματα, ἀλλὰ καὶ ὁ κλασικισμὸς καθ' ὅλου χειμάζονται, πᾶσα ἀπώλεια μαχητοῦ ἐκ τῆς φάλαγγος τῶν στρατιωτῶν αὐτῶν εἶναι λίαν σημαντικὴ καὶ δυσαναπλήρωτος. Ἐν τῷ δεξιῷ τῆς παρατάξεως ταύτης ἔπεσε βληθεὶς ὑπὸ ὑπούλου ἐχθροῦ ὁ καλὸς κἀγαθὸς Ἀνδρέας Σκιας. Μέγα πένθος διὰ τὰ Ἑλληνικὰ γράμματα, τὴν Ἀρχαιολογικὴν ἐπιστήμην καὶ τὴν κοινὴν Πατρίδα!

Δὲν ἐξημιώθη τμήμα μόνον τοῦ Ἑλληνικοῦ οἰκοδομήματος διὰ τοῦ ἀδοκῆτου θανάτου τοῦ αἰμυνήστου ἀνδρός. Τοῦ Ἀνδρέου Σκιας ἡ πολυμερὴς δρᾶσις διεκόπη· ἡ ἐπιστήμη ἀπώλεσεν ἀγαθὸν ἐργάτην, ἡ ἐκπαίδευσις ἐντριβὴ γνώστην

τῶν φλεγόντων ζητημάτων, τὸ ἔθνος φρουρὸν τῶν τιμῶν αὐτοῦ. Ἄνδρες ὡς ὁ τετράγωνος ἀνὴρ Σκιας πρόκειται πανταχοῦ ὡς πρότυπα καὶ γεραίρονται.

Ὁ Ἀνδρέας Σκιας ἐγεννήθη ἐν Καλάμαις τῇ 26 Ὀκτωβρίου 1861 ἐκ πατρὸς Λάκωνος, τοῦ Νικολάου Σκιας, ἐξεπαιδεύθη δὲ τὴν ἐγκύκλιον παιδείαν ἐν Καλάμαις (1868-1878). Κατὰ Σεπτέμβριον 1878 ἐνεγράφη εἰς τοὺς φοιτητὰς τῆς Φιλοσοφικῆς σχολῆς τοῦ ἐν Ἀθήναις Ἑθνικοῦ Πανεπιστημίου, μετὰ δὲ τετραετὴ φοίτησιν ἐν αὐτῷ ὑποστὰς τὴν νεομισμένην δοκιμασίαν (τῇ 25 Ἰανουαρίου 1884) ἠξιώθη τοῦ βαθμοῦ «ἀριστα». Διδάκτωρ ἀνηγορεύθη πολὺ βραδύτερον (τῇ 20 Νοεμβρίου 1890) διὰ τῆς ἐναισίσμου διατριβῆς «*Δουκιανοῦ τοῦ Σαμοσαϊέως φιλοσοφήματα*», ἣτις δὲν εὐρέθη μὲν ἐν τοῖς καταλοίοις αὐτοῦ, ἴσως δὲ σφίζεται πού ἐν τῷ Ἀρχεῖφ τοῦ Πανεπιστημίου.

Κατὰ τὸ ἔτος 1884 διωρίσθη ὁ Σκιας καθηγητὴς τοῦ ἐν Καλάμαις Γυμνασίου, ἐν ᾧ ἐδίδαξεν ἐπὶ ἓν ἔτος. Εἶτα ἐπὶ διετίαν (1885-1887) ἐδίδαξεν ὡς καθηγητὴς ἐν τῇ Ἑλληνικῇ Ἑμπορικῇ σχολῇ τῆς Χάλκης.

Ἡ μεγάλη ἔφεσις πρὸς συμπλήρωσιν τῶν σπουδῶν αὐτοῦ ἐν τῇ Ἑσπερίᾳ ἠνάγκασεν αὐτὸν νὰ ἐγκαταλίπη τὴν Χάλκην καὶ νὰ μεταβῇ εἰς Γερμανίαν, ἔνθα ἠσχολήθη εἰδικῶς περὶ τὴν Ἑλληνικὴν φιλολογίαν καὶ ἰδίως τὴν γραμματικὴν τῆς Ἑλληνικῆς γλώσσης. Ἐν Μονάχῳ (ἐξάμ. 1887-1888), Βερολίνῳ (τρία ἐξάμ. 1888-1889) καὶ Λιψίᾳ (δύο ἐξάμηναι 1889-1890) ἤκουσε τοὺς καθηγητὰς Ed. Wölfflin, E. Curtius, U. Köhler, J. Vahlen, W. Wattenbach, A. Kirchhoff, Ebbinghaus,

Fr. Paulsen, H. Diels, K. Brugmann. Προσέτι ιήκουσε κατὰ τὸ χειμερινὸν ἐξάμηνον 1887-1888 ἐν τῷ Πολυτεχνείῳ τοῦ Μονάχου τὰς περὶ τῆς ἱστορίας τῆς τέχνης καὶ περὶ αἰσθητικῆς παραδόσεις τοῦ καθηγητοῦ Reber.

Περατώσας τὰς ἐν Γερμανίᾳ σπουδὰς αὐτοῦ μετέβη εἰς Ἰταλίαν, ἔνθα ἐπὶ δίμηνον ἐπεσκέφθη τὴν Βερώναν, τὴν Ῥώμην, τὴν Νεάπολιν καὶ τὴν Πομπηΐαν καὶ ἐμελέτησε τὰ μουσεῖα αὐτῶν.

Οὕτως ἀρτίως παρεσκευασμένος ἐπανῆλθε κατὰ τὸ θέρος τοῦ ἔτους 1890 εἰς τὴν Ἑλλάδα.

Ὁ βίος τοῦ Ἀνδρέου Σκιαῦ ὅ τε ἐπιστημονικὸς καὶ ὁ δημόσιος εἶναι δισχιδῆς καὶ δύναται νὰ διαιρεθῇ εἰς δύο περιόδους· κατὰ τὴν πρώτην (1891-1910) ὑπηρέτησε τὴν τε Ἀρχαιολογίαν καὶ τὰ Ἑλληνικὰ γράμματα, κατὰ τὴν δευτέραν (1910-1922) ἀφωσιώθη ὁλοψύχως εἰς τὴν θεραπείαν τῶν Ἑλληνικῶν γραμμάτων ἐν τῷ Πανεπιστημίῳ.

Εὐθὺς μετὰ τὴν ἐπάνοδον αὐτοῦ εἰς τὴν Ἑλλάδα παρεσκευάζετο, ἵνα διδάξῃ τὰ Ἑλληνικὰ γράμματα ὡς ὑφηγητῆς ἐν τῷ Πανεπιστημίῳ.

Κατὰ τὸ ἐπόμενον ἔτος, ἦτοι τὴν 30 Αὐγούστου τοῦ 1891 διωρίσθη ὑπὸ τῆς Ἀρχαιολογικῆς ἐταιρείας ἔμμισθος ἔφορος τῶν ἀνασκαφῶν αὐτῆς. Ἐν τῇ θέσει ταύτῃ ἔμεινε μέχρι τέλους Δεκεμβρίου 1895, ἔδειξε δὲ μεγάλην δραστηριότητα καὶ ἐπιμέλειαν. Πρώτην ἀνασκαφὴν ἐξετέλεσεν ἐν Γυθείῳ τῷ 1891, ἔνθα ἀνεῦρε τὸ ἀρχαῖον θέατρον· συγχρόνως ἐμελέτησε καὶ τὴν τοπογραφίαν τοῦ Γυθείου. Εἶτα ἠργάσθη τῷ 1892 ἐν Ἀγίῳ Βασιλείῳ, ἐν τῷ ἀρχαίῳ Θυρρείῳ, καὶ ἐμελέτησε τὴν τοπογραφίαν αὐτοῦ.

Μεῖζονος σημασίας ἀνασκαφὴν ἐξετέλεσε κατὰ τὸ αὐτὸ ἔτος ἐν Κορίνθῳ πρὸς ἀνεύρεσιν τῆς ἀγορᾶς τῆς ἀρχαίας πόλεως, ἧς τὰ σπουδαιότερα εὐρήματα μετηνέχθησαν εἰς Ἀθήνας.

Τῷ 1893 ἐμελέτησε τὴν κοίτην τοῦ Ἰλισοῦ παρὰ τὸ Ὀλυμπιεῖον. Ἡ ἀνασκαφὴ αὕτη ἐξετελέσθη μετὰ πολλῶν δυσχερειῶν. Ἐκ τῆς ἀνασκαφῆς κατὰ τὸν Ἀ. Σκιαῦν προέκυψεν, ὅτι κρήνη τις σπουδαία καὶ δὴ ἡ Ἑννεάκρουνος ἀδύνατον νὰ ὑπῆρξεν ἐνταῦθα· ὁ Σκιαῦς ἀπέδειξεν, ὅτι χεῖρ ἀνθρωπίνη ἐξέτρεψεν ἐνταῦθα τὴν κοίτην τοῦ Ἰλισοῦ.

Κατὰ τὸ ἔαρ τοῦ 1894 ἤρχισε νὰ ἀνασκάπτῃ τὸ πρῶτον ἐν Ἐλευσίνι. Κατὰ τὸν αὐτὸν χρόνον ἠργάσθη καὶ ἐν τῷ τῆς Ἐλευσίνος Μουσείῳ. Ἡ ἀνασκαφὴ ἐπανελήφθη κατὰ τὸ 1895.

Κατὰ τὰς ἀρχὰς τῆς πρώτης περιόδου, ἦτοι περὶ τὸ τέλος τοῦ ἔτους 1891, ὑπέβαλε τῇ Φιλοσοφικῇ σχολῇ τὴν ἐπὶ ὑφηγεσίᾳ διατριβὴν αὐτοῦ «*Περὶ τῆς Κρητικῆς διαλέκτου*»<sup>1</sup>· ἡ Φιλοσοφικὴ σχολὴ ἐνέκρινεν αὐτὸν ὡς ὑφηγητὴν τῶν Ἑλληνικῶν γραμμάτων· τῇ 14 Ἰανουαρίου 1892 τὸ Ὑπουργεῖον τῶν Ἐκκλησιαστικῶν καὶ τῆς δημοσίας ἐκπαιδεύσεως ἀνῆγγειλε τῷ Πανεπιστημίῳ τὴν ἔγκρισιν τῆς ἐκλογῆς. Ὡς ὑφηγητῆς ἐδίδαξεν ἐπὶ διετίαν.

Εἶτα ἠναγκάσθη περισπώμενος ὑπὸ τῆς ἀναιεθιμῆς αὐτῷ ἀρχαιολογικῆς ὑπηρεσίας νὰ διακόψῃ τὴν ἐν τῷ Πανεπιστημίῳ διδασκαλίαν.

Εἶτα διὰ Β. Δ. τῆς 30 Νοεμβρίου 1895 διωρίσθη ἔφορος τῶν ἀρχαιοτήτων τοῦ δημοσίου. Ἐν τῇ θέσει ταύτῃ ὑπηρέτησε συνεχῶς μέχρι τοῦ 1910.

Καὶ ὡς ἔφορος τοῦ Δημοσίου ἐξετέλεσε μετὰ πολλοῦ ζήλου ἀνασκαφὰς πολλὰς τῆς Ἑλλάδος.

Τῷ 1896 συνεχίζει τὰς ἐν Ἐλευσίνι ἀνασκαφὰς μετὰ λαμπρῶν ἀποτελεσμάτων· περὶ τῶν εὐρημάτων αὐτῶν ἔγραψε διὰ μακρῶν ἐν τῇ Ἀρχαιολογικῇ ἐφημερίδι καὶ τοῖς Πρακτικοῖς τῆς Ἀρχαιολογικῆς ἐταιρείας τῶν ἐτῶν 1894 καὶ ἐξῆς.

Κατὰ τὸ 1897 ἀπεκάλυψε τὰ λείψανα τοῦ γνωστοῦ Ἰωνικοῦ ναοῦ, ὃν εἶχον εἰκονίσει ὁ Stuart καὶ ὁ Revet. Τῷ 1897-1898 ἔσκαψε καὶ πάλιν ἐν Ἐλευσίνι.

Μικρὰν ἀνασκαφὴν ἐξετέλεσε κατὰ τὸ 1898 παρὰ τὸ Μνημεῖον τοῦ Φιλοπάππου.

Τῷ 1899 ἔσκαψεν ἐν πέντε τόποις τῶν Πλαταιῶν. Κατὰ τὸ αὐτὸ ἔτος προέβη εἰς ἀνασκαφὴν προϊστορικοῦ τύμβου ὑπὸ τὴν Ἀκρόπολιν.

Τῷ 1900 καὶ 1901 ἐνήργησε σκαφικὰς ἐργασίας παρὰ τὴν Φυλὴν (ἐν τῷ ἄντροφ τοῦ Πανός καὶ ἀλλαχοῦ).

<sup>1</sup> Τὸ ἔργον τοῦτο ἐβραβεύθη ὑπὸ τῆς ἐν Παρισίοις Association pour l'encouragement des études grecques en France· βλ. τὴν περὶ τούτου ἔκθεσιν τοῦ Paul Girard ἐν Revue des études grecques 5 (1892) σ. XXXIII.

Τῷ 1902 ἐπανελάβε τὰς ἐν Ἑλευσίνι ἀνασκαφάς. Τῷ 1904 ἐνήργησε μικρὰν σκαφὴν παρὰ τὸ Στάδιον.

Τῷ 1906 ἐπανελάβε τὰς ἐν τῇ ἀρχαίᾳ Κορίνθῳ ἀνασκαφάς.

Ἄλλην ἀνασκαφὴν ἐξετέλεσεν ἐν τῷ Κεραμεικῷ τῷ 1907 δαπάνη τῆς Ἀρχαιολογικῆς ἐταιρείας κατὰ παράκλησιν τῆς ἐν Βερολίνῳ Ἀκαδημείας τῶν ἐπιστημῶν, ἵνα συνταχθῇ ἀκριβὲς τοπογραφικὸν σχέδιον τοῦ ἀρχαίου νεκροταφείου.

Κατὰ τὸ αὐτὸ ἔτος μετὰ τοῦ Γερμανοῦ ἀρχιτέκτονος Fiechter ἔσκαψεν ἐν Ἀμύκλαις πρὸς ἀνεύρεσιν τῶν λειψάνων τοῦ περιωνύμου θρόνου τοῦ Ἀμυκλαίου Ἀπόλλωνος.

Τῷ 1909 ἐνεργήσας ἀνασκαφὰς ἐν τῇ Μεσσηνιακῇ Πύλῳ ἀνεύρε δύο τάφους, ὧν ὁ εἷς μυκηναϊκός.

\*  
\*  
\*

Τέλος ἡ πολιτεία ἀνεγνώρισε τὸ μέγα ἀδίκημα πρὸς τε τὴν ἐπιστήμην καὶ πρὸς τὸν σοφὸν ἄνδρα καὶ διώρισεν αὐτὸν δυνάμει ἐιδικοῦ νόμου τῷ 1910 τακτικὸν καθηγητὴν τῶν Ἑλληνικῶν γραμμάτων ἐν τῇ Φιλοσοφικῇ σχολῇ τοῦ Ἐθνικοῦ Πανεπιστημίου.

Ὁ Ἀνδρέας Σκιας εἰσῆλθεν εἰς τὸ Πανεπιστήμιον ἄγων τὸ πεντηκοστὸν ἔτος τῆς ἡλικίας· τῷ χαράσσοντι τὰς γραμμάς ταύτας ἔλεγε μὴνάς τινες πρὸ τοῦ θανάτου αὐτοῦ μετὰ τινος πικρίας πόσον ἐξημίωσαν αὐτὸν καὶ τὴν ἐπιστήμην διὰ τῆς ἐπὶ δύο δεκαετηρίδας παραγκωνίσεως αὐτοῦ.

Εἰσελθὼν τέλος εἰς τὸ Πανεπιστήμιον ἡργάσθη μετὰ ζήλου καὶ ἀφοσιώσεως εἰς τὴν διδασκαλίαν τοῦ ἀνατεθέντος αὐτῷ μαθήματος. Διδάσκων καὶ συγγράφων προσεπάθησε νὰ προαγάγῃ τὴν σπουδὴν τῶν Ἑλληνικῶν γραμμάτων. Ἡ σαφὴς καὶ σοφὴ διδασκαλία αὐτοῦ ἔθελε τοὺς ὁμιλητὰς αὐτοῦ, οἵτινες εὐγνωμόνως ἀναμιμνήσκονται αὐτοῦ.

Ἀλλὰ μεγάλην προσήνεγκεν ὑπηρεσίαν εἰς τὴν φοιτῶσαν νεολαίαν διὰ τῆς διδασκαλίας τοῦ μαθήματος τῆς ἀρχαίας μετρικῆς, ἣτις ἀπὸ ἐτῶν δὲν ἐδιδάσκετο ἐν τῷ Πανεπιστημίῳ. Περὶ τοῦ μαθήματος τούτου εὐτυχῶς κατέλιπε μεγάλην ἐργασίαν, ἣν, ὡς ἀσμένως ἐγνώσθη, ἡ Σύγκλητος τοῦ Ἀθηνῆσι Πανεπιστημίου ἀπεφάσισε (κατὰ Ἰού-

νιον 1924) νὰ ἐκτυπώσῃ. Οὕτως ἐργασία πολλοὺς κόπους ἀπαιτήσασα θὰ ἴδῃ τὴν δημοσιότητα.

Ἄλλ' ἡ ἐν τῷ Πανεπιστημίῳ καρποφόρος διδασκαλία δὲν ἐκώλυσε αὐτὸν νὰ ἀσχοληθῇ μετὰ ἱεροῦ ἐνθουσιασμοῦ περὶ τὰ φλέγοντα παρ' ἡμῖν ἐκπαιδευτικὰ ζητήματα καὶ περὶ τὸ γλωσσικὸν ζήτημα, ὧν ἦτο τελείως κάτοχος <sup>1</sup>.

Τὰ πορίσματα τῶν παλαιότερων μελετῶν αὐτοῦ ἐδημοσίευσεν ἐν ἰδίῳ βιβλίῳ καὶ ἐν περιοδικῇ.

Τὸ γλωσσικὸν ζήτημα διεχειρίσθη μετὰ μεγάλης νηφαλιότητος. Τὰ σοβαρὰ ἐπιχειρήματα αὐτοῦ οὐδεμία μέχρι τοῦδε κριτικὴ ἡδυνήθη νὰ ἀνατρέψῃ. Τελευταίως διεχειρίσθη μετὰ μεγάλης λεπτότητος τὸ γλωσσικὸν ζήτημα ἐν τῇ κρίσει τοῦ Μιστριωτείου ποιητικοῦ διαγωνισμοῦ (1922) τῇ ἐκδοθείσῃ δαπάναις τοῦ Πανεπιστημίου.

Περὶ τοῦ γλωσσικοῦ ζητήματος ἠτοίμαζε νέαν μεγάλην ἐργασίαν, ἣτις διὰ τὸν ἐπελθόντα θάνατον ἔμεινε ἡμιτελής <sup>2</sup>.

Ἀλλὰ καὶ περὶ τῶν τῆς πολιτείας πραγμάτων ἐιδικὴν μελέτην ἔγραψεν ὁ σοφὸς καὶ φιλόπατρις ἄνθρωπος (τόμ. α', Ἀθῆναι 1910).

Οὐ μὴν ἀλλὰ καὶ τῶν ἐκπαιδευτικῶν ζητημάτων εἶχε βαθεῖαν γνῶσιν. Πολύτιμον βιβλίον δύναται νὰ ὀνομασθῇ τὸ ἐν ἔτει 1921 ἐκδοθὲν δαπάναις τοῦ Κράτους ἔργον αὐτοῦ «Γνωμαὶ περὶ ἀναδιοργανώσεως τῆς Μέσης ἐκπαιδεύσεως». Ἀλλὰ καὶ ἐν τῇ ἐκθέσει τῆς ἐπιτροπείας περὶ τῶν ἀναγνωστικῶν βιβλίων τῶν κατὰ τὴν περίοδον 1917-1920 εἰσαχθέντων εἰς τὰ δημοτικὰ σχολεῖα σπουδαίαν θέσιν κατέχουσι τὰ ὑπὸ τοῦ Ἀνδρέου Σκιαᾶ γραφέντα. Ὑπὸ τὴν προεδρίαν τῆς Α. Β. Υ. τοῦ πρίγκιπος Νικολάου μετέσχε τῆς πρὸς ἔκδοσιν τῶν καταλοίπων τοῦ ἀειμνήστου διδασκάλου αὐτοῦ Σπυρίδωνος Λάμπρου ἐπιτροπείας καὶ ἐποφελῶς ἔδρασε.

Ὑπῆρξε διαχειριστὴς τοῦ Μιστριωτείου κληροδοτήματος.

Ἡ λοιπὴ δρᾶσις αὐτοῦ εἶναι ποικίλη. Ἐν ἔτει 1915-1916 διετέλεσε κοσμήτωρ τῆς Φιλοσοφικῆς σχολῆς. Τῷ 1921-1922 ἦτο συγκλητικός.

<sup>1</sup> Παρηκολούθει πᾶσαν τὴν φιλολογικὴν κίνησιν καὶ ἠγόραζε μὴ φειδόμενος χρημάτων τὰ σχετικὰ βιβλία· οὕτω κατήρτισε σπουδαίαν βιβλιοθήκην· αὕτη προσεχώσκει θὰ περιέλθῃ εἰς τὴν Φιλοσοφικὴν σχολήν.

<sup>2</sup> Ἀλλὰ καὶ ὡς ἔχει δύναται νὰ ἐκδοθῇ.

Ἡ Φιλοσοφικὴ σχολὴ τῷ 1922 ἐξέλεξεν αὐτὸν τὸ δεύτερον ὡς Κοσμήτορα διὰ τὸ ἔτος 1922-1923· δυστυχῶς ὁ ἀπροσδόκητος θάνατος αὐτοῦ ἔθηκε τέρμα εἰς τὴν ἐν τῇ Σχολῇ φωτεινὴν αὐτοῦ δρασίαν. Διατελὼν καθηγητὴς ἐν τῷ Πανεπιστημίῳ διωρίσθη τῷ 1910 μέλος τοῦ Ἑποπτικοῦ συμβουλίου τῆς Μέσης ἐκπαιδεύσεως. Τῆς Ἀρχαιολογικῆς ἐταιρείας ὑπῆρξεν ἰσόβιον μέλος καὶ σύμβουλος (1896-1914). Τῷ 1920 ἐξελέγη ὑπὸ τῆς Γενικῆς συνελεύσεως παμψηφεί σύμβουλος τῆς αὐτῆς ἐταιρείας. Ὡς ἀντιπρόεδρος τοῦ Ἑλληνικοῦ διδασκαλικοῦ συλλόγου (1913-1915) ὑπέβαλε πρὸς τε τὸ Ὑπουργεῖον τῆς Παιδείας καὶ τοὺς βουλευτάς τῃ 29 Μαΐου 1914 μετ' ἄλλων ὑπόμνημα περὶ τοῦ εἰς τὴν ψῆφον τῆς Βουλῆς ὑποβληθέντος σχεδίου νόμου περὶ Μέσης ἐκπαιδεύσεως. Ὡσαύτως δὲ διετέλεσε σύμβουλος τῆς Χριστιανικῆς ἀρχαιολογικῆς ἐταιρείας, μέλος τῆς Ἱστορικῆς καὶ ἐθνολογικῆς ἐταιρείας (1896 κ. ἑ.), τῆς Ἐπιστημονικῆς ἐταιρείας, τῆς Γλωσσικῆς ἐταιρείας, τῆς Βιοτεχνικῆς ἐταιρείας, τῆς Βυζαντιολογικῆς ἐταιρείας, τῆς Πανελληνίου σκοπευτικῆς ἐταιρείας κ. ἄ.

Προσέτι εἶχεν ἐκλεχθῇ τῷ μὲν 1894 ἀντεπιστέλλον μέλος τοῦ ἐν Βερολίνῳ, Ῥώμῃ καὶ Ἀθῆναις Γερμανικοῦ ἀρχαιολογικοῦ ἰνστιτούτου, τῷ δὲ 1908 τακτικὸν μέλος αὐτοῦ. Τῷ 1905 ὠνομάσθη ἀντεπιστέλλον μέλος τοῦ Αὐστριακοῦ ἀρχαιολογικοῦ ἰνστιτούτου.

Ἀπὸ τοῦ 1892 διετέλει μέλος τῆς ἐν Παρίσις Association pour l'encouragement des études grecques en France.

Τῷ 1914 ἐτιμήθη διὰ τοῦ ἀργυροῦ σταυροῦ τοῦ τάγματος τοῦ Σωτήρος, τῷ δὲ 1922 διὰ τοῦ χρυσοῦ σταυροῦ τοῦ Β. τάγματος Γεωργίου Α' «διὰ τὰς πρὸς ἐπικράτησιν τῆς καθαρᾶς ἑλληνικῆς γλώσσης ὑπηρεσίας αὐτοῦ».

Ὁ θάνατος ἐπληξεν αὐτὸν ἐν τῇ ἀκμῇ αὐτοῦ τῇ 3 Αὐγούστου 1922 μετὰ βραχεῖαν νόσον. Ἡ κηδεῖα ἐγένετο σεμνοπρεπεστάτη 1. Ὁ ἐπιστη-

1 Ὁ τύπος πάσης ἀποχρώσεως ἔγραψε πενθὼν τὸν ἀείμνηστον ἄνδρα· νεκρολογίας ἔγραψαν τὰ ἐξῆς φύλλα. Καθημερινὴ 12 Αὐγούστου 1922 (ὑπὸ \* \* \* = Ἀ. Χατζῆς), Ἑμπρός 7 Αὐγούστου 1922, Ἀδιάλλακτος, Ἀθῆναι, Ἀθηναϊκὴ, Ἐλεύθερος τύπος, Ἑστία, Νέα ἡμέρα, Σημαία κ. ἄ. Νεκρολογία ἐγράφησαν ἔτι ἐν Ἀτλαντίδι Ἀμερικῆς 13 (1923), τεύχ. Ὀκτ. σελ. 22, ἐν Νέῳ Ἑλληνο-

μονικὸς κόσμος παρηκολούθησε συντετριμμένος τὴν κηδεῖαν τοῦ σοφοῦ ἀνδρός 2.

Ὁ Ἀνδρέας Σκιαῦ ὑπῆρξε πολυγραφώτατος· ὁ ὅλος ἀριθμὸς τῶν ἐκδεδομένων ἐργασιῶν αὐτοῦ μικρῶν καὶ μεγάλων ἀνέρχεται εἰς 170 καὶ πλέον. Αὗται ἀναφέρονται εἰς τὴν Ἑλληνικὴν φιλολογίαν καὶ γλῶσσαν, τὴν ἀρχαιολογίαν, τὴν ἐπιγραφικὴν, τὴν γλωσσολογίαν, τὴν κριτικὴν, τὴν ἐτυμολογίαν, τὴν ἀρχαίαν τοπογραφίαν, τὴν νεωτέραν ἑλληνικὴν γλῶσσαν, τὴν ἐκπαίδευσιν καθόλου, τὸ γλωσσικὸν ζήτημα, τὴν πολιτείαν κ. λ. π.

Εἶναι λυπηρόν, ὅτι τὰ ἀνέκδοτα αὐτοῦ ἔργα διὰ τὸν ὄγκον αὐτῶν θὰ μείνωσιν ἐπὶ μακρὸν χρόνον ἀδημοσίευτα. Ἡ ἐρίτιμος χήρα τοῦ ἀειμνήστου ἀνδρός κ. Μαρία Σκιαῦ μετὰ πολλῆς προθυμίας θὰ παρέδιδεν αὐτὰ εἰς φιλογενεῖς ἐκδότας πρὸς δημοσίευσιν 3.

Πάσας τὰς ἐργασίας διακρίνει λαμπρὰ σαφήνεια· βλέπει τις ἐν αὐταῖς τὸν ἐρευνητὴν, ὅστις ἐπιδιώκει νὰ λύσῃ πᾶν ἀναφυόμενον ζήτημα ἐν τῇ προόδῳ τῆς ἐργασίας καὶ ὅστις ἐπιδιώκει νὰ κατανικήσῃ πᾶσαν δυσκολίαν. Τὸ εὐγενὲς ἦθος τοῦ ἀνδρός διαφαίνεται καὶ ἐν ταῖς διατριβαῖς αὐτοῦ, αἵτινες ἔχουσι πολεμικὸν χα-

μνήμονι 17 (1923) σ. 104 κ. ἑ. καὶ Ἑλλ. γεωγρ. ἐταιρ., Πεπραγμένα α' πενταετίας, Ἀθῆναι 1924, σ. 41-42. Λαμπρὸν χαρακτηρισμὸν τοῦ ἀνιδίμου ἀνδρός καὶ τοῦ ἔργου αὐτοῦ ἔγραψεν ὁ φίλος συνάδελφος Κων. Λογοθέτης, Τὸ φιλολογικὸν ἔργον καὶ ἡ ἔθνικὴ δράσις τριῶν αἰδίδμων καθηγητῶν, Ἀθῆναι 1927, σ. 20-23. Ἡ περισπούδαστος καὶ ἀξιανάγνωστος αὕτη μελέτη ἐξεφωνήθη τῇ 1 Ἀπριλίου 1926 ἐν τῇ μεγάλῃ αἰθούσῃ τοῦ Φιλολογικοῦ συλλόγου Παρνασοῦ κατὰ τὸ ὑπὸ τοῦ «Συνδέσμου τῆς ἀκαδημαϊκῆς προόδου» τελεσθὲν φιλολογικὸν μνημόσυνον τῶν ἀειμνήστων καθηγητῶν Κ. Κόντου, Γ. Μιστριώτου καὶ Ἀ. Σκιαῦ.

2 Τὸ ἐπιτύμβιον μνημεῖον ἐν τῷ Α' Νεκροταφείῳ Ἀθηνῶν κατεσκευάσθη ὑπὸ τοῦ καλλιτέχνου Γ. Μπονά-νου καὶ φέρει τοὺς ἐξῆς στίχους ποιηθέντας ὑπὸ τοῦ συναδέλφου Ἀ. Κεραμοπούλλου:

ΠΑΝΤΟΙΗΣ ΣΟΦΙΗΣ ΤΑΜΙΑ, ΣΚΙΑ ΑΡΧΑΙΟΔΙΦΑ,  
ΔΩΡΙΕ ΡΥΘΜΟΝ ΑΝΕΡ ΧΡΗΣΤΕ ΤΕ. ΧΑΙΡΕ ΦΙΛΕ.

3 Κατ' Ἀπρίλιον 1927 ἡ Σύγκλητος τοῦ Πανεπιστημίου Ἀθηνῶν ἀπεφάσισε νὰ ἀναλάβῃ τὴν ἐκδοσιν τῶν ἀνεκδότων ἔργων τοῦ Ἀνδρέου Σκιαῦ. Ἡ ἐπιμέλεια τῆς ἐκδόσεως ἀνετέθη εἰς τὸν κ. Ἑρρίκον Σκάσσην, Ἑμμανουὴλ Πεζόπουλον, καθηγητὰς τοῦ Πανεπιστημίου Ἀθηνῶν καὶ Ἀντώνιον Χ. Χατζῆν, π. καθηγητὴν τοῦ Πανεπιστημίου Θεσσαλονίκης.

ρακτῆρα· μάχεται εὐγενῶς καὶ κοσμίως· οὐδαμοῦ παραφέρεται.

Ὁ ἐκλιπὼν ἀνὴρ πρόκειται ἡμῖν καὶ ὥς ὑπόδειγμα διὰ τὸν ἀδαμάντινον χαρακτῆρα, δι' ὃν καὶ οἱ ἐχθρικῶς διακείμενοι πρὸς αὐτὸν ἐσεβάσθησαν πολλάκις αὐτόν. Περὶ τοῦ Ἀνδρέου Σκιαῦ ἡδύνατο νὰ λεχθῇ: *ἵνα θανὼν βιώσειεν ἐβίωσεν ὥς θανούμενος*<sup>1</sup>.

Ἀντώνιος Χ. Χατζῆς.

## ΕΠΙΣΤΗΜΟΝΙΚΑ ΕΡΓΑ ΚΑΙ ΠΡΑΓΜΑΤΕΙΑΙ

ΑΝΔΡΕΟΥ Ν. ΣΚΙΑ

### Α') Ἐκδεδομένα.

1888

1. <Περὶ ἰδρύσεως γυμναστηρίου ἐν Καλάμαις>: (Ἐφημερίς) Φιλόπολις (Καλάμαι) 6 Δεκεμβρίου 1888.

1889

2. Conjectanea: Berliner philologische Wochenschrift 9 (1889) σ. 715.
3. Conjectanea: ž. ž. σ. 812.
4. Zum Gesetz von Gortyn: Hermes 24 (1889) σ. 475-477.

1890

5. Ἐπιγραφικά μελετήματα: ΑΕ 1890 σ. 173-194.

1891

6. Περὶ τῆς Κρητικῆς διαλέκτου, Ἀθῆναι 1891, σελίδες 167. (Διατριβὴ ἐπὶ ὑφηγεσίᾳ). Ἔργον βραβευθὲν ὑπὸ τῆς ἐν Παρισίοις Association pour l'encouragement des études grecques en France.
7. Τίσυρος, Κρητικὴ πόλις: ΑΕ 1891 σ. 191-192.
8. <Ἐκθεσις περὶ τῆς ἀνασκαφῆς τοῦ ἐν Γυθείῳ θεάτρου>: ΠΑΕ 1891 σ. 27-34.
9. Περὶ τοῦ ἐν Γυθείῳ θεάτρου καὶ τοῦ παρ' αὐτὸ ἀρχαίου κτιρίου: ΠΑΕ 1891 σ. 71-90.

<sup>1</sup> Ἐπίγραμμα ἐπὶ τοῦ τάφου Κωνσταντίνου Ῥάλη ἐν Ῥώμῃ († 1576)· πρβ. Ἀντ. Χατζῆ, Οἱ Ῥαούλ—Ῥάλαι, Kirchhain N.—L. 1909, σελ. 68.

1892

10. Ἐπιγραφικά: ΑΕ 1892 σ. 25-32.
11. Τοπογραφικὰ Γυθείου: ΑΕ 1892 σ. 55-56 καὶ 257.
12. Ὑπὲρ τῆς Ἀκροπόλεως: (Ἐφημερίς) Ἀστὺ 21-22 Ἰουνίου 1892.
13. Συμβολὴ εἰς τὴν ἱστορίαν τοῦ Ἑλληνικοῦ ἀλφαβήτου: ΑΕ 1892 σελ. 107-114.
14. Ἐπιγραφαὶ Γυθείου: ΑΕ 1892 σ. 185-204.
15. Συμπλήρωσις Λακωνικῆς ἐπιγραφῆς: ΑΕ 1892 σ. 225.
16. <Ἀνασκαφὴ ἐν Θυρρείῳ τῆς Ἀκαρνανίας>: ΠΑΕ 1892 σ. 47-51.
17. Ἀνασκαφαὶ ἐν Κορίνθῳ: ΠΑΕ 1892 σ. 111-136 (πίν. 1).
18. Σαστήρ: ΑΕ 1892 σ. 256-257.
19. Περὶ τῆς σημασίας τῆς ἀρχαίας Ἑλληνικῆς γλώσσης ὥς ὀργάνου καθολικῆς παιδείσεως: Παρνασσός 15 (1892) σ. 161-174 (καὶ ἐν ἰδίῳ τεύχει).
20. Flora-Fauna: Ἀθηνᾶ 4 (1892) σ. 639-643.

1893

21. Τὸ νομοσχέδιον περὶ τῶν ἐδρῶν καὶ μαθημάτων τοῦ Πανεπιστημίου: Παλιγγενεσία 1 Φεβρουαρίου 1893.
22. Κριτικαὶ τινες παρατηρήσεις: Εἰκοσιπενταετηρίς Κωνσταντίνου Κόντου σ. 257-263.
23. Ἐπιγραφαὶ ἐκ Θυρρείου τῆς Ἀκαρνανίας: ΑΕ 1893 σ. 29-36.
24. Κυπριακά: ΑΕ 1893 σ. 61-64.
25. Ἡ κοίτη τοῦ Ἰλισοῦ παρὰ τὸ Ὀλυμπιεῖον: ΑΕ 1893 σ. 103-104.
26. Ἡ γένεσις τῆς Νεοελληνικῆς γλώσσης: Ἐστία 1893 Ἰούλιος-Δεκέμβριος, σ. 17.
27. Αἱ παρὰ τὴν Καλλιρρόην ἀνασκαφαί: Ἀστὺ 17 Αὐγούστου 1893.
28. Περὶ τῆς ἐν τῇ κοίτῃ τοῦ Ἰλισοῦ ἀνασκαφῆς: ΠΑΕ 1893 σ. 111-136.
29. Μυκῆναι καὶ Μυκηναῖος πολιτισμὸς ὑπὸ Χρίστου Τσουντα: Ἐστία 5 Σεπτεμβρίου 1893, σ. 157.
30. Ἐπιγραφαὶ Κορίνθου: ΑΕ 1893 σ. 113-128.

1894

31. Ἑλληνικὴ γραμματικὴ πρὸς χρῆσιν τῶν

- Ἑλληνικῶν σχολείων, Ἀθῆναι 1894, σελίδες η' + 239.
32. Κρίσις περὶ τοῦ γλωσσικοῦ διαγωνίσματος τοῦ συλλόγου Κοραΐ: Ἐφημερὶς τῶν συζητήσεων 23 καὶ 24 Μαΐου 1894.
33. Καὶ πάλιν περὶ τῆς λέξεως σαστήρ: ΑΕ 1894 σ. 127-128.
34. Συμβολαὶ εἰς τὴν Ἀθηναϊκὴν τοπογραφίαν: Ἐστία 1894 σ. 289-293 (καὶ ἐν ἰδίῳ τεύχει.
35. Erklärung: Indogerm. Anzeiger 1894 σ. 169 169-171.
36. Ἀνάγλυφα ἐκ τῆς ἐν τῇ κοίτῃ τοῦ Ἰλίου ἀνασκαφῆς: ΑΕ 1894 σ. 132-142.
37. Ἐπιγραφαὶ Ἐλευσίνος: ΑΕ 1894 σ. 161-186.
38. Ἐπιγραφαὶ Ἐλευσίνος: ΑΕ 1894 σ. 189-212.
39. Σύμμικτα: ΑΕ 1894 σ. 241-244.
40. Ἐκθεσις περὶ τῶν ἐν Ἐλευσίνι ἀνασκαφῶν: ΠΑΕ 1894 σ. 14-17.
- 1895**
41. Ἀδίκου κρίσεως ἔλεγχος, Ἀθῆναι 1895, σελίδες 120.
42. Ἀντιδήλωσις: Καιροὶ 20 Ἰουνίου 1895.
43. ᾿Απάντησις: Ἐφημερὶς 31 Ἰουλίου 1895.
44. Δήλωσις: Ἐφημερὶς 7 Αὐγούστου 1895.
45. ᾿Απάντησις: Ἐφημερὶς 11 Αὐγούστου 1895.
46. Ἐπιγραφαὶ Ἐλευσίνος: ΑΕ 1895 σ. 83-124.
47. Ἡ περὶ τῆς Ἐλευσινιακῆς νεκροπόλεως ἔρις: Ἐστία 21 Σεπτεμβρίου 1895.
48. Περὶ τῆς ἐν Ἐλευσίνι ἀνασκαφῆς: ΠΑΕ 1895 σ. 157-193 (πίνακες 3).
- 1896**
49. Οἱ Ἐφοροὶ ἀρχαιοτήτων: Καιροὶ 14 Φεβρουαρίου 1896,
50. ᾿Απάντησις: Ἐστία 1 Ἰουλίου 1896.
51. Περὶ τῆς Ἀρχαιολογικῆς ἐταιρείας: Ἐφημερὶς 31 Ὀκτωβρίου 1896.
52. Ἡ Ἀρχαιολογικὴ ἐταιρεία: Ἄστυ 4 Νοεμβρίου 1896.
53. Ὁ Κέρβερος τῆς Ἀρχαιολογικῆς ἐταιρείας: Ἐστία 4 Νοεμβρίου 1896.
54. ᾿Απάντησις τῆς Ἀρχαιολογικῆς ἐταιρείας: Ἐστία 6 Νοεμβρίου 1896.
55. ᾿Απάντησις τῆς Ἀρχαιολογικῆς ἐταιρείας: Ἐστία 9 Νοεμβρίου 1896.
57. Ἐπιγραφαὶ Ἐλευσίνος: ΑΕ 1896 σ. 23-56.
57. Ὁ ἀρχαῖος Κεραμεικός: Ἄστυ 30 Δεκεμβρίου 1896.
58. Σύμμικτα. Κεραμίδες ἐνεπίγραφοι τοῦ ἐν Ἐλευσίνι Τελεστηρίου. Σήματα ἐπὶ ἀρχαίων ὑδραγωγῶν σωλῆνων ἐν Ἐλευσίνι: ΑΕ 1896 σ. 251-264.
59. Ἐκθεσις περὶ τῆς ἐν Ἐλευσίνι ἀνασκαφῆς: ΠΑΕ 1896 σ. 27-28.
- 1897**
60. Ἐπιγραφαὶ Ἐλευσίνος: ΑΕ 1897 σ. 33-66.
61. Ἀρχαῖοι τάφοι ἐν Θερμοπύλαις: Ἐπετηρὶς Παρνασσοῦ 2 (1898) σ. 255-260.
62. Ἀνασκαφαὶ πορὰ τὸν Ἰλισόν: ΠΑΕ 1897 σ. 73-85 (πίν. 1).
63. Περὶ τῆς ἐν Ἐλευσίνι ἀνασκαφῆς: ΠΑΕ 1897 σ. 86-93 καὶ 105-107.
- 1898**
64. Παναρχαία Ἐλευσινιακὴ νεκρόπολις: ΑΕ 1898 σ. 29-120 (πίνακες 7).
65. Ἀνασκαφὴ παρὰ τὸ Μνημεῖον τοῦ Φιλοπάππου: ΠΑΕ 1898 σ. 68-71.
66. Ἀνασκαφὴ ἐν Ἐλευσίνι: ΠΑΕ 1898 σ. 72-91.
- 1899**
67. Ἐπιγραφαὶ Ἐλευσίνος: ΑΕ 1899 σ. 177-222.
68. Ἀθηναῖκαὶ ἐπιγραφαὶ ἐπὶ βράχου: ΑΕ 1899 σ. 237-240.
69. Ἀνασκαφὴ ἐν Πλαταιαῖς: ΠΑΕ 1899 σ. 42-56.
- 1900**
70. Ἄλσος Συγγροῦ: Ἐστία 2 Φεβρουαρίου 1900.
71. Συμβολαὶ εἰς τὴν τοπογραφίαν τῆς Βοιωτίας: Ἐπετηρὶς Παρνασσοῦ 4 (1900) σ. 114-139.
72. Ἄλσος Συγγροῦ: Ἐστία 23 Μαΐου 1900.
73. Ὁδὸς Σταδίου: Ἐστία 7 Ἰουνίου 1900.
74. Ἐπίκαιρον: βιβλίον. Εἰκόνες ἐκ τῶν Ἑλλη-

- νικῶν δασῶν ὑπὸ Κ. Δασίου: Νεολόγος Κωνσταντινουπόλεως — Ἀθηνῶν 30 Αὐγούστου 1900.
75. <Παρατηρήσεις εἰς Ἑλευσινιακὴν ἐπιγραφὴν>: ΑΕ 1900 σ. 86.
76. Ἀνασκαφαὶ παρὰ τὴν Φυλὴν: ΠΑΕ 1900 σ. 38-50.
77. Ἐργασίαι ἐν τῷ Ὠδεῖῳ Ἡρώδου τοῦ Ἀττικοῦ: ΠΑΕ 1900 σ. 88-94.
78. Skyphos à figures rouges trouvé à Eleusis: Monuments et mémoires publiés par l'Académie des Inscriptions et Belles-lettres 7 (1900) σ. 29-38.
- 1901**
79. Ἑλευσινιακαὶ κεραμογραφίαι: ΑΕ 1901 σ. 1-50 (πίνακες 2).
80. Ἀρχαῖον ἀλλόκοτον ὄνομα: Παναθήναια 2 (1901) σ. 37.
81. Ἡ θέσις τῶν ἐν Μεσσηνίᾳ Φαρῶν: Ὠρίων 1 (1901) σ. 3-5 καὶ Μεσσηνιακὴ ἐπετηρὶς 1902 σ. 10 κ. ἑ.
82. Γαλλικὴ σχολή: Παναθήναια 3 (1901-1902) σ. 396-397.
83. Ἐπεξηγηματικὰ τῶν Ἑλευσινιακῶν κεραμογραφιῶν: ΑΕ 1901 σ. 163-174.
84. Ἀνασκαφὴ ἐν τῷ Ἀντρω τοῦ Πανός: ΠΑΕ 1901 σ. 32-33.
- 1902**
85. Τύμβος προϊστορικὸς ὑπὸ τὴν Ἀκρόπολιν: ΑΕ 1902 σ. 123-130.
86. Ἀνασκαφὴ ἐν Ἑλευσίνι: ΠΑΕ 1902 σ. 47.
87. Ἐργασίαι ἐν Κορίνθῳ: ΠΑΕ 1902 σ. 47-48.
88. Ἀνασκαφὴ ἐν Αἰγίνι: ΠΑΕ 1902 σ. 48.
- 1904**
89. Ὁ ἀληθὴς χαρακτὴρ τοῦ λεγομένου γλωσσικοῦ ζητήματος, Ἀθῆναι 1904 (Παράρτημα Ἐπιστημονικῆς ἐπετηρίδος Πανεπιστημίου 1902-1903), σελίδες 214.
90. <Ἐπιστολὴ εἰς ἀπάντησιν Α. Thumb>: Ἑστία 6 Μαΐου 1904.
91. Ἡ ἐπίκρισις τοῦ κ. Ξενοπούλου: Παναθήναια 8 (1904) σ. 268-272 καὶ 301-306.
92. Ἡ συλλογὴ Ῥόστοβιτς: Ἀγὼν 8 Ὀκτωβρίου 1904.
93. Ξενθουδίδου, ὁ Κρητικὸς πολιτισμὸς: Παναθήναια 9 (1904) σ. 88-89.
94. Ὁ τάφος παρὰ τὸ Στάδιον: Ἑστία 15 Δεκεμβρίου 1904.
- 1905**
95. Ἡ ψευδογλωσσολογία ἐν παραδείγματι: Ἀγὼν 17 Φεβρουαρίου 1905 — 16 Ἰουνίου 1905. (Ἀνατύπωσις, σελίδες 62).
96. <Ἐκθεσις περὶ ἀνασκαφῆς ἐν τῷ Σταδίῳ>: Νέος Ἑλληνομνήμων 2 (1905) σ. 257-265.
97. Περί τῆς τοπογραφίας τῆς ἀρχαίας Κορίνθου: Comptes rendus du Congrès international d'archéologie, 1ère session, Athènes 1905, Athènes 1905, σελ. 302-304.
- 1906**
98. Ἀμυνα κατὰ φιλονικούντος θεσιθήρα, Ἀθῆναι 1906, σελίδες 110.
99. Ἀνασκαφὴ ἐν Κορίνθῳ: ΠΑΕ 1906 σ. 145-166.
- 1907**
100. Ἀναγκαῖον ἐπίμειτρον, Ἀθῆναι 1906-1907, σελίδες 128.
101. Ἡ νεκρόπολις τοῦ Κεραμικοῦ: Ἑστία 21 Αὐγούστου 1907.
102. <Περὶ τῶν σχέσεων τῶν Ἀλβανῶν πρὸς τοὺς Ἕλληνας>: Παναθήναια 15 (1907-1908) σ. 93-96.
103. Ἀνασκαφὴ ἐν τῷ Κεραμεικῷ: ΠΑΕ 1907 σ. 99-102.
104. Ἀνασκαφὴ ἐν Ἀμύκλαις: ΠΑΕ 1907 σ. 104-107.
105. Διόρθωσις εἰς τὸ χρονικὸν τοῦ Παναρέτου: Νέος Ἑλληνομνήμων 4 (1907) σ. 490.
- 1908**
106. <Περὶ ἀρχαίας ἐπιγραφῆς ἐκ τῆς μονῆς τῶν Κλεισιτῶν>: Ἑστία 14 Μαρτίου 1908.
107. Αἱ ἀνασκαφαὶ τῆς Γερμανικῆς σχολῆς κατὰ τὴν δυτικὴν Πελοπόννησον: Κράτος 15 Ἰουνίου 1908.
108. Τὰ ὀνόματα τῶν θέσεων: Ἀθῆναι 6 Σεπτεμβρίου 1908.
109. Τοπωνυμίαι ἀνὰ τὴν Ἑλλάδα. Πῶς θὰ ἐπιβληθῶσι: Ἀθῆναι 12 Σεπτεμβρίου 1908.

## 1909

110. Δήλωσις: Ἑστία 17 Νοεμβρίου 1909.  
 111. Ἀνασκαφή ἐν Πύλῳ τῇ Μεσσηνιακῇ: ΠΑΕ 1909 σ. 274-292.

## 1910

112. Περὶ τῆς ἐν τῇ Ἀκροπόλει ἀνασκαφῆς τῆς Ἀρχαιολογικῆς ἐταιρείας: Ἀγὼν 13 Μαΐου 1910.  
 113. Περὶ τοῦ προτύπου σχολείου τῶν καταπολεμούντων τὴν καθαρεύουσαν: Ἀθῆναι 19 Ἰουνίου 1910.  
 114. Τί εἶναι ἡ γλῶσσα τοῦ ἐπικληθέντος προτύπου σχολείου: Ἀθῆναι 26-27 Ἰουνίου 1910.  
 115. <Ἐπιστολὴ περὶ τοῦ γλωσσικοῦ ζητήματος>: Ἑστία 29 Ἰουνίου 1910.  
 116. <Ἐπιστολὴ περὶ τῆς γλώσσης τῶν σχολείων>: Ἑστία 1 Ἰουλίου 1910.  
 117. <Περὶ τῆς γραφομένης γλώσσης>: Παναθήναια 20 (1910) σ. 217-218.  
 118. Ἀπάντησις: Ἀθῆναι 7 Αὐγούστου 1910.  
 119. Ἀπάντησις: Ἀθῆναι 14 Αὐγούστου 1910.  
 120. Δήλωσις: Ἀθῆναι 24 Αὐγούστου 1910.  
 121. <Τὸ ὄνομα τοῦ Ἀλφειοῦ Καρβοῦνι>: Νέος Ἑλληνομνήμων 7 (1910) σ. 92-93.  
 122. Περὶ τῆς παρούσης καταστάσεως τῆς περὶ τὰ Ἑλληνικὰ γράμματα φιλολογικῆς ἐπιστήμης. Λόγος ἐναρκτήριος τῶν παραδόσεων: Παιδαγωγικὸν δελτίον 5 (1910) σ. 30-45 (καὶ ἐν ἰδίῳ τεύχει).  
 123. <Ἐπιστολὴ περὶ τῆς Βιβλιοθήκης τοῦ Ἀδριανοῦ>: Ἑστία 3 Νοεμβρίου 1910.  
 124. Πρόχειρος ὑποτύπωσις μεταρρυθμίσεως τῆς Ἑλληνικῆς πολιτείας, Ἀθῆναι 1910, σελίδες 147.

125. Ἀνασκαφαὶ ἐν Ἀκροπόλει: ΠΑΕ 1910 σ. 144.

## 1911

126. Ὁ Κοραῖς καὶ ἡ γλῶσσα: Ἀθῆναι 1 Μαρτίου 1911.  
 127. Αἱ θεωρίαι τῶν ἰδρυτῶν τοῦ προτύπου σχολείου τῆς γλωσσικῆς προπαγάνδας: Ἀθῆναι 12-18 Ἰουνίου 1911.  
 128. Περὶ διασώσεως τοῦ δίγαμμα ἐν τινι νεοελληνικῇ λέξει: Ἐπιστημονικὴ ἐπετηρὶς Πανε-

πιστημίου 7 (1910-1911) σ. 217-224.

129. Ἐπιστολή: Ἑστία 8 Σεπτεμβρίου 1911.  
 130. Ἐπιστολή: Ἑστία 28 Σεπτεμβρίου 1911.  
 131. Ἐπιστολή: Ἑστία 3 Ὀκτωβρίου 1911.  
 132. Τοπογραφικὰ καὶ ἐπιγραφικὰ τῶν ἐν Μεσσηνίᾳ Φαρῶν καὶ τῶν πέριξ: ΑΕ 1911 σ. 107-118.  
 133. Τοπωνυμῖαι Καλαμῶν: Νέος Ἑλληνομνήμων 8 (1911) σ. 96-98.  
 134. Ἐξήγησις δύο δυσερμηνεύτων ἐπιγραφῶν: ΑΕ 1911 σ. 207-211.  
 135. Διόρθωσις εἰς Κεδρηνόν: Νέος Ἑλληνομνήμων 8 (1911) σ. 367.

## 1912

136. Ἐκθεσις περὶ τῆς ἐπιστημονικῆς καὶ τῆς διδακτικῆς ἱκανότητος τῶν ὑποψηφίων καθηγητῶν τῆς Φιλοσοφικῆς σχολῆς τοῦ Καποδιστριακοῦ Πανεπιστημίου: Παράρτημα Ἐφημερίδος Κυβερνήσεως 1912, τευχ. β', φύλλ. 10 σ. 29-30, 35-36 α'—β' καὶ 48.  
 137. Νεώτεροι ἀνασκαφαὶ ἐν τῇ παναρχαίᾳ Ἑλευσινιακῇ νεκροπόλει: ΑΕ 1912 σ. 1-39.  
 138. Περὶ τοῦ κινδύνου ἐκ πυρκαϊᾶς τῶν ἀρχαιολογικῶν μουσείων: Ἑστία 18 Ἰουνίου 1912.  
 139. Ὁ κίνδυνος τοῦ Μουσείου: Ἑστία 21 Ἰουνίου 1912.  
 140. Εἰς Πειραιῶς ἐπίγραμμα: ΑΕ 1912 σ. 256-257.

## 1913

141. <Διορθώσεις εἰς βυζαντινὰ ἄσματα>: Λαογραφία 4 (1912-1913) σ. 315.  
 142. Ἡ κατάργησις τῶν σχολικῶν ἐξετάσεων: Ἀθῆναι 18-19 Αὐγούστου 1913 καὶ Παιδαγωγικὸν δελτίον 7 (1914) σ. 113-120.  
 143. Περὶ τῆς προταθείσης ἀπλοποιήσεως τῆς γραφομένης Ἑλληνικῆς γλώσσης: Ἐπιστημονικὴ ἐπετηρὶς Πανεπιστημίου 9 (1912-1913) σ. 245-304.  
 144. <Περὶ τοῦ ἐν Ἑλευσίνι ἀρχαίου ὕδραγωγείου>: Ἑστία 12 Ὀκτωβρίου 1913.

## 1914

145. Γινώμαι περὶ τῆς ἀναδιοργανώσεως τῆς δημοσίας ἐκπαιδεύσεως: Ἀθῆναι 10, 17 καὶ 22 Μαρτίου 1914.  
 146. <Ἐπιστολὴ περὶ τῶν ἐκπαιδευτικῶν νομοσχε-

δίων): Ἑστία 3 Ἀπριλίου 1914.

147. Ἡ δμλουμένη εἰς τὰ σχολεῖα: Ἑστία 29 Δεκεμβρίου 1914.
148. Ἐπιλεγόμενα περὶ τῆς ἐτυμολογίας τῆς λέξεως βολκός: Ἐπιστημονικὴ ἐπετηρὶς Πανεπιστημίου 10 (1913-1914), σ. 157-159.
149. Παραγνωριζομένη ἀντωνυμία τῆς ἀρχαίας Κρητικῆς διαλέκτου: Ἐπιστημονικὴ ἐπετηρὶς Πανεπιστημίου 10 (1913-1914) σ. 203-212.

#### 1915

150. Ἀδικος κατηγορία: Νέα Ἑλλάς 6 Ἰανουαρίου 1915, σ. 2.
151. Ἐκθεσις περὶ τῆς κρίσεως τοῦ Σεβαστοπούλειου διαγωνισμοῦ τοῦ ἔτους 1915, Ἀθῆναι 1915, σελίδες 7.
152. Ἐκθεσις περὶ τῆς ἐν τῷ φροντιστηρίῳ διδασκαλίας κατὰ τὸ πανεπιστημιακὸν ἔτος 1911-1912: Τὰ κατὰ τὴν πρυτανείαν Σπ. Λάμπρου, πρυτανεύσαντος ἐν ἔτει 1911-1912, σ. 451-452.

#### 1916

153. Δευτερολογία περὶ τοῦ ζητήματος τῆς ἀπλοποιήσεως τῆς γραφομένης γλώσσης καὶ τῆς ὀρθογραφίας: Ἐπιστημονικὴ ἐπετηρὶς Πανεπιστημίου 12 (1915-1916) σ. 49-149 (ἀνατύπωσις ἐν ἰδίῳ τεύχει).
154. Ἐκθεσις περὶ τῆς κρίσεως τοῦ Σεβαστοπούλειου διαγωνισμοῦ τοῦ ἔτους 1916, Ἀθῆναι 1916, σελίδες 16.
155. Κριτικαὶ τινες παρατηρήσεις εἰς τὰς ἐν τῷ Νέῳ Ἑλληνομνήμονι ΙΓ' σ. 3 κ. ἑ. παρατεθειμένας περικοπὰς Γεωργίου Τορνίκη καὶ ἄλλων: Νέος Ἑλληνομνήμων 13 (1916) σ. 260-262.

#### 1917

156. Περὶ τῆς περιφερικῆς ὁδοῦ τῆς Ἀκροπόλεως: Ἡμερήσια νέα 11 Φεβρουαρίου 1917.
157. Περὶ τοῦ ἐξελληνισμοῦ τῶν ξενοφώνων πληθυσμῶν: Ἐπετηρὶς Παρνασσοῦ 13 (1917) σ. 7-34.
158. Ἐπιγραφαὶ ἐκ Πλαταιῶν: ΑΕ 1917 σ. 157-167.

#### 1918

159. <Κρίσις περὶ τῶν ὑποψηφίων καθηγητῶν Ἀ. Μπούτουρα καὶ Φ. Κουκουλέ>: Ἐκθεσις

τῆς ἐπιτροπείας καὶ Πρακτικὰ τῆς Φ. σχολῆς διὰ τὴν ἐκλογὴν τακτικοῦ καθηγητοῦ τῆς Μεσαιωνικῆς καὶ Νέας Ἑλληνικῆς γλώσσης καὶ φιλολογίας, Ἀθῆναι 1918, σ. 107-108.

160. Τὸ παρὰ τὴν Φυλὴν ἀντρον τοῦ Πανὸς κατὰ τὰς ἀνασκαφὰς τῶν ἐτῶν 1900 καὶ 1901: ΑΕ 1918 σ. 1-28.

#### 1919

161. Ἡ ἀλήθεια περὶ τινων ἐκπαιδευτικῶν ζητημάτων: Τὸ μέλλον 1 (1919) σ. 382-388.
162. Ἐκθεσις περὶ τῆς κρίσεως τοῦ Σεβαστοπούλειου διαγωνισμοῦ τοῦ ἔτους 1919, Ἀθῆναι 1919, σελίδες 17.
163. Τὸ ἐκπαιδευτικὸν ζήτημα: Τὸ μέλλον 1 (1919) σ. 653-664.
164. Ἀνακοινώσεις: ΑΕ 1919 σ. 31-48.

#### 1920

165. Σπυρίδων Π. Λάμπρος (βιογραφία), Νέος Ἑλληνομνήμων 14 (1917-1920) σ. 115-139 καὶ 412 καὶ 142-144 (= Προσφώνησις πρὸς Σ. Π. Λάμπρον ἐπὶ τῇ εἰκοσιπενταετηρίδι τῆς καθηγεσίας αὐτοῦ).

#### 1921

166. Προσφώνησις τοῦ Συμβουλίου τῆς Ἀρχαιολογικῆς ἐταιρείας πρὸς τὸν Βασιλέα Κωνσταντῖνον: Καθημερινὴ 6 Ἰανουαρίου 1921.
167. Ἡ ἐκπαιδευτικὴ μεταρρύθμισις: Πρωτεύουσα 19 Φεβρουαρίου 1921.
168. <Ἐπιστολή>: Πρωτεύουσα 23 Φεβρουαρίου 1921.
169. Τὸ ζήτημα τῆς γλώσσης: Πρωτεύουσα 26 Φεβρουαρίου 1921.
170. Ἐκθεσις τῆς ἐπιτροπείας τῆς διορισθείσης πρὸς ἐξέτασιν τῆς γλωσσικῆς διδασκαλίας τῶν δημοτικῶν σχολείων, Ἀθῆναι 1921: Ὑπὸ τοῦ Ἀ. Σκ. ἐγράφησαν: σελ. 37-55, 58-59, 60 (ἡ ἀρχή), 61 (§ 6), 62-63 καὶ 142-156.
171. Αἱ ὑπὲρ τοῦ μαλλιαρισμοῦ συνηγορίαι: Χρόνος 1 Ἰουλίου 1921.
172. Καὶ πάλιν περὶ τῆς ἐτυμολογίας τῆς λέξεως βολκός: Ἐπιστημονικὴ ἐπετηρὶς Πανεπιστημίου 15-17 (1918-1921) σ. 135-138.
173. Γνώμαι περὶ ἀναδιοργανώσεως τῆς Μέσης ἐκπαιδεύσεως ἐκδιδόμεναι κατ' ἐντολὴν τοῦ

Ὑπουργείου τῶν Ἐκκλησιαστικῶν καὶ τῆς Δημοσίας Ἐκπαιδεύσεως, Ἀθῆναι 1921, σελίδες 94.

### 1922

174. Ἀγὼν ὑπὲρ τῆς Ἐκπαιδεύσεως: Τὸ μέλλον 4 (1922) σ. 124-125.
  175. Λόγος ἐπιμνημόσυτος εἰς Σπυρίδωνα Λάμπρον; Νέος Ἑλληνομνήμων 16 (1922) σ. 295-305.
  176. *Μιστριώτειος ποιητικὸς διαγωνισμὸς λυρικῶν ποιημάτων. Ἐκθεσις τῆς κρίσεως ἀναγνωσθεῖσα ὑπὸ τοῦ εἰσηγητοῦ τῶν κριτῶν Ἀνδρέου Ν. Σκιαῦ τῇ 17 Ἀπριλίου 1922, Ἀθῆναι 1922, σελίδες 22.*
- Β') Ἀνέκδοτα.**
1. Δουκιανοῦ τοῦ Σαμοσατέως φιλοσοφήματα. Ἐναίσιμος διατριβή. (Ἴσως ὑπάρχει ἐν τῷ Ἀρχεῖῳ τοῦ Πανεπιστημίου. Ἐγράφη πολὺ πρὸ τοῦ 1890).
  2. *Μετρικὴ* [σελίδες 468].  
Ἐκδοθήσεται προσεχῶς δαπάνῃ τοῦ Ἀθηνῆοι Πανεπιστημίου.
  3. Ἑρμηνευτικὴ καὶ κριτικὴ [σελίδες 362].
  4. Ἱστορία τῆς Ἑλληνικῆς γλώσσης [σελίδες 106].
  5. Πλημμελὲς παρομοίωσις τῆς Ἑλληνικῆς γλώσσης πρὸς τὴν Λατινικὴν [σελίδες 47].
  6. Μαθήματα περὶ κεφαλαίων τινῶν τῆς Ἑλληνικῆς συντάξεως [σελίδες 204].
  7. Περὶ τῶν διαλέκτων τῆς Ἑλληνικῆς γλώσσης [σελίδες 427].
  8. Περὶ τῆς Κρητικῆς διαλέκτου. Συμπληρώματα εἰς τὴν ὑπ' ἀριθ. 6 ἐκδοδομένην ἐργασίαν.
  9. Ἑρμηνεία τοῦ Γορτυνικοῦ Δωδεκαδέλτου σελίδες 12.
  10. Λεξικογραφικὸν ὕλικόν [σελίδες 137]. Τοῦτο ἀπεδελτιώθη ἐν μέρει ὑπὸ συντακτῶν τοῦ Ἱστορικοῦ λεξικοῦ· πρβ. Λεξικογραφικὸν ἀρχεῖον 5 (1920) σ. 341.
  11. Ἀλκμᾶνος ἀποσπάσματα [σελίδες 43].
  12. Ἑρμηνεία τῶν Νεφελῶν τοῦ Ἀριστοφάνους [σελίδες 56].
  13. Ἑρμηνεία χορικῶν ᾠσμάτων τῶν ἀρχαίων δραματοποιῶν [σελίδες 257].
  14. Εἰς Θουκυδίδην [σελίδες 17].
  15. Ἑρμηνεία δημηγοριῶν τοῦ Θουκυδίδου [μέρος α': σελίδες 117, μέρος β': σελίδες 97].
  16. <Παρατηρήσεις εἰς Θουκυδίδου Β>: [μέρος α': σελίδες 30, μέρος β': σελίδες 51].
  17. Ἑρμηνεία Πλάτωνος Νόμων [σελίδες 67].
  18. Σιμωνίδου τοῦ Ἀμοργίνου ἀποσπάσματα [σελίδες 19].
  19. Εἰς Σοφοκλέους Ἰχνηυτὰς [σελίδες 5].
  20. Πρόχειροι παρατηρήσεις εἰς Ἑλληνας καὶ Λατίνους συγγραφεῖς [σελίδες 150].
  21. Σύμμεικτα [σελίδες 65].
  22. *Περὶ τοῦ γλωσσικοῦ ζητήματος*. Μέρη δύο: α') σελίδες 20+148. β') σελίδες 195.
  23. Τὸ ψεῦδος ἐν τῇ Ἐκπαιδεύσει [σελίδες 11].
  24. <Ὑπόμνημα περὶ τῆς ἀκροάσεως τῶν μαθημάτων, τῶν ἐξετάσεων καὶ τῶν ξένων γλωσσῶν>: [μέρος α': σελίδες 17, μέρος β': σελίδες 3, μέρος γ': σελίδες 8, μέρος δ': σελίδες 3].
  25. Ἑλεγχος Πανεπιστημιακῶν νομοσχεδίων: [μέρος α': σελίδες 23, μέρος β': σελίδες 21, μέρος γ': σελίδες 8].

# Δημοσιεύματα τῆς Ἀρχαιολογικῆς Ἑταιρείας

(Δεωφόρος Πανεπιστημίου 20).

Δραχμαὶ  
μεταλλικαὶ

1. Ἀρχαιολογικὴ Ἐφημερίς 1837-1924 (ΑΕ 1-63: πρβ. πινάκιον παρὰ <Λεονάρδου>, Ἀρχαιολογικῆς ἐφημερίδος λεύκωμα, σ. 1-3). Σχῆμα 4ον.  
(Περίοδος Α'): τόμος 1-16.  
1837-1843: τεύχη α'-ιβ', ιγ' (καὶ ιδ'), ιε' (τεύχος ιε' ἴδιον δὲν ἐξεδόθη), ιζ'-κθ'. 1852-1860: τεύχη λ' -νε'.  
πωλοῦνται τάδε τὰ τεύχη: α', β', γ', δ', ιθ', κθ'-κθ', ν', να', νγ'-νε'. ἕκαστον τεύχος..... 1.—  
Περίοδος Β': τόμος 17-21.  
1862: τεύχη α'-ιβ' (τὰ τελευταῖα τέσσαρα ἐξεδόθησαν τῷ 1863). ἕκαστον τεύχος..... 1.—  
1869: τεύχος ιγ'. 1870: τεύχος ιδ'. 1872: τεύχη ιε' καὶ ιε' (τὸ ιε' ἐξεδόθη τῷ 1873). 1874: τεύχος ιζ'. ἕκαστον τεύχος..... 3.—  
Περίοδος Γ': τόμος 22-63.  
1883-1924: εἰς τόμος κατ' ἔτος, ἐκ τεσσάρων τευχῶν συγκείμενος ἕκαστος τόμος..... 25.—
2. Εὐρετήριον τῆς Ἀρχαιολογικῆς Ἐφημερίδος τῆς τρίτης περιόδου ὑπὸ Ἀλεξάνδρου Λαμπροπούλου τόμος 1ος:  
1883-1887. Σχῆμα 4ον, σελίδες η' + σελίδαι 550. 1902..... 5 —
3. Πρακτικὰ Ἀρχαιολογικῆς ἑταιρείας 1837-1921 (ΠΑΕ 1-76: πρβ. πινάκιον ἐν ΠΑΕ 1921, σ. 77 79):  
(Περίοδος Α': 1837-1849).  
1-3 (1837, 1837/8, 1838/9): Σύνοψις τῶν πρακτικῶν <τῆς Α'—Ι' συνεδριάσεως> τῆς Ἀρχαιολογικῆς ἑταιρείας  
τῶν Ἀθηνῶν. <Ἐκδοσις 1η>. Ἑλληνιστὶ καὶ γαλλιστί. Σχῆμα 16ον, σελίδες 93. 1840. (Δὲν πωλεῖται). —  
4 (1839/40): Πρακτικὰ τῆς Δ' συνεδριάσεως τῆς ἐν Ἀθήναις Ἀρχαιολογικῆς ἑταιρείας. <Ἐκδοσις 1η>. Ἑλληνιστὶ καὶ  
γαλλιστί. Σχῆμα 16ον, σελίδες 77. 1840. (Δὲν πωλεῖται). —  
5 (1840/41): Πρακτικὰ τῆς Ε' Γενικῆς συνεδριάσεως τῆς ἐν Ἀθήναις Ἀρχαιολογικῆς ἑταιρείας. <Ἐκδοσις 1η>. Ἑλ-  
ληνιστὶ καὶ γαλλιστί. Σχῆμα 16ον, σελίδες 87. 1841. (Δὲν πωλεῖται). —  
6 (1841/42): Πρακτικὰ τῆς Ζ' (γράψις: Γ') Γενικῆς συνεδριάσεως τῆς ἐν Ἀθήναις Ἀρχαιολογικῆς ἑταιρείας. <Ἐκδοσις  
1η>. Ἑλληνιστὶ καὶ γαλλιστί. Σχῆμα 16ον, σελίδες 31. 1842..... 1.—  
7-11 (1842-1847): Δὲν ἐξετυπώθησαν ἰδιαίτερος.  
1-11 (1837-1846/7): Σύνοψις τῶν Πρακτικῶν <τῆς Α'—ΙΑ' Γενικῆς συνεδριάσεως> τῆς Ἀρχαιολογικῆς ἑταιρείας τῶν  
Ἀθηνῶν. Ἐκδοσις 2η. Ἑλληνιστὶ καὶ γαλλιστί. Σχῆμα 8ον, σελίδες 325, μετὰ πίνακος (Ἀνδρονίκου ὠρολόγιον,  
εἰς σ. 247, πρβ. σ. 318) 1816 (ἐξεδόθη τῷ 1847). Δὲν πωλεῖται. —  
12 (1847/48): Πρακτικὰ τῆς ΙΒ' Γενικῆς συνεδριάσεως τῆς Ἀρχαιολογικῆς ἑταιρείας. Ἑλληνιστὶ καὶ γαλλιστί.  
Σχῆμα 8ον, σελίδες 31. 1848..... 1.—  
13 (1848/49): Πρακτικὰ τῆς ΙΓ' Γενικῆς συνεδριάσεως τῆς Ἀρχαιολογικῆς ἑταιρείας. Ἑλληνιστὶ καὶ γαλλι-  
στὶ. Σχῆμα 8ον, σελίδες 37. 1849..... 1.—  
(Περίοδος Β': 1858-1869/70).  
14 (1858/59): Συνοπτικὴ ἔκδοσις τῶν πράξεων τῆς Ἀρχαιολογικῆς ἑταιρείας. Σχῆμα 8ον, σελίδες α' + 43. 1859.. 1.—  
15-25 (1859-70): Γενικαὶ συνελεύσεις τῶν ἑταίρων τῆς Ἀρχαιολογικῆς ἑταιρείας: τεύχη ἑνδεκα: 1859/60, 1860/1,  
1861/2, 1862/3 (ἐξεδόθη τῷ 1864), 1863/4, 1864/5 (δὲν πωλεῖται), 1865/6, 1866/7, 1867/8, 1868/9, 1869/70  
Σχῆμα 8ον ἕκαστον τεύχος..... 1.—  
(Περίοδος Γ': 1870/71-1919).  
26-74 (1870/71-1919): Πρακτικὰ Ἀρχαιολογικῆς ἑταιρείας 1870/71 (δὲν πωλεῖται), 1871/2, 1872/3, 1873/4,  
1874/5, 1876, 1877 κέ. — 1902, 1903 κέ. — 1906 (δὲν πωλοῦνται), 1907 κέ. — 1915, 1916/9 (εἰς ἓνα τόμον).  
Σχῆμα 8ον ἕκαστος τόμος..... 5.—  
75-76 (1920-1921): Πρακτικὰ Ἀρχαιολογικῆς ἑταιρείας 1920, 1921. Σχῆμα 8ον ἕκαστος τόμος..... 5.—
34. Ὁργανισμὸς τῆς ἐν Ἀθήναις Ἀρχαιολογικῆς ἑταιρείας. (Τεύχος 1ον), σχῆμα 16ον, σελίδες 16. 1848. (Τεύχος  
2ον), σχῆμα 8ον, σελίδες 24, 1894. (Τεύχος 3ον), σχῆμα 8ον, σελίδες 48, 1896. (Τεύχος 4ον), σχῆμα 8ον, σελίδες  
24. 1899. (Τεύχος 5ον), σχῆμα 8ον, σελίδες 41, 1912. (Δὲν πωλοῦνται). —
4. Ἐπιγραφαὶ ἀνέκδοτοι, ἀνακλυφθεῖσαι καὶ ἐκδοθεῖσαι ὑπὸ τοῦ Ἀρχαιολογικοῦ συλλόγου· φυλλάδια τρία: 1ον: 1851  
(σελίδες 12, πίνακες 15· δὲν πωλεῖται), 2ον: 1852 (σελίδες α' + 22 + 5, πίνακες 8), 3ον: 1855 (σελίδες 60, πίνακες 4).  
Σχῆμα 4ον τὸ φυλλάδιον ἐκάτερον..... 1.—
5. Πρακτικὰ τῆς ἐπὶ τοῦ Ἐρεχθείου ἐπιτροπείας ἢ ἀναγραφή τῆς ἀληθοῦς καταστάσεως τοῦ Ἐρεχθείου, γενομένη κατ' ἐνόλην  
τοῦ Ἀρχαιολογικοῦ συλλόγου. Σχῆμα 4ον, σελίδες 21, πίνακες 8. 1853..... 1.—
6. Ἐπιγραφαὶ Ἑλληνικαί, κατὰ τὸ πλεῖστον ἀνέκδοτοι· φυλλάδιον α' (ἄλλο δὲν ἐξεδόθη). Σχῆμα 4ον, σελίδες 6' + 34,  
πίνακες 9. 1860..... 1.—
7. Εὐθύμιος Καστόρχης· Ἱστορικὴ ἔκδοσις τῶν πράξεων τῆς ἐν Ἀθήναις Ἀρχαιολογικῆς ἑταιρείας ἀπὸ τῆς ἰδρύσεως  
αὐτῆς τὸ 1837 μέχρι τοῦ 1879 τελευταῖων. Σχῆμα 8ον, σελίδες Γ' + 130. 1879..... 3.—

- 7Α. Κατάλογος τῆς Βιβλιοθήκης τῆς Ἀρχαιολογικῆς ἑταιρείας. (Τεύχος 1ον), σελίδες 8ον, σελίδες 124, 1887. Τεύχος 2ον, σελίδες 8ον, σελίδες 126, 1906. (Δὲν πωλοῦνται).
8. **H. G. Lolling**· Κατάλογος τοῦ ἐν Ἀθήναις ἐπιγραφικοῦ μουσείου· τόμος 1ος· Ἐπιγραφαὶ ἐκ τῆς Ἀκροπόλεως, τεύχος α': Ἀρχαῖαι ἀναθηματικαὶ ἐπιγραφαί. Σελίδες 152 + 11, μετὰ πίνακος. 1899 .... 12.—
9. **Π. Καββαδίας**· Τὸ ἱερόν τοῦ Ἀσκληπιοῦ ἐν Ἐπιδαύρῳ καὶ ἡ θεραπεία τῶν ἀσθενῶν. Σελίδες 8ον, σελίδες 304, εἰκόνες 9, πίνακες 10, ὧν εἰς τοπογραφικὸς. 1900 ..... 15.—
10. **Π. Καββαδίας**· Ἱστορία τῆς Ἀρχαιολογικῆς ἑταιρείας ἀπὸ τῆς ἐν ἔτει 1837 ἰδρύσεως αὐτῆς μέχρι τοῦ 1900. Σελίδες 8ον, σελίδες 115. 1900..... 3.—
- 10Α. **Βαλέριος Στάης**· Τὰ εἰρημώματα τοῦ ναυαγίου τῶν Ἀντικυθέρων· ἐκ τῆς ΑΕ 1902: σελίδες 145-173/4, εἰκόνες 21, πίνακες 8 (παρένθετοι) + 11..... 5.—
11. *Comptes rendus du congrès international d'archéologie, 1ère session: Athènes 1905*. Σελίδες 8ον, σελίδες 400, μετ' εἰκόνων. 1905..... 6.—
12. *Μνημεῖα τῆς Ἑλλάδος*· τόμος 1ος· Γλυπτὰ ἐκ τοῦ Μουσείου τῆς Ἀκροπόλεως (συντάχται: **Καββαδίας, Καστριώτης, Κουρουγιώτης, Lechat, Λεονάρδος, Schrader, Schroeder, Στάης, Σωτηριάδης, Wolters**). Σελίδες 4ον, σελίδες 6' + σελίδες 118, πίνακες 36 (ἀρ. 1-33). 1906..... 25.—
13. **P. Cavvadias + G. Kawerau**· *Die Ausgrabung der Akropolis vom Jahre 1885 bis zum Jahre 1890* — **Π. Καββαδίας + Γ. Καβερδάν**· Ἀνασκαφὴ τῆς Ἀκροπόλεως ἀπὸ τοῦ 1885 μέχρι τοῦ 1890. Ἑλληνιστὶ καὶ γερμανιστὶ. Σελίδες φύλλου, σελίδες 150 + σελίδες 2, εἰκόνες 14, πίνακες 13. 1906/7..... 50.—
14. **Χρῆστος Τσουντας**· Αἱ προϊστορικαὶ ἀκροπόλεις Διμνίου καὶ Σέσκλου. Σελίδες 4ον, σελίδες 150 + 432, εἰκόνες 312, πίνακες 47. 1908..... 50.—
15. **Γεώργιος Α. Παπαβασιλείου**· Περί τῶν ἐν Εὐβοίᾳ ἀρχαίων τάφων μετὰ παρατήματος Εὐβοϊκῶν ἐπιγραφῶν. Σελίδες 4ον, σελίδες 6' + 108, εἰκόνες 53, πίνακες 21. 1910..... 10.—
16. **Κωνσταντῖνος Κουρουγιώτης**· Κατάλογος τοῦ μουσείου Λυκοσούρας. Σελίδες 8ον, σελίδες 72, εἰκόνες 74. 1911... 4.—
- 16Α. **Βασίλειος Λεονάρδος**· Ἀρχαιολογικῆς ἐφημερίδος λεύκωμα. Σελίδες 4ον, σελίδες 8. 1912. (Δὲν πωλεῖται).
17. **Γεώργιος Π. Οἰκονόμος**· Ἐπιγραφαὶ τῆς Μακεδονίας· τεύχος 1ον. Σελίδες 4ον, σελίδες 40, εἰκόνες 29. 1915..... 4.—
18. **Γεώργιος Κ. Γαρδίκας**· Μελετήματα ἀρχαιολογικά. Σελίδες 8ον, σελίδες 48. 1915..... 1.—
19. **Ἀντώνιος Δ. Κεραμόπουλος**· Τοπογραφία τῶν Δελφῶν· τεύχος 1ον. Σελίδες 8ον, σελίδες 113, εἰκόνες (παρένθετοι) 11, πίνακες 3. 1912 1917..... 3.—
20. **Βαλέριος Στάης**· Τὸ Σούνιον καὶ οἱ ναοὶ Ποσειδῶνος καὶ Ἀθηνᾶς. Σελίδες 8ον, σελίδες 55, εἰκόνες 14, πίνακες 5. 1920 3.—
21. **Georgius P. Oeconomus**· *De profusionum receptaculis sepulchralibus inde ab antiquissimis temporibus usque ad nostram fere aetatem usitatis*. Σελίδες 8ον, σελίδες 63, εἰκόνες 17. 1921... 4.—
22. **Ἀντώνιος Δ. Κεραμόπουλος**· Ὁ ἀποτυμπανισμός, συμβολὴ ἀρχαιολογικὴ εἰς τὴν ἱστορίαν τοῦ ποινικοῦ δικαίου καὶ τὴν λαογραφίαν. Σελίδες 8ον, σελίδες 144, εἰκόνες 21. ὧν 7 παρένθετοι. 1923..... 5.—

Ἐκάστη μεταλλικὴ δραχμὴ ὑπολογίζεται ἐπὶ τοῦ παρόντος πρὸς δρχ. χαρτίνας δέκα.

Ἐν τῇ Ἀρχαιολογικῇ Ἑταιρείᾳ πωλεῖται καὶ τὸ σύγγραμμά: Ἡ Ὀλυμπία ὑπὸ Βασιλέως Λεονάρδου. Ἀθῆναι 1901: ἀντὶ χαρτίνων δραχμ. 50.

Ἐξεδόθη ὁ παρὼν τόμος τῇ 24. 5. 27.



ΦΩΤΟΤΥΠΙΑ ΠΑΠΠΑΓΙΑΝΝΟΠΟΥΛΟΥ

ΠΑΡΑΣΤΑΣΙΣ ΑΜΦΟΡΕΩΣ ΕΚ ΤΗΣ ΕΝ ΔΕΚΕΛΕΙΑΙ ΕΠΑΥΛΕΩΣ

ΑΝΤΕΓΡΑΦΕ GILLIÉRON FILS

A

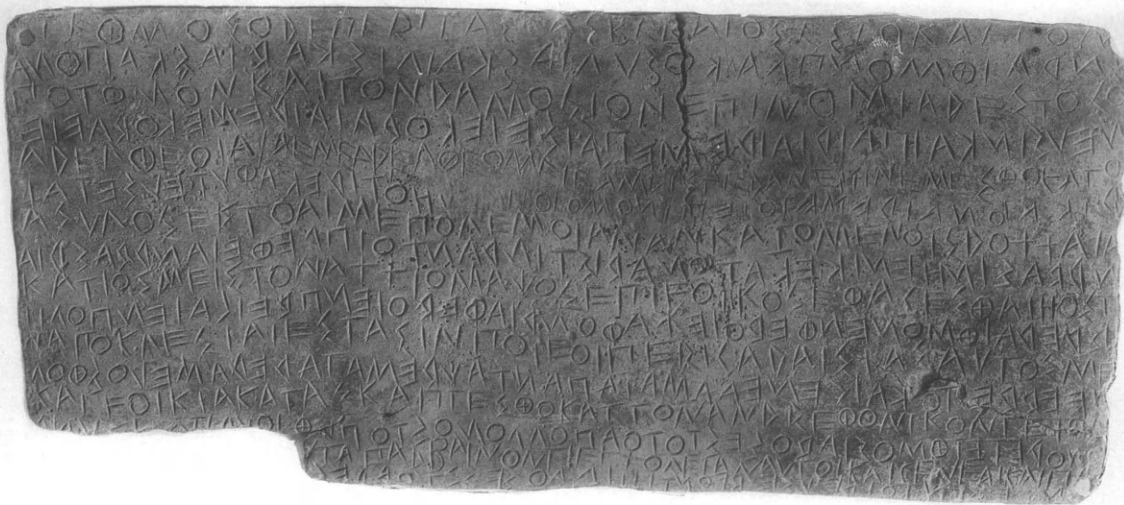

B



ΧΑΛΚΗ ΕΠΙΓΡΑΦΗ ΕΚ ΛΟΚΡΙΔΟΣ





Νέα βιβλία

- 1) Muttelsee, Max: Zur Verfassungsgeschichte Kretas im Zeitalter des Hellenismus. Glückstadt 1925. 4<sup>o</sup>. Σελ. 72. Ἐκδότης J. J. Augustin in Glückstadt und Hamburg.
- 2) Die antiken Vasen von der Akropolis zu Athen.... Veröffentlicht von Botho Gräf und Ernst Langlotz. H. 4. Text σελ. XXXV καὶ 205 262. Tafeln 92-113. Berlin, Druck u Verlag von Walter de Gruyter & Co. 1925. 2<sup>o</sup> (Archäol. Institut des deutschen Reiches).
- 3) Dionysi Halicarnasensis Antiquitatum Romanarum quae supersunt. Ed. C. Jacoby Supplementum indices continens. Lpsiae, Teubner, 1925, 8<sup>o</sup> Σ. IV+69.
- 4) Ziebarth, E. Fünfundzwanzig Jahre griech. Inschriftenforschung 1894-1919 (1925) (Fortsetzung). 8<sup>o</sup> σ. 40.
- 5) Albania. Ann. 1925, Milano-Roma: Bestetti & Tumminelli. 4<sup>o</sup> σ. 62.
- 6) Κουρουγιώτης Κ.: Ἡ ἀνασκαφὴ τῶν ἀρχαίων Ἀθηνῶν. Ἐν Ἀθ. 1926 4<sup>ο</sup> σελ. 23 (Ἐκδ. Ὑπουργ. παιδείας).
- 7) Antike Denkmäler hrsg v. Deut. Arch. Institut. Bd. 3, H. 5, 1918-26 Berlin. Walter de Gruyter & Co 1926. Taf. 45-55.
- 8) Hiller v. Gaertringen, Fried.: Histor. griechisch. Epigramme. Bonn: Marcus & Weber, 1926. Σελ. 64, 8<sup>ο</sup> (Kleine Texte... hrsg. v. H. Lietzmann, 156)
- 9) Γεννάδιου Ι.: Λόγος πανηγυρικός ἐκφων. ἐν τῷ Γενναδίῳ . . . ἐν Παρισίοις ἐκ τοῦ τυπογρ. «De Vangirard» 1926. 8<sup>ο</sup> σ. 39.
- 10) Ἀναστασιάδου, Ξενοφ.. Γεωργίου Γενναδίου Βίος, ἔργα, ἐπιστολαί, Μ. 1-2. Ἐν Παρισίοις Ἐκδοτ. Ἑταιρεία «Les belles lettres» 1926 8<sup>ο</sup>.
- 11) Ὀδοιπορικὸς χάρις 1) Ἀθηνῶν—Μεγάρων  
                   »         »   2) Μεγάρων—Κορίνθου } Ἐν Ἀθήναις, ἐκ τοῦ λιθογραφ. Γεωργ. ὑληρε-  
                   »         »   3) Κορίνθου—Ἀργούς      } σίας στρατοῦ [1926]  
                   »         »   4) Ἀργούς—Ἐπιδάφου  
                                 Ἐκδοσις Ἑλληνικῆς λέσχης περιηγήσεων καὶ αὐτοκινήτων.
- 12) Widstrand, H.: Palladiusstudion, Uppsala 1926, 8<sup>o</sup> σ. IX+71.
- 13) Petersson, Axel.: De Epitoma Justini quaestiones criticae, Uppsala 1926, 8<sup>o</sup> σ. XII+114.
- 14) Schrader, H.: Hypnos, 85<sup>es</sup> Winckelmannspr. Berlin, Walter de Gruyter & Co, 1926 4<sup>o</sup> σ. 34 πλ. 3.
- 15) Flickinger Roy: The Greek Theatre and its Drama. 2<sup>a</sup> έκδοσις. Chicago 1926.
- 16) Meritt, B. D. — West, Allen B.: A revision of Athenian tribute lists 8<sup>ο</sup> ἀμ.: Harvard studies in class. phil. V 37, 1926, σ. 55-98.
- 17) F. J. M. de Waele: The Magic Staff or Rod in Graeco—italian antiquity. Drukkery Erasmus, Gent 1927.

Εἰδοποίησις

Προσεχωῶς θέλει διανεμηθῇ καὶ τὸ ἀλφαβητικὸν εὐρετήριον τοῦ παρόντος τόμου τῆς ΑΕ 1924.