

ΑΡΧΑΙΟΛΟΓΙΚΗ ΕΦΗΜΕΡΙΣ

ΠΕΡΙΟΔΙΚΟΝ

ΤΗΣ

ΑΡΧΑΙΟΛΟΓΙΚΗΣ ΕΤΑΙΡΕΙΑΣ

1922

μετὰ 96 εικόνων.

σύνοψις·

σελίδες

- 1- 25 Ξανθουδίδης: Νέρον Μινωικὸν μέγαρον (εἰκ. 20).
25- 38 Καστριώτης: Περίκλειον ᾠδεῖον (εἰκ. 4).
39- 48 Χαβιαράς: Σποράδων ἐπιγραφαὶ (εἰκ. 7).
49- 52 » εἰς Σποράδων ἐπιγραφάς.
52 » Περαίας τῆς Ροδίων ἐπιγραφαί.
52 » εἰς Λίνδου ἐπιγραφὴν (IG XII, 893).
53- 61 Παπασπυρίδου: πελίκη τοῦ Ἀθήνησιν Ἐθνικοῦ μουσείου (AAM 14498· εἰκ. 7).
62- 65 Φωτιάδης: IG II 11 (εἰκ. 1).
66- 79 Φιλαδελφεύς: Πρεβέζης μουσεῖον (εἰκ. 27).
79 Φωτιάδης: προσθήκη εἰς σ. 65.
80- 82 Γεωργιάδης: Κολωνός Ἴππιος καὶ Κολωνός Ἀήμητρος Εὐχλόου (εἰκ. 1).
83- 89 » Ἐρετρικά (εἰκ. 14).
89-100 Καστριώτης: Ἀκαδήμεια (εἰκ. 11).
100 Γιαννόπουλος: Κεφαλληνίας ἐπιτύμβιον ἐπιγράμμα.
101-111 Λεονάρδος: Ἀμφιάρειον (εἰκ. 3).
113-118 Οἰκονόμος: Βαλέριος Στάης.

Ἀθήνησι

τύποις Π. Δ. Σακελλαρίου.

ΑΡΧΑΙΟΛΟΓΙΚΗ ΕΦΗΜΕΡΙΣ

ΠΕΡΙΟΔΙΚΟΝ

ΤΗΣ

ΑΡΧΑΙΟΛΟΓΙΚΗΣ ΕΤΑΙΡΕΙΑΣ

1922

μετὰ 96 εἰκόνων.

σύννοψις·

σελίδες

β A') πρόγραμμα τῆς ΑΕ

» B') γραμματεῖον συντακτῶν τῆς ΑΕ 1922.

γ-δ Γ') τελαμῶν πραγματειῶν:

γ α') κειμένων.

γ-δ β') εἰκόνων.

δ Δ') σίλλυβοι: ὕλη.

» Ε') δημοσιεύματα τῆς Ἀρχαιολογικῆς ἐταιρείας.

1-118 F') πραγματεῖαι.

Ἀθήνησι

τύποις Π Α Σακελλαρίοι.

Α') πρόγραμμα τῆς Ἀρχαιολογικῆς Ἐφημερίδος·

1. Τῆς ἐκδόσεως ἐπιμελοῦνται τρεῖς τῶν τῆς Ἀρχαιολογικῆς ἐταιρείας συμβούλων. τὰς ἐπιστολάς ἐπιγράφειν Βασίλειος Λεονάρδου, διευθυντῇ τοῦ ἐπιγραφικοῦ μουσείου.
2. Δημοσιεύονται ἀρχαιολογικαὶ πραγματεῖαι καὶ ἀγγελίαι, μάλιστα δὲ περὶ εὐρημάτων καὶ πορισμάτων τῶν τῆς ἐταιρείας ἀνασκαφῶν, διὰ βραχέων καὶ ἐν γλώσσῃ καθαρευούσῃ τε καὶ εὐπρεπεῖ συντεταγμέναι.
3. Ἐκδίδεται κατ' ἔτος τόμος εἰς τετάρτου σχήμα, σελίδας ἔχων οὐκ ἑλαττον ἢ ἐνενήκοντα ἕξ μετ' εἰκόνων καὶ πινάκων, ὁπόταν δέη· πωλεῖται δὲ ὁ τόμος ἕκαστος πεντήκοντα δραχμῶν.
4. Οἱ συντάσσαι λαμβάνουσι δραχμὰς ἑκατὸν εἴκοσι πέντε τοῦ τυπογραφικοῦ φύλλου ἑκάστου, ἐλλογουμένων καὶ τῶν εἰκόνων καὶ πινάκων, καὶ ἀντίτυπα τῶν ἑαυτῶν πραγματειῶν εἴκοσι πέντε.
5. Τὰ χειρόγραφα τῶν δημοσιευομένων κατατίθενται ἐν τῷ ἀρχεῖῳ.
6. Ἡ ΑΕ διαμείβεται πρὸς ἀρχαιολογικὰ περιοδικά.

Β') συντάσσεται τῆς ΑΕ 1922·

Γεωργιάδης: Ἑρετρικά· 83.
 » Κολωνός Ἴππιος καὶ Κολωνός Δημήτριος Εὐχλόου· 80.
Γιαννόπουλος: Κεφαλληνίας ἐπιτύμβιον ἐπίγραμμα 100.
Καστριώτης: Ἀκαδημία 89.
 » Περικλείου ᾠδεῖον· 25.
Λεονάρδου: Ἀμφιάρεον· 101.
Ξανθονδίδης: Μινωικὸν μέγαρον Νίρου (Κρήτης)· 1.
Οἰκονόμος: Βαλέριος Στάης· 113.

Παπασπυρίδου: πελίκη τοῦ Ἀθηνῆσιν Ἐθνικοῦ μουσείου· 53.
Φιλαδελφεύς: Πρεβέζης μουσεῖον· 66.
Φωτιάδης: IG II 11· 62 79(προσθήκη).
Χαβιαράς: Σποράδων ἐπιγραφαί· 39.
 » εἰς Σποράδων ἐπιγραφάς· 49.
 » Περαιᾶς τῆς Ροδίων ἐπιγραφαί· 52.
 » εἰς Λίνδου ἐπιγραφὴν (IG XII, 893)· 52.

Γ') πραγματεῖαι:

α') κείμενον·

- σελ. 1
 1- 25 **Ξανθουδίδης**: Νίρου Μινωικὸν μέγαρον (εἰκ. 20).
 25- 38 **Καστριώτης**: Περίκλειον ᾠδεῖον (εἰκ. 4).
 39- 48 **Χαβιαρᾶς**: Σποράδων ἐπιγραφαὶ (εἰκ. 7).
 49- 52 » εἰς Σποράδων ἐπιγραφάς.
 52 » Περαίας τῆς Ροδίων ἐπιγραφῶν.
 52 » εἰς Λίνδον ἐπιγραφὴν (IG XII, 893).
 53- 61 **Παπαστυρίδου**: πελίκη τοῦ Ἀθηνῶν Ἐθνικοῦ μουσείου (AAM 14498· εἰκ. 7).
 62- 65 **Φωτιάδης**: IG II 11 (εἰκ. 1).
 66- 79 **Φιλαδελφεύς**: Πρεβέζης μουσεῖον (εἰκ. 27).
 79 **Φωτιάδης**: προσθήκη εἰς σ. 65.
 80- 82 **Γεωργιάδης**: Κολωνὸς Ἴππιος καὶ Κολωνὸς Δήμητρος Εὐχλόου (εἰκ. 1).
 83- 89 » Ἐρετρικὰ (εἰκ. 14).
 89-100 **Καστριώτης**: Ἀκαδήμεια (εἰκ. 11).
 100 **Γιαννόπουλος**: Κεφαλληνίας ἐπιτύμβιον ἐπίγραμμα.
 101-111 **Λεονάρδος**: Ἀμφιάρειον (εἰκ. 3).
 113-118 **Οἰκονόμος**: Βαλέριος Στάης.

β') εἰκόνες·

- σελ. εἰκ.
 2 1 Νίρου (Κρήτης)· τεῖχος.
 3 A - μεγάρου ἱχθυογραφία.
 4 B - » τομὴ εὐθεία.
 » B' - » ἐπικαρσία.
 » 2 - - ἐξέδρα μετὰ τοῦ ἱεροῦ κέρατος.
 5 3 - - πρόπυλον.
 6 4 - - δῶμα καὶ διαδρομοί.
 7 5 - - ἱερὸν ἢ ἐργαστήριον.
 8 6 - - δῶμα καὶ διαδρομὸς.
 8 7 - - » ἐδωλίων.
 » 8 - - βωμοὶ πηλινοί.
 11 9 - - τοιχογραφία.
 12 10 - - πελέκει· χαλκοί, βωμοί, λαμπτήρες.
 14 11 - - λαμπτήρες καὶ σκεύη λίθινα.
 15 12 - - βωμοὶ πηλινοὶ ἢ τράπεζαι προσφορῶν.
 16 13 - - πίθων ἀποκόμματα.
 17 14 - - οἶνοχοαί.
 18 15 - - ἀμφορεῖς.
 19 16 - - πρόχοι.
 20 17 - - ἀγγεῖον κυλινδρικόν.
 21 18 - - ἀγγεῖα πηλινά.
 22 19 - - » » καὶ σκεύη.
 » 20 - - » » » »
 26 1 Ἀθηνῶν· Περίκλειον ᾠδεῖον μετὰ τῶν πέριξ (ἱχθυογραφία).
 27 2 - - » » (ἱχθυογραφία).
 28 3 - - ᾠδεῖον βόρειος τοίχος (ὀρθογραφία καὶ τομὴ).
 29 4 - - ᾠδεῖον μετὰ τοῦ Διονυσιακοῦ θεάτρου (ἱχθυογραφία).
 39 1 Σύμης· ψήφισματος ἀπότμημα.
 » 2 - - » »
 42 3 - - ἐλεγείον.

- σελ. εἰκ.
 43 4 Τηλοῦ· ψήφισμα τιμητικόν.
 44 5 - - ἐπιγραφὴ· εὐεργεσία.
 46 6 - - » ἀνάθεις.
 48 7 - - » ἐπιτύμβιος.
 54 1 Ἀθηνῶν· πελίκη AAM 14498· ἀποχαιρετισμός.
 55 2 - - τῆς αὐτῆς· σύντροφος πολεμιστοῦ.
 56 3 - - » » γαλὴ πρεσβύτου.
 58 4 (-) Ταναχρικὸς σκύφος· ἀποχαιρετισμός.
 59 5 - - μαρμαρίνη λουτροφόρος· δεξιώσεις.
 60 6 - - λήκυθος· παράστασις οἷα ἡ τῆς Ἀλεξάνδρου στηλῆς.
 61 7 - - τῆς εἰρημένης πελίκης ὁπισθία ὄψις· σπονδή.
 63 - IG II 11 (δικαστικὸν περὶ Φασηλιτῶν ψήφισμα).
 66 1 Νικοπόλεως· σαρκοφάγος.
 67 2 - - σαρκοφάγου ἀποτμήματα.
 » 3 - - » »
 » 4 - - » κάλυμμα.
 68 5 - - » ἀνάγλυφα.
 69 6 - - Σιληνὸς καὶ γυναικὸς κορμός.
 » 7 - - σαρκοφάγου ἀποτμήματα.
 » 8 - - » ἀνάγλυφον· παιδίου κεφαλὴ.
 70 9 - - λύχνοι.
 71 10 - - »
 72 11 - - »
 73 12 - - »
 74 13 - - θάλινα ἀγγεῖα.
 75 14 - - προσωπεῖον καὶ πλαγῶν.
 » 15 - - διάστυλα ἐκκλησίας.
 76 16 - - φάτνωμα ἐκκλησίας (ἀπότμημα).
 » 17 - - » »
 » 18 - - » »

- 76 19 - 1) στήλη μετὰ διακόσμου. 2) Τουρκικὸν κόσμημα ἐπὶ λίθου.
77 20 - ἀρχιτεκτονικὰ μέλη μετὰ γλυφῶν.
» 21 - κιόκρανον Χριστιανικῶν χρόνων.
» 22 - κιόκρανα » »
» 23 - πίδαξ μαρμαρίνη.
78 24 Πρεβέζης· θυρεὸς λίθινος Ἑνετικὸς.
» 25 - Τουρκικὸν ἀνάγλυφον.
» 26 - » »
79 27 Νικοπόλεως· σαρκοφάγου ἀπότμημα: Ἡρακλέους ἄθλοι.
82 — Ἀθηνῶν· διάγραμμα τμήματος τῆς πόλεως: Κολωνὸς Ἴππιος.
84 1 Ἑρετρίας· Ἀγ. Ἰωάννου ἐκκλησία: φωτογράφημα.
» 2 - τῆς αὐτῆς ἰχνογραφία.
» 3 - στήλη ἐπιτύμβιος.
» 4 - » »
85 5 - κυμάτιον Δωρικόν.
» 6 - Ἀγ. Γεωργίου ἐκκλησία: φωτογράφημα.
» 7 - τῆς αὐτῆς ἰχνογραφία
» 8 - κιόκρανον.
86 9 - στήλη ἐπιτύμβιος.
» 10 - (Ἀγιάς) Ζωοδόχου Πηγῆς ἐκκλησία: χειρόγραφον εἴκασμα.
87 11 - (Ἀγιάς) τῆς αὐτῆς ἰχνογραφία.
» 12 - » τοῦ αὐτοῦ ἐδάφους διατομή.
» 13 - » κιόκρανον Δωρικόν.
88 14 - » Κορινθιακόν.
89 1 Ἀθηνῶν· Ἀκαδήμεια: ἔπαυλις νέα (φωτογράφημα).
» 2 - Κολωνὸς Ἴππιος (φωτογράφημα).
90 3 - Ἀγ. Νικολάου ἐκκλησία: προσθία ὄψις.
» 3α - » » ὀπισθία »
91 4 - φρέατος στόμιον.
» 5 - (Κολοκυνθοῦ) ἐκκλησία: κοίμησις τῆς Θεοτόκου.
94 6 - λόφος Εὐχλόου Δημήτρος (κτῆμα Σκουζέ).
95 7 - Κολωνὸς Ἴππιος.
97 8 - Ἀγ. Ἐλεοῦσα.
98 9 - Ἐσταυρωμένου ἐκκλησία.
» 10 - » » νέα.
99 11 - ἀνάγλυφον: γεωργὸς ἀροτριῶν.
101 1 Ἀμφιαρείου· τμήμα τῆς ἐν ΑΕ 1919₁₀₀ εἰκόνος 2.
102 2 - τὰ περὶ τὴν πομπικὴν ὁδόν: ἰχνογραφία.
12α - τούτων τομαὶ δύο.
106 3 (αβγδ) - δεξιὸς πούς γαλκοῦ ἀνδριᾶντος (ἰχνογραφία).

Δ') σίλλυβοι:

ὕλη:

ἔλεγχος: 1) ἀνασκαφαί· τοπογραφία. 2) τέχνη. 3) ἐπιγραφικὴ. 4) νομισματικὴ. 5) σύμμεικτα.

1) ἀνασκαφαί· τοπογραφία.

- Ἀθηνῶν· Ἀκαδήμεια (Καστριώτης)· 89.
» Κολωνὸς (Γεωργιάδης)· 80.
» Περικλείον ὦδεϊον (Καστριώτης)· 25.
Ἀμφιάρειον (Λεονάρδος)· 101.
Ἑρετρίας (Γεωργιάδης)· 83.
Κρήτης: Νίρου (Ξανθουδίδης)· 1.

2) τέχνη.

- Ἀθηνῶν· πελίκη ΑΑΜ 14498 (Παλασπυρίδου)· 53.
» Περικλείον ὦδεϊον (Καστριώτης)· 25.
Ἑρετρίας (Γεωργιάδης)· 83.
Κρήτης: Νίρου (Ξανθουδίδης)· 1.
Πρεβέζης (Φιλαδελφεύς)· 66.

3) ἐπιγραφικὴ.

- Αττικῆς: IG II 11 (Φωτιάδης)· 62 79.

- Ἑρετρίας (Γεωργιάδης)· 83 84 86 87 89.
Κεφαλληνίας (Γιαννόπουλος)· 100.
Λίνδου: IG XII, 893 (Χαβιαρᾶς)· 52.
Περαίας τῆς Ροδίων (Χαβιαρᾶς)· 52.
Πρεβέζης (Φιλαδελφεύς)· 70 71 72 73 78.
Σποράδων (Χαβιαρᾶς)· 39.
εἰς Σποράδων ἐπιγραφάς (Χαβιαρᾶς)· 49.
Ὠρωποῦ: Ἀμφιαρείου (Λεονάρδος)· 108.

4) νομισματικὴ.

- Ὠρωποῦ: Ἀμφιαρείου (Λεονάρδος)· 101 107.

5) σύμμεικτα.

- Βαλέριον· Στάης (Οἰκονόμος)· 113.

Ε') δημοσιεύματα της 'Αρχαιολογικής εταιρείας (λεωφόρ. πανεπιστημίου 20).

δραχ.

1. 'Αρχαιολογική Έφημερίς (πρβ πινάκιον τῆς ΑΕ ἐν ΑΕΛ [= Λεύκωμα τῆς ΑΕ τυπωθὲν τῇ 30 8 12] 1-3). Σχῆμα 4ον. (περίοδος 1η) 1837-1843: τεύχη α'-ιβ', ιγ' (καὶ ιδ'), ιε' (τεύχος ιε' ἔδιον δὲν ἐξεδόθη), ιζ'-κθ'. 1852-1860: τεύχη λ'-νε'. πωλοῦνται τὰδε τὰ τεύχη: α', δ', γ', δ', ιθ', κθ'-κθ', ν', να', νγ'-νε'. τὸ τεύχος ἕκαστον...	10.—
περίοδος 2α 1862: τεύχη α'-ιβ' (τὰ τελευταῖα τέσσαρα ἐξεδόθησαν τῷ 1863). 1869: τεύχος ιγ'. 1870: τεύχος ιδ'. 1872: τεύχη ιε' καὶ ιε' (τὸ ιε' ἐξεδόθη τῷ 1873). 1874: τεύχος ιζ'. τὸ τεύχος ἕκαστον.....	10.—
περίοδος 3η 1883 κί: εἰς τόμος κατ' ἔτος, ἐκ τεσσάρων τευχῶν συγκείμενος· τὸ τεύχος ἕκαστον.....	12.50
2. Εὐρετήριοι τῆς 'Αρχαιολογικῆς Έφημερίδος τῆς 3ης περιόδου ὑπὸ 'Αλεξάνδρου Δαμπεροπούλου· τόμος 1ος: ΑΕΕ 1883-1887. Σχῆμα 4ον, σελίδες η' καὶ στήλαι 550. 1902.....	30.—
3. Πρακτικά τῆς 'Αρχαιολογικῆς εταιρείας (ΠΑΕ): α') Σύνοψις τῶν πρακτικῶν τῆς 'Αρχαιολογικῆς εταιρείας τῶν Ἀθηνῶν: 1837, 1837/8-1846/7. ἔκδοσις 2α. 'Ελληνιστὶ καὶ Γαλλιστί. Σχῆμα 8ον, σελίδες 325, μετὰ πίνακος ('Ανδρονίκου ὥρολόγιον, εἰς σ. 247, πρβ σ. 318). 1846· δὲν πωλεῖται. β') Πρακτικά τῆς 6ης γενικῆς συνεδρίας τῆς ἐν Ἀθήναις 'Αρχαιολογικῆς εταιρείας: 1841/2. 'Ελληνιστὶ καὶ Γαλλιστί. Σχῆμα 16ον, σελίδες 31. 1842· ἐκδομένον καὶ ἐν τῷ προηγουμένῳ βιβλίῳ.....	5.—
γ') Πρακτικά τῆς 12ης γενικῆς συνεδρίας τῆς 'Ελληνικῆς 'Αρχαιολογικῆς εταιρείας: 1847/8. 'Ελληνιστὶ καὶ Γαλλιστί. Σχῆμα 8ον, σελίδες 31. 1848· δὲν πωλεῖται. δ') Πρακτικά τῆς 13ης γενικῆς συνεδρίας τῆς 'Ελληνικῆς 'Αρχαιολογικῆς εταιρείας: 1848/9. 'Ελληνιστὶ καὶ Γαλλιστί. Σχῆμα 8ον, σελίδες 37. 1849.....	5.—
ε') Συνοπτικὴ ἔκθεσις τῶν πράξεων τῆς 'Αρχαιολογικῆς εταιρείας: 1858/9. Σχῆμα 8ον, σελίδες α' + 43. 1859.....	5.—
ς') Γενικαὶ συνελεύσεις τῶν ἐταίρων τῆς 'Αρχαιολογικῆς εταιρείας· τεύχη ἑνδεκα: 1859/60, 1860/1, 1861/2, 1862/3 (ἐξεδόθη τῷ 1864), 1863/4, 1864/5 (δὲν πωλεῖται), 1865/6, 1866/7, 1867/8, 1868/9, 1869/70. Σχῆμα 4ον· τὸ τεύχος ἕκαστον.....	5.—
ς') ΠΑΕ 1870/71 (δὲν πωλεῖται), 1871/2, 1872/3, 1873/4, 1874/5, 1876, 1877 κέ-1902, 1903-1905 (δὲν πωλοῦνται). Σχῆμα 8ον· ὁ τόμος ἕκαστος.....	10.—
» 1906 (δὲν πωλεῖται), 1907 κέ. — 1915· ὁ τόμος ἕκαστος.....	15.—
» 1916/9 (εἰς ἓνα τόμον).....	20.—
» 1920.....	15.—
4. Πρακτικά τῆς ἐπὶ τοῦ 'Ερεχθείου ἐπιτροπείας, ἡ Αναγραφὴ τῆς ἀληθοῦς καταστάσεως τοῦ 'Ερεχθείου γενομένη κατ' ἐντολὴν τοῦ 'Αρχαιολογικοῦ συλλόγου καὶ ἐκδοθεῖσα δαπάνη τῆς 'Αρχαιολογικῆς εταιρείας. Σχῆμα 4ον, σελ. 24, πίν. 8. 1853...	5.—
5. 'Επιγραφαὶ ἀνέκδοτοι, ἀνακαλυφθεῖσαι καὶ ἐκδοθεῖσαι ὑπὸ τοῦ 'Αρχαιολογικοῦ συλλόγου· φυλλάδια τρία· 1ον: 1851 (σελίδες 12, πίνακες 15· δὲν πωλεῖται), 2ον: 1852 (σελίδες ια' καὶ 22 καὶ 5, πίνακες 8), 3ον: 1855 (σελίδες 60, πίνακες 4). Σχῆμα 4ον· τὸ φυλλάδιον ἐκάτερον.....	5.—
6. 'Επιγραφαὶ 'Ελληνικαί, κατὰ τὸ πλεῖστον ἀνέκδοτοι, ἐκδιδομένη δαπάνη τῆς 'Αρχαιολογικῆς εταιρείας· φυλλάδιον α' (ἄλλο δὲν ἐξεδόθη). Σχῆμα 4ον, σελίδες 6' + 34, πίνακες 9. 1860.....	5.—
7. Εὐθύμιος Καστόργης· Ἱστορικὴ ἔκθεσις τῶν πράξεων τῆς ἐν Ἀθήναις 'Αρχαιολογικῆς εταιρείας ἀπὸ τῆς ἰδρύσεως αὐτῆς (1837) μέχρι τοῦ 1879 τελευτῶντος. Σχῆμα 8ον, σελίδες F' + 130. 1879.....	10.—
8. H. G. Lolling· Κατάλογος τοῦ ἐπιγραφικοῦ μουσείου· τόμος 1ος: 'Επιγραφαὶ τῆς ἀκροπόλεως, τεύχος α': 'Αρ- χαῖκα ἀναθηματικά ἐπιγραφαί. Σχῆμα 4ον, σελίδες η' καὶ στήλαι 152 + η', μετὰ πίνακος. 1899.....	25.—
9. Π. Καββαδίας· Τὸ ἐν 'Επιδαύρῳ ἱερὸν τοῦ Ἀσκληπιοῦ καὶ ἡ θεραπεία τῶν ἀσθενῶν. Σχῆμα 8ον, σελίδες 304, εἰκόνες 9, πίνακες 10 ὧν εἰς τοπογραφικὸς. 1900.....	30.—
10. Π. Καββαδίας· Ἱστορία τῆς 'Αρχαιολογικῆς εταιρείας ἀπὸ τῆς (ἐν ἔτει 1837) ἰδρύσεως αὐτῆς μέχρι τοῦ 1900. Σχῆμα 8ον, σελίδες 115. 1900.....	10.—
10Α. Τὰ τῆς ἐν Ἀντικυθέρῳ ναυαγίας λείψανα· ἐκ τῆς ΑΕ 1902: στήλη 145-173/4, εἰκόνες 21, πίνακες 19 ὧν 8 παρένθετοι...	10.—
11. Comptes rendus du congrès international d'archéologie, 1ère session: Athènes 1905. Σχῆμα 8ον, σελίδες 400, μετ' εἰκόνων. 1905.....	20.—
12. Μνημεῖα τῆς 'Ελλάδος· τόμος 1ος: Γλυπτὰ τοῦ τῆς ἀκροπόλεως μουσείου (συντάχται: Καββαδίας, Καστριώτης, Κουρουνιώτης, Lechat, Λεονάρδος, Schrader, Schroeder, Στάης, Σωτηριάδης, Wolters). Σχῆμα 4ον, σελίδες 6' καὶ στήλαι 118, πίνακες 36 (ἀρ. 1-33). 1906.....	50.—
13. P. Cavvadias + G. Cawerau· Die Ausgrabung der Akropolis vom Jahre 1885 bis zum Jahre 1890 — Π. Καββαδίας + Γ. Καβερᾶν· Ἀνασκαφὴ τῆς ἀκροπόλεως ἀπὸ τοῦ 1885 μέχρι τοῦ 1890. 'Ελληνιστὶ καὶ Γερμανιστί. Σχῆμα φύλλου, στήλαι 150 καὶ σελίδες 2, εἰκόνες 14, πίνακες 13. 1906/7.....	100.—
14. Χρήστος Τσουντας· Αἱ προϊστορικαὶ ἀκροπόλεις Διμνίου καὶ Σέσκλου. Σχῆμα 4ον, στήλαι ιε' + 432, εἰκόνες 312, πίνακες 47. 1908.....	100.—
15. Γεώργιος Α. Παπαβασιλείου· Περί τῶν ἐν Εὐβοίᾳ ἀρχαίων τάφων, μετὰ παρατηρήματος Εὐβοϊκῶν ἐπιγραφῶν. Σχῆμα 4ον, στήλαι 6' + 108, εἰκόνες 53, πίνακες 21. 1910.....	20.—
16. Κωνσταντῖνος Κουρουνιώτης· Κατάλογος τοῦ ἐν Λυκοσοῦρᾳ μουσείου. Σχῆμα 8ον, σελίδες 72, εἰκόνες 74. 1911...	8.—
17. Γεώργιος Π. Οἰκονόμος· 'Επιγραφαὶ τῆς Μακεδονίας· τεύχος 1ον. Σχῆμα 4ον, σελίδες 40, εἰκόνες 29. 1915.....	8.—
18. Γεώργιος Κ. Γαργιάς· Ἀρχαιολογικὰ μελετήματα. Σχῆμα 8ον, σελίδες 48. 1915.....	3.—
19. Ἀντώνιος Δ. Κεραμόπουλος· Δελφῶν τοπογραφία· τεύχος 1ον. Σχῆμα 8ον, σελίδες 113, εἰκόνες (παρένθετοι) 11, πίνακες 3. 1912 1917.....	12.—
20. Β. Στάης· Σούνιον. Σχῆμα 8ον, σελίδες 55, εἰκόνες 14, πίνακες 5. 1920.....	8.—
21. Georgius P. Oeconomus· De profusionum receptaculis sepulcralibus. Σχῆμα 8ον, σελίδες 63, εἰκόνες 17. 1921.....	10.—
22. Ἀντώνιος Δ. Κεραμόπουλος· Ἀποτυμπατισμός, συμβολὴ ἀρχαιολογικὴ εἰς τὴν ἱστορίαν τοῦ ποινικοῦ δικαίου καὶ τὴν λαογραφίαν. Σχῆμα 8ον, σελίδες, 144, εἰκόνες 21 ὧν 7 παρένθετοι. 1923.....	25.—

ἐκδοθήσεται ὅδε ὁ τόμος (σελίδες F + 118) τῇ 7 2 24

Μινωικὸν μέγαρον Νίρου

ὑπὸ

Στεφάνου Ξανθοῦδίδου.

Κατὰ τὸ δέκατον τρίτον χιλιόμετρον ἀνατολικῶς τοῦ Ἡρακλείου καὶ ΒΑ τῆς Κνωσοῦ παρὰ τὴν ἀμαξιτὸν Ἡρακλείου-Χερσονήσου εἰς θέσιν Ἀρμυλίδες καὶ εἰδικώτερον Νίρου Χάνι παρὰ τὴν θάλασσαν εἶχομεν παρατηρήσει ἐγὼ καὶ ὁ συνάδελφος κ. Χατζηδάκις πολλάκις ὄστρακα Μινωικῶν πηλίνων ἀγγείων καὶ λείψνα τοίχων καὶ τείχους θαλασσίου. Πρὸ τεσσαράκοντα ἐτῶν ὁ τότε ιδιοκτήτης τοῦ ἀγροῦ, ἐν ᾧ ἐγένετο νῦν ἡ ἀνασκαφή, εἶχεν ἀνορύξει λάκκον, ἐξ οὗ οἱ ἐργάται τοῦ ἐξήγαγον μέγα πλῆθος πηλίνων ἀγγείων, μάλιστα δὲ ἑκατοντάδας τῶν κοινῶν ἀνῶτων ἀπλῶν κυάθων τῶν εὐρισκομένων εἰς ὅλους τοὺς Μινωικοὺς συνοικισμοὺς. Οἱ χωρικοὶ ἐπίστευσαν καὶ διισχυρίζοντο καὶ μέχρι τῆς ἡμέρας τῆς ἡμετέρας ἀνασκαφῆς ὅτι ὑπῆρχεν ἐδῶ ἀρχαία κάμιнос κεραμευτική, ἀφ' οὗ μάλιστα περετῆρουν καὶ ἀνθρακας καὶ ἄλλα σημεῖα ἰσχυροῦ πυρός. Τρία ἐκ τῶν τότε εὑρεθέντων ἀγγείων τὰ κάλλιστα παρέλαβεν ὁ ἀδελφὸς τοῦ ιδιοκτήτου ὁ ἐν Ἡρακλείῳ γνωστὸς φιλάρχαιος κ. Χριστοφ. Ἀνερράψης κατ' διαφυλάξας αὐτὰ εὐλαβῶς ἐδωρήσατο τελευταῖον δι' ἑμοῦ εἰς τὸ μουσεῖον Ἡρακλείου, ἀφ' οὗ ἐπληροφορήθη ὅτι ἐπρόκειτο νὰ γίνῃ ὑπ' ἑμοῦ ἀνασκαφή εἰς τὴν θέσιν ἐκείνην. Εἶναι δύο μόνωτοι γραπταὶ οἰνοχόαι (εὔρετ. μουσ. 7552, 7553) καὶ μία δίωτος πρόχους (7570) περιγραφησόμεναι κατωτέρω μετὰ τῶν λοιπῶν ἀγγείων.

Κατὰ τὸ θέρος τοῦ 1918 διατρίβων κατὰ τὸ μέρος τοῦτο διὰ τὴν ἀνασκαφὴν τοῦ πρωτομιν. τάφου Πύργου (ΑΔ 1921 136 κέ.) κειμένου ἑκατοντάδας τινὰς μέτρων ἀνατολικώτερον, εὔρον εὐκαιρίαν νὰ ἐξετάσω ἐπιμελέστερον τὸν χώρον. Παρατήρησα πολλὰ ἔχνη παραλίου μινωικοῦ

συνοικισμοῦ, μάλιστα ὄστρακα μεσομινωικά καὶ ὑστερομινωικά, λείψανα κτισμάτων καὶ τείχους ἐκ μεγάλων βραχωδῶν ὀγκολίθων παρὰ τὴν ἀκτὴν, ὅπου καὶ σήμερον σχηματίζεται μικρὸς φυσικὸς ὄρμος (εἰκ. 1), καὶ εἰς τὸν ἀγρὸν δέ, ὅπου οἱ χωρικοὶ εἶχον ἀνεύρει τὰ ἀγγεῖα, ἐπὶ τοῦ ἐλαφρῶς ἐξηρμένου ἐδάφους ἐφαίνοντο ἔχνη τοίχων καὶ μεγάλοι λίθοι καὶ δὴ πολλὰ τμήματα γυψίνων πλακῶν, τὰ ὅποια τὸ ἄροτρον καὶ ἡ σκαπάνη τοῦ γεωργοῦ ἐξέθαπτον ἐκαστότε· πρὸς τούτοις τεμάχια ὠμῶν πλίνθων καὶ ἀπειρία ὀστράκων ἦσαν ἐσκορπισμένα εἰς τὴν ἐπιφάνειαν.

Αἱ ἀσφαλεῖς αὗται ἐνδείξεις μὲ παρεκίνησαν νὰ ἐνεργήσω κατὰ τὸ θέρος τοῦ 1918 διὰ 4-5 ἐργατῶν ἐπὶ τρεῖς ἡμέρας μικρὰν δοκιμαστικὴν σκαφὴν τῇ προθύμῳ ἀδείᾳ τοῦ σημερινοῦ ιδιοκτήτου κ. Ἐ. Λαγουδάκι τοῦ ὑποδείξαντος εἰς τὴν ἡμετέραν ὑπηρεσίαν καὶ τὸν τάφον, Πύργου, καθ' ὃν χρόνον κατεστρέφετο ὑπὸ τῶν λατόμων. Ἀνέσκαψα τότε καὶ ἐκαθάρισα δύο μόνον δωμάτια τὰ ἐν τῷ διαγράμματι τοῦ μεγάρου φέροντα τοὺς ἀριθ. 12 καὶ 14 καὶ εὔρον τέσσαρας λιθίνους λαμπτήρας καὶ τινα πῆλινα ἀγγεῖα (περιγράφονται καὶ εἰκονίζονται κατωτέρω).

Ἐκ τῆς δοκιμαστικῆς ταύτης σκαφῆς ἐπέισθην ὅτι πρόκειται περὶ σημαντικοῦ μινωικοῦ οἰκοδομήματος καὶ πιθανῶς περὶ τοῦ μεγάρου τοῦ ἡγεμόνος τοῦ συνοικισμοῦ. Οὕτω παρεκινήθην νὰ προτείνω εἰς τὴν Ἀρχαιολογικὴν Ἐταιρείαν τὴν ἀνασκαφὴν τοῦ μεγάρου, ἥτις προθύμως δεχθεῖσα τὴν πρότασιν καὶ χορηγήσασα τὴν πίστωσιν διὰ τὴν ἀγορὰν τοῦ ἀγροῦ καὶ διὰ τὴν ἀνασκαφὴν μοὶ ἀνέθηκε τῇ ἀδείᾳ τοῦ Ὑπουργείου τὴν ἐργασίαν, ἣν καὶ ἐξετέλεσα κατὰ τοὺς θερινοὺς μῆνας τοῦ 1919.



1: λείψανον τείχους ἢ μώλου παρὰ τὴν θάλασσαν.

I. Τὸ οἰκοδόμημα καὶ ἡ διάταξις αὐτοῦ.

Τὸ ἀνασκαφέν καὶ καθαρισθὲν οἰκοδόμημα κατέχει χῶρον χιλίων περίπου τετραγωνικῶν μέτρων. Τὸ διάγρμμα αὐτοῦ ὑπὸ κλίμακα 1:100 σχεδιασθὲν τῇ ἐποπτεῖᾳ μου ὑπὸ τοῦ τεχνίτου τοῦ μουσείου Ἑ. μ. Σαλλούστρου διωρθώθη καὶ συνεπληρώθη ἐπὶ τέπῳ ὑπὸ τοῦ φίλου συναδέλφου καὶ ἀρχιτέκτονος κ. Ἀναστ. Ὁρλάνδου τοῦ σχεδιάσαντος καὶ τὰς δύο τομάς.

Ὡς φαίνεται καὶ ἐκ τοῦ διαγράμματος (*εἰκ. Α*), ἔχομεν ἐνιαῖον οἰκοδόμημα (ἀτυχῶς οὐχὶ πλήρες) τετραγώνου σχεδίου 34×30 μ. (*εἰκ. Β, Β'*) συνιστάμενον ἐκ τεσσαράκοντά που ἰσογείων δωματίων καὶ διὰδρόμων καὶ δύο αὐλῶν.

Κατὰ τὴν ἀνατολικὴν πλευρὰν εὗρηται αὐλὴ (1) ἐστρωμένη δι' ἀκανονίστων πλακῶν κυανωποῦ σχιστολίθου εὐθρύπτου μακρόθεν κομισθέντος. Πρὸ τοῦ τοίχου τῆς προσόψεως σχηματίζεται ὡσεὶ

μικρὸν πεζοδρόμιον πλάτους 1,50 μέτρου ἐλάχιστα ὑπερέχον τῆς ἄλλης πλακοστρώτου αὐλῆς. Εἰς τὸ βόρειον μέρος ἀποχωρίζεται διὰ δύο ὑποτυπωδῶν τοίχων ἰσοῦψῶν τῇ πλακοστρώσει τμήμα τετράγωνον (1α), κατὰ τὴν ΒΔ γωνίαν τοῦ ὁποῦ ὑπάρχει ὀχετὸς ἀνοικτὸς διαπερῶν τὸν βόρειον τοῖχον, ἵνα ἐκβάλλῃ τὰ ὑέτια ὕδατα πρὸς τὸ διαμέρισμα 32.

Εἰς τὴν νοτίαν πλευρὰν τῆς αὐλῆς 1 ἀπεκαλύφθη κτίσμα ἐπίμηκες ἐκ τριῶν βαθμίδων, δι' οὗ θ' ἀνέβαινον ἐκ τῆς αὐλῆς ταύτης εἰς τὰ ὑψηλότερα κείμενα μέρη τοῦ συνοικισμοῦ ἢ τοὺς παρακειμένους ἀγρούς. Ἐπειδὴ δὲ παρὰ τὸ βαθμιδωτὸν τοῦτο κτίσμα εὗρέθη τὸ ἥμισυ μεγάλου λιθίνου ζεύγους ἱερῶν κεράτων (*εἰκ. 2*), θεωρῶ πιθανὸν ὅτι ἔχομεν ἐν τῇ βαθμιδωτῇ ταύτῃ κατασκευῇ εἶδος ἐξέδρας δι' ἱεράς τινας τελετὰς ἢ ἀγῶνας τελουμένας ἐν τῇ κάτωθεν πλακοστρώτῳ αὐλῇ, κατασκεύασμα δηλ. ἀντίστοιχον, ὡς μικρὸν με-

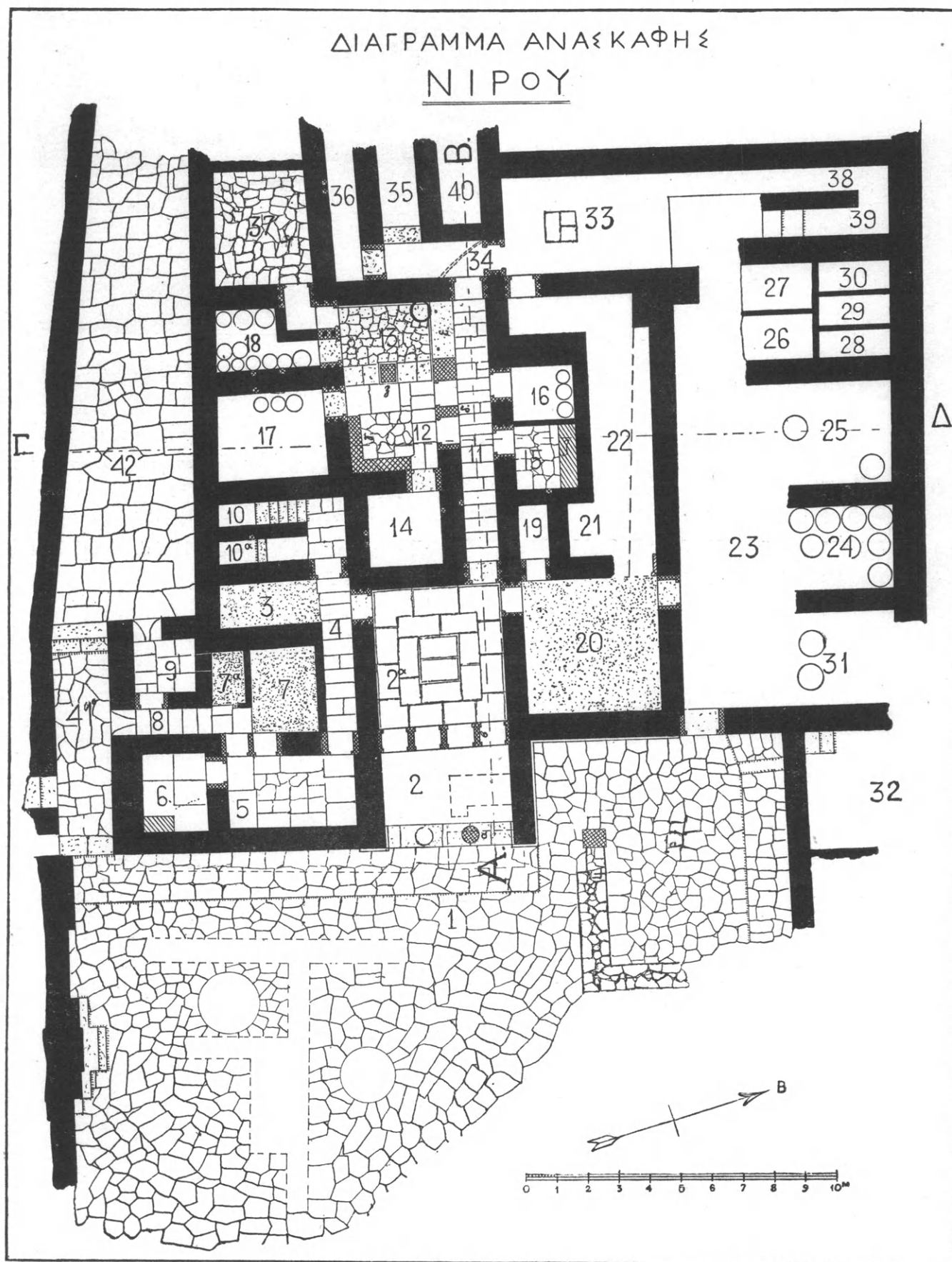

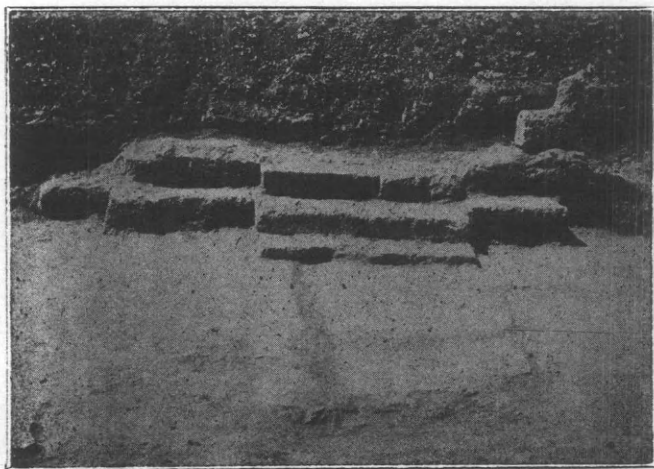
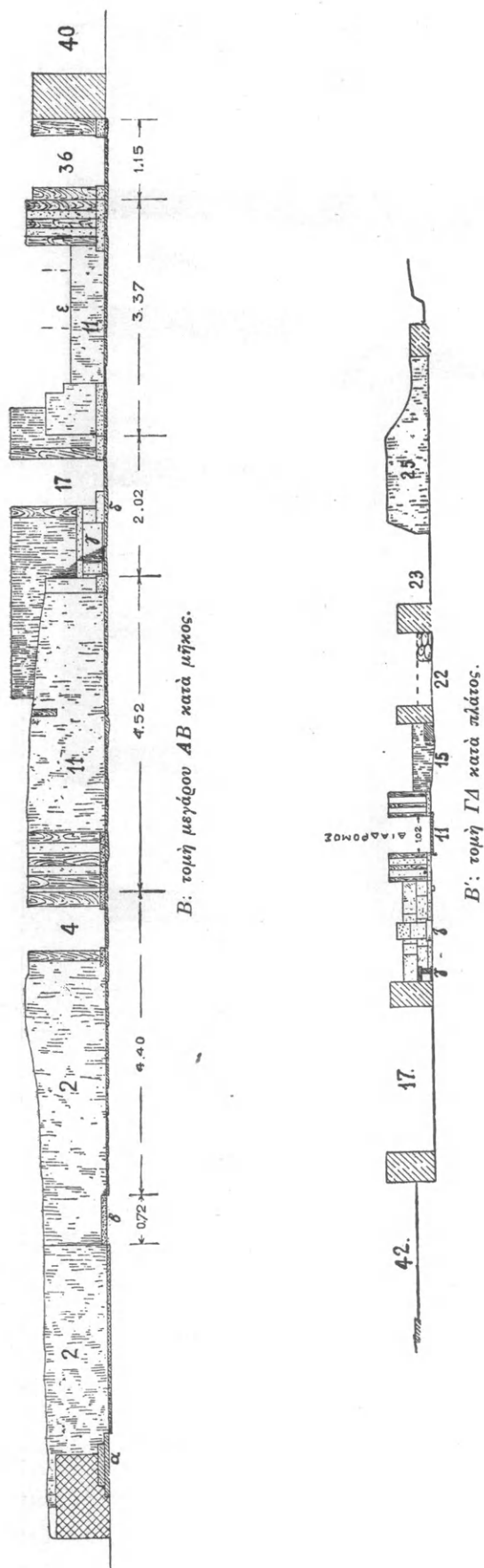

2: κλιμακωτὸν κτίσμα ἢ ἐξέδρα μετὰ τοῦ ἕλρου κέρατος.

γάλῳ εἰκάσαι, πρὸς τοὺς μεγάλους κλιμακοειδεῖς θεατρικοὺς χώρους τῶν ἀνακτόρων Κνωσοῦ καὶ Φαιστοῦ. Ἡ πλακίστρωσις τῆς αὐλῆς 1 διακόπτεται μόνον ὑπὸ δύο νεωτέρων κυκλικῶν ὀρυγμάτων καὶ νεωτέρων τοίχων, οὓς ἀφηρέσαμεν μετὰ τὸ τέλος τῆς ἀνασκαφῆς.

Δευτέρα αὐλὴ στενὴ καὶ ἐπιμήκης ὑπάρχει κατὰ τὴν νοτίαν πλευρὰν τοῦ μεγάρου (ἀριθ. 41 καὶ 42) ἐστρωμένη ἐπίσης διὰ σχιστολιθικῶν πλακῶν καὶ συγκοινωνοῦσα μετὰ τῆς ἀνατολ. αὐλῆς 1 διὰ μιᾶς βαθμίδος καὶ δυτικώτερον διὰ δύο ἄλλων· διότι ἡ νότιος αὐλὴ ἔνεκα τῆς ἐλαφρᾶς κλίσεως τοῦ ἐδάφους ἀπὸ νότου πρὸς βορρᾶν (πρὸς τὴν θάλασσαν) κεῖται ἡμισυ περίπου μέτρον ὑψηλότερον τοῦ κυρίου οἰκοδομήματος καὶ τῆς αὐλῆς 1, ὡς φαίνεται εἰς τὴν κατὰ πλάτος τομὴν ΓΔ. Ὁ πρὸς νότον τοῖχος τῆς αὐλῆς ἐκτισμένος ἄλλοτε διὰ ξεστῶν πωρολίθων ἰσοδομικῶς εἶχεν ἀναμοχλευθῆ ὑπὸ τῶν χωρικῶν καὶ καταστραφῆ κατὰ τὸ πλεῖστον διατηρήσας μόνον τὴν προέχουσαν εὐθυνηρίαν κατὰ τὴν βάσιν καὶ δύο ἀνοίγματα, ὧν τὸ ἕτερον τὸ δυτικώτερον σφῆζει δύο ἀναβαθμούς. Τὸν τοῖχον τοῦτον συνεπληρώσαμεν δι' ἀρχαίου ὕλικου ξηρολιθικῶς.

Ἡ εἴσοδος εἰς τὸ μέγαρον ἐγένετο πιθανώτατα ἐκ τῆς ἀνατολικῆς αὐλῆς 1. Ὁ πρὸς τὴν αὐλὴν ταύτην τοῖχος εἶναι ἐκ ξεστῆς λιθοδομίας μεγάλων πωρολίθων ἰσοδομικῶς ἔχων καὶ στενὴν εὐθυνηρίαν κάτω· εἰς ἀνοίγμα δὲ αὐτοῦ ἐπὶ στυλοβάτου φαίνονται αἱ δύο βάσεις τῶν ξυλίνων κιόνων, δι' ὧν

ἀπετελεῖτο στοὰ δικίων ἢ πρόπυλον (*εἰκ. 3*). Τῶν δύο λιθίνων βάσεων σφύζεται μόνον ἡ μία ἢ δεξιὰ τῷ εἰσερχομένῳ ἐκ κροκαλοπαγοῦς λίθου, ἢ ἄλλη ἡφανίσθη σωθέντος μόνον τοῦ κυκλικοῦ κοιλώματος ἐπὶ τοῦ στυλοβάτου. Τὸ τμήμα τοῦ πρὸς τὴν αὐλὴν ἐξωτερικοῦ τοίχου ἀπὸ τοῦ προπύλου πρὸς νότον εἶχε, φαίνεται, καταπέσει ἢ βλαβῇ παλαιόθεν, καὶ διὰ τοῦτο τὸν εἶχον ἀνακτῆσει βαναύσως προσθέσαντες καὶ προσεριστικὸν ἐξώτοιχον ἐπὶ τοῦ πλακοστρώτου τοῦ αὐλῆς, ὃν ἀφηρέσαμεν μετὰ τὸ τέλος τῆς ἀνασκαφῆς, καὶ οὕτως εὗρομεν τὴν ἀρχικὴν τοῦ τοίχου γραμμὴν. Ἡ δικίων στοὰ ἢ πρόπυλον 2 ἔχον διαστάσεις $4 \times 2,50$ μέτρων ἀπετέλει τὸν πρόδομον τοῦ κυρίου μεγάρου 2α· τὸ δάπεδον τοῦ προπύλου εἶναι ἐκ γῆς κτυπητῆς.

Ἐκ τοῦ προδόμου τούτου τέσσαρες θύραι ἄγουσιν εἰς τὸ κύριον δῶμα τοῦ μεγάρου (2α) ἔχον διαστάσεις $4,50 \times 4$ μέτρων (*εἰκ. 4*). εἶναι ἐστρωμένον διὰ κανονικῶν γυψίνων πλακῶν, ἀποτελουσῶν τρία τετράγωνα ὁμόκεντρα, ὡς φαίνεται καὶ

ἐν τῷ σχεδίῳ. Αἱ ἐσωτερικαὶ ἐπιφάνειαι τῶν τοίχων τοῦ δώματος 2α ἦσαν ἐπενδεδυμέναι διὰ γυψίνων πλακῶν, ὧν τμήματα μὲν τινα σφύζονται εἰσέτι χαλαρῶς ἐπὶ τῶν τοίχων, ἄλλα δ' ἔχουσι καταπέσει ἐπὶ τοῦ πλακοστρώτου ἐδάφους· διότι ἔνεκα τῆς μικρᾶς ἐπιχώσεως τὰ ὕδατα εἰσδύοντα ἔφθειραν καὶ ἐνταῦθα καὶ εἰς τὰ ἄλλα διαμερίσματα τὰς λεπτὰς γυψίνας πλάκας τῆς ὀρθογυψώσεως τῶν τοίχων, ὥστε ἐνιαχοῦ μὲν αἱ πλάκες ἐφθάρησαν τελείως, ἄλλοι δὲ ἔγιναν λεπτόταται καὶ ψαθυραὶ καὶ κατέπεσον καὶ ἐκ τῆς ἀρχικῆς τῶν θέσεως εἰς τεμάχια. Τῶν τεσσάρων θυρῶν σφύζονται κατὰ χώραν αἱ γύψιναι βάσεις τῶν παραστάδων μὲ διπλὴν ὀδόντωσιν ἐκατέρωθεν, ἵνα ὑποδέχωνται τὰ ξύλινα θυρώματα.

Ἐκ τῆς αἰθούσης 2α κάμπτοντες ἀριστερὰ ἐρχόμεθα διὰ θύρας εὐρισκομένης εἰς τὸ ἄκρον τοῦ νοτίου τοίχου εἰς στενόν τι δῶμα σκοτεινὸν ἢ μυχὸν (3) τὸν τοῦ λαμπτήρος, διότι ἐνταῦθα εὗρέθη ὁ ὑπ' ἀριθ. 2080 (*εἰκ. 11*) λίθινος δίμυξος λαμπτήρ.

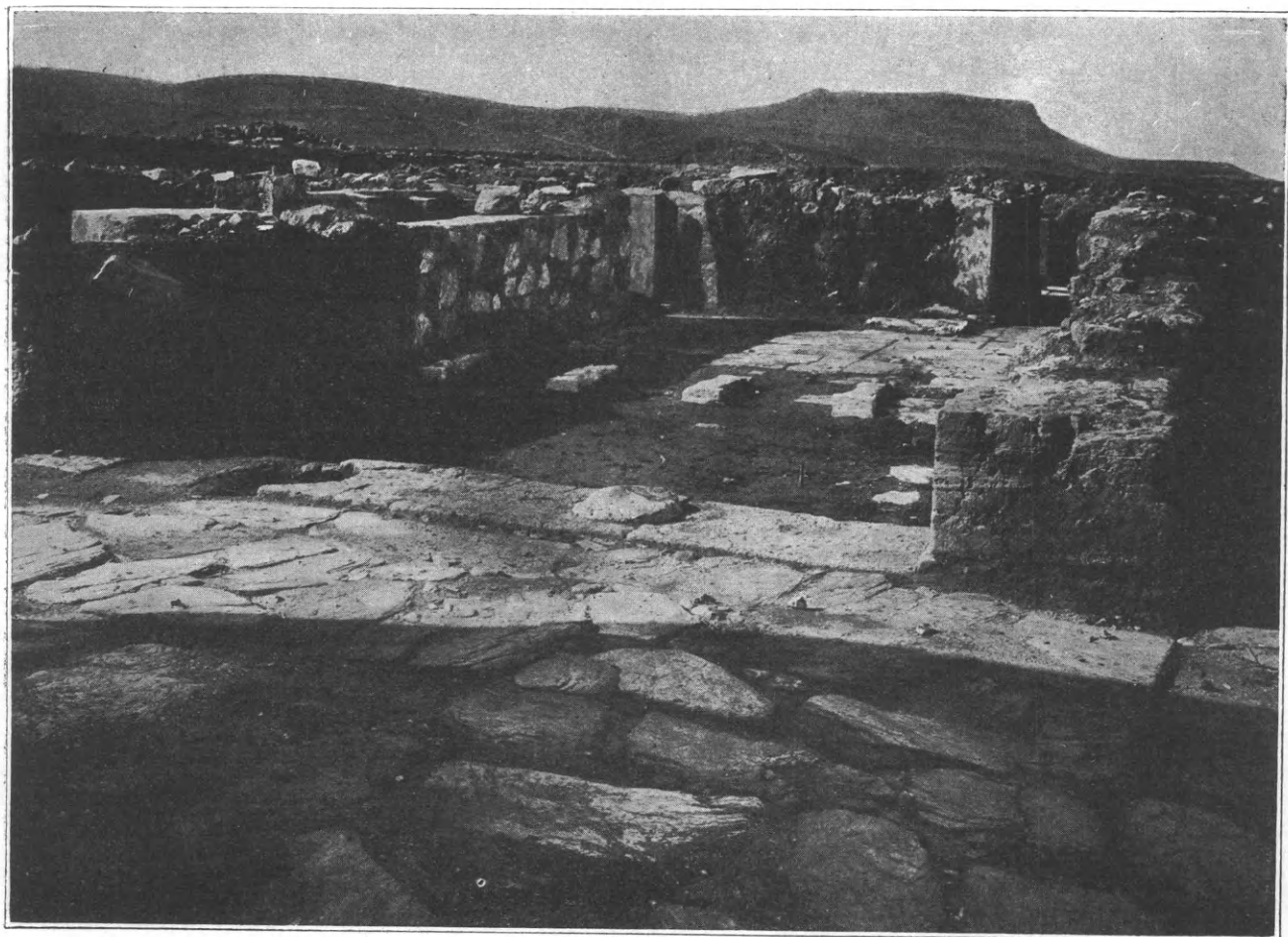

3: τὸ πρόπυλον τοῦ μεγάρου Νιρου.

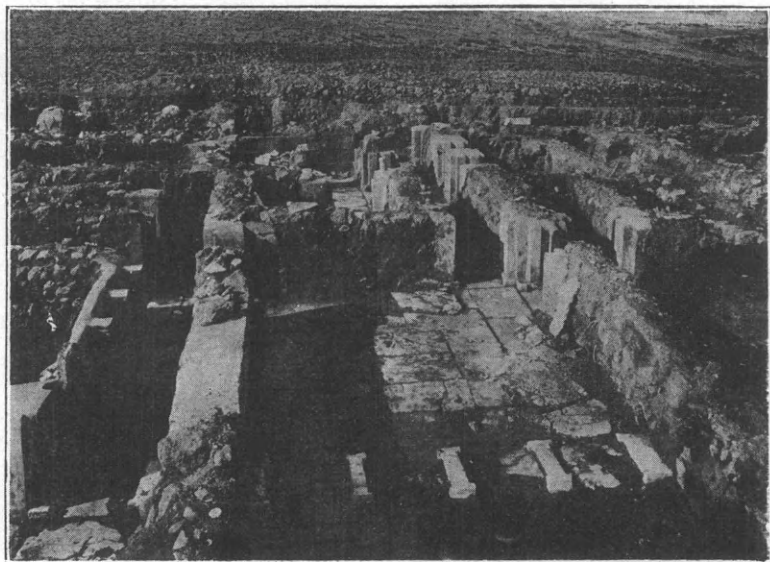

4: τὸ κύριον δῶμα καὶ οἱ δύο διάδρομοι μεγάρου Νίρου.

Τὸ δῶμα τοῦτο ἦτο ἀνοικτὸν πρὸς τὸν διάδρομον ἄνευ θύρας.

Ἀκολουθοῦντες τὸν γυψοπλακόστρωτον διάδρομον 4 καὶ διευθυνόμενοι πρὸς ἀνατολὰς ἐρχόμεθα εἰς τὸ γυψοπλακόστρωτον δῶμα 5, καὶ ἐκ τούτου εἰς τὸ μικρὸν δῶμα τὸ ἐπίσης πλακόστρωτον 6 ἔχον κατὰ τὴν ΝΑ αὐτοῦ γωνίαν κτίσμα κυβικὸν ὡσεὶ ἔδραν ὀρθογυψωμένον καὶ αὐτό.

Ἐκ τοῦ δώματος 5 διὰ δύο θυρῶν, ὧν σῶζονται αἱ γύψιναι βάσεις τῶν παραστάδων, εἰσερχόμεθα εἰς τὸ δῶμα 7, τὸ δῶμα τῶν τεσσάρων πελέκεων ἢ τὸ ἱερὸν τοῦ μεγάρου (εἰκ. 5). Τὸ δῶμα τοῦτο ἀπὸ μὲν τοῦ διαδρόμου χωρίζεται διὰ τοίχου ἐξ ὀρθίων ὠμῶν πλίνθων, διαιρεῖται δὲ δι' ἄλλου ὁμοίου τοιχίσκου εἰς δύο ἄνισα μέρη, ὧν τὸ μὲν μεγαλύτερον τὸ πρὸς βορρᾶν εἶχε τοὺς τέσσαρας

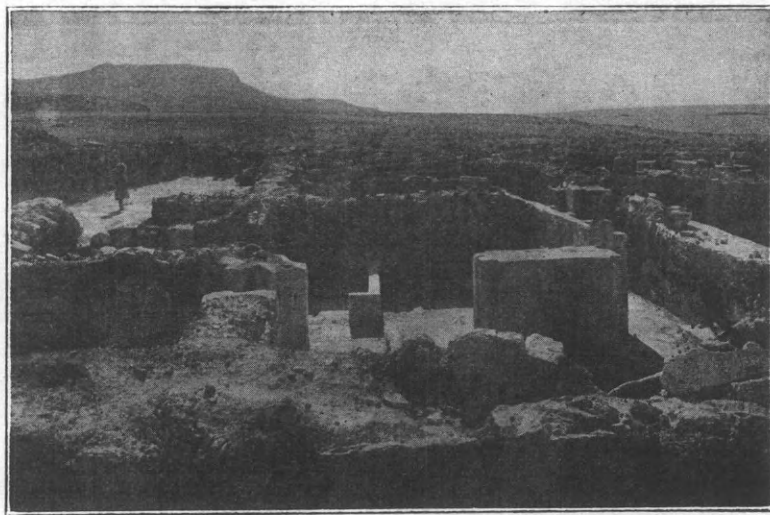

5: τὸ ἱερὸν ἢ ἐργαστήριον τοῦ μεγάρου Νίρου.

κολοσσιαίους διστόμους χαλκοὺς πελέκεις (ιδ. εἰκ. 10), τὸ δὲ μικρότερον καὶ στενότερον, εἰς δ' εἰσέρχοντο διὰ τῆς νοτίας θύρας ἀπετέλει τὴν ἐσχάραν, διότι ἐν αὐτῷ εὗρέθησαν ἄνθρακες καὶ ἄγγεῖα πῆλινα μαυρισμένα ἐκ τοῦ καπνοῦ. Τὸ δάπεδον καὶ

τῶν δύο μερῶν τοῦ δώματος 7 εἶναι ἐκ συμπιλητῆς ἁμμοκονίας.

Ἐκ τοῦ δώματος 7 διὰ τοῦ μικροῦ γυψοπλακωτοῦ διαδρόμου 8 φωτιζομένου διὰ παραθύρου ἐκ τῆς νοτίας αὐλῆς 41 κάμπτοντες δεξιὰ ἐρχό-

μεθα εἰς μικρὸν τετράγωνον δωμάτιον γυψοπλακώστρωτον φωτιζόμενον διὰ παραθύρου ἐκ τῆς νοτίας αὐλῆς 42.

Ἐπανερχόμενοι εἰς τὸν διάδρομον 4 καὶ διευθυνόμενοι πρὸς δυσμὰς εὐρίσκομεν δίπτερον κλίμακα 10 καὶ 10κ. Ταύτης σφύζονται κατὰ χώραν πέντε γύψινοι χαμηλοὶ ἀναβαθμοὶ εἰς τὴν πρώτην πτέρυγα, εἰς δὲ μόνον εἰς τὴν δευτέραν καταπεπτωκώς. Προφανῶς διὰ τῆς κλίμακος ταύτης ἀνέρχοντο εἰς τὸν δεύτερον ὄροφον, οὗ ἡ ὑπαρξίς ἐξηκριβώθη καὶ ἐξ ἄλλων ἐνδείξεων, ὡς θὰ ἴδωμεν κατωτέρω.

Ἐπιστρέφοντες εἰς τὴν αἴθουσαν 2α εἰσερχόμεθα διὰ θύρας κειμένης κατὰ τὴν ΒΔ γωνίαν εἰς τὸν κύριον κεντρικὸν διάδρομον 11 τοῦ μεγάρου γυψοπλακώστρωτον καὶ τοιχογραφημένον ἀρχικῶς (εἰκ. 6). Ὀλίγα τεμάχια τῶν τοιχογραφιῶν ἐσώ-

ζοντο εἰσέτι κατὰ τὴν ἀνασκαφὴν εἰς τοὺς τοίχους ψαθυρὰ ἐκ τῆς ὑγρασίας καὶ τῆς διεισδύσεως τῶν ριζῶν τῶν φυτῶν, καταπίπτοντα μὲ τὴν ἐλαχίστην ἐπαφὴν ἢ τὸ φύσημα τοῦ ἀέρος.

Ἐκ τοῦ διαδρόμου 11 δύο θύραι, ὧν σφύζονται αἱ πώριναι βάσεις τῶν παραστάδων, φέρουσιν εἰς τὸ δῶμα τῶν ἐδωλίων τὸ 12, τὸ σημαντικώτατον ἴσως τῶν δωματίων τοῦ μεγάρου. Τὸ δάπεδον αὐτοῦ εἶναι πλακώστρωτον, πέριξ μὲν διὰ μιᾶς σειρᾶς γυψίνων πλακῶν, εἰς τὸ κεντρικὸν δὲ μέρος δι' ἀκανονίστων σχιστολιθικῶν πλακῶν· ἦτο δὲ καὶ τοιχογραφημένον καὶ διατηρεῖ εἰσέτι κατὰ χώραν παρὰ τὸν ἀνατολικὸν καὶ νότιον τοῖχον δύο κατ' ὀρθὴν γωνίαν τεμνόμενα γύψινα ἐδῶλια, ὅμοια πρὸς τὰ ἄλλα γνωστὰ τῶν ἀνακτόρων Κνωσοῦ καὶ Φαιστοῦ, ἥτοι μετὰ παραστάδων κατὰ τὰ ἅκρα καὶ εὐθυνηρίας κατὰ τὴν βᾶσιν (εἰκ. 7).



6: τὸ κύριον δῶμα 2α καὶ ὁ κεντρικὸς διάδρομος 11.

Τὸ δῶμα τοῦτο εὐρίσκόμενον κατὰ τὸ μέσον περι-
που τοῦ ὅλου μεγάρου φωτίζεται ἐκ φωταγωγοῦ
αὐλῆς 13, ἐστρωμένης διὰ πλακῶν σχιστολιθικῶν.
Ἡ φωταγωγὸς αὕτη αὐλὴ ὅμοια ἐν μικρῷ πρὸς
τάς γνωστὰς τῶν μεγάλων Κρητικῶν ἀνακτόρων
ἔχει κατὰ τὴν ΒΔ γωνίαν βόθρον δεχόμενον τὰ
ῥομβρία ὕδατα τῆς αὐλῆς καὶ τῶν δυτικώτερον κει-
μένων διαμερισμάτων 33, 34 κλπ. δι' ἀγωγοῦ
πλακοσκεποῦς διερχομένου διὰ τοῦ δυτικοῦ τοίχου
καὶ ἐκβάλλοντος εἰς τὸν βόθρον. Εἰς τὸν βόρειον
τοῖχον τῆς φωταγωγοῦ αὐλῆς ὑπῆρχε μέγα πα-
ράθυρον ε, δι' οὗ ἐφωτίζετο ὁ διάδρομος 11· ἐπὶ

τῆς πωρίνης φλιᾶς τοῦ παραθύρου φαίνονται οἱ
δύο τετράγωνοι τόρμοι, ἐν οἷς ἐγομφοῦντο αἱ δοκοὶ
τοῦ ξυλίνου πλαισιώματος τοῦ παραθύρου.

Ἐκ τοῦ δώματος 12 θύρα εἰς τὸ βόρειον ἄκρον
τοῦ ἀνατολικοῦ τοίχου ἄγει εἰς τὸ τετράγωνον
σκοτεινὸν δῶμα 14, τὸ δῶμα τῶν λαμπτήρων,
ἔχον τὸ δάπεδον ἐκ συμπιλητῆς ἀμμοκονίας καὶ
τοὺς τοίχους κονιατοὺς καὶ χρωματιστοὺς κατὰ
ζώνας. Τὸ συμπιλητὴν δάπεδον καὶ τοῦ δωματίου
τούτου καὶ τῶν λοιπῶν ἐγένετο ἐκ μείγματος ἀσβέ-
στου καὶ ἄμμου, ἐπὶ τοῦ στρώματος δὲ τούτου
πρὶν συμπαγῇ ἐπέχυνον μικροὺς χάλικας πολυ-

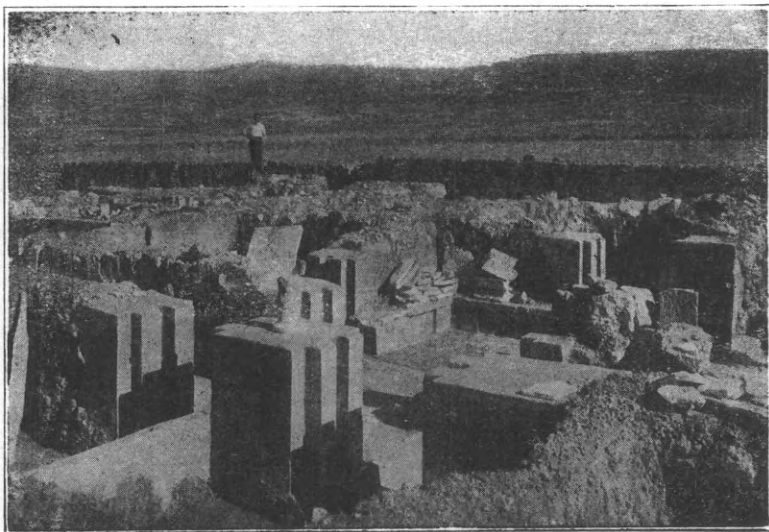

7: τὸ δῶμα τῶν ἐδωλίων (12) καὶ τὰ περὶ αὐτό.

χρώμους τῆς παραλίας, οἱ ὅποιοι στερεῶς ἐπικολ-
λώμενοι κατὰ τὴν ἐπιφάνειαν ἀπετέλουν λαμπρὰν
καὶ πολύχρωμον ἐπιφάνειαν ὡσεὶ ψηφιδωτὴν. Τὸ
δωμάτιον 14 μὴ φωτιζόμενον εἰ μὴ ἀμυδρῶς καὶ
ἐμμέσως διὰ τῆς θύρας ἐκ τοῦ 12 ἐφωτίζετο διὰ
λυχνιῶν, δι' ὃ καὶ εὐρέθησαν ἐδῶ, ὡς εἶπον καὶ
προηγουμένως, οἱ τέσσαρες λίθινοι λαμπτήρες (ιδ.
εἰκ. 11) εἰς ἀρμόζοντα χώρον καὶ ἡ ἐλαιοδόχος
πιθανῶς στάμνος.

Ἐκ τοῦ δώματος 12 καὶ τῆς φωταγωγοῦ αὐλῆς
13 δύο θύραι φέρουσιν εἰς τὰ δώματα 17 καὶ 18
τὰς ἀποθήκας τῶν βωμῶν. Οἱ βωμοὶ αὐτοί, οὓς
θα περιγράψωμεν κατωτέρω, ἦσαν τοποθετημένοι
εἰς ἐπαλλήλους σειρὰς παρὰ τοὺς τοίχους, καθ' ὃν
τρόπον δεικνύει ἡ πρὸ τῆς ἀποκινήσεως αὐτῶν λη-
φθεῖσα φωτογραφία (εἰκ. 8). Ἀπὸ τῆς φωταγω-
γοῦ αὐλῆς 13 μικρὸς καὶ κατ' ὀρθὴν γωνίαν καμ-
πτόμενος διάδρομος ἔχων τὸν γωνιώδη τοῖχον ἐκτι-
σμένον δι' ὀριζοντίων ὠμῶν πλίνθων ἄγει εἰς τὸ
δῶμα 37 πλακόστρωτον διὰ σχιστολίθων. Ὅμοιαι
πλάκες εὐρέθησαν εἰς τὴν ἐπίχωσιν ὑψηλότερα,
ὃ δηλοῖ ὅτι ὑπῆρχεν ἀνώγειον δῶμα ὁμοίως πλα-
κοστρωμένον. Εἰς τὸ μέσον περίπου τοῦ πλακω-
στρώτου δαπέδου εἶχεν ἐπέλθει καθίζησις· ἀποκι-
νήσας ἐκεῖθεν τὰς πλάκας εὗρον βόθρον πλήρη
μαύρων χωμάτων μεταξύ τῶν ὁποίων ὑπῆρχον
δεκάδες τινὲς τῶν γνωστῶν ἀνώτων κυαθίσκων.

Ἐκ τοῦ κεντρικοῦ διαδρόμου 11 εἰσέρχεται τις
πρὸς βορρᾶν διὰ θύρας εἰς τὸ πλακόστρωτον δω-

μάτιον τοῦ κτιστοῦ ἐδράνου 15, καὶ δι' ἄλλης πα-
ραπλεύρου τῇ πρώτῃ θύρας εἰς τὸ παρακείμενον
δωμάτιον τῶν τριῶν βωμῶν 16.

Ἐπιστρέφοντες εἰς τὴν αἴθουσαν 2α εἰσερχό-
μεθα διὰ θύρας κατὰ τὴν ΒΔ γωνίαν εἰς τὸ εὐρύ-
χωρον δῶμα 20 ἔχον τὸ δάπεδον συμπληγνόν, καὶ
ἐξ αὐτοῦ εἰς τοὺς χώρους 21 καὶ 22, τοῦ ὁποίου
ὁ βόρειος τοῖχος εἶχεν ὑποστηριχθῆ ἔσθλην διὰ
προσθέτου ἀντιτεχνίσματος ἀφαιρεθέντος μετὰ τὴν
ἀνασκαφὴν. Θύρα ἐκ τῆς ΒΔ γωνίας τοῦ δώματος
20 ἄγει εἰς τὸν εὐρὺν χώρον 23. Παρατηροῦμεν
ὅτι κατὰ κανόνα αἱ θύραι τῶν δωματίων δὲν εὐρί-
σκονται εἰς τὸ μέσον τῶν τοίχων ἀλλ' εἰς τὸ ἄκρον·
τοῦτο παρατηρήθη καὶ εἰς τὰ ἄλλα Μινωικὰ οἰκο-
δομήματα.

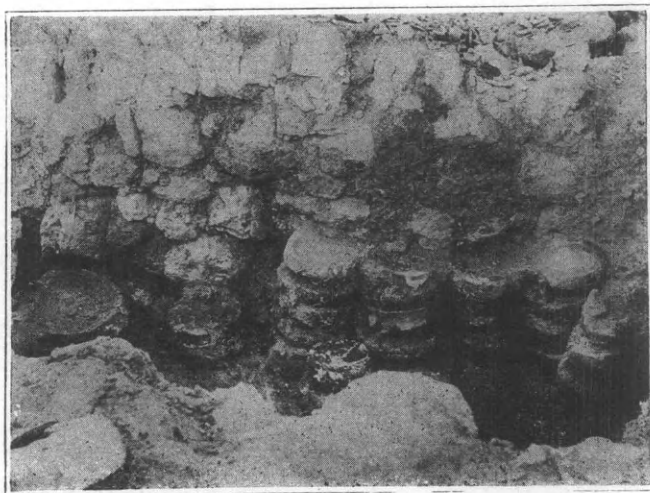

8: οἱ πῆλινοι βωμοὶ ὡς ἦσαν εἰς τὸ δῶμα 18.

Εἰς τὸν χώρον 23 ἀνοίγονται αἱ ἀποθήκαι αἱ δηλούμεναι διὰ τῶν ἀριθμῶν 24, 25, 26, 27, 28, 29, 30, 31, 32 Ἡ ἐπίχωσις κατὰ τὸ μέρος τοῦτο ἦτο ἀβαθὴς καὶ οἱ τοῖχοι κατεστραμμένοι κατὰ τὸ πλεῖστον, καὶ διὰ τοῦτο δὲν εἶναι σαφὴς ὁ τρόπος καθ' ὃν συνεκοινώνουν αἱ ἀποθήκαι πρὸς τὸν χώρον 23, ἀνδρῶν. ἐσχηματίζετο διάδρομος ἡ ἀπ' εὐθείας εἰσέρχοντο εἰς αὐτὰς ὡς εἰς μυχοὺς. Οἱ ἀριθμοὶ 26-30 εἶναι μικροὶ κιβωτοειδεῖς χώροι χωριζόμενοι διὰ τοιγίσκων ἐξ ὠμῶν ὀρθίων πλίνθων, ὅπως παρατηρήθησαν τοιαῦται καὶ εἰς τὰ ἀνάκτορα Φαιστοῦ ¹. Πιθανῶς ἐχρησίμευον τὰ κιβωτοειδῆ ταῦτα κτίσματα ἵνα φυλάσσωνται ἐν αὐτοῖς δημητριακοὶ καρποί, ἦσαν δηλ. σιτοβολῶνες ἢ ρογοὶ καὶ εὐρέθησαν πράγματι ἐν αὐτοῖς κατὰ τὴν σκαφὴν κύαμοι καὶ ὄροβοι(;) ἀπηνθρακωμένοι.

Τέλος διὰ τῶν ἀριθμῶν 33, 34, 35, 36, 40 σημειοῦνται διαμερίσματα οὐχὶ σημαντικά, ὡς φαίνονται ἐκ τῆς κατασκευῆς των, καὶ ὧν ὁ προσορισμὸς καὶ ἡ διάταξις δὲν εἶναι σαφής· τινὰ τούτων εἶχον συνέχειαν καὶ εἰς τὸν πρὸς δυσμὰς μὴ ἀνασκαφέντα ἀγρόν. Τὰ διὰ τῶν ἀριθ. 38 καὶ 39 φαίνονται ὡς δύο πτέρυγες κλίμακος, δι' ἧς θ' ἀνῆρχοντο, ἵνα πληρῶσιν ἀφ' ὑψηλοῦ τοὺς παρακειμένους ρογούς.

Εἰς τὴν μεγάλην ἀνατολικὴν αὐλὴν 1 εὖρον καὶ ἐκαθάρισα δύο φρεατοειδῆ ὀρύγματα κυκλικοῦ σχήματος φαινόμενα καὶ ἐν τῷ σχεδίῳ. Τὸ βάθος ἐκάστου ἀπὸ τοῦ πλακοστρώτου δαπέδου εἶναι 2, 30 τοῦ ἐνὸς καὶ 2, 60 τοῦ ἄλλου ἢ δὲ διάμετρος δύο περίπου μέτρων· ἦσαν ποτε ἐκτισμένα διὰ ξηρολίθιας, ἢ ὅποια εἶχε καταρρεύσει ἐντὸς τοῦ ὀρύγματος· φρέατα δὲν ἦσαν διότι τὸ ὑδροφόρον στρώμα εὕρηται ἐξ μέτρα βαθυτέρον, ἐκ τῶν ὀλίγων δὲ ἀγροίκων ὀστράκων καὶ ὑαλίνου ἀγγείου εὐρεθέντων ἐντὸς αὐτῶν εἰκάζω ὅτι εἶναι καὶ τὰ ὀρύγματα μεταγενεστέρων χρόνων πιθανῶς ρωμαϊκῶν. Θὰ ἦσαν πρόχειρα ὀρύγματα πρὸς συλλογὴν ὀμβρίων ὑδάτων ἵνα ποτίζωσι ζῶα, δι' ὃ καὶ εὐρέθη παρ' αὐτὰ λιθίνη ἀγροίκως εἰργασμένη γοῦρνα· παρὰ τοὺς λάκκους αὐτοὺς ὑπῆρχον καὶ τοῖχοι τινες νεώτεροι, οὓς διέλυσαν καὶ εὖρον ὑπ' αὐτοὺς τὴν

συνέχειαν τῆς ἐκ σχιστολίθων πλακοστρώσεως τῆς αὐλῆς.

Τεχνικὴ καὶ ὕλινά τοῦ μεγάρου.

Ἡ τεχνικὴ τοῦ μεγάρου Νίρου ὁμοιάζει ἐν πολλοῖς πρὸς τὴν τῶν ἄλλων Κρητικῶν ἀνακτόρων. Τινὲς μὲν τῶν τοίχων μάλιστα οἱ ὑπαίθριοι εἶναι καὶ ἐν τούτῳ ἐκτισμένοι μετὰ πολλῆς ἐπιμελείας διὰ ξεστῆς πωρίνης λιθοδομίας κατ' ἰσοδομικὸν ρυθμὸν λ. χ. ὁ τῆς ἀνατολικῆς προσόψεως πρὸς τὴν 1, οἱ τῆς φωταγωγοῦ αὐλῆς 13 καὶ ὁ ἐξωτερικὸς πρὸς νότον αὐλότοιχος. Οἱ πλεῖστοι ἄλλοι τοῖχοι εἶναι ἐκτισμένοι ἐκ λογάδων ἀκατεργάστων λίθων μικρῶν καὶ μεγάλων συνδεομένων δι' ἀφθόνου πηλοῦ. Εὐρίσκονται καὶ τινες διαχωριστικοὶ τοῖχοι ἐκτισμένοι δι' ὀρθογωνίων ὠμῶν πλίνθων διαστάσεως 50×35 ἐκατοστῶν τοῦ μέτρου καὶ πάχους 10-12 ἐκατοστῶν. Τοιοῦτοι τοῖχοι λ. χ. εἶναι οἱ δύο τοῦ δώματος 7, οἱ τῶν κιβωτοειδῶν χωρισμάτων 26-30 οἱ τοῦ γαμμοειδοῦς διαδρόμου τοῦ φέροντος εἰς τὸ δῶμα 37, πιθανώτατα δὲ πλίνθινοι κατὰ τὸ πλεῖστον θὰ ἦσαν οἱ τοῖχοι μάλιστα τῶν ἀνωγείων διαμερισμάτων. Τὰς πλίνθους κατεσκευάζον ἀναμειγνύοντες εἰς τὸν πηλὸν ἄφθονα θαλάσσια φύκη, ὧν οἱ τύποι φαίνονται σαφέστατα ἐντὸς τῶν πλίνθων. Εἰς δύο τρία τμήματα τοιούτων πλίνθων παρατήρησα τὰ ἴχνη τῶν ποδῶν αἰγὸς διελθούσης ἐπὶ τῶν πλίνθων πρὸ τῆς ἀποξηράνσεως αὐτῶν εἰς τὸν ἥλιον.

Τῆς ξυλείας ἐγένετο ἄφθονος χρῆσις εἰς τὸ μέγαρον· πλὴν θυρῶν, παραθύρων, καὶ τῶν παισιωμάτων αὐτῶν καὶ τῶν ξυλίνων δοκῶν εἰς τὰς παραστάδας τῶν θυρῶν καὶ τῆς ξυλείας τῆς στέγης, παρατηροῦνται εἰς πολλοὺς τοίχους καὶ ξυλοδεσίαι ὀριζοντίως ἢ καθέτως, ἃς ἐσημειώσαμεν καὶ ἐν τῷ σχεδίῳ π. χ. εἰς τὸ δῶμα 14, τὸν διάδρομον 11, τὴν κλίμακα 10, τὸ δῶμα 15, 17 18 καὶ 36. Ἰδίως εἰς τὰ ἀνώγεια δώματα θὰ ἦτο μεγίστη ἡ χρῆσις τῆς ξυλείας, ὅπως καὶ τῶν ὠμῶν πλίνθων· ἔνεκα τῆς ἀφθόνου ξυλείας τὸ πῦρ εἶχε τόσῃν ἔντασιν, ὥστε τὰς μὲν ὠμάς πλίνθους μετέβαλεν ἐνιαχοῦ εἰς ὀπτοπλίνθους, τοὺς λίθους ἤσβεστοποίησε, καὶ εἰς τινὰ μέρη ἰδίως κατὰ τὰ διαμερίσματα 20-22 ἀπετελέσθη ἐκ τῶν ἀνωτέρω πυρα-

¹ Πρβλ. *Ausonia* III 1909 σελ. 295 ἐξ. Εἰς ἕνα τούτων εὐρέθη ὁ περίφημος ἐνεπίγραφος δίσκος Φαιστοῦ.

κτωθέντων ὕλικῶν μία μάζα τόσοσιν σκληρὰ καὶ συμπαγῆς, ὥστε μετὰ πολλοῦ κόπου ἠδύναντο οἱ ἐργάται νὰ τὴν διαλύωσιν, ἵνα περισυλλέγωμεν τὰ ἐν αὐτῇ ἐγκλεισθέντα καὶ τεμαχισθέντα πῆλινα ἀγγεῖα. Ἀνθρακες ἐκ τῶν καέντων ξύλων εὐρίσκοντο ἐν ἀφθονίᾳ εἰς πάντα τὰ μέρη τοῦ μεγάρου καὶ ἔχνη καύσεως ἰσχυρᾶς ἐπὶ τῶν τοίχων καὶ τῶν δαπέδων πάμπολλα.

Οἱ τοῖχοι μετὰ τὴν ἀποπεράτωσιν ἐκαλύπτοντο πρῶτον διὰ στρώματος πηλοῦ καθαροῦ πάχους ἐνὸς ἑκατοστοῦ περίπου, ἔπειτα δι' ἄλλου στρώματος πηλοῦ ἀφθόνως ἠχυρωμένου πάχους 2 ἑκατοστῶν καὶ ἐπὶ τούτου ξηρανθέντος ἐπετίθετο τὸ ἀσβεστοκονίαμα 7-8 χιλιοστὰ τὸ πάχος. Εἰς τὸν διάδρομον 11 παρετήρησα δύο ἀλλεπάλληλα στρώματα ἀσβεστοκονιάματος, ἀλλ' ἐδῶ ἐγένετο εἰς νεωτέραν ἐποχὴν ἢ δευτέρα κονιάσις ἐπὶ τοῦ παλαιοῦ κονιάματος χαραχθέντος πρῶτον. Ἡ λεῖα ἐπιφάνεια τοῦ κονιάματος ἐδέχετο ἔπειτα τὴν χρωματιστὴν διακόσμησιν εἴτε μονόχρωμον εἴτε εἰς ποικιλοχρῶμους ζώνας εἴτε εἰς τοιχογραφίας. Ὅπου ἐγένετο ἐπένδυσις τῶν τοίχων διὰ γυψίνων πλακῶν (ὀρθογύψωσις) ἐτίθετο μόνον στρώμα πηλοῦ παχὺ καὶ ἐπὶ τούτου μαλακοῦ ὄντος ἐπεκολλῶντο αἱ γύψιναι πλάκες.

Ἀξίος παρατηρήσεως εἶναι ἰδίως ὁ τρόπος τῆς κατασκευῆς τῶν παραστάδων εἰς τὰς θύρας, ὡς μετὰ προσοχῆς ἀνασκάπτων ἐξηκρίβωσα σχεδὸν πάντοτε. Ἐπὶ τῆς λιθίνης (ἐκ γύψου ἢ πώρου) βάσεως ἐχούσης ἐκατέρωθεν ἢ ἐτέρωθεν μόνον τὴν προέχοντα ὀδόντα ἐπετίθετο ξυλινὴ βάσις καὶ ἐπὶ ταύτης ἐστερεοῦντο πότε δύο πότε τρεῖς τετράγωνοι ὀρθοὶ δοκοὶ κατὰ διαστήματα, τὰ μεταξὺ δὲ τῶν ὀρθίων δοκῶν διαλείμματα ἐπληροῦντο διὰ κτίσματος ἐκ μικρῶν λίθων καὶ πηλοῦ, τὸ κτίσμα ἐκονιᾶτο καὶ οὕτως ἀπετελοῦντο αἱ παραστάδες ἐκάστης θύρας. Αἱ ξύλιναι δοκοὶ ἐκάησαν, ἐσώθησαν ὁμῶς τὰ ἀπηνθρακωμένα των λείψανα καὶ πανταχοῦ ἀφῆκαν αἱ δοκοὶ τοὺς τύπους των, ὡς φαίνεται εἰς τὰς εἰκόνας 4-7. Τὴν μορφήν ταύτην τῶν παραστάδων, ἢ ὅποια ὑπῆρχε καὶ εἰς ἄλλα μέγαρα τῆς Κρήτης ¹ ἠθέλησα νὰ δείξω, δι' ὃ πολλαχοῦ ἐστερέωσα διὰ τσιμέντου τὰς παραστά-

δας ἀφήσας μόνον κενοὺς τοὺς χώρους, ὅπου ὑπῆρχον αἱ ξύλιναι δοκοί, διὰ τοῦ τρόπου δὲ τούτου ἐστερεώθη καὶ ὁ συνεχόμενος τοίχος ἀρκετὰ ἐν ᾧ ἄλ' ὥς ἐμποτιζόμενος εὐκολώτερον διὰ τῶν βροχῶν θὰ κατέρρεεν κατὰ μικρὸν ἐκ τοῦ μέρους τούτου.

Ἡ στέγασις τοῦ μεγάρου ἦτο πιθανώτατα οἷα εἰκάζεται καὶ διὰ τὰ ἄλλα Κρητικὰ ἀνάκτορα, ἐπίπεδος ἐξ ἀργίλλου κτυπητῆς ὑποβασταζομένη ὑπὸ μεγάλων δοκῶν ξυλίνων καὶ δοκίδων ἢ καλάμων, ὧν οἱ τύποι παρετηρήθησαν εἰς πολλὰ τεμάχια πηλοῦ τῆς πηλίνης δορώσεως ὀπηθέντα ἐκ τῆς πυρκαϊᾶς, ἣτις κατέστρεψεν, ὡς εἶπομεν καὶ ἀνωτέρω, καὶ τὸ μέγαρον τοῦτο.

Τὸ πάχος τῶν τοίχων ποικίλλει μεταξὺ 60 καὶ 70 ἑκατοστῶν· οἱ δι' ὧμῶν πλίνθων διαχωριστικοὶ τοῖχοι ἔχουσι πάχος 10-12 ἑκατοστ.

Τὰ σωθέντα ὕψη τῶν τοίχων εἶναι ἀνάλογα πρὸς τὸ βάθος τῆς ἐπιχώσεως καὶ τὴν φθορὰν τὴν γενομένην εἰς τὸ οἰκοδόμημα κατὰ διαφόρους καιροὺς ὑπὸ τῶν περιοίκων καὶ τῆς καλλιέργειας τῶν ἀγρῶν. Εἰς τὸ διαμέρισμα τῶν ἀποθηκῶν ἢ ἐπιχώσις ἦτο ἀβαθὴς, καὶ διὰ τοῦτο οἱ τοῖχοι αὐτῶν ὀλίγα μόνον ἑκατοστὰ τοῦ ὕψους των ἔσωσαν, εἰς ἄλλα δωμάτια ἔχομεν 0,60 καὶ ἐνιαχοῦ φθάνει τὸ ὕψος εἰς 1,40-1,50.

Ἀνωγείου ὀρόφου ἢ ὑπαρξίς ἐν τῷ μεγάρῳ εἶναι βεβαιωτάτη· ἐν τῇ ἐπιχώσει εἰς ὕψος ἀρκετὸν ἀπὸ τοῦ δαπέδου τοῦ ἰσογείου εὐρίσκοντο κατὰ τὴν ἀνασκαφὴν ἀγγεῖα πῆλινα ἄνωθεν προφανῶς καταπεσόντα καὶ γύψιναι πλάκες προερχόμεναι ἐκ τῶν δαπέδων τῶν ἀνωγείων ὀρόφων, καὶ γύψιναι βάσεις παραστάδων θυρῶν ἀντιστοιχῶν πρὸς τὰς κάτω. Εἰς τὸ μέσον βάθος τῆς ἐπιχώσεως τοῦ δώματος 12 τοῦ ἔχοντος τὰ ἐκ γύψου ἐδῶλια εὗρον τμήματα μεγάλα ὁμοίων ἐδωλίων (ιδ. εἰκ. 7), τοῦτο δὲ ἀσφαλῶς μαρτυρεῖ ὅτι καὶ εἰς τὸ ὑπερκείμενον ἀνώγειον δῶμα ὑπῆρχον τὰ αὐτὰ ἑδράνα τὰ ὅποια καὶ κάτω. Ἡ ὁμοιότης αὕτη καὶ ἀναλογία τῶν ἄνω διαμερισμάτων πρὸς τὰ κάτω παρετηρήθη μάλιστα εἰς τὴν ἀνατολικὴν πτέρυγαν τοῦ ἀνακτόρου Κνωσοῦ (αἵθουσα τῶν διπλῶν πελέκεων καὶ μέγαρον τῆς Βασιλείσεως) καὶ φαίνονται σήμερον μετὰ τὰς γενομένας ὑπὸ τοῦ κ. Sir A. Evans ἀναστυλώσεις. Τέλος ἡ κλιμαξ 10, 10α βεβαιοῖ ἀναμφισβητήτως τὸ πρᾶγμα.

¹ Ἀκριβῶς περιγράφει τὴν διάταξιν ταύτην τῶν παραστάδων εἰς τὸ ἀνάκτορον Φαιστοῦ ὁ κ. Pernier εἰς *Monum. ant XIV* 90

Τοιχογραφία. Μολονότι πολλὰ τῶν δωματίων καὶ ὁ κεντρικὸς διάδρομος ἦσαν τοιχογραφημένα, μόνον μικρὰ τεμάχια κατ'ὥρθωσιν νὰ συλλέξω εἶτε ἐντὸς τῶν χωμάτων καταπεπτωκότα εἶτε καὶ χαλαρῶς ἀκόμη ἐπὶ τῶν τοίχων εὐρισκόμενα· ἡ μικρὰ σχετικῶς ἐπίχωσις καὶ ἡ ἐπὶ αἰῶνας διήθησις τῶν ὀμβρίων ὑδάτων καὶ ἡ διεσδυσίς τῶν ριζῶν τῶν θάμνων ὑπὸ τὰ κονιάματα εἰς τὴν πηλίνην στρώσιν τῶν τοίχων ἐσάθρωσαν καὶ ψαθυρὰ κατέστησαν τὰ κονιάματα μετὰ τῶν τοιχογραφιῶν, ὥστε καὶ ὅπου κατὰ τὴν ἀνασκαφὴν εὐρίσκοντο ὀλίγα τινὰ τεμάχια ἐπὶ τῶν τοίχων ἐθρυμματίζοντο μὲ τὴν ἐλαχίστην ἐπαφὴν ἢ τὸ φύσημα τοῦ ἀνέμου. Οὐδὲν ἄρα σημαντικὸν θέμα δύναται νὰ ἀποτελεσθῇ ἐκ τῶν ἀρκετῶν τεμαχίων τῶν συλλεγέντων μάλιστα εἰς τὸ δῶμα 17 καὶ τὸν διάδρομον 11. Ἴσως εἰς τὸ ἐν **εἰκ.** 9 τεμάχιον εἰκονίζετο ζῶον (αἰγαγρος;)

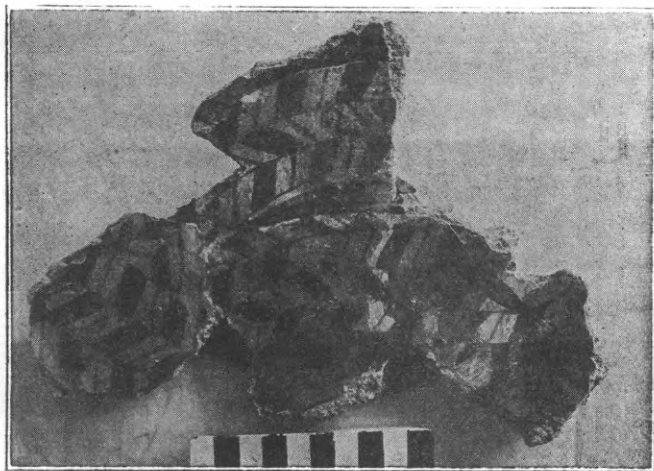

9: τεμάχιον τοιχογραφίας ἐκ τοῦ κεντρικοῦ διαδρόμου.

οὐ φαίνεται μέρος τῆς ράχews καὶ τὸ ἄκρον τοῦ κέρατος(;) ἢ πτηνόν. Εὐρέθη εἰς τὴν ἐπίχωσιν τοῦ διαδρόμου 11 ὑψηλά, δι' ὃ εἰκάζω ὅτι θὰ προέρχεται ἐκ τοῦ ἀνωγείου διαδρόμου. Χρώματα διέθετεν ὁ τοιχογράφος μέλαν, λευκόν, ἐρυθρόν, κυανόν, κίτρινον, κεραμεῦν. Εἰς τὸ ὑποτιθέμενον Ἱερὸν ἢ ἐργαστήριον τεχνίτου (τὸ 7) εὐρέθησαν ἐντὸς πηλίνης ὑδρίας καὶ ἰδιαιτέρως εἰς δύο σωροὺς πολλὰ τεμάχια κυανωποῦ σχιστολίθου (φυλλάδες), τὰ ὅποια πιθανῶς ἐχρησίμευσεν διὰ τὴν παρασκευὴν κυανοῦ ἢ φαιοῦ χρώματος.

Ὅχι μόνον κατὰ τὴν τεχνικὴν καὶ τὰ ὕλικά ἀλλὰ καὶ κατὰ τὴν σύνθεσιν τῶν διαφόρων μερῶν

ὁμοιάζει τὸ μικρὸν μέγαρον Νίρου πρὸς τὰ μεγάλα ἀνάκτορα Κνωσοῦ καὶ Φαιστοῦ. ἔχομεν εἰς τοῦτο τὰς πλακοστρώτους αὐλάς, τὴν κλιμακωτὴν κατασκευὴν ἀντὶ τοῦ θεατρικοῦ χώρου τῶν μεγάλων ἀνακτόρων, τοὺς διαδρόμους καὶ ἀδιεξόδους μυχοὺς, τὴν φωταγωγὸν αὐλὴν μετὰ τῶν παραθύρων, τὰς συνεχεῖς τῶν πηλίνων πίθων ἀποθήκας εἰς ἴδιον διαμέρισμα, τὰ γύφισιν ἐδώλια παρὰ τοὺς τοίχους, τὴν δικίονον στοὰν πρὸ τῆς κυρίας αἰθούσης, τὴν αὐτὴν διάταξιν τῶν θυρῶν καὶ τῶν παραστάδων αὐτῶν, τὰ ἀνώγεια ἀντίστοιχα τοῖς ἰσογείοις καὶ τὴν δίπτερον κλίμακα. Λουτροῦ μόνον οὐδὲν ἔχνος παρετήρησα εἰς τὸ μέγαρον Νίρου. Δὲν μοὶ φαίνεται πιθανόν ὅτι τὸ μέγαρον θὰ ἐστερεῖτο τοιοῦτου ἀπαραιτήτου ἐξαρτύματος. Ἴσως ἐν ἐκ τῶν μικροτέρων δωματίων θὰ ἐχρησίμευσεν ὡς τοιοῦτο, ἢ θὰ ὑπῆρχε κατὰ τὸ δυτικὸν μέρος τοῦ οἰκοδομήματος τὸ μὴ διασωθέν.

Καὶ χρονολογικῶς τὸ μικρὸν μέγαρον Νίρου συμπίπτει, ὡς φαίνεται, πρὸς τὰ νεώτερα ἀνάκτορα Κνωσοῦ καὶ Φαιστοῦ καὶ Τυλίσου. Τὰ εὐρεθέντα ἐν αὐτῷ χαρακτηριστικὰ πηλινὰ ἀγγεῖα ἀνήκουσιν εἰς τὴν πρώτην περίοδον τῆς Ὑστερομινωϊκῆς ἐποχῆς· μόνον ἐν ἡ δύο τεμάχια Μεσομινωϊκὰ εὐρέθησαν ἐντὸς τῶν χωμάτων, ἐν ᾧ κατωτέρω τοῦ μεγάρου μέχρι τῆς θαλάσσης ἄφθονα παρετηρήσαμεν τὰ Μεσομινωϊκὰ ὄστρακα συνευρισκόμενα μετὰ τῶν Ὑστερομινωϊκῶν· ὁ συνοικισμὸς ἄρα ὑπῆρχεν ἀσφαλῶς ἀπὸ τῆς Μεσομιν. ἐποχῆς· πρέπει ἄρα νὰ ὑποθέσωμεν ὅτι τὸ μέγαρον ἐκτίσθη εἰς νεωτέραν τοῦ συνοικισμοῦ ἐποχὴν, ἢ ἴσως πιθανώτερον ὅτι καὶ τὸ μέγαρον ἀνήκει, ὅπως καὶ τὰ νεώτερα ἀνάκτορα Κνωσοῦ καὶ Φαιστοῦ καὶ Τυλίσου εἰς τὸ τελευταῖον μέρος τῆς Μεσομιν. ἐποχῆς, ἀλλὰ δὲν εὐρέθησαν κινητὰ πράγματα τῆς πρώτης αὐτοῦ περιόδου, διότι, ὡς παρετηρήθη ἤδη καὶ ὑπ' ἄλλων¹, τὰ εἰς ἐν ἀρχαῖον οἰκοδόμημα εὐρισκόμενα κινητὰ ἀντιπροσωπεύουσι τοὺς τελευταίους χρόνους τῆς υπάρξεως τοῦ οἰκοδομήματος καὶ οὐχὶ τοὺς παλαιότερους, ὧν τὰ κινητὰ πράγματα εἶχον ἐκλίπει καὶ ἀφανισθῇ μὲ τὴν πάροδον τοῦ χρόνου.

¹ B.S.A. 1903—1904 σελ. 18 καὶ J.H.St XXIII (1903) σελ. 184 καὶ 191.

II. Τὰ κινητὰ εὐρήματα.

Τὰ ἐν τῷ μεγάρῳ Νίρου εὐρεθέντα κινητὰ ἀρχαῖα εἶναι τὰ ἐξῆς τεταγμένα καθ' ὕλην.

Α') μεταλλικά.

Τεσσαρες μέγιστοι δίστομοι χαλκοῖ πελέκεις εὐρεθέντες εἰς τὸ δάπεδον τοῦ δώματος 7 πρὸς τὸν βόρειον πλίνθινον τοῖχον.

Εἶχον πάθει ἀρκετὴν βλάβην ἐξ ἰσχυρᾶς ὀξειδώσεως καὶ μάλιστα ὁ τέταρτος (ὁ κάτω ἐν τῇ εἰκόνι 10) στρεβλωθεὶς καὶ θραυσθεὶς εἰς τεμάχια ἀλλὰ καὶ οἱ ἄλλοι τρεῖς εὐρέθησαν διερρωγότες κατὰ τὸ μᾶλλον καὶ ἥττον. Διὰ τοῦτο ὁ δεξιὸς τεχνίτης τοῦ μουσείου Ἐμμ. Σαλλουστρὸς, ἀφ' οὗ ἐπιμελῶς ἐκαθάρισεν αὐτοὺς συνηρμολόγησεν ἐκ νέου καὶ ἐστερέωσεν ὀπισθεν διὰ σύρματος καὶ

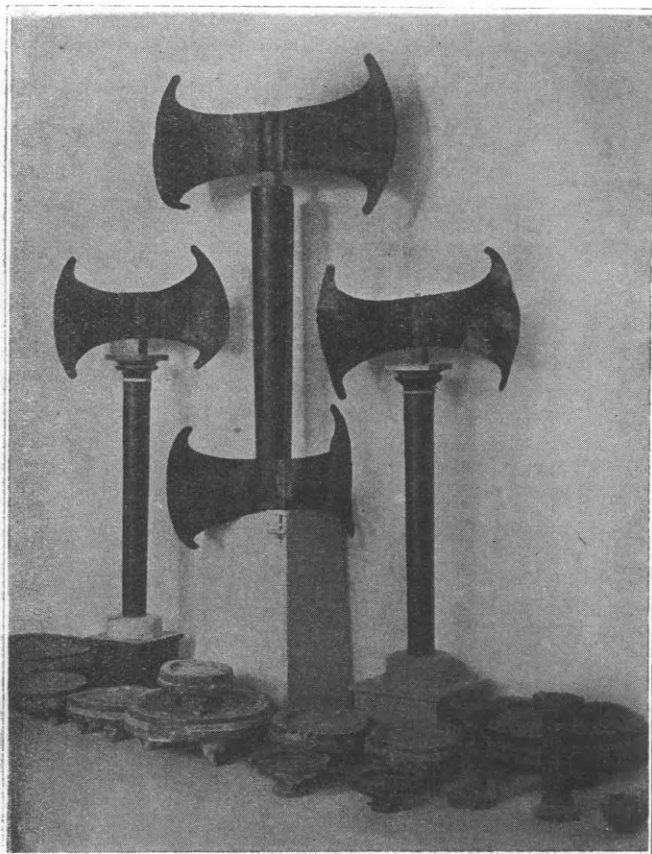

10: οἱ τέσσαρες χαλκοὶ πελέκεις (κάτω οἱ βωμοὶ καὶ οἱ λαμπτήρες).

γύψου καὶ οὕτω κατωρθώθη νὰ ἀναστυλῶσιν ἐν τῷ μουσείῳ καὶ ἐκτεθῶσιν.

Ἐκ τῶν τεσσάρων πελέκειν ὁ μεγαλύτερος

(ὁ ὑψηλότερον ἐν τῇ εἰκόνι 10 εὐρισκόμενος) ἔχει μῆκος 1,175, πλάτος κατὰ τὰ στόματα 0,63 καὶ κατὰ τὸ μέσον 0,24. Οἱ ἄλλοι δύο οἱ ἐκατέρωθεν τοῦ πρώτου ἔχουσι μῆκος 0,93, πλάτος κατὰ τὰ ἄκρα 0,53 καὶ κατὰ τὸ μέσον 0,19. Ὁ τέταρτος ὁ μᾶλλον βεβλαμμένος θὰ εἶχε μῆκος περὶ τὸ 1 μέτρον καὶ πλάτη 0,60 καὶ 0,20. Εἶναι ἄρα οἱ μέγιστοι τῶν μέχρι τοῦδε εὐρεθέντων Μινωικῶν πελέκειν, ἀφ' οὗ ὁ τῆς Ἀγ. Τριάδος ὁ μετ' αὐτοὺς ἐρχόμενος θὰ εἶχε μῆκος 0,62 (σφίζεται μόνον τὸ ἥμισυ τούτου), οἱ δὲ ἄλλοι εἶναι πολλῶ μικρότεροι.

Ἐκαστος πέλεκυς ἔχει ἀποτελεσθῆ ἐκ τεσσάρων ἐλασμάτων χαλκῶν πάχους 3—4 χιλιοστῶν· δύο μεγάλα ἐλάσματα πλατυνόμενα καὶ κυρτούμενα κατὰ τὰ στόματα μετὰ γλωσσοειδῶν προεκτάσεων εἰς τὰ ἄκρα ἀποτελοῦσι τὰ δύο πτερὰ τοῦ πελέκεως, δύο δὲ ἄλλα τετράγωνα ἐλάσματα κοιλαινόμενα διὰ σφυρηλασίας καὶ συνηλούμενα πρὸς ἄλληλα καὶ πρὸς τὰ πτερὰ ἀποτελοῦσι τὸ κεντρικὸν μέρος καὶ τὸν ἐλλειψοειδοῦς τομῆς αὐλόν, δι' οὗ διήρχετο ὁ ξύλινος στείλεός. Οἱ διαμπερεῖς ἦλοι εἶναι τέσσαρες ἐκατέρωθεν εἰς τοὺς δύο μεγαλύτερους (τὸν πρῶτον καὶ τὸν τέταρτον) καὶ τρεῖς εἰς τοὺς δύο ἄλλους τοὺς μικρότερους.

Οἱ πελέκεις εἶχον ποτε καὶ χαρακτὴν γραμμικὴν διακόσμησιν ὅπως ὁ γνωστὸς τῆς Ἀγ. Τριάδος¹ καὶ ἄλλοι ἐκ τοῦ Δικταίου ἄντρου² καὶ ἐκ Κνωσοῦ καὶ Ἀρκαλοχωρίου³, ἀλλ' αἱ λεπταὶ αὗται γραμμὴ εἶχον ἀφανισθῆ ἐκ τῆς ὀξειδώσεως, ἐλάχιστα δὲ μόνον καὶ ἀμυδρότατα ἔχνη παρετηρήθησαν ἐνιαχοῦ κατὰ τὸν ἐν τῷ ἐργαστηρίῳ τοῦ μουσείου καθαρισμόν.

Πῶς ἦσαν τοποθετημένοι ἀρχικῶς οἱ πελέκεις ἐν τῷ δώματι 7 δὲν γνωρίζομεν· παρετήρησα μόνον εἰς τὸ δάπεδον τοῦ δωματίου καὶ παρ' αὐτοὺς ἀνθρακας καὶ ἔχνη ἰσχυρᾶς καύσεως. Ὅτε κατὰ τὴν ἀνασκαφὴν εὗρον τοὺς πελέκεις, ἐπίστευσα ὅτι τὸ περιέχον αὐτοὺς δῶμα ἦτο τὸ Ἱερὸν τοῦ μεγάρου,

¹ F. Halbherr, Rapporto alla Presidenza del R. Istituto Lombardo in Memorie R. Istit. Lomb. vol. XXI XII della serie III. tav. II.

² D. Hogarth. εἰς B.S.A. VI. σελ. 109 καὶ VII σελ. 53 εἰκ. 15.

³ J. Hazzidakis, A Minoan sacred Cave at Arcalochori εἰς B.S.A. XXI σελ. 46.

καὶ ὅτι τὰ ἱερὰ ταῦτα σύμβολα τῆς Μινώας θεότητος θὰ ἦσαν ἐκεῖ ἐκτεθειμένα πρὸς λατρείαν, ὅπως εἰς τὴν γνωστὴν λιθίνην σαρκοφάγον Ἀγ. Τριάδος εἰκονίζονται. Ἀλλὰ πάντοτε μοῦ ἐφαίνετο παράδοξον τέσσαρες τοιοῦτοι κολοσσιαῖοι πελέκεις νὰ ὑπάρχωσιν εἰς χρήσιν ἐντὸς τόσον μικροῦ Ἱεροῦ, εἰς τὸ ὅποῖον μόλις θὰ ἐπῆρκει ὁ χῶρος πρὸς ἔκθεσιν αὐτῶν, καὶ ν' ἀνήκωσιν εἰς μέγαρον μικρὸν ὡς τὸ παρόν. Ἐπειτα δὲν εὐρέθησαν εἰς τὸ δῶμα 7 καὶ 7α ἄλλα ἀντικείμενα ἢ σκεύη, τὰ ὅποια νὰ ὑποδηλώσι τὴν ὑπαρξίν Ἱεροῦ, πλὴν ἴσως ὀλμοειδοῦς ἐκ στεατίτου ἀγγείου (ἀριθ. 2081 κατωτέρω περιγραφομένου καὶ εἰκονιζομένου ἐν **εἰκ. 11**. Ἀφ' οὗ ὅμως κατόπιν εὐρέθησαν ἐν τῷ αὐτῷ μεγάρῳ αἱ δεκάδες τῶν ἀμεταχειρίστων βωμῶν πληροῦσαι ἰδίως τὰς ἀποθήκας 17 καὶ 18 μοὶ ἐπῆλθεν ἡ ἰδέα μήπως καὶ οἱ τέσσαρες πελέκεις δὲν ἦσαν ἐκτεθειμένοι ἐκεῖ πρὸς λατρείαν, ἀλλ' ἀπλῶς εἶχον κατασκευασθῇ ἐνταῦθα ἢ ἐφιλάσσοντο ἐδῶ ἵνα διαδοῦσι καὶ χρησιμοποιοῦσιν ἄλλαχοῦ· μοὶ φαίνεται ἄρα πιθανώτερον τῶρα τὸ δῶμα 7 νὰ εἶναι μᾶλλον τὸ ἐργαστήριον τοῦ χαλκῆος τοῦ κατασκευάσαντος τοὺς πελέκεις. Εἰς τοῦτο ἤχθην καὶ ἐκ τῆς παρατηρήσεως τῶν ἐν τῷ δῶματι ἀνθράκων καὶ τῶν λειψάνων τοῦ πυρὸς καὶ ἐκ τῆς ὑπάρξεως τοῦ χωρίσματος 7α, τὸ ὅποῖον καὶ ἐκ τοῦ σχήματος αὐτοῦ καὶ τῶν πολλῶν ἀνθράκων τῶν εὐρεθέντων ἐν αὐτῷ καὶ τῶν μαυρισμένων ἐκ τοῦ καπνοῦ πηλίνων ἀγγείων καὶ πολλῶν ὀστράκων μοὶ φαίνεται ὅτι θὰ ἦτο ἡ ἐσχάρα τοῦ ἐργαστηρίου. Ὑπὸ τοὺς δύο τῶν πελέκεων εὑρον πηλίνην ὑδρίαν τεθραυσμένην περιέχουσαν ἀρκετὴν ποσότητα κυανωποῦ σχιστολίθου εἰς τεμάχια, δύο δὲ ἄλλοι σωροὶ τοιοῦτου ὑλικοῦ ὑπῆρχον εἰς τὸ αὐτὸ δῶμα, θεωρῶ δὲ πιθανὸν ὅτι τὸ ὑλικὸν τοῦτο θὰ ἐφύλαττεν ὁ τεχνίτης εἴτε πρὸς παρασκευὴν χρώματός τινος ἢ δι' ἄλλην τεχνικὴν ἐργασίαν.

Περὶ τῆς ἱερότητος τοῦ πελέκεως ἐν τῇ Μινωικῇ θρησκείᾳ θεωρῶ περιττὸν νὰ ὁμιλήσω ἐγὼ πλέον μετὰ τὰ μέχρι τοῦδε περὶ αὐτοῦ εἰρημένα καὶ ἔγνωσμένα. Προσθέτω μόνον ὅτι ἡ λατρεία του φθάνει καὶ μέχρι τῆς πρωτομινωικῆς ἐποχῆς, ἀφ' οὗ εἰς τὸ σπήλαιον Ἀρχαλοχωρίου ¹), ὅπου

¹ Ἐνθα ἀνωτέρω.

μόνον πρωτομιν. ἀρχαιότητες ὑπῆρχον, εὐρέθησαν μικροὶ τοιοῦτοι ἀναθηματικοὶ ἀρκετοὶ (εἰς μάλιστα ἀργυροῦς) καὶ εἰς τοὺς θολωτοὺς πρωτομιν. τάφους Πλατάνου εὑρον δύο, ἕνα δὲ ὁ κ. Seager εἰς Πρωτομιν. τάφον Μόχλου ².

Μαχαίριον μονόστομον χαλκοῦν (ἀριθ. 2667) μήκους 0,22 τεθραυσμένον εἰς τρία τεμάχια προσαρμολύμενα εὐρέθη μετὰ τῶν χωμάτων. Ἡ λεπίς λεπτύνεται πρὸς τὰ ἄνω καὶ προδίδει μακροχρόνιον χρήσιν. Ἡ εὐρά πλατυτέρα σφύζουσα καὶ τοὺς τρεῖς ἡλούς δι' ὧν προσηλοῦτο ἡ ἐξ ἄλλης εὐφθάρτου ὕλης ἐπένδυσις τῆς λαβῆς. Εὐρέθη καὶ χαλκῇ περόνῃ μήκους 9 ἑκατ. λίαν βεβλαμμένη καὶ μικρά τινα ἄλλα τεμάχια χαλκᾶ.

Β'. λίθινα.

1) Ἀγγεῖον ἐκ τεφροῦ στεατίτου (εἰκ. 11 εἰς τὸ μέσον ἄνω) ἔχον τὸ γνωστὸν καλυκόσχημον (blossom vase) ἢ ὀλμοειδὲς σχῆμα. Ἐχει ἔξωθεν πλαστικῶς δεδηλωμένα ἔξ μεγάλα φύλλα, ὧν ἕκαστον ἔχει κατὰ τὸ μέσον δίδυμον νεύρωσιν. Εὐρέθη εἰς τὸ 7α, ἥτοι εἰς τὴν ὑποτιθεμένην ἐσχάραν τοῦ Ἱεροῦ ἢ τοῦ χαλκείου. Τὸ σχῆμα αὐτὸ τοῦ λιθίνου (μάλιστα ἐκ στεατίτου) σκεύους ἀπαντᾷ ἀπὸ τῆς πρωτομιν. ἐποχῆς, ἀφ' οὗ ὅμοια εὐρέθησαν εἰς πρωτομιν. τάφους Μεσαρᾶς καὶ Μόχλου, ἐν μάλιστα ἐκ Κουμάσας (ἀριθ. εὑρετ. 687) εἶναι ὅμοιον κατὰ τὸ σχῆμα, τὸ ὑλικόν, καὶ τὰ ἔξ ἀνάγλυφα φύλλα μετὰ τὴν διπλὴν νεύρωσιν, ἀλλ' ἰδίως εὐρίσκεται συχνὸν εἰς τὰ Ὑστερομινωϊκὰ καὶ Μυκηναϊκὰ στρώματα. Τὸ ὕψος τοῦ σκεύους εἶναι 0,11, τὸ ὀλικὸν πᾶχος 0,17 καὶ ἡ διάμετρος τοῦ ἀνοίγματος ἄνω 0,09.

Τὸ εἶδος τοῦτο τῶν ἀγγείων δὲν φαίνεται κατάλληλον δι' οἰκιακὴν χρήσιν· ἀφ' οὗ δὲ συνήθως εὐρίσκετο εἰς τάφους καὶ ἱερὰ, φαίνεται μᾶλλον ὅτι ἦτο διὰ θρησκευτικὴν ἢ νεκρικὴν χρήσιν.

2) Τέσσαρες ἐκ στεατίτου τεφροῦ μετὰ λευκῶν στιγματῶν καὶ γραμμῶν λαμπτήρες δίμυξοι (εἰκ. 11)· οἱ δύο ἔχουσιν ὑψηλὸν κυλινδρικὸν πόδα μετὰ βάσεως, οἱ δύο ἄλλοι (οἱ ἄνω ἐν τῇ εἰκόνι) ἔχουσι

² R. Seager, Explorations in the island of Mochlos 1912 σελ. 35 εἰκ. 12.



11: οἱ τέσσαρες λίθινοι λαμπτήρες καὶ δύο λίθινα σκεύη.

μόνον τὴν ἐλαιοδόχην τιθέμενοι, ὡς φαίνεται, ἐπὶ ἰδιαιτέρως ἐξεργασμένου λυχνοστάτου.

Οἱ δύο ὑψίποδες λύχνοι (2077 καὶ 2078) ἔχουσιν ὕψος ὁ πρῶτος 0,41 καὶ ὁ δεύτερος 0,37. Οὗτος οὐδεμίαν φέρει πλαστικὴν διακόσμησιν πλὴν τῶν δύο ὧτων χρησιμευόντων ὡς λαβῶν διὰ τὴν μετακίνησιν τοῦ σκεύους· ὁ πρῶτος ἔχει εἰς τὸ μέσον τοῦ ποδὸς τρεῖς πλαστικούς δακτυλίους, ἄνω δὲ εἰς τὸ ἐξωτερικὸν περιχεῖλωμα τῆς ἐλαιοδόχης πλαστικῶς δεδηλωμένα ἕξ φύλλα τετραγωνα ὅμοια πρὸς δωρικὸν κυμάτιον. Οἱ δύο λύχνοι ἔχουσι βλαβὴ ὑποστάντες ρωγμὰς ἐκ τῆς πυρκαϊᾶς.

Καλλιτεχνικώτεροι εἶναι οἱ δύο ἄλλοι λαμπτήρες οἱ ἄποδες (2079, 2080). Ὁ πρῶτος ἔχει ὕψος 0,12 καὶ διάμετρον 0,26, ὁ ἄλλος 0,125 καὶ 0,28. Ἀμφότεροι εἶναι μετὰ πολλῆς ἐπιμελείας καὶ κομψότητος εἰργασμένοι καὶ διετηρήθησαν ἀκέραιοι καὶ σχεδὸν ἀβλαβεῖς. Ὁ 2080 (ὁ δεξιὸς) φέρει ἄλλεπαλλήλους διαγλυφὰς εἰς τὸ περιχέλωμα καὶ πᾶσα τοῦ ἡ ἐπιφάνεια ἔχει λαμπρὰν στίλβωσιν. Ὁ ἄλλος ἔχει ὠραίαν πλαστικὴν διακόσμησιν ἐκ κυκλιοῦ ἀστραγάλου περὶ τὸ χεῖλος καὶ 22 πλαστικῶν διπλῶν φύλλων, 11 ἐκατέρωθεν τῶν δύο μυκτῆρων. Οἱ δύο λαμπτήρες εἶναι ἴσως οἱ λαμπρότεροι τῶν μέχρι τοῦδε εὑρεθέντων ἐν Κρήτῃ.

Ἐκ τῶν τεσσάρων προηγουμένων λύχνων οἱ

μὲν τρεῖς (μετ' ἄλλου ὑψίποδος κατεστραμμένου) εὑρέθησαν, ὡς εἵπομεν, εἰς τὸ σκοτεινὸν δῶμα 14, ὁ δὲ τέταρτος (2080) εὑρέθη εἰς τὸν μυχὸν ἢ ἐπὶ μακρὰς σκοτεινὸν δῶμα 3. Εἶναι ἄξιον σημειώσεως ὅτι καὶ οἱ πέντε λαμπτήρες οἱ μόνοι εὑρεθέντες ἐν τῷ μεγάρῳ ἔκειντο εἰς τὰ δύο σκοτεινότερα διαμερίσματα, ὅπερ δηλοῖ ὅτι καὶ ἀρχικῶς ἐκεῖ εὑρίσκοντο καὶ ὅτι κατὰ τὴν ἐπελθοῦσαν καταστροφὴν δὲν μετεκινήθησαν ἐκ τῆς ἀρχικῆς τῶν θέσεως.¹

3) Ὀλμος ἐκ φαιοῦ τραχίτου λίθου (ἀριθ. 2082) εὑρεθεὶς εἰς τὸ δῶμα 12. Ἔχει ὕψος 0,18 καὶ διάμετρον ἄνω 0,28. Στηρίζεται ἐπὶ τριῶν ποδῶν καὶ σχηματίζει ἄνω κοιλότητα τὸ ἐν τρίτον περιπου σφαίρας. Θὰ ἦτο σκεῦος πρακτικῆς χρήσεως ἵνα λειοτριβῶσιν ἐν αὐτῷ σῖτον ἢ ἄλλους καρπούς (εἰκ. 11 εἰς τὸ μέσον τῆς κάτω σειρᾶς).

4) Τὸ ἱερὸν κέρας. Παρὰ τὴν βάσιν τῆς κλίμακος ἢ ἐξέδρας τῆς παρὰ τὴν ΝΑ γωνίαν τῆς ἀνατολικῆς αὐλῆς εὑρέθη, ὡς εἶπον, τὸ ἐν τῇ εἰκόνι 2 φαινόμενον ἱερὸν σύμβολον, ἥτοι τὸ ἡμισυ τοῦ ἱεροῦ ζεύγους τῶν κεράτων. Εἶναι ἐκ λίθου λευκοκιτρίνου κογχυλιά του καὶ εἶχε ποιηθῇ ἀρχικῶς εἰς δύο προσαρμοζόμενα ὅμοια τεμάχια, ὧν εὑρέθη μόνον τὸ ἕτερον καὶ τοῦτο πάλιν ἀποκε-

¹ Ὅμοιον τι παρατηρήθη καὶ εἰς τὸ ἀνάκτορον Κνωσοῦ, ὅπου εὑρέθη κατὰ χώραν λίθινος λαμπτήρ εἰς τὸ σκοτεινὸν δῶμα (τὸν θησαυρὸν) δυτικῶς τοῦ μεγάρου τῆς Βασιλείσης B.S.A. 1902 σελ. 69.

κρουμένον κατὰ τὴν κορυφήν. ἔχει μῆκος 0,38· σφῆζον. ὕψος 0,51 καὶ πᾶχος 0,20, ὥστε τὸ δλον ζευγος θὰ εἶχε μῆκος 0,76 καὶ ὕψος περίπου 0,55· ὁμοιάζει πρὸς τὸ εὑρεθὲν εἰς τὰ Γουρνιά¹, τὸ ὁποῖον εἶναι μικρότερον καὶ μονοκόμματον.

5) *Περίσπινον* μικρὸν ἐκ στεατίτου κυανωποῦ· ἔχει σχῆμα δεξιῶ ποδὸς ἀνθρώπου, τὸ μῆκός του εἶναι 2 ἑκατοστῶν, καὶ ἦτο τετρημένον ἄνω ἵνα ἀναρτᾶται. Εὑρέθη εἰς τὰ χῶματα τῆς ἀνατολικῆς αὐλῆς. Τὸ ἀντικείμενον εἶναι καὶ ἄλλοθεν γνωστόν, διότι ὁμοία ἐντελῶς εὑρέθησαν ὑπ' ἐμοῦ εἰς πρωτομιν. τάφους Κρήτης (Κουμάσαν, Πλάτανον. Μαραθοκέφαλον² καὶ ὑπὸ τοῦ κ. Halbherr εἰς τὴν θόλον Ἀγ Τριάδος³. Ἴσως καὶ τὸ παρὸν ν' ἀνήκῃ εἰς τὴν αὐτὴν παλαιὰν ἐποχὴν καὶ οὐχὶ τὴν τοῦ μεγάρου, τυχαίως σωθὲν μετὰ τῶν χρωμάτων. Ὁψιδιανοῦ εὑρέθησαν ὀλίγα ἀσήμαντα τεμάχια.

Γ') *πήλινα*.

Οἱ βωμοὶ ἢ τράπεζαι προσφορῶν (εἰκ. 12).

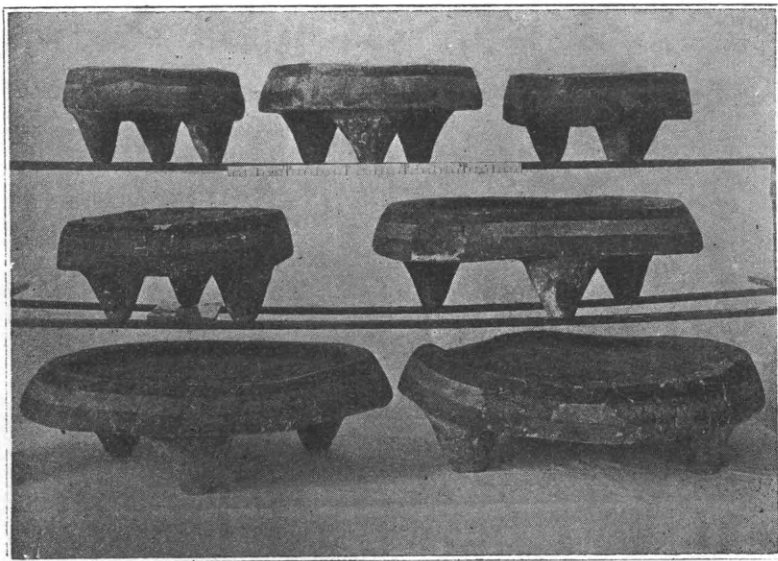

12: πήλινοι βωμοὶ ἢ τράπεζαι προσφορῶν.

μὸς ἐπλάσθη ἐκ πηλοῦ ἀχυρομιγοῦς ξηρανθέντος εἰς τὸν ἥλιον καὶ κατόπιν κονιαθέντος δι' ἀσβέστου καὶ χρωματισθέντος. Πάντες οἱ βωμοὶ τοῦ μεγάρου Νίρου εἶναι ὁμοιομόρφως πεποιημένοι καὶ

εἰς τὰ δύο δωμάτια 17 καὶ 18 ὑπῆρχον ἀποθηκευμένοι 40—50 βωμοὶ ἐξ ὧμοῦ πηλοῦ καὶ τρεῖς ἄλλοι εἰς τὸ δωμάτιον 16. Οἱ πολλοὶ ἦσαν τοποθετημένοι παρὰ τοὺς τοίχους εἰς ἄλλεπαλλήλους σειράς. Ὁ τεχνίτης τοῦ μουσείου ἐλθὼν κατῴρθωσεν ἐκ τῶν πολλῶν βωμῶν νὰ ἀποσπάσῃ περιβαλὼν διὰ γύψου περὶ τοὺς δέκα (ιδ. εἰκ. 10), διότι ἦσαν τόσον βεβλαμμένοι, ὥστε διελύοντο καὶ ἐθρυμματίζοντο μὲ μικρὰν ἐπαφήν, ἀφίνοντες μόνον τὰ κονιάματα καὶ τοὺς συμπαγεστέρους πόδας. Κατὰ τὴν ἐργασίαν ταύτην παρετήρησεν ὁ τεχνίτης ὅτι ἦσαν τοποθετημένοι ἐναλλάξ δίσκος πρὸς δίσκον τὸ ἐν ζευγος σειρῶν καὶ πόδες πρὸς πόδας τὸ ἄλλο ζευγος καὶ οὕτω καθεξῆς (εἰκ. 8).

Ἐκαστος βωμὸς σύγκειται ἐκ παχέος κυκλικοῦ δίσκου σχηματίζοντος ἄνω ἐπίπεδον περιχέλωμα καὶ ἐκ τριῶν ποδῶν, ἐφ' ὧν πατεῖ. Εἶναι δηλ. κατὰ τὸ σχῆμα ἐντελῶς ὁμοιοὶ πρὸς τὸν γνωστὸν πήλινον βωμὸν τὸν κατὰ χώραν εὑρεθέντα ἐν τῷ μικρῷ Ἱερῷ τοῦ ἀνακτόρου Κνωσοῦ⁴ καὶ τὸν τοῦ Ἱεροῦ Γουρνιῶν.⁵ Ὁλόκληρος ὁ βω-

κατὰ τὸ σχῆμα καὶ τοὺς χρωματισμοὺς ἐπὶ τῶν κονιαμάτων· τὰ χρώματα εἶναι ἐρυθρὸν ἀνοιχτὸν (ρόδόχρουν) ἢ καὶ σκοτεινότερον εἰς τὴν ἄνω ἐπίπεδον ἐπιφάνειαν, τὴν κοιλίαν καὶ τοὺς πόδας· τὸ

¹ H. Boyd Hawes, Gournia, Philadelphia 1908 σελ. 47. πιν. XI. ἀριθ. 25.

² Α. Δ. τόμ. 4. σελ. 22. εἰκ. 8 (ἄνω).

³ Halbherr ἐν ἄλ. ἀνωτέρω σελ. 251. Πιν. XI εἰκ. 27.

⁴ B. S. A. VIII σελ. 97 εἰκ. 55.

⁵ H. Boyd Hawes, Gournia σελ. 48. Πιν. XI. 7. (altartable).

ἄνω περιχέλωμα ἔχει δύο ζώνας μέλαιναν καὶ λευκὴν (ὠχρόλευκον), τὸ δὲ ἐξωτερικὸν πάχος τοῦ δίσκου ἐχρωματίσθη εἰς τρεῖς ζώνας ἐρυθράν, λευκὴν καὶ μέλαιναν ὁμοιομόρφως εἰς πάντας.

Αἱ διαστάσεις τῶν βωμῶν δὲν εἶναι αἱ αὐταὶ εἰς ὅλους. Ἐκ τῶν δέκα βωμῶν τῶν ἀποκατασταθέντων καὶ ἐκτεθέντων ἐν τῷ Μουσείῳ τρεῖς οἱ μεγαλύτεροι ἔχουσιν ἄνω διάμετρον περὶ τὰ 0,65, εἰς ἄλλος ἔχει 0,40 καὶ οἱ λοιποὶ οἱ μικρότεροι περὶ τὰ 0,30. Καὶ τὰ ὕψη των ποικίλλουσι μεταξύ 15-20 ἑκατ., τὸ δὲ πάχος τοῦ δίσκου 7-10 ἑκατ.

Ποῖος ἦτο ὁ προορισμός, ἡ θέσις καὶ ἡ χρῆσις τῶν ἱερῶν αὐτῶν σκευῶν καταφαίνεται ἐκ τῶν ἐπὶ τόπου εὑρεθέντων εἰς τὰ μικρὰ Ἱερὰ Κνωσοῦ καὶ Γουρνιῶν. Ἦσαν ἱεραὶ τράπεζαι τριποδικαὶ τιθέμεναι ἐν τῷ Ἱερῷ κατὰ τὸ μέσον καὶ πρὸ τοῦ εἰδώλου τῆς θεότητος, ἵνα δέχωνται τὰς προσφορὰς τῶν λατρευτῶν, τὰς ἀναιμάκτους δηλ. θυσίας, πιθανῶς καρπούς, πλακοῦντας κ.τ. δ. Ἦσαν βωμοὶ ἄπυροι. Οὐδὲν ἶχνος πυρὸς παρετηρήθη εἰς τοὺς ἡμετέρους βωμούς, οἱ ὅποιοι ἄλλως δὲν θὰ εἶχον χρησιμοποιοῦν ἀκόμη. Μόνον εἰς τάφον Κνωσοῦ ἀνασκαφέντα ὑπὸ τοῦ κ. Evans εὑρέθη ὅμοιος βωμὸς φέρων ἀρκετοὺς ἄνθρακας, ἐπὶ τῶν ὁποίων πιθανώτατα θὰ εἶχον κατὰ ἀρωματικαὶ οὐσίαι πρὸς τιμὴν τοῦ νεκροῦ ἢ ἀπολύμανσιν τοῦ τάφου, ¹ ἐπὶ δὲ τοῦ βωμοῦ τοῦ Ἱεροῦ Γουρνιῶν εὑρέθη τὸ κάτω μέρος μεγάλου πηλίνου κυλινδρῶς σχήμου εἰδώλου.

Ἡ πληθὺς τῶν βωμῶν καὶ ὁ τόπος καὶ ὁ τρόπος τῆς εὐρέσεώς των εἰς τὰ δύο μάλιστα δωμάτια 17 καὶ 18 καὶ τὸ ὁμοιόμορφον αὐτῶν κατὰ τὸ σχῆμα καὶ τὴν διακόσμησιν μαρτυροῦσιν ὅτι οἱ βωμοὶ κατεσκευάσθησαν ἐπὶ τόπου καὶ δὴ ὑπὸ ὑπὸ τοῦ αὐτοῦ τεχνίτου, καὶ προωρίζοντο ἵνα ἐντεῦθεν μεταδοθῶσιν ὡς ἱερὰ σκεύη τῆς λατρείας εἰς τοὺς πιστούς. Δὲν ἦσαν οἱ βωμοὶ αὐτοὶ διὰ τὸ μέγαρον, διὰ τὸ ὅποῖον θὰ ἐπῆρκει εἰς ἡ δύο μόνον. Τὸ αὐτὸ δυνάμεθα νῦν νὰ εἰπώμεν καὶ διὰ τοὺς τέσσαρας μεγάλους διπλοὺς πελέκεις τοὺς ἀνωτέρω περιγραφέντας· καὶ αὐτοὶ ὅπως καὶ οἱ βωμοὶ θὰ ἦσαν πρὸς μετάδοσιν. Πρέπει ἄρα νὰ υποθέσωμεν ὅτι ὁ Ἡγεμὼν ὁ κατοικῶν εἰς τὸ

μέγαρον τοῦτο θὰ εἶχε καὶ ἀνώτερον θρησκευτικὸν ἀξίωμα θὰ ἦτο Ἡγεμὼν Ἀρχιερεὺς, ὅπως διὰ τὸν Βασιλέα Κνωσοῦ υποθέτει ὁ κ. Evans (Priest King). καὶ ὡς τοιοῦτος εἶχε τὸ δικαίωμα καὶ τὸ καθήκον νὰ μεταδίδῃ (δωρεάν ἢ ἐπ' ἀνταλλάγματι ἀδιάφορον) τὰ ἱερὰ ταῦτα σκεύη τῆς Μινωικῆς θρησκείας εἰς τοὺς ὁμοδόξους, καὶ ὅτι πρὸς παρασκευὴν αὐτῶν εἶχε τοὺς καταλλήλους τεχνίτας ἐργαζομένους ἐν τῷ μεγάρῳ. Ἀρχιερεὺς ἄρα τῆς Μινωικῆς θρησκείας ἢ Ἡγεμόνος Ἀρχιερεὺς τὴν κατοικίαν ἔχομεν εἰς τὸ μέγαρον Νίρου.

II. Οἱ πίθοι.

Δεκάδες πίθων ὑπῆρχον εἰς τὰς συνεχεῖς ἀποθήκας 23, 24, 25, 31, 32, ἀλλ' ἕνεκα τῆς ἀπογυμνώσεως τοῦ ἐδάφους καὶ τοῦ μικροῦ βάθους τῆς ἐπιχώσεως οὐδεὶς εὑρέθη ἀκέραιος ἀλλὰ μόνον τεμάχια πολλὰ.

Ἴσως εἶναι δυνατόν δι' ἐργασίας πολυήμερου νὰ ἀνασυγκροτηθῶσι τμήματά τινα τῶν πίθων. Δέκα πίθων περίπου σφύζονται κατὰ χώραν οἱ πάτοι καὶ τὸ κάτω μέρος τῆς γάστρας μάλιστα εἰς τὴν ἀποθήκην 24, ὡς φαίνονται καὶ ἐν τῷ σχεδίῳ καὶ ἐν *εἰκ. 13*. Οἱ πίθοι ἔχουσι τὰς συνήθεις

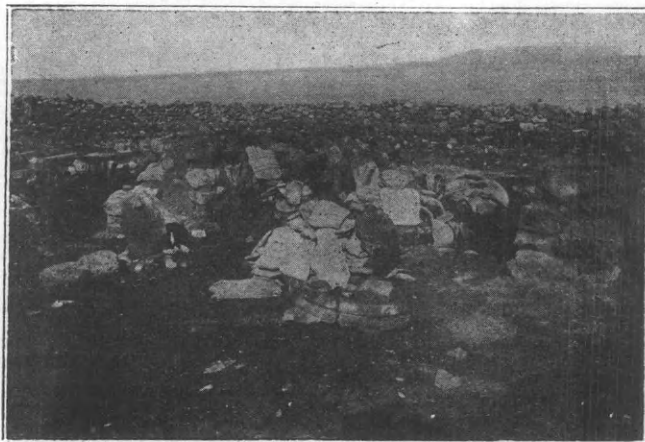

13: τεμάχια πηλίνων πίθων μεγάρου Νίρου.

χονδρὰς λαβὰς, εἰς πολλὰ δὲ τεμάχια σφύζεται διακόσμησις πλαστικὴ εἰς σχοινομόρφους ζώνας ἢ εἰς σπείρας, τὰ γνωστὰ δηλ. καὶ συνήθη διακοσμητικὰ θέματα τῶν Μινωικῶν πίθων. Εἰς τινὰ τεμάχια φαίνεται καὶ ἐρυθρὰ ἀλοιφή ἢ καστανόχρους εἴτε συνεχὴς καθ' ὅλην τὴν ἐπιφάνειαν εἴτε

¹ A. Evans, *The prehistoric Tombs of Knossos*, London. 1906 σελ. 36 Πιν. LXXXIX α.

κατὰ τμήματα ἢ καταλοιβάδας (κατασουράδες). Τὰ μεγέθη τῶν πίθων, ὡς εἰκάζω ἐκ τῶν σωθέντων πυθμένων καὶ ἄλλων τμημάτων, ἦσαν μέτρια, οἷα δηλ. εἰς τοὺς πλείστους τῶν Μιν. πίθων.

Ἡ χρῆσις τῶν πίθων ἐν τῷ μεγάρῳ θὰ ἦτο ἡ αὐτὴ καὶ εἰς τὰ ἄλλα Κρητικὰ ἀνάκτορα Κνωσοῦ, Φαιστοῦ, Ἀγ. Τριάδος, Τυλίσου, θὰ ἐχρησίμευον δηλ. εἰς φύλαξιν ξηρῶν καρπῶν καὶ ὑγρῶν προϊόντων, πιθανῶς δὲ καὶ ἄλλων πραγμάτων, ὅπως λ.χ. καὶ σήμερον ἰδίως εἰς ὄρεινὰ καὶ ἀπόκεντρα διαμερίσματα τῆς νήσου π. χ. τὸ Λασιθί οἱ χωρικοὶ φυλάττουσιν εἰς τοὺς πίθους ὅχι μόνον τοὺς δημητριακοὺς καρποὺς καὶ τὰ ὑγρά γεωργικὰ προϊόντα ἀλλὰ καὶ τὸν ἐν ἐφεδρείᾳ ἢ διὰ προῖκα προσωρισμένον ρουχισμόν τῆς οἰκογενείας. Εἰς ἓνα ἐκ τῶν πίθων Νίρου παρατήρησα εἰς τὸν πυθμένα ἀπρηθακωμένα ὄσπρια ὀροβοειδῆ (παπποῦλες).

III. τὰ πήλινα ἀγγεῖα.

Ἀξιόλογα πήλινα ἀγγεῖα καὶ σκεύη συνελέγησαν εἰς τὰ διάφορα μέρη τοῦ μεγάρου· τὰ πλεῖστα εὐρέθησαν τεθραυσμένα καὶ ἐν μέρει ἐλλιπῆ. Τὰ συγκολληθέντα καὶ συμπληρωθέντα ἀσφαλῶς καὶ ἐκτεθέντα ἐν τῷ Μουσείῳ εἶναι περὶ τὰ πεντήκοντα μικρὰ καὶ μεγάλα γραπτὰ κατὰ τὸ πλεῖστον, ἐκτὸς τῶν μικρῶν ἀπλῶν κυάθων, οἱ ὅποιοι κατὰ ἑκατοντάδας εὐρέθησαν.

Καταγράφω κατωτέρω τὰ ἀγγεῖα ταῦτα κατὰ σχήματα α') *Οἰνοχόαι*. Πέντε τοιαῦτα σχεδὸν ἀκέραιοι εἰκονίζονται ἐν *εἰκ. 14* ὁμοίοσχημοι (ἀριθ. 7552-7556). Συνίστανται ἐκ γάστρας ἀπιοσχήμου λεπτυνομένης πρὸς τὴν βάσιν, ἐκ λαιμοῦ κυλινδρικοῦ εὐρέος ἀπολήγοντος ἄνω εἰς ὑπερέχουσαν αὐλακωτὴν προχοὴν ραμφόσχημον, καὶ ἐκ τοξοειδοῦς στρογγύλης λαβῆς ἀπὸ τοῦ ὤμου εἰς τὸν λαιμόν. Τὰ ὕψη αὐτῶν εἶναι ἀπὸ 26—31 ἑκατ. Ὁ πηλὸς τῶν εἶναι ὑπόλευκος ὀλίγον τι κιτρινωπὸς ἢ κοκκινωπός, ἢ δ' ἐπιφάνεια μᾶλλον ἀνοικτοῦ χρώματος καὶ λεία γενομένη δι' ἐμβάπτισεως εἰς γαλίκτωμα καθαρᾶς καὶ λεπτοτάτης λευκωπῆς ἀργίλου. Αἱ οἰνοχόαι ὡς καὶ τὰ λοιπὰ κατωτέρω περιγραφόμενα ἀγγεῖα εἶναι τροχήλατα. Ἡ γραπτὴ διακόσμησις τῶν οἰνοχοῶν ἐγένετο διὰ μέλανος ἢ καστανοῦ στιλπνοῦ χρώματος

ἐπὶ τῆς λευκωπῆς ἐπιφανεῖας καὶ διακρίνεται διὰ τὴν λιτότητα καὶ ἀπλότητα τῶν θεμάτων. Εἰς τὰς δύο πρώτας οἰνοχόας (ἄνω σειρὰ ἐξ ἀριστερῶν) ἡ διακόσμησις συνίσταται κάτω μὲν ἀπὸ ἀλλεπαλλήλους ζώνας πέντε εἰς τὴν πρώτην καὶ τρεῖς εἰς τὴν δευτέραν, ἄνω δὲ κατὰ τὸ εὐρύτερον μέρος τῆς κοιλίας ἐπναλαμβάνεται φυτόν τι ἢ κλαδίον ἔχον 5—7 λογχοειδῆ φύλλα. Τὸ διακοσμητικόν

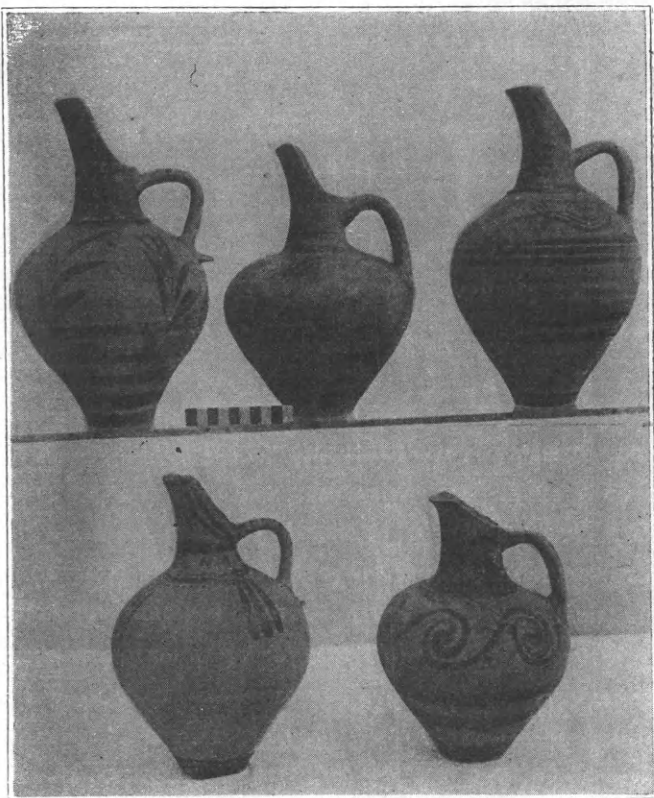

14: οἰνοχόαι μεγάρου Νίρου.

τοῦτο θέμα εὐρίσκεται καὶ εἰς ἄλλα ἀγγεῖα πρόχους καὶ ἀμφορεῖς κατωτέρω περιγραφόμενα τοῦ μεγάρου Νίρου, καὶ εἰς ἀρκετὰ ἀγγεῖα Τυλίσου τῆς αὐτῆς περίπου ἐποχῆς¹. Ἡ τρίτη οἰνοχόη ἡ λαγαρωτέρα ἔχει καὶ αὐτὴ τὰς διακοσμητικὰς ζώνας κατὰ τὴν γάστραν, κατὰ δὲ τὸν ὤμον συστήματα ὁμοκέντρων κυματοειδῶν ταινιῶν, καὶ κατόπιν πάλιν ζώνας εἰς τὸν λαιμόν καὶ πλαστικὸν κορδόνιον κατὰ τὴν βάσιν τοῦ λαιμοῦ. Ἡ τετάρτη οἰνοχόη (κάτω δεξιὰ) ἔχει ἄνω τῶν τριῶν πλατειῶν ζωνῶν συνεχὲς σπειροειδὲς θέμα. Ἡ τελευταία (7552) ἔχει μίαν μόνον ταινίαν περὶ τὴν βάσιν, τὴν ἄλλην δὲ διακόσμησιν φέρει εἰς τὸ ἄνω μέρος

¹ Ἰωσήφ Χατζιδάκι, Τύλισος Μινωικὴ ἐν ΑΕ. 1912 σελ. 204 εἰκ. 8.

καὶ εἰς τὸν λαιμὸν καὶ τὴν προχοήν, ἥτις διακόσμησις συνίσταται ἀπὸ δύο ἀλλεπαλλήλους καστανόχρους ζώνας μεταξὺ τῶν ὁποίων ζώνη δισκαρίων· ἀπὸ τῆς κατωτέρας ζώνης κρέμονται ὡσεὶ ἀπὸ περιδεραίου τέσσαρα συστήματα τριπλῶν ραβδωτῶν ἐξαρτημάτων, φέρει δὲ καὶ ζώνην μικρότερων δισκαρίων ὑπὸ τὴν ζώνην τοῦ λαιμοῦ.

β') *Ἀμφορεῖς*. Εἶναι πρῶτον δύο μεγάλοι ἐλλιπεῖς καὶ ἐκ τεμαχίων συγκολληθέντες καὶ συμπληρωθέντες (7549, 7550), ἔχουσι τὸ αὐτὸ ὡρείδες σχῆμα καὶ τὸ αὐτὸ περίπου μέγεθος (*εἰκ. 15*

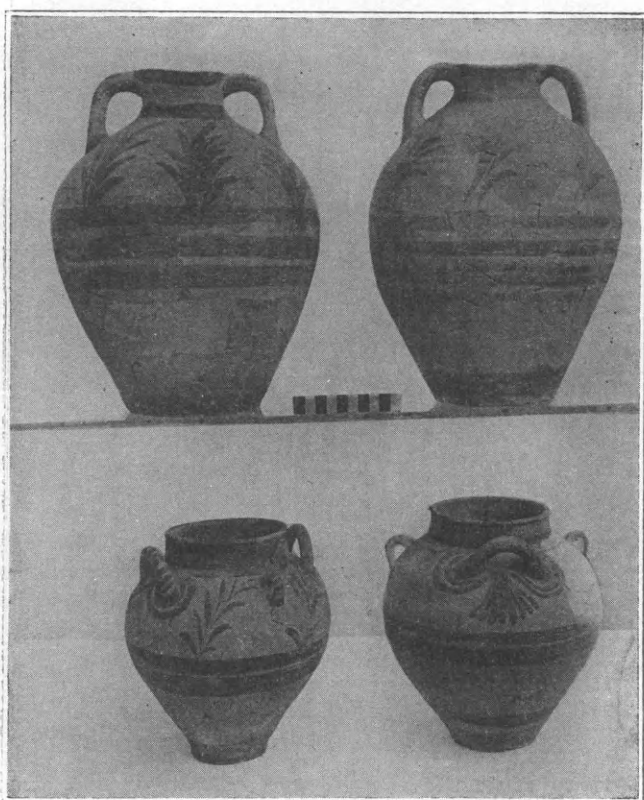

15: ἀμφορεῖς μεγάρου Νίρου.

ἄνω) καὶ ὁμοίαν διακόσμησιν, ἥτοι ζώνας πλατείας, μίαν κάτω περὶ τὴν βάσιν καὶ τρεῖς περὶ τὸ μέσον τῆς γάστρας, εἰς τὸ ἄνω δὲ ἡμισυ τῆς γάστρας τὸ διακοσμητικὸν φυτὸν ἢ κλαδίον τὸ ὁποῖον εἶδομεν καὶ εἰς τὰς δύο οἰνοχόας, κατ' ἀραιὰ διαστήματα ἐπαναλαμβανόμενον. Ὁ λαιμὸς κυλινδρικός βραχύς, καὶ τὰ δύο τοξοειδῆ ὄτα σχετικῶς μικρά. Τὸ ὕψος εἶναι περὶ τὰ 0,33, ὁ δὲ πηλὸς ὅμοιος πρὸς τὸν τῶν οἰνοχοῶν, ἀλλὰ τὰ τοιχώματα, ὡς φυσικὸν διὰ τὸ μεῖζον μέγεθος τοῦ ἀγγείου, παχύτερα.

Δύο μικρότεροι ἀμφορεῖς (*εἰκ. 15* κάτω) ἔχοντες πλὴν τῶν δύο μεγάλων ὀρθίων ὧτων καὶ δύο μικρὰ εἰς τὸ μέσον τῶν κενῶν διαστημάτων. Ἡ γάστρα τῶν εἶναι μᾶλλον σφαιροειδῆς προεκτεινόμενη καὶ στενουμένη κάτω εἰς τὴν βάσιν· ὁ πηλὸς ἐρυθρόλευκος ἔχων ἔξωθεν ἀλοιφήν ἀνοικτοτέραν. Ἡ διακόσμησις τοῦ πρώτου (ἀριστερά) ἐκ τριῶν ζωνῶν πλατειῶν, μιᾶς περὶ τὴν βάσιν καὶ δύο περὶ τὸ μέσον τῆς κοιλίας, εἰς δὲ τὸ ἄνω ἡμισυ τῆς γάστρας ὑπάρχουσι τὰ τέσσαρα γνωστὰ φυτικά θέματα δεξιῶς εἰργασμένα· ὁ κυλινδρικός λαιμὸς ἔχει μέλαιναν ἀλοιφήν. Τοῦ δευτέρου ἡ διακόσμησις σύγκειται πάλιν ἐκ τεσσάρων ζωνῶν, καὶ εἰς τοὺς ὧμους κάτωθι τῶν μεγάλων ὧτων ἐκ δέσμης ραβδωτῶν ἐξαρτημάτων· ὁ λαιμὸς καὶ τούτου φέρει μέλαν χρῆσμα, οὗ κάτωθεν ἐκατέρωθεν τῶν δύο μεγάλων ὧτων κρέμονται δύο ὄρμοι ἐκ δισκαρίων. (Ἀριθ. εὔρετ. 75673 7568). Τὸ ὕψος τῶν ἀμφορέων εἶναι 0,22 καὶ 0,235.

γ') *Πρόχοι*. Ὑπὸ τὸ ὄνομα τοῦτο καταγράφω κατωτέρω ἀγγεῖα μόνωτα ἢ δίωτα ἔχοντα προχοήν ἀλλὰ διακρινόμενα πάλιν εἰς τάξεις ἀναλόγως τοῦ σχήματος

1) *Πρόχοι τρεῖς* ἔχουσαι γάστραν σχεδὸν σφαιροειδῆ, μίαν μεγάλην λαβὴν καὶ ὀριζοντίαν προχοήν στενὴν αὐλακωτὴν συγκοινωνοῦσαν πρὸς τὴν γάστραν τοῦ ἀγγείου δι' ὀπῆς (*εἰκ. 16* ἄνω). Ἡ πρώτη τούτων (7558) ἡ ἐν τῷ μέσῳ ἔχει μέγεθος ἐξαιρετικὸν 0,30 καὶ ἄλλην τόσῃν διάμετρον κατὰ τὸ μέσον· ἡ λαβὴ τοξοειδῆς πλατεῖα καὶ παχεῖα. Ἀτυχῶς εὐρέθη τεθραυσμένη καὶ ἐλλιπής, ἡ συμπλήρωσίς της ὅμως εἶναι ἀσφαλής. Ὁ πηλὸς ἐρυθρῶς με ἀλοιφήν λευκωπὴν. Ἡ διακόσμησις συνίσταται ἀπὸ πλατείας ἐρυθρῶς ζώνας ἀλλεπαλλήλους μέχρι τοῦ μέσου τῆς γάστρας· μεταξὺ τῶν δύο ἀνωτέρων ζωνῶν ὑπάρχει καθ' ὅλην τὴν περιφέρειαν θέμα ὡσεὶ φυτοῦ λαθύρου ἢ ἀρακῆ ἐσχηματοποιημένου. Τὸ ἄνω ἡμισυ τῆς γάστρας καταλαμβάνεται ἀπὸ μικρὰ τριγωνικὰ στίγματα καὶ περὶ τὸν λαιμὸν ἔχει ζώνην δισκαρίων.

Ἡ δευτέρα πρόχους (7559) ὕψους 0,21 καὶ διαμέτρου κοιλίας 0,19 ἔχει τὸ αὐτὸ σχῆμα μετὰ τὴν προηγούμενην καὶ διατηρεῖται σχεδὸν ἀκεραία. ὁ πηλὸς καὶ ἡ ἀλοιφή κιτρινωπά. Ἡ διακόσμησις πάλιν ἐκ ζωνῶν περὶ τὴν βάσιν καὶ τὸ μέσον· τὸ

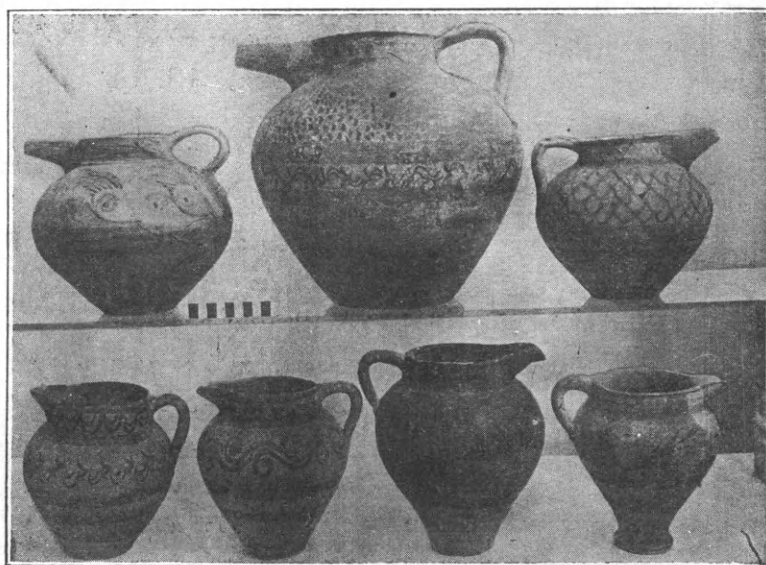

16: πρόχοι μεγάρου Νίρου.

ἄνω ἡμισυ ἔχει σειρὰν ἐσχηματοποιημένων κρινοειδῶν ἀνθέων καὶ ἐπ' αὐτῶν τὸν ὕπερον καὶ τοὺς στήμονας τοῦ ἄνθους ἐσχηματοποιημένα.

Ἡ τρίτη πρόχους (7560) ὁμοίοςχημος ταῖς προηγουμέναις ἔχει ὕψος 0,18. Εὐρέθη εἰς τεμάχια, ἀλλ' ἀπετελέσθη σχεδὸν ὁλόκληρος· ὁ πηλὸς λευκωπὸς ὅπως καὶ ἡ ἀλοιφή. Ἡ γραπτὴ διακόσμησις ἀμυδρῶς φαινομένη συνίσταται ἀπὸ ζώνας περὶ τὴν βάσιν, τὸ μέσον καὶ περὶ τὴν βάσιν τοῦ λαιμοῦ· τὸ μένον ἄνω ἡμισυ τῆς γάστρας καταλαμβάνεται ὁλόκληρον ἀπὸ συνεχὲς δικτυωτὸν ἢ φολιδωτὸν θέμα· περὶ τὸν λαιμὸν συνεχὲς κυματοειδὲς ζώνη.

2) Πέντε πρόχοι ὅμοιοι ἀλλήλαις (εἰκ. 16 κάτω) κατὰ τὸ σχῆμα, ὁ συνίσταται ἀπὸ γάστραν ἀπιοειδῆ λεπτυνομένην πρὸς τὰ κάτω, μίαν λαβὴν τοξοειδῆ ραβδωτὴν καὶ ἀπὸ προχοὴν μικρὰν σχετικῶς ἀυλακωτὴν ἀνοικτὴν σχηματιζομένην εἰς τὸ χεῖλος ἀντικρὺ τῆς λαβῆς.

Ὁ πηλὸς αὐτῶν ἐλαφρὸς ἐρυθρωπὸς μὲ ἀλοιφὴν λευκωπὴν. Ἡ πρώτη (7561) ὕψ. 0,19 φέρει ὡς διακόσμησιν τὰς συνήθεις πλατείας ζώνας καὶ κατὰ τὸ πλατύτερον μέρος τῆς γάστρας ἕξ τῶν γνωστῶν ἀνωτέρω περιγραφέντων φυτῶν ἢ κλαδίων πλαγίως ἐξωγραφημένων.

Ἀλλαι δύο (7562, 7563) ἐντελῶς σχεδὸν ὅμοιοι ἀλλήλαις καὶ κατὰ τὸ μέγεθος 0,19 καὶ κατὰ τὴν διακόσμησιν συνισταμένην ἀπὸ τὰς γνω-

στὰς ζώνας καὶ ἀπὸ συνεχὲς σπειροειδὲς εἰς τὴν μίαν, ἐλικοειδὲς ἐσχηματοποιημένου λαθύρου εἰς τὴν ἄλλην κατὰ τὸ ἄνω ἡμισυ τῆς γάστρας.

Αἱ κατόπιν ἄλλαι δύο πρόχοι (7564, 7565) ἐντελῶς ὅμοιοι ἀλλήλαις κατὰ τὸ μέγεθος 0,23, τὸν πηλόν, τὸ σχῆμα καὶ τὸν τρόπον τῆς διακοσμήσεως. Τὸ κάτω μέρος τῆς γάστρας ἔχει ἀφεθῆ ἀχρωμάτιστον, ἡ δὲ λοιπὴ ἐπιφάνεια καὶ ὁ λαιμὸς ἐκτὸς καὶ ἐντὸς φέρει μέλαιναν στιλπνὴν γάνωσιν.

3) Τρεῖς πρόχοι δώτοι ἀπιόσχημοι ἄλλαιμοι καὶ ἄχειλοι ἔχουσαι τὸ σχῆμα τῶν συχνῶν Μεσομινωϊκῶν πολυχρωμικῶν δώτων πρόχων π. χ. τοῦ σπηλαίου Καμαρῶν ¹, τοῦ ἀρχαιοτέρου Ἀνακτόρου Κνωσοῦ καὶ Φαιστοῦ καὶ Ἀγ. Τριάδος, ² τὸ ὅποιον ἐξηκολούθησε καὶ κατὰ τὴν πρώτην Ὑστερομινωϊκὴν ἐποχὴν μὲ τὴν διαφορὰν ὅτι αἱ ὕστερομιν. εἶναι λαγαρώτεραι, ἐν ᾧ αἱ Μεσομιν. εἶναι μᾶλλον σφαιροειδεῖς. Ἡ ὑπ' ἀριθ. 7569 (εἰκ. 18 ἄνω εἰς τὸ μέσον) ἔχει ὕψος 0,25 καὶ ἡ διακόσμησις τῆς συνίσταται ἀπὸ ζώνας καὶ συνεχῆ σπεῖραν κατὰ τὸ ἀνώτερον μέρος τῆς γάστρας· ἔχει καὶ πλαστικῶς δεδηλωμένην ὥσεί κεφαλὴν ἡλου εἰς τὸ ἀντικρὺ τῆς προχοῆς μέρος. Ἡ ὑπ' ἀριθ. 7570 (ἐκ τῆς δωρεᾶς Χ. Ἀνερράφη) διατηρεῖται ἀκεραία καὶ διακρίνεται διὰ τὴν κομφό-

¹ B.S.A. The Excavations of the Kamares Cave XIX σελ. 16 πίν. IV V, VI, XI, XII.

² Monum. Ant XIV. Πιν. III. 1.

τητα καὶ ἔχει ὕψος 0,17 (εἰκ. 18 κάτω ἀριστερά). Ἡ καστανόχρους διακόσμησις τῆς ἐπὶ τοῦ λευκοποῦ χρίσματος εἶναι κάτω μὲν τρεῖς ζῶναι καὶ ἄνω ἐννέα φυτοειδῆ θέματα μετὰ πολλῆς δεξιότητος πεποιημένα. Ἡ ὑπ' ἀριθ. 7571 ὕψους 0,18 φέρει μέλαν χρίσμα καθ' ὅλην τὴν ἐξωτερικὴν ἐπιφάνειαν πλὴν τοῦ κατωτάτου τμήματος περὶ τὴν βάσιν, (εἰκ. 18 κάτω δεξιὰ).

δ') *Κυλινδρικὸν ἀγγεῖον 7572 (εἰκ. 17) συλ-*



17: *κυλινδρικὸν ἀγγεῖον μεγάρου Νίρου.*

λεγέν εἰς τεμάχια κατὰ τὸν διάδρομον 8. Ἐχει ὕψος 0,18 καὶ διάμετρον ἄνω 0,16. Σύγκειται ἐκ γάστρας κυλινδρικῆς μὲ δύο ὀριζόντια ὦτα πλατέα καὶ προχοὴν βραχεῖαν συγκοινωνοῦσαν μὲ τὸ ἀγγεῖον δι' ὅπῃς ὑπὸ τὸ χεῖλος μεταξὺ τῶν ὠτων καὶ τῆς προχοῆς ἔχει τρία πλαστικά κομβία ὡσεὶ κεφαλὰς ἤλων. Ὁ πηλὸς ἐρυθρὸς ὡς καὶ ἡ ἀλοιφή τῆς ἐπιφανείας. Ἐχει ἐκτάκτως λαμπρὰν στίλβωσιν καὶ ἐπ' αὐτῆς διὰ μέλανος χρώματος ἄφθονον διακόσμησιν ἐκ θαλασσίων ὀργανισμῶν, ἥτοι τέσσαρας θαλασσίους τρίτωνας ὀρθίους καὶ συστήματα κοραλλοειδῆ φυόμενα ἐκ βράχων. Εἶναι τὸ λαμπρότερον τῶν πηλίνων ἀγγείων τοῦ μεγάρου.

ε') *Διάφορα πῆλινα ἀγγεῖα.*

1) *Μόνωτον ἀγγεῖον (7557) ἐκ κοιλίας ὠοειδοῦς*

σχήματος λαιμοῦ βραχείος καὶ στενοῦ ἀναπτυσσομένου εἰς πλατὺ χεῖλος καὶ μιᾶς λαβῆς τοξοειδοῦς (εἰκ. 18, εἰς τὸ μέσον τῆς κάτω σειρᾶς). φέρει περὶ τὴν βάσιν καὶ ὑπὸ τὸ μέσον τῆς γάστρας τρεῖς ζῶνας, ἄνω δὲ κάτω τοῦ μέλανος λαιμοῦ κομφὸν μαργαριτοειδὲς θέμα. Τὸ ὕψος τοῦ ἀγγείου εἶναι 0,24.

2) *Δοχεῖον ἄνωτον (7576) κυλινδρικὸν εὐρυνόμενον μικρὸν ἄνω· ἡ διακόσμησις τοῦ ἄφθονος ἐκ ζωνῶν, αἱ ὁποῖαι περὶ τὸ μέσον τῆς γάστρας ἀφίνουσι χῶρον, ὅπου ἐγράφησαν ὀρθία φυτὰ ἢ κλαδία μεταξύ συστημάτων τριπλῶν καθέτων γραμμῶν· εἰς τὸ ἀνώτερον μέρος μεταξύ ζωνῶν εὐρίσκονται δύο κυματοειδεῖς συνεχεῖς γραμμαὶ καὶ ἀνωτέρω σειρά λοξῶν γραμμῶν (εἰκ. 18 ἄνω δεξιὰ). Ὑψος τοῦ ἀγγείου 0,16, διάμετρος στομίου 0,12.*

3) *Εὐρύστομον δίωτον κυλινδρικὸν σκεῦος (7573) εὐρυνόμενον ἄνω (εἰκ. 18 ἄνω ἀριστερά)· ἡ διακόσμησις τοῦ ἀπλῆ ἐξ ἀλλεπαλλήλων ζωνῶν· ὕψ. 0,19, διάμετρος στομίου 0,17.*

4) *Δύο σκύφοι ἢ βαθεῖαι φιάλαι (7574, 7575) δίωτοι (εἰκ. 19 κάτω δεξιὰ καὶ ἀριστερά) Συνίστανται ἐκ γάστρας πλατυνομένης ἄνω καὶ δύο τοξοειδῶν ὠτων. Ὁ πρῶτος ἐκ κοκκινωποῦ πηλοῦ φέρει κιτρινωπὴν ἀλοιφήν καὶ ἐπ' αὐτῆς διακόσμησιν ἐξ ἐρυθρῶν ζωνῶν καὶ εἰς τὸ ἀνώτερον μέρος τῆς γάστρας φέρει θέμα συνιστάμενον ἐκ κεφαλῆς διβελοῦς καὶ οὐρᾶς ἐλικοειδῶς στρεφόμενης· τὸ θέμα ἐπαναλαμβάνεται ὀκτάκις ἥτοι τέσσαρας φορὰς εἰς τὸ μεταξύ τῶν δύο ὠτων διαστήματα. Τὸ ἐσωτερικὸν ἔχει ἀλοιφήν ἐρυθρὰν ὕψ. 0,14 διάμετρος στομίου 0,18. Ὁ δεύτερος εἶναι ὅμοιος ἀλλὰ σχηματίζει διὰ προεκτάσεως τοῦ χείλους μόλις δηλούμενην προχοήν. Ἐσωθεν φέρει ἀλοιφήν καστανομέλαιναν ἐξωτερικῶς δὲ λευκωπὴν καὶ ἐπὶ ταύτης διακόσμησιν καστανέρυθρον ἐκ ζωνῶν καὶ ὑπὸ τὸ χεῖλος κρεμάμενα κυματοειδῆ θέματα· ὕψ. 0,13, διάμετρος στομίου 0,20.*

5) *Σκεῦος ὡσεὶ ὀπωροδόχη (7584 εἰκ. 19, κάτω εἰς τὸ μέσον). Ἀποτελεῖται ἐκ κυλινδρικοῦ ποδὸς ἢ κοίλου στελέχους τετρημένου εἰς τὸν πᾶτον, ὅστις ποὺς ἀναπτυσσόμενος ἄνω σχηματίζει εὐρεῖαν καὶ ἀρκετὰ βαθεῖαν λοπάδα. Τὸ κοῖλον στέλεχος προεκβάλλει κωνοειδῶς εἰς τὸ*



18: διάφορα πήλινα ἀγγεῖα μεγάρου Νίρου.

κέντρον τῆς λοπάδος φέρον τέσσαρα ἐπιμήκη καὶ στενὰ ἀνοίγματα. Ἡ χρῆσις τοῦ σκεύους ἄδηλος· ἦτο μυχερικὸν σκεῦος ἢ ὀπωροδόχη ἴσως. Ὡς διακόσμητιν φέρει ἐντὸς καὶ ἐκτὸς ζώνας πλατείας. Τὸ ὕψος τοῦ σκεύους εἶναι 0, 16 καὶ ἡ διάμετρος ἄνω 0, 27. Ὅμοια σκεύη εὐρίσκονται ἐν τῷ μουσεῖῳ Ἡρακλείου τρία ἐκ Τυλίσου (6537, 6570, 6571) ¹ καὶ ἐν ἐξ οἰκίας Κνωστοῦ (2483).

6) *Δύο θυματήρια ἢ ἀνδρακοδόχαι* 5582, 5583 (εἰκ. 20 κάτω εἰς τὰ δύο ἄκρα) συνιστάμενα ἐκ φακοειδοῦς κεντρικοῦ κοίλου πυρήνος πέριξ τοῦ ὁποίου ἀναπτύσσεται ὀστρεότρημον δοχεῖον ἢ λοπάς καὶ ἡ ἐξ αὐτῆς ἐκφυομένη ραβδωτὴ λαβή. Τὸ ὅλον σκεῦος πατεῖ ἐπὶ τριῶν ποδῶν. Ἀυτὸς καὶ τὰ δύο εὐρέθησαν πολὺ ἐλλιπῇ συνεπληρώθησαν δὲ κατὰ ἄλλα ὅμοια ὑπάρχοντα ἐν τῷ μουσεῖῳ Ἡρακλείου ἐξ ἄλλων ἀνασκαφῶν) ². Τὰ ὕψη τῶν δύο σκευῶν εἶναι 0, 10 καὶ 0, 06 ἡ δὲ διάμετρος 19 καὶ 18 ἐκατ. Τὸ φακοειδὲς κεντρικὸν μέρος ἄνω μὲν εἶναι στεγανόν, κάτω ὅμως ἔχει μίαν μεγάλην κεντρικὴν ὀπὴν καὶ ἄλλας μικροτέρας πέριξ αὐτῆς. Προφανῶς πρόκειται περὶ σκεύους τιθεμένου ἐπὶ πυρός.

Γ') *Κύαθοι καὶ ποτήρια* (εἰκ. 19-20). Κύαθους καὶ ποτήρια συνέλεξα εἰς τὰ διάφορα διαμερί-

σματα τοῦ μεγάρου πάμπολλα. Ἰδίως πολὺ ἀριθμοὶ εὐρίσκοντο πανταχοῦ καὶ ὑψηλὰ ἐντὸς τῆς ἐπιχώσεως καὶ εἰς τὰ δάπεδα οἱ γνωστοὶ ἀπλοὶ ἄνωτοι κυαθίσκοι (εἰκ. 19 ἄνω δεύτερον δεξιὰ) οἱ τὸσον συχνοὶ εἰς τὰ Μινωικὰ στρώματα ὅλων τῶν περιόδων· πολλὰ ἑκατοντάδες συνελέγησαν καὶ ὑπὸ τῶν χωρικῶν πρὸ τῆς ἀνασκαφῆς καὶ ὑφ' ἡμῶν κατ' αὐτήν, τμήματα δὲ ἢ τεμάχια ἄλλων ἄπειρα. Ὀλίγοι τῶν κυάθων τούτων φέρουσι διακοσμητικὴν ἀλοιφήν καὶ ἀτροφικὸν ὠτίον (εἰκ. 20 ἄκρον ἀριστερὸν τῆς ἄνω καὶ μεσαίας σειρᾶς). Μεγαλύτεροι κύαθοι ἢ ποτήρια εὐρέθησαν ἐπίσης τινά. Εἰς τὴν εἰκόνα 20 φαίνονται τέσσαρα ἐκ τῶν ὁκτὼ ἐντελῶς ὁμοίων κατὰ τὸ σχῆμα καὶ τὸ μέγεθος. Ἡ γάστρα τῶν εἶναι σχεδὸν ἡμισφαιρικὴ προεκτεινομένη μικρὸν κάτω, ὅπου σχηματίζει τὴν βάσιν τοῦ ἀγγείου, ἔχουσι τοξοειδῆ λαβὴν εἰς τὸ ἄνω μέρος, καὶ τὸ χεῖλος τῶν πτυχοῦται εἰς ἓν σημεῖον, ἵνα σχηματίσῃ μὲν μόλις φαινομένην προχοήν. Τὸ ὕψος τῶν εἶναι 0, 09 καὶ ἡ ἄνω διάμετρος 0, 13. Ὡς διακοσμησιν φέρουσιν ἐσωτερικῶς μὲν μέλαιναν ἢ καστανόχρουν ἀλοιφήν, ἔξωθεν δὲ τὸ μὲν ὑπ' ἀριθ. 7587 (ἄκρον δεξιὸν εἰς τὴν μέσην σειράν) φέρει ἐσχηματοποιημένα κρινοειδῆ φυτά, τὰ δὲ ἄλλα τρία κάτω μὲν ζώνας καὶ ὑπὸ τὸ χεῖλος συνεχῆ κυματοειδῆ θέματα. Τὰ ἄλλα τέσσαρα τὰ μὴ εἰκονιζόμενα φέρουσι μόνον ἐντὸς καὶ ἐκτὸς ἀλοιφήν μέλαιναν τὰ τρία, ἐν δὲ ἐρυθράν. Τρεῖς ἄλλοι κύαθοι

¹ Ὁ συνάδελφος κ. Ι. Χατζιδάκης τὰ θεωρεῖ θυματήρια ἴδ. ΑΕ 1912 σελ. 212 εἰκ. 18

² Ὅμοια ἐντελῶς εἶναι τὸ Μεσομιν. ἐξ Ἀγ. Τριάδος 3014, τὸ ἐξ οἰκίας Κνωστοῦ 2442 (μεσομιν.) καὶ τὸ ἐκ Τυλίσου 6572 ἴδ. παρ. ἀπομην. ἄνωτέρω (εἰκ. 8 ε η).



19: διάφορα πήλινα ἀγγεῖα καὶ σκεύη μεγάρου Νίρου.

γραπτοὶ (7595, 7596, 7597) φαίνονται εἰς τὴν εἰκόνα 20. Τούτων ὁ πρῶτος (ἄνω γραμμὴ δεξιὰ ὁ πρῶτος) ὁμοιάζει πρὸς τοὺς προηγουμένους περιγραφέντας κατὰ τὸ σχῆμα, ἀλλ' εἶναι μικρότερος (ὕψ. 0,05, διαμ. 0,08). Ἔχει μέλαιναν ἀλοιφὴν ἐντός, καὶ ἔξω ζῶνας καὶ ὑπὸ τὸ χεῖλος δύο ζῶνας δισκαρίων. Ὁ δεύτερος (μεσαία γραμμὴ τρίτος ἐξ ἀριστερῶν) ἔχει δύο ἀτροφικά ὠτία κατὰ τὸ χεῖλος, μέλαιναν ἀλοιφὴν ἐντός, καὶ ἔξωθεν ζῶνας, ὧν μία ἀποτελεῖται ἐκ δισκαρίων. Ὁ τρίτος εἶναι ἄνωτος (ἄνω γραμμὴ δεύτερος ἐξ ἀριστερῶν) ἔχει μέλαιναν ἀλοιφὴν ἐντός, ἔξωθεν δὲ ἐξ κομψῆ κλαδία πεντάφυλλα.

ζ') *Μαγειρικὰ σκεύη* ὑπῆρχον, φαίνεται, ἄφθονα εἰς τὸ μέγαρον. Ἐν πρώτοις παρατηρήθησαν χύτραι ὑψηλαὶ τριποδικαὶ ὡς ἡ εἰκονιζομένη μεγάλη κυλινδρικοῦ σχήματος (ἀρθ. 7690) εἰς τὸ μέσον τῆς ἄνω γραμμῆς τῆς εἰκόνας 19. Εἶναι ἐκ χονδροῦ πλητοῦ ἀναμείκτου μετὰ χονδρῆς ἄμμου. Ἄνω περὶ τὸ χεῖλος ἔχει ἀντὶ ὠτων ἢ λαβῶν δύο ἐπιμήκεις προσφύσεις· σφῆζει ἱχνυ καπνοῦ εἰς τὴν μίαν πλευράν. Τοιαῦται χύτραι ὑπῆρχον πολλαὶ εἰς τὸ μέγαρον, ὡς μαρτυροῦσι τὰ εὑρεθέντα τεμάχια πολλῶν καὶ μάλιστα οἱ χαρακτηριστικοὶ των ραβδωτοὶ εἰς ὃξὺ ἀπολήγοντες πόδες κατὰ δεκάδας εὑρεθέντες. Σύνηθες εἰς τὸ μέγαρον ἦτο καὶ τὰ



20: διάφορα πήλινα ἀγγεῖα καὶ σκεύη μεγάρου Νίρου.

μικρὸν τριποδικὸν χυτρίδον ὡς ἐν τῇ εἰκ. 19 (ἄνω δεξιᾷ)* οἱ τρεῖς ποδίσκοι τοῦ ἀνεπτύσσοντο πρὸς τὰ ἔξω ἵνα πατῇ εὐσταθέστερον καὶ μὴ ἀνατρέπηται εὐκόλως.

Μαγειρικῆς ἐπίσης χρήσεως θὰ ἦσαν καὶ τρία ἄποδα κυλινδρικά σκεύη οἷα τὰ ὑπ' ἀριθ. 7577, 7578 (εἰκ. 20 εἰς τὸ μέσον τῆς κάτω καὶ τῆς μεσαίας σειρᾶς). Εἶναι καὶ ταῦτα ἐκ χονδροῦ βαρέος πηλοῦ ἔχουσι δύο ὀριζόντια ὦτα καὶ σχηματίζουσιν ἄνω περιχέλιωμα πλατὺ ἐπίπεδον, ἵνα δέχεται πῶμα. Φέρουσιν εἰς τὰ μεταξὺ τῶν ὠτων δύο διαστήματα δύο πλαστικά δισκάρια ὡσεὶ κεφαλὰς ἧλων. Πιθανῶς τὸ σκεῦος ἐχρησίμευε πρὸς μεταφορὰν ἔθνους ἢ ἄλλου μαγειρεύματος ἐκ τῆς οἰκίας εἰς τοὺς ἀγρούς, ὅπως σήμερον παρὰ τοῖς χωρικοῖς τῆς Κρήτης τὰ ἐν χρήσει ξύλινα *πινάκια* ἢ τὰ πήλινα *κουνενάρια* ἢ *κουνέτα*. Τὸ ὑπ' ἀριθ. 7577 ἔχει ὕψος 0,11 καὶ διάμετρον ἀνοίγματος 0,12. Δύο ἄλλα εἶναι μικρότερα. Ὁμοίως πρακτικῆς χρήσεως θὰ ἦτο καὶ τὸ σκεῦος 7581 (εἰκ. 19 εἰς τὸ ἄνω ἄκρον ἀριστερὰ) ἐκ χονδροῦ πηλοῦ ἀνευ οὐδεμιᾶς διακοσμήσεως ἢ ἀλοιφῆς. Ἐχει σχῆμα κυλινδρικὸν πλατυνόμενον ἄνω ὡς σημερινὴ γάστρα ἀνθέων καὶ δύο μηνοειδεῖς προσφύσεις εἰς τὸ μέσον τῆς γάστρας ἀντὶ ὠτων ὕψ. 0,15 διάμετρος ἄνω 0,23.

η) *Δύχνος πήλινος* εἰς μόνον μικρὸς εὐρέθη εἰς τὸ δωμάτιον 37 (εἰκ. 20 τρίτος εἰς τὴν κάτω σειρὰν ἐξ ἀριστερῶν). Εἶναι ἀνοικτὸς ὅπως καὶ ἄλλοι Μινωικοὶ πήλινοι λύχνοι¹, καὶ ἔχει ὡς λαβὴν ραβδίον ὀριζόντιον πεπλατυσμένον, σχηματίζει δὲ τὸν μυκτῆρα διὰ τῆς προεκτάσεως τοῦ χείλους εἰς προχοὴν ἀποκρουσθεῖσαν· σφίζει ἱγνὴ καύσεως· τὸ ὕψος εἶναι 3 ἑκατ. καὶ ἡ διάμετρος 6 ἑκατ.

Γενικῶς περὶ τῶν γραπτῶν ἀγγείων Νίρου παρατηροῦμεν ὅτι ἡ μὲν ἐξωτερικὴ ἐπιφάνεια εἶναι ὁμαλὴ καὶ λεῖα ἔνεκα τοῦ ἐκ καθαρισμένης καὶ διηθημένης ἀργίλλου γλακτώματος, δι' οὗ ἠλείφοντο, οὐχὶ ὅμως καὶ ἐστιλβωμένη, ὡς νομίζω, διὰ τριβῆς, πλὴν τοῦ κυλινδρικοῦ ἀγγείου τῆς εἰκόνης 17 καὶ ἐνὸς μονώτου κυάθου (7587, εἰκ.

20 πρῶτος δεξιὰ εἰς τὴν μεσαίαν γραμμὴν), καὶ τὸ χρῶμα τῶν διακοσμητικῶν θεμάτων εἶναι στιλπνὸν ἢ ἡμίστιλπον.

Τὰ ἀνωτέρω περιγραφέντα ἀγγεῖα εἶναι πάντα Ὑστερομινωϊκῆς ἐποχῆς. Ἡ Μεσομινωϊκὴ ἢ Καμαραϊκὴ δὲν φαίνεται ἀντιπροσωπευομένη εἰς τὰ πήλινα τοῦ μεγάρου Νίρου· μόνον ἐν ἡ δύο τεμάχια πολυχρωμικοῦ ρυθμοῦ εὐρέθησαν εἰς τὰ χώματα. Ἐν τμήμα μεσομιν. ποτηρίου φαινόμενον εἰς τὴν εἰκόνα 20 (τὸ δεύτερον ἐξ ἀριστερῶν εἰς τὴν μεσαίαν σειρὰν) εὐρέθη εἰς τὸν βόθρον τοῦ δωματίου 37 ὁμοῦ μὲ πολλοὺς κοινούς κυάθους, ἴσως δὲ ὁ βόθρος αὐτὸς νὰ εἶναι παλαιότερας ἐποχῆς, ἀφ' οὗ ὑπῆρχεν ὑπὸ τὴν πλακόστρωσιν τοῦ δαπέδου καὶ φαίνεται ἀνάρμοστος εἰς τὸ δωμάτιον αὐτὸ τοῦ μεγάρου. Κατωτέρω ὅμως τοῦ μεγάρου εἰς τὴν πρὸς τὴν θάλασσαν σημερινὴν κατωφέρειαν εὐρίσκονται, ὡς εἶπον, ἄφθονα τὰ Μεσομιν. μετὰ τῶν Ὑστερομιν. ὀστράκων, ἰδίως δὲ τὰ χαρακτηριστικὰ μὲ τὸν δισκοειδῆ ποδίσκον μεσομιν. ποτήρια. Ἐν ᾧ ἄρα αἱ ἐκβολάδες αὗται μαρτυροῦσι καὶ μεσομιν. ἐποχὴν τὰ τοῦ μεγάρου πήλινα εἶναι πάντα Ὑστερομινωϊκά. Μίαν μόνον ἐπιφύλαξιν κάμνω ὅσον ἀφορᾷ τοὺς πίθους· εἶναι δηλ. δυνατόν τινὲς ἐξ αὐτῶν οἱ φέροντες μάλιστα τὴν σκοτεινὴν ἀλοιφὴν ἢ τὰς καταλοιβάδας νὰ φθάνωσιν εἰς τὴν μεσομιν. ἐποχὴν· τὸ πρᾶγμα δὲν εἶναι παράδοxon οὐδὲ πρωτοφανὲς διὰ τοὺς μεγάλους πίθους, ὧν ἡ χρῆσις ἔνεκα τῆς ἀντοχῆς δύναται νὰ διαρκέσῃ ἐπὶ αἰῶνας, ὡς γνωρίζομεν καὶ ἐκ τῆς συγχρόνου πείρας, καὶ ὡς παρατηρήθη καὶ εἰς τὰς ἀποθήκας Κνωσοῦ, ὅπου μεταξὺ τῶν πολλῶν Ὑστερομινωϊκῶν εὐρέθησαν καὶ τινες προφανῶς ἀνήκοντες εἰς τὴν προηγούμενην περίοδον.

Ἐξ ἄλλου οὐδὲν ἀγγεῖον οὐδὲ τεμάχιον ἀνήκει ἀσφαλῶς εἰς τὸ τέλος τῆς Ὑστερομινωϊκῆς τὴν Ὑστερομιν. Γ'. Οὐδὲν δεῖγμα στεγανοστόμου ἀμφορέως (Bügelkanne) οὐδὲ ὑψίποδος μυκηναϊκῆς κύλικος (Champagne Vase) εὐρέθη εἰς τὴν ἀνασκαφὴν, τὰ δύο δηλ. τῶν συχνοτέρων καὶ χαρακτηριστικωτέρων σχημάτων τῆς ἐσχάτης ταύτης περιόδου.

Τὰ πήλινα ἀγγεῖα Νίρου φαίνονται καὶ ἐκ τῶν σχημάτων αὐτῶν καὶ ἐκ τῆς ἐπιμελεημένης τῶν κατασκευῆς καὶ ἐκ τῆς κατὰ τὸ πλεῖστον λιτῆς

¹ Ἴδε τοιοῦτους ἐκ Παλαικάστρου εἰς B.S.A. IX σελ. 327 εἰκ. 27, ἐκ Ζάχρου B.S.A. VII σελ. 128 εἰκ. 41 καὶ μάλιστα ἐκ τῆς ἐλλειψοειδοῦς οἰκίας Χαμαϊζίου εἰς ΑΕ 1906 σελ. 149 πίν. 10.

μέν ἀλλὰ κατὰ φύσιν διακοσμήσεως ὅτι ἀνήκουσιν εἰς τὴν πρώτην Ὑστερομινωϊκὴν ἐποχὴν. Ἐπεὶ δὴ ὁμοῦς ὑπάρχουσι καὶ τινὰ ἐν οἷς παρατηρεῖται καὶ προχωρημένη καὶ παρὰ φύσιν σχηματοποιήσεις εἰς τὴν διακόσμησιν, ὡς ἐσημείωσα εἰς τὴν κατὰ μέρος περιγραφὴν, δὲν θεωρῶ ἀπίθανον τινὰ τοῦλάχιστον τῶν ἀγγείων νὰ ἀνήκωσιν καὶ εἰς τὴν Ὑστερομινωϊκὴν Β'. ἢς ἄλλως ἢ διάκρισις κατ' ἐμὲ δὲν εἶναι τόσοσφης καὶ ἀσφαλῆς, καὶ μάλιστα καὶ ἀμφισβητεῖται ὑπὸ τινων.

Ἐχὼ ἀκόμη μίαν παρατήρησιν ἐπὶ τῶν ἀγγείων αὐτῶν· ἐν ᾧ δηλ. ὡς εἶπον, τὰ θεωρῶ ὡς ἀνήκοντα κατὰ τὸ πλεῖστον εἰς τὴν Ὑστερομιν. Α'. ἐποχὴν, στεροῦνται αὐτὰ ἐνὸς γνωρίσματος, τὸ ὁποῖον συνήθως οἱ περὶ τῆς Μινωϊκῆς ἀγγειοπλαστικῆς πραγματευθέντες θεωροῦσιν ὡς λίαν ἐνδεικτικὸν τῆς ἐποχῆς ταύτης καὶ ὡς ἐνδείξιν τῆς μεταβάσεως ἀπὸ τῆς Μεσομ. Γ' εἰς τὴν Ὑστερομιν. Α', λέγω τὸ λευκὸν χρῶμα δι' οὗ δηλοῦνται λεπτομέρειαι διακοσμητικαὶ ἐπὶ τῶν σκοτεινῶν κοσμημάτων τοῦ ἀγγείου. Εἰς οὐδὲν ἐκ τῶν ἀνωτέρω περιγραφέντων ἀγγείων ὑπάρχει τὸ λευκὸν αὐτὸ ἐπίχρισμα. Μόνον εἰς δύο τμήματα ἀγγείων τὰ ἐν τῇ εἰκόνι 20 (τὸ κάτω ἡμισυ οἰνοχόης ἢ πρόχου εἰς τὸ μέσον τῆς πρώτης γραμμῆς, καὶ τὸ πρῶτον τῆς κάτω ἐξ ἀριστερῶν) παρατήρησα τὸ γνωρίσμα τοῦτο. Τὸ πρῶτον εὐρέθη εἰς τὰ χρώματα τῆς ἀνασκαφῆς καὶ ἔχει λευκὴν ζώνην ἐπὶ ἄλλης πλατυτέρας καστανόχρου, τὸ δεύτερον εἶναι μακρὸς λαιμὸς ἀγγείου ἀγνώστου σχήματος (ἐκ πρώτης ὄψεως θὰ τὸ ἐνόμιζέ τις ρυτὸν, ἀλλὰ δὲν εἶναι) εὐρεθεὶς ἔξω τοῦ μεγάρου κατὰ τὴν χάραξιν τῆς ἀμαξίτου ὁδοῦ πρὸ τῆς ἀνασκαφῆς· εἰς τοῦτο σφύζονται ζῶναι ἐκ λευκῶν δισκαρίων ἐπὶ τῶν καστανόχρων πλατειῶν ταινιῶν.

Ἄλλ' ὡς παρατήρησα καὶ εἰς τὰ ἀγγεῖα ἄλλων ἀνασκαφῶν καὶ τῶρα εἰς τὰ τοῦ Νίρου, εἶναι μὲν τὸ γνωρίσμα αὐτὸ τοῦ λευκοῦ χρώματος ἐνδεικτικὸν τῆς ἐποχῆς, ἀλλὰ δὲν εὐρίσκεται εἰς τὰ πλεῖστα ἢ μὴ τεθὲν διόλου ἢ ἐξαλειφθὲν ἀνευ ἰχνους, καὶ διὰ τοῦτο ἢ ἔλλειψις αὐτοῦ εἰς τὰ ἀγγεῖα δὲν σημαίνει καὶ ὅτι δὲν ἀνήκουσιν εἰς τὴν ἀνωτέρω ἐποχὴν τὰ ἀγγεῖα, ὅταν ἄλλοι λόγοι συνηγορῶσι περὶ τοῦτου.

Σημειῶ ἀκόμη γενικῶς ὅτι τὰ πῆλινα ἀγγεῖα

Νίρου ἔχουσι μεγίστην ὁμοιότητα καὶ κατὰ τὸν τὸν πηλὸν καὶ τὰ σχήματα καὶ τὰ διακοσμητικὰ θέματα πρὸς τὰ ἀγγεῖα Τυλίσου¹, ὥστε ἄγεται τις νὰ ὑποθέσῃ ὅτι προέρχονται πολλὰ καὶ τῶν δύο μερῶν ἐκ τοῦ αὐτοῦ ἐργαστηρίου καὶ ἴσως καὶ τῶν αὐτῶν τεχνιτῶν, ἐν ᾧ τοιαύτη ὁμοιότης δὲν παρατηρεῖται πρὸς τὰ τῆς Κνωσοῦ. Τὸ πρᾶγμα φαίνεται παράξενον, ἂν λάβῃ τις ὑπ' ὄψιν ὅτι μεταξὺ Νίρου καὶ Τυλίσου παρεμβάλλεται εἰς τὸ μέσον ἡ Κνωσὸς ἢ μεγάλη καὶ ἰσχυρὰ πρωτεύουσα τοῦ Μινωϊκοῦ πολιτισμοῦ, ἥτις θὰ ἦτο φυσικὸν νὰ ἐλκύη πρὸς μίμησιν τοὺς μικροτέρους ἐκείνους συνοικισμούς. Ἄλλ' ἄς ἐνθυμώμεθα ὅτι καὶ τὰ κατὰ τὰς ἀνασκαφῶν εὐρεθέντα εἶναι ἐλάχιστον μόριον τῶν ποτὲ ὑπαρχόντων, ὥστε καὶ ἡ φαινομένη αὕτη εἰς ἡμᾶς ἀνωμαλία δυνατόν νὰ εἶναι μᾶλλον ἀποτέλεσμα τύχης καὶ συμπτώσεως.

Ἀξίον σημειώσεως εἶναι καὶ ὅτι οὔτε ἐνεπίγραφος πινακὶς ἢ σφράγισμα οὔτε ἄλλο σημεῖον γραφῆς εὐρέθη κατὰ τὴν ἀνασκαφὴν τοῦ μεγάρου οὐδὲ πλησίον αὐτοῦ. Τελευταῖον μόνον κατόπιν τῶν ἐφετινῶν ραγδαίων βροχῶν παρετηρήσαμεν εἰς τμήμα πωρίνου ξεστοῦ λίθου μετακτισμένον εἰς τὸν ὑποτυπώδη τοῖχον τῆς αὐλῆς 1α (ιδ. σχέδιον) βαθέως λαξευμένον τὸ γνωστὸν γράμμα τῆς γραμμικῆς Κρητικῆς γραφῆς τὸ ὁμοιάζον πρὸς τρίαιναν ἢ τὸ κεφαλαῖον Ψ. Αὐτὸ εἶναι τὸ μόνον σημεῖον γραφῆς εἰς τὸ μέγαρον καὶ δὴ ἀνήκον, ὡς γνωρίζομεν διὰ τὰ μεγάλα αὐτὰ καὶ βαθέως λαξευμένα σύμβολα εἰς ἐποχὴν Μεσομινωϊκὴν. Ἐχομεν ἄρα διὰ τῆς εὐρέσεως τοῦτου δύο σημαντικὰς ἐνδείξεις, ἥτοι πρῶτον ὅτι δὲν ἦτο ἄγνωστος ἡ γραφή καὶ ἐδῶ, καὶ δεύτερον ὅτι καὶ ἀρχαιότερον τοῦ ἀνακαλυφθέντος μεγάρου οἰκοδόμημα θὰ ὑπῆρχεν εἰς τὴν θέσιν ταύτην, ἐξ οὗ ληφθὲν μετεκτίσθη τὸ τεμάχιον αὐτὸ τοῦ λίθου μὲ τὸ γράμμα.

III Ὁ συνοικισμός.

Τὸ ἀνωτέρω περιγραφέν μέγαρον θὰ ἦτο βεβαίως ἢ κατοικία τοῦ ἄρχοντος συνοικισμοῦ, οὗ φαίνονται πλησίον ἀρκετὰ ἰχνη. Κατωτέρω τοῦ μεγάρου μέχρι τῆς θαλάσσης φαίνονται ἀραιῶς

¹ Ἰωσ. Χατζιδάκι, Τύλιςος Μινωϊκὴ ἐν ΑΕ 1912 σελ. 202 ἐξ καὶ εἰκόνες 7—14.

τοιγίσκοι καὶ λίθοι ἐκ διαλυθέντων ἀρχαίων τοίχων, παρ' αὐτοὺς δὲ ἄφθονα Μεσομινωϊκὰ καὶ Ὑστερομινωϊκὰ ὄστρακα. Εἰς τὴν ἀκτὴν ὑπάρχουσι μεγάλοι τιτανικοὶ ὀγκόλιθοι ἄλλοθεν κομισθέντες ποτὲ σχηματίζοντες πιθανῶς τότε μῶλον ἢ κυματοθραύστην συμπληροῦντα τὴν ἀσφάλειαν καὶ τὴν χρησιμοποίησιν τοῦ μικροῦ φυσικοῦ ὁρμου εἰς τὰ πλοιάρια τοῦ συνοικισμοῦ. Ἐν τεμάχιον τοιούτου κρηπιδώματος ἢ ἀναλήμματος σφίζεται ἀκόμη (εἰκ. 1).

Ἀμέσως περαιτέρω πρὸς ἀνατολὰς τοῦ ὁρμου καὶ τοῦ μεγάρου, ὅπου σήμερον οἱ κάτοικοι τῶν χωρίων Βάθειας καὶ Ἀνωπόλεως καλλιεργοῦσιν

ἀγρούς καὶ λαχανοκήπους, παρουσιάζονται συχνὰ ἢ φαίνονται καὶ εἰς τὴν ἐπιφάνειαν λείψανα τοῦ συνοικισμοῦ, τοῖχοι καὶ ὄστρακα Μινωϊκὰ, ὅπου μάλιστα ἔτυχε νὰ σκάψωσι βαθύτερον διὰ τὴν ἀνоруξιν φρεάτων ἢ θεμελίων πρὸς οἰκοδομίαν. Θεωρῶ ἄρα βέβαιον ὅτι ὁ Μινωϊκὸς συνοικισμὸς, εἰς ὃν ἀνῆκε καὶ τὸ μέγαρον Νίρου, ἐξετείνετο εἰς τὸ πεδινὸν τοῦτο ἀλίπεδον, τὸ ὅποῖον σήμερον καλεῖται Βαθειανὸς κάμπος, καὶ δὴ ἀπὸ τῆς σημερινῆς ἀμαξίτου μέχρι τῆς θαλάσσης.

Ἐν Ἡρακλείῳ κατὰ μῆνα φεβρουάριον 1922

Στέφανος Ἀ. Ξανθουδίδης.

Περίκλειον ὠδεῖον

(1922)

ὑπὸ

Παναγιώτου Καστριώτου.

Ἐφ' ὧς δὲν ἐσκόπουν νὰ ἐξακολουθήσω τὰς ἐν τῷ ὠδεῖῳ τοῦ Περικλέους ἀνασκαφὰς ἡμῶν, ἃς ἀπὸ ὀκταετίας ἐκεῖ δαπάναις τῆς Ἀρχαιολογικῆς Ἑταιρείας ἐνεργοῦμεν πρὸς πλήρη ἀποκάλυψιν τοῦ οἰκοδομήματος, καθότι ὀλόκληρον τὸν χώρον, ὃν κατελάμβανον αἱ ὑπὸ τῆς Ἑταιρείας ἐξαγορασθεῖσαι τρεῖς μικραὶ οἰκίαι, ἀνεσκάψαμεν ἤδη μέχρι τοῦ βραχῶδους ἐδάφους, ὥστε δὲν ὑπῆρχε δι' ἐφέτος ἡ ἐλάχιστος χώρος πρὸς περαιτέρω ἐργασίαν.

Οὕτω ἐν ἀρχῇ ἐξεκαθαρίσαμεν ὀλόκληρον τὸν χώρον τοῦ ἤδη ἀποκαλυφθέντος οἰκοδομήματος τοῦ ὠδείου ἀπὸ τῶν θάμνων καὶ τῆς ἐπιχώσεως, ὅστις συνεπέειχε τῶν ὀμβρίων ὑδάτων καὶ τῶν ἀπὸ τῶν κλιτύων τῆς Ἀκροπόλεως κατελθόντων χωμάτων καὶ λίθων εἶχεν ἐκ νέου καλυφθῆ. Τὰ δὲ εἰς φῶς ἐλθόντα βάρη τῶν ἐσωτερικῶν κιόνων, ἐφ' ὧν ἐστηρίζετο ἡ στέγη τοῦ οἰκοδομήματος, οὐδόλως διεκρίνοντο.

Ἐν τῷ ἀνσκαφέντι χώρῳ τῷ ὑπὸ τὴν ΒΑ κλι-

τὸν τοῦ βράχου τῆς Ἀκροπόλεως κειμένῳ (εἰκ. 1) ἀπεκαλύψαμεν μέχρι σήμερον τὸ ἡμισυ ὀρθογωνίου κτιρίου, ὅπερ ἦν πελωρία αἵθουσα, καὶ οὐχὶ Στοά, ὡς ἐνομίζετο, μετὰ τμήματος τῆς ἀνατολικῆς πλευρᾶς συνεχόμενον πρὸς τὴν ΒΑ γωνίαν· πρὸς δὲ τούτῳ καὶ ὀλόκληρον σχεδὸν τὴν βόρειον πλευρὰν εἰς μῆκος ἄνω τῶν 73 μέτρων (εἰκ. 2) ὑπολείπεται δὲ μικρὸν ἔτι τμήμα μέχρι τοῦ τέρματος ὅπερ δὲν κατωρθώσαμεν νὰ ἀποκαλύψωμεν ἕνεκα τῆς μεγάλης ἐκεῖ ἐπιχώσεως τοῦ ἐδάφους ὑπερβαίνουσας τὰ 7 μέτρα καὶ ἧς ἡ ἐκσκαφὴ ἀνεβλήθη εἰς εὐθετώτερον χρόνον ὡς ἔργου μακροῦ καὶ δαπάνης μεγάλης· πάντως ὅμως τὸ ὅλον μῆκος τῆς βορείου ταύτης πλευρᾶς τοῦ κτιρίου δὲν δύναται νὰ ὑπερβαίῃ τὰ 82 μ., ὅσον δηλαδὴ ἀπέχει ἡ ΒΑ γωνία τοῦ ὠδείου ἀπὸ τοῦ ἀνατολικοῦ ἀναλήμματος τοῦ θεάτρου τοῦ Διονύσου (εἰκ. 2).

Ἐπίσης ἀπεκαλύψαμεν καὶ τὴν ἀνατολικὴν πλευρὰν τοῦ κτιρίου, ἧς σφύζονται τὰ θεμέλια.

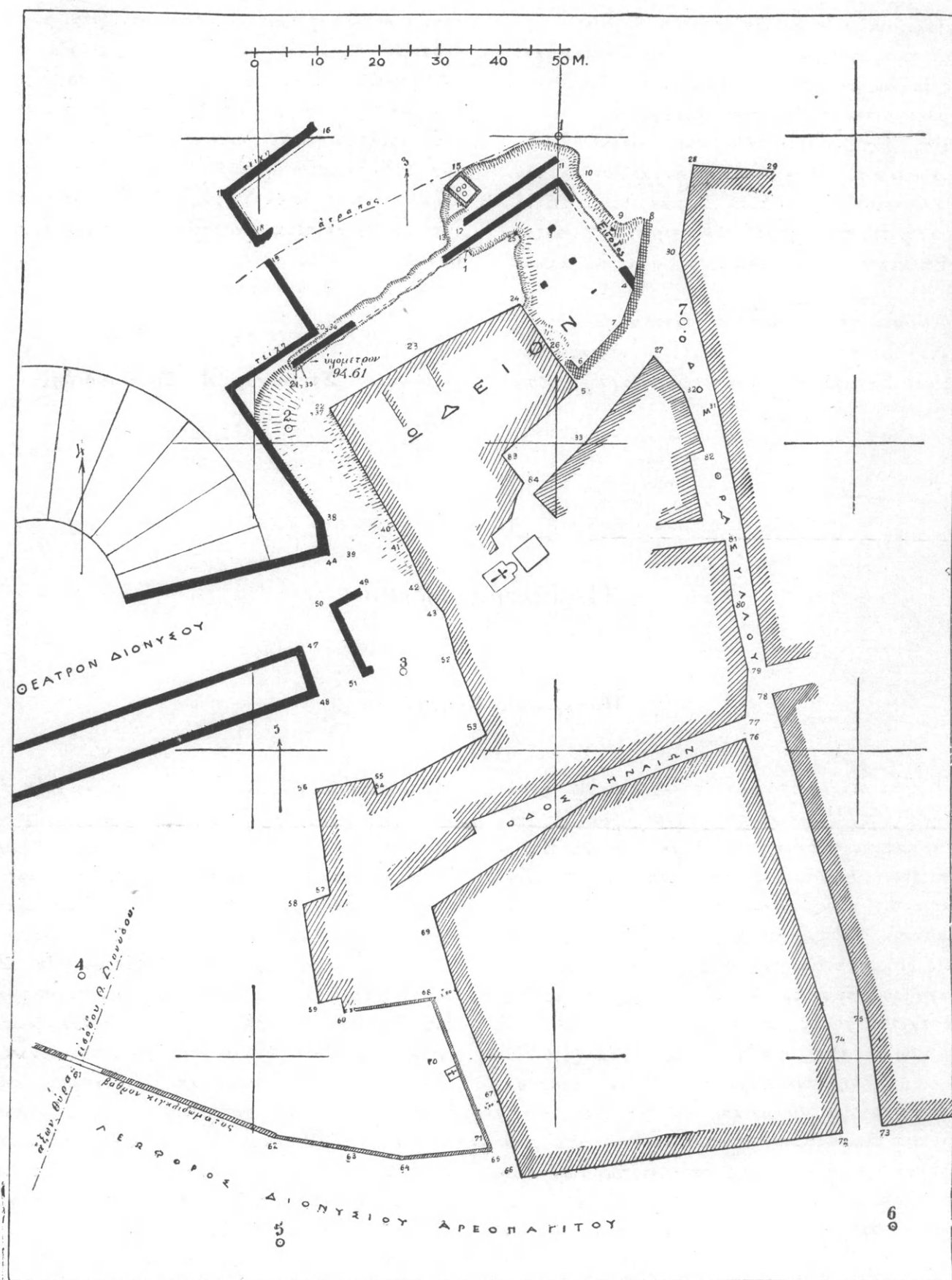

Εἰς ἀπόστασιν δὲ 30 περίπου μέτρων ἀπὸ τοῦ ὀρθοστάτου τοῦ ἕως τῆς ΒΑ γωνίας κειμένον εὑρομεν τὴν εἴσοδον τούτου (εἰκ. 2) δι' ἧς εἰσέρχεται τις εἰς τὸ ὠδεῖον. Ταύτης σφύζονται τὰ θε-

μέλια μόνον ἐκ κροκαλοπαγῶν δόμων ὀρθογωνίου σχήματος, τῆς περαιτέρω ἐργασίας ἀνακοπέισης ἐκ τῆς ὑπάρξεως ἐκεῖ οἰκίσκων καὶ τοῦ διερχομένου τὴν σήμερον δρόμου.

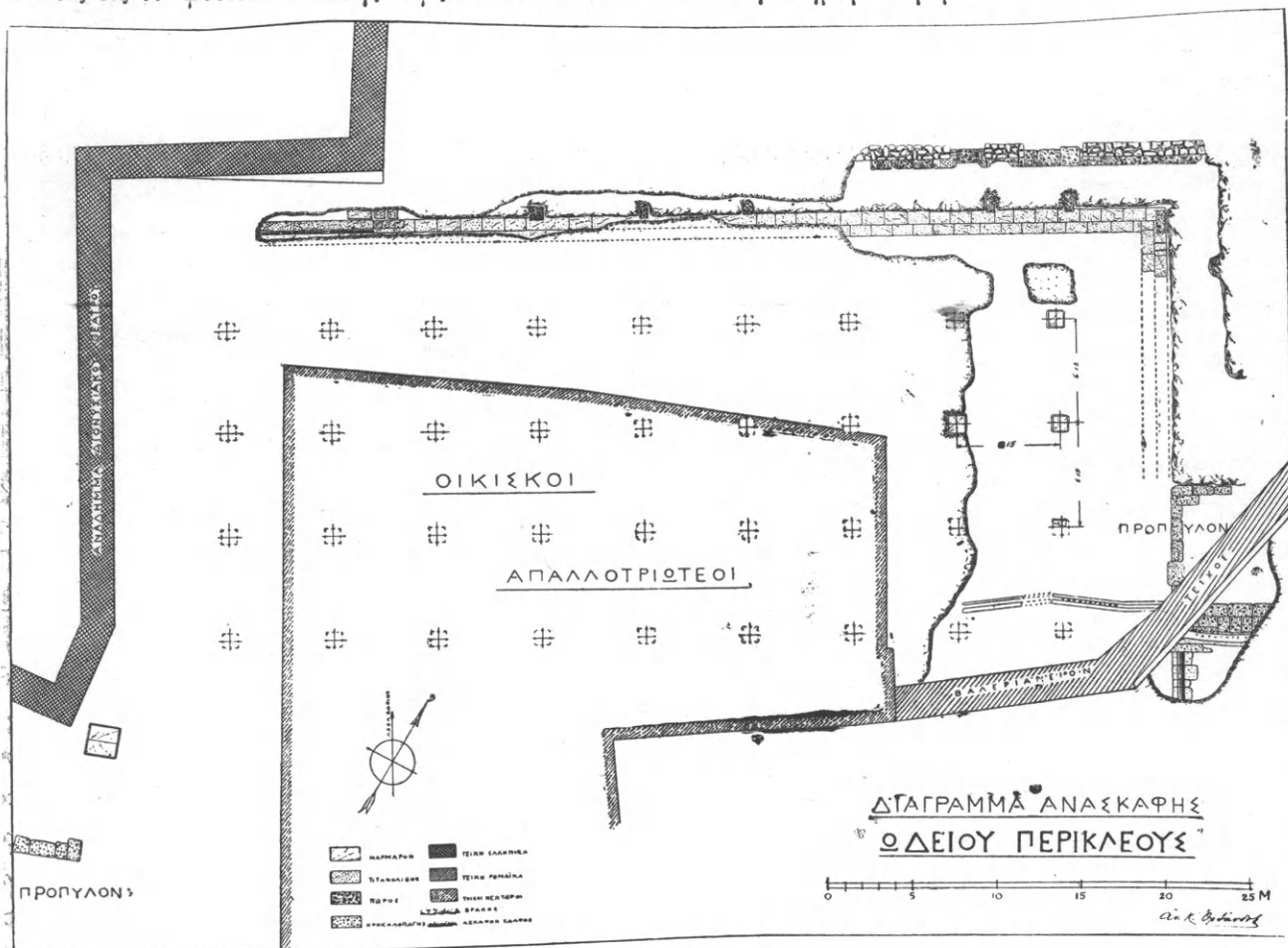

2 : ὠδεῖον (ἰχνογραφία).

Οὕτω ἐλλεῖπει ἐλευθέρου χώρου περιωρίσθημεν κατὰ τὸ παρὸν ἔτος εἰς μικρὰν περαιτέρω ἀποκάλυψιν τῆς βορείου πλευρᾶς τοῦ κτιρίου (εἰκ. 3). Ὁ τοῖχος τῆς πλευρᾶς ταύτης σφύζεται ἐνιαχοῦ εἰς ὕψος 3 μέτρων, καὶ ἀποτελεῖται ἐκ σκληροῦ πωρολίθου παραμεμειγμένου μετὰ κρυσταλλικοῦ ἀσβεστολίθου, ἄνωθεν τοῦ ὁποῦ διήρχετο τὸ διάζωμα, ἢ ὁ λεγόμενος περίπατος, καὶ ὅπισθεν τοῦ ὁποῦ ἦσαν αἱ σειραὶ τῶν ἐδωλίων, ὡς ἐν τῷ ἐν Πριήνῃ τῆς Μ. Ἀσίας ἐκκλησιαστήριῳ (πρβ. *Wiegand* † *Schrader Priene* τὴν πληροφορίαν ταύτην ὀφείλω εἰς τὸν ὑποδιευθυντὴν τοῦ Γερμανικοῦ Ἀρχαιολ. Ἰνστιτούτου καθηγητὴν Knackfuss).

Ὁ τοῖχος οὗτος εἶναι κατὰ τὸν ἰσοδομικὸν τρόπον ἐκτισμένος καὶ κεκοσμημένος δι' ἐπενδύσεως

ἔσθην διὰ πλακῶν ἐκ λευκοῦ μαρμαρίου, αἵτινες σφύζονται ἐν ἀρίστη διατηρήσει πλὴν τινων αἰτίνες ἐθραύσθησαν βαναύσως ἐν μεταγενεστέροις χρόνοις πρὸς ἐξαγωγήν τῶν ἐκ μολύβδου συνδέσμων.

Ὁ βόρειος οὗτος τοῖχος φέρει ὅπισθεν ἕτερον τοῖχον ἀναλημματικὸν ἐκ μεγάλων κροκαλοπαγῶν λίθων, κατ' ἀποστάσεις δὲ μικρὰς φέρει ἐνισχυτικὰς ἀντηρίδας εἰσχωρούσας εἰς τὸ σῶμα τοῦ βράχου κατὰ 1 μέτρον, ἐχούσας δὲ πάχος ποικίλον ἀπὸ 50—70 ἑκατοστά.

Κατὰ μῆκος τοῦ τοῖχου τούτου σφύζονται εἰς ἴσας ἀποστάσεις ὀρθοστάται· τούτων εἰς μόνον ἔσῳθη κατὰ χώραν, ὁ τῆς ΒΑ γωνίας ἔχον μῆκος 1,33 ὕψος 0,97 καὶ πάχος 0,44, ἐφ' ᾧ ἔστηρίζοντο, κατὰ Πλούταρχον, οἱ διαθέοντες τὸ οἰκοδόμημα χίονες, οἵτινες ἦσαν λίθινοι καθὼς καὶ τὰ

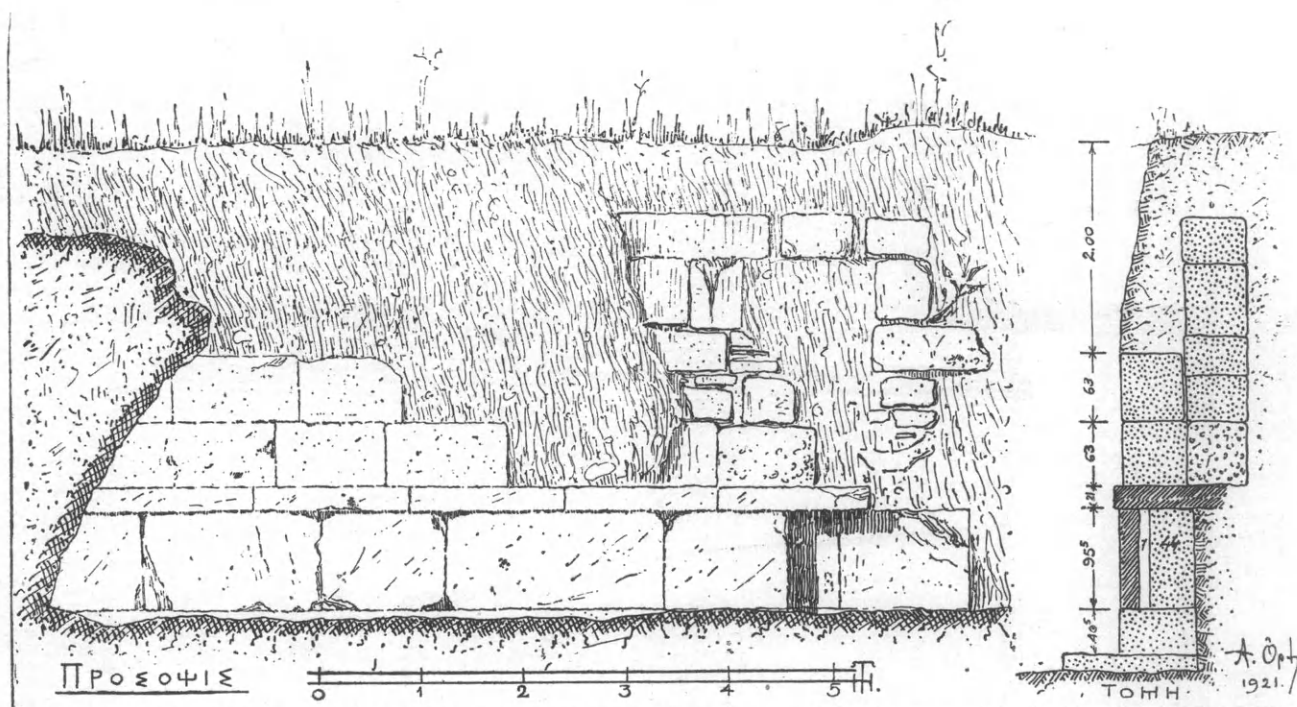

3: ᾠδείου βόρειος τοίχος (ὁρθογραφία καὶ τομή).

ἐδώλια, ὧν εὗρομεν τοιαῦτα περὶ τὰ δεκαπέντε (τὰ πλείστα ἐλλιπῆ) φέροντα ἐπὶ τοῦ προσθίου μέρους ἀναγλύπτους γλαυκάς. Καὶ κατὰ τὸ ΜΔ μέρος τοῦ κάτω κήπου τοῦ Ζαππείου ἐκεῖ ἔνθα πρό τινων ἐτῶν ἀπεκαλύφθησαν βαλανεῖα ῥωμαϊκῶν χρόνων μετὰ ψηφιδωτοῦ ἐδάφους, εὗρομεν πέντε μαρμαρίνους θρόνους καλῶς διατετηρημένους φέροντας ἐπὶ τοῦ προσθίου μέρους ἀναγλύπτους γλαυκάς. Καὶ οἱ θρόνοι οὗτοι ἀσφαλῶς προέρχονται ἐκ τοῦ ᾠδείου τοῦ Περικλέους μεταφερθέντες ἐκεῖ μετὰ τὴν καταστροφὴν τοῦ ᾠδείου καὶ χρησιμοποιηθέντες ἐν τῷ ἐκεῖ Βαλανείῳ. Ὡσαύτως ἕτερος ὅμοιος θρόνος κεῖται νῦν ἐν τῇ εἰσόδῳ τοῦ περιβόλου τῆς Ρωσικῆς ἐκκλησίας ἐν τῇ ὁδῷ Φιλελλήνων — πρβ *Risom* ἐν *Mélanges Holleaux* p. 257 pl. XIII.

Οἱ ὑπὸ τοῦ K. Bötticher ἀναφερόμενοι μαρμαρίνοι θρόνοι ἐν *Philologus* III Suppl. Bd σ. 388, οὓς εἶδεν ἐν τῇ νοτίῳ στοᾷ τοῦ Θησείου κειμένους, δὲν δύνανται νὰ ταυτισθῶσι μὲ τοὺς ἐν τῷ κήπῳ τοῦ Ζαππείου νῦν εὕρισκομένους τοιοῦτους, καθότι οἱ τοῦ Θησείου θρόνοι, ὥς λέγει ὁ Bötticher δὲν ἔφερον τὰς ἐπὶ τῆς προσόψεως ἀναγλύπτους γλαυκάς.

Τίς οἶδε δὲ πότε καὶ ποῦ μετηνέχθησαν ἔκτοτε οὗτοι ἐκ τοῦ Θησείου. Πολλαχοῦ ὅμως ὑπάρχουσι

διεσπαρμένοι εἰς διαφόρους οἰκίας τῶν Ἀθηνῶν τοιοῦτοι θρόνοι.

Ὁ Bötticher τοὺς τοῦ Θησείου θρόνους, οὓς αὐτὸς εἶδε ἐν ἔτει 1863 θεωρεῖ, ὡς καὶ ἐκ τοῦ ἡμικυκλικοῦ σχήματος αὐτῶν δηλοῦται σαφέστατα, ὅτι ἀνήκον εἰς θεατροειδὲς οἰκοδόμημα καὶ πιθανὸν κατὰ τῆς γνώμης αὐτοῦ νὰ προέρχωνται ἐκ τῆς προεδρίας τοῦ Διονυσιακοῦ θεάτρου, ὡς ἔδραϊ τῶν θεσμοθετῶν (πρβ *W. Vischer* σ. 21). Ἦσαν δὲ οὗτοι μονόλιθοι ἐξ ἐνὸς κολοσσιαίου τεμαχίου κατεσκευασμένοι.

Κατ' ἀκολουθίαν οὐδεμίαν σχέσιν δύνανται νὰ ἔχωσιν, ὡς εἵπομεν ἄνωτέρω, μὲ τοὺς ἐν τῷ κήπῳ τοῦ Ζαππείου νῦν εὕρισκομένους.

Ὁ τοῖχος τῆς βορείου πλευρᾶς τοῦ κτιρίου ὡς εἵπομεν, ἐξικνεῖται μέχρι τῆς ΒΑ γωνίας τοῦ ἀναλήματος τοῦ θεάτρου τοῦ Διονύσου (εἰκ. 2) εἰς ὃ καὶ εἰσχωρεῖ μάλιστα ἐν αὐτῷ ἐκεῖ ἔνθα τεματίζεται ἡ πλευρὰ αὕτη. Οὕτω χάριν αὐτοῦ ἐθυσιάσθη κατὰ τὸ ΝΑ ἄκρον τούτου σπουδαῖον μέρος τοῦ Διονυσιακοῦ θεάτρου (τὸ ἄνω ἥμισυ τριῶν ἐκ τῶν κερκίδων αὐτοῦ) ὑπὸ τοῦ πρώτου, ὡς σχεδιάσαντος ἀμφοτέρω τὰ οἰκοδομήματα Περικλέους (*Dörpfeld-Reisch* *Das griech. Theater* pl. I, *Lykurgischer Bau*) ὧν τὸ δεύτερον, φαίνεται

νῦν, ὅτι ἀπεπεράτωσε μόνον ὁ ῥήτωρ Λυκοῦργος, οὐχὶ ὅτι ἀρχικῶς ἐσχεδίασεν, ὡς ἐνομιζέτο.

Αὕτῃ καὶ μόνῃ ἢ μέχρι τοῦδε ἐντελῶς ἀκατα-

νόητος καὶ διαφοροτρόπως ἐρμηνευομένη ἐντομὴ αὕτη τοῦ Ὁδείου ἐπὶ τοῦ Διονυσιακοῦ θεάτρου (εἰκ. 4) δεικνύει ὁποίαν ὑπερτέραν σπουδαιότητα

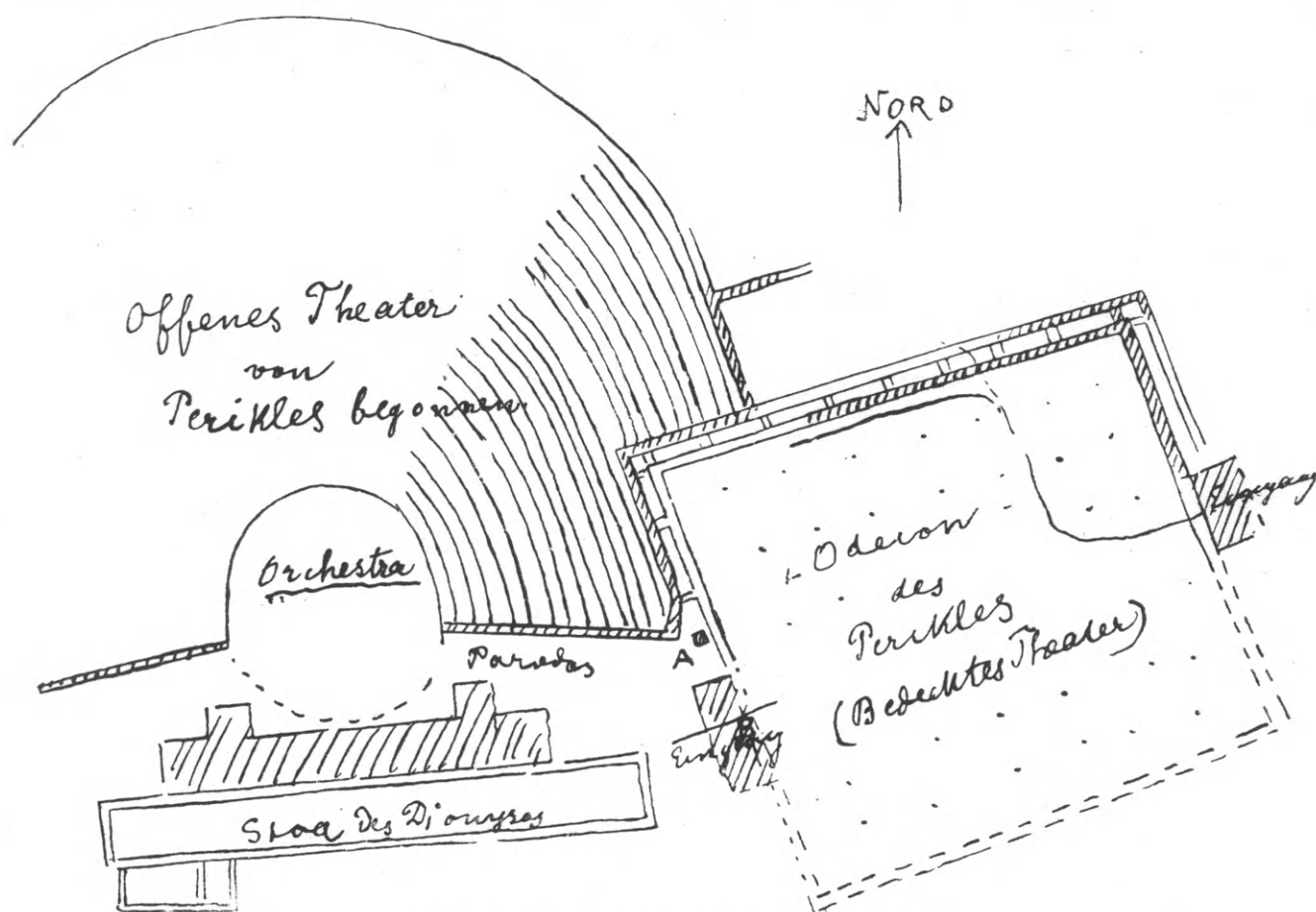

4: ὠδεῖον μετὰ τοῦ Διονυσιακοῦ θεάτρου (ὠχνογραφία).

ἀπέδιδεν ὁ Περικλῆς εἰς τὸ Ὁδεῖον αὐτοῦ διὰ τὴν πνευματικὴν ἐκπαίδευσιν τῶν Ἀθηναίων, διότι τοῦ Περικλέους δὲν ἦτο μόνον ἰδεῶδες τὸ πολιτικὸν μεγαλεῖον τῆς ἀρχῆς αὐτοῦ, ἀλλὰ καὶ ἡ φροντίς πρὸς καλλωπισμὸν τῆς πόλεως διὰ μεγάλων οἰκοδομημάτων καὶ πολυτέχνων ἔργων, ἐξ ὧν δόξα αἰδῖος εἰς αὐτὴν περιήπτετο, τοῦτο ἀποτελεῖ τὸν σπουδαιότατον χαρακτῆρα τῆς μεγαλοπράγμονος πολιτικῆς τοῦ ἀνδρός.

Βορειοδυτικῶς τοῦ οἰκοδομήματος ἐξηρευνήσαμεν διὰ δοκιμαστικῶν τάφρων τὸ ἐγγὺς ἐκεῖ πρὸ ἐτῶν ἀποκαλυφθὲν μέγα κρηπίδωμα, οὗ τὸ ἔδαφος πάντως θὰ εἶχεν ἐπὶ ὑψηλοτέρου ἐδάφους, συνεχίζοντος τὴν βράχον τῆς Ἀκροπόλεως· διὰ τῆς ἀνασκαφῆς ἡμῶν ἐνταῦθα ἐλπίζομεν νὰ συναντήσωμεν ἐκεῖ ποῦ τὸ σκέλος τῆς ἐτέρας πλευρᾶς τοῦ Ὁδείου ἀλλ' οὐδὲν δυστυχῶς τούτου μέχρι τοῦδε εὑρομεν.

Τὸ κρηπίδωμα τοῦτο καίτοι εἶχε πρὸ πολλῶν ἐτῶν ἀποκαλυφθῇ, ὅτε ἀνεσχάπτετο τὸ θέατρον τοῦ Διονύσου, οὐδεὶς ὅμως μέχρι τοῦδε ἀνεγνώρισε τοῦτο ὅτι ἦν τὸ ὑπὸ τῶν ἀρχαίων συγγραφέων ἀναφερόμενον, τὸ καὶ ἀκριβῶς ἀπέναντι τῆς σκηνῆς τοῦ θεάτρου κείμενον πρόπυλον (εἰκ. 1) ὅπερ συνεχοινῶναι μετὰ τοῦ ὠδείου (πρβ. Ἀνδοκίδην περὶ μυστηρίων κ. 38). Καὶ ὁ Dörpfeld θεωρεῖ τὸ πρόπυλον τοῦτο ὡς εἴσοδον (Eingang) εἰς τὸ ὠδεῖον.

Τὸ χωρίον ἔχει ὥδε:

«Ἐπεὶ δὲ παρὰ τὸ προπύλαιον τὸ Διονύσου ἦν, ὁρᾷν ἀνθρώπους πολλοὺς ἀπὸ τοῦ ὠδείου καταβαίνοντας εἰς τὴν ὀρχήστραν».

Τὸ πρόπυλον τοῦτο ἀποκαλύψαντες τελείως καὶ οὐ σώζεται νῦν μόνον τὸ κρηπίδωμα ἔχει μῆκος 11 μετρ. πλάτ. 4,50 καὶ ὕψος 2,20 ἀποτελεῖται

ἐκ τεσσάρων δόμων κροκαλοπαγῶν. Ἐκαλύπτετο δὲ ὡς ἐβεβαιώθημεν, διὰ μαρμαρίνων πλακῶν, ὧν οὐδεμία τούτων σώζεται νῦν κατὰ χώραν, διότι πᾶσαι ἀφηρεύθησαν. Αἱ ἐπενεχθεῖσαι καταστροφαι ἄγνωστον πότε ἀκριβῶς ἐγένοντο. Τούτων εὑρομεν τινὰς ἐκεῖ πλησίον, τῶν λοιπῶν μεταποιηθεῖσων εἰς ἄσβεστον, ἢ καὶ χρησιμοποιηθεῖσων εἰς ἄλλα οἰκοδομήματα.

Τὴν αὐτὴν μεγάλην πανωλεθρίαν καὶ ἐρήμωσιν ὑπῆσθη καὶ τὸ πρόπυλον τοῦτο, διότι καὶ ἐξ αὐτοῦ τοῦ κρηπιδώματος ἀφηρεύθησαν πολλοὶ λίθοι ἰδίως ἐκ τοῦ κέντρου τῶν ἄνω δόμων.

Εἰς τὰ ἄνω στρώματα τοῦ προπύλου τούτου εὑρομεν κατὰ τὴν ἀνασκαφὴν ἡμῶν θεμέλια πενιχρῶν οἰκίσκων ἐκ μεγάλων εἰργασμένων λίθων κροκαλοπαγῶν ἐξ αὐτοῦ τοῦ ᾠδείου καὶ τοῦ ἐγγὺς ἀναλημματικοῦ τοίχου τοῦ Διονύσου εἰλημμένων. Ἐν δὲ τοῖς ὑπογείοις τῶν οἰκιῶν τούτων εὑρομεν τρεῖς εὐμεγέθεις πίθους ἐν τῇ γῇ κεχωσμένους χρησιμεύοντας διὰ τὰς οἰκιακὰς ἀνάγκας, ἥτοι εἰς ἐναπόθεσιν δημητριακῶν καρπῶν, τινὲς ἐπιχεχρισμένοι ἔσθωθεν δι' ἀμμοκονίας ἐχρησίμευον εἰς ἐναπόθεσιν ὕγρων, ὕδατος, οἴνου ἢ ἐλαίου. Ὡσαύτως εὑρομεν ὀχετοὺς καὶ ἐστιῶν ἱχθυή. Τοῦτο ἐγένετο κατάδηλον οὐχὶ τὸ πρῶτον νῦν διὰ τῶν ἀνασκαφῶν ἡμῶν, ἀλλὰ καὶ κατὰ τοὺς εὐθὺς μετὰ τὴν ἀπελευθέρωσιν τῆς Ἑλλάδος χρόνους ἀπεκαλύφθησαν ὑπὸ τὰ χῶματα ἐνταῦθα τειχίσματα καὶ ὀχετοὶ καὶ πίθοι καὶ ἐστιῶν ἱχθυή (δρ. Πιττᾶκη σημειῶσιν ἐν ΑΕ 1852 φυλ. 31).

Παρά τὸ πρόπυλον τοῦτο ἀνέσκαψε τελευταίως καὶ ὁ ἡμέτερος συνάδελφος κ. Α. Φιλαδελφεὺς ἐξερευνῶν πρὸς ἀνέυρεσιν τῆς περιωνύμου ὁδοῦ Τριπόδων, ἣν περιέγραψέ ποτε ὁ Ἡλιόδωρος (περὶ τῶν Ἀθήνησι Τριπόδων) καὶ εἶτα δι' ὀλίγων ὁ Παυσανίας. Ἡ ὁδὸς αὕτη ἔχουσα ἀφετηρίαν μὲν τὸ πρυτανεῖον, τέρμα δὲ τὸ Διονυσιακὸν θέατρον ἠκολούθει τὴν κατεύθυνσιν τοῦ Λυσικρατείου μνημείου, εἶτα δὲ ἐποιεῖτο μέγαν τοξοειδῆ ἐλιγμὸν καὶ εἶτα ἀνῆρχετο πρὸς τὴν εἴσοδον τοῦ ἱεροῦ περιβόλου τοῦ Διονυσιακοῦ θεάτρου ἔνθα καὶ κατέληγεν. Ὁ Παυσανίας ἐρχόμενος ἐκ τῆς ὁδοῦ Τριπόδων ἐπεσκέπτετο πρῶτον τὸν ἱερὸν τοῦ Διονύσου περιβόλον, εἶτα δὲ τὸ ᾠδεῖον τοῦ Περικλέους καὶ τέλος εἰσέρχεται εἰς τὸ θέατρον (πρβ καὶ

Φιλαδελφέα ἐν ΑΕ 1921 σελ. 8 καὶ ἐφεξῆς).

Ὅμοια εὐτελοῦς κατασκευῆς οἰκήματα εὑρομεν καὶ ἐπὶ τοῦ χώρου τοῦ ᾠδείου, (πρβ ΑΕ 1918 σ. 109) τὰ δὲ θεμέλια τῶν οἰκιῶν τούτων δὲν φθάνουσι μέχρι τοῦ στερεοῦ ἐδάφους, ἀλλ' ἐξικνουσινταί μόλις βάθους 3 μέτρων, ἐν ᾧ τὸ στερεὸν ἐδαφος ἔνθα τὰ θεμέλια τοῦ ᾠδείου φθάνει ἐνιαχοῦ εἰς βάθος 7 μέτρων. Αἱ οἰκίαι αὗται ὡς εἰκάζομεν, θὰ ἀνηγέρθησαν πᾶσαι μετὰ τὴν ἄλωσιν τῶν Ἀθηνῶν (1455), ὡς ἐξηκριβώθη δὲ ὁλόκληρος ὁ πρὸς μεσημβρίαν καὶ ἀνατολὰς τῆς Ἀκροπόλεως χώρος ἐκ φόβου τῆς λυμαινόμενης τότε πειρατείας εἶχε συνωκισθῇ κατὰ τοὺς ἐπὶ τουρκοκρατίας χρόνους, ἔνεκεν τοῦ ὀχυροῦ τῆς θέσεως χρησιμευούσης καὶ ὡς σκοπιᾶς· διότι ἐντεῦθεν ἢ θάλασσα τοῦ Φαλήρου ἦν σύνοπτος, ἡδύνατο δὲ ἀπὸ τῆς θέσεως ταύτης νὰ κατοπτεύωσι τὰς ἐκείθεν ἐπιδρομὰς τῶν Ἀλβανῶν Πειρατῶν, «Φουσιτῶν» οἵτινες, ὡς γνωστόν, πολλάκις ἐληλάτησαν τὴν Ἀττικὴν χώραν. Ἡ δὲ ὑπερθεῖν αὐτῶν κειμένη Ἀκρόπολις ἐχρησίμευεν ἐν καιρῷ κινδύνου ὡς ἀσφαλὲς καταφύγιον.

Πρὸς περαιτέρω ἐξακολούθησιν τῆς ἀνασκαφῆς καὶ ἀποκαλύψιν τοῦ χώρου τοῦ κατέχοντος τὸ ὑπόλοιπον τοῦ οἰκοδομήματος δεόν νὰ ἀπαλλοτριωθῶσι καὶ δύο ἕτεροι μεσημβριανατολικῶς κείμενοι μικραὶ οἰκίαι, ὅπου πεπεύσμεθα ὅτι ἐπαρκῶς πλέον θὰ συμπληρώσωσι τὸ ἐπίλοιπον οἰκοδόμημα μετ' ἐλπίδων νέων ἀποκαλύψεων, αἵτινες ἄπλετον θὰ ἐπιχύσωσι φῶς ἐπὶ τῶν εἰσέτι σκοτεινῶν σημείων, ἰδίως τῆς κυρίας εἰσόδου τοῦ ᾠδείου, διότι ἡ κατὰ τὴν Β πλευρὰν κειμένη καὶ μετὰ τοῦ θεάτρου συγκοινωνοῦσα εἴσοδος ἦν στενὴ πυλῖς. Ἡ κυρία εἴσοδος λοιπὸν ἐξάπαντος θὰ ἦτο ἀπὸ τῆς μεσημβρινῆς πλευρᾶς, ὡς εἶναι ἡ τοῦ θεάτρου τοῦ Διονύσου, προφυλαττομένη ἀπὸ τοῦ βορρᾶ καὶ ἔχουσα θέαν πρὸς τὴν θάλασσαν.

Τὰ ἀποτελέσματα τῆς μέχρι τοῦδε ὀκταετοῦς ἀνασκαφικῆς ἡμῶν ἐργασίας ἐν τῷ ᾠδεῖῳ τοῦ Περικλέους ὑπῆρξαν λίαν ἱκανοποιητικὰ, ὡς συνάγεται ἐκ τῶν εἰς φῶς ἐλθόντων ἱκανῶν ἐρεπίων καὶ ἄλλων σχετικῶν ἰδίως ἀρχιτεκτονικῶν εὐρημάτων, ἅτινα κατὰ καιροὺς ἐδημοσιεύσαμεν ἐν τε τῇ Ἀρχαιολογικῇ Ἐφημερίδι ἀπὸ τοῦ 1914 καὶ ἐφεξῆς ὡς καὶ ἐν τοῖς Πρακτικοῖς τῆς Ἀρχαιολογικῆς Ἑταιρείας, ὥστε νὰ κηθορισθῇ πλέον ὡς

ἀνήκοντα εἰς τὸ ἀναζητούμενον Ὁδεῖον τοῦ Περικλέους.

Οἱ ἐπισκεφθέντες τὰς ἀνασκαφὰς ἡμῶν ἔγκριτοι ἀρχαιολόγοι καὶ συναδελφοὶ ἡμέτεροι καὶ ξένοι κ. κ. Καββαδίας Karo, Knackfuss, Ὁρλάνδος Σβορώνος (πρβ. Ἑστίαν 17 Σεπτεμβρίου 1922) Wace (ἐν Journal of Hellenic Studies 1922 σ. 269), Walter, Φιλαδελφεύς, Δραγάτσης, Ρωμαῖος, Picard (BCH 1921 σ. 378) Welter καὶ πλείστοι ἄλλοι ἐξετάσαντες τὰ ἀποκαλυφθέντα ἐρείπια τοῦ Ὁδείου συνεφώνησαν μὲ τὴν γνώμην ἡμῶν, ἣν ἡμεῖς ἀπὸ τῶν πρώτων ἡμερῶν τῆς ἀποκαλύψεως τούτων ἀνεγνωρίσαμεν, ὡς εἰς τὸ Ὁδεῖον ἀνήκοντα, ὡς πρὸς τὸ σχῆμα τοῦ οἰκοδομήματος καὶ τὴν ἐσωτερικὴν τούτου διάταξιν, ὡς παραδίδεται ἡμῖν ὑπὸ τῶν ἀρχαίων συγγραφέων. Ὑπῆρχον ὅμως καὶ οἱ ἀντιφρονούντες, ὡς ὁ καθηγητὴς Studniczka καὶ τινες τῶν ἡμετέρων συναδελφῶν, καὶ ἄλλοι ἀρχαιολογούντες, ἰδίως φιλόλογοι ὡς παρὰ πᾶσιν ἐπικρατούσης τῆς ἀντιλήψεως ὅτι τὸ οἰκοδόμημα τοῦτο ἦν περιφερές. Προσεκτικωτέρα ὅμως ἀνάγνωσις τοῦ πληρεστεροῦ ἀρχαίου κειμένου περι-αυτοῦ, ἣν ἔχομεν παρὰ τῷ Πλουτάρχῳ ἔδει νὰ διδάξει αὐτοὺς ὅτι μόνον ἡ στέγη αὐτοῦ ἦν περιφερής, ἀλλὰ προκατελιμμένοι ἐκ κακῆς ἐρμηνείας τοῦ χωρίου τοῦ Πλουτάρχου (βίος Περικλέους 13) περὶ τοῦ σχήματος τοῦ Ὁδείου ἐνόμιζον αὐτὸ περιφερές καὶ οὐχὶ τετράγωνον τὸ οἰκοδόμημα.

Ὡς ἀπεδείχθη λοιπὸν ἐκ τῶν ἀνασκαφῶν τὸ οἰκοδόμημα τοῦτο ἦν πελωρία τετραγωνικὴ πολυέδρος καὶ πολύστυλος αἶθουσα καὶ οὐχὶ Στοά.

Ἡμεῖς μόνον ἀπὸ τῶν πρώτων ἡμερῶν τῆς ἀποκαλύψεως τῶν ἐρειπίων καὶ τῶν ἄλλων σχετικῶν εὐρημάτων εἰχομεν ἀκράδαντον πεποίθησιν ὅτι εὐρισκόμεθα πρὸ τοῦ Ὁδείου τοῦ Περικλέους. Οὐχὶ μόνον ὅτι τοπογραφικῶς ἡ θέσις ἀνταπεκρίνετο πρὸς τὴν ὑπὸ τῶν ἀρχαίων συγγραφέων ἀναφερομένην, ἰδίως τοῦ Βιτρουβίου καὶ Ἀνδοκίδου, ἀλλὰ καὶ ἐξ αὐτῶν τῶν εὐρημάτων εἰχομεν τελείως πεισθεῖν ἐν ᾧ οἱ πλείστοι τῶν ἡμετέρων συναδελφῶν εἶχον ἐνδοιασμούς. Καὶ εἶναι παράδοξον τῇ ἀληθείᾳ πῶς ἐρριζώθη ἡ ἰδέα περὶ τοῦ περιφεροῦς σχήματος τοῦ οἰκοδομήματος· ἀλλ' ὡς εἵπομεν, τοῦτο προήλθεν ἐκ τῆς κακῆς ἐρμηνείας τοῦ χωρίου τοῦ Πλουτάρχου, ἥτις καὶ παρεπλάνησε πολλοὺς εἰς τὴν

ἐσφαλμένην εἰκασίαν αὐτῶν. Τὸ χωρίον ἔχει ὡς ἐξῆς: Τῇ μὲν ἐντὸς διαθέσει πολυέδρον καὶ πολύστυλον, τῇ δ' ἐρέψει περικλινὲς καὶ κάιαντες, ἐκ μᾶς κορυφῆς πεποιημένον, εἰκόνα λέγεσθαι γενέσθαι καὶ μίμημα τῆς βασιλικῆς σκηνῆς». Μόνον ἄρα κατὰ τὴν ὁροφὴν λέγει ὅτι συνέκλινεν ἀπολήγον οὕτω εἰς κῶνον κατὰ μίμημα τῆς τοῦ Ξέρξου σκηνῆς (θολωτὴ στέγη), ἀκριβῶς ὡς τὸ σκιλλοκρόμμυον (σκέλλα ἢ σχῖνος ὑπὸ τῶν Ἀθηναίων καλουμένη) ἐξ οὗ καὶ οἱ ἐμπαίζοντες τὸν ἀσυμμέτρως ὀξύ ἔχοντα τὸ κρανίον Περικλέα κωμικῶς ἀπεκάλουν αὐτὸν (σχινοκέφαλον Δία) καὶ δὴ ἔχοντα τὸ ᾠδεῖον ἐπὶ τὸ κρανίον. Ἀλλὰ καὶ τὸ σχῆμα τῶν Περσικῶν σκηνῶν ὁμοιάζει πολὺ πρὸς τὰς θόλους τῶν λαμπρῶν ἀρχαίων Ὀθωμανικῶν τεμενῶν τῆς Περσίας, οἷα π.χ. τὸ βασιλικὸν τέμενος τοῦ Ἰσπαχάν, ἐπιτύμβιος ναὸς τοῦ Σεΐδ, Μῆρ Ἀχμέτ ἐν Σχισῷ κτλ. (πρβ. Λεζίνας ΑΕ 1921).

Τοιοῦτου εἶδους ἐπίσης εἶναι καὶ αἱ θόλοι πολλῶν τῶν ἀρχαιοτέρων ἐκκλησιῶν τῆς Ρωσσίας ὡς καὶ οἱ τροῦλλοι τῶν σημερινῶν ἐκκλησιῶν. Καὶ τοῦτο ἵνα ἡ ἀκουστικὴ ᾖ τελεία. (πρβ. Ἡσυχ. λ. ᾠδεῖον. Σχόλια Ἀριστοφ. καὶ Αἰσχίνου, Διόδωρ. Α'. 48). Ἐν ᾧ τὸ λοιπὸν οἰκοδόμημα εἶχε σχῆμα τετράγωνον καὶ τοιοῦτον ἀπέδειξαν αἱ ἀνασκαφαὶ ἡμῶν.

Οὕτω διηρημέναι ἦσαν μέχρι τοῦδε αἱ γνώμαι τῶν ἀρχαιολόγων περὶ τοῦ σχήματος τοῦ ᾠδείου, ὅτε τὸ παρελθὸν ἔαρ ὁ ἄλλοτε διευθυντὴς τοῦ ἐν Ἀθήναις Γερμανικοῦ ἀρχαιολογικοῦ Ἰνστιτούτου διαπρεπῆς ἀρχιτέκτων ἀρχαιολόγος καὶ καθηγητῆς κ. Dörpfeld διατρίψας ἐπ' ὀλίγον ἐνταῦθα ἐπεσκέφη τὰς ἀνασκαφὰς ἡμῶν καὶ ἐξετάσας ἐπισταμένως τὸ ἀποκαλυφθὲν οἰκοδόμημα ἀπεφήνατο ἀνεπιφυλάκτως ὅτι τὸ ὑφ' ἡμῶν ἀποκαλυφθὲν καὶ εἰς φῶς ἐλθὼν τετράγωνον οἰκοδόμημα εἶναι αὐτὸ τὸ Ὁδεῖον τοῦ Περικλέους. Μοι ὑπέβαλε δὲ καὶ μικρὰν ἔκθεσιν μετὰ σχεδιαγράμματος. Ἡ γνώμη τοῦ κ. Dörpfeld ἐξαιρετικῶς βαρύνει πολὺ καὶ δύναται νὰ θεωρηθῇ αὐθεντία ὡς πρὸς τὰ ἀρχιτεκτονικὰ καὶ ἀρχαιολογικὰ τῆς ἀρμοδιότητός του ζητήματα· διὰ τοῦτο παραθέτω ἐνταῦθα περικοπὴν τῆς πρὸς με ὑποβληθείσης ἐκθέσεώς αὐτοῦ ὡς καὶ διάγραμμα (εἰκ. 4) μετὰ σοφῶν παρατηρήσεων, ἃς φιλικῶς μοι ὑπέδειξεν.

Ἡ ἐκθέσις, ἣν μοι ἀπηύθυνεν ὁ κ. Dörpfeld, ἔχει οὕτω:

Athen den 6 5 21

Lieber Herr Kastriotis.

Es freut mich sehr, Ihnen mitteilen zu können, dass Ihr Bau, den Sie ausgegraben und gefunden hatten, wirklich das Odeion des Perikles ist! Der Bau hängt mit dem Theater zusammen und ist wahrscheinlich ein sehr grosser viereckiger Bau, dessen N. W. Ecke auch schon bekannt war und in den Zuschauerraum des offenen Dionysos Theaters einschneidet. Das Odeion war ein bedecktes Theater, das unmittelbar neben dem offenen lag, das vermutlich nach dem Vorbilde des Odeion gebaut war.

Sie haben die Nordost-Ecke des Baues, die Nordmauer fast in ihrer ganzen Länge und wahrscheinlich das Fundament des östlichen Einganges aufgedeckt. Das Fundament des westlichen Einganges ist schon früher beim Theater (bei B) gefunden worden. Nördlich davon steht bei A steht noch eine Basis in situ. Die Umfassungsmauer des Odeions war nach dem Felsen hin doppelt gebaut und beide Mauern waren durch Strebepfeiler verbunden. Sie haben beide Mauern gefunden, die äussere liegt nur auf höherem Niveau.

Im Innern des Baues werden ebenso wie im Thersilion viele Säulengestanden haben, die vielleicht aus Holz bestanden. Die Fundamente werden Sie finden, wenn Sie etwas tiefer graben werden.

Zur Auffindung des Endes der Tripodenstrasse hat Herr Ephoros Philadelphus mit Herrn Welter am Theater Grabungen unternommen. Dort wird das westliche Ende Ihres Odeions bald zu Tage kommen.

Ich gratuliere Ihnen dazu, dass Sie in der Tat das Odeion richtig gefunden hatten. Merkwürdiger Weise haben Sie und Ihr Architekt aber nicht gesehen dass die Fortsetzung Ihres Odeion nach Westen am Theater schon seit vielen Jahren zu Tage liegt.

Mit besten Grüssen
Wilhelm Dörpfeld.

Ich glaube, dass Perikles nicht nur das Odeion gebaut, sondern zugleich das offene Theater geplant und angefangen hat, das später von Lykurg vollendet wurde. Er wird auch schon den jüngeren Tempel des Dionysos geplant haben, in dem das Bild dieses Gottes von Alkamenes stand (πρβ. καὶ ΑΔ 1919 σελ. 14).

Οὕτω λοιπὸν τῇ ὑποδείξει τοῦ κ. Dörpfeld ἐξηρουνήσαμεν τὸ ἐσωτερικὸν τοῦ οἰκοδομήματος καὶ σκάψαντες βαθύτερον εὗρομεν ὄντως τὰς βάσεις ἐφ' ὧν ἴσταντο οἱ ὑποβαστάζοντες τὴν στέγην τοῦ κτιρίου κίονες, οἵτινες ἦσαν οὐχὶ ξύλινοι, ὡς ἔγραψεν ἐν τῇ πρὸς ἡμᾶς ἐκθέσει τοῦ κ. Dörpfeld, ἀλλὰ μαρμαρίνοι. Ἐν νεωτέρᾳ ὁμῶς πρὸς ἐμὲ ἐπιστολῇ του, ἐκ Βερολίνου, ἐπεξηγεῖ ὅτι τοὺς ἐπὶ Περικλέους κίονας ὑπενόει ξυλίνους. Οἱ νῦν εὐρεθέντες μαρμαρίνοι εἶναι τῶν χρόνων τοῦ βασιλέως τῆς Καππαδοκίας Ἀριοβαρζάνου II τοῦ Φιλοπάτορος, ὅστις, ὡς γνωστόν, ἐν ἔτει 55 π. Χ. ἰδίαις δαπάναις διὰ τῶν ἀρχιτεκτόνων Γαίου καὶ Μάρκου Σταλλίων καὶ Μεναλίππου αὐτὸ ἀνωκοδόμησεν, ἀλλὰ καὶ κατὰ τὴν ἀνακαίνισιν ταύτην διετηρήθη, ὡς φαίνεται, πιστῶς τὸ ἀρχικὸν τοῦτου σχέδιον.

Παραδεχόμεθα καὶ ἡμεῖς ὅτι οἱ ἐπὶ Περικλέους κίονες τοῦ ᾠδείου ἦσαν ξύλινοι· διότι ἂν ἦσαν λίθινοι πάντως κατὰ τὰς ἀνασκαφὰς ἡμῶν ἠθέλομεν εὖρει ἔστω καὶ τεμάχια τούτων.

Τὸ βραχυῶδες τῆς αἰθούσης ἔδαρος εὗρομεν ταπεινότερον καὶ τῆς εὐθυντηρίας τοῦ κτιρίου κατὰ 0,10 καὶ τοῦτο πιθανώτατον λόγῳ ἀφαιρέσεως τῶν πλακῶν δι' ὧν τὸ πάλαν ἡ αἰθουσα ἦν ἐπεστρωμένη, ὡς καὶ ἡμεῖς ἐξ ἀρχῆς ὑπεστηρίζαμεν τοῦτο. Αἱ ἀφαιρεθεῖσαι πλάκες τίς οἶδε ἂν μετεβλήθησαν εἰς ἄσβεστον, διότι ἡ εὕρεσις ἐνταῦθα τριῶν μεγάλων ἀσβεστοκαμίνων ἐξηγεῖ τὴν ἐπελθοῦσαν μεγάλην καταστροφὴν καὶ ἐρήμωσιν ἣν ὑπέστη τὸ πολυπαθὲς οἰκοδόμημα.

Ἐπὶ τῇ εὐκαιρίᾳ ταύτῃ ἀναφέρω ἐνταῦθα ἐπὶ τοῦ ἀρχικοῦ σχεδίου τῆς πόλεως τῶν Ἀθηνῶν ὑπὸ τοῦ Κλένζε σημειοῦνται περὶ τὰς 10—15 ἀσβεστοκάμινους, ὡς εὐρεθεῖσαι ἐντὸς τοῦ ναοῦ τοῦ Ὀλυμπίου Διὸς καὶ ἕτεραι πολλαὶ ἐν τῷ Παναθηναϊκῷ Σταδίῳ χρησιμοποιοῦνται πᾶσαι διὰ τὴν

ἀσβεστοποίησιν τῶν σπονδύλων καὶ κίονοκράνων ὡς καὶ τῶν ἐδωλίων τοῦ Σταδίου, ὡς λῖαι ἐπιτηδείων τῶν μαρμάρων ὄντων.

Ἀρκετὰ τεμάχια τῶν πλάκων τούτων ὡς καὶ κίωνων εὔρομεν ἐσχάτως ἡμικεκαυμένα ἐν μέσῳ πυκνοῦ στρώματος ἐλαιοπυρίνων. οἵτινες ὡς καύσιμος ὕλη ἐτίθετο ἐκεῖ ἢ καὶ νὰ ἐχρησιμοποιήθησαν τινὰ εἰς ἄλλα οἰκοδομήματα.

Πειθόμεθα δὲ ὡς καὶ ὁ ἀοίδιμος Στ. Κουμανούδης εἶπεν ὅτι ἐπὶ χιλιετηρίδα καὶ πλέον κατὰ τοὺς δυστυχεῖς χρόνους τῆς βυζαντινῆς κυριαρχίας καὶ τῆς ὕστερον φραγκικῆς καὶ τουρκικῆς δουλείας οὐδεμία ἐγένετο λατόμησις ἀπὸ τῶν θεοκτίστων ὁρέων ἢ λόφων πρὸς οἰκοδομὰς ἰδιωτικὰς ἢ δημοσίας· ἀλλὰ πᾶν ὕλικόν ἐκ τῶν ἀρχαίων ἐνδόξων ἐρειπίων ἐλαμβάνετο.

Ὁ ἀοίδιμος συνάδελφος Σβορώνος ὁ τόσον προῶρος ἐξ ἡμῶν μεταστάς, πρὸς μεγίστην βλάβην τῆς ἐπιστήμης, εἶχε τὴν γνώμην, ὡς προφορικῶς ἀνεκοίνωσεν ἡμῖν, ὅτι οἱ ἐν τῷ ὑποσκηνίῳ τοῦ θεάτρου τοῦ Διονύσου τοῦ ἐπὶ Φαίδρου τῶν ἀρχῶν τοῦ III μΧ αἰῶνος ἐπισκευασθέντος, σωζόμενοι Ἀτλαντες Σειληνοὶ ὀκλάζοντες, προέρχονται ἐξ αὐτοῦ τοῦ Ὁδείου, οἵτινες ἦσαν τοποθετημένοι μεταξὺ τῶν παραθύρων καὶ ὑποβαστάζοντες τὴν θολωτὴν τούτου στέγην. Τὴν γνώμην ταύτην ἀπλῶς ἀναφέρομεν ἐνταῦθα ἀναμένοντες τὴν ἀποδείξιν τούτου. Τὴν γνώμην ταύτην ἐξηγεῖται ἐν τῇ προσεχῶς ἐκδιδομένῃ περὶ θόλων πραγματείᾳ αὐτοῦ ἣν ὀλίγας ἡμέρας πρὸ τοῦ θανάτου αὐτοῦ παρέδωκε τῷ τυπογράφῳ.

Ἐκ τῶν τετραγώνων βάσεων, ἐφ' ὧν ἴσταντο οἱ κίονες, οἱ ὑποβαστάζοντες τὴν στέγην τῆς πελωρίας ταύτης αἰθούσης τοῦ οἰκοδομήματος εὔρομεν μέχρι τοῦδε τέσσαρας μόνον, κατὰ χώραν κειμένας καὶ συμμετρικῶς ἀπ' ἀλλήλων ἀπεχούσας· ἄλλων δὲ ὁμοίων τοιούτων, ἐσημειώσαμεν τὰς θέσεις αἵτινες περιεῖχον τοιαύτας ἀφαιρεθεῖσας, εὔρομεν ὅμως τὴν λατύπην τούτων, ἣν εἶχον ἐπιστρῶσει κάτωθεν τούτων ἐπὶ τόπου, ὡς φαίνεται λαξευθεῖσων. Τὰ λεκανοειδῆ ταῦτα κοιλώματα ὅτε ἐν ἀρχῇ τῶν ἀνασκαφῶν ἡμῶν ἀπεκαλύψαμεν (πρβ. ΑΕ 1916 σελ. 133) ἐχαρκτηρίσαμεν ὡς δι' ἄλλην χρῆσιν προωρισμένα.

Ἀπέχουσαι δὲ μεταξὺ τῶν αἰ τετραγῶνοι αὗται

βάσεις πέντε μέτρα εἰς ἴσην ἀπ' ἀλλήλων ἀπόστασιν εἰς ἑξ ὑπολοίπους, ἐξ ὧν ὑπολογίζομεν ὅτι θὰ ἦσαν τριάκοντα ἐν ὅλῳ οἱ ἐσωτερικοὶ κίονες, οἵτινες ἀνεῖχον στέγην τοῦ 2ου ὁρόφου τοῦ κτιρίου. Εὐρέθησαν δὲ ἐνθετοὶ ἐν τῷ βραχύνει ἐδάφει τῆς αἰθούσης καὶ εἶναι ὑμηττίου φαιοῦ μαρμάρου μακ. 0,90 πλάτ. 0,90 πλάτ. 0,30.

Ἐπὶ τῆς ἄνω ἐπιφανείας διακρίνονται ἀμυδρῶς ἵχνη τοῦ κύκλου τῆς περιμέτρου τῶν ποτε ἰσταμένων κίωνων, καὶ ὅστις κύκλος εἶναι δι' ὅξους ὀργάνου ἐγκεχαραγμένος.

Τῶν ἀρραβδῶτων τοιούτων κίωνων εὔρομεν ἀρκετὰ τεμάχια ἅτινα ἐφαρμόζονται ἐπὶ τῶν ἱχνῶν τοῦ ἐπὶ τῶν βάσεων τούτων διαγραφομένου κύκλου ἔχοντες οὕτω ἀσφαλῶς τὴν διάμετρον τοῦ κίονος ἣτις ἦτο 0,60. Ἐπάτουν δὲ πιθανώτατα ἀπ' εὐθείας ἐπὶ τῶν ὑποδατήρων ἄνευ τῆς μεσολαβήσεως βάσεώς τινος.

Τὸ ἐσωτερικὸν τῆς αἰθούσης τοῦ Ὁδείου δὲν ἦτο ἀμφιθεατρικόν, ἀλλὰ τετραγωνικόν. Ὅθεν, ἐπειδὴ, ὡς γνωστόν, μόνον μουσικαὶ παραστάσεις ἐν αὐτῷ ἐτελοῦντο, φαίνεται ὅτι αἱ ἔδραι τῶν ἀκροατῶν δὲν ἦσαν ὡς ἐν τοῖς θεάτροις ἡμικυκλικῶς ἀπέναντι τῆς σκηνῆς διατεθειμέναι, ἀλλὰ κατελάμβανον τὴν γύρωθεν Στοάν, ἐν δὲ τῇ αἰθούσῃ θὰ ὑπῆρχον μόνον αἱ ἔδραι τῶν μουσικῶν ὡς βλέπομεν ἐν τῷ μικρῷ θεάτρῳ τῆς Πομπηίας (πρβ. Baumeister Denkmäler eix. 1837 δι' ὃ καὶ ὁ Πλούταρχος καλεῖ αὐτὸ πολύεδρον).

Κατόπιν τούτων δυνάμεθα νὰ ἀναπαραστήσωμεν ἐν τῇ φαντασίᾳ ἡμῶν τὸ σχῆμα τοῦ Ὁδείου ἥτοι! ἐκ τοῦ διαζώματος ὅπερ διαθέει γύρωθεν τὴν αἶθουσαν, καὶ ὅπερ ἐσχηματίσθη δι' ἀποκοπῆς τοῦ μαλακοῦ βράχου ὀριζοντίως ὑπῆρχον ἐκεῖ κίονες, οἵτινες ἀνεῖχον τὴν στέγην, ὅπισθεν τῶν ὁποίων ἦσαν αἱ σειραὶ τῶν ἐδωλίων διὰ τοὺς ἀκροατάς, ἀκριβῶς ὡς ἐν τῷ Βουλευτηρίῳ τῆς Πριήνης (πρβ. Wiegand + Schrader Priene).

Ἦσαν λοιπὸν οἱ κίονες τοῦ ᾠδείου λίθινοι, ὡς ἐγνωρίζομεν τοῦτο ἐκ τε τοῦ Βιτρουβίου καὶ τοῦ Πλουτάρχου. Ἀπὸ δὲ τοῦ Θεοφράστου (Χαρακτῆρες 3.32) ἀπετελεῖτο ἐκ πολλῶν κίωνων (πολύστυλον), ὥστε ὁ τὸν χαρακτῆρα ἀδολέσχης ματαιολόγος νὰ ἐρωτᾷ «πόσοι εἰσὶν οἱ κίονες τοῦ ᾠδείου».

Τὸ ἀποκαλυφθὲν οἰκοδόμημα τοῦ Ῥοδεῖου παραβάλλει ὁ Dörpfeld πρὸς τὸ ἐν Μεγαλοπόλει σωζόμενον Βουλευτήριον τῶν ἀρκάδων, τὸ *Θερσίλιον*, (Παυσαν. 8.32.1) τὸ ὑπὸ τῆς ἐν Ἀθήναις Ἀγγλικῆς ἀρχαιολογικῆς Σχολῆς ἐν ἔτει 1890-1892 ἀνασκαφέν (Excavations at Megalopolis 1890-2) Supp. Papers of the Journal of Hell Studies - Dörpfeld, das Griech. Theater σ. 133 εἰκ. 55.), ὅπερ ἦτο καὶ τοῦτο πολὺστυλον μέγιστον, οἰκοδόμημα, 66 μετρ. μήκους καὶ 52 βάθους.

Ἀπεδείχθη δὲ ὅτι καὶ τὸ οἰκοδόμημα τοῦτο ἦν τεραστία αἰθουσα καὶ οὐχὶ Στοὰ καὶ ὅτι ὠκοδομήθη κατὰ τὸ σχέδιον τοῦ Ῥοδεῖου τοῦ Περικλέους· διότι ὡς τὸ ἡμέτερον Ῥοδεῖον συνείχετο μὲ τὸ θέατρον τοῦ Διονύσου, οὕτω καὶ τὸ Θερσίλιον συνείχετο ὡσαύτως μὲ τὸ θέατρον τῆς Μεγαλοπόλεως, ὅπερ ἦν τετράγωνον μὲ εἰσόδους. Ἐπὶ τῆς μεσημβρινῆς δὲ αὐτοῦ πλευρᾶς εἶχε προέκτασιν, ὥστεὶ Πρόπυλον, μετὰ κιονοστοιχίας 14 ἐν ὅλῳ κίονων μὲ πολλὰς ἐν τῷ ἐσωτερικῷ σειρὰς μαρμαρίνων κίονων, οἵτινες ὑπεβάσταζον τὴν στέγην, ἥτις ἦτο ἐπίσης ξυλίνη, ἐκαλύπτετο δὲ ὑπὸ πηλίνων κεραμίδων ὁμοίως ὡς καὶ τὸ ἡμέτερον Ῥοδεῖον.

Αἱ ἀνασκαφαὶ ἐν τῷ Θερσίλιῳ δὲν καθώρισαν ἐντελῶς τὴν ἐσωτερικὴν διάταξιν τοῦ οἰκοδομήματος καίτοι ἐγένοντο συστηματικαὶ ἀνασκαφαί. Καὶ ἐκεῖ ὑπῆρξε μεγάλη ἡ καταστροφή καὶ ἐρήμωσις· ἀποκομισθέντος τοῦ ὕλικου πρὸς χρῆσιν ἄλλων οἰκοδομημάτων, ἰδίως κατὰ τὴν ἀνοικοδόμησιν τῆς σημερινῆς Μεγαλοπόλεως, ὡς ἡμεῖς παρετηρήσαμεν τοῦτο εἰς πολλὰς οἰκίας ἐντετοιχισμένον τὸ ἀρχαῖον ὕλικόν. Οὕτω δὲν ἔχομεν δυστυχῶς σαφῆ ἰδέαν περὶ τῆς ἐσωτερικῆς διατάξεως τοῦ κτιρίου· ἐκεῖ οἱ κίονες ἴσταντο ἀκτινῶδον, ὁ εἷς ὀπίσθεν τοῦ ἐτέρου, εἰς ἴσην ἀπ' ἀλλήλων ἀπόστασιν καὶ οὐχὶ ὡς ἐν τῷ ἡμετέρῳ Ῥοδεῖῳ τεταγμένοι κατὰ σειρὰς παραλλήλους πρὸς ἀλλήλας καὶ πρὸς τὰς πλευρὰς τοῦ κτιρίου, ὡς βλέπομεν ἐπίσης ἐν τε τῷ Ἐλευσινιακῷ τελεστηρίῳ καὶ τῇ ὑποστύλῳ αἰθούσῃ τῆς Δήλου.

Ὅμοια περίπου οἰκοδομήματα πρὸς τὸ ἡμέτερον Ῥοδεῖον δύνανται νὰ παραβληθῶσιν ἐκτὸς τοῦ ἐν Μεγαλοπόλει Θερσίλιου καὶ τοῦ ἐν Ἐλευσίνι Τελεστηρίου καθὼς καὶ τοῦ ἐν Πριήνῃ Ἐκκλησιαστηρίου, μνημονεύομεν καὶ τὸ ἐν ἔτει 1919

ὑπὸ τοῦ συναδέλφου Φιλαδελφέως ἀποκαλυφθὲν ἐν Σικυῶνι Βουλευτήριον, ἐν αὐτῇ τῇ ἀγορᾷ τῆς Σικυῶνος κείμενον. Ἦν καὶ τοῦτο μέγιστον οἰκοδόμημα τελείως τετραγωνικόν, οὗ ἐκάστη πλευρὰ ἔχει μῆκος πλέον τῶν 25 μέτρων. Καὶ τοῦτου καταστραφέντος τελείως διεσώθησαν κατὰ χώραν μόνον αἱ βάσεις τῶν ἐσωτερικῶν κίωνων, ἰωνικοῦ πιθανῶς ῥυθμοῦ ἐφ' ὧν ἐστηρίζετο ἡ στέγη.

Αἱ βάσεις τοῦτου ἦσαν δεκαεξ, ὥστε πρόκειται περὶ ὑποστύλου οἰκοδομήματος. Ἐν αὐτῷ συνήρχοντο οἱ ἀντιπρόσωποι τῆς ἀχαϊκῆς συμπολιτείας μετὰ τὸ 251 π.Χ. ἔτος ἐνθα συνεδρίαζον ἡ συνεβουλεύοντο

Τὸ ἔδαφος τῆς αἰθούσης τοῦ Θερσίλιου, παραδέχονται οἱ ἀνασκάψαντες Ἀγγλοὶ ἀρχαιολόγοι ὅτι ἦν ξυλινὸν ἐνῶ ἐν τῷ ἡμετέρῳ Ῥοδεῖῳ ἦτο διὰ μαρμαρίνων πλακῶν ἐπεστρωμένον, ὡς ἐβεβαιώθημεν ἐν τῶν διασωθέντων ὀλίγων τεμαχίῳ.

Διὰ τῆς εὑρέσεως τῶν ὀλίγων τεμαχίων ἐκ τῶν κίωνων βεβαιοῦται ὅτι ὁ κίων, ὅστις εὑρέθη ἐν τῷ θεάτρῳ τοῦ Διονύσου, πλησίον τοῦ νεωτέρου ναοῦ, ὁ φέρων τὴν ἀναθηματικὴν ἐπιγραφὴν εἰς τὸν βασιλέα Ἀριοβαρζάνην, προέρχεται ἀσφαλῶς ἐκ τοῦ Ῥοδεῖου, ὡς ἡμεῖς ὀρθῶς εἰκάσαμεν, ὅτι ἦν σπόνδυλος τοῦτου ληφθεὶς ἐξ αὐτοῦ τοῦ Ῥοδεῖου. Εἶναι δὲ ὁ κίων οὗτος τοῦ αὐτοῦ πεντελησιῦ μαρμάρου καὶ τῆς αὐτῆς διαμέτρου μὲ τὰ κατὰ χώραν εὑρεθέντα τεμάχια τῶν κίωνων.

Ἦδη διὰ τῶν κατὰ χώραν εὑρεθέντων τεμαχίων τῶν κίωνων ἐπαναλαμβάνομεν, ὡς ἐβεβαιώθη, ὅτι ὁ ἐφ' οὗ ἡ ἀναθηματικὴ ἐπιγραφὴ σπόνδυλος προέρχεται ἐκ τῶν κίωνων τοῦ Ῥοδεῖου, ὅστις ἐχρησιμοποιήθη ὡς βάσις τοῦ ἀνδριάντος τοῦ Ἀριοβαρζάνου (πρὸς ΑΕ 1914 σελ. 159 εἰκ. 17). οὗτινος ἡμεῖς εὗρομεν μόνον τὴν δαφνοστεφῆ αὐτοῦ κεφαλὴν (πρὸς ΑΕ 1914 σ. 162 εἰκ. 20).

Περὶ τῆς βεβαιότητος τῆς κεφαλῆς ταύτης ὅτι ἀνήκει εἰς τὸν βασιλέα Ἀριοβαρζάνην δεικνύει ἡ τελεία ὁμοιότης αὐτῆς πρὸς τὴν ἐπὶ νομισμάτων εἰκόνα τοῦ βασιλέως τοῦτου· μὲ τὴν γνώμην ἡμῶν ταύτην συνεφώνησαν καὶ οἱ καθηγηταὶ Studniczka καὶ Σβορώνος.

Ὡς λέγει ἡ ἐπιγραφὴ, οἱ Ἀθηναῖοι ἀνέγραψαν εἰς μνήμην αἰδίου τοῦ ὀνόματος τοῦ Ἀριοβαρζάνου, ὡς ἀγαθὸν τι βεβαίως ποιήσαντος καὶ γενναῖον ὑπὲρ

τῆς πόλεως, καθ' ἡμᾶς δέ, ὑπὲρ τοῦ εὐεργέτου καὶ ἀνιδρύτου τοῦ καέντος Ὁδείου, ἄλλως τε ὅτι εἶναι σπόνδυλος κίονος βεβαιούται καὶ ἐκ τῶν ἀναθυρώσεων καὶ τórμων, οὓς φέρει ἄνωθεν καὶ κάτωθεν, ἐξ ὧν συνάγομεν ὅτι οὗτος συνέχετο ἐκατέρωθεν πρὸς ἄλλους σπονδύλους ὁμοίου ἀρραβώτου κίονος.

Ὅθεν ἡ ἐπὶ τοῦ κίονος τοῦ Ὁδείου χάραξις τῆς ἐπιγραφῆς τοιοῦτης ἐπιβεβαιοῖ ἀκόμη μίαν φοράν ὅτι εὐεργέτης καὶ χορηγὸς τῆς δαπάνης τῆς ἀνοικοδομήσεως τοῦ Ὁδείου ἦν αὐτὸς ὁ βασιλεὺς τῆς Καππαδοκίας Ἀριοβαρζάνης.

Τῶν ἐν τῷ βραχῶδει ἐδάφει τοῦ ἡμετέρου Ὁδείου εὐρεθεισῶν κατὰ χώραν Ὑμηττίου μαρμάρου βάσεων, ἐφ' ὧν ἴσταντο οἱ ἐκ λευκοῦ μαρμάρου κίονες οἱ ὑποβαστάζοντες τὴν στέγην τοῦ οἰκοδομήματος, ἐδιστάζομεν ἐν ἀρχῇ νὰ ὀρίσωμεν ἀσφαλῶς ἂν εἶναι τῶν χρόνων τοῦ Περικλέους ἢ τοῦ Ἀριοβαρζάνου.

Ὁ Dörpfeld ἐν τῷ συγγράμματι αὐτοῦ: *Das griechische Theater* 1896 σ. 12 λέγει τὰ ἐξῆς: «*Was den Hymettos-Marmor betrifft, so ist schon früher bemerkt worden, dass er erst vom IV. Jahrh. ab und namentlich erst seit der Zeit des Lykurg benutzt worden ist.*»

Ὁ δὲ Durm ἐν *Baukunst der Griechen* 1910 σ. 88 τὰ ἐξῆς: «*Der untere weisse und der obere blaugraue hymettische Marmor wurde mehr zur Zeit der römischen Herrschaft verwendet.*»

Αἱ γινώμαι τῶν δύο διακεκριμένων ἀρχιτεκτόνων ἀρχαιολόγων εἰς οὐδὲν θετικὸν συνάγουσιν ἵνα διαφωτίσωσιν ἡμᾶς περὶ τῆς ἀκριβοῦς χρονολογίας τοῦ Ὑμηττίου μαρμάρου βάσεων τοῦ Ὁδείου. Ὁ μὲν Dörpfeld λέγει ὅτι ἐκ τῶν μέχρι τοῦδε παρατηρηθέντων μόνις ἀπὸ τῆς IV ἐκατονταετηρίδος καὶ κυρίως ἀπὸ τῶν χρόνων τοῦ Λυκούργου ἤρχισε νὰ γίνεται χρῆσις τοῦ Ὑμηττίου μαρμάρου ἐν τοῖς οἰκοδομήμασιν, ἀλλὰ τίς δύναται νὰ βεβαιώσῃ ὅτι καὶ εἰς ὀλίγον ἀρχαιότεραν ἐποχὴν δὲν ἐγένετο χρῆσις τούτου, ὡς ἐπὶ Περικλέους π. χ. ὡς εὐρίσκομεν αὐτὸ ἐν τῷ φερωνύμῳ Ὁδεῖῳ.

Ἡ παρατήρησις τοῦ Dörpfeld ὅτι ἐπὶ Λυκούργου μόνις τὸ πρῶτον ἤρξατο ἡ χρῆσις τοῦ Ὑμηττίου μαρμάρου εἰς τὴν οἰκοδομικὴν συνάγεται ὡς

ἐκ τῆς ἐν τῷ θεάτρῳ τοῦ Διονύσου εὐρέσεως τοιοῦτου, καὶ οὕτω ἀπέδιδον τοῦτο εἰς τὴν τετάρτην ἐκατονταετηρίδα, ἥτοι ἐπὶ Λυκούργου. Ἀλλὰ τοῦτο δὲν εἶναι ἀκριβές, ὅτι ἐπὶ Λυκούργου ἤρξατο νὰ οἰκοδομῇται τὸ θέατρον. Αὐτὸς ὁ Dörpfeld ἐν τῇ πρὸς ἐμὲ ἐκθέσει αὐτοῦ παραδέχεται ὅτι ἡ σχεδίασις καὶ ἡ ἐναρξίς τῆς οἰκοδομῆς τοῦ θεάτρου τοῦ Διονύσου καθὼς καὶ τοῦ Ὁδείου ἤρξατο συγχρόνως ἐπὶ Περικλέους. Καὶ ἐξ ἄλλου εἶναι γνωστὸν ὅτι τὸ θέατρον ἀπεπεράτωσεν ὁ Λυκοῦργος διότι ἔχομεν μαρτυρίαν τοῦ ΨΠλουτάρχου (βίοι 10 ρητόρων, Λυκοῦργος=) Ἡθ. 841^d, ἐνθα λέγεται ὅτι ὁ Λυκοῦργος «*τὸ ἐν Διονύσου θέατρον ἐπιστατῶν ἀπειτέλεσε*», καὶ 852^c «*πρὸς τετούτοις ἡμίεργα παραλαβὼν τοὺς τε νεωσοίκους, καὶ τὴν σκευοθήκην καὶ τὸ θέατρον τὸ Διονυσιακὸν ἐξεργάσατο*», καὶ τοῦ Παυσανίου Α' 29,¹⁶ *Λυκούργῳ δὲ ἐπορίσθη μὲν τάλαντα—οἰκοδομήματα δὲ ἐπετέλεσε μὲν θέατρον ἐτέρων ὑπαρξαμένων* Ἐπομένων, καθ' ἡμᾶς ἡ χρῆσις τοῦ Ὑμηττίου μαρμάρου εἰς τὴν οἰκοδομικὴν δύναται νὰ ἀναχθῇ καὶ μέχρι τῶν χρόνων τοῦ Περικλέους καὶ ὡς ἔσχατον ὅριον διὰ τὴν χρονολογίαν (*terminum ante quem*) νὰ θεωρηθῇ οὐχὶ ὁ Δ' αἰὼν, ἀλλὰ τὸ ἔτος 455 π. Χ. ἐνθα, ὡς γνωστὸν ἤρξατο ἡ οἰκοδομὴ τοῦ ὠδείου.

Ὁ δὲ Durm λέγει ὅτι ἡ χρῆσις τοῦ Ὑμηττίου μαρμάρου τιθεμένου ὑπερθεῖν τοῦ λευκοῦ ἐγένετο μόνις κατὰ τοὺς χρόνους τῆς ῥωμαϊκῆς κυριαρχίας Ἀλλ' ἐπὶ τοῦ ἡμετέρου Ὁδείου παρατηρεῖται τὸ ἀντίθετον, ἥτοι ἔχομεν τὸ λευκὸν ὑπερθεῖν τοῦ Ὑμηττίου.

Αἱ γινώμαι τῶν δύο διασῆμων ἀρχιτεκτόνων ἀρχαιολόγων δὲν μᾶς βοηθοῦσι περὶ τῆς ἀκριβοῦς χρονολογίας τῆς ἀρχῆς τῆς χρήσεως τοῦ Ὑμηττίου μαρμάρου ἐν τῇ οἰκοδομικῇ. Ἀλλ' ἀσχέτως τούτων ἡμεῖς ἐκ τῆς ἀμελοῦς καὶ μόνον ἐργασίας τῶν βάσεων τῶν κίωνων κρίνοντες, ἀποδίδομεν αὐτὸ εἰς τοὺς χρόνους τοῦ Ἀριοβαρζάνου. Τὴν γνώμην ταύτην ὑπεδήλωσεν ἡμῖν καὶ ὁ κ. Ὁρλάνδος.

Διὰ τὴν δημοσίευσιν τῶν εἰς φῶς ἐλθόντων διὰ τῶν ἀνασκαφῶν ἡμῶν ἀξίων λόγου ἐρειπίων τοῦ ἀποκαλυφθέντος οἰκοδομήματος καὶ πρὸς κατανόησιν τῶν ποικίλων ἀρχιτεκτονικῶν ζητημάτων παρεκάλεσα τὸν κ. Ὁρλάνδον νὰ ἀναλάβῃ τὴν μελέ-

την τοῦ ἀποκαλυφθέντος κτιρίου ὡς καὶ τὴν ἐκπόνησιν τῶν σχεδίων τούτου. Ὁ κ. Ὀρλάνδος μετὰ πολλῆς ἐπιμελείας καὶ ἀκριβείας ἐπελήφθη τῆς ἐκπονήσεως τῶν σχεδίων τούτου ἀποστείλας ἡμῖν τὰ παρατιθέμενα σχέδια ὡς καὶ σύντομον ἔκθεσιν δι' ἧς ἐρμηνεύει τὰς ἀρχιτεκτονικὰς λεπτομερείας τοῦ κτιρίου, ἄνευ τῶν ὁποίων ἀδύνατον καθίστατο νὰ γίνωσι καταληπτὰ τὰ λεγόμενα ἡμῶν.

Τὴν ἔκθεσιν ταύτην δημοσιεύομεν ἐνθάδε ἐκφράζοντες αὐτῇ ἅμα καὶ τὰς εὐχαριστίας ἡμῶν.

ἔκθεσις Ἀ. Ὀρλάνδου.

«Αἱ πρὸς ἀνατολὰς τοῦ Διονυσιακοῦ θεάτρου ἐνεργούμεναι ἀπὸ τοῦ 1914 ὑπὸ τοῦ ἐφόρου κ. Π. Καστριώτου καὶ δαπάναις τῆς Ἀρχαιολογικῆς Ἑταιρείας ἀνασκαφαὶ ἀπεκάλυψαν ἀπὸ τινων ἐτῶν τὰ λείψανα μεγάλου ὀρθογωνίου κτιρίου, οὗτινος ὁ ἕτερος τῶν ἀξόνων ἀποκλίνει δυτικῶς τοῦ μαγνητικοῦ βορρᾶ κατὰ 31° . Τὸ κτίριον τοῦτο, οὗτινος ἦτε θέσις καὶ τὸ μέγεθος ἀνταποκρίνονται πρὸς ὅσα ἐκ τῶν ἀρχαίων συγγραφέων γνωρίζομεν περὶ τοῦ Ἀθήνησιν Ὁδεῖου εἶναι κατεσκευασμένον εὐθύς ὑπὸ τὴν Β.Α. κλιτῶν τοῦ βράχου τῆς Ἀκροπόλεως καὶ δὴ οὕτως, ὥστε τὸ βόρειον αὐτοῦ ἡμισυ νὰ εἶναι ἐσκαμμένον ἐντὸς τοῦ ἀργυλλοσχηστολιθικοῦ εὐθρύπτου πετρώματος, ἐξ οὗ ἀποτελεῖται κατὰ τὴν γωνίαν ταύτην ἡ κλιτύς. Τοῦ οἰκοδομήματος δὲν ἀπεκαλύφθη εἰσέτι εἰμὴ μικρὸν μόνον τμήμα, τοῦ ὑπολοίπου καταλαμβανομένου ὑπὸ μεγάλης ἐπιχώσεως, ἐφ' ἧς εἶναι ἐκτισμένη συνοικία ὅλη εὐτελῶν οἰκίσκων, μετὰ τὴν ἀπομάκρυνσιν τῶν ὁποίων θέλει καταστῇ δυνατὴ ἡ διευκρίνησις τοῦ ὅλου σχεδίου τοῦ Ὁδεῖου. Πρὸς τὸ παρὸν ἔχει ἀποκαλυφθῇ μόνον τμήμα τι τῆς ἀνατολικῆς πλευρᾶς τοῦ ὀρθογωνίου, συνεχόμενον πρὸς τὴν ΒΑ γωνίαν, πρὸς δὲ τούτῳ καὶ ὁλόκληρος σχεδὸν ἡ βόρειος πλευρὰ εἰς μῆκος ἄνω τῶν 73 μέτρων. Ποῖον δὲ εἶναι τὸ ἀκριβὲς μῆκος τῆς πλευρᾶς ταύτης δὲν κατωρθώθη εἰσέτι νὰ ὀρισθῇ λόγῳ τῆς παχείας ἐπιχώσεως, ἥτις ὑπάρχει κατὰ τὴν ΒΔ γωνίαν, ἧς ἡ ἐκσκαφὴ ἀνεβλήθη εἰς εὐθετώτερον χρόνον. Πάντως ὅμως τὸ μῆκος τῆς βόρειου πλευρᾶς τοῦ κτιρίου δὲν δύναται νὰ ὑπερβαίῃ τὰ 82 μ., ὅσον δηλ. ἀπέχει ἡ ΒΑ. γωνία

τοῦ Ὁδεῖου ἀπὸ τοῦ ἀνατολικοῦ ἀναλήμματος τοῦ Διονυσιακοῦ θεάτρου, ὅπερ, προεκτεινομένη συναντᾷ ἡ βόρειος πλευρὰ τοῦ Ὁδεῖου (δρα σχέδιον Α).

Ἄγνωστον ἐπίσης παραμένει καὶ τὸ μῆκος τῶν λοιπῶν πλευρῶν τοῦ ὀρθογωνίου, καθόσον ὁ καθορισμὸς τῆς ἀνατολικῆς πλευρᾶς προέβη μόνον μέχρι 30 μ., ἀνακοπεῖς περαιτέρω ἐκ τῆς ὑπάρξεως τῶν οἰκίσκων καὶ τοῦ δρόμου. Ὅσον δ' ἀφορᾷ εἰς τὴν κατασκευὴν τῶν εὐρεθέντων τοίχων ταύτην γνωρίζομεν πλέον ἀσφαλῶς κατόπιν τοῦ παρὰ τὴν ΒΔ γωνίαν ἀποκαλυφθέντος καὶ ἄριστα διατηρουμένου τμήματος αὐτοῦ. Καὶ δὴ ὁ τοῖχος οὗτος (δρα σχέδιον Γ) ἀποτελεῖται πρῶτον μὲν ἐκ μιᾶς ὑπευθυντηρίας βαινούσης ἀπ' εὐθείας ἐπὶ τοῦ στερεοῦ ἐδάφους καὶ μιᾶς εὐθυντηρίας ὕψους 0,40^b κατεσκευασμένης ἐξ ὁμοίου πρὸς τὴν ὑπευθυντηρίαν λίθου, ἥτοι ἐξ ὠχρερύθρου μαλακοῦ ἀσβεστολίθου, κειμένης δὲ κατὰ 0,58 ἐσώτερον τῆς ὑπευθυντηρίας. Ἐπὶ τῆς εὐθυντηρίας εἶναι τεθειμένοι ὀρθοστάται ὕψ. 0,90^b, εἰς δύο σειρὰς κατὰ τὸ πᾶχος τοῦ τοίχου τεταγμένοι, ἐκ τῶν ὀρθοστατῶν δὲ τούτων οἱ μὲν πρὸς τὸ ἐσωτερικὸν τοῦ κτιρίου βλέποντες εἶναι κατεσκευασμένοι ἐξ ὑποκυάνου ὑμηττίου μαρμάρου καὶ ἔχουσι πᾶχος 0,19, οἱ δὲ πρὸς τὸν βράχον χωριζόμενοι ἀπὸ τῶν ἐμπροσθίων διὰ κενοῦ 0,07, εἶναι ἐξ ἀσβεστολίθου καὶ ἔχουσι πᾶχος 0,44. Ὑπεράνω δὲ τῶν ὀρθοστατῶν εἶναι τεθειμένη μαρμαρῖνη πλάξ πᾶχους 0,21, διήκουσα καθ' ὅλον τὸ πᾶχος τοῦ τοίχου, ἐξέχουσα δὲ ἐμπρὸς ὑπὲρ τοὺς μαρμαρίνους ὀρθοστάτας κατὰ 0,02. Τέλος ὑπεράνω τῆς πλακὸς ὑψοῦντο οἱ κανονικοὶ δόμοι ὕψους 0,63 κατ' ἰσόδομον σύστημα διατεταγμένοι, κατεσκευασμένοι δ' ἐξ ἀσβεστολίθου ὁμοιάζοντος τὸν πῶρον. Τοιοῦτοι δόμοι σήμερον σώζονται μόνον δύο, ἄλλοτε ὅμως οὗτοι θὰ ἦσαν πλείονες. Ὅπισθεν τῶν λίθων τούτων εὗρηται παρὰ τὴν ΒΔ γωνίαν καὶ δευτέρα σειρὰ ὁμοίων περίπου λίθων τεθεῖσα ἐνταῦθα εἰς ἀντικατάστασιν τοῦ ἀποσθαρωθέντος ἐνταῦθα βράχου, πρὸς συγκράτησιν τῶν ὀπισθεν χωμάτων. Τέλος προσθετέον ὅτι ὁ βόρειος τοῖχος φέρει κατ' ἀποστάσεις καὶ μικρὰς ἐνισχυτικὰς ἀντηρίδας εἰσχωρούσας εἰς τὸ σῶμα τοῦ βράχου κατὰ 1 μέτρον, ἐχούσας δὲ πᾶχος ποικίλλον ἀπὸ 50-70 ἐκ. (δρ. σχέδ. Α).

«Τὴν αὐτὴν πρὸς τὸν βόρειον σύνθεσιν εἶχε καὶ

ὁ ἀνατολικός, τοῦλάχιστον καθ' ὃ τμήμα ἐφάπτεται τοῦ βράχου τῆς κλιτύος.

Τοῦ τοίχου ὅμως τούτου διετηρήθησαν πολὺ ὀλιγώτερα λείψανα ἢτοι λίθοι τινὲς μόνον τῆς εὐθυνητῆρας καὶ ὁ παρὰ τὴν ΒΑ γωνίαν ὀπίσθιος ὀρθοστάτης.

Ἡ μεγάλη ἐξοχὴ τῆς ὑπευθυνητῆρας πρὸ τοῦ τοίχου (0,58) ἐχρησίμευεν πιθανώτατα πρὸς τόπο-θέτησιν ἐνταῦθα ἐδωλίων ἅτινα ἦσαν βεβαίως ξύλινα· διότι, ἐὰν ἦσαν λίθινα θὰ ἐσφύζοντο ἐπὶ τῆς εὐθυνητῆρας τὰ ἱχνη προσηλώσεως αὐτῶν.

Ὅσον δ' ἀφορᾷ τὰ εὐρεθέντα μαρμάρινα μετὰ γλαυκὸς ἐδῶλια (Α.Δ. 1919 σελ. 4), ταῦτα προέρχονται πιθανώτερον ἐκ τοῦ σταδίου, ἐν ᾧ εἶναι βεβαιωμένον ὅτι ὑπῆρχον τοιαῦτα ¹. Εὐρέθησαν

¹ Ἡμεῖς διαφωνοῦμεν πρὸς τὸν κ. Ὁρλάνδον ὅτι τὰ ἐν τῷ ὠδεῖῳ ἡμῶν εὐρεθέντα μετὰ γλαυκὸς μαρμάρινα ἐδῶλια προέρχονται ἐκ τοῦ σταδίου. Ἐκτὸς τῶν κιόνων οἵτινες ἀναφέρεται ὅτι ἦσαν λίθινοι καὶ τὰ ἐδῶλια ἐπίσης ἦσαν λίθινα, ὡς ἐξάγεται τοῦτο ἐξ αὐτοῦ τοῦ Πλουτάρχου λέγοντος ὅτι τὸ ὠδεῖον ἦτο «πολύεδρον καὶ πολύστυλον» τὸ ὅτι δὲν μνημονεύεται ὑπὸ τῶν ἀρχαίων συγγραφέων ἢ λεπτομέρεια ὅτι τὰ τοῦ ὠδεῖου ἔφερον ἀναγλύπτους γλαυκὰς τοῦτο δὲν εἶναι ἀπορῶν λόγος ἵνα ἀμφιβάλλῃ τις ἂν ἀνήκωσιν εἰς τὸ ὠδεῖον, οὐδὲ ὅτι εἶναι ἀδύνατον καὶ ἀλλοχοῦ νὰ εὐρεθῶσι παρόμοια μετὰ γλαυκῶν ἐδῶλια.

Ἀπὸ τῶν πρώτων ἡμερῶν τῶν ἀνασκαφῶν ἡμῶν εὐρομεν πολλὰ λίθινα τοιαῦτα ἐδῶλια θεάτρου, ἅτινα ἐξελάβομεν κατ' ἀρχάς, ὅτι ἦτο δυνατόν νὰ ἀνήκωσι τῷ παρακειμένῳ θεάτρῳ τοῦ Διονύσου. Πάμπολλα τοιαῦτα εὐρίσκονται ἐντοιχισμένα ἐν ταῖς παρακειμέναις οἰκίαις (Ἠβρ. ΑΕ 1914 σ. 160), ἀλλ' αἱ εἰκονίζονται ἐπὶ τῆς προσόψεως τούτων ἀναγλύπται γλαυκὰς ρίπτουσιν εὐδοκασμὸν τινα ὡς πρὸς τὸ οἰκοδόμημα εἰς ὃ ἀνήκωσι ταῦτα. Ὡς γνωστὸν ἡ γλαυξ ἦτο σύμβολον τῶν Ἀθηνῶν καὶ φέρεται ἐπὶ τῶν τετραδράχμων νομισμάτων αὐτῶν, ἅτινα διὰ τοῦτο καὶ *Γλαυκὰς* ἐκαλοῦντο. Ἀλλ' ἐκ τῆς ἐπισταμένης ἐπισκοπῆσεως ἐν τῷ θεάτρῳ τοῦ Διονύσου παρέτηρησα ὅτι οὐδεὶς θρόνος φέρει τὸ σύμβολον τοῦτο. Δὲν δυνάμεθα νὰ εἰπωμεν ἀσφαλῶς εἰς ποῖον οἰκοδόμημα ἀνήκον οἱ θρόνοι οὗτοι, ἀλλ' ἐπειδὴ, ὡς γνωστὸν, τὸ ἐπὶ Δυκούργου κτισθὲν θέατρον ἀπεριώθη τῷ Διονύσῳ Ἐλευθερεῖ, οὗ ὁ ἐνεπίγραφος θρόνος φέρει ἐν ἀναγλύφῳ τὰ σχετικὰ σύμβολα, ἢτοι δύο Σατύρους καὶ ἐκατέρωθεν σταφυλὰς, ἔχομεν τὴν γνώμην, ὅτι καὶ οἱ ἡμέτεροι θρόνοι μὲ τὸ σχετικὸν σύμβολον τῆς γλαυκὸς ἀνήκον εἰς ἱερίαν τῆς Ἀθηνᾶς, εἰς τιμὴν τῆς ὁποίας ἦτο ἀφιερωμένον τὸ ὠδεῖον τοῦ Περικλέους.

Ἡ ὕψις τῆς γλαυκὸς ἐπὶ τοῦ ἐδωλίου καθ' ἡμᾶς δυνατόν νὰ ἔχῃ καὶ ἐτέραν συμβολικὴν ὑποτύπωσιν τοῦ ἐπὶ Περικλέους ἱδρυθέντος ὠδεῖου, ὅστις Ἀθηναῖος ὢν καὶ ἱδρυτὴς συγχρόνως ἠθέλησε νὰ διαιωνίσῃ τὸ σύμβολον τῆς πατρίδος του, ἐπὶ τοῦ μαρμάρου κατὰ τοσοῦτο μᾶλλον καθ' ὅσον καὶ τὰ ἀθηναῖκα νομίσματα, ὡς εἴπομεν ἀνωτέρω, ἔφερον τὸν τύπον τοῦτον.

Ἄλλως τε οὐδὲν παράδειγμα ἔχομεν ἀποκομίσσεως ἀρχαίου ὕλικου ἐκ τῶν κάτω μαρμάρων πρὸς τὰ ἄνω εἰς χρῆσιν μεταγενεστέρων οἰκοδομημάτων, ἐν ᾧ τούναντιον ἐκ τῶν ἄνω πρὸς τὰ κάτω ἦτο σύνηθες ὡς εὐκολώτερον. Ἀπορὸν ἡμῖν εἶναι πῶς οὐδὲν τῶν ἐδωλίων τοῦ Σταδίου διεσώθη, οὐδ' ἐν τοῖς περίεξι οἰκοδομήμασιν, ἐν ᾧ τούναντιον ἐκτὸς τῶν ἐν ταῖς ἀνασκαφαῖς τοῦ ὠδεῖου εὐρεθέντων καὶ ἐν ταῖς παρακειμέναις οἰκίαις εὐρέθησαν πλεῖστα τοιαῦτα ἐντοιχισμένα.

δὲ τὰ ἐδῶλια ταῦτα ἐνταῦθα, διότι ἐνετειχίσθησαν καὶ αὐτὰ μετὰ παντοῦ ἄλλου ὕλικου ἐντὸς τοῦ Βαλεριανείου λεγομένου τείχους, κατασκευασθέντος τοὺς πρώτους μ.Χ. αἰῶνας καὶ διασχίζοντος τὸ ὠδεῖον, ὡς παρατηρεῖ τις ἐπὶ τοῦ σχεδίου Α.

Ἐν τῷ ἐσωτερικῷ τοῦ κτιρίου ἀπεκαλύφθησαν 4 μέχρι τοῦδε τετράγωνοι βάσεις, ὧν ἡ ἄνω ἐπιφάνεια κεῖται ἐπὶ τοῦ αὐτοῦ ἐπιπέδου μετὰ τῆς ὑπευθυνητῆρας. Αἱ βάσεις αὗται εἶναι ἀσφαλῶς οἱ ὑποβατήρες τῶν κιόνων, οἵτινες ὑπεβάσταζον ἀναμφιβόλως τὸν 2ον ὄροφον τοῦ οἰκοδομήματος.

Εἶναι δ' οἱ ὑποβατήρες οὗτοι κανονικῶς διατεγμένοι κατὰ σειρὰς παραλλήλους πρὸς ἀλλήλας καὶ πρὸς τὰς πλευρὰς τοῦ κτιρίου, ὡς καὶ ἐν τῷ Ἐλευσινιακῷ Τελεστηρίῳ ἐν τῇ ὑποστύλῳ αἰθούσῃ τῆς Δήλου καὶ οὐχὶ ἀκτινηδόν, ὡς ἐν τῷ θερσιλίῳ τῆς Μεγαλοπόλεως, ἀπέχει δ' ἐκάστη πρώτη σειρὰ τῆς ἀντιστοίχου πλευρᾶς 5.00 μ., τῆς ἀποστάσεως μετρομένης ἀπὸ τοῦ ἄξονος τῶν βάσεων μέχρι τῆς ἐξῶ ἀκμῆς τῆς ὑπευθυνητῆρας.

Ἡ δ' ἀπ' ἀλλήλων ἀπόστασις τῶν ἄξωνων τῶν βάσεων εἶναι 6,15. Τούτου δὲ διδομένου, δύναται νὰ ὑπολογισθῇ ἀσφαλῶς καὶ ὁ ἀριθμὸς τῶν κιόνων τῶν παραλλήλων σειρῶν κατὰ τὴν ἀπὸ Α πρὸς Δ: διεύθυνσιν εἰς 9. Τὸν δὲ ἀριθμὸν τῶν κιόνων ἐκάστης σειρᾶς κατὰ τὴν ἀπὸ Β πρὸς Ν. διεύθυνσιν θὰ καθορίσῃ ἀργότερον ἡ σκαπάνη.

Αἱ εὐρεθεῖσαι τετράγωνοι πλίνθοι τῶν ὑποβατήρων ἔχουσι διαστάσεις κατὰ μέσον ὄρον 0,90×0,90×0,30, εἶναι δὲ κατασκευασμένοι ἐξ ὑμηττείου μαρμάρου καὶ ἔχουσι τὸ κάτω αὐτῶν ἥμισυ χονδρῶς κατεργασμένον, ἅτε μὴ ὁρατὸν. Τῶν δ' ἐπ' αὐτῶν βαινόντων κιόνων ἀνευρέθησαν ἐλάχιστα μόνον τεμάχια, ἐξ ὧν ὑπολογίζεται ὅτι ἡ διάμετρος τῶν κιόνων ἦτο κατὰ προσέγγισιν 0,60.

Οἱ κίονες δ' οὗτοι ἦσαν ἀρράδωτοι ἐπάτου δὲ πιθανώτατα ἀπ' εὐθείας ἐπὶ τῶν ὑποβατήρων ἄνευ δηλ. τῆς μεσολαβήσεως βάσεώς τινος. Ἐπειδὴ ὅμως ἱχνη προσηλώσεως τῶν κιόνων δὲν φαίνονται ἐπὶ τῶν ὑποβατήρων, δὲν εἶναι ἀπίθανον νὰ ἦσαν ξύλινοι οἱ κίονες, καίτοι ὁ Βετρούβιος ῥητῶς ἀναφέρει ὅτι οἱ κίονες ἦσαν λίθινοι (De architectura V, 21). Ὅσον δ' ἀφορᾷ τὸ ὕψος αὐτῶν, τοῦτο μετὰ

Διὰ τοὺς ἀνωτέρω λόγους δὲν δεχόμεθα τὴν γνώμην τοῦ κ. Ὁρλάνδου ὅτι τὰ ὑφ' ἡμῶν εὐρεθέντα ἐδῶλια προέρχονται ἐκ τοῦ σταδίου.

τοῦ σχετικοῦ ἐπιστυλίου, θὰ ἦτο ὡς ἔγγιστα 5,50. Ἐπειδὴ δὲ εἰς 3.00 μ. ὕψος ἀπὸ τοῦ δαπέδου, ἐφ' οὗ αἱ βάσεις εὐρίσκονται κατὰ τὴν βόρειον πλευρὰν ἐπίπεδός τις διαμόρφωσις τοῦ βράχου, ἀποτελοῦσα ἐνταῦθα εἶδος τι ἐξέδρας καὶ διαδρόμου πλάτους 2,50 μ., ὅπισθεν δὲ τούτων εὐρηται τοῖχος ἐκτισμένος διὰ κανονικῶν· πωρολίθων (βρο σχεδ. Α. καὶ τομὴν ἐν ΑΕ 1918 σ. 109) εἰκάζω ὅτι 2,50 μ. κάτωθεν τοῦ πατώματος τοῦ α' ὀρόφου θὰ ὑπῆρχε εἴτε διάδρομός τις (περίπατος) χρησιμεύων πρὸς τοποθέτησιν ξυλίνων ἴσως ἐδωλίων, ἢ ὡς πρόστασις διὰ κλίμακα φέρουσιν εἰς τὸν 2ον ὄροφον τοῦ κτιρίου, οὗτος ἀπαιτεῖται ἀπαραιτήτως δι' οἰκοδόμημα τοσούτων διαστάσεων, Ὁ δεῦτερος δ' οὗτος ὄροφος θὰ ἀνείχε καὶ τὴν στέγην, ἥτις, κατὰ τὴν γνώμην μου, θὰ ἦτο πυραμιδοειδής, διότι μόνον τοιοῦτο σχῆμα ἀνταποκρίνεται πρὸς τὸ ἐπιθετον περικλινής, δι' οὗ χαρακτηρίζει αὐτὴν τὸ γνωστὸν χωρίον τοῦ Πλουτάρχου (Περ. 13). Τὸ δὲ φῶς εἰς τὸ ᾠδεῖον θὰ ἀνῆρχετο δι' ἀνοιγμάτων εὐρισκομένων κατὰ τὴν περίμετρον τοῦ ὑπὲρ τὸν βράχον ἐξέχοντος δευτέρου ὀρόφου.

»Ὅσον δ' ἀφορᾷ τὰς εἰσόδους, δι' ὧν εἰσῆρχετο τις εἰς τὸ ᾠδεῖον, δύο θεμέλια ἐκ κροκαλοπαγῶν λίθων ὀρθογωνίου σχήματος εὐρισκόμενα τὸ μὲν κατὰ τὴν ἀνατολικὴν πλευρὰν καὶ εἰς ἀπόστασιν 15.00 μ. ἀπὸ τῆς ΒΑ γωνίας, τὸ δὲ κατὰ τὴν δυτικὴν πλευρὰν εἰς ἀπόστασιν 37 μ. ἀπὸ τῆς Β.Β. γωνίας, εἶναι πιθανὸν ν' ἀνταποκρίνονται πρὸς πρόπυλα τεθειμένα ἐνταῦθα πρὸ τῶν τοίχων καίτοι τοῦ δυτικοῦ δυσκολεύομαι, λόγῳ τοῦ λοξοῦ προσανατολισμοῦ ἐν σχέσει πρὸς τὸν ἄξονα τοῦ κτιρίου, νὰ παραδεχθῶ τὸν χαρακτηρισμὸν ὡς προπύλου, θεωρῶν αὐτὸ μᾶλλον ὡς βᾶθρον μεγάλου τινὸς χορηγικοῦ μνημείου.

«Ἄλλο δὲ ἢ καὶ δύο ἄλλα ἀκόμη πρόπυλα θὰ ὑπῆρχον κατὰ τὴν νοτίαν πλευρὰν τοῦ κτιρίου, ἂν μὴ ὀλόκληρος κιονοστοιχία ἦτο προτεταγμένη τοῦ νοτείου τοίχου ὡς ἐν τῷ Ἐλευσινιακῷ τελεστηρίῳ.

«Ὅσον δὲ δ' ἀφορᾷ τέλος εἰς τὴν χρονολογίαν κατασκευῆς τῶν εὐρεθέντων λειψάνων, αὕτη δὲν δύναται πάντως νὰ ἀνέλθῃ πέρα τοῦ 4ου αἰῶνος, ὡς γίνεται δῆλον ἀφ' ἐνὸς μὲν ἐκ τῆς χρήσεως ὑμηττείου μαρμάρου ἐν συνδυασμῷ πρὸς πῶρον καὶ κροκαλοπαγῇ λίθον, ἀφ' ἑτέρου δ' ἐκ τοῦ τρόπου

τῆς ἐργασίας, ὅστις δὲν δεικνύει τὴν τελειότητα ἐκτελέσεως, ἣν βλέπομεν εἰς τὰ κτίσματα τοῦ 6ου καὶ 5ου αἰ. Νομίζω μάλιστα ὅτι ἡ ἐργασία, ἣν δεικνύουσιν αἱ βάσεις τῶν κιόνων καὶ ἄλλα τινὰ τμήματα τοῦ τοίχου μᾶς ὑποδηλοῖ ὅτι πρέπει νὰ κατέλθομεν ἀρκετοὺς αἰῶνας μετὰ τὸν 4ον π.χ., ὁπότε, ὡς ἐπανειλημμένως ἔγραψε καὶ ὁ κ. Καστριώτης καὶ ὡς γνωρίζομεν ἐκ τῆς ἐπιγραφῆς τοῦ Διονυσιακοῦ θεάτρου ἐγένετο ἡ ἀνοικοδόμησις τοῦ ᾠδείου ὑπὸ τοῦ Ἀριοβαρζάνου, ἀνοικοδόμησις ἀκολουθήσασα πάντως τὸ ἀρχικὸν σχέδιον τοῦ Ε. αἰῶνος, ὅπερ ἐφήρμοσεν ὁ Περικλῆς, ἀρχιτεκτονοῦντος πιθανῶς αὐτοῦ τοῦ Ἰκτινίου.

Ἄ. Ὁρλάνδος.

Τοιαῦτα ὑπῆρξαν τὰ ἀποτελέσματα τῆς μέχρι τοῦδε ὀκταετοῦς ἀνασκαφικῆς ἡμῶν ἐργασίας ἐν τῷ ᾠδεῖῳ τοῦ Περικλέους. Ἄν ἀποβλέψωμεν εἰς τὰ εὐρήματα τὰ ἐκ τῆς ἀνασκαφῆς ταύτης, δυνάμεθα ἴσως νὰ εἰπώμεν, ὅτι αἱ δαπάναι τῆς ἐταιρείας ἡμῶν δὲν ἀντημείφθησαν ἐπαξίως, ἀλλ' ὁ κύριος σκοπὸς τῆς ἀνασκαφῆς ταύτης δὲν ἦσαν τὰ εὐρήματα, πρᾶγμα ὅλως ἐξαρτώμενον κατὰ τὸ πλεῖστον καὶ ἐκ τῆς τύχης, ἀλλ' ὡς ἐξακολούθησις πρὸς τελείαν ἀποκάλυψιν τοῦ ἀρχαιοτέρου τῶν ἐν Ἀθήναις ἐπὶ Περικλέους οἰκοδομημάτων, ὅπερ ἡ Ἀρχαιολογικὴ ἐταιρεία ἀφειδῶς ἐδαπάνησε, τιμῶσα ὄντως αὐτὴν διὰ τὰ μέχρι τοῦδε λίαν ἱκανοποιητικὰ ἀποτελέσματα.

Ἡμεῖς θεωροῦμεν ἡμᾶς εὐτυχῇ ὅτι κατωρθώσαμεν νὰ καθορίσωμεν ἀναμφισβητήτως οὐχὶ μόνον τὴν ἀκριβῆ θέσιν τοῦ πολυθρυλήτου οἰκοδομήματος, ἥτις μέχρι τοῦδε ἡγνοεῖτο, ἀλλ' ἀπεκαλύψαμεν αὐτὸ τοῦτο τὸ οἰκοδόμημα, ἔστω καὶ ἐν ἐρειπίῳ καταστάσει.

Ἀναμένομεν νῦν μετ' ἐλπίδων ὅτι ἡ Ἀρχαιολογικὴ ἐταιρεία θέλει προβῇ εἰς τὴν ἀπαλλοτρίωσιν καὶ τῶν ἐπιπροσθουσῶν δύο ἔτι μικρῶν οἰκιῶν, αἵτινες καταλαμβάνουσι τὸν ὑπόλοιπον χῶρον τοῦ οἰκοδομήματος, ὅπως καταστῇ δυνατὴ ἡ τελεία ἀποκάλυψις τοῦ Περικλείου ᾠδείου. Οὕτω ὁ χῶρος οὗτος θέλει καταστῇ μετ' ὀλίγων παγκόσμιον προσκύνημα, διότι ἐν τῷ ᾠδεῖῳ τούτῳ ἀντήχισαν τὰ μέλη καὶ ἡ φωνὴ τῶν ἀρίστων τῆς ἀρχαιότητος μουσουργῶν!

Ἀθήνησι κατὰ δεκέμβριον τοῦ 1922.

Παναγιώτης Καστριώτης.

Σποράδων επιγραφαι

(συνέχεια πρὸς ΑΕ 1915131 - 133)

ὑπὸ

Νικήτα Δ. Χαβιαρά.

Α.΄) Σύμης.

Ἀριθ. 13 Στήλης Συμαϊκοῦ ἀσβεστολίθου ἀπο-
τμήματα δύο, ὧν τὸ μὲν 13^α, ὅπερ κυρίως εἶνε ἀπο-
λέπισμα, ἀνηυρέθη ὑπὸ μαθητοῦ ἐν τῇ θέσει «Δελ-
λευνικῶ» ἔξωθεν τοῦ κάτωθεν τῆς Ἀκροπόλεως κή-
που τοῦ Ἀλεξάνδρου Μιλιораτοῦ, τὸ δὲ 13^β ἡῦρον
αὐτὸς ἐν τῷ αὐτῷ κήπῳ μεταξὺ λίθων καταπετόντος
τειχίου. Ἡ ποιότης τοῦ λίθου, τὸ μέγεθος καὶ ὁ
τρόπος τῶν γραμμάτων πείθουσιν ὅτι ἀμφότερα τὰ
θραύσματα ἀνήκον εἰς τὴν αὐτὴν στήλην, ἥτις πρὸ
τεσσαράκοντα περίπου ἐτῶν κατὰ τὴν κατασκευὴν
τοῦ κήπου ἀνευρεθεῖσα ὑπὸ τῶν ἐργατῶν ἐθραύσθη
εἰς τεμάχια. Τὸ 13^α ἔχει ὕψος 0,65 καὶ πλάτος
0,088, τὸ δὲ 13^β ἔχει ὕψος μέγιστον 0,22, πλά-
τος μέγιστον 0,165 καὶ πάχος 0,057· μόνον
πρὸς τὰ δεξιὰ διατηρεῖ μέρος τῆς πλευρᾶς τῆς
στήλης. Τὰ γράμματα εἶνε ἀτέχνως κεχαραγμένα,
δὲν τηρεῖται δὲ μεταξὺ αὐτῶν ἴση ἀπόστασις, οὐδὲ
τὰ μεταστήκια εἶνε ἴσα. Τὰ γράμματα ἔχουσιν
ὕψος 0,014-0,009· ὁ τρόπος αὐτῶν καὶ ἰδίᾳ τοῦ
Γ, Σ, Υ, Ρ ἀνάγουσι τὴν ἐπιγραφὴν εἰς τὸ τρίτον
π.Χ. αἰῶνα. Ἡ γραφὴ Ν καὶ Υ, Ε καὶ Ε κυμαί-
νεται. Ὁ κανονικὸς χωρισμὸς τῶν λέξεων εἰς συλ-
λαβάς δὲν τηρεῖται. Ἀμφότερα τὰ θραύσματα ἀπό-
κείνται ἐν τῷ τοῦ πατρὸς μουσείῳ.



1 (λίθου φωτογράφημα ἐπιγρ. ἀρ. 13α): ψηφίσματος ἀπότμημα.

-----] ολε [-----
----- χ]οντε[-----
----- Ἐ]λλήν[ων -----

Στίχ. 2α. Τὰ παρατηρούμενα ἶχνη τοῦ πρώτου
γράμματος δὲν εἶνε δυνατόν νὰ ἀνήκωσιν εἰς τὸ Κ,
διότι ἐνταῦθα τῆς ἐπιφανείας τοῦ λίθου οὕσης ἁλω-
βήτου, ἔδει νὰ εἴχομεν καὶ τὴν ἄνω πλαγίαν αὐτοῦ,
ὥστε ἀνήκουσιν εἰς ὀλίγον πλαγίως χαραχθὲν Χ.

Στίχ. 3α. Ἡ συμπλήρωσις Ε]λλήν[ων εἶνε
ἀσφαλής, διακρινομένου καθαρῶς τοῦ ἀριστεροῦ
ἡμίσεος τοῦ Ω.



2 (λίθου φωτογράφημα ἐπιγρ. ἀρ. 13β): ψηφίσματος ἀπότμημα.

.
 σ]ει[.
]ηδαν[.
]ατωι Ζ[. ἐλέσθαι δὲ τὸν δῆμ-
 ον κήρυκα[ς δύο αὐτίκα μάλα, ὧν
 5 ἓνα μὲν ἐπὶ [. κα-
 ἰ Θράικης, τὸν δὲ ἐπὶ ἁ-
 ποστελάντ[ων ἀναγ-
 ρ]ά[ψ]αι δὲ τὸ ψή[φισμα τόδε ἐν στή-
 ληι λιθίνῃ (καὶ στήσαι) ἐν τῇ ἀγορᾷ; παρὰ
 10 τὸ ἀργυροκόπι[ον ρ-
 ηθῆναι δὲ αὐτῷ [. ὁμόσα-
 ι δὲ πρὸς τὸν ὄρκ[ον τὸν ἐν τῇ Ἑλλ-
 α]δι: ἑάν τι[ς] κόπι[η]

Τὸ ψήφισμα ἀναγόμενον εἰς τὸν π. Χ. τρίτον αἰῶνα εἶνε ἀρχαιότερον τῶν δύο γνωστῶν ψηφισμάτων τοῦ κοινοῦ τῶν ἐν Σύμῃ κατοικούντων (IG XII₃, 1269-1270), ἅτινα δὲν εἶνε δυνατὸν νὰ εἶνε ἀρχαιότερα τοῦ π. Χ. δευτέρου αἰῶνος, εἶνε δὲ γεγραμμένα εἰς Δωρικὴν διάλεκτον. Ἐνῶ δὲ ἐν τῷ ψηφίσματι τούτῳ δικαίως περιεμένομεν αὐστηροτέραν Δωρικὴν, τούναντίον καὶ παρὰ πᾶσαν προσδοκίαν εὐρίσκομεν Ἀττικὴν. Τὸ τοιοῦτον εἶνε, νομίζομεν, λόγος ἀρκετὰ ἰσχυρὸς, ὥστε νὰ πείσῃ ἡμᾶς ὅτι τὸ ἡμέτερον ψήφισμα δὲν εἶνε τοῦ κοινοῦ τῶν ἐν Σύμῃ κατοικούντων, οἵτινες ἦσαν Δωριεῖς μεταξὺ Δωριέων. Ἐπειδὴ ὅμως ἔχομεν τὴν πεποίθησιν ὅτι ἡ στήλη δὲν ἐκομίσθη ἔξωθεν, ἀλλ' ὅτι τυχαίως εὐρεθεῖσα ὑπὸ τῶν ἐργατῶν τοῦ κήπου ἐθραύσθη ὑπ' αὐτῶν εἰς τεμάχια, ἃ καὶ ἐνετειχίσθησαν πρὸ τεσσαράκοντα περίπου ἐτῶν, καὶ ὅτι ὁ λίθος εἶνε Συμαῖκός, θεωροῦμεν ὅτι τὸ ψήφισμα εἶνε ἀντίγραφον ψηφίσματος μεγάλης καὶ ἰσχυρᾶς τιнос πόλεως ἴσως συμμάχου, ἴσως κυριάρχου τῆς Σύμης, ἴσως δὲ καὶ νομισματικᾶς μόνον, δι' ὅσα θὰ εἴπωμεν κατωτέρω, σχέσεις ἐχούσης μετ' αὐτῆς, *χαραχθὲν ἐν Σύμῃ*.

Στίχ. 23-7β. Κατὰ τὰς συμπληρώσεις τῶν στίχων τούτων ὁ δῆμος ἔδει νὰ ἐκλέξῃ δύο κήρυκας, τοὺς ὁποίους ὀρισμένοι ἄρχοντες ὤφειλον νὰ ἀποστείλωσιν εἰς τὰς ὀρισθείσας χώρας. Ἡ ἀποστολὴ δὲ αὕτη, ἥτις βεβαίως προέκειτο νὰ ὑπηρε-

τήσῃ τὴν ὑπόθεσιν τοῦ ψηφίσματος, πάντως προήρχετο παρὰ πόλεως οὐχὶ ἀσθενοῦς καὶ μικρᾶς, οἷα ἡ Σύμη, ἀλλ' ἰσχυρᾶς καὶ μεγάλης ἀναλόγως τῶν χωρῶν, εἰς ἃς αὕτη ἀπεστέλλετο, οἷα ἡ Θράκη.

Στίχ. 9β. Ἐνταῦθα μετὰ τὴν διάταξιν τῆς ἀναγραφῆς τοῦ ψηφίσματος ἐν στήλῃ καὶ λιθίνῃ ἀνεμένομεν τὴν διάταξιν τῆς σιάσεως αὐτοῦ «ἐν τῇ ἀγορᾷ παρὰ» τὸ ἀργυροκόπι[ον] προτασσομένου τοῦ «καὶ στήσαι», ὅπερ παραλείπεται. Ἡ παράλειψις δ' αὕτη προέρχεται βεβαίως ἐκ παραδρομῆς χαράξαντος τὴν ἐπιγραφὴν, ἂν μὴ τοῦ ἀντιγράφαντος τὸ εἰς Σύμην ἀποσταλὲν ἐπὶ παπύρου ἀντίγραφον, διότι ἄλλως οὐδαμῶς δικαιολογεῖται. Ἄν δὲ ἡ συμπλήρωσις τοῦ στίχου τούτου εἶνε ἀσφαλῆς (πρὸ «ἐν τῇ ἀγορᾷ παρὰ τὰς εἰκόνας τὰς τοῦ βασιλέως Ἀντιόχου» *Fränkel* *Inscriptionen vom Pergamon* 160,54-55, «ἐν ἀκροπόλει παρὰ τὸν νεῶ τῆς Ἀθηνᾶς τῆς Πο[λιεύδος] IG II¹ 687, 43-44, «εἰς τὸ ἱερὸν π[αρὰ τὸν βωμὸν τοῦ] Δι[ὸς τοῦ Πολιεύδος] Michel *Recueil* 389=IG XI⁴ 664-665,31 κτλ.), προβάλλεται ἡ ἐρώτησις, διατί ἐν τῇ διατάξει τῆς ἀναγραφῆς καὶ στάσεως τοῦ ψηφίσματος δὲν δηλοῦται ἡ ἔξωθεν αὐτοῦ προέλευσις, ὡς συμβαίνει σχεδὸν κατὰ κανόνα ἐν ἀντιγράφοις ψηφισμάτων ἀλλαχόθεν ἀποστελλομένοις. Ἐπὶ παραδείγματος ἐν ἀντιγράφῳ ψηφίσματος τῶν Ἑρυθρῶν εὐρεθέντι ἐν Ρόδῳ φέρεται: «ἀναγράψαι δὲ τὸ ψήφισμα καὶ εἰς στήλην λιθίνην καὶ στήσαι ἐν Ρόδῳ» IG XII¹ 6, ἐν ἀντιγράφῳ ψηφίσματος Ἀθηναϊκοῦ εὐρεθέντι ἐν Καρπάθῳ: «γράψαι δὲ ταῦτα ἐν στήλῃ λιθίνῃ ἐμ πόλει καὶ ἐν Καρπάθῳ ἐν τῷ ἱερῷ τοῦ Ἀπόλλωνος» IG XII¹ 977 A. Διὰ συντομίαν παραλείπομεν πλείστα τοιαῦτα παραδείγματα καὶ ἄλλα, ἐν οἷς φέρεται καὶ ἡ λέξις ἀντίγραφον. Καθ' ὅσον δυνάμεθα νὰ κρίνωμεν, τὸ τοιοῦτο προέρχεται ἐκ τούτου, ὅτι ἐν τῷ ψηφίσματι δὲν πρόκειται περὶ ὑποθέσεως ἀφορώσης ἀποκλειστικῶς εἰς τὴν Σύμην, ἀλλὰ περὶ ὑποθέσεως γενικωτέρας φύσεως ἀφορώσης εἰς τὴν Σύμην καὶ ἄλλα μέρη οὐχὶ κατ' ὄνομα ἀναγεγραμμένα ἐν τῷ ψηφίσματι, ἀλλὰ συμπεριλαμβανόμενα εἰς τὰς χώρας ἐκεῖνας, εἰς ἃς ἔδει νὰ ἀποσταλῶσιν οἱ κήρυκες, καὶ πάντως ἐκείνης, δι' ἣν ἀπεστέλλοντο οὗτοι. Διὰ τὸν λόγον τούτον καὶ ἐπειδὴ ἔχομεν τὴν πε-

ποιήσιν ὅτι τὸ ἀντίγραφον ἐχαράχθη ἐν Σύμῃ, θεωροῦμεν πιθανὸν ὅτι ἐν τῷ ψήφισματι ἔκειτο διάταξις, καθ' ἣν ἐν ἐκάστη τῶν πόλεων, εἰς ἃς ἀφεώρα τὸ ψήφισμα, ἔδει νὰ ἀντιγραφῇ τοῦτο, καὶ δὴ διάταξις ἀνάλογος πρὸς τὴν ἐν ψήφισματι τοῦ Ἰλίου ἀπαντῶσαν: «αἷς τιμαῖς [τετίμηται Μαλού]σιος ὑπὸ τοῦ συνε[δρ]ίου, ἀναγράψαι ἐκά[στη]ν τῶν πόλεων τῶν κοινουουσῶν τοῦ ἱεροῦ κ[αὶ τῇ]ς πανηγύρεως καὶ θεῖν[αι τὴν στήλην ὅπου ἐκάσ]τῃ νόμος ἐσ[τίν]» *Michel Recueil* 522, 56-60, καὶ πρὸς τὴν ἐν ψήφισματι τοῦ κοινοῦ τῶν Ἰώνων ἐν Κλαζομεναῖς εὑρεθέντι: «ἀναγράψαι δὲ καὶ εἰ σ[τήλ]ην τὸ ψήφισμα τὸδε καὶ τὰ ὀνόματα πατρώθεν τῶν ἡκ[όν]των συνέδρων ἐκ τῶν πόλεων καὶ στήσαι ἐν τῷ τεμέν[ει] παρὰ τὸ μ. βωμὸν τῶν βασιλέων. ἀναγράψαι δὲ καὶ τοὺς δήμους ἐν ταῖς ἰδίαις πόλεσιν» *Michel Recueil* 486, 40-43. Ἐπειδὴ δὲ ἡ Σύμη εἶνε νῆσος, μετὰ πιθανότητος ἐν στίχῳ 6 δυνάμεθα νὰ συμπληρώσωμεν: τὸ[ν] δὲ ἐπὶ τῶν νήσων] ἢ πιθανώτερον: τὸ[ν] δὲ ἐπὶ Καρίας] λαμβανομένου ὑπ' ὅψιν ὅτι ἡ Σύμη διεκρίνετο ὡς νῆσος *Καρική* (*Στεφάνου Βυζαντίου Ἑθνικά ἐν λέξει Σύμη*).

Στίχ. 103. ἀργυροκόπιον· πρβ *SIG³ 87³* (Πολυβ. *KF¹ 103*, κλπ), *Mayser GGP* 419, *Γαρδικας Ἐπετηρ. πανεπιστ.* 1920₂₄₉ Ἀθηνᾶ 1921₂₉, *ΑΕ* 1918_{1α} 1919_{86α}. Ἐκ τῆς ἀναγραφῆς τοῦ ψήφισματος παρὰ τὸ ἀργυροκόπιον πρέπει νὰ ὑποθέσωμεν ὅτι ἐν τῷ ψήφισματι προὔκειτο περὶ νομισματικῆς ὑποθέσεως, ἔχοντες ὑπ' ὄψιν ὅτι τὰ ψήφισματα ἀνεγράφοντο ἢ ἴσταντο ἢ ἀντιτίθεντο ἐν τόποις σχέσιν ἔχουσι πρὸς τὴν ὑπόθεσιν. Εἶνε δὲ παράτολμον νὰ ὑποθέσωμεν ὅτι ἐν Σύμῃ, ἥτις μέχρι τοῦδε δὲν ἐγνώσθη ἀσφαλῶς ἂν ἔκοψε νόμισμα ¹, ἐκέκτητο ἀργυροκόπιον καὶ εἶχε νομισματικὰς ὑποθέσεις μεθ' ὀλοκλήρου Θράκης καὶ τίς οἶδε μετὰ τίνων ἄλλων σπουδαίων χωρῶν. Ἐστω καὶ τοῦτο ἀπόδειξις ὅτι τὸ ψήφισμα δὲν εἶνε τοῦ κοιναῦ τῶν ἐν Σύμῃ κατοικούντων.

¹ Ὁ *Waddington* (*Rev. Num.* 1853, σ. 249) ἀπέδωκεν εἰς τὴν Σύμῃν Ἀττικὴν δραχμὴν χρονολογουμένην ἀπὸ τοῦ 400-350 π.Χ. μετὰ τῆς ἐπιγραφῆς ΣΥ καὶ χαλκοῦν νόμισμα μετὰ τῆς ἐπιγραφῆς ΥΖ. (1) *Imhoof* (*Mon. gr.* 1833 σ. 322) προτείνει τὰ *Συάγγελα* παρὰ τὴν Ἀλικαρνασσὸν ὡς πιθανὸν νομισματοκοπεῖον τῶν νομισμάτων τούτων. Βλ. *Head+Σβορώνος Ἱστορία τῶν νομισμάτων* τόμ. Β', σ. 185.

Στίχ. 133. Πρὸ τοῦ ΔΙ διακρίνομεν τὰ ἄκρα τῆς δεξιᾶς πλαγίας γράμματος, δυνάμενα τὰ ἀνήκωσιν εἰς τὸ Α, διὸ καὶ συνεπληρώσαμεν: Ἑλλ[ι]α[δ]ι.

«Ἐάν τις κόπτ[η]. Σχετίζοντες τὴν μνείαν τοῦ ἀργυροπέου πρὸς τὴν φράσιν ταύτην νομίζομεν ὅτι ἐν αὐτῇ δὲν πρόκειται περὶ ὅρκου ἀναφερομένου εἰς κοπὴν δένδρων *ιεράς υἱος γῆς* ὡς ἐν *Dittenberger Sylloge² 532*, 13-14 «δένδρα ἡμερα μὴ κόπτειν», *IG XIV 645*, 135 «οὐ κοπεῖ δὲ τῶν δένδρεων», αὐτόθι 645, 128 «αἱ δὲ τις κα ἐπιβῇ ἢ νέμῃ ἢ φέρῃ τι τῶν ἐν τῷ ἱερῷ γῆ ἢ τῶν δένδρεων τι κόπτῃ», *Dittenberger Sylloge² 568*, 5 «μὴ κόπτειν τὸ ἱερὸν τοῦ Ἀπόλλωνος», πρβ *Dittenberger Sylloge² 568*, 7· 654, 78, ἀλλ' ὅτι πρόκειται περὶ ὅρκου ἀναφερομένου εἰς κοπὴν νομισμάτων καθ' ὅτι τὸ κόπτω κυριολεκτεῖται καὶ ἐπὶ νομισμάτων ὡς ἐν *Dittenberger Sylloge² 513*, 7 «τούσδε ἂ πόλις κατέκρινε θανάτου, ὅτι ἱεροφόρεον καὶ νόμισμα ἔκοπιον χάλκεον», Ἡροδότου Γ' 56 «λέγεται Πολυκράτεα ἐπιχώριον νόμισμα κόπαντα», πρβ Ἡροδότου Α' 94, Δ' 166. Ὁ ὅρκος δ' οὗτος κατὰ πᾶσαν πιθανότητα ἐσκόπει οὐχὶ νὰ προλάβῃ παράνομον κοπὴν καὶ κυκλοφορίαν κιβδηλῶν νομισμάτων τῆς πόλεως, εἰς ἣν ἀνήκε τὸ ψήφισμα, ἀλλὰ θέσῃ τέρμα εἰς γενομένην κοπὴν καὶ κυκλοφορίαν τοιούτων νομισμάτων ἐπὶ βλάβῃ τῆς πόλεως, περὶ οὗ ἴσως καὶ προὔκετο ἀποκλειστικῶς ἐν τῷ ψήφισματι.

Ἀριθ. 14. Θραῦσμα βάσιως ἐκ μαρμάρου ὑπομέλανος εὑρεθὲν κατὰ τὴν θέσιν *Νημοράκι*, ὕψος 0, 29, πλ. 0, 41 πάχ. 0, 13· ἐπὶ τῆς ἄνω πλευρᾶς διασφύζει μέρος λαξεύματος βάθ. 0, 13, μήκ. 0, 30. Ἡ ἐπιγεγραμμένη ἐπιφάνεια, ἥτις ἦν ἐκτεθειμένη εἰς τὰ πατήματα τῶν διαβατῶν, φέρει πλάσινα ἄνω καὶ κάτω κατὰ τὸ πλεῖστον κατεστραμμένα. Γρ. ὕψ.-0, 007-0, 015. Ἀπόκειται ἐν τῷ τοῦ πατρὸς μουσεῖῳ.

Ἡ ἐπιγραφὴ ἐξ ἑξ στίχων ἀποτελουμένη εἶνε δυστυχῶς τὰ μάλιστα δυσανάγνωστος, δεινῶς φθαρθεῖσα ὑπὸ τῶν συχνῶν πατημάτων καὶ τῆς ἀτμοσφαιρικῆς ἐπιδράσεως. Πρὸς τῇ εἰκόνι τῆς ἐπιγραφῆς παρατίθεται καὶ ἡ ἡμετέρα ἀπὸ τοῦ λίθου ἀνάγνωσις.

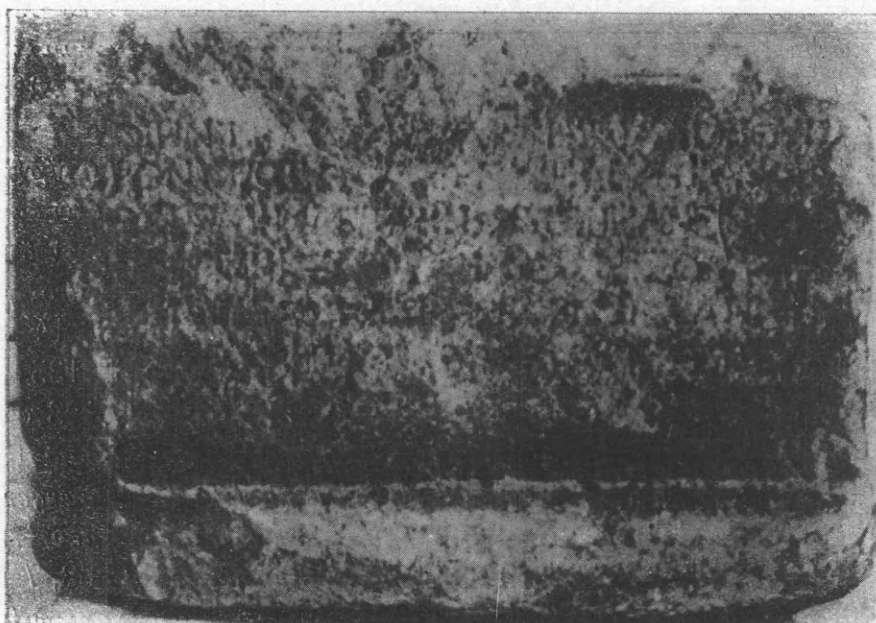

3 (λίθου φωτογράφημα· ἐπιγρ. ἀρ. 14): ἐλεγείον.

ΛΙΔΟΙΗΝΤΡ	ΑΙΛΡ
ΔΩΡΟΝΥΓΟΙΩ	ΡΓ Ε Η Μ
ΙΛΙΩΣΙ Μ ΓΤ ΡΝ	Φ ΝΓ ΝΟΥΣ
	Θ
5	ΛΙΙ
	ΣΓΕΛΙ/

α]ιδοίην τρ[ιμάκαιρ]α[ν - -
 δῶρον ὑπὸ ζω[η - - - -
 - - - - -

Β') Τήλου.

Μεταβάς κατ' ὀκτώβριον τοῦ παρελθόντος ἔτους 1920 εἰς τὴν νῆσον Τήλον δι' ἐπιγραφικὰς ἐρεῦνας ἠτύχησα ν' ἀνεύρω τὰς ἐνταῦθα καταχωριζομένας εἴκοσι καὶ τρεῖς ἀνεκδότους ἐπιγραφάς. Θεωρῶ δὲ καθήκον καὶ ἐνταῦθα νὰ ἐκφράσω θερμὰς εὐχαριστίας τῷ τε ἡγουμένῳ τῆς ἐν Τήλῳ ἱερᾶς μονῆς τοῦ ἁγίου Παντελεήμονος ἀρχιμανδρίτῃ Μακαρίῳ καὶ τῷ διδασκάλῳ κ. Κουτρούλῃ διὰ τὴν ἔξοχον πατριωτικὴν προθυμίαν, μεθ' ἧς μ' ἐβοήθησαν εἰς τὸ ἔργον μου.

Ἀριθ. 15. Στήλη ἐκ μαρμάρου λευκοῦ, ἣτις ἐχρησίμευεν ὡς ὑποστήριγμα τοῦ στύλου τῆς ἁγίας τραπέζης παρημελημένου τινὸς παρὰ τὸ Μεγάλον Χωρίον ναυδρίου, ἣτις ὁμῶς ἐξαχθεῖσα

ὑφ' ἡμῶν παρὰ τὰς ἐντόνους διαμαρτυρίας τῆς κυριάρχου τοῦ ναυδρίου κατετέθη ἐν τῷ μετοχίῳ τοῦ ἁγ. Παντελεήμονος. Εἶνε ἀποκεκρουμένη πανταχόθεν, δεινῶς δ' ἐφθαρμένη κατὰ τὸ μέσον καὶ κυρίως κατὰ τὰς πρώτας καὶ τὰς τελευταίας γράμμους. ὕψ. 0, 37, πλάτ. 0, 42, πάχ. 0, 07. Τὰ γράμματα ἔχουσιν ὕψος 0, 08. Ἡ ἀνάγνωσις ἐγένετο ἀπ' εὐθείας ἀπὸ τοῦ λίθου.

Ἡ ἐπιγραφὴ δύναται νὰ ἀναχθῇ εἰς τὸν δεῦτερον μ. Χ. αἰῶνα. Ἐν αὐτῇ δὲν τηρεῖται τὸ προσγεγραμμένον ι, τὸ δὲ ν πρὸ τῶν οὐρανισκοφῶνων δὲν μεταβάλλεται.

Στίχ. 2. Ἄν ἡ ἀνάγνωσις τοῦ ὀνόματος Ἄρου εἶνε ἀσφαλῆς, προστίθεται νέος ἱερεὺς εἰς τὸν κατάλογον τῶν γνωστῶν ἱερῶν τοῦ Ἀλίου, δι' ὧν ἐχρονολόγουν οἱ Ρόδιοι καὶ οἱ ὑπ' αὐτοὺς νησιῶται.

Στ. 4-5. Ἐξ ὧν ἀναγιγνώσκωμεν ἐν τοῖς στίχοις τούτοις τὰ ἀντικείμενα, ἅτινα ἡ Κλεωνύμα ἐπηγγείλατο νὰ ἐπιδείξῃ κατὰ τετραδά συγκαθιδρυμένα, ἦσαν παρημελημένα καὶ ἀπερριμμένα που. Πιθανῶς δὲ ἦσαν ἀφιερῶματα ἱεροῦ τινος καὶ ἴσως ἀγαλμάτια.

Στ. 6. Ἡ σύντμησις ΒΡΑΣ εἶνε γνωστὴ ἐκ πολλῶν ἐπιγραφῶν (IG XII.1 ἐν τοῖς πίναξι σελ 12)· οἱ δὲ Βράσιοι ἀπετέλουν δῆμον τῆς Λίνδου.

Στ. 7. Ἡ λατρεία τῆς Ἀθηνᾶς Πολιάδος ἐν Τήλῳ εἶνε γνωστὴ καὶ ἐκ τῆς ὑπ' ἀρθ. 20 ἡμετέρας ἐπιγραφῆς. Ἐκεῖτο δὲ τὸ ἱερὸν τῆς Ἀθηνᾶς

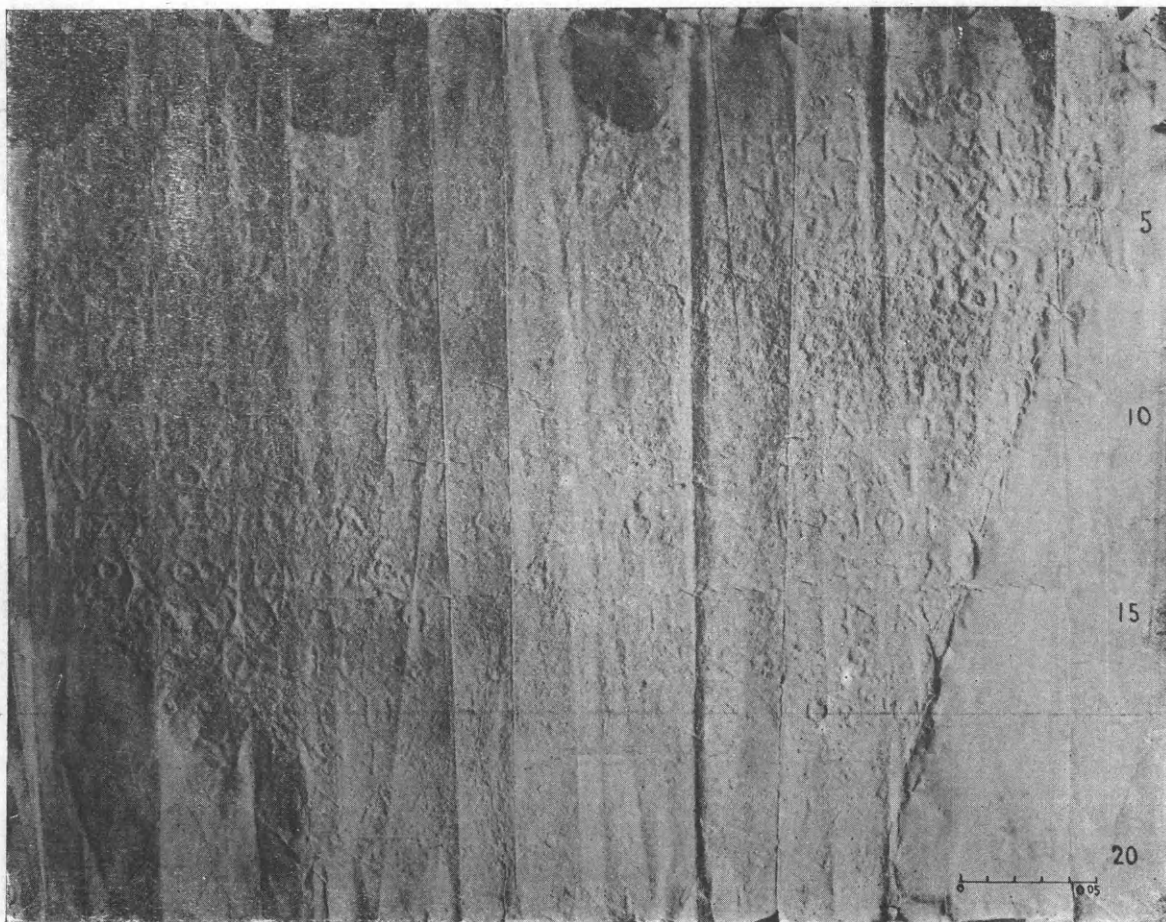

4. (ἐκτύμματος ὀπισθία ὄψις· ἐπιγρ. ἀρ. 15): ψήφισμα τιμητικόν.

-----]σαν[-----]με[-----
 ----- ἐπ]ανγελίαν ----- ἐπ' ἱερ]έως Ἄρου Ν[-----
 ----- Τ]ίτος Φλά((υῖος)) Στέ[φανος. Ἐπ]ανγελαμένα [-----
 ----- κ]ατὰ τετραδ[α ἐν]μέτ[ως συ]νκαθιδρυμένα ----- ἐ -----
 5 συνετέλεσε]ν καθ' ὃ ἐπανγ[ε]ιλ[ι]το. [Ἐδ]ο[ξε] τῷ δάμῳ τῷ [Τηλίων· ἐπειδὴ Κλεωννύμα
 (δεῖνος)]ου θυγάτηρ Βρασ((ία)), [ἀπ]ὸ [πρ]ο[γόν]ων ὑπάρχουσα εὐεργέτις, εὖνους διατελεῖ
 ποτὶ τὰν πόλιν] τὰν Τηλίων κοινῇ [καὶ ποτ]ὶ τὸν δᾶμον [ἰδία -----
 ----- καὶ] ἐπεσκεύα[σ]ε[ν τὸ ἄγαλ]μ[α] τᾶς Ἀθάνας τ[ᾶς] Πολιάδος, ἐπαινέσαι αὐτὰν καὶ στεφανῶσαι
 χρυσέῳ στεφάνῳ· π]οτὶ τ' ἐ[π]ί[α]γ[ε]ν τ[ε]ι[μᾶς] εἰσγραφῆναι· εἰμ[εν] δὲ αὐτὰν καὶ πολίτιδα. Κυ-
 10 ρωθέντος τοῦδε τοῦ ψαφίσματος, ὃ ἱ[ε]ραπό[λος] [Κ]λεων[ύμα] ἀναγορευσάτω τὸν στέφανον ἐν
 τᾷ παναγύρει τ[ᾷ] ἀγομένα παν[δαμει] ἐ]ν τῷ Ἀγρι[ανίῳ] μηνὶ ----- ἀ δὲ
 ἀναγόρευσις ἔστω ἅδε □ □ ὃ δᾶμος ὃ Τηλίων [ἐπαινεῖ καὶ στεφανοῖ χρυσέῳ στεφάνῳ Κλε-
 ωνύμαν δεῖνος]ου θυ[γατέρα] Βρασ((ίαν)) ἀρετᾶς ἕνεκα καὶ εὐνοίας, ἃν ἔχουσα
 διατελεῖ τῷ δάμῳ [τῷ Τηλίων.] Κ[λ]εωνύμαν(;) -----
 15 -----] σω[-----
 -----]ν[-----]τ[-----] ὀσί[ως -----
 ποτὶ τὸ ἱα]ρόν [τᾶς Ἀθάνας τᾶς Πολιάδος(;) -----
 τ]οῦ δά[μου] τοῦ Τηλίων ----- ἀναγράψαι δὲ τόδε τὸ
 ψάφισμα εἰς] σ[τ]άλαν λιθίναν καὶ θέμεν εἰς τὸ ἱαρόν.
 20 θεοῖς.

ΣΑΝΛ	Ι ΜΕ
ΑΝΓΕΛΙΑΝΛ	ΕΩΣΑΡΟΥΝ
ΙΤΟΣΦΛΑΣΤΕ	ΑΝΓΕΙΛΑΜΕΝΑ
ΑΤΕΤΡΑΔ ΝΜΕΤ	ΝΚΑΘΙΔΡΥΜΕΙ
5 ΝΚΑΘΟΕΠΑΝΓΓΙΛΙΤΟ	Ο ΕΤΩΔΑΜΩΤΩ
ΥΥΘΥΓΑΤΗΡΒΡΑΣΛ	Ο Ο ΝΩΝΥΠΑΡΧΟ
ΤΑΝΤΗΛΙΩΝΚΟΙΝΙ	ΙΤΟΝΔΑΜΟΝ
ΕΠΕΣΚΕΥΑ-ΕΙΙ Λ	ΜΛΤΑΣΑΘΑΝΑΣΤΑ
ΤΟΤΙΤΕΤΑ-ΕΙΓΕΙΑ	ΕΙΣΓΡΑΦΗΝΑΙΕΙΜ
10 ΥΑΦΙΣΜΑΤΟΣΟΙ	ΛΟΣΥΛΕΩΝΥ
ΑΑΓΟΜΕΙΑΙΑΠΑΝ	ΝΤΩΑΓΡΙ/
ΙΣΕΣΤΩΔΕ	ΟΔΑΜΟΣΟΤΗΛΙΩΝ
ΤΟΥΘΥΔ	ΑΡΕΤΛ
ΤΩΔΑΜΩΤ	Κ ΕΩΝΥΛ
15 ΣΗΔΩΝ	ΣΩΙ
ΝΙΥ Τ	ΟΣΙ
ΡΟΝ	Γ Ι
ΥΥΔΛ	ΤΛ
ΣΤ	Ε
20	ΘΕΟΙΣ

Πολιάδος ἐν τῇ ἀκροπόλει, ὅπου νῦν εὐρίσκεται ὁ ναὸς τοῦ ἀρχαγγέλου Μιχαήλ.

Στ. 10. Τὴν συμπλήρωσιν ἐ[ραπό]λος θεωροῦμεν πιθανήν, καθ' ὅτι καθαρῶς διακρίνομεν τὸ τῆς ἀρχῆς καὶ τὰ γράμματα ΛΟΣ τοῦ τέλους.

Ἀριθμ. 16. Στήλη ἐκ μαρμάρου λευκοῦ, ἥτις ἦν ἐντετειχισμένη παρὰ τὸ παράθυρον κελλίου τοῦ μετοχίου τοῦ ἁγίου Παντελεήμονος, ἀλλ' ἥτις ἐξαχθεῖσα τῇ φιλαρχαίῳ προαιρέσει τοῦ ἡγουμένου Μακαρίου ἀπόκειται ὅπου καὶ τὸ προηγούμενον ψήφισμα. ὕψ. 0, 33, πλ. 0, 20, πάχ. 0, 12· γρ. ὕψ. 0,016-0,013.

Τὸ ψήφισμα δύναται τὰ ἀναχθῇ εἰς τὸν δεῦτερον π. Χ. αἰῶνα· εἶνε δὲ τοῦ αὐτοῦ τύπου πρὸς τὸ γνωστὸν ἐκ Τήλου ψήφισμα, δι' οὗ ὁ δῆμος ἀπένειμε προξενίαν καὶ εὐεργεσίαν εἰς τὸν Ἀρίονα Ἀριστονίκου Πτολεμαῖῃ (Michel Recueil 430).

Στ. 5. Πρὸ τοῦ ο τοῦ ὀνόματος διακρίνεται τὸ κάτω μέρος πλαγίας δυναμένης νὰ ἀνήκη εἰς Λ ἢ Μ. Ὅθεν ἀντὶ Φιλ]οκράτους δυνατόν νὰ εἶνε Τιμ]οκράτους ἢ ἄλλο τι ἀνάλογον. Τὸ αὐτὸ συμβαίνει καὶ ὡς πρὸς τὸ ὄνομα τοῦ δευτέρου υἱοῦ, ἥτοι ἀντὶ Τιμ]οκράτη δύναται νὰ εἶνε Φιλ]οκράτη κττ. Ἐν τέλει τοῦ στίχου τούτου ἀνεγράφετὸ τὸ ἐθνικὸν τῶν παίδων τῶν Φιλοκράτους.

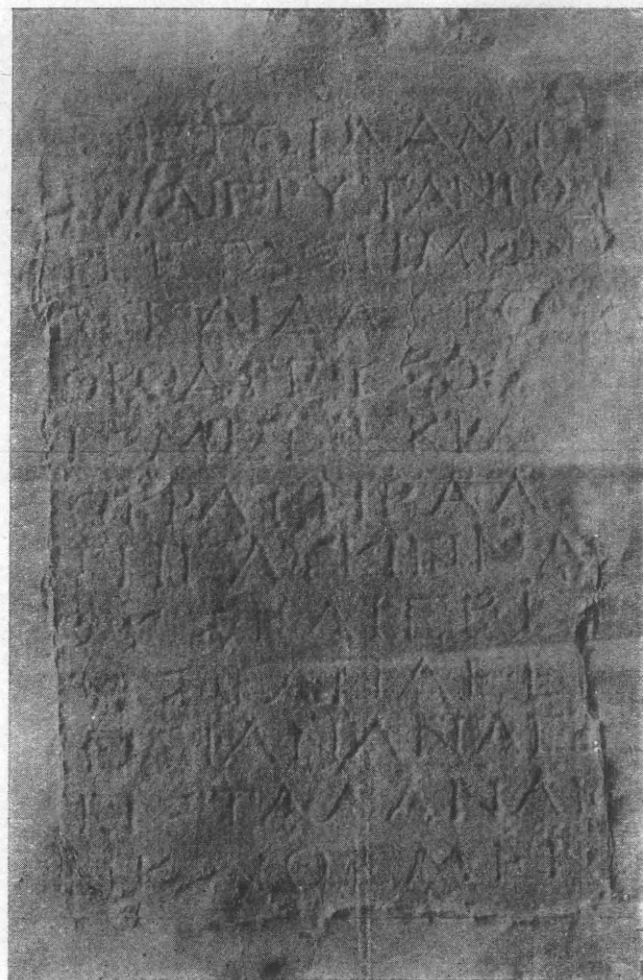

5 ἐκτύματος ὀπισθία ὀψις· ἐπιγρ. (ἀρ. 16): εὐεργεσία

Ἔδοξε τῶι δάμ[ωι]
 γνώμ]αι πρυτανίω[ν]
 εὐεργέτας ἡμεν
 τοὺς] παῖδας το[ύς]
 5 Φιλ]οκράτους ο[- - -
 . . ε]ῖς, Μενεκρά[τη,
 Τιμ]οκράτη, Καλ[λι-
 κρά]τη, Γλύκιννα[ν,
 αὐτ]οὺς καὶ ἐκγό-
 10 νου];, τὰν δὲ ε[ὐ-
 εργ]εσίαν ἀναγρά-
 ψάι εἰ στάλαν λι[θί-
 ναν] κ[α]ὶ θέμεν [εἰς
 [τὸ ἱερόν]

Ἀριθ. 17. Θραῦσμα λίθου ὑπομέλανος χρησιμεῖον ὡς βαθμὶς μικρᾶς κλίμακος τοῦ περιβόλου τῆς ἐκκλησίας Παναγίας Κοιμήσεως ὕψους 0,32, πλάτους 0,37, πάχους 0,17· ὕψος γραμμῶν 0, 0 16-0,005. Μικρότερα εἶνε τὸ Ο καὶ Θ. Ἡ

ἐπιγραφὴ ἐκ τῶν συχῶν πατημάτων ὑπέστη με-
γίστην φθοράν.

PENTHK

- ΣΕΥΑΝΔΡΙΔΑΠΕΝ ΙΚΟΝΤΑ
ΑΡΙΣΤΟΦΑΝΙΟΥΠ ΗΚΟΝ
ΡΙΣΤΑΝΔΡ ΠΕΝΤ Κ ΤΑ
5 ΑΚΑΛΛΙΚΛΕΥΣΤΡ
ΛΑΧΟ ΕΚΑΨΟΝ
ΑΡΙΣΤΟΦΙΛΟΥΕΚΑΤΟΝ
ΜΟΣΑΡΙΣΤΙΩΝΨΣΕΚΑΤΟΝ
ΔΑΣΑΛΕΞΙΜΛ
10 ΝΙΚΑΝΑΚΤΟΣΠΕΝΤΗΚ
ΟΣΤΕΛΕΣΑΝΔΡΟΥΠΕΝΤΗΚΟΝΤΑ
ΗΣΔΑΜΟΣΘΕΝ Ψ ΠΕΝ Τ
Ο ΘΕΝ
ΣΑ
15 ΗΣΔΕΡ
ΟΣΑΝ
Ο ΕΡΜΑΝΔΡΙ ΑΠΕ
ΟΣΑΝΔΡΟΝΙΚΟΥΕ ΤΟΝ
ΟΣΑΝΔΡΟΓΕΝΕΥΣΕΚΑΤΟΝ
20 ΟΣΑΡΙΣΤΙΠΠΟΥΠΕΝ
ΡΙΣΤΟΓΕΙΤΟΝ

- - - - -] πεντήκ[οντα
- - -]ς Εὐανδρίδα πεν[τή]κοντα
- - -] 'Αριστοφάν[τ]ου π[εντ]ήκοντα
- - -] 'Αριστανδρ[ίδα] πεν[τή]κ[ον]τα
5 - - -]α Καλλικλεὺς τρ[ιά]κοντα
- - -]μ]άχο[υ] ἑκα[τ]τὸν
- - -] 'Αριστοφίλου ἑκατὸν
- - -]μ]ος 'Αριστίωνος ἑκατὸν
- - -]μ]ας 'Αλεξιμ[ά]χου - - - - -
10 - - -] Νικάνακτος πεντήκ[οντα]
- - -]ος Τελεσάνδρου πεντήκοντα
- - -]ης Δαμοσθέν[ε]υ[ς] πεν[τή]κον[τ]α
- - -] Δαμ[ο]σ[θ]έν[ε]υς - - - - -
- - -]ς 'Α[- - - - -
15 - - -]ης Δερ[κυλ]ίδα - - - - -
- - -]ος 'Αν[- - - - -
- - -]ος 'Ερμανδρί[δ]α πε[ν]ήκοντα
- - -]ος 'Ανδρονίκου ἑ[κα]τὸν
- - -]ος 'Ανδρογένεως ἑκατὸν
20 - - -]ος 'Αριστίππου πεν[τή]κοντα
- - -] 'Αριστογείτον[ος] - - - - -

Ἄρθ. 18. Θραῦσμα βάσεως ἐξ ἀσβεστολιθοῦ
ἐντετελεισμένον ἐν τῷ βορείῳ τοίχῳ οἰκήματος
κλειμένου ἐν τῇ ἀκροπόλει παρὰ τὸν ναὸν τοῦ

Ταξιάρχου. ὕψ. 0,26, πλ. 0,54· τὸ πάχος δὲν
φαίνεται· γρ. ὕψ. 0,021-0,017.

- - - - - [1] [δεῖνα δεινός]
ΓΗΣΑΣΤΑΠΟ στρατα]γήσας τὰπὸ [τῶν
ΕΛΥΤΡΟΝΑΘΑΝΑΝ - - - -] 'Ελυτρον Ἀθάναν
ΤΩΙΔΑΜΩΙ τῷ δάμωι.

Τὴν ἐπιγραφὴν ἀνάγομεν εἰς τὸν τρίτον π. Χ.
αἰῶνα ἀνέγνωμεν δ' αὐτὴν ἀπ' εὐθείας ἀπὸ τοῦ
λίθου, διότι τὰ γράμματα, ἃν καὶ εἶνε ἀβαθῶς
καχαραγμένα, διακρίνονται σαφῶς· ἔκτυμμα διὰ
τὴν κακοκαιρίαν δὲν κατάρθωσα νὰ λάβω.

Στ. 1. Ἐν ταῖς τοιαύταις ἀναθηματικαῖς ἐπι-
γραφαῖς κεῖται ἡ πρόθεσις ἀπὸ μετὰ γενικῆς πο-
λεμίων, ἐχθρῶν, μάχης, ναυμαχίας, λαφύρων, λείας,
τῆς γενικῆς τοῦ ὀνόματος τῶν πολεμίων ἢ τῆς
πολεμίας πόλεως κττ.: "Θεν συμφώνως πρὸς τὰ
γνωστὰ παραδείγματα ἐδυνάμεθα νὰ ἀναγνώσω-
μεν καὶ συμπληρώσωμεν στρατα]γήσας τ' ἀπὸ
[τῶν —. Ἀλλ' ἡ τοιαύτη ἀνάγνωσις καθίστησι
τὴν ιδιότητα τοῦ ἀνατιθέντος ὡς στρατηγοῦ δευτε-
ρεύουσιν ἢ καὶ τριτεύουσιν, ἐνῷ οὗτος διὰ τοῦ
ἀναθήματος αὐτοῦ φιλοτιμεῖται νὰ ἐξάρῃ ἑαυτὸν ὡς
στρατηγὸν εὐτυχήσαντα νὰ ἄρῃ νίκην κατὰ πολε-
μίων. Διὰ τοῦτο, νομίζομεν, πᾶσα ἄλλη ιδιότης τοῦ
ἀνατιθέντος ἐκτὸς τῆς τοῦ στρατηγοῦ ἐν τῇ ἐπιγραφῇ
δὲν ἔχει τόπον, ἐπομένως δὲ καὶ ὁ σύνδεσμος τέ.

Καίτοι δὲ δὲν ἔχομεν ἐπιγραφικὸν παράδειγ-
μα ἐν ᾧ νὰ κεῖται ἡ ἀπὸ μετὰ τοῦ ἄρθρου τὰ ἐν
κράσει, ὅμως διὰ τὰ ἀνωτέρω προτιμῶμεν τὴν
πρώτην ἀνάγνωσιν, ἣν ἐπιβεβαιοῦσι τὰ ἐξῆς παρὰ
Παυσανίαν ἀναγιγνωσκόμενα (I 146): «Θαῦμα οὖν
ἐποιούμεθα εἰ ἀπηξίωσεν (ὅ ἐν Δελφοῖς Ἀπόλλων)
ἐκείνου μόνου (τοῦ Θεμιστοκλέους) μὴ προσέσθαι τὰ
ἀπὸ τῶν Μήδων».

Δὲν ἀπαξιοῦμεν πρὸς τούτοις νὰ προσθέσωμεν
ὅτι ὁ κ. Νικήτας Πατρὸς ἀνέγνω: τὰ πολεμίων,
ἣτις ἀνάγνωσις δὲν φαίνεται πιθανή.

Στ. 2. οὐσιαστικὸν ἔλυτρον εἶνε γνωστὸν,
IG II 678_{55/6} κλπ., πρβ Ἐλυτρος ὄνομα δούλου
SIG³ 1204₃¹. ἐπίθετον ἔλυτρος δὲν ὑπάρχει ἐν
τοῖς Λεξικοῖς· ἐὰν οὕτω ληφθῇ ἐνθάδε, Ἐλυτρος
Ἀθηνᾶ = ἡ καλύπτουσα, ἡ φυλάττουσα, ἡ φρου-
ροῦσα τὸ στράτευμα καὶ παρέχουσα τὴν νίκην.

Ἄρθ. 19. Βάσις τετράγωνος τροχιλοφόρος

ἐκ μαρμάρου μέλανος χρησιμεύουσα ὡς ἀγία
τράπεζα ναΐσκου κατηρειπιωμένου, κάτωθεν τῆς

ἀκροπόλεως κειμένου. Ὑψ. 0, 24, πλ. 0, 60.
γρ. ὕψ. 0,021-0,018.

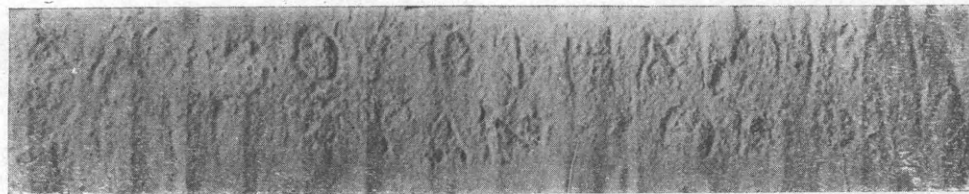

6 (ἐκτύματος ὀπισθία ὄψεις· ἐπιγρ. ἀρ. 19) : ἀνάθεσις.

ὁ δᾶμος ὁ Τηλίων
εὐεργέταν □ θεοῖς.

Ἀριθ. 20. Ἐπὶ βάσειος ὀγκώδους ἐκ λίθου
μέλανος ἐντετειχισμένου εἰς τὸ παρὰ τὸν Ταξιάρ-
χην ἐν τῇ ἀκροπόλει οἴκημα.

ΙΑΔΙ Ἀθάναι Πολ]ιάδι
ΛΙΕΙ Διὶ Πο]λιεῖ.

Ἀριθ. 21. Βάσις ἐκ λίθου σκληροῦ ἄριστα
ἐξεργασμένη, κειμένη δὲ ἐν τῷ κατὰ τὴν θέσιν
Σταυρὶ ἀγρῷ τοῦ Νικολάου Καμμᾶ. ὕψ. 0,48, πλ.
1 μ., πᾶχ. 0, 84. Γράμματα ἐπιμελῶς κεχαρα-
γμένα τοῦ Β' π.Χ. αἰῶνος ἔχοντα ὕψος 0, 023.

ΔΑΜΑΡΧΙΔΑΣ : ΔΑΜΟΚΛΕΥΣ

ΔΑΜΟΚΛΗ : ΔΑΜΑΡΧΙΔΑ

Δαμαρχίδας : Δαμοκλεῦς

Δαμοκλῆ : Δαμαρχίδα.

Ἀριθ. 22. Πλάξ ἐντετειχισμένη εἰς τὴν θύραν
τοῦ ναυδρίου τῶν ἁγίων Ἀναργύρων ἀνακοινωθεῖ-
σά μοι ἐν Τήλῳ ὑπὸ τοῦ καγαθοῦ καλοῦ διδασκά-
λου κ. Κουτρούλη.

ΑΡΙΣΤΑΝΔΡΙΔΑΣ Ἀριστανδρίδας
ΑΡΙΣΤΟΜΕΝΕΥΣ Ἀριστομένεως.

Οἱ ἐξ ἄλλων ἐπιγραφῶν γνωστοὶ Τηλίοι, Ἀρι-
στόβουλος Ἀριστομένεως (IG XII₃ 34, 3) καὶ
Λαμπώναςσα Ἀριστομένεως (IG XII₃ 43, 4) εἶνε
ἀναμφιβόλως ἀδελφοὶ τοῦ ἐν τῇ ἡμετέρᾳ ἐπιγραφῇ
ἀναγραφομένου Ἀριστανδρίδα Ἀριστομένεως. Ὁ
Hiller ἀνῆλθεν ἐν τῇ ἀκροπόλει ἐπιγραφὴν (IG
XII₃ 45), ἣν καὶ ἡμεῖς εἶδομεν· ὁ ἐν αὐτῇ ἐν στ.
3 ἀναφερόμενος Ἀριστόβουλος Ἀριστομένεως εἶνε
ὁ γνωστὸς ἐκ τε τῆς ἡμετέρας καὶ ἐκ τῆς ἐν
IG XII₃ 34, 3. Ἀναμφιβόλως λοιπὸν ὁ ἐν στ. 2-4
τρὶς ἐπαναλαμβανόμενος σύνδεσμος καὶ συνδέει τὰ
ὀνόματα τῶν τριῶν ἀδελφῶν, οἵτινες ἀνατιθέασιν

θεοῖς ὑπὲρ τῆς μητρὸς. Κατὰ ταῦτα ἡ ἐν IG XII₃ 45
ἐπιγραφὴ συμπληροῦται οὕτως :

[1] [τὴν δεῖνα Ἰέρωνος]

1 Ἀριστομ]έ[νης δεινὸς ὑπὲρ
τᾶς γ[υ]ναικὸς καὶ Ἀριστανδρίδας
καὶ Ἀριστόβουλος καὶ Λαμπώναςσα
Ἀριστομένεως ὑπὲρ τ[ᾶς

5 ματρ]ὸς κ[α]ὶ Ἰέρων Ἰέρωνος ὑπὲρ
τ[ᾶς [ἀδ]ελφᾶς θεοῖς.

Ἀριθ. 23. Πλάξ ἐντετειχισμένη εἰς τὰ θεμέλια
τοῦ νοτίου τοίχου τοῦ μετοχίου τοῦ ἁγίου Παντε-
λεήμονος ὕψους 0, 41, πλάτους 0, 56. Ὑψος τῶν
γραμμάτων 0,029-0,014.

ΑΓΑΘΟΚΡΑΤΗΑΡΙΣΤΟΔΑΜΑ

ΓΥΝΑΔΕ

ΧΑΙΡΟΦΩΝΤΟΣ

Ἀγαθοκράτη Ἀριστοδάμα

γυνὰ δὲ

Χαιροφῶντος.

Ὁ ἐξ ἄλλης ἐπιτυμβίας ἐπιγραφῆς ἐν τῷ αὐτῷ
μέρει εὐρεθείσης (IG XII₃ 55) γνωστὸς Ἀριστοδά-
μας Χαιροφῶντος εἶνε υἱὸς τῆς Ἀγαθοκράτης καὶ
τοῦ Χαιροφῶντος φέρων τὸ ὄνομα τοῦ πρὸς μητρὸς
πάππου, ἐπίσης δὲ υἱὸς αὐτῶν εἶνε ὁ ἐν ἄλλῃ ἐπι-
γραφῇ (IG XII₃ 34, 19) ἀναφερόμενος Ἀντικλεί-
δας Χαιροφῶντος

Ἀριθ. 24. Ἐπὶ λίθου μέλανος χρησιμεύοντος
ὡς βαθμίδος τῆς οἰκίας τοῦ πατρὸς Ἀντωνίου Χατζῆ
Φράγκου, ὕψους 0, 24, πλάτους 0, 29, πάχους
0, 15. Ὑψος γραμμάτων 0,017-0,012.

ΣΤΑΝΔΡΙΔΑΣ Ἀριστανδρίδας

ΝΔΡΙΣΚΟΥ

Ἀνδρίσκου.

Ἀριθ. 25. Πλάξ ἐκ λίθου ὑπομέλανος ἐντετει-
χισμένη εἰς τὴν πρόσοψιν τοῦ ναοῦ τοῦ μετοχίου
τοῦ ἁγίου Παντελεήμονος.

ΚΑΛΛΙ ΙΑ Καλλ[ικράτε]ια
ΦΙΛΟΞ Υ Φιλοξ[ένο]υ
ΓΥΝΑΔΕΙΕΡΩΝΥΜΟΥ γυνὰ δὲ Γερωνύμου.

Ἀριθ. 25^α. Θραῦσμα βάσειος ἐκ μαρμάρου μέλανος ἐντετειχισμένον ἐν τοίχῳ ἀγροῦ Γεωργίου Μιχαλάντου. ὕψ. 0,39, πλ. 0,45.

ΒΟΥΛ/Κ ΤΕΙΑ [Β]ουλ[α]κ[ρά]τεια
Γ Α [Εὐδαμίδ;]α
ΓΥ Ε γ[υνὰ] δὲ
ΜΕΝΙ ΣΤΡΑΤΟΥ Μεν[ε]στράτου.

Ἀριθ. 26. Βάσις μαρμάρου μέλανος ἐντετειχισμένη παρὰ τὴν θύραν ναυδρίου κειμένου κατὰ τὴν θέσιν *Χαρκεῖο*, ὕψους 0, 21, πλάτους 0, 51, πάχους 0, 52. Ὑψος γραμμάτων 0, 014 - 0, 011.

ΑΙ ΗΤΑΡΙΣΤΟΔΟΥΟΥ Ἀ[ρ;]ήτα Ἀριστοδόκου
ΑΝΔΕ κατὰ θυγατροποι[αν] δὲ

ΙΙΟΥ - - -]ου
ΝΑΔΕ γυνὰ δὲ
ΙΠΠΟΥ -]ίππου.

Ἀριθ. 27. Ἐπὶ λίθου ἐντετειχισμένου εἰς οἰκίαν Ἀριστείδου Διακοαντωνίου εἰς θέσιν ἄγιος Γεώργιος, ὕψ. 0, 55, πλ. 0, 35 πάχ. 0, 53.

ΣΙΜΟ Σίμο[ς].

Ἀριθ. 28. Πλάξ ἐκ μαρμάρου λευκοῦ κειμένη ἐν κατηρειπιωμένῳ ναυδρίῳ ἐν τῇ θέσει *Καυπί*, ὕψους 0, 53, πλάτους 0, 55, πάχους 0, 08.

ΥΛΘΟΥ Ψάθου.

Τὸ ὄνομα *Ψάθος* δὲν μοι εἶνε ἄλλοθεν γνωστόν.

Ἀριθ. 29. Ἐπὶ στρογγύλου φακσειδοῦς λευκοῦ μαρμάρου ἀποκειμένου ἐν τῇ ἐν Μεγάλῳ Χωρίῳ οἰκίᾳ τοῦ Ἀντωνίου Ἀρβανίτου. Διάμετρος 0, 36, γρ. ὕψ. 0, 019 - 0, 017.

ΝΑΥΣΙΚΡΙΤΟΥ Ναυσικρίτου
ΝΑΥΣΙΚΡΙΤΟΥ Ναυσικρίτου
ΤΟΥΝΑΥΣΙΚΡΙΤΟΥ τοῦ Ναυσικρίτου.

Τοιοῦτον ἐπιγεγραμμένον μνημεῖον τὸ πρῶτον ἤδη ἀνηυρέθη ἐν Τήλῳ. Πάντως δὲ εἶνε παρόμοιον τοῖς ἐν τῇ νήσῳ Κάσῳ ἀνευρεθεῖσι δέκα καὶ ἐξ τὸν ἀριθμὸν (IG XII₁ 1044-1059), ἅτινα ὁ *Hiller* χαρακτηρίζει ὡς *sepulcrorum copereula cylin-*

drata, ἐπόμενος τῷ *Ross* (Arch. Aufs. 164 καὶ — *Reisen auf den griech. Inseln* III 36), ὅστις ἤκουσεν ὅτι τοιαῦτα ἀνηυρέθησαν ἐπὶ τάφων καὶ ἐντὸς τάφων. Τὰ ἐν Κάσῳ ἀνευρεθέντα ἀνάγονται εἰς τὸν Γ' ἢ Δ' αἰῶνα, τὸ δὲ ἡμέτερον δὲν δύναται ν' ἀναχθῇ πέραν τοῦ Γ' αἰῶνος.

Ἀριθ. 30. Ἀπότμημα μαρμάρου ὑπομέλανος ἀνευρεθὲν παρὰ τὸ ναῦδριον τοῦ ἀγίου Κωνσταντίνου, ὕψ. 0, 10, πλάτ. 0, 16, πάχ. 0, 10. Ἀπόκειται ἐν τῷ μετοχίῳ τοῦ ἀγ. Παντελεήμονος.

ΔΑΜΑΣΙΑ δ δεῖνα] Δαμασία
ΥΑΓΑΘΟΚ καθ' ὕ((οθεσίαν δέ)) Ἀγαθοκ[λεῦς].

Ἀντὶ τῆς ἄνω συμπληρώσεως τοῦ στ. 2 δυνάμεθα νὰ ἔχωμεν τὴν συμπλήρωσιν: τοῦ Ἀγαθοκ[λεῦς], ἀλλ' ὅμως προτιμῶμεν τὴν πρῶτην χάριν τῆς συμμετρίας τῶν γραμμῶν.

Ἀριθ. 31. Ἐπὶ βαθμίδος οἰκίας τινὸς ἀνέγνωμεν τὸ ὄνομα:

ΝΙΚΑΝΑΞ Νικάνας.

Ἀριθ. 32. Ἐπὶ λίθου ὑπομέλανος ἐντετειχισμένου εἰς ἀποθέραν Ἀριστείδου Διακοαντωνίου.

ΑΡΙΣΤΟΔΙΚΟΣ Ἀριστόδικο[ς].

Ἀριθ. 33. Ἐπὶ λίθου ἐντετειχισμένου παρὰ τὴν θύραν τοῦ ναυδρίου ἀγ. Παντελεήμονος γρ. ὕψ. 0, 13.

ΑΡΜΕΙ Π]αρμε[νίου]

Ἀριθ. 34. Ἐπὶ πλακὸς ἐντετειχισμένης εἰς οἰκίαν Γεωργίου Μιχαλάντου, ὕψ. 0, 38, πάχ. 0, 30.

ΧΑΙΡΕ χαῖρε.

Ἀριθ. 35. Ἀπόκομμα λίθου ἐντετειχισμένον εἰς οἰκίαν Ἀντωνίου Νικολῆ:

ΔΙΚΑ Ἀριστο[δ]ίκα.

Ἀριθ. 36. Ἀπόκομμα λίθου ἐντετειχισμένον εἰς οἰκίαν Ἀντ. Μακρῆ

ΑΙΚΙ

Ἀριθ. 37. Ἀπόκομμα λίθου ἐντετειχισμένον ἐν τῷ βορείῳ τοίχῳ τοῦ Ταξιάρχου ἐν τῇ ἀκροπόλει.

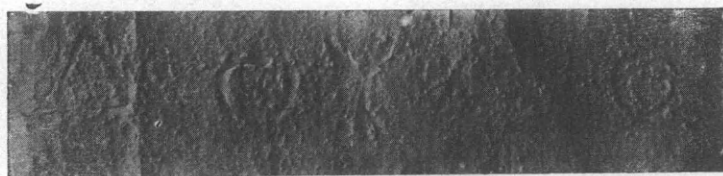

7 (ἐκτύματος ὀπισθία ὄψις· ἐπιγρ. ἀρ. 37): ἐπιτύμβιον.

ΔΟΥΑΟ

Γ') Λέρου.

Ἀριθ. 38. Ἐπίστημα ἐκ μαρμάρου λευκοῦ, κατὰ μὲν τὰ ἄνω τετράγωνον κατὰ δὲ τὴν βάσιν κυλινδρικόν. Ἡ ἐπιγραφή κεχάρακται οὐχὶ ἐπὶ τινος πλαγίας πλευρᾶς τοῦ τετραγώνου, ἀλλ' ἐπὶ τῆς ἄνω ἐπιφανείας, ἀναγινώσκει δὲ τις αὐτὴν μόνον ἄνωθεν τοῦ ἐπιστήματος ἰστάμενος. Εὐρίσκειται ἐν τῷ κατηρειπωμένῳ ναυδρίῳ τῆς ἀγίας Βαρβάρας. Ὑψος 0, 285, μῆκος ἐκάστης πλευρᾶς τοῦ τετραγώνου 0, 445· γρ. ὑψ. 0, 033-0, 028.

ΑΣΠΑΞΙΗ

Ἀσπασί[η]

ΠΟΛΥΔΑΜΑΝΤΟΞ Πολυδάμαντος.

Ἀριθ. 39. Στήλη ἐκ μαρμάρου λευκοῦ κεκοσμημένη δι' αἰετώματος μετ' ἀκρωτηρίων καὶ ρόδακος ἐν τῷ τυμπάνῳ. Ἡ ἐπιγραφή κεχάρακται ἐν λαξεύματι, κάτωθεν δ' αὐτῆς διακρίνονται δύο φύλλα κισσοῦ συνδεόμενα διὰ μίσχων, κάτωθεν δὲ τούτων καὶ ἐκτὸς τοῦ λαξεύματος τῆς ἐπιγραφῆς γέγλυπται σκαπάνη, ἥτις ἀκριβῶς εἶνε ὅμοια τῇ νῦν ἐν χρήσει παρὰ τοῖς Λερίοις γεωργοῖς καὶ προφανῶς συμβολίζει ὅτι ὁ ἐν τῇ ἐπιγραφῇ ἀναγραφόμενος ἦν γεωργός. Ἡ στήλη ἠύρεθη κατὰ τὴν θέσιν Προῦζι· τεθραυσμένη εἰς τρία τεμάχια ἀνελιπῶς προταρμολύμενα. Ἐχει ὑψ. 0, 54, πλ. 0, 26, πάχ. 0, 08.

ΖΩ<Ι

Ζώσι-

ΜΕΗ

με ἥ-

ΡΩ<

ρως

ΧΡΗ

χρη-

5 <ΤΕ

5 <ΤΕ

ΧΑΙΡΕ

χαῖρε.

5 5

Ἀριθ. 40. Στήλη ἐκ μαρμάρου λευκοῦ μετ' ἀπειροκάλου αἰετώματος, ἀνευρεθεῖσα ἐν τῇ οἰκίᾳ τοῦ πρώην ἐφόρου τῶν σχολῶν Λέρου κ. Ἰωάννου, ἀποκειμένη δὲ νῦν ἐν τῷ ἀρρεναγωγείῳ μετὰ τῆς προηγουμένης ἐπιγραφῆς. Ἡ ἐπιγραφή κεχάρακται ἐν λαξεύματι. Ὑψ. 0, 45, πλ. 0, 31, πάχ. 0, 08. γρ. ὑψ. 0, 06-0, 04.

ΤΡΥΦΑΙ

Τρύφαι-

ΝΑΛΕΥ

να Λευ-

ΚΙΟΥΧΡΗ

κίου χρη-

CΤΗΦΙ

στή, φί-

5 ΛΑΝΔΡΕ

5 λανδρε,

ΧΑΙΡΕ

χαῖρε.

†

[H - - -]

Ἐπὶ τῆς ὀπισθεν ὀψεως τῆς στήλης εἶνε ἀπειροκαλῶτερον κεχαραγμένη ἡ αὐτὴ ἐπιγραφή.

Ἐν Λέρῳ, τῇ 25ῃ φεβρουαρίου 1921.

Νικήτας Δ. Χαβιαράς.

Εἰς Σποράδων ἐπιγραφὰς

(Annuaire. 1915 133 κέ)

ὑπὸ

Νικήτα Δ. Χαβιαρᾶ.

Ἀρ. 1. Ἡ ἐπιγραφὴ αὕτη ἐκ 57 στίχων ἀποτελουμένη, ἐν οἷς περιλαμβάνονται 43 ὀνόματα ἀνδρῶν καὶ γυναικῶν, δὲν ἀποτελεῖ, ὡς φαίνεται, ἢ τὸ τέλος ἐκτενοῦς καταλόγου δημοσίας συνεισφορᾶς, ἣτις ἄγνωστον πρὸς τίνα σκοπὸν ἐγένετο. Ἄν, ὡς ὑποτίθῃσιν ὁ κ. Μ., ὁ λίθος ἦν ἐντετειχισμένος ἐν μεγάλῳ δημοσίῳ οἰκοδομήματι πλησίον ἄλλων ἀπαρτιζόντων τὴν ὅλην ἐπιγραφὴν, δυνάμεθα νὰ εἰκάζωμεν ὅτι ἡ συνεισφορὰ ἀπέβλεπεν εἰς τὴν ἀνέγερσιν τοῦ οἰκοδομήματος τούτου. Περὶ τῆς διατάξεως τῶν ὀνομάτων ἐν τῷ καταλόγῳ παρατηροῦμεν ὅτι ταῦτα εἶνε διατεταγμένα ἐναλλάξ, ἥτοι ἀνδρὸς-γυναικός. Τὸ τοιοῦτον, ἐπειδὴ ἡ ἐπιγραφὴ εἶνε ἀποκεκρουμένη κατὰ τὴν ἀρχὴν, δύναται τις νὰ παρατηρήσῃ ἀπὸ τοῦ στίχου 11, ἀφ' οὗ καὶ ἀσφαλῶς διακρίνονται, μέχρι τέλους. Ἡ τοιαύτη δὲ διάταξις ἀνεξαίρετως κρατοῦσα ὡς κανὼν μεταξὺ 44 στ. καὶ ἐν συνεχείᾳ 35 ὀνομάτων, διότι τοσαῦτα ἐν τοῖς στ. τούτοις ἀναφέρονται, δὲν εἶνε, νομίζομεν, τυχαία. Πρὸς τήρησιν μάλιστα τοῦ κανόνος τούτου παρατηρεῖται ὅτι ἐν τῇ ἀναγραφῇ τῶν προσώπων τῆς οἰκογενείας *Μνασαγόρα Ὑψικλεὺς Λινδοπολίτου* (στ. 8-13), ἐπειδὴ ταῦτα εἶνε τρία, γυνή, ἀνὴρ, θυγάτηρ, ἐδέησε νὰ ἀναγραφῇ ἐκ δευτέρου τὸ ὄνομα τοῦ ἀνδρὸς μετὰ τὸ τῆς θυγατρὸς, ἵνα μὴ τοῦτο συμπέσῃ μετὰ τοῦ τῆς ἐπομένης *Τυρίας*. Τοῦτ' αὐτὸ συνέβη ἐν τῇ ἀναγραφῇ τῶν προσώπων τῆς οἰκογενείας τοῦ *Λαοδικέως μετοίκου* (στ. 2-7) καὶ τῆς τοῦ ἐγγενοῦς μετοίκου *Φαρνάκου* (στ. 47-56). Ἐν δὲ τῇ ἀναγραφῇ τῶν προσώπων τῆς οἰκογενείας τοῦ ἐκ *Καμύνδου Ἀριστομάχου Ἀλεξάνδρου* (στ. 28-36), ἅτινα εἶναι 4, γυνή, ἀνὴρ καὶ θυγατέρες 2, ἐδέησε νὰ ἐπαναληφθῇ τρίς τὸ ὄνομα τοῦ ἀνδρὸς, ἵνα μὴ συμπέσωσι τὰ ὀνόματα τῶν θυγατέρων καθὼς καὶ τῆς τελευταίας τούτων μετὰ τοῦ τῆς ἐπομένης *Κλευπάτρας Μιλησίας*. Ἐπειδὴ δὲ ὁ κατάλογος

λήγει εἰς ὄνομα ἀνδρὸς, συμπεραίνεται ὅτι ἤρχιζεν ἀπὸ ὀνόματος γυναικός. Ἐπίσης παρατηρεῖται ὅτι αἱ μὲν γυναῖκες ἀνεξαίρετως συνεισφέρουσιν εἰς *ἀσ(σάγια)*, οἱ δὲ ἄνδρες εἰς *δραχμάς*. Κατὰ τὰς παρατηρήσεις ταύτας νομίζομεν ὅτι ἐπιβάλλεται νὰ συμπληρώσωμεν τὰ ὀνόματα τῶν ἀποκεκρουμένων στίχων τῆς ἀρχῆς, ἅτινα ἐκ τῶν σφζομένων μερῶν δὲν διακρίνονται ἂν εἶναι ἀνδρῶν ἢ γυναικῶν.

Ἐν στ. 2 καὶ 5 κατὰ τὰς εἰρημένους παρατηρήσεις ἐπιβάλλεται νὰ συμπληρώσωμεν διὰ θηλυκοῦ (ἀ δεῖνα), καὶ ἐπομένως τὸ ἐν στ. 3 καὶ 6 *Λαοδικεὺς* ἀνήκει εἰς ἕτερον ὄνομα, ἀρσενικόν, ἄλλως τε καὶ ἐπειδὴ μετὰ τὴν ἀναγραφὴν τῶν ἀσ. τὸ ἐθνικὸν πλέον δὲν ἔχει τόπον. Ὡστε συμπληρωτέον ὧδε:

- 2 (ἀ δεῖνα) ἀπὸ Φοινίκας ἀσ. χ .
 (ὁ δεῖνα) Λαοδικεὺς
 ἀπὸ Φοινίκας μέτοικος Δ.
 5 (ἀ δεῖνα) ἀπὸ Φοινίκας ἀσ. χ .
 (ὁ δεῖνα) Λαοδικεὺς
 ἀπὸ Φοινίκας μέτοικος Δ.

Ἐτερον Λαοδικέα ἀπὸ Φοινίκης γνωρίζει ἡμῖν ὁ κ. Μ. διὰ τῆς ὑπ' ἀριθμὸν 44 ἐπιγραφῆς.

Στ. 8. τὸ ὄνομα ἦτο θηλυκόν, καθ' ἃ ἀπαιτεῖ ὁ ὑποδειχθεὶς κανὼν τῆς ἐναλλάξ διατάξεως τῶν ὀνομάτων, ἀναγνωστέον δὲ ὡς ἐξῆς:

- (ἀ δεῖνα) Δ[ρ]άκοντος Δαματριάς
 ἀσ. χ Μν]ασαγόρας Ὑψικλεὺς,

πρβ στ. 9, 12, 32, 35. Εἶνε δὲ το *Δαματριάς* (ἄρσ. *Δαματρίεως*) δημοτικόν, τὸ πρῶτον ἐκ τῆς ὑπ' ὄψει ἐπιγραφῆς γνωριζόμενον, προερχόμενον ἐκ δήμου *Δαματριάδος*, τὸ ὄνομα δὲ τοῦτο διέσωσεν ἡ καὶ μέχρι ἡμῶν ὑπὸ τοῦ λαοῦ τῆς Ρόδου

ὀνομαζομένη *Δαματριά*, χωρίον οὐ μακρὰν τῆς Ἰαλυστοῦ (Τριάντα) κείμενον ¹. Τὸ ὄνομα τοῦ Ροδίου τούτου δήμου ἀνακαλεῖ εἰς τὴν μνήμην ἡμῶν τὰς τιμάς, ἃς οἱ Ρόδιοι ἀπένειμκν εἰς *Δημητρίον* τὸν Πολιορκητὴν ², μία δὲ τούτων πιθανῶς ἦτο ἡ ἐκ τοῦ ὀνόματος αὐτοῦ ἐπωνυμία τοῦ δήμου τούτου ³.

Στ. 17 ἴσως ἀναγνωστέον δ δεῖνα *Ὀλβ*ιαπολίτας (= *Ὀλβιοπ.*, πρβ στ. 24 καὶ σ. 156 (55₄) καὶ σ. 158 (68₃) *Νεοπολίτας*, DI 4031 *Νεαπολίτα*—*Νεαπολίτιδο*(ς)).

Στ. 43. Ἀντὶ κατὰ ὑ(ο)θεσίαν δὲ ἀναγνωστέον: κατὰ *θυ(γα)τροποιάν δέ*), καθότι πρόκειται περὶ γυναικός, *Παντακλείας Πολίτου*, πρβ στ. 26, κατ' ὑ(ο)θεσίαν δέ).

Ἀρ. 2. Τὴν ἐπιγραφὴν ταύτην ἐξέδωκεν ἤδη ὁ ἀδελφὸς *Μιχαήλ Χαβιαράς* ἐν ΑΕ 1913 128.

b 4. Ἐκτὸς τῆς συμπληρώσεως *Ἑρμοκρ(ά)τεως* τοῦ Χ. πιθανὴ εἶναι καὶ ἡ συμπλήρωσις *Ἑρμοκρ(έοντος)*. Ἡ δὲ τοῦ κ. Μ. συμπλήρωσις *Ἑρμοκρ(ά)του* εἶναι ἀπίθανος, διότι τὸ ὄνομα τοῦτο δὲν ἀνεγνώσθη μέχρι τοῦδε ἐν Ροδιακῇ ἐπιγραφῇ, ἐνῶ τὰ δύο προηγούμενα εἶναι εὐχρηστα.

b 7. Ὁ Χ. συμπληροῖ *Φύλαξ* καὶ παρυσιάζει νέαν ἀρχὴν ἐν τῷ ναυτικῷ τῶν Ροδίων ἀντιστοιχοῦσαν τῇ τῶν δύο ἐν Ἀθήναις στρατηγῶν, τοῦ ἐπὶ τὴν Μουνιχίαν καὶ τοῦ ἐπὶ τὴν Ἀκτὴν. Ὁ δὲ κ. Μ. συμπληροῖ, ὡς καὶ ἐν στ. 5, [*ἀρχιναν*]φύλαξ. Ἀλλὰ παρατηροῦμεν ὅτι τὸ Φ τῆς ἐν στ. 7 λέξεως ἐν τῷ λίθῳ ἀντιστοιχεῖ ἀκριβῶς πρὸς τὸ πρῶτον Α τοῦ ἐν στ. 5 *ἀρχινανφύλαξ*, ὁ δὲ μετ' ἀρκετῆς ἐπιμελείας χαράξας τὴν ἐπιγραφὴν πολὺ δυσκόλως δυνάμεθα νὰ παραδεχθῶμεν ὅτι ἀνωμάλως ἐν στ. 7 ἐχάραξεν ἐξέχοντα ἐν ἀριστερᾷ 7 ὅλα γράμματα (*ἀρχιναν*)· ἔπειτα, ἐὰν προύκειτο περὶ δύο ἀρχιναν-

φυλάκων, ὁ καὶ κατ' ἀρχὴν εἶνε ἀπίθανον, θὰ εἶχομεν τὸν πληθυντικὸν *ἀρχινανφύλακες* καὶ οὐχὶ δις τὸν ἐνικόν, ὡς, προκειμένου περὶ πολλῶν, ἔχομεν κατωτέρω τὸ καθήμενοι ἢ παρακαθήμενοι (στ. 10).

b 10. Ὁ Χ. ἀναγινώσκει *κ*αθήμενοι=δικασταί, διότι, ὡς φαίνεται, ἡ ἀρχὴ τῆς λ. ἀντιστοιχεῖ ἀκριβῶς πρὸς τὴν ἀρχὴν τῶν λ. φύλαξ καὶ ἀρχινανφύλαξ· ὁ δὲ κ. Μ. κατὰ τὴν ἐν ΑΜ 1895₂₃₃ ἐπιγραφὴν συμπληροῖ τοὶ παρακ]αθήμενοι=ἐπιβάται. Πρὸς τὴν ἐπιγραφικὴν ὁμῶς ταύτην μαρτυρίαν νομίζομεν ὅτι δὲν πρέπει νὰ σπεύσωμεν νὰ ἀπορρίψωμεν τὴν τοῦ Χ. ἀνάγνωσιν καὶ τὰς ἐπ' αὐτῆς ἐπιτυχεῖς παρατηρήσεις διὰ τὸν ρηθέντα τεχνικὸν λόγον καὶ διότι ἐν τῷ ναυτικῷ τῶν Ροδίων οὐδόλως ἀπίθανον νὰ ὑπῆρχον *καθήμενοι*, ἀρῶς ἔχομεν παρακαθήμενους.

Ἀρ. 6. Ἡ ἐπιγραφὴ αὕτη δύναιτο νὰ συμπληρωθῇ οὕτω:

Διὶ Σωτήρ[ι καὶ
Ἀθά]ναι Λινδία[ι
ἀ]παρχάν.

Ἀρ. 11. Αὕτη ὡς σημειοῖ (σημ. 3) καὶ ὁ κ. Μ., ἐξεδόθη ἤδη ὑπὸ Hiller von Gärtringen ἐν Jh 1901 159 κέ.

Στ. 11-13. Κατὰ τὴν παρατήρησιν τοῦ Μ. Χαβιαρά (ΑΕ 1913 σ. 9 ἀρ. 9, καὶ κατὰ τὴν ὑπ' αὐτοῦ γενομένην διόρθωσιν τῆς ἐν IG XII₁ 107 ἐπιγραφῆς ὑπῆρχεν ἐν Ρόδῳ κοινὸν *Παναθηναϊστῶν στρατευομένων*, οὐχὶ *συνστρατευομένων* οὐδὲ *συνστρατευομένων*, φαίνεται δὲ πιθανὸν ὅτι οἱ Παναθηναῖσταὶ στρατευόμενοι ἐν τῇ τριημιολίᾳ *Εὐανδρία* (ΑΕ 1913₉ κέ, Jh 1901 159) καὶ οἱ Παναθηναῖσταὶ στρατευόμενοι ἐν τῇ τριημιολίᾳ *Πολιάδι* (ΑΕ 1913₉ κέ) ἀνῆκον μὲν εἰς τὸ κοινὸν Παναθηναϊστῶν στρατευομένων, ἀλλὰ δὲν ἀπετέλουν αὐτοτελὴ κοινά, ὡς νομίζει ὁ ἐμὸς ἀδελφός. Δὲν εἶνε γνωστὸν ἐξ ἐπιγραφικῆς μαρτυρίας ἂν οἱ ἐν τῇ τριημιολίᾳ *Εὐανδρία Σεβαστᾷ* (Bull. de l'Akad. de Danemark 1905, 52· IG XII₁ 58· *Maiuri* ἀρ. 18) στρατευόμενοι ἦσαν Παναθηναῖσταί, πρβ. *Maiuri* ἀρ. 14 *συνστρατευομένων*. Κατὰ ταῦτα οἱ στίχοι 11-13 συμπληρωτέοι ὡς ἐξῆς:

¹ Βλ. τὸν ἐν IG XII₁ ἐπὶ τέλει ἐπισημειωμένον χάρτην τῆς νήσου Ρόδου· *Ἐδονάρδου Μπιλιότου* καὶ *Ἀββᾶ Κορτέ* Ἡ νῆτος Ρόδος (μετάφρ. Μ. Μιλιάρᾳ καὶ Σ. Καραβοκυροῦ) 1881 σ. 394.

² Κ. Παπαρηγοπούλου, *Ἱστορία τοῦ Ἑλληνικοῦ ἔθνους*, τ. Β' (1902) σ. 265.

³ Ἐπώνυμον τοῦ Δημητρίου πόλιν γνωρίζομεν τὴν ἐν Θεσσαλίᾳ, ἥς τὸ ἐθνικὸν *Δημητρίεὺς* (9. *Δημητριάς*) Στεφάνου Βυζαντίου, Ἑθνικὰ ἐν τῇ λέξει, «συνοικισθεῖσαν ἐκ μικρῶν τῶν περὶ τὴν Ἰωλκὸν πολιχνίων» ὑπὸ Δημητρίου τοῦ Πολιορκητοῦ, εἰς ἣν ὁ υἱὸς Ἀντίγονος κομίσας ἔθηκε τὰ λείψανα αὐτοῦ. Πλουτάρχου, *Δημητρίος* ΝΓ' 15 κέ. Πρβ. Στράβ. 436. *Δημητριάς* πόλις ὑπῆρχε καὶ ἐν Ἀσσυρίᾳ, Στράβ. 738.

κ]αὶ στεφανωθέντα ὑπὸ Παναθηναϊστῶν στρατευο-
μένων
ἐ]ν τριημιολίαι, αἱ ὄνομα Εὐανδ[ρία, καὶ ὑπὸ Πανα-
θηναϊστῶν
στρατευομένων ἐν τριημιολίαι, αἱ ὄνομα Πολιάς, χρυσέ-

Ἀρ. 14 στ. 9. Ὁ τελευταῖος οὗτος στίχος
δύναται νὰ συμπληρωθῇ ὡς ἐξῆς:
[καθ' ἅπαντα] τὸν βίον

Ἀρ. 17. Οἱ στ. 3 καὶ 4 ἔχουσιν οὕτω:
ΖΗΝΟΔΟΤΟΝ
ΒΟΥΝΑΣΤΟΝ

Προφανῶς τὰ τρία γράμματα μετὰ τῆς ἄνω-
θεν εὐθείας ΝΑΣ ἀποτελοῦσι βραχυγραφίαν, ἥτις
τὸ πρῶτον ἀπαντῶσα ἐν Ροδιακῇ ἐπιγραφῇ δύ-
ναι νὰ εἶνε τοῦ ἐθνικοῦ Νάσιος, ὅπερ ἀπαντᾷ ἐν
ἐπιγραφῇ Ρόδου IG XII₁ 290 (Holleaux + Diehl
BCH 1885, 120₂₄). Ὁ Hiller τὸ τοπικὸν ἀπο-
δίδει εἰς τὴν Καρίαν (IG-XII₁ 290). Τὸ δὲ
ὄνομα τοῦ πατρὸς δύναται νὰ συμπληρωθῇ
Φ[ιλεφῆ]βον. IG XII₁ 107, 1.

Στ. 12 καὶ 13. ἀναγνωστέον: φιλοφροσύνας
[καὶ φιλο]₁₃τειμησάμενον.

Ἡ ὅλη ἐπιγραφὴ ἔχει ὡς ἐξῆς:

Ὁ δᾶμος ὁ Ροδίω[ν
καὶ ἡ βουλὰ Μᾶρ[κον
Ζηνόδοτον Φ[ιλεφῆ-
βον Νάσ(ιον)] τὸν [ἀξιολο-
5 γώτατον, ἄρ[ξαντα
ἐνδόξως τὰς
πρυτανείας
καὶ στεφανω[θέν-
τα χρυσέωι στε[φά-
10 νωι εὐνοίας ἐν[ε-
κα καὶ τὰς εἰς αὐ[τὸν
φιλοφροσύνας [καὶ φιλο-
τειμησάμενον
τὰ τοῦ ἀνδριάντος [ἀνα-
στάσει τὰ τε βουλ[ᾶ καὶ
τῶι δάμωι. θεο[ίς.

Ἀρ. 18. Ἐν στ. 3 φέρονται τὰ ἐξῆς:
ΒΠΑΛΝ

ἅπερ ὁ κ. Μ. ἀναγινώσκει β' πάλαν. Νομίζομεν
ὅτι ἡ ὀρθὴ ἀνάγνωσις εἶνε β(=Νικασικράτεως)
παλαι(οπολίταν). Κατὰ ταῦτα ὁ Ἐπιφάνης Διο-

νυσίου καθ' ὅ(θεσίαν δὲ) Νικασικράτεως ἀνατί-
θησι θεοῖς τὸν ἐξ ὁ(θεσίας ἀδελφὸν Νικασι-
κράτην β(=Νικασικράτεως) Παλαι(οπολίταν)).
Ἡ βραχυγραφία τὸ πρῶτον ἐνταῦθα ἀπαντᾷ.
Τὸ δὲ δημοτικὸν παλαιοπολίτης ἀπαντᾷ πολλάκις
καὶ ἀναφέρεται εἰς τὴν Κάμυρον (IG XII₁ σ. 228
ἐν τῷ πίνακι).

Ἀρ. 19. Οἱ στ. 9—10 ἀποκαθίστανται οὕτω:
κατορθώσαντα καὶ ἀδιαλείπτως [χρή-
σιμ[ον αὐτὸν παρέχοντα τὰ πόλει.

Ἀρ. 20. Οἱ δύο τελευταῖοι στίχοι 14/5
δύναται ἀσφαλῶς νὰ συμπληρωθῶσιν ὡς ἐξῆς:
τοὶ κατοικεῦ[ντες ἐν τῇ πόλει Ρωμαῖοι
καὶ Νασιῶται:

Ἀρ. 103. Ὁ κ. Μ. ἐρωτᾷ Διοκλείλα ἢ Διο-
κλεί(δ)α. Ἡ γραφὴ προέρχεται, ὡς φαίνεται, ἐξ
ἀπροσεξίας τοῦ χαρακτοῦ παραλιπόντος τὴν εὐ-
θείαν τοῦ Δ. Ὡς παράδειγμα μνημονεύομεν Συμαῖ-
κὸν ψήφισμα ἐν IG XII₃ 1270, ἐνθα ἀντὶ Δ ἀπαντᾷ
Λ ἐν ταῖς λ. ΛΙΧΟΜΙΑ στ. 2, ΣΠΟΥΛΑΝ στ. 5,
ΛΥΟ στ. 9, ΙΑΙΑΙ στ. 13, ΛΕΟΜΕΝΑ στ.
15, ΔΕΛΟΧΘΑΙ στ. 20. Ἐν τῷ αὐτῷ ψηφί-
σματι παρατηρεῖται καὶ τοῦναντίον, ἥτοι Δ ἀντὶ Λ
ἐν ταῖς λ. ΞΥΔΩΣΕΙΝ στ. 15, ΚΑΔΩΣ στ. 18,
ἐξ ἀπροσεξίας τοῦ χαρακτοῦ. Ἐν στ. 2 ἀνάγνωθι
Θυσοανουντ[ίου]. Ἐν στ. 3 [καὶ τὰς]. Ὡστε ἡ
ἐπιγραφὴ ἔχει οὕτω:

Διοκλεί(δ)α Διο[κλεῦς;]
Θυσοανουντ[ίου
καὶ τὰς] γυναικὸς αὐτοῦ. . . .
Φιλάγρου <ι> Κυμισ[αλέως.

Ἀρ. 120. Εἰς τὰς παρατηρήσεις τοῦ κ. Μ.
περὶ τοῦ ὀνόματος Καλλιاریστα προσθέτομεν ὅτι
τοῦτο εἶναι σύνθετον ἐκ τῶν ὑπερθετικῶν τοῦ κα-
λὸς καὶ ἀγαθός: καλλίστα + ἀρίστα, φαίνεται δ' ὅτι
ὁ σχηματίσας τὸ ὄνομα ἐνεπνεύσθη ἐκ τοῦ σεμνοῦ
ὀνόματος: καλὸς καὶ ἀγαθός πρβ Ξενοφ. Οἶκον. F'
14). Τὸ ὄνομα τοῦτο ἐγνώσθη καὶ ἐξ ἄλλης
ἐπιγραφῆς: A Majuri, Un' iscrizione onoraria
di un ufficiale e magistrato rodioto Rodi
1917 σελ. 2, στίχ. 1.

Ἀρ. 152. Ἐνταῦθα ὁ κ. Μ. ἑμιλῶν περὶ τοῦ ἐθνικοῦ *Βυβα(σ)σίας* τῆς ὑπ' ἀριθμ. 151 ἐπιγραφῆς παρατηρεῖ «l'etnico *Βυβα(σ)σία* alla città di Βυβασσός nel promontorio Cnidio». Κατὰ τὸν Ἡρόδοτον (Α' 174) ἡ χώρα ἡ Κνιδίων, «τὸ δὴ *Τριόπιον* καλεῖται», ἦν «*τετραμμένη ἐς πόντον*» καὶ ἤρχιζεν «ἐκ τῆς *Χερσονήσου τῆς Βυβασσίας*». Ὡστε ἐπὶ τῆς ὅλης Χερσονήσου συνείχοντο ἡ τε Κνιδία καὶ ἡ Βυβασσία χερσονήσος. Ἀρχόμενοι δὲ ἐκ τοῦ πρὸς τὴν θάλασσαν ἄκρου τῆς Χερσονήσου ἔχομεν πρῶτον τὴν Κνιδίαν καὶ κατόπιν τὴν Βυβασσίαν, ἣτις βεβαίως διῆκε μέχρι τῆς ἡπείρου. Ποῦ ἀκριβῶς ἦν τὸ ὄριον τῶν δύο χερσονήσων, ἄγνωστον. Ὁ R. Kiepert

ἐν *Karte von Kleinasien 1904* τίθησιν ὡς ὄριον τῶν δύο χερσονήσων τὸ χωρίον *Χαιζούσουλα* ἐνθα τίθησι καὶ τὴν πόλιν *Βυβασσόν*. Καὶ ἡμεῖς δὲ ὡς τὴν Βυβασσὸν ἐθεωρήσαμεν τὴν πόλιν, ἣτις ἀναφέρεται ἐν ἐπιγραφῇ εὐρεθείσῃ ἐνταῦθα καὶ δημοσιευθείσῃ ὑφ' ἡμῶν ἐν BCH 1910 125. Καὶ ὁ Hiller δὲ ἐν χάρτῃ II τοῦ IG XII₁ ἐνταῦθα τίθησι τὴν Βυβασσόν. Εἶνε δὲ τὰ *Χαιζούσουλα* τὸ μέσον σχεδὸν τῶν χερσονήσων.

Σύμῃ· ἀπρίλιος 1920.

Νικήτας Δ. Χαβιαράς.

Περαίας τῆς Ροδίων ἐπιγραφαί

(συνέχεια πρὸς ΑΕ 1913 1-6).

Ἀριθ. 111. Ἐκ Θυσσανοῦντος ἐκομίσθη εἰς Σύμην καὶ ἡγοράσθη ὑπὸ τοῦ Ἀναγνωστηρίου ἡ ἐξῆς ἐπιγραφὴ ἐπὶ στήλης ἐκ μαρμάρου λευκοῦ κεχαραγμένη.

ΠΟΛΥΣΤΡΑΤΟΣ Πολύστρατος
ΞΕΝΟΚΛΕΥΣ Ξενοκλεῦς.

Ἐν Λέρῳ, 25^η φεβρουαρίου 1921.

Νικήτας Δ. Χαβιαράς.

Εἰς Λίνδου ἐπιγραφὴν (IG XII₁ 893).

Τὸ ἐν ἀρχῇ τοῦ στ. 2 M, εἶνε ἀναμφιβόλως ἀνεστραμμένον ω (πρβ *Tod JHS 1922*₁₈₀· περὶ ἄλλων τοῦ ω σχημάτων πρβ ΑΕ 1917_{42α}), τὰ δὲ γράμματα θοὶ δὲν δύνανται νὰ θεωρηθῶσιν ὡς συγχοπὴ τῆς σπανιωτάτης λέξεως *θουιάτωρ*. Διὰ ταῦτα νομίζομεν ὅτι ἡ ἐπιγραφή πρέπει νὰ ἀναγνωσθῇ οὕτω:

Εὐδοτος

ὦ καὶ οἱ θ((ε))οὶ

ἐχρημάτισαν.

Πρὸς τὴν ἀνάγνωσιν ταύτην πρβ. *Dittenberger SIG³ 807 (= ³1173)* *Γαῖῳ τινὶ τυφλῷ ἐχρημάτισεν* (δηλ. ὁ θεός)₁ — *ἐχρημάτισεν ὁ θεός* — *ἐχρημάτισεν ὁ θεός* — *ἐχρημάτισεν ὁ θεός*₁₅ — 738 (= ³1110)₈ ὁ θεός ἐχρημάτισε καὶ SIG³ III σ. 435 λ. *χρηματίζω*.

Σύμῃ· ἀπρίλιος 1920.

Νικήτας Δ. Χαβιαράς.

Πελίκη τοῦ Ἐθνικοῦ μουσείου

ὑπὸ

Σέμνης Παπασπυρίδου.

Ἐν τῶν ὠραιότερων καὶ ὀλιγίστων εἰς τὸ εἶδος τοῦ ἀγγείων τοῦ Ἐθνικοῦ μουσείου εἶναι τὸ ἀγγεῖον τοῦτο (ἀρ. 14498). Οὐχὶ μόνον διὰ τὸ ὠραῖον πορτοκαλλόχρουν χρῶμα τοῦ πηλοῦ, ἐφ' οὗ ἀναπαύεται πολὺ εὐχαρίστως ὁ ὀφθαλμός, οὐδὲ τόσον διὰ τὴν παράστασιν, ὅσον διότι ἔχομεν εἰς τοῦτο ἓν ἀκόμη ἀγγεῖον ἐκ τῶν λεγομένων «τῆς Περικλείου ἐποχῆς».

Τὸν διευθυντὴν τοῦ Ἐθνικοῦ Μουσείου κ. Κ. Κουρουγιώτην, ὅστις, μετὰ τῆς διακρινούσης αὐτὸν καλωσύνης, προθυμότατα ἐπέτρεψε τὴν δημοσίευσιν, εὐχαριστῶ ἐγκαρδίως.

Τὸ σχῆμα τῆς «πελίκης» ἀρχίζει ἀπὸ τῶν μεταγενεστέρων μελανομόρφων καὶ εἶναι συχνότατον εἰς τὴν κλασσικὴν ἐποχὴν, παύει δὲ ἡ χρῆσις του πρὸς τὸ τέλος τοῦ Ε' αἰῶνος, ἀντικαθισταμένου ὑπὸ τοῦ κρατῆρος, ἰδιαίτερος εὐνοούμενου ὑπὸ τῶν Βοιωτῶν τεχνιτῶν τοῦ Δ' αἰῶνος. Ὁ πρῶτος τῶν ἀγγειογράφων τῶν ἐρυθρομόρφων, ὅστις μετεχειρίσθη τὸ σχῆμα τοῦτο, εἶναι ὁ Εὐθυμίδης (*Beazley, Vases in America* σ. 56).

Ὁ λαιμὸς κοσμεῖται ὑπὸ τοῦ συνηθεστάτου κοσμήματος τῆς ἐποχῆς τῆς τῆς, τῶν διπλῶν πλαγίων ἀνθεμίων, ἅτινα ἐμρχνίζονται πρῶτον, χωρὶς νὰ εἶναι πολὺ συνήθη, εἰς τὰ ἐρυθρόμορφα τοῦ αὐστηροῦ ρυθμοῦ, κυριαρχοῦσι περὶ τὰ μέσα τοῦ Ε' αἰῶνος καὶ περὶ τὸ 440 ἀρχίζουσι ν' ἀντικαθίστανται ὑπὸ ἄλλου κοσμήματος, τῶν φύλλων δάφνης, ἀπαραιτήτου εἰς τὰ ἀγγεῖα τῆς παρακμῆς.

Ὅτι συνυπῆρξάν ποτε τὰ δύο κοσμήματα εἶναι εὐνόητον καὶ γνωστὸν, γίνεται ὁμῶς φανερώτερον ἐκ μιᾶς «πελίκης» τοῦ Ἐθνικοῦ μουσείου (ἀρ. 1185), συγχρόνου τῷ ἀγγεῖῳ ἡμῶν, ἥτις εἰς τὴν μίαν ὄψιν φέρει τὸ ἐν κόσμημα καὶ εἰς τὴν ἑτέραν τὸ ἄλλο.

Ὁ κάτωθεν τῆς παρκατάσεως ἀπαραίτητος

μαϊάνδρος καὶ ἀνὰ δύο μεγάλα ἀνθέμια κάτωθεν τῶν λαβῶν συμπληρῶνουν τὴν διακόσμησιν τοῦ κενοῦ μέρους τοῦ ἀγγείου. Τὸ χεῖλος εἶχε θραυσθῇ καθ' ὅλην τὴν περιφέρειαν καὶ ἀποσπασθῇ ἐκ τοῦ λοιποῦ σώματος· τοῦτο δεικνύουσι καλῶς οἱ ἐσωτερικῶς καὶ ἐξωτερικῶς τοῦ ἀγγείου δώδεκα μολύβδινοι σύνδεσμοι, δι' ὧν, ἀπὸ τῆς ἀρχαίας ἀκόμη ἐποχῆς, εἶχεν ἐνωθῇ τὸ χεῖλος μετὰ τοῦ λοιποῦ σώματος· δὲν φαίνεται πιθανὸν νὰ ἐχρησιμοποιήθῃ ἐκτὸς τῶν συνδέσμων ἄλλη τις οὐσία πρὸς συγκόλλησιν· τὰ ἐπὶ τῶν θραυσμάτων ἔχνη κόλλης εἶναι ἀσφαλῶς νεώτερα.

Ἡ παράστασις εἶναι συνηθέστατον θέμα, τὸ ὅποῖον δὲν λείπει ἀπὸ οὐδεμιᾶς ἐποχῆς τῆς ἀρχαίας κεραμεικῆς, ὁ ἀποχαιρετισμὸς τοῦ ἀναχωροῦντος πολεμιστοῦ (*εἰκ. 1*). Δεξιὰ, ἐπὶ ἑδρας μετ' ἐρείσινώτου, κάθηται γέρον με λευκὴν κόμην καὶ πώγωνα, ἔχων περιβεβλημένον τὸ σῶμα ἀπὸ τῆς ὀσχύος μέχρι τῶν μηρῶν δι' ἱματίου με λεπτήν μελανὴν παρυφήν. Στήριζεται διὰ τοῦ ἀριστεροῦ ἀγκῶνος εἰς τὸ ἐρείσινώτον, ἐνῶ διὰ τῆς αὐτῆς χειρὸς κρατεῖ ὠραῖον σκῆπτρον, δεξιούται δὲ τὸν πρὸ αὐτοῦ ὄρθιον νεανίαν. Οὗτος φορεῖ βραχὺν χιτῶνα με λεπτὰς πτυχὰς καὶ ἐπ' αὐτοῦ θώρακα, φθάνοντα ὀλίγον κατωτέρω τῆς ὀσφύος, περὶ δὲ τὴν ὠμοπλάτην φέρει ἱμάτιον, συνεπτυγμένον, συγκρατούμενον ὑπὸ τῶν δύο βραχιόνων. Διὰ τῆς ἀριστερᾶς κρατεῖ δόρυ ἐνῶ διὰ τῆς ἄλλης ἀποχαιρετᾷ τὸν πατέρα. Ἡ κεφαλὴ αὐτοῦ περιβάλλεται ὑπὸ στεφάνου ἐκ φύλλων καὶ ὑπὸ ταινίας, ὅπισθεν δὲ, πίπτων ἐπὶ τοῦ τραχήλου, εἶναι ὁ ἀπαραίτητος ὁδοιπορικὸς πέτασος.

Ἀριστερὰ σχηματίζουν δεύτερον σύμπλεγμα μία γυνὴ καὶ νεανίας. Ἡ γυνή, ἥτις ἔχει στρέψει τὰ νῶτα πρὸς τὸν πολεμιστὴν, φορεῖ τὸν Δωρικὸν πέπλον με μακρὺν κόλπον καὶ ἀπόπτυγμα, ἡ δὲ

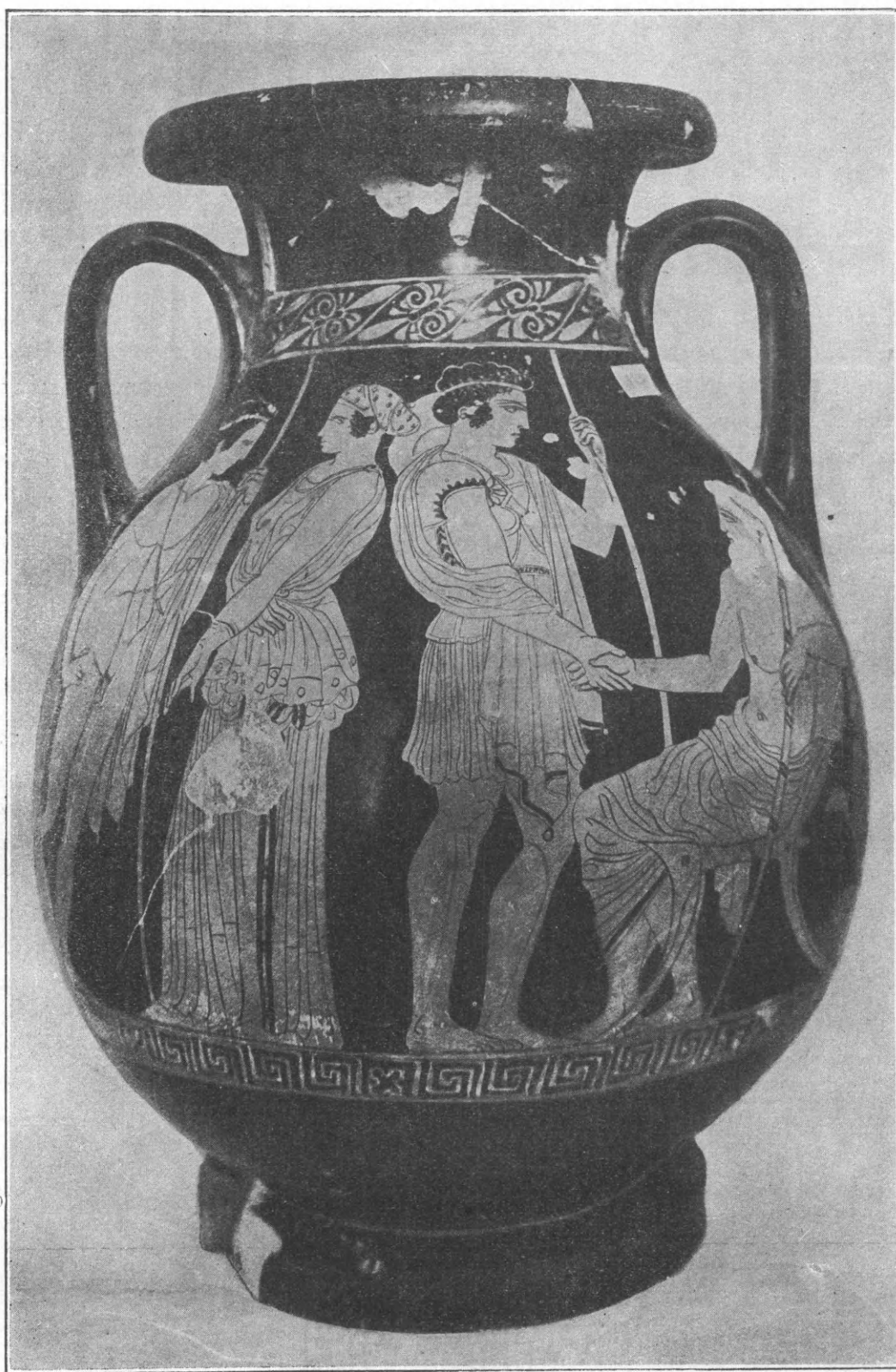

1: πελίκη τοῦ Ἐθνικοῦ μουσείου: ἀποχαιρετισμὸς ἀναχωροῦντος πολεμιστοῦ.

κόμη καλύπτεται ὑπὸ κεκρυφάλου κοσμουμένου διὰ μικρῶν κύκλων, μὲ μαύρας στιγμαῖς ἐντὸς αὐτῶν· τὴν δεξιὰν στηρίζει ἐπὶ τῆς ἀριστερᾶς ὀσφύος, ἐνῶ ἡ ἄλλη πίπτει κάτω ἐλευθέρα, μὲ τὴν παλάμην ἀνοικτὴν, καὶ κοσμεῖται ὑπὸ ὀριζοῦς φελίου. Ὁ πρὸ αὐτῶν νεανίας (εἰκ. 2) εἰκο-



2: τῆς πελίκης 14498: ὁ οὐνιροφος τοῦ πολεμιστοῦ.

νίζεται ἐντελῶς γυμνός, μὲ μόνον τὸ ἱμάτιον ἐρριμμένον ἐπὶ τῆς ἀριστερᾶς ὠμοπλάτης, φορεῖ δὲ καὶ οὗτος ταινίαν καὶ στέφανον περίξ τῆς κεφαλῆς καὶ στηρίζεται διὰ τῆς ἀριστερᾶς εἰς ὄρου ἐνῶ τὴν ἄλλην ἔχει ἐπὶ τῶν ἰσχίων.

Εἶναι ἡ γνωστὴ «Πολυγνώτειος» στάσις, ἣτις περὶ τὸ τέλος τοῦ Ε' αἰῶνος γίνεται ἡ χαρακτηριστικὴ τῶν ἀγγείων τοῦ κύκλου τοῦ Μειδίου. Ἀριστερὰ τῆς ὀσφύος ἐξέχει ἡ καρδιόσχημος λαβὴ τοῦ ξίφους, διὰ τὴν ἀνάρτησιν τοῦ ὁποῦ ἐχρησίμευεν ὁ περιθέων τὸ στήθος τελαμών.

Τὸ ἔσθθεν τοῦ μελανοῦ γανώματος πρῶτον περιγράμμα διακρίνεται σαφῶς περίξ τῶν μορφῶν, ἀλλ' εἶναι περίεργον ὅμως, ἂν καὶ ὅχι ἀσύνηθες, ὅτι αἱ χάριν ἐξάρσεως τῶν μορφῶν ἀπὸ τοῦ μελανοῦ γανώματος ἀγόμεναι συνήθως γραμμαὶ («relief-

linien») δὲν ἔχουσιν ἀχθῇ ἐδῶ περίξ ὅλου τοῦ σώματος ἐκάστης μορφῆς, ἀλλὰ μόνον περίξ τοῦ προσώπου καὶ φθάνουσι μέχρι τοῦ ὤμου, εἰς τινὰς δὲ τῶν μορφῶν ἐγένετο χρῆσις τοιούτων καὶ εἰς τὸ ἐξωτερικὸν τῶν βραχιόνων καὶ χειρῶν. Ἐξαιρετικῶς εἰς τὸν πρὸ τοῦ γέροντος νεανίαν ἡ γραμμὴ αὕτη, ἐκτὸς τοῦ προσώπου, χρησιμεύει ὡς περιγράμμα καὶ τοῦ πετάσου.

Εἰς τὴν παράστασιν τῶν ἀνατομικῶν λεπτομερειῶν ἀναγνωρίζομεν τὸν συνήθη τρόπον τῆς Περιχλείου ἐποχῆς, ὅστις ἔχει ἀπαλλαγὴν τῆς κατατηξitéχνου ἀποδόσεως τῶν τεχνιτῶν τοῦ αὐστηροῦ ρυθμοῦ καὶ τῆς ὀλιγώτερον τοιαύτης τῶν Πολυγνώτειων ἀγγείων. Ἐκτὸς τῶν μυῶν τῶν ποδῶν, οἵτινες ἔχουσιν ἀχθῇ δι' ἡραιωμένου στιλπνοῦ, ἡ λοιπὴ ἀνατομικὴ διάπλασις ἔχει ἀποδοθῇ διὰ σταθερῶν λεπτῶν γραμμῶν.

Ὁ δεύτερος νεανίας παρεστάθη γυμνὸς πιθανῶς πρὸς ἀντιδιαστολὴν ἀπὸ τοῦ ἄλλου, ἰσως ὅμως καὶ πρὸς ἐπίδειξιν τῆς ἱκανότητος τοῦ τεχνίτου περὶ τὴν ἀπόδοσιν τῶν ἀνατομικῶν λεπτομερειῶν τοῦ σώματος.

Ἡ ρίς, ὀξεῖα καὶ γωνιώδης, ἔχει τὸν Φειδιακὸν τύπον, ἀκολουθοῦσα τὴν γραμμὴν τοῦ μετώπου. Ἐλαττωματικὸς εἶναι ὁ δεξιὸς ὤμος τοῦ ἐνδεδυμένου νεανίου, ὅστις κλίνει περισσότερον τοῦ φυσικοῦ πρὸς τὰ ἔσω οὕτως ὥστε παρέχει τὴν ἐντύπωσιν στενοθώρακος. Τοῦτο εἶναι ἄλλως τε τὸ μόνον σφάλμα τὸ ὁποῖον δύναται τις νὰ καταλογίσῃ εἰς τὰς μορφάς, αἵτινες γενικῶς εἶναι ἐλεύθεραι καὶ ἀβίαστοι, ἀναπνέουσαι τὸν ἀέρα Ὀλυμπιακῆς ἀτμοσφαιρας.

Αἱ πτυχαὶ τοῦ πέπλου τῆς γυναικὸς ἔχουσι τὸ ἐπικρατοῦν εἰς τὰ περὶ τὸν Παρθενῶνα ἔργα σχῆμα τῶν καθέτων ραβδώσεων, ὁ δὲ κεκρυφάλος αὐτῆς, κατὰ περίεργον σύμπτωσιν, εἶναι ἐκ τοῦ ἰδίου ὑφάσματος, ἐξ οὗ καὶ τὰ ἐνδύματα ξένων προσώπων, τοῦ Πάριδος, Μηδείας κ. ἄ. Οἱ ἐπὶ τοῦ κόλπου διακρινόμενοι ἡμίσεις κύκλοι εἶναι πιθανώτατον ὅτι δὲν πρέπει νὰ ἐνοσηθῶσιν ὡς κόσμημα τοῦ ὑφάσματος, ἀλλὰ μᾶλλον ὡς τρόπος μιμήσεως τῶν ἐπὶ τοῦ μαρμάρου κοιλωμάτων τῶν δηλούντων τὰ μεταξὺ τῶν πτυχῶν τοῦ κόλπου διαστήματα.

Ἀντιθέτως τὸ κόσμημα τοῦ ἀποπτύγματος πρέπει νὰ ἐκληφθῇ ὡς κέντημα αὐτοῦ τοῦ ὑφάσματος.

Τὸ μεστὸν καὶ εὐρωστον σῶμα τῆς γυναικὸς μᾶς ἐνθυμίζει τὰς Κόρας τοῦ Ἑρεχθίδου καὶ τὰς «Ἐργαστίνας» τῆς Ζωφόρου, τὸ δὲ πρόσωπον αὐτῆς μὲ τὴν ἀδράν, ὀξεῖαν ῥίνα καὶ τὸ ἐξογκωμένον κάτω χεῖλος, ἐκφράζει ὅλην τὴν ἔντασιν τῶν αἰσθημάτων, ἅτινα γεννῶνται εἰς τὴν ψυχὴν τῆς, κατόπιν τῆς ἀναχωρήσεως τοῦ προσφιλοῦς. Δὲν ἔχει ὅμως ἐνδῶσει εἰς τὴν θλίψιν τῆς ἀλλ' ἐκφράζει ἐνέργειαν καὶ ἀποφασιστικότητα, ὅπως φαίνεται ἐκ τῶν ζυγῶν κινήσεων τῶν χειρῶν καὶ ἐκ τῆς ὅλης φυσιογνωμίας τῆς. Ἐχει ἐνδιαφέρουσαν συζήτησιν μὲ τὸν πρὸ αὐτῆς νεανίαν, ὅστις προφανῶς εἶναι ὁ φίλος ἢ ὁ ἀκόλουθος τοῦ πολεμιστοῦ καὶ δίδει εἰς αὐτὸν τὰς τελευταίας ὁδηγίας περὶ τῶν φροντίδων τοῦ διὰ τὸν ἀναχωροῦντα.

Ὡς πρὸς τὸν γέροντα παρατηροῦμεν ὅτι ἡ νωχελὴς πὼς στάσις του εἶναι ἀσυμβίβαστος μὲ τὴν σοβαρότητα τῆς περιστάσεως, εἰς τὸ πρόσωπόν του ὅμως (εἰκ. 3) ἔδωκεν ὁ τεχνίτης ἰδιαίτεραν προ-



3: ἡ κεφαλὴ τοῦ γέροντος πατρός.

σοχήν. Εἶναι ἡ σοβαρὰ στιγμή καθ' ἣν, ὅπως φαίνεται ἀπὸ τὰ ἡμιάνοικτα χεῖλη του, ὁμιλεῖ πρὸς τὸν υἱὸν του, καὶ εἰς τὴν λάμψιν, ἣτις φωτίζει τὸ βλέμμα του, νομίζει τις ὅτι διακρίνει ἐκφραζομένην πρὸς αὐτὸν τὴν σύστασίν του, ὅπως μὴ φανῇ κατώτερος τῶν προγόνων του.

Ἐντελῶς ἰδιαίτερον χαρακτηριστικὸν τοῦ ἀγγείου τούτου εἶναι τὸ ὅτι ἡ παράστασις εἶναι ἐντελῶς ἀποκεντρωτική. Ἄν καὶ πρόκειται, δηλαδή, περὶ μιᾶς ὑποθέσεως, τῆς ἀναχωρήσεως τοῦ πρὸ τοῦ γέροντος νεανίου, ὁ τεχνίτης ἐδιχοτόμησεν εἰς δύο τὴν παράστασιν, ἐνῶ φυσικώτερον θὰ ἦτο, ἐὰν ἡ γυνὴ μετὰ τοῦ γυμνοῦ νεανίου, ἀπέβλεπον εἰς τὸ ἄλλο σύμπλεγμα· τοῦτο θὰ κατωρθοῦτο εὐκολώτατα ἐὰν ὁ γέρων καὶ ὁ πρὸ αὐτοῦ νέος ἐτοποθετοῦντο εἰς τὸ μέσον, ἐκατέρωθεν δὲ αὐτῶν τὰ δύο ἄλλα πρόσωπα, ἅτινα θὰ ἀπέβλεπον εἰς τὸ κέντρον. Ἡ διάταξις αὕτη εἶναι συνηθεστάτη, γενικὴ σχεδόν, εἰς τὰ ἀγγεῖα τὰ ἔχοντα χωριστὴν παράστασιν ἐπὶ ἐκάστης ὀφείας καὶ ὅχι ἐκτυλισσομένην περίξ τοῦ ἀγγείου, πρὸ πάντων εἰς τὰς σκηνὰς γυναικωνίτου, τὸν ἀποχαιρετισμὸν τοῦ ἐφήβου, τὰς μουσικὰς συγκεντρώσεις. Καὶ ἂν ἀκόμη συμβῇ ἡ καθημένη νὰ τοποθετηθῇ εἰς τὸ ἄκρον, τότε ἡ μία τοῦλάχιστον ἐκ τῶν ἄλλων εἰκονίζεται κατενώπιον, ἢ κατὰ $\frac{3}{4}$, οὕτως ὥστε νὰ συνδέῃ τὴν καθημένην πρὸς τὰς ἄλλας. Κατὰ τὸν πρῶτον τρόπον ἀποφεύγεται ἐπιτυχῶς ἡ παράταξις πολλῶν ὀρθίων μορφῶν πρὸ τῆς καθημένης, πρᾶγμα τὸ ὁποῖον φέρει μονοτονίαν καὶ ζημιώνει τὴν παράστασιν.

Ὁ τεχνίτης ἡμῶν, ἄγνωστον διατί, δὲν ἠκολούθησε τὸν κανόνα τοῦτον. Εἶναι πιθανὸν ὅτι, ὡς ἀληθὴς καλλιτέχνης, δὲν ἠθέλησε νὰ χρησιμοποίησιν τὴν τυπικὴν καὶ ψυχρὰν πλέον καταστάσαν συμμετρίαν, ἴσως ὅμως καὶ νὰ ἔδωκεν ἐξ ἀρχῆς ἰδιαίτεραν σημασίαν εἰς τὴν συνομιλίαν τῆς γυναικὸς μετὰ τοῦ νεανίου καὶ δὲν ἐτόλμησε νὰ τοὺς ἀποχωρίσῃ.

Ποῖα εἶναι τὰ ἐνώπιον ἡμῶν πρόσωπα δὲν εἶναι εὐκόλον νὰ μαντεύσῃ τις, οὔτε φρόνιμον ν' ἀναζητήσῃ. Διότι εἶναι πασίγνωστον ὅτι, ἰδιαίτερος εἰς τὴν παράστασιν ταύτην, οἱ ἀγγειογράφοι, ἀφοῦ πρῶτον εἰκονίσωσι τὴν σκηνήν, ἐπιθέτουσιν ἔπειτα ἐπιγραφὰς πρὸς δῆλωσιν τῶν προσώπων, πολλάκις τὰς τυχοῦσας ἢ ἐκεῖνας, αἵτινες ἔρχονται πρῶται εἰς τὸν νοῦν των καὶ ἂν ἀκόμη αὗται δὲν συνυπῆρξαν ποτὲ μυθολογικῶς. Οὕτω τὰ πρόσωπα τοῦ ἀγγείου ἡμῶν δύνανται νὰ εἶναι Πηλεΐδης, Ἀχιλλεύς, Θέτις καὶ Πάτροκλος (Ἐθν. Μουσείου 507, C.C 671), ἢ Λυκομήδης, Νεοπτόλεμος, Δηιδάμεια (Reinach. Repertoire Vas. I σ. 304) ἢ Πριάμος,

Ἐκτωρ, Ἐκάβη, ἔπως εἰς τὸ γνωστότατον ἀγγεῖον τοῦ Εὐθυμίδου, ἡ ἀκρόμη καὶ Ἀχιλεὺς, Κυμοθήη, Οὐκαλέγων (Annali 1850 πίν. C καὶ H πρβ καὶ Robert «Hermeneutik. σ. 143 κξ. σ. 90 κξ.) Ὅταν δὲν ὑπάρχωσιν ἐπιγραφαί, τότε εἶναι ἀναμφισβήτητον ὅτι ἀπεκονίζεται σκηνὴ τοῦ καθημερινοῦ βίου, τοιαύτη δὲ πιθανώτατα εἶναι καὶ ἡ τοῦ ἀγγείου μας, μὲ τὴν διαφορὰν ὅτι χάριν ἐπισημότητος ἐδόθη εἰς τὸν γέροντα τὸ σκῆπτρον, ἵνα ὑπαινιχθῇ δι' αὐτοῦ ὁ τεχνίτης ὅτι ἔχομεν ἐνώπιον ἡμῶν μυθολογικὸν πρόσωπον, ἀδιάφορον ἂν ὁ τεχνίτης οὐδὲν τοιοῦτον ἐφαντάσθη. Ἐὰν ὅμως πράγματι ἐχώρισε τὰ δύο συμπλέγματα χάριν ἐξάρσεως τῆς μεταξὺ γυναικὸς καὶ νέου συνομιλίας, ὅπως ἀνωτέρω ὑπετέθη, τότε ἀσφαλῶς ἡ σκηνὴ εἶναι μυθολογική· ἀλλ' ἀφοῦ δὲν ἀποδεικνύεται τὸ πρῶτον πῶς δύναται τις νὰ βεβαιώσῃ καὶ περὶ τοῦ δευτέρου;

Εἶναι ἀδύνατον, ὅταν ἴδῃ τις τὸ ἀγγεῖον τοῦτο τοῦ Ἑθνικοῦ Μουσείου, νὰ μὴν ἐνθυμηθῇ τὴν, τόσον συγγενῇ πρὸς αὐτό, γνωστοτάτην στάμνον τοῦ Μονάχου (Furtwängler-Reichold πίν. 35. Buschor Griech. Vasenm. σ. 201). Δὲν εἶναι μόνον ἡ ὁμοιότης τῆς παραστάσεως, ἡ ἡ χρονολογία, αἷτινες φέρουσι τὰ δύο ἀγγεῖα πλησίον ἀλλήλων, ἀλλ' ἡ τεχνικὴ ἐκτέλεσις, ἥτις εἶναι ὁμοιοτάτη. Περὶ τούτου πείθεται τις ἐὰν παραβάλλῃ κεφαλὰς τινὰς καὶ τῶν δύο ἀγγείων· ἡ εὐγένεια, ἡ λεπτότης τῶν μορφῶν καὶ ἐν γένει τὰ χαρακτηριστικὰ εἶναι τόσον ὅμοια, ὥστε σχεδὸν δὲν δύναται τις νὰ ἀναγνωρίσῃ ποία κεφαλὴ εἶναι ἐκ τοῦ ἐνὸς ἀγγείου καὶ ποία ἐκ τοῦ ἄλλου· μόνον οἱ δύο γέροντες διαφέρουσι, διότι ὁ τοῦ ἀγγείου τοῦ Μονάχου εἶναι πολὺ κατώτερος τοῦ ἡμετέρου.

Εἰς τὴν στάμνον τοῦ Μονάχου προσέθεσεν ὁ Furtwängler (Furtwängler-Reichold I. σ. 189), ὡς προερχομένην ἐκ τῆς αὐτῆς χειρὸς ἄλλην στάμνον τοῦ Μουσείου τῆς Πετροπόλεως (Compte-Rendu 1873, πίν. 5), ἥτις ἀποτελεῖ παράρτημα τῆς πρώτης, τὰ δύο δὲ ταῦτα ἀγγεῖα ὑπήγαγεν ὁ Bezaley (Vases in America σ. 181-3) ὑπὸ τὸν «τεχνίτην τοῦ Κλεοφώντος» εἰς ὃν ἀποδίδει ἐν ἔλφ 12 ἀγγεῖα, τῶν ὑποίων τὰ τέσσαρα ἔχουσιν ὡς παράστασιν τὸν ἀποχαιρετισμὸν πολεμιστοῦ. Τὸ τελευταῖον τοῦτο δὲν δύναται νὰ εἶναι τυχαῖον, ἀντιθέτως δὲ εἶναι ἐν τεκμήριον εἰσέτι ὅτι ὑπὸ τὸν

τεχνίτην τοῦτον πρέπει νὰ ὑπαγάγωμεν καὶ τὸ ἀγγεῖον τοῦ Ἑθν. Μουσείου.

Ὁ Pottier (Catalogue III, σ. 1108), ὁμιλῶν περὶ τῶν ἀγγείων Μονάχου καὶ Πετροπόλεως, ἄτινα τόσον ἐθαύμασεν ὁ Furtwängler, τὰ κατακρίνει ὡς πολὺ ἀκαδημαϊκὰ καὶ ἀνίκανα νὰ συγκινήσωσι. Τὸ τελευταῖον τοῦτο εἶναι ὑπερβολικόν, εἶναι ὅμως ἀληθὲς ὅτι τὰ ἀγγεῖα ταῦτα, προστιθεμένου τῶρα καὶ τοῦ ἡμετέρου, ἔχουσιν ὅλην τὴν «ἀπελπιστικὴν τελειότητα» μιᾶς ὠρίμου τέχνης, ἥτις δὲν ἀφίνει οὐδὲν νὰ ἐπιθυμήσωμεν, δὲν ἔχει οὐδὲν κενὸν διὰ τοῦ ὁποίου νὰ δυνάμεθα νὰ ἀναπνεύσωμεν.

Σύντομος ἐξέτασις τῆς ἐξελίξεως τοῦ θέματος τούτου¹ εἰς τὴν ἀρχαίαν κεραμεικὴν, μᾶς φέρει εἰς τὰ ἐξῆς συμπεράσματα: Εἰς τὴν Μυκηναϊκὴν ἐποχὴν πρέπει νὰ ἦτο συνηθέστατον, ἀφοῦ εὐρίσκεται εἰς δύο διασωθέντα μνημεῖα, τὸ γνωστότατον ἀγγεῖον καὶ τὴν ἐπιτυμβίαν στήλην (Τσουντας ΑΕ 1896 πίν. 1 καὶ 2), δὲν ἦτο δὲ δυνατόν νὰ λείπη ἡ παράστασις αὕτη ἀπὸ τὴν τέχνην λαοῦ, οὐτινος ὁ πόλεμος ἦτο ἡ συνηθεστέρα ἀσχολία. Διὰ τὸν αὐτὸν λόγον ἐμφανίζεται ἄρκετὰ συχνὰ καὶ εἰς τὰ γεωμετρικά, ἰδίως εἰς τὰ νεώτερα τοῦ Διπύλου (Poulsen, Dipylonvasen σ. 124). Εἰς τὰ Κορινθιακὰ, ἰδίως τὰ νεώτερα, ἀγγεῖα ὁ ἀποχαιρετισμὸς πολεμιστοῦ εἶναι θέμα ἐξ ἴσου σύνηθες ὅσον καὶ αἱ παραστάσεις μονομαχιῶν, μαχῶν καὶ συμποσίων. Παρουσιάζεται κατ' ἀρχὰς εἰς τοὺς ἀρυβάλλους καὶ βομβυλιούς, ὑπὸ τὸν αὐτὸν τύπον, ὑφ' ὃν καὶ τὸ ἀγγεῖον τῶν Μυκηναίων—παράταξιν πολεμιστῶν ἀναχωρούντων—κατόπιν ὅμως ἐμφανίζονται καὶ παραλλαγὰι αὐτοῦ: τὸ ἄρμα τοῦ πολεμιστοῦ, περιστοιχιζόμενον ὑπὸ ὀλοφυρομένως γυναικῶν, ἡ πολεμιστὰ ἔφιπποι προπεμπόμενοι ὑπὸ τῶν οἰκείων των, πρᾶγμα τὸ ὁποῖον ἐνθυμίζει τοὺς ἐφίππους τῶν πρωτοκορινθιακῶν ἀγγείων.

Ὅτε ἄθροαι εἰσῆλθον αἱ μυθολογικαὶ παραστάσεις, οἱ τεχνῖται ἀντὶ ν' ἀναζητήσωσι νέας ἡρέσθησαν νὰ μετατρέψωσιν εἰς τοιαύτας τὰς παλαιὰς ἀγαπητάς των σκηνὰς τοῦ καθημερινοῦ βίου, διὰ τῆς ἀναγραφῆς μυθολογικῶν ὀνομάτων παρὰ τὰς

¹ Καθὼς μανθάνω, ὑπάρχει σχετικὴ διατριβὴ τοῦ Δρος Wrede, τοῦ Γερμαν. Ἰνστιτούτου, ἐξετάζουσα λεπτομερῶς τὸ ζήτημα, ἥτις ὅμως δυστυχῶς δὲν ἐτυπώθη εἰσέτι.

μορφάς. Τοιουτοτρόπως τὰς παραστάσεις συμποσίων διαδέχεται ἡ γνωστὴ τοῦ Ἡρακλέους παρὰ τῷ Εὐρύτῳ (Pottier, Album πίν. 48, Ε 635), ἣτις δὲν εἶναι ἄλλο τι εἰμὴ παράστασις συμποσίου, εἰς ἣν αἱ δηλοῦσαι τὰ πρόσωπα ἐπιγραφαὶ δίδουσι μυθολογικὴν σημασίαν. Ἡ ἀνέκαθεν «εἰδυλλιακή» παράστασις τῆς ἀναχωρήσεως πολεμιστοῦ μετατρέπεται διὰ τῆς προσθήκης ὀνομάτων εἰς ἀναχώρησιν τοῦ Ἀμφιαράου. Ἰδιαιτέρως ὡς πρὸς ταύτην τὴν παράστασιν, δυνάμεθα νὰ εἰπώμεν ὅτι ἡ μυθικοποίησις αὐτῆς ἔδωκεν ἀφορμὴν εἰς τὸ νὰ ἐξελιχθῇ περισσότερον, ἀφοῦ ἡ ἱστορία ἐκάστου ἥρωος εἶχε καὶ ἰδιαιτέρας παραλλαγάς.

Τὰ ἀνωτέρω εἶναι ἄρκετὰ ἵνα δηλώσωσιν ὅτι δὲν εἶναι μυθολογικὸν τὸ πρότυπον τοῦ θέματος τούτου, οὐδὲ ἔδωκεν ἀφορμὴν πρὸς γέννησιν τούτου αἱ σκηναὶ τοῦ Τρωϊκοῦ πολέμου, ὅπως ὑπέθεθη (Fairbanks, white Athenian Lekythoi VI σ. 50 καὶ ἄλλοι. Τὸ τελευταῖον μάλιστα ἀπεδείχθη ἀδύνατον μετὰ τὴν εὑρεσιν τοῦ Μυκηναίᾳ ἀγγείου), ἀλλ' ὅτι κατ' ἀρχὰς ἦτο ἀπλῶς μία σκηνὴ τοῦ καθημερινοῦ βίου, ἣτις μετετράπη εἰς μυθολογικὴν ἕνεκα τῆς ἀνάγκης τῶν πραγμάτων.

Εἰς τὰ μελανόμορφα ἀγγεῖα ἐξακολουθεῖ νὰ

εἶναι συχνοτάτῃ ἡ σκηνὴ αὕτη· ὁ συνηθέστατος τύπος τῆς εἶναι ὁ τοῦ ἐξοπλισμοῦ τοῦ πολεμιστοῦ, ὅστις παρίσταται φορῶν τὴν κνημίδα καὶ ἀναλόγως τῆς διαθέσεως τοῦ τεχνίτου γίνεται Ἀχιλλεὺς ἢ Ἑκτωρ. Ἐκτὸς τούτου ὁμοῦς ἐπαναλαμβάνονται κατὰ κόρον καὶ κατὰ τρόπον ἀποκλειστικῶς ὁμοιόμορφον τρεῖς ἄλλοι τύποι: 1) εἷς ἢ περισσότεροι πολεμισταὶ ὠπλισμένοι, 2) γυναῖκες, ὁ γέρον πατήρ, πολεμισταί, κύων. 3) Πολεμισταὶ ἀναχωροῦντες ἔφιπποι ἐφ' ἀρμάτων, τῶν ὁποίων ὅχι σπανίως οἱ ἵπποι εἰκονίζονται κατενώπιον, κατὰ τὸν Χαλκιδικὸν τρόπον.

Ἐκεῖνο, τὸ ὁποῖον δὲν ἀνέμενέ τις, εἶναι ἡ ἡδὴ εἰς τὰ μελανόμορφα ὑπαρξίς καὶ τοῦ τύπου τοῦ καθημένου πατρός, ὃν ἀποχαιρετᾷ διὰ χειραψίας ὁ ἀναχωρῶν υἱός, τύπου ὅστις μόλις περὶ τὰ μέσα τοῦ Ε' αἰῶνος ἐπικρατεῖ εἰς τὰ ἐρυθρόμορφα ἀγγεῖα καὶ τὰς Ἀττικὰς ἐπιτυμβίας στήλας. Ἀφ' οὗτο ὁμοῦς διὰ τῆς ὥραίας ἀρχαϊκῆς στήλης τῆς Αἰγίνης (Furtwängler Ath Mitth. 1883 πίν. 17) ἀπεδείχθη ὅτι καὶ εἰς τὰς στήλας ὁ τύπος τῆς χειραψίας ὑπῆρχεν ἤδη ἀπὸ τοῦ 6^{ου} αἰῶνος, ἔπρεπε νὰ εὐρεθῇ καὶ μελανόμορφον ἀγγεῖον μὲ τὸν τύπον τοῦτον· πράγματι δὲ εἰς τὸν ἐκ Τανάγρας μεγανόμορφον σκύφον τῆς (εἰκ. 4) τὸν δημοσιευό-



4: Ταναγραϊκὸς σκύφος (Ἐθνικοῦ μουσείου ἀρ. 369): ἀποχαιρετισμὸς πολεμιστῶν.

μενον διὰ πρώτην, ὅσον γνωρίζω, φορᾶν, παρίσταται ὁ γέρον πατήρ καθήμενος (ὅχι ἑρθιος, ὅπως συνήθως), καὶ δίδων τὴν χεῖρα εἰς τὸν πρὸ αὐτοῦ πολεμιστήν.

Οὕτω βεβαιοῦται διὰ μίαν ἀκόμη φορᾶν τὸ δόγμα τοῦ Furtwängler (Ath. Mitt. 1883 σ. 377) ὅτι «οὐδεμία ἀττικὴ ἐφεύρεσις εἶναι τοῦ 4^{ου} ἢ 5^{ου} αἰῶνος, ἀλλ' ἔχει τὰς ρίζας εἰς τινα

ἤδη ἀπὸ τοῦ 6^{ου} αἰῶνος διαδεδομένην παράδοσιν».

Ἡ δημιουργία τοῦ τύπου τούτου ὀφείλεται πιθανώτατα εἰς τινὰ τῶν ζωγράφων τῶν μεγάλων πινάκων τοῦ 6^{ου} αἰῶνος καὶ οἱ μὲν σύγχρονοι αὐτοῦ ὀλίγον ἐπωφελήθησαν ἀλλ' οἱ τοῦ 5^{ου} αἰῶνος τεχνῖται, γνωρίζοντες καλύτερον πῶς νὰ μιμῶνται, τὸν ἀνέπτυξαν περισσότερον. Εἰδικῶς ἐπὶ τοῦ προκειμένου πιστεύω μετὰ πεποιθήσεως ὅτι ἡ κατὰ τὸ β'. τέταρτον τοῦ Ε' αἰῶνος ἀναγέννησις τοῦ τύπου δὲν εἶναι δυνατὸν νὰ ὀφείληται εἰς τοὺς τεχνίτας τῶν στηλῶν ἢ εἰς τοὺς ἀγγειογράφους, ἀλλ' εἰς τινὰ τῶν μεγάλων ζωγράφων τῶν περὶ τὸ 460 χρόνων. Εἶναι ἄλλως τε πασίγνωστον ὅτι οἱ περισσότεροι ἐκ τῶν τύπων, οἵτινες ἐθεωρήθησαν δημιουργήματα τοῦ Πολυγνώτου, προὔπῃρχον εἰς μικρὰν κλίμακα ἤδη ἀπὸ τοῦ 6^{ου} αἰῶνος, ἀλλ' οὗτος χρησιμοποιοῦν αὐτοὺς εἰς τοὺς πίνακας του, ἐνεφύσησε νέαν πνοὴν καὶ ὑπῆρξεν ἀφορμὴ νὰ γενικευθῶσιν εἰς τὴν κλασσικὴν Ἑλληνικὴν τέχνην, ἰδίως ἀφ' ὅτου δὲν ἀπέστερξε νὰ χρησιμοποίησιν Πολυγνώτεια θέματα οὐδὲ αὐτὸς ὁ Φειδίας.

Τοιοῦτόν τι συνέβη καὶ ἐνταῦθα: μέγας τις ζωγράφος, γνωρίζων πῶς νὰ δανείζηται—καὶ ὡς τοιοῦτος δὲν εἶναι δυνατὸν νὰ νοηθῇ ἄλλος ἐκτὸς τοῦ Πολυγνώτου—παρέλαβε τὸν τύπον, ἔδωκε νέαν πνοὴν εἰς αὐτὸν καὶ τὸν ἐκληροδότησε κατόπιν εἰς ὅλην τὴν τέχνην τοῦ Ε' αἰῶνος. Φανερόν ὅμως εἶναι ὅτι καὶ αἱ ἐπιτύμβιαι στηλαὶ συνετέλεσαν εἰς τὴν τόσον συχνὴν χρῆσιν τῆς παραστάσεως καὶ εἰς τὰ ἀγγεῖα· ὡς πρὸς τὸ ἀγγεῖον μάλιστα τοῦ Ἐθν. Μουσείου εἶναι ἐκτὸς πάσης ἀμφιβολίας ὅτι ὁ τεχνίτης, ζωγραφῶν αὐτό, παρέλαβεν αὐτούσια πρόσωπα ἐκ τῶν ἐπιτυμβίων στηλῶν. Ἐν βλέμμα εἰς τὰς στηλάς τοῦ Ἐθν. Μουσείου πείθει ὅτι εἰς τὸν γέροντα ἔχομεν τὸν πατέρα τοῦ Προκλέους ἢ ἕνα Τυννίαν Τρικορύσιον, εἰς τὸν νέον ἕνα ὠραιότερον Ἀριστοναύτην καὶ εἰς τὴν γυναῖκα τὴν «σώφρονα καγαθήν» σύζυγον ἢ μητέρα τοῦ ὠραίου κόσμου τῶν στηλῶν. Τὸ ὅλον σύμπλεγμα ὅμως εἶναι πῶς ἀπίθανον νὰ παρελήφθῃ ἐξ ἐπιτυμβίας στηλῆς, καθόσον τοιαύτη διάσπασις τοῦ θέματος εἶναι ἄγνωστος εἰς τὰς στηλάς, οὔτε εἶναι δυνατὸν ἕνεκα τοῦ περιωρισμένου χώρου νὰ ἀπαντᾷ, ἀλλὰ φαίνεται ὅτι παρελήφθῃ μᾶλλον ἐκ μαρμαρίνης λουτροφόρου, διότι μόνον εἰς ταύτας καὶ ὁ χῶρος καὶ ἡ μικρότης

τῶν προσώπων ἐπιτρέπουσιν ὥστε νὰ λάβῃ ἡ παράστασις τοιαύτην μορφήν. Καὶ εἶναι μὲν ἀληθὲς ὅτι καὶ εἰς τὰς λουτροφόρους ἀποφεύγεται σχεδὸν κατὰ κανόνα ἡ ἀποκέντρωσις τῆς παραστάσεως, ὅτι ὅμως θὰ ὑπῆρχον ὀλίγαί τοιαῦται, αἵτινες, ὡς πρὸς τὴν διάταξιν τῶν μορφῶν, θὰ ἦσαν τὸ πρότυπον τοῦ ἀγγείου τούτου, δεικνύει ἡ ἐν εἰκ. 5.



5: μαρμαρίνη λουτροφόρος τοῦ Ἐθνικοῦ μουσείου: σκηνὴ δεξιώσεως.

δημοσιευομένη λουτροφόρος, ἐν ἣ ἡ παράστασις διαιρεῖται εἰς δύο συμπλέγματα, μὲ τὴν διαφορὰν ὅτι ἡ καθημένη μορφή, ἣτις ἐνταῦθα εἶναι γυνή, ἔχει τοποθετηθῇ εἰς τὸ μέσον. Ὅτι δὲ τὸ ζήτημα τῆς ἀμοιβαίας ἐπιδράσεως μεταξὺ στηλῶν καὶ ἀγγείων θὰ ἤξιζε περισσοτέρας ἀπὸ τὴν δοθεῖσαν

μέχρι τοῦδε προσοχὴν, φαίνεται ἐκ τοῦ μικροῦ λευκυθίου τῶν περὶ τὸ 500 χρόνων (εἰκ. 6), ὅπου



6: λήκυθος μελανόμορφος ὁμοίου θέματος τῇ τῆς στήλης τοῦ Ἀλέξανδρου.

ἀμέσως ἀναγνωρίζει τις ἀπομίμησιν τοῦ τόσον συνήθους θέματος τῆς στήλης τοῦ Ἀλέξανδρου.

Ἄλλ' ἐπανελέθωμεν εἰς τὴν ἐξέτασιν τῆς ἱστορίας τοῦ ζητήματος. Οἱ ἀγγειογράφοι τοῦ αὐστηροῦ ρυθμοῦ δὲν ἀνέπτυξαν σχεδὸν ποσῶς τὴν παράστασιν. Εἰς τὰ ἔργα αὐτῶν κυριαρχεῖ ὁ ἐκ τῶν μελανομόρφων αὐτούσιος παραληφθεὶς τύπος τοῦ ἐξοπλιζομένου πολεμιστοῦ, διὰ τοῦ ὁποίου ἐκόσμησαν ὠραῖα ἔργα τῶν ὀ (Ὀνή)σιμος, Εὐφρόνιος, Δοῦρις, Εὐθυμίδης καὶ ἄλλοι. Ὑπάρχει ὁμοίως, ἐκ τῶν μελανομόρφων πάλιν παραληφθεὶς, καὶ ὁ τύπος τῶν παρόντων τοῦ πατρὸς καὶ τῆς μητρὸς ἀναχωρούντων πολεμιστῶν, μὲ τὴν διαφορὰν ὅτι προστίθεται τῶρα καὶ ἡ φιάλη. (Reinach, Répert. Vas. I. σ. 333).

Εἰς τὴν κλασικὴν ἀγγειογραφίαν ἡ παράστασις κατισχύει πλέον καὶ εἶναι ἐν τῶν συνηθεστέρων θεμάτων εἰς τὰ ὁποῖα καταφεύγουν οἱ στερούμενοι πρωτοβουλίας τεχνῖται, οἱ τύποι δὲ εἶναι ἀρκετοί, οἱ ἐξῆς: 1) Βωμὸς, κίων οἰκοδομήματος, Νίκη μὲ φιάλην, πολεμιστὴς καὶ ἐν ἡ δύο πρόσωπα ἀκόμη 2) Νέα μὲ οἰνοχόην καὶ φιάλην, νέος ὠπλισμένος κ.λ.π. 3) Νίκη ἢ γυνὴ δίδουσα περιχεφχαλαίαν εἰς πολεμιστὴν. 4) Νέα μὲ φιάλην πρὸ βωμοῦ, νεανίας ἔφιππος ἢ ὄρθιος πρὸ τοῦ ἵππου του. 5) Γυνὴ κα-

θημένη, πρὸ αὐτῆς ἔφηβος, ἄλλα πρόσωπα περίεξ. 6) Γέρων πατὴρ καθήμενος, υἱὸς ἀποχαιρετῶν αὐτὸν διὰ χειραψίας, ἄλλα πρόσωπα.

Ἐννοεῖται ὅτι δὲν λείπουν παραλλαγαὶ τῶν διαφόρων τύπων, ὀλιγώτερον σπουδαῖαι. Εἰς τὸ ἀγγεῖον ἡμῶν ἔχομεν μίαν τῶν ἀπλουστερῶν παραλλαγῶν· δὲν ὑπάρχει κίων, οὐδὲ φιάλη, τῆς ὁποίας ἡ ἔλλειψις εἶναι καὶ ἡ μᾶλλον αἰσθητὴ, ἀφ' οὗ σχεδὸν ἀνελλιπῶς ἀπαντᾷ. Ἀπορμὴ τοῦτου εἶναι ἡ διάταξις τῶν μορφῶν· εἰς τὰ ἄλλα ὑπάρχει κέντρον καὶ ἡ γυνὴ ἀποβλέπουσα πρὸς τὸν νεανίαν, κρατεῖ φιάλην. Ἐνταῦθα ὁμοίως ἡ διαίρεσις τῆς παραστάσεως εἰς δύο ἐκρίθη τόσον ἀναγκαῖα, ὥστε καὶ ἡ ἐνότης τῆς παραστάσεως καὶ ἡ ἀπραϊότητος φιάλην νὰ παραληφθῶσι.

Εἰς τῶν τεχνιτῶν, οἵτινες ἐκόσμησαν πλεῖστα ἀγγεῖα μὲ τὴν παράστασιν ταύτην, εἶναι ὁ περὶ τὰ μέσα τοῦ Ε' αἰῶνος «τεχνίτης τοῦ Ἀχιλλέως» (Beazley, Jour. Hell. Stud. 1914 σ. 179-225), ὅστις ἐκόσμησεν οὕτω καὶ μίαν ὠραιοτάτην λήκυθον τοῦ Ἐθν. μουσείου (Riezler Weissgrundige Lekythen πίν. 36).

Πρὸς τὸ τέλος τοῦ Ε' αἰῶνος παύει ἡ ἀκμὴ τοῦ τύπου· τὰ ἀγγεῖα τῆς παρακμῆς, πλήρη Διονυσιακῶν παραστάσεων, δὲν ἔχουν τόπον διὰ τὴν παράστασιν ταύτην, ἥτις βαθμηδὸν παύει νὰ ὑφίσταται.

Εἰκὼν 7. Ἡ ὀπισθία ὄψις κοσμεῖται διὰ τριῶν ἐκ τῶν συνήθων εἰς τὴν ἐποχὴν ταύτην παρημελημένων ἱματιοφόρων μορφῶν, εἰς τὰς ὁποίας ἐκδηλοῦται σαφῶς ὅλη ἡ προχειρότης, ἡ ἀπροθυμία, ἡ ἔλλειψις πίστεως, ἃς εἴπωμεν οὕτω, αἵτινες ἀρχίζουσι ἀπὸ τοῦδε νὰ εἰσδύωσιν εἰς τὴν ψυχὴν τῶν τεχνιτῶν καὶ τῶν ὁποίων τὰ ἀποτελέσματα γίνονται φανερώτερα πρὸς τὸ τέλος τοῦ αἰῶνος.

Ὅπως συμβαίνει συχνάκις, ἡ παράστασις εἶναι σχεδὸν ὁμοία πρὸς τὴν προηγουμένην, δύναται τις μάλιστα νὰ εἴπῃ ὅτι εἶναι τρόπον τινὰ ἡ συνέχεια ἢ ἡ συμπλήρωσις αὐτῆς. Διότι πιθανώτατα ἡ παρίσταται ὁ αὐτὸς νεανίας ἐπανεληθὼν (διὰ τοῦτο καὶ ἡ στεφάνη, ἣν κρατεῖ ἡ μία γυνή), ἡ ἔχομεν ἐνταῦθα τὴν παραληφθεῖσαν ἐκ τῆς κυρίας ὀψεως, δι' οὗς λόγους ἀνωτέρω ἐξεθέσαμεν, σκηνὴν τῆς σπονδῆς.

Ἰσως ὁμοίως οὐδὲν ἐκ τούτων ἐσκέφθη ὁ τεχνί-



7: πελίκης 14498 ὄψις ὀπισθία: σπονδή.

της, ἀλλ' ἐπλήρωσε ταύτην τὴν ὄψιν διὰ παρομοίου θέματος, ἵνα μὴ κοπιᾷ νὰ εὕρῃ ἕτερον.

Αἱ μορφαὶ δὲν εἶνε πολλοῦ λόγου ἄξια. Εἶναι ἀπλῶς παραπληρωματικαὶ μορφαὶ ἐξ ὧν λείπει πᾶσα κίνησις καὶ ζωή. Ἡ ἐκτέλεσις ἀφ' ἐτέρου εἶναι τόσον πρόχειρος, αἱ κινήσεις τῶν χειρῶν τόσον ξηραὶ καὶ ἄκαμπτοι, ὥστε πρέπει νὰ σκεφθῇ τις ἂν πρέπει νὰ ἀποδώσῃ αὐτὴν εἰς τὴν χεῖρα τοῦ σχεδιάσαντος τὴν κυρίαν παράστασιν ἢ εἰς τὴν τοῦ βοηθοῦ τεχνίτου, ὅστις ἐσχεδίασε τὰ κοσμήματα καὶ ἐπλήρωσε τὸ ἀγγεῖον διὰ τοῦ μέλανος γανώματος.

Γραμμαὶ τονωτικαὶ τοῦ περιγράμματος δὲν ὑπάρχουσι, τὸ δὲ γάνωμα ἔχει ἤδη ἀρχίσει νὰ ἐξαφανίζεται, ἰδίως πέριξ τῶν μορφῶν.

Γενικῶς ἡ ὄψις αὕτη δίδει τὴν ἐντύπωσιν εὐτελοῦς ἀγγείου τοῦ Δ' αἰῶνος καὶ οὐχὶ τῆς μεγάλης ταύτης ἐποχῆς.

Ἀθῆναι, μάρτιος 1923.

Σέμνη Παπασπυρίδου.

IG II 11

(ἐρμηνεία καὶ συμπλήρωσις τοῦ περὶ Φασηλιτῶν δικαστικοῦ ψηφίσματος)

ὑπὸ

Πέτρου Σ. Φωτιάδου.

Τὸ περὶ οὗ ἡμῖν ὁ λόγος ψήφισμα, πρὸ ἐτῶν πολλῶν εὐρεθέν, ἀπόκειται νῦν ἐν τῷ Ἐπιγραφικῷ Μουσείῳ Ἀθηνῶν. Ἐξεδόθη δὲ πολλάκις μέχρι τοῦδε μετὰ διαφόρων συμπληρώσεων ὑπὸ ἐπιφανεστάτων ἐπιγραφικῶν ὧν τινες καὶ ἐπραγματεύθησαν τὰ κατ' αὐτό: βλ. *Dittenberger SIG² 72*, *Hicks Greek Histor. Inscript.² 36*, *Roberts - Gardner Introd. to Greek Epigr. 30*, *Michel 6*, *Bleckmann Gr. Inschr. z. Griech. Staatenkunde 48*, *Wilhelm Götting. Gel. Anz. 1898 σ. 204*, *1903 σ. 781*, *Bannier Berl. phil. Wochenschrift 1917, 91 1342*, *Köhler κᾶ*.

Ἀντίγραφον δ' αὐτοῦ μετ' ἐκτύπου ἔδωκεν ἡμῖν ὁ φίλος διευθυντὴς τοῦ Ἐπιγραφικοῦ Μουσείου κ. Βασίλ. Λεονάρδος, ὃς καὶ ἐδίδαξεν ἡμᾶς πολλὰ τὰ ὠφέλιμα περὶ τῶν προτέρων ἐργασιῶν.

Καὶ κατὰ μὲν τὸν Wilhelm ἡ ἐπιγραφή αὕτη ἐχαράχθη περὶ τὸ μέσον τῆς Ε' π. Χ. ἑκατοντ., κατὰ δὲ τὸν Köhler, ᾧ συμφωνεῖ καὶ ὁ Gilbert (μτφρ. Ν. Γ. Πολίτου σ. 554), μετὰ τὴν μάχην τῆς Κνίδου 394 π. Χ., πάντως δὲ πρὸ τῆς Ἀνταλκιδείου εἰρήνης 387 π. Χ., κατὰ τὸν Judeich τῷ 388 π. Χ., κατὰ δὲ τὸν Hicks τῷ 363/2 π. Χ. Ὁ Michel τέλος ἀνάγει αὐτὴν γενικώτερον εἰς τὴν Δ' π. Χ. ἑκατοντ.

Ὁ δ' αἰόδιμος Lipsius, ἐν τῷ σοφωτάτῳ αὐτοῦ συγγράμματι *Das attische Recht* κλ. ἐπίσης ποιεῖται λόγον περὶ τοῦ ψηφίσματος τούτου (σ. 65,

966, 968) καὶ δέχεται μὲν τὴν γνώμην τοῦ Wilhelm περὶ τοῦ χρόνου καθ' ὃν τοῦτο ἐγράφη, μέρος δὲ μόνον αὐτοῦ καταχωρίζων ἀπὸ τοῦ στ. 6-15, ἀποδοκιμάζει μὲν τὰς εἰς τὸν στ. 13 συμπληρώσεις τοῦ Köhler (κατὰ τὰς πρὶν ξ.) καὶ τὰς τοῦ Stahl (κατ' αὐτὰς τὰς ξ.), ἀποδοκιμάζει δὲ καὶ τὴν ὑπὸ τοῦ Dittenberger συμπλήρωσιν τοῦ στίχ. 15 διὰ τῆς λ. ἐκκληήτους ὡς ἀπαράδεκτον, da die Worte weder was er selbst, noch was Meyer *Forschungen* II 6¹ in ihnen suchen bedeuten können.

Ἡμεῖς εἰς τὴν μελέτην τοῦ περὶ Φασηλιτῶν ψηφίσματος τούτου νῦν τὸ πρῶτον προήχθημεν ἐξ ἀφορμῆς τῆς τῷ Δημοσθένει ἐπιγεγραμμένης πρ. Ζηνόθεμιν παραγραφῆς, ἔνθα περὶ ἐμπορικῆς δίκης καὶ δὴ εἰδικώτερον περὶ ναυτικοῦ δανείου προκειμένου, μεταξὺ Ἀθηναίου καὶ Μασσαλιώτου, ὡς ἀρμόδιος ἄρχων πρὸς ἐκτέλεσιν τῆς ἀποφάσεως μνημονεύεται ὁ πολέμαρχος ¹. Ἀλλ' ἡ περιεργία ἡμῶν ἔτι μᾶλλον ἐξήφθη, ὅτε ἀνεμνήσθημεν τῶν δεινῶν κατὰ τῶν Φασηλιτῶν κατηγοριῶν ἐν τῷ πρ. τὴν Λακρίτου παραγραφῇ, κατηγορουμένων ὡς πονηροτάτων καὶ ἀδικωτάτων ἀνθρώπων, τοσοῦτο δὲ

¹ Πρ. Ζηνόθ. παραγρ. § 29: εἰ μὴ γὰρ δι' ὁμῶν ἐρημος εἰγίγνετο ἡ δίκη, ἅμα ἂν αὐτὸν προσεκαλοῦ καὶ κατηγορῶν πρὸς τὸν πολέμαρχον, καὶ εἰ μὲν κατέστησέ σοι τοὺς ἐγγυητάς, μένειν ἡναγκάζεται ἂν . . . εἰ δὲ μὴ κατέστησεν, εἰς τὸ οἶκμα ἂν ᾗει.

φιλοδίκων. ὥστε (§ 2): πολλῶν . . . ἀφικνουμένων εἰς τὸ ὑμέτερον ἐμπόριον, ὡς λέγει ὁ ἀθηναῖος ῥήτωρ, καὶ Ἑλλήνων καὶ βαρβάρων, πλείους δίκαι εἶσιν ἐκάστοτε αὐτῶν τῶν Φασηλιτῶν ἢ τῶν ἄλλων ἀπάντων. Εἶνε δ' ἐπίσης ἡ δίκη αὕτη ἐμπορική, Ἀθηναίου κατὰ Φασηλίτου, τούτου πρὸς ἀπόκρουσιν τῆς κατ' αὐτοῦ ἀγωγῆς ἰσχυριζομένου μηδὲν ἑαυτῷ πρὸς τὸν ἐνάγοντα συμβόλαιον εἶναι, μηδὲ συγγραφὴν μηδεμίαν, διὰ δὲ ταῦτα παραγραφομένου μὴ εἰσαγώγιμον εἶναι τὴν δίκην. Εἶνε δ' ὅμως περιεργίας ἄξιον ὅτι ὁ τὸν Φασηλίτην ἐνάγων, καίπερ ἐπικαλούμενος συμβόλαιον ναυτικοῦ δανείου ἐν Ἀθήναις γενόμενον, τὴν δίκην ἔλαχεν οὐχὶ πρὸς τὸν πολέμαρχον, καθὰ διαρρήδην κελεύει τὸ περὶ οὗ ἡμῖν ὁ λόγος περὶ τῶν Φασηλιτῶν ψήφισμα, ἀλλὰ πρὸς τοὺς θεσμοθέτας, τοὺς τὰς ἐμπορικὰς δίκας εἰσάγοντας ¹, μόνους ἀρμοδίους κατ' αὐτὸν ὄντας, ἀποκλειομένου δὲ διαρρήδην τοῦ πολέμαρχου ². Πῶς τὸ τελευταῖον τοῦτο ἐρμηνευτέον; Μὴ ἄρα γε, καταργηθέντος ἐν τῷ μεταξὺ τοῦ ψήφισματος, ἐπαύσατο ἀρμόδιος ὢν ὁ πολέμαρχος; Ἐπειδὴ τοιαύτη τις λύσις οὐδαμῶθεν προκύπτει, καθ' ὅσον ἡμεῖς τοῦλάχιστον γινώσκομεν, προτιμῶμεν νὰ ὑπολάβωμεν ὅτι ὁ λέγων ἀποφαινεται ἀναρμόδιον τὸν πολέμαρχον ἐπὶ τῷ λόγῳ ὅτι ἐπεκαλεῖτο μὲν οὗτος συμβόλαιον ἐν Ἀθήναις γενόμενον, καθὰ προυνόετο τὸ ψήφισμα, ἀλλ' ἐνῆγεν οὐχὶ τὸν πρὸς ὃν συνεβάλετο ὀφειλέτην αὐτοῦ Ἀρτέμωνα, ἀλλὰ τὸν ἀδελφὸν τούτου Λάκριτον, ὡς κληρονόμον ἐκείνου. Κατ' ἀκολουθίαν καίτοι ἡ ἀπαίτησις ἐξ ἐμπορικοῦ συμβολαίου ἐν Ἀθήναις γενομένου ἐπήγαγεν, κατ' ἀλήθειαν ὅμως ἡ δίκη

ἦν οὐχὶ ἐμπορική, ἀλλ' ἀστική, τῆς συγγραφῆς ναυτικοῦ δανείου χρησιμευούσης μόνον πρὸς ἀπόδειξιν τῆς ἀξιώσεως τοῦ ἐνάγοντος. Ἐντεῦθεν εἰκάζομεν ὅτι τούτῳ τῷ λόγῳ ὁ Λάκριτος παρεγράψατο μὴ εἰσαγώγιμον εἶναι τὴν δίκην πρὸς τοὺς θεσμοθέτας.

Καὶ νῦν ἐπὶ τὸ ψήφισμα αὐτό.



IG II 11

(δικαστικὸν περὶ Φασηλιτῶν ψήφισμα).

Καθὰ ἤδη παρατηρήθη, ἀπ' αὐτοῦ ἐλλείπει τέλεον τὸ τοῦ ἄρχοντος ὄνομα· ἐπειδὴ δὲ οὔτε ἰχνη γραμμάτων ἐπὶ τοῦ λίθου παρατηροῦνται, οὔτε φαίνεται ὅτι ἐγαράχθησάν ποτε ἐν ᾧ τόπῳ ἔδει

¹ Πρ. Λάκρ. §§ 43, 46. Πρ. Ἀπατούρ. § 1. Πρ. Φορμ. § 45. Ἀριστοτ. Ἀθην. Πολ. κεφ. 58.

² Πρ. Λάκριτ. § 47: ἀλλὰ ποῦ χρὴ λαβεῖν δίκην . . . περὶ τῶν ἐμπορικῶν συμβολαίων, παρὰ πύλα ἀρχῇ ἢ ἐν τίνι χρόνῳ; παρὰ τοῖς ἑνδεκα; ἀλλὰ τοιχωρῶντος καὶ κλέπτας . . . εἰσάγουσιν· ἀλλὰ παρὰ τῷ ἄρχοντι; οὐκοῦν ἐπικλήρων καὶ ὁφρανῶν]. . . ὅτ' ἄρχοντι προσιτέταται ἐπιμελεῖσθαι ἀλλὰ νῆ Δία παρὰ τῷ βασιλεῖ; ἀλλ' οὐκ ἐσμὲν γυμνασάρχαι, οὐδὲ ἀσεβείας οὐδένα γασφόμεθα. ἀλλ' ὁ πολέμαρχος εἰσάξει; (ἀλλ') ἀποστασίῳ τε καὶ ἀπροστασίῳ (εἰσάγει). οὐκοῦν ὑπόλοιπόν ἐστιν οἱ στρατηγοί· ἀλλὰ τοὺς τριηράρχους καθιστάουσιν οὗτοι εἰσάγοντες εἰς τὸ δικαστήριον. ἐμπορικὴν δὲ δίκην οὐδεμίαν εἰσάγουσιν. Ὡς ὁρᾷ ἕκαστος, οἱ θεσμοθέται οὐδαμῶς μνημονεύονται, τοῦτο δ' ἀκριβὲς διότι πρὸς αὐτοὺς ἦν ἡ δίκη. Τὰ δὲ μεταξὺ τῶν ἄλλ' εἰσάξει καὶ οὐκοῦν παρεντιθέμενα, ἡμεῖς προσθέμεν, διορθοῦντες ἅμα τὴν παραδεδομένην γραφὴν: ἀποστασίῳ γε καὶ ἀπροστασίῳ.

τὸ ὄνομα τοῦτο νὰ κεῖται, ἐντεῦθεν εἰκάζομεν, ὅτι
ἢ πρὸ ἡμῶν ἐπιγραφὴ εἶνε μᾶλλον ἀντίγραφον τοῦ

ἐν τῇ ἀκροπόλει κατατεθέντος πρωτοτύπου. Εἶχε
δὲ τοῦτο κατὰ πᾶσαν πιθανότητα ὡς ἐξῆς:

Ἐ δ ο ξ] ε ν τ ῆ ι [β] ο λ ῆ ι κ α ι τ ῶ ι δ [ή
μ ω ι. Ἀ] κ α μ α ν τ ῖ ς [ἐ] π ρ υ τ ά ν ε υ ε,
Ἵ] ν ά σ ι] π π ο ς ἐ γ ρ α μ μ ά τ ε υ ε ν, Ἐ
π ι μ ῆ] δ η ς ἐ π ε σ τ ά τ ε ι, Λ έ ω [ν ε ῖ
5 π ε τ ο ῖ] ς Φ α σ η λ ῖ τ α ι ς τ ὀ ψ [ή φ] ι
σ μ α ᾱ ν α γ ρ ά ψ α ι ὄ, τ ι ᾱ μ μ ἐ [ν] Ἀ θ
ή ν η σ ι ξ] υ [μ β ό] λ α ι ο ν γ έ ν η τ α ι
π ρ ὸ ς Φ α σ [η] λ ι τ [ῶ] ν τ ι ν α, Ἀ θ ῆ [ν η
σ ι τ ᾱ ς δ] ἰ κ α ς γ ἰ γ ν ε σ θ α ι π α [ρ
10 ᾱ τ ῶ ι π ο] λ ε μ ά ρ χ ω ι κ α θ ά π ε ρ Χ
ί ο ι ς κ α ι] ᾱ λ λ ο θ ι μ η δ ἐ ᾱ μ ὄ τ ῶ
ν δ' ᾱ λ λ ο θ ι] ᾱ π ὸ ξ υ μ β ό λ ω ν κ α τ
ᾱ τ ᾱ ς ὄ σ α ς ξ] υ μ β ο λ ᾱ ς π ρ ὸ ς Φ α
σ η λ ι τ α ς] τ ᾱ ς δ ἰ κ α ς ἔ ν [α] ι, τ ᾱ ς
15 δ ἐ ἐ κ κ λ ῆ τ ι] ο [ς] ᾱ φ ε λ ἔ ν. ἐ ᾱ ν δ έ τ
ι ς ᾱ λ λ η τ ῶ ν] ᾱ [ρ] χ [ῶ] ν δ [ἐ] ξ [η] τ α [ι] δ
ἰ κ η ν κ α τ ᾱ] Φ α σ η λ ι τ ῶ ν τ [ι] ν ο ς
π α ρ ᾱ τ ὀ δ ε, ε] ἰ μ ἐ ν κ α τ α δ ι κ ά σ
ε ι, ἡ κ α τ α δ ἰ κ] η ᾱ] κ υ ρ ο] ς ἔ σ τ ω, ἐ
20 ᾱ ν δ ἐ ἔ τ ι π α] ρ α] [β α ί ν] η ι τ ᾱ ἐ ψ η
φ ι σ μ έ ν α, ὀ φ] ε λ [έ τ] ω [μ] υ ρ [ί α] ς δ [ρ
α χ μ ᾱ ς ἰ ε ρ] ᾱ ς τ ῆ ι Ἀ θ ῆ ν α ί α ι. τ
ὀ δ ἐ ψ ῆ φ ι σ μ] α τ ὀ δ ε ᾱ ν α γ ρ α ψ ά
τ ω ὀ γ ρ α μ μ] α τ ε ὑ ς ὀ τ ῆ ς β ο λ ῆ ς
25 ἐ σ τ ῆ λ η ι λ ι θ ἰ] ν η ι κ α ι κ α τ α θ
έ τ ω ἐ ν π ὀ λ ε ι τ] έ λ ε σ ι τ ο ῖ ς τ ῶ
ν Φ α σ η λ ι τ ῶ ν].

Διασαφήσεις.

Στίχ. 3-4: Ἐ[πιμή]δης· οὕτω συμπληροῦμεν
κατ' εἰκασίαν τοῦ κ. Β. Λεονάρδου. Ἀπαντᾷ δὲ
τὸ ὄνομα ἐν IG II 867 τοῦ 378/7 π. Χ. ἐνθ' ἀνα-
γινώσκεται: Ἐ[πιμή]δης Ἀν... μετ' ἄλλων ὀνο-
μάτων ὑπὸ τὸ Ἀγνούσιοι.

Στίχ. 11-12: τῶ[ν δ' ἄλλοι] ἀναγινώτσκομεν,
ἀντὶ τῶν ἐν ταῖς ἐκδόσεσι: τῶ[ν δὲ ἄλλων], συμβο-
λαίων δῆλον ὅτι· προτιμῶμεν δὲ τὸ: ἄλλοι ὡς
δηλωτικὸν τῆς ἀντιθέσεως πρὸς τὰ ἐν στίχ. 5-6:
ὁ, τι ἄμ μὲν Ἀθήνησι ξυμβόλαιον γένηται κέ.

Στίχ. 12-13: κατ[ὰ τὰς ὁσας (= οὐσας) ξ]υμ-
βολάς· οὕτω κατὰ τὴν συμπλήρωσιν τοῦ Bannier,
ἀντὶ τοῦ ὑπὸ τοῦ Sauppe εἰκασθέντος: κατ[ὰ τὰς
Χίων ξ], ὃ νομίζομεν ἀπίθανον, ἀδυνατοῦντες νὰ

παραδεξώμεθα ὅτι οἱ Ἀθηναῖοι, πρὸς ρύθμισιν τῶν
πρὸς τοὺς Φασηλίτας νομικῶν σχέσεων αὐτῶν, ἐδύ-
ναντό ποτε ν' ἀναφέρωνται εἰς ἀλλοτρίας συνθήκας,
τὰς τῶν Χίων συμβολὰς πρὸς τοὺς Φασηλίτας.

Στίχ. 15: ἐκκλήτ[ο]ς· οὕτως ἀκολουθῶς τῷ Dit-
tenberger. Τολμῶμεν δὲ ν' ἀντιλέξωμεν τῷ Λι-
ψίφ ἀποδοκιμάζοντι τὴν συμπλήρωσιν ταύτην, δι-
ότι νομίζομεν, ἐκ τοῦ ἐξαιρετικοῦ ὅλως ψηφίσμα-
τος τούτου συνάγοντες, ὅτι οἱ αὐτοῦ οἱ Ἀθηναῖοι
ἀφείλον πάντως τὰς ἐκκλήτους δίκας, ὑποβάλλον-
τες οὕτω τοὺς Φασηλίτας, ὁσάκις ὡς εἰκὸς τὸ
συμβόλαιον ἐν Ἀθήναις ἐγίνετο, εἰς τὴν ἀποκλει-
στικὴν ἀρμοδιότητα καὶ δικαιοδοσίαν τῶν Ἀθήνη-
σι δικαστηρίων, τοῦτο δὲ περιφανῶς καὶ διαρρήδην
λέγεται: Ἀθή[νησι τὰς δ]ίκας γίνεσθαι .. καὶ ἄλ-
λοθι μὴδὲ ἄμῃ.

Στίχ. 15-16: Ἐὰν δέ τις ἄλλη τῶν ἀ[ρ]-
χ[ω]ν οὕτω τὰ ἐξαληλιμμένα συμπληροῦμεν, ἀν-
τι τῶν ἐν ταῖς ἐκδόσεσιν: Ἐὰν δὲ τ[ῶν ἀλλαχο]ῦ
ἀ[ρ]χ[ω]ν. Νομίζομεν δὲ τὸ ἀλλαχοῦ ἀπίθανον,
τὸ μὲν διότι οἱ τοῦ ψηφίσματος συντάκται θὰ
ἐποιοῦντο μᾶλλον χρῆσιν τοῦ ἁπλ. ἄλλοθι, τὸ δὲ
διότι θὰ ἔγραφον οὐχὶ ἀλλαχοῦ, ἀλλ' ἀλλαχῶ.
Ἦκασε δὲ καὶ ὁ σοφώτατος Wilamowitz, λόγῳ
τοῦ ὑποτιθεμένου Υ: Ἐὰν δέ τις κατ' ἄρ[χων],
ὁ πάντως κατ' ἐννοίαν ὀρθόν· διότι, καθὰ σαφῶς τὰ
τε συμφραζόμενα καὶ ἡ ἐπισειομένη μεγίστη ζη-
μία δηλοῦσι, ταῦτα δὲν δύνανται ν' ἀφορῶσιν ἢ εἰς
ἀρχὴν ἐν Ἀθήναις καὶ οὐχὶ ἄλλοθι ἐδρεύουσιν.

Παρατηροῦμεν δὲ μετ' ἐπιμελῆ τοῦ λίθου
ἐξέτασιν, ὅτι τὸ ὑποτιθέμενον ἐνταῦθα Υ τοσοῦτον
εἶνε ἐφθαρμένον, ὥστε δὲν δύναται νὰ ὑποληφθῇ
ἀσφαλῆς ἡ τῶν Robert + Gardner παρατήρησις
(σ. 77) ὅτι the upper part of the Υ is clear on
the stown. Ἡμεῖς μόνον μίαν πλαγίαν ἐν τῷ
μέσῳ γραμμῇ ἐδυνήθημεν νὰ διακρίνωμεν, αὕτη
δὲ δύναται νὰ ᾖ ἡ μέση τοῦ ὑφ' ἡμῶν εἰκασθέντος
γράμματος Ν.

Στίχ. 18-19: παρὰ τόδε, εἰ μὲν καταδικάσ[ει],
ἢ καταδίκ[η] ἀ[κυρο]ς ἔστω. Οὕτω συμπληροῦμεν
τὰς μὲν δύο πρώτας λέξεις οἰκοθεν (πρβ. CIA. II.
17—Syll³ 147 στίχ. 50 ἐξ.: παρὰ τόδε τὸ ψηφί-
σμα), τὰ δὲ ἐξῆς κατ' εἰκασίαν τοῦ κ. Λεονάρδου.
Ἄλλως οἱ ἐκδότης Hicks:[τοῦτον μὴ τίν]ειν κατα-
δίκας [ἀλλ' ἢ μὲν δίκην] ἀ[κυρο]ς ἔστω, Dittenber-
ger 72: τοῦτο δ' ὄφε[ιλεν καταδικασθῆναι, τὰ δὲ λοι-
πὰ ὁμοίως. Ἐπίσης ὁ Michel καὶ οἱ Roberts
—Gardner σ. 76.

Στίχ. 19-20: Ἐὰν δὲ ἔτι πα[ρα]βαί[ν]η καὶ. Οὕ-
τω νομίζομεν συμπληρωτέον τὰ ἐξαληλιμμένα, ἀν-
τι τῶν ἐν IG II 11: Ἐὰν δέ τις πα[ρα]βαί[ν]η.

Πᾶς ἄλλος ἄρχων τῷ ὄντι, πλὴν τοῦ πολέμαρχου,
μόνου ἀρμοδίου ὄντος, ἄπαξ δεξιόμενος δίκην κατὰ
Φασηλιτῶν τινος καὶ δὴ καὶ εἰσαγαγὼν αὐτὴν εἰς τὸ
δικαστήριον, ἥδη καὶ ἐγένετο ἔνοχος παραβάσεως
τοῦ ψηφίσματος· κατ' ἀκολουθίαν ἀπίθανον εἶνε ὅτι
ὁ νομοθέτης ἐδύνατο αὐτοῖς νὰ λέγῃ: Ἐὰν δὲ τις πα-
ραβαί[ν]η, ἔτι δὲ μᾶλλον ἀπίθανον: Ἐὰν δὲ ἐκβῇ[ν]αι,
δ[οκ]ῇ τὰ ἐψηφισμένα, ὡς συνεπλήρωσαν ὁ Hicks,
ὁ Dittenberger, ὁ Michel καὶ Roberts + Gardner.

Διὰ ταῦτα ἀντὶ τοῦ τις ἀνέγνωμεν ἔτι. Δύναται δὲ
τις ἂν ἀπαρέσκηται τῷ ἔτι ν' ἀναγνῶ καί: Ἐὰν
δ' ἐξῆς κτλ.

Συμπέρασμα.

Αὐτὸ καθ' ἑαυτὸ τὸ ψήφισμα, ἐνθεν μὲν ὑπονοεῖ
τὴν ὑπαρξίν προτέρων τινῶν συμβολῶν πρὸς τοὺς
Φασηλίτας (στίχ. 13), ἐνθεν δὲ τὴν συνομολόγη-
σιν νεωτέρας συνθήκης, μεταβαλλούσης πῶς τὰς
ἤδη ἰσχυρούσας συμβολάς. Κατ' ἀκολουθίαν τὸ
περὶ οὗ ἡμῖν ὁ λόγος ψήφισμα οὐδὲν ἄλλο εἶνε
ἢ τὸ πόρισμα τῆς δευτέρας ταύτης συνθήκης.

Κατὰ τοῦτο αἱ διαφοραὶ πᾶσαι, αἱ ἀμέσως
προκύπτουσαι ἐκ συμβολαίων γενομένων ἐν Ἀθή-
ναις πρὸς Φασηλίτην, ἐφεξῆς θὰ δικάζωνται ἐν
Ἀθήναις καὶ οὐδαμοῦ ἄλλοθι, θὰ λαγχάνωνται δὲ
πρὸς τὸν πολέμαρχον, μόνον ἀρμοδίον ὄντα. Ὡς
πρὸς τὰς αὐτὰς δὲ διαφοράς, λόγῳ τῆς ἀποκλει-
στικῆς ταύτης ἀρμοδιότητος καὶ δικαιοδοσίας τῶν
Ἀθήνησι δικαστηρίων, καταργοῦνται ἐφεξῆς αἱ
ἐκκλητοὶ δίκαι. Ὅσον δ' ἀφορᾷ εἰς τὰς ἄλλας ἀπὸ
συμβόλων δίκας, τὰς πηγαζούσας ἐκ συμβολαίων
ἄλλοθι γενομένων, αὗται θὰ ἐξακολουθήσωσι δικα-
ζόμεναι κατὰ τὰς ἤδη πρὸς τοὺς Φασηλίτας ἰσχυρού-
σας συμβολάς. Ἦδη, ἐὰν οἶα δὴ ποτε ἄλλη
ἀρχὴ ἐν Ἀθήναις, παρὰ τόδε τὸ ψήφισμα, δι' οὗ
μόνος ἀρμοδῖος ἄρχων κηρύσσεται ὁ πολέμαρχος,
δέξεται νὰ δικάσῃ ἢ εἰσαγάγῃ δίκην κατὰ Φαση-
λιτῶν τινος, εἰ μὲν καταδικάσῃ αὐτόν, ἢ καταδίκην
ἔσται ἄκυρος καὶ μὴ οὔσα, ἐὰν δ' αὕτη ἤθελε
τολμήσῃ νὰ παραβῇ ἔτι μᾶλλον τὰ ἐψηφισμένα,
προβαίνουσα λ.χ. εἰς ἐκτέλεσιν τῆς ἀκύρου ἀπο-
φάσεως, (ἢ, ἐὰν καὶ πάλιν-ἐξῆς-παραβαίῃ τὰ ἐψη-
φισμένα), θὰ καταδικάζεται εἰς ζημίαν μυρίων δρα-
χμῶν ἱερῶν τῇ Ἀθηνᾷ. Τὴν τε προσήκουσαν δὲ
χρῆσιν ἐνταῦθα τοῦ ρ. παραβαίνειν καὶ τὸ μέγε-
θος τῆς ζημίας λαμπρῶς ἐπιμαρτυρεῖ ὁ [Ἀνδο-
κίδ.] κ., Αλκιβ. §18: καὶ πρὸς μὲν τὰς ἄλλας πό-
λεις ἐν τοῖς συμβόλοις συντιθέμεθα μὴ ἐξεῖναι
μήθ' εἰρᾷ μήτε δῆσαι τὸν ἐλεύθερον, ἐὰν δὲ τις
παραβῇ, μεγάλην ζημίαν ἐπὶ τούτοις ἔθεμεν.

Ἐν Ἀθήναις, τῇ 21ῃ ἰουλίου 1923.

Π. Σ. Φωτιάδης.

Πρεβέζης Μουσείον

ὑπὸ

Ἀλεξάνδρου Φιλαδελφέως.

Εἰς τὸ Μουσεῖον Πρεβέζης, ὅπερ κατήρτισα ἀπὸ τῆς ἐνάρξεως τῶν ἀνασκαφῶν Νικοπόλεως, ἦτοι ἀπὸ τοῦ 1913, καὶ τὸ ὅποῖον ἀπὸ πέρουσι στεγάζεται ἐν τοῖς ἰσογείοις τοῦ δημαρχείου Πρεβέζης, μετεκόμισα ἐκ Νικοπόλεως καὶ ἀλλαχόθεν πολλὰ εὐρήματα τῶν τελευταίων ἀνασκαφῶν ὡς καὶ πᾶν ὅ,τι ἄλλο ἀρχαῖον περισυνέλεξα ἐκ τῶν πέριξ χωρίων καὶ ἀγρῶν.

Ἐν πρώτοις μετεκόμισα πέρουσι τὰ πλεῖστα τεμάχια τῶν ὠραίων σαρκοφάγων, ἅτινα ἀνεῦρον

ἐν τοῖς ἐξωθεν τῆς μεγάλης πύλης τοῦ μεσημβρινοῦ τείχους τῆς Νικοπόλεως τύμβοις. Πάντες οὗτοι εἶχον συληθῇ ἀπὸ πολλῶν ἐτῶν, οὐχ ἦττον παρὰ τὴν σύλησιν ὑπελείφθησαν ἱκανὰ τεμάχια τούτων, ἐφ' ὧν εἰσιν ἐγγεγλυμμένα θαυμασίας τέχνης ἀνάγλυπτα κοσμήματα ἦτοι καρποὶ καὶ ἄνθη. Ἐρωτιδεῖς, Ἀτλαντες, ἀκάνθωτοί στέφανοι κλ.

Τὸ θαυμασιώτατον τούτων εἶνε τὸ ἐνταῦθα (εἰκ. 1) ἀπεικονιζόμενον, ἐφ' οὗ παρίστανται



1: μαρμαρινή σαρκοφάγος ἐκ Νικοπόλεως μετ' ἀναγλύπτου ἀκάνθης.

φύλλα ἀκάνθης εἰς μέγα σχῆμα, ἐξαισίας δὲ τέχνης. Ἡ ἄκανθα αὕτη μήκ. 2,11 ὑψ. 0,62 καὶ πᾶχ. 0,165 (ἐξοχή ἀναγλύφου 0,07 περίπου) ἐξελίσσεται ἐκ τοῦ κέντρου, σχηματίζουσα τέσσαρας συγκεντρικούς κύκλους ἐκατέρωθεν, ὧν τὸ κέντρον πληροῦσι τὰ εὐρέα φύλλα τῆς ἀκάνθης, ἅτινα καλύπτουσιν ἄνωθεν καὶ τοὺς μίσχους. Ἡ ἐργασία τῶν φύλλων τούτων εἶτε ἐξόχως καλλιτεχνική, ὃ δὲ μαρμαρογλύφος ἐξεργάσθη τὸ μάρμαρον ὡς ξυλογλύφος μετὰ τοιαύτης ἀπαραμίλλου δεξιότητος ὑποσκάψας τὸ κάτωθεν κοῖλον καὶ ἐπιτυχῶν τὸ ἐξαιρετικὸν ἀνάγλυπτον τοῦ φύλλου. Ὁμοίᾳ σχεδὸν ἄκανθα εὑρεται ἐν τῷ μουσεῖῳ τοῦ Λατερανοῦ ἐν Ῥώμῃ, προερχομένη ἐκ τῆς ἀγορᾶς τοῦ Τραϊά-

νοῦ, διότι περίπου εἰς τοὺς χρόνους τοῦ αὐτοκράτορος τούτου πρέπει νὰ ἀναγάγωμεν καὶ τὴν ἡμετέραν σαρκοφάγον, ἦτοι περὶ τὰ τέλη τοῦ 1^{ου} καὶ τὰς ἀρχὰς τοῦ 2^{ου} αἰ. μ. Χ.

Δυστυχῶς ἔνεκα τοῦ μεγάλου ὄγκου τῆς σαρκοφάγου ταύτης δὲν ἐγένετο δυνατόν νὰ μεταφέρωμεν αὐτὴν ὁλόκληρον εἰς Πρεβέζαν· ἔμεινε λοιπὸν κατὰ χώραν ὁλόκληρος ἡ βάσις, ἐφ' ἧς ὑπάρχουσι τὰ κάτωθεν τμήματα τῆς ὠραίας ἀκάνθης, προσωρισμένα, φεῦ, εἰς καταστροφὴν, διότι εἶνε δυσχερестаτὴ ἡ ἐπιτήρησις καὶ διαφύλαξις αὐτῆς ἐν τῷ ὑπαίθρῳ.

Ἐναντι ταύτης ἐν τῷ αὐτῷ τύμβῳ, ὅστις ἄνωθεν ἔχει σχῆμα τετραπλεύρου ὀρθογωνίου, εὑρεται ἐτέρα

σαρκοφάγος, ἥς διεσώθησαν μόνον ἀποτμήματα ἐφ' ὧν παρίστανται Ἑρωτες μετ' ἐγκαρπίων καὶ βουκράνων, ὡς εἴθιστο τοσοῦτον κατὰ τοὺς χρόνους ἐκείνους (**εἰκ. 2 καὶ 3**) τῆς σαρκοφάγου ταύ-

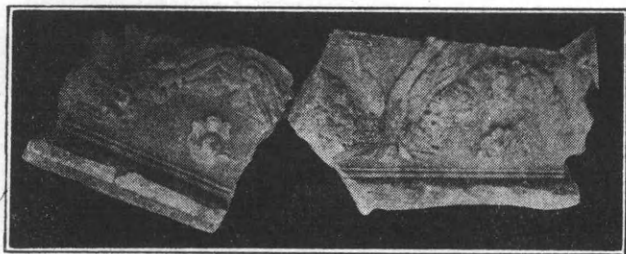

2: ἀποτμήματα σαρκοφάγου ἐκ Νικοπόλεως.

ἐκκτέρωθεν ἀετώματιών, ἔνθεν μὲν παρίσταται Σα-
τυρικὸς ἀγὼν, ἐκ τῆς ἐορτῆς τῶν Διονυσίων πιθανὸν
εἰλημμένος (**εἰκ. 4**), ἐκεῖθεν δὲ στρογγύλη ἀσπίς.

τῆς θαυμαστὸν ἦτο καὶ τὸ κάλυμμα ὅπερ ἐσχη-
μάτιζε ψαλιδωτὴν στέγην κατὰ τὸ σύννηθες σχῆμα
τῶν ῥωμαϊκῶν σαρκοφάγων. Ἡ στέγη αὕτη φέρει
ἀναγλύπτους τὰς κεράμους, αἵτινες ἀποτελοῦσι
φολιδωτὸν κόσμημα. Ἐντός δὲ τῶν τριγωνικῶν

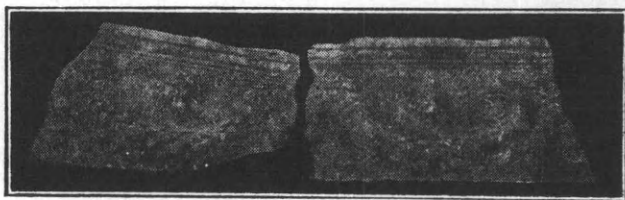

3: ἀποτμήματα σαρκοφάγου ἐκ Νικοπόλεως.

Ἡ παράστασις τῶν δύο ἀντιμετώπων ἀντιφερο-
μένων σατύρων δὲν εἶνε σπανία ἐπὶ ἀρχαίων μνη-
μείων. Ὁμοία ὑπάρχει καὶ ἐν τῷ μουσεῖῳ Ἀθηνῶν

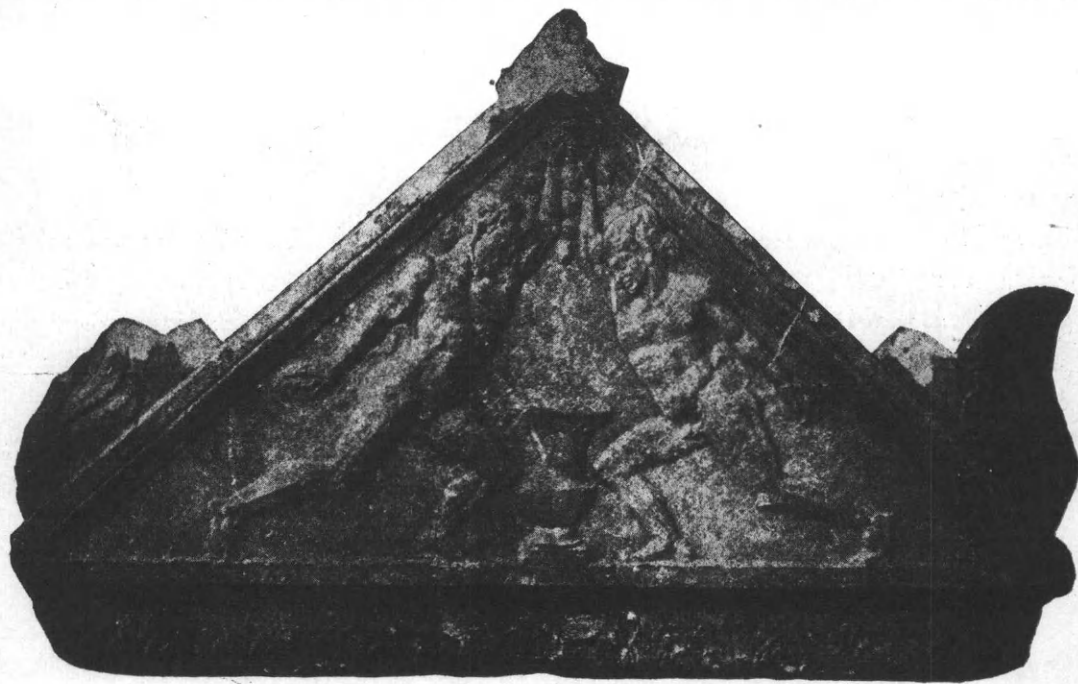

4: προσθία ὄψις καλύμματος μαρμαρίνης σαρκοφάγου ἐκ Νικοπόλεως

προελθοῦσα ἐξ ἀνασκαφῆς τοῦ Βαλεριανείου καλου-
μένου τείχους. Οἱ δύο σάτυροι παρίστανται γυμνοὶ
ἔχοντες ὁ μὲν τὸν δεξιόν, ὁ δὲ τὸν ἀριστερὸν πόδα
προτεταμένον πρὸ μεγάλου κρατῆρος ἐν τῷ κέντρῳ
κειμένου, ὅστις φαίνεται ὅτι ἀποτελεῖ τὸ ἔπαθλον.
Ὑπὲρ αὐτὸν ἀκριβῶς καὶ ὑπὲρ τὰς κεφαλὰς τῶν
ἀμφοτέρων, ὁ μὲν διὰ τῆς δεξιᾶς ὁ δὲ διὰ τῆς ἀρι-
στερᾶς, ἀνέχουσι βότρυν, ἐνῶ διὰ τῶν ἐτέρων χει-
ρῶν κρατοῦσι χερμάδας, ἔτοιμοι ὅπως ἐκσπενδονή-
σωσι ταύτας κατ' ἀλλήλων Ἡ στάσις αὐτῶν εἶνε

σχεδὸν οἷα τράγων κυριττόντων, ἡ δὲ κίνησις τοῦ
σώματος εἰς τὸ ἔπακρον τῆς ἐντάσεως καὶ προβολῆς
ἐνθυμίζει τὸν περίφημον «*Βοργήσιον μαχητὴν*» τοῦ
Ἑρσείου Ἀγησίου ἐν τῷ μουσεῖῳ τοῦ Λούβρου.

Πάντως ὁ ἀποθανὼν καὶ ἐν τῇ σαρκοφάγῳ
ταύτῃ ἐνταριασθεὶς θά ἦτο θιασώτης τοῦ Διονύσου
καὶ λάτρης τοῦ μεθυστικοῦ ποτοῦ.

Τὸ κάλυμμα τοῦτο τῆς σαρκοφάγου ἔχει μῆκ.
2,22 πλ. 0,99. τοῦ δὲ τριγώνου ἑκατ. μὲν πλευρὰ
0,72, ὕψος δὲ ἡ κατακόρυφος 0,60.

Ἐντὸς ἐτέρου τύμβου κειμένου σχεδὸν ἀπέναντι καὶ ἐπὶ τῆς αὐτῆς ὁδοῦ Πρεβέζης—Ἰωαννίνων καὶ ἐπίσης πάλαι ποτὲ συληθέντος ἀνεύρομεν πληθὺν τεμαχίων ἐκ μαρμαρίνων σαρκοφάγων καλῆς τέχνης καὶ λίαν ἐπιμελελημένης ἐργασίας. Αἱ σαρκοφάγοι αὗται, ἐκτὸς τοῦ ἀρχιτεκτονικοῦ διακόσμου, ἐκοσμοῦντο κατὰ τὰς πλευράς καὶ διὰ καλλίστων ἀναγλύφων, ὡς μαρτυροῦσι τὰ περισωθέντα πολυπληθῆ ἀποτμήματα, ὧν παρατίθενται ἐνθάδε τὰ μᾶλλον ἄξια λόγου

1) ἀπότμημα ποδὸς ἵππου (:) (εἰκ. 5, 1).

2) ἀπότμημα τοῦ ἄνω μέρους τοῦ σώματος ἐφήβου

περιβεβλημένου χιτῶνα καὶ φέροντος ἐπὶ τοῦ ἀριστεροῦ ὤμου ἐντὸς δίσκου ἱερά τινα ἱσως ἀντικείμενα (πρὸς θυσίαν; εἰκ. 5, 2 ἐφωτογραφήθη ἀνεστραμμένον)

3 καὶ 4), Δύο πόδες, δεξιὸς καὶ ἀριστερός, ἐξ ἀνδρικοῦ σώματος ἐπὶ βάσεως. Σώζονται τὰ ἡμίσεα τοῦ κάτω μέρους τῶν ποδῶν. (εἰκ. 5, 3, 4).

5-7) τρεῖς βραχίονες κατὰ τὸν ἀγκῶνα κεκαμμένοι (εἰκ. 5, 5-7),

8) χεῖρ ἀπὸ τοῦ καρποῦ μὲ τεταμένους τοὺς δακτύλους (εἰκ. 5, 8).

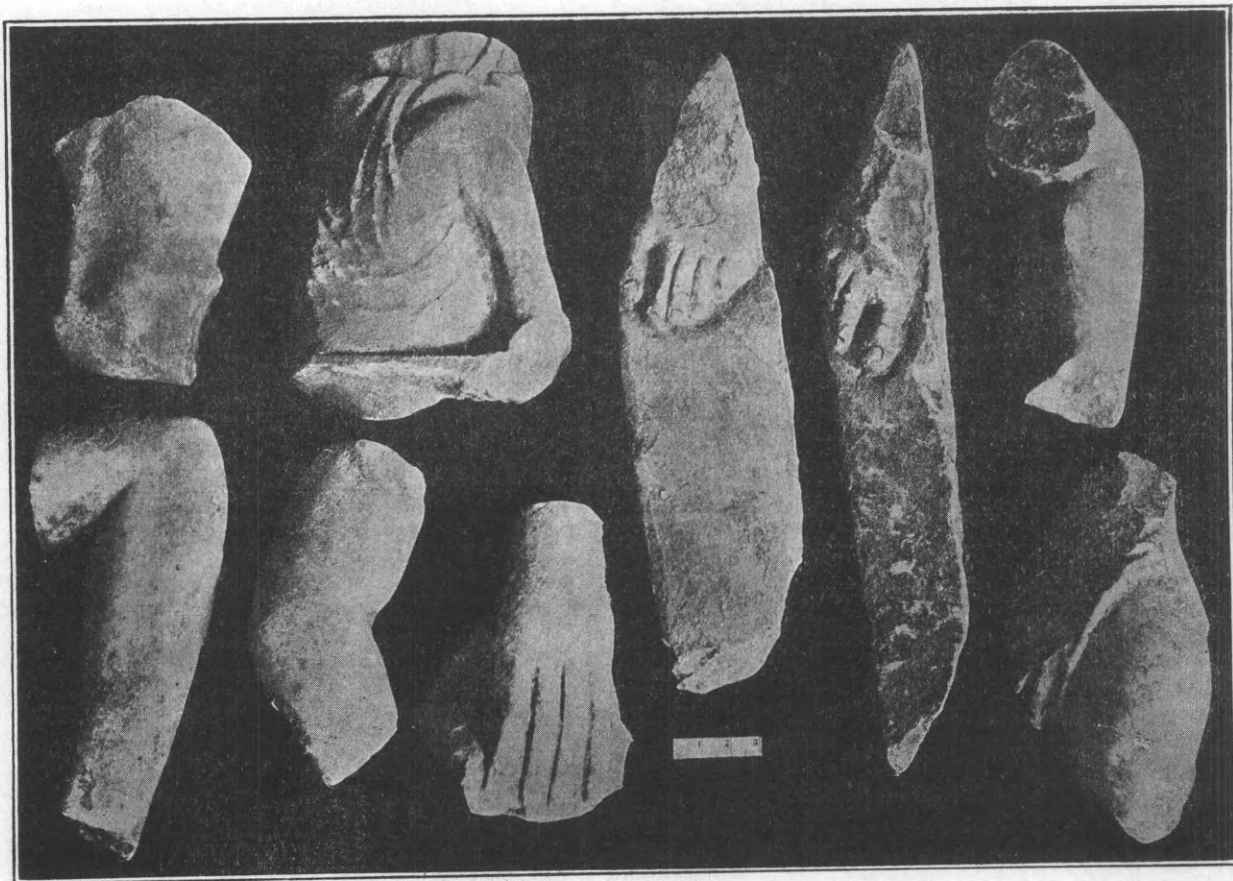

5: ἀποτμήματα ἀναγλύφου παραστάσεως ἐπὶ σαρκοφάγου ἐκ Νικοπόλεως.

9) γόνυ γυμνόν, πιθανὸν γυναικός (εἰκ. 5, 9)

10) Σάτυρος ἢ Σιληνός (εἰκ. 6, 1) κύπτων εἰς σχῆμα Ἄτλαντος πρὸς ὑποβάστασιν τοῦ θριγκοῦ τῆς σαρκοφάγου μὲ τὰς χεῖρας ἐρειδομένας ἐπὶ τῶν λαγόνων. Ἐλλείπουσιν οἱ βραχίονες ἀπὸ τῶν ὤμων μέχρι τῶν καρπῶν τῶν χειρῶν καὶ οἱ πόδες ἀπὸ τοῦ κάτω μέρους τῶν μηρῶν. Ἡ κόμη ἀνέρχεται εἰς κυματοειδεῖς βοστρύχους πρὸς τὰ ἄνω, εἰς ὁμοίους δὲ βοστρύχους κατέρχεται ὁ πῶγων ἐπὶ τοῦ στήθους. Τὰ ὦτα εἶνε ὀξεία καὶ εὐθυτενῇ ὡς

τοῦ ἵππου, τὸ δὲ σῶμα λιπόσαρκον καὶ νευρώδες. Ἡ τέχνη εἶνε θαυμασία. Εἶνε ἄριστον ἔργον τῶν πρώτων αὐτοκρατορικῶν χρόνων τῆς Ῥώμης τοιούτους Σιληνοὺς ἢ Σατύρους Ἄτλαντας ἔχομεν πολλοὺς ἐν τῇ ἀρχαίᾳ τέχνῃ, ἰδίᾳ τῶν Ῥωμαϊκῶν χρόνων, γνωστότατοι δ' εἰσὶν οἱ περίφημοι *ὀκλάζοντες Σιληνοὶ* τοῦ Διονυσιακοῦ Θεάτρου.

Δύο λίαν ὅμοιοι πρὸς τὸν τῆς Νικοπόλεως ὑπάρχουσιν ἐν τῷ μουσεῖῳ τοῦ Λούβρου.

11) κορμὸς γυναικός, πιθανὸν Ἀμαζόνας

(*εἰκ. 6,2*), Αὕτη φέρει χιτῶνα ὀωρικὸν μετ' ἀποπτύγματος. Τέχνη ἐξαισία, μὴ ὑπολειπομένη τῆς τῶν καλῶν ἐλληνικῶν χρόνων.

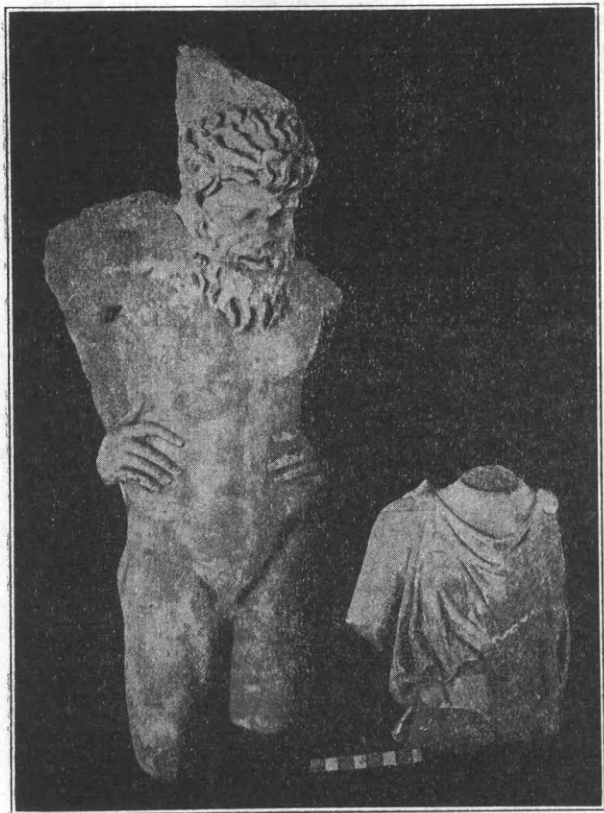

6,1: Σιληνὸς 6,2 κορμὸς γυναικὸς ἐκ μαρμαρίνης σαρκοφάγου.

12) κορμὸς ἀνδρικός. Ἔχει ἀποκεκρουμένον ὀλόκληρον τὸ στῆθος καὶ τοὺς βραχίονας, κάτωθεν δὲ φθάνει μέχρι τοῦ ὑπογαστρίου (*εἰκ. 7,1*). Τέχνη ἐξαισία.

13) χεὶρ μέχρι τοῦ καρποῦ ἔχουσα τοὺς δακτύλους ἐλαφρῶς τεταμένους (*εἰκ. 7,1*).

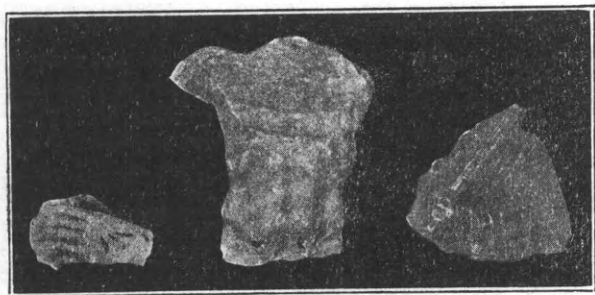

7: ἀποτμήματα μαρμαρίνης σαρκοφάγου ἐκ Νικοπόλεως.

14) ἀπότμημα ἀνδρικῆς μορφῆς, παριστῶν τὸ ἀριστερὸν ἥμισυ τοῦ κορμοῦ μετὰ τῆς ἀριστερᾶς

χειρὸς κρατούσης ἐπὶ τοῦ ὤμου μεγάλην δᾶδα. (*εἰκ. 7,3*).

15) Κεφαλὴ παιδὸς θαυμαστῆς διαπλάσεως μετὰ μικρῶν ὠραίων βοστρύχων (*εἰκ. 8*).



8: κεφαλὴ μικροῦ παιδὸς ἐκ σαρκοφάγου Νικοπόλεως.

Κατὰ τὴν ἐξερεύνησιν τοῦ πρὸς Δ. τῆς Νικοπόλεως νεκροταφείου ἐν ἔτει 1913, ὅτε ἀνῶρυξα πλέον τῶν ἑκατὸν τάφων, πάντων ἀναγομένων εἰς τοὺς Ῥωμαϊκοὺς χρόνους, ἀνευρέθησαν πλεῖστα κτερίσματα, ἐν οἷς καὶ πολλοὶ παλαιοὶ *λύχνοι*, οἵτινες ἔνεκα τῆς ἐπιμελεμένης κατασκευῆς καὶ τῶν ὠραίων ἄνωθεν παραστάσεων ἀποτελοῦσι μοναδικὴν ὄντως συλλογὴν ἐν τῷ μικρῷ τῆς Πρεβέζης μουσεῖῳ.

Τῶν *λύχνων* τούτων παρατίθεται σύντομος ἐνταῦθα ἀναγραφὴ μετ' εἰκόνων ¹.

1) *λύχνος*, οὗ ἀποκεκρουμένη ἡ λαβὴ· ὕψ. 0,045. μῆκ. 0,115. Ἐπ' αὐτοῦ παρίσταται Ἔρως ἔφιππος. (*εἰκ. 9,1*).

2) *λύχνος*, φέρων περίξ τῆς ἄνω ἐπιφανείας σταφυλὴν. Σώζεται ἀκέραιος μετὰ τῆς λαβῆς· ὕψ. 0,04 (μετὰ τῆς λαβῆς 0,062), μῆκος 0,125. (*εἰκ. 9,2*).

3) *λύχνος*, κατὰ τὸ ἥμισυ σχεδὸν ἀποκεκρουμένος. Ἐπ' αὐτοῦ ἄνωθεν παρίσταται παῖς γυμνὸς φέρων διαγωνίως χλαμύδα καὶ διὰ μὲν τῆς δεξιᾶς κρατῶν πιθανῶς κριόν, διὰ δὲ τῆς ἀριστερᾶς ἐρειδόμενος ἐπὶ δόρατος· ὕψ. 0,032 (μετὰ τῆς λαβῆς 0,05), μῆκος 0,105 (*εἰκ. 9,3*).

¹ Βραχυτάτη περιγραφὴ τούτων ἐγένετο ἐν τοῖς Πρακτικοῖς τῆς Ἀρχ. ἐταιρείας τοῦ ἔτους 1913.



9: λύχνοι μετ' αναγλύφων παραστάσεων ἐκ τάφων τῆς Νικοπόλεως.

4) Λύχνος κατὰ τὸ ἡμῖν σχεδὸν ἀποκεκρουμένος φέρει ἐπὶ τῆς ἄνω ἐπιφανεῖας παρὰστασιν παιδὸς ὅστις διὰ τῆς δεξιᾶς σύρει ἀπὸ τῶν ἐμπροσθίων ποδῶν κριὸν πρὸς θυσίαν, διὰ δὲ τῆς ἀριστερᾶς κρατεῖ φιάλην ὑπερθεὶ βωμοῦ. Ὅπισθεν πίτυς. Κάτωθεν ΠΙΘ. ὕψ. 0,03 (005), μῆκος 0,105. (εἰκ. 9,4).

5) Λύχνος φέρων τὴν αὐτὴν παράστασιν ὡς ὁ προηγούμενος, ἀλλὰ καλλιτέρας διατηρήσεως καὶ θαυμαστῆς τέχνης. Καὶ τούτου δ' ὅμως ἐλλείπει τὸ πλεῖστον τῆς μύξης. ὕψ. 0,032 (0,05) μῆκ. 0,112. Κάτωθεν: ΚΡΗΚΕΝΤΟΣ (εἰκ. 10,1).

6) Λύχνος, ἐφ' οὗ παρίσταται Ἔρως αὐλῶν ἐπὶ δελφῖνος, πρὸς τῆς ἀριστερᾶς δ' αὐτοῦ δένδρον (πίτυς). Διατήρησις καὶ τέχνη καλὴ. ὕψ. 0,03 (005), μῆκ. 0,103. Κάτωθεν: ΛΟΥΚΙΟΥ (εἰκ. 10,2).

7) Λύχνος παριστῶν Ἀρτεμιν τοξεύουσαν διατηρησις καὶ τέχνη λίαν καλὴ. ὕψ. 0,035 μῆκ. 0,11 (εἰκ. 10,3). (μετὰ τῆς λαβῆς 0,05).

Κάτωθεν: ΛΟΥΚΙΟΥ.

8) Λύχνος, ἐφ' οὗ Διόνυσος ἐν σχήματι γυμνοῦ παιδός, ὅστις κρατεῖ διὰ τῆς δεξιᾶς βότρυν καὶ διὰ τῆς ἀριστερᾶς θύρσον. Ἀπὸ τοῦ ἀριστεροῦ ὤμου κρέμαται ἐπὶ τῶν νώτων ἡ παρδαλὴ ἢ χλαμύς.

Διατήρησις καὶ ἐργασία λίαν καλὴ ὑψ. 0035, μῆκος 0,11 Κάτωθεν: ΓΑΙΟΥ. (εἰκ. 10,4).

9) Δύχνος, ἀποκεκρουμένος κάτωθεν. Δὲν σώζεται ἢ τὸ ἄνω μέρος. Ἐπ' αὐτοῦ παρίσταται ὁ Γα-



10: τέσσαρες λύχνοι μετ' ἀναγλύφων παραστάσεων ἐκ τάφων τῆς Νικοπόλεως.

νυμῆδης καθήμενος καὶ φέρων τὸν φρύγιον πῖλον, κρατῶν δὲ κύαθον ἢ φιάλην, ἐξ οὗ πίνει ὁ πρὸ αὐτοῦ καταπτὰς αἰτός. μῆκ. 0,10 (εἰκ. 11,1).

10) Δύχνος, ἐφ' οὗ παρίσταται ἡ Λήδα μετὰ τοῦ αἰετοῦ ὅστις ἀσπάζεται αὐτὴν διὰ τοῦ βράμφους ἐπὶ τῶν χειλέων. Τέχνη καλὴ, ἡ διατήρησις ἀρίστη· ὑψ. 0,033 (0,045), μῆκ. 0,105 (εἰκ. 11,2).

11) ὁμοῖος καθ' ὅλα, πρὸς τὸν προηγούμενον, ἀλλ' ἐφθαρμένος.

12) Δύχνος (τεθραυσμένος) μετὰ παραστάσεως

ἰθυφαλλικῆς· ὑψ. 0,035 (0,05), μῆκ. 0,107. Κάτωθεν ΜΗ (εἰκ. 11,3)

13) Δύχνος, ἐφ' οὗ παρίσταται δυσδιάκριτος: ἀνὴρ κρατῶν δόρυ διὰ τῆς δεξιᾶς καὶ σπεύδων δρομαίως· ὑψ. 0,03 (μετὰ τῆς λαβῆς 0,048), μῆκ. 0,12. (εἰκ. 11,4). Τύπος γελοιογραφικός.

14) Ἀπόμνημα λύχνου. ἐφ' οὗ παράστασις ἰθυφαλλική. Γυμνὸν καὶ κακόσχημον ἀνθρωπάριον σπεύδει δρομαίως μετὰ τὸν φαλλὸν ἐντεταμένον, πε-

λαργός δ' ἀκολουθῶν παρὰ πόδας δάκνει αὐτὸν ἐπὶ τοῦ φαλλοῦ. Τέχνη μετρία· (εἰκ. 11,5).

15) Ἀπότμημα λύχνου, ἐφ' οὗ παράστασις δυσδιάκριτος, πιθανὸν καὶ αὐτὴ ἰθυφαλλική· 008×006 (εἰκ. 11,6).

16) Λύχνος, ἐφ' οὗ ἀνὴρ πάνοπλος μετὰ τῆς ἀσπίδος προτεταμένης. Παράστασις κωμική. Δια-

τήρησις μετρία· ὕψ. 0,03 (μετὰ τῆς λαβῆς 0,04), μῆκος 0,011 (εἰκ. 11,7).

17) Λύχνος, ἐφ' οὗ παρίσταται ὁ θεὸς Πάν κρατῶν λαγωβόλον εἰς τὴν δεξιάν, διὰ δὲ τῆς ἀριστερᾶς σύρων ἀπὸ τοῦ ποδὸς κριόν. Διατήρησις μετρία· ὕψ. 0,027 (0,04), μῆκ. 0,113 (εἰκ. 11,8).

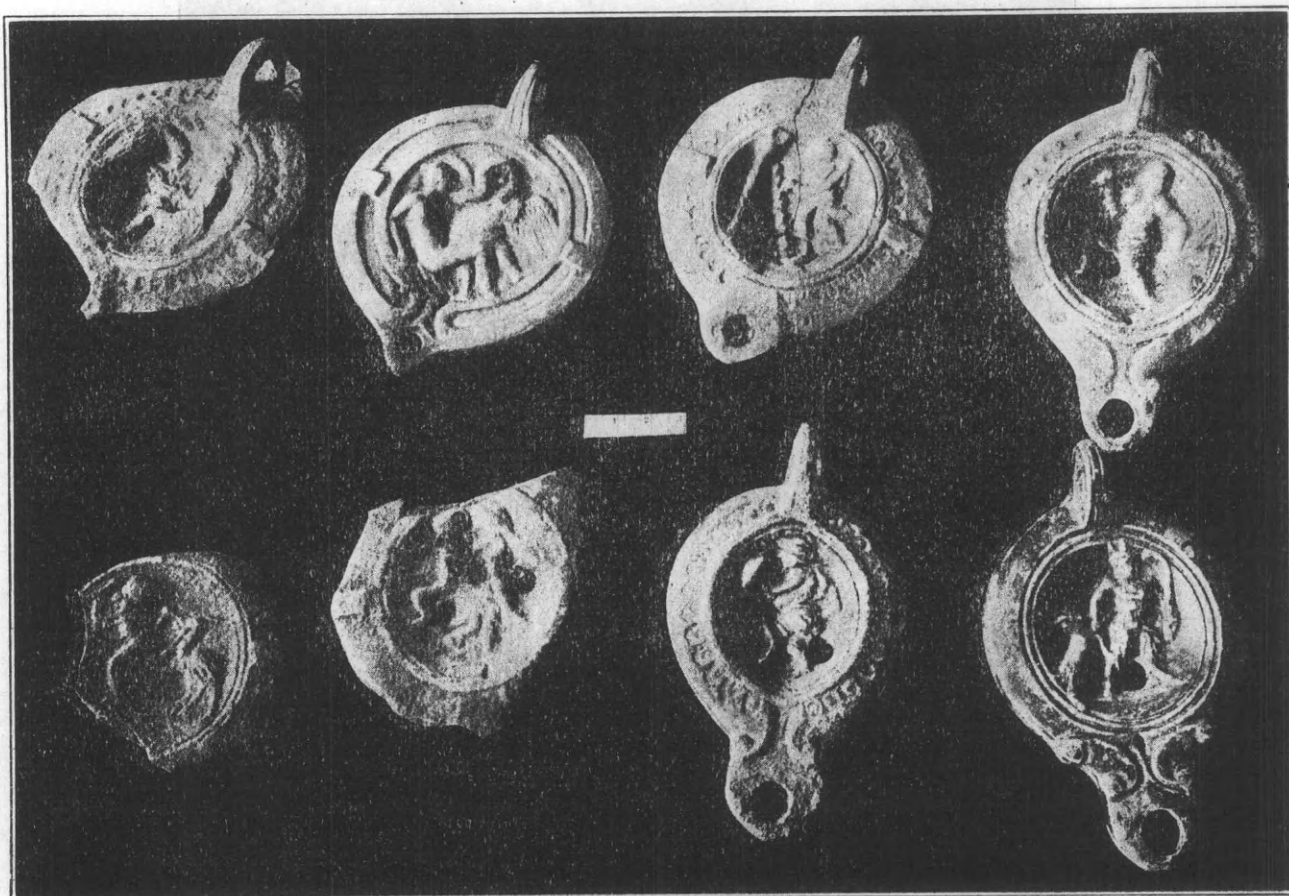

11: ὀκτὼ λύχνοι μετ' ἀναγλύπτων παραστάσεων ἐκ τάφων τῆς Νικοπόλεως.

18) Λύχνος, ἐφ' οὗ παρίστανται μονομάχοι οἱοὶ παρίστανται ἐπὶ πλείστων ῥωμαϊκῶν μνημείων, Ἐκ τῶν δύο ἀνταγωνιζομένων μονομάχων ὁ ἕτερος ἵσταται ὀρθὸς κρατῶν τὸ βραχὺ ξίφος (falx supina) ὑψωμένον, ἕτοιμος νὰ κατενέγκῃ αὐτὸ κατὰ τοῦ ἀντιπάλου κειμένου ἤδη κατὰ γῆς· ὕψ. 003, μῆκ. 0,103. Ἐλλείπει ἡ λαβή· (εἰκ. 12,1).

19) Λύχνος, ἐφ' οὗ παρίστανται ὁμοίως μονομάχοι. Ἀμφότεροι οἱ ἀντίπαλοι μάχονται ὀρθοί, προσπαθοῦντες νὰ πληξῶσιν ἀμοιβαίως ἀλλήλους διὰ τοῦ μικροῦ ξίφους. Κατὰ τὴν πανοπλίαν οὗτοι πιθανὸν ἀνήκουσιν εἰς τὴν κλάσιν τῶν καλου-

μένων «ὀπλομάχων»· ὕψ. 0,028 (μετὰ λ. 0,047), μῆκ. 0,11. Κάτωθεν: ΕΠΙΚΤΗΤΟ (εἰκ. 12,2).

20) Λύχνος, ἐφ' οὗ παρίστανται ἐπίσης ὡς ἐπὶ τῶν προηγουμένων μονομάχοι, ἐξ ὧν ὁ ἐκ δεξιῶν κατέβαλε τὸν ἀντίπαλον κείμενον ἤδη χαμαὶ καὶ ἀμυνόμενον ἐπὶ τὸ ὕστατον κατ' αὐτοῦ· ὕψ. 003 (μετὰ λ. 0,05) Διατήρησις καλή· (εἰκ. 12,3).

21) Λύχνος, ἐφ' οὗ ὁμοίως παράστασις μονομάχων, ἐξ ὧν ὁ πρὸς τὰ δεξιὰ ἡττηθεὶς ἐπικαλεῖται ἐκτείνων τὴν δεξιάν, μετὰ τὸν ἀντίχειρα καὶ τὸν δείκτην πρὸς τᾶν, τὸν ἔλεον τοῦ ἀντιπάλου, ἵσταμένου ὀρθοῦ. Διατήρησις μετρία (εἰκ. 12,4).

Πρβ. ὁμοίαν παράστασιν ἐν τῷ Manuel d' Archéologie romaine vol. I. σελ. 688, εἰκ. 361.

22) *Δύχνος*, ἐφ' οὗ ὁμοίως πρὸς τοὺς προηγουμένους τέσσαρας παρίστανται *μονομάχοι*, ἐξ ὧν ὁ ἀριστερόθεν εἶνε ἕτοιμος νὰ πλήξῃ διὰ τοῦ ξίφους τὸν ἀντίπαλον πεσόντα ἤδη *χαμαὶ* καὶ *ζητούντα* ἔλεον. Ὁ νικητὴς κρατεῖ ἐν τῇ ἀριστερᾷ *ἀσπίδα*, ὅπισθεν δ' αὐτῆς φαίνεται ὀρθία *τρίαινα* ἢ μᾶλλον *τρίκρανον* (*tridens* ἢ *fuscina*) τὸ γνωστὸν συμπληρωτικὸν ὄπλον τῶν *δικτυοφόρων* (*retiarii*) *μονομάχων*, οἵτινες ἔρριπτον πρῶτον τὸ δίκτυον καὶ εἴτα ἐλόγγιζον καὶ ἐπληττον ὡς *ἐχθροὺς*

διὰ τοῦ τρεῖς ἄνω ἀκμὰς ἢ ἀκωκὰς ἔχοντος *τρίκρανου* τοὺς ἀντιπάλους. Ἡ *τρίαινα* ἴσως ἀνῆκεν εἰς τὸν καταβληθέντα ἀντίπαλον, ὅστις μὴ δυνήθεις νὰ συλλάβῃ ἐντὸς τοῦ δικτύου τὸν ἀνναγωνιστὴν ἀπέρριψε τὸ ὄπλον καὶ ἤδη ἀμύνεται διὰ τοῦ ξίφους. Τὴν ἐρμηνείαν ταύτην ἐνισχύει καὶ τὸ γεγονός ὅτι οἱ *μονομάχοι* οἱ χειριζόμενοι τὸ δίκτυον καὶ τὴν *τρίαιναν* ἦσαν *γυμνοί*, δὲν ἔφερον δηλ. οὐδένα ἄλλον ὅπλισμόν, ἐνῷ οἱ λοιποὶ ἦσαν *πάνοπλοι*. ὕψ. 0,033 (μετὰ λ. 0,045), μῆκ. 0,11. Κάτωθεν: *ΣΓΩΓΙΑΝΟΥ (εἰκ. 12,5)*.

23) *Δύχνος*, ἐφ' οὗ παράστασις *μονομάχων*,

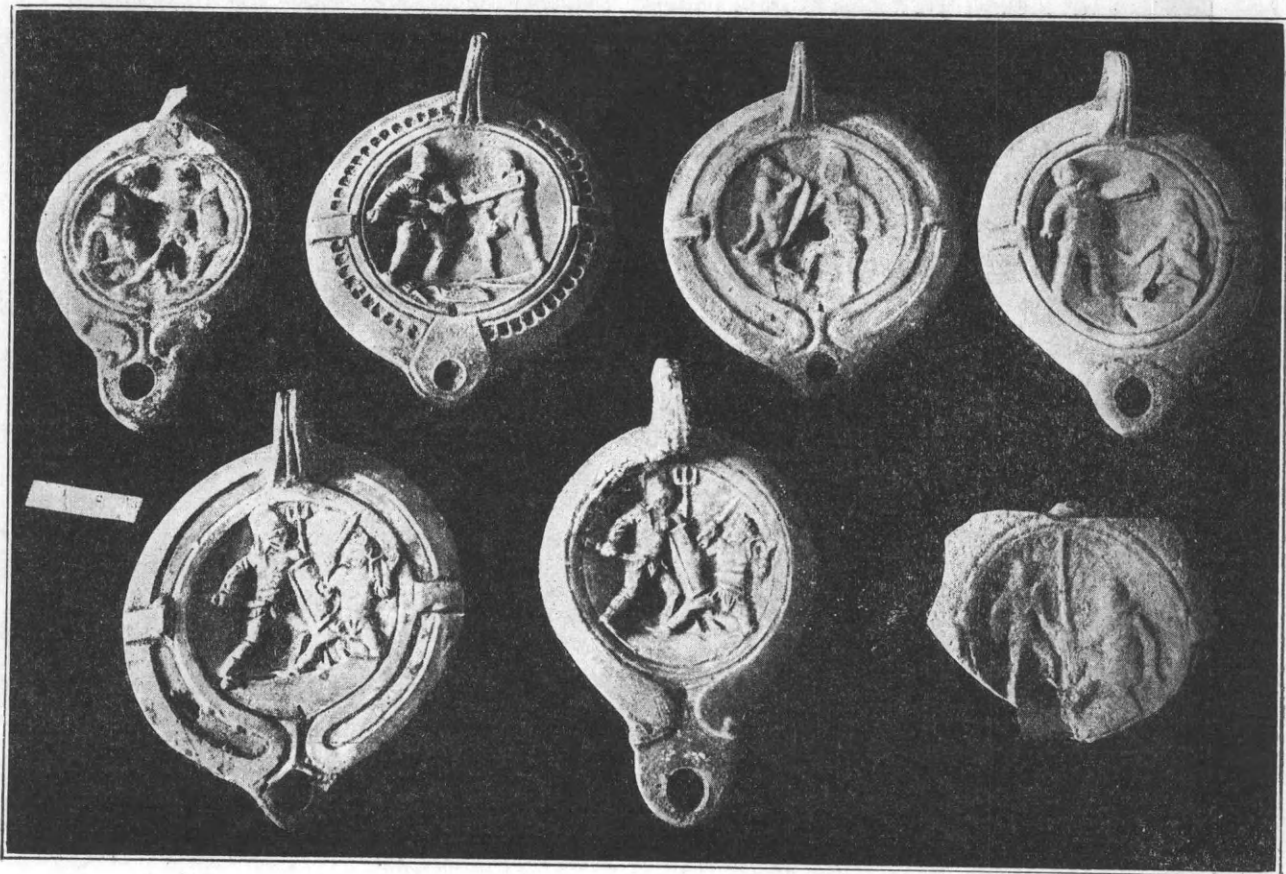

12: ἑπτὰ *λύχνοι* μετ' ἀναγλύπτων παραστάσεων ἐκ τάφου τῆς Νικοπόλεως.

ὁμοία τελείως πρὸς τὴν προηγουμένην, ἀλλὰ καλλιτέρας διατηρήσεως. Τέχνη καλλίστη· ὕψ. 003 (0,05), μῆκ. 0,118 (*εἰκ. 12,6*).

24) *Δύχνος*, ἐφ' οὗ σώζεται μόνον ἡ ἄνω ἐπιφάνεια, ἐφ' ἧς ἀγὼν *μονομάχων*, ὁμοίος περίπου πρὸς τὸν ὑπ' ἀρ. 22 καὶ 23· μῆκ. 0075, πλ. 0,06 (*εἰκ. 12,7*).

25) *Δύχνος*, ἐφ' οὗ παρίστανται δύο *μονομά-*

χοι ὀρθιοὶ ἐξ ἀντιθέτου *μαχόμενοι*· ἀπότμημα πλ. 0,065.

Πλεῖσται παρυστάσεις *μονομάχων* διεσώθησαν ἐπὶ ἀρχαίων μνημείων. Σημαντικώταται τούτων εἶνε οἱ ἐπὶ ἀναγλύφου ἐντὸς τοῦ τάφου τοῦ Scaurus ἐν Πομπηίᾳ, ἐν αἷς παρίστανται πάντα σχεδὸν τὰ εἶδη τῶν *μονομαχιῶν*. Οἱ *μονομάχοι* κατὰ τὸ πλεῖστον ἔφερον κράνη μετὰ σιδηρᾶς προσωπίδος,

ἥτις ἐκάλυπτεν, ὡς φαίνεται καὶ ἐπὶ τῶν ἡμετέρων λύχνων, τὸ πρόσωπον ὡς αἱ τῶν σιδηροφράκτων ἱπποτῶν τοῦ μεσαίωνος. Περί τὴν ὁσφῦν ἔφερον περίζωμα τὸ καλούμενον Subligaculum.

Αἱ ἀσπίδες αὐτῶν ἦσαν ὅτε μὲν στρογγύλαι, ὅτε δὲ ἐπιμήκεις. Ὁ δεξιὸς βραχίον αὐτῶν προσφυλάττετο ὑπὸ χαλκῆς χειρὶδος, αἱ δὲ κνήμαι ἀμφοτέραι ὑπὸ κνημίδων ¹.

Πλουσία εἶνε ἐπίσης ἡ συλλογὴ τῶν ὑαλίνων δοχείων ἐν τῷ μουσεῖῳ Πρεβέζης, ἅτινα ἀνευρέθησαν ἐντὸς τῶν τῆς Νικοπόλεως. Παρατίθεται ἐνταῦθα γενικὴ εἰκὼν περιλαμβάνουσα τὰ κυριώτατα αὐτῶν (εἰκ. 13).

Ἐκ τῶν αὐτῶν τῶν προέρχονται καὶ τὰ δύο πῆλινα εἰδῶλια (εἰκ. 14,1 καὶ 2), μικρὰ δηλ. προσωπὶς (ὑψ 0,063) καὶ πλαγγὼν κινητὴ ὡς νευ-

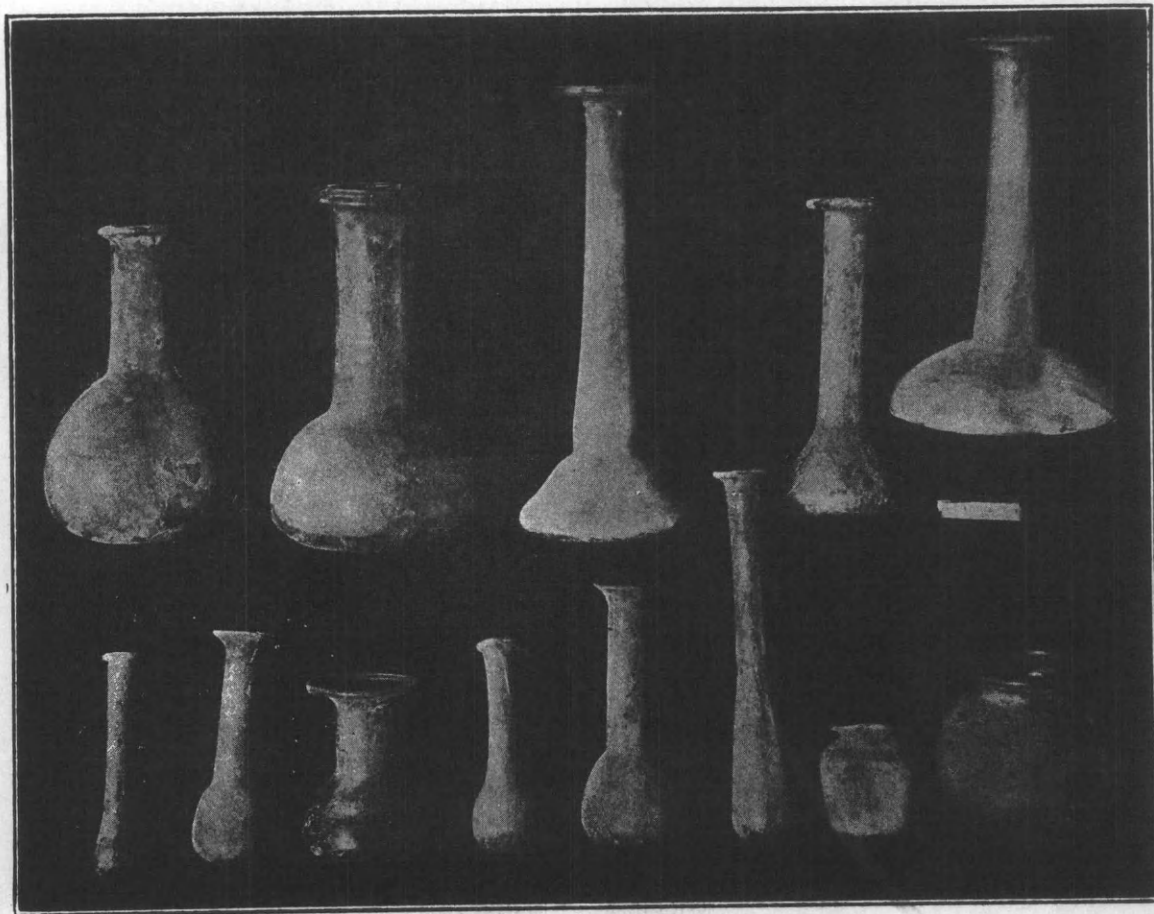

13: ὑάλινα δοχεῖα ἐκ τῶν τῆς Νικοπόλεως.

ρῶσπαστον ὑψ. 0,15, μετὰ τῶν ποδῶν περί 0,22.

Ἡ πλαγγὼν αὕτη φέρει δουλικὴν χειρὶδωτὴν χιτῶνα καὶ φρύγιον κωνοειδῆ ἐπὶ τῆς κεφαλῆς

¹ Παραστάσεις μονομάχων ἐπὶ λύχνων δύναται τις νὰ εὕρῃ πλείστας ὅσας ἴδαν ἐνδιαφέρουσας καὶ ἐν τῷ ὁδηγῷ τοῦ Βρετανικοῦ μουσείου (A guide to the exhibition illustrating Greek and Roman Life, London, 1908). Ἐκεῖ εὕρηται ὅλοι οἱ τύποι τῶν μονομάχων οἷον οἱ: *samnis*, *secutor*, *hoplomachus*, *retarius*, *thraex* καὶ *murmillio*. Ἐν γένει περί λύχνων συμβουλευτέον τὸ σχετικὸν ἄρθρον ἐν τῷ Dict. des Ant. τῶν Saglio καὶ Daremberg (λ. Lucerna), τὸν Catalogue of the Greek and Roman Lamps in the British Museum, H. Walters, ἐπίσης Bachofen, Röm. Grablampen καὶ Catal. du Musée Alaoui, Paris. 1897 σημ. κλπ.

πίλον, ὃν προσαρμόζει ἐπὶ τῆς κεφαλῆς δι' ἀμφοτέρων τῶν χειρῶν. Φέρει δὲ καὶ ὄρμον περί τὸν τράχηλον· τοιαῦται μετὰ κινητῶν ἄκρων πλαγγόνες ὑπάρχουσι πλείσται ὅσαι ἐν τοῖς διαφόροις μουσείοις, κέκτηται δὲ τινες καὶ τὸ ἡμέτερον Ἐθν. ἀρχ. μουσεῖον. Ἴδὲ καὶ ἐμὴν δημοσίευσιν ἐν ΑΕ 1907 σελ. 71. Εὐρήματα Χαλκίδος).

Ἀλλὰ καὶ τῆς Χριστιανικῆς καὶ Βυζαντινῆς τέχνης περιέχει τὸ εἰρημένον μουσεῖον σπουδαῖοτάτα μνημεῖα, ἐξ ὧν παρατίθενται ἐνταῦθα τὰ ἀξιολογώτατα.

1-2) (εἰκ. 15). Ἀμφοτέρα τὰνάγλυφα ταῦτα

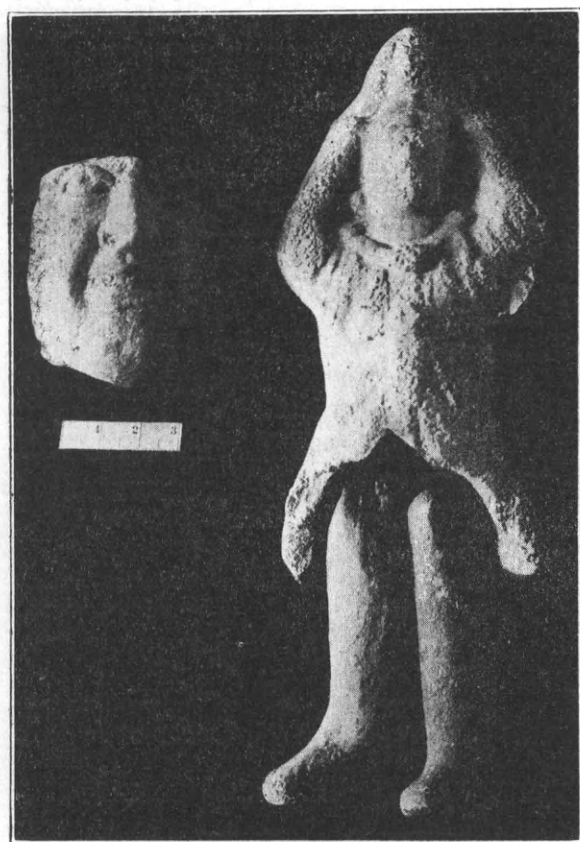

14: πλαγών και προσώπεις εκ πηλοῦ εὐρεθείσαι ἐντὸς τάφων
της Νικοπόλεως.

ἀνεῦρον ἐν τῇ ἀνασκαφῇ τῆς ἐν Νικοπόλει παλαιᾶς
χριστιανικῆς ἐκκλησίας τῆς Ἀναλήψεως, ἥς
πλήρη περιγραφὴν ἐδημοσίευσεν ἐν τῇ ΑΕ 1915.
Τὸ ἀριστερὰ πρῶτον δὲν εἶνε ἀνάγλυφον, ἀλλ' ἐγγά-
ρακτον, πιθανὸν δὲ ὅτι αἱ αὐλάκες ἐπληροῦντο δι'
υαλώδους τινὸς μάζης ἢ ἄλλης χρωστικῆς οὐσίας.
Ταῦτα δ' ἀπετέλουν διάστυλα ἢ στήθαϊα πρὸ τοῦ
ιεροῦ βήματος τοῦ ναοῦ τούτου.

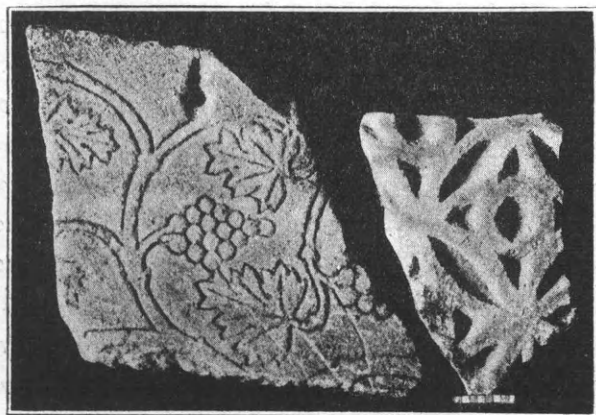

15: ἀποτμήματα μαρμαρίνων διαστύλων ἐξ ἀρχαίου χριστιανικοῦ
ναοῦ ἐκ Νικοπόλεως.

Αἱ διαστάσεις τοῦ μὲν α' εἶνε μῆκ. 0,42, πλ.
0,48 καὶ πᾶχ. 0,09, τοῦ δὲ β' μῆκος 0,39, πλ.
0,27 καὶ πᾶχ. 0,04.

3-6) (εἰκ 16-18). Τὰ τέσσαρα ταῦτα γλυπτὰ
εἰσιν ἀποτμήματα πλουσίου μαρμαρίνου φατνώ-
ματος ἀρχαιοτάτου χριστιανικοῦ μνημείου ἐν Νι-
κοπόλει, πιθανώτατα δὲ τοῦ μεγαλοπρεποῦς κτι-
ρίου, ὅπερ πέρυσι ἀνεκάλυψεν. Ἐν τούτῳ ἀπε-
καλύφθησαν θαυμαστὰ ψηφιδωτὰ τοῦ 5^{ου} πρὸς τὸν
6^{ον} μ. Χ αἰῶνα μετὰ τῆς ἐπιγραφῆς τοῦ ἱδρυτοῦ
τῆς μεγάλης ταύτης οἰκοδομῆς, τοῦ ἀγιοτάτου
ἀρχιερέως Ἀλκίσωνος.

Εἶνε δὲ πιθανώτατον τοῦτο, διότι τὰ γλυπτὰ
ταῦτα φατνώματα ἐκεῖ πλησίον ἀνεῦρον πρὸ ἐτῶν
ὅλως τυχαίως ἐντὸς τῶν θάμνων κεκρυμμένα. Χω-
ρικός τις ἴσως εἶχεν ἐκθάψει αὐτὰ καὶ κρύψει ἐκεῖ
ὅπως βραδύτερον παραλάβῃ καὶ πωλήσῃ. Τὰ ἀνά-
γλυπτα ταῦτα κοσμήματα ἀποτελοῦνται ἐξ ἐξα-
γώνων βαθέων καλυμματίων διὰ πλαισίων πρὸς
ἄλληλα συμπεπλεγμένων, περικλείονται δ' ἐντὸς
αὐτῶν ἕτερα δύο ἐπίσης ἐξάγωνα μικροτέρων
ἀλληλοδιαδόχως διαστάσεων, ἐν τῷ κέντρῳ δὲ τοῦ
μικροτάτου ὑπάρχει ἀνάγλυπτος ῥόδαξ ἢ κάλχη
ὡς ἐν τοῖς ἀρχαιοτέροις ἐλληνικοῖς φατνώμασι
τῶν ναῶν καὶ ἄλλων δημοσίων κτιρίων. Μεταξὺ
δὲ τῶν πλαισίων, ἐντὸς δὲ τῶν μεταξὺ αὐτῶν κε-
νῶν, ὑπάρχουσιν ἀνάγλυπτα παντοῖα ζῶα, οἶον
λέοντες, ἄρκτοι, δελφῖνες κλπ. καὶ φυτὰ οἶον
κισσὸς κλπ. Τὸ εἶδος τοῦτο τῆς διακοσμῆσεως καὶ
ἡ τεχνοτροπία αὐτῶν μαρτυροῦσιν ὅτι τὰ φατνώ-
ματα ταῦτα ἀνάγονται εἰς τοὺς πρώτους χριστια-
νικοὺς αἰῶνας καὶ μάλιστα εἰς τὸν 5^{ον} ἢ 6^{ον} μ.Χ.
αἰῶνα.

Αἱ διαστάσεις αὐτῶν ἔχουσιν ὡς ἐξῆς:

τοῦ 1^{ου} (εἰκ 16,1) μῆκος 1,16, πλ. 0,28
καὶ πᾶχ. 0,20.

τοῦ 2^{ου} (εἰκ. 16,2). μῆκος 0,97, πλ. 0,42,
πᾶχ. 0,20.

τοῦ 3^{ου} (εἰκ. 17). μῆκ. 1,08. πλ. 0,49 καὶ
πᾶχ. 0,20.

τοῦ 4^{ου} (εἰκ. 18). » 1,22 » 0,63
» 0,20.

7) Περίγλυπτος τετραγωνικὴ στήλη ἐκ μαλα-
κοῦ λίθου (εἰκ. 19,1). Κεῖται ἀριστερὰ τῷ
εἰσιόντι εἰς τὸν πρόδομον κάτωθεν τοῦ δημαρχείου

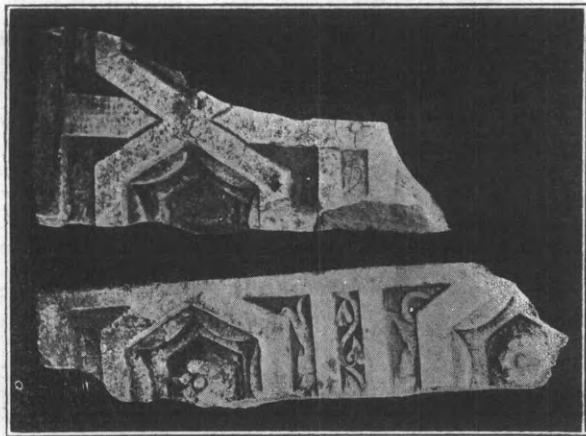

16: ἀποτμήματα μαρμαρίνου φατνώματος τῶν πρώτων χριστιανικῶν αἰώνων ἐν Νικοπόλει.

Πρεβέζης, ἀνευρέθη [δὲ] πέρυσιν ἐν ταῖς ἀνασκαφαῖς τοῦ μεγάλου χριστιανικοῦ κτιρίου παρὰ τὴν Δεξαμενὴν. Ἔχει ὕψος 1,83 καὶ πλάτος ἐφ' ἐκάστης πλευρᾶς 0,18. ἄνω δὲ καὶ κάτω 0,25.

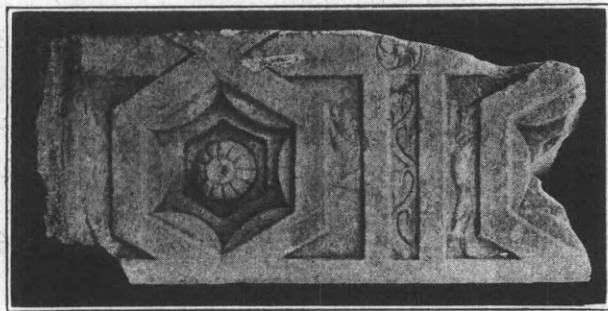

17: ἀπότμημα μαρμαρίνου φατνώματος τῶν χριστιανικῶν αἰώνων ἐν Νικοπόλει.

φέρει δὲ καὶ ἐπὶ τῶν τεσσάρων πλευρῶν ἀνάγλυπτα κοσμήματα. Καὶ ἐπὶ μὲν τῶν δύο ἀντιθέτων πλευρῶν κοσμεῖται ὑπὸ κυκλικοῦ μαιάνδρου, ἐπὶ δὲ τῆς κυρίας ὀψεως παρίσταται ἄμπελος, ἥτις ἐκφύεται ἐκ κομψοτάτου κάτωθεν ἀμφορέως, καὶ τέλος

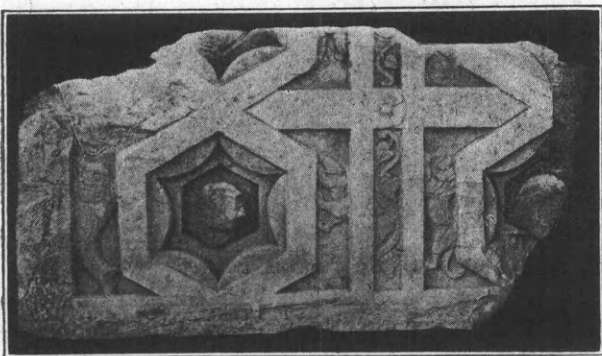

18: ἀπότμημα μαρμαρίνου φατνώματος τῶν πρώτων χριστιανικῶν αἰώνων ἐν Νικοπόλει.

ὀπισθεν ἐπὶ τῆς τετάρτης πλευρᾶς σειρὰ καθέτων ῥαβδώσεων. Τὸ ὅλον λίαν περίτεχνον καὶ κομψόν, πάντως δ' ἀνάγεται καὶ τοῦτο εἰς τοὺς πρώτους χριστιανικοὺς αἰῶνας.

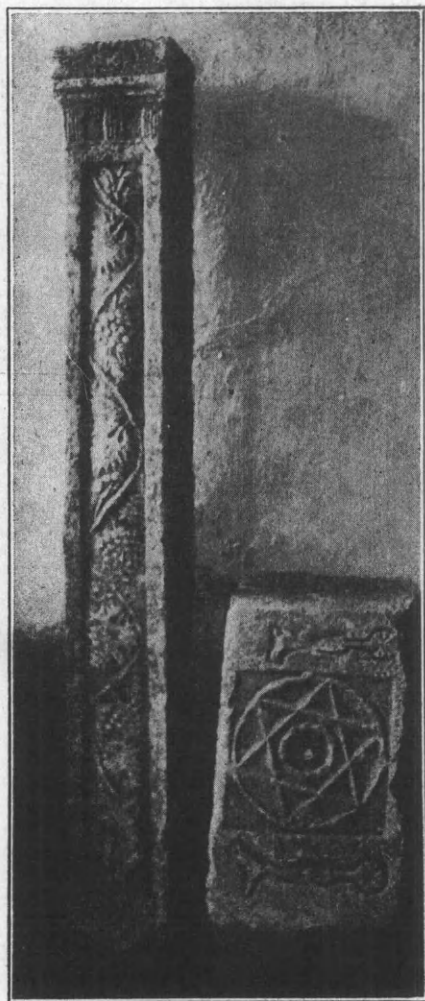

19: 1) στήλη μετὰ γλυπτικοῦ διακόσμου ἐκ χριστιανικοῦ κτιρίου ἐν Νικοπόλει.
2) Τουρκικὸν κόσμημα ἐγχάρακτον ἐπὶ λίθου.

8-10) Τρία μαρμάρινα ἀρχιτεκτονικὰ μέλη μετὰ γλυφῶν ἐπὶ τῆς ἄνωθεν ἐπιφανείας· καὶ ταῦτα εὐρέθησαν ἐν τῷ αὐτῷ χριστιανικῷ κτιρίῳ, ὅπου καὶ ἡ προηγουμένη στήλη· τὸ πρῶτον τούτων (εἰκ. 20,1) εἶνε τετραυμένον εἰς δύο τεμάχια. Ἔχει μῆκ. 0,58. ὕψ. 0,09 καὶ πλ. 0,09, κοσμεῖται δ' ὑπὸ ἰωνικοῦ κύματος ἥτοι ἐξ ῥῶν καὶ ἀστραγάλου. Τὸ δεύτερον ἔχει μῆκ. 0,29, ὕψ. 0,12 καὶ πλ. 0,08 κοσμεῖται δ' ὑπὸ πλέγματος, σχηματίζοντος ῥόμβους, (εἰκ. 20,2)· τὸ δὲ τρίτον ἔχει μῆκ. 0,30, ὕψ. 0,06 καὶ πλ. 0,068 κοσμεῖται δ' ὑπὸ τοῦ καλουμένου αἰολικοῦ κύματος, ἥτοι

τριγωνικῶν φύλλων μετὰ λογχῶν ἐκατέρωθεν. (εἰκ. 20,3). Καὶ τὰ κοσμήματα ταῦτα ἀνάγονται εἰς τοὺς πρώτους χριστιανικοὺς χρόνους, ὁπότε ἡ ἀπήχησης τῆς ἀρχαίας τέχνης ἦτο ἔτι ζωηροτάτη, ἐγένετο δὲ καὶ χρῆσις τοῦ γλυπτικοῦ διακόσμου, ὅστις ὡς γνωστὸν βραδύτερον σχεδὸν τελείως ἐξηφανίσθη, ἐπικρατήσαντος μόνον τοῦ γραφικοῦ.

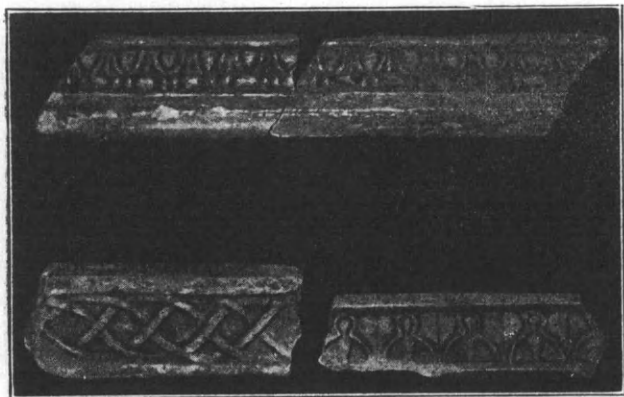

20: γλυφαὶ ἐκ μαρμαρίνων ἀρχιτεκτονικῶν μελῶν ἐκ Νικοπόλεως.

11-13) τρία κιονόκρανα κορινθιακὰ (εἰκ. 21,22), ἅτινα περισυνέλεξα ἐκ Νικοπόλεως, εἰσὶ δὲ τὸ μὲν πρῶτον χριστιανικῶν χρόνων, τὰ δὲ δύο ἕτερα ρωμαϊκὰ.



21: κιονόκρανον χριστιανικῶν χρόνων ἐκ Νικοπόλεως.

14) Μικρὰ μαρμαρίνη πίδαξ, (εἰκ. 23) εὗρε-
θεῖσα κατὰ τὸ δεύτερον ἔτος τῆς ἐν Νικοπόλει
ἀνασκαφῆς (τῷ 1914) ἐντὸς τοῦ ἑναντι τῆς βασι-
λικῆς Δουμετίου μεγάλου ρωμαϊκοῦ κτιρίου, ὅπερ
κατὰ τοὺς χριστιανικοὺς χρόνους μετετράπη εἰς
μητροπολιτικὸν πιθανῶς μέγαρον· ὕψ. 0,265,



22: κιονόκρανα χριστιανικῶν χρόνων ἐκ Νικοπόλεως.

διάμ. ἄνωθεν στομίου 0,52, πάχ. παρειῶν 0,073.
ὕψ. τοῦ ἐν τῷ κέντρῳ κιονίσκου 0,21.

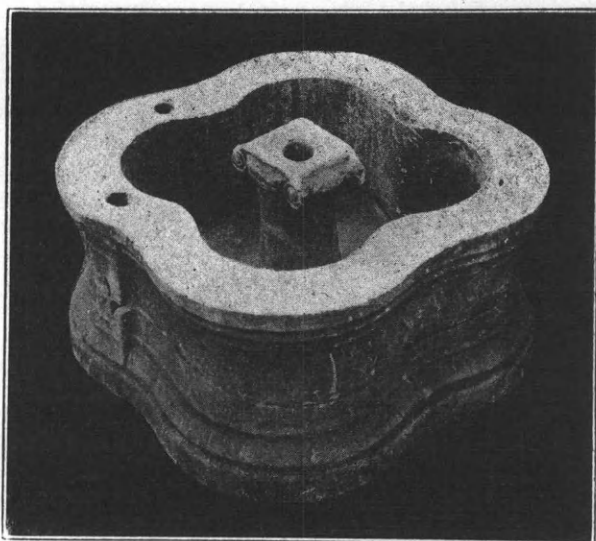

23: μικρὰ μαρμαρίνη πίδαξ ἐκ τῶν ἀνασκαφῶν Νικοπόλεως

15) *θυρεὸς φραγκικὸς* ἐκ λίθου φαιοῦ προερχόμενος ἐκ τοῦ ἐν τῇ πόλει Πρεβέζης φρουρίου «ἅγιος Ἀνδρέας», ἐκ τοῦ πρὸς τὴν θάλασσαν κατεδαφισθέντος ἀνατολικοῦ τείχους (*εἰκ. 24*). Ὁ θυρεὸς οὗτος πιθανώτατα εἶνε ἐνετικός, διότι οἱ Ἑνετοὶ εἶχον ἀρχικῶς ἀνεγείρει τὰ φρούρια τῆς Πρεβέζης, ἅτινα βραδύτερον καταλαβὼν ἐπεσκέυασεν ὁ Ἀλῆ Πασᾶς ¹.



24 : λίθινος θυρεὸς ἐκ τοῦ ἐνετικοῦ φρουρίου Πρεβέζης.

16-18) *Τρία τουρκικὰ ἀνάγλυφα* ἐπὶ φαιῶν ὀρθογωνίων πωρολίθων, προερχόμενα ἐκ τοῦ αὐτοῦ τείχους τοῦ φρουρίου Πρεβέζης (*εἰκ. 25, 26 καὶ 29, 2*). Καὶ τὸ μὲν πρῶτον (*εἰκ. 25*) παριστᾷ



25 : Τουρκικὸν ἀνάγλυφον ἐπὶ λίθου ἐκ τοῦ φρουρίου Πρεβέζης.

¹ Τὸ τεῖχος τοῦτο τοῦ φρουρίου τῆς Πρεβέζης ὡς καὶ μεγάλα τμήματα ἐκ τῶν λοιπῶν πλευρῶν αὐτοῦ κατεδαφίσθησαν ἐσχάτως διαταγῇ τοῦ Ε' Σώματος Στρατοῦ ἄνευ οὐδεμῆς ἐπιστημονικῆς

κῦνα δεδεμένον δι' ἀλύσειας ἀπὸ κυπαρίσσου, δένδρου λίαν προσφιλοῦς εἰς τοὺς Τούρκους. Φέρει δ' ἐκατέρωθεν τῆς κεφαλῆς τοῦ ζώου *ἐπιγραφὴν διὰ βυζαντινῶν στοιχείων γεγραμμένην*, ἧς μόνον ὀλίγας λέξεις ἀνέγνωμεν διότι πολλαὶ εἰσιν ὅλως ἐξίτηλοι, ἔχουσιν δὲ ὥδε :

ΕΠΙΣΤΑΤΗΣ
ΤΟΥ ΚΑΣΤΡΟΥ ΜΠΕΚΗΡ

Τὰς κάτωθεν λέξεις δὲν ἠδυνήθημεν ν' ἀναγνώσωμεν. ὕψ. 0,47, μῆκ. 0,72 καὶ πλάχ. 0,21 τὸ δεύτερον (*εἰκ. 26*) παριστᾷ ἐπίσης κῦνα, τοῦ αὐτοῦ ἀκριβῶς τύπου, δεδεμένον δι' ἀλύσειας ἐκ τινος κυπαρίσσου. ὕψ. 0,60, πλάχ. 0,48 καὶ πλάχ. 0,22.



26 : Τουρκικὸν ἀνάγλυφον ἐκ τοῦ φρουρίου Πρεβέζης

Ἡ τέχνη ἀμφοτέρων τῶν ἀναγλύφων εἶνε ὅλως βαρβαρική καὶ πρωτογενής, ἀλλ' ἡ ἐκτέλεσις παρ' ὅλον τὸ ἄξεστον τῆς τεχνотροπίας εἶνε ἐπιμελεμένη καὶ εὐσυνειδήτος. Τὸ τρίτον (*εἰκ. 19, 2*) παριστᾷ κύκλον ἢ μᾶλλον τροχόν, ἐντὸς τοῦ ὁποίου

ἐπιβλέψαι καὶ οὕτω τὰ τεῖχη ἀφείθησαν εἰς τὴν διαθεῖσιν ἐλεεινῶν ἐκμεταλλεωτῶν, πρὸς ἄγραν λίθων ὡς εἰ ἐπρόκειτο περὶ λατομείου! Καὶ ὅμως ἡμεῖς πρὸς τὴν κατεδαφίσεως δι' ἐπανειλημμένων ἐγγράφων ἐπεστήσαμεν τὴν προσοχὴν τῶν στρατιωτικῶν ἀρχῶν ἐπὶ τῆς σπουδαιότητος τοῦ φρουρίου.

εἰσὶν ἐγγεγραμμένα σταυροειδῶς δύο τρίγωνα, ἐν τῷ κέντρῳ τῶν ὁποίων ὑπάρχει πάλιν μικρὸς κύκλος. Ἐκατέρωθεν τοῦ ἐξωτερικοῦ κύκλου παρίστανται καθήμενα ἐπὶ τῆς κορυφῆς κυπαρίσσω δύο πηνά. Οἱ πόδες τῶν κυπαρίσσω στηρίζονται ἐπὶ μικρῶν πάλιν τροχῶν ὕψ. 0,80, πλ. 0,75 καὶ π. 0,28.

Ἐπὶ τέλει παρατίθεται ἀπεικόνισις ἐκ φωτογραφήματος (εἰκ. 27), ἀναγλύφου, ὅπερ προέρχεται ἐκ σαρκοφάγου τῆς Νικοπόλεως, τίς οἶδε πῶς καὶ πότε λαθραίως ἐξαχθείσης ἐκεῖθεν καὶ μετακομισθείσης εἰς Γαλλίαν.

Σήμερον ἀποτελεῖ αὕτη μέρος περιφανὲς τῆς ἀρχαιολογικῆς συλλογῆς τοῦ φιλαρχαίου ἱατροῦ κ. Couchoud ἐν Βερσαλλίαις, ὅστις λίαν εὐγενῶς ἀπέστειλεν ἡμῖν φωτογράφημα τοῦ σπουδαίου τούτου ἀναγλύφου, ἐφ' οὗ παρίστανται δύο τῶν ἄθλων τοῦ Ἡρακλέους, ὁ τῆς Λεοναίας Ὑδρας καὶ ὁ τοῦ Ἑρμανθίου κάπρου. Φαίνεται ὅτι: ἐπὶ τῆς σαρκοφάγου περίξ παρίσταντο καὶ οἱ δώδεκα τοῦ ἡμιθέου ἄθλοι. Μία ἄλλη ἐκ Νικοπόλεως σαρκοφάγος εἶνε ἡ γνωστὴ ἐν τῷ μουσεῖῳ Κωνσταντινουπόλεως, ἐφ' ἧς παρίσταται ἡ θήρα τοῦ Κα-



27: ἀπόμνημα σαρκοφάγου ἐκ Νικοπόλεως, ἐκ τῆς συλλογῆς τοῦ κ. Couchoud, ἐν Βερσαλλίαις τῶν Παρισίων: Ἡρακλέους ἄθλοι.

λυδωνίου κάπρου, ἣν ἐδημοσίευσεν ἐν ΑΕ ὁ ἀειμνηστος συνάδελφος ἡμῶν Φρ. Βερσάκης.

Ἐν Ἀθήναις, τῇ 30ῇ αὐγούστου 1922.

Ἀλέξανδρος Θ. Φιλαδελφεύς.

προσθήκη εις σ. 65.

Εἰς τὸ τέλος τῆς περὶ τοῦ τῶν Φασηλιτῶν ψηφίσματος πραγματείας σελ. 65 πρόσθετες:

Ἦδη, μετὰ δευτέρας φροντίδας, ἐπῆλθεν ἡμῖν ὅτι ἐν στίχ. 20^ῳ τῆς περὶ ἧς ὁ λόγος ἐπιγραφῆς, ἀντὶ τοῦ: *ἐτι πα[ρα]βαίν[η]μι* δυνάμεθα πιθανώτερον ἴσως ν' ἀναγνῶμεν: *δις πα[ρα]βαίν[η]μι*, ὅτε ὁ νοῦς ἔσται μικρὸν διάφορος. Ἐὰν δὴλον ὅτι ἡ ἀρχή, ἡ ἀπαξ τὸ ψήφισμα παραβᾶσα, καὶ ἐκ δευτέρου: *δις*

παραβαίν[η]μι τὰ ἐψηφισμένα, ὀφελέτω μυριάς δραχμὰς ἱερὰς τῇ Ἀθηναίᾳ κτέ.

Κατὰ ταῦτα ἡ μεγίστη αὕτη ζημία μόνον ἐν ὑποτροπῇ (en cas de récidive) ἐπιβάλλεται.

Τῇ α' ὁκτωβρίου 1923

Π. Σ. Φωτιάδης.

Κολωνός Ἴππιος καὶ Κολωνός Δήμητρος Εὐχλόου

ὑπὸ

Ἀθανασίου Γεωργιάδου.

Ἱεροὶ χῶροι. Ἐθνικὸν κτῆμα. Μεταρρύνμεις τοῦ σχεδίου τῆς πόλεως.

Ἐν ἀποσπ. 134 Κοκκ τῆς Πετάλης τοῦ κωμικοῦ Φερεκράτους (παρ' Ἀρποκρ. λ. *Κολωναίτας* κ. ἄ.) μνημονεύεται ὁ Ἴππιος Κολωνός ὡδε:

οὗτος πόθεν ἦλθες; Β. εἰς Κολωνὸν ἰέμην,
οὐ τὸν ἀγοραῖον, ἀλλὰ τὸν τῶν ἱππέων.

Ἐν τῷ Ἰππίῳ Κολωνῷ ἐγεννήθη ὁ μέγας τραγικός Σοφοκλῆς, ἐκεῖ κατῴκει καὶ ἐν τῷ Κολωνῷ τελευτήσας ἐτάφη· γεγηρακῶς δὲ ἐποίησεν ἐν τῶν ἀριστουργημάτων, τὸν «*Οἰδίπουν ἐπὶ Κολωνῷ*», χαριζόμενος οὐ μόνον τῇ πατρίδι, ἀλλὰ καὶ τῷ ἑαυτοῦ δήμῳ· ἦν γὰρ Κολωνῆθεν, ὡς ἱστορεῖται. Οἰδίπους τυφλώσας ἑαυτὸν καὶ ἐκ Θηβῶν εἰς Ἀθήνας ἐρχόμενος τῇ βοήθειά τῆς Ἀντιγόνης, εἰς τὸν Κολωνὸν ἀφικόμενος πρὸς τῷ τεμένει τῶν Σεμνῶν (Ἐρινύων) ἐκαρτέρει (ὃ ἐστὶν ἐν τῷ καλουμένῳ Ἰππίῳ Κολωνῷ) ἐνταῦθα κάμψειν τὸν ταλαίπωρον βίον (Σοφ. Ο. Κ. 91).

Ἀλλὰ καὶ ἄλλος, πρὸς βορρᾶν ἀκριβῶς ἔναντι τοῦ Ἰππίου, Κολωνός ὑφούται, ὃν ὁ Οἰδίπους παρὰ Σοφοκλεῖ ἐπιδεικνύει, τάδε τὰ ἀξιολογηθέντα λέγων·

τὼ δ' Εὐχλόου Δήμητρος εἰς προσόψιον
πάγον μολοῦσαι
κτύπησε μὲν Ζεὺς χθόνιος, αἱ δὲ παρθέναι
ῥίγησαν, ὡς ἤκουσαν· ἐς δὲ γούνατα
πατρὸς πεσοῦσαι κλαῖον, οὐδ' ἀνίσταν
στέρνων ἀραγμὸν οὐδὲ παμμήκεις γόους.
(Ο. Κ. 1600-1609).

Ὁ Κολωνός οὗτος τῆς Εὐχλόου Δήμητρος μετὰ τοῦ ἱεροῦ ἄλλους τῆς θεοῦ διατρέχει τὸν

ἔσχατον κίνδυνον ἀποφύλασσεως καὶ ρυμοτομίας, ὡς συνέβη καὶ ὡς πρὸς τὸν Ἴππιον «*οἶκτον οἶκτρον ἄτων*» (Αἰσχύλ. Ἰκέτ. 59)

Παρὰ Σοφοκλεῖ τὸ κοσμητικὸν ἐπίθετον τῆς Δήμητρος εἶναι *Εὐχλόου*. Ἐν CIA III 191 ἀναγράφεται ἀνάθεσις «*... Δήμητροι Εὐχλόη*». Ἀλλὰ καὶ *Δήμητρος Χλόης* ἱερὸν ἀπαντᾷ, πρὸς CIA II 631 καὶ III 340 καὶ Παυσαν. Α 22, 3. Πρὸς δὲ καὶ *[Δήμη]τρος [τῆς Χ]λοῖ[ης]* ἐν CIA II 722). Ὁ λόφος οὗτος καὶ νῦν ἐστὶ χλοερὸς τυγχάνει, διατηρηθεὶς εὐτυχῶς μέχρις ἡμῶν ὑπὸ τῶν Σκουζέ, εἰς οὓς ἀνῆκε, νῦν δὲ εἶνε ιδιοκτησία τοῦ Χρ. Τρακάδα, ὃς καὶ γραμματεὺς τοῦ Φιλανθρωπικοῦ συλ-
λου «Κολωνός» ἐξελέγη.

Καὶ ἡμεῖς ἐν τῷ νέῳ ἐγκριθέντι σχεδίῳ ἡμῶν τῆς πόλεως Ἀθηνῶν (2^α ἔκδ. 1923), ἐν ᾧ ἡ πόλις διαιρεῖται κατὰ κώμας καὶ συνοικίας, ὡς ἦσαν τὸ πάλαι καὶ νῦν, συμπεριελάβομεν ἐν τῇ συνοικίᾳ τοῦ Κολωνοῦ καὶ τὸν Κολωνὸν τοῦτον τῆς *Εὐχλόου Δήμητρος*.

Ἀμφότεροι οἱ Κολωνοὶ μετὰ τοῦ πέριξ χώρου τοῦ τῆς Ἀκαδημείας τοῦ Πλάτωνος ἀπῆρτιζον πάλαι ποτὲ τὸ ἱερὸν ἄλλος, κάλλιστον, δένδρων ἡμέρων τε εὐκάρπων τε καὶ ἀκάρπων, τῆς ἐλαίας ἀφθονούσης,

«θάλλει δ' οὐράνιος ὑπ' ἄ-
χνας ὁ καλλίβοτρυς κατ' ἥμαρ αἰεὶ
νάρκισσος (Ο. Κ. 681-83).

Ὁ Κολωνός οὗτος μετὰ τοῦ τῆς Εὐχλόου Δήμητρος καὶ τῆς Ἀκαδημείας τοῦ Πλάτωνος ἦσαν ἐν τῷ ἱερωτέρῳ τῶν πέριξ τοῦ ἄστεως ἄλλοι.

Ὁ δὲ «*Ἐένος*» ἐν τῇ τραγωδίᾳ Οἰδ. Κολ. τάδε τὰ χαρακτηριστικὰ λέγει πρὸς τὸν Οἰδίποδα:

18 1 24

...χῶρος μὲν ἱερὸς πᾶς ὁδ' ἔστ'· ἔχει δέ νιν
σεμνὸς Ποσειδῶν· ἐν δ' ὁ πυρφόρος θεὸς
Τιτὰν Προμηθεύς· ὃν δ' ἐπιστεῖβεις τόπον,
χθονὸς καλεῖται τῆσδε χαλκόπους ὁδός,
ἔρρισμα Ἀθηνῶν· οἱ δὲ πλησίον γύαι
τὸν ἱππότην Κολωνὸν εὐχονται σφίσιν
ἀρχηγὸν εἶναι

O. K. (54—60).

ὑπὸ τοῦ χοροῦ τῶν Ἀθηναίων γερόντων ἐν τῇ
αὐτῇ τραγωδίᾳ ὑμνεῖται ὁ Κολωνός·

... ἰᾶσδε χῶ-
ρας ἴκου τὰ κράτιστα γᾶς ἔπαυλα,
τὸν ἀργῆτα Κολωνόν, ἐνθ'
ἂ λίγεια μινύρεται
θαμίζουσα μάλιστα· ἀη-
δῶν χλωραῖς ὑπὸ βάσσαις,
τὸν οἰνῶπα νέμουσα κισ-
σὸν καὶ τὰν ἄβατον θεοῦ
φυλλάδα μυριόκαρπον ἀνήλιον
ἀνήνεμόν τε πάντιον
χειμώνων. . (O. K. 668—78).

Ὁ δὲ Κηφισὸς ἐν καμπύλῳ βραχίονι παραρρέων
καθιστᾷ τὸν χῶρον εὐδῶρον

.... οὐδ' αὖ-
πνοι κρῆναι μινύθουσιν
Κηφισοῦ νομάδες ῥεέθρων. . . (685—87).

Καὶ ἄλλα ἱερὰ τεμένη ὑπῆρχον ἐν τῷ Κολωνῷ·
ὁ Παυσανίας (Α' 30,4) παρέχει μικράν περιγραφὴν·
«δείκνυται δὲ καὶ χῶρος καλούμενος Κολωνός Ἰπ-
πιος, ἐνθα τῆς Ἀττικῆς πρῶτον ἐλθεῖν λέγουσιν
Οἰδίποδα διάφορα μὲν καὶ ταῦτα τῇ Ὀμήρῳ ποιή-
σει, λέγουσι δ' οὖν· καὶ βωμὸς Ποσειδῶνος Ἰππίου
καὶ Ἀθηνᾶς Ἰππίας, ἡρώων δὲ Πειρίθου καὶ Θη-
σέως Οἰδίποδός τε καὶ Ἀδράστου· τὸ δὲ ἄλλος τοῦ
Ποσειδῶνος καὶ τὸν ναὸν ἐνέπρησεν Ἀντίγονος
ἐσβαλὼν, καὶ ἄλλοτε στρατιᾷ κακῶσας Ἀθηναίους
τὴν γῆν».

Μεταξὺ τοῦ Κολωνοῦ καὶ τῆς Ἀκαδημείας τοῦ
Πλάτωνος ὑπῆρχε τὸ ἱερὸν τῶν Μουσῶν καὶ
ταῖς Χάρισιν ἀγάλματα, ἐν δὲ τῷ τῆς Εὐχλόου
Δήμητρος ὑπῆρχε ἱερὸν καὶ ἄγαλμα τῆς θεοῦ· ἐν
τούτοις τοῖς Κολωνοῖς ὑπῆρχε πάντως ὁ τάφος
τοῦ Σοφοκλέους, ὃς λίαν πιθανῶς ἐκαλύφθη ὑπὸ
τῶν ἐκ τοῦ Κηφισοῦ διὰ μέσου τῶν αἰώνων κα-

τενεχθεῖσων ὑλῶν. Πιθανώτερον δὲ ἐκεῖ κεῖται
καὶ ὁ τοῦ θεοῦ Πλάτωνος τάφος, ὃς ἀποκαλυπτό-
μενος εὐνόητον ἡλικίαν ἐθνικὴν ἔννοιαν ἔξει, ἀπο-
βήσεται δὲ προσκυνητήριον τοῦ πεπολιτισμένου
κόσμου σύμπαντος.

Ὁ ἐπιμήκης λόφος τῆς Εὐχλόου Δήμητρος με-
γαλοπρεπέστερος πρὸς Β., ὡς τὸ πάλαι καὶ νῦν,
ὑψούμενος τυγχάνει ἐν πολλοῖς ὠραιότερος τοῦ
Ἰππίου πάγου ἔχοντος πετρώδη τὴν κορυφὴν καὶ
χθαμαλωτέραν.

Ἐνεκα δὲ τῶν πολλῶν αὐτοῦ φυσικῶν ιδιοτή-
των καὶ τῆς αἰετῆς καλλιέργειας καὶ ὑπὸ τὴν κατοχὴν
ἐνὸς καὶ μόνου ὦν δὲν ἐβεβηλώθη· οὐδὲν ὑπὸ τοῦ
δήμου καὶ τῆς πολιτείας ἐρρυμοτομήθη εὐτυχῶς,
ὡς ὁ τοῦ Ἰππίου, οὗ μόνον ἡ μικρὰ αὐτοῦ φαλα-
κρά κορυφὴ ἀφείθη ἀρρυμοτόμητος ὑπὸ τοῦ δήμου·
σῆμα τοῦτο ὑπερτάτης εἰρωνείας πρὸς τὸν Κολωνόν·
δοκεῖ δέ μοι ὅτι ἐπὶ τοῦ λόφου τῆς Εὐχλόου Δή-
μητρος ἐγκλείονται πολλὰ ἐθνικὰ ἡμῶν κειμήλια,
περὶ ὧν ἀνωτέρω εἶπον καὶ ἄτινα ἡ ἀρχαιολογικὴ
σκαπάνη εἰς φῶς ἄξει.

Πρὸς τοῖς ἀνωτέρω σημειοῦμεν ὅτι ἐπὶ τοῦ
Πελοποννησιακοῦ πολέμου ἐγένετο ἐπὶ τοῦ Κολω-
νοῦ καὶ ἡ ἐκκλησία τοῦ δήμου, ἣν ὁ Θουκυδίδης
(Η' 67,2) οὕτως ἱστορεῖ: «ἔπειτα ἐπειδὴ ἡ ἡμέρα
ἐφῆκε, ξυνέκλησαν τὴν ἐκκλησίαν ἐς τὸν Κολωνόν
(ἔστι δὲ ἱερὸν Ποσειδῶνος ἔξω πόλεως ἀπέχον στα-
δίους μάλιστα δέκα)»· καὶ ἀκριβῶς δέκα στάδια
ἀπέχει ὁ Κολωνός ἀπὸ τοῦ τείχους τοῦ ἄστεως,
δηλαδή ἀπὸ τῆς πλησιεστερᾶς πύλης τῆς ἐπὶ τοῦ
Β. τείχους κειμένης (νῦν μεταξὺ τῶν ὁδῶν Μενάν-
δρου καὶ Σαπρούς γωνία· ἑρ. σχέδ. πόλεως Ἀθηνῶν
Α. Γεωργιάδου, ἐκδ. 2^α, 1923) ἀκριβῶς ἐπὶ τοῦ πρώ-
του ἐν Ἀθήναις οἰκοδομηθέντος θεάτρου ἥδη κατε-
δαρισθέντος (νῦν σιδηρουργεῖα καὶ ξυλουργεῖα μέχρι
τῆς κορυφῆς τοῦ Ἰππίου Κολωνοῦ εἶνε δέκα ἀκρι-
βῶς στάδια ἄττικα (10 × 184, 70 = 1847. μ.),
ἀπὸ δὲ τῆς ἀνωτέρω πύλης εἰς τὸν Κολωνόν καὶ
ἀμαξίτος ἦγε τὸ πάλαι. Ἐτέρα ὁδὸς ἡ τῶν Ἀχαρ-
νῶν καλουμένη διήρχετο πρὸς Ἀ. τῶν Κολωνῶν
(νῦν Κάδμου—Ἀλεξανδρείας)· εἶνε δὲ ἡ λίαν γνω-
στή, ἥτις ἦγεν ἀπ' Ἀθηνῶν δι' Ἀχαρνῶν καὶ Φυ-
λῆς εἰς Θήβας ἀρχομένη ἀπὸ τῆς πύλης τῶν
Ἀχαρνῶν τῆς κειμένης ἐπὶ τῆς ὁδοῦ Σοφοκλέους
καὶ Αἰόλου (Α. γωνία ταχυδρομείων)· εἶνε δὲ νῦν

ἡ λεωφόρος Ἀχαρνῶν ἐντὸς τῆς πόλεως, ἡ δὲ ἐκτὸς ταύτης ἀμαξιτὸς ὁδὸς Ἀχαρνῶν κατεσκευάσθη ἐπὶ τῆς ἀρχαίας.

Υπέρκειται δὲ τῆς θαλάσσης ὁ μὲν Ἰππίος Κολωνός 56.70 μέτρ., ὁ δὲ τῆς Εὐχλόου Δήμητρος 64.70 μέτρ., ἡ δὲ μεταξὺ τῶν δύο Κολωνῶν ἀπόστασις εἶναι 515 μέτρ. (κορυφαί). Καὶ ὁ μὲν ἐπάρατος Ἀντίγονος ἐνέπρησε τὸ ἱερὸν ἄλλος καὶ τὸν ναὸν τοῦ Ποσειδῶνος, ὁ δὲ αἰμοβόρος Σύλλας δένδροτομήσας ἀπεψίλωσε τοῦτον, ἵνα κατασκευάσῃ διὰ τῶν δένδρων τὰ κεκλιμένα ἐπίπεδα πρὸ τοῦ μακροῦ τείχους (Δίπυλον καὶ Ἑπτάχαλκον), δι' ὧν ἀνελθὼν ἐκυρίευσεν τὸ ἄστυ.

Ἀμφίβολον εἶναι ἂν ἡ δένδροτομία ἐπεξετάθη καὶ εἰς τὸ δάσος τῆς Εὐχλόου Δήμητρος, ὡς ἐμοὶ δοκεῖ, διότι ἤρκει τὸ τῆς Ἀκαδημείας καὶ τοῦ Κολωνοῦ· εἰ ἐδένδροτομεῖτο καὶ ὁ τῆς Δήμητρος, ἤθελεν εἶναι νῦν ἔτι ψιλὸς ὡς ὁ Ἰππίος, ἐνῶ τοῦναντίον διατηρεῖται χλοερὸς καὶ γέμει ἰδίως ἐλαιῶν, κυπαρίσσων, πιτύων καὶ ἄλλων καρποφόρων καὶ ἀκάρπων.

Ὁ Ἰππίος ἀποψιλωθείς παρουσιάζει ἔκτοτε τὸ βραχὺ αὐτοῦ ἔδαφος (ἀσβεστόλιθος).

Ἐν τούτοις τοῖς Κολωνοῖς διεδραματίσθησαν τὰ μάλα περικλεῖ τοῦ πολιτικοῦ καὶ κοινωνικοῦ ἡμῶν βίου γεγονότα, ὅσον γεωλογικῶς εἰσι καὶ καθ' ὅλας τὰς φυτικὰς ἐναρμόττοντες ὁμοιότητας, τόσον καὶ ἱστορικῶς εἰσιν ἀναποσπαστῶς συνδεδεμένοι· οἱ χῶροι οὗτοι ἱεροὶ τὸ πάλαι ἦσαν, καὶ νῦν ἄρα καὶ ἔσονται ἱεροὶ ἔστωσαν· καὶ τοῦ μὲν Ἰππίου δυστυχῶς ἐλαχίστη μόνον περιοχὴ τῆς κορυφῆς ἔμεινεν ἀρρυμοτόμητος, ὁ δὲ τῆς Εὐχλόου Δήμητρος δὲν συμπεριελήφθη μὲν εἰσέτι ἐν τῷ σχεδίῳ τῆς πόλεως, ἀλλὰ διατρέχει ὁμως τὸν ἔσχατον κίνδυνον τῆς ρυμοτομίας.

Προτοῦ ὁμως ρυμοτομηθῇ καὶ ὁ τῆς Εὐχλόου Δήμητρος Κολωνός καὶ ἐν τῷ σχεδίῳ τῆς πόλεως συμπεριληφθῇ, ἐπάναγκες εἶναι πρῶτον, ὅπως ὁ χῶρος οὗτος τοῦ Κολωνοῦ ὁ ὑπὸ τῶν ἐγκεκριμένων ὁδῶν πρὸς βορρᾶν μὲν «Ἀλικαρνασσοῦ» πρὸς ἀνατολὰς δὲ «Κάδμου» καὶ πρὸς δυσμὰς «Δωδώνης» περιβαλλόμενος ἀπαλλοτριωθῇ ὑπὸ τῆς πολιτείας καὶ τοῦ δήμου καὶ δεύτερον καταργηθῶσι τὰ ἐπὶ τῶν Β. καὶ Δ. κλιτύων τοῦ Ἰππίου Κολωνοῦ ἐπτὰ ἀνοικοδόμητα οἰκόπεδα ὡς καὶ τὰ

ἐπὶ τῶν Β. καὶ Δ. κλιτύων τῆς Εὐχλόου Δήμητρος ἐπτὰ, πρὸς δὲ καὶ τὰ μεταξὺ τοῦ Ἰππίου Κολωνοῦ καὶ τῆς Εὐχλόου Δήμητρος ἔνθεν καὶ ἔνθεν τῆς ὁδοῦ «Εὐχλόου Δήμητρος» μέχρι τῶν ὁδῶν Κρέοντος καὶ Κάδμου ἕτερα ἕξ ἀνοικοδόμητα οἰκόπεδα (δρ. εἰκ.).



Ἰχνογραφία τῆς συνοικίας «Κολωνοῦ» ληφθεῖσα ἐκ τοῦ ἐγκεκριμένου σχεδίου Ἀθ. Γεωργιάδου.

Ἐθνικὴ ὑποχρέωσις ἐπιβάλλει, ὅπως καὶ ὁ Κολωνός τῆς Εὐχλόου Δήμητρος, ὡς καὶ ὁ μεταξὺ τῶν δύο χῶρος (νῦν κεραμοποιεῖα καὶ ἀγροὶ) θεσπισθῶσιν ἱεροὶ τόποι, οἱ δὲ δύο Κολωνοὶ καὶ αὖθις συνδεθῶσι καὶ ἐν ἱερὸν ἀποτελέσωσιν ὡς πάλαι ποτέ.

Ἀθανάσιος Γεωργιάδης,
μηχανικός.

Ἑρετρικά

ὑπὸ

Ἀθανασίου Γεωργιάδου.

Σύνοψις: Α') Ὀλύμπος: α') Γυμνοῦ: 1) Ἀγ. Ἰωάννης· 2) Ἀγ. Γεώργιος· 3) Ἀγ. Νικόλαος· 4) Παναγία Χιλιόρμηνη. 5) Ἀγ. Θεόδωρος. β') Ἀγιά: Ζωοδόχος πηγὴ (Ἀσκληπιεῖον). Β') Κοτύλαιον: Μονὴ Ἀγ. Νικολάου, Ζωοδόχος πηγὴ (Αἰγλέφειρα).

Α') Ὀλύμπος.

Ἐπὶ τῶν ἀνατολικῶν κλιτύων τοῦ Ἑρετρικοῦ Ὀλύμπου ὑπῆρξε πάλαι ποτὲ κώμη ἀκμάσασα καὶ διὰ πολλῶν ἱερῶν κεκοσμημένη· τοῦτο συνάγεται ἐκ τῶν καὶ νῦν ἔτι σφῆζομένων ἐρειπίων τῶν ἱερῶν ἐφ' ὧν ὠκοδομήθησαν οἱ ναοὶ τῆς Ἑλληνικῆς ὀρθοδοξίας.

α') Γυμνοῦ. Ἡ κώμη αὕτη, ἀγνώστου ἔτι ἡμῖν ὄντος τοῦ ἀρχαίου ὀνόματος, ὁμορεῖ τῇ τῶν Ἑρετρίων πόλει διέχουσα ταύτης περὶ τὰ δέκα πέντε χιλιόμετρα.

Ἐνυδρον λίαν καὶ κατ' ἀκολουθίαν εὐφορον τὸ χωρίον, καὶ τὰ πέριξ εὐκάρποις γεωλοφίαις διαμεμορφωμένον καὶ κρήνη (ὑπὲρ θάλασσαν 210 μέτρ.) ἐν τῇ εἰσόδῳ τοῦ χωρίου αἰετὶ παρέχουσα διαυγὲς καὶ ἄφθονον ὕδωρ ἐκ τῶν κλιτύων τοῦ ὑπερθεῖν Ὀλύμπου πηγάζον, καὶ οὐ μόνον τοῦτο ἀλλὰ καὶ ἐν πολλοῖς μέρεσιν αὐτοῦ ἀναβλύζοντα ὕδατα ἐκ τοῦ ὄρους προερχόμενα μαρτυροῦσι τὸ ἐνυδρον τοῦ ἐδάφους, δι' ὃ καὶ θρεμμάτων ἀρίστη τροφὸς τανῦν, ὡς καὶ τὸ πάλαι, ἡ χώρα καὶ ἰδίᾳ ποιμνίων καὶ βοῶν ἐκ τῆς βοσκῆς τῆς ἐν τοῖς ὄρυμοις τοῦ Ὀλύμπου φουομένης.

Εὐσινος καὶ εὐέλαιος ἡ χώρα καὶ μέταλλον σιδήρου (αἱματίτης) ὑπῆρχεν ἐν κοιτάσμασιν ἐν τῇ ἀρχαιότητι ἐπὶ τῶν ΑΜ κλιτύων τοῦ Ὀλύμπου (θέσις Καπνόρραχη), πλούσιον μὲν ἐν περιεκτικότητι, 60% (ὅπερ ἀνῆκεν ἡμῖν), καὶ ὃ ἐγκατελίπομεν μὴ ἐπαρκοῦς οὕσης τῆς ποσότητος διὰ μεταλλείαν, καὶ ἱγνὴ χαμινείας τοῦ μετάλλου τούτου εὕρηται δεξιὰ πρὸ τῆς εἰς τὸ χωρίον ἀγοῦσης καὶ ἐπὶ τῆς ἀμαξίτου τῆς ἀπὸ Ἑρετρίας εἰς Κύμην ἀγοῦσης (ΑΕ 1916²⁵).

Ἡ κώμη «Γυμνοῦ» ἀπετέλει τὸ πάλαι πολυπληθὴ δῆμον τῇ Ἑρετρίᾳ ὑπαγόμενον, ἀλλ' ὑπέστη, ὡς εἰκός, τὴν αὐτὴν τύχην περιπεσοῦσα τῇ ἀφανείᾳ ἀπὸ τῶν Μακεδονικῶν μέχρι τῶν καθ' ἡμᾶς χρόνων ὡς καὶ ἡ προΐσταμένη αὐτῆς Ἑρετρία.

Τὸ χωρίον ἤρξατο ἀποικιζόμενον ἀπὸ τοῦ 1870 ὀλίγῳ ὕστερον τῆς νῦν Ἑρετρίας (1840)· οἱ νῦν ἐνοικοῦντες εἰσὶ περὶ τοὺς 500· ὠνομάσθη δὲ τὸ χωρίον «Γυμνοῦ» κατὰ τινὰ ὑπὸ τῶν ἐπιχωρίων παράδοσιν, ὅτι οἱ πρῶτοι ἐνοικήσαντες (Κοντογιανναῖοι), *γυμνόν*, ἤτοι ψιλὸν δένδρων καὶ θάμνων πυρκαϊᾶς ἔνεκεν, εὗρον τὸ χωρίον.

Εὐανδρεῖ τὸ χωρίον, ἄνδρες τε καὶ γυναῖκες διακρίνονται ἐπὶ μεγέθει σώματος, ἄλκιμοι, καὶ διὰ τὸ φύσει ζωηρόν, ἔριδι αἱματοέσση πρὸς ἀλλήλους χρώμενοι.

Αἱ ἐν τῷ χωρίῳ τούτῳ καὶ τοῖς πέριξ ὑπάρχουσαι νῦν ἀρχαιότητες αἶδε εἰσὶν.

1) Ἀγ. Ἰωάννης. Ἀνατολόθεν τοῦ χωρίου, περὶ τὰ 300. μ. τῆς κρήνης ἀπέχοντος, ἥς ἀνωτέρω ἐμνήσθημεν, ὠκοδομήθη ἐν ἔτει 1900 ἐπὶ τῶν θεμελίων ἀρχαίου ναοῦ (*εἶκ. 1* καὶ *2*) κατὰ τὴν οἰκοδομίαν τοῦ ναοῦ ἤχθησαν εἰς φῶς πολλὰ μέλη τοῦ ἀρχαίου ἐκ μαρμάρου ναοῦ, ἅπερ οἱ κάτοικοι οὐ μόνον διετήρησαν μὴ χρησιμοποίησαντες εἰς τὴν κτίσιν τῆς ἐκκλησίας λατρείας πρὸς τὰ ἀρχαῖα ἔνεκα, ἀλλὰ καὶ τὰς ἐπιθυμίας στήλας ἐνετείχισαν ἵνα εἰς τὸν αἰὶ χρόνον διατηρῶνται.

α'.) Ἐπιθυμία στήλη σκληροῦ ἐγγχωρίου ἀσβεστολίθου χρησιμοποιηθεῖσα ὡς ἐγγώνιος ἐν τῇ ΒΔ γωνίᾳ τοῦ ναοῦ (σημ. Α' κατόψεως), διαστάσεων $0.52 \times 0.41 \times 0.15$: ὕψος γραμμῶν 0.045 ἐπ' αὐτῆς ἡδε ἡ ἐπιγραφὴ

ΑΓΩΝΙΟΣ



1: "Αγ. 'Ιωάννης ἐν χωρίῳ «Γυμνοῦ».

Τὸ ὄνομα τοῦτο τὸ πρῶτον ἀπαντᾷ ἐν τῇ 'Ερετρικῇ.

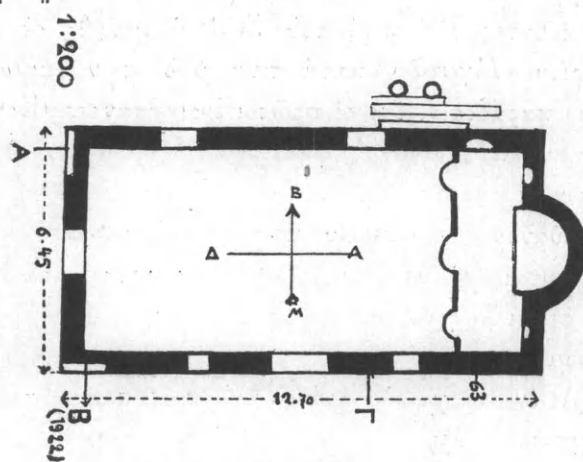

2: "Αγ. 'Ιωάννης (Ιχνογραφία).

β'. 'Επιτυμβία (εἰκ. 3) πλάξ καὶ αὕτη ἐκ σκληροῦ ἐγχωρίου ἀσβεστολίθου, χρησιμοποιηθεῖσα ὡς ἐγγώνιος ἐν ΔΜ γωνίᾳ τοῦ ναοῦ (εἰκ. 2 Β), διαστάσεων $0.76 \times 0.41 \times 0.15$, ὕψος γραμμ. 0.045,

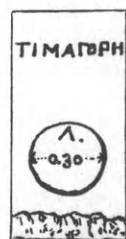

3: ἐπιτύμβιος στήλη (πρβ. εἰκ. 2 Β).

σύγχρονος καὶ ὁμοία τῇ ἀνωτέρω· ἐπὶ ταύτης γέγραπται

ΤΙΜΑΓΟΡΗ

'Η πλάξ αὕτη φέρει κατὰ τὸ κάτω μέρος καλῶς λελαξευμένην λεκάνην Λ, διαμ. 0,30 καὶ βάθους 0,40, καὶ ὡς ἐμοὶ δοκεῖ ἐτοποθετεῖτο ὁριζοντίως ἐν τῇ οἰκείᾳ θέσει, καὶ τοῦτο ἵνα τοποθετηθῇ τὸ ἄγαλμα τῆς θανούσης ἢ ἄλλο τι.

γ'. 'Ετέρα ἐπιτυμβία στήλη μαρμαρίνη (εἰκ. 4) χρησιμοποιηθεῖσα νῦν ὡς ἔδρα πρὸ τῆς νοτίας θύρας τοῦ ναοῦ (εἰκ. 2 Γ), διαστάσεων 1.14 (0.49 + 0.42)

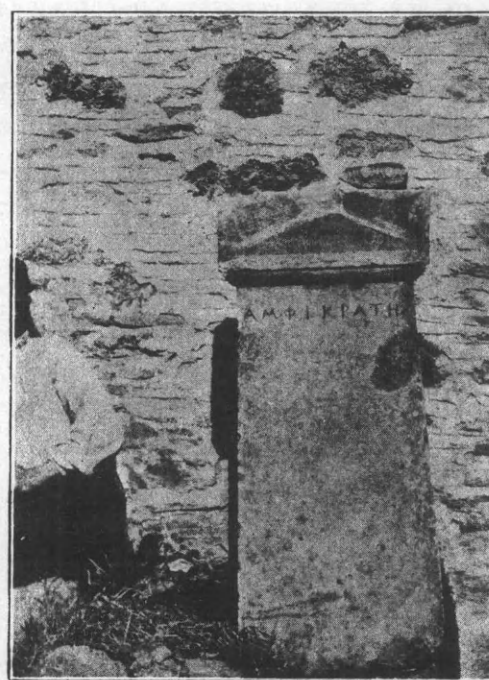

4: ἐπιτύμβιος στήλη (πρβ. εἰκ. 2 Γ).

0.11, ὕψος γραμμ. 0.03· ἐπὶ ταύτης γέγραπται
ΑΜΦΙΚΡΑΤΗΣ

Σὺν τοῖς ἀνωτέρω ὑπάρχουσι περίξ χαμαὶ κείμενα πολλὰ μέλη μαρμάρινα τοῦ ἀρχαίου ναοῦ, τὰδε

- 1.) ἓν τεμάχιον στύλου ὑψ. 3.000, δ. 0.40
- 2) δύο τεμάχια » ὑψ. 1.30, δ. 0.15
- 3) » τεμάχια » ὑψ. 0.75, δ. 0.35
- 4) » » » 0.80, δ. 0.20

5) τεμάχιον μαρμάρινον μετὰ δωρικοῦ κυματίου (εἰκ. 5), σὺν τούτοις πολλὰ γεῖσα ἐπικράνα

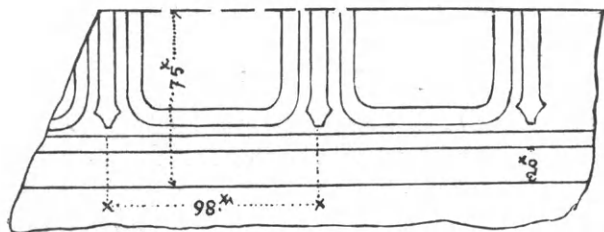

5: Δωρικὸν κυμάτιον (χειρόγραφον εἶκασμα).

κλπ. ἐξ ὧν συνάγεται ὅτι ἐκτὸς τοῦ κυρίου ἱεροῦ (διάμ. κιόνων 0.40), ἀφιερωμένου τῇ Ἀρτέμιδι, ὡς ἐμοὶ δοκεῖ, ἔνεκα τῶν πολλῶν δρυμῶνων τοῦ Ὀλύμπου, ὑπῆρχον καὶ ἕτερα οἰκοδομήματα ὡς ἐκ τῶν διαμέτρων τῶν στύλων ἐμφαίνεται.

Ἡ ἀγία τράπεζα στέφεται ὑπὸ μιᾶς πλακὸς ἐκ τῶν τοῦ ναοῦ μελῶν ληφθείσης καὶ μεταποιηθείσης εἰς Βυζαντιακὸν κόσμημα.

Ὁ περίβολος τοῦ ἀρχαίου ναοῦ, οὗ οἱ θεμέλιοι λίθοι καλῶς διατηροῦνται καὶ νῦν ἔτι, ἔχει διαστάσεις 100×100 (;) μέτρ.

Ἐν τῷ περιβόλῳ τούτῳ ἐθάπτοντο οἱ νεκροὶ (οὗτος δεῖται ἀνασκαφῆς πρὸς ἀνεύρεσιν τῶν λοιπῶν μελῶν τοῦ ναοῦ κλπ.).

2) Ἅγιος Γεώργιος (εἰκ. 6, 7). Δεξιὰ τῷ πρὸς τὴν Ἀγίαν ἀνερχομένῳ ἐν ἣ τὸ Ἀσκληπιεῖον (περὶ οὗ ἐν τοῖς ἐπομένοις) καὶ ἐπὶ 1500 μέτρ. μακρὰν τοῦ χωρίου Γυμνοῦ, ἐν τῷ κτήματι Ἀγκώνα, ἐν τῷ μέσῳ δάσους ἐξ ὑψικόμων ἐλαιῶν διατηρεῖται ἑτέρα ἐκκλησίᾳ ὑπὸ τὸ ὄνομα «Ἅγιος Γεώργιος» τιμωμένη (ὑπὲρ τὴν θάλασσαν 240 μέτ.), ὡκοδομήθη δὲ καὶ αὕτη ἐπὶ τῶν θεμελίων ἀρχαίου τινὸς ναοῦ, ὡς συνάγεται ἐκ τῶν θεμελίων λίθων, τῶν ἐγγωνίων κ.λ.π. μελῶν τοῦ ἀρχαίου ναοῦ, δι' ὧν ἐκτίσθη περίξ ὑπάρχουσι διεσχορπισμένα τεμάχια κεράμων στηλῶν καὶ κιοκράνων (εἰκ. 8). Ἐνδείκνυται δὲ μικρὰ τις σκαφικὴ

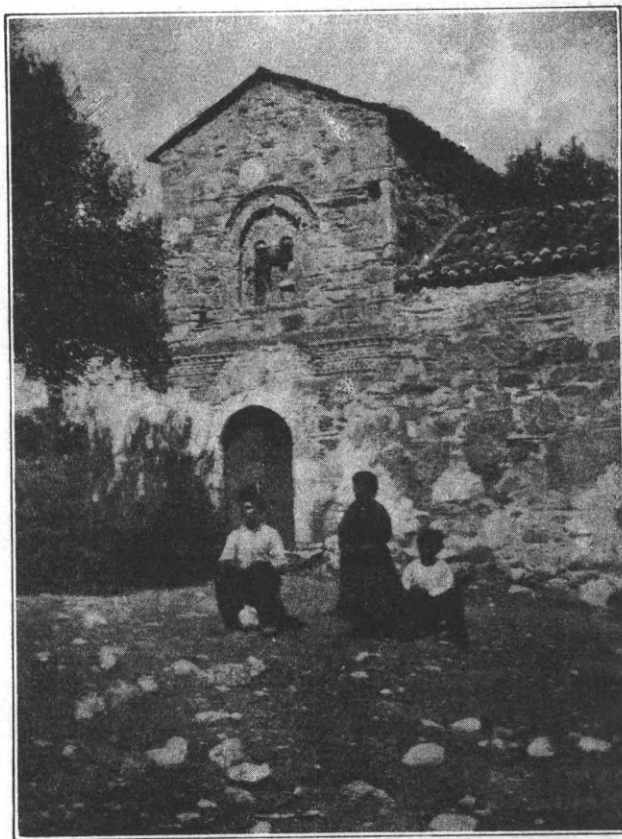

6: Ἅγ. Γεώργιος.

ἔρευνα ἐνταῦθα ἥτις πάντως θέλει ἀποφέρει καλὰ ἀποτελέσματα.

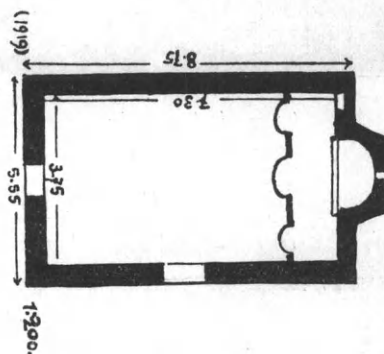

7: Ἅγ. Γεώργιος (εἰκονογραφία).

Αἱ διαστάσεις τῆς ἐκκλησίας ἐξωτερικῶς μὲν μετρηθεῖσαι εἶνε 8.75×5.35 ἐσωτερ. 7.30×3.75 ἢ Ἐκκλησία ἦτο ἐσωτερικῶς



8: κιοκράνον.

ἀγιογραφημένη ὡς ἐξάγεται ἐκ τινος τμήματος ἀγιογραφίας διατηρουμένης ὑπερθεν τῆς Ἀγίας Τραπεζῆς (αἱ λοιπαὶ ἐξηφανίσθησαν ὑδροχρωματισθεῖσαι).

Τὸ σπουδαιότερον ὅπερ ὑπάρχει εἶνε μία μεγάλη ἐπιτυμβία μαρμαρίνη στήλη ἐντετειχισμένη ὡς ἐγγώνιος (εἰκ. 9) εἰς τὴν Μ. γωνίαν τοῦ ναοῦ

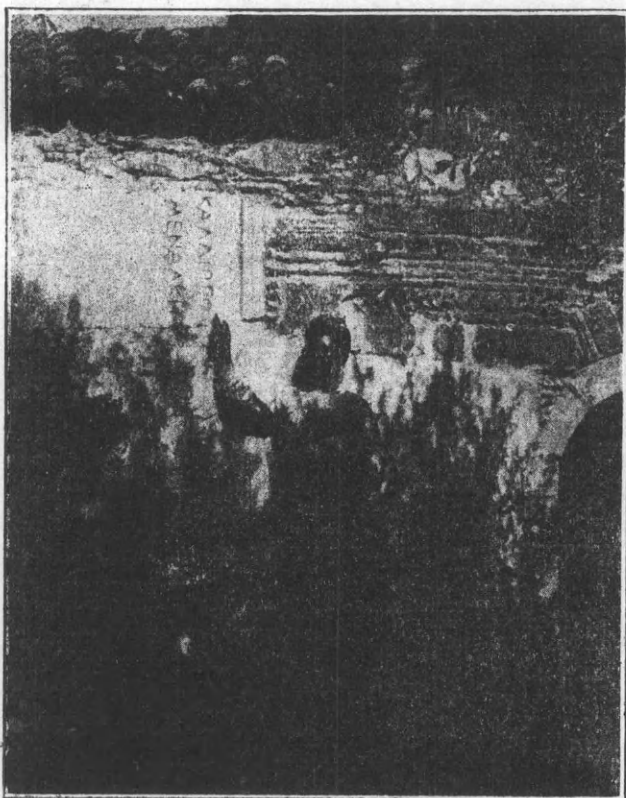

9: ἐπιτύμβιος στήλη.

ἔχουσα διαστάσεις $1.82 \times 0.57 \times 0.12$, ἐφ' ἧς διὰ μεγάλων γραμμάτων (ὑψους 60 χιλ., τάδε τὰ ὀνόματα γέγραπται

Κάλλιππος.
Μενάλκη.

Ἐντὸς δὲ τοῦ χωρίου «Γυμνοῦ» σώζονται τὰ ἐρείπια τῶν ἐξῆς ἐκκλησιῶν οἰκοδομηθεισῶν ἐπὶ τῶν ἀρχαίων ναῶν:

3) Ἀγ. Νικολάου. Πρὸ τῆς εἰσόδου τοῦ χωρίου διαστ. 6.00×4.00 ἐρείπια, πλήρη κεράμων, τεμαχίων στηλῶν κλπ. ἡ Ἀγία Τράπεζα ἀπαρτίζεται ἐκ τεμαχίου στήλης, ἐφ' ἧς ἐπιτυμβία πλάξ, ἧς ἡ ἐπιγραφή ἐξηφανίσθη.

4) Παναγίας Χιλιόμηνος. Κεῖται πρὸς Δ. τοῦ

χωρίου, σώζονται δὲ ἐν αὐτῇ δύο τεμάχια στύλων Μ.Μ, 1.40 . $\delta = 0.28$, ἐξ ἐγχωρίου λίθου, εἰς ὀρθοστάτης θύρας διατ. $1.00 \times 0.30 \times 0.25$, εἰς μικρὸς σφόνδυλος κλπ.

5) Ἀγίου Θεοδώρου. Πρὸς Α. τοῦ χωρίου, ἀπέχουσα τούτου περὶ τὰ 300 μ. σφάζεται ἐπιτυμβία πλάξ ἐπὶ τῆς ἀγίας τραπέζης καὶ ὑπ' αὐτὴν στήλη, σφόνδυλοί τινες $\delta = 0.28$. τὰ ἐρείπια τοῦ ναοῦ καλύπτονται ὑπὸ δάσους σχοίνων· πᾶσα ἄλλη ἔρευνα ἀποβαίνει ἀδύνατος.

β') Ἀγία Ἀσκληπιεῖον Ζωοδόχος Πηγὴ.

Ἐν τῷ μέσῳ θαμνώδους χαράδρας (εἰκ. 10, 11) ἐπὶ τῶν Α. κλιτύων τοῦ κρημνώδους Ἑρετρικοῦ Ὀλύμπου κειμένης, ἐπὶ μικρᾷ πηγῇ αἰεὶ πρεχοῦσης διαυγὲς καὶ ἄριστον ὕδωρ, ὑπῆρξε τὸ πάλαι Ἀσκληπιεῖον πρὸς θεραπείαν τῶν νοσούντων. Τὸ ἱερὸν τοῦτο ὁμορεῖ τῷ πρὸς Ν. κειμένῳ χωρίῳ «Γυμνοῦ» διέχον περὶ τὰ 6 χιλιόμετρα, ἡ δὲ πηγὴ ὑπέρεκειται τῆς θαλάσσης κατὰ 345 μέτρ.

Τὸ ἱερὸν ὅμως, ὡς καὶ πολλὰ ἄλλα ἐν τῷ Ἑλληνικῷ, ὑπέκυψε τῇ μεταβολῇ τοῦ δόγματος μεταποιηθὲν εἰς ἐκκλησίαν τιμωμένην ἐπ' ὀνόματι «Ζωοδόχος Πηγὴ», ἔνεκα δὲ τοῦ ὑπὸ τὸ ἱερὸν ἀναβλύζοντος ὕδατος εἶποι τις ἂν ὅτι οὐκ ἀπεικώτως

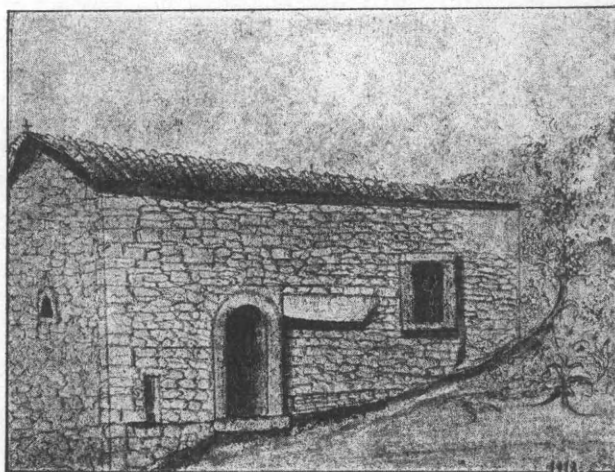

10: Ζωοδόχος Πηγὴ ἐν Ἀγίᾳ.

ἐδόθη τὸ ὄνομα. Τὰ Ἀσκληπιεῖα, ἰδρύοντο τὸ πάλαι ὑπὸ τῶν ἡμετέρων προγόνων ἐν λειμῶσι καὶ ἱεροῖς ἄλσεσιν αὐτοφυέσιν ἐρήμοις, ἔστιν ὅτε καὶ ὑψηλοῖς.

καὶ ἐπὶ πηγῶν ἄριστον ὕδωρ παρεχουσῶν, ἐκεῖ δὲ οἱ νοσοῦντες ἐποιοῦντο τὴν διαίταν, κατὰ τε τὸ ἔαρ καὶ τὸ θέρος.

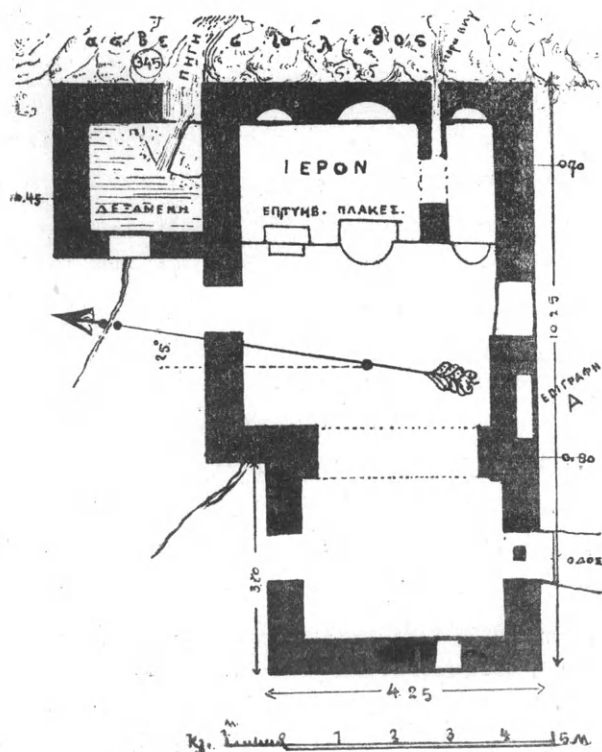

11: Ζωοδόχος Πηγή (ἰχνογραφία).

Ἄγία. Οὕτω καλεῖται ὑπὸ τῶν ἐπιχωρίων ἡ θέσις (ἄγνωστος ἢ παραγωγή τοῦ ὀνόματος).

Ἡ ἐκκλησία μετὰ μεγάλης περιοχῆς ἀποτελεῖ μετόχιον τῆς ἐπὶ τοῦ ἑναντι Κοτυλαίου ὄρους καὶ καθύπερθεν τῆς Βάθειας κειμένης πλουσιωτάτης μονῆς τοῦ «Ἀγ. Νικολάου», περὶ οὗ ἐν τοῖς ἐπομένοις.

Τὸ ἔδαφος, ἐφ' οὗ τὸ ἱερόν ἱδρύται, ἀποτελεῖται ἐξ ἁσβεστολίθου ὑποκειμένου ἐφ' οὗ ἐπεκάθισαν δὲ τε σχίστης, ὡς εἰκός, καὶ λοιπαὶ ὕλαι (εἰκ. 129).

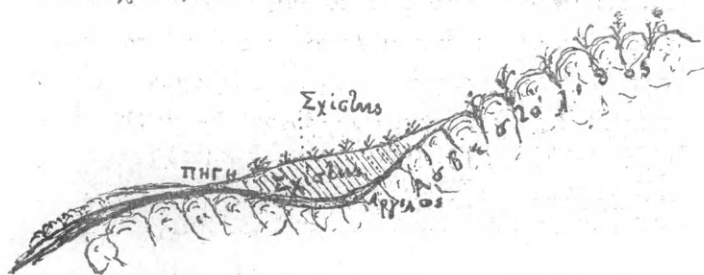

12: διατομή ἐδάφους παρὰ τὴν Ζωοδόχον Πηγήν.

Κατὰ τὴν ἐπαφὴν τῶν στρωμάτων τούτων παρεμπίπτει λεπτὸν στρώμα ἀργίλου, ἀδιαβρόχου οὐσης, εἰσδύοντα δὲ κατασταλάζουσι τὰ ὑέτια ὕδατα,

ὑπογείως τῇ κλίσει τοῦ στρώματος τῆς ἀργίλου ἀκολουθοῦντα· αἱ πηγαὶ δηλοῦνται τῷ σημείῳ Π.

Ἡ ἐκκλησία τῆς Ζωοδόχου Πηγῆς ἔχει μήκος ἐξωτερικῶς μὲν 10.25×4.75 ἢ πρὸς τὴν Β. πλευρὰν μικρὰ δεξαμενὴ ἐν ἣ ῥέει τὸ ὕδωρ τῆς πηγῆς ἔχει διαστάσεις 2.80×2.45 Μ, ὑπέρκειται δὲ τῆς θαλάσσης 345 μέτρ.

Ἡ ἐκκλησία ἐκτίσθη, ὡς εἰκός, ἀκριβῶς ἐπὶ τῶν αὐτῶν θεμελίων τοῦ ἀρχαίου οἰκοδομήματος, πολλὰ μέλη τούτου καὶ νῦν ἔτι σφύζονται τῇδε κακεῖσε διεσπαρμένα. Ἡ Ἁγία Τράπεζα στέφεται ὑπὸ ἐπιτυμβίας πλακὸς ὑποστηριζομένης ὑπὸ κιόκранου πωρίνου Δωρικοῦ ρυθμοῦ (εἰκ. 13) κακοτέχνου (διάμ. ἐχίνου 0.45).

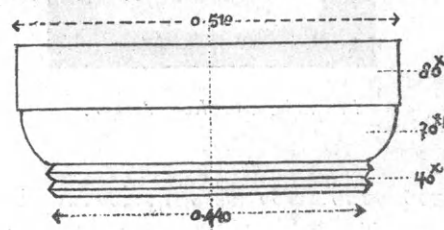

13: κιόκранον Δωρικόν.

Τὸ δάπεδον τῆς ἐκκλησίας εἶνε ἐστρωμένον διὰ κεράμων καὶ ἐπιτυμβίων στηλῶν, μία δὲ τούτων ἐχρησιμοποιήθη ὡς βαθμὶς τῆς ὥραιας πύλης, καὶ ἄλλαι δύο πρὸ τῆς δεξιᾶς πύλης· ἀπασαι εἰσὶν ἀποκεκρουμένα.

Ἐπὶ τῆς Ν προσόψεως τοῦ Ναοῦ εἶνε ἀντετελισμένη μαρμαρίνη πλάξ διαστάσεων $1.48 \times 0.41 \times 0.12$ (τὸ δεξιὸν ἀποκεκρουμένον) ἐφ' ἧς ἦτο ἀρχαία ἐπιγραφή καὶ ἐπὶ ταύτης νεωτέρα (τὸ οἶνε ἰσοῦφες τοῖς λοιποῖς γράμμασι).

ΧΑΡΙΔΗΜΟΣ ΦΙΛ[Ο]ΤΕΙ[Μ]ΟΥ ΦΙΛΟΔΟΞΟΣ
ΝΙΚΑΝΔΡΟΣ
Σ(Ο)ΦΟΣ
ΧΑΡΙΔΑΜΟΣ
ΔΗΜΑΡΧΟΥ
Χ(Ρ)ΗΣΤΟΣ

Ἐν τῷ περιβόλῳ τοῦ ναοῦ εὗρηνται, τρία τεμάχια κιόνων ἐκ μελανοῦ μαρμάρου ἄνευ ραβδώσεων, διαστάσ. 2.18 τοῦ ἐνδός, τοῦ ἐτέρου 1.50 καὶ τοῦ τρίτου 1.20, δ=0.21 κατὰ τὰ κρὰ καὶ 0.26 ἐν τῷ μέσῳ.

Κιόκранον μαρμαρίνον Κορινθιακοῦ ρυθμοῦ τῶν

χρόνων τοῦ Ἀδριανοῦ (εἰκ. 14) καλῆς τέχνης, ὅπερ μετηνέγκαμεν εἰς τὸ μουσεῖον Ἑρετρίας πρὸς διατήρησιν, οὐδὲν δὲ ἑτέρου κίονος Κορινθιακοῦ ῥυθμοῦ λείψανον εὑρηται ἐν τῇ Ἑρετρικῇ· ἐκ τοῦ κιοκράνου τούτου συνάγεται ὅτι τὸ ἱερὸν ἤκμαζε καὶ ἐπὶ τῶν χρόνων τοῦ Ἀδριανοῦ. Σὺν τούτοις σφύζονται δύο ἕτερα γωνιαῖα μαρμάρινα κιοκράνα, ἀλλ' ἐλαξέυθησαν κατὰ τὴν

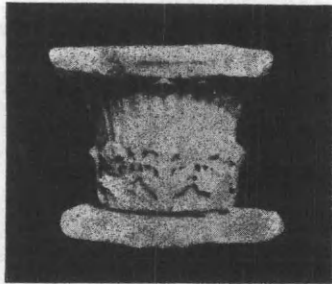

14: κιοκράνον Κορινθιακόν.

κτίσιν τοῦ ναοῦ, νῦν δὲ στηρίζονται οἱ σταυροὶ τῆς στέγης. Τρία δὲ ἦσαν τὰ ἀρχαῖα οἰκοδομήματα καὶ κατὰ τοὺς τρεῖς ῥυθμοὺς ὠκοδομημένα

Β'.) Κοτύλαιον.

Μονὴ Ἀγίου Νικολάου. — Αἰγλέφειρα. Ἐκκλησίᾳ Ζωοδόχου Πηγῆς.

Κατέναντι τῶν ἐφῶν τοῦ Ἑρετρικοῦ Ὀλύμπου ὑψοῦται ὄρος ἐπίμηκες τὸ Κοτύλαιον, ὠνομασμένον οὕτω ἀπὸ Κοτύλου τοῦ ἥρωος τοῦ κατασχόντος αὐτὸ (Αἰσχίν. Κτησ. 86)· ἐπὶ τῶν ΒΑ. κλιτύων τοῦ ὄρους τούτου εἰς ὕψος ὑπὲρ θάλασσαν 385 μέτρ. ἀναδύει πηγὴ αἰὲ ἀφθονον καὶ ἄριστον ὕδωρ παρέχουσα, καὶ πρὸ τῆς πηγῆς γιγαντιαία πλάτανος πεφυκυῖα, αἰὲ ποτιζομένη· τὴν περὶφέρειαν τοῦ κορμοῦ εἰς τὴν βᾶσιν μετρήσαντες εὕρομεν μέτρ. 6,00, κατὰ τινὰ δὲ παράδοσιν τῶν ἱερέων τῆς ἐκκλησίας ἡ ἡλικία τῆς πλατάνου εἶνε σχεδὸν 9 ἢ 10 αἰώνων.

Ἀνωθεν τῆς πηγῆς ὑπῆρχε τὸ πάλαι ἱερὸν (νῦν ἐκκλησίᾳ τοῦ Ἀγ. Νικολάου) ὅμοιον τῷ ἐν Ἀγιᾷ Ἀσκληπιδεῖ, καὶ δῆμος τοῦτο εἰκάζεται ἐκ τῶν θεμελίων λίθων, ἐπιτυμβίων πλακῶν τάφων, κεράμων στέγης, τεμαχίων στηλῶν, σπονδύλων, ἐπικράνων κτλ. διεσκορπισμένων περὶ καὶ πολ-

λῶν ἄλλων μελῶν τοῦ ἀρχαίου ἱεροῦ ἐντετειγμένων, λίαν πιθανὸν ὅτι ἐκεῖ ἦτο ὁ δῆμος Κοτυλαίων, Κοτυλαεῖς δὲ δημόται γνωστοὶ εἰσιν μέχρι σήμερον δέκα τρεῖς (ΑΕ 1895 σ. 137α 128-14 καὶ σ. 149 ΑΕ 1916 σ. ἀρ. 21 καὶ σ. 50, IG XII₉ σ. 209). Οὐ πόρρω τοῦ ἀνωτέρω περὶ τὰ 1500 μέτρ. καὶ ἀκριβῶς πρὸς νότον νεύοντος ἐπὶ τῶν αὐτῶν κλιτύων τοῦ Κοτυλαίου ἐν τῷ μέσῳ ὀρυμῶνος ἐλαιῶν ἐπὶ μικρᾷ πηγῇ ἕτερον ἱερὸν ἱδρύται, καὶ ἐπὶ τῶν ἐρειπίων τούτου ὠκοδομήθη ἄλλος χριστιανικὸς ναὸς «Ζωδόχος Πηγῇ» ὡς ἐν Ἀγιᾷ· καὶ ἐκεῖ ὑπῆρχεν ἕτερος δῆμος γνωστός, οἱ Αἰγλεφειρεῖς (ΑΕ 1916 σ. 49 καὶ 52)· γνωστοὶ εἰσὶ δέκα δημόται ἐξ ὧν τρεῖς δημόται ἀναφερόμενοι καὶ ἐν τῇ συνθήκῃ τοῦ Χαιρεφάνους (ἐν στ. 3 4.6. ΑΕ 1895.11 στ. 88 σ. 136). (Wilh. Arch. σ. 117). Καὶ νῦν ἔτι ἡ θέσις αὕτη, ὀνομάζεται ὑπὸ τῶν ἐπιχωρίων «Ἀγλέφειρα». Τὰ Ἀγλέφειρα εἶνε μετόχιον τῆς μονῆς «Ἀγ. Νικολάου». Ἐρημος ἀνθρώπων· μία μόνον οἰκογένεια κατοικεῖ καὶ αὕτη κατὰ τὸ θέρος. Ὁ ναὸς ἡ «Ζωδόχος πηγῇ», δι' ἧς ὑπὸ τὸ ἱερὸν ῥέει τὸ ὕδωρ, εἶνε κατὰ τὸ σχῆμα καὶ τὰς διαστάσεις ὅμοιος τῇ ἐκκλησίᾳ τοῦ «Ἀγ. Νικολάου»· αἱ ἐσωτερικαὶ τοιχογραφίαι ἐξηφανίσθησαν ἐπισκευασθέντος τοῦ ναοῦ.

Ἐπάνειμι εἰς τὴν ἐκκλησίαν τοῦ «Ἀγίου Νικολάου»· οὗτος ὠκοδομήθη κατὰ τὰ 1000 (;) μ. Χ. καὶ εἶνε σύγχρονος τῷ ἐν τῇ Ἑρετρικῇ ναῷ «Ἀγ. Γεωργίου» ΑΡΜΑ, οἱ θόλοι τριγωνικοί, ὅμοιοι κατὰ ῥυθμὸν τῷ Ἀγ. Μάρκῳ τῆς Βενετίας· σκοτεινὸς ὁ ναὸς, δύο μόνον μικροὶ φεγγῖται, εἰς εἰς τὴν Β. πλευρὰν καὶ ἕτερος εἰς τὴν Μ. φωτίζουσιν ἀμυδρῶς τὸ ἐσωτερικὸν τοῦ ναοῦ· ἡ φωτογράφησις καὶ μελέτη εἶνε ἀδύνατος ἄνευ τῆς βοηθείας τεχνητοῦ φωτός. Αἱ ἀγιογραφίαι τῶν τοίχων εἶνε ὅμοιαι καὶ σύγχρονοι τῶν τοῦ ΑΡΜΑ (ΑΕ 1914 σ. 192-195) καὶ αἱ αὐταὶ ἀλληγορικαὶ παραστάσεις καλῶς διατηροῦνται, ἡριθμήσαμεν περὶ τὰς ἑκατόν. Δεξιὰ τῷ εἰσιόντι ὁ «Ἀγ. Ἀντώνιος» διαφυλάττων τὸ σῶμα τοῦ Ἀγ. Παύλου ἀπὸ τοῦ στόματος τοῦ λέοντος, ἀριστερὰ τεσσαράκοντα μάρτυρες, οἱ κατηχούμενοι γυμνοὶ εἰσέρχονται διὰ μιᾶς θύρας εἰς τὸ βάπτισμα. Ἡ δευτέρα παρουσία, χάλαζα, χιὼν, κρύσταλος, οἱ εἰσερχόμενοι εἰς τὸν

παράδεισον κλπ. ἄψασι κακῆς τέχνης, ἀριστερὰ σφύζεται ἐν μέρει ἡ ἐξῆς ἐπιγραφή:

«'Ανιστορήθη οὗτος ὁ πάνσεπτος ναὸς τοῦ ὁσίου Πατρὸς ἡμῶν Νικολάου ἐπισκόπου Μύρων τῆς Λυκίας δι' ἐξόδων τοῦ ἱερομονάχου καὶ πατρὸς ἡμῶν

Νεοφύτου καὶ Παρθενίου ἱερομονάχων
ἐν ἔτει σωτηρίῳ δυσανάγνωστα . . .

'Αθανάσιος Σ. Γεωργιάδης,
μηχανικός.

'Ακαδήμεια

ὑπὸ

Παναγιώτου Καστριώτου.

Ἐν ἔτει 1908 ἀνατεθείσης μοι ὑπὸ τοῦ Ὑπουργείου τῆς διευθύνσεως καὶ ἐποπτείας τῆς ἐν τῷ κτήματι τοῦ Εὐσταθίου Μπεκιάρη (ἐπαύλεως προφῆν Βλάχου) (εἰκ. 1) κειμένῳ ΒΔ καὶ εἰς ἀπόστασιν 200

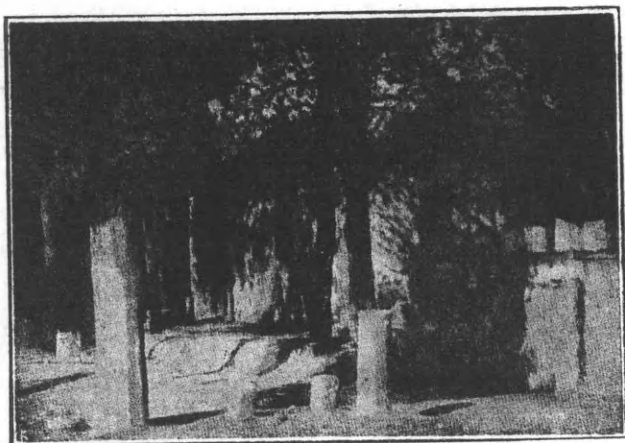

1: Ἐπαυλις Μπεκιάρη (προφῆν Βλάχου)

περίπου μέτρων ἀπὸ τοῦ λόφου Κολωνοῦ (εἰκ. 2) ἐνεργηθείσης ἐπὶ εἰκοσήμερον ἀνασκαφικῆς ἐρεῦνης, ὥφειλον νὰ ἀνακοινώσω τὰ ἐξῆς πορίσματα,

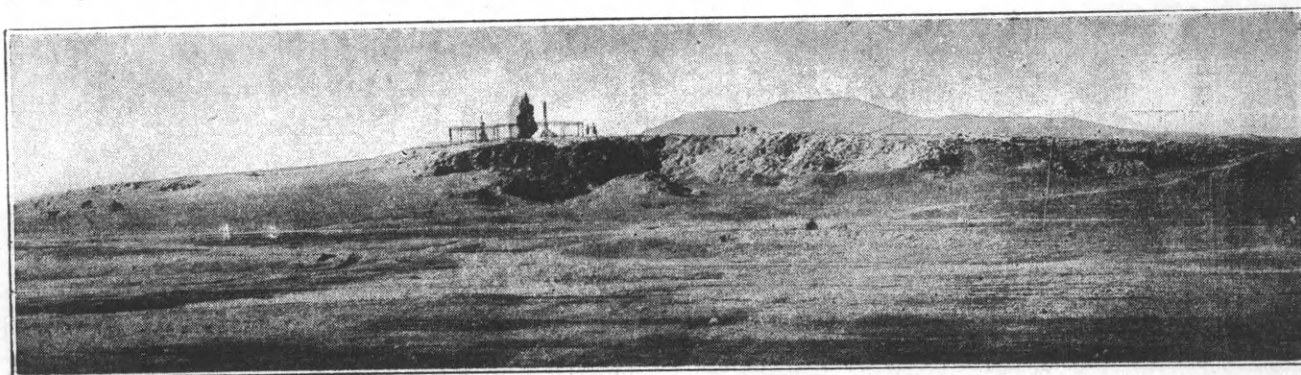

2· ἀνατολική ἄποψις Κολωνοῦ Ἰπλίου.

ὧν περ μέχρι σήμερον, καίτοι παρήλθον τόσα ἔτη, ἀνέβχλον τὴν δημοσίευσιν, ἀναμείνας ὅπως ἐν εὐθέτῳ χρόνῳ ἐπαναληφθῇ ἡ τόσον σπουδαία διὰ τὴν τοπογραφίαν τοῦ μέρους ἐκείνου ἀνασκαφικὴ ἔρευνα. Ἀλλὰ μάτην ἀνέμενον· διότι καίπερ ἀποταθείς πρὸς τὴν τότε Γενικὴν Ἐφορείαν τῶν ἀρχαιοτήτων παρέστησα τὸ σπουδαῖον τοῦ πράγματος, οὐδεμίαν ἔκτοτε ἔλαβον ἀπάντησιν, καίτοι ἡ δαπάνη τότε ἦτο μηδαμινή, τῆς ὅλης προηγουμένης σκαφικῆς ἐργασίας γενομένης ὑπὸ τοῦ ιδιοκτῆτου.

Οὕτως ἐκαλύφθησαν ἐκ νέου ὑπὸ τοῦ ιδιοκτῆτου αἱ ἀνοιχθεῖσαι τάφροι τοῦ ἀνασκαφέντος χώρου καὶ ἰδοὺ ταφεῖσα σὺν αὐταῖς καὶ ἡ ἐλπίς τῆς περαιτέρω προκοπῆς τοῦ ἔργου.

Ταῦτα ὥφειλον νὰ ἐκθέσω ἐνταῦθα χάριν τῆς ἱστορίας. Ἡμεῖς δὲ οἱ περὶ τὴν τοπογραφίαν τῶν Ἀθηνῶν ἀσχοληθέντες, ἔχομεν τὴν γνώμην, ὅτι παρὰ τὴν θέσιν ταύτην θὰ ἔκειτο ἀσφαλῶς ἡ Ἀκαδήμεια τοῦ Πλάτωνος, ὡς καὶ ἡ παρεφθαρμένη

ὀνομασία τοῦ μέρους ἐνταῦθα διάσωθεῖσα μέχρι σήμερον *Καθήμια* ὑποσημαίνει· τὸ δὲ ἐν τῷ νῦν κτήματι τοῦ Μπεκιάρη (πρώην Βλάχου) κείμενον ἐκκλησίδιον τοῦ Ἁγίου Νικολάου, (*εἰκ. 3* καὶ *3^α*)

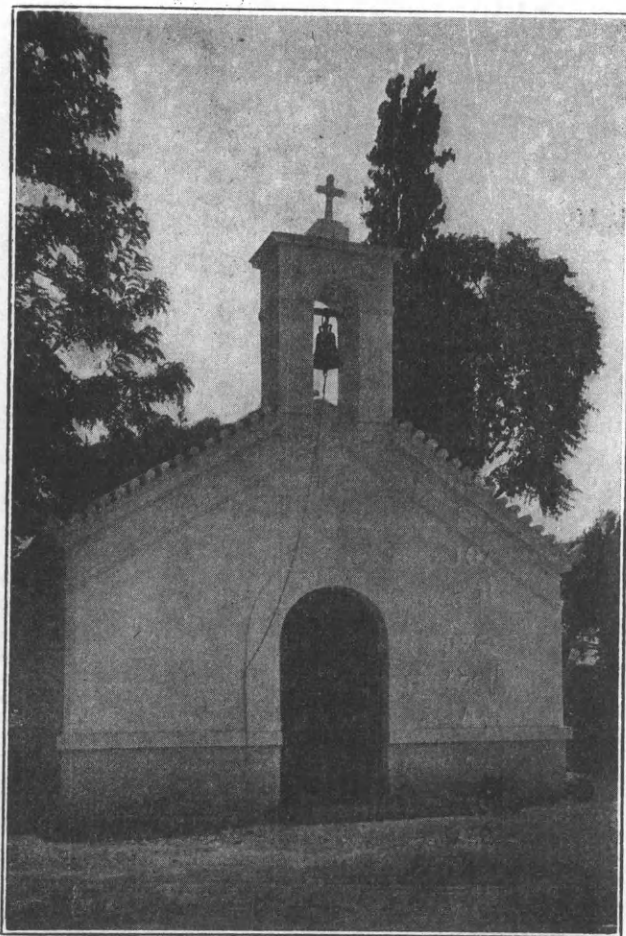

3: τὸ ἐκκλησίδιον τοῦ Ἁγίου Νικολάου.

τοῦ διαδεχθέντος τὸν ἀντίστοιχον τῶν Ἑθνικῶν Ποσειδῶνα, ὡς καὶ ἡ γενομένη, ὡς θέλομεν ἀναφέρει κατωτέρω, ἡμετέρα ἀνασκαφή, περὶ τὰ θεμέλια



3^α: ὀπισθία ὄψεις ναοῦ τοῦ Ἁγίου Νικολάου.

τοῦ ναῖσκου τούτου ἔδειξεν, ὅτι εἶναι ὠκοδομημένος ἐπὶ ἀρχαιοτέρου βυζαντιανοῦ κτίσματος, ὅπερ πάλιν εὑρηται ἐπὶ ἀρχαίων ἐρειπίων τῆς ἐλληνικῆς ἐποχῆς. Εἶναι δὲ καὶ ἱστορικῶς γνωστὸν ὅτι ὁ κύριος θεὸς τῶν περὶ τὸν Κολῶνδον ἦν ὁ Ποσειδῶν.

Αἱ ἐν τῷ κτήματι τούτῳ τοῦ Μπεκιάρη δοκιμαστικαὶ ἡμῶν ἀνασκαφαὶ ἀρξάμεναι ἐν ἔτει 1908 διήρκεσαν ἐπὶ εἰκοσαήμερον. Ἡ ἐργασία περιωρίσθη εἰς τὸ νὰ ἀνορυχθῶσιν εἰς διάφορα σημεία τοῦ κτήματος τάφροι βάθους 3-4 μέτρων. Ἐπειδὴ δὲ οὐδὲν ἀπολύτως ἀρχαιολογικὸν εὑρημα ἐν αὐταῖς ἐγένετο ἀπελπίσας ὁ ἰδιοκτήτης τοῦ κτήματος ἀπεφάσισε νὰ διακόψῃ τὴν ἐργασίαν ἐντελῶς, ἐν ᾧ ἐν οὐδεμίᾳ τάφρῳ ἡ σκαφή ἐφθασεν μέχρι τοῦ στερεοῦ ἐδάφους, ἀλλ' ἀπλῶς μέχρι σημείου τινὸς μεταγενεστέρων ἐπιχώσεων. Ἐπέμενα ὅμως ἐγὼ παρὰ τῷ ἰδιοκτήτῃ καὶ ἔπεισα αὐτὸν νὰ σκαφῇ τοῦλάχιστον μία τάφρος, ἥς τὸ βάθος νὰ ἐξιχθῇ μέχρι τοῦ φυσικοῦ ἐδάφους καὶ ἀνεσκάφη τοιαύτη παρὰ τὴν ἐκκλησίαν τοῦ Ἁγίου Νικολάου, ὠκοδομημένη, κατὰ τὴν γνώμην ἡμῶν, ὡς εἴπομεν ἐπὶ τῶν ἐρειπίων τοῦ ἀρχαίου ναοῦ τοῦ Ποσειδῶνος, ἐξιχθεῖσα εἰς βάθος 6 μέτρων.

Εἶναι γνωστὸν, ὡς ὄντως πιθανώτατον, ὅτι αἱ ἐκκλησίαι ἰδρύοντο συνήθως ἐπὶ παλαιοτέρων θεμελίων τῆς ἐλληνικῆς ἀρχαιότητος. Καὶ δὲν ἠλπίζομεν μὲν νὰ ἀνεύρωμεν σημαντικὰ λείψανα κατόπιν τῆς μεγάλης καταστροφῆς καὶ ἐρημώσεως τοῦ μέρους, ἣν παρατηρήσαμεν.

Ἐντὸς τῆς τάφρου ταύτης εὑρομεν εἰς τὰ ὑψηλότερα στρώματα τοιχία ἐκτισμένα διὰ μικρῶν λίθων καὶ τεμαχίων μεγάλων κεραμίδων στέγης βυζαντινῶν χρόνων καὶ ἄλλων σχετικῶν μετ' ἀσβέστου, σωζόμενα εἰς ὕψος 1 μέτρου. Ταῦτα, κατ' ἐμὴν γνώμην, ἀνήκουσιν εἰς ἐρείπια παλαιᾶς μεγάλης ἐκκλησίας (Μονῆς), ἣτις, καὶ ἐκ παραδόσεως ἦτο γνωστὸν, ἀνηγέρθη κατὰ τοὺς βυζαντινοὺς χρόνους· καὶ τὰ κτίσματα ταῦτα εὑρηνται ἐπὶ ἀρχαιοτέρων ἐρειπίων ἐλληνικῆς ἐποχῆς, καθότι βαθύτερον εἰς βάθος 3 μέτρων εὑρέθη τοῖχος ἐκ μεγάλων ἐργασμένων ὀγκολίθων, φαιῶς μαρμάρου καὶ πλεῖστοι πώρινοι ὀγκολίθοι ἐπιμελῶς ἐπίσης ἐργασμένοι, μηκ. 1,50 πλ. 1,10 παχ. 0,40. Ἐπὶ τούτοις δὲ καὶ τεμάχια πωρίνου κίονος μετὰ ραβδώσεων προφανῶς ἐλληνικῶν χρόνων, καὶ

καὶ δὴ πάντων, καθ' ἡμᾶς, ἐκ τοῦ ναοῦ τοῦ Ποσειδῶνος προερχομένων. Κάτωθεν δὲ τῶν τοίχων εἰς βάθος $6\frac{1}{2}$ μέτρων — διότι ἡ ἐπίχωσις ἐνταῦθα ρθάνει τὰ 8 μέτρα — εὐρέθη ἐπὶ τοῦ ἀρχαίου πεπτήμενου ἐδάφους φρέαρ σῶζον καὶ τὸ μαρμαρίνον τούτου ἐπιστόμιον (εἰκ. 4) φέρον ἐπὶ τῶν χειλέων, ἔνεκα τῆς μακροχρονίου χρήσεως, τὰς ὑπὸ τοῦ σχοινίου σχηματισθείσας βαθεῖας αὐλακώσεις ὡς καὶ βάθρον αὐτοῦ ἐν τετραγώνῳ μεγάλῃ πλίνθῳ.

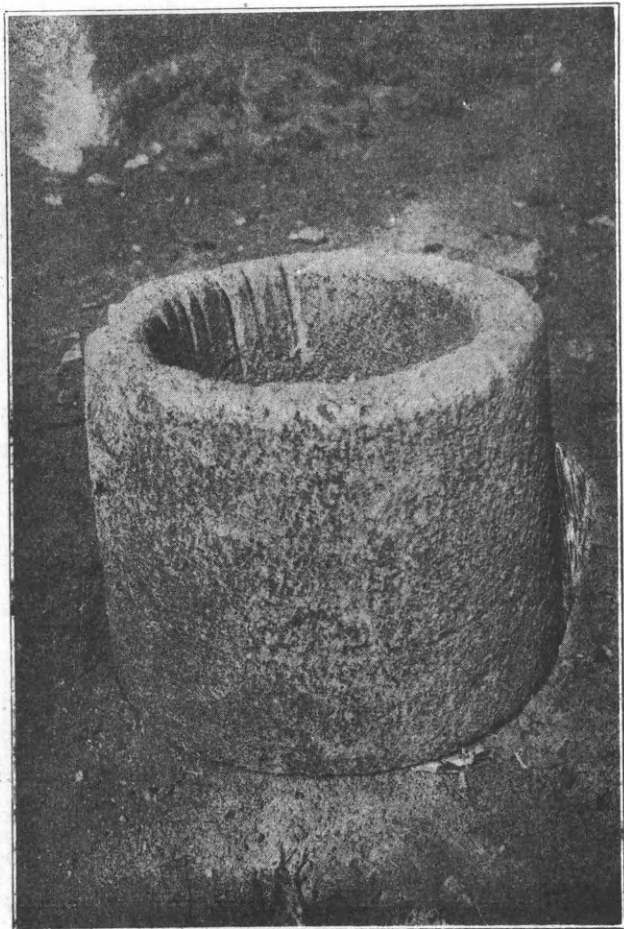

4: μαρμαρίνον ἐπιστόμιον φρέατος.

Τὸ φρέαρ τοῦτο καθαρισθὲν ὑπὸ τοῦ ιδιοκτῆτου τοῦ κτήματος φαίνεται ὅτι ἦν ἐν χρήσει ἀπὸ ἀρχαιοτάτων χρόνων· ἐχρησιμοποιήθη δὲ καὶ κατὰ τοὺς ῥωμαϊκοὺς καὶ βυζαντινοὺς χρόνους ὅτε ὑπῆρχεν ἐνταῦθα Μονή.

Κάτωθεν δὲ τοῦ μαρμαρίνου ἐπιστομίου τούτου σῶζεται παλαιότερον περιστόμιον, ὅπερ ἦν περιφερικὸν κατασκευάσμα κτιστὸν ἐξ ἀργῶν λίθων, ἀποτελοῦν τὸ χεῖλος τοῦ φρέατος, ἀλλὰ καὶ ἡ ἐσωτερικὴ ἐπένδυσις ἀπετελεῖτο ἐκ παλαιστᾶτων ὀγκο-

λίθων τεθειμένων οὐχί, ὡς εἰς τοὺς βυζαντινοὺς χρόνους, ἐξ ἐπαλλήλου διαδοχῆς ὀριζοντίων καὶ καθέτων δόμων, ἀλλὰ κατὰ τὸν ἀρχαῖον τρόπον. Τὸ φρέαρ τοῦτο θεωροῦμεν παγάρχαιον, ὡς ἐκ τούτου δὲ πιστεύομεν ὅτι δυνατόν νὰ εἶναι τοῦ 5^{ου} αἰῶνος ἂν μὴ καὶ ἀρχαιότερον, τῆς ἐποχῆς δηλαδὴ ὅτε ἦν ἡ Ἀκαδήμεια καὶ ἡ Σχολὴ τοῦ Πλάτωνος.

Ἡ ἐπίχωσις ἐνταῦθα θὰ ἦτο καταπληκτικὴ, τὸ δὲ ἀρχαῖον ἔδαφος ἦτο χαμηλότερον κατὰ 8 μέτρα, ἀλλ' αἱ προσκλύσεις τοῦ Ἀττικοῦ Κηφισοῦ διὰ τῶν αἰῶνων ἐπήνεγκον τεραστίαν ἐδαφικὴν μεταβολήν, ἀνυψώσασαι ἐνιαχοῦ τὴν πεδιάδα κατὰ 8 περίπου μέτρα.

Ἡ παρατήρησις αὕτη εἶναι σπουδαία διὰ τὴν ἱστορίαν τῆς ἐπιχώσεως τοῦ τόπου τούτου· διότι παρέχει τὸ μέτρον πρὸς χρονικὸν καθορισμὸν τῶν μεταγενεστέρων ἀνυψώσεων τοῦ ἐδάφους.

Πόσον κατεχώσθησαν τὰ μέρη ταῦτα ἐκ τῶν ὑδάτων τῆς πόλεως καὶ τῆς τοῦ ποταμοῦ κατερχομένης ἰλύος, ἀρκεῖ νὰ ἀναφαιρωμεν ὅτι ἐπὶ τῶν ἡμερῶν ἡμῶν, πρὸ δεκαετίας περίπου, ἀνεσκάφη καὶ ἀπεκαλύφθη ἑτέρα ἐκκλησία, τιμωμένη ἐπ' ὀνόματι τοῦ Ἀγίου Νικολάου τοῦ Χωστοῦ, κειμένη ἐντὸς τοῦ ἐλαιῶνος καὶ εἰς ἀπόστασιν 400 μέτρων ἀπὸ τῆς ἐν Κολοκυνθοῦ ἐκκλησίας τῆς Κοίμησεως τῆς Θεοτόκου. Ἡ ἐκκλησία αὕτη τοῦ Ἀγίου Νικολάου εἶχε καταχωσθῇ σχεδὸν ὁλόκληρος, ἐφαίνετο δὲ μικρὸν μόνον μέρος τοῦ τρούλλου αὐτῆς ἐξέχον τῆς ἐπιφανείας τοῦ ἐδάφους. Ἀλλ' ὡς πληροφоруόμεθα καὶ ἡ ἐκκλησία τῆς Κολοκυνθοῦς, ἡ Κοίμησις τῆς Θεοτόκου (εἰκ. 5) ἦτο χωμένη πε-

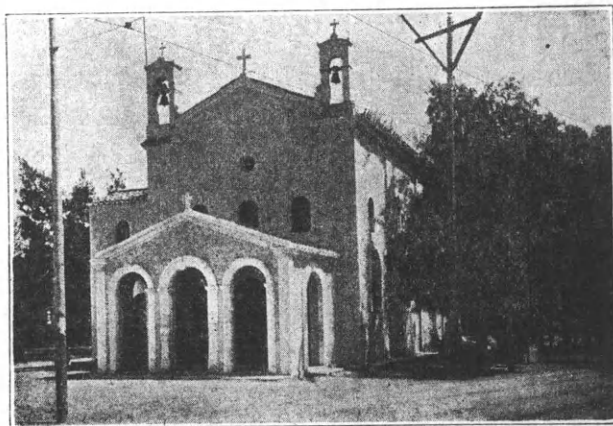

5: ὁ ἐν Κολοκυνθοῦ ναὸς ἡ Κοίμησις τῆς Θεοτόκου.

ρισσότερον καὶ τοῦ Ἀγίου Νικολάου τοῦ *Χωσιτοῦ*, καὶ ἵνα εἰσέλθῃ τις εἰς τὴν θύραν κατήρχετο διὰ κλίμακος ἐκ δέκα βαθμίδων.

Ἡ ἀλλαγὴ τῆς ἀρχαίας κοίτης τοῦ Κηφισοῦ ἐπήνεγκε τὴν ἐπίχλωσιν ταύτην· ὅλος δὲ ὁ περίξ τόπος ἐνταῦθα εἶναι ποταμόχλωστος. Ἐχομεν τὴν γνώμην ὅτι ὁ Κηφισὸς ἐν τῇ ἀρχαιότητι διήρχετο ἀνατολικώτερον τῆς σημερινῆς κοίτης αὐτοῦ καὶ ἐγγὺς τοῦ ναοῦ τοῦ Ποσειδῶνος (ἐκκλησίας νῦν τοῦ Ἀγίου Νικολάου) οὐ μακρὰν τοῦ λόφου Κολωνοῦ, ἐν ᾧ σήμερον διέρχεται 400 περίπου μέτρα ἀποτέρω πρὸς νότον διὰ τοῦ ἐλαιῶνος τῶν περὶ τὴν Κολοκυνθοῦν μερῶν.

Ἡ Ἀκαδήμεια συμφυῆς τῷ ἔξω Κεραμεικῷ ἀναφέρεται ὡς *Προάσιον* (Πλουτάρχ. Σύλλας 12) κείμενον πρὸς Β τῆς ἱερᾶς ὁδοῦ. Ἀνάδοχος τῆς θέσεως ταύτης δὲν δύναται νὰ εἶναι ἄλλος εἰμὴ ἥρως, οὗ ἡ μὲν ὑπαρξὶς βεβαία, τὸ δὲ ὄνομα ἀμφίβολον. Ἀκάδημος ἢ Ἐκάδημος, ἥρως Ἀθηναῖος, ἰδιοκτήτης τῆς Ἀκαδημίας, ὁ καταγγεῖλας τοῖς Διοσκούροις ὅτι ὁ Θησεὺς ἔκρυπτεν ἐν Ἀφιδναῖς τὴν ἀδελφὴν τῶν Ἑλένης, ἣν ἤρπασε· διὸ καὶ οἱ Σπαρτιάται εἰσβαλόντες εἰς τὴν Ἀττικὴν ἐφείσθησαν τῆς Ἀκαδημίας (Πλουτάρχ. Θησεὺς ΑΒ).

«Φράζει δὲ αὐτοῖς (τοῖς Διοσκούροις) Ἀκάδημος ἡσθημένος ᾧ δὴ τινι τρόπῳ τὴν ἐν Ἀφιδναῖς κρύψιν αὐτῆς (τῆς ἀδελφῆς) ὁθεν ἐκείνῳ τε τιμαὶ ζῶντι παρὰ τῶν Τυνδαριδῶν ἐγένοντο καὶ πολλάκις ὕστερον εἰς τὴν Ἀττικὴν ἐμβαλόντες Λακεδαιμόνιοι καὶ πᾶσαν ὁμοῦ τὴν χώραν τέμνοντες τῆς Ἀκαδημίας ἀπείχοντο διὰ τὸν Ἀκάδημον».

Ἡ θέσις ἀναφέρεται ὡς ἀλσώδης καὶ δενδρόφυτος. Δι' αὐτόπτου μαρτυρίας τοῦ Κικέρωνος (Cicero de fin. V, I, 1) ὅστις ὀρίζει τὴν ἀπόστασιν αὐτῆς ἀπὸ τοῦ Διπύλου ὅτε ἦν 6 στάδια, δυτικῶς καὶ παρὰ τὸν Κηφισόν. Ἄρα ἀνταποκρίνεται ἀκριβῶς πρὸς τὴν θέσιν, ἣν σήμερον ὁ λαὸς καλεῖ εἰσέτι «*Καθήμεια*» ὡς παρήχησιν τοῦ ἀρχικοῦ αὐτῆς ὀνόματος, ἀλλὰ πρέπει νὰ περιλάβωμεν ἐν αὐτῇ χώρον εὐρύτερον, παρ' ὅσον κοινῶς ὑπολαμβάνεται. *Καθήμεια* σήμερον λέγεται ὁ ΝΔ. τοῦ Κολωνοῦ χώρος μέχρι τοῦ σημερινοῦ προαστίου Κολοκυνθοῦς. Ἐν τῇ Ἀκαδημίᾳ πρέπει νὰ διακρίνωμεν συνοικισμὸν ἀπαρτιζόμενον ὑπὸ μικρῶν ἰδιοκτη-

τῶν κήπων, ὧν εἷς ἦτο καὶ ὁ τοῦ Πλάτωνος, καὶ δεύτερον Γυμνάσιον. Τὸ Γυμνάσιον τοῦτο διεκόσμησαν πρῶτοι οἱ Πεισιστρατιῖδαι. Κατὰ τὸν Σουίδαν ὁ Ἱππαρχος περιέβαλεν αὐτὸ διὰ τείχους, ἢ μᾶλλον διὰ περιβόλου, ἵνα χρησιμεύσῃ ὡς Γυμνάσιον (Σουίδας ἐν λέξ. «*Ἱππάρχου τειχίον*» ὁ δὲ Χάρμος ἐταῖρος τοῦ Ἰππίου ἰδρύσατο πρὸ τῆς εἰσόδου τῆς Ἀκαδημίας ἀγάλμα καὶ βωμὸν Ἑρωτος (Ἀθηναῖος XIII, 609) μετὰ τῆς ἐπιγραφῆς:

Πολυμήχαν' ἔρως σοι τόν δε ἰδρύσατο βωμόν
Χάρμος ἐπὶ σκιεροῖς τέρμασι γυμνασίοις

(πρβ. καὶ Παυσανία Α 30, 2). Ἀπὸ τοῦ τελευταίου τούτου ὡς σημείου ἀναχωρήσεως, ἐτελοῦντο αἱ λαμπαδηδρομίαι. «Καὶ θεοῦσιν ἀπ' αὐτοῦ πρὸς τὴν πόλιν ἔχοντες καιομένας λαμπάδας, τὸ δὲ ἀγώνισμα ὁμοῦ τῷ δρόμῳ φυλάξαι τὴν δᾶδα ἐν καιομένῃ».

Καὶ τοῦτο ὠνομάζετο ἀγὼν λαμπαδοῦχος· ἐκεῖνος δὲ ἦτο νικητὴς ὅστις ἔφερε τὴν λαμπάδα ἀνημμένην εἰς τὸ τέλος τοῦ σταδίου (σχολ. Ἀριστοφ. Βατραχ. V. 131).

Καὶ ὁ Πλούταρχος ἐν βίῳ Σόλωνος 1 ἀναφέρει ὅτι καὶ ὁ Πεισίστρατος τὸ ἀγάλμα τοῦ Ἑρωτος ἐν Ἀκαδημίᾳ καθιέρωσεν, ὅπου τὸ πῦρ ἀνάπτουσιν οἱ τὴν ἱερὰν λαμπάδα διαθέοντες.

Βραδύτερον ὁ Κίμων, ὅστις, ὡς Λακκιάδης, ἦν γείτων τῆς Ἀκαδημίας, καὶ βεβαίως ἐν αὐτῇ ἐγυμνάσθη ὡς ἔφηβος, κατεσκεύασε κρήνας, ἄλση καὶ περιπάτους περὶ τὸ Γυμνάσιον (Διογένης Λαέρτιος Γ.7—Πλουτάρχου Κίμων 13) ἐξ ἀνύδρου καὶ αὐχμηρᾶς κατάρουτον ἀποδείξας ἄλλος ἡσκημένον ὑπ' αὐτοῦ δρόμοις καθαροῖς καὶ συσκόλοις περιπάτοις (Horat Epist. II, 245.)

atque inter silvas Academi.

Καὶ τοῦτο βεβαίως ἐπέτυχε, διοχετεύσας εἰς αὐτὴν τὰ ὕδατα τοῦ καταρρέοντος Κηφισοῦ.

Ἐπίσης ἦν ὀνομαστὴ διὰ τὸ κάλλος τῶν πλατάνων καὶ τῶν ἐλαιῶν (Plin 12,1—Παυσαν. Α. 29.2) Ἡ Ἀκαδήμεια ἦν καθιερωμένη τῇ Ἀθηνᾷ (Ἀθηναῖος XIII 56) ἀλλ' ὑπῆρχον ἐντὸς τοῦ περιβόλου καὶ βωμοὶ Μουσῶν μετ' ἀγαλμάτων Χαρίτων, ἅτινα ὁ ἐξ ἀδελφῆς ἀνεψιὸς τοῦ Πλάτωνος Σπεύσιππος, μαθητὴς καὶ διάδοχος αὐτοῦ ἐν τῇ Ἀκαδημίᾳ, ἀνέθηκεν (Διογένης Λαέρτιος IV, 1) καὶ ἀλ-

λαχοῦ (III, 25) ἀναφέρεται ἐν τῷ πρώτῳ τῶν ἀπομνημονευμάτων Φαβωρίνου ὅτι ὁ Μιθριδάτης ὁ Πέρσης ἀνδριάντα Πλάτωνος ἀνέθετο εἰς Ἀκαδήμειαν καὶ ἐπέγραψε: Μιθριδάτης ὁ Ροδοδάτου = (Ὁροντοβάνου) Πέρσης Μούσαις εἰκόνα ἀνέθηκε Πλάτωνος, ἣν Σιλανίων ἐποίησε.

Τὸν βωμὸν τοῦ Προμηθέως, ἐξ οὗ ἐξεκινούν οἱ λαμπαδηδρόμοι τοποθετοῦσιν οἱ Γερμανοὶ ἀρχαιολόγοι (πρβ. Karten von Attika Text σ. 7) ἐν τῇ νῦν ἐκκλησίᾳ τοῦ Β'. Νεκροταφείου «Ἁγίου Γεωργίου» ἥτοι ἐν τῇ ἀρχῇ τῆς εἰς Ἀκαδήμειαν εἰσόδου, δίδοντες οὕτω μείζονα ἔκτασιν τῆς περιοχῆς τῆς Ἀκαδημίας.

Ὁ Σβορώνος (Διεθν. ἐφημ. Νομ. Ἀρχαιολ. 1909 σελ. 127) εἰκάζει ὅτι, ἐπειδὴ ἡ πρὸ τῆς εἰσόδου τῆς εἰς Ἀκαδήμειαν θέσις αὕτη, ἀντιτίθεται εἰς τὸν ἐν τῷ ἐπιγράμματι τοῦ Χάρμου προσδιορισμὸν τοῦ ἀγάλματος καὶ βωμοῦ τοῦ Ἑρωτος κειμένου, «ἐπὶ σκιεροῖς τέρμασι γυμνασίου», θεωρεῖ, πιθανὸν ὅτι ὁ πρῶτος βωμὸς τοῦ θεοῦ ὑπὲρ τοῦ Χάρμου καθιερωθεὶς ἔκειτο—ὡς καὶ ἡ τοῦ Πυρφόρου Προμηθέως—«ἐπὶ τὰ σκιερὰ τέρματα» τῆς Ἀκαδημίας ἀφοῦ καὶ ὁ ἀγὼν τῆς πρὸς τὸ Ἄστν λαμπαδηδρομίας, ἰδρύθησαν δεῦτεροι βωμοὶ ἐν τῇ περιοχῇ τῆς Ἀκαδημίας.

Καὶ ὡς πρὸς τὴν ἔκτασιν τοῦ χώρου τῆς Ἀκαδημίας συμφωνοῦμεν πρὸς τὴν γνώμην τῶν Γερμανῶν ἀρχαιολόγων, ἀλλὰ τὴν ὑπὸ τῶν ἀρχαίων συγγραφέων ἀναφερομένην ὁδὸν Ἀκαδημίας ἡμεῖς τοποθετοῦμεν εἰς τὴν σημερινὴν ὁδὸν Κολοκυνθοῦς, καὶ παρὰ τὴν ἐκκλησίαν τοῦ Ἁγίου Κωνσταντίνου ἥτις δὲν ἀφίσταται τόσον πολὺ τοῦ Κολωνοῦ, ἔνθα διέρχεται σήμερον ὁ τροχιόδρομος.

Ἐγγὺς τοῦ ἱεροῦ τῆς Ἀθηνᾶς ὑποτίθεται ὅτι ὑπῆρχον καὶ αἱ ἀναφερόμεναι δώδεκα ἐλαῖαι μορφαὶ καλούμεναι, αἱ δευτερογέννητοι, διότι πρωτότοκος ἦν ἡ ἐν Ἀγροπόλει παρὰ τῷ Ἑρεχθείῳ ὑπ' αὐτῆς τῆς Ἀθηνᾶς φυτευθεῖσα (Παυσανίας αὐτόθι—Σχολιαστὴς Οἰδίποδος ἐπὶ Κολωνῷ 730).

Τὰς ἐλαίας ταύτας ἐθεώρουν ἱεράς καὶ οὐδεὶς ἐτόλμησε νὰ θίξῃ ταύτας.

Τὸ ἐκ τῶν ἱερῶν τούτων ἐλαίων συναγόμενον ἔλαιον ἦν ἱερὸν καὶ ἐδίδετο ὡς βραβεῖον τοῖς ἐν τοῖς Παναθηναϊκοῖς ἀγῶσι νικηταῖς, ἐντὸς Πανα-

ναθηναϊκῶν ἀμφορέων, ὧν πολλοὶ εὑρέθησαν εἰς γενομένας ἀνασκαφάς. Πλεῖστοι ἀπόκεινται νῦν ἐν τῷ Ἑθνικῷ Ἀρχαιολογικῷ Μουσείῳ μετ' ἐπιγραφῆς «Τῶν Ἀθηνῶν ἀθλων» (πτέρυξ Μ ὑπ' ἀριθ. 447 451 452).

Τέλος ἐγγύτατα τῆς Ἀκαδημίας ἦν ὁ κῆπος καὶ ὁ οἶκος τοῦ Πλάτωνος (Διογένης Λαέρτιος III, 5 «Πλάτων ἐφιλοσόφει δὲ τὴν ἀρχὴν ἐν Ἀκαδημίᾳ, εἶτα ἐν τῷ κήπῳ τῷ παρὰ τὸν Κολωνόν» (Αἰλιανὸς Ποικίλη Ἱστορία Θ 10).

Ὁ Πλούταρχος τὸ ὀνομάζει χωρίδιον, οἰκητήριον Πλάτωνος (περὶ ἐξορ. 10). ὁ Κικέρων (De finibus 5, 1) «Platonis hortuli Academiae propinqui» ἄγνωστον ἐν τούτοις πῶς μετὰ τὸν θάνατον τοῦ Πλάτωνος περιῆλθεν ὁ κῆπος οὗτος εἰς τὴν Ἀκαδημαϊκὴν Σχολήν, ἀφοῦ, δυνάμει τῆς διαθήκης τοῦ Πλάτωνος, ὑποτίθεται ὅτι ἐγένετο κύριος ὁ ἑγγονος αὐτοῦ Ἀδείμαντος (πρβ. Zumpt uber d. Bestand der Philosophen Schulen in Athen. σελ. 8-10 καὶ I. Φραγκιᾶ. Αἱ διαθήκαι Πλάτωνος καὶ Ἀριστοτέλους, ὡς σώζονται αὐτολεξεῖ εἰς Βιβλ. III, κεφ. Α § XXX τοῦ συγγράμματος τοῦ ἐκ Λαέρτης Διογένηος).

Τὸ κτῆμα τοῦτο ἀγοράσας ἀντὶ 3000 δρ. ὁ Πλάτων διεκόσμησεν ἐπίτηδες Ἐξέδραν ἢ Στοάν οἰκοδομήσας, ἐν ᾧ συνήθως μετὰ τῶν μαθητῶν του τὰς διατριβὰς ἐποιεῖτο φιλοσοφῶν. πρβ. καὶ Πλούταρχου περὶ ἐξορίας 10: «Ἀκαδημία τρισχιλίων δραχμῶν χωρίδιον ἐωνημένον οἰκητήριον ἦν Πλάτωνος καὶ Ξενοκράτους καὶ Πολέμων αὐτόθι σχολαζόντων»

Ὁ Πλάτων ἐπὶ εἰκοσαετίαν διατρίψας διδάσκων ἀπέθανεν αὐτόθι τῷ 347. π. X. ἐν ἡλικίᾳ 81 κατ' ἄλλους 83 ἐτῶν (Διογ. Λαέρτ. αὐτόθι 2) ἐτάφη δὲ ἐκεῖ ἔνθα τὸ πλεῖστον τοῦ βίου του διετέλεσε φιλοσοφῶν (Διογ. Λαέρτ. αὐτόθι III, 41). Ἐν τοῖς περίξ δ' αὐτοῦ ἦν καὶ ὁ τάφος αὐτοῦ, ὅστις κακῇ μοίρᾳ δὲν εὑρέθη μέχρι τοῦδε. Ὁ μαθητὴς αὐτοῦ Σπείσιππος, ὡς διάδοχός του, ἐξηκολούθησε τὰ μαθήματα τοῦ διδασκάλου του. Ἐνταῦθα που παρὰ τοὺς κήπους τοῦ Πλάτωνος ἔκειτο καὶ τὸ Τιμώνειον, ἥτοι ὁ παλαιὸς Πύργος, εἰς ὃν ἀπεσύρθη Τίμων ὁ Μισάνθρωπος (Παυσ. Α. 3). Ἴσως νὰ ἔκειτο ἐπὶ τοῦ πρὸς βορρᾶν ἐγγὺς κειμένου ἐτέρου λόφου τῆς Εὐχλόου Δήμητρος (λόφου Σκουζέ)

(εἰκ. 6) ἐπὶ τῆς κορυφῆς τοῦ ὁποίου ἐσώζετο μέχρι πρὸ τινων ἐτῶν ἡ ἐκκλησίᾳ τοῦ Ἁγίου Αἰμυλιανοῦ.

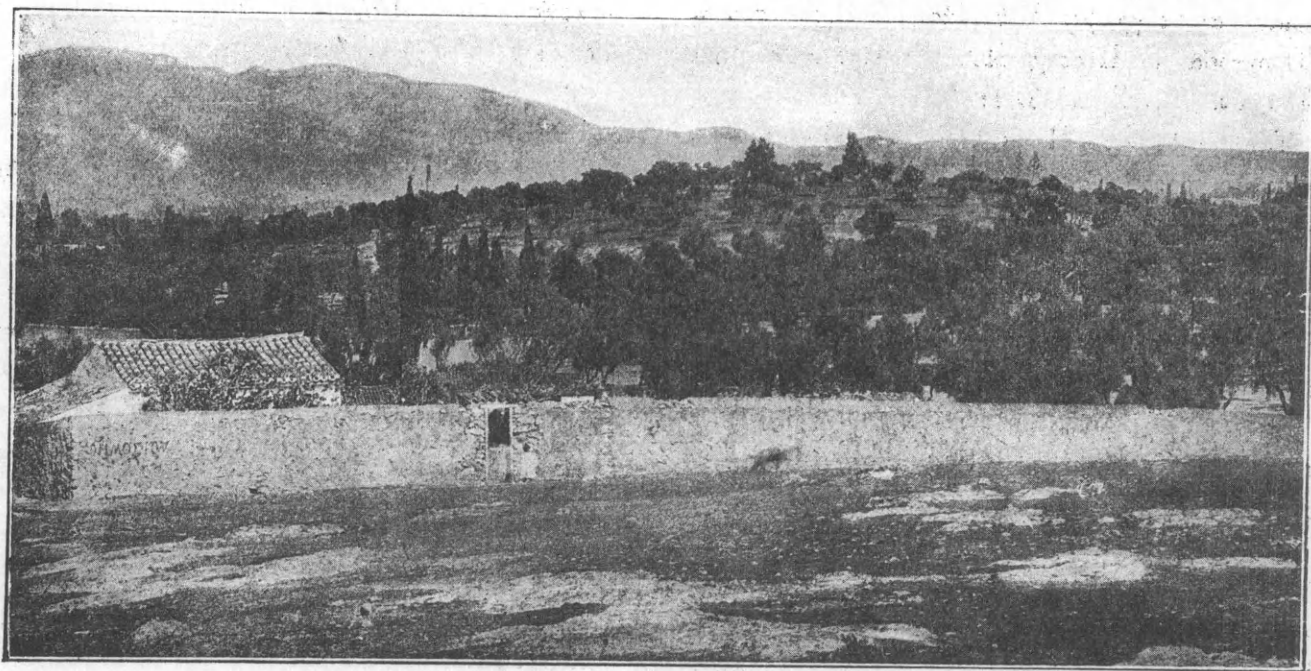

6 : λόφος Εὐχλόου Δήμητρος (κτῆμα Σκουζέ).

δημαϊκὴν Σχολήν, εἰς ἣν ὀφείλεται καθ' ὅλα ἡ φήμῃ τοῦ Γυμνασίου, ἀπὸ μιᾶς τῶν ἐξεδρῶν τοῦ ὁποίου καθ' ἐκάστην ἐλάλει εἰς γυμναζομένους νέους ὁ σοφός, ὁ ἐπικληθεὶς θεῖος. Οἱ δὲ μαθηταὶ αὐτοῦ Ἀκαδημαῖκοι ἐλέγοντο.

Ἡ Ἀκαδημία διετελεῖ ὑφισταμένη ἐπὶ μακρὸν χρόνον ὡς ἱερὸν τέμενος, αἰέποτε ἦν σεβαστὴ καὶ παρ' αὐτοῖς τοῖς ἐχθροῖς τῶν Ἀθηναίων, ὡς εἶπομεν ἀνωτέρω, καὶ δὲν ἔθιγον αὐτήν· μόνον ὁ Σύλλας πολιορκῶν τὴν πόλιν τῷ 86 π.Χ. διέταξε τὴν δεινροτόμησιν τοῦ ἄλλου, ὡς ἐπίσης τοῦ Κυνοσάργου καὶ τοῦ Λυκείου. «ἐκλειπούσης δὲ τῆς ὕλης . . . ἐπεχείρησε τοῖς ἱεροῖς ἄλσεσι καὶ τὴν τ' Ἀκαδημίαν ἔκτειρε δεινροφορωτάτην τῶν προαστείων οὖσαν καὶ τὸ Λύκειον» ἵνα πορισθῇ ξύλα πρὸς κατασκευὴν πολιορκητικῶν μηχανῶν (Πλουτάρχ. Σύλλας 12. — Ἀππιανὸς de Bello Mithridatico XXX) «ὕλην δὲ τῆς Ἀκαδημίας ἔκοπτε καὶ μηχανὰς εἰργάζετο μεγίστας»

Ἡ Ἀκαδημία ἐν τούτοις ἐφυτεύθη καὶ πάλιν λαβοῦσα τὴν πρώτην αὐτῆς δόξαν ἐπὶ αὐτοκράτορος Ἰουλιανοῦ τοῦ Παραβάτου ἢ Ἀποστάτου (361—363 μ.Χ.) ὅτε ὁ ἀνὴρ θελήσας νὰ ἀναστή-

ἡ Ὁ Πausanias μόνον μνημα Πλάτωνος ἀναφέρει οὐ πόρρω τῆς Σχολῆς κείμενόν· ὁ γῶρος οὗτος μεταβληθεὶς βραδύτερον εἰς τὴν περιώνυμον Ἀκα-

λῶσιν τὴν ἀρχαίαν θρησκείαν, ἣν ἐξετόπισεν ὁ ὑπὸ τοῦ θεοῦ τοῦ Κωνσταντίνου τοῦ Μεγάλου εἰσαχθεὶς διὰ διατάγματος Χριστιανισμός, ἐκαλλώπισε τοὺς ἀρχαίους ναοὺς ἀπανταχοῦ τοῦ Κράτους καὶ τὰ καταστραφέντα μνημεῖα ἀνεκαίνισεν. Ἀλλὰ τοῦτου, κατόπιν τῶν ἀκάρπων ἐκείνων περὶ ἀνορθώσεως τῆς ἀρχαίας θρησκείας ἀγώνων θανόντος, τὰ τῆς Ἀκαδημίας διηρπάγησαν, ἕως οὗ βραδύτερον ὁ αὐτοκράτωρ Ἰουστινιανὸς (527—565), ὅστις καὶ τὰς ἐν Ἀθήναις ἀρχαιότητας ἐξηφάνισεν, ὥρισεν ὅπως τὸ κτῆμα (ἡ Ἀκαδημία μετὰ τῶν πέριξ) μεταβιβάζεται ἀδιαλείπτως διὰ διαθήκης εἰς τὴν κατοχὴν τοῦ ἐκάστοτε προεστηκότος τῆς Σχολῆς καὶ ἀπολαμβάνει τῆς ἐπικαρπίας αὐτοῦ, δικαιοματι κληρονομικῷ. Οὕτως οἱ διάδοχοι τῆς Ἀκαδημίας κατώρθωσαν μετὰ ποικίλους τρόπους νὰ ἐπεκτείνωσι τὸ κληροδότημα τοῦτο, ὥστε νὰ ἔχῃ ἐνιαύσιον ἐξ αὐτοῦ εἰσόδημα χιλίων λιρῶν εἰκοσιπέντε χιλιάδων δραχμῶν περίπου. Ἀλλ' ὁ Ἰουστινιανὸς ὁ Β' ἐδήμεισε τὴν περιουσίαν ταύτην τῆς Σχολῆς καί, ἄνευ περιστροφῶν διέλυσε τὴν Σχολήν.

Ἡ Ἀκαδημία ἔκειτο ἐν χθαλαμῷ πεδίῳ ἐν ᾧ

αὐλάκες ἐκ τοῦ Κηφισοῦ κατήρδευον τοὺς κήπους καὶ τοὺς ἐλαιῶνας. Καὶ σήμερον ἔτι δι' ὧν τῶν αἰώνων τοῦ σκότους καὶ τῆς δουλείας ἐκτὸς τοῦ ὀνόματος ὅπερ διετήρησέ, τὰ περίξ αὐτῆς εἶναι χλοερώτατα. Ὁ Κικέρων ἀπὸ ταύτης ὠνόμασε τὴν ἐν Πολιούτοις ἑπαυλιν αὐτοῦ (Cicer. Tusc. disp II, 2, 7. Utenim nostram descendimus).

Ἐνταῦθα βλέπομεν ἐλθόντα τὸν Πάυσανιαν, τὸν Ἀρατον, τὸν Νικάνορα, οἵτινες μετεχειρίζοντο αὐτὴν διὰ τὸ ὀχυρὸν τῆς θέσεως καὶ τῆς γειτνιασεως πρὸς ποταμὸν (τὸν Κηφισόν) ὡς στρατόπεδον.

Τὸ ὄνομα τῆς Ἀκαδημίας διεσώθη μέχρις ἡμῶν μετὰ μικρᾶς παραθορίας τῆς λέξεως *Καθήμια* καὶ ἐντὸς τῆς περιοχῆς τοῦ Κολωνοῦ. Σήμερον ἐν τῷ κήπῳ τοῦ Ε.Μπεκιάρη (πρώην Βλάχου) κεῖται ἡ ἐκκλησία τοῦ Ἀγίου Νικολάου (τοῦ Ποσειδῶνος τῶν Χριστιανῶν).

Ὁ Ἴππιος Κολωνος ἐγγύτατα πρὸ τῆς Ἀκαδημίας καὶ τοῦ Κολωνοῦ καὶ ἐν τῷ δήμῳ Κολωνοῦ κείμενος ἀπετέλει μετ' αὐτῆς ἐν τῶν τερπνοτέρων προαστείων τῆς πόλεως οἰκούμενος ὑπὸ εὐπύρων ιδιοκτητῶν τῶν συγκαταριθμουμένων ἐν τῇ τάξει πιθανῶς τῶν ἱππέων, περιεφρόνει δὲ τὸν ἕτερον δῆμον Κολωνόν, τὸν ἐν τῇ πόλει *ἀγοραῖον* ἢ *μίσθιον* ἐπιλεγόμενον, ἔνθα σήμερον ἐγείρεται τὸ κοινῶς Θησεῖον καλούμενον καὶ ἡ πρὸς Β. συνοικία.

Ἄν καὶ ὁ Leake (Topography of Athens σ.

219 καὶ 255 σημ. 4) παραδέχεται ὅτι μόνον θέσις τις ἐν τῇ ἀγορᾷ ἐκαλεῖτο Κολωνός. Ἡ ἀντίθεσις Κολωνοῦ ἀγοραίου καὶ Ἰππίου ἀποδεικνύει ὅτι πρόκειται περὶ δύο δήμων. Ἐπειδὴ ὁ ἔξω τῆς πόλεως Κολωνός εἶχεν ἀριστοκρατικὸν χρωματισμόν, ἐν ᾧ ὁ ἐν τῇ πόλει, ὅστις κατωκεῖτο καθ' ἃ φαίνεται ὑπὸ πληθυσμοῦ ἐργατικοῦ ὠνομάσθη καὶ *μίσθιος* ἢ *ἀγοραῖος*.

Ἀλλὰ δὲν δυνάμεθα νὰ ἐξηγήσωμεν τὸ ἐπίθετον *ἀγοραῖος*, ἂν μὴ ἀντιπαρβάλωμεν αὐτὸ πρὸς τὸν ἕτερον δῆμον Κολωνόν, ὁ, δὲ Köhler (Mittheilungen d. deutschen Inst. IV, 102) αὐξάνει τὸν ἀριθμὸν τῶν Κολωνῶν εἰς τρεῖς, ἀνήκοντας εἰς τὴν Αἰγιῆδα Ἀντιοχίδα καὶ Λεοντίδα φυλὴν.

Ἡ θέσις τοῦ Ἰππίου Κολωνοῦ εἶναι ἀσφαλῶς γνωστὴ ἔνεκα τῶν ἐπαρκῶν εἰδήσεων τῶν ἀρχαίων (πρβ. Judeich, Topographie von Athen s. 42, 6 — Bursian geographie von Griechenland I, 324 — Curtius Stadtgeschichte, Karte IV Lolling, Baedeker 107 — Hitzig Blümer, Pausanias I p. 377). Εἶναι ὁ Β Δ Β τοῦ Ἀστεῶς εἰς ἀπόστασιν ἡμισείας ὥρας ἀπὸ τοῦ Διπύλου κείμενος βραχώδης, χθαμαλὸς (56, 7. μ.) λόφος, τὴν σήμερον *Καθήμια* τῆς Ἀγίας Ἐλεούσης ὀνομαζόμενος, (εἰκ. 7) ἐφ' οὗ οἱ τάφοι τῶν ἀρχαιολόγων Κ. Ο. Müller ἀποθανόντος τῷ 1840 καὶ Ch. Lenormant τῷ 1859. Τὸν λόφον τοῦτον καλεῖ ὁ Σοφοκλῆς ἀρ-

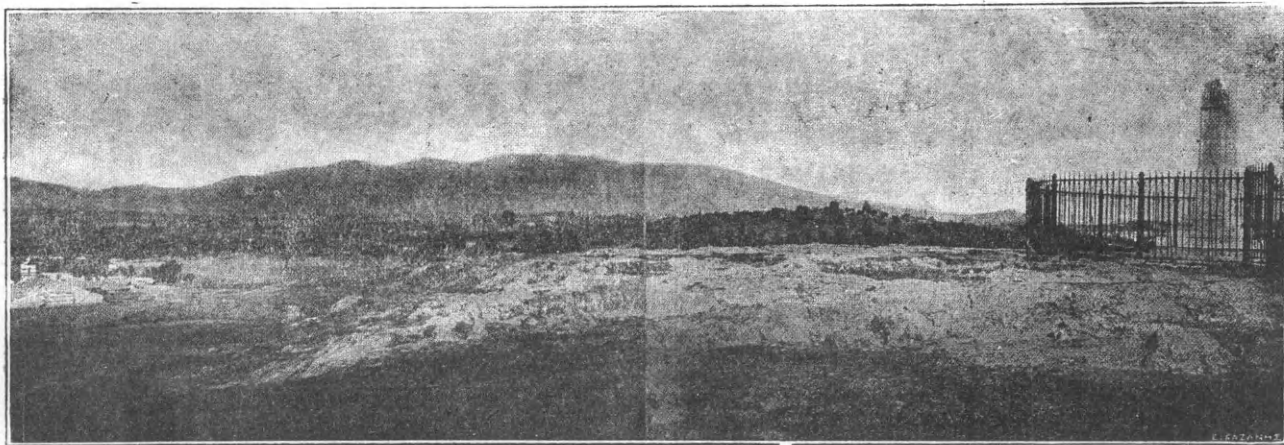

7: ὁ Ἴππιος Κολωνός.

γῆταν Κολωνόν (Οἰδίπ. ἐπὶ Κολωνῷ στιχ. 670) ἐν ἀντιθέσει πρὸς τὸν ἀπέναντι αὐτοῦ κείμενον ὑψηλότερον (64, 7) πράσινον, χλοερὸν λόφον τοῦ Σκουζέ (πρβ. εἰκ. 6) ἔνθα μέχρι πρὸ ὀλίγων ἐτῶν ἐσώ-

ζετο τὸ ἐκκλησίδιον τοῦ Ἀγίου Αἰμυλιανοῦ (πρβ. Σβορώνου Τὸ Ἐθνικὸν Μουσεῖον (πιν. CXXIV). Ἐπὶ τῶν ἐρειπίων τούτων ἐκτίσθη νῦν δεξαμενὴ ὕδατος.

Τὸν λόφον τοῦτον ὁ Bursian ταυτίζει, ἐσφαλμένως πρὸς τὸν λόφον *Σικελία*, ὅστις, ὡς γνωστὸν, νῦν τοποθετεῖται παρὰ τὰ παλαιὰ Σφαγεῖα, μεσημβρινῶς τῆς Ἀκροπόλεως καὶ ἐπὶ τῆς ἀριστερᾶς ὁχθῆς τοῦ Ἰλισοῦ (Karten von Attika Text σ. 4)

Ὁ Ἴππιος Κολωνὸς ἦτο ἡ πατρίς τοῦ ἐξόχου τραγικοῦ Σοφοκλέους, ὃν οὗτος δι' ἰδίου ὕμνησε δράματος. Ἐκ τούτου ἔφερον ἀπὸ τῆς πόλεως πιθανῶς αἱ Ἰππῆδες λεγόμεναι πύλαι.

Διὰ τῆς ἀθανάτου γραφίδος τοῦ περιγράφει ὁ Σοφοκλῆς, ἐν βαθεῖ γήρατι εὐρισκόμενος, μετὰ ποιητικῆς χάριτος καὶ τοπογραφικῆς ἀκριβείας τὴν φυσικὴν χάριν τῆς θέσεως ταύτης, ἰδίως ἐν τῇ παραβάσει τοῦ χοροῦ (Οἰδίπους ἐπὶ Κολ. στιχ. 668-692)

- » Εὐτίπου ξένη τὰς δε χώρας
- » ἴκον τὰ κράτιστα γὰς ἔπαυλα
- » τὸν ἀργῆτα Κολωνὸν ἔνθ'
- » Α λιγεία μινύρεται
- » θαμίζουσα μάλιστ' ἀηδῶν
- » χλωραῖς ὑπὸ βάσσαις
- » τὸν οἰνῶπα νέμουσα κισσὸν
- » καὶ τὸν ἄβατον θεοῦ
- » φυλλάδα μυριόκαρπον ἀνήλιον
- » ἀνήνεμον τε πάντων
- » χειμῶνων ἦν ὁ βακχιώτας
- » αἰεὶ Διόνυσος ἐμβατεύει
- » θεαῖς ἀμφιπολῶν τιθήναις
- » θάλλει δ' οὐρανίας ὑπ' ἄχνης
- » ὁ καλλίβοτρυς κατ' ἡμαρ αἰεὶ
- » νάρκισσος μεγάλιν θεαῖν
- » ἀρχαῖον στεφανωμ' ὅτε
- » χρυσανγῆς κρόκος, οὐδ' αἶν
- » πνοι κρῆναι μινύθουσι
- » Κηφισοῦ νομάδες ρεε-
- » θρων, ἀλλ' αἰὲν ἐπ' ἡματι
- » ὠκυτόκων πεδίων ἐπινίσσεται
- » ἀκυράτω ξὺν ὄμβρῳ
- » στερνούχου χθονὸς οὐδὲ Μουσῶν
- » χορὸς ἦν ἀπεσιύγησαν, οὐδ', αἶ.

Παρὰ τῷ δήμῳ τούτῳ ἀναφέρεται ὅτι ἐλατρεῦετο, ὡς εἵπομεν, ἰδιαζόντως ὁ Ποσειδῶν, ὅστις παρὰ τοῖς ἀρχαίοις ἐθεωρεῖτο ὡς θεὸς προστάτης τῶν ἵππων καὶ τῶν ἀρμάτων· ἀναντιρρήτως δὲ

καθ' ὃν χρόνον ἔγραφεν ὁ Σοφοκλῆς θὰ ὑπῆρχε ναὸς τοῦ Ποσειδῶνος ἐν τῷ δήμῳ Κολωνῷ, τοῦλάχιστον ἐν τῇ τραγωδίᾳ δις ἀναφέρεται βωμὸς τοῦ ἐνυαλίου θεοῦ (Οἶδ. ἐπὶ Κολωνῷ Στίχ. 885-1150), ὅστις καὶ ὀνομάζεται ἐπιστάτης τοῦ Κολωνοῦ καὶ κατὰ τὸν Σοφοκλέα πρῶτος ἐν Κολωνῷ εἰσῆγαγε τὸν χαλινὸν ὁ Ποσειδῶν (στίχ. 772-776).

Ὁ αἰοιδίμος ἡμῶν συνάδελφος Σβορώνος ἐν τῷ συγγράμματι αὐτοῦ «Τὸ ἐν Ἀθήναις Ἐθνικὸν Μουσεῖον» σ. 388 προκειμένου περὶ τῶν ἐν τῷ δήμῳ Κολωνῷ ἀναφερομένων ἱερῶν λέγει τὰ ἐξῆς: «*Δυστυχῶς οὐδενὸς τῶν ῥηθέντων ἱερῶν καὶ μνημείων τοῦ Κολωνοῦ γνωρίζομεν ἀκριβῶς τὴν θέσιν*»

Καθ' ἡμᾶς τὰ τρία κυριώτερα ἱερά τὰ ἐν τῷ δήμῳ Κολωνοῦ ἀναφερόμενα δύνανται εὐχερῶς καὶ μετὰ πολλῆς πιθανότητος νὰ τοποθετηθῶσιν ὡς ἐξῆς: Τὸν μὲν ναὸν τοῦ Ποσειδῶνος τοποθετοῦμεν ἐν τῷ κτήματι τοῦ Εὐστ. Μπεκιάρη (πρώην Βλάχου) κειμένῳ εἰς 200 μέτρων ἀπόστασιν δυτικῶς τοῦ λόφου τοῦ Κολωνοῦ, ἐνθα τὸ ἐκκλησίδιον τοῦ Ἀγίου Νικολάου ἀντιστοίχου θαλασσίῳ θεοῦ τῶν Χριστιανῶν. Τὸν ναὸν τοῦτον ὡς καὶ τὸ ὑπὸ τοῦ Παυσανίου (Α. 30,4) ἀναφερόμενον ἄλλος ἐνέπρησεν ὁ Ἀντίγονος ὁ Δημητρίου, στρατιᾷ τε αὐτὸς εἰσβαλὼν εἰς Ἀθήνας, ἐν ἔτει 266 π. Χ. ἐπὶ τοῦ Χρεμωνιδείου λεγομένου πολέμου (πρβ. Παυσ. I 703 καὶ III, 6,5).

Ἡ θέσις τοῦ ναοῦ τοῦ Ποσειδῶνος ἐνταῦθα νομίζομεν ὅτι ἀνταποκρίνεται πληρέστατα πρὸς τὰς ἀρχαίας μαρτυρίας καὶ δὴ τοῦ Παυσανίου ὅτι ἦν ἀλσώδης καὶ δενδρόφυτος. Καὶ σήμερον ἀκόμη εἶναι κατὰφυτον τὸ μέρος τοῦτο ἐν ᾧ ἐπὶ τοῦ λόφου Κολωνοῦ, ἐνθα τὸ ἔδαφος ὡς ξηρὸν καὶ βραδῶδες οὐδεμίαν βλάστησιν ἐπιτρέπει· ἀλλ' οὐδὲ καὶ ἐλάχιστον λείψανον ἔστω καὶ θεμελίων ἀρχαίου κτιρίου ἐπ' αὐτοῦ εὐρέθη κακῶς δὲ ἐνόμισαν οἱ Grotte (History of Greece VIII, 47) καὶ Bursian (Geographie von Griechenland I, σ. 324), ὅτι τὸ ἱερόν τοῦ Ποσειδῶνος ἔκειτο ἐπὶ τοῦ λόφου Κολωνοῦ. Ἐκ τῶν ἀρχαίων συγγραφέων μόνος ὁ Θουκυδίδης (8,672) ἀναφέρει μόνον βωμὸν Ποσειδῶνος ἐπὶ τοῦ Κολωνοῦ. Καὶ ὡς πρὸς τὴν ἀναφερομένην ἀπόστασιν φωνῆς ἢ βοῆς ἀνθρώπου, ὡς ἀναφέρεται ἐν στιχ. 884-6, ἐνθα ὁ χορὸς κα-

λεῖ εἰς βοήθειαν τὸν λαὸν καὶ τοὺς ἄρχοντας τῆς πόλεως ἵνα ἀντιστῶσιν εἰς τὴν διαταγὴν τοῦ Κρέοντος, κατὰ τῆς βιαίας ἀπκωγῆς τῆς Ἀντιγόνης, καὶ αὐτοῦ τοῦ Οἰδίποδος ἐκ τοῦ ἱεροῦ τοῦ Ποσειδῶνος, βλέπομεν ὅτι ἡ ἀπόστασις εἶναι οὐχὶ μείζων τῶν 200 μέτρων ἐκ τῆς θέσεως, ἣν ὁρίζομεν ἡμεῖς ἐν τῷ κτήματι τοῦ Μπεκιάρη, ὥστε καὶ ἐκεῖ θὰ ἠκούετο ἡ φωνὴ τοῦ χοροῦ, ἐπομένως συμφωνεῖ καὶ ὡς πρὸς τὴν ἀπόστασιν ἀπὸ τοῦ λόφου τοῦ Κολωνοῦ.

Ἄλλοτε ἱερὸν τέμενος ἀναφερόμενον ἐν τῷ δήμῳ Κολωνῷ εἶναι τὸ τῶν Εὐμενίδων, τῶν καὶ Σεμνῶν ὑπὸ τῶν Ἀθηναίων καλουμένων, εἰς ὃ εἰσῆλθεν ὁ τυφλὸς Οἰδίπους ἀγνοῶν, ὅτι ἦν ἄδικτον, οὐδ' οἰκητόν, ἔκειτο πιθανῶς ἐν τῇ ΝΔ πλευρᾷ τοῦ λόφου ἔνθα ἡ ἐκκλησία τῆς Παναγίας Ἐλεούσης (εἰκ. 8) ὅπερ ἐπώνυμον εἶναι σχεδὸν μετὰρρασις τῶν Εὐμενίδων. (ὁ εὐμενής = ὁ ἐλεῶν).

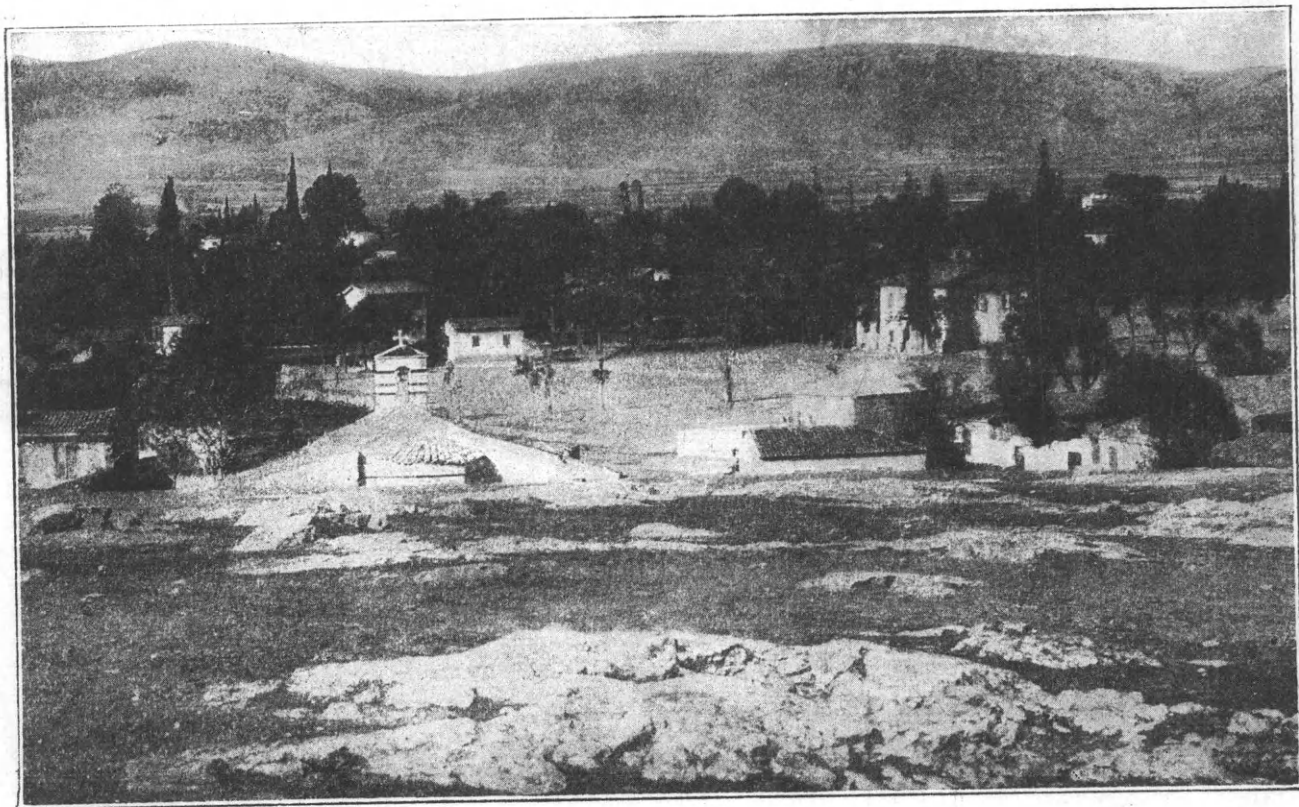

8: Ἀγία Ἐλεούσα.

Ὅτε ἐπὶ τοῦ Μεγάλου Κωνσταντίνου ἐν ἔτει 313 ἐδόθη διὰ διατάγματος πλήρης ἐλευθερία θρησκευμάτων εἰς ὅλους τοὺς ὑπηκόους τοῦ Ρωμαϊκοῦ Κράτους ἡ ἀρχαία τέχνη ἦτο ἐν παρακμῇ, ἠναγκάσθησαν τότε οἱ Χριστιανοὶ νὰ προσδράμωσιν εἰς τοὺς ναοὺς τῶν Ἑθνικῶν, μετατρέψαντες πολλοὺς τούτων εἰς ναοὺς Χριστιανικοὺς ἀντιστοίχων θεοτήτων· οὕτως οἱ ναοὶ τῆς Ἀθηνᾶς μετετράπησαν εἰς ἐκκλησίας τῆς Παρθένου. Οἱ ναοὶ τοῦ Ἡλίου ἀπέβησαν ναοὶ τοῦ Προφήτου Ἡλίου. Τὸ Πάνθειον ἐγένετο ναὸς τῶν Ἀγίων Πάντων. Ὁ Ἡρακλῆς καὶ ὁ Ἰόλαος οἱ ἥρωες τῆς ἀρχαιότητος μετετράπησαν εἰς Γαβριὴλ καὶ Μιχαὴλ ἀντιστοίχους τῶν

Χριστιανῶν ἡρώων. (Ταξιάρχας) Ὁ δὲ Θησεὺς εἰς Ἄγιον Γεώργιον.

Ἡ εἰκασία ἡμῶν περὶ τῆς μετονομασίας τῶν ἀρχαίων ἱερῶν εἰς ἀντίστοιχα τῶν Χριστιανῶν, ὡς εἶδομεν καὶ διὰ τὸ ἱερὸν τοῦ θεοῦ τῆς θαλάσσης Ποσειδῶνος, εἰς ἱερὸν τοῦ Ἀγίου Νικολάου προστάτου τῶν ναυτικῶν μας ἐπιβεβαιοῦται καὶ ἐνταῦθα διὰ τὸ ἱερὸν τῶν Εὐμενίδων, ἔνθα τὸ ἱερὸν αὐτῶν μετατρέπεται εἰς ἐκκλησίαν τῆς Παναγίας, ἡ καὶ ἐνίστε, ὡς ἀλλαχοῦ, εἰς ἱερὸν ἄλλης Ἀγίας.

Ἡ θρησκεία δὲν ἥλλαξε τὸ φύλον τῆς θεότητος, ὡς εἶδομεν εἰς τὸν Παρθενῶνα καὶ ἀλλαχοῦ ἡ Παναγία ἀντικατέστησε τὴν Ἀθηνᾶν, καὶ εἰς

τὰς κορυφὰς τῶν ὄρεων λατρεύεται ὁ Προφήτης Ἡλίας ἀντικαταστήσας τὸν Ἡλίον ἢ τὸν Ἀπόλλωνα.

Καὶ τὸ τρίτον ἱερόν ἐν τῇ περιοχῇ τοῦ δήμου Κολωνοῦ καὶ ἐγγύτατα τοῦ ναοῦ τοῦ Ποσειδῶνος κείμενον (κατὰ τὸν Σχολιαστὴν τοῦ Σοφοκλέους στιχ. 56) εἶναι τὸ ἐπὶ τοῦ Καυκάσου σταυρωθέντος Προμηθέως (δεσμώτου) ὑπὸ τοῦ Παυσανίου καὶ τοῦτο ἀναφερόμενον.

Τὸ ἱερόν τοῦτο τοῦ Τιτᾶνος Προμηθέως, ἐν τῷ δήμῳ Κολωνῷ λατρευομένου τοποθετοῦμεν ἐν τῇ σημερινῇ ἐκκλησίᾳ τοῦ Ἑσταυρωμένου (Χριστοῦ) (*εἰκ. 9*) κειμένη ἐς ἀπόστασιν 300 μέτρων δυτι-



9 ἡ ἐκκλησία τοῦ Ἑσταυρωμένου.

κῶς τοῦ λόφου Κολωνοῦ καὶ ἐπὶ τῆς δημοσίας ὁδοῦ τῆς πρὸς τὴν Κολοκυνθοῦν ἀγούσης, ὅπου νῦν διέρχεται ὁ ἡλεκτρικὸς τροχιόδρομος, ἀκριβῶς εἰς ἴσην ἀπόστασιν μεταξὺ τῆς ἐν Κολοκυνθοῦ ἐκκλησίας τῆς Κοιμήσεως τῆς Θεοτόκου καὶ τοῦ λόφου τοῦ Κολωνοῦ.

Καὶ τὸ ἐκκλησίδιον τοῦτο τοῦ Ἑσταυρωμένου ἐζήτησα ἄλλοτε καὶ ἔλαβον τὴν ἄδειαν τοῦ Ὑπουργείου ἵνα ἐξερευνήσω διὰ μικρᾶς ἀνασκαφῆς, περὶ τὰ θεμέλια, ἵνα ἀποδειχθῇ ἐπίσης ὅτι καὶ τοῦτο εἶναι ἐκτισμένον ἐπὶ ῥεπιπίων ἀρχαίου ἱεροῦ· ἀλλ' ἐνεκα κινδύνου καταρρεύσεως τῶν τοίχων τοῦ ἐκκλησιδίου καθ' ὅτι ἡ ἀνασκαφή, ἐνεκα τῆς μεγάλης ἐκεῖ ἐπιχώσεως τοῦ ἐδάφους προέβλεπον ὅτι ἤθελε προχωρήσει εἰς πολὺ βάθος, ἀλλὰ καὶ δι' ἄλλους λόγους ἀνεξαρτήτους τῆς ἐπιθυμίας μου ἀνέβαλον μέχρι τοῦδε τὴν ἐξερεύνησιν ταύτην. Ἀγαθὴ τύχη ὅμως ἀποφασισθείσης ὑπὸ τοῦ Δήμου τῆς ρυμοτομίας τῆς κατὰ τὸ μέρος

ἐκεῖ διερχομένης παλαιᾶς ὁδοῦ Κολοκυνθοῦς, ἐφ' ἧς κεῖται τὸ εἰρημένον ἐκκλησίδιον, κατ' ἀνάγκην θέλει κατεδαφισθῇ καὶ μεταφερθῇ νῦν τοῦτο ἐκ τῆς θέσεως ταύτης.

Ἦρξάτο μάλιστα καὶ ἡ ἀνέγερσις τοῦ νέου ναοῦ εἰς ἀπόστασιν 20 περίπου μέτρων βορειότερον τῆς παλαιᾶς θέσεως, ἐπὶ σχεδίου Βυζαντινοῦ, σταυροειδῶς ἐκ μεγάλων εἰργασμένων λίθων (*ᾧρα εἰκ. 10*) ὁπότε κατεδαφίζομένου προσεχῶς τοῦ

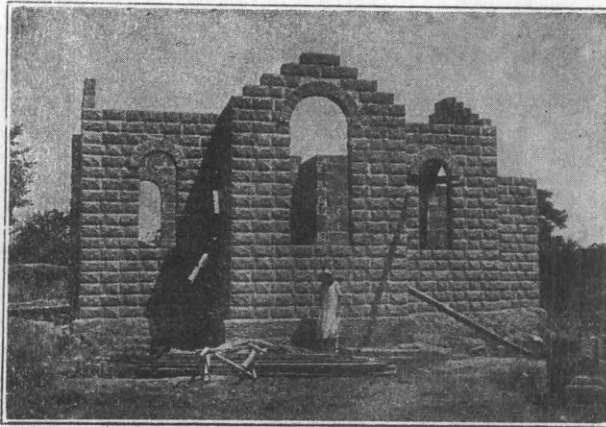

10 ἡ ἀνέγειρομένη νῦν ἐκκλησία τοῦ Ἑσταυρωμένου.

παλαιοῦ ἐκκλησιδίου θέλομεν ἐνεργήσῃ συστηματικὴν ἀνασκαφὴν ἣτις θέλει διαλευκάνει τὸ διὰ τὴν τοπογραφίαν τοῦ ἱεροῦ τούτου σπουδαῖον ζήτημα.

Ἡ θαυμασία αὕτη σύμπτωσις τῶν τριῶν ἱερῶν ἐπὶ ἀρχαίου δήμου ἀποδιδόμενων διὰ τριῶν ἀντιστοιχῶν Χριστιανικῶν ναῶν ἀποδεικνύει ὅτι τὸ θέμα τοῦτο τῆς μεταποιήσεως τῶν ἀρχαίων θρησκευτικῶν ἰδρυμάτων εἰς χριστιανικά, εἶναι πλειότερας μελέτης ἄξιον παρ' ὅσον μέχρι τοῦδε ἐνομιζέτο. Καὶ τὸ ζήτημα τοῦτο ἤθελεν ὑπεράγαν ἐπεκταθῇ ἐνταῦθα ἂν ἠθέλομεν νὰ ἀναζητήσωμεν καὶ ἄλλας τοιαύτας μετονωμασίας.

Εἶναι γνωστὸν ὅτι πᾶσα ἐκκλησία ἡ ἐπὶ παλαιότερων ῥεπιπίων κτισθεῖσα ἀσφαλῶς κατέχει τὴν θέσιν ἐνὸς ναοῦ, βωμοῦ, ἢ ἡρώου. Ὀφείλω νὰ ἀναφέρω ἐνταῦθα ὅτι ὁ αἰδίδιμος συνάδελφος Σβορώνος ἐν τῇ μελέτῃ αὐτοῦ «*Τὰ ἀνάγλυφα τοῦ Ἑθνικοῦ Μουσείου*» (σελ. 405) ὁμιλῶν περὶ Κολωνοῦ καὶ τῶν περὶ ἐκεῖ ἱερῶν, παραδέχεται ὅτι ἡ ἐν τῷ κτήματι Μπεκιάρη (πρῶην Βλάχου) ἐκκλησία τοῦ Ἀγίου Νικολάου δὲν εἶναι ὁ ναὸς τοῦ Ποσειδῶνος, ἀλλ' ἱερόν, ἢ βωμὸς Ἡρακλέους καὶ Ἀκα-

δήμου. Τοῦτο δὲ κρίνει ἔκ τινος μικροῦ ἀναγλύφου εὐρεθέντος ἐν τῷ κήπῳ τῆς ἐπαύλεως Μπεκιάρη, ἐντετοιχισμένου νῦν ἐπὶ τῆς ἐξωτερικῇ παρειᾷ τῆς

ἐν τῇ οἰκίᾳ προσκειμένης δεξαμενῆς, καὶ εἰκονίζοντος ἄνδρα ἀροτριῶντα. (εἰκ. 11) (πρβ. Σβορώνον αὐτόθι πίν. CXXIII, Β) ἐνθα ἡ οἰκία καὶ ὁ ναῖσκος

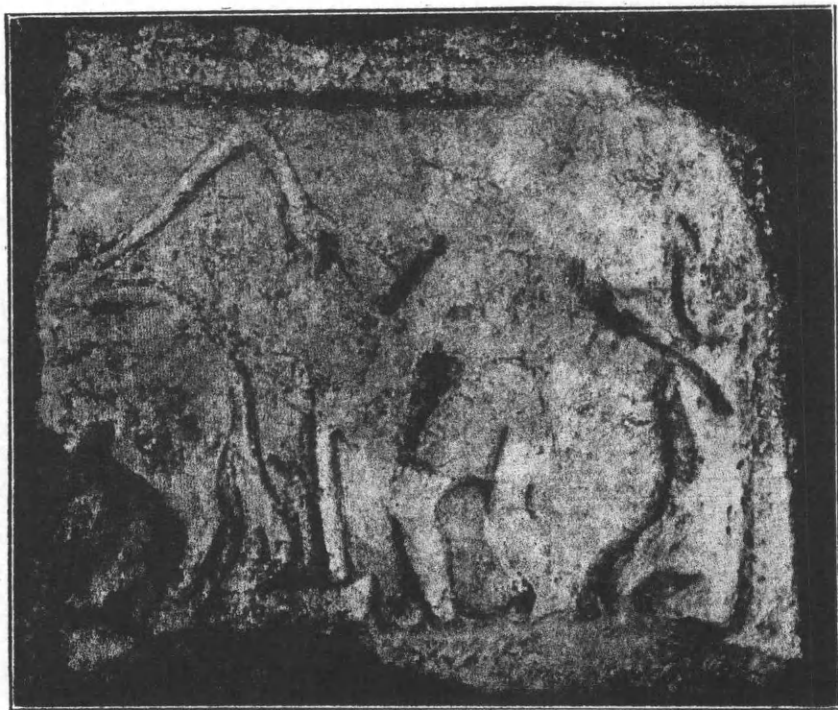

11 : ἐπιτύμβιον ἀνάγλυφον γεωργοῦ ἀροτριῶντος.

τῆς ἐπαύλεως φαίνεται ἀμέσως δεξιᾷ εἰς τὸ μεταξὺ δύο κυπαρίσσιων δεξιὸν τέρμα τῆς πρὸ τῆς Ἀγίας Ἐλεούσης πλατείας. Καὶ τὴν παράστασιν ταύτην ἐξηγεῖ ὁ Σβορώνος, ὡς ἀναθηματικὴν εἰκόνα εἰκονίζουσαν ἐγγύριόν τινα ἥρωα λατρευόμενον, Ἡρακλέα-Ἀκάδημον ἢ Ἐκάδημον (=τὸν μακρὰν τῶν πόλεων ζῶντα χωρικόν) ἢ Ἐχετλον (=τὸν ἀροτριῶντα τὴν γῆν). Ἀλλὰ τὴν ἐξηγήσιν ταύτην θεωροῦμεν ἡμεῖς λίαν τολμηράν. — Καθ' ἡμᾶς τὸ ἀνάγλυφον τοῦτο δὲν βεβαιοῦται ὅτι εὐρέθη κατὰ χώραν, ἀλλ' ὅτι ἄλλοθεν ἔχει μετενεχθῆ, θεωροῦμεν τοῦτο ἐπιτύμβιον παριστῶν ἄνδρα γεωργὸν ἀροτριῶντα, εἰκονιζόμενον διὰ τῶν τοῦ ἐπαγγέλματος του συμβόλων (τοῦ ἀρότρου) πρβ. ὁμοίας παραστάσεις ἐπὶ ἀναγλύφων τῆς συλλογῆς τοῦ Ἐθνικοῦ ἀρχαιολογικοῦ Μουσείου ὑπ' ἀριθ. 1243, 2619 κ.εξ. Ἐπομένως οὐδεμίαν πρὸς τὸν Ἡρακλέα-Ἀκάδημον, ἢ τὸν Ἐχετλον δύναται νὰ ἔχῃ τὸ ἀνάγλυφον τοῦτο σχέσιν. Μὲ τὴν γνώμην ἡμῶν ταύτην συμφωνεῖ ὁ Stephani, ὅστις περιέγραψεν αὐτὸ συντόμως ἥδη ἐν ἔτει 1843 καθὼς καὶ ὁ

Milchhöfer (πρβ. Athen - Mittheilungen XIII (1889) s. 346, N° 603).

Ἐξ ὧτων ἐξεθέσαμεν εἰς τὰ περὶ Ἀκαδημείας, ἀφορμὴν λαβόντες ἐκ τῆς μικρᾶς ἀνασκαφῆς ἡμῶν περὶ τὴν ἐκκλησίαν τοῦ Ἀγίου Νικολάου, ὡς διαδόχου τοῦ Ποσειδῶνος καὶ τῶν δύο ἄλλων ἱερῶν τοῦ Προμηθέως καὶ τῶν Εὐμενίδων, πάντων ἐν τῇ περιοχῇ τοῦ δήμου Κολωνοῦ κειμένων, καὶ καταλλήλως τοποθετημένων, ἐγγύτατα τῆς περιωνύμου Ἀκαδημείας τοῦ Πλάτωνος, πειθόμεθα ἀκραδάντως ὅτι ἡ θέσις τῆς Ἀκαδημείας δύναται ἀσφαλῶς νὰ τοποθετηθῇ ἐπὶ τοῦ μεταξὺ τοῦ λόφου Κολωνοῦ καὶ τοῦ διαμέσου τοῦ Προαττείου Κολοκυνθοῦς παραρρέοντος Κηφισοῦ μὲ μικρὰν προέκτασιν δυτικῶς τοῦ ἐλαιῶνος καὶ ἐπὶ τῆς ἀριστερᾶς ὀχθῆς τοῦ ποταμοῦ μέχρι καὶ τοῦ Β' Νεκροταφείου περὶ-που, ὡς δέχονται καὶ οἱ Γερμανοὶ ἀρχαιολόγοι.

Δυστυχῶς ἀποτελεσματικωτέρα ἀνασκαφὴ δὲν ἠδύνατο σήμερον νὰ γίνῃ περὶ τὰ θεμέλια τῆς ἐκκλησίας τοῦ Ἀγίου Νικολάου ἐνεκα κινδύνου καταπτώσεως ταύτης. Τὰ ὀλίγα ὅμως ἀναφανέντα

θεμέλια τὰ ἐξ ἀρχαίου εἰργασμένου ὕλικου καὶ ἡ μετονομασία τοῦ ναοῦ τοῦ Ποσειδῶνος εἰς ἀντίστοιχον θεότητα χριστιανικῶν χρόνων, Ἅγιον Νικόλαον, εἶναι ἀρκετὸν νὰ βεβαιώσωσι τὴν γνώμην ἡμῶν, ὡς καὶ ἡ διασωθεῖσα κατὰ τὰ μέρη ἐκεῖνα παρεφθαρμένη ὀνομασία τῆς Ἀκαδημείας εἰς «Κα-

θήμεια» ὅτι ὄντως εὐρισκόμεθα ἐπὶ τοῦ χώρου τῆς ἀρχαίας καὶ περιωνύμου Ἀκαδημείας τοῦ Πλάτωνος!

Ἀθήνησι

Παναγιώτης Καστριώτης.

Κεφαλληνίας ἐπιτύμβιον ἐπίγραμμα

ὑπὸ

Νικολάου Γιαννοπούλου.

Ἐν τῇ οἰκίᾳ Λεωνίδου Δευτεταίου· βάσις λευκοῦ μαρμάρου μετὰ προεχόντων γείσων ἄνω καὶ κάτω, ἔχουσα τὸν ἄνω ἐπὶ τῆς ἐπιφανείας πρὸς γόμφωσιν ἀγάλματος ἢ προτομῆς. Ἡ βάσις εἶναι ἀκέραιος, ὕψ. 1 10, πλ. 0 57, πλ. τοῦ γείσου ἐκτέρου 0 23, πλάχ. 0 50· ἐπιγεγραμμένη ἐπιφάνεια 0 46· γρ. ὕψ. 0 038 (ὕψ. τοῦ ψ 0 06, τοῦ β 0 05, τοῦ κ 0 05, τοῦ δ 0 04). ἡρώελεγεῖον Ῥωμαϊκῶν χρόνων:

ΚΥΙΝΤΙΑΝΗΝΑΛΟΧΟΝ
ΜΕΠΕΡΙΚΛΕΙΤΟΙΟ
ΣΕΛΕΥΚΟΥ
ΑΠΑΤΗCΑΝΤΕΡΑΤΑC
ΥΨΕCΛΟΦΙ ΟCΥΝΑC

(κενὸν ὕψ. 0 04)

ΥΒ

ΚΔ

Κυῖντιανὴν ἄλοχόν 2 με περικλείτοιο 3 Σελεύκου
4 ἄ πατ(ρ)ίς ἀντ' ἐρατᾶς 5 [θά]ψε σ(α)οφ(ρ)οσύνας
6 ψ((ηφίσματι)) β((ουλήs)) κ((αί)) δ((ήμου)).

στ. 4· ὁ χαρακτὴς ἀτελῶς ἐχάραξε τὸ πέμπτον γράμμα (ρ).

στ. 5· ὁ χαρακτὴς ἀτελῶς ἐχάραξε τῆς δευτέρας λέξεως τὸ πρῶτον α καὶ τὸ ρ.

Τὸ ὄνομα Κυῖντιανὸς καὶ Κυντιανὸς καὶ Κοῖντιανὸς εἶναι τὸ Ῥωμαϊκὸν *Quintianus*· γυναικὸς ὁμοῦς ὄνομα *Quintiana* Ἑλληνιστὶ τὸ πρῶτον ἤδη ἀπαντᾷ.

Περὶ τοῦ 2^{ου} στίχου τοῦ ἐπιγράμματος πρβ IG IX₂ 317, θάψεν ἀκοιμήτοις δάκρυον Ἀνδρομάχη.

Ἐν Ἀργοστολίῳ, τῇ 1^η φεβρουαρίου 1923.

Νικόλαος Ἰ. Γιαννόπουλος.

Ἀμφιάρειον

(1921 - 1922)

ὑπὸ

Βασιλείου Λεονάρδου.

Τῷ 1921 καὶ 1922 σκαφικαὶ ἐργασίαι ἐγένοντο ἐπὶ τῆς δεξιᾶς τῆς χαράδρας ὁχθης, ἰδίᾳ δὲ ἐπὶ τῶν νοτόθεν τῆς πομπικῆς ὁδοῦ 84 85 (ΑΕ 1919₁₀₀, εἰκ. 2 2^α).

Τῷ 1921 ἐξεκαλύφθησαν τὰ νοτόθεν τοῦ οἰκήματος 26 καὶ τοῦ διαδρόμου 28, ἔτι δὲ τὸ ἐκ προτέρας ἐτείας ὑπόλοιπον τοῦ 50 καὶ ὅλον τὸ 51. Ἐν 50 ἠύρέθη πῆλινος λίγδος σατυρικοῦ προσώπου (δαίμονος μακροπώγωνος), οἷον ἐπὶ πυραύνων ἀπαντᾷ (πρβ *Conze Jb* 1890₁₁₈ καὶ *Winter Jb* 1897₁₆₀ καὶ *Benndorf Eran. Windob.* 381, *Stergianopulos Die Lutra* [1922] 7). ἐν δὲ 51 ἠύρέθη χαλκοῦν νόμισμα (τῶν γνωστῶν), ἐφ' οὗ Ὡρωπίων καὶ δράκων περὶ κορύνην· ἐν 70 ἠύρέθη κυνιδίου κεφαλὴ χαλκῇ (0 03) ἐκ λαβῆς σκεύους. Εἰρήσθω ἐνθάδε ὅτι ἐν ΑΕ 1919₁₀₀ ἐν τῷ διαγράμματι εἰκ. 2 ἀπαλείπτεον τὸ βόρειον ἡμισυ τοῦ μεταξὺ 72 καὶ 73 τοίχου, ὡς ἐγένετο ἐν τῇ ἐνθάδε εἰκόνι 1, ἀνατυπώματι τοῦ νοτίου τμήματος

τοῦ εἰρημένου διαγράμματος· ἐν τῷ αὐτῷ διαγράμματι ἐκ τυπογραφικοῦ σφάλματος ἀτελῶς μὲν ἐτυπώθη τὸ νοτόθεν τοῦ 79 κτίσμα 79^α, οὗ τὸ ἀνατολικὸν ἄκρον λήγει ἀπαντικρὺ τοῦ ἀνατολικοῦ ἄκρου τοῦ βορρᾶθεν κειμένου τοιχείου, ἀτελῶς δὲ καὶ τὸ τοίχιον τοῦτο καὶ ὁ πρὸς τῷ 79^α νότιος τοίχος ἐτυπώθη, ἠφανίσθη δὲ ὁ μεταξὺ τοῦ 79^α καὶ τοῦ 81 ἀριθμὸς 80· ταῦτα ἀναφαίνονται ἐν τῇ ἐνθάδε εἰκ. 1. Ἐν τῷ ἀνατολικῷ τοῦ 77, ἡγουν δυσμῶθεν τοῦ θυρώματος ξ (μονοθύρου), ἀπεκαλύφθη ἕτερον θυρῶμα (δικλῆς), θ (προσετέθη ἐν τῇ ἐνθάδε εἰκ. 1), ἀρχαιότερον, ὅπερ παραλλήλως μὲν τῷ ξ, βαθύτερον δὲ τούτου περὶ τὰ 0 75, κείμενον ἀνεώγετο, καθάπερ καὶ τὸ ξ πρὸς δυσμάς, τὸν δὲ ὁδὸν αὐτοῦ οὐχὶ διανεκῇ ὄντα, ἀποτελοῦσι δύο λίθοι (πλ. 0 35 καὶ 0 445), περὶ τὰ 0 525 ἀλλήλων ἀφροστῶτες (πρβ καὶ ἐξῆς περὶ τοῦ χώρου 151)· ἐνταῦθα ἠύρέθη κεραμὶς ἐλλιπής, 0 26 × 0 36, φέρουσα ἐντυπα ἴγνη δεξιᾶς παλάμης, ἔτι δὲ κιό-

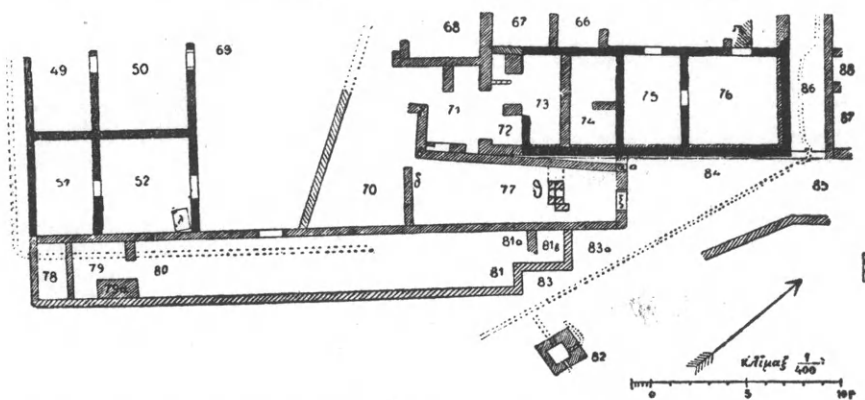

1: τμήμα τῆς ἐν ΑΕ 1919₁₀₀ εἰκόνος 2 (ἱχνογραφία), ἐν ᾗ προσετέθη (ἐν ἀρ. 77) θυρῶμα θ ἀποκαλυφθὲν τῷ 1921.

κρανον πώρινον δωρικὸν (ὑψ. 0 23, διαμ. κάτω 0 42, ἄβακος πλ καὶ πάχ. 0 55, ὑψ. 0 08) καὶ θρανίου ποὺς λίθινος.

Ἐν δὲ τῷ νοτόθεν τῆς ὁδοῦ 84 85 χώρῳ ἀνάντει ὄντι, ἀνεφάνη τῷ 1921 ἐπιπολῆς τετράπλευρον οἰκοδόμημα, 142 (εἰκ. 2 2^α), οὗ ἡ ἀποκάλυψις

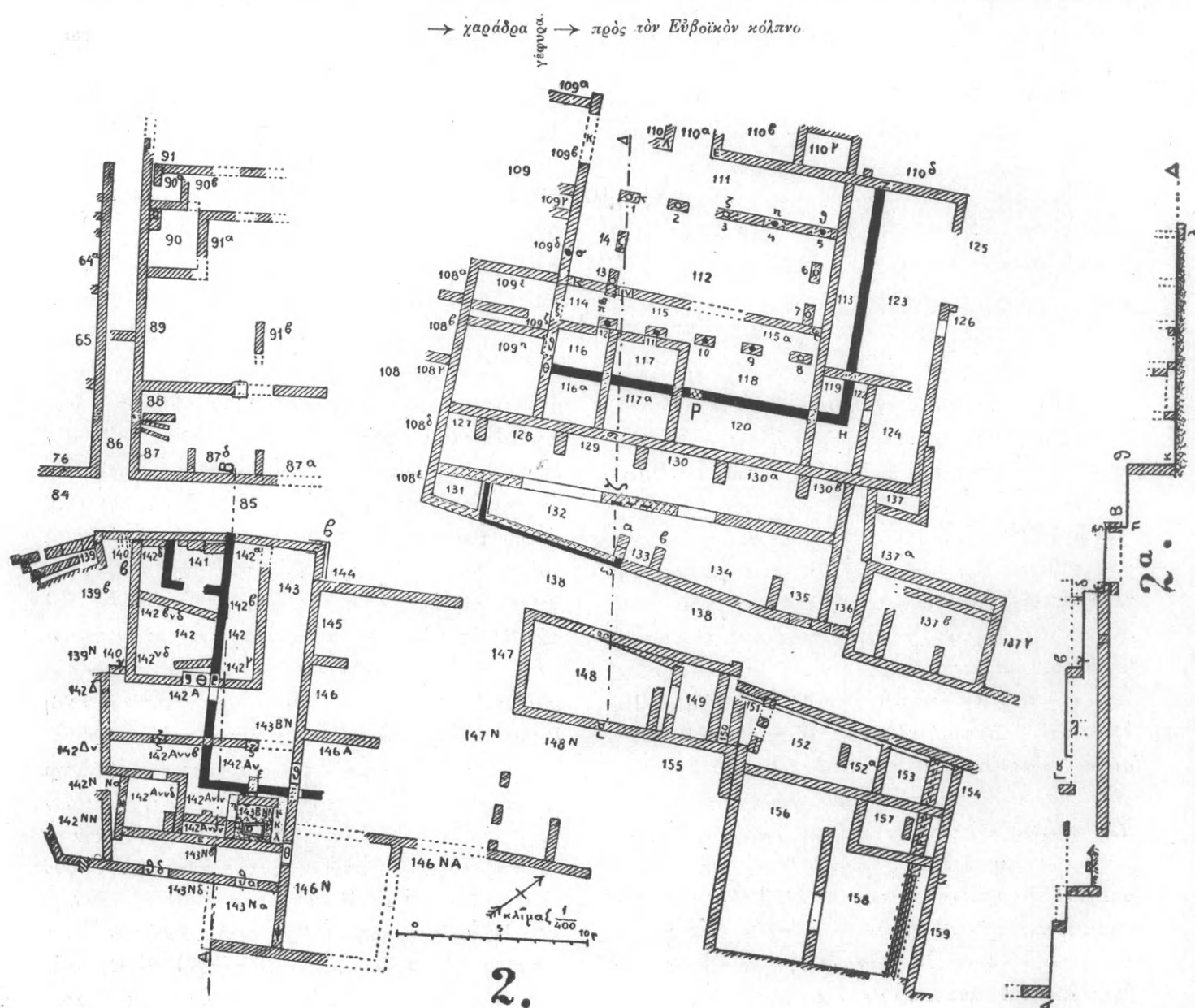

(ἐν τῇ περιγραφῇ ἀνατολικὸν νοεῖται τὸ βορροανατολικόν, ἀναλόγως δὲ καὶ τὰλλα.)

2 2α: τὰ περὶ τὴν πομπικὴν ὁδὸν (πρὸς ΑΕ 1919 100 εἰκ. 2 2α).

2: ἰχνογραφία: 84 85 δυσμικὸν τμήμα τῆς πομπικῆς ὁδοῦ.

138 ἀνατολικὸν > > > >

108 βορρονότιον > > > >

86 ὁδὸς ἐπὶ τὴν κρήνην κατάγουσα.

111-118 στοὰ τετρακιδεκάστευλος.

143 BNN λουτρῶν, ἐν ᾧ ἀσάμινθος.

2α: τομαὶ ΑΒ ΓΔ· ἡ παχὺ γραμμὴ (α β γ δ ε ζ η θ κ λ) δηλοῖ τὴν ἐν ΓΔ τομὴν τῶν ἀνατολόθεν τοῦ βορρονοτίου τμήματος (108) τῆς πομπικῆς ὁδοῦ οἰκοδομημάτων, αἱ δὲ ἄλλαι γραμμαὶ δηλοῦσι τὴν ἐν ΑΒ τομὴν τῶν δυσμόθεν αὐτοῦ· πρὸς καὶ τὴν ἐν ΑΕ 1919 100 εἰκ. 2α τομὴν.

συντελεσθῇ τῷ 1922, πόρρω δὲ πρὸς νότον λείψανα κτίσματος 143 Na, οὗ δύο τοῖχοι φέρουσι κονίαμα κατὰ τόπους ἐπικεχρωσμένον. Τῶν δὲ μεταξὺ ἡ ἔρευνα συνεπληρώθη τῷ 1922, ὅτε καὶ πρὸς ἄλλοις βαθύτερον ἐξεκαλύφθη ἀρχαιότερον κτίσμα, 141. Κεῖνται δὲ ταῦτα δυσμόθεν μακροτάτου τοῖχου βθΘΨ (2 14+21 20=23 34), ἐκτει-

νομένου ἀπὸ τῆς ὁδοῦ 85 πρὸς νότον ἐπὶ τῆς κλειτύς τοῦ προσκειμένου ὄρους, ἐφ' ἧς καὶ ὕψιον ἔτι, νοτόθεν τῆς νέας ἀμαξίτου, ἐν προτέρας ἐτείας σκαφῇ ἀπεκαλύφθησαν ἄλλα οἰκοδομήματα, ὧν ἐγένετο μνεῖα ἐν ΑΑ 1919₁₀₁₆. Ὁ τοῖχος βθΘΨ φέρει δύο θύρετρα, θ καὶ Θ (μεταθύριον 3 42). τούτων τὸ Θ ὀλίγον μείζον τοῦ θ ὅν (σφύζεται ὁ

ὁδός, δίχα τεθραυμένος 1 17· λείπει ἐκατέρωθεν ἡ παραστάς, 0 18 καὶ 0 17) ἀνεώγετο πρὸς ἀνατολὰς εἰς ἄλλο οἰκοδόμημα, 146 N.

Τῷ 1921 ἐγένετο ἔτι σκαφικὴ διάπειρα ἐπὶ τῆς ἀριστερᾶς ὁχθῆς βορρᾶθεν τοῦ ναοῦ παρὰ τὴν εἰς Ὠρωποῦ Σκάλαν μέλλουσιν ἀγειν ἀμαξιτόν, ἀπεκαλύφθησαν δὲ κτίσματά τινα, ἐν οἷς ἠυρέθη κεραμίδες ἡγεμῶν φέρουσα ἀνθέμιον καὶ Βοιωτικὴν ἀσπίδα, τῆς πX 3^{ης} ἐκατονταετηρίδος.

Τὸ οἰκοδόμημα 142 εἶναι πως ἰσόπλευρον, ἔχον ἐκ νότου τὴν εἴσοδον, δικλίδια, πρὸς βορρᾶν ἀνοικομένην (δίοδος 1 417). Τὸ πλάτος αὐτοῦ ἐνταῦθα (ἐξ ἀνατολῶν πρὸς δυσμὰς) εἶναι ± 7.95 , ὁ δὲ ὁδὸς εἶναι μέγας ἀσβεστόλιθος, μ. 1 895, πλ. 0 73, ὑψ. 0 33+0 05.

Τὸ μῆκος τοῦ οἰκοδομήματος δὲν εἶναι ἀκριβῶς γνωστόν, διότι σφίζεται μὲν ὁ ἀνατολικὸς καὶ ὁ δυσμικὸς τοῖχος τὰ ἄνω ἔσπον που ἐπὶ 3 81-3 85, ἀλλὰ ἐλλεῖπει τὸ βόρειον ἄκρον τοῦ τε ἀνατολικοῦ καὶ τοῦ δυσμικοῦ, διότι ἡ νοτιά πλευρὰ τῆς ὁδοῦ 85 ὕστερον μετατεθεῖσα νοτόνδε, ὡς ἔοικε, δὲν ἀφῆκεν ἀναλλοίωτον τὸ οἰκοδόμημα τοῦτο (πρβ καὶ ἐξῆς περὶ τοῦ 141), ἀνατολόθεν δὲ αὐτοῦ ἐφέρετο πρότερον, ὡς εἰκάσαι, ὁδὸς ἀπὸ τοῦ 143 πρὸς τὴν ὁδὸν 144 138. Οἱ τοῖχοι ἄνω εἶχον πλάτος 0 44-0 47, ὁ δὲ νότιος τοῖχος σφίζεται εἰς ὕψος 0 24 ὑπὲρ τὸν ὁδόν. Ἦσαν δὲ οἱ τοῖχοι ἔνδον καλῶς ἐπικεχρισμένοι καὶ ἔφερον κάτω μὲν ζώνην ὑπομέλανος κονιάματος ἔμπροσθεν προέχουσιν, ὑψ. 0 27, τὰ δὲ ἄνωθεν ἦσαν λευκοί, πρὸς δὲ τῇ ὁροφῇ, ὡς ἐκ μεγάλου κλάσματος ἀποπεπτωκὸς φαίνεται, περιέθεε τοὺς τοίχους εὐτεχνον ἐκ κονιάματος γεισίδιον, ὑψ. ὅ ῥωζή (ὑψ. 0 22) φέρουσα πλέγματα γραμμῶν ὑπερύθρων, τὸ δὲ ὑπὸ ταύτῃ μέρος τῶν τοίχων ἦν ἐρυθρῶς κεχρωσμένον. Ἐμπροσθεν, ἤγουν νοτόθεν, τοῦ οἰκοδομήματος, ἐν 142 A, ἠυρέθησαν περὶ τὰ δέκα ἀποτμήματα παραστάδων ἀρραβδῶτων πωρίνων, κάλλιστα ἐπικεχρισμένων (πλ. ± 0.43 , πᾶχ. 0 14) καὶ δύο ἡμικύκλινα δωρικοῦ ρυθμοῦ (ὑψ. 0 09, ἄβακος πλ. 0 155, διάμ. κάτω 0 11) καὶ κλάσματά τινα κονιάματος λευκοῦ καὶ θαψίνου φέροντα ἐντομάς (πρβ καὶ ἐξῆς περὶ τοῦ εἰρημένου νοτίου κτίσματος 143 Na). Πρὸς τῷ δυσμικῷ ἄκρῳ τοῦ οἰκοδομήματος ἀπεκαλύφθη λίθινος ὁχετὸς (χ), ὅστις, ὑπενετρανθείσης

τῆς κάτω δυσμοβορείου γωνίας τοῦ λίθου *υφ* τοῦ νοτίου τοίχου τῆς πομπικῆς ὁδοῦ 85 εἰς τετράγωνον τμήμα (ὑψ. 0 28, πλ. 0 12), ἀπωχέτευεν εἰς τὴν ὁδὸν 86, ἔνθα καὶ ἀντιστοιχῶς ὁχετὸς, ἡ καὶ εἰς τὴν 85 τὰ Διὸς ὕδατα, ἴσως δὲ πρὸ τῆς μεταθέσεως τῆς νοτίας πλευρᾶς τῆς ὁδοῦ 84 85 κατῆγεν ὁδὸς ἐκ τῶν δυσμῶθεν τοῦ 142, ἤγουν ἐκ τοῦ 140, εἰς τὴν 84 85 καὶ εἰς τὴν 86.

Κάτωθεν δὲ τοῦ οἰκοδομήματος 142, ἐν βάθει ἀπὸ τοῦ ὁδοῦ 1 49 κεῖται ἀρχαιότερον κτίσμα, 141, τῆς πX τρίτης ἐκατονταετηρίδος ἀρχομένης, ἐφ' οὗ κατερημιμένου ἤδη ὠκοδομήθη τὸ 142. Σφίζονται δὲ τὰ τῆς κατασκευῆς ἐδάφη συγχεόμενα ἐξ ἐνὸς δόμου ὀγκολίθων ὀρθοστατῶν (0 885-1 24, πλ. 0 40, ὑψ. 0 625) ἀραρότως τεταγμένων καὶ παρὰ μὲν τὴν ὁδὸν 85 ἀποτελεῖται μικρὸν τετράπλευρον, οὗ ἡ μὲν νοτιά πλευρὰ τριῶν που μέτρων τὸ μῆκος οὕσα φέρει θύρωμα 1 20, ἡ δὲ βόρειος ἀπεκόπη, καθάπερ καὶ ἡ τοῦ 142, ὡς εἴρηται, ὑπὸ τῆς νοτίας πλευρᾶς τῆς ὁδοῦ. Ὁ δὲ ἀνατολικὸς τοῦ 141 τοῖχος πολλῶν μακροτέρων τοῦ 142 πρὸς νότον βαίνων ἔχει μῆκος 14 62 φέρεται δὲ πρῶτον μὲν ὑπὸ τὸ τοῦτου θύρωμα, ὑφ' ὃ καὶ ἐπικαρσίως ἔφερε θύρωμα, ἔλαττον μὲν ἢ τὸ τοῦ 142 ἰσοπλατὲς δὲ τῷ προειρημένῳ (1 20), ἔπειτα ὑπὸ τὸν τοῖχον ἐξ, μεθ' ὃ ἐπικαμπτόμενος φέρεται πρὸς ἀνατολὰς ἐπικαρσίως (*πρφχ*) ἐν βάθει 2 04 ὑπὸ τὸν μνημονευθέντα τοῖχον *βθΘΨ* νοτόθεν τοῦ θυρώματος *θ*· ὁ ἀνατολικὸς τοῦ 141 τοῖχος εἶναι παράλληλος τῷ *βθΘΨ*. Νοτόθεν τοῦ 141 ἐν ὑστέρῳ χρόνῳ ἡλάθη ἐν τῷ αὐτῷ βάθει λοξῶς ἐξ ἀνατολῶν πρὸς τὰ δυσμοβόρεια, ἤγουν πρὸς τὸν δυσμικὸν τοῦ 142 τοῖχον τοῖχος μικροτέρων λίθων (λ), ἔτι δὲ ἐν τῷ βάθει, βορρᾶθεν τοῦ θυρώματος τοῦ 142, λείψαννα ἄλλου, τὴν φορὰν ἀντιθέτου (ν). Δυσμῶθεν τοῦ 141 ἠυρέθη σιδηρὰ ἐσχάρα τετράπους καὶ δίωτος, πλ. 0 32×0 25, ὑψ. 0 07· δυσμῶθεν δὲ τοῦ τοίχου *βθΘΨ* ἐν μὲν τῷ βορείῳ ἠυρέθη λύχνος διάκενος ἐν τῷ κέντρῳ ἵνα ἐμβάλληται ἐπὶ λυχνούχου, ἐν δὲ τῷ νοτίῳ ἄλλος λύχνος, ὅστις ἔφερε συμφυῇ τὸν λυχνούχον, καὶ λύχνου πήλινος λίγδος. Ἀνατολόθεν δὲ τοῦ τοίχου *βθΘΨ* ἠυρέθη πλίνθος (δίχα τεθραυμένη) 0 39×0 23, πᾶχ. 0 04, φέρουσα σφραγίδα ἐπὶ τὰ λαϊὰ ἐντετυπωμένην Ἀμφιαράου, τῆς πX 3^{ης} ἐκατονταε-

τηρίδος, ἔτι δὲ λευκοῦ μαρμάρου ἀπότμημα, ἐφ' οὗ ἀναγραφὴ ἱερῶν σκευῶν καὶ ἀγγείων, θυμιατηρίων, κυάθων, κάδων, χυτρῶν, τριποδίσκου, τῆς πX 4^{ης} ἑκατονταετηρίδος ληγούσης, ἐνθάδε δ' εἰρήσθω καὶ ἄλλο τῶν αὐτῶν που χρόνων ἀπότμημα, παρὰ τὸ μουσεῖον εὐρεθέν, ὅπερ φέρει ἀναγραφὴν ἀναθημάτων, ἀργυρωμάτων καὶ χαλκωμάτων (κρατῆρος, ψυκτῆρος κλπ).

Νοτόθεν δὲ τοῦ 142 διήκει τοῖχος ξξ, παράλληλος (μετατοίχιον 2 97) καὶ σύγχρονος τῷ τούτου νοτίῳ τοίχῳ, ὡσαύτως ὑπερκείμενος ἐπικαρσίως τοῦ μακροῦ τοίχου τοῦ 141. Ὡσαύτως δὲ σύγχρονον εἶνε νοτόθεν τοῦ ξξ μικρὸν τετράγωνον κτίσμα ε (0 58×0 79, ὕψ. ὡς 0 28) ὡσεὶ βάσις ξυλίνου κίονος (τὸ κάτω ἄκρον κεῖται 1 95 ὑπεράνω τῆς ἄνω ἐπιφανείας τοῦ *προφχ*). Νοτόθεν τοῦ τοίχου ξξ ἐξεκαλύφθη ἐπικαρσίως τῆς κλειτύος τοῦ ὅρους κειμένη ἀντηρίς *E*, ἰσχυρὰ ἐκ τριῶν δόμων ὀγκολίθων, ὕψ. 1 80, ποιηθεῖσα διὰ τὴν ἀποτομωτέραν ὕψωσιν τοῦ ἐδάφους, ἐνταῦθα δὲ καὶ ἡ ἐπίχωσις ἦν παχυτάτη, ἐξικομένη εἰς βάθος ὅσον ἐπὶ τέσσαρα μέτρα. Ἡ ἀντηρίς ἐν τῷ δυσμικῷ ἐπικάμπτεται πρὸς βορρᾶν εἰς δυσμικὴν πλευρὰν *N*, μεταξὺ δὲ ταύτης καὶ τοῦ τοίχου *BθΘΨ* φέρονται ἐπικαρσίως δύο σκέλη, *Δ* καὶ *Φ*, οὕτως δὲ ἀποτελοῦνται τρεῖς μικροὶ χώροι, 142 *Αννδ* καὶ *Ανν* (+ *Ανν*) καὶ 143 *BNN*, ἔχοντες ἑνδὸν πλάτος ὁ μὲν 2 93, ὁ δὲ 2 56, ὁ δὲ 2 01. Καὶ ὁ μὲν δυσμικώτατος, *Αννδ*, τετράπλευρος ὢν φέρει ἐπὶ τῆς βορείου πλευρᾶς μικρὸν θύρωμα (0 83), ἐπὶ δὲ τῆς νοταπηλιωτικῆς γωνίας χώρον ε, 1 20×0 78, λίθοις ἐστρωμένον, ὡς ἐστίας λείψανον· ἐνταῦθα ἠυρέθη σκευάριον κυανῆς ὑάλου ἐν σχήματι βότρουος (ὕψ. ὡς 0 018) καὶ σκύφου ἐκτύπου κλάσμα (ὕψ. 0 032, πλ. 0 05), ἐφ' οὗ Ἔρως πρὸς βωμῷ πετόμενος καὶ τράγος. Ὁ δὲ ἀνατολόθεν τούτου, ἡγουν ὁ μέσος, χώρος ἐν τῷ βορείῳ εἶνε ἀνοικτός, αὐτόθι δὲ συμπίπτει τὸ νότιον ἄκρον τοῦ μακροῦ σκέλους τοῦ 141 τὸ πρὸς ἀνατολὰς ἐπικαμπτόμενον, ἐν δὲ τῷ νοτίῳ τοῦ χώρου διὰ ταπεινοῦ τοιχείου, πρὸς ᾧ καὶ μικρὸς ἀναβασμὸς ζ, ἀποτελεῖται στενὸς καὶ ἐπιμήκης χώρος *Ανν*, ἴσως λουτριῶς (πρὸς τὸ ἐξῆς, *BNN*). Ὁ δὲ ἀνατολικώτατος χώρος, 143 *BNN*, ἦν λουτρῶν. Τὸ πρὸς τῷ τοίχῳ *βθΘΨ* ἀνατολικὸν τοῦ χώρου κατίσχεται ὑπὸ πληρώματος κλ (ὕψ. ±0 88,

πλ. [ἐκ δυσμῶν πρὸς ἀνατολὰς] 0 725—0 855), οὗ ἡ δυσμικὴ πλευρὰ, ἥτις καὶ ἀποτελεῖ τὴν ἀνατολικὴν παρεῖαν τοῦ *BNN*, ἦν κεκονιαμένη μετ' ἐπιχρίματος, ἐν δὲ τῇ δυσμοβορείῳ γωνίᾳ, ὡς ἐκ τοῦ κονιάματος φαίνεται, ἐκάμπτετο πρὸς ἀνατολὰς, κεκονιαμένη δὲ ἦν καὶ ἡ δυσμικὴ παρεῖα τοῦ *BNN*, ἡγουν ἡ ἀνατολικὴ ἐπιφάνεια τοῦ τοίχου *Φ*, τοῦ καὶ ἀνατολικοῦ τοίχου τοῦ προειρημένου μέσου χώρου, ἐπ' ἰσῆς δὲ κεκονιαμένα, ὡς ἐξῆς ρηθῆσεται, ἦσαν καὶ τὰ ἄνω τῆς νοτίας παρεῖας τοῦ *BNN*, ἡγουν τῆς βορείου ἐπιφανείας τῆς ἀντηρίδος *E*. Τὸ δάπεδον τοῦ *BNN* εἶνε στερεῶς κεκονιαμένον, φέρει δὲ παραλλήλως τῇ ἀντηρίδι *E* καθ' ἅπαν τὸ ἐκ δυσμῶν πρὸς ἀνατολὰς μῆκος ταπεινὴν ράβδον ὀλίγῳ ὑπερέχουσαν ἐν σχήματι ἡμικυλίνδρου (ημ, ὕψ. ± 0 04, πλ. 0 12), ἐπ' ἰσῆς κεκονιαμένην, ἀφ' ἧς τὸ δάπεδον μέχρι μὲν τῆς ἀντηρίδος *E* ἔχει μῆκος (βορρονότιον) 1 98, ἐπὶ δὲ θάτερα χωρεῖ ἡρέμα ταπεινούμενον πρὸς βορρᾶν (ὡς 0 07 ἀπὸ τῆς κορυφῆς τοῦ ἡμικυλίνδρου) ὅσον ἐπὶ 0 45, μεθ' ὃ ἄρχεται κλίνειν ἡγουν κοιλαίνεσθαι (ἄδηλον ἐφ' ὁπόσον, διότι τὸυντεῦθεν μέχρι τοῦ προειρημένου, τοῦ πρὸς τὸν μακρὸν τοῦ 141 τοίχον ἐπικαρσίου, τοίχου *προφχ* εἶνε ἀποκεκομμένον)· κεῖται δὲ τὸ δάπεδον τοῦ *BNN* ὀλίγῳ ὕψιον τοῦ ἄλλου ἐδάφους, ± 0 415 ὑπὲρ τὴν ἄνω ἐπιφάνειαν τοῦ *προφχ*, ὁ δὲ δόμος *προφχ* ἀντιστοιχεῖ ἀπὸ μὲν τῆς κορυφῆς τῆς ἀντηρίδος *E* ὡς τέταρτος δόμος, ὑπὸ δὲ τὸν ἀνατολικὸν τοῦ *Αννδ* τοίχον (*Δ*), ἀντίστοιχον ὄντα τῷ ἐκ τῶν ἄνω τρίτῳ δόμῳ τῆς *E*, 0 035· τὸ βόρειον τῆς δυσμικῆς τοῦ *BNN* πλευρᾶς, ἡγουν ἡ συνέχεια τοῦ τοίχου *Φ*, ἐλλείπει. Ἐπὶ τοῦ νοτίου μέρους τοῦ χώρου ἠυρέθη πηλίνη ἀσάμινθος (α) συντετριμμένη, ἥτις παρὰ μὲν τὴν ἐλάττω τῶν στενῶν πλευρῶν (πλ. 0 61), πρὸ δυσμῶν κειμένην, φέρει ἡμισφαίριον κοίλωμα (διαμ. 0 34, βάθ. 0 14), τὰς δὲ μακροτέρας πλευρὰς· παρὰ τὴν πλατυτέραν τῶν στενῶν πλευρῶν ἔχει κατὰ 0 30 ὑψηλοτέρας ἢ παρὰ τὸ κοίλωμα, ἄνω δὲ τὸ χεῖλος αὐτόθι εὐρύτερον πρὸς ἐπέρεισιν τῶν βραχιόνων· ἐπὶ ἑκατέρου τοῦ ἄκρου τῆς ἐλάττονος πλευρᾶς ἄνω κύκλος· κατὰ ταῦτα ὁ τῷ λουτρῇ τούτῳ (πρὸς θεραπείαν) χρώμενος ἀνεκθήτο ἐν αὐτῷ ἔχων τοὺς πόδας ἐν τῷ κοιλώματι. Ἦν δὲ ἡ λεκάνη αὕτη κατὰ χώραν· τὸ μὲν γὰρ

κοίλωμα ἔκειτο ἐν τῷ κεκονιαμένῳ δαπέδῳ, ὃ δὲ πυθμὴν αὐτῆς παθὼν, ὡς φαίνεται, ἐπεσκευάσθη πάλαι αὐτόθι σὺν τῷ δαπέδῳ, ὃ δὲ νότιος τοῖχος δὲν εἶνε ὅλος μέχρι τοῦ δαπέδου κεκονιαμένος, ἀλλὰ μόνον τὰ ἄνω καὶ μάλιστα οὕτως, ὥστε διακρίνεται τὸ ἄνω περίγραμμα τῆς πυέλου ὡς ἀνακλίντρου, ὑψίτερον ἐν τῷ ἀνατολικῷ ἢ ἐν τῷ δυσμικῷ, ἤγουν 0 54 — 0 655 — 1 07 ἀπὸ τῆς κορυφῆς τῆς ἀντηρίδος *E*. Ἐνταῦθα ἠύρεθῃ καὶ ἀλαβάστου στόμιον ἐξ ἀλαβαστίτιδος. Τοιαύτη μετὰ κοιλώματος ἀσάμινθος ἠύρεθῃ πρὸ ἐτῶν ὑψοῦ, νοτόθεν τῆς νέας ἀμαξιτοῦ (νῦν ἐν τῷ μουσεῖῳ τοῦ Ἀμφιαρείου, ΑΕ 1919_{101β}), ἀπότμημα δὲ ἄλλης ἠύρεθῃ ἐν τῷ χώρῳ 52 καὶ ἄλλο ἐν 54.

Νοτόθεν τῆς ἀντηρίδος *E* (2 10 ἀπὸ τοῦ βορείου αὐτῆς χείλους) φέρεται παραλλήλως αὐτῇ τοῖχος ὑψ. 0 745 — 1 46, φέρων δύο θυρώματα, *θα* καὶ *θδ* (μεταθύριον 4 73), ἅπερ ἐκ τοῦ 144 *Nβ* ἤγον εἰς τοὺς χώρους 143 *Na* καὶ 143 *Nδ*. Ὁ νότιος τοῦ *Na* τοῖχος σφύζεται τὸ ὕψος ὅσον πρὸς ἐπὶ 1 68, καὶ τὰ μὲν ἄνω ἦν, ὡς εἰκάσαι, ὠμῶν πλίνθων πεποιημένος, ἡ δὲ τούτου βόρειος παρειὰ καὶ ἡ τοῦ προσκειμένου δυσμικοῦ ἀνατολικῇ ἦσαν κεκονιαμέναι μετ' ἐπιχρίματος διηρημένου εἰς ἐπαλλήλους μετὰ καθέτων ἐντομῶν ζώνας (πρβ πρὸς τοῦ χώρου 48 ἐν ΑΕ 1919_{101α}, περὶ οὗ εἰρήσθω καὶ ὅτι εἶνε ἶσος πρὸς τῷ 61), ὧν ἡ κάτω, λευκὴ οὖσα, ὑψ. 1 15, ἐπιστέφεται ὑπὸ προεχόντος ὑπομέλανος διαζώματος, ὑψ. 0 20, ὑπὲρ δὲ τὸ διάζωμα τὰ μὲν ἦσαν λευκά, τὰ δὲ ἐρυθρὰ καὶ ὑπομέλανι καὶ θαψίνῳ ἐπικεχρωσμένα μετ' ἐπαλλήλων καὶ καθέτων ἐντομῶν, ἀπλῶν ἢ καὶ κατοπτροειδεῖς περιτενεῖας ἀποτελουσῶν, ἄνω δὲ πρὸς τῇ ὀροφῇ περιέθεε, καθάπερ καὶ περὶ τοῦ 142 εἴρηται, γεισίδιον ἐκ κοινιάματος.

Ὁ νότιος τοῦ 143 *Na* τοῖχος χωρεῖ πρὸς ἀνατολὰς ἐπικαρσίως τοῦ μακροῦ τοίχου *βθΘΨ* ὡς νότιος τοῖχος τοῦ προμνημονευθέντος οἰκοδομήματος 146 *N*.

Ἡ δυσμικὴ πομπικὴ ὁδὸς 84 85 ἤγεν ἔνθεν μὲν διὰ τῆς ὁδοῦ 86 (πλ. 1 78) ἐπὶ τὴν κρήνην 62 (πρβ ΑΕ 1916_{119α} 1918₁₁₀ 1919_{101β}, ΠΑΕ 1916₆₅), ἔνθεν δὲ διὰ τῆς πομπικῆς ὁδοῦ 108 πρὸς τὴν ἐπὶ τῆς χαράδρας γέφυραν καὶ διὰ ταύτης εἰς τὸ κυρίως ἱερὸν τὸ ἐπὶ τῆς ἀριστερᾶς ὁχθῆς. Ἐκ τοῦ δυσμόθεν

τῆς ὁδοῦ 86 οἰκοδομήματος 76 ὁχετὸς διήκων ἐπικαρσίως τῆς ὁδοῦ ταύτης καὶ τοῦ ἀνατολόθεν αὐτῆς τοίχου ἐντετρανθέντος ἐφέρετο εἰς τὰ κτίσματα 87 88. Εἰς τὸ νότιον τῆς ὁδοῦ 108 ἄκρον συμβάλλουσι καὶ διὰ ταύτης ἤγον εἰς τὴν γέφυραν δύο πομπικαὶ ὁδοί, ἡ εἰρημένη 84 85 (δυσμικὴ) καὶ ἡ 138 (ἀνατολική). Ἐκατέρωθεν τῆς ὁδοῦ 138 ἀπεκαλύφθησαν ἐν προτέραις σκαφαῖς πολλὰ κτίσματα, ἐν οἷς καὶ τὸ νοτόθεν αὐτῆς κείμενον 152· ἐνταῦθα ὑπῆρχεν εὐμεγέθους πύλη *π*, ἥς σφύζεται ὁ ὁδός, οὐχὶ διανεκῆς, ἀλλὰ συγκείμενος ἐκ τριῶν τμημάτων, λίθου μέλανος (πρβ πρὸς τοῦ ἀρχαιοτέρου θυρώματος τοῦ χώρου 77 ἄ. σ. 101β), ἐκ τούτου δὲ φαίνεται ὅτι τὰ δυσμόθεν τῆς πύλης κτίσματα ἐποιήθησαν ἐν ὑστέροις χρόνοις. Ἡ ὁδὸς 138 ἐν ἀρχῇ εἶχεν ἀλλοτὸν πῶς τὸ διάγραμμα· καὶ γὰρ καὶ λείψανα τῶν νοτίων τοίχων δύο κτισμάτων μετ' ἐπικαρσίας ὁδοῦ μεταξύ, πρὸς βορρᾶν καταγούσης, ἀποκαλυφθέντα νοτόθεν τοῦ 137γ ἐν τῷ βάθει ὑποδηλοῦσιν ὅτι ἡ βόρειος τῆς ὁδοῦ 138 πλευρὰ αὐτόθι πρότερον ἦν νοτόθεν τῆς νῦν σφυζομένης, καὶ ὑπὸ τὸν βόρειον τοῖχον τῶν κτισμάτων 151-153 ἀπεκαλύφθησαν θεμέλια ἀρχαιοτέρου τοίχου, ἐξέχοντά τι νοτόνδε, ἔτι δὲ καὶ ὑπὸ τὸ ἀνατολικὸν ἥμισυ τοῦ βορείου τοίχου τοῦ 148 σφύζονται θεμέλια ὁμοίως νοτόσε ἐξέχοντα, ἐξ ὧν καὶ εἰκάζεται ὅτι πρότερον ὁ νότιος τῆς ὁδοῦ 138 τοῖχος αὐτόθι ἦν παράλληλος τῷ βορρᾶθεν τῆς ὁδοῦ 138 ἀντιστοίχῳ. Εἰς τὸν νότιον τῆς ὁδοῦ 138 τοῖχον κατέληγεν ἐκ νότου κατιῶν πώρινος ὁχετὸς κρυπτὸς (ἐπὶ τοῦ βορείου μέρους σφύζονται καὶ τὰ καλύμματα, ὡσαύτως πώρινα), πάνυ καλῶς πεποιημένος, ὅστις διὰ τῶν χώρων 158 157 153 (παρὰ τὸν ἀνατολικὸν αὐτῶν τοῖχον ἀπωχέτευε τὰ ἐκ τοῦ ὄρους ὕδατα, εἶνε δὲ διὰ τὴν θέσιν ἀρχαιότερος μὲν τοῦ νοτίου τοίχου τῆς ὁδοῦ 138, νεώτερος δὲ τῶν εἰρημένων θεμελίων τοῦ 151-153. Ὁ νότιος τοῖχος τῶν κτισμάτων 131 132 134 135 συνέκειτο ἐκ δύο στοίχων ὀρθοστατῶν, σφύζεται δὲ κατὰ χώραν δωδεκάλιθον λείψανον, ἤγουν ὁ νότιος στοῖχος τοῦ 132 (ἐνδεκάλιθος, ὑψ. 0 625)· μεταξύ τούτου, πρὸς τῇ ἀντηρίδι *α* κειμένου, καὶ τῆς ἀντηρίδος *β* ὑπῆρχεν, ὡς εἰκάσαι, θύρωμα (133), ἠύρεθῃ δὲ καὶ ὁδὸς

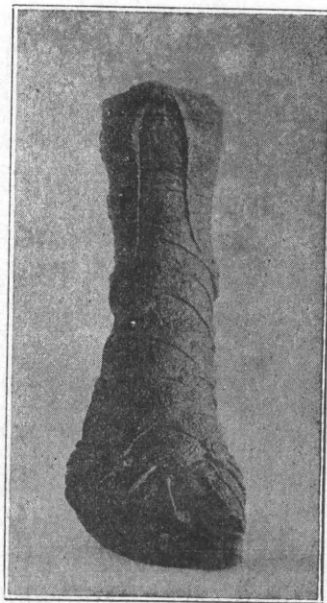

3α: προσθία ὄψις.



3β: ἐξωτερικὴ ὄψις.



3γ: ἐσωτερικὴ ὄψις.

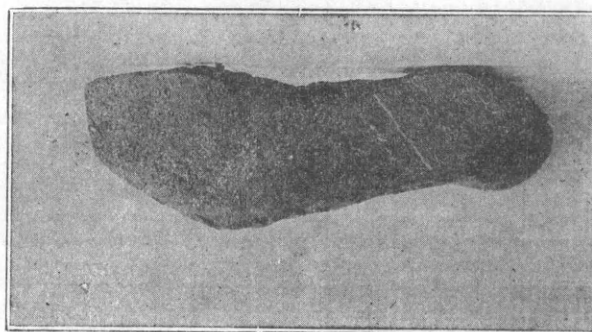

3δ: κάτω ὄψις.

3 (αβγδ: μνημείου φωτογράφημα· εἰς σ. 107β) : δεξιὸς πούς χαλκοῦ ἀνδριᾶντος ἐφίππου (ΠΑΕ 1909 120 εἰκ.).

ἀπόκομμα πλησίον, δίχα τεθραυμένον· ὡσαύτως δὲ δίστοιχος εἶνε καὶ ὁ μεταξὺ τοῦ 131 καὶ τοῦ 132 τοῖχος· ὁ δὲ βόρειος τοῖχος τῶν κτισμάτων 131-135 εἶνε παράλληλος τῇ βορρᾷθεν αὐτῶν κειμένη ἀντηρίδι ΝΕ, ἥτις ἀπὸ τῆς ὁδοῦ 108 (γδ) πρὸς ἀνατολὰς φερομένη καὶ ἔχουσα ὕψος 2 80 (ἔρα τομὴν ἐν εἰκ. 2^α θκ) εἶνε ὁ νότιος τοῖχος τῶν οἰκδομημάτων 109^η - 124.

Βορρᾷθεν τῆς ὑψηλῆς ἀντηρίδος (ΝΕ) ἐξεκαλύφθησαν λείψανα τετρακαιοδεκαστύλου στοᾶς δωρικοῦ ρυθμοῦ (Ε-Α), ἡρέθη δὲ καὶ ἀπότμημα δωρικοῦ κιοκράνου. Ἐπὶ τῆς νοτίας πλευρᾶς (ΗΘ) σφύζεται κατὰ χώραν ὀρθοστάτης ἀσβεστολίθου ρ (ὕψ. 0 63, πλ. ὡς 0 765, πάχ. 0 44), τοιχοδομίας παρεμφεροῦς τῇ τῶν ἐπὶ τῆς ἀριστερᾶς τοῦ χειμάρρου ὄχθης θερμῶν (ΠΑΕ 1890₃₁). ἦσαν δὲ οἱ κίονες ἀσβεστολίθου, ἀρράβδωτοι, πέντε μὲν (ἀρ. 1-5) νοτόθεν τῆς βορείου πλευρᾶς, πέντε δὲ (ἀρ. 8-12) βορρᾷθεν τῆς νοτίας πλευρᾶς, δύο δὲ (ἀρ. 6 καὶ 7) δυσμύθεν τῆς ἀνατολικῆς πλευρᾶς, δύο δὲ (ἀρ. 13 καὶ 14) ἀνατολόθεν τῆς δυσμικῆς πλευρᾶς, ἴδρυντο δὲ οὐχὶ ἐπὶ διανεκοῦς στυλοβάτου, ἀλλ' ἐπὶ μονήρους ἑκαστος ἐπιμήκους ὑποβατῆρος πωρίνου· σφύζονται δὲ κατὰ χώραν οἱ ὑποβατῆρες τῶν κίωνων καὶ ὁ κατώτατος σφόνδυλος (διάμ. 0 42, ὕψ. ± 0 474) ἑκάστου τῶν δυσμικῶν τεσσάρων κίωνων τῆς νοτίας κιοστοιχίας καὶ τῶν ἀνατολικῶν δύο κίωνων τῆς βορείου κιοστοιχίας· τὸ μεταξόνιον τῶν μακροτέρων κιοστοιχιῶν, τῆς τε βορείου (ἀρ. 1-5) καὶ τῆς νοτίας (ἀρ. 8-12), εἶνε ± 2 85, τῆς δὲ ἀνατολικῆς (5-8) καὶ τῆς δυσμικῆς (12-1) ἦν ± 2 47· οἱ ὑποβατῆρες τῆς μὲν βορείου καὶ τῆς νοτίας κιοστοιχίας ἔχουσι δυσμανατολικὴν τὴν φορὰν, οἱ δὲ μεταξὺ, οἱ τε ἀνατολικοὶ δύο (6 καὶ 7) καὶ οἱ δυσμικοὶ (13 καὶ 14), ἐπικαρσίαν πρὸς τὴν τῶν εἰρημένων, ἡγουν βορρονότιον· ἐπὶ τοῦ θεμελίου τῆς δυσμικῆς πλευρᾶς (ΘΚ) τῆς στοᾶς ἐν τῷ τοίχῳ ξ ἐνφοκοδόμηται σφόνδυλος σ, ὀρθιος καὶ τοῖς εἰρημένοις ὁμοίος, οὐχὶ κατὰ χώραν κείμενος, ἀλλ' ἐκ τῶν πεπτωκότων εἰλημμένος. Βορρᾷθεν τοῦ κίονος 2, ἐν 110^α, ὑπῆρχε διόδος, παρὰ δὲ τὸ νότιον ἄκρον τῆς δυσμικῆς πλευρᾶς ὑπῆρχε θύρωμα, θ, πλ. 1 05, ὅπερ ἐνεφράχθη ὕστερον, ὅτε καὶ ἄλλοι, κατερηριμμένης ἤδη τῆς στοᾶς, ἠλάθησαν τοῖχοι, οἱ μὲν ἐπικαρσίως, οἵτινες

καὶ ἀπετέλεσαν τοὺς χώρους 116 116^α καὶ 117 117^α, ἔχοντας τὸ δάπεδον ὑπὲρ τὴν κορυφὴν τῶν εἰρημένων κατωτάτων σφονδύλων (τότε ὑπὲρ τὸν ἀρχαῖον τοῦ εἰρημένου θυρώματος θ ὁδὸν ἐτέθη ὑψίτερον ἄλλος ὁδὸς [γείσου πωρίνου τμήμα], ὅστις ὡσαύτως ἔπειτα ἐνεφράχθη), εἰς δὲ, ζηθ, ἐπὶ τῆς βορείου κιοστοιχίας, ἐν ᾧ καὶ ἐνφοκοδομήθησαν οἱ εἰρημένοι δύο ταύτης σφόνδυλοι ἐπὶ τῶν οἰκείων βατήρων (4 καὶ 5), εἰς δὲ, κνφ (τὲ ν εἶνε βάσις λευκοῦ μαρμάρου ἐπφοκοδομημένη, ὕψ. 0 24, πλ. 0 61, πάχ. [βορρονότιον] 0 62), βορρᾷθεν τῆς νοτίας κιοστοιχίας παραλλήλως σχεδόν, ὅστις καὶ ἐκάλυψε τὸ νότιον μέρος τοῦ βατῆρος 13. Νοτόθεν τοῦ κν τοῦ τοίχου κνφ ἡρέθη πρὸς αὐτῶν ἐν βάθει ὑπὸ τὸ δάπεδον τῶν εἰρημένων ὑστέρων κτισμάτων δεξιὸς πούς χαλκοῦ ἀνδριᾶντος ἐφίππου (ΠΑΕ 1909₁₂₀ εἰκ., ἐνθάδε εἰκ. 2 π, εἰκ. 3 αβγδ [σ. 106], νῦν ἐν τῷ ἐν Ἀθήνησι ἀρχαιολογικῷ μουσεῖῳ, ΑΑΜ 13740)· ὁ πούς σφύζεται κάλλιστα μέχρι τοῦ μεσοκνημίου, μ. 0 28, ὕψ. 0 25, φέρει δὲ πέλδιον μετὰ πτερνιστῆρος καὶ ἱμᾶντος, οὗ τὰ δύο ἄκρα ἀπὸ τῆς τοῦ ποδὸς ράχεως ἀνιόντα καὶ τὰς ἐκατέρωθεν τοῦ πέλματος ἀγκύλας προσεφελκόμενα χειρίζονται πολλάκις μέχρι ἄνω, ὅθεν καὶ εἰς διπλοῦν βρόχον συνημμένα κατίασι. Ὅτι δὲ ὁ ἀνδριᾶς ἦν ἐφ' ἵππου, ἐμφαίνεται ἔκ τε τοῦ μύωπος καὶ ἐκ τοῦ πέλματος, τῆς κάτω ἐπιφανείας, ποιηθείσης ἵνα ὁρατὴ ᾗ, ἔχει δὲ αὕτη τὸ φυσικὸν τοῦ ποδὸς σχῆμα· τὸ πέλδιον φαίνεται διπέλμως κεκαττυμένον, φέρει δὲ καὶ τρίτον κάττυμα, ὑπὸ τῷ προσθίῳ ἡμῖσει τῆς κάτω ἐπιφανείας ὑποβεβλημένον, λεπτὸν, λοξῶς πρὸς τὰ εἴσω καὶ πρόσω τετμημένον, καὶ ὑποπτέρνιον, ἐπ' ἰσῆς λεπτὸν καὶ λοξότομον. Ὁ ἀνδριᾶς ἴδρυτο, ὡς εἰκάσαι, ἐπὶ τῆς ἐτέρας τοῦ χειμάρρου ὄχθης, ἐνθα καὶ πολλῶν ἄλλων σφύζονται νῦν τὰ βάρη.

Νομίσματα δὲ ἡρέθησαν 128 χαλκᾶ (78 τῷ 1921 καὶ 50 τῷ 1922) καὶ ἐν ἀργυροῦν (Ρόδου· ἡρέθη ἐν 142 Ἀνν τῷ 1922), α καὶ Ἀθήναζε κομισθέντα κατετέθησαν ἐν τῷ νομισματικῷ μουσεῖῳ (ΝΜ 1921 ΙΖ' 1922 ΙΓ'), εἶνε δὲ ἄλλων τε καὶ Ὠρωπίων (πρβ ἄ. σ. 101α), Βοιωτῶν, Ἀθηναίων, Ἐλευσινίων, Ἑρμιονέων, Θασίων, Ἰστιαιέων, Λοκρῶν, Μεγαρέων, Φωκέων, Χαλκιδέων.

Ἐν ΑΕ 1917^{231β 8 καὶ} περὶ τοῦ DI 5315 (καὶ DI IV σ. 890 = IG XII⁹ 189 [στ. 7 ἀντὶ ΑΕ 1907³¹ γρ. 1905³¹] καὶ σ. VII, πρβ ΑΕ 1902^{97 123}, *Wilhelm Jh* 1905^{7 13 17}, *Preuner He* 1922⁹²) εἰρήσθω ὅτι ἐν στ. 5, εἰ μὴ ἐπίτηδες ἀπηλείφθησαν δύο γράμματα (πρβ σημ. ἐν IG), ἴσως ἦν προτιθεῖν καὶ ὅτι ἐν στ. 7, ἐὰν τὸ πέντε νοηθῇ ὡς εἰς τὸ ἄρνας ἀναφερόμενον, ἀντὶ τοῦ ἡμέρας γραπτέον ἡμέρ(ει) (πρβ στ. 22). Ἐν ΑΕ 1917^{233α καὶ. 12 ἀπα.} λειψήτω τὸ «πρβ ἐξῆς περὶ τοῦ ἐπαρχῆν 20/1».

Ἐν ΑΕ 1918^{77α 26/7 γρ. 807₅} (= SIG³ 1173₅ = IG XIV 966₅, πρβ *Καβαδίας* Ἐπιδ. ἱερ. Ἀσκλη. 254³. περὶ τοῦ αὐτ. *χορη(σ)ματιζω* πρβ SIG² III σ. 435, ΑΕ 1922⁵²), *Crusius*. Ἐν ΑΕ 1918^{78α καὶ. 12 γρ.} (Ἀντιγένου. σ. 80₃ περὶ ἐφηβείας πρβ *Graindor Arch. ath.* 15-18 24 82 83 89, *Preuner He* 1922⁹⁹. σ. 81_α καὶ. 10 γρ. (στ. 26 69 πρβ στ. 22 [τοῦ IG II 471 = II 1006], πρβ πολυάνδρειον II 1035₃₃, ἐστιατορείου II 1368₁₄₁, σιβάδειον II σ. 652 (*Wilhelm AM* 1892¹⁹⁰), προσαγωγέιον ΑΕ 1919^{86α}, περὶ τοῦ ἀργυροκόπιον κλπ ὅρ. ΑΕ 1922^{41α}). Ἐν ΑΕ 1918^{81β 18 γρ.} Ἰσαῖ. Η' 31 I' 12 ἀποσπ. 25. σ. 84_β καὶ. 15 γρ. 11 ἢ 12 = 74 ἢ 75. σ. 85_α καὶ. 2 γρ. κενὰ ἐν ΑΕ 1918^{76 β5} (= 98₃ ἀρ. 97_α α5), RIG 1525_{β25 ε18 ε20}, πρβ καὶ IG II 469_{δ 95} 6666-6668. σ. 87_{β23} πρβ *Wilhelm AE* 1892¹³⁹. σ. 87_{β 33} πρβ IG XII⁹ 240₉, *Φόρους* Ἀριστ[-. σ. 89_β καὶ. 2 γρ. δὲν ἀπαντᾷ ἄλλοθι πρβ. σ. 97_{α 22} πρβ *Plassart IG V2* σ. XXXV D I καὶ BCH 1914¹⁰¹ = SIG³ 306, *Wilcken SBAB* 1922¹¹⁶. σ. 99_α καὶ. 13 περὶ τοῦ ἐν IG II 608 = II 1251 ἀ(ν)εγκλ(ή)τους πρβ II 1284₂₅ [1285₁₆ 1292₄ 1293₂ [1299₂] 1302_{5/6} 1310_{4/5}, XII⁹ 236_{12/3}. σ. 99_α καὶ. 7₁ περὶ τοῦ καὶ διὰ ταῦτα πρβ IG II 500₁₇ (αὐτ. γρ. ἐπήνεσέν τ'). σ. 101_α καὶ. 2 περὶ τοῦ καλῶς ἔχον κλπ πρβ *Holleaux REG* 1901⁹² (*Nachmanson Eran.* 1909³⁹), IG IV 558 (= *Vollgraff Mn* 1921^{114/5} καλῶς καὶ συμφερόντως 1919^{85β9}), IG XII⁹ 213 καλῶς ἔχειν καὶ συ[μ]φερόντως, IG XII³ 1116 καλῶς καὶ δικαίως₁₃ καὶ συμφερόντως. σ. 103_{β 3} πρβ IG V² 510 καὶ εἰς φράτταν ἐρπειν ὅποιαν ἂν βόληται. σ. 103_{β 16} ἐν IG IX² 899₁ Φίλιππο[ν] ἀναπληροῖ καὶ *Hiller* ἐν Add. σ. XV πρβ *Preuner AM* 1921¹⁰ (ἐν IG IX² 958₁ εἶχον ἰδίᾳ εἰκάσας Φιλοξένα Φιλόξενον, πρβ *Preuner AM*

1921¹⁰. σ. 105_α καὶ. γρ. Αἰσχίν. Β' 32 58 89 92 135 Γ' 24 75, SIG³ 1232_{5 17/8} 1267_{6/7}. σ. 106_{β 29/0} διαίρ. (Ἀ)κ(α)μ(α)ν-₃₁ <ΩΛΝ> ἰδός. σ. 106_{β 34} πρβ *Βοληκλέος* (γεν.) IG XII⁹ 22, *Βωλ[η-κλ]ῆς* XII⁵ 609₇₈, *Βουλευκλῆς* XII 245₆₆, *Βουλευκλέης* XII⁹ 249_{A 205 B 73}, *Βουλευκλείδης* XII⁹ 245_{A 339}, *Βοληκράτης* XII 7_{16 27 28}, *Βωληκράτης* DI 5389₄, *Βωλέος* (γεν.) XII⁵ 608_{3 6 7}, πρβ *Βούλος* καὶ *Βούλων* κλπ IG XII⁹ σ. 186, *Solmsen ULV* 27 καὶ. σ. 107_{α 14} πρβ ΑΔ 1922⁸⁵ (= BCH 1885¹²⁷)_{B 44} ἀεὶ διατελῇ εἰς τὰ ΑΔ 1916 Π 70_{β 6} προσθ.: ἐν Ἀριστοτ. Ποιητ. 1449^b₁₁ ἴσως ἔκειτο μέχρ(ι) μὲν τοῦ [μέτρον καθ' ὅλον] μίμησις, ἐν δὲ 1451^b₂₂ γρ. Ἀνθεῖ, ἐν δὲ 1454^a₃₀ (παράδειγμα ἀπρεποῦς καὶ μὴ ἀρμόττοντος) περὶ τῆς Εὐριπίδου Μελανίππης πρβ Πλουτ. Ἐρωτ. 756^c (ἐκδ. *Winckelmann Plut. Mor.* I Erot. [1836] σ. 148-150, πρβ Εὐριπ. Ἡρακλ. μ. 1263 1345, Πλάτ. Συμπ. 177^a, Διον. Ἀλ. Ρηγ. Η' 10 Θ' 11 κλπ). Ἐν ΑΕ 1918^{107β 19 καὶ} πρβ Αἰσχίν. Γ' 48 προσεγγράπται ἐν τῷ νόμῳ, Αἰσχίν. Γ' 203 προσεγγράφαντα, IG XII⁹ 191 ἀνα₃₆ γράφαι πρὸς τὰς συνθήκας (ἴσως ἔκειτο προσανα₃₆ γράφαι π.τ.σ., πρβ ΑΕ 1910₁ 66 401* [= IG II 140 καὶ Add. σ. 658 = RIG 1459 = RE 1913⁷²] ₃₂ προσαναγράφαι τ[ὸ]νδε τὸν νόμον₃₃ πρὸς τὸν πρότερο[ν]. σ. 107_{β 28} περὶ τοῦ ἐν ΑΔ 1916 Π 65_α καὶ. 16 καὶ τοῦ ἐν Ἀθηνᾶς 1918 (Λ')₃₇₈ καὶ, ἐνθα καὶ (σ. 379 εἰκ. 18_{14/5γ}) Στρατοκλῆν γραμματέα, πρβ καὶ *Κεραμόπουλος* Ἀποτυμπαν. σ. 112 (εἰρήσθω ἐνθάδε ὅτι τὸ ἐν σ. 40 χωρίον Πλάτ. Νόμ. 873^b στικτέον ὥδε: «ἄρχοντες, ἀποκτείναντες, εἰς τεταγμένην τρίοδον ἔξω τῆς πόλεως ἐκβαλλόντων γυμνόν, — μετὰ δὲ τοῦτο εἰς τὰ τῆς χώρας ὅρια φέροντες ἐκβαλλόντων τῷ νόμῳ ἄταφον», πρβ ἄλλως σ. 49³ [Ἀρποκρ. λ. δξυνθύμια] «ταῦτα γὰρ ἀποφέρεσθαι εἰς τὰς τριόδους» ἐν Πλάτ. Νόμ. 874^b ἴσως γρ. «μηδὲ ὅλως χώρας») ψήφισμα ἐπὶ Θερισλόχου ἄρχοντος (πρβ IG II 778 780₂₆ [781] 782, πX 244/3), ἐνθα καὶ₁₁ γραμματέα Στρατοκλῆν (πρβ. στ. 14β. περὶ τοῦ ἐν στ. 10 13 Ρύθμου πρβ τὸν εἰπόντα τὸ ἐν Ἀθ 1918³⁷⁹ ψήφισμα ἐν στ. 14γ, ἡγουν ἐν τῷ 6^ο στεφάνῳ, κενῶ ἐαθέντι, ἔμελλε κατὰ τὰ ἐν στ. 11/2 νὰ χαρακτηθῇ [[Ἐλευσίνιον]] [περὶ κενῶν πρβ ΑΕ

1918 76β (=98β) ἀρ. 9 α5]), καὶ σ. 114 ψή-
φισμα ἐπὶ Κυδῆγορος (πρβ Κυδῆγορας ἄλλων
χρόνων ἐν *Kirchner* PA 8921 8922), ἐνθα
καὶ ἄλλων ἐξ ἀρχόντων τὰ ὀνόματα (πρβ.
IG ²IIIV σ. 12 κέ), ἐπειδὴ δὲ ὁ αὐτόθι στ. 22α Διο-
μέδων ἤρξε μετὰ τὸν Θεόφρημον¹ στ. 8 (θὰ ἀνεγράφετο
καὶ ἐν στ. 22β), τιθεμένου τοῦ Διομέδοντος ὡς ἄρ-
ξαντος τὸν πX 232/1 ἐνιαυτόν, ὅτε ὁ γραμματεὺς
ἦν ἐκ τῆς 6ης φυλῆς, ὁ ἐν IG ²II 795 ἄρχων
Θεόφρημος, ἤρξεν ἴσως τὸν ἐπεχεῖ ἐνιαυτόν, 231/0,
ὡς γραμματεὺς δὲ τότε δύναται νὰ ἀναπληρωθῇ
ἡ Προκλῆς Ἀπ[ήμονος Ἀγνούσιος ἢ Εἰρεσιδης ἢ
Κεφαλῆθεν ἢ Κικυννεύς ἢ Χολαργεύς (ἢ Ἀπ[ολή-
ξιδος Ἐρμειος], τῆς 7ης φυλῆς. Ἐν AE 1918¹⁰⁵
ἐν τῷ ἀναγραφῇ μετὰ τοῦ IG ²II 478 καὶ τοῦ
510 προσθ. 505 = AE 1918^{94α 18} (ἡγουν περὶ
τοὺς θ[εοί] αὐτόθι ἴσως ἔκειτο ὅτι δ' Ἀθηναῖοι
28 (29) εἰ[θ]εντο μᾶλλον ἢ 9 κατ[28 (29) εἰ[θ]εντο, ἡττον
δὲ πιθανόν 11 κατ[28 (29) αἰ[θ]εντο, πρβ Add. σ. 611). ἐν
AE 1918 σ. γ στ. 31α (περὶ τῆς σ. 12, εἰκ. 8) γρ.
ἐγκατακρήμνις. ἐν AE 1918 τεύχους 4^{ου} ἐξωφύλ-
λου σ. Α, γρ. 155-171. αὐτ. στ. 10 γρ. 34.

Ἐν AE 1919^{52 17} (Φαρσάλου) ἐν τῷ φωτογρα-
φήματι φαίνεται, ὡς καὶ εἰκός, μᾶλλον εὐφροσύν-
ναν.

Ἐν AE 1919⁵⁴ (Ἀμφιάρειου) στ. 14 γρ. (αἱ
εἰκόνες 1 καὶ 2-8 καὶ 10-11 ἐγένοντο-, ἐν δὲ στ.
15 γρ. αἱ δὲ εἰκόνες 1^α καὶ 9 καὶ 12-20 ἐκ-).
Ἐν AE 1919^{55β 17} πρβ ἄλλως σ. 56β περὶ τοῦ
ἀρ. 100. σ. 58^{α 30} προσθ IG VII 292 Γεννηκὸν
καὶ Κριτόδημο[ν] Λεώνδου Μεσσηνίου, πρβ IG
V1 σ. XI¹⁵⁸ καὶ σ. 318^{γ κατ. 22} 324δ⁴. σ. 58β²⁴
πρβ BKeil He 1890⁵⁹⁸ (Meisterhans GAI σ.
XIII). σ. 58β²⁵ προσ. 1909¹²⁴. σ. 59^{α 19} γρ.
162 166 169 175). σ. 59^{α 24} πρβ ἐν Ὁρχομενοῦ ἐπιγραφῇ
IG VII 3172 εἰς τὰ Παμβοιώνια τὰ εἰ²²π' Ὀνα-
σίμου ἄρχοντος Βοιωτοῦ[ς] καὶ 46 Ὀνασίμου ἄρχον-
τος Βοιωτοῦ[ς] (πρβ Ὀνασίμω ἄρχοντος). σ.
59β²¹ γρ. Εἰσο[6]τέλια[ν] (περὶ ἰσοτελείας πρβ αὐτ.
σ. 62^α 69β[δ]ις 74^α). σ. 60^{α 22} περὶ τοῦ πά^{εις}
κλπ πρβ AE 1918^{195β κατ. 8}, Kretschmer GVI
42 54² 118 188-190 243 248. σ. 60^{α 22} γρ.
Ισοιαῖδας. σ. 60^{α 30} γρ. Φιτιάδας. σ. 60β²⁷ γρ.
5018^{α 5 6} [=DI IV σ. 1064] χ[ι]ρήνας, ἐν
Περγάμου Hepding AM 1907^{257 42} καίρηνη,

πρβ *Wilhelm* BGI 319 362, περὶ κράσεως πρβ
καὶ AE 1919^{61β 21 70α}, *Thumb* ¹⁷ 225 230,
Buck ISGD 72-74 [σ. 50 74 137 190 ἄλλως
περὶ τοῦ Θεσσαλικοῦ κοί IG IX² 1027 (πρβ καὶ
458⁶) κλπ], ἐν δὲ VII. σ. 60β κατ. 11 γρ. ἱράνας,
προσθετέον δὲ. σ. 61β³ περὶ τοῦ πολλὰ καὶ κλπ
πρβ AE 1919^{87β κατ. 3}, Λυσ. IF' 19, Αἰσχίν. Γ'
241 243, IG ²II 687 + 686 (Add. σ. 664)¹⁰
900¹⁴ (αὐτ. στ. 12 ἴσως οἷς τίθησιν ἢ πόλις καὶ
τὸ], στ. 13 ἴσως δ' αὐτοῖς καὶ εἰκόνων χα)) 971^{16/7}
1299⁵² 1330¹⁹ (στ. 28 ἴσως [-δὲ καὶ ἱερεῖα-],
στ. 29 προσόδων [τῶν] κοινῶν κ[πρβ στ. 67],
στ. 34/5 καὶ τῶν³⁵ παῖ[δ]ων, στ. 48 κ[ἀλλιστα καὶ
μέγιστα ἀναθήματα], στ. 58 ἀναδώσουσι καὶ εὖ)
1338⁴¹, DI 3486 (=RIG 429)^{2/3} 4254¹³, AJA
1913²⁹ πολλὰ καὶ μεγάλα, ΨΠλουτ. Hθ. 852^b

τε πολλοὺς καὶ καλοὺς ἔθηκε τῇ πατρίδι (πρβ
SIG³ 318^{12β 6}), πρβ Διον. Ἀλ. Ἀρχ. ρητ. ὑπο-
μνημ. Δ', Διον. Ἀλ. Λυσ. ΚΓ', *Kuehner + Gerth*
GG 246 250, *Passow* HGS⁵ λ. καὶ σ. 1540.
σ. 61β κατ. 10 περὶ τοῦ IG VII 527 (=SEG I 134)
γρ. ἢ μᾶλλον Τενέδι⁴ος, ἀνὴρ καλὸς [καὶ ἢ
καὶ ἀ]γαθός, εὖνους ὧν διατελεῖ τῇ πόλ[ι]ει.
σ. 63^α κατ. 9 ἐν IG VII 529³ ἴσως ἔκειτο Ἐλατε[ῖα].
σ. 63^α κατ. 8 γρ. γὰς. σ. 63β⁸ πρβ *Εὐτρεπιδιεῖς Bi-
zard* BCH 1904 430 καὶ, πρβ *Buck* ISGD 54 74,
197, *Ziebarth* Fünfundzwanzig Jahre gr. In-
schriftenforschung (1894-1919) ἐν Jber Bd 184
(1920. III) 133. σ. 64^{α 10} γρ. ἔλεξε. σ. 64β κατ. 11
ἐν IG VII 1739^{9/10} γραπτέον ἀξιο]χρείας (ἐν μιᾷ
λέξει· οὕτως καὶ ὑπὸ Foucart ἐγράφη BCH
1885^{411 (23)}, πρβ DI IV σ. III 44 85), πρβ *χρειεῖ-
σθη* IG VII 3169⁸, *χρησιόσθω* DI 3052⁷ (καὶ σ.
116), *χρεῖσται* DI 1147³ (=DI IV σ. 94), ἀξιο-
μανεῖς, -μισῆς, -πενθής, -πρεπῆς, -φανῆς, ἀξιο-
χρεως, κατάχρεως, ὑπέρχρεως ὑπόχρεως, *χρεῖος*
κλπ, *Ahrens* Beitr. zur gr. u. lat. Etymol. I 204
§ 16 18, *Sadée* BSD 194 201 227, *Meister* GD
I 70 222 296 II 34 66 224, *Thumb* HGD 192
230 244 264, *Buck* ISGD § 85¹ 161^a. σ. 64β κατ. 3
γρ. 102 (Βοιωτιαστὶ γεγραμμένη προξενία)³ Ἀγ].
σ. 67β²⁴ γρ. ἀντίγροφον, προσθ. γροφέα Mn 1916^{65 24}
(πρβ *Wilhelm* SBAW 1921 28), πρβ *Buck* ISGD
§ 5. σ. 68^{α 34} γρ. ἤμεν. σ. 68β² προσθ. Θιό¹³⁸φε-
στον. σ. 69^{α 3} καὶ περὶ τοῦ τάω (Ἀττικῶς, =σάω)

καὶ τῶν συνθέτων δια-τιάω (οὐχὶ δι-ατιάω) καὶ ἐκ- καὶ ἀπο- πρβ καὶ τὰν σᾶσιν (=σῆσιν) ΑΕ 1918^{195β} κατ 7 καὶ ἐν Inschr. v. Priene 28 ἀβέβαιοι αἱ ἀναγνώσεις³¹ τασά[ν]τωμ [πρ]ό-³⁷... ητιημέν., πρβ ἄλλως *δτι*₂₄[νες Vollgraff Mn 1916 65=71, ἀππεισάτου IG IX 2 1229₂₈ καὶ ἀππει[ισ]₁₁α] 1226, ἀππασάμενος ἐν ἀποσπ. Κορίννης (Buck ISGD σ. 292 § 69₄, πρβ § 49_{5α} 68₂ 69₃ 4 84 86₁ 2 4 6 87 99₂), πρβ ΜΕτυμ. 60₂₅ 271₃₆ 710₃₉ καὶ 757₄, Ahrens Beitr. zur gr. und lat. Etymol. I 124¹³, Πλάτ. Σοφιστ. 226^b «οἷον διηθεῖν τε λέγομεν καὶ διατιᾶν καὶ βράττειν καὶ διακρίνειν», Τιμαίου σοφιστοῦ Λεξ. Πλατων. 1^η ἐκδ. *Ruhnken* 1754· ἄλλη τῷ 1789· ἄλλη, ἐπιμελεία *GAKoch* σὺν Append. observation., 1828 1833) «βράττειν ἀνακινεῖν, ὥσπερ οἱ τὸν σῖτον καθάιροντες», αὐτ. «διατιᾶν σῆθιν», Κόντος Ἀθηναίω (περιοδ.) 1877^{434.7}, ἐνθα χωρία πολλὰ καὶ διορθώσεις, λχ περὶ τοῦ παρ' Ἡσυχίου *διαττος* κλπ., *Χαριτωνίδης* Ἀθηναῖ 1922⁹⁵ (εἰς Πολυδ. F74)· τὸ ἐν λεξικῷ Παρισιακῷ (St Germain· πρβ *Bekker* AG 382 καὶ 383₃) *ἀλευράττις* («ἀγγεῖον εἰς ἄλευρα») ὑπὸ FJBast (Commentatio palaeograph. εἰς Γρηγορίου Κορ. Περί διαλέκτων ἐν ἐκδόσει *GHSchaefer* 768¹⁶) κρίνεται ὡς παρεφθορούα λέξις ἐκ τοῦ *ἀλευρόττης*, ὃ καὶ κατὰ Κόντον πιθανώτατον, πρβ *Ruhnken* ἐκδ. Α' καὶ Β' καὶ Γ' ἐν λ. *διατιᾶν*, Ἑτυμολ. Σορβ. «*ἀλευρότης* (Bast: sic pro *ἀλευρόττης*, *ἀλευρόττης*), ἡ κοσκίνης (Schaefer: substantivum *κοσκίνης* adde Lexicis: nisi forte scribendum *κοσκίνης*, παρὰ τὸ *κοσκινίζειν*, quod suadere videatur alterum Etymologicum MS.)», Ἑτυμολ. Παρισ. «*ἀλευρόττης*, ἡ *κοσκινησία*», περὶ οὗ ὑπὸ Bast προστίθεται: (sic), quod quomodo emendandum sit nemo non videt· ἐνθάδε εἰρήσθω ὅτι ἐν Τιμ. Λεξ. Πλατων. λ. *αἰξωνεύεσθαι* ἐπῆλθεν εἰκασία ὅτι τὰ μετὰ τοῦτο εἶχον ὧδε: «ἀπὸ δήμου τινὸς ἡ κατηγορία, τοῦ Αἰξωνέως, ὡς ἀπὸ Ἀβδήρων Ἀβδηρίτης, ὃς ἐπὶ βλασφημίᾳ διαβέβληται», ὃς δὲ καὶ ὑπὸ *Ruhnken* ἐν τῷ τῆς Α' ἐκδόσεως κειμένῳ ἐγράφη (R.: *mox* pro ὡς *recepī* ὃς), ἐν δὲ τῇ Β' [καὶ Γ'] ἐν μὲν τῷ κειμένῳ ἐτηρήθη τὸ ὡς, ἐν δὲ σημειώσει 14 λέγεται: pro ὡς *ἐπὶ* in *Timaeo* malim ὃς *ἐπὶ*, etsi sic etiam legit auctor Lexici Sangerm. MS.

[*Bekker* A. G. I 353 sq.] in plerisque conveniens cum *Timaeo*: «αἰξωνεύεσθαι. ἀπὸ δήμου— Αἰξωνέως, ὡς ὁ ἀπὸ Ἀβδήρων ὁ Ἀβδηρίτης, ὡς ἐπὶ βλασφημίᾳ δὲ διαβέβληται —», πρβ περὶ τοῦ κατηγορία *Koch* Append. observation. (1832) σ. 2 καὶ 37· προστεθήτω ὅτι ἐν Τιμ. Λεξ. Πλατ. λ. *σφενδόνη* ἴσως ἔκειτο «τοῦ δακτυλίου ἡ περιφέρεια [καὶ] (ἢ [ῥ]), ἡ τελεία ἢ ὑποτελεία διάστιξις) ἡ εἰς λίθου βολὴν (ἢ ἡ εἰς λιθοβολίαν)», ἤγουν *σφενδόνη* νοεῖται ἐπὶ τῶν δύο σημασιῶν, οὐχὶ δὲ μόνῃ ἢ τοῦ δακτυλίου ἢ εἰς λίθου ἐμβολὴν χρήσιμος, καὶ δὲ κεῖται καὶ παρὰ Σουῖδα: «*σφενδόνη*. ἢ τοῦ δακτυλίου περιφέρεια. καὶ ἡ εἰς λίθου βολὴν ἐπιτηδεία χρήσις», *Ruhnken* ἐκδ. Α' καὶ Β' καὶ Γ', *Koch* Append. observat. σ. 33 (Κοραῖς Εἰς Ἡλιόδ. 152, κλπ.) καὶ 55. Ἐν ΑΕ 1919^{69α} πρβ *Kretschmer* GVI § 157 καὶ (ΑΕ 1918^{195β} κατ. 4)· σ. 69α κατ. 3 ἀπαλειπτέον αὐτ. καὶ ἐν *Meisterhans* GAI³ 252¹⁹⁷² τὸ περὶ τοῦ IG I 32 (=SIG² 21 =³91 = *Bleekmann* IGS [= *Lietzmann* KT 115] 20, πρβ *Wilhelm* GGA 1903⁷⁷⁴), διότι τὸ ἐν Β 3 ἀνεγνώσθη ἄλλως (οὐχὶ *ἐπεῖ*) ὑπὸ *Cavaignae* (SIG³ 91¹⁰)· εἰρήσθω ἐνθάδε ὅτι ἐν SIG² 587¹⁹⁵ (= IG II καὶ II⁵ 834^b β⁶⁰) ἀντὶ ΔΔΔΔ ἴσως γρ. ΔΔΔ (πρβ αὐτ. 195/6: 75⁸⁰ = 2¹⁸⁰ × 30²⁴). σ. 69β¹⁸ (περὶ ἰσοτελείας) γρ. κεῖται πρῶτον πλήν ἐν ΑΕ 1919^{74α} ἀρ. 104^{4/5}, ἀπαντᾷ δὲ 13^α, λείπει δὲ τρις ἢ τετράκις, πρβ ΑΕ 1919^{62α} καὶ περὶ τοῦ ἐν Τανάγρας IG VII 527 (τῆς κοινῆς) καὶ 525 καὶ 505· περὶ τῆς γραφῆς δρ. ΑΕ 1919^{59β} 21. σ. 70α¹⁵ περὶ τοῦ ἐν IG VII 2407, καὶ {γ} γᾱ{γ} πρβ *Hill* Histor. Gr. coins 71, *Nachmanson* GI 1909¹⁴¹, *Ziebarth* 25 Jahre gr. Inschriftenforsch. 129 καὶ. σ. 70α³⁶ πρβ ἐν Ὀρχομενοῦ IG VII 3172¹¹⁸ *Νικαρέτη* (ἐν Τανάγρας SIG³ 1185 γρ. *τῇ ἀρχῇ τῇ* 20 [ῥ]εθείση [οὐτως καὶ ἐν REG, πρβ καὶ στ. 10], ἐν δὲ στ. 20/1 ἴσως ἔκειτο ἀνα₂₁[*λισκέμ*]εν), πρβ ἄλλως στ. 91 *Θειοπιεῖς* (στ. 108 ἴσως γραπτέον {μ}((εινδ))ς), σ. 71α¹⁵ γρ. γεγραμμένα. σ. 72α^{16/7} γρ. ὁ αὐτὸς τῷ ἐκεῖ. σ. 74α¹⁷ καὶ περὶ τῆς θέσεως τοῦ περὶ ἰσοτελείας δρ. ἄ. ἐν τοῖς περὶ τοῦ ΑΕ 1919^{59β} 21 καὶ 69β¹⁸. σ. 74β⁵ γρ. *Παμπυρίω*, πρβ ἄ. (ΑΕ 1919) σ. 58β (ΑΕ 1918¹⁹⁵ κατ. 4). σ. 75β τὸ ἐν ἀρ. 107 μνημονευόμενον ψήφισμα IG VII 393 δρ. ἐν ΑΕ

1919 79 ἀρ. 114 σ. 79 ἀρ. 114₂ ἄρχων καὶ ἐπι-
ψηφίζων οἱ αὐτοὶ καὶ ἐν σ. 75β ἀρ. 107. σ. 85α₆ καὶ
περὶ τοῦ 'Αδεῖα κλπ πρβ IG IX₂ σ. 284, + 'Αδίμα
IG XII₃ 771 (Θήρας)· πρβ ἄλλως περὶ τοῦ ἀδού-
σιον κλπ SIG³ 93², AE 1918_{103α} 1919_{82β}.
σ. 85α₂₇ πρβ λᾶος ὑπὸ ριπῆς 'Ομ. M 462 θ 192
κλπ, ἀραβῶνα Witkowski Epistul. privat.² σ.
147. σ. 85α₄₀ γρ. [=Ziehen LGS 45=IG² II
1326]₂₂ ἀνθ' ὧν (πρβ στ. 27 ἀντὶ τούτων), SIG³
104(πρβ Wilhelm ZoeG 1913 679 καὶ)₃₃ [-ἀνθ' ὧν-],
IG² II 1₁₁ ἀντὶ ὧν -₅₈ ἀνθ' ὧν, 1006₈₆ ἀνθ' ὧν
1024₁₇ ἀνθ' ὧν, XII₃ 331₇, 'Ισαῖ. Z' 38 'Αποστ.
15. σ. 86α₅ πρβ ἐν Μήλῳ IG XII₃ 1126₃ Εὐ-
ποσίαν, περὶ δὲ τοῦ εὐποσιάρχης πρβ Kalinka
Ant. Denkm. in Bulgarien 1906₁₁₂, Preuner
AM 1921₁₃, πρβ εὐθηγιάρχης σ. 86α₁₃ περὶ τοῦ
δύο πρβ αὐτ. σ. 87α₁₄, προσθ. IG VII 3193₁₄₅₈.
σ. 86β₃₂ προσθ. Witkowski Epistul. priv.² σ.
151 τὰ=δ (αὐτ. ἀρ. 58 σ. 146 τὰ<ι>δελεφῶν, ἀρ.
66₆ σ. 122 ἴσως [εἰτε]ρα, ἀρ. 70₈ σ. 144 ἀριθυμῶν,
ἀρ. 71₃₀ ἐπεὶ πέπομφα). σ. 87α₁₄ πρβ ἐνθάδε ἄ.
περὶ τοῦ 86α₁₃. σ. 87α₂₂ προσθ. AE 1918₁₁₇₁₆
ἐγόνους (αὐτ. ἐν μὲν τῷ αὐτῷ στίχῳ γρ. ἀνείσ-
φο[ορί]αν, πρβ CIG 2126₂ ἐνθά γρ. ἀτελεί[αις τε

καὶ ἀνείσφορίας κατὰ τὸ ἐν Πλουτ. Εὐμ. Δ'
ἀνείσφορίας διδοὺς καὶ ἀτελείας, πρβ SIG² III 170
254, ἐν δὲ στ. 1 γρ. κἀγαθός, σελ. 121^α₁ ἴσως
τ]ὸν α[ν]τᾶς, σελ. 153_{14α} ἴσως [Π]έρις, πρβ BCH
1921₁₄₁₂₆, σελ. 158₇₆ ἴσως [αὐτὸν ἢ κα] ἢ [ἢ αὐτεῖ
κα]). σ. 87α₂₃ πρβ β]αχχεύει Croenert GGWN
1922_{7VIII2} (=12 17). σ. 87α₃₆ πρβ Ziehen LGS
52₅ ἀπὸ τοῦ διαφόρου<ς>, 53₁₀ τὸ διάφορον.
σ. 87β_{κάτ. 8} πρβ Klio 1920/1₁₈₇ (176)=SEG I 483₁₉
εὐσεβεί[ας τε τ]ῆς — καὶ εὐνοίας. σ. 87β_{κάτ. 3} πρβ
ἐνθάδε ἄ. σ. 109β περὶ τοῦ 61β₃. σ. 88γ ἀντὶ (IG)
XI₇ 44 γρ. XII₇ 44. σ. 101α_{κάτ. 21} γρ. ἐπὶ (αὐτ. κάτ. 17
γρ. ἐστὶ [=AE 1918₁₉₅ κάτ. 2]). σ. 101α_{κάτ. 8} γρ. 49,.
σ. 101β₁₂ γρ. ἐκ. σ. 101β₃₁ γρ. σύνταγμα. σ. 102α₂₈
γρ. μαρμαρίνη. σ. 102β (ἐπὶ τέλει τῶν στίχων):
στ. 1 γρ. τὸ (αὐτ. στ. 6 ἀπαλειφθήτω τὸ ὁ). αὐτ.
στ. 8 γρ. ἔχον· [αὐτ. στ. 9 γρ. 0018)]. 'Εν AE
1919 σ. γ περὶ τῆς ἐν σ. 57 εἰκ. 3 γρ. ἐπιγρα-
φαὶ δύο: Βοιωτῶν προξενία καὶ Ὀρωπίων προξε-
νία (αὐτ. σ. δ περὶ τῆς ἐν σ. 95 εἰκ. 11 γρ. εὐ-
θεῖα· αὐτ. περὶ τῆς ἐν σ. 100 εἰκ. 2^α γρ. ὅφεις:
τομή). 'Εν AE 1921_{β12} ἀντὶ 1920 γρ. 1921.
'Εν ΑΔ 1916 Π 74_α, κάτ. 6 γρ. θύεν (πρβ καὶ
AE 1912₂₅₆).

ἀναγράφιον τῶν ἐν AE 1918 192 195 1919 51 1922 108-111 ἐξεταζομένων.

(α = ἀριστερὰ [στήλη σελίδος], β = δεξιὰ.)

σύγγραμμα	AE			σύγγραμμα	AE
	1918	1919	1922		1922
ΑΔ 1916 Π 74	—	—	111β	IG VII 527	109β
AE 1918 ₁₀₈	—	—	109α	529	109β
117	—	—	111α	1739	109β
121	—	—	111β	3172	110β
125	192α	—	—	IX ₂ 958	108α
153 158	—	—	111β	XII ₉ 191	108β
1919 ₅₂	—	—	109α	Κεραμόπουλος 'Αποτυμπ. 112	108β
69	—	—	110β	Klio 1920/1 ₁₈₇	111β
Annuaire 1915 ₁₅₁₋₁₇₉	195α	—	—	Meisterhans GAI 252	110β
'Αριστοτ. Ποιητ. 1449 ^b	—	—	108β	Πλάτ. Νόμ. 874 ^b	108β
DI 5315	—	—	108α	Τιμ. Λεξ. Πλατ. λ. αἰξωνεύεσθαι	110α
IG I ₂ 32	—	—	110β	σφενδόνη	110β
I 431	—	51β	—	SIG ² 587 ₁₉₅	110β
II καὶ II ₅ 834 ^b	—	—	110β	Witkowski Epist. priv. ἀρ. 58 66 70 71	111α
'II 505	—	—	109α		
900	—	—	109β		
1330	—	—	109β		
IV 917	—	51β	—		

ΒΑΛΕΡΙΟΣ Ν. ΣΤΑΗΣ

(1857—1923)

Ἡ Ἑλληνικὴ ἀρχαιολογία καὶ τὸ Ἐθνικὸν Ἀρχαιολογικὸν Μουσεῖον ὑπέστησαν διὰ τοῦ θανάτου τοῦ Βαλερίου Στάη βαρυτάτην ἀτίτην, τοσοῦτον μᾶλλον αἰσθητὴν, καθ' ὅσον ἡραιώθη κατὰ ἓνα ἀκόμη ἐπιφανὴ ἀντιπρόσωπον ἢ σμικρὰ ἐκείνη πνευματικὴ τάξις, ἡ ὁποία ἀκλονήτως ἀφωσιωμένη εἰς τὴν λατρείαν τῆς ἐπιστήμης διεῖ μετὰ πίστεως καὶ καρτερικότητος πρὸς συντήρησιν καὶ τελείωσιν τῆς ἐπιστημονικῆς δόξης τῆς πατρίδος.

Γεννηθεὶς τῷ 1857 ἐν Κυθήροις εἰσῆλθεν ὁ Βαλέριος Στάης τῷ 1877 εἰς τὸ ἐν Ἀθήναις Πανεπιστήμιον καὶ ἐνεγράφη εἰς τὴν Ἰατρικὴν Σχολήν, ὅπου διήκουσε ἱατρικὰ μαθήματα μέχρι τοῦ 1880. Τῷ 1880 μετέβη εἰς Βόνναν τῆς Γερμανίας πρὸς ἐξακολούθησιν τῶν ἱατρικῶν του σπουδῶν.

Ἡ ἐκλογή τοῦ Πανεπιστημίου τῆς Βόννης, τοῦ ὁποίου ἡ ἀρτία φιλοσοφικὴ Σχολὴ ἀπετέλει τότεμίαν τῶν ἐνδοξοτάτων ἐκφάνσεων τοῦ Γερμανικοῦ πνευματικοῦ βίου, ὑπῆρξε κρίσιμος διὰ τὸν Βαλέριον Στάην. Τὰ μαθήματα τοῦ ἤδη τότε ἀκμάζοντος ἐν τῇ ἐρευνῇ τῆς Ἑλληνικῆς Πλαστικῆς, ἰδίᾳ δὲ ἐν τῇ αἰσθητικῇ ἀναλύσει τῶν ἀρχαίων καλλιτεχνημάτων μετὰ ψυχραΐμου καὶ ἀσφαλοῦς παρατηρήσεως ἐξαιρετικῶς εὐδοκιμοῦντος Reinhard Kekule ἐδεδέασαν καὶ τὴν ψυχὴν τοῦ νεαροῦ σπουδαστοῦ τῆς Ἰατρικῆς. Ἐκτοτε δὲ ὁ Βαλέριος Στάης ἀφέθη εἰς τὴν ἀποκαλυφθεῖσαν αὐτοῦ ἐσωτερικὴν κλήσιν, ἡ ὁποία παρασκευασθεῖσα ἐν μέρει καὶ ἐν τῷ οἰκογενειακῷ αὐτοῦ περιβάλλοντι, εὗρε τὴν εὐκαιρίαν νὰ ἐνισχυθῇ καὶ ἐκδηλωθῇ εὐθὺς ὡς εὐρέθη μεταξὺ ὑπερτέρων καὶ ἐπιβλητικῶν πνευματικῶν μορφῶν.

Ὁ πατήρ τοῦ Στάη Νικόλαος Στάης μετὰ τοῦ ἀδελφοῦ αὐτοῦ Ἐμμανουὴλ εἶχον σπουδάσει ἐν Πίσῃ τῆς Ἰταλίας, ἐκεῖθεν δὲ εἶχον ἀμφοτέρωι συναποκομίσει πρὸς τῇ ἐπιστημονικῇ μορφώσει καὶ τὴν οἰκείωσιν καὶ ἀγάπην πρὸς τὴν Ἰταλικὴν φιλολογίαν, ἐξ ἧς ἀφορμηθέντες ἡσχολοῦντο ἔπειτα ἐν παρέργῳ καὶ περὶ λογοτεχνικά ζητήματα τῆς νέας Ἑλληνικῆς Φιλολογίας, ὁ δὲ Ἐμμανουὴλ μάλιστα κατέλιπε καὶ ἀξιολόγους πραγματείας (πρβ. Ἀθηνᾶ τόμ. Ε' 1893, 441—470 περὶ Σολομοῦ).

Ἡ ἀρχαιολογικὴ ἐρμηνεία καὶ ἡ αἰσθητικὴ ἀνάλυσις τοῦ Kekule κατηύθυναν ὀριστικῶς τὴν σκέψιν τοῦ Στάη καὶ προεκάλεσαν τὴν ἀπόφασιν αὐτοῦ, ὅπως ἐγγραφῇ εἰς τὴν Φιλοσοφικὴν Σχολὴν τῆς Βόννης.

Μετὰ τὴν συμπλήρωσιν τῶν ἀκροάσεων αὐτοῦ ἐν Βόννῃ ὁ Στάης ἐξακολούθησε τὰς σπουδὰς αὐτοῦ ἐν Γοττίγγῃ, ἐν Βερολίνῳ καὶ ἐν Χάλλῃ, ἐν δὲ τῷ τελευταίῳ τούτῳ Πανεπιστημίῳ ἀνηγορεύθη τῇ 3ῃ Φεβρουαρίου 1885 καὶ διδάκτωρ παρὰ τῷ Καρόλῳ Robert ἐπὶ τῇ βάσει ἐναισίμου πραγματείας «περὶ τῶν ποικίλων μορφῶν τῶν Γιγάντων ἐν τοῖς μύθοις καὶ ἐν τῇ τέχνῃ τῶν Ἑλλήνων». Πρὶν ἐπανέλθῃ εἰς τὴν πατρίδα ἐπεσκέφθη ὁ Στάης τὰ κυριώτατα τῶν Μουσείων τῆς Ἑσπερίας, ἰδίᾳ δὲ τῆς Ἰταλίας.

Ἐπανελθόντα εἰς τὴν Ἑλλάδα τὸν Βαλέριον Στάην δὲν ἐχρησιμοποίησε μὲν ἀμέσως τὸ κράτος εἰς τακτικὴν ὑπηρεσίαν, ἀλλὰ διώρισεν αὐτὸν τῇ 5ῃ Ὀκτωβρίου 1885 ἄμισθον ἔφορον καὶ ἀνέθηκεν εἰς αὐτὸν ἐκτάκτους τινὰς ἀρχαιολογικὰς ἀποστολάς ἐπόπτου ἀνασκαφῶν ἐν Σπάρτῃ καὶ ἐν Βοιωτίᾳ, ἐνθα ἐγίνοντο ἐργασίαι ὑπὸ ξένων ἀρχαιολογικῶν σχολῶν.

Κατὰ Φεβρουάριον τοῦ 1886 προτάσει τοῦ ἀοιδίμου Στεφάνου Κουμανοῦδη ὁ Στάης

ἐξελέγη ἑταῖρος τῆς Ἀρχαιολογικῆς Ἑταιρείας, δι' αἰτήσεώς του δὲ παρακαλεῖ τὸ συμβούλιον τῆς Ἑταιρείας, ἵνα συστήσῃ αὐτὸν εἰς τὸ Ὑπουργεῖον τῆς Παιδείας, ὅπως διορισθῇ Ἐφορος Ἀρχαιοτήτων. Ὄντως δὲ ὑπουργοῦντος τοῦ Κοντογούρη διορίσθη ὁ Στάης μετ' ὀλίγον τῷ 1886 ἑμισσθος Ἐφορος τῶν Ἀρχαιοτήτων Ἀργολίδος καὶ Κορινθίας.

Κατ' Ἀπρίλιον τοῦ 1886, ἀποφασισθείσης ὑπὸ τῆς Ἀρχαιολογικῆς Ἑταιρείας τῆς ἐπαναλήψεως τῆς ἀνασκαφῆς τοῦ Ἱεροῦ τοῦ Ἀσκληπιοῦ ὑπὸ τὴν διεύθυνσιν τοῦ Π. Καββαδία, τὸ συμβούλιον τῆς Ἑταιρείας καθορίζει, ὅπως ἐπιστατήσῃ ταύτης ὁ Β. Στάης «ὅστις εἶναι πρόθυμος εἰς τοῦτο καὶ δὲν θέλει ἐπιμίσθιον παρὰ τῆς Ἑταιρείας» (συνεδρία 29^η Ἀπριλίου 1886).

Παρέβηκα τὴν περικοπὴν ὡς χαρακτηριστικὴν οὐχὶ μόνον τοῦ ζήλου τοῦ νεαροῦ τότε ἐπιστήμονος, ἀλλὰ καὶ τῆς μεγάλης αὐτοῦ ἀφιλοκερδείας, ἥ ὁποία ἀναλλοίωτος διέκρινε τὸν Στάην δι' ὅλον αὐτοῦ τοῦ βίου.

Ἀπὸ τῶν μέσων Ἰουνίου τοῦ 1886 ὁ Στάης ἐργάζεται μετὰ παραδειγματικῆς ἀφοσιώσεως ἐν τῷ Ἱερῷ τοῦ Ἀσκληπιοῦ ὑπὸ τὰς ὁδηγίας τοῦ Καββαδία, ἠναγκασμένου λόγῳ τῆς θέσεως αὐτοῦ ὡς Γενικοῦ Ἐφόρου τῶν Ἀρχαιοτήτων νὰ μὴ παραμένῃ διαρκῶς ἐπὶ τόπου. Ἐκεῖ ὁ Στάης δέχεται τὸ βάπτισμα τοῦ ἀρχαιολογικοῦ σκαπανέως, διεξάγει δὲ μετὰ δεξιότητος τὴν ἐργασίαν καὶ ἐκφαίνει ἐν ταῖς ἐκθέσεσιν αὐτοῦ λιτότητα καὶ θεικότητα ἀνταξίαν σεμνοῦ ἐπιστήμονος.

Ὁ Στάης εἰργάσθη ἐν Ἐπιδαύρῳ καὶ ἐν Ἀργολίδι καθ' ὅλου ὡς Ἐφορος τῆς περιφέρειας περὶ τὰ δύο ἔτη, οἱ δὲ καρποὶ τῆς ἐργασίας του ἐκείνη: εἶναι ἐγκατεσπαρμένοι ἐν τοῖς Πρακτικοῖς τῆς Ἀρχαιολογ. Ἑταιρείας καὶ ἐν τῇ Ἀρχαιολογικῇ Ἐφημερίδι.

Τότε εὐρέθησαν πλεῖστα σημαντικὰ γλυπτὰ καὶ ἐνεπίγραφοι πλάκες, ἐν αἷς καὶ ἡ π. λυ. κροτος ἐπιγραφὴ τῆς Θόλου, τὴν ὁποίαν ἐδημοσίευσεν ὁ Στάης ἐν τῇ Ἀρχαιολογικῇ Ἐφημερίδι 1892, 69 ε.

Κατὰ Δεκέμβριον τοῦ 1887 ὁ Στάης μετατίθεται εἰς Ἀθήνας καὶ προσκολλᾶται τῇ προτάσει τοῦ Γενικοῦ Ἐφόρου Καββαδία εἰς τὸ τότε καλούμενον Κεντρικὸν Μουσεῖον ὡς Ἐπιμελητῆς τῶν Συλλογῶν ἀγγείων, εἰδωλίων καὶ λοιπῶν μικροτεχνημάτων, τὰ ὅποια ἀπετέλεσαν τὸ ἰδρυθὲν ἐν τῷ Κεντρικῷ Μουσείῳ «Ἀρχαιοφυλακεῖον» (Antiquarium), χρησιμοποιεῖται δὲ ἐκεῖ ὡς συνεργάτης τοῦ Γενικοῦ Ἐφόρου ἐν τῇ ἰδρύσει καὶ διατάξῃ τῶν συλλογῶν τούτων (πρβ. Ἀρχαιολ. Δελτίον 1888, 22. 23).

Ἐκτοτε ὁ Στάης ἀφοσιοῦται μεθ' ὅλης αὐτοῦ τῆς ψυχῆς εἰς τὸ Ἐθνικὸν Μουσεῖον, τὸ ὁποῖον ἐκράτησεν ἄνευ διακοπῆς μέχρι τῆς τελευταίας αὐτοῦ πνοῆς μετὰ παραδειγματικῆς στοργῆς καὶ διώκησε μετ' ἐπιζήλου προσηλώσεως πρὸς τὸ συμφέρον τῆς πατρίδος καὶ τῆς ἐπιστήμης, τῆς τε Ἑλληνικῆς καὶ τῆς διεθνούς.

Μετὰ πόσου δὲ ζήλου ὁ Στάης ἐπεδόθη εἰς τὴν ἐκπλήρωσιν τῆς νέας αὐτοῦ ἐν τῷ Ἐθνικῷ Μουσείῳ ἀποστολῆς ἀποδεικνύουσιν οἱ τόμοι τοῦ ὑπὸ τῆς Γενικῆς Ἐφορείας ἐκδιδομένου τότε Ἀρχαιολογικοῦ Δελτίου, οἱ ὅποιοι εἶναι πλήρεις ἐκθέσεων τοῦ Στάη περὶ τῶν ἐν τῷ Μουσείῳ ἀρχαίων.

Δὲν περιορίσθη δ' ὁμως ὁ Στάης εἰς τὴν μουσειακὴν ἐκείνην ἐργασίαν, ἀλλὰ, μετὰ τὸν πρῶτον αὐτοῦ προσανατολισμόν, ἐπανερχεται ἐκ παραλλήλου μετὰ τοῦ αὐτοῦ ζήλου καὶ πρὸς τὰς ἀνασκαφικὰς αὐτοῦ ἐρεῦνας. Εἶναι δὲ ἄξιον σημειώσεως ὅτι τὴν ἀνασκαφικὴν αὐτοῦ δρᾶσιν δὲν διεξάγει κατὰ τυχαίας ἐμπνεύσεις, ἀλλὰ κατευθύνει καθ' ὠρισμένον σύστημα, τοῦ συστήματος δὲ τούτου ἀποτέλεσμα εἶναι ἡ ἐξερεύνησις πλείστων τῶν ἐν τῇ Ἀττικῇ προϊστορικῶν τύμβων μετὰ ἀξιολογωτάτων ἀποτελεσμάτων. Οἱ τύμβοι τῆς Βελανιδέξης τῆς Πετρέξης, τοῦ Βουρβά, τῶν Μαραθωνομάχων κ. ἄ. ἀπέδωκαν τὰ διδασκτικώτατα αὐτῶν εὐρήματα διὰ τῆς ἐπιμόνου καὶ ὑπομονητικῆς σκαπάνης τοῦ Βαλερίου Στάη, παλαιόντος καρτεριῶς οὐχὶ μόνον κατὰ τῶν ἄλλων συμφυῶν τοῖς τοιοῦτοις τόποις δυσχερειῶν, ἀλλὰ καὶ κατὰ τῆς νέας Αἰοναίας ὕδρας, τῆς ἐλονοσίας.

Ὡσαύτως σκάπτει εὐτυχῶς ὁ Στάης ἐν Ῥαμνοῦντι καὶ εὐρίσκει σημαντικώτατα ἀρχαῖα

τὰ ὁποῖα κοσμοῦσι σήμερον τὸ Ἐθνικὸν Μουσεῖον. Ἐν τῇ δημοσιεύσει καὶ τῶν εὐρημάτων τούτων (Ἀρχ. Ἐφημερ. 1891, 45.63) διαφαίνεται ἡ αὐτὴ λιτότης τοῦ ὕφους καὶ ἡ αὐτὴ ὑγιὲς κρίσις τοῦ Στάη, ὁ ὁποῖος εὐθὺς ἐν ἀρχῇ στοχάζεται τοῦ ὀρθοῦ.

Ἀλλὰ καὶ ἐν Θορικῷ καὶ ἐν Βραυρωνί καὶ ἐν Πρασιαῖς ἀνασκάπτει ὁ Στάης προϊστορικοὺς τάφους ὁμοίους πρὸς τοὺς ἐν Μυκῆναις, Ναυπλίῳ καὶ Παλαιῷ Ἐπιδαύρῳ.

Ἀξιόλογος ἐπίσης εἶναι ἡ ἐν Αἰγίνῃ ἀρχαιολογικὴ ἐργασία τοῦ Στάη, ἡ ὁποία διεφώτισε μεγάλως τὰ κατὰ τὴν προϊστορικὴν περίοδον τῆς νήσου (ΠΑΕ 1894, 17. ΑΕ 1895, 193 ἔ.)

Μετὰ μικρὰς τινὰς σκαφικὰς ἐργασίας ἐν τῷ Κεραμεικῷ καὶ ἐν Ἀμαρουσίῳ ὁ Στάης προσκολλᾶται μονιμώτερον εἰς τὴν ἐξερεύνησιν τοῦ Σουνίου, τὸ ὁποῖον ἀπέβη ὁ μακροχρονιώτερος καὶ ὁ προσφιλέστερος αὐτοῦ ἐπιστημονικὸς σταθμός. Ἀπὸ τοῦ 1897 τὸ Σούνιον καὶ τὸ Ἐθνικὸν Μουσεῖον εἶναι οἱ δύο πόλοι, κατὰ τοὺς ὁποίους στρέφεται ἡ ἐπιστημονικὴ δρᾷσις τοῦ Στάη. Τῷ 1898 ἔξ εὐτυχοῦς ἐπιγραφικοῦ εὐρήματος ἔξακριβοῦται ἡ ἐπωνυμία τοῦ ναοῦ τοῦ Σουνίου καὶ ἀντὶ τῆς Ἀθηνᾶς ἀποδίδεται οὗτος εἰς τὸν Ποσειδῶνα. Τὰ ἐπόμενα ἔτη εὐτυχοῦς σκαπάνης ἀποκαλύπτουσιν εὐρύτερον τμήμα τοῦ ἀρχαίου τόπου, ἐν ᾧ καὶ τέμενος τῆς Ἀθηνᾶς, τὰ δὲ σημαντικὰ ἀπὸ τε ἱστορικῆς καὶ καλλιτεχνικῆς ἀπόψεως κινητὰ εὐρήματα ἀποτελοῦσι σήμερον ἀναμφισβήτητα κοσμήματα τοῦ Ἐθνικοῦ Μουσείου.

Ἀλλὰ παρὰ τὰς κυρίας αὐτοῦ ταύτας ἐργασίας δὲν παραμελεῖ ὁ Στάης τὴν καὶ περὶ ἄλλα ἀρχαιολογικὰ θέματα παρεκβατικὴν τρόπον τινὰ ἀσχολίαν. Καὶ εἰς τὴν ἐργασίαν ταύτην ὀφείλομεν τὸ περὶ τῶν εὐρημάτων τῶν Ἀντικυθήρων βιβλίον αὐτοῦ (1905), ὅπου μετὰ ἐπιζήλου ἐπιστημονικῆς λιτότητος καὶ ἄνευ φορτικοῦ κόμπου εἴτε πολυμαθείας εἴτε τολμηρῶν εἰκασιῶν, ἐξετάζει τὰ πολύτιμα ἐκεῖνα εὐρήματα.

Εἰς τὸ αὐτὸ ἐπιστημονικὸν πνεῦμα ὀφείλονται καὶ αἱ εὐστοχώταται παρατηρήσεις τοῦ Στάη περὶ τῆς χρήσεως μυκηναϊκῶν τινων χρυσῶν κοσμημάτων, αἱ ὁποῖαι εὐθὺς ἀπὸ τῆς ἐν τῷ ἀρχαιολογικῷ Συνεδρίῳ τοῦ 1905 ἀνακοινώσεως αὐτῶν ἔτυχον γενικῆς ἐπιδοκιμασίας καὶ εἶναι σήμερον ὑπὸ πάντων παραδεδεγμένα.

Ὅτι ὁ Στάης ἐν τῷ μεταξὺ δὲν εἶχε περιορίσει τὴν περὶ τὰ ἀρχαῖα τοῦ Μουσείου ἐνδελεχῇ αὐτοῦ ἀσχολίαν ἐφάνη τῷ 1907, ὅτε ἐξεδόθη γαλλιστὶ ὑπ' αὐτοῦ ἡ περιγραφὴ τῶν γλυπτῶν τοῦ Ἐθνικοῦ Μουσείου ὑπὸ τὸν τίτλον: *Marbres et bronzes du Musée National*. Τὸ καλὸν τοῦτο δῶρον συνεπλήρωσεν ὁ Στάης τῷ 1909 διὰ τοῦ δευτέρου τόμου τοῦ περιλαμβάνοντος τὴν Μυκηναϊκὴν συλλογὴν. Τὸν ὁδηγὸν τοῦτον τοῦ Ἐθνικοῦ Μουσείου διακρίνει ἡ σαφήνεια καὶ τὸ συμπετυκνωμένον τῆς περιγραφῆς ὡς καὶ ἡ γνῶσις τῆς σχετικῆς βιβλιογραφίας, ἡ ὁποία συνοδευομένη καὶ ὑπὸ ἀφθόνου ἀπεικονίσεως καθιστᾷ τὸ βοήθημα τοῦτο ὄντως πολύτιμον καὶ ἀπαραίτητον ἐπιστημονικὸν ἐφόδιον εἰς τοὺς μελετῶντας τὸ Ἐθνικὸν Μουσεῖον. Ἐγκατέσπειρε δὲ ἐν τῷ ὁδηγῷ τούτῳ ὁ Στάης καὶ πλείστας ὅσας πρωτοτύπους παρατηρήσεις ἰδίᾳ ἐν τῷ Μυκηναϊκῷ μέρει, ὅπου καὶ νέα εὐρήματα διὰ συγκολλήσεων καὶ ἄλλων συνδυασμῶν γενόμενα ὑπὸ τοῦ Στάη καὶ τῶν τεχνικῶν αὐτοῦ συνεργατῶν, προφέρονται μετὰ μετριοφροσύνης καὶ ἀνεπιδείκτου σεμνότητος ὡς κοινὰ καὶ γνωστὰ κτήματα τοῦ Μουσείου.

Τὴν ἰδίαν αὐτοῦ πατρίδα δὲν παρείδεν ὁ Στάης ἐν τῇ ποικιλίᾳ τῶν διοικητικῶν καὶ ἐπιστημονικῶν αὐτοῦ ἀσχολιῶν, ἀλλὰ μετ' εὐσεβείας ἐπιδράφη δις εἰς τὴν μελέτην τῶν ἀρχαίων αὐτῆς, σκάψας ἐν Ἀντικυθήροις τῷ 1889 (Α Δελτίον 1889, 171. 237 ἔ.) καὶ ἐν Κυθήροις τῷ 1915 (Α Δελτ. 1915, 191 ἔ.). Διὰ μὲν τῆς προτέρας ἐργασίας ἀνεκαλύφθησαν ἐν Αἰγίλῃ λείψανα ναοῦ τοῦ Ἀπόλλωνος μετὰ μαρμαρίνου ἀγαλματίου τοῦ Ἀπόλλωνος Πατρός καὶ ἀξιολόγου ἀναθηματικῆς ἐπιγραφῆς, διὰ δὲ τῆς δευτέρας ἐβεβαιώθη ἐν Κυθήροις ἡ ὑπαρξὶς ἀξίου προσοχῆς μυκηναϊκοῦ πολιτισμοῦ μετὰ ἀπτῶν τεκμηρίων ἐπικοινωνίας πρὸς τὰ συγγενῆ Κρητικὰ κέντρα.

Τελευταῖον ἔργον τοῦ Στάη ὑπῆρξεν ἡ ἐν ἔτει 1920 δημοσίευσις μικροῦ συνθετικοῦ ἔργου περὶ τῶν ἐν Σουνίῳ ἐργασιῶν αὐτοῦ.

Βαρεῖα νόσος ἀπεχώρισεν αὐτὸν ἀπὸ τῆς ἐνεργοῦ δράσεως ὀλίγον μετὰ ταῦτα. Τὴν σκέψιν αὐτοῦ περιώρισεν ἔκτοτε μόνον εἰς τὸ προσφιλὲς αὐτῷ Ἐθνικὸν Μουσεῖον, ἕως οὗ ὁ ὑπὸ τῆς νόσου βραδέως παρασκευασθεὶς θάνατος ἀφήρπασεν αὐτὸν καὶ ἀπ' αὐτοῦ.

Τοιοῦτος ὑπῆρξεν ὁ Βαλέριος Στάης ὡς ἀρχαιολόγος.

Ὡς ὑπάλληλος ἐτίμησε τὴν πατρίδα αὐτοῦ ὅσον καὶ ὡς ἐπιστήμων. Πιστὲς τοῦ καθήκοντος τηρητὴς καὶ φειδωλὸς τοῦ δημοσίου χρήματος διαχειριστὴς ὑπῆρξεν οὐχὶ μόνον ὁ ἴδιος πολῦτιμος τῆς Πολιτείας ἐργάτης, ἀλλὰ καὶ τῶν μετ' αὐτοῦ συνεργαζομένων παράδειγμα κινεῖν πρὸς μίμησιν καὶ χρησιμεῖον πρὸς ἐνίσχυσιν διὰ τῆς ἀκλονήτου αὐτοῦ πίστεως πρὸς τὴν ὀρθότητα τῶν ἰδεῶν αὐτοῦ καὶ διὰ τῆς ἀνυστεροβούλου προσηλώσεως πρὸς τὸ συμφέρον τῆς Πατρίδος.

Ὡς ἄνθρωπος ὑπὸ τὴν ὁρμητικότητα τῆς ἰδιοσυγκρασίας αὐτοῦ ἐκρυσπεν ἡπίαν καὶ ἀγαθὴν ψυχὴν, ἀναμνησκει δὲ ἐν τούτῳ *mutatis mutandis* τὸ τοῦ Winckelmann ἐν *Von der Nachahmung der griech. Werke in der Malerei und Bildhauerkunst* 21: *So wie die Tiefe des Meers allezeit ruhig bleibt, die Oberfläche mag auch noch so wüthen, eben so zeigt der Ausdruck in den Figuren der Griechen bei allen Leidenschaften eine grosse und gesetzte Seele.*

Γεώργιος Π. Οικονόμος.

ΕΠΙΣΤΗΜΟΝΙΚΑ ΕΡΓΑ ΚΑΙ ΠΡΑΓΜΑΤΕΙΑΙ

ΒΑΛΕΡΙΟΥ Ν. ΣΤΑΗ

1886.

1. Μουσική ἔρις Ἀπόλλωνος πρὸς Μαρσύαν (ΑΕ 1886, 1.).
2. Γιγαντομαχίας σκηναὶ (ΑΕ 1886, 83).
3. Ἀρχαῖκον ἀνάγλυφον ἐξ Ἀκροπόλεως (ΑΕ 1886, 179).
4. Ἀνασκαφαὶ ἐν Ἐπιδαυρίᾳ (ΠΑΕ 1886, 79).
5. Ἀγάλματα ἐξ Ἐπιδαύρου (ΑΕ 1886, 243. 272).

1887.

6. Ἀνασκαφαὶ ἐν Ἐπιδαυρίᾳ (ΠΑΕ 1887, 67).
7. Ἐπιγραφὴ ἐξ Ἐπιδαύρου (ΑΕ 1887, 9. 55).
8. Ἀγαλμάτιον Ἀθηνᾶς ἐξ Ἀκροπόλεως (ΑΕ 1887, 31.).
9. Ἀρχαῖκον ἄγαλμα ἐξ Ἀκροπόλεως (ΑΕ 1887, 129).

1888.

10. Ἀνασκαφαὶ ἔξω Κεραμεικοῦ (Α Δελτίον 1888, 13. 32).
11. Ἀνασκαφαὶ ἐν Παλαιᾷ Ἐπιδαύρῳ (ΑΔ 1888, 155).

1889

12. Ἐκθεσις περὶ τῶν εἰσαγομένων εἰς τὸ Ἐθνικὸν Ἀρχαιολογικὸν Μουσεῖον ἀρχαίων (ΑΔ 1889, 21. 43. 63. 74. 98. 114. 136. 155. 172. 212. 226. 243).
13. Ἀνασκαφαὶ ἐν Βελανιδέζῃ (ΑΔ 1889, 122).
14. Ἀνασκαφαὶ ἐν Τροίῃ (ΑΔ 1889, 163).
15. Ἀνασκαφαὶ ἐν Βουρβᾷ (ΑΔ 1889, 153. 169. 201. 1890, 10).
16. Ἀνασκαφαὶ ἐν Ἀντικυθήροις (ΑΔ 1889, 171. 237).
17. Ἀνασκαφὴ ἐν Πετρέζῃ (ΑΔ 1889, 225. 243. 1890, 29. 49).

1890

18. Ἀνασκαφαὶ ἐν Ῥαμνοῦντι (ΠΑΕ 1890, 27. 1891, 13. 1892, 29).
19. Ἀνασκαφὴ ἐν Βουρβᾷ (ΑΔ 1890, 10).
20. Ἀνασκαφὴ ἐν Πετρέζῃ (ΑΔ 1890, 29. 49).
21. Ἐκθεσις περὶ τῶν ἀρχαίων τοῦ Ἐθνικοῦ Μουσείου (ΑΔ 1890, 5. 30. 50. 72. 84. 88. 101. 120. 136. 149. 162).

22. Τύμβος ἐν Βελανιδέζα (ΑΔ 1890, 16).
 23. Ἀνασκαφαὶ ἐν Μαραθῶνι (ΑΔ 1890, 65).
 24. Ἀνασκαφή ἐν Τύμβῳ τοῦ Ἀμαρουσίου (ΑΔ 1890, 87).
 25. Τύμβος ἐν Βουρβᾷ. Ἐκθεσις. (ΑΔ 1890, 105ε).
 26. Τύμβος Μαραθωνομάχων (ΑΔ 1890, 123).
 27. Σκαφικαὶ ἔρευναι ἐν Θορικῷ (ΑΔ 1890, 159).
 28. Ὁ τύμβος ἐν Βουρβᾷ (Athen Mitteil. XV 1890 318 κέ.).

1891

29. Ἀγάλματα ἐκ Ῥαμνοῦντος (ΑΕ 1891, 45).
 30. Ἀνασκαφαὶ ἐν Ῥαμνοῦντι (ΠΑΕ 1891, 13).
 31. Δεῖψανα Φειδιακοῦ ἀναγλύφου (ΑΕ 18891, 632).
 32. Ἀνασκαφαὶ ἐν Βάρῃ τῆς Ἀττικῆς (1891, 4. 15).
 ἀρ. 96 - 104. 28).
 33. Ἀνασκαφαὶ ἐν Μαραθῶνι (ΑΔ 1891, 34. 67. 86. 97).
 34. Ἐκθεσις περὶ τῶν ἀρχαίων τοῦ Ἐθνικοῦ Μουσείου (ΑΔ 1891, 4. 36. 69. 87. 100. 115).

1892.

35. Ἐπιγραφή ἐξ Ἐπιδαύρου (περὶ τῆς οἰκοδομίας τῆς θόλου) (ΑΕ 1892, 69).
 36. Ἀθηνᾶ ἐξ Ἐπιδαύρου (ΑΕ 1892, 181).
 37. Πήλινον ἀγαλμάτιον ἐξ Ἐπιδαύρου (ΑΕ 189. 205).
 38. Ἐκθεσις περὶ τῶν ἀρχαίων τοῦ Ἐθνικοῦ Μουσείου (ΑΔ. 1892, 6, 28. 40. 50. 74. 83).
 39. Ἀνασκαφαὶ ἐν Ναυπλίᾳ (Τάφοι Προνοίας) (ΑΔ 1892, 73).
 40. Ἀνασκαφαὶ ἐν Ῥαμνοῦντι (ΠΑΕ, 1892, 29).

1893.

41. Ἀνασκαφαὶ ἐν Θορικῷ, Βραυρῶνι καὶ Πρασιαῖς (ΠΑΕ 1893, 12 ε.).
 42. Ὁ ἐν Μαραθῶνι τύμβος (Ath. Mitt. XVIII, 1893, 46 ε.).

1894.

43. Ἀνασκαφαὶ ἐν Αἰγίνῃ (ΠΑΕ 1894, 17).
 44. Ἐρετριακὴ λήκυθος (ΑΕ 1894, 63).
 45. Ἀνασκαφαὶ ἐν Βραυρῶνι καὶ Πρασιαῖς (ΠΑΕ 1894, 21).

1895.

46. Προϊστορικοὶ συνοικισμοὶ ἐν Ἀττικῇ καὶ Αἰγίνῃ (ΑΕ 1895, 193 ε.).

1896.

47. Ἀνασκαφή ἐν τῷ παρὰ τὸ Δίπυλον ἀρχαίῳ νεκροταφείῳ—Τύμβος (ΠΑΕ 1896, 22).
 48. Ἀνασκαφή ἐν Τύμβῳ Ἀμαρουσίου (ΠΑΕ 1896, 23).

1897.

49. Ἀνασκαφή ἐν Σουνίῳ (ΠΑΕ 1897, 16).

1898.

50. Ἀνασκαφαὶ ἐν Σουνίῳ (ΠΑΕ 1898, 98· ναὸς Ποσειδῶνος).

1899.

51. Τὸ διάταγμα τοῦ Διοκλητιανοῦ δύο νέα τεμάχια τῆς Ἑλληνικῆς μεταφράσεως ἐξ Αἰγείρας (ΑΕ 1899, 147).

1900.

52. Ἀνασκαφαὶ ἐν Σουνίῳ (ΑΕ 1900, 113).

1901.

53. Αἱ ἐν Διμίνι Θεσσαλίας ἀνασκαφαὶ (ΠΑΕ 1901, 37).

1902.

54. Ἀνασκαφαὶ ἐν Σουνίῳ (ΠΑΕ 1902, 18).
 55. Πυλῖς ἐξ Ἐρετρίας (ΑΕ 1902, 129).

1903.

56. Ἀνασκαφαὶ ἐν Σουνίῳ (ΠΑΕ 1903, 13, 14 ε.).
 57. Ἀνασκαφή ἐν Ἰσθμίᾳ (ΠΑΕ 1903, 14 ε.).

1904.

58. Ἀνασκαφαὶ ἐν Σουνίῳ (ΠΑΕ 1904, 18 ε.).

1905.

59. Τὰ ἐξ Ἀντικυθήρων εὐρήματα — χρονολογία — προέλευσις — χαλκοῦς ἔφηβος. Ἀθήνησι 1905.
 60. Quelques remarques sur les ornements funéraires trouvés dans les tombeaux de l'Acropole de Mycènes (C — R du congrès intern. d'Archéologie, Ire Session. Athènes 1905, 213).

1906.

61. Ἀνασκαφαὶ ἐν Σουνίῳ « Ἀπόλλωνες » (ΠΑΕ 1906, 49.85).
 62. Γενειοφόρος χαλκῇ κεφαλῇ (Μνημεῖα τῆς Ἑλλάδος 28-30).

63. Διπλοῦν ἀνάγλυφον χαλκῆς Ἀθηνᾶς (Μν. τῆς Ἑλλ. 30-32). •

1907.

64. Ἀνασκαφαὶ ἐν Σουνίῳ (ΠΑΕ 1907, 102).
65. Περὶ τῆς χρήσεως μυκηναϊκῶν τινων κοσμημάτων (ΑΕ 1907, 31—60. 245).
66. Marbres et bronzes du Musée National. Athènes (1907 2^{em} édition 1900).

1908.

67. Πήλινον εἰδῶλιον Ἀφροδίτης (1908, 135 ἔ.)
68. Ἀνασκαφαὶ ἐν Σουνίῳ (ΠΑΕ 1908, 63).
69. Σκαφή ἐν Μοσχάτῳ παρὰ τὸ Ν. Φάληρον (ΠΑΕ 1908, 63).

1909.

70. La Collection Mycénienne du Musée National. Athènes 1909. 2^{ème} édit. 1915.)
71. Ἀνασκαφαὶ ἐν Σουνίῳ (ΠΑΕ 1909, 117).
72. Ἀναθηματικὸν ἀνάγλυφον ἐκ Φαλήρου (ΑΕ 1909, 239—264 Πρβ. ΑΕ 1910, 173 ἔ.).

1912.

73. Τὰ ἐν Λυκοσούρᾳ ἀγάλματα τοῦ Δαμοφῶντος ἐπὶ ἀνεκδότου χαλκοῦ νομίσματος Μεγαλοπολιτῶν (Δ(ιεθνῆς) Ἑ(φημ. Ν(ομίσμ.) Ἀ(ρχ). XIV 1912, 45 ἔ.).
74. Γυναικεῖον εἰδῶλιον ἐξ ἐλεφαντόδοντος (ΔΕΝΑ. 1912, 181—6 πίν. IB').

1913.

75. Ἡ ὑπερτριakonταετῆς δραῖσις τοῦ Δαῖρπελδ ἐν Ἑλλάδι (Athen. Mitteil. XXXVIII 1913, 1 ἔ.).

1915.

76. Das silberne Rhyton des vierten Grabes von Mykenai (Athen. Mitteil. XL 1915, 45ἔ).

1920.

77. Τὸ Σούνιον καὶ οἱ ναοὶ Ποσειδῶνος καὶ Ἀθηνᾶς (Βιβλιοθήκη τῆς ἐν Ἀθήναις Ἀρχαιολογικῆς Ἑταιρείας) 1920.

Γ. Π. Οἰκ.

βιβλία ἀρτιφανῆ·

Ernst Pfuhl Malerei und Zeichnung der Griechen· τρεῖς τόμοι. Σχῆμα μέγα 8ον, σελίδες XV+981.
εἰκόνες (ἐν τῷ 3ῳ τόμῳ ἐπὶ 361 σελίδων) 805. 68 φρ. Ἑλβ., λινόδετον 88 φρ. Ἑλβ.. München, 1923.

ΤΥΠΟΙΣ Π. Δ. ΣΑΚΕΛΛΑΡΙΟΥ ΕΝ ΑΘΗΝΑΙΣ — 1206