

ΕΦΗΜΕΡΙΣ

ΑΡΧΑΙΟΛΟΓΙΚΗ

1912

Δ

135

Τσαφνις

ΑΡΧΑΙΟΛΟΓΙΚΗ ΕΦΗΜΕΡΙΣ

ΠΕΡΙΟΧΙΜΟΣ

ΤΟΜΟΣ

ΑΡΧΑΙΟΛΟΓΙΚΗΣ ΕΤΑΔΕΙΑΣ

ΕΤΟΣ 1912

1912

ΑΘΗΝΑΙ

ΕΚΔΟΣΗ Δ. Α. ΤΑΚΕΛΛΑΡΙΟΥ

ΑΡΧΑΙΟΛΟΓΙΚΗ ΕΦΗΜΕΡΙΣ

ΠΕΡΙΟΔΙΚΟΝ

ΤΗΣ

ΑΡΧΑΙΟΛΟΓΙΚΗΣ ΕΤΑΙΡΕΙΑΣ



ΠΕΡΙΟΔΟΣ ΤΡΙΤΗ

1912

ΜΕΤ' 22 ΠΙΝΑΚΩΝ ΚΑΙ 273 ΕΝ ΤΩΙ ΚΕΙΜΕΝΩΙ ΕΙΚΟΝΩΝ

ΑΘΗΝΗΣΙ
ΤΥΠΟΙΣ Π. Δ. ΣΑΚΕΛΛΑΡΙΟΥ

Πρόγραμμα τῆς ΑΕ.

Τῆς ἐκδόσεως ἐπιμελεῖται ἐπιτροπεία πέντε μελῶν τοῦ συμβουλίου τῆς Ἀρχαιολογικῆς ἐταιρείας. Αἱ ἐπιστολαὶ ἐπιγράφονται πρὸς Βασίλειον Λεονάρδον.

Δημοσιεύονται ἀρχαιολογικαὶ πραγματεῖαι καὶ ἀγγελίαι, μάλιστα δὲ περὶ εὐρημάτων καὶ πορισμάτων τῶν τῆς ἐταιρείας ἀνασκαφῶν, πᾶσαι διὰ βραχέων συντεταγμέναι.

Ἐκδίδονται κατ' ἔτος τέσσαρα τεύχη σχήματος τετάρτου ἀποτελοῦντα τόμον δώδεκα καὶ ἑκατὸν σελίδων καὶ πλέον μετ' εἰκόνων καὶ πινάκων, ὅποταν χρεῖα ᾖ· τιμὴ δὲ τοῦ τόμου ἑκάστου πέντε καὶ εἴκοσι δραχμαί.

Οἱ συγγραφεῖς λαμβάνουσιν ἑπτὰ καὶ ἥμισυ δραχμῆς τῆς σελίδος ἑκάστης, ἐλλογουμένων καὶ τῶν εἰκόνων καὶ πινάκων, καὶ ἀντίτυπα τῶν ἑαυτῶν πραγματειῶν εἴκοσι πέντε.

Τὰ χειρόγραφα τῶν δημοσιευομένων δὲν ἐπιστρέφονται.

Ἡ ΑΕ διαμείβεται πρὸς ἀρχαιολογικὰ περιοδικά.

ΠΕΡΙΕΧΟΜΕΝΑ

Α') ΚΕΙΜΕΝΟΝ

α') τοῦ 1ου καὶ 2ου τεύχους·

σελῆς

- 1 - 39· Ἑλενοινιακῆς νεκροπόλεως ἀνασκαφαὶ (πίν. 1-3· εἰκ. 1-17)· ὑπὸ Ἀ. Σκιᾶ.
 40 - 43· εἰς Γυθείου ἐπίγραμμα ἐπιτύμβιον (RÉG 1904, 2, BSA 1903/4, 182 [6]· εἰκ. 1)· ὑπὸ Π. Ριζάκου.
 43 - 59· Ὁ τοῦ Ἀθήνησιν Ἀσκληπιείου περιβολὸς καὶ τὸ Ἑλενοῖνον (πίν. 4-5· εἰκ. 1-15)· ὑπὸ Φ. Βερσάκη.
 60 - 101· Θεσσαλικά ἐπιγραφαί: Γ')· Γόννων (εἰκ. 1-35· συνέχεια, ὅρα ΑΕ 1911, 129, πρβ. 244)· ὑπὸ Ἀ. Ἀρβανιτοπούλου.
 102 - 119· Μυκαλησοῦς (πίν. 6-7· εἰκ. 1-21)· ὑπὸ P. Ure.
 119 - 124· Παρθενῶνος γλυπτῶν συντήρησις (εἰκ. 1-3)· ὑπὸ Ἀ. Δαμβέργη, F. Rinnē, Ὁ. Ρουσοπούλου. Γ. Σωτηριάδου.
 124 - 125· Ἀττικῆς ἐπιγραφαί (τρεις: ἀριθ. 1-2 = ἀνέκδοτοι, εἰκ. 1 2· ἀριθ. 3 [πρβ. καὶ σελ. 264] = εἰς ΑΕ 1910, 73)· ὑπὸ Π. Παπαγεωργίου.
 125· Εἰς Μαντινείας ἀνάγλυφον ἐπιτύμβιον ἐπιγεγραμμένον (RÉG 1907, 63· εἰκ. 1)· ὑπὸ Κ. Σαββοπούλου.
 126· Σπυρίδων Βάσης· ὑπὸ Γ. Οἰκ(ονόμου).

β') τοῦ 3ου καὶ 4ου τεύχους·

- 127 - 141· Ἐκ τῆς Μυκηρῶν γεωμετρικῆς νεκροπόλεως (εἰκ. 1-15)· ὑπὸ Δ. Εὐαγγελίδου.
 142 - 161· Τὸ ἐν Λυκοσούρῳ Μέγαρον τῆς Δεσποίνης (εἰκ. 1-41)· ὑπὸ Κ. Κουρουνιώτου.
 161 - 182· Μνημεῖα τῶν νοτίων προπόδων τῆς Ἀκροπόλεως (Α') Ἑρφύδου θεάτρον, Β') Εὐμένους στοὰ (πίν. 8-13· εἰκ. 1-36)· ὑπὸ Φ. Βερσάκη.
 183 - 192· Ὁ θρόνος τοῦ Ἀμυκλαίου Ἀπόλλωνος (εἰκ. 1-26)· ὑπὸ Φ. Βερσάκη.
 193 - 196· Ἡ σκηνὴ τοῦ ἐν Γυθείῳ Ρωμαϊκοῦ θεάτρον (εἰκ. 1-9)· ὑπὸ Φ. Βερσάκη
 197· Εἰς Περαιᾶς ἐπίγραμμα ἐπιτύμβιον (ΑΕ 1911, 65, ἀρ. 63)· ὑπὸ Ν. καὶ Μ. Χαβιαρᾶ.
 197 - 233· Τύλιος Μινωικὴ (πίν. 14-21· εἰκ. 1-41)· ὑπὸ Ἰ. Χατζηδάκη.
 234 - 248· Εὐβοϊκά (εἰς ΑΕ 1905, 23 καὶ 14 καὶ 15 καὶ ΑΕ 1907, 23· εἰκ. 1-2)· ὑπὸ Α. Wilhelm.
 248 - 249· Ψήφισμα Ἀθηναίων ὑπὲρ Ἰκεσίου υἱοῦ τοῦ Μητροδώρου Ἐφεσίου (Jh 1899, 236· εἰκ. 1)· ὑπὸ Α. Wilhelm.
 250 - 253· Παρατηρήσεις (εἰς ΑΕ 1911, 2· 28· 34· 55· 58· 59· 62· 64· 115· 126)· ὑπὸ Α. Wilhelm.
 253· Εἰς ΑΕ 1912, 102-119 (περὶ Μυκαλησοῦ)· ὑπὸ P. Ure.
 254 - 255· Αἰγίνης ἀνάγλυφον ἀναθηματικὸν (πίναξ 22)· ὑπὸ Ἰ. Σβορώνου.
 256· Εἰς Ξενοκρατείας ἀνάθημα (ΑΕ 1909, 239)· ὑπὸ Ἰ. Σβορώνου.
 256 - 257· Εἰς Πειραιῶς ἐπίγραμμα ἐπιτύμβιον (ΑΕ 1910, 73)· ὑπὸ Ἀ. Σκιᾶ
 257 - 260· Κορητικαὶ σφραγίδες (εἰς ΑΕ 1907, 141)· ὑπὸ W. Gaerte.
 261 - 262· Παγασαίων ζωγραφικῶν συντήρησις· ὑπὸ Ἀ. Δαμβέργη, Ὁ. Ρουσοπούλου.
 262· Εἰς ΑΕ 1912, 124 (περὶ τῶν τοῦ Παρθενῶνος μαρμάρων)· ὑπὸ Ὁ. Ρουσοπούλου.
 263 - 264· Κυπρία σφραγίς (εἰκ. 1-1)· ὑπὸ Κ. Φυλακτοῦ.
 264· Εἰς Πειραιῶς ἐπίγραμμα ἐπιτύμβιον (ΑΕ 1910, 73, ΑΕ 1912, 256)· ὑπὸ Π. Παπαγεωργίου.
 265· Εἰς Θεσσαλίας ἐπιγραφὰς (IG IX² 1295· 1296· 1300)· ὑπὸ Ἀ. Ἀρβανιτοπούλου.
 266 - 268· Ἀγγελίαι [Ἀναγράψιον: Α') Ἀθηνῶν· ὑπὸ Π. Καστριώτου Β') Σουνίου· ὑπὸ Β. Στάη. Γ') Αἰγίνης· ὑπὸ Κ. Κουρουνιώτου Δ') Θεσσαλίας, Μακεδονίας· ὑπὸ Ἀ. Ἀρβανιτοπούλου. Ε') Αἰτωλίας, Ἀκαρνανίας· ὑπὸ Κ. Ρωμαίου F') Λακωνικῆς, Κυθήρων, Μεσσηνίας· ὑπὸ Φ. Βερσάκη. Ζ') Πύλου· ὑπὸ Κ. Κουρουνιώτου. Η') Κεφαλληνίας· ὑπὸ Ν. Κυπαρίσση]
 269 - 277· Σύλλοβοι τῆς ΑΕ 1912:
 269· Α') συγγραφεῖς τῶν πραγματειῶν.
 269 - 270· Β') ὅλη:
 269· α') ἀνασκαφαί· τοπογραφία.
 269· β') τέχνη.
 269 - 270· γ') ἐπιγραφικὴ.
 270· δ') σύμμεκτα.
 270 - 272· Γ') εἰκόνες.
 273 - 277· Δ') ὀνόματα καὶ πράγματα· ὑπὸ Γ. Οἰκ(ονόμου).

Β') ΠΙΝΑΚΕΣ

α') τοῦ 1ου καὶ 2ου τεύχους·

ἀρ. εἰς σελ.

- | | | |
|---|----------------|------------------------------------------------------------------|
| 1 | 1 - 13 | Ἐλευσίνας· νεκρόπολις (1898 - 1902). |
| 2 | 1 καὶ 14 | » νεκροπόλεως μέρος. |
| 3 | 1 καὶ 18 | » τάφος θολωτός. |
| 4 | 43 | Ἀθηνῶν Ἀκροπόλεως πρόποδες νότιοι. |
| 5 | 48 | » α'). Ἀσκληπιείου περίβολος ἀρχαιότερος.
β'). Εὐμένους στοά. |
| 6 | 102 }
109 } | Μυκαλησοῦν· εἰκόνες ἐπὶ οἰνοχόης καὶ σκύφου. |
| 7 | 111 | » ἀγγείων κοσμήματα γραπτά. |

β') τοῦ 3ου καὶ 4ου τεύχους·

- | | | |
|----|-------------|----------------------------------------------------------------------------|
| 8 | 165 | Ἀθηνῶν Ἡρώδου θέατρον· κάτοπις. |
| 9 | 165 | » » » ἐσωτερικοῦ τμήμα |
| 10 | 165 | » » » σκηνῆς προστώον. |
| 11 | 165 | » » » τομὴ ἐγκαρσία. |
| 12 | 167 | » Ἡρώδου θεάτρου ἐξωτερικῆς ὄψεως τμήμα καὶ Εὐμένους στοᾶς δυσμικὸν ἄκρον. |
| 13 | 177 | » Εὐμένους στοά· νοτιανατολική γωνία. |
| 14 | 211 καὶ 226 | Τυλίσου· θνυματήριον καὶ κύπελλον. |
| 15 | 215 | » ὀρμόλιθοι (σφραγιδόλιθοι, «γαλόπετρα»). |
| 16 | 215 - 6 | » ὀρμόλιθοι καὶ σφραγίσματα. |
| 17 | 223 | » εἰδώλιον χαλκοῦν. |
| 18 | 224 - 5 | » τοιχογραφίαι· γυναῖκες Μινωικαί |
| 19 | 224 - 5 | » ἄνδρες Μινωικοί. |
| 20 | 224 - 5 | » ριπίδιον; |
| 21 | 228 | » ὄστρακα πολύχροα. |
| 22 | 254 | Αἰγίνης ἀνάγλυφον ἀναθηματικὸν καὶ Μεγαρέων νόμισμα. |

Νεώτεροι ἀνασκαφαὶ ἐν τῇ παναρχαίᾳ Ἐλευσινιακῇ νεκροπόλει

ὑπὸ

Ἀνδρέου Ν. Σκιᾶ.

(Πίν. 1-3).

Τῆς παρούσης διατριβῆς τὸ μὲν μέρος τὸ ἀφορῶν τὴν περιγραφὴν τῶν προϊστορικῶν ταφῶν ἐγράφη ἤδη ἐν ἔτει 1903, ἀλλ' ἡ περαιτέρω σύνταξις αὐτῆς διεκόπη, καὶ ἕνεκα πολλῶν ὑπερτέρων τῆς θελήσεώς μου κωλυμάτων δὲν ἔγινε δυνατόν νὰ ἐπαναληφθῇ, εἰμὴ μάλιστα ἐν τῷ παρόντι ἔτει 1911. Τὸ πρότερον συντεταγμένον μέρος ἀναθεωρηθὲν ὑπέστη μικρὰς τινὰς μεταβολάς.

Μετὰ τὴν ἐκτύπωσιν τοῦ περὶ τῆς *Παναρχαίας Ἐλευσινιακῆς νεκροπόλεως* ἄρθρου ἐν τῇ Ἀρχαιολογικῇ Ἐφημερίδι τοῦ 1898 σελ. 29 κέ., ἐν ᾧ περιελήφθησαν τὰ πορίσματα τῆς ὑπ' ἐμοῦ δαπάνῃ τῆς Ἀρχαιολογικῆς Ἑταιρείας ἐνεργηθείσης ἀνασκαφῆς τριῶν ἐτῶν (1895-1897), ἐνόμισα, ἀφοῦ ἡ διὰ τῆς ἀνασκαφῆς ἐξερεύνησις τῆς νεκροπόλεως ὑπῆρξεν ἕνεκα τῶν πολλῶν ἐν αὐτῇ κτισμάτων δυσχερεστάτη, ὅτι ἦτο πρέπον νὰ ἐπαναλάβω καὶ πάλιν ἐπὶ τινὰ χρόνον τὴν αὐτὴν ἀνασκαφήν, ἵνα ἐξελέγξω καὶ διευκρινήσω κάλλιον τὰς προτέρας παρατηρήσεις. Ἡ νεώτερά αὕτη ἀνασκαφὴ ἐξετελέσθη ἐν ἔτει 1898 ἀπὸ Ἰουλίου μέχρις Ὀκτωβρίου, ἐδημοσίευσα δὲ ἤδη περὶ αὐτῆς προσωρινῇν τινὰ ἀνακοίνωσιν ἐν τοῖς Πρακτικοῖς τῆς Ἀρχ. Ἐτ. 1898 σελ. 72 ἐξ. Κατόπιν δὲ κατὰ μῆνα Νοέμβριον τοῦ ἔτους 1902 ἐξετέλεσα καὶ τρίτην τινὰ μικρὰν ἀνασκαφήν, ἣν παρηκολούθησε καὶ ὁ κ. Τσούντας κατὰ παράκλησίν μου. Καὶ μετὰ τὰς τρεῖς ὁμῶς ταύτας ἀνασκαφὰς μέγα μέρος τῆς νεκροπόλεως εἶνε εἰσέτι ἀνεξερεύνητον¹, εὐχῆς ἔργον δὲ θὰ ἦτο νὰ ἀναλάβωσιν τὴν ἐξερεύνησιν αὐτοῦ ἄλλοι ἀρχαιολόγοι, ἐπειδὴ τὸ σπουδαιότατον τῶν πορισμάτων τῆς ἀνασκαφῆς, ἥτοι ἡ βεβαίωσις τῆς ὑπάρξεως τοῦ ἔθους τῆς καύσεως τῶν νεκρῶν ἐν Μυκηναϊκοῖς καὶ προμυκηναϊκοῖς χρόνοις ἡμφισθητήθη ὑπὸ πολλῶν ἰσχυρίζομένων ὅτι τὰ ὑπ' ἐμοῦ ἀνασκαφέντα προϊστορικὰ λείψανα ἀνήκουσιν εἰς κατοικίας τῶν τότε χρόνων, ἢ δὲ ἐπιβεβαιώσις τῶν ἐμῶν παρατηρήσεων θὰ ἦτο πλείστου λόγου ἀξία. Τὸ παρὸν ἄρ-

θρον διαλαμβάνει περὶ ἀμφοτέρων τῶν εἰρημένων δύο νεωτέρων ἀνασκαφῶν, ἥτοι τῆς ἐν ἔτει 1898 καὶ τῆς ἐν ἔτει 1902, προσεπάθησα ὁμῶς κατὰ τὸ δυνατόν νὰ διακρίνωνται τὰ πορίσματα τῆς δευτέρας τῶν ἀνασκαφῶν τούτων ἀπὸ τῶν τῆς προτέρας.

Τὸ πρὸ τοῦ 1898 ἀνεσκαμμένον μέρος τῆς νεκροπόλεως, ὅπερ παριστᾷ ὁ ἐν Ἐφημ. Ἀρχ. 1898 σελ. 29-30 παρένθετος πίναξ, κεῖται κατὰ τὸ κατώτατον μέρος τῆς νοτίας κλιτύος τοῦ λόφου τῆς Ἐλευσινιακῆς ἀκροπόλεως παρ' αὐτὸ τὸ ἀλίπεδον². Τὴν προέκτασιν τῆς ἀνασκαφῆς τοῦ μέρους τούτου πρὸς βορρᾶν καὶ ἀνατολὰς ἐν ἔτει 1898 παριστᾷ τὸ ἐν πίν. 1 σχεδιαγράφημα, ἐνῶ τὸ πρότερον ἀνεσκαμμένον μέρος χωρίζεται ἀπὸ τῆς προεκτάσεως ταύτης διὰ στικτῆς γραμμῆς. Πλὴν τοῦ μέρους τούτου ἐξετελέσθησαν ἐν ἔτει 1898 μικραὶ ἀνασκαφαὶ καὶ ἐν δύο προσέτι τόποις τῆς αὐτῆς νοτίας κλιτύος τῆς Ἐλευσινιακῆς ἀκροπόλεως, ἥτοι α') κατὰ τὴν ὄφρυν τοῦ λόφου πλησιέστατα τῆς νοτιοδυτικῆς γωνίας τοῦ νῦν οἰκοδομήματος τοῦ μουσείου, πρὸς βορρᾶν δὲ τοῦ πρότερον ἀνεσκαμμένου μέρους καὶ β') δυτικώτερον τῆς θέσεως ταύτης πέραν τοῦ γνωστοῦ προϊστορικοῦ θολωτοῦ τάφου, βορειοδυτικῶς δὲ τοῦ πρότερον ἀνεσκαμμένου μέρους (πρβ. Πρακτικά Α.Ε. 1898 σελ. 72). Τὸ πρῶτον τῶν προειρημένων δύο μικρῶν ἀνεσκαμμένων μερῶν παριστᾷ τὸ ἐν πίν. 2 διάγραμμα, τὸ δεύτερον μετὰ τοῦ θολωτοῦ τάφου τὸ ἐν πίν. 3³. Τὸ δὲ

² Ο πυθμὴν τοῦ τάφου τῆς Ἰσιδος, ὅστις λαμβάνεται ὡς ἀφετηρία τῶν ὑψομετρικῶν καταμετρήσεων κεῖται 9,85 μέτρα ταπεινότερον τοῦ παλαιοτάτου τῶν τριῶν ἀλλεπαλλήλων κατωφλίων τῆς νοτίας πύλης τοῦ ἱεροῦ. Ἡ δὲ ἐν Ἐφημ. Ἀρχ. 1898 σελ. 36 καταμέτρησις ἀπεδείχθη ἡμαρτημένη.

³ Τὸ ἐν Gazette archéol. 1883 planche 42 σχεδιαγράφημα τοῦ θολωτοῦ τούτου κτιρίου, ἀνατυπωθὲν καὶ παρὰ Perrot et Chipiez Histoire de l'art VI σελ. 417, εἶνε πρόχειρον καὶ ὄχι πολὺ ἀκριβές.

¹ Ἴδε Πρακτικά Α.Ε. 1898 σελ. 73.

ἐν ἔτει 1902 κυρίως ἐξερευνηθὲν μέρος κεῖται κατὰ τὸ δυτικὸν πέρασ τῆς πρὸ τοῦ 1898 ἀνασκαφῆς, ἥτοι πρὸς δυσμὰς τοῦ τοίχου Ζ εἰς μῆκος περίπου 15 μ., εἰς πλάτος δὲ πρὸς νότον τοῦ ῥωμαϊκοῦ ὀχετοῦ περίπου 8 μ. Μέρος τοῦ ὀχετοῦ ἐνταῦθα καθηρέθη, ἐφ' ὅσον ἐπέβαλλεν ἡ ἀνάγκη τῆς ἀνασκαφῆς. Τὸ ἐν ἔτει 1902 ἀνασκαφέν μέρος τοῦτο συμπεριλαμβάνεται ἐν τῷ ἐν πίν. 1 διαγράμματι. Πλὴν τούτου ἐπεξετάθη κατὰ τι καὶ ἡ ἀνασκαφή τοῦ παρὰ τὸν θολωτὸν τάφον ἐν ἔτει 1898 ἀνασκαφέντος μέρους, ἀλλὰ τοῦτο δὲν περιελήφθη εἰς τὸ εἰρημένον ἐν πίν. 3 διαγράμματι.

ΜΕΡΟΣ Α'.

Αἱ προϊστορικαὶ ταφαί.

Βλάβαι τῆς νεκροπόλεως ὅπως οὖν λόγου ἄξιαι προσελθοῦσαι ἐκ σκαφῶν ἢ κτισμάτων νεωτέρων αὐτῆς δὲν παρατηρήθησαν οὔτε ἐν ἔτει 1898, οὔτε ἐν ἔτει 1902, ὥστε ἐντὸς τῶν στρωμάτων ἐκείνων τῆς ἐπιχώσεως, ἐν οἷς κεῖνται αἱ ταφαί, οὐδὲν ἔχον νεωτέρων χρόνων ἐφάνη¹. Εὐτελεῖ τοιχάρια ἐντὸς τῆς νεκροπόλεως εὐρέθησαν καὶ πάλιν ὅχι ὀλίγα· ἐπειδὴ δὲ τὸ ἄτεχνον καὶ αὐτοσχέδιον τῆς κατασκευῆς αὐτῶν οὐδὲν παρέχει τεκμήριον δηλοῦν ὅπως ὁπότε τὸν χρόνον, καθ' ὃν ἐκτίσθησαν, τὰ δὲ ἐν Ἐφῆμ. Ἀρχ. 1898 σελ. 44-48 γεγραμμένα περὶ τῆς χρονολογίας αὐτῶν ἐξήχθησαν μετὰ ἐπιπόνους, δυσχερεστάτας καὶ ὅχι πάντοτε ἀναμφιδόλους παρατηρήσεις κατὰ τὴν ἐν τῷ κυκλικῷ κτιρίῳ Α ἀνασκαφὴν, προσεπάθησα ἐν ἔτει 1898 μετὰ ἰδιαιτέρας ἐπιμελείας νὰ ἐξακριβώσω τὴν χρονολογίαν τῶν τότε εὐρεθέντων τοιούτων τοιχαρίων². Αἱ ἀσφαλέστεραι περὶ τούτου παρατηρήσεις ἐγένοντο πρὸς βορρᾶν τοῦ πρότερον ἀνεσκαμμένου μέρους, ἥτοι πρὸς δυσμὰς τοῦ τοίχου Β' πρὸς βορρᾶν δὲ τοῦ τοίχου Σ, οἵτινες ἀμφοτέρω ἦσαν γνωστοὶ ἐκ τῆς πρὸ τοῦ 1898 ἀνασκαφῆς. Αὐτόθι εὐρέθησαν μικρὰ μὲν ἀλλ' ὅχι ὀλίγα τοιαῦτα τοιχάρια κείμενα ἐν ἀλλεπαλλήλοις στρώμασι τῆς ἐπιχώσεως, μετ' αὐτῶν δὲ καὶ στρώματα τέφρας

ἀλλεπαλλήλα καὶ τάφοι γεωμετρικοὶ πολυάριθμοι, ὥστε ὑπῆρχον ἱκανὰ καὶ ἀσφαλῆ τεκμήρια πρὸς ἐκτίμησιν τῆς σχετικῆς πρὸς ἄλληλα χρονολογίας αὐτῶν, καίτοι ἐνταῦθα τὸ ἔδαφος ἀνυψοῦται ἱκανῶς ἀποτόμως πρὸς βορρᾶν, δυσχεραίνεται δὲ λίαν ὡς ἐκ τούτου ἡ συσχέτισις τῶν τοιχαρίων τούτων πρὸς τὰ πρότερον ἀνακαλυφθέντα. Τὸ βαθύτατα ἐκτισμένον καὶ ἀναμφιδόπως τὸ παλαιότατον τῶν αὐτόθι τοιχαρίων εἶνε τὸ τ' ὁ βράχος τοῦ φυσικοῦ ἐδάφους παρὰ μὲν τὴν γωνίαν τοῦ τοιχαρίου τούτου κεῖται 0.06 βαθύτερον τῆς ἀφειρητῆς τῆς καταμετρήσεως (ἥτοι τοῦ τάφου τῆς Ἰσιδος), ὀλίγον τι δὲ βορειότερον 0.58 ὑψηλότερον τῆς αὐτῆς ἀφειρητῆς. Αὐτὸ τὸ τοιχάριον τ' κεῖται 0.95 ὑψηλότερον τῆς ἀφειρητῆς, ἔτι ὑψηλότερον δὲ (ἥτοι 1.08) τὸ παραπλεύρως ἐκτισμένον τοιχάριον τ'. Τὸ τ' εἶνε ἐκτισμένον ἐντὸς τῆς προϊστορικῆς πυρᾶς LXVII, ἥς ἡ τέφρα ὑπῆρχε καὶ ὑποκάτω αὐτοῦ καὶ παραπλεύρως, ὥστε προφανῶς εἶνε νεώτερον αὐτῆς. Τὴν περιοχὴν, ἐν ἣ ἔξετείνετο ἡ τέφρα τῆς πυρᾶς ταύτης δηλοῖ ἡ στικτὴ γραμμὴ περίξ. Ὑπεράνω τοῦ τ' διήρχετο ἕτερον στρώμα τέφρας πάχους μέχρι 0.15, ἥτοι ἡ πυρὰ LXVI· αὕτη μόνον ἐνιαχοῦ παρατηρήθη ὅτι ἐχωρίζετο διὰ στρώματος γῆς ἀπὸ τῆς ὑποκάτω κειμένης LXVII, ἀλλαχοῦ ὅμως ἀμφοτέρω ἦσαν ἡνωμένοι εἰς ἓν στρώμα, ἀλλ' ἐπειδὴ τὸ χρῶμα τῆς ὑπερκειμένης τέφρας ἦτο διάφορον τοῦ τῆς ὑποκειμένης, αἱ δύο πυραὶ διεκρίνοντο καὶ ἐκεῖ σαφῶς ἀπ' ἀλλήλων. Ὁμοίως διεκρίνοντο καὶ τὰ ἐν ἑκατέρᾳ τῶν πυρῶν ὄστρακα ἀγγείων, διότι ἐν μὲν τῇ κατωτέρᾳ οὐδὲν στιλπνὸν μυκηναϊκὸν ὄστρακον ἐφάνη, ἀλλὰ μόνον προμυκηναϊκὰ πολυάριθμα, ἥτοι ἁμαυρόχρωμα ἐκ κιτρίνου πηλοῦ ἢ λυδικὰ ἢ ἀγάνωτα εὐτελεῖ διαφόρων εἰδῶν, ἐν δὲ τῇ ἀνωτέρᾳ εὐρέθησαν ἱκανὰ στιλπνὰ ἐκ τῶν νεωτέρων εἰδῶν, ἐν οἷς καὶ τεμάχια ἐκ τῶν γερμανιστὶ λεγομένων Bügelkannen. Καὶ ἄλλως δὲ δὲν δύναται νὰ ὑποτεθῇ ὅτι μόνον μία πυρὰ ὑπῆρχεν αὐτόθι, ἀφοῦ εὐρέθη τέφρα καὶ ὑποκάτω καὶ ὑπεράνω τοῦ τοιχαρίου τ'. Ἐντὸς τῆς ἀνωτέρας πυρᾶς LXVI εἶνε ἐκτισμένον τὸ τοιχάριον τ'. Δείγματα τῶν ἐν τῇ πυρᾷ LXVII εὐρεθέντων ὄστράκων ἀπεικονίζονται ἐν εἰκόνι 1, ἐξ ὧν ἐν ἐκ τοῦ χείλους εὐμεγέθους κρατῆροειδοῦς ἀγγείου εἶνε

¹ Περὶ τινῶν ῥωμαϊκῶν κονιαμάτων καταγεγραμμένων ἐν νεωτέρᾳ τινι σκαφῇ θὰ γίνῃ λόγος περαιτέρω.

² Πρὸς. Πρακτικὰ Α Ε 1898 σελ. 74.

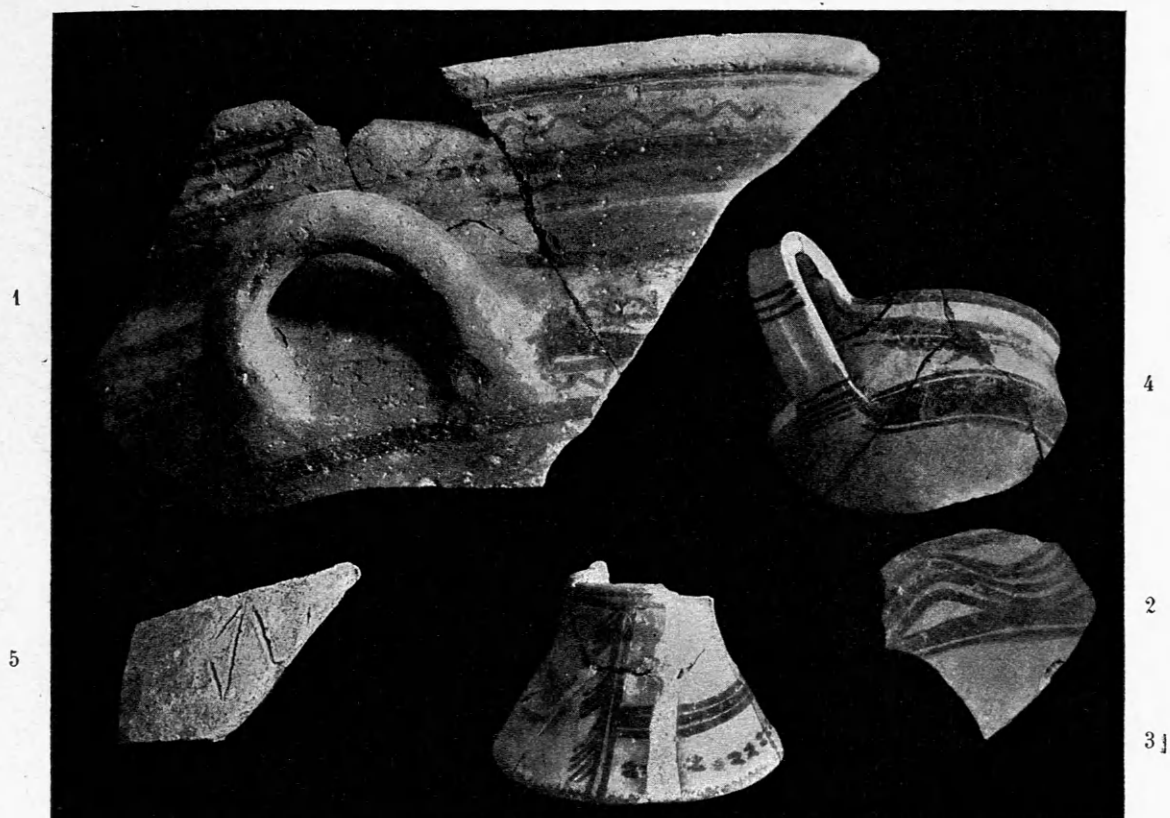

Εἰκὼν 1. Ὅστρακα ἐκ τῆς πυρᾶς LXVII. Σμίκρυνσις 2:5.

ἀμαυρόχρωμον τροχοποίητον μετὰ καστανοχρώμου διακοσμήσεως (1), ἐν ἑκ μικροῦ ἀγγείου ἀμαυρόχρωμον χειροποίητον διακεκοσμημένον δι' ἀλλεπαλλήλων κυματοειδῶν γραμμῶν ἐρυθρῶν καὶ καστανοχρώμων (2), εἰς πούς ἀγγείου ἐξ ὑποπρασίνου πηλοῦ καὶ τεμάχιον κυπέλου μετὰ τῆς λαβῆς ὡσαύτως ἐξ ὑποπρασίνου πηλοῦ (3-4), ἀμφοτέρα μετὰ μελαινῆς διακοσμήσεως· ἔτι δὲ τεμάχιον ἀγανώτου χειροποίητου ἀγγείου μετὰ ἐγχράκτου προϊστορικοῦ γράμματος ὁμοίου τῷ ἐν Ἀρχαιολ. Ἐφημ. 1898 σελ. 85 ἀπεικονισμένῳ (5). Εὐρέθησαν δὲ ἐν τῇ πυρᾷ LXVII καὶ ἱκανὰ τεμάχια ὀστέων ζώων (ιδίως βοῶν) καὶ ὀστέων χελώνης, προσέτι δὲ καὶ ὀστοῦν σκέλους προβάτου ἐξεργασμένον εἰς κέντρον. Ἡ τέφρα τῆς πυρᾶς ταύτης διακρίνεται μέχρι τινὸς καὶ ὑπὸ τὰ χρώματα τοῦ μήπω ἀνεσκαμμένου μέρους, ὥστε ἡ διάμετρος αὐτῆς φαίνεται ὅτι ἦτο περίπου 8 μέτρων. Κατὰ τὸ βορειοδυτικὸν μέρος ὅμως ἦτο συγκεχυμένη ἐκ νεώτερας σκαφῆς, ἐξ ἧς φαίνεται ὅτι ἀπεκόπη καὶ μέρος τοῦ τοιχαρίου τ'. Ἐτέρας βλάβας ἐπροξένησαν οἱ τάφοι

LXVIII καὶ LXIX σκαφέντες ὁ μὲν πρῶτος ὀλίγα μόλις ἑκατοστὰ τοῦ μέτρου ὑπεράνω τῆς πυρᾶς LXVII, ὁ δὲ δεύτερος ἐντὸς αὐτῆς ταύτης τῆς κατωτέρας πυρᾶς. Διὰ τῶν ἀλλεπαλλήλων τούτων σκαφῶν ἡ ἀνωτέρα πυρὰ ἦτο εἰς μέγα μέρος συγκεχυμένη, ἐνιαχοῦ δὲ καὶ ἡ κατωτέρα, κατὰ τὰ ἄκρα ὅμως καὶ παρὰ τοὺς τοίχους τ καὶ τ' διεκρίνοντο ἀμφοτέραι καλῶς. Παραπλευρῶς τοῦ τάφου LXIX εἰς ὕψος 1·58 ἀπὸ τῆς ἀφρηρίας παρατηρήθη στρώμα χαλίκων ἐπικαλύπτον τὴν πυρὰν LXVI, ἀλλὰ ἔνεκα τῆς καταστροφῆς τῆς πυρᾶς ταύτης οἱ χάλικες δὲν διετηροῦντο εἰμὴ εἰς μικρὸν μόνον διάστημα.

Οἱ τάφοι LXVIII καὶ LXIX δὲν ἐμπεριεῖχον οὐδὲν κτέρισμα, ἀναμφιβόλως ὅμως ἀνήκον εἰς προϊστορικοὺς χρόνους, διότι εἰς τὸ βάθος ἐκεῖνο οὐδὲν ἴχνος νεώτερον τῶν προϊστορικῶν χρόνων ἐφάνη, γεωμετρικὰ δὲ ὀστρακα εὐρίσκοντο πολὺ ὑψηλότερον. Ὁ τάφος LXVIII ἦτο ἄκτιστος, ἐπεστρωμένος διὰ κροκαλῶν, εὐρέθησαν δ' ἐν αὐτῷ τὰ ὀστᾶ παιδὸς περίπου δεκαετοῦς. Τὰ ὀστᾶ ἦσαν λίαν ἐφθαρμένα, ἀλλ' ἐπειδὴ ἅπαντα ἔκειντο σε-

σωρευμένα κατὰ τὸ ἀνατολικὸν ἄκρον τοῦ τάφου, ὃ παῖς ἐφάνετο ὅτι εἶχε ταφῇ καθήμενος ἢ ὀκλάζων, τὸ μεγαλύτερον δὲ μέρος τοῦ τάφου ἦτο κενόν, πεπληρωμένον ἱσως ὑπὲρ φθαρτῶν ἐνταφίων. Ὁμοίως ἄκτιστος ἦτο καὶ ὁ τάφος LXIX, ἐν ᾧ εἶχε ταφῇ ὡσαύτως συνεσταλμένον παιδίον περίπου πενταετής. Ὑπεράνω τῶν τάφων τούτων καὶ τοῦ προειρημένου στρώματος τῶν χαλίκων καὶ καθ' ἅπασαν τὴν περιοχὴν τῶν προειρημένων δύο πυρῶν πλὴν τοῦ δυτικοῦ ἄκρου αὐτῶν δὲν ὑπῆρχεν οὐδεὶς νεώτερος τάφος οὐδὲ κτίσμα τι.

Ἐξ ἅπαντος ὡσαύτως εἰς προϊστορικοὺς χρόνους ἀνήκουσι καὶ οἱ ὑπ' ἀριθμὸν LXV σημειούμενοι καὶ μέχρις αὐτοῦ τοῦ βράχου καθήκοντες δύο μικροὶ βόθροι, ὑπεράνω τῶν ὁποίων ἴστατο ὡς στήλη ἀργός τις λίθος σημειούμενος ἐν τῷ σχεδίῳ πλησίον τοῦ δευτέρου ἐξ αὐτῶν. Ἐν τοῖς βόθροις τούτοις εὐρέθη τέφρα μέλαινα καὶ ὁστ' ἄ κεκαυμένα καὶ ἄκαυστα μετὰ ὀλιγίστων ὀστράκων, ἅτινα δυστυχῶς εὐτελῆ καὶ ἀγάνωτα ὄντα δὲν διεκρίνοντο ἂν ἦσαν προϊστορικὰ ἢ νεώτερα. Κατ' αὐτὴν τὴν ἀνασκαφὴν δὲν ἠδυνάμην ἄλλως νὰ ἐξηγήσω τοὺς βόθρους τούτους εἰμὴ ὡς πυρὰς παιδίων, ἀλλὰ τὸ πρᾶγμα δὲν ἐφάνετο βέβαιον· ἤδη δὲ ἀποβλέπων εἰς τὸ μέγα βᾶθος αὐτῶν καὶ εἰς τοὺς ἐν ἔτει 1902 ἐν προϊστορικαῖς πυραῖς εὐρεθέντας βόθρους πλήρεις τέφρας, ὑποπτεύω μήπως καὶ οὗτοι, ὡς καὶ ἐκεῖνοι, ἦσαν προσωρισμένοι πρὸς καῦσιν ἐναγισμάτων πρὸς λατρείαν τῶν ἐν ταῖς παρακειμέναις πυραῖς κεκαυμένων νεκρῶν. Ἀφοῦ ὅμως ἡ χρονολογία αὐτῶν δὲν εἶνε δυνατὸν νὰ βεβαιωθῇ ἀσφαλῶς, τὰ προειρημένα δὲν δύνανται νὰ προταθῶσιν εἰμὴ μόνον ὡς ἀπλῆ εἰκασία.

Ἐκ τῆς ἀνασκαφῆς τῆς περιοχῆς τῶν πυρῶν LXVI καὶ LXVII συνάγεται ἀσφαλῶς ὅτι τὰ ἐν τῇ περιοχῇ ταύτῃ εὐρεθέντα πλὴν τῶν ὑψηλότερον κειμένων γεωμετρικῶν τάφων LXI, LXII, LXIII καὶ LXIV ἀνήκουσιν εἰς πέντε χρονικὰς περιόδους, ἥτοι α'.) παλαιοτάτη ἢ πυρὰ LXVII, ἀνήκουσα εἰς προμυκηναϊκοὺς χρόνους, β'.) νεώτερον αὐτῆς τὸ τοιχάριον τ, γ'.) ἔτι νεωτέρα ἢ πυρὰ LXVI, ἀνήκουσα εἰς τοὺς ὑστέρους μυκηναϊκοὺς χρόνους, δ'.) μετ' αὐτὴν τὸ τοιχάριον τ', ε'.) ἔσχατοι οἱ τάφοι LXVIII καὶ LXIX, παλαιότεροι ὄντες καὶ αὐτοὶ τῶν γεωμετρικῶν ἀγγείων.

Τὸ ἀνατολικώτερον ὑποκάτω τῶν γεωμετρικῶν τάφων XLII XLVI εὐρεθὲν τοιχάριον καὶ τὰ ἔτι ἀνατολικώτερον ὑποκάτω ἄλλων γεωμετρικῶν τάφων κείμενα τοιχάρια ξ καὶ σ' εἶνε τεθεμελιωμένα ἐπ' αὐτοῦ τοῦ βράχου, ἀλλ' ἐπειδὴ τὸ ἔδαφος αὐτόθι ἀνυφούται κατὰ τι, δὲν εἶνε φανερόν ἂν εἶνε σύγχρονοι πρὸς τὸ τοιχάριον τ ἢ πρὸς τὸ τοιχάριον τ'. Ἐπειδὴ δὲ ἕνεκα τῆς κλίσεως τοῦ ἔδαφους δὲν εἶνε φανερόν προσέτι ἂν τὸ πρότερον ἀνεσκαμμένον μέρος τοῦ σ' ἀνήκει εἰς τὸ πρῶτον ἢ εἰς τὸ δεύτερον τῶν ἐντὸς τοῦ Α παρατηρηθέντων ἐξ στρωμάτων τοιχαρίων¹, δὲν δύνανται οὐδὲ τὰ προειρημένα τοιχάρια τῆς ἀνασκαφῆς τοῦ 1898 νὰ συσχετισθῶσιν ἀσφαλῶς πρὸς ἓν ἐκ τῶν δύο ἐκείνων στρωμάτων. Περὶ τοῦ τ' ὅμως δύναται νὰ λεχθῇ ἀσφαλῶς ὅτι δὲν ἀνήκει οὔτε εἰς τὸ πρῶτον οὔτε εἰς τὸ δεύτερον τῶν προειρημένων ἐξ στρωμάτων, ἐπειδὴ τοῦτο μὲν καθ' ὃ νεώτερον τῆς πυρᾶς LXVI, ἀνήκει εἰς τοὺς ὑστέρους μυκηναϊκοὺς χρόνους, ἐκεῖνα δὲ τὰ στρώματα ἀμφοτέρω εἶνε παλαιότερα τῶν στιλπνῶν μυκηναϊκῶν ἀγγείων².

Εἰς τὸ τρίτον στρῶμα τῶν κατὰ τοῦτο τὸ μέρος τῆς ἀνασκαφῆς τοῦ 1898 εὐρεθέντων κτισμάτων ἀνήκει τὸ τοιχάριον Φ, τεθεμελιωμένον εἰς ὕψος 2·12 ἀπὸ τῆς ἀφειτηρίας ἥτοι 1·04 ὑψηλότερον τοῦ τ', 0·38 δὲ ὑψηλότερον τοῦ πλησιεστάτου κειμένου τάφου LXVIII, ὅστις εἶνε καὶ αὐτὸς νεώτερος τοῦ τ'. Ὅπισθεν τοῦ Φ καὶ προφανῶς νεωτέρα ἢ σύγχρονος αὐτοῦ εἶνε ἡ πυρὰ LXX, ἥς ἡ τέφρα εὐρέθη ἐντὸς λάκκου καθήκοντος μέχρις αὐτοῦ τοῦ βράχου, ὅστις αὐτόθι δὲν εἶνε ἐπίπεδος, ἀλλ' ἀνωφερὴς πρὸς βορρᾶν. Ἡ πυρὰ αὕτη ἐξηρευνήθη μέχρι μήκους 3·40, ἐφάνετο δὲ ὅτι ὀλίγον τι μόνον ἦτο μεγαλυτέρα, τὰ δ' ἐντὸς αὐτῆς εὐρεθέντα ὀστράκα ἦσαν μυκηναϊκὰ στιλπνὰ κακῆς κατασκευῆς. Ἀνήκει λοιπὸν καὶ αὕτη ὡς καὶ τὸ τοιχάριον Φ εἰς τοὺς ἐσχάτους μυκηναϊκοὺς χρόνους, καὶ ἀντιστοιχεῖ πρὸς τὸ τρίτον ἢ τὸ τέταρτον στρῶμα τῶν ἐντὸς τοῦ κτιρίου Α τοιχαρίων³.

Εἰς τέταρτον στρῶμα κτισμάτων ἀνήκει τὸ τοι-

¹ Ἴδε Εφημ. Ἀρχ. 1898 σελ. 45.

² Πρὸς Εφημ. Ἀρχ. 1998 σελ. 46 ὑποσημ. 1, σελ. 54-55 καὶ τὸν ἐν σελ. 61-62 πίνακα.

³ Εφημ. Ἀρχ. 1898 σελ. 46.

χάριον τ' κείμενον 1.12 ὑψηλότερον τοῦ παρακειμένου Φ, 1.00 δὲ βαθύτερον τοῦ ἄνω μέρους τοῦ Η' καὶ τῶν προσκειμένων εἰς αὐτὸ λίθων, ὑπολειπομένων πιθανῶς ἕκ τινος ἄλλου τοιχαρίου περίπου συγχρόνου. Ἐπομένως ἡ ἄνω ἐπιφάνεια τοῦ Η' κεῖται 2.00 ὑψηλότερον τῆς βάσεως τοῦ Φ, ἥτοι 4.24 ὑψηλότερον τῆς ἀφεταιρίας. Τὰ δυτικώτερον εὑρεθέντα τοιχάρια Η' καὶ Η'' ἀνήκουσι τὸ μὲν δεύτερον εἰς τὸ αὐτὸ στρώμα μετὰ τοῦ τ'', τὸ δὲ πρῶτον ὡς τεθεμελιωμένον εἰς ὕψος 4.77 ἀπὸ τῆς ἀφεταιρίας, ἥτοι 0.53 ὑψηλότερον τοῦ ἄνω μέρους τοῦ Η' εἶνε καὶ αὐτοῦ τοῦ Η' νεώτερον. Οὕτω λοιπὸν εὐρίσκονται αὐτόθι ἐξ ἀλλεπάλληλα στρώματα κτισμάτων, ἥτοι α') τὸ τοιχάριον τ, β') τὸ τ', γ') τὸ Φ, δ') τὸ τ'' καὶ τὸ Η'', ε') τὸ Η' ς') τὸ Η. Ταῦτα δὲν ἀντιστοιχοῦσι μὲν ἀκριβῶς πρὸς τὰ πρότερον ἐντὸς τοῦ κυκλικοῦ κτιρίου Α παρατηρηθέντα ἐξ στρώματα κτισμάτων, ἀλλ' ὅμως εἶνε φανερόν ὅτι ἀνήκουσιν εἰς χρόνους πολὺ ἀπέχοντας ἀπ' ἀλλήλων, ὡς παρ' ἐτήρησα καὶ περὶ ἐκείνων (Ἐφημ. Ἀρχ. 1898 σελ. 44-48 καὶ 53-62). Ἀπεδείχθη δ' ὡσαύτως ὅτι τὰ τρία ἐκ τῶν προειρημένων ἐξ στρωμάτων, ἥτοι τὸ στρώμα τοῦ τ, τὸ τοῦ τ' καὶ τὸ τοῦ Φ, ἀνήκουσιν εἰς χρόνους παλαιότερους τῶν γεωμετρικῶν ἀγγείων.

Τὰ ἀνώτερα τρία στρώματα, ἥτοι τὸ τοῦ τ' καὶ Η'', τὸ τοῦ Η' καὶ τὸ τοῦ Η δὲν δύνανται νὰ εἶνε νεώτερα τῶν γεωμετρικῶν ἀγγείων, διότι καὶ ὑπεράνω τοῦ τ' εὑρέθησαν ὅστρακα γεωμετρικά

καὶ πρωτοκορινθιακὰ σύγχρονα τοῖς γεωμετρικοῖς, καὶ περαιτέρω δὲ μέχρι τοῦ ἄνω μέρους τοῦ Η, ἥτοι 1.50 μ. περίπου ὑψηλότερον τοῦ τ' δὲν ἐφάνησαν ὅστρακα νεώτερα τῶν γεωμετρικῶν¹. Ἐπίστευσα ὅμως κατὰ πρῶτον ὅτι πάντα τὰ προειρημένα τρία ἀνώτερα στρώματα τοιχαρίων, καίπερ ὅχι νεώτερα τῆς ἐποχῆς τῶν γεωμετρικῶν ἀγγείων, ἦσαν ὅμως νεώτερα πάντων τῶν αὐτόθι γεωμετρικῶν τάφων². Συνεπέρανα δὲ τοῦτο, ἐπειδὴ ὑπεράνω τοῦ Φ καὶ σχεδὸν εἰς τὸ αὐτὸ ἐπίπεδον πρὸς τὸ τ' εὑρέθη τεμάχιόν τι ὀρθοκεράμου μετὰ ἐκτύπου ἀνθεμισειδοῦς κοσμήματος καὶ ἱκανὰ τεμάχια ἐγχρώμου κονιάματος τοίχων, ταῦτα δὲ πάντα μοὶ ἐφάνησαν ὡς λείψανα οἰκημάτων αὐτόθι ὑπαρχόντων. Ἐπειδὴ λοιπὸν οἰκήματα καὶ τάφοι τοσοῦτον πλησίον ἀλλήλων δὲν ἐφαίνετο πρέπον νὰ ὑποτεθῶσιν ὡς ἐν τῷ αὐτῷ χρόνῳ ὑπάρχοντα, καὶ προσέτι ἐπειδὴ οἱ πλησιέστεροι γεωμετρικοὶ τάφοι ἔκειντο βαθύτερον τοῦ τ', ἐπίστευσα ὅτι τὸ τ' καὶ κατὰ μείζονα λόγον τὰ ὑψηλότερον κείμενα

¹ Ὀλίγον τι ὅμως ὑψηλότερον τοῦ Η εὑρέθησαν ὁμοῦ μετὰ γεωμετρικῶν καὶ πρωτοαττικῶν, πρὸς δὲ τούτοις καὶ τεμάχιον ἐρυθρομόρφου κρατῆρος καὶ κορμὸς πηλίνου εἰδωλίου. Ἄνευ χειρῶν πεποιημένου, ὁμοίος κατὰ τὴν τέχνην πρὸς τοὺς γνωστοὺς ἀρχαίους «Ἀπόλλωνας» ἢ «κούρους». Αὐτόθι εὑρέθησαν καὶ τὰ ἐν εἰκ. 2 καὶ 3 ἀπεικονιζόμενα δύο τεμάχια ἀγγείων τοῦ νεωτάτου γεωμετρικοῦ τρόπου, ὧν τὸ μὲν μικρότερον ἔχει διακόσμησιν κλιμακοειδῆ ἢ πριονοειδῆ καὶ ἄνωθεν ἐκτυπὸν σῶμα ὄψεως (πρβ. S. Wide, Archiv für Religionswissenschaft XII σελ. 222 κ.ε.), ἀνῆκον πιθανῶς εἰς ἀμφορέα, τὸ δὲ μεγαλύτερον ἀνήκει εἰς κρατῆρα καὶ φέρει διακόσμησιν διατεταγμένην εἰς μετόπας, ἐξ ὧν ἐν μιᾷ ὑπάρχει Σφίγξ.



Εἰκὼν 3 "Υψος 0.06.

² Πρακτικὰ Ἀρχ. Ἐτ. 1898 σελ. 74. Αὐτόθι ἀναφέρονται ὡς νεώτερα τῶν γεωμετρικῶν τάφων τὰ δύο ἀνώτατα στρώματα, ἐπειδὴ δὲν κατελόγισα τὸ ἀπωτέρω κείμενον τοιχάριον Η, ἀνῆκον εἰς ἴδιον στρώμα.



Εἰκὼν 2. "Οστρακὸν νεωτάτου γεωμετρικοῦ τρόπου. "Υψος 0.14.

κτίσματα εἶνε νεώτερα πάντων τῶν αὐτόθι γεωμετρικῶν τάφων. Ἡδὴ ὁμως ἐξετάσας ἐπανειλημμένως καὶ ἐπὶ τούτῳ τὸ τεμάχιον τῆς κεράμου καὶ τὰ κονιάματα παρτηρῶ ὅτι πάντα ταῦτα εἶνε πολὺ διάφορα τῶν κεράμων καὶ τῶν κονιαμάτων τῶν ἀρχαιοτέρων χρόνων, ὅμοια δὲ πρὸς τὰ τῶν ῥωμαϊκῶν οἰκημάτων¹. Ἐπειδὴ δὲ αὐτόθι ὀλίγον ἀπωτέρω ὑπάρχει ῥωμαϊκὸν τι οἰκημα εὐρεθὲν ὑπὸ Φιλίου, πιστεύω ὅτι τὰ προειρημένα κονιάματα μετὰ τῆς κεράμου ἀνήκουσι εἰς ἐκεῖνο τὸ οἰκημα, τυχαίως δὲ ἐν νεωτέρῳ τινὶ σκαφῇ κατεχώσθησαν εἰς τὸ βῆθος ἐκεῖνο. Ἐπειτα καὶ ἂν ὑποτεθῇ ὅτι τὰ αὐτόθι τοιχάρια (προϊστορικὰ καὶ νεώτερα τῶν προϊστορικῶν) ἀνήκουσιν εἰς οἰκήματα, τὰ οἰκήματα ταῦτα ἔπρεπε νὰ ὑποτεθῶσιν ὡς πλίνθινα ἢ ξύλινα ἀθλιώτατα καὶ εὐτελέστατα κατεσκευασμένα, ὥστε ἐγχρωμα κονιάματα θὰ ἦσαν δι' αὐτὰ ὅλως ἀνάγκη πολυτέλεια. Προσέτι οἱ πυθμένες τῶν παρκαμμένων γεωμετρικῶν τάφων LVIII, XX, XIX, XXV, VII, VIII, IX κεῖνται πολὺ ὑψηλότερον τοῦ τ', ὥστε τοῦτο τοῦλάχιστον ὁπωσδήποτε δὲν δύναται νὰ εἶνε νεώτερον τῶν τάφων ἐκεῖνων. Ἐν γένει δὲ τὰ ἐν τῇ Ἑλευσινιακῇ νεκροπόλει εὐρεθέντα τοιχάρια, ὡς θὰ ἐκτεθῇ καὶ ἀκολούθως, οὐδαμῶς εἶνε ἀνάγκη νὰ θεωρηθῶσιν ὡς λείψανα οἰκημάτων, καίτοι ἡναγκάστην ἄλλοτε νὰ δεχθῶ αὐτὰ ὡς τοιαῦτα μὴ εὐρίσκων ἄλλην πιθανωτέραν ἐξήγησιν². Τοῦναντίον μάλιστα ἀφοῦ καίτοι τοσαῦτα μέχρι τοῦδε τοιχάρια ἔχουσιν εὐρεθῇ, ὅμως οὔτε θύρα οὔτε ἄλλο οὐδὲν σαφέστερόν πως καὶ ἀσφαλέστερον σημεῖον τῆς ὑπάρξεως οἰκημάτων ἐφάνη, νομίζω ὅτι ἐνδείκνυται νὰ δεχθῶμεν ὅτι τὰ τοιχάρια ταῦτα δὲν ἀνήκουσιν εἰς οἰκήματα, ἀλλ' εἶνε περίβολοι τάφων, οἷοι οἱ ὑπὸ S. Wide ἐν προϊστορικῇ νεκροπόλει παρὰ τὰς

Ἀρίδνας³ καὶ ὑπὸ Dörpfeld ἐν Λευκάδι⁴ εὐρεθέντας, ἔτι δὲ καὶ δύο ἄλλοι ἐν γεωμετρικοῖς τάφοις, ἦτοι ὁ ἐν Ἀθήναις παρὰ τὸ ὀρφανοτροφεῖον Χατζηκώστα⁵ καὶ ἕτερος ἐν αὐτῇ ταύτῃ τῇ Ἑλευσινιακῇ νεκροπόλει⁶. Τοιοῦτοι περίβολοι δύνανται κάλλιστα νὰ εἶνε ἐκτισμένοι ὑψηλότερον τῶν τάφων, εἰς οὓς ἀνήκουσι, ὡς εἶνε ἐκτισμένα καὶ τὰ τοιχάρια Η καὶ Η' ἐν σχέσει πρὸς τοὺς παρκαμμένους τάφους· καὶ οἱ τάφοι δὲ δὲν εἶνε ἀναγκαῖον νὰ εὐρίσκωνται ἐν μεγάλῃ συμμετρίᾳ πρὸς τοὺς περιδόλους αὐτῶν διατεταγμένοι, ὡς δεικνύει ὁ προειρημένος ἐν Λευκάδι εὐρεθεὶς περίβολος. Συμφώνως λοιπὸν πρὸς τὰ προειρημένα οὐδὲν κωλύει νὰ δεχθῶμεν ὅτι τινὰ τοῦλάχιστον ἐκ τῶν τοιχαρίων τῶν τριῶν ἀνωτέρων στρωμάτων εἶνε σύγχρονα πρὸς τοὺς γεωμετρικοὺς τάφους καὶ εἰς αὐτοὺς ἀνήκουσιν.

Οἱ πρὸς δυσμὰς τῆς περιοχῆς τῶν πυρῶν LXVI καὶ LXVII μέχρι τοῦ τοίχου Π' εὐρεθέντες τάφοι εἶνε πάντες γεωμετρικοί, πλὴν τοῦ ὑπ' ἀριθ. LXV, ὅστις καίπερ οὐδὲν κτέρισμα ἐμπεριέχων φαίνεται ὅτι εἶνε προϊστορικὸς ἕνεκα τοῦ μεγάλου βήθους αὐτοῦ (1.20 ὑψηλότερον τῆς ἀφειτηρίας) ἐν συγκρίσει πρὸς τοὺς παρκαμμένους γεωμετρικοὺς. Ὁ τάφος LXV ἦτο ἀπλοῦς ἄκτιστος λάκκος, ἐν ᾧ ὑπῆρχε τεταμμένον παιδίον περίπου πενταετές. Ἄλλος προϊστορικὸς τάφος ἢ στρώμα τέφρας μετὰ προϊστορικῶν ὀστράκων δὲν ἐφάνη κατὰ τοῦτο τὸ μέρος, καὶ ὅστρακα δὲ παλαιότερα τῶν γεωμετρικῶν μόνον ὀλίγιστα εὐρέθησαν ἐντὸς τῶν χωμάτων⁷. Ἐνδέχεται ὅμως νὰ εἶχον ἀρνησθῇ προϊστορικὰ τινες ταφαὶ διὰ ὑπερωτέρων σκαφῶν ἢ καὶ ὑπὸ τῶν ὑδάτων τῶν βροχῶν, διότι τὸ βραχυῶδες ἔδαφος αὐτόθι κεῖται ὑψηλὰ, ὥστε εὐκόλως ἡδύνατο νὰ ἀπογυμνωθῇ ὑπὸ τῆς βροχῆς, ἐν ὅσῳ

³ Mitteil. Athen XXI, Taf. XIII, Grab. XII.

⁴ Dörpfeld, Vierter Brief über Leukas-Ithaka (Athen 1907) σελ. 8.

⁵ Brückner καὶ Pernice ἐν Mitteil. Athen 1893 σελ. 97 πίν. VII.

⁶ Ἐφημ. Ἀρχ. 1898 σελ. 85-86.

⁷ Ἀξίως μνείας εἶνε προσέτι καὶ μυλολιθὸς τις εὐρεθεὶς ὑπεράνω τοῦ τάφου XX, ἀναμειβόμενος δὲ εἰς προϊστορικοὺς, ἴσως μάλιστα νεολιθικοὺς χρόνους ἀνήκων, ὅστις ἔχει ἐν τῷ μέσῳ βοθρίον, ἄδηλον πρὸς τίνα σκοπὸν. Ἴσως ἦτο πυρετὸν. Μῆκος αὐτοῦ 0.20, πλάτος 0.14, διάμετρος τοῦ βοθρίου, 0.055, βάθος αὐτοῦ 0.018. Ὁμοίον βοθρίον φέρει καὶ μικρὸς τις σφαιρικός τραχύτης λίθος εὐρεθεὶς ἐν τῇ πυρᾷ LXVII, ὅστις ὅμως οὔτε ὡς πυρετὸν εἶνε εὐχρηστος, οὔτε νὰ διατηρηθῇ φαίνεται ὅτι ἐμελλεν.

¹ Τὰ κονιάματα εἶνε λίαν παχέα καὶ μετὰ ἀφθόνου ἀσβέστου καὶ ἄμμου πεποιημένα, φέρουσι δὲ χρῶμα τὰ μὲν ἀπλοῦν ἐρυθρόν, τὰ δὲ βυσινίχρους πεποικιλμένον διὰ πολυχρόμων κηλίδων.

² Ἰδε τὰ ἐν Ἐφ. Ἀρχ. 1898 σελ. 43 γεγραμμένα. Οἱ δυτικώτερον καὶ ἐπὶ ὑψηλότερου ἔδαφους ἐκτισμένοι τοῖχοι Π, Π', Π'', Μ, Ν' ὡ καὶ ἄλλοι τινὲς πλησίον ἕνεκα τῆς ἐπιμελεστεράς κατασκευῆς καὶ τοῦ μεταξὺ αὐτῶν εὐρεθέντος σκιρωτοῦ ἔδαφους (A E 1897 σελ. 42, 43, 48) ἴσως δύνανται καὶ πάλιν μετὰ τινος πιθανότητος νὰ θεωρηθῶσιν ὡς ἀνήκοντες εἰς οἰκήματα, ἀλλ' ὁπωσδήποτε ἐπειδὴ προφανῶς ἀνήκουσιν εἰς σχετικῶς νεωτέροις χρόνους, δὲν λαμβάνονται ὑπ' ὄψιν.

τὰ περίξ χαμηλότερα μέρη δὲν εἶχον καλυφθῇ ὑπὸ ἐπιχώσεως. Ἀξιοπαρατήρητον ὅμως εἶνε ὅτι πάντες οἱ μέχρι τοῦδε εὑρεθέντες γεωμετρικοὶ τάφοι περιορίζονται εἰς τὸ μεσαῖον τοῦτο μέρος, ὥστε οὔτε ἀνατολικώτερον τῶν τοίχων Π' Κ' καὶ Ε' ¹, οὔτε δυτικώτερον τοῦ τοίχου Ζ καὶ τῆς θέσεως τοῦ ἀμφορέως ι' εὑρέθη οὐδεὶς τάφος τῆς ἐποχῆς ² τῶν γεωμετρικῶν ἀγγείων, πλὴν νεκροδόχου τινὸς ἀγγείου εὑρεθέντος ἐν ἔτει 1902 πλησιέστατα τοῦ τοίχου Ζ.

Ἐν τῷ δευτέρῳ τῶν ἐν ἔτει 1898 κατὰ τοῦτο τὸ μέρος ἀνασκαφέντων τμημάτων τῆς νεκροπόλεως, ἦτοι νοτιανατολικῶς τοῦ κυκλικοῦ κτιρίου Α κατ' ἀμφοτέρας τὰς πλευρὰς τοῦ ῥωμαϊκοῦ τοίχου Δ μέχρι τῆς νοτίας πλευρᾶς τοῦ ῥωμαϊκοῦ ὀχετοῦ εὑρέθη ἡ συνέχεια τοῦ ἐκ τῆς προτέρας ἀνασκαφῆς γνωστοῦ ῥωμαϊκοῦ οἰκοδομήματος, εἰς ὃ ἀνῆκον καὶ οἱ ἐν Ἐφ. Α. 1898 σελ. 39-41 μνημονούμενοι τοῖχοι, οἱ σημειούμενοι ἐν τῷ ἐν σελ. 29-30 παρενθέντῳ πίνακι. Πάντες οἱ τοῖχοι οὗτοι καὶ ἕτεροι ἐν ἔτει 1902 δυτικώτερον εὑρεθέντες ἀνήκουσιν εἰς μέγα μὲν, ἀλλὰ κακότεχνον καὶ εὐτελὲς οἰκοδόμημα ἀδήλου χρήσεως τῶν ἐσχάτων ῥωμαϊκῶν χρόνων. Ἐκ τῶν εὑρεθέντων τεμαχίων πολυχρῶμων μαρμάρων ἀπεδείχθη ὅτι τινὲς ἐκ τῶν τοίχων τούτων ἔφερον ὀρθομαρμάρωσιν. Ἐπειδὴ δὲ ἕνεκα τῆς παχείας τέφρας τῶν ὑποκάτω πυρῶν τὸ ἔδαφος δὲν ἦτο στερεόν, οἱ τοῖχοι τοῦ ῥωμαϊκοῦ τούτου οἰκοδομήματος ἐθεμελιώθησαν ἐνιαχοῦ ἐπὶ παχέος ὑποστρώματος ἐξ ἀργῶν λίθων, ὅπερ ἄλλοτε ἐσφαλμένως ἐνόμισα ὡς παλαιότερον ³. Αἱ ὑποκάτω τοῦ κτιρίου τούτου κείμεναι παλαιότεραι ταφαὶ κατὰ μὲν τὸ δυτικὸν μέρος δὲν ὑπέστησαν οὐδεμίαν βλάβην, κατὰ δὲ τὸ ἀνατολικὸν μέρος οἱ τοῖχοι Δ καὶ Γ' εἰσχωροῦσι μὲν βαθέως εἰς τὸ στρώμα τῆς ἐπιχώσεως τῶν προϊστορικῶν χρόνων,

ἀλλὰ δὲν ἐπροξένησαν βλάβην πολὺ σημαντικὴν. Τὸ ἐξ ὑποπρασίνου πηλοῦ στρώμα τὸ μνημονευθὲν ἐν Ἐφ. Ἀρχ. 1898 σελ. 51 καὶ 67, εὑρεθὲν καὶ πάλιν ἐν ἔτει 1898, ἀπεδείχθη ὅτι ἦτο ἐπίστρωσις δωματίων τινῶν τοῦ ῥωμαϊκοῦ τούτου οἰκοδομήματος. Ἐν τῷ πηλῷ αὐτοῦ ἦσαν ἐντεθειμένα πάμπολλα ὄστρακα ἀγγείων συγχρόνων πρὸς τὸ οἰκοδόμημα καὶ ἄλλων πολὺ παλαιότερων αὐτοῦ, ἀνευρέτων ὡς φαίνεται κατὰ τὴν ἀνόρουξιν τῶν θεμελίων. Τὸ ἐκ πηλοῦ ἔδαφος τοῦτο καταμετρηθὲν πλησίον τοῦ ῥωμαϊκοῦ ὀχετοῦ εὑρέθη κείμενον 0·70 ὑψηλότερον τῆς ὑποκάτω ὑπαρχούσης μυκηναϊκῆς πυρᾶς 62 (Ἐφημ. Ἀρχ. 1898 σελ. 73) ⁴.

Ἐν τῷ δευτέρῳ τούτῳ τμήματι τῆς ἀνασκαφῆς τοῦ 1898 τὰ εὑρεθέντα πολυάριθμα τοιχάρια (F, h, Y, f, c κ.τ.λ.) κεῖνται πάντα πρὸς τὸ ἀνατολικὸν μέρος αὐτοῦ, ἔνθα ὁ βράχος ἀνυψοῦται πρὸς βορρᾶν, κατὰ τι δὲ καὶ πρὸς ἀνατολὰς. Τὸ ὕψος τοῦ βραχώδους ἐδάφους καταμετρηθὲν εἰς τέσσαρα σημεῖα εὑρέθη κείμενον παρὰ μὲν τὸν τοῖχον Δ' 0·44—0·37 βαθύτερον τῆς ἀφετηρίας, παρὰ δὲ τὸν ῥωμαϊκὸν ὀχετὸν 0·96—1·51 ὑψηλότερον αὐτῆς. Πρὸς δυσμὰς τοῦ τοίχου F μέχρι τοῦ Γ' οὐδεὶς τοῖχος προϊστορικὸς ὑπάρχει ⁵, ὁ δὲ βράχος αὐτόθι κεῖται βαθύτερον. Ἄπας ὁ χώρος οὗτος, ἐν ᾧ δὲν ὑπάρχει οὐδὲν τοιχάριον, κατεῖχετο ὑπὸ συνεχοῦς παχυτάτου στρώματος τέφρας σημειωθέντος ὑπ' ἀριθ. LVI, οὗ τὸ πέρας εὑρέθη ἐκεῖθεν τῶν τοίχων F, h Y, σημειωθὲν διὰ στικτῆς γραμμῆς ἐν τῷ σχεδίῳ. Αἱ δυτικώτερον ἄλλοτε εὑρεθεῖσαι πυραὶ 41 καὶ 45 ⁶ δὲν ἦσαν κεχωρισμέναι ἀπὸ τοῦ στρώματος τούτου τῆς τέφρας, ὅπερ οὕτω εὐρίσκεται ἐκτενόμενον μέχρις αὐτοῦ τοῦ ῥωμαϊκοῦ τοίχου Γ', ἦτοι εἰς μῆκος κατὰ τι πλεόν τῶν 12 μέτρων. Τὸ πλάτος τοῦ στρώματος ἐφ' ὅσον ἀνεσκάφη δὲν ἠδυνήθη νὰ καταμετρήσω ἀκριβῶς, ἦτο ὅμως ἀσφαλῶς πλεόν τῶν 2·00 μὴ ὑπολογιζομένης τῆς προεξεχούσης πειρᾶς 41, τὸ δὲ πᾶχος αὐτοῦ ἔφθανε μέχρι 1·50. Πόσον δὲ νοτιώτερον τοῦ τοίχου Δ' ἐκτείνεται ἡ συνέχεια τοῦ στρώμα-

¹ Πλὴν τῆς πυρᾶς 60, ἥτις δὲν εἶνε βέβαιον ὅτι ἦτο γεωμετρικὴ (Ἐφημ. Ἀρχ. 1898 σελ. 68).

² Πρὸς Ἐφημ. Ἀρχ. 1898 σελ. 31-32 καὶ σελ. 51. Πρακτικὰ Α. Ε. 1898 σελ. 74. (Τὸ αὐτόθι γεγραμμένον ὅτι «ὁ ἐν τῷ μέσῳ χώρος ὁ κατεχόμενος ὑπὸ τῶν γεωμετρικῶν τάφων δὲν ἦτο πρότερον κατελημμένος ὑπὸ προϊστορικῶν ταφῶν» ἀναφέρεται μόνον εἰς τὸ ἐν ἔτει 1898 ἀνασκαφέν μέρος, περὶ δὲ τοῦ πρότερον ἀνεσκαμμένου ἔχει ἤδη παρατηρηθῇ τὸ ἐναντίον ἐν Ἐφημ. Ἀρχ. 1898 σελ. 76).

³ Πρὸς Ἐφημ. Ἀρχ. 1898 σελ. 39 μετὰ τῆς ὑποσημειώσεως. Ἀξίον σημειώσεως εἶνε ὅτι καὶ ἐν ἔτει 1902 εὑρέθη μεγάλη ποσότης θηραϊκῆς γῆς αὐτόθι, ἐξ οὗ φαίνεται ὅτι ἐγίνετο χρήσις αὐτῆς καὶ κατὰ τὴν ἀρχαιότητα. Ἡ ποιότης τῆς ἐν Ἐλευσίνι εὑρεθείσης δὲν ἦτο καλὴ.

⁴ Εἰς τὸ αὐτὸ περίπου βάθος ὑπῆρχον προσέτι ἡ μυκηναϊκὴ πυρὰ 45 καὶ ἡ προμυκηναϊκὴ 41 (Ἐφημ. Ἀρχ. 1898 ἐν. ἀν. σελ. 70).

⁵ Δὲν εὑρέθη συνέχεια οὐδὲ τοῦ δυτικώτερον τοῦ Γ', παραλλήλως δὲ πρὸς τὸν Δ ὑπάρχοντος τοιχαρίου τοῦ σημειουμένου ἐν τῷ σχεδιαγραφίματι τῆς Α Ε 1898 σελ. 29—30.

⁶ Ἐφημ. Ἀρχ. 1898 σελ. 71—72.

τος τούτου, δὲν εἶνε φανερόν, διότι παρακείμενοι τινὲς οἰκίσκοι δὲν ἐπέτρεπον τὴν ἐπέκτασιν τῆς ἀνασκαφῆς. Ἔνεκα τοῦ μεγίστου τούτου πάχους τῆς τέφρας οἱ κτίσαντες τοῦ ὑπεράνω κείμενον ῥωμαϊκὸν οἰκοδόμημα μὴ εὐρίσκοντες στερεὸν ἔδαφος ἠναγκάσθησαν νὰ θεμελιώσωσι τὸν τοῖχον Δ' μεταξὺ τῶν τοίχων Ω' καὶ Ω εἰς βάθος 2·40 ἀπὸ τῆς προειρημένης (σελ. 7) ἐκ πρασινωποῦ πηλοῦ ἐπιστρώσεως, ἥτοι μόλις 0·50 ὑψηλότερον τοῦ βράχου, ἐνῶ ἐν τῷ παρακείμενῳ ὀματιῷ μεταξὺ τῶν τοίχων Ω καὶ Ω'' ὁ αὐτὸς τοῖχος ἐθεμελιώθη σχεδὸν 1·00 ὑψηλότερον. Ἀξιοσημείωτον ὅμως εἶνε ὅτι καίτοι ὁ τοῖχος οὗτος εἰσεχώρησε τοσοῦτον βαθέως, οὐδὲν ὄστρακον ἢ ἄλλο πρᾶγμα μεταγενεστέρων χρόνων παρεισέδυσεν.

Ἡ παχεῖα αὕτη τέφρα δὲν ἀπετέλει μίαν μόνην πυράν, ἀλλὰ τοῦλάχιστον τρεῖς, πιθανώτατα δὲ πολὺ περισσοτέρας· ὡς ἐκ τούτου δὲ ἡ τέφρα ἐπανει-

λημμένως ἀνασκαφεῖσα, ἵνα ἀνορυχθῶσιν οἱ βόθροι τῶν νεωτέρων πυρῶν, δὲν ἔμεινε καθαρὰ, ἀλλὰ κατὰ τὸ πλεῖστον μέρος ἦτο ἀνάμικτος μετὰ χώματος. Εὐρέθη προσέτι ἀνατολικώτερων τοῦ τοίχου Ω' καὶ βόθρος τις διαμέτρου 0·89 καὶ βάθους 0·70 ἐσκαμμένος ἐν τῇ τέφρᾳ, πιθανώτατα δὲ ὅχι νεώτερος τῶν προϊστορικῶν χρόνων, καίτοι οὐδὲν χρονολογικὸν τεκμήριον εὐρέθη ἐν αὐτῷ¹. Τὰ ἐν τῇ τέφρᾳ εὐρεθέντα ὄστρακα ἦσαν πάμπολλα, τὰ μὲν μυκηναϊκὰ στιλπνά, τὰ δὲ προμυκηναϊκὰ, ἥτοι νησιωτικὰ², ὀλίγα τινὰ λυδικὰ καὶ πολλὰ ἀγάνωτα μᾶλλον ἢ ἥττον εὐτελεῖ καὶ ἄτεχνα. Πλὴν τῶν ὄστράκων εὐρέθησαν ἐντὸς τῆς τέφρας πολλὰ ἄκαυστα ὀστᾶ ζώων, ἥτοι βοός, κυνὸς καὶ ἄλλων, προσέτι δὲ καὶ ἱκανὰ κέρατα ἐλάφων, ἐν οἷς ἐφαίνοντο τομαὶ διὰ πρίονος, μία περόνη ἐλεφαντίνη καὶ μία βελὸν ὀστείνη. Ἐκ τοῦ στρώματος τέφρας LVI προέρχονται τὰ ἐν εἰκ. 4 καὶ 5 ἀπεικονιζόμενα 13

3

4

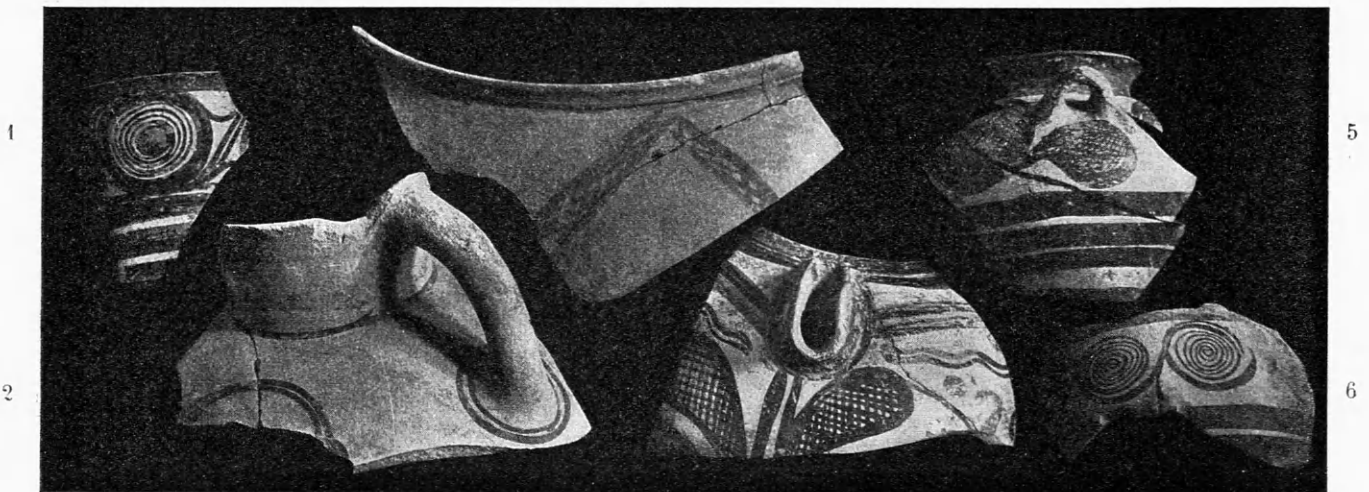

Εἰκὼν 4. Τέσσαρα ὄστρακα μυκηναϊκὰ καὶ δύο προμυκηναϊκὰ. Σμίκρυνσις 1:4.

ὄστρακα ἀγγείων, ἐξ ὧν τὰ μὲν ἐννέα ἦτοι εἰκ. 4 ἀριθ. 1 καὶ 4-6 καὶ εἰκ. 5, ἀριθ. 1, 3, 4, 6, 7 εἶνε μυκηναϊκὰ στιλπνά, ἐν μικρὸν (εἰκ. 5 ἀριθ. 5) εἶνε μυκηναϊκὸν ἀμαυρόχρωμον, ἕτερον ὡσαύτως ἀμαυρόχρωμον ἐκ τοῦ χεῖλους μεγάλου κρατηροειδοῦς ἀγγείου μετὰ πλεκτῆς μελαίνης ταινίας διατεταγμένης εἰς σχῆμα τεθλασμένης γραμμῆς (εἰκ. 4 ἀριθ. 3), ἐν ἐκ τοῦ παρὰ τὸ χεῖλος καὶ τὴν λαβὴν μέρους σφαιρικοῦ ἀγγείου ἐξ ὑποπρασίνου πηλοῦ μετὰ μελαίνης διακοσμήσεως (εἰκ. 4 ἀριθ. 2), καὶ ἐν (εἰκ. 5 ἀριθ. 2) χειροποίητον

μετὰ στιλπνοῦ πορτοκαλόχρου γανώματος καὶ τριγωνικοῦ κοσμήματος ἐκ παχέος λευκοῦ χρώματος ἀνῆκον πιθανῶς εἰς τὴν νεολιθικὴν ἐποχὴν. Τὰ προμυκηναϊκὰ καὶ τὰ μυκηναϊκὰ ὄστρακα ὑπῆρχον ἐν τῷ παχεῖ στρώματι τῆς τέφρας ἀναμικτὰ, ὥστε πολὺ ἀχίς συνέβη νὰ εὐρεθῶσι βαθύτατα ἀπ' αὐτοῦ τοῦ

¹ Περὶ τούτου θὰ γίνῃ λόγος καὶ περαιτέρω.

² Νησιωτικὰ ἀπεκάλεσα ἐν Ἑρμ. Ἀρχ. 1898 σελ. 66 καὶ ἄλλοι· τὰ ἐκ κιτρίνου ἢ ὑπερόβρου πηλοῦ καὶ μελανῶν ἀμαυροχρῶμων κοσμημάτων ἀγγεῖα τὰ γνωσθέντα κατὰ πρῶτον ἐκ τῶν ἐν Αἰγίνῃ καὶ Ἀφίδναις ἀνασκαφῶν (Ἑρ. Α. 1895 πίν. 10 ἀριθ. 1-7 Mittel. Athen 1896 πίν. XV).

βράχου μυκηναϊκὰ στιλπνὰ, πολὺ δὲ ὑψηλότερον αὐτῶν κατὰ τὸ ἀνώτατον μέρος τῆς τέφρας νησιωτικά. Τοιαύτη ἀνάμιξις ὁστράκων, ἅτινα καὶ ἐξ ἄλλων ἀνασκαφῶν καὶ ἐξ αὐτῆς ταύτης τῆς Ἑλεουσινιακῆς νεκροπόλεως¹ εἶνε ἀσφαλῶς ἐγνωσμένα ὡς

εἰς διαφόρους χρονικὰς περιόδους ἀνήκοντα, οὐδὲν ἄλλο δηλοῖ ἢ ὅτι ἐν τῷ αὐτῷ τόπῳ ἐκάησαν πολλὰ πυρά: κατὰ διαφόρους χρόνους, καὶ ὅτι αἱ νεώτεραι ἐκάησαν ἐντὸς βόθρων ἀνορυχθέντων ἐντὸς τῶν στρωμάτων τῶν παλαιοτέρων πυρῶν. Τὸ αὐτὸ

1

2

3

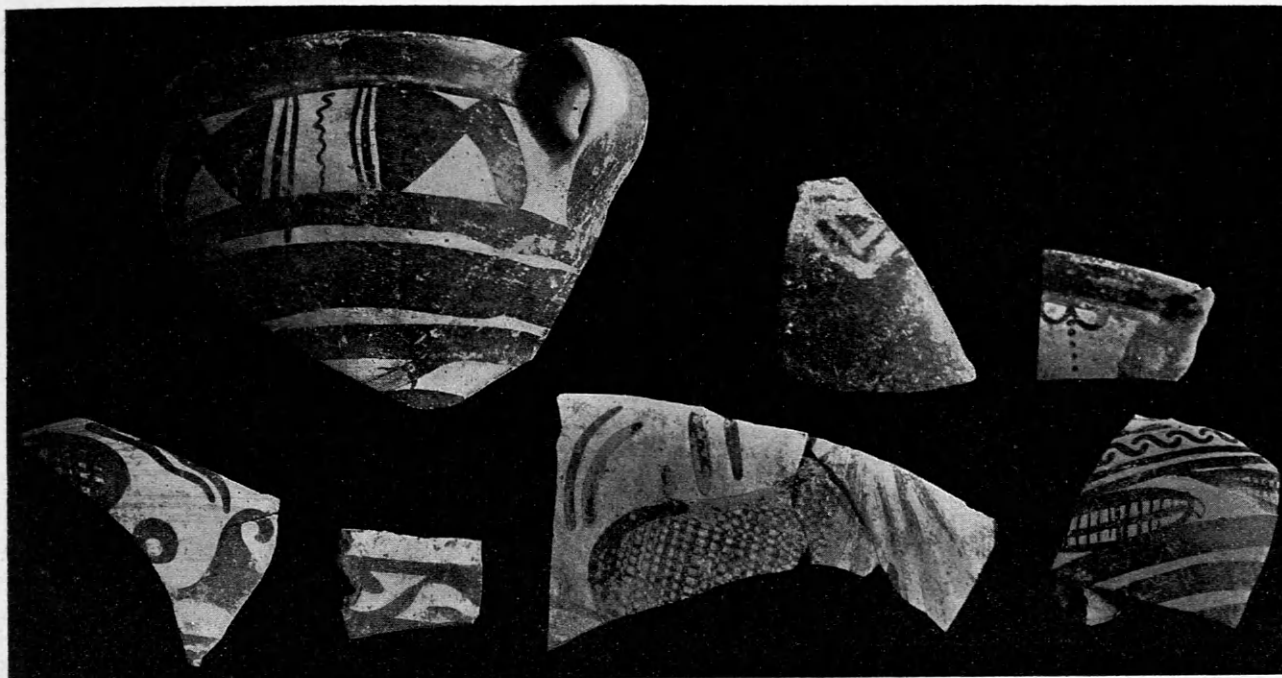

4

5

6

7

Εἰκὼν 5. Πέντε ὁστράκα μυκηναϊκὰ στιλπνὰ καὶ δύο ἀρχαιότερα. Σμίκρυνσις 2:5.

δηλοῖ προσέτι καὶ τὸ μέγα πάχος τῆς τέφρας καὶ ἡ μετὰ χρώματος ἀνάμιξις αὐτῆς· ἔχοντος δὲ νεωτέρας σκαφῆς ὀφειλομένης εἰς ἄλλην αἰτίαν πλὴν τῆς καύσεως πυρᾶς οὐδὲν ἐφάνη οὔτε ἐκ προϊστορικῶν χρόνων οὔτε ἐξ ὑστερωτέρων, δὲν ὑπάρχουσι δὲ οὐδὲ τοιγάρια ἐνταῦθα, εἰμὴ κατὰ τὸ ἀνατολικώτατον ἄκρον τοῦ στρώματος τῆς τέφρας. Πρὸς τούτοις ἡ παρακειμένη μυκηναϊκὴ πυρὰ 65² ἔκειτο ἐν μέρει ὑπεράνω τοῦ στρώματος τῆς τέφρας LVI ὥστε ἦτο φανερόν ὅτι καὶ ἐν χρόνοις νεωτέροις τοῦ προειρημένου στρώματος ἐκαίοντο ἐν τῷ τόπῳ τούτῳ πυρά: Ἐκτὸς τῶν εἰρημένων ὅμως τεκμηρίων ἡ καύσις πολλῶν πυρῶν ἐν τῷ αὐτῷ τόπῳ καὶ ἡ ἀνόρυξις τῶν βόθρων τῶν ὑστερωτέρων πυρῶν ἐντὸς τῆς τέφρας τῶν παλαιοτέρων ἀπεδείχθη καὶ ἐκ τῶν κατ' αὐτὴν τὴν ἀνασκαφὴν παρατηρήσεων, διότι

ἐν θέσει τινὶ τὸ ὅλον στρώμα τῆς τέφρας ἐφαίνετο ὑποδιηρημένον εἰς τρία λεπτότερα στρώματα χωριζόμενα ἀπ' ἀλλήλων διὰ στρωμάτων λεπτῆς θαλασσίας ἄμμου, ἐξ οὗ κατεφαίνετο ὅτι ὑπῆρχον αὐτόθι τρεῖς πυρά: ἀλλεπάλληλοι· αὗται ὅμως δὲν διετηροῦντο ἀβλαβεῖς, διότι περαιτέρω τὰ στρώματα τῆς ἄμμου δὲν ἐφαίνοντο πλέον, ἢ δὲ τέφρα ἀπετέλει ἐν μόνον ἀδιάκριτον στρώμα³. Κατὰ δὲ τὸ ἀνατολικώτατον πέρας, ἔνθα ἡ στικτὴ γραμμὴ ἐν τῷ σχεδιαγραφῆματι, παρατηρήθη καὶ μέρος τοῦ πλευροῦ βόθρου τινὸς διακρινόμενον ἐκ τῆς πυρικαύστου γῆς.

Ἡ ἐν μέρει ὑπεράνω τῆς LVI κειμένη πυρὰ 65 ἀπεῖχεν ἀπ' αὐτῆς 0·70, ἐπομένως τὸ ἄνω μέρος

³ Τὸ ἀνώτερον στρώμα τῆς ἄμμου εἶχε πάχος 0·03-0·05 διεκρίνετο δὲ σαφῶς εἰς μῆκος πλέον τῶν 3·50, τὸ δὲ κατώτερον στρώμα ἦτο πολὺ παχύτερον (μέχρι 0·35), ἀλλ' ἔνεκα τῆς μεγάλης ὑγρασίας δὲν ἤδυνήθη νὰ παρακολουθήσω αὐτό, εἰμὴ εἰς μικρόν μόνον διάστημα, διότι περαιτέρω δὲν διεκρίνετο πλέον ἐν τῷ βορβόρῳ.

¹ Παραδ. χάριν ἐντὸς τοῦ κτιρίου Α, Ἐφημ. Ἀρχ. 1898 σελ. 60.

² Ἐφημ. Ἀρχ. 1898 σελ. 73.

τῆς τέφρας LVI ἔκειτο 0·30 ὑψηλότερον τῆς ἀφεταιρίας, ἐπειδὴ ἡ 65 ἔκειτο 2·30 βαθύτερον τοῦ ῥωμαϊκοῦ ὀχετοῦ ἢ 0,90 ὑψηλότερον τῆς ἀφεταιρίας. Ἐπειδὴ δὲ τὸ στῶμα τῆς LVI εἶχε πᾶχος 1·50, τὸ κατώτατον μέρος αὐτῆς εὐρίσκετο περίπου 1·20 βαθύτερον τῆς ἀφεταιρίας, ἥτοι τοῦ πυθμένος τοῦ τάφου τῆς Ἰσιδος. Ἐνεκα λοιπὸν τοῦ μεγάλου τούτου βάθους, καίτοι ἡ ἀνασκαφὴ ἐξετελέσθη ἐν τῇ ξηροτάτῃ ἐποχῇ τοῦ ἔτους (ἥτοι κατὰ Σεπτέμβριον), ὅμως τὸ κατώτατον μέρος τῆς τέφρας LVI εὐρέθη εἰς κατὰστασιν βορβορώδη¹. Κατὰ τὸ ἀνατολικώτατον ὅμως ἄκρον αὐτῆς πλησίον τῶν αὐτόθι τοιχαρίων ὁ βράχος τοῦ ἐδάφους ἀνυψοῦται μέχρι 0·44 βαθύτερον τῆς ἀφεταιρίας, ὥστε ἡ τέφρα ἔχει ὀλιγώτερον πᾶχος καὶ κεῖται ἐπ' αὐτοῦ τοῦ βράχου. Τὰ τοιχάρια F, h καὶ Ψ εἶνε πάντα νεώτερα τοῦ παρ' αὐτὰ μέρους τῆς τέφρας LVI, καίπερ ἐπ' αὐτοῦ τοῦ βράχου τεθεμελιωμένα, διότι ἡ τέφρα παρ' αὐτὰ ἦτο συγκεχυμένη καὶ τὸ πρὸς βορρᾶν ὄριον αὐτῆς ἀδηλον ἔνεκα τῆς κτίσεως τῶν τοιχαρίων τούτων.

Πρὸς βορρᾶν καὶ ἀνατολὰς τῆς LVI εὐρέθη τέφρα πολλὰχοῦ, ἀλλ' ἔνεκα τῶν πολλῶν αὐτόθι τοιχαρίων αὕτη δὲν διετηρεῖτο ἅθικτος εἰς μακρὸν ὀπισθοῦν διάστημα, ἀλλὰ διεκόπτετο καὶ συνεχέετο πολλάκις, ὥστε οὔτε ὁ ἀριθμὸς τῶν πυρῶν ἦτο δυνατόν νὰ ἐξακριβωθῇ οὔτε τὰ ὅρια αὐτῶν διεκρίνοντο ἀσφαλῶς. Παρὰ τὸν τοῖχον h' παρετηρήθησαν δύο ἀλλεπάλληλοι πυραὶ χωροῦσαι ὑποκάτω τοῦ ῥωμαϊκοῦ ὀχετοῦ, ἔκειντο δὲ ἡ μὲν 1·45, ἡ δὲ 1·90 βαθύτερον τοῦ ὀχετοῦ τούτου, ἥτοι 1·77 καὶ 1·32 ὑψηλότερον τῆς ἀφεταιρίας. Ἐν ἀμφοτέραις εὐρέθησαν ὅστρακα μυκηναϊκά, τοῦτο δὲ καὶ τὸ ὅχι πολὺ διαφέρειν ὕψος, ἐν ᾧ ἔκειντο, ἀποδεικνύει ὅτι ἦσαν μέρη τῶν πρότερον ἀνεσκαμμένων πυρῶν 62 καὶ 65 (Ἐφημ. Ἀρχ. 1898 σελ. 73). Αὐτόθι ὅμως εὐρέθησαν καὶ γεωμετρικὰ ὅστρακα εἰς βάθος 2·60 ἀπὸ τοῦ ῥωμαϊκοῦ ὀχετοῦ ἀποδεικνύοντα ὑστερωτέραν αὐτόθι σκαφήν, ἐξ ἧς τὰ τμήματα ταῦτα τῶν πυρῶν ἀπεχωρίσθησαν τοῦ πρότερον ἀνεσκαμμένου μέρους αὐτῶν, ἥτοι τῶν πυρῶν 62 καὶ 65. Τὸ τοιχάριον h' εἶνε παλαιότερον, διότι ἀμφοτέραις αἱ πυραὶ αὐταὶ διήρχοντο ὑπεράνω αὐτοῦ.

¹ Καὶ ἄλλοτε ἐν τινὶ γεωμετρικῷ τάφῳ κειμένῳ 0·77 βαθύτερον τῆς ἀφεταιρίας ἀνέδλυσεν ὕδωρ (Ἐφημ. Ἀρχ. 1898 σελ. 36).

Ἡ ἀνατολικῶς καὶ βορειοανατολικῶς τῆς LVI εὐρεθεῖσα τέφρα τινὰ μὲν ἐκ τῶν αὐτόθι τοιχαρίων ἐπεκάλυπτε καὶ ἦτο προφανῶς νεωτέρα αὐτῶν, ἄλλων δὲ ἔκειτο ὑποκάτω ἢ ἐτέμνετο ὑπ' αὐτῶν. Μυκηναϊκὰ ὅστρακα στιλπνὰ ἦσαν αὐτόθι σπάνια, συχνὰ δὲ τὰ προμυκηναϊκά, ἥτοι νησιωτικά καὶ ἀγάνωτα, ὥστε πιστεύω ὅτι ἡ μὲν τέφρα ἀνῆκεν ἅπασα εἰς χρόνους προμυκηναϊκοῦς, τὰ δὲ μυκηναϊκὰ ὅστρακα παρεισέδυσαν κατὰ τὴν οἰκοδομὴν τῶν ὑστερωτέρων τοιχαρίων. Ἐτι νεώτερον ἦτοι κατὰ τοὺς χρόνους τῶν γεωμετρικῶν ἀγγείων ἐκτισμένον εἶνε τὸ ἐπὶ ἄλλων κείμενον τοιχάριον C', εὐρέθησαν δὲ ἐπ' αὐτοῦ καὶ παρ' αὐτὸ ὅστρακα γεωμετρικὰ ἱκανά. Καὶ ἐν τῇ τέφρᾳ ταύτῃ εὐρέθησαν ἄκαυστα ὅστ᾽ ἑλκῶν, ἥτοι βοῶν, προβάτων, κέρας ἐλάφου καὶ τεμάχια ὀστράκου χελώνης, προσέτι δὲ καὶ ὅστρεα ἱκανά. Ἐπὶ μέρους τινὸς τῆς τέφρας διετηρεῖτο στῶμα θαλασσίας ἄμμου ἐπικαλύπτον αὐτὴν Παρὰ τὸ τοιχάριον g ἦσαν φανερά δύο στρώματα τέφρας κείμενα τὸ μὲν 2·40, τὸ δὲ 3·60 βαθύτερον τοῦ πυθμένος τοῦ ῥωμαϊκοῦ ὀχετοῦ ὀλιγον τι ὑπεράνω τοῦ βράχου. Ἀμφοτέρω ἐφαίνοντο προμυκηναϊκά, καίτοι ὅστρακά τινα στιλπνὰ μυκηναϊκὰ εὐρέθησαν βαθύτατα πλησίον τοῦ βράχου, ἀλλὰ μοὶ ἐφάνησαν ὡς ἐν νεωτέρᾳ σκαφῇ κατακεχυσμένα.

Καθ' ἅπαν τὸ μεταξὺ τῶν ῥωμαϊκῶν τοίχων Ω καὶ Ω' διάστημα εὐρέθη ἱκανὴ ποσότης ἐκ τῆς ἀσθέστου ἐκείνης, ἧς μικροτάτη ποσότης ἐν λεπτοῦ στρώματι εἶχεν εὐρεθῇ ἄλλοτε ἐντὸς τοῦ κτιρίου Α (Ἐφημ. Ἀρχ. 1898 σελ. 68). Ὅμοια ἀσθεστός εὐρέθη καὶ ἐν τοῖς ἄλλοις δύο τόποις τῆς νεκροπόλεως, ἐν οἷς ἐξετελέσθη ἀνασκαφὴ ἐν ἔτει 1898, ἀλλ' εἰς ποσότητα μικράν, διεσπαρμένην ὅμως εἰς μεγάλην ἔκτασιν κατὰ πάμπολλα ἀλλεπάλληλα στρώματα. Ἡ ἐνταῦθα μεταξὺ Ω καὶ Ω' εὐρεθεῖσα ἐπαρουσίαζε λίαν περιέργους συρρικνώσεις, ἃς ὁ καθηγητὴς τῆς γεωλογίας κ. Σκοῦφος ἐξήγησεν ὡς προελθούσας ἐκ πλευρικῶν πιέσεων παραχθεισῶν ἐκ τῆς καθιζήσεως καὶ συμπίεσεως τῶν χωμάτων². Περὶ τῆς ἀσθέστου ταύτης ἐν ἀρχῇ εἶχον ὑποπτεύσει ὅτι ἦτο κατάλοιπον ὀστέων κεκαυμένων ἐν ταῖς πυραῖς, ἀλλ' ἡ χημικὴ ἀνάλυσις τοῦ κ.

² Πρακτ. τῆς Ἀρχ. Ἐτ. 1898 σελ. 75.

Ζέγγελη ἀπέδειξεν ὅτι ὑπῆρχε μὲν ἐν αὐτῇ φωσφόρος προερχόμενος ἐκ τέφρας ὀστέων, ἀλλ' οὗτος εἶχε συγκαταμιχθῆ μετ' ἄλλων σωματίων ἰδίᾳ γῆς ἀσβεστολιθικῆς¹. Δηλαδή ἡ ἀσβεστος αὕτη ἦτο ἀπλοῦν καταστάλαγμα τῶν διὰ τοῦ ἐδάφους διερχομένων ὀμβρίων ὑδάτων προσλαμβάνοντων ἐν διαλύσει ἀνθρακικὸν ἀσβέστιον ἐκ τῆς ἀσβεστολιθικῆς γῆς καὶ φωσφόρον ἐκ τῆς τέφρας τῶν πυρῶν, καταλειπόντων δὲ τὰς οὐσίας ταύτας ὡς Ἴζημα, ὅπου ὑπῆρχε στρώμα γῆς πορῶδες². Αὕτη καθ' ἑαυτὴν λοιπὸν ἡ ἀσβεστος αὕτη οὐδεμίαν ἔχει σημασίαν, ὁ δὲ ἐν αὐτῇ φωσφόρος ἔχει παραληφθῆ ἐκ τῆς τέφρας, ἐν ᾗ κυρίως εὐρίσκεται. Διὰ τοῦτο ἐν ἔτει 1902, ὅτε εὐρέθη ἐκεῖθεν τοῦ τοιχαρίου Ζ πολὺ μεγαλυτέρα ποσότης ἐκ τῆς ἀσβέστου ταύτης, ἐθεωρήθη περιττὸν νὰ ἀναλυθῇ αὕτη χημικῶς, ἀνελύθη δὲ μόνον ἡ τέφρα.

Τὸ πρὸς δυσμὰς ἐκεῖθεν τοῦ τοιχαρίου Ζ τμήμα τοῦ μέρους τούτου τῆς νεκροπόλεως τὸ ἀνασκαφέν ἐν ἔτει 1902 ἔχει μῆκος περίπου 15 μ. καὶ πλάτος περίπου 8, τὰ δ' ἐν αὐτῷ εὐρεθέντα τοιχάρια παριστᾷ τὸ ἐν πίν. Α' σχ.διαγράφημα. Γεωμετρικὸς τάφος οὐδεὶς εὐρέθη ἐν τῷ τμήματι τούτῳ πλὴν τοῦ ἀνωτέρω (σελ. 7α) μνημονευθέντος νεκροδόχου ἀγγείου. Τὰ τοιχάρια ταῦτα ἔχουσιν ὕψος μικρότατον οὐδέποτε ὑπερβαῖνον τὰ 0,50, τὰ περισσότερα δὲ ἀποτελοῦνται ἐξ ἑνὸς μόνον δόμου λίθων ὕψους 0,40. Ἐν ἐξ αὐτῶν ἀποτελεῖται μόνον ἐκ μιᾶς στρώσεως ποταμίων λίθων μικρῶν, ὥστε τὸ ὕψος αὐτοῦ εἶνε ἐλάχιστον. Καίτοι δὲ εἶνε προφανὲς ὅτι ἀνήκουσιν εἰς πολλὰ κτίσματα ἀλλεπαλλήλως κτισθέν-

τα, ὅμως κεῖνται ἀπαντα περίπου κατὰ τὸ αὐτὸ ἐπίπεδον, ὥστε φαίνονται ὅτι δὲν ἀφίστανται πολὺ ἀπ' ἀλλήλων χρονολογικῶς. Τὸ ἄνω μέρος αὐτῶν κεῖται μόλις 1 μ. περίπου ὑψηλότερον τῆς ἀφεταιρίας.

Ἀνωτέρω τῶν τοιχαρίων τούτων οὔτε τάφος τις εὐρέθη πλὴν τοῦ προμνημονευθέντος (σελ. 7α) νεκροδόχου ἀγγείου, οὔτε κτίσμα τι, οὔτε ἄλλο τι ἀντικείμενον ἐντὸς τῶν χωμάτων, ἀλλ' ἅπαντα ἢ ἐπίχωσις ἦτο καθαρὰ γῆ καὶ ἀπανταχοῦ ὁμοία. Βαθύτερον δ' αὐτῶν οὐδὲν ἄλλο τοιχάριον εὐρέθη καθ' ἅπασαν ταύτην τὴν ἔκτασιν.

Στρώματα τέφρας εὐρέθησαν καθ' ἅπασαν τὴν ἔκτασιν ταύτην, ἐξ αὐτῶν δὲ τὸ ἀνώτατον μόλις ἰσοῦται πρὸς τὸ ἄνω μέρος τῶν αὐτόθι τοιχαρίων, τὰ δὲ κατώτερα ἐξ αὐτῶν κεῖνται βαθύτερον πάντων τῶν τοιχαρίων τούτων. Τὰ δύο ἀνώτατα στρώματα τῆς τέφρας δὲν ἐξετείνοντο συνεχῇ καθ' ἅπασαν τὴν ἔκτασιν ταύτην, ἀλλὰ διεκόπτοντο ἐν τῷ μέσῳ περίπου αὐτῆς, τὰ μεθόρια ὅμως αὐτῶν δὲν ἀνεζητήθησαν ἐπιμελῶς κατὰ τὴν ἀνασκαφὴν, οὔτε εὐκόλον ἦτο νὰ διακριθῶσι. Βαθύτερον αὐτῶν κατὰ τὸ νοτιανατολικὸν μέρος τῆς ἀνασκαφῆς τοῦ 1902 εὐρέθη τρίτον στρώμα τέφρας κείμενον ἐπὶ στρώματος χαλίκων πάχους παλάμης περίπου, ἐπικαλυπτόμενον δὲ ὑπὸ ὄχι πολὺ παχέος στρώματος ἄμμου. Ἐτι βαθύτερον δέ, 1 μέτρον σχεδὸν κατωτέρω τῶν τοιχαρίων, ὑπῆρχε τέταρτον στρώμα, τὸ ὁποῖον κατὰ τὸ δυτικώτερον μέρος τῆς ἀνασκαφῆς παρατηρήθη ὅτι εἶχε μέγα πάχος, ἀλλ' ἡ ἔκτασις τοῦ στρώματος τούτου δὲν ἦτο δυνατόν νὰ ἐξακριβωθῇ ἕνεκα τοῦ ἀναβλύζοντος ὕδατος. Κατὰ τὸ ἀνατολικώτερον μέρος τῆς ἀνασκαφῆς ὑπεράνω τοῦ κατωτάτου στρώματος τῆς τέφρας ὑπῆρχε στρώμα ἄμμου πάχους πλέον τοῦ 1 μέτρου, μήκους δὲ ἐξ ἀνατολῶν πρὸς δυσμὰς 4·30 μ., ἐν ᾗ ὑπῆρχον καὶ ὄστρακα προμυκηναϊκὰ καὶ ὀστᾶ ζώων ἄκαστα. Ἡ ἄμμος αὕτη κατὰ τὸ βόρειον μὲν πλευρὸν τοῦ τοιχαρίου Ζ' ὑψοῦτο μέχρι τοῦ ἀνωτάτου μέρους τοῦ τοιχαρίου τούτου, κατὰ δὲ τὸ νότιον πλευρὸν εὐρίσκετο σχεδὸν 0·50 βαθύτερον, ὑπεράνω δ' αὐτῆς ὑπῆρχε τὸ ἀνώτατον στρώμα τῆς τέφρας. Τὸ στρώμα δηλαδή τῆς ἄμμου εἶχεν ἱκανῶς ἀπότομον (50% περίπου) κλίσιν ἐκ βορρᾶ πρὸς νότον, ὁμοία δ' ἀπότομος κλίσις αὐτοῦ παρατηρήθη προσ-

¹ Πρὸς τὰ ὑπὸ Ζέγγελη γεγραμμένα ἐν Πρακτ. τῆς Ἀρχ. Ἑτ. 1898 σελ. 76 «Καὶ ὅσον μὲν ἀφορᾷ τὴν ἀσβεστον, αὕτη ἀποτελεῖ τὸ κύριον συστατικὸν ὅλων τῶν ἀνω θειγμάτων, ἰδίᾳ ὅμως οὐχὶ μετὰ φωσφορικῷ ὀξέος ἠνωμένη ὡς ἀνθρακικὸν ἀσβέστιον. . . . ἐξ οὗ ὡς συμπέρασμα ἀπορρέει τὸ γεγονός ὅτι τὰ χρώματα ταῦτα δὲν δύναται νὰ εἶνε τέφρα ὀστέων, ἀλλ' ἂν ὄντως λείψανα ὀστέων ὑπάρχουσιν ἐν αὐτοῖς, ταῦτα συγκατεχώσθησαν ἀναμιχθῆ μετ' ἀσβεστολιθικῆς γῆς». Σελ. 79 «Ἐκ τούτων πάντων ἐμόρφωσα τὴν πεποιθήσιν ὅτι ὁ ἀνευρεθεὶς φωσφόρος ἐν τοῖς χρώμασι καὶ τῇ τέφρᾳ ὀφείλεται εἰς τέφραν ὀστέων συγκαταμιχθεῖσαν μετ' ἄλλων σωματίων, ἰδίᾳ γῆς ἀσβεστολιθικῆς».

² Ἀκριβῶς τῆς αὐτῆς συστάσεως πλὴν τοῦ φωσφόρου εἶνε καὶ ὁ ἐν τῷ κατα τὴν Πάριον Ἄντρον τοῦ Πανὸς πυρώδης ἐπίπαγος (Πρακτ. τῆς Ἀρχ. Ἑτ. 1900 σελ. 38-39, 1901 σελ. 32). Ὡσαύτως καὶ ἐν τῇ καλυπτύσει τὰ εἰσπρία τῶν ἀρχαίων Πλαταιῶν ἐπιχώσει εὐρίσκεται ἀπανταχοῦ τοιαύτη ἀσβεστος ἐν εἴδει ἀραιᾶς τέφρας ἢ λατύπης.

έτι καὶ πρὸς δυσμὰς καὶ πρὸς ἀνατολὰς, ὥστε κατὰ τὴν ἐμὴν τοῦλάχιστον ἀντίληψιν ἡ ἄμμος αὕτη ἀπετέλει σωρόν, δηλαδὴ τύμβον. Χημικὴ ἀνάλυσις ἐκτελεσθεῖσα ὑπὸ τοῦ ἐν Πειραιεῖ χημικοῦ κ. Α. Σακαλῆ, ἀπέδειξεν ἐν μὲν τῇ ὑποκάτω τῆς ἄμμου τέφρᾳ φωσφόρον 0.39% ἢ φωσφορικὸν ὀξύ 1.26%, ἐν δὲ τῇ τέφρᾳ τοῦ ἀνωτέρου στρώματος φωσφόρον 0.51% ἢ φωσφορικὸν ὀξύ 1.61%. Μέρη τῶν στρωμάτων τούτων εἶχον ἐν μέρει ἐξερυννηθῆ ἐν ἔτει 1898 παρατηρηθέντα ἐντὸς τῶν καθέτως τετμημένων χωμάτων τῆς ἐπιχώσεως, ἐσημειώθησαν δὲ τότε ὡς πυραὶ LXXI καὶ LXXII κείμεναι ἢ μὲν πρώτη 0.85, ἢ δὲ δευτέρα 0.45 ὑψηλότερον τῆς ἀφαιτηρίας. Ἐκ τῆς ὑπ' ἀριθ. LXXII εἶχε ληφθῆ καὶ ἄσβεστος, ἐν ἣ εὐρέθη διὰ τῆς χημικῆς ἀναλύσεως σημαντικὴ ποσότης φωσφόρου¹. Ἐντὸς τῆς περιοχῆς τῆς ὑπ' ἀριθ. LXXI παραπλεύρως δὲ τοῦ προειρημένου στρώματος τῆς ἄμμου εὐρέθη ἐν ἔτει 1902 ἐσκαμμένος βόθρος τετράπλευρος, βάθους 0.80, πλάτους 0.70 καὶ πιθανῶς ἐτέρου τοσούτου μήκους, καίτοι ἡ πλευρὰ αὐτοῦ ἦτο κατεστραμμένη. Ὁ βόθρος οὗτος οὐδὲν ἄλλο ἐμπεριεῖχε πλὴν τέφρας, παρὰ δὲ τὸ νότιον πλευρὸν αὐτοῦ ἴστατο ὑπεράνω ὄρθιος ἀργός τις λίθος, ἀλλὰ τὸ μέγεθος αὐτοῦ ἦτο πολὺ μικρόν, ὥστε δὲν εἶνε βέβαιον ὅτι ἦτο στήλη, ὡς ἡ ἀνωτέρω μνημονευθεῖσα τῶν πυρῶν LXVI καὶ LXVII.

Κοινὸν χαρακτηριστικὸν πάντων τῶν στρωμάτων τῆς τέφρας τοῦ τμήματος τούτου εἶνε ἡ ὀλιγότης καὶ ἡ εὐτέλεια τῶν ἐν αὐτοῖς εὐρισκομένων ὀστράκων κατ' ἀντίθεσιν πρὸς τὰ πρότερον ἀνεσκαμμένα μέρη. Εὐρέθησαν δὲ κατὰ τὸ πλεῖστον μὲν τοῦ μέρους τούτου ὀστρακὰ προμυκηναϊκά, κατὰ δὲ τὸ δυτικὸν μέρος τοῦ ἀνωτάτου στρώματος καὶ τινὰ στιλπνὰ μυκηναϊκά, ὥστε φαίνεται ὅτι ἐκτὸς τοῦ δυτικοῦ μέρους τοῦ ἀνωτάτου στρώματος τῆς τέφρας πάντα τὰ λοιπὰ ἀνήκον εἰς προμυκηναϊκοὺς χρόνους. Γεωμετρικὰ δὲ ἡ ἔτι νεώτερα ὀστρακὰ οὐδαμοῦ εὐρέθησαν αὐτόθι, πλὴν τοῦ προμνημονευθέντος (σελ. 7α) νεκροδόχου ἀγγείου.

Κατὰ τὰ μέσα περίπου τοῦ τμήματος τούτου εὐρέθησαν τρεῖς τάφοι νηπίων ἐκτισμένοι διὰ λίθων καὶ ἐπικεκαλυμμένοι διὰ πλακῶν, οἱ δύο δὲ ἐπεστρωμένοι διὰ χαλίκων. Κτέρισμά τι οὐδεὶς ἐξ αὐτῶν

ἐμπεριεῖχεν, ἀλλ' ὁ πυθμὴν τῶν δύο ἐξ αὐτῶν ἐκαλύπτετο ὑπὸ λεπτοῦ στρώματος τέφρας καὶ ἀνθράκων ἐξ ἐναγισμάτων προερχομένων, διότι αὐτὰ τῶν νηπίων τὰ ὀστέα ἦσαν ἐν πᾶσι τοῖς τάφοις τούτοις ἄκαυστα. Πάντες οἱ τάφοι οὗτοι ἔκειντο ἰκανῶς βαθύτερον τοῦ ἄνω μέρους τῶν τοιχαρίων, ὥστε ἀσφαλῶς ἀνήκον εἰς προϊστορικοὺς χρόνους, νεώτεροι μὲν ὄντες τοῦ δευτέρου τῶν ἀλλεπαλλήλων στρωμάτων τῆς τέφρας, ἀλλ' ὅχι νεώτεροι, ἴσως δὲ καὶ παλαιότεροι τοῦ ἀνωτάτου στρώματος. Παρὰ δὲ τὴν βορείαν πλευρὰν τοῦ τοιχαρίου Ζ' κατὰ τὸ δυτικὸν πέρας τοῦ προειρημένου στρώματος τῆς ἄμμου εὐρέθη καὶ ἐνῆλξ τις νεκρὸς ἀπλῶς ἐν τῇ γῇ ἄνευ κτερίσματος τεθαμμένος μετὰ συνεσταλμένων τῶν σκελῶν. Ἐκεῖτο ὀλίγον τι ὑψηλότερον τῶν προειρημένων τάφων τῶν νηπίων ἐν τῷ αὐτῷ περίπου ἐπιπέδῳ πρὸς τὸ ἀνώτατον μέρος τῶν τοιχαρίων, ὥστε δὲν εἶνε μὲν φανερόν ἐκ τοῦ βάθους ἂν ὁ νεκρὸς ἀνήκεν εἰς προϊστορικοὺς ἢ εἰς νεωτέρους κατὰ τι χρόνους, ἀλλ' ὅμως ἐπειδὴ μόνον προμυκηναϊκὰ τινὰ ὀστρακὰ εὐρέθησαν παρ' αὐτόν, μοὶ φαίνεται ὅτι καὶ αὐτὸς ἀνήκεν εἰς προϊστορικοὺς χρόνους². Δυτικώτερον δὲ τῶν τριῶν τάφων τῶν νηπίων ἐκεῖθεν τοῦ τοιχαρίου Ζ" εὐρέθη μικρὸν πλινθόκτιστον κτίσμα τετράπλευρον, ἔχον μῆκος 0.45, πλάτος 0.40 καὶ ὕψος μόλις 0.20, ὅπερ ὅμως δὲν ἦτο φανερόν ἂν ἦτο ἀκέραιον ἢ κεκολοβωμένον. Ὅμοιον πρὸς αὐτὸ ἦτο τὸ ἄλλοτε εὐρεθὲν ο³, ἀλλὰ τοῦτο δὲν ἦτο ἐπικεκαλυμμένον ὑπὸ τῆς τέφρας, ὡς ἐκεῖνο. Τὸ κτίσμα τοῦτο ἦτο ἐκτισμένον ὑπεράνω τοῦ ἀνωτάτου τῶν αὐτόθι ὑπαρχόντων στρωμάτων τέφρας, ἐπομένως ἦτο κατὰ τι νεώτερον αὐτοῦ ἢ πιθανώτερον σύγχρονον, ἐπειδὴ ἡ τέφρα εἶχεν εἰσχωρήσει μεταξὺ τῶν πλίνθων. Ἐπὶ δυτικώτερον κατὰ τὸ πέρας τῆς ἀνασκαφῆς εὐρέθη ἐπὶ τοῦ ἀνωτάτου στρώματος τῆς τέφρας πῖθος προμυκηναϊκὸς ἀγάνωτος ἰστάμενος ὄρθιος καὶ οὐδὲν ἐμπεριέχων πλὴν χώματος. Ἄλλο ἀγάνωτον ἀγγεῖον μικρότερον καὶ ὡσαύτως ὄρθιον ἰστάμενον εὐρέθη κατὰ τὸ νοτι- ἀνατολικὸν ἄκρον τοῦ τμήματος τούτου τῆς ἀνα-

² Ἴσως μάλιστα εἶνε παλαιότερος τοῦ παρακειμένου τοιχαρίου, ἐπειδὴ τὸ κρανίον αὐτοῦ δὲν εὐρέθη, μοὶ φαίνεται δὲ ὅτι ἐνδέχεται νὰ ἡφανίσθη κατὰ τὴν οἰκοδομὴν τοῦ τοιχαρίου.

³ Ἐφημ. Ἀρχ. 1898 σελ. 49-50.

¹ Πρακτ. τῆς Ἀρχ. Ἐτ. 1898 σελ. 77.

σκαφῆς πολὺ βαθύτερον τοῦ προηγουμένου ὑπεράνω τοῦ ἐπὶ τῶν χηλίκων στρώματος τῆς τέφρας.

Ἐκτὸς τῶν ὀστράκων καὶ ἱκανῶν ἀκαύστων ὀστῶν ζώων εὐρισκομένων ἐντὸς τῆς τέφρας καὶ τῶν χωμάτων οὐδὲν ἄλλο εὐρέθη καθ' ἅπαν τὸ τμήμα τοῦτο τῆς ἀνασκαφῆς πλὴν πέντε μικρῶν *μυολίθων* τεθραυσμένων, ἐξ ὧν δύο ἦσαν ἐνφορομημένοι ἐν τινι τῶν τάφων τῶν νηπίων, ὅπως εἶχον εὐρεθῆ καὶ ἄλλοι πρότερον¹.

Τὰ λοιπὰ δύο τμήματα τῆς νεκροπόλεως κατὰ τὴν ὀφρὺν τοῦ λόφου τῆς ἀκροπόλεως, τὰ ὁποῖα ἀνεσκάφησαν τὸ μὲν ἐν ἔτει 1898, τὸ δὲ ἐν μέρει μὲν τῷ 1898 ἐν μέρει δὲ τῷ 1902, κεῖνται ἀμφοτέρω παρ' αὐτὴν τὴν ἐσωτερικὴν πλευρὰν τοῦ περιβάλλοντος τὴν ἀκρόπολιν τεῖχος τῶν χρόνων τῆς ἀκμῆς τῆς Ἑλλάδος. Ἐκ τοῦ τεῖχους τούτου εἶχεν εὐρεθῆ πρό τινων ἐτῶν τμήμα τι ἔμπροσθεν τοῦ ἀνωτέρω μνημονευθέντος θολωτοῦ τάφου, ὅπερ καὶ σημειοῦται ἐν τῷ σχεδίῳ πίν. Γ', ἐν ἔτει δὲ 1902 εὐρέθησαν λείψανα αὐτοῦ καὶ περαιτέρω πρὸς ἀνατολὰς μέχρι τοῦ οἰκήματος, ἐν ᾧ ἄλλοτε κατῴκει διευθύνων τὴν ἀνασκαφὴν ὁ ἔφορος Δ. Φίλιος². Κατὰ τὰ νῦν εὐρεθέντα λείψανα τὸ τεῖχος τοῦτο φαίνεται ὅτι εἶνε συνέχεια τοῦ *Λυκουργείου τεῖχους* τοῦ ἱεροῦ, συνάπτεται δὲ μετ' αὐτοῦ περίπου κατ' ὀρθὴν γωνίαν ὑπὸ τὸ δάπεδον αὐτοῦ τοῦ προειρημένου οἰκήματος. Ἐξω τοῦ αὐτοῦ οἰκήματος ἐκτείνεται κατὰ τὴν αὐτὴν διεύθυνσιν μόνον ἐπὶ εἴκοσι περίπου μέτρα³, ἔπειτα δὲ κάμπτεται πάλιν κατὰ γωνίαν ἀμβλείαν ὀλίγον μεγαλύτεραν τῆς ὀρθῆς καὶ χωρεῖ πρὸς δυσμὰς μέχρι τοῦ θολωτοῦ τάφου. Παρὰ τὴν προειρημένην πρὸς δυσμὰς καμπὴν τὸ τεῖχος τοῦτο κεῖται 16,38 μέτρα ὑψηλότερον τῆς ἀφεταιρίας, παρὰ δὲ τὸν θολωτὸν τάφον 15,33. Τὰ σωζόμενα λείψανα αὐτοῦ εἶνε

ἐκτισμένα ἐξ ἐπιχωρίου μέλανος ἀσβεστολίθου κατὰ τὸν πολυγωνικὸν τρόπον συχναῖς μεταπίπτοντα εἰς τὸν ἰσοδομικόν· ὑπεράνω δὲ τῶν θεμελίων φαίνεται ὅτι ἦτο ἐκτισμένον ἐξ ἄλλου ὕλικου, πιθανῶς πωρίνου λίθου.

Τὰ σωζόμενα λείψανα ἀνήκουσιν εἰς τοὺς κατωτάτους δόμους τῶν θεμελίων ἔχοντα πάχος σχετικῶς μικρόν, διότι ἕνεκα τῆς κατωφερείας τοῦ ἐδάφους οἱ κατώτατοι δόμοι τῶν λίθων δὲν κατεῖχον ἅπαν τὸ πάχος τοῦ τεῖχους. Ἐκ τοῦ τρόπου τῆς οἰκοδομίας μοῖ φαίνεται ὅτι τεῖχος τοῦτο δὲν εἶνε παλαιότερον τοῦ Δ' π. Χ. αἰῶνος, πιθανώτατα δὲ συνέχεια τοῦ περὶ τὴν νοτίαν αὐλὴν τοῦ ἱεροῦ *Λυκουργείου* τεῖχους, καίτοι διὰ τὴν φυσικὴν βεβαίως ὀχυρότητα τῆς θέσεως δὲν εἶνε τοσοῦτον στερεῶς ἐκτισμένον, ὅσον ἐκεῖνο.

Τὸ μυκηναϊκὸν τεῖχος τοῦ ἱεροῦ, τὸ ὁποῖον ἀναμφιδόλως περιέβαλλε καὶ τὴν ἀκρόπολιν πανταχόθεν, ἔκειτο βεβαίως ἐσώτερον τοῦ προειρημένου, διότι τὰ ἐν τῇ νοτίᾳ αὐλῇ τοῦ ἱεροῦ λείψανα τοῦ μυκηναϊκοῦ εἶνε πολὺ ὑψηλότερον καὶ ἐσωτέρω θεμελιωμένα ἢ τὸ *Λυκούργειον* τεῖχος⁴, τὸ δ' ἀποκρημον τῆς νοτίας κλιτύος τοῦ λόφου τῆς ἀκροπόλεως ἐνεδείκνυε νὰ κτισθῇ αὐτόθι ἔτι ὑψηλότερον. Γνωστὸν δ' ἄλλως εἶνε ἐκ τοῦ ἐν Ἀθήναις *Πελαργικοῦ* καὶ ἄλλων παραδειγμάτων ὅτι τὰ προϊστορικά τεῖχη πρὸς ἀποφυγὴν τῶν μεγάλων ἐπιχωματώσεων, εἰς τὰς ὁποίας δὲν ἀντεῖχεν ἡ σχετικῶς μικρὰ αὐτῶν στερεότης, περιορίζοντο εἰς τὰ ὑψηλότερα μέρη τῶν λόφων ἀκολουθοῦντα τὰς φυσικὰς ἀνωμαλίας τοῦ ἐδάφους. Συμφώνως λοιπὸν πρὸς ταῦτα τὸ μυκηναϊκὸν τεῖχος πρέπει νὰ ὑποθεθῇ ὅτι κατὰ τὴν νοτίαν κλιτὺν τῆς ἀκροπόλεως συνέπιπτε περίπου πρὸς τὸ ἀνωτέρω σωζόμενον βυζαντινὸν τεῖχος, οὗ ὁ πύργος εἶνε θεμελιωμένος 25,85 μέτρα ὑψηλότερον τῆς ἀφεταιρίας. Τὰ ἄλλα τεῖχη τοῦ ἱεροῦ φαίνεται ὅτι ἦσαν ἐπεκτάσεις μόνον τῆς περιοχῆς τοῦ ἱεροῦ, δὲν ἐξετείνοντο δὲ εἰς τὰ ἄλλα μέρη τῆς ἀκροπόλεως.

¹ Ἐφ. Ἀρχ. 1898 σελ. 49 ὑποσημ. 2.

² Τὸ οἶκμα τοῦτο σημειοῦται ἐν τῷ σχεδιαγραφῆματι τοῦ ἱεροῦ ἐν Πρακτ. Ἀρχ. Ἐτ. 1887 πίν. 1 ὁμοῦ μετὰ τοῦ τότε ὑπάρχοντος προσωρινοῦ *Μουσείου*, μεθ' οὗ συνέχεται.

³ Αὐτόθι κατὰ τὴν γωνίαν εἰς ἐκ τῶν λίθων τοῦ τεῖχους τούτου ἔχει λάξευμά τι ἀεθλὲς πλάτους 0,18, ὡσεὶ ἔμελλε νὰ προσαρμωθῇ τι ἐντὸς αὐτοῦ. Πιθανῶς ἴστατο αὐτόθι *θροῖς* τις, ὡς ὁ παρὰ τὸ Δίπυλον *θροῖς Κεραμεικοῦ* (Πρβ. καὶ τὰ ἐν Πρακτ. τῆς Ἀρχ. Ἐτ. 1898 σελ. 71 γεγραμμένα περὶ τινος ἄλλου ὁμοίου θροῦ).

⁴ Πρακτ. τῆς Ἀρχ. Ἐτ. 1895 πίν. 1, Ρ3, σελ. 163. Σημειωτέον δ' ὅτι ἐν τῷ Ὀμηρικῷ Ὑμνῳ εἰς Διμήτρα (στ. 271) μνημονεύεται πόλις καὶ αἰπὸν τεῖχος, ὃ δὲ ναὸς τῆς Διμήτρος ἔκειτο ὑποκάτω αὐτῶν (ὑπαί). Τὸ τεῖχος λοιπὸν ἐκεῖνο ἔκειτο κατὰ τὸ ὑψηλότερον μέρος τοῦ λόφου, ὥστε τὸ σωζόμενον μυκηναϊκὸν τεῖχος τοῦ ἱεροῦ πρέπει νὰ ὑποθεθῇ ὡς ὑστερωτέρα ἐπέκτασις ἐκείνου, καίπερ παλαιότερα βεβαίως τοῦ Ὀμηρικοῦ Ὑμνου.

Τὰ προειρημένα λοιπὸν δύο κατὰ τὴν ὁφρὺν τοῦ λόφου τμήματα τῆς νεκροπόλεως, καίπερ ἐν ὑψηλῷ μέρει τοῦ λόφου κείμενα, ἦσαν καὶ αὐτὰ ἔξω τοῦ τείχους, ὡς καὶ τὸ λοιπὸν αὐτῆς μέρος. Μετὰ τὴν οἰκοδομὴν τοῦ προειρημένου τείχους τοῦ Δ' αἰῶνος τὸ ἔσωθεν αὐτοῦ μέρος πιθανώτατα ἐπεχώσθη πρὸς ἰσοπέδωσιν, ὥστε τὰ δύο ταῦτα τμήματα τῆς νεκροπόλεως ἔκειντο βαθέως καλυπτόμενα ὑπὸ τῆς ἐπιχώσεως. Καὶ πρότερον ὁμῶς φαίνεται ὅτι ἡ νοτία κλιτύς τοῦ λόφου τῆς ἀκροπόλεως ἐκαλύπτετο ὑπὸ ἐπιχώσεως παχυτέρας ἢ σήμερον, διότι ὄχι μόνον τῶν ὑστερωτέρων χρόνων τῆς ἀρχαιότητος δὲν εὐρέθη ἔχνος τι κατὰ τὴν ἀνασκαφήν, ἀλλ' οὐδὲ γεωμετρικὸν ὄστρακον ἢ σύγχρονόν τι πρὸς αὐτὰ πρᾶγμα οὐδὲ ἓν, ἀλλὰ πανταχοῦ ἀπ' αὐτῆς τῆς σημερινῆς ἐπιφανείας ἄρχονται ἀναφαίνόμενα λείψανα προϊστορικά. Μόνη ἢ παρὰ τὸ μουσεῖον εὐρεθεῖσα δεξαμενὴ (πίν. Β') δύναται νὰ ἀνήκῃ εἰς χρόνους νεωτέρους, διότι τὸ ἄνω μέρος αὐτῆς πανταχόθεν εἶνε ἐλλιπές, ὥστε εἶνε φανερόν ὅτι τὰ χεῖλη αὐτῆς εὐρίσκοντο ἐν ἐπιπέδῳ ὑψηλοτέρῳ τοῦ σημερινοῦ ἐδάφους, ἄδηλον δὲ πόσον ὑψηλότερον. Πυθμὴν αὐτῆς εἶνε αὕτη ἢ ἀνώμαλος ἐπιφάνεια τοῦ βράχου ἐπιμελῶς ἐπιχρισθεῖσα διὰ τοῦ αὐτοῦ παχέος καὶ ἐξαίρετου κατασκευῆς ἐπιχρίσματος, δι' οὗ εἶνε ἐπιχεχρισμέναι καὶ αἱ πλευραί. Ἐκ τῶν ἐντὸς τῶν πληρουντων αὐτὴν χωμάτων εὐρεθέντων μελανομόρφων καὶ ἐρυθρομόρφων ὀστράκων, φαίνεται ὅτι τὸ ἔσωτερικὸν αὐτῆς ἐπεχώσθη ἐν χρόνοις ὄχι νεωτέροις τοῦ Ε'. π. Χ. αἰῶνος, ἄδηλον δὲ πόσον εἶνε παλαιότερα τοῦ χρόνου τούτου. Κατὰ τοῦτο λοιπὸν τὸ μέρος τῆς νεκροπόλεως ὄχι μόνον νεωτέρα ἐπιχώσις δὲν ὑπάρχει, ἀλλὰ καὶ ἐκ τῆς προϊστορικῆς ἐπιχώσεως ἔχει ἀφανισθῆ μέρος τι. Διὰ τοῦτο καὶ αἱ πυραὶ καὶ τὰ ἐντὸς αὐτῶν τοιχάρια ἀναφαίνονται κλιμακῆδόν ἐφ' ὅσον προχωρεῖ ἡ ἀνασκαφή πρὸς τὴν ἀνωφέρειαν, συνηθέστατα δὲ συμβαίνει νὰ μὴ εἶνε φανερόν εἰς πόσον διάστημα πρὸς νότον ἐξετείνοντο ἀρχικῶς τὰ στρώματα τῆς τέφρας τῶν πυρῶν καὶ πολλὰ ἐκ τῶν τοιχαρίων.

Ὡσαύτως καὶ ἡ σχετικὴ πρὸς ἄλληλα χρονολογία τῶν διαφόρων πυρῶν καὶ τοιχαρίων καθίσταται πολλάκις ἕνεκα τοῦ ἀποκρήννου τῆς θέ-

σεως δυσδιάγνωστος, διότι τὸ ἐν ὑψηλοτέρῳ τόπῳ κείμενον δὲν εἶνε φανερόν ἂν εἶνε νεώτερον τοῦ ἐν ταπεινοτέρῳ τόπῳ κειμένου, εἰμὴ ὅταν τὸ πρῶτον ὑπέρκειται τοῦ δευτέρου. Τοιχάρια εὐρέθησαν ἐν ἀμφοτέροις τοῖς τμήμασι τούτοις πυκνότερα καὶ ἄλλεπάλληλα, πάντα δὲ ἐκ μικρῶν ἀργῶν λίθων ἐκτισμένα καὶ ὁμοία πρὸς τὰ ἀλλαχοῦ τῆς νεκροπόλεως εὐρεθέντα.

Ἐν τῷ πρώτῳ τῶν προειρημένων δύο τμημάτων τῆς νεκροπόλεως, ἦτοι τῷ πλησίον τοῦ νῦν μουσείου (πίν. Β'), μεταξὺ τῶν τοίχων Α καὶ Α' δὲν ὑπῆρχεν εἰμὴ ἐλαχίστη ἐπιχώσις, διότι αὐτόθι ἦτο ἐκτισμένος μικρὸς σημερινὸς οἰκίσκος, οὗ τὸ δάπεδον ἔκειτο ἐπ' αὐτοῦ τοῦ βράχου. Ὅθεν στρωμά τι τέφρας ἢ ἄλλο λείψανον προϊστορικῆς ταφῆς δὲν ὑπελείπετο πλέον αὐτόθι καὶ μόνον ὄστρακά τινα προμυκηναϊκὰ ὁμοῦ μετὰ νεωτέρων εὐρέθησαν ἐντὸς τῶν ὀλίγων χωμάτων. Παρὰ τὴν γωνίαν ὁμῶς τῶν τοιχαρίων Α', ἔνθα ὑπῆρχον ὀλίγον περισσότερα χώματα εὐρέθη ἰστάμενον ὄρθιον τὸ ἐν εἰκ. 6 ἀριθ. 2 ἀπεικονισμένον νησιωτικὸν ἀγγεῖον, (ἀριθ. XXVI)¹, τὸ ὁποῖον ἔκειτο τόσον πλησίον πρὸς τὰ τοιχάρια, ὥστε ἐφαίνετο ὅτι εἶχε τεθῆ, ἐνῷ τὰ τοιχάρια ἦσαν ἤδη ἐκτισμένα. Στρωμα τέφρας πλησίον τοῦ ἀγγείου τούτου δὲν εὐρέθη, εἰμὴ ἐκεῖθεν τοῦ τοιχαρίου Α, ἀλλ' ἐντὸς τοῦ ἀγγείου ὑπῆρχεν ὀλίγη τέφρα ἐπ' αὐτοῦ τοῦ πυθμένος προσκεκολλημένη, καὶ προσέτι μικρὸν τεμάχιον κεκαυμένου ὀστοῦ καὶ τρεῖς ἐπιμήκεις ψηφίδες ὄρμοι ἀργυραῖ, ὡς ἐφαίνοντο, τὸ ὑπόλοιπον δὲ μέρος αὐτοῦ ἦτο πλήρες καθαροῦ χώματος. Ὅτε λοιπὸν τὸ ἀγγεῖον κατετέθη αὐτόθι, ὑπῆρχε στρωμά τι τέφρας παρακείμενον, ἐξ οὗ ἔπεσε τέφρα τις καὶ ἐντὸς τοῦ ἀγγείου. Διὰ τῆς χημικῆς ἀναλύσεως ἀπεδείχθη ὅτι ἡ ἐντὸς τοῦ ἀγγείου εὐρεθεῖσα τέφρα ἐμπεριεῖχεν ἔχνη φωσφόρου², ἀλλ' ἕνεκα τοῦ ἐλαχίστου ποσοῦ αὐτῆς δὲν δύναται νὰ ὑποτεθῇ ὅτι τὸ ἀγγεῖον ἐχρησίμευσεν ὡς κάλπη τεφροδόχος. Ἀφοῦ δὲ τὸ πλεῖστον μέρος αὐτοῦ

¹ Πρὸβλ. Ἐφημ. Ἀρχ. 1895 πίν. 10 ἀριθ. 1-4. Ὅστρακα τοιούτων ἀγγείων, ὡς καὶ λοιπῶν, οἷα ἡ ἐν Ἐφ. Ἀρχ. 1895 πίν. 10 ἀριθ. 7 καὶ ἡ ἐπὶ προϊστορικοῦ τάφου ἐν Ἀφιδναῖς εὐρεθεῖσα, Mitteil. d. d. arch. Inst. Athen 1896, Taf. 15, 5 εὐρέθησαν πάμπολλα ἐν Ἑλευσίνι ἐν ταῖς δύο ταύταις παρὰ τὴν ὁφρὺν τοῦ λόφου τῆς ἀκροπόλεως σκαφαῖς.

² Πρακτ. Ἀρχ. Ἐτ. 1898 σελ. 78.



1, ὕψος 0,19

2, ὕψος 0,27

3, ὕψος 0,14

Εἰκὼν 6. Ἀγγεῖα προμυκηναϊκά.

ἦτο πλήρες καθαροῦ χρώματος καὶ μόνον ἐπὶ τοῦ πυθμένος ὑπῆρχεν ὀλιγίστη τέφρα μετὰ ψηφίδων ὄρου, εἶνε φανερόν ὅτι τὸ ἀγγεῖον κατετέθη ἢ κενὸν ἢ πλήρες ὑγροῦ τινος, δι' οὗ ἡδύνατο νὰ διέλθῃ τέφρα καὶ ἄλλα στερεὰ ἀντικείμενα μέχρι τοῦ πυθμένος. Αὐτόθι πλησίον εὑρέθη καὶ τὸ ἐν εἰκ. 6 ἀριθ. 3 ἀγάνωτον ἀγγεῖον μετὰ τῶν ἐπαλλήλων τρημάτων περίξ καὶ τεμάχιον ὀστεινῆς περόνης.

Μεταξὺ τῶν παρακειμένων πρὸς δυσμὰς τοιχαρίων εὑρέθησαν τέσσαρα στρώματα τέφρας σημειούμενα διὰ τῶν ἀριθμῶν XXIX, XXIXb, XXX καὶ XXII. Ἐκ τῶν δύο πρώτων καὶ τοῦ τετάρτου ἀνελύθη χημικῶς ἄσβεστος καὶ τέφρα, ἀπεδείχθη δὲ ὅτι ἐμπεριεῖχον ἱκανὴν ποσότητα φωσφόρου¹. Τὰ δύο πρώτα ἐκ τῶν τεσσάρων στρωμάτων τέφρας ἀνῆκον εἰς χρόνους προμυκηναϊκοὺς, εἰς μυκηναϊκοὺς δὲ τὸ τρίτον, ἴσως δὲ καὶ τὸ τέταρτον. Ἡ πυρὰ XXIX ἐξετείνετο εἰς μῆκος 7 μέτρων, ἀρχομένη δυτικῶς τοῦ τοιχαρίου Α καὶ λήγουσα παρὰ τὸ τοιχαρίον Θ, διερχομένη δὲ ὑπεράνω τῶν τοιχαρίων Β καὶ Γ, ὥστε προφανῶς εἶνε νεωτέρα αὐτῶν. Τὸ πλάτος αὐτῆς ἕνεκα τῆς κατωφερείας τοῦ τόπου δὲν δύναται νὰ ὀρισθῇ, ὡς παρατηρήθη καὶ ἀνωτέρω (σελ. 14). Ἐξετείνετο ὅμως καὶ ἐκεῖθεν τοῦ τοιχαρίου Ε, ὅπερ νεώτερον ὢν διατέμνει αὐτήν. Ἐτι νεώτερον εἶνε τὸ τοιχαρίον

π, ὅπερ εἶνε τεθεμελιωμένον ἐπὶ τῆς τέφρας, ἀλλὰ δὲν διατέμνει αὐτήν. Ἐπὶ τοῦ αὐτοῦ ἐπιπέδου τεθεμελιωμένον πρὸς τὸ π, καὶ πιθανῶς σύγχρονον εἶνε τὸ τοιχαρίον Θ. Τὸ πάχος τῆς τέφρας ἔφθανεν ἐνιαχοῦ τὰ 0,50, πολλαχοῦ δὲ ἦτο μικρότερον, ἀλλὰ πάντοτε ἱκανῶς μέγα. Τὰ ἐντὸς αὐτῆς εὑρεθέντα ὄστρακα ἦσαν πάντα προμυκηναϊκά, ἰδίως νησιωτικά, ἐν οἷς καὶ τὰ ἐν εἰκ. 7 ἀριθ. 1-3 καὶ 7-8 ἀπεικονιζόμενα. Αὐτόθι ἀνευρέθησαν ἐπὶ τοῦ βράχου καὶ τινὰ νεολιθικὰ ὄστρακα, ἐν οἷς καὶ τὰ ἐν εἰκ. 7 ἀριθ. 4-5 ἀπεικονιζόμενα². Εὑρέθησαν προσέτι ἐντὸς αὐτῆς εἰς σφόνδυλος πῆλινος, ὅστ' ἂν τινὰ ζῶων (προβάτου πιθανῶς καὶ λαγοῦ) βεβλαμμένα μὲν ὑπὸ τοῦ πυρός, ἀλλ' ἄκαυστα, σφαιροειδῆς περίπου τριπτῆρ ἐκ σκληροῦ λίθου, καὶ ὄστρεον πίννης, ὑποκάτω δὲ τῆς τέφρας ταύτης καὶ μᾶζα ἐκ μίλτου καὶ δύο πῆλινοι σφόνδυλοι. Ἡ μίλτος δὲν εἶνε φανερόν ἂν ἀνῆκεν εἰς τὴν πυρὰν XXIX ἢ εἰς τὴν ὀλίγον τι βαθύτερον κειμένην XXIXb, ἀλλ' ὅμως ἐκ τῶν ὑπὸ Τσούντα ἐν Κυκλαδικαῖς τάφοις παρατηρηθέντων³, ἐπιτρέπεται νὰ συμπε-

² Τοῦ ὑπ' ἀριθ. 3 ὁ πηλὸς εἶνε ὑπέρυθρος, ἡ δὲ διακόσμησις ἐκ μέλανος ἀμαυροῦ χρώματος, εἶνε δὲ ἄνευ τροχοῦ κατεσκευασμένος. Τὸ ὑπ' ἀριθ. 4 ἀνήκει εἰς ἀγγεῖον τροβλιοειδές, εἶνε δὲ βεβαμμένον ἐρυθρὸν ἐστιδωμένον διὰ τριβῆς. Τὸ ὑπ' ἀριθ. 5 ἀνήκει εἰς τὸ χεῖλος ἀγγείου πιθοειδοῦς μετὰ καστανοῦ χρώματος ἐστιδωμένου, ἡ δὲ διακόσμησις αὐτοῦ εἶνε ἐγγράφατος.

³ Ἐφημ. Ἀρχ. 1898 σελ. 186 καὶ 196.

¹ Πρακτ. Ἀρχ. Ἐτ. 1898 σελ. 77-78.

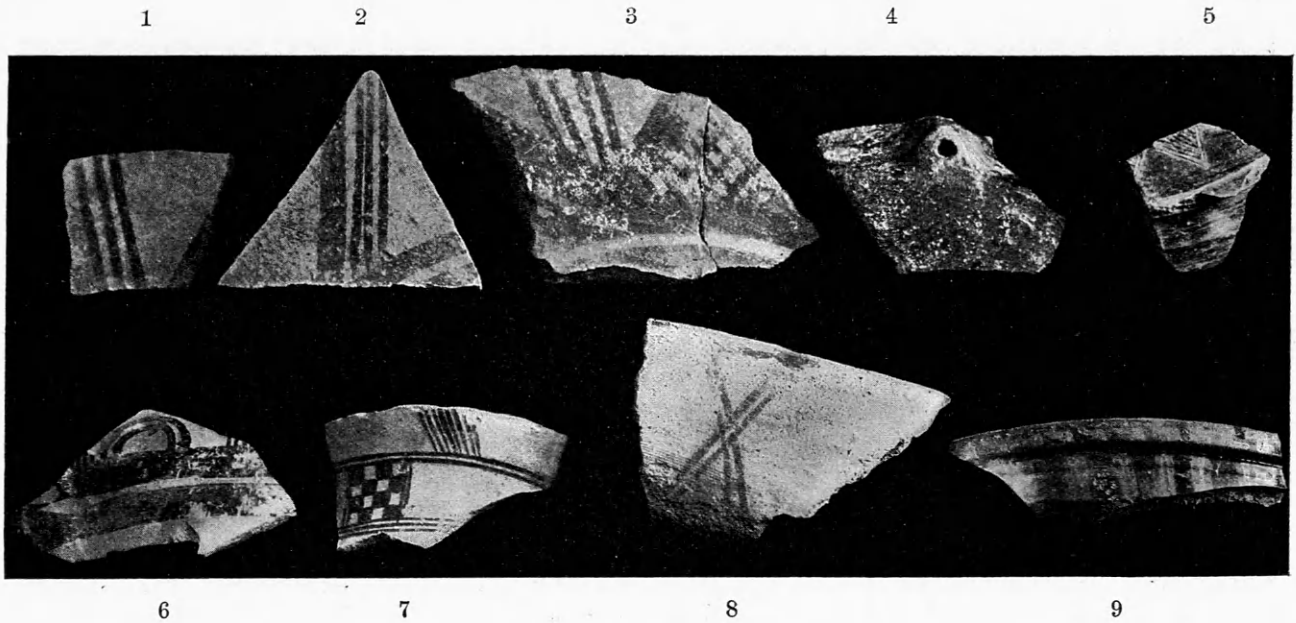

Εἰκὼν 7. *Οστρακα προϊστορικά. (Σμίκρυνσις 1:2).

ράνωμεν ὅτι καὶ ὁ ἐνταῦθα εὑρεθεὶς τριπτήρ ἐχρησίμευσεν ὡσαύτως πρὸς τρεῖς μίλτου καὶ ἄλλων χρωμάτων.

Ὀλίγον τι μόνον βαθύτερον τῆς πυρᾶς XXIX καὶ σχεδὸν ἐξαπτομένη αὐτῆς ἔκειτο ἡ πυρὰ XXIX⁶, αὕτη ὅμως εἶχε πολὺ μικροτέραν ἔκτασιν ἢ ἐκείνη, περιωρίζετο δὲ μόνον εἰς τὸ μεταξὺ τῶν τοιχαρίων Β καὶ π, τοῦ βόθρου Ω καὶ τῆς δεξαμενῆς διάστημα, ὥστε φαίνεται ὅτι εἶχε καὶ ἐντὸς ἐπιμήκους βόθρου¹, οὗ μέγα μέρος κατεστράφη κατὰ τὴν κατασκευὴν τῆς δεξαμενῆς. Ἡ τέφρα εἶχε πάχος 0,50 κειμένη ἐπ' αὐτοῦ τοῦ βράχου, τὰ δ' ἐντὸς αὐτῆς καὶ περὶ αὐτὴν ὄστρακα ἦσαν ἅπαντα προμυκηναϊκά, ἰδίως λυδικὰ καὶ νησιωτικά. Παρὰ τὸ ἄκρον τῆς τέφρας πλησίον τοῦ τοιχαρίου Β εὑρέθησαν καὶ δύο ὠμαὶ πλίνθοι ἀποτερματίζουσαι μικρὸν μέρος τῆς περιοχῆς αὐτῆς. Παραπλεύρως τῆς πυρᾶς ταύτης εὑρέθη ὁ βόθρος Ω, ἔχων διάμετρον 0,80 περίπου καὶ βάθος 0,20, ἐπεστρωμένος δὲ διὰ χαλίκων καλυπτόντων τὸν βράχον τοῦ ἐδάφους. Ἐντὸς αὐτοῦ εὑρέθησαν ἱκανὰ ὀστᾶ ζώων, ἐν οἷς τρεῖς ὠμοπλάται (βοὸς καὶ πιθανῶς προβάτου), δύο κέρατα (τὸ μὲν βοός, τὸ δὲ πρόβατου) καὶ τινὰ ὄστρακα μεγάλου ἀγγείου. Παρὰ δὲ τὸ χεῖλος τοῦ βόθρου τούτου, ἀλλ' ἔξω αὐτοῦ καὶ ὀλίγον τι ὑψηλότερον εὑρέθησαν ἄλλα ὀστᾶ

βοὸς ἐν σωρῶ καὶ ἐπ' αὐτῶν τὸ ἐν εἰκ. 6 ἀριθ. 1 ἀγγεῖον², ἐν κύπελλον λυδικὸν ἐλλιπές (εἰκ. 8)



ὕψος 0,085

Εἰκὼν 8. Κύπελλον λυδικόν.

καὶ πυθμὴν ἄλλου ἀγγείου ἐξ ἐρυθροῦ πηλοῦ, περίξ δὲ καὶ ὄστρακα νησιωτικῶν τινῶν ἀγγείων καὶ τεμάχια λίθου ὀψιανού. Τὸ ὑπεράνω διερχόμενον στῶμα τῆς πυρᾶς XXIX ἔκειτο 0,40 ὑψηλό-

τερον τῶν ἀγγείων τούτων.

Ἡ πυρὰ XXX ἐξετείνετο σχεδὸν εἰς τὸ αὐτὸ μῆκος πρὸς τὴν XXIX, τὸ δὲ πλάτος αὐτῆς (ὅσον ἐσώζετο) ἦτο 2,50 μ. Ἐκειτο 0,40 ὑψηλότερον τῆς XXIX ἐπικαλύπτουσα τὸ τοιχαρίον πῶς νωτέρα αὐτοῦ οὔσα, πρὸς βορρᾶν δὲ ἀκολουθοῦσα τὴν ἀνωφέρειαν τοῦ ἐδάφους ἀνυψοῦτο κατὰ 0,20. Ἐντὸς τῆς τέφρας καὶ ὑποκάτω αὐτῆς, ἀλλ' ὑψηλότερον πάντοτε τῆς πυρᾶς XXIX εὑρέθησαν μυκηναϊκὰ στιλπνά, ὥστε εἶνε φανερόν ὅτι ἀνῆκεν εἰς χρόνους μυκηναϊκούς. Δύο ἀμαυρόχρωμα μυκηναϊκὰ ὄστρακα εὑρεθέντα ὑποκάτω τῆς πυρᾶς

¹ Ἦτοι περίπου ὡς ἡ ὑπ' ἀριθ. 64 τῆς προτέρης ἀνασκαφῆς (Ἐφημ. Ἀρχ. 1898 σελ. 73)

² Τὸ ἀγγεῖον τοῦτο εἶνε ἐκ φαιομέλανος πηλοῦ, κακῶς ὠπτημένον καὶ σαθρόν, τὰ δὲ κοσμήματα αὐτοῦ εἶνε ἐγγράφατα. Ὅμοια εἶνε γνωστὰ ἰδίως ἐκ τῶν Κυκλάδων (Ἐφημ. Ἀρχ. 1898 πίν. 9, 1, 2, 4). Ὁστρακα τοιούτων ἀγγείων εἶδον καὶ ἐν Ἀργεὶ ἐν ταῖς ἐπὶ τῆς Ἀσπίδος ἀνασκαφαῖς τοῦ κ. Vollgraff.

1

2

3

4

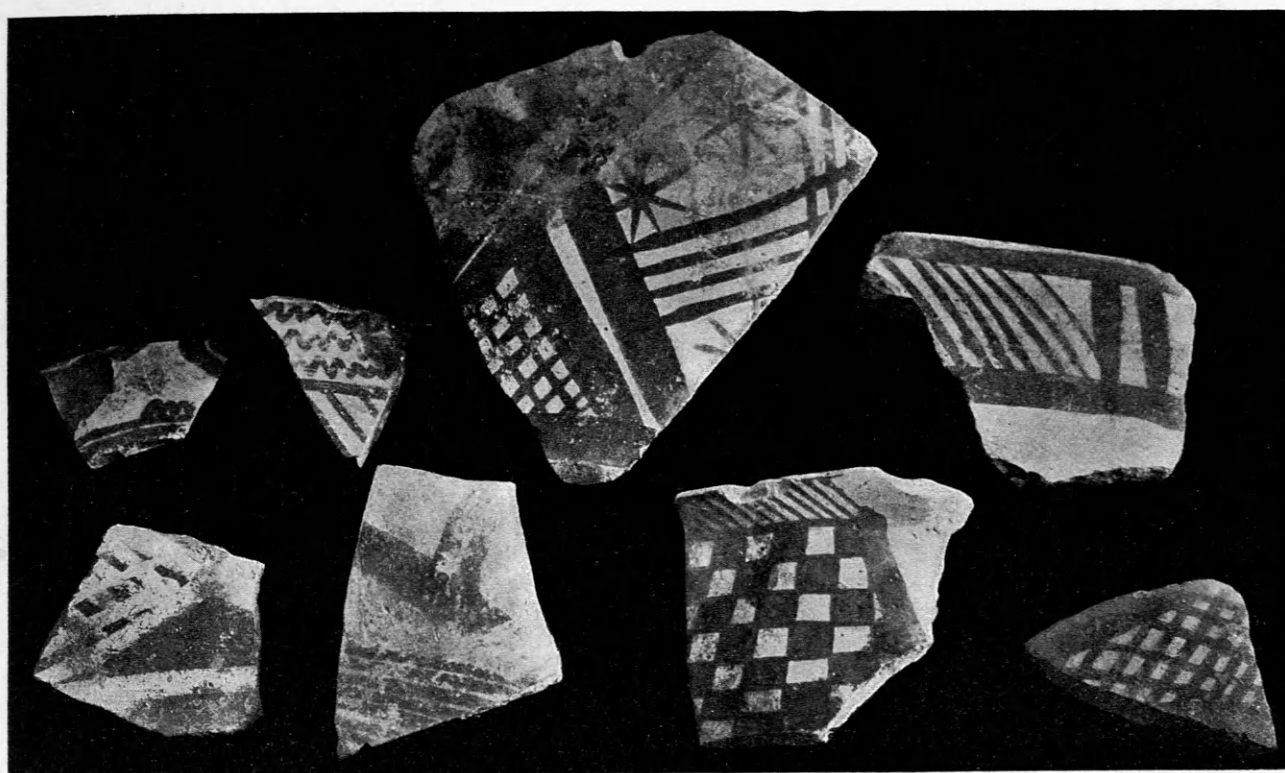

5

6

7

8

Εἰκὼν 9. (σμίκρυνσις 1 : 2). Ὅστρακα προμυκηναϊκὰ καὶ ἀμυροχρώμα μυκηναϊκά.

XXX ἀπεικονίζονται ἐν εἰκ. 9 ἀριθ. 1-2, ἐν δὲ στιλπνὸν ἐν εἰκ. 7 ἀριθ. 6. Αὐτόθι εὐρέθη ἐντὸς τῶν χωμάτων καὶ ἐν νεώτερον πιθανῶς ὄστρακον εἰκ. 7 ἀριθ. 9. Ἡ δὲ πυρὰ XXXII ἔκειτο ὑψηλότερον μὲν τῆς XXIX, κατὰ τι δὲ βαθύτερον τῆς XXX, ἐκτεινομένη καὶ πέρα τοῦ τοιχαρίου Θ, ὅθεν δὲν ἀνέσκαφη εἰμὴ ἐν μέρει μόνον. Ὅστρακόν τι χαρακτηριστικὸν δὲν εὐρέθη ἐν τῷ ἀνασκαφέντι μέρει αὐτῆς, ὥστε ἡ χρονολογία αὐτῆς δὲν εἶνε φανερά· ἐκ τῆς παρακειμένης ὅμως πυρᾶς XXX καὶ τοῦ βαθύτερον εὐρεθέντος τάφου XXXI φαίνεται ὅτι καὶ αὕτη ἀνήκει εἰς χρόνους μυκηναϊκοῦς.

Τὴν τέφραν τῆς πυρᾶς XXX διέκοπτε σωρὸς τις λίθων ἐν τῇ θέσει χ, ὑποκάτω δ' αὐτοῦ εὐρέθη τεθαμμένος ἄκαυστος ἄνευ κτερίσματος νεκρὸς ἐνηλιξ, οὗ τὰ ὀστέα ἔκειντο ἐν σωρῷ ἀλλὰ διέτῃρουν τὴν κατὰ φύσιν πρὸς ἀλλήλα θέσιν, ὥστε φαίνεται ὅτι ὁ νεκρὸς εἶχε ταφῇ καθήμενος. Ὁ ὑπεράνω αὐτοῦ εὐρεθεὶς μικρὸς σωρὸς λίθων πιθανῶς ἐχρησίμευεν ὡς στήλη ἢ σῆμα, ἐπειδὴ δὲ οὗτος διέ-

κοπτε τὴν τέφραν τῆς πυρᾶς XXX ὡς νεώτερος αὐτῆς, πρέπει καὶ ὁ ὑποκάτω τεθαμμένος ἐνηλιξ νεκρὸς νὰ θεωρηθῇ νεώτερος τῆς πυρᾶς ταύτης, ὅχι ὅμως καὶ νεώτερος τῶν μυκηναϊκῶν χρόνων ἔνεκα τοῦ βάθους, ἐν ᾧ ἔκειτο. Ὀλίγον τι βορειότερον εἰς ἀπόστασιν 1,20 ἀπὸ τοῦ προειρημένου νεκροῦ ὑπῆρχεν ἀπλῶς ἐν τῇ γῇ τεθαμμένον μετὰ συνεσταλμένων τῶν σκελῶν παιδίον περίπου διετὲς ἔχον ἤδη ὀδόντας (τάφος XXXI). Παρὰ τὴν κεφαλὴν αὐτοῦ ἦτο ἐστημένη ὀρθία πλίνθος τις ὠμὴ ἀφορίζουσα τρόπον τινα τὸν τάφον, ὑπεράνω δ' αὐτοῦ ἴστατο κοινὴ πλάξ ὡς νεκρικὴ στήλη. Εἰς τὸν νεκρὸν τοῦ παιδίου εἶχον παραταθῇ ὡς κτερίσματα τὸ ἐν εἰκ. 10 ἀριθ. 1 ἀπεικονισμένον στιλπνὸν μυκηναϊκὸν κύπελλον, ὅρμος τις ἐκ σφαιρίων ὑαλώδους μάξης εὐρεθεὶς παρὰ τὸ στέρνον τοῦ σκελετοῦ καὶ δύο κογχύλια. Ἡ τέφρα τῆς πυρᾶς XXX διήρχετο ὑπεράνω τοῦ τάφου τούτου, ὥστε ἦτο προφανῶς νεωτέρα αὐτοῦ. Ἀμφότεροι λοιπὸν οἱ τάφοι τῶν ἀκαύστων τούτων νεκρῶν ἀνήκουσιν εἰς τοὺς μυκηναϊκοὺς χρόνους, ἀλλ' ὁ μὲν τοῦ παιδίου εἶνε

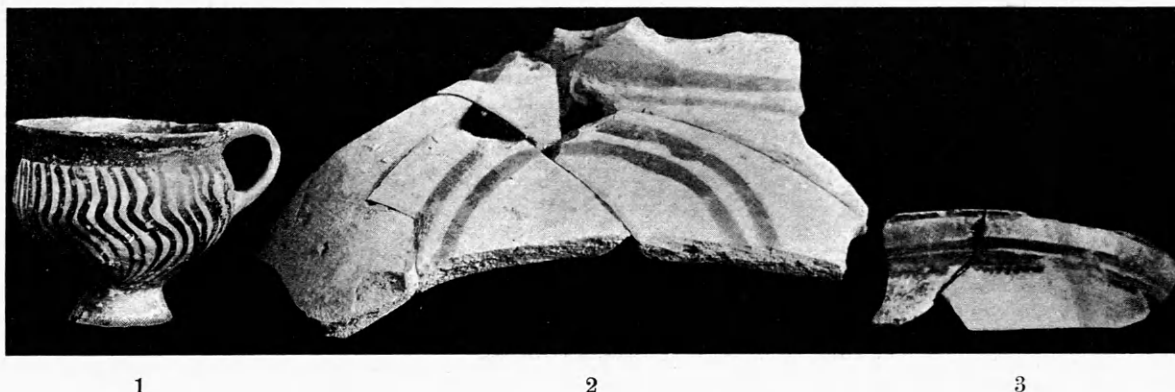

1

2

3

Εἰκὼν 10 (σμίκρυνσις 1:2). Ἀγγεῖον μυκηναϊκὸν καὶ δοτράκα προμυκηναϊκά.

παλαιότερος τῆς πυρᾶς XXX, ὁ δὲ τοῦ ἐνήλικος νεώτερος αὐτῆς. Πλὴν τούτων εὐρέθη προσέτι καὶ ἡ ἐν εἰκ. 11 ἀπεικονιζομένη εὐτελὲς ἀγάνωτος λάγυνος ἐμπεριέχουσα τὰ ὅστ' αἰτέρου τινὸς παιδίου βρεφικῆς ἡλικίας, κειμένη δὲ ἐπὶ τοῦ τοίχου Δ (τάφος XXVII). Ἐξ ἅπαντος ἀνήκει καὶ οὗτος ὁ τάφος εἰς τὴν αὐτὴν ἐποχὴν μετὰ τῶν προηγούμενων.



Εἰκὼν 11. Νεκροδόχος λάγυνος (ὕψος 0,27).

Ἐκ τοῦ τρίτου τῶν προειρημένων τμημάτων τῆς νεκροπόλεως (πίν. Γ') αὐτὸς ὁ θολωτὸς τάφος ἦτο ἤδη ἀπὸ ἀγνώστων χρόνων σετυλημένος, ὥστε οὐ

δὲν εὗρημα ἐξ αὐτοῦ εἶνε γνωστόν. Ἐνεκα τῆς σκληρότητος τοῦ βραχώδους ἐδάφους τοῦ λόφου, ὁ τάφος οὗτος κατὰ τὸ πλεῖστον δὲν εἶνε λελαξευμένος ἐν τῷ βράχῳ, ὡς ἄλλοι ὅμοιοι τάφοι, ἀλλὰ καθ' ἅπαν τὸ ἀνώτερον μέρος, ἐν μέρει δὲ καὶ μέχρις αὐτοῦ τοῦ ἐδάφους κτιστὸς δι' εὐμεγέθων καὶ ὀπωποῦν κανονικῶς τετμημένων ἐπιχωρίων λίθων. Εἰς τὴν σκληρότητα τοῦ βράχου φαίνεται ὅτι ὀφείλεται καὶ τὸ μὴ κανονικῶς στρογγύλον σχῆμα τοῦ ἐσωτερικοῦ μέρους, διότι τὸ μὴ κτιστὸν μέρος αὐτοῦ εἶχε χρεῖαν πολλῆς ἐργασίας, ἵνα καταστή κανονικώτερον. Ὁ δρόμος ἐκτείνεται πρὸς τὴν κατωφέρειαν, τούτου δ' ἔνεκα εἶνε ἅπας κτιστός. Ἡ ἐν πίν. Γ', τομὴ κατὰ τὴν A-B δεικνύει ὅτι ὁ θόλος αὐτοῦ εἶνε ὠκοδομημένος κατὰ γνήσιον μυκηναϊκὸν τρόπον, ἥτοι διὰ λίθων ὀριζοντίως τεθειμένων καὶ βαθμηδὸν προεχόντων καθ' ἕκαστον δόμον. Ἡ τοιαύτη τεκτονική, ἄγνωστος οὖσα ἐν πάσῃ ἄλλῃ ἐποχῇ πλὴν τῆς μυκηναϊκῆς, ἀνάγει ἀσφαλῶς τὸ κτίσμα τοῦτο εἰς τοὺς μυκηναϊκοὺς χρόνους, ὥστε αἱ μικραὶ διαφοραὶ αὐτοῦ ἀπὸ τοῦ σχήματος ἄλλων θολωτῶν τάφων οὐδαμῶς ἀρκοῦσιν ἀ δικαιολογήσωσι τὴν ὑπόνοιαν, μήπως τοῦτο ἀνήκει εἰς ἄλλην χρονικὴν περίοδον ἢ μήπως δὲν ἦτο τάφος. Διαφέρει δὲ ὁ τάφος οὗτος ἀπὸ τῶν ἄλλων θολωτῶν τάφων κυρίως κατὰ τοῦτο ὅτι ὁ δρόμος αὐτοῦ δὲν ἦτο ὑπαιθρος, ἀλλ' ἐστεγασμένος διὰ καμάρας κατὰ τὸν αὐτὸν ὡς ὁ θόλος μυκηναϊκὸν τρόπον ἐκτισμένης¹, καὶ ἀποτελεῖ συνέ-

¹ Ἡ καμάρα σώζεται μόνον παρὰ τὸν θόλον, περαιτέρω δὲ εἶνε κατεστραμμένη, ὥστε κατὰ τὸ ἄκρον τοῦ δρόμου οἱ παράπλευροι τοῖχοι δὲν εἶνε ὑψηλότεροι τοῦ ἀποφράττοντος τὸν δρόμον ἐγκαρσίου τοίχου.

χειαν τοῦ στρογγύλου θολωτοῦ μέρους μὴ χωρίζομενος ἀπ' αὐτοῦ διὰ θύρας, ὡς συμβαίνει συνήθως ἐν τοῖς θολωτοῖς τάφοις. Προσέτι δὲ ὁ δρόμος μετὰ βραχὺ διάστημα διακόπτεται ἀποφραττόμενος διὰ τοίχου, ὅστις σήμερον μὲν σώζεται μόλις εἰς ὕψος 1 μ. περίπου, βεβαίως ὅμως τὸ πάλαι ὑψοῦτο μέχρι τῆς κορυφῆς τῆς καμάρας καὶ οὕτως ἀνεπλήρου τὴν ἑλλειψιν θύρας. Ἡ τοιαύτη κατασκευὴ μοι φαίνεται ὅτι ὀφείλεται κυρίως εἰς τοπικὰς συνθήκας, διότι ἀποῦ ἕνεκα τῆς σκληρότητος τοῦ βράχου ὁ θόλος κατὰ τὸ πλεῖστον ἐγίνε κτιστός, ἢ κατωφέρεια καὶ ἡ ἀνωμαλία τοῦ ἐδάφους δὲν ἐπέτρεπε νὰ κατασκευασθῇ μεγαλύτερος¹. Πρὸς ἐπαύξησιν λοιπὸν τοῦ χώρου τοῦ τάφου συνηνώθη ὁ δρόμος μετὰ τοῦ θόλου, καὶ ἐκρησιμοποιήθη καὶ ὁ δρόμος πρὸς ταφήν, ὡς καὶ ἐν ἄλλοις τάφοις πολλάκις παρετηρήθη. Ἀνάλογα ἄλλως παραδείγματα ἀποφράξεως τοῦ δρόμου, ἐλλείψεως θύρας καὶ στενεύσεως τοῦ δρόμου πρὸς τὰ ἄνω εἰς καμάραν ὑπάρχουσι καὶ ἄλλα, ὥστε ἡ κατασκευὴ τοῦ ἐν Ἐλευσίνι τάφου δὲν εἶνε μοναδική. Ἄλλοι θολωτοὶ τάφοι μάλιστα ἔχουσι σπουδαιότερας παραλλαγὰς ἀπὸ τοῦ κανονικοῦ σχήματος τῶν τοιούτων κτισμάτων.

Τὸ ἐσωτερικὸν τοῦ τε θόλου καὶ τοῦ δρόμου εἶνε ἐπιχειρισμένον διὰ στερεοτάτου καὶ καλλίστης κατασκευῆς κονιάματος, ὥστε ἐκ τούτου καὶ ἔκ τινος κυκλικῆς ὁπῆς κατὰ τὸ πρὸς ἀριστερὰν πλευρὸν τοῦ θόλου ὑπαρχούσης δύναται νὰ ὑποτεθῇ ὅτι τὸ κτίριον τοῦτο δὲν ἦτο τάφος, ἀλλὰ δεξαμενὴ. Κατὰ τὴν ἐμὴν ὅμως γνώμην οὔτε τὸ ἐν οὔτε τὸ ἄλλο ἀποδεικνύει ὀρθὴν τὴν ὑπόθεσιν ταύτην, διότι ἐπίχρισμα² μὲν καὶ ἔτι πολυτελεστέρα ἐσωτερικὴ διακόσμησις εὐρέθη καὶ ἐν ἄλλοις ὁμοίοις τάφοις, ἢ δὲ ὁπῇ (ἂν δὲν πρέπει νὰ ὑποτεθῇ κατασκευασθεῖσα ἐν ὑστερωτέροις χρόνοις) ἐκρησίμευσε βεβαίως πρὸς δίοδον τοῦ ἀέρος καὶ εὐκολωτέραν καῦσιν τοῦ νεκροῦ· κεκαυμένοι δὲ νεκροὶ ἐν τοιούτοις τάφοις εὐρέθησαν καὶ ἄλλοτε καὶ ἐσχάτως ἐν Ἀργεῖ³. Βεβαίως οὐδαμῶς εἶνε ἀδύνατον νὰ ἐκρησί-

¹ Ἄν κατεσκευάζετο μεγαλύτερος χωρὶς νὰ λαξευθῇ ὁ βράχος πρὸς δεξιάν, ἦτοι πρὸς ἀνατολὰς, ἦτο ἀνάγκη νὰ μετατοπισθῇ ὁ δρόμος πρὸς ἀριστεράν, ἀλλ' αὐτόθι τὸ ἔδαφος εἶνε πολὺ κεκλιμένον καὶ ἀνώμαλον.

² Τσούντα, Μυκῆναι σελ. 130.

³ Ἐν πίν. Γ' ἐν τῷ διαγράμματι τῆς τομῆς κατὰ τὴν Α-Β αἱ

μευσε τὸ κτίριον τοῦτο καὶ ὡς δεξαμενὴ ἐν ὑστερωτέροις χρόνοις, ἴσως δὲ καὶ τὸ ἐπίχρισμα δύναται νὰ προέρχεται ἐκ τοιαύτης χρήσεως, ἀλλ' ἐξ ἀρχῆς δὲν δύναται νὰ ὑποτεθῇ ὅτι ἦτο δεξαμενὴ, διότι ὄχι μόνον ἡ διαίρεσις τοῦ κτιρίου εἰς θόλον καὶ εἰς δρόμον δὲν θὰ εἶχεν οὐδένα λόγον, ἀλλὰ πρὸ πάντων διότι δεξαμενὴ θὰ κατεσκευάζετο πολὺ εὐκολώτερον καὶ σκοπιμώτερον παρὰ πλεῖρως τῆς κλιτύος τοῦ λόφου καὶ ὄχι καθέτως πρὸς αὐτήν, ὡς εἶνε κατεσκευασμένον τὸ παρὸν οἰκοδόμημα. Ἐπειτα καὶ τὸ ἐπίχρισμα δὲν εἶνε ἐπιτεθειμένον μόνον ἐπὶ τοῦ πυθμένος καὶ τῶν πλευρῶν, ἀλλὰ καὶ ἐπ' αὐτῶν τῶν ἀκροτάτων σημείων τῆς ὀροφῆς, ἔνθα οὐδένα λόγον θὰ εἶχεν, ἂν τὸ κτίριον ἦτο δεξαμενὴ.

Πέριξ τοῦ θολωτοῦ τάφου ἐγένετο ἀνασκαφὴ κατὰ μὲν τὸ ἔτος 1898 μετὰ τοῦ ἀποφράττοντος τὸν δρόμον τοίχου καὶ τοῦ ἔμπροσθεν εὐρεθέντος τείχους τῆς ἀκροπόλεως εἰς μῆκος 20 μέτρων καὶ εἰς πλάτος 6 μ. Παρὰ πλεῖρως δὲ τοῦ δρόμου ἡ ἀνασκαφὴ ἐξετάθη κυρίως πρὸς δυσμὰς, πρὸς ἀνατολὰς δὲ μόνον παρ' αὐτὸ τὸ πλευρὸν τοῦ δρόμου. Ἐν ἔτει ὅμως 1902 ἀνεσκαφὴ πρὸς ἀνατολὰς τοῦ δρόμου ἔκτασις μῆκους 13 μ. καὶ πλάτους 2 ἕως 3, ἀλλὰ τὰ αὐτόθι εὐρεθέντα τοιχάρια ὡς καὶ τινὰ τῶν πρότερον ἀνακαλυφθέντων δὲν ἀναγράφονται ἐν τῷ σχεδίῳ. Κατ' ἀμφοτέρας τὰς ἀνασκαφὰς ταύτας εὐρέθησαν περίξ πολλὰ στρώματα τέφρας καὶ τοιχάρια καὶ ὅστρακα ἀγγείων πολυάριθμα, ἀνήκοντα πάντα εἰς προμυκηναϊκοὺς χρόνους. Μόνον παρ' αὐτοὺς τοὺς τοίχους τοῦ θολωτοῦ τάφου εὐρέθησαν ὀλίγα τινὰ στιλπνὰ μυκηναϊκὰ ὅστρακα. Τὰ ἄλλα ἦσαν λυδικὰ, νησιωτικὰ, ἀμαυρόχρωμα μυκηναϊκὰ καὶ ἀγάνωτα εὐτελῆ. Μοναδικὸν μετὰ τῶν ἐν Ἐλευσίνι εὐρεθέντων προϊστορικῶν ὀστράκων εἶνε ἐν ἀνήκον εἰς ἀγγεῖον χειροποίητον μετὰ καστανευόρου ἐπιχρίσματος, ἐφ' οὗ ἔχει ἐπιτεθῇ κόσμημα ἐκ διασταυρουμένων γραμμῶν παχέος λευκοῦ χρώματος. Τοῦτο φαίνεται ὅτι ἀνήκει εἰς τὴν νεολιθικὴν ἐποχὴν (εἰκ. 9 ἀριθ. 5). Ἄλλα δείγματα τῶν αὐτόθι εὐρεθέντων προμυκηναϊκῶν ὀστράκων (ιδίως νησιωτικῶν) ἀπεικονίζονται ἐν εἰκ. 9 ἀριθ. 4 καὶ

δύο πρὸς ἀριστεράν κἄθετοι ἐρυθραὶ γραμμαὶ δηλοῦσι τὴν θέσιν τῆς ὁπῆς ταύτης, αἱ δ' ἑτέραι τρεῖς τὴν θέσιν ἐτέρας μικρᾶς ὁπῆς κατὰ τὴν κορυφὴν τοῦ θόλου.

6-8 καὶ εἰκ. 10 ἀριθ. 2-3. Ὁ θολωτὸς λοιπὸν τάφος προφανῶς ἐκτίσθη ἐν τόπῳ, ἔνθα προὔπῃρχον παλαιότεραι πυραί, τινὲς δ' ἐξ αὐτῶν πλησίον τῶν τοίχων τοῦ δρόμου κείμεναι ἐφαίνοντο ἐν μέρει κατεστραμμέναι κατὰ τὴν οἰκοδομὴν τοῦ κτιρίου ἐκείνου.

Κατ' ἀμφοτέρας τὰς αὐτόθι ἐκτελεσθείας ἀνασκαφὰς εὐρέθησαν σχεδὸν καθ' ἅπασαν τὴν ἀνασκαφεῖσαν ἑκτασιν στρώματα τέφρας κείμενα ἀλλεπάλληλα εἰς δύο καὶ τρία ἐπίπεδα, συνήθως ὅμως δὲν διετηροῦντο ἀνέπαφα εἰς μακράν ἑκτασιν, ἀλλὰ πολλαχοῦ ἦσαν συγκεχυμένα ἐκ τῶν πρὸς θεμελίωσιν τῶν τοιχαρίων ἢ δι' ἄλλας αἰτίας ἐν προϊστορικοῖς χρόνοις ἐκτελεσθεισῶν σκαφῶν. Προσέτι δὲ καὶ τὸ κατωφερές τοῦ ἐδάφους πολλακίς ἔγινεν αἰτία νὰ παρασυρθῇ ὑπὸ τῶν ὀμβρίων ὑδάτων μέρος τῆς ἐπιχώσεως, ὥστε ἐκ τῶν ἐν αὐτῇ στρωμάτων τέφρας νὰ μὴ σωθῶσιν εἰμὴ μικρὰ μόνον τμήματα. Τοιχάρια εὐρέθησαν πολλά, ἰδίως ἐν ἔτει 1902, ἐξ αὐτῶν δὲ τινὰ ὑπερέκειντο στρώματός τινος τέφρας, ἄλλα δὲ ἐπεκαλύπτοντο ὑπὸ τέφρας ὑπερκειμένης. Ἡ κατωτέρω ὅμως δημοσιευομένη χημικὴ ἀνάλυσις τοῦ ἤδη τεθνεώτος καθηγητοῦ τῆς χημείας Α. Χρηστομάνου ἀπέδειξε καὶ αὐτόθι φωσφόρον ἐμπεριεχόμενον ἐν τῇ τέφρᾳ.

Ἐκ τῶν σχετικῶς κάλλιστα σωζομένων στρωμάτων τέφρας ἦτο τὸ ὑπ' ἀριθ. LXXXI, ἀνασκαφέν τὸ πλεῖστον μὲν ἐν ἔτει 1898, ἐν μέρει δὲ καὶ ἐν ἔτει 1902. Ἐκεῖτο παρ' αὐτὴν τὴν πρὸς δυσμὰς γωνίαν τοῦ ἐγκαρσίου τοίχου τοῦ θολωτοῦ τάφου, εἶχε δὲ μῆκος ἐξ ἀνατολῶν πρὸς δυσμὰς 2,50 μ. πλάτος δὲ περίπου 1 μ. ἀλλὰ τὸ ἀρχικὸν πλάτος αὐτῆς ἦτο βεβαίως πολὺ ἡλαττωμένον παρασυρθείσης τῆς ἐπιχώσεως ὑπὸ τῶν ὀμβρίων ὑδάτων· πιθανῶς δὲ καὶ τὸ μῆκος εἶχεν ὡσαύτως ἐλαττωθῇ κατὰ τὴν οἰκοδομὴν τοῦ θολωτοῦ τάφου. Ἡ τέφρα ἐπεκαλύπτετο ὑπὸ στρώματος λεπτῶν χαλίκων πάχους 0,10 περίπου, ἦτο δὲ ὑπομέλαινα καὶ ὄχι ἄφθονος, ἐπειδὴ τὸ διασωθὲν μέρος αὐτῆς ἦτο τὸ ἄκρον τοῦ στρώματος.

Ὀλίγον δυτικώτερον αὐτῆς εὐρέθη ἐπ' αὐτοῦ τοῦ βράχου κείμενον ἄλλο στῶμα τέφρας μήκους 2 μ. καὶ πλάτους 0,60 (πυρὰ LXXX). Ἐπεκαλύπτετο καὶ αὕτη ὑπὸ παχέος στρώματος χαλίκων, ὑπεράνω τοῦ ὁποίου ὑπῆρχον ἄλλα στρώματα τέ-

φρας. Τὰ ὑπεράνω κείμενα στρώματα ἄδηλον ἂν ἦσαν πυραὶ ἐναγισμάτων, ἢ πυραὶ ἄλλων νεκρῶν. Συγκεχυμένον καὶ λίαν δυσδιάγνωστον ἦτο τὸ ὑπ' ἀριθ. LXXIX στῶμα. Ἡ τέφρα αὐτοῦ ἦτο ἀφθονωτάτη, διηρημένη εἰς τρία στρώματα, ὧν τὸ κατώτατον ἦτο λευκὸν πάχους 0,50, τὸ μεσαῖον ὑπομέλαν καὶ πολὺ λεπτότερον καὶ ἀνάμικτον μετὰ χώματος, τὸ δ' ἀνώτατον ἔτι λεπτότερον ἔχον τέφραν φαῖαν ἀνάμικτον μετὰ χώματος καὶ αὐτὴν. Μεταξὺ τῆς τέφρας ὅμως ὑπῆρχον λίθοι καὶ μικρὰ τοιχάρια καὶ πλίνθοι καὶ πηλὸς ἐρυθρὸς ἀνάμικτος μετὰ ὀστράκων, ὥστε ἅπαντα ἀπετέλουν ἀδιάλυτον καὶ λίαν συγκεχυμένον σύμφυρμα. Ὅπως δὲ ἦτο φανερόν ἐτι διὰ τῶν πλίνθων καὶ τοῦ μετὰ ὀστράκων ἀναμίκτου πηλοῦ ἦτο ἐκτισμένος βωμίσκος τις μετὰ τριῶν ἡμισφαιρίων φρεατοειδῶν κοιλοτήτων μικρᾶς διαμέτρου, τὸ ὅλον δὲ μέγεθος αὐτοῦ ἦτο μικρότερον τοῦ 1 τετραγωνικοῦ μέτρου. Ὁ βωμίσκος οὗτος ἔκειτο ἐντὸς τοῦ κατωτάτου στρώματος τῆς τέφρας τεθεμελιωμένος ἐπ' αὐτῆς τῆς τέφρας. Παρατήρησα δ' ἐτι ἐν μέρει τοῦλάχιστον ὑπερέκειντο τοῦ βωμίσκου τούτου δύο στρώματα χαλίκων, κείμενα τὸ μὲν ὑποκάτω τῆς ὑπομελαίνης τέφρας τοῦ μεσαίου στρώματος, τὸ δὲ ὑπεράνω αὐτῆς. Οἱ χαλίκες τοῦ κατωτέρου στρώματος ἦσαν ἀραιῶς τεθειμένοι καὶ μεγάλοι, περίπου ἀμυγδαλοειδεῖς, οἱ δὲ τοῦ ἀνωτέρου στρώματος λεπτότεροι, παχύτερον ἐστρωμένοι καὶ εἰς μεγαλυτέραν ἑκτασιν ἐκτείνόμενοι. Τέφρα ἐκ τῆς πέριξ τοῦ κτίσματος τούτου ἀναλυθεῖσα χημικῶς εὐρέθη καὶ αὕτη ἐμπεριέχουσα φωσφόρον¹. Ἡ παρατηρηθεῖσα ἀταξία πιστεύω ἐτι ὀφείλεται εἰς μακροχρόνιον λατρείαν τοῦ ἐν τῇ πυρᾷ κεκαυμένου νεκροῦ καὶ εἰς ἐπανειλημμένας ἐπισκευὰς καὶ ἀνακατασκευὰς τοῦ ἐπ' αὐτοῦ βωμοῦ. Ἐν τῇ πυρᾷ ταύτῃ εὐρέθησαν ἰδίως ὀστράκα ἐκ μέλανος πηλοῦ (λυδικά), ἐν οἷς καὶ ὁ ἐν εἰκ. 12 (σελ. 21) πούς εὐμεγέθους κυπελλοειδοῦς ἀγγείου.

Ἐκ τῶν ἐν ἔτει 1902 ἀνασκαφέντων στρωμάτων τέφρας ἀξιοσημείωτα ἦσαν δύο κείμενα ἀλλεπάλληλα, χωριζόμενα διὰ ἱκανῶς παχέος στρώματος λεπτοτάτης ἄμμου. Ἡ τέφρα τοῦ κατωτέρου στρώματος ἦτο λευκὴ ὀλίγους ἀνθρακας ἐμπεριέχουσα, τοῦ δὲ ἀνωτέρου μᾶλλον μέλαινα καὶ διηρημένη

¹ Πρακτικὰ ἐν. ἀν. σελ. 78.



Εἰκὼν 12. Πόνς λυδικοῦ ἀγγείου (ὕψος 0·16).

εἰς πολλὰ ἀλλεπάλληλα μικρὰ στρώματα. Εἰς μέρος τι ἔκειντο ὑπεράνω τῆς τέφρας ὡμαί τινες πλίνθοι τεθειμέναι ἢ μία παρὰ τὴν ἄλλην.

Ἐπίσης ἀξιοσημείωτα ἦσαν δύο πλινθόκτιστα κτίσματα, τὸ μὲν περίπου τετράπλευρον, τὸ δὲ στρογγύλον. Τὸ πρῶτον εἶχε μῆκος 0,80, πλάτος δὲ περίπου 0,60 καὶ ὕψος περίπου 0,40, ἔκειτο δὲ ἐν τῇ γωνίᾳ δύο τοιχαρίων μὴ προσκεκολλημένον ὅμως εἰς αὐτά. Παραπλευρῶς αὐτοῦ ἐν τῷ μεταξὺ αὐτοῦ καὶ τοῦ τοίχου στενωτάτῳ χώρῳ εὐρέθησαν δύο ἐκ τῶν γνωστῶν μυλολίθων κείμενοι ὁ εἰς ἐντὸς τοῦ ἐτέρου. Ἦτο τεθεμελιωμένον ἐπὶ στρώματος τέφρας, ἐτέρα δὲ τέφρα ἀνάμικτος μετὰ χώματος περιέβαλλεν αὐτὸ πέριξ καὶ ὑπεράνωθεν, ἔνθα ἦσαν καὶ λίθοι τινὲς συσσεσωρευμένοι. Παραπλευρῶς αὐτοῦ καὶ ἐντὸς τῆς μετὰ χώματος ἀναμίχτου τέφρας εὐρέθη σωρὸς ὀστράκων διαφόρων ἀγγείων μικρῶν καὶ μεγάλων. Ὡσαύτως παραπλευρῶς τοῦ κτίσματος εὐρέθη ὑπεράνω τῆς τέφρας λεπτόν τι στρώμα χαλίκων κείμενον ἐν ἐπιπέδῳ τοιούτῳ, ὥστε ἐπεκτεινόμενον θὰ ἐπεκάλυπτε τὸ κτίσμα. Καθαίρεθὲν τὸ κτίσμα τοῦτο ἀπεδείχθη ὅτι ἐσωτερικῶς ἦτο κοῖλον ἔχον τὸν πυθμένα ἐπικεκαλυμμένον διὰ στρώματος λεπτῶν χαλίκων πάχους 0,03, ὑπεράνω τῶν ὁποίων ὑπῆρχε τέφρα, ποῦ μὲν καθαρὰ καὶ κούφη, ποῦ δὲ ἀνάμικτος μετὰ χώματος πληροῦσα ὅλον τὸν ἐσωτερικὸν κοῖλον χώρον. Ἐπὶ τοῦ κοίλου τούτου χώρου ὑπεράνω τῆς πληρούσης αὐτὸν τέφρας

ὑπῆρχε πηλὸς ἐρυθρὸς ἐκ τῶν πλίνθων τοῦ κτίσματος, ὅστις μοι φαίνεται ὅτι ἦσαν αἱ πλευраὶ τοῦ κτίσματος καταπεσοῦσαι¹. Τὸ κτίσμα δηλαδὴ μοι φαίνεται ὅτι ἦτο φρεατοειδὲς ὅμοιον πρὸς τὸ ἄλλοτε εὐρεθὲν ἐν μέρει λιθόκτιστον κτίσμα ο'², αἱ δὲ πλευραὶ αὐτοῦ συμπεσοῦσαι ἐπεκάλυψαν τὸν ἐν τῷ μέσῳ κοῖλον χώρον. Τὸ κτίσμα τοῦτο ἀπεικονίζεται φωτογραφικῶς ἐν εἰκ. 13 (σελ. 22), ἀλλὰ δυστυχῶς δὲν διακρίνεται σαφῶς ὅποιον ἦτο. Ὅπισθεν αὐτοῦ πρὸς διάκρισιν ἔχει τεθῆ σπυρίς (ἢ ζεμπίλι, ὅπως κοινῶς λέγεται), πρὸς δεξιὰν δὲ φαίνονται οἱ δύο μυλολίθοι. Ἡ ἐν αὐτῷ τῷ κτίσματι φαινομένη ὁπὴ δεικνύει τὴν ἐκ τῆς καταπτώσεως τῶν πλευρῶν σχηματισθεῖσαν καμάραν.

Τὸ δεύτερον πλινθόκτιστον κτίσμα, ἦτοι τὸ στρογγύλον, ἔκειτο δυτικώτερον τοῦ προηγουμένου, ἦτο δὲ τεθεμελιωμένον ἐπὶ τοῦ βράχου, παραπλευρῶς ἐτέρου στρώματος τέφρας. Ἐκειτο καὶ τοῦτο παρὰ τὴν γωνίαν δύο τοιχαρίων, ἀλλ' ἀπέχεν ὀλίγον ἀπ' αὐτῶν. Τὸ μέγεθος αὐτοῦ ἦτο περίπου τὸ αὐτὸ πρὸς τὸ προηγούμενον, εἶχε δὲ ὕψος περίπου 0,50. Ἡ κατασκευὴ αὐτοῦ ἦτο ἐντελῶς ὁμοία πρὸς τὸ ἐν τῇ νοτίᾳ αὐλῇ τοῦ ἱεροῦ εὐρεθὲν κτίσμα α'''³, ἦτοι ἐσωτερικῶς ἦτο πληρὴς, ἄνωθεν δὲ εἶχεν ἱκανῶς ὑψηλὸν περιχειλῶμα ἀνοικτὸν ἐκ τῆς μιᾶς πλευρᾶς. Δυτικώτερον τούτου εὐρέθη στρώμα τι λεπτὸν ὥστε κονίμα, λίαν ψαθυρὸν ἐπιτεθειμένον ἐπὶ τοῦ χώματος τοῦ ἐδάφους. Τὸ στρώμα τοῦτο εἶχε μῆκος 1 μ. περίπου, πλάτος 0,50 καὶ πάχος μόλις 0,02 περιοριζόμενον

¹ Δὲν δύναται νὰ ὑποθεθῇ ὅτι τὸ κτίσμα ἦτο οὕτως ἐξ ἀρχῆς ἐπικεκαλυμμένον, διότι ἢ ἐν τῷ ἐσωτερικῷ ὑπάρχουσα κούφη τέφρα δὲν ἐπέτρεπε νὰ τεθῇ ὑπεράνω πηλὸς νωπός, χωρὶς οὗτος νὰ καταπέσῃ. Ἐν τούτοις εἰς μέρος τι τοῦ κτίσματος ὑποκάτω μὲν ὑπῆρχε τέφρα κουφοτάτη, ἄνωθεν δ' αὐτῆς ὁ ἐρυθρὸς πηλὸς ὑπερέκειτο μετέωρος ἐν εἴδει καμάρας. Τοῦτο μοι φαίνεται ὅτι θὰ ἦτο ἀδύνατον νὰ γίνῃ, ἂν μὴ τὸ κτίσμα ὑποθεθῇ φρεατοειδές, οἷον ὑπετέθη.

² Ἰδὲ Ἐφημ. Ἀρχ. 1898 σελ. 49-50.

³ Πρακτ. τῆς Ἀρχ. Ἐτ. 1895 πίν. 1, σελ. 162· πρὸς Ἐφημ. Ἀρχ. 1898 σελ. 50. Τὸ κτίσμα α''' ἐν τῷ σχεδίῳ φαίνεται ἔχον πλέον ἢ διπλάσιον μέγεθος τοῦ παρόντος, διότι ἐσημειώθη τὸ μέγεθος τῶν θεμελίων αὐτοῦ, τὸ ὅποιον ἦτο μέγα, ἐπεὶ τὸ κτίσμα ἐκείνο εἶχεν ὕψος πλέον τοῦ 1 μέτρου. Τὸ ἄνω ὅμως μέρος αὐτοῦ, ἔνθα τὸ περιχειλῶμα, δὲν ἦτο μεγαλύτερον τοῦ παρόντος. Τέφρα ὑπῆρχεν ἄφθονος ἐντὸς τοῦ περιχειλῶματος, ἀναμιχθῶς δὲ ὑπῆρχε καὶ πέριξ, καίτοι δὲν ἐνθυμοῦμαι τοῦτο καλῶς, διότι καὶ ὡς ὅλος ἀσήμαντον ἐθεώρησα τὸ κτίσμα ἐκεῖνο τότε, καὶ ἡ ἐπίχρσις αὐτοῦ δὲν εἶχε μείνει ἀτάρακτος ἐνεκα τῆς οἰκοδομῆς τοῦ παρὰ τὴν πύλην Β' πύργου κατὰ τὸν Ε' π. Χ. αἰῶνα καὶ τῆς ἀφαιρέσεως τοῦ ὑλικοῦ τοῦ τείχους κατὰ τοὺς ῥωμαϊκοὺς χρόνους.

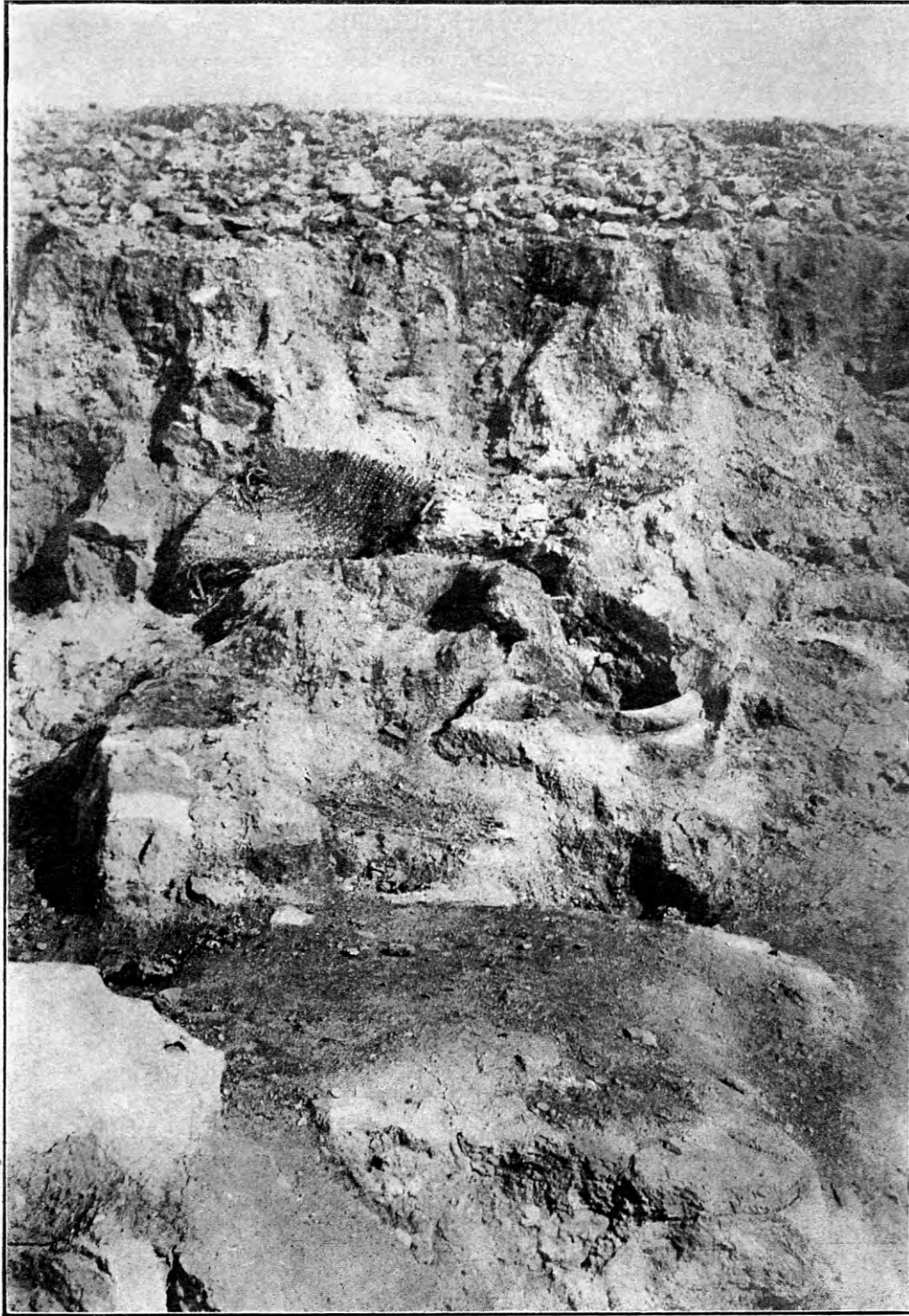

Εἰκὼν 13. Πλινθόκιστον κτίσμα.

πολλαχοῦ εἰς ὀλίγα μόνον χιλιοστά, ἐξετείνετο δὲ ὅχι ἐν ἐπιπέδῳ, ἀλλ' εἶχε κλίσιν 0,50. Ἐνεκα τῆς κλίσεως ταύτης¹, τῆς μεγάλης ψαθυρότητος,

¹ Σημειώτεον ὅτι ὁ βράχος κεῖται μόλις εἰς βάθος παλάμης, ὥστε δὲν δύναται νὰ ὑποτεθῇ ὅτι τοιαύτη κλίσις ἡδύνατο νὰ προέλθῃ ἐκ τῆς συμπίεσεως τῶν χωμάτων. Τοσοῦτον δὲ ψαθυρόν ἦτο τὸ κονίαμα τοῦτο, ὥστε πατούμενον θὰ κατεστρέφετο μετὰ τὰ πρῶτα πατήματα· περίξ δὲ δὲν παρατηρήθησαν λείψανα αὐτοῦ ἐντός τῶν χωμάτων.

τῆς λεπτότητος καὶ τῆς μικρότητος αὐτοῦ, ἔτι μᾶλλον δὲ ἐκ τῆς ἐλλείψεως παντὸς στερεοῦ ὑποστρώματος, νομίζω ὅτι δὲν δύναται νὰ θεωρηθῇ ὡς προωρισμένον νὰ πατῇται, ἀλλ' ὅτι οὐδὲν ἄλλο ἦτο εἰμὴ ἕζημα ἀσβεστολιθικὸν ἀποτεθειμένον ὑπὸ τῶν ὀμβρίων ὑδάτων, ὡς τὰ ἀνωτέρω μνημονευθέντα (σελ. 11α)².

Κάλη τις ἐμπεριέχουσα ὅστ' ἄ νεκροῦ κεκαυμένα ἐν πυρᾷ προϊστορικῶν χρόνων δὲν εὑρέθη οὔτε ἐν ταῖς νεωτέραις ταύταις ἀνασκαφαῖς, οὔτε ἐν ταῖς παλαιότεραις. Ἐντὸς δὲ πυρᾷς τῶν χρόνων τούτων εὑρέθησαν ἀνθρώπινα ὅστ' ἄ κεκαυμένα μόνον κατὰ τὰς προτέρας ἀνασκαφὰς ἐν ταῖς κατὰ τὸ βορειανατολικὸν ἄκρον τοῦ ἀνεσκαμμένου μέρους κειμέναις πυραῖς 55 καὶ 60, ὧν ἡ δευτέρα ὁμῶς δὲν εἶνε βέβαιον ἂν εἶνε προϊστορικὴ³. Τὰ δὲ λεπτὰ ὑπόλευκα στρώματα ἀσβέστου, ἅτινα κατὰ πρῶ-

² Ὅτε εὑρέθη, μοὶ ἐφάνη ὅτι ἦτο κονίαμα τύμβου, ἀλλ' ἤδη δὲν πιστεύω τοῦτο. Σημειώτεον ὅτι ὅχι μόνον στερεὸν ὑπόστρωμα δὲν ὑπῆρχεν ὑποκάτω, ἀλλ' οὐδὲ συμπεπατημένη γῆ.

³ Ἐφημ. Ἀρχ. 1898 σελ. 68. Ἀδίκως ὁ Dragendorf ἐν Hil-ler v. Gärtringen, Thera II σελ. 85 ὑποσημ. 15 ὑπέθεσεν ὅτι ἐνδέχεται νὰ ἐννοῦ ὅστ' ἄκαυστα, διότι ἂν ἦσαν ἄκαυστα, καίπερ ἐντὸς τῆς πυρᾷς εὑρεθέντα, θὰ ἐμνημόνευσον τοῦτο. Τὰ ἐν τῇ πυρᾷ 59 εὑρεθέντα (Ἐφημ. Ἀρχ. 1898 σελ. 67) ἦσαν τόσον ὀλίγα, ὥστε ἡδύνατο καὶ κατὰ τύχην νὰ παρέπεσον εἰς αὐτήν.

τον ὑπώπτευσεν ὅτι ἦσαν λείψανα ὀστέων καὶ ὑπέβαλον εἰς χημικὴν ἀνάλυσιν¹, ἀπεδείχθη ὅτι ἦσαν Ἴζημα ἀσβεστολιθικὸν ἀποτεθὲν ὑπὸ τῶν ὑμβρίων ὑδάτων, σχηματισθὲν δὲ ἐξ ἀνοργάνων συστατικῶν τοῦ ἐδάφους, καθ' ἃ παρετηρήθη ἤδη ἀνωτέρω (σελ. 11α). Ἐνεκα τῆς τοιαύτης ἐλλείψεως ὀστέων πολλοὶ δὲν ἠθέλησαν νὰ πιστεύσωσιν ὅτι τὰ ὑπ' ἐμοῦ ἀνασκαφέντα στρώματα τέφρας ἦσαν νεκρικαὶ πυραῖ, τινὲς δὲ τούτων δὲν ἐπέστησαν οὐδὲ μετὰ τὴν ἐν τοῖς Πρακτικοῖς τῆς Ἀρχ. Ἐτ. (1898 σελ. 76 ἐξ.) δημοσίευσιν τῆς χημικῆς ἀναλύσεως τοῦ καθηγητοῦ κ. Κ. Ζέγγελη, ἐξ ἧς ἐβεβαιώθη ὅτι ὑπῆρχεν ἐν ταῖς πυραῖς τέφρα ὀστέων². Οἱ ταῦτα φρονούντες πιστεύουσιν οἱ μὲν ὅτι τὰ ὑπ' ἐμοῦ ἐν Ἑλευσίνι εὑρεθέντα κτίσματα μετὰ τῶν αὐτόθι εὑρεθέντων στρωμάτων τέφρας δὲν εἶνε πυραὶ νεκρῶν, ἀλλὰ λείψανα κατοικιῶν (ἦτοι ὁ Dragendorf καὶ ὁ Τσουντας), ὁ δὲ Poulsen ὅτι εἶνε λείψανα κεκαυμένων ξυλίνων καλυβῶν.

Τὸ ζήτημα τῆς ὑπάρξεως τοῦ ἐθίμου τῆς καύσεως τῶν νεκρῶν ὅχι μόνον ἐν τοῖς ὑστερωτέροις Μυκηναϊκοῖς χρόνοις, ἀλλὰ καὶ ἐν τοῖς παλαιότεροις καὶ ἐν τοῖς προμυκηναϊκοῖς ἔχει λυθῇ ἤδη διὰ τῶν ἀνασκαφῶν τοῦ Σωτηριάδου ἐν Χαιρῶ νείᾳ καὶ Ἑλατεῖ³ καὶ ἐκ τῶν τοῦ Ξανθοῦδιδου ἐν Κουμάσῃ καὶ ἀλλαχοῦ τῆς Κρήτης, περὶ ὧν

¹ Ἐφημ. Ἀρχ. 1898 σελ. 68. Πρακτικὰ τῆς Ἀρχ. Ἐτ. 1898 σελ. 75 ἐξ.

² Τοιαύτην δυσπιστίαν ἐξέφρασαν τὸ πρῶτον ὁ Dragendorf ἐν Hiller v. Gärtringen Thera II σελ. 85 καὶ ὁ Τσουντας, ὅστις καὶ κατόπιν καίπερ παραστὰς κατὰ τὴν ἐν ἔτει 1902 ἐκτελεσθεῖσαν μικρὰν ἀνασκαφὴν ἐνέμεινεν ἐν τῇ αὐτῇ γνώμῃ. (Αἱ προϊστορικαὶ ἀκροπόλεις Διμηλίου καὶ Σέσκλου σελ. 131 ὑποσημ.). Ὁμοίαν πρὸς τούτους γνώμην ἐξέφρασε καὶ ὁ Wolters ἐν ἐπιστολῇ πρὸς τὸν v. Duhn (ἴδε H. Gropengiesser, Die Gräber von Attika der vor-myken. und myken. Zeit. Athen 1907 σελ. 28 ὑποσημ. 37). κατόπιν δὲ ὁ F. Poulsen Die Dipylongräber und die Dipylonvasen. Leipzig 1905 σελ. 3, ὁ Gropengiesser (ἐν. ἀν.) καὶ ὁ Phuhl (Götting. gel. Anzeigen 168 (1906) σ. 340 καὶ 169 (=1907) σελ. 670. Ἐδέχθησαν τὰ ὑπ' ἐμοῦ γεγραμμένα ὁ Helbig, Zu den homerischen Bestattungsgebräuchen (Sitzungsber. d. kgl. bayr. Akad. d. Wiss. 1900 σελ. 199 ἐξ.), ὁ Vollgraff ἐν Bulletin de corr. Hell. XXVIII (=1904) σελ. 395, ὁ Zehetmaier, Leichenverbrennung und Leichenbestattung im alten Hellas (Leipzig 1907) σελ. 40 ἐξ. 100 ἐξ., ὡσαύτως δὲ καὶ τινες ἄλλοι Ὁ Helbig ἐκ πλάνης ἀναφέρει (σελ. 200) ὅτι δὲν εὑρέθησαν πυραὶ ἐκ Μυκηναϊκῶν χρόνων.

³ Πρακτικὰ τῆς Ἀρχ. Ἐτ. 1909 σελ. 123-127 καὶ 1910 σελ. 160-163. Ἐνῶ ἤδη ἐξετυποῦτο ἡ παρούσα διατριβή, μοι ἐστάλη ὑπὸ τοῦ κ. Dörpfeld ἡ διατριβὴ αὐτοῦ Sechster Brief über Leukas-Ithaka, ἐν ᾗ (σελ. 15 ἐξ. καὶ 18) βεβαιοῦται ἀσφαλῶς ὅτι ἀνεύρεσις νεκρικῶν πυρῶν προϊστορικῶν χρόνων καὶ ἐν Λευκάδι.

δὲν ἔχει μὲν δημοσιευθῇ εἰσέτι ἐκτενὲς ἔκθεσις, ἀλλ' ἐκτὸς τῶν ὑπὸ τοῦ Pernier ἐν τῷ περιοδικῷ Ausonia I (=1906) σελ. 110 ἐξ. καὶ ὑπ' αὐτοῦ τοῦ Ξανθοῦδιδου ἐν τῷ ἐν Ἀθήναις ἐκδομένῳ περιοδικῷ Παναθήναια Ζ' (15 Ὀκτωβρίου 1906) σελ. 32 δημοσιευθειῶν βραχειῶν ἐκθέσεων, ὁ Ξανθοῦδιδης ἐν ἐπιστολῇ αὐτοῦ ἀπευθυνομένη πρὸς με γράφει τὰ ἐξῆς· «Θεωρῶ τελείως βέβαιον ὅτι καὶ οἱ νεκρῶν ἐτελεῖτο κατὰ τὴν Προτομνωϊκὴν καὶ Μεσομνωϊκὴν ἐποχὴν, οὐχὶ ὅμως παντοῦ καὶ πάντοτε. Ἐκ δεκάδος μεγάλων θόλων, τὰς ὁποίας ἔσκαψα εἰς Κουμάσῃ καὶ πέριξ εἰς μίαν μὲν θόλον Κουμάσας καταφανέστατα εὗρον ἔχνη καύσεως ἐντὸς καὶ ἐκτὸς τῆς θόλου, εἰς μίαν δὲ ἄλλην εἰς θέσιν Πορτί εὗρον ἐπίχουσι ὀστέων ἡμίσεος περίπου μέτρου πάχους, πάντων κεκαυμένων καὶ ἐνίων ἀπηνθρακωμένων. Καὶ αὐτὰ δὲ τὰ κτερίσματα καὶ τὰ χρώματα τοῦ τάφου ἦσαν ὅλα μαῦρος καπνός, ὅπως λέγομεν ἡμεῖς ἐδῶ εἰς τὴν Κρήτην, καὶ οἱ τεθαμμένοι καὶ κεκαυμένοι ἐν τῇ θόλῳ ταύτῃ νεκροὶ ἦσαν τοῦλάχιστον ἀρκεταὶ ἑκατοντάδες, ἂν ὅχι χιλιάδες. Τὰ κτερίσματα ταῦτα δεικνύουσιν ἐποχὴν E. M. III καὶ M. M. I. Καὶ εἰς τοὺς θαλαμοειδεῖς τάφους Καλυβίων παρὰ τὴν Φαιστόν, τοὺς ὁποίους ἔσκαψα μὲν ἐγὼ, ἐδημοσίευσεν δὲ ὁ Savignoni, εὗρηκα ἀναμφισβητήτως τὴν χρῆσιν τῆς καύσεως εἰς ἓνα τάφον, ἦτοι εἰς τὴν Ὑστερομνωϊκὴν ἢ Μυκηναϊκὴν ἐποχὴν (L. M. II).»

Ἀλλ' ὅμως ἐπειδὴ ἐν ἐκείναις μὲν ταῖς ἀνασκαφαῖς εὑρέθησαν ἀνθρώπινα ὀστᾶ κεκαυμένα, ἐν Ἑλευσίνι δὲ δὲν ἐφάνησαν τοιαῦτα ὀστᾶ καταφανῶς, ἢ ἀκρίβεια τῶν ἐμῶν παρατηρήσεων δύνανται νὰ ἀμφισβητηθῇ καὶ πάλιν, ὥστε ὡς ἐκ τούτου εἶνε ἀνάγκη νὰ ἐξετασθῇ τὸ ζήτημα τοῦτο εἰδικῶς ὡς πρὸς τὴν Ἑλευσίναν. Πρότερον ὅμως πρέπει νὰ σημειωθῇ ὅτι εἷς ἐκ τῶν ἀμφισβητούμενων τὴν ἀκρίβειαν τῶν ἐμῶν παρατηρήσεων, ὁ F. Poulsen, δὲν ἐμελέτησε μετὰ πολλῆς ἐπιστάσεως τὰ ὑπ' ἐμοῦ περὶ τούτου γεγραμμένα, καὶ ἀναφέρει (σελ. 3) ὅτι εὑρέθη ὑπ' ἐμοῦ «πλέον τοῦ ἐνὸς μέτρου κατωτέρω τοίχων προϊστορικῶν ἐν στρωματέφρας διαφόρου βάθους», ἐνῶ τὰ ὑπ' ἐμοῦ εὑρεθέντα στρώματα τέφρας δὲν ἦσαν ἓν, ἀλλὰ πολλὰ, καὶ δὲν ἔκειντο πάντα κατωτέρω τῶν τοί-

χων, ἀλλὰ καὶ πολλὰ ἀνωτέρω τινῶν ἐξ αὐτῶν. Δὲν ἦσαν δὲ ἀπλῶς στρώματα τέφρας εἰκῇ καὶ ὡς ἔτυχε κειμένης, ἀλλὰ συνήθως παρατηρήθη ὅτι ἡ τέφρα προέκυπεν ἐκ μιᾶς μόνης ἐπιτοπίου καύσεως, καὶ ἐνίοτε ὅτι ὁ τόπος, ἐν ᾧ εὐρέθη ἡ τέφρα, ἦτο ἐπίτηδες ἡυτρεπισμένος δι' ἐπιστρώσεως χαλίκων ἢ θαλασσίας ἄμμου εἴτε πρὸ τῆς καύσεως εἴτε μετὰ τὴν καυσίν, ὅτι ἐκτὸς τῶν μεγάλων στρωμάτων τέφρας παρατηρήθησαν ἐνιαχοῦ καὶ λεπτὰ στρώματα, ἅτινα ἡδύναντο εὐλόγως νὰ ἐκληφθῶσιν ὡς πυραὶ ἐναγισμάτων, ὅτι ἡ τέφρα ἐνίοτε ἔκειτο ἐν λάκκῳ ἐπίτηδες πρὸς τὴν καυσίν ἐσκαμμένῳ, ἢ ἐν χώρῳ περιβαλλομένῳ ὑπὸ ὤμων πλίνθων καὶ ὅτι εὐρέθησαν αὐτόθι καὶ ἀκαύστων νεκρῶν τάφοι καὶ προσέτι καὶ κτίσματά τινα δυνάμενα νὰ ἐξηγηθῶσιν ὡς ἐπιτύμβιοι βωμοί. Πρὸλ. Ἐφημ. Ἀρχ. 1898 σελ. 43. 46. 50. 52. 54 ὑποσημ. 1. 56. 61. 63-64. 67-68. 74 Δηλαδὴ τὰ ὑπ' ἐμοῦ εὐρεθέντα στρώματα τέφρας ἐφαίνοντο ὅμοια πρὸς τὰς νεκρικός πυράς τῶν νεωτέρων χρόνων, διαφέροντα αὐτῶν μόνον κατὰ τοῦτο, ὅτι συνήθως ἦσαν μεγαλύτερα καὶ ὅτι δὲν ὑπῆρχον ἐν αὐτοῖς καταφανῇ λείψανα ὀστέων κεκαυμένων, ἐν ᾧ ὁ ἀναγινώσκων τὸ βιβλίον τοῦ Poulsen θὰ νομίσει ὅτι παρέστησα ὡς πυράς νεκρῶν ἀπλοῦν στρώμα τέφρας οὐδὲν ἐμφαίνον τὸ ἰδιάζον¹. Καὶ

¹ Τοιαῦτα ἐξ ἀνεπιστάσις σφάλματα εὐρίσκονται ἐν τῇ ἄλλῳ ἀξιολόγῳ βιβλίῳ τοῦ Poulsen ἱκανά, ἐξ ὧν τὰ μάλιστα ἀξιοπαρήρητα κρίνω τὰ ἀκόλουθα, ἀφορῶντα τὴν ἐν Ἑλενοινιακῇ ἀνασκαφῇ: Σελ. 20 λέγει ὅτι ἡ ἐν τῇ νοτίᾳ αὐλῇ τοῦ ἱεροῦ εὐρεθεῖσα ἐσχάρα α' (Πρακτικὰ τῆς Ἀρχ. Ἐτ. 1898 σελ. 84) ἀνῆκε πιθανῶς εἰς γεωμετρικὴν πυρὰν «τοῦ κατωτάτου στρώματος», ἐνῶ οἱ αὐτόθι εὐρεθέντες ὀλίγοις τάφοι δὲν διακρίνονται εἰς στρώματα, ὡς οἱ ἐν τῇ νεκροπόλει, ἢ δὲ προειρημένη πυρὰ κεῖται πολὺ ὑψηλότερον τῶν πλησίον εὐρεθέντων τάφων (πρὸλ. αὐτόθι σελ. 82, 3).—Ἐν σελ. 27 μνημονεύει γινώσκον τινὰ περὶ προσφορὰς εἰς τοὺς νεκροὺς κενῶν ἀγγείων, ἡτις ἐξηγέθη μὲν ὑπ' ἐμοῦ (Ἐφ. Ἀρχ. 1898 σελ. 98-100), ἐγένετο δὲ δεκτὴ ὑπὸ τοῦ Pfuhl (σελ. 272 ὑποσημ. 2), παριστᾷ αὐτὴν ὡς εἰκασίαν τοῦ Pfuhl. Σελ. 28 ὑποσημ. 2 ἀναφέρει ὡς Miniaturgefäß τὴν ἐν εἰκ. 23 (σελ. 99) ἀπεικονισμένην εὐμεγέθη καὶ εὐτελεστάτην ἀγάνωτον λάγυνον. Πάντα δὲ τὰ ἐν ὑποσημ. 2 ἀναγεγραμμένα ἀγγεῖα ἀναφέρει ὡς monochrome, ἐνῶ τὸ ἐν πίν. 2. 9 δὲν εἶνε τοιοῦτον.—Αὐτόθι σελ. 28 ἀναφέρει μετὰ τῶν Miniaturvasen von regelmässiger Technik und Bemalung πάντα τὰ 68 ἐν τῇ τάφῳ τῆς Ἰσιδος εὐρεθέντα ἀγγεῖα, ἐνῶ τρία ἐξ αὐτῶν εἶνε ἀγάνωτα εὐτελέστατα, ἄλλα δὲ διὰ τὸ μέγεθος ἢ δι' ἄλλον λόγον ἥιστα δύνανται νὰ ὀνομασθῶσι Miniaturvasen. Ὅλως ἐσφαλμένον δὲ εἶνε τὸ αὐτόθι κατωτέρω λεγόμενον ὅτι τὰ ἀγγεῖα τοῦ τάφου τῆς Ἰσιδος εἶνε μικρὰ ἐνεκα ἐλλείψεως χώρου ἐν τῇ τάφῳ, διότι εὐκόλως ἡδύναντο νὰ τεθῶσιν ἀγγεῖα μεγάλα καὶ ὀλιγώτερα, ἢ νὰ κατασκευασθῇ ὁ τάφος μεγαλύτερος.—Ἐπίσης σελ. 28 λέγει ὅτι κακῶς ἐχαρακτήρισται μικροτε-

εἶνε μὲν ἀληθὲς ὅτι οἱ προειρημένοι εὐτρεπισμοὶ συνήθως εὐρέθησαν τεταραγμένοι ἢ καὶ κατεστραμμένοι, ἀλλὰ κατὰ τὰς ἐμὰς παρατηρήσεις τοῦλάχιστον, δὲν ἡδύναντο νὰ ὑποτεθῶσιν ὡς ἄσχετοι πρὸς τὰ στρώματα τῆς τέφρας, ἐπιβάλλεται δὲ νὰ ἐξετασθῇ τί ἦτο ἡ τέφρα ἢ οὕτως ἡυτρεπισμένη καὶ οὕτως εὐρισκομένη, καὶ ἂν δύνανται τὰ τοιαῦτα στρώματα τέφρας νὰ εἶνε ἄλλο τι, καὶ ὅχι πυραὶ νεκρῶν, ἰδίως δὲ ἂν δύνανται νὰ εἶνε ἐστίαὶ κατοικιῶν ἢ λείψανα καλυβῶν κατεστραμμένων διὰ πυρκαϊᾶς ἢ ἄλλο τι τοιοῦτον. Σημειώ- τέον δ' ὅτι ἀφοῦ τὰ ἐν τῇ νεκροπόλει εὐρεθέντα τοιχάρια, μὴ εὐρίσκων ἄλλην πιθανωτέραν ἐξήγησιν, ἐξέλαβον τὸ πρῶτον ὡς λείψανα οἰκημάτων², δὲν ἦτο δυνατόν νὰ μὴ ἐξηγήσω πρῶτος ἐγὼ τὰ στρώματα τῆς τέφρας ὡς ἐστίας τῶν οἰκημάτων τούτων ἢ ὡς λείψανα πυρκαϊᾶς, ἂν κατὰ τὴν ἀνασκαφὴν ἐφαίνετο πιθανὴ ἢ ὑπόθεσις αὕτη.

Οἱ δυσπιστοῦντες πρὸς τὰς ἐμὰς παρατηρήσεις καὶ πιστεύσαντες ὅτι εἶχον εὑρεῖ λείψανα προϊστορικῶν κατοικιῶν δὲν ἐξήτασαν, ἂν τὰ ὑπ' ἐμοῦ παρατηρηθέντα γεγονότα συμβιβάζονται πρὸς τὴν ὑπόθεσιν αὐτῶν, ἐπομένως εἶνε ἀνάγκη νὰ ἐξετασθῇ τὸ ζήτημα τοῦτο ὑπ' ἐμοῦ, πρὸς τοῦτο δὲ θὰ ἔχω ὑπ' ὄψιν καὶ τὰ πορίσματα τῶν ἐμῶν νεωτέρων ἀνασκαφῶν, ὡς ἐξετέθησαν ἀνωτέρω.

χνημάτα τινα εὐρισκόμενα ἐντὸς τῶν τάφων ὡς παίγνια, ἐνῶ ἄλλοι ἐν τῷ βιβλίῳ Thera II 113 ἀνεγνώρισαν τὴν σπουδαιότητα τῶν εὐρημάτων τούτων. Ἀληθῶς ὅμως τινὰ ἐκ τῶν πραγμάτων τούτων ἐχαρακτήρισται (σελ. 100 ἐξ.) ὡς σκευὴ πρὸς ἐπιτέλειαν νομίμου τινὸς περὶ τοὺς νεκρούς, καὶ μάλιστα τὴν αὐτόθι ἐκφρασθεῖσαν γνώμην μου περὶ τῶν βουτῶν ἔχει δεχθῇ αὐτὸς ὁ Poulsen σελ. 32.—Ἐν σελ. 33 χαρακτηρίζει μικροτέχνημα τὴν ἀπεικονιζόμενον ὑπ' ἐμοῦ σελ. 112 εἰκ. 32 ὡς pyramidenförmiger, hohler Gegenstand mit Öse, ἐνῶ τοῦτο εἶνε κωνικὸν καὶ φέρει γλωττίδα (ὅχι Öse, ἥτοι ὠτίον).—Σελ. 37 τὰ ἐν τῇ τάφῳ τῆς Ἰσιδος εὐρεθέντα χαλκᾶ φέλια λέγει χρυσᾶ, περὶ δὲ τῶν χρυσῶν ἐνωτίων τῆς νεκρᾶς λέγει ὅτι ἔχουσιν ὑαλώδη λίθον, ἐνῶ λίθον ἔχουσι τὰ ἐν ἄλλῳ τάφῳ εὐρεθέντα ἐνωτία, τὰ δ' ἐκ τοῦ τάφου τῆς Ἰσιδος ἔχουσι μόνον τρεῖς ψηφίδας ἐξ ἡλέκτρου (ἴδε καὶ Zehetmaier ἐν. ἀν. σελ. 135).—Σελ. 42 εἰκάζει ὅτι τὰ χαλκῆν φιάλην φέροντα ὀστοδόχα ἀγγεῖα ὑπερεῖχον τοῦ ἐδάφους, ἐνῶ ἡ εἰκασία αὕτη εἶνε ὅλως ἀστήρικτος, ὑπ' ἐμοῦ δὲ εἶχε παρατηρηθῇ μᾶλλον τὸ ἐναντίον (σελ. 78). Παρεξηγῶν δὲ τὰ ὑπ' ἐμοῦ σελ. 114 λεγόμενα ὅτι ἡ εὐρεθεῖσα ὀστοδόχος χαλκῇ φιάλῃ ἐπεκαλύπτετο ὑπὸ δύο σειρῶν πλακῶν, αἵτινες προφανῶς εἶχον σκοπὸν νὰ προφυλάξωσιν αὐτὴν ἀσφαλέστερον ἀπὸ τῆς πίεσεως τῶν υπερκειμένων χωμάτων, φαντάζεται ὅτι μεταξὺ τῶν δύο σειρῶν τῶν πλακῶν ὑπῆρχε κενὸς χώρος, ὅπερ δὲν εἶνε ἀληθές.

² Ἐφημ. Ἀρχ. 1898 σελ. 43. Πρακτικὰ τῆς Ἀρχ. Ἐτ. 1898 σελ. 82.

Πᾶσα ἐστία πρωτογόνου κατοικίας ἕνεκα τοῦ προορισμοῦ αὐτῆς ἔχει ὠρισμένα τινὰ καὶ ἀπαραιτήτα χαρακτηριστικά, ἅτινα μέλλουσιν ἀναγκαιῶς νὰ εἶνε κοινὰ κατὰ πάντα χρόνον καὶ νὰ φαίνωνται κατὰ τὴν ἀνασκαφὴν, ἐὰν ἡ καταστροφή τῶν λειψάνων αὐτῆς δὲν εἶνε πολὺ μεγάλη. Οὕτω λ. χ. ἐν τῇ ἐστίᾳ τῶν κατοικιῶν καίεται πῦρ συχνότατα μὲν καὶ ἐνίοτε ἀδιαλείπτως, ἀλλὰ πάντοτε σχετικῶς ὀλίγον. Ἐνεκα τούτου εἶνε ἀναπόφευκτον νὰ καταλείπωνται πάντοτε ἡμίκαυστά τινὰ μέρη τῶν ξύλων ἐν τῇ τέφρᾳ. Ἐπειτα ἐπειδὴ ἐκ τῆς ἐστίας τὸ πῦρ δύναται νὰ μεταδοθῇ εἰς τὰς ἐν τῇ κατοικίᾳ ἀποτεθειμένας ζωοτροφίας καὶ τὰ εὐφλεκτα οἰκιακὰ σκεύη καὶ ἑπιπλά, παρακωλύει δὲ καὶ τὰς κινήσεις τῶν ἐνοικούντων καὶ ἐν γένει τὴν ὑπ' αὐτῶν χρῆσιν τῆς οἰκίας, περιορίζεται κατ' ἀνάγκην ἡ ἐστία εἰς ὅσον τὸ δυνατόν μικρότατον χώρον καὶ τοποθετεῖται εἰς ἄκρον τι τοῦ οἰκήματος παρὰ τὸν τοῖχον, μόνον δὲ ἐν εὐρυχωρίαις μεγάλαις ἢ ἐν πολὺ ψυχροῖς κλίμασι κεῖται ἐν τῷ μέσῳ. Ἐπειδὴ δὲ πρὸς περιορισμὸν τοῦ χώρου τῆς ἐστίας ἡ τέφρα σαρούμενη συλλέγεται ἐκ τῶν πέριξ πρὸς τὸ ὠρισμένον διὰ τὴν ἐστίαν μέρος, ἐπιρρίπτονται δ' αὐτόθι διὰ τὸ προχειρότερον καὶ χώματα σαρούμενα ἐκ τῆς οἰκίας ἢ ἄλλαι ἀκαθαρσίαι, συμβαίνει ὥστε ἡ τέφρα οὐδέποτε δύναται νὰ εἶνε καθαρά, εἰμὴ κατὰ μικρὸν μόνον μέρος, κατὰ τὸ πλεῖστον δὲ εἶνε ἀκάθαρτος καὶ ἀνάμικτος μετὰ χωμάτων. Ἀλλὰ καὶ ἂν ὑποτεθῇ ὅτι ἄνθρωποι μηδαμῶς φροντίζοντες περὶ τῆς καθαριότητος καὶ τῆς οἰκιακῆς εὐζωίας δὲν σαροῦσι τὴν τέφραν οὐδὲ περιορίζουσι τὸν χώρον τῆς ἐστίας, πάλιν καὶ τότε ἡ τέφρα, ὅταν διασπαρῇ εἰς μεγάλην ἔκτασιν, θὰ πατῇται ὑπ' αὐτῶν κατ' ἀνάγκην καὶ θὰ ἀναμιγνύεται μετὰ χώματος.

Πρὸς ταῦτα ὅμως οὐδαμῶς συμβιβάζονται τὰ ὑπ' ἐμοῦ ἐν ταῖς πυραῖς τῆς Ἑλευσινιακῆς νεκροπόλεως παρατηρηθέντα. Πρῶτον μὲν οὐδέποτε παρατηρήθη ὅτι πυρὰ τις εἶχεν ἐπίτηδες τοποθετηθῇ εἴτε παρὰ τοῖχον εἴτε ἐν τῷ μέσῳ οἰκήματος¹, ἱκαναὶ δὲ ἐξ αὐτῶν ὡς αἱ ὑπὸ τὰ τοιχάρια Ζ, Ζ', Ζ'', Ζ''' εὗρεθεῖσαι, αἱ ἐντὸς τοῦ κτιρίου Α βαθυτάτα ἐπ' αὐτοῦ τοῦ βράχου κείμεναι πυραῖ

40, 44 καὶ 59 καὶ ἡ ὕστερον ἀνασκαφεῖσα LXVII, ἔκειντο βαθύτερον πάντων τῶν πέριξ τοιχαρίων, ἐπομένως δι' αὐτάς δὲν ὑπάρχουσι τοῖχοι, πρὸς οὓς νὰ θεωρηθῶσι σχετικαί². Πῶς λοιπὸν αἱ πυραὶ αὗται δύναται νὰ θεωρηθῶσιν ὡς ἐστία κατοικιῶν, ἀφοῦ δὲν ὑπάρχουσι τοῖχοι τῶν οἰκημάτων, εἰς τὰ ὅποια δῆθεν ἀνῆκον αὗται; Ἐπειτα τὸ μέγεθος τῶν προϊστορικῶν πυρῶν, ὅσας ἦτο δυνατόν νὰ παρατηρηθῇ, ἦτο τοσοῦτον μέγα, ὥστε πρέπει νὰ θεωρηθῇ ὅλως ἀδύνατον ὅτι εἶνε ἐστία οἰκιῶν, πολλάκις δὲ ἡ γῆ περὶ αὐτάς καὶ ὑπ' αὐτάς φαίνεται μέχρι πάχους 0,20 τοσοῦτον ἰσχυρῶς κατακεκαυμένη, ὥστε εἶνε ὅλως ἀδύνατον νὰ ὑποτεθῇ ὅτι τὸ ἐν τῇ ἐστίᾳ καίμενον ὀλίγον πῦρ ἠδύνατο νὰ παραγάγῃ τοιοῦτον ἀποτέλεσμα³. Ἐνίοτε παρατηρήθη ὅτι καὶ ἡ ὑπεράνω τῆς τέφρας γῆ ἦτο ὡσαύτως καὶ αὐτὴ ἰσχυρῶς κατακεκαυμένη, ὅπερ εἶνε ὅλως ἀσυμβίβαστον πρὸς τὴν ὑπόθεσιν ὅτι ἡ τέφρα ἀνῆκεν εἰς ἐστίαν οἰκήματος ἢ προήρχετο ἐκ πυρκαϊᾶς οἰκίας, ἡ μόνη δὲ πιθανὴ ἐξήγησις εἶνε ὅτι ἐπὶ τῆς φλεγομένης ἀνθρακιᾶς ἐπερρίφθη γῆ πρὸς κατασκευὴν τύμβου. Ἡ πυρὰ 34 εἶχε διάμετρον 2 μ., ἡ πυρὰ 64 εἶχε μῆκος τοῦλάχιστον 6 μ. καὶ πλάτος 1,20-1,70, ἡ πυρὰ 20 ἐξετείνετο εἰς μῆκος 4-5 μ., τῶν πυρῶν LXVI καὶ LXVII ἡ διάμετρος ἦτο περίπου 8 μ., ἡ πυρὰ XXIX ἐξετείνετο εἰς μῆκος 7 μ., ὡς ἐπίσης καὶ ἡ πυρὰ XXX, ὡσαύτως δὲ πολὺ μεγάλαι ἦσαν καὶ αἱ πυραὶ 56, LXX, LXXX, LXXXI καὶ ἄλλαι⁴. Τοιοῦτον μέγεθος νομίζω ὅτι οὐδέποτε δύναται νὰ ἔχῃ ἐστία ιδιωτικῆς κατοικίας, καὶ μάλιστα πενιχροτάτης, ἀλλὰ καὶ ἂν ὑποτεθῇ ὅτι ἠδύνατο νὰ εἶνε τοσοῦτον μεγάλη, τότε οὐδέποτε θὰ συνέβαινε νὰ εἶνε ἡ τέφρα λευκοτάτη καὶ καθαρωτάτη, διότι θὰ ἦτο ἀδύνατον νὰ μὴ πατῇται ὑπὸ τῶν ἐνοικούντων, οὐδὲ θὰ ἐφαίνετο ἐν ταῖς περισσοτέραις τῶν πυρῶν ὅτι μόνον ἄπαξ εἶχε κατὰ πῦρ ἐκεῖ⁵. Τί δὲ πρέπει νὰ λεχθῇ περὶ τοῦ μεγίστου στρώματος τέφρας LVI, ἔχοντος μῆκος μὲν ὑπὲρ τὰ 12 μ., πλάτος τοῦλάχιστον

² Ἰδε ἀνωτέρω σελ. 26 καὶ 116 καὶ Ἐφ. Ἀρχ. 1898 σελ. 61 ἐξ.

³ Ἐφημ. Ἀρχ. 1898 σελ. 68, 69, 73 ἐξ.

⁴ Ἰδε Ἐφημ. Ἀρχ. 1898 σελ. 54, 64 ὑποσημ. 1, 69, 73, 81 καὶ ἀνωτέρω σελ. 3α, 15α, 166, ...

⁵ Ἐφ. Ἀρχ. 1898 σελ. 67 ἐξ. 73 ἐξ. 81.

¹ Ἐφημ. Ἀρχ. 1898 σελ. 43.

2 μ. καὶ πᾶχος μέχρι 1,50; ¹ Δύναται καὶ τοῦτο νὰ θεωρηθῇ ὡς ἐστία οἰκίας; Σημειωτέον δὲ ὅτι παρὰ τὴν τέφραν ταύτην δὲν ὑπάρχει οὐδὲν τοιχάριον σύγχρονον ἢ παλαιότερον αὐτῆς, καίτοι ἡ ἔκτασις εἶνε μεγάλη. Ἀληθῶς τὸ στῶμα τῆς τέφρας LVI δὲν εἶνε ἐνιαῖον, ἀλλ' ἀνήκει εἰς πολλάς πυράς ἀνηκούσας εἰς διαφόρους χρόνους, ἀλλ' ἢ ἐν αὐτῷ μέχρις αὐτοῦ τοῦ ὑποκάτω βραχῶδους ἐδάφους παρατηρηθεῖσα ἀνάμιξις ἀποδεικνύει ἀσφαλῶς ὅτι αἱ νεώτεραι πυραὶ ἐκάησαν ἐντὸς βόθρων σκαφέντων ἐν τῇ παλαιότερᾳ τέφρᾳ, ἐστία δὲ οἰκιακὴ ἐντὸς βόθρου καὶ μάλιστα μεγάλου δὲν δύναται νὰ ὑποτεθῇ, διότι ἡ χρῆσις αὐτῆς διὰ τὰς μαγειρικὰς χρείας δὲν θὰ ἦτο εὐκόλος, εἰμὴ μόνον εἰς ὅλως ἐξαιρετικὰς περιστάσεις, ὡς εἰς ὀπτησιν ὀλοκλήρων ζώων. Ἐν τούτοις πλὴν ταύτης παρετηρήθη ὅτι ἦσαν κεκαυμένοι ἐντὸς βόθρου καὶ αἱ πυραὶ 56, 64, LXX καὶ XXIX⁶, ἧς μάλιστα ὁ βόθρος εἶχε κλεισθῇ ἐν μέρει καὶ διὰ πλίνθων ².

Ἐπὶ μᾶλλον ἀσυμβίβαστοι πρὸς τὴν περὶ οἰκιακῶν ἐστιῶν ὑπόθεσιν εἶνε οἱ ἐν ταῖς πυραῖς LXXI καὶ LVI στενοὶ καὶ βαθεῖς βόθροι, οὓς νομίζω ὅτι εἶνε φρεατοειδεῖς ἐπιτύμβιοι βωμοί, ἔχοντες βάθος 0,70-0,80 καὶ ἕτερον τοσοῦτον πλάτος, ἐπειδὴ ἐπ' αὐτῶν μὲν δὲν δύναται νὰ τεθῇ χύτρα, ἀλλὰ μόνον μέγας λέβης· ἐὰν ὅμως ὑποτεθῇ ὅτι ἐπὶ τῶν βόθρων τούτων ἐτίθεντο μεγάλοι λέβητες, ἐπειδὴ οὗτοι δὲν μετακινοῦνται εὐκόλως, καθίσταται εἰς ἄκρον δυσχερὲς ἢ ἐπιθέσεις νέων ξύλων ἐπὶ τοῦ πυρός, καὶ αὐτὸ δὲ τὸ πῦρ δὲν δύναται νὰ καίεται, ἀφοῦ ὁ ἐπιτεθειμένος λέβης ἐπικαλύπτων ὅλον τὸ στόμιον τοῦ βόθρου θὰ ἐμποδίζῃ τὴν διόδον τοῦ ἀέρος. Ἐπίσης δὲ καὶ χύτρα εἰσαγομένη ἐντὸς τοιοῦτου βαθέος βόθρου θὰ ἐπροξένηι κατάσβεσιν τοῦ πυρός καταπνίγουσα αὐτό. Τὰ δὲ καίόμενα ξύλα θὰ ἔπρεπε νὰ κόπτονται εἰς μικρὰ τεμάχια, διότι μεγάλα ὄντα δὲν ἐχώρουν ἐντὸς τῶν βόθρων τούτων, ἐνῶ ὁ πρὸς τοῦτο ἀπαιτούμενος κόπος θὰ ἦτο ὅλως μάταιος. Αἱ τοιαῦται λοιπὸν βοθροειδεῖς ἐστίαὶ μόνον δυσκο-

λίας καὶ κόπον ἔμελλον νὰ προξενῶσιν ἄνευ οὐδενὸς λόγου, καὶ ἐπομένως εἶνε λίαν ἄτοπος ἡ ὑπόθεσις ὅτι οἱ βόθροι οὗτοι ἐχρησίμευον εἰς μαγειρικὴν χρῆσιν. Ἐχει δὲ ἡδὴ παρατηρηθῇ ὑπὸ τοῦ Bulle ³ ὅτι καὶ ἐν Ὀρχομενῷ πολλοὶ τῶν εὑρεθέντων βόθρων δὲν δύνανται νὰ εἶνε οἰκιακαὶ ἐστίαί, ἀλλ' εἶχον ἱερὸν τινα προορισμόν. Ἡ ὑπόθεσις δὲ ὅτι ἐντὸς αὐτῶν ἀπετίθεντο τὰ ἐκ τῆς οἰκίας ἀπορρίμματα καὶ ἰδίως ἡ τέφρα ⁴, δὲν δύναται νὰ εἶνε ἀληθής, τοῦλάχιστον ἐν τῇ προκειμένῃ περιπτώσει, διότι ἐν τῷ ἡπίῳ κλίματι τῆς Ἑλλάδος τὰ ἀπορρίμματα δύναται πάντοτε εὐκόλως νὰ ἀπορρίπτονται ἔξω τῆς οἰκίας καὶ νὰ μὴ καταργῶσι χρήσιμον χώρον ἐν αὐτῇ, δὲν εὑρέθη δὲ ἐν τοῖς βόθροις οὐδὲν ἄλλο ἀπόρριμμα πλὴν τῆς τέφρας.

Ὅμοίως ὅλως ἀκατάλληλα πρὸς τὰς μαγειρικὰς χρείας εἶνε καὶ τὰ εὑρεθέντα κτιστὰ φρεατοειδῆ κατασκευάσματα, ἧτοι τὸ ἐπὶ τῆς πυρᾶς LXXIX καὶ τὸ πρῶτον ἐκ τῶν ἐν ἔτει 1902 παρὰ τὸν θολωτὸν τάφον ἀνασκαφέντων, ὡσαύτως δὲ καὶ τὸ ἐν τῇ προτέρᾳ ἀνασκαφῇ εὑρεθὲν ο' ⁵. Ταῦτα ὅμοια ὄντα πρὸς τοὺς προειρημένους βόθρους, εἶχον βεβαίως τὸν αὐτὸν ἱερὸν προορισμόν, ὡς ἐκεῖνοι. Σημειωτέον ὅτι ἀμφότερα τὰ ἐν ἔτει 1902 πλησίον τοῦ θολωτοῦ τάφου εὑρεθέντα πλινθόκτιστα κατασκευάσματα, καίπερ πλησίον τοιχαρίων κείμενα, δὲν ἦσαν προσφωδομημένα πρὸς αὐτά, ἀλλ' εἶχε καταλειφθῇ ἐν τῷ μεταξὺ στενωτάτος κενὸς χώρος μὴ δυνάμενος νὰ χρησιμοποιηθῇ εἰς τι. Τοῦτο δηλοῖ ὅτι τὰ κτίσματα ταῦτα εἶνε ἄσχετα πρὸς τὰ τοιχάρια. Ὅμοίως καὶ ὁ παρὰ τὴν πυρὰν XXIX⁶ εὑρεθεὶς ἀβαθὴς βόθρος Ω ⁶ μοὶ φαίνεται ὅτι ἦτο ὅλως

³ Orchomenos σελ. 30 καὶ 34.

⁴ Τσοῦντα, Αἱ προϊστορικαὶ ἀκροπόλεις Διμηνίου καὶ Σέσκλου σελ. 95.

⁵ Ἰδε ἀνωτέρω σελ. 20-21 καὶ Ἐφημ. Ἀρχ. 1898 σελ. 49 ἐξ. Τὸ ἐν τῇ νοτίᾳ αὐλῇ τοῦ ἱεροῦ εὑρεθὲν κτίσμα α'' (Πρακτικὰ τῆς Ἀρχ. Ἐτ. 1895 σελ. 162) καὶ τὸ δεύτερον τῶν ἐν ἔτει 1902 παρὰ τὸν θολωτὸν τάφον εὑρεθέντων (ἀνωτέρω σελ. 216) ἦσαν μὲν ὅπως οὖν κατάλληλα πρὸς μαγειρικὴν χρῆσιν, ἀλλ' ὅμως ἐπειδὴ ἀμφότερα εἶχον μέγα ὕψος καὶ εὑρέθη ἐν αὐτοῖς καὶ ἐπ' αὐτῶν τέφρα πολὺ περισσότερᾳ ἢ ὡς ἐν οἰκιακῇ ἐστίᾳ, ἐξ ἧς κατ' ἀνάγκην ἀποκαθαίρεται συχνάκις ἡ τέφρα, νομίζω ὅτι καὶ ταῦτα οὐδὲν ἄλλο ἦσαν εἰμὴ ἐπιτύμβιοι βωμοί. Ἡ ἐναντία γνώμη τοῦ Bulle (Orchomenos σελ. 68) δὲν με πείθει. Τὸ κτίσμα ο' (Ἐφημ. Ἀρχ. 1898 σελ. 50) καὶ τὸ ἐν ἔτει 1902 δυτικώτερον τοῦ τοιχαρίου Ζ' εὑρεθὲν (ἀνωτέρω σελ. 126) πιθανώτατα ἦσαν ἐλλιπῆ πρὸς τὰ ἄνω.

⁶ Ἰδε ἀνωτέρω σελ. 16α.

¹ Ἰδε ἀνωτέρω σελ. 76.

² Ἰδε Ἐφημ. Ἀρχ. 1898 σελ. 64 καὶ 73 καὶ ἀνωτέρω σελ. 16α. Δὲν ἀναφέρω τοὺς δύο ὑπ' ἀριθμὸν LV βόθρους, ὧν ὁ χρόνος δὲν εἶνε σαφής.

ἄχρηστος πρὸς πᾶσαν οἰκιακὴν χρῆσιν καὶ μόνον πρὸς ἐπιτέλεσιν ἱεροῦ τινος νομίμου δύναται νὰ ἔχῃ κατασκευασθῇ.

Ὡσαύτως ὅλως ἀσυμβίβαστον πρὸς τὴν περὶ οἰκιακῶν ἐστῶν ὑπόθεσιν εἶναι τὸ γεγονός ὅτι πολλάκις ὑπεράνω τῆς τέφρας ἢ ὑποκάτω τῆς τέφρας εὐρέθη στρώμα χαλίκων ἢ ἄμμου, ὅπως συχνότατα εὐρίσκεται ἐν προϊστορικοῖς τάφοις¹. Ἐτι χαρακτηριστικώτερον δὲ εἶναι τὸ ἐν ἔτει 1902 παρὰ τὰ τοιχάρια Ζ, Ζ' καὶ Ζ'' εὐρεθὲν ἐν σωρῷ εἰς πᾶχος 1 μ. στρώμα ἄμμου ὑπεράνω τοῦ κατωτάτου στρώματος τέφρας, διότι τοσαύτη ἄμμος οὔτε ὑπὸ τῶν ἐκ τοῦ μικροῦ λόφου τῆς Ἐλευσινιακῆς ἀκροπόλεως καταρρεόντων ὀμβρίων ὑδάτων νὰ συλλεχθῇ ἦτο δυνατόν. οὔτε νὰ ἀποτεθῇ ἐν σωρῷ, νομίζω δὲ ὅτι βεβχίως πρέπει νὰ ἐξηγηθῇ ὡς τύμβος ἐξ ἄμμου ἄλλοθεν μετενεχθείσης.

Ἐκ τῶν προειρημένων λοιπὸν νομίζω ὅτι συνάγεται ἀσφαλῶς ὅτι αἱ ὑπ' ἐμοῦ ἀνασκαφεῖσαι πυραὶ δὲν δύνανται κατ' οὐδένα τρόπον νὰ ἐξηγηθῶσιν ὡς ἐστὶν προϊστορικῶν οἰκημάτων οὐδὲ ὡς λείψανα ὑπαιθρίων δειπνῶν, ὁμοιάζουσι δὲ πρὸς τὰς ἐκ τῶν ἱστορικῶν χρόνων τῆς ἀρχαιότητος γνωστὰς νεκρικὰς πυράς, ἐπομένως ὡς τοιαῦται πρέπει νὰ ἐκληφθῶσιν. Ἀλλως τε ὁ τόπος, ἐν ᾧ εὐρέθησαν ἐχρησίμευεν, ὡς νεκροταφεῖον, ὡς πιστοποιοῦσιν οἱ εὐρεθέντες ὄχι ὀλίγοι σύγχρονοι τάφοι ἀκαύστων νεκρῶν, παιδίων τε καὶ ἐνηλίκων. Ἡ ὑπόθεσις ὅτι ἡ τέφρα προέρχεται ἐκ πυρκαϊῶν προϊστορικῶν οἰκημάτων, ἣν πιστεύει ὁ Poulsen, εἶναι ὅλως ἀδύνατος· ἐπειδὴ ἂν τοῦτο ἦτο ἀληθές, ἔπρεπεν ἡ τέφρα νὰ κεῖται μετὰ τῶν τοίχων τῶν εὐρεθέντων οἰκημάτων, ὅπερ ὅμως οὐδέποτε παρετηρήθη, δὲν ἠδύνατο δὲ οὔτε εἰς ἐπιμήκη στρώματα νὰ εἶναι διατεταγμένη, οὔτε ἐντὸς βόθρων νὰ κεῖται, οὔτε τόσον πᾶχος νὰ ἔχῃ, ὡς εἶχεν ἐν πολλαῖς πυραῖς. Ὡσαύτως οὔτε οἱ εὐρεθέντες βόθροι καὶ τὰ φρεατοειδῆ κτίσματα, οὔτε ἡ ἐπὶ τῆς τέφρας τεθειμένη ἄμμος καὶ οἱ χάλικες ἐξηγοῦνται κατὰ τὴν ὑπόθεσιν ταύτην. Διὰ τοὺς

αὐτοὺς λόγους δὲν δύναται νὰ ὑποτεθῇ ὅτι εἶναι τέφρα ἀπερριμμένη ἐξ οἰκημάτων. Ὁ μέγας δὲ ἀριθμὸς τῶν πυρῶν, ἡ μεγάλη ἔκτασις, ἐν ᾗ εἶναι διεσπαρμέναι², αἱ συχναὶ βλάβαι καὶ καταστροφαὶ αὐτῶν, ἡ ἔλλειψις παντὸς σημείου δηλοῦντος ὅτι ἐν μιᾷ πυρᾷ ἔχει κατὰ πῦρ πολλάκις, ἢ μᾶλλον αἱ πολλαὶ παρατηρηθεῖσαι ἐνδείξεις ὅτι μόνον ἅπαξ ἐκάτῃ πῦρ ἐν ἐκάστῃ, καὶ ἡ ὁλοσχερὴς ἔλλειψις εἰδωλίων καὶ ἄλλων τοιούτων ἀναθημάτων ἀποδεικνύουσιν ὅτι οὐδὲ βωμοὶ θεῶν δύνανται νὰ εἶναι. Ἀλλως τε ἡ νοτία κλιτὺς τοῦ λόφου τῆς ἀκροπόλεως, ἐν ᾗ εὐρέθησαν αἱ πλεῖσται τῶν προειρημένων πυρῶν, εἶναι λίαν ἀπομεμαχρυσμένη πάντων τῶν τόπων ἐκείνων, ὅσοι μέχρι τοῦδε κατὰ τὰς ἀρχαίας μαρτυρίας καὶ τὰ πορίσματα τῶν ἀνασκαφῶν θεωροῦνται ὡς οἱ ἀρχαιότατοι ἱεροὶ τόποι τῆς Ἐλευσινιακῆς λατρείας. Τοιοῦτοι τόποι εἶναι α') ὁ ἐν τῷ Τελεστηρίῳ πλησίον τοῦ Πεισιστρατείου ναοῦ εὐρεθεὶς παλαιότατος βωμός³ β') αὐτὸ τὸ Τελεστήριον, καὶ ἰδίως ὁ ἐντὸς τοῦ Πεισιστρατείου εὐρεθεὶς ἔτι ἀρχαιότερος ναός, γ') τὸ σπήλαιον τὸ καλούμενον Πλουτώνειον, δ') τὸ Καλλίχορον φρέαρ. Πάντες οἱ τόποι οὗτοι κεῖνται κατὰ τὴν ἀντίθετον πρὸς τὴν νεκρόπολιν κλιτὺν τοῦ λόφου τῆς ἀκροπόλεως.

Δυνάμεθα λοιπὸν κατὰ πάντα τὰ προειρημένα τεκμήρια νὰ βεβαιώσωμεν ἀπὸ τοῦδε ὅτι τὰ ὑπ' ἐμοῦ ἐν τῇ νεκροπόλει εὐρεθέντα στρώματα τέφρας οὐδὲν ἄλλο δύνανται νὰ εἶναι εἰμὴ νεκρικαὶ πυραὶ, οἱ δὲ μὴ παραδεχόμενοι τοῦτο ὀφείλουσι νὰ εὐρωσιν ὠρισμένην θετικὴν ἐξήγησιν τῶν στρωμάτων τούτων τῆς τέφρας, δηλαδή νὰ ἀποδείξωσιν ὅτι εἶναι ἄλλο τι, καὶ ὄχι νεκρικαὶ πυραὶ, καὶ ὅτι τὰ ἀνωτέρω καταλεχθέντα τεκμήρια δὲν ἀναιροῦσι τὴν ἐξήγησιν ταύτην.

Ἄς ἐξετάσωμεν ἤδη καὶ τὰς ὑπὸ τῶν ἀντιφρονούντων ἀντιταχθείσας ἢ δυναμένας νὰ ἀντιταχθῶσιν ἐνστάσεις. Ὡς ἐνστάσεις δύνανται νὰ ἀντιταχθῶσι τὰ ἀκόλουθα τεκμήρια· α') τὰ εὐρεθέντα ἐν τῇ νεκροπόλει τοιχάρια, θεωρούμενα ὡς θεμέλια οἰκιῶν, β') τὰ εὐρεθέντα φρεατοειδῆ κτίσματα θεωρούμενα ὡς ἐστὶν οἰκιακὰ καὶ μυλόλιθοί τινες εὐρεθέντες ἐν τῇ νεκροπόλει, ὡσαύ-

¹ Ἴδε Ἐφημ. Ἀρχ. 1898 σελ. 61 καὶ τὰ ἀνωτέρω εἰρημένα περὶ τῶν πυρῶν LVI σελ. 96, LXXXI καὶ LXXX σελ. 20α καὶ τοῦ κατὰ τὸ νοτιοδυτικόν ἄκρον τῆς ἀνασκαφῆς τρίτου στρώματος τέφρας σελ. 116. Ὡσαύτως δὲ καὶ περὶ τῆς παρὰ τὸ τοιχάριον σ' ἄμμου σελ. 106 καὶ περὶ τῶν πλησίον τοῦ θολωτοῦ τάφου στρωμάτων χαλίκων σελ. 206 καὶ ἄμμου σελ. 206.

² Ἴδε Πρακτικὰ τῆς Ἀρχ. Ἐτ. 1898 σελ. 73.

³ Πρακτικὰ τῆς Ἀρχ. Ἐτ. 1884 σελ. 76.

τως δὲ καὶ τινὰ πιθοειδῇ ἀγγεῖα (σελ. 126, 146) γ') ὅτι δὲν εὐρέθησαν ὀστοδόχοι κάλπαι οὐδὲ καταφανῇ λείψανα ὀστέων ἐν ταῖς πυραῖς, δ') ὅτι ἐκ τῶν ἀλλαχοῦ γενομένων ἀνασκαφῶν δὲν ἐβεβαιώθη μέχρις ἐσχάτων ἡ ὑπαρξίς τοῦ ἐθίμου τῆς καύσεως τῶν νεκρῶν ἐν χρόνοις παλαιότεροις τῆς ὑστερωτέρας Μυκηναϊκῆς περιόδου, τοῦναντίον δὲ καὶ ἀλλαχοῦ καὶ ἐν αὐτῇ ἔτι τῇ Ἑλευσίνι εὐρέθησαν πλεῖστοι νεκροὶ τεθαμμένοι ἄκαυστοι. Περὶ τῶν τοίχων εἶπον ἐν τοῖς προηγουμένοις ὅτι μετὰ ὠριμωτέραν σκέψιν ἐμόρφωσα τὴν πεποιθῆσιν ὅτι δὲν εἶνε θεμέλια οἰκιῶν, ἀλλὰ περίβολοι νεκρικῶν μνημάτων, ἐπεὶ οὕτε παραστάς, οὕτε κατώφλιον θύρας, οὕτε στρώσις ἐπὶ τοῦ ἐδάφους, οὕτε πλίνθοι ἐπὶ τῶν τοίχων¹ εὐρέθησαν οὐδαμοῦ, θὰ ἦτο δὲ λίαν παρὰ ὁξὺς νὰ μὴ διασωθῇ μηδὲν τοιοῦτον ἐν τοσούτοις τοίχοις, ἂν οὗτοι ἦσαν τοῖχοι οἰκιῶν. Ἐὰν δὲ ὑποτεθῇ ὅτι αἱ οἰκαὶ ἦσαν ξύλιναι, πάλιν θὰ ἦτο δυσκολώτατον νὰ μὴ σωθῇ ἐπὶ τῶν τοίχων ὁπῇ τις δεικνύουσα τὴν θέσιν ἐν ᾗ ἦτο ἐμπεπηγμένος πάσσαλός τις τοῦ σκελετοῦ τῶν οἰκημάτων· ἂν δὲ ὑποτεθῇ ὅτι οἱ πάσσαλοι ἦσαν ἐμπεπηγμένοι ἐν τῇ γῇ, τότε οὐδεὶς λόγος ὑπῆρχε νὰ κτισθῶσι τοῖχοι. Ὡσαύτως καὶ περὶ τῶν φρεατοειδῶν κτισμάτων νομίζω ὅτι δὲν δύνανται νὰ ἦσαν ἐστὶν οἰκιῶν, δι' οὗς λόγους ἐξέθηκα ἄνωτέρω. Οἱ δ' ὀλίγοι εὐρεθέντες ἐν τῇ νεκροπόλει μυλόλιθοι ἦσαν οἱ πλεῖστοι ἐνφοδομημένοι ἐν τοῖς τοίχοις ὡς κοινοὶ λίθοι², σπανίως δὲ εὐρέθησαν ἄκτιστοι (ἴδε ἄνωτέρω σελ. 13α. 21α), ἐπεὶ δὲ καὶ οἱ λίθοι, δι' ὧν ἐκτίσθησαν οἱ τοῖχοι, δὲν εἶνε δυνατόν νὰ συνελέγησαν πάντες ἐπὶ τόπου, ἀλλὰ καὶ ἐκ τῶν πέριξ, εἶνε εὐλογον νὰ ὑποτεθῇ ὅτι καὶ οἱ μυλόλιθοι οὗτοι μέτεκομίσθησαν ἄλλοθεν ὡς οἰκοδομήσιμον ὑλικόν. Σημειωτέον δὲ ὅτι οἱ πλείονες τῶν ἐν τῇ νεκροπόλει εὐρεθέντων μυλόλιθων εἶνε τετραυσιμένοι καὶ ἐπομένως ἄχρηστοι. Ἐκ δὲ τῶν τριῶν ὀρθίων εὐρεθέντων πιθοειδῶν ἀγγείων τὰ δύο μὲν ἴσταντο ἐπὶ στρώματος τέφρας, τὸ δὲ τρίτον παραπλεύρως τῆς τέφρας τῆς πυρᾶς XXIX,

ἐμπεριεῖχε δὲ καὶ αὐτὸ τέφραν· ἐπειδὴ δὲ ἡ τοιαύτη θέσις δὲν εἶνε κατάλληλος εἰς τοποθέτησιν ἀγγείων περιεχόντων τρόφιμα ἢ ἄλλα χρήσιμα εἰς τὴν οἰοκλήν οἰκονομίαν ὑλικά, νομίζω ὅτι εἶνε λίαν ἀμφίβολος ἡ ὑπόθεσις ὅτι τὰ ἀγγεῖα ταῦτα δηλοῦσι τὴν ὑπαρξίν κατοικίας ἐν τῷ τόπῳ εὐρέθησαν, πιθανώτερον δὲ φαίνεται ὅτι ἦσαν τεθειμένα ὡς ἐπιτύμβιοι βωμοί, ὅπως ἐν τοῖς μετὰ γεωμετρικῶν ἀγγείων τάφοις. Νομίζω δ' ὅτι ἂν ἐν τῇ νεκροπόλει ὑπῆρχον κατοικίαι, ἀναμφιβόλως ἐμελλον νὰ εὐρεθῶσιν ἀσυγκρίτως περισσότερα οἰοκλήσκεια, ἐργαλεῖα καὶ ἄλλα πράγματα ἐκ τῶν εἰς τὴν οἰοκλήν οἰκονομίαν χρήσιμων, ὅχι δὲ μόνον τρία πιθοειδῇ ἀγγεῖα καὶ ὀλίγοι μυλόλιθοι, ὧν οἱ πλείονες ἐνφοδομημένοι, καὶ οὐδὲν ἄλλο ἐκ τῶν ἐν ταῖς προϊστορικαῖς κατοικίαις εὐρισκομένων. Τοῦλάχιστον ἐν τοῖς προϊστορικοῖς συνοικισμοῖς τοῦ Διμηνίου καὶ τοῦ Σέσκλου εὐρέθησαν πλεῖστα³. Νομίζω λοιπὸν ὅτι ἐν τῇ Ἑλευσινιακῇ νεκροπόλει δὲν εὐρέθησαν κατοικίαι ζώντων, ἀλλὰ μόνον ταφαὶ νεκρῶν. Καὶ ἂν ὅμως ὑποτεθῇ ὅτι οἱ εὐρεθέντες τοῖχοι εἶνε θεμέλια οἰκιῶν, πάλιν οὐδὲν κωλύει νὰ δεχθῶμεν ὅτι ἐν τῷ αὐτῷ τόπῳ ὑπῆρχον καὶ τάφοι, ὅπως εὐρέθησαν καὶ ἐν τῇ ἀκροπόλει τῶν Ἀθηνῶν, ἐν Τίρυνθι, ἐν Μυκῇναις καὶ ἀλλαχοῦ πολλαχοῦ⁴. Εὐρέθησαν δ' ἄλλως καὶ τάφοι μετ' ἀκαύστων νεκρῶν ἐν τῇ Ἑλευσινιακῇ νεκροπόλει, καὶ οὐδὲν κωλύει νὰ δεχθῶμεν ὅτι ὁμοίως ἠδύναντο νὰ θάπτονται καὶ νεκροὶ καίόμενοι ἐν πυραῖς.

Ἡ ἔλλειψις ὀστοδόχων καλπῶν δὲν εἶνε οὐδ' αὐτὴ τεκμήριον τῆς μὴ καύσεως τῶν νεκρῶν ἐν τοῖς προϊστορικοῖς χρόνοις, ἀφοῦ ὡς γνωστόν, ἐν τοῖς ἔπειτα χρόνοις εὐρίσκονται πάμπολλοι τάφοι, ἐν οἷς ἦσαν κεκαυμένοι νεκροί, τὰ δ' ὅσα αὐτῶν ἔχουσιν ἀφελθῇ αὐτόθι ἐν τῇ πυρᾷ. Ἐπομένως δὲν ὑπάρχει λόγος νὰ ὑποτεθῇ ὅτι ἐν τοῖς προϊστορικοῖς χρόνοις ἔπρεπεν ἐξ ἅπαντος νὰ συλλέγωνται πάντοτε τὰ λείψανα τῶν νεκρῶν ἐν κάλπαις. Ἀπ' ἐναντίας μάλιστα νομίζω ὅτι ἀφοῦ ἐν τῷ Ψ τῆς Ἰλιάδος (243-257), ἂν καὶ συλλέγονται καὶ τίθενται ἔξω τῆς πυρᾶς τὰ ὅσα τοῦ Πατρόκλου,

¹ Ἐφημ. Ἀρχ. 1898 σελ. 43 ἐξ. Προβλ. καὶ ἄνωτέρω σελ. 6α. Τὸ ἄνωτέρω σελ. 216 στρώμα ἀσβέστου καὶ ἂν ὑποτεθῇ ὅτι εἶνε τεχνητόν κονίαμα, δὲν δύναται νὰ εἶνε στρώσις ἐδάφους ἕνεκα τῆς μεγάλης κλίσεως αὐτοῦ καὶ τῆς ἑλλείψεως στερεοῦ τινος ὑποστρώματος ὑποκάτωθεν.

² Ἐφημ. Ἀρχ. 1898 σελ. 49 ὑπόσημ. 2.

³ Ἰδε Τσούντα, *Αἱ προϊστορικαὶ ἀκροπόλεις Διμηνίου καὶ Σέσκλου*.

⁴ Ἰδε Bulle, *Orchomenos I* σελ. 53 ἐξ., 67 ἐξ. Τσούντα ἔν. ἄν. σελ. 131 ἐξ. καὶ 383.

ὅμως δὲν καταλείπεται ἡμελημένη ἡ πυρά, ἀλλὰ τίθενται εὐδιάκριτα ὅρια αὐτῆς (*θεμελίαι*), ἀνεγείρεται ἐπ' αὐτῆς τύμβος καὶ τελοῦνται ἀγῶνες παρὰ τὸν τύμβον τοῦτον, προσέτι δὲ κατόπιν ὁ Ἀχιλλεὺς (Ω, 16) σύρει τὸ πτώμα τοῦ Ἑκτορος περὶ τὸν τύμβον τοῦτον, ἐν ᾧ δὲν ὑπάρχουσι τὰ ὅστ᾽, ὁφείλομεν νὰ συμπεράνωμεν ὅτι ὡς ὁ ἀληθὴς τάφος τοῦ νεκροῦ ἐθεωρεῖτο ἡ πυρά, ἡ δὲ συλλογὴ τῶν ὁστῶν ἦτο ἔθιμον ὑστερογενὲς καὶ ὄχι ἀναγκαῖον οὐδ' ἀπαραίτητον, ἔχον ἴσως ἀρχικῶς σκοπὸν μόνον τὴν διάσωσιν μικροῦ τινος λειψάνου τοῦ σώματος τοῦ νεκροῦ καὶ μεταφορὰν τούτου πρὸς τοὺς μακρὰν εὐρισκομένους οἰκείους τοῦ νεκροῦ¹. Εἶνε λοιπὸν ἐπόμενον ἐν τοῖς παλαιοτέροις χρόνοις νὰ μὴ ὑπάρχωσι διόλου ὁστοδόχοι κάλπαι ἢ νὰ ὑπάρχωσι μόνον τινὲς σπάνιαι, ὥστε οὐδαμῶς εἶνε παρὰ-δοξον ὅτι δὲν εὐρίσκοντα ὁστοδόχοι κάλπαι οὐδ' ἐν τῇ ἐν Ἑλεσίνι προϊστορικῇ νεκροπόλει. Ἐντὺς αὐτῶν δὲ τῶν πυρῶν, ἐξαιρουμένης μόνῃς τῆς ὑπ' ἀριθμὸν 55, περὶ ἧς ἐγένετο λόγος καὶ ἀνωτέρω (σελ. 22), δὲν εὐρέθησαν μὲν καταφανῇ λείψανα κεκαυμένων ὁστῶν, ἀλλὰ τρεῖς χημικαὶ ἀναλύσεις ἀσθέστου καὶ τέφρας εἰλημμένων ἐξ ἑνδεκα τῶν πυρῶν, ἧτοι ἡ τοῦ καθηγητοῦ τῆς χημείας Κ. Ζέγγελη, ἡ τοῦ χημικοῦ Ἀ. Σακκαλῆ καὶ ἡ τοῦ μακαρίτου καθηγητοῦ Ἀ. Χρηστομάνου², ἐβε-

βαίωσαν ἀσφαλῶς ὅτι ἐν ταῖς πυραῖς ὑπῆρχε τέφρα ὁστῶν, ὥστε δὲν εἶνε ὀρθὸν νὰ λέγεται ὅτι δὲν εὐρέθησαν ὁστ᾽ κεκαυμένα. Ἐν τούτοις ὁ Poulsen (ἐν. ἀν. σελ. 3) γράφει ὅτι καὶ ἡ χημικὴ ἀνάλυσις τοῦ Κ. Ζέγγελη «οὐδαμῶς εἶνε πειστικὴ», παρακληθεὶς δὲ ὑπ' ἐμοῦ νὰ ὀρίσῃ τοὺς λόγους, δι' οὓς δὲν θεωρεῖ πειστικὴν τὴν ἀνάλυσιν ταύτην, ἀπήντησε δι' ἐπιστολῆς αὐτοῦ τῆς 18 Ἰανουαρίου 1906 ὅτι ἔγραψε τοῦτο φρονῶν ὅτι ἦτο ἀναγκαῖον νὰ βεβαιωθῇ ἡ ἐν ταῖς πυραῖς ὑπαρξὶς ὄχι ἀπλῶς ὁστῶν, ἀλλ' *ἀνθρωπίνων* ὁστῶν, δύναται δὲ νὰ ὑποτεθῇ ὅτι εἶνε ὁστ᾽ ζῶων καέντων ἐν ταῖς ξυλίναις καλύβαις, ἃς ὑποθέτει ὅτι ὑπῆρχον αὐτόθι. Ἀναφέρει δὲ προσέτι ὅτι ἐρωτήσας χημικόν τινα ἐκ Κοπενάγης ἤκουσε παρ' αὐτοῦ ὅτι εἶνε δύσκολον νὰ ὀρισθῇ, ἂν ἡ φωσφοροῦχος ἀσθέστος προέχεται ἐξ ὀργανικῶν οὐσιῶν καὶ ὄχι τυχρὸν ἐξ ἀνοργάνων.

Ἡ γνώμη τοῦ ἐκ Κοπενάγης χημικοῦ θὰ ἦτο

οὐδετέρου φωσφορικοῦ ἀσβεστίου. Καὶ ἔχνη ἀζωτούχων ὀργανικῶν οὐσιῶν ἠδυνήθη ἐισέτι ν' ἀνακαλύψω. Ἀλλάκια ἀνθρακικὰ ὀλίγα μόνον ἐβεβαίωσα, ἦτο δὲ τοῦτο ἐπόμενον ὡς ἐκ τοῦ διαλυτοῦ αὐτῶν καὶ τῆς ἐπὶ αἰῶνας ἐκθέσεως τῆς σποδοῦ εἰς τὴν ἐπίδρασιν τῶν αἰμοσφαιρικῶν αἰτίων. Ἡ ἀνάλυσις τῶν ὑπ' ἀριθ. 2 καὶ 3 δειγμάτων ἀποδεικνύει ἀναμφισβητήτως τὴν ὑπαρξιν τέφρας ὁστῶν.

	Δείγμα 1.	Δείγματα 2 καὶ 3.
Κάλι (ἀνθρακικὸν καὶ χλωριούχον)	0,455 %	0,177 %
Νάτριον (» » ») ...	ἔχνη	0,004
Ἀσβεστος	14,286	20,017
Μαγνησία	2,641	1,045
Ὁξειδιον σιδήρου καὶ ἄργιλος	8,000	5,372
Φωσφορικὸν δξύ (ἀνυδρίτης)	2,319	5,606
Ἀνθρακικὸν δξύ	8,105	10,701
Πυριτικὸν δξύ	54,521	46,330
Θεϊκὸν δξύ	—	1,073
Υδωρ	5,816	5,777
Ὁργανικαὶ οὐσίαι	3,857	3,919
Ἀζωτον (τῶν ὀργαν. οὐσιῶν)	—	0,029
	100—	100

Α. Κ. Χρηστομάνος
καθηγητῆς.

Ὁλίγας ἡμέρας πρότερον ὁ αὐτὸς μακαρίτης καθηγητῆς ἐν ἰδίᾳ ἐπιστολῇ τῆς 12 Φεβρουαρίου μοὶ ἔγραψε τὰ ἀκόλουθα:

Φίλε Κύριε Σκιᾶ,

Ἀνάλυσας εὗρον τὸ ποσοστὸν τοῦ φωσφορικοῦ δέξος, καὶ πείθομαι ὅτι ἡ σποδὸς εἶναι ζωϊκὴ. Ἀλλ' ἡ ποσότης εἶναι τόσο μικρά, ὥστε πρὸς ἀποφυγὴν διαφοροῦμένου ἀποτελέσματος ὑπέβαλον τὰ δειγμάτων εἰς νέαν πλήρη ἀνάλυσιν, ἧς τὸ ἀποτέλεσμα θὰ βραδύνῃ ὀλίγας εἰσέτι ἡμέρας.

Τὰ ὑπὸ τοῦ Χρηστομάνου ἀναλυθέντα τρία δειγμάτων προήρχοντο ἐκ τῆς ἀνασκαφῆς τοῦ ἔτους 1902, ἧτοι ἐν μὲν ἐκ τοῦ κατωτέρου τῶν παρὰ τὴν ΝΑ γωνίαν τοῦ θολωτοῦ τάφου ἀνασκαφέντων δύο ἀλλεπαλλήλων στρωμάτων τέφρας, τὰ δὲ λοιπὰ ἐκ τῶν κατὰ τὸ ΝΔ ἄκρον τῆς νεκροπόλεως μεταξὺ τῶν τοιχαρίων Ζ καὶ Ζ' στρωμάτων.

¹ Μοὶ φαίνεται μάλιστα ὅτι ἡ διάσωσις τῶν ὁστῶν ἐντὸς κάλπης ἀντίκειται πρὸς τὸν κύριον σκοπὸν τῆς καύσεως, ὅστις εἶνε ἡ ἐξαφάνισις τοῦ νεκροῦ, ἐπομένως ὅτι εἶνε ἔθιμον εἰσηγμένον εἰς τὴν διὰ καύσεως ταφήν ἐξ ἐπιδράσεως ὅλως διαφόρων δοξασιῶν. Ὁ νεκρὸς ἐθεωρεῖτο ὡς κτῆμα τῶν καταχθονίων θεῶν (*τιμὴ ἐνέρον* κατ' Εὐριπίδην, Ἀλκ. στ. 30 καὶ 53), ἐπομένως ἡ διάσωσις τῶν ὁστῶν εἶνε πως ἀφαίρεσις μέρους τῆς ἀξίας τοῦ κτήματος. Ὅπως τὰ θύματα ἐπὶ τοῦ βωμοῦ καίοντα τελείως, οὕτω καὶ ἐπὶ τῆς νεκρικῆς πυρᾶς φαίνεται πρέπον νὰ ἐξαφανίζεται τελείως ὁ νεκρός. Ἰκ πασῶν δὲ τῶν μέχρι τοῦδε ἐκφρασθεισῶν ὑποθέσεων περὶ τῆς ἀρχικῆς αἰτίας τῆς γενέσεως τοῦ ἔθιμου τῆς καύσεως τῶν νεκρῶν, πιθανώτερον φαίνεται μοι νὰ ὑποτεθῇ ὅτι τὸ ἔθιμον τοῦτο προῆλθεν ἐκ τῶν παλαιῶν ἀνθρωποθυσιῶν καὶ ἐπομένως ὁ νεκρὸς ἦτο θῦμα προωρισμένον εἰς ὀλοσχερὴ καῦσιν.

² Ἡ ἀνάλυσις τοῦ Ἀ. Χρηστομάνου ἔχει οὕτω:

Χημείον Πανεπιστημίου

Ἐν Ἀθῆναις τῇ 28 Φεβρουαρίου 1903.

Αρ. 2324

Κύριε Ἀνδρέα Ν. Σκιᾶ,

Ἀομένως πληροφοροῦ ὑμᾶς ὅτι τὰ τρία δειγμάτων σποδοῦ ἢ ἱλύος ἐκ τῶν ἀνασκαφῶν τῶν ἀρχαιοτήτων τῆς Ἑλεσίνος, αἵνα μοὶ εἴχετε ἐπιδώσει, ἀναλυθέντα παρ' ἐμοῦ, ἀναμφισβητήτως ἀνεγνωρίσθησαν ὡς σποδὸς ἢ τέφρα. Ἐκτὸς ὅμως τῆς τέφρας ξύλων ἐνέχουσι τὰ δειγμάτων, καὶ μάλιστα τὸ ὑπ' ἀριθ. 2 καὶ 3 τέφραν ζωϊκῆς προελεύσεως, ὡς εἰκάζεται ἐκ τοῦ πολλοῦ φωσφορικοῦ δέξος συνδεδασμένου μετ' ἀσβεστοῦ ἐν τῇ εὐρεθένει διὰ τῆς ἀναλύσεως

σπουδαία, ἂν τὸ ἔδαφος, ἐν ᾧ εὐρέθησαν αἱ πυραῖς, ἦτο φωσφοροῦχον, ἀλλ' εἶνε γνωστὸν καὶ ἀναμφισβήτητον ὅτι τὰ πετρώματα τοῦ ἐδάφους τῆς Ἑλευσίνος οὐδαμῶς εἶνε φωσφοροῦχα· ἔπειτα ἡ χημικὴ ἀνάλυσις τοῦ Χρηστομάνου ἐκτὸς τοῦ φωσφόρου ἐβεβαίωσε τὴν ὑπαρξίν καὶ ἄλλων ὀργανικῶν στοιχείων. Ὁ δὲ καθηγητὴς Κ. Ζέγγελης ἐρωτηθεὶς ὑπ' ἐμοῦ καὶ πάλιν, ἀπήντησε δι' ἐπιστολῆς αὐτοῦ ὅτι «θεωρεῖ τὰ ἀποτελέσματα τῆς ἀναλύσεως ὡς τελείως πειστικὰ τῆς ὑπάρξεως τέφρας ὀστέων». Ἐπομένως ἡ ὑπαρξίς τέφρας ὀστέων ἐν ταῖς πυραῖς ταύταις εἶνε βεβαία¹. Ἡ δὲ ὑπόθεσις τοῦ Poulsen ὅτι δυνατόν νὰ ἐκάησαν ζῶα ἐν ταῖς καείσαις ξυλίναις καλύβαις, ὧν τὴν ὑπαρξίν παραδέχεται, εἶνε ἀπολύτως ἀπαράδεκτος, διότι ὡς ἐξετέθη ἀνωτέρω, τὰ στρώματα τῆς τέφρας εἶνε ὅλως ἀδύνατον νὰ προέρχωνται ἐκ πυρκαϊῶν. Ἀλλως τε ἀφοῦ αἱ ὑποτιθέμενα καλύβαι ἦσαν βεβαίως μικραὶ καὶ ὅχι πολὺ στερεῶς κεκλεισμέναι, θὰ ἦτο εἰς ἄκρον ἀπίθανον νὰ μὴ δυνηθῶσι τὰ τυχόν ἐν αὐταῖς ὑπάρχοντα ζῶα νὰ φύγωσιν, ἀλλὰ νὰ καῶσι, καὶ τοῦτο ὅχι μόνον ἐν μιᾷ καλύβῃ, ἀλλ' ἐν ἑνδεκα, ὅσα εἶνε τὰ ἀναλυθέντα δείγματα ἀσβέστου καὶ τέφρας.

Ἀλλ' οὐδὲ δι' ἄλλον λόγον κεκαυμένα ὀστᾶ ζῶων δύνανται νὰ ὑπάρχωσιν ἐν ταῖς πυραῖς, ἀφοῦ αὗται δὲν εἶνε βωμοὶ λατρείας· διότι ἐν τῇ ἰδίᾳ ἐστία ἢ ἐν τῇ ἰδίᾳ αὐλῇ οὐδεὶς ἔχει λόγον νὰ

καύσῃ ὀστᾶ ζῶων, καὶ μάλιστα νὰ ἀνορύξῃ ἐπὶ τούτῳ τάφρον ἢ νὰ ἐπιστρώσῃ χάλικας ἢ νὰ ἐπισωρεύσῃ ἄμμον ἢ νὰ κατασκευάσῃ φρεατοειδεῖς βωμούς. Ταῦτα πάντα μόνον ἐπὶ νεκρικῶν πυρῶν δύνανται νὰ γίνωσιν.

Τὰ πορίσματα τῶν προγενεστέρων ἀνασκαφῶν προϊστορικῶν νεκροπόλεων καὶ συνοικισμῶν φαίνονται ἀληθῶς βεβαιούντα ὅτι μόνον ἐν τοῖς ὑστερωτέροις Μυκηναϊκοῖς χρόνοις εἰσῆχθη τὸ πρῶτον τὸ ἔθος τῆς καύσεως τῶν νεκρῶν ἐν Ἑλλάδι, εὐρίσκονται δὲ ἀπανταχοῦ πολλοὶ νεκροὶ ἄκαυστοι, μὴ ἐξαιρουμένης μηδὲ αὐτῆς τῆς Ἑλευσίνος. Ἀλλ' ἐάν τις ἐξετάσῃ ἐπισταμένως τὰ πορίσματα τῶν ἀνασκαφῶν ἐκείνων, θὰ ἴδῃ ὅτι ταῦτα δὲν ἀντίκεινται πρὸς ὅ,τι παρατηρήθη ὑπ' ἐμοῦ ἐν τῇ ἐν Ἑλευσίνι νεκροπόλει. Εὐρίσκονται ἀληθῶς πολλοὶ νεκροὶ ἄκαυστοι, ὅπως καὶ ἐν τοῖς ὑστερωτέροις χρόνοις, ἀλλ' ὅπως ὕστερον ὑφίσταντο ἐκ παραλλήλου ἀμφοτέρω οἱ τρόποι τῆς ταφῆς, οὕτως ἠδύναντο νὰ εἶνε ἐν χρήσει καὶ ἐν τοῖς προϊστορικοῖς χρόνοις, οὐδεὶς δὲ λόγος ὑπάρχει νὰ ὑποτεθῇ ὅτι μόνον εἰς τρόπον ταφῆς ἐσυνήθιζετο τότε. Τούναντίον μάλιστα αἱ μυθικαὶ παραδόσεις τῶν Ἑλλήνων καὶ τὰ πορίσματα τῆς γλωσσολογικῆς ἐξετάσεως τῶν τοπικῶν ὀνομάτων τῆς Ἑλλάδος βεβαιοῦσιν ὅτι ἐν τοῖς προϊστορικοῖς χρόνοις ὁ πληθυσμὸς τῆς Ἑλλάδος δὲν ἦτο ὁμογενής, ἀλλ' εἶχε πολλὰς φυλετικὰς διαφοράς, τοιαῦται δὲ διαφοραὶ ἐξηγοῦσι κάλλιστα καὶ τὴν διαφορὰν τῶν θρησκευτικῶν δοξασιῶν, ἐξ ὧν ἠδύναντο νὰ ὑπάρχῃ καὶ διάφορος τρόπος ταφῆς παρ' ἐκάστοις. Κεκαυμένοι νεκροὶ ἀληθῶς δὲν εἶχον πρότερον παρατηρηθῇ ἀσφαλῶς, ἀλλ' αἱ νεκρικαὶ πυραῖς αἱ ὅμοιαι πρὸς τὰς τῆς Ἑλευσίνος ἠδύναντο κάλλιστα νὰ εὐρεθῶσι μὲν, ἀλλὰ νὰ μὴ ἀναγνωρισθῶσιν ὅτι εἶνε τοιαῦται, ἀφοῦ ἐν τῷ αὐτῷ τόπῳ εὐρίσκονται καὶ τοιχάρια, καὶ ἀφοῦ οἱ νεκροὶ συχνάκις ἐθάπτοντο ἐντὸς τῶν συνοικισμῶν. Μὴ εὐρίσκοντες λοιπὸν οἱ διευθύνοντες τὰς ἀνασκαφὰς ὀστοδόχους κάλπας μηδὲ καταφανῆ λείψανα ἀνθρωπίνων ὀστέων κεκαυμένων, ἦτο φυσικώτατον νὰ ἀπατηθῶσι καὶ ἢ νὰ θεωρήσωσι τὰ στρώματα τῆς τέφρας ὡς ἀνάξια προσοχῆς, ἢ νὰ νομίσωσιν ὅτι εἶνε ἐστία οἰκιῶν ἢ τέφρα ἀπερριμένη ἢ ἄλλο ὅ,τιδήποτε. Ὅτι δὲ πλὴν

¹ Τὴν γνώμην τοῦ Gropengiesser (ἐν. ἀν. σελ. 28 ὑποσημ. 37) ὅτι κατὰ τοὺς παναρχαίους ἐκείνους χρόνους δὲν εἶνε πιθανόν ὅτι ἠδύναντο νὰ κατακαίωσιν μέχρι τελείας ἀποτεφρώσεως τὰ ὀστᾶ, διότι τοῦτο ἀπαιτεῖ πολὺ ἰσχυρὰν θερμότητα, νομίζω ὅτι οὐδεὶς δύναται νὰ θεωρήσῃ σπουδαίαν, πᾶς δὲ ὁ ἀμφιβάλλων δύναται διὰ προχειροτάτης δοκιμῆς ἐν τῇ ἰδίᾳ ἐστία νὰ πεισθῇ ὅτι ἡ ἀποτέφρωσις τῶν ὀστέων οὐδαμῶς εἶνε δύσκολος. Διὰ τοῦτο ἐν ταῖς παρ' Ὁμήρῳ πυραῖς τὸ πῦρ δὲν κατελείπετο νὰ κατασβεσθῇ ἀφ' ἐαυτοῦ, ὅτε βεβαίως θὰ ἀπετεφροῦντο τὰ ὀστᾶ, ἀλλὰ κατασθεννέτο ἐγκαίρως, τὰ δὲ ὀστᾶ συλλεγόμενα ἐτίθεντο ἐντὸς διπλοῦ στρώματος λίπους, ἵνα μὴ διαλυθῶσιν (Ἰλιάδ. Ψ. 243). Γνωστὸν δ' εἶνε ὅτι ἐν τοῖς νεωτέροις χρόνοις οἱ ἡμέτεροι Πάργιοι ἀναγκασθέντες νὰ ἐγκαταλίπωσι τὴν πόλιν αὐτῶν εἰς τοὺς Τούρκους ἔκασαν τὰ ὀστᾶ τῶν νεκρῶν αὐτῶν, ἵνα μὴ καταλειφθῶσιν ἐν τῇ δουλωθείσῃ πατρίδι γῇ (Ἰδε Passow, Carmina popul. Graec. rec. CCXXII σελ. 163). Ἐν τῷ ἀποτεφρωτηρίῳ τοῦ νεκροταφείου τοῦ Père-Lachaise ἐν Παρίσις, ἐνθα τὰ πτώματα ἀποτεφροῦνται τελείως εἰς διάστημα μόνον μιᾶς ὥρας, ἀρκεῖ πρὸς τοῦτο θερμότης μόνον 800°, ὅποια εὐκόλως ἀναπτύσσεται καὶ ἐν ὑπαίθρῳ διὰ προχείρων μέσων (Ἰδε Baedeker, Paris et ses environs¹⁴ σελ. 184). Ἡ διάσωσις πολλῶν λειψάνων ὀστέων ἐν ταῖς ὑστερωτέροις πυραῖς τῆς ἀρχαιότητος ὀφείλεται εἰς τὴν καταφανῆ ὀλιγότητα τῆς εἰς αὐτὰς καταναλωθείσης καυσίμου ὕλης.

τῆς Ἑλευσίνος ἔχουσιν εὐρεθῆ καὶ ἐν ἄλλοις τοποῖς ὅμοιαι νεκρικαὶ πυραὶ, ἐβεβαιώθη παραστὰς ἐν Τίρυνθι εἰς τὰς ὑπὸ τῆς ἐνταῦθα Γερμανικῆς Ἀρχαιολογικῆς Σχολῆς κατὰ Μάρτιον τοῦ ἔτους 1907 ἐνεργουμένας ἀνασκαφάς, καθ' ἃς εὐρέθησαν βαθύτερον τοῦ ἐδάφους τοῦ ἀνακτόρου τάφοι μετ' ἀκαύστων νεκρῶν, ἐκτὸς τούτων δὲ παρετήρησα καὶ τινὰς πυρὰς ὁμοίας ταῖς ἐν Ἑλευσίνι, περὶ ὧν ἐγὼ τοῦλάχιστον εἶμαι πεπεισμένος ὅτι ἦσαν νεκρικαὶ πυραὶ¹. Ὁ κ. Kurt Müller κατὰ σύστασίν μου παρέλαβεν ἐκ τῆς τέφρας τινῶν ἐξ αὐτῶν δείγματα, ἅτινα ἀπέστειλε πρὸς ἀρμόδιον χημικὸν εἰς Γερμανίαν, ἀλλὰ δυστυχῶς ἀνεζητήθησαν μόνον διὰ τοῦ μικροσκοπίου λείψανα ἀνθρώπων ὀστέων, δὲν ἐγένετο δὲ χημικὴ ἀνάλυσις τῶν δειγμάτων, καὶ οὕτω οὐδὲν εὐρέθη. Ἐχω λοιπὸν τὴν πεποιθήσιν ὅτι εἰς τὸ ἐξῆς, ἐὰν οἱ διευθύνοντες ἀνασκαφάς ἔχουσιν ὑπ' ὄψει ὅτι τοιαῦτα στρώματα τέφρας δύνανται νὰ εἶνε νεκρικαὶ πυραὶ καὶ ἐξετάζωσιν αὐτὰ ἐπισταμένως ἐπὶ τούτῳ, ὑποβάλλωσι δὲ καὶ τὴν τέφραν αὐτῶν εἰς χημικὴν ἀνάλυσιν, ὁσάκις αὕτη φαίνεται προερχομένη ἐκ μῖα^ς καὶ μόνης καύσεως ἐπὶ τόπου καὶ δὲν κεῖται ἐν οἰκιακῇ ἐστία, ἀναμφιβόλως θὰ εὐρεθῶσι τοιαῦτα νεκρικαὶ πυραὶ πολλαχοῦ, θὰ βεβαιωθῇ δὲ προσέτι ὅτι καὶ προηγουμένως ἔχουσιν εὐρεθῆ μὴ ἀναγνωρίσθησιν.

ΜΕΡΟΣ Β'

Οἱ μετὰ γεωμετρικῶν ἀγγείων τάφοι.

Τάφοι μετὰ γεωμετρικῶν ἀγγείων εὐρέθησαν μόνον ἐν συνεχείᾳ τῶν πρὸ τοῦ ἔτους 1898 ἀνασκαφέντων καὶ πρὸς βορρᾶν αὐτῶν, ἥτοι δυτι-

κώτερον μὲν τοῦ τοιχαρίου Π', ἀνατολικώτερον δὲ τῶν τοιχαρίων τ καὶ τ' καὶ τῶντάφων LXVIII καὶ LXIX, περὶ ὧν ἐγένε λόγος ἀνωτέρω σελ. 3. Αὐτόθι τὸ βραχὺδες ἐδάφος κεῖται πολὺ ὑψηλότερον ἢ πλησίον τοῦ τάφου τῆς Ἰσιδος, τείνει δὲ βαθμηδὸν ὑψούμενον πρὸς τὰ βορειοανατολικά. Ἡ βαθμιαία αὐξήσις τοῦ ὕψους φαίνεται ἐν τῷ σχεδίῳ παραπλεύρως τοῦ τοίχου Π', ἐνθα παρὰ μὲν τὴν γωνίαν αὐτοῦ καὶ τοῦ Π κεῖται 1,46 ὑπεράνω τῆς ἀφετηρίας, ἥτοι τοῦ πυθμένος τοῦ τάφου τῆς Ἰσιδος, ὀλίγον δὲ βορειότερον 2,14 καὶ ἔτι βορειότερον κατὰ τὸ ἄκρον τοῦ ἀνεσκαμμένου μέρους 4,40. Τινὲς τῶν ἀνατολικωτέρων καὶ τῶν βορειοτέρων τάφων κεῖνται ἐπ' αὐτοῦ τοῦ βράχου, ὥστε τὸ ἐν τῷ σχεδίῳ ἀναγεγραμμένον ὕψος τοῦ πυθμένος αὐτῶν ἀπὸ τῆς ἀφετηρίας δεικνύει καὶ τὸ ὕψος τοῦ βραχέως ἐδάφους. Τοιοῦτοι εἶνε οἱ τάφοι III, V, XX καὶ XIX κατὰ τὸ πρὸς βορρᾶν ἄκρον τῆς ἀνασκαφῆς, καὶ οἱ πρὸς ἀνατολὰς τοῦ τοιχαρίου σ' κεῖμενοι XXIII καὶ XXXVI. Δυτικώτερον ὅμως παρὰ τὴν γωνίαν τοῦ τοιχαρίου τ ὁ βράχος κεῖται μόνον εἰς ὕψος 0,06, ὥστε ἀπὸ τοῦ σημείου τούτου μέχρι τοῦ πυθμένος τοῦ τάφου XXIII ὑπάρχει διαφορὰ ὕψους 2,02 μ.

Ὁ ἀριθμὸς τῶν ἐν ἔτει 1898 αὐτόθι ὑπ' ἐμοῦ εὐρεθέντων τάφων εἶνε 53 ἢ μᾶλλον 52, ἐπειδὴ ἢ βορειότατα κειμένη πυρὰ XIX ἀμφίβολον ἂν εἶνε τάφος, οὐδὲν δὲ ἄλλο ἦτο εἰμὴ λεπτὸν στῶμα τέφρας ἐντὸς λάκκου βάθους 0,60 ἄνευ ὀστέων καὶ ἄνευ ὀστράκων, ὥστε θὰ ἐδεχόμην ὅτι εἶνε πυρὰ ἐναγίσματος τῆς βαθύτερον κειμένης ἐτέρας πυρᾶς XX, ἂν δὲν συνέβαινε νὰ εὐρεθῇ ἐτέρα τοιαύτη πυρὰ. Ἰσως λοιπὸν ἢ XIX εἶνε πυρὰ ἐναγίσματος ἀνήκουσα εἰς ἄλλον τάφον μήπω εὐρεθέντα. Ἡ πυκνότης τῶν τάφων καίπερ ἐνιαχοῦ μεγίστη, ἦτο σχετικῶς μικροτέρα ἢ ἐν τῷ πρὸ τοῦ ἔτους 1898 ἀνασκαφέντι μέρει, ἐκ τούτου δὲ ἐννοεῖται πόσον δυσχερὴς ἦτο ὁ καταρτισμὸς σχεδίου τῶν ἐν τῇ νεκροπόλει τάφων κατὰ τὴν προηγουμένην ἀνασκαφήν. (Πρβλ. Ἐφημ. Ἀρχ. 1898 σελ. 34 ἐξ.). Ἐν τῷ κατὰ τὸ ἔτος 1898 ἀνασκαφέντι τμήματι κατωρθώθη νὰ καταμετρηθῶσι καὶ σχεδιασθῶσι πάντες οἱ εὐρεθέντες τάφοι, ἐσημειώθη δὲ δι' ἐρυθρᾶς γραφῆς καὶ τὸ ἀπὸ τῆς ἀφετηρίας ὕψος αὐτῶν, ὥστε ἐκ τούτων δύναται τις νὰ κρίνῃ ὅπωςδὴ-

¹ Δύο τοιαύτας πυρὰς παρετήρησα εὐθὺς ὑποκάτω τοῦ βορειοδυτικοῦ τοίχου τοῦ ἀνακτόρου παρὰ τὸ ἀνατολικὸν πλευρὸν τοῦ πλακοστρώτου δρόμου τοῦ σημειουμένου ἐν τῷ σχεδίῳ τοῦ Dörpfeld διὰ τοῦ γράμματος X εἰς βάθος περίπου 2 μ. βαθύτερον τοῦ θαπέδου τοῦ ἀνακτόρου. Αὐτόθι εὐρέθησαν καὶ δύο τάφοι μετ' ἀκαύστων ὀστέων, ὁ μὲν ἐνήλικος ὁ δὲ παιδίου, ὁ δὲ Schliemann εἶχεν εὐρεῖ καὶ ἕτερον. Ἐπὶ τῶν ὁμοίων στρώματι τέφρας εὐρεθὲν ἐντὸς τοῦ μεγάρου 1 μ. περίπου ὑπὸ τὸ δάπεδον ἐφαίνετο ὅτι δὲν ἦτο νεκρική πυρὰ, διότι ἡ γῆ δὲν ἦτο κεκαυμένη, ἡ δὲ τέφρα ἦτο μέλαινα. Αὕτη ἴσως προέρχεται ἐκ πυρκαϊᾶς θαμνῶν ἀναφύοντων αὐτόθι κατὰ τὸν πρὸ τῆς οἰκοδομῆς τοῦ ἀνακτόρου χρόνον. Ἴδε καὶ Mitteil. d. d. arch. Inst. Athen XXXII σελ. III. Jahrbuch d. k. d. arch. Inst. XXIII (1908). Arch. Anz. σελ. 127.

ποτε καὶ περὶ τῆς θέσεως τῶν προηγουμένως ἀνασκαφέντων.

Τὸ κατὰ τὸ ἔτος 1898 ἀνασκαφὴν τμήμα περιελάμβανε καὶ τὸ πρότερον ὑπὸ τοῦ Δ. Φιλίου ἀνεσκαμμένον μέρος, ὅπερ ἐξετείνετο κατὰ μῆκος μὲν ἐξ ἀνατολῶν πρὸς δυσμὰς ἀπὸ τοῦ τοίχου Π' μέχρι τῆς περιοχῆς τῶν πυρῶν LXVI καὶ LXVII, ἥτοι ἐπὶ 12 μέτρα περίπου, κατὰ πλάτος δὲ ἐπὶ 5 μ. περίπου ἥτοι μέχρι τοῦ τάφου XXIV. Πρὸς Ἐφρημ. Ἀρχ. 1898 σελ. 38. Ἐπειδὴ ὁμως πλησίον τοῦ τοίχου Π' τὸ βραχῶδες ἔδαφος κεῖται ὑψηλότερον ἢ κατὰ τὸ δυτικώτερον μέρος, ἡ ἀνασκαφὴ τοῦ Φιλίου ἐφάνη ὅτι δὲν προεχώρησεν εἰς βαθύτερον ἐπίπεδον τοῦ εὐρεθέντος βράχου, ἢ μᾶλλον κατὰ τὰ δυτικὰ δὲν προεχώρησεν οὐδὲ μέχρι τοῦ βάθους ἐκείνου· ὡς ἐκ τούτου δὲ διεσώθησαν καὶ ἐντὸς τοῦ ὑπὸ τοῦ Φιλίου ἀνεσκαμμένου μέρους ἱκανοὶ τάφοι ἀνέπαφοι. Εὐρέθησαν ὁμως ὑπ' ἐμοῦ ἐν τῷ μέρει τούτῳ καὶ τέσσαρες τάφοι ἡδὴ ἀνεσκαμμένοι ὑπὸ Φιλίου καὶ ἐπομένως κενοί, ἥτοι ὁ πλησίον τοῦ Π' καὶ εἰς ὕψος 1,64 ἀπὸ τῆς ἀφρηθρίας κείμενος, κατὰ τὸ ἥμισυ δὲ κατεστραμμένος ὁ μὴ σημειωθείς ὑπ' ἐμοῦ δι' ἀριθμοῦ τινος, ἔπειτα ὁ τάφος X, ὁ τάφος XLIII, καὶ ἐν μέρει ὁ τάφος XLVI καὶ ὁ XXIV ὁ κείμενος ὑποκάτω τοῦ νεκροδόχου ἀγγείου XVI, ἐν ᾧ ἔλειπε τὸ κρανίον τοῦ νεκροῦ ἐξαχθὲν κατὰ τὴν ἀνασκαφὴν ἐκείνην.

Ἐκ τῶν 52 ὑπ' ἐμοῦ εὐρεθέντων τάφων 19 ἐμπεριεῖχον νεκροὺς ἀκαύστους, 17 κεκαυμένους, ἕτεροι δὲ 4 ἀγγεῖα μετὰ τῶν λειψάνων κεκαυμένων νεκρῶν, οἱ δὲ λοιποὶ 13 ἦσαν ἀγγεῖα νεκροδόχα ἐμπεριέχοντα ὅστ' αὖ παιδίων ἄκαυστα. Τάφοι ὀρυκτοὶ μετ' ἀκαύστων νεκρῶν ἦσαν οἱ ἐξῆς· VII, X, XIV, XV, XXIV, XXXVIII, XLIII, XLIV, XLV, XLVI, XLVII, XLVIII, L, LIV, LIX, LXI, LXII, LXIII, LXIV. Τοιοῦτος ἦτο καὶ ὁ προειρημένος πλησίον τοῦ τοίχου Π' ὑπὸ τοῦ Φιλίου εὐρεθεὶς τάφος ὁ μὴ σημειωθείς δι' ἰδίου ἀριθμοῦ. Τάφοι μετὰ κεκαυμένων νεκρῶν ἦσαν οἱ ἐξῆς· III, V, VIII, XVII, XX, XXII, XXIII, XXV, XXXVI, XXXIX, XLII, LI, LIII, LV, LVII, LVIII καὶ ἡ προειρημένη ἀμφίβολος πυρὰ XIX. Ἀγγεῖα ἐμπεριέχοντα κεκαυμένα ὅστ' αὖ νεκροῦ εὐρέθησαν τὰ ἐξῆς· VI, XL, XLI, LX. Ἀγγεῖα ἐμπεριέχοντα ἄκαυστα

ὅστ' αὖ παιδίων τὰ ἐξῆς· I, II, IV, IX, XI, XIII, XVI, XVIII, XXI, XXXIV, XXXV, XXXVII, LII. Ὑπὲρ τὸ προσδοκώμενον μέγας φαίνεται ὁ ἀριθμὸς τῶν εὐρεθέντων τάφων παιδίων ἀπὸ τῆς βρεφικῆς μέχρι τῆς ἐφηδικῆς ἡλικίας, διότι ἐκτὸς τῶν 13 νεκροδόχων ἀγγείων, ἐξ ὧν μάλιστα τὸ ὑπ' ἀριθ. II περιεῖχε δύο βρεφικοὺς σκελετοὺς, εὐρέθησαν παιδιὰ τεθαμμένα προσέτι καὶ ἐν ὀρυκτοῖς τάφοις ἄκαυστα μὲν 5, ἥτοι ἐν τοῖς τάφοις XIV, XLIV, XLV, LXI καὶ LXII, ἐν δὲ κεκαυμένον ἐν τῇ πυρᾷ LIII, καὶ ἕτερον ὡσαύτως κεκαυμένον ἐντὸς τοῦ ὀστοδόχου ἀγγείου τοῦ τάφου VI, καίτοι καὶ ἐν τῇ προτέρᾳ ἀνασκαφῇ ἡ ἀναλογία τῶν παιδικῶν τάφων πρὸς τοὺς τῶν ἐνηλίκων ἦτο ὡσαύτως μεγάλη.

Οἱ ἐν τούτῳ τῷ μέρει τῆς νεκροπόλεως ἀνασκαφέντες τάφοι, ὡς καὶ οἱ ἐν τῷ μέρει τῆς παλαιότερας ἀνασκαφῆς, εὐρέθησαν πολλάκις ὑπερκειμένοι ἀλλήλων εἰς ἀλλεπάλληλα στρώματα, ἀλλ' ἔπειδὴ ἐν τούτῳ τῷ μέρει τὸ ἔδαφος ἀποκλίνει μετὰ μεγάλης κλίσεως πρὸς νότον καὶ δυσμὰς, ἐνδέχεται οἱ ἐν τῷ ταπεινότερῳ μέρει τεθαμμένοι νεκροί, καίπερ βαθύτερον κείμενοι νὰ μὴ εἶνε παλαιότεροι ἄλλων ὑψηλότερον αὐτῶν τεθαμμένων κατὰ τὸ πρὸς ἀνατολὰς μέρος, ὥστε μόνον τῶν ὑπερκειμένων ἀλλήλων τάφων ἢ πλησιέστατα πρὸς ἀλλήλους κειμένων εἶνε ἀσφαλῆς ἡ χρονολογικὴ σχέσις. Ἐκ τοῦ ἐν τῷ σχεδίῳ ἐντὸς ἐκάστου τῶν τάφων δι' ἐρυθροῦ χρώματος γεγραμμένου ἀριθμοῦ, ὅστις δηλοῖ τὸ ἀπὸ τῆς ἀφρηθρίας ὕψος τοῦ πυθμένου ἐκάστου καταφαίνεται ἡ χρονολογικὴ σχέσις τῶν ὑπερκειμένων ἢ πλησιέστατα πρὸς ἀλλήλους κειμένων. Δὲν κρίνομεν ὁμως ἄσκοπον νὰ διαλάβωμεν καὶ κατ' ἰδίαν περὶ τῆς χρονολογικῆς σχέσεως τινῶν ἐξ αὐτῶν.

Ὁ τάφος VI, ἐν ᾧ εὐρέθη ὁ ἐν εἰκ. 14 ἀπεικονιζόμενος ἀξιολογώτατος ἀμφορεύς, ἔχει τὸν πυθμένα κείμενον εἰς μέγα βάθος, ἥτοι εἰς ὕψος 2,60 ἀπὸ τῆς ἀφρηθρίας, ἀλλ' ὁμως ἐξ ἀσφαλῶν τεκμηρίων συνάγεται ὅτι εἶνε εἷς τῶν νεωτάτων ἐκ τῶν αὐτόθι εὐρεθέντων τάφων τῆς νεκροπόλεως. Ὁ τάφος οὗτος ἦτο διπλοῦς συνιστάμενος ἐκ δύο λάκκων, ὧν ὁ μὲν ἀνώτερος κείμενος εἰς ὕψος 2,97 ἀπὸ τῆς ἀφρηθρίας εἶχε μῆκος 2 μ. πλάτος 0,85, καὶ βάθος 0,65, ὁ δὲ μικρότερος ἐσκαμμένος

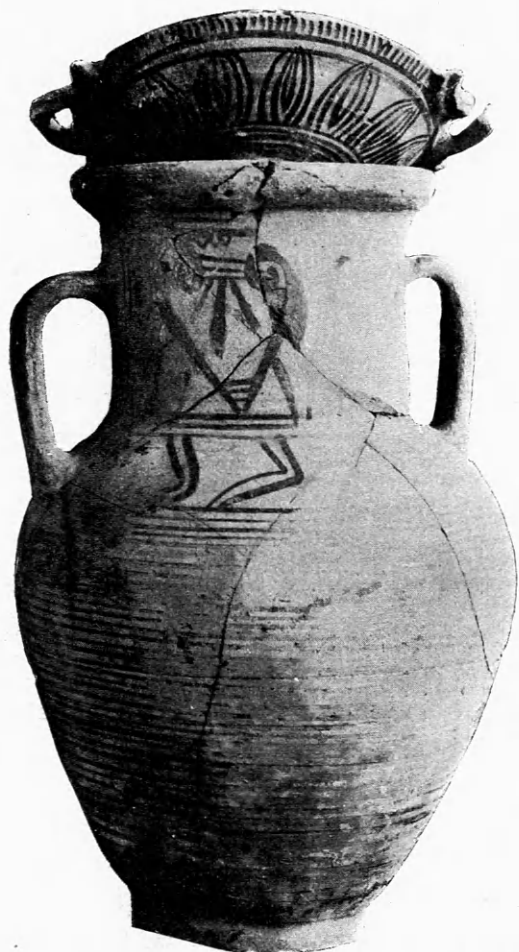

Εἰκὼν 14. Ὀστοδόχος ἀμφορεὺς μετὰ τρυβλίου ὡς πόματος (ὕψος 0,39).

ἐντὸς τοῦ μεγαλυτέρου καὶ συμμετρικῶς πρὸς αὐτόν, εἶχε μῆκος 0,75, πλάτος 0,50 καὶ βάθος 0,40. Ἀμφότεροι οἱ λάκκοι ἦσαν ἄκτιστοι, ὁ δὲ μικρότερος ἐπεκαλύπτετο διὰ διπλῆς σειρᾶς πλακῶν οἵτινες θραυσθεῖσαι καὶ συμπιεσθεῖσαι κατέρριψαν τὸν ὑποκάτω αὐτῶν καταταθειμένον ὀστοδόχον ἀμφορέα ἐκ τῆς ὀρθίας αὐτοῦ θέσεως, ὥστε εὐρέθη προσανακλιμένος. Ἐν δὲ τῷ ἀνωτέρῳ λάκκῳ οὐδὲν ἄλλο εὐρέθη πλὴν τέφρας ὅχι πολλῆς, ἐπικαλυπτούσης καὶ τὰς πλάκας τοῦ κατωτέρου βόθρου καὶ μὴ ἐμπεριεχούσης λείψανα ὀστέων, ἀλλ' ὀλίγα τινὰ ὀστρακα γεωμετρικὰ προσβεβλημένα ὑπὸ τοῦ πυρός. Ἐκ τῶν τεκμηρίων τούτων ἦτο φανερόν ὅτι ἀμφότεροι οἱ λάκκοι ἀπετέλουν ἓνα μόνον τάφον, ὁ δ' ἀνώτερος λάκκος ἐχρησίμευεν ὡς ἐπιτύμβιος βωμὸς τοῦ ἐν τῷ βαθυτέρῳ βόθρῳ τεθαμμένου νεκροῦ, ὑπὲρ τοῦ ὁποῦ ἐκἀκὴ ἐν τῷ ἀνωτέρῳ λάκκῳ πυρὰ ἐναγίσματος. Ὅθεν ὁ τάφος οὗτος ἦτο ὁμοίος πρὸς

τοὺς ὑπὸ S. Wide ἐν Ἀφιδναῖς καὶ X. Τσουντα ἐν Δεσποτικῷ καὶ Σίφνῳ εὐρεθέντας¹. Πλησίον τοῦ χείλους τοῦ τάφου ἵστατο ὄρθιος λίθος τις ἀκατέργαστος σ, ἔχων ὕψος 0,50, ὅστις ἀναμριβόλως ἦτο στήλῃ, ὑπεράνω δὲ κατὰ τὴν γωνίαν τοῦ μεγαλυτέρου λάκκου εὐρέθη ὁ πυθμὴν ἀγγείου εὐμεγέθους ἵσταμένου ἄνωθεν. Ὁ πυθμὴν οὗτος ἔκειτο εἰς ὕψος 4,17 ἀπὸ τῆς ἀρετηρίας, τὸ δὲ ὕψος τοῦτο ἰσοῦται πρὸς τὸ τῶν ὑψηλότατα κειμένων τάφων, δηλοῖ δὲ φανερῶς ὅτι ὁ τάφος ἀνήκει εἰς τοὺς νεωτάτους τῶν κάτωθι εὐρεθέντων. Παλαιότερος τοῦ τάφου τούτου ὡς ὑποκάτω αὐτοῦ κείμενος εἶνε ὁ ὑπ' ἀριθμὸν XXXVI, ἐν ᾧ εὐρέθη ἐνῆλιξ νεκρὸς κεκαυμένος καὶ ὀστρακα γεωμετρικὰ, ὑπεράνω δὲ ἵστατο ὡς στήλῃ ὁ ἀκατέργαστος λίθος σ'. Ἐπίσης δὲ παλαιότερος τοῦ τάφου VI εἶνε καὶ ὁ ὑπ' ἀριθ. XLVIII, ὅστις ἦτο ἄκτιστος, ἔκειτο δ' ἐν αὐτῷ τεθαμμένος μετὰ συσταλμένων τῶν σκελῶν νεκρὸς ἐνῆλιξ ἄνευ οὐδενὸς κτερίσματος. Παρὰ τὴν ὀσφύν τοῦ νεκροῦ τούτου εὐρέθησαν ἄνθρακες τινες δηλοῦντες ὅτι πρὸ τῆς ταφῆς ἐκἀκὴ ἐν τῷ τάφῳ πυρὰ ἐναγίσματος ἦ ὅτι ὁ νεκρὸς ὑπέστη ἐλαφρὰν τινα καὶ τυπικὴν καύσιν.

Νεώτερα τῶν τάφων XXXVI καὶ XLVIII, ἀλλ' ἴσως ὅχι νεώτερα καὶ τοῦ τάφου VI εἶνε τὰ νεκροδόχα ἀγγεῖα I, II, XXXIV, XXXV καὶ XXXVII, ἅτινα πάντα ἔκειντο εἰς ὕψος 4-4,17, ἔτι δὲ νεώτερον αὐτῶν τὸ τοιχάριον H, ὅπερ ἦτο ἐκτισμένον ὑπεράνω δύο ἐκ τούτων. Ὡσαύτως δὲ νεώτερος τοῦ τάφου XXXVI εἶνε ὁ τάφος XXIV κείμενος εἰς τὸ αὐτὸ ὕψος πρὸς τὴν πλησίον πυρὰν XXIII, ἔτι νεώτερον τὸ ὑπεράνω αὐτοῦ κείμενον νεκροδόχον ἀγγεῖον XVI καὶ τούτου ἔτι νεώτερος ὁ τάφος XIV κείμενος εἰς ὕψος 4,50 ἀπὸ τῆς ἀρετηρίας. Οὕτω βεβαιοῦται αὐτόθι ἡ ὑπαρξίς τεσσάρων ἀλλεπαλλήλων στρωμάτων τάφων, ὧν παλαιότατος εἶνε ὁ XXXVI, νεώτατος δὲ ὁ XIV.

Ἐν τῇ ὑπὸ τὸν τοῖχον H' συστάδι τάφων ἡ πυρὰ LIII κεῖται ὑπεράνω μὲν τοῦ τοίχου σ', ὑποκάτω δὲ τοῦ ὀστοδόχου ἀγγείου LII, ὑπερκεῖται δὲ τούτου ὁ τοῖχος H'', οὗ οἱ λίθοι ἐπεκάρησαν ἐπὶ τοῦ λαιμοῦ τοῦ ἀγγείου· ἡ ὑπεράνω ὁμοῦς τῆς LIII

¹ Mitt. d. d. arch. Inst. Athen 1896 Taf. XIII, Ἐφημ. Ἀρχ. 1898 σελ. 144 καὶ 1899 σελ. 74.

ισταμένη στήλη S₁, ἔχουσα ὕψος 0,70 καὶ φθάνουσα εἰς 3,70 ἀπὸ τῆς ἀφειτηρίας, δηλοῖ ὅτι ἔχει θεμελιωθῇ ἐπὶ τοῦ αὐτοῦ περίπου ἐπιπέδου μετὰ τοῦ H''· ἐπομένως ὁ τοῖχος δὲν εἶνε πολὺ νεώτερος τῶν δύο ὑποκειμένων τάφων. Ὑποκάτω τοῦ H'' ἔκειτο ἐπίσης καὶ ὁ τάφος LIV, ἡ δὲ κεφαλὴ τοῦ ἐν αὐτῷ νεκροῦ ἔκειτο ἐπὶ τῆς τέφρας τῆς πυρᾶς LI, ὑποκάτω δ' αὐτῆς ἔκειτο ἡ πυρὰ LV, ὥστε ὑπάρχουσιν αὐτόθι τρεῖς τάφοι ἀλλεπάλληλοι.

Ἐπίσης τρία ἀλλεπάλληλα στρώματα ἀπετέλουν καὶ οἱ τάφοι LXI, LXII καὶ LXIII, καίτοι ὁ LXII δὲν ὑπέρκειται τοῦ LXI, ἀλλὰ παράκειται πρὸς αὐτόν, ἐπειδὴ τὰ ἐν τῷ LXII περιεχόμενα 9 ἀγγεῖα ἦσαν ἀποτεθειμένα ἐν τοιαύτῃ θέσει, ὥστε ἀναμφιδόλως θὰ κατεστρέφοντο, ἂν ὁ λάκκος τοῦ LXI ἤθελεν ἀνορυχθῇ ὑστερώτερον. Ἐπειδὴ δὲ ὁ τάφος LXIII ἔκειτο ὑποκάτω τοῦ LXI, ἦτο προφανῶς παλαιότερος τῶν δύο ἄλλων. Ἐκ δὲ τῶν τεσσάρων τάφων XXXVIII, XLII, XLIII καὶ XLIV παλαιοτάτος εἶνε ὁ τελευταῖος κείμενος ὑποκάτω τοῦ δευτέρου, νεώτατος δὲ ὁ XLIII, ὅστις μικρότερος ὢν ἦτο ἐσκαμμένος ἐντὸς τοῦ πολὺ μεγαλύτερου XLII. Ὁ δὲ τάφος XXXVIII εἶνε νεώτερος τοῦ XLII ἐπειδὴ τὸ κρανίον τοῦ ἐν τῷ πρώτῳ τάφῳ νεκροῦ ἔκειτο ὑπεράνω τῆς τέφρας τοῦ δευτέρου. Ὑποκάτω τοῦ XLII κεῖται τὸ αὐτόθι τοιχάριον, ὃπερ φαίνεται ὅτι εἶνε παλαιότερον τῆς ἐποχῆς τῶν γεωμετρικῶν ἀγγείων, καὶ ἴσως ἀπετέλει περίβολον μιᾶς τῶν προϊστορικῶν πυρῶν LXVI ἢ LXVII.

Ἐκτὸς τοῦ ἐν τῷ τάφῳ VI εὑρεθέντος καὶ ἐν εἰκ. 14 ἀπεικονιζομένου ὀστοδόχου ἀμφορέως οὐδὲν ἀγγεῖον νεωτερίζουσας τεχνολογίας εὑρέθη ἐν οὐδενὶ τῶν αὐτόθι ἀνασκαφέντων τάφων. Ὑπεράνω ὁμῶς τοῦ τάφου XVII καὶ εἰς βάθος μεγαλύτερον τῶν ὑψηλότερον κειμένων τάφων εὑρέθησαν καὶ τινὰ νεωτερικώτερα γεωμετρικὰ ὄστρακα, ἐν οἷς καὶ τὰ ἐν σελ. 5 εἰκ. 2-3 ἀπεικονισμένα¹, ἀλλ' ἐνεκα τῆς κλίσεως τοῦ ἐδάφους, καθ' ἃ παρετηρήθη αὐτόθι, δὲν ἐπιτρέπεται νὰ λεχθῇ ὅτι τὰ ὄστρακα ταῦτα εἶνε παλαιότερα ἢ καὶ σύγχρονα ἔτι τῶν ἐν ὑψηλότερῳ ἐπιπέδῳ κειμένων τάφων. Ὅμοια νεωτερικώτερα ὄστρακα εὑρέθησαν καὶ

¹ Τὸ ἐν εἰκ. 2 τεμάχιον ἐκ τοῦ παρὰ τὸ χεῖλος μέρους πλατυστόμου ἀγγείου εἶνε ἰδίως ἀξιοσημείωτον διὰ τὴν ἐν αὐτῷ εἰκόνα Σφιγγός.

παραπλεύρως τοῦ νεκροδόχου ἀγγείου XXXIV εἰς τὸ αὐτὸ βάθος, ἦτοι εἰς ὕψος 4,77 ἀπὸ τῆς ἀφειτηρίας, πλησίον δὲ τῆς πυρᾶς V καὶ βαθύτερον κατὰ τι τοῦ πυθμένος αὐτῆς καὶ ἔτι νεώτερα, ἐν οἷς καὶ τινὰ ἐρυθρόμορφα, ἀλλ' ἐντὸς αὐτῆς ὑπῆρχον μόνον γεωμετρικὰ καὶ πρωτοκορινθιακά, ὥστε οὐδ' αὕτη δύναται νὰ θεωρηθῇ νεωτέρα τῶν ἄλλων αὐτόθι τάφων. Πλησίον δὲ ἄλλων τάφων, ὡς τῆς ὑπ' ἀριθ. III πυρᾶς καὶ τῶν ὑπ' ἀριθ. I καὶ II νεκροδόχων ἀγγείων καὶ ἄλλων ἐν ἰσοῦφεϊ περίπου ἐπιπέδῳ κειμένων, δὲν εὑρέθησαν κατὰ τὸ αὐτὸ βάθος εἰμὴ μόνον γεωμετρικὰ ὄστρακα. Ὁ ὀστοδόχος λοιπὸν ἀμφορεύς τοῦ τάφου VI οὐδὲν ἄλλο ἐκ τῶν τάφων προσερχόμενον ἀγγεῖον ἔχει ὁμοιότροπον, κατὰ δὲ τὰς ἐνδείξεις τῆς ἀνασκαφῆς εἶνε παλαιότερος τῶν ἐν εἰκ. 2-3 ἀπεικονισθέντων ὀστράκων. Ἐπειδὴ δὲ σύγχρονοι ἢ καὶ νεώτεροι τοῦ τάφου VI εἶνε καὶ ἄλλοι ἐκ τῶν αὐτόθι εὑρεθέντων τάφων, δὲν εἶνε δὲ πιθανὸν ὅτι ἠδύναντο ἐν πᾶσι τούτοις νὰ εὑρεθῶσι μόνον γεωμετρικὰ ἀγγεῖα καὶ οὐδὲν ὁμοιότροπον πρὸς τὸν ἀμφορέα τοῦ τάφου VI, ἂν τοιαῦτα ἀγγεῖα κατεσκευάζοντο ἐν Ἀττικῇ, εἰκάζω ὅτι ὁ ἀμφορεύς οὗτος δὲν εἶνε ἀττικὸς, ἀλλ' ἔξωθεν εἰσηγμένος. Σημειωτέον δὲ ὅτι καὶ ἕτερος ἀμφορεύς τῆς ἐν Ἑλευσίνι νεκροπόλεως εὑρεθείς ἐν τῇ προτέρᾳ ἀνασκαφῇ θεωρεῖται ὅχι ἄνευ λόγου ὡς ἐκ Ῥόδου εἰσηγμένος².

Τὰ ἐν ἔτει 1898 εὑρεθέντα ἐν τοῖς τάφοις τῶν γεωμετρικῶν χρόνων ἀγγεῖα ἦσαν ὡς ἐπὶ τὸ πλεῖστον κοινά, διὸ καὶ ὀλίγα μόνον ἐξ αὐτῶν ἔκρινα ἄξια ἀπεικονίσεως ἐν εἰκ. 15. Ἐκ τούτων τὰ ὑπ' ἀριθ. 1 καὶ 3 εὑρέθησαν ἐν τῷ τάφῳ XLVI, ὅστις ἦτο πλινθόκτιστος καὶ ἐστεγασμένος διὰ πλακῶν, ἔκειτο δὲ ὑπεράνω τοῦ αὐτόθι προϊστορικοῦ τοιχαρίου. Τὸ νοτιώτερον μέρος τοῦ τάφου τούτου ἦτο κατέστραμμένον ἐκ τῆς ἀνασκαφῆς τοῦ Φιλίου, ἔλειπον δὲ καὶ τὰ σκέλη τοῦ νεκροῦ, ὥστε δὲν ἐφαίνετο ἂν ἦτο τεθαμμένος ὑπτιος ἢ ὀκλάζων· τὸ δεύτερον ὁμῶς εἶνε πιθανώτερον, ἐπειδὴ τὸ μῆκος τοῦ τάφου ἐξετείνετο πρὸς βορρᾶν πολὺ πέρα τῆς κεφαλῆς τοῦ νεκροῦ. Αὐτόθι ὑπὲρ τὴν κεφαλὴν τοῦ νεκροῦ εὑρέθησαν τὰ δύο ταῦτα ἀγγεῖα, ἦτοι ἡ ὑπ' ἀριθ. 3 ἄνευ κοιλίας πρόχους,

² Dragendorf ἐν Hiller, Thera II σελ. 182. Poulsen σελ. 88.

2 (ὕψος 0,095).

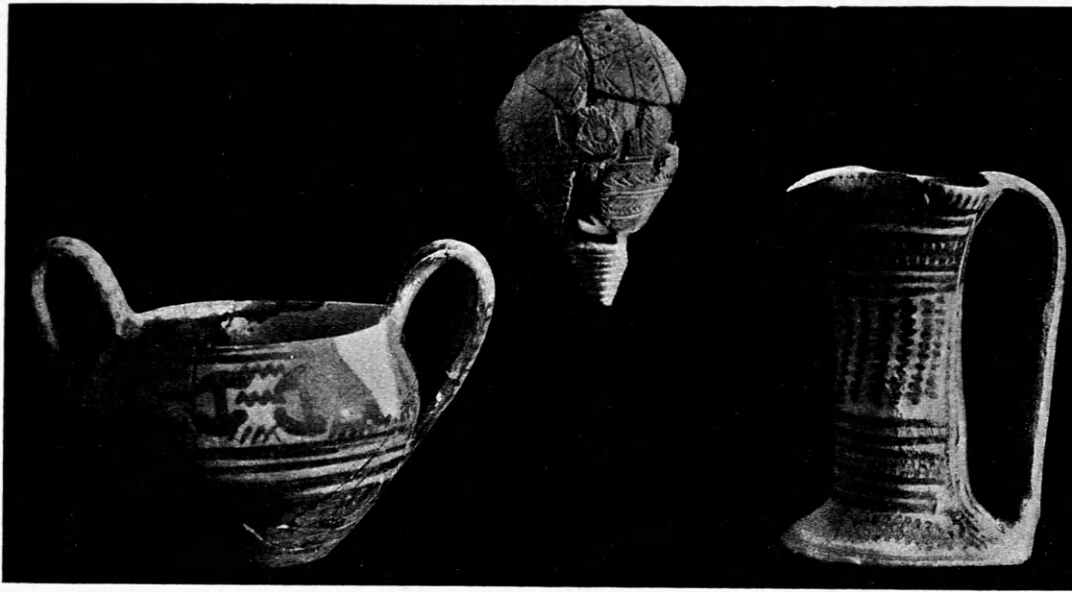

1 (ὕψος 0,085).

3 (ὕψος 0,11).

Εἰκὼν 15. Ἀγγεῖα ἐκ γεωμετρικῶν τάφων.

ὁμοία οὖσα πρὸς τὴν ἐν Ἐφημ. Ἀρχ. 1898 σελ. 92 εἰκ. 21, ἀλλὰ διατηροῦσα τὴν γεωμετρικὴν διακόσμησιν, καὶ ὁ ὑπ' ἀριθ. 1 κἀνθαρος ὁ φέρων κοσμήματα ἀπομιμούμενα τὸ γνωστὸν σχῆμα ἀσπίδος μετὰ μεγάλων ἐντομῶν ἐκατέρωθεν (πρβλ. Ἐφημ. Ἀρχ. 1898 πίν. 5,1). Τὰ λοιπὰ ἦσαν δύο κύαθοι, μία οἶνοχόη μικρὰ καὶ ἐν ληκύθιον ἐξ ὑποκιτρίνου πηλοῦ. Ἐκ τοῦ ὕψους τῶν παρακειμένων τάφων XXI καὶ XLVII φαίνεται ὅτι ὁ τάφος XLVI ἀνήκει εἰς τοὺς παλαιότερους τῶν αὐτόθι εὑρεθέντων. Τὸ δὲ ἐνταῦθα ὑπ' ἀρ. 2 ἀπεικονισμένον σεσαθρωμένον μικρὸν ἀγγεῖον εὑρέθη ἐν τῷ τάφῳ XLIV, ὅστις κατὰ τὰ προειρημένα (σελ. 34α) εἶνε παλαιότερος τοῦ XLII καὶ XLIII. Τὸ ἀγγεῖον τοῦτο κατὰ τε τὸ ὕλικόν καὶ τὴν τεχνοτροπίαν εἶνε ὅμοιον πρὸς τὰ ἐν Ἐφημ. Ἀρχ. 1898 πίν. 2, ἀριθ. 14-15 (πρβλ. καὶ σελ. 105) ἀπεικονισμένα ἐπίσης μικρὰ ἀγγεῖα τῆς προτέρας ἀνασκαφῆς, δηλαδὴ εἶνε χειροποίητον ἐκ μέλανος πηλοῦ ἀτελῶς ὠπτημένου, ἐστιλβωμένου διὰ τριβῆς, καὶ φέρει διακόσμησιν ἐγγάρρακτον· κάτωθεν δὲ ἀπολήγει εἰς ὀξύ, εἶνε ἄωτον καὶ φέρει παρὰ τὸ χεῖλος μικρὸν τρῆμα, εἰς ὃ θὰ ἦτο προσδεδεμένον πῶμα. Ὁ τάφος, ἐν ᾧ εὑρέθη τὸ ἀγγεῖον τοῦτο ἦτο ἄκτιστος ἐμπεριέχων τὰ ὅσῃ παιδὸς ἀκαύστου, ὡς κτερίσματα δὲ ὑπῆρχον ἐν αὐτῷ προσέτι μία μι-

κρὰ λήκυθος γεωμετρικὴ καὶ μία πρόχους ἐκ μέλανος πηλοῦ ἄνευ κοσμημάτων. Σημειωτέον πρὸς τούτοις ὅτι πλησίον τοῦ νεκροδόχου ἀγγείου XVIII εὑρέθη καὶ ὄστρακον εὐμεγέθους ἀγγείου μετὰ παραστάσεως ἵππων ἐν φάτνῃ, ὡς ἐν Ἐφημ. Ἀρχ. 1898 σελ. 92 εἰκ. 20. Πλὴν τῶν ἀγγείων τούτων ἐνόμισα καλὴν νὰ ἀπεικονισθῶσιν ἐκ δευτέρου (εἰκ. 16) τὰ ἐν Ἐφημ. Ἀρχ. 1898 πίν. 4, ἀριθ. 4 τὸ πρῶτον ἀπεικονισθέντα πήλινα ὑποδήματα, τὸ μὲν διότι ἡ πρώτη αὐτῶν ἀπεικόνισις δὲν ἤρκει νὰ παρὰσχῇ ἐναργῆ παράστασιν τῆς κατασκευῆς αὐτῶν, τὸ δὲ καὶ διότι ἦτο ἀναγκαῖον νὰ συνεχδοθῇ (εἰκ. 17 καὶ τεμάχιον ἐτέρου ὁμοίου ὑποδήματος, ὅπερ εἶχεν εὑρεθῇ ὑπὸ τοῦ Φιλίου, ἄγνωστον ἐν τίνι τόπῳ, καὶ εἶχε κατατεθῇ ἐν τῇ ἀποθήκῃ. Τὸ τεμάχιον τοῦτο εἶνε σπουδαῖον διὰ τοῦτο, ὅτι μόνον αὐτὸ φέρει δεδηλωμένως διὰ μικρῶν τρημάτων τὰς ῥαφάς, δι' ὧν συνήπτετο τὸ παρὰ τὸν ἄρμον τοῦ ποδὸς μέρος τοῦ ὑποδήματος, ὅπερ πιθανῶς ἦτο κατεσκευασμένον ἐξ ὑφάσματος ἢ ἐκ λεπτοῦ καὶ μαλακοῦ δέρματος πρὸς τὸ ἐκ σκληροῦ δέρματος κατεσκευασμένον ἀψίδιον. Ὁ Poulsen σελ. 30 παραβάλλει τὰ ὑποδήματα ταῦτα πρὸς τινὰ γνωστὰ ἐξ ἄλλων τινῶν ἀρχαίων μνημείων ἐκ Μυκηνῶν καὶ Σπάρτης, ἀλλ' εἰς ἐμὲ ταῦτα δὲν φαίνονται ὅμοια πρὸς τὰ ἐξ Ἐλευσίνος, ἐπειδὴ ἐπὶ τοῦ



Εἰκὼν 16. Πήλινα ὁμοιώματα ὑποδημάτων (ὕψος 0,09).

παρὰ τὸν ἄρμὸν τοῦ ποδὸς μέρους δὲν φέρουσι κρίκον, οὐδὲ τεμάχιον ὑφάσματος ἢ μαλακοῦ δέρματος.



Εἰκὼν 17. Πήλινον ὁμοίωμα ὑποδήματος (μῆκος 0,045).

τος προσεραμμένον εἰς τὸ ἀψίδιον, ὅπως τὰ ἐξ Ἑλευσίνος, ἀλλὰ μόνον γλῶσσαν μὴ προσεραμμένην εἰμὴ μόνον κατὰ τὸ κατώτατον μέρος αὐτῆς, ὅποιαν ἔχουσι τὰ σημερινὰ δετὰ ὑποδήματα¹.

Στῆλαι ὑπεράνω τάφων ἰστάμεναι εὐρέθησαν 8, σημειωθεῖσαι διὰ τῶν γραμμάτων σ, σ', σ'', σ'''. S, S', S₁, S₂, ἴσως δὲ καὶ ἑτέρα ἐνάτη ἐπὶ τοῦ τάφου LXI ὑπεράνω τῶν σκελῶν τοῦ νεκροῦ, περὶ ἧς δὲν εἶμαι βέβαιος ἂν πράγματι ἦτο στῆλη. Αἱ στῆλαι αὗται ἦσαν κοινοὶ λίθοι ἀκατέργαστοι, διαφέροντες κατὰ τὸ μέγεθος πολὺ, διότι ἡ μὲν

μικροτάτη πασῶν ἀνήκουσα, ὡς φαίνεται, εἰς τὴν πυρὰν XXXIX εἶχεν ὕψος 0,28 καὶ πλάτος 0,15, ἡ δὲ μεγίστη σ''' ἰσταμένη ἐπὶ τοῦ ὑπ' ἀριθ. XLI ὀστοδόχου ἀμφορέως εἶχεν ὕψος 1,05 καὶ πλάτος 0,50. Εἰς τὸν αὐτὸν τάφον XLI φαίνεται ὅτι ἀνήκει καὶ ἡ στῆλη S', ἐπειδὴ δὲν ὑπάρχει ἄλλος τις τάφος αὐτόθι. Ὅμοιως καὶ ἐπὶ τοῦ τάφου VI φαίνεται ὅτι ἴσταντο δύο στῆλαι, ἥτοι ἡ τε προειρημένη σ καὶ ἡ σ', δύναται ὅμως ἡ δευτέρα νὰ ἀνήκη καὶ εἰς τὸν τάφον XXXVI. Ἐκ δὲ τῶν λοιπῶν στηλῶν ἡ μὲν σ'' ἴστατο ἐπὶ τῆς πυρᾶς XXII, ἡ δὲ S₁ ἐπὶ τῆς πυρᾶς LIII καὶ ἡ S₂ ἐπὶ τοῦ ὀστοδόχου ἀγγείου LX.

Ἐπὶ τῶν ὀστοδόχων ἀγγείων VI καὶ LX εὐρέθησαν ἰστάμενα ἐκτὸς τῶν στηλῶν καὶ ἀγγεῖα ἐπιτύμβια, ἐξ ὧν ὑπελείπετο μόνον τὸ κατώτατον μέρος, ἦσαν δὲ καὶ ταῦτα, ὅπως καὶ τὰ πρότερον ἐν Ἑλευσίνι εὐρεθέντα, ὅχι πολυτελεῆ, ἀλλὰ μικρὰ καὶ κοινά², φέρουσι δὲ παρὰ τὸν πυθμέναν τρήματα ἐπίτηδες δι' ἧλου διατετρυπημένα. Τὰ τρήματα ταῦτα, ὡς καὶ αἱ ἐπὶ τοῦ πυθμένος τῶν μεγάλων ἐπιτυμβίων ἀγγείων τοῦ Διπύλου ὑπάρχουσαι ὁπαί, νομίζω ὅτι συνηγοροῦσιν ὑπὲρ τῆς ὀρθότητος τῆς ὑπ' ἐμοῦ ἐν Ἐφημ. Ἀρχ. 1898

¹ Τοιαύτην γλῶσσαν ἐννοεῖ ὁ Κλήμης ὁ Ἀλεξανδρεὺς ἐν Στρωμ. σελ. 328 Potter, ἔνθα γλευάζων τοὺς ὑπερμέτρως περὶ τὴν κομφότητα τῶν λόγων σπουδάζοντας, ἄλλως δὲ ἀνοήτους σοφιστάς, γράφει καὶ τὰ ἐξῆς: ἀμέλει καὶ καθάπερ τῶν παλαιῶν ὑποδημάτων τὰ μὲν ἄλλα αὐτοῖς ἀσθενεῖ καὶ διαρρεῖ, μόνη δὲ ἡ γλῶσσα ὑπολείπεται.

² Ἐφημ. Ἀρχ. 1898 σελ. 87 ἐξ. καὶ 1889 σελ. 176 ὑποσημ. Ἐκτὸς τῶν ἀνωτέρω δύο ἐπιτυμβίων ἀγγείων εὐρέθη καὶ τρίτον ὅμοιον κατὰ τὸ δυτικὸν πλευρὸν τοῦ τάφου VI, ἀλλὰ τοῦτο ἔκειτο ἀνεστραμμένον καὶ ἐπομένως ὅχι κατὰ χώραν.

σελ. 88 ἐξ. ἐκφρασθείσης γνώμης ὅτι τὰ ἐπιτύμβια ἀγγεῖα ἐπέχον θέσιν ἐπιτυμβίων φρεατοειδῶν βωμῶν, ἐπομένως αἱ ὅποιαι ἦσαν πεποιημέναι ἐπὶ τῶν ἀγγείων, ἵνα αἱ εἰς αὐτὰ ἐγχέμεναι χοαὶ ἐκρέωσιν εἰς τὸ βάθος τοῦ τάφου¹. Ἡ χρῆσις δὲ ὡς ἐπιτυμβίων φρεατοειδῶν βωμῶν ἐν Ἐλευσίνι ὄχι ἀγγείων πολυτελῶν καὶ ἐπίτηδες πρὸς τὸν σκοπὸν τοῦτον κατασκευασμένων, ὡς ἐν τῷ Διπύλῳ, ἀλλὰ μικρῶν καὶ κοινῶν καὶ ἐκ τοῦ προχείρου διατρυπωμένων δηλοῖ ὅτι ἐν τοῖς ἐν Ἐλευσίνι τάφοις παρίσταται τὸ ἔθος τοῦτο ἐν τῇ ἀρχῇ αὐτοῦ, ἐπομένως δὲ ὅτι καθόλου εἶπεῖν οἱ τάφοι τῆς ἐν Ἐλευσίνι νεκροπόλεως εἶνε παλαιότεροι τῶν ἐν τῷ Διπύλῳ. Τούτου τεθέντος, ἐπειδὴ ἡ χρονολογία τῶν ἀγγείων τοῦ Διπύλου δὲν δύναται νὰ κατὰβιβασθῇ πολὺ, νομίζω ὅτι δὲν δύναται νὰ εἶνε ὀρθὴ ἡ γνώμη τοῦ Dragendorf² ὅτι οἱ μετὰ γεωμετρικῶν ἀγγείων τάφοι τῆς ἐν Ἐλευσίνι νεκροπόλεως δὲν εἶνε παλαιότεροι τοῦ τέλους τοῦ Η' π. Χ. αἰῶνος, εἶνε δ' ἀνάγκη νὰ θεωρηθῶσι παλαιότεροι τοῦ χρόνου τούτου τοῦλάχιστον κατὰ μίαν ἑκατονταετίαν.

Ἐν γένει οἱ κατὰ τὸ ἔτος 1898 ἀνασκαφέντες γεωμετρικοὶ τάφοι ἦσαν ὅμοιοι πρὸς τοὺς ἐν τῇ προτέρᾳ ἀνασκαφῇ εὑρεθέντας, ὥστε ὀλίγα δύνανται νὰ ῥηθῶσι περὶ αὐτῶν ἐπὶ πλεόν τῶν ἤδη εἰρημένων ἐν Ἐφ. Ἀρχ. τοῦ 1898. Ἡ διεύθυνσις τῶν τάφων ἦτο ὅλως ἀκανόνιστος. Ἐκ τῶν ἐμπεριεχόντων ἀκαύστους νεκροὺς τάφων τῆς ἀνασκαφῆς τοῦ 1898 οὐδεὶς περιεβάλλετο ὑπὸ λιθίνου τοίχου, δύο δὲ μόνον οἱ ὑπ' ἀριθ. XLVI καὶ L περιεβάλλοντο διὰ τοίχου ἐξ ὠμῶν πλίνθων, ἀλλ' ἐκ τούτων μόνον ὁ πρῶτος ἦτο ἐπικεκαλυμμένος διὰ πλᾶκων, ὁ δὲ δεύτερος ἦτο ὅλως ἀκαλύπτος. Περὶ τῆς καταστάσεως τοῦ πρώτου τούτων καὶ τῶν ἐν αὐτῷ εὑρεθέντων κτερισμάτων ἐγένετο λόγος ἀνωτέρω σελ. 346. Ὁ δεύτερος δὲν εἶχεν οὐδὲν κτέρισμα, ἀνῆκε δὲ εἰς νεκρὸν γηρα-

λέον, ὡς ἐφαίνετο ἐκ τῶν ὀστέων. Ἐξω τοῦ τάφου τούτου ὑπὲρ τὴν κεφαλὴν τοῦ νεκροῦ ὑπῆρχε πυρὰ ἐναγίσματος, ἐν ᾗ εὑρέθησαν καὶ ἄκαυστα ὀστᾶ λαγοῦ, ἀνθρακες δὲ τινες ἐκ τῆς πυρᾶς ταύτης εἶχον κατὰπέσει καὶ ἐντὸς τοῦ τάφου εὑρεθέντες ὑποκάτω τοῦ κρανίου. Ἐκ τούτου φαίνεται ὅτι πρῶτον ἐκάησαν τὰ ἐναγίσματα καὶ ἔπειτα κατέβη ὁ νεκρός. Πάντες οἱ λοιποὶ τάφοι τοῦ εἶδους τούτου, οἳ τε παιδικοὶ καὶ οἱ τῶν ἐνηλίκων, ἦσαν ἄκτιστοι, καίτοι τρεῖς ἐξ αὐτῶν, ὁ παιδικὸς τάφος LXI, ὁ LIX καὶ ὁ πρότερον ὑπὸ Φιλίου ἀνεσκαμμένος X ἐπεκαλύπτοντο διὰ πλᾶκων. Ὡς πρὸς τὰ κτερίσματα ὅμως οἱ διὰ πλᾶκων ἐπικεκαλυμμένοι οὗτοι τάφοι οὐδαμῶς ἦσαν πλουσιώτεροι τῶν ἀκαλύπτων, διότι οἱ ἐν αὐτοῖς νεκροὶ δὲν εἶχον οὐδὲν κτέρισμα, ἐνῶ ὁ παραπλεύρως πρὸς τὸν LXI κείμενος ἕτερος παιδικὸς τάφος LXII ἀκαλύπτος ὢν ἐμπεριεῖχεν ἐννέα ἀγγεῖα (ἦτοι μίαν λήκυθον ἐξ ὑπερύθρου πηλοῦ μετὰ χαρακτῶν κοσμημάτων, ἑτέραν ὁμοίαν τῇ ἐν Ἐφην. Ἀρχ. 1898 σελ. 106 εἰκ. 26, ἓνα ἀρύβαλλον ὁμοίας κατασκευῆς μετὰ τοῦ αὐτοῦ κοσμήματος, ἓνα ἐπιχώριον σκύφον κατ' ἀπομίμησιν πρωτοκορινθιακοῦ ἔχοντα ἐκατέρωθεν εἰκόνα δυσδιανώστου ζώου, ἴσως βοός, ἐν πρωτοκορινθιακὸν ληκύθιον μικρότατον, ὕψ. 0,042, μετὰ δελφίνων ὑπὸ τὸν λαιμόν, μίαν οἶνοχόην γεωμετρικὴν καὶ τρεῖς σκύφους ἐπίσης γεωμετρικοῦς). Ἐπίσης εὑρέθησαν ἀγγεῖα καὶ ἐν τῷ ὑπ' ἀριθ. XLIV ἀκτίστῳ παιδικῷ τάφῳ, περὶ οὗ ἴδε ἀνωτέρω σελ. 35α. Πάντες ὅμως οἱ ἄλλοι τοιοῦτοι τάφοι δὲν ἐμπεριεῖχον οὐδὲν κτέρισμα. Ὁ ὑπ' ἀριθ. XLII, περὶ οὗ ἐγένετο ἤδη λόγος σελ. 34α καὶ ὁ ὑπ' ἀριθ. XV ἦσαν ἐπεστρωμένοι διὰ χαλίκων. Ἡ θέσις τῶν νεκρῶν ἐν τοῖς τάφοις τοῦ εἶδους τούτου ἐνίοτε δὲν ἦτο σαφὴς ἐνεκα φθορᾶς τῶν ὀστέων, ἀλλ' ἐκ τῶν 10 κάλλιον διατετηρημένων σκελετῶν μόνος ὁ τοῦ ἐν τῷ τάφῳ XIV παιδίου καὶ ὁ τοῦ ἐν τῷ τάφῳ LXIV ἐνήλικος ἔκειντο ὕπτιοι, πάντες δὲ οἱ λοιποὶ ἦσαν μᾶλλον ἢ ἥττον συνεσταλμένοι, οἱ μὲν ἄλλοι κατὰ τὰ σκέλη, ὁ δὲ τοῦ τάφου LIX κατὰ τὴν κεφαλὴν, ἥτις ἦτο προσανακλιμένη. Ἐν τῷ τάφῳ LIX, ὅστις ἦτο ἐπικεκαλυμμένος διὰ πλᾶκων, παρετηρήθη ὅτι τὰ ὀστᾶ τῶν ταρσῶν ἦσαν ὀρθία, ὅπερ δηλοῖ ὅτι ὁ τάφος εἶχε πληρωθῇ χωμάτων πρὸ τῆς

¹ Τὴν γνώμην ταύτην ἐπανάλαβε κατόπιν καὶ ὁ Poulsen σελ. 19. Ἡ ὑπὸ τοῦ Κουρουνιώτου Ἐφην. Ἀρχ. 1906 σελ. 14 ἐξ. ἐκφρασθεῖσα εἰκασία ὅτι δὲν ὑπῆρχον πῆλινα ἐπιτύμβια ἀγγεῖα εἶνε ὅλως ἀπαράδεκτος.

² Ἐν Hiller v. Gaertringen, Thera II σελ. 232 ὑποσημ. 220. Πρὸς τὴν ἐμὴν γνώμην συμφωνεῖ καὶ ὁ Poulsen σελ. 20, πρὸς δὲ τὴν τοῦ Dragendorf συμφωνεῖ ὁ Furtwängler, Die antik. Gemmen III σελ. 441 τεκμαιρόμενος ἐκ τῆς τεχνολογίας τοῦ ἐν Ἐφην. Ἀρχ. 1898 πίν. 3 ἀριθ. 2 νεκροδόχου ἀμφορέως, ὃν ὅμως ὀρθῶς, νομίζω, ὅτε Dragendorf (ἐν. ἀν. σελ. 182 ὑποσημ. 88) καὶ ὁ Poulsen (σελ. 88) θεωροῦσιν ὡς ἐπίεσακτον.

διαλύσεως τοῦ σώματος. Αἱ ἐπιτεθειμέναι ἄρα πλάκες δὲν εἶχον σκοπὸν νὰ κωλύσωσι τὴν εἰσόδον τῶν χωμάτων εἰς τὸν τάφον, ἀλλ' ἦσαν τεθειμέναι ὡς «*ὄρος μνήματος*», ἐνῶ ὁ νεκρὸς εἶχε καλυφθῇ διὰ χωμάτων ἅμα τῇ ταφῇ. Ὁ νεκρὸς τοῦ ὑπ' ἀριθ. VII τάφου ἦτο τοσοῦτον πολὺ συνεσταλμένος, ὥστε αἱ πτέρναι ἤγγιζον πρὸς τοὺς γλουτούς, οἱ δὲ μηροὶ ἐσχημάτιζον ὀρθὴν γωνίαν πρὸς τὸν κορμὸν, τὸ δὲ μῆκος τοῦ νεκροῦ, ὡς ἦτο συνεσταλμένος, ἦτο μόλις 0,90. Ὁ δ' ἐν τῷ ὑπ' ἀριθ. XXXVIII ἦτο ἔτι μᾶλλον συνεσταλμένος καὶ ἴσως ἐτάφη καθήμενος, ὥστε ὁ σκελετὸς εἶχε μῆκος μόλις 0,50. Ἄλλοι ὅμως, ὡς οἱ ἐν τοῖς τάφοις XV καὶ XXIV ἦσαν ὀλίγον τι μόνον συνεσταλμένοι.

Οἱ μετὰ κεκαυμένων νεκρῶν τάφοι, ἦτοι αἱ νεκρικοὶ πυραὶ συνήθως ἦσαν λάκκοι κανονικοῦ σχήματος, οἱ οἱ τῶν ἐμπεριεχόντων ἀκαύστους νεκροὺς τάφων, ἀλλ' οὐδεμία ἦτο περιβεβλημένη διὰ τοίχου οὐδὲ κεκαλυμμένη διὰ πλακῶν. Τὸ μέγεθος αὐτῶν ἦτο ποικίλον, ἀλλ' οὐδεμία ὑπερέβαινε τὰ 2,50 μ. εἰς μῆκος, μία δὲ ἡ ὑπ' ἀριθ. LV ἦτο μικροτάτη ἔχουσα μῆκος 0,80, πλάτος 0,50 καὶ βάθος 0,25, καίτοι ἐκ τῶν λειψάνων τοῦ νεκροῦ ἐφαίνετο ὅτι οὗτος ἦτο ἐνήλιξ. Ἡ παιδικὴ ὅμως πυρὰ LIII ἦτο μεγαλυτέρα ἔχουσα μῆκος 1,30, πλάτος δὲ ἀπὸ 0,30 μέχρι 0,70. Ἐντισιν ἐξ αὐτῶν εὐρέθησαν καὶ τινὰ ἄκαυστα ὅστ' αὐτῶν καὶ ὄστρεα ἐκ τῶν περιδείπνων. Ἐν τῇ ὑπ' ἀριθ. XXIII πυρᾷ εὐρέθη καὶ εἷς καρπὸς ὄας (*sorbus domestica*) ἀπηνθρακωμένος. Ὅστρακα ἀγγείων ὑπῆρχον ἐν αὐταῖς πολλὰ καὶ ἐνίοτε πλεῖστα, ἀλλ' ἀκέραια ἀγγεῖα μόνον σπανιώτατα¹. Τὰ ὄστρακα ἀνῆκον εἰς γνωστὰ εἶδη, ἦτοι γεωμετρικά, πρωτοκορινθιακὰ καὶ ἐνίοτε λυδικὰ (οἷα τὰ ἐν Ἀφιδναῖς εὐρεθέντα). Ἐν τῇ ὑπ' ἀριθ. XVII ἀνωτέρω τῆς τέφρας εὐρέθη καὶ εἰδῶλιον τι ἐξ Αἰγυπτιακῆς πορσελάνης τελείως ἀποσεσθαρωμένον. Ἡ πυρὰ VIII δὲν περιεῖχεν οὐδὲν ὄστρακον, ἀλλὰ μόνον ὅστ' αὐ. Ἐπὶ τῆς πυρᾶς XX ὑπῆρχε καὶ ἑτέρα μικρὰ πυρὰ, ἐν ᾗ φαίνεται ὅτι εἶχον κατ' ἐναγίσματα.

¹ Πληθὺς ὄστράκων εὐρέθη ἐν τῇ πυρᾷ XLII, ἀλλ' ἐξ αὐτῶν δὲν κατέστη δυνατόν νὰ ἀπαρτισθῇ οὐδὲν ἀγγεῖον τέλειον, τοῦτο δὲ βεβαίως ἕνεκα τῆς ἀνορύξεως ἐν αὐτῇ τοῦ τάφου XLIII. Ἐν αὐτῇ εὐρέθησαν καὶ δύο προϊστορικὰ ὄστρακα καὶ εἷς ἐπίσης προϊστορικός πήλινος σφόνδυλος, παραπεσόντα κατὰ τύχην μεταξὺ τῶν χωμάτων.

Ἐκ τῶν τεσσάρων εὐρεθέντων ὀστοδόχων ἀμφορέων οἱ τρεῖς ἔκειντο ἐντὸς νεκρικῆς πυρᾶς, ἀλλ' ἦτο φανερόν ὅτι μόνον οἱ δύο, ἦτοι οἱ ὑπ' ἀριθ. XLI καὶ LX περιεῖχον τὰ ὅστ' αὐτοῦ ἐν τῇ αὐτῇ πυρᾷ κεκαυμένου νεκροῦ, διότι ὁ ἐντὸς τοῦ λάκκου τῆς πυρᾶς ἐσκαμμένος βαθύτερος βοθρίσκος, ἐν ᾧ ἀπέκειτο ὁ ἀμφορεὺς, ἐμπεριεῖχεν ἄνθρακας τινὰς καὶ τέφραν ἐμπεσόντας κατὰ τὴν σκαφὴν τοῦ βοθρίσκου ἐκ τῆς ἀνωτέρω κειμένης πυρᾶς, αὐτοῦ δὲ τοῦ ἀμφορέως ὁ λαϊμὸς ὑπερεῖχε περίπου 0,40 ὑπεράνω τοῦ πυθμένου τῆς πυρᾶς, ὥστε ἔμελλε νὰ ἀποκοπῇ, ἂν ἡ πυρὰ εἶχε σκαφῇ κατόπιν· προσέτι δὲ καὶ ὅστ' αὐτοῦ νεκροῦ δὲν εἶχον ὑπολειφθῇ ἐν τῇ πυρᾷ, ἐπειδὴ εἶχον συλλεγῇ ἐπιμελῶς. Τοῦναντίον δὲ ὁ τρίτος τῶν ἀμφορέων τούτων, ἦτοι ὁ ἐν τῇ πυρᾷ XXXIX κείμενος XL, εἶνε παλαιότερος τῆς πυρᾶς ταύτης, ἐπειδὴ ἄνθρακες μὲν καὶ τέφρα δὲν ὑπῆρχον ἐν τῷ βοθρίσκῳ ἐν ᾧ ἀπέκειτο, ὁ δὲ λαϊμὸς αὐτοῦ ὑπερέχων τοῦ πυθμένου τῆς πυρᾶς εἶχεν ἀποκοπῇ καὶ ἀφανισθῇ.

Ἡ πυρὰ, ἐν ᾗ ὁ ὀστοδόχος ἀμφορεὺς XLI, εἶνε ἡ ἀξιολογωτάτη πασῶν τῶν μέχρι τοῦδε εὐρεθέντων ἐν Ἑλευσίνι ὁμοίων τάφων διὰ τὰς ἄνωθεν αὐτῆς ἰσταμένας δύο στήλας καὶ τὸ ἐπιτύμβιον ἀγγεῖον, περὶ ὧν ἐγένετο λόγος ἀνωτέρω. Ὁ πυθμὴν τοῦ ἄνωθεν παραπλεύρως τῆς στήλης σ''' ἐπιτεθειμένου ἐπιτυμβίου ἀγγείου ἔκειτο 0,85 ὑπεράνω τῆς τέφρας τῆς πυρᾶς, ὥστε τὸ βάθος τοῦ τάφου θὰ ἦτο περίπου 1 μ. Ὁ λάκκος τῆς πυρᾶς ἦτο τετράπλευρος, ἀλλὰ διὰ τῆς ἀνορύξεως τοῦ βοθρίσκου, ἐν ᾧ ἀπετέθη ὁ ἀμφορεὺς, ἀπέβαλεν ἐν μέρει τὸ κανονικὸν αὐτοῦ σχῆμα. Ὁ ὀστοδόχος ἀμφορεὺς εἶνε ἀπλοῦς ἔχων λιτὴν γεωμετρικὴν διακόσμησιν, φέρει δὲ ἐπὶ τοῦ στομίου χαλκῆν φιάλην καὶ ἐντὸς αὐτῆς μικρὰν πηλίνην λοπάδα στερεῶς προσκεκολλημένην. Ὁ ἀμφορεὺς κατετέθη περιτετυλιγμένος ἐντὸς ὑφάσματος, τὰ ἔχνη δὲ τοῦ ὑφάσματος τούτου διατηροῦνται καλῶς ἐπὶ τοῦ περιβάλλοντος τὸν ἀμφορέα χώματος, ὅπερ φαίνεται ὅτι ἦτο τότε ἐν καταστάσει πηλώδει εἴτε ἕνεκα τῆς νενομισμένης κατασβέσεως τῆς πυρᾶς δι' οἶνου, εἴτε ἕνεκα ἐπισυμβάσης βροχῆς, καὶ ὡς ἐκ τούτου διετηρήθη συμπαγὲς μέχρι τοῦδε. Ἐν τῇ πυρᾷ εὐρέθη μία οἰνοχόη ἀκέραια, συντετριμμένα δὲ ἑτέρα τέσσαρα ἢ πέντε ἀγγεῖα, ἐξ ὧν ἐν ἦτο

οἰνοχόη, ἕτερον λήκυθος καὶ ἄλλο κύαθος. Ἐκτὸς τούτου εὐρέθη ἐν τῇ πυρᾷ καὶ μικρὸν σιδηροῦν μαχαίριον δρεπανοειδές.

Ἡ πυρά, ἐν ἣ ὁ ὀστοδόχος ἀμφορεύς LX, ἦτο καὶ αὐτὴ κατὰ τὸ ἐν ἄκρον κατεστραμμένη ἕνεκα τῆς ἐν αὐτῇ σκαφῆς τοῦ βοηρίσκου, ἐν ᾧ ἀπετέθη ὁ ἀμφορεύς. Ἐν τῇ πυρᾷ δὲν ὑπῆρχον ὀστρακα ἄλλου ἀγγείου πλὴν μιᾶς εὐτελοῦς λαγύνου ὁμοίας τῇ ἐν τῇ Ἐφημ. Ἀρχ. 1898 σελ. 99 εἰκ. 23 ἀπεικονισθείσῃ. Τοιαῦται λάγυνοι εὐρέθησαν καὶ ἐν ἄλλοις τάφοις τῆς ἀνασκαφῆς τοῦ 1898 καὶ μάλιστα ἐν θέσει διακεκριμένη ἐνίοτε, ὥστε νομίζω ὅτι ἡ χρῆσις τῶν λαγύνων τούτων ἦτο τυπικῶς ὠρισμένη πρὸς ἐπιτέλεσιν νομίμου τινός, ὡς ἔχω ἤδη γράψῃ καὶ ἄλλοτε (ἐν. ἀν. σελ. 101). Ὁ ὀστοδόχος ἀμφορεύς δὲν εἶνε πολυτελής, οὐδ' ἄλλως ἀξιοσημείωτος, πιθανῶς δὲ καὶ αὐτὸς θὰ ἦτο περιβεβλημένος δι' ὑφάσματος, ἐπειδὴ ἐν τῇ πυρᾷ εὐρέθη μικρὸν τι χάλκωμα ἐφθαρμένον καὶ ἀδιάγνωστον, ὅπερ ἐνδέχεται νὰ ἦτο πόρπη συγκρατοῦσα τὸ ὑφάσμα. Ὡσαύτως εὐρέθη καὶ μικρὸν τι σιδηρὸν τεθραυσμένον εἰς δύο, ὅπερ φαίνεται ὅτι ἦτο περόνη. Τὸ στόμιον τοῦ ἀμφορέως ἦτο ἐπικεκαλυμμένον διὰ κύλικος ἐπικεκαλυμμένης διὰ μικρῶν λίθων.

Ὁ ὀστοδόχος ἀμφορεύς XL δὲν ἔχει τι τὸ ἀξιοσημείωτον. Περὶ δὲ τοῦ ὑπ' ἀριθ. VI, ὅστις ἐμπεριεῖχε τὰ ὀστᾶ παιδίου περίπου δεκαετοῦς καέντος ἐν ἄλλῃ τινι πυρᾷ ἐκτὸς τοῦ ἐν ᾧ ἀπέκειτο τάφου, ἔχουσιν ἤδη λεχθῇ ἱκανὰ σελ. 326. Εἰς ταῦτα ὑπολείπεται νὰ προστεθῇ μόνον ὅτι τὸ στόμιον τοῦ ἀμφορέως ἐπεκαλύπτετο διὰ τρυβλίου, ὅπερ ἔχει ἀπεικονισθῇ μετ' αὐτοῦ ἐν εἰκ. 14 καὶ ὅτι ἐν τῷ βαθυτέρῳ βοηρίσκῳ ὑποκάτω τοῦ ἀμφορέως εὐρέθησαν ὅχι ὀλίγοι ἄνθρακες ἄνευ τέφρας καὶ ἄκαυστά τινα ὀστᾶ λαγοῦ ἢ κονίκελου.

Τὰ νεκροδόχα ἀγγεῖα τὰ εὐρεθέντα ἐν ἔτει 1898 ἦσαν πάντα κατὰ τὸ μᾶλλον ἢ ἥττον λίαν εὐτελῆ, συγνάκις δὲ καὶ ἐλλιπῇ φέροντα κατὰ τὸ ἐλλειπὸν μέρος ὀστρακὸν ἢ λίθον ἐπίτηδες τεθειμένον πρὸς ἐπικάλυψιν τῆς ὀπῆς. Πάντα ἔκειντο ἀνακεκλιμένα καὶ ἀπλῶς τεταμμένα ἐν τῇ γῇ, πλὴν μόνον

δύο, ἥτοι τῶν ὑπ' ἀριθ. XVI καὶ XXXV, ἅτινα ἦσαν ἐπικεκαλυμμένα διὰ πλακῶν. Ἐντὸς αὐτῶν ὑπῆρχον τεταμμένα παιδία μικρά, συνήθως δὲ βρέφη, διὸ καὶ τὸ μέγεθος τῶν ἀγγείων τούτων ἦτο μικρὸν. Τὰ μέγιστα ἐξ αὐτῶν ἦσαν ὁ ὑπ' ἀριθ. IX πίθος ἔχων ὕψος 0,60 καὶ ὁ ὑπ' ἀριθ. LII χειροποίητος ἀγάνωτος ἀμφορεύς ἔχων ὕψος 0,70. Τὸ σχῆμα αὐτῶν ἦτο διάφορον, διότι ἐκ τῶν 13 τὰ 6 ἦσαν λάγυνοι, ἕτερα δ' ἀμφορεῖς, εἰς πίθος (ὁ ὑπ' ἀριθ. IX), καὶ μία στάμνος. Ἐν τῷ ὑπ' ἀριθ. II, ὅπερ ἦτο λάγυνος χειροποίητος μετὰ τινων χαρακτῶν κοσμημάτων, ἐπικεκαλυμμένη διὰ τρυβλίου καὶ ἔχουσα ὕψος μόλις 0,36, ἐμπεριεχοντο δύο βρέφη. Ἐξωθεν τῶν πλείστων ἐξ αὐτῶν ἦσαν παρακεχωσμένα ὡς κτερίσματα ἱκανὰ ἀγγεῖα μᾶλλον ἢ ἥττον μικρά, ὧν τὸ στόμιον ἐπεκαλύπτετο διὰ λίθου, ὀστράκου ἢ ἐτέρου ἀγγείου εἰς κύαθος δὲ τοῦ ὑπ' ἀριθ. II δι' ὀστρέου (πρὸς βλ. Ἐφημ. Ἀρχ. 1898 σελ. 99).

Τὸ πλουσιώτατον τῶν νεκροδόχων ἀγγείων ἦτο ὁ ὑπ' ἀριθ. IX πίθος ἐμπεριέχων ἐντὸς 11 μικρὰ ἀγγεῖα, τὰ πλεῖστα ἱκανῶς εὐτεχνα, ἥτοι μίαν οἰνοχόην, ἐν ἀγγεῖον ὅμοιον πρὸς οἰνοχόην, ἀλλ' ἄνευ προχοῆς, δύο κανθάρους, τρεῖς κύαθους, μίαν πρόχουν, ἕνα ἀρύβαλλον μετὰ χαρακτῶν κοσμημάτων, ἕτερον ἀρύβαλλον ἀγάνωτον καὶ ἐν κύπελλον δίωτον. Ἐξω τοῦ πίθου ἵστατο ὀρθία μία εὐτελὴς λάγυνος ἐκ τῶν ἀνωτέρω σελ. 39α εἰρημένων, ἐπίσης δὲ καὶ τὰ ἄλλα νεκροδόχα ἀγγεῖα σχεδὸν πάντα εἶχον ἔξωθεν παρακεχωσμένην τοιαύτην λάγυνον, καίτοι τινὰ ἐξ αὐτῶν δὲν εἶχον ἄλλο κτέρισμα πλὴν αὐτῆς. Δύο μόνον ἐκ τῶν νεκροδόχων ἀγγείων, ἥτοι τὰ ὑπ' ἀριθ. XXXV καὶ XXXVII δὲν εἶχον οὔτε τοιαύτην λάγυνον οὔτε ἄλλο κτέρισμα.

Ἐκ τῶν ἔξω τῶν τάφων εὐρεθέντων πραγμάτων ἄξια ἀναγραφῆς κρίνω λεπτήν ὀστεινὴν βελόνην ἐλλιπῇ μὲν κατὰ τὸ παρὰ τὴν ἀκίδα μέρος, ἀκεραίαν δὲ ὀπισθεν κατὰ τὸ τρυμα, σωζομένην εἰς μῆκος 0,037.

Μηνὶ Ἰουλίῳ 1911.

Ἀνδρέας Ν. Σκιάς.

Γυθείου ἐπίγραμμα ἐπιτύμβιον

ὑπὸ

Παναγιώτου Ριζάκου.

Ἀνασκαπτομένων τῷ 1902 τῶν θεμελίων τῆς οἰκίας Ν Λάσκαρη, ἐπὶ τῆς ἀμαξιτοῦ Γυθείου-Σπάρτης κειμένης καὶ καταντικρὺ τοῦ λόφου, ἐφ' οὗ ὁ ναὸς τῆς Ἀγίας Τριάδος, ΒΑ τῆς σήμερον πόλεως, ἠρύρεθησαν περὶ τοὺς δέκα πέντε τάφους Ῥωμαϊκῶν ἴσως χρόνων, ἐπὶ ἐνὸς δ' αὐτῶν ἦν ἐνφοκομημένη στήλη ἐπιγεγραμμένη μαρμάρου λευ-

κοῦ, ἐν σχήματι κεραμίδος Ῥωμαϊκοῦ τοίχου, ἀποκεκρουμένη τὰς τέσσαρας πλευράς, ὡς εἰκονίζεται ἐνθάδε· ἔκτοτε ἔκειτο παρὰ τῷ Ν. Λάσκαρη μέχρι τοῦ 1911, ὅτε καὶ ἐδωρήθη τῇ Ἀρχαιολογικῇ συλλογῇ Γυθείου. Τῆς στήλης ταύτης σφζόμ. ὕψος 0·26, πλάτ. 0·32, πάχ. 0·025, ἀναγινώσκονται δὲ τάδε·

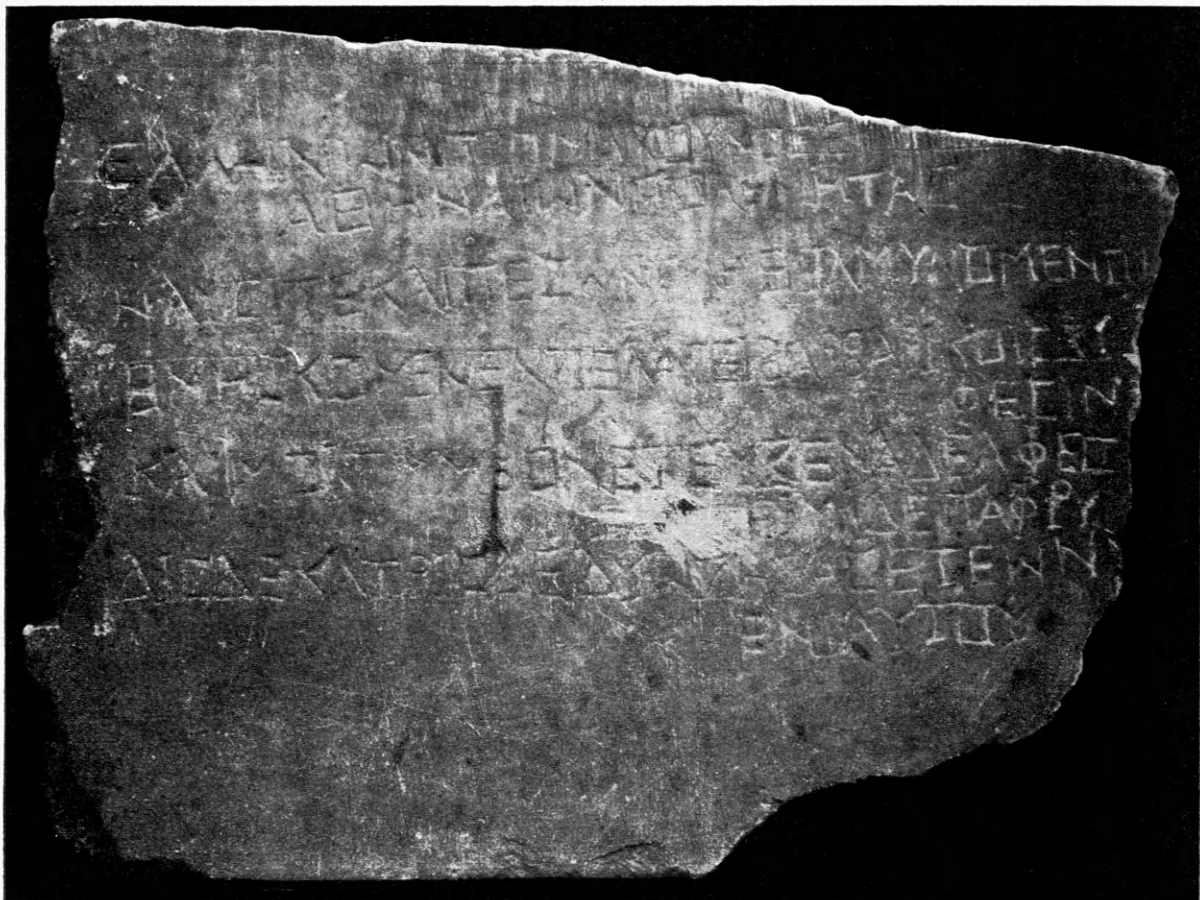

Ἑλλήνων προμαχοῦντες, | ² Ἀθηναίων πολεμητὰς |

³ ναυσὶ τε καὶ πεζῶν πλήθι ἀμυνόμενοι |

⁴ θνήσκομεν ἐν πελάγει βαρβαρικοῖς ξί⁵φεσιν. |

⁶ Καὶ μοι τύμβον ἔτευξεν ἀδελφεός, | ⁷ εἰμὶ δ' ἐπαφρον, |

5 ⁸ δις δέκα τρις δὲ δῶα ζήσας ἐτέων | ⁹ ἐνιαυτου

Τῶν στίχων ὁ 1^{ος} καὶ 2^{ος} ἀποτελοῦσιν ἐξάμετρον, ὁ 3^{ος} πεντάμετρον, ὁ 4^{ος} καὶ 5^{ος} πεντάμετρον, ὁ 6^{ος} καὶ 7^{ος} ἐξάμετρον, ἐξάμετρον δὲ ἀποτελοῦσιν καὶ ὁ ὄγδοος σὺν τῷ ἐνάτῳ.

Στίχ. 2. *πολεμητάς*· ἡ λέξις νέα κανονικῶς πεποιημένη ἐπὶ τῆς ἐννοίας τοῦ πολέμου = τοὺς *πολεμίους τῶν Ἀθηναίων*.

Στίχ. 3. *πλήθι τ' ἀμυνόμενοι* (οὕτω κεῖται ἐπὶ τοῦ λίθου)· ἐν τῇ μεταγραφῇ ἡμαρτημένως¹ ἐτυπώθη *πλήθι ἀμυνόμενοι*.

Στίχ. 7. *δεπαφρον*· ἡ δι' ἀμέλειαν τοῦ χαράκτου ἐξέπεσε τὸ ο (=δ' ἐπ' ἀφροῦ), ἡ κύριον ὄνομα: *Ἐπαφροῦ(ς)*;

Στίχ. 9. *ἐνιαυτον*· οὕτω (ἄνευ ς) κεχάρακται ἐν τῷ λίθῳ, πιθανῶς ἀντὶ *ἐνιαυτούς*· *ἐνιαυτός* χρονικὸν διάστημα, κύκλος χρονικός, πρβ. Ὀμήρ. Ὀδ. α 16: «ἀλλ' ὅτε δὴ ἔτος ἦλθε περιπλομένων ἐνιαυτῶν»· πρβ. *Wilhelm* «Ἔτος und ἐνιαυτός» ἐν *SB Akad. Wien CXLII, IV*.

Κατὰ τὸ ἐπίγραμμα Λάκωνες προμαχοῦντες Ἑλλήνων καὶ ἀμυνόμενοι τοὺς πολεμίους τῶν Ἀθηναίων, πολλοὶ πεζοὶ καὶ ἐπιβαίνοντες νεῶν, ἀπέθανον ἐν ναυτικῇ συγκρούσει (ἐν *πελάγει*) ὑπὸ βαρβάρων, τῷ δὲ περὶ οὗ τὸ ἐπίγραμμα, ἅτε ἀτάφω μείναντι (*εἰμὶ δ' ἐπ' ἀφροῦ*), ὁ ἀδελφὸς κατὰ τὰ νενομισμένα τύμβον, ἤγρουν κενοτάφιον, ἔτευξεν· ἦν δ' ἐτῶν εἴκοσιν ἔξ.

Τὸ ἐπίγραμμα ἐδημοσίευσεν δι' ὀλίγων ὁ τότε ἐπιμελητὴς τῶν ἀρχαιοτήτων Γυθείου Ἰωάννης Β. Πατσουράκος², νομίζει δ' ὅτι ἀναφέρεται εἰς Γυθεάτην, ὃς ἔπενε μαχόμενος κατὰ τῶν Ἀθηναίων ὑπὲρ τῶν δικαίων τῶν Ἑλλήνων, καὶ δὴ κατὰ τὴν ἐν Κνίδῳ τοῦ 394 π. Χρ. ναυμαχίαν, ὅτε ὁ στόλος τῶν Λακωνίων ἡττήθη ὑπὸ τοῦ Περσικοῦ, στρατηγούontos τοῦ Κόνωνος· ἀλλ' ἡ ἐννοία τοῦ ἐπιγράμματος ἀποκρούει τὴν τοιαύτην ἐκδοχὴν, καθότι, ὡς εἴρηται, οἱ Λάκωνες ἀπέθανον ἐν ναυμαχίᾳ ὑπὲρ τῶν Ἑλλήνων καὶ ἀμυνόμενοι βαρβάρους πολεμητάς ἤτοι πολεμίους τῶν Ἀθηναίων, δὲν εἶναι δυνατὸν ἄρα νὰ δεχθῶμεν ὅτι ἐπολεμοῦν πρὸς τοὺς Ἀθηναίους· πρὸς δὲ τὸ σχῆμα τῶν γραμμάτων εἶναι μεταγενεστέρων πολὺ χρόνων ἢ τῆς Δ'

ἐκατονταετηρίδος π. Χρ., τοῦτο δὲ συνειδῶς ὁ Πατσουράκος εἰκάζει, ἀπιθάνως κατ' ἐμέ, ὅτι τοῦ ἐπιγράμματος ἐγένετο ἀνανέωσις ἐν χρόνοις ὑστέροις διὰ τὸ ἀξίολογον αὐτοῦ. Ἐκ τε τοῦ τύπου καὶ τοῦ τῶν γραμμάτων σχήματος εἰς τὸ τέλος τοῦ δευτέρου πρὸς τὸν τρίτον μ. Χρ. αἰῶνα δύναται ν' ἀποδοθῇ. Ζητητέον ἤδη τίνες οἱ βάρβαροι, ὧν τοῖς ξίφεσιν ἀπέθανον οἱ Λάκωνες; βάρβαροι ἄρα γε νοοῦνται οἱ Πάρθοι, πρὸς οὓς διὰ τῶν στρατηγῶν αὐτοῦ ὁ Μάρκος Αὐρήλιος ἀπὸ τοῦ 162-166 μ. Χρ. ἐπολέμησεν³, συνεπολέμησαν δὲ τοῖς Ῥωμαίοις ἄλλοι τε Ἑλληνες καὶ οἱ νεαροὶ Σπαρτιᾶται, Νεικοκλῆς καὶ Διοσκόρας (*CIG* 1253 καὶ 1459), ἀλλ' ὁ *Wolters* (*AM* 1903, 291) νομίζει ὅτι οἱ Σπαρτιᾶται οὗτοι μετέσχον τῆς ἐπὶ Καρακάλλου κατὰ τῶν Πάρθων στρατείας, ἧς πλεῖστοι μετέσχον Σπαρτιᾶται. Περὶ τῶν πολέμων τούτων τοῦ Μάρκου Αὐρηλίου πλεῖστος ἐν Ἑλλάδι ἐγένετο λόγος, τοὺς δ' ἱστοριογράφους αὐτοῦ τοὺς τερατολογούντας σατυρίζει ὁ Λουκιανὸς ἐν τῷ «Πῶς δεῖ ἱστορίαν συγγράφειν» (2-32). Ἀλλ' ἂν δεχόμενοι τὴν τοῦ Χέρτσβεργ γνώμην θεωρήσωμεν ὅτι ὁ Νεικοκλῆς καὶ Διοσκόρας τούτων μετέσχον τῶν πολέμων, οὐδ' οὕτως καὶ τὸ παρὸν ἐπίγραμμα εἰς τοὺς αὐτοὺς ἐπιτρέπεται χρόνους ν' ἀναγάγωμεν, διότι οἱ μετασχόντες τῶν πολέμων Σπαρτιᾶται ἦσαν πάνυ ὀλίγοι, καὶ δὲν ἡμύνοντο τοὺς Πάρθους ἐπιόντας. *Ἑλλήνων προμαχοῦντες*, ἀλλὰ Ῥωμαίοις συμπολεμοῦντες ἐπῆσαν ἐπ' αὐτούς, αἵρεται ἄρα ἡ ὑπόθεσις αὕτη. Πιθανώτερον θὰ ἔλεγέ τις ὅτι οἱ τοῦ ἐπιγράμματος συνεστρατεύσαντο τῷ Καρακάλλῳ κατὰ τὴν ἐπὶ τοὺς Πάρθους στρατείαν τῷ 214 μ. Χρ. γενομένην, ὅτε οὗτος ἄγων σὺν τῇ φάλαγγι τοῦ Ἀλεξάνδρου τὰς δύο Σπαρτιατικὰς μοίρας, τὴν Λακωνικὴν καὶ Πιτανάτην λόχον, ὥρμησε κατὰ τῶν Πάρθων διὰ τῆς Μεσοποταμίας⁴ ὠνόμασε δ' ἴσως

³ *Χέρτσβεργ-Καρολίδης* Ἰστ. Ἑλλ. τόμ. Β' σελ. 453-456.

⁴ *Λάμπρος* Ἰστ. Ἑλλ. Γ' σελ. 158-159, *Χέρτσβεργ-Καρολίδης* Γ' σελ. 37, *Wolters* ἔ. ἂ., *Le Bas-Foucart* 183 b, *Tillyard* BSA 1907, 190. Προστεθῆτω δ' ἐνθάδε καὶ ἀνέκδοτον μαρμαρίνης στήλης θραῦσμα ἐν τῷ μουσεῖῳ τῆς Σπάρτης, ἀπὸ τῶν ἀνασκαφῶν τῶν Ἀγγλῶν προσερχόμενον, ὕψ. 0.08, πλ. 0.025, ἐφ' οὗ ἀναγινώσκονται:

βίω
στρατ

δυνάμενα κατὰ τὸν φίλον ἐπιμελητὴν τοῦ ἐν Σπάρτῃ μουσείου Δ. Εὐ-

¹ Ἐν σελ. 40 στήλ. 1 στίχ. 7 ἀντὶ *BA* γρ. *BJ*.

² «*Λακωνία*», ἐβδομαδιαία Γυθεατικὴ ἐφημερίς, ἀρ. φύλλ. 1136, ἔτ. ΛΔ', περίοδ. Β', ἐν Γυθ. 5 Ἰουν. 1904.

τὸν ἕτερον τῶν λόγων Πιτανάτην¹, ἵνα πρακτικώτερον δείξῃ ὅτι μᾶλλον ἐπείθετο τῷ Ἡροδότῳ ἢ τῷ Θουκυδίδῃ. Τῆς στρατείας ταύτης πλείονες μέτεσχον Σπαρτιᾶται ἢ τῆς ἐπὶ Μάρκου Αὐρηλίου, ἐπιγραφὰι ἐπιτύμβιοι (ὅρα ἄνω) ἐξαίρουσι τὸ γεγονός τοῦτο ὡς εὐτυχέστατον, δι' οὗ ἡ Σπάρτη σύμμαχος οὖσα τῆς Ῥώμης ἐμνήσθη τῶν εὐκλεῶν χρόνων, ὅτε ἡγουμένη τῆς Ἑλλάδος ἔστησε τρόπαια ἀπὸ τῶν Περσῶν. Ὅθεν μετὰ πολλῆς τῆς πιθανότητος καὶ τὸ παρὸν ἐπίγραμμα θὰ ἀνέφερον εἰς τοὺς αὐτοὺς χρόνους, εἰ μὴ ἐκώλυνον οἱ λόγοι, οὓς περὶ τῶν πολέμων τοῦ Μάρκου Αὐρηλίου ἐμνημόνευσα, εἰ μὴ ἐκώλυνεν αὐτὸ τὸ νόημα τοῦ ἐπιγράμματος, καθ' ὃ Λάκωνες, *προμαχοῦντες Ἑλλήνων καὶ ἀμυνόμενοι πολεμητὰς Ἀθηναίων ναοὶ τε καὶ πεζῶν πλήθι*, ἀπέθανον ἐν ναυμαχίᾳ, ἀλλὰ κατ' ἀμφοτέρους τοὺς Παρθικοὺς πολέμους οὐδεμία ναυμαχία ἦν δυνατή. Τίνες ἄρα οἱ βάρβαροι, οἱ ἐπὶ ἡλθον μὲν κατὰ τῶν Ἑλλήνων οὐ μόνον πεζοὶ ἀλλὰ καὶ μετὰ πολλοῦ στόλου, δεινὸν δέ τι ἐπήνεγκον τοῖς Ἀθηναίοις; Τὸ ἐρώτημα τοῦτο δύναται τις νὰ ἀποκρίνηται σχεδὸν μετὰ βεβαιότητος διατεινόμενος ὅτι βάρβαροι ἐνταῦθα νοοῦνται οἱ Γότθοι.

Ὡς γνωστόν, οὗτοι μετὰ τὸν θάνατον τοῦ Δεκίου συγκρουσθέντος τῷ 251 μ. Χρ. πρὸς αὐτοὺς δὲν ἀπεχώρησαν τῆς Μακεδονίας, εἰ μὴ τῇ προδοτικῇ συνθήκῃ τοῦ Γάλλου, ἀνακηρυχθέντος αὐτοκράτορος. Μετ' ὀλίγον δ' ἐπελθόντες δηροῦσι τὴν Μακεδονίαν, προβαίνοντες μέχρις αὐτῶν τῶν ὁρίων τῆς κυρίως Ἑλλάδος, καὶ τῷ 253 πολιορκοῦσι τὴν Θεσσαλονίκην, ἐσώθη δὲ αὕτη διὰ τε τὴν ἀνδρείαν τῶν κατοίκων αὐτῆς καὶ τὴν τοῦ Οὐάλεντος ἀρετήν. Ἐπὶ δὲ τοῦ Οὐαλερικνοῦ τοσοῦτον εἶχε κορυφωθῇ ὁ ἐξ αὐτῶν κίνδυνος, ὥστε οἱ Ἕλληνες, ὡς ποτε ἐπὶ τῶν Μηδικῶν, ἠύρισκοντο ἐν ἀγγελίῃ νὰ συμπληρωθῶσιν ὧδε:

[ὁ δεῖνα] βιώ[σας ἔτη]
στρατ[ευσάμενος κατὰ Περσῶν].

Οὕτω δὲ τὴν ἐπιγραφὴν συμπληρουμένην μετὰ πολλῆς τῆς πιθανότητος δυνάμεθα εἰς τὴν στρατείαν τοῦ Καρακάλλου νὰ ἀναγάγωμεν.

¹ Περὶ Πι. λό. πρὸς. Ἡροδ. Δ' 8,3, καὶ 9,4 Ἡροδ. Α' 5,3, Θουκ. Α' 20,3, Στράβ. Η' 5,5, *Bosanquet* BSA XII, 316, *Xértsberg-Karolides* ἔ. ἄ, σ. 31· ἐν τῇ ὑποσημειώσει ταύτῃ ὁ Χέρτσβεργ μετ' ἐπιφυλάξεως εἰκάζει ἐπὶ τοῦ Ἡρωδιανοῦ στηριζόμενος ὅτι οἱ ἄνδρες τῶν δύο λόγων ἦσαν Ἑλευθερολάκωνες, ἀλλ' ἡ εἰκασία αὕτη οὐδαμῶς ἐκ τῶν ἐπιγραφῶν βεβαιοῦται· τούναντίον ἡ παρὰ *Le Bas-Foucart*, ἔ. ἄ., ἐπιγραφὴ ποιεῖται λόγον περὶ Ἀντιπάτρου τινὸς ἐκ Θεραπνῶν εἰς τὸ κράτος τῆς Σπάρτης ὑπαγομένων.

πολεμικῇ κινήσει ἀσφαλιζόντες, ὡς ἠδύναντο, τοὺς ὀχυροὺς τόπους τῆς Ἑλλάδος, ἀλλὰ καὶ νῦν αἱ χῶραι τῆς κυρίως Ἑλλάδος σφύζονται ὑπὸ τῶν Ῥωμαίων στρατηγῶν νικησάντων ἐν Ἰλλυρίᾳ καὶ Θράκῃ τοὺς «βαρβάρους». Ἐξακολουθοῦντες μέχρι τοῦ 259 τὰς ἐπιδρομὰς, τρεῖς ἐπιχειροῦσι κατὰ θάλασσαν νῦν ἐκστρατείας δηροῦντες τὰς Ἑλληνικὰς πόλεις τοῦ Πόντου καὶ τῆς Προποντιδος, νέας δ' αὖθις ἐπὶ Γαλλικνοῦ τοῦ τὸν Οὐαλεριανὸν διαδεξαμένου ἐνεργήσαντες ἐπιδρομὰς κατὰ γῆν καὶ κατὰ θάλασσαν ἐρημοῦσι τῷ 263 τὸν τε Πόντον καὶ τὴν Μικρὰν Ἀσίαν, τῷ δὲ 267 Γότθοι καὶ Ἑρουλοὶ πλεύσαντες κατὰ τῶν χωρῶν τῆς κυρίως Ἑλλάδος, κυριεύουσι τὰς Ἀθήνας, ἄγουσι καὶ φέρουσι τὴν Πελοπόννησον πανταχοῦ ἐνσπεύροντες φλόγα τοῖς ἀπὸ πολλῶν χρόνων ἐν ῥαστώνῃ εἰρηνικῇ ζῶσιν Ἕλλησιν ὑπὸ τὴν τῶν Ῥωμαίων δεσποτείαν καὶ ἀπομαθοῦσι τὸ σιδηροφορεῖν. Αἱ Ἀθηναῖοι τότε διὰ τῆς εὐγλωττίας, τῆς ἀνδρείας καὶ τῆς στρατιωτικῆς δεξιότητος τοῦ Ποπλίου Ἐρεννίου Δεξιπποῦ² ἀπαλλάσσονται τῶν Γόθων, κατ' ὀλίγον δὲ καὶ ἡ ἄλλη Ἑλλάς εὐθὺς ὡς ἤρξατο ἀνθισταμένη καὶ μηκέτι παρέχουσα ἄφθονον τὴν λείαν τοῖς Γερμανοῖς σὺν τῇ βοήθειᾳ τοῦ Ῥωμαϊκοῦ στόλου ὑπὸ τὸν ναύαρχον Κλεόδαμον. Ἀλλ' ὑπὸ τῆς τρομερᾶς τοῦ 267 δηώσεως διδαχθέντες οἱ Ἕλληνες ὠπλίσθησαν, ὥστε ἡ νέα, φοβερωτέρα, τοῦ 269 μ. Χρ. οὐδὲν ἤττων τῶν προτέρων εἰς πλῆθος νεῶν καὶ μαχητῶν ἐπιδρομῇ τῶν Γόθων εὗρετὰς μὲν Ἑλληνικὰς πόλεις παρεσκευασμένας, τὸ δὲ τῶν κατοίκων φρόνημα ἀκμαιότερον, καὶ τοὺς Ῥωμαίους, ὧν αὐτοκράτωρ ἦν ὁ δραστηριώτατος Κλαύδιος, μετὰ μείζονος προθυμίας ἐπιληφθέντας τοῦ κατ' αὐτῶν πολέμου, ἄμυνα δὲ καὶ ἐπίθεσις τῶν Ἑλληνικῶν πόλεων κατὰ γῆν καὶ κατὰ θάλασσαν ἐναντίον τῶν εἰς πολλὰς μοῖρας πρὸς λαφυραγωγίαν ἀποσχισθέντων Γόθων ἀπέκρουσε πάσας τὰς ἐπιθέσεις αὐτῶν κατὰ τῶν Ἑλληνικῶν πόλεων³, ἐβοήθησε δὲ τὰ μάλιστα τοῖς Ῥωμαίοις, ἵνα διὰ τῆς ἐν Ναϊσσῷ τοῦ Κλαυδίου νίκης ἀπαλλάξωσιν ἐπὶ αἰῶνα ὅλον τὴν Ἑλληνικὴν Χερσόνησον ἀπὸ τῶν

² *O. Müller* *Fragm. Hist. Graec.* Γ' σ. 666, *Dexippi fragmenta*, *Dindorf Hist. Graec. minor.* Α' 20, σελ. 186-189 *Dexippi fragmenta*.

³ Ζωσιμ. Α' 46,1, Ζωναρ. 42,1.

ἀγρίων ἐπιδρομέων (Δάμπρος Ἰστ. Ἑλλ. Γ' 167-176, Χέρτσβεργ-Καρολίδης Ἰστ. Ἑλλ. Γ' 178-232). Κατὰ ταῦτα τὸ ἐπίγραμμα ἀνάγεται εἰς τὴν τοῦ 269 μ. Χρ. ἐπιδρομὴν τῶν Γότθων, καθ' ἣν οἱ Ἕλληνες ἐθισθέντες πάλιν κατὰ μικρὸν νὰ φέρωσιν ὅπλα ὑπερήσπισαν μετὰ τόλμης καὶ καλῆς ἐπιτυχίας τὰ ἐνισχυθέντα τείχη τῶν πόλεων αὐτῶν, φάνεται δὲ ὅτι παρέσχον τῷ ἐξ Ἀλεξανδρείας ἐκπλεύσαντι κατὰ διαταγὴν τοῦ Κλαυδίου μετὰ τοῦ Ῥωμαϊκοῦ στόλου ναυάρχῳ Πρόβῳ πλείστους Ἕλληνας ἐπιβάτας. Ἐν τινι δὲ τῶν πολλῶν κατὰ θάλασσαν τοῦ ἔτους τούτου πρὸς τοὺς Γότθους συγκρούσεων ἀπέθανον οἱ ὑπὸ τοῦ ἐπιγράμματος μνημονευόμενοι «βαρβαρικοῖς ξίφεσιν». Εἰς τὴν ἐπιτευχθεῖσαν δ' ἐκ τῶν Ἑλληνικῶν χωρῶν καὶ θαλάσσων τῶν Γότθων ἐκδίωξιν ἀποβλέπων ὁ ἐπιγραμματοποιὸς καὶ τὸ μέγεθος τοῦ

κινδύνου ἀναλογιζόμενος ἀνεμνήσθη τῆς τῶν Περσῶν ἀπὸ τῆς Ἑλλάδος ἀποκρούσεως τοῦ πέμπτου π. Χρ. αἰῶνος καὶ δὴ τῆς ἐν Μαραθῶνι ἐνδόξου νίκης· καίτοι δ' ἡ πολιτικὴ θέσις τῶν Ἑλλήνων τῶν τοῖς Ῥωμαίοις συναγωνισαμένων ἦν νῦν διαφοροτάτη, ὅμως εἰς τοὺς εὐκλεεῖς τούτους χρόνους ἀναφερόμενος μετὰ στόμφου ἐπαναλαμβάνει τὰς πρώτας λέξεις «Ἑλλήνων προμαχοῦντες» τοῦ Σιμωνιδείου ἐπιγράμματος περὶ τῶν ἐν Μαραθῶνι ἀγωνισαμένων. Ἄν ταῦτα οὕτως ἔχωσι, τὸ «πολεμητὰς Ἀθηναίων» ἐρμηνεύεται ὑπονοουμένης τῆς ὑπὸ τῶν Γότθων ἀλώσεως τῶν Ἀθηνῶν κατὰ τὴν τοῦ 267 εἰσβολήν, σαφηνίζεται δὲ τὸ «ναυσί τε καὶ πεζῶν πλήθι» ἐκ τοῦ ὅτι οἱ Γότθοι ἐπῆλθον ἀπὸ γῆς καὶ θαλάσσης.

Ἐν Γυθείῳ, φεβρουαρίου 19^α.

Παναγιώτης Ἡλ. Ριζάκος.

Ὁ τοῦ Ἀθήνησιν Ἀσκληπιδίου περίβολος καὶ τὸ Ἐλευσίνιον

(πίν. 4-5)

ὑπὸ

Φριδερίκου Βερσάκη.

Ἡ βόρειος πλευρὰ τῆς Εὐμενείου στοᾶς ἐφάπτεται πωρίνου τοίχου μετὰ τοξωτῶν ἀνοιγμάτων, οὗτος δὲ πάλιν ἐτέρου τοίχου ἐκ τροχμαλοπαγῶν λίθων. Ὁ τελευταῖος τοῖχος (πίν. 4, 1· εἰκ. 1, Β) εἶναι ἀρχαιότερος τῆς στοᾶς, διότι δὲν εἶναι ὀργανικῶς συνηρμολογημένος πρὸς τὸν πρὸ αὐτοῦ πώρινον τοῖχον, ὡς γράφει ὁ Judeich (Topogr. von Athen 290), ἀλλ' ὑπῆρχεν, ὅτε ὠκοδομήθη αὕτη, ὡς ἀνάλημμα ἀρχαιότερου τεμένου. Ἐπειδὴ τὸ μὲν ἔδαφος κατὰ τὴν νοτίαν πλευρὰν τῆς Ἀκροπόλεως ἦτο ἐπικλινές, ὡς θέσις δὲ κατάλληλος πρὸς οἰκοδόμησιν τῆς στοᾶς ἐκρίθη τὸ ἀμέσως πρὸς νότον τοῦ εἰρημένου τοίχου μέρος, ἔπρεπε βεβαίως νὰ ἰσοπεδωθῇ ὁ χώρος, ἵνα σχηματισθῇ ἡ ἀπαιτουμένη ἐπίπεδος ἐπιφάνεια. Πρὸς τοῦτο ἀνεσκάφη τὸ πρὸς νότον τοῦ τοίχου ἔδαφος ἐπὶ τοσοῦτον, ὥστε ἀπεγυμνώθη οὗτος ὁλόκληρος τῶν κατὰ τὴν πλευρὰν ταύτην χωμάτων. Ἐὰν ἡ βόρειος πλευρὰ

τῆς στοᾶς ἐφῆπτετο ἀμέσως τοῦ τοίχου τούτου, ἡ ἐπ' αὐτοῦ βαρύνουσα πίεσις τῶν χωμάτων καὶ ἡ ὑγρασία ἤθελον φυσικῶς ἐπιδράσῃ ἐπιβλαβῶς καὶ ἐπὶ τὸ οἰκοδόμημα, ἡ δὲ στερεότης αὐτοῦ καθίστατο ἐκ τούτου αὐτόχρημα προβληματική. Πρὸς ἀποτροπὴν λοιπὸν τοῦ κινδύνου τῆς καταρρεύσεως τῆς στοᾶς κατεσκευάσθη ὁ μετὰ τῶν ἀνοιγμάτων παχὺς πώρινος τοῖχος πρὸς ὑποστήριξιν τῆς ὀπισθίας πλευρᾶς τοῦ οἰκοδομήματος καὶ τοῦ ἐκ τροχμαλοπαγῶν λίθων ἐτέρου τοίχου, οὗ ἐλαξεύθησαν κατὰ διάφορα στρώματα δόμοι τινὲς οὕτως, ὥστε νὰ σχηματισθῶσιν ἐντομαὶ βάθους 0·10-0·20, ὅπως δεχθῶσι προεξέχοντας δόμους τοῦ πωρίνου τοίχου. Τοῦτο δέ, ἵνα ἐπιτευχθῇ ποιὰ τις στερεωτέρα συναρμογὴ ἀμφοτέρων. Εἶναι ἄρα φανερόν ὅτι τοιαύτη τοιχοδομία δὲν δεικνύει τὴν σύγχρονον γένεσιν τῶν τοίχων. Τὴν τρανοτέραν ἀπόδειξιν τοῦ ἰσχυρισμοῦ τούτου, περὶ τῆς ἀρχαιότερας κατα-

σκευῆς τοῦ τοίχου 1 παρέχει τὸ ἐξῆς. Ἡ ἐξωτερικὴ ἐκ πώρου ἐπένδυσις τοῦ δυτικοῦ ἀναλήμματος τοῦ Διονυσιακοῦ θεάτρου (*Dörpfeld u. Reisch Das griech. Theater* πίν. 5) κάμπτεται κατὰ τὸ πρῶτον διάζωμα πρὸς δυσμὰς καὶ προχωροῦσα ἐφ' ἱκανὸν συναντᾷ τὸν ἐν λόγῳ τοῖχον ἐν τῷ σημείῳ α (πίν. 4, 1α· εἰκ. 1 Α). Οὗτος (εἰκ. 1 Β)

δὲ εἰσχωρεῖ παρὰ τὸ σημεῖον τῆς συναντήσεως βαθύτερον εἰς τὸ ἔδαφος ἢ τὸ ἐκ τοῦ ἀναλήμματος τοῦ θεάτρου προερχόμενον σκέλος, ὃ μόνον τὰς ἀνωτάτας καταρρευτάσας νῦν στρώσεις ἐκείνου συνήντα, χωρὶς νὰ συνδεθῇ ἅμα ὀργανικῶς πρὸς αὐτόν, ἀλλ' ἀπλῶς μικρὸν τμήμα τοῦ ἄκρου αὐτοῦ εἰσήρχετο ἐντὸς τριγωνοειδοῦς τὴν τομὴν ἐν-



Εἰκὼν 1 (πρὸς πίν. 4, 1, 4, 6). Λείψανα τοῦ ἀρχαιοτέρου (Β) καὶ τοῦ νεωτέρου (Α, Δ) περιβόλου τοῦ Ἀσκληπιείου.

τομῆς ἐπ' ἐκείνου ἐξεργασθείσης (εἰκ. 1 Α). Καταρρευσασῶν τῶν ἄνω στρώσεων τοῦ τροχμαλοπαγοῦς τοίχου 1, ἔμεινε μόνον τμήμα αὐτοῦ, διερχόμενον δλόκληρον ὑπὸ τὸ ῥηθὲν σκέλος (πίν. 4, 4· εἰκ. 1 Α). Εἶναι ἄρα ὁ τοῖχος καὶ τοῦ θεάτρου ἀρχαιότερος, διότι ἄλλως δὲν θὰ ἠδύναντο νὰ διέρχεται κάτωθεν τοῦ ἐκ τοῦ ἀναλήμματος αὐτοῦ ἀποσχιζομένου βραχίονος 4. Τοῦτο εἶχεν ἐννοήσει καὶ ὁ Köhler (AM 1877, 178). Ἐκ τῆς

προϋπάρξεως τοῦ τροχμαλοπαγοῦς τοίχου προεκλήθη καὶ ἡ ἐξ ἀνατολῶν πρὸς νότον διεύθυνσις τοῦ σκέλους 5 (πίν. 4· εἰκ. 2 Α).

Ἐν τῷ καθορισμῷ τῆς θέσεως τοῦ πρώτου διαζώματος τοῦ θεάτρου ἐλήφθη ὑπ' ὄψιν καὶ ὁ τοῖχος 1 καὶ ὁ ἐκ τιτανολίθων 17. Τὸ πώρινον σκέλος 4 ἔχει τόσον φθορῇ καὶ πολλάκις ἐπισκευασθῇ, ὥστε παρέχει τὴν ἀπατηλὴν ὄψιν μεταγενεστέρου τοίχου. Εἶναι ὅμως ἀναντιρρήτως σύγχρονον τῷ



Εἰκὼν 2 (πρβ. πίν. 4, 17, 5, 4). Λείψανα τοῦ Ἐλευσινίου (Γ) καὶ τοῦ νεωτέρου περιβόλου τοῦ Ἀσκληπείου (Α, Β).

θεάτρῳ ὡς δεικνύει ἡ ὀργανικὴ συναρμογὴ τῶν δόμων κατὰ τὴν κάμψιν καὶ ἡ ὁμοιοτάτη ἐργασία αὐτῶν πρὸς τοὺς δόμους τοῦ θεάτρου, τοὺς προωρισμένους νὰ καλυφθῶσι διὰ χώματος. Οὗτοι δηλ. στεροῦνται τῆς κατὰ τὸ κράσπεδον βαθυτέρας παρυφῆς τῶν πρὸς θέαν ἐξεργασθέντων δόμων καὶ διατηροῦσι πολλαχῶς τὸ ἔξεργον.

Ἀποδειχθέντος ὅτι ὁ τοῖχος 1 εἶναι ἀρχαιότερος τῆς στοᾶς καὶ τοῦ θεάτρου, ὀφείλομεν νῦν νὰ ἐξετάσωμεν τίνα σκοπὸν εἶχεν. Ἐν τοῖς ἄνω ἤκασα προληπτικῶς ὅτι ἐχρησίμευεν ὡς ἀνάλημμα ἱεροῦ τινος, ἢ, σαφέστερον εἰπεῖν, ἀπετέλει τὴν μίαν πλευρὰν τοῦ περιβόλου αὐτοῦ. Τὴν ὑπόθεσιν ταύτην θέλει ἐπιβεβαιώσῃ ἡ περαιτέρω ἔρευνα.

Πρὸς ἀκριβῆ προσδιορισμὸν τῶν κατὰ τὴν νοτίαν πλευρὰν τῆς Ἀκροπόλεως πολυπληθῶν μνημείων πρέπει νὰ ἐπισκοπήσωμεν πάσας τὰς πρὸς τὸ μέρος τοῦτο συναφεῖς ἐγγράφους πηγὰς καὶ πάντα τὰ ἐνταῦθα ἀνευρεθέντα πολλαπλᾶ γυπτὰ

καὶ ἄλλα μνημεῖα. Εἶναι δὲ γνωστὸν ἐξ ἐπιγραφῶν (AE 1901, 97, AM 1893, 246, AM 1896, 313) ὅτι ἐν ἔτει 421 π.Χρ. ἰδρύθη ἐν Ἀθήναις ὑπὸ Τηλεμάχου Ἀχαρνέως ἱερὸν τῷ Ἀσκληπιῷ· ἰδρύθη δὲ τοῦτο κατὰ τὴν νοτίαν πλευρὰν τῆς Ἀκροπόλεως, ὡς ἐξάγεται ἐκ μαρτυριῶν συγγραφέων (Παυσαν. Α' 21, 4) καὶ ἐκ πολλῶν ἐπιγραφῶν καὶ ἀναθηματικῶν ἀναγλύφων τοῦ Ἀσκληπείου ἐνταῦθα εὑρεθέντων (Judeich ἔ. ἄ. 285, σημ. 13). Πᾶν ἱερὸν ἔπρεπε βεβαίως νὰ περιφραχθῇ διὰ τοίχου καὶ νὰ κατασκευασθῇ ἡ εἰς τοῦτο ἄγουσα εἴσοδος, τὸ πρόπυλον· ὅτι δὲ ὑπῆρχε τοῦτο γνωρίζει ἡμῖν ἡ ἐπιγραφή IG II 489 b στ. 13: «... τὰ θυρώματα διεφθάρθαι τῆς πρότερον οὔσης εἰς τὸ ἱερὸν εἰσόδον, ὁμοίως δὲ καὶ τὴν ὀπίσω τοῦ προπύλου στέγην, ἔτι δὲ καὶ τὸν ναὸν τοῦ ἀρχαίου ἀφιδρύματος τοῦ τε Ἀσκληπιοῦ καὶ τῆς Ὑγείας... κατασκευάσαντι ἐκ τῶν ἰδίων θυρῶσαι τὸ ἀρχαῖον πρόπυλον, στεγάσαι δὲ καὶ τοῦ προπύλου τὸ

ὀπίσω μέρος καὶ τὸν ναὸν τὸν ἀπέναντι τῆς εἰσόδου». Ἡ ὑπαρξίς προτύλου ἤδη ἀπὸ τῆς πρώτης συστάσεως τοῦ ἱεροῦ συνεπάγεται κατὰ λογικὴν ἀκολουθίαν καὶ τὴν ὑπαρξίν περιόλου, οὗ τὸ πρό-
 πυλον ἦτο μέρος ἀναπόσπαστον. Καὶ τὸ μὲν ἐν σκέλος περιόλου ἀμέσως κατὰ τὴν νοτίαν πλευρὰν τῆς Ἀκροπόλεως κτισθέντος ἀνευρίσκεται εὐκόλως. Διότι οὐδὲν ἄλλο δύναται νὰ εἶναι ἢ αὕτη αὕτη ἢ πλευρὰ τοῦ λόφου. Ἀπέναντι δὲ αὐτοῦ θὰ ἔκειτο τὸ ἕτερον σκέλος καὶ ἐκατέρωθεν κατὰ τὰ ἄκρα αἱ δύο λοιπαὶ πλευραί. Ἐρευνῶντες νῦν ὁλόκληρον τὸν χώρον τὸν περιλαμβανόμενον μεταξὺ τῶν δύο θεάτρων, τοῦ Διονύσου καὶ τοῦ Ἡρώδου, καταλήγομεν εἰς τὸ συμπέρασμα ὅτι οὐδεὶς ἄλλος τοίχος δύναται νὰ ἀποτελέσῃ τὴν νοτίαν πλευρὰν τοῦ τεμένους ἢ αὐτὸς ὁ ἐκ τροχμαλοπαγῶν λίθων 1. Διότι πάντα τὰ μεταξὺ τούτου καὶ τοῦ λόφου τῆς Ἀκροπόλεως ὑπάρχοντα λείψανα εἶνε τοίχων ἐκ τιτανολίθων, ἀνήκοντα μὲν, ὡς θέλομεν ἰδεῖ, ἐνὶ συνόλῳ, ἱερῷ τινι, ἀλλ' ἕνεκα τοῦ ὕλικου, ὄντος ἐν χρήσει κατὰ τὸν F' καὶ κατὰ τὰς ἀρχὰς τοῦ E' π. Χρ. αἰῶνος, ἀρχαιότερον τῶν χρόνων τοῦ Τηλεμάχου. Ὁ τοίχος ὅμως 1 ἀρχαιότερος ὢν, ὡς εἵπομεν, τοῦ θεάτρου, οὗ ἡ οἰκοδομὴ δὲν δύναται νὰ εἶναι νεωτέρα τῶν ἀρχῶν τοῦ Δ' π. Χρ. αἰῶνος (*Versakis Jahrb.* 1909, 224), ἀρμόζει παντελῶς πρὸς τὴν παραδεδομένην χρονολογίαν τῆς ἰδρύσεως τοῦ ἱεροῦ.

Τὸ ἐξαγόμενον τῆς μέχρι τοῦδε ἐρεύνης εἶναι σπουδαιότατον, διότι νῦν τὸ πρῶτον ἀποκαλύπτεται ἡμῖν δι' αὐτῆς ἡ πραγματικὴ ἔκτασις τοῦ ἱεροῦ τοῦ Ἀσκληπιείου, καταλαμβανόντος ὁλόκληρον σχεδὸν τὸν ὑπὸ τὴν νοτίαν τῆς Ἀκροπόλεως πλευρὰν χώρον, τόσον δ' ὅμως, ὅσον ἡ φυσικὴ διαμόρφωσις τοῦ ἐδάφους ἐπέτρεπεν. Ἐκ τῆς φυσικῆς ταύτης τοῦ ἐδάφους διασκευῆς ὁδηγούμενοι δυνάμεθα νὰ ὀρίσωμεν ποῦ περίπου ἔκειντο καὶ αἱ δύο μικραὶ πλευραὶ τοῦ τεμένους. Καὶ ἡ μὲν δυτικὴ πλευρὰ δὲν πρέπει νὰ ἀναζητηθῇ μακρὰν τοῦ σημείου, εἰς ὃ ἀπολήγει ὁ τοίχος 1, τὸ μὲν διότι ἐκεῖθεν τούτου τὸ ἔδαφος εἶναι ἐπικλινές, τὸ δὲ διότι ἐκεῖ που πλησίον ἐστρέφετο ἢ ἐκ δυσμῶν καὶ νότου πρὸς τὴν Ἀκρόπολιν ἄγουσα ὁδός.

Πράγματι δὲ ὑπάρχουσιν ἐνταῦθα τὰ ἐκ τροχμαλοπαγῶν λίθων λείψανα τοίχων 2, τὰ ὑπὸ τοῦ

Dörpfeld ἐν ἔτει 1885 ὡς θεμέλια τοῦ χορηγικοῦ μνημείου τοῦ Νικίου ἐκληφθέντα (AM 1885, 219 καὶ AM 1889, 69). Ἐν τῇ μικρᾷ μου διατριβῇ τῇ δημοσιευθείσῃ ἐν AE 1909, 222 προσεπάθησα νὰ ἀποδείξω ὅτι τὰ θεμέλια ταῦτα οὐδεμίαν εἶχον σχέσιν πρὸς τὸ μνημεῖον τοῦτο. Κατὰ τὴν ἐκτύπωσιν τῆς διατριβῆς ταύτης ἀνεκάλυψα τὰ πραγματικὰ θεμέλια τοῦ ναοῦ τοῦ Νικίου κειμένου πρὸς νότον τῆς στοᾶς τοῦ Εὐμένους. Ἐπειδὴ ὅμως εἶχε διορθωθῇ καὶ τὸ τελευταῖον δοκίμιον τῆς εἰρημένης διατριβῆς, κατέστη ἀδύνατος πᾶσα προσθήκη καὶ μνεῖα τῆς ἀνακαλύψεως. Ἀπεφάσισα ἐκ τούτου νὰ δημοσιεύσω νέαν λεπτομερεστέραν ἐργασίαν τοῦ μνημείου ἐν εὐθέτῳ χρόνῳ, ἥτις ὅμως ἕνεκα διαφόρων ἄλλων ἀσχολιῶν δὲν ἠδυνήθη μέχρι τοῦδε νὰ ἴδῃ τὸ φῶς.

Παραλλήλως πρὸς ἐμὲ ἡσχολεῖτο περὶ τὸ μνημεῖον τοῦτο καὶ ὁ ἀμερικανὸς ἀρχιτέκτων W. B. Dinsmoor, ὅστις ἀνακαλύψας καὶ οὗτος τὰ ἐν λόγῳ θεμέλια ἐδημοσίευσεν τὸ πόρισμα τῆς ἐργασίας αὐτοῦ ἐν *Americ. Journ. of Archaeol.* XIV (1910) 459. Διαφωνῶν ἐν τισὶ ῥιζικῶς πρὸς αὐτόν, θέλω ἐπισπεύσει κατὰ τὸ δυνατόν τὴν δημοσίευσιν τῆς προαναγγεληθείσης ἐργασίας μου.

Τὰ ἀποκαλυφθέντα θεμέλια τοῦ μνημείου τοῦ Νικίου ἐπεσκέφθη καὶ ὁ Dörpfeld καὶ παρεδέξατο καὶ οὗτος αὐτὰ ὡς τοιαῦτα (AM 1911, 60 κέ.). Ὡστε οὐδεμία πλέον δύναται νὰ γίνῃ συζήτησις περὶ τῶν τοίχων 2, ὡς ἀνηκόντων τῷ ναῷ ἐκείνῳ. Τί ἦσαν λοιπόν; Ἀπετέλουν ἀναμφιβόλως τὴν δυτικὴν τοῦ περιόλου πλευρὰν μετὰ τῆς εἰσόδου. Τοιαύτην τινὰ γνώμην εἶχε καὶ ὁ Köhler (AM 1877, 240). Οὕτω τὸ ἐξ ἀνατολῶν πρὸς δυσμὰς διῆκον σκέλος 2^α εἶναι τὸ βόρειον τμήμα τοῦ προτύλου. Τὸ δὲ νότιον τμήμα τούτου καὶ τὸ τῆς λοιπῆς δυτικῆς πλευρᾶς ὡς καὶ τεμάχιον τοῦ δυτικοῦ ἄκρου τοῦ τοίχου 1 ἀπεκόπησαν κατὰ τὴν οἰκοδόμησιν τοῦ θεάτρου τοῦ Ἡρώδου, οἱ δὲ ἐξ αὐτῶν ληφθέντες δόμοι ἐχρησιμοποιήθησαν ἐν τῷ ἀνατολικῷ τοίχῳ τοῦ κοίλου τούτου ὡς θεμέλια. Μετὰ τὴν καταστροφὴν τῆς δυτικῆς πλευρᾶς καὶ τοῦ προτύλου τοῦ τεμένους ἡ ὁδὸς ἢ πρὸς τοῦτο ἄγουσα μετηνέχθη βορειότερον, ὅπισθεν τοῦ πρὸς βορρᾶν τοίχου τοῦ κοίλου. Ἡ αὕτη ὁδὸς ἦγε διὰ μικρᾶς θύρας (πίν. 4 γ' εἰκ. 3) εἰς τὸ ἐσωτερικὸν



Εἰκὼν 3 (πρὸβ. πίν. 4, 23). Λείψανα τοῦ Ἐλευσινίου.

τοῦ θεάτρου (AM 1877, 182). Καὶ ἡ διεύθυνσις τοῦ τοίχου τούτου, σχηματίζοντος μετὰ τῆς νοτίας πλευρᾶς τοῦ περιβόλου 1 ὀξείαν καὶ οὐχὶ ὀρθὴν γωνίαν, λόγον ἔχει τὴν δαμόρφωσιν τοῦ ἐδάφους καὶ τὴν ἐκ τούτου κάμψιν τῆς ὁδοῦ. Ἐξέκλινε δηλ. τῆς ὀρθῆς γωνίας, ἵνα πλησιάσῃ, τρόπον τινά, τὴν πρὸς τὴν ὁδὸν κάθετον. Τὸ ἕτερον σκέλος τῶν ῥηθέντων τοίχων (26), ἀπετέλει ἀνάλημμα συγκαλύπτων τὸν βράχον.

Ἡ ἀνατολικὴ πλευρὰ τοῦ περιβόλου δὲν ἠδύνατο νὰ κεῖται πέραν τῆς θέσεως, εἰς ἣν ἀπολήγει τὸ ἀνατολικὸν σκέλος τῆς μεγάλης στοᾶς τοῦ Ἀσκληπείου, ἀλλ' οὔτε καὶ ἐντεῦθεν. Διότι ἐκώλυεν ὁ μὴ καταστραφεὶς ἀρχαιότερος τοῖχος ἐκ τιτανολίθων 16 (εἰκ. 4A)· ἄρα θὰ ἔκειτο μεταξὺ τούτου καὶ τοῦ πρὸς ἀνατολὰς βράχου.

Ἐνταῦθα (εἰκ. 4B) δὲ εὐρίσκεται πρᾶγματι τοῖχος ἐκ τροχμαλοπαγῶν λίθων κείμενος μεταξὺ τῆς ἀνατολικῆς πλευρᾶς τῆς στοᾶς καὶ τοῦ βράχου καὶ συναντῶν προεκτεινόμενος τὸ νότιον σκέλος 1

(πίν. 4, 3). Σχηματίζει δὲ μετ' αὐτοῦ ὀξείαν γωνίαν εἰς τρόπον, ὥστε ὁ ὅλος περίβολος νὰ λάβῃ σχῆμα τραπεζίου, τοῦ λόφου τῆς Ἀκροπόλεως λαμβανομένου ὡς τετάρτης αὐτοῦ πλευρᾶς. Ἡ βορειανατολικὴ διεύθυνσις τῆς πλευρᾶς ταύτης τοῦ τεμένους (τῆς ἀνατολικῆς) λόγον ἔχει καὶ ἐνταῦθα τὴν κάμψιν τῆς περιφερικῆς ὁδοῦ, τρεπομένης πρὸς τὸ ἀνατολικὸν μέρος τῆς Ἀκροπόλεως. Περὶ τῆς ὁδοῦ ταύτης θέλομεν ἀναφέρει κατωτέρω ὀλίγα τινά.

Ὁ εἰρημένος τοῖχος 3 εἶναι ἀρχαιότερος τοῦ θεάτρου καὶ τῆς στοᾶς, ἀπετμήθη δὲ κατὰ τὴν οἰκοδόμησιν τοῦ θεάτρου, καὶ τὸ ἀπομείναν μέρος κατελείφθη κατὰ χώραν, ὅπως καὶ τὸ τῆς δυτικῆς πλευρᾶς. Διότι κατὰ τὴν ἀφαίρεσιν τοῦ τοίχου τούτου κατεστράφη καὶ ὁ βράχος σχηματισθέντος μεταξὺ αὐτοῦ καὶ τοῦ πρὸς τὸ μέρος τοῦτο ἀναλήμματος τοῦ θεάτρου χάσματος. Ἐὰν δὲ ἀφῆρεῖτο καὶ τὸ ἀπομείναν τμήμα τοῦ τοίχου καὶ κατεσκευάζετο ἡ στοὰ οὕτως, ὥστε ἡ ἀνατολικὴ αὐτῆς πλευρὰ νὰ ἐφάπτηται ἀμέσως τοῦ βράχου,



Εἰκὼν 4 (πρβ. πίν. 4, 16, 3). Λείψανα τοῦ Ἐλευσινίου (A) καὶ τοῦ ἀρχαιοτέρου περιβόλου τοῦ Ἀσκληπιείου (B).

τότε τὸ ῥηθὲν ἐκεῖνο χάσμα ἤθελεν ἐπιδράσει ἐπιβλαβῶς ἐπ' αὐτήν, οὐδεμίαν ἐπιτρέπον διέξοδον τῶν ὁμβρίων ὑδάτων. Διότι ὁ ἐξομαλισθεὶς βράχος δὲν ὑφίσταται ἐνταῦθα, ὅσον ὁ τῆς βορείας πλευρᾶς, ὑπερβαίνων καὶ τῆς στοᾶς τὸ ὕψος, ἀλλὰ κεῖται πολὺ ταπεινότερον. Τὰ ἐκ τοῦ λόφου καταρρέοντα ὁμβρία ὕδατα δὲν διεισέδουν μὲν εἰς τὸν βόρειον τοῖχον, ὄντα συμφυῶς τῷ βράχῳ ἐκτισμένον, ἀλλ' εὕρισκον διέξοδον πρὸς τὰ ἐμπρὸς ἢ τὰ πλάγια δι' αὐλακος, τῆς στέγης οὐσῆς κεκλιμένης ἢ σαγματοειδοῦς. Ἐν τῇ ἀνατολικῇ ὁμῳς πλευρᾷ τὰ ὕδατα ἤθελον συλλεγῆ εἰς τὸ χάσμα. Πρὸς ἀποφυγὴν δὲ τοῦ κινδύνου τούτου ἀφῆκαν κατὰ χώραν τὸν μνημονευθέντα τοῖχον 3 καὶ μετὰ ταῦτα ὠκοδόμησαν τὴν πλευρὰν τῆς στοᾶς ἐραπτομένην αὐτοῦ, τὰ δὲ ὕδατα, τὰ ἐκ τοῦ βράχου καὶ ἐκ τῆς στέγης, διέρρεον τότε διὰ μιᾶς αὐλακος κατασκευασθείσης ἐπὶ τῆς ἄνω ἐπιφανείας τοῦ τοίχου. Συγχρόνως προσετέθησαν περὶ τὸ ἀνάλημμα τοῦ θεάτρου ἑτεροὶ δόμοι ἔχοντες τὴν αὐτὴν αὐλακα,

ἵνα ἀποτελέσωσι συνέχειαν τοῦ τοίχου 3 καὶ ἀποκομίζωσι τὰ ὕδατα ἐκτὸς τοῦ ἱεροῦ, εἰς τὸν πρὸς δυσμᾶς τοῦ θεάτρου ὑπάρχοντα ὀχετὸν (Judeich ἔ. ἄ. πίν. Β' καὶ Dörpfeld-Reisch ἔ. ἄ. πίν. Θ).

Ὁ περιγραφεὶς τοῖχος μετὰ τῆς αὐλακος καὶ ὁ ἐκτὸς τοῦ ἱεροῦ ὀχετὸς ἔχουσι κκχῶς σχεδιασθῆ παρὰ τοῦ Judeich διὰ κυανῆς μελάνης, χρώματος δηλ., δι' οὗ σημειοῦνται οἱ τιτανόλιθοι.

Τοῦτο ἦτο λοιπὸν τὸ σχῆμα τοῦ ὑπὸ τοῦ Τηλεμάχου κτισθέντος τῷ Ἀσκληπιῷ ἱεροῦ (1, 2, 3). Ἐν τῷ δευτέρῳ πίνακι συμπληροῦται ἐλόκληρος ὁ περιβόλος (πίν. Α').

Πλὴν τοῦ περιβόλου τούτου ὑπάρχει, ὡς εἵπομεν, καὶ ἀρχαιότερος, ὃν θέλομεν περιγράψαι. Ὀλίγον πρὶς ἀνατολὰς τῆς δυτικῆς πλευρᾶς τοῦ νεωτέρου περιβόλου (1, 2, 3) ὑπάρχει ἀνάλημμά τι ἐκ τιτανολίθων πολυγωνικῶν θρυμμασθίας ἐργασίας, ἀλλὰ ἐπισκευασθὲν πολλαχῶς μεταγενεστέρως, ἀν-

Ἐντ. 27.4.12.

τικατασταθέντων δόμων τινῶν δι' ἐτέρων ἐκ πώρου ἢ τροχμαλοπαγῶν (πίν. 8αβ εἰκ. 5). Διευθύνεται

δὲ νοτιανατολικῶς περίπου καμπτόμενος κατὰ μὲν τὸ νότιον αὐτοῦ ἄκρον καμπυλοειδῶς, κατὰ δὲ τὸ

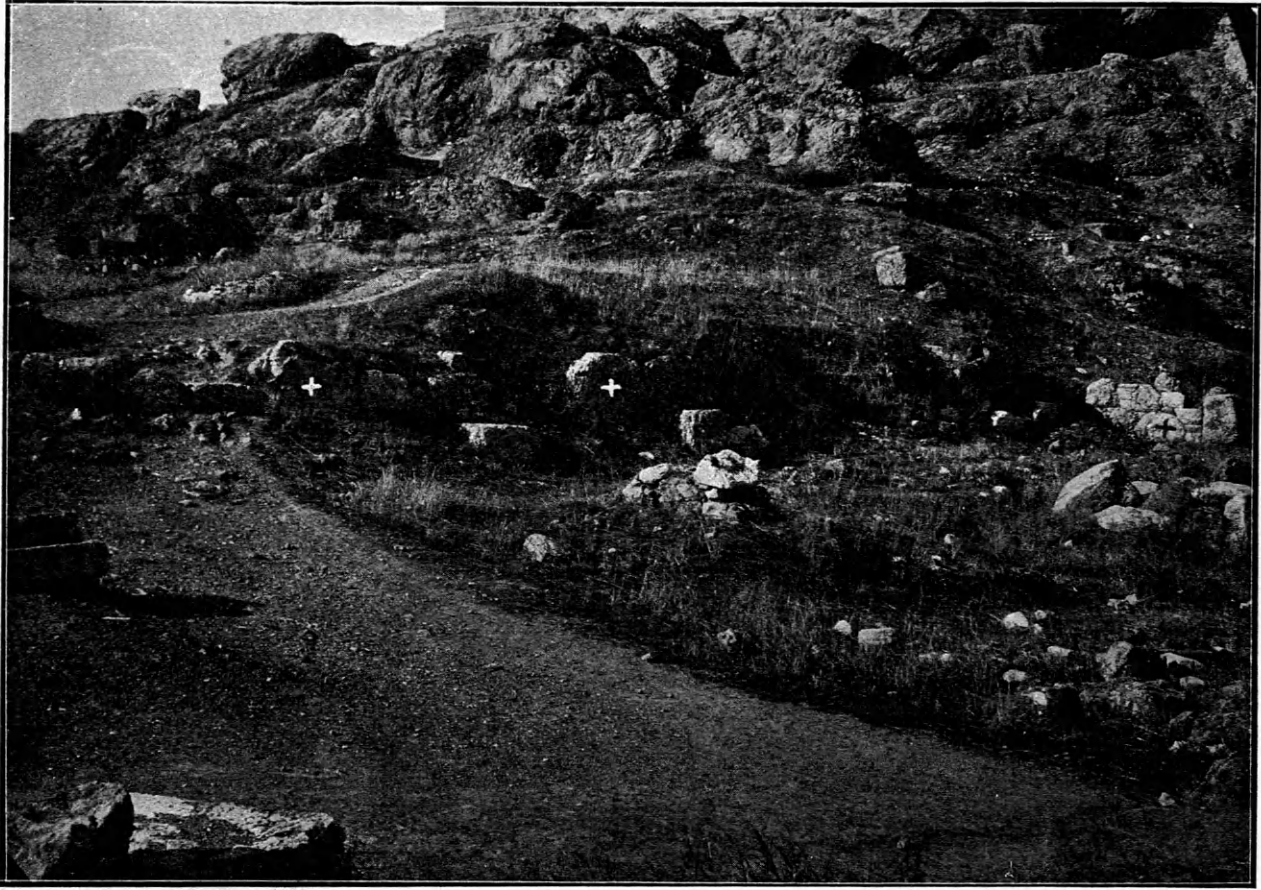

Εἰκὼν 5 (πρβ. πίν. 4, 8αβ, 15). Λείψανα τοῦ Ἐλευσίνιου (+ + +). Ἀριστερὰ λείψανα βαθμίδων τῆς εἰσόδου (α).

βόρειον κατ' ἀμβλεῖαν γωνίαν βορειοδυτικῶς περίπου (8β). Τοῦτο τὸ σκέλος ἐξετείνετο ἴσως ἔτι περαιτέρω καὶ προεκτεινόμενον ἤθελε συναντήσῃ τὸν τοῖχον 11 παρὰ τὸν βράχον. Ὁμοίως ἐξηκολούθει ἔτι πρὸς δυσμὰς τὸ νότιον καμπύλον ἄκρον 8α.

Ἀπὸ τῆς καμπύλης ταύτης μέχρι τοῦ σημείου 9 διῆκε πρὶν τοῖχος ἐκ τιτανολίθων ἐπισκευασθεὶς καὶ οὗτος βραδύτερον διὰ δόμων τροχμαλοπαγῶν. Λείψανα αὐτοῦ σφύζονται καθ' ὅλην τὴν ἑκτασιν· ὅπου δὲ μόνον τὰ κατώτατα μέρη διατηροῦνται, σύγκεινται ταῦτα τὸ πλεῖστον ἐκ τιτανολίθων μετὰ τινων τροχμαλοπαγῶν, ἀλλ' ἔνθα καὶ ἀνώτερα στρώματα σφύζονται, συνίστανται ταῦτα ἀποκλειστικῶς ἐκ τροχμαλοπαγῶν δόμων (εἰκ. 6). Τοῦτο δὲ συμβαίνει, διότι ὁ τοῖχος 9-10 ἦτο ἀρχικῶς ὁμοῖος πρὸς τὸν τοῖχον 19, ἄρα σύγχρονος, συγκείμενος ἐκ τιτανολίθων. Οἱ

τοιοῦτοι δὲ τοῖχοι σύγκεινται ἐκ μεγάλων πολυγωνικῶν δόμων ἐδραζομένων ἐπὶ θεμελιώσεως ἐκ μικρῶν ἀκανονίστων τιτανολίθων, ἧς ἡ ἄνω ἐπιφάνεια ἐξωμαλίσθη πρὸς τοποθέτησιν ἐκείνων (εἰκ. 7). Καταστραφέντων μετὰ ταῦτα τούτων ἐπεσκεύασαν τὸν τοῖχον θέσαντες τροχμαλοπαγεῖς δόμους ἀντὶ τῶν μεγάλων τιτανολίθων, τῆς θεμελιώσεως διατηρηθείσης σχεδὸν ὡς ἀρχικῶς εἶχε, καὶ ὁδηγούσης ἡμᾶς εἰς τὴν ἀποκάλυψιν τῆς πραγματικῆς συστάσεως τοῦ τοίχου. Ἀπατηθεὶς ὁ Judeich ἐξέλαβε τὸν ἐν λόγῳ τοῖχον ὡς βυζαντιακὸν χρωματίσας αὐτὸν ἐν τῷ σχεδιαγραφήματί του διὰ κιτρίνης μελάνης.

Εἰς μικρὰν ἀπόστασιν πρὸς ἀνατολὰς τοῦ τοίχου 9-10 κεῖνται τὰ λείψανα τοίχων ἐκ τιτανολίθων, δύο σκέλη ἀποτελούντων, ὧν τὸ ἐν διευθυνόμενον βορειομεσημβρινῶς περίπου ἐξικνεῖται μέχρι τοῦ



Εἰκὼν 6 (πρβ. πίν. 4, 9). Ἐπισκευασθέντα λείψανα τοῦ Ἑλευσινίου.

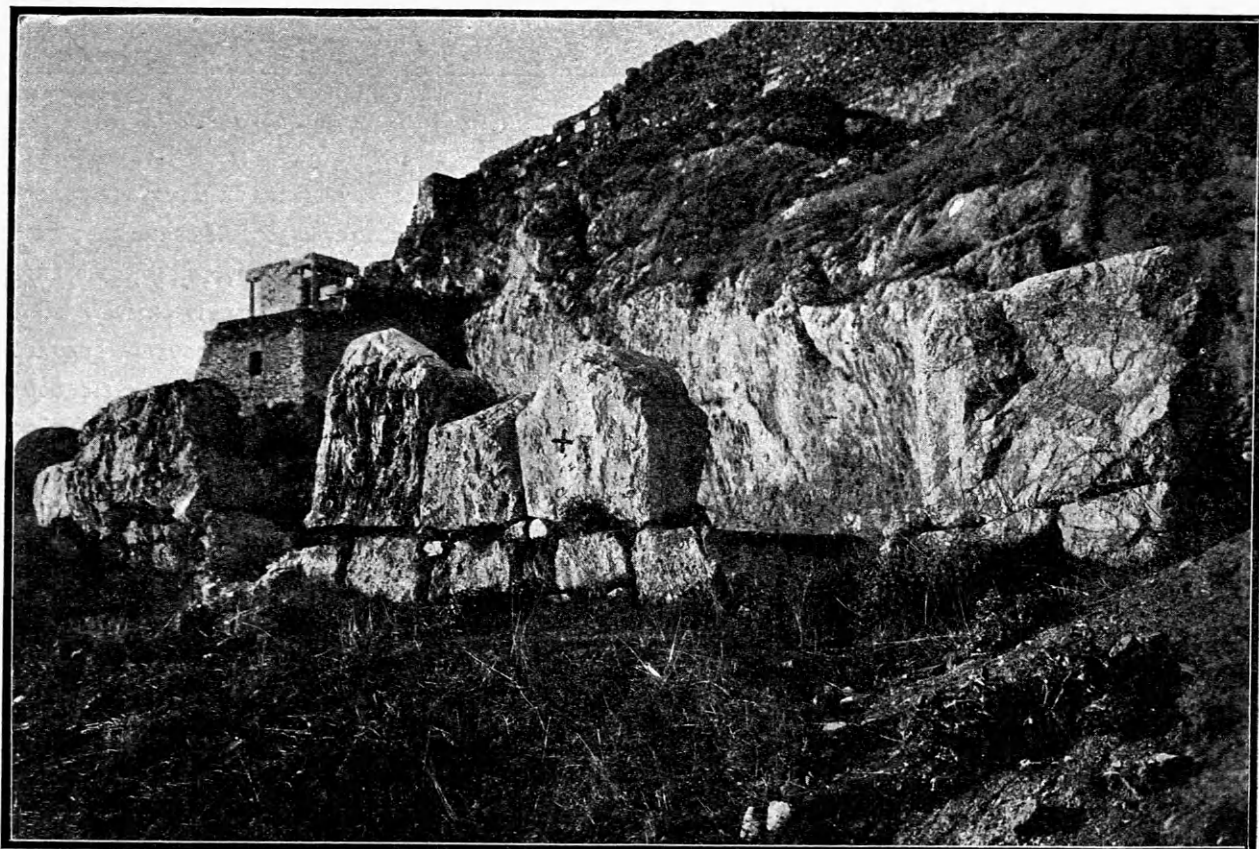

Εἰκὼν 7 (πρβ. πίν. 4, 19, 20, 21). Λείψανα τοῦ Ἑλευσινίου.

λόφου (12), τὸ ἕτερον νοτιοδυτικὴν ἔχον διεύθυνσιν διατηρεῖται εἰς μῆκος ὀλίγων μέτρων (12α, εἰκ. 8).

Τοῦτο προκτεινόμενον πρὸς δυσμὰς κατ' εὐθείαν γραμμὴν θέλει συναντήσῃ τὸν τοῖχον 9-10 κατὰ τὸ



Εἰκὼν 8 (πρὸβ. πίν. 4, 12 α-β). Λεῖψανα τοῦ Ἑλευσινίου.

σημεῖον β (εἰκ. 9). Οἱ τιτανόλιθοι οὗτοι ἔχουσιν ὡσαύτως σχῆμα πολυγωνικὸν μετὰ θαυμασίων ἀρμογῶν, ὁμοιάζουσι δὲ πρὸς τοὺς ἐν τῷ ἐν Λίμναις ἱερῷ τοῦ Διονύσου καὶ τῷ Ἀμυνεῖῳ χρησιμοποιοθέντας.

Κατὰ τὸ σημεῖον β, ἔνθα ἀπολήγει ὁ ρηθεὶς τοῖχος 12, στρέφεται οὗτος καὶ ἐξακολουθεῖ μέχρι τοῦ ἀνατολικοῦ πέρατος τοῦ περιβόλου περιθέων τὸν λόφον. Ἐνταῦθα οἱ λίθοι ἦσαν ὀγκωδέστεροι καὶ ὁ τοῖχος παχύτερος· διότι ἔπρεπεν οὗτος τὸ μὲν νὰ ἐξομαλίσῃ τὰς ἀνισότητας τοῦ λόφου, τὸ δὲ νὰ συγκρατήσῃ τοὺς διαρκῶς ἀπὸ τούτων ἀποσπωμένους βράχους. Λεῖψανα τούτου καὶ ἔχνη ἐπικαθήσεως ἀπολεσθέντων μερῶν σώζονται παρὰ τὴν πηγὴν (εἰκ. 8 Β). Περαιτέρω δὲ παρὰ τὴν βορειοανατολικὴν γωνίαν τῆς μικροτέρας στοᾶς Γ (πίν. 4, 13, καὶ εἰκ. 10) εὐρίσκεται κατα-

πεσῶν ἀπὸ τῆς ἀρχικῆς αὐτοῦ θέσεως, ὀγκόλιθος ὁμοίου ὕλικου ἐξωμαλισμένος κατὰ τὴν προσθίαν ἐπιφάνειαν καὶ λελαξευμένος ἐν τισι πρὸς ἐφαρμογὴν ἄλλων λίθων. Καὶ οὗτος ἀνήκει βεβαίως τῷ αὐτῷ τοίχῳ, ὃς εἶχε καταστραφῇ κατὰ τὴν οἰκὸδόμησιν τῆς στοᾶς. Κατὰ δὲ τὴν κατασκευὴν ταύτης ὁ ἀρχαιότερος καταστραφεὶς τοῖχος ἀντικατεστάθη δι' ἑτέρου πωρίνου, οὗ ἐφήπτετο αὐτή. Τοῦτον παρέστησα διὰ μέλανος χρώματος ἐν τῷ σχεδιαγραφῆματι.

Προχωρῶν ὁ τοῖχος ἔτι πρὸς ἀνατολὰς περιέβαλλε τὸν βόθρον τοῦ Ἀσκληπείου ἐκ δυσμῶν, ἐκ νότου καὶ ἐξ ἀνατολῶν καὶ κατέληγεν, ὡς εἴπομεν, εἰς τὴν ἀνατολικὴν πλευρὰν τοῦ περιβόλου. Ἐν τῷ δυσμικῷ ἡμίσει τῆς στοᾶς διατηροῦνται τὰ κατώτατα στρώματα τοῦ τοίχου, τὰ θεμέλια, τρόπον τινά, μέιναντα κατὰ χώραν καὶ μετὰ τὴν οἰ-



Εἰκὼν 9 (πρβ. πίν. 4, 22, 10). Λείψανα τοῦ Ἑλευσινίου: Α τὰ ἀρχαιότερα, Β τὰ ἐπισκευασθέντα.



Εἰκὼν 10 (πρβ. πίν. 4, 13). Λείψανα τοῦ Ἑλευσινίου.

κοδόμησιν αὐτῆς. Ἐν αὐτῇ δὲ τῇ δυτικῇ πλευρᾷ τῆς στοᾶς ὠκοδόμησαν τοὺς πωρίνους δόμους τῶν θεμελίων αὐτῆς ἐκατέρωθεν ὀγκώδους κατὰ χώραν μείναντος τιτανολίθου, ἀνήκοντος ἄλλοτε τῷ τοίχῳ τοῦ περιβόλου (πίν. 4, 14 καὶ εἰκ. 11 B).

Ἐντὸς δὲ τῆς καμάρας τῆς στοᾶς ταύτης διακρίνονται εἰσέτι τὰ θεμέλια, περὶ ὧν εἵπομεν ἄνωτέρῳ (πίν. 4, 14). Ταῦτα ἔμειναν ἄγνωστα μέχρι τοῦδε, διότι ἦσαν κεκαλυμμένα διὰ σωρῶν λίθων. Μόνον δὲ μετὰ τὴν τελείαν ἀπομάκρυνσιν



Εἰκὼν 11 (πρὸς πίν. 4, 14). Λείψανα τοῦ Ἐλευσινίου (B).

αὐτῶν ἀπεκαλύφθησαν τὰ σπουδαῖα ταῦτα λείψανα, τὰ διαχέοντα τόσον φῶς εἰς τὴν κατανόησιν τῶν τοίχων τούτων. Ταῦτα συνετέλεσαν οὐκ ὀλίγον εἰς τὴν λύσιν τῆς ἀπορίας ἡμῶν περὶ τοῦ λόγου τῆς ὑπάρξεως πάντων τῶν μέχρι τοῦδε περιγραφέντων τοίχων.

Ὁ σκοπὸς τῶν τοίχων τούτων εἶναι πλέον κταφανῆς μετὰ τὴν διὰ τῆς γενομένης ἐρεῦνης προκύψαν ἀπόδειξιν περὶ τῆς ἀδιασπάστου ἐνότητος τοῦ τοίχου ἀπὸ τοῦ σημείου 8 μέχρι τοῦ ἀντιθέτου σημείου 16. Ἦτο λοιπὸν ἀνάλημμα, καὶ τὸ μὲν τμήμα 8-12 περιέφρασσε χώρον, ἐν ᾧ ἔκειντο μνημεῖα, τὸ δ' ἕτερον τμήμα 12β-15 συνεκράτει τὸν βράχον ὅπως κωλύσῃ τὴν κατάρρευσιν μερῶν αὐτοῦ. Ὁ ἐκ τροχμαλοπαγῶν λίθων τοίχος 11, ὁ

χωρίζων τὸν χώρον 8-12 εἰς δύο τμήματα, κατεσκευάσθη βραδύτερον, καὶ δὴ ἐν τῷ αὐτῷ χρόνῳ, καθ' ὃν ἐπεσκευάσθη ὁ τοίχος 9-10.

Ὁ περιγραφεὶς τοίχος 9-15 προϋποθέτει καὶ τὴν ὑπαρξίν ἑτέρου τοίχου παραλλήλου, τρόπον τινά, πρὸς αὐτὸν καὶ ἀποτελοῦντος μετὰ τούτου τὰς δύο πλευράς τοῦ περιβόλου, χώρου δηλ. κεκλεισμένου. Διότι οὐδεμίαν θὰ εἶχε πλέον ἔννοιαν ὁ τοίχος 12β-15, ἐὰν κατεσκευάζετο μόνον ὅπως ἐμποδίσῃ τὴν κατὰπτωσιν τῶν εὐθρύπτων μερῶν τοῦ λόφου εἰς χώρον ἀδέσποτον, ἐλεύθερον. Τὴν πρὸς ταύτην λοιπὸν παράλληλον πλευράν, τὴν νοτίαν, ἐσχημάτιζεν ὁ τοίχος 17-23.

Ἄλλος τοίχος ἐκ τιτανολίθων εὐρίσκεται πρὸς τῆς μεγάλης στοᾶς, κάθετος πρὸς αὐτὴν καὶ φθά-

νων μέχρι τοῦ ἀναλήμματος τοῦ θεάτρου, ἔνθα διακόπτεται ὑπ' αὐτοῦ. Εἶναι ἡλίου φαινότερον ὅτι οὗτος ἀπετέλει τὴν ἀνατολικὴν πλευρὰν τοῦ προκειμένου τεμένους (πίν. 4, 16, εἰκ. 4 Α).

Τοῦ τοίχου 17 (εἰκ. 2Γ) διατηροῦνται κατὰ τὸ ἀνατολικὸν μὲν ἄκρον στρώματά τινα εἰς μικρὰν ἔκτασιν, μετὰ δὲ ταῦτα μόνον τὰ θεμέλια, καὶ ἔντισι μέρεσιν ἐξηφανίσθη. Προεκτεινόμενος οὗτος συναντᾷ τὸν τοῖχον 18 (εἰκ. 1) σχηματίζων μετ' αὐτοῦ ἀμβλεῖαν γωνίαν. Οὗτος (18) προχωρεῖ πρὸς δυσμὰς, σφζόμενος εἰς σχετικῶς καλλυτέραν κατάστασιν τῶν ἄλλων τοίχων, πλὴν χασμάτων τινῶν, μέχρι τῆς μεταγενεστέρως δεξαμενῆς, ἥτις ἀπέκοψε τὸ δυτικὸν ἄκρον αὐτοῦ. Ὁ τοῖχος οὗτος (18-20) προεκτεινόμενος δὲν συναντᾷ τὸν τοῖχον 21, ἔχοντα ἄλλην διεύθυνσιν, ἀλλὰ θὰ πέσῃ νοτιώτερον αὐτοῦ, ἀλλ' οὗτος ὁ 21 προχωρῶν πρὸς ἀνατολὰς θὰ συναντήσῃ ἀκριβῶς τὸν πρῶτον. Ἐὰν ὁ 21 προεκταθῇ πρὸς δυσμὰς θὰ συναντήσῃ πρῶτον τοὺς τιτανολίθους 22 (εἰκ. 9Α) καὶ ἔπειτα τοὺς ὁμοίου ὕλικου λίθους 23 (εἰκ. 3) λείψανα ἐνὸς καὶ τοῦ αὐτοῦ τοίχου, ἀποτελοῦντος μετὰ τῶν μέχρι τοῦδε περιγραφέντων ἐν σύνολον, τὸ περίφραγμα, τὸν *περίβολον* δηλ. τοῦ ἀρχαίου ἱεροῦ. Οἱ τοῖχοι 17-23 δὲν ἀπέληγον πρὸς δυσμὰς, ὅπου καὶ νῦν, διότι οὐδαμοῦ ἐνταῦθα παρατηρεῖται τι δηλοῦν ὅτι διεκόπτοντο ὑπὸ τοίχου τινὸς καθέτου πρὸς αὐτοὺς καὶ ὡς δυτικὴ πλευρὰ τοῦ ἱεροῦ τούτου χρησιμεύοντος, ἀλλ' ἐξετείνοντο ἔτι πρὸς δυσμὰς. Τιτανολίθος τις ὁμοίας ἐργασίας πρὸς τοὺς περιγραφέντας, δυτικῶς δὲ τοῦ θεάτρου τοῦ Ἡρώδου κείμενος καὶ δεικνύων ἵχνη ἐπαφῆς ἐτέρων ὑπερκειμένων λίθων, ἀποτελεῖ ἀναμφιβόλως συνέχειαν τοῦ τοίχου τούτου, ἅτε εὐρισκόμενος σχεδὸν ἐν τῇ πρὸς δυσμὰς προεκτάσει αὐτοῦ.

Ὁ μεταξὺ δὲ τῶν τοίχων 9-10 καὶ 12 α ὡρὸς ἐχρησιμοποιεῖτο ὡς διάδρομος, τρόπον τινά, ἄγων εἰς τὸ μέσον καὶ εἰς τὸ ἀνατολικώτατον ἄκρον τοῦ ἱεροῦ, ὅπερ ἐπειδὴ ἔκειτο περὶ τὰ 2 μέτρα ταπεινότερον, ἐχωρίσθη τοῦ λοιποῦ χώρου δι' ἀναλήμματος 18 (εἰκ. 1) ὁμοίων τιτανολίθων, ἐπισκευασθέντων καὶ τούτων βραδύτερον διὰ δόμων τροχμαλοπαγῶν. Μετὰ τὴν οἰκοδόμησιν τῆς στοᾶς Γ ἀπετμήθη φυσικῶς τὸ βόρειον ἄκρον τοῦ ἀναλήμματος τούτου ἐξικνουμένου ἄλλοτε μέχρι τοῦ λόφου.

Κατὰ ταῦτα, ὅτε ὁ Τηλέμαχος ἀπεφάσισε νὰ ἰδρύσῃ ἐνταῦθα ἱερὸν τῷ Ἀσκληπιῷ εὐρήκεν ἀρχαιότερον ἱερὸν. Κατασκευάσας δὲ τὸ τέμενος τοῦ Ἀσκληπιοῦ ἐν τῇ αὐτῇ ἀκριβῶς θέσει ἀπέκοψε διὰ τῆς δυτικῆς πλευρᾶς τοῦ νέου περιβόλου (2) τμημά τι τοῦ ἀρχαιότερου καὶ περιέβαλεν αὐτὸ διὰ τῶν δύο ἐτέρων πλευρῶν 1 καὶ 3. Δὲν κατέστρεψεν ὅμως τὰ λείψανα τοῦ ἀρχαιότερου, ἀλλ' ἐπεσκεύασε διὰ τροχμαλοπαγῶν λίθων χρησιμοποιοῦντας ἐκ νέου τινὰ ἐξ αὐτῶν. Τῷ Τηλεμάχῳ πρέπει νὰ ἀποδοθῇ ἡ ἐπισκευὴ τοῦ τοίχου 9-10 καὶ ἡ διαίρεσις τοῦ χώρου 8-12 α εἰς δύο μέρη. Διότι τὸ ἀνάλημμα 11 εἶναι σχεδὸν παράλληλον πρὸς τὴν δυτικὴν πλευρὰν τοῦ περιβόλου 2. Ὁ χώρος 9-12 α καὶ 23-21 ἐχρησιμοποιήθη πάλιν ὡς διάδρομος καὶ ὑπὸ τοῦ Τηλεμάχου, ὡς μαρτυροῦσι τρανότατα αἱ κατὰ χώραν ἔτι κείμεναι βαθμίδες ἐκ πώρου 25 (εἰκ. 5) ἀναγόμεναι πιθανώτατα εἰς τοὺς χρόνους τούτους. Αὗται δὲ πιστοποιοῦσιν οὐ μόνον τὴν χρῆσιν τοῦ ῥηθέντος χώρου ὡς διαδρόμου, ἀλλὰ καὶ τὸ ὀρθὸν τῆς πρὸς τὸ μέρος τοῦτο ἀποκαταστάσεως τοῦ ἱεροῦ τοῦ Τηλεμάχου μετὰ τοῦ προπύλου. Διότι, ἐπειδὴ τὸ ἔδαφος τὸ ἐκτὸς τοῦ προπύλου καὶ ὁ στυλοβάτης τούτου ἔκειντο πολὺ ὑψηλότερον τοῦ ἐσωτερικοῦ χώρου (9-12 α καὶ 23-21) ἔπρεπε βεβαίως νὰ ἐξισωθῇ ἡ ἀνισότης τοῦ ἐδάφους διὰ κατασκευῆς κλίμακος· ἐκ τούτου δὲ ἐτέθησαν αἱ πώρινοι βαθμίδες. Μετὰ τὴν ἐκ τῆς οἰκοδομήσεως τοῦ θεάτρου τοῦ Ἡρώδου προελθοῦσαν καταστροφὴν τοῦ προπύλου καὶ τοῦ νοτίου μέρους τῆς δυτικῆς πλευρᾶς τοῦ περιβόλου, τὸ ἐξωτερικὸν ἔδαφος ἐταπεινώθη πολὺ ἐλθὼν εἰς τὸ αὐτὸ σχεδὸν ἐπίπεδον πρὸς τὸν ἐσωτερικὸν χώρον, ὥστε αἱ βαθμίδες ἀπέβησαν ἄχρηστοι. Ἡ ὑπαρξὶς ἄρα τούτων προϋποθέτει ἐξωτερικὸν ἔδαφος ὑψηλότερον καὶ εἰσοδὸν τινα πρὸς δυσμὰς αὐτῶν.

Πρὶν οἰκοδομηθῇ τὸ τέμενος τοῦ Ἀσκληπιοῦ ἔβαινε παρὰ τὸ ἀρχαιότερον ἱερὸν ἡ περὶ τὴν Ἀκρόπολιν ἄγουσα ὁδός, ὁ *περίπατος* (Judeich ἔ. ἄ. 169, σημ. 3, Dörpfeld u. Reisch ἔ. ἄ. 41, AM 1889, 63). Μετὰ δὲ τὴν κατασκευὴν τοῦ ὑπὸ τοῦ Τηλεμάχου ἰδρυθέντος ἱεροῦ περιεκλείσθη πιθανῶς ἡ περιφερικὴ ὁδὸς ὑπ' αὐτοῦ. Δύο θυρίδες ἐν τῇ ἀνατολικῇ καὶ τῇ δυτικῇ πλευρᾷ θὰ ἐπέτρεπον τὴν διόδον. Ὅτε ὠκοδομήθη τὸ Διονυσιακὸν

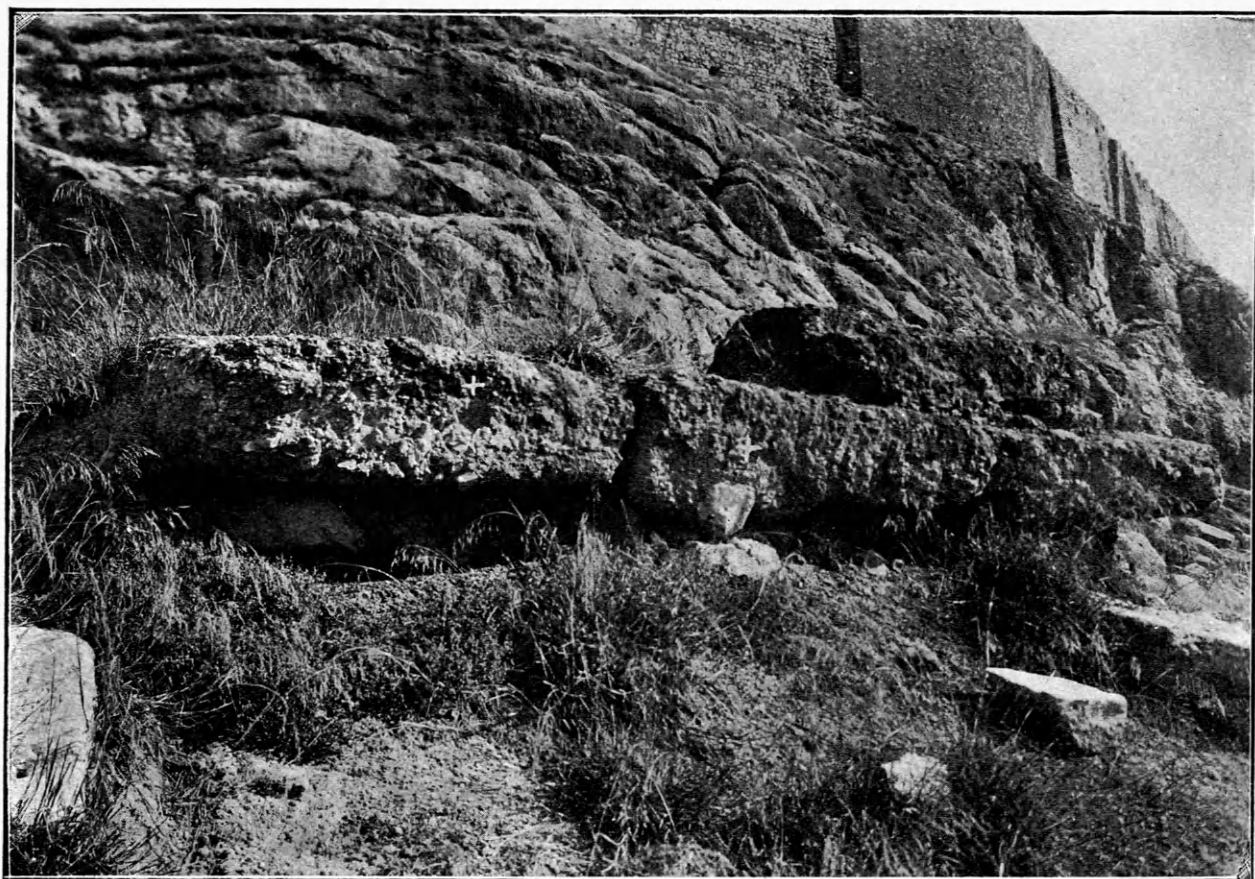

Εἰκὼν 12 (πρβ. πίν. 4, 7). Λείψανα τοῦ νεωτέρου περιβόλου τοῦ Ἀσκληπείου.

θέατρον ἐτμήθη, ὡς εἶπομεν, τμήμα τι τῆς ἀνατολικῆς πλευρᾶς καταστραφείσης σὺν αὐτῷ καὶ τῆς θύρας, κατελήφθη δὲ καὶ ὁ χώρος, δι' οὗ διήρχετο ἐξ ἀνατολῶν ἐρχομένη ἡ περιφερικὴ ὁδός. Τότε ὅμως ἡ δίοδος μετηνέχθη ἐπὶ τοῦ δευτέρου διαζώματος τοῦ θεάτρου καὶ ἐκ τούτου εἰς τὸ Ἀσκληπιεῖον. Ἐπειδὴ δὲ τὸ διάζωμα ἔκειτο πολὺ ὑψηλότερον τοῦ ἐπιπέδου τοῦ ἱεροῦ τούτου, κατεσκευάσθη κλίμαξ ἢ ἀνάκλιμα ἐκ τοῦ θεάτρου εἰς αὐτὸ ἄγοντα καὶ ὠκοδομήθησαν ἑκατέρωθεν τούτων οἱ δύο τοῖχοι 5 καὶ 4, ὧν ὁ πρῶτος προσηρμόσθη εἰς τὸν τοῖχον 1 καὶ ἐφράχθη ἐπομένως δι' αὐτοῦ τὸ ἐκ τῆς κατεδαφίσεως τοῦ τμήματος τῆς νοτίας καὶ τῆς ἀνατολικῆς τοῦ περιβόλου πλευρᾶς προκύψαν χάσμα.

Τὸ σκέλος 5 (εἰκ. 2 Α) προεκτεινόμενον δὲν συναντᾷ τὸν τοῖχον 19, ἀλλὰ τὸν 1. Τὸ τελευταῖον εἶναι ἀδύνατον νὰ συνέβαινε πραγματικῶς, διότι τότε ἐφράσσετο ἡ ὁδὸς καὶ οὐδένα λόγον ὑπάρξεως θὰ εἶχε καὶ τὸ σκέλος 5 καὶ ἡ

κλίμαξ, ἢ ἐκ τοῦ θεάτρου. Κατ' ἀνάγκην πρέπει νὰ ὑποθέσωμεν ὅτι ὁ τοῖχος 5 ἐκάμπτετο ἐνταῦθα (α) καὶ προυχώρει πρὸς δυσμὰς καὶ φυσικῶς μέχρι συναντήσεως τῆς δυτικῆς τοῦ περιβόλου πλευρᾶς 2, περιβάλλων δηλαδὴ τὸν τοῖχον 17-23 στενουμένης οὕτω τῆς περιφερικῆς ὁδοῦ. Τοῦτο ἐπιβεβαιοῦται ἐκ τῆς ὑπάρξεως τοῦ τοῖχου 7 (εἰκ. 12) κειμένου ἐν τῇ διευθύνσει τοῦ σκέλους τούτου καὶ ἀνήκοντος αὐτῷ ὡς δεικνύει καὶ τὸ ὅμοιον ὕλικόν. Ἐπὶ τούτου κατεσκευάσθη καὶ τὸ νεώτερον πρόπυλον, οὗ τὰ θεμέλια κεῖνται ἔτι κατὰ χώραν 6 (εἰκ. 1 Δ), καὶ τοῦτο, ἵνα οἱ ἐξ ἀνατολῶν ἐρχόμενοι ἐπισκέπται ἀποφύγῳσιν ὀλόκληρον τὴν στροφὴν τοῦ τεμένου, ὅπως εἰσέλθωσιν ἐκ τοῦ δυτικοῦ προπύλου.

Διὰ τῆς γενομένης ἐρεῦνης, κυρίως μόνον ἐπὶ τῶν ὑπαρχόντων κατὰ χώραν λειψάνων στηριζομένης, ἀποκαλύπτεται ἡμῖν τὸ πρῶτον ἢ ἀληθὲς μορφή τοῦ ὑπὸ τὴν νοτίαν πλευρὰν τῆς Ἀκροπόλεως χώρου κατὰ τὰς διαφορὰς ἐποχὰς καὶ ἐξε-



Εἰκὼν 13 (πρβ. πίν. 4, 24, 10). Λείψανα τοῦ ἀρχαιοτέρου ναοῦ τοῦ Ἀσκληπιοῦ (A) καὶ τοῦ ἐπισκευασθέντος Ἐλευσινίου (B).

λίσσονται μετ' ἀκριβείας πρὸ τῶν ὀφθαλμῶν ἡμῶν αἱ διάφοροι φάσεις καὶ περιπέτειαι τῶν ἐν αὐτῷ μνημείων. Τὰ δὲ ἐξαγόμενα τῆς ἐρεῦνης ταύτης εὐρίσκονται ἐν τοιαύτῃ ἁρμονίᾳ πρὸς πάσας τὰς γραπτὰς ἢ ἄλλου εἶδους μαρτυρίας, ὥστε οὐ μόνον πᾶσα ἀμφιβολία περὶ τοῦ δυνατοῦ ἢ μὴ αὐτῶν διὰ τούτων αἱρεται, ἀλλὰ καὶ ἐπιβεβαιοῦται καὶ ἐπισφραγίζεται ἡ ὅλη ἐργασία. Κατὰ ταῦτα ἡ ἀποκατάστασις τῶν τοίχων 2 καὶ 5-7 μετὰ τῶν δύο προπύλων, τοῦ πρὸς δυσμὰς ἀρχαιοτέρου καὶ τοῦ πρὸς νότον νεωτέρου, συμφωνεῖ πληρέστατα πρὸς τὴν μνημονευθεῖσαν ἐπιγραφὴν IG II 489 b 22, 13, ἀναφέρουσιν τὴν σύγχρονον ὑπαρξίν δύο προπύλων. Δύο δὲ πρόπυλα, ὄντα ταυτοχρόνως ἐν χρήσει δὲν δύνανται νὰ κεῖνται πλησίον, ἀλλ' εἰς ἱκανὴν ἀπ' ἀλλήλων ἀπόστασιν.

Καὶ ἡ θέσις τοῦ ἀρχαίου ναοῦ τοῦ Ἀσκληπιοῦ ἀναφερομένου ὑπὸ τῆς αὐτῆς ἐπιγραφῆς καθορίζεται νῦν ἀκριβῶς καὶ ἐπιβεβαιοῦται ἢ ἄλλοτε ἐκφρασθεῖσα γνώμη ἡμῶν ὅτι δὲν ἔκειτο οὗτος ἐν τῷ

ἀνατολικῷ οὔτε ἐν τῷ μέσῳ τμήματι τοῦ ἱεροῦ, ἀλλ' ἐκεῖ που πλησίον (AE 1908, 257). Κατὰ τὴν μαρτυρίαν τῆς ἐπιγραφῆς ἔκειτο οὗτος ἀπέναντι τοῦ ἀρχαίου προπύλου, τούτου δὲ ἀπέναντι σχεδὸν εὐρίσκεται ὁ χώρος 8-9-11. Καὶ πράγματι ὑπάρχουσιν ἐν αὐτῷ λείψανα θεμελίων ἐκ τροχμαλοπαγῶν λίθων (πίν. 4, 24 εἰκ. 13, 14), ἀποτελέσαντα, ὡς ἀποδεικνύουσιν αἱ διαστάσεις ($1.55 + 0.88$) καὶ ἡ ἀνά δύο παραλλήλους σειρὰς τοιχοδομίας αὐτῶν, ἐφ' ὧν καὶ ἑτέρα σειρὰ καθέτων πρὸς αὐτοὺς δόμων ἐδράζεται. Ἐνέχει δὲ μεγάλην σπουδαιότητα ἡ ὑπαρξίς τῶν λειψάνων τούτων, διότι δι' αὐτῶν λαμβάνει ἔτι μεγαλυτέραν πιθανότητα, σχεδὸν βεβαιότητα, ἡ συμπλήρωσις τοῦ ἱεροῦ τοῦ Ἀσκληπιοῦ. Ἐνεκα τῆς καταστροφῆς τῶν θεμελίων δὲν δυνάμεθα δυστυχῶς νὰ πληροφορηθῶμεν ποῖον ἦτο τὸ ἀληθές σχῆμα τοῦ ἀρχαιοτέρου ναοῦ τοῦ ἀφιδρύματος. Ἐκ τῆς ἐν τῷ Πλούτῳ τοῦ Ἀριστοφάνους (655 κέ.) περιγραφομένης σκηνῆς ἐξάγεται ὅτι εἶχεν εὐρυχωρίαν τινὰ

Ἑνπλ. 30.4.12.

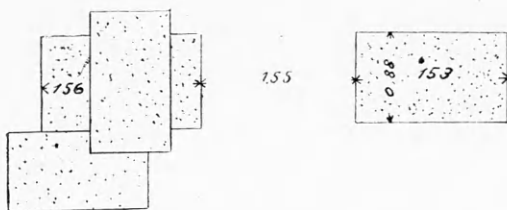

Εἰκὼν 14 (πρὸς πίν. 4, 24). Λεῖψανα τοῦ ἀρχαιότερου ναοῦ τοῦ Ἀσκληπιοῦ (:).

καὶ ἐβαστάζετο ἐπομένως ἐσωτερικῶς ὑπὸ κιόνων. Ἡ ἀναπαράστασις αὐτοῦ σκοπεῖ μόνον νὰ δώσῃ συγκεκριμένην εἰκόνα τοῦ ὅλου τεμένους μᾶλλον, συμπληρωθέντος κατὰ τὸ δυνατόν ἐκ τῶν ὑπαρχόντων στοιχείων, ἢ τοῦ ναοῦ. Συμφωνεῖ δὲ πρὸς

τὴν φύσιν τοῦ ἱδρυτοῦ, ὡς ἰδιώτου μὴ ἔχοντος πιθανῶς πολλὰ πλούτη, ἢ κατασκευὴ τοῦ ναοῦ ἐξ εὐτελοῦς ὕλικου, τοῦ πώρου. Προσκτᾶται σχεδὸν βεβαιότητα ἢ εἰς τὸν ναὸν τοῦτον προσνομή τῶν πωρίνων ἀρχιτεκτονικῶν μελῶν, τῶν ἐν ΑΕ 1908, 282, εἰκ. 31, 32, 33 καὶ πίν. 30, 19 δημοσιευθέντων, τοσούτῳ μᾶλλον, καθόσον τινὲς τῶν ἰωνικῶν κιόνων, περὶ ὧν ἐδέχθημεν ὅτι ἐβάσταζον τὸ ἐσωτερικὸν τοῦ ναοῦ, κεῖνται παρὰ τὰ ῥηθέντα θεμέλια. Πρὸς τὴν χρονολογίαν τῆς ἱδρύσεως ἀρμόζουσιν ἄλλως καὶ αἱ διαστάσεις τοῦ θριγκοῦ, περὶ ὧν θέλομεν ὁμιλήσει κατὰ τὴν δημοσιευθησομένην ἐργασίαν τοῦ ναοῦ τοῦ Νικίου.

Ἡ εἰκ. 15 παριστᾷ πάντα τὰ ἐν λόγῳ μέλη



Εἰκὼν 15. Πώρινα ἀρχιτεκτονικὰ μέλη προερχόμενα πιθανῶς ἐκ τοῦ ἀρχαίου ναοῦ τοῦ Ἀσκληπιοῦ.

συλλεγέντα ἐκ διαφόρων μερῶν τοῦ ἀνατολικοῦ καὶ τοῦ μέσου τμήματος τοῦ ἱεροῦ καὶ φωτογραφηθέντα μετὰ τὴν τοποθέτησιν αὐτῶν παρὰ τὴν μεταγενεστέραν δεξαμενὴν.

Κατὰ τὰ πρῶτα ἔτη τῆς ἱδρύσεως τὰ ἐν τῷ ἱερῷ οἰκοδομήματα περιωρίζοντο, ὡς φαίνεται, ἐν τῷ

δυτικῷ ἡμίσει, βραδύτερον δὲ κατὰ τὸν Α' π. Χρ. αἰῶνα ἐπεξετάθησαν καὶ πρὸς ἀνατολάς, κατασκευασθείσης τῆς μεγάλης στοᾶς Δ καὶ συγχρόνως πρὸς αὐτὴν τοῦ ναοῦ Ε καὶ πιθανῶς τοῦ περιφεροῦς (:) οἰκήματος Ζ. Ἐν τοῖς μακεδονικοῖς χρόνοις πιθανῶς κατεσκευάσθη ἢ μικροτέρα στοὰ Γ,

ἐν δὲ τοῖς αὐτοκρατορικοῖς ῥωμαϊκοῖς χρόνοις ὁ ἰωνικὸς ναὸς Α καὶ ἴσως ὁ ἕτερος Β, πρὸς δὲ καὶ ἡ στοὰ μετὰ τῆς ὀριζοντίας στέγης 28 (πίν. 5).

Ἐκ τοῦ ἀκριβοῦς προσδιορισμοῦ τοῦ περιβόλου τοῦ Ἀσκληπιείου καὶ τῆς ἐποχῆς τῆς ἰδρύσεως αὐτοῦ, ἐξάγεται σπουδαία χρονολογία περὶ τῆς χρήσεως τῶν τροχμαλοπαγῶν λίθων (πρβ. Βερσάκης ΑΕ 1910). Ὡσαύτως λαμβάνομεν ὡς *terminus post quem* τῆς οἰκοδομήσεως τοῦ Διονυσιακοῦ θεάτρου τὸ ἔτος 421 π. Χρ. ὡς ἀνώτατον ὅριον.

Νῦν ὀφείλομεν νὰ ἐξετάσωμεν ποῖον ἦτο τὸ ἀρχαιότερον τέμενος, τὸ ἐντὸς τοῦ Ἀσκληπιείου εὐρισκόμενον. Τὴν ἀπόκρισιν δίδει ἡ μνημονευθεῖσα ἐπιγραφή, ἡ περὶ τῆς ἰδρύσεως τοῦ ἱεροῦ ἀναφέρουσα. Χάριν εὐκολίας τοῦ ἀναγνώστου παραθέτομεν ὁλόκληρον τὸ α' τμήμα αὐτῆς κατὰ τὴν ἔκδοσιν τοῦ κ. Δραγούμη (ΑΕ 1901, 107).

- ἀ]νελθὼν (Ζ)εό(θ)[ε]
 [μυστηρ]ίοις τοῖς μεγά
 [λοις κατ]ήγετο ἐς τὸ Ἐ(λ)
 5 [ευσίνι]ον καὶ οἴκοθεν
 [μεταπεμ]ψάμενος διά(κ)
 [ονον ἥγ]αγεν δεῦρε ἐφ' (ἄ)
 [ρματ]ος Τηλεμάχο [ἀπ]α(ν)
 [τήσαντ]ος ἄμα ἦλθεν Ὑ(γ)
 10 [ίεια κα]ὶ οὕτως ἰδρύθη
 [τὸ ἱερὸ]ν τόδε ἅπαν ἐπὶ
 [Ἀστυφί]λου ἄρχοντος Κυ-
 [δαντίδ]ο. Ἀρχέας. ἐπὶ το
 [ύτο οἱ Κ]ήρυκες ἡμφεσβ
 15 [ήτησαν] χωρίοι καὶ ἔνια
 [ἐπεκώλ]υσαν ποιῆσαι ἄν-

ὑποθέτομεν ὅτι ὁ ἀναγνώστης ἐμάντευσεν ἐκ ταύτης ἀφ' ἑαυτοῦ ποῖον ἦτο τὸ ἱερὸν τοῦτο. Ποῖον ἄλλο ἢ τὸ περιζήτητον καὶ πολυθρύλλητον Ἐλευσίνιον τὸ ὑπὸ τῇ πόλει (IG III 5, 11 f. 38), τὸ τοσαύτας τύχας καὶ περιπετείας ὑποστάν, ὅσας οὐδὲ ἡ γενέτειρα τοῦ Ὀδυσσεως.

Οὕτω δὲ ἐξηγεῖται διὰ τίνα λόγον οἱ Κήρυκες τοῦ Ἐλευσινίου ἡμφεσβήτησαν χωρίον. Διότι ὀρθὸν ἦτο νὰ περιωρίζετο ὁ Τηλέμαχος ἐντὸς ὠρισμένου χώρου τοῦ Ἐλευσινίου, παραχωρηθέντος αὐτῷ πρὸς οἰκοδόμησιν τοῦ ἀφιδρύματος τοῦ Ἀσκληπιοῦ. Ἀντὶ τούτου δὲ βλέπομεν ὅτι οὗτος ἀπέκοψε μέγα τμήμα τοῦ ἀρχαιότερου ἱεροῦ καὶ περι-

έβαλε διὰ νεωτέρου περιβόλου καταστήσας αὐτὸ αὐτοτελές. Ἐκ τούτου καὶ αἱ διάφοροι ἔριδες μετὰ αὐτοῦ καὶ τῶν ἱερέων, διαρκέσασαι, ὡς ἐκ τῆς ἐπιγραφῆς μαρτυρεῖται, ἔτη τινά.

Δὲν ἔπρεπε βεβαίως νὰ περιμείνωμεν ὅτι ἦτο δυνατόν νὰ ἰδρυθῇ ναὸς τῷ Ἀσκληπιῷ ἐν ἄλλῳ τινὶ χώρῳ ἢ ἐν τῷ Ἐλευσινίῳ. Διότι ὢν οὗτος κατὰ τὴν ἀττικὴν θρησκείαν πρὸς τὰς Ἐλευσινιακὰς θεότητας στενῶς συνδεδεμένος καὶ παριστάμενος ὡς ἐξ Ἐπιδαύρου ἐλθὼν, ἵνα συμμετάσχη τῶν Ἐλευσινίων μυστηρίων, ἐξ οὗ μία ἡμέρα τῶν ἑορτῶν ἐπιδαύρια ἐκλήθη, λογικὸν ἦτο νὰ φιλοξενηθῇ ἐν τῷ ἱερῷ τῶν εἰρημένων θεοτήτων. Ἡ ἰδρυσις λοιπὸν τοῦ ἀφιδρύματος τοῦ Ἀσκληπιοῦ ἐν τῷ Ἐλευσινίῳ συμβολίζει πληρέστατα τὴν ἔννοιαν ταύτην καὶ εἶναι λογικὴ καὶ φυσικὴ αὐτῆς συνέπεια. Νομίζω ὅτι καὶ ἐκ τῆς ἐπιγραφῆς τοῦτο ἐξάγεται. Ὁ Ἀσκληπιὸς δηλ. ἦλθεν εἰς τὸ Ἐλευσίνιον μετὰ τῆς Ὑγείας, εἰς προὑπάντησιν δὲ αὐτοῦ μετέβη ὁ Τηλέμαχος καὶ οὕτως (=ἐπὶ τῷ γεγονότι τούτῳ) ἰδρύθη τὸ ἱερὸν τόδε. Ποῦ; φυσικῶς ἐν τῷ Ἐλευσινίῳ, διότι δὲν δηλοῦται ἰδιαίτερος ὅτι ἀλλαχοῦ ἰδρύθη, ἀλλ' ἐννοεῖται ἀφ' ἑαυτοῦ ὅτι τοῦτο ἐγένεν ἐν τῷ τόπῳ τῆς συναντήσεως.

Δὲν ἦτο ὁμοίως τὸ κατὰ τὴν νοτίαν πλευρὰν τῆς Ἀκροπόλεως ἀρχαιότερον ἱερὸν τὸ ὅλον τοῦ Ἐλευσινίου, ἀλλὰ τὸ ἀνατολικώτατον αὐτοῦ ἄκρον· διότι, ὡς εἶπομεν, ἐξετείνετο ἔτι πρὸς δυσμὰς, ἴσως μέχρι τοῦ Ἀμυνείου, ὡς εὐλόγως ὁ Judeich παραδέχεται (ἔ. ἄ. 259), τοῦτο δεικνυούσης τῆς φυσικῆς τοῦ ἐδάφους διασκευῆς. Κατὰ τοὺς μετέπειτα χρόνους, ἴσως ἀμέσως μετὰ τὴν ἰδρυσιν τοῦ Ἀσκληπιείου, τὸ ὑπὸ τὸ νότιον μέρος τῆς Ἀκροπόλεως τμήμα τοῦ Ἐλευσινίου ἀπώλεσε τὴν ἀρχικὴν αὐτοῦ σημασίαν, συγχωνευθὲν τελείως μετὰ τοῦ ἱεροῦ τοῦ Ἀσκληπιοῦ, ὃ ἴσως ὀφείλει τὴν μέχρι σήμερον διατήρησιν αὐτοῦ. Τοῦτο συμπεραίνομεν ἐκ γραπτῶν τινων εἰδήσεων καὶ κυρίως ἐκ τῆς ὑπὸ τοῦ Φιλοστράτου περιγραφῆς τῆς πομπῆς τῶν Παναθηναίων, ἐπιβεβαιούσης καὶ αὐτῆς ὅπως καὶ αἱ ῥηθεῖσαι, τὴν ἐνταῦθα τοποθέτησιν τοῦ Ἐλευσινίου (Φιλόστρ. Βίῳ σοφιστῶν Β' 1, 5 ἐκ τοῦ Κεραμεικοῦ ἄρασαν (ναῦν) χιλία κόπη ἀφῆναι ἐπὶ τὸ Ἐλευσίνιον καὶ περιβαλοῦσαν αὐτὸ τὸ Πελασγικὸν παραμεῖναι κομιζομένην τε παρὰ τὸ Πύ-

θιον ἐλθεῖν, οἱ νῦν ὤρμηται). Διότι τὸ μὲν τέρμα τοῦλάχιστον τῆς ἐκ τοῦ Διπύλου ἐκκινούσης πομπικῆς ὁδοῦ ἔχει καθορισθῇ σαφῶς ἐκ τῶν ἐν πλείστοις σημείοις δυτικῶς τῆς Ἀκροπόλεως ὑπαρχόντων λειψάνων αὐτῆς. Ἡ δὲ ἀπὸ τοῦ Ἀρείου Πάγου πορεία αὐτῆς εἶχε, φαίνεται, ὡς ὀρθῶς ὁ Judeich εἰκάζει (259, 167) τὴν σημερινὴν διεύθυνσιν τῆς ἀμαξιοῦ, ἀλλ' ἡ στροφή αὐτῆς καὶ ἡ ἄνοδος πρὸς τὴν Ἀκρόπολιν εὐρίσκοντο δυτικῶς τοῦ θεάτρου τοῦ Ἡρώδου. Ἐνταῦθα δὲ ἀπέληγεν ἐν τοῖς μεταγενεστέροις χρόνοις καὶ τὸ Ἐλευσίνιον. Διὰ τοῦτο ὁ Φιλόστρατος μὴ γνωρίζων τὴν ὑπαρξίν τοῦ τμήματος τοῦ Ἐλευσινίου, τοῦ ἐν τῷ Ἀσκληπιείῳ περιεχομένου, ἀπολέσαντος, ὡς εἴπομεν, τὴν ἀρχικὴν σημασίαν αὐτοῦ, ἀλλὰ μόνον τὴν μεταγενεστέραν ἔκτασιν αὐτοῦ μέχρι τοῦ θεάτρου τοῦ Ἡρώδου, λέγει ὅτι ἡ ναὺς περικάμπτουςα τὸ Ἐλευσίνιον διήρχετο πρὸ τοῦ Πελασγικοῦ, τοῦ δυτικοῦ δηλ. τῆς Ἀκροπόλεως μέρους, καὶ κατέληγεν εἰς τὸ Πύθιον (πρβ. Judeich ἔ. ἄ. 107 καὶ Köster, Das Pelargikon 1909). Πρὸ τῆς ιδρύσεως τοῦ Ἀσκληπιδίου δυνατὸν νὰ ἠκολούθει ἡ πομπὴ ἄλλην διεύθυνσιν, ἵνα μὴ διασχίσῃ τὸ Ἐλευσίνιον. Ἀλλῶς παρὰ τὸν Ἀρείον Πάγον ὑπῆρχον πολλαὶ διακλαδώσεις τῆς κυρίας ὁδοῦ, ὧν ἡ μία θὰ ἦγεν εἰς τὴν Ἀκρόπολιν (Judeich ἔ. ἄ. 167). Ἀποδεικνύεται λοιπὸν ὅτι οἱ τοποθετήσαντες τὸ Ἐλευσίνιον εἰς τὸ νοτιοδυτικὸν μέρος τῆς Ἀκροπόλεως ἐξέφρασαν τὴν ὀρθοτέραν γνώμην.

Πρὸς ἀποφυγὴν ἐπαναλήψεως γνωστῶν πραγμάτων ἀποφεύγομεν πᾶσαν μνείαν περὶ τῆς μέχρι τοῦδε γενομένης ὑπὸ πολλῶν ἐπιστημόνων ἐργασίας, παραπέμποντες ὅμως εἰς τὸ ῥηθὲν ἔργον τοῦ Judeich, ἔνθα ὑπάρχει ἐν σ. 257 σημ. 5· σ. 258 σημ. 6 καὶ σ. 259 πᾶσα πρὸς τὸ Ἐλευσίνιον σχετικὴ πληροφορία.

Οὕτω ἐκ τῆς εὐτυχοῦς εὐρέσεως τῶν κατὰ τὸ νότιον μέρος τῆς Ἀκροπόλεως λειψάνων ἀποκαθίσταται πλήρης τάξις εἰς τὴν μέχρι τοῦδε ἐπικρατήσασαν σύγχυσιν περὶ τὸ Ἐλευσίνιον, ἣτις θέλει πάντοτε ὑπάρχει, ὅταν αἱ τοπογραφικαὶ ἐργασίαι στηρίζωνται μόνον ἐπὶ ἀορίστων γραπτῶν εἰδήσεων ἐπιδεχομένων παντοίας ἐρμηνείας.

Κατὰ τὴν δημοσίευσιν τῆς πρώτης περὶ τῶν μνημείων τοῦ Ἀσκληπιδίου μικρᾶς ἡμῶν ἐργασίας δὲν ἠδυνήθημεν καὶ ἡμεῖς νὰ δώσωμεν ἀκριβῆ περιγραφὴν πάντων τῶν μνημονευθέντων τοίχων. Ἀλλὰ τοῦτο συνέβη, διότι πᾶσα ἡ προσοχὴ ἡμῶν περιστράφη περὶ τὴν πρόχειρον μελέτην τῶν ἐν τῷ Ἀσκληπιείῳ ἀρχιτεκτονικῶν μνημείων, ὡς ἀναφέρομεν καὶ ἐν ἀρχῇ τοῦ ἄρθρου τούτου (AE 1908, 255).

Τελευτῶντες παραθέτομεν ὀλίγας λέξεις τοῦ Körte ἐν AM 1896, 332 δημοσιευθείσας. Προσπαθὼν οὗτος νὰ ἐξηγήσῃ τὸν λόγον τῆς ἔριδος μεταξὺ τοῦ Τηλεμάχου καὶ τῶν Κηρύκων τοῦ Ἐλευσινίου ἐπάγεται τάδε· «Hatten etwa die eleusinischen Priester das Kommen des Gottes und « seine Einkehr im Eleusinion in der Hoffnung gebilligt, er werde sich dauernd mit einem Platz im Eleusinion begnügen, gleichsam « als Schutzverwandter der Göttinnen? Dann « wäre ihre Abneigung gegen die Anlage eines « eigenen Heiligtums für den neuen Ankömmeling wohl verständlich».

Εἶναι περίεργον πόσον ὁ Körte ἐπλησίασε πρὸς τὴν ἀλήθειαν, μαντεύσας τοὺς λόγους τῆς ἔριδος, ἀλλ' οὐχὶ καὶ τὴν πραγματικὴν αὐτῶν ἀφορμὴν, τὴν ἰδρυσιν δηλονότι οὐ μόνον αὐτοτελοῦς Ἀσκληπιδίου, ἀλλὰ καὶ τὴν ἰδρυσιν τούτου ἐν ἀποσπασθέντι τμήματι τοῦ Ἐλευσινίου.

Φριδερίκος Βερσάκης.

Θεσσαλικά ἐπιγραφαὶ

(συνέχεια· ἔρα ΑΕ 1911, 123 καὶ 129, πρβ. 244)

ὑπὸ

Ἀποστόλου Σ. Ἀρβανιτοπούλου.

Γ'). Ἐπιγραφαὶ Γόννων (συνέχεια).

γ'). Ψηφίσματα προξενίας πλήρους τύπου.

Πλὴν τῶν ὑπὲρ δικαστῶν καὶ βολιμοδικαστῶν προξενικῶν ψηφισμάτων, περὶ ὧν βλ. ἀριθ. 64-88, εὐρέθησαν καὶ πολλὰ κοινὰ ψηφίσματα προξενίας ἐν Γόννοις ὑπὲρ ἀπλῶν πολιτῶν· τούτων ἐχωρίσαμεν δύο τάξεις, τὰ τοῦ *πλήρους τύπου* (κεφ. γ') καὶ τὰ τοῦ *συνεπτυγμένου τύπου* (κεφ. δ').

Ἀριθ. 89 (εἰκ. 1. — Εὐρετ. ἀριθ. 30). Στήλη μαρμάρου λίαν ὑπομέλανος, ἄνω μόνον ἀποκεκομμένη, ἱκανῶς δ' ἀπεσχισμένη ἄνω ἀριστερὰ καὶ ἀμελῶς ἐν γένει ἐξεργασμένη· κατωτάτω φαίνεται πιθανὸν ὅτι μόνον ὁ γόμφος ἐλλείπει. — Ὑψ. 0·485, πλάτ. 0·305, πάχ. 0·06.

Ἡ ἐπιγραφὴ ἐχαράχθη ἀβαθῶς καὶ καλῶς· ὕψ. γραμμ. 0·005-0·011, διάστιχ. 0·004.

Σφάλματα τοῦ χαρακτοῦ ὑπάρχουσι τιναι· ἐν στίχ. 9 ἔγραψεν Α ἀντὶ Λ, ἐν 14 Λ ἀντὶ Α, ἐν 29 Α ἀντὶ Λ δις, ἐξαλείψας ἐν μέρει ἐν τῷ δευτέρῳ τὰς ἔσω κεραίας, ἐν δὲ 32 φαίνεται ὅτι ἡ ὅλως παρέλιπε τὸ Ι ἢ μόλις ἐχάραξεν αὐτὸ ἐκ δευτέρας φροντίδος· ἐν στίχ. 18 φαίνεται ὅτι ἔγραψε δις τὸ Ε ἐξαλείψας τὸ δεύτερον, ἐν δὲ 31 κατὰ τὸ τέλος ἔγραψε ΤΑ ἢ ΑΥ πιθανῶς, ὅπερ κατόπιν ἐξήλειψε.

Τὸ ἐν στίχ. 11 *εὐχρηστος* φαίνεται ὅν ὑπόλειμμα διαλεκτικόν, περὶ οὗ βλ. τὰ προειρημένα ἐν ἀριθ. 63 καὶ 64, τὸ δὲ *εἶοι* ἐν στίχ. 11 καὶ 16 ἀντὶ *εἶη* εἶναι κανονικὰ συνεχδρομαὶ πρὸς τὰς γνωριμωτέρας εὐκτικὰς, ὡς εἵπομεν ἐν τοῖς ἄνω ἀριθ. 68. 69. Περὶ τῆς διὰ Ι γραφῆς τοῦ *ει* ἐν στίχ. 6 καὶ 7 τοῦ *Δινίας* καὶ *Πίδων* καὶ τῆς δι' *ει* γραφῆς τοῦ *ι* ἐν στίχ. 20 τοῦ *πολιτεῖαν* βλ. τὰ προειρημένα ἐν ἀριθ. 64. 65 κλ.· περὶ δὲ τῆς ἀνακολουθίας ἐν

στίχ. 26-27 *ἀναγραφῶσιν καὶ στήσωσιν*, οὐχὶ ἀσυνήθους ἐν τοῖς ψηφίσμασι, βλ. τὰ λεχθέντα ἐν ἀριθ. 88· ἢ γραπτέον *ἀναγράφωσιν*;

Στίχ. 1-9. Αἱ συμπληρώσεις ἡμῶν εἶναι τὰ μὲν πολλὰ βέβαιαι, τινὲς δὲ λίαν πιθαναί, ἰδίως τῶν ὀνομάτων καὶ τῶν πατρικῶν τῶν ἀρχόντων· τὸν ταγὸν τοῦ στίχ. 1-2 συνεπληρώσαμεν ὡς *Στρατονίκου τοῦ Παρμενίου*νος, διότι ἐν τῷ ἄνω ψηφίσματι 80 Β ἀπαντᾷ ταγὸς *Παρμενίων τοῦ Στρατονίκου*, οὐδαμοῦ δ' ἀλλαχοῦ, πλὴν ἐν μεταγενεστέρᾳ ἀπελευθερωτικῇ ἐπιγραφῇ (IG IX² 1040 ταμίας *Στρατόνικος Φιλοξένου*), ἀπαντᾷ οὗτος· ὁ κάτω ἐν ἀριθ. 90 ἱερεὺς *Στρατόνικος τοῦ δεῖνος* φαίνεται ὡν τοῦ *Παρμενίωνος*, δηλ. ὁ αὐτὸς τῷ ἐνταῦθα ταγῷ, δι' ὃν λόγον ἐκεῖ ἀναφέρομεν.

Ἀλλ' ἂν τοῦ πρώτου ταγοῦ ἡ συμπλήρωσις ἔχη πολλὴν πιθανότητα, τῶν λοιπῶν αἱ συμπληρώσεις δὲν δύνανται νὰ θεωρηθῶσιν ἀσφαλεῖς· ταγὸς *Ἀντίγονος τοῦ Εὐβιότου* ἀπαντᾷ ἐν ἀριθ. 64 καὶ ἐν νεωστὶ εὐρεθέντι ψηφίσματι, ἐκδοθέντι ἐπὶ τῆς ἀρχῆς τῶν αὐτῶν ταγῶν τοῦ ἀριθ. 64· καὶ ἐν 88 Β *Ἀντίγονος τοῦ δεῖνος* καὶ *Ἀντίγονος Νικίου* ἐν ἀριθ. 155 καὶ ἐν IG IX² 1040 *Ἀντίγονος Μενεκράτους* κλ., ἔτι δ' εὐρηται ὡς πατρικὸν ταγοῦ τὸ *Ἀντίγονος* ἐν πολλοῖς ψηφίσμασι.

Ταγὸς -ος *Δημητρίου* φέρεται μόνον ἐν ἀριθ. 93 *Φανό[δημος(δικος)] καὶ φρουρὸς Αἰνησίβουλος Δημητρίου* ἐν ἀριθ. 51, ἔνθα εἵπομεν ὅτι πολλοὶ τῶν φρουρῶν ἀπαντῶσιν ὡς ἄρχοντες· ἀλλὰ ταγὸς *Δημήτριος* ἄλλων πατρικῶν εὐρηται ἐν πολλοῖς ψηφίσμασι.

Τέλος ταγὸς ἡ ἄρχων *Ἀριστοκλῆς* ἀπαντᾷ ἐν μὲν τῷ κάτω ἀριθ. 104 ψηφίσματι καὶ ἐν νεωστὶ εὐρεθέντι τοῦ *Εὐβιότου*, ἐν ἀριθ. 95 τοῦ *Τι[μ]ο[κράτους]*, ἐν ἀριθ. 134 τοῦ *Κλείτου*, ἐξ ἄλλου δὲ πολ-

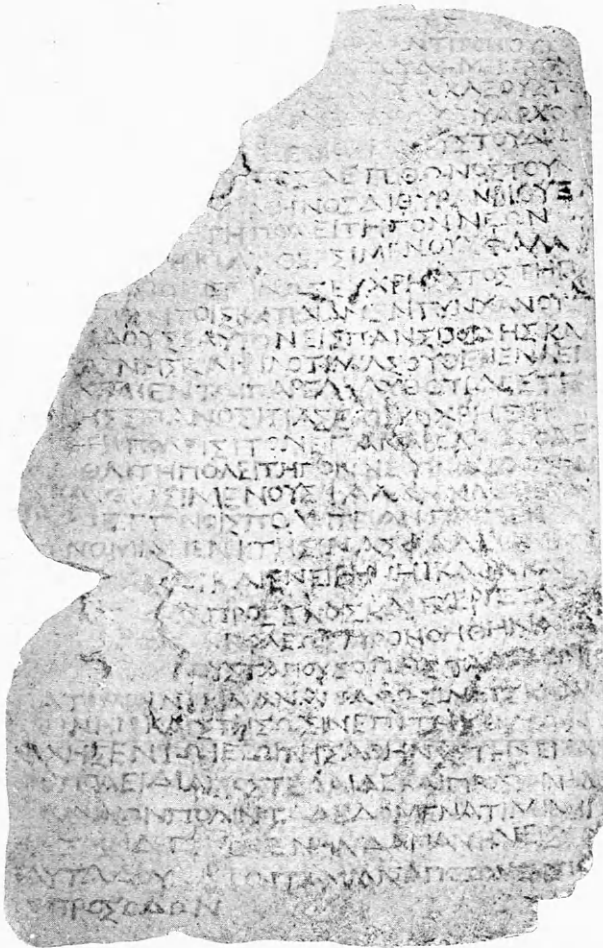

Εἰκὼν 1 (ἐκ τῆς διμοθίας ὄψεως ἐκτύπων)· ἐπιγρ. ἀριθ. 89.
Προξενικὸν ψήφισμα τῶν Γοννέων ὑπὲρ Νικίου Θερσιμένους
Φαλανναίου.

Ἀγαθῇ τύχῃ· ταγευ[όντων] Στρα[τον-]
ίκου τοῦ Παρμενίω]νος, Ἀντιγόνου τοῦ
δεῖνος, Φανοδ(ί)κ[η]μο]ν τοῦ Δημητρίου,
δεῖνος τοῦ ο]ν, Ἀριστοκλέους τοῦ
5 δεῖνος· ταμιε]υόντων [δὲ] Εὐάρχου
τοῦ δεῖνος . . . ο]ν, Ξενοκρά[το]υς τοῦ Δινίου·
γραμματεῦ]ντος δὲ Πίθωνος τοῦ Ν[ε-]
. . . . ο]ν· μηνὸς Διθυρανβίου εἰ-
κάδι· ἔδοξε] τῇ πόλ[ε]ι τῇ Γοννέων·
10 ἐπειδὴ Ν]ικία[ς] Θερσιμένους Φαλα-
νναῖο]ς εἶοι γεγονὼς εὐχρηστος τῇ πό-
λει ἡμῶ]ν καὶ τοῖς κατ' ἰδίαν ἐντυγχάνου[σι]
ἐπιδ]ιδούς ἑαυτὸν εἰς πᾶν σπουδῆς καὶ
δαπ]άνης καὶ φιλοτιμί(α)ς οὐθὲν ἐνλεί-
15 πω]ν· καὶ ἐν τῷ παρελ[η]λυθότι δὲ ἔτει
οὗ]σης σπανοσιτίας εἶοι εὐχρηστή-
σα]ς τῇ πόλει σῖτον ἐπ' ἀναβολῇ· διὸ δε-
δόχθαι τῇ πόλει τῇ Γοννέ[ε]ων δεδοσθαι

Ν]ικίαι Θερσιμένους Φαλανναίωι καὶ αὐ-
20 τῷ καὶ ἐγγόνους πολ[ε]ιτείαν, προξενίαν,
ἐ]π[ι]νομίαν, ἐνκτησιν, ἀσφάλειαν καὶ
5 ἐν πολέμῳ καὶ ἐν εἰρήνῃ, καθ' ἃ καὶ
τοῖς λοιπ[ο]ῖς προξένους καὶ εὐεργέταις
τῆς Γοννέων πόλεως· προνοηθῆναι δ[ιὰ]
25 τοὺς ἐν[α]ρχοὺς ταγούς, ὅπως τὰ δεδομέ-
10 ν]α τίμια Νικία ἀναγραφῶσιν εἰς κίονα
λιθίνην καὶ στήσωσιν ἐπὶ τῆς αὐτῶν
ἀρχῆς ἐν τῷ ἱερῷ τῆς Ἀθηνᾶς τῆς ἐν ἀ-
κροπόλ(ε)ι διαποστ[ε]ῖ(λ)αι δὲ καὶ πρὸς τὴν Φα-
15 λ]ανναίων πόλιν τὰ δεδομένα τίμια Νι-
κί]α· τὴν δὲ γ[ε]νομένην δαπάνην εἰς <τα>
30 τ]αῦτα δοῦνα(ι) τὸν ταμίαν ἀπὸ τῶν τῆς πόλε-
20 ως προσόδων.

(κενὸν ὑψ. 0·07).

λάκις ἀπαντᾷ ἄρχων Ἀριστοκλῆς ἐτέρου πατρικοῦ.
25 Ὁ ἐν στίχ. 5 Ξενοκράτης τοῦ Δινίου εἶναι πι-
θανώτατα ὁ αὐτὸς τῷ κριτῇ τοῦ ἄνω ἀριθ. 64 Α
ψηφίσματος, καίτοι ἐκεῖ γράφεται Οἰνίου, ὅπερ
φαίνεται διορθώσας ὁ χαρακτής εἰς Δινίου.
30 Τοῦ πατρικοῦ τοῦ γραμματέως ἐν στίχ. 7 σώ-
ζεται ἵχνος τοῦ δευτέρου γράμματος, καίπερ ἀβέ-
βαιον

Τὸ ψήφισμα τοῦτο ἀποτελεῖ ἄριστον δεῖγμα τῶν
πολυπληθῶν ἐν ταῖς ἀνασκαφαῖς τῆς ἀκροπόλεως
τῶν Γόννων εὐρεθέντων προξενικῶν ψηφισμάτων·
τὴν πληθὺν αὐτῶν ἡρμηγεύσαμεν ἐν τοῖς ἄνω ἀρ.
80 Α, ἐνθα καὶ δύο εἶδη κοινῶν προξενικῶν ψηφι-
σμάτων διεκρίναμεν, τὸ τοῦ πλήρους τύπου, οἷον
τὸ περὶ οὗ ὁ λόγος καὶ τὸ 88 Α, καὶ τὸ τοῦ συνε-
πτυγμένου τύπου, οἷον τὸ 80 Α.

Τὰ τοῦ πλήρους τύπου ψηφίσματα ἀναγράφουσι
μεγάλους βεβαίως εὐεργέτας τῆς πόλεως τῶν Γον-
νέων, ἐκφερόμενα κατὰ τὸ τυπικὸν τῶν δικαστι-
κῶν, γνωστῶν ἡμῖν ἤδη ψηφισμάτων, ἥτοι κατο-
νομαζομένων ἐν ἀρχῇ τῶν ἀρχόντων τῆς πόλεως,
εἰσαγομένης ἔπειτα τῆς διηγέσεως διὰ τοῦ ἐπειδὴ
καὶ ἀναγραφομένης τῆς προνοίας περὶ τῆς ἀναγρα-
φῆς καὶ στήσεως τῆς στήλης, τῆς διαποστολῆς
ἀντιγράφου πρὸς τὴν πατρίδα τοῦ τιμωμένου καὶ
καταβολῆς δημοσίᾳ τῆς πρὸς ταῦτα δαπάνης. Οὕτω
μόνον οἱ κριταὶ ἀπομένουσιν ὡς διακριτικὸν τῶν
δικαστικῶν ἀπὸ τῶν κοινῶν προξενικῶν τοῦ πλή-
ρους τύπου ψηφισμάτων.

Στίχ. 10-11. Ὁ εὐεργέτης τῶν Γοννέων δὲν

εἶναι τις ἄγνωστος· διότι ἐν IG IX² 1231 ἀναγράφεται ταγὸς τῶν *Φαλανναίων Νικίας Θεοσιμῶνους*, πιθανώτατα ὁ αὐτὸς τῷ ἐνταῦθα, ὡς καὶ ἐκ τοῦ σχήματος τῶν γραμμάτων ἀμφοτέρων τῶν ἐπιγραφῶν συμπεραίνομεν.

Στίχ. 14-15. Ἡ φράσις *οὐδὲν ἐνλείπων* εἶναι στερεότυπος, ὡς ἐκ τῶν πολλῶν προσκομισθέντων παραδειγμάτων ἐκ τῶν Θεσσαλικῶν ἐπιγραφῶν κατεδείξαμεν ἐν AE 1910, 337· οὕτως ἄρα συμπληρωτέον ὀριστικῶς τὸν στίχ. 14 τῆς ἐκεῖ ἀριθ. 1 ἐπιγραφῆς, ἄλλως τε καὶ τῆς μετοχῆς μὴ ἀντικειμένης πρὸς τὴν σύνταξιν.

Στίχ. 16-17. Συνεπληρώσαμεν οὐσ]ης, οὐχί γενομέν]ης, διότι ὁ ἀριστερόθεν κενὸς χῶρος ὀλίγα μόνον γράμματα ἐλλείποντα ἐμφαίνει, εἶναι δὲ καὶ ἄλλως ἐκφραστικώτερον τὸ οὐσ]ης. Ἡ δὲ ἀναγραφομένη σιτοδεία, ἣν καλεῖ *σπανοσιτίαν* τὸ ψήφισμα, φαίνεται οὐχί ἄσχετος πρὸς τὴν ἀναφερομένην ἐν ψηφίσμασι τῶν Λαρισαίων, ὡς ἐπισυμβᾶσαν ἐν τῇ τριακονταετίᾳ τῇ μετὰ τὸ 220-190 π. Χρ. πλειστάκις· βλ. τὰ λεχθέντα περὶ αὐτῆς ἐν AE 1910, 344. 348. Οὕτω τὸ περὶ οὗ ὁ λόγος ψήφισμα θὰ ἐχρονολογεῖτο ὡς γραφὲν περὶ τὸ 200 π. Χρ. στρογγύλως εἰπεῖν.

Ἡ δὲ πρὸς τοὺς Γοννεῖς εὐεργεσία τοῦ Νικίου ἦτο σπουδαιότατη, καίτοι ἐγένετο ὑπὸ τύπον δανείου εἰς εἶδος, ἥτοι *μὲ διορίαν ἢ ἐπὶ ἐπιστροφῇ*, ὡς σήμερον λέγομεν κοινῶς· διότι τοῦτο σημαίνει τὸ ἐπ' ἀναβολῇ τοῦ ψηφίσματος (πρβ. IG IX² 205 στίχ. 22). Ἐγένετο δὲ τὸ δάνειον πρὸς τὴν πόλιν αὐτὴν τῶν Γοννέων ὑπὸ τοῦ λίαν πλουσίου βεβαίως γεωκτῆμονος Νικίου, ὅστις καὶ ἐκάστοις πολίταις Γοννεῦσι, τοῖς κατ' ἰδίαν ἐντυγχάνουσι, θὰ παρέσχε δωρεὰν σῖτον, ὡς ὑποδηλοῖ τὸ ψήφισμα διὰ τῆς λέξεως *δαπάνης* ἐν στίχ. 14.

Ἡ ὑπὸ τῆς πόλεως χρῆσις τοῦ σίτου θὰ ἐγένετο οὐχὶ μόνον πρὸς τροφήν, ἀλλὰ μάλιστα πρὸς σποράν· ὁμοίως καὶ σήμερον τοιαῦτα δάνεια ἐπὶ ἀποδόσει τελοῦνται ἐν Θεσσαλίᾳ οὐ μόνον πρὸς γεωργούς, ἀλλὰ καὶ πρὸς ὅλα χωρία ὑπ' ἄλλων πολιτῶν ἢ χωρίων εὐπορησάντων κατὰ τὸ παρελθόν ἔτος· θεωρεῖται δ' αὕτη μεγίστη εὐεργεσία ὑπὸ τῶν γεωργῶν, καὶ ἂν ἐπὶ ἀποδόσει χορηγῇται ὁ σῖτος καὶ ἔτι μᾶλλον ἐπὶ τόκῳ.

Περίπου εἰς τὴν αὐτὴν ἢ περὶ τοὺς αὐτοὺς χρό-

νους σπανοσιτίαν ἀναφέρονται καὶ τὰ κάτω ἀριθ. 90 καὶ 96 ψηφίσματα ὑπὲρ ξένων πολιτῶν ἐκδοθέντα, εὐχρηστησάντων σῖτον πιθανῶς τῇ πόλει τῶν Γοννέων, ὁμοίως ὡς ὁ Νικίας.

Στίχ. 32. Μνημονεύεται ὁ ἕτερος μόνον τῶν ταμιῶν, ὁ τῆς ἐξαμήνου, καθ' ἣν θὰ ἀνετίθετο ἡ στήλη αὕτη ἐντὸς τοῦ ἔτους, καθ' ὃ ἤρχον οἱ κατονομαζόμενοι ταγοί, συμφώνως τῷ στίχ. 27-28 (*ἐπὶ τῆς αὐτῶν ἀρχῆς*)· τοῦτο δ' ἵνα μὴ ἐπέλθῃ ἀναβολὴ καὶ βραδύτης.

Ἀριθ. 90 (εἰκ. 2. — Εὐρετ. ἀριθ. 99).

Στήλη μαρμάρου ὑπομέλανος κάτω μόνον ἀποκεκομμένη· ἄνω λήγει εἰς ἡπίως προέχον ὀριζόντιον γεῖσον. — Ὑψ. 0·40, πλ. 0·317, πᾶχ. 0·078.

Εὐθὺς ὑπὸ τὸ γεῖσον ἐχαράχθη ἡ ἐπιγραφή σχεδὸν βαθέως καὶ καλῶς, ἀλλ' ἀποτριβείσης πάλαι τῆς ἐπιφανείας, μάλιστα παρὰ τὰς ἀκμὰς καὶ κατὰ τὸ κάτω τρίτον περίπου τῆς ὅλης στήλης, ἐφθάρη ἱκανῶς καὶ μετὰ πολλῆς δυσχερείας διαγιγνώσκονται νῦν τὰ γράμματα, ὧν ὕψ. 0·006-0·009, διάστιχ. 0·005.

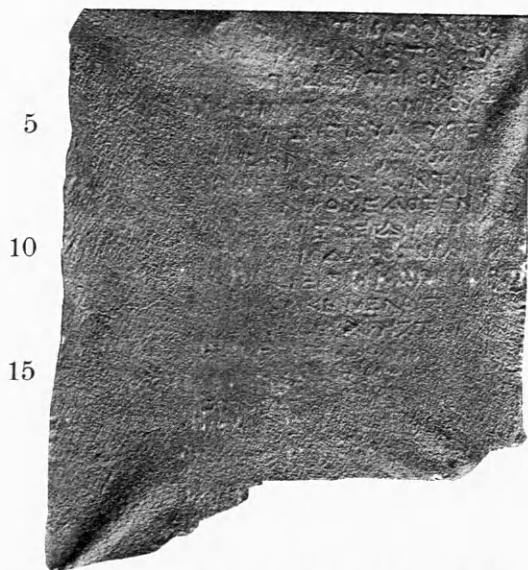

Εἰκὼν 2 (ἐκ φωτογραφίας τῆς διορθίας ὄψεως ἐκτύπου).
ἐπιγρ. ἀριθ. 90. Προξενικὸν ψήφισμα τῶν Γοννέων
ὑπὲρ Ἀπολλοδώρου καὶ Διοδώρου τῶν
Διοδώρου Φαλανναίων.

Ἀγαθῇι τύ[χη] στρα[τηγ]οῦντος
τῶν Περε[α]ιβ[ω]ν Κλέωνος τοῦ Τιμ[ο]-
θέου Γ[οννέ]ως τὸ δεύτερον· ἱερέω[ς]
τοῦ Ἀσκλη[πι]ο[ῦ] Σ[τρ]ατιονίκου [τοῦ

- 5 Παρμενίωνος· μην]ὸς Πο[η]σίον [δε]υτέ[ραι·
ἐκκλησίας] ἐννό[μο]ν· προσ[τε]υ-
οντος τῆς ἐκκλησίας [τ]ῶν ταγῶν
τοῦ ἱερέως Στ[ρ]α[τ]ονίκου· ἔδο[ξε]ν [τῇ
πόλει τῇ Γοννέω]ν· ἐπειδὴ Ἀπολλ[λό]-
10 δωρος καὶ Δ[ι]όδωρος οἱ [Διοδώ-
ρου Φαλανν]αῖοι εἰσὶν καλοὶ κ[α]γα-
θοὶ καὶ εὖν[οι] δι[α]κε[ί]μενοι π[ρὸς τὴν
πόλιν ἡμῶν] καὶ ε[ὐ]χρηστή[σαντ]-
ες τῇ πόλει ἐξ ἑαυτῶν σῖτον· διὸ δε-
15 δόχθαι ἐπαινέσαι τε αὐ]τοὺς ἀμφοτέ-
ρους καὶ δ[ιο]ῦν[αι αὐτοῖς προξενίαν, πο-
λιτείαν, ἀσφάλ]εια[ν καὶ ἐν πολέμῳ καὶ
ἐν εἰρήνῃ αὐτοῖς καὶ ἐγγόνις κτλ.].

Τὰ ἀπὸ τοῦ στίχ. 14 μέχρι τέλους ἔχνη εἶναι ὅλως δυσδιάγνωστα· οὕτω δ' αἱ συμπληρώσεις ἡμῶν πρέπει νὰ θεωρηθῶσιν ἐνταῦθα ὑποθετικά· ἀλλ' ἐπειδὴ εἶναι βέβαιον ὅτι ἐκεῖθεν ἀνεγράφοντο τὰ γνωστὰ τίμια, τὰ τῆς προνοίας πρὸς ἀναγραφὴν τοῦ ψηφίσματος καὶ διαποστολῆς αὐτοῦ πρὸς τὴν πατρίδα τῶν τιμωμένων, λαμβάνουσί τινα πιθανότητα αἱ εἰκασίαι, ἄλλως τε καὶ ἐπὶ διασωθέντων ὀλίγων ἔχνην στηριχθεῖσαι.

Τούναντίον αἱ ἀπὸ τοῦ στίχ. 1-13 συμπληρώσεις δύνανται νὰ θεωρηθῶσι τὰ πολλὰ ἀσφαλεῖς καὶ πιθαναί· ἐν στίχ. 2 συνεπληρώσαμεν *Περραιβῶν* καὶ οὐχὶ *Θεσσαλῶν*, τῶν ἔχνην μὴ προσαρμοζομένων πρὸς τὸ δεύτερον τοῦτο· ἐξ ἄλλου οἱ Γοννεῖς μόλις ἀπὸ τοῦ 30 π. Χρ. περίπου ἐχρονολογουν κατὰ τοὺς Θεσσαλοὺς, πρὸς ὧν τὸ κοινὸν συνεχωνεύθη τὸ τῶν Περραιβῶν, ὡς εἴπομεν ἐν ΑΕ 1910, 333 καὶ σημ. 1. Τὸ πατρικὸν τοῦ στρατηγοῦ συμφωνεῖ πρὸς τὸν χῶρον· ἐξ ἄλλου φέρεται *Τιμόθεος* πατὴρ ταγοῦ ἐν ἀριθ. 64, οὐδεὶς δ' ἕτερος *Κλέων Τιμ* . . . ἀπαντᾷ· τοῦ δ' ἐθνικοῦ σώζεται ἔχνης τοῦ Γ. Περὶ τοῦ πατρικοῦ τοῦ ἱερέως εἴπομεν τὰ δέοντα ἄνω ἀριθ. 89· καὶ ἀληθῶς μὲν ὁ χῶρος φαίνεται ἀπαιτῶν ὀλιγωτέρων γραμμάτων ὄνομα, ἀλλ' εἶναι δυνατόν νὰ συμπληρώσωμεν *Παρμενίωνος* παραλείποντες τὸ *μηνὸς* ὡς εὐνόητον.

Τέλος τὰ ὀνόματα τῶν τιμωμένων συνεπληρώσαμεν οὐχὶ αὐθαίρετως, ἀλλ' ἀπιδόντες εἰς τὴν περίφημον ἐπιγραφὴν IG IX² 1228, οὐχὶ πλέον τῶν 100 ἐτῶν τὸ πολὺ ἀρχαιότεραν τῆς περὶ ἧς ὁ λό-

γος· ἐν στίχ. 21-22 αὐτῆς φέρεται λαβὼν πολιτείαν ἐν Φαλάννοις μετ' ἄλλων *Περραιβῶν*, Δολόπων, Αἰνιάνων, Ἀχαιῶν Φθιωτῶν καὶ Μαγνήτων ὁ Διόδωρος Ἀπολλοδόρου· ἐγένετο ἄρα οὗτος *Φαλανναῖος*· ἐν δὲ στίχ. 11 τοῦ περὶ οὗ ὁ λόγος ψηφίσματος ὑπάρχουσιν ἔχνη τῶν NN, ἐξ ὧν βεβαί-οῦται ἡ ἀνάγνωσις τοῦ ἐθνικοῦ· μόνον τὸ πατρικὸν αὐτῶν εἶναι ἀβέβαιον, στηριχθὲν ἐπὶ τινων ἔχνην προσαρμοζομένων καὶ κατὰ τὸν χῶρον πρὸς τὸ ὄνομα τοῦτο. Συγγενὴς βεβαίως τούτων φαίνεται ὁ ἐν τῷ κάτω ἀριθ. 96 ψηφίσματι συμπληρωθεὶς, ὁ βλέπει.

Σπουδαιότατον εἶναι τὸ ψήφισμα τοῦτο προσφωνούμενον κατὰ τὸν στρατηγὸν τῶν Περραιβῶν, τὸ πρῶτον ἐπὶ Περραιβικοῦ ἐδάφους εὑρεθὲν· ἐπίσης στρατηγὸς τῶν Περραιβῶν εἶναι πιθανώτατα ὁ ἐν τῷ ἀκολουθῶν ψηφίσματι ἀριθ. 91 καὶ ὁ ἐν ἐσχάτως εὑρεθέντι, καίτοι δὲ ἀναγράφεται τὸ *Περραιβῶν*· ὅτι δὲ μέχρι τοῦδε μόνον ἐκ ψηφίσματος τῶν Κορυφαίων ἐγινώσκομεν ἕνα στρατηγὸν τῶν Περραιβῶν, εἴπομεν ἐν ΑΕ 1911, 125.

Διατὶ δὲ προσεφωνήθη τὸ ψήφισμα τοῦτο κατὰ τὸν στρατηγὸν καὶ τὸν ἱερέα τοῦ Ἀσκληπιοῦ, εἶναι ἄδηλον· ἐν τοῖς ἄνω ἀριθ. 64 εἶδομεν ἀναφερόμενον *ἱερομνήμονα* πρὸ τῶν ταγῶν, κατονομαζομένων ὁμῶς καὶ τούτων καὶ τῶν ταμιῶν καὶ τοῦ γραμματέως, ἐν ᾧ ἐνταῦθα συνοπτικῶς ἀναφέρονται ὡς *ἐκκλησία τῶν ταγῶν*, ἧς ἐξ ἄλλου προέσταται ὁ ἱερεὺς ἐν εἴδει ἐπιστάτου τῶν ἐν Ἀθήναις πρυτάνεων. Φαίνεται ἄρα πιθανὸν ὅτι ὁσάκις παρίστατο ἐν Γόννοις, ὡς καὶ ἐν ἄλλῃ βεβαίως πόλει τῶν Περραιβῶν, ὁ στρατηγὸς αὐτῶν, ἐθεωρεῖτο *ἱερομνήμονα* ἀνώτατος ἐν τῇ ἐκκλησίᾳ, πρὸς πλήρη δὲ καταρτισμὸν διὰ τὴν ἐπιστημότητα μετεῖχεν αὐτῆς ὁ ἤδη γνωστὸς ἐκ τῆς ἄνω ἀριθ. 63 (βλ. καὶ ΠΑΕ 1910, 248) ἱερεὺς τοῦ Ἀσκληπιοῦ· προκειμένου ἄρα ἐνταῦθα περὶ μεγάλων εὐεργετῶν, ἐγένετο ἡ τιμητικὴ ὑπὲρ αὐτῶν ἀπόφασις, ὡς ἦτο φυσικόν, κατὰ τὸν μάλιστα ἐπίσημον τρόπον· πλείονα περὶ τούτων βλ. ἐν τέλει τῶν ἐπιγραφῶν ἐν τοῖς περὶ τῆς *Γοννέων πολιτείας*.

Ὁ μὲν *Ποήσιος*, ἀσφαλῶς συμπληρούμενος ἐν στίχ. 5, νῦν τὸ πρῶτον ἐμφανίζεται παρὰ τὸν συχνότατον *Διθυράμβιον* καὶ τὸν ἀβέβαιον ἄπαξ ἀπαντῶντα *Ἱπποδρόμιον* ἐν τῷ κάτω ἀριθ. 100

ψηφίσματι καὶ τινὰ Μακεδονικὸν αὐτὸ τοῦτο μῆνα *Ξανδικὸν* πιθανῶς ἐν νεωστὶ εὑρεθέντι ψηφίσματι· ἢ ἐκ τοῦ πόα παρaxyωγή αὐτοῦ εἶναι ἐμφανής, φαίνεται δ' ἐκ τούτου ὦν ἐαρινὸς μῆν. Ἕτεροι μῆνες ἐξ ἐπιγραφῶν τῶν Γόννων γνωστοὶ εἶναι κοινοὶ τῶν Θεσσαλῶν καὶ Περραιβῶν: IG IX² 1042 καὶ Bischoff αὐτ. σελ. 320.

Ἡ πρὸς τοὺς Γοννεῖς εὐεργεσία τῶν τιμωμένων συνεπληρώθη ὑφ' ἡμῶν κατ' εἰκασίαν ἐν στίχ. 13-14 τὸ μὲν ἔνεκα τῶν ἰχνῶν τοῦ *εὐχρηστήσαντες*, τὸ δὲ διότι ἐν τῷ προηγούμενῳ ἀπηντήσαμεν Φαλανναῖον ἐπίσης *εὐχρηστήσαντα* σῆτον· σημειωτέον ὅτι *εὐαρμοστέϊ* ἐν στίχ. 14-15 καὶ ἡ συμπλήρωσις *ἐς τῇ πόλει ἐν τῷ π[α]ρ[ε]ληλυθότι ἔτει σῆτον* κτλ.]· φαίνεται πιθανὸν ὅτι παρὰ τὴν ἐν Γόννοις σιτοδείαν οἱ Φαλανναῖοι ἔσχον εὐφορίαν μεγάλην, ἐδάνεισαν δὲ πολλοὶ σῆτον ἢ ἐδώρησαν τοῖς Γοννεῦσι, διότι εἰς μόνον, καὶ πλουσιώτατος ἂν ἦτο, δὲν θὰ καθίστατο δυνατόν νὰ πληρώσῃ τὰς ἀνάγκας ἀπάσας τοσοῦτον πολυανθρώπου καὶ λίαν ἐκτεταμένην περιοχὴν μέχρι Εὐρώπου καὶ Ἀσκουρίδος καὶ τῆς κοιλάδος τῶν Τεμπῶν ἐχούσης πόλεως.

Διὰ τὸν λόγον τοῦτον συνεπληρώσαμεν ὁμοίως τὸ κάτω ἀριθ. 96 ψήφισμα.

Ὁμοίως τῷ 1910 συμβάσης ἐν Δομοκῷ θεομηνίας, περὶ ἧς βλ. ΠΑΕ 1910, 197, καὶ καταστραφέντων τῶν καρπῶν, ηὐχρήστησαν σῆτον αὐτοῖς πλεῖστοι ἐκ συμπάσης τῆς πεδινῆς Θεσσαλίας, ἵνα ἀπαρτίσωσι ποσὸν ἐπαρκοῦν ὅπωςδῆποτε τοῖς βλαβεῖσι πρὸς διατροφήν καὶ μάλιστα πρὸς σποράν.

Ἀριθ. 91 (εἰκ. 3. — Εὐρετ. ἀριθ. 27). Στήλη μαρμάρου ὑπομέλανος καὶ πῶς φαιόχρου, ἐκ δύο τμημάτων καὶ μιᾶς σχιζῆς συναρμοσθεῖσα ἀκέραιος, πλὴν κατωτάτῳ μικρᾷ ἀποκοπῇ· ἄνω λήγει εἰς ἡπίως προέχον ἀπλοῦν ὀριζόντιον γεῖσον. — Ὑψ. 0·735, πλάτ. 0·362, πάχ. 0·06.

Ὑπὸ τὸ γεῖσον μέχρι τῆς ἀρχῆς τῆς ἐπιγραφῆς ὑπάρχει κενὸν διάστημα 0·075, ὅπερ θὰ κατεείχετο ὑπὸ γραπτῆς κορωνίδος, ὡς ἐν ἀριθ. 80 κτλ. Ἡ ἐπιγραφή δὲ ἐχαράχθη σχεδὸν βαθέως καὶ καλῶς, διὰ μειζόνων γραμμμάτων ἢ τοῦ πρώτου στίχου· ὕψ. γραμμ. 0·009-0·02, διάστιχ. 0·008.

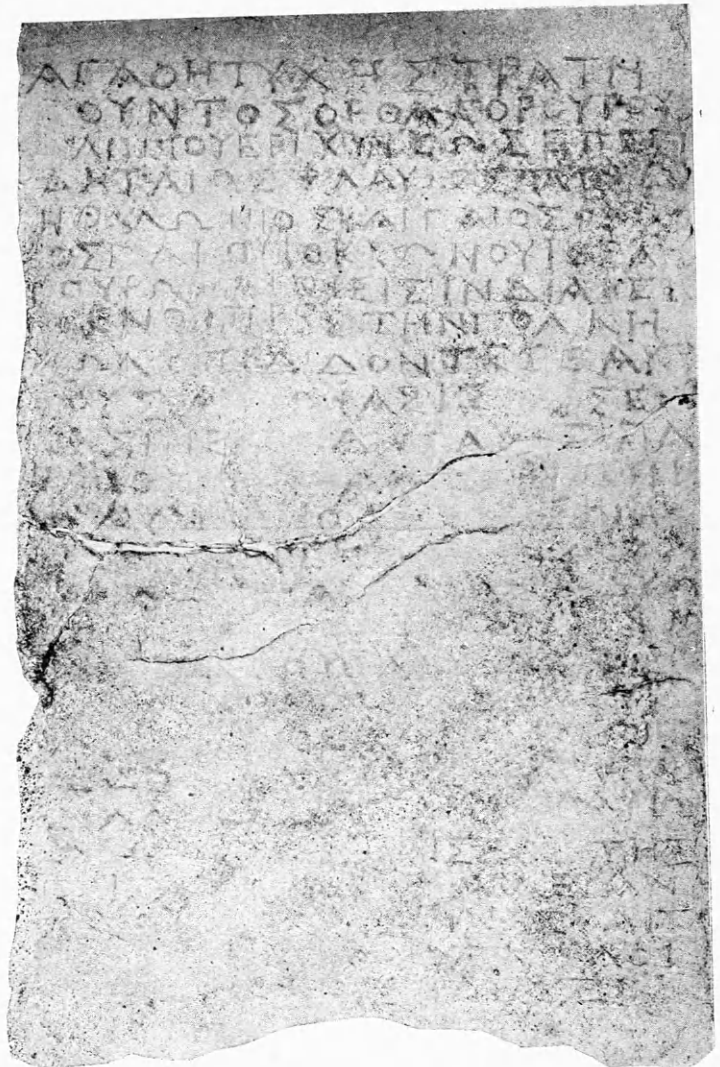

Εἰκὼν 3 (ἐκ τῆς ὀπισθίας ὄψεως ἐκτύπου)· ἐπιγρ. ἀριθ. 91.
Προξενικὸν ψήφισμα τῶν Γοννέων ὑπὲρ **Γαῖου Φλαυίου** (υἱοῦ Γαῖου)
Ἀπολλωνίου καὶ τοῦ υἱοῦ αὐτοῦ **Γαῖου Φλαυίου Ῥόκκωνος Ῥωμαίου**.

Ἀγαθῇ τύχῃ στρατη-
γοῦντος Ὀρθαγόρου τοῦ
Φιλίππου Ἐρικινέως· ἐπει-
δὴ Γάιος Φλαῦιος Γαῖου Ἀ-
5 πολλώνιος καὶ Γάιος Φλ[α]ύ-
ιος Γαῖου Ῥόκκων ὁ υἱὸς αὐ-
τοῦ Ῥωμαῖοι εἰσὶν διακεί-
μενοι πρὸς τὴν πόλιν ἡ-
μῶν ἐπιδιδόντες ἑαν-
10 τούς ἀ[πρ]οφασίσ[ω]ς ἐν
πᾶσιν ἐ[πὶ π]άντα [τὰ π]αρα-
κα[λού]μεν[α] ὑ[φ'] ἡμῶν ἱ-
να] οὖν [καὶ] ὁ δ[ῆ]μος ἡμῶν
φαίνεται π[ᾶ]σ[ι] ὅτ[ι] μέμνηται [ἀ-
15 νταποδιδό]ναι τὰ[ς] κατα[ξί]ας χά-

- ριτας τοῖς] εὐερ[γε]τ[ή]σας]σιν·
 ἔδοξε τῇ] πόλει[ι] ἐν ἐκ[κλ]η-
 σίας ἐν]νόμῳ τοῦ Δ[ι]θ[υρα-
 μβίου [μ]ηνὸς τῇ δε[κ]ά[τ]ηι
 20 δ]εδό[σθ]α[ι] περ[ὶ]ο[ξ]ενίαν [Γ]αί-
 ωι Φλαντί[ωι κ]αὶ Γαίωι [Φ]λαντίω[ι]
 Ῥ]όκκων[ι Ῥωμαίο]ις, ἐνκτησι-
 ν, ἐπιγαμ[ί]αν, ἀσφ[α]λείαν
 πολέμ[ον] καὶ εἰρή[νη]ς καὶ τὰ
 25 λοιπὰ τίμια, καθ' ἃ καὶ τ[ο]ῖς λοι-
 ποῖς προξένους ὑπ[α]ρχει.

Πάσας τὰς συμπληρώσεις θεωροῦμεν ἀσφαλεῖς ὡς στηριζομένας ἐπὶ περισωθέντων ἰχνῶν καὶ τῆς ἀναλογίας τοῦ χώρου· ἐν στίχ. 26 ἀντὶ τοῦ προξένους ἡδύνατό τις νὰ θέσῃ πολίταις ἢ Γοννεῦσιν· ἀλλ' ἐλλειπούσης ἐκ τῶν τιμῶν τῆς πολιτείας, νομίζομεν ὅτι μόνον προξένους πρέπει νὰ τεθῇ. Ἐν δὲ στίχ. 25 ἡδύνατο νὰ τεθῇ ἄλλα ἀντὶ τοῦ κοινοῦ λοιπὰ, διότι ἀκολουθεῖ αὐτῷ τὸ λοιποῖς· ἀλλὰ βλ. τὴν αὐτὴν φράσιν ἐν ἀριθ. 113.

Στίχ. 1-2. Περί τῆς προσφωνήσεως διὰ τοῦ στρατηγοῦ βλ. τὰ ἐν τῷ προηγουμένῳ ψηφίσματι λεχθέντα· ὅτι δ' οὗτος νοεῖται τῶν Περραιβῶν, καθιστᾷ εὐλογον νὰ εἰκάσωμεν ἢ χρονολόγησις τῆς ἐπιγραφῆς ὡς ἐμφανῶς λίαν προγενεστέρας τοῦ 30 π. Χρ.· ὁ ἱερεὺς τοῦ Ἀσκληπιοῦ καὶ ἡ ἐκκλησία τῶν ταγῶν παρελείφθη ἐνταῦθα, τὸ μὲν ὡς ἀρχούσης τῆς κατονομοσίας τοῦ στρατηγοῦ, τὸ δὲ ὡς μὴ οὔσης ἴσως τῆς εὐεργεσίας τοσαύτης, ὥστε ἐν πάσῃ ἐπισημότητι νὰ ἀναγραφῶσι πάντες ἐν τῷ ψηφίσματι. Σημειωτέον ὅτι τὸ ὄνομα Ὀρθαγόρας ἀπαντᾷ ἐν Ἀζωρίῳ τῶν Περραιβῶν IG IX² 1227.

Στίχ. 3. Τὸ ἐθνικὸν τοῦτο ἀπαντᾷ ἐν IG IX² 487 (Ἐρικινεῖς· βλ. κάτω ἀριθ. 101), ἐνθα πρόκειται περὶ κρίσεως διαμφισθητομένων ὁρίων καὶ μνημονεύεται νόμος τῶν Περραιβῶν· ὁ Kern θεωρεῖ ὀρθῶς τὴν ἐπιγραφὴν ὡς κρίσιν δικαστῶν παραγενομένων ἐκ τῆς Βορείου Ἑλλάδος ἐνεκα τοῦ δωρίζοντος τῆς διαλέκτου· ἡ διαμφισθητοῦσα ἄρα πόλις Φάντιος, ἐνθα εὐρέθη ὁ λίθος, ἦτο ὁμοιος τῷ Ἐρικινίῳ, πρὸς ὃ διαμφισθητεῖ· κεῖται δ' ἡ Φάντιος ἐν τῇ συνορευούσῃ τῇ Περραιβίᾳ Πελασγιώτιδι παρὰ τὸ νῦν χωρίον Ζάρκον τῶν ἡμετέρων συνόρων· ἐν τοῖς ἐγγύς ἄρα καὶ πάντως ἐν τῇ Περραιβίᾳ ὀφείλομεν νὰ θέσωμεν τὸ Ἐρικίνιον.

Ἀναφέρεται δὲ καὶ ὑπὸ τοῦ Λιβίου 36, 13 καὶ 30, 25 *Ericinium* πόλις τὸ μὲν κατὰ τὸ Αἰγίνιον πρὸς τοὺς Γόμρους, τὸ δὲ Περραιβική· ὀρθῶς, νομίζομεν, ὁ Kip ἐν Thessal. Stud. 121 θεωρεῖ ταύτας διαφόρους, καίπερ ἀμφιδάλλων, διότι ἡ ἀπὸ τοῦ Ζάρκου μέχρι Καλαμπάκας καὶ Μουζακίου ἀπόστασις εἶναι πολὺ μεγάλη. Ἀναγράφονται δὲ τέλος καὶ ἐν IG IX² 1232 Ἐρικινεῖς ἀπελευθερωταί· οὗτος δὲ εἶναι ὁ ὀρθὸς γραμματικῶς σχηματισμὸς τοῦ ἐθνικοῦ παρὰ τὸ Ἐρικίνιον, ἐν ᾧ τὸ Ἐρικινεὺς παρουσιάζει κοινοτέραν καὶ εὐάρμοστον τῇ προφορᾷ συντομίαν.

Ἐκ τούτων καταφαίνεται ὅτι τὸ Ἐρικίνιον ἦτο Περραιβική πόλις ἀσφαλῶς, ὑπῆρχε δ' ὁμώνυμος αὐτῇ πιθανώτατα καὶ ἐν Ἑστιάωτιδι. Ἀλλ' ἀναφέρεται παρὰ Λιβίου 36, 13 καὶ τις πολίχνη ἢ θέσις Περραιβική *Eritium* ἦτοι Ἐρίτιον, ἣν ὁ μὲν Philippson ἐν Pauly-Wiss. R. Encykl. VI 1, 446 θεωρεῖ τὴν αὐτὴν πρὸς τὸ Ἐρικίνιον, ὁ δὲ Kip ἔ. ἄ. 122 ὁμοίως περίπου, ἦτοι παρεφθαρμένην ὑπὸ τῶν βιβλιογράφων γραφὴν ἀντὶ *Ericinium*.

Ἀλλ' ἐν IG IX² 510 ἀναφέρονται τινες Θεσσαλοὶ οἱ ἐπὶ Ἐρίκης, ἂν ἡ γραφὴ καὶ ἀνάγνωσις εἶναι ὀρθή, ἦτοι κάτοικοι τοῦ ἔθνους τῶν Θεσσαλῶν ἐν πόλει ἐτέρου ἔθνους· ἐν δὲ τῇ κάτω δημοσιευθησομένῃ ὑπ' ἀριθ. 165 ἐπιγραφῇ τῶν Γόννων ἀναγράφεται τις ἐξ Ἐρκείας κειμένης παρὰ τὸ Ἀζώριον ἀσφαλῶς, ἦτοι ἐν Περραιβίᾳ. Ἐκ τούτων ἐμφαίνεται ὅτι τὸ *Eritium* δὲν εἶναι τὸ αὐτὸ πρὸς τὸ *Ericinium*, ἀλλ' ἴσως τὸ αὐτὸ ἢ πρὸς τὸ *Ericen* (Ἐρίκην), ἢ πρὸς τὸ *Ereiam* (Ἐρκειαν)· τὸ τελευταῖον τοῦτο μάλιστα ἡδύνατο νὰ παραφθαρῇ ὑπὸ τῶν βιβλιογράφων εἰς *Ericium-Eritium*, καίτοι ἡμεῖς δὲν ἀποκλείομεν ὅλως τὴν ἴσως ὑπαρξιν καὶ Ἐριτίου· καὶ ἡ παρὰ Λιβίῳ δὲ πορεία τοῦ Μάρκου Βαιβίου ἐμφαίνει ὅτι ἐκεῖ πρόκειται οὐχὶ περὶ τοῦ Ἐρικινίου, οὐδετέρου μάλιστα.

Οὕτω συμπεραίνομεν τελικῶς ὅτι ὑπῆρχον τρεῖς πόλεις ἢ πολίχναι τῆς Περραιβίας, τὸ Ἐρικίνιον ὁμοιος τῇ Φάντιῳ, ἢ Ἐρίκῃ ἀμφίβολος κατοικουμένη ἐν τισι χρόνοις ὑπὸ πολλῶν τοῦ ἔθνους τῶν Θεσσαλῶν, ἄγνωστον δὲ ποῦ τῆς Περραιβίας κειμένη, καὶ ἡ Ἐρκεία ὁμοιος τῷ Ἀζωρίῳ· ἀπασαὶ διακρίνονται ἐν ταῖς ἐπιγραφαῖς, μόνον δ' ἡ πρώτη καὶ ἡ ἑτέρα τῶν δύο ἀναφέρονται ὑπὸ τοῦ Λιβίου,

ἀλλ' αὕτη ἢ παρεφθαρμένη ἢ ἄλλη τις αὐτῶν τετάρτη· παρὰ τῷ αὐτῷ ἕτερον τοῦ Περραιβικοῦ Ἑρικίνιον εἶναι τὸ μεταξὺ Αἰγινίου καὶ Γόμφων κείμενον.

Στίχ. 4-7. Οἱ τιμώμενοι C. Flavius C. f. Apollonius καὶ C. Flavius C. f. Rocco εἶναι ἐμφανῶς Ἑλληνες ἐκρωμαϊσθέντες ἢ ἀπελεύθεροι, ἄσχετοι πρὸς τὴν αὐτοκρατορικὴν γενεάν τῶν Φλαυίων ὡς λίαν μεταγενεστέραν τῆς ἐπιγραφῆς ταύτης· περὶ τιμῶν ἀπονεμομένων Ῥωμαίοις ἤδη ἀπὸ τοῦ τέλους τῆς Γ' καὶ τῶν ἀρχῶν τῆς Β' π. Χρ. ἑκατονταετηρίδος βλ. τὰ προειρημένα ἐν ΑΕ 1910, 347 κέ.. Οἱ ἀναφερόμενοι ἐνταῦθα ἴσως ἦσαν ὑπάλληλοι τινες, ἢ togati ἐμπορευόμενοι· οὕτω θὰ εἶχον ἀνάγκην τῶν ἐν Γόννοις τιμῶν, ὡς εἴπομεν ἐν ἀριθ. 80 Α.

Τὸ ὄνομα Ῥόκκων εἶναι νέον ἐν ταῖς Θεσσαλικάς ἐπιγραφαῖς.

Στίχ. 13. Ὁ δῆμος ἀντὶ τοῦ πόλις εἶναι ἐν τοῖς ψηφίσμασι τούτοις ὅλως ἀσύνηθες· ἀλλ' ἐν στίχ. 17 ἔδοξε τῇ πόλει.

Στίχ. 17-20. Ἀντὶ τῆς κατονομασίας τῶν ἀρχόντων ἀναγράφεται γενικῶς ἡ ἔννομος ἐκκλησία, περὶ ἧς βλ. τὰ προειρημένα ἐν ἀριθ. 72 καὶ 90. Ἀντὶ δὲ τῆς συνηθεστάτης εἰκοστῆς τοῦ Διθυραμβίου μηνὸς ἀναγράφεται ἐνταῦθα μόνον καὶ ἐν ἀριθ. 73 ἡ δεκάτη αὐτοῦ.

Ἐκ τῶν διαφορῶν τούτων τοῦ τυπικοῦ καὶ ἐκ τοῦ σχήματος τῶν γραμμάτων φαίνεται ἡμῖν ὅτι τὸ ψήφισμα τοῦτο ἐξεδόθη περὶ τὰ τέλη τῆς Β' ἢ τὰς ἀρχὰς τῆς Α' π. Χρ. ἑκατονταετηρίδος· εἶναι ἄρα τὸ νεώτατον τῶν εὑρεθέντων.

Ἀριθ. 92 (εἰκὼν 4. — Εὔρετ. ἀριθ. 87).

Στήλη λευκοῦ χονδροκόκκου μαρμαροῦ, ἀριστερὰ μόνον ἀκέραιος. — Ὑψ. 0·213, πλάτ. 0·22, πάχ. 0·075.

Ἡ ἐπιγραφὴ ἐχαράχθη σχεδὸν βαθέως καὶ ἐπιμελῶς, ἐφθάρη δ' ἰκανῶς, ἀποτριβείσης πάλαι τῆς ἐπιφανείας, μάλιστα ἄνω καὶ δεξιὰ· ὕψ. γραμμ. 0·006-0·012, διάστιχ. 0·003.

Τὰ ἔχνη τῶν στίχ. 1-3 εἶναι λίαν ἀφανῆ καὶ ἐκ τούτου αἱ συμπληρώσεις ἀδέξιοι· πάντως ἐνταῦθα ἀναμένομεν ἢ τὸ ἱστορικόν, ἢ τοὶ τὴν διήγησιν τοῦ ψηφίσματος, ἢ τὴν ἀναγραφὴν τῶν ἀρχόντων τῆς

5

10



Εἰκὼν 4 (ἐκ φωτογραφίας τῆς ὁπισθίας ὄψεως ἐκτύπου)· ἐπιγρ. ἀριθ. 92. Προξενικὸν ψήφισμα τῶν Γοννέων ὑπὲρ Τίτου Κοϊνκτίου στρατηγοῦ ὑπάτου Ῥωμαίων.

..... Γοννέ]ων [- - - - -
 ο]υς [κ]α[ι] - - - - -
 ο]υς] ἀ[ντ] - - - - - διὸ δεδό-
 χθαι ἐπαινέ]σα[ι] τε Τ[ίτον Κοϊνκτίον στρα-
 5 τηγὸν ὑπ]ατον Ῥω[μαίων καὶ στεφανώ-
 σ]αι χ[ρ]υσῶι στεφά[νωι] καὶ ἀναγορεῦσαι αὐ-
 τὸν ἀρετῆς ἕνεκ[εν καὶ εὐνοίας, ἧς ἔχων
 διατελεῖ πρὸς τῇ[ν πόλιν]· εἶναι δὲ αὐτὸν καὶ
 πρῶξενον τῆς [π]όλ[εως τῆς Γοννέων καὶ
 10 πολίτην καὶ αὐτὸ[ν καὶ ἐγγόνους]· εἶναι
 δὲ αὐ[τ]ῶι καὶ γῆς [ἐ]κκτησιν καὶ ὡς σωτ-
 ῆ[ρ]ι ἀφ[ιεροῦν]· ἐ]π[ι]στ[εῖ]λαι δὲ καὶ πρὸς
 [τὴν σύγκλητον Ῥωμαίων καὶ τὸν δῆμον κτλ.]

πόλεως· τὸ δεύτερον φαίνεται πιθανώτερον· οὕτως ἐν στίχ. 3 θὰ ἔκειτο Ἀντιγόνοῦ ἢ τι ὅμοιον.

Στίχ. 4-5. Ἰχγος τοῦ Τ τοῦ ὀνόματος διακρίνεται ἐπαρκῶς· τούτου ἕνεκα συνεπληρώσαμεν διὰ τοῦ περιφήμου Τίτου Κοϊνκτίου Φλαμνίνου, διότι ἕτερος ὑπάτος Ῥωμαίων οὐδαμῶς προσαρμόζεται οὔτε πρὸς τοὺς χρόνους καὶ τὴν ἱστορίαν τοῦ τόπου καὶ τῆς ἐπιγραφῆς ταύτης, οὔτε πρὸς τὰς μεγάλας καὶ ἐξαιρετικὰς τιμὰς, τὰς ἀπονεμομένας διὰ τοῦ ψηφίσματος.

Διότι ἀληθῶς ὁ Τίτος ἐλογίσθη ἐλευθερωτῆς τῶν Περραιβῶν καὶ τῶν ἄλλων ἐθνῶν (πρὸς Πολυβ. 18, 46) τῷ 196 π.Χρ., ὡς γνωστόν· τὸ ψήφισμα ἄρα θὰ ἐξεδόθη τῷ 196 ἢ τῷ 195 π. Χρ., καίτοι ὁ Τίτος ὑπάτευσεν τῷ 198 π.Χρ.· ἀλλ' ἐν ἐπιστολῇ

αὐτοῦ πρὸς τοὺς *Κυρρεῖς*, γραφείσῃ τῷ 196 ἢ 194 π. Χρ. ὀνομάζει ἐαυτὸν *στρατηγὸν ὑπατον Ῥωμαίων* ἐν IG IX² 338· ὑπατος δὲ προσαγορεύεται ὑπὸ τῶν Ναρθακιδέων ἐν IG IX² 89^b στίχ. 29, διότι ἡ ἐπιγραφὴ ἀναφέρεται εἰς γεγονότα τοῦ 196 π. Χρ., ἐν ᾧ ἄλλως ἐγράφη μεταξὺ 150-147 π. Χρ..

Στίχ. 6-7. Προσεθέσαμεν τὸ *ἀναγορεῦσαι*, διότι ἐκ τοῦ ἀσφαλῶς συμπληρουμένου στίχ. 7 ὑπολογίζεται ἡ δύναμις ἐκάστου στίχου 31 γραμμάτων· ἂν λοιπὸν συνεπληροῦμεν «σ]αι χ[ρ]υσῶι στεφάνωι αὐτὸν», θὰ εἶχομεν 19 μόλις γράμματα ἐν στίχ. 6, ὅπερ ὅλως ἄτοπον· βεβαίως τὸ *ἀναγορεῦσαι αὐτὸν* (τὸν Τίτον οὐχὶ τὸν στέφανον) δὲν εἶναι συνήθης ἐκφορὰ ἄνευ τοῦ ἀγῶνος ἢ θεάτρου ἢ τοῦ τόπου τῆς ἀναγορεύσεως· ἀλλὰ καὶ τὸ *(ἀν)ιδρῦσαι, (ἀνα)σιῆσαι* κτ., ἀναφερόμενα εἰς ἀνδριάντα τοῦ Τίτου, θὰ παρέμενον ἐπίσης ἀπόλυτα ὡς τὸ ἀπαγορεῦσαι ἢ ἀνακηρύξαι· κατὰ βούλησιν ἄρα δύναται τις νὰ συμπληρώσῃ διὰ τῶν τεσσάρων μάλιστα τούτων. Τοῦ δὲ ἔνεκεν σφύζεται ἵχνος τοῦ τρίτου Ε.

Στίχ. 8-9. Διὰ τὸν ἄνω μνημονευθέντα λόγον τῆς δυνάμεως ἐκάστου στίχου ἐν μὲν στίχ. 8 δὲν ἐθέσαμεν τὸ σύννηθες «πρὸς τῇ[ν πόλιν] ἡμῶν», ἐν δὲ στίχ. 9 ἐθέσαμεν τὸ *τῆς Γοννέων*, οὐχὶ λίαν σύννηθες.

Στίχ. 11-12. Τῆς λέξεως *ἐνκτησιν* σφύζονται ἵχνη τινὰ τῶν δύο πρώτων γραμμάτων· τὴν δὲ συμπλήρωσιν καὶ ὡς *σωτήρι ἀφιεροῦν* θεωροῦμεν ἀμφίβολον μὲν, ἀλλὰ κατ' ἀνάγκην ἐκ τῶν διασωθέντων βεβαίων ἢ πιθανωτάτων γραμμάτων ὑπαγορευθεῖσαν· δὲν θὰ ἦτο δὲ ἄτοπον νὰ δεχθῶμεν ὅτι ὠρίζοντο νὰ τελῶνται τοιαῦτά τινα πρὸς ἐλευθερωτήν, ἅφ' οὗ καὶ ἐορτὴ Ἐλευθερίων διὰ τὴν γενομένην ἀπελευθέρωσιν τῶν ἐθνῶν ἤρξατο ἀπὸ τοῦ 195 π. Χρ. ὑπὸ τῶν Θεσσαλῶν τελουμένη ἐν Λαρίσῃ μετὰ πανελληνίων ἀγώνων (πρβ. IG XI² 525. 528).

Ἡ εἰς τὴν ἀπολεσθεῖσαν ἀρχὴν προσφώνησις τοῦ ψηφίσματος κατὰ τὸν στρατηγὸν τῶν Περραιβῶν θὰ ἦτο τὰ μάλιστα εὐλόγος ἐνταυθα, ἅφ' οὗ θὰ ἀνεγράφετο ὁ πρῶτος σρτατηγὸς τοῦ ἀνιδρυθέντος κοινοῦ *Περραιβῶν* τῷ 196 ἢ 195 π. Χρ..

Ἀριθ. 93 (εἰκ. 5. — Εὐρετ. ἀριθ. 78).

Στήλη λευκοῦ εὐθρύπτου μαρμάρου ἐκ τῶν πλευρῶν μόνον ἀκέραιος. — Ὑψ. 0·167, πλάτ. 0·21, πάχ. 0·058.

Ἡ ἐπιγραφὴ ἐχαράχθη σχεδὸν βαθέως καὶ ἐπιμελῶς, ἀλλ' ἀποτριβείσης πάλαι τῆς ἐπιφανείας ἐφθάρη ἄνω καὶ κάτω ἱκανῶς· Ὑψ. γραμμ. 0·007-0·012, διάστιχ. 0·003.



Εἰκὼν 5 (ἐκ φωτογραφίας τῆς ὀπισθίας ὀψεως ἐκτύπου)· ἐπιγρ. ἀριθ. 93. Προξενικὸν ψήφισμα τῶν Γοννέων ἐπὲρ Γαῖου Γαλῆϊου Ῥωμαίου.

[... ταγεύοντων - - - - -]
... (καὶ) Φ]ανο[δήμου(δίκου)
τοῦ Δημητ]ρίο[υ]· ταμιευόν-
των Λυσίου τοῦ Ἀρ[μέ]ο[υ],
Πλουτάρχου τοῦ Π[αρμ-
5 ενίωνος· μηνὸς Δι[θυρα-
νβίου] εἰκάδι· ἐπειδ[ὴ] Γάι-
ος] Γ(α)λήιος Ῥω[μαῖος]
καλὸς [κ]ἀγα[θὸς καὶ εὖ-
νου]ς τ[ῇ] πόλει δι[κ]ατε-
[λεῖ διακείμενος κτλ.]

Ἐν στίχ. 7 ἔγραψεν ὁ χαρακτὴς Λ ἀντὶ Α, τὸ δὲ μετ' αὐτὸ Λ ἔγραψε λίαν ἀνοικτὸν ὡς Ω, τὸ δὲ μετ' αὐτὸ Ο ἔγραψεν ἐκ δευτέρας φροντίδος μικρότατον, ἐνσφηνώσας αὐτὸ πρὸ τοῦ Σ. Τοῦ στίχ. 9 τὰ ἵχνη δὲν εἶναι ἐντελῶς ἀσφαλῆ.

Στίχ. 1-2. Ἡ συμπλήρωσις τοῦ τελευταίου ταγοῦ στηρίζεται ἐπὶ διακρινομένων ἱχνῶν καὶ εἶναι ἀσφαλῆς· δὲν εὗρομεν τὸν ταγὸν τοῦτον ἐν ἐτέρῳ ψηφίσματι, ἐκτὸς ἂν τις θελήσῃ ἄνω ἐν ἀριθ. 89 νὰ συμπληρώσῃ *Φανοδ(ί)κήμο]ν τοῦ Δημητρίου*· ἐν ἀριθ. 89 βλ. τὰ περὶ τούτου εἰρημένα.

Στίχ. 3-5. Ὁ πρῶτος τῶν ταμιῶν εἶναι πιθανώτατα ἀδελφὸς τοῦ ταγοῦ Θεοφάνου υἱοῦ τοῦ Ἀρμέου ἐπίσης ἄνω ἀριθ. 64. Μετὰ τὸν δεύτερον ταμίαν ἐν ἀρχῇ τοῦ ψηφίσματος ἀναγράφεται πάντοτε ὁ γραμματεὺς, μόνον δ' ἐνταῦθα παραλείπεται ἐξ ἀβλεψίας ἴσως τοῦ χαράκτου.

Ἡ συμπλήρωσις τοῦ πρώτου ὀνόματος τοῦ τιμωμένου εἶναι σύμφωνος πρὸς τε τὸν χῶρον καὶ πρὸς ἔχρος τοῦ Α προτελευταίου γράμματος τοῦ στίχ. 6· ἀλλὰ πρὸ τοῦ Γ τοῦ στίχ. 7 διακρίνεται τι ὡς Α, ἀλλ' εἶναι ἀδέβαιον· ἐκ τούτων ἴσως ἡδύνατό τις νὰ συμπληρώσῃ «ἐπειδ[ὴ Γ(άιος) Α(ῦσα) Γαλῆιος», ἥτοι C. Galeius Ausa (;)· ἀλλ' ἡμεῖς θεωροῦμεν πιθανώτερα τὰ ἄνω συμπληρωθέντα.

Θὰ ἦτο δ' ὁ Ῥωμαῖος οὗτος ἔμπορος τις τῶν τηβεννοφορούντων, ὡς ὁ τοῦ ἄνω ἀριθ. 91 ψηφίσματος καὶ ὁ ἐν ΑΕ 1910, 344 κέ· ἐκφέρονται δὲ διὰ δύο ὀνομάτων μόνον, ὅπερ οὐχὶ ἀσύνηθες ἐν ταῖς Θεσσαλικάς ἐπιγραφαῖς περὶ τῶν Ῥωμαίων.

Νέα ὀνόματα ἐν ταῖς Θεσσαλικάς ἐπιγραφαῖς ἐμφανίζονται τὸ Ἀρμέας, Γαλῆιος, Πλούταρχος, Φανόδημος, (Φ)ανόδικος ὑπάρχει, καὶ πρὸς συμπλήρωσιν ἐτι δύναται ἐνταῦθα καὶ ἄνω ἀριθ. 89 κατὰ τὰ σωθέντα ἔχνη νὰ τεθῇ).

Ἀριθ. 94 (εἰκ. 6. — Εὐρετ. ἀριθ. 31).

Στήλη μαρμαρίου λευκοφαίου ἀριστερὰ μόνον ἀκέραιος. — Ψ. 0.29, πλ. 0.275, πάχ. 0.095.

Ἡ ἐπιγραφή ἐχαράχθη βαθέως καὶ λίαν ἐπιμελῶς· ὕψ. γράμμ. 0.008-0.014, διάστιχ. 0.006.

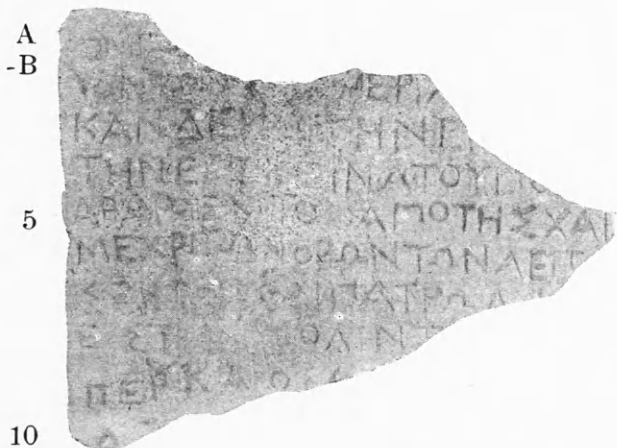

Εἰκὼν 6 (ἐκ τῆς διπλοῦς ὁψέως ἐκτύπου)· ἐπιγρ. ἀριθ. 94. Συναναγραφή δύο ψηφισμάτων (προξενίας;) τῶν Γοννέων (Α καὶ Β) ὑπὲρ Ἡρακλειωτῶν (;) δωρησάντων γῆν.

Α [... προξενίαν, ἐπινομίαν, ἀσυλίαν, ἀσφάλειαν καὶ]
 Β ἐν πολέμοι καὶ ἐν εἰρήνῃ. — Ἀγαθῇ τύχῃ· ταγε-
 υόντων [τ]ῶν περὶ Α[... ἐπειδὴ δεῖνα εὖνοι εἰσιν, ἔδω-
 καν δὲ καὶ γῆν ἐ[πὶ θέσις κατὰ τὴν ὁχθὴν
 τὴν ἐπέκεινα τοῦ πο[ταμοῦ δεῖνος τοῦ π-
 5 αραρ(ρέο)ντος ἀπὸ τῆς Χα[ράδρας καὶ ἀπὸ θέσις
 μέχρι τῶν ὄρων τῶν Λει[βηθρίων] ἔχειν τε καὶ
 κεκτηῖσθαι πατρώια[ν] τὸν πάντα χρόνον καθήκουσαν
 εἰς τὴν πόλιν τ[ὴν] Γοννέων καὶ ἀροῦν καὶ γεωργεῖν, καθά-
 περ καὶ οἱ [λοιποὶ τῶν ἐθνικόν·] μὴδ' ἐξεῖναι
 10 ἀπ[ο]διδόναι τὸν ἔχοντα κτλ..

Δυσχερεστάτη εἶναι ἡ κατανόησις τῆς ἐπιγραφῆς ταύτης· ἡμεῖς ἐθεωρήσαμεν αὐτὴν ὡς συναναγραφὴν δύο ψηφισμάτων (πρὸς ἄνω ἀριθ. 64), ὧν τὸ μὲν Α περατοῦται ἐν στίχ. 1, τὸ δὲ Β ἄρ-
 χεται ἐν συνεχείᾳ ἀπὸ τοῦ αὐτοῦ στίχου, ἀμφότερα δ' ἀναφερόμενα εἰς μεγάλους εὐεργέτας τῶν Γοννέων· περὶ τούτων βλ. εὐθὺς κάτω.

Στίχ. 1-2. Τὰ σωθέντα ἔχνη ἐν ἀρχῇ ΕΝΠΟΙ ἡδύνατό τις νὰ συμπληρώσῃ «[γενομένης ἐκκλησίας τῶν ταγῶν] | ἐν πό[λει] τῇ δεῖνι τοῦ δεῖνος μηνὸς κτλ.»· ἀλλ' ἡ χρῆσις τοῦ πόλις ἀντὶ τοῦ ἀκρόπολις θὰ ἦτο μοναδική, ὡς καὶ ὁ καθορισμὸς τοῦ τόπου τῆς ἐκκλησίας ἐν γένει, περὶ οὗ οὐδὲν λέγουσι τὰ ψηφίσματα ταῦτα, ὑπονοοῦντα ἓνα πάντοτε τόπον τοῖς πᾶσι γνωστόν.

Τὰ ἐν ἀρχῇ τοῦ στίχ. 2 σωθέντα γράμματα βεβαιοῦσι τὴν συμπλήρωσιν· τῆς συνοπτικῆς κατονομασίας τῶν ταγῶν διὰ τοῦ προϊσταμένου μόνον αὐτῶν ἐν περιφράσει, δὲν ἔχομεν παραδείγματα· διότι ἄνω ἀριθ. 86. 87 ἐκφέρονται μὲν διὰ τῆς περὶ, ἀλλὰ καὶ οὕτως ἀπαριθμοῦνται ἅπαντες, μόνον δ' ἐν ἀριθ. 72 φαίνεται ὅτι οὐδεὶς αὐτῶν ὀνομάζεται ἰδίᾳ, ἀλλ' ἅπαντες συλλήβδην ἀνωνύμως. Ἐν μεταγενεστέrais ὁμοῦς ἀπελευθερωτικαῖς ἐπιγραφαῖς εἶναι συνήθης ἡ τοιαύτη συνοπτικὴ κατονομασία τοῦ σώματος τῶν ταγῶν διὰ μόνου τοῦ προϊσταμένου αὐτῶν, π.χ. IG IX² 1042.

Ἄν ἀπὸ τοῦ στίχ. 2 εἰσῆγετο ἡ διήγησις τοῦ ψηφίσματος διὰ τοῦ ἐπειδὴ, ὑποχρεούμεθα νὰ θεωρήσωμεν λίαν πλατεῖαν τὴν στήλην καὶ ἕκαστον τῶν στίχων ἀμφοτέρωθεν γράμματα περιέχοντα· τὸ πρᾶγμα τοῦτο δὲν εἶναι ἀπίθανον, διότι ἤδη ἔχομεν τὰς κάτω ἐκδοθησομένους ὑπ' ἀριθ. 105. 165. 170. 177 κλ. λίαν πλατείας στήλας.

Στίχ. 3-4. Ἐνεκα τοῦ σφῳζομένου δὲ συνεπληρώσαμεν τὰ προηγούμενα *εἶναι*, ἔνεκα δὲ τοῦ *ἐπέκεινα* συνεπληρώσαμεν τὰ τε πρὸ αὐτοῦ καὶ τὰ μετ' αὐτό· ὡς πρὸς τοὺς Γόννους ὄχθη *ἢ ἐπέκεινα* νοεῖται τοῦ μὲν *Εὐρώπου* καὶ τοῦ *Πηνειοῦ* ἢ δεξιὰ, τοῦ δὲ *Συὸς* ἢ ἀριστερά· εἰς τῶν ποταμῶν τούτων θὰ νοῆται βεβαίως ἐνταῦθα, διότι οἱ λοιποὶ ἀξιόλογοι ποταμοὶ κεῖνται ἱκανῶς μακρὰν, ἕτεροι δέ, ὡς ὁ τῶν *Δύο Δένδρων* νῦν ὀνομαζόμενος, καὶ ὅμοιοι ἀνήκουσι τῇ χώρᾳ τῶν Γοννέων.

Στίχ. 5-6. Τὸ ἐν ἀρχῇ τοῦ στίχ. 5 ὑπάρχον |ΑΡΑΡΟΕΝΤΟΣ φαίνεται ἐσφαλμένως γραφέν ἀντὶ Π|ΑΡΑΡΕΟΝΤΟΣ, ἄσχετον δὲ πρὸς κύριον ὄνομα οἷον ΑΡΗΡΟΤΟΣ κττ.. Ἡ συμπλήρωσις *Χαράδρα* εἶναι πιθανωτάτη, διότι καὶ τόποι χαραδρώδεις παρὰ τοὺς μνημονευθέντας ποταμοὺς καὶ τὰ ὅρια τῶν Γοννέων ὑπάρχουσι πολλοί, καὶ ὡς ὄνομα θέσεως πολλάκις ἀπαντᾷ ἡ λέξις αὕτη.

Ἐν στίχ. 6 συνεπληρώσαμεν *Λειβήθριον*, διότι ἔχνη μὲν τοῦ Β σφῳζονται, ἐξ ἄλλου δὲ τὰ *Λείδηθρα* καὶ αἱ *Λειδηθρίδες* Μοῦσαι ἐνταῦθα που κατὰ τὸν Ὀλυμπον ἀναφέρονται ὑπάρχοντα. *Λειβήθριοι* δὲ ὅροι νοοῦνται βεβαίως τὰ σύνορα τῶν Γοννέων πρὸς πόλιν τινὰ τῆς Μακεδονίας, παρὰ τὰ περίφημα *Λείδηθρα* κείμενοι· ὅτι ἡ πόλις αὕτη θὰ ἦτο ἡ *Ἡράκλεια*, ὁ νῦν Πλαταμών, λέγομεν εὐθὺς κάτω. Κατὰ τὸ ὠραῖον δάσος που τῆς *Καλλιπεύκης* δύνανται νὰ τεθῶσιν οἱ *Λειβήθριοι* οὗτοι ὅροι, ὅπερ εὐαρμωστεῖ τοῖς εἰρημένοις.

Στίχ. 7-10. Τὰς συμπληρώσεις ἐνταῦθα ἐξετελέσαμεν παραδείγματος ἕνεκα, ἵνα προσαρμόσωμεν τὰ σφῳζόμενα πρὸς τινὰ νοῦν, οἷον ἐθεωρήσαμεν πιθανώτερον.

Διττὸς δὲ δύναται νὰ εἶναι ὁ νοῦς τῆς ἐπιγραφῆς ταύτης· τὸ μὲν ὅτι δύο τοῦλάχιστον πλούσιοι βεβαίως ἄνδρες, ὡς ἄνω ἀριθ. 90. 91 κττ., ἡ ὁλος τις δῆμος εὐηργέτησαν τὴν πόλιν χορηγήσαντες γῆν τοῖς Γοννεῦσιν, ἧς αἱ θέσεις καθορίζονται, ἵνα κατέχωσιν αὐτὴν ὡς πατρώαν, τὸ δὲ ὅτι μάρτυρες γινώσκται τῶν τόπων ἐξετάζονται, ὡς ἐν ταῖς κάτω δημοσιευθησομέναις ἀριθ. 165-175 ἐπιγραφαῖς, καὶ ἀναφέρουσι γεγονὸς τι περὶ κτήσεως γῆς ὠρισμένης περιοχῆς ὑπὸ τινων ὡς πατρώας· κατὰ τὴν δευτέραν ταύτην περίπτωσιν αἱ συμπληρώσεις θὰ εἶναι ἐν τισι διάφοροι τῶν ἤδη προταθεισῶν.

Ἄλλ' ἐν ὁποτέρᾳ τῶν περιπτώσεων δυνάμεθα νὰ εἰκάζωμεν ὡς λίαν πιθανὸν ὅτι ἡ μὲν ἀναφερομένη γῆ κεῖται ἢ παρὰ τὸν Σὺν ποταμὸν (νῦν Ζηλιάννα), ἢ εἰς τὴν ἔξοδον τῶν Τεμπῶν κατὰ τὴν (ἀριστερὰν) ὄχθην τοῦ Πηνειοῦ, εἰς τὰ ὅρια τῆς Μακεδονίας, οἱ δὲ ὅροι οἱ *Λειβήθριοι* ἦσαν τῶν Γοννέων καὶ Ἡρακλειωτῶν, διαμαχομένων ἰσχυρότατα, ὡς θὰ ἴδωμεν ἐν ἀριθ. 165 κέ., περὶ τῶν κατὰ τὸν Σὺν καὶ τὴν ἔξοδον τῶν Τεμπῶν ἀμφισθητουμένων ὅρων.

Ἡ περὶ ἧς ὁ λόγος ἐπιγραφή εἶναι καὶ κατὰ τὸ σχῆμα τῶν γραμμάτων καὶ κατὰ τὴν ἐπιμέλειαν τῆς χαραξέως μία τῶν ἀρχαιοτάτων ἐκ τῶν εὐρεθεισῶν (πρὸ ἀριθ. 112. 134), πιθανῶς περὶ τὰς ἀρχὰς τῆς Γ' π. Χρ. ἑκατονταετηρίδος γραφεῖσα· τὸ ὅτι καὶ ἐν τοιούτοις χρόνοις ἐγένετο χρῆσις τῆς γνωριμωτέρας κοινῆς γλώσσης, δύναται νὰ ἐρμηνευθῇ ἐκ τῆς συνηθείας τῶν Μακεδόνων ταύτης ἢ ἐκ τοῦ κοινοτέρου διαφέροντος, ὡς εἴπομεν ἐν τῇ ΑΕ 1910, 343 καὶ ἐν τῇ Rev. de Phil. 1911, 134-135.

Τὰ ὀνόματα *Λειβήθριος* καὶ *Χαράδρα* εἶναι νέα ἐν ταῖς Θεσσαλικάς ἐπιγραφαῖς.

*Αριθ. 95 (εἰκ. 7. — Εὐρετ. ἀριθ. 100).

Στήλη μαρμάρου ὑπομέλανος κάτω μόνον ἀποκεκομμένη· ἄνω λήγει εἰς ἱκανῶς προσέχον ὀριζόντιον γεῖσον, ὑφ' ὃ ἐπὶ τοῦ μέσου τῆς ἀρχῆς τῆς ἀντηρίδος ἀπεδόθη ἐκτύπως ἀναγεγλυμμένη Μακεδονικὴ ἀσπίς κυκλική, διηρημένη διὰ χαραγῶν εἰς τέσσαρας κανονικοὺς τομεῖς, ἐκ πέντε ἡμικυκλίων συγκειμένου ἐκάστου· ὅτι ποτὲ ἐνισχύοντο αἱ λεπτομέρειαι αὗται διὰ βαφῶν, ἀποδεικνύει νεωστὶ εὐρεθὲν ψήφισμα μεθ' ὁμοιοτάτης ἀσπίδος διατηρούσης ἔχνη σαφῆ βαφῶν· πρὸ. καὶ ἀριθ. 96. 146. 147. 151. — Υψ. 0.475, πλ. 0.32, πᾶχ. 0.067.

Εὐθὺς ὑπὸ τὴν ἀσπίδα ἐχάραχθη μετρίως βαθέως ἀλλ' ἐπιμελῶς ἢ ἐπιγραφῇ, ἀποτριβεῖσα ἐνῆχου ἐκ τῆς πάλαι ἐν ὑπαίθρῳ ἐκθέσεως τῆς στήλης καὶ τοῦ εὐθρύπτου τῆς ὕλης· ὕψ. γραμμ. 0.009-0.016, διάστιχ. 0.004.

Σφάλμα τοῦ χαρακτοῦ ὑπάρχει ἐν στίχ. 10, ἔνθα παραλιπὼν τὸ Σ τοῦ *μηνός*, ἐχάραξεν αὐτὸ ὑπεράνω ἐπὶ τοῦ διαστίχου μικρὸν καὶ μόλις φαινόμενον, ὡς ὁ τοῦ ἀριθ. 68 καὶ 113· ἐν στίχ. 12



Εἰκὼν 7 (ἐκ φωτογραφίας τῆς ὀπισθίας ὄψεως ἐκτύπου)·
ἐπιγρ. ἀριθ. 95. Προξενικὸν ψήφισμα τῶν Γοννέων
ὑπὲρ Νίκωνος Ἀ... Ἑρακλειώτου (Μακεδόνης).

Ἀ]γαθῇ τύχῃ· τ[αγε]υόν[των
Ε]ὐβιότου τοῦ Ἀ[σάνδ]ρου, [Π]υ[ρρί-
ο[υ τ]οῦ Νικα[ίου], Πα[ρμενί]ωνος τοῦ Ἀν-
τιγόνου, [Ἀρ]ιστ[οκλέ]ους τοῦ Τι[μ]ο-
κράτους, [Παρ]μ[ε]ν[ί]ωνος τοῦ [Αἰν-
ησίου· ταμ]ιε[υόν]των Ἀρ[ιστί]ωνος
τοῦ Ξενομένου, [Σω]στ[ράτο]υ
τοῦ Ἀσάνδρου· γραμμ[α]τ[ε]ύ-
οντος Ἀριστοκράτου τοῦ Ἀρι-
στομήδου· μηνὸς Διθυραμβ[ί]-
ου [εἰκά]δι· ἔδοξε τῇ πόλει τῇ
Γοννέων· ἐπειδὴ Νίκων [Ἀ-
--- Ἑρακλειώ]της <δ> κ[αλ]ὸς
[κἀγαθὸς καὶ εὖνους τῇ πόλει]
[ἡμῶν διατελεῖ διακείμενος κτλ.].

φαίνεται ὅτι ἐκ δευτέρας φροντίδος ἐχάραξε μόλις
τὸ Ι τοῦ Νίκων· ἐν δὲ στίχ. 13 δὲν διακρίνεται ἂν
μικρόν τι Ο μεταξὺ Σ καὶ κ ἐγγράφη ὑπὸ τοῦ χαρά-
κτου καὶ ἐξηλείφθη ἢ οὐ, ἢ προῆλθεν ἐκ φθορᾶς·
βλ. περὶ τούτου ἄνω ἀριθ. 93 στίχ. 7.

Αἱ συμπληρώσεις δύνανται νὰ θεωρηθῶσι πᾶ-
σαι ἀσφαλεῖς, στηριχθεῖσαι ἐπὶ ὑπολειφθέντων
ἰχνῶν γραμμάτων· περὶ ὀλίγων μόνον δύνανται νὰ
ἐκφρασθῇ μικρά τις ἀμφιβολία, ὡς θὰ εἰπωμεν ἐν
τοῖς κάτω.

Στίχ. 1-6. Ἐκ τῶν ταγῶν ὁ Εὐβίотος τοῦ Ἀ-
σάνδρου εἶναι ὁμώνυμος καὶ πιθανώτατα ὁ αὐτός

τῷ ἐν τῷ ἄνω ἀριθ. 80 Β ψηφίσματι, υἱὸς δὲ τοῦ
Ἀσάνδρου τοῦ Εὐβιότου ἀπαντῶντος ἐν νεωστὶ εὐ-
ρεθέντι ψηφίσματι· ἄλλων πατρικῶν Εὐβίотος ἄρ-
χων ἀπαντᾷ πλειστάκις, ὡς καὶ πατρικὸν ἄλλων
ἀρχόντων ὑπάρχει τὸ Εὐβίотος.

5 Τοῦ δευτέρου ταγοῦ ἡ ἀνάγνωσις εἶναι ἀσφαλῆς.

Ταγὸς Παρμενίων τοῦ Ἀντιγόνου, ὁ αὐτὸς πι-
θανῶς τῷ ἐνταῦθα, ἀπαντᾷ ἐν τοῖς κάτω δημοσι-
ευθησομένοις ὑπ' ἀριθ. 149 καὶ 150 ψηφίσμασιν,
ἀλλ' ἐκ συμπληρώσεως.

10 Τοῦ τετάρτου ταγοῦ ἡ συμπλήρωσις εἶναι πι-
θανωτάτη ὡς πρὸς τὸ ὄνομα, ἀσφαλῆς ὡς πρὸς τὸ
πατρικόν· ἴσως ὁ ἄνω ἀριθ. 81 γραμματεὺς Τιμο-
κράτης τοῦ (Ἀριστοκλέους;) εἶναι πατὴρ τοῦ ταγοῦ
τούτου, μηδ' αὖτε ἀλλαχοῦ ἀπαντῶντος τοῦ ὀνόμα-
τος Τιμοκράτης· ἀλλ' οὐδεὶς δύνανται βεβαίως νὰ
ἀποκλείσῃ ἕτερα ὀνόματα ἀρχόμενα ἀπὸ τοῦ Ἀ-
ριστ---, οἷα πολλὰ ὑπάρχουσιν ἀρχόντων τῶν
Γοννέων.

Ὁ δὲ πέμπτος ταγὸς Παρμενίων τοῦ Αἰνησίου
εἶναι πιθανώτατα ὁ αὐτὸς τῷ ἐν τοῖς ἄνω ἀριθ.
65-68 ψηφίσμασιν, ὁπόθεν ἀποκλείεται ἄλλη συμ-
πλήρωσις, οἷον Ἑρ[μ]ησίου κτλ..

Στίχ. 6-10. Δὲν εὐρομεν ἐν ἄλλοις ψηφίσμασιν
οὔτε τινὰ τῶν ταμιῶν τούτων οὔτε τὸν γραμματέα,
ὧν αἱ συμπληρώσεις ἐξ ἄλλου εἶναι ἀσφαλεῖς· ὀνό-
ματά τινα ὅμοια ταγῶν ἢ πατέρων αὐτῶν ἐμφα-
νίζονται ἐν τισι ψηφίσμασιν, ὡς καὶ ἐν μεταγενε-
στέραις ἀπελευθερωτικαῖς ἐπιγραφαῖς τῶν Γόννων.

Στίχ. 13. Τὸ ἐθνικὸν εἶναι πιθανώτατον· ἡ Μα-
κεδονικὴ ἀσπίς δηλοῖ ὅτι Ἑρακλεία νοεῖται ὁ νῦν
Πλαταμῶν· ἀλλὰ πρὸς τοὺς Ἑρακλειώτας μεγί-
στη ἐχθρα ἐπεκράτει ἀπὸ τῶν Γοννέων ἐνεκα τῶν
πρὸς αὐτοὺς ἀμφισβητουμένων ἔρων, περὶ ὧν βλ.
τὰς κάτω ὑπ' ἀριθ. 165 κέ. δημοσιευθησομένας
ἐπιγραφάς. Ἡδύνατο βεβαίως νὰ ὑπάρξῃ ἐξαίρεσις
τινῶν Ἑρακλειωτῶν φίλων ὄντων πρὸς τοὺς Γον-
νεῖς, ὧν ὁ τιμώμενος ἐνταῦθα διὰ σπουδαίας βε-
βαίως πρὸς αὐτοὺς εὐεργεσίας.

Νέα ὀνόματα ἐμφανίζονται τὸ Αἰνησίας καὶ Ἀ-
ριστομήδης.

Ἀριθ. 96 (εἰκ. 8. — Εὐρετ. ἀριθ. 10).

Στήλη λευκοῦ μαρμάρου κάτω μόνον ἀποκεκομ-
μένη· ἄνω λήγει εἰς ἐλαφρῶς προέχον ὀριζόντιον

γεῖσον, ὅφ' ὃ ἐπὶ τοῦ μέσου τῆς ἀρχῆς τῆς ἀντη-
ρίδος ὑπάρχει ἐκτύπως ἀναγεγλυμμένη ἀσπίς κυ-
κλική μετ' ἀντυχὸς ἀπλῆ (βλ. ἄνω ἀριθ. 95), ἣς
αἱ λεπτομέρειαι θὰ ἀπεδίδοντο ποτε διὰ βαφῆς γρα-
πτῶς καὶ ἐξηφανίσθησαν. — Ὑψ. 0·325, πλάτ.
0·425, πάχ. 0·072.

Εὐθὺς ὑπὸ τὴν ἀσπίδα ἐχαράχθη ἡ ἐπιγραφή
μετρίως βαθέως καὶ καλῶς ἐπὶ διπλῶν ὀριζοντίων
χαραγῶν ἡγμένων διὰ τοῦ κανόνος λίαν ἐλαφρῶς·
ὕψ. γραμμ. 0·005-0·009, διάστιχ. 0·004.



Εἰκὼν 8 (ἐκ φωτογραφίας τῆς ὀπισθίας ὀφρῶς ἐκτύπου).
ἐπιγρ. ἀριθ. 96. Προξενικὸν ψήφισμα τῶν Γοννέων
ὑπὲρ (Διοδώρου υἱοῦ τοῦ) Ἀπολλοδώρου
(Φαλανναίου).

5 Ἔδοξε τῇ πόλει· ταγευό[ντων] δεῖνος τοῦ ----
κ[λέους], Νικάνδρου τοῦ Φιλ[...], δεῖνος τοῦ Παρ-
μ[ενίωνος], Ἡγελόχου τοῦ Δικ[...], Μανίνχου τοῦ
'Αντιόχου· ταμεινόντω[ν] Κ[λεοξένου] τοῦ Ἀσάνδρου καὶ Ἀ-
5 σάνδρου τοῦ Δημα[ινέτου] γραμματεύοντος Κλεί-
του τοῦ Ἀριστοκλέους· ἐπειδὴ Διόδωρος;
'Απολλοδώρου Φαλανναῖος; εἶοι γεγωνῶς εὖ-
χρηστος τῇ πόλει ἡμῶν κατ' ἰδίαν καὶ κατὰ κοινὸν
εὐ[εργε]τῶν κτλ..

Σφάλμα τοῦ χαρακτοῦ ὑπάρχει ἐν στίχ. 5, ἔνθα
ἔγραψεν Ἀσάνδρος καὶ ἐν μέρει ἐξαλείψας τὸ τε-
λικὸν Σ διώρθωσεν εἰς Ἀσάνδρου· ἐν στίχ. 1 ὑπε-
ρεπήδησεν ἀνωμαλίαν τοῦ λίθου, ἢ μᾶλλον διέ-
γραψε τελείως γράμμα τι, ἴσως τὸ Ι.

Αἱ συμπληρώσεις τῶν ἀρχόντων εἶναι λίαν πι-
θαναί· ταγοὶ υἱοὶ τοῦ κλέους ἀπαντῶσι πολλοί,
μάλιστα δ' Ἀριστοκλέους· διὰ τοῦτο οὐδένα συνε-
πληρώσαμεν. Ἐπειδὴ ἀμφιβάλλομεν ἂν ὁ Νικάνωρ
ἐλέγετο ὁ αὐτὸς καὶ Νικάνδρος, διὰ τοῦτο δὲν συ-
νεπληρώσαμεν Νικάνδρου τοῦ Φιλώτου, διότι ἐν
ἀριθ. 65-68 ἀπαντᾷ Νικάνωρ τοῦ Φιλώτου ταγός.

Πατρικὸν Ἀντίοχος ἔχει μόνον ὁ γραμματεὺς Μά-
νιγχος ἄνω ἀριθ. 69, ἐξ οὗ καὶ ὁ ἐν ἀριθ. 142.

Ὁ πρῶτος τῶν ταμιῶν ἐκ τινῶν ἰχνῶν Κ^Λ ἡδύ-
νατο νὰ εἶναι ὁ περίφημος ἱερεὺς καὶ συχνὸς τα-
μίας Κλεόξενος τοῦ Ἀσάνδρου, περὶ οὗ βλ. ἀριθ.
63. 69. (70). 80 B (πρὸς 148)· ὁ δ' ἕτερος εἶναι ὁ
ἐπίσης περίφημος ἀρχιφρουρός Ἀσάνδρος Δημαι-
νέτου, ἐν ἀριθ. 51. 69 (82). 87 (115· πρὸς 103)
καὶ ἀπαντῶν.

Τὸν τιμώμενον συνεπληρώσαμεν ὑποθετικῶς
κατὰ τὸ ἄνω ἀριθ. 90 στίχ. 9-11 ψήφισμα, καί-
τοι ἡ ἀσπίς θὰ ἤρμοζεν εἰς ἐθνικὸν Μακεδονικῆς
πόλεως· ἀλλ' ἐλλειπόντων τῶν χαρακτηριστικῶν
κοσμημάτων παραμένει ἀμφίβολον καὶ οὐχὶ ἐπά-
ναγκες τοιοῦτον ἐθνικόν, καίτοι δὲν ἀποκλείεται ἡ
εἰκασία ὅτι ἡδύναντο ταῦτα νὰ ἀποδοθῶσι πάντα
διὰ βαφῶν.

Ἡ ἐν ἀρχῇ παράλειψις τοῦ Ἀγαθῆι τύχη καὶ
τοῦ μηνὸς εἶναι ἀσυνήθης.

Νέον ὄνομα ἐμφανίζεται τὸ Ἡγέλοχος.

Ἀριθ. 97. (Εὐρετ. ἀριθ. 26). Στήλη μαρ-
μάρου ὑπομέλανος ἐκ τῶν πλευρῶν μόνον ἀκέ-
ραιος, πολλαχοῦ δ' ἀπεσχισμένη. — Ὑψ. 0·14,
πλάτ. 0·30, πάχ. 0·08.

Ἡ ἐπιγραφή ἐχαράχθη ἀβαθῶς καὶ καλῶς, ἀλ-
λ' ἀποτριβείσης τῆς ἐπιφανείας ἐκ τῆς πάλαι ἐν
ὑπαίθρῳ ἐκθέσεως ἐξηφανίσθη τὰ πολλά· ὕψ.
γραμμ. 0·005-0·011, διάστιχ. 0·002· τὰ ἐξῆς
ἰχνη δύνανται πῶς ἀσφαλῶς νὰ συγκομισθῶσι,
πολλῶν ἔτι ὄντων ἀβεβαίων.

ΟΝ ΤΩ
ΛΜΜΛ Υ
ΥΜΙΝΟΣΔ'
ΜΟΝΙΟΥ

[---- ταμεινόντων] δεῖνος τοῦ δεῖνος καὶ]
- [όνου] τοῦ [δεῖνος]
γο]αμμα[τε]ύ[οντος] δεῖνος τοῦ ---
- [ο]ν· μηνὸς Δ[ιθυραμβίου] εἰκάδι· ἐπειδὴ
δεῖνα Παρ[μ]ο[νίου] [ἐθνικόν] κτλ..

Δυστυχῶς τὰ ἰχνη τοῦ στίχ. 4, ἐξ ὧν θὰ προσ-
διωρίζετο ἀκριβῶς τὸ εἶδος τοῦ ψήφισματος, εἶναι
λίαν συγκεχυμένα καὶ ἀβεβαία· ἐν τούτοις φαίνε-

ται πιθανὸν ὅτι πρόκειται περὶ προξενικοῦ ψηφίσματος τοῦ πλήρους τύπου.

Τὸ ὄνομα Παρμόνιος θὰ ᾔτο νέον· ὑπάρχει Πάρμονος, Παρμονίς κττ..

Ἀριθ. 98. — (Εὐρετ. ἀριθ. 37). Στήλη λευκοῦ εὐθύπτου μαρμάρου δεξιὰ μόνον ἀκέραιος. — Ὑψ. 0·15, πλάτ. 0·173, πάχ. 0·055.

Ἡ ἐπιγραφή ἐχαράχθη ἀβαθῶς καὶ καλῶς, ἀλλ' ἀποτριβείσης καὶ πωρωθείσης πάλαι τῆς ἐπιφανείας ἐξηφανίσθη τὰ πολλά· ὕψ. γραμμ. 0·007-0·01, διάστιχ. 0·009.

Λ □ ○
ΙΝΕΩΝ
ΙΡΩΙΛ/ ○
Μ

[Ἀγαθῇ τύχῃ] ἔ[δ]οξε τῇ πόλει τῇ Γοννέων· [ἐπειδὴ δεῖνα δέινος] Ὁρω[παῖ]ος εὐνους διατελεῖ διακεῖμ[ε]νος τῇ πόλει ἡμῶν κτλ..

Τοῦ πρώτου στίχου τὰ ἱχνη εἶναι λίαν ἐπισφαλῆ· ἐκ τούτου ἡ συμπλήρωσις δύναται νὰ ἔχῃ καὶ ἄλλως, ᾗτοι νὰ γένηται διὰ τῶν εὐθὺς πρὸ τοῦ ἔδοξε προηγουμένων λέξεων τοῦ τυπικοῦ τοῦ ἄνω ἀριθ. 95 ψηφίσματος.

Αἱ λοιπαὶ ἀναγνώσεις καὶ συμπληρώσεις εἶναι ἀσφαλεῖς καὶ πιθανώταται· ὑπὸ τὸν τελευταῖον στίχον διετηρήθη τελείως ἐφθαρμένη ἡ ἐπιφάνεια ἐπὶ ὕψ. ἔτι 0·065.

Τὸ ἐθνικὸν Ὁρωπαῖος νῦν τὸ πρῶτον ἀπαντᾷ ἐν ταῖς Θεσσαλικάς ἐπιγραφαῖς· εὗρηται καὶ ἐν ἀνεκδότῳ ἐπιγραφῇ τῶν Παγασῶν· ὁ συνήθης ἀλλαχοῦ τύπος εἶναι Ὁρώπιος.

Ἀριθ. 99 (εἰκ. 9. — Εὐρετ. ἀριθ. 20). Στήλη μαρμάρου ὑπομέλανος κυνίζοντος, πανταχόθεν ἀποκεκομμένη. — Ὑψ. 0·11, πλάτ. 0·12, πάχ. 0·055.

Ἡ ἐπιγραφή ἐχαράχθη ἀβαθῶς καὶ οὐχὶ ἐπιμελῶς, ἐξηφανίσθη δὲ τὰ πολλά· ὕψ. γραμμ. 0·008-0·014, διάστιχ. 0·003.

Τοῦ στίχ. 3 ἡ συμπλήρωσις εἶναι ἐπισφαλής, διότι τὰ σωθέντα ἱχνη περὶ τὸ ΕΞ εἶναι λίαν ἀσφῆ καὶ συγκεχυμένα· περὶ ὁμοίας φράσεως βλ. ἄνω

5



Εἰκὼν 9 (ἐκ φωτογραφίας τῆς διπλοῦς ὄψεως ἐκτύπου)· ἐπιγρ. ἀριθ. 99. Προξενικὸν ψηφισμα τῶν Γοννέων ὑπὲρ Σιμων... δέινος Ὁμολιέως.

[... ἔδοξε τῇ πόλει τῇ Γοννέ]ω[ν· ἐπειδὴ Σιμων -- δέινος] Ὁμο[λιεύς ἐν τοῖς παρεληλυθόσιν ἔτ]ε[σιν εὐνους ὦν τῇ πόλει ἡμῶ]ν διατε[λεῖ διακεῖμενος· διὸ 5 δεδόσ]θαι Σιμ[ων... δέινος Ὁμολιεῖ αὐτῷ καὶ ἐγγόν]ο[ις προ]ξενίαν, πολιτείαν, ἀσφίλει]α[ν καὶ ἐν πολέμ]οι καὶ ἐν εἰρήνῃ κτλ..

ἀριθ. 89 στίχ. 15.

Ἀλλ' ἐκ τῶν ἀσφαλῶν ἱχνῶν τοῦ στίχ. 4 καὶ 6 διαγιγνώσκεται τὸ ψήφισμα ὡς ἀνῆκον τοῖς τοιούτοις προξενικοῖς· πρὸ τοῦ ἔδοξε θὰ ὑπῆρχον τὰ ἐν τῷ ἄνω ἀριθ. 95 τυπικά.

Τοῦ ἐθνικοῦ ἡ συμπλήρωσις ἐν στίχ. 2 εἶναι πιθανή (πρβ. ἀριθ. 121)· περὶ τοῦ Ὁμολίου πόλεως κατὰ τὴν ἔξοδον τῶν Τεμπῶν εἰς τὴν δεξιὰν ὄχθην τοῦ Πηνειοῦ ἐπὶ τῶν ὑπωρείων τῆς Ὀσσης κειμένης ὑπὲρ τὸ σημερινὸν χωρίον Λασποχώρι βλ. τὰ εἰρημένα ἐν *Revue de Phil.* 1911, 132 κέ. καὶ ἐν ΠΑΕ 1910, 188 κέ..

Ἀριθ. 100. (Εὐρετ. ἀριθ. 109). Στήλη μαρμάρου ὑπομέλανος δεξιὰ μόνον ἀκέραιος. — Ὑψ. 0·138, πλάτ. 0·232, πάχ. 0·063.

Ἡ ἐπιγραφή ἐχαράχθη μετρίως βαθέως καὶ σχεδὸν καλῶς, ἀλλὰ πληρωθείσης τῆς ἐπιφανείας λειχίων ἐκ τῆς πάλαι ἐν ὑπαίθρῳ ἐκθέσεως ἐξηφανίσθησαν τὰ πολλά τῶν γραμμάτων, ὦν ὕψ. 0·006-0·009, διάστιχ. 0·003.

Λ
 ΙΜΙΟΥ
 ΣΙΑ
 ΙΚ ΑΠΟΛΛΟΖ
 5 Ο Ι ΠΡΟ ΙΙΙ
 ΙΚΝΚΤΗΣΙΝΑ
 ΑΥΤΟΥΑ
 Λ

[Ἀγαθῇ τύχη· ἔδοξε τῇ]
 πόλ[ει τῇ Γοννέων· μηνὸς Ἰπ-
 ποδρο]μίου [ὀγδ]ό[ηι· ἐν ἐν-
 νόμω ἐκκλη]σί[αι· διδόναι
 . . . ν]ί[κωι 'Α]πολλ[λ]οδ[ώρου

5 Ὀμ]ο[λ]ι[εῖ] προ[ξεν]ί[αν, ἐπι-
 νομία]ν, ἔνκτησιν, ἀ[σφάλειαν,
 ἀσυλίαν καὶ] αὐτ[ῶ] κ[αὶ ἐγγό-
 νοις, καθ' ἃ καὶ τοῖς] λ[οιποῖς προ-
 ξένους τῆς πόλεως κτλ.].

Τὰ ἔχνη τῶν γραμμάτων τῶν στίχ. 1-3 εἶναι ἀθέβαια, αἱ δὲ συμπληρώσεις ἐγένοντο παραδείγματος ἕνεκα, ἐννοεῖται συμφώνως πρὸς ὅσα ἡμεῖς διεκρίναμεν καὶ πρὸς τὰ συμπραχόμενα ἐν τοῖς κάτω, καίτοι οὕτως εἰσάγεται νέος μῆν, ὁ Ἰπποδρόμιος, γνωστὸς ὅμως ἐκ μεταγενεστέρων ἀπελευθερωτικῶν ἐπιγραφῶν τῶν Γόννων ἐν IG IX² 1042, ὡς ὢν τοῦ κοινοῦ μηνολογίου τῶν Θεσσαλῶν καὶ Περραιβῶν.

Περὶ τῆς ἐννόμου ἐκκλησίας, δι' ἧς παραλείπεται ἡ κατονομασία τῶν ἀρχόντων, βλ. τὰ προειρημένα ἐν ἀριθ. 72. 90. 91.

Στίχ. 4-5. Ἡ συμπλήρωσις τοῦ τιμωμένου ἡδύνατο νὰ γένηται Ἐχε-(Στρατο-)νί[κωι, διότι ἐν τῇ μεγάλῃ ἐπιγραφῇ τῶν Γόννων *Revue de Phil.* 1911, 133-134 εὑρηνται πολλάκις τὰ ὀνόματα ταῦτα· ὁ ἥωρος εὐνοεῖ τὸν Ἐχένικον· τοῦ δὲ ἐθνικοῦ ἢ συμπλήρωσις ἐγένετο οὕτω, διότι ἐν ταῦθ' αὖτε ἀναμένομεν αὐτό· ἐννοεῖται ὅτι καὶ ἄλλο τι ἡδύνατο νὰ προσαρμολῇ πρὸς τὰ σωθέντα ἔχνη. Ἐν τῷ πατρικῷ ὑπάρχει σφάλμα τοῦ χαρακτοῦ πάντως, παραλείψεως τοῦ δευτέρου Λ.

Στίχ. 6-8. Ἐκ τῆς ἀσφαλοῦς ἀναγνώσεως τῆς λέξεως ἔνκτησιν παρεκινήθημεν εἰς συμπλήρωσιν τοῦ ὅλου ψηφίσματος, ὅπερ ἀποτελεῖ οὐχὶ τὸ σύνηθες τυπικόν· τὰ ἀπὸ τοῦ στίχ. 8 κέ. ἐλλείποντα ὑπονοητέον κατὰ τὸ κάτω ἀριθ. 102 ψηφισμα.

Ἀριθ. 101 (εἰκ. 10. — Εὔρετ. ἀριθ. 73).

Στήλη μαρμαροῦ ὑπομέλανος κάτω μόνον ἀποκεκομμένη· ἄνω λήγει εἰς ἐλαφρῶς προέχον ὀρίζοντιον γεῖσον, ὑφ' ὃ μέχρι τῆς ἐπιγραφῆς ὑπάρχει κενὸν διάστημα ἐπὶ τῆς ἀρχῆς τῆς ἀντηρίδος 0·035 πρὸς ὑποδοχὴν γραπτῆς ποτε κορωνίδος πιθανῶς, ὡς ἐν ἀριθ. 91 κτλ. — Ὑψ. 0·495, πλάτ. 0·24, πᾶχ. 0·08.

Ἡ ἐπιγραφὴ ἐχαράχθη ἀβαθῶς καὶ ἐπιμελῶς, ἀλλ' ἐγένετο τὰ πολλὰ ἐξίτηλος ἀποτριβείσης πάλαι τῆς ἐπιφανείας, εὐθύρπτου οὐσης τῆς ὕλης· Ὑψ. γραμμ. 0·008-0·014, διάστιχ. 0·005.



Εἰκὼν 10 (ἐκ φωτογραφίας τῆς διπλοῦς ὄψεως ἐκτύπου)·
 εἰργο. ἀριθ. 101. Προξενικὸν ψηφισμα τῶν Γοννέων
 ὑπὲρ δαΐνος τοῦ Ἀπολλ... (Ἐρικεινέως).

Ἀγαθῇ τύχη· ἔδοξε
 τῇ πόλει τῇ Γοννέ-
 ω]ν ἐλέσθ[αι πρό]ξεν[ο]ν
 τῆς πόλεως καὶ θεωρο-
 5 δόκον . . . αν Ἀ]πολλ[λ]...
 - - - Ἐρικ]ειν[έα; κτλ..

Τὰ γράμματα τῶν στίχ. 5-6 εἶναι λίαν ἀποτετριμμένα καὶ ἀθέβαια· ἡμεῖς διεκρίναμεν ἔχνη τῶν σημειωθέντων, συμπληρώσαντες κατ' αὐτὰ τὸ ἐθνικόν· περὶ τοῦ Ἐρικινίου καὶ τοῦ ἐθνικοῦ αὐτοῦ βλ. τὰ προειρημένα ἐν ἀριθ. 91.

Αἱ λοιπαὶ ἀναγνώσεις καὶ συμπληρώσεις εἶναι ἀσφαλεῖς· κατ' αὐτὰς ἐξελέγη τις θεωροδόκος, ἵνα δῆλον ὅτι ὑποδέχεται τοὺς ἐξ ἄλλων πόλεων ἀποστελλομένους θεωρούς. Ἐν ἐσχάτως εὑρεθέντι μακρῷ ψηφίσματι ἐπὶ τῆς ἀκροπόλεως καὶ τοῦ ναοῦ τῆς Ἀθηνᾶς Πολιάδος ἐπίσης ἀναφέρεται ἐκὼν προσδεξάμενός τις τὸ ἀξίωμα τοῦ θεωροδόκου· καὶ ἐκεῖ εὑρεται ὁ αὐτὸς τύπος τοῦ ἐνταῦθα στίχ. 1-3 πλὴν τῆς τελευταίας λέξεως.

Ἄλλ' ἢ ἐκλογὴ τινος ὡς προξένου ἅμα καὶ θεωροδόκου φαίνεται δυσερμηνεύτος· ἐν τῷ νέῳ ψηφίσματι ὁ θεωροδόκος εἶναι Γοννεύς, ἐν ᾧ ἐνταῦθα ἡ παρουσία τοῦ προξένου δηλοῖ ὅτι ὁ ἐκλεγείς θὰ ἦτο ἐξ ἄλλης πόλεως· διὰ τοῦτο ἄρα μετὰ τοῦ τιμητικοῦ βάρους τοῦ θεωροδόκου ἀπένειμαν αὐτῷ καὶ τὰ ὠφελήματα τῆς προξενίας· ἂν δὲ οἱ θεωροί, οὓς θὰ ἐφιλοξένοι ὁ ἐκλεγείς, ἦσαν Γοννεῖς ἢ ἄλλοι τινές, παραμένει ἄδηλον· πιθανὸν καὶ εὐλογον εἶναι τὸ πρῶτον. Σημειωτέον ὅτι ἐν τῷ γνωστῷ ψηφίσματι τῶν Γοννέων, τῷ εὐρεθέντι ἐν Μαγνησίᾳ τῇ ἐπὶ Μαιάνδρῳ, ἀπεδείχθη θεωροδόκος ὅλη ἡ πόλις, ἥτοι αἱ δαπάναι τῆς φιλοξενίας τῶν θεωρῶν ἐλογίζοντο δημόσιαι.

Ἀριθ. 102 (εἰκ. 11. — Εὐρετ. ἀριθ. 39).

Στήλη μαρμάρου λίαν ὑπομέλανος, ἀριστερὰ μόνον ἀκέραιος, ἔμπροσθεν δ' ἀπασχισμένη καὶ πωρώδης ἐκ τῆς πάλαι ἐν ὑπαίθρῳ ἐκθέσεως. — Ὑψ. 0·235, πλάτ. 0·22, πάχ. 0·06.

Ἡ ἐπιγραφή ἐχαράχθη μετρίως βαθέως ἀλλὰ καλῶς· ὕψ. γραμμ. 0·008-0·011, διάστ. 0·005.

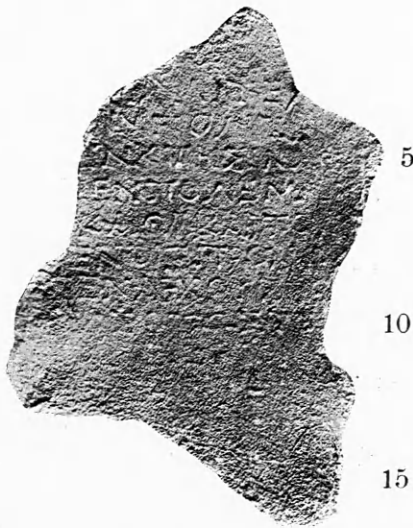

Εἰκὼν 11 (ἐκ φωτογραφίας τῆς ὀπισθίας ὄψεως ἐκτύπου)· ἐπιγρ. ἀριθ. 102. Προξενικὸν ψήφισμα τῶν Γοννέων ὑπὲρ δέινος τοῦ Καλλιτέλους.

Ἀγαθ[ῆ] τύχη· ἡ πόλις ἡ Γον-
[νέων] ἔδωκε δεῖν· - - -]

Καλ[ι]τέ[λους] ἐθνικὸν προξενί-
α]ν, πολιτ[ε]ίαν, ἐπινομίαν,

5 ἔ]νκτησιν, [ἀσφάλειαν καὶ

ἐν πολέμῳ[ι καὶ ἐν εἰρήνῃ,
καθ' ἃ καὶ τοῖς λοιποῖς προξ-
ένοις· προνο[ηθῆναι δὲ τοὺς
ἐνάρχους τ]αγούς καὶ τοὺς ταμ-
10 [α]ς, ὅπως τ[ὸ ψήφισμα τοῦτο ἀ-
ναγραφῇ εἰς] κ[ί]ο[να λιθίνην
καὶ στηθῇ εἰς] τὸ [ἱερὸν τῆς Ἀ-
θηνᾶς τῆς ἐ]ν [ἄκρ]ο[πόλει· τὴν
δὲ εἰς ταῦτα δα]π[άνην δοῦναι τοὺς
15 ταμίας ἀπὸ τῶ]ν [τῆς πόλεως
[προσόδων· ταγεύοντων; κτλ.]·

Τῶν στίχ. 1-2 καὶ 13-15 οὐδὲν σαφές καὶ βέ-
βαιον γράμμα διακρίνεται· πλὴν ἐφθαρμένων ὅλως
ἰχνῶν· ἀλλ' ἐκ τῶν περιωθέντων ἐν στίχ. 3-12
δύνανται πάντα νὰ ἀναγνωσθῶσι καὶ συμπληρω-
θῶσιν ἀσφαλῶς.

Στίχ. 9-10. Περὶ τῆς συμμετοχῆς τῶν ταμιῶν
εἰς τὴν ἀναγραφὴν τῆς στήλης βλ. τὰ προειρη-
μένα ἐν ἀριθ. 78.

Στίχ. 16. Δὲν εἶναι βέβαιον ἂν τὸ ψήφισμα ἐπε-
ρατοῦτο ἐνταῦθα, διότι ἢ ἐκ διαβρώσεως τῆς ἐπι-
φανείας ὑπὸ ὑδάτων γενομένη φθορὰ καθιστᾷ πᾶ-
σαν διάκρισιν ἄδηλον· ἢ ἐντύπωσις ἡμῶν ὑπῆρξεν
ὑπὲρ τῆς ἐξακολουθήσεως· ὄντως δὲ οἱ ταγοὶ ἐν
τοῖς ψηφίσμασι τοῦ συντόμου τύπου ἀναγράφονται
ἐν τέλει· τὸ δὲ περὶ οὗ ὁ λόγος ἐκτὸς τῆς μερίμνης
τῆς ἀναγραφῆς τῆς στήλης ὁμοιάζει ἐντελῶς ἐκεί-
νοις, ὥστε καὶ ἡ μὴ διὰ τοῦ ἐπειδὴ εἰσαγομένη
διήγησις βέβαια.

Ἀριθ. 103. — (Εὐρετ. ἀριθ. 81). Στήλη
μαρμάρου ὑπομέλανος εὐτελοῦς, ἐκ τῶν πλευρῶν
μόνον ἀκέραιος, ἄνω δ' ἀπασχισμένη. — Ὑψ. 0·262,
πλάτ. 0·267, πάχ. 0·054.

Ἡ ἐπιγραφή ἐχαράχθη μετρίως βαθέως καὶ σχε-
δὸν καλῶς, ἀλλὰ τοσοῦτον ἰσχυρῶς ἐφθάρη ἢ ἐπι-
φάνεια καὶ συνεχύθησαν τὰ γράμματα, ὥστε ὀλίγα
ἰχνη αὐτῶν ἀσφαλῆ ἢ πιθανὰ συνεκομίσαμεν· ὕψ.
γραμμ. 0·005-0·011 διάστ. 0·003.

Εὐνόητον εἶναι ὅτι τὰς συμπληρώσεις ἐξετελέ-
σαμεν παραδείγματος χάριν· καὶ ἀπὸ μὲν τοῦ στ.
1-5 δύνανται πῶς νὰ προσαρμοσθῶσι τὰ ἰχνη εἰς
ὀνόματα καὶ πατρικὰ ταγῶν καὶ ταμιῶν, ἀλλ' ἀπὸ
τοῦ στίχ. 6-9 οἰαδήποτε προσαρμογὴ πρὸς γνω-
στὰ ἄλλως τυπικὰ ψηφισμάτων θὰ ἦτο μάταιος.

INC IA
 Λ INC TII
 YZ LOY
 5 NN ΛC
 NOC T
 AN
 C
 TO ONCY
 10 TO ΦI
 OF TH
 T Σ I
 Λ/ EM
 INΔOYI
 15 OΔE
 Γ' Λ E
 IC AN
 Ω
 P

[--- ταγευόντων ---- τοῦ]
 ----]νο[ς,]ιλ[... τοῦ
 Δη]μ[α]ινέ[του,] Τι[μο ----
 τοῦ Λ]υσ[ι ----, ----]δου [τοῦ
 Εὐβιό]του· [ταμι-
 5 εύντω]ν Ν[εοκ]λέ[ους τοῦ
 ---]νος, [---]τ[--- τοῦ ---
 ----- αν -----
 ----- ο ----- Σω -----
 ----- το ----- όνου
 10 καὶ τοῦτο] τὸ [ψή]φι[σμα
 στήσαι εἰς τὸ ἱερ]ὸν τῆ[ς 'Α-
 θηνᾶς] τ[ῆ]ς [ἐν ἀκροπό-
 λει· τὴν δὲ ἐσομ]έν[ην εἰς
 ταῦτα δαπάνη]ν δοῦ[ναι
 15 τοὺς ταμίαις καὶ εἰς τ]όδε [ἀπὸ
 τῶν τῆς] πόλε[ως προσόδων·
 διαποστεῖλαι δὲ τ]ὸ ἀν[τίγρα-
 φον τῶν δεδομέν]ω[ν τιμίων
 τῇ]ο[..... πόλει κτλ..

εἰς τινὰ εὐεργέτην τῆς πόλεως· τὸ δεύτερον ἐθεω-
ρήσαμεν πιθανώτερον ἕνεκα τῆς ἐλλείψεως ἰχνῶν
δυναμένων νὰ προσαρμολογηθῶσιν εἰς δικαστικὸν ψή-
φισμα.

Τὰ ὀνόματα καὶ πατρικά τῶν ταγῶν εἶναι μά-
ταιον νὰ παραβληθῶσι καὶ συμπληρωθῶσιν, ἀφ' οὗ
μεγίστη ἀβεβαιότης ὑπάρχει περὶ τὰ σωθέντα ἰχνη.

*Αριθ. 104 (εἰκ. 12. — Εὐρετ. ἀριθ. 82).

Στήλη μαρμάρου ὑπομέλανος εὐθρύπτου, ἐκ τῶν
πλευρῶν μόνον καὶ ἴσως κάτω ἀκέραιος, ἀπεσχι-
σμένη δὲ κατωτάτῳ καὶ ἀποτετριμμένη τὰς ἀκμὰς.
— Υψ. 0·425, πλάτ. 0·242, πάχ. 0·07.

Ἡ ἐπιγραφή ἐγχράχθη μετρίως βαθέως καὶ ἐπι-
μελῶς, τῶν γραμμάτων διατηρούντων τὴν πορ-
φυρὰν πρὸς τὸ ῥόδινον ἀποκλίνουσιν βαφρὴν· ὕψ.
αὐτῶν 0·007-0·016, διάστιχ. 0·004.

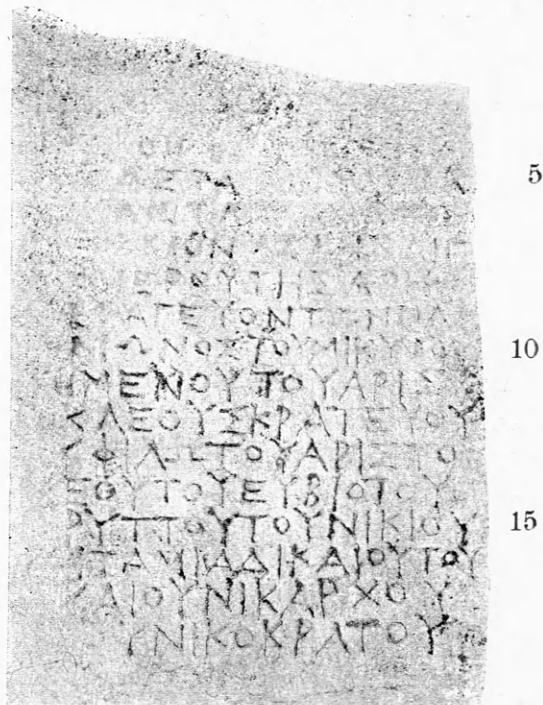

Εἰκὼν 12 (ἐκ τῆς ὀπισθίας ὄψεως ἐκτύπου)· ἐπιγρ. ἀριθ. 104.
Προξενικὸν ψήφισμα τῶν Γοννέων ὑπὲρ ...

Τοῦναντίον ἐκ τῶν γραμμάτων τοῦ στίχ. 14
ἐκκλινόντες δυνάμεθα μετὰ πολλῆς πιθανότητος νὰ
συμπληρώσωμεν τοὺς στίχ. 10-18, ἀφ' οὗ καὶ τὰ
περισωθέντα ἰχνη γραμμάτων δὲν ἀντίκεινται οὐ-
σιωδῶς εἰς τοῦτο.

Οὕτω τὸ οἰκτρῶς ἐφθαρμένον τοῦτο ψήφισμα δύ-
ναται νὰ ἀνήκῃ ἢ εἰς παραγενομένους δικαστάς, ἢ

. . . ἐπι]νο[μίαν,
 ἰσ]ο[π]ο[λιτεῖαν αὐτῶι καὶ
 ἐγγόν]οις, [κ]αθάπερ καὶ
 το]ῖς λοιποῖς πολίτ]αις·
 5 τοῦ]ς δὲ τα[γοὺς ἀ]να-
 γρά]ψαντας τ[ὸ] ψήφισ-
 μα] εἰς κίονα στήσαι ἐ-
 πὶ τ]οῦ ἱεροῦ τῆς 'Αθη-

να]ς· ταγευόντων Παρ-
 10 μ]ενίωνος τοῦ Μικύθου,
 Ἐπ]ιμένου τοῦ Ἀρισ<το>-
 το]κλέους, Κρατεύου
 τοῦ Φιλώτου, Ἀριστο-
 κλέου τοῦ Εὐβιότου,
 15 Κο]ρύττου τοῦ Νικίου
 κα]ὶ ταμία Δικαίου τοῦ
 Δ(Ν)ι]καίου, Νικάρχου
 τ]οῦ Νικοκράτου.

(κενὸν ὀλικὸν ὤψ. 0·115).

Ἐν τέλει τοῦ στίχ. 11 φαίνεται ὅτι ἀπέξεσεν αὐτὸς ὁ χαράκτης διττογραφίαν τινά· ἐν δὲ στίχ. 7-8 ἠθέλησε νὰ γράψῃ ἐντὸς τοῦ ἱεροῦ· ἀλλ' ἢ παρῆλπε τὸ τόξ, ἢ ἔγραψεν ἐπ[ι]· τοῦτο δὲ λέγομεν, διότι μᾶλλον τοῦ Ν ἔχνη διεκρίναμεν ἐν ἀρχῇ τοῦ στίχ. 8· εὐνόητον ὅτι τὸ ὀρθὸν εἶναι ἢ ἐν τῷ ἱερῷ ἢ ἐπὶ τὸ ἱερόν ἢ εἰς τὸ ἱερόν.

Ἡ συμπλήρωσις τοῦ στίχ. 15 εἶναι βεβαία, διότι εὐρομεν κατὰ τὰς ἀνασκαφὰς τοῦ 1911 ψήφισμα ἐπὶ τῆς ἀρχῆς τῶν αὐτῶν ταγῶν ἐκδοθέν.

Στίχ. 1-4. Ἐκ τῆς ἀρχῆς τοῦ ψηφίσματος φαίνεται ὅτι ἐλλείπει οὐχὶ πολὺ· παρελείπετο δὴλον ὅτι ἡ διὰ τοῦ ἐπειδὴ εἰσαγομένη διήγησις. Οὕτω τὸ ψήφισμα τοῦτο ὁμοιάζει τοῖς τοῦ συντόμου τύπου πλὴν τῆς μερίμνης περὶ τῆς ἀναγραφῆς τῆς στήλης καὶ τῆς ὀνομασίας τῶν ταμιῶν διὰ τοῦτο. Ἐν στίχ. 4 *πολλῖται* νοοῦνται οἱ Γοννεῖς αὐτοί, πρὸς οὓς ἐξομοιοῦται διὰ τῆς ἰσοπολιτείας ὁ τιμώμενος.

Στίχ. 5-7. Ἀξίον παρατηρήσεως εἶναι ὅτι παραλείπεται τὸ ἐπιθετὸν τοὺς ἐνάρχους καὶ τὸ *λιθίνην* τοῦ κίονα, ἅτινα ἐν τοῖς λοιποῖς ψηφίσμασι τίθενται πάντοτε. Ἐκ τούτου εἶναι φανερά ἢ πρὸς συντομίαν σπουδῇ ἐν τῷ ψηφίσματι τούτῳ.

Στίχ. 9-18. Ὁ πρῶτος ταγὸς *Παρμενίων* τοῦ *Μικύθου* εἶναι πιθανώτατα ὁ αὐτὸς τῷ κριτῇ τοῦ ἄνω ἀριθ. 78 ψηφίσματος καὶ νεωστὶ εὐρεθέντος καὶ τῷ ταγῷ ἐπίσης ἐτέρου νεωστὶ εὐρεθέντος, υἱὸς δὲ τοῦ ταγοῦ *Μικύθου* τοῦ *Παρμενίωνος* τῆς ἐν Μαγνησίᾳ τῇ ἐπὶ Μαιάνδρῳ γνωστῆς ἐπιγραφῆς καὶ ἐτέρας νεωστὶ εὐρεθείσης. Τὸ ὄνομα *Κρατεύας* ταγοῦ ἐπίσης ἀλλὰ πατρὸς τοῦ *Φιλομβρότου* εὐρηται ἐν τῷ κάτω ὑπ' ἀριθ. 134 δημοσιευθεσμένῳ ψηφίσματι.

Ὁ πρῶτος τῶν ταμιῶν ἦτο πατρὸς *Δικαίου* ἢ

Νικαίου, ἀμφοτέρων τῶν ὀνομάτων ἀπαντώντων ἐν ταῖς ἐπιγραφαῖς τῶν Γόννων. Ὁ δ' ἕτερος φαίνεται ὡς ὁ αὐτὸς τῷ ἀναθέντι φρουρῷ ἄνω ἀριθ. 57 καὶ τῷ ταμίᾳ ἀριθ. 73 καὶ τῷ κάτω ἀριθ. 113 ταγῷ ἐπίσης.

Νέα ὀνόματα ἐμφανίζονται τὸ *Κόρυτος* καὶ *Μίκυθος*.

Ἀριθ. 105. — (Εὐρετ. ἀριθ. 92). Στήλη λευκοῦ μαρμάρου δεξιὰ μόνον ἀκέραιος. — Ὑψ. 0·20, πλάτ. 0·185, πάρχ. 0·095.

Ἡ ἐπιγραφή ἐχαράχθη μετρίως βαθέως καὶ σχεδὸν καλῶς· ὤψ. γραμμ. 0·008-0·012, διάστιχ. 0·007.

Ν
 Ι Α Γ Ο Υ
 Μ Μ Ι Ε Υ Ο Ν
 Ι Ο Υ Μ Α Ν Ι Ν

[... ταγευόντων -----]

----- Ἀσ]άν-
 δρου τοῦ δεινός, δεινός τοῦ Κορρ]άγου,
 δεινός τοῦ δεινός· τ]αμειυόν-
 των δεινός τοῦ δεινός καὶ δεινός τ]οῦ Μαν[ί]ν-
 [χου].

(κενὸν ὤψ. 0·13).

Ἡ ποικίλη γραφή τοῦ Α καὶ Α (καὶ Α) ἀπαντᾷ καὶ ἐν πολλαῖς ἄλλαις Θεσσαλικάς ἐπιγραφαῖς τοῦ 300-200 π. Χρ..

Ἐπειδὴ μετὰ τὸν στίχ. 3 ἀπαιτεῖται τὸ ὄνομα καὶ τὸ πατρικὸν τοῦ πρώτου τῶν ταμιῶν, ἀφ' οὗ ἢ ἐπιγραφή περατοῦται μετὰ τοῦ δευτέρου, συμπεραίνομεν ὅτι ἀριστερὰ ἐλλείπει πολὺ, τῆς στήλης οὔσης ἱκανῶς πλατείας, ὡς ἐν ἀριθ. 94 κττ. Τούτου ἕνεκα ὑπελογίσσαμεν τὸ ἀσφαλῶς συμπληρούμενον ὄνομα *Κόρραγος*, περὶ οὗ βλ. τὰ προειρημένα ἐν ἀριθ. 87, ὡς πατρικὸν ταγοῦ, οἷον ἀπαντᾷ καὶ ἐν ἐτέρῳ ψηφίσματι δημοσιευθεσμένῳ κάτω ὑπ' ἀριθ. 149.

Τὸν ἕτερον τῶν ταμιῶν ἡδυνάτο τις νὰ συμπληρώσῃ *Φιλόλαον* κατὰ τὰ ἐκδοθησόμενα κάτω ὑπ' ἀρ. 132. 133 ψηφίσματα· ἀλλὰ τὸ *Μάνινχος* καὶ ὡς πατρικὸν ἄλλου ταγοῦ ἀπαντᾷ, οἷον τοῦ *Παρμενίωνος* ἄνω ἀριθ. 64.

Σημειωτέον ὅτι μόνον ἐν τούτῳ καὶ τῷ προηγούμενῳ (καὶ τῷ ἐπομένῳ) ψηφίσματι ἀπαντῶσιν

ἐν τέλει οἱ ταμίαι μετὰ τοὺς ταγοὺς καὶ ἄνευ τοῦ γραμματέως.

Τὰ ὀνόματα *Κόρραγος* καὶ *Μάνινχος* εἶναι νέα (*Μάνιχος* ἀπαντᾷ· εἶναι τὸ αὐτὸ βεβαίως μετὰ διαφορᾶς ἐν τῇ προφορᾷ).

Ἀριθ. 106. (εἰκ. 13.—Εὐρετ. ἀριθ. 127). Στήλη μαρμαρίου ὑπομέλανος δεξιὰ μόνον ἐπ' ὀλίγον ἀκέραιος.—Γψ. 0·18, πλ. 0·19, πᾶχ. 0·045.

Εὐρέθη ὀλίγον ὑπὲρ τοὺς Νοτιοανατολικούς πρόποδας τῆς ἀκροπόλεως, ἐξ ἧς φαίνεται ποτε καταπεσοῦσα, ὀλίγον ὑπὲρ τὴν ὑποτιθεμένην Ἀγοράν, περὶ ἧς βλ. ΠΑΕ 1910, 247 καὶ εἰκ. 14, κατὰ τὴν διάρκειαν τῶν ἀνασκαφῶν τοῦ 1910 καὶ ἤχθη τότε εἰς τὴν Ἀρχαιολογικὴν Συλλογὴν.

Ἡ ἐπιγραφή ἐχαράχθη βαθέως καὶ καλῶς· ἀλλ' ἐκ τῆς πάλαι ἐν ὑπαίθρῳ ἐκθέσεως καὶ τῶν προστριβῶν τῆς ἐπιφανείας τὰ γράμματα τοσοῦτον ἐξηφανίσθησαν, ὥστε μὲν εἰκάζονται σημειοῦμεν ὅσα ὀπωσδὴποτε διεκρίναμεν, ὧν ὕψ. 0·009–0·013, διάστιχ. 0·007.



Εἰκὼν 13. (ἐκ φωτογραφίας τῆς ὀπισθίας ὄψεως ἐκτύπου)· ἐπιγρ. ἀριθ. 106. Προξενικὸν ψήφισμα τῶν Γοννέων ὑπὲρ *Εὐνόστου Σιμίον Δυρραχίνου*.

Ἀγαθῇ τύχῃ· μηνὸς Διθυραμβίου ε]ι[κ]ά[δι·
ἡ πόλις ἡ Γοννέων ἔδωκεν Εὐνό]στῳ [Σ]ιμ[ι-
ίου Δυρρα]χ[ί]νῳ προξε[νίαν, ἰσοπολιτεί-
αν, ἀσυλίαν, ἀσφάλειαν] καὶ πολέμου κα[ί
5 εἰρήνης· οἱ δὲ ταγοὶ καὶ τ]όδε [ἀν]αγ[ο]ράναντε[ς εἰς
κίονα λιθίνην στῆσαι ἐ]ν τῷ ἱερ[ῷ] τῆς Ἀ[θη]ν[ῶν]
ταγευόντων Νικάν]ορος Ἀριστόνο[υ, Σ]ιμ[ι-
δεῖνος, Ε]ῦδῆμου Ἀριστογέ[νους,
Παρμενίωνος Τιμ]οθ[έ]ου, Ἐ[π] . . . δεῖνος·
10 ταμειούτων Με]νεκ[ράτους Δικαιάρχου κτλ..

Τὴν ἀρχὴν τοῦ ψηφίσματος συνεπληρώσαμεν οὕτω, διότι ἐκ τῶν στίχ. 4–5 συνηγᾶμεν ὅτι ἱκανὸν τῆς στήλης ἐλλεῖπει ἀριστερά, ἡ δὲ συντομωτάτη ὁδὸς τοῦ νὰ φθάσῃ τις διὰ συμπληρώσεων εἰς τὰ ἀσφαλῶς διακρινόμενα ἐν τοῖς στίχοις τούτοις γράμματα εἶναι ἡ παρέχουσα ἐκάστῳ στίχῳ δύναμιν 35–38 περίπου γραμμάτων. Διὸ τὰ χορηγούμενα ἐν στίχ. 3–4 τίμια δυσχερῶς δύνανται νὰ εἶναι πλείονα τῶν τεσσάρων.

Στίχ. 2–3. Τὸ ὄνομα καὶ τὸ πατρικὸν ἐθέσαμεν παρακινηθέντες ἐκ τινων ἰχνῶν ἀρμοζόντων αὐτοῖς· πρὸ τοῦ Ω τοῦ ἐθνικοῦ διακρίνονται τινα ἰχνη γραμμάτων, ἐξ ὧν παρεκινήθημεν εἰς τὴν συμπλήρωσιν. Σημειωτέον ὅτι Δυρραχίνος δικαστής, *Κλεόστρατος ὁ Δαμάρχου*, παρεγένετο μετ' ἄλλων ἐν Περραιβίᾳ, ἵνα δικάσῃ περὶ τῶν ὅρων τῶν Μονδαίων πρὸς τοὺς Ἀζωριαστὰς (*Dittenb. Syll.*² 453).

Στίχ. 5–6. Ἐνταῦθα ὑπόκειται τις ἀνωμαλία ἐν τῇ συντάξει οἱ ταγοὶ ἀναγράφαντες στήσαι, ὅποῃ οὐχὶ σπανίως ἐμφανίζονται ἐν τοῖς ψηφίσμασιν, ὡς εἴπομεν ἄνω ἐν ἀριθ. 88.

Στίχ. 7–10. Τὰ ὀνόματα τῶν ταγῶν δὲν διακρίνονται διὰ τοῦ ἄρθρου τοῦ τῶν ὀνομάτων τῶν πατέρων αὐτῶν, ὡς ἐν τῷ ἄνω ἀριθ. 80 Α καὶ ἱκανοῖς ἄλλοις ψηφίσμασι τοῦ συντόμου τύπου.

Τὸν πρῶτον τούτων συνεπληρώσαμεν *Νικάνορα*, διότι οὐδὲν ἕτερον ὄνομα εὑρομεν ἐν τοῖς ψηφίσμασι τῶν Γοννέων παραλήγον ὁμοίως· εὑρηται δὲ τὸ *Νικάνωρ* μετ' ἄλλων πατρικῶν ὡς ὄνομα φρουροῦ καὶ ταγοῦ ἄνω ἀριθ. 51 καὶ 65–68, ὡς πατρικὸν δὲ ταγοῦ ἐν τῷ ψηφίσματι τῆς Μαγνησίας τῆς ἐπὶ Μαιάνδρῳ. Τὸ Ἀριστόνους πατρικὸν ἑτέρου ταγοῦ βλ. ἐν τῷ κάτω ἀριθ. 108 ψηφίσματι κἀ..

Τὸν δεύτερον ταγὸν ἡδυνάτο τις ποικίλως νὰ συμπληρώσῃ. *Σίμων* τοῦ *Ξεναρχου* ἀπαντᾷ κριτῆς ἄνω ἀριθ. 78· ταγὸς *Σιμίας Δικαίου* ἐν τῷ κάτω ἀριθ. 120 ψηφίσματι, *Σίμος Λυσιμάχου* καὶ *Σίμων Ἀριστομήδους* ἐν νεωστὶ εὑρεθείσι κατὰ τὰς ἀνασκαφὰς τοῦ 1911 καὶ ὡς πατρικὸν ταγοῦ τὸ *Σίμων* κάτω ἀριθ. 111 κλ..

Ὁ τρίτος ταγὸς ἀσφαλῶς συμπληρούμενος δὲν ἐμφανίζεται ἀλλαχοῦ· μόνον κάτω ἀρ. 111 ὑπάρχει ὁμώνυμος τῷ πατρὶ αὐτοῦ Ἀριστογένης Ἡγεμάχου. Ὁ δὲ τέταρτος ἐτέθη, διότι ὁ Τιμόθεος ὡς

πατὴρ ταγοῦ μόνον τοῦ Παρμενίωνος ἐμφανίζεται ἄνω ἀριθ. 64. Ὁ πέμπτος ἡδύνατο κατὰ τὸν χῶρον νὰ εἶναι Ἐπικράτης Μικύθου, ὡς φέρεται ἐν τοῖς ἄνω ψηφίσμασιν ἀριθ. 65-68· ὑπάρχει καὶ Ἐπιμένης Ἀριστοκλέους ταγὸς τοῦ ἀριθ. 104, ἀλλ' οὗτος αὐξάνει ὑπερμέτρως τὸν στίχον.

Τέλος ὁ ταμίης φαίνεται μετὰ πιθανότητος συμπληρωθεὶς διὰ τοῦ ὀνόματος τοῦ κριτοῦ ἄνω ἀριθ. 78, διότι οὐδεὶς ἕτερος φέρει τοιαῦτα γράμματα· ὡς πατρικὸν ταγοῦ ὑπάρχει Ποσίδιππος Μενεκράτους ἄνω ἀριθ. 69.

Ἀριθ. 107 (εἰκ. 14. — Εὐρετ. ἀριθ. 11).

Στήλη μαρμαρέου ὑπομέλανος ἐκ τῶν πλευρῶν μόνον ἀκέραιος. — Ὑψ. 0·46, πλάτ. 0·307, πάχ. 0·098.

Ἡ ἐπιγραφή ἐχαραχθῆ βαθέως καὶ καλῶς, ἀλλ' ἐξηφανίσθη τὰ πολλὰ ἐκ τῆς πάλαι ἐν ὑπαίθρῳ ἐκθέσεως τῆς ἐπιφανείας· ἀποδίδομεν ὅσα διεκρίναμεν ὡς ἀσφαλῆ καὶ πιθανώτατα γράμματα, ὧν ὕψ. 0·012, διάστιχ. 0·01.

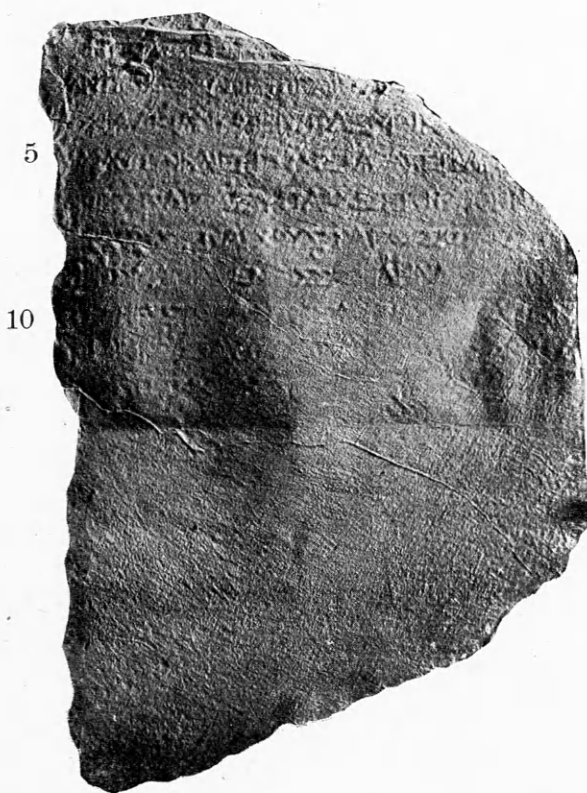

Εἰκὼν 14 (ἐκ φωτογραφίας τῆς ὀπισθίας ὄψεως ἐκτύπου).
ἐπιγρ. ἀριθ. 107. Προξενικὸν ψηφίσμα τῶν Γοννέων
ὑπὲρ ...μα... δεῖνος Μητροπολίτου.

[Ἀγαθῇ τύχῃ· ἡ πόλις ἡ Γοννέων ἔδωκεν]

...]μα [----- δεῖνος -----]

Μη[τρο]πο[λ]εῖται[ι προξενίαν, ἰσοπολι-

εῖ]αν, ἐπινομί[α]ν, ἐπιγαμ[ί]α[ν, ἔγκτησιν,

ἀ]σ[φά]λει[αν] κ[αὶ] ἐν πολέμῳ κ[αὶ] ἐν εἰρήνῃ

5 κ[αὶ] αὐτῶι καὶ ἐ[γ]γ[ό]νοις, κα[θ]άπερ κ[αὶ] [τοῖς λοι-

π]οῖς πολίτ[αι]ς ὑπά[ρ]χει· προ[νο]ηθ[ῆ]ν[αι] δὲ

τοὺς] ἐ[ν]άρχους τα[γ]ο[ὺ]ς [ἀναγράφαι τόδε τὸ ψη-

φισμα ἐπὶ λιθ[ίν]ῃς στήλῃς καὶ στ-

ῆ[σαι] ἐπὶ τὸ ἱερὸν τῆς Ἀθηνᾶς τῆς ἐν ἀκρο-

10 πόλει· τὴν δὲ εἰς τ[α]ῦτα [δαπάνην δοῦναι

τοὺς] τα[μί]ας ἀπὸ τῶν τ[ῆ]ς [πόλεως προσόδων·

(κενὸν (:)).

Μόνον ἐν στίχ. 5 διακρίνεται ἡ θέσις πάντων τῶν γραμμάτων, ἅτινα ἦσαν 33 καὶ ὧν ἐν ἐλλείπει ἐν ἀρχῇ καὶ τρία ἐν τέλει.

Περὶ ἑργος θὰ ἦτο ἡ ἔλλειψις τῶν ταγῶν· ἂν οὗτοι ἐν τέλει δὲν ἀνεγράφοντο, πρέπει νὰ ὑπολάβωμεν ὅτι ἡ κατωνομάζοντο ἐν ἀρχῇ ἢ ὅλως παρελείφθησαν. Τὸ δεῦτερον δὲν φαίνεται πιθανόν, διότι τὸ τυπικὸν τοῦ ψηφίσματος εἶναι ὅμοιον τῷ τῶν κοινῶν τοῦ συντόμου τύπου πλήν τῆς ἀναγραφῆς τῆς στήλης. Ἐπειδὴ δὲ ἡ ὑπαρξίς κενοῦ ὑπὸ τὴν ἐπιγραφὴν εἶναι ἀμφίβολος καὶ δύναται νὰ ἀποδοθῇ εἰς φθοράν, ἡμεῖς νομίζομεν ὅτι ἐκεῖ ἀνεγράφοντο οἱ ταγοί, ὡς ἐν τῷ ἄνω ἀριθ. 104 ψηφίσματι.

Στίχ. 2. Μητροπολίτας τιμωμένους βλ. ἐν ἀρ. 65. 66. 74. 75. 76. 116. 117.

Στίχ. 6-7. Περὶ τοῦ προνοηθῆναι ἀναγράφαι βλ. ἀριθ. 76. 88.

Στίχ. 8-9. Περὶ τῆς λέξεως στήλης ἀντὶ κίονος βλ. ἀριθ. 79· περὶ δὲ τῆς φράσεως ἐπὶ τὸ ἱερὸν ἀριθ. 104.

Στίχ. 11. Ἡδύνατο νὰ τεθῇ τὸν] τα[μί]αν· βλ. ἀριθ. 75.

Ἀριθ. 108 (εἰκ. 15. — Εὐρετ. ἀριθ. 72).

Στήλη λευκοῦ χονδροκόκκου μαρμαρέου ἐκ τῶν πλευρῶν μόνον ἀκέραιος· κάτω φαίνεται ὅτι ἐλλεῖπει οὐχὶ πολὺ· ἡ ἐπιφάνεια εἶναι ἱκανῶς ἐφθαρμένη ἐκ τοῦ εὐθρύπτου τῆς ὕλης. — Ὑψ. 0·377, πλάτ. 0·29, πάχ. 0·063.

Ἡ ἐπιγραφή ἐχαραχθῆ σχεδὸν ἀβαθῶς καὶ μετρίως καλῶς· ὕψ. γραμμ. 0·008-0·014, διάστιχ. 0·01.



Εἰκὼν 15 (ἐκ φωτογραφίας τῆς διπλοῦς ὁρμῆς ἐκτύπου)
ἐπιγρ. ἀριθ. 108. Προξενικὸν ψήφισμα τῶν Γοννέων
ὑπὲρ Ἰππολύτου καὶ (Ἐργίου) (Διέων).

Ἀγαθῇ] τ[ύχη]
ἢ πόλις] ἢ [Γοννέων ἔδω-
κεν Ἰππολ]ύτω[ι κ]αὶ [Ἐργ(μ)ί-
αι Διεύσ]ι [π]ρο[ξ]ενίαν, ἰσοπ-
5 ολιτ]ε[ίαν, ἐ]πιγα[μ]ία[ν, ἐ-
πιν]ο[μ]ία[ν, ἀσφ]άλε[ι-
α]ν, [ἐ]γκ[τ]η[σιν, [κ]αθ' ἃ καὶ
τ]οῖς ἄ[λλ]οις [π]ολίται[ς]
κύριον· ἐ[π]ὶ ταγ[ῶ]ν Εὐ[δ]ή-
10 μου τ]οῦ Ἀ[γ]ό[ν]ου, [Π]αυσα-
νίου τ]οῦ [Ἀρ]ιστόνου, [Με-
ναρχ]ίδου τοῦ Δι[καιο-
κράτ]ο[υ], Αὐ[θό]νου τ]οῦ δεῖ-
νος - -, Εὐ[β]ί[ο]το[υ] το[ῦ] Ἐ[π-
ίνου].

(κενὸν ὄψ. 0·055).

Στίχ. 1-2. Εἶναι πιθανὸν ὅτι ἔχομεν τὸν χῶρον
τῆς ἀρχῆς τοῦ ψήφισματος, καθ' ὃν καὶ συνεπλη-
ρώσαμεν αὐτό· τὰ ἔχγη τῶν γραμμάτων ἐλάχιστα
διακρίνονται.

Στίχ. 3-4. Αἱ συμπληρώσεις τοῦ μὲν πρώτου
ὀνόματος εἶναι ἀσφαλεῖς, τοῦ δὲ δευτέρου καὶ τοῦ
ἐθνικοῦ οὐχὶ ὅλως ὑποθετικά, ἀλλ' ἐστηριγμέναι
ἐπὶ τινων ἔχγων, καίπερ οὐχὶ ἀσφαλῶν, ὡς ἀπο-
τετριμμένων. Ἐννοεῖται ἄρα ὅτι δὲν ἀποκλείομεν
ὅλως ἐτέραν συμπλήρωσιν, π. χ. Ἰππολ]ύτω[ι
--]ιέ[ως Κον]δαίε[ι].

Ἡ ἔλλειψις τοῦ πατρικοῦ τῶν δύο τούτων, ἀδελ-
φῶν βεβαίως, δὲν εἶναι μὲν συνήθης, ἀλλ' οὐχὶ καὶ
ὅλως ἄτοπος. Τὸ αὐτὸ ἐθνικὸν ἐκφέρεται ἐγ Δίου
ἐν ψήφισματι τῶν Λαρισαίων ΑΕ 1910, 342.

Στίχ. 9. Μοναδικὸν ἐν τοῖς κοινοῖς προξενικοῖς
ψηφίσμασιν εἶναι τὸ δηλούμενον ἔγκυρον τοῦ ψη-
φίσματος διὰ τῆς λέξεως κύριον, ἥς τὴν συμπλή-
ρωσιν θεωροῦμεν ἀσφαλῆ· ἐν τοῖς δικαστικοῖς εἴ-
δομεν ὅτι ἡ προσθήκη αὕτη εἶναι ἀπαραίτητος,
κατονομάζονται δὲ καὶ οἱ κριταί, ἥτοι οἱ ἔγγυοι τῆς
προξενίας· βλ. ἀριθ. 64. 75. 78. 79· περὶ τῆς ἐλ-
λείψεως αὐτῶν ἐν τισι βλ. ἀριθ. 72. Τοῦτο καὶ ἡ
μοναδικὴ ἐπίσης φράσις ἐπὶ ταγῶν παρέσχον ἀφορ-
μὴν νὰ τάζωμεν τὸ περὶ οὗ ὁ λόγος ψήφισμα τε-
λευταῖον τῶν τοῦ πλήρους τύπου, ἐν ᾧ ἄλλως
εἶναι τῶν τοῦ συντόμου κατὰ τὰ λοιπὰ πάντα.

Στίχ. 10-15. Αἱ συμπληρώσεις τῶν ὀνομάτων
εἶναι τὰ πολλὰ ἀσφαλεῖς. Εὐδῆμος ἀπαντᾷ πολ-
λάκις ὡς ὄνομα ἢ πατρικὸν ταγοῦ, ἀλλ' οὐδαμοῦ
μετ' ὀνόματος ἔχοντος τὰ σωθέντα γράμματα· ἐν-
ταῦθα ἡδύνατο νὰ τεθῇ καὶ Εὐ[φ]ημος κττ., ἀλλὰ
τὰ ὀνόματα ταῦτα εἶναι σπάνια ἐν Γόννοις. Ταγὸς
Πανσανίας τοῦ ὄνου ἐμφανίζεται ἐν τῷ κάτω
ὑπ' ἀριθ. 113 δημοσιευθησομένῳ ψηφίσματι. Με-
ναρχίδης Δικαιοκράτους φέρεται ὡς κριτῆς ἄνω
ἀριθ. 79, εἶναι δ' ὁ αὐτὸς πιθανῶς τῷ ἐνταῦθα·
ἐν τοῖς κάτω ἀριθ. 113. 139 ψηφίσμασιν ἀπαντᾷ
ὁ πατήρ ἱσως αὐτοῦ Δικαιοκράτης τοῦ Μεναρχί-
δου. Ὁ δὲ Εὐβίотος Ἐπίνου φέρεται ὡς ταγὸς ἐπί-
σης κάτω ἀριθ. 134· ἡδύνατο νὰ γραφῇ καὶ τοῦ
Ἐπιμένου, ἀλλ' ὀλίγα γράμματα ἐλλείπουσιν ἐκ
τοῦ στίχ. 15.

Τὸ ὄνομα Αὐθονος (= Ἀφθονος; πρβ. Ἀφθό-
νητος) εἶναι μὲν περιέργον, ἀλλὰ σύμφωνον πρὸς
τὰ σωθέντα γράμματα καὶ τὰ ἔχγη αὐτῶν· ἡδύ-
νατο νὰ κεῖται Αὐ[θό]νου, ἀλλ' ἡμεῖς ἐνομίσαμεν
ὅτι διεκρίναμεν ἔχγη Θ. Ἐν τοιαύτῃ περιπτώσει
εἶναι ἀξία σημειώσεως ἡ μονόφθογγος προφορὰ τῆς
διφθόγγου αυ κατὰ τὸ 200 π. Χρ., καθ' ἃ καὶ σή-
μερον προφέρεται.

Νέα ὀνόματα θὰ ἦσαν τὸ Ἄγονος, Αὐθονος καὶ
τὸ Μεναρχίδης.

δ'). Ψηφίσματα προξενίας συνεπτυγμένου τύπου.

Ἀριθ. 109 (εἰκ. 16. — Εὐρετ. ἀριθ. 95).

Στήλη μαρμάρου ὑπομέλανος φαιόχρου ἀκέραιος, πλὴν μικρῶν ἄνω καὶ κάτω ἀριστερὰ ἀποκοπῶν καὶ τινων ὀπισθεν ἀποσχίσεων· ἄνω λήγει εἰς ἱκανῶς προέχον ὀριζόντιον γείσον, ὅφ' ὃ μέχρι τῆς ἐπιγραφῆς ὑπάρχει κενὸν ἐπὶ τῆς ἀρχῆς τῆς ἀντηρίδος 0·035 πρὸς ὑποδοχὴν γραπτῆς τινος κορωνίδος, ὡς ἐν ἀριθ. 91 κττ.. — Ὑψ. 0·72, πλάτ. 0·306, πάχ. 0·095.

Ἡ ἐπιγραφὴ ἐχαράχθη βαθέως καὶ ἐπιμελῶς ἐπὶ διπλῶν ὀριζοντίων χαραγῶν ἡγμένων διὰ τοῦ κανόνος· ὕψ. γραμμ. 0·006-0·018, διάστ. 0·006.

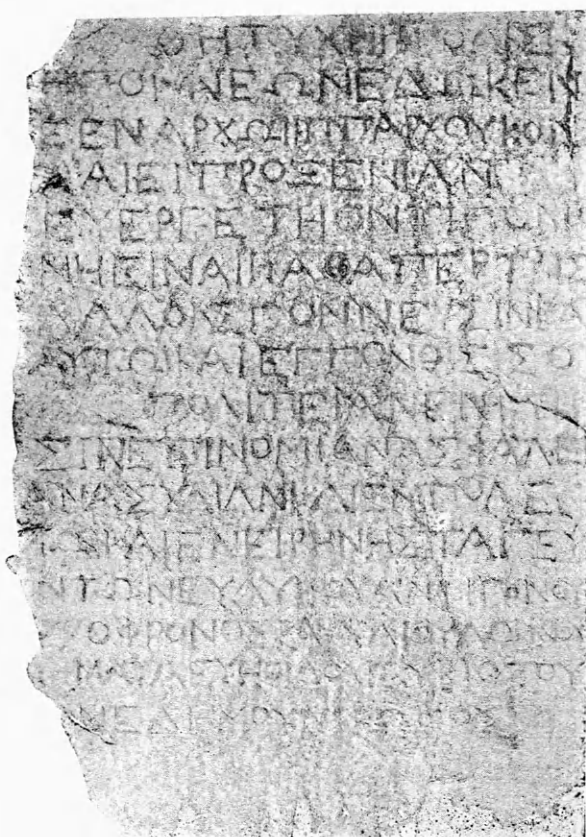

Εἰκὼν 16 (ἐκ τῆς ὀπισθίας ὄψεως ἐκτύπου)· ἐπιγρ. ἀριθ. 109. Προξενικὸν ψήφισμα τῶν Γοννέων ὑπὲρ Ξενάρχου Ἰππάρχου Κονδαίως.

Ἀγλαῆ τύχη· ἡ πόλις
ἡ Γοννέων ἔδωκεν
Ξενάρχῳ Ἰππάρχῳ Κον-
δαιεὶ προξενίαν (εὐθε)

5 εὐεργέτῃ ὄντι, Γον-

νῇ εἶναι, καθάπερ τοῖς
ἄλλοις Γοννεῦσιν καὶ
αὐτῶι καὶ ἐγγόνιοις· ἰσο-
〈λεια〉 πολιτείαν, ἐνκτη-
10 σιν, ἐπινομίαν, ἀσφάλει-
αν, ἀσυλί(α)ν κ(α)ὶ ἐμ πολέ-
μῳι καὶ ἐν εἰρήνῃ(ς)(ι)· ταγε-
ό]ντων Εὐλύκου Ἀντιγόνου,
Λυ]κόφρονος Καλλίου, Λωβίνου
15 Ἀ]μμάτα, Εὐθηίδου Εὐβιότου,
Με]νεδήμου Νίκωνος.

(κενὸν ὕψ. 0·33).

Σφάλματα τοῦ χαρακτοῦ ὑπάρχουσι πολλά· ἐν στίχ. 4 ἀπέξεσε διττογραφίαν καὶ ἐν στίχ. 9 ἐσφαλμένην γραφὴν τοῦ τελευταίου ἡμίσεος τῆς λέξεως ἀσφάλειαν, ἀτόπως ἐκεῖ τεθείσης. Ἐν στίχ. 11 ἔγραψε δις Λ ἀντὶ Α καὶ ἐν στίχ. 12 εἰρήνης ἀντὶ εἰρήνῃ.

Πλὴν τῶν σφαλμάτων τούτων ἐμφανῆς εἶναι καὶ μεγάλη ἀνωμαλία ἐν τῇ θέσει τῶν τιμίων καὶ τῇ αἰτιολογίᾳ· ἂν τούτων πάντων ἕνεκα ἐκρίθη ἀναγκαῖον νὰ γραφῇ ἐκ νέου τὸ ψήφισμα τοῦτο ἐπιμελέστερον ἐπὶ ἄλλης στήλης, λέγομεν ἐν ἀριθ. 110· ἐν τούτοις συνηντήσαμεν ἐν ἱκανοῖς ἤδη ψηφίσμασιν ἀνωμαλίας περὶ τὴν σύνταξιν, καίτοι οὐχὶ τοσαύτας, περὶ ὧν ἐν γένει βλ. ἀριθ. 88.

Τὸ ψήφισμα τοῦτο ἀποτελεῖ δεῖγμα σαφές τοῦ δευτέρου εἶδους τῶν κοινῶν προξενικῶν ψηφισμάτων, περὶ οὗ βλ. τὰ προειρημένα ἐν ἀριθ. 80 Α.

Στίχ. 3-4. Ἡ πατρὶς τοῦ Ξενάρχου Κονδαία εἶναι γνωστὴ μόνον ἐξ ἐπιγραφῶν, διάφορος δ' αὐτῆς εἶναι ἡ Μονδαία, ὡς συμπεραίνομεν ἐκ τε ἄλλων ἐπιγραφῶν καὶ τῶν ἐν Γόννοις ἤδη εὐρεθεισῶν· διὸ ἀτόπως διορθοῦσιν ὁ Latychew καὶ Dittenberger τὸ ἐν προξενικῷ καταλόγῳ τῶν Δελφῶν ἐν Κονδαίαι εἰς ἐν Μονδαίαι.

Εἶναι δὲ δυνατόν νὰ προσδιορισθῇ ἐν τινι περιοχῇ οὐχὶ μεγάλη ἡ θέσις τῆς Κονδαίας ἐκ τῆς ἐπιγραφῆς IG IX² 521, ἥτις περιέχει μαρτυρίαν περὶ ἀμφισβήτησεως ἔρων τῶν Κονδαίων πρὸς τοὺς Μοφειάτας, ἀφ' οὗ τὸ Μόψιον κεῖται ἀσφαλῶς, ὡς καὶ ἐκ τῶν ἀνασκαφῶν ἡμῶν τοῦ 1911 προκύπτει, ὑπὲρ τὸ νῦν Μικρὸ Κεσερλί. Ἡ ἐπιγραφὴ αὕτη ἀναφέρει τὰς συμβολὰς τοῦ Εὐρώπου πρὸς τὸν Πηγεῖον, ἥτοι τὸ σημερινὸν Μάτι· ἂν ἡ Κονδαία ἔκειτο

Ἐνν. 18.6.12.

κατὰ τὴν δεξιὰν ὄχθην τοῦ Πηνειοῦ, ὡς κεῖται τὸ Μόψιον, οὐδένα λόγον θὰ εἶχεν ἡ ἀναφορὰ τῶν συμβολῶν τούτων.

Πρὸς τούτοις αἱ ἐν τῇ ἐπιγραφῇ ταύτῃ ἀναφερόμεναι θέσεις εὐρίσκουσι τὰ ἑαυτῶν χαρακτηριστικά κατὰ τὸ νῦν Μουσαλάρ πρὸς τὸ Βερνέζι· τοῦτο δ' ἐκεῖ καλεῖται *φάραγξ*, ὅσον ὄντως εἶναι· περὶ αὐτὸ δὲ καὶ κατ' αὐτὸ καὶ ἐπὶ τοῦ ὄρους Ἐρήμου, τῆς νῦν Καρακόπετρας, ζητητέον τὰς ἀναφερόμενας ἐκεῖ θέσεις, οὐχὶ δὲ πρὸς τὸ Μπουγάζι τοῦ Τυρνάβου, ὡς ὅλως ἀτόπως νομίζει ὁ Ζηκίδης ἐν ΑΕ 1901, 125 καὶ φαίνεται δεχόμενος ὁ Kern ἐν IG ἔ. ἄ., διότι ἐκεῖ εἶναι ἀναμφισβήτητος χώρα τῶν Φαλανναίων καὶ ἄλλων.

Ἡ Κονδαία ἄρα ἔκειτο πάντως παρὰ τὴν ἀριστεράν ὄχθην τοῦ Πηνειοῦ μεταξύ τῶν νῦν χωρίων Καρατζὸλ καὶ Μουσαλάρ, θὰ συνώρευε δὲ πρὸς τε τὰ Φάλαννα καὶ τὴν Εὐρωπον πόλιν, πρὸς τὴν Γυρτώνην καὶ τοὺς Γόννους (ἄνω ἀριθ. 82). Τοῦτο ἐν τῷ παρόντι διατεινόμεθα οὐχὶ μετὰ πάσης βεβαιότητος, διότι ὑπολείπεται ἔτι νὰ ἐξετάσωμεν ἐπὶ τόπου τὰ ἀπὸ Μπαξιλάρ εἰς Μουσαλάρ ἀρχαῖα εἰρεῖπια, ἀλλὰ μετὰ πάσης πιθανότητος συμφώνως τῇ μνημονευθείσῃ περὶ τῶν ὄρων ἐπιγραφῇ.

Κατὰ ταῦτα εὐρήται ἐν πλάνῃ καὶ ὁ Kip ἐν Thessal. Studien 139 κέ. διορθῶν τὸ παρ' Ἡροδότῳ V 63 *Κοναῖον* εἰς *Κονδαῖον*, ὅπερ οὐ μόνον γραμματικῶς εἶναι ἐσφαλμένον, διότι τὸ ἐθνικὸν φέρεται πάντοτε *Κονδα(ι)εύς*, ἀλλὰ μάλιστα πραγματικῶς, διότι ἡ Κονδαία φαίνεται οὕσα Περραιβική, εἰς ὃ ἀκριβῶς προσέκοψεν ὁ Kip ἀπορρίπτων τὸ *Γόννιον* παρ' Ἡροδότῳ, ὡς ὄντων Περραιβικῶν τῶν Γόννων καὶ τῶν Περραιβῶν ὑπηκόων τοῖς Θεσσαλοῖς καὶ μὴ δυναμένων ἄρα νὰ ἐκλέξωσι ταγὸν ἐν στρατείᾳ· βλ. καὶ ΠΑΕ 1910, 260 κέ. Πλείονα περὶ τῆς Κονδαίας θὰ εἴπωμεν καὶ κάτω καὶ εὐθετώτερον.

Στίχ. 5-9. Ἐνεκα τῆς διδομένης ἰσοπολιτείας ἐτέθησαν τὸ *Γοννῇ εἶναι* καὶ τὸ ἄλλως περιττεῦον μετὰ τοῦτο *καθάπερ τοῖς ἄλλοις Γοννεῦσιν*· διότι ἥρκει τὸ ἕτερον.

Στίχ. 13-16. Ἐπὶ τῶν αὐτῶν ταγῶν ἐξεδόθη καὶ ἕτερον νεωστὶ εὑρεθὲν ψήφισμα, ἐξ οὗ συνεπληρώσαμεν τὸν πατέρα τοῦ Λωδίνου *Ἀμμάταν*. Ἐτέρων ταγῶν κύρια ὀνόματα καὶ πατρικὰ ἀπαν-

τῶσιν ἐν ἄλλοις ψήφισμασι τὸ *Ἀντίγονος, Εὐβίος, Εὐθηδίδης*. Ἡ δὲ ἐκφορὰ τῶν πατρικῶν ἄνευ τοῦ τοῦ ἀπαντᾷ ἐνίοτε· βλ. 80 Α.

Νέα ὀνόματα ἐν ταῖς Θεσσαλικαῖς ἐπιγραφαῖς ἐμφανίζονται τὸ *Ἀμμάτας, Εὐλυνκος, Λωβῆνος*.

***Αριθ. 110 (εἰκ. 17. — Εὐρετ. ἀριθ. 74).**

Στήλη μαρμάρου λευκοφαίου ἀριστερὰ μόνον ἀκέραιος.—Υψ. 0·12, πλάτ. 0·192, πάχ. 0·066.

Ἡ ἐπιφάνεια ἐστιλβώθη κάλλιστα, μετ' ἐξαιρητικῆς δ' ἐπιμελείας καὶ ἀβαθέστατα ἐχαράχθη ἡ ἐπιγραφή· ὑψ. γραμμ. 0·011-0·016, διάστ. 0·007·



Εἰκὼν 17 (ἐκ φωτογραφίας τῆς ἀπιστίας διπλοῦς ἐκτύπου)· ἐπιγρ. ἀριθ. 110. Προξενικὸν ψήφισμα τῶν Γοννέων ὑπὲρ *Ξεναρχοῦ Ἰππάρχου Κονδαιεύς*.

[Ἀγαθῇ τύχῃ· ἡ πόλις]
ἡ Γοννέων [ἔδωκεν
Ξεναρχοῖ Ἰπ[πάρχου
Κ]ονδαιεῖ προξ[ενίαν,
εὐε]ργέτῃ δ[ντι, Γον-
5 νῇ εἶναι, καθ]άπερ τοῖς
[ἄλλοις Γοννεῦσιν κτλ.].

Εἶναι ἐμφανὲς ὅτι τὸ ψήφισμα τοῦτο ἔχει γραφῇ ὁμοιότατα τῷ προηγουμένῳ κατὰ τοὺς τέσσαρας ἡ πέντε τοὐλάχιστον πρώτους στίχους. Ἡ τοσαύτη ὁμοιότης καθιστᾷ ἀπίθανον τὴν εἰκασίαν τοῦ ὅτι ὁ τιμώμενος εἶναι διάφορος τοῦ προηγουμένου, οἷον πάππος ἢ ἔγγονος αὐτοῦ.

Πιθανώτερον εἶναι νὰ ὑπολάβωμεν ὅτι τὸ περὶ οὗ ὁ λόγος ψήφισμα ἐγράφη πρὸς ἀντικατάστασιν τοῦ προηγουμένου, ὄντος οὐχὶ ὠραίου ἐκ τῶν διτογραφικῶν, ἐξαλείψεων καὶ ἀνωμαλιῶν· ὡς φαίνεται ὁ Ξεναρχος παρήγγειλε τὴνποίησιν τῆς προ-

ηγουμένης στήλης ἀπὼν, ἐλθὼν δέ ποτε αὐτὸς ἢ τις τῶν ἀπογόνων αὐτοῦ εἰς Γόννους καὶ τοιαύτην ἰδὼν ἀντικατέστησε δι' ἐτέρας ὡς καλλίστης, τῆς περὶ ἧς ὁ λόγος.

Τούτου ἕνεκα ἐγράψαμεν ἐν ἀριθ. 80 Α ὅτι ἡ ἀναγραφὴ τῆς στήλης τῶν κοινῶν προξενικῶν ψηφισμάτων τοῦ συνεπτυγμένου τύπου ἐτελεῖτο ἀναλώμασι τοῦ τιμωμένου· τὸ μάρμαρον ἐν 80 Α κομισθὲν ἐκ Παγασῶν πιθανώτατα καὶ ἡ ποίησις ἐτέρας στήλης ἐνταῦθα, ἢ μὴ ἀναγραφὴ δὲ περὶ μερίμνης πρὸς ποίησιν τῆς στήλης ὑπὸ τῶν ταγῶν δημοσίᾳ δαπάνῃ βεβαιούσι τὴν γνώμην ταύτην.

Ἀριθ. 111 (εἰκ. 18. — Εὔρετ. ἀριθ. 96).

Στήλη μαρμάρου ὑπομέλανος ἀκέραιος, πλὴν μικρῶν ἐνιαχοῦ ἀποσχίσεων· ἄνω λήγει εἰς ἱκανῶς προέχον ὀριζόντιον γεῖσον. — Ὑψ. 0·605, πλάτ. 0·211, πάχ. 0·075.

Εὐθὺς ὑπὸ τὸ γεῖσον ἐχαράχθη βαθέως καὶ καλῶς ἡ ἐπιγραφὴ, ἀποτριβεῖσα περὶ τὸ μέσον καὶ κάτω· ὕψ. γραμμ. 0·005-0·015, διάστ. 0·007.

Τὴν ἐν στίχ. 7 διττογραφίαν ἐξήλειψεν ὁ χαράκτης αὐτός· αἱ συμπληρώσεις πᾶσαι εἶναι ἀσφαλεῖς. Περὶ τῆς Μακεδονικῆς πόλεως *Εὐρώπου* βλ. ἄνω ἀριθ. 88 καὶ *Θεσσαλικά Μνημεῖα* I σελ. 365. Περὶ δὲ τῆς ἐν στίχ. 8-9 *ἰσοτιμίας*, ἐνταῦθα μόνον ἀσφαλῶς ἐμφανιζομένης, βλ. ἐν τέλει τῶν ἐπιγραφῶν τὸ ἡμέτερον συμπέρασμα περὶ τῆς *Γοννέων Πολιτείας*.

Τῶν ταγῶν οὐδένα εὗρομεν ὁμώνυμον κατ' ἀμφοτέρω ἐν τοῖς λοιποῖς ψηφίσμασιν, ἀλλὰ μόνον κατὰ τὸ κύριον ἢ μόνον κατὰ τὸ πατρικὸν τινάς. Οἱ δὲ χρόνοι φαίνονται ὄντες οἱ τῆς ἀριθ. 91.

Νέα ὀνόματα ἐν ταῖς Θεσσαλικαῖς ἐπιγραφαῖς ἐμφανίζονται τὸ *Αἰσχυλῖνος*, *Ηγέμαχος*, *Κριτόδημος*, *Σωσιδῆμος* καὶ τὸ ἐθνικὸν *Εὐρωπαῖος*.

Ἀριθ. 112 (εἰκ. 19. — Εὔρετ. ἀριθ. 19).

Στήλη λευκοῦ μαρμάρου ὑποκυανίζοντος, ἐκ τῶν πλευρῶν μόνον ἀκέραιος, ἄνω ἀπεσχισμένη καὶ ἀποτετριμμένη τὴν ἐπιφάνειαν ἱκανῶς, κάτω μάλιστα. — Ὑψ. 0·483, πλάτ. 0·315, πάχ. 0·075.

Ἡ ἐπιγραφὴ ἐχαράχθη μετρίως βαθέως καὶ ἐπιμελέστατα· ὕψ. γραμμ. 0·013-0·017, διάστιχ. 0·006·

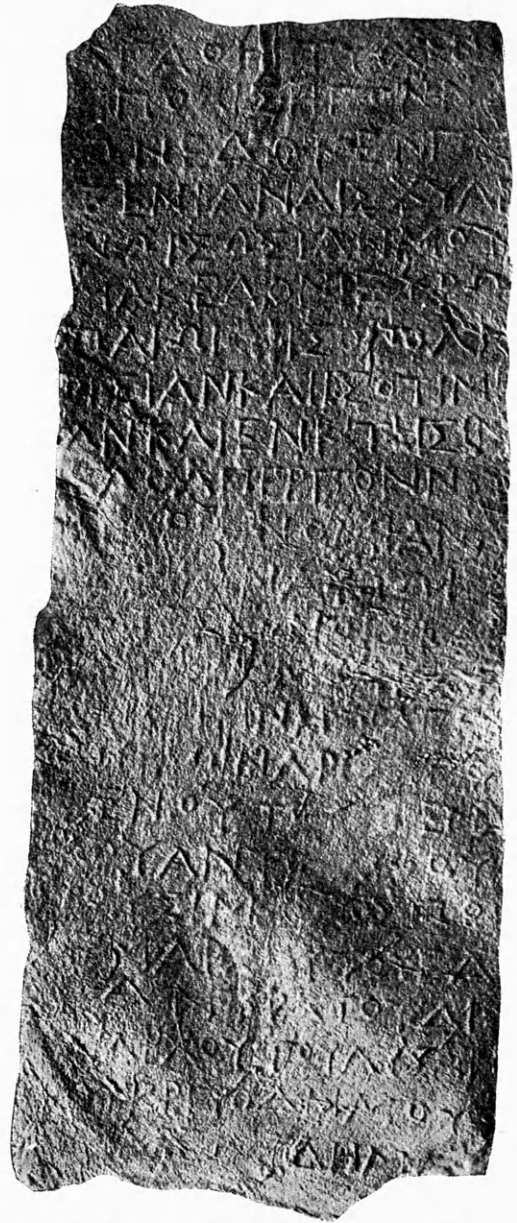

Εἰκὼν 18 (ἐκ φωτογραφίας τῆς ὀπισθίας ὄψεως ἐκτύπου)· ἐπιγρ. ἀριθ. 111. Προξενικὸν ψηφισμα τῶν *Γοννέων* ὑπὲρ *Αἰσχυλῖνου Σωσιδήμου Μακεδόνης Εὐρωπαίου*.

Ἀγαθῇ τύχη·
ἡ πόλις ἡ Γονν[έ-
ων ἔδωκεν π[ρο-
ξενίαν Αἰσχυλί

5 νωι Σωσιδήμου
Μακεδόνη Εὐρω-
παίωι(ωι), ἰσοπολι-
τείαν καὶ ἰσοτιμί-
αν καὶ ἔνκτησιν,

10 καθάπερ Γονν[εῦ-
σιν, ἐπι]νομίαν, [ἀ-
σφάλεια]ν αὐτῶι

καὶ ἐγ[γόνοις καὶ
ἐν πολ]έμ[ω]ι κ[αὶ]
15 ἐν εἰρ[ήνῃ]· ταγε[υ-
ό]ν[τ]ων Ἀριστο-
γ]ένου τοῦ [Ἡ]γεμά-
χου, Ἀντ[ιφά]νου
τοῦ Σίμ[ω]νος, Πο-
20 λε]μάχ[ο]υ τοῦ Ἐλ-
λ]ανοκράτου, Δι-
και]άρχου τοῦ Λυσάν-
δρο]υ, Κριτοδήμου
τοῦ] Με[νε]δήμου.

(κενὸν ὕψ. 0·07).



Εἰκὼν 19 (ἐκ φωτογραφίας τῆς διπλοῦς ὁψευς ἐκτύπου).
ἐπιγρ. ἀριθ. 112. Προξενικὸν ψήφισμα τῶν Γοννέων
ὑπὲρ Μίκρου Θευνθέμιος Λαρισαίου.

Ἀγα]θ[ῆ]ι τύ[χ]ῃ· Μί[κ]-
ρο]ι [Θε]υνθέμιος [Λ-
αρ]ισαίοι Γοννε[ῖ]-
ς ἔδ]ωκαν, καθάπερ
καὶ τοῖς ἄλλοις [π-
5 ροξ]έν[οις] π[ροξε]-
[νίαν, πολιτείαν κτλ.].

Τὰ γράμματα ἔχουσι χαραχθῆ στοιχηδὸν σχε-
δὸν πάντα· ἡ δύναμις ἐκάστου στίχου ὑπολογίζε-
ται ἀσφαλῶς εἰς 13-14 γράμματα.

Ὑπὲρ τὸν στίχ. 1 ὑπάρχει ἱκανὸς κενὸς χώρος,
ἐνθα πιθανῶς εἶχε ποτε ποιηθῆ γραπτὴ κορωνίς,
ὡς ἐν ἀριθ. 91 κττ..

Ἡ συμπλήρωσις τοῦ ὀνόματος ἠδύνατο νὰ γίνῃ
καὶ ἄλλως, π. χ. Μί[κ]ροι (πρβ. IG IX² 90).
Τὸ πατρικὸν κατὰ μὲν τὸν λίθον ἐφαίνετο τοῦ Θε-
μιος, ἀλλὰ κατὰ τὸ ἐκτύπον διακρίνονται ἔχνη
υπὲρ· συνεπληρώσαμεν δὲ ὡς ἄνω κατὰ τε τὰ ἔχνη,
ἐνεκα τοῦ ἀσυνήθους τοῦ ἄρθρου πρὸ τοῦ πατρικοῦ

τοῦ τιμωμένου, καὶ τρίτον διότι γραμματικῶς θὰ
ἀπηρτεῖτο ΤΩΙ.

Εἶναι δὲ τὸ Θευνθέμιος διαλεκτικῶς ἐκ τοῦ Θεό-
θεμιος ἐσχηματισμένον, ὡς τὸ Κλεύαρχος, Κλεύ-
δαμος, Κλευπάτρα, Κλευφάνης, Θευφάνης κττ. τῶν
Θεσσαλικῶν διαλεκτικῶν ἐπιγραφῶν.

Τὸ ἐθνικὸν εἶναι πιθανὸν κατὰ τὸν ὑπολογιζό-
μενον χώρον· ἐπὶ τοῦ λίθου εἶχομεν εἰκάσει Τ]ι-
σαίοι· ἦτο δὲ ἡ Τίσα πόλις, καὶ λιμὴν καὶ κόλπος
Τισαῖος, ἐν τῷ μυχῷ τοῦ Παγασιτικοῦ κόλπου
Ἀνατολικῶς· βλ. περὶ αὐτῆς ΠΑΕ 1910, 217 καὶ
Wace JofHS 1906, 148.

Τὸ τυπικὸν τοῦ ψηφίσματος εἶναι ἰδιάζον, ἀρ-
χαϊκῆς ἀπλότητος· ἀνήκει δ' ἡ ἐπιγραφή τῇ Δ'
π. Χρ. ἑκατονταετηρίδι καὶ εἶναι ἡ ἀρχαιοτάτη
τῶν εὐρεθεισῶν (πρβ. ἀριθ. 94. 134).

Νέα ὀνόματα θὰ ἦσαν τὸ Μίκρος καὶ Θευνθέμιος
ἢ Θέμιος.

Ἀριθ. 113 (εἰκ. 20. — Εὐρετ. ἀριθ. 45).

Στήλη μαρμάρου λευκοφαίου κάτω μόνον ἀποκε-
κομμένη καὶ ἐνιαχοῦ ἀπεσχισμένη· ἄνω λήγει εἰς
ἐλαφρῶς προέχον ὀριζόντιον γείσων. — Ὑψ. 0·32,
πλάτ. 0·315, πάχ. 0·092.

Ἡ ἐπιγραφή ἐχαραχθῆ σχεδὸν βαθέως, ἀλλὰ
καλῶς ἐπὶ ὀριζοντίων χαραγῶν ἡγμένων διὰ τοῦ
κανόνος· ὕψ. γραμμάτ. 0·009-0·012, διάστιχ.
0·008.



Εἰκὼν 20 (ἐκ φωτογραφίας τῆς διπλοῦς ὁψευς ἐκτύπου).
ἐπιγρ. ἀριθ. 113. Προξενικὸν ψήφισμα τῶν Γοννέων
ὑπὲρ Πολυξένου Ἀριστοφύλου Λαρισαίου.

'Αγαθῇ τύχη· ἡ πόλις ἡ
Γ]οννέων ἔδωκεν Πολυξ[έ-
ν]ωι [']Α]ριστ[ο]φύλου Λαρισαίωι

νο

κ]αὶ αὐτῶι καὶ ἐκγόις πολιτεί-

5 αν, ἐπιγαμίαν, ἐπινομίαν <καὶ> ἀ-
σφάλειαν, ἔγκτησιν καὶ [τά] λ[οι-
π]ὰ τίμια πάντ[α], καθάπερ κ]αὶ
τ]οῖς λοιποῖς Γοννεῦσιν ὑ<πά>-
πάρ]χει· [τ]αγευόντων Λύ-

10 κου τοῦ Εὐ]νόστου, Δίκαιοκ[ρ]άτο[υ]
τοῦ Μεναρ]χίδου, <τοῦ> Νικάρχου
τοῦ Νικοκράτ]ου, <τοῦ> Πα[υ]σ[ανίου]
τοῦ 'Αριστόν]ου, [Θε]ο[φάνου] τοῦ 'Αρμ]έ-
[ου].

Ὁ χαράκτης ὑπῆρξεν ἀρκούντως ἀμελῆς περὶ
τὴν ἀκριβοῦς ἀπόδοσιν τῶν λέξεων: ἐν στίχ. 4 λη-
σμονήσας τὸ ΝΟ τοῦ ἐκγόνοις ἐχάραξεν αὐτὸ ἐκ
δευτέρως φροντίδος ἄνω ἐπὶ τοῦ διαστήχου, ὡς ὁ
τοῦ ἀριθ. 68. 95· ἐν δὲ στίχ. 5 γράψας ἀτόπως
τὸ καὶ ἐξήλειπεν ἐν μέρει αὐτό, ἔτι δ' ὅλως τὴν
ἐν στίχ. 8 διττογραφίαν ΠΑ. Ἐν δὲ τῇ γραφῇ τῶν
πατρικῶν τῶν ταγῶν ἀνέμειξεν ἐκ τῆς συγχῆς ἐπα-
ναλήψεως τὸ ἄρθρον ΤΟΥ γράψας αὐτὸ ἐν οὐ δέ-
οντι ἐν στίχ. 11 καὶ 12· περὶ τούτου βεβαιούμεθα
ἐκ τοῦ στίχ. 9-10 ἀπαριθμοῦντες ἀπὸ τοῦ ΛΥ
τοὺς ταγοὺς καὶ τοὺς πατέρας αὐτῶν· περὶ τούτου
βλ. καὶ ἀριθ. 149.

Στίχ. 2-3. Πολύξενος, ἀλλ' υἱὸς 'Αστοφύλου,
Λαρισαῖος γυμνασίαρχος ἀπαντᾷ ἐν IG IX² 620.
'Αριστόφυλος στρατηγὸς τῶν Θεσσαλῶν, Λαρι-
σαῖος πιθανῶς, ἀπαντᾷ πολλάκις καὶ ἐν μεταγενε-
στέραις ἐπιγραφαῖς τῶν Γόννων IG IX² 1042.

Στίχ. 9-13. Ἀντὶ τοῦ Λύκου ἡδύνατο νὰ τεθῇ
Λυκίνου ὡς ἐν ἀριθ. 65, καίτοι μόνος ἐξαρχεῖ πρὸς
τοῦτο ὁ χώρος· τὸ δὲ πατρικὸν αὐτοῦ Εὐνοστος
ἀπαντᾷ ἐν τινι καταλόγῳ ἀρχόντων, ὡς φαίνεται,
δημοσιευθησομένῳ κάτω ὑπ' ἀριθ. 177, ὡς πατρι-
κὸν ἐτέρου τινός.

Τὸν δεύτερον ταγὸν συνεπληρώσαμεν κατὰ τὸν
ἐν ἀριθ. 108 ταγὸν Μεναρχίδην τοῦ Δικαιοκράτου·
τὰ ἱκανὰ ὑπολειφθέντα ἐνταῦθα γράμματα καθι-
στῶσι βεβαίαν τὴν συμπλήρωσιν.

Ὁ τρίτος ταγὸς φαίνεται ὢν ὁ αὐτὸς πρὸς τὸν
πολλάκις ἀπαντῶντα Νίκαρχον Νικοκράτους ἐν
ἀριθ. 57. 73. 104 κ.λ..

Πρὸ τοῦ ΟΥ τοῦ πατρικοῦ τοῦ τετάρτου ταγοῦ
διακρίνεται ἔχνος τοῦ Ν· φαίνεται ἄρα ὢν ὁ αὐτὸς
πρὸς τὸν ἐν ἀριθ. 108 Πανσανίαν τοῦ 'Αριστόνου
ταγὸν ἐπίσης, καίτοι δὲν δύναται τις ὅλως νὰ ἀπο-
κλείσῃ τὸ 'Αντιγόνο.

Τὸν πέμπτον ταγὸν συνεπληρώσαμεν τὰ πολλὰ
ὑποθετικῶς, διότι ἔχνη ἀβέβαια ΘΕΟΦ διεκρίνα-
μεν, ἔτι δ' ἀβεβαιότερον εἶναι τὸ τελικὸν τοῦ στί-
χου Ε καίπερ εὐδιάκριτον· διότι φαίνεται ἐκ φθο-
ρᾶς προελθόν· ἀπαντᾷ δ' ὁ ταγὸς Θεοφάνης τοῦ
'Αρμέου ἄνω ἀριθ. 64.

'Αριθ. 114 (εἰκ. 21. — Εὐρετ. ἀριθ. 46).

Στήλη μαρμάρου λευκοφαίου κάτω μόνον ἀποκε-
κομμένη· ἄνω λήγει εἰς ἱκανῶς προέχον ὀριζόντιον
γεῖσον ἀπεσχισμένον ἀριστερά. — Ὑψ. 0·21, πλ.
0·27, πᾶχ. 0·09.

Ἡ ἐπιγραφὴ ἐχάραχθη βαθέως καὶ καλῶς· ὕψ.
γραμμ. 0·007-0·015, διάστιχ. 0·007.



Εἰκὼν 21 (ἐκ φωτογραφίας τῆς ὀπισθίας ὄψεως ἐκτύπου).
ἐπιγρ. ἀριθ. 114. Προξενικὸν ψήφισμα τῶν Γοννέων
ὑπὲρ Μενεδήμου Δεινίου Λαρισαίου.

'Αγα]θῇ τύχ(ι)· ἡ πόλις
ἡ Γ]οννέων ἔδωκεν
Μενεδήμωι Δεινίου
Λαρισαίῳ αὐτῶι

5 κ]αὶ ἐκγόνοις προξε[νί-
αν, πολιτείαν, [ἐπιγα-
μίαν κτλ.].

Ἐν στίχ. 1 ἐν τέλει τοῦ ΤΥΧΗΙ ὑπάρχουσί τι-
νες διορθώσεις τοῦ χαράκτου πρὸς ἀπόδοσιν τοῦ
ἀκριβοῦς, ὅπερ καὶ κατωρθώθη, ἀφεθέντος μόνον
ἐνός Ι πρὸ τοῦ Η. Ἐν στίχ. 6-7 ἐσώθησαν ἔχνη Γ
καὶ ἄλλα ἐτέρων γραμμάτων τῆς λέξεως, ἣν ἐθέ-
σαμεν.

Ἀριθ. 115 (εἰκ. 22. — Εὐρετ. ἀριθ. 85).

Στήλη λευκοῦ ὀλίγον ὑπομέλανος μαρμάρου, ἐκ τῶν πλευρῶν μόνον ἀκέραιος· ὑπὲρ τὴν ἐπιγραφὴν ὑπάρχει κενὸν ὕψ. 0·117 πρὸς ὑποδοχὴν γραπτῆς κορωνίδος πιθανῶς, ὡς ἐν ἀριθ. 91 κττ.. — Ὑψ. 0·185, πλάτ. 0·404, πάχ. 0·08.

Ἡ ἐπιγραφὴ ἐχαράχθη λίαν ἀβαθῶς καὶ οὐχὶ ἐπιμελῶς, καίτοι ἐπὶ ὀριζοντίων χαραγῶν ἡγμένων διὰ τοῦ κανόνος, ἀμελῶς καὶ τούτων καὶ μόλις διακρινομένων· ὕψ. γραμμ. 0·004-0·012, διάστιχ. 0·009.



Εἰκὼν 22 (ἐκ φωτογραφίας τῆς ὀπισθίας ὄψεως ἐκτύπου)· ἐπιγρ. ἀριθ. 115. Προξενικὸν ψήφισμα τῶν Γοννέων ὑπὲρ Πανσανίου Μενεκράτους Κασσωπαίου.

Ἀγαθὴ τύχη· ἡ πόλις ἡ Γοννέ[ω]ν ἔδω[κε]ν Πανσανίαι Μενεκράτους Κασσωπαίω προξενίαν, ἰσοπολιτείαν, ἐνκ[τ]ησιν, ἐπ[ι]νομίαν, ἀσ[φ]-
5 αἰ[α]ν, ἀσυλίαν ἐν πολέμῳ καὶ ἐν εἰρήνῳ
... τοῦ ... ἐ[ν]ου, Ἀσά[ν]δρου τοῦ [Δ]η[μαι]-
νέτου, δεῖνος τοῦ Ἀρι[στο]τ[ο]λ[έ]ου κτλ..

Ἐν στίχ. 3 παρέλιπεν ὁ χαράκτης τὸ σημειωθὲν Ι, ἐν ἀρχῇ δὲ τοῦ στίχου τούτου καὶ τοῦ 4 φαίνεται ὅτι ὑπερεπήδησεν ἀνωμαλίαν ἢ ἀπόσχισιν τοῦ λίθου, ἢ διέξεσε διττογραφίας ἢ σφάλματα· τὸ μέρος τοῦτο τῆς στήλης δὲν ἐσώθη, ἀλλ' ἐσώθη ἡ ἀρχὴ τῆς ἐπιγραφῆς.

Τὸ ἐθνικὸν νῦν τὸ πρῶτον ἐμφανίζεται ἐν ταῖς Θεσσαλικάς ἐπιγραφαῖς· περὶ τῆς Κασσωπῆς βλ. τὰ εἰρημένα ἐν τοῖς ἐμοῖς Θεσσαλ. Μνημείοις I σελ. 287.

Δεύτερος ταγὸς δὲν εἶναι βέβαιον ἂν ἀναγράφεται ὁ περίφημος ἀρχιφρουρὸς (πρβ. ἀριθ. 51. 69. 96), ἢ ἕτερός τις πατρὸς Δημητρίου· πιθανώτερον τὸ πρῶτον. Τῶν λοιπῶν οὐδεὶς δύναται νὰ συμπληρωθῇ ἀσφαλῶς, πολλῶν ταγῶν ἐχόντων τὰ σωθέντα γράμματα.

Ἀριθ. 116 (εἰκ. 23. — Εὐρετ. ἀριθ. 13).

Στήλη μαρμάρου ὑπομέλανος ἄνω καὶ ἀριστερὰ ἀκέραιος· ἄνω λήγει εἰς ἐλαφρῶς προέχον ὀριζόντιον γείσον. — Ὑψ. 0·198, πλ. 0·35, πάχ. 0·075.

Ἡ ἐπιγραφὴ ἐχαράχθη βαθέως καὶ καλῶς ἐπὶ ὀριζοντίων λίαν ἐλαφρῶν χαραγῶν ἡγμένων διὰ τοῦ κανόνος· ὕψ. γραμμ. 0·01-0·016, διάστ. 0·006.



Εἰκὼν 23 (ἐκ φωτογραφίας τῆς ὀπισθίας ὄψεως ἐκτύπου)· ἐπιγρ. ἀριθ. 116. Προξενικὸν ψήφισμα τῶν Γοννέων ὑπὲρ Σωιστράτου Βυκίνου Μητροπολίτου.

Ἀγαθὴ τύχη· ἡ πόλις ἡ Γο[ννέ]-
ων ἔδωκεν Σωιστράτῳ
Βυκίνου Μητρο[πολί]τη
προξ[ε]νίαν, ἰσοπ[ο]λιτείαν, κτλ..

Προξενικά ψηφίσματα ὑπὲρ Μητροπολιτῶν ἐξεδόθησαν πολλά, ἀριθ. 65. 66. 74. 75. 76. 117. Τὸ σπάνιον ὄνομα Βυκῖνος ἀπαντᾷ καὶ ἐν ἐπιγραφῇ τοῦ Κιερίου, πόλεως ὁμόρου τῇ Μητροπόλει, IG IX² 265.

Ἀριθ. 117 (εἰκ. 24. — Εὐρετ. ἀριθ. 52).

Στήλη μαρμάρου ὑπομέλανος δεξιὰ μόνον ἀκέραιος· ἄνω διετηρήθη ἔχνος τοῦ γείσου καὶ ὑπ' αὐτὸ κενὸν μέχρι τῆς ἐπιγραφῆς 0 045 κατεχόμενον ποτε ὑπὸ γραπτῆς κορωνίδος πιθανῶς, ὡς ἐν ἀριθ. 91 κττ.. — Ὑψ. 0·17, πλ. 0·158, πάχ. 0·055.

Ἡ ἐπιγραφὴ ἐχαράχθη μετρίως βαθέως, ἀλλ' ἐπιμελῶς ἐπὶ διπλῶν ὀριζοντίων χαραγῶν λίαν ἐλαφρῶς ἡγμένων διὰ τοῦ κανόνος· ὕψ. γραμμ. 0·008-0·014, διάστιχ. 0·007.

Τὸ ὄνομα τοῦ τιμωμένου φαίνεται ὅτι ἔληγεν εἰς -μος ἢ -νος κατ' ἔχνος σωθὲν πρὸ τοῦ Ω. Τὸ ἐθνικὸν ἠδύνατο νὰ συμπληρωθῇ καὶ ἄλλως, ἀλλὰ πιθανώτατα ἔχει ὡς ἄνω. Τὰ τίμια τοῦ στίχ. 6 δύνανται νὰ ἔχωσι καὶ ἄλλως, διότι τὰ σωθέντα ἔχνη εἶναι ὀλίγα καὶ ἀβέβαια.

Περὶ τιμηθέντων Μητροπολιτῶν βλ. τὰ ἐν ἀριθ. 116 σημειωθέντα.



5

Εἰκὼν 24 (ἐκ φωτογραφίας τῆς διπλοῦς ὁμοειδούς ἐκτύπου)
ἐπιγρ. ἀριθ. 117. Προξενικὸν ψήφισμα τῶν Γοννέων
ὑπὲρ ...ου Λυσάν... Μητροπολίτου.

Ἀγαθῇ τύχῃ· ἡ πόλις ἡ
Γοννέων ἔδωκεν προ-
ξενίαν . .]ωι Λυσάν-
δρου(-ίου) Μητροπολί-
5 τη, ἰσοπολιτεία]ν,
ἐγκτησιν, ἐπινομή]σαν,
[ἀσφάλειαν, κτλ.].

Ἀριθ. 118. — (Εὐρετ. ἀριθ. 33). Στήλη μαρμάρου ὑπομέλανος ἄνω καὶ δεξιὰ ἀκέραιος· ἄνω ἔληγεν εἰς ἱκανῶς προέχον ἀέτωμα, ὅπερ ἀσύνη-
θες· ὑπ' αὐτὸ μέχρι τῆς ἐπιγραφῆς ὑπάρχει κενὸν
ἐπὶ τῆς ἀρχῆς τῆς ἀντηρίδος 0·096, κατεχόμενον
ποτε ὑπὸ γραπτῆς κορωνίδος πιθανῶς, ὡς ἐν ἀριθ.
91 κττ. — Ὑψ. 0·215, πλ. 0·17, πᾶχ. 0·065.

Ἡ ἐπιγραφὴ ἐχαράχθη ἀβαθῶς καὶ καλῶς, ἀλ-
λ' ἡ ἐπιφάνεια ἀπετρίβη ἱκανῶς· ὕψ. γραμμ. 0·011
-0·018, διάστιχ. 0·006.

ΟΛΙΣ Ι ΟΝΝΕ
Σ' Λ' ΔΙΑΓΟΙ
ΟΡΟΥΚΥΥΛΑΙΟ

Ἀγαθῇ τύχῃ· ἡ πόλις [Γ]οννέ-
ων ἔδωκεν Διονυσίωι Διαγό[ρ-
ου καὶ δεῖνι Διαγό]ρου Κυμα[ίοις
προξενίαν, ἰσοπολιτείαν, κτλ..

Μόνον διὰ τοιαύτης συμπληρώσεως δύο, πιθα-
νῶς ἀδελφῶν (πρβ. ἄνω ἀριθ. 90), εἶναι δυνατόν
νὰ προσαρμολογῶσι τὰ σωθέντα γράμματα πρὸς
τὸν εἰκαζόμενον ἐκ τοῦ στ. 1 χώρον καὶ τινα νοῦν.

Ἡ ἐν στίχ. 1 παράλειψις τοῦ ἢ πρὸ τοῦ Γον-
νέων δύναται νὰ ἀποδοθῇ σφάλματι τοῦ χαρακτοῦ.

Τὸ ὄνομα Διαγόρας εἶναι νέον ἐν ταῖς Θεσσαλι-
καῖς ἐπιγραφαῖς· ἀλλ' ἀπαντᾷ ἐν τῷ ψηφίσματι
τῶν Γοννέων ἐκ Μαγνησίας τῆς ἐπὶ Μαιάνδρῳ.
Κυμαῖος δ' ἀναφέρεται νικητῆς ἐν Λαρίσῃ IG IX²
526· καὶ ἐκεῖ καὶ ἐνταῦθα νοεῖται βεβαίως ἡ Εὐ-
βοϊκὴ Κύμη, ἡ σημερινὴ Κούμη.

Ἀριθ. 119 (εἰκ. 25. — Εὐρετ. ἀριθ. 91).

Στήλη λευκοῦ ἐλίγον ὑπομέλανος μαρμάρου, κάτω
μόνον καὶ τι δεξιὰ ἀποκεκομμένη· ἄνω λήγει εἰς
ἱκανῶς προέχον ὀριζόντιον γεῖσον, ὑφ' ὃ ὑπάρχει
μέχρι τῆς ἐπιγραφῆς κενὸν 0·093 διὰ γραπτὴν
ποτε κορωνίδα, ὡς ἐν ἀριθ. 91 κττ. — Ὑψ. 0·27,
πλάτ. 0·33 (τὸ ὀλικὸν θὰ ᾔτο 0·35), πᾶχ. 0·11.

Ἡ ἐπιγραφὴ ἐχαράχθη ἀβαθῶς καὶ καλῶς, ἀλ-
λ' ἐφθάρη ἰσχυρῶς, καταστάντων ἱκανῶς ἀφανῶν
τινῶν γραμμάτων· ὕψ. γραμμᾶτ. 0·013-0·018,
διάστιχ. 0·009.



5

Εἰκὼν 25 (ἐκ φωτογραφίας τῆς διπλοῦς ὁμοειδούς ἐκτύπου)
ἐπιγρ. ἀριθ. 119. Προξενικὸν ψήφισμα τῶν Γοννέων
ὑπὲρ Νικαίου Εὐύππου Ἀτραγίου.

Ἀγαθῇ τύχῃ·
ἡ πόλις ἡ Γονν[έ-
ων ἔδωκεν Νικαί-
ωι Εὐύ]ππου Ἀτ[ρα-
5 γίωι π]ροξ[ενίαν, κτλ..

Ἐν ἀρχῇ τοῦ στίχ. 4 ὑπάρχουσι τινες διορθώ-
σεις τοῦ χαρακτοῦ, τὸ πρῶτον γράψαντος ἀτόπως
ΟΥ καὶ κατόπιν διορθώσαντος ΠΟΥ.

Τοῦ δὲ χώρου ὄντος ὠρισμένου ἐκ τοῦ στίχ. 1,
αἱ συμπληρώσεις πᾶσαι ἔχουσι μεγάλην πιθανό-
τητα.

Ὑπὲρ Ἀτραγίων προξενικὰ ψηφίσματα βλ. ἐν
ἀριθ. 72· 73· πρβ. 162.



Εἰκὼν 26 (ἐκ φωτογραφίας τῆς διπλοῦς ὁψέως ἐκτύπου)·
ἐπιγρ. ἀριθ. 123. Προξενικὸν ψήφισμα τῶν Γοννέων
ὑπὲρ δεινός δεινός Αἰγιοσθενίου.

[Ἀγαθῇ τύχη· ἡ πό-]
[λις ἡ Γοννέων ἔδωκεν . . .]
α . . σ . . . [δεινός
Αἰγο[σθενίω προξενίαν, ἐπιν-
ομίαν κα[ὶ ἀσφάλει-
α]ν αὐτῷ κ[αὶ ἐγγόν-
5 οἰς καὶ ἐν [πολέμωι
καὶ ἐν εἰρ[ήνῃ, καθ' αἶ
καὶ τοῖς [λοιποῖς προ-
[ξένοις κτλ.].

Ἐκ τῶν περισωθέντων γραμμάτων τοῦ στίχ.
3-6 καθίσταται βέβαιον οὐ μόνον τὸ τυπικὸν τοῦ
ψηφίσματος, ἀλλὰ καὶ ἡ δύναμις ἐκάστου στίχου
ὡς περιέχοντος περὶ τὰ 15 γράμματα.

Οὕτω συμπληροῦντες ἐκ τῶν κάτω τοὺς στίχ.
6-3, ὑποχρεούμεθα ἐν στίχ. 2 νὰ ἀναζητήσωμεν
ἐθνικόν· οὐδὲν δ' ἀρμοδιώτερον πρὸς τὰ σωθέντα
γράμματα εὑρομεν.

Τὰ Αἰγιοσθενία, νῦν τὸ πρῶτον ἐμφανιζόμενα
ἐπὶ Θεσσαλικῶν ἐπιγραφῶν, ἦσαν πόλις τῆς Με-
γαρίδος· τὸ ἐθνικὸν ἐπὶ μεταγενεστέρων νομισμά-
των φέρεται Αἰγιοσθένι[ος].

Ἀριθ. 124 (εἰκ. 27. — Εὐρετ. ἀριθ. 25).

Στήλη λευκοῦ χονδροκόκκου καὶ εὐθρύπτου μαρ-
μάρου ἐκ τῶν πλευρῶν ἀκέραιος. — Ὑψ. 0·325,
πλάτ. 0·315, πᾶχ. 0·105.

Ἡ ἐπιγραφή ἐχαράχθη βαθέως καὶ καλῶς, ἀλ-
λ' ἀποτριβείσης τῆς ἐπιφανείας ἐξηφανίσθη ἱκανῶς·

Ὑψ. γραμμ. 0·014-0·021, διάστ. 0·008.



Εἰκὼν 27 (ἐκ φωτογραφίας τῆς διπλοῦς ὁψέως ἐκτύπου)·
ἐπιγρ. ἀριθ. 124. Προξενικὸν ψήφισμα τῶν Γοννέων
ὑπὲρ Μεναιχμοῦ (;) δεινός (ἐθν.) . . . ου.

[Ἀγαθῇ τύχη· ἡ πόλις ἡ]
Γοννέων ἔδωκεν Μεναι[χμ]ωι
δεινός ἐθνικόν . . .]ω προ[ξε-
νίαν, ἴσο]πολιτ[εῖαν, ἐγκ-
τη]σιν, ἐπ[ινομίαν, ἀσ-
5 φά]λειαν, ἀσυ[λίαν καὶ
ἐν] πολέμωι [καὶ ἐν εἰ-
ρήνῃ καὶ αὐτῷ [καὶ ἐγ-
γόνοις· ταγευόντ]ων
Δημο[κ]ρίτου τοῦ Νι[.
10 Εὐ]θίδου τοῦ Ἀντι[μά-
χου, Δημοτ[ρ]ίου τοῦ] Ξ[ε-
ν . . . , δεινός . . .]ο[υ τοῦ δεῖ-
[νος, κτλ.].

Τὰ ἴχνη τοῦ στίχ. 1 εἶναι λίαν ἀφανῆ καὶ συγ-
κεχυμένα, ἀλλ' αἱ συμπληρώσεις κανονίζονται ἀ-
σφαλῶς ἐκ τῶν ἐπομένων· τὸ ὄνομα τοῦ τιμωμέ-
νου, ἀρμόζον πρὸς τὰ διακριθέντα ὁπωσδήποτε
ἴχνη, Μεναιχμος εἶναι νέον ἐν ταῖς Θεσσαλικαῖς
ἐπιγραφαῖς.

Τῶν δὲ ταγῶν οὐδένα εὑρομεν ἐν ἐτέρῳ ψηφί-
σματι, ἐν ᾧ μόνον τὰ κύρια μετ' ἄλλων πατρικῶν
καὶ τἀνάπαλιν ἀπαντῶσιν· ὁ πατήρ τοῦ πρώτου
ταγοῦ εἶναι εὐνόητον ὅτι ποικίλως ἀλλὰ δι' ὀλίγων
γραμμάτων δύναται νὰ συμπληρωθῇ.

Ἐκ τοῦ τέλους τοῦ ψηφίσματος ἐλλείπει μόνον
Ἐνπ. 25.6.12.

τὸ ὄνομα καὶ τὸ πατρικὸν τοῦ πέμπτου ταγοῦ.

Ἀριθ. 125 (εἰκ. 28. — Εὐρετ. ἀριθ. 71).

Στήλη λευκοῦ μαρμάρου πανταχόθεν ἀποκεκομμένη· ἡ ἐπιφάνεια ἦτο πλήρης λειχάνων κατὰ τὴν εὐρεσιν, ὡς ἄνω εἰς τὴν ἀτμοσφαῖραν ἐκτεθειμένη. — Ὑψ. 0·14, πλάτ. 0·115, πᾶχ. 0·07.

Ἡ ἐπιγραφὴ ἐχαράχθη βαθέως καὶ καλῶς· ὕψ. γραμμ. 0·01-0·014, διάστιχ. 0·002.



Εἰκὼν 28 (ἐκ φωτογραφίας τῆς διπλοῦς ὁψέως ἐκτύπου).
ἐπιγρ. ἀριθ. 125. Προξενικὸν ψήφισμα τῶν Γοννέων
ὑπὲρ δέινου τοῦ Θεσσαλίου.

[Ἀγαθῇ τύχη· ἡ πόλις]
ἡ Γοννέων ἔδωκεν δεῖνι.
Θεσσαλίου ἐθνικὸν
προξενίαν, ἰσοπολι-
τείαν, ἐπιγαμίαν, ἐπι-
5 νομίαν, ἀσφάλειαν
καὶ ἐμ πολέμῳ καὶ ἐν
εἰρήνῃ αὐτῷ καὶ ἐγγόν-
οῖς· ταγευδόντων κτλ..

Τὰ ἔχον τοῦ στίχ. 2 θὰ ἀνήκωσι συμφώνως τῷ ὑπολογισμῷ τοῦ τυπικοῦ καὶ τῇ δυνάμει ἐκάστου στίχου τῷ πατρικῷ τοῦ τιμωμένου, ὅπερ ποικίλως δύναται, ὡς εἶναι εὐνόητον, νὰ συμπληρωθῇ. Τὰ τίμια τοῦ στίχ. 4 δύνανται νὰ ἀνταλλάξωσι τὰς ἑαυτῶν θέσεις.

Ἀριθ. 126. (— Εὐρετ. ἀριθ. 116). Στήλη μαρμάρου λίαν ὑπομέλανος ἀριστερὰ μόνον ἀκέραιος, ὅπισθεν δ' ἀπεσχισμένη. — Ὑψ. 0·077, πλ. 0·073, πᾶχ. 0·02.

Ἡ ἐπιγραφὴ ἐχαράχθη βαθέως καὶ ἐπιμελῶς· ὕψ. γραμμ. 0·007-0·016, διάστιχ. 0·006.

[Ἀγαθῇ τύχη· ἡ πόλις ἡ]
Γοννέων ἔδωκεν δεῖνι . . .
Σ/ σ[άνδρου ἐθνικὸν προ-
ΞΕΝ ξεν[ίαν, ἐπινομίαν, ἰσοπολι-
ΙΤΕΙΑ ιτεία[ν, ἐπιγαμίαν, ἐγκτη-
5 -ΙΝΑΥΤ σ]ιν αὐτ[ῶι καὶ ἐγγόνου, καθ' αὐτὴν καὶ
Ν ΓΙ/ τοῖς λοιποῖς προξένου[ς] ταγευόντων κτλ.

Ἐκ τοῦ στίχ. 3-6 προκύπτει ὅτι οὕτως ἔχει τὸ τυπικὸν τοῦ ψηφίσματος.

Ἐν στίχ. 5-6 δὲν συνεπληρώσαμεν σ]ιν αὐτ[ῶι καὶ ἐγγόνου[ς], διότι οὕτω τὸ πλάτος τῆς στήλης θὰ ἦτο ἀσυνήθως μικρόν.

Ἡ τάξις τῶν ἐν στίχ. 3-4 τιμίων εἶναι εὐνόητον ὅτι δύναται νὰ ἔχη καὶ ἄλλως.

Ἀριθ. 127. (— Εὐρετ. ἀριθ. 70). Στήλη μαρμάρου ὑπομέλανος ἀριστερὰ μόνον ἀκέραιος, ἔμπροσθεν δ' ἀπεσχισμένη. — Ὑψ. 0·23, πλάτ. 0·17, πᾶχ. 0·09.

Ἡ ἐπιγραφὴ ἐχαράχθη βαθέως καὶ καλῶς, ἀλλ' ἐσθάρη τὰ πολλά· ὕψ. γραμμ. 0·006-0·012, διάστιχ. 0·01· δυσχερῶς μὲν ἀλλὰ συγκομίζονται τάδε:

[Ἀγαθῇ τύχη· ἡ πόλις ἡ Γον-]
Λ ἐ[ῶν] ἔδωκεν δεῖνι . . .
ΧΟΥ χου [ἐθνικὸν προξε-
Ν Λ ν[ίαν], ἰσοπολιτείαν, ἐγκ-
ΤΗΣ τησ[ιν], ἐπιγαμίαν, ἐπι-
5 ΝΟΡ 5 νομίαν, ἀσφάλειαν αὐτῶι καὶ ἐγγό-
Ο < ν[οῖς] καὶ ἐν πολέμῳ κτλ..

Ἐκ τῶν στίχ. 4-5 κανονίζεται ἀσφαλῶς, νομίζομεν, τὸ τυπικὸν τοῦ ψηφίσματος, ἀφ' οὗ καὶ τὰ ἄλλα σωθέντα γράμματα οὕτω μόνον πρὸς αὐτὸ προσαρμόζονται. Περὶ τῆς θέσεως τῶν τιμίων ἐν στίχ. 4 καὶ 5, δυναμένων τινῶν νὰ ἐναλλάξωσι τὰς ἑαυτῶν θέσεις, βλ. ἀριθ. 125. 126.

Ἀριθ. 128. (— Εὐρετ. ἀριθ. 124). Στήλη μαρμάρου λευκοφαίου κάτω μόνον ἀποκεκομμένη· ἄνω λήγει εἰς ἱκανῶς προέχον ὀριζόντιον γεῖσον, ὑφ' ὃ μέχρι τῆς ἐπιγραφῆς ὑπάρχει κενὸν 0·025 ἀνεπαρκὲς ἴσως πρὸς ὑποδοχὴν γραπτῆς κορωνί-

δος (πρβ. ἀρ. 91). — Ὑψ. 0·16, πλ. 0·293, πάχ. 0·08.

ΑΓΑΘΗΤΥΧΗΗΠΟΛΙΣ Ἀγαθῇ τύχη· ἡ πόλις
 ΗΓΟΝΝΕΛΝΕΔΟΥΕΙ ἡ Γοννέων ἔδωκε[ν
 ΕΒΒΑΙΜΕΥΕΛΙ Κ]έββαι Μενε[δήμου
 [Λαρισαίῳ κτλ..]

Ἐκ τῆς ἀρχῆς τοῦ στίχ. 3 ἐν μόνον γράμμα ἐλλείπει· ἡ συμπλήρωσις ἄρα εἶναι ἀσφαλής, μὴ εὐρισκομένου ἐτέρου ὀνόματος, ἵνα προσαρμολῇ πρὸς τὰ σωθέντα· θὰ εἶναι πιθανῶς τὸ αὐτὸ τῷ γνωστῷ ὀνόματι *Κέβης*.

Ἐξ ἄλλου τὴν ἀνάγνωσιν βεβαιῶν βάθρον χαλκοῦ ἀγάλματος φυσικοῦ μεγέθους τοῦ μουσείου Λαρίσης (ἀριθ. εὑρετ. 6) μετ' ἐπιγραφῆς ὁ δῆμος ὁ Λαρισαίων | Μενέδημον Κέββου | ἀρετῆς ἔνεκα (= IG IX² 617, ἐνθα τὸ πατρικὸν φέρεται ἐσφαλμένως *Κέβρου*). Θὰ ἦτο δὲ οὗτος υἱὸς ἢ δισέγγονος τοῦ ὑπὸ τῶν Γοννέων τιμηθέντος καὶ Λαριστῆος πιθανῶς.

Ἀριθ. 129. (— Εὑρετ. ἀριθ. 7). Στήλη μαρμάρου ὑπομέλανος κάτω μόνον ἀποκεκομμένη· ἄνω λήγει εἰς ἐλαφρῶς προέχον ὀριζόντιον γεῖσον. — Ὑψ. 0·345, πλάτ. 0·318, πάχ. 0·09.

Ἡ ἐπιγραφὴ ἐχαράχθη ἀβαθῶς καὶ καλῶς· ὕψ. γραμμ. 0·008-0·012, διάστιχ. 0·008.

ΚΗΗΠΟΛΙΣΗΓΟΝ Ἀγαθῇ τύχη· ἡ πό[λις] ἡ Γον-
 ν[έ]ω[ν] ἔδωκε[ν] Μ[... κτλ..]

Τοιαύτη ἀρχὴ ψηφίσματος ἀπαντᾷ μόνον ἐν τοῖς ψηφίσμασι προξενίας τοῦ συνεπτυγμένου τύπου. Τὰ ἴχνη τοῦ δευτέρου στίχου εἶναι οὐχὶ ὅλως ἀσφαλῆ.

Ἀριθ. 130. (— Εὑρετ. ἀριθ. 7). Στήλη μαρμάρου ὑπομέλανος ἀριστερὰ μόνον ἀκέραιος, ὅπιν σθεν δ' ἀπεσχισμένη. — Ὑψ. 0·075, πλάτ. 0·08, πάχ. 0·022.

Ἡ ἐπιγραφὴ ἐχαράχθη βαθῶς καὶ καλῶς· ὕψ. γραμμ. 0·018, διάστιχ. 0·009.

ἸΑ Ἀγαθῇ τύχη· ἡ πόλις ἡ Γοννέων]
 ΕΥΡΕ ἔδωκεν ...]ιδ[(-λ).....
 ΕΥΡΕ Εὐβ[ούλ(ου -ίδου) ἐθνικὸν προξενίαν,
 ΕΥΡΕ π]ο[λιτείαν κτλ..

Τὸ μέγεθος τῶν γραμμάτων καὶ ἡ μὴ προσαρμολογία τῶν σωθέντων εἰς ἕτερον τυπικὸν καθιστᾷ πιθανὸν ὅτι καὶ τοῦτο ἀνήκει τῇ τάξει ταύτῃ.

Ἀριθ. 131. (— Εὑρετ. ἀριθ. 117). Στήλη λευκοῦ μαρμάρου ἀριστερὰ μόνον ἀκέραιος, ὅπιν σθεν δ' ἀπεσχισμένη. — Ὑψ. 0·08, πλάτ. 0·048, πάχ. 0·026.

Ἡ ἐπιγραφὴ ἐχαράχθη βαθῶς καὶ καλῶς, ἀλλ' ἐφθάρη ὅλως· ὕψ. γραμμ. 0·015, διάστ. 0·002· μόλις συγκομίζονται πῶς τάδε:

ἸΑ Ἀγαθῇ τύχη· ἡ πόλις ἡ]
 Γ]ον[νέων ἔδωκεν δεῖνι ...
 ΔΟ δ[ο(ω)..... κτλ..

Διὰ τὴν κατὰ τὰς αὐτοῦ εἰς τὰ τοῦ κεφαλαίου τοῦτου ἰσχύουσι τὰ ἐν τῷ προηγουμένῳ ψηφίσματι λεχθέντα.

Ἀριθ. 132 (εἰκ. 29. — Εὑρετ. ἀριθ. 29). Στήλη μαρμάρου ὑπομέλανος ἄνω μόνον ἀποκεκομμένη· κάτω ἐν μέσῳ λήγει εἰς γόμφον σωθέντα ἐπὶ ὕψος 0·05 πρὸς ἔμπηξιν τοῦ ὅλου ἐπὶ τόρμου βάθρου ἢ τινος τῶν περὶ τὸν ναὸν βράχων (πρβ. ΠΑΕ 1910, 252-253). — Ὑψ. μετὰ τοῦ γόμφου 0·54, πλάτ. ἄνω 0·30, κάτω 0·29, ὅπερ ἀσύνηθες καὶ δεῖγμα ἀμελοῦς κατασκευῆς, πάχ. 0·09.

Ἡ ἐπιγραφὴ ἐχαράχθη βαθῶς καὶ καλῶς· ὕψ. γραμμ. 0·01-0·021, διάστιχ. 0·006.



Εἰκὼν 29 (ἐκ τῆς ὀπισθίας ὄψεως ἐκτύπου)· ἐπιγρ. ἀριθ. 132.
 Προξενικὸν ψηφίσμα τῶν Γοννέων ἐπὶ ...

[... ἀσυλίαν καὶ]
ἀσφάλ]εια[ν] αὐ-
τῶι] καὶ ἐκγόνο-
ις καὶ ἐν εἰρήν-
η]ι καὶ ἐμ πολέ-
5 μ]ωι εὐεργέτη
ι ὄντι· ταγευόν-
των Ἀπολλων[ί-
δου τοῦ Ξενοκ[ρ-
ίτου, Πανσανίου

10 Πυρρίου, Δαφναίου
Λεοντογένου, Δικκύ-
λου Ἀσάνδρου, Μ-αν-
ίχου Φιλολάου.

(κενὸν ὤψ. 0·255).

Ἐν στίχ. 12 ὑπερεπῆδησεν ὁ χαράκτης πέριξ
τοῦ ΜΑ ἀνωμαλίαν τοῦ λίθου (πρβ. ἀρ. 115 κλ.).

Στίχ. 2. Πρὸ τοῦ Κ ὑπάρχουσιν ἴχνη ἐτέρου
γράμματος Ι ἢ Ω βεβαίως.

Στίχ. 5. Τὸ εὐεργέτη ὄντι οὐχὶ σύνηθες ἀπαντᾷ
καὶ ἐν ἀριθ. 109. 110.

Στίχ. 7-14. Ἐν τῇ καταγραφῇ τῶν ταγῶν ἤρ-
ξατο ὁ χαράκτης διὰ τοῦ διακριτικοῦ ΤΟΥ τοῦ κυ-
ρίου ὀνόματος ἀπὸ τοῦ πατρικοῦ, ἀλλὰ δὲν ἐξηκο-
λούθησεν ὁμοίως πέρα τοῦ πρώτου· πρβ. ἄνω ἀρ.
113 καὶ κάτω ἀριθ. 149.

Κατὰ τὸν πρῶτον τῶν ταγῶν συνεπληρώσαμεν
τὰ ἄνω ἀριθ. 70 καὶ 87 ψηφίσματα· ὁ αὐτὸς φαί-
νεται *ιερομνήμων* γενόμενος ἐν νεωστὶ εὐρεθέντι
ψηφίσματι. Σημειώτεον ὅτι πολλάκις ἀπαντᾷ Ἀ-
πολλωνίδης ἄλλων πατρικῶν, π. χ. ἐν τῷ κάτω
ὑπ' ἀριθ. 177 ἐκδοθησομένῳ καταλόγῳ.

Ὁ δεύτερος τῶν ταγῶν δὲν εὐρέθη ἐν ἄλλῳ ψη-
φίσματι, καίτοι εἶναι συχνὰ ὡς ὀνόματα καὶ πα-
τρικὰ ἀρχόντων τὸ τε *Πανσανίας* καὶ τὸ *Πυρρίας*.

Τὸ *Δαφναῖος* ὡς πατρικὸν ἐτέρου ταγοῦ βλ. ἐν
ἀριθ. 134 καὶ 177· καὶ ἐν ἀνεκδότῳ ἐπιτυμβίῳ
στήλῃ φαίνεται ἀπαντῶν ὡς *Δαφνᾶς* ἢ *Δαφναῖος*,
ὡς καὶ ἐν ἀναθηματικῇ τινι τῶν Γοννέων ἐπίσης
τὸ *Λεοντογένης*· περὶ τούτων θὰ λεχθῶσιν εὐθέ-
τως τὰ δέοντα.

Τοῦ τετάρτου ταγοῦ τὸ ὄνομα φαίνεται ὅν ὑπο-
κοριστικὸν τοῦ *Δικαῖος*· ἴσως πρόκειται περὶ ἐγγό-
νου τοῦ ἐν ἀριθ. 80 Β ταγοῦ *Δικαίου τοῦ Ἀσάν-
δρου*.

Ὁ *Μάνιχος Φιλολάου* εὐρέθη ἐπὶ στήλης ἐπι-
τυμβίου, δημοσιευθησομένης κάτω ὑπ' ἀριθ. 189,
τῶν χρόνων τοῦ περὶ οὗ ὁ λόγος ψηφίσματος. Περὶ
ταγοῦ καὶ ταμίου *Φιλολάου τοῦ Μανίνχου* βλ. ἀρ.
133 πρὸς 105. 150, ἀλλὰ βλ. καὶ *Παρμενίωνα
Μανίνχου* ἐν ἀριθ. 64 κλ..

Νέον ὄνομα ἐν ταῖς Θεσσαλικάς ἐπιγραφαῖς ἐμ-
φανίζεται τὸ *Δικκύλος*.

Ἀριθ. 133. (—*Εὑρετ. ἀριθ. 113*). Στήλη
μαρμάρου λευκοφαίου πανταχόθεν ἀποκεκομμένη.
—Υψ. 0·07 πλάτ. 0·115, πάχ. 0·06.

Ἡ ἐπιγραφή ἐχαράχθη μετρίως βαθέως ἀλλ' ἐπι-
μελῶς· ὤψ. γραμμ. 0·008-0·012, διάστιχ. 0·011·

	Λ	... ἐπινο]μ[ίαν, ἀσ-
	ΙΑΥΤΩ	φάλειαν καὶ] αὐτῶ[ι καὶ
	Ι ΟΙΣΤΑΓΓ	ἐγγόν]οις[·] ταγε[υόντων
	ΛΟΛΑΟΥ	Φι]λολάου [τοῦ Μανίν-
5	-Δ	5 χου, ..σ]α[.... κτλ.

Ὅτι τὸ ψηφίσμα ἀνήκει τῇ τάξει ταύτῃ, προ-
κύπτει ἐκ τοῦ στίχ. 2-3.

Ἐν στίχ. 1 πρὸ τοῦ σημειωθέντος ἴχνους παρε-
τηρήσαμεν καὶ τινὰ ἐτέρου γράμματος, ἀλλ' ὡς
ἀμφίβολα δὲν ἐσημειώσαμεν· εὐνόητον εἶναι ὅτι
ἡδύνατό τις νὰ συμπληρώσῃ· καὶ ἐν πολέ]μ[ωι
καὶ ἐν εἰρήνῃ] αὐτῶ[ι καὶ κτλ..

Περὶ τοῦ ἀσφαλῶς συμπληρουμένου πρώτου τα-
γοῦ βλ. τὰ προειρημένα ἐν ἀριθ. 132. Τὸν δεύτε-
ρον ταγὸν ἡδύνατό τις νὰ συμπληρώσῃ δι' Ἀσάν-
δρου (τοῦ *Δικαίου*) μάλιστα, συμφώνως τοῖς
ἴχνεσιν.

Ἀριθ. 134 (εἰκ. 30.—*Εὑρετ. ἀριθ. 80*).
Στήλη λευκοῦ εὐθύπτου μαρμάρου ἐκ τῶν πλευ-
ρῶν μόνον ἀκέραιος, πολλαχοῦ δ' ἀπασχισμένη.—
Υψ. 0·24, πλ. 0·27, πάχ. 0·062.

Ἡ ἐπιγραφή ἐχαράχθη μετρίως βαθέως καὶ λίαν
ἐπιμελῶς· ὤψ. γραμμ. 0·011-0·017, διάστιχ. 0·008.

Τὸ σχῆμα τῶν γραμμάτων καὶ ἡ ἐπιμέλεια τῆς
χαράξεως δηλοῦσιν ὅτι ἡ ἐπιγραφή αὕτη εἶναι τῶν
λίαν ἀρχαίων τῆς συλλογῆς, ὡς ἡ ἄνω ἀριθ. 94
(πρβ. 139), ὀλίγον δὲ νεωτέρα τῆς ἄνω ἀριθ. 112.

Στίχ. 3-4. Ὁ γῶρος ἀπαιτεῖ νὰ συμπληρω-



Εἰκὼν 30 (ἐκ φωτογραφίας τῆς ὀπισθίας ὀψεως ἐκτύπου).
ἐπιγρ. ἀριθ. 134. Προξενικὸν ψήφισμα τῶν Γοννέων ὑπὲρ

[. . καὶ ἐν πολέμῳ καὶ]
ἐν εἰρήνῃ αὐτῷ καὶ
ἐγγόν[ις· ταγευόν-
των Κρατε[ύου τοῦ Φι-
λ]ονβρότου, [Ἀρι]στο-
5 κλέους τοῦ Κλείτου,
Λυκ]όφρονος τοῦ
Δαφν]αίου, Εὐβιότου
τοῦ Ἐ]πίνου, [Ἀ]ρ[ισ]τ[ο]
κλέου]ς τ[οῦ δεινός.

σωμεν οὕτω τὸν πρῶτον ταγόν· Κρατεύας Φιλώτου
ταγὸς ἀπαντᾷ ἐν ἀριθ. 104· Φιλόμβροτος Κρα-
τεύου δὲ συνεπληρώσαμεν ἐν ἀριθ. 139 καὶ 165·
οὐδαμοῦ ἄλλοι τῶν λοιπῶν ψηφισμάτων εὑρομεν
Φιλόμβροτον οὐδὲ Κρατεύαν.

Στίχ. 4-5. Μεγάλη οἰκογένεια ταγῶν φέρεται
ὑπὸ τὰ ὀνόματα ταῦτα, τοῦ Κλείτου· εἶναι ἄγνω-
στον ἂν ἐν ἀριθ. 87 ὑπάρχῃ ὁ υἱὸς τοῦ περὶ οὗ ὁ
λόγος ταγοῦ Κλείτος Ἀριστοκλέους, ἥ, ὅπερ ἡμεῖς
συνεπληρώσαμεν, Ἀριστό[νου] ἔκ τινων ἰχνῶν καὶ
τοῦ χώρου παρακινήθεντες· πιθανῶς ἐν ἀριθ. 155
ἔκειτο Κλείτος [Ἀριστοκλέους·] τούτου υἱὸς φαίνε-
ται ὢν ὁ ἐν ἀριθ. 149 Ἀριστοκλῆς] Κλείτου.

Στίχ. 6-7. Ὁ τρίτος ταγὸς ἠδύνατο νὰ καλεῖ-
ται Νικόφρων κτ., ἀλλὰ τὸ ὄνομα Λυκόφρων
εὑρηται ἐν ἀριθ. 109 (πρὸς 177). Καὶ ἀντὶ τοῦ Δα-
φναίου ἠδύνατό τις νὰ θέσῃ ἄλλο τι, ἀλλὰ ἰχνη
τινὰ παρεκίνησαν ἡμᾶς εἰς προτίμησιν αὐτοῦ, περὶ
οὗ βλ. τὰ προειρημένα ἐν ἀριθ. 132.

Στίχ. 7-8. Ἡ συμπλήρωσις εἶναι ἀσφαλῆς.
τούτου ἕνεκα συνεπληρώσαμεν ἄνω ἀριθ. 108 διὰ
τοῦ Εὐβιότου τοῦ Ἐπίνου ἐγγόνου τοῦ ἄνω πιθανῶς.

Στίχ. 8-9. Ἡδύνατό τις ποικίλως νὰ συμπλη-
ρῶσιν τὸ Ἀριστο . . . σ' συχνότατα ὄνομα ταγοῦ
ἀπαντᾷ τὸ Ἀριστοκλῆς, ὅπερ καὶ τὰ ἰχνη ἐπιβάλ-
λουσιν· ἀλλὰ πατρικὰ Ἀριστοκλέους ὑπάρχουσι
5 πολλά.

Ἀριθ. 135. (—Εὐρετ. ἀριθ. 22). Στήλη
μαρμάρου ὑπομέλανος δεξιὰ μόνον ἀκέραιος, ὅπι-
σθεν δ' ἀπεσχισμένη τὰ πολλά.—Ἰψ. 0·13, πλ.
0·07, πᾶχ. 0·053.

Ἡ ἐπιγραφή ἐχαράχθη ἀβαθῶς καὶ σχεδὸν κα-
λῶς, ἀπετρίβη δὲ ἱκανῶς· ὕψ. γραμμ. 0·008-
0·012, διάστιχ. 0·007· μόλις συγκομίζονται τάδε:

Σ^ΛΙ	-----	ἀ[σ]υλ[ί]-
ΜΙ		αν, ἀσφάλειαν καὶ ἐ]μ [πο-
Ω^		λέμῳ καὶ ἐν εἰρήνῃ αὐτῷ] καὶ
Ο		ἐγγόν[ις· ταγευ]ό[ντων]
5 Ο^	5	δεῖνος τοῦ] [δεῖνος κτλ..

Καίτοι τὰ σωθέντα ἰχνη εἶναι ἐλάχιστα, προ-
σαρμόζονται εἰς τὸ τυπικὸν ψηφίσματος τοῦ συνε-
πτυγμένου τύπου.

Ἀριθ. 136. (—Εὐρετ. ἀριθ. 126). Στήλη
μαρμάρου λευκοφαίου εὐθύπτου ἀριστερὰ μόνον
ἀκέραιος, ὀπισθεν δ' ἀπεσχισμένη — Ἰψ. 0·063,
πλάτ. 0·084, πᾶχ. 0·028.

Ἡ ἐπιγραφή ἐχαράχθη ἀβαθῶς καὶ οὐχὶ ἐπιμε-
λῶς, κατέστησαν δὲ λίαν ἀφανῆ τὰ γράμματα ἐκ
τῆς φθορᾶς, ὣν ὕψ. 0·011-0·014, διάστιχ. 0·008·
σχεδὸν ἀσφαλῶς συγκομίζονται τάδε:

Ο	ἐπιν]ο[μίαν καὶ ἀσφάλειαν
Ι Ο	καὶ ἐν π[ο]λέμῳ καὶ ἐν εἰρήνῃ
ΑΙΑΥ	κ]αὶ αὐ[τῷ καὶ ἐγγόν[ις·]
ΤΑΓ-	ταγ[ευόντων] δεινός τοῦ
5 Ο	5 . . .] [ου, κτλ..

Ἐκ τοῦ στίχ. 3-4 καθίσταται βέβαιον ὅτι ἔχο-
μεν ψήφισμα τοῦ περὶ οὗ ὁ λόγος τύπου.

Τὸ ὄνομα τοῦ πρώτου ταγοῦ ἠδύνατο νὰ συμ-
πληρωθῇ Ἀσ[άνδ]ρ[ου]· ἀλλ' ὄντων ἀνεπαρκῶν τῶν
περισωθέντων, ἐθέσαμεν ἀπλῶς στιγμὰς πρὸς ἔν-

δειξίν τῶν ἐλλειπόντων ἐκ τῆς ἀρχῆς τοῦ στίχ. ὃ γραμμάτων.

Ἀριθ. 137. (— *Εὔρετ. ἀριθ. 29^α*). Στήλη μαρμάρου ὑπομέλανος πανταχόθεν ἀποκεκομμένη καὶ ἀπεσχισμένη ὀπισθεν. — Ὑψ. 0·057, πλάτ. 0·085, πάχ. 0·03.

Ἡ ἐπιγραφὴ ἐχαράχθη βαθέως καὶ καλῶς, ἀλλὰ τὸ πολὺ τῆς ἐπιφανείας ἀπετρίβη καὶ ἐφθάρη· ὕψ. γραμμ. 0·01-0·021, διάστιχ. 0·006.

ΝΚΑΙ / ἀσουλία] καὶ [ἀσφα-
ΚΑΙΓΟ	λειαν] καὶ πο[λέμου καὶ
Τ	εἰρήνης] τ[αγευόντων κτλ..

Μόνον ἐκ τοῦ στίχ. 2 δύναται νὰ θεωρηθῇ πιθανὴ ἢ κατὰ τάξιν τοῦ ψηφίσματος τοῦτου εἰς τὴν περὶ ἧς ὁ λόγος τάξιν. Τὸ καὶ πολέμου καὶ εἰρήνης ἀπαντᾷ σπανίως.

Ἀριθ. 138. (— *Εὔρετ. ἀριθ. 54*). Στήλη λευκοῦ εὐθύρουτου μαρμάρου ἀριστερὰ μόνον ἀκέραιος· κάτω φαίνεται τι ἔχνος ὡς ἀποσχισθέντος γόμφου. — Ὑψ. 0·157, πλ. 0·158, πάχ. 0·073.

Ἡ ἐπιγραφὴ ἐχαράχθη ἀβαθῶς καὶ καλῶς, ἀλλ' ἀπετρίβη καὶ ἐφθάρη· μόλις διεκρίναμεν τὰ ἐξῆς γράμματα, ὧν ὕψ. 0·014, διάστιχ. 0·007.

	[ταγευόντων - - - -]
1	-----μ-----
CN	-----έν[ου(ς)
"	-----ν..

Μόνον ἐκ τοῦ ὑποτιθεμένου κενοῦ ὑπὸ τὴν ἐπιγραφὴν καὶ τῶν ἄλλως ἀβεβαίων μὲν ἰχνῶν, ἀλλὰ δυναμένων νὰ προσαρμοσθῶσιν εἰς ὀνόματα καὶ πατρικὰ ταγῶν, ἡδυνάμεθα νὰ τάξωμεν τὸ παρὸν εἰς τὴν περὶ ἧς ὁ λόγος τάξιν, διότι ἄλλως φαίνεται ἀνῆκον τῇ ἐπομένῃ, ὡς ἐν ἀρχῇ κατονομαζομένων τῶν ἀρχόντων.

Ἀριθ. 139. (*εἰκ. 31*. — *Εὔρετ. ἀριθ. 35*). Στήλη μαρμάρου λευκοφαίου ἀριστερὰ μόνον ἀκέραιος. — Ὑψ. 0·11, πλάτ. 0·125, πάχ. 0·05.

Ἡ ἐπιγραφὴ ἐχαράχθη μετριῶς βαθέως καὶ ἐπιμελέστατα· ὕψ. γραμμ. 0·01-0·018, διάστιχ. 0·007.



Εἰκὼν 31 (ἐκ φωτογραφίας τῆς ὁπισθίας ὀψευς ἐκτύπου)· ἐπιγρ. ἀριθ. 139. Προξενικὸν ψήφισμα τῶν Γοννέων ὑπὲρ

[... ταγευόν-]
[τῶν Δικαιοκράτους τοῦ]
Μ]εναρ[χίδου, Κρατεῦου τοῦ]
Φιλομβρ[ότου, δεινός τοῦ]
Μνάσω[νος, Σίμωνος τοῦ]
Μελάν[τα, δεινός τοῦ]

5 Ἀντ[ι...
(κενὸν ὕψ. 0·013).

Ὅτι τὸ ψηφισμα ἀνήκει τῇ περὶ ἧς ὁ λόγος τάξει, δεικνύει ἡ ἐν τέλει κατονομασία τῶν ταγῶν.

Ἐπειδὴ ὁ χαρακτὴς ἀφῆκεν ἀριστερὰ τοῦ τελευταίου στίχου κενὸν 0·048, εἰκάζομεν ὅτι ἐν μόνον ὄνομα, ἥτοι πατρικὸν ταγοῦ, ὑπελείπετο αὐτῷ· πρὸς ἄνω ἀριθ. 75 πρὸς 105. 108. 113. Οὕτως ὑπολογίζοντες, πρέπει νὰ θεωρήσωμεν τὰ σωθέντα πάντα πατρικὰ ταγῶν, διότι ἄλλως ἡ στήλη θὰ ὑπετίθετο στενωπότη, ὅπερ ἄτοπον.

Τὸν πρῶτον ταγὸν συνεπληρώσαμεν κατὰ τὰ ἰχνη πρὸ τοῦ Ε καὶ μετὰ τὸ Ρ καὶ κατὰ τὸν ἀριθ. 79. 108. 113, τὸν δεῦτερον κατὰ τὸν ἀριθ. 134.

Τὸ ὄνομα Μνάσων (ἰχνη τοῦ Ν τελικοῦ ἐσώθησαν) ἢ Μνασωνίδης δὲν ἀπαντᾷ ἐν τοῖς ψηφίσμασιν, ἀλλὰ Μνασέας ἐν ἀριθ. 51 καὶ Μνασίης ἐν νεωστὶ εὑρεθεῖσι ψηφίσμασι.

Μελάντας Σίμωνος ἀπαντᾷ κριτῆς ἐν ἀριθ. 64Α· κατ' αὐτὸν δὲ συνεπληρώσαμεν τὸν τέταρτον ταγόν, τοῦ ὀνόματος Μελάντας μὴ ἀπαντῶντος ἄλλως.

Ὁ πέμπτος ταγὸς δύναται ποικίλως νὰ συμπληρωθῇ, πολλῶν πατρικῶν ταγῶν ἀρχομένων ἐξ ΑΝΤ· ἀλλ' ἐπειδὴ ἐν τῷ κάτω δημοσιευθησομένῳ ὑπ' ἀριθ. 142 ψηφίσματι ἀπαντᾷ τέρμα πατρικοῦ Ἀντ[ι]όχου, τοῦτο δὲ φέρει ὁ Μάνιγχος ἐν ἀριθ. 69

καὶ 96, δύναται τις νὰ θέσῃ αὐτὸν ὡς πιθανώ-
τατον.

Ἡ ἐπιμέλεια τῆς χαράξεως καὶ τὸ σχῆμα τῶν
γραμμμάτων φέρουσι τὸ ψήφισμα εἰς τὴν τάξιν τῶν
ἀρχαιοτέρων τῆς συλλογῆς· πρβ. τὰ ἐν ἀριθ. 134
εἰρημένα.

Ἀριθ. 140. (— *Εὔρετ. ἀριθ. 40*). Στήλη
λευκοῦ εὐθύπτου μαρμάρου ἀριστερὰ μόνον ἀκέ-
ραιος, ὁπισθεν δ' ἐξαιρετικῶς λεία ἐξεργασμένη
(πρβ. ἀριθ. 158). — Ὑψ. 0·115, πλάτ. 0·247,
πάχ. 0·07.

Ἡ ἐπιγραφή ἐχαράχθη μετρίως βαθέως, ἀλ-
λ' ἐπιμελῶς, ἐξηφανίσθη δὲ τὰ πολλά· ὕψ. γραμμ.
0 012-0·021, διάστιχ. 0·011·

[.. ταγευόντων δεῖνος τοῦ ..]
...]ο[υ, δεῖνος
∨ ΔΙΚΑΙΟΥ ∨ τοῦ Δικαίου, [Ἀσάνδρου τοῦ Ἀρι-
ΣΤΟΦ ∨ στοφ[ά]νους, δεῖνος ...
∧ ..]ο[υ δεῖνος κτλ..

Εἶναι ἄγνωστον ἂν τὰ ὀνόματα προέρχωνται ἐκ
τῆς ἀρχῆς ψηφίσματος, διότι θὰ ἀνῆκε τῇ τάξει
τῶν τοῦ πλήρους τύπου, ἢ ἐκ τοῦ τέλους, ὅποτε
θὰ ἀνῆκε τῇ περὶ ἧς ὁ λόγος τάξει· ἐπειδὴ τὰ
γράμματα εἶναι μεγάλα καὶ ἀραιῶς κεχαραγμένα,
εἰκάζομεν ὅτι πιθανώτερον εἶναι τὸ δεύτερον· ἐλ-
λείπει ἄρα ὁ πέμπτος μόνον ταγὸς ἐκ τοῦ πέρατος
τοῦ ψηφίσματος.

Δικαῖος πατὴρ ταγοῦ ἀπαντᾷ πολλάκις, μάλι-
στα μετὰ κυρίου τοῦ ὀνόματος Ἀσάνδρου· πρβ.
ἀριθ. 64. 80 B. 148 κτλ.. Ἀριστοφάνης δὲ πατὴρ
ταγοῦ ἀπαντᾷ μόνον τοῦ Ἀσάνδρου ἐν ἀριθ. 80 A,
ὁπόθεν βλ. ἀριθ. 149.

Ἀριθ. 141. (— *Εὔρετ. ἀριθ. 125*). Στήλη
μαρμάρου λίαν ὑπομέλανος ἐκ δύο τμημάτων συ-
ναρμοσθεῖσα, κατὰ τὴν ἐξαγωγήν ἐν ταῖς ἀνασκα-
φαῖς θραυσθέντων, ἀριστερὰ μόνον ἀκέραιος. —
Ὑψ. 0·19, πλάτ. 0·21, πάχ. 0·065.

Ἡ ἐπιγραφή ἐχαράχθη λίαν βαθέως καὶ λίαν
ἐπιμελῶς ἐπὶ διπλῶν ὀριζοντίων χαραγῶν ἡγμένων
διὰ τοῦ κανόνος, ἀφελείσης ἀριστερὰ ὥς διὰ δύο
καθέτων χαραγῶν· ὕψ. γραμμ. 0·011-0·016,
διάστιχ. 0·007·

|| ΚΛΕΟΥ |

|| ΚΑΙΟΥ

[.. ταγευόντων .. δεῖνος τοῦ]

κλέου, [δεῖνος τοῦ Δ(N)ι-
καίου.

(κενὸν ὑπὸ τὴν τελευταίαν ὀριζόντιον χαραγὴν ὕψ. 0·105).

Περὶ τοῦ λόγου, δι' ὃν ἐτάξαμεν τοῦτο ἐνταῦθα
βλ. ἀριθ. 139. Ἀριστοκλῆς εἶναι συγνὸν ὄνομα ἢ
πατρικὸν ταγοῦ· δύναται ὅμως καὶ ἄλλως νὰ συμ-
πληρωθῇ. Περὶ τοῦ Δικαίου βλ. τὰ προειρημένα
ἐν ἀριθ. 140.

Ἀριθ. 142. (— *Εὔρετ. ἀριθ. 115*). Στήλη
λευκοῦ μαρμάρου δεξιὰ μόνον ἀκέραιος. — Ὑψ.
0·16, πλάτ. 0·17, πάχ. 0·065.

Ἡ ἐπιγραφή ἐχαράχθη ἀβαθῶς καὶ ἐπιμελῶς·
ὕψ. γραμμ. 0·011-0·014·

[ταγευόντων ----- καὶ]
ΙΧΟΥ Μανίχου τοῦ Ἀντιόχου.
(κενὸν ὕψ. 0·14).

Διὰ τὴν ἀναγκαίαν προτίμησιν τοῦ τελευταίου
τούτου ταγοῦ πρὸς συμπλήρωσιν, βλ. τὰ λεχθέντα
ἐν ἀριθ. 139.

Ἀριθ. 143. (— *Εὔρετ. ἀριθ. 101*). Στήλη
λευκοῦ, ὀλίγον ὑπομέλανος, μαρμάρου, ἄνω μόνον
ἀποκεκομμένη. — Ὑψ. 0·465, πλάτ. 0·39, πάχ.
0·065.

Ἡ ἐπιγραφή ἐχαράχθη μετρίως βαθέως καὶ σχε-
δὸν καλῶς, ἀλλ' οἰκτρῶς ἀποτριβεῖσα ἐκ τῆς πά-
λαι ἐν ὑπαίθρῳ ἐκθέσεως ἐξηφανίσθη τὰ πολλά·
ὕψ. γραμμ. 0·006-0·011, διάστιχ. 0·009· μόλις
διακρίνονται τὰ ἐξῆς ἔχνη·

[- - - - - ταγευ-]
όντ]ω[ν - - - - -
(ἢ) -]μωνο[ς - - - - -
- - -]οῦ [- - - - -
- - -]ω[νος - - - - -
5 - - -]α τοῦ - - - - -
Τ() - - - - -] το[υ.
(κενὸν (;)· ὕψ. 0·335).

Ὁ στίχ. 2 ἠδύνατο νὰ συμπληρωθῇ ποικίλως· βλ. ἄνω ἀριθ. 86.

Περὶ τῆς ἐνταῦθα κατατάξεως τοῦ ψηφίσματος τούτου βλ. τὰ ἐν ἀριθ. 139 λεχθέντα.

Ἀριθ. 144. (— *Εὐρετ. ἀριθ. 111*). Στήλη μαρμάρου ὑπομέλανος ἀριστερὰ μόνον ἀκέραιος, ἄνω δὲ καὶ ὀπισθεν ἀπασχισμένη. — Ὑψ. 0·16, πλάτ. 0·092, πᾶχ. 0·05.

Ἡ ἐπιγραφή ἔχει ὅλως φθαρῇ· φαίνεται τὸ ὕψ. τῶν γραμμάτων ὅν 0·005-0·009, τὸ διάστιχ. 0·004· μόλις διεκρίναμεν τάδε, λίαν ἀμφίβολα·

[καθάπερ καὶ τοῖς λοιποῖς προ-]
ΕΩ^κ ξένους τῆς πόλ[ε]ω[ς]· ταγευόντων
X - - - - - χ - - - [κτλ..]

Ἡδύνατό τις καὶ ἄλλως νὰ συμπληρώσῃ π. χ.

[.. ταγευόντων - - -]
Ὁμολ[έ]ως [τοῦ δεῖνος
- - - - - χ - - - κτλ.,

παραβάλλων τῷ κάτω ἀριθ. 148 ψηφίσματι.

Ἀριθ. 145. (— *Εὐρετ. ἀριθ. 64*). Στήλη λευκοῦ χονδροκόκκου μαρμάρου, ἄνω μόνον καὶ ἀριστερὰ ἀκέραιος, ὀπισθεν ἀπασχισμένη καὶ πολ-
λαχοῦ λίαν ἐφθαρμένη· ἄνω λήγει εἰς ἐλαφρῶς προέχον ὀριζόντιον γεῖσον. — Ὑψ. 0·11, πλάτ. 0·107, πᾶχ. 0·037.

Ἡ ἐπιγραφή ἐχαράχθη βαθέως καὶ ἐπιμελῶς εὐθύς ὑπὸ τῇ γεῖσον· ὕψ. γραμμ. 0·011-0·014, διάστιχ. 0·003·

ΑΓ Ἀγ[αθῇ] τύχη· ἡ πόλις ἢ Γ-
ΟΝ ὀν[νέων] ἔδωκεν δεῖν· κτλ..

Ἡ ἀρχὴ τοῦ τυπικοῦ δεικνύει ὅτι πιθανῶς ἔχο-
μεν ψήφισμα τῆς τάξεως, περὶ ἧς ὁ λόγος.

Ἀριθ. 146. (— *Εὐρετ. ἀριθ. 105*). Στήλη λευκοῦ χονδροκόκκου μαρμάρου κάτω μόνον ἀπο-
κεκομμένη· ἄνω λήγει εἰς ἱκανῶς προέχον ὀριζόν-
τιον γεῖσον, τὴν ἀριστερὰν γωνίαν ἀποκοπέν·
ὑπ' αὐτὸ ἐπὶ τοῦ μέσου τῆς ἀντηρίδος ὑπάρχει ἐκ-
τύπως ἀναγεγλυμμένη κυκλικὴ ἀσπίς μετ' ἄντυ-

γος, γραπτῶν ποτε ἴσως λεπτομερειῶν, περὶ ἧς
βλ. ἀριθ. 95. 96. 147. 151. — Ὑψ. 0·23, πλάτ.
0·26, πᾶχ. 0·092.

Ὑπὸ τὴν ἀσπίδα ὑπάρχει τελείως ἀποτριβεῖσα
ἐπιγραφή· φαίνεται βαθέως καὶ καλῶς κεχαρα-
γμένη· ὕψ. γραμμ. 0·013, διάστιχ. 0·007·

Α Ἀγ[αθῇ] τύχη· ἡ
Ο π[ό]λις ἢ Γοννέων
[ἔδωκεν δεῖν· κτλ..]

Ἡ ἀσπίς εἶναι ἐνδειξίς ὑπάρξεως κοινοῦ προξε-
νικοῦ ψηφίσματος, τὰ δὲ ἔχνη τῆς ἐπιγραφῆς ὅτι
τοῦτο ἀνήκει τῇ περὶ ἧς ὁ λόγος τάξει, ὡς εἴπο-
μεν ἐν ἀριθ. 145, καίτοι ἠδύνατό τις νὰ συμπλη-
ρώσῃ τὸν στίχ. 2 *μη|ν|δ[ς] Διθυραμβίου* κτλ. καὶ
νὰ τάξῃ τὸ ψήφισμα τοῖς τοῦ πλήρους τύπου· ἂν
ὁ τιμώμενος ἦτο Μακεδὼν ἐνεκα τῆς ἀσπίδος, βλ.
ἀριθ. 95 καὶ 96.

Ἀριθ. 147. (— *Εὐρετ. ἀριθ. 3*). Στήλη λευκοῦ μαρμάρου ἐκ δύο τμημάτων ἀνηκόντων
ἀλλήλοις συναρμοσθεῖσα, κάτω μόνον ἀποκεκομ-
μένη· ἄνω λήγει εἰς ἐλαφρῶς προέχον ὀριζόντιον
γεῖσον, ὅφ' ὃ ἐπὶ τοῦ μέσου τῆς ἀντηρίδος ὑπάρχει
ἐκτύπως ἀναγεγλυμμένη κυκλικὴ ἀσπίς μετ' ἄν-
τυγος γραπτῶν ποτε ἴσως λεπτομερειῶν (βλ. ἀριθ.
146). — Ὑψ. 0·243, πλάτ. 0·39, πᾶχ. 0·088.

Ἡ ἐπιγραφή ἐχαράχθη μετρίως βαθέως καὶ ἐπι-
μελῶς· ὕψ. γραμμ. 0·017·

ΑΘΗ (ἀσπίς) ΤΥΧΗ Ἀγα[αθῇ] τύχη[ι] κτλ..

Ὅτι πρόκειται περὶ κοινοῦ προξενικοῦ ψηφίσμα-
τος ἐμφαίνει ἡ ἀσπίς, ὅτι δὲ περὶ ψηφίσματος συ-
νεπτυγμένου τύπου ὑποδηλοῖ τὸ μέγεθος τῶν γραμ-
μάτων, ἡ ἀραιῶς γραφὴ αὐτῶν καὶ τὸ ὅτι ὑπὸ τὸν
πρῶτον στίχον ὑπάρχει κενὸν 0·09, μετ' ὃ πιθανῶς
ἤρχετο ἡ ἀναγραφή τοῦ λοιποῦ ψηφίσματος.

ε'). *Ψηφίσματα προξενίας ὑπὲρ δικαστῶν
ἢ κοινὰ πλήρους τύπου.*

Ἀριθ. 148. (— *Εὐρετ. ἀριθ. 114*). Στήλη μαρμάρου λευκοφαίου ἀριστερὰ μόνον ἀκέραιος, ἐκ
δύο ἀνηκόντων ἀλλήλοις τμημάτων συναρμοσθεῖ-
σα· ἄνω διετηρήθη ἔχνος τοῦ γεῖσου, ὅφ' ὃ ὑπάρχει

κενὸν μέχρι τῆς ἐπιγραφῆς ἐπὶ τῆς ἀρχῆς τῆς ἀν-
τηρίδος 0·023, πιθανῶς ἀνεπαρκὲς πρὸς ὑποδοχὴν
γραπτῆς κορωνίδος, οἷα ὑπάρχει ἐν ἀριθ. 91 κττ..
—Υψ. 0·11, πλάτ. 0·12, πᾶχ. 0·04.

Ἡ ἐπιγραφή ἐχαράχθη σχεδὸν ἀβαθῶς, ἀλλὰ
καλῶς· ὕψ. γραμμ. 0·011, διάστιχ. 0·003.

ΔΗΤΥΧΗ
IN
ΛΝΟ< Ο ΡΡ
ΗΜΟΥΤΟΥΠ
5 ΔΙΚΑΙΟΥΤΙΣ
ΜΟΛΕΛ<
'ΣΛ''

Ἀγαθ]ῇ τύχῃ· [ἔδοξε τῇ πόλει τῇ Γοννέων·
μη]ν[ος Διθυραμβίου εἰκάδι· ταγευόντων
ωνος [τ]ο[ῦ Πυ]ρρά[ίου, δεῖνος τοῦ δεῖνος, . . .
ή]μου τοῦ Π[---, δεῖνος τοῦ δεῖνος καὶ
5 Δικαίου τ[οῦ Ἀσάνδρου· ταμιευόντων Ὁ-
μολέω[ς τοῦ δεῖνος καὶ Κλεοξένου τοῦ
Ἀ]σ[άνδρου· γραμματεύοντος κτλ..

Ἐκ τοῦ πρώτου στίχου εἰκάζομεν ὅτι ἱκανὸν ἐλ-
λείπει δεξιὰ· τούτου ἕνεκα συνεπληρώσαμεν τοὺς
ταγοὺς μέχρι τοῦ μέσου τοῦ στίχ. Ὡς ἄνω.

Στίχ. 2-3. Ἐν ᾧ τὸ *Πυρρίας* ἀπαντᾷ συχνάκις
καὶ ὡς ὄνομα καὶ ὡς πατρικὸν ταγοῦ, δὲν εὐρέθη
ταγὸς λήγων εἰς τὰς ἄνω συλλαβὰς καὶ ἔχων πα-
τέρα *Πυρρίαν*· ἡδύνατο ὅμως νὰ συμπληρωθῇ
Πυρρίου ἢ ἄλλως ἄλλ' ἄνευ οὐδενὸς κέρδους.

Στίχ. 3-4. Εἰς -ημος ὑπάρχουσι πολλὰ ὀνό-
ματα καὶ πατρικὰ ἀρχόντων, ἀλλ' οὐδενὸς τούτων
ὁ πατήρ φέρει ὄνομα ἀρχόμενον ἀπὸ τοῦ Γ, ὅπερ
ἐξ ἄλλου δὲν εἶναι ὅλως ἀσφαλές.

Στίχ. 5. Συχνότατα ἀπαντᾷ ταγὸς Ἀσάνδρος
Δικαίου καὶ Δικαῖος Ἀσάνδρου· βλ. ἀριθ. 64.
80 B. 140.

Στίχ. 6-7. Ὁ πρῶτος τῶν ταμιῶν δὲν ἀπαντᾷ
ἀλλαχοῦ, εἰμὴ ἐν ἀριθ. 144· τὸν δεῦτερον ἡδύνατο
τις ποικίλως νὰ συμπληρώσῃ· προετιμῆσαμεν τὸν
συχνότατα ἐμφανιζόμενον ἱερέα καὶ ταμίαν Κλεό-
ξενον τοῦ Ἀσάνδρου, περὶ οὗ βλ. ἀριθ. 63. 69.
70. 80, ἀφ' οὗ τὸ πατρικὸν συμπληροῦται ἀσφαλῶς.

Τὸ τυπικὸν τοῦ ψηφίσματος ὁμοιάζει τοῖς ὑπὲρ
δικαστῶν καὶ κοινοῖς προξενικοῖς τοῦ πλήρους τύ-
που· ἕτερον χαρακτηριστικὸν πρὸς ἀκριβέστερον

καθορισμὸν δὲν ἐσώθη. Διὰ ταῦτα ἐτάξαμεν καὶ
τοῦτο ἐν τῷδε τῷ ἰδιαίτερω κεφαλαίῳ.

Νέον ὄνομα ἐμφανίζεται τὸ Ὁμολεύς, ὅπερ ἄλ-
λως δὲν δύναται νὰ συμπληρωθῇ πιθανῶς· πρὸς
Ὁμόλιον.

Ἀριθ. 149. (εἰκ. 32.—Εὔρει. ἀριθ. 30^β).

Στήλῃ μαρμάρου λίαν ὑπομέλανος ἄνω μόνον ἀκέ-
ραιος· ἄνω διατηρεῖται ἔχνος τοῦ γέισου· ὁμοιάζει
πολὺ τῇ ἄνω ἀριθ. 89 στήλῃ, ἀλλὰ δὲν ἀνήκει
αὐτῇ.—Υψ. 0·11, πλάτ. 0·112, πᾶχ. 0·063.

Ἡ ἐπιγραφή ἐχαράχθη ἀβαθῶς καὶ σχεδὸν κα-
λῶς· ὕψ. γραμμ. 0·006-0·011, διάστιχ. 0·007.



Εἰκὼν 32 (ἐκ φωτογραφίας τῆς ὁπισθίας ὄψεως ἐκτύπου)
ἐπιγρ. ἀριθ. 149. Προξενικὸν ψήφισμα τῶν Γοννέων
ὑπὲρ (δικαστῶν ἢ μεγάλου εὐεργέτου).

[Ἀγαθ]ῇ τύχῃ· ἔδοξε τῇ πόλει
τῇ Γοννέ]ω[ν· μηνὸς Διθυραμβίου
εἰκάδι· ταγε]υ[ό]ντ]ω[ν Παρ-
μεν]ί[ω]νος (τοῦ) Ἀν[τιγόνου, Εὐφ]ή-
μου] τοῦ Εὐδ]ήμου[ν, δεῖνος - - -
5 - - - α] τοῦ Κορρά]γου, Ἀριστοκλέους
τοῦ] Κλείτ]ου καὶ Ἀσάνδρου τοῦ
Ἀρι]στο[φάνους· ταμιευόντων κτλ..

Ἐν στίχ. 3 φαίνεται ὅτι παρέλειπεν ὁ χαράκτης
τὸ ΤΟΥ· πρὸς ἀριθ. 113. 132.

Στίχ. 3. Ἐν ἀρχῇ τοῦ στίχου τούτου ὑπάρχουσι
ἔχνη καθιστῶντα πιθανωτάτην, ἂν μὴ ἀσφαλῇ,
τὴν συμπλήρωσιν τοῦ ὀνόματος· ταγοὶ ὑπὸ τὸ
ὄνομα *Παρμενίων* Ἀν... ἀπαντῶσιν ὁ τοῦ Ἀντι-
γόνου ἀριθ. 95, ἴσως ὁ αὐτὸς καὶ ἐν ἀριθ. 150,
ἐνθα ἡδύνατο νὰ κεῖται Ἀριστόνου. Εἶναι ἄρα
ἀσφαλὲς ὡς ἄνω καὶ τοῦ πατρικοῦ ἢ συμπλήρωσις.

Στίχ. 4. Μόνον ὁ ταγὸς Εὐφ]ημος ἐν ἀριθ. 64
ἀπαντᾷ υἱὸς τοῦ Εὐδ]ήμου.

Στίχ. 5-6. Περὶ τοῦ Κορρά]γου βλ. ἀριθ. 87.
105. Περὶ δὲ τοῦ Ἀριστοκλέους τοῦ Κλείτ]ου βλ.

ἀριθ. 134. 155 (ἐν ἀριθ. 87 ἕνεκα τοῦ χώρου ἡκά-
σαμεν *Κλεῖτον Ἀριστό[νον]*).

Στίχ. 6-7. Ἐπειδὴ ἔχνη τοῦ πατρικοῦ τοῦ τε-
λευταίου ταγοῦ ὑπάρχουσιν ἐν στίχ. 7, συνεπλη-
ρώσαμεν διὰ τοῦ μόνου ταγοῦ τοῦ ἔχοντος τοιοῦτο
πατρικὸν Ἀσάνδρου· βλ. ἀριθ. 80 Α. 140.

Περὶ τοῦ τυπικοῦ τοῦ ψηφίσματος τούτου βλ.
τὰ προειρημένα ἐν ἀριθ. 148.

Ἀριθ. 150. (— *Εὔρετ. ἀριθ. 102*). Στήλη
μαρμάρου λευκοφαίου κάτω μόνον ἀποκεκομμένη·
ἄνω λήγει εἰς λίαν ἐλαφρῶς προέχον ὀριζόντιον
γεῖσον ἀπесχισμένον ἀριστερά. — Ὑψ. 0·18, πλ.
0·32, πᾶχ. 0·087.

Εὐθὺς ὑπὸ τὸ γεῖσον ἐχαράχθη μετρίως βαθέως
καὶ καλῶς ἡ ἐπιγραφὴ, ἀλλ' ἐκ τῆς φθορᾶς κατέ-
στη λίαν ἀφανής· ὕψ. γραμμ. 0·011, διάστιχ.
0·003.

ΓΑΟΙΠΤ ΙΗΝΟΣΔΙΘΥΡΛΙ
 ΤΛΝΠΛΙ ΨΕΝΙΟ
ΠΟΣΤΟ ΗΟΥ
 ΝΙΓΧΟΥ

Ἀ[γαθ]ῇ τύχη· μ]ηνὸς Διθυρ[αμ-
βίου εἰκάδι· ταγεόν]των Π[αρυ]ενί[ω-
ν]ος τοῦ Ἀντιγό[νου], [δεῖνος - - -
τοῦ δεῖνος - - -, Μα]νίχου
[τοῦ Ἀντιόχου (ἢ Φιλολάου), κτλ.].

Τὰ ἔχνη τοῦ στίχ. 3-4 εἶναι ἐπισφαλῇ καὶ αἱ
συμπληρώσεις ἐγένοντο ἄρα παραδείγματος ἕνεκα.

Τὸ πατρικὸν τοῦ πρώτου ταγοῦ δύναται ποικί-
λως νὰ συμπληρωθῇ· ἡμεῖς προετιμῆσαμεν νὰ
θέσωμεν τὸν ἐν ἀριθ. 95 καὶ 149 Παρμενίωνα
Ἀντιγόγου, μὴ ὑπάρχοντος ἐτέρου ὑπὸ τὰ αὐτὰ
ἔχνη.

Περὶ τοῦ τυπικοῦ βλ. τὰ ἐν ἀριθ. 148 λεχθέντα.

Ἀριθ. 151. (— *Εὔρετ. ἀριθ. 49*). Στήλη
μαρμάρου ὑπομέλανος κάτω μόνον ἀποκεκομμένη·
ἄνω λήγει εἰς ὀριζόντιον γεῖσον μετρίως προέχον
μετὰ πλατείας ταινίας, οὗ ἡ μὲν δεξιὰ γωνία με-
θ' ἱκανοῦ τῆς ἀντηρίδος ἀπεκόπη, ἡ δὲ ἀριστερὰ
ἀπесχίσθη· ὑπὸ τὸ γεῖσον ἐπὶ τοῦ μέσου αὐτῆς
ὑπάρχει ἐκτύπως ἀναγεγλυμμένη κυκλικὴ ἀσπίς
μετ' ἄντυγος, ἧς αἱ λεπτομέρειαι ἀπεδίδοντό ποτε

γραπτῶς ἰσως· πρβ. ἀριθ. 95. 96. 146. 147. —
Ὑψ. 0·24, πλάτ. 0·29, πᾶχ. 0·09.

Ἡ ἐπιγραφὴ ἐχαράχθη ἀβαθῶς καὶ καλῶς, ἀλ-
λ' ἐξηφανίσθη τὰ πολλὰ· ὕψ. γραμμ. 0·006-0·008,
διάστιχ. 0·012.

Α ΧΗ
 ΝΔ ΥΞΓ
 ΛΟΝΙΛΟ
 ΔΗΛΙΣ

Ἀ[γαθῇ τύχη·
ταγεόντων δεῖνος τοῦ Ἀσά]νδ[ρο]υ, Ξε[νο-
κρίτου τοῦ Ἀπολλ]λ[ω]νί[δ]ο[υ], δεῖ-
νος τοῦ δεῖνος,] Δημο-
[. τοῦ δεῖνος κτλ.].

Τὰ ἔχνη τοῦ πρώτου στίχου εἶναι βέβαια, τῶν
λοιπῶν ἱκανῶς πιθανά. Ὁ πρῶτος ταγὸς θὰ ἦτο
ἰσως υἱὸς τοῦ Ἀσά]νδ[ρο]υ. Ἐπειδὴ ἐν ἀριθ. 70.
87. 132 ἀπαντᾷ ταγὸς καὶ ταμίας Ξερόκριτος τοῦ
Ἀπολλωνίδου, συνεπληρώσαμεν αὐτὸν ἐνταῦθα,
διότι πρὸς τοῦτον μόνον προσαρμόζονται τὰ σω-
θέντα γράμματα.

Ἀρχων Δημο . . . εἶναι ἰσως ἡ ὁ ἐν ἀριθ. 64
ιερομνήμων Δημοκράτης Ἀσάνδρου ἡ ὁ ἐν ἀριθ.
124 ταγὸς Δημόκριτος Νι

Ἀριθ. 152. (— *Εὔρετ. ἀριθ. 8*). Στήλη λευ-
κοῦ μαρμάρου ἄνω καὶ δεξιὰ ἀκέραιος· ἄνω λήγει
εἰς ἡπίως προέχον ὀριζόντιον γεῖσον ἀπесχισθέν.
— Ὑψ. 0·255, πλάτ. 0·088, πᾶχ. 0·075.

Ἡ ἐπιγραφὴ ἐχαράχθη μετρίως βαθέως καὶ κα-
λῶς, ἀλλ' ἐξηφανίσθη τὰ πολλὰ· ὕψ. γραμμ. 0·007
- 0·01, διάστιχ. 0·005.

II Ἀγαθῇ τύχη[ι·
Ο ΡΑΝΠΙ μηνὸς Δι]θ[υ]ρ[α]ν[β]ί-
 ΤΧΙΟ ου εἰκάδι· ταγεόντων Μοσ]χίω-
 ΓΙΙΝ νος τοῦ Ἀντ[ι]Ἀγ[γ]ήν[ο]ρος κτλ..

Τοῦ στίχ. 1 καὶ 4 τὰ ἔχνη εἶναι οὐχὶ ἀσφαλῇ·
οὕτω καὶ ὁ πρῶτος ταγὸς συνεπληρώθη παραδεί-
γματος ἕνεκα, δὲν ἀπαντᾷ δ' ἐν ἄλλῳ ψηφίσματι.

Περὶ τοῦ τυπικοῦ βλ. τὸν ἀριθ. 148.

Ἀριθ. 153. (— *Εὔρετ. ἀριθ. 118*). Στήλη
λευκοῦ μαρμάρου ἐκ δύο τμημάτων συναρμοσθε-

σα, κάτω μόνον ἀποκεκομμένη· ἄνω λήγει εἰς ἐλαφρῶς προέχον ὀριζόντιον γεῖσον, ὑφ' ὃ ἐπὶ τῆς ἀρχῆς τῆς ἀντηρίδος ὑπάρχει ὀριζόντιος γεισοειδὲς προεξοχή πρὸς ὑποδοχὴν γραπτῆς ποτε κορωνίδος. — Ὑψ. 0·127, πλάτ. 0·272, πᾶχ. 0·055.

Ἡ ἐπιγραφή ἐχαράχθη μετρίως βαθέως καὶ οὐχὶ καλῶς, καίτοι ἐπὶ διπλῶν ὀριζοντίων χαραγῶν ἡγμένων διὰ τοῦ κανόνος, ἀμελῶς καὶ τούτων καὶ λίαν ἀφανῶν, τοῦ διαστήχου ὀριζομένου δι' ἐτέρων δύο ὁμοίων χαραγῶν. ὕψ. γραμμ. 0·007-0·014, διάστιχ. 0·004.

ΑΓ ΙΜΗΝΟΣΔΙΟ
ΔΙ-ΑΓ

Ἀγ[αθὴ τύχη] μηνὸς Δι[θυραμβίου εἰκάδι] τ[αγευόντων δεινὸς τοῦ δεινὸς κτλ.].

Πάντα τὰ γράμματα εἶναι ἀσφαλῆ. Περὶ τοῦ τυπικοῦ βλ. τὸν ἀριθ. 148.

Ἀριθ. 154. (— *Εὔρετ. ἀριθ. 32*). Στήλη μαρμαρέου ὑπομέλανος κάτω μόνον ἀποκεκομμένη· ἄνω λήγει εἰς ἡπίως προέχον ὀριζόντιον πλατὺ γεῖσον. — Ὑψ. 0·285, πλάτ. 0·312, πᾶχ. 0·08.

Ἡ ἐπιγραφή ἐχαράχθη βαθέως καὶ σχεδὸν καλῶς, ἀλλ' ἐξηφανίσθη ἱκανῶς. ὕψ. γραμμ. 0·014-0·022, διάστιχ. 0·012.

ΛΙΑΟΙ Τ' ΜΗΝΟΣ
ΙΟΥΡΑ ΙC
K

Ἀγ[αθ[ῆ] τ[ύχη] μηνὸς
Δι[θυραμβίου εἰκάδι] ταγευόντων] K[. . . κτλ.].

Τὰ συγκομισθέντα γράμματα τοῦ στίχ. 1 καὶ 2 εἶναι ἀσφαλῆ. Περὶ τοῦ τυπικοῦ βλ. τὸν ἀριθ. 148.

Ἀριθ. 155. (— *Εὔρετ. ἀριθ. 5*). Στήλη μαρμαρέου ὑπομέλανος ἐκ δύο τμημάτων ἀνηκόντων ἀλλήλοις συναρμοσθεῖσα, ἐκ τῶν πλευρῶν μόνον ἀκέραιος. — Ὑψ. 0·22, πλάτ. 0·30, πᾶχ. 0·08.

Ἡ ἐπιγραφή ἐχαράχθη ἀβαθῶς καὶ ἐπιμελῶς, ἀλλ' ἀποτριβείσης καὶ φθαρείσης τῆς ἐπιφανείας ἐλάχιστα ἐμφανῆ γράμματα διετηρήθησαν· συνε-

κομίσαμεν ὅσα ὅπωςδὴποτε διεκρίναμεν, ὧν ὕψ. 0·008-0·014, διάστιχ. 0·005.

ΛΙ
Ι ΕΥ
NC Y ΗΣΙ/
C ΤCΛΙ ΙΙ ΤΑΑΙ
5 ΗΜΟΝ Ι-ΤΟΚΛΓ
ΣΚΛΓ ΤΟΥ ΤΙΒ
ΝΙΔC ΑΝΤΙ ΝΙΚΙC

[Ἀγαθὴ τύχη].

Ἐδοξε τῇ πόλει τῇ Γοννέ[ω]ν·

μηνὸς Διθυραμβίου εἰκάδι· προστα]τευ-(όν)[των τῆς ἐννόμου ἐκκλ]ησία[ς τῶν ταγῶν Τ]ολμ[αίου τοῦ Φι]λ[ώτα, Αἰ]. .

5 . . . τοῦ . . .]ήμον[ος, Ἀρ]ιστοκ[λέου]ς (τοῦ) Κλ[εῖ]του, [Ἐπ]ί[νου τοῦ Ἀπ-ολλω]νίδου, Ἀ[ντι]γόνου τοῦ Νικί[ου]· [(ἐπειδὴ) κτλ.].

Ἄν συνεπληροῦμεν τὸν στίχ. 1 ταγευόντ]ω[ν θὰ συνεκομίζοντο ἐπὶ συνεχῇ ὀνόματα ταγῶν μετὰ πατρικῶν, ὅπερ θὰ ἦτο ὅλως ἄτοπον, μηδαμοῦ χωροῦντος μετὰ τοὺς πέντε ταγοὺς τοῦ ταμειούτων πρὸς δικαιολογίαν τῶν ἐπτά. Οὕτω προετιμήσαμεν νὰ συμπληρώσωμεν περίπου κατὰ τὸν ἀριθ. 90 ἐν παραβολῇ πρὸς τὸν ἀριθ. 72 καὶ πρὸς τὸν ὁμοίον τῷ ἄνω τύπον νεωστὶ εὑρεθέντος ψηφίσματος· ἢ κατὰ τὸν ἀριθ. 64 συμπληρώσις διὰ τοῦ *ιερομνημον*]εὺ[οντος προσέκρουεν εἰς τὴν τάξιν τῶν ὀνομάτων καὶ πρὸς τὰ ἔχνη τοῦ στίχ. 3.

Ἰκαναὶ τῶν συμπληρώσεων καὶ ἀναγνώσεων εἶναι ἀσφαλεῖς, καίτοι προσκρούουσιν τινες ἐνιαχοῦ πρὸς τὰ ὀφθέντα ἔχνη· π. χ. ἐν στ. 3 ἐν ἀρχῇ καὶ ἐν στίχ. 6 εἰκάζομεν ὅτι διεστράφη ὑπὸ τοῦ χαράκτου τὸ *όντων* καὶ παρελείφθη τὸ ΤΟΥ, ὡς ἐν ἀριθ. 149 καὶ τοῖς ἐκεῖ παραβλήθεῖσι.

Πάντως ὑπάρχουσιν ἐντὸς τῶν περισωθέντων γνωστὰ ὀνόματα ταγῶν ἢ ἀρχόντων ἐν γένει· περὶ τοῦ πρώτου ταγοῦ *Τολμαίου* βλ. ἀριθ. 88 B, ἐνθα ἐμφανίζεται πιθανῶς ὡς πατρικὸν ταμίου.

Ὁ δεῦτερος ταγὸς ἠδύνατο ποικίλως νὰ συμπληρωθῇ· *Αἰνησίας* πατὴρ ταγοῦ ἀπαντᾷ ἐν ἀριθ. 65-68 καὶ 95· *Αἰνησίβουλος* δὲ φρουρὸς ἐν ἀριθ. 51. Περὶ τοῦ πατρικοῦ . . . ἡμονος βλ. ἀριθ. 86.

Περὶ Ἀριστοκλέους τοῦ Κλείτου βλ. ἀριθ. 87. 134. 149.

Ὁ τέταρτος ταγὸς συμπληροῦται πιθανώτατα διὰ τοῦ Ἐπίνου τοῦ Ἀπολλωνίδου συμφώνως πρὸς τὰ περισωθέντα.

Τέλος ὁ ταγὸς Ἀντίγονος(-γένης) τοῦ Νικίου νῦν τὸ πρῶτον ἐμφανίζεται.

Ἀριθ. 156. (—Εὔρετ. ἀριθ. 108). Στήλη λευκοῦ μαρμάρου ἐκ τῶν πλευρῶν ἀκέραιος. — Ὑψ. 0·288, πλάτ. 0·283, πάχ. 0·095.

Ἡ ἐπιγραφή ἐχαράχθη ἀβαθῶς καὶ ἐπιμελῶς, ἀλλ' ἐξηφανίσθη τὰ πολλά, ἀποτριβείσης τῆς ἐπιφανείας οὕτως, ὥστε ὀλίγα ἀσφαλῆ γράμματα δύνανται νὰ συγκομισθῶσιν, ὧν ὕψ. 0·011, διάστ. 0·003.

ΡΟΥ

ΟΝ

Σ

ΙΣΧΥΛΟ

ΡΟΥ

.]ρου [- - - - -

..]όν[ου - - - - -]σ[.

- - - - - Α]ισχύλο[υ

- - - - - ἀνδ]ρου [- - -

Υπόκεινται τούτοις ἴχνη ἀθέδια καὶ οἰκτρῶς ἀποτετριμμένα δέκα ἔτι καὶ πλείονων ἴσως στίχων.

Ἐκ τοῦ στίχ. 3 καὶ πῶς τοῦ 4 βεβαιούμεθα ὅτι πρόκειται περὶ κατονομασίας τῶν ταγῶν κλ ἀρχόντων καὶ ὅτι ἄρα τὸ ψήφισμα ἀνήκει τοῖς περὶ ὧν ὁ λόγος ἐνταῦθα (πρὸς. ἀριθ. 148).

Ἀριθ. 157 (εἰκ. 33.—Εὔρετ. ἀριθ. 51).

Στήλη μαρμάρου λευκοφαίου συμπαγοῦς μετὰ μελαινῶν φλεβῶν, ἀριστερὰ μόνον ἀκέραιος. — Ὑψ. 0·18, πλάτ. 0·165, πάχ. 0·065.

Ἡ ἐπιγραφή ἐχαράχθη ἀβαθῶς καὶ ἀμελέστατα, καίτοι ἐπὶ διπλῶν ὀριζοντίων χαραγῶν ἡγμένων διὰ τοῦ κανόνος, ἀμελῶς καὶ τούτων καὶ μόλις διακρινόμενων φθαρείσης δ' ἐνιαχοῦ καὶ τῆς ἐπιφανείας κατέστησάν τινα τῶν γραμμάτων δυσδιάγνωστα· ὕψ. αὐτῶν 0·008-0·016, διάστ. 0·007.

Ἐν στίχ. 3. 4 καὶ 8, ἐνθα δὲν εἰσχωροῦσιν ἄλλα γράμματα, φαίνεται ὅτι ἡ ὑπὲρ ἄνωμαλίας τοῦ λίθου, ἢ ἐγράφησαν διττογραφαί ἢ σφάλματα ἐξαιφθέντα· ἄλλως θὰ ἦσαν λίαν δυσαναλόγου μικρότητος οὗτοι πρὸς τοὺς λοιποὺς.

Ὅτι ἡ διὰ δημοσίας δαπάνης ἀναγραφή τοῦ ψή-

5



Εἰκὼν 33 (ἐκ φωτογραφίας τῆς ὀπισθίας ὀψευς ἐκτύπου)· ἐπιγρ. ἀριθ. 157. Προξενικὸν ψήφισμα τῶν Γοννέων ὑπὲρ (δικαστῶν ἢ μᾶλλον ὑπὲρ μεγάλου εὐεργέτου).

[. τοὺς δὲ ἐνάρο-]

χους τ]α[γοὺς ἀναγρά-

ψαν]τα[ς τὸ ψή-

φισμα [τοῦτο εἰς

κ]ιο[να] λιθίνην στῆσαι

5 ε]ἰς τὸ ἱερὸν τῆς Ἀθηνᾶ-

ς τῆς ἐν ἀκροπόλει· τὴν

δὲ ε]ἰς [τ]αὐ[τα δαπάνην

δ]οῦν[α]ι τοῖς

ταμίαις [ἀπὸ τῶν τῆς

[πόλεως προσόδων].

ψίσματος ἐμφανίζεται ἐν δικαστικοῖς μόνον καὶ κοινοῖς ψηφίσμασι πλήρους τύπου, εἴπομεν ἐν ἀρ. 89.

Ἀριθ. 158. (—Εὔρετ. ἀριθ. 48). Στήλη

λευκοῦ μαρμάρου δεξιὰ μόνον ἀκέραιος· ἡ πλαγία ἑδρα ἔχει ἐξεργασθῆ κατ' ἐξάίρεσιν ἐπιμελέστατα (πρὸς. ἀριθ. 140)· τοῦτο καὶ τὸ πάχος αὐτῆς φέρουσι τὴν ὑποψίαν μὴ ἀνήκει τῇ 165, πρὸς ἣν ὅμως δὲν ἀρμόττει που. — Ὑψ. 0·285, πλάτ. 0·24, πάχ. 0·115.

Ἡ ἐπιγραφή φαίνεται ὅτι ἐχαράχθη ἀβαθῶς καὶ καλῶς· λέγομεν δ' οὕτω, διότι ἀπετρίβη καὶ ἐφθάρη τελείως πλήν τινων μόλις εἰκαζομένων ἰχνῶν γραμμάτων, ὧν ὕψ. 0·009-0·012 διάστ. 0·006·

[τὰς καταξίας χάριτας]

ἀ[πα]σ[ι]ν [ἀνταποδιδόνα·

οἱ δὲ ταγοὶ] κ[αὶ τότε ἀναγρά-

ψαντες εἰς] λιθίνην κίονα κτλ..

Α-Λ Σ ΝΛ

ΚΛ

ΛΙ

Προηγούνται τούτων 8-9 στίχοι, ἔπονται δὲ 4-5, ἢ διάστημα ὕψ. 0·10. Τοῦτου ἕνεκα εἶναι δυνατὰ αἱ συμπληρώσεις, αἷς ὁμοίας φράσεις βλ. ἐν ἀριθ. 91· θὰ ἐτάσσομεν δὲ καὶ τοῦτο ἐν τῇ τάξει τοῦ ἀριθ. ἐκείνου, ἂν μὴ ἦσαν ἀβέβαια τὰ γράμματα.

Ἀριθ. 159. (— *Εὔρετ. ἀριθ. 107*). Στήλη μαρμάρου ὑποφαίου πανταχόθεν ἀποκεκομμένη. — Ὑψ. 0·15, πλάτ. 0·305, πᾶχ. 0·075.

Ἡ ἐπιγραφή ἀπετρίβη ἐντελῶς καὶ μόλις ἀσφρῆτινα ἔχνη γραμμάτων διεκρίναμεν, ὧν ὕψ. 0·012, διάστιχ. 0·007.

ΝΠΟΛ καὶ ἐ]ν πολ[έμῳ καὶ ἐν εἰρήνῃ κτλ..

Οὕτω θὰ ἡδύνατό τις νὰ τάξῃ τὸ ψήφισμα καὶ τινι τοῦ συνεπτυγμένου τύπου, ὡς καὶ τινι τῶν λοιπῶν. Προηγούνται ἔχνη τριῶν καὶ ἔπονται ὅμοια ἐννέα ὡς ἔγγιστα στίχων.

Ἀριθ. 160. (— *Εὔρετ. ἀριθ. 75*). Στήλη μαρμάρου ὑπομέλανος δεξιὰ μόνον ἀκέραιος. — Ὑψ. 0·082, πλάτ. 0·194, πᾶχ. 0·08.

Ἡ ἐπιγραφή φαίνεται ὅτι ἐχράχθη ἀβαθῶς καὶ καλῶς, ἀλλ' ἐξηφανίσθη ὅλως, ἀποτριβείσης τῆς ἐπιφανείας οὕτως, ὥστε κατέστη ἀμφίβολον ἂν ἔφερεν ὅλως ἐπιγραφὴν τὸ τεμῆμα τοῦτο· ὅπως δὲ ποτε ἐνομίσαμεν ὅτι διεκρίναμεν τινὰ ἔχνη γραμμάτων, ὧν ἴσως ὕψ. 0·005-0·011 καὶ διάστιχ. 0·015.

ΑΟΠΙ ἰ Γ Ἀγαθ[ῇ] τ[ὴ] τύχ[ῃ]; κτλ..

Περὶ αὐτοῦ λεκτέον ὅτι ἐν ἀριθ. 159.. Ἀνάθεσις τῇ Ἀθ[η]ν[α] κτλ. φαίνεται ἥττον πιθανή.

Ἀριθ. 161. (— *Εὔρετ. ἀριθ. 103*). Στήλη μαρμάρου λευκοφαίου κάτω μόνον ἀποκεκομμένη· ἄνω λήγει εἰς μετρίως προέχον ὀριζόντιον γείσον. — Ὑψ. 0·35, πλάτ. 0·255, πᾶχ. 0·08.

Ἡ ἐπιγραφή τὰ μὲν κάτω ἀπετρίβη ὅλως, ἄνω δὲ μόλις διακρίνονται ἔχνη τινὰ γραμμάτων, ὧν ὕψ. 0·007-0·011, διάστιχ. 0·006.

Δ
ΓΟΝ Ἀγαθ[ῇ] τ[ὴ] τύχ[ῃ]· ἔδοξε τῇ πόλει
ΛΓΕ τῇ Γον[νέ]νῳ μηνὸς Διθυραμβίου εἰ-
ΟΥ κάδι· τ[ὴ] ἀγ[ε]υόντων δεινός τοῦ . .
..]ου, [κτλ..

Μὴ ὄντων ἀσφαλῶν πάντων τῶν γραμμάτων πρέπει καὶ αἱ συμπληρώσεις νὰ θεωρηθῶσιν εἰκαστικά· τὰ πολλὰ.

Ἀριθ. 162. (— *Εὔρετ. ἀριθ. 53*). Στήλη λευκοῦ εὐθύπτου μαρμάρου, ἀριστερὰ μόνον ἀκέραιος, πολλαχοῦ δ' ἀπεσχισμένη. — Ὑψ. 0·178, πλάτ. 0·148, πᾶχ. 0·078.

Ἡ ἐπιγραφή ἐχράχθη ἀβαθῶς καὶ καλῶς· ὕψ. 0·016-0·021, διάστιχ. 0·008.

[Ἀγαθῇ τύχῃ· ἡ πόλις]
[ἡ Γοννέων ἔδωκεν . . .]
XΛΑΝ [ἡ] ἄν[δ]ρ[ων] πατριῶν
ΑΤΙ, . . .] Ἀτ[ραγί]ω, ὅς
ΓΝΝΤ ταγε]ύων [τῶν ἐν

Οὕτω θὰ εἶχομεν ψήφισμα κοινὸν προξενικὸν ἀσφαλῶς, ὃ ἀρμόττουσιν οἱ δύο πρῶτοι στίχοι, ἂν μὴ τὰ μὲν ἔχνη τοῦ τρίτου στίχου εἰσῆγον ἀβέβαιον αἰτιολογικὸν (δικαστ[ε]ύων; πρβ. ἀριθ. 70 στ. 13), ὅπερ ποικίλως συμπληρούμενον δύναται νὰ μετατρίψῃ τὴν τάξιν τοῦ ὅλου ψήφισματος, ὑπὸ δὲ τὸν τελευταῖον στίχον ἐνεφανίζετο πιθανώτατον κενὸν ὕψ. 0·095, ἐξ οὗ καὶ ἡ προταθεῖσα συμπλήρωσις καθίσταται ἀμφίβολος ἔτι μᾶλλον. Τούτων ἕνεκα ἡδύνατό τις νὰ ἀναγνώσῃ ἐν στίχ. 3 ταγε]υ(όν)τ[ων] δεινός κτλ., συμπληρῶν ἀναλόγως τούτων τὰ ὑπερκείμενα καὶ ἀποδίδων τῷ χράχῃ τὰ δυσνόητα.

Ἀριθ. 163 (εἰκ. 34.— Εὔρετ. ἀριθ. 179). Στήλη μαρμάρου λευκοφαίου, ὀλίγον ὑπομέλανος, ἐκ τριῶν τεμμημάτων καὶ μιᾶς σχίζης, ἀποκοπείσης ἐν τῇ ἀνασκαφῇ καὶ περισωθείσης, συναρμοσθεῖσα, ἄνω μόνον ἀποκεκομμένη καὶ ἐλλείπουσα· κάτω εἶναι ἐσχηματισμένη ὡς εἰς γόμρον λήγουσα ἐπὶ ὕψ. 0·03 πρὸς ἀρμογὴν τῆς ὅλης στήλης ἐπὶ τόρμου βάρου ἢ τινος τῶν ἐν τῷ βράχῳ (πρβ. ἀριθ. 132). — Ὑψ. μετὰ τοῦ γόμρου 0·48, πλ. 0·354, πᾶχ. 0·075.

Ἡ ἐπιγραφή ἐχράχθη βαθεῶς καὶ καλῶς, ἐκάστου στίχου περιορισθέντος μεταξὺ δύο ὀριζοντίων χαραγῶν ἡγμένων διὰ τοῦ κανόνος· μόνον κατὰ τοὺς πέντε τελευταίους στίχους δὲν ἐχράχθησαν αὐταί, ἀλλ' ἴσως ἀπεδόθησαν διὰ βαφῆς καὶ ἐξηφανίσθησαν· ὕψ. γραμμ. 0·007-0·014, διάστ. 0·008.

5



Εἰκὼν 34 (ἐκ φωτογραφίας τῆς ὀπισθίας ὄψεως ἐκτύπου): ἐπιγρ. ἀριθ. 163.

Προξενικὸν ψήφισμα τῶν Γοννέων ὑπὲρ (δικαστῶν μᾶλλον ἢ ὑπὲρ μεγάλου εὐεργέτου).

[- - - - - τοὺς δὲ]
 ἐ[νάρχους ταγοὺς προνοηθῆναι, ὅ-
 πως τὸ [ψήφισμα τοῦτο ἀναγραφῇ εἰς
 κίονα λιθίν[ην καὶ στηθῇ ἐπὶ (εἰς) τὸ
 ἱερὸν τῆς Ἀθηνᾶς· τὴν δὲ ἐσομένην δαπά-
 5 νην δότωσαν εἰς τὴν στήλην καὶ εἰς
 τὴν ἐγ(πι)<κ>γραφὴν τοῦ ψη[φίσματος οἱ
 ταμίαι ἀπὸ τῆς πόλε[ως προσό-
 δων.

(κενὸν ὕψ. 0·28).

Ἐν στίχ. 6 ὁ χαρακτὴς εἶχε γράψει τι ἐσφαλ-
 μένως, ὅπερ διώρθωσεν εἰς ΕΠΙ, ἀρεῖς ἐν Κ με-
 τ' αὐτὸ ἀνεξάλειπτον· φαίνεται ὅμως ὅτι καὶ τὸ
 ΕΠΙ διώρθωσεν εἰς ΕΓ, συγχύσας οὕτω τὰ πέντε
 ἀπὸ τοῦ πρώτου γράμματα τοῦ στίχου τούτου.

Αἱ συμπληρώσεις εἶναι ἀσφαλεῖς· δὲν ἐθέσαμεν
 ἐν στίχ. 4 Ἀθηνᾶς τῆς ἐν ἀκροπόλει, διότι θὰ
 ἠϋξάνετο ὑπερμέτρως ὁ στίχος, ὅπερ ἄτοπον, ἀρ' οὖ
 ἐκ τῶν λοιπῶν βεβαιούται ἡ δύναμις ἐκάστου ὡς
 οὐχὶ μεῖζων τῶν 30-34 γραμμάτων· ὁμοίως φέ-
 ρεται ἡ Ἀθηνᾶ ἐν ἀριθ. 64. 106 κλ..

Ὅτι τὸ ψήφισμα τοῦτο δὲν δύναται νὰ βεβαιωθῇ
 ἂν ἀνήκει προξενικῷ κοινῷ πλήρους τύπου ἢ δικα-
 στικῷ, οὐδ' ἐκ τοῦ ἀφελέντος ὑπὸ τὴν ἐπιγραφὴν
 μεγάλου κενοῦ, ἀποδεικνύουσι τὰ ἄνω ἀριθ. 72. 75
 ἐν παραβολῇ πρὸς τὸ ἐν ἀριθ. 104 κλ.. Ἡ ἐνταῦθα
 ὅμως παρὰλειψις τῶν κριτῶν καθιστᾷ πιθανωτέραν
 τὴν εἰκασίαν ὅτι τὸ περὶ οὗ ὁ λόγος ἀνήκει τοῖς
 κοινοῖς προξενικοῖς τοῦ πλήρους τύπου· βλ. πρὸς

τοῦτο καὶ τὰ ἐν ἀριθ. 72 εἰρη-
 μένα.

Περὶ τῆς συμμετοχῆς ἀμφο-
 τέρων τῶν ταμιῶν εἰς τὴν ποι-
 ησιν καὶ ἐγγραφὴν τῆς στήλης
 βλ. τὰ προειρημένα ἐν ἀρ. 75.

Ἀριθ. 164 (εἰκ. 35. —
 Εὐρετ. ἀριθ. 185). Στήλη μαρ-
 μάρου ὑπομέλανος δεξιὰ μόνον
 καὶ ἐπ' ἐλάχιστον ἀκέραιος, ὅπι-
 σθεν δ' ἀπασχισμένη. — Ὑψ.
 0·06, πλ. 0·09 πᾶχ. 0·035.

Ἡ ἐπιγραφὴ ἐχαράχθη βα-
 θέως καὶ ἐπιμελῶς· ὕψ. γραμμ.
 0·009-0·012, διάστ. 0·006·

5

Εἰκὼν 35 (ἐκ φωτογραφίας τῆς ὀπισθίας ὄψεως ἐκτύπου):
ἐπιγρ. ἀριθ. 164. Προξενικὸν ψήφισμα τῶν Γοννέων
ὑπὲρ (μεγάλου εὐεργέτου μᾶλλον ἢ ὑπὲρ δικαστῶν).

[. . . προνοηθῆναι δὲ τοὺς]
 [ἐνάρχους ταγοὺς, ὅπως τὸ ψήφι-]
 σμα τοῦτο ἀναγραφῇ [οἱ εἰς κί-
 ονα λιθίνην καὶ στηθῶσιν] ἐπὶ τὸ [ἱε-
 ρὸν τῆς Ἀθηνᾶς· τὸ δὲ γεν[όμενον] εἰς
 ταῦτα ἀνήλωμα δότω] ὁ τα[μίαις
 5 ἀπὸ τῶν τῆς πόλεως προσόδων].

Ἐν στίχ. 1 καὶ 5 διακρίνονται ἰχνη τῶν γραμ-
 μάτων, ἅτινα ἐθέσαμεν. Περὶ τῆς συντάξεως προ-
 νοηθῆναι, ὅπως ἀναγράφωσιν βλ. ἀριθ. 89· περὶ δὲ
 τοῦ ἀνήλωμα βλ. ἀριθ. 64 Α· περὶ δὲ τῆς κανονί-
 κωτέρας βεβαίως μνείας τοῦ ἐτέρου τῶν ταμιῶν
 βλ. ἀριθ. 75. Ὅτι ἡ πρόνοια περὶ ποιήσεως τῆς
 στήλης καὶ ἀναγραφῆς τοῦ ψηφίσματος δημοσία
 δαπάνη ἀπαντᾷ καὶ ἐν δικαστικοῖς καὶ ἐν κοινοῖς
 προξενικοῖς τοῦ πλήρους τύπου, εἵπομεν ἐν ἀρ. 89.

Ἐν Βόλῳ.

Ἀπόστολος Σ. Ἀρβανιτόπουλλος.

Μυκαλησσός

(Ρειτσώνα· πίν. 6-7)

ὑπὸ

Percy N. Ure.

Τὰς ἀνασκαφὰς 'Ρειτσώνας, ἐξ ὧν προέρχονται τὰ ἐνταῦθα δημοσιευόμενα ἀγγεῖα, ἐπεχείρησε μὲν τὸ πρῶτον βοηθούμενος ὑπ' ἐμοῦ ὁ κ. Burrows τῷ 1907, ἐσυνέχισα δ' ἐγὼ μόνος τῷ 1908. Οἱ σπουδαιότεροι τῶν τότε ἀνασκαφέντων τάφων ἐδημοσιεύθησαν ἤδη ἐν BSA XIV καὶ JHS XXIX, XXX καὶ XXXI, ἐκεῖ δ' ἐμελετήθησαν καὶ τινὰ τῶν προβλημάτων, ἅτινα ἐγεννήθησαν ἐκ τῶν πορισμάτων αὐτῶν, δὲν ἦτο δ' ὅμως δυνατόν ἐντὸς τῶν ὁρίων τῶν ἄρθρων ἐκείνων νὰ δημοσιευθῶσιν ἐπαρκῶς πάντα τὰ γενικωτέρου ἐνδιαφέροντος ἀγγεῖα, ὡς καὶ κατάλογοι πάντων τῶν ἐν ἐκάστῳ τάφῳ εὑρεθέντων πραγμάτων κατὰ τὴν μέθοδον, ἥτις ἀπεδείχθη ἡ μόνη ὀρθὴ ἐπιστημονικῶς μετὰ τὰς δημοσιεύσεις ἀνασκαφῶν ἀρχαίων νεκροταφείων ὑπὸ Orsi καὶ Dragendorff¹.

Ἐν τῷ παρόντι ἄρθρῳ θὰ πραγματευθῶ² περὶ δύο τῶν ἐν JHS XXIX σ. 325 καὶ BSA XIV σ. 277 ἐν κεφαλαίῳ καταλεχθέντων ἀγγείων, ἅτινα ἀπεικονίζονται μετὰ χρωμάτων ἐπὶ τῶν πιν. 6 καὶ 7 συγχρόνως δὲ τῇ βοηθείᾳ πλείονων εἰκόνων, ὧν τινες ἐγχρωμοὶ (πίν. 6 καὶ 7) θὰ ἀναπτύξω περισσότερον τὰ πράγματα καὶ θὰ συμπληρώσω τὰ ἐκ τῶν ἀνασκαφῶν ἡμῶν ἐν 'Ρειτσῶνᾳ προελθόντα συμπράσματα περὶ τῶν ῥυθμῶν τῶν βριωτικῶν κυλίκων, ἅτινα ἐδημοσίευσα μετὰ τοῦ Burrows ἐν BSA XIV, σ. 308 κέ. καὶ ἐν JHS XXIX σ. 344 κέ. καὶ XXX σ. 336 κέ. Θὰ δημοσιεύσω πρὸς τοῦτοις εἰκόνας τῶν κυριωτέρων εἰδῶν τῶν ἐν 'Ρειτσῶνᾳ εὑρεθέντων ἀρυθάλλων³, οἵτινες χαρακτη-

ρίζονται διὰ τετραφύλλου ἢ πενταφύλλου κοσμήματος, καὶ θὰ ἀπαριθμήσω ἐν καταλόγῳ τὸ περιεχόμενον τριῶν ἀκόμῃ τάφων.

Οἰνοχόη μελανόμορφος τάφου 46

(πίν. 6⁴ καὶ εἰκ. 1⁵).

Τεχνοτροπία καὶ τόπος κατασκευῆς.

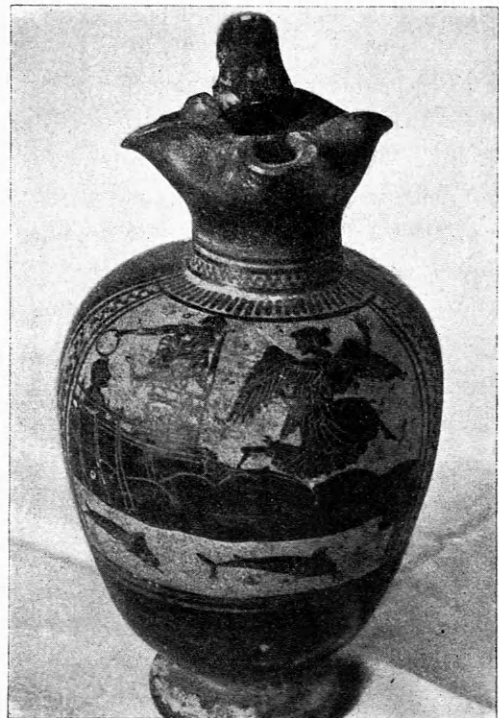

Εἰκὼν 1 (3 : 4), οἰνοχόη μελανόμορφος τάφ. 46, ἀριθ. 83.

Ἡ μικρὰ αὕτη οἰνοχόη, μοναδικὴ κατ' ἐμὲ ὡς πρὸς τὴν παράστασιν, συντάσσεται ὡς πρὸς τὴν τε-

τῆς 'Ρειτσώνας. Πβλ. καὶ ὅσα γράφει ὁ Dragendorff *Thera* II σ. 226 περὶ τῆς ὀλιγορίας, ἥτις παρατηρεῖται ἐνίοτε ὡς πρὸς τὰ τοιαῦτα κοινοτέρου εἶδους ἀγγεῖα.

⁴ Τὰς φωτογραφίας 1, 2 καὶ 14 μοὶ παρεχώρησε λίαν φιλοφρόνως ὁ κ. Burrows.

⁵ Ἡ ἀπεικόνισις ἐπὶ τοῦ πίνακος, γενομένη ἐξ ὑδατογραφίας τοῦ κ. Gilliéron fils (ὅπως καὶ ὁ πίναξ 7), εἶνε πολὺ καλὴ καὶ ὀλίγα μόνον ἔχει τις νὰ εἴπῃ περὶ αὐτῆς. Τῆς οἰνοχόης τὸ ἔδαφος δὲν εἶνε

¹ Πάντα τὰ ἐκ τοῦ νεκροταφείου τῆς 'Ρειτσώνας πράγματα ἐξετέθησαν ἐν τῷ μουσεῖῳ τῶν Θηβῶν, τακτοποιηθέντα κατὰ τάφους.

² Ἡ ἀρχικὴ ἀπόφασις, ὅπως ἡ δημοσίευσις γείνη ἀπὸ κοινοῦ μετὰ τοῦ κ. Burrows ἐματαιώθη δυστυχῶς, διότι οὗτος ἠναγκάσθη ἐφέτος νὰ ἀσχοληθῇ ἀποκλειστικῶς εἰς νέαν ἔκδοσιν τῶν *Discoveries in Crete*.

³ Ἡ βοηθεία τῶν συνευρεθέντων πραγμάτων ὁρίσθησα ἤδη ἐν JHS XXIX σ. 309-310 χρονολογία ἀγγείων οὕτω κοινοῦ τύπου θὰ ἀποδειχθῇ ὥσως ἐν τῶν ὑπερλιμωτέρων ἀποτελεσμάτων τῶν ἀνασκαφῶν

χνοτροπίαν τῇ ἐν *Arch. Anz.* 1910 σ. 457 εἰκ. 1 ἀπεικονισθεῖσθαι. Δυστυχῶς ἡ ἐκεῖ δημοσιευθεῖσα οὐδεμίαν φέρει ἐπιγραφὴν καὶ ἡ προέλευσις αὐτῆς εἶναι ἄγνωστος, ὥστε εἶναι ἀδύνατον νὰ ἀποδώσωμεν μετὰ βεβαιότητος τινος τὸ ἀγγεῖον ἡμῶν εἰς ἰδιαίτερον τεχνίτην, δυνάμεθα δ' ἴσως μόνον νὰ σχετίσωμεν αὐτὸ στενωῶς πρὸς τὰ ὑπὸ E. Pottier ἐν *Mon. Piot IX* σ. 135 κέ. δημοσιευθέντα ἀγγεῖα μετὰ τοῦ ὀνόματος τοῦ 'Επιλύκου. Εἰς τὴν σειρὰν τῶν ἀγγείων τούτων συμπεριέλαβεν ὁ Pottier καὶ κύλικα, ἥς τὸ μὲν ἐσωτερικὸν φέρει ἐρυθρόμορφον παρὰστασιν, ἐπὶ δὲ τοῦ ἐξωτερικοῦ εἰκονίζεται μέλαινα περωτὴ μορφή (ἔ. ἀ. εἰκ. 66) ἐπὶ κιτρίνου ἐδάφους, ἥτις μᾶλλον πάσης ἄλλης, ἣν ἐγὼ γνωρίζω, ὁμοιάζει¹ πρὸς τὴν περωτὴν μορφήν τοῦ ἡμετέρου ἀγγείου.

Δυστυχῶς δὲν εἶναι ἀπολύτως βέβαιον, ὅτι ἡ κύλιξ ἔφερε τὸ ὄνομα τοῦ 'Επιλύκου, διότι ἡ ἐπιγραφὴ ταύτης εἶναι ἐλλιπής, σφριζομένου μόνον ΚΟΣΚΑΛΟΣ². Ἀλλ' ἡ τεχνοτροπία τῆς ἐρυθρομόρφου παρὰστάσεως τοῦ ἐσωτερικοῦ τῆς κύλικος συμφωνεῖ πρὸς τὴν ὑπόθεσιν τοῦ Pottier, ὅτι ἡ κύλιξ εἶναι τῆς ὁμάδος τοῦ 'Επιλύκου, οὕτινος τὸ ὄνομα ἀπαντᾷ καὶ ἐπὶ ἄλλου ἀγγείου³ ἐν μέρει μελανομόρφου, καὶ ἐν μέρει ἐρυθρομόρφου.

Ὡς πρὸς τὸν τόπον τῆς κατασκευῆς τοῦ ἀγγείου οὐδὲν δύναμαι νὰ εἶπω μετὰ πεποιθήσεως. Ὁ Pottier ὑποθέτει περὶ τῶν ἀγγείων ἅτινα ἐπραγμα-

τόσον στυλινὸν ἐπὶ τοῦ ἀγγείου, αἱ δ' ἐγγράφονται γραμμαὶ εἶναι πολὺ λεπτότεραι. Τὸ ἄνωθεν καὶ δεξιὰ τοῦ στεφάνου γράμμα ἔχει τὴν ἄνω γραμμὴν παράλληλον πρὸς τὴν κάτω· ἡ ὀπισθία γραμμὴ τοῦ Ε εἶναι ἐντελὲς καθετός· ὁ κύκλος τοῦ κάτωθεν τῆς ἀριστερᾶς μασηχῆς Ο εἶναι ἀτελής ἐν δύο μέρεσιν, τὰ δὲ χάσματα δὲν εἶναι τόσον μεγάλα ὡς ἐν τῇ ἀπεικονίσει.

Τὰ λεῖψανα ἐρυθροῦ χρώματος φαίνονται διὰ τοῦ μικροσκοπίου μόνον ἐν ταῖς ἐγκεχαραγμέναις γραμμαῖς καὶ οὕτω δὲ τόσον σπανίως, ὥστε δυνατόν εἶναι ἡ παρουσία αὐτῶν νὰ εἶναι ὅλως τυχαία.

Ἐπὶ τοῦ σκύφου αἱ ἐγγράφονται γραμμαὶ δὲν ἔπρεπε νὰ εἶναι λευκαί, ἀλλὰ μόνον ὀλίγον ἀνοικτότεραι τοῦ ἐδάφους, διότι αὗται, ὅπως καὶ ἐπὶ τῆς οἰνοχόης τοῦ τάφου 46, δὲν εἶναι χρωματισταί, φαίνονται δ' ἀνοικτότεραι μόνον διότι ἐν αὐταῖς διακρίνεται τὸ ἐσώτερον στρώμα τοῦ πηλοῦ. Καὶ τὸ χρῶμα τῶν ἐνδυμάτων τῶν γυναικῶν καὶ ἄλλων τινῶν λεπτομερειῶν ὁμοιάζει μᾶλλον τῇ πορφύρῃ.

Ἐπὶ τινῶν σημείων ἀμφοτέρων τῶν ἀγγείων τὸ μέλαν εἶναι σφόδρα ἀραίον ὁμοιάζον πρὸς φαῖον, ἰδίᾳ δ' ἐπὶ τῆς οἰνοχόης κατὰ τὸν στέφανον, τὸν πώγωνα καὶ τὴν ὀπισθίαν κόμην ἀμφοτέρων τῶν μορφῶν, καὶ τὴν ὑψωμένην χεῖρα τῆς περωτῆς μορφῆς, ἐπὶ δὲ τοῦ σκύφου κατὰ τὰ σκέλη καὶ τὸν φαλλὸν τοῦ ἡμιόνου, καὶ τὸ ρυτὸν τοῦ ἐπιδάτου.

¹ Ὡς ὑπέδειξε πρῶτος ὁ κ. Zahn.

² *Mon. Piot IX* σ. 159.

³ ΠΙΛΥΚΟΣΚΑΛΟΣ ἔ. ἀ. σ. 157.

τεύθη ἐν *Mon. Piot IX*⁴, ὅτι εἶναι Ἀττικὰ πάντα· ἀλλ' ὅμως ὁ τόπος τῆς εὐρέσεως τούτων, ὅσάκις εἶναι γνωστός, εἶναι ἡ Ἰταλία⁵ ἢ ἡ Βοιωτία⁶. Καὶ τὰ ἐπὶ κιτρίνου ἢ ὑπολεύκου ἐδάφους μελανόμορφα ἀγγεῖα εὐρέθησαν κυρίως ἐν Ἰταλίᾳ (ἀγγεῖα Νικοσθένους καὶ Λοκρικὰ) καὶ ἐν Εὐβοίᾳ (Ἐρετρικὰ λήκυθοι). Ἡ Εὐβοία, ἡ Βοιωτία, ἡ Κόρινθος καὶ ἡ Ἰταλία συνεδέοντο τότε διὰ στενωῶν πρὸς ἀλλήλας σχέσεων καὶ ἀπετέλουν ὁμάδα εἰς ἣν δὲν ἀνήκεν ἡ Ἀττικὴ, ἥς αἱ σχέσεις κυρίως ἦσαν πρὸς τὴν Ἀνατολήν.

Τὸ ὡχρὸν ἐῶδες χαρακτηρίζει πρὸς τούτοις τὴν Κόρινθον, τὴν Βοιωτίαν καὶ πολλοὺς ἄλλους τόπους (π. χ. τὴν ἀποικίσασαν μέρη τῆς Σικελίας Ρόδον) μᾶλλον ἢ τὴν Ἀττικὴν, ἐν ἣ, ἂν ἐξαίρεθῶσιν αἱ λευκαὶ λήκυθοι, ἀπαντᾷ κατὰ προτίμησιν τὸ ἀμαυρὸν ἐῶδες.

Τὸ κύριον ἐπιχείρημα ὑπὲρ τῆς Ἀττικῆς προελεύσεως πάντων τῶν περὶ ὧν ὁ λόγος ἀγγείων βασίζεται ἐπὶ τῶν ἐπιγραφῶν. Δὲν δύναμαι βεβαίως νὰ ἐπιχειρήσω ἐνταῦθα ἐν ἐκτάσει τὴν μελέτην τοῦ ἐπιγραφικοῦ ζητήματος, ὁφείλει τις ἐν τούτοις νὰ ὁμολογήσῃ ὅτι καὶ διὰ τῆς ἐκ τῶν ἐπιγραφῶν μαρτυρίας δὲν λύεται ὠρισμένως τὸ πρόβλημα τῆς προελεύσεως, τοῦλάχιστον ὡς πρὸς τὰ μελανόμορφα ἀγγεῖα μετὰ κιτρίνου ἐδάφους.

Τὸ κόππα τοῦ Νικοσθένους⁷ δυσκόλως δύναται νὰ ἐξηγηθῇ, ἂν ᾗτο Ἀθηναῖος⁸. Αἱ ἐπιγραφαὶ μετὰ τοῦ «καλός» δὲν εἶναι ἀναγκαίως ἀττικάι⁹, καί, μολονότι τινὲς ἐξ αὐτῶν συμφωνοῦσι κάλλιστα πρὸς τὴν ἱστορίαν τῶν Ἀθηνῶν¹⁰, πρέπει ἐν τούτοις νὰ μὴ λησμονῶμεν, ὅτι περὶ Ἀττικῆς ἔχομεν πληρεστέρας πληροφορίας ἢ περὶ παντὸς ἄλλου μέρους τῆς Ἑλλάδος. Εἶναι πάντοτε ἐπικίνδυνον νὰ ἀπο-

⁴ Σελ. 140· πρὸς Klein, *Meistersign.*² σελ. 214. Reisch, *Röm. Mitt.* 1890 σελ. 320.

⁵ *Mon. Piot IX* σ. 160, 1, σ. 163, 1 καὶ 2, 165, 1. Pottier *Album G 10, F 129* Furtwängler *Kat. Berl.* 4041. Klein, *Meistersig.*² σελ. 215.

⁶ *Mon. Piot IX* σ. 167. Klein *Meistersig.*² σ. 216.

⁷ Klein, *Meisters.*² σ. 75. Πρὸς Klein, *Kretschmer* σελ. 100. *Gestalt wie auf einer chalcidischen Vase.*

⁸ Ἰδιαίτερος ἂν ἀναλογισθῇ τις τὰ ἀγγεῖα τοῦ Τεισίου JHS XXIX σελ. 348. Βλέπε ἐπίσης τὰς πόλεις ἐνθα ἀπαντᾷ ὁ κατὰ τὸν 6ον καὶ 5ον αἰῶνα πρὸς Larfeld I σ. 365.

⁹ Πρὸς τελευταῖον «Ἀντίπαρος καλός», JHS XXIX σ. 314 εἰκ. 5 καὶ 316.

¹⁰ Πρὸς τελευταῖον τὸ ἐκ τοῦ Διπύλου ὕστρακον· [TEI]ΣΑΝΔΡΟΣ [Ε]ΠΙΛΥΚΟ, Πρακτ. 1910 σελ. 110.

δίδωμεν καὶ κατὰ τὸν 6^{ον} εἰς τὴν Ἀττικὴν τὴν θέσιν ἣν εἶχεν αὕτη καταλάβει κατὰ τὸν 5^{ον} αἰῶνα, καὶ νὰ λησμονῶμεν ὅτι περὶ τὸ 500 π. Χ. ἦτο ἐντελὲς ἄγνωστος ἡ Δηλιακὴ συμμαχία¹.

Ἡ παράστασις.

Ὡς πρὸς τὰς λεπτομερείας τῆς παραστάσεως δὲν ἔχει τις πολλὰ νὰ παρατηρήσῃ· τὸ ἔμβολον ἐν μορφῇ κεφαλῆς κάπρου εἶνε σύνηθες² ὡς καὶ τὸ ὑψηλὸν καταστρώμα τῆς πρῶρας καὶ ὁ ἐπὶ ταύτης γεγραμμένος ὀφθαλμός. Ἡ παρουσία ἐνὸς μόνου κωπηλάτου, ἐνῶ τὰ κωπία εἶνε τρία, ἐξηγεῖται βεβαίως διὰ τὸ ὀλίγον τοῦ χώρου³. Ἡ θάλασσα παρίστανται πολλάκις καθ' ὅμοιον τρόπον⁴, μολονότι ὡς ἔχει ἐπὶ τοῦ ἀγγείου ἡμῶν δύναται μᾶλλον νὰ παραβληθῇ⁵ πρὸς παραστάσεις βράχων⁶. Τὸ κράσπεδον τοῦ χιτῶνος τῆς πτερωτῆς μορφῆς εἶνε ἐκτάκτως περίτεχνον καὶ ὑπομιμνῆσκει τὸ τῆς Ἰριδὸς ἐπὶ μιᾷ κύλικος τοῦ Βρύγου⁷. Μοναδικὴ εἶνε ἡ ἀφελὴς ἐξεύρεσις τρόπου, ὅπως διακριθῇ ἐπὶ τῆς μελαίνης ἐπιφανείας τῆς θαλάσσης χώρος πρὸς παράστασιν τῶν ἐπίσης μελάνων δελφίνων, οἵτινες ἄλλως δὲν θὰ ἦσαν καταφανεῖς⁸, ἀσυνήθης δὲ τοῦλάχιστον ἐπὶ ἀγγείων εἶνε ἡ θέσις τοῦ ἀνθρώπου, ὅστις, καθ' ὃ φαίνεται, κάθηται ἐπὶ τοῦ προπυργίου τοῦ καταστρώματος. Δύναται μόνον νὰ παραβληθῇ πρὸ πάντων ἡ θέσις τῶν δύο τοξοτῶν, οἵτινες γονατίζουσιν ἐπὶ τῆς Τυρρηνικῆς ὑδρίας τοῦ Βρετ. Μουσ., Β 60, κατ. II πίν. I. Πρβ. ἐπίσης τὸν ἀμφορέα τῆς συλλογῆς Bruschi ἐν Corneto καὶ τὴν κύλικα τοῦ Νικοσθένους, Wien. Vorl. 90/91

¹ Τὴν γνώμην ταύτην μετὰ πολλῆς πειστικότητος μοι ἐξεδήλωσεν ὁ κ. Α. Δ. Κεραμόπουλος.

² Π. γ. Furtw. u. Reichh. I πίν. 13 (ἀγγεῖον François), de Ridder, *Bib. Nat.* I ἀρ. 322 (4785), Βρετ. Μουσ. Β 436.

³ Ὡς παρετήρησεν ὁ κ. Zahn.

⁴ Π. γ. ἀγγεῖον François καὶ Furt-Reichh. I πίν. 41 (κύλιξ Φινέως).

⁵ Ὅπως μοι ἔδειξεν ὁ κ. Α. Β. Cook.

⁶ Π. γ. Βρετ. Μουσ. Β 240, *Cyprus*, Murray, Smith, Walters σ. 111 εἰκ. 163, JHS XXVIII Πιν. XXX Β.

⁷ Βρετ. Μουσ. Ε 65.

⁸ Πρβ. Furt. Reichh. I πίν. 41 (ἐγκεχαρᾶμενους ἐν θαλάσσῃ μελαίνῃ). Δι' ἄλλους τρόπους παραστάσεως ἰχθύων ἐπὶ μελανομόρφων ἀγγείων ὅρα Βρετ. Μουσ. Β 103, 19 (κατ. II εἰκ. 43, γρῶμα πηλοῦ ἐν θαλάσσῃ λευκῇ). Ἀθην. 1130 (πηδῶντας ἐκ τῆς θαλάσσης).

πίν. VI. Ἐπ' ἀμφοτέρων τῶν τελευταίων τούτων ἀγγείων ἡ μορφή κρύπτεται κατὰ τὸ ἥμισυ διὰ τῶν προπυργίων.

Ἡ ἐρμηνεία ὀλοκλήρου τῆς παραστάσεως νομίζω, ὅτι ἐξαρτᾶται ἐκ τῆς ἐπιγραφῆς, διὰ τοῦτο δὲ καλλίτερον εἶνε αὕτη κατὰ πρῶτον νὰ ἐξετασθῇ. Ἡ ἐπιγραφή ἀρχεται κατ' ἐμὲ ἀπὸ τοῦ ἀριστερὰ τῆς κεφαλῆς τοῦ πλοιάρχου γεγραμμένου Ο, προχωρεῖ πρὸς τὰ κάτω μέχρι τοῦ γράμματος ἀριστερὰ τοῦ ποδὸς τῆς αὐτῆς μορφῆς, εἶτα δ' ἐξακολουθεῖ ἀπὸ τῶν ἄκρων τῆς δεξιᾶς πτέρυγος τῆς πτερωτῆς μορφῆς πρὸς τὰ ἄνω, καὶ ἔπειτα κάτωθεν τῆς ἀριστερᾶς μασχάλῃς αὐτῆς πρὸς τὰ κάτω. Ἀναγινώσκεται οὕτω ΟΣΚΕΣΟΙΟΣΤΟ.

Τὰ γράμματα ταῦτα μετέγραψε δοκιμαστικῶς ὁ κ. Burrows «ὅς κε σῶος, τοῦ» δηλαδὴ ὅς ἄν σῶος (ῆ), τοῦτου (ἔσται τὸ ἄθλον). Ὁ κ. Α. Β. Cook, ὅστις εἶχε πρό τινας τὴν καλωσύνην νὰ ἀναγνώσῃ τὴν παροῦσάν μου μελέτην, προὔτεινεν ἀνεξαρτήτως τῆς ἀναγνώσεως τοῦ κ. Burrows, ἣν δὲν ἐγνώριζε, «ὡς κε σῶος τό», ὅπερ ἴσως ἦτο ἀρχὴ δημοτικῆς ἐξαμέτρου⁹ ὥδης, ἥτις ἡδύνατο π. γ. νὰ εἶχεν οὕτω «ὡς κε σῶος τὸ (πλοῖον ὑπὲρ πόντοιο κομίζεις).

Ἀμφότεραι αὗται αἱ ἐρμηνεῖαι εἶνε μὲν δυναταί, ἀλλ' οὐδεμία μοι φαίνεται πιθανή. Διὰ νὰ ὑποστηρίξῃ τὴν ἀνάγνωσίν του «ὅς κε σῶος, τοῦ» ὁ κ. Burrows, παρέβαλε τὸ γνωστὸν «ὅς νῦν ὀρχηστῶν πάντων ἀταλώτατα παίζει τοῦ τόδε»¹⁰. Ἀλλ' ἐκεῖ ἀντὶ «τοῦ τόδε» ὀφείλομεν νὰ ἀναγνώσωμεν «τοῦτο δεκάν μιν»¹¹, ἔπειτα δὲ ἡ ἑλλειψὶς τῆς ὑποτακτικῆς ἐν τῇ ἐπιγραφῇ ἡμῶν θὰ ἦτο τι ὅλως ἀσύνηθες¹² πλὴν δὲ τούτων καὶ ἡ ἔννοια τῆς ἀναγνώσεως τοῦ Burrows δὲν εἶνε τόσον καλὴ, διότι πολὺ φυσικώτερον θὰ ἦτο νὰ ὠρίζετο «ὅς κε νικηφόρος, τοῦ».

Ἦττον ἀπίθανός μοι φαίνεται ἡ ἀνάγνωσις «ὡς κε σῶος τό». Ὁ κ. Cook παραβάλλει τοῦτο πρὸς

⁹ Διὰ τὸ σῶος παραβάλλει ὁ κ. Cook «πατριώτης» Hoffmann *Gr. Dial.* III σ. 525, «λαγωεῖς» κτλ. Ἄν καὶ οὐδέτερον δύναται ἀκριβῶς νὰ παραβληθῇ, ἀποῦ ταῦτα δὲν γράφονται διὰ φ, δυνατόν θὰ ἦτο νὰ προτείνῃ τις τὸ σῶιος ἢ σῶιος (ἰὼτα σύμφωνον).

¹⁰ E. S. Roberts σελ. 74.

¹¹ Ath. Mitt. XVIII σ. 225 Collignon-Couve σ. 65.

¹² Hoffmann *Gr. Dial.* I σ. 322 «εἰ δ' ἂν ἐν τοῖς περιχώροις (sc. νέμῃ) ἐν δευτέρῳ μέρει προτάσεως, δὲν εἶνε ἀκριβῶς παράλληλον.

τὰ «ὧδέ ποτ' ἐν Τίρυνθι»¹ καὶ «οἱ φρουροί, Με-
λιταῖς»². Πρὸς τοὺς τοῦτοις «ὧ παίδων κάλλι-
στε»³. Ἀλλ' ἐν τοιαύτῃ περιπτώσει θὰ ἦτο φυσικώ-
τερον νὰ ἐγράφετο «ὧς κε σῶως τὸ πλοῦτον», διότι
κατὰ τὴν μετρικὴν τομὴν λήγουσι πάντα τὰ ἀποσπά-
σματα ὧδων, πρὸς ἃ παρεβλήθη ἡ ἐπιγραφὴ ἡμῶν,
πλὴν δὲ τούτου θὰ ἦτο καὶ πολὺ ἀπότομον νὰ
λαμβάνη τις ἐν ἀποσπάσματι μόνον τὸ ἄρθρον ἄνευ
τοῦ ὀνόματος⁴ εἰς ὃ τοῦτο ἀνήκει· καὶ ἂν ἤθελέ
τις ἀντιτάξῃ ὅτι τὸ ὄνομα παρελείφθη δι' ἑλ-
λειψιν χώρου, τότε θὰ ἦτο φυσικώτερον νὰ ἐγρά-
φετο ἀπλῶς «ὧς κε σῶως».

Τὸ ὅτι τὸ ὅς ἢ ὧς ἐγράφη ἄνευ τοῦ ὀνόματος
δὲν σημαίνει τι οὔτε ὑπὲρ οὔτε κατὰ τῶν ὑποθέ-
σεων τούτων, διότι ἡ χρῆσις τοῦ ὀνόματος δὲν εἶνε
κανονική⁵, καὶ ὡς ἐδείχθη ἀνωτέρω δὲν εἶνε γνω-
στὸς ὁ τύπος ἐν ᾧ κατεσκευάσθη τὸ ἀγγεῖον.

Δυσκολώτερον εἶνε νὰ καθορισθῇ ἐὰν ἦτο δυνα-
τὸν ἐν ἐπιγραφῇ τοῦ 500 π. Χρ. νὰ ὑπάρχῃ *σῶιος*
ἢ *σῶιος* μετὰ τοῦ ἰῶτα. Διὰ τὸ *σῶιος* αἱ μαρτυ-
ρίαι εἶνε πολλαπλᾶ⁶. Τούλάχιστον κατὰ τὸν 3^{ον}
καὶ 2^{ον} αἰῶνα π. Χρ. ὑπάρχουσι παραδείγματα⁷
ὅχι μόνον διὰ τὸν ἐνεστώτα, ἀλλὰ καὶ διὰ τὸν ἀό-
ριστον καὶ τὸν παρακείμενον. Διὰ τὸ ἐπίθετον ὅμως
σῶιος μετὰ τοῦ ἰῶτα φαίνεται⁸ ὅτι λείπουν τε-
λείως ἐπιγραφικὰ παραδείγματα, ἐν ᾧ ἄνευ τοῦ
ἰῶτα ὑπάρχουσιν ἀρκετά⁹. Ἀπαντῶσι βεβαίως

*Σῶβιος*¹⁰, *Σωναύτης*¹¹, *Σόννομος*¹², *Σῶπατρος*¹³,
*Σωσθένης*¹⁴, ἀλλ' ἐν τοῖς ὀνόμασι τοῦτοις τὸ *Σω*
προῆλθεν ἴσως ἐξ ἐπιδράσεως τοῦ *σῶζω*¹⁵ ἢ τοῦ
*Σωσι-*¹⁶, ἢ ἐκ συναιρέσεως τοῦ *Σωσι*¹⁷.

Σωσίβιος ἀπαντᾷ ἐβδομήκοντα ἐπτάκις¹⁸, *Σω-*
σίννομος πεντάκις¹⁹, *Σωσίπατρος* τεσσαράκοντα τε-
τράκις, *Σωσισθένης* δὶς²⁰. *Σωσωναύτης* φαίνεται
ὅτι δὲν ὑπάρχει, ἀπαντᾷ ὅμως *Σωσίνεως*²¹. Τὸ
ἀπλοῦν πρόθεμα *Σω* πολλακίς ἀπαντᾷ ἄνευ ἰῶτα
π.χ. *Σῶπατρος* (-α) τριάκοντα ἐπτάκις²², *Σωσθέ-*
νης εἴκοσι ἐξάκις²³, *Σωναύτης*].

Φιλολογικῶς²⁴ ἐπίσης δὲν φαίνεται δυνατόν τὸ
σῶος (ἢ σῶως), διότι θὰ συνεπήγετο οὐχὶ *σωΦος*
[=*σωος*, πβλ. *Ἡσύχ. σωγασαι*· *σῶσαι*, *σωγαζω*·
σῶζω (γ = F)], ἀλλὰ *σῶσιος* ἢ *σωFος* (πβλ. *αἰε-*
τος = *ἀFυετος*), ὣν οὐδέτερον μαρτυρεῖται. Πρὸ.
Schulze Quaest. Ep. σ. 397 κέ..

Αἱ διαφοραὶ τῶν μεταγενεστέρων Ἑλλήνων
γραμματικῶν²⁵ ὑποδεικνύουσιν ὅτι δὲν εἶχον ἐξ ἀρ-
χαιοτέρων ἐποχῶν βέβαια παραδείγματα τοῦ σῶος
μετὰ τοῦ ἰῶτα.

Ἀλλῇ δυσκολίᾳ ὡς πρὸς τὴν προβληθεῖσαν
ἀνάγνωσιν εἶνε ἡ ἀβεβαιότης ἂν τὸ ἐν τῷ μέσῳ
γράμματι τοῦ ὑποθετικοῦ *σῶιος* ἢ *σῶιος* εἶνε πραγ-
ματικῶς ἰῶτα. Ἡ γραμμὴ αὐτοῦ γίνεται παχυτέρα
κατὰ τὸ ἄνω ἄκρον, ἐπειδὴ δὲ οὐδὲν τῶν λοιπῶν

ἀναφέρουσι μόνον *σῶος*, *σῶιος*, *σῶς*. *Meisterhans Att. Inschr. σ. 149* *σῶος* (426 π. Χρ., ἔ. ἄ., σ. 66), *σῶς*.

¹⁰ IG IV 529 (III αἰών), XII Th. 664 καὶ v. Gärtringen ἔ. ἄ.

¹¹ IG II 181, 773b. A 18, 944, 962, 2068, ὧν τὸ ἀρχαιότερον 450 π. Χρ.. Βλ. *Meisterhans*³ ὑποσημ. 574.

¹² IG VII 4254, 329/8 π. Χρ..

¹³ IG III 2525 Ῥωμ. χρόνων.

¹⁴ IG III 1091 Ῥωμ. χρόνων.

¹⁵ Ὁ κ. S. G. Campbell παραβάλλει *Σοιζιῶθης*, *Σοιζιῆπος* κ.τ.λ.

¹⁶ *Schulze Quaest. Ep. σελ. 397* κέ..

¹⁷ Ὅπως τακτικῶς ἐν Λακωνικῇ, ἐνίοτε δὲ καὶ ἐν Ἀργολίδι, Κύπρῳ καὶ (νεώτερον) Ἡλίδι.

¹⁸ IG II, III, IV, VII, IX, XII, XIV. Pape *Eigenennamen*. Οἱ ἀριθμοὶ οὗτοι καὶ οἱ ἐπόμενοι καίπερ ἐκπληκτικῶς μεγάλοι πιθανῶς ὑπολείπονται τοῦ ἀληθοῦς.

¹⁹ IG II. *Δημοσθ.* 18. 165 καὶ 36, 50. *Λυσίας* ἀπόσπ. 1.

²⁰ IG XII fasc. V. Fick, *Personennamen* σελ. 251. [Ἡ πα-
ραπομπὴ BCH 14 σ. 292 φαίνεται ἐσφαλμένη].

²¹ IG I 373, 212.

²² IG II, III, IV, VII, IX, XII, XIV.

²³ Fick σ. 258.

²⁴ Ὅπως γράφει ἐκ Cambridge ὁ κ. S. G. Campbell. Πβλ. ὅμως Kühner, *Gr. Gramm.*³ I, 1, 542.

²⁵ Στέφ. ἐν λέξ. variant Grammatici... Didymus sub-
scribendum ait, negat Herodianus.

¹ Kretschmer² σ. 90.

² *Ann. d. Inst.* 1852 tav. T.

³ Kretschmer² σ. 86 καὶ ὑποσημ. 7 (ἐκ Θεόγνιδος).

⁴ Βλέπε ἐν τούτοις Kretschmer² σ. 80 (μελανομ. ἀμφορέα) «ὧ Ζεῦ πάτερ, αἰθερ πλούσιος γενε».

⁵ Βλέπε E. S. Roberts σ. 104, 348 κ.τ.λ., Hoffmann, *Gr. Dial.* I 197, II 466, III 545-7. Εἶνε ὅμως ἀξιοσημείωτον, ὅτι παραδείγματα φίλωντος ἄρθρου ἢ ἀντωνυμίας ἀναφορικῆς ἢ δεκτικῆς δὲν ὑπάρχει παρὰ Kretschmer. Τὰ παρὰ Hoffmann II 465. «ὅταν», «ὅστις», «οὗτος» εὐρίσκονται παρὰ τοῖς λυρικοῖς ποιηταῖς· οὐδεμία ὅμως τοιαύτη φίλωσις ὑπάρχει ἐν Ἰωνικαῖς ἐπιγραφαῖς.

⁶ Π. γ. βλέπε Herwerden, *Lex. Suppl.*² ἐν λέξει, *Meisterhans, Gramm. d. Att. Inschr.*³ ὑποσημ. 1484.

⁷ Βλέπε IG XII fasc. 5 ἀρ. 600, 824 fasc. 7 ἀρ. 386. Ὑπάρχει ὅμως ΕΣΟΣΕ ἐν ἐπιγραφῇ τοῦ 5ου αἰῶνος IG IX 257, *σῶω* πρὸ τοῦ 456 π. Χ., *Meisterhans*³ ὑποσημ. 1490.

⁸ Βλέπε τοὺς πίνακας IG. Δυστυχῶς δὲν ἔχουσι πάντες οἱ τόμοι πίνακας, περιέχοντας λέξεις, οἷαι *σῶος*, *σῶτης*, *σῶζω* (δηλαδὴ ἐπιθέτα, κοινὰ ὀνόματα καὶ ῥήματα). Δυστηρόν εἶνε πρὸς τοὺς τοῦτοις, ὅτι λέξεις, οἷαι «*σῶθέντα*», «*σῶθηνα*», «*σῶζων*», «*σῶζόμενος*», ἔτι δὲ καὶ «*σῶων*» (IG XII fasc. III 174, fasc. V 445, 712, XIV 1566, IX 653) πᾶσαι ἄνευ τοῦ ἰῶτα ἐν ταῖς ἐπιγραφαῖς φέρονται μετὰ τοῦ ἰῶτα ἐν τοῖς πίναξιν.

⁹ V. Herwerden, *Lex. Suppl.*², Hoffmann *Gr. Dial.*

γραμμαμάτων δεικνύει τοιοῦτον πάχος, παραδέχομαι ὅτι ἡ γραφή τοῦ ἀγγειογράφου ἄφινεν ἀτελές¹ τὸ γράμμα τοῦτο, ὃ εἶνε νῦ καὶ ὄχι ἰῶτα, καὶ ἀναγινώσκω ΟΙΚΕΙΟΥΝΟΣΤΟΥ ἤτοι οἰκείου νόστου.

Οὐδόλως πρέπει νὰ ἐκπληττώμεθα ὅτι τὸ ἰῶτα ἔχει μορφήν τεθλασμένης γραμμῆς. Τοῦτο ἴσως ἐγένετο ἐσκεμμένως ὑπὸ τοῦ ζωγράφου, παραλαβόντος γράμμα ἀπηρχαιωμένον, ὡς συμβαίνει σήμερον ἐν Ἀγγλίᾳ, ἔνθα ἐπὶ τῶν σημάτων τῶν ξενοδοχείων βλέπει τις πολλάκις Ye ἀντὶ The (Y=ἀπηρχαιωμένον P=Θ).

Ἡ ἴσως ἐπέζη² τὸ τεθλασμένον ἰῶτα ἐν τῷ ἀλφαβήτῳ τῆς πατρίδος τοῦ ζωγράφου.

Ἐν τῷ πίνακι τῶν κατὰ τόπους ἀλφαβήτων ὁ Larfeld³ ἀναφέρει ὅτι τὸ τεθλασμένον ἰῶτα ἀπαντᾷ ἐν πολλοῖς τόποις κατὰ τὸν ἕκτον αἰῶνα π. Χρ. ἐν Μήλῳ, Φλειοῦντι, Ἀχαΐᾳ, Μεγάλῃ Ἑλλάδι, Ἰθάκῃ, ἐν δὲ τῇ Κρήτῃ⁴ καὶ κατὰ τὸν πέμπτον αἰῶνα. Ἄν τὰ ἐκ Στύρων μολύβδινα πλακίδια⁵ ἦσαν τελείως ἀξιοπίστα, θὰ ἦτο δυνατόν νὰ δεχθῶμεν ὅτι τὸ τρίγραμμα ἰῶτα ὑπῆρχε κατὰ τὸν πέμπτον αἰῶνα καὶ ἐν Εὐβοίᾳ ἔνθα εἶνε πολὺ πιθανόν, ὅτι κατεσκευάσθησαν μελανόμορφα ἀγγεῖα μετὰ κιτρίνου ἐδάφους. Ἐπὶ νομισμάτων οὐχὶ σπανίως ἀπαντᾷ τὸ τεθλασμένον ἰῶτα μετὰ τὸ 500 π. Χρ., π. χ. ἐν Μεταποντίῳ, Ποσειδωνίᾳ, Καυλωνίᾳ, Κρότωνι, Πανδοσίᾳ, Τερίνᾳ⁶. Πᾶσαι αὗται αἱ πόλεις εὗρηται ἐν Ἰταλίᾳ, ἀλλὰ καὶ τὰ σχετιζόμενα πρὸς τὴν ἡμετέραν οἰνοχόην ἀγγεῖα ἐκεῖ κυρίως εὐρέθησαν· εἶνε δ' ἄξιον σημειώσεως, ὅτι ἐπὶ νομίσματος τοῦ Κρότωνος⁷ τοῦ πέμπτου αἰῶνος εὐρίσκεται ἡ ἀρχαῖζουσα ἐπιγραφή ΟΣΚΥΜΤΑΜ.

Μεγαλειτέρα δυσκολία κατὰ τῆς ὑποθέσεως ἡμῶν προκύπτει ἐκ τούτου, ὅτι ὅπως ἀναγινώσκεται ὅφ'

ἡμῶν ἡ ἐπιγραφή, ὑπάρχουσι ταυτοχρόνως ἐν αὐτῇ τὸ τρίγραμμα ἰῶτα καὶ τὸ τρίγραμμα σίγμα. Τὸ αὐτὸ ὅμως συμβαίνει καὶ ἐπὶ μιᾷ τοῦλάχιστον ἄλλης ἐπιγραφῆς, δηλαδὴ τῆς γνωστῆς «ὅς νῦν ὀρχηστῶν» ἐπὶ τῆς γεωμετρικῆς οἰνοχόης τοῦ ὀγδοῦ πιθανῶς αἰῶνος⁸.

Ἐν τῇ ἀρχαιοτέρᾳ ταύτῃ ἐπιγραφῇ παρὰ τῷ ἐνὶ σίγμα καὶ ἀμφοτέροις τοῖς ἰῶτα ἡ ἄνω γραμμὴ διευθύνεται πρὸς τὰ ἐμπρός, τὸ δ' ἕτερον σίγμα πρὸς τὰ ὀπίσω (ἀντιθέτως πρὸς τὴν γραφήν).

Κανὼν σταθερὸς περὶ τῆς διευθύνσεως τοῦ ἐνὸς ἢ τοῦ ἑτέρου τῶν γραμμάτων δὲν ὑπάρχει, μόνον ὅτι ἀμφοτέρων ἡ ἄνω γραμμὴ συνήθως διευθύνεται πρὸς τὰ ἐμπρός⁹ ἦσαν δηλαδὴ πράγματι τὸ αὐτὸ σημεῖον, διὰ τοῦτο δὲ πιθανῶς καὶ ἐγκατελείφθη ταχέως τὸ τρίγραμμα ἰῶτα.

Τῆς ἐπιγραφῆς ἡμῶν τοῦ μὲν σίγμα ἡ ἄνω γραμμὴ διευθύνεται πρὸς τὰ ἐμπρός, ἀμφοτέρων δὲ τῶν ὑποθετικῶν ἰῶτα πρὸς τὰ ὀπίσω. Ἰσως ὁ ἡμέτερος ἀγγειογράφος καίτοι ἐπιθυμῶν νὰ ἀρχαΐζη, ἤθελε νὰ ἀποφύγῃ τὴν ἀρχαΐζουσαν ἀμφιλογίαν¹⁰, καὶ μετεχειρίσθη ἐσκεμμένως τὴν διαφορὰν ταύτην. Τὸ ὅτι ὅμως καὶ τὸ εἶ ψιλὸν εἶνε γεγραμμένον ἀντιστρόφως, καὶ τὸ ὅτι δὲν εἶνε βέβαιον ποῖον εἶνε τὸ ἄνω μέρος τῶν μεταξὺ τῶν μορφῶν τεσσάρων γραμμάτων καθιστᾷ ἐξ ἴσου δυνατόν, ὅτι δὲν ἐνδιέφερετο περὶ τῆς ἀμφιλογίας· Ἐν πάσῃ περιπτώσει ἡ πιθανότης τῆς ἡμετέρας ἐρμηνείας τῆς ἐπιγραφῆς δὲν ἐξαρθᾷται ἐκ τῆς διαφορᾶς ταύτης.

Ἀλλὰ καὶ ἂν ὑποτεθῇ ὅτι «οἰκείου νόστου» εἶνε

⁸ Ἑθν. Μουσ. Ἀθ. 192 ὅμοιον τῷ ἐκ Ῥεϊσιῶνας τάφ. 1 ἀριθ. 4, JHS XXX σ. 343 εἰκ. 6, σ. 342 ὑποσ. 43.

⁹ Π. χ. (1) ἰῶτα (α) ἐμπρός, πάντοτε ἐν Θήρῃ, Μήλῳ, Ἰθάκῃ, Ἀττικῇ, ἐνίοτε ἐν Κορίνθῳ καί(;) Ἀχαΐᾳ (6) ὀπίσω πάντοτε ἐν Φλειοῦντι, ἐνίοτε ἐν Κορίνθῳ. (2) σίγμα. Graef *Vasen d. Akrop.* (μελανόμορφα) ἐμπρός 38, ὀπίσω 10. De Ridder, *Bib. Nat.* III (ἀγγεῖα πρὸ πάντων ἀρχαιότερα ἐρυθρόμορφα), ἐμπρός 64κις, ὀπίσω δις (581, 815) ἴσως δὲ ἀπᾶς ἐτι ἐν ἀριθ. 866. Hartwig, *Meistersch* ἐμπρός 140, ὀπίσω 3 (πιν. XVII, XXXV, XLVII βλέπε ἐπίσης XLIV καὶ XLVI). Robert, *Ilias auf Vase Tyskiewicz*, ἐμπρός 19, ὀπίσω 3 (εἰκ. 7, 16). Μολύβδ. πλακίδια Στύρων (ἀνωτέρω σημ. 5) ἐμπρός περίπου 410, ὀπίσω 25 (ὧν ἕξ κατὰ τὴν μαρτυρίαν Lenormant). Abu-Simbel, ἐν τῷ προοιμίῳ πάντοτε ἐμπρόν (16κις), ἐν ταῖς ὑπογραφαῖς πάντοτε ὀπίσω. Ὀπίσω σποραδικῶς ἐν Βοιωτίᾳ, Εὐβοίᾳ, Λακωνικῇ, Θεσσαλίᾳ, Ῥόδῳ, Γέλῳ.

¹⁰ Ὅρα ὅμως περὶ τοῦ «ὅς νῦν ὀρχηστῶν» Larfeld I σ. 396. «sucht noch notdürftig zwischen einem abgeflachten gewundenen Jota u. einem scharfzackigen Sigma zu unterscheiden».

¹ Πιθανῶς ἐκ φόβου στίγματος, ἴσως δὲ (πβλ. Βρετ. Μουσ. E 81) ἐξ ἀπλῆς ἀμελείας.

² Πρβ. Conway BSA VIII σ. 133 (περὶ τοῦ τεθλασμένου ἰῶτα). It is never safe to fix too narrowly a date after which we hold it impossible for archaisms of this kind to survive. Πρβ. ἐπίσης τοὺς ἀρχαιοτέρους βυθμοὺς τῆς κεραμοπλαστικῆς, οἵτινες ἐπέζησαν μέχρι τοῦ τέλους τοῦ 6ου αἰῶνος ἐν Ῥεϊσιῶνᾳ.

³ *Handb.* I, Πρβ. Roberts, *Gk. Epig.* 1 σ. 38, 137, 306.

⁴ Πρβ. Roberts ἔ. ἀν.

⁵ Roehl σ. 87 δημοσιεύει 432 πλακίδια, ὧν τὰ 100 περίπου κατὰ τὴν μαρτυρίαν μόνον τοῦ Lenormant «hominis suspectac fidei». Δυστυχῶς δὲν εἶνε βέβαιον ποῖα εἶνε ταῦτα τὰ ἑκατόν.

⁶ Head *Hist. num.* σ. 76, 81, 94, 97, 106, 113.

⁷ ἔ. ἀ. σ. 97.

δυνατὸν ἐπιγραφικῶς, ὑπάρχουσιν ὅμως ἄλλα δυ-
σκολία γλωσσικαί· ἡ φυσικὴ μετάφρασις εἶναι
«ἐπιστροφῆς εἰς τὴν πατρίδα»· «οἰκεῖος» δὲ ση-
μαίνει συνήθως οὐχί· «οἰκαδε» ἀλλὰ «οἰκιχός,
κατοικίδιος, ἴδιος, κατάλληλος». Ἀληθῶς παρ'
Ὁμήρῳ πολλὰκις¹ εὑρηται τὸ «οἰκαδε» μετὰ
τοῦ ῥήματος «νοστεῖν», δὲν εὐρίσκεται δ' ὅμως
μετὰ τοῦ ὀνόματος «νόστος». Δύναται τις ὅμως νὰ
ἀναφέρῃ ὡς ἀνάλογον, «ὦλεσε τηλοῦ νόστον Ἀχαι-
ίδος»², συνδέων τὸ «Ἀχαιίδος» πρὸς τὸ νόστον
ὡς γενικὴν τοπικὴν, δηλαδὴ ἀντὶ τοῦ «νόστου εἰς
Ἀχαιίδα», διότι τότε ὑποτίθεται, ὅτι θὰ ἦτο δυνα-
τὸν νὰ ὑπάρξῃ καὶ «νόστον Ἀχαιικόν», ἀφ' οὗ ἐν
παρομοίαις φράσεσιν τὸ ἐπιθετὸν ἰσοδυναμεῖ πρὸς
τὴν γενικὴν (π. χ. Αἰσχ. Πέρσ. 8 «νόστω τῷ βα-
σιλείῳ=νόστω τῷ τοῦ βασιλείως». Ὁ Ebeling³
βεβιαίως λέγει «gen. Ἀχ. pendet a τηλοῦ cp. v
249», ἀλλ' ὁ Monro⁴ συντάσσει τὸ «Ἀχ.» μετὰ
τοῦ «νόστου» συγκρίνων πρὸς ε 344 καὶ δηλῶν
ὅτι τὸ νόημα ἀπαιτεῖ γενικὴν προσδιορισμοῦ.

Γραμματικῶς ἀνάλογον πρὸς τὸ οἰκεῖος=οἰκαδε
εἶναι τὸ παρὰ Θεοκρίτῳ VI, 31 «ὁδὸς Θαλυσίας»
ὅπερ κατὰ τὸν σχολιαστὴν σημαίνει ἐπὶ Θαλύσια
ἀννομένη ἢ ἐπὶ Θαλύσια ἄγουσα ἡμᾶς⁵.

Ἡ γενικὴ οἰκεῖος νόστου ἔχει τὴν σημασίαν τῆς
γενικῆς κατὰ τὰς προδόσεις. Πρὸς Διὸς Σωτήρος,
Ἀγαθοῦ Δαίμονος⁶, ἀπαντᾷ δὲ συνήθως καὶ ἐν
ἐπιγράμμασιν ἐν τῇ Ἀνθολογίᾳ π. χ.

Ἐγχει καὶ πάλιν εἰπέ, πάλιν, πάλιν, Ἥλιοδώρας⁷
ἢ Ἐγχεε καὶ πάλιν εἰπέ Διοκλέος⁸.

Αἱ γενικαὶ αὗται ἀναφέρονται εἰς πρόσωπα, ἀλλ'
ἐπὶ τινων μεταγενεστέρων μελάνων κανθάρων τοῦ
Βερολίνου εὐρίσκονται γενικαὶ ἀντιστοιχοῦσαι μᾶλ-
λον πρὸς τὴν ἡμετέραν γενικὴν ὡς π. χ. φιλίας⁹

¹ B 343, Δ 103, Θ 102, 252, μ 43, Σ 60, 90, 441, T 258, ξ
163, ο 177. Πρὸς ἐπίσης E 687 «νοστήσας οἰκόνδε φίλην εἰς πα-
τρίδα γαῖαν».

² Ψ' 68.

³ Lex. Hom. νόστος.

⁴ Od. XIII-XXIV.

⁵ Ἡ ἐρμηνεία «οἰκαδε» μοι φαίνεται ἢ πιθανωτέρα. Ἀλλὰ δυνατὴ
εἶναι (πρὸς Ἡρόδ. III 81) «ex sententia» «κατάλληλος» πρὸς κα-
τωτέρω «γλυκερὸν νόστον», καθ' ἃ μοι ἐδήλωσεν ὁ A. B. Cook.

⁶ Kretschmer, Vasensinsch. σ. 82.

⁷ Μελέαγρος 98.

⁸ Καλλιμ. Ἐπιγραμ. 31.

⁹ F 2866, 2869, 2873, 2875.

καὶ ὑγιείας δέχου¹⁰.

Ὁμολογητέον ὅμως ὅτι καὶ αἱ ἐπιγραφαὶ¹¹ καὶ
τὰ ἐπιγράμματα εἶνε μεταγενέστερα.

Διὰ «οἰκαδε» κατὰ πρόποσιν πρὸς Πινδ. Ὀλ.
VII 4, ὅπερ ὑποδεικνύει ὅτι ἐν τοῖς γάμοις συνή-
θης πρόποσις ἦτο «οἰκοθεν οἰκαδε». Ὁ συνδυασμὸς
ἐν τῇ προπόσει τῶν λέξεων «οἰκος» καὶ «νόστος»
εἶναι πολὺ φυσικὸς, δυσκόλως δὲ θὰ ἔγεινε ἄνευ
τῆς χρήσεως τοῦ ἐπιθέτου «οἰκεῖος».

Ἡ ἐρμηνεία αὕτη τῆς ἐπιγραφῆς συμφωνεῖ τε-
λειῶς πρὸς τὴν παράστασιν τῆς οἰνοχόης ἡμῶν.
Εὐχαὶ πρὸς ἀσφαλῆ ἐπιστροφὴν ἀπὸ θαλασσοπο-
ρείας εἶναι γνωσταί. Π. χ.

Πολλὰ δ' εὐπλοκάμου πολυὺς ἄλλος ἐν πελάγεσσιν
θεοσάμενοι γλυκερὸν νόστον¹².

καὶ Νόστιμον εὐπλοίην ἀρῶτό τις¹³.

Ἡ πτερωτὴ μορφή, ἣτις ἀκούσασα τῆς εὐχῆς
τοῦ πλοιάρχου ἡμῶν προηγείται τούτου κατὰ τὸν
πρὸς τὴν πατρίδα πλοῦν δύναται νὰ εἶνε ἡ Σώτειρα
Τύχη¹⁴ τοῦ μεγάλου ποιητοῦ τῆς Βοιωτίας, ὅστις
ἤρχιζε τὸ στάδιον αὐτοῦ ἐν Θήβαις, ὅτε ἐτίθετο εἰς
τὸν τάφον ἐν Ρειτσῶνᾳ ἡ οἰνοχόη.

Τὴν γὰρ ἐν πόντῳ κυβερνῶνται
θοαὶ νῆες¹⁵.

Καὶ ὁ συνάδελφος τοῦ Πινδάρου Αἰσχύλος ὁμι-
λεῖ περὶ τῆς αὐτῆς θεότητος.

Τύχη δὲ σωτήρ ναῦν θέλουσ' ἐφέζετο¹⁶.

Ἡδὲ παρ' Ἡσιόδῳ¹⁷ εἶναι ἡ Τύχη μία τῶν Ὠκεα-
νίδων.

Λοιπὸν δύναται τὸ ἀγγεῖον ἡμῶν νὰ προλαμ-
βάνῃ τὴν λατινικὴν Fortunam Reducem (Τύχην
Ἐπαναγωγόν, Δίων Κάσσ. LIV 10, 5. Τύχην Σω-
τήριον, Ἀπολλ. III 3), τῆς ὁποίας ἡ λατρεία
ιδρύθη ἐν Ῥώμῃ τῷ 19 π. X. μετὰ τὴν ἐπιστρο-

¹⁰ F 2872

¹¹ Jahn, Münch. Vasensamml. σ. CXI.

¹² Bergk-Hiller Ἀρχιλ. frag. II (62).

¹³ Ἀνθ. Παλ. VII 639.

¹⁴ Τὸ σῶος τοῦ κ. Burrows καὶ τὸ σῶως τοῦ κ. Cook ὑποδει-
κνύουσι τὴν θεότητα ταύτην. Πρὸς IG XII fasc. V 8 ἐπ' ἀγαθῇ
τύχῃ καὶ σωτηρίᾳ.

¹⁵ Πινδ. Ὀλ. XII 3.

¹⁶ Ἀγαμ. 664.

¹⁷ Θεογ. 360.

φὴν τοῦ Αὐγούστου ἀπὸ πλοῦ εἰς Ἑλλάδα. Ἡ μεταγενεσττέρα αὕτη Ἐπαναγωγὸς Τύχη εἰκονίζεται ἐπὶ αὐτοκρατορικῶν νομισμάτων ἱσταμένη πρὸ τῆς πώρας πλοίου¹.

Ὁ στέφανος, ὃν κρατεῖ ὁ πλοίαρχος καὶ αἱ πτέρυγες τῆς θηλείας μορφῆς ὑποδεικνύουσιν ἐκ πρώτης ὄψεως, ὅτι μᾶλλον Νίκη καὶ οὐχὶ ἡ Τύχη εἶνε αὕτη. Τοῦτο τοῦλάχιστον ἐνόμισεν ὁ κ. Zahn² ὅστις ἐξηγῶν τὴν σκηνὴν κατὰ διάφορον ὁλως τρόπον, παραβάλλει τὴν ἐπὶ ἀναγλύφου Ἀττικοῦ³ εἰκονιζομένην στεφάνωσιν κωπηλάτου νικήσαντος τὰ Μουνίχια καὶ βλέπει ἐπὶ τοῦ ἀγγείου ἡμῶν ἄμιλλαν πλοίων, οἷα ἐγίνετο ἐν τοῖς Μουνιχίοις καὶ τοῖς Αἰαντείοις, ἐπειδὴ δὲ τὸ ἀγγεῖον ἡμῶν εἶνε ἀρχαιότερον τοῦ 480 π. Χ., ὁ κ. Zahn ὑποθέτει, ὅτι τοῦτο ὑποστηρίζει τὴν ἀμφιβολίαν τοῦ Töpfer⁴ περὶ τοῦ ὀρθοῦ τῆς γνώμης τοῦ A. Mommsen, Dittenberger καὶ ἄλλων, ὅτι τὰ Αἰάντεια ἰδρύθησαν μετὰ τὴν ἐν Σαλαμῖνι ναυμαχίαν⁵.

Ἀληθὲς εἶνε, ὅτι ἀπαντῶσιν ἐνίοτε πτερωταὶ μορφᾷ ἐπὶ παραστάσεων ἀμιλλῶν πλοίων⁶, καὶ οὐχὶ σπανίως χρησιμοποιοῦται ὁ τύπος πρὸς ἀπεικόνισιν τῆς Νίκης⁷, εἶνε δ' ἐνδιαφέροντα καὶ διὰ τὴν ἀναλογίαν πρὸς τὴν ἡμετέραν παράστασιν ἡ ἐπὶ νομίσματος τοῦ Σαγούντου⁸ εὐρισκομένη εἰκὼν Νίκης ἐχούσης στέφανον καὶ πετομένης ὑπεράνω πώρας μεθ' ὑψηλοῦ καταστρώματος. Βλέπε ἐπίσης L. Anson *Num. Gr.* τευχ. V ἀρ. 940-943.

Ἀλλ' ὁ πτερωτὸς οὗτος τύπος ἦτο

«πολλῶν ὀνομάτων μορφὴ μία»

καὶ παρίστα οὐχὶ μόνον τὴν Νίκην, ἀλλὰ καὶ τὴν Ἴριν⁹ καὶ τὴν Ἐριν¹⁰ ἴσως δὲ καὶ τὴν Ἀρτεμιν¹¹.

¹ Roscher *Lex.* I σ. 1507.

² Πρὶν ἢ καταρτίσω τὴν ἐμὴν ἐρμηνείαν τῆς τε σκηνῆς καὶ τῆς ἐπιγραφῆς.

³ AE 1862 πίν. 29 = Dar. Sagl. II σ. 631 εἰκ. 2682.

⁴ Pauly-Wissowa Αἰάντεια.

⁵ Ὁ κ. Zahn δέχεται, ὅτι τὸ ἀγγεῖον εἶνε Ἀττικόν, βλέπε ἐν τούτοις ἀνωτέρω σελ. 102 σημ. 5.

⁶ Roscher *Fris.*

⁷ H. Bulle ἐν Roscher, Nike σ. 315 κέ..

⁸ A. Heiss, *Mon. ant. de l'Espagne* pl. XXVII 11, XXVIII 13, 15, 18, 19, 21.

⁹ Π. γ. Gerhard, *Aus. Vas.* I πίν. XLVI. Roscher, Iris εἰκ. 4, 8.

¹⁰ Roscher, Eris.

¹¹ Ὁρα Roscher Nike σ. 321-322.

Τὰ περὶ ὧν ὁ λόγος νομίσματα εἶνε πάντα ἐλληνιστικῶν χρόνων, δηλαδή 200 περίπου ἔτη μεταγενέστερα τοῦ ἀγγείου ἡμῶν, καὶ φαίνεται, ὅτι ὁ τύπος αὐτῶν, ἀπὸ τοῦ ὁποῦ διχφύρει ἡ ἡμετέρα εἰκὼν, καθόσον ἡ πτερωτὴ μορφή ἐν ταύτῃ πέτεται πρὸ καὶ οὐχὶ ἐπὶ τῆς πώρας καὶ δὲν φέρει αὐτὴ τὸν στέφανον, ἐφευρέθη ἐν Ἑλληνιστικοῖς χρόνοις ἢ τοῦλάχιστον ἐτελειοποιήθη κατ' αὐτούς. Καὶ ἐπὶ ἔτι νεωτέρων νομισμάτων ἀπαντῶσι πολυάριθμοι ἄλλαι μορφᾷ ἐν ὁμοίᾳ θέσει ἐπὶ πώρας πλοίου π.χ. Αἰνείας¹² ἢ Κάδμος¹³, Ἀθηναῖ καὶ Ποσειδῶν¹⁴.

Λοιπὸν οὔτε ἡ θέσις τῆς μορφῆς ἡμῶν οὔτε αἱ πτέρυγες ἀποδεικνύουσιν ὅτι εἶνε Νίκη. Καὶ ὁ στέφανος δὲ δὲν ἦτο πάντοτε σύμβολον τῆς Νίκης¹⁵, ἀλλ' ἐχρησιμοποιεῖτο ἐπ' εὐκαιρίᾳ οἰασθήποτε πανηγύρεως ὡς καὶ παντὸς εὐχαρίστου¹⁶ γεγονότος, ὅποσον εἰδικῶς ἦτο καὶ ἡ ἐκ θαλασσοπορείας ἐπιστροφή. Κατὰ Πολέμαρχον τὸν Ναυκρατίτην¹⁷, τοὺς στεφάνους εἰσήγαγεν εἰς Νάυκρατιν «κατὰ τὴν τρίτην πρὸς ταῖς εἰκοσιν Ὀλυμπιάδα» ὡς χαριστήριον ἔμπορος¹⁸ τις ἐκ τῆς πόλεως σωθεὶς κατὰ πλοῦν τρικυμιώδη δι' ἀγάλματος τῆς Ἀφροδίτης¹⁹, ὅπερ εἶ-

¹² Anson *ξ. ἀρ.* 932.

¹³ *ξ. ἀρ.* 933-7.

¹⁴ *ξ. ἀρ.* 946.

¹⁵ Π. γ. JHS XXIX σ. 294 εἰκ. 11, στέφανοι κρατοῦνται ὑπὸ θεραπεινίδων θεᾶς, ἥτις πιθανῶς εἶνε ἡ Ἀρτεμῖς (Thompson *ξ. ἀρ.*).

¹⁶ Πρὸς. Εὐριπ. *Ἀλκ.* 832 *Ἰων* 1169 *Ἡρακλ. Μαν.* 677, καὶ Ἀλκαίον, Ἀρχιππον, Νικόστρατον, Εὐζούλον, παρ' Ἀθην. 674e, 678e, 685d, e.

¹⁷ Ἀθην. 675. Πρὸς. Vitg. Γεωργ. I. 303-4.

¹⁸ Τὸ ὅτι διὰ τῆς κεφαλῆς τοῦ κάπρου τὸ πλοῖον χαρακτηρίζεται πιθανῶς ὡς πολεμικόν (*Furtw. Reich.* σ. 228 πρὸς. Brit. Mus. B 436 = Harrison καὶ Mc Coll πίν. VII), δὲν σημαίνει ἀναγκαιῶς ὅτι παρίσταται ἀμιλλα πλοίων μᾶλλον ἢ ἀσφαλῆς ἐπιστροφή. Δυνατὸν εἶνε ὁ πλοίαρχος τῆς ἡμετέρας εἰκόνος νὰ ἐπιστρέφῃ ἀπὸ θαλασσίας ἀποστολῆς οὐχὶ χάριν ἔμπορίου γενομένης (ἐν Tit. Liv. II, 22 (495 π. Χ.) πέμπουσιν οἱ Λατῖνοι χρυσοῦν στέφανον τῷ Δαί, διότι 6000 αἰχμαλῶται ἐνόστησαν πρὸς τοὺς οἰκείους (remissi ad suos fuerant). Καὶ ἐνταῦθα προέχει ἡ ἰδέα τῆς ἐπιστροφῆς (ὁ νόστος).

¹⁹ Δὲν ὑπάρχει παρ' Ἑλλήνων συγγραφεῖ παραδειγμα Τύχης διδούσης στέφανον, ἀλλ' ἡ Fortuna τοῦ Ὀρατίου, ἥτις εἶνε *domina aequoris* (Ὡδ. I 35,6) καὶ πτερωτὴ (III 29, 54, πρὸς. *stridore acuto* I 34,15)

hinc apicem rapax

sustulit, hic posuisse gaudet. I 34, 14-16.

Ἐνθα, διὰ τὸ *apicem* πρὸς. *regum apices* III 21,20 καὶ Wic-kham *ξ. ἀρ.* Ἡ θέσις τοῦ πλοίαρχου ὑποδεικνύει ὅτι ὁ στέφανος εἶνε δῶρον παρὰ τῆς πτερωτῆς μορφῆς, ἀλλὰ δὲν εἶνε ἀδύνατον νὰ προσφέρεται πρὸς αὐτήν, ὅπως προσέφερον ὁ Ναυκρατίτης στέφανον τῇ σωσάσῃ αὐτὸν Ἀφροδίτῃ. Βλέπε Tit. Liv. *ἄνω* ὑπόσημ. 18 καὶ

γεν ἐπὶ τοῦ πλοίου¹.

Σκύφος μελανόμορφος μετὰ Διονυσιακῆς παραστάσεως

(Τάφ. 31 ἀρ. 187. Πίν. 6, 2· εἰκ. 2)².



Εἰκὼν 2. Σκύφος μελανόμορφος. Τάφ. 31, ἀριθ. 187.

Ὡς βλέπει τις ἐπὶ τοῦ πίνακος, τὸ χρῶμα τοῦ ἐδάφους εἶνε ἀνοιχτότερον τοῦ συνήθους τῶν μελανομόρφων ἀγγείων, καὶ τὸ σχῆμα δὲ τοῦ σκύφου ἡμῶν ἰδιάζει μᾶλλον εἰς τὰ Κορινθιακὰ ἀγγεῖα³. Ὅμοια ἀγγεῖα μετὰ ταινιῶν μελαίνων ἢ ἐρυθρῶν ἐπὶ ἐδάφους ῥοδόχρου ἢ κιτρινωποῦ εὑρέθησαν ἱκανὰ ἐν Ρεϊτσῶν⁴, ἄλλα δὲ προέρχονται ἐκ τοῦ Ἐξάρχου⁵ καὶ ἄλλα ἐκ Σάμου⁶.

πρὸς Christ Πίνδ. Ὀλ. XII, neque nesi dissimile est quod Boeckhius coniecit, in ipso fano quodam Fortunae, cum Ergoteles deae coronam offerret, carmen hoc cantatum esse.

¹ Ἀπίθωνον εἶνε, ὅτι ἡ παράστασις τοῦ ἡμετέρου ἀγγείου εἰκονίζει ἀμύλλαν πλοίων ἐν ἐπικηδείῳ ἀγῶνι (A. S. Murray, JHS XIX σ. 198), ἢ τὸν πλοῦν πρὸς τὸν τάφον ἢ πέραν αὐτοῦ (Savignoni, Mon. ant. XIV σ. 575. Paribeni, ε. ἄ. XIX σ. 24-26 μετὰ τῶν παραπομπῶν). Ὁ Paribeni ἐξάγει ὑπὲρ τὸ δέον τὰ πηλινὰ πλοῖα ἅτινα ἀναφέρει, ὧν ἕναι οὐδ' εὑρέθησαν ἐν τάφοις (ὡς π. γ. τὰ ἐκ Μήλου καὶ Κορίνθου)· ἀλλὰ καὶ τὰ ἐν τάφοις εὑρεθέντα δὲν δύνανται νὰ χρησιμεύσωσι πολὺ εἰς ἀπόδειξιν τῆς ὑποθέσεως, ἀφοῦ εἶνε γνωστόν, ὅτι τὰ ἐν τοῖς τάφοις κατατιθέμενα πράγματα δὲν εἶχον πάντοτε ὠρισμένως ἐπικηδεῖον χαρακτῆρα.

² Βλέπε ἄνω σ. 102 ὑποσ. 5.

³ Π. γ. Wilisch *Altkor. Thonind.* πίν. II 19, Rayet - Collignon εἰκ. 33, Lau πίν. VII 2· πρὸς καὶ Salzmann, *Camirus* πίν. XXXII, XXXIV, de Ridder, *Cat. bibl. nat.* I πίν. II 72, Pottier, *Vases du Louvre* A 331, 298, πίν. 13, 11, ὧν τὰ πλεῖστα εὑρεθέντα ἐν Ρόδῳ ἐκλήθησαν ὑπὸ Böhlau (*Nekrop.* σ. 89 κέ.) αἰολικά, πάντως δὲ δὲν εἶνε ἀττικά.

⁴ Π. γ. τάφ. 12 ἀρ. 16, 16x, τάφ. 46 ἀρ. 41, JHS XXIX σ. 317, 323.

⁵ Ἐν τῷ μουσεῖῳ Χαϊρωνείας.

⁶ Böhlau, *Nekrop.* πίν. VIII 24, die aus der altkor. Keramik zuerst bekannte Form. ε. ἄ. σ. 150.

Ἡ παράστασις τοῦ σκύφου ἡμῶν εἶνε συνήθης ἐπὶ μελανομόρφων ἀγγείων, π. γ. de Ridder *Bibl. Nat.* σ. 236 ἀρ. 343 εἰκ. 43⁷, αἱ δὲ μαινάδες τοῦ ἀγγείου τῆς *Bibl. Nat.* ὁμοιάζουσι πολὺ πρὸς BSA XIV πίν. XI d (= αὐτόθι σ. 276, τάφ. 31 ἀρ. 174). Ἀλλ' ὅμως αἱ ἀναλογίαι αὗται δὲν ἀρκοῦσιν, ὅπως ἀνατρέψωσι τὰς ἐκ τοῦ σχήματος τοῦ ἀγγείου ἐξαγομένους εἰκασίας περὶ τοῦ τόπου τῆς κατασκευῆς αὐτοῦ, διότι ὡς ἐκ πολλῶν τεκμηρίων μαρτυρεῖται τὰ μελανόμορφα ἀγγεῖα κατασκευάζοντο ἐν διαφόροις τόποις, ὡς καὶ ἐν αὐτῇ τῇ Κορίνθῳ καὶ τῇ ὑπὸ Κορινθιακὴν ἐπίδρασιν εὑρισκόμενη κατὰ τὸν ἕκτον αἰῶνα Βοιωτίᾳ⁸.

Αἱ γυναῖκες ὀρχοῦνται, ὡς φαίνεται ἐκ τῆς θέσεως τῶν βραχιόνων⁹ αὐτῶν καὶ τῶν σκελῶν τῆς μάλιστα ἐπὶ τὰ δεξιὰ μορφῆς¹⁰. Ὁ χορὸς τῶν Μαινάδων ἢ Βακχῶν μόνων, ἄνευ ἀνδρός, εἶνε γνωστός¹¹, περιέργος ὅμως, καὶ καθ' ἃ φαίνεται μοναδικός εἶνε ὁ τρόπος τῆς ἀπεικονίσεως τῶν κρασπέδων τῶν χιτῶνων, ἅτινα καθ' ὃ μέρος λήγουσι κάτω, ὁμοιάζουσι πρὸς ἀνεστραμμένας κληματίδας ἐκτεινόμενας ἐκατέρωθεν παρὰ τοῖς ἀστραγάλαις¹². Ἡ ἐντύπωσις ἐπιτείνεται διὰ τῆς στενότητος τοῦ ἀνωτέρου μέρους τοῦ ἐνδύματος. Ἐτέραν ἐντελῶς ὁμοίαν παράστασιν δὲν γνωρίζω. Ἀναλογίαν τινα ἴσως ἔχει τὸ ἐνδυμα ἐπὶ τοῦ Παναθηναϊκοῦ ἀμφορέως *Mon Ined.* X πίν. XLVII β, ὅπερ ὁμοιάζει πῶς ὡς πρὸς τὴν ἐξεικόνισιν τῶν κρασπέδων τῶν ἐνδυμάτων, ὡς καὶ τῆς ὀσφύος καὶ τῶν ἄκρων τῶν χειρῶν. Ἡ σύγκρισις αὕτη καθιστᾷ πιθανόν, ὅτι καὶ τοῦ ἡμετέρου ἀγγείου τὸ ἐνδυμα ἦτο μετὰ περιττῆς τέχνης κεκομμένον¹³, οὐδ' εἶνε δυνατόν νὰ ὑποθέσῃ τις, ὅτι τὸ σχῆμα τοῦ ἐνδύματος προήλθε ἐκ τῆς προσπαθείας τοῦ ἀγγειογράφου νὰ ἐξεικονίσῃ περίτεχρόν τινα τακτοποιήσιν τοῦ κόλπου καὶ τῆς

⁷ Πρὸς ε. ἄ. σ. 242 ἀρ. 352 (εἰκ. 47, ἐνθα ὁ de R. ἐσφαλμένως γράφει 351). Ὁ Διόνυσος ἱππεύει καθήμενος πρὸς τὰ ὀπίσω ἐπὶ τῆς ἐρυθρομόρφου κύλικος Brit. Mus. E 102, οὐχὶ δὲ καὶ ἐπὶ τῶν ἀγγείων, εἰς ἃ παρεπέμψαμεν ἄνωτέρω.

⁸ Ὅρα JHS XXIX 344-353.

⁹ Πρὸς Emmanuel, *Danse Grecque* εἰκ. 148, 505 Hincks, *Rev. arch.* 1909 εἰκ. 10 E.

¹⁰ Πρὸς Emmanuel εἰκ. 492 A, 577. Hincks εἰκ. 10 I.

¹¹ Πρὸς Dar. Sagl. *Saltatio* εἰκ. 6065, 6066.

¹² Ἀντιπλ. π. γ. BSA XIV πίν. XI, d, i, *Notiz. d. Scav.* 1893 σ. 124.

¹³ Πρὸς Böhlau *Quaestiones Vestiariae* σ. 42, 43.

ζώνης¹, διότι ἐπὶ οὐδενὸς ἐνδύματος τοῦ σκύφου ἡμῶν ὑπάρχει κόλπος², ἢ ὅτι ἐν ταχείᾳ κινήσει³ εἰκονίζονται τὰ ἐνδύματα, διότι προφανῶς οὐδόλως κινεῖνται ταχέως αἱ μορφαί, καθ' ἣν στιγμὴν εἰκονίζονται. Καὶ ἐπὶ τινων δὲ Κρητικῶν τοιχογραφιῶν⁴ εἰκονίζονται τὰ κράσπεδα τῶν ἐνδυμάτων μετὰ μιᾶς πεταλοειδοῦς⁴ προεξοχῆς πρὸς τὰ ὀπίσω, ἀλλ' ἐκεῖ δὲν ὑπάρχει ἐμοία προεξοχή καὶ πρὸς τὰ ἐμπρός, εἶνε δὲ καὶ τὸ ἐνδυμα βραχυτέρον καὶ δὲν προσαρμόζει τόσον στενῶς εἰς τὸ σῶμα κατὰ τὰ λοιπὰ μέρη.

Ἡ τεχνοτροπία τῶν βοιωτικῶν κυλίκων

(Πίν. 7)⁵.

α'). Χρονολογικὴ ταξινόμησης.

Ὡς πρὸς τὴν τεχνοτροπίαν διεκρίναμεν ἐν BSA XIV, σ. 308 τὰς βοιωτικὰς κύλικας εἰς δύο τάξεις, τὴν πρώτην σύγχρονον πρὸς τὰ ἀρχαιότερα μελανόμορφα ἀγγεῖα, καὶ τὴν δευτέραν σύγχρονον πρὸς τὰ μεταγενέστερα μελανόμορφα.

Τὰ χρώματα τῆς πρώτης τάξεως, ἅτινα οὐδέποτε μέχρι τοῦδε ἀπεδόθησαν ἐπαρκῶς, φαίνονται καλῶς ἐπὶ τοῦ ἡμετέρου πίνακος 7 (1 καὶ 2). Ὡς πρὸς τὰ χρώματα τῆς δευτέρας τάξεως δύναται τις νὰ παραπέμψῃ εἰς BSA XIV πίν. VII A καὶ VIII. Τὸ χαρακτηρίζον τὴν πρώτην τάξιν ἀνθέμιον μετὰ πολλῶν μελάνων καὶ ἐρυθρῶν (ἐνίοτε ὑποπορφύρων) φύλλων τὸ πρῶτον ἐνταῦθα (πίν. 7, 1) ἀπεικονίζεται ἐγχρώμως. Τὸ ἀνθέμιον τῆς δευτέρας τάξεως, ὅπερ εἰκονίζεται παντελῶς ἄνευ μίσχου καὶ μετὰ πέντε μόνον φύλλων, ὧν τὰ δύο χίτρινα· βλέπει τις ἐν BSA XIV, πίν. VIII A. Τὰ συνηθέστερα κοσμήματα τῆς πρώτης τάξεως εἰκονίζονται ἐν BSA XIV, πίν. XV a-e.

Εἰκ. 3. Ἡ εἰκὼν 3 (τάφ. 51 ἀρ. 7)⁶ παριστά-

¹ Πρὸς E. B. Abrahams, *Greek Dress* σ. 63.

² Καὶ τῶν ἐνδυμάτων δέ, τὰ ὅποια μελετᾷ ἡ κυρία Abrahams, τὰ ἄλλα πίπτουσι πάντα μεταξὺ τῶν ἀστραγάλων, οἵτινες εἶνε μιχα-χρυσμένοι ἀλλήλων.

³ Πρὸς Graef, *Vasen d. Akrop.* 859x (πίν. 54)

⁴ Ἰσως μᾶλλον καθ' ὁμοίωσιν οὐρᾶς ζώου Paribenti, *Mon.-ant.* XIX σ. 22.

⁵ Βλέπε ἀνωτέρω σελ. 102 ὑποσ. 5. Τὰ χρώματα εἶνε ὑπὲρ τὸ δέον στιλπνὰ, διατηρήθη ὅμως ἐπὶ πάντων ὁ αὐτὸς τόνος ὡς πρὸς τὴν ἐπίτασιν τῆς στιλπνότητος.

⁶ BSA XIV σ. 271 πρὸς αὐτόθι ἀρ. 3.



Εἰκὼν 3 (περίπου 1 : 4), τάφον 51 ἀρ. 7 καὶ (ἐσωτερικὸν) 31 ἀρ. 2, ἐρυθρὸν ἐπὶ κιτρίνου, βοιωτικαὶ κύλικες.

νει κόσμημα εἰκονίζον ἄνθος κατὰ συνθήκην γεγραμμένον, ὅπερ ἐν Ρεϊτσῶνα εὐρέθη μόνον ἐν τοῖς τάφοις 51⁷ (ἐνὶ τῶν μεταγενεστέρων τῆς ομάδος A⁸) καὶ 31 (τῷ ἀρχαιότερῳ τῆς ομάδος B). Τὰ χρώματα τῆς δευτέρας τάξεως εἶνε πολὺ εὐθρυπτα, τὸ δὲ χρῶμα τοῦ ἐδάφους εἶνε καθαρὸν λευκόν. Τὸ κόσμημα ταύτης περιορίζεται εἰς δύο τύπους, ὧν ὁ μὲν μετὰ τριγώνων καὶ πενταφύλλων ἀνθέων ἀπεικονίζεται ἐν BSA XIV πίν. VIII A, ὁ δ' ἕτερος ἔχει ἐξ ὀλοκλήρου γραμμικὴν διακόσμησιν. **Εἰκ. 4** (τάφ. 46 ἀρ. 19, JHS XXIX



Εἰκὼν 4 (1 : 2). Τάφ. 46 ἀρ. 19, ἐρυθρὸν ἐπὶ λευκοῦ. Βοιωτικὴ κύλις.

σ. 322-323) μετὰ σειρᾶς ἐπιμήκων στιγμῶν ἀνωτέρω τῆς βάσεως δεικνύει μίαν τῶν μεταγενεστέρων παραλλαγῶν τοῦ μετὰ γραμμικῆς μόνον διακοσμήσεως τύπου. Αἱ μεταγενέστεραι αὗται

⁷ Ἀρ. 7 BSA XIV σ. 265.

⁸ BSA XIV σ. 305 κέ..

παραλλαγαὶ ἔχουσι μίαν ὁριζοντίαν κυματοειδῆ γραμμὴν κατὰ τὸ ὕψος τῶν λαβῶν, ἐνθα αἱ ἀρχαιότεραι ἔχουσι ζώνην καθέτων γραμμῶν. Πρβ. BSA XIV πίν. XV f, o = τάφ. 31, 8, 9.

Τὸ σύννηθες κόσμημα τοῦ ἐσωτερικοῦ τῶν κυλίκων ἀμφοτέρων τῶν τάξεων δεικνύει ἡ εἰκ. 3. Ἀγγεῖα τινα ἔχουσι καὶ κέντρον τοῦ αὐτοῦ χρώματος πρὸς τὸ τῶν ταινιῶν, μόνον δ' ἐνὸς ἀγγείου ἐκ Ῥειτσώνας, τάφ. 46 ἀρ. 3 (JHS XXIX σελ. 322 καὶ ὑποσ. 27) = **εἰκ. 5**, ἡ ἐσωτερικὴ διακόσμησις

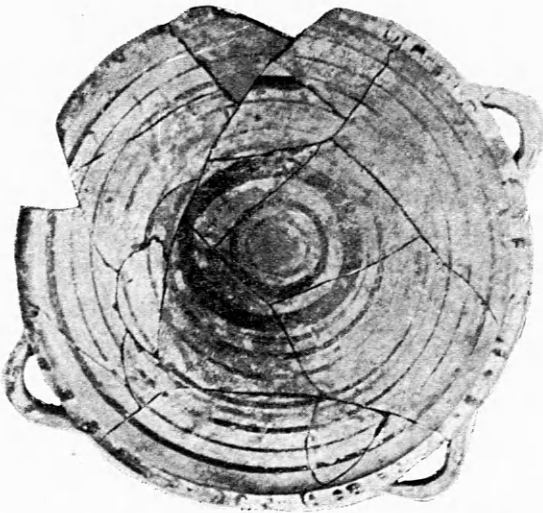

Εἰκὼν 5 (1 : 3). Τάφ. 46 ἀριθ. 3, ἐρυθρὸν ἐπὶ λευκοῦ· ἐσωτερικὸν Βοιωτικῆς κύλικος.

παραλλάσσει σημαντικῶς ἀπὸ τῆς συνήθους.

β'). Γένεσις τῆς τεχνοτροπίας.

Ὁ κ. Burrows καὶ ἐγὼ ἐδημοσιεύσαμεν ἤδη ἐν BSA XIV καὶ JHS XXX τὰ ἐπιχειρήματα, ἅτινα πείθουσιν ἡμᾶς, ὅτι ἡ τεχνοτροπία τῶν βοιωτικῶν κυλίκων ἀνεπτύχθη ὑπὸ Κορινθιακὴν ἐπίδρασιν. Εἶνε ταῦτα ἐν συντομίᾳ τὰ ἑξῆς. 1) Πᾶσαι αἱ ἐν Ῥειτσῶνᾳ εὑρεθεῖσαι βοιωτικαὶ κύλικες, εὑρέθησαν ἐν τάφοις μετὰ μελανομόρφων ἀγγείων¹. 2) Οὐδὲν ἀγγεῖον τῆς τεχνοτροπίας ταύτης εὑρέθη ἐν τοῖς ἀρχαιοτέροις (πρωτοκορινθιακοῖς ἢ κορινθιακοῖς) τάφοις, οὓς ἐδημοσίευσεν ἐν JHS XXX 3) Αἱ λοιπαὶ βοιωτικαὶ κύλικες ἢ δύνανται νὰ καταταχθῶσιν ὁμοῦ μετὰ τῶν ἐκ Ῥειτσώνας ἢ σχετίζονται ὅπωςδῆποτε στενῶς πρὸς τὰ

μετ' ἐρυθροῦ ἐδάφους² Κορινθιακὰ ἀγγεῖα, καὶ τὰ ἀρχαιότερα δὲ ἐκ Ῥειτσώνας ἀγγεῖα τῆς τεχνοτροπίας τῶν βοιωτικῶν κυλίκων ἔχουσι σημαντικὰς λεπτομερείας κοινὰς μετὰ τῶν κορινθιακῶν ἀγγείων τῶν τάφων 14 καὶ 4, οἵτινες εἶνε οἱ νεώτεροι τῶν ἐν Ῥειτσῶνᾳ ἀνασκαφέντων τάφων, ἐχόντων δὲ μόνον πράγματα κορινθιακῆς τεχνοτροπίας καὶ ἀναμφισβητήτως ἀρχαιότεροι³ τάφων οἰωνοῦ ποτε τῆς Ῥειτσώνας ἐν οἷς εὑρέθησαν βοιωτικαὶ κύλικες.

Αἱ λεπτομέρειαι αὗται κατεδείχθησαν ἐν JHS XXX σ. 339-349. Ἀλλ' ἔτι μᾶλλον καταφανέστερα εἶνε ἡ γενικὴ ὁμοιότης τῶν χρωμάτων, ἥτις δηλοῦται καλῶς ἐπὶ τοῦ πίν. 7⁴. Αἱ εἰκόνες 1 καὶ 2 τοῦ πίνακος τούτου ἐλήφθησαν ἐκ βοιωτικῶν κυλίκων τοῦ τάφου 49 (BSA XIV σ. 250 ἀριθ. 1, 3), ὅστις εἶνε ἴσως ὁ ἀρχαιότερος τῶν περιεχόντων ἀγγεῖα τῆς τεχνοτροπίας τῶν βοιωτικῶν κυλίκων· αἱ δ' εἰκόνες 3-5 ἐλήφθησαν ἐξ ἀγγείων τοῦ τάφ. 14 (JHS XXX σ. 350 κέ. ἀριθ. 17, 14, 13), ὅστις περιεῖχεν ἐν ἀγάνωτον ἀγγεῖον καθημερινῆς χρήσεως ἐν τῷ μαγειρίῳ καὶ 28 κορινθιακοὺς ἀρυβάλους καὶ βομβυλιοὺς καὶ εἶνε ἀναμφισβητήτως ἀρχαιότερος τοῦ τάφ. 49.

Ἡ καταπληκτικὴ αὕτη ὁμοιότης τῶν χρωμάτων εἶνε ἀδύνατον νὰ εἶνε τυχαία. Παραβλητέον ἐπίσης τὰ ἐναλλὰξ ἐρυθρὰ καὶ μέλανα φύλλα τοῦ κορινθιακοῦ ἀγγείου τῆς εἰκ. 4 πρὸς τὰ τῆς βοιωτικῆς κύλικος τῆς εἰκ. 1⁵, ὡς καὶ τὰς ἐρυθρὰς καὶ μελαίνας ὁριζοντίας ταινίας τῆς κορινθιακῆς εἰκ. 5 πρὸς τὰ τῆς βοιωτικῆς κύλικος τῆς εἰκόνος 2.

Ὅταν δύο συστήματα ἀγγείων τοσαύτας ἔχοντα ὁμοιότητος εὑρίσκονται ἐν τῷ αὐτῷ τόπῳ, τούτων δὲ τὸ ἐν ἀποδεικνύεται ὠρισμένως ἀρχαιότερον τοῦ ἐτέρου, ἀλλ' οὐχὶ τόσον, ὥστε νὰ καταλείπηται μέγα χάσμα μετὰξὺ αὐτῶν, φυσικὸν εἶνε νὰ συμπεράνωμεν, ὅτι τὸ νεώτερον (ἐνταῦθα πίν. 7 εἰκ. 1 καὶ 2) προήχθη ἐκ τοῦ ἀρχαιοτέρου (πίν. 7 εἰκ. 3, 4, 5).

² JHS XXX σ. 340.

³ JHS XXX σ. 337.

⁴ Βλέπε ἀνωτέρω σ. 102 ὑποσ 5.

⁵ Περίπου τὸ κόσμημα τῆς εἰκ. 4 εὑρίσκεται ὑπὸ τὸν πυθμένα ἀρχαιοτέρας κύλικος τῆς βοιωτικῆς τεχνοτροπίας (μετὰ τῶν ὀρνιθίων, ἀνθεμίων καὶ φατνωμάτων τῆς τάξ. I καὶ μετὰ 4 λαβῶν καὶ χαμηλοῦ ποδός) ἐν τῇ συλλογῇ Arndt ἐν Μονάχῳ.

¹ BSA XIV σ. 308 κέ., πρβ. JHS XXIX σ. 310, 316, 321.

γ'). Βοιωτικαὶ κύλικες καὶ ἄλλαι τεχνοτροπίαι τοῦ ἔκτου αἰῶνος.

Πλὴν τῶν πολυαριθμῶν τυπικῶν ἀγγείων τῶν τάξεων I καὶ II, εὐρέθησαν ἐν Πειτσῶνᾳ καὶ ὀλίγαι βοιωτικαὶ κύλικες καὶ κἀνθαροὶ, διὰ τῶν ὁποίων ἡ τεχνοτροπία τῶν βοιωτικῶν κυλίκων σχετίζεται πρὸς τὴν τῶν ἀπλῶν μελάνως βεβαμμένων ἀγγείων (κυρίως κανθάρων), ἴσως δὲ καὶ τῶν μελανομόρφων ἀγγείων. Τὰ ἀγγεῖα ταῦτα ἐμελετήθησαν ἤδη ἐν JHS XXIX σ. 345 κέ, καὶ αἱ μὲν κύλικες ἀπεικονίσθησαν ἐν BSA XIV πίν. XV k, g, οἱ δὲ κἀνθαροὶ εἰκονίζονται ἐνταῦθα (εἰκ. 6, 8, 17, 18).

Ὁ κἀνθαρος τάφου 31 ἀρ. 21 (παράστασις εἰκ. 6) ἔχει τὸ αὐτὸ σύστημα χρωμάτων (μέλαν, λευ-

Ὁ ἀρ. 359 (εἰκ. 8)¹ ἐκ τοῦ αὐτοῦ τάφου διαφέρει



Εἰκὼν 8 (1:2). Τάφ. 31, ἀριθ. 359, μέλαν ἐπὶ κιτρινωποῦ. Βοιωτικὸς (;) κἀνθαρος.



Εἰκὼν 6 (1:2). Τάφ. 31, ἀριθ. 22, 21: Ἀριθ. 22 ἐπάνω κιτρινωπὸν, ὑποκάτω μέλαν, 21 μέλαν καὶ λευκὸν ἐπὶ κιτρινωποῦ. Βοιωτικοὶ (;) κἀνθαροὶ.

κόν. κιτρινωπὸν), ὅπως καὶ ἡ ἐκ τοῦ αὐτοῦ τάφου βοιωτικὴ κύλιξ ἀριθ. 19 (παράστασις ἐξωτερικῇ BSA XIV πίν. XV k, ἐσωτερικῇ ἐνταῦθα εἰκ. 7).

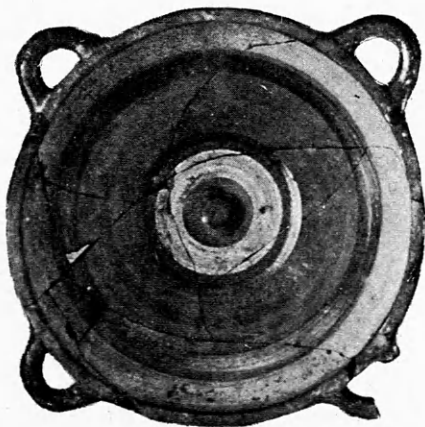

Εἰκὼν 7 (1:4). Τάφ. 31, ἀρ. 19, μέλαν καὶ λευκὸν ἐπὶ κιτρινωποῦ· ἐσωτερικὸν Βοιωτικῆς κύλικος.

ἀπὸ τοῦ ἀριθ. 21 μόνον, διότι λείπει ἀπ' αὐτοῦ τὸ λευκὸν χρῶμα. Ἡ σχέσις αὐτοῦ πρὸς τὸν τυπικὸν κἀνθαρον τῆς τεχνοτροπίας τῶν βοιωτικῶν κυλίκων (π.χ. τάφ. 50 ἀριθ. 6) καταφαίνεται ἀμέσως ἐξ ἀπλῆς παραβολῆς αὐτοῦ πρὸς τὴν εἰκ. 4 τοῦ JHS XXX σ. 342. Ἀλλ' ἂν ἀπὸ τούτου ἐξαλείψωμεν τὴν κυματοειδῆ ζώνην, καθίσταται ἐντελῶς ὅμοιος πρὸς τὸν ἀριθ. 22 τοῦ αὐτοῦ τάφου (εἰκ. 6), ὅστις, ἂν μὴ εἶχεν ἐν τῷ ἄνωτέρῳ μέρει τὸ κιτρινωπὸν χρῶμα τοῦ ἐδάφους² (δὲν φαίνεται δυστυχῶς εὐκρινῶς ἐν τῇ εἰκόνι), θὰ ἦτο ὡς οἱ συνήθεις μελαμβραφεῖς κἀνθαροὶ.

Παρατηρητέον πρὸς τούτοις, ὅτι ὁ κἀνθαρος τάφ. 5 ἀριθ. 11 (κατωτέρω εἰκ. 18), ὅστις ἔχει στενὴν σχέσιν πρὸς τοὺς μελαμβραφεῖς κανθάρους, ἔχει ὅμοια χρώματα πρὸς τὰς βοιωτινὰς κύλικας τάφ. 31, ἀριθ. 18, 17 (εἰκ. 9), αἵτινες ἔχουσι μὲν τὸ χαρακτηριστικὸν σχῆμα ἀλλ' οὐχὶ καὶ τὸν συνήθη χρωματισμόν.

Τὰ ἀπεικονιζόμενα ἐνταῦθα ἀγγεῖα ὑποστηρίζουσι τὴν ὑπόθεσιν (JHS XXIX σ. 352), ὅτι οἱ βοιωτοὶ κεραμεῖς τοῦ ἔκτου αἰῶνος κατασκευάζον διάφορα κεραμεικὰ εἶδη, μετὰξὺ τῶν ὁποίων τὰ ἀπλῆ

¹ Υψ. 0·09. Τὸ ἀγγεῖον τοῦτο ὡς καὶ τὸ ὅμοιον ἀριθ. 360 (ὑψ. 0·06) καταλογίσθησαν καὶ κατετάχθησαν πρὶν ἢ καθαρισθῶσιν ἐντελῶς.

² Ὅπως εἶνε σύνηθες ἐπὶ τῆς κάτω ἐπιφανείας τοῦ πυθμένος τῶν συνήθων μελαμβραφῶν κανθάρων.



Εἰκὼν 9 (1:3). Τάφ. 31, ἀριθ. 18, 17· ἐρυθρὸν ἐπὶ κίτρινον· Βοιωτικαὶ κύλικες. μελαμβραφῇ ἀγγεῖα, ἴσως δὲ καὶ τὰ μελανόμορφα.

Ἀρύβαλλοι.

Οἱ κατωτέρω δημοσιευόμενοι ἀρύβαλλοι τῶν τάφων 3 καὶ 5 ὑπάρχοντα εἰς τὴν ἐν JHS XXIX σ. 309-310 ἐκτεθεῖσαν ταξινόμησιν. Ὁ μετὰ τετραφύλλου ἀρύβαλλος τῆς ὁμάδος Α (Group A quatrefoil εἰκ. 10, 11, ἀριθ. 2, 3) χαρακτηρίζει ἐν

4 3 2 1



1 2 3 4

Εἰκόνες 10 καὶ 11 (1:3). Ἀρύβαλλοι μετὰ τετραφύλλου. 2) καὶ 3) Τάφ. 50, τυπικοὶ κατὰ τὸ 550 περίπου π. Χρ., 1) Τάφ. 51, 4) Τάφ. 31.

ΑΡΧΑΙΟΛΟΓΙΚΗ ΕΦΗΜΕΡΙΣ 1912

Ῥεϊτσῶνα τοὺς τάφους τῆς ὁμάδος Α¹, ἐν οἷς ἀπὸ πάντῃ συνήθως μετὰ βοιωτικῶν κυλίκων τῆς τάξεως Ι², καὶ ἀρχαιοτέρων μελανομόρφων ἀγγείων. Οἱ μεταγενέστεροι ἐκ τούτων εἶνε πολλάκις ἐκτάκτως μικροὶ (π. χ. εἰκ. 10, 11 ἀριθ. 1) ἢ δὲν ἔχουσι τὸ ἐκατέρωθεν τοῦ κοσμήματος μεταξὺ τῶν φύλλων ὑπάρχον πλέγμα ἐκ διασταυρουμένων γραμμῶν (π. χ. εἰκ. 10, 11 ἀρ. 4).

Ὁ μετὰ πενταφύλλου ἀρύβαλλος τῆς ὁμάδος Α (Group A cinquefoil, π. χ. εἰκ. 12, 13, ἀρ. 1) εὐρίσκεται μόνον ἐν τάφοις τῆς ὁμάδος Α. Ὁ ἀρύβαλλος μετὰ πενταφύλλου τῆς ὁμάδος Β (Group B cinquefoil, εἰκ. 12, 13, ἀριθ. 3) χαρακτηρίζει τοὺς τάφους τῆς ὁμάδος Β, ἐν οἷς εὐρίσκονται βοιωτικαὶ κύλικες τῆς τάξεως ΙΙ, μεταγενέστερα μελανόμορφα ἀγγεῖα, καὶ ὀλίγα ἐρυθρόμορφα ἐκ τῶν ἀρχαιοτέρων· οὗτος εἶναι μικρότερος τῶν δύο ἄλλων τύπων, καὶ ἔχει τὸ σῶμα ὀλίγον μᾶλλον πεπλατυσμένον. Ἐνίοι τῶν τοιούτων ἀρυβάλλων ὀλίγῳ μεγαλείτεροι τοῦ συνήθους (π. χ. εἰκ. 12, 13 ἀρ. 2) εἶναι ὀλίγῳ ἀρχαιότεροι καὶ σημειοῦσι τὴν μετάδασιν ἀπὸ τοῦ πενταφύλλου τῆς ὁμάδος Α.

Κατάλογος κτερισμάτων κατὰ τάφους.

Οἱ ἐνταῦθα δημοσιευόμενοι τρεῖς τάφοι εὐρέθησαν ἐν τῇ γωνίᾳ ἔνθα ἐνοῦνται αἱ ἐξ Αὐλίδος καὶ Χαλκίδος ὁδοί³. Ὅστ᾽ ἔτι δὲν παρατηρήθησαν, βλέπε ὅμως JHS XXX σ. 346 ὑποσ. 56. Ὁ τάφος 2 ἦτο ὑπεράνω τοῦ τάφου 5, ἦτο ὅμως πλατύτερος τούτου, ἢ δὲ θέσις καὶ τὸ βάθος ἐν ᾧ εὐρέθησαν τὰ κτερίσματα αὐτοῦ ἀντιστοιχεῖ πρὸς τὴν ἐκατέρωθεν τοῦ στενωτέρου πυθμένου ὑψηλοτέραν ἐπιφάνειαν⁴ τῶν βραχύτερον ἀνασκαφέντων καὶ κάλ-

¹ BSA XIV σ. 305 κέ..

² ἔ. ἄ. σ. 308.

³ Ὅρα τὸ σχέδιον τῆς νεκροπόλεως BSA XIV σ. 230.

⁴ BSA XIV σ. 244 (χεῖλος 0·20 ἕως 0·30 πλάτους· εἰς ὕψος περίπου 1·00 ἀπὸ τοῦ πυθμένου).



Εἰκόνες 12 καὶ 13 (1 : 2)· ἀρύβαλλοι μετὰ πενταφύλλου. 1) Τάφ. 49, συνήθης τύπος τοῦ 550 περίπου π. Χρ., 2) Τάφ. 31, μεταβατικός, 3) Τάφ. 12, συνήθης τύπος τοῦ 550 περίπου π. Χρ..

λιον παρατηρηθέντων τάφων 18, 26, 31 κλ. ὥστε εἶναι δυνατόν τὰ σημειωθέντα ὡς προερχόμενα ἐκ τοῦ τάφου 2 πράγματα (ἅτινα ἦσαν κεκαυμένα) νὰ εἶναι τῶν κτερίσματος¹ τοῦ τάφου 5, ἔστις δὲν ἦτο κεκαυμένος.

Καὶ ὁ τάφος 5 καὶ ὁ τάφος (;) 2 ἀνήκουσιν εἰς τὴν ὁμάδα Β τοῦ BSA XIV σ. 305². Ὁ τάφος 3 ἀνήκει εἰς τὴν ὁμάδα Α, ἀλλ' εἶναι ὁ νεώτερος τῆς ὁμάδος³.

Τάφος 3.

Βάθος 1·20, μῆκος 2·60, πλάτος 0·90.

Τεχνοτροπία τῶν βοιωτικῶν κυλίκων.

Ἀριθ. 1 (εἰκ. 14). Ὑψίπους κύλιξ, ὕψ. 0·15,

¹ Πρὸς Dragendorff, *Thera* σ. 114, Orsi, *Mon. Ant.* I σ. 776. Τὴν ὑπόθεσιν ταύτην δὲν ἐλάβομεν ὑπ' ὄψιν ἐν BSA XIV, σ. 247.

² Ἀνωτέρω σ. 113.

³ Πρὸς ἀριθ. 3, 31-43, 47-49 καὶ ἰδίᾳ 45 καὶ 57 (ἀμφότερα μόνον θραύσματα καὶ δυνάμενα νὰ μὴ ἀνήκωσιν).

τέσσαρες λαβαὶ τομῆς μᾶλλον σφαιρικῆς ἢ αἰ συνήθεις ἐν Ρεϊτσῶνα⁴, κοσμήματα⁵ καὶ χρώματα τῆς τάξεως I (BSA XIV σ. 308, πρὸς ἄνω σ. 110 καὶ πίν. 7, 1) ἐσωτερικὸν ὅμοιον πρὸς εἰκ. 3.

Ἀριθ. 2 (εἰκ. 15). Ἀπὸν κύπελλον, ὕψ. 0·042, διαμ. 0·11· εἶχε μίαν λαβὴν, ἥτις λείπει τώρα, ἀντίστοιχον πρὸς μίαν προεξοχὴν ἐπὶ τοῦ χείλους, ὡς ἐπὶ τάφ. 51 ἀριθ. 27, τάφ. 31 ἀριθ. 16⁶ ἐκτὸς καὶ ἐντὸς ὑπάρχουσιν ἐρυθραὶ ταινίαι ἐπὶ κιτρινωποῦ ἐδάφους, ἀλλὰ τὰ χρώματα δὲν ὁμοιάζουσι πρὸς τὰ συνήθη τῆς βοιωτικῆς τεχνοτροπίας, ἀλλὰ πρὸς τάφ. 31, ἀριθ. 18, 17 (ἀνωτέρω εἰκ. 9, BSA XIV σ. 272), τάφ. 46 ἀριθ. 42⁷ (κατωτέρω εἰκ. 15, JHS XXIX σ. 323) καὶ τάφ. 5 ἀριθ. 11 (κατωτέρω εἰκ. 18).

Ἀριθ. 3. Ὀλίγα θραύσματα κανθάρου, ὧν ἐν εἰκ. 17· μέλαν (μολυβδόχρουν) χρῶμα ἐπὶ ἀκαθάρτου κιτρινωποῦ ἐδάφους. Πρὸς εἰκ. 8.

Μικροὶ σκύφοι πρωτοκορινθιακοῦ τύπου.

Ἀριθ. 4. Ὑψ. 0·04· μέλαν (ἐνι-)



Εἰκὼν 14 (2 : 5). Τάφ. 3, ἀριθ. 1· Βοιωτικὴ κύλιξ.

⁴ Ὁρα JHS XXIX σ. 311-12 ὑποσ. 10.

⁵ Πρὸς τάφ. 49 ἀριθ. 1, 2 (BSA XIV σ. 250) καὶ τάφ. 26 ἀριθ. 5 (ἔ. ἂ. σ. 282 καὶ πίν. XV m' μετὰ χρωμάτων τῆς τάξεως II).

⁶ BSA XIV σ. 266, 271, πίν. XVI.

⁷ Τάφ. 46 ἀριθ. 42 καὶ τὸ πῶμα τοῦ τάφ. 3 ἀριθ. 8 ὁμοιάζουσιν

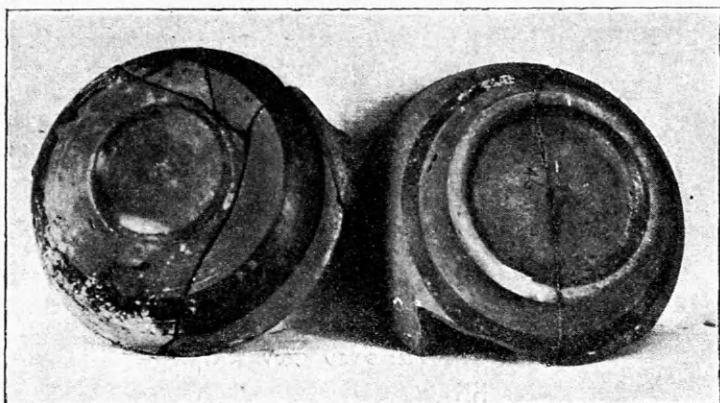

Εἰκὼν 15 (1 : 3). Βοιωτικὰ κύπελλα, Τάφ. 3, ἀριθ. 2. Τάφ. 46, ἀριθ. 42· ἐρυθρὸν ἐπὶ κιτρινωποῦ.

χοῦ φαῖον) χρώμα ἐπὶ κιτρινωποῦ ἐδάφους· σχῆμα καὶ κόσμημα ὁμοιάζον περίπου πρὸς τάφ. 2 ἀριθ. 1 (κατωτέρω εἰκ. 21).

Ἀγγεῖα δεικνύοντα προσέγγισιν ἢ ἐπίδρασιν τῆς μελανομόρφου τεχνοτροπίας, ἐν οἷς ὁμῶς διατηροῦνται ἀρχαιότεραι παραδόσεις.

Ἀριθ. 5. Σκύρος¹, ὑψ. 0·09, διάμ. στομίου 0·11 μελαμβραφῆς ὅλος πλὴν ζώνης κιτρινωπῆς περὶ τὸ κατώτερον μέρος ὀριζομένης ἄνω διὰ πορφύρας ὀριζοντίας γραμμῆς καὶ πεπληρωμένης διὰ λεπτῶν σχεδὸν κατακορύφων γραμμῶν, ὁμοίας τὸ σχῆμα πρὸς τὴν κατωτέραν ζώνην τοῦ BSA XIV πίν. IX I.

Ἀριθ. 6. Θραύσματα σκύρου· αἱ λαβαὶ κλίνουσιν ὀλίγον πρὸς τὰ ἄνω. Τὸ χεῖλος ἔχει λεπτὴν ῥαβδώσιν· ἐπὶ τῆς γραμμῆς τῶν λαβῶν ζώνη εὐρεῖα ἐν τῷ ὠχρῷ χρώματι τοῦ ἐδάφους.

Ἀριθ. 7. Θραύσματα σκύρου· χεῖλος ἄνευ ῥαβδώσεως· αἱ λαβαὶ λείπουσι, πιθανῶς δ' ἦσαν ὀριζόντιαι· χρώματα ὅμοια πρὸς ἀριθ. 6.

ὡς πρὸς τὸ σχῆμα πλὴν τῆς λαβῆς καὶ τῆς προεξοχῆς μετὰ τοῦ ἐνταῦθα ἀριθ. 2. Οὕτω καὶ ἐνταῦθα ἔχομεν ἅπαξ ἔτι (πρὸς ἄνω σ. 2) στενὴν σγῆσιν μεταξὺ τῆς τεχνοτροπίας τῶν βοιωτικῶν κυλίκων καὶ ἀγγείων οἷα τὰ τοῦ ἐνταῦθα τάφου ἀριθ. 9, 8 (εἰκ. 16) καὶ τοῦ τάφ. 5 ἀριθ. 11, 10 (εἰκ. 18).

¹ Πρὸς. τάφ. 50 ἀριθ. 24, τάφ. 51 ἀριθ. 43, 44 (BSA XIV σ. 258, 267). τάφ. 46 ἀριθ. 39 (JHS XXIX σ. 323, συγκολληθὲν νῦν, ὑψ. 0·115· ὑπὸ τὰς λαβὰς δύο ὀριζόντιαι πορφυραῖ γραμμαί). Ἐνταῦθα πρέπει ὡσαύτως νὰ ταχθῇ κύλις συγκολληθεῖσα ἐκ τῶν θραυσμάτων τοῦ τάφ. 31 ἀριθ. 224-227, BSA XIV σ. 278.

Ἀριθ. 8 (εἰκ. 16). Πυξίς² ὑψ. μετὰ πώματος 0·10. Κοσμήματα μέλανα καὶ πορφύρα ἐπὶ ὠχροῦ σιδηρόχρου ἐδάφους.

Ἀριθ. 9 (εἰκ. 16). Λήκυθος³ ὑψ. 0·11. Χρώματα ὅμοια πρὸς τὰ τοῦ ἀριθ. 8.

Ἀρῦβαλλοὶ πάντες σφαιρικοί. Ὁ πηλὸς τῶν μὲν 10-16, 31, 32, 40 ὑπόφαιος, τῶν δὲ 17-30, 33-39, 41-43 πρασινωπός.

Ἀριθ. 10-30, ὑψ. 0·055-0·07, μετὰ τετραφύλλου τῆς ὁμάδος A (ἄνωτέρω σ. 113 καὶ εἰκ. 10, 11, ἀριθ. 2, 3).

Ἀριθ. 31-39, ὑψ. 0·055-0·06, ὅμοια πρὸς 10-30 ἀλλ' ἄνευ τοῦ δικτυωτοῦ πλέγματος ἐκατέρωθεν τοῦ κοσμήματος μεταξὺ τῶν φύλλων (ἄνωτέρω σ. 113 καὶ εἰκ. 10-11 ἀρ. 4, ἐνθα ὁμῶς εἰκονίζεται ἀγγεῖον μεγαλείτερον τῶν ἐνταῦθα καταλεγόμενων).

Ἀριθ. 40-43⁴, ὑψ. περίπου 0·06, μετὰ πενταφύλλου τῆς ὁμάδος B, ἀλλὰ μεγαλείτεροι καὶ μὴ ἔχοντες ἐπίπεδον τὸν ὦμον (ἄνωτέρω σ. 113 καὶ εἰκ. 12, 13, ἀριθ. 2· πρὸς τὸν συνήθη καὶ ἐν γένει μεταγενέστερον τύπον ἐν εἰκ. 12, 13, ἀριθ. 3).

Κώδωνες.

Ἀριθ. 44, ὑψ. 0·05, βάθος τοῦ ἐσωτερικοῦ 0·048, βάθ. τοῦ ἐσωτερικοῦ χείλους 0·02, διάμ. 0·15, διάμ. τοῦ στομίου 0·09. Πηλὸς κιτρινωπός, κόσμημα ὅμοιον τῷ τοῦ τάφ. 5 ἀριθ. 17, JSH XXXI σ. 75 εἰκ. 4.

Μελανόμορφα ἀγγεῖα.

Ἀριθ. 45, θραύσματα τοῦ κατωτέρου μέρους μεγάλου σκύρου ὁμοίου τῷ ἀριθμῷ 173 ἢ 174 τοῦ τάφ. 31 (BSA XIV πίν. XI, d, i).

Ἀριθ. 46, λήκυθος, ὑψ. 0·13· ὁ ὦμος πλατὺς καὶ ἐπίπεδος. Σχῆμα ὅμοιον πρὸς BSA XIV πίν. IX f κόσμημα οὐχὶ ἐν τετραγώνῳ, ἐξ οὗ διετηρήθη μόνον μία πτέρυξ ἐστραμμένη πρὸς τὰ κάτω καὶ ἔχουσα τὰ ἄκρα εὐθέα.

² Πρὸς. τάφ. 51, ἀριθ. 48, BSA XIV σ. 267 καὶ (ὡς πρὸς τὸ σχῆμα) JHS XXIX σ. 312 εἰκ. 2.

³ Τὸ σχῆμα ὑπομνησκαὶ μεταγενεστέραν ἀκροδοχόν.

⁴ Προκαλοῦσι τὴν γνώμην, ὅτι ὁ τάφος 3 ἀνήκει εἰς τὸ τέλος τῆς περιόδου τῆς ὁμάδος A.

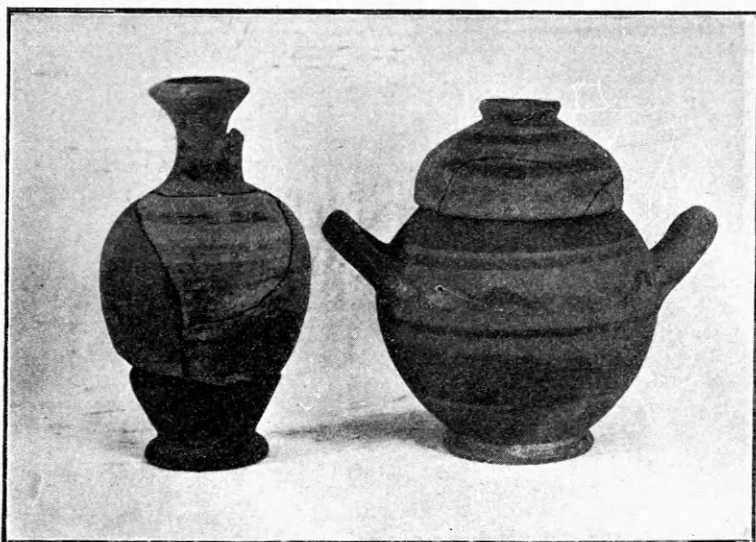

Εἰκὼν 16 (1:2). Βοιωτικὰ ἀγγεῖα. Τάφ. 3, ἀριθ. 9, 8· μέλαν καὶ πορφυροῦν ἐπὶ ὠχροῦ σιδηρόχρου.

Μελαμβαφῇ ἀγγεῖα.

Ἀριθ. 47-49, ὑψ. 0·05 (ἀμπορεύς), 0·04 (ὕδρεια), 0·02 (ἀβαθὲς σκύφος), μικύλλα ἀγγεῖα ὅμοια τῷ τάφῳ 31 ἀριθ. 229=BSA XIV σ.278, πίν. XI f καὶ ἐκ τοῦ αὐτοῦ ὠχροῦ, ὑπολεύκου πηλοῦ κατασκευασμένα. 47 καὶ 48 ἰδὲ ἐν εἰκ. 17.

Ἀριθ. 50 (εἰκ.17), 51, 52, 53 (κολοβόν), ὡς καὶ 54, ὑψ. 0·13, 0·12, 0·11, 0·12(;), 0·12(;) κάνθαροι, πάντες τοῦ αὐτοῦ σχήματος (καὶ ὡς πρὸς τὸν πόδα καὶ τὰς λαβὰς), ὅπερ βλέπει τις ἐν εἰκ. 17 (ἀριθ. 50). Ὁ ἀριθ. 51 ἔχει ἐγχάρακτον τὸ γράμμα Ε ἐν τῷ μέσῳ τοῦ ἀνωτέρου μέρους. Ὁ ἀριθ. 54 εἶναι ὅλος χρώματος ῥοδίνου.

Ἀριθ. 55 (εἰκ.17), κάνθαρος ὑψ. 0·10. Λα-

βαὶ σχεδὸν σφαιρικῆς τομῆς¹ καὶ ἄνευ τῆς ὁμοίας πρὸς πλήκτρον προεκβολῆς τῶν ἀριθ. 50-54. Τὸ εἶδος τοῦτο τῆς λαβῆς φαίνεται, ὅτι συνδέεται πολλάκις πρὸς κανθάρους μετὰ λευκῆς γραμμικῆς διακοσμῆσεως.

Ἀριθ. 56. Κάνθαρος ὑψ. 0·05, στόμιον εὐρύ, ποὺς χαμηλὸς μετ' ἐπιπέδου βάσεως, λαβὰι τῆς συνήθους ὁμαλῆς τομῆς καὶ ἄνευ τῶν πλήκτρων (βλ. ἀριθ. 55).

Ἀριθ. 57. Τὸ κατώτερον μέρος καὶ μία λαβὴ (ἄνευ πλήκτρου· ὅρα 55) κανθάρου ὑψ. περίπου 0·14. Ὁ ποὺς ἔχει ἐπίπεδον βάσιν τύπου χαρακτηριστικοῦ τῶν τάφων τῆς ομάδος B² (ἄνω σ.113).

Ἀριθ. 58 (εἰκ. 17), ὑψ. 0·08, μόνον μία λαβή. Τὸ χρῶμα παραλλάσσει μεταξὺ μέλανος καὶ ῥοδόχρου.

Ἀριθ. 59, ὑψ. 0·07, κολοβόν, πιθανῶς ὁμοίου σχήματος πρὸς 58.

Ἀριθ. 60, 61, ὑψ. 0·09 (; οὐχὶ ἄρτιοι), σκύφοι. Αἱ λαβὰι τοῦ 60 εἶνε τοῦ συνήθους (πρωτοκορινθιακοῦ τύπου, ὀριζόντιαι, τομῆς κυκλικῆς, τοῦ δὲ 60 ὀριζόντιαι ἀλλὰ ἐπιπέδου τομῆς ὅμοιαι πρὸς BSA XIV πίν. XI g.

Τάφος 5.

Βάθος 1·20 μ. Κάτωθεν τοῦ τάφ. 2 καὶ στενιώτερος τούτου.

Τεχνοτροπία Βοιωτικῶν κυλίκων.



Εἰκὼν 17 (περίπου 1:4). Τάφ. 3, ἀριθ. 55, 47, 58, 48, 50 (μελαμβαφῇ ἀγγεῖα) καὶ 3 (θραῦσμα Βοιωτικοῦ (;) κανθάρου).

Ἀριθ. 1-5, τετράωτοι ὑψίποδες κύλικες τῆς τάξεως II τοῦ BSA XIV σελ. 308 (πρὸς ἀνωτέρω σ. 110). Ἐπὶ τοῦ ποδὸς καὶ τῆς γραμμῆς κατὰ τοῦσφος τῶν λαβῶν κόσμημα ὅμοιον πρὸς εἰκ. 14, (τὸ τοῦ ἀριθ. 3 ὡς ἀμυδρῶς μόνον διακρινόμενον εἶνε ἀβέβαιον). Ἐσθθεν (πρὸς εἰκ. 3) ἐρυθραὶ ταινίαι, τρεῖς μὲν ἐπὶ τῶν 1, 2, 4,

¹ Πρὸς. τάφ. 49 ἀριθ. 272-275, τάφ. 50 ἀριθ. 280 (θραύσματα τῶντι διαφόρων ἀγγείων) BSA XIV σελ. 254, 262.

² Παρασκευάζω μελέτην περὶ τῶν ἐκ Ῥεϊσιώνας μελαμβαφῶν ἀγγείων, ἅτινα παρέχουσιν ἀρκετὰς ἐνδείξεις πρὸς ἀκριβῆ χρονολογικὴν ταξινόμησιν.

δύο ἐπὶ τοῦ 5, καὶ 2 ὁμοῦ μετὰ στιγμῆς ἐν τῷ κέντρῳ ἐπὶ τοῦ 3. Τὰ χρώματα εἶνε χαρακτηριστικῶς εὐθρυπτα (στερεώτατα ἐπὶ τοῦ 1). Κυρία διακόσμησις τῶν 1, 2 καὶ 3 (ὑψ. 0·15, 0·135, 0·145) εἶνε πεντάφυλλα ἀνθέμια καὶ τρίγωνα πλήρη δι-κτυωτοῦ πλέγματος (ὡς ἐν BSA XIV πίν VIII α). τοῦ 1 τὰ κίτρινα φύλλα δὲν εἶνε βέβαια, τὰ δὲ ἀνθέμια εἶνε μικρότερα καὶ τὰ τόξα ἐφ' ὧν ταῦτα ἀναπτύσσονται μεγαλειότερα τῶν συνήθων (πρβ. BSA XIV, σ. 271, ἀριθ. 4, 5 καὶ σ. 311). Τὰ 4 καὶ 5 (ὑψ. 0·10, 0·10) ἔχουσι κυρίαν διακόσμησιν μελαίνας καὶ ἐρυθρὰς ὀριζοντίους γραμμάς, ἡ εὐθείας καὶ κυματοειδεῖς ταινίας. Πρβ. BSA XIV πίν. XV f, ο καὶ (παραλλαγὴν τοῦ αὐτοῦ εἶδους) ἀνωτέρω εἰκ. 4.

Μικροὶ σκύφοι (πρωτο)κορινθιακοῦ (;) τύπου.

Ἀριθ. 6, 7, ὑψ. 0·045, 0·045, σχήματος ὁμοίου πρὸς τάφ. 2 ἀριθ. 1, εἰκ. 21. Χρῶμα τοῦ ἐδάφους τοῦ 6 ὑποροδόχρουν, τοῦ δ' 7 πρασινωπὸν. Ἐπὶ τῆς αὐτῆς γραμμῆς μετὰ τῶν λαβῶν ἔχουσιν ἀμφοτέροι τεθλασμέναις γραμμαῖς. Κόσμημα ὅλον μέλαν ἄνευ πορφυροῦ χρώματος.

Ἀγγεῖα παρ' οἷς καταφαίνεται μὲν προσέγγισις ἢ ἐπίδρασις τῆς μελανομόρφου τεχνολογίας, διατηροῦνται δ' ἀρχαιότεραι παραδόσεις.

Ἀριθ. 8 ὑψ. 0·095, σκύφος σχήματος πρωτοκορινθιακοῦ μετὰ μέλανος, ὑποφαίου κοσμήματος ἐπὶ σιδηρόχρου ἀγανώτου ἐδάφους· ἡ ἄνω ζώνη περιέχει τρία συμπλέγματα βραχειῶν καθέτων γραμμῶν, αἵτινες παρὰ μὲν τῷ μεσαίῳ συμπλέγματι εἶνε κυματοειδεῖς, παρὰ δὲ τοῖς ἄλλοις εὐθεῖαι. Κατωτέρω τούτων ὑπάρχουσιν ὀριζόντιοι ζῶναι διαφόρου πάχους. Πρβ. τάφ. 12 ἀριθ. 15 καὶ τάφ. 40 ἀριθ. 18 (καλλίτερον εἰργασμένον), JHS XXIX σ. 317, 313 εἰκ. 3.

Ἀριθ. 9, ὑψ. 0·098· σχῆμα καὶ χρώματα ὡς καὶ ὁ ἀριθ. 8. Πλὴν μιᾶς λεπτῆς ζώνης ἄνω καὶ ἐτέρας πλάτους 0·05 κατωτέρω, κατὰ τὰ λοιπὰ φαίνεται τὸ χρῶμα τοῦ ἐδάφους.

Ἀριθ. 10, ὑψ. 0·07, σκύφος ἔχων κατὰ τὸ ὕψος τῶν λαβῶν (αἵτινες λείπουσι) μίαν ζώνην τοῦ

(κιτρινωποῦ) χρώματος τοῦ ἐδάφους μετὰ σειρᾶς ἐρυθρῶν στιγμῶν, κατὰ δὲ τὰ λοιπὰ ἐρυθρὸν γάνωμα. Τὸ ἐρυθρὸν χρῶμα ἐπὶ τοῦ κιτρινωποῦ ἐδάφους ἴσως εἶνε ἀνεπιτυχῆς ἀπόπειρα ἀπομιμήσεως τοῦ μέλανος χρώματος ἐπὶ ἐρυθροῦ ἐδάφους. Πρβ. τάφ. 12 ἀριθ. 17, JHS XXIX σ. 319 εἰκ. 7 καὶ 317 ὑποσ. 17· πρβ. ἐπίσης κατωτέρω ἀριθ. 24.

Ἀριθ. 11 (ὑψ. 0·065) καὶ **12** κάνθαροι, ὧν ὁ 12 σφάζεται εἰς τεμάχια. Ἀριθ. 11 ἐν εἰκ. 18.



Εἰκὼν 18 (1:3). Τάφ. 5 ἀριθ. 24 καὶ 11· ἐρυθρὸν ἐπὶ κιτρινωποῦ. Κάνθαροι

Χρώματα οἷα τοῦ ἀριθ. 10.

Ἀρύβαλλοι.

Ἀριθ. 13, ὑψ. 0·055, μετὰ τετραφύλλου τῆς ὁμάδος Α ἄλλ' ἀσυνήθως μικρός. Πρβ. ἀνωτέρω σ. 10 καὶ εἰκ. 11, 1 ἀριθ. 1.

Ἀριθ. 14, ὑψ. 0·05, μετὰ πενταφύλλου τῆς ὁμάδος Β. Πρβ. ἀνωτέρω σ. 110 καὶ εἰκ. 12, 13, ἀριθ. 3.

Κώδωνες.

Ἀριθ. 15, 16, 17 JHS XXXI σ. 75 εἰκ. 4. Βάθος τοῦ ἔσωτ. 0·045, 0·05, 0·04, βάθ. τοῦ ἔσωτ. τοῦ χείλους 0·015, 0·015, 0·02, διάμ. 0·14, 0·135, 0·125, διάμ. τοῦ στομίου 0·08, 0·08, 0·07. Πηλὸς τῶν μὲν 15, 17 πρασινωπός, τοῦ δὲ 16 ὑπόφαιος· τὸ κόσμημα τοῦ 15 ἀμυδρῶς μόνον διακρινόμενον ἴσως εἶνε ὅμοιον πρὸς τὸ τοῦ 17.

Μελανόμορφα ἀγγεῖα.

Ἀριθ. 18, ὑψ. 0·12, σκύφος¹ **εἰκ. 19**, λεπτομέρειαι τινες ὡς π. χ. ἡ γραμμὴ περὶ τὸ στόμιον καὶ αἱ στιγμαὶ ἐπὶ τῶν ὑφασμάτων εἶνε πορ-

¹ Πρβ. τάφ. 18 ἀριθ. 50 (BSA XIV πίν. XIII e) 51, 73, 74 (50, 51 ὡς πρὸς τὸ σχῆμα καὶ τὸ κόσμημα περὶ τὸ στόμιον καὶ τὰς λαβὰς· 73, 74 ὡς πρὸς τὸ σχῆμα).



Εἰκὼν 19 (1 : 2). Τάφ. 5, ἀριθ. 18· μελανόμορφος σκύφος.

φυραῖ· ἄλλαι πάλιν λεπτομέρειαι σημειοῦνται διὰ χαραγμάτων· λευκὸν χρῶμα οὐδόλως ὑπάρχει. Ἡ αὕτη εἰκὼν παρίσταται καὶ ἐπὶ τῆς ἐτέρας πλευρᾶς.

Ἀριθ. 19-22, ὑψ. 0·10, σκύφοι ἔχοντες ἐκτέρωθεν ἀνθέμια καὶ ἀντινώτους σφίγγας¹ μεταξὺ τῶν ὁποίων παρὰ μὲν τῷ 19 ὑπάρχει μορφή ἐνδεδυμένη, καθημένη ἐπὶ δίφρου ὀκλαδίου, παρὰ δὲ τῷ 20 γυνὴ ἐνδεδυμένη χορεύουσα. Λεπτομέρειαι τινες εἶνε ἐγγάρακτοι, ἄλλαι δὲ πορφυραῖ καὶ τινες ἴσως καὶ λευκαὶ (λευκὸν χρῶμα εἶνε βέβαιον μόνον ἐπὶ τοῦ 19). Τὸ χεῖλος καὶ τὸ κατώτερον μέρος ὅμοια πρὸς BSA XIV πίν. 11 εἰκ. c, ἀλλ' ὁ σκύφος ἀριθ. 19 ἔχει δύο πορφυρᾶς ταινίας ὑπὸ τὴν κυρίαν ζώνην.

Μελανόμορφα ἀγγεῖα μετὰ γραμμικῆς τῆς ὅλης διακοσμῆσεως.

Ἀριθ. 23, ὑψ. 0·09, σκύφος εἰκ. 20.



Εἰκὼν 20 (1 : 2). Τάφ. 5, ἀριθ. 23, μέλαν ἐπὶ ἐρυθροῦ. Βοιωτικὸς σκύφος.

¹ Πρὸς BSA XIV σ. 276 ὑποσ. 3, 284, 291. Τὸ εἶδος τοῦτο χαρακτηριστικὸν τῆς ομάδος B, ἔ. ἄ. σ. 306.

Ἀριθ. 24, ὑψ. 0·038, σκύφος εἰκ. 18².

Ἀγγεῖα μελαμβαφῇ.

α) μετὰ γραμμῶν πορφυρῶν³.

Ἀριθ. 25, σκύφος, ὑψ. 0·06, διαμ. στομίου 0·15. Ὁ πυθμὴν στενεύεται πρὸς τὰ κάτω⁴. Λεπταὶ πορφυραῖ γραμμαὶ ὑπάρχουσι μία περὶ τὸ ἐσωτερικὸν τοῦ χεῖλους, ἀνὰ μίαν ἐντὸς καὶ ἐκτὸς περὶ τὸ σῶμα, καὶ δύο περὶ τὸν πυθμῆνα· ὑφ' ἐκατέραν λαβὴν ὑπάρχει τετράγωνον τοῦ χρώματος τοῦ ἐδάφους⁵.

β). ἀπλᾶ.

Ἀριθ. 26, ὑψ. (ἄνευ τῶν λαβῶν) 0·12, καὶ **27, 28**, πιθανῶς ὅμοιοι ἀλλ' εἰς τεμάχια σωζόμενοι, ὑψίποδες κύνθαροι ἔχοντες ἀπλᾶς λαβὰς ὡς π. χ. αὐτῆς εἰκ. 8.

Ἀριθ. 29, ὑψ. ἄνευ λαβῶν 0·10, κύνθαρος ὑψίπους ὅμοιος τὸ σχῆμα πρὸς τὸν ἀριθ. 26, ἀλλ' ἔχει πλατύτερον πυθμῆνα. Ἐπὶ τῆς γραμμῆς τῶν κάτω ἄκρων τῶν λαβῶν ὑπάρχουσιν ἐσωτερικῶς καὶ ἐξωτερικῶς ὀριζόντιοι αὐλακες⁶.

Ἀριθ. 30, ὑψ. ἄνευ λαβῶν 0·11, κύνθαρος ὅμοιος τὸ σχῆμα καὶ τὰς λαβὰς πρὸς τὰρ. 3 ἀριθ. 50 (ἀνωτέρω εἰκ. 17).

Ἀριθ. 31, 32, ὑψ. ἄνευ λαβῶν 0·05, κύνθαροι ἔχοντες σχῆμα ὅμοιον τῷ 30 ἀλλὰ μᾶλλον γωνιῶδες καὶ ἄνευ τῶν πλήκτρων ἐπὶ τῶν λαβῶν (ὄρα τὰρ. 3 ἀριθ. 55)· ὁ 32 ἔχει ἐρυθρὸν χρωματισμόν⁷.

Ἀριθ. 33, 34, πυθμένες δύο ποτηρίων, διαμ. 0·5, 0·048, ὧν ὁ 33 ἔχει διακεκριμένην βάσιν. Ὁ 34 ἔχει ἐν μέρει ἐρυθρὸν χρωματισμόν.

Εἰδώλια.

Ἀριθ. 35, «παπῆς», ὑψ. 0·22, με-

² Πρὸς ἀνωτέρω ἀριθ. 10, BSA XIV σ. 278 ἀριθ. 204, JHS XXIX σ. 317 ἀριθ. 17.

³ Τὸ εἶδος τοῦτο εὐρίσκεται ἐν τοῖς τάφοις ἀμφοτέρων τῶν ομάδων BSA XIV σ. 305.

⁴ Πρὸς BSA XIV, σ. 278, ἀριθ. 205, 206, JHS XXIX σ. 319 ἀριθ. 44 (ἀνεπαρκῶς καταλογισθέντα).

⁵ Πρὸς BSA XIV σ. 285 ἀριθ. 197-234.

⁶ Αἱ μὲν ἐξωτερικαὶ ὑπομνησκουσι μεταγενέστερα μελαμβαφῇ ἀγγεῖα, αἱ δὲ ἐσωτερικαί, οὔσαι πολὺ λεπτότεραι, τὸ ἐσωτερικὸν τετρακυμένων ἀρυδᾶλλον καὶ με-

λανόμορφων ληκύθων.

⁷ Πρὸς ἀνωτ. ἀριθ. 10.

τ' ἰσχνοῦ προσώπου (ὄρα BSA XIV σ. 310)· ὁ πόλος εἶνε ἀπλοῦς καὶ ἔχει μίαν σειρὰν ἐρυθρῶν καὶ μελαινῶν στιγμῶν. Ἐχει ἐνώτια καὶ ἐρυθρὰς παρειὰς ὡς BSA XIV πίν. VII A, ἀλλ' αἱ ἐπὶ τῶν ὤμων περὶναι λείπουσι. Τὸ σῶμα εἶνε κατεστραμμένον.

Τάφος 2· εἰκ. 21.

Βάθος 0·30, μῆκος 2·10, πλάτος 1·05.



Εἰκὼν 21 (1; 3). Βοιωτικὰ ἀγγεῖα. Τάφ. 2, ἀριθ. 3, 5, 1, 2, 4.

Ἀριθ. 1, μικρὸς σκύφος (πρωτο)κορινθιακοῦ(·)

τύπου· ὕψ. 0·035, πηλὸς πρασινωπός, κόσμημα μέλαν καὶ φαῖον· ἄνω τετραυσιμένη γραμμὴ· εἰκ. 21.

Ἀριθ. 2, κώθων, βάθ. τοῦ ἐσωτερικοῦ 0·03, βάθ. τοῦ ἐσωτ. τοῦ χεῖλους 0·015, διάμ. 0·08, διάμ. τοῦ στομ. 0·05, πηλὸς κιτρινωπός· εἰκ. 21.

Ἀριθ. 3, λήκυθος μελανόμορφος· λείπει τὸ στόμιον· ὕψ. περίπου 0·12. Χρώματα ἐφθαρμένα ὑπὸ τῆς καύσεως· πολλὰ χαράγματα· ἐπὶ τοῦ ὤμου ἀκτῖνες πρὸς τὰ ἔξω ἐστραμμέναι· ὡς κύριον κόσμημα ἔχει ζῶον μεταξὺ δύο μορφῶν ἐχουσῶν ῥάβδον.

Ἀριθ. 4, λήκυθος μελανόμορφος, ὕψ. 0·13· ἐπὶ τοῦ ὤμου φύλλα πρὸς τὰ ἔξω ἐστραμμένα, φερόμενα ὑπὸ βραχειῶν καθέτων γραμμῶν. Κύριον κόσμημα ἔχει τρία ὀρθὰ ἀνθέμια ἐπὶ ταινίας μικρῶν κύκλων κεχωρισμένα ἀνὰ δύο δι' ἐνὸς μεγάλου φύλλου. Πρβ. JHS XXIX πίν. XXIII σ. 324 ἀριθ. 74.

Ἀριθ. 5, κεφαλὴ εἰδωλίου, μῆκ. τοῦ προσώπου 0·03· ἔχει νῦν μέλαν χρῶμα ἐκ τῆς καύσεως, ἀλλὰ φέρει ἔγχνη ἐρυθρὰ ἐπὶ τῆς κόμης· εἰκ. 21.

Reading, University College.

Percy N. Ure.

Παρθενῶνος γλυπτῶν συντήρησις.

Α') ἐπιτροπείας ἔκθεσις.

Πρὸς τὸ Σεβαστὸν ἐπὶ τῶν Ἐκκλησιαστικῶν καὶ τῆς Δημοσίας Ἐκπαιδεύσεως Ὑπουργεῖον.

Ἀθήνησι, τῇ 12ῃ φεβρουαρίου 1912.

Κύριε Ὑπουργέ,

Πρὸς ἐκτέλεσιν τῆς ὑπ' ἀριθ. ²¹⁷⁵⁴/₂₀₂₀₉ ὑμετέρας διαταγῆς τῆς 11^{ης} νοεμβρίου 1911 ἡ συγκροτηθεῖσα ἐπιτροπεία, ἵνα ἐξετάσῃ καὶ γνωματεύσῃ «περὶ τῆς συντηρήσεως γλυπτῶν ἔργων τοῦ Παρθενῶνος» ἐθεώρησε σκόπιμον κατὰ τὴν πρώτην αὐτῆς συνεδρίαν ὥπως γένηται ἔρευνα χημικὴ τε καὶ μικρο-

σκοπικὴ τῶν μαρμάρων τῆς Ἀκροπόλεως πρὸς ἐξακρίδωσιν τῆς ἐν αὐτοῖς παρατηρουμένης ἀλλοιω-
σεως.

Ἡ χημικὴ ἔρευνα ἐξετελέσθη ὑπὸ τοῦ καθηγητοῦ κ. Ἀ. Κ. Δαμβέργη, ἡ δὲ μικροσκοπικὴ ὑπὸ τοῦ ἐν Λιψία καθηγητοῦ τῆς ὀρυκτολογίας καὶ πέτρογραφίας κ. Rinne.

Ἀμφότεραι αἱ ἔρευναι κατέληξαν εἰς τὸ αὐτὸ συμπέρασμα, ὅτι δηλαδὴ παρείσακτον ὀρυκτὸν ἐν τῷ μαρμάρῳ, ὁ μαρμαρυγίας, ἐπιδεκτικὸν ἀποσαθρώσεως ἐξ ἀτμοσφαιρικῶν προσβολῶν εἶνε τὸ κύριον αἷτιον τῆς παρατηρουμένης ἐπὶ ἐνίων μαρμάρων τῆς Ἀκροπόλεως φαθυρότητος.

Εὐτύχημα εἶνε ὅτι ἡ πλειονότης τῶν μαρμάρων μικρὰ ἀναλόγως ποσὰ μαρμαρυγίου ἐνέχει καὶ ἕνεκα τούτου ἡ ἀλλοίωσις εἰς ταῦτα δὲν ἐπῆλθε οὐδὲ θὰ ἐπέλθῃ, ἀλλ' ὅσα τῶν μαρμάρων πολὺν ἀναλόγως μαρμαρυγίαν ἐνεῖχον, τὰ καὶ σπανιώτερα, ταῦτα καὶ μόνον ὑπόκεινται εἰς τὴν διὰ τοῦ χρόνου ἀλλοίωσιν καὶ εἰς τὴν πρόσκτησιν τῆς ἐκ τῆς ψαθυρότητος κοκκώδους ὑφῆς.

Ἡ ἐπιτροπεῖα φρονεῖ ὅτι πρέπει νὰ ἐπιδιωχθῇ ἐν τῷ μέλλοντι ἡ ὅσον ἔνεστι τῶν μαρμάρων τῆς Ἀκροπόλεως προφύλαξις ἐκ τῶν καιρικῶν ἐπιδράσεων, εἶνε δὲ τῆς γνώμης ὅτι δύνανται ἐπιστεγάσαις ἐκ χονδρῶν ὑαλοπινάκων νὰ προφυλάξωσι τὰ δυνάμενα νὰ ἐπικαλυφθῶσι μνημεῖα τῆς Ἀκροπόλεως καὶ πρὸ πάντων τὸ σωζόμενον θυσιακὸν μέρος τῆς ζωφόρου τοῦ Παρθενῶνος, ὅπερ πρέπει νὰ προφυλαχθῇ διὰ κρυσταλλίνου γείσου ἢ διὰ κρυσταλλίνης ὀροφῆς. Πάντα δὲ τὰ λοιπὰ μάρμαρα, ἐφ' ὧν παρατηρεῖται ψαθυρότης τῆς ὑφῆς, ἃ καὶ εὐτυχῶς εἶνε ἀναλόγως σπάνια, δύνανται νὰ προφυλαχθῶσι τῆς περαιτέρω ἀλλοιώσεως διὰ καταλλήλου ἐπιχρίματος, ἐξ ἐκείνων ἅτινα χρησιμοποιοῦνται νῦν εἰς τὰ ἐπιδοκτικὰ ἀποσπασθέντα πετρώματα. Τοιαῦτα προυτάθησαν ἤδη, ἄλλα μὲν συνιστάμενα ἐκ κόνεως κεκαυμένου μαγνησίτου καὶ πυριτικοῦ καλίου, ἕτερα δὲ ἐκ κόνεως κεκαυμένου μαγνησίτου καὶ πυκνῶν διαλυμάτων θειικοῦ μαγνησίτου καὶ ἄλλα ἐξ ἐπιδράσεως ὑδροξειδίου τοῦ βαρίου καὶ θειικοῦ ὀξέος ἢ πυριτικοῦ καλίου. Ἐπίσης προυτάθησαν διαλύματα πυριτοθωρικῶν ἀλάτων (Kessler-Fluate). Ἐκ τούτων πρέπει νὰ προτιμηθῶσι τὰ μὴ ἀλλοιοῦντα τὴν μαρμαρώδη ὄψιν καὶ τὰ μὴ παρέχοντα λευκὸν ἐπιχρίμα, ἵνα μὴ τροποποιηθῇ ὁ διὰ τοῦ χρόνου ἐπελθὼν ἐξωραϊσμὸς διὰ κιτρινοειδοῦς χροῖας τῶν μαρμάρων.

Τὸ εἶδος τοῦ ἐπιχρίματος καὶ ὁ τρόπος τῆς ἐφαρμογῆς αὐτοῦ πρέπει νὰ ἐκλεγῇ κατόπιν πειραμάτων καὶ τὰ πειράματα ταῦτα ἡ Ἐπιτροπεῖα φρονεῖ ὅτι πρέπει ν' ἀνατεθῶσιν εἰς τὸν ἐξ ἡμῶν εἰδικὸν περὶ τὴν συντήρησιν ἀρχαίων μνημείων κ. Ὁθωνα Ρουσόπουλον.

Συνημμένως ὑποβάλλομεν πρὸς τὸ Σέβαστόν Ὑπουργεῖον τὴν ἔκθεσιν τοῦ καθηγητοῦ κ. Ἀ. Κ. Δαμβέργη «περὶ τῆς χημικῆς ἐξετάσεως τῶν μαρμάρων» καὶ τὴν ἔκθεσιν, ἐν μεταφράσει, τοῦ καθη-

γητοῦ κ. Rinne «περὶ τῶν ἀλλοιώσεων τοῦ μαρμάρου τῶν μνημείων τῆς Ἀκροπόλεως».

Μετὰ τοῦ ἀνήκοντος σεβασμοῦ

Ἡ ἐπιτροπεῖα

Ἀναστάσιος Κ. Δαμβέργης,
Γεώργιος Σωτηριάδης,
Ὁθων Ρουσόπουλος.

Β'). Ἀ. Δαμβέργη ἔκθεσις.

Χημικὴ ἐξέτασις τῶν μαρμάρων τῆς Ἀκροπόλεως.

Ἀθήνησι, τῇ 15ῃ ἰανουαρίου 1912.

Ἡ ἐπὶ τόπου μετ' ἐπιστάσεως ἐξέτασις τῶν μαρμάρων τοῦ Παρθενῶνος καὶ τῶν ἐν τῷ μουσεῖῳ τῆς Ἀκροπόλεως διαφυλασσόμενων γλυπτῶν ἔργων ἐκ τῆς ζωφόρου τοῦ Παρθενῶνος κατέδειξεν ὅτι οὐδεμία ἀλλοίωσις ἐν τῇ συνοχῇ τῆς ὑφῆς ἐν αὐτοῖς ὑφίσταται, ἐκτὸς τῶν ἀποτελεσμάτων τῆς μηχανικῆς ἀποτριβῆς τῆς ἐπιφανείας καὶ δὴ τῶν λεπτοτέρων προεξοχῶν τῶν γλυπτῶν, ἕνεκα τῆς μακροχρονίου ἐπενεργείας τῶν σταγόνων τῆς βροχῆς καὶ τῆς χαλᾶζης. Σπανίως παρατηρήθησαν ἐπὶ τῶν μαρμάρων ἔσοχα κατὰ τὸ μᾶλλον καὶ ἥττον προσμοιάζουσαι πρὸς μικρὰς φλέβας προϋπάρχαντος παρεισάκτου τινὸς ὀρυκτοῦ ἢ πετρώματος, ὅπερ διὰ τοῦ χρόνου ἐντελῶς ἀποσπασθῶν καὶ καθ' ὅλοκληρίαν ἐκπλυθὲν κατέλιπεν ὡς κενὰς τὰς φλέβας αὐτοῦ ὑπὸ τὴν μορφήν ἔσοχων ἐν τῷ μαρμάρῳ. Σπανιώτερον ἔτι καὶ δὴ μόνον ἐπὶ τετραγωνικῶν τινων τεμαχίων ἐκ τῶν ὀρθοστατῶν τῆς στοᾶς τῶν Καρυατίδων παρατηρεῖται ἀπολέπισις τις τοῦ μαρμάρου, ἥτις καὶ σακχαρώδη ὑφὴν εἰς τοῦτο προσδίδει.

Ἡ χημικὴ ἐξέτασις τῶν μαρμάρων τῆς Ἀκροπόλεως περιέλαβε τὰς ἐπομένους ἐρεῦνας:

1) ἀνίχνευσιν μαγειρικοῦ ἁλατος ἐν τῷ παλαιῷ μαρμάρῳ καὶ ἐν τῷ νέῳ τῶν ὀρυχείων τῆς Πεντέλης,

2) ποσοτικὴν ἀνάλυσιν τριῶν δειγμάτων μαρμάρου

καὶ 3) ποσοτικὴν ἀνάλυσιν τοῦ ἐν ὑδροχλωρικῷ ὀξείῳ ἀδιαλύτου συστατικοῦ τοῦ μαρμάρου.

1. Ἀνίχνευσις μαγειρικοῦ ἁλατος ἐν τῷ παλαιῷ

Ἐτυπ. 23.7.12.

μαρμάρῳ τῆς Ἀκροπόλεως ὡς καὶ ἐν τῷ νέῳ τῶν ὀρυχείων τῆς Πεντέλης. Πρὸς ἀνίχνευσιν τοῦ μαγειρικοῦ ἄλατος ἐλήφθησαν 20 γρμ. λεπτοτάτης κόνεως μαρμάρου ἐκ τε τοῦ παλαιοῦ καὶ λεπιδώδους καὶ ἐκ τοῦ νέου τῶν ὀρυχείων τῆς Πεντέλης. Ἀμφότερα τὰ ποσὰ ταῦτα ἐβράσθησαν ἐπὶ ἡμίσειαν ὥραν μετὰ 200 γραμ. ὕδατος ἀπεσταγμένου ἐντελῶς ἀμειγρὸς γλωρίου καὶ νατρίου καὶ μετὰ τὸν βρασμὸν ἀμφότερα τὰ διηθήματα ἐρευνηθέντα ἐπὶ γλωρίῳ καὶ νατρίῳ οὐδὲν ἔχνος τούτων κατέδειξαν· ἐκ τούτου δὲ συμπεραίνεται ἀσφαλῶς ὅτι τὸ τε νέον μάρμαρον καὶ τὸ παλαιὸν λεπιδώδες δὲν περιέχουσι μαγειρικὸν ἄλας, ἀποκλείεται δ' οὕτω ἡ γνώμη ὅτι ἡ ἐπὶ τινων τῶν μαρμάρων τῆς Ἀκροπόλεως παρατηρουμένη ἀλλοίωσις προέρχεται ἐκ τοῦ ὅτι τὸ ἐν τῷ ἀτμοσφαιρικῷ ἀέρι κατὰ μικρὰ ποσὰ περιεχόμενον γλωριοῦχον νάτριον διὰ τῶν αἰώνων εἰσδύσαν εἰς τὸ μάρμαρον ἐπήνεγκε τὴν μετατροπὴν τῆς συνοχῆς καὶ ὑφῆς αὐτοῦ εἰς εὐδιάσπαστον καὶ σακχαρώδη ὑφήν.

2. Ποσοτικὴ ἀνάλυσις τριῶν δειγμάτων μαρμάρου. Ἡ ποσοτικὴ ἔρευνα ἐγένετο ἐπὶ τριῶν δειγμάτων μαρμάρου, ἐξ ὧν τὸ πρῶτον ἦτο παλαιὸν ἐκ τοῦ Παρθενῶνος, τὸ δευτέρον νέον ἐκ τῶν ὀρυχείων τῆς Πεντέλης, τὸ δὲ τρίτον ἦτο μάρμαρον ἐκ τῶν ὀρθοστατῶν τῆς στοᾶς τῶν Καρυατίδων, ἐφ' οὗ παρετηρεῖτο ἡ χαρακτηριστικὴ λεπιδώδης ὑφή.

Τὰ ἀποτελέσματα τῆς ποσοτικῆς ἀναλύσεως εἶνε τὰ ἑξῆς:

	παλαιὸν	νέον	λεπιδώδες
ἄσβεστος	55,162	54,604	55,119
διοξειδίου τοῦ ἀνθρακός	43,982	43,932	43,991
μαγνησία	0,581	0,936	0,620
ὀξειδίου ἀργιλίου σιδηρομιγές	0,164	0,075	0,118
ὑπόλειμμα ἀδιάλυτον ἐν ὕδρο- γλωρικῷ ὀξεῖ	0,111	0,453	0,152
	100,00	100,00	100,00

3. Ποσοτικὴ ἀνάλυσις τοῦ ἐν ὕδρογλωρικῷ ὀξεῖ ἀδιάλυτον συστατικοῦ τοῦ μαρμάρου. Τὸ σποδόχρουν τοῦ μαρμάρου ὑπόλειμμα τὸ παραμεῖναν

ἀδιάλυτον ἐν ὕδρογλωρικῷ ὀξεῖ ἔχει ὄψιν μαρμαρυγίου καὶ ἡ ποσοτικὴ ἀνάλυσις τῶν συστατικῶν αὐτοῦ ἐβεβαίωσεν ὅτι εἶνε μαρμαρυγίας τοῦ καλίου.

Τὰ εὐρεθέντα συστατικὰ εἶνε τὰ ἑξῆς:

ὀξειδίου τοῦ ἀργιλίου	33,27
ἄσβεστος	0,95
ὀξειδίου τοῦ καλίου	11,22
μαγνησία	ἔχνη
ὀξειδίου τοῦ σιδήρου	"
πυριτικόν ὀξύ	49,56
ὕδωρ	5,00
	100,00

Συμπέρασμα.

Ἐκ τῶν χημικῶν ἐρευνῶν κατεδείχθη ὅτι οὐδεμία οὐσιώδης διαφορὰ ὑφίσταται μεταξὺ τῶν συστατικῶν τοῦ παλαιοῦ, τοῦ νέου καὶ τοῦ λεπιδώδους μαρμάρου. Ἐξηκριβώθη δὲ ὅμως ὅτι πάντα τὰ εἶδη τοῦ μαρμάρου ἐνέχουσι μαρμαρυγίαν καί, ἐὰν τὸ ποσὸν αὐτοῦ ἐπὶ τινων εἰδῶν τοῦ μαρμάρου εἶνε ἀναλόγως ἄφθονον, ἀναμφιδόλως εἰς τοῦτον πρέπει νὰ ἀποδοθῇ ἡ παρατηρουμένη ἐπὶ ἐνίων τῶν μαρμάρων τῆς Ἀκροπόλεως μετατροπὴ τῆς συμπαγοῦς ὑφῆς τοῦ μαρμάρου εἰς τὴν λεπιδώδη καὶ σακχαρώδη ὑφήν, καθ' ὅσον ὁ μαρμαρυγίας εἶνε ἐπιδεκτικὸς ἀποσαθρώσεως καὶ διὰ τῶν ἀτμοσφαιρικῶν ἐπιδράσεων κατὰ μικρὸν μετουσιούμενος προκαλεῖ ἐν τῷ μαρμάρῳ τὴν ἀλλοίωσιν, ἥτις εὐτυχῶς δὲν εἶνε ἐπικίνδυνος εἰς τὸ σύνολον τῶν μαρμάρων τῆς Ἀκροπόλεως, ἀλλὰ μόνον εἰς ὅσα ἐκ τούτων, τὰ καὶ ἀναλόγως σπάνια, προέρχονται ἐκ τοῦ εἰς μαρμαρυγίαν περιεκτικωτέρου μαρμάρου.

Ἀναστάσιος Κ. Δαμβέργης.

Γ') Δρ. F. Rinne,

καθηγητοῦ τῆς ὀρυκτολογίας καὶ πετρογραφίας ἐν Λιψία, ἔκθεσις περὶ τῶν ἀλλοιώσεων τοῦ μαρμάρου τῶν μνημείων τῆς Ἀκροπόλεως.

Ἐν Λιψία, τῇ 1η φεβρουαρίου 1912.

Τὴν τιμητικὴν παράκλησιν τοῦ καθηγητοῦ κυρίου Δαμβέργη πρὸς ἐξέτασιν τῶν σταλόντων μοι δειγμάτων μαρμάρου καὶ πρὸς πετρογραφικὴν συμβουλὴν περὶ τοῦ ζητήματος τῆς συντηρήσεως τῶν

μαρμάρων τοῦ Παρθενῶνος εὐχαρίστως ἀποδεχόμενος γνωρίζω τὰ ἐπόμενα :

Ἐν πρώτοις θεωρῶ ἀναγκαῖον νὰ μνημονεύσω γενικούς τινας κανόνας διέποντας τὴν πρὸς ἀτμοσφαιρικὰς μεταβολὰς ἀντοχὴν τῶν πετρωμάτων.

Ὁ κυριωδέστερος λόγος τῆς ἀλλοιώσεως τῶν πετρωμάτων ἐν ταῖς βορείοις χώραις εἶνε ὁ παγετός. Ἐν ταῖς χώραις τῆς νοτίας Εὐρώπης τοῦτο δὲν εἶνε μὲν οὐσιῶδες, ἀλλὰ καὶ δὲν πρέπει ἐντελῶς νὰ παροραθῇ, καθ' ὅτι πρόκειται μόνον περὶ φύχους ὀλίγων βαθμῶν κάτωθεν τοῦ μηδενός. Ὡς ἐκ τῆς ἐλαττώσεως τοῦ ὄγκου τοῦ ὕδατος κατὰ τὴν πῆξιν (1 κ. ἐ. ὕδατος = 1,0908 κ. ἐ. πάγου) ἐπιδρᾷ τὸ διεισδύσαν ὕδωρ διαρρηκτικῶς ὡς σφῆν. Ἀλλεπάλληλος ἐπίδρασις προκαλεῖ διάρρηξιν, ἀποφύλλωσιν τῆς ἐπιφανείας, ἔστι δ' ὅτε καθιστᾷ αὐτὴν ἀμυώδη. Δίοδοι τοῦ ὕδατος εἶνε λεπτὰ ῥήγματα καὶ χάσματα, ἅτινα ἀπορροφῶσιν ὕδωρ ὡς καὶ μαλακαὶ ζῶναι, αἵτινες πολλάκις ἀπαντῶσιν ἐπὶ τινων πετρωμάτων ὑποστάντων τὴν ἐκ τοῦ ὄρους πίεσιν. Ὅρυκτὰ εὐσχίστα, ὡς ὁ μαρμαρυγίας, παρέχουσιν εἰς τὸ ὕδωρ εὐκολωτέραν τὴν εἵσοδον ἢ συμπαγῆς μᾶζα.

Κατὰ δεύτερον λόγον ἀξία λόγου τυγχάνει ἡ διάλυσις καὶ ἡ χημικὴ ἀλλοίωσις τῶν συστατικῶν τοῦ πετρώματος. Ὑπὸ τὴν ἐποψιν ταύτην δὲν πρέπει νὰ παροραθῇ ὅτι ὕδατα ἐνέχοντα ἀνθρακικὸν ὀξύ, ὡς λ.χ. τὰ ὑέτια, διαλύουσιν ἄσβεστον κατὰ μικρόν. Ἡ ἐπίδρασις αὕτη εἶνε καταφανής, ὁσάκις ἂν τοιοῦτον ὕδωρ ῥέῃ διαρκῶς διὰ λεπτῶν ῥωγμῶν τοῦ πετρώματος, ὅτε καὶ αἱ μικραὶ ῥωγμαὶ καθίστανται ὁσημέραι εὐρύτεραι καὶ τὸ πέτρωμα κατὰ τόπους γίνεται ψαθυρὸν καὶ διασπᾶται. Ἐπίδρασεις θειώδους καὶ θειικοῦ ὀξέος (SO_2 καὶ SO_3) ἐν τῷ ἀέρι ὑπαρχόντων ἢ ἐν ὕδατι διαλελυμένων ἐπιταχύνουσιν οὐσιωδῶς τὴν βλάβην, εἰ καὶ ἐπὶ τινων περιπτώσεων ἐγένετο ἡ παρατήρησις ὅτι ἡ σχηματιζομένη ἐν τῇ ἐπιφανείᾳ τοῦ ἄσβεστολίθου στοιβάς ἐκ θειικοῦ ἄσβεστίου παρεμποδίζει τὴν περαιτέρω ἀλλοίωσιν ἐν τοῖς βαθυτέροις στρώμασι. Τυχὸν ἐνυπάρχων σιδηροπυρίτης (Fe S_2) παρέχει ἐνίοτε τὸ λίαν ἐπιβλαβὲς εἰς ἀνθρακικὰ πετρώματα θεικὸν ὀξύ.

Κατὰ τρίτον λόγον ἡ καταστροφή προέρχεται ἐκ φυτῶν. Μικρὰ φυτὰ προκαλοῦσι χημικὴν καὶ

μηχανικὴν μεταβολὴν τοῦ πετρώματος, μηχανικὴν μὲν ὡς ἐκ τῆς διαρρήξεως τῆς προερχομένης ἐκ τῆς αὐξήσεως τῶν φυτικῶν βλαστήσεων, αἵτινες διεισδύουσιν εἰς τὰ λεπτὰ σχίσματα τοῦ πετρώματος, χημικὴν δὲ δι' ἐπιδράσεως τῶν φυτικῶν ὀξέων, ἧς ἀποτέλεσμα εἶνε ὁ σχηματισμὸς ὀξαλικοῦ ἄσβεστίου ἐπὶ τοῦ ἄσβεστολίθου. Καὶ αὐτὸς ὁ Liebig 1853 ἐν τοῖς Annalen αὐτοῦ ἀνέγραψεν ὅτι παρατήρησεν ἐπὶ τοῦ μαρμάρου τοῦ Παρθενῶνος τὸν σχηματισμὸν ὀξαλικοῦ ἄσβεστίου, ὅπερ ἐκάλεσε Thierschit. Τὰ φυτικά σπέρματα διὰ τοῦ ἀέρος (πρόκειται δὲ συνήθως περὶ μυκήτων, λειχηνῶν καὶ βρύων) ὡς ἐκ τῆς ὑγρασίας τοῦ πετρώματος ἐπωφελῶς ἐπιδρώσης ἐπικαθίστανται ἰδίᾳ εἰς τὰς συναρμογὰς τῶν λίθων. Ἐπίσης καὶ ἀργιλλώδη συστατικά τοῦ πετρώματος ὡς ἐκ τῆς ἀπορροφήσεως ὑγρασίας σπουδαίως ἐπιδρῶσιν ἐν τῇ περιπτώσει ταύτῃ. Ἡ διαρρηκτικὴ ἐπίδρασις τῶν φυτικῶν βλαστήσεων ὡς καὶ ἡ χημικὴ ἀλλοίωσις διευκολύνονται, ὁσάκις ἡ ὑφ' ἐκείνου τοῦ πετρώματος εἶνε παρὰ ἄλλος.

Εἰδικῶς ὡς πρὸς τὸ ὑλικὸν τοῦ Παρθενῶνος τὸ μάρμαρον, ὡς καὶ διὰ γυμοῦ ὀφθαλμοῦ παρατηρεῖται, δὲν εἶνε ὁμοειδές, τὸ πέτρωμα ἐνέχει σχίσματα ἐκ πίεσεως προελθόντα, ἐφ' ὧν εὐρηγται λεπτὰ καὶ συναφῇ κοιτάσματα ἀνοικτοχρόου ἢ πρασινωπῶς λευκοῦ μαρμαρυγίου. Ἀναντίρρητον τυγχάνει ὅτι τὰ ἐκ τῆς πίεσεως προελθόντα χάσματα ταῦτα προυκάλεσαν τὸ ἔργον τῆς ἀλλοιώσεως, εἴτε ἐκ τῆς ἐπιδράσεως τοῦ παγετοῦ, εἴτε ἐκ τῆς διαλυτικῆς ἐπιδράσεως τοῦ ὁμβρίου ὕδατος, εἴτε ἐκ τῆς βλαστήσεως φυτῶν. Ἡ μικροσκοπικὴ ἔρευνα συμφωνεῖ καθ' ὅλοκληρίαν πρὸς τὰ ἄνω.

Ἡ εἰκὼν 1 παριστᾷ μάρμαρον ὁμοιομόρφου ὑφῆς· τὸ μάρμαρον τοῦτο διὰ τὸ συμπαγὲς τοῦ εἶδους οὔτε ὑπὸ τοῦ παγετοῦ, οὔτε ὑπὸ τοῦ ὕδατος ἐβλάβη, καθ' ὅτι οἱ πόροι αὐτοῦ εἶνε ἐλάχιστοι.

Ἡ εἰκὼν 2 παριστᾷ θέσιν τοῦ μαρμάρου μετὰ παραλλήλων ἐγκλεισμάτων μαρμαρυγίου· ἡ θέσις αὕτη τοῦ μαρμάρου εἶνε, ὡς ἄνω ἐξετέθη, κατὰ πολὺ εὐπροσβλητοτέρα καὶ τείνει νὰ μετατραπῇ εἰς ἀποφύλλισιν καὶ νὰ καταστῇ κοκκώδης.

Ἰδιαιτέρως ὁμῶς ἐφιστῶ τὴν ὑμετέραν προσοχὴν ἐπὶ τῆς εἰκόνος 3, ἣτις παριστᾷ μάρμαρον τοῦ Παρθενῶνος, ἐν ᾧ εὐρηγται πολυάριθμα σημεῖα, χαρακτηριζόμενα ὡς χάσματα ἐκ πίεσεως,

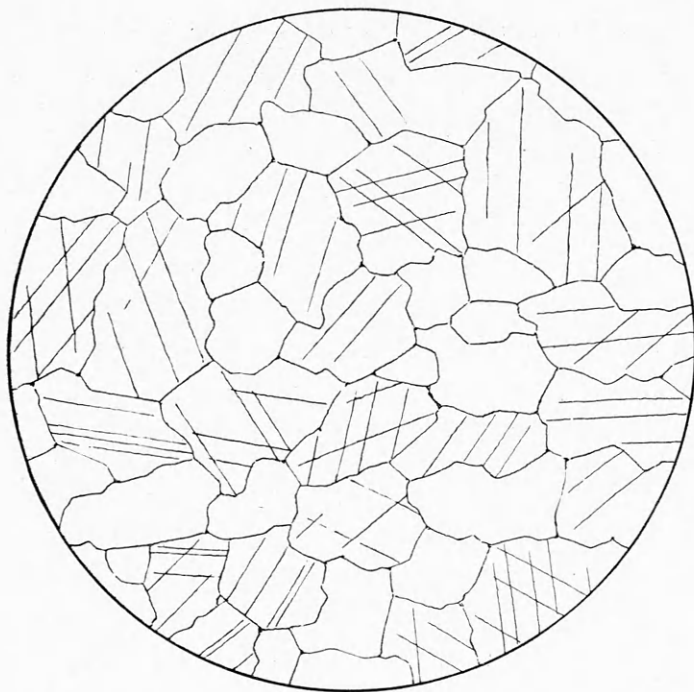

Εἰκὼν 1. Μάρμαρον ὁμοιομόρφου ὑφῆς.

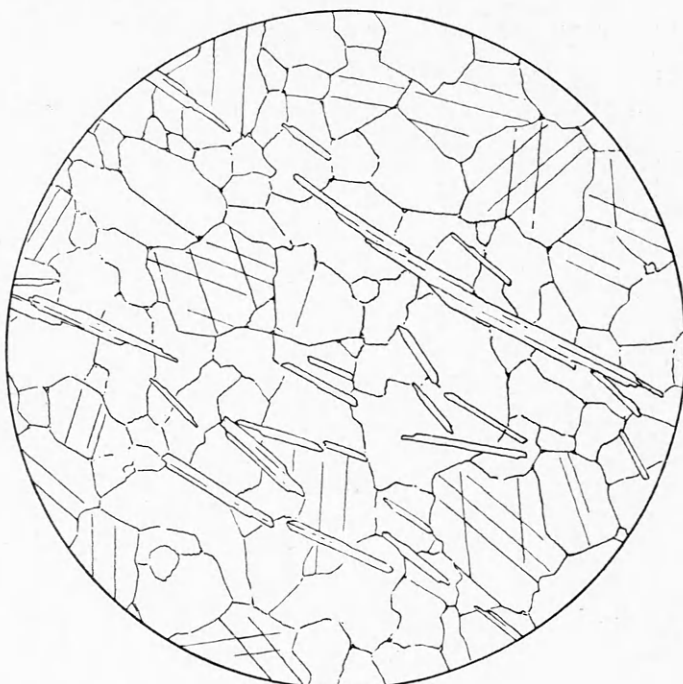

Εἰκὼν 2. Μάρμαρον μετ' ἐγκλεισμάτων μαρμαρυγίου.

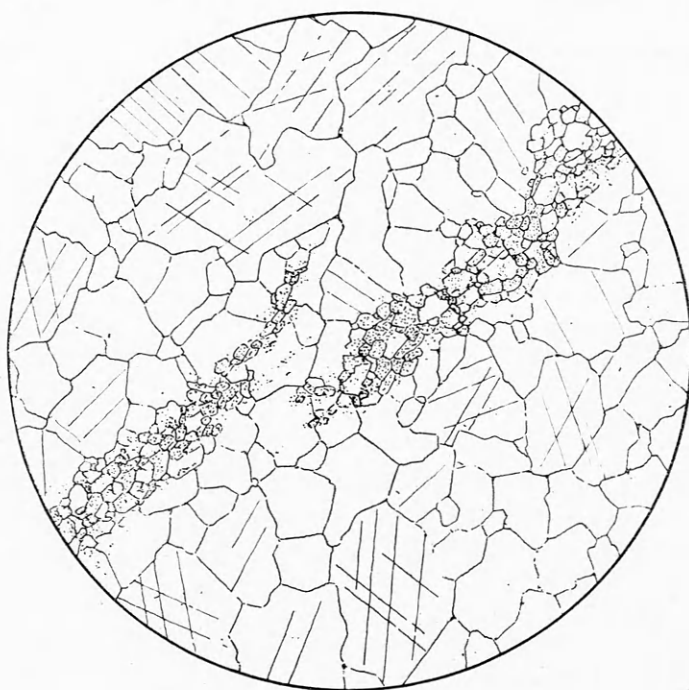

Εἰκὼν 3. Μάρμαρον μετὰ κοκκώδους ὑφῆς.

καταφαινόμενα ὡς ἐκ τῆς κοκκώδους ὑφῆς. Προφανῶς πρόκειται ἐνταῦθα περὶ ἀσθενῶν οὕτως εἰπεῖν μερῶν τοῦ πετρώματος, ἅτινα τόσῳ ἐπιβλαβέστερα καθίστανται, ὅσῳ ἀφθονωτέρα εἶνε ἡ σκοτεινόχρους κόνις, ἥτις ἀπορροφῶσα ὕδωρ ἀποτελεῖ ἔδαφος πρόσφορον πρὸς ἀνάπτυξιν φυτῶν.

Ἔχω τὴν γνώμην ὅτι ἡ παράλληλος ὑφή, ἡ παρένθεσις μαρμαρυγίου καὶ ἡ κονιώδης καὶ μικρόκοκκος ἐγκλεισμένη ζώνη τὰ μέγιστα συντελοῦσιν εἰς τὴν κατὰ τόπους ἀλλοίωσιν τοῦ μάρμαρου τοῦ Παρθενῶνος. Τὰ χάσματα καὶ αἱ μικρόκοκοι ζῶναι ἀποτελοῦσι τὴν ὁδὸν τῆς ἀλ-

λοιώσεως τοῦ μαρμάρου, εἴτε δι' ὕδατος, εἴτε διὰ βλαστήσεως φυτῶν, ἅτινα πάλιν ὡς ἐκ τοῦ σχηματισμοῦ ὀξάλικοῦ ἀσβεστίου ἐπιταχύνουσι τὴν διάσπασιν. Διὰ τοῦ τρόπου τούτου μέρη τινὰ τοῦ μαρμάρου ὑπέστησαν ἀποσάθρωσιν καὶ ἡ ὑφὴ αὐτῶν κατέστη κοκκώδης καὶ εὐδιάσπαστος ὡς καὶ τὰ ἐρευνηθέντα δείγματα τοῦ μαρμάρου ἐμφαίνουσιν.

"Οθεν συνιστᾶται ἡ ὅσον ἔνεστι παρεμπόδις τῆς διεισδύσεως, τοῦ ὕδατος καὶ τῆς βλαστήσεως φυτῶν, ἰδίᾳ δ' ἐπὶ τῶν μερῶν ἐκείνων, ἅτινα εἶνε ἐκτεθειμένα εἰς τὰς ἀτμοσφαιρικὰς ἐπιδράσεις.

Ἐλπίζω ὅτι ἡ γνώμη μου αὕτη θὰ συντελέσῃ εἰς τὰς ἐρεῦνας τῆς ἐπιτροπείας καὶ εὐχομαι νὰ κατορθωθῇ ἡ διάσωσις τοῦ περιφήμου Παρθενῶνος ἐπὶ μακρὸν χρόνον.

Fritz Rinne.

Δ') "Οθ. Ρουσοπούλου ἔκθεσις.

Πρὸς τὸ Σ. Ὑπουργεῖον τῆς Παιδείας.

Ἀθήνησι, τῇ 6ῃ ὁκτωβρίου 1911.

Κύριε Ὑπουργέ,

Λαμβάνω τὴν τιμὴν νὰ ἀνακοινώσω ὑμῖν ὅτι

μάρμαρά τινα τῶν γλυπτῶν τοῦ Παρθενῶνος ἐξακολουθοῦσιν ἀλλοιούμενα, ἤτοι λαμβάνοντα τὴν εὐθρυπτον ὡς σακχάρου σύστασιν. Περὶ τῆς ἀλλοιώσεως ταύτης εὐρεῖα ἐγένετο ἐν τῷ Α' Ἀρχαιολογικῷ συνεδρίῳ συζήτησις, ἥς μετέσχον καὶ οἱ κκ. Δαῖρπρελδ, Καββαδίας, Βιλλαμόδιτς καὶ ἄλλοι ἐκ τῶν πρώτων ἐπιστημόνων, ἰδίᾳ δὲ ὁ κ. Ὀμόλλ.

Τινὲς προέτειναν νὰ μετακομισθῶσι τὰ γλυπτὰ εἰς τὸ μουσεῖον, ἄλλοι δὲ νὰ οἰκοδομηθῇ ἐπὶ τόπου ὑαλόφραγμα καὶ ἄλλοι ἄλλο.

Κατ' ἐμὲ πρὸς συντήρησιν καὶ στερεοποίησιν αὐτῶν ἐφαρμοστέον τὴν μέθοδον, ἣν ἐδημοσίευσεν ἐν τῷ Archiv für Naturwissenschaften, ἤτοι τὴν δι' ἄραιον διαλύματος τοῦ βαρίου καὶ θεικοῦ ὀξέος ἐπανειλημμένην διαπότισιν.

Τηρῶ εἰς τὴν ὑμετέραν διάθεσιν ἐν τῷ ἐνθάδε Ἀρχαιολογικῷ μουσεῖῳ τεμάχια μαρμάρου καὶ πῶρων λίθων διαποτισθέντα καὶ ἄλλα ἀδιαπότιστα πρὸς κατάδειξιν τῆς διαφορᾶς.

Εὐπειθέστατος

"Οθων Ἀθ. Ρουσόπουλος,

χημικὸς τῶν μουσείων.

'Αττικῆς ἐπιγραφαί

ὑπὸ

Π. Παπαγεωργίου.

1.



Φίλινν[α]
[Φιλ]ώτο[υ].

Εἰκὼν 1. Ἀπόκομμα ἐπιτυμβίου κιονίου.

Εὑρον μετὰ τοῦ κ. Χ. Χαριτωνίδου τῇ 21 νοεμβρίου 1909 μεταξὺ σωροῦ λίθων κεκρυμμένον ἐν τῷ οἰκοπέδῳ τοῦ Κωνσταντίνου Μιχαλάκη, ἐν τῇ συνοικίᾳ Χαμοστέρνου καὶ ὁδῷ Λένορμαν.

2.

5	ΞΦΗΒΟΙ ΑΡΓΕΙΟΙ ΚΑΛΛΟΣ ΑΓΑΘΩΝ ΚΛΟΝΙΟΣ ΤΕΛΕΣΑΣ ΛΥΚΑΩΝ ΒΙΑΣ ΦΡΟΝΤΗΣ	Ἐφηβοί Ἀργεῖοι Κάλλος Ἀγάθων Κλονίος Τελέσας Λυκάων Βίας Φρόντης [sic]
10	ΑΤΑΣ ΑΡΓΟΣ ΛΑΟΔΟΚΟΣ ΚΗΦΕΥΣ ΙΔΜΩΝ	Ἄτας Ἄργος Λαόδοκος Κηφεὺς Ἰδμων
15	ΚΙΟΣ	Κίος.

Εἰκὼν 2. Φύλλον χαλκοῦ.

Ετυμ. 26.7.12.

Εἶδον τῇ 25 φεβρουαρίου 1907 παρὰ τῷ ἐν Θεσσαλονίκῃ Πέτρῳ Στάϊκῳ ἀγοράσαντι ἐν Ἀθήναις, ἔνθα, κατὰ τὴν ὁμολογίαν αὐτοῦ, εὐρέθη ἐν τάφῳ.

3.

[Ο]ὐ τὸ χρεὼν εἴμαρται· ὄρα τέλος ἡμέτερον νῦν·
ἡμεῖς γὰρ τρεῖς ὄντε, πατήρ υἱὸς θυγάτηρ τε,
θνήσκομεν Αἰγαίου κύμασι πλαζόμενοι.

Οὕτως ἐπιγράμμα τοῦ Πειραιῶς ἐν τῇ ΑΕ 1910 σελ. 73 ἐξέδωκεν ὁ κ. Ἰ. Δραγάτσης, περὶ τὴν ἐρμηνείαν δ' αὐτοῦ ἐν τῷ πρώτῳ στίχῳ ἐσπούδασεν ὁ Σπ. Βάσης ἐν ΑΕ 1910 σελ. 399, ὁ κ. Στ. Δραγούμης 1911 σελ. 122, ὁ κ. Ἀνδρ. Σκιᾶς σελ. 207-208 καὶ πάλιν ὁ Βάσης σελ. 211-213.

Κατ' ἐμὲ δὲ τὸ ἐπιγράμμα σαφέστατον τὸν νοῦν αὐτοῦ ἀνακτιᾶται, ὅταν μετὰ τὸ εἴμαρται τεθῇ τὸ

σημεῖον τῆς ἐρωτήσεως:

Οὐ τὸ χρεὼν εἴμαρται; Ὅρα τέλος ἡμέτερον νῦν·
κ. τ. λ.

Τὸν λίθον αὐτὸν ἐν τῷ μουσεῖῳ τοῦ Πειραιῶς τῇ 12 τ. μ. μετ' ἐπιμελείας ἐξετάσας ἔπεισα ἐμαυτὸν ὅτι πρὸ τοῦ Υ ἐν τῇ ἀρχῇ τῆς ἐπιγραφῆς **ἐν μόνον** γράμμα ἐφθάρη ἐξ ἀπολεπισμοῦ τῆς ἄκρας τοῦ μαρμαρίου καὶ ὅτι τὸ γράμμα τοῦτο οὐδὲν ἦτο ἄλλο ἢ τὸ Ο, οὗ καὶ σφύζονται ἴχνη τινά. Ἐν τῷ λίθῳ τὸ γράμμα ε πανταχοῦ ἔχει τὸ σχῆμα Ε, οὐχὶ τὸ Ε. Ὀλίγαις πρὸ τοῦ θανάτου αὐτοῦ ἡμέραις ὁ Σπ. Βάσης, εἰς ὃν εἶχον ἀνακοινώσει τὴν ἐμὴν γνώμην περὶ τοῦ ἐπιγράμματος, ἐνέκρινεν αὐτὴν ἀνεπιφυλάκτως.

14 μαΐου 1912.

Πέτρος Ν. Παπαγεωργίου.

Εἰς Μαντινείας ἀνάγλυφον ἐπιτύμβιον (REG 1907, 63)

ὑπὸ

Κ. Σαββοπούλου.



Εἰκὼν 1. Ἀνάγλυφον ἐπιτύμβιον.

Στήλῃ ἐπιτύμβιος, μαρμαρίνη, ὀλίγον ἐλλιπής τὰ κάτω· ὅλον σωζ. ὕψ. 0·75, πλάτ. 0·41, πάχ. 0·11. Παρεδόθη μοι ὑπὸ τοῦ ἐκ Τσιπιανῶν τῆς Μαντινείας Γεωργίου Κοντόγεωργα· ἀπόκειται ἐν τῷ μουσεῖῳ Τεγέας.

Τὸ τύμπανον τοῦ ἀετώματος κοσμεῖται δι' ἀναγλύφου ἀκανθοειδοῦς ἄνθους. Ἐπὶ τοῦ ἐπιστυλίου κεχάρακται ἐπιγραφή:

Δαμοσθένη.

Ἵπ' αὐτὴν εἰκονίζεται ἀνὴρ καθήμενος καὶ πρὸς δεξιὰ βλέπων, ἔμπροσθεν δ' αὐτοῦ δύο παιδίδια.

Ἐν Τριπόλει.

Κωνσταντῖνος Σαββόπουλος.

Σπυρίδων Βάσης.

Ἡ Ἀρχαιολογικὴ Ἐφημερίς πληγεῖσα καὶ αὐτὴ ὀδυνηρότατα διὰ τοῦ θανάτου τοῦ Σπυρίδωνος Βάση ἐπιθυμεῖ τοῦ πόνου αὐτῆς· τούτου μαρτύριον νὰ καταθέσῃ ἐνταῦθα μνημόσυνον στέφανον εὐλαβείας καὶ τιμῆς. Πρὸς τὴν Ἀρχαιολογικὴν ἐταιρείαν συνδέει τὴν μνήμην τοῦ ἐπιφανεστάτου ἀνδρὸς ἄρρηκτος κρίκος συνεργασίας μακρᾶς καὶ εἰλικρινοῦς διαφέροντος ὑπὲρ τῆς προαγωγῆς τῶν Ἑλληνικῶν ἀρχαιολογικῶν σπουδῶν, ᾧ μετὰ τοσαύτης πάντοτε στοργῆς περιέβαλον ὅσοι τῶν παρ' ἡμῖν σπουδαίων ἐν τῇ Ἀρχαιολογικῇ ἐταιρείᾳ διέγνωσαν φνιγῶριον τοῦ ἐπιστημονικοῦ πνεύματος καὶ καλλιπρεπὲς στέγασμα τοῦ Ἑλληνικοῦ ὀνόματος. Ὁ κριτικώτατος τοῦ Βάση νοῦς καὶ ὁ εὐθύς αὐτοῦ χαρακτήρ, τῆς ἀληθοῦς ἐπιστήμης ἀπαύγασμα καὶ γενναίας ψυχῆς ἀσφαλέστατον γνώρισμα ὑπῆρξαν τοῦ ἐκλιπόντος προσφιλοῦς διδασκάλου καὶ συνεργάτου ἐπίζηλα προτερήματα ζωηρότατα ἐκφαινόμενα ἐν πάσῃ αὐτοῦ ἐπιστημονικῇ ἐργασίᾳ καὶ τῇ ἄλλῃ κοινωνικῇ ἀναστροφῇ. Τῆς βαθείας αὐτοῦ ἐπιστήμης ἀδρὰ δείγματα ἐκόσμησαν τὴν Ἀρχαιολογικὴν Ἐφημερίδα, πρόκεινται δὲ τῆς καὶ περὶ τὴν Ἑλληνικὴν φιλολογίαν, ὅσον καὶ περὶ τὴν Ῥωμαϊκὴν, εὐδοκιμωτάτης ἀσχολίας τοῦ ἀνδρὸς ἀναμνήριστα τεκμήρια. Δὲν εἶναι δὲ οὐδ' ἐν εὐρυτέρῳ κύκλῳ ἄγνωστον, πόσον ἡ ἀμφιλαφὴς αὕτη φιλολογικὴ καὶ ιστορικὴ μόρφωσις συνοδεύουσα λεπτοτάτην διάνοιαν συνετέλεσεν εἰς τὴν ἐν τῷ ἡμετέρῳ πανεπιστημίῳ διάπλασιν τῆς νεωτέρας φιλολογικῆς γενεᾶς. Διότι ὁ Βάσης δὲν ὑπῆρξε μόνον θαυμαστός ἐρευνητὴς οἷον ἀποφαίνουσιν αὐτὸν τὰ ἐκδεδομένα αὐτοῦ ἔργα, ἀλλὰ καὶ ἀπαράμιλλος διδάσκαλος τῆς ἐπιστήμης, μετ' ἴσης διανγείας κρίσεως καὶ σαφηνείας ἀναπτύσσων τὰ τε γραμματικὰ καὶ τὰ ιστορικὰ ζητήματα καὶ ἀκαμάτως ὑψηλούμενος τοῖς νεωτέροις τῆς δυσκόλου ὁδοῦ τῆς ἀκριβοῦς μαθήσεως καὶ τῆς θετικῆς ἐρεῦνης. Οὐχὶ δ' ἐπὶ τὰ ἐτοῖμα τρεπόμενος, ἀλλ' αὐτὸς ζητῶν τὴν ἀλήθειαν, ἐγένετο τῶν μεγάλων αὐτοῦ διδασκάλων Bücheler καὶ Mommsen οὐχὶ μόνον θαυμαστής, ἀλλὰ καὶ ἄξιος μαθητής.

Τοιοῦτον ὄντως ἐξαίρετον ἄνδρα μόλις συμπληρώσαντα εἰκοσιπενταετῇ ἐν τῷ πανεπιστημίῳ διδασκαλίαν ἀφῆρπασε προώρως σκληρότατος θάνατος καὶ ἐστέρησε καὶ τὴν Φιλοσοφικὴν Σχολὴν κρατίστου μέλους καὶ τὴν Ἀρχαιολογικὴν ἐταιρείαν ἀλησμονήτου ἐταίρου καὶ συνεργάτου. Ὁ ἐπιστημονικὸς αὐτοῦ βίος καὶ τὰ ἐπιστημονικὰ κατορθώματα πρόκεινται εἰς τοὺς νεωτέρους πρὸς μίμῃσιν, κάλλιστος δὲ ὄντως τῆς ἐργασίας τοῦ ἀφηρωισθέντος στέφανος θὰ εἶναι ἡ ἐξακολούθησις τοῦ πνεύματος τῆς ἐρεῦνης, οὗ καὶ ἐκεῖνος ὑπῆρξε ἀξιολογώτατος ἀντιπρόσωπος, καὶ ἡ εὐρυτάτη αὐτοῦ διάδοσις ἐπ' ἀγαθῷ τῆς Ἑλληνικῆς ἐπιστήμης. Γένοιτο!

Γ. Π. Οἰκ.

Ἐκ τῆς Μυκηνῶν γεωμετρικῆς νεκροπόλεως

ὑπὸ

Δημητρίου Εὐαγγελίδου.

Α'). Οἱ τάφοι. Ἀποσταλεῖς ὑπὸ τῆς Ἀρχαιο-λογικῆς ἐταιρείας εἰς Μυκῆνας τὸ φθινόπωρον τοῦ 1909 πρὸς ἐποπτεῖαν τῆς ὑποστηρίξεως τοῦ λεγομένου τάφου τῆς Κλυταιμῆστρας, ἐπεχείρησα κατὰ τὰς ὁδηγίας τοῦ καθηγητοῦ κ. Τσουντα νὰ σκάψω ὑπεράνω τῆς θόλου τοῦ τάφου καὶ περὶ αὐτὴν μικρὸν χάνδακα πρὸς μετοχέτευσιν τῶν θυμῶν ὑδάτων, ἵνα μὴ εἰσρέωσιν ἐντὸς τῆς θόλου καὶ διαποτίζοντα καταστρέψωσι τοὺς τοίχους αὐτῆς. Μόλις ἀρξάμενος τοῦ ἔργου πρὸς ἀνατολὰς τῆς θόλου παρετήρησα μεταξὺ πολλῶν θραυσμάτων μυκηναϊκῶν ἀγγείων εἰς μικρὸν βάθος καὶ τινα γεωμετρικῶν, ἅτινα εἴλκυσαν τὴν περιέργειάν μου καὶ ἐπέστησαν μᾶλλον τὴν προσοχήν. Μετ' ὀλίγον εἰς βάθος ἔλασσον τῶν 0·40 πλείονα θραύσματα ὅμοια ἦλθον εἰς φῶς καὶ εἰς βάθος 0·50 τὸ χεῖλος μεγάλου ἀγγείου (εἰκ. 8) μετὰ δύο μικροτέρων, ὧν τὸ ἕτερον ἀνεστραμμένον (εἰκ. 3). Τὸ μέγα τοῦτο ἀγγεῖον ἔκειτο ἐπὶ μεγάλης πωρίνης πλακὸς κατὰ τὸ δυτικὸν ἡμισυ αὐτῆς, ἥτις μετὰ τὸν καθαρισμὸν καὶ τὴν ἀπομάκρυνσιν τῶν χωμάτων ἀπεδείχθη ὅτι ἐκάλυπτε τάφον.

Οὗτος κεῖται πρὸς ἀνατολὰς τῆς θόλου τοῦ τάφου τῆς Κλυταιμῆστρας καὶ ἔχει διεύθυνσιν κάθετον πρὸς τὸν ἄξονα αὐτοῦ ἀπέχων δέκα μέτρα καὶ ἡμισυ ἀπὸ τούτου. Ἐχει ὀρθογώνιον σχῆμα καὶ εἶναι ἐκτισμένος διὰ μεγάλων πωρολίθων¹. Ἀπασαί αἱ πλευραί, ὡς καὶ ἡ καλυπτῆριος πλάξ, εἶναι μονόλιθοι, πλὴν τῆς βορείας, ἣν ἀποτελοῦσι τέσσαρες πωρόλιθοι εἰς δύο σειρὰς δόμων κείμενοι². Ἐντὸς τοῦ τάφου ὑπῆρχον δύο σκελετοὶ κατ' ἀντί-

¹ Ἡ βόρειος μακρὰ αὐτοῦ πλευρὰ ἔχει μῆκος 1·47, ἡ ἀντίστοιχος νοτιά 1·51, ἡ ἀνατολικὴ στενὴ 0·62 καὶ ἡ ἀντίστοιχος δυτικὴ ἡ πρὸς τῷ θολωτῷ τάφῳ 0·56.

² Οἱ κάτω δόμοι μετροῦσι μῆκ. 0·52+0·95(=1·47) καὶ ὕψ. 0·47. Οἱ ἄνω δόμοι μῆκ. 0·65+0·82(=1·47) καὶ ὕψ. 0·28 ἥτοι ὅλον ὕψος ἀμφοτέρων 0·75, ὅσον εἶναι καὶ τὸ βάθος τοῦ τάφου.

θετον διεύθυνσιν τοποθετημένοι οὕτως ὥστε οἱ πόδες τοῦ ἐνὸς παρέκειντο τῇ κεφαλῇ τοῦ ἑτέρου καὶ ἔβλεπον ὁ μὲν πρὸς ἀνατολὰς, ὁ δὲ πρὸς δυσμάς. Λεπτὴ κόνις περιέβαλλε τὰ ὅσπῃ, προεληοῦσα πιθανῶς ἐκ τῆς ἀποσυνθέσεως τῶν ἐνδυμάτων, οὐδὲν δὲ κτέρισμα οὐδ' ἕτερόν τι ἀντικείμενον εὐρίσκετο πλησίον. Λίαν ἐπειγόντως γενομένης τῆς ἐργασίας δὲν κατωρθώθη νὰ διαγνωσθῇ τὸ γένος τῶν τεθαμμένων νεκρῶν, οὐδὲ ἡ ἀκριβὴς θέσις αὐτῶν ἐν τῷ τάφῳ νὰ καθορισθῇ, ἄλλως τε καὶ ἐπειδὴ τὰ ὅσπῃ ἦσαν διατεταραγμένα καὶ ἀπομεμακρυσμένα τῆς ἀρχικῆς αὐτῶν θέσεως ἕνεκα τῆς εἰσροῆς τῶν ὑδάτων· ἀλλὰ πάντως τὰ σκέλη ἀμφοτέρων ἦσαν μικρὸν συνεσταλμένα, διότι εὐρέθησαν λοξῶς πῶς κείμενα καὶ οὐχὶ κατὰ μῆκος αὐτῶν καὶ παραλλήλως.

Ἀλλὰ καὶ πέραν τοῦ τάφου τούτου παρετηροῦντο πλεῖστα γεωμετρικῶν ἀγγείων θραύσματα, διὸ καὶ ἐκεῖσε ἠναγκάσθη νὰ ἐπεκτείνω ἐπὶ μικρὸν τὴν ἔρευναν. Οὕτω παρὰ τὴν βορειοδυτικὴν γωνίαν τοῦ τάφου εὐρέθη ἡ πρόχους εἰκ. 4 ἀνεστραμμένη καὶ ὁ ἀμφορεὺς εἰκ. 1, εἰς τεμάχια τὸ πλεῖστον, ὀλίγον πλαγίως κείμενος καὶ ἐπὶ μικροῦ σωροῦ λίθων ἐρειδόμενος, ὡς ἐκ τῆς θέσεως τῆς ἀκεραίας αὐτοῦ βάσεως ἐξάγεται. Ἐντὸς τῶν χωμάτων ἀναμῖξ εὐρίσκοντο καὶ ἐλάχιστα λείψανα λίαν εὐθρύπτων ὀστέων καὶ τινα ἀγγεῖα. Πρὸς ἀνατολὰς τούτων καὶ κατὰ μῆκος τοῦ λιθοκτίστου τάφου ἦσαν καὶ ἄλλα κατωτέρω περιγραφόμενα ἀγγεῖα καὶ δύο χαλκαῖ «φιάλαι» ἡ μία ἐντὸς τῆς ἐτέρας, λίαν κατιωμένα καὶ ἐφθαρμένα. Πάντα τὰ ἀγγεῖα ταῦτα καὶ τινα θραύσματα ἦσαν ἐγκατεσπαρμένα πρὸς βορρᾶν τοῦ περιγραφέντος τάφου εἰς τεμάχια καὶ διατεταραγμένα εἰς ἑκτασιν 0·60 πέραν αὐτοῦ. Ὑπεράνω τοῦ χώρου τούτου ὑπῆρχον ἐν σχήματι τῶζου λίθοι τινὲς κατὰ σειρὰν ἐπὶ τοῦ χώ-

ματος τεθειμένοι, οἰοῦναι περιβάλλοντες αὐτὸν εἰς μῆκος 0·80 περίπου. Ἡδυνάτ' οἱ τις νὰ ὑποθέσῃ ὅτι ἀπετέλουν τὴν βάσιν βωμοειδοῦς τινος κατασκευάσματος ἢ βόθρου ἢ ἀπετέλουν τμήμα περιβάλλου, ὅστις ὥριζε τὸν τάφον κυκλικῶς ἢ καὶ τετραπλεύρως¹. Τοιοῦτο κατασκεῦασμα εὐρέθη καὶ ἐν Ἐλευσίνι ἐπὶ τάφου (AE 1898 σελ. 86. Πρβ. Poulsen, Die Dipylongräber und die Dipylonvasen σελ. 20). Ἀλλ' ἴσως ἐνταῦθα εἶναι πολὺ μεταγενέστερον, οὐδεμίαν ἔχον πρὸς τὰ ὑπ' αὐτὸ ἀγγεῖα σχέσιν, διότι καὶ ἐλάχιστα βαθύτερον τῆς ἐπιφανείας τοῦ ἐδάφους ἔκειτο. Ἀλλ' ὅ,τι δῆποτε καὶ ἂν εἶναι οἱ λίθοι οὗτοι, ὁ χῶρος, οὗ ὑπεράνω ἦσαν, εἶναι βέβαιος τάφος· διότι κατὰ τὸ μέσον περίπου αὐτοῦ εὐρέθησαν αἱ δύο μνημονευθεῖσαι χαλκαὶ «φιάλαι»² σχήματος οἷον τὸ ἐν Olympia πίν. XXXV, 668 λίαν κατιωμέναι καὶ ἐντὸς ἀλλήλων ἐντεθειμέναι ὥστε νὰ ἐφάπτονται, ὥσει ἀπετέλουν μίαν. Εἶναι πιθανὸν ὅτι ἐτέθησαν οὕτω ὁμοῦ αἱ φιάλαι αὗται, λίαν λεπταὶ οὖσαι, χάριν μείζονος στερεότητος· περιεῖχον δὲ τὴν τέφραν τοῦ νεκροῦ (πρβ. καὶ AM 1903 σ. 234), εἰ καὶ οὐδὲν ἄλλο ἢ χῶμα ὑπῆρχεν ἐν αὐταῖς³.

Καὶ ἐπὶ τοσοῦτον μὲν προέβη ἡ ἡμετέρα ἔρευνα ἐνταῦθα· εἶναι δ' ὅμως ἀναμφίβολον ὅτι οἱ εὐρεθέντες τάφοι δὲν ἦσαν μεμονωμένοι ἐκεῖ, ἀλλ' ὅτι πάντως ὑπάρχει νεκρόπολις γεωμετρικῆ ἀγνωστον μέχρι ποῦ ἐξικνουμένη πρὸς Δ τῆς ἀκροπόλεως καὶ πέραν τῆς πύλης τῶν λεόντων. Νομίζω δὲ ὅτι ἀνασκαφαὶ ἐνεργούμεναι αὐτόθι δὲν θὰ εἶναι ἄκαρποι εἰς γεωμετρικὰ εὐρήματα⁴.

Ὡς ἐκ τῆς ἀνωτέρω τῶν ἀνασκαφέντων τάφων περιγραφῆς βλέπει τις, ἔχομεν ἐνταῦθα τρεῖς τρόπους ταφῆς: τὸν διὰ καύσεως, τὸν διὰ τῆς ἐν ἀγγείοις καὶ τὸν διὰ τῆς ἐν κτιστοῖς λάκκοις καταθέσεως.

Κατὰ τὸν πρῶτον ἐκὰς ὁ νεκρὸς, ἢ δὲ τέφρα

¹ Τοῦτο δὲν εἶναι βέβαιον, διότι οἱ ὑπολειφθέντες λίθοι εἶναι μὲν κυκλικῶς διατεθειμένοι, ἀλλὰ πιθανῶς ἢ πλευρὰ αὐτῇ ἀρχικῶς οὖσα εὐθεῖα (ὀρθογωνίου ἢ τετραγώνου) παρεμορφώθη διατεθεισὰ ἐνεκα ποικίλων λόγων.

² Οἱ μ. 'Ιλ. V' 252-253 ... ὅσπερ λευκὰ ἄλεγον ἐς χρυσήν φιάλην.

³ Ἀλλ' οὐδ' ἦτο δυνατόν νὰ σφίξῃται τι εἰσέτι, διότι ἡ βρογχὴ ἀφθονωτάτῃ εἰσδυομένη διέρρεε διὰ τῶν ἀγγείων εἰς μικρὸν βάθος εὐρισκομένων καὶ παρασύρουσα τὴν ἐν αὐτοῖς τέφραν εἰσέφερε χῶμα ἄνωθεν· ἐκ τούτου δ' ἐξηγεῖται καὶ ἡ μεγίστη φθορὰ αὐτῶν.

⁴ Καὶ ἄλλοτε εὐρέθη ἐκεῖ που γεωμετρικὸς τάφος ὑπὸ τοῦ κ. Τσουντά. Πρβ. Perrot et Chipiez, Histoire de l'art VII σ. 162 σημ. 1.

αὐτοῦ μετὰ τῶν ὁστῶν συνελέγη ἐντὸς φιάλης, ἥτις ἐτέθη ἐν τῷ τάφῳ. Οὗτος ἦτο ἀπλοῦς λάκκος ἄνευ ἐπενδύσεως λίθων οὐδ' ἐκαλύπτετο ἄνωθεν διὰ πλακῶς. Εἶχεν ἔκτασιν περίπου ὅσην καὶ ὁ λιθόκτιστος τάφος, ἐν τῷ μέσῳ δ' αὐτοῦ ἔκειτο ἡ τεφροδόχος φιάλη, καὶ περὶ αὐτὴν τὰ κτερίσματα, δῆλα δὲ τὰ πήλινα ἀγγεῖα (πρβ. ἐν Ἐλευσίνι AE 1898 σ. 114, ἐν Ἀθήναις AM 1893 σ. 104 τὰρ. III. Ἐν Ἐρετρῷ ὡσαύτως ἐντὸς μικροῦ τετραγώνου ὀρύγματος ἐκτισμένου διὰ μικρῶν λίθων εὐρέθη σφαιρικὴ φιάλη AE 1903 σ. 9 Κουρουνηώτης).

Κατὰ τὸν δεύτερον τρόπον ἐθάπτοντο κυρίως παῖδες (ἀλλὰ καὶ ἔφηβοι, ὡς ἐν τῷ XIX τάφῳ τοῦ Κεραμεικοῦ καὶ ἐσχάτως ἐν Τίρυνθι), οἵτινες ἐτίθεντο ἐντὸς ἀγγείων, πίθων ἢ ἀμφορέων ἢ καὶ ἄλλων ἀγγείων (ἐν Ἐλευσίνι AE 1898 σ. 91, 93 κτλ., ἐν Κρήτῃ AE 1904 σ. 13 καὶ 40-41) μετὰ τῶν κτερισμάτων αὐτῶν, ἅτινα ἦσαν μικρὰ ἀγγεῖα. Πρὸς διευκόλυνσιν τῆς εἰσαγωγῆς τοῦ νεκροῦ ἐντὸς τοῦ ἀγγείου μικροῦ ὄντος, ἐθραύετο πολλὰκις τοῦτο κατὰ τοὺς ὤμους ἢ τὴν κοιλίαν· οὕτω καὶ τὸ ἀπὸ τῆς κοιλίας τοῦ ἐνταῦθα ἀμφορέως ἀποκεκομμένον τεμάχιον καὶ ἐπὶ τῆς εἰκόνος σαφῶς διακρινόμενον πρὸς τὸν σκοπὸν τοῦτον ἴσως ἀφηρέθη, καίτοι ἢ ὅπῃ εἶναι ἐλάσσων ἢ κατὰ τοιαύτην χρῆσιν (πρβ. ὅμοιον ἐν Thera II σ. 39 εἰκ. 122 β).

Τοιαῦτα νεκροδόχα ἀγγεῖα πολλαχού εὐρέθησαν, ὡς τοιοῦτον δ' ἐχρησίμεισε καὶ ὁ ἀνωτέρω μνημονευθεὶς ἀμφορεύς, ὅστις ἔκειτο λοξῶς ἐπὶ σωροῦ λίθων στηριζόμενος⁵ καὶ περιεῖχε μικρὰ τινα ἀγγεῖα καὶ ἐλάχιστα ὅσπερ λίαν εὐθρυπτα.

Κατὰ δὲ τὸν τρίτον τρόπον ὁ νεκρὸς ἐτέθη ἐντὸς τάφου κτιστοῦ. Παρατηρήθη δὲ ἐν γένει ὅτι οἱ γεωμετρικοὶ τάφοι ἔνα μόνον νεκρὸν περιεῖχον (Thera II σ. 92)· ἐνταῦθα ὅμως ἔχομεν δύο νεκρῶν σκελετοὺς ἐν τῷ αὐτῷ τάφῳ, ὅπερ ἄπαξ ἀπαντᾷ καὶ ἐν νεκροδόχῳ ἀγγείῳ Ἐλευστίνος περιέχοντι δύο παῖδας (AE 1898 σ. 91 καὶ 103 σημ. 1).

Παρὰ τὸν οὕτω ταφέντα νεκρὸν συνήθως ἔθετον

⁵ Πρβ. AE 1898 σ. 91. Τὰ μεγάλα ἀγγεῖα ἐποποθετοῦντο συνήθως κεκλιμένα χάριν ἀσφαλείας πιθανῶς, ὡς ἐν Ὁρχομενῷ (Bulle σ. 59) καὶ ἐν Θήβαις (AE 1909 σ. 75). Ἀλλ' ἐνταῦθα ἡ λοξὴ θέσις τοῦ ἀμφορέως ἢ ἀλλαχοῦ πίθου ἔχει μᾶλλον θρησκευτικὸν λόγον, διότι ἐπιστεύετο ὅτι ἐν τοιαύτῃ θέσει ὁ νεκρὸς ἔκειτο ἐν τῇ ἀπαιτούμενῃ ἀναπαύσει (πρβ. Poulsen σ. 24).

καὶ τὰ κτερίσματα, ἀλλ' οὐχὶ πάντοτε οἱ τάφοι εἶχον καὶ κτερίσματα, ὡς ἐν Ἀθήναις (AM 1893 σ. 104, 133), ἐν Ἐλευσίνι (AE 1889 σ. 182, 184, αὐτ. 1898 σ. 80, 89 κτλ.) καὶ ἐν τῷ προκειμένῳ τάφῳ. Ἀλλὰ τὸ ἀξιοσημείωτον ἐν τούτῳ εἶναι ὅτι ἐπὶ τῆς καλυπτηρίου πλακὸς ὑπῆρχον ἀγγεῖα, ἅτινα βεβαίως οὐχὶ ὡς κτερίσματα ἐτέθησαν ἐκεῖ. Εἶναι γνωστὸν ὅτι ἐπὶ τάφων πολλαχοῦ εὐρέθησαν νεκρικὰ ἀγγεῖα χρησιμεύοντα πρὸς ὑποδοχὴν τῶν χοῶν, ἃς προσέφερον τοῖς νεκροῖς. Οὕτω εὐρίσκομεν ἐν Ἀθήναις τὰ μεγαλοπρεπῆ ἀγγεῖα τοῦ Διπύλου μετὰ τοῦ τετριμένου συνήθως πυθμένου, ἐν Ἐλευσίνι ὡσαύτως, ἐνθα μάλιστα ἐπὶ τοῦ τάφου τοῦ λεγομένου τῆς Ἰσιδος καὶ ἐπὶ ἄλλων ὕδρια ἐχρησιμοποιήθη πρὸς τὸν σκοπὸν τοῦτον¹. Πιθανώτατα συγγενῇ πρὸς τὰ τῶν προσφορῶν ἀγγεῖα ἔχουσι προορισμὸν καὶ ὁ ἐπὶ τοῦ προκειμένου τάφου εὐρεθεὶς ἀνεστραμμένος σκύφος (εἰκ. 3) καὶ ἕτερον μικρότερον ἀγγεῖον. Ἀλλὰ τὸ ἐπὶ τῆς καλυπτηρίου πλακὸς ἐν τῷ μέσῳ καὶ κατὰ τὸ ἄκρον αὐτῆς εὐρεθὲν καὶ ἐν εἰκ. 8 ἀπεικονισθὲν ἔχει ὅλους ἐξαιρετικὸν σχῆμα καὶ ἴδιον διαφέρον ἐνταῦθα. Ὁμοιάζει πρὸς πυξίδα, ἀλλ' ἔδωκα μᾶλλον εἰς αὐτὸ τὸ ὄνομα *χύτραν*, διότι τοσοῦτον μεγάλη καὶ τοιοῦτου σχήματος πυξὶς τὸ πρῶτον παρουσιάζεται, ὅσον γνωρίζω, ἔπειτα καὶ πραγματικῶς ἐκ πρώτης ὀφείας ἀντιλαμβάνεται τις ὅτι λίαν ἀρμόζει αὐτῷ τὸ δοθὲν ὄνομα. Ἐχει παχέα ὑψηλὰ τοιχώματα καὶ κάθετα, λίαν εὐρὺ στόμιον καὶ δύο πρὸς τούτοις λαβὰς διὰ τὸ εὐμετακτόμιστον, σφρόδρα ὁμοιάζον πρὸς τοὺς παρ' ἡμῖν ἐν χρήσει χαλκοὺς λέβητας. Ἡ δ' ὑπεράνω τοῦ τάφου θέσις καὶ ὁ προορισμὸς αὐτοῦ παρέχουσιν ἴσως ἡμῖν τὴν κλεῖδα πρὸς κατανόησιν πολλαχῶς ἐρμηνευθείσης λέξεως ἀναφερομένης εἰς τὴν ταφήν. Παρὰ τῷ ψευδοπλατωνικῷ διαλόγῳ Μένωνι 315 c λόγου γενομένου περὶ τῶν ἐθίμων τῆς ταφῆς λέγεται ὅτι οἱ Ἀθηναῖοι πρὸς τοῖς ἄλλοις μετεπέμποντο καὶ *ἐγχυτρίστριας*. Ἐκ τῶν πολλῶν δοθεισῶν τῇ λέξει ταύτῃ ἐρμηνειῶν² νομίζω ὅτι ἡ μᾶλλον ὀρθὴ εἶναι ἡ ἀποδίδουσα αὐτῇ τὴν ἐννοίαν χοηφόρων. Διότι γραμματικῶς μὲν εἶναι τελείως δυνατὴ (πρβ. ἐγχειρίδιον τι = τίθημι τι ἐντὸς

τῆς χειρός : ἐγχυτρίζω = τίθημι ἢ χέω ἐντὸς χύτρας), πραγματικῶς δὲ πιθανωτάτη. Εἶναι γνωστὸν ὅτι παρ' ἀρχαίοις ἡ χύτρα ἦτο ἐν χρήσει εἰς τελετὰς καθαριστικὰς καὶ ἐξιλαστικὰς. Καθ' Ἡσύχιον ἐν λ. φαρμακῇ ἐλέγετο ἡ χύτρα, ἣν ἡτοίμαζον τοῖς καθαίρουσι τὰς πόλεις· κατὰ τὴν τρίτην, τὴν καὶ τελευταίαν ἡμέραν τῶν Ἀνθεστηρίων, ἐν Ἀθήναις, ἣτις ἐκαλεῖτο «*χύτροι*», «*τῶν μὲν ὀλυμπίων θεῶν οὐδενὶ τὸ παράπαν ἔθος ἔχουσι θύειν, Ἑρμῇ δὲ χθονίῳ*», πρὸς τούτοις οὐδεὶς τῶν ἱερέων γεύεται τῆς χύτρας ἣν ἔψουσι κατὰ τὴν πόλιν, οἱ δὲ παρόντες ἰλάσκονται ὑπὲρ τῶν ἀποθανόντων τὸν Ἑρμῆν³. δηλ. ἰλάσκοντο καὶ ἔθυσον εἰς τὸν χθόνιον θεὸν Ἑρμῆν, οὗτινος ἡ μετὰ τῶν τάφων συνάφεια ἀπεδείχθη ἀσφαλῶς ὑπὸ τοῦ L. Curtius, Die antiken Herme. Κατάδηλος οὕτω εἶναι ἡ σχέσις τῆς χύτρας πρὸς τοὺς νεκρούς, πολλῶν δὲ σαφεστέρα γίνεταί δι' ὧν λέγει ὁ Σουίδας ἐν λ. ἐγχυτρίστριαι· αἱ τὰς χοὰς τοῖς τετελευτηκόσιν ἐπιφέρουσαι. . . . Καὶ ἐπιβεβαιοῦται διὰ τῆς παρουσίας ἐπὶ τοῦ ἐκ ἐκ Μυκηνῶν τάφου τῆς χύτρας, τοῦ ἀγγείου δηλὰ δὴ ὅπερ κατ' ἐξοχὴν ἠδύνατο νὰ δώσῃ ἀφορμὴν εἰς τὴν τελευταίαν ταύτην ὀνομασίαν. Διότι ἄλλως πλεῖστον ὁμοιάζουσα κυκλικῶ βόθρῳ εἶναι φανερόν ὅτι ἡ χύτρα αὕτη ἐχρησίμευεν ἐπὶ τοῦ τάφου ὡς δοχεῖον τῶν προσφερομένων τῷ νεκρῷ χοῶν· ἐγχυτρίστρια δὲ εὐστοχώτατα ἠδύνατο νὰ κληθῶσιν αἱ γυναῖκες αἱ ἐκτελοῦσαι τὸ ἔργον τοῦτο. Καὶ δὲν εἶναι μὲν δυνατὸν ν' ἀποδειχθῇ ὅτι ἐπὶ πάντων τῶν τάφων ἐτίθετο χύτρα (τοῦναντίον μάλιστα συμβαίνει), ἀλλὰ δὲν εἶναι ἀπίθανον ὅτι τοῦτο ἤτό ποτε σύννηθες ἐν δεδομένῳ τινὶ χρόνῳ, ἐντεῦθεν δὲ δύναται νὰ ἔχῃ ἀφετηρίαν ἡ λέξις ἐγχυτρίστρια· καὶ ἐκλιπούσης βραδύτερον τῆς ἀποκλειστικῆς χρήσεως τῆς χύτρας ὡς νεκρικοῦ ἀγγείου (ἢ περιορισθείσης μόνον ἐνιαχοῦ), παρέμεινε μόνον ἡ λέξις διατηρήσασα τὴν σημασίαν αὐτῆς καὶ εἴτα λαβοῦσα καὶ ἄλλας· διότι εὐκόλον εἶναι νὰ κατανοήσῃ τις πῶς ἐκ τῆς ἀρχικῆς ταύτης σημασίας τὸ ἐγχυτρίζειν περιέπεσεν εἰς τὴν τοῦ φονεύειν (ὡς ἐν Σχολ. Ἀριστοφ. Σφηκ. 298), ἐὰν ἐνθυμηθῇ καὶ τὸ παρ' ἡμῖν τῆς δημώδους φωνῆς ἐντελῶς ἀνάλογον «*θὰ σοῦ βράσω ἢ θὰ σοῦ φάγω*

¹ Ἰδὲ Poulsen σ. 19-20. Πρβ. τὰ περὶ ἀπορίψεως τῆς γνώμης ταύτης λεγόμενα ὑπὸ Κουρουνιώτου ἐν AE 1906 σ. 14-15.

² Ἰδὲ αὐτὰς παρὰ Poulsen σ. 47-49.

³ Σχολ. Ἀριστοφ. Βάτρ. 218. Καὶ καθόλου πρβ. Harrison, Prolegomena to the study of Greek religion, σελ. 36-38.

τὸ σιτάρι» ὁρῶν δὴ θὰ σὲ φονεύσω, καὶ εἶτα ἐν γένει εἰς τὴν σημασίαν τοῦ βλάπτειν.

Ἐκ τῶν τριῶν τούτων συγχρόνων τρόπων τοῦ θάπτειν ὁ δεύτερος εἶναι ἀρχαιοτάτος ἀπαντῶν ἤδη κατὰ τὸν χαλκοῦν αἰῶνα ἐν Θεσσαλίᾳ, Ἀφιδόναϊς, Θορικῷ, Αἰγίνῃ, ὡς καὶ ὁ τρίτος ἀπὸ τῶν κυκλαδικῶν μέχρι τῶν γεωμετρικῶν καὶ τῶν ἱστορικῶν χρόνων τάφων, μόνον δὲ ὁ πρῶτος, ὁ διὰ τῆς καύσεως εἶναι καινὸς καὶ τὸ πρῶτον κατὰ τοὺς χρόνους τούτους ἐμφανίζεται, ὡς ἐν χρήσει παραλλήλως πρὸς τὴν ἐνταφίαν, καίπερ ἐν ἐλάχιστοι μοίρα, ἐξακολουθῶν δὲ καὶ κατὰ τοὺς ἱστορικοὺς χρόνους. Καὶ εὗρε μὲν ὁ Σκιάς ἐν Ἐλευσίνι προμυκηναϊκοὺς τάφους μετὰ καύσεως, ἀλλ' ὀλίγοι περὶ τούτου ἐπέισθησαν. Κατὰ δὲ τὴν μυκηναϊκὴν περίοδον παρετηρήθησαν ὡσαύτως ἴχνη καύσεως ἐν τάφοις ἐνιαχοῦ (πρβ. Zehetmaier, Die Leichenverbrennung und die Leichenbestattung im alten Hellas σ. 87, 88, 107), ὁ δὲ Dörpfeld εὗρεν ἐν Λευκάδι ἐσχάτως μυκηναϊκοὺς τάφους, ἐν οἷς καθύς ἢ μᾶλλον ἡμίκαυσις τῶν νεκρῶν ἐγένετο κατ' αὐτὸν (Dörpfeld, 6er Brief über Leukas-Ithaka, 1911 σελ. 16, 18. Πρβ. καὶ Neue Jahrb. für klass. Altert. 1912 σ. 5-7), ἀλλὰ τοιαῦτα μεμονωμένα παραδείγματα καὶ οὐχὶ ἀποχρόντως πεπιστωμένα ὥστε νὰ τύχῃσι κοινῆς ἀποδοχῆς δὲν ἀρκοῦσιν ὅπως στηρίζωσι τὴν γενικὴν περὶ καύσεως τῶν νεκρῶν γνώμην τοῦ Dörpfeld. Τούτων οὕτως ἐχόντων φαίνεται ὅτι μόνον κατὰ τοὺς γεωμετρικοὺς χρόνους ἤρξατο, ἐν Ἑλλάδι τοῦλάχιστον, ἡ καθύς. Ἐν Μουλιανοῖς δὲ Κρήτης εὐρέθη τάφος, κτισθεὶς μὲν κατὰ τὸ τέλος τῆς μυκηναϊκῆς περιόδου, χρησιμοποιηθεὶς δὲ καὶ κατὰ τὴν γεωμετρικὴν, περιέχων ἄκαυστα ὅστ' αὐ καὶ κεκαυμένα ἐν γεωμετρικῷ ἀγγείῳ (AE 1904 σ. 25-26 Ξανθοθυίδης)· ὁ τάφος οὗτος ἀνῆκεν ἴσως εἰς τὴν αὐτὴν οἰκογένειαν ἢ τοῦλάχιστον εἰς τὸν αὐτὸν λαὸν (πρβ. Burrows, The Discoveries in Crete² σ. 102) καὶ ἀποδεικνύει τὴν μετάβασιν ἀπὸ τῆς ἐνταφίσεως εἰς τὴν καθύς καὶ τὴν συνύπαρξιν ἀμφοτέρων τῶν συστημάτων. Ἀλλ' ἐὰν τὸ τελευταῖον τοῦτο εἶναι βέβαιον, ἡ ἐξήγησις ὅμως τῆς ἐμφάνεως αὐτοῦ ἄλλη παρ' ἄλλων ὑπῆρξε. Βεβαίως μεταβολὴ τις τῶν περὶ μελλούσης ζωῆς ἰδεῶν ἦτο κυρία ἀφορμὴ αὐτῆς. Ἡ εἰς Αἶδου μετάβασις τῆς

ψυχῆς ὑπενόει μακρὰν αὐτῆς περιπλάνησιν ἕως ἔλθῃ ἐκεῖσε· ἐνομίσθη δὲ ὅτι τόσῳ εὐκολώτερον καὶ ταχύτερον θὰ εἶναι τὸ ταξίδιον τοῦτο, ὅσῳ εὐκολώτερον καὶ ταχύτερον ἀπαλλάσσεται ἡ ψυχὴ τῶν γηίνων αὐτῆς περικαλυμμάτων καὶ δὴ τῆς σαρκὸς καὶ τῶν ὀστέων (πρβ. Poulsen σ. 8). Ἰσως δὲ καὶ ὁ τῶν νεκρῶν φόβος (ὅστις εἶναι τοσοῦτον μειζών, ὅσῳ μᾶλλον ἀπολίτιστος εἶναι λαός τις) συνέτεινε εἰς τὴν καθύς, ἵνα διὰ τῆς ἐκμηδενίσεως τοῦ σώματος μὴ ᾖ δυνατὴ ἡ ἐπιστροφή τῆς ψυχῆς εἰς αὐτὸ (πρβ. F. v. Duhn, Pompeji σ. 102). Κατὰ πόσον ἡ ἰδέα αὕτη συνδέεται πρὸς τοὺς νέους λαούς, οἵτινες ἤλθον κατὰ τοὺς χρόνους τούτους ἐν Ἑλλάδι, δὲν δύναται τις νὰ εἴπῃ. Πάντως ὅμως σχέσιν τινὰ πρὸς αὐτοὺς θὰ ἔχῃ ἕτερον φαινόμενον, ὅπερ παρετηρήθη ἐν γεωμετρικαῖς νεκροπόλεσι καὶ ἀπαντᾷ κατὰ τὴν προμυκηναϊκὴν καὶ τὴν ἱστορικὴν περίοδον, ἡ ἐντὸς τῶν οἰκιῶν ἢ τῶν πόλεων ταφή. Κατὰ τὴν προμυκηναϊκὴν περίοδον τοῦ χαλκοῦ αἰῶνος οἱ ἄνθρωποι συνήθως ἔθαπτον ἐντὸς τῶν οἰκιῶν ἢ παρ' αὐταῖς. Οὕτω ἐν Θεσσαλίᾳ (Τσουντα, Προϊστορικαὶ ἀκροπόλεις), ἐν Θορικῷ (AE 1895, 228 κέ.), ἐν Αἰγίνῃ (AE 1895, 248 κέ.), ἐν Ἀκροπόλει Ἀθηνῶν (ΑΔ 1888, 83), ἐν Ὀρχομενῷ (Poulsen σ. 15) εὐρέθησαν τάφοι ἐντὸς οἰκιῶν. Κατὰ τοὺς μυκηναϊκοὺς χρόνους ἐξέλιπε τὸ ἔθιμον τοῦτο, μόνον δὲ μετ' αὐτοὺς ἀναφαίνεται διὰ τῆς ἐντὸς τῆς πόλεως ταφῆς. Ἐχει δὲ ἰδιόζουσαν σημασίαν τὸ ὅτι μόνον κατὰ τὴν ἀρχαιότεραν περίοδον τοῦ γεωμετρικοῦ ρυθμοῦ ἦτο ἐν χρήσει (ὡς ἐν Ἐλευσίνι καὶ ἐν Ἀθήναις μετὰ τὴν Ἀκροπόλεως καὶ Ἀρείου Πάγου· Poulsen σ. 16), ἐν ᾧ βραδύτερον ἔπαυσεν (ὡς ἐν Διπύλῳ). Κατὰ δὲ τοὺς ἱστορικοὺς χρόνους διατηρεῖται μόνον ἐν τισι ὀρειναῖς πόλεσιν (ὡς ἐν Σπάρτῃ, Τάραντι, Μεγάροις, Συρακούσαις)¹. Δύναται δέ, νομίζω, νὰ ὑποστηριχθῇ ὅτι ὑπῆρχε συγγένειά τις μετὰ τῶν ἀρχαιοτάτων ἐκείνων λαῶν τῆς Θεσσαλίας κτλ., τῶν φορέων τοῦ γεωμετρικοῦ πολιτισμοῦ καὶ τῶν Δωριέων. Οὕτω δ' ἐξηγεῖται ἐπαρκῶς καὶ τὸ πρωτογενὲς ἐκεῖνο ἔθιμον, ὅπερ ἐκλιπὸν ὑπὸ τοὺς μυκηναϊκοὺς λαούς μετὰ ταῦτα φαίνεται ἐπιβληθὲν πάλιν ὑπὸ τῶν ἐπιδρομῶν κατ' ἀρχάς,

¹ Πρβ. Πλουτ. Λυκούργ. 27. Πολυβ. II, 30. Πλουτ. Τιμολ. 39. Παυσ. Α', 43, 3.

ἀλλ' εἴτα ἐξασθενήσαν παρέμεινεν ἐκεῖ μόνον, ἔνθα οὗτοι συμπαγεῖς ἀποκατέστησαν καὶ ἐτήρησαν τὸν ἴδιον αὐτῶν φυλετικὸν χαρακτῆρα, δηλαδή ἐν ταῖς ὁωρικαῖς πόλεσι.

Ταῦτα περὶ τῶν τάφων.

Β'). Τὰ ἀγγεῖα. Εἰκ. 1. Ὁ ὡς τάφος χρησιμεύ-



Εἰκὼν 1. Γεωμετρικὸς ἀμφορεὺς.

σας ἀμφορεὺς καὶ ἐκ τῶν εὐρεθέντων τεμαχίων ἀποτελεσθεῖς σχεδὸν ἀκέραιος (πλὴν τοῦ χεῖλους) εἰκονίζεται ἐν εἰκ. 1. Εἶναι ὕψους 0·75 ἐκ πηλοῦ ὑπερύθρου. Ἡ ἐπιφάνεια ἐπὶ μὲν τοῦ λαιμοῦ καὶ τῶν λαβῶν εἶναι κιτρινόλευκος, ἐπὶ δὲ τοῦ λοιποῦ σώματος εἶναι ἐπικεχρισμένη διὰ μέλανος στυλπνοῦ γανώματος, ὅπερ ἐνιαχοῦ ἐγένετο ἐρυθρόν· ἐπὶ τῆς κοιλίας μάλιστα βλέπει τις κύκλον ἐρυθρόν, προελθόντα ἐκ τῆς ἐν τῷ κλιβάνῳ ὀπτήσεως τοῦ ἀγγείου, ὅπερ κείμενον πλαγίως παρ' ὀπῇ τινι ἢ τῷ στομίῳ ὑπέστη ὀξείδωσιν ἢ ἰσχυροτέραν τὴν ἐπίδρασιν τοῦ πυρὸς καὶ

ἡρυθρώθη¹. Τὴν ἐκ τοῦ πυρὸς ἐπερχομένην ταύτην ἀλλοίωσιν τοῦ χρώματος οἱ ἀρχαῖοι κεραμεῖς παρατήρησαν καὶ πολλάκις ἐπεδίωξαν ἕνεκα τῆς εὐαρέστου ποικιλίας, ἣν παρουσιάζουσι τὰ κοσμήματα οὕτω διηνησιμένα. Αἱ λαβαί, πλατεῖαι καὶ λεπταί, διαιροῦνται ὑπὸ γραμμῶν εἰς δύο ζώνας κοσμουμένας ὑπὸ τριπλῶν χιαζομένων γραμμῶν, μόνος δὲ ὁ λαιμὸς φέρει παράστασιν μεταξὺ τῶν λαβῶν ἐπαναλαμβανομένην ἐν ἑκατέρᾳ ὅψει· ἐντὸς πλασίου γραμμῶν ἵσταται ἵππος, ὑπ' αὐτὸν δὲ δύο ἰχθύες καὶ περίξ πτηνὰ καὶ ἀστερίσκοι πληροῦσι τὸν κενὸν χώρον. Τὸ σῶμα τοῦ ἵππου εἶναι διὰ καστανομέλανος χρώματος ἐν σκιαγραφίᾳ δεδηλωμένον, τὸ δὲ τῶν μειζόνων πτηνῶν καὶ τοῦ ἰχθύος πλήρες δικτυωτοῦ.

Ὁ ἀμφορεὺς εἶναι τὸ σχῆμα ἐπιμήκης καὶ λεπτὸς μετὰ μικροῦ ποδὸς κομφῶς διαγεγραμμένος, τὴν δὲ διακόσμησιν ἀνήκει εἰς τοὺς λεγομένους Schwarzdipylonamphoren, τοπικῆς ὅμως προελεύσεως. Ὅμοιοι εὐρέθησαν ἐν Τροίᾳ (Jahrb. Arch. Inst. 1899 σ. 86 ἀρ. 46-47), ἐν Κορίνθῳ (Amer. Journal of Arch. 1903 πίν. 11) καὶ πλείονες ἐν Τίρυνθι ἐν ταῖς ὑπὸ τοῦ Γερμανικοῦ Ἀρχ. Ἰνστιτούτου γενομέναις ἀνασκαφαῖς συγγενέστατοι τῷ ἐκ Μυκηνῶν, οὓς εἶδον ἐν τῷ μουσεῖῳ Ναυπλίου. Πάντες οὗτοι ἔχουσι τὴν διακόσμησιν ἐπὶ τοῦ λαιμοῦ, τὸ δὲ λοιπὸν σῶμα μέλαν. Εἰς τὴν αὐτὴν τάξιν ἀνήκουσι πολυπληθεῖς ἀμφορεῖς ἐν διαφόροις τόποις εὐρεθέντες (πρβ. Poulsen σ. 105, Thera II σ. 187), ὧν τινες ἔχουσι γραμμάς καὶ περὶ τὴν κοιλίαν καὶ ἀνήκουσιν εἰς νεωτέραν σειρὰν τῶν γεωμετρικῶν ἀγγείων, οὐχὶ ἐκ τοῦ αὐτοῦ ἐργαστηρίου προερχόμενοι.

Εἰκ. 2. Κρατὴρ ὕψ. 0·27, ἄνοιγ. στομ. 0·31. Ἑλληνικῆς τὸ ἕτερον ἡμισυ περίπου τῆς κοιλίας καὶ τοῦ στομίου. Πηλὸς ὠχροπράσινος, κοσμήματα καστανά, στόμιον ὑψηλὸν πρὸς τὰ ἔξω εὐρυνόμενον καὶ δύο τοξοειδεῖς στρεπταὶ λαβαί. Τὸ στόμιον κοσμεῖται ὑπὸ σειρᾶς πτηνῶν περιθεόντων ὀλόκληρον τὴν ἐπιφάνειαν αὐτοῦ. Ὁ μεταξὺ τῶν λαβῶν χώρος διαιρεῖται εἰς μετόπας, αἷς πληροῦσι κυματοειδῆς γραμμαί, παράλληλοι τεθλασμένοι καὶ μαίαν-

¹ Περὶ τῶν κατὰ τὴν ὀπτήσιν βλαβῶν τῶν ἀγγείων καθόλου ἰδὲ Furtwängler-Reichold, Griechische Vasenmalerei I σελ. 153 κέ.



Εἰκὼν 2. Γεωμετρικὸς κρατὴρ.

δροι. Τὰ δὲ κάτω τῶν λαβῶν μέχρι τῆς βάσεως κατέχουσι σειρά ρόμβων ἐστιγμένων, γραμμὰι καὶ μεγάλη ταινία παρὰ τὴν βάσιν. Τὸ ἐσωτερικὸν φέρει καστανὸν γάνωμα.

Ὁμοιότατος κρατὴρ, ἐν Μυκῆναις ὡσαύτως εὑρεθείς, εἶναι καὶ ὁ ἐν τῷ Ἐθνικῷ μουσεῖῳ ὑπ' ἀρ. 230 (Jahrb. Arch. Inst. 1899 σελ. 85 εἰκ. 43), ἔχων τὸ αὐτὸ σχῆμα καὶ τὸν αὐτὸν τρόπον διακοσμήσεως: σειράν πτηνῶν καὶ ρόμβων, τεθλασμένας γραμμὰς καὶ ὀριζοντίους, ἀλλ' ἐν τῇ μεσαίᾳ μετόπῃ κλιμακωτὴν τεθλασμένην γραμμὴν, χαρακτηριστικὸν κόσμημα, ὅπερ εὐρίσκομεν καὶ ἐπὶ ἐτέρου ἀγγείου τῶν ἐνταῦθα ἐκδιδομένων εἰκ. 8.

Εἰκ. 3. Σκύφος μετὰ δύο καθέτων διφυῶν λα-



Εἰκὼν 3. Σκύφος.

βῶν. Ὑψ. 0·145, ἀνοιγμα στομ. 0·18. Πηλὸς ὑπέρυθρος ἐπιφάνεια ὑπωχρὸς, κοσμήματα μέλανα στιλπνὰ ἐξίτηλα. Ὑπὸ τὰ χεῖλη, τὰ ὀλίγον ἐξέχοντα, σειρά ρόμβων ἐστιγμένων, μετὰ τῶν λαβῶν παράστασις ἐν μέσῳ μετοπῶν, ὧν αἱ μὲν ἄκραι πληροῦνται ὑπὸ ἀντικορύφων μελάνων τριγώνων,

αἱ δὲ παρὰ τὸ μέσον κατὰ δύο ζώνας ὑπὸ πτηνῶν καὶ ρόμβων ἐστιγμένων· ἢ ἐν τῷ μέσῳ παράστασις ἀποτελεῖται ἐξ ἀνδρὸς κρατοῦντος ἐκατέρωθεν δύο ἵππους καὶ παραπληρωματικῶν κοσμημάτων ἐπὶ τοῦ πεδίου: τεθλασμένων, ἰχθύων, κλάδων, ρόμβων, τετραγώνων πλήρων γραμμῶν, σταυρῶν ἐντὸς κύκλου. Ἡ αὕτῃ διακοσμήσις ἐπαναλαμβάνεται καὶ ἐπὶ τῆς ἐτέρας ὀψεως τοῦ ἀγγείου, ἀλλ' ἐν αὐτῇ μετὰ τοῦ ἀνδρὸς καὶ τοῦ πρὸς τὰ δεξιὰ αὐτοῦ ἵππου ὑπάρχει δυσδιάγνωστον ζῶον (βάτραχος;).

Πρὸς τὸν σκύφον τοῦτον ὁμοιότατοι τὴν διακοσμήσιν εἶναι οἱ ἐν τῷ Ἐθνικῷ μουσεῖῳ ἐκ Μήλου προερχόμενοι κρατῆρες ὑπ' ἀρ. 231 (= Jahrb. Arch. Inst. 1900 σ. 53 εἰκ. 113) καὶ ὑπ' ἀρ. 877 (= Jahrb. Arch. Inst. 1899 σ. 34 εἰκ. 12). Ἀλλὰ τὸ ἐπὶ τοῦ 877 σύστημα συγκεντρικῶν κύκλων δὲν ὑπάρχει ἐνταῦθα, ὁ δὲ καθόλου τρόπος τῆς διακοσμήσεως ἐμφαίνει μείζονα αὐστηρότητα καὶ λεπτότητα ἐν τοῖς μηλίοις ἀγγείοις, ἅτινα ἠδύνατο νὰ ἐκλάβῃ τις ἀργολικά. Καὶ ἐν Τίρυνθι εὐρέθησαν ὅμοια τοιαῦτα ἀγγεῖα.

Εἰκ. 4. Πρόχους μετὰ διφυοῦς λαβῆς καὶ τρι-

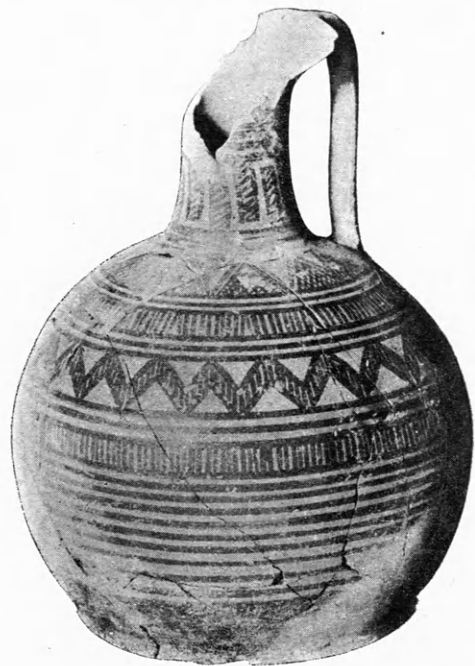

Εἰκὼν 4. Πρόχους.

λόβου στομίου· Ὑψ. 0·25. Ἐλλιπὴς τὸ στόμιον καὶ μέρος τῆς κοιλίας ὀπίσω. Πηλὸς ἐρυθρὸς, ἐπιφά-

νεια χρώματος ἀποκλίνοντος εἰς τὸ ἀνοικτὸν κίτρινον γλυκείας ἀποχρώσεως, κοσμήματα καστανὰ ἐρυθρωθέντα. Ἐπὶ τοῦ λαιμοῦ δακτύλιοι καὶ κάθετοι ἐσκιασμένοι (δηλ. πλήρεις παραλλήλων γραμμῶν) ταινίαι ἀντιθέτως ἀρχόμεναι καὶ μὴ ἀπτόμεναι τῆς ἀπέναντι γραμμῆς ἐναλλάξ, περὶ τὴν ῥάχιν τρίγωνα πλήρη δικτυωτοῦ καὶ περὶ τὴν κοιλίαν ζῶναι πλήρεις καθέτων γραμμῶν¹, τεθλασμένης ταινίας, πάλιν καθέτων γραμμῶν καὶ εὐθεΐαι περίξ. Παρὰ τὴν βάσιν μέλαν γάνωμα.

Ἡ πρόχους αὕτη ἀνήκει εἰς τὰς μετὰ στενοῦ λαιμοῦ καὶ μεγάλης σφαιρικῆς κοιλίας, οἷα ἡ ἐν ΑΕ 1898 πίν. 3, 10 ἐξ Ἑλευσίνος, ἀλλ' ἀποτελεῖ περαιτέρω ἐξέλιξιν τούτων, διότι ἡ διακόσμησις δὲν περιορίζεται μόνον ἐπὶ τοῦ λαιμοῦ καὶ τῆς ῥάχεως, ἀλλ' ἐπεκτείνεται περὶ ἅπαν τὸ σῶμα. Ὡς πρὸς τὴν διακόσμησιν παραβλήτεαι ἡ ἐξ Ἀργους Poulsen σ. 83 ὡς καὶ ἡ ὑπὸ τοῦ αὐτοῦ ὀρθῶς ἀργολικῆ θεωρουμένη ΑΕ 1898 πίν. 4, 7 καὶ αἱ Jahrb. 1900 σ. 53 εἰκ. 111 καὶ 112 ἀργολικαὶ ὡσαύτως. Πρβ. καὶ τὴν ἐκ Κορίνθου Am. Journ. 1905 πίν. XV Β 3. Συνήθη παρὰ ταῖς πρόχοις ταύταις εἶναι τὰ περὶ τὴν ῥάχιν τρίγωνα, ἅτινα καὶ ἐπὶ ἀγγείων τοῦ πρωΐμου χαλκοῦ αἰῶνος ἀπαντῶσιν ἤδη ὁμοίως διατεθειμένα (πρβ. Παπαθασιλείου, Περὶ τῶν ἐν Εὐβοίᾳ τάφων πίν. Ζ' ἀρ. 1 μὲ διάστικτα ἐπὶ τῆς ῥάχεως τρίγωνα ἐγχάρακτα καὶ κυκλαδικὰ γραπτὰ ΑΕ 1899 πίν. 8 ἀρ. 10 καὶ ἐξ Ἀργους Arg. Her. II pl. L ἀρ. 15 β).

Εἰκ. 5. Πυξίς κυλινδρική ἢ μᾶλλον χύτρα μετὰ

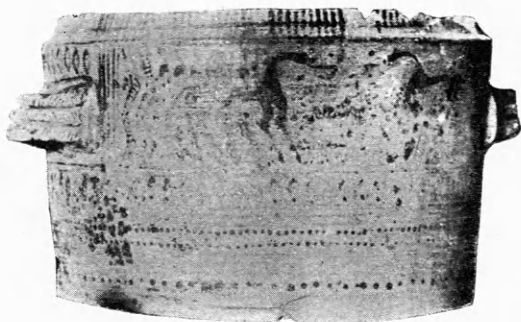

Εἰκὼν 5. Πυξίς ἢ χύτρα.

δύο ὀριζοντίων τριφυῶν λαβῶν. Ὑψ. 0·145, ἀνοιγμα στομ. 0·20. Τὸ περιχεῖλωμα εἰσέχει ὀλίγον καὶ

¹ Σημειωτέον ὅτι κατὰ διαστήματα σχηματίζονται τρίγωνα συγκλινουσῶν ἄνω τῶν μικρῶν καθέτων γραμμῶν.

ὑφούται. Πηλὸς ὑπέρυθρος, κοσμήματα μέλανα στιλπνά, ἐξίτηλα. Ἡ κυρία παράστασις μεταξὺ τῶν λαβῶν: δύο ἵπποι καὶ ἐν μέσῳ αὐτῶν μαϊάνδρος, ἐκατέρωθεν κρεμάμεναι τεθλασμένοι ἐσκιασμένοι. Ἐπὶ τοῦ πεδίου πτηνά, ὑπὸ τοὺς ἵππους τριγωνικὰ τόξα ἐσκιασμένα. Ἐπὶ τοῦ χεῖλους συστήματα μικρῶν καθέτων κατ' ἀποστάσεις. Ἡ λοιπὴ ἐπιφάνεια κοσμεῖται ὑπὸ σειρῶν ῥόμβων, στιγμῶν καὶ γραμμῶν περιθεουσῶν ὁλόκληρον τὸ ἀγγεῖον. Ἐσῶθεν ἀγάνωτος.

Εἰκ. 6. Ὅμοιον, ἀλλ' ὀλίγῳ μεῖζον ἀγγεῖον.



Εἰκὼν 6. Πυξίς ἢ χύτρα.

Ὑψ. 0·15, ἄν. στομ. 0·25. Διακόσμησις ὁμοία πλὴν τοῦ ὅτι ἀντὶ τῶν κρεμασμένων τεθλασμένων ὑπάρχει μαϊάνδρος, οἷος μεταξὺ τῶν ἵππων. Πρὸ τῶν κεφαλῶν καὶ ἐπὶ τῶν νώτων τῶν ἵππων τρία πτηνά, παρὰ τοὺς ὀπισθίους δ' αὐτοῦ πόδας ἄνθος τι. Τεμάχιον ἀρχαῖον τεθραυσμένον φέρει δύο τρήματα πρὸς σύνδεσιν μετὰ τοῦ λοιποῦ ἀγγείου, ὅπερ φέρει ὡσαύτως ἀντίστοιχα τρήματα. Ἡ σύνδεσις ἐγίνετο διὰ μολύβδου ἢ σύρματος χαλκοῦ, ὅπερ νῦν ἐξέπεσε. Ὑπάρχουσι πολλὰ παραδείγματα τοιαύτης συνδέσεως παρὰ τοῖς σφριζομένοις ἀγγείοις¹.

Ἐν τῷ μουσεῖῳ Ἑλευσίνος σφριζέται μέγας γεωμετρικὸς ἀμφορεὺς κατὰ κόσμος ὑπὸ ποικίλων παραστάσεων ἔχων πλεῖστα εἰσέτι λείψανα συνδέσεως θραυσθέντων τεμαχίων· ἐν τούτῳ ἡ σύνδεσις γίνεται διὰ χαλκοῦ σύρματος, ὅπερ διὰ δύο τρημάτων διερχόμενον στερεοῦται διὰ μολύβδου (πρβ. καὶ διὰ μολύβδου σύνδεσιν διερρωγόντων ἀγγείων ἐν

¹ Πρβ. Revue Archéol. 1904 III σ. 49-50, ἐνθα ἀναφέρεται κύλιξ τοῦ Λούδρου ἐρυθρόμορφος συμπληρωμένη διὰ τεμαχίου μελανομόρφου ἀγγείου. Καὶ τοῦ Βρετανικοῦ μουσείου ὡσαύτως κύλιξ τις Revue Archéol. 1898 II σ. 115. Furt-Reich. Griech. Vasenmal. σ. 82, 223 πίν. 17-18 κτλ. Fouilles de Delphes V σ. 170 κρατὴρ μολύβδῳ συνδεδεμένος κτλ..

Κυκλάσιν ΑΕ 1899 σ. 126 (Τσουντας). Ἐν Τίρυνθι εὐρέθη ὡσαύτως μικρὸν σκυφοειδὲς ἀγγεῖον ἐν τῇ γεωμετρικῇ νεκροπόλει, ἀποκείμενον νῦν ἐν τῷ μουσεῖῳ Ναυπλίου, οὗτινος τὰ $\frac{3}{4}$ τῶν χειλέων ἀρχαίῳθεν εἶχον ἐκπέσει καὶ συνδεθῇ· σφύζονται δὲ πολλὰ τρήματα ἐκατέρωθεν τῆς ῥωγμῆς πρὸς σύνδεσιν· μέσον συνδετικὸν ἐνταῦθα ἐχρησίμευσε πιθανῶς οὐχὶ χαλκοῦν σύρμα ἢ μόλυβδος, ἀλλὰ νῆμα ἢ λεπτὸν σχοινίον ἕνεκα τῆς σμικρότητος καὶ λεπτότητος τῶν τοιχωμάτων τοῦ ἀγγείου.

Εἰκ. 7. Ὅμοιον ἀγγεῖον μετὰ πλατέος ὀρίζον-



Εἰκὼν 7. Πυξίς ἢ χύτρα μετὰ καλύμματος.

τίου περιχειλώματος ἡὺλακωμένου καὶ καλύμματος. Ἐκατέρωθεν δύο διφυεῖς ὀριζόντιοι λαβαί· ὕψ. 0·145. Κατὰ τὸ ἡμισυ μόνον σφύζομενον ἔχει τὴν κυρίαν παράστασιν μετὰ τῶν λαβῶν. Ἀνὴρ κρατῶν δύο ἵππους ἐκατέρωθεν αὐτοῦ, ἐν δὲ τῷ πεδίῳ καὶ ὑπὸ τοὺς ἵππους ἰχθύες, πτηνὰ, κλάδοι, ἀστέρες. Ἐκατέρωθεν τῆς κυρίας παραστάσεως μετόπαι, ἐν αἷς κρεμάμεναι τεθλασμένοι καὶ ἐσκηασμένοι. Ὑπὸ τὰς λαβὰς ὀρθαὶ γωνίαι ἔναντι ἀλλήλων ἀντιστρόφως. Εἴτα κατωτέρω σειρὰ πτηνῶν καὶ στιγμῶν μετὰ γράμμων.

Τὸ κάλυμμα, οὗ μέρος μόνον σφύζεται ἀντιστοιχοῦν ἀκριβῶς εἰς τὸ σφύζομενον τμήμα τοῦ ἀγγείου καὶ ἐφαρμόζον ἐπ' αὐτοῦ, εἶναι κεκοσμημένον κατὰ ζώνας περιθεούσας αὐτὸ καὶ περιεχούσας, ἐκ τῶν ἄνω πρὸς τὰ κάτω, σειρὰν ῥόμβων ἐστιγμένων, τεθλασμένην γραμμὴν συνεχῇ, σειρὰν πτηνῶν καὶ ἐτέρων ῥόμβων.

Εἰκ. 8. Ὅμοιον ἀλλὰ πολλῶν μεῖζον ἀγγεῖον



Εἰκὼν 8. Μεγάλῃ πυξίς ἢ χύτρα.

μετὰ δύο ὀριζοντίων τριφυῶν λαβῶν. Ὑψ. 0·25, ἄνοιγ. στομίου 0·35· χεῖλη προεξέχοντα, πηλὸς ἐρυθρόφαιος. Διαιρεῖται εἰς δύο κατὰ μετόπας κεκοσμημένας ζώνας, ὧν ἡ μὲν μετὰ τῶν λαβῶν, ἡ δὲ ὑπ' αὐτάς. Ἐν τῇ πρώτῃ μετόπῃ τῆς ἄνω ζώνης ἵππος καὶ πρὸ αὐτοῦ ἀνὴρ κρατῶν ὑπὲρ τὴν κεφαλὴν ἡμικυκλικῶς μέχρι τοῦ στόματος τοῦ ἵππου μάστιγα ἢ μᾶλλον φιμὸν καὶ ἐπὶ τοῦ πεδίου τεθλασμένοι γωνία, κύκλος, βέλος, ἐφ' οὗ τετράγωνον πλήρες γραμμῶν (πρβ. Arg. Her. II πίν. LVI ἀρ. 22. Ἐν τῇ δευτέρᾳ, τῇ καὶ μεῖζονι, μετόπῃ κλιμακωτῇ τεθλασμένη (ὡς ἐν Jahrb. 1899 σ. 85 εἰκ. 43). Εἴτα ἀκολουθεῖ ὁμοία τῇ πρώτῃ μετόπῃ. Ἡ κάτω ζώνη κοσμεῖται ὑπὸ κεντρικῆς παραστάσεως, ἧς ἐκατέρωθεν εἶναι μετόπαι ἔχουσαι τὴν αὐτὴν διακόσμησιν ἀπὸ τῆς κυρίας παραστάσεως μέχρι ὑποκάτω τῶν λαβῶν οὕτως ὥστε ν' ἀνταποκρίνονται ἀλλήλαις συμμετρικῶς. Οὕτω ἐν τῷ μέσῳ παρίστανται δύο ἵπποι ἀντιμέτωποι καὶ μετὰ αὐτῶν ῥόμβος πλήρης δικτυωτοῦ· ὑπὸ τὰς κεφαλὰς αὐτῶν σταυροὶ περιγεγραμμένοι καὶ ὑπὸ τὸ σῶμα φύλλον· ἐν ταῖς ἄνω γωνίαις τετράγωνον πλήρη ῥόμβων καὶ γραμμῶν. Ἀριστερὰ καὶ δεξιὰ μετόπαι, ἐν αἷς κατὰ τὴν ἐξῆς τάξιν: κρεμάμενοι δικτυωτοὶ ῥόμβοι, τρεῖς τεθλασμένοι ἐσκηασμένοι, γωνία ἐντὸς ἀλλήλων καθεύως διατεθειμένοι, σταυρὸς ἐντὸς κύκλου πλήρους ὀρθῶν γωνιῶν παραλλήλων πρὸς τὰ σκέλη τοῦ σταυροῦ, τρεῖς κάθετοι σειραὶ ῥόμβων μικρῶν καὶ ἐφαπτομένων ὥστε νὰ ἀποτελῇται φοιδωτὸν ποίκιλμα, κρεμάμενοι δικτυωτοὶ ῥόμβοι, φοιδωτὸν ἐκ ῥόμβων ποίκιλμα καὶ σταυρὸς. Ἡ διακόσμησις ἀμφο-

Ἐτη. 10.9.12.

τέρων τῶν ζωνῶν ἐπαναλαμβάνεται ἡ αὐτὴ καὶ ἐπὶ τῆς ἐτέρας ὀψews. Παρὰ τὴν βάσιν τέλος σειρὰ πτηνῶν περὶ ὁλόκληρον τὸ ἀγγεῖον.

Ἐδώκαμεν τὸ ὄνομα χύτραν εἰς τὰ ἀγγεῖα ταῦτα (5, 6, 7 καὶ 8) δι' οὓς λόγους εἵπομεν ἄνωτέρω. Τὸ σχῆμα αὐτῶν εἶναι παραπλήσιον πρὸς τὸ τῶν πυξίδων, ἀλλ' αὐταὶ εἶναι πολὺ λεπτότεραι καὶ κομψότεραι, τὰ δὲ τοιχώματα αὐτῶν δὲν εἶναι κάθητα· τοῦτο παρατηρεῖ τις καὶ ἐν ταῖς μικραῖς ἐνταῦθα χύτραις (5, 6, 7), αἵτινες κατὰ τὸ μέσον περιέπου τῆς κοιλίας ἔχουσι μικρὰν ἐξόγκωσιν· δὲν εἶναι δὲ ἀπίθανον καὶ νὰ προῆλθον ἐκ τῶν σχεδὸν σφαιρικῶν γνωστῶν γεωμετρικῶν πυξίδων· ἀλλὰ παρατηρητέα ἐνταῦθα καὶ αἱ λαβαί, αἵτινες ἐλλείπουσιν ἀπὸ τῶν πυξίδων ἐκείνων. Ὁμοίαν τὸ σχῆμα τοῖς ἀγγείοις τούτοις πυξίδα εἶδον ἐν τῷ μουσεῖῳ τῆς Ἐλευσίνος, ἀλλὰ λίαν ταπεινὴν (ὑψ. 0·045) καὶ ἄνευ λαβῶν (ὑπ' ἀριθ. Εὐρ. 689) καὶ εὐρεθεῖσαν ἐντὸς παιδικοῦ τάφου (AE 1898 σ. 80 Z' καὶ σ. 90). Ἀλλ' ἐν γένει τὸ σχῆμα τοῦτο δὲν ἀπαντᾷ ἀλλαχοῦ ἐν τοῖς γεωμετρικοῖς ἀγγείοις, ὅσον γνωρίζω (ἀρχαιότερον πρὸς. Phylakopi πίν. VIII ἀρ. 15 καὶ ἀλλαχοῦ τῶν Κυκλάδων), μόνον δὲ ἐν τοῖς πρωτοκορινθιακοῖς γίνεται κοινὸν καὶ εὐρίσκεται συχνάκις¹. Τὸ δὲ κάλυμμα δὲν γνωρίζομεν ἂν ἔληγεν ἄνω εἰς κομβίον ἢ ἦτο ἀπλοῦν. Ὁμοίον τῷ τοῦ ἀγγείου 7 κάλυμμα ἴδε Argive Her. II LVIII 8a καὶ 8b.

Τὰ περὶ ὧν ὁ λόγος ἀγγεῖα διακριτέα εἰς δύο τύπους, χαρακτηριζομένους διὰ τοῦ σχηματισμοῦ τῶν χειλέων. Οὕτω τὰ μὲν ἔχουσιν ὀριζαντίως προεξέχον καὶ εὐρὺ χεῖλος (5, 6), τὰ δὲ εἰσέχον καὶ ὑψηλὸν εἰς ὅξυ ἀπολήγον (7, 8)· καὶ τῶν μὲν πρώτων τὸ χεῖλος φέρει μικρὸν αὐλάκα, ἐν ᾧ ἐστηρίζετο τὸ κάλυμμα, τὰ δὲ δεύτερα ἔφερον πιθανῶς κάλυμμα ἔχον πρὸς τὰ ἐντὸς ἐξέχον περιθώριον, ἵνα στηρίζεται.

Πάντα εἶναι ἀγάνωτα ἔσωθεν καὶ ἔχουσι παχέα τοιχώματα, τὴν δὲ ὅλην μορφήν ἀδρὰν καὶ βαρεῖαν. Τὰ 5 καὶ 6 κοσμοῦνται κατὰ τὸν αὐτὸν σχεδὸν τρόπον καὶ ἔχουσι τὸν αὐτὸν πηλὸν οὕτως ὥστε

¹ Πρὸς. Thera II σ. 23 εἰκ. 49, AM XXVIII σ. 199 Taf. XXXVI ἀρ. 1, 2. Argive Her. II σ. 137 ἀρ. 68a, 69a, Vases antiques du Louvre Pl. 39, E 13 καὶ τὴν τοῦ τύπου τῶν ἀγγείων τοῦ Φαλήρου Katal. des Vases du Musée National d'Athènes Pl. XVII ἀρ. 424 (= Jahrb. 1887 σελ. 55 εἰκ. 19, 20).

πιθανώτατον εἶναι νὰ ὑποθέσῃ τις ὅτι συγχρόνως ὑπὸ τοῦ αὐτοῦ κεραμέως κατασκευάσθησαν ἢ ὅτι τὸ ἐν ἐχρησίμευσεν ὡς πρότυπον τοῦ ἐτέρου. Ἀλλὰ καὶ τὸ 7 ὁμοιάζει τὰ μέγιστα πρὸς ταῦτα τὸν τε πηλὸν καὶ τὸν τρόπον τῆς διακοσμῆσεως, μόνον δὲ τὸ 8 ἀποτελεῖ ἴδιον τύπον ὡς πρὸς τὴν διακόσμησιν, περὶ ἧς κατωτέρω.

Εἰκ. 9. Φιάλη μετὰ δύο ὀριζαντίων λαβῶν καὶ



Εἰκὼν 9. Φιάλη.

βάσεως. Ὑψ. 0·08, ἀνοιγμα στομαίου 0·20· πηλὸς τεφροκίτρινος, κοσμήματα καστανὰ ἐξίτηλα. Χεῖλη πρὸς τὰ ἔξω ὀλίγον ἀποκλίνοντα, λαβαὶ στρογγύλαι, προσκεκολλημέναι κατὰ πρότυπα μεταλλικὰ καὶ λήγουσαι εἰς ἐσχρήν, προσαρμολόμεναι δὲ μετ' ἰδιαζούσης μαλακότητος ἐπὶ τῆς ῥάχεως τοῦ ἀγγείου. Καὶ τὸ ὅλον σχῆμα διακρίνεται ἐπὶ λεπτότητι, κομψότητι καὶ ὡραίῳ περιγράμματι.

Ἡ διακόσμησις ἀπλή καὶ συνήθης· ῥόμβοι ἐστιγμένοι, γραμμαί, στιγμαί περὶ τὸ ἀγγεῖον, μεταξὺ δὲ τῶν λαβῶν ἐν μέσῳ καθέτων γραμμῶν ὄρθαι γωνίαι ἐσκιασμέναι ἐντὸς ἀλλήλων κατ' ἀντίθετον διεύθυνσιν (mäanderhaken) πρὸς. AM 1893 πίν. VIII 1, 3 (ἐξ Ἀθηνῶν) καὶ AJA 1905 πίν. XII εἰκ. A 4 (ἐκ Κορίνθου).

Εἰκ. 10. Τὸ ἀριστερὸν καὶ ἄνω ἡμισυ μέρος

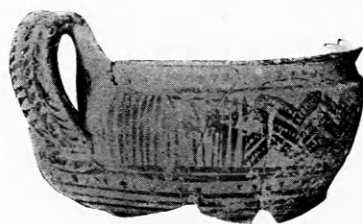

Εἰκὼν 10. Ἀγγείου μέρος.

ἀγγείου μετὰ καθέτου λαβῆς. Πηλὸς ἐρυθρός, κοσμήματα καστανὰ ἐρυθρωθέντα. Κοσμήματα στιγμαί καὶ γραμμαί, μεταξὺ τῶν λαβῶν μετόπαι πλήρεις γραμμῶν, πτηνῶν καὶ τεθλασμένων ἐσκιασμένων. Ἐπὶ τοῦ εὐρέος καὶ ἡυλακωμένου περιχειλώματος συστήματα καθέτων γραμμῶν κα-

τ' ἀποστάσεις. Ἐπὶ τῶν λαβῶν λοξαὶ γραμμαὶ (πρβ. τὰς ἐπὶ τῶν λαβῶν κυκλαδικῶν ἀγγείων ἐγχαράκτους λοξὰς γραμμὰς AE 1898 πίν. 9, 37, (Τσουντας) καὶ ἐξ Ἀργούς Argiv. Her. II Pl. L ἀρ. 7).

Τὸ τεμάχιον τοῦτο εἶναι ἀξιοσημείωτον διὰ τὴν καλὴν αὐτοῦ ἐργασίαν· ὁ πηλὸς εἶναι λεπτὸς καὶ καλῶς ὠπτημένος, τὰ τοιχώματα λεπτά, ἡ δὲ διακόσμησις ἔχουσα ἐλευθερίαν τινὰ σχεδίου ἐξαίρεται διὰ τῆς εὐαρέστου ποικιλίας, ἣν ἐπήνεγκεν ἡ τοῦ πυρὸς ἐπὶ τοῦ χρώματος τῶν κοσμημάτων ἐπίδρασις, μεταβαλοῦσα αὐτὰ ἐνιαχοῦ εἰς ἐρυθρά.

Εἰκ. 11. Μικρὸν ἀγγεῖον μετὰ δύο καθέτων λα-



Εἰκὼν 11. Μικρὸν ἀγγεῖον.

βῶν· ὕψ. 0·065, ἀνοιγ. στομ. 0·095. Πηλὸς ὑποκίτρινος. Μεταξὺ τῶν λαβῶν κυματοειδεῖς γραμμαὶ, ἐπὶ τῆς κοιλίας τρεῖς γραμμαὶ καὶ κάτω μέλαν στιλπνὸν γάνωμα, ὡς καὶ ἐσωτερικῶς.

Εἰκ. 12. Ὅμοιον πῶς τῷ προηγούμενῳ. Πη-

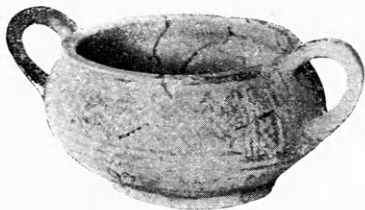

Εἰκὼν 12. Μικρὸν ἀγγεῖον.

λὸς ἐρυθρὸς. Παρὰ τὰς λαβὰς δικτυωτὸν καὶ ἐν τῷ μέσῳ δύο τεθλασμέναι ἐσκιασμέναι. Ἐπὶ τοῦ εὐρέος περιχειλώματος γραμμὴ τεθλασμένη. Κάτω περὶ τὸ ἀγγεῖον ῥόμβοι ἐστιγμένοι.

Εἰκ. 13. Μικρὸν ἀγγεῖον μεθ' ὑψηλοῦ εὐρέος



Εἰκὼν 13 Μικρὸν ἀγγεῖον.

στομίου καὶ δύο τοξοειδῶν λαβῶν ἐπὶ τῆς ῥάχεως. Ὑψ. 0·07, ἀν. στομ. 0·12. Πηλὸς ἐρυθρὸς. Ἐπὶ τοῦ χεῖλους γραμμαὶ, ἐπὶ τῆς ῥάχεως ῥόμβοι καὶ ὑπ' αὐτὴν μέλαν στιλπνὸν γάνωμα ὡς καὶ ἐσωτερικῶς. Τὸ σχῆμα τοῦτο προέρχεται ἐκ τοῦ συμφυρμού δύο ἀγγείων, σκύφου καὶ φιάλης.

Εἰκ. 14. Μόνωτον ἀγγεῖον· ὕψ. 0·06, ἀνοιγ.



Εἰκὼν 14. Μικρὸν ἀγγεῖον.

στομ. 0·10. Πηλὸς ἐρυθρὸς. Λαβὴ πλατεῖα καὶ ἐκατέρωθεν αὐτῆς εἰς σύμμετρον ἀπόστασιν δύο μαστοειδεῖς θηλαί, λείψανα τοῦ πρωτογενοῦς ἀνθρωπομορφισμοῦ τῶν ἀγγείων (πρβ. Troja und Ilion I πίν. 33 σ. 256).

Αἱ θηλαὶ αὗται ἀπαντῶσι συχνάκις ἐν τοῖς γεωμετρικοῖς ἀγγείοις ὡς ἐν φιάλῃ Ἀκροπόλεως (Poulsen πίν. I), Ἐλευσίνος (AE 1808 σελ. 81, 94), ἐν πρόχῳ Ἀθηνῶν (JAI 1899 86, 87 καὶ 75-75 a).

Ἐπὶ τῆς ῥάχεως γραμμαὶ, γωνίαι, ὀρθαὶ γωνίαι ἐντὸς ἀλλήλων κατ' ἀντίστροφον διεύθυνσιν ὡς ἐν 9. Παρὰ τὴν βάσιν ῥόμβοι καὶ γραμμαὶ περὶ τὸ ἀγγεῖον. Ἐπὶ τῆς λαβῆς λοξαὶ γραμμαὶ. Ὡς πρὸς τὴν ἐργασίαν τὸ ἀγγεῖον τοῦτο εἶνε συγγενέστατον πρὸς τὸ 12, διότι ὁ τε πηλὸς καὶ ὁ τρόπος τῆς διακοσμήσεως εἶναι ὁ αὐτός.

Εἰκ. 15. Τέλος ἀναφέρομεν τὸ ἥμισυ μικροῦ

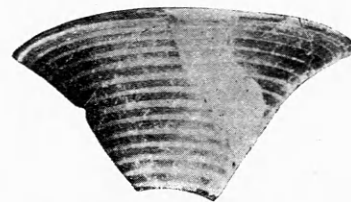

Εἰκὼν 15. Καλαθίσκον ἥμισυ.

καλάθου· ὕψ. 0·075. Πηλὸς ἐρυθρὸς, κοσμήματα μέλανα στιλπνά. Ἡ ὅλη ἐπιφάνεια κοσμεῖται διὰ γραμμῶν περιθεουσῶν κύκλῳ αὐτὴν, ἡ βάσις ὑπὸ δύο παραλλήλων γραμμῶν καὶ τὸ περιχειλῶμα ὑπὸ συστήματος μικρῶν καθέτων παραλλήλων κατ' ἀποστάσεις. Καὶ τὸ ἐσωτερικὸν ἅπαν εἶναι

μέλαν γεγυμνωμένον. Ὁ καλαθίσκος οὗτος ἐξέχει διὰ τὴν τελείαν ὀπτησιν, τὸ στερεώτατον χρώμα τῶν κοσμημάτων, τὸν καθαρὸν πηλόν, τὴν λεπτοτάτην ἐπιφάνειαν καὶ τὸ κομψὸν σχῆμα μετὰ τὴν χαρίεσσαν πρὸς τὰ ἔξω καμπὴν τῶν χειλέων. Ὁμοιοῦνται εὐρέθησαν ἐν Ἀθήναις καὶ ἐν Ἐλευσίνι¹. Καὶ οἱ μὲν ἐξ Ἐλευσίνος εἶναι διάτρητοι ἢ φέρουσι τοιαῦτα κοσμήματα, ὥστε φαίνονται ἀκριβῆ ἀπομιμήματα ἀληθοῦς πλεκτοῦ καλάθου, εἰς δὲ τοῦ Ἐθνικοῦ μουσείου (ὑπ' ἀρ. Εὐρ. 11021) εἶναι ἐντελῶς ὅμοιος τῷ ἐνταῦθα, πλὴν τοῦ ὅτι τὸ ἄνω ἥμισυ τῆς ἐπιφανείας εἶναι μέλαν, τὸ δὲ κάτω μόνον φέρει γραμμὰς. Κατὰ τὰ ἄλλα εἶναι τῆς αὐτῆς τεχνικῆς ἐκτελέσεως οὕτως ὥστε ἀσφαλῶς δύναται τις νὰ εἴπῃ ὅτι ὁ ἐκ Μυκηνῶν εἶναι προῖον τῆς ἀττικῆς τοῦ Διπύλου κεραμικῆς, ἥτις καὶ ἄλλως ἐπέδρασεν ἐπὶ τὸν ρυθμὸν τοῦτον. Παρατηρητέον πρὸς τοῦτοις ὅτι ἡ διακόσμησις τῶν περὶ ὧν ὁ λόγος καλαθίσκων μιμεῖται ὡς ἐπὶ τὸ πολὺ πραγματικούς καλάθους, ὡς ἐν τοῖς ἐξ Ἐλευσίνος. Ἐν τῷ ἡμετέρῳ δ' ὅμως καὶ τῷ ἐξ Ἀθηνῶν μνημονευθέντι ἡ διακόσμησις εἶναι ἀδιάφορος μὴ ἐξαρτωμένη ἐκ τοῦ πραγματικοῦ καλάθου· οὕτω τὸ ἀγγεῖον ἐγένετο αὐτοτελὲς ὑπομιμνήσκον μόνον τὸ σχῆμα τοῦ καλάθου, οὐχὶ δὲ καὶ τὴν διακόσμησιν, ὅπερ ἀποδεικνύει ὅτι εἶναι περαιτέρω διαμόρφωσις τῶν πρώτων, οἵτινες πάλιν ἐπλάσθησαν κατὰ τὸ πρότυπον τῶν πλεκτῶν καλάθων, τῶν συνήθων σκευῶν τοῦ οἰκογενειακοῦ βίου τῶν ἀρχαίων. Ἐκ τῆς εὐρέσεως τοῦ καλάθου τούτου ἐν τῷ διὰ καύσεως τάφῳ δὲν εἶναι ἀπίθανον ὅτι ἐν αὐτῷ γυνὴ τις εἶχε ταφῇ τὸ ἐπίνητρον καὶ τὴν ἡλακάτην περὶ πολλοῦ ποιουμένη.

Ταῦτα εἶναι τὰ εὐρεθέντα ἀγγεῖα, ὧν ἐν γένει ὁ πηλὸς εἶναι ὑπέρυθρος, ἀλλ' ἐνίοτε καὶ ὠχροπράσινος, οὐχὶ πάντοτε τελείως καθαρὸς καὶ λεπτὸς ἕνεκα τῆς μὴ ἐπαρκοῦς πλύσεως αὐτοῦ. Πλάττεται διὰ τοῦ τροχοῦ, ἀλλὰ δὲν κατορθοῦται πάντοτε τελειότης σχήματος, διότι τοῦτο καθόλου ἔχει τι τὸ βαρὺ.

Ἡ ἐπιφάνεια συνήθως ἔχει τὸ φυσικὸν χρώμα τοῦ πηλοῦ, ἀλλὰ ζωηρότερον καὶ θερμότερον. Τοῦτο πιθανώτατα ἐπετυγχάνετο δι' ἐπιχρίσεως ἀλοιφῆς

ἐξ αὐτοῦ τοῦ πηλοῦ λίαν ἀραιᾶς. Ἀλλ' ἀγγεῖων τινῶν ἡ ἐπιφάνεια (ὡς τοῦ ἀμφορέως καὶ τῆς πρόχου) ἔχει ἀνοικτότερον τόνον πρὸς τὸ κίτρινον χρώμα· βεβαίως τοῦτο δὲν ὀφείλεται εἰς λευκὸν ἐπιχρίσμα ἢ κίτρινον, οἷον τὸ ἐπὶ τῶν ἐκ Θήρας, Μ. Ἀσίας καὶ Βοιωτίας καὶ τινῶν ἐκ Σπάρτης (BSA 1907 σ. 119) γεωμετρικῶν ἀγγείων, ἀλλ' εἰς ἀραιότερον στρώμα τῆς ῥηθείσης ἀλοιφῆς, ἥτις διὰ τῆς ἐπιδράσεως τοῦ πυρὸς ἡλλοιοῦτο οὕτω ἐπὶ τὸ αἰθριώτερον.

Τὸ σχέδιον δὲν παρεκκλίνει μὲν τῆς συνήθους γεωμετρικῆς συγνότητος, ἀλλ' ὁ τεχνίτης ἔχει χεῖρα μᾶλλον βιαστικὴν καὶ ἀγροικωτέραν καλλιτεχνικὴν ἀντίληψιν, οὕτω δὲ τὸ σχέδιον αὐτοῦ εἶναι ἡμελημένον πῶς καὶ οὕτως εἰπεῖν χονδροκομμένον, σπανιώτατα δὲ πλησιάζει καὶ πρὸς τὴν φυσικότητα (ἰδὲ τὸν ὑπὸ τὸν ἵππον ἰχθύν τοῦ ἀγγείου εἰκ. 7).

Ἀλλὰ καθόλου οὐδεμία λεπτότης παρατηρεῖται ἐν τοῖς κοσμήμασιν· ἡ γραμμὴ εἶναι αἰεὶ παχεῖα καὶ ἔχει τι τὸ βαναυσικόν. Ἡ ἐν τῇ σχηματοποιήσει ἐκζητήσις τῶν γεωμετρικῶν στοιχείων εἶναι ὅλως ὑποτυπώδης καὶ οἷον εἰ νωχελῆς· οὐδαμοῦ φαίνεται ἡ λεπτότης καὶ αὐστηρὰ ἀκρίβεια τῶν ἀττικῶν κεραμῶν, οὐδ' ἡ μαθηματικὴ καὶ σοφὴ κατὰτάξις τῶν ἐκ Θήρας κατακόσμων ἀμφορέων². Ὁ χαρακτήρ τῆς τέχνης τῶν ἡμετέρων ἀγγείων οὕτω προδίδει συγγένειάν τινα πρὸς τὸν τῶν βοιωτικῶν, ἀνεξάρτητον ὅμως ἀπ' αὐτοῦ.

Ἐξετάσωμεν νῦν διὰ βραχείων καὶ τὴν διακόσμησιν αὐτῶν. Κοσμήματα ἀπαντῶσι τὰ συνήθη τῷ γεωμετρικῷ ρυθμῷ, ἀλλὰ κυρίως τὰ εὐθύγραμμα. Ἡ εὐθεῖα γραμμὴ ἢ περιθέουσα ὅλον τὸ ἀγγεῖον καὶ τὴν ἀρχὴν ἔχουσα ἐκ τοῦ κεραμευτικοῦ τροχοῦ εἶναι γενικὴ· ἀλλ' ὅταν πρόκειται νὰ χωρισθῶσι ζῶναι ἢ μετόπαι ἀπ' ἀλλήλων, χρησιμοποιεῖται σύστημα τριῶν γραμμῶν, τρόπος κοινὸς τῷ γεωμετρικῷ ρυθμῷ. Αἱ μικραὶ καὶ παράλληλοι κάθετοι ὡσαύτως εἶναι ἐν μεγάλῃ χρήσει κυρίως μὲν ἐπὶ τῶν χειλέων, ἀλλὰ καὶ ἐπὶ τῆς ἐπιφανείας (ὡς ἐν τῇ πρόχῳ). Αἱ λοχαὶ αἰεὶ ἐπὶ τῶν λαβῶν, ὡς ἐπὶ τῶν ἐγχαράκτων κυκλαδικῶν ἀγγείων (πρβ. AE 1898 πίν. 9, 37 καὶ Arg. Her.

¹ Στάης ΑΔ 1892, 10 ἀρ. 22 JAI 1899 εἰκ. 94 95. AE 1898 πίν. 2, 17 καὶ σ. 104, 107 εἰκ. 27.

² Ποιά τις κίνησις καὶ ἀγαθὴ διάταξις ἐμφαίνεται ἐν τῷ σκύρῳ (εἰκ. 3) καὶ τῇ χύτρᾳ (εἰκ. 8).

II Pl. L ἀρ. 7), ἐξ ὧν καὶ αἱ ἐντὸς ἀλλήλων γωνίαι προῆλθον, αἵτινες καθέτως διατεθειμένοι σχηματίζουσιν οἶον ἐἰς ἰχθύος σπονδυλικὴν στήλην (Grä-tenornament).

Μεγίστην ἔμωσ ἔχει προτίμησιν ἡ τεθλασμένη ταινία (ἐσκιασμένη) εἴτε ὀριζοντίως εἴτε καθέτως ἐξελισσομένη, ἥττονα δὲ ἡ ἀπλῆ τεθλασμένη γραμμὴ (πρβ. Schliemann, Mycènes σ. 130 εἰκ. 68, σ. 191 εἰκ. 192-195 κτλ.). Ἀξιοσημείωτος εἶναι ἡ περὶ τὸ ἀγγεῖον σειρὰ στιγμῶν. Ἡ καμπύλη λίαν περιωρισμένην ἔχει ἐνταῦθα θέσιν ὡς μικραὶ κυματοειδεῖς γραμμαὶ (11), φύλλον (8 ὑπὸ τοὺς ἵππους) καὶ κύκλοι, ὧν ἐντὸς σταυρὸς (8 κάτω ζώνη πρβ. Arg. Her. II LVIII ἀρ. 12b). Τὸ τρίγωνοιδὲς τόξον (6 καὶ 5) εὐρίσκεται καὶ ἐν Ἀργεὶ ὁμοίωτατον ἔχον ἐντὸς ῥόμβους πλήρεις δικτυωτοῦ (Argiv. Her. II πίν. LVI ἀρ. 21). Παρατηρητέα ἡ φυσικότης τοῦ μνημονευθέντος φύλλου. Ὁ δὲ ἐντὸς κύκλου σταυρὸς εἶναι συνήθης καὶ ἐν Ἀττικῇ καὶ ἐν Θήρᾳ (πρβ. σταυρὸν ὁμοίωτατον ἐν κυκλαδικαῖς πυξῖσι AE 1899 πίν. 8 ἀρ. 5, 7 καὶ σελ. 96).

Μεγάλη χρῆσις γίνεται ῥόμβων, οἵτινες αἰεὶ ἐστιγμένοι ἐν τῷ μέσῳ ἢ περιθέουσιν ὀλόκληρον τοῦ ἀγγείου τὴν ἐπιφάνειαν ἢ κεῖνται ἀνὰ δύο ἢ πλείονες παραπληρωματικῶς ἰδίως παρατηρητέα αἱ ἀπεστρογυλωμένοι αὐτῶν γωνίαι, αἵτινες ἐν ἀγγείοις ἄλλων τόπων τηροῦσι τὴν αὐστηρὰν γωνιώδη αὐτῶν μορφήν. Ἐάν τις σειρὰν ῥόμβων ἡνωμένων διὰ τῆς κορυφῆς θέσῃ παραπλεύρως οὕτως ὥστε νὰ ἐφάπτωνται αἱ μεσαῖαι αὐτῶν γωνίαι, ἔχει πρὸ αὐτοῦ κόσμημα παραπλήσιον τῷ φοιδωτῷ, οἶον ἐν 8 (δὲν φαίνεται ἐν τῇ εἰκόνι). Αὐτόθι πρὸς τούτοις σημειωτέοι καὶ οἱ κρεμάμενοι πλήρεις δικτυωτοῦ ῥόμβοι, κόσμημα ἤδη τοῖς μυκηναϊκοῖς ἀγγείοις κοινὸν (πρβ. καὶ Schliemann, Mycènes σ. 125 εἰκ. 39).

Τρίγωνα παρατηροῦμεν πλήρη διασταυρουμένων γραμμῶν ἐπὶ τῆς πρόχου (4), σύνηθες κόσμημα ἐπὶ τῆς ῥάχεως τῶν πρόχων, ὡς ἤδη εἶπομεν (πρβ. καὶ AE 1892 σ. 27 καὶ 28 ἐκ Μυκηναίων πρόχων). Μέλανα δὲ τρίγωνα ἐραπτόμενα ἀλλήλων ταῖς κορυφαῖς ἔχομεν ἐν τῷ σκύφῳ 3. Τὸ κόσμημα τοῦτο, προελθὸν ἐκ τῆς διὰ διαγωνίων διαιρέσεως τετραγώνου χώρου εἰς τρίγωνα, ἀπαντᾷ συχνό-

τατα ἐν τοῖς μεγάλοις ἀμφορεῦσι (πρβ. Jahrb. Arch. Inst. 1899 σ. 195 εἰκ. 58, 60 καὶ σ. 198 εἰκ. 62 AE 1898 πίν. 3 ἀρ. 5 καὶ 7) καὶ ἐξακολουθεῖ ἐν τοῖς πρωτοκορινθιακοῖς ἀγγείοις (Argiv. Her. II σ. 129 ἀρ. 57, Gazette Archéologique 1888 πίν. 25 καὶ AE 1898 πίν. 5 ἀρ. 3 κτλ.).

Ὁ μαϊάνδρος ἀπαντᾷ ἐνταῦθα μόνον ὑπὸ τὴν καθαρὰν αὐτοῦ μορφήν ἐσκιασμένος. Σημειωτέα αἱ ἐπὶ τῶν ἀγγείων 9 καὶ 14 ἀντικείμενα ὄρθαι γωνίαι, κόσμημα, ἐξ οὗ πιθανῶς προῆλθεν ὁ μαϊάνδρος σκιαζομένου τοῦ μεταξὺ τῶν γραμμῶν κενοῦ (Poulsen σ. 83-84). Τούτῳ συγγενεῖς εἶναι καὶ αἱ ἐπὶ τοῦ λαιμοῦ τῆς πρόχου (4) ἀντικείμενα ἀμοιβαίως γραμμαί, ἐξ ὧν πάλιν διὰ τοῦ αὐτοῦ ὡς ἄνω τρόπου προῆλθεν ὁ λελυμένος μαϊάνδρος (AE 1898 πίν. 4, 1 παρὰ τὸ στόμιον, ἐπὶ δὲ τῆς κοιλίας ἐναλλασσόμενος τῷ μαϊάνδρῳ). Ἐνταῦθα τακτέον καὶ τὴν κλιμακωτὴν τεθλασμένην τῆς χύτρας (8), τοῦ ἐκ Μυκηναίων κρατῆρος τοῦ Ἐθνικοῦ μουσείου (Jahrb. 1899 σ. 85 εἰκ. 43) καὶ τεμαχίου ἀγγείου ἐκ τοῦ Ἡραίου τοῦ Ἀργους AM 1911 σ. 27 εἰκ. 2), ἥτις πιθανῶς προῆλθεν ἐκ τῶν κρεμαμένων τεθλασμένων γραμμῶν κατ' ἐπίδρασιν τοῦ μαϊάνδρου. Ἐν τῷ μουσεῖῳ Σπάρτης εἶδον τεμάχια γεωμετρικῶν ἀγγείων ἐκ τοῦ Ἀμυκλαίου, ὧν τινα ὁμοιάζουσι τοῖς ἡμετέροις (SMC σ. 245 ἀρ. 798 (2)). Ἐπὶ ἐνὸς τούτων, ἀποτελοῦντος μέρος κρατῆρος ἰσως, ὑπάρχει κλιμακωτὴ τεθλασμένη καὶ ἵππος οὗ κάτωθεν πτηνὸν καὶ ὑπὸ τὴν κεφαλὴν περιγεγραμμένος σταυρὸς. Ὁ πηλὸς εἶναι ἐρυθρὸς, τὸ δὲ χρῶμα τῶν κοσμημάτων μέλαν ἐνι-αχοῦ ὑπὸ τοῦ πυρὸς ἐρυθρωθέν. Εἶναι πιθανὸν ὅτι τὸ ἀγγεῖον τοῦτο εἶναι ἀργολικῆς προελεύσεως, ὡς ἐκ τοῦ ῥυθμοῦ τῶν κοσμημάτων φαίνεται καὶ μάλιστα τῆς κλιμακωτῆς τεθλασμένης, ἥτις τοσοῦτον ἰδιάζει τῷ ἀργολικῷ ῥυθμῷ.

Οὐδαμοῦ ἀπαντᾷ ἐνταῦθα ὁ ἀγκιστρωτὸς σταυρὸς (Swastika), ὁ τοσοῦτον ἀγαπητὸς τοῖς τοῦ Διπύλου ἀγγείοις, ἐκ συμπτώσεως βεβαίως, διότι εὐρίσκεται ἐπὶ τῶν Τιρυνθιακῶν ἀγγείων.

Τὸ πτηνὸν ἀποτελεῖ ἐν τῶν κυρίων κοσμημάτων εἴτε ἐν μακρᾷ σειρᾷ περὶ τὸ ἀγγεῖον εἴτε ἀνὰ δύο ἢ πλείονα ἢ μεμονωμένον. Εἰκονίζεται αἰεὶ ἐν σκιαγραφίᾳ, ἀλλ' ἐπὶ τοῦ ἀμφορέως τὸ σῶμα αὐτοῦ εἶναι πλήρες γραμμῶν καὶ τὸ σχέδιον μᾶλλον

ἐλευθέρον.

Ὁ ἵππος εἶναι συγχρότως συνήθως μετ' ἀνδρός, ἀλλὰ καὶ μόνος (1) καὶ εἰκονίζεται αἰ ἐν σκιαγραφίᾳ ἔχων ὀλίγον πρὸς τὰ ὀπίσω κεκλιμένον τὸ σῶμα, τοὺς δὲ πόδας ἐμπρός· οὗτοι εἶναι συμμεκῶς καὶ ξηρῶς κεκαμμένοι (ἐπὶ τοῦ ἀμφορέως εὐθεῖς) καὶ ἔχουσι συνήθως ὀπλήν. Ἡ κεφαλὴ εἶναι μακρὰ ὀριζοντίως κειμένη, τὸ σῶμα λεπτὸν καὶ ἐπίμηκες καὶ ἡ χαίτη δηλοῦται.

Ἡ δὲ παράστασις ἀνθρώπου ἐμφανίζεται ὅπου καὶ ἵππος ὑπάρχει. Ἐν 8 εἰκονίζεται ἀνὴρ πρὸ ἵππου ἔχων ὑπεράνω τῆς κεφαλῆς τοξοειδῆ γραμμὴν, ἣτις δηλοῖ πιθανῶς φερὸν εἰς δύο διηρημένον, ἵνα καταστῇ ἴσως δῆλον ὅτι ὁ ἀνὴρ ἐκράτει τὸν ἵππον ἀπὸ τοῦ φερμοῦ δι' ἀμφοτέρων τῶν χειρῶν. Οὕτω εὐρίσκεται καὶ ἐπὶ ἀγγείων ἐκ Τίρυνθος (ἅτινα εἶδον ἐν τῷ μουσεῖῳ Ναυπλίου· πρβ. καὶ Schuchhardt, Schl. Ausgr. σ. 162 εἰκ. 135 καὶ σ. 163 εἰκ. 136—Schl. Tiryns εἰκ. 20. Καὶ Schl. Tiryns Taf. XVI a καὶ Taf. XVIII) καὶ ἐξ Ἀργούς (Arg. Her. II πίν. LVII ἀρ. 6). Παρίσταται δὲ καὶ ὁ ἀνθρωπος ἐν σκιαγραφίᾳ κατὰ τὸν συνήθη τῷ γεωμετρικῷ ῥυθμῷ τρόπον, γυμνὸς μετὰ στενῆς ὀσφύος καὶ προσώπου ἐν καταγραφῇ, ἐν ᾗ μόνον ἡ σιαγὼν καὶ ἡ ρίς διαγράφεται.

Πρὸς τούτοις μνεῖας ἄξιον εἶναι καὶ τὸ ὀπισθεν τῶν ἵππων τῶν ἀγγείων 5 καὶ 6 ἀνθροειδὲς κόσμημα, συγκείμενον ἐκ δύο μικρῶν ἐλίκων, ἐξ ὧν ἐκρύβεται ἄνω ἐτέρα ἐπιμήκης ὡς ὑπερος, καὶ τὸ μεταξὺ τοῦ ἀριστεροῦ ἵππου καὶ τοῦ ἀνδρός τοῦ σκύφου 3 ζῶον, ὅπερ ὁμοιάζει πρὸς βάτραχον, τὸ πρῶτον ἐμφανιζόμενον ἐπὶ γεωμετρικοῦ ἀγγείου, ὅσον γνωρίζω.

Ταῦτα εἶναι τὰ κυριώτερα κοσμήματα, ἅτινα εὐρίσκονται ἐπὶ τῶν ἀγγείων τούτων. Τὸν δὲ τρόπον τῆς διαθέσεως αὐτῶν ἐπὶ τῆς ἐπιφανείας τῶν ἀγγείων ἐπισκοποῦντες παρατηροῦμεν τὴν μεγίστην συμμετρίαν, ἣτις ἐπικρατεῖ. Ἡ ὀριζόντιος βεβαίως περὶ τὴν ἐπιφάνειαν διάταξις εἶναι καὶ γενικωτέρα καὶ κανονικωτέρα· ἰδίως δύναται τις νὰ παρατηρήσῃ τοῦτο ἐπὶ τῆς πρόχου, ἥς ἡ διακόσμησις ἔχει μεγίστην κανονικότητα ἐν τῇ κυκλικῇ αὐτῆς περὶ τὸν λαιμὸν καὶ τὸ ὅλον σῶμα πορείᾳ (Umlaufstil), ἀλλ' ὅπου ἡ κυκλικὴ τοῦ ἀγγείου ἐπιφάνεια διακόπτεται, ἐκεῖ τὸ πρᾶγμα οἰκονομεῖ-

ται ἄλλως. Τότε δηλαδὴ μεταξὺ τῶν λαβῶν καταλείπεται κενὸς χώρος, ἐφ' οὗ γράφεται ἰδιαίτερα τὴς παράστασις, ἣτις ἐξαίρεται ἐν αὐτῷ ὡς ἡ κυριωτέρα καὶ οὐσιωδέστερα πασῶν. Τοῦτο συμβαίνει κατὰ γενικὸν κανόνα· αὕτη ἄλλως εἶναι καὶ ἡ μόνη παράστασις, ἣτις μεῖζων οὐσα εἰς ὕψος καὶ ἔκτασιν καὶ ἐπὶ ἀνοικτοῦ ἐδάφους ἐξαίρομένη προσελκύει τὴν προσοχὴν τοῦ θεατοῦ.

Ὁ τρόπος οὗτος τῆς διακοσμῆσεως προήλθεν ἐκ τοῦ ὅτι τὸ ἀγγεῖον ἐθεωρεῖτο ζῶν ὄν, ὅπερ παρατηρεῖ τις ἐν τῇ τοῦ πρωῒμου χαλκοῦ αἰῶνος κεραμεϊκῇ καὶ δὴ ἐν τῇ ἀρχαίων τρωϊκῇ. Ἐν αὐτῇ, ἰδίως τῇ τῆς δευτέρας πόλεως, ὁ κεραμεὺς δίδει εἰς τὰ ἀγγεῖα ἐντελῶς ἀνθρωπίνην μορφήν καὶ μάλιστα μετ' ὅλων αὐτῆς τῶν κοσμημάτων, ὧν ὁ ἀνθρωπος ἐποιεῖτο χρῆσιν κατὰ τοὺς χρόνους ἐκείνους. Οὕτω μετὰ τὴν δῆλωσιν τῶν μερῶν τοῦ προσώπου, ἐπὶ τοῦ λαιμοῦ φαίνονται τὰ περιδέραια, ἐξ ὧν ἐκρέμαντο τὰ διάφορα κοσμήματα¹. Εἶτα ἡ μὲν ἀνθρωπίνη μορφή ἐξαφανίζεται, ἀλλὰ παραμένουσιν ὅμως πολλὰ μορφὰ ἐσχηματοποιημένα, ὡς τὰ περὶ τὸν λαιμὸν τοῦ ἀγγείου περιδέραια εἶναι νῦν ὀριζόντιαι ταινίαι, ἐξ ὧν κρέμονται κατ' ἀποστάσεις κάθετοι γραμμαὶ περατούμεναι κάτω δι' ἄλλης ὀριζοντίας γραμμῆς. Διὰ τῆς τοιαύτης σχηματοποιήσεως ἐγεννήθη ἡ κατὰ μετόπας διαίρεσις τοῦ ἀγγείου². Ὅταν δὲ αἱ λαβὰι τοῦ ἀγγείου ὥρισαν χώρον τινα μεταξὺ αὐτῶν, τότε ὁ χώρος οὗτος ἐθεωρήθη ὡς ὁ κυριώτερος τοῦ ἀγγείου καὶ ἐπ' αὐτοῦ ἐγράφετο πᾶσα παράστασις, ἣτις ἀπετέλει τὸν κατ' ἐξοχὴν κόσμον αὐτοῦ· ἄλλως πρὸς τὸν σκοπὸν τοῦτον ἦτο καταλληλότατος, διότι ἦν ἀκριβῶς ὠρισμένος καὶ ὑπὸ φυσικῶν ὁρίων διαγεγραμμένος πρὸς ἐνίαιαν καὶ αὐτοτελῆ παράστασιν. Οὕτω τὸ μέρος τοῦτο τοῦ ἀγγείου ἐξήρθη καὶ διεκοσμήθη ἐκκληφθὲν δικαίως ὡς αὐτὸ τὸ πρόσωπον αὐτοῦ· διὸ πολλάκις μόνον ἡ μία αὐτοῦ πλευρὰ ἐκοσμήθη, ὡς ἐν τισι γεωμετρικαῖς φιάλαις τῆς Ἀκροπόλεως (Poulsen σ. 80). Ἡ ἰδέα αὕτη τῶν προμυκηναϊκῶν χρόνων ἀπέλλυται ἐν τοῖς μυκηναϊκοῖς ἀγγείοις, μόνον δὲ ἐπὶ τῶν τελευταίων μυκηναϊκῶν αὖθις ἀναφαίνε-

¹ Πρβ. καὶ τὸ ἐξ Ἀμοργοῦ λίθινον εἰδώλιον AE 1898 πίν. 10, 1, ὅπερ ἐπὶ τοῦ στήθους σφίξει «μεταξὺ τῶν μαστῶν ἔχνη δύο ταινιῶν χρώματος ἰώδους κατερχομένων ἀπὸ τοῦ λαιμοῦ—λείψανα ὄρμου γραπτοῦ» (Τσαούτας αὐτ. σ. 188).

² Ἐκ τοῦ Poulsen σ. 73-75.

ται, ὡς καὶ ἄλλα στοιχεῖα τῆς τέχνης ἐκείνης, συνεχίζοντα οὕτως εἰπεῖν βίον προσωρινῶς διακοπέντα (πρβ. Furtw.-Loeschke Taf. 33, 315-318, 330, 321 καὶ Taf. 35 ἀρ. 350).

Χαρακτηριστικὸν δὲ εἶναι ὅτι ὁ τρόπος οὗτος παρατηρεῖται εἴτα ἐπὶ τῆς ἀρχαιοτέρας σειρᾶς τῶν γεωμετρικῶν ἀγγείων· διότι βραδύτερον ἢ διακοσμητικὴ μανία τῶν κεραμῶν ἐπεξέτεινε τὸν κύκλον τῶν παραστάσεων καὶ εἰς ἄλλα μέρη τῶν ἀγγείων πλήν τοῦ μεταξὺ τῶν λαβῶν διὰ τῆς διαιρέσεως τοῦ ἀγγείου εἰς ζώνας, ἃς ἀναλόγως ἐκόσμησεν, ὡς ἐν τοῖς μεγάλοις ἀμφορεῦσι τοῦ Διπύλου καὶ ἐν τῇ ἡμετέρᾳ χύτρᾳ (8). Ἀλλὰ καὶ ἐν ταύτῃ τῇ κατὰ ζώνας διακοσμήσει καὶ ἐν τῇ προηγούμενῃ συνήθως ἢ παρὰστάσις διατάσσεται κατὰ μετόπας, ὧν ἡ μὲν ἐν τῷ μέσῳ ἔχει αἰετὸν τὴν μείζονα σπουδαιότητα, αἱ δὲ λοιπαὶ ἀναπτύσσονται ἐκατέρωθεν ταύτης συμμετρικῶς καὶ ὁμοίως κατ' ἀντιστοιχίαν κεκοσμημένα. Ἡ συμμετρία αὕτη τηρουμένη καὶ ἐν αὐταῖς ταῖς παραστάσεσιν ἀκόμη σπουδαιότατον θ' ἀποβῇ γνώρισμα τῆς καθόλου Ἑλληνικῆς τέχνης μετέπειτα ἐν τε τῇ ἀγγειογραφίᾳ (κορινθιακοὶ κρατῆρες) καὶ τῇ διακοσμητικῇ πλαστικῇ μάλιστα (ἀέτωμα). Αὕτη δὲ ἀκριβῶς καὶ ἐν τῇ γεωμετρικῇ τέχνῃ ἀποτελεῖ τὸ κυριώτατον γνώρισμα, θέτουσα τάξιν εἰς τὰς μεμονωμένας μορφὰς καὶ ἄγουσα εἰς τὴν ἑντεχνον σύνθεσιν, ἥς αἱ πρῶται ἐνταῦθα ἀπόπειραι εἶναι νέα συμβολὴ εἰς τὴν καθόλου Ἑλληνικὴν τέχνην.

Μεγάλως εἰς τὴν διακόσμησιν συνεβάλετο καὶ ἡ μισοκενία τοῦ τεχνίτου· οὕτω τῶν σπουδαιοτάτων ἦτο ἡ φροντίς αὐτοῦ νὰ μὴ καταλίπη κενὸν χώρον. Καὶ κατ' ἀρχὰς ἡ διακόσμησις συνίστατο εἰς ἀπλὰ γεωμετρικὰ σχήματα ποικίλων συνδυασμῶν, ἅτινα ἐπλήρουν ἐπαρκῶς καὶ συμμετρικῶς τὸν χώρον· ἀλλὰ καὶ ὅταν παραστάσεις ἐκ τοῦ ζώντος βασιλείου εἰσῆχθησαν, ὡς ἵπποι, ἄνθρωποι, ὧν ἡ κατασκευὴ κατέλειπε πολὺν κενὸν χώρον, πάλιν ὁ τεχνίτης ἐπεχειρεῖ νὰ πληρώσῃ τούτον ἐγκατασπείρων δεόντως διάφορα γεωμετρικὰ σχήματα. Νῦν δὲ ἀκριβῶς διαφαίνεται ἡ κενοφοβία αὐτοῦ, διότι παντοῖα ἐφευρίσκει μέσα ὅπως πληρώσῃ τὸ κενόν· καὶ ἀξιοπαρατήρητος εἶναι ὁ τρόπος καθ' ὃν ἐπέτυχε τούτου ἐν τοῖς προκειμένοις ἀγγείοις. Ὅσάκις δὴλα δὴ εἰκόνισεν ἵππον ἐν με-

τόπῃ τινί, μεταξὺ μὲν τῶν ποδῶν ἔθηκεν ἰχθύν ἢ φύλλον (= ἐσχηματοποιημένον ἰχθύν) ἢ ἐνιαχοῦ καὶ τετράγωνόν τι ἐπὶ βέλους (8), ὑπὸ τὴν κεφαλὴν σταυρὸν περιγεγραμμένον ἢ ἐντὸς κύκλου, ἐπὶ δὲ τῶν νώτων ἐν τῷ κενῷ μεταξὺ τῆς γωνίας τῆς μετόπης καὶ τοῦ λαιμοῦ τοῦ ἵππου συνήθως μὲν πτηνὰ (6), ἀλλὰ καὶ τετράγωνον χωρίσμα πλήρες γραμμῶν (8, 3), ὅπερ ἀποτελεῖ σφόδρα ἴδιον τῶν ἀγγείων τούτων τρόπον. Τὸ δ' ὅλον τέλος παντοιοτρόπως διήνησεν, ὥστε οἶονεὶ τάπητος καλῶς τετεχνουργημένου καὶ πεποικιλμένου νὰ παρέχῃ ὄψιν.

Πάντα τὰ στοιχεῖα ταῦτα τῆς διακοσμητικῆς δηλοῦσι πρόοδον καὶ ἐξέλιξιν ἱκανὴν ὥστε νὰ πιστεύσῃ τις ὅτι ὁ ρυθμὸς οὗτος ὡς παρουσιάζεται ἐν τοῖς ἡμετέροις ἀγγείοις δὲν εὐρίσκεται ἐν τῇ ἀρχῇ αὐτοῦ, ἀλλὰ βαίνει ἤδη πρὸς τὴν πλήρη ἀνάπτυξιν τῶν δυνάμεων αὐτοῦ. Αὐτὰ δὲ τὰ γνωρίσματα αὐτοῦ, ἡ συμμετρία καὶ τάξις, ἡ εὐθυγραμμία καὶ ἡ μισοκενία χαρακτηρίζουσιν ἐν τῇ τελείᾳ ἀναπτύξει αὐτῶν καὶ τὰ γεωμετρικὰ ἀγγεῖα τοῦ Διπύλου (Poulsen σ. 11).

Ἀνακεφαλαιοῦντες τὰ καθ' ἕκαστον ῥηθέντα περὶ τῆς διακοσμήσεως τῶν ἀγγείων τούτων, παρατηροῦμεν ὅτι καθόλου μὲν πτωχὴ τις εἶναι αὕτη καὶ ἀπλὴ τὰ κοινὰ συνήθως μεταχειρίζουσα κοσμήματα, ἅπερ ὁ καθόλου γεωμετρικὸς ρυθμὸς, ἀλλὰ πρέπει νὰ ἐξαρθῶσι καὶ προτιμήσῃς τινὲς αὐτῆς ἰδιόζουσαι καὶ χαρακτηρίζουσαι ἰσως αὐτὴν. Οὕτω ἀξιοπαρατήρητος εἶναι ἡ χρῆσις τῶν τεθλασμένων ἐσκιασμένων γραμμῶν, αἵτινες καθέτως κυρίως βαίνουν οἶονεὶ κρεμάμεναι, ἢ ἐξ αὐτῶν καταγομένη κλιμακωτὴ τεθλασμένη, ἢ συχνοτάτῃ περὶ τὸ ἀγγεῖον σειρὰ στιγμῶν (καὶ πτηνῶν), τὸ δικτυωτὸν ἐκ ῥόμβων κόσμημα, ὁ τρόπος τῆς παραστάσεως ἵππου καὶ ἀνθρώπου καὶ ἡ χαρακτηριστικὴ πλήρωσις τοῦ περὶ αὐτοὺς πεδίου ἰδίᾳ τῶν γωνιῶν καὶ τούτων πάντων ἡ ἡμελημένη πὼς σχεδίασις.

Οὕτω τὰ ἀγγεῖα ταῦτα, ἅτινα παρέχουσι νῦν πληρεστέραν εἰκόνα τῆς γεωμετρικῆς ἐν Μυκῇναϊς κεραμεικῆς, διότι ἐλάχιστα ἦσαν πρότερον γνωστὰ μνημονευθέντα καὶ ἐνταῦθα σποράδην (πρβ. Schliemann, Mykenae πίν. XX XXI, Jahrb. 1899 σ. 85 εἰκ. 43 καὶ εἰ τι ἄλλο) διακρίνονται σαφῶς διὰ τῶν γνωρισμάτων τούτων καὶ συνδέονται μετὰ τῶν γειτόνων τοῦ Ἀργεῦς (πρβ. Argiv. Her. II

πίν. LVII, LVIII καὶ AM 1911 σ. 27 εἰκ. 2), τῆς Κορίνθου (πρβ. AJ 1905 πίν. XI XVI) καὶ τῆς Τίρυνθος, ἔνθα ὡσαύτως πλεῖστα γεωμετρικὰ ἀγγεῖα ἐσχάτως ἀνεκαλύφθησαν (πρβ. π. χ. JHS 1909 σ. 364).

Καὶ ἐν τούτοις ὁ αὐτὸς τρόπος ἐργασίας καταφαίνεται, τὰ αὐτὰ στοιχεῖα τῆς διακοσμήσεως καὶ τῆς διατάξεως αὐτῶν, πολλάκις οὕτω ἐπαναλαμβάνόμενα ὥστε ὑπὸ τοῦ αὐτοῦ τεχνίτου ἐγράφησαν. Οὕτω ἀσφαλὲς εἶναι καὶ ὀφθαλμοφανὲς ἡ στενὴ συγγένεια τῶν ρυθμῶν τούτων, οἵτινες δύνανται νὰ θεωρηθῶσιν ἀποτελοῦντες τοπικὸν χαρακτῆρα κεραμεικῆς κατὰ τοὺς χρόνους ἐκείνους. Ἀλλὰ εἰς τὴν ἐξέλιξιν αὐτῆς μάλιστα συντελοῦσι τὰ ἐκ Τίρυνθος ἀγγεῖα. Καὶ ἐν Μυκῆναις βεβαίως δύναται τις νὰ παρατηρήσῃ βαθμῖδάς τινας τῆς ἀναπτύξεως αὐτῆς διότι ἀγγεῖά τινα ἐκ Μυκηναίων δεικνύουσιν ἤδη τὴν ἀρχὴν τῆς διαμορφώσεως τοῦ γεωμετρικοῦ ρυθμοῦ αὐτοῦ. Ἐντὸς μικροῦ τάφου παιδὸς εὐρέθησαν δύο, ὧν τὸ μὲν ἀπεικονιζόμενον ἐν AE 1891 πίν. 3, 1 εἶναι σαφῶς τῆς μεταβατικῆς περιόδου ἀπὸ τοῦ μυκηναϊκοῦ εἰς τὸν γεωμετρικὸν ρυθμόν, τὸ δ' ἕτερον ἐκ τῆς περιγραφῆς (αὐτ. σ. 27-28 Τσουντας) φαίνεται ὡσαύτως τῆς αὐτῆς ἰσως τέχνης (πρβ. καὶ Arg. Her. II pl. LV καὶ Schliem. Tiryns Taf. XIV καὶ XV). Ἀλλὰ τὴν ἐξέλιξιν ταύτην ἀπὸ τῶν ἐσχάτων μυκηναϊκῶν χρόνων κάλλιστα παρακολουθεῖ τις ἐν τοῖς ἐσχάτως ἀνακαλυφθεῖσι γεωμετρικοῖς ἀγγείοις Τίρυνθος, ἐν οἷς βλέπει τὴν συνέχειαν τῆς μυκηναϊκῆς κεραμεικῆς, ἥτις τροποποιουμένη καὶ τὴν ἀρξαμένην γεωμετρικότητα τῆς διακοσμήσεως βαθμηδὸν ἀναπτύσσουσα καὶ προσοικειουμένη διαμορφοῦται εἰς τὸν γεωμετρικὸν ρυθμόν. Διότι οὗτος δὲν ἀνεφάνη αὐτοτελῶς καὶ ἀμέσως μετὰ τὴν ἐξαφάνισιν τοῦ μυκηναϊκοῦ

πολιτισμοῦ, ἀλλ' ἤδη κατὰ τὴν τελευταίαν αὐτοῦ περίοδον εἶχεν ἀρχίσει νὰ διαπλάττηται (πρβ. καὶ τὸ ἐντὸς θαλαμοειδοῦς τάφου εὐρεθὲν γεωμετρικὸν ἀγγεῖον AE 1891 σ. 6), κληρονομήσας καὶ σχήματα καὶ στοιχεῖα διακοσμήσεως καὶ ἐργασίας· μὴ λησμονῶμεν δ' ἐξ ἄλλου ὅτι πλεῖστα τῶν ἀπλῶν καὶ δὴ γραμμικῶν κοσμημάτων, περὶ ὧν ὅπου δεῖ εἶπομεν, ὑπῆρχον ἤδη πρόχειρα τοῖς τεχνίταις ἐξ ἀρχαιοτάτων χρόνων, δὲν εἶναι δὲ δύσκολον νὰ παρακολουθήσῃ τις τὴν συνέχειαν τῆς γραμμικῆς μάλιστα διακοσμήσεως καὶ ἐν τοῖς γεωμετρικοῖς ἀγγείοις, ἥς τὰ πρότυπα βλέπομεν ἐν τῇ ἐγγράφῳ κεραμεικῇ τοῦ Ἀργούς, τῆς Θεσσαλίας, τῆς Μήλου κτλ. Ὅτε δὲ καὶ ἡ μυκηναϊκὴ κεραμεικὴ μετὰ ταῦτα εὐρίσκετο ἐν τῷ τέλει τοῦ βίου αὐτῆς καὶ εἶχε δείξει τὴν πρὸς τὸ γεωμετρικὸν στοιχεῖον ἐξέλιξιν, τότε τοῦτο ἀνέθορε καὶ ἐδλάστησε μέγα κανονικῶς διαμορφωθὲν καὶ ἐξαπλωθὲν.

*Ἐγγραφον ἐν Σπάρτῃ, Ἰανουαρίῳ 1912.

Δημήτριος Εὐαγγελίδης.

*Y. Γ. Εἶχον ἤδη γράψῃ καὶ παραδώσῃ πρὸς ἐκτύπωσιν τὴν πραγματείαν ταύτην, ὅτε ἐξεδόθησαν τὰ ἀποτελέσματα τῶν ἐν Τίρυνθι ἀνασκαφῶν τοῦ Γερμανικοῦ ἀρχαιολογ. Ἰνστιτούτου «Tiryns I». Ἐν τῷ δευτέρῳ μέρει τοῦ βιβλίου τούτου περιγράφονται λεπτομερῶς καὶ συστηματικῶς τὰ ἀγγεῖα τῆς γεωμετρικῆς ἐν Τίρυνθι νεκροπόλεως, ὧν πολλάκις ἐμνημονεύσαμεν ἐνταῦθα. Μολονότι ἐγνώριζον ταῦτα ἐκ τῆς κατὰ τὰς ἀνασκαφὰς παρουσίας μου, δὲν ἐθεώρησα καλὸν νὰ εἶπω πλεονα περὶ αὐτῶν, πολὺ δὲ ὀλιγώτερον νῦν, ὅτε πλήρης αὐτῶν πρόκειται μελέτη.

Δ. Ε.

Τὸ ἐν Λυκοσούρᾳ Μέγαρον τῆς Δεσποίνης

ὑπὸ

Κωνσταντίνου Κουρουνιώτου.

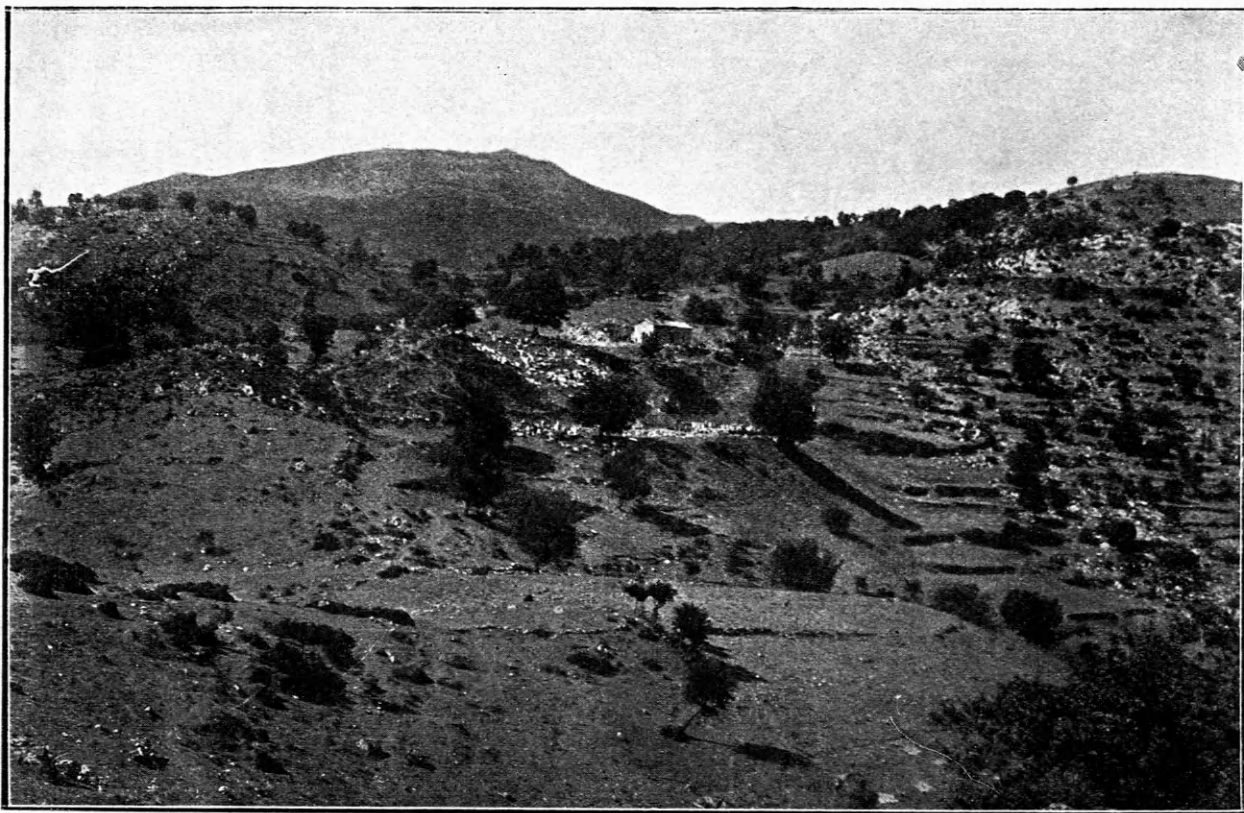

Εἰκὼν 1. Τὸ ἐν Λυκοσούρᾳ ἱερόν καὶ ἡ περὶ αὐτὸ χώρα.

Ἐν Λυκοσούρᾳ ἀνέσκαψα¹ ὀλίγον χρόνον κατὰ Σεπτέμβριον τοῦ 1902 καὶ ἐπὶ δύο περίπου μῆνας τῷ 1906 καὶ ὀλίγον τῷ 1907, ἦτο δὲ τὸ σπουδαιότερον ἀποτέλεσμα τῶν ἀνασκαφῶν μου ἡ ἀποκάλυψις τοῦ ὑπὸ τοῦ Παυσανίου μνημονευομένου Μεγάρου τῆς Δεσποίνης².

Τῷ 1897 ἀνέσκαψεν ὁ Κοντόπουλος ἐπὶ τῆς θέσεως τοῦ Μεγάρου καὶ ἀπεκάλυψεν ἐν μέρει τὸν ἀνώτερον ἀναλημματικὸν τοῦτου τοίχον. Κατὰ τὴν

ἀνασκαφὴν ταύτην εὑρέθησαν ὀλίγα ἀρχιτεκτονικὰ μέλη τοῦ κτιρίου ἄφθονα πῆλινα ζυγόμορφα εἰδῶλια, περὶ τὰ ἑκατὸν τεσσαράκοντα, ὡς ἀναφέρει ὁ Κοντόπουλος ἐν ἐκθέσει αὐτοῦ πρὸς τὴν Ἀρχαιολογικὴν ἐταιρείαν (ΠΑΕ 1897, 28), εἰς κορμὸς Σατύρου (ἴσως *Κουρουνιώτου Καταλ. Μουσ. Λυκοσ.* ἀρ. 57), καὶ μέγας ἀριθμὸς τεμαχίων πηλίνων πλακιδίων μετ' ἀναγλύπτων κηρυκείων.

Ὅτε ἐπεχείρησα καὶ ἐγὼ τὴν ἀνασκαφὴν τὸ σφζόμενον μέρος τοῦ Μεγάρου ἐκαλύπτετο ὑπὸ μεγάλων ὀγκωδῶν λίθων καὶ ἀρχιτεκτονικῶν μελῶν ἐκ τοῦ ἀναλημματικοῦ τοίχου καὶ τοῦ ὀπισθίου μεθ' ἡμικιονίων στοσειδοῦς τέρματος τοῦ βωμοῦ. Ἡ ἀρχαίρεσις τῶν βαρέων τούτων λίθων, μεθ' ἣν ἐγένετο δυνατόν νά ἀναγνωρισθῇ τὸ σχέδιον τοῦ κτι-

Ἑντ. 12.9.12.

¹ ΠΑΕ 1906 σελ. 120 κέ., 1907 σελ. 113. Κουρουνιώτου. *Καταλ. Μουσ. Λυκοσούρας* σελ. 5 κέ.. Περὶ παλαιότερων ἀνασκαφῶν Λυκοσούρας ἴδὲ *Λεονάρδον* ἐν ΠΑΕ 1896 σελ. 95 κέ..

² Παυσ. Η', 37, 8. Παρὰ δὲ τὸν ναὸν τῆς Δεσποίνης ὀλίγον ἐπαναβάντι ἐν δεξιᾷ Μέγαρόν ἐστι καλούμενον, καὶ τελετὴν τε θυῶσιν ἐνταῦθα καὶ τῇ Δεσποίνῃ θύουσιν ἱερεῖα οἱ Ἀρκάδες πολλὰ τε καὶ ἄφθονα.

ρίου ἐν ταῖς λεπτομερείαις αὐτοῦ¹, συνετελέσθη μετὰ πολλῆς δυσκολίας ἕνεκα τῆς λίαν κατωφερικῆς θέσεως τοῦ Μεγάρου. Τὴν ἀνωτέραν ἐκ χώματος ἐπίχωσιν εἶχεν ἤδη ἀφαιρέσει κατὰ τὸ πλεῖστον ὁ Κοντόπουλος, ὅστις ὅμως δὲν ἔφθασε καὶ μέχρι τῆς στρώσεως τοῦ βωμοῦ.

Περίξ τοῦ Μεγάρου ὑπῆρχεν ἀρκετὰ πυχρὸ στρώμα ἐξ ὑπολειμμάτων πυρῶν, ἐντὸς δὲ τοῦ στρώματος τούτου εὕρισκοντο κατὰ τὸ πλεῖστον τὰ ζωόμορφα εἰδῶλια (ἐν ἄρτιον καὶ ὀλίγας κεφαλὰς εὖρον ἐγὼ καὶ ἐπὶ τῆς ἐπιφανείας τοῦ βωμοῦ) καὶ τὰ πλακίδια μετὰ κηρυκείων.

Τὸ μέγαρον κεῖται ἐπὶ τοῦ ἀνωτάτου μέρους τῆς πρὸς τὸν ναὸν τῆς Δεσποίνης βορείας κλιτύος τοῦ ὑπερκειμένου τοῦ ἱεροῦ μικροῦ λόφου, ὅστις σήμερον ὀνομάζεται τοῦ Τερζῆ ἢ *Ράχη*², δεκάδας τινὰς μέτρων πρὸς ἀνατολὰς καὶ ὀλίγον πρὸς νότον τοῦ ναοῦ. Ἡ ταυτότης τοῦ ἀποκαλυφθέντος κτιρίου πρὸς τὸ ὑπὸ τοῦ Παυσανίου (ἄνω σελ. 142 σημ. 2) μνημονευόμενον Μέγαρον καθίσταται ἀναμφισβήτητος, ἕνεκα τοῦ εἶδους αὐτοῦ ὡς βωμοῦ καὶ τῆς θέσεως ὀλίγον ἐπαναβάντι κλ. (πρβ. *εἰκ. 1* καὶ *2*).

Τὸ οἰκοδόμημα τοῦ Μεγάρου εἶνε δυστυχῶς πολὺ κατεστραμμένον, ἀλλὰ τὸ σχέδιον αὐτοῦ δύναται τις μέχρι τινὸς νάναπαραστήσῃ μετ' ἀσφαλείας ἐκ τοῦ ὑπολειπομένου εἰσέτι κατὰ χώραν μέρους αὐτοῦ καὶ ἐκ τῶν παρ' αὐτὸ εὐρεθέντων ἀρχιτεκτονικῶν μελῶν, ἅτινα, μὴ ὑπάρχοντος ἐτέρου οἰκοδομήματος ἀνωτέρω ἢ πλησίον τοῦ οἰκοδομήματος τοῦ Μεγάρου, ἀναγκαστικῶς ὀφείλει τις νὰ συμπεράνῃ ὅτι ἀνήκον εἰς τοῦτο.

Τὴν ἀναπαράστασιν τοῦ Μεγάρου, ὅσον ἦτο δυνατόν ἀληθῆ, ἐξεπόνησε μετὰ τῆς γνωστῆς αὐτοῦ καλαισθησίας καὶ ἱκανότητος ὁ παρὰ τῷ ἀρχιτεκτονικῷ τμήματι τοῦ Ὑπουργείου τῶν Ἐκκλησιαστικῶν ἀρχιτέκτων κ. Ἀν. Ὀρλάνδος.

Σωζόμενα μέρη τοῦ κτιρίου. Διάγραμμα.

Ἐκ τῶν σωζομένων μερῶν τοῦ Μεγάρου γίνεται εὐθὺς ἀμέσως φανερόν ὅτι τοῦτο ἀπετελεῖτο ἐξ

ἐνὸς τετραγωνικοῦ κτιρίου ἰδρυμένου ἐπὶ τριβάθμου κρηπίδος καὶ προβεβλημένου πρὸ ἐτέρου ἐπιμήκους κτίσματος εὕρισκομένου εἰς τὸ ὕψος τῆς κορυφῆς αὐτοῦ καὶ ἐξέχοντος ἱκανῶς ἐκατέρωθεν (*εἰκ. 2* καὶ *3*). Τὸ ὑλικόν, ἐξ οὗ τοῦτο ὠκοδομήθη εἶνε ὁ φαϊόχρους ἐγγχώριος τιτανόλιθος, ὅστις ἐχρησίμευσε καὶ εἰς τὴν οἰκοδομὴν τοῦ ναοῦ τῆς Δεσποίνης. Ὡς ἐκ τῆς θέσεως αὐτοῦ ἐπὶ τοῦ λίαν ἀποτόμου πλαγίου τοῦ λόφου τὸ Μέγαρον δὲν εἶνε ἐξ ὀλοκλήρου ὠκοδομημένον. Ἐν τμήμα τῶν κατωτέρων μερῶν τοῦ τετραγώνου ὀλίγα μέτρα ἐσωτέρω τῆς προσόψεως δὲν κατεσκευάσθη διόλου, φαίνεται δ' ὥστε ἐκαλύπτετο ὑπὸ τῶν ἐκατέρωθεν ὄγκων τοῦ βράχου.

Ἡ ἐπὶ τοῦ κατωφερεστάτου κειμένη πρόσοψις, ἡ νοτιὰ πλευρὰ τοῦ κτιρίου μᾶλλον ἀσθηρικός οὖσα καὶ ὑποκειμένη εἰς ἐξολίσθησιν ὑπέστη, ὡς ἦτο φυσικόν, τὴν μεγαλειτέραν καταστροφὴν ἐκ ταύτης σφύζονται μόνον ὅλοι οἱ λίθοι τῆς κατωτάτης σειρᾶς τῶν θεμελίων, τούτων ὅμως πολλοὶ ἐξεωσμένοι τῆς ἀρχικῆς αὐτῶν θέσεως, ὁμοίως δὲ καὶ οἱ πλεῖστοι τῶν λίθων τῆς δευτέρας μετ' αὐτὴν σειρᾶς, ἥτις ἦτο, ὡς φαίνεται, καὶ ἡ εὐθυντηρία (*εἰκ. 3*). Τῶν ὑπεχουσῶν τὰς βαθμίδας τῆς προσόψεως πλακῶν σφύζονται ὀλίγαι ἐκ τῆς κατωτάτης καὶ τῆς δευτέρας σειρᾶς ἐν τῇ ἀρχικῇ αὐτῶν θέσει κατὰ τὸ δεξιὸν ἄκρον.

Σχετικῶς καλλίτερον διατηρεῖται ἡ ἀριστερά, ἀνατολική, πλευρὰ (*εἰκ. 4*). Ταύτης πλὴν τῶν λίθων τῆς σειρᾶς τῶν θεμελίων καὶ τῆς εὐθυντηρίας, οἵτινες ἔχουσιν ἐλαφρῶς μόνον μετατοπισθῆ, εὗρηται, ἀλλὰ καὶ οὗτοι οὐχὶ μετ' ἀπολύτου ἀκριβείας ἐπὶ τῆς ἀρχικῆς αὐτῶν θέσεως, εἰς λίθος ἐκ τῆς κατωτάτης καὶ τῆς δευτέρας βαθμίδος, δύο λίθοι τῆς πρώτης βαθμίδος καὶ πρὸς τούτοις 3·00 ἐσωτέρω τοῦ ἄκρου τῆς προσόψεως ἐκ τῆς σειρᾶς, ἥτις ἔκειτο ἀνωτέρω τῆς ἀνωτάτης βαθμίδος, εἰς λίθος μετὰ λύσεως κατὰ τὴν ἐξωτερικὴν ὄψιν, ὅστις ἐχρησίμευεν ὡς βάσις τῶν ὀρθοστατῶν μετὰ τῶν λίθων τῆς ἀμέσως ἀνωτέρας σειρᾶς, οἵτινες εἶχον θέσιν καὶ σχῆμα ἀνάλογον πρὸς τὴν σπεῖραν βάσεως ἰωνικοῦ κίονος, καὶ ὧν σφύζεται ἐπίσης εἰς κατὰ χώραν. Αὐτῶν τέλος τῶν ὀρθοστατῶν εὗρηται εἰσέτι εἰς ἐν τῇ ἀρχικῇ αὐτοῦ θέσει ὀλίγον πρὸ τοῦ τέλους περίπου τῆς πλευρᾶς. Κατὰ τὸ ὕψος τῆς

¹ Ὁ Dörpfeld εἶχεν ἤδη πρότερον συμπεράνει, ὅτι τὸ Μέγαρον εἶχε σχῆμα παραπλήσιον πρὸς τὸν βωμόν τῆς Περγάμου· πρβ. ΠΑΕ 1898 σ. 17.

² ΠΑΕ 1896 σελ. 98, 99.

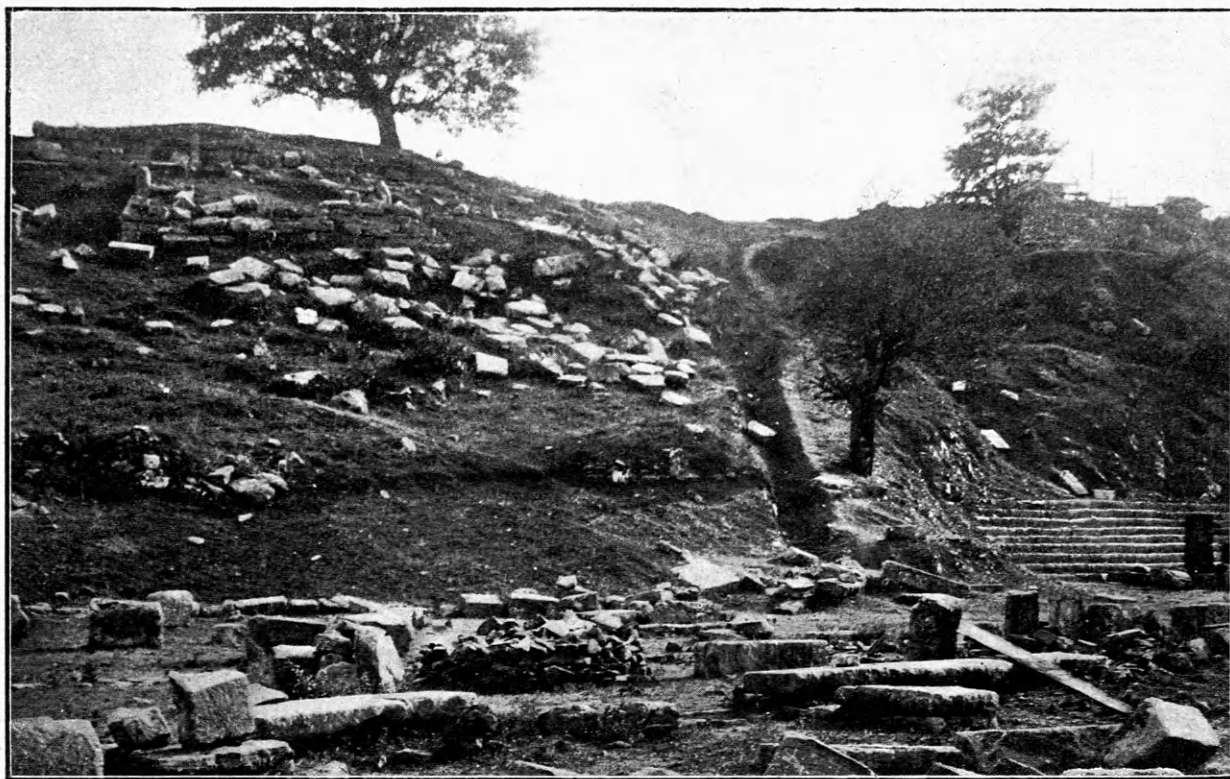

Εἰκὼν 2. Τὸ Μέγαρον. Δεξ. ἡ νοτίως τοῦ ναοῦ κλιμακωτὴ ἀντηρίς.

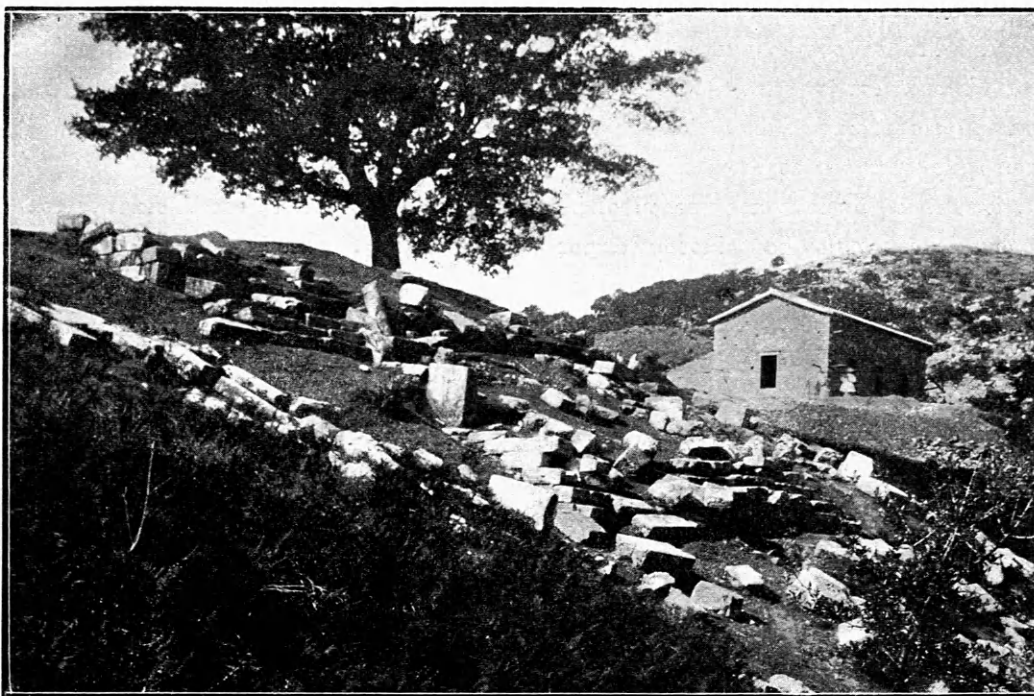

Εἰκὼν 3. Τὸ Μέγαρον.

κορυφῆς τοῦ ὀρθοστάτου ὑπάρχουσι μέχρι τοῦ τέ-
λους τῆς πλευρᾶς ὀλίγοι μικροὶ λίθοι, οἵτινες ἐχρη-
σίμευον ὡς ὑπόβαθρον τοῦ κατ' ἐκείνην τὴν θέσιν

ἀνωτέρου μέρους τοῦ κτιρίου.

Καὶ ἐπὶ τῆς ἀντιστοίχου δυσμικῆς πλευρᾶς σώ-
ζονται τὰ αὐτὰ περίπου μέρη.

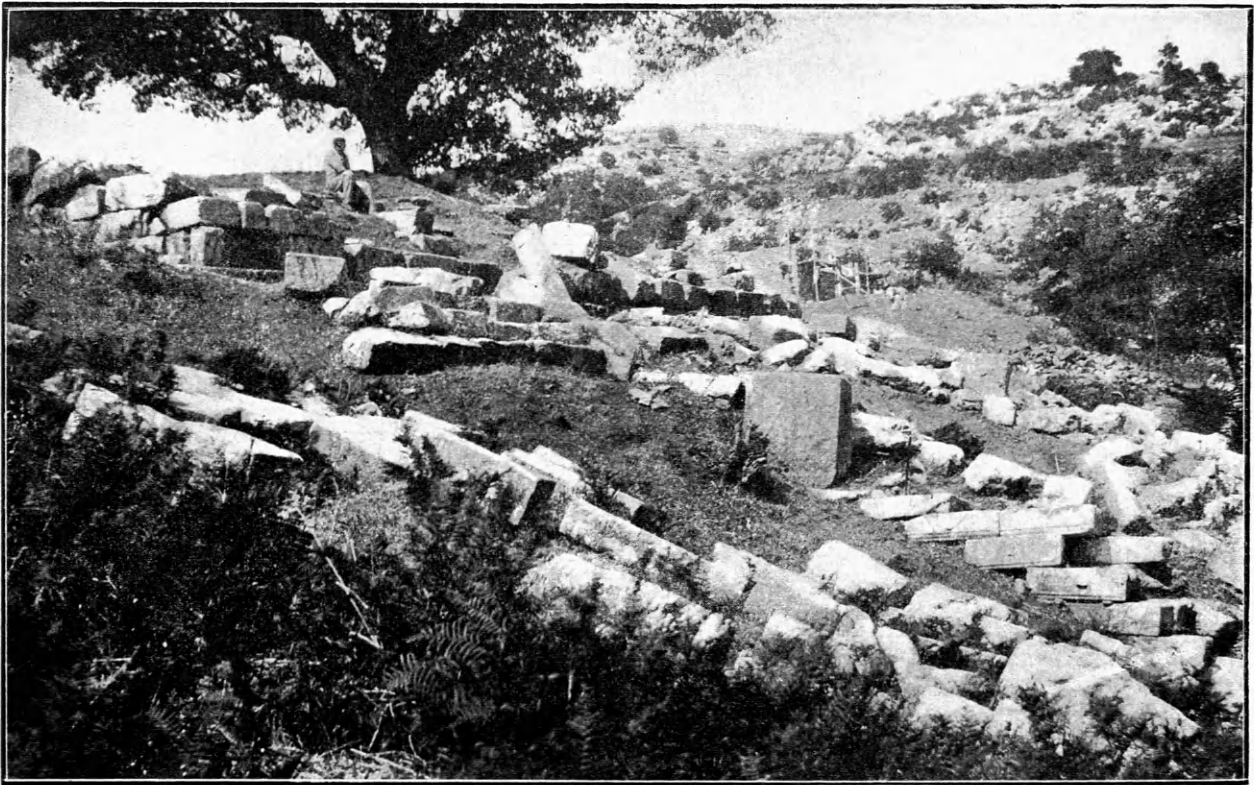

Εἰκὼν 4. Ἀνατολικὴ πλευρὰ τοῦ Μεγάρου.

Ὡς φαίνεται καλῶς καὶ ἐκ τῆς εἰκ. 4 τὸ κτίριον ἀκολουθεῖ τὴν κλίσιν τοῦ βράχου, αἱ δὲ διάφοροι σειραὶ τῶν λίθων παύουσιν, καθόσον οὗτος ἀνερχόμενος καλύπτει φαινομενικῶς τὸ κτίριον. Ποιά τις ἐργασία ἐκδοραχισμοῦ πρὸς συνέχισιν τῆς οἰκοδομῆς ἐντὸς τοῦ βραχώδους μέρους ἔχει γίνει μόνον κατὰ τὴν δυσμικὴν πλευράν, ἐνθα ὁ σφζόμενος ὀρθοστάτης προχωρεῖ ἐντὸς στενοῦ ὀρύγματος (εἰκ. 5).

Ἐπὶ τῆς δυσμικῆς πλευρᾶς φαίνεται σαφῶς ὅτι τὸ πρὸς ἐκτέλεσιν σχέδιον δὲν εἶχε βαθμίδας καθ' ὅλην τὴν ἔκτασιν τῶν πλαγίων πλευρῶν, διότι ἐκεῖ χωρὶς νὰ κωλύῃ ὁ βράχος λήγει ἡ μὲν κατωτάτη βαθμὶς εἰς ἀπόστασιν 2·20 ἀπὸ τοῦ ἄκρου τῆς προσόψεως, ὀλίγον δ' ἀπωτέρω ἡ δευτέρα βαθμὶς καὶ ἔτι ἀπωτέρω ἡ ἀνωτάτη.

Πρὸς τὴν ὀπισθίαν, τὴν βορείαν, πλευράν, συνεδέοντο αἱ πλάγιοι πλευραὶ τοῦ τετραγώνου δι' ἐνὸς ὀρθίου τετραγώνου λίθου, ὅστις ἦτο συνέχεια τῆς ἀνωτέρω τῶν ὀρθοστατῶν σειρᾶς λίθων καὶ ἐκαλύπτετο ἐν μέρει ἐξωθεν διὰ τῶν ἐκατέρωθεν τοῦ τετραγώνου βαθμίδων.

Ἐπὶ τῆς ὀπισθίας ταύτης τῆς ἀντιστοίχου τῇ προσόψει πλευρᾶς τοῦ τετραγώνου ὑπάρχει 0·95 ὑψηλότερον τῆς ἐπιφανείας τοῦ σφζομένου ὀρθοστάτου τῶν πλαγίων πλευρῶν μία σειρά ἐπιμήκων λίθων, ὧν οἱ πλεῖστοι ἐν τῷ μέσῳ πρὸ πάντων, εἶνε κεκινημένοι ἢ λείπουσιν. Οὗτοι ἔχουσι κατὰ κανονικὰς ἀποστάσεις 0·50-0·55 ἀνὰ δύο γόμφους (εἰκ. 6)· ὅπου οἱ λίθοι οὗτοι δὲν ἐδράζονται ἀσφαλῶς ἐπὶ τοῦ βράχου ὑποστηρίζονται δι' ὑποθέματος ἐκ μικρῶν λίθων. Ἡ σειρά τῶν λίθων τούτων ἐκτείνεται ἀλλ' ἄνευ τῶν γόμφων ἐκατέρωθεν 4·15 πέραν τοῦ τετραγώνου, πρὸ τῆς ἐπεκτάσεως δὲ ταύτης σφζονται χαμηλότερον ἀριστερὰ μὲν δύο σειραὶ βαθμίδων, δεξιὰ δὲ τὰ ἐκ μικρῶν λίθων ὑποθέματα ὁμοίων βαθμίδων.

Παραλλήλως καὶ ὀπισθεν τῆς τελευταίας ταύτης σειρᾶς λίθων εἰς ἀπόστασιν 1·50 περ. σφζεται τοῖχος ἰσομήκης περίπου πρὸς τὴν σειράν ταύτην, ὅστις κάμπτεται καθέτως καὶ κατὰ τὰ πλάγια, προχωρῶν ἐν μέρει μὲν συμφώνως πρὸς τὴν κλίσιν τοῦ βράχου ἐν μέρει δ' ἐντὸς αὐτοῦ μέχρις ἀποστάσεως 2·50-3·00. Ὡς σφζεται σήμερον ὁ τε-

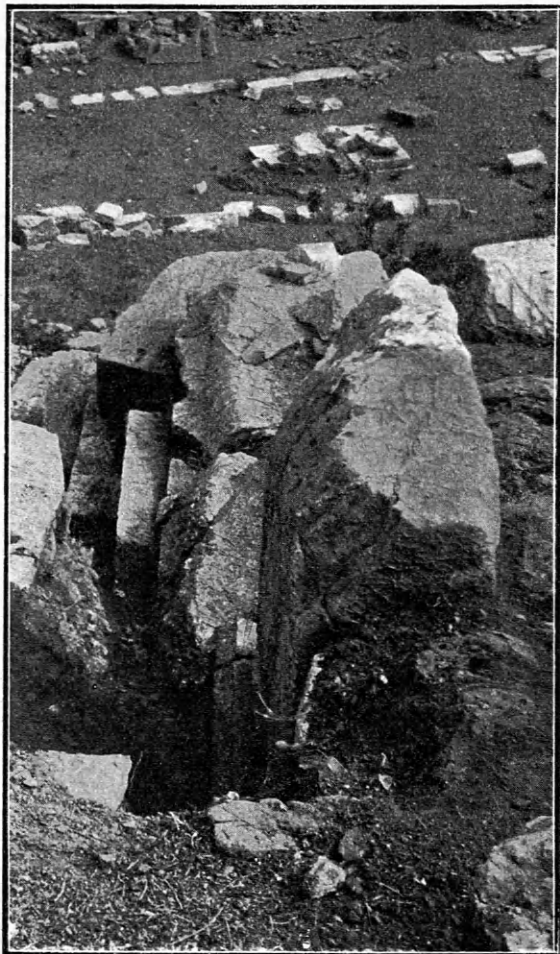

Εἰκὼν 5. Ἀνομικὴ πλευρὰ τοῦ Μεγάλου ὁρωμένη ἐκ τῶν ἄνω.



Εἰκὼν 6. Σειρὰ λίθων μετ' ὁπῶν γομφώσεως (στυλοβάτης).

λευταῖος οὗτος τοῖχος ἀποτελεῖται ἐκ τῆς εὐθύνη-
τηρίας, δηλαδή τῆς κατωτάτης σειρᾶς πλακοειδῶν
λίθων ἀνίσου μήκους (1·25-0·45) καὶ μιᾶς σειρᾶς
μεγαλειτέρων λίθων (ὑψ. 0·45, μήκ. 0·95 περ.
καὶ πᾶχ. 0·65) τεθειμένων ἐν εἰδεί ὀρθοστατῶν
ἐπ' αὐτῆς. Ἀνωτέρω τῆς δευτέρας ταύτης σειρᾶς
σφύζονται μόνον ἀριστερὰ ὀλίγοι λίθοι τρίτης σειρᾶς
ἀποτελουμένης ἐναλλάξ ἐκ μεγάλων (μέχρι 0·95)
καὶ μικροτέρων (0·31) λίθων. Ἐπὶ τῶν πλαγίων
πλευρῶν τοῦ τοίχου σφύζονται ὀλίγοι λίθοι καὶ
τετάρτης σειρᾶς. Τὸ ὀπίσθιον τοῦ τοίχου δὲν εἶνε
ἐπιμελῶς κατατεθειμένον καὶ ἐκρύπτετο κατὰ τὸ
πλεῖστον ἐντὸς τοῦ βράχου, ὑπάρχουσι δ' ἐκεῖ ἀν-
τηριδοειδεῖς ἐξοχαί, ὧν οἱ λίθοι συνδέονται πρὸς
τὸν τοῖχον διὰ συνδέσμου σχήματος Γ .

Ἐντὸς τοῦ χώρου, ὅστις περιέχεται ἐν τῷ προ-
βεβλημένῳ τετραγώνῳ ὑπάρχει εἰς ἀπόστασιν 1·50
περ. ἀφ' ἑκατέρας πλευρᾶς μία σειρὰ λίθων ἀτελῶς
καὶ οὐχὶ ἐκ πασῶν τῶν πλευρῶν εἰργασμένων, οἵτι-
νες ἀκολουθοῦσι τὴν μετρίαν ἐκεῖ κλίσιν τοῦ βρά-
χου, μετὰ δὲ τῆς σειρᾶς τῶν λίθων τούτων καὶ
τῶν ὀρθοστατῶν πρὸ πάντων κατὰ τὴν ἀριστερὰν
πλευρὰν ὀλίγοι λίθοι, οἵτινες ἕνεκα τῆς θέσεως, ἣν
ἔχουσι, δύνανται μόνον νὰ θεωρηθῶσιν ὡς ὑποθέ-
ματα βαθμίδων κλιμακῶν, ὧν αἱ παρειαὶ ἐσχηματί-
ζοντο ἀφ' ἑνὸς μὲν ἐκ τῶν ὀρθοστατῶν, ἀφ' ἑτέρου
δὲ ἐκ τοίχων ἰδρυμένων ἐπὶ τῆς θέσεως, ἣτις ση-
μειοῦται διὰ τῶν σφζομέ-
νων ἄρτι μνημονευθέντων
παραλλήλων πρὸς τοὺς ὀρ-
θοστατάς λίθων (πρὸβ. διά-
γραμμα εἰκ. 7).

Ἐπὶ τοῦ ὕψους τῆς κο-
ρυφῆς τῶν ὀρθοστατῶν ἡ
ἐπιφάνεια τοῦ βράχου, ὅς-
τις ἀποτελεῖ κατὰ τὸ ἥμισυ
τὸν πυρῆνα τοῦ τετραγώ-
νου, εἶνε ὠμαλισμένη καὶ
καλύπτεται εἰσέτι κατὰ μέ-
γα μέρος ὑπὸ λειψάνων τε-
τραγώνων πλίνθων, αἵτι-
νες φέρουσι τὰ ἴχνη ἰσχυ-
ρῶν πυρῶν (εἰκ. 8). Τὸ
μέγεθος τῶν πλίνθων εἶνε,
ὡς κατωρθώθη νὰ ἐξακρι-

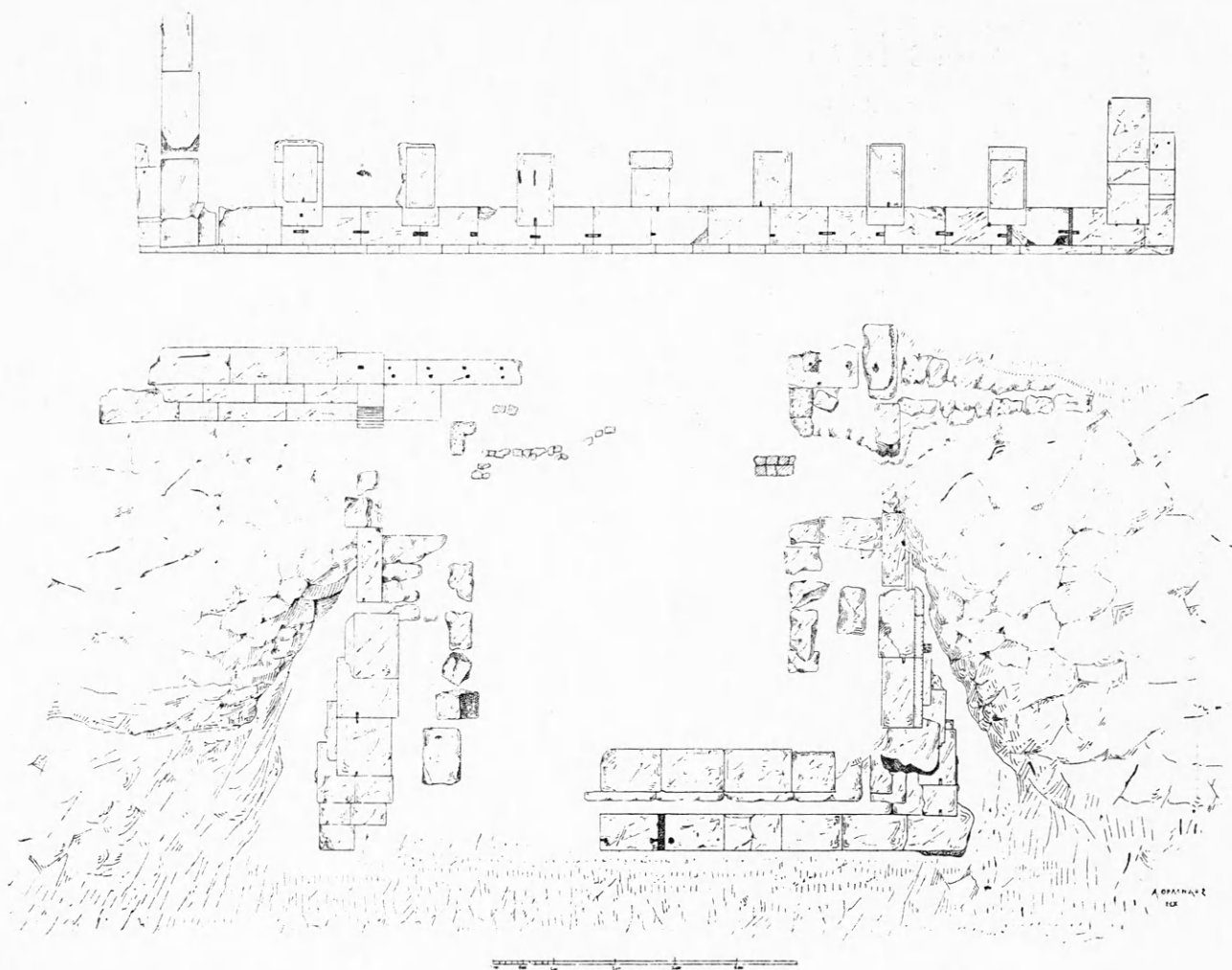

Εἰκὼν 7. Διάγραμμα σφισμένου μέρους Μεγάρου.



Εἰκὼν 8. Λείψανα στρώσεως πλίνθων.

βωθῇ ἐκ μιᾶς, ἥς τὰ τεμάχια ἐσχημάτιζον ἐν τῇ ἀρχικῇ θέσει ὅλην τὴν πλίνθον, 0·40.

Εἰς ἀπόστασιν 1·46 ἀπὸ τοῦ πέρατος τῶν πλαγίων τοίχων τοῦ τετραγώνου ὑπάρχει ἐκατέρωθεν ἐντὸς τοῦ τετραγώνου ἐπὶ τῆς στρώσεως τῶν πλίνθων, μικρὸν τοιχάριον, συμφωνοῦν πρὸς τὴν γραμμὴν τῶν λίθων, ἐφ' ὧν, ὡς εἵπομεν, θὰ ὑπῆρχεν ἡ ἐσωτερικὴ παρειὰ τῆς κλίμακος καὶ ἀποτελούμενον ἐκ δύο ὀρθίων κροκαλοπαγῶν λίθων.

Διὰ τῶν τοιγίσκων τούτων περιωρίζετο ἐν τῷ κέντρῳ ὁ χώρος τοῦ τετραγώνου. Τεμάχια ὁμοίων κροκαλοπαγῶν λίθων ὑπῆρχον καὶ ἐπὶ τῆς

ἐπιφανείας τῶν πλίνθων πρὸ τῆς ὀπισθίας πλευρᾶς τοῦ τετραγώνου, φαίνεται δ' ὅτι διὰ τούτων ἦτο ἐπενδεδυμένον τὸ κτίσμα, ὅπερ ἐχρησίμευσεν ὡς ὑπόθεμα τῆς ἐκεῖ σειρᾶς τῶν λίθων.

Ὁ μικρὸς χώρος, ὅστις μένει μεταξὺ τῶν ἐκ κροκαλοπαγῶν λίθων τοιχίσκων καὶ τῶν πλαγίων πλευρῶν τοῦ τετραγώνου καλύπτεται ἄνω διὰ μιᾶς μεγάλης πλακῆς, σχηματιζομένου οὕτω ἐκεῖ εἶδους θρονίου, ἢ βάθρου.

Περὶ τοῦ προορισμοῦ τοῦ κτιρίου μαρτυρεῖ σα-

φῶς τὸ πλῆθος τῆς μετ' ὀσταρίων μεμιγμένης τέφρας ἀνθρώκων, ἣτις εὐρέθη ἐν αὐτῷ καὶ ἡ ἐκ πλίνθων στρώσις, ἣτις ὁμοίως φέρει ἱγνή ισχυρῶν πυρῶν. Κατὰ ταῦτα τὸ οἰκοδόμημα μόνον βωμός, ἐφ' οὗ ἐτελοῦντο θυσίαι καὶ ἐκαίοντο τὰ θύματα δύναται νὰ εἶνε, ὅπερ ἄλλως συμφωνεῖ καὶ πρὸς τὴν μαρτυρίαν τοῦ Παυσανίου.

Ἀναπαράστασις.

Ἡ ἀναπαράστασις (εἰκ. 9) τῆς γενικῆς μορφῆς

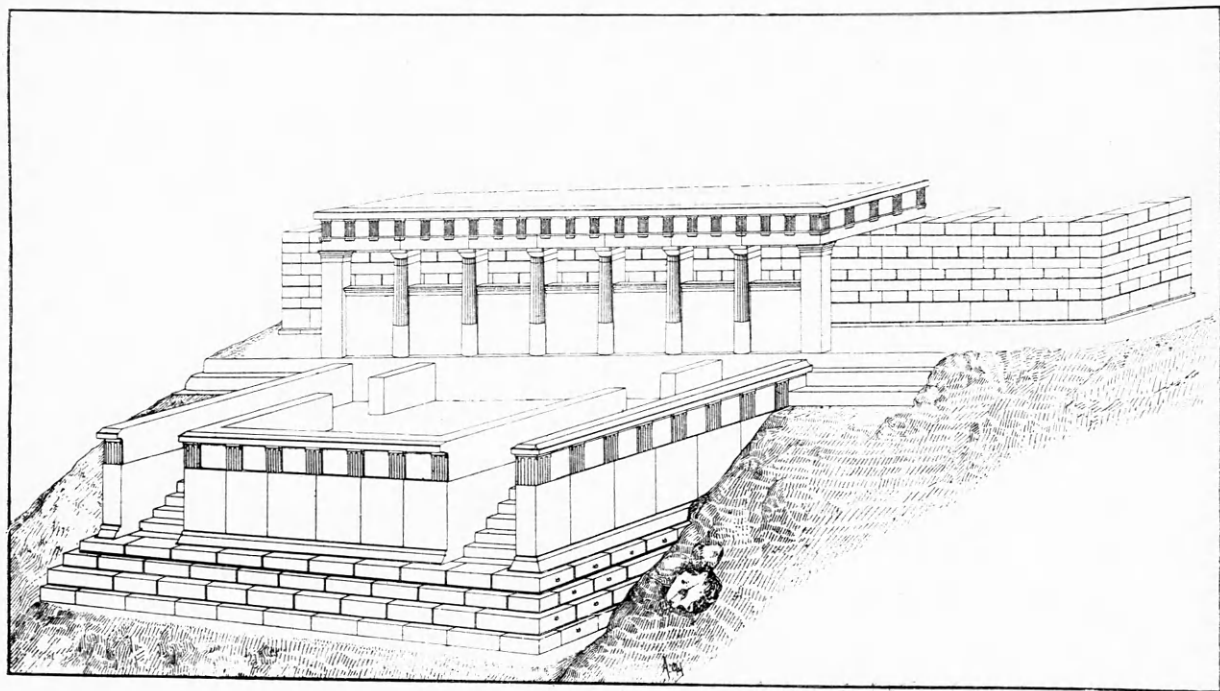

Εἰκὼν 9. Ἀναπαράστασις τοῦ Μεγάρου.

τοῦ οἰκοδομήματος δεδομένου τοῦ προορισμοῦ αὐτοῦ δὲν παρουσιάζει μεγάλας δυσχερεῖας χάρις εἰς πολλὰ ἀρχιτεκτονικὰ μέρη αὐτοῦ (εἰκ. 10) εὐρεθέντα πλησίον αὐτοῦ ἢ ἐν ἄλλαις θέσεσι τοῦ ἱεροῦ· ἐν ταῖς λεπτομερεῖαις βεβαίως δὲν δύναται νὰ γίνη αὕτη μετ' ἀπολύτου βεβαιότητος.

Ἐκ τῶν ἐν τῇ ἀρχικῇ αὐτῶν θέσει εὐρισκομένων εἰσέτι βαθμίδων ὀρίζεται ὁ ἀριθμὸς τούτων καὶ ἡ μορφή. Καὶ αἱ τρεῖς βαθμίδες ἀπετελοῦντο ἐκ τετραγωνικῶν περίπου πλακῶν μήκ. 0·95 ἢ περίπου τόσον καὶ ὕψ. 0·335-0·30, αἵτινες συνεδέοντο πρὸς ἀλλήλας οὐχὶ μακρὰν τῆς προσόψεως αὐτῶν διὰ συνδέσμου σχήματος Γ. Τούτων ἡ ἄνω ἐπιφάνεια εἶνε λελειασμένη ἢ δὲ πρόσοψις ἔχει ἐλα-

φῶς ἐξέχον τὸ πλεῖστον τῆς ἐπιφανείας ἕνεκα τῆς βαθύνσεως στενῆς ταινίας πρὸς τὸ ἄκρον κατὰ τὴν κάτω καὶ τὰς δύο πλαγίας πλευρᾶς· μόνον τῆς ἀνωτάτης βαθμίδος αἱ πλάκες ἔχουσι διπλὴν βεβαθυσμένην ταινίαν κατὰ τὴν κάτω πλευράν, πᾶσαι δὲ αἱ γωνιαῖαι βαθμίδες δὲν ἔχουσι βεβαθυσμένην τὴν πρὸς τὴν γωνίαν στενὴν πλευράν. Ἐπὶ τῶν βαθμίδων τῶν πλαγίων πλευρῶν διετηρήθησαν ἐπὶ τῆς προσθίας ὀψεως αὐτῶν καὶ οἱ τεκτονικοὶ ἀγκῶνες. Καὶ τοῦ ναοῦ αἱ βαθμίδες εἶνε καθ' ὅμοιον τρόπον κατασκευασμέναι καὶ ἔχουσι περίπου τὸ αὐτὸ μέγεθος, ἀλλὰ παρ' ἐκείναις αἱ βεβαθυσμέναι ταινίαι εἶνε στενότεραι, διακρίνονται δ' οὕτω οὐχὶ δυσκόλως ἀπὸ τῶν τοῦ Μεγάρου.

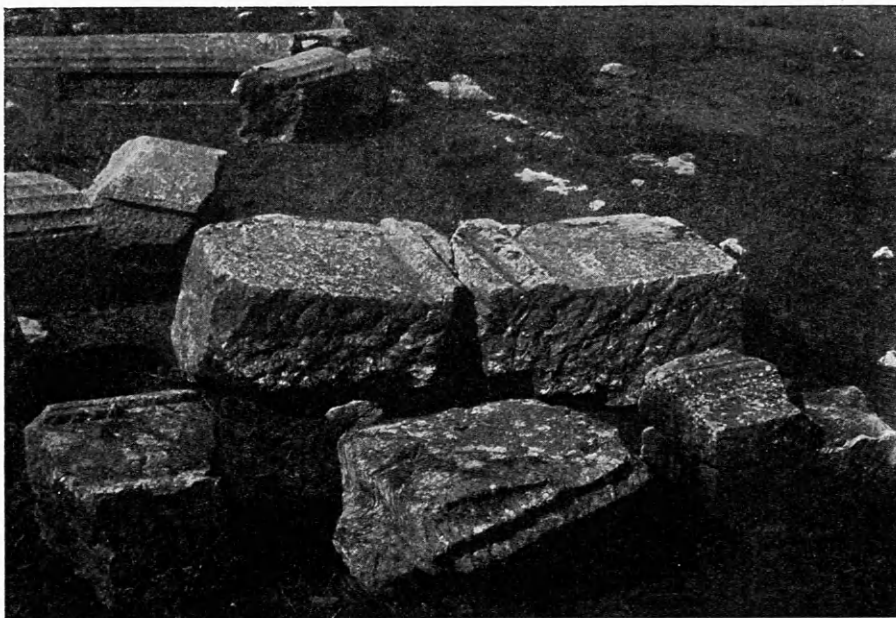

Εἰκὼν 10. Ἀρχιτεκτονικὰ μέλη τοῦ Μεγάρου.

Παρὰ τὸ Μέγαρον εὐρέθησαν ἀρκεταὶ πλάκες βαθμίδων ὡς καὶ μία γωνιαία, ἄλλαι δὲ πλάκες καὶ ἐτέραι γωνιαία εὐρέθησαν ἐν τοῖς ἐρείπιοις τοῦ κατὰ τὴν εἰσοδὸν τοῦ τεμένους ἐκκλησιδίου τοῦ ἁγίου Ἀθνασίου. Καὶ τῶν ἀνωτέρω τῶν βαθμίδων δύο ὀριζοντίων σειρῶν λίθων εὐρέθησαν ἀρκετοὶ παρὰ τὸ Μέγαρον· ἔχουσιν οὗτοι, οἱ μὲν κατώτεροι (εἰκ. 11) συνήθως μῆκ. 0·95, πλ. 0·70

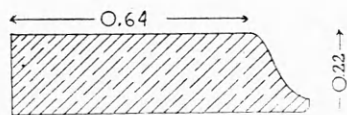

Εἰκὼν 11. Λίθος ἐκ τοῦ Μεγάρου· ἐκ τῶν ἀνωθεν τῶν βαθμίδων.

περ., πᾶχ. 0·22, καὶ συνδέονται καὶ οὗτοι πρὸς ἀλλήλους διὰ συνδέσμων σχήματος Π, οἱ δὲ τῆς ἀνωτέρας σειρᾶς (εἰκ. 12) ἔχουσι πᾶχ. 0·10

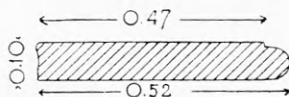

Εἰκὼν 12. Λίθος ἐκ τοῦ Μεγάρου.

καὶ συνδέονται πρὸς ἀλλήλους δι' ὁμοίου συνδέσμου. Γωνιαῖοι λίθοι τῶν σειρῶν τούτων δὲν εὐρέθησαν, εἶνε ὅμως πιθανώτατον, ὅτι καὶ ἐν τῇ προσόψει ὁ ἀρχιτεκτονικὸς διάκοσμος τῶν τοίχων ἦτο

ὁ αὐτὸς πρὸς τὸν τῶν πλαγίων πλευρῶν, ἐπομένως ὅτι καὶ ἐκεῖ ἐσυνεχίζοντο καὶ αἱ δύο αὗται σειραί.

Τὸ πρὸς ἀνάβασιν προσωρισμένον πλάτος τῶν βαθμίδων τῆς προσόψεως ὑπελογίσθη ὑπὸ τοῦ κ. Ὁρλάνδου ἐπὶ τῇ βάσει τῶν σωζομένων ἐν τῇ ἀρχικῇ περίπτῳ θέσει λίθων τῶν θεμελίων καὶ τοῦ μήκους τῶν πλαγίων τοίχων εἰς 0·25, προέχει δὲ τῆς γραμμῆς τῶν βαθμίδων καὶ ἡ εὐθυντηρία κατὰ 0·02 καὶ κατὰ ἕτερα 0·02 προέχει τῆς γραμμῆς τῆς εὐθυντηρίας ἢ πρώτη σειρὰ τῶν θεμελίων. Κατὰ τὰ πλάγια αἱ βαθμίδες, ἐπει-

δὴ δὲν ἐχρησίμευον πρὸς ἀνάβασιν, ἔχουσι πλάτος μόνον 0·17.

Δι' ἰδιαιτέραν χαμηλοτέραν πρόθυσιν φαίνεται ὅτι δὲν εἶχεν ἀρεθῆ ἐλεύθερος χώρος.

Ἐκ τῶν πλαγίων τοίχων σφύζεται, ὡς εἵπομεν, εἰς ὀρθοστάτης ἐξ ἑκατέρου, εἶνε δ' οὗτοι καὶ οἱ μόνοι λίθοι, οἵτινες εὐρηναὶ ἀσφαλῶς ἐπὶ τῆς ἀρχικῆς αὐτῶν θέσεως, διότι ὡς ἐκ τῆς ἰδρύσεως αὐτῶν κατὰ τὸ πλεῖστον ἐπὶ στερεοῦ βράχου, δὲν μετετοπίσθησαν οὗτοι παντελῶς μεθ' ὅλην τὴν καταστροφὴν τοῦ λοιποῦ μέρους τοῦ κτιρίου.

Οἱ σωζόμενοι ἐν θέσει ὀρθοστάται ἔχουσιν ὕψος 1·28, πλάτ. 1·20, πᾶχ. 0·40, ἀλλὰ μεταξὺ τῶν λοιπῶν ὀρθοστατῶν, οἵτινες εὐρέθησαν σχεδὸν πάντες παρὰ τὸ Μέγαρον, πολλοὶ ἔχουσι πλάτος μεταξὺ 0·95 καὶ 0·92.

Κατὰ τὴν ἀναπαράστασιν τῶν πλαγίων τοίχων ὁ κ. Ὁρλάνδος ἐδέχθη πρὸ τοῦ σωζομένου ὀρθοστάτου δύο ἐτι ὀρθοστάτας, τὸν μὲν μῆκ. 1·20, τὸν δ' ἕτερον μῆκ. 0·95, διότι οὕτω ἐπέρχεται συμφωνία καὶ πρὸς τὰ ἐκ τῆς ἀναπαράστασεως τῶν βαθμίδων προκύπτοντα ἀποτελέσματα. Τὸ πλάτος τοῦ βωμοῦ μεταξὺ τῶν ἐσωτερικῶν ἄκρων τῶν ὀρθοστατῶν εἶνε 8·30· ἀφαιρουμένου τοῦ κενοῦ τῶν δύο κλιμάκων, αἵτινες συμφώνως πρὸς τὰ σωζόμενα σημεῖα ὑπῆρχον καθ' ἑκατέραν γωνίαν

ἐπὶ τῆς προσόψεως, μένει διὰ τὸν τοῖχον τῆς προσόψεως μῆκ. 5·98, ὅπερ κατὰ τοὺς ὑπολογισμοὺς τοῦ κ. Ὁρλάνδου καταλαμβάνεται ὑπὸ ἐξ ὀρθοστατῶν, ὧν οἱ πέντε ἔχουσι πλάτ. μεταξύ 0·92 καὶ 0·95 καὶ ὁ εἷς 1·20, οὕτω δὲ καὶ πρὸς τὰ μεγέθη τῆς τριγλύφου, ἥτις, ὡς θὰ ἴδωμεν, ὑπῆρχεν ἀνωτέρω τῶν ὀρθοστατῶν συμφωνεῖ ὁ τοῖχος δεδομένου ὅτι κατὰ τὰς γωνίας ἔπρεπε πάντως νὰ ὑπάρχῃ τριγλύφον, καὶ ἐπὶ τῶν σφριζομένων λειψάνων τοῦ θεμελίου πίπτουσιν οἱ πρὸς τὸ ἐσωτερικὸν τοῦ βωμοῦ ἀπὸ τῶν ἄκρων τοῦ τοίχου τῆς προσόψεως καμπτόμενοι πλάγιοι τοῖχοι, οἵτινες ἐχρησίμευσον ὡς παρειαὶ τῶν κλιμάκων. Αἱ κλίμακες ἔχουσι πλ. 1·16.

Υψηλότερον τοῦ μεγάρου ἢ παρ' αὐτὸ δὲν ὑπάρχει ἕτερον κτίριον, ἐπειδὴ δὲ ὡς ἐκ τῆς θέσεως ἀποκλείεται ἡ σκέψις μεταφορᾶς λίθων ἐκ τῶν πολὺ χαμηλότερον ἐπὶ τοῦ ἐπιπέδου τοῦ ναοῦ κειμένων κτιρίων, ὀφείλομεν νὰ δεχθῶμεν κατ' ἀρχὴν ὅτι πάντα τὰ παρὰ τὸ Μέγαρον εὐρεθέντα ἀρχιτεκτονικὰ μέλη ἀνήκουσιν εἰς αὐτὸ τὸ κτίριον.

Μεταξὺ τῶν ἄλλων ἀρχιτεκτονικῶς ἐξεργασμένων λίθων, οἵτινες εὐρέθησαν παρὰ τὸ Μέγαρον, ὑπάρχει καὶ μία πλάξ μετὰ μιᾶς τριγλύφου (πρὸς εἰκ. 10) καὶ δύο μετοπῶν ὕψ. 0·535, καὶ πλάτ. 0·50, ἑτέρα δὲ ὁμοία ὡς καὶ μικρὰ τεμάχια ἄλλων εὐρέθησαν καὶ ἐπὶ τοῦ ἐπιπέδου τοῦ ναοῦ.

Κατὰ τὴν ἀνωτέρω τεθεῖσαν ἀρχὴν αἱ πλάκες αὗται ἀνήκουσιν εἰς τὸ Μέγαρον, ἀφοῦ μία εὐρέθη παρ' αὐτό, ἐπειδὴ δ' οὐδεμία ἄλλη θέσις ὑπάρχει ἐν τῷ κτιρίῳ ἡμῶν κατάλληλος διὰ τὰς τριγλύφους ταύτας, ὀφείλομεν νὰ δεχθῶμεν ὅτι ὁ βωμός, ὅπως καὶ πολλοὶ ἄλλοι ὅμοιοι αὐτῷ, διεζωννύετο ἀνωθεν τῶν ὀρθοστατῶν διὰ τῆς σειρᾶς τῶν τριγλύφων.

Καὶ τῆς στέψεως τοῦ βωμοῦ (εἰκ. 13) εὐρέ-

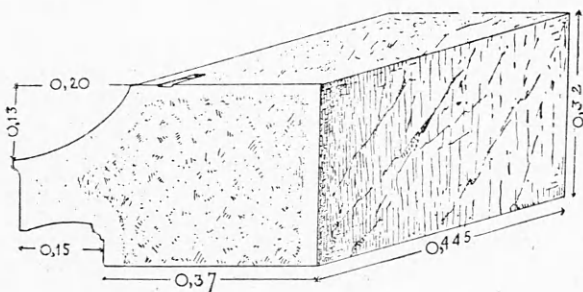

Εἰκὼν 13. Λίθος στέψεως βωμοῦ.

θησαν εὐτυχῶς ὀλίγοι λίθοι παρὰ τὸ Μέγαρον καὶ ἀλλαχοῦ τοῦ ἱεροῦ· εἶνε οὗτοι ἐπιμήκεις τετραγωνικοὶ περίπου μετὰ γεισοειδοῦς ἐξοχῆς λίαν καμπύλης κατὰ τὴν ἄνω ἐπιφάνειαν. Ὅτι ὅμοιοι λίθοι προέρχονται ἐκ στέψεως κτιρίου εἶνε ἀναμφισβήτητον, ὅπως βέβαιον εἶνε ὅτι οἱ ἡμέτεροι λίθοι καὶ ὡς ἐκ τοῦ τόπου τῆς εὐρέσεως αὐτῶν καὶ ὡς ἐκ τῶν διαστάσεων ἀνήκουσιν εἰς τὸ Μέγαρον.

Ὁ πυρὴν τοῦ βωμοῦ ἀπετελεῖτο κατὰ τὸ ἥμισυ ἐξ αὐτοῦ τοῦ βράχου καὶ κατὰ τὸ ἕτερον ἥμισυ ἐξ ἐπιχώσεως σχηματισθείσης, ὡς ἐφάνη κατὰ τὴν ἀνασκαφὴν, ἐκ τῶν ὑπολειμμάτων ἀρχαιοτέρων θυσίων, ἐπ' ἄλλου βωμοῦ ἐπὶ τῆς αὐτῆς ἢ ἄλλης θέσεως τοῦ ἱεροῦ προϋπάρχοντος. Ἡ ἐπιφάνεια αὐτοῦ ἦτο ἐπεστρωμένη διὰ πλίνθων, ὡς εἶπομεν ἥδη καὶ ἀνωτέρω. Ἐπὶ τῆς οὕτω ἐπεστρωμένης ἐπιφανείας φαίνεται ὅτι ἐθύοντο τὰ θύμκτα καὶ ἐκαίοντο ταῦτα συγχρόνως.

Παρὰ τὴν τετάρτην πλευρὰν τοῦ βωμοῦ τὴν ἀντικρὺ τῆς προσόψεως, εὐρέθη κατακείμενον ἐν σχεδὸν ἄρτιον ἡμικιόνιον (εἰκ. 14), ἢ μᾶλλον πα-

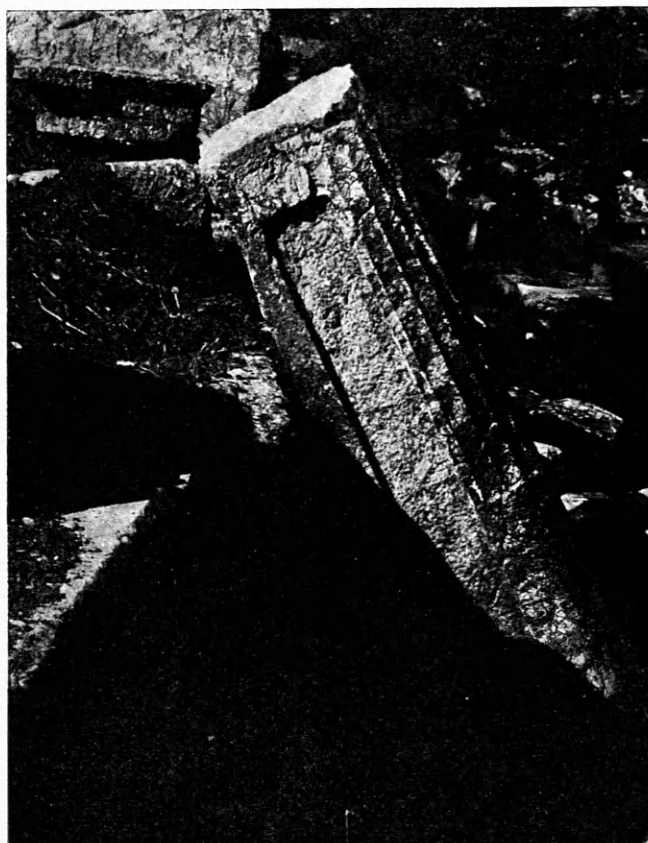

Εἰκὼν 14. Ἡμικιόνιον ἐκ τοῦ Μεγάρου.

Ἐτυπ. 13.9.13.

ραστάς, λήγουσα ἔμπρὸς εἰς μέρος ὠρικοῦ κίονος, οὕτινος τὸ κατώτερον ἡμισυ περίπου μέχρις ὕψους 0·68 δὲν εἶνε κυρίως ὑψαλωμένον, ἀλλὰ μόνον πολυγωνικῶς περιτετμημένον εἰς τόσα ἐπίπεδα, ὅσα εἶνε καὶ αἱ αὐλακες. Ὁμοίων ἡμικιονίων (*εἰκ. 15*), πέντε περίπου, εὐρέθησαν μέρη ἐν διαφόροις



Εἰκὼν 15. Ἡμικιόνιον Μεγάρου.

θέσεσι τοῦ χαμηλοτέρου ἐπιπέδου τοῦ ἱεροῦ. Ἐκ τῶν εὐρεθέντων τεμαχίων ἡμικιονίων καταφαίνεται ὅτι ταῦτα ἦσαν μονόλιθα, εἶχον ὕψ. 1·91, μῆκ. ἀκτῖνος ἡμικιονίου 0·165, μῆκ. παραστάδος 0·245.

Πλησίον τοῦ παρὰ τὸ Μέγαρον κειμένου ἡμικιονίου εὐρέθη καὶ τὸ οἰκεῖον κιονόκρανον· συμφῶνως πρὸς τὴν μορφήν τοῦ ἡμικιονίου εἶνε καὶ τοῦτο κατὰ μὲν τὸ πρόσθιον ἡμισυ κιονόκρανον ὠρικοῦ κίονος, ἐπίκρανον δὲ ὠρικῆς παραστάδος κατὰ τὸ ὀπίσθιον ἡμισυ (*εἰκ. 16-18*).

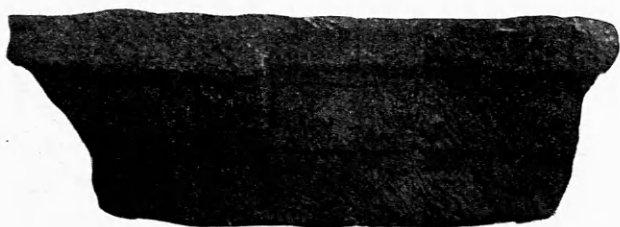

Εἰκὼν 16. Πλαγία ὄψις κιονοκράνου Μεγάρου.

Αἱ διαστάσεις ὡς καὶ ἡ κάτω ἐπιφάνεια αὐτοῦ, μῆκ. 0·41, πλ. 0·33 συμφωνοῦσι πρὸς τὰς διαστάσεις τῆς ἄνω ἐπιφανείας τῶν ἡμικιονίων, συμφω-

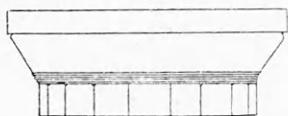

Εἰκὼν 17. Προσθία ὄψις κιονοκράνου Μεγάρου.

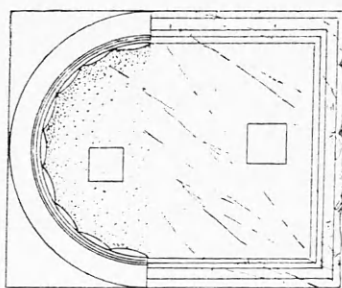

Εἰκὼν 18. Κάτω ὄψις κιονοκράνου Μεγάρου.

νοῦσι δ' ἐπὶ πλέον καὶ αἱ ὑπάρχουσαι ὀπαὶ γόμφων ἐπ' αὐτοῦ καὶ τῆς ἄνω ἐπιφανείας τοῦ ἡμικιονίου.

Ἐπὶ τῆς σφριζομένης σειρᾶς λίθων κατὰ μῆκος τῆς νοτίας πλευρᾶς τοῦ βωμοῦ εὐρίσκονται, ὡς εἴπομεν ἄνωτέρω, κατὰ διαστήματα δύο ὀπαὶ γόμφων (ἰδὲ εἰκ. 6), αἵτινες συμφωνοῦσι πρὸς ὁμοίας ὀπάς ὑπαρχούσας ἐπὶ τῆς βάσεως τῶν ἡμικιονίων, ἐπειδὴ δὲ καὶ παρὰ τὴν σειρὰν ταύτην τῶν λίθων εὐρέθη τὸ ἡμικιόνιον καὶ τὸ κιονόκρανον, καθίσταται φανερόν ὅτι ἐπὶ ταύτης ἴσταντο τὰ ἡμικιόνια σχηματίζοντα ἐκεῖ εἶδος στοᾶς.

Αἱ θέσεις τῶν γόμφων ἀπέχουσιν ἀπ' ἀλλήλων 0·55 περίπου, ἐκάστη δὲ τρίτη θέσις γόμφου ἀντεστοίχει πρὸς ἓνα κίονα, ἀλλ' ἐπειδὴ δὲν εἶνε ἀναγκαῖον νὰ συμπίπτωσιν οἱ γόμφοι πρὸς τὸν ἄξονα τοῦ ἡμικιονίου, διὰ τοῦτο αἱ ἀκριβεῖς θέσεις τῶν ἡμικιονίων δὲν καθωρίσθησαν μόνον ὑπὸ τούτων.

Ἐκαστον ἡμικιόνιον ἔχει ἐφ' ἑκατέρας πλευρᾶς μέχρι ὕψους 1·35 ἐντομὴν πλάτ. 0·17 καὶ βάθ. 0·02. Ἐκ τούτων γίνεται δῆλον ὅτι τὰ μετακίονια διαστήματα ἦσαν πεφραγμένα διὰ πλακῶν, αἵτινες ἐνετίθεντο ἐντὸς τῶν ἐντομῶν τούτων. Εὐτυχῶς καὶ τούτων τῶν πλακῶν εὐρέθη μία πλησίον τοῦ ἡμικιονίου. Εἶνε (*εἰκ. 19*) αὕτη μόνον ὀλίγον βεβλαμμένη κατὰ τὴν βάσιν, σφίζεται ὅμως καθ' ὅλον τὸ ὕψος καὶ παρέχει ἡμῖν πάσας τὰς διαστάσεις. Ὑψος ἔχει 1·36 συμφωνοῦν πρὸς τὸ ὕψος τῆς ἐντομῆς τοῦ κίονος, πᾶχος δὲ κάτω μὲν 0·18, ἄνω δὲ 0·165, ἀλλὰ κατὰ τὰς πλευρὰς ἔχουσιν ἀποκοπὴν πλαγίως αἱ ἀκμαί, ὥστε νὰ δύναται νὰ εἰσχωρῇ εἰς τὴν στενοτέραν ἐντομὴν τῶν ἡμικιονίων. Τὸ πλάτος αὐτῆς εἶνε 1·01. Ἐπειδὴ δὲ τὸ πλάτος τῆς βάσεως τῶν ἡμικιονίων εἶνε 0·34, ἔχομεν μεταξόνιον διάστημα 1·35, ἐπειδὴ δ' ὅμως ἡ πλάξ εἰσεχωρεῖ κατὰ τι ἐντὸς τῶν πλευρῶν τοῦ κίονος, τὸ μεταξό-

Εἰκὼν 19. Πλάξ
θωρακίου Μεγάρου.

νιον διάστημα δύναται νὰ ἐλαττωθῇ μέχρις 1·335. Διὰ τὰ γωνιαῖα ὅμως μεταξόνια ἢ ἀπόστασις καθωρίσθη ὡς ἐξῆς.

Ἐπὶ τοῦ ἐπιπέδου τοῦ ναοῦ κάτωθεν τοῦ Μεγάρου μετ' ἄλλων ἀρχιτεκτονικῶν μελῶν τοῦτου εὑρέθη ἐπίκρανον παραστάδος θωρακῆς (εἰκ. 20, ἰδὲ καὶ εἰκ. 10), ὅπερ κατὰ τὴν μορφήν καὶ τὰς διαστάσεις (ὑψ. 0·235, πλάχ. 0·22, πλ. 0·46) συμφωνεῖ τελείως πρὸς τὰ ἡμικιόνια καὶ δὲν ὑπάρχει ἀμφιβολία ὅτι ἐκ τῆς στοᾶς τούτων προέρχεται, πλησίον δὲ τοῦ Μεγάρου εὑρέθη γωνιαῖον ἐπιστύλιον ὑψ. 0·275, πλάχ. 0·40, μήκ. 1·50, ὅπερ βεβαίως ἀνήκει εἰς τὴν αὐτὴν στοάν.

Λοιπὸν ἐὰν παραδεχθῶμεν ὅτι τὸ ἐπιστύλιον τοῦτο ἔχῳρει ἀπὸ τοῦ ἐξωτερικοῦ ἄκρου τῆς παραστάδος μέχρι τοῦ ἄξονος τοῦ πρώτου μετ' αὐτὴν κίονος,

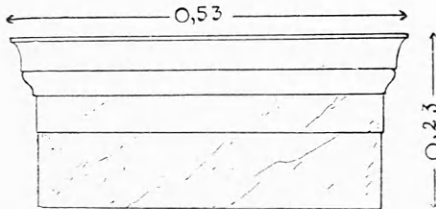

Εἰκὼν 20. Ἐπίκρανον παραστάδος Μεγάρου.

διὰ νὰ ἔχωμεν τὸ μεταξόνιον διάστημα πρέπει νὰ ἀφαιρέσωμεν ἀπὸ τοῦ μήκους τοῦ ἐπιστυλίου τὸ ἥμισυ τοῦ πλάτους τῆς παραστάδος ἥτοι 0·23, ὁπότε θὰ ἔχωμεν μεταξόνιον διάστημα 1·20. Ἐπειδὴ δ' ὅμως τότε ἢ ἀπόστασις ἀπὸ τοῦ ἐσωτερικοῦ ἄκρου τῆς παραστάδος μέχρι τοῦ ἄκρου τοῦ κίονος, ἀφαιρουμένου ἐκ τοῦ μεταξονίου διαστήματος τοῦ ἐτέρου ἡμίσεος τοῦ πλάτους τῆς παραστάδος (0·23) καὶ τοῦ ἡμίσεος τοῦ πλάτους τοῦ κίονος (0·17) εἶνε μόνον 0·88 περίπου, ἔπεται ὅτι τοσοῦτον πλάτος εἶχον μόνον αἱ γωνιαῖαι πλάκες τῶν μετακτιονίων.

Ἡ ἀπόστασις μεταξὺ τῶν ἐξωτερικῶν ἄκρων τῶν σφζομένων ὀρθοστατῶν τῶν πλαγίων πλευρῶν

τοῦ βωμοῦ εἶνε 9·40, ἐπειδὴ δὲ οἱ τελευταῖοι μετὰ γόμφων λίθοι τοῦ στυλοβάτου τῆς στοᾶς εὐρίσκονται εἰς τὴν γραμμὴν τῶν ὀρθοστατῶν τούτων, ἔπεται ὅτι καὶ ἡ στοὰ θὰ εἶχε μῆκος προσεγγίζον πρὸς τὸν ἀριθμὸν τοῦτον, ἔχοντες δ' ὑπ' ὄψιν τὰ ὀρισθέντα ἀνωτέρω μεταξόνια διαστήματα τῶν κίωνων τῆς στοᾶς, συμπεραίνομεν ὅτι ἐξ ἧς ἦσαν ἐν ὄψιν τὰ ἡμικιόνια, τῆς δ' ὅλης στοᾶς τὸ μῆκος ὀλίγῳ μεγαλείτερον τῶν 9·50.

Τῶν τριγλύφων τῆς στοᾶς δὲν ἀνευρέθησαν μέρη, συνεπληρώθησαν δὲ ταῦτα συμφώνως πρὸς τὸ εὑρεθὲν ἐπιστύλιον.

Ἐν τῇ ἀναπαραστάσει τοῦ Μεγάρου ὁ κ. Ὁρλάνδος συνεπλήρωσε τὰ ἐπιστύλια καὶ τρίγλυφα τῆς στοᾶς ἀκριβῶς κατὰ τὰς ὀριζομένους συμφώνως πρὸς τὸ εὑρεθὲν ἐπιστύλιον διαστάσεις, οὕτω δὲ συμβαίνει, ὥστε ὁ ἄξων τῶν κίωνων νὰ μὴ συμπίπτῃ πρὸς ἄξονα τριγλύφου. Τὸ ἄτοπον τοῦτο θὰ ἦτο δυνατόν νὰ μὴ ὑπῆρχεν ἴσως ἐν τῷ ἀρχαίῳ κτιρίῳ, ἂν παραδεχθῶμεν ὅτι ἐν τοῖς λοιποῖς ἐπιστυλίοις καὶ τριγλύφοις, πλὴν τῶν γωνιαίων, τὸ πλάτος τῶν μετοπῶν ἦτο κατὰ τι μεμειωμένον.

Διὰ τὴν συμπλήρωσιν τοῦ γείσου (εἰκ. 21)

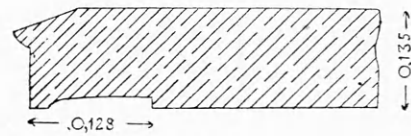

Εἰκὼν 21. Τεμάχιον γείσου Μεγάρου.

τῆς στοᾶς ἐχρησιμοποιήθη τεμάχιον γωνιαίου γείσου, ὅπερ εὑρέθη πλησίον τοῦ μεγάρου.

Ὁ ὀπισθεν τῆς σειρᾶς τῶν ἡμικτιονίων τοῖχος ἐχρησίμευεν, ὡς φαίνεται, ὡς ἀνάλημμα τοῦ ὑπερκειμένου τοῦ ναοῦ μέρους τοῦ λόφου καὶ ὡς προφυλακτικὸν μέσον κατὰ τῆς σφοδρότητος τοῦ νοτίου ἀνέμου, ὅστις ἐγένετο αἷτιος νὰ κτισθῇ καὶ ὁ ναὸς ἐν ἀποκεκρυμμένῃ θέσει, διεσκευάσθῃ δ' ὡς ὀπίσθιος τοῖχος τῆς διὰ τῶν ἡμικτιονίων σχηματισθείσης στοᾶς· οἱ συνεχόμενοι πρὸς αὐτὰ κατὰ τὰ πλάγια τοῖχοι ἠφάνιζοντο ἐντὸς τοῦ βράχου πρὸς Νότον.

Πῶς ἦσαν διεσκευασμένα τὰ ἀνώτερα μέρη τοῦ τοῖχου τοῦτου δὲν γνωρίζομεν. Μέχρις ὕψους τινὸς ἄνωθεν τῆς σφζομένης ἐξ ὀρθοστατῶν συγκειμένης σειρᾶς αὐτοῦ θὰ ἀπετελεῖτο ἐξ ἰσοῦψων ὀριζοντίων

δόμων ἐκ λίθων (μέχρι μήκ. 1·20 περ.) οὐχὶ ἰσομεγέθων, ἐπὶ τῆς προσθίας ἐπιφανείας τῶν ὁποίων ὑπάρχει συχνότατα βαθεῖα κάθετος χάραξις, δι' ἧς παρείχεται εἰς τὸν τοίχον ἡ ὄψις ἰσοδομικῆς οἰκοδομίας (εἰκ. 22). Λίθοι ἔχοντες τὴν χάραξιν ταύ-

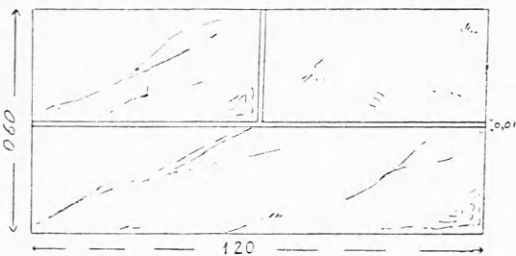

Εἰκὼν 22. Λίθος ἐκ τοῦ Μεγάρου.

την εὐρίσκονται πολλοὶ παρὰ τὸ Μέγαρον καὶ ἐπὶ τοῦ ἐπιπέδου τοῦ ναοῦ.

Πῶς συνεδέετο ὁ θριγκὸς τῆς στοᾶς τῶν ἡμικιονίων πρὸς τὸν τοίχον τοῦτον δὲν δυνάμεθα νὰ γνωρίζωμεν, δυνατὸν ὅμως εἶναι καὶ ἐπὶ τοῦ τοίχου τούτου νὰ ὑπῆρχε σύστημα ἐπιστυλίων καὶ τριγλύφων ὡς συνέχεια τῶν ὁμοίων τῆς στοᾶς.

Παρὰ τὸ Μέγαρον εὐρέθησαν ὡσαύτως οἱ πλεῖστοι λίθοι τυμπάνου ἀετώματος, ὧν ὁ μεσαῖος ἔχει ὕψ. 1·05, μήκ. βᾶσ. 1·34. Ὅτι καὶ οἱ λίθοι οὗτοι εἰς τὸ Μέγαρον ἀνήκουσιν εἶναι, μεθ' ὅσα εἶπον ἤδη καὶ ἀνωτέρω, ἀναμφισβήτητον, δὲν ἠδυνήθημεν ὅμως ὡς ἐκ τῶν διαστάσεων, αἵτινες προκύπτουσιν ἐξ αὐτῶν διὰ τὸ ἀέτωμα νὰ ὁρίσωμεν ἀσφαλῶς τὴν θέσιν αὐτῶν ἐπὶ τοῦ κτιρίου. Ἐγὼ πιστεύω ὅτι ἠδύνατο ὁ ὀπίσθιος τοίχος τῆς στοᾶς νὰ ἔφερε καθ' οἷονδήποτε τρόπον τὸ ἐν λόγῳ ἀέτωμα.

Χρονολογία τοῦ Μεγάρου.

Ὁ ὡς ἄνω ἀναπαρασταθεὶς βωμὸς τῆς Δεσποίνης, τὸ Μέγαρον, ὁμοιάζει τὰ μέγιστα πρὸς τὸν ἐπὶ τῆς διαστήμου μεγαλοπρεποῦς βάσεως ἰδρυμένον βωμὸν τοῦ Διὸς Σωτῆρος τῆς Περγάμου, καὶ δὴ πρὸς τὴν καθ' αὐτὸ ἐσχάραν τούτου, τὸ ἰδιαίτερον δηλαδὴ κτίσμα, ἐφ' οὗ ἐκαίοντο τὰ θύματα, ὡς τοῦτο ἀναπαρεστάθη ὑπὸ τοῦ Schrader ἐν *S. B. Berl. Ak.* 1899 σελ. 620 (πρὸς καὶ *Jahrb.* 1900 σελ. 98 κέ.).

Ὁ ἡμέτερος βωμὸς εἶναι τετράγωνος, ὅπως καὶ ὁ τῆς Περγάμου. Ἐχει καὶ αὐτὸς μίαν κλίμακα κατὰ τὸ ἄκρον ἐκατέρως πλευρᾶς, δι' ὧν ἀνήρχοντο

εἰς τὴν κορυφὴν τοῦ βωμοῦ, ὅπως δὲ καὶ ἐκεῖνος, στερεῖται καὶ τὸ Μέγαρον ἰδίως χαμηλοτέρας προθύσεως, μολονότι ἐκεῖ ἠδύνατο νὰ ἐκληφθῇ ὡς τοιαύτη ἡ μεγάλη κρηπίς¹, ἐφ' ἧς εἶναι ἰδρυμένον τὸ πρὸς καῦσιν τῶν θυμάτων προωρισμένον κτίσμα.

Ἀλλὰ καὶ πρὸς τὸν βωμὸν τῆς Ἀθηνᾶς Πολιάδος ἐν Πριήνῃ² ἔχει τινὰ ἀναλογίαν το Μέγαρον διὰ τε τὸ τετραγωνικὸν σχῆμα καὶ τὴν διὰ μετακινίων πλακῶν ἀποκλεισμένην στοάν.

Πρὸς χρονολογίαν αὐτοῦ νομίζω ὅτι δυνάμεθα νὰ ἐπικαλεσθῶμεν τὴν ὁμοιότητα τῆς μεθ' ἡμικιονίων στοᾶς πρὸς τὰ καθ' ὅλα ὅμοια προσκηνία Ἑλληνιστικῶν θεάτρων, ὡς π. χ. τοῦ Ὀρωποῦ³, τῆς Πριήνης⁴ καὶ ἄλλων. Ὅτι κατὰ μίμησιν τούτων ἐκτίσθη καὶ ἡ στοὰ τοῦ βωμοῦ ἡμῶν, οὐδεὶς βεβαίως θὰ ἀρνηθῇ.

Αἱ ὑπάρχουσαι παρ' ἀμφοτέροις εἰς ἡμικιονία ἀπολήγουσαι παραστάδες μεταξὺ τῶν ὁποίων εὐρίσκονται καθ' ὅμοιον τρόπον ἐστερεωμένα φράγματα οὐδένα ἐπιτρέπουσι δισταγμὸν περὶ τούτου.

Καὶ οἱ κατὰ τὸ ἡμισυ μόνον βαθύτερον ηὔλακωμένοι δωρικοὶ κίονες ἰδιαίχουσιν εἰς τοὺς Ἑλληνιστικοὺς χρόνους, ἀρκεῖ νὰ φέρωμεν ὡς παράδειγμα τούτου τοὺς κίονας τῆς ἐν τῇ ἀγορᾷ τῆς Περγάμου στοᾶς⁵ ὡς καὶ τοὺς τῆς ὁμοίας στοᾶς τῶν Αἰγῶν⁶. Καὶ ἡ διφυῆς μορφή⁷ τοῦ κιονοκράνου εὐρηται παραπλησίᾳ ἐπὶ τῶν ἀνοιγμάτων τῶν τοίχων τῆς ἐν Περγάμῳ στοᾶς τοῦ Εὐμένους, ἀπολύτως δὲ ὁμοία ἔν τινι πιθανώτατα ἑλληνιστικῶ κτιρίῳ ἐν Αἰγαῖς⁸, οὗτινος ὁ γενικὸς τρόπος τῆς διαρρυθμίσεως διὰ τῶν παραστάδων μεθ' ἡμικιονίων καὶ τῆς παρεμβολῆς μετακινίων πλακῶν ὁμοίων πρὸς τὰς τοῦ ἡμετέρου Μεγάρου ἀντιστοιχεῖ καθ' ὅλα πρὸς τοῦτο.

Καὶ αἱ μορφαὶ τῶν ἀρχιτεκτονικῶν μελῶν τοῦ

¹ Puchstein-Koldewey, *die Tempel Unteritaliens* σελ. 189 σημ.

² Wiegand-Schrader. *Priene* σελ. 120.

³ Dörpfeld-Reisch, *Das Griech. Theater* σ. 102.

⁴ *Priene* σελ. 247 πίν. 16.

⁵ *Pergamon* III, 1 πίν. XXX.

⁶ Bohn, *Alt. v. Aegae* σελ. 19.

⁷ Πρὸς καὶ AM XXXII 1907 ἐν σελ. 182 καὶ εἰκ. 4 ὁμοίως αὐτῇ σελ. 178 εἰκ. 2, ὅμοια πρὸς τὰ τῆς στοᾶς τοῦ ἡμετέρου Μεγάρου ἀρχιτεκτονικὰ μέλη ἐκ Περγάμου πιθανῶς τῶν χρόνων Εὐμένους τοῦ δευτέρου.

⁸ *Alt. v. Aegae* 42 εἰκ. 51 καὶ σελ. 45.

βωμοῦ ἰδίᾳ τῆς βάσεως καὶ τῆς κορυφῆς τῶν τοίχων αὐτοῦ ἔχουσι μεγάλην ἀναλογίαν πρὸς τὰ ἀντίστοιχα μέρη τοῦ ἐν τῷ ναῷ τῆς Δεσποίνης βήθρου τῶν ἀγαλμάτων τοῦ Δαμοφῶντος¹, μολοντί παρ' ἐκείνῳ, ὡς ἐκ τῶν μικροτέρων διαστάσεων, ταῦτα εἶνε μικροπεπέστερόν πως κατεσκευασμένα. Ὡστε κατὰ ταῦτα νομίζω ὅτι καὶ τὸ εἰς ἡμᾶς περιελθὼν Μέγαρον ἀνιδρύθη κατὰ τοὺς Ἑλληνιστικούς χρόνους, ἴσως δὲ καθ' οὓς χρόνους ἰδρύετο ἐν τῷ ναῷ καὶ τὸ βήθρον μετὰ τῶν ἀγαλμάτων τοῦ Δαμοφῶντος, περὶ τὰς ἀρχὰς τῆς 2^{ης} π. Χρ. ἑκατονταετηρίδος.

Τὰ παρ' αὐτὸ γεινόμενα εὐρήματα, ἰδίᾳ τὰ πήλινα ζωόμορφα εἰδώλια δύνανται νὰ προερχῶνται κάλλιστα ἐκ τῶν χρόνων τούτων.

Τὰ Μέγαρα.

Μέγαρον ἐν τῇ ἱερᾷ ἐννοίᾳ τῆς λέξεως σημαίνει κατὰ τοὺς λεξικογράφους καὶ τὴν κοινῶς καὶ παρὰ τοῖς νεωτέροις ἀποδεκτὴν γενομένην γνώμην ὑπογείους χώρους, βόθρους χάσματα πρὸς προσφορὰν θυμάτων εἰς καταχθονίους θεούς ἢ καὶ ὑπόγεια οἰκήματα θεῶν ἢ ἀφηρωϊσθέντων².

Ἡ σημασία αὕτη προῆλθε κυρίως ἐκ τῆς ἐν Ἀθήναις τελετῆς ἐν τοῖς Θεσμοφορίοις (πρβ. *Rhein. Mus.* 25, 1870 σελ. 548), καθ' ἣν ἐντὸς τῶν μεγάρων, ἅτινα οἱ σχολιασταὶ ἐρμηνεύουσι βόθρους, χάσματα, ἐνετίθεντο χοῖροι, καὶ ἐκ τῆς παρομοίας τελετῆς ἐν Ποτνιαῖς τῆς Βοιωτίας (*Πανσ.* Θ', 8, βλ. *Stengel, Kultusal.* σελ. 121), καθ' ἣν ὁμοίως ἐνετίθεντο εἰς τὰ μέγαρα χοῖροι. Δευτέρα σημασία τοῦ μεγάρου ἐξάγεται ἐκ τῶν ἐξῆς. Ὁ Ἡρόδοτος³ ὀνομάζει μέγαρον ἐν τῷ ἐν Δελφοῖς ναῷ τοῦ Ἀπόλλωνος τὸν χώρον, ἐν ᾧ ἐχρησιμοποιεῖτο ἡ Πυθία καὶ ὃν ὁ αὐτὸς ἀποκαλεῖ ὁμοίως καὶ ἄδυτον⁴, ἐν Ἀθήναις δὲ κεκλεισμένον⁵ τινὰ χώρον, ἐπὶ τῆς Ἀκρο-

πόλεως, ἐν ᾧ κατέφυγον ὡς ἰκέται οἱ ἐναπομείναντες ὀλίγοι Ἀθηναῖοι κατὰ τὴν ἄλωσιν τῆς Ἀκροπόλεως ὑπὸ τῶν Περσῶν. Ὁ χώρος οὗτος ἦτο πιθανώτατα ὁ ἀνατολικὸς σηκὸς τοῦ ἀρχαίου ναοῦ τῆς Ἀθηνᾶς⁶, ἱερὸν ἄσυλον, διότι ἐν αὐτῷ ἦτο ἡ θέσις τοῦ παναρχαίου ἀγάλματος τῆς Θεοῦ. Ἐν αὐτῷ κατέφυγεν ὁ Κῦλων, καὶ εἰς τοῦτον, ὃν καὶ ἄδυτον καὶ τὸ ἱερὸν ἀποκαλεῖ ὁ αὐτὸς Ἡρόδοτος⁷, ἀπηγορεύθη ὑπὸ τῆς ἱερείας ἢ εἰσοδος εἰς τὸν Κλειομένην.

Ἐν τῷ ναῷ τοῦ Ἡφαίστου ἐν Αἰγύπτῳ ὀνομάζεται μέγαρον ὁμοίως ὁ σηκός, εἰς ὃν ὁ Ἡρόδοτος (Β', 141) παρουσιάζει τὸν ἱερέα Σεθῶν ἐπελθόντα ἐς τὸ μέγαρον πρὸς τὸ γάλαγμα ἀποδύρεσθαι, οἷα κινδυνεύει παθεῖν, καὶ ἐν τῷ ναῷ δὲ τοῦ Διὸς ἐν Θήβαις (Ἡρ. Β', 143) μέγαρον ὀνομάζεται μέρος τοῦτου, ὅδον μέγα (θὰ ἦτο περιττὸς ὁ χαρακτηρισμὸς οὗτος, ἂν μέγαρον ἦτο ὅλος ὁ ναός), ἐν ᾧ ἦσαν οἱ ἀνδριάντες τῶν ἀρχιερέων ἀπὸ παναρχαίων χρόνων.

Καὶ ἐν Πάρῳ δὲ ἀποκαλεῖ ὁμοίως μέγαρον ὁ Ἡρόδοτος⁸ μέρος τι κεκλεισμένον ἐν τῷ τεμένει τῆς Δήμητρος, ἐν ᾧ ἦσαν ἐναποτεθειμένα μυστηριώδη πράγματα, ἅτινα δὲν ἐπετρέπετο εἰς πάντας νὰ ἐγγίῃσι.

Κατὰ ταῦτα μέγαρον φαίνεται ὅτι ἐκαλεῖτο ὁ σηκός, ἢ ἐν γένει χώρος τις ἐν τοῖς ἱεροῖς, ἐν ᾧ ἐπράττετο τι μυστηριώδες, ἢ ἐν ᾧ κατετίθεντο μυστικὰ ἢ ἄλλα ἱερώτατα πράγματα, διατηρήσας πιθανώτατα τὴν ὀνομασίαν ἐξ ἀρχαιοτάτης παραδόσεως.

Καὶ ἐν Ἐλευσίνι φαίνεται ὅτι διὰ τὸν αὐτὸν λόγον ἐκαλεῖτο τὸ μέγαρον, διότι ἐν αὐτῷ ἦσαν τεθειμένα τὰ μυστικὰ ἱερά⁹, τὰ μυστικὰ τῆς Δήμητρος⁹.

¹ Dörpfeld *AM* 1887 σελ. 200, καὶ 1897 σ. 163, Furtwängler, *Meisterw.* σελ. 157 καὶ *Münch. S. B.* 1898 σελ. 365. Ἄλλως ὁ Petersen, *Die Burgtempel der Athenaia* σ. 11 κει. Νομίζω ὅτι οὐδόλως εἴμεθα ἠναγκασμένοι νὰ δεχθῶμεν ὅτι τὸ μέγαρον ἐλέγετο ὁλόκληρος ὁ ναός τῆς Ἀθηνᾶς, ὡς φαίνονται δεχόμενοι ὁ Dörpfeld ἔ. ἄ. καὶ Furtwängler ἔ. ἄ. Διὰ τούτου ἀξίανται ἐτι μᾶλλον ἢ δυσκολία ὅπως καθορισθῇ τὸ μέγαρον πρὸς ἐσπέρην τετραμμένον (Ἡρόδ. Ε' 17).

² Ε' 131· ὑπερθεορόντα δὲ (τὸ ἔρως) εἶναι ἐπὶ τὸ μέγαρον ὅτι διὰ ποιήσονται ἐντός, εἴτε κινήσονται τι τῶν ἀκινήτων εἴτε ὅτι δὴ ποτε πρὸς τῇσι θύρῃσι τε γενέσθαι . . .

³ Φωτίου *Λεξικόν* ἐν λ. μέγαρον.

⁴ Valkenaer, *Animadv. ad Ammon. Gramm.* Cap. XI, 47-48 πρβ. Lobeck, *Aglaoph.* σελ. 59 σημ., 'Ι. Σφοδρίων ΔΕΝΑ 4 σελ. 331.

¹ IIAE 1896 πίν. 3, BSA XII 1905-6 σελ. 110 εἰκ.

² Ἡούχιος ἐν λ. ἰδὲ κυρίως Ἐργ. Στεφάνου ἐν λ. Rohde, *Psyche* σελ. 117.

³ Α' 47, 65.

⁴ Ἡρόδ. Ζ' 140, 141.

⁵ Η' 53· ὡς δὲ εἶδον αὐτοὺς ἀναβεβηκότας οἱ Ἀθηναῖοι, οἱ μὲν ἐρρίπτειον ἑωυτοὺς κατὰ τοῦ τείχεος κάτω καὶ διφθειρόντο. οἱ δὲ ἐς τὸ μέγαρον κατέφυγον· τῶν δὲ Περσέων οἱ ἀναβεβηκότες πρῶτον μὲν ἐπιδράποντο πρὸς τὰς πύλας (τοῦ μεγάρου βεβαίως). ταύτας δὲ ἀνοίξαντες τοὺς ἰκέτας ἐφόρουν.

Ἐν Σάτ¹ καλεῖται μέγαρον μέρος τι ἐν τῷ ἱερῷ τῆς Ἀθηνᾶς μὴ χαρακτηριζόμενον ἀκριδέστερον, ἀλλὰ διάφορον πάντως τοῦ νηοῦ, διότι ὁπισθεν μὲν τούτου, παντὸς τοῦ τῆς Ἀθηναίης ἐχόμενα τοῖχου, ἦσαν αἱ ταρχαὶ τοῦ οὐκ ὅσιον ποιεῖσθαι ἐπὶ τοιούτῳ πράγματι ἐξαγορεύειν τοῦνομα, κεχωρισμέναι δ' ἀπὸ τούτων ἀγχοτάτω τοῦ μεγάρου, εἰσόντι ἀριστερῆς χειρὸς ἦσαν αἱ ταρχαὶ τοῦ Ἀπρίου καὶ τῶν ἄλλων ἐκ τοῦ Σαττικοῦ νομοῦ βασιλέων.

Πρὸς τοῖς ἀνωτέρω πρέπει νὰ δεχθῶμεν ὅτι τῆς λέξεως μέγαρον ἐγένετο χρῆσις καὶ προκειμένου ἀπλῶς περὶ βωμοῦ, ἰδίᾳ δὲ βωμοῦ τῶν χθονίων θεῶν².

Παρὰ Παυσανίᾳ (Δ' 31, 9) προκύπτει τοῦτο σαφῶς ἐκ τοῦ ἐν Μεσσήνῃ μεγάρου τῶν Κουρήτων, ἔνθα ζῶα τὰ πάντα ὁμοίως καθαγίζουσιν· ἀρξάμενοι γὰρ ἀπὸ βοῶν τε καὶ αἰγῶν καταβαίνουσιν εἰς τοὺς ὄροντας ἀφιέντες εἰς τὴν φλόγα. Ὅτι δὲ εἶνε πιθανὸν νὰ ὑπῆρχεν ἐν Μεσσήνῃ ἰδίας μεγαλοπρεπῆς ναὸς τῶν Κουρήτων, ὅστις νὰ ἐκαλεῖτο μέγαρον, νομίζω ὅτι δύναται πᾶς τις νὰ ἀποδεχθῇ, ἐπομένως μόνον ἐκ τοῦ βωμοῦ, ἐν ᾧ προσεφέροντο αἱ ὀνομαζόμεναι θυσίαι θὰ ἀποτελεῖτο τὸ μέγαρον τῶν Κουρήτων.

Ἀλλὰ τρανὴν ἀπόδειξιν περὶ τῆς χρήσεως τῆς λέξεως μέγαρον προκειμένου περὶ βωμοῦ, καὶ δὴ βωμοῦ οὐχὶ ὑπογείου, ἀλλὰ συνήθους τύπου, ὡς ἦσαν οἱ βωμοὶ τῶν ἄλλων θεῶν, παρέχει τὸ Μέγαρον τῆς Δεσποίνης ἐν Λυκοσοῦρα.

Ὁ Ἀμμώνιος³ ἐν τῷ περὶ βωμοῦ πραγματευόμενος περὶ τῆς διαφορᾶς μεταξὺ βωμοῦ, ἐστίας, ἐσχάρας καὶ μεγάρου, φαίνεται ὅτι δέχεται ὅτι καὶ τὸ μέγαρον ἦτο εἶδος βωμοῦ, ἐπεξηγῶν δὲ τοῦτο διὰ τοῦ ἐστία *περιφωκοδομημένη*, δίδει σαφῆς ἰδέαν περὶ τῆς συστάσεως αὐτοῦ. Ἦτο δηλαδὴ τοῦτο βωμός, οὗτινος ὁ πυρὴν ἀποτελεῖτο ἐξ ἀρχαιοτέρου βωμοῦ, πιθανώτατα ἐκ τῆς τέφρας τῶν θυσιῶν μόνον ἐσχηματισμένου, ὃν ὁ Ἀμμώνιος καλεῖ ἐστίαν, καὶ ὅστις ἴσως ἀκριβῶς ἕνεκα τῆς ἀρχαιότητος αὐτοῦ καὶ τῆς μετ' αὐτοῦ συνδεομένης παραδόσεως ἔφρεν ἤδη τὴν ὀνομασίαν μέγαρον.

Τὴν ὁρθότητα τοῦ ἔρισμοῦ τοῦ Ἀμμωνίου ἀποδεικνύει τὸ Μέγαρον τῆς Δεσποίνης, οὗτινος τὸ πλεῖστον τοῦ πυρῆνος ἀποτελεῖτο, ὡς ἐφάνη κατὰ τὴν ἀνασκαφὴν, ἐκ τῶν ὑπολειμμάτων ἀρχαιοτέρων θυσιῶν⁴.

Ἐν τῇ σημασίᾳ ταύτῃ τοῦ μεγάρου δηλαδὴ ὡς βωμοῦ μεταχειρίζεται ἐξ ἄπαντος τὴν λέξιν καὶ ὁ Πλούταρχος (Μάρκελλος XX), προκειμένου περὶ τῶν μεγάρων τῶν ματέρων ἐν Ἑγγυίῳ τῆς Σικελίας. Πιθανώτατα δ' ἐν τῇ αὐτῇ σημασίᾳ γίνεται χρῆσις τῆς λέξεως καὶ ἐν CIA 573 b (*μηδὲ πρὸς τοὺς βωμοὺς μηδὲ τὸ μέγαρον προσήσιν*).

Καὶ ὅπουδ' ἂν ἀλλοχούῃ ἀναφέρεται τὸ μέγαρον⁵ οὐδαμῶς εἶναι σαφές ὅτι ἰσοδυναμεῖ τοῦτο πρὸς ναόν.

Ἐκ τῶν ἀνωτέρω συνάγω ὅτι ἡ ἱερὰ σημασία τῆς λέξεως μέγαρον δὲν προῆλθεν ἐκ τῆς σημασίας, ἣν ἔχει τοῦτο παρ' Ὀμήρῳ, τοῦ κυριωτέρου δηλαδὴ μέρους τοῦ οἴκου ἢ καὶ τοῦ οἴκου καθόλου. Ὑποθέτω, μολοντόι δὲν εἶνε δυνατόν νὰ ἀποδειχθῇ, ὅτι τὸ μέγαρον ἢ ἴσως καὶ μάγαρον ἦτο ἀρχῇθεν ταυτόσημον πρὸς τὴν ἐστίαν, ἐσήμαινε δηλαδὴ τὴν θέσιν ἐν ᾗ ἐκαίετο πῦρ. Ἐκ τῆς ἐν τῷ μέσῳ δ' ὑπαρχούσης ἐστίας, τῆς καλούμενης ἀρχῇθεν μέγαρον, ὠνομάσθη καὶ ἐλόκληρον τὸ δωματίον, καὶ προῆλθεν ἡ ὁμηρικὴ σημασία τῆς λέξεως.

Ἀλλ' ὅπως ἡ ἐστία οὕτω καὶ τὸ μέγαρον κατήντησε νὰ σημαίνῃ βωμόν. Ἐκ τῆς σημασίας ταύτης τοῦ βωμοῦ μετέπεσεν εἰς τὴν σημασίαν τοῦ βόθρου ἢ ἐν γένει ὑπογείου μέρους, ἐν ᾧ ἐτελοῦντο μυστηριώδεις θυσίαι, ἐκ τούτου δὲ κατήντησε νὰ σημαίνῃ μέρος τι ἐν τοῖς ἱεροῖς, ἐν ᾧ ἐτελοῦντο μυστηριώδεις τελεταί, ἢ ἦσαν ἀποτεθειμένα μυστικά πράγματα, ἢ ἐν γένει μέρος τι, εἰς ὃ ἡ πρόσδος δὲν ἦτο εἰς πάντας ἐπιτετραμμένη.

Εὐρήματα ἐκ τοῦ Μεγάρου.

Ὡς εἶπον ἤδη ἀνωτέρω ἐν τῇ ἀνασκαφῇ μου ἐγὼ μόνον ὀλίγα τεμάχια πηλίνων πλακιδίων μετ' ἀναγλύπτων κηρυκείων εὔρον ἐν τῇ ἐξ ὑπολειμμάτων

¹ Τοιοῦτοι βωμοὶ δὲν ἦσαν ἀσυνήθεις ἐν Ἑλλάδι· πρβ. Puchstein-Koldewey *Die Tempel v. Unteritalien* σελ. 84. Pauly-Wissowa ἐν λ. *Altar* σελ. 1668.

² Πορφυρίου *de antro nymph.* σελ. 60 (Nauck), πρβ. Loeb *Aglaoph.* σελ. 830.

³ Ἰδὲ ἄνω σελ. 154 σημ. 9.

⁵ Παυσ. Α' 39, 5. 40, 6. Γ' 25, 9. Η' 6, 4. Δίων Κάσ. ΝΔ' 19. LeBas-Foucart II (στῆλη ἐκ Μαντινείας στίλ. 29). Fougères *Mantinee* 84.

πυρῶν ἐπιχώσει παρὰ τὸ Μέγαρον, καὶ ἐν πῆλινον κριόμορφον εἰδώλιον (τὸ δημοσιευθὲν ἐν BSA XIII, 1906-7 σελ. 394, εἰκ. 26), ὡς καὶ τινὰς κεφαλὰς ὁμοίων ἐπὶ τῆς ἐπιφανείας τοῦ Μεγάρου· ἀλλ' ὁ Κοντόπουλος εὑρε πολὺ περισσότερα ἐν τῇ πρώτῃ ἐπὶ τοῦ Μεγάρου ἀνασκαφῇ τῷ 1897.

Τὰ κυριώτερα εὐρήματα εἶνε τὰ ζωόμορφα εἰδώλια, ἅτινα ἐγένοντο ἤδη ἀτελῶς γνωστὰ διὰ τῆς βραχείας σημειώσεως τοῦ Perdrietz περὶ αὐτῶν ἐν BCH 1899, 635.

Τὰ πλεῖστα τούτων (εἰκ. 23) εἶνε κριόμορφα,



Εἰκὼν 23. Κριόμορφα πήλινα εἰδώλια.

εἰκονίζουσι δηλαδὴ γυναικείαν μορφήν (ὑψ. συνήθως 0·17) ἡσύχως βαδίζουσιν, κατὰ συνήθη τύπον τοῦ 4^{ου} αἰῶνος¹, περιβεβλημένην ὅλην ἐν ἱματίῳ, ὑφ' ὃ ὁ μὲν ἀριστερὸς βραχίον καθευμένος ἀνέχει ἐλαφρῶς τὸ ἱμάτιον, ὁ δὲ δεξιὸς φέρεται καμπτόμενος πρὸς τὸ ἄκρον τοῦ ἱματίου ὑπὸ τὸν λαιμόν.

Ἡ διατήρησις τούτων δὲν εἶνε τόσο καλὴ, ἀλλ' ὅμως φαίνεται ὅτι ἡ κατασκευὴ αὐτῶν, μολονότι δὲν δύναται νὰ ὁρισθῇ εἰς τοὺς χρόνους καθ' οὓς ἐπλάσθη ὁ τύπος, εἰς τὸν 4^{ον} π. Χρ. αἰῶνα,

¹ Winter, *Die Typen der griech. Terrak.* II πίν. 10 κέ..

δὲν εἶνε ὅμως καὶ τόσο νεώτερα, ὡς ὑποθέτει ὁ Perdrietz (ἔ. ἄ.). Πιστεύω μᾶλλον ὅτι κατασκευάσθησαν κατὰ τὸν πρῶτον ἢ τὸν δεύτερον π. Χρ. αἰῶνα, ὡς ὁμοιάζοντα ὀλίγον κατὰ τὴν ἐργασίαν καὶ πρὸς τινὰ ἐκ Πριήνης εἰδώλια².

Εἶνε κοῖλα, ἐλαφρὰ σχετικῶς καὶ ὅπωςδῆποτε καλῶς ὠπτημένα, ἐκ πηλοῦ καλῶς καθαρισμένου, ῥοδόχρου, οὗτινος τὸ πάχος ποικίλλει μεταξὺ 0·002 καὶ 0·006. Αἱ γραμμαὶ τῶν πτυχῶν καὶ τῶν λοιπῶν λεπτομερειῶν εἶνε πως ἡμβλυμένα, ὡς ἐκ τῆς κακῆς καταστάσεως τῆς μήτρας ἐν ᾗ ἐπλάσθησαν. Διάπλασίν τινα, ἂν καὶ ἀτελῇ, δεικνύει καὶ τὸ νῶτον, ἐφ' οὗ ὑπάρχουσιν ἐπὶ μὲν τῆς κεφαλῆς μικραὶ ἀνώμαλοι γραμμαὶ πρὸς ἐνδείξιν τοῦ μαλλωτοῦ ταύτης, ἐπὶ δὲ τοῦ μέσου τοῦ σώματος καὶ κατὰ τὸ κάτω ἄκρον τεθλασμένα γραμμαὶ, κόσμημα ἴσως τοῦ χιτῶνος. Κατὰ τὰ πλάγια ἔχει γίνεαι ἀδεξία τις ἐργασία πρὸς διόρθωσιν τῆς γραμμῆς κατὰ τὴν ἔνωσιν τῶν δύο τμημάτων, τοῦ προσθίου καὶ τοῦ ὀπισθίου. Μία στρογγύλη ὀπή ἐπὶ τοῦ νώτου χρησιμεύει διὰ τὴν ἐξάτμισιν.

Τὰ εἰδώλια φέρουσιν ἐπὶ κεφαλῆς μέγα κάνιστρον, οὗτινος τὸ σχῆμα φαίνεται ἐκ τῆς εἰκ. 24.



Εἰκὼν 24. Κριόμορφον εἰδώλιον μετὰ κανίστρον.

Ἄλλον τύπον κριόμορφων εἰδωλίων ἀμελέστερον ἐργασμένων (φαίνεται μᾶλλον ὅτι ἐπλάσθησαν διὰ τῆς χειρὸς, οὐχὶ ἐν τύπῳ), ἢ ἀρχαϊκωτέρων παρουσιάζει ἡ εἰκ. 25. Τούτων σφύζονται μόνον ὀλίγα τεμάχια, ἐξ ὧν δὲν εἶνε δυνατόν νὰ ἀναπλασθῇ ὅλος ὁ τύπος, φαίνεται δ' ὅμως ὅτι καὶ ταῦτα τὸ αὐτὸ πρᾶγμα παρίστων ἐν γένει, μόνη δὲ διαφορὰ ἔγκειται εἰς τοῦτο, ὅτι ὑπεστήριζον διὰ τῆς δεξιᾶς τὸ κάνιστρον. Σπουδαιότερα θὰ ἦτο ἡ διαφορὰ,

² Wiegand-Schrader, *Priene* σελ. 307.

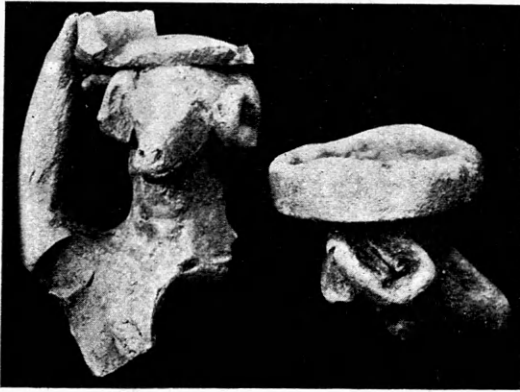

Εἰκὼν 25. Κριόμορφα εἰδώλια.

ἂν ᾗτο βέβαιον ὅτι ταῦτα ἦσαν γυμνά, ὡς δύναται τις νὰ εἰκάσῃ ἐκ τοῦ σφριζομένου μέρους τοῦ στήθους ἐνὸς ἐξ αὐτῶν.

Ζωηρότερος καὶ ἐντεχνότερος εἶνε ὁ τύπος ἐκ τοῦ ὁποίου προέρχεται ἡ κεφαλὴ τῆς εἰκ. 26. Τὸ



Εἰκὼν 26. Κεφαλαὶ κριόμορφων εἰδωλείων.

μαλλωτὸν δέρμα εἰκονίζεται κατὰ φυσικὸν τρόπον ἐμπρὸς ἐπὶ τοῦ λαιμοῦ, ἐνῶ τὸ ὀπίσθιον οὐδόλως εἶνε κατεργασμένον. Θραῦσμα ἐπὶ τῆς κεφαλῆς δεικνύει ὅτι καὶ τοῦ τύπου τούτου τὰ εἰδώλια ἔφερον τὸ κύνιστρον. Διάφορον δὲ τύπον ἀπετέλουν ὁμοίως τὰ μετὰ τῆς κεφαλῆς εἰκ. 27 καὶ 28 εἰδώλια.



Εἰκὼν 27. Κεφαλαὶ κριόμορφων εἰδωλείων.

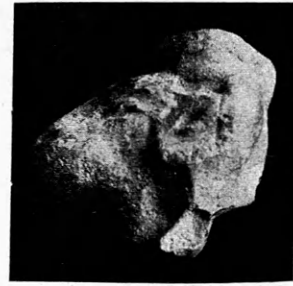

Εἰκὼν 28. Κεφαλὴ κριόμορφου εἰδωλείου.

Ἀτεχνότερα καὶ προφανῶς πολὺ νεωτέρως κατεσκευῆς εἶνε τὰ εἰδώλια τῆς εἰκ. 29 (ὑψ. 0·18').



Εἰκὼν 29.

Κριόμορφα εἰδώλια.

Ἡ στάσις καὶ τούτων φαίνεται ὅτι ᾗτο περίπου ἡ αὐτὴ πρὸς τὴν τῆς εἰκ. 23, ἐπὶ τῆς κεφαλῆς δ' ἔφερον καὶ ταῦτα τὸ κύνιστρον, ἢ ἴσως κάλαθον, ἐπειδὴ ἡ βᾶσις τοῦ ἐπιθήματος φαίνεται νὰ εἶνε ἐνταῦθα ὑψηλότερα. Ἰστανται ἐπὶ τριβάθμου βαθριδίου καὶ φέρουσι μακρὸν χιτῶνα, οὐτινος αἱ πτυχαὶ τοῦ προσθίου παρίστανται κατὰ μίμησιν τοῦ ἀρχαϊκοῦ τρόπου. Τὸ ὀπίσθιον εἶνε τελείως ἀδιάπλαστον. Ἡ ὀπὴ τῆς ἐξατμίσεως, στρογγύλη καὶ ἐνταῦθα, ὑπάρχει χαμηλότερον. Ὁ πηλὸς καὶ

τούτων ὅμοιος πρὸς τὸν τῶν προηγουμένων, ἐλάχιστα μόνον ὠχρότερος· πᾶχ. αὐτοῦ 0·11 περίπου.

Πρὸς τὰ τελευταῖα ταῦτα συνδέονται μᾶλλον τεχνικῶς καὶ τὰ βοόμορφα εἰδώλια τῆς *εἰκ. 30*.

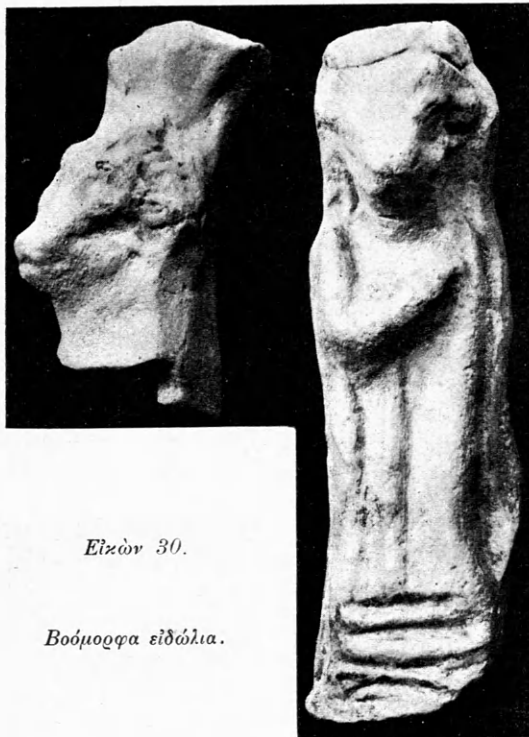

Εἰκὼν 30.

Βοόμορφα εἰδώλια.

Εἶνε καὶ ταῦτα ἐπίσης ἀτέλως ὅπως καὶ ἐκεῖνα κατεσκευασμένα καὶ ἴστανται καὶ ταῦτα ἐπὶ τριβάθμου βαθμιδίου τοῦ αὐτοῦ πρὸς τὸ τῶν προηγουμένων ἢ πτύχωσις τοῦ χιτῶνος εἶνε ἔτι ἀμελεστέρα, τὸ δὲ σχῆμα τῆς χειρὸς ὅπως καὶ πάντων τῶν προηγουμένων. Τὸ ἐπίθημα τῆς κεφαλῆς εἶνε καὶ ἐνταῦθα ὑψηλόν, ἴσως δ' ἦτο καὶ ἐνταῦθα κάλαθος. Ὁ πηλὸς εἶνε ἀπολύτως ὅμοιος πρὸς τὸν τῶν προηγουμένων. Τὸ ὀπίσθιον ἡμισυ τῶν εἰδωλίων τούτων εἶνε στενώτερον ἢ τὸ πρόσθιον, διὰ τοῦτο δὲ κατὰ τὸ μέρος τῆς ἐνώσεως ὑπάρχει ὅλως ἀδέξιος ἐξοχή. Κατὰ μῆκος τοῦ νώτου φέρουσι ταῦτα τὴν ἐπιγραφὴν τοῦ κατασκευαστοῦ¹ αὐτῶν Ἀφροδᾶ (*εἰκ. 31* καὶ *32*), ἧς τὰ ἐπὶ πάντων ἀπολύτως ὅμοια γράμματα χωρίζονται τακτικῶς διὰ τῆς ὁπῆς τῆς ἐξατμίσεως μεταξὺ τοῦ Ρ καὶ τοῦ Ο.

¹ Πρβ. Pottier-Reinach, *Necropole de Myrina* I σελ. 187 καὶ *Priene* σελ. 332.



Εἰκὼν 31. Ἐπιγραφὴ κοροπλάστου Ἀφροδᾶ.



Εἰκὼν 32. Ἐπιγραφὴ κοροπλάστου Ἀφροδᾶ.

Ὁ τε τύπος τοῦ ὀνόματος καὶ τὸ σχῆμα τῶν γραμμάτων μαρτυροῦσι χρόνους πολὺ μεταγενεστέρους.

Ἄδηλον εἶνε ἂν εἶνε βοόμορφα τὰ εἰδώλια τῆς *εἰκ. 33*. Κατὰ τὴν στάσιν καὶ τὴν ἐνδυμασίαν

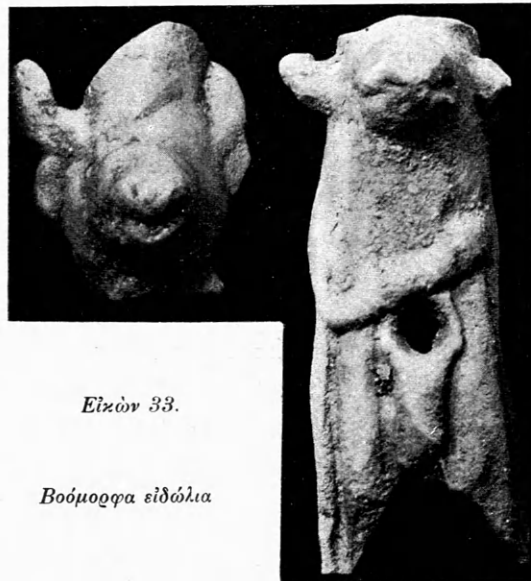

Εἰκὼν 33.

Βοόμορφα εἰδώλια

ὁμοιάζουσι καὶ ταῦτα πρὸς τὰ προηγούμενα. Ἀξίον παρατηρήσεως εἶνε ὅτι ἐν τούτων ἔχει τὴν ὁπὴν τῆς ἐξατμίσεως ἐπὶ τοῦ προσθίου μέρους.

Ἐξ ὁμοίων εἰδωλίων, ἄγνωστον ὅμως ποίου τύπου, προέρχονται καὶ τινὰ τεμάχια ἐκ τοῦ ὀπισθίου μέρους, ἐφ' ὧν ὑπάρχει ἡ ἐπιγραφὴ τοῦ κατασκευαστοῦ Ὑγένου (*εἰκ. 34*).



Εἰκὼν 34. Ἐπιγραφὴ κοροπλάστου Ὑγένου.

Αἱ ζωόμορφοι παραστάσεις δὲν εἶνε τόσο συνήθεις ἐν τῇ Ἑλληνικῇ τέχνῃ¹, ὥς ἐκ τούτου δικαίως τὰ ἡμέτερα εἰδωλία ἐθεωρήθη ὅτι συνδέονται πρὸς τὴν τοπικὴν λατρείαν τῆς Δεσποίνης ἐν Λυκοσοῦρα. Τὴν ιδέαν ταύτην ἐπιρρωννύει ἔτι μᾶλλον ἡ ἐπὶ τοῦ πέπλου τοῦ ἀγάλματος τῆς Δεσποίνης ἀπεικόνισις τῶν μορφῶν ζώων, ἅτινα ἀνθρωπίνως ἐνδεδυμένα καὶ ὀρῶντα, ὀρχοῦνται ὑπὸ τὸν ἥχον αὐλῶν ἢ ἄλλων μουσικῶν ὀργάνων.

Τῶν ἡμετέρων εἰδωλίων ἡ τυπικὴ στάσις, τὸ ἐπὶ κεφαλῆς κἀνίστρον, τὸ σχῆμα τῆς χειρός, ὡς καὶ ὁ σεμνοπρεπὴς βηματισμὸς ἐνθυμίζουσι μορφὰς πρὸς λατρείαν προσερχομένων κἀνιστροφῶν ἱκετῖδων. Λοιπὸν εἶνε πιθανώτατον ὅτι μορφὰς πρὸς λατρείαν προσερχομένας εἰκονίζουσι καὶ ταῦτα, πολὺ δυνατὴ δ' εἶνε ἡ ὑπόθεσις ὅτι κατὰ τὴν τελευτὴν πρὸς τιμὴν τῆς Δεσποίνης ἐν Λυκοσοῦρα ἐγίνοντο πομπὴ καὶ χοροὶ ὑπὸ ἀνθρώπων φερόντων πρόσωπα, ἴσως δὲ καὶ ἄκρα ζώων, εἰς ἀνάμνησιν παναρχαίου τινὸς ἐθίμου².

Πλὴν τῶν ἀνωτέρω περιγραφέντων ζωομόρφων εἰδωλίων εὐρέθησαν ἐν Λυκοσοῦρα καὶ τὰ ἐξῆς πῆλινα.

Μέρος προσώπου γυναικὸς (ὑψ. 0·11, **εἰκ. 35**), ἴσως μιᾶς τῶν ἐν Λυκοσοῦρα λατρευομένων θεῶν τύπου καλῶν Ἑλληνικῶν χρόνων. Ἀδελὸν εἶνε ἂν ἀπεσπᾶσθη ἐξ ὀλοκλήρου ἀγάλματος ἢ ἦτο μόνον προσωπεῖον.

Κεφαλὴ ἀρχαῖκου εἰδωλίου τύπου ἐν γένει οὐχὶ ἀσυνήθους³ (ὑψ. 0·05, **εἰκ. 36**). Ἐπὶ κεφαλῆς φέρει στεφάνην (κάλαθος δὲν φαίνεται νὰ εἶνε τὸ ἐπίθημα), ἧς ἐκατέρωθεν ἦτο προσηρτημένον ῥοδακοειδὲς τι κόσμημα, ἀφ' οὗ ἐκρέματο ταινία. Ἐπὶ τοῦ κρανίου ὑπάρχει μικρὰ ὀξεῖα ἀπόφυσις πρὸς



Εἰκὼν 35. Πρόσωπον γυναικεῖου πηλίνου εἰδωλίου.

τὰ ἄνω. Ὅπισω εἶνε ἐπίπεδον.

Μέρος σώματος ἀρχαῖκου σανιδομόρφου εἰδωλίου συνήθους τύπου (ὑψ. 0·05), καὶ μέρος ὁμοίως συνήθους ἀρχαῖκου πτηνομόρφου ἱππέως ἐπὶ τοῦ δεξιοῦ ὤμου σφύζεται μέρος τῆς ἀσπίδος (ὑψ. 0·07, **εἰκ. 37**).



Εἰκὼν 36. Κεφαλὴ πηλίνου εἰδωλίου.

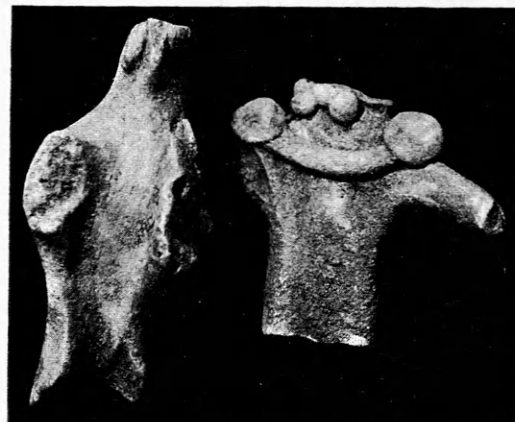

Εἰκὼν 37. Πῆλινον εἰδωλίον ἱππέως καὶ κορυμὸς σανιδοσχήμου εἰδωλίου.

¹ Πρβ. Perdrizet, ἔ. ἂ. Hiller v. Gärtringen-Lattermann *Arkad. Forsch.* πίν. XIII 3a-b.

² Πρβ. Cook ἐν JHS 1894 σελ. 162.

³ Πρβ. Winter, *Die Typen* I 27.

Τὸ ἄνω ἡμῖς τοῦ σώματος λίαν ἀρχαίου ἀρκαδικοῦ πτηνομόρφου εἰδωλίου φέροντος ὀξὺν πῖλον καὶ ἐν ἀγκάλῃ ἐπὶ τοῦ στήθους μικρὸν τετράπουν ζῶον. Ὑψ. 0·07, **εἰκ. 38**). Ὅμοιον καὶ ἔλα



Εἰκὼν 38. Ἄνω μέρος ἀρκαδικοῦ εἰδωλίου.

εἶνε τὸ ἐν **εἰκ. 39** ἐνταῦθα εἰκονιζόμενον πῆλινον εἰδωλίον τῆς ἀνασκαφῆς Μπέρεκλα, ὅπερ εἰκονίζει γυναῖκα κρατοῦσαν ὁμοίως μικρὸν ζῶον· τούτου λείπει μόνον τὸ κάλυμμα τῆς κεφαλῆς.

Ἀρκαδικῆς προελεύσεως ἔργα¹ ἐνθυμίζει καὶ ἡ ὅλως πρωτογενῆς μορφή τῆς

εἰκ. 40. Παρίσταται τὸ ἀπὸ τοῦ αἰδοῦ καὶ ἄνω μέρος ἀνδρικής κιονιοειδοῦς μορφῆς. Ἐπὶ τῆς κεφαλῆς, ἥτις μηκύνεται κυλινδρικῶς φέρει εἶδος ταινίας· ἡ ρίς ἐξέρχεται ὀλίγον, κατεσκευάσθη δὲ διὰ συμπίεσεως τοῦ πηλοῦ διὰ τῶν δακτυλίων, ὅπως κατεσκευάσθησαν καὶ τὰ ὦτα· ὀφθαλμοί, ῥώθωνες, στόμα καὶ ὦτα δηλοῦνται διὰ μικρῶν ὀπῶν· μικραὶ ἐξοχαὶ ἐκατέρωθεν τοῦ κορμοῦ εἰκονίζουσι τὰς χεῖρας, ὁμοίως δὲ μικρὸν τεμάχιον πηλοῦ, ἐπικολληθὲν ἐπὶ τοῦ ἀντιστοίχου μέρους τοῦ σώματος παριστᾷ τὸ αἰδοῖον. Τὸ κάτω μέρος τοῦ σώματος εἶνε τεθραυ-



Εἰκὼν 39.
Ἀρκαδικὸν εἰδωλίον ἐκ τοῦ ναοῦ τοῦ Πανός ἐν Μπέρεκλα.

δοῖον. Τὸ κάτω μέρος τοῦ σώματος εἶνε τεθραυ-

¹ Πρὸς. ΑΕ 1910 σελ. 300, εἰκ. 20 ἐκ τοῦ Ἐπικουρείου Ἀπολλωνος.



Εἰκὼν 40.
Εἰδωλίον ἀτεχνον ἀρκαδικόν.

σμένον, ἀλλ' ἐπειδὴ τοῦτο κάμπτεται πρὸς τὰ ὀπίσω ἡ μορφή ἡμῶν εἰκονίζει, ὡς φαίνεται, ἵππεά ἢ κένταυρον. Ὁ πηλὸς εἶνε τελείως διάφορος τοῦ τῶν λοιπῶν εἰδωλίων· ἔχει χρῶμα κιτρινωπὸν, εἶνε ἐλαφρότατος καὶ ὑπάρχουσιν ἐν αὐτῷ πολλὰ μέλανα μόρια ἄμμου· Ὑψ. 0·085.

Παρὰ τὸ Μέγαρον εὑρέθησαν πρὸς τούτοις καὶ πολλὰ πῆλινα πλακίδια, ἐφ' ὧν εἶνε ἀναγεγλυμμένα κηρύκεια (πρὸς. καὶ **Κατάλογον Μουσείου Λυκοσοῦρας** σελ. 68-70,

εἰκ. 70-73). Τὸ κηρύκειον ἔχει ἐπὶ τῶν πλακιδίων τούτων ποικίλας μορφάς, ὧν πολλὰ ἀπαντῶσιν ἐπὶ ἔργων ἐλληνιστικῶν καὶ ῥωμαϊκῶν χρόνων. Ἡ ὑπὸ τῶν πλακιδίων τούτων μαρτυρουμένη λατρεία τοῦ Ἑρμοῦ ἐν Λυκοσοῦρᾳ ἐξηγεῖται ἐκ τῆς γενικῆς λατρείας, ἥς ἀπήλαυνεν ὁ θεὸς οὗτος ἐν Ἀρκαδίᾳ.

Χαλκᾶ εὐρήματα ἐλάχιστα εὑρέθησαν ἐν Λυκοσοῦρᾳ, ἀποτελεῖ δὲ καὶ τοῦτο κατ' ἐμὲ μαρτύριον ὅτι ἡ δὲν ὑπῆρχε παντελῶς ἡ δὲν ἦτο σπουδαῖον ἱερὸν ἐν ἀρχαιοτέροις χρόνοις, ἐν οἷς ἦσαν



Εἰκὼν 41. Χαλκοῦν βοῦδιον.

ἄφθονα τὰ χαλκᾶ ἐν τοῖς ἀρκαδικοῖς ἱεροῖς (πρὸς.

Λύκκιον ΑΕ 1904, 178 κέ. Μπέρεκλα ΠΑΕ 1902, 72 κέ., Βάσσας ΑΕ 1910, 300 κέ.), ἐπὶ τῆς νῦν θέσεως τοῦ ἱεροῦ τῆς Δεσποίνης. Ἐν ἀρχαῖκον ἀγαλμάτιον Ἀθηνᾶς εὑρεθὲν παρὰ τὸν τῆς Δεσποίνης ναόν, μικρὸν ἀρχαῖκον ἀγαλμάτιον νεανίου εὑρεθὲν ἐπὶ τῆς ἀκροπόλεως καὶ ὀλίγιστα περίτμητοι μορφαὶ εὑρεθεῖσαι πλησίον τῶν ἐπὶ τοῦ ὑψηλοτέρου

τοῦ ναοῦ ἐπιπέδου τοῦ Τερζῆ ἐρειπίων, ὡς καὶ τὸ ἐν **εἰκ. 41** χαλκοῦν βοίδιον εὑρεθὲν παρὰ τὸ Μέγαρον εἶνε τὰ μόνχα χαλκᾶ εὐρήματα ἐκ τῶν ἀνασκαφῶν Λυκοσούρας.

Κωνσταντῖνος Κουρουνιώτης.

Μνημεῖα τῶν νοτίων προπόδων τῆς Ἀκροπόλεως

(Πλ. 8-13).

ὑπὸ

Φριδερίκου Βερσάκη.

Τὰ ἐπὶ τῶν νοτίων προπόδων τῆς Ἀκροπόλεως μνημεῖα ὑπέστησαν κατὰ τὴν πάροδον τοῦ χρόνου τοσαύτην φθοράν καὶ καταστροφὴν, ὥστε περὶ τὰ τέλη τοῦ προπαρελθόντος αἰῶνος διεκρίνετο ὑπὲρ τὸ ἔδαφος μόνον ὁ ὀπισθεν τῆς στοᾶς τοῦ Εὐμένους τοῖχος, ὁ φέρων τὰ τοξωτὰ ἀνοίγματα, καὶ τὸ μέτωπον τῆς σκηνῆς τοῦ θεάτρου τοῦ Ἡρώδου. Τὸ κοῖλον τοῦ θεάτρου τούτου ἦτο κεκαλυμμένον μέχρι τοῦ σημείου, καθ' ὃ εὑρίσκεται τὸ μικρὸν ἀνοίγμα ἐν τῇ μέσῃ κόγχῃ, ἐκ δὲ τοῦ περιφεροῦς τοῖχου, τοῦ περιβάλλοντος τὸ θέατρον, ἐσφύζετο μέρος τι ὀλίγον ἐξέχον τῆς ἐπιχώσεως, τὸ καὶ νῦν σφύζομενον. Διεσώθησαν οἱ τοῖχοι οὗτοι, διότι ὠκοδομήθη ἐπ' αὐτῶν τὸ μεταγενέστερον ὀχύρωμα, ὁ **Σεραπεντζές**.

Ἀπεικονίσθη δὲ ὡς εἶχε τότε ἡ νοτία κλιτύς ὑπὸ τῶν Ἀγγλῶν ἀρχιτεκτόνων *Stuart* καὶ *Revett* ἐν *Antiquities of Athens* Vol. II pl. I, II. Vol. III, pl. II καὶ Vol. IV pl. IV.

Ὁ χώρος, ἐν ᾧ ἔκειντο τὰ μνημεῖα ταῦτα, ἔμεινεν ἀνεξερευνήτος μέχρι τῶν μέσων τοῦ παρελθόντος αἰῶνος. Τῷ δὲ 1848 ἐνηργήθη ὑπὸ τῆς Ἀρχαιολογικῆς ἐταιρείας ἡ πρώτη μικρὰ σκαφικὴ ἐργασία πρὸς ἀποκάλυψιν τοῦ θεάτρου τοῦ Ἡρώδου (ΠΑΕ 1849, 13).

Συστηματικώτερον ἐπανελήφθησαν μετὰ ἐννεαε-

τίαν αἱ ἀνασκαφαὶ (τῷ 1857) ὑπὸ τὴν διεύθυνσιν τοῦ Πιπτάκη ἀποκαθήραντος τελείως τὸ ἐν λόγῳ θέατρον ἀπὸ τῶν καλυπτόντων αὐτὸ χωμάτων.

Τρίτη ἀνασκαφὴ διαρκέσασα ἀπὸ τῆς 19^{ης} ἀπριλίου 1876 μέχρι τῆς 9^{ης} ἰανουαρίου 1877 ἐνηργήθη ὑπὸ τῆς ἐταιρείας πρὸς ἀποκάλυψιν τῶν ἐν τῷ Ἀσκληπιεῖ μνημείων καὶ τῆς στοᾶς τοῦ Εὐμένους.

Τὰ πορίσματα τῆς πρώτης καὶ τῆς δευτέρας ἀνασκαφῆς ἐδημοσιεύθησαν λεπτομερῶς ὑπὸ τοῦ Πιπτάκη ἐν ΑΕ 1858, 1707.

Ἐν τῷ αὐτῷ ἔτει ἐδημοσιεύθη ὑπὸ τοῦ *Richard Schillbach* μελέτη ἐπιγραφομένη «*Über das Odeion des Herodes Attikos*», ἐν ᾗ πλὴν ἄλλων παραθέτει ἀπὸ τῆς σελίδος 19 κέ. μικρὰν περιγραφὴν τοῦ θεάτρου μετὰ δύο πινάκων. Ὁ πρῶτος πίναξ ἀναφερόμενος εἰς τμήμα τοῦ ἐσωτερικοῦ χώρου πολὺ ἀπέχει τῆς ἀληθείας. Πρὸς σύγκρισιν παραπέμπομεν εἰς τὴν ἡμετέραν **εἰκόνα 1** τὸ αὐτὸ περίπου μέρος παριστῶσαν. Ἀκριβεστέρα εἶναι ἡ διὰ τοῦ δευτέρου πίνακος γενομένη συμπλήρωσις τοῦ διαγράμματος τοῦ θεάτρου, συμφωνοῦσά πως πρὸς τὴν ὑπ' ἐμοῦ γενομένην ἀναπαράστασιν, πλὴν τοῦ ἀριθμοῦ τῶν ἐν ταῖς πλάγiais πτέρυξι βαθμίδων καὶ τῶν ἐν τοῖς τοξωτοῖς ἀνοίγμασι, τῶν ἀγρουσῶν ἀπὸ τοῦ πρώτου διαζώματος εἰς τὰς

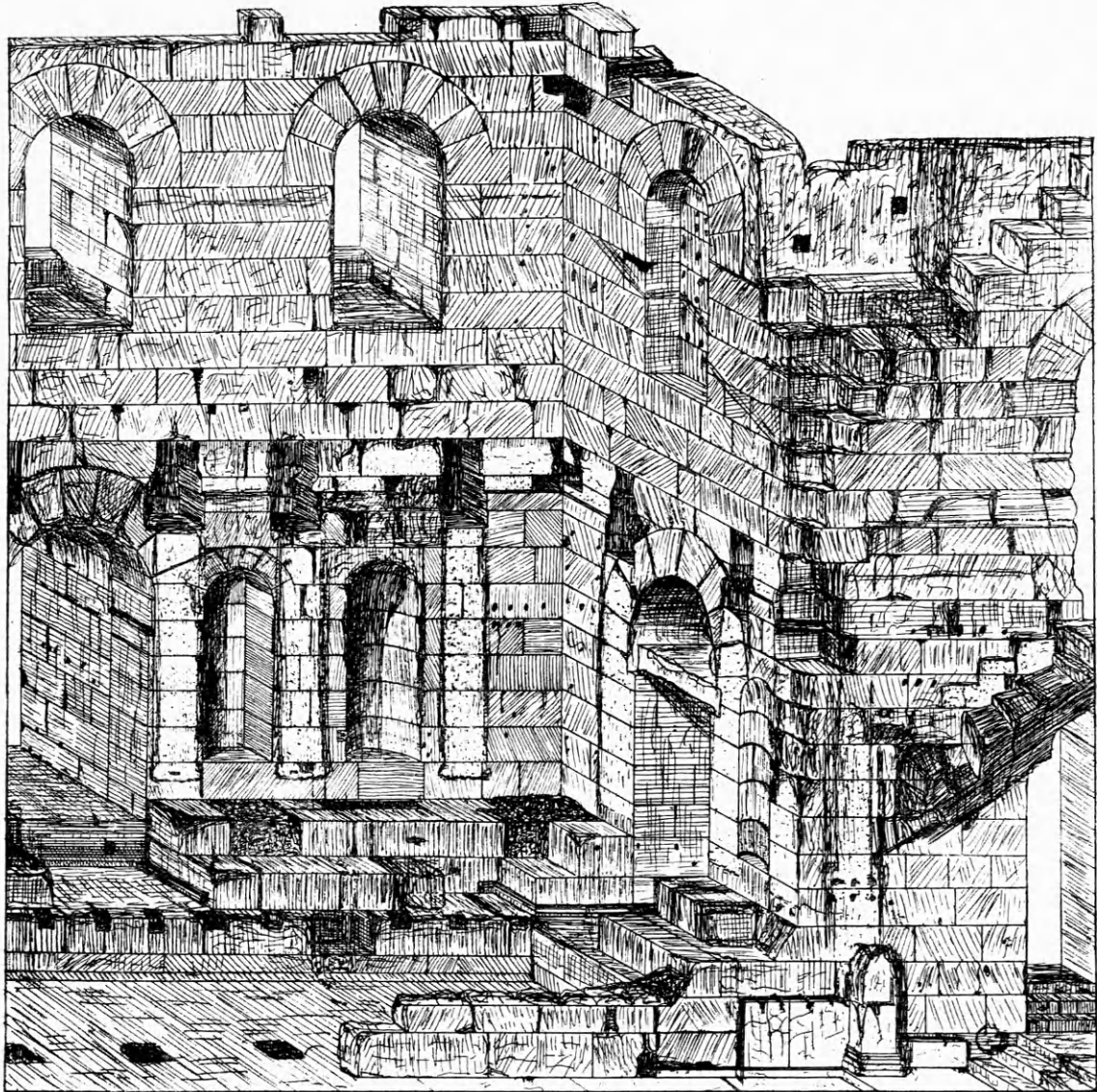

Εἰκὼν 1. Δυσμικὸν τμήμα τοῦ θεάτρου.

πτέρυγας. Μόνον οἱ κίονες τῆς ἐπὶ τοῦ δευτέρου διαζώματος στοᾶς, ἣν καὶ οὗτος παραδέχεται, καὶ αἱ ἀντηρίδες τοῦ περιφερικοῦ τοίχου παρελείφθησαν. Αὗται κατεστράφησαν βραδύτερον, ἀλλ' ἐν ἀρχῇ ὑπῆρχον.

Ἐν τῷ αὐτῷ χρόνῳ ἐδημοσιεύθη καὶ ἑτέρα διατριβὴ περὶ τοῦ θεάτρου ὑπὸ τοῦ *Sergio Ivanoff* ἐν ΑΙ 1858, 213 πίν. L μετὰ δύο πινάκων ἐν ΜΙ, VI, πίν. XVI, XVII. Εἶναι δὲ λίαν χρήσιμος ἡ ἐργασία αὕτη ἐκ τῆς σημειώσεως ἐν τῷ σχεδιογραφηθέντι διαγράμματι (πίν. XVI) πασῶν τῶν διαστάσεων τοῦ θεάτρου. Διὰ τοῦτο παρέλιπον ταύτας ἐν τοῖς σχεδίοις μου.

Ἡ λεπτομερεσττέρα πασῶν τῶν περὶ θεάτρου ἐργασιῶν εἶναι ἡ ὑπὸ τοῦ *W. Tuckermann* τῷ 1868 δημοσιευθεῖσα μονογραφία «*Das Odeum des Herodes Attikos*». Αὕτη εἶναι καὶ ἡ μᾶλλον ἄχρηστος, διότι οὐδὲν σημεῖον τοῦ θεάτρου κατενόηθη ὀρθῶς ὑπὸ τοῦ συγγραφέως τούτου.

Πλείονας βιβλιογραφικὰς εἰδήσεις περὶ θεάτρου παρέχει ὁ *Judeich* ἐν *Topogr. v. Athen* σ. 291.

Περὶ τῆς ἀνασκαφῆς τοῦ Ἀσκληπείου ἀναφέρει ὁ *Κουμανούδης* ἐν ΠΑΕ 1877, 14 καὶ 1878, 66. Ἐν Ἀθηναίῳ τόμ. Ε' 164 καὶ 320, τόμ. F 146. Ὁ δὲ *Köhler* ἐν ΑΜ 1877, 171.

Μικράν περιγραφὴν ἐδημοσίευσεν ὁ *Girard* ἐν

L'Asclépieion d'Athènes σ. 1-22.

Ἡ λοιπὴ βιβλιογραφία τῶν μνημείων τοῦ Ἀσκληπείου ἀναφέρεται ὑπὸ τοῦ *Judeich* ἔ. ἄ. σ. 285 σημ. 13.

Πλὴν τῶν περιληπτικῶν τούτων περιγραφῶν οὐδεμία λεπτομερὴς ἐργασία ἐδημοσιεύθη ἀποβλέπουσα εἰς τὴν καθαρῶς ἀρχιτεκτονικὴν μελέτην τῶν μνημείων τούτων. Περὶ τοῦ θεάτρου τοῦ Ἡρώδου ὑπάρχει μόνον ἡ μνημονευθεῖσα ἄχρηστος τοῦ *Tuckermann*, περὶ δὲ τοῦ Ἀσκληπείου ἡ μικρὰ μου ἐργασία ἡ δημοσιευθεῖσα ἐν *AE* 1908, 255 κέ., βρίθουσα καὶ αὕτη τυπογραφικῶν σφαλμάτων καὶ ἄλλων παροραμάτων. Ταῦτα προῆλθον ἐκ τῆς τότε ἀπειρίας μου περὶ τὴν διόρθωσιν τυπογραφικῶν δοκιμίων, οὔσης ταύτης τῆς πρώτης ἐλληνιστὶ δημοσιευθείσης ἐργασίας μου, ἧς ἡ ἐκτύπωσις μόνον ὑπ' ἐμοῦ ἐπωπτεύετο. Τὰ λοιπὰ σφάλματα προῆλθον ἐκ τῆς ἐλλείψεως μέσων πρὸς ἀκριβῆ ἔρευναν καὶ ἐξέτασιν τῶν ἐρειπίων. Πλεῖστα ἀρχιτεκτονικὰ μέλη, ἅτινα δὲν ἠδυνήθην νὰ ἀνεύρω τότε μόνος ὑπὸ τὰ ἐρείπια, ἀνεκάλυψα βραδύτερον τῇ βοήθειᾳ ἐργατῶν.

Μελετῶν τὰς εἰρημένους ἐργασίας καὶ ἐρευνῶν τὸ θέατρον τοῦ Ἡρώδου ἐνόησα τὸ πλημμελὲς αὐτῶν, ἐξ οὗ ἀπεφάσισα νὰ ἐκπονήσω νέαν ἐργασίαν περὶ τοῦ θεάτρου. Ἡ ἀπόφασις αὕτη με ἤγαγεν εἰς τὴν ἐξέτασιν καὶ τῶν παρὰ τὸ θέατρον ἀρχαιοτέρων κτισμάτων, ὑποστάντων κατὰ τὴν οἰκοδό-

μησιν αὐτοῦ μεγάλην μεταβολήν. Ἐκ τούτου προκύπτει ὅτι ἔπρεπε νὰ συμπεριληφθῶσι κατὰ τὴν περιγραφὴν τοῦ θεάτρου καὶ τὰ μνημεῖα ταῦτα, ὡς χρησιμεύοντα εἰς τὴν πλήρη κατανόησιν αὐτοῦ, καὶ ὅτι ἔπρεπεν, ὡς εἰκός, νὰ ἐκταθῇ ἡ ἐξέτασις μέχρι τῶν χρόνων, καθ' οὓς ταῦτα ὠκοδομήθησαν, ἵνα νοηθῇ ἐντελῶς ἡ μεταγενεστέρα αὐτῶν μεταβολή ἢ προσελθοῦσα ἐκ τῆς κατόπιν οἰκοδομήσεως τοῦ θεάτρου.

Μία τοιαύτη ἐργασία ἤθελεν ἔχει μᾶλλον ἐνδιαίαν μορφήν, ἐὰν ἐδημοσιεύετο συγχρόνως ἐν μιᾷ μονογραφίᾳ τὸ πόρισμα τῆς μελέτης ἀπάντων τῶν κατὰ τὴν νοτίαν κλιτῶν μνημείων. Ἐπειδὴ ὁμως τοῦτο δὲν εἶναι ἐφικτὸν ἐμοὶ διὰ πολλοὺς λόγους, ἀπεφάσισα νὰ διαιρέσω τὴν ὅλην μελέτην εἰς αὐτοτελῆ μέρη καὶ νὰ δημοσιεύσω αὐτὰ τμηματικῶς ἐν τῇ *AE*, συμμορφούμενος πρὸς τοὺς ὅρους, καθ' οὓς εἶναι δυνατὴ ἡ ἐν ἐπιστημονικοῖς περιοδικοῖς δημοσίευσιν τοιούτων ἐργασιῶν, καὶ ὡς πρὸς τὴν ἔκτασιν τοῦ κειμένου καὶ τὴν ποσότητα καὶ ποιότητα τῶν σχεδιογραφημάτων καὶ ἄλλων εἰκόνων.

Πρῶτον κατὰ σειρὰν μέρος ἔδει νὰ ᾗ ἡ παρούσα ἐργασία, δεύτερον δὲ ἡ ἡδὴ ἐν *AE* 1912, 43 δημοσιευθεῖσα, ἀλλ' ἕνεκα διαφόρων κωλυμάτων ἠναγκάσθημεν νὰ μεταβάλωμεν τὴν σειρὰν.

Βραδύτερον θέλει ἀκολουθήσει ἡ ἀναδημοσίευσιν τῶν ἀρχιτεκτονικῶν μνημείων τοῦ Ἀσκληπείου καὶ μετὰ ταῦτα ἡ τοῦ ναοῦ τοῦ Νικίου.

Α'). Τὸ θέατρον τοῦ Ἡρώδου.

Ἐν παντὶ θεάτρῳ διακρίνομεν τὸ τοῖς ὑποκριταῖς προσωρισμένον μέρος, τὴν σκηνήν, καὶ τὸ τοῖς θεαταῖς, τὸ θέατρον ἢ κοῖλον. Ἡ σκηνὴ πάλιν περιλαμβάνει τὸ μέρος, ἐφ' οὗ οἱ ὑποκριταὶ ὑπεκρίνοντο, τὸ λογεῖον, καὶ τὸ μέρος, ἐν ᾧ μετημαρύνοντο καὶ ἐξ οὗ ἐξήρχοντο εἰς τὸ λογεῖον, τὴν αἵθουσαν. Πρὸ τῆς αἰθούσης κεῖται τὸ λογεῖον, παρὰ δὲ τὴν πλευρὰν τοῦ λογείου, τὴν πρὸς τὴν αἵθουσαν ὑφούται τὸ μέτωπον τῆς σκηνῆς, διακοσμούμενον καταλλήλως, ὥστε νὰ σχηματίζῃ ἐκάστοτε πρόσωπον μεγάρου, οἰκίας κτλ..

Τὸ μέτωπον τοῦ θεάτρου τοῦ Ἡρώδου βλέπει περίπου πρὸς βορρᾶν.

Τὸ λογεῖον τοῦ θεάτρου τούτου ἔχει σχῆμα ἐπι-

μήκους ὀρθογωνίου τετραπλεύρου μήκους 35·63 καὶ βάρους 7·88. Ὑψος δὲ ἔχει 1·50. Περιβάλλεται κατὰ τὰς τρεῖς πλευράς, τὴν ὀπισθίαν ἢ νοτίαν, καὶ τὰς δύο ἐκατέρωθεν μικράς. ὑπὸ ὑψηλοῦ τοίχου. Ὁ κατὰ τὴν νοτίαν πλευρὰν τοίχος εἶναι μετὰ τῆς ἀρχιτεκτονικῆς διακοσμήσεως τὸ μέτωπον τῆς σκηνῆς, οἱ δὲ δύο ἄλλοι αἱ ἐσωτερικαὶ πλευραὶ τῶν παρασκηνίων. Ὁ τοίχος οὗτος περιβαλὼν τὸ λογεῖον κατὰ τὰς πλευράς ταύτας κάμπτεται ἐκατέρωθεν κατὰ τὴν γραμμὴν, ἣτις συμπίπτει πρὸς τὸ πρόσωπον τοῦ λογείου, τὸ προσκήνιον, καὶ ἐξακολουθεῖ ἐπὶ τινὰ ἔκτασιν σχηματίζων τὸ μέτωπον τῶν παρασκηνίων.

Ἐν τῷ μετώπῳ τῆς σκηνῆς εὐρίσκοντο αἱ τρεῖς

θύραι, δι' ὧν μετέβαινον ἐκ τοῦ λογείου εἰς τὴν παρακειμένην αἴθουσαν, ἐν ἑκατέρᾳ δὲ τῇ πλαγίᾳ πλευρᾷ τῶν παρασκηνίων μία θύρα (πρβ. πίν. 8 καὶ 9).

Βάθρον ὕψ. 1·62 καὶ βάθ. 2·19 περίπου περιέθεε τὸ μέτωπον τῆς σκηνῆς καὶ τὰς δύο μνημονευθείσας παρὰ τὴν βάσιν, διακοπτόμενον μόνον ὑπὸ τῶν θυρῶν. Τὸ πρόσωπον τοῦ βάθρου ἔχει ἐν τῷ μετώπῳ τῆς σκηνῆς ἑσοχὰς καὶ ἐξοχὰς σχη-

ματίζον ὀρθογώνιον τεθλασμένην γραμμὴν, ἐν δὲ ταῖς ἄλλαις πλευραῖς τοῦ λογείου εἶναι εὐθύ. Αἱ ὁραταὶ ἐπιφάνειαι τοῦ βάθρου ἦσαν ἐπενδεδυμέναι διὰ μαρμαρίνων πλακῶν, ἐν ᾧ ὁ σκελετὸς ἦτο ἐκ πώρου. Κατὰ τὴν βάσιν ἐκοσμεῖτο διὰ ζώνης μετὰ διαφόρων κυματίων (εἰκ. 1 καὶ πίν. 9, 10), πρὸς τὰ ἄνω δ' ἐστέφετο ὑπὸ μαρμαρίνων δόμων ὕψους 0·42 καὶ πλάτ. 0·86 γεγλυμμένων ἐν τῇ προσθίᾳ ἐπιφανείᾳ διὰ κυματίων (εἰκ. 1, 2 ἀριστερὰ ἄνω).

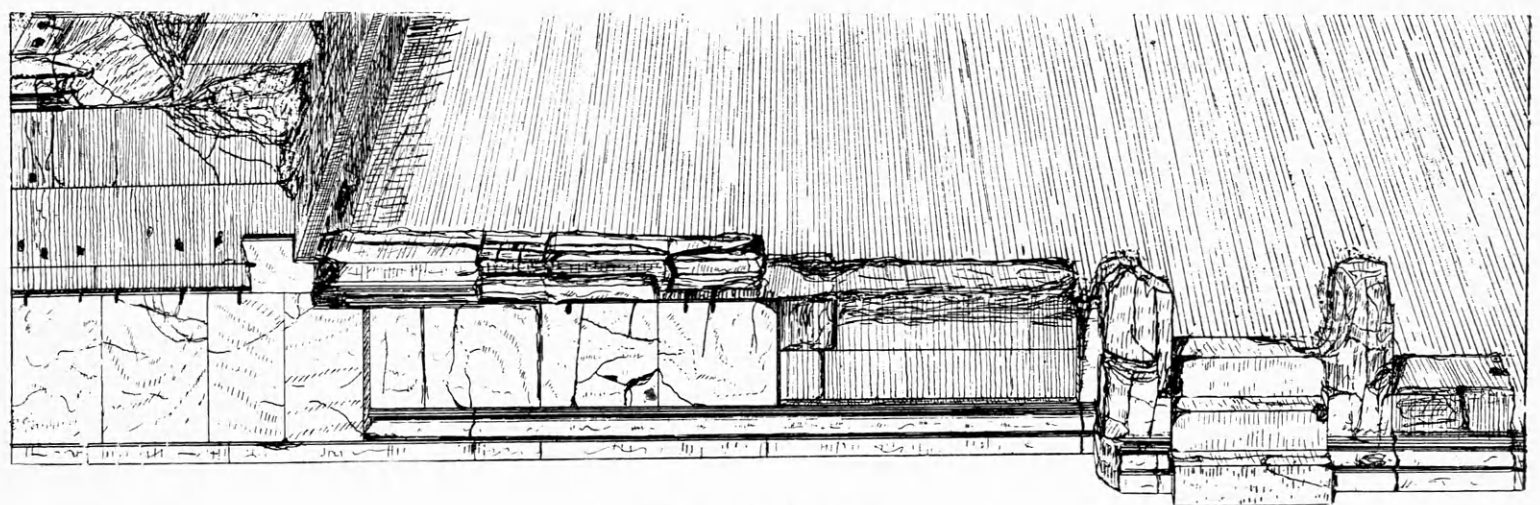

Εἰκὼν 2. Λογείου τμήμα.

Ἐπὶ τοῦ βάθρου τούτου ἴσταντο κίονες κορινθιακοῦ ρυθμοῦ στηρίζοντες θριγκὸν καὶ σχηματίζοντες στῳϊκὰ κατασκευάσματα. Ἐπὶ τῶν βάθρων τοῦ μετώπου τῆς σκηνῆς ἴσταντο τρεῖς κίονες, ἐπὶ δὲ τῶν ἄλλων τῶν μικρῶν πλευρῶν δύο. Ἀπέναντι ἐκάστου κίονος ἡρείδετο ἐπὶ τοῦ τοίχου μία παραστάς ὀρθογώνιος μετὰ ὁμοίου ἐπικράνου. Τὸ ἀπεικονιζόμενον ἐπικράνον παραστάδος εἶναι τὸ μόνον διατηρηθὲν ἐκ πάντων τῶν κίωνων (εἰκ. 3).

Ἀπὸ ἐκάστου μέσου κίονος τῶν κατὰ τὸ μέτωπον τῆς σκηνῆς βάθρων διῆκε καθέτως ἕτερος δόμος ἐκ μαρμάρου (0·42 × 0·86) καλύπτων τὴν ἐπιφάνειαν τοῦ βάθρου μέχρι τοῦ τοίχου. Τὸ μεταξὺ δύο δόμων διάστημα ἐκαλύπτετο διὰ μαρμαρίνων πλακῶν ἐφαρμοζομένων ἐπὶ τῶν πρώτων.

Τὰ μέρη τῶν βάθρων τὰ εὕρισκόμενα ὑπὸ τοὺς καλύπτοντας δόμους συνίσταντο ἐκ πώρου, τὰ δὲ ὑπὸ τὰς πλάκας ἐκ μίγματος μικρῶν λίθων καὶ ἀσβεστοκονιάματος. Οὕτω παρεῖχον τὰ βάθρα τὴν ἀπατηλὴν ὄψιν ὅτι ἦσαν ὁλόκληρα ἐκ μαρμάρου κατασκευασμένα.

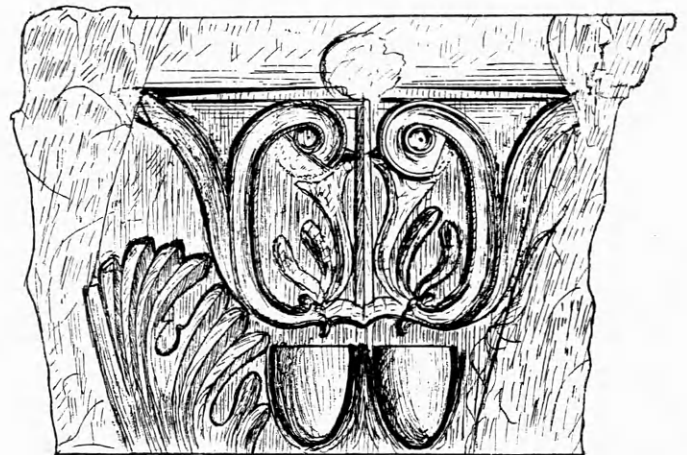

Εἰκὼν 3. Ἐπικράνον τῶν παραστάδων τῆς σκηνῆς.

Τὸ ἐπικράνον τῶν παραστάδων καὶ ὁ θριγκὸς τῶν πλαγίων πλευρῶν τῶν προστώων ἦσαν πρὸς μείζονα στερεότητα ἐμπεπηγότες δι' ἀκατεργάστου τμήματος ἐν τῷ τοίχῳ ἐντὸς μεγάλης ἐντομῆς (εἰκ. 1).

Ὁ θριγκὸς ἦτο, πλὴν τοῦ γείσου, μονόλιθος,

συγκείμενος ἐξ ἐπιστυλίου μετὰ δύο ταινιῶν καὶ ἐκ ζωφόρου (εἰκ. 4).

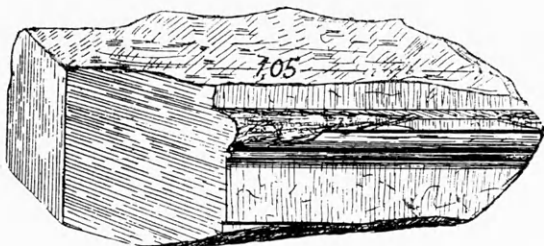

Εἰκὼν 4. Ἐπιστύλιον τοῦ προστώου τῆς σκηνῆς.

Ἐπιστύλιον ἔκειτο καὶ κατὰ τὴν ὀπισθίαν πλευρὰν τῶν προστώων ἐπὶ τῶν παραστάδων, προσαρμοζόμενον πρὸς τὸν τοῖχον διὰ μικρᾶς ἐντομῆς. Ζωφόρος δὲν ὑπῆρχεν ἐνταῦθα.

Ἡ ζωφόρος τῶν τριῶν ἄλλων πλευρῶν ἐλαξεύθη ἐσωτερικῶς μέχρι τοῦ ἄνω κυματίου τοῦ ἐπιστυλίου, σχηματίζουσα ὀρθογώνιον ἐντομὴν πλάτους 0·11 περίπου. Ἐπὶ ταύτης ἐφηρμόζοντο τὰ φανώματα, ὧν ἡ ἀντίθετος πλευρὰ ἔκειτο ἐπὶ τοῦ ἐπιστυλίου τοῦ πρὸς τὸν τοῖχον, τοῦ μὴ φέροντος ἐπ' αὐτοῦ ζωφόρον.

Ἐπὶ τῶν φανωμάτων ἔκειντο καὶ ἄλλαι πλάκες καλύπτουσαι τὸ ὅλον.

Τὸ μέρος τοῦ τοίχου, ἐφ' οὗ ἡρεῖδοντο αἱ παραστάδες, εἶνε ὀλίγον λελαξευμένον πρὸς ἐξομαλίσμῳ. Ἐκ τούτου διακρίνεται σαφέστατα τὸ εἶδος τῆς σπείρας καὶ τὸ ὕψος περίπου αὐτῆς. Τοῦτο εἶναι μάλιστα εὐχερὲς ἐν τῇ πρώτῃ ἐκ δυσμῶν παραστάδι (εἰκ. 1). Κατὰ ταῦτα συμπεραίνομεν ὅτι ἡ σπείρα εἰκ. 5 ἔχουσα ὕψος 0·21, ὅσον δη-

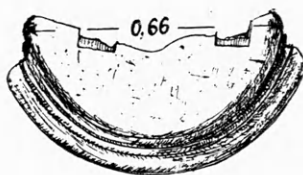

Εἰκὼν 5. Σπείρα τῶν κίωνων τῆς σκηνῆς.

λαδὴ δεικνύει ἡ λάξευσις, ἀνήκει ἐνταῦθα. Αὕτη κεῖται νῦν ἐπὶ τοῦ πρώτου διαζώματος, κατεσκευάσθη δὲ ἄνευ πλίνθου.

Μεταξὺ δύο παραστάδων κατεσκευάσθη μία κόγχη, ἄλλη μὲν ὀρθογωνίου, ἄλλη δὲ ἡμικυκλίου διαγράμματος. Ἐπὶ τῆς βάσεως τούτων ἔκειτο ὁ-

μος μαρμαρίνος 0·41 περίπου ὕψους, ὡς ἐξάγεται ἐκ μικρᾶς λάξευσεως τῶν τοιχωμάτων τῆς κόγχης· ἡ λοιπὴ ἐπιφάνεια ταύτης, ὡς καὶ ἡ μεταξὺ δύο παραστάδων ἐπιφάνεια τοῦ τοίχου, ἦτο ἐπενδεδυμένη διὰ μαρμαρίνων πλακῶν, ἐστερωμένων ἐπ' αὐτοῦ διὰ γόμφων.

Ὅδηγούμενοι λοιπὸν ἐκ τῶν διαφορῶν ἐπὶ τοῦ τοίχου λάξευσεων καὶ ἐντομῶν καὶ ἐξ ἱκανῶν ἄλλων λειψάνων δυνάμεθα νῦν συμπληρώσωμεν τὰ προστώα μετὰ ποιᾶς τιнос ἀκριβείας. Ταῦτα παρίστανται συμπεπληρωμένα ἐν πίναξιν 8, 9, 10 καὶ 11, ὧν ὁ 3^{ος} εἰκονίζει ἐν προστῶον εἰς μεῖζονα κλίμακα.

Ἐν τῷ θεάτρῳ ὑπάρχει πλήθος μικρῶν θραυσμάτων κίωνων, ὧν αἱ ραβδώσεις ἔχουσι κυρτὸν σχῆμα, ὡς οἱ κίονες τῆς Ἀδριανείου βιβλιοθήκης. Ἐκ τούτου συνεπέρανα ὅτι τὸ κάτω μέρος τῶν κίωνων θὰ ἦτο ὁμοίως ἐξεργασμένον. Διὰ τὸν λόγον τοῦτον ἀναπαρέστησα οὕτω τοὺς κίονας.

Ἐκ τῶν καλυπτουσῶν τὸ βάθρον πλακῶν ἐσώθησαν μόνον θραύσματα τινα, ἀλλὰ διακρίνονται σαφῶς ἐπ' αὐτοῦ ἱχνη. Αἱ πλάκες αἱ καλύπτουσαι τὸ πρόσωπον τοῦ βάθρου ἀντικατεστάθησαν βραδυτέρον διὰ χρώματος. Ἰκανὰ δὲ λείψανα ἔμειναν καὶ ἐκ τοῦ κοσμήματος τῆς βάσεως. Ἐλάχιστα δὲ ἔμειναν κατὰ χώραν ἐκ τῶν μαρμαρίνων δόμων· ἐκ τούτων εἰς ἀπεικονίζεται διὰ τῆς εἰκ. 2 (ἀριστερὰ) σφῶν ἔτι τὰ ἱχνη τῆς παραστάδος, ἣτις συνεδέετο πρὸς αὐτὸν τὸν δόμον καὶ πρὸς τὸν τοῖχον διὰ γόμφων.

Ἐκ τῶν κίωνων διατηρεῖται ἐν μέγα θραῦσμα, ἔξω τοῦ θεάτρου κείμενον, καὶ τινα μικρὰ θραύσματα διεσπαρμένα.

Τὸ ἀπεικονισθὲν θραῦσμα τοῦ ἐπιστυλίου εἶναι τὸ μόνον σωζόμενον (εἰκ. 4). Νῦν κεῖται ἐν τῷ λογαίῳ.

Ἐκ δὲ τοῦ γείσου (εἰκ. 6) καὶ ἐκ τῶν φανω-

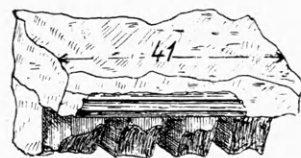

Εἰκὼν 6. Γεῖσον τῶν προστώων τῆς σκηνῆς.

μάτων ὑπελείφθη ἐκατέρου μόνον ἐν θραύσματι, ὧν

τὸ ἀπεικονιζόμενον εὐρίσκεται ἐν τῷ λογείῳ, τὸ δὲ ἐν τῇ δεξιᾷ παρὰ τὴν ἀρόδον εἰσόδῳ.

Παρὰ ταῦτα συνεπλήρωσεν ὁ Tuckermann τὸν θριγκὸν τῶν προστώων καθ' ὅλην τὴν ἔκτασιν τῆς σκηνῆς, δηλ. καὶ ἐπὶ τοῦ ἐπὶ τῶν θυρῶν εὐρισκόμενου μέρους, ἐφ' οὗ οὐδεμία λάξευσις πρὸς ἐφαρμογὴν παρατηρεῖται. Καὶ τὰς σπείρας τῶν κίωνων συνεπλήρωσεν ὁ περὶ οὗ ὁ λόγος ἐπιστήμων μετὰ πλίνθου, ἥτις δὲν φαίνεται ἐκ τῆς σφριζομένης λαξεύσεως τῆς παραστάδος εἰκ. 1.

Τὸ μέτωπον τοῦ λογείου ἦτο κατεσκευασμένον ἐκ πωρίνου τοίχου, ἐπενδεδυμένου διὰ μαρμαρίνων πλάκων. Ἡ δὲ τελευταία πρὸς τὰ ἄνω στρώσις συνίστατο ἐκ μαρμαρίνων δόμων φερόντων ἐν τῇ προσθίᾳ ἐπιφανείᾳ διάφορα κυμάτια καὶ γλυφὰς (εἰκ. 2).

Ὅπισθεν τοῦ τοίχου τούτου εἶναι ἐξεργασμέναι ἐπὶ τοῦ ἐδάφους τετράγωνοι ὀπαὶ (εἰκ. 1, πίν. 11), ἐν αἷς ἦσαν ἐμπεπηγυῖαι ξύλινοι κατακόρυφοι δοκοί, ὡς καὶ ἐν τῷ θεάτρῳ τοῦ Γυθείου. Ἐπὶ τούτων προσηλώθη ἐτέρα μεγάλη δοκὸς διήκουσα καθ' ὅλον τὸ μῆκος τοῦ λογείου καὶ ἐφαρμοζομένη ἔνθεν καὶ ἔνθεν ἐντὸς ἐντομῶν (0.50×0.50) ἐξεργασθεισῶν ἐπὶ τῶν ἐκατέρωθεν τοίχων (εἰκ. 2) τῶν παρασκηνίων. Ἐπὶ τῆς δοκοῦ ταύτης προσηρόμοσθησαν ἄλλαι κάθετοι πρὸς αὐτὴν καθ' ὅριζοντίαν διεύθυνσιν, τὸ δὲ ἀντίθετον ἄκρον αὐτῶν εἰσεχώρει ἐντὸς ἐντομῶν ἐξεργασθεισῶν ἐπὶ προεξοχῆς τῶν θεμελίων τοῦ βάρους τῶν προστώων τῆς σκηνῆς (εἰκ. 1). Παχεῖαι σανίδες βασιτάσασαι στρώμα πεπατημένου χώματος προσηλώθησαν ἐπὶ τῶν τελευταίων δοκῶν καθέτως, σχηματίσασαι τὸ δάπεδον τοῦ λογείου.

Περὶ τῆς ἐκ χώματος στρώσεως μαρτυρεῖ μικρὰ ἐντομὴ ἐπὶ τῆς ἐσωτερικῆς ἄνω ἀκμῆς τῶν μαρμαρίνων δόμων τοῦ προσκηνίου (εἰκ. 1).

Ἐν χρόνις μεταγενεστέροις μετεβλήθη τὸ προσκηνίον διὰ τῆς πρὸς τὰ ἐμπρὸς μεταφορᾶς τμήματος αὐτοῦ οὕτως, ὥστε τὸ εὐθεῖαν γραμμὴν ἀποτελοῦν πρόσωπον ἐσχημάτισεν ὀρθογώνιον τεθλασμένην γραμμὴν. Ἐκατέρωθεν δὲ τοῦ μετατοπισθέντος μέρους προσετέθησαν κλίμακες φέρουσαι ἐκ τοῦ λογείου εἰς τὴν ὀρχήστραν· ἐκ τούτων διετηρήθη μόνον ἡ μία. Μετὰ τὴν μεταφορὰν τοῦ

τμήματος τοῦ προσκηνίου ἔμειναν τὰ ἴχνη τῆς προτέρας κατασκευῆς, ἐξ ὧν δύναται τις εὐκόλως νὰ διακρίνῃ τὴν γενομένην μετασκευὴν.

Ταύτην καθιστᾷ εὐκρινῇ καὶ ἐτέρα λεπτομέρεια. Παρὰ τὴν βάσιν τοῦ προσκηνίου ὑπάρχει ὀλίγον ἐξέχουσα ταινία. Κατὰ δὲ τὴν μετασκευὴν παρενετέθη μεταξὺ ταύτης καὶ τῶν ἐπ' αὐτῆς ἐρειδόμενων πλάκων τῶν καλυπτουσῶν τὸ προσκηνίον λέσβιον κυμάτιον ἀρκετοῦ βάθους. Καὶ ἐπειδὴ ἡ ἄνω ἀκμὴ τοῦ κυματίου ἀπέχει ἱκανῶς τῆς ἐσωτερικῆς ἐπιφανείας τῆς ἐν λόγῳ ταινίας, ἔπρεπε βεβαίως νὰ μετατοπισθῶσιν αἱ ἐπ' αὐτοῦ ἐδραζόμεναι πλάκες μᾶλλον πρὸς τὰ ἔσω. Διότι ἡ ἄνω ἀκμὴ τοῦ κυματίου κατ' ἀνάγκην θὰ ἔκειτο ἐν τῷ αὐτῷ ἐπιπέδῳ πρὸς τὰς πλάκας. Ἀλλὰ τὸ κυμάτιον ἐξετείνετο μόνον μέχρι τοῦ ἐκατέρωθεν τῶν παρασκηνίων περιλαμβανομένου μέρους τοῦ λογείου, ἐν ᾧ ἡ ταινία ἐξακολουθεῖ μέχρι τῶν παρὰ τὸ προσκηνίον βαθμίδων τῶν παραστάδων (εἰκ. 1). Ἀπὸ τοῦ σημείου, καθ' ὃ λήγει τὸ κυμάτιον, μέχρι τῶν βαθμίδων τούτων ἡ ταινία καὶ αἱ ἐπ' αὐτῶν πλάκες ἔμειναν ἄθικτοι. Ἐκ τούτου προέκυψε μία κακότεχνος καὶ ἀνόργανος ἐφαρμογὴ τῶν δύο μερῶν, ὥστε νὰ εὐρίσκηται σημεῖόν τι τοῦ λογείου, καθ' ὃ αἱ πλάκες τοῦ προσκηνίου νὰ κεῖνται βαθύτερον τῶν ἄλλων κατὰ ἐκαστοστόμετρό τινα. Τοῦτο δὲν θὰ συνέβαιεν, ἐὰν ἡ σφριζομένη μορφή τοῦ προσκηνίου ἦτο ἡ ἐξ ἀρχῆς κατασκευασθεῖσα.

Ἐκατέρωθεν τῶν κλιμάκων τοῦ λογείου ἐτέθησαν παραστάται ἔχοντες καὶ αὐτοὶ τὴν ἐν λόγῳ ταινίαν καὶ τὸ λέσβιον κυμάτιον, ἀλλὰ μονόλιθα. Ἐὰν τὸ κυμάτιον καὶ ἡ ταινία τοῦ λοιποῦ μέρους τοῦ προσκηνίου ἦσαν σύγχρονα, θὰ κατεσκευάζοντο καὶ αὐτὰ μονόλιθα, ὅπως ἐν τοῖς παραστάταις.

Ὁ Tuckermann γνωρίζει μόνον τὴν τελευταίαν μορφήν τοῦ προσκηνίου.

Τὸ μέτωπον τῆς σκηνῆς καὶ αἱ πλευραὶ τῶν παρασκηνίων ἔχουσιν ὕψος περὶ τὰ 28 μέτρα, ἡ δὲ κορυφὴ αὐτῶν ἔκειτο ἐν τῷ αὐτῷ ὀριζοντίῳ ἐπιπέδῳ. Διότι αἱ διάφοροι κόγχαι καὶ τὰ τοξωτὰ ἀνοίγματα, ἅτινα εὐρίσκονται ἐπὶ τῶν τοίχων τούτων, κεῖνται καὶ αὐτὰ ἐν τῷ αὐτῷ ἐπιπέδῳ ὀριζοντίως. Ἐκ τούτων κρίνομεν καὶ περὶ τῆς ἄνω ἀκμῆς τοῦ τοίχου (εἰκ. 1 καὶ 7).

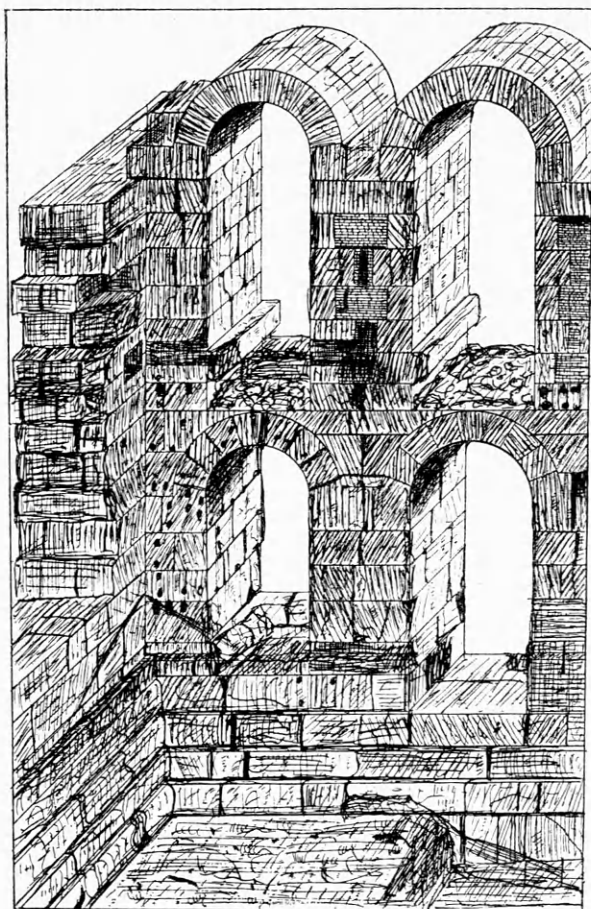

Εἰκὼν 7. Ἀνατολικὸν τμήμα τῆς σκηνῆς.

Τὸ μέτωπον τῆς σκηνῆς ἔχει ὑπεράνω ἐκάστης τῶν ἄκρων θυρῶν καὶ μεταξὺ τούτων καὶ τῆς μέσης θύρας τοξωτὰς κόγχας ὀρθογωνίου διαγράμματος. Ὅμοιās κόγχας ἔχουσι καὶ αἱ ἐσωτερικαὶ μικραὶ πλευραὶ τῶν παρασκηνίων ἐπὶ τῶν θυρῶν (πίν. 9 καὶ 11).

Ἐκ τῶν τριῶν σειρῶν ἀνοιγμάτων τοῦ μετώπου τῆς σκηνῆς ἐσώθη μόνον ἡ πρώτη καὶ μέρος τῆς δευτέρας.

Ἐν τῷ προσώπῳ τῶν παρασκηνίων κατεσκευάσθησαν δύο σειραὶ μόνον τοξωτῶν ἀνοιγμάτων ἀντιστοιχοῦσαι πρὸς τὰς δύο τελευταίας σειρὰς τοῦ μετώπου τῆς σκηνῆς. Τὸ τόξον τῶν ἀνοιγμάτων τῆς πρώτης σειρᾶς δὲν εἶναι ἐνταῦθα ὀριζόντιον, ἀλλὰ πρὸς τὰ ἔσω τοῦ θεάτρου κεκλιμένον, τὰ δὲ ἀνοίγματα τοῦ μετώπου τῆς σκηνῆς ἔχουσι πάντα τὴν βᾶσιν καὶ τὸ τόξον λοξὰ πρὸς τὰ ἔσω.

Ὁ τοῖχος ὁ ἀποτελῶν τὸ πρόσωπον τῶν παρασκηνίων ἔχει πᾶχος 2·70 περίπου, ὁ δὲ τῶν ἄλ-

λων πλευρῶν 2·36.

Τὸ μέτωπον τῆς σκηνῆς συνίσταται ἐκ δύο τμημάτων, τοῦ κατωτέρου ἔχοντος πᾶχος 4·08 περίπου καὶ ὕψος 13·00 καὶ τοῦ ἀνωτέρου πᾶχος 2·58. Ἡ πρὸς τὸ ἐσωτερικὸν τοῦ θεάτρου βλέπουσα πλευρὰ ἀποτελεῖ συνεχῇ ἐπιφάνειαν, ἡ δὲ πρὸς τὰ ἔξω δύο τοιαύτας εἰς δύο διάφορα ἐπίπεδα κειμένης. Ἡ διαφορά τοῦ πᾶχος τοῦ ἀνωτέρου τμήματος ἐξισοῦται ἐν μέρει πρὸς τὸ κάτω διὰ πέντε ἀντηρίδων, ἐπ' αὐτοῦ κατασκευασθεισῶν, ὧν ἡ μέση ἔχει ὑπερδιπλάσιον πλάτος τῶν ἄλλων. Αὗται ἔχουσι πλάτος περίπου 1·60 (πρβ. πίν. 12).

Τὸ φέρον τὰς ἀντηρίδας τμήμα διαιρεῖται κατὰ τὸ ὕψος εἰς τρία διαμερίσματα ἢ ὀρόφους, ὧν ἕκαστον εἶχε καὶ μίαν σειρὰν τοξωτῶν ἀνοιγμάτων καὶ ἐστέφετο ὑπὸ γείσου ἐκτεινομένου καθ' ὅλον τὸ πλάτος τῆς ἐξωτερικῆς πλευρᾶς τῆς σκηνῆς, διερχομένου καὶ ἐπὶ τῶν ἀντηρίδων. Τμήμα τοῦ γείσου τούτου ἐσώθη κατὰ χώραν, ἐπὶ δὲ τῶν ἀντηρίδων παρατηροῦνται τὰ ἴχνη αὐτοῦ.

Διὰ τῶν τριῶν θυρῶν τῆς σκηνῆς εἰσέρχοντο εἰς τὴν ὀπίσθεν κειμένην αἴθουσαν, ἔχουσαν πλάτος ἐξωτερικὸν 7·90 καὶ μῆκος ὅσον εἶναι ἡ μεταξὺ τῶν δύο ἐκατέρωθεν τοῦ λογεῖου τοίχων τῶν παρασκηνίων ἐξωτερικὴ ἀπόστασις. Τὸ πᾶχος τῶν τοίχων τῆς αἰθούσης εἶναι μόνον 1·18-1·20. Ἐκ τῆς σχετικῆς ταύτης λεπτότητος τῶν τοίχων τῆς αἰθούσης ἐξάγεται τὸ συμπέρασμα ὅτι δὲν εἶχεν αὕτη τὸ αὐτὸ ὕψος πρὸς τὸν τοῖχον τοῦ μετώπου τῆς σκηνῆς, ὅστις κατεσκευάσθη τόσον παχὺς καὶ μετ' ἀντηρίδων, ἵνα παρουσιάσῃ μείζονα στερεότητα διὰ τὸ ὑπερβολικὸν ὕψος αὐτοῦ. Ἀφ' οὗ λοιπὸν οἱ τοῖχοι τῆς αἰθούσης δὲν ἔχουσι τὸ αὐτὸ πᾶχος, συμπεραίνομεν ὅτι δὲν συνέτρεχον οἱ αὐτοὶ λόγοι ἐν τῇ κατασκευῇ τῶν δύο τούτων μερῶν τοῦ θεάτρου, ἀλλ' εἶχεν ἤδη ὑπολογισθῇ τὸ διάφορον ὕψος αὐτῶν καὶ ἐκ τούτου ἐκρίθη ἄρκετον τὸ μικρὸν πᾶχος. Δὲν θὰ ἠδύναντο ἄλλως τε νὰ σταθῶσιν οἱ τοῖχοι οὗτοι ἐπὶ μακρὸν χρόνον εἰς τὸ ὕψος τῶν πρώτων ἔχοντες τόσον μικρὸν πᾶχος.

Ἡ αἴθουσα ὑψοῦτο μέχρι τοῦ σημείου, καθ' ὃ τὸ τοῖχος τῆς σκηνῆς γίνεται ἐξωτερικῶς λεπτότερος, τὸ δὲ σημεῖον ἐπαφῆς διακρίνεται εἰσέτι εὐχερῶς. Ἐσωτερικῶς ἐκλείετο διὰ καμάρας, ἧς ἡ ἀρχὴ

σφάζεται κατὰ χώραν.

Τὸ τμήμα τοῦ τοίχου τῆς σκηνῆς τὸ βλέπον πρὸς τὴν αἴθουσαν ἔφερε πλὴν τῶν θυρῶν καὶ κόγχας, ἡ δὲ ἐξωτερικὴ πλευρὰ τῆς αἰθούσης εἶχεν ἐν συνόλῳ τὸσας κόγχας, ὅσας καὶ τὸ πρῶτον μετὰ τῶν θυρῶν, μετασχηματισθεισῶν ἐνταῦθα τῶν τελευταίων εἰς ὀρθογωνίους τοξωτὰς κόγχας (πίν. 12). Τὸ ὅλον πᾶχος τῆς νοτίας πλευρᾶς τῆς αἰθούσης ἦτο 2·20.

Αἱ μικραὶ πλευραὶ ταύτης εἶχον μίαν ὁμοίαν κόγχην καὶ μίαν θύραν μετὰ μαρμαρίνων παραστάδων καὶ οὐδῶν, ὧν τμήματα σφάζονται κατὰ χώραν. Τὸ σχῆμα τῶν παραστατῶν ἀπεικονίζεται διὰ τῆς **εἰκ. 8**. Τὸ πλάτος τῶν θυρῶν εἶναι ἐν-

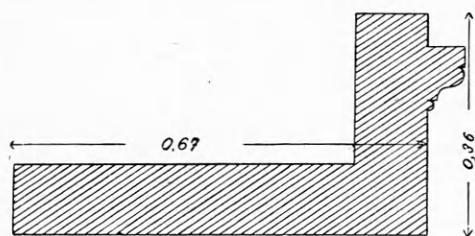

Εἰκὼν 8. Ἐγκαρσία τομὴ τῶν παραστατῶν τῶν θυρῶν τοῦ θεάτρου.

θεν καὶ ἐνθεν τῶν παραστατῶν 2·51.

Ἡ μέση θύρα τῆς σκηνῆς ἔχει πλάτος 2·65, αἱ δὲ δύο ἄλλαι 2·45-2·49 καὶ αἱ δύο τῶν παρασκηνίων 2·51. Αἱ λοιπαὶ διαστάσεις ἀναγράφονται ὑπὸ τοῦ Ivanoff ἐν MI VI, XVI.

Αἱ θύραι αὗται εἶχον μαρμαρίνον οὐδὸν ὕψους 0·24, ἐπὶ δὲ τούτων ἠρείδοντο παραστάται πᾶχους 0·29 καὶ πλάτους 1·18. Ἐπὶ τῶν παραστατῶν ἠδράζετο τὸ ὑπέρθυρον, οὗ λείψανον ἔμεινε κατὰ χώραν ἐν τῇ δυσμικῇ πλαγίᾳ θύρα (εἰκ. 1). Οἱ οὐδοὶ ἐσώθησαν κατὰ χώραν ἐν ταῖς θύραις τῶν παρασκηνίων, οἱ λοιποὶ ἐξηφανίσθησαν. Ἐπὶ τῶν σφζομένων οὐδῶν παρατηροῦνται καὶ τὰ ἔγχνη ἐπαφῆς τῶν καταστραφέντων παραστατῶν.

Ὁ Tuckermann συνεπλήρωσε τὴν αἴθουσαν τῆς σκηνῆς πολυόροφον μετὰ ἐσωτερικῶν διαμερισμάτων καὶ κλιμάκων, προστώων καὶ κήπων, περὶ ὧν οὐδὲ ἔγχος ποτὲ ὑπάρξεως αὐτῶν παρατηρεῖται, καὶ οὐδεὶς λόγος συνέτρεχε νὰ κατασκευασθῶσι. Ταῦτα ἐνόησε καὶ ὁ Judeich, ὅστις παρέλειψεν ὀρθῶς τὰ κατασκευάσματα ταῦτα ἐν τῇ συμπληρώσει αὐτοῦ (ἔ. ἄ. πίν. II).

Εἰς τὴν συμπλήρωσιν τῶν ὀπισθεν τῆς αἰθούσης προστώων ἤχθη ὁ Tuckermann ἐκ τῆς ὑπάρξεως τοίχου νοτίως τοῦ θεάτρου κειμένου, κατασκευασθέντος ὁμῶς εἰς προγενεστέραν ἐποχὴν ἐκ λίθων τροχμαλοπαγῶν πρὸς συγκράτησιν τοῦ ἐδάφους (πρόβ. AE 1912 πίν. 4).

Πλὴν τῆς λεπτότητος τῶν τοίχων τῆς αἰθούσης τῆς σκηνῆς καὶ ἄλλα γεγονότα μαρτυροῦσιν ὅτι αὕτη ἦτο μονόροφος. Ἡ βᾶσις δηλαδή καὶ τὸ τόξον τῶν ἀνοιγμάτων τῆς σκηνῆς εἶναι πρὸς τὰ ἔσω κεκλιμένα, ὡς εἶπον. Τοῦτο δὲ ἐγένετο, ὅπως αἱ ἡλικαὶ ἀκτῖνες ἠδύναντο διερχόμεναι νὰ φωτίσωσι τὸ ἐσωτερικὸν τῆς σκηνῆς. Δὲν θὰ ἠδύναντο δὲ νὰ διέλθωσιν αὗται διὰ τῶν ἀνοιγμάτων, ἐὰν ἡ αἴθουσα ἐκάλυπτεν ὀλόκληρον τὸ ὀπισθεν μέρος τοῦ τοίχου τῆς σκηνῆς. Πρὸς τούτοις δὲν ἤθελε διαιερεθῇ εἰς τρία διαμερίσματα στεφόμενα διὰ γείσων, ἐὰν τοῦτο ἦτο κεκαλυμμένον.

Σημειωτέον ὅτι εἶναι χαρακτηριστικὸν τούτου τοῦ οἰκοδομήματος ἡ λάξευσις παντὸς μέρους τοῦ τοίχου, ἐφ' οὗ προσηρμόζετο ἕτερον τεμάχιον. Ἐκ δὲ τῶν λαξέψεων τούτων ὀδηγούμενός τις δύναται νὰ συμπληρώσῃ τὰ ἐλλείποντα μέρη τοῦ θεάτρου. Αὗται ὁμῶς δὲν συνηγοροῦσιν ὑπὲρ τῆς ἀναπαραστάσεως τοῦ Tuckermann.

Πρὸ τῶν παρασκηνίων εὐρίσκονται αἱ ἐκ τῆς ὀρχήστρας πρὸς τὰ ἔξω τοῦ θεάτρου ἄγουσαι καμαρωταὶ πάροδοι ἔχουσαι πλάτος 2·97 περίπου καὶ μῆκος 7·31. Ἡ εἰσοδος τούτων ἐκσμεῖτο διὰ δύο παραστάδων μετὰ ἰωνικῆς σπείρας καὶ κορινθιακοῦ ἐπικράνου (εἰκ. 1 καὶ πίν. 9, 10) βασταζόντων τόξον. Αἱ παραστάδες σφάζονται κατὰ χώραν ὀλίγον βεβλαμμέναι, τὸ δὲ ἐπικράνον κεῖται τεθραυσμένον ἐν τῇ δυσμικῇ παρόδῳ καὶ ἔχει σχῆμα ὡς τὸ τῆς σκηνῆς εἰκ. 3.

Τὰ ἔγχνη ἐπαφῆς τῶν ἐλλειπόντων μερῶν τῶν εἰσόδων διακρίνονται εὐκρινῶς ἐπὶ τοῦ τοίχου, ὡς ὀλοκλήρου τῆς παραστάδος, τοῦ ἐπικράνου καὶ τοῦ τόξου, οὐτινος καὶ τὸ ὕψος καὶ τὸ πᾶχος δυνάμεθα νὰ καταμετρήσωμεν, μάλιστα ἐν τῇ δυσμικῇ παρόδῳ (εἰκ. 1).

Τὸ ἐπικράνον ἐστερεοῦτο ἐπὶ τῆς παραστάδος, καὶ αὕτη πρὸς τὸν τοῖχον διὰ γόμφων.

Καὶ ἡ μορφή τῶν ἐπὶ τῶν παρόδων μερῶν τοῦ

κοίλου καθορίζεται ἐκ τῶν σημείων ἐπαφῆς τῶν ἐδωλίων πρὸς τὸν τοῖχον, ἐφ' οὗ διακρίνεται καὶ ἡ ὀπισθεν τοῦ τόξου τῶν παρόδων καὶ πρὸ τοῦ πρώτου ἐδωλίου θέσις τῆς πλακῆς α (εἰκ. 1). Κατὰ ταῦτα συνεπλήρωσα τὰ ρηθέντα μέρη ὡς ἐμφαίνεται ἐκ τῶν πίν. 9 καὶ 11. Ὁμοίως ἀναπαρέστησε τὰς εἰσόδους καὶ ὁ Ivanoff ἐν MI VI, XVII, οὐχὶ ὁμοῦ καὶ ὁ Tuckermann (ἐ. ἄ. πίν. 3).

Αἱ παραστάδες τῶν παρόδων κεῖνται ἐπὶ οὐδοῦ ὕψους 0·13 καὶ πλάτους 2·49. Μετὰ τοῦτο ἀκολουθοῦσι τρεῖς βαθμίδες ἄγουσαι εἰς τὸ ὑψηλότερον μέρος τῶν παρόδων (εἰκ. 9). Ἡ ὀροφή τῶν παρό-

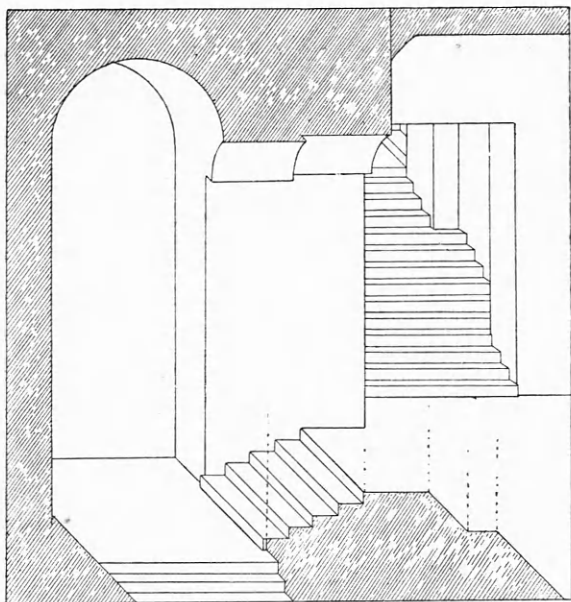

Εἰκὼν 9. Πάροδος καὶ ἀρχὴ τῶν κατασκευασμάτων, δι' ὧν ἀνέρχοντο εἰς τὸ δεύτερον διάζωμα.

δων ἦτο καμνωτὴ καὶ κεκλιμένη πρὸς τὰ ἔσω κατὰ τὴν διεύθυνσιν τοῦ κοίλου.

Καθέτως πρὸς τὰς παρόδους βαίνει καὶ ἕτερος καμνωτὸς διάδρομος, μετὰ ὀριζοντίας ὁμοῦς στέγης. Κεῖται ἐπὶ ὀλίγον ὑψηλοτέρου ἐπιπέδου, ἐξισουμένης τῆς διαφορᾶς διὰ βαθμίδων καὶ ἄγει ἐκ τῶν παρόδων πρὸς τὰ ἐκατέρωθεν τῆς σκηνῆς κατασκευάσματα (εἰκ. 10).

Τὰ κατασκευάσματα ταῦτα συνίστανται ἐκ δύο ὁμοίων διαμερισμάτων Α καὶ Β (πίν. 8) ἐστεγασμένων διὰ καμάρας καὶ ἐνὸς χώρου ἀνοικτοῦ καταλειπομένου μεταξὺ τῶν δύο. Ἐντὸς τοῦ ἀνοικτοῦ τούτου μέρους κατεσκευάσθησαν κλίμακες φέρου-

σαι ἐκ τῶν διαμερισμάτων ἐπὶ τῆς στέγης αὐτῶν καὶ ἐκ ταύτης εἰς τὸ ἐσωτερικὸν τοῦ θεάτρου ἢ εἰς τὴν παρακειμένην στοάν τοῦ Εὐμένους καὶ εἰς τὴν ἐπὶ τῆς 'Ακροπόλεως ἄνοδον (εἰκ. 10).

Αἱ κλίμακες ἀποτελοῦνται ἐκ δύο βραχιόνων μετὰ 14 βαθμίδων ἀγόντων ἐκατέρωθεν ἐκ τοῦ ἐσωτερικοῦ τῶν διαμερισμάτων ἐπὶ μικροῦ ὀριζοντίου ἐπιπέδου· ἐκ τούτου ἑτέρα κλίμαξ κατὰ τὸ νότιον ἄκρον αὐτοῦ ἄγει ἐκ βορρᾶ πρὸς νότον διευθυνομένη εἰς ἕτερον ἐπίπεδον, ἐξ οὗ ὁρμῶνται δύο ἕτεροι βραχίονες, ὧν ὁ μὲν διευθύνεται πρὸς ἀνατολάς, ὁ δὲ πρὸς δυσμάς, καὶ ἐκβάλλουσιν ἑκάτερον ἐπὶ τῆς στέγης τῶν δύο διαμερισμάτων Α καὶ Β. Οἱ πρῶτοι βραχίονες ἐνοῦνται πρὸς τὸ ὀριζόντιον ἐπίπεδον ὡς τὰ σκέλη τρόπον τινὰ τραπεζίου, οἱ δὲ δεύτεροι καθ' ὅμοιον τρόπον, ἀλλὰ κατ' ἀντίστροφον διεύθυνσιν.

Διὰ τῆς στέγης τῶν διαμερισμάτων Α εἰσέρχεται τις διὰ θύρας (εἰκ. 1, πίν. 9) εἰς τὸ πρῶτον διάζωμα τοῦ θεάτρου. Ἡ θύρα πλάτους 2·00 ἀπολήγει καὶ αὕτη εἰς τόξον. Ἐπειδὴ δὲ τὸ διάζωμα κεῖται ἐπὶ ταπεινοτέρου ἐπιπέδου, κατεσκευάσθησαν ἐντὸς τῆς θύρας 6 βαθμίδες, ὅπως ἐκ τοῦ διαζώματος ἀνέλθῃ τις εἰς τὴν στέγην τῶν διαμερισμάτων.

Διὰ τῆς ἑτέρας στέγης Β ἀνέρχετο τις εἰς τὴν 'Ακρόπολιν διερχόμενος διὰ μικρᾶς τοξωτῆς θύρας (πίν. 12 καὶ AE 1912 πίν. 4 καὶ εἰκ. 23), κατασκευασθείσης ἐπὶ προεξέχοντος τοῦ θεάτρου βραχίονος, ἐνομένου μετὰ τοῦ ὀπισθίου τοίχου τῆς στοᾶς τοῦ Εὐμένους. Ἐπειδὴ δὲ ἡ ἄνοδος ἦτο ἀνωφερῆς κατεσκευάσθησαν ἐπὶ τῆς πρὸς τὴν 'Ακρόπολιν ὁδοῦ βαθμίδες, ὧν τινες σφύζονται κατὰ χώραν (AE 1912 πίν. 4 καὶ εἰκ. 23).

Διὰ τῆς στέγης ταύτης Β ἡδυνάτο τις, ὡς φαίνεται, νὰ εἰσέλθῃ καὶ εἰς τὸν ἄνω ὄροφον τῆς στοᾶς τοῦ Εὐμένους (πίν. 12).

Ἐκ τῶν διαμερισμάτων Α καὶ Β εἰσέρχοντο διὰ τῶν πλαγίων θυρῶν καὶ εἰς τὴν σκηνήν, διὰ δὲ δύο ἄλλων κατὰ τὸ νότιον ἄκρον αὐτῶν κατασκευασθεισῶν ἐξέρχοντο εἰς τὴν ἐκτὸς τοῦ θεάτρου ὁδόν.

Τὸ ἀνατολικὸν διαμέρισμα Β εἶχεν ἐσωτερικῶς καὶ ἑτέραν θύραν ὁμοίαν καὶ ἀντίστοιχον πρὸς τὰς δύο θύρας τῶν διαμερισμάτων Α καὶ Β, τὰς ἀγούσας εἰς τὴν σκηνήν, ἥτις ἔφερεν εἰς τὸν πρῶτον

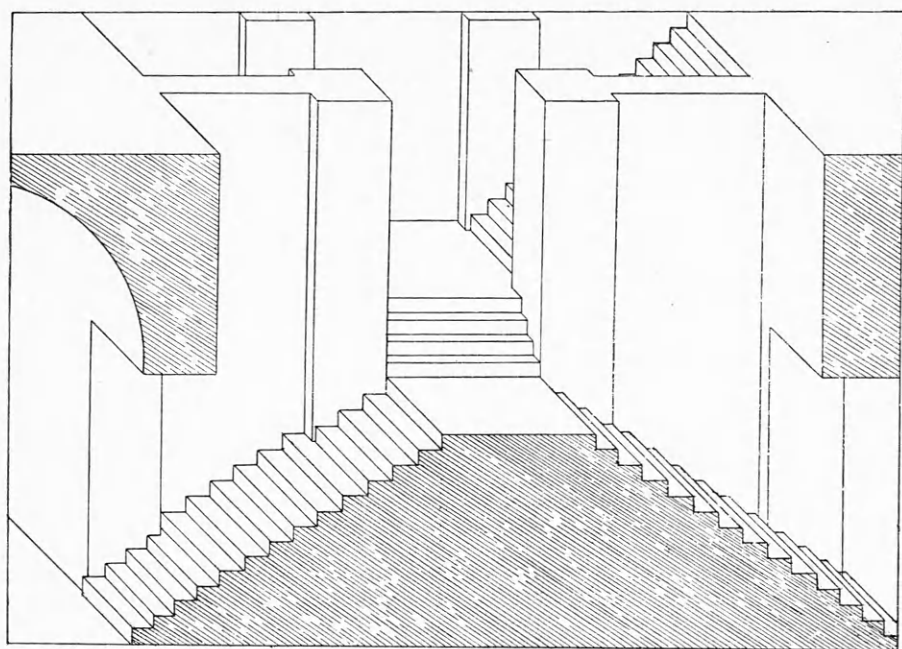

Εἰκὼν 10. Κλίμακες μεταξὺ τῶν διαμερισμάτων Α καὶ Β (πίν. Α)
ἀγούσαι εἰς τὸ δεύτερον διάζωμα κτλ.

ὄροφον τῆς στοᾶς τοῦ Εὐμένους. Συμμετρικῶς πρὸς τὴν θύραν ταύτην ὑπῆρχεν ἐν τῷ ἀντιθέτῳ ἄκρῳ τοῦ δυσμικοῦ διαμερίσματος Β ὀρθογώνιος κόγχη ὁμοία πρὸς τὰς θύρας (πρβ. πίν. 8).

Ἔτεροι δύο ὅμοιοι κόγχαι εὐρίσκοντο ἐντὸς τῶν δύο διαμερισμάτων Β ἀπέναντι τῶν νοτίων θυρῶν.

Αἱ λεπτομέρειαι τῶν διαμερισμάτων τούτων ἀπεικονίσθησαν διὰ τῶν εἰκόνων 9 καὶ 10 καὶ διὰ τοῦ πίνακος 12.

Ὁ Tuckermann συνεπλήρωσε τὰ διαμερίσματα μετὰ πολλῶν ὁρόφων, περὶ ὧν οὐδὲν ἔχγος παρατηρεῖται ἐνταῦθα. Δὲν εἶχον ἄλλως τε καὶ λόγον ὑπάρξεως. Τοῦτο ἀντελήφθη καὶ ὁ Ivanoff λέγων ἐν ΑΙ 1858, 218: *Le congettture tutte che le scale portassero fino all'ultima precinzione sono mal fondate, perchè la faccia d' un grosso muro formante la corda del mezzo circolo, del teatro, ch' è molto ben conservata, non presenta alcun indizio per simili deduzioni.*

Καὶ ἄλλος λόγος κωλύει τὴν παραδοχὴν τῆς γνώμης ὅτι τὰ διαμερίσματα ἦσαν πολυώροφα. Ὁ ἐξωτερικὸς δηλαδὴ τοῖχος ὁ φράττων τὰ διαμερίσματα πρὸς νότον εἶχε πάχος ἄνευ τῶν ἀντηρίδων μόνον 0·90 περίπου. Τοῖχος τοσοῦτον λεπτὸς δὲν ἠδύνατο νὰ σταθῇ, ἐὰν εἶχε τὸ ὕψος τοῦ τοίχου τῶν παρασκηνίων.

Ἡ ὀρχήστρα ἔχει σχῆμα ἀκριβοῦς ἡμικυκλίου. Πρὸ δὲ τῶν ἐδρῶν τῆς προεδρίας εὐρίσκεται μικρὰ βαθμὶς ὕψους 0·21 περίπου καὶ πλάτους 0·45. Ἡ διάμετρος τῆς ὀρχήστρας ἔνθεν καὶ ἔνθεν τῆς βαθμίδος ταύτης εἶναι 19·0.

Ὅπισθεν τῆς προεδρίας εὐρίσκεται διάδρομος πλάτους 0·60 ἐστρωμένος διὰ μαρμαρίνων πλάκων. Μετὰ ταῦτα ἀκολουθεῖ βαθμὶς ὁμοία πρὸς τὴν πρὸ τῆς προεδρίας κειμένην, ἔπονται δὲ ἀκολουθῶς 18 ἐδῶλια, ὧν τὸ σχῆμα βλέπε ἐν πίν. 9. Ἐκ παραδρομῆς ἐσχεδιάσθη ἐνταῦθα μία σειρὰ ἐδῶλιων ἐπὶ πλέον.

Τὸ πρῶτον διάζωμα διηρεῖτο εἰς ἑξ κερκίδας, ἔφερε δ' ἰσαριθμούς κλιμάκας. Δύο βαθμίδες τῶν κλιμάκων τούτων εἶχον ἴσον ὕψος πρὸς ἓν ἐδῶλιον.

Κατὰ τὸ νότιον ἄκρον τῶν πρώτων κλιμάκων ὑπῆρχε θωράκιον ἀπολήγον εἰς τὸ τόξον τῶν εἰσόδων τῶν παρόδων (πίν. 9).

Τὰ ἐκατέρωθεν τῆς ὀρχήστρας βᾶθρα ἐτέθησαν βραδύτερον.

Τὸ πρῶτον διάζωμα χωρίζεται τοῦ δευτέρου διὰ διαδρόμου ἔχοντος νῦν πλάτος 1·77. Τὸ πλάτος τοῦτο περιωρίζετο ἐξ ἀρχῆς εἰς 1·29. Διότι πρὸ τῆς ὑπαρχούσης νῦν στρώσεως ἐκ πωρίνων δόμων ὕψους 1·20 καὶ πάχους 0·55 περίπου ἔκειτο καὶ ἐτέρα τοιαύτη ὁμοίου πάχους.

Ἐπὶ τῆς τελευταίας στρώσεως ἠδράζετο βαθμὶς ὁμοία πρὸς τὴν πρὸ τῆς προεδρίας, καὶ ἐπὶ τῆς ὀπισθεν αὐτῆς στρώσεως, τῆς νῦν σωζομένης, τὸ πρῶτον ἐδῶλιον. Ἡ ἐπαφὴ τῆς βαθμίδος διακρίνεται εἰσέτι ἐπὶ τοῦ μετώπου τῶν παρασκηνίων.

Ἐν τῷ θεάτρῳ κεῖται μαρμαρίνόν τι ἀρχιτεκτονικὸν μέλος κυκλοτεροῦς διαγράμματος καὶ ἔχοντος ἐν κατατομῇ τὸ ἀπεικονιζόμενον διὰ τῆς εἰκ. 11 σχῆμα. Φαίνεται ὅτι τὸ μέλος τοῦτο ἐκόσμει τὴν βάσιν τοῦ διαδρόμου ἐν τῇ γωνίᾳ (πίν. 9).

Ὑπεράνω τοῦ διαδρόμου τοῦ πρώτου διαζώματος εὐρίσκεται στρώσις ἐκ πωρίνων δόμων, σωζο-

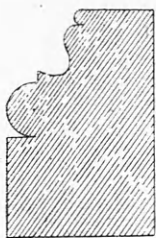

Εἰκὼν 11. Κυμάτιον
κειμένον ἐν τῇ γωνί-
ᾳ τοῦ διαδρόμου
τοῦ πρώτου δια-
ζώματος.

μένων εἰς πολλὰ μέρη καὶ μάλι-
στα ἐν τῷ δυσμικῷ μέρει τοῦ θεά-
τρου (ΑΕ 1912 πίν. 4). Ἀπὸ
τοῦ πρώτου διαδρόμου μέχρι τῆς
στρώσεως ταύτης συμπληροῦνται
14 ἐδῶλια.

Ἡ σφζομένη πωρίνη στρώσις
δὲν κατεσκευάσθη εἰς τὸ ὕψος, ὃ
ἔχει νῦν, ἀλλ' ἐπ' αὐτῆς ἔκειντο
ἄλλοτε καὶ ἄλλαι στρώσεις ἀπο-
τελοῦσαι ἐν συνόλῳ εἶδος βάθρου,
ἀπέχοντος περὶ τὰ 4·20 ἀπὸ τοῦ
περιφεροῦς τοίχου τοῦ περιβάλλοντος τὸ θέατρον
(εἰκ. 7).

Οἱ δόμοι τοῦ τελευταίου τούτου τοίχου ἔμειναν
ἀκατέργαστοι καὶ ἐξέχοντες περὶ τὰ 0·10-0·15
τῶν ὑπερκειμένων δόμων μέχρι ὕψους 2·75 ἀπὸ
τῆς ἄνω ἐπιφανείας τῆς μνημονευθείσης πωρίνης
στρώσεως. Τὸ αὐτὸ παρατηρεῖται καὶ ἐπὶ τοῦ με-
τώπου τῶν παρασκηνίων ἐπὶ τμήματος ἴσου τῷ
πλάτει τοῦ βάθρου (εἰκ. 7). Ἐκ τούτων συνάγεται
ὅτι οἱ δόμοι οὗτοι ἦσαν μέχρι τοῦ ὕψους τούτου
κεκαλυμμένοι ὑπὸ ἐτέρων στρώσεων ἀποτελουσῶν
τὸ βάθρον. Εἶναι ὅμως δυνατόν νὰ ὑπῆρχε μία
μόνη σειρὰ τοιούτων στρώσεων ἐν τῷ μετώπῳ τοῦ
βάθρου, τὸ δὲ μεταξὺ αὐτῆς καὶ τοῦ κυκλοτεροῦς
ἐξωτερικοῦ τοίχου διάστημα νὰ ἦτο πεπληρωμένον
ἐκ γώματος, καλυπτόμενον διὰ πλακῶν.

Εἰς τὸ βάθρον ἦγον αἱ 11 κλίμακες τοῦ ἄνω
διαζώματος ἐξικνούμεναι μέχρις αὐτοῦ.

Εἰς ὕψος 4·45 ἀπὸ τῆς μνημονευθείσης προεξο-
χῆς τοῦ περιφεροῦς τοίχου (εἰκ. 7) ὑπάρχει ἐπ' αὐ-
τοῦ ἐν τῇ γωνίᾳ τῇ σχηματιζομένη μεταξὺ αὐτοῦ
καὶ τοῦ προσώπου τοῦ ἀνατολικοῦ παρασκηνίου
ὀρθογώνιος ἐντομὴ ἀρκετοῦ βάθους καὶ μεγέθους
0·50 περίπου, ὅσον δηλαδὴ εἶναι τὸ μέγεθος τῆς
μεγάλης δοκοῦ τοῦ λογείου (εἰκ. 1 καὶ 7). Ἐν τῇ
ἐντομῇ ταύτῃ ἦτο ἐμπεπηγυῖα ἀναμριβόλως μία
ὁμοίου μεγέθους δοκός. Οὕτω μόνον ἐξηγεῖται ἡ
ὑπαρξὶς ταύτης καὶ τὸ γεγονός ὅτι τὰ τοιχώ-
ματα αὐτῆς εἶναι μέλανα. Ἐνεκα δηλαδὴ τῆς
διὰ πυρκαϊᾶς καταστροφῆς τοῦ θεάτρου ἐκάη καὶ
ἡ δοκὸς αὕτη, καταλιπούσα τὰ ἔγχνη τοῦ πυρὸς ἐπὶ
τῶν τοιχωμάτων τῆς ἐντομῆς. Τὴν ὑπαρξίν τῆς

ἐν λόγῳ δοκοῦ μαρτυρεῖ καὶ τὸ γεγονός ὅτι τὸ μέ-
τωπον τοῦ προσκηνίου εἶναι ὀλίγον λελαξευμένον
ἐπὶ τμήματος ἐκτεινομένου ὀριζοντίως ἀπὸ τῆς ἐν-
τομῆς εἰς μῆκος ἴσον πρὸς τὸ πλάτος τοῦ περὶ οὗ
ὁ λόγος βάθρου.

Ἡ λάξευσις αὕτη δεικνύει τὴν ἐπαφὴν τῆς δο-
κοῦ ἐπὶ τοῦ παρασκηνίου. Τὸ πρὸς τὴν ἐντομὴν
ἀντίθετον ἄκρον τῆς δοκοῦ θὰ ἡρεῖδετο βεβαίως ἐπὶ
ὀριζοντίως κειμένου ἀντικειμένου βασταζομένου
κάτωθεν ὑπὸ κατακόρυφου στηρίγματος, ὃ πάλιν
θὰ ἐφῆπτετο τοῦ μετώπου τοῦ παρασκηνίου. Ἐπὶ
τοῦ μετώπου τοῦ δυτικοῦ παρασκηνίου παρατηρεῖ-
ται πράγματι ἐν τῇ θέσει, ἣν ἤθελε καταλάβει τὸ
στηρίγμα τοῦτο, κατακόρυφος λάξευσις. Μετὰ τὰ
εἰρημένα ἐξάγεται ἀφ' αὐτοῦ τὸ συμπέρασμα περὶ
τοῦ σκοποῦ τῆς δοκοῦ καὶ τῶν λοιπῶν κατασκευα-
σμάτων. Τὸ κατακόρυφον στηρίγμα δηλαδὴ ἦτο
παρὰ τὰς κρατούσας θριγκὸν ἐφ' οὗ ἡδράζετο ἡ ὀρι-
ζοντία δοκός. Ὑπῆρχεν ἄρα ἐπὶ τοῦ βάθρου στοὰ
κυκλοτερής, ἣτις κατὰ τὸν Βιτρούβιον (V, 7, 8)
οὐδέποτε ἔπρεπε νὰ λείπῃ ἐκ τοῦ θεάτρου, ἵνα στε-
γάσῃ τοὺς θεατὰς ἐν περιπτώσει αἰφνιδιαίας μετα-
βολῆς τοῦ καιροῦ.

Ἐν τῇ περὶ μνημείων τοῦ Ἀσκληπείου δια-
τριβῇ μου (ΑΕ 1908, 276) ἀπέδωκα ἰωνικούς τι-
νας κίονας εὐρισκομένους ἐν τῷ ἱερῷ τούτῳ εἰς τοὺς
δύο ἐν αὐτῷ μικροὺς ναοὺς, διότι ἐνόμισα ὅτι ὑπάρ-
χουσι τέσσαρες μόνον ἐξ αὐτῶν. Μετὰ τὴν διευθέ-
τησιν τοῦ χώρου τοῦ Ἀσκληπείου ἀπεκαλύφθη ὅτι
ἦσαν πέντε τοῦλάχιστον, καὶ ὅτι τὸ ὕψος δὲν εἶχεν
ὕπολογισθῇ ἀκριβῶς. Διότι ὡς ἐκ τοῦ πλήθους τῶν
ἐπ' αὐτῶν κειμένων συντριμμάτων ἐνομήσθη ὅτι
ἀνῆκον τῷ αὐτῷ κίονι θραύσματά τινα προερχό-
μενα ἐκ διαφόρων κίωνων. Ἀντὶ τούτων ὅμως ἀνευ-
ρέθη εἷς ὀλόκληρος σφζόμενος κίων ὕψους 3·58.
Ὑπολογιζομένου καὶ τοῦ ὕψους τῆς σπείρας καὶ
ἐνὸς κορινθιακοῦ κιονοκράνου, δύναται τὸ ὕψος
τούτου νὰ ἀναβιβασθῇ εἰς 4·20 περίπου, καθ' ἣν
περίπτωσιν ἀρμόζει τοῦτο πρὸς τὴν περὶ ἧς ὁ λό-
γος στοάν, ἔχουσιν ὕψος ἐν ὅλῳ 5·25. Κατὰ ταῦ-
τα εἶναι πιθανὸν ὅτι οἱ κίονες οὗτοι προέρχονται
ἐκ τοῦ θεάτρου τοῦ Ἡρώδου, τοσούτῳ μᾶλλον,
καθ' ὅσον ὅμοια θραύσματα εὐρίσκονται ἐνταῦθα.
Οἱ ἐν τῷ Ἀσκληπείῳ κίονες κεῖνται νῦν, ὑπ' ἐμοῦ
μετακομισθέντες, πρὸ τοῦ μικροῦ ἰωνικοῦ ναοῦ.

Ὁ Judeich (ἔ. ἄ. 291) καὶ ὁ Schillbach (ἔ. ἄ. 20) εἶχον εἰκάσῃ ὅτι ὑπῆρχεν ἡ στοὰ αὕτη. Ὁ Tuckermann ὅμως συνεπλήρωσεν ἐνταῦθα πράγματα περὶ ὧν ἴδε ἔ. ἄ. πίν. 3, 4.

Ὑπεράνω τοῦ λογείου εἰς ὕψος 16·30 περίπου ὑπάρχουσι δύο ἑτεραί ἐντομαί, ὧν ἡ μία ἴσου περιήπου μεγέθους πρὸς τὴν μνημονευθεῖσαν τοῦ περιφεροῦς τοίχου κεῖται ἐπὶ τῆς ἐσωτερικῆς πλευρᾶς τοῦ παρασκηνίου παρὰ τὴν γωνίαν πρὸς τὸ μέτωπον τῆς σκηνῆς, ἡ δὲ ἑτέρα πλησίον αὐτῆς ἐπὶ τοῦ ἄλλου τοίχου (εἰκ. 1 ἄνω). Τὰ τοιχώματα τῶν ἐντομῶν εἶναι ὡσαύτως μέλανα, ἐξ οὗ συνάγομεν ὅτι καὶ ἐνταῦθα ἦσαν δοκοὶ ἐμπεπηγυῖαι, ὧν μία ἐκτεινομένη κατὰ μῆκος τῆς σκηνῆς εἰσῆρχετο εἰς τὴν ἐνσκαφήν τοῦ παρασκηνίου, ἡ δὲ ἑτέρα κάθετος πρὸς τὴν αὐτὴν εἰς τὴν ἄλλην ἐντομὴν τοῦ μετώπου τῆς σκηνῆς. Πῶς ἐφηρμόζοντο δεικνύει ἡ **εἰκὼν 12**. Καθ' ὅμοιον τρόπον προσηρ-

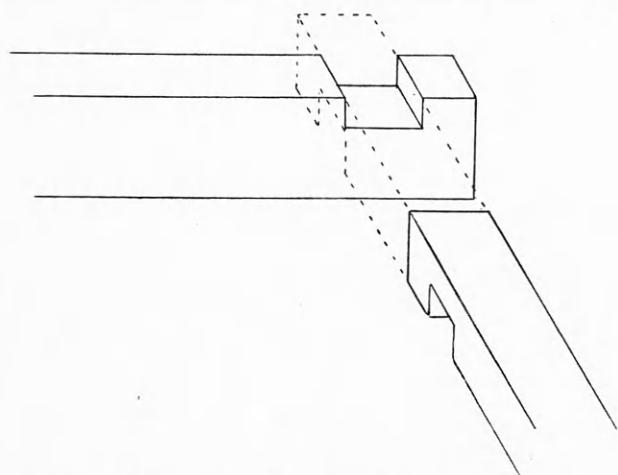

Εἰκὼν 12. Ἐφαρμογὴ τῶν δοκῶν τῆς στέγης τοῦ λογείου.

μόζοντο τὰ ἐσωτερικὰ ἐπιστύλια τοῦ παρὰ τὴν γωνίαν προστώου (**εἰκ. 13**). Ἐκ τῆς ὁμοίας προσαρ-

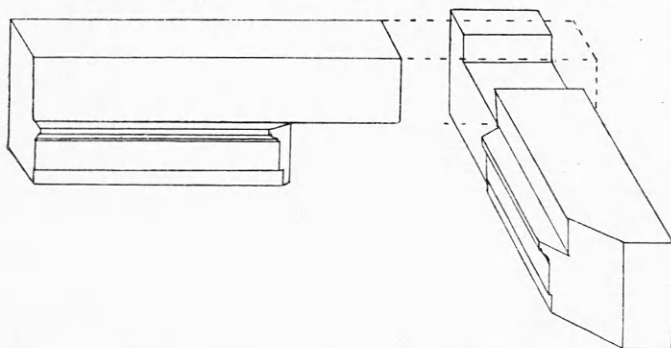

Εἰκὼν 13. Ἐφαρμογὴ τῶν γωνιαίων ἐπιστυλίων τῶν προστώων τῆς σκηνῆς.

μογῆς ἀμφοτέρων τῶν μερῶν τούτων συμπεραίνομεν ὅτι αὐτὰ εἶναι σύγχρονα, κατασκευασθέντα ὑπὸ τοῦ αὐτοῦ ἀρχιτέκτονος. Ἡ ἐφαρμογὴ αὕτη εἶχε τοῦτο τὸ πλεονέκτημα, ὅτι ἐκώλυε τὴν ἔξοδον τῆς μικρᾶς δοκοῦ συγκρατουμένης ὑπὸ τῆς μεγάλης, ἐνῶ σύγχρόνως ἡ τελευταία δὲν ἐλεπτύνετο πολὺ, ὅνα μὴ θραυσθῇ, ὡς θὰ συνέβαινεν ἐὰν ἡ μικρὰ δοκὸς ἐφηρμόζετο πρὸς τὸν τοῖχον δι' ἐντομῆς ἴσης πρὸς τὸ πάχος αὐτῆς. Τὰ αὐτὰ ἰσχύουσι καὶ περὶ τῶν ἐπιστυλίων.

Ἵνα τὸ πρὸς τὸ μέτωπον τῆς σκηνῆς ἀντίθετον ἄκρον τῆς μικρᾶς δοκοῦ λάβῃ καὶ αὐτὸ ἔρεισμά τι πρέπει νὰ ὑπάρχῃ καὶ ἑτέρα μεγάλη δοκὸς παράλληλος πρὸς τὴν τοῦ μετώπου τῆς σκηνῆς καὶ ἐφαρμοζομένη ἐνθεν καὶ ἐνθεν πρὸς τὰ παρασκήνια ἐν τῇ αὐτῇ γραμμῇ πρὸς τὸ μέτωπον αὐτῶν. Ἡ δοκὸς αὕτη συνεκρατεῖτο ἐκκτέρωθεν ὑπὸ τῶν δύο μικρῶν δοκῶν, τὸ δὲ ὅλον ἐκαλύπτετο μετὰ ταῦτα διὰ σανίδων. Τὸ σανίδωμα τοῦτο ἦτο ἡ στέγη τοῦ λογείου.

Τὸ ὕψος τῆς στέγης δὲν ἐξελέγη τυχαίως, ἀλλὰ σκοπίμως, διότι συμπίπτει πρὸς τὸ ὕψος τοῦ τελευταίου ἐδωλίου. Κατεσκευάσθη δέ, ἵνα συγκρατῇ καὶ ἐνισχύῃ τὰ ἐπὶ τοῦ λογείου παραγόμενα ἡχητικά κύματα. Παραθέτομεν ὁλόκληρον τὸ χωρίον τοῦ Βιτρουβίου, ἵνα ἀντιληφθῇ ὁ ἀναγνώστης πόσον σύμφωνος εἶναι ἡ θέσις πρὸς τὰς ὑπὸ τοῦ συγγραφέως διδομένας ὁδηγίας (V 7, 8) περὶ κατασκευῆς τῆς στοᾶς: *tectum particus quod futurum est in summa gradatione, cum scaenae altitudine libratum perficiatur, ideo quod vox crescens aequaliter ad summas gradationes et tectum perveniet, namque si non erit aequale, que minus fuerit altum, vox praeripietur ad eam altitudinem ad quam perveniet primo*. Ἡ ἐνίσχυσις τῆς φωνῆς καὶ ἡ ἀντανάκλασις αὐτῆς πρὸς τὴν στοάν καὶ τὸ τελευταῖον ἐδῶλιον διευκολύνοντο ὑπὸ τῆς στέγης τοῦ λογείου.

Ἐκ τῶν εἰρημένων ἐξάγεται ὅτι δὲν δύναται νὰ ὑπάρξῃ καὶ τρίτη στέγη καλύπτουσα τὸ ὅλον, ἀφ' οὗ ὑπάρχουσι δύο, ἡ τῆς στοᾶς καὶ ἡ τοῦ λογείου. Τὸ δὲ χωρίον τοῦ Φιλοστράτου (Βίοι σοφιστ. Β' 1, 5 . . . κέδρου ξυνθεῖς τὸν ὄροφον) δὲν ἀναγκάζει ἡμᾶς νὰ παραδεχθῶμεν τὴν τρίτην στέγην, διότι δύναται νὰ ἀναφέρηται κάλλιστα

εἰς τὴν στέγην τῆς στοᾶς τοῦ λογαίου, ἀφ' οὗ ὁ Φιλίστρατος ὁμιλεῖ γενικῶς περὶ ὁρόφου μὴ ἀναφύων εἰδικῶς τοῦτον. Ἐξελέγη δὲ ξύλον κέδρου ἕνεκα τῆς μεγάλης αὐτοῦ ἀντοχῆς, ἣν ἄλλως ἀπήτουν καὶ μεγάλαι διαστάσεις τοῦ λογαίου.

Εἰς ἐπικουρίαν τῆς ὑπ' ἐμοῦ γενομένης ἀναπαραστάσεως συμβάλλουσι καὶ ἄλλοι λόγοι. Ὡς ἀναφέρει δηλαδὴ ὁ Πιπτάκης (AE 1858, 1707), εὐρέθησαν λείψανα κεκαυμένων δοκῶν καὶ κεραμίδων ἐπὶ τῆς ὀρχήστρας σχηματίζοντα στῶμα πάχους 1 περίπου μέτρου καὶ ἄλλα ἕτερα ἐπὶ τοῦ δευτέρου διαζώματος ὀλίγον κάτωθεν τοῦ βήθρου τῆς στοᾶς. Τὰ δεύτερα προέρχονται ἐκ τῆς στοᾶς ταύτης, ἐν ᾗ τὰ πρῶτα ἐκ τῆς στέγης καὶ ἐκ τοῦ δαπέδου τοῦ λογαίου. Ἐὰν τὸ θέατρον ἦτο κεκαλυμμένον, ὡς συμπληροῦ αὐτὸ ὁ Tuckermann (ἔ. ἄ. πίν. 4), δὲν ἤθελε βεβαίως ἐπαρκέσῃ ὀλόκληρον τὸ κοῖλον, ἵνα πληρωθῇ ὑπὸ τῶν συντριμμάτων τῆς στέγης καὶ τῶν ὑπ' αὐτὴν ἱκνωμάτων.

Τὴν γνώμην τοῦ Tuckermann παρεδέξαντο σχεδὸν πάντες καὶ ἐκ τούτου ἰσχυρίσθησαν ὅτι οἱ τοῖχοι τοῦ θεάτρου κατεσκευάσθησαν τόσον παχεῖς, ἵνα ἀντιστῶσιν εἰς τὴν πίεσιν τῆς στέγης (Dörpfeld, AM 1888, 100). Κατὰ τὴν γνώμην μου τὸ μέγα πάχος τῶν τοίχων προέρχεται ἐκ τοῦ ὑπερβολικοῦ ὕψους αὐτῶν. Ὅσον ὑψηλότεροι ἦσαν οἱ τοῖχοι, τόσον μεῖζον πάχος ἐχρειάζετο πρὸς μεῖζονα στερεότητα. Τὸ πάχος τοῦτο δὲν ἐφάνη ἀρκετὸν εἰς τὸν ἀρχιτέκτονα, ὅστις διὰ τοῦτο ἔκρινε σκόπιμον νὰ προσθέσῃ καὶ τὰς ἀντηρίδας.

Τὴν τοιαύτην κατασκευὴν καθίστα ἀναγκαίαν

Β'). Ἡ στοὰ τοῦ Εὐμένους.

Τὰ μεταξὺ τῶν δύο θεάτρων, τοῦ Ἡρώδου καὶ τοῦ Διονύσου, λείψανα στωϊκοῦ οἰκοδομήματος ἔγνοντο ἀφορμὴ πολλῶν συζητήσεων, καθ' ἃς πολλὰ ἐξηγέχθησαν γνώμαι περὶ τοῦ καθορισμοῦ αὐτῶν. Ὁ Köhler (AM 1878, 151) ἐνόμισεν ὅτι προήρχοντο ἐξ οἰκοδομήματος οἰκοδομηθέντος μετὰ τοῦ θεάτρου τοῦ Ἡρώδου καὶ ἐν σύνολον μετ' αὐτοῦ ἀποτελοῦντος. Τὴν γνώμην ταύτην παρεδέξατο καὶ ὁ Milchhöfer ἐν Baumeister's Denkmäler I 194. Πρῶτος ὁ Dörpfeld (AM 1888, 100 κέ.) ἐπεχείρησε νὰ δείξῃ τὰς τεχνικὰς διαφορὰς τῶν δύο οἰκοδομημάτων καὶ ἐπὶ τῇ βάσει τούτων νὰ ἀποδώσῃ τὸ

καὶ ἕτερος λόγος. Ἐπειδὴ δηλαδὴ ἡ κλιτύς τοῦ λόφου ἦτο ἀνώμαλος ἐρρίφθη πρὸς ἐξομαλισμὸν μεγάλη ποσότης μίγματος ἐκ λίθων μικρῶν καὶ ἀσβεστοκονιάματος. Ἐπὶ τοῦ μίγματος τούτου ἐστρώθησαν τὰ ἐδῶλια. Ἡ πίεσις, ἣν ὑφίστατο ἐσωτερικῶς ὁ περιβάλλων τὸ θέατρον τοῖχος, ἦτο βεβαίως σημαντικὴ καὶ διὰ τοῦτο ἔπρεπε νὰ ἔχῃ οὗτος μεγάλην στερεότητα.

Οἱ ἐσωτερικοὶ τοῖχοι τοῦ θεάτρου ἦσαν κεκαλυμμένοι διὰ μαρμαρίνων πλακῶν ἐστερεωμένων ἐπὶ τῶν τοίχων διὰ γόμφων, ὧν τινες ἐτώθησαν κατὰ χώραν, ἀλλαχοῦ ὅμως διακρίνονται αἱ ὀπαὶ αὐτῶν. Ἐξωτερικῶς ἐκαλύπτετο ὡσαύτως διὰ πλακῶν, ἀλλὰ φαίνεται μόνον μέχρι ὕψους τινός, ἐκείθεν δὲ διὰ κονιάματος μιμουμένου τὸ μάρμαρον. Λείψανα τοιοῦτου κονιάματος καὶ τῶν μαρμαρίνων πλακῶν σφύζονται πολλαχοῦ.

Ἐὰν τις λάβῃ ὑπ' ὄψιν τὰ διάφορα ἀγάλματα, ἅτινα ἴσταντο ἐν ταῖς κόγχαις καὶ τὸν λοιπὸν κόσμον τοῦ θεάτρου, παρέχοντος καὶ τὴν ὄψιν ὅτι ἦτο ὀλόκληρον ἐκ μαρμάρου, εὐρίσκει δεδικοιολογημένον τὸν θαυμασμὸν τοῦ Παυσανίου (Ζ' 20, 6).

Ἐπειδὴ τὸ περιγραφέν μνημεῖον κατ' οὐδὲν ἀφέρει τῶν θεάτρων, ὀνομάζω αὐτὸ *θέατρον*, εὐρίσκων μᾶλλον ἀρμόζουσιν τὴν ὀνομασίαν ταύτην. Ἐξ ἐτέρου χωρίου τοῦ Παυσανίου (Α' 8, 6 τοῦ θεάτρου δέ, ὃ καλοῦσιν Ὠδεῖον...) ἐξάγεται ὅτι τὸ θέατρον ἠδύνατο νὰ χρησιμεύσῃ καὶ ὡς ὠδεῖον, καὶ ὅτι τὸ οἰκοδόμημα ὃ οἱ Ἀθηναῖοι ἐκάλουν ὠδεῖον, δὲν διέφερε τοῦ θεάτρου, δι' ὃ καὶ ὁ Παυσανίας ὀνομάζει αὐτὸ θέατρον.

κτίσμα εἰς τὸν βασιλέα τῆς Περγάμου Εὐμένην, περὶ οὗ μαρτυρεῖται ὅτι ἱδρυσεν ἐν Ἀθήναις στοάν (Βιτρούβιος Ε' 9, 1 καὶ Judeich ἔ. ἄ. σ. 90). Ὁ Löschke τούναντίον ἐκλαμβάνει τὴν ὀπισθεν τοῦ διονυσιακοῦ θεάτρου στοάν ὡς εἰς τὴν τοῦ Εὐμένους (Dorpaten Progr. 1883, 8). Ἀλλὰ τὰ ὑπὸ τοῦ Dörpfeld πρὸς σύγκρισιν ληφθέντα στοιχεῖα δὲν ἦσαν τὰ κατάλληλα, ὅπως ἀποδειχθῇ ἀναμφισβήτητως ὁ ἰσχυρισμὸς οὗτος. Διότι ὡς βάσιν τῆς συγκρίσεως λαμβάνει ὁ Dörpfeld τὸ ἐν τῷ θεάτρῳ τοῦ Ἡρώδου χρησιμοποιοῦν μῖγμα ἐκ μικρῶν λίθων καὶ ἀσβεστοκονιάματος, ὅπερ δὲν ὑπάρχει ἐν

τῇ στοᾷ. Ἐκ τῆς ἐλλείψεως ταύτης ἰσχυρίζεται ὁ Dörpfeld ὅτι ἡ στοὰ δὲν δύναται νὰ εἶναι σύγχρονος πρὸς τὸ θέατρον. Τὸ μίγμα ὅμως τοῦτο δὲν εἶναι τὸ χαρακτηρίζον τὸ θέατρον στοιχεῖον, διότι ἡ χρῆσις αὐτοῦ προσεκλήθη μόνον ἐκ τῶν μεγάλων διαστάσεων τῶν τοίγων καὶ ἄλλων τοιχισμάτων, ἅτινα ὡς μὴ ὑπάρχοντα ἐν τῇ στοᾷ κατέστησαν καὶ τὴν χρῆσιν τοῦ μίγματος περιττήν. Συνεκρίθησαν λοιπὸν δύο διάφορα πράγματα καὶ ὡς τοιαῦτα οὐδεμίαν ἔχουσι πειστικὴν ἀξίαν. Οἱ δὲ τοῖχοι τῆς στοᾶς καὶ μάλιστα οἱ τοῦ δυσμικοῦ τμήματος αὐτῆς, οἵτινες ὑποδεικνύονται ὑπὸ τοῦ Dörpfeld ὡς πάνυ διάφοροι τῶν τοῦ θεάτρου, ὠκοδομήθησαν ἀκριβῶς κατὰ τὴν οἰκοδόμησιν τούτου.

Ἡ ὀρθὴ ἄλλως τε ὀνομασία τῆς στοᾶς, ὡς τῆς τοῦ Εὐμένους, πρέπει κατ' ἄλλον τρόπον νὰ ἀποδειχθῇ.

Ἐν τῷ χώρῳ, ἐνθα κεῖνται τὰ ἐρείπια τῆς στοᾶς ταύτης εὐρέθησαν ἀρχιτεκτονικὰ τινὰ μέλη ὅμοια πρὸς τὰ ἐν τῇ στοᾷ τοῦ Ἀττάλου χρησιμοποιηθέντα. Συνδυάζοντες τὰ εὐρήματα ταῦτα πρὸς ἄλλας ὁμοίας τεχνικὰς λεπτομερείας τῶν δύο τούτων οἰκοδομημάτων καταλήγομεν εἰς τὸ συμπέρασμα ὅτι ἀμφότερα εἶναι ἔργα τοῦ αὐτοῦ ἀρχιτέκτονος ἢ ὅτι ἰδρύθησαν ὑπὸ δύο δωρητῶν ἀνηκόντων τῇ αὐτῇ οἰκογενεῖᾳ καὶ ἀκμασάντων ἐν διαφόροις χρόνοις· ἐκ τούτων δὲ ὁ μεταγενέστερος ὠκοδόμησε τὴν στοᾶν κατὰ τὸ ὑπόδειγμα τῆς ὑπὸ τοῦ προγόνου αὐτοῦ κτισθείσης.

Τὰ εὐρεθέντα ἀρχιτεκτονικὰ μέλη εἶνε τὰ ἐξῆς: Ἡ ἀπεικονισθεῖσα σπείρα (εἰκ. 14-16) καὶ τινὰ



Εἰκὼν 14. Σπείρα τῶν ἐν τῷ δευτέρῳ ὁρόφῳ τῆς στοᾶς· κιόνων τοῦ μετώπου (πρὸβ. εἰκ. 15 καὶ 16).

θραύσματα τῶν ἐπ' αὐτῆς κιόνων, ὁμοίων τὸ σχῆ-

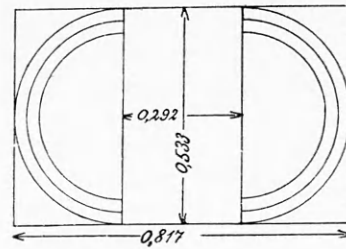

Εἰκὼν 15. Σπείρα τῶν κιόνων τοῦ μετώπου ἐν τῷ δευτέρῳ ὁρόφῳ (πρὸβ. εἰκ. 14 καὶ 16).

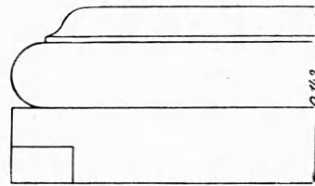

Εἰκὼν 16. Τμήμα τῆς σπείρας εἰκ. 14 καὶ 15.

μα καὶ τὸ μέγεθος πρὸς τοὺς ἐν τῇ προσθίᾳ κιονοστοιχίᾳ τοῦ δευτέρου ὁρόφου τῆς Ἀττάλειου στοᾶς κατασκευασθέντας. Θραύσματα κιόνων μετὰ τῆς σπείρας αὐτῶν (εἰκ. 17), προερχομένων ἐκ τῆς ἐσωτερικῆς σειρᾶς τῶν κιόνων τοῦ αὐτοῦ ὁρόφου.

Ἡ σπείρα ἔχει κάτω μὲν διάμετρον 0.88, ἄνω δὲ 0.66.

Ἐν θραύσμα (εἰκ.

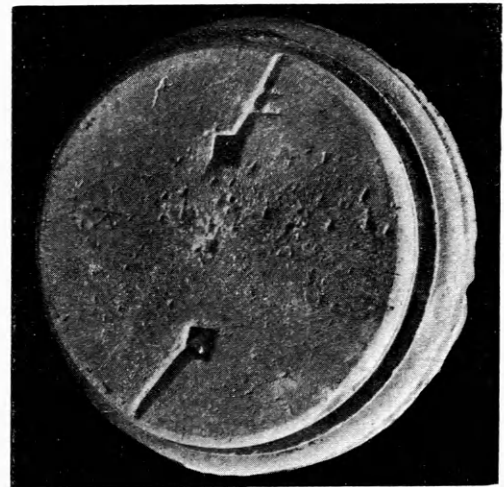

Εἰκὼν 17. Σπείρα τῶν κιόνων τῆς ἐσωτερικῆς κιονοστοιχίας ἐν τῷ δευτέρῳ ὁρόφῳ.

18) ὅμοιον πρὸς τὰ θραύσματα τῶν μετακιονίων

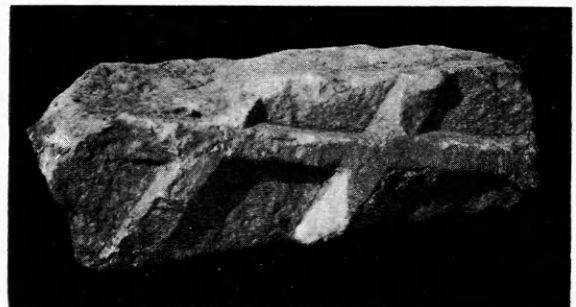

Εἰκὼν 18. Θραῦσμα τῶν φραγμάτων τοῦ δευτέρου ὁρόφου. Ἑνπ. 25.9.12.

διαστημάτων τῆς στοᾶς τοῦ Ἀττάλου καὶ τινὰ θραύσματα τῶν ὁμοίων δωρικῶν κιόνων τῆς στοᾶς ταύτης. Πλὴν τῶν θραυσμάτων τούτων ἀνευρέθησαν τῷ 1892 (AM 1892, 450) καὶ ὅμοιοι δωρικοὶ κίονες παρὰ τὸ ἐργοστάσιον Καρασταμάτη νοτίως τῆς Ἀκροπόλεως, ὡς δὲ ὀρθῶς εἰκασεν ὁ Dörpfeld προέρχονται καὶ οὗτοι ἐκ τῆς στοᾶς τοῦ Εὐμένους. Ἀγνοῶ δυστυχῶς ποῦ νῦν κεῖνται, διότι, ἂν καὶ ἠρεύνησα πανταχοῦ, δὲν ἠδυνήθην νὰ ἀνέυρω αὐτούς. Ἀρκεῖ ὅμως ἡ μαρτυρία τοῦ Dörpfeld.

Ἐξετάζοντες καὶ τὴν τοιχοδομίαν τοῦ περὶ οὗ ὁ λόγος οἰκοδομήματος εὐρίσκομεν τὸ αὐτὸ σύστημα ἐργασίας πρὸς τὴν ἑτέραν στοάν. Δηλαδή ἐπὶ τῶν πωρίνων θεμελίων ἐδράζονται δόμοι ὕψους 0·295 καὶ ἐπὶ τούτων ὀρθοστάται ὕψους 1·12, ἀμρότεροι ὑμηπτίου λίθου. Οἱ ὀρθοστάται κεῖνται ὀλίγα ἑκατοστόμετρα ἑσωτέρω τῶν ὑπ' αὐτοὺς δόμων (εἰκ. 19). Ἐπὶ τῶν ὀρθοστατῶν κεῖνται ἑτέροι δόμοι

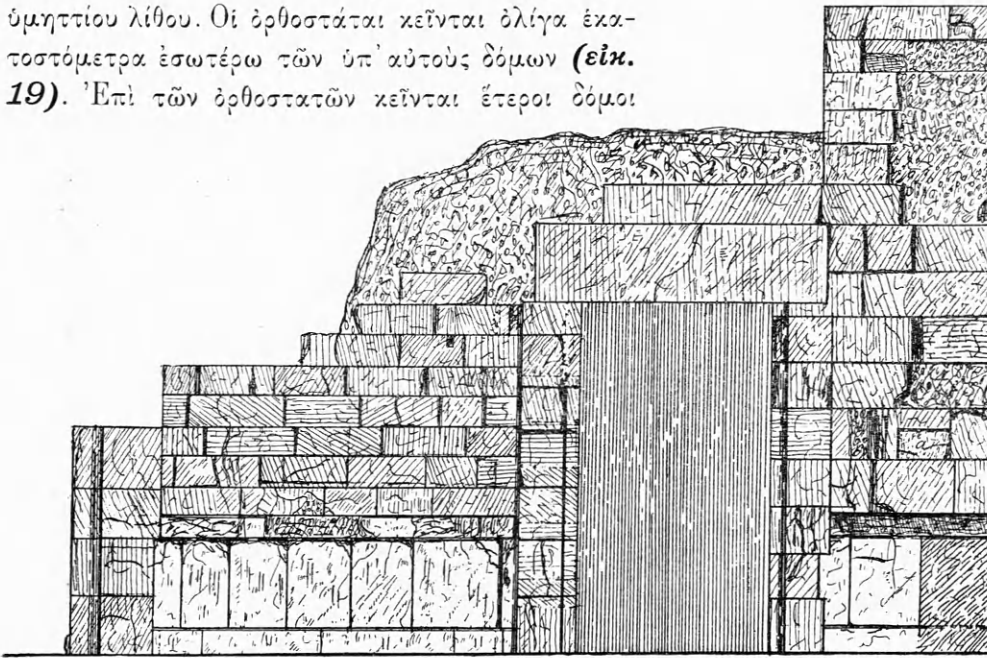

Εἰκὼν 19. Δυσμικὸν σκέλος τῆς στοᾶς τοῦ Εὐμένους.

ὕμηπτίου λίθου ὕψους 0·22 καὶ μετὰ τούτους δόμοι ἐκ πώρου. Ὡς βλέπει ὁ ἀναγνώστης, ἀπαντῶμεν καὶ ἐνταῦθα τὴν αὐτὴν διάταξιν τῶν λίθων ὡς καὶ ἐν τῇ στοᾷ τοῦ Ἀττάλου (πρβ. καὶ εἰκ. 32).

Καὶ αὐτὸ τὸ θύρωμα τῆς πηγῆς μετὰ τῶν ἑκατέρωθεν ὀρθοστατῶν ὠκοδομήθη καθ' ὅμοιον σχεδὸν τρόπον πρὸς τὰς θύρας τῆς ἄλλης στοᾶς.

Τὸ μῆκος τῆς στοᾶς τοῦ Ἀττάλου ἀπὸ τοῦ μέσου τῶν δύο ἑσωτερικῶν παραστάδων εἶναι 111,60. Μετρομένης τῆς αὐτῆς ἀποστάσεως ἐν τῇ ἑτέρᾳ στοᾷ λαμβάνομεν 161 περίπου. Οἱ ἀριθμοὶ οὗτοι

διαίρουνται σχεδὸν ἀκριβῶς διὰ τοῦ αὐτοῦ ἀριθμοῦ παριστῶντος τὸ μεταξόνιον διάστημα. Προκύπτει λοιπὸν ἐκ τούτων ὅτι αἱ δύο στοαὶ ἀντιγράφουσιν ἀλλήλας, διαφέρουσι δὲ μόνον ἐκ τῆς ἐλλείψεως ἐν τῇ μιᾷ τῶν κατὰ τὴν ὀπισθίαν πλευρὰν κατασκευασθέντων δωματίων. Ἡ ἐπουσιώδης αὕτη διαφορὰ προέρχεται ἐκ τῆς διαφόρου χρήσεως τῶν δύο στοῶν, διότι ἡ μία ἐν τῇ ἀγορᾷ εὐρισκομένη ἐχρησίμευε κυρίως ὡς τόπος πωλήσεως, ἡ δ' ἄλλη ὡς ἐντευκτήριον.

Κατὰ ταῦτα, ἐὰν θέλωμεν νὰ συμπληρώσωμεν τὴν στοάν τοῦ Εὐμένους, πρέπει νὰ λάβωμεν ὡς ὑπόδειγμα τὴν κάλλιον διατηρουμένην ἑτέραν στοάν. Πρέπει ὅμως νὰ ἐξετασθῇ πρωτίστως ἐὰν αὕτη ἐμε-

λετήθη καλῶς. Εἶναι δὲ γνωστὸν ὅτι ἐν τῇ λεπτομερεῖ δημοσιεύσει τοῦ Adler (Die Stoa des Königs Attalos etc). ὑπάρχουσι τοιαῦτα σφάλματα, ὥστε νὰ καθίσταται ἄχρηστος σχεδὸν ἡ ἐργασία αὕτη. Τὰς ἐλλείψεις τῆς δημοσιεύσεως ταύτης ἐπιχειρήσας βραδύτερον νὰ βελτιώσῃ ὁ Bonn (Die Stoa Attalos, Zeitschr. für Bauwesen XXXII 1882, 387) περιέπεσε καὶ αὐτὸς εἰς πολλὰ ἀμαρτήματα.

Τὸ σπουδαιότερον μέρος τοῦ οἰκοδομήματος, τὰ δύο ἐκτέρωθεν τῆς

στοᾶς κατασκευάσματα, δι' ὧν ἀνήρχοντο ἐκ τοῦ πρώτου ὀρόφου καὶ ἐκ τῆς ὁδοῦ εἰς τὸν δεύτερον ὄροφον, παρενοήθησαν παντελῶς. Ἐνεκα τῆς σπουδαιότητος τῶν μερῶν τούτων ἀρχόμεθα ἐντεῦθεν τῆς περιγραφῆς.

Τὴν νοτίαν μικρὰν πλευρὰν τῆς στοᾶς ἀναδημοσιεύομεν καὶ ἡμεῖς, διότι δὲν ἀπεικονίσθη καλῶς μέχρι τοῦδε (εἰκ. 20). Ἐκ τῆς ἀπεικονίσεως ταύτης βλέπει ὁ ἀναγνώστης ὅτι ἡ κατὰ χώραν σφωμένη παραστάς δεικνύει ἐν τῇ νοτίᾳ αὐτῆς ἐπιφανείᾳ ἴχνη ἐπαφῆς ἐκτεινόμενα καθ' ὅλον τὸ ὕψος

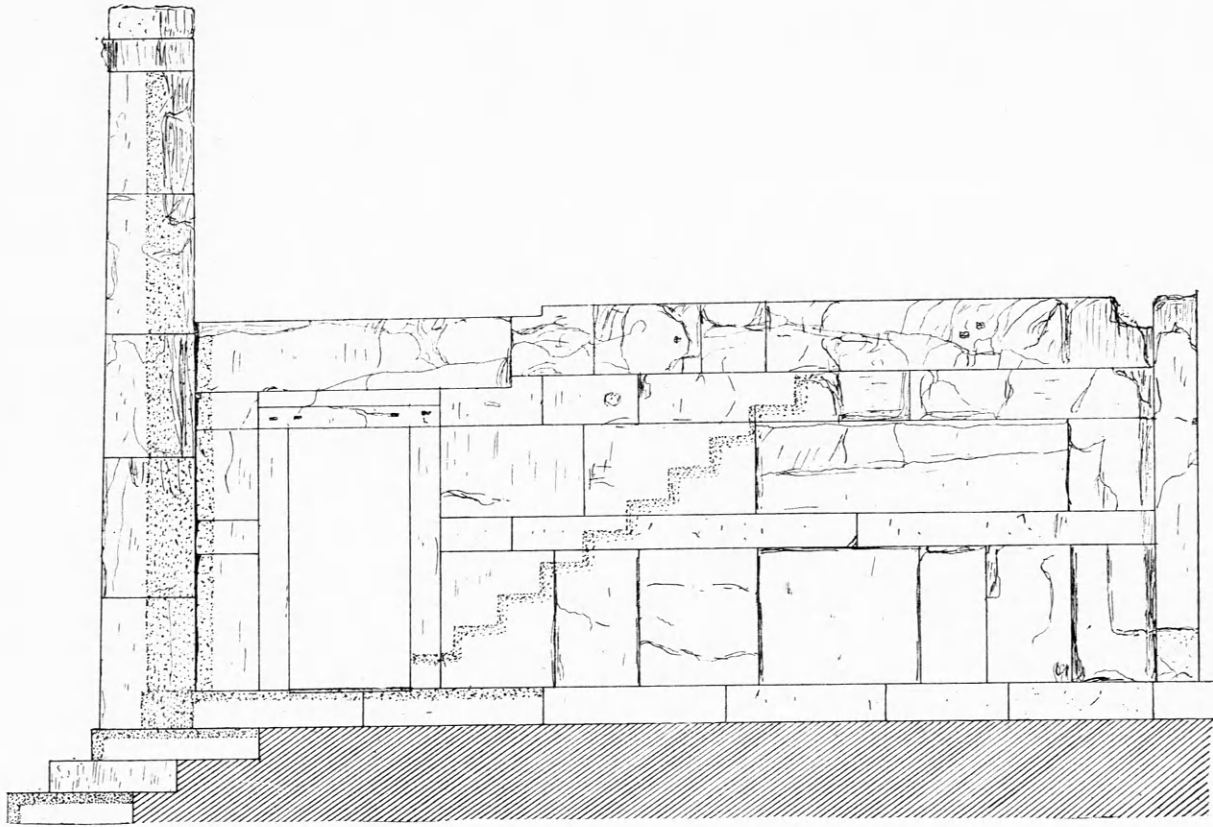

Εἰκὼν 20. Νότιον σκέλος τῆς στοᾶς τοῦ Ἀιτάλου.

ἐπὶ τοῦ ὀπισθίου ἡμίσεος. Διὰ τούτων καθίσταται ὁρῶν ὅτι ἐνταῦθα ἦτο προσηρμοσμένος ὀρθοστάτης τις ἢ τοῖχος. Κατὰ δὲ τὸ κατώτατον ἄκρον τῆς παραστάδος παρατηρεῖται ἐν τῇ αὐτῇ πλευρᾷ ὅτι τὰ ἔχνη ταῦτα κατέχουσιν ὀλίγον πλατύτερον χώρον ἐξέχοντα τοῦ πρώτου πρὸς τὰ ἔμπροσθεν ἐλάχιστα χιλιοστόμετρα. Ἐξάγεται λοιπὸν ὅτι ὁ περὶ οὗ ὁ λόγος τοῖχος ἢ ὀρθοστάτης ἠδράζετο ἐπὶ βάσεως τινος ἐρειδομένης ἐπὶ τοῦ πέραν τῆς παραστάδος πρὸς νότον ἐκτεινομένου στυλοβάτου. Ἡ πρὸς νότον προέκτασις τοῦ στυλοβάτου ἀποδεικνύεται ἐκ τῆς ἐπ' αὐτοῦ ἀναθυρώσεως. Ἀναθύρωσιν δεικνύει καὶ ἡ τελευταῖα βαθμὶς, ἡ δὲ δευτέρα ἀπεκρούσθη ἐνταῦθα. Καὶ οἱ ὀπισθεν τῆς μνημονευθείσης βάσεως, ἐφ' ἧς ἠδράζετο ὁ ὀρθοστάτης, κείμενοι δύο πρῶτοι δόμοι τῆς ἐπὶ τῶν θεμελίων ἐδραζομένης στρώσεως ἐκ λίθου ὑμηττίου φέρουσιν ἀναθύρωσιν. Κατὰ ταῦτα ὁλόκληρον τὸ κρηπίδωμα ἐξετείνεται ἐτι πρὸς νότον, ἐπὶ δὲ τοῦ προεκτεινομένου στυλοβάτου ἠδράζετο καὶ ἡ βάση τοῦ ὀρθοστάτου καὶ μέρος τοῦ πρώτου δόμου τῆς ἐπὶ τῶν πωρίνων θεμελίων μαρμαρίνης στρώσεως τῆς νο-

τίας πλευρᾶς

Τὰ μέρη ταῦτα διατηροῦνται εἰς βελτίονα κατάστασιν ἐπὶ τῆς δυσμικῆς πλευρᾶς τῆς στοᾶς. Ἐνταῦθα σώζεται ἐτι κατὰ χώραν ἢ βάσιν ἢ προσηρμοζομένη πρὸς τὴν παραστάδα καὶ φέρουσα τὴν ὀρθοστάτην (εἰκ. 21). Ἐκ τῆς διαμορφώσεως αὐ-

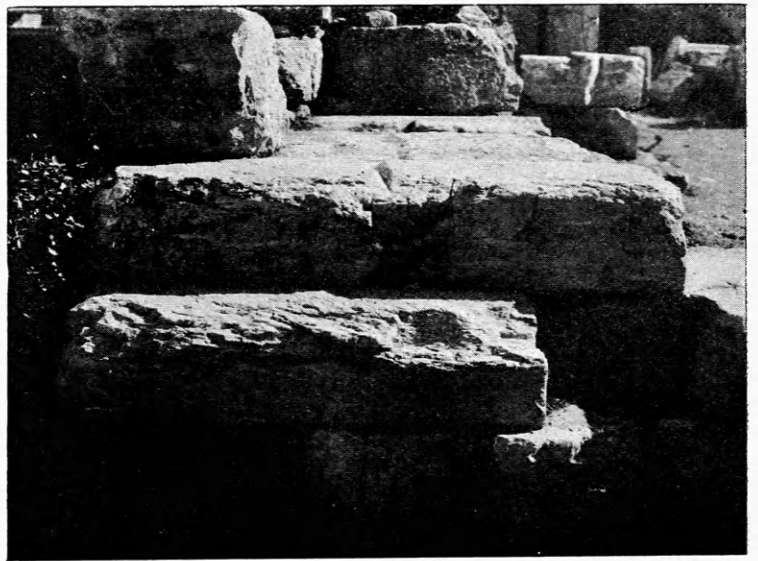

Εἰκὼν 21. Λείψανα τοῦ βορείου σκέλους τῆς στοᾶς τοῦ Ἀιτάλου.

τῆς φαίνεται ἀμέσως ὅτι ἦτο οὐδὲς θύρας. Ἡ ἄνω αὐτῆς ἐπιφάνεια δηλαδὴ εἶναι διηρημένη εἰς δύο ἐπίπεδα, ὧν τὸ ἐσωτερικὸν κεῖται ὀλίγα ἑκατοστόμετρα βαθύτερον. Ἐπὶ τοῦ ἐνὸς ἄκρου τοῦ ὑψηλοτέρου ἐπιπέδου διακρίνονται δύο ἐγγράρακτοι γραμμαὶ δεικνύουσαι τὴν θέσιν τοῦ ἐπὶ τοῦ οὐδοῦ ἐδραζομένου ὀρθοστάτου, ὅσπερ ὡς εἵπομεν προσηρμόζετο τῇ παραστάδι τῇ ἀποτελούσῃ τὸ ἐξωτερικὸν ἄκρον τῆς μακρᾶς πλευρᾶς τῆς στοᾶς. Ὅπισθεν ἀκριβῶς τῆς θέσεως, ἔνθα παρατηροῦνται αἱ ἐγγράρακτοι γραμμαὶ τοῦ οὐδοῦ, ὑπάρχει ἐπὶ τοῦ ταπεινοτέρου ἐπιπέδου ὀρθογώνιος ἐντομὴ βάθους ὀλίγων χιλιοστομέτρων. Ἐπὶ ταύτης ἦσαν ἐμπεπηγότες οἱ ξύλινοι παραστάται τῆς θύρας. Πρέπει λοιπὸν νὰ ὑπῆρχον καὶ τὰ ἀντίστοιχα μέρη ἀπέναντι τῶν περιγραφέντων. Δηλαδὴ ἐπὶ τοῦ ἐτέρου ἄκρου τοῦ οὐδοῦ θὰ ὑπῆρχε καὶ ὁ ἄλλος ὀρθοστάτης καὶ ὁ ξύλινος παραστάτης. Ὁ ὀρθοστάτης θὰ προσηρμόζετο πάλιν πρὸς μίαν παραστάδα ἀπέναντι τῆς ἄλλης κειμένην καὶ ἀποτελοῦσαν τὸ ἄκρον τοίχου παραλλήλως πρὸς τὴν μικρὰν πλευράν (εἰκ. 20) εὐρισκομένου. Καὶ πράγματι ὁ τοῖχος οὗτος σφύζεται ἔτι κατὰ χώραν ἐν τῇ βορείᾳ πλευρᾷ τῆς στοᾶς, κατ' ἀνάγκην δὲ τὸ ἄκρον αὐτοῦ ἀπέληγεν εἰς παραστάδα ὁμοίαν πρὸς τὴν ἐτέραν ἀποτελοῦσαν καὶ τὴν γωνίαν τῆς στοᾶς. Πρὸς ἐκάστην παραστάδα προσηρμόζετο ὁ ὀρθοστάτης ἐδραζόμενος ἐπὶ τοῦ οὐδοῦ, καὶ πρὸς τὸν ὀρθοστάτην οἱ ξύλινοι παραστάται, πρὸς οὓς ἐφηρμόζετο ἡ θύρα (πίν. 13). Ἐκ παραδρομῆς ἐσχεδιάσθη ἐν τῷ πίνακι 13 ὁ οὐδὸς ὡς ἂν εὕρισκετο μεταξὺ τῶν δύο ὀρθοστατῶν, ἐν ᾧ αὐτοὶ κεῖνται ἐπ' αὐτοῦ.

Διὰ τῆς θύρας εἰσῆρχετο τις εἰς μικρὸν θάλαμον ἔχοντα τὸ δάπεδον ἐστρωμένον διὰ μαρμαρίνων πλακῶν καὶ ἔχοντα βάθος μέχρι τῆς μικρᾶς πλαγίας θύρας τοῦ ἐσωτερικοῦ σκέλους 2·20 (εἰκ. 20). Ἀπὸ τῆς θύρας ταύτης ἤρχετο καὶ κλίμαξ περιεχομένη ὑπὸ τῶν δύο παραλλήλων σκελῶν, ἐφ' ὧν προσηρμόζετο, καὶ ἤγινε εἰς μικρὸν θάλαμον εὐρισκόμενον εἰς τὸ ὕψος τοῦ δευτέρου ὀρόφου. Ὁ θάλαμος οὗτος εἶχεν ἀνοιγμα ὅμοιον πρὸς τὸ τῆς κόγχης τοῦ πρώτου ὀρόφου καὶ ἔκειτο συμμετρικῶς ἐπ' αὐτοῦ (πίν. 13)· διὰ δὲ τοῦ ἀνοιγματος τούτου εἰσῆρχοντο εἰς τὸν δευτέρου ὀρόφου.

Εἰς τὴν κλίμακα ἡδύναντο νὰ ἀνέλθωσι καὶ ἐκ

τοῦ ἐσωτερικοῦ τῆς στοᾶς διὰ τῆς μικρᾶς πλαγίας θύρας τοῦ πρώτου ὀρόφου (εἰκ. 20 καὶ πίν. 13).

Ἡ ἐξωτερικὴ ἀπόστασις τῶν παραλλήλων σκελῶν εἶναι 2·95, τὸ δὲ πλάτος μιᾶς τριγλύφου 0·33. Ἀφαιρουμένου δὲ ἀπὸ τῆς ἄκρας παραστάδος τοῦ πλάτους ἡμισείας τριγλύφου καὶ μετρομένης τῆς ἐντεῦθεν ἀποστάσεως μέχρι τοῦ μέσου τῆς ἀντιστοίχου παραστάδος, λαμβάνομεν 2·44, ὅσον δηλ. εἶναι τὸ μεταξόνιον διάστημα τῆς στοᾶς περίπου. Ἐξάγεται λοιπὸν ὅτι τὸ τρίγλυφον διῆκεν ἐν τῷ μετώπῳ μέχρι τοῦ ἐξωτερικοῦ σκέλους καὶ στρεφόμενον ἐξηκολούθει καὶ ἐπὶ τούτου μέχρι τοῦ σημείου πιθανῶς ἔνθα ὁ τοῖχος γωνιοῦται ἕνεκα τῆς κόγχης (πρβ. ΑΕ 1912 πίν. 5, Θ).

Ἐν τῷ πρώτῳ ὀρόφῳ τοῦ μετώπου εὐρίσκοντο δωρικοὶ κίονες, πλὴν τῶν δύο παρὰ τὰς ἐκατέρωθεν γωνίας στηριγμάτων, ἅτινα εἶχον κατσκευασθῇ ὡς παραστάδες ἀποτελοῦσαι τὸ ἄκρον τῶν δύο παραλλήλων σκελῶν, ἐν οἷς ὑπῆρχεν ἡ κλίμαξ.

Ἡ συμπλήρωσις αὕτη ἐπιβεβαιοῦται ἐκ τῆς ὑπάρξεως ἰωνικῶν τινῶν ἐπιστυλίων ὁμοίων πρὸς τὰ ὑπὸ τοῦ Adler (ἔ. ἄ. πίν. IV) ἐν τῷ δευτέρῳ ὀρόφῳ τεθέντα (εἰκ. 22-28). Ἐκ τῆς μορφῆς τῶν

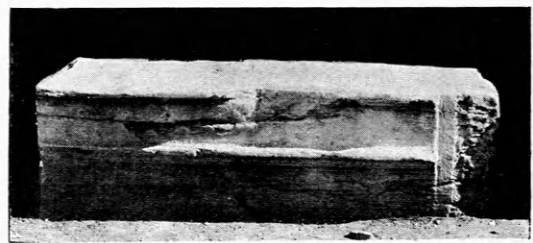

Εἰκὼν 22. Ἴωνικὸν ἐπιστύλιον τῶν ἐκατέρωθεν τῆς στοᾶς τοῦ Ἀιτάλου διαμερισμάτων (πρβ. εἰκ. 23-25 καὶ κάτωθιν ἐν εἰκ. 29 4').

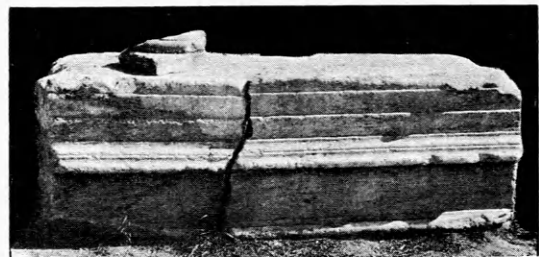

Εἰκὼν 23. Ἴωνικὸν ἐπιστύλιον τῆς στοᾶς τοῦ Ἀιτάλου, προερχόμενον ἐκ τῆς αὐτῆς θέσεως, ἐξ ἧς καὶ τὰ εἰκ. 22, 24 καὶ 25 (πρβ. κάτωθιν ἐν εἰκ. 27).

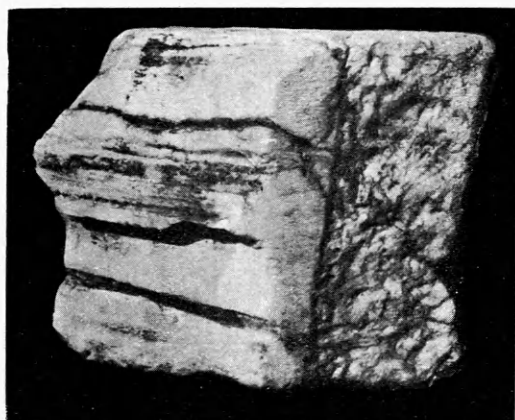

Εἰκὼν 24. Ἰωνικὸν ἐπιστύλιον τῆς στοᾶς τοῦ Ἀιτάλου (πρὸς. εἰκ. 22, 23 καὶ 25 καὶ κάτωτιν ἐν εἰκ. 26).

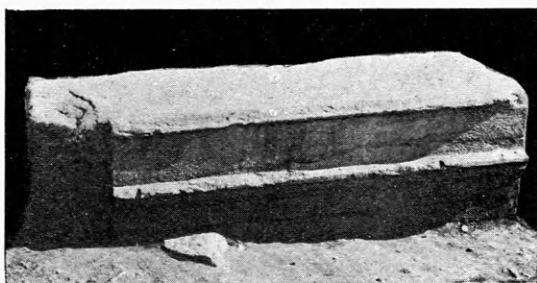

Εἰκὼν 25. Ἰωνικὸν ἐπιστύλιον τῆς στοᾶς τοῦ Ἀιτάλου (πρὸς. εἰκ. 22-24 καὶ κάτωτιν αὐτοῦ ἐν εἰκ. 28).

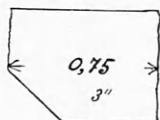

Εἰκὼν 26. Κάτωτις ἐπιστυλίου εἰκ. 24.



Εἰκὼν 27. Κάτωτις ἐπιστυλίου εἰκ. 22.



Εἰκὼν 28. Κάτωτις ἐπιστυλίου εἰκ. 25.

ἀρμογῶν τούτων καὶ ἐξ ἄλλων λαξευμάτων ἐξάγεται ὅτι ταῦτα ἐπέστεφον τὸ κατὰ τὰς γωνίας ἄκρον τοῦ μετώπου τοῦ δευτέρου ὁρόφου καὶ τοὺς δύο ἐκατέρωθεν τῆς στοᾶς παραλλήλους τοίχους, ἴσως δὲ καὶ τὰς μικρὰς πλευρὰς τοῦ ἐπὶ τῆς κόγχης συμμετρικοῦ ἀνοίγματος.

Ἐν τῶν ἐπιστυλίων τούτων κατεῖχε τὴν ἐν τῇ εἰκ. 29 διὰ τοῦ ἀριθμοῦ 3' σημειουμένην θέσιν.

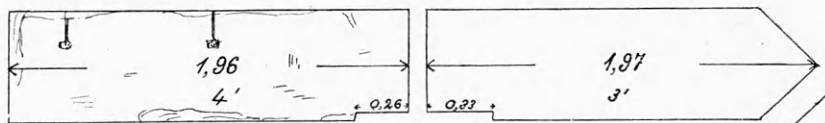

Εἰκὼν 29. Εἰκαζομένη προσαρμογὴ τῶν ἰωνικῶν ἐπιστυλίων τῆς στοᾶς τοῦ Ἀιτάλου ἐν κατόψει. Βόρειον διαμέρισμα.

ἔκειντο δηλ. ἐπὶ τοῦ ἐσωτερικοῦ σκέλους τοῦ βορείου διαμερίσματος. Πρὸς αὐτὸ δὲ προσηρμόζοντο δύο ἕτερα τεμάχια τοῦ μετώπου τῆς στοᾶς, ὧν ἐν δύναται νὰ εἶναι τὸ θραῦσμα εἰκ. 24 καὶ 26 ἢ τὸ 29, 1', τὸ δὲ ἄλλο ἐλλείπει. Πρὸς ἀνατολὰς προσηρμόζετο πρὸς αὐτὸ ἐπὶ τοῦ παραλλήλου σκέλους τὸ τεμάχιον εἰκ. 29, 4'. Ἀπέναντι δὲ τοῦ τελευταίου τεμαχίου θὰ ἔκειτο ἐπὶ τοῦ ἐτέρου παραλλήλου τοίχου τὸ τεμάχιον εἰκ. 28, 4'''. Τὰ λοιπὰ τεμάχια τοῦ βορείου διαμερίσματος ἐλλείπουσιν. Ἐκ τοῦ ἐτέρου διαμερίσματος σφύζεται τὸ τεμάχιον εἰκ. 27, 3''' ἀντίστοιχον πρὸς τὸ εἰκ. 29, 3', ὃ θὰ κατεῖχε τὴν θέσιν εἰκ. 30, 3. Ἐνταῦθα χάριν τῆς συμμετρίας συνεπλήρωσα τὸ τεμάχιον τοῦτο ὅμοιον πρὸς τὸ εἰκ. 29, 3', δηλ. μετὰ τῆς ἐντομῆς πρὸς τὰ ἔσω πρὸς ἣν προσηρμόζετο ὁ τοῖχος, καὶ μετὰ τῆς ἀρμογῆς ἀποληγοῦσης εἰς ὀξείαν γωνίαν. Ἐν τῇ συμπληρώσει τοῦ νοτίου διαμερίσματος (εἰκ. 30) ἔθεσα ἐπὶ ἐκάστου τεμαχίου τὸν αὐτὸν ἀριθμόν, ὃν καὶ ἐν τῇ εἰκ. 29 ἐσημείωσα, ἀλλὰ μετὰ ἐνός, δύο καὶ τριῶν κτλ. τόνων πρὸς διάκρισιν τῶν ἀντιστοίχων θέσεων· διότι τὰ ἐλλείποντα τεμάχια συνεπληρώθησαν ἐκ τῶν ἐν τῷ ἐτέρῳ διαμερίσματι ὑπαρχόντων.

Τὸ τεμάχιον 30, 7 ἀντιστοιχεῖ πρὸς τὴν ἐσωτερικὴν μικρὰν πλευρὰν τοῦ πρὸς τὴν κόγχην συμμετρικοῦ ἀνοίγματος. Δὲν εἶναι μὲν βέβαιον ἂν περιθεέτο ἐσωτερικῶς ὑπὸ ἐπιστυλίων, ἀλλ' εἶναι πιθανόν, ἀφ' οὗ αἱ δύο μακρὰι πλευραὶ τοῦ ἀνοίγματος ἔφερον ἐπιστύλιον.

Ἐκ τῆς ἐπὶ τῶν τεμαχίων εἰκ. 29, 3' καὶ 4' καὶ εἰκ. 28, 4''' ἐντομῆς ἐξάγεται ἀσφαλῶς ὅτι προσηρμόζετο ἐγκαρσίως τοῖχος ἐπὶ τῶν δύο παραλλήλων σκελῶν οὕτως, ὥστε νὰ χωρίζεται ἐν τῷ ἄνω ὁρόφῳ μικρὸς θάλαμος, ἀντίστοιχος τοῦ ἐν τῷ κάτω ὁρόφῳ καὶ τοῦ αὐτοῦ περίπου μεγέθους. Διότι λαμβανομένης ὑπ' ὅφει τῆς κλίσεως τοῦ μετώπου τῆς στοᾶς, ὁ ἐγκάρσιος τοῖχος προεκτεινόμενος νοερῶς πρὸς τὰ κάτω θέλει συμπέσει πρὸς τὴν πρώτην βαθμίδα τῆς εἰς τὸν δεύτερον ὄροφον

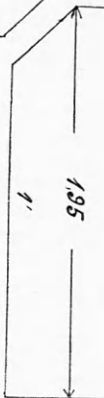

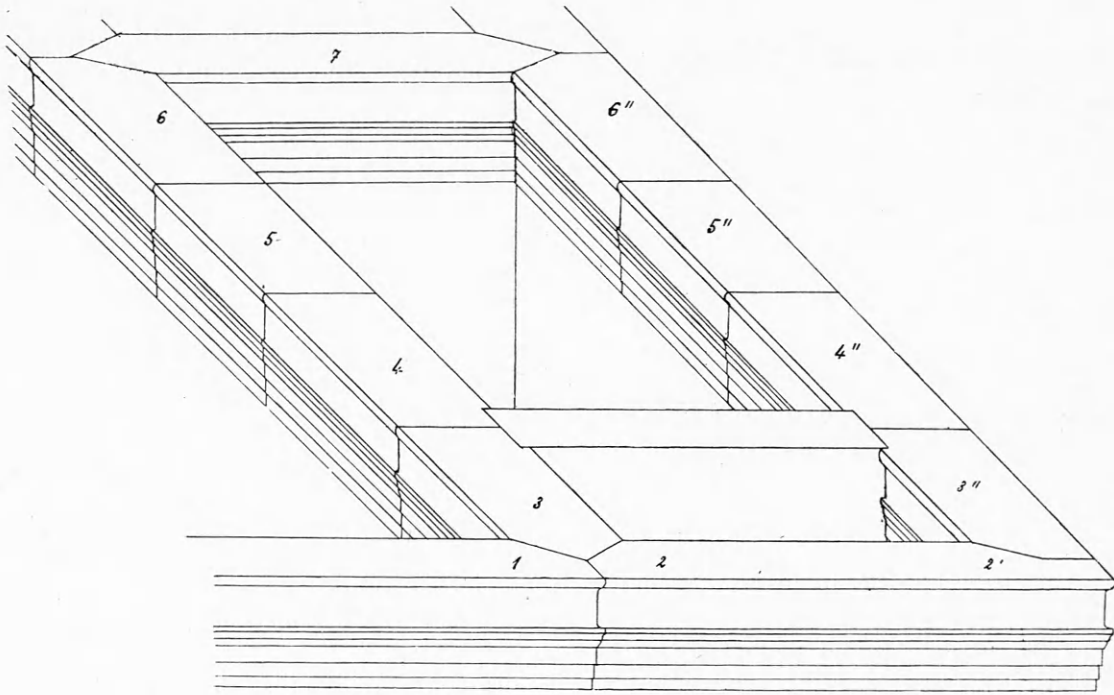

Εἰκὼν 30. Εἰκαζομένη προσαρμογὴ τῶν ἐπιστυλίων τῆς στοᾶς τοῦ Ἀιτάλου ἐν τῇ νοτίᾳ διαμερίσματι.

ἀγούσης κλίμακος.

Τὸ ἀπεικονισθὲν ἄγνωστον μέχρι τοῦδε ἰωνικὸν ἐπιστύλιον (εἰκ. 31) φαίνεται ὅτι κατεῖχε τὸ ὀπισθεν τοῦ τριγλύφου τοῦ

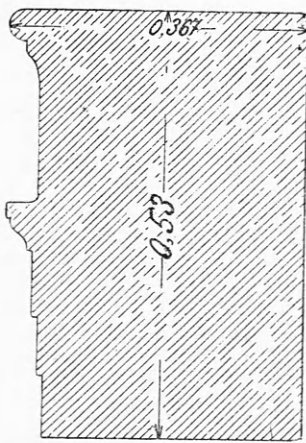

Εἰκὼν 31. Ἐγκαρσία τομὴ τοῦ ἐν τῷ πρώτῳ ὀρόφῳ ἐσωτερικοῦ ἐπιστυλίου.

μετώπου μέρος. Διότι ἔχει ἀκριβῶς τὸ αὐτὸ ὕψος καὶ πάχος, ὥστε τιθέμενα ἀμρότερα ἐπὶ τοῦ ἐπιστυλίου καταλαμβάνουσι χώρον ἴσον τῷ πλάτει αὐτοῦ. Πλὴν τούτων καὶ τὸ σχῆμα εἶναι ὅμοιον πρὸς τὸ τῶν περιγραφέντων ἐπιστυλίων. Τὸ ἐσωτερικὸν μέρος τοῦ τριγλύφου θὰ κατεσκευάσθῃ οὕτω, ἵνα εὐρίσκηται ἐν ἁρμονίᾳ

πρὸς τὸ ἰωνικὸν ἐπιστύλιον τῆς ἐσωτερικῆς κιονοστοιχείας.

Ἐπὶ τούτων θὰ ἔκιντο ξύλινα ἴσως ἐπιστύλια ἕνεκα τοῦ μεγέθους τοῦ μεταξονίου διαστήματος ὄντος διπλασίου τοῦ ἐν τῷ μετώπῳ τῆς στοᾶς. Ἀπὸ τῶν ἐσωτερικῶν ἐπιστυλίων διῆκον αἱ ξύλιναι δοκοὶ μέχρι τοῦ μετώπου καὶ θὰ ἡδράζοντο ἐπὶ

τοῦ ἐσωτερικοῦ ἡμίσεος τοῦ τριγλύφου ἔχουσαι τὸ ὕψος περίπου τοῦ γείσου. Τούτου ἡ ἐδραζομένη ἐπιφάνεια ἔχει πλάτος ἑλασσον τῆς ἐπιφανείας, ἣν ὁμοῦ κατέχουσι τὰ δύο μέρη τοῦ τριγλύφου. Μένει λοιπὸν ἀρκετὸς χώρος, ὅπως τεθῶσιν αἱ δοκοὶ (εἰκ. 32).

Τὸ ἐσωτερικὸν ἡμισυ τοῦ τριγλύφου τούτου ἔχει τὸ ἄνω κυμάτιον ἐντελῶς στρογγύλον, ἐν ᾧ τὰ ἄλλα ἐπιστύλια ἔχουσιν αὐτὸ ὀριζόν. Τοῦτο δὲ συνέβη διότι τὸ γεῖσον τοῦ δευτέρου ὀρόφου εἶναι ὀριζόν, κατ' ἀνάγκην δὲ τὸ κυμάτιον τοῦ ἐπιστυλίου ἔλαβε μορφήν ὀριζήν, ἵνα χρησιμεύσῃ ὡς μετάβασις ἀπὸ τοῦ ἰωνικοῦ ρυθμοῦ εἰς τὸν ἕτερον. Τὸ δὲ ἐπιστύλιον τὸ ὀπισθεν τοῦ τριγλύφου ὡς εὐρίσχομενον ἀπέναντι τῶν ὁμοίου ρυθμοῦ ἐπιστυλίων τῆς ἐσωτερικῆς κιονοστοιχείας κατεσκευάσθη ἄλλως. Κατὰ ταῦτα νομίζομεν ὅτι δὲν εἶναι ὀρθὴ ἡ ἀναπαράστασις τοῦ Bonn καὶ τοῦ Adler ὡς πρὸς τὸ ἐσωτερικὸν μέρος τοῦ τριγλύφου τοῦ πρώτου ὀρόφου, τούναντίον θεωροῦμεν ὀρθὴν τὴν ὑπὸ τοῦ Adler συμπλήρωσιν τοῦ μετώπου τοῦ δευτέρου ὀρόφου.

Τὰ κιονόκρανα, ἅτινα ὁ Bonn ἔθεσεν ἐπὶ τῶν κίωνων τῆς ἐσωτερικῆς κιονοστοιχείας, προϋποθέτουσι κίονας μετὰ ραβδώσεων συνεχομένων πρὸς

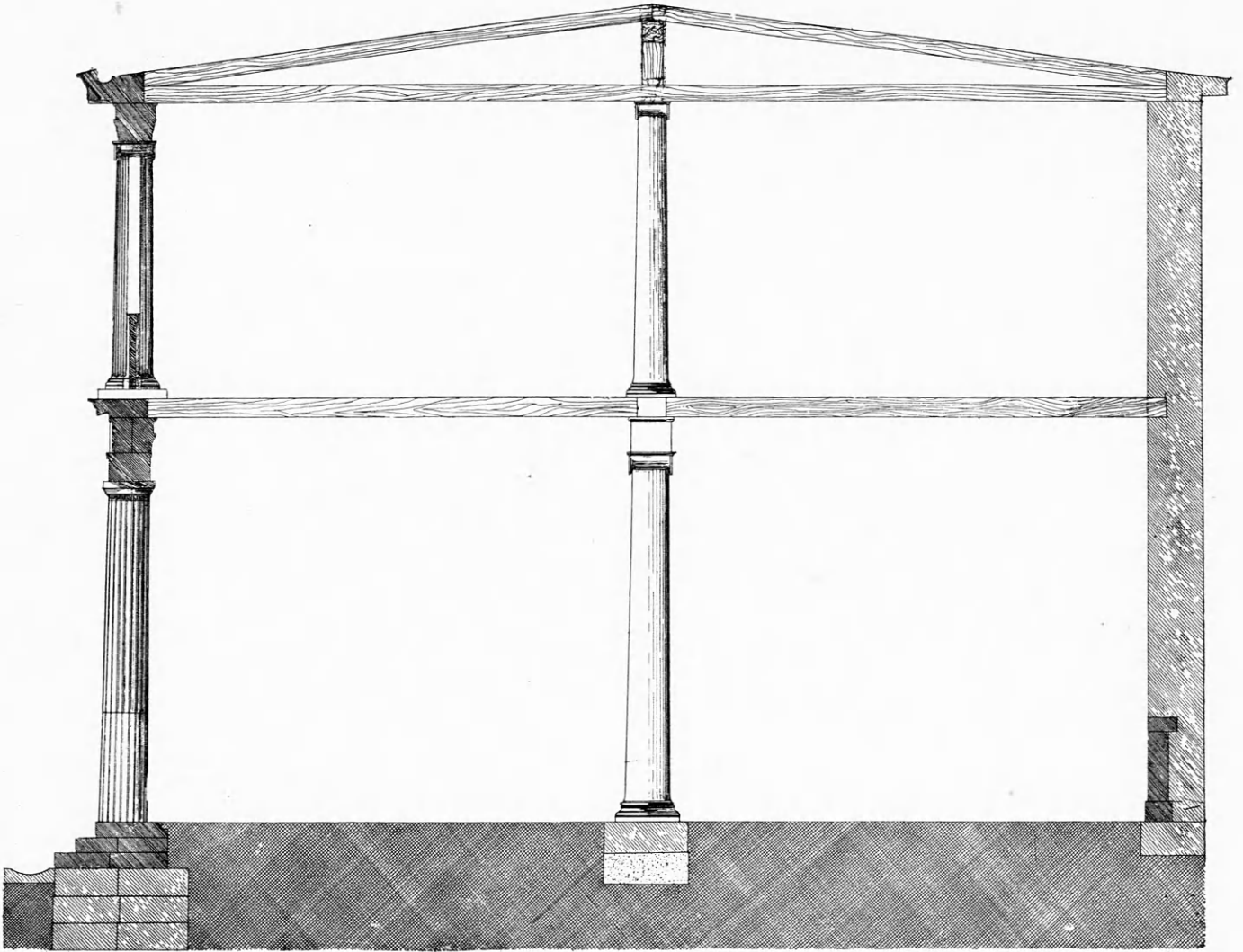

Εἰκὼν 32. Ἐγκαρσία τομὴ τῆς στοᾶς.

τάς τοῦ κιονοκράνου. Διὰ τοῦτο δὲν εὐρίσκομεν ὀρθὴν τὴν συμπλήρωσιν ταύτην.

Ἐν τῷ δευτέρῳ ὀρόφῳ ὑπῆρχε καὶ ἐσωτερικὴ κιονοστοιχία ἀντίστοιχος πρὸς τὴν ἐν τῷ πρώτῳ. Τοῦτο ἐξάγομεν ἐκ τῆς ὑπάρξεως τῆς σπεῖρας εἰκ. 17 καὶ τῶν σπονδύλων αὐτῆς. Ἡ σπεῖρα αὕτη εὐρέθη πρὸ τῆς στοᾶς τοῦ Εὐμένους, ἀλλ' ἔχει σχῆμα ὅμοιον πρὸς τὴν κατὰ χώραν σφζομένην σπεῖραν τοῦ πρώτου ὀρόφου τῆς στοᾶς τοῦ Ἀττάλου καὶ παρουσιάζει ὁμοίαν τεχνικὰς λεπτομερείας πρὸς τὰς πλάκας τοῦ στυλοβάτου ταύτης καὶ πρὸς τὴν ἐτέραν σπεῖραν (εἰκ. 14-15). Φέρουσι δηλαδὴ ἐπὶ τῆς ἄνω ἐπιφανείας ἐγκεχαραγμένας δύο καθεστους γραμμὰς καὶ ἐφαπτομένας ἐπὶ τῶν ἄκρων αὐτῶν. Ἡ σπεῖρα εἰκ. 17 ἔχει μέγεθος ἀνάλογον

πρὸς τὴν ἄνω διάμετρον τοῦ ἐσωτερικοῦ κίονος τῆς στοᾶς ἐν τῷ πρώτῳ ὀρόφῳ. Τὸ ἐπ' αὐτῆς γράμμα κ εἶναι ὅμοιον πρὸς τὰ ἐν τῇ ἐπιγραφῇ τῆς στοᾶς τοῦ Ἀττάλου.

Καὶ οἱ σπόνδυλοι φέρουσι κατὰ τὰς ἁρμαγὰς βαθείας ἐντομὰς πρὸς ἄρσιν αὐτῶν ὁμοίας πρὸς τὰς ἐν τισὶ σπονδύλοις τῶν δωρικῶν κιόνων τῆς στοᾶς ταύτης ὑπαρχούσας. Πάντα ταῦτα εἶναι στοιχεῖα συνηγοροῦντα ὑπὲρ τῆς παραδοχῆς τῆς γνώμης ὅτι ἡ σπεῖρα καὶ οἱ σπόνδυλοι προέρχονται ἐκ τῆς στοᾶς τοῦ Εὐμένους καὶ ὅτι ἴσταντο ἐν τῇ ἐσωτερικῇ κιονοστοιχίᾳ τοῦ δευτέρου ὀρόφου ἀμφοτέρων τῶν στοῶν.

Ἡ περὶ ἧς ὁ λόγος σπεῖρα φέρει ἐν τῇ κάτω ἐπιφανείᾳ λείψανα γόμφου, δι' οὗ δηλοῦται ὅτι

μεταξὺ αὐτῆς καὶ τοῦ κιονοκράνου τοῦ κίονος τοῦ πρώτου ὀρόφου παρενετέθη λίθινον παρέμβλημα, ἢ ὅτι ἐπὶ τῶν κίωνων ἔκειτο λίθινον ἐπιστύλιον. Νομίζομεν ὅτι θὰ συνέβη τὸ πρῶτον, διότι τὰ μεταξόνια διαστήματα θὰ ἦσαν μεγάλα καὶ ἐκ τούτου τὰ ἐπιστύλια ξύλινα, ἐδραζόμενα ἐπὶ μέρους τοῦ κιονοκράνου, ἐν ᾧ ἀπὸ τοῦ λοιποῦ μέρους ἔκειτο τὸ λίθινον παρέμβλημα.

Εὐλίνα θὰ ἦσαν καὶ τὰ ἐπιστύλια τῶν ὁμοίων κίωνων ἐν τῷ δευτέρῳ ὀρόφῳ.

Ὑπάρχουσι καὶ τινὰ ἐπιστύλια ἐν τῇ στοᾷ τοῦ Ἀττάλου ἐντελῶς ὀρθογώνια μετὰ μόνου τοῦ κυματίου, ἀλλὰ τοῦ αὐτοῦ μεγέθους πρὸς τὰ προηγούμενα. Ταῦτα εἶναι μεταγενέστερα τῶν περιγραφέντων ἐπιστυλίων, ἀλλ' εἶναι ἄγνωστος ἡ θέσις αὐτῶν. Δὲν θέλομεν ἄλλως τε νὰ περιγράψωμεν λεπτομερῶς τὴν στοάν τοῦ Ἀττάλου, ἀλλὰ μόνον ἐν γενικαῖς γραμμαῖς, ἐπιφυλασσόμενοι νὰ δημοσιεύσωμεν αὐτὴν ἐν καιρῷ λεπτομερέστερον.

Περατοῦντες τὴν περιγραφὴν τῆς στοᾶς τοῦ Ἀττάλου ἀναφέρομεν καὶ τὸν δόμον **εἰκ. 33** κείμενον

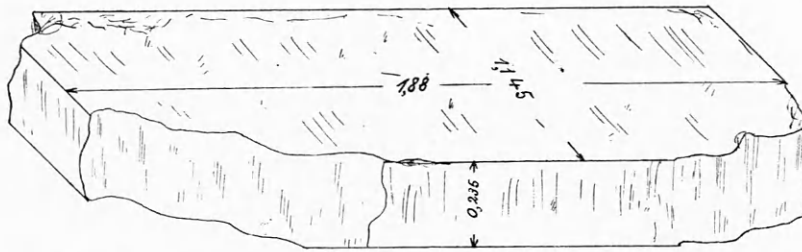

Εἰκὼν 33. Μαρμάρινος δόμος ἐκ τοῦ δαπέδου τοῦ ἐν τῷ δευτέρῳ ὀρόφῳ τῆς στοᾶς τοῦ Ἀττάλου νοτίου κατασκευάσματος ἀνῶθεν τῆς κόγχης.

παρὰ τὴν νοτίαν μικρὰν πλευρὰν αὐτῆς. Ὁ δόμος οὗτος ἀπετέλει τὸ ἔδαφος τοῦ ἐπὶ τῆς κόγχης ἀντιστοιχείου διαμερίσματος τοῦ δευτέρου ὀρόφου, ὡς ἐξάγεται ἐκ τῶν διαστάσεων αὐτοῦ καὶ ἐκ τῆς λειασμένης ἐκ τῆς διαβάσεως ἄνω αὐτοῦ ἐπιφανείας. Τὰ δύο σκέλη τὰ περιλαμβάνοντα τὴν κλίμακα ἀπέχουσιν ἐσωτερικῶς ἀλλήλων 1.57, δύναται λοιπὸν νὰ ἐδράζηται ὁ δόμος ἐπ' αὐτῶν ὡς ὑπάρχοντος ἄρκετοῦ χώρου ἐκατέρωθεν ἐπὶ τῶν τοίχων.

Δυνάμεθα νῦν νὰ βεβαιώσωμεν ὅτι καὶ ἐν τῇ στοᾷ τοῦ Εὐμένους ὑπῆρχον τὰ περιγραφέντα διαμερίσματα. Διότι τὰ θεμέλια τοῦ μετώπου ἐκτείνονται νῦν πρὸς ἀνατολὰς πέραν τῆς ἐσωτερικῆς ἐπι-

φανείας τῆς μικρᾶς πλευρᾶς τῆς στοᾶς (**εἰκ. 34**), τὰ δὲ θεμέλια τῆς πλευρᾶς ταύτης εἶναι πολὺ παλαιά. Δὲν ἔχουσιν ἐν τῇ πρώτῃ στρώσει βεβαίως τὸ πλάτος τοῦ διαμερίσματος, ἀλλὰ τοῦτο προήλθεν ἐκ τοῦ φυσικοῦ βράχου, ὅστις πρὸς ἀνατολὰς ἐκώλυε τὴν πλατυτέραν στρώσιν τῶν δόμων. Ἡ δευτέρα στρώσις ὅμως τοῦ τοίχου ἠδύνατο νὰ ἐξέχη ὀλίγον τῆς πρώτης ἀκολουθοῦσα τὴν λοξότητα τοῦ βράχου.

Ἐν τῇ γωνίᾳ σχηματίζουσιν αἱ δύο κάθετοι πλευραὶ τῆς στοᾶς, ἡ μεγάλη καὶ ἡ μικρά, γωνιώδη ἐσοχὴν ὡς καὶ ἐν τῇ στοᾷ τοῦ Ἀττάλου.

Τὸ σπουδαιότερον τεκμήριον τῆς ὑπάρξεως τῶν διαμερισμάτων ἔχομεν ἐκ τῶν δόμων (**εἰκ. 35**) κειμένων κατὰ τὴν ἀνατολικὴν πλευρὰν τῆς στοᾶς. Οὗτοι προέρχονται ἐκ τοῦ στυλοβάτου καὶ ἔκειντο ἐν τῇ θέσει τῆς εἰσόδου τῶν διαμερισμάτων. Τοῦτο ἀποδεικνύουσι τὰ ἐπὶ τῆς ἄνω ἐπιφανείας παρατηρούμενα ἴχνη ἐπαφῆς, καὶ ἡ λείανσις μέρους αὐτῶν. Διότι ἐπὶ μέρους τοῦ ἐνὸς δόμου ἠδράζετο ἡ παραστάς τοῦ ἐσωτερικοῦ σκέλους, ἐπὶ δὲ τοῦ λοι-

ποῦ μέρους καὶ ἐπὶ τοῦ ἄλλου δόμου ὁ οὐδὸς τῆς θύρας, ἐφ' οὗ ἐστηρίζοντο οἱ ὀρθοστάται.

Ἐκ τούτων συνάγομεν τὸ συμπέρασμα ὅτι ἡ ἐν τῇ δυσμικῇ πλευρᾷ ὑπάρχουσα θύρα (**εἰκ. 19**) εἶναι τὸ ἀνοιγμα τῆς κόγχης ἐχούσης περίπου τὰς διαστάσεις πρὸς τὰς ὁμοίας κόγχας ἐν τῇ στοᾷ τοῦ Ἀττάλου.

Κατὰ τὴν οἰκοδόμησιν τοῦ θεάτρου τοῦ Ἡρώδου ἀφηρέθη τὸ δυσμικὸν διαμέρισμα τῆς στοᾶς καὶ κατεσκευάσθη τὸ θέατρον ἐκτεινόμενον μέχρι τοῦ ἐσωτερικοῦ σκέλους τοῦ διαμερίσματος, πρὸς ὃ προσεκολλήθη. Τὸ ἀνοιγμα τῆς κόγχης μετεβλήθη κατόπιν εἰς θύραν, δι' ἧς εἰσέρχοντο ἐκ τοῦ θεάτρου εἰς τὴν στοάν.

Ἡ μικρὰ πλαγία θύρα τοῦ σκέλους ταύτης φαίνεται ὅτι διετηρήθη καὶ μετὰ τὴν μετασκευὴν (πρὸς πίν. 13).

Τὸ ἀνατολικὸν διαμέρισμα ἀφηρέθη καὶ τοῦτο καὶ ἀντ' αὐτοῦ ὠκοδομήθη κλίμαξ ἄγουσα εἰς τὸν δεύτερον ὄροφον. Ἐκ τῆς κλίμακος ταύτης προέρχονται τὰ νῦν παρατηρούμενα θεμέλια.

Καὶ οἱ τοῖχοι ὑπέστησαν ριζικὴν μεταβολὴν διὰ

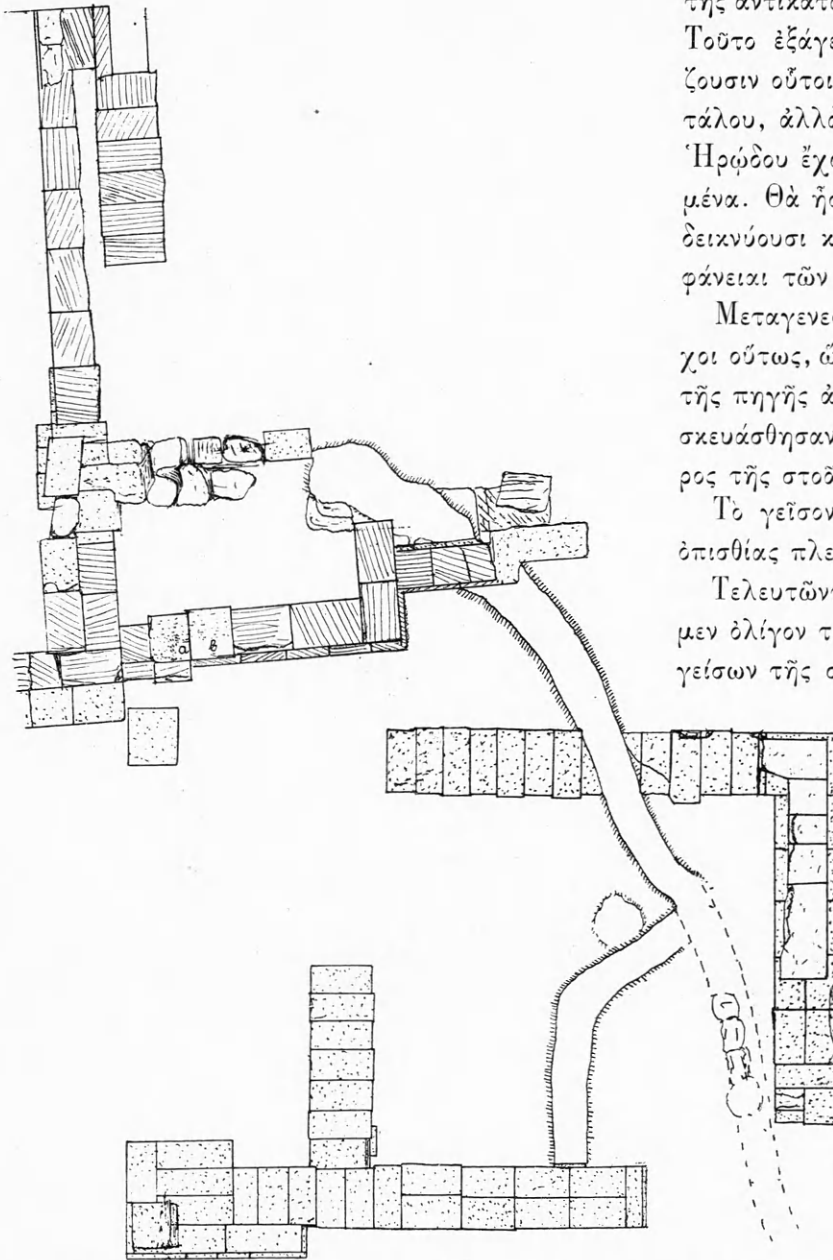

Εἰκὼν 34. Λείψανα τῆς στοᾶς τοῦ Εὐμένους καὶ τοῦ μνημείου τοῦ Νικίου.

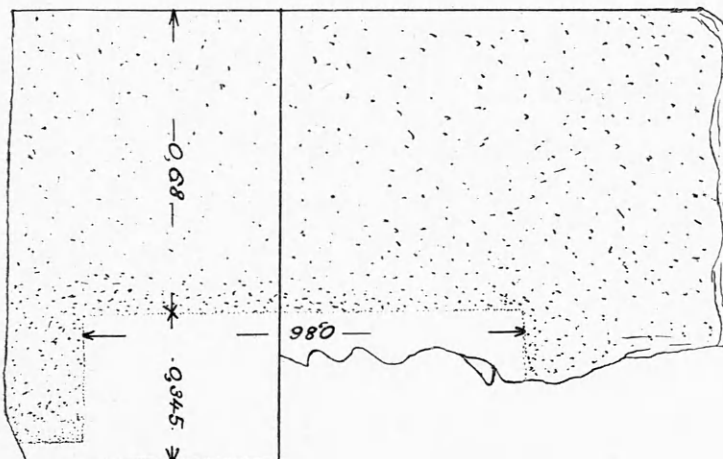

Εἰκὼν 35. Δόμοι τοῦ συνλοβάτου (α, β ἐν τῇ εἰκ. 34), ἐφ' οὗ ἡδράζοντο αἱ παραστάδες καὶ ὁ οὐδὸς τοῦ ἀνατολικοῦ διαμερισματος τῆς Εὐμεν. στοᾶς.

τῆς ἀντικαταστάσεως πάντων τῶν παλιν δόμων. Τοῦτο ἐξάγεται ἐκ τοῦ γεγονότος ὅτι δὲν ὁμοιάζουσιν οὗτοι πρὸς τοὺς δόμους τῆς στοᾶς τοῦ Ἀττάλου, ἀλλὰ πρὸς τοὺς δόμους τοῦ θεάτρου τοῦ Ἡρώδου ἔχοντας τὰ κράσπεδα λοξῶς ἀπολελαξευμένα. Θὰ ἦσαν ἄρα σύγχρονα. Τοιαύτην ἐργασίαν δεικνύουσι καὶ αἱ μὴ πρὸς θεὸν ἐξεργασμένα ἐπιφάνειαι τῶν δόμων τοῦ θεάτρου τοῦ Διονύσου.

Μεταγενεστέρως μετεσκευάσθησαν πάλιν οἱ τοῦχοι οὕτως, ὥστε καὶ οἱ ὀρθοστάται τοῦ θυρώματος τῆς πηγῆς ἀπεκρούσθησαν πρὸς τὰ ἄνω καὶ κατεσκευάσθησαν καὶ αἱ ἀντηρίδες κατὰ τὸ δυτικὸν μέρος τῆς στοᾶς.

Τὸ γεῖσον εἰκ. 36 προέρχεται πιθανῶς ἐκ τῆς ὀπισθίας πλευρᾶς τοῦ δευτέρου ὀρόφου.

Τελευτῶντες λαμβάνομεν τὸ θάρρος νὰ ἐξέλθωμεν ὀλίγον τοῦ θέματος ἀναφέροντες τινα περὶ τῶν γείσων τῆς στοᾶς. Κατὰ τὴν γνώμην τοῦ ἀμερικανοῦ ἀρχιτέκτονος κ. W. B. Dinsmoor τὰ γεῖσα, ἅτινα ἡμεῖς προσνέμομεν τῇ σκηνῇ τοῦ Νέρωνος (Jahrb. 1910, 205 εἰκ. 14) προέρχονται ἐκ τῆς στοᾶς τοῦ Εὐμένους, διότι εἶναι ὅμοια πρὸς τὰ τῆς στοᾶς τοῦ Ἀττάλου. Ταῦτα εἶναι βεβαίως ὅμοια, ἀλλὰ δὲν ἔχουσι τὸ αὐτὸ ὕψος, οὐδὲ δεικνύουσι τὰς ἐν τῇ ἄνω ἐπιφανείᾳ ἐγγαράκτους γραμμάς, τὰς ὑποδηλούςας ὅτι ἐπ' αὐτῶν ἠκολούθει καὶ ἕτερος ὄροφος. Δὲν προέρχονται ἄρα ἐκ τῆς Εὐμενείου στοᾶς.

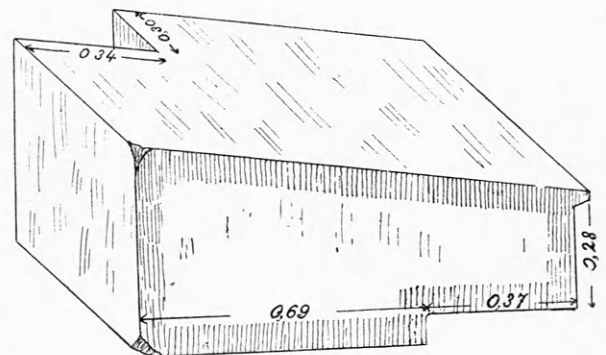

Εἰκὼν 36. Γεῖσον ἐκ πόρου τῆς ὀπισθίας πλευρᾶς τῆς στοᾶς τοῦ Εὐμένους.

Φριδερίκος Βερσάκης.

Ὁ θρόνος τοῦ Ἀμυκλαίου Ἀπόλλωνος

ὑπὸ

Φριδερίκου Βερσάκη.

Ἡ φήμη καὶ ἡ μεγάλη σπουδαιότης τοῦ ἐν Ἀμύκλαις θρόνου τοῦ Ἀπόλλωνος ἀπησχόλησεν ἱκανῶς τὴν ἀρχαιολογίαν ἀπὸ τῶν πρώτων δεκαετηρίδων τοῦ παρελθόντος αἰῶνος. Εἰς τοὺς πολ-

λοὺς περὶ τὸ μνημεῖον τοῦτο ἀσχοληθέντας ἐπιστήμονας προσετέθη καὶ ὁ Τσουντας ἐνεργήσας ἀνασκαφὴν ἐν ἔτει 1891 ἐπὶ τοῦ λόφου, ἐνθα ἄλλοτε ἐκτίσθη ὁ θρόνος (ΑΕ 1892, 1 κέ. καὶ ἐνθάδε *εἰκ. 1, 2*).

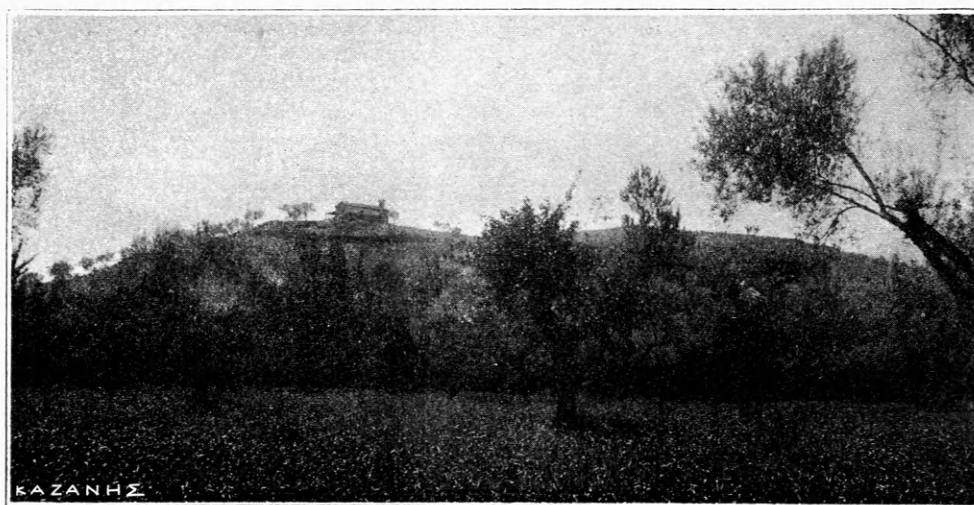

Εἰκὼν 1. Λόφος τῶν Ἀμυκλῶν.



Εἰκὼν 2. Λόφος τῶν Ἀμυκλῶν.

Τῷ 1905 ἀνέσκαψεν ἐν Ἀμύκλαις ὁ Furtwängler κατ' ἐντολὴν τῆς ἐν Μονάχῳ Ἀκαδημείας

(ΠΑΕ 1907, 52). Μετὰ δὲ τὸν θάνατον αὐτοῦ ἀπεφάσισεν ἡ Ἀρχαιολογικὴ ἐταιρεία τῷ 1906 νὰ

συνεχίστη πρὸς τιμὴν τοῦ μεγάλου ἀρχαιολόγου τὰς ἀνασκαφὰς διὰ τοῦ Fichter, ἐποπτεύοντος τοῦ Ἀ. Σκιᾶ (ΠΑΕ 1907, 52 καὶ 104-107). Αἱ ἀνασκαφαὶ αὗται ἐνηργήθησαν ἐπὶ ὑψηλοτέρου ἐπιπέδου τοῦ λόφου βορειότερον τοῦ ὑπὸ τοῦ Τσουντα ἀνασκαφέντος χώρου καὶ ἐν τῇ θέσει ἀκριβῶς, ἔνθα ἦτο ὁκοδομημένη ἡ ἐκκλησία τῆς Ἀγίας Κυριακῆς (εἰκ. 3 καὶ 4). Διὰ τῆς κατεδαφίσεως τῆς

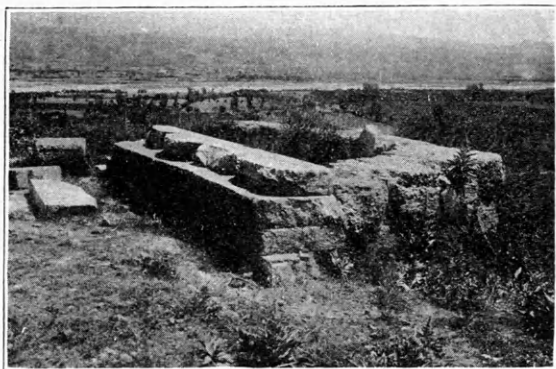

Εἰκὼν 3. Στερεοβάτου λείψανα.

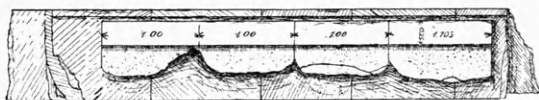

Εἰκὼν 4. Λείψανα τοῦ στερεοβάτου εἰκ. 3.

ἐκκλησίας ταύτης ἀπεκαλύφθη κατὰ χώραν τμήμα κρηπιδώματος μετὰ τῶν θεμελίων ἐκ πώρου (εἰκ. 4) καὶ ἄλλα πολλὰ ἀρχιτεκτονικὰ μέλη (εἰκ. 6-25), ὧν τινὰ μετηνέχθησαν καὶ ἀπόκεινται ἐν τῷ μουσεῖῳ Σπάρτης. Ταῦτα κατεγράφησαν ἐν τῷ χειρογράφῳ εὐρετηρίῳ ὑπὸ τοῦ Σκιᾶ ὑπὸ τοὺς ἀριθμοὺς 871-946. Δυστυχῶς ἀνφοκοδομήθη βραδύτερον ἡ ἐκκλησία τῆς Ἀγίας Κυριακῆς διὰ τοῦ ὑπολοίπου ὕλικου τοῦ ἀρχαίου μνημείου, οὗ μέγα μέρος εἶναι δόμοι τούτου μετὰ ἐξειργασμένων ἐπιφανειῶν, δυνάμενοι μετὰ ἐπιμελῆ μελέτην νὰ ἐπιλύσωσι πολλὰς σκοτεινὰς λεπτομερείας τοῦ οἰκοδομήματος.

Ὅσοι ἠσχολήθησαν περὶ τὸν θρόνον πρὸ τῆς ἀνασκαφῆς τοῦ Τσουντα, στηριζόμενοι εἰς μόνην τὴν περιγραφὴν τοῦ Παυσανίου (Γ' 18, 8-14), διέκριναν δύο διακεκριμένα μέρη τοῦ μνημείου: τὸν κύριον θρόνον καὶ τὸ βᾶθρον, ἐφ' οὗ ἡδράζετο τὸ ξόανον. Παρεδέχοντο δὲ ὀρθογώνιον τὸ διάγραμμα ἀμ-

φοτέρων (πρβ. Hitzig-Blümner, Pausaniae Graeciae descriptio 1², 812 [710, 13 κέ.].— L. Robert ἐν Pauly-Wissowa RE III, 124 κέ.— Furtwängler, Meisterwerke 690).

Μετὰ τὴν ἀνασκαφὴν τοῦ Τσουντα ἐνομίσθη ὅτι ἀνεκαλύφθη ἡ θέσις τοῦ θρόνου διὰ τῶν ἐν τῷ ταπεινοτέρῳ μέρει τοῦ λόφου λειψάνων τοίχων ἐλλειψοειδοῦς σχήματος περιβαλλόντων ἑτέρους προσηρμοσμένους κατ' ὀρθὴν γωνίαν (ΑΕ 1892, 1 καὶ 15 καὶ ἐνθάδε εἰκ. 5).

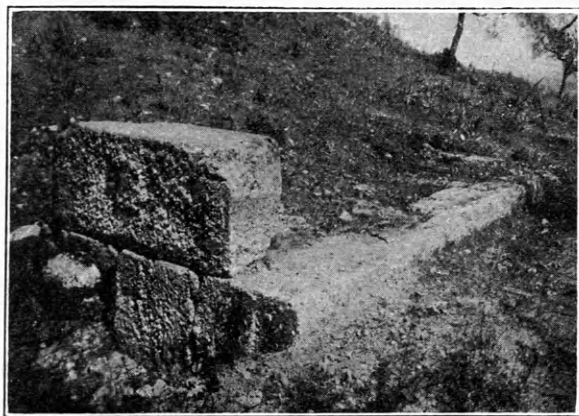

Εἰκὼν 5. Λείψανα ἀρχαιότερα.

Οἱ Hitzig-Blümner (813), ὁ Τσουντας καὶ ὁ Robert θέτουσιν ἐπὶ μὲν τῶν κατ' ὀρθὴν γωνίαν προσηρμοσμένων τοίχων τὸν τάφον τοῦ Ὑακίνθου, χρησιμεύοντα καὶ ὡς βᾶθρον τοῦ ἀγάλματος, τὸν δὲ θρόνον ἐπὶ τοῦ ἐλλειψοειδοῦς τοίχου περιβάλλοντος τὸν τάφον κατὰ τρεῖς πλευρὰς εἰς σχῆμα πετάλου ἵππου. Συμφωνοῦσιν ἄρα οὗτοι πρὸς τοὺς παλαιότερους ἐπιστήμονας κατὰ τὴν διάκρισιν δύο μερῶν, τοῦ βᾶθρου καὶ τοῦ θρόνου, διαφωνοῦσι δὲ ὡς πρὸς τὸ σχῆμα τοῦ τελευταίου παραδεχόμενοι αὐτὸ ἐλλειψοειδὲς τὸ διάγραμμα καὶ ἄνευ ἑδρας. Ὁ Furtwängler δέχεται ὡς σχῆμα τοῦ θρόνου ὀρθογώνιον τι καὶ τοποθετεῖ αὐτὸν ἐπὶ τοῦ τάφου τοῦ Ὑακίνθου ἐμπεριεχομένου ἐν τῷ κάτω μέρει τοῦ θρόνου καὶ ἐξικνουμένου μέχρι τῆς κάτω ἐπιφανείας τῆς ἑδρας· ὁ τάφος ἦτο ἔμπροσθεν μὲν εὐθύς, ὀπίσθεν δὲ στρογγύλος. Ὁ θρόνος περιβάλλει λοιπὸν τὸν τάφον διὰ τριῶν μερῶν καὶ ἐπειδὴ εἶναι εὐρύτερος τούτου καταλείπει χώρον κενὸν μεταξὺ τῆς στρογγύλης πλευρᾶς τοῦ τάφου καὶ τῶν ἐσωτερικῶν τοιχωμάτων αὐτοῦ. Τὸ ἄγαλμα ἔκειτο ἐπὶ

τῆς ἑδρας (ἔ. ἄ. 706, εἰκ. 136, 735).

Διὰ τῶν μεταγενεστέρων ἀνασκαφῶν τοῦ Furtwängler καὶ τῆς Ἀρχαιολογικῆς ἐταιρείας ἀποδεικνύεται, ὡς θέλομεν ἶδει, ὅτι ὁ ὑπὸ τοῦ Βαθυκλέους οἰκοδομηθεὶς θρόνος δὲν ἔκειτο ἐνταῦθα, ἀλλ' ἐν τῷ ὑψηλοτέρῳ μέρει τοῦ λόφου, ἐνθα ἐγένετο ἡ τελευταία ἀνασκαφή καὶ σῶζονται τὰ λείψανα τοῦ κρηπιδώματος (εἰκ. 1-4).

Μετὰ τὴν τελευταίαν ἀνασκαφὴν ἀνεκοίνωσεν ὁ Furtwängler τινὰ περὶ αὐτῆς ἐν τῇ ἐν Ἀθῇναις Γερμανικῇ Σχολῇ. Βεβαίως θὰ μετέβαλε γνώμην περὶ τῆς πρώτης δημοσιευθείσης ἀναπαράστασεως τοῦ θρόνου, ἀγνοῶ ὅμως κατὰ πόσον, διότι δὲν μοι εἶναι γνωστὰ τὰ τῆς ἀνακοίνωσεως.

Ἐκ τῆς ἐπιμελοῦς μελέτης τῆς περιγραφῆς τοῦ Παυσανίου ἐξάγεται σαφῶς ὅτι τὸ ὑπὸ τοῦ Βαθυκλέους κτισθὲν μνημεῖον συνίστατο ἐκ δύο μερῶν· τοῦ θρόνου δηλονότι καὶ τοῦ βάρους, ἐφ' οὗ ἐκεῖνο ἡδράζετο, καὶ ὅτι τοῦτο εἶχε σχῆμα βωμοῦ καὶ μέγεθος τοσοῦτον, ὥστε νὰ περικλείῃ τὸν τάφον τοῦ Ὑακίνθου, εἰς ὃν ἡδύνατό τις νὰ εἰσέλθῃ διὰ χαλκῆς θύρας (Παυσ. Γ' 19, 3: ἐς τοῦτον Ὑακίνθῳ τὸν βωμὸν διὰ θύρας χαλκῆς ἐναγίζουσιν).

Ἀφ' οὗ ὑπῆρχε θύρα, συμπεραίνομεν κατὰ λογικὴν καὶ φυσικὴν συνέπειαν ὅτι τὸ ἐσωτερικὸν τοῦ βάρους ἦτο προωρισμένον νὰ δέχεται ἀνθρώπους διὰ τῆς θύρας καὶ ὅτι ἔπρεπε νὰ ἦτο ἀρκετὰ εὐρύς χώρος. Ὡστε αἱ ἀντιρρήσεις τοῦ Robert (ἔ. ἄ. 134) καὶ τῶν Hitzig-Blümner (831) δὲν ἔχουσι λόγον ὡς μὴ λογικά.

Τὸ διὰ τῆς τελευταίας ἀνασκαφῆς ἀνακαλυφθὲν κρηπιδῶμα (εἰκ. 3 καὶ 4) συνίστατο ἐκ τριῶν στρώσεων βάρους περίπου 0·25 καὶ πλάτους 0·93, μήκους δὲ ἐν ὅλῳ 5·00 περίπου. Ἐπὶ τῶν θεμελίων ἐδραζομένη σῶζεται ἡ πρώτη βαθμὶς τοῦ κρηπιδώματος ἐξ ὑποκυάνου λακωνικοῦ μαρμάρου ἔχουσα ὕψος 0·255, πλάτος δὲ τοῦ ἀναβαθμοῦ 0·25. Ἡ δευτέρα ἐλλείπουσα βαθμὶς ἡδράζετο ἐπὶ τῆς πρώτης ἐντὸς μικρᾶς ἐντομῆς 1 περίπου ἑκατοστοῦ βάρους, ἥς ἡ ὀρίζουσα ταύτην ἀκμὴ, πρὸς ἣν συνέπιπεν ἡ προσθία ἐπιφάνεια τῆς ὑπερκειμένης βαθμίδος, ἐλαξεύθη λοξῶς. Τὸ μῆκος ἐκάστης πλακῆς, ἐξ ὧν συνίστατο ἡ ρηθεῖσα βαθμὶς κυμαίνεται μεταξὺ 1·05-1·00, σῶζονται δὲ αὐτῶν τέσσαρες.

Ἡ ἐργασία τοῦ κρηπιδώματος εἶναι πολὺ καλὴ.

Ὁμοίου ὕλικου πρὸς τὴν βαθμίδα ταύτην καὶ τῆς αὐτῆς ἐργασίας εἶναι καὶ τὰ ἐν τῷ μουσεῖῳ καὶ τὰ ἐπὶ τοῦ λόφου εὕρισκόμενα διάφορα ἀρχιτεκτονικά μέλη, δηλαδὴ σπόνδυλοι κιόνων, ἐπίκρανα, γείσα, ὑδρορροαὶ καὶ ἄλλα (εἰκ. 6-24). Ἐπειδὴ τὰ μέλη ταῦτα ἦσαν ἐντετειγισμένα ἐν τῇ κατεδαφισθείσῃ ἐκκλησίᾳ τῆς Ἀγίας Κυριακῆς, ἥτις ἦτο ὠκοδομημένη ἐπὶ τοῦ ρηθέντος κρηπιδώματος, δύναται νὰ θεωρηθῇ ὡς βέβαιον ὅτι προέρχονται πάντα ἐκ τοῦ αὐτοῦ οἰκοδομήματος, ᾧ ἀνῆκε καὶ τὸ κρηπιδῶμα, λαμβανομένης ὑπ' ὄψιν καὶ τῆς ὁμοίας ἐργασίας καὶ τοῦ αὐτοῦ ὕλικου. Πρέπει δὲ νὰ ληφθῇ ὑπὸ σπουδαίαν ἔποψιν καὶ τὸ γεγονός ὅτι αἱ ὑδρορροαὶ καὶ αἱ πλάκες τοῦ κρηπιδώματος ἔχουσι περίπου τὸ αὐτὸ μῆκος καὶ ὅτι τὸ ἄθροισμα τῶν προμόχων καὶ τῶν μεταξὺ αὐτῶν δρόμων τῶν γείσων δίδει ἴσον περίπου μῆκος. Τοῦτο ἀποδεικνύει ὅτι τὰ μέλη ταῦτα ἔχουσι κοινὸν μετρικὸν κανόνα ὡς βάσιν, ἄρα καὶ κοινὴν καταγωγὴν.

Περὶ τῶν σπονδύλων καὶ τῶν ἐπικράνων ἀποδεικνύεται ὀριστικῶς ὅτι ἦσαν μέλη τοῦ αὐτοῦ μνημείου ἐκ τοῦ γεγονότος ὅτι αἱ διαστάσεις αὐτῶν συμφωνοῦσι καὶ ὅτι ἀμρότερα εἶναι κατὰ τοιοῦτον τρόπον ἐξεργασμένα, ὥστε νὰ ἐξάγῃται ὅτι προέρχονται ἐκ στωϊκοῦ οἰκοδομήματος, οὔτινος τὰ μετοικόνια διαστήματα ἐκλείοντο διὰ φραγμάτων. Ἐκ τῶν σπονδύλων οἱ μὲν **εἰκ. 6, 7** καὶ **8 β, 8 γ**

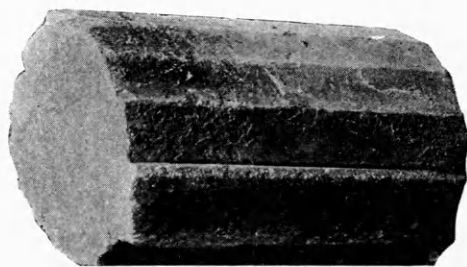

Εἰκὼν 6. Κίονος σπόνδυλος.



Εἰκὼν 7. Ἡμικίονος σπόνδυλος.

κεῖνται ἐν τῷ μουσεῖῳ Σπάρτης, ὁ δὲ **εἰκ. 9** καὶ **εἰκ. 8 α** ἐπὶ τοῦ λόφου τῶν Ἀμυκλῶν. Ὁ πρῶτος (εἰκ. 6 καὶ 8 γ) εἶναι τέλειος κίων φέρων προεξοχὴν (0·125 πλάτους)

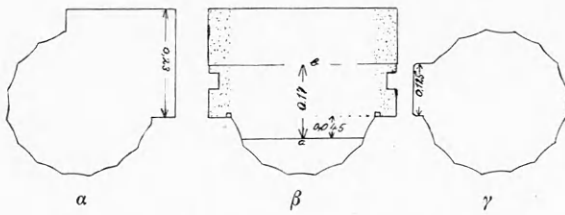

Εἰκὼν 8. Κάτωφιν τῶν σπονδύλων 6, 7 καὶ 9.

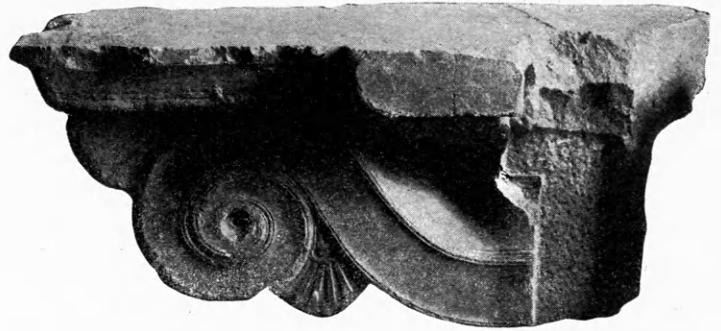

Εἰκὼν 10. Ἐπικράνον.

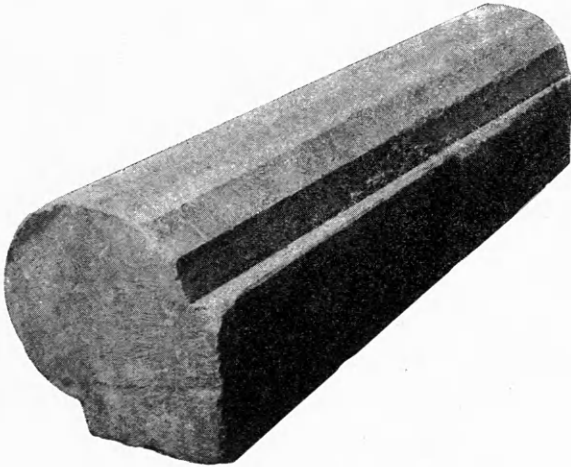

Εἰκὼν 9. Γωνιαίου ἡμικίονος σπόνδυλος.

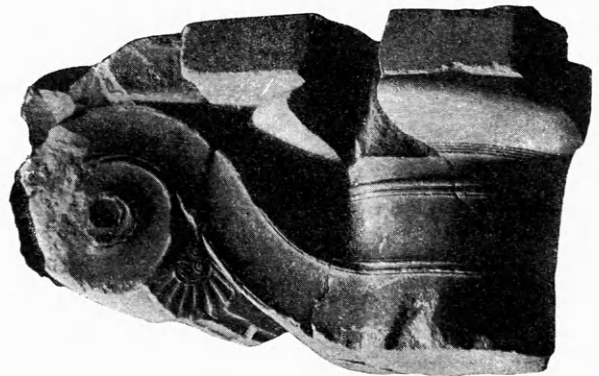

Εἰκὼν 11. Ἐπικράνον.

πρὸς τὸ ἐν μέρος μόνον, πρὸς ἣν προσηρμόζετο τὸ φράγμα. Αἱ ἀκμαὶ τῆς προεξοχῆς ἐλαξεύθησαν ὡς καὶ τῆς μνημονευθείσης βαθμίδος λοξῶς. Ὁ δεύτερος (εἰκ. 7 καὶ 8 β) εἶναι τμήμα κίονος ἐξεργασμένον πρὸ ὀρθογωνίου τετραπλεύρου μέρους, πρὸς ὃ ἐφηρμόζοντο ἐκατέρωθεν ἐπίσης φράγματα. Ὁ τελευταῖος (εἰκ. 9 καὶ 8 α) εἶναι καὶ οὗτος τμήμα κίονος ἐξεργασμένος ὅμως πρὸ διπλεύρου ὀρθογωνίου μέρους, ὥστε τὰ φράγματα νὰ ἐφαρμόζονται ἐκατέρωθεν κατ' ὀρθὴν γωνίαν. Οὗτος λοιπὸν ἀνῆκε τῇ γωνίᾳ τοῦ οἰκοδομήματος φέροντος αὐτὸν ἀντὶ τετραγώνου παραστάδος, ἐνῶ ὁ δεύτερος ἀνῆκε μιᾷ τῶν πλευρῶν, ἥτινι ἀνῆκε καὶ ὁ πρῶτος. Ἐπειδὴ ὅμως οὗτος (εἰκ. 6) φέρει τὴν προεξοχήν μόνον πρὸς τὸ ἐν μέρος, συμπεραίνομεν ὅτι μόνον ἐνταῦθα ἐφράσσετο, καὶ ὅτι τὸ ἀντίθετον μέρος, συνεπῶς καὶ τὸ παρακείμενον μετακλόνιον διάστημα, ἔμειναν ἐλεύθερα, ἀνοικτὰ δηλαδὴ, καὶ ἐκ τούτου ὁ κίων ἐξεργάσθη τέλειος, ὡς ὧν ὁρατὸς πανταχόθεν.

Τὴν αὐτὴν λεπτομέρειαν δεικνύουσι καὶ τὰ δύο ἐπικράνα (εἰκ. 10 καὶ 11). Φέρουσι δηλονότι ἐξεργασμένην ἐντομὴν μικροῦ βᾶθους πρὸς τὸ ἐν

μέρος συμμετρικῶς, ὥστε τιθέμενα ἀμφοτέρω κατὰ χώραν νὰ δέχωνται πρὸς τὸ ἐν μέρος ἐντὸς τῆς λαξεύσεως τὸ φράγμα, ἀφίνοντα ἐλεύθερον τὸ μεταξὺ αὐτῶν διάστημα.

Ἡ διάμετρος τοῦ κάτω μέρους τῶν ἐπικράνων εἶναι ἴση πρὸς τοὺς σπονδύλους, ὥστε ἀνήκουσιν ἀλλήλοις (εἰκ. 12).

Ἡ ἐντομὴ τῶν καθ' ὅλα πολὺ περιέργων καὶ σπουδαίων διὰ τὴν ἱστορίαν τῆς ἀρχιτεκτονικῆς ἐπικράνων εἶναι καὶ αὕτη πολὺπλοκος τὸ σχῆμα. Ὡς ἐμφαίνεται ἐκ τῆς ἀπεικονίσεως, συνίσταται αὕτη ἐκ δύο μερῶν, ὧν τὸ ἄνω εἶναι πλατύτερον, ἢ μία ὅμως ἀκμὴ αὐτῶν, ἢ ἔξω, συμπίπτει, ἢ δὲ ἐτέρα εἶναι κλιμακωτή. Ἀπέχει δὲ ἡ ἀκμὴ α τῆς προσθίας ἐπιφανείας τοῦ κίονος περὶ τὰ 0.075.

Ἐπὶ τῆς ἄνω ἐπιφανείας τοῦ ἡμικίονος εἶναι ἐγκεχαραγμένη γραμμὴ α, ἥτις ἀπέχει καὶ αὕτη ἀπὸ τῆς προσθίας ἐπιφανείας ὅσον καὶ ἡ ἀκμὴ τοῦ ἐπικράνου α. Ἐπὶ δὲ τοῦ ὀρθογωνίου τμήματος τοῦ ἡμικιονίου εἶναι βαθύτερον ἐξεργασμένον

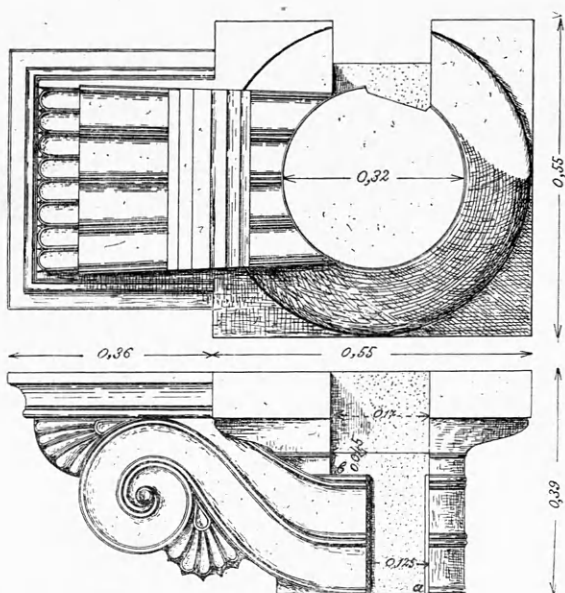

Εἰκὼν 12. Πλαγία ὄψις καὶ κάτωφρις ἐπικράνου.

ἐκατέρωθεν μέρος πλάτους 0·12-0·13, δηλαδή ὅσον καὶ τὸ πλάτος τῆς προεξοχῆς τοῦ κίονος εἰκ. 6 καὶ 8 γ, ὅπως δεχθῇ τὰ ἴσου πάχους φράγματα. Ἡ ἀπόστασις τῆς ἐσωτερικῆς ἀκμῆς β τῆς ἀβαθοῦς ταύτης λαξεύσεως (εἰκ. 7 καὶ 8 β), τῆς συμπίπτουσης πρὸς τὴν ἐσωτερικὴν ἐπιφάνειαν τοῦ φράγματος, ἀπὸ τῆς ἐγκεχαραγμένης γραμμῆς α εἶναι ἴση πρὸς τὸ πλάτος τοῦ ἄνω τμήματος τῆς ἐπὶ τοῦ ἐπικράνου λαξεύσεως, δηλαδή 0·17. Ἐκ τούτου συνάγομεν ὅτι τὰ φράγματα συνίσταντο ἐκ δύο μερῶν, τοῦ ἑνὸς πάχους 0·125 περίπου, τοῦ δὲ ἑτέρου σχήματος τὴν τομὴν καὶ πάχους ὡς ἡ λάξευσις τοῦ ἐπικράνου. Ἐξάγεται προσέτι ὅτι τὸ πρῶτον τμήμα τοῦ φράγματος ἐφηρμόζετο ἐπὶ τῶν κίωνων, τὸ δὲ δεύτερον ἔκειτο ἐπὶ τοῦ πρώτου, προσαρμοζόμενον ἔνθεν καὶ ἔνθεν πρὸς τὰ ἐπικράνα, καὶ οὕτως, ὥστε ἡ προσθία αὐτοῦ ἐπιφάνεια νὰ συμπίπτῃ πρὸς τὴν ἐγκεχαραγμένην γραμμὴν α τῶν ἡμικιονίων, δηλοῦσαν ὅτι ἐνταῦθα ἐφηρμύζετο, καὶ νὰ ἐξέχῃ τοῦ κατωτέρου τμήματος κατὰ $4\frac{1}{2}$ ἑκατοστά, σχηματίζον ὑπὲρ αὐτὸν πλαίσιον. Ὅρωντες δὲ τὰ μέρη ταῦτα τοῦ φράγματος ἐκ τῶν ἔσω θὰ ἐβλέπομεν ὅτι ἡ ἐσωτερικὴ ἐπιφάνεια τοῦ παχυτέρου μέρους τοῦ ὑπερχειμένου τεμαχίου συνέπιπτε πρὸς τὴν ἐσωτερικὴν ἐπιφάνειαν τοῦ κάτω τμήματος, καὶ ὅτι τὸ λοιπὸν μέρος τοῦ πρώτου θὰ ἐσχημάτιζεν οἰονεὶ αὐλάκωσιν ὀρθογώνιον. Λόγος τῆς τοι-

αύτης αὐλακώσεως φαίνεται ὅτι εἶναι πρῶτον ἡ προσπάθεια τῆς ἐλαττώσεως τοῦ βάρους τοῦ τεμαχίου τούτου, ὅπως μὴ πιέζῃ τὰ φράγματα, καὶ δεύτερον ὅπως διὰ τῆς κλιμακωτῆς ἐξεργασίας τῆς λαξεύσεως πρὸς τὰ ἔσω, καὶ τοῦ ἐπικράνου καὶ τοῦ ἄνω τεμαχίου, ἐρεϊδῇται κυρίως τοῦτο ἐπὶ τοῦ ὀδόντος οὕτως εἰπεῖν τῆς λαξεύσεως τοῦ πρώτου καὶ ἐκ τούτου ἐπὶ τῶν κίωνων.

Ἄξιον εἶναι παρατηρήσεως τὸ σχῆμα τῶν ἐπικράνων συνθέτων ἐκ δύο συμφυῶς ἐξεργασμένων μερῶν. Τὸ ἐν εἶναι τὸ πρόσθιον τμήμα ἐρειδόμενον ἐπὶ τῶν κίωνων καὶ ἀποτελοῦν τέλειον κιονόκρανον δωρικοῦ ρυθμοῦ μετὰ τριῶν σειρῶν δακτυλίων, ὧν αἱ δύο ἀνώτεραι εἶναι διπλαῖ. Τὸ ἕτερον μέρος ἀποφύεται ἐκ τῶν ὀπισθεν τοῦ ἐπικράνου τούτου καὶ ἀπολήγει εἰς ἰωνικὴν ἑλίκαν μετὰ ἰδίας πλίνθου ἐπ' αὐτῆς. Τὰ κράσπεδα τῶν ἐλισσομένων αὐλακώσεων τῆς ἑλίκας συμπίπτουσι πρὸς τοὺς δακτυλίους τοῦ δωρικοῦ τμήματος, μεθ' ὧν συγχωνεύονται. Ἐν ταῖς γωνίαις, ταῖς σχηματιζομέναις μεταξὺ τῆς πλίνθου καὶ τῆς ἑλίκας καὶ μεταξὺ ταύτης καὶ τῶν πρὸς τὸ πρόσθιον δωρικὸν τμήμα ἀποληγουσῶν αὐλακώσεων ἐξεργάσθησαν ἐγκαρσίως κυρτὰ ἐξογκώσεις. Ἐπὶ τούτων δὲ ἐλαξεύθησαν κυρτὰ τὴν τομὴν κυμάτια μετ' ἀναγλύπτων κρασπέδων ἐπὶ τοῦ πρώτου καὶ ραβδώσεις ἐπὶ τοῦ ἑτέρου. Ἐπὶ δὲ τῶν πλαγίων ἐπιφανειῶν ἐξεργάσθησαν ἀνθέμια ἀποφυόμενα ἐκ τῶν γωνιῶν, διαφόρου ὅμως σχήματος ἐκατέρωθεν.

Ἡ τὴν πλαγίαν ὄψιν τοῦ ἐπικράνου δεικνύουσα εἰκ. 12 ἐμφαίνει τὸ ἐν εἶδος τοῦ ἀνθεμίου, ἡ δὲ ἑτέρα **εἰκ. 13** τὸ ἄλλο. Ἐπὶ τῆς κάτω ἐπιφανείας



Εἰκὼν 13.
Ἐπικράνον κόσμημα.

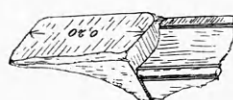

Εἰκ. 14. Ἐπικράνον θραῦσμα.

τῆς ἑλίκας ἐλαξεύθησαν ἐλαφρῶς παρόμοια κυμάτια, ἀπολήγοντα ὅμως ἐγκαρσίως κατ' εὐθεΐαν καὶ οὐχὶ κατὰ καμπύλην γραμμὴν ὡς τὰ προηγούμενα. Ταῦτα ἀπεικονίζονται διὰ τῆς εἰκ. 12 (ἄνω) δεικνυούσης τὴν κάτωφριν τοῦ ἐπικράνου.

Τὸ θραῦσμα **εἰκ. 14** προέρχεται ἐξ ὁμοίου ἐπικράνων, τὸ δὲ **εἰκ. 15** ἐκ τοιούτων, ἅτινα ὁμοιάζον μόνον πρὸς τὸ δωρικὸν τμήμα



Εἰκὼν 15.
Ἐπικράνου θραῦσμα.

καὶ εἶχον ὕψος 0·19, ὅσον δηλ. ἔχει ὕψος τοῦτο μέχρι τῆς τρίτης ἐκ τῶν κάτω σειρᾶς δακτυλίων. Ἐξάγεται ἄρα ὅτι ἔχομεν δύο εἰδῶν ἐπικράνα, δωρικὰ μόνον καὶ ὕψους μέχρι τῶν ρηθέντων δακτυλίων, καὶ ἕτερα

ὅμοια πρὸς τὰ περιγραφέντα.

Ἐπειδὴ ὅμως τὸ δωρικὸν τμήμα ἔπρεπε νὰ ἔχη πανταχοῦ τῆς στοᾶς τὸ αὐτὸ ὕψος, συνάγεται ὅτι τὸ ἐπικράνον εἰκ. 15 συνίσταντο ἐκ δύο τεμαχίων, ὧν τὸ κάτω ἀντεστοίχει πρὸς τὸ φέρον τὰς δύο πρώτας σειρᾶς δακτυλίων τμήμα τῶν ἐπικράνων εἰκ. 10, 11 καὶ 12.

Μετὰ τῶν περιγραφέντων ἀρχιτεκτονικῶν μελῶν εὐρέθη καὶ θραῦσμα ἀναγλύφου (εἰκ. 16) ὁμοίου

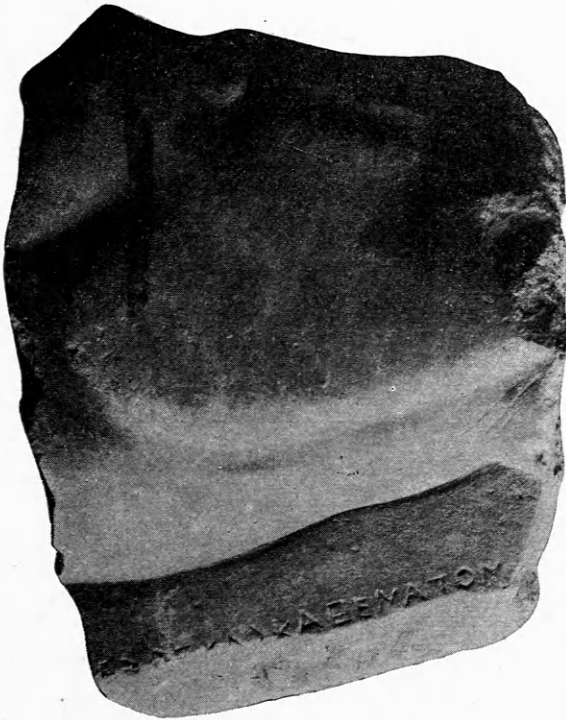

Εἰκὼν 16. Ἀναγλύφου θραῦσμα.

ὕλικου, λεπτοτάτης δὲ τέχνης καὶ ἀπαλοῦς διαμορφώσεως. Εἰκονίζει δὲ τὴν ἀριστερὰν ὠμοπλάτην (;) ζώου, κάπρου πιθανῶς ἢ βοῦς (πρβ. ΠΑΕ 1907, 106) ἀναγεγλυμμένου ἐπὶ πλακῆς 11½ ἐκατοστῶν πάχους. Τόσον δὲ εἶναι πλατεῖα καὶ ἡ προεξοχή τοῦ κίονος (εἰκ. 6 καὶ 8 γ). Δὲν χωρεῖ ἀμφιβολία ὅτι τοῦτο εἶναι τὸ φράγμα τὸ κλεῖον τὰ μετακίονια διαστήματα. Ἡ γνώμη αὕτη ὑποστηρίζεται ὑπὸ

τῆς εἰδικῆς ἐκείνης λεπτομερείας, καθ' ἣν τὸ φράγμα συνίστατο ἐκ δύο τεμαχίων, ὧν τὸ ὑπερκείμενον ἐχρησίμευεν ὡς πλαίσιον τοῦ ἀναγλύφου πρὸς τὰ ἄνω, ὡς ἐν μετώπαις παρατηρεῖται. Δὲν θὰ εἶχε δὲ τὸ πλαίσιον λόγον ὑπάρξεως, ἐὰν ἐπὶ τοῦ φράγματος δὲν ἦτο ἐξεργασμένον ἀνάγλυφον. Διὰ τοῦτο κατεσκευάσθη χάριν εὐκολίας ἐπὶ ἰδιαιτέρου τεμαχίου, καὶ ἡλαττώθη τὸ βάρος, ὡς νομίζω, τοῦ ὑπερκειμένου τεμαχίου καὶ ἐφηρμόσθη τοῦτο ἐπὶ τῶν ἐπικράνων, ὥστε τὸ βάρος νὰ πίπτῃ ἐπὶ τῶν κίωνων καὶ οὐχὶ ἐπὶ τῶν ἀναγλύφων.

Ἑτέρα ἀρχιτεκτονικὰ μέλη εἶναι τὰ γεῖσα (εἰκ. 17-21) κατεσκευασμένα ἐξ ὁμοίου ὕλικου καὶ

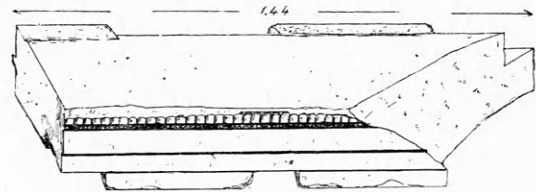

Εἰκὼν 17. Γεῖσου θραῦσμα.

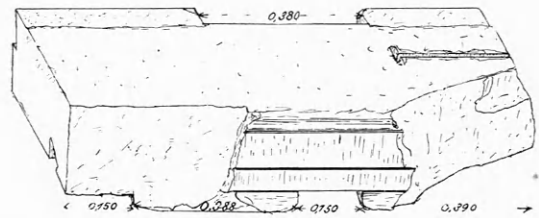

Εἰκὼν 18. Γεῖσου θραῦσμα.

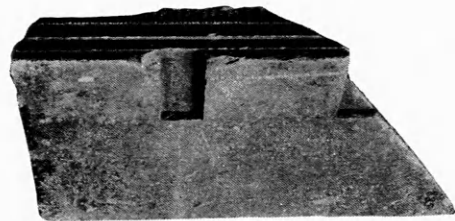

Εἰκὼν 19. Γεῖσου θραῦσμα (πρβ. εἰκ. 17).

ὄντα ὁμοίας ἐργασίας, παρουσιάζοντα δὲ ὡς τὰ ἐπικράνα μορφήν σύνθετον ἐκ δωρικῶν καὶ ἰωνικῶν στοιχείων. Φέρουσι δηλονότι ἐπὶ τῆς προσθίας ἐπιφανείας ταινίας ὡς ἐν ἰωνικοῖς ἐπιστυλίοις καὶ ἀπολήγουσί πως εἰς αἰγυπτιαζούσαν ἀπόφυσιν (aegyptische Kehle) φέρουσαν ἀναγεγλυμμένα ἰωνικὰ κυμάτια καὶ κάτω αὐτῶν σειρὰν ἀστραγάλων (εἰκ. 17 καὶ 21). Τὸ κάτω μέρος τοῦ ὑπὲρ τὸ τρίγλυ-



Εἰκὼν 20. Γείσου θραῦσμα
(πρὸς. εἰκ. 18).

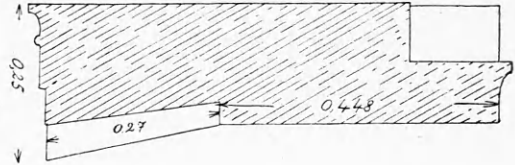
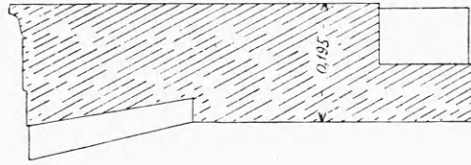

Εἰκὼν 21. Γείσου τομαί.

φρον ἐξέχοντος τμήματος εἶναι ὁωρίζοντος ρυθμοῦ ἔχον προμόχθους, ἄνευ ὅμως σταγόνων. Ἡ ὀπισθία δὲ πλευρὰ εἶναι διηρημένη τὸ ὕψος εἰς δύο μέρη, ὧν τὸ ἐν εἶναι βαθύτερον καὶ τὸ ἕτερον ἀπολήγει πρὸς τὰ ἄνω εἰς ὁμοίαν ἀπόφυσιν ὡς ἐν τῷ προσώπῳ (εἰκ. 17 καὶ 21 δεξιὰ). Ἐπὶ τῆς ἐσωτερικῆς ἄνω ἀκμῆς εἶναι λελαξευμένα ἐντομαὶ πρὸς ἔνθεσιν τῶν δοκῶν τῆς στέγης, ἐφ' ὧν προσηλοῦντο πάλιν σανίδες, τῆς πρώτης τούτων ἐρειδομένης καὶ ἐπὶ τοῦ γείσου ἐντὸς μικρᾶς ἐντομῆς κατὰ μῆκος τούτου. Τοῦ γείσου ὅμως ὑπάρχουσι δύο εἶδη, ὧν τὸ ἕτερον δὲν φέρει τὰ ἰωνικὰ κυμάτια πρὸς τὸ ἄνω μέρος τῆς προσθίας ἐπιφανείας καὶ τὸν ἀστράγαλον, ἀλλ' ἀπολήγει εἰς ἀπόφυσιν, ἣν δεικνύει τὸ σχεδιαγράφημα (εἰκ. 18, 20 καὶ 21 ἀριστερά). Καὶ ἡ ἐσωτερικὴ πλευρὰ τούτου φέρει δύο μόνον ταινίας (εἰκ. 21 ἀριστερά). Συμπεραίνομεν λοιπὸν ὅτι αἱ πλευραὶ τοῦ οἰκοδομήματος εἶχον ἀνόμοια γεῖσα, καὶ ἐπειδὴ αἱ δοκοὶ ἐπὶ τῶν στωϊκῶν κτισμάτων ἐρείδονται ἐπὶ τῶν δύο παραλλήλων μακρῶν πλευρῶν, ἐξάγουμεν ὅτι ἡ πλουσιώτερον ἐξεργασμένη πλευρὰ ἔκειτο φυσικῶς ἐν τῷ μετώπῳ καὶ ἡ ἑτέρα ὀπισθεν. Αἱ διαστάσεις τοῦ γείσου εἶναι ἀνάλογοι πρὸς τοὺς κίονας καὶ τὰ ἐπίκρανα. Λαμβάνοντες δὲ ὑπ' ὄψιν πλὴν τοῦ ὕλικου καὶ τὴν ὁμοίαν ἐργασίαν καὶ τὸν κοινὸν τρόπον εὐρέσεως, πρὸς δὲ καὶ τὴν ὑπαρξίν ἐν αὐτοῖς τῶν αὐτῶν στοιχείων ἰωνικῆς καὶ δωρικῆς τέχνης, συνάγομεν κατὰ λογικὴν συνέπειαν ὅτι ταῦτα προέρχονται ἐκ τοῦ αὐτοῦ οἰκοδομήματος, ἐξ οὗ καὶ τὰ ἀνωτέρω μνημονευθέντα ἀρχιτεκτονικὰ μέλη.

Τὸ αὐτὸ πρέπει νὰ λεχθῇ καὶ περὶ τῆς ὑδρορρόης (εἰκ. 22, 23, 24), ἥτις παρουσιάζει καὶ αὐτὴ τὰ αὐτὰ στοιχεῖα ἰωνικῆς τέχνης. Διότι ἔχει τὴν προσθίαν πλευρὰν λελαξευμένην εἰς σχῆμα τῆς μνημονευθείσης αἰγυπτιακῆς ἀποφύσεως καὶ φέρει ἐπ' αὐτῆς ἀναγεγλυμμένην σειρὰν ἀνθεμίων καὶ

ἄνθους λωτοῦ ἐναλλάξ. Τεμάχιά τινα φέρουσιν ὅμως μόνον ἄνθος λωτοῦ (εἰκ. 23), ἄρα καὶ ἐν-



Εἰκὼν 22. Ὑδρορρόη.

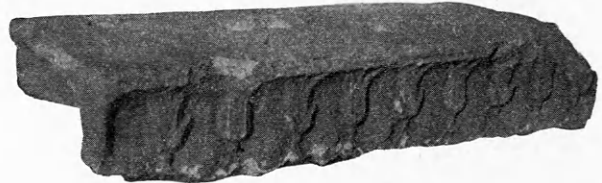

Εἰκὼν 23. Ὑδρορρόη.

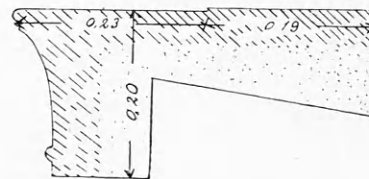

Εἰκὼν 24. Ὑδρορρόης τομή.

ταῦθα συνέβαινεν ὅ,τι καὶ περὶ τοῦ γείσου εἴπομεν· αἱ πλευραὶ τοῦ οἰκοδομήματος ἔφερον ὑδρορρόην διαφόρως κεκοσμημένην. Τὰ τεμάχια ταῦτα ἔχουσιν ἴσον περίπου μῆκος πρὸς τὰς πλάκας τοῦ κρηπιδώματος, ὕψος 0.20 καὶ σχῆμα τὴν τομήν ὡς ἡ εἰκ. 24 δεικνύει. Πρὸς τὸ κάτω ἐνσκαφέν τμήμα ἐφηρμόζοντο αἱ κεραμίδες. Ἐπειδὴ δὲ ἡ ἐντομὴ εἶναι λοξὴ κατερχομένη πρὸς τὰ ἔσω, συνετέλει ἡ λοξότης αὕτη νὰ συγκρατῇ τὰ τεμάχια ἐκ τῆς πρὸς τὰ ἔξω μετακινήσεως καὶ νὰ κωλύῃ τὴν διαμονὴν τῶν εἰσρεόντων εἰς αὐτὰ ὑδάτων. Ἐπὶ τῆς ἄνω ἐπιφανείας φαίνεται ὅτι ἐπεκάθητο καὶ ἕτερον τεμάχιον· διότι ὑπάρχει ἐνταῦθα ἀβαθὴς λάξευσις πρὸς ἐφαρμογὴν πιθανῶς αὐτοῦ. Καὶ οὕτω ἡ ὑδρορ-

ρόη ἐλάμβανε τὸ σύνθετες εἰς ἀρχαῖκὰ οἰκοδομήματα σύνθετον καὶ ὑψηλὸν σχῆμα. Ὑπάρχει δὲ δεξιὰ τῷ εἰσερχομένῳ εἰς τὸ ἐν Σπάρτῃ μουσεῖον ἀρχιτεκτονικὸν τι μέλος ἔχον σχῆμα σίμης, ἧς ἡ κάτω ἐπιφάνεια ἔχει πλάτος ἴσον πρὸς τὴν ἐπὶ τοῦ τεμαχίου εἰκ. 24 ἐντομήν. Πρόκειται προφανῶς περὶ τοῦ μέλους τοῦ ἐπικαθημένου ἐπὶ τῆς εἰκ. 24 (εἰκ. 26).

Ἐκ τῶν ἀνωτέρω ἐξάγεται ὅτι κατέχομεν πάντα τὰ ἀπολύτως ἀναγκαιοῦντα στοιχεῖα, ὅπως συμπληρώσωμεν ἐν γενικαῖς μόνον γραμμαῖς τὸ οἰκοδόμημα. Εἶχε δὲ τοῦτο σχῆμα στωϊκοῦ κτίσματος ρυθμοῦ δωρικοῦ μετὰ πεφραγμένων μετακιονίων διαστημάτων διὰ φραγμάτων μετὰ ἀναγλύπτων παραστάσεων καὶ πλαισιουμένων ἄνωθεν διὰ ἐξεχούσης ταινίας (εἰκ. 25 καὶ 26). Ἐφερε γεῖσα

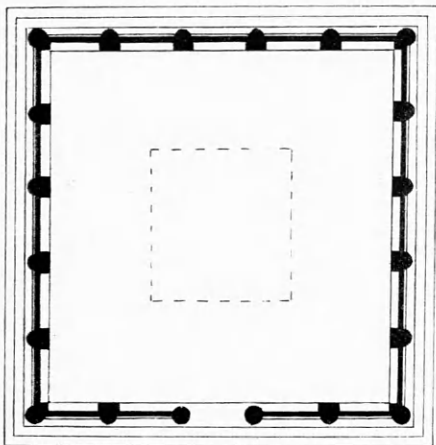

Εἰκὼν 25. Εἰκαζομένη συμπλήρωσις κατόψεως τοῦ βάθρου.

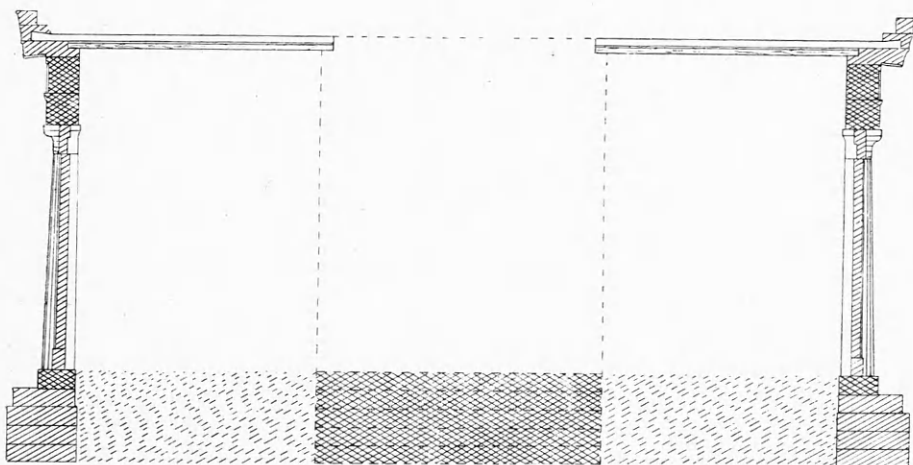

Εἰκὼν 26. Εἰκαζομένη συμπλήρωσις τοῦ βάθρου. Τομή.

μετὰ προμόχθων ἄνευ σταγόνων καὶ ἐξειργασμένα

ἐμπροσθεν ὡς ἰωνικὰ ἐπιστύλια, διάφορα ὅμως ἐν ταῖς διαφόροις πλευραῖς. Ἐστεγάζετο δὲ διὰ δοκῶν καὶ σανίδων, ἐφ' ὧν πάλιν ἤρειδοντο κεραμίδες. Ἡ ὑδρορρόη συνίστατο πιθανῶς ἐκ δύο τεμαχίων καὶ ἐφηρμόζετο ἐπὶ τῶν κεραμίδων. Δεικνύει δὲ καὶ αὕτη ἐπίδρασιν ἰωνικῆς τέχνης. Τινὰ ὅμως τῶν μετακιονίων διαστημάτων ἦσαν ἀνοικτὰ καὶ θὰ ἐχρησίμευον βεβαίως χάριν τῆς πρὸς τὰ ἔσω ἐπικοινωνίας ὡς θύραι. Τὰ δὲ ἐπὶ τῶν θυρῶν ἐπὶ κρηνα εἶχον τὸ ἀπεικονισθὲν σχῆμα εἰκ. 10-12, οἱ δὲ κίονες τὴν μορφήν εἰκ. 6 καὶ 8 γ. Οἱ τέσσαρες κίονες τῶν γωνιῶν εἶχον τὸ σχῆμα εἰκ. 7 καὶ 8 α, οἱ δὲ μετὰ τῶν δύο ἀνωτέρω τὸ ἕτερον εἰκ. 7 καὶ 8 β. Ἡδράζοντο δὲ οἱ κίονες ἐπὶ κρηπιδώματος, οὗ σφύζεται μία βαθμὶς μετὰ τῶν πωρίνων θεμελίων (εἰκ. 3, 4).

Μόνον περὶ τῆς μορφῆς τοῦ ἐπιστυλίου καὶ τοῦ τριγλύφου μένομεν δυστυχῶς ἐν ἀπορίᾳ. Τὰ ἐλλείποντα μέλη ἐσχεδιάσθησαν ἐν τῇ εἰκ. 26 σταυροειδῶς.

Συμπληρουμένου τοῦ οἰκοδομήματος ἐν ταῖς γενικαῖς ταύταις γραμμαῖς, μένει νὰ ἐξετασθῇ ὁ σκοπὸς αὐτοῦ καὶ ὁ χρόνος τῆς κατασκευῆς. Ἐπειδὴ ὅμως ἐκ τῆς περιγραφῆς τοῦ Παυσανίου ἐξάγεται ὅτι τὸ σπουδαιότερον, ἂν μὴ τὸ μόνον, οἰκοδόμημα ἐπὶ τοῦ λόφου τῶν Ἀμυκλῶν ἦτο ὁ θρόνος τοῦ Ἀπόλλωνος, ἡ δὲ τοπογραφικὴ ταυτότης τοῦ λόφου ἐξηκριβώθη ἐκ τῶν εὐρημάτων, συνάγομεν ὅτι τὸ περὶ οὗ ὁ λόγος κτίσμα θὰ εἶχε σχέσιν πρὸς τὸν θρόνον ἕνεκα αὐτῆς ταύτης τῆς ἐπιβλητικῆς κατασκευῆς. Πλὴν τούτου πληροφοροῦμεθα ἐκ τοῦ αὐτοῦ Παυσανίου ὅτι τὸν θρόνον κατασκεύασε τεχνίτης ἐκ Μαγνησίας, ἀντιπρόσωπος βεβαίως τοῦ ἰωνικοῦ ἐργαστηρίου. Ἐργὸν τοιοῦτου τεχνίτου ἤθελε βεβαίως ἐκτελεσθῇ κατὰ τὴν τεχνοτροπίαν τῆς ἰωνικῆς τέχνης ἢ τοῦλάχιστον ἤθελε παρουσιάσει ἰσχυρὰν τὴν ἐπίδρασιν αὐτῆς διὰ τῆς ἀναμειξέως πολλῶν αὐτῆς στοιχείων. Καὶ ἐνταῦθα ἔχομεν οἰκοδόμημα

δεικνύον μορφήν σύνθετον ἐν ταῖς λεπτομερεῖαις
'Εντ. 5.10.12.

ἐκ τῶν δύο στοιχείων τέχνης ὁωρικῆς καὶ ἰωνικῆς. Ὡς θέλομεν προσπαθῆσαι νὰ ἀποδείξωμεν ἐν μεταγενεστέρᾳ ἐργασίᾳ, οὐδεὶς δύναται νὰ γίνηται λόγος περὶ ἐπιχωρίου τεχνίτου δυναμένου νὰ ἐκτελέσῃ ἔργον τοιαύτης ἀρίστης ἐκτελέσεως. Ἐπειδὴ δὲ πρέπει νὰ ἀναλογισθῶμεν ὅτι τοιοῦτος τεχνίτης ἤθελε φυσικῶς ἐφαρμόσῃ καθαρὰ τὰ στοιχεῖα τῆς ὁωρικῆς τέχνης, ἀγόμεθα εἰς τὸ συμπέρασμα ὅτι τὸ ἡμέτερον οἰκοδόμημα κατεσκευάσεν ἄλλοδαπὸς καὶ δὴ Ἴων τεχνίτης. Οὗτος δὲ ἐκτελέσας ἔργον κατὰ παραγγελίαν Λακεδαιμονίων καὶ διὰ τὴν χώραν αὐτῶν δὲν ἠθέλησε νὰ κατασκευάσῃ τοῦτο καθαρῶς ἐν τῇ ἐπιχωρίῳ αὐτοῦ τεχνοτροπίᾳ, ἀλλὰ νὰ συνδυάσῃ ἀρμονικῶς ἕνεκα αἰσθητικῆς ἕξεως τῶν ἐντολέων τὰ οἰκεῖα τοῦτοις στοιχεῖα τέχνης πρὸς τὰ ἐν τῇ πατρίδι αὐτοῦ ὄντα ἐν χρήσει, ὧν δὲν ἠδύνατο ἐντελῶς νὰ ἀπαλλαγῇ. Θὰ ἠδύνατο τις νὰ ὑποθέσῃ ὅτι τὸ ἔργον τοῦτο κατεσκευάσεν καὶ ἐγγύριος τεχνίτης ἐκπαιδευθεὶς ἐν τῷ ἰωνικῷ ἐργαστηρίῳ, ἀλλ' ἐπαναλαμβάνομεν ὅτι ἡ σκέψις αὕτη ἀποκλείεται ἐκ τοῦ λόγου ὅτι τοιοῦτος δὲν ἠδύνατο νὰ ἐκτελέσῃ ἐργασίαν τόσον ἀρίστην ὡς ἡ τοῦ προκειμένου μνημείου· τοῦτο διδασκόμεθα ἐκ τῆς μελέτης τῆς ἐν τῇ Λακωνικῇ ἐπιχωρίου τέχνης.

Αἱ ἐκτεθεῖσαι παρατηρήσεις ἀναγκάζουσιν ἡμᾶς νὰ συνδυάσωμεν στενῶς τὰς πληροφορίες τοῦ Παυσανίου πρὸς τὰ ἐξαγόμενα τῆς τεχνικῆς ἐρεῦνης καὶ νὰ ταυτίσωμεν τὸν ἐκ Μαγνησίας τεχνίτην Βαθυκλέα πρὸς τὸν κατασκευάσαντα τὸ μνημεῖον τοῦτο. Ἐκ τῆς συνταυτίσεως ταύτης ἐξάγεται ὡς δεύτερον φυσικὸν καὶ λογικὸν συμπέρασμα ὅτι τὸ οἰκοδόμημα τοῦτο εἶναι μέρος τοῦ διὰ τὸν Ἀπόλλωνα κατασκευασθέντος μνημείου, καὶ δὴ τὸ βάθρον αὐτοῦ, ἔχον σχῆμα, ὡς λέγει καὶ ὁ Παυσανίας (Γ' 19, 3), βωμοῦ. Καὶ μήπως δὲν ὁμοιάζει τοῦτο διὰ τῆς ἀρχιτεκτονικῆς αὐτοῦ μορφῆς καὶ ἄλλων λεπτομερειῶν πρὸς τοὺς μεγαλοπρεπεῖς καὶ πλουσίως κεκοσμημένους βωμοὺς τῆς Μικρᾶς Ἀσίας, οὓς θὰ ἐγνώρισεν ὁ Παυσανίας;

Ποῖον καταλληλότερον ἀρχιτεκτονικὸν ἐπινόημα ἠδύνατο νὰ χρησιμεύσῃ ὡς βάθρον τοῦ θρόνου καὶ τοῦ ἀγάλματος καὶ νὰ εὑρίσκηται πρὸς αὐτὰ ἐν πλήρει ἀρμονίᾳ;

Περὶ τῆς χρονολογίας τῆς δράσεως τοῦ Βαθυ-

κλέους πολλὰ ἐξηνέχθησαν γνώμαι, καταλήγουσι δὲ τὸ πλεῖστον εἰς τὴν παραδοχὴν τοῦ F' π. Χρ. αἰῶνος ὡς χρονικῆς περιόδου, καθ' ἣν εἰργάσθη οὗτος (Hitzig-Blümner ἔ. ἄ. 811).

Ἐπειδὴ ἡ προεξοχὴ τοῦ ἀβακίου τοῦ κιονοκράνου ἀπὸ τῆς κάτω διαμέτρου αὐτοῦ ἐλαττοῦται ὅσον κατερχόμεθα χρονολογικῶς, δυνάμεθα νὰ συγκρίνωμεν ταύτην πρὸς ἄλλα ἀρχαῖα κιονόκρανα καὶ νὰ ἐξαγάγωμεν τὴν σχετικὴν χρονολογίαν τοῦ μνημείου. Οὕτως ἐν τῷ κιονοκράνῳ εἰκ. 12 τὸ μῆκος τοῦ ἀβακίου ἔχει λόγον πρὸς τὴν κάτω διάμετρον 1·718:1, ἐν δὲ τῷ κιονοκράνῳ τῆς περιστάσεως τοῦ Ἐκατομπέδου, ἀποδιδομένης εἰς τοὺς Πεισιστρατίδας καὶ τασσομένης εἰς τὸ τέλος τοῦ F' π. Χρ. αἰῶνος, εἶναι 1·730:1, καὶ ἐν τῷ ἀρχαιοτέρῳ τοῦ προνάου καὶ τοῦ ἐπισθοδόμου 2·059:1 (Wiegand Poros-Architektur σ. 122 εἰκ. 118 καὶ σ. 18-21 εἰκ. 23). Τὸ κιονόκρανον εἰκ. 12 κεῖται λοιπὸν μεταξὺ τῶν δύο. Ἀνάγεται ἄρα περίπου εἰς τὰ μέσα τοῦ F' π. Χρ. αἰῶνος.

Πρὸς τὴν ἄνω διάμετρον τοῦ κίονος 0·32 ἀντιστοιχεῖ ἐν τῇ ἐποχῇ ταύτῃ διάμετρος τῆς βάσεως περίπου μήκους 0·45. Πολλαπλασιαζομένης ταύτης ἐπὶ 5 περίπου, λαμβάνομεν ὕψος κίονος 2·75. Προστιθεμένου τοῦ ὕψους τοῦ θριγκοῦ καὶ τοῦ στερεοβάτου, λαμβάνομεν κατὰ προσέγγισιν ὕψος τοῦ ὅλου οἰκοδομήματος 4·50.

Τὸ μετακίονιον διάστημα δὲν δύναται νὰ ἐξακριβωθῇ, ἀλλ' ἐπειδὴ ἐν τεμάχιον ὕδρορροῆς ἔχει μῆκος 2·20, ὅσον μῆκος περίπου καὶ ἕτερον τεμάχιον γείσου, ὅπερ συμπίπτει ἀκριβῶς πρὸς τὴν ἀπόστασιν τὴν σχηματιζομένην ἐκ τοῦ ἀθροίσματος δύο μετοπῶν καὶ δύο τριγλύφων, συμπεραίνομεν ὅτι τὸ μετακίονιον διάστημα δυνατόν νὰ εἴχῃ μῆκος τοσοῦτον. Αἱ διαστάσεις τῶν μετοπῶν καὶ τῶν τριγλύφων λαμβάνονται ἐκ τοῦ πλάτους τῶν προμόχθων καὶ τῶν μεταξὺ αὐτῶν ἐγγλυφῶν.

Τὸ μέγεθος τοῦ οἰκοδομήματος θὰ ἠδύνατο νὰ ἐξακριβωθῇ, ἐὰν ἦτο γνωστὸς ἀκριβῶς ὁ ἀριθμὸς τῶν παραστάσεων, ἃς ὁ Παυσανίας (Γ' 19, 4-5) περιγράφει περιληπτικῶς μόνον, καὶ πόσαι μορφαὶ ἴσταντο ἐπὶ ἐκάστου μετακίονιου διαστήματος. Ἐπειδὴ ταῦτα δὲν εἶναι οὐδὲ κατὰ προσέγγισιν γνωστά, ἡ συμπλήρωσις τοῦ οἰκοδομήματος μόνον μετὰ τινος αὐθαιρεσίας δύναται νὰ γίνη.

Ἐντὸς τοῦ ὡς βωμοῦ βάθρου ὑπῆρχεν ὁ τάφος τοῦ Ὑακίνθου (Παυσ. Γ' 19, 3 τοῦ δὲ ἀγάλματος τὸ βάθρον παρέχεται μὲν βωμοῦ σχῆμα, τεθᾶφθαι δὲ τὸν Ὑακίνθον ἐν αὐτῷ . . .), ἡ φυσικὴ δὲ αὐτοῦ θέσις ἦτο τὸ μέσον τοῦ μνημείου, ἐφ' οὗ ἠδράζετο κατόπιν τὸ ἄγαλμα καὶ ὁ θρόνος (πρβ. εἰκ. 26. Ὁ τάφος ἐσχεδιάσθη διὰ στιγμῶν).

Τὸν θρόνον φαντάζομαι κεκλεισμένον ἐν ταῖς τρισὶ πλευραῖς μέχρι τῆς βάσεως, τὰς δὲ ὑπὸ τοῦ Παυσανίου (Γ' 18, 10) μνημονευομένας Χάριτας καὶ Ὁρας ὡς ἄκρα τῶν δύο στενῶν πλευρῶν ἔμπροσθεν καὶ ὀπισθεν (Hitzig-Blümner ἔ. ἄ. 815), τὸν Τυρῶνα καὶ τὴν Ἐχιδνὰ ἀριστερά, τοὺς δὲ Τρίτωνας δεξιὰ τοῦ θρόνου ἐν ἀναγλύφῳ ἐπὶ τοῦ κάτω μέρους τῶν πλαγίων πλευρῶν. Οὕτω εὐρισκόμεθα ἐν συμφωνίᾳ πρὸς τὴν περιγραφὴν τοῦ Παυσανίου μεταχειριζομένου περὶ τούτων τὸ ρῆμα *ἔστηκε* (Γ' 18, 10). Μεταγενέστερος θρόνος τοῦ μουσείου Σπάρτης εἶναι κεκλεισμένος μέχρι τῆς βάσεως καὶ φέρει ἐκατέρωθεν λαξεύματα. Οὕτω φαντάζομαι καὶ τὸν τοῦ Ἀπόλλωνος. Ὁμοίως πρέπει νὰ φαντασθῶμεν θρόνους τινὰς Λακωνικῶν ἀναγλύφων ὡς πρὸς τὴν μορφήν τοῦ κάτω μέρους τῶν πλαγίων μερῶν καὶ τὴν θέσιν τῶν κατὰ τὸ μέρος τοῦτο ὄψεων. Ἐπὶ τῆς ἐσωτερικῆς δὲ ἐπιφανείας τῶν τριῶν τούτων πλευρῶν καὶ ὑπὸ τὴν ἑδραν τοῦ θρόνου ἦσαν ἐξεργασμέναι αἱ λοιπαὶ παραστάσεις, καθ' ὅλον τὸ πλάτος τῶν τριῶν πλευρῶν (Παυσ. Γ' 18, 15).

Περὶ τῆς ἑδρας τοῦ θρόνου συμφωνῶ πρὸς τὸν Furtwängler παραδεχόμενος ταύτην οὐχὶ συνεχῇ, ἀλλὰ κατεσκευασμένην διὰ καθέτων ἐπιμήκων ὀρθογωνίων τεμαχίων, ὥστε νὰ καταλείπηται μεταξὺ διάστημα ἐντελῶς ἐλεύθερον, οὐχὶ ὅμως ἀποτελοῦν ἐντομήν, ὡς δέχεται αὐτὸ ὁ Furtwängler (ἔ. ἄ. 706 εἰκ. 136). Τοῦτο ἐννοεῖ καὶ ὁ Παυσανίας (Γ' 19, 1) λέγων: *Τοῦ θρόνου δέ, ἢ καθέζοιτο ἂν ὁ θεός, οὐ διὰ παντὸς κατὰ τοῦτο συνεχοῦς ὄντος, ἀλλὰ καθέδρας παρεχομένου πλείονας, παρὰ δὲ καθέδραν ἐκάστην ὑπολείπομένης καὶ εὐρυχωρίας, τὸ μέσον ἐστὶν εὐρυχωρὲς μάλιστα καὶ ἄγαλμα ἐνταῦθα ἐνέστηκε.* Τὸ μέρος δηλ. ὅπου ἤθελε καθήσει ὁ θεός, ἐὰν ἡδύνατο (*ἢ καθέζοιτο ἂν ὁ θεός*), δὲν ἦτο καθ' ὅλα συνεχὲς (τὸ κατὰ τοῦτο,

δηλονότι, ἀναφέρεται εἰς τὸ *ἢ καθέζοιτο ἂν* κτλ. Τοῦτο δέ, τὸ κατὰ τοῦτο ἢ τὸ *ἢ καθέζοιτο ἂν* κτλ. ἢ ἡ ἑδρα, δὲν ἦτο συνεχές). Ὡς καθέδρας πρέπει νὰ ὑπολάβωμεν τὰ ἐπιμήκη ὀρθογώνια τεμάχια καὶ ὡς εὐρυχωρίας τὸ μεταξὺ αὐτῶν διάστημα. Ἐν τῷ εὐρυτέρῳ διαστήματι τοῦ μέσου (τὸ μέσον ἐστὶν εὐρυχωρὲς μάλιστα) ἵστατο τὸ ἄγαλμα ἐξικνούμενον μέχρι τῆς βάσεως τοῦ θρόνου καὶ ἑδραζόμενον ἐπὶ τῆς στέγης τοῦ βάθρου, ἐν ᾧ σημείῳ ἔκειτο ἱερωτικῶς ὡς ἔρεισμα ὁ τάφος τοῦ Ὑακίνθου (πρβ. εἰκ. 26).

Τὸ ἄγαλμα τοῦ θεοῦ ἦτο ἀρχαῖον καὶ δὲν ἦτο ἔργον τοῦ Βαθυκλέους (Παυσ. Γ' 19, 2). *Ἔργον δὲ οὐ Βαθυκλέους ἐστίν, ἀλλὰ ἀρχαῖον καὶ οὐ σὺν τέχνῃ πεποιημένον.* ὅτι γὰρ *μὴ πρόσωπον αὐτῷ καὶ πόδες εἰσὶν ἄκροι καὶ χεῖρες, τὸ λοιπὸν χαλκῷ κίονι ἐστὶν εἰκασμένον.* ἔχει δὲ ἐπὶ τῇ κεφαλῇ κρόνος, *λόγχην δὲ ἐν ταῖς χερσὶ καὶ τόξον.* Λαμβάνοντες ὑπ' ὄψιν ταῦτα καὶ τὰ ἐκ τῆς ἀνασκαφῆς τοῦ Τσοῦντα προκύψαντα πορίσματα καταλήγομεν εἰς τὸ συμπέρασμα ὅτι ἐν τῇ θέσει, ἔνθα ἀνέσκαψεν οὗτος, ἔκειτο πιθανῶς τὸ ἀρχαῖον ξοανόμορφον ἄγαλμα ἐπὶ βάθρου τινὸς ἢ βωμοῦ, πρὸ τοῦ ὁποῦ προσήνεγκον θυσίας, ὡς μαρτυροῦσι τὰ εὐρήματα τοῦ Τσοῦντα. Ἐν μεταγενεστέροις χρόνοις ἀπεφασίσθη νὰ ἀνεγερθῇ νέον μεγαλοπρεπὲς οἰκοδόμημα πρὸς τοποθέτησιν τοῦ ἀγάλματος ἐν τῇ ὑψηλοτέρᾳ θέσει τοῦ λόφου, ἔνθα ὑπῆρχεν ἴσως πρὸ πολλοῦ ὁ τάφος τοῦ Ὑακίνθου. Τὸ ἔργον ἀνετέθη τῷ Βαθυκλεῖ ἐπὶ τῷ ὄρῳ νὰ διατηρήσῃ τὸ ἀρχαῖον ξοανὸν ὡς ἱερώτερον παντὸς ἄλλου καὶ νὰ συνδυάσῃ τὸ οἰκοδόμημα οὕτως, ὥστε νὰ περιλάβῃ καὶ τὸν τάφον τοῦ Ὑακίνθου καὶ νὰ δεχθῇ ἐπ' αὐτοῦ τὸν θρόνον καὶ τὸ ἀρχαιότερον ἄγαλμα, ὁ μόνον κατὰ συνθήκην ὑποτίθεται ὅτι κήθηται. Διὰ τοῦτο κατεσκευάσθη καὶ ἡ ἑδρα τοῦ θρόνου κατὰ τὸν μνημονευθέντα τρόπον, μὴ οὔσης δυνατῆς ἄλλης λύσεως. Ἐὰν τὸ ἄγαλμα κατεσκευάζετο ὑπὸ τοῦ Βαθυκλέους, ἤθελε βεβαίως λάβει μορφήν καθημένου, διότι ἡ τέχνη κατὰ τοὺς χρόνους τούτους εἶχεν ἀρκούντως ἀναπτυχθῇ.

Μηνὶ ἰανουαρίῳ 1912.

Φριδερίκος Βερσάκης.

Ἡ σκηνὴ τοῦ ἐν Γυθείῳ Ρωμαϊκοῦ θεάτρου

ὑπὸ

Φριδερίκου Βερσάκη.



Εἰκὼν 1. Τὸ θέατρον τοῦ Γυθείου.

Ἐν τῷ θεάτρῳ τοῦ Γυθείου (πρβ. ΠΑΕ 1891, 71 κέ. καὶ ἐνθάδε **εἰκ. 1**) κεῖνται τὰ ἐν **εἰκ. 2, 3, 4, 5, 6, 7** ἀπεικονιζόμενα δύο γεῖσα, ὧν τὸ μὲν εἰκ. 3-6 προέρχεται ἐκ τῆς γωνίας, τὸ δὲ εἰκ. 2-4 ἐκ τῆς μικρᾶς πλευρᾶς οἰκοδομήματος. Τὸ δεύτερον φέρει ἐντομὴν κατὰ τὸ ἐν ἄκρον, πρὸς ἣν προσηρμόζετο ἕτερον γεῖσον κάθετον πρὸς αὐτό. Τὰ ἄκρα τῶν γείσων προσηρμόζοντο διὰ γωνίας 45° . Οὕτω πρέπει νὰ φαντασθῶμεν ὀρθογώνιον οἰκοδόμημα ἔχον γεῖσον κατὰ τὸ μέτωπον καὶ τὰς

δύο πλαγίας πλευρὰς καὶ ἐρειδόμενον διὰ τῆς τρίτης πλευρᾶς ἐπὶ τοίχου, ὥστε τὸ γεῖσον τῶν πλαγίων πλευρῶν καμπτόμενον ἐνταῦθα νὰ ἐξακολουθῇ ἐν τῇ αὐτῇ γραμμῇ καὶ ἐπὶ τοῦ τοίχου. Τὸ γεῖσον τοῦ τοίχου τούτου εἶναι τὸ προσαρμοζόμενον πρὸς τὸ ἄκρον τοῦ ἀπεικονισθέντος γεΐσου εἰκ. 2 καὶ 4, ὅπερ ἐλλείπει.

Τὸ περιγραφέν οἰκοδόμημα οὐδὲν ἄλλο δύναται νὰ εἶναι εἰμὴ ἐν τῶν προστώων, δι' ὧν ἐκοσμεῖτο τὸ μέτωπον τῆς σκηνῆς τοῦ θεάτρου, κατ' ἀναλο-

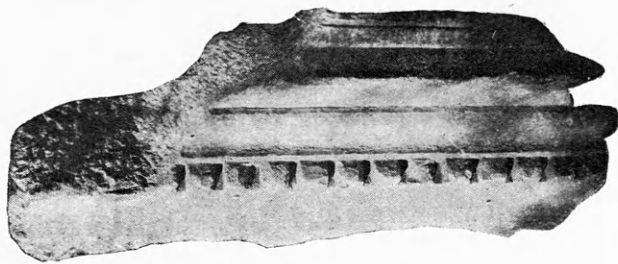

Εἰκὼν 2. Γεῖσον τῶν προστώων (πρὸβ. εἰκ. 4).

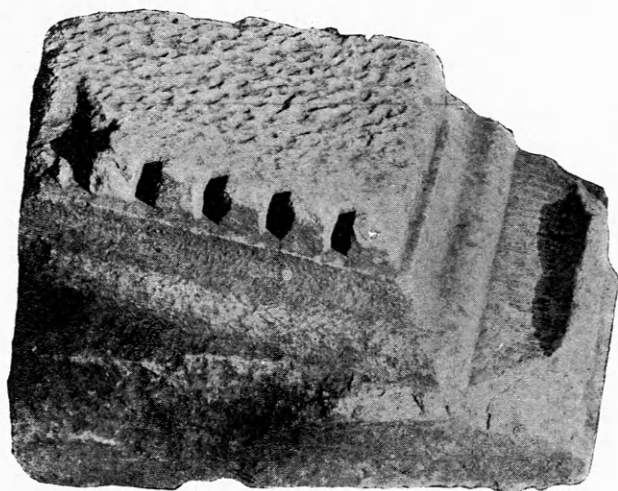

Εἰκὼν 3. Γεῖσον τῶν προστώων (πρὸβ. εἰκ. 5, 6).

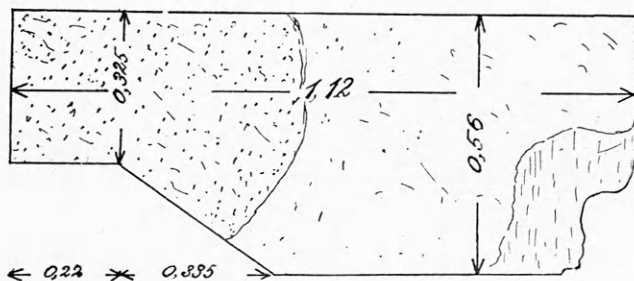

Εἰκὼν 4. Γεῖσον τῶν προστώων (πρὸβ. εἰκ. 2).

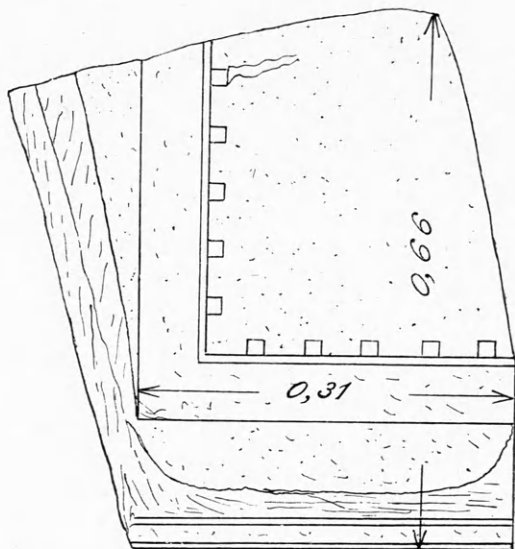

Εἰκὼν 5. Γεῖσον κάτω ἐπιφάνεια (πρὸβ. εἰκ. 3).

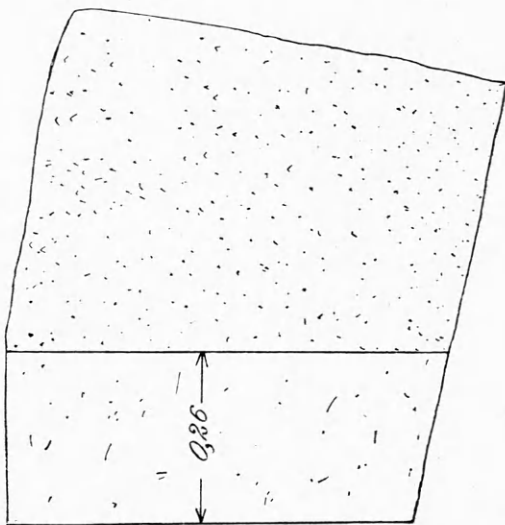

Εἰκὼν 6. Γεῖσον ἄνω ἐπιφάνεια (πρὸβ. εἰκ. 5, 3).

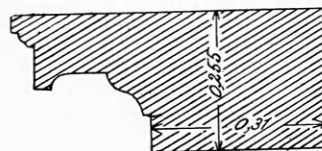

Εἰκὼν 7. Τομὴ τῶν γείσων.

γίαν ἄλλων ὁμοίων, ὡς τὸ τοῦ Ἡρώδου ἐν Ἀθή-
ναις (πρὸβ. ΑΕ 1912, 161· πίν. 8, 9, 10 καὶ 11).

Τὰ ἀπεικονισθέντα γεῖσα δεικνύουσι καὶ ἑτέραν
λεπτομέρειαν: Ἡ ἄνω ἐπιφάνεια τοῦ πρὸς τὴν ἐν-
τομὴν ἄκρου τοῦ γεῖσου εἰκ. 2, 4 φέρει ἐντομὴν
βάθους ὀλίγων ἑκατοστῶν τοῦ μέτρου, δηλοῦσαν
ὅτι ἐπ' αὐτῆς ἠδράζετο ἀντικείμενόν τι. Τὸ δὲ ἑτε-
ρον γεῖσον εἰκ. 3 ἔχει ἐπὶ τῆς ἄνω ἐπιφανείας ἐγ-
κεχαραγμένην γραμμὴν, ἥτις ἐμφαίνει, ὅπως καὶ

ἡ ἐντομὴ τοῦ ἄλλου γεῖσου, ὅτι καὶ ἐνταῦθα ἠδρά-
ζετό τι (εἰκ. 6). Τὰ ἐπὶ τῶν σημείων τούτων ἐδρα-
ζόμενα ἀντικείμενα ἦσαν οἱ κίονες τοῦ μετώπου
καὶ αἱ πρὸς τὸν τοῖχον παραστάδες ἑτέρου προστώου
ὑπερκειμένου τοῦ πρώτου. Ὑπὲρ τῆς γνώμης ταύτης
συνηγορεῖ καὶ ἡ ὑπαρξὶς διαφόρων κίωνων δύο με-

γεθῶν, ὧν οἱ μὲν ἔχουσι κάτω διάμετρον 0·42 καὶ ἄνω 0·39, οἱ δὲ κάτω 0·32 καὶ ἄνω 0·29 περίπου. Ἐὰν δὲ τεθῶσιν οὗτοι οἱ μὲν ἐπὶ τῶν δέ, μεσολαβοῦντος τοῦ θριγκοῦ τοῦ ὑποκειμένου προστώου, θέλει προκύψει ἕνεκα τοῦ ἀναλόγου μεγέθους κόλουρος κῶνος, ἀρχόμενος ἀπὸ τῆς βάσεως τῶν κίωνων τοῦ πρώτου προστώου καὶ ἀπολήγων εἰς τὴν κορυφὴν τοῦ ἑτέρου.

Τὴν ὑπαρξίν τῶν προστώων μαρτυρεῖ καὶ ἡ ἰδιάζουσα μορφή τῶν θεμελίων τῆς σκηνῆς. Ὁ τοῖχος Θ (πρβ. ΠΑΕ ἔ. ἄ. πίν. 1) δηλονότι ἐβάσταζε τὸ μέτωπον τῆς σκηνῆς, ἐφ' οὗ εὐρίσκοντο αἱ τρεῖς θύραι αἱ ἄγουσαι ἐκ τοῦ λογείου εἰς τὴν αἴθουσαν (εἰκ. 8 καὶ 9). Ἀπέναντι δὲ τούτου εὐρίσκεται ὁ

ἕτερος λεπτότερος τοῖχος ΙΣ ἐνούμενος πρὸς τὸν πρῶτον δι' ἐγκαρσίων σκελῶν ἐκατέρωθεν ἐκάστης θύρας κατασκευασθέντων. Τὰ μεταξύ δύο θυρῶν ἐγκαρσία σκέλη καὶ τὸ μεταξύ αὐτῶν τμήμα τοῦ τοίχου ΙΣ ἐβάσταζον βάθρα κατὰ τὸ εἶδος τῶν ἐν τῷ θεάτρῳ τοῦ Ἡρώδου, ἀλλ' ἀπλούστερα ἴσως (ΑΕ 1912 πίν. 9, 10). Ἐπὶ τούτων δὲ ἡδράζοντο οἱ δύο κίονες τοῦ μετώπου ἐκάστου προστώου καὶ αἱ ἀπέναντι αὐτῶν παραστάδες. Τὸ μεταξύ δύο βάθρων τμήμα ἀντεστοίχει πρὸς μίαν τῶν θυρῶν καὶ εὐρίσκετο ἐν τῷ αὐτῷ ἐπιπέδῳ πρὸς τὸ λογεῖον. Τὰ θεμέλια τῶν βάθρων εἶναι κατὰ ταῦτα τὰ ὀρθογώνια τὰ σημειούμενα ἐν τῷ σχεδίῳ (ΠΑΕ ἔ. ἄ.) διὰ στοιχείων Ε, Ε', ε' καὶ Εε.

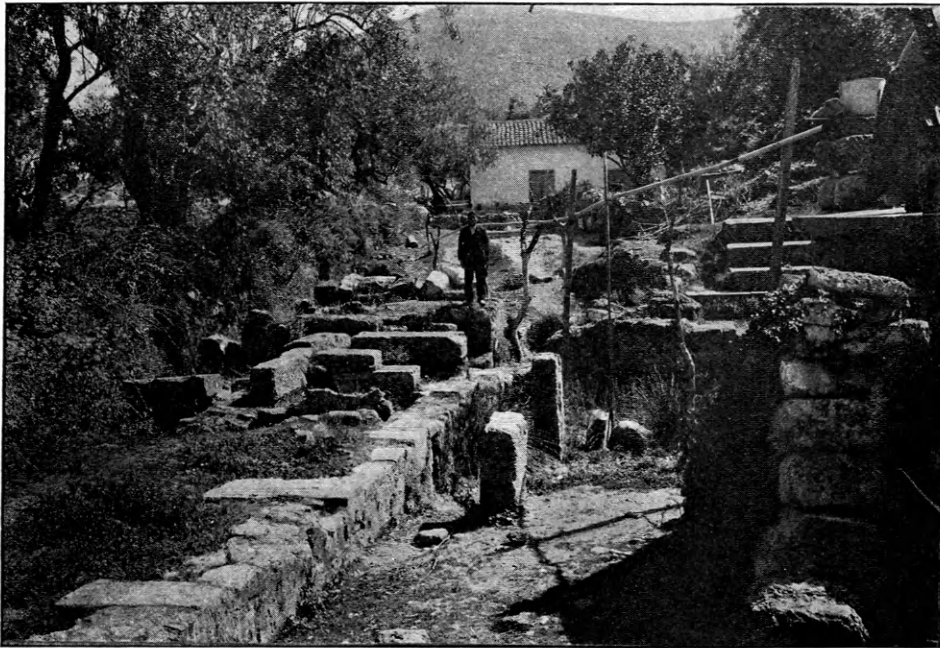

Εἰκὼν 8. Σκηνῆς ἐρείπια.

Ὁ τοῖχος Θ κάμπτεται ἐκατέρωθεν κατ' ὀρθὴν γωνίαν σχηματίζων δύο σκέλη Θ' καὶ Θ'', ἅτινα προεκτεινόμενα θέλουσι συναντήσῃ τοὺς τοίχους Α καὶ Α'. Κατὰ τὸ βόρειον ἄκρον Θ' σφίζονται λείψανα τοίχου ἐπιβεβαιοῦντα τὴν προέκτασιν τοῦ σκέλους Θ' μέχρι τοῦ Α'· τὸ νότιον ὅμως Θ' ἀπολήγει ἄκριβως εἰς τὸ σημεῖον θ' (ἐν τῷ σχεδίῳ ἐχαραχθὴ ἐσφαλμένως μέχρι τοῦ σ'), μὴ δεικνύον ἔχνη ἐπαφῆς πρὸς ἕτερον τοῖχον. Ἐνταῦθα ὅμως συνέβαινεν ὅτι καὶ ἐν τῷ

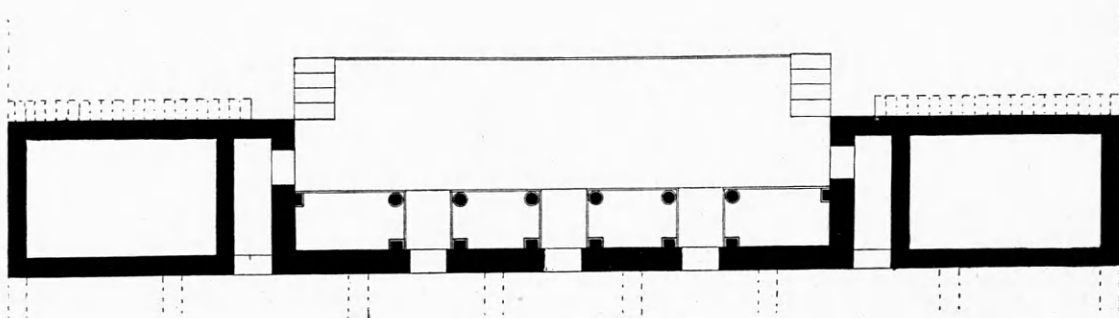

Εἰκὼν 9. Σκηνῆς κάτοιπις.

τοίχῳ $ΙΣ$ κατὰ τὰ σημεῖα T' καὶ T . Εἶχε δηλονότι καταλειφθῆ ἄνοιγμα ὀλίγον τι ἴσως εὐρύτερον τῶν δύο T καὶ T' , κλειόμενον ἄνωθεν δι' ὑπερθύρου, ἐφ' οὗ ἐτίθεντο μετὰ ταῦτα οἱ λοιποὶ ὑπερκείμενοι δόμοι (πρβ. ΠΑΕ ἔ. ἄ. 73). Διὰ τῶν δύο τούτων ἀνοιγμάτων εἰσῆρχοντο ἐκ τῶν δύο σκελῶν $\Theta''A'$ καὶ $\Theta'A$ εἰς τὸν ὑπὸ τὸ λογεῖον χώρον, ἀκολουθοῦντες τὴν διεύθυνσιν, ἣν δεικνύουσι πρὸς νότον τὰ στοιχεῖα $\Theta'ET''$ καὶ πρὸς βορρᾶν τὰ $TE\epsilon$ καὶ ἕτερον σημεῖον κείμενον κατ' ἀντικρὺ τοῦ ἐν τῷ πίνακι τῶν Πρακτικῶν σημειουμένου βέλους.

Τὰ δύο σκέλη $\Theta''A'$ καὶ $\Theta'A$ ἐσχημάτιζον τὰς ἐσωτερικὰς πλευρὰς τῶν παρασκηνίων, τὰ δὲ ἕτερα A' καὶ A τὸ μέτωπον αὐτῶν.

Ἀπέναντι τοῦ τοίχου A' εὐρίσκεται καὶ ἕτερος παράλληλος $\theta\chi\theta$, οὗ ὅμοιον δεόν νὰ φαντασθῶμεν καὶ πρὸς τὸ νότιον ἄκρον ἀπέναντι τοῦ A . Ὁ $\theta\chi\theta$ ἀπολήγει ἐκεῖ ἀκριβῶς, ἔνθα σημειοῦται ἐν τῷ σχεδίῳ· κατέλειπε δηλαδὴ ἄνοιγμα μετὰξὺ αὐτοῦ καὶ τοῦ $\Theta\Theta$ τοίχου, κλειόμενον καὶ αὐτὸ δι' ὑπερθύρου, ὅπως καὶ τὰ T' καὶ T . Ἀλλὰ ἀπὸ τοῦ ἄκρου τοῦ τοίχου $\theta\chi\theta$ ἐξετείνεται ἄλλος τοῖχος κάθετος πρὸς τὸν A' εἰς τὸ σημεῖον A , ὡς μαρτυροῦσι τὰ σφζόμενα ἴχνη αὐτοῦ. Ἐσχηματίζετο οὕτω μετὰξὺ τῶν δύο τοίχων $\Theta''A'$ καὶ $\theta\chi\theta A'A$ διάδρομος ἄγων διὰ θύρας εἰς τὸ διαμέρισμα Z καὶ ἐκ τούτου δι' ἐτέρων θυρῶν εἰς τὰ λοιπὰ δωμάτια τῆς αἰθούσης τῆς σκηνῆς Z' , Z'' .

Βάθρα μετὰ προστώων εὐρίσκοντο βεβαίως μόνον κατὰ τὸ μέτωπον τῆς σκηνῆς, τέσσαρα τὸ ὅλον: δύο δηλονότι ἐκατέρωθεν τῆς μέσης θύρας καὶ ἀνὰ ἓν κατὰ τὸ βόρειον καὶ τὸ νότιον ἄκρον τῆς σκηνῆς ἐκατέρωθεν τῶν δύο ἄκρων θυρῶν· τὰ τελευταῖα ἐφῆπτοντο πρὸς τὰ σκέλη $\Theta''A$ καὶ $\Theta'A$.

Αἱ ἐσωτερικαὶ πλευραὶ τῶν παρασκηνίων $\Theta''A$ $\Theta'A$ δὲν εἶχον βάθρα καὶ προστῶα, διότι οἱ τοῖχοι $\Sigma\sigma'''$ καὶ $\Sigma''\sigma'$ εἶναι λεπτότεροι καὶ δὲν ἠδύναντο νὰ βαστάσωσι τι. Πλὴν τούτου καὶ ἡ ἀπόστασις τοῦ A' ἀπὸ τοῦ $ΙΣ$ εἶναι πολὺ μικρά, ὥστε νὰ δύνανται νὰ τεθῶσιν ἐνταῦθα βάθρα καὶ μία θύρα ἄγουσα εἰς τὸν διάδρομον $\Theta''A'$ καὶ $\theta\chi\theta A'$. Διότι θὰ ὑπῆρχον βεβαίως καὶ αἱ πλάγαι θύραι τῆς σκηνῆς ἐπὶ τῶν ἐσωτερικῶν πλευρῶν τῶν παρασκη-

νίων, ἄγουσαι εἰς τοὺς παρακειμένους διαδρόμους καὶ ἐκεῖθεν εἰς τὴν αἴθουσαν τῆς σκηνῆς καὶ ἐκτὸς τοῦ θεάτρου, ὡς ἐν τῷ θεάτρῳ τοῦ Ἡρώδου (ΑΕ 1912, πίν. 8, 10). Ὡστε ἡ μόνη δυνατὴ συμπλήρωσις τῆς σκηνῆς εἶναι ἡ διὰ τῆς εἰκόνης 9 ἀπεικονιζομένη. Παρέχει δὲ οὕτω ἡ σκηνὴ ἀνάλογον σχῆμα πρὸς τὴν ἐν Ἀθήναις σκηνὴν τοῦ ἐπὶ Νέρωνος μετασκευασθέντος Διονυσιακοῦ θεάτρου (*Versakis Jahrb.* 1909, 209, 19) ἔχοντος προστῶα μόνον ἐν τῷ μετώπῳ.

Τὴν συμπλήρωσιν ταύτην καθιστᾷ βεβαίαν καὶ ἡ ὑπαρξίς τῶν ἐκατέρωθεν τοῦ λογεῖου κλιμάκων δ (πρβ. εἰκ. 1) ἀγουσῶν, τῆς μὲν εἰς τὰς πρὸ τοῦ μετώπου τῶν παρασκηνίων κλίμακας K , τῆς δὲ εἰς τὸ λογεῖον καὶ εἰς τὸ σημεῖον ἀκριβῶς, καθ' ὃ ἤθελον τεθῆ τὰ προστῶα (εἰκ. 1 ἀριστερά). Εἰς τὸν χώρον δηλαδὴ τὸν περιλαμβανόμενον ὑπὸ τῶν τοίχων $\Sigma''\sigma''$ καὶ $A\Theta'$. Ἐὰν ὑπῆρχε τὸ προστῶον δὲν ἠδύνατο νὰ ὑπάρξῃ ἡ κλίμαξ καὶ ἀντιστρόφως.

Κατὰ ταῦτα οἱ θεαταὶ κατερχόμενοι ἐκ τοῦ πρώτου διαζώματος μετέβαινον εἰς τὸν ὀπισθεν τῆς προεδρείας διάδρομον καὶ ἐκεῖθεν εἰς τὴν κλίμακκα ν , ἐξ αὐτῆς δὲ εἰς τὸ λογεῖον. Διὰ δὲ τῶν θυρῶν τῆς σκηνῆς εἰσῆρχοντο εἰς τὰ ὀπισθεν καὶ τὰ πλάγια διαμερίσματα καὶ ἐκ τούτων διὰ θυρῶν εἰς τὴν ὁδόν. Πιθανὸν νὰ ὑπῆρχε καὶ ἐτέρα θύρα ἐπὶ τοῦ μετώπου τῶν παρασκηνίων A' καὶ A , δι' ὧν οἱ θεαταὶ τῶν τελευταίων ἐδωλίων κατερχόμενοι δι' ἐσωτερικῶν κλιμάκων εἰς τὰ ἐκατέρωθεν τῆς σκηνῆς διαμερίσματα $A\theta\chi\theta$ καὶ $Z\zeta'$ ἐξήρχοντο τοῦ θεάτρου.

Τελευτῶν ὀφείλω νὰ παρατηρήσω ὅτι ὁ λιθογραφικὸς πίναξ τῶν Πρακτικῶν τοῦ 1891, 1, ὃν μετεχειρίσθη ἐν τῇ παρούσῃ ἐργασίᾳ διὰ παραπομπῆς εἰς αὐτόν, ἐχαράχθη πλημμελέστατα, παραμορφωθείς πιθανῶς ὑπὸ τοῦ λιθογράφου. Ἐπειδὴ δὲ τὸ θέατρον δὲν ἔχει ἀνασκαφῇ ὁλόκληρον, ἐνόμισα ὅτι δὲν ἔπρεπε νὰ ἐκπονήσω νέον σχεδιογράφημα, μέλλον πάντως νὰ συμπληρωθῇ ἐκ νέου μετὰ τὴν τελικὴν ἀνασκαφὴν.

Ἐν Γυνθείῳ, τῇ 23ῃ φεβρουαρίου 1912.

Φριδερίκος Βερσάκης.

Εἰς Περαίας ἐπίγραμμα

(ΑΕ 1911, 65, ἀρ. 63).

Ὁ κ. Β. Λεονάρδος ἀνεκοινώσατο ἡμῖν ὅτι ἐν στίχῳ 8 τῆς ἐπιγραφῆς ταύτης προτιμᾷ τὴν ἀνάγνωσιν ΟΥΡΟΝ καὶ οὐχὶ ΘΥΡΩΝ.

Ἐπισταμένη ἐξέτασις τοῦ λίθου βεβαίῳ τὴν ἄνω διόρθωσιν, διότι διακρίνεται μὲν εἰς τὸ μέσον τοῦ πρώτου Ο κοκκίς, ἀλλ' αὕτη φαίνεται μᾶλλον ὅτι προῆλθεν ἐκ φθορᾶς τοῦ λίθου· τοῦ δὲ Ο τῆς καταλήξεως μόνον τὸ ἄνω μέρος διακρίνεται, ὥστε δύναται νὰ ἐκληφθῇ καὶ ὡς Ο καὶ ὡς Ω. Ἡ ἀνά-

γνωσις αὕτη τοῦ κ. Λεονάρδου εὐοδοῖ καὶ τὸ μέτρον, ὅπερ κατὰ τὴν ἡμετέραν χωλαίνει. Ἐχει δὲ ὁ στίχος οὕτω:

στ. 7. Νῦν δὲ θανὼν γηραιός, ἐπ' αὐτῷ τόνδε δράκοντα

στ. 8. εἶσατο τοῦδε τάφου οἶθρον ἔμεν φύλακα.

Εν Σύμῃ· 1912.

Νικήτας καὶ Μιχαὴλ Δ. Χαβιαρᾶ.

Τύλισος Μινωϊκή

(Πίν. 14-21)

ὑπὸ

Ἰωσήφ Χατζηδάκη.

Τὸ χωρίον Τύλισος τῆς ἐπαρχίας Μαλεβυζίου κείμενον παρὰ τοὺς βορειανατολικοὺς πρόποδας τῆς Ἰδης ἀπέχει τῆς βορείου μετὰξὺ τοῦ Ἀρμυροῦ καὶ Ἡρακλείου παραλίας ἐξ περίπου χιλιόμετρα. Εἶναι δὲ ἐκτισμένον ἐπὶ ἐπιπέδου κορυφῆς λόφου ἐκ διλουβιανῶν πετρωμάτων (margues).—Τὰ πετρώματα ταῦτα ὁ λαὸς ἐν Κρήτῃ ὀνομάζει *κούσκουραν* ἢ *ἄσπρουραν*.

Παρὰ τὸ χωρίον τοῦτο διέρχεται ἡ κεντρικὴ δημοσία ὁδός, δι' ἧς συγκοινωνοῦσι πρὸς βορρᾶν αἱ Ἀνατολικαὶ ἐπαρχίαι τῆς Κρήτης πρὸς τὰς Δυτικάς. Διὰ τῆς αὐτῆς ὁδοῦ θὰ μετέβαινον καὶ τὸ πάλαι ἐκ Κνωσοῦ εἰς τὸ Ἰδαῖον ἄντρον καὶ τὰς πέριξ πόλεις. Ἀπέχει δὲ τὸ χωρίον τῆς Κνωσοῦ καὶ τοῦ Ἡρακλείου, κείμενον πρὸς δυσμὰς ἀμφοτέρων, δώδεκα περίπου χιλιόμετρα.

Ἐξῶθι τοῦ χωρίου πρὸς βορρᾶν ἀπὸ πολλῶν ἐτῶν οἱ κάτοικοι τούτου παρετήρησαν ἐρείπια, τὰ ὅποια ὡς κείμενα πολὺ πλησίον ἐχρησιμοποίησαν

ὡς πρόχειρον λατομεῖον, διὰ νὰ προμηθεύωνται ἀκόπως λίθους πρὸς οἰκοδομήν.

Μέχρι πρὸ τριῶν ἐτῶν δὲν εἶχεν ἀνακαλυφθῇ τίποτε, ὅπερ νὰ προκαλέσῃ τὴν προσοχὴν τῶν κατόικων. Ἐπειδὴ δὲ ὁ ἀγρὸς ἀνήκει εἰς τὴν ἱερὰν μονὴν τῆς Χαλέπας, ἐπιστεύετο ὅτι καὶ τὰ ἐρείπια ἐκεῖνα ἦσαν λείψανα καταστραφείσης Μονῆς.

Πρὸ τριῶν ὅμως ἐτῶν χωρικὸς σκάπτων εἰς τὸν ἀγρὸν τοῦτον εὗρηκε τέσσαρας πελωρίους λέβητας, οὓς θὰ περιγράψωμεν ἐν οἰκείῳ τόπῳ. Ἐκ τούτων λαβόντες ἀφορμὴν ἐξητάσαμεν τὸν τόπον καὶ ἐπείσθημεν ὅτι ὑπῆρχον ἐκεῖ Μινωϊκὰ κτίρια.

Τὸν ἰούνιον δὲ τοῦ 1909 ἤρχισαμεν δοκιμαστικὴν ἀνασκαφήν, ἀνοίξαντες δύο μεγάλας τάφρους, ὧν ἡ μία ἀρχίζουσα ἀπὸ τοῦ μέρους ἔνθα εὗρέθησαν οἱ λέβητες προυχώρει πρὸς βορρᾶν ἐπὶ δέκα μέτρα. Ἡ δευτέρα διέκοπτε τὴν πρώτην καθέτως διευθυνομένη ἐξ ἀνατολῶν πρὸς δυσμὰς. Πλὴν τούτων, ἠνοίξαμεν πέριξ πολλοὺς δοκιμαστικοὺς λάκκους.

Αἱ δοκιμαὶ αὗται ἔδειξαν ὅτι εἰς μεγάλην ἔκτασιν εὐρίσκονται κτίρια Μινωϊκὰ εὐθύς ὑπὸ τὸ σημερινὸν ἔδαφος. Ἡ δὲ ἐπίγλωσις ἀπεδείχθη λίαν ἀνώμαλος κατὰ τὸ βάθος, οὕσα ἄλλοῦ μὲν μέχρι τριῶν

μέτρων καὶ πλέον, ἄλλοῦ δὲ ἀδαθεστάτῃ, μόλις ὀλίγα ἑκατοστὰ τοῦ μέτρου. Αἱ δοκιμαὶ αὗται ἀπεκάλυψαν τὴν τετράγωνον μικρὰν ὑπαιθρον φωταγωγὸν αὐλήν (εἰκ. 1, γ).

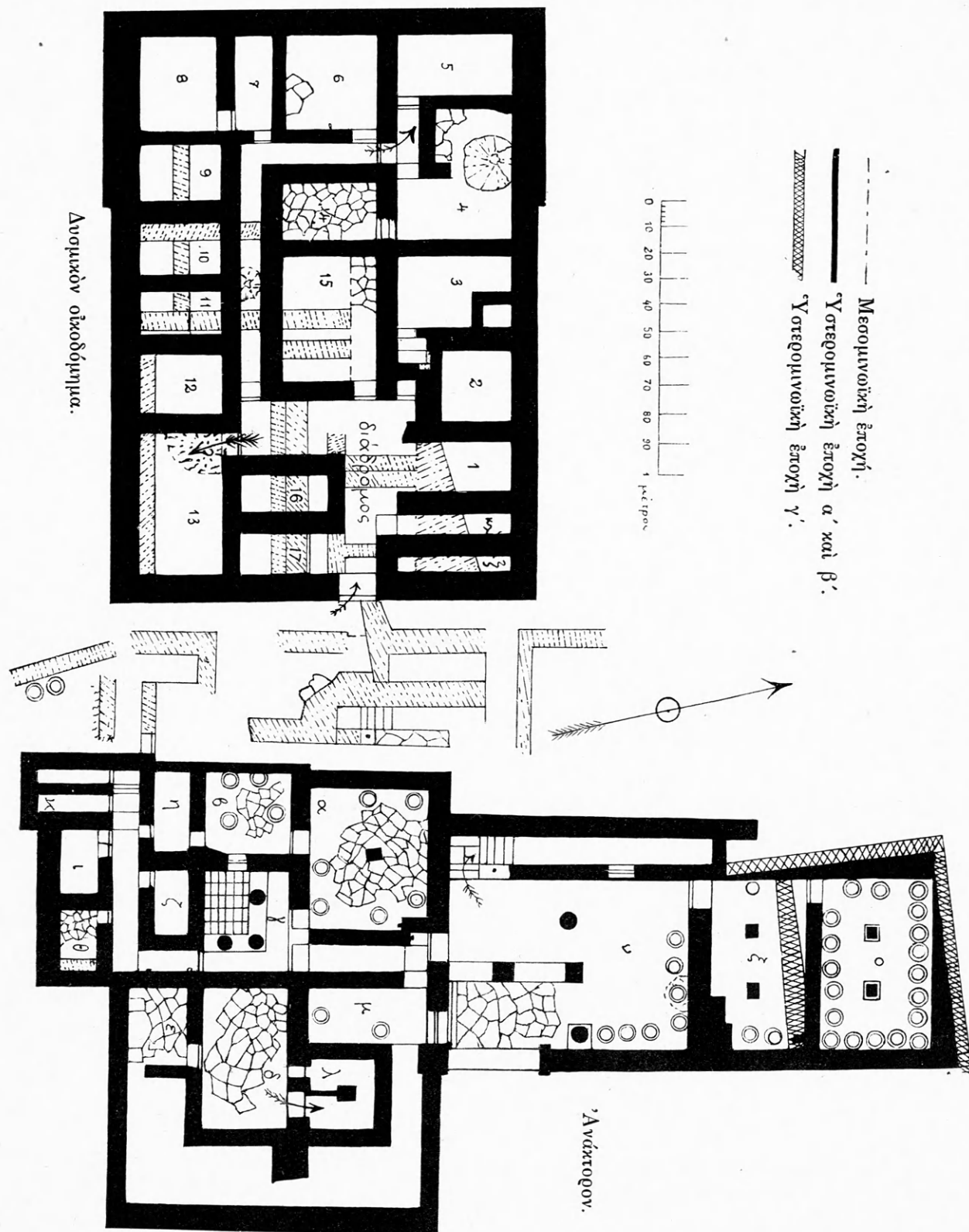

Εἰκὼν 1. Ἀνεσκαμμένον χώρον διάγραμμα.

Ἐπιφυλαττόμενοι νὰ περιγράψωμεν τὰ κτίρια μετὰ τὸ πέρας τῶν ἀνασκαφῶν δημοσιεύομεν ἐνταῦθα πρόχειρον μόνον σχεδιάγραμμα (πίν. 1) πρὸς κατανόησιν τῆς θέσεως, ὅπου εὐρέθησαν τὰ κάτωθι περιγραφόμενα πράγματα. Εἰς τὸ σχεδιάγραμμα τοῦτο φαίνονται δύο μεγάλα κτίρια χωριζόμενα ἀλλήλων ὑπὸ διαμέσου χώρου, ἐν ᾧ εὐρέθησαν ὀλίγα μέρη κτιρίων παλαιότερων, ἀλλ' ἐνταῦθα καθ' ἣν ἐποχὴν κατωκοῦντο τὰ δύο μεγάλα κτίρια φαίνεται θὰ ἦτο δρόμος.

Τὰ κτίρια ταῦτα ἀνήκουσιν εἰς τὴν ὑστερομινωϊκὴν ἐποχὴν, ὡς δὲ μαρτυροῦσι τὰ ἐντὸς αὐτῶν εὐρήματα, εἰς τοὺς πρώτους χρόνους τῆς ἐποχῆς ταύτης.

Ὑπὸ τὰ ὑστερομινωϊκὰ ταῦτα κτίρια φαίνονται ἄλλα μεσομινωϊκὰ. Ἐπιπολαιότερον εὐρέθησαν καὶ ὑστερομινωϊκὰ ἀνήκοντα εἰς τοὺς τελευταίους χρόνους τῆς περιόδου ταύτης, ὅτε τὰ μεγάλα ὑστερομινωϊκὰ κτίρια ἦσαν ἤδη ἐρείπια. Ἐπιπολαιότερον δὲ παρὰ τὰ μεγάλα ταῦτα κτίρια εὑρομεν λείψανα ἀνήκοντα εἰς τὸ τέλος τῆς ὑστερομινωϊκῆς περιόδου ἢ ὑστερομινωϊκὰ γ' ἢ Μυκηναϊκά.

Α'). Ὑστερομινωϊκὰ πῆλινα ἀγγεῖα καὶ σκεύη.

Ἐν Τυλίῳ εὐρέθησαν εἰς τὴν ἐπιφάνειαν τοῦ ἐδάφους ὀλίγα Ἑλληνικὰ καὶ Ῥωμαϊκὰ ἀσήμενα θραύσματα. Εἰς μικρὸν δὲ βάθος γεωμετρικά τινα ἀγγεῖα ἄνωθεν τοῦ ἐν τῷ διαγράμματι φαινομένου ἀνατολικοῦ Μινωϊκοῦ κτιρίου.

Τὰ δὲ Μινωϊκὰ εὐρήματα ἀνήκουσιν εἰς τρεῖς σαφῶς ἀλλήλων διακεκριμένας ἐποχάς, ἥτοι εἰς τὴν Πρωτομινωϊκὴν καὶ τὰς ἀρχὰς τῆς Μεσομινωϊκῆς, εἰς τὰς ἀρχὰς τῆς Ὑστερομινωϊκῆς ἢ ὑστερομινωϊκὰ α' καὶ β' καὶ τέλος ὑστερομινωϊκὰ γ' ἢ Μυκηναϊκά.

Τὰ μὲν Πρωτομινωϊκὰ καὶ Μεσομινωϊκὰ εὐρέθησαν ἐντὸς τοῦ δυσμικοῦ κτιρίου καὶ ἔξωθεν αὐτοῦ καὶ τοῦ ἀνατολικοῦ, τὰ δὲ ὑστερομινωϊκὰ ἐντὸς ἀμφοτέρων τῶν κτιρίων.

Εἰς τὰ πλεῖστα δωμάτια τοῦ ἀνατολικοῦ κτιρίου τὸ ὑστερομινωϊκὸν πάτωμα ἀποτελεῖται ἀπὸ τὸν φυσικὸν βράχον ἰσοπεδωθέντα καὶ ἐξομαλυνθέντα. Ἐνταῦθα τὰ εὐρήματα εἶναι πάντα ὑστερο-

μινωϊκά, οὐδὲ δύνανται νὰ συγχισθῶσι πρὸς εὐρήματα παλαιότερας ἐποχῆς. Τινὰ τῶν δωματίων τούτων ἔχουσι πλάκας, ἀλλὰ καὶ αὗται εἰσιν ἐστρωμένοι ἀμέσως ἐπὶ τοῦ βράχου.

α'). Πῆλινα.

Τὸ ὑστερομινωϊκὸν α' στρώμα εἶναι βαθύτερον τοῦ Μυκηναϊκοῦ κατὰ ἓν καὶ ἡμισυ μέχρι δύο μέτρων ἐπὶ τοῦ φυσικοῦ βράχου ἀμέσως.

Εἰς τὸ δυσμικὸν κτίριον δὲν συμβαίνει τὸ αὐτό. Ἐν τούτῳ ὑπάρχει πανταχοῦ ὑπὸ τὸ ὑστερομινωϊκὸν στρώμα ἄλλο ἀρχαιότερον, ἥτοι μεσομινωϊκόν. Ἐπίσης εὐρίσκονται ἐν τούτῳ καὶ κτίρια μεσομινωϊκὰ εὐθὺς ὑπὸ τὰ ὑστερομινωϊκὰ α'.

Ἐνταῦθα ἡ διάκρισις τῶν στρωμάτων τῶν δύο τούτων ἐποχῶν ἐγένετο μετὰ δυσκολίας· διότι ὁ τόπος οὗτος ἐχρησίμευεν, ὡς εἵπομεν, εἰς τοὺς κατοίκους τοῦ παρακειμένου χωρίου Τυλίσου ἐπὶ πολλὰ ἔτη ὡς πρόχειρον λατομεῖον καὶ συνετάρaxan διὰ τοῦτο πολλαχοῦ τὰ στρώματα. Μάλιστα δὲ ἐδυσχέρανε τὴν διάκρισιν ταύτην ἡ ὑπὸ τῶν χωρικῶν ἀφαίσεις τῶν πλακῶν, δι' ὧν ἦσαν ἐστρωμένα τὰ δωμάτια τοῦ ὑστερομινωϊκοῦ κτιρίου. Οὐχ ἥττον καὶ ἐνταῦθα ἡ διάκρισις τῶν στρωμάτων τῶν δύο ἐποχῶν κατωρθώθη νὰ διακριθῇ μετ' ἀσφαλείας. Ἐβεβαιώθημεν μετὰ συνεχεῖς παρατηρήσεις ὅτι, ὅταν χωροῦντες εἰς τὴν σκαφὴν κατὰ στρώματα ἐκ τῶν ἄνω πρὸς τὰ κάτω ἐπλησιάζομεν τὸ ὑστερομινωϊκὸν πάτωμα εὐρίσκομεν τοῦτο κεκαλυμμένον μὲ ἀφθονίαν γαστρίων, ἐν οἷς ποῦ καὶ ποῦ ἐξήγομεν καὶ ἀκέραιον ὑστερομινωϊκὸν ἀγγεῖον.

Τὸ πάτωμα τοῦτο ἦτο πλακόστρωτον ἀρχικῶς, ἀλλ' αἱ πλάκες, ὡς προείπομεν, εἶχον ἀφαιρεθῇ ἀπὸ τῶν πλείστων δωματίων. Σκάπτοντες βαθύτερον παρατηρήσαμεν ὅτι ἀπηντῶμεν χῶμα φορητὸν καὶ πατημένον ἀποτελοῦν στρώμα πάχους συνήθως 0.30. Ἀφαιροῦντες τὸ στρώμα τοῦτο τῆς φορητῆς γῆς (ὅπερ δὲν περιεῖχε παντελῶς γαστρία) συνηντῶμεν κατόπιν γαστρία μεσομινωϊκὰ καὶ ὑπ' αὐτὰ ἀμέσως τὸ μεσομινωϊκὸν πάτωμα, ὅπερ ἦτο σκεπασμένον ἀπὸ πλῆθος μεσομινωϊκῶν γαστρίων καὶ κόνεως ἀνθρώκων.

1). Πίθοι.

Πάντα τὰ ισόγεια δωμάτια τῶν ἀνακτόρων εἶχον

πολλοὺς πίθους τεταγμένους κατὰ σειρὰν παρὰ τοὺς τοίχους. Πλὴν τῶν μεγάλων πίθων περιεῖχον τὰ θωμάτια καὶ ἄλλους μικροτέρους καὶ μεγάλους σκύφους εἰς τὸ μέσον, οὕτως ὥστε ὀλίγος μόνον χώρος ἀρίνετο ἐλεύθερος πρὸς διάβατιν (**εἰκ. 2**).

Οἱ πίθοι οὗτοι δὲν διαφέρουσι πολὺ τῶν εὐρεθέντων εἰς ἄλλας ἐν Κρήτῃ ἀνασκαφάς· διὸ ὀλίγους μόνον ἐξ αὐτῶν περιγράφομεν ἰδιαιτέρως, τοὺς μᾶλλον ἐνδιαφέροντας.

Ἐκ τῶν πολλῶν τεμαχίων ἐδυνήθημεν νὰ συ-



Εἰκὼν 2. Ἑσωτερικὸν δωματίου α τῶν ἀνακτόρων.

ναρμολογήσωμεν δέκα περίπου ἀκεραίους. Εὐρέθησαν δὲ καὶ ὁ ἀκέραιος κατὰ χώραν. Πολλὰ δεκάδες ὅμως ἐκ τούτων εὐρέθησαν εἰς μικρὰ τεμάχια, καὶ ταῦτα διεσκορπισμένα ἐπίτηδες εἰς ὅλα τὰ θωμάτια.

Εἰς τὴν ἀποθήκην α' ἴσταντο παρ' ἀλλήλους δύο μικροὶ πίθοι ἐνὸς μέτρου ὕψους. Τοῦ ἐνὸς συγκολληθέντος παραθέτομεν τὴν εἰκόνα (**εἰκ. 3, β**). Οἱ πίθοι οὗτοι ὡς καὶ ὁ ἐν τῇ αὐτῇ εἰκόνι 2 α καὶ τινες ἄλλοι εὐρεθέντες εἰς τεμάχια ἐντὸς τῶν ἀποθηκῶν τοῦ ἀνατολικοῦ¹ κτιρίου φέρουσι κόσμημα ὅλως πρωτογενὲς καὶ ἀπλούστατον, ὅπερ θὰ ὀνομάζωμεν καταλοιβάδας. Τὸ κόσμημα τοῦτο φαίνεται εἰς τὴν κρητικὴν κεραμουργίαν ἀπὸ τῶν ἀρχῶν τῆς μεσομινωϊκῆς ἐποχῆς καὶ διατηρεῖται καθ' ὅλην τὴν περίοδον ταύτην μέχρι τῆς ὑστερομινωϊκῆς α' καὶ β'. Γίνεται δὲ τὸ κόσμημα τοῦτο

δι' ἀποθλίψεως ἐπὶ τῶν παρειῶν τοῦ ἀγγείου σπόγγου ἢ ῥάκους ἐμβεδαπτισμένου ἐντὸς χρώματος διαλελυμένου ἐν ὕδατι.

Οἱ ἄλλοι πίθοι ἔχουσι τὸ σύνθηδες ὡσείδες σχῆμα μὲ πολὺ εὐρὺ στόμιον. Οὐχὶ ὀλίγοι ὅμως ἐκ τούτων ἔχουσι σχῆμα ἀνεστραμμένου κώνου, ὀλίγον εὐρυνόμενου κατὰ τὸ μέσον τοῦ ὕψους του. Ὡς κοσμήματα φέρουσιν οἱ πίθοι πλαστικὰς ὀριζοντίας ζώνας μεταξὺ δὲ τούτων ἄλλας κυματοειδεῖς. Τὸ κόσμημα τοῦτο παρίστα, ὡς πιστεύομεν, κατ' ἀρχὰς τὰ σχοινία, δι' ὧν περιεδέοντο οἱ πίθοι πρὸς ἀσφάλειαν κατὰ τὴν μεταφοράν. Τοῦτο φαίνεται καλύτερον εἰς μέγαν πίθον τῆς ἀποθήκης ο', οὗ παραθέτομεν τὴν **εἰκόνα 4**. Πλὴν τῶν πίθων εὐρέθησαν οὐκ ὀλίγα κωνικὰ ἀγγεῖα ἢ μεγάλοι σκύφοι σφύζοντες ἀκόμη παρὰ τὸ χεῖλος ἀτροπικὴν προχοήν. Οἱ τοιοῦτοι σκύφοι ἦσαν συνήθεις εἰς τὴν μεσομινωϊκὴν περίοδον, εὐρίσκονται δὲ ἀκόμη, ἀλλὰ σπανιώτεροι, εἰς τὰς ἀρχὰς τῆς ὑστερομινωϊκῆς περιόδου, ἐκλείποντες βαθμηδόν, ἀπὸ πρῶ-

¹ Τὸ ἀνατολικὸν τοῦτο κτίριον θὰ ὀνομάζωμεν καὶ ἀνάκτορον διότι φέρει ὅλα τὰ χαρακτηριστικὰ τῶν τῆς ἀνακαλυφθέντων ἐν Κρήτῃ Μινωϊκῶν ἀνακτόρων.



Ὑψ. 1·00.

Εἰκὼν 3. Πίθοι μετὰ καταλοιβάδων.



Εἰκὼν 4. Πίθος μέγας (ὕψ. 1·10).

τον ἢ προχοή των γίνεται ἀτροφικὴ καὶ κατόπιν ἐκλείπει τελείως. Τοιαῦτα ἀγγεῖα εὐρέθησαν καὶ ἐν Κνωσῷ (ἴδε BSA X σελ. 9 καὶ IX σελ. 139).

Ἄλλο πιθάριον (εἰκ. 5) ὠρειδὲς ἔχει γραπτὴν διακόσμησιν, ζώνας διὰ μέλανος χρώματος καὶ σειρὰν δίσκων περὶ τὴν κοιλίαν, οὓς ἐνοῦσι λοξὰ ἐφαπτόμεναι ταινίαι. Ὅμοιον κόσμημα ἀπαντᾷ εἰς ὕδριαν εὐρεθεῖσαν εἰς μεσομινωϊκὰ στρώματα ἐν Φαιστῷ (ἀρ. Εὐρ. 1681 καὶ 5835. Mon. antichi τόμ. XIV 1905, πίν. IX), ἐπίσης εἰς ἀμφορέα ἐκ Ψείρας (ἀρ. Εὐρ. 5383).

Τὰ πρῶτα ἔτη τῆς ἸΜ ἐποχῆς, εἰς ἣν ἀνήκουσι τὰ εὐρήματα τῶν ἀνακτόρων Τυλίσου, εἶναι ἐποχὴ ἀκμῆς τῆς κεραμοουργίας. Οἱ πίθοι εἶναι διὰ τροχοῦ πεποιημένοι καὶ τελείως ἐν κλιβάνῳ ὠπτημένοι, τὰ τοιχώματα αὐτῶν στερεὰ καὶ σχετικῶς λεπτά. Εἰς πίθον ἐνὸς μέτρου ὕψους πάχος τοιχώματος περὶ τὴν κοιλίαν 0·01, εἰς πίθον 1·80 πάχος τοιχωμάτων περὶ τὴν κοιλίαν 0·015.

Ὁ πηλὸς εἶναι ξανθὸς μετὰ τὴν ὀπτήσιν καλῆς ποιότητος (τεφρὸς πρὸ τῆς ὀπτήσεως) οἷος ἀφθονεῖ περὶ τὴν Τύλισον. Καὶ σήμερον ἀκόμη οἱ ἐκ τοῦ



Εἰκὼν 5. Πιθάριον μετὰ γραπτῶν σπειρῶν· ὕψ. 0·71.

χωρίου Θραψανοῦ καθ' ὅλην τὴν Κρήτην πλάνητες ἀγγειοπλάσται κατὰ πᾶν δεύτερον ἢ τρίτον ἔτος, ὅταν συμπίπτῃ ἐσοδεία ἐλαίου, κατασκευοῦσιν ἕξω τοῦ χωρίου ἐπὶ τινὰς ἐβδομάδας κατασκευάζοντες πίθους δι' ὅλην τὴν ἐπαρχίαν τοῦ Μαλεβυζίου.

Ἰδίως προσοχῆς ἄξιος εἶναι ὁ ἐν τῇ εἰκόνι 3, γ μικρὸς πίθος διὰ τὴν ἀνάγλυπτον ἀντωπὴν κεφαλὴν ταύρου, ἣν ἔχει ἐπὶ τῶν ὤμων. Τοῦτο δὲ ὡς καὶ τὸ σχῆμα τοῦ λαιμοῦ του συνειθίζοντο ἐν Κρήτῃ εἰς προγενεστέρως ἐποχὰς ΠΜ καὶ ΜΜ. Ὁ ταῦρος, οὗ ἡ κεφαλὴ εἰκονίζεται ἐπὶ τοῦ πίθου, ἀνήκει εἰς τὴν φυλὴν *Bos primigenius*, ἣτις ἔζη ἐν Κρήτῃ κατὰ τὴν ΜΜ καὶ ΥΜ ἐποχὴν, καὶ περὶ ἧς θὰ ὁμιλήσωμεν ἐν οἰκείῳ τόπῳ.

2). Ἀμφορεῖς μεγάλοι.

Τὸ εἶδος τοῦτο τῶν ἀγγείων ἦτο πολὺ ἀγαπητὸν ἰδίως κατὰ τοὺς μέσους χρόνους τῆς ὑστερομινωϊκῆς ἐποχῆς· διὸ καὶ εὐρέθησαν πολλοὶ τοιοῦτοι εἰς τὰς ἐν Κρήτῃ ἀνασκαφάς. Καὶ ὠνομάσθησαν μὲν τὰ ἀγγεῖα ταῦτα ὑπὸ τῶν ἐρευνητῶν τῆς Κρητικῆς ἀρχαιολογίας ἀμφορεῖς, φέρουσιν ὅμως οὐχ

δύο, ἀλλὰ τρεῖς, ἐνίοτε τέσσαρας λαβὰς περὶ τοὺς ὤμους, συχνὰ δὲ καὶ ἄλλας χαμηλότερα.

Ἐν Τυλίῳ εὑρομεν πλεῖστα θραύσματα τοιούτων ἀγγείων διεσκορπισμένα καθ' ὅλην τὴν ἀνασκαφὴν, μετὰ κόπου ὅμως μόνις δύο ἀμφορεῖς ἡδυνήθημεν νὰ συναρμολογήσωμεν.

1. Μέγας ἀμφορεὺς (εἰκ. 6, α) ἔχει περὶ τοὺς



α (ὕψ. 0·85).

β (ὕψ. περ. 0·60).

Εἰκὼν 6. Ἀμφορεῖς.

ὤμους τέσσαρα κάθετα ὄτα καὶ ἄλλα τόσα μικρότερα περὶ τὴν βάσιν. Ἡ γραπτὴ διακόσμησις ἔχει ὡς ἐξῆς· περὶ τὴν κοιλίαν καὶ τὴν βάσιν τοῦ ἀγγείου πέντε ἐπάλληλοι πλατεῖαι ζῶναι διὰ βαθέως καστανοῦ χρώματος ἐπὶ ὠχρᾶς ἀλοιφῆς. Ἀπὸ δὲ τῆς ἀνωτάτης ζώνης ἐκφύονται περὶ τοὺς ὤμους τοῦ ἀγγείου κλαδία, οἷα τὰ συχνὰ ἀπαντῶντα εἰς τοιαύτης ἐποχῆς Κρητικὰ ἀγγεῖα. Τὸ χεῖλος διακοσμεῖται διὰ ταινιῶν τοῦ αὐτοῦ χρώματος διατεταγμένων ἀνὰ τρεῖς ἀκτινοειδῶς ἐπ' αὐτοῦ. Ὑψος τοῦ ἀμφορέως 0·85, διάμετρος τοῦ ἀνοίγματος τοῦ στομίου αὐτοῦ 0·24, πᾶχος τῶν τοιχωμάτων 0·014. Ἡ βραχύτης τοῦ λαιμοῦ καὶ τὸ σχῆμα αὐτοῦ ἐν γένει προσδίδουσιν εἰς τὸ ἀγγεῖον τοῦτο ὄψιν ὁμοιάζουσαν πολὺ πρὸς τοὺς συνήθεις μεγάλους πίθους, ὧν φαίνεται ὅτι εἶναι περαιτέρω ἐξελίξεις. Περὶ τὴν βάσιν ἔχει δύο πλαστικά κορδόνια.

Ἡ ὀπτησις εἶναι τελεία. Ὁ πηλὸς περιέχει λιθάρια καὶ ἄμμον. Τὰ σημεῖα τοῦ τροχοῦ καταφανῆ ἰδίως πρὸς τὰ χαμηλότερα μέρη. Ὁμοιότατος πρὸς τὸν ἀμφορέα τοῦτον εἶναι ὁ ἐν Ἀγ. Τριάδι εὐρεθεὶς (ἀριθ. Κρητ. μουσείου 2969).

2. Ἄλλος ἀμφορεὺς ὅμοιος (εἰκ. 6, β). Τούτου μετὰ κόπου ἡδυνήθημεν νὰ συναρμολογήσω-

μεν ἐκ πλείστων μικρῶν τεμαχίων τὸ ἥμισυ. Οὐδεμίαν ὁμῶς τῶν λαβῶν ἀνεύρομεν. Φαίνονται ὁμῶς ἐπὶ τοῦ ἀγγείου αἱ προσφύσεις αὐτῶν ἢ τὸ ἕτερον ἄκρον καὶ ἐκ τούτου ἐβεβαιώθησαν ὁ ἀριθμός, τὸ σχῆμα αὐτῶν, καὶ ὁ τρόπος τῆς προσφύσεως, ὅτι ἦσαν κάθετοι. Ἐκ τῆς βάσεως οὐδὲ τὸ ἐλάχιστον τεμάχιον ἀνευρέθη· συνεπληρώθη δὲ αὕτη διὰ γύψου κατ' ἀπομίμησιν ἄλλων ὁμοίων ἀμφορέων. Πιθανὸν ὕψος 0·60, πιθανὴ δὲ διάμετρος τοῦ ἀνοίγματος τοῦ στομίου 0·21.

Λαβὰς εἶχε τὸ ἀγγεῖον τέσσαρας, καθέτους περὶ τοὺς ὤμους, ὡς προείπομεν, καὶ τέσσαρας μικρότερας ὑπὸ ταύτας περὶ τὴν κοιλίαν καὶ τέσσαρας ἀκόμη μικρότερας εἰς τὴν αὐτὴν κάθετον γραμμὴν ὑπὸ ταύτας περὶ τὸν πυθμὲνα ὀλίγον ἄνωθι τῆς βάσεως. Τῶν λαβῶν τούτων αἱ μὲν δύο ἀνώτεραι σειραὶ εἶναι ταινιοειδεῖς κοιλούμεναι εἰς τὸ μέσον. Μαρτυρεῖ δὲ καὶ τὸ σχῆμα καὶ ὁ τρόπος τῆς προσφύσεως τῶν λαβῶν τούτων ὅτι ἐπλάσθησαν κατὰ μίμησιν μεταλλικοῦ πρωτοτύπου. Αἱ δὲ τῆς τελευταίας σειρᾶς εἰσὶ κυλινδρिकाί. Ἡ πρόσφυσις τοῦ λαιμοῦ πρὸς τὸ σῶμα τοῦ ἀγγείου ἐξαίρεται διὰ πλαστικοῦ κορδονίου· ὁ λαιμὸς εἶναι εὐρύς καὶ τὸ χεῖλος αὐτοῦ διαπλατύνεται πρὸς τὰ ἔξω, σχηματίζον ἐπίπεδον ἐπιφάνειαν χρωματισμένην διὰ μέλανος χρώματος, ἐν ᾧ ἀφίνονται ἐξηρημέναι δύο κυματοειδεῖς γραμμαί. αἵτινες μάλιστα διακρίνονται ἐν τῷ πρωτοτύπῳ, δὲν διακρίνονται ἐν τῇ εἰκόνι. Ἡ ἀνωτέρα αὕτη ἐπίπεδος τοῦ χεῖλους ἐπιφάνεια διαυλακοῦται ἐλαφρῶς κατὰ τὴν ἐξωτερικὴν αὐτῆς περιφέρειαν, ἔνθα τὸ ἐξωτερικὸν χεῖλος ὑψούμενον ὀλίγον σχηματίζει περιχειλῶμα. Ἡ διάταξις αὕτη θὰ εἶχε τὸν πρακτικὸν σκοπὸν ἵνα αἱ ὀλίγαι σταγόνες ὕγρου, αἱ ἀπομένουσαι κατὰ τὴν μετάγγισιν μὴ δύνανται νὰ χυθῶσιν ἔξω τοῦ ἀμφορέως, ἀλλὰ νὰ ἐπανέρχωνται ἐντὸς αὐτοῦ. Ἡ δὲ τῆς κοιλίας διακόσμησις ἔχει ὡς ἑξῆς. Ἐξ ἑωστῆρες συνιστάμενοι ἐκ τριῶν ἐπαλλήλων κορδονίων διαιροῦσι τὴν ὅλην ἐξωτερικὴν ἐπιφάνειαν τοῦ ἀγγείου εἰς ἑξὶ πλατείας ὀριζοντίους ἐπαλλήλους ζώνας, ἐφ' ὧν διατίθεται ἡ γραπτὴ διακόσμησις. Τὴν ἀνωτάτην ζώνην περὶ τοὺς ὤμους διαθέει κύκλω σειρὰ δισκαρίων, ἀπὸ τούτων κρέμονται κατὰ κανονικὰ διαστήματα, πρὸς τὰ κάτω νεύοντα τρία φύλλα καὶ μεταξὺ τῶν φύλλων προβάλλουσιν ὑπεροί. Τὰς

δέσμας ταύτας τῶν φύλλων καὶ ὑπέρων συνδέουσι πρὸς ἀλλήλας ἄλυσσοι κρεμάμεναι ἡμικυκλικῶς μεταξὺ αὐτῶν, ἀπαρτιζόμεναι ἐκ λεπτοτάτων στιγμῶν. Εἰς τὴν ἀμέσως κατωτέραν ζώνην περὶ τὸ ἀνώτερον μέρος τῆς κοιλίας εἰκονίζεται πυθμὴν θαλάσσης μὲ κοράλλια καὶ φύκη. Εἰς τὴν ἐπομένην ζώνην ἡ διακόσμησις εἶναι ὁμοία πρὸς τὴν τῆς πρώτης. Οὕτω δὲ ἐναλλάσσεται ἡ διακόσμησις ἐφ' ὅσον σφύζεται τὸ ἀγγεῖον. Ὅμοιαν περίπου διακόσμησιν ἔχουσι ῥυτοὶ ἐκ Παλαικάστρου (ἀριθ. Εὔρετ. μουσ. 3390. BSA IX, 314), ἐπίσης κύαθος ἀριθ. Εὔρετ. μουσ. 3134 καὶ οἶνοχόη ἀριθ. Εὔρετ. μουσ. 3004 ἐξ Ἀγ. Τριάδος. Ὁ K. Müller ἐδημοσίευσεν ἐν AM 1909 πίν. XXIV 6 τεμάχιον ἀγγείου ἔχον ὁμοίαν διακόσμησιν, εὑρεθὲν εἰς τοὺς τάφους Κακοδάτου παρὰ τὴν ἀρχαίαν Πύλον.

3). Σκύφοι ὑψηλοί.

Ὅπως ἐκ τῶν μεγάλων ὠρειδῶν πίθων παρήχθησαν δι' ἐξελίξεως τοῦ σχήματος οἱ ἀμφορεῖς, οὕτως ἐκ τῶν μεγάλων πίθων τῶν ἐχόντων σχῆμα ἀνεστραμμένου κώνου παρήχθησαν οἱ σκύφοι *εἰκ.* 7 καὶ 8.



α β γ
Εἰκὼν 7. Σκύφοι ὑψηλοὶ (ὕψ. 0·41).

Κάτωθεν μὲν προσετέθη βάσις ἐξέχουσα ὀλίγον γύρω τοῦ πυθμένου, ἄνωθεν δὲ λαιμός, ᾧ προσετέθη προχόη, ἥτις πρότερον ὑπῆρχεν εἰς τὴν κοιλίαν τοῦ ἀγγείου. Οἱ σκύφοι οὗτοι ἔχουσι σχῆμα ἀπιοειδές, δύο καθέτους στρογγύλας τοξοειδεῖς λαβὰς, μεγάλην προχόην ἔμπροσθεν διὰ τῶν τοιχωμάτων τοῦ λαιμοῦ καὶ τρίτην πολὺ μικρότεραν λαβὴν ὀπίσθεν ὁμοίαν τὸ σχῆμα πρὸς τὰς ἄλλας δύο. Ἐκεῖ ὅπου ἐνοῦται ὁ λαιμὸς πρὸς τὴν κοιλίαν ὑπάρχει (οὐχὶ εἰς ὅλους) λεπτὸν πλαστικὸν κορδόνιον.



Εἰκὼν 8. Σκύφος ὑψηλὸς (ὑψ. 0·41).

Ἡ γραπτὴ διακόσμησις συνίσταται ἀπὸ πλατείας ζώνας περὶ τὸ κατώτερον μέρος τῆς κοιλίας εἰς τινὰ ἀνὰ δύο, εἰς ἄλλα ἀνὰ τρεῖς. Περὶ τοὺς ὤμους δὲ ἔχει λεπτὰ λογχοειδῆ φύλλα μακρὰ οἷα τῶν σιτηρῶν. Ἐμιμήθη δὲ ὁ ἀγγειογράφος τὰ φύλλα ταῦτα μὲ ἱκανὴν ἐπιτηδεύτητα ἐκ τοῦ φυσικοῦ. Ζώνη διὰ τοῦ αὐτοῦ χρώματος καλύπτει τὴν ἑνωσιν τοῦ λαιμοῦ πρὸς τὴν κοιλίαν καὶ τὸ ἐκεῖ τυχὸν ὑπάρχον λεπτὸν κορδόνιον. Χρωματισμένα εἶναι ἐπίσης καὶ αἱ λαβαί. Ὁ πηλὸς ξανθὸς περιέχει λιθάρια λευκοπυρίτου καὶ ἄμμου.

Πρὸ τῆς ὀπτησεως ἐπηλείφοντο τὰ ἀγγεῖα δι' ἀραιᾶς διαλύσεως ὁμοίου πηλοῦ καλῶς διηθημένου ἵνα γίνῃ ἡ ἐπιφάνεια αὐτῶν λεία καὶ ὁμαλή. Εἰς τινὰ ὅμως μέρη τῶν ἀγγείων τὸ χρῆσμα τοῦτο δὲν ἤρκεσεν ἵνα καλύψῃ τοὺς ὑποφαινομένους κόκκους τῆς ἄμμου.

Στίλβωσις διὰ προστριβῆς δὲν φαίνεται εἰς τοὺς σκύφους τούτους, ὅπως εἰς ἄλλα ἐπίσης ἐκ Τυλίου ἀγγεῖα. Ἀφοῦ ἐστέγνωνε τὸ χρῆσμα ἐτίθεντο τὰ ἀγγεῖα ἐν κλιβάνῳ, ἔνθα ἡ ὀπτησις αὐτῶν ἐγένετο τελεία. Τὸ χρῶμα φαίνεται μαῦρον καστανὸν

ἢ ἐρυθρῶπόν, ἀναλόγως τοῦ πάχους αὐτοῦ καὶ τῆς ἐντάσεως τοῦ πυρὸς κατὰ τὴν ὀπτησιν. Οἱ χαρὰκτῆρες οὗτοι τοῦ χρωματισμοῦ εἰσὶ κοινοὶ εἰς ὅλα τὰ ἀγγεῖα τῆς ἐποχῆς ταύτης. Τὰ τοιχώματα γενικῶς εἰς ὅλα τὰ ἀγγεῖα τῆς Τυλίου εἶναι λεπτότερα εἰς τὸ μέσον τῆς κοιλίας, παχύτερα πρὸς τοὺς ὤμους καὶ παχύτατα πρὸς τὸν πυθμένα. Ὑψος τῶν σκύφων τούτων 0,41, διάμετρος στομίου 0·142, μέσον πάχος παρειῶν 0·006. Ἐντελῶς ὁμοίου σχήματος ἀγγεῖον ὑπάρχει ἐν τῷ Κρητικῷ μουσεῖῳ ἐν μόνον ἐξ Ἀγ. Τριάδος (ἀριθ. Εὐρετ. 3007). Δύο δὲ ἄλλα χονδροειδῆ καὶ ἀχρωμάτιστα ἀγγεῖα ἐκ Παλαικάστρου (ἀριθ. Εὐρ. 2850 καὶ 4529, BSA IX, 282) ἔχουσι μὲν τὸ αὐτὸ σχῆμα κατὰ τὰ ἄλλα, ἀλλὰ δὲν ἔχουσι λαιμόν.

Κόσμημα ὅμοιον γλῶσς ἀπαντᾷ καὶ εἰς ἄλλα ὑστερομινωϊκὰ ἀγγεῖα φυσικώτερον δὲ εἰς μεσομινωϊκὴν κομφὴν γάστραν ἀπὸ Φαιστοῦ (ἀριθ. Εὐρ. 1673) καὶ εἰς δύο ἄλλας ἀπὸ Γουρνιᾶ (ἀριθ. Εὐρ. 1910 καὶ 3599).

Οἱ τέσσαρες οὗτοι σκύφοι εὐρέθησαν ἐπὶ τοῦ πατώματος τοῦ 4^{ου} δωματίου τοῦ δυτικοῦ οἰκοδομήματος. Πλεῖστα θραύσματα ἀγγείων εὐρέθησαν ἐκεῖ, ἐλάχιστα ὅμως ἡδυνήθημεν νὰ συναρμολογήσωμεν.

Ἡ ἐν **εἰκ. 9** παριστανομένη πυξίς γιγαντιαίων



Εἰκὼν 9. Πυξίς ὑπερμεγέθης (ὑψ. 0·48).

διαστάσεων (ὑψ. 0·48, διάμ. στομίου 0·32, πάχ. τοιχωμάτων 0·009) εὐρέθη ἐν τῇ ἀποθήκῃ θ' τῶν

ἀνακτόρων συναρμολογηθεῖσα ἐκ πολλῶν μικρῶν τεμαχίων. Εἶναι κυλινδρική τὸ σχῆμα, πρὸς τὰ ἄνω στενεύεται ὀλίγον ἀπολήγουσα εἰς εὐρύτατον στόμιον μὲ περιχέλιωμα πρὸς ἐφαρμογὴν πώματος μὴ εὐρεθέντος. Περὶ τοὺς ὤμους φέρει σταυροειδῶς διατεταγμένας δύο μεγάλας πλατείας ὀρίζοντις λαβὰς καὶ δύο τοξοειδεῖς στρογγύλας καθέτους. Ἡ τεχνικὴ κατασκευὴ εἶναι οἷα περιεγράψαμεν εἰς τὰ προηγούμενα ἀγγεῖα. Περὶ τὸν πυθμένα ὑπάρχει πλαστικὴ ταινία ὕψ. 0·045 καὶ πλάχ. 0·004.

Ἡ γραπτὴ διακόσμησις διὰ καστανοῦ χρώματος ἐπὶ ὠχρᾶς ἀλοιφῆς ἔχει ὡς ἑξῆς. Ἡ ἐξωτερικὴ ἐπιφάνεια διαιρεῖται διὰ πλατειῶν ταινιῶν εἰς ὀρίζοντιους ζώνας, ὧν ἡ πλατυτάτη καταλαμβάνουσα τὸ ἥμισυ τοῦ ὕψους τῆς ἐξωτερικῆς ἐπιφανείας τοῦ ἀγγείου πληροῦται ἀπὸ σχηματοποιηθέντα πλατύτατα φύλλα παπύρου (;). Περὶ τοὺς ὤμους διαθέει ζώνη ἐκ λεπτοῦ διπλοῦ σπειροειδοῦς κοσμήματος. Τὸ κέντρον τῶν σπειρῶν κοσμεῖ ῥόδαξ.

Ὁμοίου σχήματος ἀγγεῖα εὐρέθησαν εἰς ὅλας τὰς ἐν Κρήτῃ ἀνασκαφάς. Εἰς τὰ Κυκλαδικὰ αἱ πυξίδες εἶναι συχναί, ἀλλὰ πολὺ μικροτέρων διαστάσεων.

4). Πρόχοι.

Τὸ σχῆμα τοῦτο τῶν ἀγγείων ἀπαντᾷ συνήθως εἰς ὅλας τὰς ἐν Κρήτῃ ἀνασκαφάς. Ἐν Τυλίσῳ εὗρομεν πλῆθος γαστρίων ἀπὸ τοιαῦτα ἀγγεῖα, ἐξ ὧν συνηρμολογήσαμεν τὰ κάτω περιγραφόμενα.

Εἰκ. 10, τὸ προτελευταῖον τῆς κάτω σειρᾶς.

α

β

γ



δ

ε

ζ (ὑψ. 0·27)

η

Εἰκὼν 10. Πρόχοι (1 : 8).

Εἶναι τὸ μέγιστον ἔχον ὕψος 0·27 καὶ διάμετρον στομίου 0·35. Ἡ προχοὴ συγκοινωνεῖ πρὸς τὸ ἐσωτερικὸν τοῦ ἀγγείου διατρυπῶσα τὸ τοίχωμα τοῦ λαιμοῦ. Ἡ διακόσμησις διὰ καστανοῦ χρώματος ἐπὶ ξανθῆς ἀλοιφῆς εἶναι ἀπλουστάτη. Αἱ στρογγυλαὶ κηλίδες ἢ τὰ δισκάρια, ἅτινα περιθέουσι τὸν λαιμὸν ἀπαντῶσιν εἰς μεσομινωϊκὰ καὶ πρωτομινωϊκὰ ἀκόμη ἀγγεῖα. Ἴδε ἀριθ. Εὐρετ. 4453 ἐκ Κνωσοῦ MM, ἀριθ. 5533 ἐκ Φαιστοῦ MM, 5529 καὶ 5548 ἐκ Ψείρας, ΠΜ γ' Anthropological Publications τόμ. III ἀριθ. 1 καὶ ἄλλα.

Αἱ δὲ περὶ τὸν ὦμον κυματοειδεῖς γραμμαὶ ἔχουσι τὴν ἀρχὴν των, κατὰ Mackenzy, εἰς αὐτὴν τὴν νεολιθικὴν ἐν Κρήτῃ ἐποχῇ (JHS τόμ. XXIII 1903, 160).

2. Τὸ ἀγγεῖον τοῦτο (**εἰκ. 11**, τὸ μεσαῖον) ἔχει τὴν προχοὴν αὐλακοειδῇ μὴ διατρυπῶσαν, ἀλλὰ τέμνουσαν τελείως τὸ τοίχωμα τοῦ λαιμοῦ. Ἡ περὶ τὸν λαιμὸν διακόσμησις συνίσταται οὐχὶ ἐξ ἀπλῶν δισκαρίων, ἀλλ' ἐκ διπλῶν τοιούτων, δι' ὧν ὁ τεχνίτης ἴσως ἤθελε νὰ παραστήσῃ ὄστρεα ἀνοικτά. Ὁ περὶ τὸν λαιμὸν στέφανος ἐκ μικρῶν στρογγύλων στιγμῶν, ἀφ' ὧν κρέμονται φύλλα εἶναι σύνηθες τῇ ἐποχῇ ταύτῃ κόσμημα. Πιστεύω δὲ ὅτι ὁ τεχνίτης ἐμιμεῖτο περιδέραιον ἀνηρτημένον περὶ τὸν λαιμὸν τοῦ ἀγγείου. Τοῦλάχιστον ὁμοιάζει τὸ περιδέραιον πρὸς χρυσᾷ περιδέραια, ἅτινα εὐρέθησαν εἰς Καλύδια καὶ Ἀγίαν Τριάδα καὶ Μόχλον. Ἐπίσης σύνηθες κόσμημα εἶναι καὶ αἱ περὶ τοὺς ὤμους ἐπάλληλοι γωνίαι. Ὑψος ἀγγείου 0·215, διάμ. στομίου 0·17.

3. Τὸ ἀγγεῖον τοῦτο (**εἰκ. 10**, τὸ δεύτερον τῆς κάτω σειρᾶς) καίτοι πολὺ ἐλλιπὲς εἶναι ὅμως σημειώσεως ἄξιον διὰ τὴν λαμπράν αὐτοῦ διὰ τριβῆς στιλβωσιν. Ἡ λαβὴ μιμεῖται μεταλλικήν. Ὑψος τοῦ ἀγγείου 0·19.

4. Καὶ τούτου (**εἰκ. 11** τὸ πρὸς δεξιάν) ἡ ἐπιφάνεια εἶναι ἐστιλβωμένη διὰ τριβῆς. Δὲν ἔχει προχοήν. Ὑψ. 0·17, διάμ. στομίου 0·105 (**εἰκ. 11 γ**).

5. Τοῦτο εὐρέθη ἀκέραιον. Ἐλλεῖπει μόνον ἡ λαβὴ (**εἰκ. 10**, τὸ



α

β (ὑψ. 0·215).

γ

Εἰκὼν 11. Πρόχοι. (1:6).

μεσαῖον τῆς ἄνω σειρᾶς). Περὶ τοὺς ὥμους ἔχει ἐπὶ ὠχρᾶς ἀλοιφῆς γραπτὰ διὰ μέλανος κλαδιά, ἀπὸ τῆς κορυφῆς τῶν ὁποίων προβάλλει ὕπερος περιελισσόμενος κατὰ τὸ ἄκρον· ὑψ. 0·175.

6. Καὶ ἄλλη ὁμοία πρόχους διὰ τριβῆς ἔχουσα ἐστιλβωμένην τὴν ἐπιφάνειαν (εἰκ. 10, τελευταῖον). Ὡς διακόσμησιν μετεχειρίσθη ὁ τεχνίτης ραντίσματα διὰ τοῦ συνήθους καστανοῦ χρώματος ἐπιρίψας ταῦτα ἐξ ἀποστάσεως ἐπὶ τοῦ ἀγγείου, διὰ χρωστῆρος, οὕτως ὥστε ἐπέτυχεν νὰ κάμῃ στικτὴν τὴν ἐπιφάνειαν τοῦ ἀγγείου. Τοῦ τρόπου τούτου τῆς διακοσμήσεως ἐγίνετο μεγάλη χρῆσις ἐν Τυλίῳ, ὡς μαρτυροῦσι τὰ πολυπληθῆ τοιαῦτα θραύσματα ἀγγείων. Ἦρχισε δὲ ἡ χρῆσις αὐτῆς ἀπὸ τῆς μεσομινωικῆς τοῦλάχιστον ἐποχῆς. Ὡς πειθόμεθα ἐκ πολλῶν μεσομινωικῶν ἀγγείων τοῦ Κρητικοῦ μουσείου ἐκ Κνωσοῦ (ἀριθ. Εὐρετ. 4393, ἐκ Φαιστοῦ 5881, 1658, 1660, ἐκ Παλαισάστρου 4718 καὶ ἄλλα). Εἰς τὰ μεσομινωικά τὰ ραντίσματα εἶναι διὰ λευκοῦ ἀλαμποῦς χρώματος ἐπὶ μαύρου στιλβνοῦ. Πλὴν τούτων ὅμως φυλάσσονται ἐν τῷ μουσεῖῳ δύο μικρὰ τεμάχια εὐρεθέντα ἐν Φαιστῷ ὑπὸ τοῦ Mosso εἰς βαθύτατα μεσομινωικά στρώματα καὶ ἀνήκοντα πάντως εἰς τὴν μεσομινωικὴν α' περίοδον.

7. Καὶ ἄλλη (εἰκ. 10, τὸ πρῶτον) διὰ χειρὸς ἐστιλβωμένη πρόχους. Ὑπὸ τὸν λαιμὸν ἔχει γραπτὴν διακόσμησιν στέφανον ἐκ πλατέων φύλλων καὶ τέσσαρας ζώνας, μίαν περὶ τὸν λαιμὸν, δύο περὶ τὴν κοιλίαν καὶ μίαν χαμηλὴν πρὸς τὴν βάσιν.

8. Ἐχομεν καὶ μίαν πρόχουν (εἰκ. 10, τὸ πρῶτον τῆς κάτω σειρᾶς) κατεσκευασμένην ἐκ τεφροῦ πηλοῦ (buchero). Ἡ ὀπτησις αὐτῆς εἶναι ἀτελής. Ἀφοῦ ἐπλάσθη τὸ ἀγγεῖον ἐπήλειψεν αὐτὸ ὁ τεχνίτης ἑξῶθεν διὰ χρίσματος ἐκ τοῦ αὐτοῦ πηλοῦ

καλῶς διηθημένου, ἀφοῦ δὲ ἐστέγνωσε καλῶς τὸ ἀγγεῖον προσέτριψεν ἐπιμελῶς διὰ στιλβωτῆρος τὴν ἐπιφάνειαν αὐτοῦ καταστήσας αὐτὴν μεταλλικῶς στιλπνὴν. Ὅτι ὁ τεχνίτης ἐμιμεῖτο μεταλλικὸν πρότυπον μαρτυρεῖ πλὴν τοῦ λαγαρωτέρου σχήματος καὶ ἡ κατασκευὴ τῆς λαβῆς καὶ ὁ δῆθεν ἥλος δι' οὗ συνηλοῦτο αὕτη πρὸς τὸ χεῖλος τοῦ ἀγγείου. Τοιαύτη προσπάθεια κατασκευῆς πηλίνων ἀγγείων

ὁμοιοζόντων καθ' ὅλα πρὸς μεταλλικὰ παρατηρεῖται καὶ εἰς δύο ἄλλα ἀγγεῖα εὐρεθέντα ἐν Βασιλικῇ Ἱεραπέτρου ὑπὸ R. Seager (ἀριθ. Εὐρ. 2573 καὶ 5302).

9. Ἡ πρόχους αὕτη (εἰκ. 11, α) διαφέρει πολὺ τῶν προειρημένων καὶ κατὰ τὸ σχῆμα, ὅπερ εἶναι σφαιρικόν, καὶ διότι ἔχει τὴν προχοὴν αὐλοειδῆ καὶ ἐν γένει ὁμοιάζει πολὺ πρὸς *ισαμύραν*. Τὸ ἀγγεῖον εἶναι πολὺ ἐλλιπὲς καὶ ἡ ἐπιφάνεια αὐτοῦ ἀποτετριμμένη κατὰ τὸ πλεῖστον· διακρίνεται ἐν τούτοις καθαρὰ διπλοῦν σπειροειδὲς κόσμημα περὶ τὴν κοιλίαν. Ἀξιοσημείωτον εἶναι τὸ ἀγγεῖον, διότι τὸ σχῆμα αὐτοῦ ἀρχίζει ἀπὸ τὴν πρωτομινωικὴν ἐποχὴν μὲ μικρὰν παραλλαγὴν τῆς προχοῆς, εἶναι δὲ σύνηθες εἰς τὰς ἀρχὰς τῆς μεσομινωικῆς καὶ ἐκλείπει κατὰ τὴν ὑστερομινωικὴν ἐποχὴν ἢ τοῦλάχιστον σπανιώτατα ἀπαντᾷ. Ὑψος 0·13.

10. Ὅμοια μὲ προχοὴν ἐλλιπῆ, προφανῶς αὐλακωτὴν (εἰκ. 10, τὸ τρίτον τῆς ἄνω σειρᾶς). Περὶ τὸν λαιμὸν καὶ τὴν βάσιν ταινία διὰ καστανοῦ ἐξιτήλου χρώματος. Ὅλη ἡ κοιλία ἐκαλύπτετο ἀπὸ κλαδιά μὲ πλατέα λογχοειδῆ φύλλα μόλις νῦν διακρινόμενα. Ὑψ. 0·15, διάμετρος στομίου 0·09.

5). Δοπάδες ἢ γόστραι.

Ὅτι οἱ Μινωικοὶ μετεχειρίζοντο πράγματι γάστρας, δι' ὃν σκοπὸν καὶ σήμερον πρὸς οἰκιακὴν καλλιέργειαν ἀνθέων, μαρτυροῦσιν αἱ τοιχογραφίαι τῆς Κνωσοῦ καὶ πολλὰ τοιαῦτα ἀγγεῖα εὐρεθέντα μὲ τὸ σύνθηδες σχῆμα καὶ ἔχοντα ὀπὴν εἰς τὸν πυθμένα πρὸς ἐκροὴν τῶν ὑδάτων. Καίτοι δὲν πιστεύομεν ὅτι ὅλα τὰ τοιοῦτου εἶδους ἀγγεῖα ἐχρησίμευσαν πρὸς τοιοῦτον σκοπὸν, περιγράφομεν ὅμως πάντα ὑπὸ τὸ αὐτὸ ὄνομα ὅσα ἔχουσι τὸ χαρακτηριστικόν.

Ἑνπ. 3.12 12.

ριστικὸν τῆς γάστρας σχῆμα.

1. Μεγάλη γάστρα δίωτος (εἰκ. 12, λ). αἱ λα-
α β γ (ὑψ. 0·12).

βαί στρογγύλαι τοξοειδεῖς. Ἡ ἐξωτερικὴ ἐπιφάνεια ἐστιλβωμένη διὰ τριβῆς. Ἐσωθεν καὶ ἔξωθεν ποι-



Εἰκὼν 12. Γάστραι (1 : 5).

κίλλεται διὰ ραντισμάτων. Ὑπὸ τὸ χεῖλος μεταξὺ δύο λαβῶν ὑπάρχει μικρὸν φῶμα, μιμούμενον κεφαλήν ἡλου. Ὑψος 0·12, διάμ. 0·16.

2. Ἀλλῇ ὁμοία (εἰκ. 12, ο) ὑψηλότερα καὶ στενωτέρα μὲ πλατείας λαβὰς καὶ διακόσμησιν ἐκ κλαδίων καστανῶν ἐπὶ ὠχροζάνθου οὐχὶ ἐστιλβωμένου ἐδάφους. Ὑψος 0·135, διάμ. στομ. 0·17.

3. Γάστρα χαμηλὴ (εἰκ. 12, ε) καὶ πολὺ εὐρύστομος. Αἱ λαβαὶ ἐλλείπουσιν. Εἶχε τὸ ἀγγεῖον τοῦτο καὶ προχοὴν αὐλακωτήν. Διακόσμησιν ἔχει κορυφὰς κλαδίων, ὀριζοντίως διατεταγμένων γύρω ὑπὸ τὸ χεῖλος, περὶ τὴν βάσιν δὲ καὶ ὀλίγον ὑψηλότερα ἀνὰ μίαν πλατεῖαν ζώνην. Ὑψος 0·12,

4. Τὸ ἡμισυ σχεδὸν ὁμοίας γάστρας (Δὲν ἀπεικονίσθη)· ἔξωθεν ὁμοιάζει τῇ προηγουμένῃ, ἔσωθεν χονδρὰ ραντίσματα.

5. Γάστρα ἢ λοπάς ὁμοία πρὸς τὰς προηγουμένας (εἰκ. 12, γ). Ἐχει δύο μικρὰς τοξοειδεῖς ὀριζοντίας λαβὰς. Διακόσμησιν ἔχει ἔξωθεν ζώνας διὰ μέλανος χρώματος, ἢ περὶ τοὺς ὤμους εἶναι κυματοειδῆς. Ἐσωτερικῶς χονδρὰ ραντίσματα διὰ τοῦ αὐτοῦ χρώματος. Ὑψος ἀγγείου 0·12, διάμ. στομίου 0·17.

6. Ὅμοια ἔχουσα ἔξω διακόσμησιν κλαδίων διὰ καστανοῦ ἐπὶ ὠχροῦς ἀλοιφῆς (εἰκ. 12, ν).

6). Κύπελλα.

Τὰ γαστρία τοῦ εἶδους τούτου τῶν ἀγγείων εὐρέθησαν παμπληθῆ καθ' ἑλὴν τὴν ἐπιφάνειαν τῆς ἀνασκαφῆς. Τὸ σχῆμα αὐτῶν παρουσιάζει ποικιλίας ὁμοίας πρὸς τὰς τῶν εἰς ἄλλας ἐν Κρήτῃ ἀνασκαφὰς εὐρεθέντων. Πολλὰ τούτων ἔχουσι σχῆμα σχεδὸν σφαιρικὸν (εἰκ. 13, ι) χωρὶς ἰδιαίτεραν βάσιν. Τὸ χεῖλος τούτων κάμπτεται ἐλαφρῶς πρὸς τὰ ἔξω, εἰς ἐν δὲ σημεῖον τῆς περιφερείας τοῦ αὐλακοῦται ἐλαφρότατα σχηματίζον ἀβαθεστάτην προχοὴν. Ἐχουσι μίαν κάθετον τοξοειδῆ λαβὴν, τὰ πλεῖστα στρογγύλην, ἄλλα δὲ πεπλατυσμένην. Τὸ ἡμισυ σχεδὸν τοῦ ὅλου ἀριθμοῦ τῶν ἀγγείων τούτων ἔχουσι ραντιστὴν ἢ πιτυλιστὴν ποίικλιν ἔσωθεν καὶ ἔξωθεν (εἰκ. 13, ξ), ἄλλα δὲ μόνον ἔσωθεν τοιαύτην, ἐξωτερικῶς φέροντα ἄλλην διακόσμησιν, οἷον σπείρας (εἰκ. 13, ι) ἢ ἡμίτομα ὁμοκέντρων κύκλων οὐχὶ πολὺ κανονικῶν (εἰκ. 13, η καὶ θ). Εὐρέθησαν δὲ καὶ πολλοὶ κύαθοι μονόχρωμοι ἐρυθρωποὶ ἢ καστανόχρωες, ἢ σχεδὸν μαῦροι. Τὸ χρῶμα εἶναι πάντοτε στιλπνόν. Πολλῶν δὲ τούτων, πρὸ πάντων τῶν πιτυλιστῶν ἢ ραντιστῶν, ἡ ἐξωτερικὴ ἐπιφάνεια ἔχει στιλβωθῆ διὰ προστριβῆς.

ἀγγείου. Ὑψος 0·07, διάμ. στομίου 0·115. Τὸ σχῆμα τοῦτο εἶναι σύνηθες εἰς τὰ μεσομινωϊκὰ κύπελλα, ἀπαντᾷ δὲ καὶ εἰς τὰ πρωτομινωϊκὰ γ', ἀλλὰ εἶναι τότε πολὺ στενώτερον πρὸς τὴν βάσιν καὶ ὁμοιάζει μᾶλλον πρὸς κῶνον κόλουρον ἀνεστραμμένον.

7. Μικρὸν μόνωτον κύπελλον ἐλλιπές (εἰκ. 13, γ). Ἐξωτερικῶς ἔχει γραπτὰ διὰ καστανοῦ χρώματος κλαδία ἐπὶ ὠχρᾶς ἀλοιφῆς. Ἐσωτερικῶς τὸ καστανὸν χρῶμα καλύπτει ὅλην τὴν ἐπιφάνειαν. Εὐρέθη εἰς τὸ 5^{ον} δωμάτιον τοῦ ὀρθογωνίου οἰκοδομήματος Ὁμοίου σχήματος κύπελλα εὐρέθησαν καὶ ἄλλα ἀχρωμάτιστα ἢ μονόχρωμα.

8. Κύπελλον (εἰκ. 13, δ) μὲ μικρὰν σχετικῶς στρογγύλην τοξοειδῆ λαβὴν. Ἐπὶ τοῦ ξανθοῦ πηλοῦ ἔσθθεν καὶ ἔσθθεν πιτυλίσματα δι' ἐρυθροῦ ἀνοικτοῦ χρώματος. Ὑψος 0·105, διάμ. στομ. 0·115. Πολλὰ τοιαῦτα εὐρέθησαν τεθειμένα τὸ ἐν ἐντὸς τοῦ ἄλλου εἰς μίαν γωνίαν τοῦ δωματίου 4 τοῦ δυτικῆς οἰκοδομήματος. Ἐπίσης τεμάχια τοιούτων διεσπαρμένα εἰς ὅλην τὴν ἀνασκαφὴν. Πολλὰ τούτων εἶναι μονόχρωμα καλυπτομένης τῆς ἐσωτερικῆς καὶ ἐξωτερικῆς ἐπιφανείας τοῦ κυπέλλου δι' ἐρυθροῦ ἀνοικτοῦ χρώματος. Ἀλλὰ δὲ ἔχουσι χρῶμα σκοτεινότερον ἢ σχεδὸν μέλαν.

9. Κύπελλον ἄωτον (εἰκ. 12, ζ) κωδωνοειδὲς τὸ σχῆμα, μὲ δακτυλοειδῆ βάσιν. Ἐξῶθεν ἔχει γραπτὰ δι' ἀνοικτοῦ καστανοῦ χρώματος κλαδία, ἔσθθεν καλύπτεται ὅλη ἢ ἐπιφάνεια ἀπὸ τοῦ καστανοῦ χρώματος. Εὐρέθη εἰς τὸ δωμάτιον 5 τοῦ δυτικῆς οἰκοδομήματος. Ὑψος 0·085, διάμ. στομ. 0·09.

10. Ὁμοίον κατὰ τὸ σχῆμα. Περὶ τὸ χεῖλος ἔσθθεν κυματοειδὲς διὰ μέλανος χρώματος κόσμημα, οἷον ἀπαντᾷ συχνὰ περὶ τὴν βάσιν μεγάλων ἐκ Κνωσοῦ ἀμφορέων τοῦ ρυθμοῦ τῶν ἀνακτόρων, ἔσθθεν πιτυλίστων (εἰκ. 12, ρ). Εὐρέθη εἰς τὸ δυτικὸν οἰκοδομῆμα. Ὑψ. 0·078, διάμ. στομ. 0·093.

11. Ὁμοίου σχήματος, ἀλλὰ χωρὶς βάσιν, κύπελλα εὗρομεν πολλά. Τὰ πλεῖστα τούτων εἶναι μονόχρωμα, πολλὰ δὲ καὶ ὅλως ἀχρωμάτιστα (εἰκ. 12 β', κ, σ καὶ εἰκ. 13 λ).

12. Κωνικὸν κύπελλον (εἰκ. 12, δ) ἄνευ λαβῆς. Ἐξωτερικῶς ἔχει περὶ τὴν βάσιν δύο ἐπαλλήλους ταινίας διὰ καστανοῦ χρώματος, ἄνωθεν δὲ τούτων παρὰ τὴν κοιλίαν, ὀρηκα. Ἐσωτερικῶς ὅλη ἢ ἐπι-

φάνεια καλύπτεται ὑπὸ τοῦ καστανοῦ χρώματος.

Τὰ τοιχώματα τῶν ἀγγείων εἰσὶ λεπτὰ καὶ ὁ πηλὸς ἐπιμελῶς καθαρισμένος. Εὐρέθη εἰς τὸ 4^{ον} δωμάτιον τοῦ δυτικῆς οἰκοδομήματος. Ὑψος 0·05, διάμ. στομίου 0·08.

13. Κύπελλον ἡμισφαιροειδὲς (εἰκ. 12, α). Ὁ πηλὸς ὠχροφαίος, ἐνῶ τὰ πλεῖστα τῶν ἀγγείων τῆς Τυλίσου ἔχουσιν ὠχροξανθὸν πηλὸν τοῦτο καὶ τινα ἄλλα ἔχουσι πηλὸν διάφορον. ἔχει δύο ὦτα τοξοειδῆ μακρότατα, ἀτροφικά, κολλημένα ἐπὶ τῶν παρειῶν τοῦ ἀγγείου. Ἐξῶθεν ἢ διακόσμησις εἶναι μαῦραι ζῶναι καὶ ὑπὸ τὸ χεῖλος σειρὰ κηλίδων στρογγύλων ἐπὶ τοῦ ὠχροφαίου πηλοῦ. Ἐχει δὲ καὶ ἔσθθεν ζῶνας διὰ τοῦ αὐτοῦ χρώματος. Ὑψος 0·06.

14. Κύπελλον (εἰκ. 12, θ) ὀλίγον ὑψηλότερον τοῦ προηγουμένου, ἔχει καὶ διακόσμησιν ἀνάλογον, ἀλλ' ἀντὶ τῶν στρογγύλων κηλίδων φέρει θειδεῖς τοιαύτας. Αἱ λαβαὶ ἀτροφήσασαι τελείως ἀπέμειναν μόνον ὡς δύο χαμηλὰ φύματα. Ὁ πηλὸς εἶναι ὁ συνήθης ὠχροξανθός.

15. Τὸ κύπελλον τοῦτο (εἰκ. 12, ι) εἶναι ἄνωτον, σχήματος κωδωνοειδοῦς. Ἐξωτερικῶς φέρει ὡς διακόσμησιν κλαδίον (:), ὅπερ εἰς τὴν εἰκόνα μόλις διακρίνεται. Ἐσωτερικῶς εἶναι βαμμένον διὰ καστανοῦ χρώματος.

16. Δύο μικρὰ ἀχρωμάτιστα ἀθურματικά κύπελλα (εἰκ. 12, κ καὶ μ).

17. Τὰ ἐν τῇ εἰκόνι 12 β, ε, μ, ν ἐλάχιστα διαφέρουσι τῶν ὑπ' ἀριθ. 8 εἰκ. 13, δ.

18. Κύπελλον ἀχρωμάτιστον (εἰκ. 12, κ). Τὸ σχῆμα τούτου ἀναφαίνεται ἐν Κρήτῃ ἀπὸ τῶν ἀργῶν τῆς μεσομινωϊκῆς περιόδου.

19. Τούτου (εἰκ. 12, ζ) σφίζεται μόνον ἢ πλατεῖα τοξοειδῆς λαβὴ καὶ μικρὸν μέρος τῆς παρειᾶς. Ἐπὶ σκοτεινῆς ἀλοιφῆς ἔχει διὰ λευκοῦ χρώματος πιτυλίσματα. Δὲν γνωρίζομεν ἀκριβῶς εἰς ποῖα στρώματα εὐρέθη. Φαίνεται ὅμως μεσομινωϊκόν.

7). Οἰνοχοαί.

1. Τῆς οἰνοχόης ταύτης (εἰκ. 14, ἡ μεσαία κάτω) συνεπληρώσαμεν διὰ γύψου τὸ ἐλλεῖπον ραμφοειδὲς στόμιον κατ' ἀναλογίαν ἄλλων ὁμοίων. Εἶναι αὕτη ἡ τελειότερον συμπληρωθεῖσα ἐξ ὧν

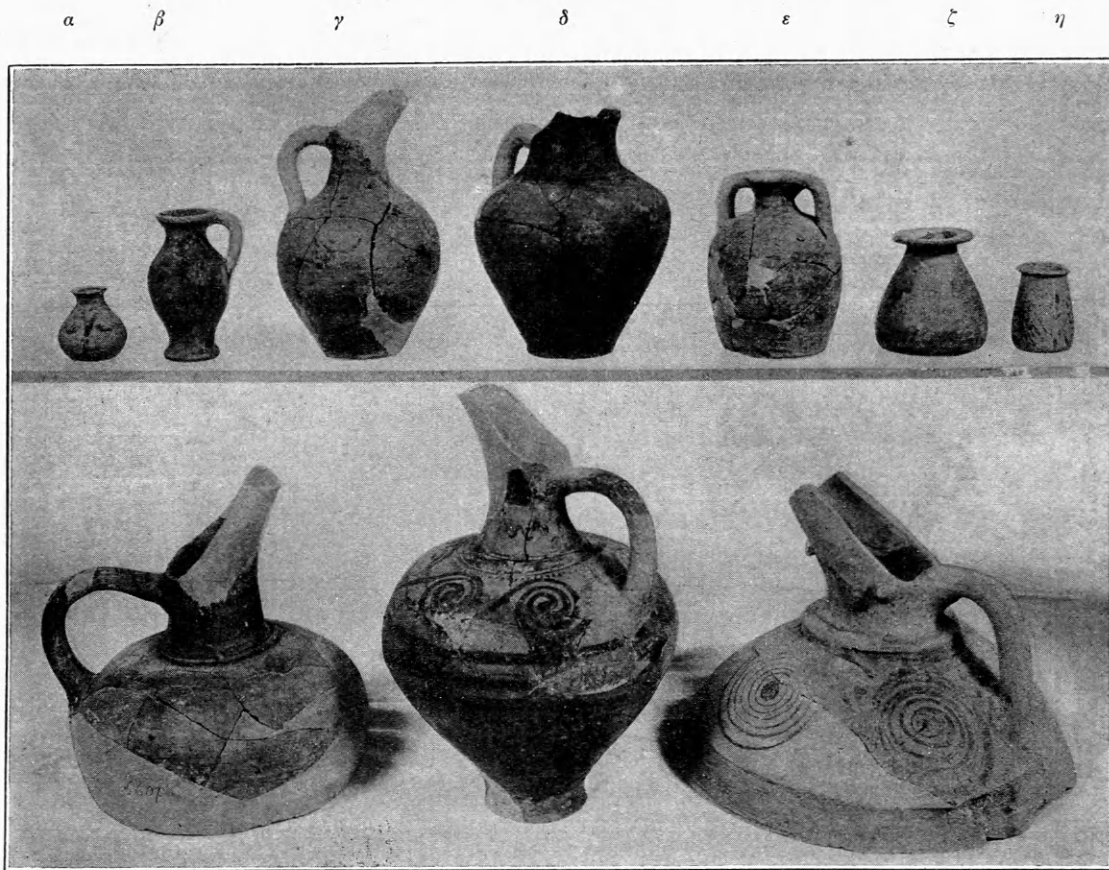

ι (ὑψ. περ. 0·28).
Εἰκὼν 14. Οἰνοχόαι ΥΜ α (περ. 1:5).

εὑρέθησαν ἐν τοῖς ἀνακτόροις Τυλίσου. Ἡ γραπτὴ διακόσμησις αὐτῆς διὰ μαύρου χρώματος ἐπὶ ἀνοικτοφαίου ἐδάφους, ὡς καὶ τὸ σχῆμα τοῦ ἀγγείου εἶναι συνήθη εἰς τὴν μέσσην καὶ ὄψιμον Μινωϊκὴν ἐποχὴν. Ἐκεῖ ὅπου ἐνοῦται ὁ λαιμὸς πρὸς τὴν κοιλίαν ὑπάρχει πλαστικὸν κορδόνιον σύνθητες καὶ τοῦτο. Εἰς τὸ αὐτὸ μέρος ἐπὶ μαύρης ζώνης ἔχουσι γραφῇ διὰ λευκοῦ χρώματος δύο λεπταὶ γραμμαὶ καὶ μεταξὺ τούτων ἄλλη κυματοειδὴς γραμμὴ ἐπίσης λευκή. Τὸ εἶδος τοῦτο τῆς διακοσμήσεως, μὲ τὴν προσθήκην δηλονότι κοσμημάτων ἢ λεπτομερειῶν διὰ λευκοῦ ἐπὶ καστανοῦ χρώματος ἢ τῶν παραλλαγῶν αὐτοῦ ἀπαντᾷ μόνον εἰς τὰς ἀρχὰς τῆς ὑστερομινωϊκῆς περιόδου, ἀλλὰ καὶ τότε οὐχὶ συχνά· ἐκλείπει δὲ ταχέως. Δὲν δύναται ὅμως νὰ θεωρηθῇ ὡς χαρακτηριστικὸν τῆς ὑστερομινωϊκῆς α' περιόδου, διότι μεταξὺ χιλιάδων γαστρίων εὑρεθέντων ἐπὶ τοῦ αὐτοῦ πατώματος ἐνὸς δωματίου μόνον ἐλάχιστα ἔχουσι κοσμήματα διὰ λευκοῦ ἐπὶ καστανοῦ, ὅλα δὲ τὰ ἄλλα ἔχουσι μόνον τὴν συνήθη ὑστερομινωϊκὴν γραπτὴν διακόσμησιν

διὰ στιλπνοῦ καστανοῦ χρώματος ἐπὶ ἀνοικτοτέρου ἐδάφους. Πιθανὸν ὕψος τῆς οἰνοχῆς 0·28. Εὑρέθη ἐν τῇ ἀποθήκῃ ζ' τῶν ἀνακτόρων.

2. Τεμάχιον ἀπὸ τὸν λαιμὸν καὶ τοὺς ὤμους ἄλλης οἰνοχῆς (εἰκ. 14 τὸ τελευταῖον) ὁμοίου σχήματος καὶ τῆς αὐτῆς περίπου διακοσμήσεως. Δὲν ἔχει ὅμως λευκὸν χρῶμα. Ἐκατέρωθεν τοῦ ραμφοειδοῦς στομίου καὶ ἔμπροσθεν τούτου ἔχει ἀνὰ ἓν ὄξυ φῦμα.

3. Ἄλλο τεμάχιον ὁμοίας οἰνοχῆς (εἰκ. 14 τὸ πρῶτον κάτω). ἔχει τὴν ἐπιφάνειαν ἐστιλβωμένην διὰ προστριβῆς.

4. Πολὺ μικροτέρα (εἰκ. 14 τὸ τρίτον ἄνω) τῶν προηγουμένων οἰνοχῆ ἔχουσα ζώνας καὶ σπειροειδὲς περὶ τοὺς ὤμους κόσμημα καστανοῦ χρώματος ἐξίτηλον. Εὑρέθη εἰς τὸ 4^{ον} δωματίον τοῦ ὀρθογωνίου οἰκοδομήματος.

5. Οἰνοχῆ μὲ στρογγύλον στόμιον (εἰκ. 14 τὸ δεύτερον ἄνω). Ἀχρωμάτιστος ὡς τὸ ἐπόμενον σταμνίον.

6. Σταμνίον δίωτον (εἰκ. 14 τὸ πέμπτον ἄνω).

7. Δύο μικρὰ ἀπιοειδῆ ἀγγεῖα. Ἐχουσι πιτυλιστὴν διακόσμησιν. Ὅμοιου σχήματος ἀγγεῖα εὐρέθησαν καὶ εἰς Ἀγίαν Τριάδα καὶ εἰς τὸν βασιλικὸν τάφον Κνωσοῦ ἀλαβάστρινα.

8. Μικρὸν σφαιροειδὲς ἄνωτον ἀγγεῖον. Ἐχει διακόσμησιν γραπτὴν ἄνθη κρίνου ἐσχηματοποιημένα (εἰκ. 14 τὸ πρῶτον).

8). Σκεὺ μαγειρείου.

Χύτραι εὐρέθησαν πολλαὶ εἰς τεμάχια, ἐπίσης καὶ ὑδρίαι χονδροειδεῖς. Ἀξιοὶ ἰδίας προσοχῆς εἶναι δύο συγκολληθέντες ἀμφορεῖς· διότι τὸ σχῆμα αὐτῶν ὑπενθυμίζει τοὺς λουτροφόρους τῆς Ἑλληνικῆς ἐποχῆς (εἰκ. 15).



α β (ὑψ. 0·43).
Εἰκὼν 15. Ἀμφορεῖς χονδροειδεῖς ΥΜ α (περ. 1:6).

Ὁ πηλὸς τῶν ἀγγείων τούτων εἶναι χονδροειδὲς ἐρυθρῶς τὸ χρῶμα περιέχει πολλὴν ἄμμον καὶ λιθάρια, ὥστε τὰ ἀγγεῖα γίνονται βαρύτερα.

Εἰς τί ἀκριβῶς ἐχρησίμευεν ἡ λεκάνη, ἣν βλέπει ὁ ἀναγνώστης εἰς τὴν εἰκόνα 16, δὲν δυνάμεθα νὰ ἐννοήσωμεν. Ὅμοιου σχήματος πρᾶγμα εὐρήκεν ὁ Evans ἐν τῇ ἀνασκαφῇ Κνωσοῦ καὶ ὠνόμασε κηροπήγιον. Τὸ ἐνταῦθα ὅμως εἰκονιζόμενον εἶναι μεγάλη λεκάνη ἔχουσα διάμετρον 0·32 καὶ ὕψος παρειῶν 0·405, περιέχουσα ἄλλην μικροτέραν τοιαύτην συγκοινωνοῦσαν πρὸς αὐτὴν διὰ τρήματος εὐρέος ὅσον ἀνθρώπινος δάκτυλος.

¹ Ἡ μεσαία τῆς ἄνω σειρᾶς εἰκ. 14 οἶνοχόη εἶναι μεσομινωϊκὴ καὶ θὰ ὁμιλήσωμεν περὶ ταύτης ἐν τῷ οἰκίῳ τόπῳ.

Ἐν τῇ εἰκόνι 17 φαίνεται μία χονδροειδὲς ὑδρία μόνωτος ἀχρωμάτιστος ἐντελῶς μετὰ στρογγύλου στομίου· ἐν τῷ μέσῳ κυλινδρική ἀμφωτος τοιαύτη. Ὅμοιου σχήματος ὑδρίαι εὐρέθησαν καὶ ἐν Ἀγίᾳ Τριάδι καὶ ἐν Κνωσῷ μετὰ τοιχωμάτων παχυτάτων. Πρὸς τὰ ἀριστερὰ φαίνεται τρίωτος χονδροειδὲς ἀμφορεὺς.

9). Θυματήρια.

Τοιαῦτα σκεύη, οἷα βλέπει ὁ ἀναγνώστης ἐν τῷ ἄνω μέρει τοῦ πίνακος 14, ἀπαντῶσι συχνὰ εἰς τὰ ὑστερομινωϊκὰ καὶ μεσομινωϊκὰ στρώματα καὶ εἰς τάφους ἐν Κρήτῃ. Ὁ Evans ἐν The prehistoric tombs of Knossos καλεῖ ταῦτα φρυκτήρια ἢ ἀνθρακοφορεῖς. Ὅμοια εὐρέθησαν καὶ ἐν Φαιστῷ μῆπω δημοσιευθέντα (ἀριθ. Εὐρετ. 3014 καὶ 3015), φέροντα ὡραίαν μεσομινωϊκὴν διακόσμησιν, ἐξ οὗ εἰκάζομεν ὅτι δὲν θὰ εἶχον οὕτως εὐτελεῖ χρῆσιν. Πιστεύομεν μᾶλλον ὅτι ἐχρησίμευον ταῦτα ὡς θυμιατήρια. Ἐτίθετο δὲ τὸ θυμίαμα ἢ ὁ λιβανωτὴς εἰς τὸ δοχεῖον τοῦ σκεύους καὶ τὸ ὅλον σκεῦος ἐπὶ ἀνημμένων ἀνθράκων· διὰ τοῦτο εἶναι συνήθως τρίποδα (ἴδε εἰκ. 18, ε). Ὁ πυθμὴν τῶν σκευῶν τούτων εἶναι συνήθως διπλοῦς. Ἡ ἀνωτέρα παρειὰ τοῦ πυθμένου ὀγκοῦται σφαιροειδῶς ἢ κωνικῶς πρὸς τὰ ἄνω οὕτως ὥστε μένει κενὸς χώρος μεταξὺ τῶν δύο πυθμένων. Ὁ κατώτερος πυθμὴν φέρει συνήθως εἰς τὸ μέσον ὀπήν, ὅσον ἀνθρώπινος δάκτυλος καὶ περὶ ταύτην πολλὰς ἡμιοειδεῖς μικρὰς ὀπὰς. Εἰς τὰ περισσότερα ὁ ἀνώτερος πυθμὴν δὲν εἶναι διάτρητος καὶ δὲν συγκοινωνεῖ ἐπομένως πρὸς τὸν ὑπ' αὐτὸν κοῖλον χώρον. Εἰς τινὰ ὅμως ἔχει καὶ ὁ ἀνώτερος οὗτος πυθμὴν ἐπιμήκη τρήματα συγκοινωνοῦντα πρὸς τὴν ὑποκειμένην κοιλότητά. Νομίζομεν πιθανὸν ὅτι εἰς τὰ ἔχοντα ἀδιάτρητον τὸν ἀνώτερον πυθμένα ἀντὶ λιβανωτοῦ ἢ ἄλλου στερεοῦ θυμιάματος ἐχύνετο ὑγρὸν ἀρωματικόν. Τιθεμένου δὲ καὶ εἰς τὴν περίπτωσιν ταύτην τοῦ σκεύους ἐπὶ τοῦ πυρὸς ἀνεδίδοντο ἄτμοι ἀρωματικοί. Ὅτι οἱ Μινωῖκοι μετεχειρίζοντο λιβανωτὸν ἀπέδειξεν ὁ Evans εὐρὼν τεμάχια τοιοῦτου ἐντὸς ὑστερομινωϊκοῦ τάφου. Τὰ τεμάχια ταῦτα τοῦ λιβανωτοῦ φυλάσσονται ἐν τῷ μουσεῖῳ τοῦ Ἡρακλείου.

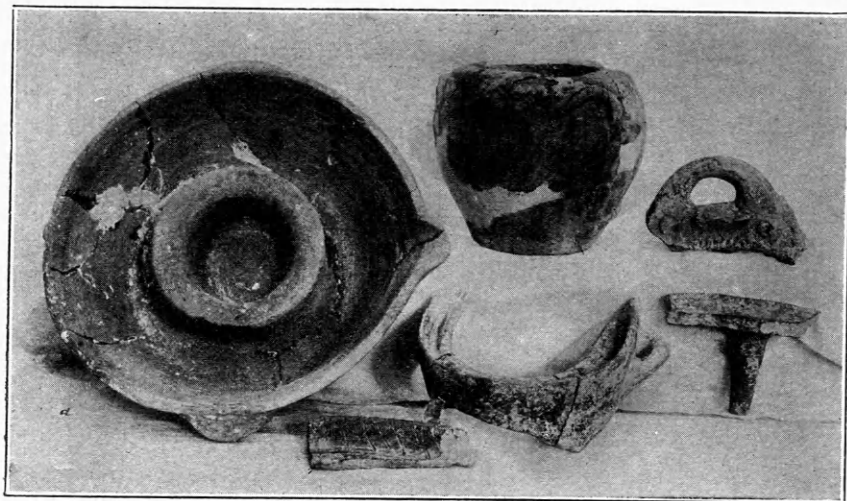

Εἰκὼν 16. Σκεύη μαγειρείου YM α καὶ MM (περ. 1: 6).



Εἰκὼν 17. Σκεύη μαγειρείου (περ. 1: 8).

β (ὑψ. 0'11)

γ

Τὸ ἐν τῇ εἰκόνι 18, τὸ τελευ-
ταῖον ἄνω, σκεῦος εἶναι πῶμα μι-
κρᾶς χύτρας ὁμοιάζον πρὸς τὸ δη-
μοσιευθὲν ὑπὸ τοῦ Mosso, Excur-
sioni nel Mediterraneo, ἔκδοσις 6'
σελ. 236. Τοιαῦτα πώματα χυ-
τρῶν εὐρέθησαν ἐν Κρήτῃ εἰς πά-
σας σχεδὸν τὰς ἀνασκαφὰς Μινω-
ϊκῶν τόπων. Εἰς τὸν ἀείμνηστον
Mosso εἶχον ἐκφράσει τὴν γνώμην
ὅτι τὰ τοιαύτης κατασκευῆς πώ-
ματα θὰ ἐχρησίμευον ἴσως ἵνα προ-
λαμβάνωσι τὴν ἔκχυσιν τοῦ ἐν τῇ
χύτρᾳ ἀναβράζοντος ὑγροῦ. Καὶ

τὴν ὑπόθεσιν ταύτην διετύπωσεν ἐκεῖνος εἰς τὸ
μνημονευθὲν χωρίον. Ἡ ἐξήγησις αὕτη ὅμως
ἐφαίνετο εἰς ἐμὲ πάντοτε πολὺ ἀμφίβολος. Τώρα
παραβάλλων τὰ πώματα ταῦτα πρὸς τὰ πολλὰ
εἰς τὸ Κρητικὸν μουσεῖον εὐρισκόμενα θυμιατή-
ρια εὐρίσκω τὴν κατασκευὴν αὐτῶν ὁμοιοτάτην.
Διὰ τοῦτο πιστεύω ὅτι καὶ τὰ πώματα ταῦτα
ἐχρησίμευον ἵνα δέχωνται εἰς τὸ ἀνώτερον αὐτῶν
μέρος, ἔνθα ἔχουσιν ἱκανῶς εὐρύχωρον δακτυ-
λισειδῆ κοιλότητα, ὑγρὸν ἀρωματικόν, ὅπερ διέ-
χεν ἀτμοὺς ἀρωματικούς ὡς ἐξῆς: Ἐντὸς τῆς χύ-
τρας ἐτίθετο ὕδωρ, ἐκαλύπτετο αὕτη κατόπιν διὰ
τοιούτου πώματος περιέχοντος τὸ ἀρωματικόν ὑ-

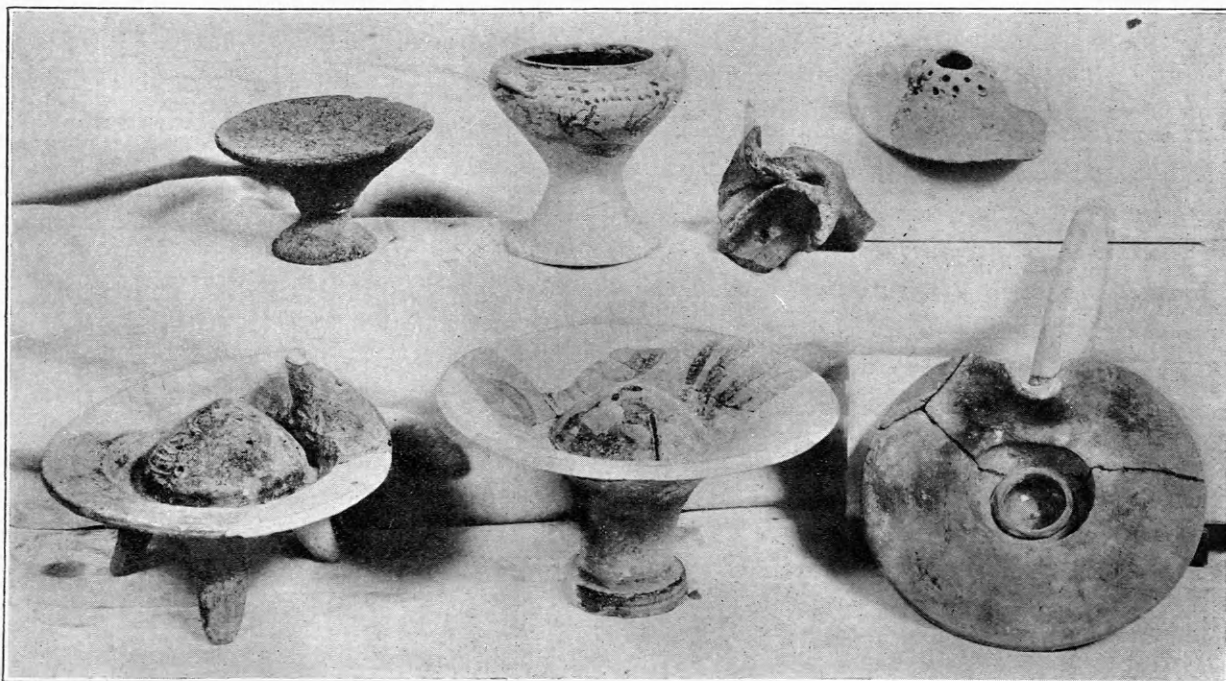

Εἰκὼν 18. Θυμιατήρια (περ. 1: 4).

γρόν. Τιθεμένης δὲ τῆς χύτρας ἐπὶ τοῦ πυρὸς ἔβραζε τὸ ἐν αὐτῇ ὕδωρ καὶ οἱ ἀτμοὶ αὐτοῦ εἰσερχόμενοι εἰς τὴν σφαιρικὴν κοιλότητα τοῦ πώματος ἐθέρμαινον τὸ ἐν τῷ πώματι ἀρωματικὸν ὑγρὸν βαθμηδὸν καὶ οὕτω ἀνεδίδοντο ἀρωματικοὶ ἀτμοὶ εἰς τοὺς θαλάμους τῶν ἀνακτόρων ἢ τὰς αἰθούσας τῶν συμποσίων ἢ εἰς ἄλλας ἐπισήμους περιστάσεις. Γνωστὴ δὲ εἶναι τῶν ἀνατολικῶν λαῶν μέχρι σήμερον ἡ ἀγάπη πρὸς τὰ ἀρώματα.

Τὸ ἐν τῇ εἰκ. 18 δεύτερον ἀγγεῖον ἔχει τὸν πυθμένα ἡθμοειδῆ διάτρητον. Καὶ ἐν ἄλλαις τῆς Κρήτης ἀνασκαφαῖς εὐρέθησαν τοιαῦτα ἀγγεῖα. Ἐγὼ πιστεύω καὶ ταῦτα θυμιατήρια.

10). Πινακίδες ἐπιγεγραμμέναι.

Ἐν τῇ μικρᾷ ἀποθήκῃ η, ὅπου εὐρέθη τὸ χαλκοῦν τάλαντον, ἡ στλεγγίς καὶ τὰ σφραγίσματα, εὐρέθησαν καὶ τρεῖς πινακίδες πήλιναι, ἐν κακῇ δυστυχῶς καταστάσει, ἀλλὰ μὴ στερούμεναι σπουδαιότητος.

Ὁ φίλος μου κ. Evans, ὁ πρῶτος προϊδὼν καὶ εὐτυχήσας ὁ ἴδιος μετ' ὀλίγον νὰ ἀνακαλύψῃ τὰ πρωτοκρητικὰ γράμματα, ἔσχε τὴν καλωσύνην νὰ μοῦ ἀντιγράψῃ τὰ γράμματα τῶν πινακίδων τούτων, ἐφ' ὅσον ἠδυνήθη ὁ ἔμπειρος ὀφθαλμὸς αὐτοῦ νὰ διακρίνῃ ταῦτα.

Ἡ πινακίς 1 ἔχει καὶ τὰς δύο ὀψεις ἐνεπιγραφούς (εἰκ. 19 A-19 B'). Ἐπὶ τῆς ὀψεως A τὸ δεύτερον γράμμα ὁμοιάζει πολὺ πρὸς τὸ σεῖστρον καὶ τοῦτο ἤθελε κατὰ τὸν Evans ὁ τεχνίτης νὰ παραστήσῃ. Εἶναι δὲ τοῦτο σημεῖον πρῶτην φορὰν ἀπαντῶν εἰς Κρητικὰς πινακίδας. Μετὰ τρία ἄλλα σημεῖα βλέπομεν σημεῖον ὅμοιον πρὸς τὸ δίγαμμα, ὅπερ κατωτέρω ἀναφαίνεται συνενούμενον μετ' ἄλλων, ὡς φαίνεται εἰς τὸν δεύτερον στίχον εἰς τὸ μέσον, καὶ εἰς τὸ προτελευταῖον γράμμα τοῦ ἐπομένου καὶ εἰς τινὰ ἄλλα κατωτέρω. Ὁ συνδυασμὸς οὗτος τῶν γραμμάτων δὲν ἀπαντᾷ εἰς τὰς ἄλλας τέως δημοσιευθείσας πινακίδας.

Ἐπὶ τῆς ὀψεως B τῆς αὐτῆς πινακίδος ὀλίγα μόνον γράμματα διακρίνονται (εἰκ. 19 B=19 B').

Ἡ πινακίς 2 φέρει καὶ αὐτὴ πρωτοφανὲς ἰδεογράφημα, ἁμαξαν τετράτροχον, ἧς οἱ πρῶτοι τροχοὶ εἶναι ἀκτινωτοί, οἱ δὲ ὀπίσθιοι ἀπλοῖ δίσκοι (εἰκ. 20).

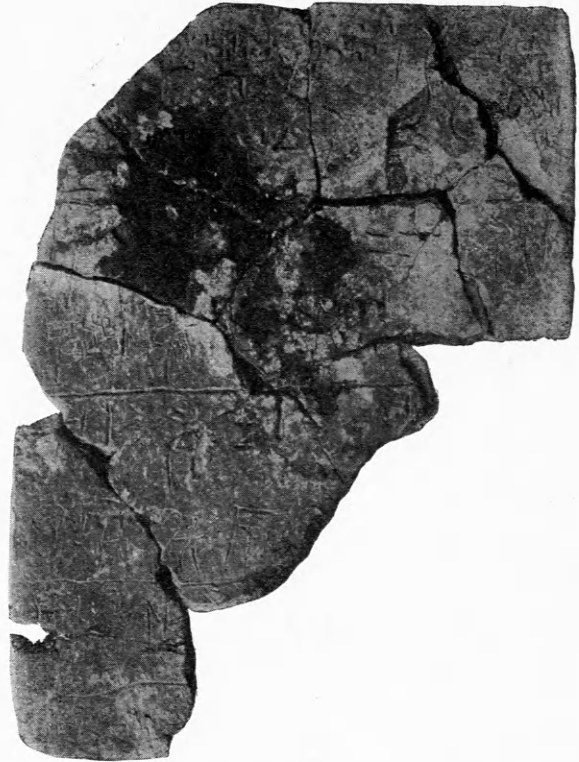

Εἰκὼν 19 A. Πινακίς 1, ὀψις A (μέγεθος σχεδὸν φυσικόν).

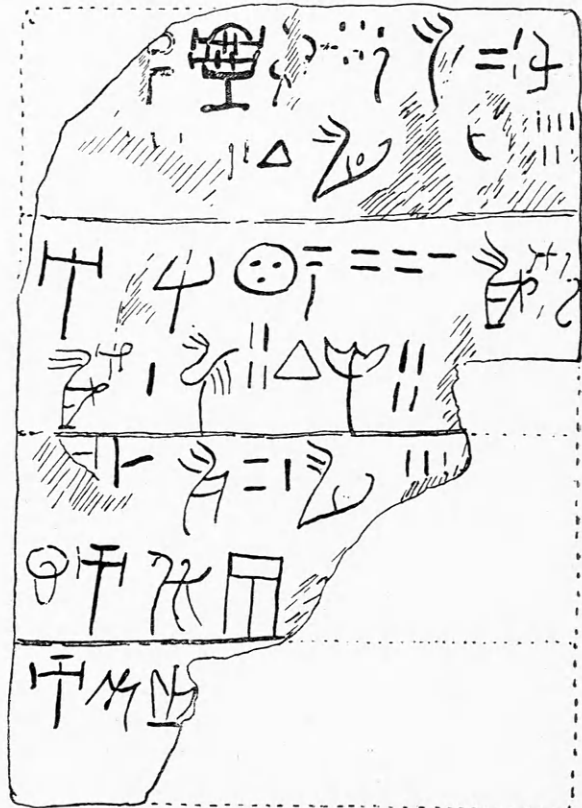

Εἰκὼν 19 A'. = εἰκ. 19 A.



Εἰκὼν 19 Β. Πινακίς 1, ὅρις Β (μέγεθος σχεδὸν φυσικόν).

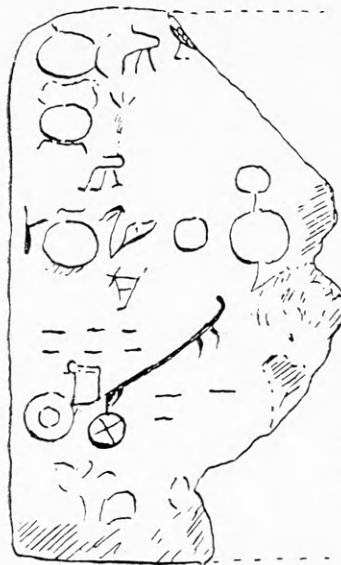

20'



20 (μέγεθος σχεδὸν φυσικόν).

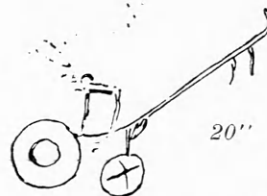

20''

Εἰκὼν 20. Πινακίς 2.

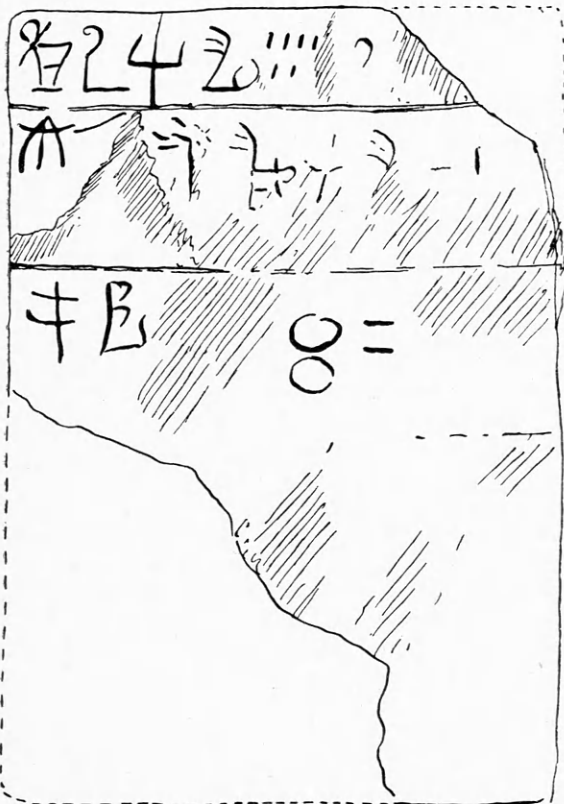

Εἰκὼν 19 Β'. = εἰκ. 19 Β.



Εἰκὼν 21. Πινακίς 3 (μέγεθος σχεδὸν φυσικόν)

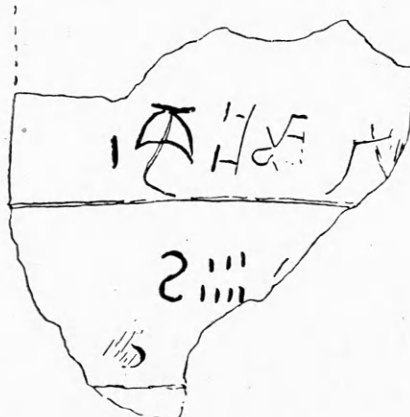

Εἰκὼν 21'. = εἰκ. 21.

Τῆς πινακίδος 3 (εἰκ. 21 = 21') σφύζεται
μόνον τεμάχιον.

Τὰ γράμματα ἀνήκουσιν εἰς τὸ γραμμικὸν σύ-

στημα Α' (ιδε *Evans Scripta Minoa*).

Τὸ σύστημα τοῦτο τῆς γραφῆς ἦτο ἐν χρήσει εἰς Ἀγ. Τριάδα, ὅπου εὐρέθησαν πολλάι πινακίδες φέρουσαι τοῦτο, κατὰ τὰς ἀρχὰς τῆς ὑστερομινωϊκῆς περιόδου. Εἰς ταύτην δὲ τὴν περίοδον ἀνήκουσι καὶ αἱ τῆς Τυλίσου.

Τὰς ἐν Κνωσῷ εὐρεθείσας πινακίδας τοῦ συστήματος τούτου ἀποδίδει ὁ κ. Evans εἰς τὸ τέλος τῆς μεσομινωϊκῆς περιόδου. Αἱ ἐπὶ τῶν πινακίδων ἡμῶν παρατηρούμεναι ἀπλαῖ κάθετοι ἢ ὀριζόντιαι γραμμαὶ καὶ οἱ ἀπλοὶ κύκλοι, ὡς καὶ εἰς φέρων τρεῖς στιγμὰς ἐντὸς αὐτοῦ, εἰσὶν ἀριθμοὶ (ιδε *Evans Scripta Minoa*). Τὰ ἀριθμητικὰ σημεῖα ταῦτα τῶν πινακίδων ἡμῶν εἰσὶν ὅμοια πρὸς τὰ τῶν πινακίδων τοῦ συστήματος Β' τῆς Κνωσοῦ.

β'). Γαλόπετραι.

Οὕτως ὀνομάζει ὁ λαὸς ἐν Κρήτῃ τοὺς ὑπὸ τοῦ Ross (*Inselreisen*) τὸ πρῶτον ὀνομασθέντας νησιωτικούς λίθους (*Inselsteine*), πιστεύων ὅτι γυνὴ φέρουσα ἀνηρτημένον ἀπὸ τοῦ λαιμοῦ τοιοῦτον λίθον παράγει ἄφθονον γάλα πρὸς θρέψιν τοῦ νεογνοῦ.

Τὸ ὄνομα ἀπεδέχθησαν καὶ ξένοι ἀρχαιολόγοι διὰ τοῦτο ἀποδεχόμεθα καὶ ἡμεῖς αὐτό. (Περὶ τούτων ἰδε *Ξανθοῦδιδης* ἐν *AE* 1907, 147).

Περὶ τῆς χρήσεως τῶν γαλόπετρων πιστεύομεν ἡμεῖς ὅτι ἐχρησίμευσαν ὡς ψῆφοι ὁρμῶν διὰ περιδέραια ἢ διὰ φέλλια καὶ ὡς σφραγίδες. Ὁ κ. Τσουντας (*AE* 1889, 146) ἀναφέρει ὅτι εὐρέθησαν σωροὶ ἐγγεγλυμμένων λίθων παρὰ τὰς χεῖρας τοῦ νεκροῦ. Παράλογος δὲ θὰ ἦτο ἡ ὑπόθεσις ὅτι εἰς μόνον ἄνθρωπος εἶχε σωρὸν σφραγίδων. Πλὴν τούτου εἰς τὸν ρυτοφόρον τῆς Κνωσοῦ φαίνεται καθαρὰ γαλόπετρα χρησιμεύοντα ὡς κόσμημα ψελίου περὶ τὸν δεξιὸν καρπὸν.

Ἐν Τυλίῳ ἀνεύρομεν δεκάδα τοιούτων, τοὺς ἐξῆς (*πίν. 15* καὶ *16*):

1. Σφραγὶς ἐν σχήματι κομβίου ἐκ μαύρου στεατίτου. Ἐχει ἐκκρουσθῆ τὸ ἄνω μέρος τῆς λαβῆς, καθ' ὃ μέρος ὑπῆρχε τὸ πρὸς ἀνάρτησιν τμήμα. Ἡ γλυφὴ ἔχει ζευγὸς ὁμοκέντρων κύκλων καὶ ἐντὸς ἐκατέρου τούτων δευτέρον μικρότερον καὶ ἐν τῷ κέντρῳ φακοειδῆ ἐξόγκωσιν. Ἄλλος μικρότερος κύκλος μὲ τὸ κεντρικὸν ἐξόγκωμα φαίνεται ἄνω-

θεν, κάτωθεν δὲ τρεῖς ὀριζόντιαι βαθμηδὸν μικρότεραι γραμμαὶ. *Πίν. 15, α.*

2. Φακοειδὴς γαλόπετρα ἐκ πρασινωποῦ στεατίτου ἢ μία ἐπιφάνεια καλύπτεται ὑπὸ ἐγγεγλυμμένων μικρῶν κύκλων μετ' ἐπίσης βαθείας στιγμαῖς ἐν τῷ κέντρῳ. Ομοίαν γλυφὴν ἔχει σφραγὶς κομβιόσχημος ἐξ ὁστοῦ ἐλέφαντος εὐρεθεῖσα ἐν Ἀγ. Τριάδι ὑπὸ τῆς ἐν Κρήτῃ Ἱταλικῆς ἀρχαιολογικῆς ἀποστολῆς (ἀριθ. Εὐρετ 457). *Πίν. 15, β.*

3. Φακοειδὴς γαλόπετρα ἐκ μαυρισμένου στεατίτου. Ἡ γλυφὴ παριστᾷ ζευγὸς διπλῶν ὁμοκέντρων κύκλων, ἐχόντων ἐν τῷ κέντρῳ βαθέως κεχαργμένην στιγμήν. Οἱ κύκλοι χωρίζονται ἀλλήλων διὰ σιγμοειδοῦς γραμμῆς· ἄνωθεν φαίνονται ἔχνη ἀνθέων, κάτωθεν σειρὰ ὀδόντων ἢ πρίων. *Πίν. 15, γ.*

4. Μικρὰ φακοειδὴς γαλόπετρα διατηροῦσα τὸ ἀρχικὸν ὑποπράσινον χρῶμα τοῦ στεατίτου. Ἡ γλυφὴ νομίζω ὅτι παριστᾷ τευθίδα ἐσχηματοποιήμενην. *Πίν. 15, δ.*

5. Φακοειδὴς γαλόπετρα ἐξ αἰματίτου. Ἡ γλυφὴ παριστᾷ αἰγαγρον γονατίσαντα ἔνεκα πληγῆς βέλους κατὰ τὸν αὐχένα. *Πίν. 15, ε.*

6. Φακοειδὴς γαλόπετρα ἐκ πρασινωποῦ στεατίτου. Γλυφὴ: βουὸς συμπίπτων εἰς τὰ γόνατα καὶ ἀγωνιῶδως στρέφων τὴν κεφαλὴν πρὸς τὰ ὀπίσω. Ὑπὸ τὴν κοιλίαν τοῦ ζώου φαίνονται δύο ἀσαφῆ πράγματα. Ἐξ ἀναλογίας ὁμοίων γλυφῶν εἰκάζομεν ὅτι ὁ τεχνίτης ἠθέλησε νὰ ὑποδηλώσῃ τὰς κεφαλὰς τῶν λεόντων, οἵτινες προσβάλλουσι τὸν βούν. *Πίν. 15, ς.*

7. Φακοειδὴς ἐκ στεατίτου πρασινωποῦ γαλόπετρα. Ἡ γλυφὴ παριστᾷ αἰγαγρον συμπίπτοντα εἰς τὰ γόνατα. *Πίν. 15, ζ.*

8. Μικρὰ φακοειδὴς γαλόπετρα ἐκ πρασινωποῦ στεατίτου. Ἡ γλυφὴ μόλις διακρίνεται ἀποτετριμένη οὔσα. Πιστεύομεν ὅτι παρίστανε δύο θαλάσσια πτηνὰ. Τὸ σῶμα τοῦλάχιστον καὶ ὁ λαιμὸς τούτων διακρίνονται ὁπωσοῦν καθαρώς. *Πίν. 15, η.*

9. Μικρὰ φακοειδὴς ἐκ τοῦ αὐτοῦ λίθου γαλόπετρα. Φέρει ἐγγεγλυμμένην Μινωϊκὴν γυναικα χορεύουσαν. Τὸ ἔνδυμα κοντὸν φθάνει μέχρι τοῦ μέσου τῶν κνημῶν. Εἰς τὸ ἔδαφος καρποὶ καὶ ἄνθη. *Πίν. 16, α.*

10. Φακοειδὴς γαλόπετρα ἐκ τοῦ αὐτοῦ λίθου. Εἶναι πολὺ ἐφθαρμένη. Μόλις διακρίνεται τὸ κάτω

μέρος φορέματος Μινωϊκῆς γυναικός, καὶ ὑπὲρ αὐτὴν κλῆμαξ ἢ ξύλινον ἱερὸν. Πίν. 16, β.

11. Φακοειδὴς γαλόπετρα τοῦ αὐτοῦ λίθου. Ἡ γλυφὴ παριστᾷ θήλειαν ἔλαφον συμπίπτουσαν εἰς τὰ γόνατα καὶ στρέφουσαν τὴν κεφαλὴν πρὸς τὰ ὀπίσω. Ἄνωθεν ἐν τῷ ἐδάφει κλαδίον. Πίν. 16, γ.

γ'). Σφραγίσματα.

Τὰ παράδοξα ταῦτα ἀντικείμενα εὐρέθησαν τὸ πρῶτον παρὰ τὸ νοτιοανατολικὸν ἄκρον τῆς Κρήτης. Εἰς Κάτω Ζάκρον. Κατὰ τὸ ἔαρ τοῦ 1901 ὁ τότε διευθυντὴς τῆς ἐν Ἀθήναις Ἀγγλικῆς ἀρχαιολογικῆς σχολῆς Hogarth, ἀνασκάπτων Μινωϊκὰ ἐρείπια, εὗρεν ἐν γωνίᾳ οἰκίας πεντακόσια περίπου τοιαῦτα (ἴδε BSA VII, 132 καὶ JHS 1902, 77). Συγχρόνως σχεδὸν ἀνεκαλύπτοντο τοιαῦτα σφραγίσματα ὑπὸ τοῦ A. I. Evans ἐν Κνωσῷ (BSA VII, 19). Τὸ ἐπόμενον δὲ ἔτος ὁ καθηγητὴς Halbherr ἀνεκάλυπτε πλέον τῶν 450 τοιούτων σφραγισμάτων ἐν ὠμακτίῳ τῶν ἀνακτόρων τῆς Ἀγίας Τριάδος (Monum. antichi τόμ. XIII 1903, 29).

Κατὰ τὴν αὐτὴν ἐποχὴν ἀνεκαλύφθησαν 4-5 τοιαῦτα εἰς Γουρνιά ὑπὸ τῆς Miss Boyd.

Τὰ πλεῖστα τῶν ἐν Κρήτῃ εὐρεθέντων σφραγισμάτων φέρουσι διαμπερὲς τρῆμα, ἐν ᾧ διακρίνεται πολλὰκις ἴχνη κλωστῆς καὶ κόμβοι ἐκ ταύτης ἐπὶ τοῦ πηλοῦ.

Διὰ τὴν χρῆσιν τούτων ὁ Evans προέβαλε τὴν ὑπόθεσιν ὅτι ἐχρησίμευον, ὡς αἱ διὰ χρυσοῦ ἢ ἀργύρου ἢ μολύβδου βοῦλλαι τῶν Ρωμαϊκῶν καὶ Βυζαντινῶν χρόνων, πρὸς σφράγισιν ἐπισήμων ἐγγράφων, τὰ ὅποια ὑποθέτει γεγραμμένα ἐπὶ φύλλων παπύρου ἢ φοίνικος ἢ ἄλλης φθαρτῆς ὕλης. Τὰ δὲ μὴ διάτρητα σφραγίσματα ὑποθέτει ὅτι ἦσαν ἀπλῶς δοκίμια τῆς ποιότητος τοῦ πηλοῦ. Ἡμεῖς πιστεύομεν ὅτι ἐχρησίμευον εἰς σφράγισιν κιβωτίων ἢ παντὸς εἶδους δεμάτων, καθ' ὃν τρόπον σφραγίζονται ἐν τοῖς τελωνείοις σήμερον τὰ δέματα διὰ μολύβδου.

Ἐν Τυλίῳ εὗρομεν ὀλίγα σφραγίσματα, ἐκ τούτων δὲ εἰκονίζονται τρία ἐν τῷ πίνακι 16· διότι τῶν ἄλλων ἦσαν παντελῶς ἀποτετριμμένα αἱ παραστάσεις.

Πίν. 16, δ. Σφράγισμα ἔχον παράστασιν ζώου δυσδιακρίτου. Ἐπειδὴ ἡ οὐρά του φαίνεται βραχεῖα ὑποθέτομεν ὅτι παρίστατο αἰγαγρος.

Πίν. 16, ε. Ἄλλο μικρὸν σφράγισμα ἔχων βαθέως ἐγκεχαραγμένα τέσσαρα σημεῖα ἢ γράμματα.

Πίν. 16, F. Τὸ σφράγισμα τοῦτο φέρει γλυφὴν, ἣτις ἔχει θέμα πολὺ ἀγαπητὸν εἰς τοὺς τεχνίτας τῆς ἐποχῆς ταύτης. Βοῦς προσβαλλόμενος ὑπὸ δύο λεόντων τοῦ μὲν ἄνωθεν, τοῦ δὲ κάτωθεν. Οἱ συνεσπασμένοι μυῶνες τῶν θηρίων εἰσὶν ἄριστα ἐπεξεργασμένοι, καὶ ἡ τολμηρὰ συστροφή τοῦ ἀγωνιῶντος ταύρου μιμοῦνται θαυμασίως τὴν φύσιν. Εἰς ἡμᾶς γεννᾶται ἡ ἀπορία πόθεν ἀντέγραφον τὰ θέματα ταῦτα οἱ Κρητῆς τεχνῖται. Ἐν Κρήτῃ λέοντες δὲν ὑπῆρχον, τοῦλάχιστον οὐδὲν σημεῖον τῆς ὑπάρξεως αὐτῶν εὐρέθη μέχρι τοῦδε.

δ'). Λίθινα.

Λιθίνων σκευῶν τεμάχια εὐρέθησαν πάμπολλα ἐν Τυλίῳ, ἀλλ' εἰς κατάστασιν καθιστῶσαν τὰ πλεῖστα παντελῶς ἄχρηστα. Τὰ καλύτερον σωζόμενα εἶναι τὰ ἑξῆς.

1. Βάσις ἐκ στεατίτου ἢ τράπεζα προσφορῶν. Τὸ σχῆμα (εἰκ. 22, α) ὁμοιάζει πρὸς λαμπτήρας εὐρεθέντας ἐν Κρήτῃ καὶ Μυκῇ (Tsountas et Mannat The Myk. age σελ. 80). Πρὸς τὰ ἄνω ὅμως δὲν ἀπολήγει εἰς δοχεῖον λαμπτήρος, ἀλλ' εἰς ἐπίπεδον ἐπιφάνειαν. Ἡ ἄνω ἐπιφάνεια ἔχει παρὰ τὸ χεῖλος τρεῖς ὁμοκέντρους χαρακτὰς γραμμὰς πρὸς κόσμον. Εἰς τὸ κέντρον ὑπάρχει στρογγύλη κοιλότης, ἥς τὸ βάθος 0·08, ἡ δὲ διαμ. 0·05, στενομένη ἐλαφρῶς πρὸς τὰ κάτω. Κάτωθεν δὲ καὶ πλησίον ἑκατέρου τῶν ὧτων ὑπάρχει ἀνὰ ἐν στρογγύλον τρῆμα (διαμ. 0·015) διαμπερὲς μέχρι τῆς προειρημένης κοιλότητος. Τὰ τρήματα ταῦτα, ὧν τὸ ἐν φαίνεται καὶ εἰς τὴν εἰκόνα, ἐχρησίμευον προφανῶς ἵνα διέρχεται δι' αὐτῶν ξύλινος ἢ χαλκοῦς ἥλος ἢ περόνη διὰ νὰ στερεώνῃ τὸ εἰς τὴν κεντρικὴν κοιλότητα ἄνωθεν ἐγγομψόμενον πρᾶγμα. Ὑψος 0·50, διαμ. ἄνω ἐπιφανείας 0·23, διαμ. ποδὸς 0·195).

2. Ἄλλη ὁμοία (εἰκ. 22, β) τῇ προηγουμένῃ βάσις ἢ τράπεζα. Ἐχει εἰς τὸ μέσον καὶ αὕτη κοιλότητα, πολλῶ ὅμως τῆς προηγουμένης μικροτέ-



α (ὑψ. 0·50) γ (διάμ. 0·18) β (ὑψ. 0·44)
Εἰκὼν 22. Τράπεζαι προσφορῶν.

ραν. Τὸ βάθος δὲν ἐμετρήθη διότι εἶναι πλήρης.

3. Δίμυξος λαμπτήρ σφζόμενος κατὰ τὸ ἥμισυ (εἰκ. 22, γ), ἐκ φαιοῦ τιτανολίθου.

4. Βάσις ὁμοίου λαμπτήρος εὑρέθη ἐπὶ τόπου εἰς τὴν κλίμακα, ἣτις εὑρέθη εἰς τὴν ἀποθήκην τῶν ἀνακτόρων καὶ σημειοῦται ἐν τῷ διαγράμματι. Διάμετρος 0·18.

5. Τετράγωνος ἐκ πώρου λίθου τράπεζα προσφορῶν (εἰκ. 23). Ὅμοια εὑρέθησαν καὶ ἀλλαχοῦ

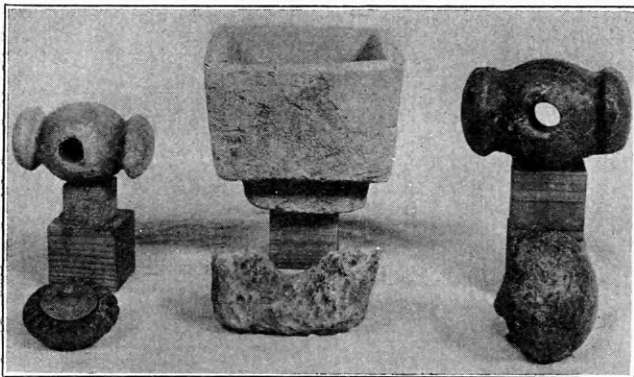

γ (μῆκ. 0·106) β (ὑψ. 0·12) α (μῆκ. 0·13)
Εἰκὼν 23. Σφῦραι λίθιναι καὶ τράπεζα προσφορῶν.

ἐν Κρήτῃ. Ὑψος 0·125, πλάτ. ἐκάστης πλευρᾶς 0·145.

6. Δύο σφῦραι (εἰκ. 23) ἀναθηματικαὶ ἐκ τιτανολίθου ὁμοιάζοντος πολὺ πρὸς μάργμαρον. Μῆκος

τῆς μεγαλυτέρας 0·13, μῆκ. τῆς ἄλλης 0·105.

7. Λεκανῶν ἐκ στεατίτου εὑρέθησαν πολλὰ τεμάχια, ἃ δὲν ἠδυνήθημεν νὰ συναρμολογήσωμεν.

8. Πώματα (εἰκ. 24) δοχείων ἐκ στεατίτου.

9. Πούς τρίποδος (εἰκ. 25 κάτω ἐν τῷ μέσῳ) ἐκ στεατίτου.

10. Μῆλον λαβῆς ξίφους ἐκ κροκαλοπαγοῦς ἐρυθροποῦ λίθου (brèche) (εἰκ. 26, τὸ προτελευταῖον τῆς τρίτης σειρᾶς). Τὸ μῆλον τοῦτο εἶναι κατὰ πολὺ μεῖζον πάντων τῶν ἐν τῷ Κρητικῷ μουσεῖῳ εὑρισκομένων. Κάτωθεν φέρει ὀπήν, ἐν ᾗ ἐνεγομφοῦτο τὸ ἄκρον τῆς λαβῆς τοῦ ξίφους, ἐγκαρσίως δὲ πρὸς ταύτην ὑπάρ-

χει μικροτέρα ὀπή, δι' ἧς ἐπέρα ὁ ἥλος ὁ συνηλῶν τὸ μῆλον πρὸς τὸ ἄκρον τῆς λαβῆς. Διάμετρος 0·09.

11. Ζεῦγος ἱερῶν κεράτων (εἰκ. 26, ἐν τῷ μέσῳ) κολοβῶν ἐκ πώρου λίθου. Ὅμοια εὑρέθησαν ἐν Παλαικάστρῳ καὶ ἀλλαχοῦ (ἴδε BSA IX σελ. 280).

12. Κομφότατον ρυτὸν ἐξ ὀψιανοῦ (εἰκ. 27). Ὁ λαιμὸς ἦτο χωριστὰ εἰργασμένος. Συνεκολλᾶτο ἐπὶ τοῦ ἀγγείου διὰ τινος κόλλας. Ἡ ἐξωτερικὴ ἐπιφάνεια ἐντελῶς λεία ἄνευ διακοσμήσεως τινος, πλὴν ἀπλοῦ πλαστικοῦ κορδονίου, καθ' ὃ μέρος συναρμύζεται ὁ λαιμὸς πρὸς τὴν κοιλίαν. Τὸ ἀγγεῖον θὰ ἦτο πολύτιμον καὶ θὰ ἀπῆτησε πολύμοχλον μακράν ἐργασίαν διὰ νὰ γλυφῇ ἐξ ὕλης τόσῃ σκληρᾶς.

13. Πυξίς κυλινδρική (εἰκ. 25, ἐν τῷ μέσῳ τῆς ἄνω σειρᾶς) μειομένη εἰς τὸ μέσον, ἐκ στεατίτου πρασινωποῦ.

14. Μικρὰ φακοειδῆς πυξίς ἐκ στεατίτου ἐκ τοῦ αὐτοῦ λίθου μετὰ ραβδώσεων λοξῶν ἐκ τῶν ἄνω πρὸς τὰ κάτω (εἰκ. 26, τὸ δεύτερον τῆς δευτέρας σειρᾶς).

15. Δισκάριον (εἰκ. 26, τὸ δεύτερον τῆς πρώτης σειρᾶς) ἐκ λευκοῦ μαλακοῦ λίθου. Ἀθυρμα παιδίων. Ἐν Ἑλλάδι τὰ παιδιὰ παίζουν τὸ παιγνίδιον τοῦτο καλούμενον σβοῦρος.

16. Δύο σφονδύλια ἐκ στεατίτου (εἰκ. 26 τὸ τελευταῖον).

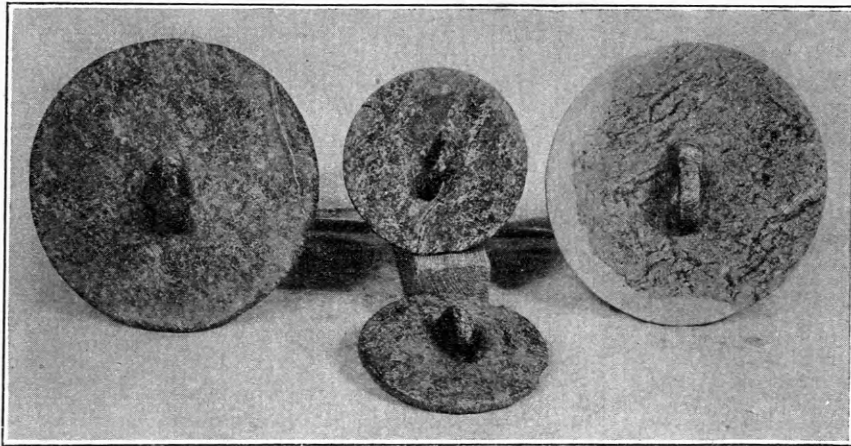

α (διάμ. 0·26)

γ

β (διάμ. 0·26)

Εἰκὼν 24. Πώματα δοχείων ἐκ σιταίτου (περ. 1:6).

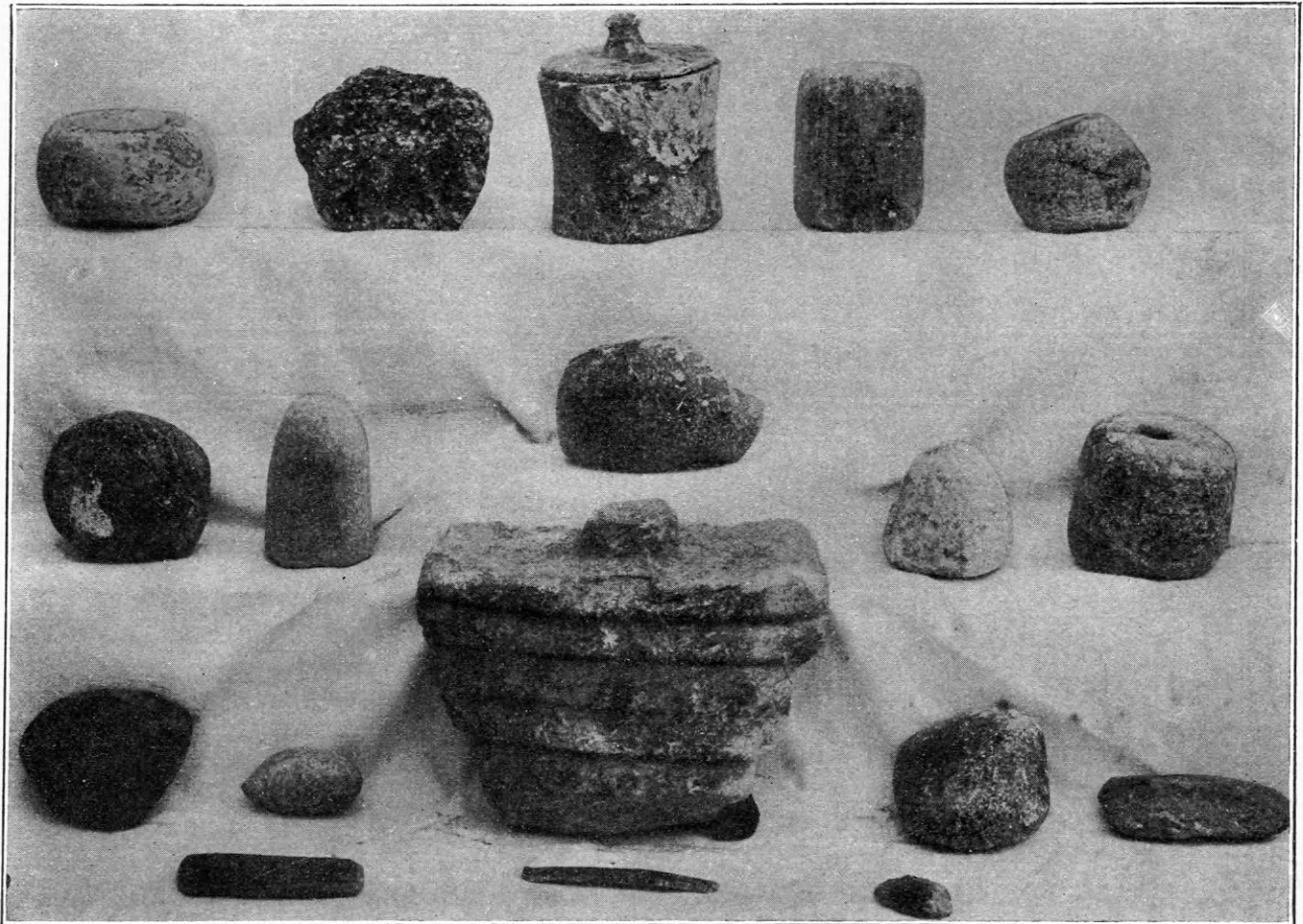

Εἰκὼν 25. Διάφορα σκεύη ἐκ σιταίτου (1:2).

17. Τρία τέσσαρα ἀκόνια διὰ ξυράκια (εἰκ. 26
κάτω).

18. Μαχαιρίδιον ἐξ ὀψιανού (εἰκ. 26, τὸ πρῶ-
τον τῆς τελευταίας σειρᾶς) καὶ τεμάχια πυρῆνος

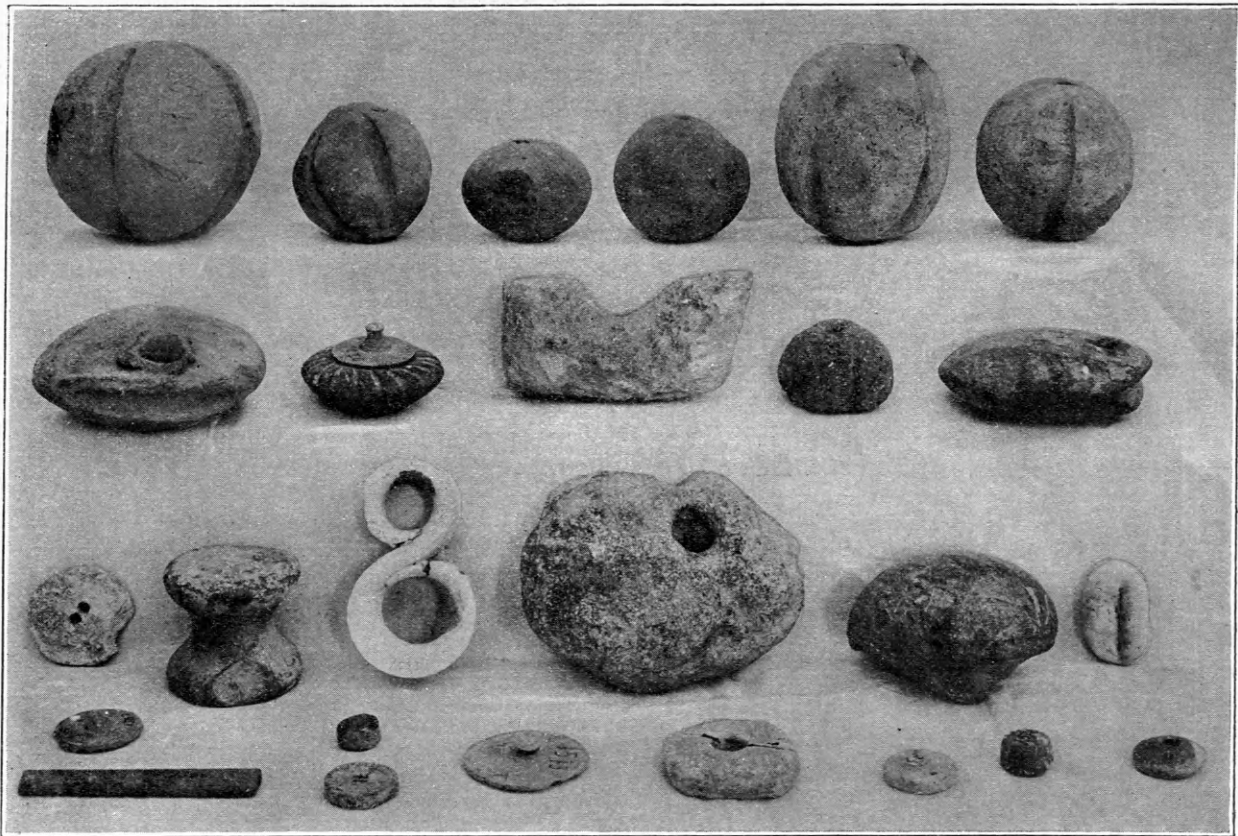

Εἰκὼν 26. Διάφορα ἀντικείμενα λίθινα καὶ πήλινα (περ. 1:3).



Εἰκὼν 27. Ρυτὸν ἐξ ὀριανοῦ (ὑψ. περ. 0·22).

τοῦ αὐτοῦ λίθου ἐξ οὗ ἀ-
πεσπάσθησαν τοιαῦτα ξυ-
ράκια. Ὁ ὀψιανὸς προσέρ-
χεται ἐκ Μήλου (ἴδε Ex-
cavations at Phylakopi
σ. 226 κέ.).

19. Τεμάχιον λιπαρί-
του λίθου (εἰκ. 26, τὸ
δεύτερον τῆς πρώτης σει-
ρᾶς).

20. Δύο λίθινοι πελέ-
και (εἰκ. 26, τὸ δεύτε-
ρον καὶ προτελευταῖον
τῆς δευτέρας σειρᾶς).

21. Λαβὴ ἀγγείου ἐκ
λευκοτάτου μαρμάρου
(εἰκ. 26 τὸ τρίτον τῆς
τρίτης σειρᾶς). Ὅμοιου
σχήματος λαβὰς ἔχουσι
πήλινα ἀγγεῖα εὐρεθέντα

ἐν τοῖς τάφοις Κνωσοῦ καὶ ἐν Ἀγ. Τριάδι ἐντὸς
οἰκιῶν.

22. Ἀκανόνιστος βῶλος τοῦ ποταμοῦ διατρη-
θεὶς πρὸς ἀνάρτησιν (εἰκ. 26 εἰς τὸ μέσον τῆς τρί-
της σειρᾶς). Ἐχρησίμευεν ἴσως ὡς σταθμὸν ἢ βά-
ρος. Ἔλκει 220 γραμμάρια.

23. Βωλάριον ἐκ λευκοπυρίτου (Quarz) (εἰκ.
26 τελευταῖον τῆς τρίτης σειρᾶς). Ἡ μία αὐτοῦ
ἐπιφάνεια εἶναι κυρτή, ἡ ἄλλη ἐπιπεδωτέρα διατέ-
μνεται ὑπὸ ἐπιμήκους ἀβαθοῦς αὐλακος. Δὲν δια-
κρίνομεν ἂν ἡ αὐλαξ αὕτη εἶναι τυχαία ἢ ἐχαρα-
χθῇ ὑπὸ ἀνθρώπου. Ἐν τῇ δευτέρᾳ περιπτώσει, τὸ
πρᾶγμα τοῦτο θὰ ἦτο μίμησις καρποῦ φοίνικος. Τὸ
βάρος του εἶναι 47,2 χιλιογράμμων. Ἴσως ἐχρη-
σίμευεν ὡς σταθμὸν· διότι τὸ βάρος του εἶναι δεκα-
πλάσιον περίπου τοῦ ἐπομένου λιθίνου σταθμοῦ.

24. Δισκάριον ἐκ στεακίτου οὐχὶ τελειῶς κα-
νονικόν. Ἔχει βάρος 4,5 γραμμ. (εἰκ. 26 τὸ δεύ-
τερον τῆς τελευταίας σειρᾶς).

25. Ἄλλο ἴσης διαμέτρου διπλάσιου πάχους

καὶ βάρους. Ταῦτα ἐχρησίμευον πιθανώτατα ὡς σταθμά. (Ἴδε *Evans Corolla numismatica* 1906, 336 κέ.). Τὸ βάρος αὐτῶν συμπίπτει τοῦ μὲν ἐλαφροτέρου πρὸς τὴν δραχμὴν, τοῦ δὲ βαρυτέρου πρὸς τὸ Kedet τῆς δεκάτης ὀγδόης Αἰγυπτιακῆς δυναστείας. Ἐν τῇ σημειωθείσῃ μελέτῃ τοῦ ὁ κ. Evans ἀποδεικνύει ὅτι τοιαύτη νομισματικὴ μονὰς ἦτο ἐν χρήσει καὶ ἐν Κνωσῷ.

26. Μέγα κυλινδρικὸν δοχεῖον ἐκ στεατίτου, συναρμολογηθὲν ἐκ πολλῶν τεμαχίων. Εἶχε δύο μικρὰς σχετικῶς ἀλλὰ χονδρὰς λαβὰς καὶ αὐλακωτὴν προχοήν. Τὰ τοιχώματα ἱκανῶς ἰσχυρά. Ὑψος 0·33, διάμ. στομίου 0·29 (*εἰκ. 28, α*).



α (ὑψ. 0·33)



β (διάμ. 0·275)



γ (ὑψ. 0·31)

Εἰκὼν 28. Δοχεῖα ἐκ στεατίτου.

27. Ἡμισφαιρικὴ λεκάνη ἐκ στεατίτου μὲ λεπτότερα τοιχώματα. Διάμ. στομίου 0·275, βάθος 0·15 (*εἰκ. 28, β*).

28. Φακοειδὲς δοχεῖον (*εἰκ. 28, γ*) ἐκ στεατίτου μὲ παχέα τοιχώματα. Ἐχει δύο ἰσχυρὰς λαβὰς καὶ δεδηλωμένην πλαστικῶς τὴν βάσιν.

ε'). Χαλκώματα.

Εἶπομεν ὅτι χωρικὸς σκάπτων πρὸς ἐξαγωγήν ὑλικοῦ οἰκοδομῆς εὗρετο τυχαίως εἰς τὴν ἀποθήκην Β' τῶν ἀνακτόρων ἢ ἔξωθεν αὐτῆς (ὁ χωρικὸς δὲν ἐνθυμεῖται ἀκριβῶς τὸν τόπον), τέσσαρας πελωρίους λέβητας, ὧν ὁ μικρότερος εἶναι πολὺ μεγαλύτερος τοῦ ἐν Μυκῆναις εὗρεθέντος τοιοῦτου. Ὁ μέγιστος τούτων (*εἰκ. 29*), ἡμισφαιρικὸς τὸ σχῆμα, ἔχει διάμετρον 1·40, βάθος 0·44 καὶ πᾶχος τῶν τοιχωμάτων αὐτοῦ 0·003. Ἐπὶ τοῦ χείλους φέρει τρεῖς ἰσχυρὰς λαβὰς σχήματος Π, δι' ὧν ἀνηρτᾶτο ὑπὲρ τὴν ἐστίαν. Βάρος 52 γιλιόγραμμα καὶ 564 γραμμ.

Καὶ οἱ ἄλλοι τρεῖς λέβητες ἔχουσι τὴν κατασκευὴν ἐντελῶς ὁμοίαν. Καὶ τὸ σχῆμα δὲ αὐτῶν εἶναι ὅμοιον πρὸς τὸ τοῦ πρώτου, μόνον εἰσὶν ὀλίγον βαθύτεροι σχετικῶς.

Ὁ λέβης β' ἔχει διάμετρον 1·05, βάθος 0·37 καὶ βάρος 24 γιλιόγραμμα καὶ 360 γραμμάρια.

Ὁ λέβης γ' ἔχει διάμετρον 0·84, βάθος 0·35 καὶ βάρος 15 γιλιόγραμμα καὶ 70 γραμμάρια.

Ὁ λέβης δ' ἔχει διάμετρον 0·72, βάθος 0·32 καὶ βάρος 12 γιλιόγραμμα καὶ 500 γραμμάρια.

Τόσῳ μεγάλους λέβητας ἐδυσκολεύετο ὁ τεχνίτης νὰ κατασκευάσῃ ἐξ ἑνὸς μόνου τεμαχίου μετάλλου· διὸ ἤναγκάσθη νὰ συναρμολογήσῃ ἕκαστον τούτων ἐξ ἐπτὰ μεγάλων φύλλων χαλκοῦ, ἅτινα συνέδεσε πρὸς ἀλληλα δι' ἤλων ἐχόντων διπλὴν κεφαλὴν, μεταχειρισθεῖς ἔνθα μὲν ἀπλῆν, ἔνθα δὲ διπλὴν σειρὰν τοιούτων ἤλων, ὡς φαίνεται σαφῶς ἐν *εἰκ. 30*.

Εὐνόητον εἶναι ὅτι τὸ βάρος τῶν λεβήτων ἦτο ἀρχικῶς πολὺ μεῖζον· διότι ἡ ὀξείδωσις ἔχει καταφάγει μέγα μέρος τοῦ μετάλλου.

Εἰς τὴν ἀποθήκην η' εὗρετο ὄρθιον παρὰ τὸν νότιον τοῖχον τοῦ δωματίου χαλκοῦν τάλαντον (*εἰκ. 31*). Οὕτως ὠνομάσθησαν τοιαῦται πλάκες χαλκοῦ εὗρεθεῖσαι τὸ πρῶτον ἐν Ἀγ. Τριάδι ὑπὸ τῆς Ἱταλικῆς ἀρχαιολογικῆς ἀποστολῆς ἐν Κρήτῃ (*Pigorini Bulletino di Paleologia* τ. XXIX). Ὅτι ταῦτα δὲν ἔχουσι νὰ κάμωσι τίποτε μὲ τὰ τάλαντα τῆς Ἑλληνικῆς ἐποχῆς εἶναι φανερόν. Τοιαῦται πλάκες χαλκοῦ ἔχουσιν ἤδη εὗρεθῇ ἐν Χαλκίδι, Αἰγίνῃ, Σικελίᾳ καὶ Μυκῆναις, ἐν Κρήτῃ δὲ πλὴν τῆς Ἀγ. Τριάδος καὶ Τυλίσου, ἐν Μόχλῳ καὶ Παλαικάστρῳ Σητείας.

Ὁ Evans καὶ ὁ Pigorini εἰκάζουσιν ὅτι τὰ τάλαντα ταῦτα ἀντεπροσώπευον ὠρισμένην ἀξίαν· ἐχρησίμευον δηλ. ὡς μονὰς νομισματικῆς. Ἐπειδὴ ὅμως τοιαῦτα τάλαντα εὗρεθῆσαν οὐ μόνον ἀκέραια, ἀλλὰ καὶ τὸ ἥμισυ περίπου τούτων καὶ πολὺ μικρότερα τεμάχια ἐπίτηδες ἀποκεκομμένα πιστεύομεν, χωρὶς νὰ ἀποκρούωμεν τελείως τὴν γνώμην τῶν προειρημένων σοφῶν, ὅτι αἱ πλάκες αὗται ἦσαν συνήθης μορφή, ὑφ' ἣν ὁ χαλκὸς ἐκυκλοφόρει τότε εἰς τὸ ἐμπόριον. Ἐν τοῖς ἐργαστηρίοις δὲ ὁ

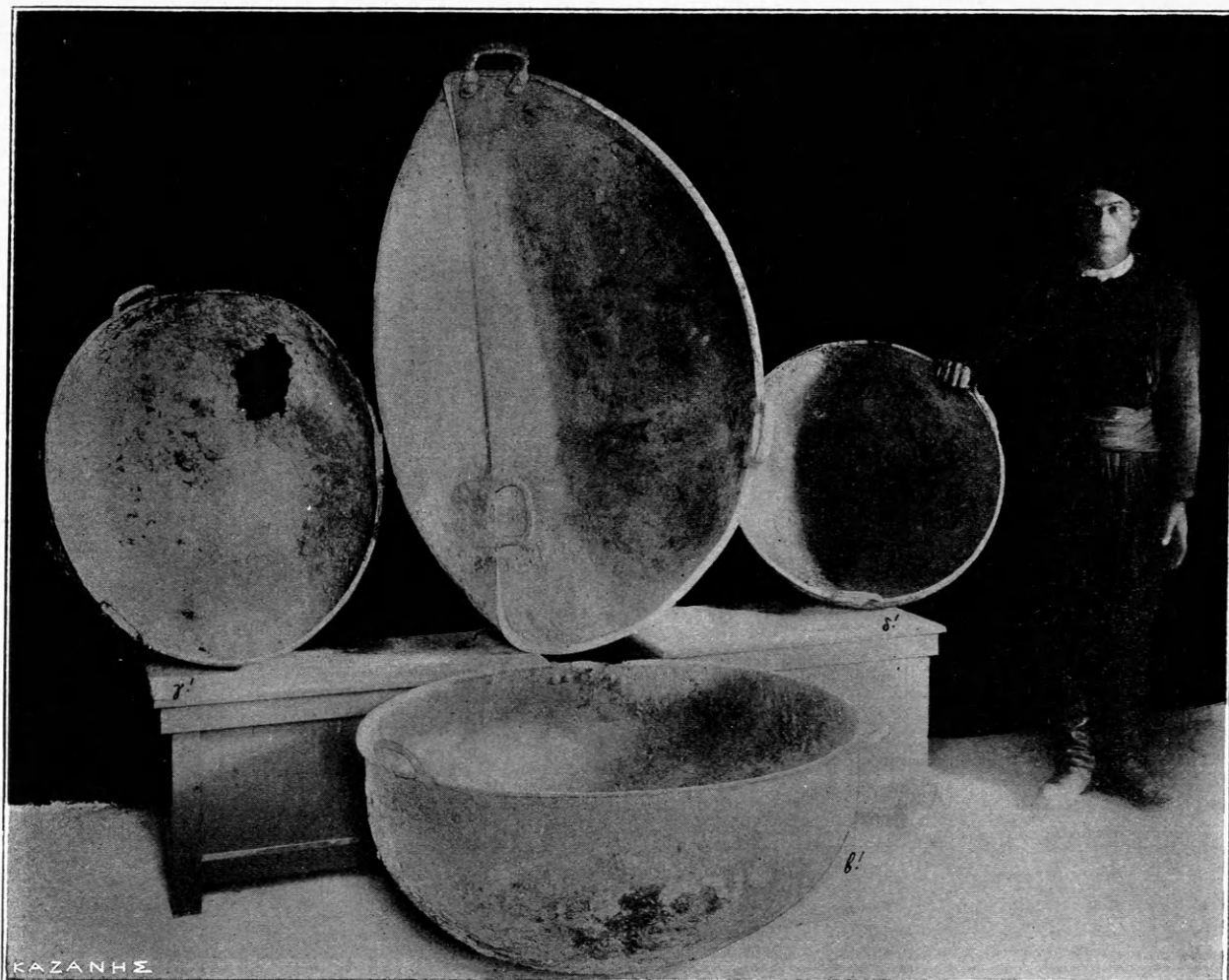

Εἰκὼν 29. Λέβητες χαλκοῦ πελώριοι (διάμ. α 1·40, β 0·98, γ 0·84).

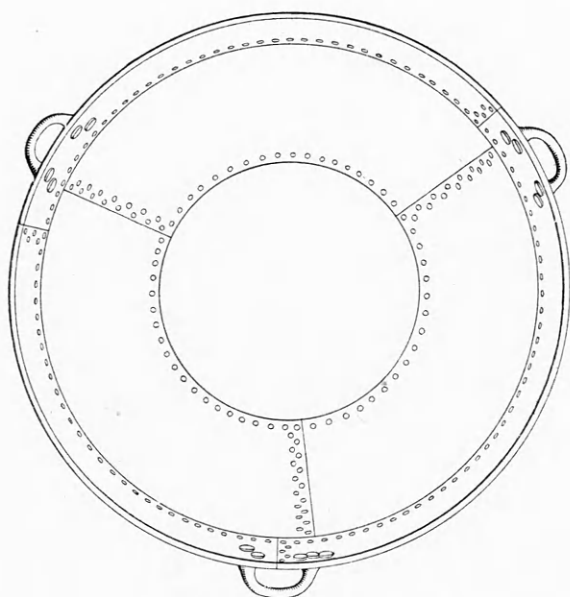

Εἰκὼν 30. Λέβητος ἀπείκασμα.



Εἰκὼν 31. Τάλαντον χαλκοῦν.

τεχνίτης ἔχων ἀποκειμένας τοιαύτας πλάκας χαλκοῦ ἀπέκοπτεν ὅσον μέρος ἤθελε πρὸς τὴν ἐκαστοτε χρῆσιν. Τὴν γνώμην μου δὲ ταύτην δὲν δια-

ψεύδει ἢ ἐν τῷ τάφῳ τοῦ Ρεκμαρᾶ ἐν Ἀθύδῳ τῆς Αἰγύπτου εἰκὼν Κερτιοῦ (Κρητὸς) φέροντος ὡς δῶρον τοιαύτην πλάκα χαλκοῦ· διότι φυσικὸν εἶναι πρὸς τὸν βασιλέα νὰ προσεφέροντο καὶ χρήσιμα μέταλλα, ὅπως προσεφέροντο καὶ χρήσιμα ἀγγεῖα καὶ σκεύη. Αἱ πλάκες αὗται ἐχύνοντο ἐντὸς ἀνοικτῶν ξυλίνων τύπων, καθὰ ἐξηγεῖ ὁ Pigorini ἑ.ἄ.. Μῆκος πλάκας 0·345, πλάτος ἐν τῷ μέσῳ 0·25, πάχος 0·072, βάρος 26·5 χιλιογρ.. Χημικὴ ἀνάλυσις κατὰ Mosso· χαλκὸς 98·606, ψευδάργυρος καὶ σίδηρος 0·63, μάλυθος 0·034.

Παρά τὸ τάλαντον εὐρέθη στλεγγίς ἐξ ὀρειγάλκου κεκαλυμμένη διὰ λεπτοτάτου φύλλου χρυσοῦ (εἰκ. 30 κάτω). Τὸ πλεῖστον μέρος τοῦ χρυσοῦ

ἀπωλέσθη, ἀλλὰ σφύζονται μικρὰ τεμάχια ἐπὶ τῆς στλεγγίδος, συνελέξαμεν δὲ καὶ ἄλλα τεμάχια φύλλων χρυσοῦ παρ' αὐτὴν ἐν τοῖς χώμασι. Πιστεύομεν ὅτι ἦτο πράγματι στλεγγίς· διότι καὶ τὸ σχῆμα ὁμοιάζει πρὸς τὰς στλεγγίδας τῶν Ἑλληνικῶν χρόνων καὶ πολλὰ ἔχομεν μαρτύρια ὅτι οἱ Μινωῖκοι ἐτέλουν ἀγῶνας καὶ ἄλλους καὶ πάλης. Μῆκος τοῦ ὀργάνου 0·32, πλάτος εἰς τὸ μέσον περίπου 0·01· πλατύνεται πρὸς τὸ ἄκρον καὶ στενεύει πρὸς τὴν λαβὴν.

Μικροὶ διπλοὶ ἀναθηματικοὶ πελέκεις. Εἰς ὅλας τὰς ἀνασκαφὰς ἐν Κρήτῃ εὐρέθησαν τοιοῦτοι (εἰκ. 32), ἐν Μόγλῳ δὲ εἰς πρωτομινωϊκὰ στρώματα.

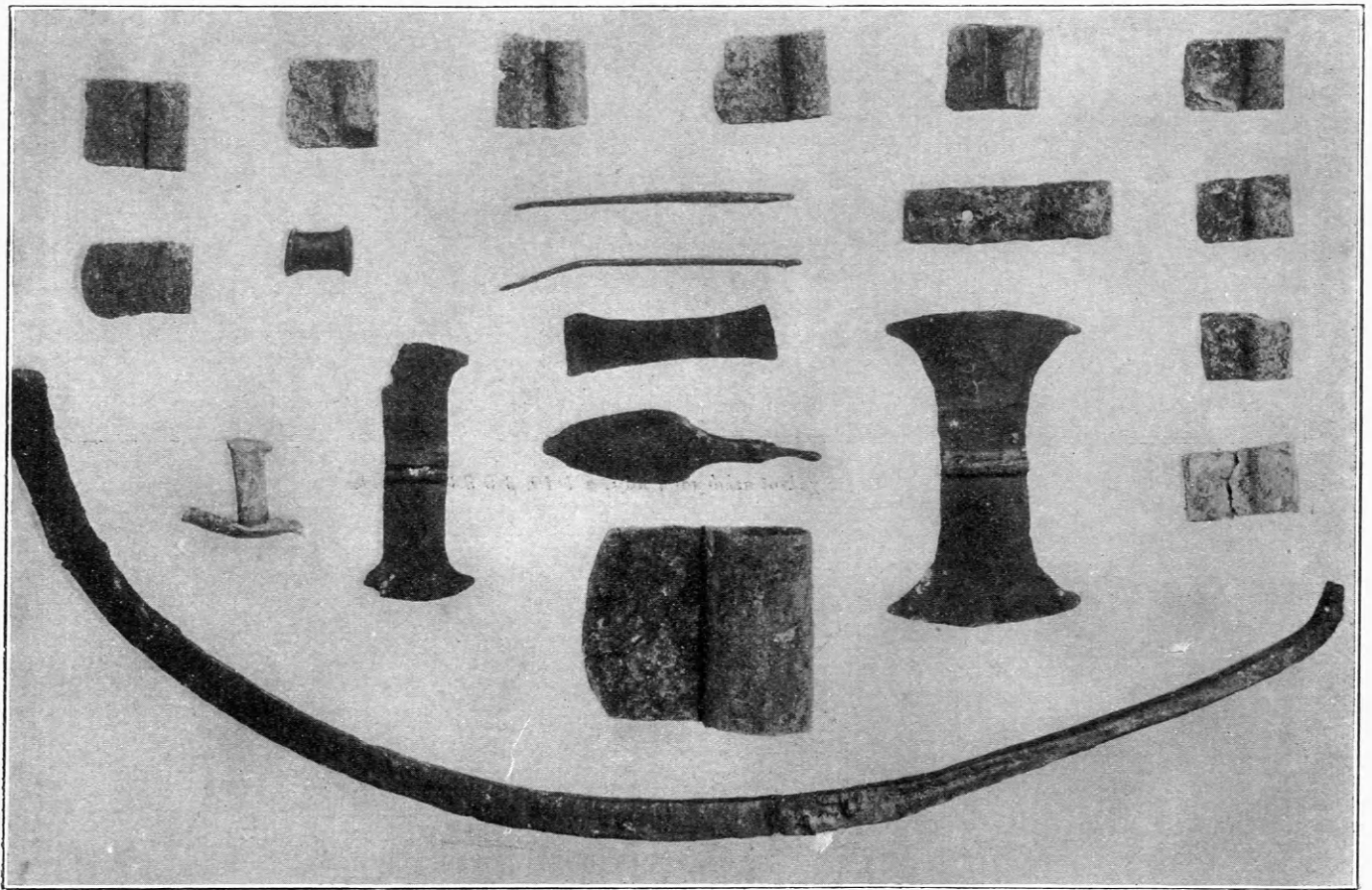

Εἰκὼν 32. Στλεγγίς, διπλοὶ ἀναθηματικοὶ πελέκεις καὶ χαλκῶματα (περ. 1:2).

Ἡμισφαιρικὴ λεκάνη ἐκ χαλκοῦ. Δὲν ἀπεικονίσθη. Εὐρέθη εἰς τὰ μεσομινωϊκὰ στρώματα τοῦ ὀρθογωνίου οἰκοδομήματος. Δύο ὁμοίας εὑρηκεν ὁ Seager ἐν Μόγλῳ εἰς στρώματα ὑστερομινωϊκὰ α' (ἀριθ. Εὐρετ. 1581 καὶ 1582) καὶ ἄλλην ὁ Ξανθοῦδίδης εἰς Καλαθιανὰ Μεσσαρᾶς ἐν οἰκίᾳ με-

σομινωϊκῇ (ἀριθ. Εὐρετ. 1419). Διάμ. 0·32, βάθ. 0·032.

Εὔρομεν καὶ μίαν μόνην αἰχμὴν βέλους (εἰκ. 32 ἐν τῷ μέσῳ), τεμάχια σύρματος χαλκοῦ καὶ περονῶν.

Τὸ σπουδαιότατον ὅμως τῶν χαλκῶν εὐρημάτων

Ἑτηπ. 2.1.13.

ἐν Τυλίῳ εἶναι χυτὸν ἐλόχαλκον εἰδωλίον ἀνδρός (πίν. 17).

Εἰκονίζει ἄνδρα εἰς σχῆμα σεβίζοντος· ἵσταται ἰσχυρῶς πρὸς τὰ ὀπίσω λορδῶν τὸν κορμὸν, ἔχων τὸν ἀριστερὸν πόδα ἐλίγον προβάλλοντα, τὴν ἀριστεράν χειρα καθειμένην παρὰ τὸν μηρὸν καὶ τὴν δεξιάν πρὸ τοῦ μετώπου, οἷον εἶναι μετριάσῃ τὸ φῶς τοῦ ἡλίου ἢ τὴν λάμψιν τῆς ἐπιφαινομένης θεότητος, ἣν ἐπικαλεῖται. Περὶ τὴν ὀσφύν φέρεται περιζώμα. Τοῦτο ἔμπροσθεν φαίνεται τετράγωνον ὀθόνιον κρεμάμενον ἀπὸ τῆς ζώνης πρὸς τὰ κάτω καὶ καλύπτον τὸ κατώτερον ἡμισυ τῆς κοιλίας καὶ τὰ γεννητικὰ ὄργανα. Ἀκριβῶς κάτωθεν τοῦ ὀμφαλοῦ φαίνεται ὀγκούμενον τὸ πανίον τοῦτο πρὸς τὰ ἔξω ὑπὸ τινος πράγματος εὐρισκομένου μεταξὺ αὐτοῦ καὶ τοῦ ὑπογαστρίου. Πρὸς τὰ ὀπίσω τὸ περιζώμα κατέρχεται λοξῶς καλύπτον τελείως τοὺς γλουτούς, μέρος τοῦ ἀριστεροῦ μηροῦ καὶ ἐλόκληρον τὸν δεξιὸν μέχρι ἰγνύος. Τὸ περιζώμα σφίγγεται περὶ τὴν ὀσφύν διὰ ζώνης, δις τοῦλάχιστον περιελισσομένης. Ἡ ζώνη αὕτη δὲν εἶναι μεταλλική, ὅπως φαίνεται ἐπὶ τῶν τοιχογραφιῶν Κνωσοῦ. Οὐδὲν ἔχνος διακρίνεται ὅτι ἔφερεν εἰς τὴν ζώνην μάχαιραν, ὅπως τοῦτο εἶναι γενικὸν σχεδὸν ἐπὶ τῶν ἐκ Πετσορᾶ εἰδωλίων (ἴδε BSA IX πίν. X). Περὶ τὸν λαιμὸν φορεῖ ἄπλοον περιδέραιον. Τὰ πόδια εἰσὶ δεδεμένα δι' ἱμάντων πλατέων περιελισσομένων περὶ τὴν κνήμην μέχρι τῶν μέσων αὐτῆς.

Ἡ διάπλασις τοῦ σώματος ἐν γένει καὶ τῶν μελῶν μιμεῖται θαυμασίως τὸ φυσικόν, καὶ αἱ λεπτομέρειαι τῶν μυῶνων μαρτυροῦσιν ὀφθαλμὸν ἔμπειρον συλλαμβάνοντα ἀκριβῶς τὴν μορφήν, ἣν λαμβάνουσιν τὰ μέλη ἀναλόγως τῆς συστολῆς τῶν μυῶν κατὰ τὰς διαφόρους κινήσεις τῶν μελῶν. Ἐν γένει ἡ διάπλασις τοῦ εἰδωλίου τούτου δύναται νὰ θεωρηθῇ ἐφάμιλλος τῇ ἀκμαζούσῃ Ἑλληνικῇ τέχνῃ. Κρῖμα ὅτι τὸ πρόσωπον ἔχει τελείως σχεδὸν φθορῇ ἐκ τῆς κατιώσεως. Αἱ κνήμαι φαίνονται ἀναλόγως ἰσχυραί. Καὶ τοῦτο ὁμῶς εἶναι τῆς αὐτῆς αἰτίας ἀποτέλεσμα.

Καὶ ἡ κόμη δὲν διακρίνεται καλῶς, διότι ἔχει φθορῇ· διακρίνονται ὁμῶς ὀπισθεν δύο παχεῖς πλόκαμοι κατερχόμενοι μέχρι σχεδὸν τῆς ὀσφύος.

Τὸ εἰδωλίον πατεῖ ἐπὶ λεπτῆς τετραγώνου πλίνθου συμφυοῦς καὶ ὑπὸ ταύτην, ἐπίσης συμφυῆς,

προβάλλει τετράγωνος ἥλος μειούμενος πρὸς τὰ κάτω καὶ ἔχων ἐν τῷ κάτω αὐτοῦ ἄκρῳ ἀκανόνιστον ἐξόγκωμα. Ὑποθέτομεν ὅτι ὁ ἥλος οὗτος ἐνεγομποῦτο εἰς τὸρμον λιθίνης βάσεως στερεούμενος ἐκεῖ δι' ἐγγύσεως μολύβδου ἢ θείου.

Ἐν τῇ εἰκόνι 32 φαίνονται δύο συνήθεις χαλκαὶ περόναι, διπλοῦς ἥλος (τὸ δεύτερον τῆς δευτέρας), δι' οὗ συνηλοῦντο οἱ λέβητες, κεφαλὴ βέλους καὶ γίγγλυμοι πυξιδίων.

Μολύβδινά ἀντικείμενα εὐρέθησαν μόνον δύο δισκάρια. Τὸ ἐν τούτων ἔχει διάμετρον 0·027, πᾶχος 0·006 καὶ βάρος 41 γραμμάρια· τὸ δὲ ἄλλο ἔχει ἴσην διάμετρον, πᾶχος 0·005, βάρος 33·5 γραμμάρια. Ὅμοια δισκάρια μολύβδου ὑπάρχουσι πολλὰ ἐν τῷ μουσεῖῳ Ἡρακλείου, εὐρεθέντα ἐν πάσαις σχεδὸν ταῖς ἐν Κρήτῃ ἀνασκαφαῖς. Ἐν Ἀγίᾳ Τριάδι εὐρέθησαν δίσκοι μολύβδου ἔχοντες διάμετρον ἀπὸ 0·024 μέχρι 0·18. Πέντε τοιαῦτα εὐρέθησαν ἐπάλληλα, διότι πυρακτωθέντα κατὰ τὴν πυρόπολιν τῶν ἀνακτόρων ἐτάκην ἐν μέρει καὶ συνεκολλήθησαν πρὸς ἄλληλα.

Καὶ ἐν Μόχλῳ εὐρέθησαν τοιοῦτοι μολύβδινοι δίσκοι διαφόρου πᾶχους ἐν Ρωμαϊκοῖς στρώμασιν. Ἐπειδὴ δὲν εὖρομεν κανονικὴν ἀναλογίαν βάρους τῶν διαφόρων τούτων δίσκων, νομίζομεν ὅτι ἀκόμη δὲν δυνάμεθα θετικῶς νὰ εἰπωμεν ὅτι ἦσαν σταθμὰ ἢ ὅτι τοῦτο ἦτο τὸ σύνθηρες σχῆμα, ὅφ' ὃ ἐφέρετο ὁ μολύβδος εἰς τὸ ἐμπόριον καὶ ἐφυλάσσετο ἐν ταῖς ἐργαστηρίοις.

Τὸ δεξιὰ τῆς εἰκ. 32, ἄνω τῆς στλεγγίδος, φαίνονμενον τεμάχιον μολύβδου ἐχρησίμευεν ἵνα συγκρατῇ διερωγὰς μέγα πῆλινον ἀγγεῖον, πίθον ἢ ἄλλο. Εὐρίσκονται δὲ τοιαῦτα συχνὰ ἐν Κρήτῃ.

F'). Ὀστέινα ἢ ἐλεφάντινα.

Ἡ διὰ ροδάκων πεποικιλμένη μικρὰ πλάξ, ἣν βλέπει ὁ ἀναγνώστης ἐν τῇ εἰκόνι 33, κατεσκευασθῇ ἐν τῷ μουσεῖῳ ἐκ γύψου διαταχθέντων οὕτω κατ' εἰκασίαν τῶν μικρῶν τεμαχίων ἐκ πλακιδίων ἐλεφαντόδοντος, ἅτινα εὐρέθησαν ἐν τῇ ἀποθήκῃ τῶν ἀνακτόρων ο. Ἐν τῇ εἰκόνι φαίνονται ἑκατέρωθεν ὅμοια καὶ ἄλλα τεμάχια, ἅτινα πάντα ἐχρησίμευσον, ὡς εἰκάζομεν, ἵνα ποικίλλωσι ξυλίνην πυξίδα ἢ κιβώτιον. Τὴν ὑπόθεσιν ταύτην ἐνισχύει τὸ

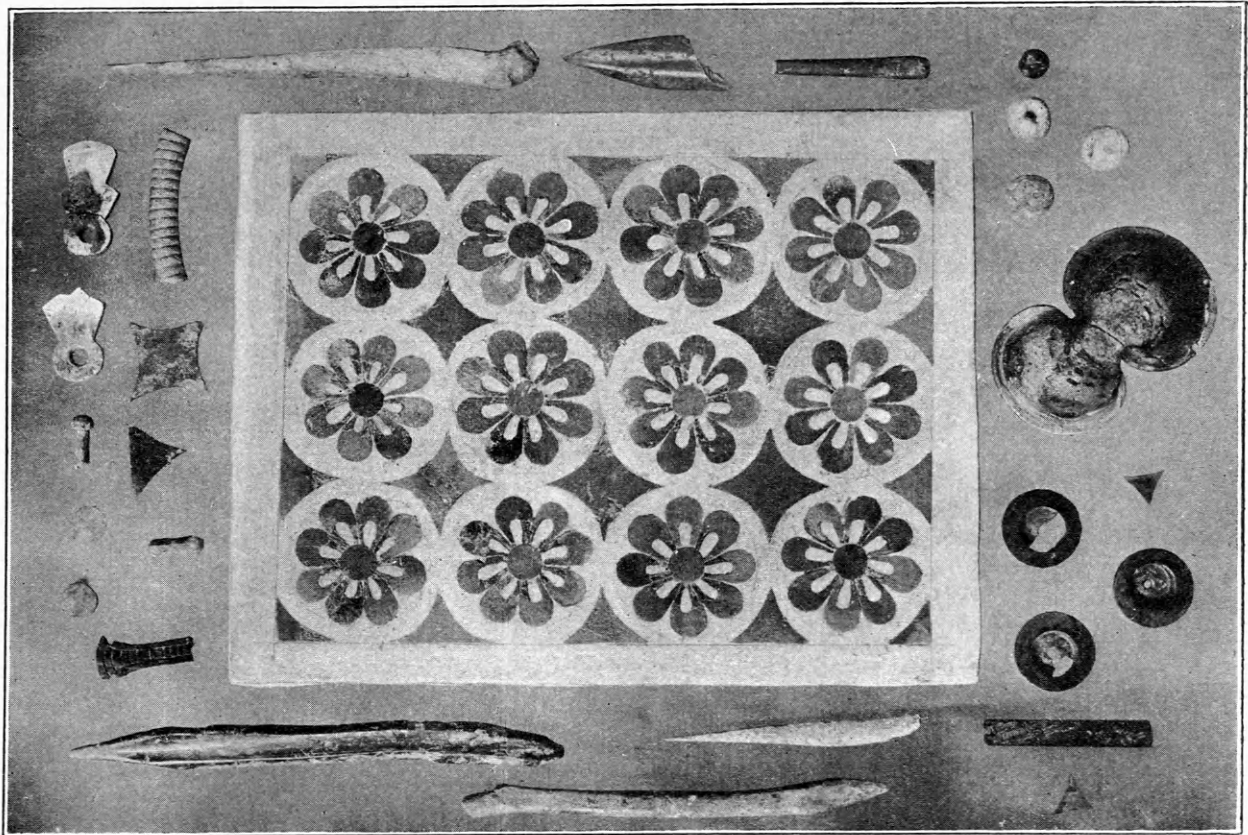

Εἰκὼν 33. Ὅστεινα καὶ ἐλεφάντινα ποικίλματα (1:2).

γεγονὸς ὅτι εὐρέθησαν ὁμοῦ καὶ χαλκοὶ γίγγλυμοι (ἴδε εἰκ. 32 ἀριστερὰ καὶ ἄνωθεν). Πλησίον τούτων εὐρέθησαν καὶ τρία σφαιρίδια ἢ ψῆφοι ἀδιάτρητοι ἐκ κυανῆς πορσελάνης· ἴσως ἄσχετα πρὸς τὰ τεμάχια τοῦ ἐλεφαντόδοντος.

Τὰ χωριστὰ φαινόμενα ἐν τῇ εἰκόνι ραβδία ἐξ ἐλεφαντόδοντος καὶ μικρὰ δισκάρια ἐκ κέρατος ἀνῆκον εἰς τὴν διακόσμησιν ἄλλης πυξίδος· διότι εὐρέθησαν μὲν ἐν τῇ αὐτῇ ἀποθήκῃ, ἀλλὰ μακρὰν τῶν πρώτων.

Ἐξ ἐλεφαντόδοντος εἶναι καὶ τὸ ἀνοικτὸν ὄστρεον τὸ φαινόμενον ἐν τῇ εἰκόνι. Τοῦτο εὐρέθη ἐν τῇ ἀποθήκῃ ζ. Ἐν τοῖς τάφοις τῆς Κνωσοῦ εὐρέθη ὁλόκληρον σκέπασμα ὠρειδοῦς πυξίδος ἔχον ὡς κοσμήματα τοιαῦτα ὄστρεα ἐξ ἐλέφαντος (ἀριθ. Εὐρ. 118. *Prehist. tombs of Knossos* σελ. 44).

Τὸ ἡμέτερον ἔχει κάτωθεν δύο στρογγύλους τόρμους καὶ μίαν ἐντομήν, δι' ὧν συνεδέετο πρὸς τὸ σκέπασμα τῆς πυξίδος. Περὶ τὸ μέρος τῆς συνδέσεως τῶν δύο θυρῶν ἄνωθεν ἔχει διπλὴν σειρὰν ἀβαθῶν λακκιδίων, ἅτινα ἦσαν πιθανῶς πεπληρω-

μένα διὰ χρώματος. Ὅρθως δὲ ἀντέγραψε τὴν φύσιν ὁ τεχνίτης παραστήσας τὴν μίαν τῶν θυρῶν τοῦ ὄστρεου μείζονα τῆς ἄλλης.

Πλὴν τῶν ἀνωτέρω εὐρέθησαν (εἰκ. 33) καὶ τινες ἀκίδες ἢ βελόναι ὀστέιναι καὶ μικρὰ σπάθη ἐκ τῆς αὐτῆς ὕλης πρὸς παρασκευὴν ἀλοιρῶν ἢ ἄλλων κοσμητικῶν.

ξ'). Τοιχογραφίαι.

Ὅπως τὰ ἄλλα Μινωϊκὰ ἀνάκτορα, φαίνεται ὅτι καὶ τὸ τῆς Τυλίσου εἶχε τοὺς τοίχους τῶν δωματίων αὐτοῦ κεκοσμημένους διὰ τοιχογραφιῶν. Ἀτυχῶς μέχρι τοῦδε ἐλάχιστα μόνον τεμάχια τούτων ἀνεύρομεν. Ταῦτα ἀντιγραφέντα ὑπὸ τῆς δεξιᾶς χειρὸς τοῦ κ. E. Stefani δημοσιεύομεν ἐν τοῖς **πίναξι 18-20**.

Ἐν τῷ πίν. 18, (α, β) διακρίνονται τρεῖς Μινωϊκαὶ γυναῖκες βαδίζουσαι πρὸς ἀριστερά. Περὶ τῆς πρώτης, ἣτις διακρίνεται κάλλιον τῶν λοιπῶν, παρατηροῦμεν ὅτι πρόκειται περὶ ὠρίμου δεσποίνης ἀρκετὰ εὐσάρκου. Τὸ ἐνδύμα αὐτῆς ποικίλλεται

πρὸς τὰ ἄνω διὰ καθέτων ταινιῶν, τὸ δὲ κατώτερον αὐτοῦ μέρος διὰ κατεσπαρμένων ἀνθέων. Καλύπτει δὲ τὸ φόρεμα ὅλον τὸ κατώτερον ἥμισυ τοῦ σώματος ἀφίνον ἀκαλύπτους μόνον τοὺς ἄκρους πόδας, ἐνῶ τὸ ὑνάντιον ἐπὶ τοῦ πρὸς δεξιὰ τεμαχίου (β) φαίνεται μέρος ἄλλης γυναικός, ἥς τὸ φόρεμα φθάνει μόνον μέχρι τοῦ μέσου τῶν κνημῶν. Εἶχον ἄρα γε αἱ Μινωϊκαὶ κυρίαι τὴν σημερινὴν συνήθειαν, αἱ μὲν ὥριμοι νὰ φέρωσι ποδήρεις ἐσθῆτας, τὰ δὲ κοράσια βραχεΐας;

Ἐν τῷ πίνακι 19 φαίνεται πρὸς τὸ ἀριστερὸν ἄκρον (α) δένδρον καὶ πρὸ αὐτοῦ ἔχνη ἰσταμένου ἀνδρός, οὗ μόνον τὸ λευκὸν περιζῶμα διακρίνεται καλῶς. Τρία ἄλλα μικρὰ τεμάχια (β, γ, δ) παριστῶσιν ἄνδρας μετὰ λευκοῦ ἐπίσης περιζώματος· ἡ στᾶσις τοῦ ἐν τῷ μέσῳ εἰκονιζομένου φαίνεται ὡς πυγμαίου.

Ἐπὶ ἄλλου μικροῦ τεμαχίου (πίν. 19, ε) φαίνονται τριῶν ἀνθρώπων κεφαλαί· τοῦ προσθίου φαίνεται καὶ ὁ ἀριστερὸς βραχίον ἰσχυρῶς ἀνατεταμένος (πρὸς μικρὸν ἐπίσης τεμάχιον τοιχογραφίας Κνωσοῦ οὕτω δημοσιευθὲν, ἀριθ. Εὐρ. 63).

Ἐπὶ τοῦ μεγίστου τεμαχίου (πίν. 20, α) τοιχογραφίας Τυλίσου μένει αἰνιγμα τί ἤθελεν ἄρα γε ὁ τεχνίτης νὰ παραστήσῃ. Ὁ φίλος K. Müller μοι ὑπέδειξεν ὅτι πιθανῶς τὸ εἰκονιζόμενον πρᾶγμα εἶναι μέγα ριπίδιον ἐξ ἐκείνων, ἅτινα συνειθίζετο νὰ φέρωνται ὑπὸ δούλων ὑπὲρ τὴν κεφαλὴν Ἀσιανῶν μεγιστάνων. Ἄν παραδεχθῶμεν τὴν γνώμην ταύτην τοῦ K. Müller αἱ ἐν τῷ κέντρῳ φαινόμενα κυρταὶ γραμμαὶ παριστῶσι θυσάνους ἐν ᾧ μέρει ὁ στελεὲς τοῦ ριπίδιου συνδέεται πρὸς αὐτό. Θύσανοι ἐπίσης θὰ εἶναι παρόμοιοι γραμμαὶ φαινόμενα ἐν τινι μέρει τῆς περιφερείας. Ἐπὶ τῆς εἰκόνος (πίν. 20, α') ἐξηγεῖται σαφῶς ἡ ὑπόθεσις αὕτη.

Β'). Μεσομινωϊκά.

Εἶπομεν ὅτι ὑπὸ τὸ πάτωμα τῶν πλείστων δωμάτων τοῦ δυτικοῦ ὑστερομινωϊκοῦ οἰκοδομήματος εὐρέθη στρώμα χρωμάτων φορητῶν πάρχους ἀπὸ 0·50-0·80. Ὑπὸ ταῦτα δὲ πάλιν πάτωμα ἀποτελούμενον ἐκ τοῦ ἰσοπεδωθέντος μαλακοῦ βράχου κοινῶς ἐν Κρήτῃ κοῦσκουρα λεγομένου (μάργα). Τὸ πάτωμα τοῦτο ἦτο ἐγκατεσπαρμένον διὰ μικρῶν ἀνθράκων καὶ ὀστράκων μεσομινωϊκῶν.

Ἀλλὰ καὶ εἰς δύο μικρὰ δωμάτια τῶν ἀνακτόρων, τὰ τελευταῖα πρὸς νότον, παρουσιάσθη ἀκριβῶς τὸ αὐτὸ φαινόμενον. Ἐπίσης δὲ πλῆθος ὀστράκων μεσομινωϊκῶν εὐρέθη περὶ τὸ μέγα ὀρθογώνιον οἰκοδόμημα καὶ πρὸς νότον τῶν ἀνακτόρων εὐθὺς ἐξω τῶν τοίχων αὐτῶν. Εἶχον μάλιστα σκάψει καὶ δύο τρεῖς λάκκους ἐκεῖ, ἵνα περιλάβωσι τὸ πλῆθος τῶν ἀχρήστων ὀστράκων, ἅτινα ἀπέρριψαν, ἵνα καθαρίσωσι τὸν χώρον, ἐφ' οὗ ἤθελον νὰ οἰκοδομήσωσι τὰ ὑστερομινωϊκὰ κτίρια. Ὀστρακα τῆς αὐτῆς ἐποχῆς εὐρήκαμεν πολλὰ καὶ ἐν τινι λάκκῳ, ὃν ἀνεκαλύψαμεν μακρὰν τῶν ἀνακτόρων, 300 περίπου μέτρα πρὸς νότον.

Ἀτυχῶς πολὺ ὀλίγα μόνον ἀγγεῖα εὐρέθησαν ἀκέραια. Μελετήσαντες ὅμως τὸ πλῆθος τῶν ὀστράκων δυνάμεθα νὰ εἰπώμεν ὀλίγα περὶ τῶν συνήθων τῇ μεσομινωϊκῇ ἐποχῇ σχημάτων καὶ περὶ τῆς κεραμικῆς τέχνης.

Συνηθέστατα ἀπαντῶσι τὰ μετὰ ποδὸς κωνικὰ κύπελλα (εἰκ. 34, δ. 6. 9. 10). Εἶναι κατεσκευασμένα τὰ πλεῖστα ἄνευ τροχοῦ καὶ φέρουσι καταφανεῖς τοὺς τύπους τῶν δακτύλων τοῦ ἀγγειοπλάστου, ἰδίᾳ ἐσωτερικῶς. Ὁ πηλὸς εἶναι λεπτὸς καὶ καλῶς διηθημένος, ὠχρόξανθος. Εἶναι δὲ κεχρωματισμένα ἔσωθεν καὶ ἔξωθεν, τινὰ μὲν διὰ μέλανος χρώματος, ἄλλα δὲ δι' ἐρυθροῦ· ὀλιγώτερα δὲ ἐξ αὐτῶν ἔχουσι μέλαν χρῶμα ἐξωτερικῶς, ἐσωτερικῶς δὲ ἐρυθρὸν ἢ ἀνάπαλιν. Τὸ χρῶμα εἶναι ἐπιτεθειμένον εἰς τινὰ διὰ χρωστῆρος, εἰς ἄλλα δὲ δι' ἐμβάπτισεως. Ἐξωτερικῶς ἐπὶ τοῦ χεῖλους φέρουσι πολλὰ τούτων ταινίαν λευκοῦ χρώματος.

Εὐρέθησαν καὶ ἄλλου εἶδους κύπελλα μόνωτα ἄνευ ποδῶν, ἔχοντα καὶ ταῦτα σχῆμα κατὰ τὸ μᾶλλον καὶ ἥττον κωνικόν (εἰκ. 34, 1, 2, 4, 7). Ταῦτα εἰσὶ διὰ τροχοῦ κατεσκευασμένα καὶ εἶναι μονόχρωμα ἐρυθρὰ ἢ μαῦρα ἢ ἔχουσιν ἀπλῶς τὸ χρῶμα τοῦ πηλοῦ. Τῶν πλείστων ἐξ αὐτῶν τὰ τοιχώματά εἰσι λεπτότατα πλησιάζοντα κατὰ τὴν τελειότητα τῆς κατασκευῆς πρὸς τὰ τῆς Κνωσοῦ μεσομινωϊκὰ β' ἢ Καμαραϊκά.

Ὑπὸ τὴν βάσιν ἐνὸς κυπέλλου ἐχαράχθη, ἐνῶ ἦτο ἀκόμη νωπὸς ὁ πηλός, σταυρὸς (εἰκ. 34, 14). Ὑπὸ τὴν βάσιν ἄλλου κυπέλλου (εἰκ. 34, 15) διακρίνονται τρία σημεῖα γραφέντα ἐνῶ ἀκόμη ὁ πηλὸς ἦτο πολὺ μαλακός, διὰ καλᾶμης ξηρᾶς κριθῆς



Εἰκὼν 34. Κύπελλα μεσομινωϊκὰ (τοῦ ἀριθ. 1 ὕψος 0·085).

ἢ τινος τοιούτου. Ἐπὶ ἄλλης βάσεως διακρίνονται δύο σημεῖα ἐπίσης χαρακτά.

Τὸ ἐν **πίν. 14**, β ἐλλιπὲς κύπελλον ἔχει ἔσωθεν πλαστικὸν ὀφιοειδὲς κόσμημα, ὃ ὅμοιον δὲν γινώσκουμεν ἐν Κρήτῃ.

Ἐν εἰκ. 34, 8 φαίνεται τὸ κάτω μέρος κυλινδρίσκου ἔχον δύο σημεῖα χαρακτά.

Πίθων τεμάχια, οὐχὶ ὅμως μεγάλων (ὕπολογίζω τὸ ὕψος ἐξ ἀναλογίας πρὸς ἄλλους ἀκεραίους εἰς ἓν μέτρον), εὐρέθησαν πολλά. Εἶναι καὶ αὐτοὶ βεβαμμένοι διὰ τῶν ἰδίων χρωμάτων μαύρου ἢ ἐρυθροῦ. Τινὰ τεμάχια ἔχουσι τὰς συνήθεις καταλοιβάδας (**εἰκ. 35**, 2). Ἐπὶ τῶν τεμαχίων τούτων διακρίνονται δύο ἀβαθέστατα χαράγματα. Δύο τρία τεμάχια εἶναι ἀξιοσημείωτα (**εἰκ. 35**, 13, 14), διότι ἔχουσι ποικίλματα διὰ λεπτῶν γραμμῶν πυκνῶς διατεμνουσῶν ἀλλήλας· ἐτυπώθησαν δὲ τὰ ποικίλματα ταῦτα διὰ τύπων πιεσθέντων ἐπὶ τοῦ μαλακοῦ πηλοῦ. Εἶναι πεποιημέναι ἄνευ τροχοῦ.

α'). Οἰνοχοαί.

Ἡ πρώτη τῆς εἰκ. 35 εὐρέθη σχεδὸν ἀκέραιος.

Ἡ λαβὴ καὶ μέρος τῆς κοιλίας συνεπληρώθη διὰ γύψου. Περὶ ταύτης ὅμως ἀμυθῶς ἂν εἶναι μεσομινωϊκή, διότι εὐρέθη εἰς τόπον, ὅπου τὰ χρώματα εἶχον ἀναταραχθῆ ὑπὸ χωρικῶν πρὸ τῶν ἀνασκαφῶν, φέρει δὲ καὶ καταφανῆ τὰ σημεῖα τοῦ τροχοῦ, ἐνῶ ὅλα τὰ ἄλλα τεμάχια οἰνοχοῶν τῶν ἀδιαταράκτων μεσομινωϊκῶν στρωμάτων εἰσὶν ἄνευ τροχοῦ πεπλασμένα. Ἐπὶ δύο τεμαχίων (**εἰκ. 35**, 11 καὶ 12) τοιούτων οἰνοχοῶν φαίνεται σαφῶς ὁ τρόπος τῆς κατασκευῆς αὐτῶν ἐπὶ τῆς ἐσωτερικῆς ἐπιφανείας. Ὁ ἀγγειοπλάστης ἤρχιζε κατασκευάζων τὸ ἀγγεῖον ἀπὸ τῆς βάσεως. Ἐπὶ ταύτης ἐκόλλα ταινίδιον ἢ κυλινδρίσκον πηλοῦ ὅμοιον πρὸς **μακαρόνι**, ἐλίσσων αὐτὸ πρὸς τὰ ἄνω καὶ συγκολλῶν, διὰ τῶν ἐν τῷ ὕδατι συνεχῶς ἐμβαπτιζομένων δακτύλων, τὰς ἐπαλλήλους σειρὰς τῆς ἐκ πηλοῦ ταινίας καὶ ἐπλάτυνε ταύτας. Εὐνόητον εἶναι ὅτι σπανίως ἐπῆρκει μία μόνη ταινία ἢ κυλινδρίσκος πηλοῦ διὰ νὰ γίνῃ ἐν ἀγγεῖον. Τότε ἐλάμβανεν ἄλλην ταινίαν, ἣν συνεκόλλα πρὸς τὴν πρώτην καὶ ἐξηκολούθει τὸ ἔργον μέχρι τοῦ λαιμοῦ τοῦ ἀγγείου. Τότε διὰ ξυλίνης σπάθης

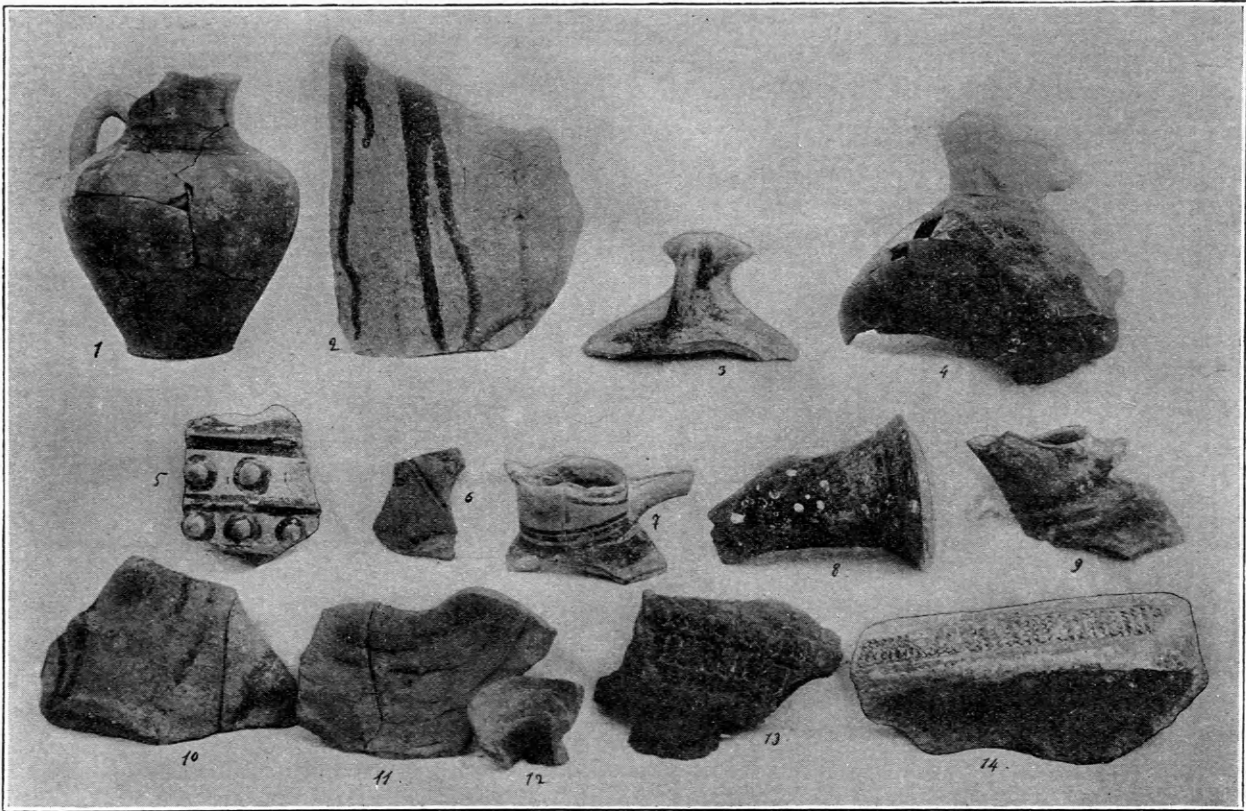

Εἰκὼν 35. Πίθων καὶ οἶνοχοῶν μεσομινωϊκῶν τεμάχια (τοῦ ἀριθ. 1 ὕψ. 0·16· περ. 1·4).

ἐλέακινεν ἐσωτερικῶς καὶ ἐξωτερικῶς τὸ πλᾶσθὲν ἀγγεῖον καὶ προσέθετε τὸν λαιμὸν καὶ τὴν λαβὴν διὰ τοῦ αὐτοῦ τρόπου. Κατόπιν δὲ ἐπὶ ἤλειψε τὴν ἐξομαλίσθεισαν ἐπιφάνειαν τοῦ ἀγγείου διὰ χονδροῦ χρωστῆρος, ἢ διὰ τῆς παλάμης εἰς τὰ μείζονα, διὰ καλῶς διηθημένου ἀραιοῦ πηλοῦ, ἐξαλείφων οὕτω πᾶσαν ἀνωμαλίαν καὶ καθιστῶν αὐτὴν ὁμαλὴν καὶ λείαν. Μετὰ ταῦτα ἐξήραινε τὸ ἀγγεῖον ἐν ἡλίῳ, ἔβαπτεν αὐτὸ καὶ ἐστίλθωνε διὰ στιλβωτῆρος συνήθως λιθίνου καὶ τέλος ὥπτα ἐν κλιβάνῳ.

Εἰς στενόλαιμα ὅμως ἀγγεῖα ὁ τεχνίτης παρέλειπε πολλάκις νὰ λεάνῃ τὴν ἐσωτερικὴν αὐτῶν ἐπιφάνειαν. Εἰς ταῦτα δὲ φαίνεται ὁ τρόπος τῆς κατασκευῆς σαφῶς· εἰς πολλὰ μάλιστα φαίνεται καθαρῶς ὁ τύπος τῶν ραγῶν τῶν δακτύλων τοῦ ἀγγειοπλάστου μετὰ τῶν λεπτοτάτων γραμμῶν (εἰκ. 35, 10, 11, 12).

Ἐν τῇ **εἰκ. 36** τὸ δεύτερον τῆς πρώτης σειρᾶς ἀγγεῖον εἶναι σκύφος μετὰ δύο στρογγύλων λοξῶν πρὸς τὰ ἄνω τοξοειδῶν λαβῶν καὶ διπλῆς αὐλοειδοῦς προχοῆς (δὲν ὑπάρχει ἐν τῷ μουσεῖῳ Ἡρα-

κλείου ἄλλο ἀγγεῖον ἔχον τοιαύτην διπλὴν προχοήν). Ἦτο βεβαμμένον ἐξωθεν διὰ μέλανος χρώματος καὶ ἐπ' αὐτοῦ ἔφερε διὰ λευκοῦ, ἐξαλειφθέντος νῦν, διακόσμησιν ἐπὶ ἀλλήλων γωνιῶν, οἷαι φαίνονται ἐπὶ τῶν τεμαχίων τῆς κατωτέρας σειρᾶς τῆς αὐτῆς εἰκόνος. Τὸ σχῆμα τοῦτο ἀναφαίνεται ἐν Κρήτῃ ἀπὸ τῆς πρωτομινωϊκῆς ἐποχῆς καὶ παραμένει μέχρι τῶν ἀρχῶν τῆς ὑστερομινωϊκῆς γενόμενον τότε πολὺ ὑψηλότερον. Τὸ ἀγγεῖον εὐρέθη ἐξω τοῦ δυσμικοῦ οἰκοδομήματος πρὸς βορρᾶν.

Τὸ τέταρτον ἀγγεῖον τῆς αὐτῆς εἰκόνος ἔχει τὰ τοιχώματα παχύτατα. Εἶναι δὲ ἐκ χονδροειδοῦς πηλοῦ περιέχοντος πολλὴν ἄμμον καὶ λιθάρια. Εἶχε καὶ δευτέραν λαβὴν, ἥς φαίνεται ἡ πρόσφυσις. Τὸ σχῆμα ὁμοιάζει πρὸς τὸ ἐκ Μόχλου πρωτομινωϊκὸν (ἀριθ. Εὐρετ. μουσ. 5532).

Ἐπὶ τῆς εἰκ. 35, 5 φαίνεται τεμάχιον μικροῦ πίθου, ὅπερ εἶχεν ἐξωτερικῶς τὴν ἐπιφάνειαν κεκαλυμμένην δι' ἐπαλλήλων σειρῶν κεφαλῶν ἡλῶν πρὸς πρὸς διακόσμησιν.

Ἐπὶ τῆς αὐτῆς εἰκόνος, 8, φαίνεται λαιμὸς οἶνο-

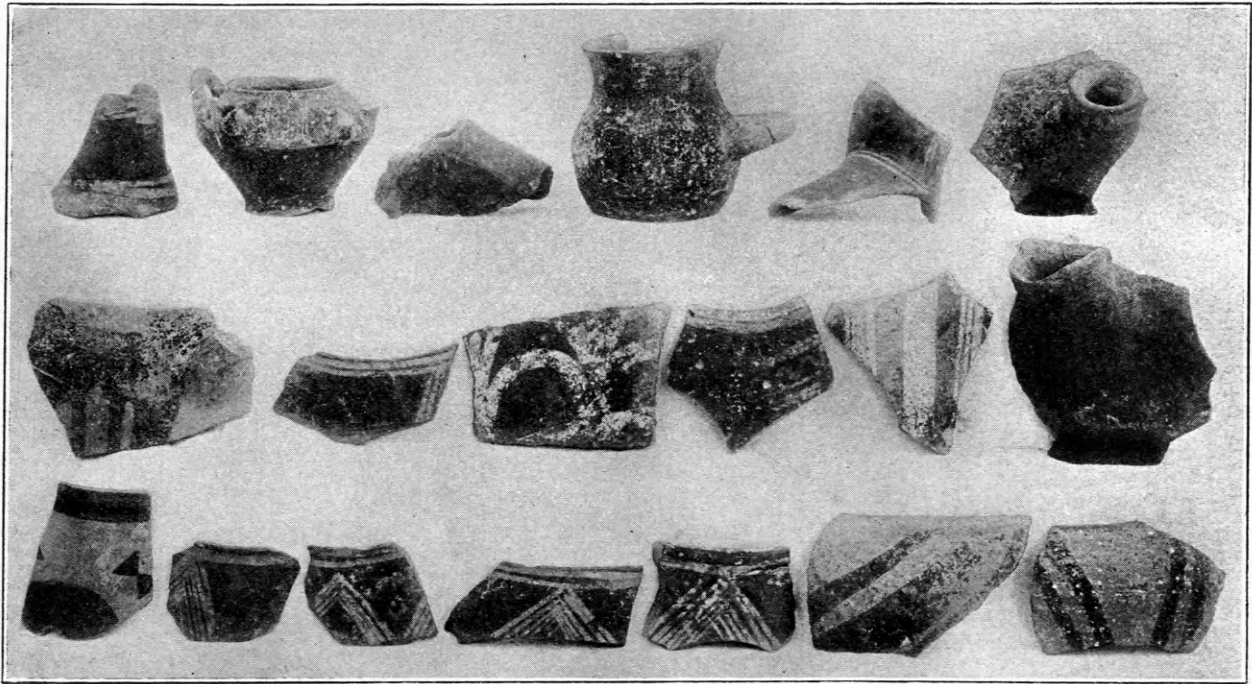

Εἰκὼν 36. Τεμάχια πρωτομινωϊκῶν καὶ μεσομινωϊκῶν ἀγγείων (τοῦ 4 ὑψ. 0·22).

χόης, ἥς ἢ διὰ μέλανος χρώματος βεβαμμένη ἐπιφάνεια ἦτο ἐρραντισμένη διὰ λευκοῦ λίαν ἀσταθοῦς.

Μεταξὺ πολλῶν ἑκατοντάδων κορινίων μεσομινωϊκῶν ὀστράκων, ἅτινα εὐρέθησαν ἐν ταῖς ἀνασκαφαῖς Τυλίσου, ἰδίως εὐθὺς περὶ τὰ ἀνάκτορα, μόνον 5-10 μικρὰ τεμάχια εὐρέθησαν πολύχρωμα (*πίν. 21*). τὰ χρώματα ταῦτά εἰσι μέλαν, λευκὸν καὶ χρυσοειδές. Καὶ τὰ ὀστρακα ταῦτα, ὡς καὶ πάντα τὰ πρότερον περιγραφέντα, ἀνήκουσιν εἰς τὰς ἀρχὰς τῆς μεσομινωϊκῆς περιόδου ἢ, κατὰ τὴν ὑποδιαίρεσιν τοῦ Evans, εἰς τὴν μεσομινωϊκὴν α'. Ἐπίσης εὗρομεν μέχρι τοῦδε πολλὰ μικρὰ τεμάχια δυνάμενα νὰ χαρακτηρισθῶσιν ὡς ἀνήκοντα εἰς τὴν πρωτομινωϊκὴν περίοδον. Ἐπὶ τῆς εἰκόνης 36 φαίνεται χύτρα μεσομινωϊκὴ καὶ τεμάχια ἄλλων μαγειρικῶν σκευῶν καὶ ἐν τεμάχιον ἐκ τρίποδος οὗ τὸ δοχεῖον εἶναι ἀβαθέστατον. Ἐπειδὴ τὰ τεμάχια τῶν τοιούτων τριπόδων φαίνονται ὅτι ὑπέστησαν πολυχρόνιον ἐνέργειαν τοῦ πυρός, πιστεύομεν ταῦτα οὐχὶ ὡς τραπεζας προσφορῶν, ἀλλ' ὅτι ἐχρησίμευον ὅπως τὰ σημερινὰ τηγάνια. Ἡ ἐν τῇ εἰκόνι μεγάλη λεκάνη εἶναι ὑστερομινωϊκὴ καὶ ὠμιλήσαμεν ἤδη περὶ αὐτῆς.

Κατὰ τὰ μέχρι τοῦδε δεδομένα τῶν ἀνασκαφῶν δύναται τις νὰ εἰκάσῃ ὅτι ὁ τόπος οὗτος κατωκίθη τὸ πρῶτον κατὰ τὴν πρωτομινωϊκὴν περίοδον, ὑπέστη καταστροφὴν μετὰ βραχὺ χρονικὸν διάστημα καὶ διέμεινεν ἔρημος μέχρι τῆς ἀρχῆς τῆς ὑστερομινωϊκῆς ἐποχῆς, ὅποτε πάλιν μετὰ βραχὺν χρόνον, πρὶν ἢ ἀρχίσῃ ἡ παρακμὴ τῆς ἐποχῆς ταύτης πρὸ τῆς ὑστερομινωϊκῆς β' ἐποχῆς, κατεστράφη πάλιν καὶ ἡρημώθη τελείως. Κατωκίθη δὲ πάλιν ἐν τῇ ὑστερομινωϊκῇ γ' περιόδῳ τῇ ἀντιστοιχούσῃ πρὸς τὴν Μυκηναϊκὴν ἐποχὴν καὶ πρὸς τὸν μερικὸν ἀνασυνοικισμὸν τῆς Κνωσοῦ.

Ἐκτοτε δὲ ἐξηκολούθησεν ὁ τόπος κατοικούμενος μέχρι σήμερον, ὡς μαρτυροῦσι λείψανα κατοικίας ἀνθρώπων πασῶν τῶν ἐποχῶν.

β'). Πήλινα εἰδώλια καὶ ἀναθήματα.

Τράπεζαι προσφορῶν.

Τὰ ἐπὶ τῆς *εἰκ. 37* εἰκονιζόμενα εἰδώλια ἀνήκουσι πάντα εἰς τὴν μεσομινωϊκὴν ἐποχὴν καὶ εὐρέθησαν ἐντὸς τῶν δύο μεγάλων κτιρίων μεταξὺ τῶν ἐκβολάδων, πλὴν τοῦ ὑπ' ἀρ. 17, ὅπερ εὐρέθη

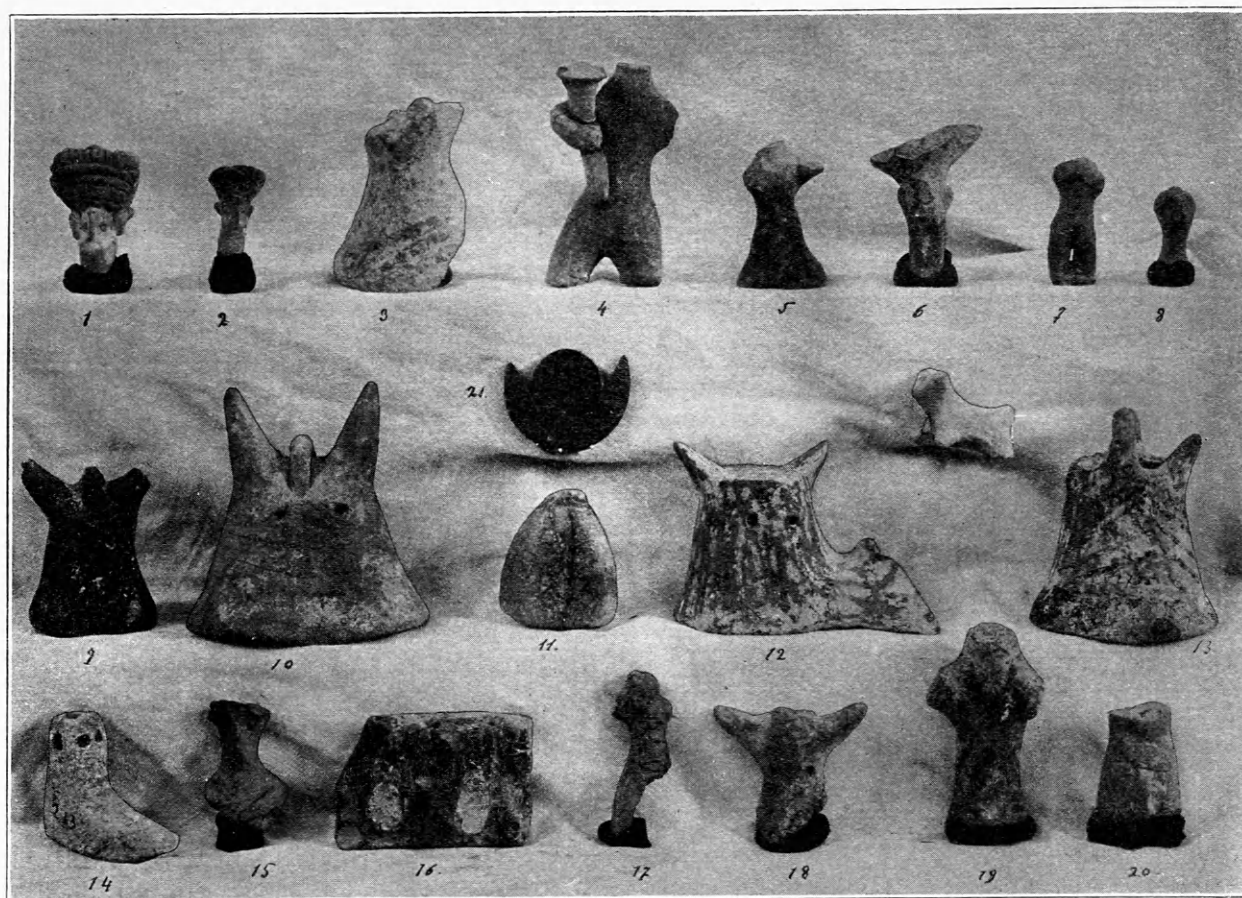

Εἰκὼν 37. Εἰδώλια μεσομινωϊκὰ (τοῦ 4 ὑψ. 0·06).

ἐν τῇ ἀποθήκῃ ξ καὶ εἶναι ὑστερομινωϊκὸν α'.

Ἡ μικρὰ κεφαλὴ 1 εἶναι ἀξιοσημείωτος διὰ τὴν λίαν ἐξεζητημένην κόμωσιν. Τὸ πρόσωπον ἔχει λευκόν, τὴν δὲ κόμην μέλαιναν.

Τὸ ὑπ' ἀριθ. 4 κρατεῖ εἰς τὸν δεξιὸν βραχίονα πρᾶγμα τι, ἴσως κωνικὸν ρυτόν. Αἱ ἄλλαι μικραὶ κεφαλαὶ ὁμοιάζουσι πολὺ πρὸς τὰς ἐν Πετσοφῇ εὐρεθείσας (BSA IX 380).

Τὸ ὑπ' ἀριθ. 10 κωδωνοειδὲς ἀντικείμενον ὁμοιάζει πρὸς τὰ ἐν Κνωσῷ εὐρεθέντα εἰς στρώματα μεσομινωϊκὰ α'. Τὰ ὑπ' ἀριθ. 12 καὶ 13 προέρχονται ἐκ Κνωσοῦ καὶ εἰκονίσθησαν ἐνταῦθα πρὸς παραβολήν. Ὁ Mackenzie (1903, 170) ἐξέλαβε ταῦτα ὡς ἀναθηματικoὺς κωδωνίσκους προβάτων. Ἡμεῖς ὅμως πιστεύομεν ταῦτα ὡς ἀναθηματικὰ γυναικεῖα ἐνδύματα διὰ τοὺς ἐξῆς λόγους. Πρῶτον ἔχομεν ἀσφαλῆ ἀπόδειξιν ὅτι οἱ Μινωῖκοι μετεχειρίζοντο ἀναθηματικὰ ἐνδύματα γυναικῶν. Τοιαῦτα εὐρέθησαν ἐν Κνωσῷ ἐν τῷ αὐτῷ λάκκῳ ὅπου καὶ ἡ μετ' ὄψεων θεὰ (BSA IX 82)· δεύτερον διότι

ταῦτα δὲν εἶναι στρογγύλα, ἀλλ' ἔχουσι σχῆμα ὁμοιάζον πολὺ πρὸς γυναικεῖν Μινωϊκὸν φόρεμα μετὰ κοιλότητος ἀβαθοῦς καθέτου εἰς τὸ πρόσθιον μέρος, τὸ δὲ ὑπ' ἀριθ. 13 (εἰκ. 37) ἔχει καὶ διακόσμησιν γραπτὴν μιμουμένην τὰς πτυχώσεις τῶν τοιούτων φορεμάτων καὶ τέλος τὰ ὑπ' ἀριθ. 9 καὶ 18 ὁμοιάζουσι πολὺ πρὸς ταῦτα καὶ εἶναι βεβαίως τὸ αὐτὸ πρᾶγμα· δὲν δύναται ὅμως νὰ ἐκληφθῶσιν ὡς ὁμοιώματα κωδωνίσκου, ἀλλὰ μᾶλλον εἶναι ὁμοιώματα γυναικείου φορέματος, ἀφοῦ καὶ τὸ κέντρον αὐτῶν εἶναι πλήρες, πλὴν μικρᾶς ἀβαθοῦς κοιλότητος εἰς τὸ χαμηλότατον αὐτῶν μέρος. Αἱ δύο φαινόμεναι μικραὶ ὅπαι θὰ ἤθελον νὰ παραστήσωσι τὰς δύο θηλάς τῶν μαστῶν, ἃς ἔθηκεν ὁ τεχνίτης ὅπου ἡδύνατο, ἀφοῦ δὲν εἶχε τόπον νὰ θέσῃ αὐτάς ὅπου ἔπρεπε καὶ δὲν ἤθελε νὰ παραλίπη. Αἱ δύο κερατοειδεῖς ἀποφύσεις δηλοῦσι τὰς δύο χειρίδας τοῦ φορέματος, ὡς φαίνεται ἐν τῷ ὑπ' ἀριθ. 9.

Τὸ ὑπ' ἀριθ. 11 εἶναι ὅμοιον ἀνάθημα ἐκ στεατίτου. Εὐρέθη τοιοῦτο καὶ ἐν Ἀγίᾳ Τριάδι ὑπὸ

τῆς Ἱταλικῆς ἀρχαιολογικῆς ἀποστολῆς ἐν Κρήτῃ. Τὸ ὑπ' ἀριθ. 17 εἶναι μικρὸν ἀναθηματικὸν εἰδώλιον ἀνδρὸς πολὺ ἐφθαρμένον, ἀλλ' ἀξιοσημείωτον, διότι ἔχει τρία πρωτομινωϊκὰ γράμματα κεχαραγμένα ἐπὶ τῆς ράχειος καλῶς διακρινόμενα καὶ ἐν τῇ φωτογραφίᾳ. Ἐπὶ τοῦ πρωτοτύπου διακρίνει τις ὅτι τὰ γράμματα ἐχαραγθησαν διὰ λεπτοῦ ὀργάνου ἐσχισμένου κατὰ τὸ ἄκρον, ἵσως καλάμου λεπτοῦ ἢ ξηρᾶς καλάμης σιτηροῦ φυτοῦ ὁξυνθείσης ἐν εἰδεί γραφίδος. Εἴπομεν ὅτι τοῦτο εἶναι ὑστερομινωϊκόν, ὅπως εἶναι καὶ ὁ ἐκ μαλακοῦ φαιοῦ τιτανολίθου ἀναθηματικὸς ποὺς (ἀριθ. 14). Οὗτος φέρει τρεῖς ὅπας πρὸς ἀνάρτησιν. Τοιαῦτα μέλη ἀνθρώπου ὡς ἀναθήματα εὐρέθησαν καὶ ἐν ἄλλαις ἀνασκαφαῖς ἐν Κρήτῃ, πλεῖστα δὲ ἐν Πετσορᾷ (BSA IX, 380). Καὶ σήμερον ἔτι ὁ λαὸς ἐν Ἑλλάδι ἀναρτᾷ εἰς τὴν θαυματουργὸν εἰκόνα ὁμοιωμα (συνήθως ἐξ ἀργύρου) τοῦ μέλους, ὅπερ ἐθεραπεύθη τῇ ἐπικλήσει τοῦ ἁγίου. Τὸ ὑπ' ἀρ. 16 εἶναι βάσις εἰδωλίου, ἐφ' ἧς φαίνονται τὰ ἴχνη τῶν ποδῶν.

Τὸ ὑπ' ἀριθ. 21 ἀνάθημα εἶναι ἐκ στεατίτου καὶ εὐρέθη ἐν Τυλίσῳ, ἀλλὰ μακρὰν τῆς ἀνασκαφῆς ἐν περίπου μίλιον. Παριστάνει μηνίσκον μετ' ἄστρου ἐντὸς αὐτοῦ.

Τὸ ἐν τῇ **εἰκόνι 38** βαρβαρικὸν εἰδώλιον ἀνήκει εἰς τὴν ὑστερομινωϊκὴν γ' ἐποχὴν, εὐρεθὲν μετὰ



Εἰκὼν 38. Εἰδώλιον ὑστερομινωϊκὸν γ' (μέγεθος σχεδὸν φνσικόν).

ὁστράκων τῆς ἐποχῆς ταύτης. Ἡ κατασκευὴ αὐτοῦ ὁμοιάζει πρὸς τὰ εὐρεθέντα σύγχρονα εἰδώλια ἐντὸς μικροῦ ἱεροῦ ἐν Κνωσῷ (BSA 1902, 89). Περὶ τὸν λαιμὸν, ἐκτὸς τοῦ γραπτοῦ περιδεραίου, ἔχει σειρὰν λακκιδίων, ἅτινα πληρούμενα διὰ λευκῆς ἴσως μάζης ἀπετέλουν δεύτερον περιδέραιον.

Τὸ ἐν τῇ **εἰκ. 39** κάτω δεξιᾷ στρογγύλον πήλι-

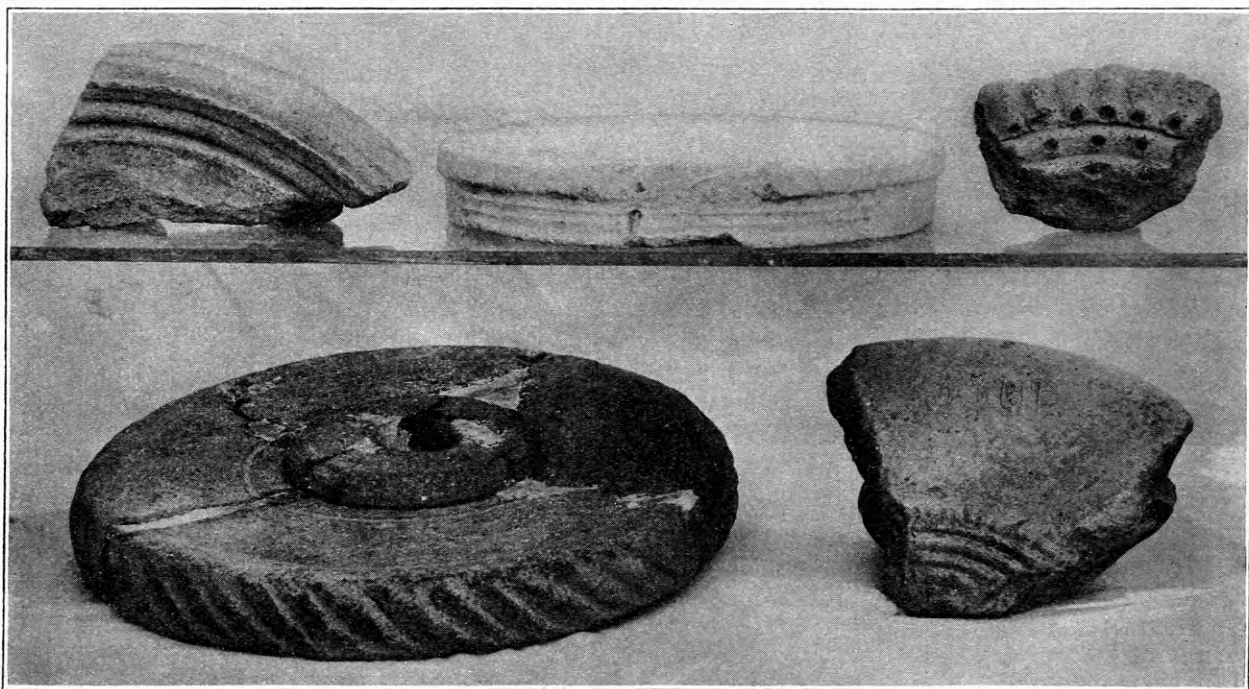

Εἰκὼν 39. Τράπεζαι προσφορῶν (διάμετρος τοῦ μεγίστου 0·29· περ. 1:3).

Ἑνπ. 11.1.13.

νον κατασκεύασμα εἶναι δίσκος τροχοῦ κεραμικοῦ. Εὐρέθη ἐν οἰκοδόμηματι, ὅπερ μόλις ἤρχισαμεν νὰ ἀνασκάπτωμεν. Τὰ στρώματα ἐκεῖ φαίνονται ὑστερομινωϊκὰ γ'. Τὸ ἐν τῷ μέσῳ τῆς πρώτης σειρᾶς τῆς αὐτῆς εἰκόνας εἶναι ὅμοιον πρᾶγμα ἐκ λευκοῦ μαρμάρου σφζόμενον μόνον ὀλίγον (τὸ λοιπὸν συνεπληρώθη διὰ γύψου)· εὐρέθη ἐν ὑστερομινωϊκοῖς στρώμασι. Ὅμοιον πρᾶγμα ἐκ μαρμάρου εὐρέθη ἐν Κνωσῷ (ἀριθ. Εὐρετ. Κρητικοῦ μουσείου 72), οὕτω δημοσιευθέν. Τοιοῦτοι δίσκοι εὐρέθησαν καὶ εἰς Γουρνιὰ καὶ ἀλλαχοῦ ἐν Κρήτῃ.

Πήλινα δὲ ὑπάρχουσιν ἐν τῷ μουσεῖῳ τοῦ Ἡρακλείου πολλά, εὐρεθέντα ἐν Κνωσῷ, ἐν Ἀγ. Τριάδι, εἰς Γουρνιὰ καὶ ἀλλαχοῦ. Μέχρι τοῦδε ἐνομίζοντο ὡς τράπεζαι προσφορῶν· ὁ καθηγητὴς ὅμως τῆς ἀνθρωπολογίας κ. Franchet, ἔχων πολλὴν πεῖραν περὶ πάσας τὰς τεχνικὰς λεπτομερείας τῆς κεραμικῆς τέχνης μὲ ἐπεισεν ὅτι τὰ περὶ ὧν ὁ λόγος πρᾶγματα οὐδὲν ἄλλο εἶναι εἰ μὴ δίσκοι ἢ τράπεζαι κεραμικῶν τροχῶν.

Ζώων λείψανα:

α')· χερσαίων.

Ἐν πάσαις ἐν γένει ταῖς ἀνασκαφαῖς ἐν Κρήτῃ ἀπαντῶσιν ὅστ' ἑζώων, εὐρέθησαν δὲ καὶ ἐν Τυ-

λίσῳ.

Μέχρι τοῦδε δὲν ἐδίδετο πολλὴ προσοχὴ εἰς ταῦτα· ἡμεῖς ὅμως, πιστεύοντες ὅτι καὶ ἐκ τῶν ἀσημάντων τούτων πραγμάτων δύναται ἡ ἐπιστήμη νὰ ἀρυσθῇ φῶς περὶ τοῦ βίου τῶν προϊστορικῶν λαῶν, συνελέξαμεν ταῦτα μετὰ προσοχῆς σημειώσαντες καὶ τὸν τόπον τῆς εὐρέσεως ἐκάστου.

Τὰ ὅστ' αὐτὰ ἐστειλάμεν κατόπιν πρὸς τὸν καθηγητὴν τῆς ζωολογίας κ. C. Keller εἰς Ζυρίχην, ὅστις ἐξετάσας ἐπισταμένως ταῦτα ἀνεῦρεν εἰς ποίας φυλὰς ζώων ἀνήκουσιν. Ἐμάθομεν οὕτω ἀσφαλῶς εἶδη τινὰ ζώων, ἴσως τὰ πλεῖστα ἐξ ἐκείνων, ἅτινα ἔζων κατὰ τοὺς Μινωϊκοὺς χρόνους ἐν Κρήτῃ. Ὁ καθηγητὴς Keller ἐλθὼν καὶ εἰς τὴν Κρήτην ἐδημοσίευσεν δύο μελέτας περὶ τῶν ζώων τούτων, τὴν μὲν ἐν Vierteljahresschrift der naturforschenden Wissenschaft in Zürich, Jahrgang 54, 1909: Die ausgestorbene Fauna von Kreta und ihre Beziehungen zu Minotaurus-Sage, τὴν δὲ ἐν Neue Denkschriften der schweizerischen Gesellschaft XLIV Abt. 2: Studien über die Haustiere der Mittelmeer-Inseln.

Ἐκ τῆς μετὰ τοῦ καθηγητοῦ Keller συνεργασίας μου κατηρτίσθη ὁ ἐξῆς πίναξ τῶν ζώων, ἅτινα ἔζων ἐν Κρήτῃ κατὰ τοὺς μεσομινωϊκοὺς, τοὺς ὑστερομινωϊκοὺς καὶ τοὺς γεωμετρικοὺς χρόνους.

Μεσομινωϊκοὶ χρόνοι.	Ὑστερομινωϊκοὶ χρόνοι.	Μυκηναϊκοὶ χρόνοι.
Bos primigenius. Bos Brachyceros. Bos Domesticus. Μέγα εἶδος. Capra aegagrus Creticus. Κρητικὸν ἀγρίμι. Capra domestica. Ἡμερὸς αἶξ. Sus scrofa ferus. Σὺς ἄγριος. Sus domesticus Indicus. Σὺς ἡμερὸς.	Bos primigenius. Bos brachyceros. Capra aegagrus Creticus. Sus domesticus Indicus. Cerfus elafus. Ἐλαφος. Ovis aries palustris. Πρόβατον. Cavalus. Ἴππος. Cannis Creticus. Κρητικὸς κύων.	Bos primigenius. Bos brachyceros μικρὸν εἶδος. Bos primigenius et brachyceros μικτόν εἶδος. Capra aegagrus Creticus. Capra hiscius. Κριός. Sus scrofa ferus. Sus domesticus Indicus. Cerfus Elafus Ovis aries palustris. Equus asinus. ὄνος.

Τὰ ἐν τῇ ἀνασκαφῇ εὐρεθέντα ὅστ' ἦσαν πάντα εἰς τεμάχια καὶ πολλὰ ἐφαίνοντο ὅτι εἶχον κοπῇ διὰ μαχαίρας βαρείας ἢ διὰ πελέκews. Ἦσαν ἄρα ὑπολείμματα τροφῶν κατὰ τὸ πλεῖστον. Οὕτω δυνάμεθα νὰ ἐξηγήσωμεν διατί εὐρέθησαν μὲν πλεῖ-

στα ὅστ' ἑζώων, ὧν ἡ σὰρξ ἐχρησίμευεν ὡς τροφή, ὅσον προβάτου, αἰγός, βοῶν καὶ συός, ἐλάχιστα δὲ μόνον κυνὸς καὶ ἵππου καὶ ἐν ὄνου.

Πτηνῶν δὲν εὐρέθη οὐδὲ ἐν ὅσπουν, ἀλλὰ θὰ ἦτο τολμηρὸν νὰ συμπεράνωμεν ἀπὸ τοῦδε ὅτι κατὰ

τὰς προϊστορικές ἐν Κρήτῃ ἐποχὰς οἱ ἄνθρωποι δὲν ἔτρωγον πτηνά.

Ἰδιαιτέρας προσοχῆς ἄξια εἶναι τὰ μεγάλα κέ-

ρατα τῶν πρωτογενῶν βοῶν (*bos primigenius*, **εἰκ. 40**). Ἡ φυλὴ αὕτη ἔχει πρὸ πολλοῦ ἐκλίπη ἐκ τῆς Εὐρώπης. Ἐκ τῶν ὀστέων ὅμως καὶ κερά-



Εἰκὼν 40. Κέρατα πρωτογενῶς βοῦς (μῆκος τοῦ μεσαίου ἀκεραίου 0·43· περ. 1:10).

των, ἅτινα εὐρέθησαν καὶ ἀλλαχοῦ μὲν ἐν Κρήτῃ, ἰδίᾳ δὲ ἐν Τυλίῳ, φαίνεται ὅτι δὲν ἦτο σπανία ἐν Κρήτῃ καθ' ὅλην τὴν μακρὰν περίοδον τῆς Μινωικῆς ἐποχῆς. Δίδεται οὕτω πραγματικὴ βᾶσις εἰς τὸν μῦθον τοῦ Μινωταύρου. Τὸ θηρίον ἔζη ἐν ἀγρία καταστάσει· ὅτι ὅμως συνελαμβάνετο ἐν μικρᾷ μάλιστα ἡλικίᾳ καὶ ἐξημεροῦτο, ἀποδεικνύεται ἀναμνηρίστως ἐκ τοῦ γεγονότος ὅτι εὗρομεν τοιούτων βοῶν κέρατα νεαρῶν καὶ ἐνηλίκων, ὧν ἡ αἰχμὴ εἶχεν ἀποκοπῇ διὰ πρίονος (ἰδὲ εἰκ. 40 τὸ πρῶτον ζεύγος), ἵνα κατασταθῇ τὸ θηρίον ὀλιγότερον ἐπικίνδυνον. Εὐρέθησαν καὶ ἐν Κνωσῷ κέρατα οὕτως ἀποτετμημένην ἔχοντα τὴν αἰχμὴν. Διὰ τοιούτων ἡμιτιθᾶσων ταύρων θὰ ἐτελοῦντο ἐν Κρήτῃ τὰ ταυροκαθάψια ἢ βοηδρομία, ἅτινα συγχρᾶ βλέπομεν ἀπεικονιζόμενα εἰς τοιχογραφίας καὶ ἀνάγλυφα ἐπὶ ἀγγείων ἐκ στεατίτου καὶ εἰς σφραγίσματα καὶ γαλόπετρας.

Τὰ θηρία τοῦ εἴδους τούτου ζῶσιν εἰς ὄαση σύσκια καὶ τόπους ὑγρούς. Εἶναι λοιπὸν ἡ ὑπαρξίς τοιούτων ζώων ἐν Κρήτῃ κατὰ τοὺς Μινωικοὺς χρόνους ἀπόδειξις ὅτι τὸ ξηρὸν νῦν ἔδαφος τῆς νήσου ἐκαλύπτετο τότε ὑπὸ δασῶν, εὐδοκιμούντων ἐν ὑγροῖς καὶ πολυρρύτοις τόποις.

Ἐκ σωροῦ ὀστέων εὐρεθέντων ἐν ταῖς ἀνασκαφαῖς ἡριθμήσαμεν 32 σιαγόνας προβάτων καὶ αἰγῶν ἡμέρων καὶ ἀγρίων, 17 δὲ σιαγόνας συῶν ἐπί-

σης ἡμέρων καὶ ἀγρίων. Ἐγίνετο ἄρα ἐν τοῖς χρόνοις ἐκείνοις μεγάλη χρῆσις κρεάτων συός, ἀναλόγως μεῖζων ἢ σήμερον.

β')· θαλασσίων.

Συνηθέστερον εὐρίσκονται ἐν ταῖς ἀνασκαφαῖς ἐν Κρήτῃ ὀστρακα, ἀλλὰ καὶ σπόνδυλοι ἰχθύων δὲν εἶναι σπάνιοι.

Ἐν Τυλίῳ ἀνέυρομεν τὰ ἐξῆς (**εἰκ. 41**).

1)· μονόθυρα.

- α'). Τρίτωνα (*Dolium Triton*, ἰδὲ ἀριθ. 3).
- β'). Πορφύραν (*Murex Trunculus*, 2 καὶ 19).
- γ'). Θαλάσσιον κοχλίαν (*Littorina - Littorea*, 9 καὶ 10).
- δ'). Κυπραίαν (*Cypraea*, 11 καὶ 15).
- ε'). Πεταλίδα (*Patella*, 4 καὶ 12).

2)· δίθυρα.

- Ϝ'). Κυθηραίαν (*Kytherea*, 5 καὶ 18).
- ζ'). Κάρδιον ἢ Κυδῶνι (*Cardium*, 8 καὶ 13).
- η'). Κιβωτὸν Νῶε, κοινῶς Ἀχιβάδες ἢ Καλόγνωμες (*Nava Noe*, 7).
- θ'). Στρείδια (*Spondylus*, 17).
- ι'). Γαδουρόποδα (*Gaderopus*, 6 καὶ 16).

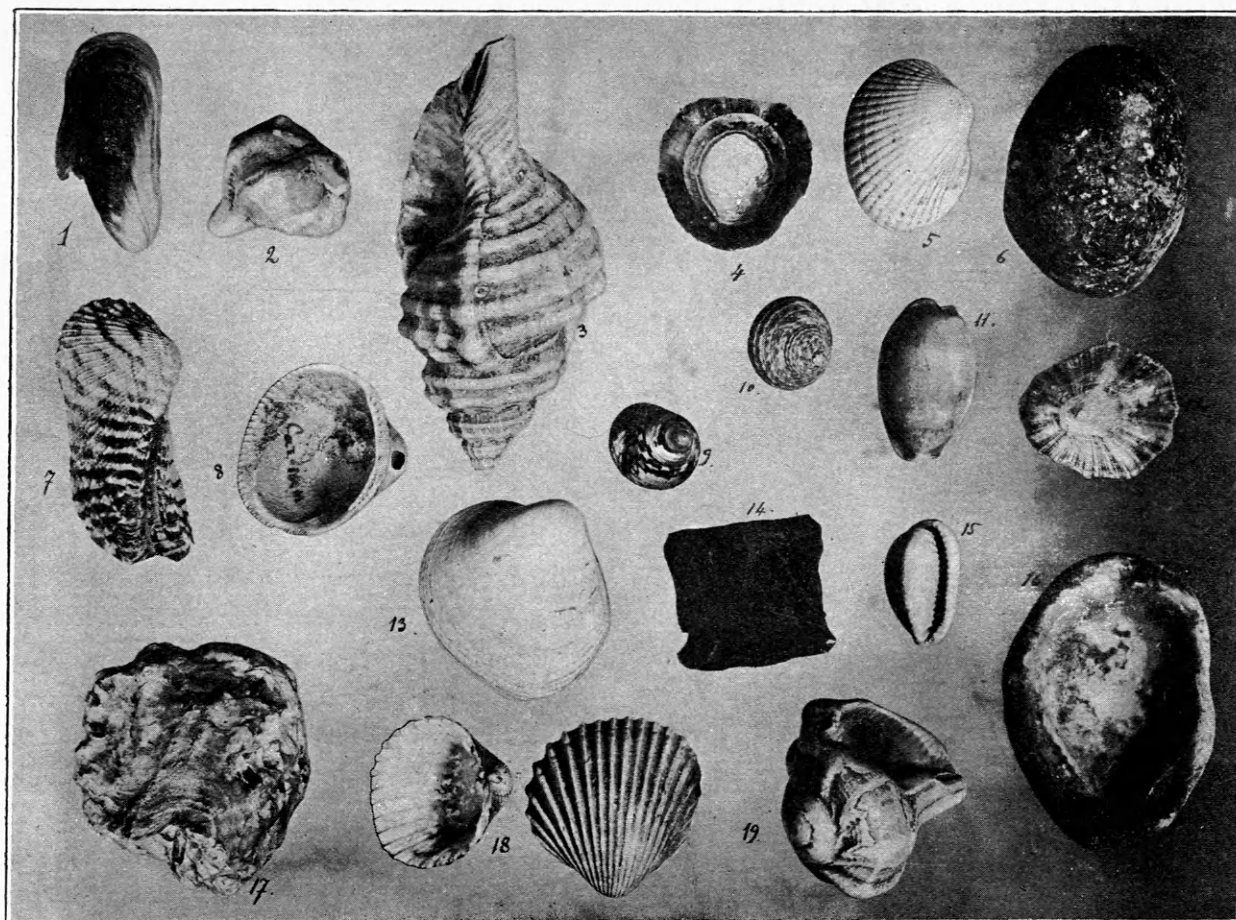

Εἰκὼν 41. "Οστρεα.

- ια'). Μύδια (*Mytilus edulis*, 1).
 ιβ'). Λιμναία (*Strombus Limnaius Stagnalis*·
 δὲν εἰκονίσθη).
 ιγ'). Μικρὸν τεμάχιον πίννης (*Pinna*, 14).
 Πλὴν τούτων εὑρομεν καὶ σπόνδυλον ἰχθύος εὐ-

μεγέθη 3-4 χιλιογράμμων βάρους.

Ἡ Τύλισος ἀπέχει τῆς θαλάσσης δύο περίπου
 ὥρας· ἐτρέφοντο ὅμως οἱ κάτοικοι αὐτῆς καὶ δι' ὀ-
 στράκων καὶ δι' ἰχθύων.

Περιεχόμενα: Εἰσαγωγή, σελ. 197-9. — Α'). Ὑστερομινωϊκὰ ἀγγεῖα καὶ σκεύη, σελ. 199-225: — α'). Πήλινα, σελ. 199-215: 1) Πίθοι, σελ. 199-202. 2) Ἀμφορεῖς μεγάλοι, σελ. 202-3. 3) Σκύφοι ὑψηλοί, σελ. 203-5. 4) Πρόχοι, σελ. 205-6. 5) Λοπάδες ἢ γάστραι, σελ. 206-7. 6) Κύπελλα, σελ. 207-9. 7) Οἶνοχοι, σελ. 209-211. 8) Σκεύη μαγειρείου, σελ. 211. 9) Θυματήρια, σελ. 211-3. 10) Πινακίδες ἐπιγεγραμμέναι, σελ. 213-5. β'). Σφραγιδόλιθοι (γαλόπετραι), σελ. 215-6. γ'). Σφραγίσματα, σελ. 216. δ'). Λίθινα, σελ. 216-220. ε'). Χαλκώματα, σελ. 220-3. ς'). Ὅστεινα καὶ ἐλεφάντινα, σελ. 223-4. ζ'). Τοιχογραφίαι, σελ. 224-5. — Β'). Μεσομινωϊκὰ, σελ. 225-231: α'). Οἶνοχοι, σελ. 226-8. β'). Πήλινα εἰδώλια καὶ ἀναθήματα· τράπεζαι προσφορῶν, σελ. 228-231. — Ζώων λείψανα μινωϊκῶν χρόνων ἐν γένει, σελ. 231-3: α')· γερασίων, σελ. 231-2. β')· θαλασ-
 σίων, σελ. 232-3.

Ἰωσήφ Χατζηδάκης.

Εὐβοϊκά

ὑπὸ

Adolf Wilhelm.

Α'.

Ἐν ΑΕ 1905, 23 ὁ κ. Γ. Α. Παπαδασιλείου στηριζόμενος ἐπὶ τοῦ παρὰ LeBas (οὐχὶ ὁμῶς LeBas-Waddington) 1595 ἀντιγράφου ἐδημοσίευσεν τὴν ἐπομένην ἀνάγνωσιν ἐπιγράμματος ἐπιτυμβίου ἐκ Χαλκίδος εἰς τιμὴν Ἀπατουρίου υἱοῦ τοῦ Δαμαρμένου:

Ἐνθάδε τιμῇ[ν]τα, τὸν ἔσοχον ἐν πραπίδεσσι,
 Εὐ[βο]ί[δος] γαί[ας] ἄδε κέκευθε κόνις,
 ἔσθλ' ὅν ἐν ἀπογόνις Ἀπατούριον ὄνθ' Ἐκαδήμου,
 οὐ[χ] ὡς κλ[ειογενή]ς μῦθος ἐναγλάισεν.
 Πολλὰ συν[αυαίν]ων ἀρίθι, ξένε, δάκρυα κανθοῖς·
 οὐχ ὁσίη [κλαίωνθ'] ὦι(!)δε νέμειν χάριτας,
 ἀλλὰ προ[σαθρή]σας ὄνομα κλυτὸν ἔννεπε χαίρειν
 καὶ τὸ παρ[εξενικὸ]ς ξυνὸν ἀμειβόμενος
 φ[ω]ν[ε]ε οἴκο[ι] γαῖ' Ἐλεφνηνοῖς ὁστέα κρύπτοι
 εἰ[ς] φ[υ]λ[ί]ης [ἰδ'] ἔη[ς] εἵνεκα σωφροσύνας.

Πολλὰ εἶναι τὰ παράξενα, ἅτινα κατὰ τὴν συμπλήρωσιν ταύτην ἀπαντῶσιν ἐν τῷ ἐπιγράμματι, ὁδηγῶν τὸ *τιμῇ[ν]τα*, ὅπερ καθιστᾷ τὸ πρῶτον ἥμισυ τοῦ στίχου πλημμελέστατον ὑπὸ μετρικὴν ἔποψιν, ἢ ἀθησαύριστος λέξις *κλειογενής*, τὸ πρῶτον τάκουστον *παρεξενικός* (!), τὸ *φώνεε οἴκοι* (!), εἶτα δὲ καὶ τὸ *ἐσθλὸν ἐν ἀπογόνις* καὶ τὸ *συν-αυαίνων*. Σημειώσατε ὅτι, ἐπειδὴ οὐδεμία τῶν λέξεων τούτων σφύζεται ἀκέραιος ἐπὶ τοῦ λίθου, πάντα τὰ ἄτοπα ταῦτα βεβαίως δὲν ὀφείλονται εἰς τὸν ποιητὴν τοῦ ἐπιγράμματος, ἀλλ' εἶναι δημιουργήματα τῆς τέχνης τοῦ κ. Παπαδασιλείου, ὅστις ὁμῶς δὲν ἔκρινεν ἀναγκαῖον ὅπως ἐξηγήσῃ ἡμῖν αὐτά, ἀλλ' ἠρκέσθη ὅπως προσθήσῃ ὀλίγας τινὰς παρατηρήσεις, ἐξ ὧν τοῦτο μόνον προκύπτει ὅτι αἱ ὑπ' αὐτοῦ ἐπιχειρηθεῖσαι συμπληρώσεις ἐν τισὶ χωρίοις δὲν συνάδουσι διόλου πρὸς τὸ τοῦ LeBas ἀντίγραφον. Τῷ ὄντι τὸ ἀντίγραφον τοῦτο ἔχει ἐν τῇ ἀρχῇ τοῦ 4^{ου} στίχου . . ΣΧΑΙΚΛ . . . , ἐν δὲ τῇ ἀρχῇ τοῦ 9^{ου} στίχου . Ω . . ΣΟΙΚΟ . . . καὶ τέλος

ἐν τῇ ἀρχῇ τοῦ 10^{ου} Ν. ΦΥΗΣ . . . Πρὸς ταῦτα ὁ κ. Παπαδασιλείου λέγει μεταξὺ ἄλλων: «τὸ ἐν τῷ 4^ῳ στίχῳ ΧΑΙ νομίζομεν ὅτι κακῶς ἢ ἐχαράχθη ἢ ἀντεγράφη· διὰ τοῦτο ἡμεῖς μετεγράψαμεν ΧΩ κτλ. ἡμαρτημένως ὡσαύτως φρονοῦμεν ὅτι ἐχαράχθη ἢ ἀνεγνώσθη ὑπὸ τοῦ ἐκδότου ἢ πρώτη λέξις τοῦ ἐνάτου καὶ δεκάτου στίχου· καὶ ἐν μὲν τῷ ἐνάτῳ ἀντὶ τοῦ Σ ἡμεῖς νομίζομεν ὅτι ἔκειτο Ε· ἐν δὲ τῷ 10^ῳ ἀντὶ τοῦ πρώτου γράμματος Ν ἔπρεπε νὰ εἴη Ε· μεταξὺ δὲ τοῦ Υ καὶ Η παρελείφθη τὸ Ι».

Εὐτυχῶς λεπτομερὲς ἐξέτασις τῶν σφαλμάτων, εἰς ἃ περιέπεσεν ὁ κ. Παπαδασιλείου ἐν τῇ περιστάσει ταύτῃ, εἶνε περιττή. Ὅπως κρίνωμεν περὶ τῆς εὐστοχίας τῶν συμπληρώσεων αὐτοῦ, ἀρκεῖ νὰ παραθέσω πληρέστερον ἀντίγραφον τοῦ λίθου, ὅπερ ἠδύνατο νὰ γνωρίζῃ καὶ ὁ κ. Παπαδασιλείου, ἐὰν ἐλάμβανε τὸν κόπον ὅπως ἀναδράμῃ εἰς βιβλίον κοινότατον καὶ ἀπαραίτητον τοῖς ἐπιγραφικοῖς τοῖς περὶ τὰ ἐλληνικὰ ἐπιγράμματα ἀσχολουμένοις, τὰ *Epigrammata graeca* τοῦ μακαρίτου G. Kaibel. Ὁ Kaibel ἐδημοσίευσεν τὴν ἐπιγραφὴν, περὶ ἧς ὁ λόγος, ἐν τῷ ἔργῳ τούτῳ ὑπ' ἀριθ. 103 κατὰ τὸ ἀντίγραφον τοῦ L. Stephani, *Reise durch einige Gegenden des nördlichen Griechenlands*, Taf. II 6 καὶ κατ' ἄλλο ἀντίγραφον τοῦ H. N. Ulrichs, *Rhein. Mus. N. F. III* (1845), 238.

Τὸ δεύτερον τῶν ἀντιγράφων τούτων ἔχει, κυρτοῖς τύποις ὅπως ἐδημοσιεύθη, ὡς ἐξῆς:

ΑΠΑΤΟΥΡΙΟΣ
 ΔΑ . . ΡΜΕΝΟΥ
 ΧΑΙΡΕ

. ΝΘΑ . . . Μ. ΝΤΑΤΟΝΕΞΟΧΟΝΕΝ ΠΡΑΠΙΔΕΣΣΙΝ
 . Υ . . Ι . . . ΑΣΑΔΕΚΕΚΕΥΘΕΚΟΝΙΣ
 . ΣΘΛΟΝ . . . ΣΑΠΑΤΟΥΡΙΟΝΟΝΘΕΚΑΔΗΜΟΥ
 . . ΣΧΑΙΚΛ / . . . ΣΜΥΘΟΣΕ. ΑΓΛΑΙΣΕΝ
 . ΛΛΑΣΥΜ . . . ΩΝΠΑΡΙΘΙΕΝΕΛΑΚΡΥΑΚΑΝΘΟΙΣ
 ΟΥΧΟΣΙΗ . . . ΩΙΑΕΝΕΜΕΙΝΧΑΡΙΤΑΣ
 . . ΛΑΠΡΟ . . . ΣΑΣΟΝΟΜΑΚΛΥΤΟΝΕΝΝΕΠΕΧΑΙΡΕΙΝ
 . . . ΤΟΠΑΡ . . . ΣΕΥΝΟΝΑΜΕΙΒΟΜΕΝΟΣ
 . . . ΣΟΙΚΟ . . . ΕΛΕΦΗΝΟΡΙΣΟΣΤΕΑΚΡΥΠΤΟΙ
 . . ΦΥΗΣ . . . ΣΕΙΝΕΚΑΣΩΦΡΟΣΥΝΑΣ

Τῇ βοηθείᾳ τοῦ ἀντιγράφου τούτου συμπληρῶ τὴν ἐπιγραφὴν ὡς ἐξῆς:

Ἀπατούριος
Δα[μα]ρμένους
χαῖρε.

Ἐνθάδε κηρὶ δα[μ]έντα τὸν ἔσοχον ἐν πραπίδεσσι
Εὐ[βο]ί[ας] ἔρατ[α]ς ἄδε κέκευθε κόνις,
ἐσθλὸν [ἐν] ἡιθέοις Ἀπατούριον, ὃν θ' Ἐκαδήμου
λέσχει καὶ σοφία]ς μῦθος ἐναγλάισεν.
Ἀλλὰ σὺ μ[ὴ] λείβ]ων πάριθι, ξένε, δάκρυα κανθοῖς·
οὐχ ὁσίη [φθιμένοις;] ὧδε νέμειν χάριτας,
ἀλλὰ προ[σανδή]σας ὄνομα κλυτὸν ἐννεπε χαίρειν
καὶ τὸ παρ[ερχομένοις] ξυνὸν ἀμειβόμενος·
β[ω]λό[ς] σοι κο[ύ]φα Ἐλεφνηοῖς ὁστέα κρύπτοι
ἀν[θ]οφῆς [πολλὰ]ς εἵνεκα σωφροσύνας.

Ἐν στ. 4 ὁ Kaibel ἔγραψεν: ἐ[π]αγλάισεν, ἐν δὲ στ. 5: πο[λλὰ] σὺ μ[ὴ] λείβ]ων καὶ ἐν στ. 6: οὐχ ὁσίη [κενεὰς τῷ]δε νέμειν χάριτας (ὡς πρὸς τὴν γραφὴν ΩΙΔΕ ἰδε W. Crönert, Memoria graeca Herculanensis p. 42. Edw. Mayser, Grammatik der griechischen Papyri, Laut- und Wortlehre σελ. 134 κέ.), ἐν δὲ στ. 7: προφωνήσας καὶ ἐν στ. 10 μεγάλας. Ἐν στ. 6 [φθιμένοις] ἐφαίνετο προτιμότερον ἀντὶ [νεκροῖς]· ἀμφίβολον ὅμως ἂν ὑπάρχει ἀρκετὸς χώρος πρὸς συμπλήρωσιν τῆς λέξεως ταύτης· ἴσως ἔτι καλλίτερον: [μακάροις], ἐὰν παραδεχώμεθα τὸν τύπον τοῦτον γνωστὸν ἐξ ἐπιγραμμάτων μεταγενεστέρων (G. Kaibel, Epigr. gr. 453. 656), πρβ. καὶ Kühner-Blass, Ausf. Gramm. I σ. 519.

B'.

Ἄλλο ἐπίγραμμα εὑρεθὲν ἐπὶ βάσει μαρμαρίνης ἐν Καρύστῳ (AE 1905, 14) ἄρχεται κατὰ τὸν κ. Παπαδάσιλείου ὡς ἐξῆς:

Ποτάμιοι Νύμφαι τόδ' ἀ[γνὸν] δ[ό]σαν ἀδ[α]ῖον ὕδωρ
Εὐκλείτει τέκνων μητρὶ χαρίζομαι,
οὐνεκεν Εὐσεβειῶν τέμενος τόδ' ἐπώνυμον αὖξει
ἄφθονον ἱμερτὴν τευξαμένη λιβάδα κτλ..

Ὁ ἐκδότης ἐπεχείρησεν ὅπως δικαιολογήσῃ καὶ πῶς τὴν ὑπ' αὐτοῦ προταθεῖσαν ἀνάγνωσιν τοῦ πρώτου στίχου, λέγων ὅτι: τὴν πρώτην λέξιν ποτάμιοι (;) συνεπληρώσαμεν ἐκ μόνης τῆς θέσεως εἰκάσαντες, τὴν δὲ λέξιν ἀδ[α]ῖον ἐκ τε τοῦ χώρου

καὶ τῶν συμφραζομένων. Ἀλλ' οἴκοθεν εἶναι προφανές ὅτι συμπλήρωσις, ἥτις εἰσάγει εἰς τὴν ἀρχὴν ἑξαμέτρου στίχου τὸ [ποτάμ]ιοι καὶ εἰς ἄλλην θέσιν αὐτοῦ λέξιν μέχρι τοῦδε ἄγνωστον ἀδαῖον, δὲν δύναται νὰ θεωρῇται ἐπιτυχὴς οὔτε ὀρθή ἢ ἀντιγραφὴ, ἐφ' ἧς βασίζεται. Ὁ κ. Π. ἀντέγραψεν τὸν πρῶτον στίχον, ἐν ᾧ γράμματά τινα κατὰ τὴν μαρτυρίαν αὐτοῦ εἶνε ἐφθαρμένα, ὡς ἐξῆς:

.....ΙΟΙΝΥΜΦΑΙΤΟΔΑΠΟΙ ΛΟΖΙ \ \ ΛΑΙΟΝΥΔΩΡ

οἱ δὲ κκ. Hans Schrader καὶ Theodor Wiegand, οἱ εἶδον τὸν λίθον ἐν ἔτει 1895 (πρβ. AM XXI 11, XXIV 458), κατὰ τὸ ἀντίγραφον, ὅπερ εὐγενῶς μοι παρεχώρησαν, ἀνεγνώρισαν:

ΛΝΙΛΙΝΟΥΝΥΜΦΑΙΤΟΔΑ'ΟΝΕΟΣΗΓΑΓΟΝ
ΥΔΩΡ

Στηριχθεὶς ἐπὶ τῆς πληρεστεράς καὶ ὀρθοτέρας ἀναγνώσεως τῶν ἐν μέρει ἐφθαρμένων καὶ δυσδιακρίτων γραμμάτων τολμῶ ὅπως ἐκφράσω τὴν ὑπόνοιαν ὅτι ὁ λίθος εἶχε:

ΑΙΠΕΙΝΟΥΝΥΜΦΑΙΤΟΔΑΠΟΥΡΕΟΣΗΓΑΓΟΝ
ΥΔΩΡ

δηλαδή:

Α[ἱπε]ινου Νύμφαι τόδ' ἀ[π'] ο[ὔ]ρος ἡγαγον ὕδωρ.

Παρομοίως λέγει μεταγενέστερον ἐπίγραμμα εὑρεθὲν ἐν Λαοδικείᾳ τῇ πρὸς Λύκω, δημοσιευθὲν ἐν AM XXI 470:

Ἀγαθὴ τύχη.

Αἰδίσκου γλυκερὸν Πηγῆδες ἀγλαὸν ὕδωρ
ἴσχουσ' ἐξ ὄρεος χρόνιον κατὰ θέσκελον ἵχνος
τερπόμεναι κατὰ ἄστν θεόκτιστον αὐτίκα πᾶσαι
πέμπωμεν βλοσυροῖσιν ἐφ' ἔργμασιν ἀφθονίῃ τε
Συνήρου καμάτοις τε καὶ ἡνορέῃ γανόωσαι.

Ἐπειδὴ ῥητῶς ἐδήλωσεν ὁ ἐκδότης: Die Lesung ist überall sicher, φαίνεται ὅτι ἐν τῇ ἀρχῇ τοῦ πρώτου στίχου κεῖται ὄνομα κύριον ἄλλοθεν ἄγνωστον. Ἡδύνατο δὲ καὶ ὁ ποιητὴς τοῦ ἐκ Καρύστου ἐπιγράμματος νὰ ἀναφέρῃ ἐν τῇ ἀρχῇ αὐτοῦ τὸ ὄνομα τοῦ ὄρους, ἐξ οὗ αὐταὶ αἱ Νύμφαι, ὅπως λέγει, κατήγαγον τὸ ὕδωρ εἰς τὸ Εὐσεβειῶν τέμενος· μὴ κατορθώσας ὅμως ὅπως εὗρω ὄνομα κατάλληλον προτείνω τὴν ἀνάγνωσιν αἱπεινοῦ - - ἀπ' οὗρος ἥτις ἱκανῶς συνάδει πρὸς τὰ ἐν τῷ ἀντιγράφῳ γράμματα.

Ἐν τῷ τρίτῳ στίχῳ τοῦ ἐπιγράμματος ὁ κ. Π. γράφει:

Οὐνεκεν Εὐσεβειῶν τέμενος τόδ' ἐπώνυμον αὖξει

καὶ πάλιν ἐν τῷ τρίτῳ καὶ τελευταίῳ διστίχῳ:

Καὶ τάδε πάντα ἀνέθηκε, λέγει δ' ἐν πᾶσι πολίταις·
Εὐσεβειῶν κρήνης λαμβάνει ἡδὺν ποτόν.

Εἶνε ὅμως γνωστὸν (ἴδε Γ. Χατζηδάκη Ἀκαδημεικὰ Ἀναγνώσματα Α' σ. 399) ὅτι «τὸ ΕΙ παρελαμβάνετο ἐνίοτε εἰς παράστασιν κλειστοτέρου τινὸς βραχέος φθόγγου», ὅτι δὲ ἡ καταχρηστικὴ γραφὴ αὕτη τοῦ ΕΙ ἀντὶ Ε δὲν ἦτο ἀσυνήθης ἐν τῇ Εὐβοίᾳ, ἀποδεικνύει τὸ βασιλεία (ἀντὶ: βασιλέα) καὶ Ἑρετριέων (δῖς) ἐν τῷ ἐξ Ἑρετρίας ψηφίσματι ΑΕ 1892, 120 (Dittenberger, Sylloge 185). Νομίζω λοιπὸν ὅτι τὸ ἐν Καρύστῳ τέμενος ἐκαλεῖτο Εὐσεβῶν τέμενος καὶ ἡ ἐν αὐτῷ κρήνη Εὐσεβῶν κρήνη, ὅπως Εὐσεβῶν χῶρος τόπος τις ἐν Κατάνῃ, ἴδε Παυσ. Ι' 28, 4 καὶ H. Hitzig und H. Blümner III 780.

Γ'.

Ἐπὶ φυσικοῦ βράχου ἐν Καρύστῳ ἐν τῷ κήπῳ τοῦ κ. Κωνσταντινίδου ὁ κ. Παπαδασιλείου ἀνέγνωσε καὶ ἀντέγραψε τὴν ἐπομένην ἐπιγραφὴν (ΑΕ 1905, 15 ἀρ. 3):

ΑΜΗΝΙΤΟΣ
ΕΜΠΟΛΕΙΦΙΛΟΣ
Σ Ω Ι Ε

Ὡς πρὸς τὴν ἐξήγησιν τῆς περιέργου ἐπιγραφῆς ταύτης ὁ κ. Π. λέγει τὰ ἐξῆς·

«Ὡς φαίνεται ὁ Ἀμήνιτος ἦτο καλὸς τις, ὃν φίλος ἔξω τῆς πόλεως ἴσως κατοικῶν παρακελεύεται νὰ φυλάττηται τὸ κάλλος αὐτοῦ ἐν τῇ πόλει».

Προφανῶς ὁ κ. Π. εἰκάζει ὅτι ὁ Ἀμήνιτος ἐν τῇ μεγάλῃ πόλει Καρύστῳ διέτρεχε κίνδυνον διαφθορᾶς καὶ ὅτι διὰ τοῦτον τὸν λόγον ἄγνωστός τις φίλος ἀπηύθυνεν εἰς αὐτὸν ἐγγράφον ἐπὶ τοῦ λίθου τὴν ἡθικωτάτην παρακέλευσιν ταύτην. Φοβοῦμαι ὅμως ὅτι Ἕλληνας ὧν ὁ Ἀμήνιτος δὲν ἠδύνατο ὅπως ἐννοήσῃ τί ἤθελεν ὁ φίλος αὐτοῦ νὰ εἴπῃ. Διότι οὔτε τῆς κλητικῆς χρῆσιν ἔκαμεν ὁ φίλος οὔτος γράφων ἀντὶ ταύτης τὴν ὀνομαστικὴν Ἀμήνιτος οὔτε ἔλαβε τὸν κόπον ὅπως ἐκφράσῃ ποῖον εἶδος δέον νὰ σφύζῃ ὁ Ἀμήνιτος. Ἴσως δύναται τις ὅπως σφύζῃ τὸ κάλλος αὐτοῦ (π. χ. διὰ καταλλήλου θεραπείας, διὰ κοσμητικῶν μέσων), ἀλλ' ἐξ ἅπαντος θὰ εἶνε δύσκολον ὅπως φυλάττηται τις εἶδος.

Τὸ ἀντίγραφον, ὅπερ προέθηκεν ὁ κ. Π. τοῖς ἀναγνώσταις τῆς ΑΕ, εἶνε ἐλλιπέστατον. Εὐτυχῶς πληρέστερον ἀντίγραφον τῆς ἐπιγραφῆς ταύτης ἐλήφθη ὑπὸ τῶν κκ. H. Schrader καὶ Th. Wiegand ἐν ἔτει 1895.



Εἰκὼν 1. Ἐπιγραφὴ ἐκ Καρύστου.

Πᾶσα πρὸς ἐρμηνείαν τῆς ἐπιγραφῆς ἀπόπειρα πρέπει νὰ λάβῃ ὑπ' ὄψιν πρῶτον τὴν ιδιότητα τοῦ λίθου καὶ τῆς γραφῆς. Ὁ μὲν λίθος, φυσικὸς βράχος, κολοβὸς κατὰ H. Schrader καὶ Th. Wiegand πρὸς τὰ δεξιὰ, ἔχων νῦν ὕψος 0·73, πλάτ. 1·60, πᾶχ. 0·30 κατὰ τὴν καταμέτρησιν τῶν δύο Γερμανῶν ἀρχαιολόγων, 0·40 κατὰ τὴν τοῦ κ. Παπαδάσιλειου, ὁμοιάζει κατὰ τὸ ἀκανόνιστον τοῦ σχήματος πρὸς τοὺς λίθους τοὺς εὕρισκόμενους ἐν ἐλληνικοῖς τοίχοις (ἴδε AM XXI 13) καὶ ἐν τείχεσιν, π. χ. τοῖς παρὰ τὸ λεγόμενον Δίπυλον ἐν Ἀθήναις (ἴδε τὰ σχεδιογραφήματα AM XXXII πίν. XII). Ἡ δὲ ἐπιγραφή κατὰ τὴν ῥητὴν μαρτυρίαν τῶν κκ. Schrader καὶ Wiegand εἶνε 'roh eingepickt', δηλαδὴ ἀμελῶς δι' ὀξέος ὀργάνου ἐντετυμμένη, ἡ δὲ ἐπιφάνεια τοῦ λίθου εἶνε sehr verwittert, ὥστε ἴσως ἐκ τῆς κακῆς καταστάσεως αὐτῆς ἐξηγεῖται καὶ τὸ ἐλλιπὲς τοῦ ὑπὸ τοῦ κ. Π. ληφθέντος ἀντιγράφου. Εἶνε δὲ φανερόν ὅτι τοιαύτη ἐπιγραφή ἐπὶ τοιοῦτου λίθου δὲν δύναται νὰ θεωρηθῇ ἐπίσημος καὶ δημοσία, ἀλλ' εἶνε αὐτοσχέδιος καὶ ιδιωτικὴ, παρομοία ταῖς λεγομέναις Graffiti.

Ὡς πρὸς τὴν ἔννοιαν τῆς πρώτης ἐπιγραφῆς: Ἀμῆνιτος τῇ πόλει φίλος οὐδεμία ἀμφιβολία δύναται νὰ ὑπάρχῃ. Ἀμῆνιτός τις (τὸ ὄνομα τοῦτο ἀπαντᾷ καὶ ἐν IG I 447 σ. 4 στ. 60 καὶ Ἀμάνιτος CIG 1554) μαρτυρεῖ τὴν πρὸς τὴν πόλιν τῶν Καρυστίων φιλίαν, πίστιν καὶ εὐνοίαν αὐτοῦ, ἡ ἐπαινεῖται ὑπὸ ἐτέρου ἀνδρὸς ὡς γνήσιος φίλος τῆς πόλεως, πιθανῶς κατὰ κρίσιμόν τινα περίστασιν, δηλαδὴ ἐν καιρῷ στάσεως ἢ πολέμου ἢ πολιορκίας. Τοιαύτη δὲ μαρτυρία ἢ τοιοῦτος ἔπαινος θὰ εἶχεν ἰδιαιτέραν σημασίαν, ἐὰν ὁ Ἀμῆνιτος ἦτο οὐχὶ ἀπλοῦς πολίτης, ἀλλ' ἀρχηγὸς ἢ ὑπαρχηγὸς κόμματος ἢ ἡγεμὼν στρατιωτικοῦ σώματος εἴτε πολιτικοῦ εἴτε ξενικοῦ.

Πρὸς ὑποστήριξιν τῆς εἰκασίας ὅτι κατὰ τινα πολεμικὴν περίστασιν ἐγράφη τὸ Ἀμῆνιτος τῇ πόλει φίλος ἡδυνάτο τις νὰ ἐπικαλέσῃται καὶ τὸν τρίτον στίχον τῆς ἐπιγραφῆς, ὅς περιέχει τὰ δύο ὀνόματα Σωτήρ Νίκη, ὑποτιθεμένου ὅτι ταῦτα ἐχαράχθησαν ὑπὸ τοῦ ἰδίου ἀνδρὸς ἢ κατὰ τὴν αὐτὴν ἢ τοῦλάχιστον καθ' ὁμοίαν εὐκαιρίαν. Διότι ἡ μνεία Σωτήρος καὶ Νίκης καὶ ὁ συνδυασμὸς τῶν

δύο ὀνομάτων τούτων ἀρμόζει κάλλιστα εἰς πολεμικὰς περιστάσεις, καθ' ἃς ἡ σωτηρία καὶ ἡ νίκη εἶνε τὰ πάντα, προσέτι δὲ καὶ ὑπενθυμίζει ἡμῖν τὰ ἐν χρήσει παρὰ τοῖς ἀρχαίοις Ἑλλήσι συνθήματα, περὶ ὧν ὀλίγα δηλοῖ Αἰνείας ὁ Τακτικὸς λεγόμενος ἐν τῷ πολιορκητικῷ ὑπομνήματι αὐτοῦ 21. 24 ἐκτενέστερον διαλαβὼν περὶ τούτων ἐν τῇ ἀπολεσθείσῃ Στρατοπεδευτικῇ βίβλῳ, καὶ Φίλων ὁ Βυζάντιος ἐν τῇ πέμπτῃ βίβλῳ τῆς Μηχανικῆς συντάξεως σ. 93 κέ. (ἐκδ. R. Schoene). Οὕτω κατὰ Ξενοφῶντα (Ἀναβ. Α' 8, 16) ἐν τῇ ἐν Κουνάξοις μάχῃ τὸ σύνθημα τοῦ Ἑλληνικοῦ στρατοῦ ἦτο: Ζεὺς Σωτήρ καὶ Νίκη, ἐν δὲ τῇ πρὸς Βιθυνοὺς μάχῃ F' 5, 25: Ζεὺς Σωτήρ. Ἡρακλῆς Ἠγεμὼν, παρεγγύησε δὲ καὶ ὁ Κύρος κατὰ Ξενοφῶντα (Κύρου Παιδ. Γ' 3, 58) τοῖς στρατιώταις τὸ σύνθημα: Ζεὺς σύμμαχος καὶ ἡγεμὼν, Z' 1, 10: Ζεὺς σωτήρ καὶ ἡγεμὼν, ὁ δὲ Ἰφικράτης, κατὰ Αἰνείαν 24, 16 οὐδὲ τὸ αὐτὸ σύνθημα ἐκέλευεν τὸν περίοδόν τε καὶ φύλακα ἔχειν, ἀλλὰ ἕτερον ἐτέρῳ δίδοσθαι, ἵνα ὁ μὲν τὸ πρῶτον ἐρωτηθεὶς ἀποκρίνηται Ζεὺς Σωτήρ, ἐὰν τοῦτο ἔχων τύχῃ, ὁ δὲ ἀντερωτηθεὶς Ποσειδῶν· οὕτω γὰρ ἂν ἤκιστα σφάλλοιντο ὑπὸ τῶν πολεμίων καὶ ἐξαντιμολοῖτο τὸ σύνθημα.

Δὲν εἶναι ὅμως ἀνάγκη ὅπως συμπληρώσωμεν πρὸ τοῦ Σωτήρ τὸ ὄνομα θεοῦ τινος καὶ ὅπως ὑποθέσωμεν ὅτι τὸ ὄνομα τοῦτο ἦτο γεγραμμένον ἐπὶ ἐτέρου λίθου ἀριστερόθεν προσηρμοσμένου πρὸς τὸν σφύζομενον· διότι ὑπὸ τῷ ὀνόματι Σωτήρ ἡδύνατο νὰ ἐννοῇται καὶ ὅστις δῆποτε ἐμελλε τοῖς κινδυνεύουσι σωτηρίαν φέρειν ἢ θεὸς ἢ ἄνθρωπος. «Die Beinamen σωτήρ und σώτειρα haben sich mit vielen Göttern und Göttinnen verbunden, ja vielfach den Eigennamen vertreten», λέγει ὁ P. Wendland ἐν διατριβῇ ἐπιγεγραμμένῃ Σωτήρ ἐν Zeitschrift für die neutestamentliche Wissenschaft V σ. 336 κέ., πρὸς H. Usener, Götternamen σ. 219 καὶ 172. Οὐχ ἥττον δὲ ἀπενεμήθη ἡ ἐπὶ κλησίς αὕτη καὶ εἰς θνητούς. Οὕτω π. χ. κατὰ Ξενοφῶντα Ἀγησ. ΙΑ' 13 τὸν Ἀγησίλαον οἱ συγκινδυνεύοντες ἐκάλουν μετὰ θεοὺς σωτήρα, ὁ δὲ Πλάτων Νόμ. 704 d λέγει περὶ τῆς Κρητικῆς πόλεως ὅτι μεγάλου τινὸς ἔδει σωτήρος τε αὐτῇ καὶ νομοθετῶν θείων τινῶν· εἶνε δὲ πασίγνωστον ὅτι πολλοὶ στρατηγοὶ καὶ βασιλεῖς καὶ τέλος ἐν τοῖς

ὑστέροις χρόνοις καὶ ἄλλοι προὔχοντες ἔλαβον τὴν ἐπίκλησιν τοῦ Σωτῆρος καὶ ἡρωϊκὰς ἢ καὶ θείας τιμὰς· πρβ. E. Kornemann, Klio I 52 καὶ P. Wendland ἐν τῇ εἰρημένῃ διατριβῇ καὶ ἐν Die hellenistisch-römische Kultur in ihren Beziehungen zu Judentum und Christentum^{2.3} σ.126 κέ. καὶ A. Bauer, Vom Griechentum zum Christentum σ. 60 κέ.. "Ὅσον δὲ ἀρροῖ εἰς τὴν Νίκην, ἀρκεῖ ὅπως παραπέμψω τοὺς ἐνδιαφερομένους εἰς H. Usener, Götternamen σ. 370 καὶ F. Studniczka, Neue Jahrbücher I σ. 378 κέ..

Ἄλλὰ δικαιούμεθα ἄρα γε ὅπως συνδέσωμεν τὸν τρίτον στίχον τῆς ἐπιγραφῆς πρὸς τοὺς δύο προηγούμενους; Μήπως κατὰ γε τὸ ἀντίγραφον τῶν κκ. Schrader καὶ Wiegand οἱ δύο πρῶτοι στίχοι δεικνύουσι μικρότερα γράμματα, ὁ δὲ τρίτος μείζονα; μήπως ἐν τοῖς μὲν γράφεται Ν, ἐν τούτῳ δὲ Ν, ἐν ἐκείνοις κανονικὸν τετρασκελὲς Σ, ἐν δὲ τούτῳ τρισκελὲς διὰ μιᾶς κυρτῆς γραμμῆς, καὶ ἐν μὲν τῷ δευτέρῳ στίχῳ κανονικὸν Ε, ἐν δὲ τῷ τρίτῳ κατὰ τὸν ἀρχαιότερον τρόπον Ε· μήπως ἐν μὲν τοῖς πρῶτοις στίχοις ἀκολουθεῖ ὁ χαράξας τὴν ἐπιγραφὴν τῇ συνήθει Ἰωνικῇ γραφῇ, ἐν δὲ τῷ τρίτῳ στίχῳ κατὰ τὸν ἀρχαιότερον τρόπον παρέστησε τὸ ὦ ἐν ΣΟΤΕΡ δι' ἀπλοῦ Ο καὶ τὸ γνήσιον ἀρχαῖον ἦ διὰ Ε, ἐν δὲ τῷ δευτέρῳ ὀνόματι ΜΙΚΗ τὸ ἀλφαγενὲς ἦτα διὰ τοῦ Η (πρβ. Γ. Χατζηδάκη, Ἀκαδημικὰ Ἀναγνώσματα Α' σ.375 κέ. καὶ O. Hoffmann, Die griechischen Dialekte III σ. 332 κέ.); Μὴ λησμονήσωμεν ὅμως ὅτι αἱ ἐπιγραφαί, περὶ ὧν πρόκειται, εἶνε αὐτοσχεδίως κεχαραγμέναι καὶ ὅτι διὰ τοῦτον τὸν λόγον δὲν ἐπιτρέπεται ὅπως ἀποδώσωμεν παρὰ πολὺ μεγάλην σημασίαν εἰς τὰς διαφορὰς ταύτας τῆς γραφῆς, ἔπειτα δὲ ὅτι καὶ ἐν ἄλλαις ἐπιγραφαῖς μετὰ πάσης ἐπιμελείας γεγραμμέναις εὐρίσκονται τοιαῦτα τῆς γραφῆς ἀνωμαλίας. Οὕτως, ὅπως περιορισθῶ εἰς παρατηρήσεις τινὰς σχετικὰς πρὸς ἀρχαίας ἐπιγραφὰς ἐξ Ἀττικῆς, ἐν IG I suppl. p. 58 ἀρ. 22 k γράφεται Σ καὶ Σ, ἐν IG I suppl. p. 88 ἀρ. 373⁹⁰ (AE 1886; 81 ἀρ. 5 πίν. 6) ἐν τῷ πρώτῳ στίχῳ Σ, ἐν δὲ τῷ δευτέρῳ καὶ τρίτῳ τετράκις Σ· πολὺ συχνὰ δὲ τὸ νῦ ἐν ἐπιγραφαῖς τοῦ πέμπτου π.Χρ. αἰῶνος ἔχει ἀναμῖξ τὰ σχήματα Ν καὶ Ν ἢ καὶ ἄλλα μικρόν τι τούτων παραλλάσσοντα, ἐν δὲ IG I suppl. p.180 ἀρ. 373⁸¹ (H. G. Lolling, Κα-

τάλογος τοῦ Ἐπιγραφικοῦ Μουσείου Α' α' ἀρ.158) τὸ θῆτα εἶνε καὶ Θ καὶ Θ, ὡσαύτως δὲ καὶ ἐν IG I suppl. p.185 ἀρ. 422¹³, ὅπου προσέτι τὸ ῥῶ εἶνε Ρ καὶ Ρ. Ἡδύνατο δὲ ὁ χαράξας τοὺς δύο πρώτους στίχους νὰ ποιήσῃται χρῆσιν μειζόνων γραμμῶν ἐν τῷ τρίτῳ στίχῳ ἀναλόγως πρὸς τὴν σημασίαν τὴν ἀποδιδομένην ὑπ' αὐτοῦ εἰς τὰ ὀνόματα Σωτῆρ καὶ Νίκη. Τέλος οὔτε οἱ κκ. Schrader καὶ Wiegand οὔτε ὁ κ. Παπαθασσιλείου ἔκριναν ἀναγκαῖον ὅπως διὰ ῥητῆς μαρτυρίας ἀποδώσωσι τὸν τρίτον στίχον εἰς ἄλλην χεῖρα. Ἄλλ' οἷα δῆποτε καὶ ἂν εἶνε ἡ γραφικὴ καὶ χρονολογικὴ σχέσις τοῦ στίχου τούτου πρὸς τοὺς δύο ἄλλους, δὲν διαφέρει καὶ τόσον πολὺ ὡς πρὸς τὴν ἐρμηνείαν αὐτοῦ. Ἐπειδὴ ὁ στίχος οὗτος δὲν δύναται νὰ εἶνε ὑπογραφή ἀναθημάτων (διότι ὁ λίθος δὲν φαίνεται νὰ εἶνε βάσις) οὔτε ἐπιγραφὴ βωμοῦ (διότι ὁ λίθος δὲν φαίνεται νὰ εἶνε βωμὸς καὶ τὰ ὀνόματα δὲν ἐκφέρονται ὅπως ἔπρεπεν, ἐὰν προύκειτο περὶ βωμοῦ, ἐν τῇ γενικῇ) οὔτε ἀναθηματικὴ ἐπιγραφὴ, μόνον ὑπολείπεται, ἂν δὲν ἀπατώμαι, νὰ ἐξηγήσωμεν, λαμβάνοντες σύναμα ὑπ' ὅψιν τὸν αὐτοσχέδιον χαρακτῆρα τῆς ἐπιγραφῆς, τὸ ΣΟΤΕΡ ΜΙΚΗ ὡς ἀπλὴν μνείαν παρομοίαν πρὸς τὴν ἐν τοῖς συνθήμασιν ἐπὶ χρηστὸν οἰωνὸν γινομένην ἐπίκλησιν θεῶν δυνάμεων.

Ὡς ἐν θεωρουμένη λοιπὸν ἡ ἐπιγραφὴ φαίνεται οὔτε νεωτέρα οὔτε ἀρχαιότερα τοῦ πέμπτου αἰῶνος. Ἐπειδὴ δὲ κατὰ πᾶσαν πιθανότητα ἐχαράχθη κατ' εὐκαιρίαν στάσεως ἢ πολέμου, εἶνε δὲ γνωσταὶ δύο τοὐλάχιστον μεταβολαὶ τοῦ πολιτεύματος, αἵτινες κατὰ τὸν αἰῶνα τοῦτον ἔλαβον χώραν ἐν Καρύστῳ, νέα ἐξέτασις τοῦ λίθου ἴσως θὰ ὀρίσῃ καὶ ἀκριθέστερον τὴν χρονολογίαν αὐτοῦ. Αἱ δὲ δύο γνωσταὶ ἐν τῷ πέμπτῳ π. Χρ. αἰῶνι τοῦ πολιτεύματος ἐν Καρύστῳ μεταβολαὶ εἰσὶν αἱ ἐξῆς: Πρῶτον μὲν κατὰ Θουκυδίδην Α' 98 τοῖς Ἀθηναίοις περὶ τὸ ἔτος 472 π. Χρ. (G. Busolt, Griechische Geschichte III 1, 140) πρὸς Καρυσίους ἄνευ τῶν ἄλλων Εὐβοέων πόλεμος ἐγένετο καὶ χρόνῳ ξυνέβησαν καθ' ὁμολογίαν ὁ δὲ πόλεμος οὗτος μνημονεύεται καὶ ὑπὸ Ἡροδότου λέγοντος Θ' 105 ὅτι τὸν Ἐρμόλυκον Εὐθόινου Ἀθηναῖον, ἄνδρα ἀριστεύσαντα ἐν τῇ κατὰ Μυκάλην μάχῃ κατέλαβε ὕστερον τούτων πολέμου ἐόντος Ἀθηναίοισι τε καὶ

Καρυστίους ἐν Κύρῳ τῆς Καρυστίας χώρας ἀποθανόντα ἐν μάχῃ κεῖσθαι ἐπὶ Γεραισιῶ. Εἰς δὲ ἀνάμνησιν τῆς νίκης ταύτης ἐκλήθη Καρυστιόνικος Ἀθηναῖός τις τότε γεννηθεὶς καὶ ἀποθανὼν ὕστερον ἐν τῷ πρὸς Σαμίους καὶ Βυζαντίους πολέμῳ 438 π. Χρ. IG I suppl. p. 108 ἀρ. 446 a (Jahreshefte des österr. archäol. Inst. II 221 σημ. 1). Δεύτερον δὲ οἱ Καρύστιοι ὑπῆκοι Ἀθηναίων ἀπὸ τότε γενόμενοι μετέστησαν τὸ πολίτευμα ἐν ἀρχῇ τοῦ ἔτους 411, ὡς προκύπτει ἐκ τῆς συμμετοχῆς Καρυστίων τινῶν εἰς τὸ ἐν Ἀθήναις πραξικόπημα τῶν καλουμένων τετρακοσίων· ἡ δὲ μεταβολὴ αὕτη ἴσως ἐγένετο ὅτε ἔπλευσαν οἱ περὶ Πείσανδρον ἐκ Σάμου εἰς Ἀθήνας, οἷς εἶρητο τῶν ὑπηκόων πόλεων αἷς ἂν προσίσχωσιν ὀλιγαρχίαν καθιστάναι. Τέλος δὲ μικρῷ χρόνῳ ὕστερον τῇ συμπράξει τῶν Λακεδαιμονίων μετὰ τὴν περὶ Ἐρέτριαν ναυμαχίαν, ἣτις ἐγένετο καὶ παραίτιος τῆς πτώσεως τῶν τετρακοσίων κατὰ τὸ πρῶτον ἡμισυ τοῦ καθ' ἡμᾶς σепτεμβρίου τοῦ 411 (G. Busolt, Griechische Geschichte III 2, 1473 κέ., 1506), ἀπέστη καὶ ἡ Κάρυστος τῶν Ἀθηναίων, πάσης τότε τῆς Εὐβοίας ἀποστάσης πλὴν Ὁρεοῦ (πρὸς. Θουκυδ. Η' 64, 1. 69, 3. 93, 7). Ἡδύνατο ὁμῶς καὶ κατ' ἄλλην εὐκαιρίαν, π. χ. κατὰ τὸν ἐν ἔτει 446 πρὸς Εὐβοί-εας πόλεμον (G. Busolt, Griechische Geschichte III 1 σ. 424 κέ.), νὰ συμβῇ ἐν Καρύστῳ πολεμικόν τι κίνημα οὐχὶ τόσον σπουδαῖον ὥστε νὰ μνημονευθῇ ὑπὸ τῶν ἀρχαίων συγγραφέων, ἀλλὰ κατάλληλον νὰ δώσῃ ἀφορμὴν ὅπως μαρτυρήσῃ Ἀμύντιος τις διὰ τῆς ἐπιγραφῆς ταύτης τὴν πρὸς τὴν πόλιν φιλίαν αὐτοῦ ἢ ὅπως μαρτυρηθῇ καὶ ἐπαινεθῇ χάριν ταύτης ὑπ' ἄλλου τινὸς καὶ ὅπως πρὸς τὴν μαρτυρίαν ταύτην ἢ τὸν ἔπαινον τοῦτον προστεθῇ κατὰ τρόπον συνθήματος ἢ μνεῖα καὶ ἐπικλησις Σωτήρος καὶ Νίκης.

Δ'.

Ἐν ΑΕ 1907, 23 ὁ κ. Γ. Ἀ. Παπαθασιλείου ἐδημοσίευσεν τεμάχιον ψηφίσματος εὑρεθὲν ἐν Ἀλιβερίῳ τῆς Εὐβοίας, ὃ κατὰ τὴν γνώμην αὐτοῦ εἶνε ψήφισμα Ταμυναίων. Πρὸ ὀλίγου δέ, ἐν ΑΕ 1911, 81, πάλιν διέλαβε περὶ τῆς ἐπιγραφῆς ταύτης καὶ ἐπεχείρησε, βασιζόμενος ὡς πρὸς

τοῦτο ἐντελῶς ἐπὶ τῶν ἐν Berliner philologische Wochenschrift 1910, 6 παρατηρήσεων τοῦ κ. E. Ziebarth, ὅπως ἀποδείξῃ ὅτι ἐσφαλμένως συνέδεσα τὸ τεμάχιον τοῦτο πρὸς ἕτερον, εὑρεθὲν ὑπ' ἐμοῦ ἐν ἔτει 1890 ἐν Ἀλιβερίῳ καὶ δημοσιευθὲν ἐν ΑΕ 1892, 158 ἀρ. 53. Ἐπειδὴ ἄφ' ἐνὸς μὲν τὸ δημοσίευμα τοῦ κ. Π., ἐὰν μείνῃ ἄνευ ἀπαντήσεως, κινδυνεύει ὅπως παράγῃ εἰς πλάνην τοὺς ἐνδιαφερομένους, προξενεῖ δὲ τὴν ἐντύπωσιν ὅτι ἔχρνον πολὺ ἀτυχῶς καὶ ἐπιπολαίως τὰ τῶν ἐπιγραφῶν τούτων, ἄφ' ἑτέρου δὲ εἶμαι ἐν θέσει ὅπως ἀποδείξω τὸ ἄδικον τοῦ δῆθεν ἐλέγχου καὶ τὸ εὐλογον τῶν ἐμῶν εἰκασίων, ἀναγκάζομαι ὅπως λάβω τὸν λόγον πρὸς ὑπεράσπισιν τοῦ τε ὀνόματός μου καὶ τῆς ἀληθείας.

Ἡ ἐξ Ἀλιβερίου ἐπιγραφή κατὰ τὸ ἐν ΑΕ 1907, 23 ἀντίγραφον καὶ τὴν συμπλήρωσιν τοῦ κ. Παπαθασιλείου ἔχει ὡς ἐξῆς:

- [Χρυσίας (ὁ δεῖνος) εἶπεν· ἐπειδὴ Ἰπποσθένης]
 [Αἰσχύλου καὶ Αἰσχύλος Ἰπποσθένου (ἐκ)]
 [εὖνοι ὄντες τῇ πόλει τῇ Ταμυναίων πολλάκις]
 [αὐτὴν εὐεργετήκασιν, ἐπαινέσαι αὐτοὺς καὶ σ-]
 5 [τεφανῶσαι χρυσῶι στεφάνῳι, στήσαι δὲ καὶ τὰς]
 [εἰκόνας αὐτῶν χαλκᾶς· ὅπως ἂν οὖν καὶ ἡ βουλὴ]
 [καὶ ὁ δῆμος φαίνωνται ἀποδιδόντες τὰς χάρι-]
 [ας· [ἀγαθῇ τύχῃ δεδόχθαι τῇ βουλῇ κ-]
 αὶ τῷ δ[ήμῳ ἐπαινέσαι Ἰπποσθένην Αἰσχύλου κ-]
 10 αὶ Αἰσχύλ[ον Ἰπποσθένου (ἐκ)] ἐπὶ τ-]
 οἷς προγεγε[νημένοις εὐεργετήμασιν εἰς τὴν π-]
 ὅλιν εὐνοίαι κ[αὶ φιλοτιμίαι καὶ στεφανῶσαι χ-] 5
 ρυσῶι στεφάνῳι [ἀπὸ δραχμῶν πεντακοσίων,]
 στήσαι δὲ τὰς εἰκόνας ἀμφοτέρων ἐν τῷ γυ-]
 15 μνασίῳ ἐν τῷ ἐπιφανεστάτῳ τόπῳ ἐγγὺς τοῦ]
 βήματος, τὰς δὲ εἰκόνας γενέσθαι, ὡς εἶπε Χ-]
 ρυσίας, καὶ ἐπιγράψαι [ἐπὶ τῆς βάσεως αὐ-] 10
 τῶν «Ἰπποσθένην Αἰσχύλ[ου καὶ Αἰσχύλον Ἰπ-]
 ποσθένου ἀρετῆς ἐνε[κα καὶ εὐνοίας τῆς εἰς ἑαυτ-]
 20 τόν», ὅπως εὖσημος ὑπάρ[χη ἢ φιλοτιμία αὐτῶν κ-]
 αὶ τοῖς παρεπιδημοῦσι[ν ἐκάστοτε τῇ πόλει τῶν]
 ξέ[νων πρὸς τὰ κ[αλὰ] πρ[άγματα . . .]

Ἡ συμπλήρωσις αὕτη τοῦ ψηφίσματος εἶνε ἀπαράδεκτος κυρίως διὰ τοὺς ἐξῆς λόγους:

Πρῶτον μὲν ἀνήκουστος εἶνε ἔπαινος ἐπὶ τοῖς προγεγε[νημένοις εὐεργετήμασιν εἰς τὴν π]όλιν εὐνοίαι καὶ φιλοτιμίαι. Ἀναμφιβόλως ἔδει νὰ συμ-

πληρωθῇ: ἐπὶ τοῖς προγεγε[- καὶ ἐπὶ τῇ πρὸς τὴν π]όλιν εὐνοίαι κ[αὶ φιλοτιμίαι.

Δεύτερον δὲ τῆς ἐντολῆς στήσαι δὲ τὰς ε[ἰκόνας] ἔπρεπε νὰ προηγήται ἐν αὐτῷ τῷ κυρίῳ μέρει τοῦ ψηφίσματος, ὅπερ εἰσάγεται κατὰ τὸν κ. Π. ἐν στ. 1 διὰ τῶν λέξεων δεδόχθαι τῇ βουλῇ κ[αὶ τῷ δ[ή]μῳ, διάταξις περὶ ἀπονομῆς τῆς τιμῆς ταύτης· τοιαύτη δὲ διάταξις συνήθως συνδέεται μετὰ τῆς μνείας τοῦ ἐπαίνου καὶ τῆς στεφανώσεως τῶν τιμωμένων. Ὁ δὲ κ. Π., βλέπων ὡς φαίνεται τὴν ἀνάγκην ὅπως εἰσάγῃται μνεία τῶν εἰκόνων εἰς τὸ προηγούμενον μέρος τοῦ ψηφίσματος, εἰσήγαγε διάταξιν περὶ ἐπαίνου καὶ στεφάνων καὶ εἰκόνων εἰς αὐτὴν τὴν ἀρχὴν τοῦ ψηφίσματος καὶ κατώρθωσεν οὕτως ὅπως κατὰ τὴν συμπλήρωσιν αὐτοῦ ἐν τοῖς στίχοις 4 κέ. καὶ 12 κέ. τῆς μεταγραφῆς αὐτοῦ δις λέγωνται σχεδὸν τὰ αὐτά.

Πλήρη ἄγνοιαν τῶν τύπων ἐλέγχει τρίτον ὡσαύτως ἡ ὑπὸ τοῦ κ. Π. συμπλήρωσις τοῦ στ. 10: τὰς δὲ εἰ[κόνας] γενέσθαι ὡς εἶπε Χρ[υ]σείας καὶ ἡ εἰκασία ὅτι ἐκ τῆς μνείας ταύτης προκύπτει ὅτι ὁ δῆθεν Χρυσείας οὗτος εἶνε ὁ ῥήτωρ τοῦ ψηφίσματος. Εἶνε δὲ ἀξιοπαρατήρητον ὅτι τὸ καθ' ἑαυτὸ βεβαίως οὐχὶ ἀπαράδεκτον ὄνομα [Χ]ρυσείας εἰσέτι δὲν ἀναγράφεται ἐν τοῖς Ἑλληνικοῖς κυρίοις ὀνόμασιν.

καὶ ἐν στ. 6:

βουλόμενός τε τὴν ἀπὸ τῆς ἀρχῆς πρὸς τὰ κοινὰ πράγματα φιλαγαθίαν φανεράν καθιστάνειν.

Ἀλλ' ὁ κ. Παπαβασιλείου δὲν ἐποίησατο χρῆσιν τοῦ ψηφίσματος τούτου τοῦ δήμου τοῦ Ἐρετριέων, ὅπερ πλεῖστον ἠδύνατο νὰ βοηθήσῃ αὐτῷ πρὸς ἐρμηνείαν καὶ συμπλήρωσιν τῆς ἐκ Ταμυνῶν ἐπιγραφῆς, ἴσως διότι ἐθεώρει ταύτην (καὶ θεωρεῖ ἀκόμη;) ὡς ψήφισμα τοῦ δήμου τῶν Ταμυναίων. Προδήλως ἐλησμόνησεν ὁ κ. Π. ὅτι αἱ Τάμυναι δὲν ἦσαν αὐτόνομος πόλις, ἀλλὰ ἀνήκον εἰς τὴν πόλιν τῶν Ἐρετριέων! Ἴδε περὶ Ταμυνῶν ὅσα

Τέταρτον ἡ ἐπιγραφὴ ἢ ἐπιγραφησομένη ἐπὶ τῆς βάσεως τῶν περὶ ὧν ὁ λόγος εἰκόνων δὲν δύναται νὰ λέγῃ ἀπλῶς κατὰ τὴν συμπλήρωσιν τοῦ κ. Π.: «Ἰπποσθένη Αἰσχύλου καὶ Αἰσχύλου Ἰπποσθένου ἀρετῆς ἐνε[κα καὶ εὐνοίας τῆς εἰς ἑαυ]τόν», διότι ἀπαράκτιον εἶνε πρὸ τοῦ τῆς εἰς ἑαυτὸν ἐν ἀρχῇ τῆς ἐπιγραφῆς ταύτης τὸ ὑποκείμενον: ὁ δῆμος, εὐκόλως δὲ ὑπεννοεῖται τὸ ἐλλειπὸν ῥῆμα ἀνέθηκεν.

Πέμπτον οὔτε τὰ ἐν τέλει τοῦ τεμαχίου ἔχουσιν ὀρθῶς: ὅπως εὖσημος ὑπάρ[χει ἡ φιλοτιμία αὐτῶν] κ[αὶ τοῖς παρεπιδημοῦσι]ν ἐκάστοτε τῇ πόλει (!) τῶν ξέ[νων] πρὸς τὰ κ[αλὰ] πρ[άγματα. Ἦτο ὅμως εὐκολον ὅπως δανεισθῇ ἡ ἀρμόζουσα συμπλήρωσις ἐκ τῶν ὁμοίων στίχων 39 κέ. τοῦ γνωστοῦ τῶν Ἐρετριέων ὑπὲρ Θεοπόμπου ψηφίσματος, ὅπερ ἐδημοσιεύθη ὑπὸ 'Α. Ρ. Παγκαδῆ Antiquités helléniques II σ. 266 ἀρ. 689 καὶ ὑπὸ A. Baumeister, Philologus X 300, διέλαβε δὲ περὶ αὐτοῦ καὶ ὁ Δ. Σπ. Σταυρόπουλλος ἐν AE 1895, 157 καὶ 165 καὶ ὁ E. Ziebarth ἐν Zeitschrift für vergleichende Rechtswissenschaft XVI 24 καὶ ἐν τῷ βιβλίῳ Aus dem griechischen Schulwesen σ. 65. Τὸ ψήφισμα τοῦτο, ὅπερ εἶνε τοῦ δευτέρου αἰῶνος ἢ τὸ πολὺ τῶν ἀρχῶν τοῦ πρώτου π. Χρ. αἰῶνος, ἐν στ. 39 κέ. λέγει:

ὅπως

ἐκφανῆς ὑπάρχει τοῖς τε πολίταις πᾶσιν καὶ τῶν ξένων τοῖς παρεπιδημοῦσιν ἢ τε τοῦ ἀνδρὸς μεγαλομέρεια καὶ καλοκαγαθία καὶ ἡ τοῦ δήμου εὐχαριστία εἰς τοὺς καλοὺς καὶ ἀγαθοὺς ἀνδρας καὶ πολλοὶ ζηλωταὶ γίνονται τῶν ὁμοίων

εἶπεν ὁ κ. Δ. Σπ. Σταυρόπουλλος ἐν AE 1895, 152 καὶ F. Geyer, Topographie und Geschichte der Insel Euboea I (Quellen und Forschungen zur alten Geschichte und Geographie, Heft 6) σ. 75.

Ὅτι δὲ πρόκειται περὶ ψηφίσματος Ἐρετριέων καὶ οὐχὶ Ταμυναίων, προκύπτει καὶ ἐκ τῆς μεγάλης ὁμοιότητος, ἥτις ὑπάρχει μετὰ τῆς ἐκ Ταμυνῶν ταύτης καὶ ἄλλης ἐκ Ταμυνῶν ἐπιγραφῆς καὶ τοῦ ὑπὲρ Θεοπόμπου ψηφίσματος, καὶ δὴ καὶ ἐκ τῆς στάσεως τῆς στήλης ἐν τῷ ἱερῷ τῆς Ἀρτέμιδος τῆς Ἀμα[ρουσίας], διότι ἀναμφιβόλως τὸ ὄνομα τοῦτο (καὶ οὐχὶ Χ[ρυσείας]) πρέπει νὰ ἀνα-

γνωσθῇ ἐν στ. 10.

Τὴν κρίσιν ταύτην τῆς ἐκδόσεως τοῦ κ. Παπα-
 βασιλείου ἀνεκοίνωσα, ἅμα λαβὼν τὸ Α' τεύχος
 τῆς ΑΕ τοῦ ἔτους 1907, πρὸς τοὺς ἐν Βιέννῃ μα-
 θητάς μου, ἀνεκοίνωσα δ' αὐτοῖς καὶ τὴν ἐπομένην
 συμπλήρωσιν τῆς ἐπιγραφῆς (ἐν τέλει σημαίνω
 τὸν ἀριθμὸν τῶν ἐν ἐκάστῳ στίχῳ γραμμμάτων):

σαι[.]	δεδοῖσθαι τοῖς τε συνέδροις	
κ]αὶ τῷ δ[ήμῳ ἐπαινέσαι Ἰπποσθένην Αἰσχύλου		38
κ]αὶ Αἰσχύλ[ον Ἰπποσθένου τὸν υἱὸν αὐτοῦ ἐπὶ τε		38
τ]οῖς προγε[γε]γραμμένοις καὶ ἐπὶ τῇ πρὸς τὴν		37
5 π]όλιν εὐνοῖαι κ]αὶ στεφανῶσαι ἑκάτερον αὐτῶν		38
χ]ρυσῶι στεφάνῳ[ι καὶ εἰκόσιν χαλκαῖς δυσίν·		36
στήσαι δὲ τὰς εἰκόνας τὰς μὲν ἐτέρας ἐν τῷ γυ-		37
μ]νασίῳ ἐν τῷ ἐ[πιφανεστῇ τῷ τόπῳ πρὸ τοῦ		41
β]ήματος, τὰς δὲ ἐν τῷ ἱερῷ τῆς Ἀρτέμιδος τῆς Ἀμα-		40
10 ρυσίας καὶ ἐπιγράψαι [ὅτι· Ὁ δῆμος ὁ Ἐρετρι-		34
έων Ἰπποσθένην Αἰσχύλ[ον καὶ Αἰσχύλον Ἰπ-		34
ποσθένου ἀρετῆς ἐνε[κεν καὶ εὐνοίας τῆς εἰς ἐαν-		39
τ]όν, ὅπως εὖσημος ὑπάρ[χηι τοῖς τε πολίταις πᾶσι		39
κ]αὶ τοῖς παρεπιδημοῦσι [τῶν ξένων ἢ τε τῶν τετιμη-		40
15 μ]ένων πρὸς τὰ κο[ινὰ] πρ[άγματα φιλαγαθία κτλ..		

Ἐν στ. 4 ὁ μὲν κ. Παπαβασιλείου καὶ ὁ κ. E.
 Ziebarth ἐν Berliner philologische Wochen-

schrift 1910, 6 γράφουσιν: ἐπὶ τ]οῖς προγεγε[νη-
 μένοις, προτιμῶ δὲ ὅπως ὑποθέσω ὅτι ὁ χαρακτὴς
 κατὰ λάθος δις ἔγραψε τὴν συλλαβὴν ΓΕ τῆς λέ-
 ξεως προγεγραμμένοις. Ἐν δὲ στ. 10 προσέθηκα
 τὸ *δοι*, πρὸς BCH XVI 92 στ. 21. Inschriften
 von Pergamon 167 στ. 15. JHS XXIII 89 στ.
 15. IG VII 190 (Jahreshefte X 17) στ. 41. Τὸ
 ἐν ἀρχῇ τοῦ στ. 11 γράμμα, Γ κατὰ τὸν κ. Π.,
 εἶνε ἀναμφιδόλως Ε, ὡς δεικνύει ἡ ἀντιγραφὴ τοῦ
 κ. Ziebarth καὶ τὸ ὑπ' αὐτοῦ ληφθὲν ἔκτυπον, ὁ
 φιλοφρόνως πρὸς μελέτην μοι παρεχώρησεν. Ἡ
 δὲ συμπλήρωσις τοῦ στ. 15 παραληφθεῖσα ἐκ τοῦ
 συγχρόνου ὑπὲρ Θεοπόμπου ψήφισματος τοῦ δῆ-
 μου τοῦ Ἐρετρίων ἐπιβεβαιούται ἤδη διὰ τε τοῦ
 ἐκτύπου καὶ διὰ τῆς μαρτυρίας αὐτοῦ τοῦ κ. Π.
 ἐν ΑΕ 1911, 82.

Ὅτε δὲ ἀνεκοίνωσα τοῖς μαθηταῖς μου τὴν ἀνά-
 γνωσιν ταύτην τῆς ἐξ Ἀλιβερίου ἐπιγραφῆς, ἐξέ-
 φρασα συνάμα τὴν ὑπόνοιαν ὅτι ἕτερον τεμάχιον
 ψήφισματος εὗρεθὲν ἐπίσης ἐν Ἀλιβερίῳ καὶ δη-
 μοσιευθὲν ὑπ' ἐμοῦ ἐν τῇ ΑΕ τοῦ 1892, 158 ἀρ.
 53 ἀνήκει εἰς τὸ ὑπὲρ Ἰπποσθένους καὶ Αἰσχύλου
 ψήφισμα. Τὸ τεμάχιον τοῦτο (W) κατὰ τὴν ἐμὴν
 ἀνάγνωσιν καὶ συμπλήρωσιν ἔχει ὡς ἑξῆς:

.. γινομ[εν - - - - -]	φα-
νεροί τε ὧσ[ι - - - - -]	- - - - -
πὸ τοῦ δήμου [- - - - -]	ἀναγράψαι δὲ
τόδε τὸ ψήφισμα εἰς στήλας λιθίνας δύο καὶ στήσαι τὴν	43
5 μὲν ἐν τῷ γυμ[νασίῳ, τὴν δὲ ἐν τῷ ἱερῷ τῆς Ἀρτέμι-	41
δος· ἀναγορεύε[σθ]αι δὲ [τὰς τιμὰς ταύτας κατ' ἐνι-	38
αὐτὸν Διονυσίῳ τε ἐν τ[ῇ] πομπῇ καὶ Ἀρτεμισίῳ	40
τῷ ἀγῶνι τῆς πυρρίχης· τα[ῦτα] δὲ ὅπως γίνηται ἐπιμέ-	42
λειαν ποιεῖσθαι τοὺς κατ' [ἐνιαυτὸν προβούλους· ἐλέσθαι	46
10 δὲ καὶ ἐπιστάτην ὅστις [ἐπιμέλειαν ἔξει περὶ τε τῆς κατα-	46
σκευῆς τῶν [εἰκόνων καὶ περὶ τῆς ἀναθέσεως καὶ περὶ	42
τῆς ἀναγραφῆς τῶν στήλων.	

Αἱ συμπληρώσεις ἐλήφθησαν ἐκ τοῦ ὑπὲρ Θεο-
 πόμπου ψήφισματος τῶν Ἐρετρίων οὗ ἐγένετο ἤδη
 μνεία ἐν τοῖς προηγούμενοις (πρὸς. καὶ AJA XI σ.
 173 καὶ 188. Dittenberger, Sylloge 935. Bei-
 träge zur griechischen Inschriftenkunde σ. 123).
 Ἡ δὲ μεγάλη συμφωνία ἥτις προφανῶς ὑπάρχει
 μεταξὺ τοῦ ψήφισματος τούτου καὶ τοῦ ἐν Ἀλιβε-
 ρίῳ εὗρεθέντος τεμαχίου ὡς πρὸς τὴν σύνταξιν καὶ

τὴν ἔκφρασιν, εἶνε ἀπόδειξις ὅτι καὶ τοῦτο περιέχει
 ψήφισμα Ἐρετρίων καὶ ὅτι ὁ λίθος μετεκομίσθη
 εἰς Ἀλιβερίον ἐξ Ἐρετρίας, εἴτε ἐκ τοῦ γυμνασίου
 εἴτε ἐκ τοῦ ἱεροῦ τῆς Ἀρτέμιδος τῆς Ἀμαρυσίας,
 ὅπως αἱ βάσεις ὧν αἱ ἐπιγραφαὶ ἐξεδόθησαν ὑπ' ἐ-
 μοῦ ἐν ΑΕ 1892, 160 ἀρ. 54. 55 (πρὸς. 1905, 19).
 Ὅτι δὲ τὸ τεμάχιον τοῦτο (W) δύναται νὰ εἶνε μέ-
 ρος τῆς αὐτῆς στήλης εἰς ἣν ἀνήκει τὸ ὑπὸ τοῦ κ.

Παπαδασιλείου ἐκδοθέν τεμάχιον (P) καὶ δὴ καὶ νὰ εἶνε ἡ συνέχεια αὐτοῦ, ἐξήγαγον πρῶτον μὲν ἐκ τῶν περιεχομένων, δεύτερον δὲ ἐκ τινος ὁμοιότητος τῆς γραφῆς περὶ ἧς ὡς ἐννοεῖται τότε ἠδυνήθη νὰ κρίνω μόνον ἐκ τοῦ ἀντιτύπου τοῦ P ἐν AE 1907, 23 καὶ τοῦ ληφθέντος ὑπ' ἐμοῦ ἐν ἔτει 1890 ἐκτύπου τοῦ W, τρίτον δὲ ἐξήγαγον τὸ συμπέρασμα ἐκεῖνο ἐκ τοῦ ὁμοίου πάρχους τῶν δύο τεμαχίων ὅπερ κατὰ τὴν περὶ P μαρτυρίαν τοῦ κ. Π. καὶ τὴν σχετικὴν περὶ W σημείωσίν μου εἶνε 0·09.

Μὴ λαβὼν ἐγκαίρως ἐκτυπον τοῦ τεμαχίου P, ὅπερ τὰ νῦν ἀπόκειται ἐν τῷ ἐν Χαλκίδι μουσεῖῳ, ἠρκέσθη ἐν τῷ βιβλίῳ μου Beiträge zur griechischen Inschriftenkunde (1909) ὅπως εἶπω ἐν Nachträge σ. 310 τὰ ἐξῆς: «Dass G. A. Papavassiliu das Bruchstück eines Beschlusses aus Tamynai, jetzt in Chalkis, AE 1907, 23 irrig ergänzt hat, werde ich demnächst nachweisen. Es ist, soweit sich ohne Kenntnis des Steines urteilen lässt, wahrscheinlich, dass das von mir AE 1892, 159 veröffentlichte Bruchstück aus demselben Orte demselben Beschlusse angehört.

Ἡ μετὰ τούτης, ἴσως ὑπερβολικῆς, ἐπιφυλάξεως ἔκφρασις τῆς γνώμης μου ταύτης ἔδωκεν ἀφορμὴν εἰς τὸν κ. Erich Ziebarth ὅπως μὴ περιμένων τὴν ἀναγγελεῖσαν λεπτομερῆ ἐκθεσιν αὐτῆς ἀποκρούσῃ ἐν τῇ κρίσει τοῦ βιβλίου μου ἐν Berliner philologische Wochenschrift 1910, 6 τὸν συνδυασμὸν τῶν τεμαχίων P καὶ W ὡς δῆθεν ἀδύνατον διὰ τε τὴν διαφορὰν τοῦ ἀριθμοῦ τῶν ἐν τοῖς στίχοις γραμμῶν καὶ διὰ τὸν διάφορον χωρισμὸν τῶν συλλαβῶν, καὶ ὅπως δημοσιεύσῃ συμπλήρωσιν τοῦ τεμαχίου P, ἥτις ἐν πολλοῖς, ὡς εἶνε φυσικόν, συνάδει πρὸς τὴν ὑπ' ἐμοῦ ἤδη ἐν ἔτει 1907 γενομένην. Ἡδύνατο δὲ καὶ ὁ κ. Ziebarth, νομίζω, νὰ ὑποθέσῃ ὅτι μόνον ἐπὶ τῇ βάσει τῆς συμπληρώσεως τοῦ τεμαχίου P, συμπληρώσεως ἄλλωστε λίαν εὐκόλου, καὶ τῆς πρὸς τὸ τεμάχιον W συγκρίσεως ἀπεφάνθη περὶ τῆς σχέσεως αὐτῶν καὶ ὅτι δὲν ἠγνόουν οὔτε τὴν φαινομενικὴν διαφορὰν τοῦ μήκους τῶν ἐν ἑκατέρῳ τεμαχίῳ στίχων οὔτε τὴν δῆθεν διαφορὰν τοῦ χωρισμοῦ τῶν συλλαβῶν. Ὅσον δὲ ἀφορᾷ εἰς τοῦτον, δὲν με διέφυγεν οὐδέποτε

ὅτι ἐν μὲν τῷ τεμαχίῳ W χωρίζονται κανονικῶς αἱ συλλαβαί, ἐν τῷ τεμαχίῳ P κατὰ τὸ τοῦ κ. Παπαδασιλείου ἀντίγραφον καὶ τὴν συμπλήρωσιν αὐτοῦ κανονικῶς μόνον ἐν τοῖς τελευταίοις στίχοις, ἐν δὲ τοῖς πρώτοις οὐχὶ κανονικῶς· ἐπειδὴ δὲ ἡ πεῖρα μὲ ἐδίδαξεν ὅτι καὶ τὰ ὑπὸ λογίων ἀνδρῶν ληφθέντα καὶ δημοσιευθέντα ἀντίγραφα Ἑλληνικῶν ἐπιγραφῶν ἐνίοτε δὲν παριστάνουσιν ἀκριβῶς τὴν θέσιν τῶν διασωθέντων γραμμῶν καὶ δὲν ὑπολογίζονται δεόντως τὴν ἀπὸ τοῦ περιθωρίου ἀπόστασιν αὐτῶν καὶ τὸν ἀριθμὸν τῶν ἐλλειπόντων στοιχείων, δὲν εἶδον οὐδεμίαν δυσκολίαν ὅπως ὑποθέσω ὅτι καὶ ὁ κ. Παπαδασιλείου καὶ ὁ κ. Ziebarth περιέπεσον ὡς πρὸς τὸν χωρισμὸν τῶν συλλαβῶν ἐν τῷ τεμαχίῳ τούτῳ εἰς ὁμοίας ἀπροσεξίας· ὅπερ καὶ ἐβεβαιώθη ὕστερον.

Τὸν δῆθεν ἔλεγχον τῆς γνώμης μου ὃν ἐδημοσίευσεν ὁ κ. Ziebarth, ἔκρινεν ἀναγκαῖον ὁ κ. Παπαδασιλείου ὅπως γνωστοποιήσῃ καὶ τοῖς ἀναγνώσταις τῆς AE, καὶ διὰ τοῦτο ἐπανέλαβεν ἐν τῷ τελευταίῳ ἄρθρῳ αὐτοῦ ὅσα εἶπεν ἐναντίον μου ὁ κ. Ziebarth, χωρὶς νὰ ἐπωφεληθῇ τῆς εὐκαιρίας ταύτης πρὸς διόρθωσιν τῶν σφαλμάτων τῶν διακρινόντων τὴν πρώτην ἐκδοσιν τῆς ἐξ Ἀλιβερίου ἐπιγραφῆς.

Πρῶτον μὲν ὁ κ. Π. ἰσχυρίζεται ὅτι «ἡ μεγάλη διαφορὰ τῶν ἐν ἑκάστῳ στίχῳ γραμμῶν καὶ ὁ διάφορος χωρισμὸς τῶν συλλαβῶν ἐν ἑκατέρῳ τῶν ἐπιγραφῶν τούτων, ὡς ὁρθότατα παρατηρεῖ ὁ κ. Ziebarth, ἀποδεικνύουσιν ὅτι ἡ ἡμετέρα ἐπιγραφή δὲν δύναται νὰ εἶνε μέρος τῆς ὑπὸ τοῦ κ. W. προδημοσιευθείσης».

Εἶνε ἀληθὲς ὅτι ὑπάρχει διαφορὰ τις μεταξὺ τοῦ ἀριθμοῦ τῶν γραμμῶν ἐν P καὶ W. Κατὰ τὰς συμπληρώσεις μου ὁ ἀριθμὸς οὗτος ἐν μὲν τοῖς δεκτῶ στίχοις τοῦ τεμαχίου W κυμαίνει μεταξὺ 38 καὶ 46, ἐν δὲ τοῖς δεκατριῶ στίχοις τοῦ τεμαχίου P μεταξὺ 36 καὶ 40.

Δὲν δικαιούμεθα δὲ διόλου ὡς ἐκ τῆς διαφορᾶς ταύτης ὅπως ἀρνηθῶμεν πᾶσαν σχέσιν τῶν δύο τεμαχίων τούτων. Διότι αἱ τοιαῦται διακυμάνσεις τοῦ ἀριθμοῦ τῶν ἐν ἑκάστῳ στίχῳ γραμμῶν προέρχονται ἐκ τῶν ἀπαραιτήτων καὶ ἐν πάσαις καῖς ἀρχαίαις ἐπιγραφαῖς παρατηρουμένων ἀνωμαλιῶν τῆς γραφῆς καὶ τοῦ ἀνίσου μεγέθους τῶν διαφύων

στοιχείων καὶ ὡς ἐκ τούτου εἶνε κοινὰ ἰδίως ταῖς ἐπιγραφαῖς ταῖς οὐχὶ στοιχηδὸν γεγραμμέναις· ἐνίοτε δὲ ἀσήμαντος καθ' ἑαυτὴν αὐξήσις ἢ μείωσις τοῦ ὕψους καὶ τοῦ πλάτους τῶν γραμμάτων καὶ ἡ δι' αὐξήσεως ἢ μειώσεως τῶν διαστημάτων ἀραιώσεις ἢ πύκνωσις τῆς γραφῆς χωρὶς νὰ ταράσσῃται ἡ φαινομενικὴ ὁμαλότης ταύτης ἐπιφέρουσιν ἐπιστητὴν διαφορὰν τοῦ ἀριθμοῦ τῶν ἐν διαφόροις στίχοις γραμμάτων· ἰδίως δὲ ἐν τέλει τῶν ἐπιγραφῶν παρατηροῦνται τοιαῦται ἀνωμαλίας μὴ ὑπολογισθέντος δεόντως τοῦ χώρου τοῦ εἰσέτι ὑπάρχοντος πρὸς τὸν ἀριθμὸν τῶν καταταχθησομένων ἐν αὐτῷ γραμμάτων. Διδακτικὸν τούτου παράδειγμα παρέχει ἡμῖν τὸ τῶν Ἑρετριέων ὑπὲρ Θεοπόμπου ψήφισμα *Antiquités Helléniques* II 689, ἡ δὲ σύγκρισις τοῦ μνημείου τούτου ἔχει ἰδιαίτερον ἐνδιαφέρον, διότι ἡ ἐπιγραφή αὕτη εἶνε οὐχὶ μόνον σύγχρονος τῇ ἡμετέρᾳ, ἀλλὰ καὶ μετὰ μεγίστης φιλοκαλίας καὶ σπανίας ἐπιμελείας κεχαργμένη (πρὸς ὡς πρὸς τοῦτο τὰς παρατηρήσεις τοῦ κ. Δ. Σπ. Σταυροπούλλου ἐν *AE* 1895, 165 καὶ *Beiträge zur griechischen Inschriftenkunde* σ. 23). Τοῦ ψηφίσματος τούτου

ὁ μὲν	45	στίχος ἔχει	42	γράμματα,
ὁ δὲ	46	» »	38	»
» »	47	» »	39	»
» »	48	» »	43	»
» »	49	» »	40	»
» »	50	» »	44	»
» »	51	» »	36	»
» »	52	» »	40	»
» »	53	» »	41	»
» »	54	» »	37	»
» »	55	» »	40	»
» »	56	» »	43	»
» »	57	» »	39	»
» »	58	» »	38	»
» »	59	» »	37	»
» »	60	» »	44	»
» »	61	» »	44	»
» »	62	» »	46	»
» »	63	» »	44	»
» »	64	» »	44	»
» »	65	» »	48	»
» »	66	» »	45	»

» δὲ	67	στίχος ἔχει	47	γράμματα,
» »	68	» »	44	»
» »	69	» »	44	»
» »	70	» »	46	»
» »	71	» »	42	»

Ἐκ τῆς συνόψεως ταύτης προκύπτει ὅτι ἐν τοῖς δώδεκα τελευταίοις στίχοις ὁ ἀριθμὸς τῶν γραμμάτων εἶνε ἱκανῶς ὑψηλότερος τοῦ ἀριθμοῦ τῶν ἐν τοῖς προηγούμενοις κατακεχωρισμένων. Ἄρα γε δὲν ἠδύνατο τὸ ἴδιον νὰ συμβαίνει καὶ ἐν τῇ ἐπιγραφῇ εἰς ἣν κατὰ τὴν γνώμην μου ἀνήκουσι τὰ δύο τεμάχια P καὶ W;

Ὅτι δὲ τὸ ἐν λόγῳ φαινόμενον δὲν εἶνε διόλου ἀσύνηθες, δεικνύουσι πλεῖστα ἄλλα ἐπιγραφικὰ μνημεῖα, ἀρκεῖ δὲ ὅπως παραθέσω ὀλίγα μόνον παραδείγματα, ὧν τὰ τρία πρῶτα παρέχουσιν ἡμῖν αἱ ἐπόμεναι ἐξ Ἀττικῆς ἐπιγραφαί:

1. Τεμάχιον ψηφίσματος Ἀθηναίων ὑπὲρ Ἰκεσίου υἱοῦ τοῦ Μητροδώρου Ἐφεσίου, ἐπιστάτου τῆς Αἰγίνης ὑπὸ Εὐμένου τοῦ Περγαμηνῶν βασιλέως κατασταθέντος, ὅπερ ἐν ἄλλῳ ἄρθρῳ, σελ. 248, δημοσιεύω.

2. Τὸ ἐν *IG* II p. 419 ἀριθ. 589 b ψήφισμα Ἀθηναίων ἐκ τοῦ ἐνιαυτοῦ τοῦ ἀρχόντος Λυσάνδρου τοῦ Ἀπολήξιδος, 52/1 π. Χρ., τοῦ ὁποῖου οἱ μὲν πρῶτοι 17 στίχοι ἔχουσι γράμματα ὑψηλὰ ἕως 0·009 καὶ κενὰ διάστιχα ἕως 0·010, οἱ δὲ ἐπόμενοι 15 στίχοι 18 ἕως 32 γράμματα μικρότερα, ὑψηλὰ μόνον ἕως 0·007 καὶ κενὰ διάστιχα ἕως 0·003· οἱ δὲ πρῶτοι 17 στίχοι καλύπτουσι χώρον 0·26, οἱ δὲ 15 τελευταῖοι μόνον χώρον 0·183.

3. Τὰ δύο τεμάχια τοῦ ψηφίσματος τῶν τεχνιτῶν εἰς τιμὴν Ἀριβάζου υἱοῦ τοῦ Σελεύκου Πειραιεύς ἃ εὐρίσκονται ἀπεικονισμένα ἐν τῷ βιβλίῳ μου *Urkunden dramatischer Aufführungen* σ. 225 κέ..

Ἀρκετὰ σημαντικαὶ ἀνωμαλίας ἀπαντῶσιν, ὡς δείκνυσιν ἡ εἰκὼν, καὶ ἐν τῇ ἐκ Περγάμου ἐπιγραφῇ 251 (*Dittenberger, Sylloge* 592) ἥτις ἀνήκει εἰς τὰς τελευταίας δεκαετηρίδας τοῦ δευτέρου αἰῶνος π. Χρ.. Σημειώσατε ὅτι π. χ. ὁ μὲν στίχος 23 ἔχει 37, ὁ δὲ στίχος 24 καὶ 43 γράμματα, ὁ δὲ στίχος 25 μόνον 26, ὁ δὲ στίχος 26

πάλιν 42! Ὡσαύτως δὲ καὶ ἐν ἄλλῳ ψηφίσματι τῶν Περγαμηνῶν 253 τὸ μέγεθος τῶν γραμμάτων κυμαίνει μεταξὺ 0·008 καὶ 0·013, ὡς δείκνυσιν ἡ εἰκὼν, ἔπονται δὲ π.χ. τοῖς διὰ πένυ μικρῶν γραμμάτων γεγραμμένοις στίχοις 7 ἕως 12 ἐξ στίχοι μεγάλων γραμμάτων, εἶτα δὲ πάλιν ἄλλοι στίχοι μικροτέρων γραμμάτων. Ὅμοιοι ἀνωμαλῆαι εὐρίσκονται καθὼς παρετήρησεν ὁ ἐκδότης κ. H. Hepding, καὶ ἐν ἄλλῳ Περγαμηνῶν ψηφίσματι AM XXXV 414. Ἐν δὲ τῇ συνθήκῃ Σαρδιανῶν καὶ Ἑρεσίων Inschriften von Pergamon 268 (Dittenberger OGI 437) αὐξάνει τὸ μέγεθος τῶν γραμμάτων πρὸς τὸ τέλος τῆς ἐπιγραφῆς καὶ φθάνει ἀπὸ 0·009 ὅπερ ἔχουσιν ἐν τοῖς πρώτοις στίχοις ἕως 0·017! Ἡ δὲ μεγάλη ἐπιγραφὴ αὕτη εἶνε ἀμελέστερον κεχαρραγμένη μόνον ἐν τοῖς τελευταίοις στίχοις αὐτῆς.

Κατὰ πόσον δύναται νὰ ἐλαττωθῇ ὁ ἀριθμὸς τῶν ἐν ἐκάστῳ στίχῳ γραμμάτων ἀραιουμένων τούτων πρὸς τὸ τέλος τῆς ἐπιγραφῆς δείκνυσιν τὸ ἐκ τοῦ ἱεροῦ τοῦ Ὑπερτελεάτου Ἀπόλλωνος τεμαχίου BCH IX 517, ἀρ. 9 (IG V 976), ἐν ᾧ κατ' ἀσφαλεῖς συμπληρώσεις ἔχουσιν:

ὁ μὲν στίχος	1	24	γράμματα
ὁ δὲ »	2	36	»
» » »	3	30	»
» » »	4	20	»
» » »	5	20	»
» » »	6	18	»
» » »	7	21	»
» » »	8	19	»
» » »	9	16	»
» » »	10	12	»

Ἐτι δὲ μᾶλλον κυμαίνει ὁ ἀριθμὸς τῶν γραμμάτων ἐν ἐπιγραφαῖς αἵτινες ἀρῆνουςιν χωρὶς λόγου καὶ ἀνάγκης οὐχὶ μόνον τὰ τέλη ἀλλ' ἐνίοτε καὶ μεγαλύτερα μέρη τῶν στίχων κενά, ὅπως τὸ ἐν BCH XXXI 352 ψήφισμα Δηλίων. Σημειωτέον δὲ ὅτι κατὰ τὴν μαρτυρίαν τοῦ ἐκδότου κ. P. Rousset τὸ ψήφισμα τοῦτο εἶνε πολὺ ὁμαλῶς γεγραμμένον.

Τὰ ὀλίγα παραδείγματα ταῦτα ἐλπίζω ὅτι θὰ πείσουν καὶ τοὺς κκ. E. Ziebarth καὶ Γ. Α. Παπαδασιλείου, ὅτι ἡ διαφορὰ τοῦ ἀριθμοῦ τῶν ἐν δια-

φόροις στίχοις γραμμάτων καθ' ἑαυτὴν δὲν ἀποκλείει διόλου ὅπως ἀνήκωσι τὰ δύο τεμαχία P καὶ W εἰς μίαν στήλην.

Ἦρθη λοιπὸν ὁ πρῶτος λόγος ἐφ' οὗ στηριχθέντες οἱ κκ. E. Ziebarth καὶ Γ. Α. Παπαδασιλείου ἐπεχείρησαν ὅπως ἐλέγξωσι ψευδῇ τὴν ἐμὴν περὶ τῆς σχέσεως τῶν τεμαχίων P καὶ W γνώμην.

Ἀλλὰ ποῖοι εἶνε οἱ ἄλλοι λόγοι οὓς ἐπεκάλεσαν ἐναντίον τῆς γνώμης μου ταύτης;

Λέγει δὲ ὁ κ. Παπαδασιλείου ὅτι ὁ χωρισμὸς τῶν συλλαβῶν ἐν ἑκατέρῃ τῶν ἐπιγραφῶν τούτων εἶνε διάφορος. Ὡς πρὸς τοῦτο παρατηρῶ τὰ ἐξῆς. Κατὰ τὴν μαρτυρίαν τοῦ κ. Π. τὸ τεμαχίον P εἶνε «ἀποκεκρουμένον ἄνωθεν ἐν δεξιᾷ καὶ κάτωθεν». Ὡστε ἡ εἶνε ἡ θεωρεῖται ἀκέραιον ἀριστερόθεν. Ἐκ τούτου ὅμως δὲν ἔπεται ὅτι αἱ ἀρχαὶ τῶν στίχων ὀρθῶς ἀνεγνώσθησαν καὶ ἀντεγράφησαν ὑπὸ τοῦ κ. Π. Κατὰ τὸ ἀντίγραφον τοῦ κ. Π. αἱ ἀρχαὶ τῶν στίχων 2 κέ. ἔχουσιν ὡς ἐξῆς:

αι τῶι δ[ήμωι
αι Αἰσχύλ[ον
οἰς προγεγε[νημένοις
ὀλιν εὐνοῖαι κ[αὶ
ρουσῶι στεφάνω[ι
στήσαι

Ἀλλὰ ἐὰν συγκρίνωμεν τῇ βοηθείᾳ τοῦ ἐκτύπου καὶ τῆς εἰκόνος τῆς ἐν AE 1911, 82 δημοσιευθείσης τὰς ἀρχὰς τῶν στίχων τούτων πρὸς τὰς ἀρχὰς τῶν ἐπομένων, καθίσταται φανερόν ὅτι ἐν στ. 2-6 τῶν γραμμάτων τῶν ἀναγεγραμμένων ὑπὸ τοῦ κ. Π. προηγούντο καὶ ἄλλα. Οὕτω πρὸ τῶν γραμμάτων ΟΙΣ ἐν τῷ ἐκτύπῳ φαίνεται μέρος ὀριζοντίου κεραίας, δηλαδὴ τοῦ Τ, πρὸ δὲ τῶν γραμμάτων ΟΛΙΝ τὸ δεύτερον μέρος τοῦ Π κτλ.. Διὰ τοῦτο δὲν ἀμφιβάλλω ὅτι ἐπιμελεστέρα μελέτη καὶ ἀντιγραφὴ τοῦ λίθου θὰ ἀποκαταστήσῃ καὶ ἐν τοῖς πρώτοις στίχοις τοῦ τεμαχίου P τὸν συνήθη χωρισμὸν τῶν συλλαβῶν, ὅνπερ ἐν τοῖς στίχοις 7-13 αὐτὸς ὁ κ. Π. ὀρθῶς ἀνεγνώρισεν.

Ἀπεδείχθη λοιπὸν ἀνυπόστατος καὶ ἡ δῆθεν ὡς πρὸς τὸν χωρισμὸν τῶν συλλαβῶν διαφορὰ μεταξὺ τῶν τεμαχίων P καὶ W. Ἀλλ' ἐξακολουθεῖ ὁ κ. Π. τὸν ἔλεγχον τῆς δῆθεν πλάνης μου λέγων ὅτι Πλὴν τούτου προσθετόν πρῶτον μὲν ὅτι τὸ πλά-

τος τοῦ λίθου ἐν ᾧ εἶνε κεχαραγμένη ἡ ὑπὸ Wilhelm δημοσιευθεῖσα, δὲν εἶνε τὸ αὐτὸ πρὸς τὸν λίθον ἐν ᾧ ἡ ἡμετέρα· εἶτα ἐν ᾧ συνήθως αἱ στήλαι αἱ περιέχουσιν τὸ ψήφισμα τὸ ὑπὲρ τῶν τιμωμένων διὰ χρυσοῦ στεφάνου καὶ εἰκόνων τίθενται παρὰ τὰς εἰκόνας (ιδὲ ψήφ. ὑπὲρ Θεοπόμπου παρὰ Παγκαβῆ *Ant. hell.* II ἀριθ. 689), ἐν τῇ ὑπὸ W. δημοσιευθείσῃ τοῦτο δὲν λέγεται, ἀλλὰ μόνον ὀρίζεται ὡς τόπος τῆς ιδρύσεως αὐτῶν τὸ ἱερὸν καὶ γυμνάσιον ἄνευ τοῦ εἰδικωτέρου διορισμοῦ, ἐγγὺς τοῦ βήματος.

Ὡς πρὸς ταῦτα ἐρωτῶ τὸν κ. Π. πρῶτον μὲν πόθεν γνωρίζει τὸ πλάτος τῶν δύο λίθων εἰ μὴ ἐκ τοῦ ὑπολογισμοῦ τῶν ἐλλειπόντων ἐν ἑκατέρῳ τεμαχίῳ γραμμάτων; Ὡστε ἦτο ἐντελῶς περιττὸν ὅπως ἐπικαλεσθῇ κατ' ἐμοῦ ἄφ' ἑνὸς μὲν τὴν διαφορὰν τοῦ ἀριθμοῦ τῶν ἐν ἑκάστῳ στίχῳ γραμμάτων, ἄφ' ἑτέρου δὲ καὶ τὴν δῆθεν διαφορὰν τοῦ πλάτους τῶν λίθων.

Δεύτερον δὲ ὡς πρὸς τὴν παρατήρησιν ὅτι ἔπρεπεν ἐν Β νὰ ὀρισθῇ εἰδικώτερον ὁ τόπος τῆς ἀναθέσεως τῆς στήλης καὶ νὰ προσταχθῇ ῥητῶς ἡ στάσις αὐτῆς παρὰ τὰς ἀνατεθεισόμενας εἰκόνας ἢ πρὸ τοῦ βήματος, ἀλλ' οὐχὶ ἀπλῶς ἐν τῷ γυμνασίῳ, παραπεμπῶ τὸν κ. Π. εἰς τὸ τῶν Σηπτιῶν ὑπὲρ Μηνᾶ καὶ Μένητος ψήφισμα Michel, *Recueil* 327 καὶ Dittenberger *OGI* 339, ὁ ἐν μὲν στ. 95 λέγει: *στήσαι δὲ αὐτοῦ καὶ εἰκόνα χαλκῆν ἐν τῷ γυμνασίῳ ἐφ' ἧς ἐπιγραφῆσεται· Ὁ δῆμος καὶ οἱ νέοι Μηνᾶν Μένητος γυμνασιαρχήσαντα δις κτλ., ἐν δὲ στ. 105: ἀναγραφάτω δὲ (δηλαδὴ ὁ Μηνᾶς) καὶ εἰς στήλην λευκοῦ λίθου τόδε τὸ ψήφισμα καὶ στησάτω εἰς τὸ γυμνάσιον.* Ἡδύνατο βεβαίως ὁ ῥήτωρ τοῦ ψηφίσματος τούτου νὰ εἴπῃ: καὶ στησάτω ἐν τῷ γυμνασίῳ παρὰ τὴν εἰκόνα, ἢ μόνον: στησάτω παρὰ τὴν εἰκόνα, ἀλλ' εἶπεν ἀπλῶς: στησάτω ἐν τῷ γυμνασίῳ. Τὸ αὐτὸ λοιπὸν ἠδύνατο νὰ συμβῇ καὶ ἐν τῷ ἡμετέρῳ ψηφίσματι.

Ἀλλ' ὁ κ. Π. ισχυρίζεται «ὅτι ὁ 10^{ος} καὶ 11^{ος} στίχος δὲν δύναται νὰ συμπληρωθῇ ὡς συνεπληρώθη ὑπὸ τοῦ κ. W.: ὁ δῆμος ὁ Ἐρετριέων, ἐπειδὴ τὸ πρῶτον γράμμα τοῦ 11^{ου} στίχου εἶνε Τ καὶ οὐχὶ Ε» κτλ..

Εἶνε ὅμως φανερόν, ὅτι τὸν κ. Π. ἐν τῇ περιστάσει ταύτῃ ἠπάτησεν ἢ προκατάληψις μεθ' ἧς

ἔκρινεν τὰ τῆς ἐπιγραφῆς, παντὶ τρόπῳ ἀποκρούων τὴν ἐμὴν εἰκασίαν ὅτι πρόκειται περὶ ψηφίσματος τοῦ δήμου Ἐρετριέων καὶ οὐχὶ τοῦ δήμου τοῦ Ταμυναίων. Τὸ ἔκτυπον ὃ ἔλαβεν ὁ κ. E. Ziebarth δεικνύει ἐν τῷ 11^ῳ στίχῳ πρὸ τῶν γραμμάτων ΩΝ ὑποκάτω τῆς ὀριζοντίου γραμμῆς ἧτις ὑπὸ τοῦ κ. Π. ἀναφέρεται εἰς Τ, δύο ἄλλας γραμμάς ἐπίσης ὀριζοντίους, ἡ δὲ κάθετος γραμμὴ τοῦ δῆθεν Τ δὲν φαίνεται οὐδαμοῦ· αἱ δὲ τρεῖς ὀριζόντιοι γραμμαὶ ἐκεῖναι ἀναμφιβόλως ἀνήκουσιν εἰς ἐν Ε, ὅτι δὲ τὸ Ε τοῦτο ἀνεγνωρίσθη καὶ ὑπὸ τοῦ κ. E. Ziebarth, ἠδύνατο ὁ κ. Π. νὰ μάθῃ ἐκ τοῦ ἐν *Berliner philologische Wochenschrift* 1910, 6 ἀντιγράφου. Ὡστε πληρέστατα ἐπιβεβούται ἡ συμπλήρωσίς μου: ὁ δῆμος ὁ Ἐρετριέων.

Ἀνεξαρτήτως τῆς μαρτυρίας τοῦ λίθου ταύτης ὅμως καὶ ἄλλη ἰσχυροτάτη ἀπόδειξις ὑπάρχει τῆς ὀρθότητος τῆς ὑπ' ἐμοῦ προταθείσης συμπληρώσεως. Εἶνε λίαν πιθανόν, ὡς ἐκ τῆς μεγίστης ὁμοιότητος ἧτις συνδέει τὸ ψήφισμα Ρ πρὸς τὸ ὑπὲρ Θεοπόμπου ψήφισμα τοῦ δήμου Ἐρετριέων, ὅτι καὶ τὸ Ρ ἀναφέρεται οὐχὶ εἰς ξένους τινὰς γενομένους ἄνδρας ἀγαθοὺς περὶ τὸν δῆμον τὸν Ἐρετριέων (ἦ, κατὰ τὸν κ. Π., τὸν δῆμον τῶν Ταμυναίων), ἀλλ' εἰς πολίτας οἵτινες εἶτε ὡς γυμνασίαρχοι εἶτε ἄλλως πῶς εὐεργέτησαν τὸν δῆμον· ὑποστηρίζει δὲ τὴν εἰκασίαν ἡμῶν ταύτην καὶ ἄλλος λόγος, ὅτι δηλαδὴ ἡ ἀναγραφησομένη ἐπὶ τῶν ἀνδριάντων ἐπιγραφὴ ὡς δεικνύει ὁ 12^{ος} στίχος τοῦ ψηφίσματος Ρ, δὲν προστίθῃσι πρὸς τὰ ὀνόματα τῶν τιμωμένων τὸ ἐθνικόν, ἀλλὰ λέγει ἀπλῶς ὡς περὶ πολιτῶν: [Ὁ δῆμος ὁ Ἐρετριέων Ἰπποσθένην Αἰσχύλου καὶ Αἰσχύλον Ἰπποσθένου ἀρετῆς ἐνε[κεν καὶ εὐνοίας τῆς εἰς ἑαυτ]όν.

Ὅτε τὸ πρῶτον ἡσχολήθην ἐν ἔτει 1907 εἰς τὴν ἐπιγραφὴν τὴν δημοσιευθεῖσαν ὑπὸ τοῦ κ. Π. δὲν ἠδυνήθην ὅπως μαντεύσω ὅτι ψήφισμα Δελφῶν ἐπρόκειτο νὰ φέρῃ εἰς φῶς τὴν ἀπόδειξιν ὅτι οἱ ἄνδρες οὗτοι εἶνε πραγματικῶς Ἐρετριεῖς, καὶ νὰ ὀρίσῃ συνάμα καὶ τὴν χρονολογίαν τοῦ ἐξ Ἀλκιβίου ψηφίσματος.

Ἐν ἔτει 1910 ὁ H. Pomtow ἐν *Berl. philol. Wochenschrift* σ. 795 (*Nachträge zu Delphika* II σ. 93 τῶν ἰδιαιτέρων ἀντιτύπων) ἀνεκοίνωσεν ὅτι μέγας λίθος κάτωθεν τοῦ ἀναθήματος τοῦ Γέ-

λωνος ἐν Δελφοῖς εὐρεθεὶς φέρει λατινικὴν ἐπιγραφὴν ἀναφερομένην εἰς τὸ ἀνάθημα τοῦ περιφήμου Q. Minucius Q. F. Rufus καὶ ὑποκάτω αὐτῆς δύο ψήφισματα, ὧν τὸ ἕτερον ἀναφέρεται εἰς τὸν πρόξενον Ἰπποσθένην Αἰσχύλου Ἐρετριέα. Τὸ δὲ ψήφισμα τοῦτο φέρει κατὰ H. Pomtow ἐν τῷ τέλει αὐτοῦ τὴν ἐξῆς χρονολογίαν· ἄρχοντος Ξένωνος τοῦ Ἀριστοβούλου, βουλευόντων τὰν δευτέραν ἐξάμηνον Κλέωνος τοῦ Ἡρνος, Νικαρέτου τοῦ Ἀντιχάρους, γραμματεύοντος δὲ βουλᾶς Γλαύκου τοῦ Γενναίου. Κατὰ Pomtow ὁ Ξένωνος ἤρχεν κατὰ τὸ 100 ἕως 93 π. Χρ. περίπου. Ἀναμφιβόλως ὁ πρόξενος οὗτος τῶν Δελφῶν Ἰπποσθένης Αἰσχύλου Ἐρετριεύς τιμᾶται ὑπὸ τῶν συμπολιτῶν αὐτοῦ μετὰ τοῦ υἱοῦ αὐτοῦ Αἰσχύλου διὰ τοῦ ψηφίσματος P. Ὡστε τοῦτο ἀνήκει εἰς τὰς τελευταίας τοῦ δευτέρου ἢ τὰς πρώτας τοῦ πρώτου αἰῶνος δεκαετηρίδας, ἀποδέδεικται δὲ ἤδη ὅτι ὀρθῶς ἐθεώρουν τὸ ψήφισμα ὡς ψήφισμα Ἐρετριέων καὶ τοὺς τιμωμένους διὰ τοῦ ψηφίσματος ὡς Ἐρετριεῖς.

Καὶ τελευταῖον σημειούμεθα, λέγει ὁ κ. Π., ὅτι καὶ τῆς ἡμετέρας ἐπιγραφῆς τὰ γράμματα ἔχουσι μὲν ἀκρεμόνας, ἀλλ' ἔχουσιν ὕψος 0·005-0·006 καὶ οὐχὶ 0·009 ὡς τὰ γράμματα τῆς τοῦ W, τὸ ὀνιαχοῦ εἶνε μικρότερον τῶν ἄλλων γραμμάτων, τοῦ δὲ γράμματος E ἡ ἄνω καὶ κάτω ὀριζόντιος κεραία εἶνε μακροτέρα τοῦ συνήθους, ἔν τισι δὲ καὶ προεκτείνονται ὀλίγον τῆς καθέτου.

Ἐν τούτοις ἐλέγχεται καὶ πάλιν ἡ ἀπροσεξία καὶ ἐπιπολαιότης, μετ' ἧς ὁ κ. Παπαδασιλείου κρίνει τὰ τῶν ἐπιγραφῶν, εἶνε δὲ ἀληθῶς ἀξιοπεριέργον ὅτι ἐπιστήμων δύναται τόσον νὰ ἀπατᾶται καὶ ἐν ἐκθέσει θετικῶν δεδομένων ὡς τοῦ μεγέθους τῶν ἐπὶ τινος λίθου γραμμάτων.

Ἐπειδὴ ὁ κ. Π. ἐν τῇ πρώτῃ ἐκδόσει τοῦ ἐξ Ἀλίου βερίου λίθου δὲν ἀνέφερε τὸ ὕψος τῶν γραμμάτων, ἠναγκάσθη, ὅτε τὸ πρῶτον ἠσχολήθη εἰς τὴν ἐξέτασιν τῆς ἐπιγραφῆς P, ὅπως ὑπολογιζόμενος τὸ ὕψος καὶ τὸ πλάτος τοῦ τεμαχίου τούτου καὶ τὸν ἀριθμὸν τῶν στίχων καὶ τῶν ἐν ἐκάστῳ στίχῳ γραμμάτων ἐξακριβώσῃ πως τὸ μέγεθος αὐτῶν· ὑπολογισθὲν δὲ κατὰ τοῦτον τὸν τρόπον τὸ μέγεθος τῶν ἐν P γραμμάτων ἀπεδείχθη σύμφωνον περὶπου πρὸς τὸ μέγεθος τῶν ἐν τῷ τεμαχίῳ W γραμ-

μάτων περὶ ὧν ἔκρινον κατὰ τὰ ἔκτυπα τὰ ὑπ' ἐμοῦ ἐν ἔτει 1890 ληφθέντα. Νῦν δὲ ἔχων πρὸ ὀφθαλμῶν τὸ τοῦ κ. E. Ziebarth ἔκτυπον τοῦ τεμαχίου P εὐτυχῶς δὲν ἐξαρτῶμαι πλέον ἐκ τῶν πληροφοριῶν τῶν περὶ τούτου δεδομένων ὑπὸ τοῦ κ. Π. καὶ βλέπω ἤδη ὅτι ἐν ᾧ κατὰ τὸν κ. Π. τὰ γράμματα ἔχουσιν ὕψος 0·005-0·006, τὸ ὕψος αὐτῶν κυμαίνει μεταξὺ 0·007-0·010· ἀπορῶ δὲ ποίου εἶδους μέτρου χρῆσιν ἔκαμεν ὁ κ. Π. πρὸς ἐξέλεγχιν τῶν σφαλμάτων μου, ἐκτὸς ἐὰν ἐκὼν περιορίσθῃ εἰς καταμέτρησιν ἐνὸς γράμματος καὶ δὴ τοῦ μικροτάτου ἐν τῇ ἐπιγραφῇ ταύτῃ, δηλαδὴ ἐνὸς O. Τὸ δὲ ὕψος τῶν ἐν τῷ τεμαχίῳ W γραμμάτων ἐπίσης κυμαίνει μεταξὺ 0·007 καὶ 0·010! ἐν δὲ τῇ ἐκδόσει τοῦ λίθου τούτου ἐν AE 1892, 159 εἶχε σημειωθῇ ὑπ' ἐμοῦ ὡς μέσος ὅρος τοῦ ὕψους ὁ ἀριθμὸς 0·009, ὅσπερ κατὰ τὴν τύπωσιν μετεσχηματίσθη εἰς 0·09, ἐξελήφθη δὲ ὀρθότατα ὑπὸ τοῦ κ. Π. ὡς 0·009. Δὲν ὠφείλεν ἄρα γε ἐν τῇ περιστάσει ταύτῃ ὁ κ. Παπαδασιλείου ὅπως ἐξετάσῃ χάριν τῆς ἀληθείας μετὰ περισσοτέρας προσοχῆς τὸ ὕψος τῶν ἐν τῷ τεμαχίῳ P γραμμάτων καὶ ὅπως μὴ περιπέσῃ εἰς τοιαύτην πλάνην; ἐπειδὴ μάλιστα, νομίζω, ἦτο καὶ ἀπίθανον ὅτι ἐκφράζω ὑπονοίας περὶ τοιαύτης σχέσεως τῶν δύο ἐπιγραφῶν ἐν πλήρει γνώσει μεγάλῃς διαφορᾶς τῶν ἐν αὐταῖς γραμμάτων.

Ἀλλὰ καὶ ἡ γραφὴ ἀμφοτέρων τῶν τεμαχίων P καὶ W δεικνύει μεγίστην ὁμοιότητα οὐχὶ μόνον ἐν τοῖς σχήμασι τῶν γραμμάτων καὶ ἐν ὅλῃ τῇ ἐργασίᾳ, ἀλλὰ καὶ ἰδίως ἐν ταῖς χαρακτηριστικαῖς αὐτὴν ἀνωμαλίαις. Αἱ δὲ ἀνωμαλίαι αὗται γίνονται φανεραὶ κυρίως ἐν τῷ διαφόρῳ μεγέθει τῶν γραμμάτων· οὕτω π. χ. τὸ A καὶ τὸ Δ εἶνε ἐνίοτε μεγαλύτερα τῶν ἄλλων γραμμάτων, ἐνίοτε δὲ καὶ μικρότερα· ὡσαύτως δὲ καὶ τὰ O καὶ τὰ Σ καὶ ἄλλα γράμματα, διαφέρουσι δὲ κατ' ἀναλογίαν τοῦ μεγέθους καὶ τὰ σχήματα αὐτῶν· οὕτω π. χ. τὸ ὦ μέγα ἐνίοτε μὲν ἔχει μικροὺς πόδας, ἄλλοτε δὲ πολὺ μεγάλους καὶ διὰ πλατέων ἀκρεμόνων κεκοσμημένους, τὸ δὲ E ἐν ἀμφοτέροις τοῖς τεμαχίοις ἐνίοτε ἔχει κάθετον ὑπερέχουσαν ἄνω καὶ κάτω, πρὸς Inschriften von Olympia 400 καὶ M. N. Tod and A. J. B. Wace, A catalogue of the Sparta Museum σ. 47 ἀρ. 241, ἔτι δὲ μνημεῖον ἀξιολο-

γώτατον γραφικῆς τέχνης ἐν τῷ Αὐτοκρατορικῷ μουσεῖῳ τῆς Βιέννης ἀποκείμενον, τὸ ἐξ Ἑρυθρῶν τῆς Ἰωνίας ψήφισμα Ο. Hoffmann, Griechische Dialekte II σ. 32 ἀρ. 85 (F. Bechtel, Aeolica σ. 9).

Ἡ γραφὴ λοιπὸν οὐ μόνον δὲν κωλύει, ἀλλὰ ἐκ πλήρους δικαιώνει ἡμᾶς ὅπως ἀναφέρωμεν τὰ δύο τεμάχια P καὶ W εἰς μίαν στήλην. Ὅπως δὲ κρίνωσι καὶ ἄλλοι περὶ τῆς ὁμοιότητος, παρατεθήτω τέλος πρὸς σύγκρισιν μετὰ τῆς ἐν AE 1911, 82 εἰκόνος τοῦ τεμαχίου P καὶ εἰκὼν τοῦ ἐκτύπου τοῦ τεμαχίου W κατὰ φωτογραφίαν χορηγηθεῖσαν ὑπὸ κ. O. Walter.

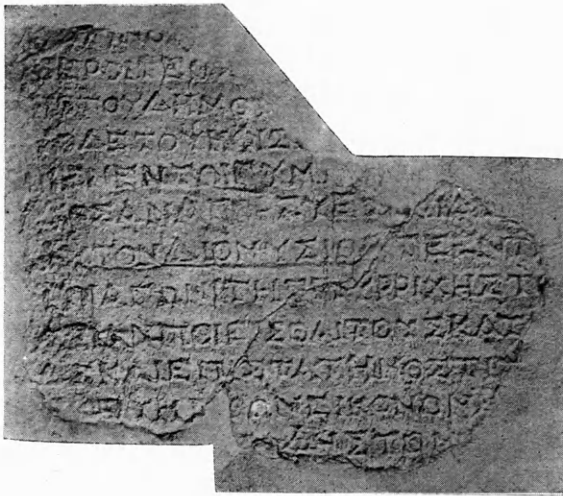

Εἰκὼν 2. Ἐπιγραφή ἐξ Ἀλιβερίου τῆς Εὐβοίας (AE 1892, 158 ἀρ. 53).

Δὲν θὰ ἦτο λοιπὸν ἀξιοπερίεργος σύμπτωσης, ἐὰν ἔτυχε νὰ εὑρεθῶσιν ἐν Ἀλιβερίῳ δύο τεμάχια Ἑρετρικῶν ψηφισμάτων, καὶ τὰ δύο μετακομισθέντα,

ὡς ἀποδεικνύει ἡ ἀσφαλὴς τῶν σωζομένων συμπλήρωσις, ἐκ τοῦ ἀρχικοῦ τόπου τῆς ιδρύσεως τῶν στηλῶν, τοῦ ἱεροῦ τῆς Ἀρτέμιδος τῆς Ἀμαρυσίας ἢ τοῦ ἐν Ἑρετρίᾳ γυμνασίου, εἰς Ἀλιβερίον, τὰ δύο ὁμοιότατα ὄντα ὡς πρὸς τὰ περιεχόμενα, κεκολοβωμένα, ἀλλὰ κατὰ τοιοῦτον τρόπον ὥστε τὸ ἕτερον δύναται κάλλιστα ὅπως συνεχίζει τὸ ἄλλο, ἀνήκοντα εἰς στήλας ἐχούσας τὸ αὐτὸ περίπου πλάτος καὶ καταφανῶς τὸ αὐτὸ πάχος, καὶ ὅμως τὰ δύο τεμάχια ταῦτα νὰ εἶνε ἄσχετα πρὸς ἄλληλα; Ἡ ὑπόθεσις αὕτη εἶνε τόσον ἀπίθανος ὥστε δὲν εἶνε ἀξία ὅπως ληθῇ ὑπ' ὄψιν. Καὶ ἐὰν ἦτο δυνατόν ὅπως ἀποδειχθῇ ὅτι τὰ δύο τεμάχια P καὶ W δὲν ἀνήκουσιν εἰς τὴν αὐτὴν στήλην, θὰ ἦτο οὐχ ἥττον φανερόν πόσον ἡ κρίσις τοῦ κ. Παπαδασιλείου ἡστόχησε τῆς ἀληθείας καὶ πόσον εὐλογος ἦτο ἡ ἐμὴ περὶ τῆς σχέσεως τῶν δύο τεμαχίων εἰκασία. Ἦδὴ ὅμως νομίζω ὅτι ἐπεβεβαιώθη αὕτη ὀριστικῶς διὰ τῶν ἐκτύπων.

Δυστυχῶς τὰ ἔκτυπα, ἐπειδὴ παριστάνουσι μόνον τὴν ἐπιγεγραμμένην ἐπιφάνειαν καὶ οὐχὶ ὅλον τὸ σχῆμα καὶ τοὺς περιορισμοὺς τῶν λίθων, δὲν ἐπιτρέπουσιν ἡμῖν ὅπως κρίνωμεν ἂν συναρμύζονται ἀκριβῶς τὰ δύο τεμάχια P καὶ W. Ἐννοεῖται ὅμως ἐκ τῶν περιεχομένων ὅτι δὲν λείπουν πολλὰ μεταξὺ τῶν ἐν ἀμφοτέροις σωζομένων, καὶ ἡ γραμμὴ ἣτις περιορίζει τὸ τεμάχιον P κάτωθεν κατὰ ἀξιοσημείωτον τρόπον συμφωνεῖ πρὸς τὴν γραμμὴν ἣτις περιορίζει τὸ ἕτερον τεμάχιον W ἄνωθεν. Δύναται λοιπὸν ὑποτιθεμένου ὅτι οὐδὲ εἰς στίχος ἀπωλέσθη, τὸ μεταξὺ ἀμφοτέρων κενὸν ὅπως συμπληρωθῇ π. χ. ὡς ἐξῆς:

... ὅπως εὖσημος ὑπάρ[χη] τοῖς τε πολίταις πᾶσι	39
καὶ τοῖς παρεπιδημοῦσι [τῶν ξένων ἢ τῶν τετιμη-	39
μέ]νων πρὸς τὰ κο[ινὰ] προ[τάγματα] φιλαγαθία καὶ τοῖς ἐ-	41
πι]γινόμενοις ὑπόμνημα ἢ τῆς τοῦ δήμου εὐχαριστίας ἐ-	45
5 τεροί τε ὧσ[ιν] ζηλωταὶ τῶν παραπλησίων τιμωμένων ὑ-	42
πὸ τοῦ δήμου [τῶν καλῶν καὶ ἀγαθῶν ἀνδρῶν· ἀναγράψαι δὲ	40
τόδε τὸ ψήφισμα κτλ..	

Διὰ τῆς συμπληρώσεως ταύτης τοῦτο μόνον ἐπιθυμῶ ὅπως ἀποδείξω, ὅτι τὰ σωζόμενα τῶν κειμένων ἐπιτρέπουν τοιαύτην συναρμολογὴν τῶν τεμαχίων· περὶ δὲ τοῦ πραγματικῶς δυνατοῦ τῆς τοιαύτης συναρμολογῆς δὲν τολμῶ ὅπως ἐκφράσω

γνώμην, ἀλλὰ περὶ τούτου θὰ κρίνῃ ὅστις θὰ κατορθώσῃ νὰ ἐξευρήσῃ ἐν Ἀλιβερίῳ τὸ ὑπ' ἐμοῦ δημοσιευθὲν κάτω μέρος τῆς στήλης καὶ νὰ παραβάλλῃ αὐτὸ πρὸς τὸ ἐν τῷ μουσεῖῳ Χαλκίδος ἀποκείμενον ἄνω μέρος αὐτῆς. Ἡ δὲ συμπλήρωσις

τοῦ μεταξύ τῶν δύο τεμαχίων χώρου δὲν θὰ ἀποδοῇ διόλου δύσκολος καὶ ἐὰν ἐμελλεν ἐκ τῆς ἐξετάσεως τῶν λίθων νὰ προκύπτῃ ὅτι μεταξύ αὐτῶν ὑπάρχει κενὸν μεῖζον καὶ ὅτι λείπει εἰς στίχους ἢ καὶ δύο, διότι αἱ τοιαῦται φράσεις ἐν τοῖς ψηφίσμασι τῆς ἐποχῆς, εἰς ἣν ἀνήκει τὸ ἡμέτερον, ἐνίοτε πολὺ ἀναπτύσσονται, ἐπαναλαμβάνονται δὲ καὶ ἐνίοτε ἐν διαφόροις μέρεσιν ἐνὸς ψηφίσματος κατὰ ποικίλον τρόπον ἐσχηματισμέναι, πρῶτον μὲν ἐν τῷ τέλει τῆς δικαιολογίας, ἔπειτα δὲ καὶ μετὰ τὰς περὶ ἀναθέσεως στηλῶν ἢ καὶ εἰκόνων διαταγὰς ὡς π. γ. ἐν τῷ περὶ Θεοπόμου

ψηφίσματι ἐν στ. 24 κέ., 39 κέ..

Ταῦτα μὲν περὶ τοῦ ψηφίσματος τούτου· ὅπως δὲ μὴ ἐρμηνευθῇ ἢ μέχρι τοῦδε σιγῇ μου ὡς ἀναγνώρισις τοῦ δικαίου τῶν δῆθεν ἐλέγχων δηλῶ ἐν τέλει τῆς διατριβῆς μου ταύτης ὅτι καθ' ὅμοιον τρόπον εἶμαι εἰς θέσιν ὅπως ἀπαντήσω καὶ εἰς ἄλλους ἰσχυρισμούς, οὓς ἐν ταῖς περὶ Εὐβοϊκῶν ἐπιγραφῶν διατριβαῖς αὐτοῦ ἀπηύθυνεν κατ' ἐμοῦ ὁ κ. Γ. Α. Παπαδάστιλίου.

Ἐν Βιέννῃ, τῇ 3ῃ μαΐου 1912

Adolf Wilhelm.

Ψήφισμα Ἀθηναίων ὑπὲρ Ἰκεσίου υἱοῦ τοῦ Μητροδώρου Ἐφεσίου

(Jh 1899, 236)

ὑπὸ

Adolf Wilhelm.

Ὅτι ἐν τῷ Ἐπιγραφικῷ μουσεῖῳ ἀπόκειται τεμαχίον ἀνέκδοτον ψηφίσματος Ἀθηναίων ὑπὲρ Ἰκεσίου υἱοῦ τοῦ Μητροδώρου ἀνήγγειλα πρὸ ἐτῶν ἐν Jahreshefte des österr. archäol. Inst. 1899, 236 σημ. 43, λαβὼν δὲ ἀφορμὴν ἐξ ὧσων ἄνω διέλαβον περὶ ἀνωμαλιῶν τῆς γραφῆς παρατηρουμένων καὶ ἐν ἐπιγραφαῖς μετὰ πολλῆς ἐπιμελείας ἐγκεχαργμέναις δημοσιεύω ἤδη αὐτό, εὐμενῶς δοθείσης ἀδείας πρὸς τοῦτο ὑπὸ τοῦ κ. Α. Δ. Κεραμοπούλου

λου (εἰκ. 1· Ἀκροπόλεως ἀριθ. 972, Ἐπιγρ. μουσ. ἀριθ. 2623).

Τεμαχίον στήλης λευκοῦ μαρμάρου, πάντοθεν κεκολοβωμένον· ὕψ. 0·27, πλ. 0·18, πάχ. 0·075, εὑρεθὲν ἐν Ἀκροπόλει. Τὸ ὕψος τῶν γραμμάτων κυμαίνει μεταξύ 0·009 ἐν τοῖς πρώτοις καὶ 0·005 ἐν τοῖς τελευταίοις στίχοις, τὸ δὲ διάστιχον μεταξύ 0·006 καὶ 0·004. Ἡ διαίρεσις τῶν στίχων μένει ἀβέβαιος ἕνεκα τῆς κολοβώσεως τοῦ λίθου.



Εἰκὼν 1. Ψήφισμα Ἀθηναίων ὑπὲρ Ἰκεσίου Ἐφεσίου.

- δ -----
 - - - - τε] τοῦ βα[σιλέως αἰρέσει· ὅπως ἂν οὖν
 καὶ ὁ δῆμος φαίνεται τιμῶν τοὺς γνησίως προσφερομέ-
 νους ἑαυ[τῶι· ἀγαθεῖ τύχει δε[δόχθαι τε] βουλευῖ
 5 τοὺς λαχόν[τας προέδρους εἰ]ς τὴν ἐπιούσαν ἐκκλη-
 σίαν χρ[ι]ματίσαι περὶ τούτ[ων, γνώμην δὲ] ξυμβάλλε-
 σθαι τῇ]ς βουλῆς εἰς τὸν δῆμ[ον] ὅτι δοκεῖ τε] βουλευῖ ἐπαι-
 νέσαι Ἰκέ]σιον Μητροδώρου Ἐφέσ[ιον] εὐνοίας ἕνεκεν τῆς πρὸς τὸν
 δῆμον· δε[δ]όσθαι δὲ αὐτῶι καὶ π[ολιτείαν] δοκιμασθέντι ἐν
 10 τῶι δικα[στηρίῳ] κατὰ τὸν νόμ[ον]· τοὺς δὲ θεσμοθέτας ὁ-
 ταν πρῶτ[ον] πληρῶσιν δικαστή[ριον] εἰς ἓνα καὶ πεντακοσίους
 δικα[στὰς], εἰσαγαγεῖν αὐτῶι [τὴν] δοκιμασίαν τῆς πο-
 λιτείας καὶ μὴ παρόντι καὶ εἶν[αι] αὐτῶι δοκιμασθέντι γραψα-
 σθ[αι] φυλῆς καὶ δήμου καὶ φρατ[ρίας] ἧς ἂν βούληται· ἀναγράψαι
 15 δὲ] τόδε τὸ ψήφισμα τὸν γραμ[ματέα] τὸν κατὰ πρυτανείαν εἰς
 στήλην λιθίνην καὶ στήσαι [ἐν] ἀκροπόλει· τὸ δὲ γενόμενον
 εἰς αὐτὴν ἀνάλωμα μερίσαι τὸν [ταμίαν] τῶν στρατιωτικῶν.

Τὴν συμπλήρωσιν τοῦ ὀνόματος τοῦ τετιμημέ-
νου ὑπέδειξε μοι τὸ ἐξῆς ἐκ Μεγάρων ψήφισμα
IG VII 15 (Dittenberger, Sylloge 297. Götting.

gel. Anz. 1900, 104. Michel, Recueil 169) ἀπο-
κείμενον ἐπίσης ἐν τῷ Ἀθήνησιν Ἐπιγραφικῷ μου-
σεῖῳ :

Συναρχίαί προεβουλευσαντο ποτί τε τοὺς αἰσιμνάτα[ς καὶ τὰν
βουλὰν καὶ τὸν δᾶμον· ἐπειδὴ Ἰκέσιος Μητροδώ-
ρου Ἐφεσίου (κενὸν) ὁ κατασταθεὶς ἐπ' Αἰγίνης (κενὸν) ὑπ[ὸ τοῦ
βα]σιλέως Εὐμένεος διατελεῖ τὰν πᾶσαν σ[που]δὰν ποιού-
5 μενος ὑπὲρ τοῦ δάμου τοῦ Μεγαρέων οὐθὲν ἑλλείπων κτλ..

(ὡς πρὸς τὸ ἐπειδὴ πρὸ τοῦ ἐπομένου φωνήεντος ἦτα
ἶδε W. Schulze, Zeitschrift für vergleichende
Sprachforschung XXXIII 133 κέ.).

Εἶνε γνωστὸν ὅτι ἡ Αἰγίνα ἀπὸ τοῦ ἔτους 210
π. Χρ. περίπου ἕως 133 ἀνῆκεν εἰς τοὺς βασιλεῖς
τῆς Περγάμου· περὶ δὲ τοῦ τρόπου καθ' ὃν ἔπεσεν
ἡ νῆσος ὑπὸ τὴν κυριαρχίαν αὐτῶν διδάσκει ἡμᾶς ὁ
Πολύβιος KB' 8, 9 λέγων τάδε: Μετὰ δὲ τοῦτον
(δηλαδὴ Ἀπολλωνίδην τὸν Σικυώνιον) ἀναστὰς (ἐν
τῇ ἐν Μεγάλῃ πόλει συνόδῳ τῶν Ἀχαιῶν) Κάσ-
σανδρος Αἰγινήτης ἀνέμνησε τοὺς Ἀχαιοὺς τῆς
Αἰγινήτων ἀκληρίας ἣ περιέπεσαν διὰ τὸ μετὰ τῶν
Ἀχαιῶν συμπολιτεύεσθαι, ὅτε Πόπλιος Σολπίκιος
ἐπιπλεύσας τῷ στόλῳ πάντας ἐξηνδραποδίσαιτο τοὺς
ταλαιπώρους Αἰγινήτας· ὑπὲρ ὧν διεσαφίσαμεν
τίνα τρόπον Αἰτωλοὶ κύριοι γενόμενοι τῆς πόλεως
κατὰ τὰς πρὸς Ῥωμαίους συνθήκας Ἀτιάλῳ πα-
ραδοῖεν τριάκοντα τάλαντα παρ' αὐτοῦ λαβόντες
(πρβ. καὶ Inschriften von Pergamon 47, Ditten-
berger OGI 281 καὶ W. S. Ferguson, Hellenistic
Athens σ. 254).

Σφύζεται δὲ καὶ Αἰγινήτων ψήφισμα νῦν ἐπίσης
ἐν τῷ Ἐπιγραφικῷ μουσεῖῳ φυλαττόμενον IG IV 1
(Dittenberger, OGI 329) εἰς τιμὴν ἄλλου ἐπι-
στάτου τῆς Αἰγίνης, Κλέωνος υἱοῦ τοῦ Στρατάρχου
Περγαμηνοῦ· ἐκ δὲ τοῦ ψηφίσματος τούτου προ-
κύπτει ὅτι ὁ Κλέων οὗτος ἀπεστάλη μὲν εἰς Αἰγι-

ναν ὑπὸ τῶν βασιλέων Εὐμένους (197-159) καὶ
Ἀττάλου Φιλαδέλφου, ἔμεινε δὲ ἐκεῖ ἔτη δεκαεξί,
ὧν τινὰ καὶ ἐπὶ Ἀττάλου (159-138 π. Χρ.).
Ἡ ἐπιστατεία αὐτοῦ ἤρχισε λοιπὸν μετὰ 174
καὶ 159 π. Χρ., τέλος δὲ ἔλαβε μετὰ 159 καὶ
144. Ὁ δὲ Ἰκέσιος, ἐπειδὴ κατεστάθη ὑπὸ τοῦ βα-
σιλέως Εὐμένους ἀποθανόντος ἐν ἔτει 159, ἐξ ἄπαν-
τος ἦτο προκάτοχος τοῦ Κλέωνος ἐν τῇ ἐπιστα-
τείᾳ τῆς νήσου, εἶνε δὲ ἄγνωστον πόσα ἔτη ἔμει-
ναν ἐν τῇ θέσει ταύτῃ. Ὅτι δὲ ὡς ἐπιστάτης τῆς
Αἰγίνης ἐφρόντισεν ὅπως ἐνδείκνυται τὴν πρὸς τὸν
δῆμον τῶν Μεγαρέων καὶ τὸν δῆμον τῶν Ἀθη-
ναίων εὖ νοίαν αὐτοῦ καὶ ὅπως ἀκολουθῶν τῷ τοῦ
βασιλέως αἰρέσει ἀναπτύσσει τὰς προὑπαρχούσας
μεταξὺ Περγαμηνῶν καὶ Ἀθηναίων καλὰς σχέ-
σεις, τεκμηριώμεθα ἐκ τοῦ ἄνω ψηφίσματος καθ' ὃ
ἐτιμήθη ὑπὸ Ἀθηναίων τῇ παρ' αὐτοῖς πολιτείᾳ.

Ἡ φρασεολογία τοῦ ψηφίσματος ἐν τῷ δευτέρῳ
μέρει αὐτοῦ, ὅπερ μόνον σώζεται ἀπολεσθείσης σχε-
δὸν πάσης τῆς δικαιολογίας, εἶνε ἡ κοινή. Ὡς πρὸς
τὸ εἰσαγαγεῖν αὐτῷ τὴν δοκιμασίαν τῆς πολιτείας
καὶ μὴ παρόντι πρβ. IG II 5, 451 στ. 18, II 400
στ. 2, II 401 στ. 21, 455 στ. 12 (H. Buermann,
Jahrb. f. class. Philol. X Suppl. Bd. σ. 21).

Ἐν Βιέννῃ, τῇ 3ῃ μαΐου 1912.

Adolf Wilhelm.

Παρατηρήσεις

(εις AE 1911, 2 κλπ.)

ὑπὸ

Adolf Wilhelm.

AE 1911 σ. 2 κέ.. Ἐν στ. 46 ἀναγνωστότερον: τὰ μὲν ἡμίσεα τοῦ ἀφελο[μένου] ἔστω, τὰ δὲ ἡμίσεα τῆς πόλεως ἐξ [ἡ]ς [ἄ]ν [ὁ] ἀφελόμενος ἦι. Ἐν στ. 47: εἰδὼν δὲ τις ἐν ταῖς πόλεσι γράψῃ ἢ ἐπισηφίση ὡς δ[εῖ], πρβ. IG II 17 στ. 51 κέ., II 203 στ. 27, I 41 κατὰ τὴν ἐμὴν συμπλήρωσιν Urkunden des attischen Reiches, ἐν Anzeiger der Wiener Akademie, philos.-hist. Kl. 1908, 57, Sylloge 523 στ. 39 κέ. καὶ 653 στ. 61, IG XII 1, 155 στ. 97, XII 3, 330 στ. 257. Ἐν δὲ τοῖς ἐπομένοις συμπληρωτέον: τῶι δὲ ἀπὸ τοῦ τῶν — πίπτον[τ]ι (ἢ πεσόν[τ]ι) ἀργυρίῳ ἐν ταῖς πόλεσι κ[ατα]χράσθων εἰς τὸ ἱερόν τοῦ Διονύσου, εἰς ἄλλο δὲ μνηθέν, πρβ. Sylloge 653 στ. 60: μνηθὲ γράψατω μνηθεὶς δόγμα διτι δεῖ ταῦτα τὰ διάφορα εἰς ἄλλο τι καταχρήσασθαι, καὶ στ. 45. 58. 62. 64. Ἐν στ. 43: ἢ δὲ προ[α]ξίς ἔστω τοῦ [τε] τεχνίτου κτλ..

AE 1911 σ. 28 ἀρ. 10. Ἐν στ. 30 ὁ λιθὸς ἔχει οὐχὶ ἀπ[ο]ι(μ)ῆσαι, ἀλλὰ χειρ[ο]στονῆσαι, ὥστε δύνανται τις νὰ συμπληρώσῃ:

ὁ δὲ ταμ-
ίας καταβάλετω; τὸ ἀργύριον καθότι ἂν οἱ
30 πρόβουλοι γράψωσιν· χειρ[ο]στονῆσαι δὲ καὶ
πρεσβευτὴν ἕνα ἐκ πάντων Ἑ[ρ]ετριέων ὅς-
τις ἀποδώσει Ἀδειμάντωι τὰ ἐψ[η]φισμένα
Ἑρετριεῦσιν καὶ τὴν εὐνοίαν ἐμφ[αν]ιεῖ
ἢν ὁ δῆμος ἔχει εἰς αὐτόν, δηλώσει δέ;] ὅτι
35ον

Ὡς πρὸς τὸ ἐν στ. 30 γράψωσιν πρβ. AE 1899, 135 στ. 22 καὶ Ἀθηνᾶ 1908, 232 στ. 10, IG XIV 256 στ. 26 κατὰ τὴν ἐμὴν διόρθωσιν Jahreshefte 1901 Beiblatt σ. 23. Ἐν στ. 31 θὰ προετίμων νὰ γράψω: ἐξ ἀπάντων Ἑρετριέων ὅπως ἐν στ. 26, ἢ: ἕνα ἄνδρα πρεσβευτὴν ἐξ Ἑρετριέων, ἀλλὰ τὸ μὲν ἔχει ἐν γράμματι περισσώτερον, τὸ δὲ ἐν γράμματι

ὀλιγώτερον τῶν ἀπαιτούμενων. Ἐννοεῖται ὁμῶς ὅτι καὶ ἀνωμαλίας τις τῆς γραφῆς ἠδύνατο νὰ λάβῃ χώραν.

Οἱ δὲ στίχοι 4 κέ. τοῦ ψηφίσματος τούτου συμπληροῦνται ὡς ἐξῆς:

δια-

5 τελεῖ δὲ καὶ περὶ τὸν δῆμον τὸν Ἑρετριε-
ίων εὖνους ὧν καὶ λέγων καὶ πρᾶττων αἰεὶ
ἐν Λαμψάκῳ; πάντα; τ]ὰ συμφέροντα Ἑρετρι-
εῦσιν· δεδόχθαι] τῶι δῆμῳ ἐπαίνεσαι μ-
ἐν Ἀδείμαντον Ἀνδρσοθένους Λαμψακην-
10 ὄν κτλ..

Ὁ τύπος Ἑρετριέων ἀπαντᾷ δις καὶ ἐν συγ-
χρόνῳ ψηφίσματι ὑπὲρ Γλαυκίππου Ἀντιγονέως
καὶ τῶν ἀδελφῶν αὐτοῦ AE 1892, 119 (Ditten-
berger, Sylloge 185). Ἀντι: ἐν Λαμψάκῳ;
πάντα τ]ὰ συμφέροντα ἴσως προτιμότερον: παρὰ
(π. χ.) Στρατονίκη τ]ὰ συμφέροντα, πρβ. IG VII
298 στ. 4 κέ.· ἐπειδὴ Φορμίων κτλ. νῦν παρὰ
τῶι βασιλεῖ Πτολεμαίῳ πολλοὺς καὶ συμφέροντας
λόγους ποιεῖται ὑπὲρ τῆς πόλεως.

AE 1911 σ. 34 ἀρ. 23. Ἐν τῇ ἐξ Ἑρε-
τρίας ἐπιγραφῇ ταύτῃ ἀναγινώσκω:

Κεφάλου Κλε[- - - - - ἐν μὲν Νάξῳ
5 αἰσυμνώντων Σω[- καὶ τοῦ δεῖναι μη-
νὸς Ἀπατουριῶνος, [ἐν δὲ — π. χ. ἄρχοντος
Ἀλκ;] ἐδάμαντος·
σύ]νδικοι Ναξίων οἱ ὁμόλογ[οι
δημοσὶαι παρόντες
10 Ἀγαθίων Εὐήνορος κτλ..

Αἰσυνῇται (πρβ. F. Solmsen, Beiträge zur griechischen Wortforschung I σ. 36 κέ.. O. Hoffmann, Berl. philol. Wochenschr. 1910, 534) Ναξίων ἀπαντῶσι καὶ ἐν IG XII 7, 67 B (Sylloge 517) στ. 1: μνηνὸς Ἐκατομβαιῶνος ἐν Νάξῳ αἰσυ-

μυῶν[των -]ένους καὶ Σωσιράτου, ἐν Ἀρκεσίνοι
δὲ μηνὸς Μυλτοφοριῶνος ἄρχοντος Κτησιφῶντος.
Περὶ δὲ συνδίκων πρβ. Inschriften von Olympia
47 (Sylloge 304) στ. 9. A. Wilhelm, Jahreshefte
VIII 289. Hitzig, Altgriechische Staatsverträge
über Rechtshilfe σ. 52 καὶ Zeitschrift der Sa-
vigny-Stiftung f. Rechtsgeschichte, Romani-
stische Abteilung XXVIII 248, καὶ ὡς πρὸς
τὸ δμόλογοι, ὅπως λέγονται οἱ σύνδικοι, πρβ.
Inschriften von Magnesia 93 (Sylloge 928) στ.
48: ὅπως Αἰμύλιος Μαάρκου υἱὸς στρατηγὸς δῆ-
μον ἐλεύθερον κριτὴν δῶι, ὃς ἂν ἐν αὐτοῖς δμόλο-
γος γεννηθῇ. Εἰς δίκην Ναξίων καὶ Παρίων καὶ
σύλλυσιν αὐτῶν γενομένην κατὰ κρίσιν δικαστῶν
ἐξ Ἐρετρίας ἀποσταλέντων ἀναφέρεται στήλη ἥς
σφύζονται δύο τεμάχια ὧν τὸ μὲν εὑρέθη ἐν Πάρῳ
IG XII 5, 128, τὸ δὲ ἐν Δήλῳ CIG 2165· ὅτι
δὲ τὸ δεύτερον τεμάχιον, ὅπερ νῦν ἀπόκειται ἐν
Leeds τῆς Ἀγγλίας, ἀνήκει εἰς τὴν στήλην ταύ-
την, ἀπέδειξα ἐν Jahreshefte 1905, 285, πρβ. IG
XII 5, 2 σ. 308. Ἡ ἐπιγραφή αὕτη ἦτις κατὰ τὴν
γνώμην τοῦ Frh. Fr. Hiller von Gaertringen
ἀνάγεται εἰς τὸ πρῶτον ἥμισυ τοῦ δευτέρου π. Χρ.
αἰῶνος ὀνομάζει ὡς ἐπώνυμον ἄρχοντα τῶν Να-
ξίων τὸν ἱερέα τοῦ Διονύσου, οὐχὶ δύο αἰσιμνήτας
ὅπως αἱ δύο ἀρχαιότεραι ἐπιγραφαὶ IG XII 7, 67
B καὶ ἡ ἐξ Ἐρετρίας AE 1911, 34.

AE 1911 σ. 55 ἀρ. 23. Ἀξιοπαρατήρητον
εἶνε ὅτι ἐν τέλει τῆς ἐπιθυμίου ἐπιγραφῆς δι' ἥς
ἐτιμῆθη *Εὐρώπα Αἰγυπτία ἰέρῃ Ἀρτάμιος Περ-
γαίας, γυνὰ δὲ Μαρσού Ἀσπενδίου* προστίθεται
μακαρία, πρβ. τὸ ἐξ Ἐρετρίας ἐπιγράμμα AE
1911, 34 οὗ ἡ ἀρχή·

Λαμπροθέου τάφος ἔσση' ὅδε τοῦ μακαρίτου,

καὶ Ἀριστοφάνους Ταγηνιστῶν ἀπόσπασμα 488
Koek, CAF I p. 517 ἐν ᾧ περὶ τῶν ἀποθανόντων
τάδε λέγει ὁ ποιητής·

διὰ ταῦτα γάρ τοι καὶ καλοῦνται μακάριοι·
πᾶς γὰρ λέγει τις· ὁ μακαρίτης οἴχεται,
κατέδαρθεν κτλ..

Ξενοφ. Ἀγῆσ. 11, 8. Πλάτ. Νόμ. σ. 947 d. E.
Rohde, Psyche³ I 308, II 347. Ἡ Πέργη ἐν ἣ
κυρίως ἐλατρεύετο Ἀρτεμις ἡ Περγαία (πρβ. E.

Petersen ἐν Lanckoronski, Städte Pamphyliens
σ. 37. G. F. Hill, Catalogue of the Greek Coins
in the British Museum, Syria, Pamphylia and
Pisidia p. LXXVIII) εἶνε γέλιων τῆς Ἀσπένδου
ἐξ ἥς κατήγετο ὁ ἀνὴρ τῆς ἱερείας· ὅτι δὲ καὶ ἐν
Αἰγύπτῳ ἐλατρεύετο ἡ Ἀρτεμις αὕτη, ἀποδεικνύει
ἐπιγραφή ἱσως ἐν Ναυκράτει εὑρεθεῖσα Journ. of
Hell. stud. 1901, 285 (Archiv f. Papyrusforsch.
II 550, J. G. Milne, Catalogue général des anti-
quités égyptiennes du Musée du Caire, XVIII,
Greek inscriptions p. 44, n. 9230).

AE 1911 σ. 58 ἀρ. 40. Ἐν στ. 1 ἔκειτο
οὐχὶ Ἀπολλοδότο[υ], ἀλλὰ Ἀπολλοδότο[ς]· τὸ
ἐλεγεῖον ἔχει λοιπὸν ὡς ἐξῆς·

Ἀγήνακτος Ἀπολλοδότο[ς] τειδεὶ κατάκειται
ἀθάνατον πένθο[ς] πατρί, φίλοις δὲ πόθος.

Τὸ ὄνομα τοῦ πατρὸς προηγεῖται τοῦ ὀνόματος τοῦ
υἱοῦ ὅπως ἐν ἄλλοις ἐπιγράμμασι περὶ ὧν ἴδε Bei-
träge zur griechischen Inschriftenkunde σ. 38
κέ., Inschriften von Olympia ἀρ. 293. Σημειω-
τέον ὅτι ἐν τῷ ἐκ Ρόδου καταλόγῳ IG XII 1, 49
στ. 20, ὅστις κατὰ M. Holleaux καὶ F. Hiller
von Gaertringen ἀνήκει εἰς τὸν πρῶτον αἰῶνα π.
Χρ., μνημονεύεται [*Ἀγῆ*]σιάνᾱξ Ἀπολλοδότου
καθ' υἱοθεσίαν δὲ Γόργωνος. Ὁ ἀνὴρ οὗτος κατὰ
πᾶσαν πιθανότητα εἶνε μέλος τῆς αὐτῆς οἰκογε-
νείας εἰς ἣν ἀνήκεν ὁ ἐν τῷ τετάρτῳ π. Χρ. αἰῶνι
ἐν νεαρχῇ ἡλικίᾳ ἀποθανὼν Ἀπολλοδότος Ἀγῆ-
νακτος.

AE 1911 σ. 59 ἀρ. 44. Ὅτι τὸ ὄνομα Φιλο-
κράτης ἐν τῇ ἐκ Φοίνικος τῆς Περαιᾶς τῶν Ροδίων
ἐπιθυμίδι ἐπιγραφῇ BCH 1886, 247 κακῶς ἀν-
τεγράφη ὑπὸ τῶν κκ. Dürrbach καὶ Radet: Ηλο-
κράτης, ἐσημείωσα ἤδη ἐν Arch. epigr. Mitt. aus
Oest. 1897, 71, ἡ δὲ ὑπ' ἐμοῦ προταθεῖσα διόρθωσις
ἐπιβεβαιούται νῦν διὰ τοῦ ἀντιγράφου τῶν κκ. M.
καὶ N. Χαδιαρᾶ καὶ διὰ τῆς εἰκόνος τοῦ λίθου.
Ὅτι δὲ καὶ ἐν ἄλλαις ἐπιγραφαῖς ἐξεληφθήσαν
ἐνίοτε τὰ δύο γράμματα ΦΙ κατὰ λάθος ὡς ἐν Η
ἢ Ν καὶ ὅτι καὶ ἀντιστρόφως ἐν τοῖς δῆθεν γράμ-
μασι Η ἢ Ν κρύπτονται ἐνίοτε Φ καὶ Ι, ἀπέδειξα ἐν
Beiträge κτλ. σ. 217 παραπέμψας ἅμα καὶ εἰς
προηγούμενας παρατηρήσεις μου (ἀντὶ AM XX
434 πρέπει νὰ ἀναγνωσθῇ XXIII 434).

AE 1911 σ. 62 ἀρ. 52 Γ. Ἐν στ. 11 ἴσως ἐλλείπει ἡ ἀρχὴ τοῦ ὀνόματος, π. χ. Ἀντί[πατρος, Σώ[πατρος ἢ καὶ Σωσί[πατρος. Ἐν δὲ στ. 12 ἀντί: καὶ Ἀπολλώνιος Πρύτινος παντὸς τοῦ κόσμου σωτήρας καὶ εὐεργέτας γραπτέον: Ἀπολλώνιος πρύτ(αν)ις τοὺς κτλ..

AE 1911 σ. 64 ἀρ. 58. Ἐν στ. 1 ἀναγνωστέον οὐχὶ [Δάμ]ατ(ε)ρ[ι] Ἑστιοδώρου κλπ. εὐχαριστίας, ἀλλ' ἀπλῶς [ὑπ]έρ. Ὅτι δὲ ἡ λέξις ὑπὲρ ἅτε ἐν ἀρχῇ τῆς ἀναθηματικῆς ἐπιγραφῆς ταύτης εὐρισκομένη ἐχαράχθη ἐπὶ τοῦ ἄνω πλαισίου καὶ χωρίζεται τρόπον τινὰ ἀπὸ τῶν ἐπομένων στίχων αὐτῆς, οὐδόλως εἶνε παράδοξον, εἶνε δὲ περιττὴ ἡ τῶν ἐκδοτῶν εἰκασία ὅτι ὁ στίχος οὗτος ὑπελείφθη ἐξ ἀρχαιοτέρως ἐπιγραφῆς ἣς πάντα τὰ ἄλλα ἐξηλείφθησαν.

[Σημ. AE. Τὴν ἀνάγνωσιν τοῦ κ. Wilhelm [ὑπ]έρ δέχεται νῦν καὶ ὁ κ. Χαβιαρᾶς, ὡς γράφει ἡμῖν, μετ' ἀκριβέστεραν τοῦ λίθου ἐξέτασιν.]

AE 1911 σ. 115. Ἡ ἐκ Φαρῶν τῆς Μεσσηνίας ἐπιγραφὴ δὲν φέρει, ὅπως ἐνόμιζεν ὁ ἐκδότης, χρονολογίαν κατὰ τὴν (πρώτην) τοῦ θεοῦ Σεβαστοῦ Ἀδριανοῦ ἐπιδημίαν (πρβ. W. Weber, Untersuchungen zur Geschichte des Kaisers Hadrianus σ. 161. 206. 212), ἀλλὰ κατὰ τὴν τοῦ θεοῦ Σεβαστοῦ νίκην. Πρῶτον μὲν ἡ ἐν στ. 3 μνεία τῆς γενεθλίου ἡμέρας δὲν ἀναφέρεται εἰς τὸν Ἀδριανόν, ὅστις κατὰ Spartian. Hadr. 1 ἐγεννήθη τῇ πρὸ ἐννέα Καλ. φεβρ., ἀλλ' εἰς τὸν Τιβερίον ὅστις πραγματικῶς κατὰ Suetonius καὶ Δίωνα Κάσσιον LVIII 28 ἐγεννήθη τῇ πρὸ δέκα ἐξ Καλ. δεκ., δευτέρον δὲ καὶ ἡ γραφὴ τοῦ λίθου ὃν εἶδον ἐν ἔτει 1907 κείμενον ἐν τῷ Ἀθήνησιν Ἐπιγρα-

φικῷ μουσεῖῳ, μαρτυρεῖ ὅτι τὸ ψήφισμα ἀνήκει εἰς τὸν πρῶτον μ. Χρ. αἰῶνα. Ὅπως ἀπέδειξεν ὁ O. Kaestner, De aeris quae ab imperio Caesaris Octavianii constituto initium duxerint. Lipsiae 1890, χρονολογίας κατὰ τὴν τοῦ Σεβαστοῦ Καίσαρος νίκην, τὴν ἐπ' Ἀκτίῳ δηλαδὴ, γίνεται χρῆσις ἐν οὐκ ὀλίγαις ἐπιγραφαῖς, ἐνίοτε δὲ δηλοῦται καὶ ῥητῶς ἡ ἀρχὴ τῆς χρονολογίας ταύτης, π. χ. ἐν ἐπιγραφαῖς ἐν Σάμῳ εὐρεθείσαις ὧν μία ἡ ἐκδοθεῖσα ὑπὸ L. Ross, Inscr. ined. II σ. 74 ἀρ. 191 ἄρχεται οὕτω: ἔτους καθ' τῆς τοῦ Σεβαστοῦ νίκης, καὶ ἐν ἐπιγραφῇ ἐκ Φοινίκης δημοσιευθείσῃ ὑπὸ E. Renan, Mission de Phénicie σ. 241: ἔτους καθ' τῆς νίκης Καίσαρος Σεβαστοῦ Ἀκτιακῆς, ἄλλη δὲ ἐπιγραφὴ ἐκ Βύβλου παρὰ E. Renan σ. 223 ἀναφέρει τὸ ἔτος τῆς ἡγεμονίας Καίσαρος Σεβαστοῦ. Περὶ δὲ τινων ἄλλων ἐπιγραφῶν καὶ νομισμάτων χρονολογουμένων κατὰ ταύτην τὴν χρονολογίαν ἴδε W Kubitschek, Archäol.-epigr. Mitt. XIII 120 καὶ Realencyclopädie I σ. 637· ἐσχάτως δὲ ὁ F. Hiller von Gaertringen φιλοφρόνως δι' ἐπιστολῆς μοι ἀνεκοίνωσεν ὅτι ἀναφέρει εἰς αὐτὴν καὶ τὸ ἐκ Λυκοσούρας ψήφισμα Fouilles de Lycosura σ. 15. Τὸ δὲ ἐπίσημον τῆς χρονολογίας προκύπτει ἐξ ὧν Δίων ὁ Κάσσιος λέγει LI 1 περὶ τῆς μάχης ἐκείνης τῆς τῇ 2 Σεπτ. τοῦ ἔτους 31 π. Χρ. γενομένης: τότε πρῶτον ὁ Καῖσαρ τὸ κράτος πᾶν μόνος ἔσχεν ὥστε καὶ τὴν ἀπαρτίμωσιν τῶν τῆς μοναρχίας ἐτῶν ἀπ' ἐκείνης τῆς ἡμέρας ἀκριβοῦσθαι πρβ. Th. Mommsen, Staatsrecht³ II 803 καὶ V. Gardthausen, Augustus und seine Zeit II σ. 478. Ἡ ἀρχὴ τῆς ἐν λόγῳ ἐπιγραφῆς κατὰ ταῦτα συμπληρωτέα ὧδε:

Ἀγαθῇ τύχηι.

Ἔτους ἐξηκοστοῦ καὶ πρώτου ἀπὸ τῆς τοῦ θεοῦ Σεβαστοῦ νίκης, ὡς Ῥωμαῖοι τῇ πρὸ δέκα ἐξ καλανδῶν Δεκεμβρίων ἥτις ἐστὶν γενέθλιος Τιβερίου Καίσαρος Σεβαστοῦ ἡμέρα κτλ..

Ἐὰν τὸ ἐν AE 1911, 115 ἀντίγραφον πιστῶς παριστάνει τὴν θέσιν τῶν λέξεων: Ἀγαθῇ τύχηι καὶ ἐὰν ἡ εἰσαγωγὴ αὕτη κατεῖχεν ἀκριβῶς τὸ μέσον τοῦ χώρου, ὑπολογιστέον ὅτι ἐλλείπουσι πρὸς τὰ δεξιὰ ἐν τῷ δευτέρῳ στίχῳ περίπου δέκα ἐξ γράμματα, κατὰ δὲ τὴν ἄνω συμπλήρωσιν (πρβ. Dittenberger, OGI 458 στ. 51 τῇ πρὸ ἐννέα κα-

λανδῶν δεκεμβρίων ἥτις ἐστὶν γενέθλιος ἡμέρα τοῦ Σεβαστοῦ) προστίθενται δέκα ἐπτά. Ἐν δὲ τῷ τρίτῳ στίχῳ τὸ ὄνομα τοῦ Αυτοκράτορος ὀλοκλήρως γραφόμενον ἔχει ὀλίγῳ περισσότερα γράμματα τῶν κατὰ τὸν ὑπολογισμόν τοῦτον ἀναμενομένων· ἡδύνατο ὅμως τὸ ὄνομα Τιβερίου νὰ γράφηται μόνον τοῖς ἀρχικοῖς γράμμασιν Τιβ. ἢ νὰ πυκνῶνται τὰ

ἐν τέλει τοῦ στίχου γράμματα κατὰ τρόπον οὐχὶ σπανίως παρατηρούμενον ἐν Ἑλληνικαῖς ἐπιγραφαῖς Ῥωμαϊκῶν χρόνων ὅπως δὲ ἐξακριβωθῇ τὸ μῆκος τῶν στίχων πρέπει νὰ εὐρεθῇ καὶ πιθανὴ συμπλήρωσις τῆς ἀρχῆς τοῦ κυρίως ψηφίσματος: *Ἐπειδὴ Στεφανὶς Ἀγαθία[ι] τὸ ἐκ προγόνων* - - - τοῖς προτέροις αἰεὶ τι προσυθεῖσα καινότερον - -. Περὶ δὲ τῆς χρονολογίας οὐδεμία ὑφίσταται ἀμφιβολία. Τὸ ψηφισμα ἀνήκει εἰς τὸ 61^{ον} ἔτος ἀπὸ τῆς Ἀκτιακῆς νίκης, δηλαδὴ εἰς τὸ ἔτος 30 ἢ 31 μ. Χρ..

[Ἡ σημείωσις αὕτη ἐγγράφη πρὶν ἰδῶ τὸ τελευταῖον τεῦχος τῆς ΑΕ τοῦ 1911, ἐν ᾧ ὁ κ. Σπυρ. Βάσης, οὐ μετὰ πλείστης λύπης ἤδη μνησάνων τὸν πρόωρον θάνατον, διέλαβε περὶ τῆς ἐκ Φαρῶν ἐπιγραφῆς, ὁρθότατα ἀναφέρων αὐτὴν εἰς τοὺς χρόνους τοῦ Τιβερίου (σ. 213). Ἡ δὲ γνώμη τοῦ ἀειμνήστου συναδέλφου, ὅτι ἡ ἐποχὴ, ἀφ' ἧς τὸ 61^{ον} ἔτος ἀριθμεῖται, εἶνε τὸ 27^{ον} π. Χρ. ἔτος ἐν ᾧ τὸ τοῦ Σεβαστοῦ ὄνομα ἐδόθη τῷ Ὀκταουιανῷ, φαίνεται ἀπίθανος, διότι τὸ γεγονός τοῦτο δὲν ἐχρησίμευεν ὡς ἀρχὴ χρονολογίας.]

ΑΕ 1911 σ. 126 ἀρ. 57. Ἡ ἐκ Γόνων ἐπιγραφὴ ἦν ὁ κ. Α. Ἀρβανιτόπουλλος συνεπλήρωσεν ὡς ἑξῆς:

Νι]κοκρά[τ]ους πα[ῖς Νίκαρχος ἀντὶ τῶν τιμῶν ἀνέθηκ[εν ὦν φρουρὸν (ἢ φρουρὸς γενόμεν-)

ὁς ὀπλοφόρῳ Παλ[λάδι] εὐ-
ξάμενος

εἶνε ἀναμφιδόλως ἑμμετρος, δύναται δὲ νὰ ἀναγνωσθῇ οὕτως:

Νι]κοκρά[τ]ους πα[ῖς τόνδε τύπο-
ν Τίμων ἀνέθηκ[εν οὐ πατρ-
ὁς ὀπλοφόρῳ Παλ[λάδι] εὐ-
ξάμενος.

Ἐννοεῖται ὅτι ἡ συμπλήρωσις αὕτη προτείνεται μόνον χάριν παραδείγματος, ὅπως ἀποδειχθῇ ὅτι ἡ ἐπιγραφὴ εὐκόλως δύναται νὰ ἐννοηθῇ ὡς ἑμμέτρως συντεταγμένη εἴτε κατὰ τοῦτον εἴτε καθ' ὁμοίον τρόπον.

ΑΕ 1911 σ. 130. Ὁρθῶς εἶπεν ὁ κ. Α. Ἀρβανιτόπουλλος ὅτι ἡ ἐν τῷ ψηφίσματι τοῦτω τῆς πόλεως τῶν Γοννέων ἀπαντῶσα ἀθησαύριστος λέξις *βολιμοδικασταὶ* δηλοῖ τοὺς ἐπὶ τὰς βολίμους δίκας παραγινόμενους δικαστὰς καὶ ὅτι *βόλιμοι δίκαι* λέγονται ἐν ἀντιθέσει πρὸς τὰς εὐθείας δίκας, πρβ. ΑΕ 1911, 130 ἀρ. 65, σ. 132 καὶ ἀρ. 67. 68. 69. Ἐσφαλμένως ἔμως ἡρμήνευσεν *βολίμους δίκας*: *τὰς ἀπὸ συμβόλων*. Προφανῶς αἱ βόλιμοι δίκαι εἰσὶν αἱ ὑπὸ Ἡσυχίου *ἀναβόλιμοι* λεγόμεναι: αἱ διὰ περίστασιν εἰς ὑπέρθεσιν ἐμπίπτουσιν.

Ἐν Βιέννῃ.

Adolf Wilhelm.

Εἰς τὰ ἐν ΑΕ 1912, 102-119 (περὶ Μυκαλησοῦ).

Ἐν τῇ περὶ Ρειτσῶνας πραγματείᾳ μου (ΑΕ 1912, 102-119) ἐν τοῖς τίτλοις τῶν εἰκόνων 16, 20 καὶ 21 τὰ ἐκεῖ ἀπεικονισθέντα ἀγγεῖα χαρακτηρίζονται ὡς «βοιωτικά». Τὸν χαρακτηρισμὸν τοῦτον προσέθηκεν ἐκ παραδρομῆς ὁ διασκευάσας τὸ Ἑλληνικὸν κείμενον τοῦ χειρογράφου μου. Ἀπεισιώπησα ἐπίτηδες τὰ περὶ τοῦ τόπου τῆς κατασκευῆς αὐτῶν.

Ἄς μοι ἐπιτραπῇ συγχρόνως νὰ διορθώσω ἐνταῦθα εὐάριθμα τυπογραφικὰ λάθη τῆς αὐτῆς πραγματείας μου.

Ἐν σελίδι 104 δεξιὰ γραπτέον «ΟΞΚΞΖ» καὶ ἐν ὑποσ. 9 «σῶρος» «πατρῴης» «λαγῳείης» «τὸ σοῖως». Ἐν σελ. 105 δεξιὰ γραπτέον «-τράκίς¹⁸ Σωσισθένης» «ἐξάκίς²², Σωναύτης²³», ἀπαλει-

πτέον δὲ τὸ «ἡ τοῦ Σωσι¹⁶» καὶ τὴν ὑποσ. 16. Ἐν σελ. 107 ἀριστερὰ γραπτέον «Θεοκρίτῳ VII», ἐν ὑποσ. 1 «β 343» «θ 102» «τ 258», ἐν ὑποσ. 2 «ψ 68». Ἐν σελ. 108 δεξιὰ γραπτέον «Κάδμος, Ἀθηνᾶ¹³» καὶ ἐν ὑποσ. 5 «103» (ἀντὶ «102» ἀπαλειπτέον τὸ «σημ. 5»). Ἐν σελ. 114 ἀριστερὰ ἀντὶ «μῆκος 2·60» γραπτέον «μῆκος 2·00» καὶ ἐν ὑποσημειώσει 6 «πίν. XV 1». Ἐν σελ. 115 ἀριθ. 5 γραπτέον «πίν. IX 1». Ἐν σελ. 117 ἀριθ. 13 γραπτέον «σ. 113 καὶ εἰκ. 10, 11», ἀριθ. 14 «σ. 113».

Ἐν τῷ τίτλῳ τῶν εἰκόνων 12, 13 γραπτέον ὑπὸ τὴν εἰκ. 13 «3 2 1» (ἀντὶ «1 2 3») καὶ «3) Τάρ. 12, συνήθης τύπος τοῦ 500» (ἀντὶ «550»).

Percy N. Ure.

Αιγίνης ανάγλυφον αναθηματικόν

(πίν. 22)

ὑπὸ

Ἰωάννου Ν. Σβορώνου.

Ὑπὸ τὸν τίτλον «Ψήφισμα ἀπικὸν ἀνέκδοτον καὶ οἱ ὀμφαλοὶ τῶν Πυθίων» ἐδημοσίευσεν τὸ παρελθὸν ἔτος μελέτην¹, δι' ἧς ἐπειράθη νὰ καταδείξω ὅτι οἱ ἐπὶ πλείστων καὶ παντοειδῶν μνημείων ἀπαντῶντες Δελφικοὶ ὀμφαλοὶ μετὰ τῶν ἐπ' αὐτῶν ἱσταμένων δύο ἀετῶν δὲν ἀναφέρονται πάντοτε εἰς αὐτὸν τὸν ἐν Δελφοῖς ἀρχικὸν καὶ περὶ φημον ὀμφαλὸν τοῦ μαντείου, ἀλλ' εἶναι πολυάκις πιστὰ ἀντίγραφα ἢ ἐν μικραῖς μόνον λεπτομερείαις διαφέρουσαι ἀπομιμήσεις αὐτοῦ, ἀποκείμεναι ἐν τοῖς Πυθίοις ἱεροῖς διαφόρων Ἑλληνικῶν πόλεων.

Πρὸς ἐπίρρωσιν τῆς γνώμης μου ταύτης ἔρχεται νῦν νέον τεκμήριον, τὸ ἐπὶ τοῦ πίνακος 22 ἀπεικονιζόμενον ἀνέκδοτον ἀνάγλυφον, ἐσχάτως εἰσελθὸν εἰς τὸ μουσεῖον Αἰγίνης. Κατ' ἀνακοίνωσιν πρὸς με τοῦ ἐπιμελητοῦ τοῦ μουσείου τούτου κ. Πελεκάνου, τὸ ἀνάγλυφον «ἦτο ἐντετειχισμένον εἰς τὸ μαγαζεῖον κ. Ν. Κακούση, ὃ κεῖται κατὰ τὴν θέσιν Βάρδια κειμένην εἰς τὸ ὑψηλότερον μέρος τῆς πόλεως· ἀνευρέθη δὲ καθαριζομένου φρέατος τινος κειμένου εἰς ἀπόστασιν 300 βημάτων ἀπὸ τοῦ μέρους ἔνθα εὐρέθη εἰς τῶν ὄρων τεμένους Ἀπόλλωνος, Ποσειδῶνος»². Νῦν δὲ ἐκομίσθη εἰς τὸ μουσεῖον Αἰγίνης ὑπὸ τοῦ ῥηθέντος ἐπιμελητοῦ προθύμως ἐπιτρέψαντός μοι τὴν δημοσίευσιν αὐτοῦ.

Ὁ ἐκ λίθου λευκοῦ πίναξ οὗτος, ὕψους 0·50, πλ. 0·45 1/2, πάχ. 0·11, ἀποκεκρουμένην ἔχων τὴν ἄνω ἀριστερὰν γωνίαν καὶ ἐφθαρμένα τὰ πρόσωπα ἀμφοτέρων τῶν ἐπ' αὐτοῦ μορφῶν, ἀνήκει τεχνοτροπικῶς εἰς τὰ μέσα τοῦ Δ' αἰῶνος π. Χρ., εἶναι δ' ἐπαρκῶς ἐπιμελοῦς καὶ δεξιᾶς ἐκτελέσεως. Εἰκονίζει δ' ἐν πλασιῶ, ἀποτελουμένῳ ἐκ παραστάδων

μετ' ἐπιστυλίου, Ἀπόλλωνα κιθαρωδὸν, δηλαδὴ τὸν Πύθιον, ἱστάμενον κατενώπιον εἰς τὸ δεξιὸν μέρος τοῦ πίνακος, βαίνοντα ἐπὶ τοῦ ἀριστεροῦ ποδός, προτάσσοντα τὸν κεκινημένον δεξιόν, ἀνέχοντα ἐπὶ τοῦ ἀριστεροῦ βραχίονος λύραν, ἧς τὰς χορδὰς δονοῦσιν οἱ δάκτυλοι τῆς ἀριστερᾶς αὐτοῦ, τῇ προτεταμένη δεξιᾷ σπένδοντα ἐκ φιάλης ἄνω δελφικοῦ ὀμφαλοῦ κεκαλυμμένου διὰ τοῦ ἀγορήνου, ἐφ' οὗ ἱστάνται οἱ δύο χουσοὶ ἀετοὶ τοῦ μύθου, πρὸς ἀλλήλους μὲν ἐστραμμένοι, ἀλλὰ τὰς κεφαλὰς αὐτῶν ἀποστρέφοντες πρὸς τὰ δύο ἀντίθετα σημεῖα τοῦ ὀρίζοντος, ἐξ ὧν, κατὰ τὸν μῦθον, ὠρμήθησαν. Πρὸ τοῦ ὀμφαλοῦ δὲ τούτου ἱσταται, τὴν ἀριστερὰν παραστάδα τοῦ πίνακος διὰ τοῦ σώματος αὐτοῦ καλύπτων καὶ πρὸς τὸν θεὸν βλέπων, ἀνὴρ ἰκέτης, εἰκονιζόμενος κατὰ τὰ παραδεδεγμένα μικρὸς τὸ ἀνάστημα ἐν συγκρίσει πρὸς τὸν θεὸν καὶ σεβίζων αὐτὸν τῇ προτεταμένη δεξιᾷ. Βαίνει δ' ἐπὶ τοῦ ἀριστεροῦ ποδός κεκινημένον ἔχων πρὸς τὰ ὀπίσω τὸν ἀριστερὸν καὶ φέρει ἱμάτιον καταλαΐπον γυμνὸν τὸν δεξιὸν βραχίονα καὶ τὸ δεξιὸν μέρος τοῦ στήθους.

Τῆς παραστάσεως ταύτης πιστότατον ἀντίγραφον εὐρίσκομεν ἐπὶ τοῦ παραπλευρώς ἐν τῷ αὐτῷ πίνακι ἀπεικονισθέντος νομίσματος τῶν Μεγαρέων κοπέντος ἐπὶ Σεπτιμίου Σεουήρου³, ἥτοι πέντε καὶ ἡμισυν αἰῶνας βραδύτερον τῆς ποιήσεως τοῦ ἀναγλύφου! Καὶ ὁ μὲν ἐπὶ τοῦ ἀναγλύφου εἰκονιζόμενος ἰκέτης εἶναι βεβαίως ὁ ἀναθεὶς τὸ ἀνάγλυφον ἰδιώτης ἀνὴρ, ὃν θὰ ἐδῆλου ἡμῖν ἢ ἐγχρωμος ἢ ἐγχάρακτος ἀναθηματικὴ ἐπιγραφή αὐτοῦ ἂν ἐσφάζετο. Ὁ τοῦ νομίσματος ὅμως — ἐφ' οὗ δὲν δυνάμεθα νὰ προσδοκῶμεν εἰκόνα ἰδιώτου ἀνδρός — οὐδεὶς ἄλλος δύναται νὰ εἶναι ἢ αὐτὸς ὁ τὴν προσθίαν ὄψιν τοῦ νομίσματος κατέχων διὰ τῆς προτομῆς αὐτοῦ αὐτοκράτωρ Σ. Σεουήρος, οὗ καὶ φέρει τὸ κύριον

¹ ΔΕΝΑ τόμ. ΙΓ' (1911) σελ. 301-316.² IG IV 33· 36.³ ΔΕΝΑ τόμ. ΙΓ' σελ. 312 εἰκ. 7.

χαρακτηριστικὸν τοῦ προσώπου, δηλαδή τὸ γνωστὸν τράγειον γένειον. Καὶ δὲν εἶναι μὲν ῥητῶς μεμαρτυρημένον ὅτι ὁ αὐτοκράτωρ οὗτος ἐπεσκέφθη ποτὲ τὰ Μέγαρα, γνωρίζομεν ὅμως ὅτι ἐν τῇ νεότητι αὐτοῦ, ἐπὶ Μ. Αὐρηλίου, ἤδη ὢν ἐν τιμῇ καὶ ἀξιώματι, διέτριψεν ἐν Ἀθήναις χάριν σπουδῶν. Κατ' ἀκολουθίαν δὲν εἶναι ἀπίθανον νὰ ἐξέδραμε τότε καὶ εἰς τὰ Μέγαρα καί, ὡς εἰκός, νὰ ἔβουσε τοῖς ἐγχωρίοις θεοῖς, ὧν μετὰξὺ πρωτίστην θέσιν κατεῖχεν ὁ Ἀπόλλων καὶ μάλιστα ὁ Πύθιος, καθ' ἃ οἱ συγγραφεῖς καὶ τὰ νομίσματα μαρτυροῦσι¹. Γνωρίζομεν δ' ἐκ τῆς γενικῆς ἱστορίας τῶν εὐθὺς κατόπιν χρόνων, ὅτι ἐν ταῖς πόλεσι τῆς κυρίως Ἑλλάδος μετὰ τὰς νίκας τοῦ Σ. Σεουήρου κατὰ τοῦ Περικλείου Νίγρου καὶ τὴν περίφημον ἄλωσιν τοῦ Βυζαντίου — κυρίως δὲ μετὰ τὰ φοβερά πλήγματα, δι' ὧν ὁ Σ. Σεουήρος κατὰ τὰ ἔτη 194-199 μ. Χρ. ἐταπείνωσε τοὺς ἐπὶ τῶν συνόρων βαρβάρους ἐχθροὺς τοῦ κράτους — ἐξηγέρθη μέγας θαυμασμός, οὐχὶ ἀμιγῆς τρόμου καὶ φόβου, ὑπὲρ τῆς καὶ ἄλλως εὐεργετικῆς δι' αὐτὰς ἀρχῆς τοῦ Σ. Σεουήρου, θαυμασμός καὶ κολακείαι, ὧν τεκμήρια ἔχομεν τὰ πολλὰ τιμητικὰ ψηφίσματα, τὴν ἰδρυσιν ἀνδριάντων καὶ τὴν κοπὴν τοῦ ἀσυνήθως μεγάλου πλήθους τῶν πρὸς τιμὴν τοῦ Σ. Σεουήρου καὶ τῶν μελῶν τῆς οἰκογενείας αὐτοῦ νομισμάτων τῶν Ἑλληνικῶν, μάλιστα δὲ τῶν Πελοποννησιακῶν, πόλεων². Δὲν εἶναι ἄρα ἀπίθανον ν' ἀνεμνήσθησαν τότε καὶ οἱ Μεγαρεῖς τῆς ἐπισκέψεως καὶ θυσίας ἐκείνης τοῦ Σ. Σεουήρου καὶ νὰ ἀπεικόνισαν αὐτήν, ὡς μέγα τι διὰ τὴν πόλιν αὐτῶν γεγονός, ἐπὶ τῶν νομισμάτων αὐτῶν.

Ἡ δὲ ἀληθῶς σπανία καὶ τελεία ταυτότης τοῦ νομισματικοῦ Μεγαρικοῦ τύπου πρὸς τὸν τοῦ ἐξ Αἰγίνης ἀναγλύφου διττῶς δύναται νὰ ἐρμηνευθῇ. Δυνάμεθα δηλαδή νὰ ὑπολάβωμεν πρῶτον, ὅτι τὸ ἀνάγλυφον τῆς Αἰγίνης ἀρχικῶς ἦν ἰδρυμένον ὡς ἀνάθημα πρὸς Ἀπόλλωνα Πύθιον ἐν Μεγάροις, ἔνθα καὶ θὰ ἐχρησίμευσεν ὡς πρότυπον εἰς τὸν σφραγιδογλύφον τοῦ νομίσματος, μετεκομίσθη δ' ἐκεῖθεν εἰς Αἰγιναν, εἴτ' ἐπὶ Καποδιστρίου κατὰ τὴν ἐν Αἰγίνῃ τότε πρώτην συγκέντρωσιν τῶν ἐν τοῖς πέ-

¹ Πausan. Α' 42, 5. Imhoof-Gardner, Num. comm. on Pausanias, σελ. 6, 7, πίν. Α. IX-X.

² Χέρτσπεργ, Ἱστορία τῆς Ἑλλάδος τόμ. Β' σελ. 513 (μετὰφ. II. Καρολίδου).

ριζ τόποις διεσπαρμένων ἀρχαιοτήτων, εἴτε καὶ πρότερον ἢ βραδύτερον ὑπὸ τινος τῶν εἰς διαρκῆ ἐμπορικὴν ἐπικοινωνίαν πρὸς τὰ ἀπέναντι τῆς νήσου αὐτῶν κείμενα Μέγαρα εὐρισκομένων Αἰγινητῶν. Δευτέρα, καὶ δὴ πιθανωτέρα, εἶναι ἡ ὑπόθεσις καθ' ἣν ἐν τε τοῖς Μεγάροις καὶ τῇ Αἰγίνῃ θὰ ἀνέκειντο πανόμοια ἀγάλματα καὶ ἀνάγλυφα τοῦ αὐτοῦ τύπου, καθ' ἃ καὶ ἐν ἄλλαις πόλεσι τῆς Ἑλλάδος, ὥς ἀπηριθμήσαμεν ἐν τῇ ἐν ἀρχῇ μνημονευθείσῃ μελέτῃ ἡμῶν. Ἡ λατρεία τοῦ Ἀπόλλωνος ἐν Αἰγίνῃ εἶναι μεμαρτυρημένη καὶ δὴ ἀρχαιοτάτη· αὐτὸ τὸ ἀνάγλυφον ἡμῶν εὐρέθη, ὡς εἴπομεν, πλησίον τῆς θέσεως, ἐν ᾗ ἀνεκαλύφθη εἰς τῶν «*δρων τεμένους Ἀπόλλωνος*», ἥτοι τοῦ ἐν τῷ ἐπιφανεσιτάτῳ τόπῳ τῆς πόλεως Ἀπολλωνίου (IG IV 2. Πausan. Β' 30, 1. Imhoof-Gardner, Num. Comment. on Pausanias Pl. L, 11). Κατ' ἀκολουθίαν ἢ ἐν τῇ νήσῳ ὑπαρξίς λατρείας Ἀπόλλωνος Πυθίου εἶναι πιθανωτάτη, ἀφ' οὗ μάλιστα καὶ αὐτὴ ἡ Πυθία παρέπεμφέ ποτε εἰς Αἰγιναν τοὺς ζητοῦντας χρησμὸν ἀπαλλαγῆς ἀπὸ τοῦ πιέζοντος αὐτοὺς αὐχμοῦ Ἑλλήνας (Πausan. Β' 29, 7).

Κατὰ ταῦτα τὸ ἐξ Αἰγίνης ἀνάγλυφον αὐξάνει κατὰ μίαν τὰς πόλεις, ὥς ἀπηριθμήσαμεν ὡς κατεχούσας ἀντίγραφα τοῦ ἐν Δελφοῖς Πυθικοῦ ὀμφαλοῦ. Ἀνάγλυφον δ' ἕτερον δημοσιευθὲν ἐνταῦθα ἐσχάτως (AE 1911, 33, εἰκ. 24) ὑπὸ τοῦ κ. Κουρουγιώτου μαρτυρεῖ τὴν καὶ ἐν Ἐρετρῇ τῆς Εὐβοίας ὑπαρξίν πυθικοῦ ὀμφαλοῦ καὶ Πυθίου Ἀπόλλωνος. Ἐν δὲ τῇ ἄρτι δημοσιευθείσῃ μελέτῃ ἡμῶν Φῶς ἐπὶ τοῦ Παρθενῶνος ἐδείξαμεν ὅτι τοιοῦτος ὀμφαλὸς ὑπῆρχε καὶ ἐν τῷ κέντρῳ τοῦ ἐμβάδοῦ τῆς Ἀκροπόλεως τῶν Ἀθηνῶν (ΔΕΝΑ τόμ. ΙΔ' σελ. 226 κέ.).

Πρὸς τοὺς ἐπὶ τοῦ πυθικοῦ ὀμφαλοῦ ἱσταμένους καὶ πρὸς τὰ δύο ἀντίθετα σημεῖα τοῦ ὀρίζοντος ἀποβλέποντας ἀετοὺς συνδέεται, κατ' ἐμέ, μέγα ἱστορικὸν καὶ ἀρχαιολογικὸν πρόβλημα, ἐξόχως ἐνδιαφέρον ἡμῶς τοὺς Ἑλλήνας καὶ δυνάμενον, ὡς φρονῶ, νὰ λυθῇ δι' αὐτῶν. ἥτοι τὸ τῆς καταγωγῆς καὶ παραστάσεως τοῦ δικεφάλου ἀετοῦ τοῦ Βυζαντιακοῦ κράτους. Περὶ τούτου ὅμως, ἐκτενὺς δεομένου ἀναπτύξεως, θέλομεν παραγματευθῇ βραδύτερον.

Ἰωάννης Ν. Σβορώνος.

Εἰς Ξενοκρατείας ἀνάθημα

(AE 1909, 239)

ὑπὸ

Ἰωάννου Ν. Σβορώνου.

Περὶ τοῦ ἐν τῷ *Νυμφαίῳ* ἱερῷ τοῦ Ν. Φαλήρου ἀνακαλυφθέντος τῷ 1908 ὠραίου ὅσον καὶ σπουδαίου ἀναθηματικοῦ μετ' ἐνεπιγράφου βάσεως ἀναγλύφου, ἔγραψαν διαδοχικῶς τέσσαρες Ἑλληνες μελέτας ἐν τῷ παρόντι περιοδικῷ, ἥτοι ὁ κ. Β. Στάης (*Ἀναθηματικὸν ἀνάγλυφον ἐκ Φαλήρου*: AE 1909, 239-264 πίν. 8 καὶ AE 1910, 175-176)· ὁ αὐτὸς ἔγραψε περὶ τοῦ αὐτοῦ μνημείου τὸ πρῶτον ἐν τῇ ἐφημερίδι *Ἀθῆναι* τῆς 24^{ης} νοεμβρίου 1908 ἀρ. 2203 καὶ ἐν *Comptes Rendus du Congrès archéologique, Caire 1909*, σελ. 209. Ἰδε τοῦ αὐτοῦ καὶ *Marbres et Bronzes du Musée National I² (1910) p. 45-48 N^o 2756*, μετ' εἰκόνας, ὁ Γ. Παπαδάσιλείου (*Ἐπιγραφή Ξενοκρατείας*: AE 1911, 79-81), ὁ Ἀνδρ. Σκιαῆς (*Ἐξήγησις δύο δυσερμηνεύτων ἐπιγραφῶν*: AE 1911, 209-211) καὶ ὁ Σ. Δραγούμης (*Αρχαιολογικά φροντισματα*: AE 1911, 214-222). Μετὰ δὲ τὴν μελέτην τοῦ κ. Στάη ἐδημοσιεύθη καὶ

ὑπ' ἐμοῦ ἐκτενὲς ἔρευνα περὶ τοῦ αὐτοῦ μνημείου ὑπὸ τὴν τίτλῳ «*Μεταγαμήλιον ἀνάθημα θεοῖς τοῖς τελείοις ὑπὸ Ξενοκρατείας*» ἐν σ. 492-506, φύλλ. 19-20 τοῦ Β' τόμου τοῦ ἔργου μου «*Τὸ ἐν Ἀθήναις Ἐθνικὸν Μουσεῖον*».

Αἱ πέντε αὗται μελέται προτείνουνσι πέντε ὅλως διαφόρους ἐρμηνείας τοῦ μνημείου, ἃς λεπτομερῶς ἀναλύω νῦν ἐν νέᾳ μελέτῃ μου ἐκτυπούμενῃ ἐν τῷ ΙΔ' τόμῳ τῆς ἐμῆς *Διεθνοῦς Ἐφημερίδος τῆς Νομισματικῆς Ἀρχαιολογίας*, τούτου δ' ἕνεκα δὲν ἀπαντῶ ἐν τῷ παρόντι περιοδικῷ, ὡς ἴσως θ' ἀνέμενέ τις, εἰς ὅσα διάφορα τῆς ἐμῆς ἐρμηνείας ἐγράφησαν ἐνταῦθα.

Ἐν Ἀθήναις, τῇ 1ῃ ἰουνίου 1912.

(Ἡ μελέτη αὕτη ἐδημοσιεύθη ἤδη ἐν σελ. 161-176 τοῦ ἐν λόγῳ περιοδικοῦ.)

Ἰωάννης Ν. Σβορώνος.

Εἰς Πειραιῶς ἐπίγραμμα

(AE 1910, 73)

ὑπὸ

Ἀνδρέου Ν. Σκιαῆ.

Ἡ ὑπ' ἐμοῦ ἐν AE 1911, 207 προταθεῖσα ἐρμηνεία τῆς τὸ πρῶτον ὑπὸ Ἰ. Χ. Δραγάτση ἐν AE 1910, 73 ἐκδοθείσης ἐπιτύμβιου ἐκ Πειραιῶς ἐπιγραφῆς ἀπεκρούσθη ἐντόνως ὑπὸ τοῦ μνηστῆρος Σπ. Βάση (AE 1911, 211) ἰσχυριζομένου ὅτι δὲν εἶνε ὀρθὸν τὸ ὑπ' ἐμοῦ λεχθὲν ὅτι ἡ λέξις *τὸ χρεών*, καὶ εἰς δὴλῶσιν τοῦ θανάτου λαμβανομένη, δὲν ἔχει ἀπολέσει τὴν προτέραν αὐτῆς σημασίαν, καθ' ἣν δηλοῖ τὸ προσῆκον. Ὅτι ὅμως ὁ θάνατος, καθ' ὃ

γενικὸς φυσικὸς νόμος, νοεῖται ὑπὸ τῶν ἀρχαίων ὡς τι προσῆκον, καταφαίνεται ἐκ τῆς συνωνύμου λέξεως *δίκη*, ἣν μετὰ τοιοῦτου νοήματος μεταχειρίζεται ὁ Σοφοκλῆς ἐν ἀποσπασματι (703 Nauck²) διασωθέντι παρὰ Κλήμεντι τῷ Ἀλεξανδρεῖ (Στρωμ. Β' σελ. 494) καὶ Πλουτάρχῳ (Ηθ. 761 F) λέγων περὶ τοῦ Ἀίδου ὅτι

οὔτε τοῦπιεικὲς οὔτε τὴν χάριν
οἶδεν, μόνην δ' ἔσπερξε τὴν ἀπλῶς δίκην.

Ἡ ἀπλῶς δίκη αὕτη οὐδὲν ἄλλο εἶνε εἰμὴ ἢ κατὰ τὸν αὐτὸν Σοφοκλῆν (Οἰδ. Κολ. 1222) «*Ἄιδος μοῖρ' ἀνυμέναιος, ἄλυρος, ἄχορος*» ἦτοι ὁ «*ἰσοτέλεστος*» θάνατος. Ὡσαύτως καὶ αἱ ὁμοίως τὸν θάνατον δηλοῦσαι συνώνυμοι λέξεις αἶσα καὶ μοῖρα ἔχουσιν ἐν ταύτῳ καὶ τὴν ἔννοιαν τοῦ προσήκοντος (ἴδε τὰ λεξικά).

Ὅτι δὲ δύνανται νὰ εὐρεθῶσι παραδείγματα, ἐν οἷς ἡ ἔννοια τοῦ προσήκοντος δὲν ἀρμόζει εἰς τὴν λέξιν τὸ *χρεῶν*, ὡς συμβαίνει ἐν τῷ ὑπὸ τοῦ μακαρίτου Βάσης παρατιθεμένῳ ἀρχαίῳ ἐπιγράμματι, οὐδὲν σημαίνει, διότι ὡς γνωστόν, οὐδέποτε ἐν οὐδεμιᾷ γλῶσση αἱ σημασίαι τῶν λέξεων εἶνε παγίως καὶ ἀσφαλῶς καθωρισμέναι, ἀλλὰ τοῦναντίον εὐκόλως μεταπίπτουσιν εἰς δῆλωςιν συγγενῶν ἔννοιῶν, καὶ πολλάκις ἡ προτέρα αὐτῶν σημασία ἀμυροῦται ἢ καὶ ὁλοσχερῶς ἐξαφανίζεται¹. Ἡ δὲ σημασία τοῦ ἀναγκασίου καὶ ἀναποτρέπτου εἶνε συγγενεστάτη πρὸς τὴν τοῦ προσήκοντος, ὡς ἀποδεικνύει ἡ ἀνωτέρω παρατηρηθεῖσα χρῆσις τῶν λέξεων *μοῖρα* καὶ *αἶσα* ἐπ' ἀμφοτέρων τῶν ἔννοιῶν τούτων, καὶ προσέτι ἡ χρῆσις τῶν λέξεων *προσῆκοντες* καὶ *ἀναγκαῖοι* μετὰ τῆς αὐτῆς σημασίας τοῦ συγγενοῦς.

Ἐκτὸς τῶν προειρημένων ὁ μακαρίτης Βάσης σελ. 212 ὑποσημ. 1 παρετήρησεν ὅτι ἡ ἐμὴ ἔρμηνεία «*οὐ τὸ προσῆκον εἴμαρται*» ἐνέχει ἐπὶ κρισιν

¹ Οὕτω λ. γ. ἡ λέξις *συμφορὰ* σημαίνει κυρίως τὴν σύμπτωσιν, ἔπειτα δὲ καὶ τὸ σύμβαμα, εἴτε ἀγαθόν εἴτε κακόν, ἀλλ' ὅμως ἡ σημασία τῆς συμπτώσεως εἶνε ὅλως ἀνάρμοστος ἐν τῇ φράσει *μεγάλην συμφορὴν ποιῆσθαι* (Ἡρόδ. Α' 83, Δ' 79 κ. ἄλλ.) ἕνεκα τοῦ ἀνοικείου εἰς τὴν ἔννοιαν τῆς συμπτώσεως ἐπιθέτου *μεγάλη*. Ὁμοίως ἡ λέξις *μοῖρα* ἀρχικῶς σημαίνει τὸ μερίδιον καὶ ἔπειτα τὸ πεπρωμένον, ἀλλ' ἐν τῷ συνθέτῳ *μοιρηγενής* ἡ πρώτη ἔννοια τοῦ μεριδίου εἶνε ἀνάρμοστος.

τοῦ πεπρωμένου, ἣν ἐγὼ αὐτὸς ἐθεώρησα ἀνάρμοστον ἐν τῇ προκειμένῃ ἐπιγραφῇ. Πράγματι ὅμως ὁ λέγων ὅτι τὸ εἴμαρμένον δὲν εἶνε «*τὸ προσῆκον*» ὅπως ἀποκαλεῖται, δὲν ἐπικρίνει αὐτὴν ταύτην τὴν ὑπεράνθρωπον δύναμιν τὴν ὀρίζουσαν τὸ πεπρωμένον, ἀλλὰ τὴν προσωνομίαν, ἣν ἀπονέμουσιν εἰς αὐτὸ οἱ ἄνθρωποι.

Πρὸς ὑποστήριξιν δὲ τῆς ὑπ' αὐτοῦ προταθείσης ἀναγνώσεως τῆς ἐπιγραφῆς παρέθηκεν ὁ μακαρίτης Βάσης τὸ παράδειγμα τοῦ παρὰ KEG 627 ἐπιγράμματος, ἐν ᾧ κεῖται «*τὸν τύμβον ὃς παράγεις κιλ.*», ἀλλὰ τοῦτο μοι φαίνεται ὅτι δὲν εἶνε ὅμοιον πρὸς τὸ ὑπ' αὐτοῦ ἀναγνωσθὲν ἐν τῇ ἐκ Πειραιῶς ἐπιγραφῇ, διότι ἐκεῖ μὲν ἡ κατάληξις τοῦ ῥήματος *παράγεις* δηλοῖ σαφῶς τὸ δεύτερον πρόσωπον, ἐνῶ ἐν τῷ «*οὐ τὸ χρεῶν εἴμαρται*» οὐδαμῶς συμβαίνει τοῦτο.

Ἐπ' ἐσχάτων διέλαβε περὶ τῆς προκειμένης ἐπιγραφῆς καὶ ὁ κ. Π. Ν. Παπαγεωργίου ἐν ΑΕ 1912, 125 καὶ ἐν Ἀθηνᾶ 1912, 497, ὅστις ἀναγινώσκει τὴν φράσιν ἐρωτηματικῶς «*οὐ τὸ χρεῶν εἴμαρται;*», ἐνέκρινε δὲ τὴν ἀνάγνωσιν ταύτην καὶ ὁ Βάσης. Διὰ τῆς ἀναγνώσεως ταύτης τὸ νόημα τοῦ ἐπιγράμματος καθίσταται ἄληθῶς σαφέστατον, ἀλλ' ἐκφράζει αὐτὸ τοῦτο τὸ ὑπὸ τοῦ μακαρίτου Βάσης κατακριθὲν «*τὸ πεπρωμένον οὐ πέπρωται*». Ἀληθῶς τοῦτο οὕτως ἐρωτηματικῶς ἐκφερόμενον δὲν εἶνε *παράλογον*, ὡς δικαίως ἐχαρκτηρίσθη ἡ ἄνευ ἐρωτήσεως ἀνάγνωσις, ἀλλ' ὅμως δὲν μοι φαίνεται καὶ εὐάρμοστον.

Ἀνδρέας Ν. Σκιας.

Κρητικά σφραγίδες

(εἰς ΑΕ 1907, 141)

ὑπὸ

Wilhelm O. Gaerte.

Αἱ περὶ τῆς προῖστορικῆς Κρήτης γνώσεις ἡμῶν προήχθησαν τὰ μέγιστα διὰ τῶν ἐκτάκτως εὐτυχῶν ἀνασκαφῶν, αἵτινες ἐγένοντο κατὰ τὴν τελευταίαν δεκαετίαν ἐπὶ τῆς νήσου, καὶ ὅμως δὲν κατωρθώθη εἰσέτι νὰ λυθῶσιν ὀριστικῶς τὰ ἀπο-

ρῶντα εἰς τὸν ὑψηλὸν ἐκεῖνον πολιτισμὸν καὶ τοὺς κατόχους αὐτοῦ κατὰ τὰς κυριωτέρας περιόδους ζητήματα. Αἰτία τούτου εἶνε ἴσως κατὰ μέγα μέρος, ὅτι αἱ περὶ τῆς ἀρχῆς καὶ τῆς προόδου τοῦ πολιτισμοῦ τούτου ὑποθέσεις δὲν στηρίζονται ἐπὶ

στερεᾶς βάσεως, ἥτις μόνον δύναται νὰ σχηματισθῇ δι' ἀκριβοῦς καὶ κριτικῆς ἀναλύσεως τοῦ πλυσίου ἀρχαιολογικοῦ ὕλικου.

Ἰδίᾳ πρέπει νὰ ἐξετασθῶσιν ἐπιμελῶς αἱ σφραγίδες καὶ οἱ λοιποὶ γλυπτοὶ λίθοι ὡς καὶ οἱ δακτύλιοι, ὧν τινων τοσοῦτον μέγα πλῆθος ἐξ ὧλων σχεδὸν τῶν περιόδων διεσώθη, διότι ταῦτα πρὸ πάντων παρέχουσιν ἡμῖν ἀσφαλῆ ὅπωςδὴποτε μαρτύρια περὶ τοῦ ὅλου πολιτισμοῦ τῶν χρόνων ἐκείνων. Λοιπὸν σκοπὸν ἔχει ἡ παρούσα μελέτη δι' ἀναλυτικῆς ἐξετάσεως γλυπτῶν τινων λίθων νὰ ἀυξήσῃ κατὰ τι τοῦλάχιστον τὰς περὶ τοῦ τοσοῦτον πολυτίμου τούτου ἀρχαιολογικοῦ ὕλικου γνώσεις ἡμῶν.

Ἐν τῷ τρίτῳ τεύχει τῆς AE 1907 ὁ Ξανθοῦ-δίδης ἐρμηνεύων τὰς ἐπὶ τριῶν πινάκων (*ἀρ. 6-8*, σελ. 141 κέ.) εἰκονιζομένης Κρητικᾶς σφραγίδας δὲν ἀπέδωκε τὴν δέουσαν σημασίαν εἰς χαρακτηριστικά τινα σημεῖα τῶν παραστάσεων τούτων, ἅτινα εἶνε ἀρκετὰ οὐσιώδη. Ἀφ' ἐτέρου δὲ καὶ ἡ ἐρμηνεία ἐνίων λίθων νομίζω, ὅτι εἶνε ἀλλαχοῦ ἐπισφαλῆς, ἀλλαχοῦ δὲ τελείως σφαλερὰ, ὥστε θεωρῶ ὅτι εἶνε ἀναγκαῖον νὰ δημοσιεύσω ἐνταῦθα συμπληρωτικὴν ἐξήγησιν τούτων.

Δὲν ἔχω βεβαίως τὴν ἀπαίτησιν νὰ θεωρηθῇ ἀπολύτως βεβαία ἡ ἀντίληψίς μου περὶ τῆς ἐννοίας τῶν διαφόρων τούτων παραστάσεων, τοσοῦτον μᾶλλον, ὅσον αὕτη προσέρχεται ἐκ τῆς ἐξετάσεως τῶν ἀπεικονισμάτων, ἅτινα οὐδέποτε δύνανται νὰ ἀντικαταστήσωσι τελείως τὰ πρωτότυπα. Ἐννοεῖται ὅτι παραλείπω τοὺς λίθους, ὧν περὶ τῆς σημασίας δὲν ἔχω τι οὐσιωδὲς νέον νὰ προσθέσω.

Πίναξ 6. Εἰκ. 5, β. Περὶ τῆς παραστάσεως τοῦ λίθου τούτου τὸ κείμενον λέγει: «φαίνεται ὡς παράστασις σκορπίου»· τοῦτο δ' ὅμως εἶνε λίσαν ἀπίθανον. Κατ' ἀναλογίαν ἄλλων ὁμοίων παραστάσεων¹ πρὸ τούτου τοῦ «κλάδου βελονοφύλλου φυτοῦ» ἔπρεπε νὰ ὑπάρχῃ ἀνθρωπίνη μορφή ἱκετεύουσα, καὶ αὕτη νομίζω ὅτι πράγματι εἰκονίζεται ἀριστερόθεν τοῦ θάμνου· εἶνε δ' αὕτη γυνὴ κλίνουσα ὑπὲρ τὸν θάμνον μεθ' ὕψωμένων τῶν χειρῶν. Ἀξιοσημείωτος εἶνε ἡ θέσις τῶν δακτύλων, διότι ἐνῶ ὁ δείκτης καὶ ὁ μικρὸς δάκτυλος εἶνε τεταμένοι, αἱ ἄκραι τοῦ μεγάλου δακτύλου καὶ τοῦ

μέσου ἐνοῦνται².

Εἰκ. 10, α, β, γ. Ὁ λίθος οὗτος ἐρμηνεύεται ὡς «σφραγὶς κεραμέων», τῶν δύο μορφῶν, αἵτινες κρατοῦσι δῖωτον ἀγγεῖον θεωρουμένων ὡς ἀδελφῶν κεραμέων. Κατὰ τῆς ἐρμηνείας ταύτης ἔχω νὰ ἀντιτάξω πρῶτον ὅτι ἐπὶ τῶν λίθων τούτων ὅταν αἱ παραστάσεις δὲν εἶνε *γραμμата*, σχεδὸν πάντοτε εἰκονίζονται σκηναὶ ἔχουσαι *χαρακτῆρα* θρησκευτικὸν καὶ μυθολογικόν, θὰ ἦτο δ' ἐπομένως παράδοξον νὰ ἐμφανισθῇ αἴφνης παράστασις ὅλως ἀλλοίου *χαρακτῆρος*, ἡ δ' ἀντιπρὸς παράστασις τῶν δύο μορφῶν συντελεῖ μᾶλλον εἰς τὸ νὰ δεχθῶμεν ὅτι οὗτοι εἶνε δαίμονες κρατοῦντες ἀγγεῖα πρὸς θυσίαν.

Ἄλλ' εἰς τίνα προσφέρεται ἡ θυσία; Νομίζω, ὅτι ἐξ αὐτοῦ τοῦ λίθου δύναται νὰ καθορισθῇ ἡ θεότης, πρὸς ἣν γίνεται ἡ θυσία, διότι αἱ τρεῖς μορφαὶ ἄνωθεν τῶν οἰνοχοῶν ἐπὶ τῆς εἰκ. 10, γ ἐνθυμίζουσι τὸ εἶδωλον μετὰ τῆς ὀκτωειδοῦς ἀσπίδος τοῦ ἐκ Μυκηνῶν³ χρυσοῦ δακτύλιου, ὅστις ἀναμφιβόλως εἶνε κρητικὸν προϊόν. Ὅμοια παράστασις τῶν αὐτῶν τριῶν ἀσπίδων ὑπάρχει καὶ ἐν BSA VIII (1901-1902) σ. 77, ἐνθα ὀπισθεν τῆς ἐν τῷ μέσῳ ἀσπίδος ἵσταται πολεμιστὴς φέρων μακρὸν κωνικὸν κράνος καὶ ἔχων προτεταμένον τὸ δόρυ, ὅστις ἀσφαλῶς εἶνε ὁ καὶ ἐπὶ τοῦ λίθου ἡμῶν θεός. Αὐτόθι (BSA) ἀναφέρεται ὁμοίως «group of three shields of similar form», τοῦτο δ' ἐπικυροῖ τὴν ἐρμηνείαν ἡμῶν περὶ τριῶν ἴσως ἐπὶ πασσάλων ἐστημένων ἀσπίδων⁴.

Εἰκ. 13. Ἡ ἐν τῷ κειμένῳ διδομένη ἐξήγησις εἶνε λίσαν ἐπισφαλῆς. Ἐν τούτοις νομίζω ὅτι εἶνε εὐκολώτατον νὰ εὐρεθῇ ἡ ἐρμηνεία τούτου. Ὁ Ξ. πλανᾶται, διότι δέχεται ὑπερμέτρως τὴν ὑπαρξίν συμβόλων, ἐνῶ μόνον σκηναὶ λατρευτικαὶ εἶνε αἱ παριστώμεναι ὡς ἐπὶ τὸ πλεῖστον ἐπὶ τῶν λίθων.

² Πρὸ Sittl, *Gebärden der Griechen u. Römer* σ. 304/5. Ἡ αὕτη θέσις τῶν δακτύλων ὑπάρχει καὶ ἐπὶ τοῦ λίθου Furtwängler *Gemmen* εἰκ. 14.

³ Schliemann, *Mykenae* εἰκ. 530.

⁴ Τὸ κείμενον τοῦ BSA ἦδυνατο νὰ παραπλανήσῃ, διὰ τοῦτο δὲ ἐπανορθῶ τούτο ἐνθάδε· λέγεται δηλαδὴ ἐκεῖ: «Group of three warriors with 8-shaped shields, spears and peaked helmets», ἀλλ' ἐπὶ τοῦ τεμαχίου δὲν φαίνεται τι ἐκ τῶν δύο ἄλλων πολεμιστῶν, μόνον δ' ἀσπίδες εἰκονίζονται. Πρὸς τούτοις *Mon. ant. dei Lincei* 1903 πίν. VI. AB1887 πίν. 10, 2 = Perr.-Chip. VI. εἰκ. 440. Furtwängler, *Ant. Gemm.* III σελ. 36.

¹ Πρὸ ἐπὶ τοῦ αὐτοῦ πίνακος εἰκ. 36 α.

Τοιαύτη σκηνή παρίσταται καὶ ἐπὶ τοῦ λίθου ἡμῶν. Ἐκεῖνο, ὅπερ ὁ Ξ. παραδέχεται ὡς «ἀγγεῖον μετὰ σφαιρικὴν κοιλίαν», εἶνε πιθανώτατα πολεμιστῆς μετὰ μεγάλης στρογγύλης ἀσπίδος, ὅστις τείνων ὑψηλὰ πρὸς τὰ ἄνω τὴν μίαν ἢ τὰς δύο χεῖρας κλίνει τὴν κεφαλὴν πρὸς τὰ ὀπίσω καὶ βλέπει πρὸς τὸ ἐπὶ τοῦ πασσάλου ὑπάρχον σφαιρικὸν πρᾶγμα. Τοῦτ' αὐτὸ πράττει καὶ ἡ γυνή («ζῶον»), ἀλλὰ ταύτης οἱ βραχίονες δὲν εἶνε τόσο πολὺ τεταμένοι. Ἡ παρὰστασις αὕτη ἐνθυμίζει τὸν ἐν «Ant. Gemm.» πίν. IV, 51 γλυπτὸν λίθον. Καὶ ἐνταῦθα ὅπως καὶ ἐκεῖ ὑπάρχει ἀριστερὰ εἰς ἀνὴρ, δεξιὰ μία γυνή, ἀκριβῶς ἐν τῇ θέσει καὶ ἡ γυνὴ τοῦ λίθου ἡμῶν, μεταξὺ δὲ τῶν δύο δένδρον, ὅπερ φαίνεται ὅτι περιδένει διὰ σχοινίου ὁ ἀνὴρ¹. Ἀνεξήγητον μένει τὸ ἐπὶ τοῦ ἄνω ἄκρου τοῦ πασσάλου σφαιρικὸν ἐπίθημα ἐπὶ τῆς εἰκ. 13.

Εἰκ. 14, γ. Περὶ τῆς παραστάσεως τῆς πλευρᾶς ταύτης τοῦ λίθου λέγεται ἐν τῷ κειμένῳ μόνον ὅτι εἰκονίζεται «τετράπους». Τοῦτο εἶνε πολὺ ἀμφίβολον, ἀνεξήγητον δὲ τελείως εἶνε τὸ εἰκονιζόμενον δεξιόθεν τοῦ ὑποτιθεμένου τούτου τετραπόδος. Ὅπως καὶ ἄνωτέρῳ ἐπὶ τῆς εἰκόνος 10 ὑποδεικνύουσιν ὁ πετωτὸς δαίμων, ὁ ἰχθύς καὶ τὸ εἰκονιζόμενον ἐπὶ τῆς εἰκόνος 14, γ, ὅπερ διὰ τῶν πολυποδοειδῶν πλοκάμων αὐτῆς περιβάλλει τὸ μέγιστον μέρος τῆς πλευρᾶς, ὠρισμένην θεότητα, αὕτη δὲ ἢ μᾶλλον τὰ σύμβολα αὐτῆς εἰκονίζονται δεξιὰ ἐπὶ τῆς πλευρᾶς 14, γ, δηλαδὴ ἐπὶ ἐνὸς πασσάλου εἶνε ἐξηρημένη ἀσπίς καὶ πλῆγίως πρὸ ταύτης ἐρείδεται δόρυ. Τὰ σύμβολα ταῦτα συμφωνοῦσι πλήρως πρὸς τὰς λοιπὰς παραστάσεις τοῦ λίθου, διότι ἡ ἐν λόγῳ θεότης σχετίζεται συγχάκις πρὸς ζῶα τοῦ ἀέρος, τοῦ ὕδατος καὶ τῆς γῆς².

Εἰκ. 22, α. Πρέπει μόνον νὰ προστεθῇ ὅτι ὁ χορεύων ἀνὴρ ἔχει προδήλως κεφαλὴν ζώου.

Εἰκ. 24, β. Ἡ ἐρμηνεία «δύο ἄνδρες καθήμενοι ἀντικρὺ ἀλλήλων» δὲν δύναται νὰ στηριχθῇ, ἐνθυμίζει δὲ μᾶλλον ἢ παρὰστασις τὴν ἐπὶ τοῦ λίθου JHS 1902 πίν. VI ὃ εὐρίσκομένην, ἥτις ἐξηγεῖται ὡς Μινώταυρος καὶ γυνὴ ἰκετεύουσα³.

¹ Ὁ Furtwängler ἐρμηνεύει ὡς ἐξῆς: δύο ἄνδρες κόπτοντες μέγαν σάκον ἢ δένδρον.

² Πρβ. R. v. Lichtenberg, Die aegaeische Kultur σ. 100 κ.ε..

³ René Dussand, Les civilisations préhelléniques σελ. 245.

Εἰκ. 36, α. Ὁ Ξ. παραβάλλων τὴν παράστασιν πρὸς τὸν λίθον ἐν A. Evans, Cretan pictographs and praephoenician script, εἰκ. 65 α σ. 73 ὀνομάζει τὴν ἐπὶ ταύτης μορφήν τερατώδη. Ἀμρότεροι ὅμως αἱ παραστάσεις αὗται σχετίζονται μόνον ὡς πρὸς τὴν τυπικὴν διαρρύθμισιν, διότι τὰ εἰκονιζόμενα ὑπ' αὐτῶν εἶνε τελείως διάφορα. Ἐνῶ ἐπὶ τοῦ λίθου ἡμῶν εἰκονίζεται γυνὴ φέρουσα βραχὺν χιτῶνα⁴ καὶ κύπτουσα ἄνωθεν θάμνου, ἐνῶ κινεῖται ὡς πρὸς ἰκεσίαν ἢ πρὸς χορόν, ἐκεῖ ἴσταται ἀριστερόθεν τοῦ θάμνου πτηνὸν ἐστραμμένον πρὸς ἀριστερὰ καὶ στρέφον ὁμοίως πρὸς τὰ ὀπίσω τὴν κεφαλὴν.

Εἰκ. 39, α. Ἐν τῇ ἐρμηνείᾳ τοῦ λίθου τούτου μοι φαίνεται ὅτι δὲν ἐδόθη ἡ δέουσα προσοχὴ εἰς δύο σπουδαιότατα σημεῖα. Ἐν τῷ κειμένῳ λέγεται μόνον «ἐν τῇ πλευρᾷ ὑπάρχουσι τρεῖς ἄνθρωποι ὄρθιοι βλέποντες πρὸς ἀριστερὰ», φέρεται δὲ ἡ παραπομπὴ Cret. Pictogr. σ. 75 εἰκ. 69 b. Ἐν πρώτοις πρέπει νὰ παρατηρηθῇ ὅτι καὶ οἱ τρεῖς ἄνδρες δὲν κινεῖνται πρὸς ἀριστερὰ ἀλλὰ πρὸς δεξιὰ, δὲν εἶνε δ' οὗτοι κοινοὶ ἄνδρες, ἀλλὰ πολεμισταί, μαρτυροῦσι δὲ περὶ τούτου αἱ στρογγύλαι ἀσπίδες, ἃς φέρουσιν οἱ μάλιστα πρὸς τὰ ἀριστερὰ δύο ἄνδρες⁵. Τὸ σχῆμα τῶν ἀσπίδων εἶνε ὅμοιον πρὸς τὸ 24, α. Καὶ οἱ τρεῖς πολεμισταὶ φέρουσι τὸ μέγα κωνικὸν κράνος μετὰ θυσάνου, ὅπερ εἰκονίζεται καὶ ἐπὶ τοῦ ἤδη μνημονευθέντος τεμαχίου (BSA VIII σ. 77). Διὰ τῆς ἐλλείψεως τῆς ἀσπίδος χαρακτηρίζεται ὁ πρῶτος ἀνὴρ ὡς ἀρχηγός, ὅπως καὶ ἐπὶ τοῦ ἐξ Ἀγίας Τριάδος ἀγγείου (Dussand ἔ.α. σ. 51) παρίσταται ὁ ἀρχηγὸς ἄνευ ἀσπίδος καὶ ἐπὶ τοῦ τεμαχίου τοῦ ἀργυροῦ ποτηρίου ἐκ τοῦ 4^{ου} τάφου τῶν Μυκηνῶν (AE 1891 πίν. 2, 2).

Εἰκ. 50. Ἐνταῦθα νομίζω ὅτι ἡρμηνεύθη ἐσφαλμένως ἡ πλησίον τοῦ λέοντος παριστωμένη μορφή. Ὁ σχηματισμὸς τῆς μορφῆς ταύτης ὡς

⁴ Δὲν εἰσέρχομαι ἐνταῦθα εἰς τὴν ἐξέτασιν τοῦ ζητήματος ἂν αἱ τοιαῦται μετ' ἀνεξωσμένου χιτῶνος γυναικεῖαι μορφαὶ εἰκονίζουσι δαίμονας, ὡς δέχεται ὁ Walter A. Müller, Nacktheit u. Entblössung σ. 70. Τοιαῦται γυναῖκες παρίστανται ἐν BSA VIII (1901-2) σ. 302. JHS XII (1901) σ. 175. Furtwängler-Löschke Myken. Vas. Hilfstafel E, 33.

⁵ Αἱ ἀσπίδες φέρονται ἐπὶ τῆς δεξιᾶς πλευρᾶς, μολοντόι οἱ πολεμισταὶ βαδίζουσι πρὸς δεξιὰ, τοῦτο δ' ὅμως δὲν πρέπει νὰ ξενίσῃ ἡμᾶς ὡς ὀφειλόμενον εἰς τὴν ἐπιθυμίαν τοῦ χαράκτου νὰ φαίνωνται ὅπως δὴ ποτε αἱ ἀσπίδες.

καὶ ὁ σύνδεσμος αὐτῆς πρὸς τὸν λέοντα ἐνθυμίζουσι τὴν ὁμοίαν παράστασιν ἐν BSA IX (1902-1903) σ. 59 εἰκ. 37¹. Ἀγνωστον μένει τὸ ἐν ταῖς χερσὶ τῆς θεᾶς φερόμενον ἐπὶ τοῦ λίθου ἡμῶν.

Εἰκ. 57. Καὶ ἐνταῦθα ἡ ἐρμηνεία δὲν εἶνε πλήρης ὡς μὴ περιλαμβάνουσα πάντα τὰ ἐπὶ τῆς εἰκό-
νος παριστώμενα, τοῦτου ὁ ἔνεκα θὰ προτείνω τὴν ἐξῆς ἐξήγησιν. Κατὰ τὴν γνώμην μου παρίσταται ἐνταῦθα *ταυροκαθαψία* ἐπίσης ζωηρῶς ὡς καὶ ἐπὶ τῶν ἐκ Βαρείου χρυσῶν ποτηρίων².

Δύναται τις, ὡς νομίζω, νὰ διακρίνῃ τρεῖς σκηνάς· κατὰ τὸ ἀριστερώτατον σημεῖον ἀνὴρ τις ἔχει ἐξ ἀριστερῶν τῶν κεράτων ταύρου ἀνερχομένου εἰς ὕψος καὶ αἵρεται καὶ αὐτὸς εἰς τὸ ὕψος. Ἡ σύλληψις ἄλλου ταύρου ἣτις παρίσταται κάτωθεν τῆς σκηνῆς ταύτης δὲν εἶνε τόσον σαφής. Δεξιὰ παρίσταται τρίτος ταῦρος ἡρέμα ἰστάμενος. Τὸ χωρίον χαρακτηρίζεται δι' ἐνὸς δένδρου.

Ἡ ἐρμηνεία τοῦ λίθου τούτου εἶνε ἐκτάκτως δύσκολος, διὰ τοῦτο δὲ καὶ ἐγὼ δὲν ἐπιμένω ὅτι ἡ ὑπ' ἐμοῦ δοθεῖσα εἶνε ἡ ἀπολύτως ὀρθή, ἐπιθυμῶ δὲ μόνον ὅπως δοθῇ νέα ὠθησις εἰς τὴν ἐξέτασιν τοῦ λίθου τούτου.

Εἰκ. 86. Ἡ παράστασις τοῦ λίθου νομίζω, ὅτι πρέπει νὰ ἐρμηνευθῇ ὡς σκηνὴ λατρείας. Ἡ κεφαλὴ τῆς γυναικὸς ἐνθυμίζει λίαν τὸν ἀνωτέρω μνημονευθέντα λίθον 22, α, τὰ δὲ ἐν ἡμικυκλίῳ περὶ τὴν κεφαλὴν αὐτῆς τεθειμένα σφαιρίδια τὰς ἐκ Μυκηνῶν δύο σφενδόνας δακτυλίων (Schliemann, *Mykenae* εἰκ. 530, 531).

Εἰκ. 109. Τὸ κείμενον ἐρμηνεύει τὸν ἐπὶ τοῦ λίθου τούτου παριστώμενον ἄνδρα ὡς *πυγμαχόν* ἢ *μέλλοντα νὰ τοξεύσῃ*· τὸ δεύτερον προσεγγίζει μᾶλλον πρὸς τὸ ἀληθές, ἀλλὰ δὲν ἐξηγεῖ ἐξ ὁλοκλήρου

¹ Ἰδὲ καὶ Dussand ἔ. σ. 195 εἰκ. 140. Πρὸς καὶ H. Prinz, *Bemerkungen zur altkretischen Religion* (AM 1910 σ. 158 κέ.).

² Ἐν τῷ κειμένῳ ἀδίκως χαρακτηρίζεται ἡ ἐργασία τοῦ λίθου ὡς «χονδροειδής».

τὴν παράστασιν. Καὶ ἐνταῦθα βοηθεῖ ἡμῖν εἰς τὴν ὀρθὴν ἐρμηνείαν ἡ ἀνάλογος παράστασις ἐπὶ λίθου τινὸς τῆς Ἀγίας Τριάδος (*Mon. ant. d. Line.* XIII, 1903 εἰκ. 40), ἐφ' οὗ παρίσταται ὁ αὐτὸς θεὸς φέρον τόνον καὶ δόρυ. Ὅτι καὶ ἐπὶ τοῦ λίθου ἡμῶν παρίστατο λέων πλησίον τοῦ ἀνδρὸς εἰκάζομεν ἐκ τῆς οὐρᾶς, ἣτις προβάλλει ἀριστερὰ ὀπισθεν αὐτοῦ (πρὸς καὶ BSA II [1902-03] εἰκ. 38).

Εἰκ. 111. Τὸ κείμενον περιέχει ἀόριστον καὶ ἀνεπαρκῆ ἐρμηνείαν τῶν λεπτομερειῶν, ἣτις ὅμως βοηθεῖ ἡμῖν λίαν εἰς τὴν κατανόησιν τῆς παραστάσεως. Ὅτι ἡ γυνὴ ἀσχολεῖται εἰς λατρευτικὴν τινα πρᾶξιν, εἶνε φανερόν· μαρτυρεῖ περὶ τούτου ὁ ἐν τῇ δεξιᾷ αὐτῆς ὄφας (οὗτος δὲν μνημονεύεται ἐν τῷ κειμένῳ· πρὸς. ἄλλας γυναῖκας μετ' ὄψεων BSA IX [1902-03] εἰκ. 54, α, β καὶ 56, α, β· πρὸς. H. Prinz, *Bemerkungen zur altkretischen Religion* ἐν AM 1910, 157). Τὸ ἐπὶ τοῦ προτεταμένου ἀριστεροῦ βραχίονος αὐτῆς *ὀγκῶδες καὶ δυσδιάφοιστόν* τι μόνον συνεσταλμένον ἔνδυμα ἢ ὕψισμα δύναται νὰ εἶνε, ὅπερ προτίθεται νὰ προσφέρει ἡ γυνή. Ἀνάλογοι παραστάσεις εὗρηται ἐπὶ ἐτέ-
ρων Κρητικῶν (BSA VIII, 102 εἰκ. 32 καὶ JHS 1902, 78) σφραγίδων πλὴν ὅτι ἐκεῖ ἡ γυνὴ φέρει τὸν γνωστὸν διπλοῦν πέλεκυν ὡς σύμβολον τῆς θεότητος καὶ τὸ ἔνδυμα αὐτῆς δὲν εἶνε συνεσταλμένον.

Εἰκ. 113. Ἐνταῦθα ἡρμηνεύθη ὀρθῶς ἡ «θηρ-
σκευτικὴ παράστασις», ἐν τούτοις πρέπει νὰ παρατηρηθῇ ὅτι ἡ δεξιὰ τῆς θεοῦ ἰσταμένη γυναικεῖα μορφή εἶνε παιδίον (παιδίον ἐπὶ σκηνῶν λατρευτικῶν ἰδὲ ἐν *Mon. ant. d. Line.* XIII (1903) σ. 43 εἰκ. 37. Schliemann, *Mykenae* 530) ὀρθιον ἐπὶ ὑψώματός, ὅπερ φαίνεται εὐλογούμενον ὑπὸ τῆς θεοῦ.

Königsberg i. Pr., 10. 7. 12.

Wilhelm O. Gaerte.

Παγασαίων ζωγραφιῶν συντήρησις.

A)· Α. Δαμβέργη ἐκθεσίς.

Πρὸς τὸ Σεβαστὸν ἐπὶ τῶν Ἐκκλησιαστικῶν
καὶ τῆς Παιδείας Ὑπουργεῖον
(Ἀρχαιολογικὸν τμήμα).

Ἐν Ἀθήναις, τῇ 25ῃ ἰουνίου 1912.

Τὰ χρησιμεύσαντα χρώματα πρὸς χρώσιν ἀρχαίων εἰκόνων ἐπὶ λίθων καὶ μαρμάρων κατεδείχθη ὅτι εἶνε ἀνεξαιρέτως χρώματα μεταλλικά, συνηθέστερον δὲ ὀρυκτά. Τὰ χρώματα ταῦτα ὑποκείνται εἰς ἀλλοιώσεις τὸ μὲν ἐκ τῆς ἐπιδράσεως ἐνίων συστατικῶν τῆς ἀτμοσφαίρας, οἷα εἶνε τὸ διοξειδίου τοῦ ἀνθρακος, οἱ ὑδρατμοί, τὸ ὀξυγόνον καὶ ὄζον, ἡ ἀμμωνία καὶ τὸ νιτρικὸν ὀξύ, τὸ δὲ ἐκ τῆς ἀκτινοβολήσεως τοῦ ἡλίου καὶ ἰδίᾳ τῶν ἀκτίνων ἐκείνων τοῦ ἡλιακοῦ φωτός, αἵτινες τὰς χημικὰς ἀλλοιώσεις προκαλοῦσι καὶ ἕνεκα τούτου χημικὰ ἀκτῖνες ἐπεκλήθησαν.

Ἐκ τῶν δύο τούτων ἐπιδράσεων πρέπει αἱ ἐπὶ λίθων καὶ μαρμάρων ἔγχρωμοι εἰκόνες ὅσον ἔνεστι νὰ προφυλαχθῶσι· καὶ τὴν μὲν ἐπίδρασιν τῶν συστατικῶν τῆς ἀτμοσφαίρας δυνάμεθα κάλλιστα νὰ ἐκμηδενίσωμεν, ἐπιχρισμένων τῶν εἰκόνων δι' ἀραιῶν βερνικίων ἐντελῶς οὐδετέρας χημικῆς ἀντιδράσεως, οἷα εἶνε τὰ ἐν τῷ ἐμπορίῳ ἀπὸ τινος φερόμενα διαλύματα κυτταροειδοῦς ἐντὸς μείγματος ὀξικοῦ ἀμυλίου καὶ χημικῶς καθαρᾶς ὀξόνης (Brassolin, Nigrolin, Zaponlack), τὴν δὲ ἐπίδρασιν τῶν χημικῶν ἀκτίνων τοῦ φωτός δυνάμεθα νὰ ἀποφύγωμεν ἐντελῶς ἢ καὶ εἰς τὸ ἐλάχιστον νὰ περιορίσωμεν, ἐὰν αἱ ἔγχρωμοι εἰκόνες ἐκτεθῶσιν ἐντὸς διαμερίσματος, οὗτινος τὰ παράθυρα φέρουσι καστανοχρόους ὑαλοπίνakas, ἢ καὶ ἐντὸς ἐρμαρίου μετὰ καστανοχρόων ὑαλοπινάκων, δι' ὧν παρὰ κλύεται ἡ δίοδος τῶν χημικῶν ἀκτίνων καὶ κατ' ἀκολουθίαν ἐκμηδενίζεται ἡ τούτων ἐπὶ τῶν ἑναντι τοῦ φωτός εὐαίσθητων χρωμάτων ἐπίδρασις.

Μετὰ τοῦ ἀνήκοντος σεβασμοῦ

Ἀναστάσιος Κ. Δαμβέργης,

καθηγητὴς ἐν τῷ πανεπιστημίῳ.

B)· Ο. Ρουσοπούλου ἐκθεσίς.

Πρὸς τὸ Σ. τῆς Παιδείας Ὑπουργεῖον.

Ἐν Ἀθήναις, τῇ 28ῃ Σεπτεμβρίου 1912.

Αἱ ἔγχρωμοι στήλαι τῶν Παγασῶν καὶ ἄλλα ἐν τῷ μουσεῖῳ τοῦ Βόλου εὑρήματα.

Λαβόντες γινώσκιν τῆς ἀπὸ 25^{ης} ἰουνίου π.ε. ἀναφορᾶς τοῦ καθηγητοῦ τῆς φαρμακευτικῆς χημείας κ. Α. Δαμβέργη, περὶ τῆς συντηρήσεως τῶν ἐγχρωμῶν εὐρημάτων τῆς ἀρχαιότητος, παρατηροῦμεν εὐχαρίστως ὅτι ἡ γνώμη, ἣν ἐκφράζει, ἀνεξαρτήτως ὅλως ἡμῶν καὶ ἐν ἀγνοίᾳ τῶν ἡμετέρων σκέψεων, περὶ χρησιμοποίησεως: τὸ μὲν ὑαλοπινάκων ἐγχρωμῶν (καστανοχρόων ἢ ἐρυθρῶν) πρὸς ἀποφυγὴν τῶν ἐκ τῆς ἀμέσου ἐπιδράσεως τοῦ φωτός ἴσως δὲ καὶ τῆς τῶν ἀτμοσφαιρικῶν καὶ πρὸ παντὸς τῶν ἐκ τοῦ κονιορτοῦ βλαβῶν, τὸ δὲ διαλύματος κυτταροειδοῦς ἐν ὀξικῷ ἀμυλίῳ καὶ ἀσετονίῳ πρὸς στερέωσιν τῶν βαφῶν, συμφωνεῖ τελείως τῇ ὑφ' ἡμῶν πρὸ τριετίας διατυπωθείσῃ (διὰ τῶν ἀπὸ 4^{ης} ἰουνίου καὶ 24^{ης} ὁκτωβρίου 1909 ἡμετέρων ἐκθέσεων) πρὸς διατήρησιν τῶν γραπτῶν στηλῶν τῶν Παγασῶν, ἣν υἱοθέτησε καὶ ἡ πέρυσι συσταθεῖσα μεγάλη ἐπιτροπὴ ἐκ πλείστων ἀρχαιολόγων καὶ τοῦ καλλιτέχνου κ. Χατζοπούλου καὶ ἡμῶν διὰ τῆς ἐκθέσεως τῆς 26^{ης} αὐγούστου 1911.

Ἡ μέθοδος αὕτη ἐφηρμόσθη ἤδη μετὰ πλήρους ἐπιτυχίας ἐν τῷ μουσεῖῳ τοῦ Βόλου εἰς 150 περίπου Παγασαίας στήλας, αἵτινες τοποθετηθεῖσαι καταλλήλως ἐν τῇ Α' αἰθούσῃ τοῦ περὶ οὗ ὁ λόγος μουσείου ὑπὸ τοῦ ἀκαμάτου ἐφόρου κ. Ἀρβανιτοπούλου, προκαλοῦσι τὸν θαυμασμὸν καὶ τὴν κατάπληξιν τῶν ἐπισκεπτῶν διὰ τὴν ζωρότητα, τὴν διατήρησιν καὶ συντήρησιν αὐτῶν.

Αὗται ἐπλύθησαν πρῶτον δι' ὕδατος καὶ ἔπειτα δι' ἀπεσταγμένου ὕδατος, πρὸς ἀφαίρεσιν τῶν ἀφθόνων χρωμάτων τῇ βοηθείᾳ καὶ μηχανικῆς ἐπεξεργασίας προσεκτικῆς, λεπτεπιλέπτου καὶ ἐπιπόνου· εἶτα δὲ μετὰ τὴν στέρνωσιν ἐσταθεροχρωμήθησαν διὰ τοῦ περὶ οὗ ὁ λόγος τρόπου. Ἀντέχουσι δὲ νῦν εἰς πάσας τὰς προσβολάς: ἀέρος, ὕδατος, κονιορτοῦ κλπ.. Ἰσως ἴσως δὲ νῦν δὲν εἶνε ἀπολύτως

ἀναγκαία ἢ χρησιμοποίησις ἐγχρώμων ὑαλοπινάκων, καθόσον ἐδείχθη ἐκ τῆς χημικῆς ἐξετάσεως ὅτι αἱ βαφαί εἰσιν ἀνόργανοι ἐνώσεις χαλκοῦ, σιδήρου, ὑδραργύρου κλπ., μόνον δὲ ἱγνή ὀργανικῆς οὐσίας εὐρέθησαν, ὀφειλόμενα ἴσως εἰς τὴν ἐν τῇ ἀρχαιότητι φαίδρυνσιν.

Ὡσαύτως τὰρνητικά, ἤτοι τὰ μετὰ τῶν χωμάτων ἀποσπασθέντα ἐκ τῶν πλάκων ἐγχρώμα ἀπεικονίσματα, ἐστερεώθησαν διὰ τοῦ αὐτοῦ τρόπου καὶ ἐφαίδρυνθησαν διὰ τῶν ἐξῆς μνημονευησομένων μέτρων. Ἡ δὲ ἀποπέτρωσις αὐτῶν ἐπετεύχθη διὰ πυριτιοφθορικῶν ἀλάτων.

Ἐν ζήτημα μένει ἔτι ἐκκρεμές: ἡ φαίδρυνσις (vernissage) τῶν θετικῶν εἰκόνων.

Αἱ ἐν ἀρχῇ εὐρεθεῖσαι στῆλαι εἶχον τύχην, ἀκάρτοι οὖσαι, πρὸς συγκράτησιν τῶν βαφῶν, ψεκασμῶν διὰ τοῦ κοινοῦ βερνικίου τῶν φωτογράφων καὶ ζωγράφων (pour crayons et fusains), ὅπερ ἀποφαίνει ταύτας ζωηρότερας.

Ἐκ τῶν πλάκων τούτων, εἰς ἃς εἶχον ἤδη στερεωθῇ καὶ χρώματα καὶ ὑπῆρχε κίνδυνος ἀπολεπίζομένου τοῦ βερνικίου νὰ συμπαρασυρθῶσι καὶ αἱ βαφαί, ἀφηρεθῇ τὸ βερνίκιον διὰ θερμοῦ καυθοῦ οἰνοπνεύματος, ὅπως καταστῇ δυνατὸν ἄλλως τε νὰ ἀφαιρεθῶσι καὶ τὰ χρώματα. Ἐπλύθησαν δὲ αὐταὶ εἴτα δι' ὕδατος καὶ ἀπεσταγμένου ὕδατος, ὅπως αἱ λοιπαί, καὶ ἐκαθαρίσθησαν τελείως. Ἐπειτα ἐστεγνώθησαν καὶ τὰ χρώματα ἐστερεώθησαν διὰ τοῦ διαλύματος τοῦ κυτταροειδοῦς. Μετὰ τοῦτο ἐφεκάσθησαν ἐκ νέου διὰ τοῦ αὐτοῦ βερνικίου, ὅπερ πρὶν εἶχον, ὅπως φαίδρυνθῶσι καὶ μὴ φαίνωνται ὠχρότεραι ἢ προηγουμένως.

Τὰ βερνίκια ταῦτά εἰσιν ὡς γνωστὸν διαλύματα ῥητινῶν (γόμμα-λάκκας, καλοφωνίου, ῥητίνης δαμάρρας, μαστίχης κλπ.) εἰς οἰνόπνευμα, τερεβινθέλαιον, βενζόλιον, βενζίνην καὶ ἄλλα διαλυτικὰ ὑγρά.

Ἐπειδὴ δὲ διὰ τῆς φαίδρυνσεως ταύτης φαίνονται αἱ εἰκόνες ζωηρότεραι, ὑπεστηρίχθη ἡ ἰδέα ὅπως

ἐφαρμοσθῇ ἐφ' ἀπασῶν τῶν στηλῶν φαίδρυνσις.

Ἄλλ' ἐπὶ τοῦ σπουδαιοτάτου τούτου ζητήματος πρέπει, κατὰ τὴν ἡμετέραν ταπεινοτάτην γνώμην, νὰ ἀποφανθῇ προηγουμένως μεγάλη ἐπιτροπεία συμπεριλαμβάνουσα καὶ ἀρχαιολόγους καὶ καλλιτέχνας ἡμεδαποὺς τε καὶ ἀλλοδαποὺς.

Ὅτι ἐν τῇ ἀρχαιότητι ἐγίνετο φαίδρυνσις, δὲν ὑπάρχει ἀμφισβόλια, ἴσως δὲ καὶ ἡ χρῆσις τοῦ λεγομένου φοινικικοῦ κηροῦ εἰς τοῦτο ἀπέβλεπεν.

Ἄλλ' ὅπωςδὴποτε πρέπει οἱ ἐπαίοντες νὰ δώσωσι γνώμην ὡς πρὸς τὸ κατ' ἀρχὴν ζήτημα τῆς φαίδρυνσεως καὶ ὡς πρὸς τὴν ἐκλογὴν τοῦ καταλλήλοτατου φαίδρυντικοῦ, ἐφ' οὗ προηγηθῶσι πειράματα καὶ δοκιμαί διὰ τῶν κυριωτάτων ἐκ τῶν οὐσιῶν τούτων, μὴ ἐξαιρουμένου καὶ τοῦ φοινικικοῦ κηροῦ.

Σημειοῦμεν δὲ ὅτι μετὰ τὴν στερέωσιν ἡ φαίδρυνσις δὲν δύναται νὰ ἐπιφέρῃ βλάβην ἢ ἀπολείπῃ τῶν βαφῶν ὁμοῦ μετὰ τοῦ φαίδρυντικοῦ, διότι μεσολαθεῖ μεταξὺ αὐτοῦ καὶ τῶν βαφῶν τὸ στερεοχρωμικὸν στρώμα.

Ἐν τέλει παρατηροῦμεν ὅτι ἡ κεφαλὴ τῆς Πασικράτας δὲν ὑπεβλήθη εἰς τοιαύτην στερέωσιν, ἅτε μὴ παρουσιάζουσα σήμερον χρώματα, ἀλλ' ἀπλῶς ἐκαθαρίσθη δι' ἀπεσταγμένου ὕδατος καὶ ἡπίων μηχανικῶν τρόπων.

Ὅμοιως ἐκαθαρίσθη τὸ χαλκοῦν μυροδοχεῖον τὸ φέρον προφανῶς τεχνητὴν εὐγενῆ κατίωσιν πάχους φλοιοῦ ὧσθ, ἐντὸς δὲ αὐτῆς παραστάσεις φυτῶν καὶ θηρίων χρυσοστίκτων καὶ ἀργυροστίκτων. Τὸ δοχεῖον τοῦτο ἀποτελεῖ ἀψευδὲς μαρτύριον τῆς γνώμης ἡμῶν καὶ ἄλλων, ὅτι ἡ εὐγενὴς κατίωσις τῶν ἀρχαίων χαλκωμάτων προεκαλεῖτο διὰ τεχνητοῦ τρόπου, καθόσον ὅπου τοῦτο φέρει ἀπολεπίσεις (εὐτυχῶς ἐλαχίστας), φαίνεται κάτωθεν ἡ ἐρυθρὰ ἐπιφάνεια τοῦ χαλκοῦ ἢ τοῦ ὀξειδουλίου αὐτοῦ.

Ὁδων Ἀ. Ρουσόπουλος,

χημικὸς τῶν μουσείων.

Εἰς ΑΕ 1912, 124 (Παρθενῶνος γλυπτῶν συντήρησις).

Ἐν τῇ δημοσιευθείσῃ περὶ τῶν μαρμάρων τοῦ Παρθενῶνος ἀναφορᾷ μου, ΑΕ 1912, 124, στίχ. κάτωθεν 9, παρελείφθη ἡ λέξις «ὕδροξειδίου»·

γραπτέον δηλαδὴ «ὕδροξειδίου τοῦ βαρίου» ἀντὶ ἀπλῶς «ὕδροξειδίου».

Ὁ. Ἀ. Ρ.

Ἑνπ. 16.2.13.

Κυπρία σφραγίς

ὑπὸ

Κόδρου Φυλακτοῦ.



Εἰκὼν 1
(δακτυλίου λίθου ἔκμαγμα).



Εἰκὼν 1'
(τοῦ ἀριθ. 1 ἔκμαγμα).

Εἰς πᾶν μὲν εἶδος τῆς ἀρχαίας τέχνης πλουσία εἶνε ἡ Κύπρος, τὰ μέγιστα δὲ εἰς σφραγιδολίθους. Καὶ μετὰ αἰώνων δὲ συλήσεις, συστηματικὰς καὶ μὴ, δύναται ἔτι νὰ καυχᾶται ὅτι δὲν εἶνε ὅλως ἐστερημένη διαφερόντων καὶ λίαν χαρακτηριστικῶν τῆς παλαιᾶς ἀκμῆς ἀντικειμένων, ἐνὸς δὲ τοιούτου, οὐπερ τελευταίως ἔλαβον γνῶσιν, θὰ ἐπιχειρήσω νῦν τὴν ἐρμηνείαν.

Εἶνε τοῦτο ὠραιότατη, εἰς δακτύλιον ἐν τοῖς καθ' ἡμᾶς χρόνοις δεδεμένη, σφραγίς ἐκ διαυγοῦς ἀδάμαντος τῶν ὁρέων, σχήματος ὠσειδοῦς ἐπιπέδου, οὐπερ ἡ μεγίστη διάμετρος περ. 0·012.

Φέρει παράστασιν ἐπιμελελημένης τέχνης. Μορφή, πρὸς τὰ δεξιὰ βλέπουσα, κατὰ τὸν Ὀλύμπιον Δία εἰκονίζεται. Κάθεται ἐπὶ θρόνου, διὰ τῆς ἀριστερᾶς, ὡς καὶ ἐκεῖνος, σκῆπτρον ἀνέχουσα, ἀλλ' ἐν τῇ δεξιᾷ, προτεταμένη, σφαῖραν τοὺς πόδας στηρίζει ἐπὶ βήθρου, ἐπὶ τούτου δ' ἵσταται, πρὸς τὸν ἐπὶ τοῦ θρόνου καθήμενον τὴν κεφαλὴν ἔχων ἐστραμμένην, ἀετός, ὅσπερ ἐν τῷ τῆς Ὀλυμπίας ἀγάλματι ἐπὶ τοῦ σκῆπτρου ἐκαθέζετο. Τοῦ θρόνου φαίνεται ὁ ὀπισθεν πούς, ἐκ δύο ἐπιμήκων καὶ ἐπαλλήλων κοιλώσεων συγκείμενος. Ἡ μορφή παρίσταται γυμνή, μόνον δὲ ἀπὸ τῆς ὀσφύος καὶ κάτω περιβάλλει αὐτὴν ἱμάτιον.

Ἐμπροσθεν τῆς κεφαλῆς, πρὸς αὐτὴν ἀτενίζουσα, ὅλως δὲ ἐν τῇ περιφερείᾳ τῆς λίθου εἰργασμένη, ὑπάρχει εἰκὼν Νίκης πιθανώτατα, ἥπερ ὥσπερ πρὸς τὴν κυρίαν μορφήν καταπέτεται, ἐνῶ ἐν τῷ τοῦ Ὀλυμπίου ἀγάλματι ἡ Νίκη στηρίζεται ἐπὶ τῆς δεξιᾶς χειρός. Ὅπισθεν δὲ παρίσταται ἀστήρ, οὗ αἱ τρεῖς ἀκτῖνες, αἱ πρὸς τὴν κυρίαν εἰκόνα, μείζονές εἰσι τῶν λοιπῶν. Τοῦτο δ' ἀκριβῶς τὸ σῆμα τοῦ ἀστέρος εἶνε τὸ μάλιστα διαφέ-

ρον μέρος ὡς πρὸς τὴν ἔννοιαν τῆς σφραγίδος ταύτης, ὅπερ τὴν ὅλην παράστασιν χαρακτηρίζει καὶ καθορίζει.

Ἡ μορφή, λίαν φυσικῶς καθεζομένη, ἀποπνέει ἡρεμον μεγαλεῖον, ἐκδηλούμενον ἰδιαίτατα ἐν τῇ κεφαλῇ, ἐφ' ἧς δηλοῦται καὶ στέφανος, θαυμαστός δ' ὁ τεχνίτης ἐπιτυχῶν ἐν οὕτῳ στενῷ χώρῳ καὶ ἐπὶ τοσοῦτον σκληροῦ λίθου νὰ ἀποτυπώσῃ τὰς γραμμὰς τῆς ζωῆς καὶ τὴν ἔκφρασιν τοῦ μεγαλείου.

Προτείνω ὡς ἐρμηνείαν ὅτι ἐπὶ τῆς σφραγίδος ταύτης παρίσταται κατὰ τὴν μορφήν σχεδὸν ὅλως τοῦ Νικηφόρου Διός, Ρωμαῖός τις αὐτοκράτωρ, ἐν τῇ δεξιᾷ βαστάζων τὴν οἰκουμένην, ἐνῶ ἡ Νίκη πρὸς αὐτὸν ἀποβλέπει καὶ προσπέτεται. Τίς δ' ὁ εἰκονιζόμενος ἀκριβῶς δηλοῖ ἡμῖν ὁ ὀπισθεν τοῦ θρόνου ἀστήρ, ὅσπερ ἀμέσως ὑπομιμνήσκει τοῦ Ὁρατίου τοὺς στίχους (ἐν Ὁδ. I, XII, 46):

micat inter omnes
Julium sidus, velut inter ignes
Luna minores.

Ἄλλ' ὁ Ὀβίδιος εἶνε ὁ ποιητής, ἐν ᾧ τὰ περὶ τοῦ Ἀστέρος τοῦ Ἰουλίου Καίσαρος εὐρίσκομεν ἐν πλήρει ἐκτάσει, ἀπὸ τοῦ στίχου 746 κέ. τοῦ XV βιβλίου τῶν Μεταμορφώσεων, ἔχουσι δ' ὡς ἔπεται τὰ πρὸς ἐρμηνείαν τῆς προκειμένης σφραγίδος ἰδίως συντελοῦντα ἀποσπάσματα:

Caesar in Urbe sua *deus* est. Quem Marte togaque
Praecipuum non bella magis finita triumphis
Resque domi gestae properataque gloria rerum
In sidus vertere novum stellamque comantem,
Quam sua progenies.

Κατωτέρω δέ, ἐν στ. 818, λέγει ὁ Ζεὺς πρὸς τὴν Ἀφροδίτην, ἀγωνιζομένην ν' ἀποτρέψῃ ἀπὸ

τοῦ Ἰουλίου Καίσαρος τὸ πεπωμένον, ὅτι τοι-
οὔτό τι εἶνε ἀδύνατον, ἀλλά:

Ut deus accedat caelo templisque locetur,
Tu facies' . . .

Καὶ ἐν στ. 840 ὁ Ζεὺς πάλιν πρὸς τὴν Ἀφρο-
δίτην:

'Hanc animam interea caeso de corpore raptam
Fac iubar, ut semper Capitolia nostra forumque
Divus ab excelsa prospectet Julius aede.'

Vix ea fatus erat, media cum sede senatus
Constitit alma Venus, nulli cernenda, suique
Caesaris eripuit membris nec in aëra solvi
Passa recentem animam caelestibus intulit astris
Dumque tulit, lumen capere atque ignescere sensit,
Emisitque sinu, luna volat altius illa
Flammiferumque trahens spatioso limite crinem
Stella micat . . .

Εἰς τοὺς τελευταίους δὲ τούτους στίχους ἀποβλέ-
πων τις θὰ ἠδύνατο νὰ ἐρμηνεύσῃ ὅτι οὐχὶ τὴν
Νίκην ἀλλ' αὐτὴν τὴν Ἀφροδίτην ὁ τεχνίτης ἠθέ-
λησεν ἐπὶ τῆς λίθου αὐτοῦ νὰ παραστήσῃ.

Ὁ Passow, ἐν διατριβῇ αὐτοῦ (λατινιστὶ δη-
μοσιευθεῖσα τῷ 1834 ἐν τῇ Zeitschrift für die
Alterthumswissenschaft τῇ ἐκδιδομένῃ τότε ἐν
Giessen ὑπὸ τοῦ Dr. Ludwig Christian Zimmer-
mann) ἀπτόμενος τῆς Αὐγουστείας λεγομένης
Σφραγίδος, λέγει: «Augustum repraesentat se-
dentem, prorsus ad Jovis victoris formam ef-
fictum», καὶ «nulla enim de argumento est
ambiguitas, nulla vel exigua de personis du-
bitatio, neque ulla in consilio aut inventione
obscuritas», καθόσον ἐρμηνεύει τὸ μὲν πλησιαί-
τατα τῇ κεφαλῇ τοῦ αὐτοκράτορος σῆμα τοῦ Αἰ-
γύκερω ὡς τὸ τῆς γεννήσεως ζώδιον τοῦ Αὐγού-

στου, τὸν δ' ἐπὶ τῶν ἀσπίδων στρατιωτῶν τινων
εἰκονιζόμενον Σκορπίον ἐρμηνεύει ὡς τὸ ζώδιον τῆς
γεννήσεως τοῦ ἐπὶ τῆς σφραγίδος ἐκείνης ὡσαύτως
παρισταμένου Τιβερίου.

Ἀλλὰ τὸν ἐπὶ τῆς ἡμετέρας λίθου ἀστέρα δὲν
εὕρισκον μεταξὺ τῶν σημείων τοῦ Ζωδιακοῦ Κύ-
κλου, καὶ εὐλόγως νομίζω ὅτι ἐρμηνεύω τοῦτον
ὡς τὸ Julium Sidus, καὶ τὴν σφραγίδα ὡς παρι-
στῶσαν τὸν Ἰούλιον Καίσαρα κατ' αὐτὸ τὸ ἔτος
τῆς ὑψίστης αὐτοῦ δόξης καὶ τοῦ θανάτου.

Ἀσήμενον δ' ὅλως κρίνω τὴν λεπτομέρειαν ὅτι
ὁ τεχνίτης τὴν ἀγένειον τοῦ Ἰουλίου Καίσαρος
μορφὴν ὑπὸ τὴν μετὰ γενεῖον τοῦ Ὀλυμπίου Διὸς
παρέστησε. Διότι οὐ μόνον ἐν χρόνοις τῆς παρη-
κμαχίας τέχνης καὶ τῆς οὐχὶ τελείας περὶ τῆς εὐ-
ρέσεως τῶν θεμάτων ἀντιλήψεως ἢ προκειμένη
σφραγίς ἐποικήθη, ἀλλὰ καὶ διότι ὁ τεχνίτης κυ-
ρίως ἀπέβλεπεν (ἐμπεπνευσμένος ἐκ τοῦ *Caesar
deus est* τοῦ ποιητοῦ) εἰς τὸ νὰ εἰκονίσῃ τὴν θεῖαν
ὑπόστασιν τοῦ Αὐτοκράτορος κατὰ τὴν μορφὴν τοῦ
ὑπάτου τῶν θεῶν, ὡς τὸ Ἑλληνικὸν δαιμόνιον ἐν
ἀπτῇ ὕλῃ ἐδημιούργησεν αὐτὴν, μὴ προσέχων δὲ
τὸν νοῦν εἰς λεπτομερείας καὶ ὁμοιότητας σωματι-
κάς, ὡς καὶ ἐν τῇ Αὐγουστείᾳ Σφραγίδι.

Καὶ ἡ μὲν Αὐγουστεία Σφραγίς εἰς τοὺς the-
sauros Vindobonenses εὑρηται κεκλεισμένη. Ἀλ-
λ' ἡ χρυσταλλώδης λίθος, περὶ ἧς νῦν τὸν λόγον
ἐποιήσαμεν, τὰ δάκτυλα Λευκωσιάτιδος δεσποίνης
κοσμεῖ — εἰ δυνατόν, — οἰκογενειακὸν κειμήλιον
οὔσα.

Λευκωσία· Ἰούνιος, 1912.

Κόδρος Κ. Φυλακτοῦ, δ. φ.

Εἰς Πειραιῶς ἐπίγραμμα

(ΑΕ 1910, 73).

«*Εἴμαρται τὸ χρεὼν*»

(εἰς ΑΕ 1912, 256).

Τὸ «οὐ τὸ χρεὼν εἴμαρται;» οὐδαμῶς «ἐκφράζει
αὐτὸ τοῦτο τὸ ὑπὸ τοῦ μακαρίτου Βάση κατακρι-
θὲν «τὸ πεπωμένον οὐ πέπρωται», ἀλλὰ τὸ «ὁ
θάνατος εἴμαρται», εἶναι δὲ σαφέστατον καὶ εὐαρ-
μοστότατον καὶ πρὸς τὸ ἐπιφερόμενον «ὄρα τέλος

ἡμέτερον νῦν».

Ὁ ἐπιγραμματοποιὸς ἐπανελάβε τὸ περὶ τοῦ θα-
νάτου (ὅποιον δὴποτε καὶ ὅπως δὴποτε καὶ ὅπου
δὴποτε) ἐξενεχθὲν ὑπὸ παμπόλλων ἀρχαίων καὶ
μεταγενεστέρων, ὑπ' ἄλλου ἐξ ἄλλου λόγου καὶ
χάριν ἄλλου σκοποῦ.

Πέτρος Ν. Παπαγεωργίου.

Εἰς Θεσσαλίας ἐπιγραφὰς

(IG IX² 1295· 1296· 1300)

ὑπὸ

Ἀποστόλου Ἀρβανιτοπούλου.

IG IX² 1295. Στίχ. 1-2 τὸ ἀρεθὲν ἀνερμή-
νευτον γράψον

ΛΗΓΑΜΕΝΟΥΛΕΙΤΙΜΙΩ

καὶ ἀνάγνωθι:

ἐπιμε;]λησαμένου Σε[πτ]μ[ίου] τοῦ
Νικάνδρου.

Ἡ πρώτη λέξις δύναται νὰ ἀναπληρωθῇ ἐπιμε]-
λησαμένου, εἰ καὶ ὁ χώρος ἀριστερὰ μὲν ἐπαρ-
κεῖ εἰς ὑποδοχὴν τοσούτων γραμμάτων ὀρθῶς ὁ
Kern σημειοῖ ὅτι οἱ περὶ ὧν ὁ λόγος στίχοι ad
manumissionem non pertinent ὁ μέγας τετρά-
γωνος τόρμος ἐπὶ τῆς ἄνω ἐπιφανείας μηνύει ὅτι
ἐγομροῦτο ἄγαλμά τι μαρμαρίνον ἢ τι παραπλή-
σιον. Ὑπὸ τὸν στίχ. 2 ὑπάρχει λίαν ἀβαθῶς κεχα-
ραγμένη ἐπιγραφὴ ἀπελευθερωτικῆ τριῶν στίχων
τὴν δὲν διέκρινεν ὁ Kern (ἐπίσης ὑπὸ τὸν στίχ. 18
ὑπάρχει ἐπιγραφὴ 14 ἔτι στίχων, μὴ ὀφθέντων
ὑπὸ τοῦ Kern διότι ἦτο κατακεχωμένος ἀπὸ τοῦ
κάτω ἡμίσεος σχεδὸν τοῦ ὕψους αὐτοῦ ὁ λίθος·
ἀνέγνωμεν καὶ τὴν ὄψιν C, ἔχουσιν 36 στίχους).
Στίχ. 3 ἀνάγνωθι Γαζαίου, οὐχὶ [Πα]γαλαίου.
Στίχ. 9 γράψον ΕΥΡΥΤΙΩΝΟΣ καὶ ἀνάγνωθι Εὐ-
ρυτίωνος, οὐχὶ Εὐρυπῶνος, καίτοι τὸ ΤΙ ἐχα-
ράχθησαν σχεδὸν συμφυῶς οὕτως, ὥστε ὁ Kern
νὰ χαρακτηρίσῃ τὴν ἀνάγνωσιν ὡς lectio certa,
ὡς καὶ τὴν τοῦ στίχ. 1. Ἡ θέσις τοῦ λίθου ἐν
σκοτεινῇ γωνίᾳ τοῦ ἱεροῦ τῆς ἐκκλησίας πα-
ρεῖχε μεγάλας δυσχερείας πρὸς ἀνάγνωσιν, εἶναι
δὲ θαυμαστὸν ὅτι καὶ οὕτως ὁ Kern ἠδυνήθη νὰ
ἀντιγράψῃ τὰ πλεῖστα οὐχὶ ἐσφαλμένως. Στίχ.
20 ἀνάγνωθι Ἀδαίου ἀντὶ . . αἰου. Στίχ. 29

ἀντὶ ΤΟΥΤΟΥΦΙΛΛΑ, ὅπερ μεταγράφει ὁ Kern
Ε[ὐ]ρυδάμαν|τος τοῦ (nomen patris [lapicida
omisit]) Φιάλα κτλ., γράψον ΡΟΥΦΙΛΛΑ
καὶ ἀνάγνωθι Ε[ὐ]ρυδάμαν|<ρ>(τ)ος Ρούφιλλα ἢ
Ε[ὐ]ρυδάμαν|τος τοῦ Ἀγαθάνο]ρος (πρβ. IG
IX² 1042) Ρούφιλλα κτλ. Στίχ. 32 ἀνάγνωθι Εὐ-
τύχα ἢ ἀπελευθέρη Νικαγόρου ἀντὶ τοῦ ὑπὸ Kern
. υ . . . ἢ ἀπελευθέρη Νίκας ἔδ- κτλ. Στίχ. 35
-37 ἀντὶ [νίω]νος τοῦ Φιλοξένου | Πραῖς ἢ ἀπε-
λευθέρη | Σάωνος τοῦ Φίλωνος ἀνάγνωθι νίωνος
τοῦ Φιλοξένου· Ε[ὐ]|πραῖς ἢ ἀπελευθέρη | Φίλω-
νος τοῦ Φίλωνος. Στίχ. 39 κέ. ἀνάγνωθι:

39 (VI) Ταμειύοντος τῆς πόλεως Εὐ-
βίτου τὸν ἐνιαυτὸν τὸν ἐπὶ στρα-
τηγοῦ Ἀκύλα· Εὐ<υ>φροσύνη ἢ ἀπελε[υ-
θερωθεῖσα ὑπὸ Φιλίππου κτλ.

τούτῳ ἔπονται ἔτι 6 στίχοι, οὓς διὰ τὸν εἰρημένον
λόγον δὲν εἶδεν ὁ Kern. — Περὶ τούτων θὰ εἴπω-
μεν ἔτι τὰ δέοντα καὶ ἐν εὐθετωτέρῳ χρόνῳ.

IG IX² 1296. Ἐπὶ τῆς δεξιᾶς ἐδρας τοῦ αὐ-
τοῦ λίθου ὑπάρχει καὶ ἑτέρα ἐπιγραφὴ στίχων 30,
μὴ ὀφθεῖσα ὑπὸ τοῦ Kern, ἴσως διότι ἦτο κατα-
κεχωμένη.

IG IX² 1300. Ὑπὸ τὸν στίχ. 19, ὃν ἀνά-
γνωθι ἔδωκε τῇ | ¹⁹πόλ[ει] ΔΚΒ<, ὑπάρχουσιν ἔτι
στίχοι 7· φέρει δὲ ὁ αὐτὸς λίθος καὶ ἐπὶ τῆς ἐτέ-
ρας πλευρᾶς ἐπιγραφὴν, ἣν ὡς κεκαλυμμένην ὑπὸ
ἄλλων πετρῶν δὲν εἶδεν ὁ Kern.

Ἐν Ἐλασσῶνι, τῇ 21ῃ ἰανουαρίου 1913.

Ἀπόστολος Σ. Ἀρβανιτοπούλλος.

Ἀγγελίαι.

Ἀναγράφειν: Α') Ἀθηνῶν (Γιγάντων στοά)· ὑπὸ Π. Καστριώτου· 266. Β') Σουνίου· ὑπὸ Β. Στάη· 266. Γ') Αἰγίνης· ὑπὸ Κ. Κουρουνιώτου· 266. Δ') Θεσσαλίας, Μακεδονίας· ὑπὸ Ἀ. Ἀρβανιτοπούλου· 267. Ε') Αἰτωλίας (Θέρμου), Ἀκαρνανίας· ὑπὸ Κ. Ρωμαιοῦ· 267. F') Λακωνικῆς, Κυθήρων, Μεσσηνίας· ὑπὸ Φ. Βερούκη· 268. Ζ') Πύλου· ὑπὸ Κ. Κουρουνιώτου· 268. Η') Κεφαλληνίας· ὑπὸ Ν. Κυπαρίσση· 268.

Α') Ἀθηνῶν.

Παρὰ τὴν λεγομένην στοάν τῶν *Γιγάντων*, κειμένην πρὸς Α μὲν τοῦ Θησείου, πρὸς Β δὲ τῆς ἐκκλησίας Παναγίας τῆς Βλασσαρῶς, κατεδαφισθείσης οἰκίας τινὸς ἀνηκούσης τῇ δημοσίῃ, προέβημεν δαπάνη τῆς Ἀρχαιολογικῆς ἐταιρείας εἰς ἀνασκαφὴν τοῦ χώρου ἐκείνου ἐπὶ τῇ ἐλπίδι ὅτι ἡ στοά αὕτη πιθανὸν νὰ προσεξετείνετο ἔτι πρὸς Α, καθότι αἱ ἐν ἔτει 1858 καὶ 1871 γενομένην ἐκεῖ ἀνασκαφαὶ δὲν ἐπερατώθησαν. Διὰ τῆς συνεχίσεως τῆς ὑφ' ἡμῶν γενομένης ἀνασκαφῆς ἀνατολικῶς τῆς στοᾶς ἐπιστάθη ὅτι αὕτη ἐξετείνεται κατὰ τρία ἔτι μέτρα, εὐρεθέντων τῶν θεμελίων μόνον αὐτῆς ἐκ πόρου λίθου ἀποτελουμένων καὶ ἐναχοῦ διακοπτομένων. Εἴτα ἀπεκαλύφθη ἡ ἀνατολικὴ πλευρά, ἀλλὰ καὶ αὕτη οὐχὶ συνεχίς, ἀλλὰ διακοπτομένη, ἀφαιρέθεντων τῶν λίθων τῶν θεμελίων, ἅτινα προχωροῦσι περὶ τὰ δέκα μέτρα, χωρὶς νὰ δυνηθῶμεν νὰ ὑπολογίσωμεν ποῦ ἔφθανε καὶ ποῦ προσεξετείνετο, διότι ἀνάγκη ὅπως ἀπαλλοτριωθῶσι πρῶτον αἱ ἐπιπροσθούσαι ἐκεῖ πρὸς Ν καὶ ΝΑ τῆς στοᾶς οἰκίαι.

Ταῦτα ἐν ὀλίγοις ἀνακοινῶν ἐνθάδε ἐπιφυλασσόμενος ὅπως δημοσιεύσω ἐν τοῖς Πρακτικοῖς τῆς Ἀρχαιολογικῆς ἐταιρείας ἐκτενῶς καὶ ἐν λεπτομερεῖα τὰ περὶ τῆς στοᾶς ταύτης.

Ἀθῆναι.

Παναγιώτης Καστριώτης.

Β') Σουνίου.

Κατὰ τὴν θερινὴν περίοδον τοῦ παρελθόντος ἔτους (1912), ὡς καὶ κατὰ τὴν τοῦ προηγούμενου, αἱ ἐν Σουνίῳ ἀπὸ ἐτῶν διενεργούμεναι ἀνασκαφαὶ περιωρίσθησαν εἰς τὴν ἔρευναν τῆς *τεχνητῆς* ἐπιχώσεως τοῦ περιβόλου τοῦ ναοῦ τῆς Ἀθηνᾶς. Τοῦ περιβόλου τούτου ἡ πρὸς ἀνατολὰς πλευρά, μήκους 30 καὶ πλέον μέτρων, ἐπικλινῆς οὔσα, ἐπεχώσθη κατὰ τὴν ἀνέγερσιν τοῦ νεωτέρου τῶν δύο ἐκεῖ ναῶν τῆς Ἀθηνᾶς πρὸς εὐρυνσιν καὶ ἰσοπέδωσιν τοῦ τεμένους. Ἡ ἐργασία ἡμῶν αὕτη, ἡ οὖτοι ἀποπερατωθεῖσα, ὡς ἐκ τοῦ ὅγκου τῆς ἐπιχώσεως, ἐξικνουμένης εἰς βάθος 2 1/2 μ., ἐπὶ νῆγκεν ὑπὸ ἔποψιν εὐρημάτων ἀποτελέσματα λίαν εὐάρεστα. Διότι ἐν τῇ ἐπιχώσει ταύτῃ εὐρέθησαν οὐ μόνον ἀναθήματα τοῦ παλαιότερου ναοῦ τῆς Ἀθηνᾶς, τοῦ πιθανῶς ὑπὸ τῶν Περσῶν καταστραφέντος, ἀνερχόμενα εἰς τὸν 7^{ον} καὶ 6^{ον} π.Χρ. αἰῶνα, ἀλλὰ καὶ ἅπαν σχεδὸν τὸ ὕλικόν τοῦ καταστραφέντος μικροῦ ναοῦ τούτου. Οὕτως ἀνεύρομεν ἤδη πλείστα τεμάχια τοῦ θριγκοῦ τοῦ ναοῦ τούτου, ἀροκεράμους ἐγγράτους, τεμάχια τῆς μαιανδροφόρου πηλίνης αὐτοῦ σίμης καὶ πλείστα ἄλλα τοῦ ναοῦ μέλη. Ἀλλὰ τὰ εὐρήματα ἡμῶν τὰ ἐξ ἀναθημάτων, τὰ ἀπερριμμένα εἰς «βόθρους», ὡς φαίνεται, εἰσὶ κατὰ πολὺ σπουδαιότερα. Διότι πλὴν τῆς πληθύς (περὶ τὰ 200) μικρῶν ἀρυσσάλλοις ἀγγείων, τῶν καλουμένων κορινθιακῶν, ὧν τινα καὶ γραφὰς φέρουσιν ὀπλιτῶν, Σειρήνων καὶ ζώων, εὐρομεν καὶ τοιαῦτα ροδιακοῦ (ἐν σχήματι κράνου) καὶ πρωτοκορινθιακοῦ ρυθμοῦ, ἀλλὰ καὶ πινακίδας γραπτάς, ὧν μία φέρει παράστασιν νηὸς, ἥς ἐπιδαίνουσιν ὀπλίται ἀσπίδοφόροι. Τὰ εὐρεθέντα δὲ ἐν τῇ ἐπιχώσει ταύτῃ *πηλῖνα εἰδώλια*, εἰς μέγαν ἀριθμὸν, δὲν στεροῦνται ἐπίσης σημασίας. Ἀπὸ τῶν ἀρχαιοτάτων «σανδοειδῶν» μέχρι τῶν «ἀρχαῖων» τοῦ τέλους τοῦ 6^{ου} αἰῶνος, πλείστα εὐρέθησαν ἀξιολογώτατα δείγματα, ἐν οἷς καὶ προτο-

μαὶ προσωποειδεῖς γυναικείας θεότητος. Εὐρημα δὲ τῶν σπανιωτάτων εἶναι καὶ ἐκ μολύβδου *κοῦρος*, ὅμοιος ἐντελῶς πρὸς τοὺς ἐκ λίθου γνωστούς, ἀλλ' εἰς ἐλάχιστον, φυσικῶς, μέγεθος (ὤψ. 0.06). Ἐπίσης πολλὰ καὶ πολλοὺ λόγου εἶναι τὰ ἐκ χαλκοῦ ἀναθήματα (τρίποδες μικροί, περόναι, δακτύλιοι κτλ.) καὶ τὰ ἐξ Αἰγυπτιακῆς πορσελάνης, ἐν οἷς καὶ περὶ τοὺς ἐκατὸν σκαραβαίους τῆς Ναυκρατικῆς χρονικῆς περιόδου. Ἀλλὰ καὶ ἐγγράφατοι λίθοι καὶ ὅρου φῆφοι καὶ δακτύλιοι ἐξ ἀργύρου καὶ δὴ καὶ ἐκ χρυσοῦ εἰς (ἐκ σύρματος) ἀνευρέθησαν ἐν τῇ ἐπιχώσει ταύτῃ τῶν μεταπερσικῶν χρόνων. Τὸ σπουδαιότατον ὅμως τῶν εὐρημάτων, τῶν γενομένων κατὰ τὸ παρελθὸν θέρους, εἶναι πάντως ἰωνικὸν κιονόκρανον, καλῶς διατετηρημένον, προεργόμενον ἀσφαλῶς ἐκ τῆς περιστάσεως τοῦ νεωτέρου ναοῦ τῆς Ἀθηνᾶς, δι' οὗ καὶ *βεβαιούται* ἡ τέως ὑπόθεσις ὅτι ὁ ναὸς οὗτος, ὁ κτισθεὶς *ἀμέσως* μετὰ τὴν ὑπὸ τῶν Περσῶν καταστροφὴν τοῦ παλαιότερου (μικροτέρου δὲ καὶ εὐτελεστεροῦ) ναοῦ τῆς Ἀθηνᾶς, ὅτι, λέγομεν, ὁ νεώτερος οὗτος ναὸς ἔφερε τὴν *μερικὴν*, ὡς γνωστὴν, περίστασιν αὐτοῦ πεποιτημένην εἰς ρυθμὸν ἰωνικόν.

Εἰς τὰ ἀνωτέρω εὐρήματα δέον νὰ προστεθῶσι καὶ τεμάχια *ἀρχαίων* ἀγαλμάτων, ἐν οἷς καὶ γυναικεῖα κεφαλὴ τοῦ αὐτοῦ ρυθμοῦ, μικροῦ μεγέθους.

Βαλέριος Στάης.

Γ') Αἰγίνης.

Παρὰ τὸ Καποδιστριακὸν ὀρφανοτροφεῖον (σημερινὰ φυλακαὶ) ὀλίγον πρὸς Δ ἐν τῇ κτήματι τοῦ Ἀ. Πελεκάνου, ἀνεύρον καὶ ἐκαθάρισα ἓνα ὑπόγειον τάφον ἐκ τῶν συνηθεστάτων ἐν Αἰγίνῃ, οἵτινες ἀποτελοῦνται ἐκ καθέτου τετραγωνικοῦ στομίου, οὗ κατὰ τὸ κάτω ἄκρον ἀνοίγονται ἐκατέρωθεν δύο μικροὶ θάλαμοι. Ὁ τάφος ἦτο δυστυχῶς σεσυλημένος ἐπὶ Τουρκοκρατίας. Εὐρον δὲ ἐντὸς τῶν θαλάμων θραύσματα ληκύθων μελανομόρφων, ὡς καὶ ἐρυθρομόρφων ἀγγείων καὶ πολυχρώμου ληκύθου. Αἱ πλευραὶ τοῦ στομίου κατὰ τὸ κατώτερον μέρος ἦσαν ἐπενδεδυμέναι διὰ λεπτῶν πορύνων πλακῶν.

Πλησίον τοῦ τάφου τούτου εἰς μικρὸν βάθος ἀπὸ τῆς ἐπιφανείας ἀνεύρον δύο κοινούς μικροὺς τάφους πιθανῶς παιδίων, οἵτινες ἀπετελοῦντο ἐξ ὀρθογωνικοῦ λάκκου ἰσκαμμένου ἐν τῷ βράχῳ, ἐν ᾧ ὑπῆρχε πορὶν ἰσκαμνῆς. Ἡ χρονολογία τούτων δὲν εἶναι δυνατόν νὰ καθορισθῇ ἕνεκα τῆς παντελοῦς ἐλλείψεως κτερισμάτων. Ἀλλὰ μικρὰ σκάμματα τοῦ βράχου ἀπέδωκε εἰς ἀσπεύρας πρὸς κατασκευὴν ὑπογείων τάφων, αἵτινες δι' ἀγνώστους λόγους δὲν ἐτελεσφόρησαν.

Κατὰ τὰ ΝΑ τῆς πόλεως ἐν τινὶ κτήματι ἰδιωτικῷ ἀνεύρον ἓνα τάφον, ἀποτελούμενον ἐξ ὑπογείου θαλάμου ἰσκαμμένου ἐν τῷ βράχῳ, τετραγωνικοῦ, εἰς ὃν κατέρχεται τις διὰ μικρᾶς κλίμακος. Εὐρέθησαν κατὰ τὰς ἐκατέρωθεν τῆς εἰσόδου πλευρὰς δύο λάκκοι ἰσκαμμένοι ἐν τῷ βράχῳ, οἵτινες περιείχον νεκρούς, ὧν τὰ κτερίσματα δὲν εἶχον συληθῇ. Ἀπετελοῦντο ταῦτα ἐκ μικρῶν ἀγγείων ἀγνώτων κατὰ τὸ πλείστον. Τὸ σχῆμα καὶ ἡ διακόσμησις τῶν ἀγγείων μαρτυροῦσι τοὺς χρόνους τοῦ 2ου ἢ 1ου π. Χρ. αἰῶνος.

Πλησίον τῶν τάφων τούτων εὐρέθησαν καὶ τάφοι ἐκ κοινῶν ὀρθογωνίων λάκκων, οἵτινες ὅμως ἦσαν σεσυλημένοι.

Μεγαλειτέρα σκαφὴ ἔγεινεν ἐν θέσει Φαντάδος ἀνατολικῶς τῆς πό-

λεως. Δυστυχῶς πάντες οἱ εὐρεθέντες ἐκεῖ τάφοι τοῦ πρώτου ἄνω περιγραφέντος εἶδους ἦσαν σεσυλημένοι· εὐρέθησαν δ' ἔν τισιν αὐτῶν μόνον θραύσματα μελανομόρφων καὶ ἐρυθρομόρφων ἀγγείων. Ἀσύλητος ἦτο μόνον εἰς κοινὸς τάφος ἐξ ὀρθογωνίου λάκκου, ἐν ᾧ εὐρέθησαν λυκῆθια μελανομόρφα.

Σπουδαιότεροι ἦσαν δύο τάφοι εὐρεθέντες ἐν τῇ αὐτῇ θέσει, οἵτινες ἀπετελοῦντο ἐκ στενῆς καὶ βαθείας κλίμακος ἐσκαμμένης ἐντὸς εἶδους τάφρου, ἧς ἡ στέγη ἐκαλύπτετο διὰ πωρίνων πλακῶν. Κατὰ τὸ κατώτερον ἄκρον τῆς τάφρου τῆς κλίμακος ἀνοίγεται πρὸς τὰ ἔμπροσθ' ἢ τὰ πλάγια προθάλαμος, εἰς ὃν καταλήγουσι διάφοροι ἄλλοι θάλαμοι ἐσκαμμένοι ἐν τῇ βράχῳ εἰς διαφόρους διευθύνσεις, οἵτινες φαίνεται ὅτι ἀνήκουσιν εἰς τὸ τέλος τῆς 3ης ἢ τὴν 4ην ἑκατονταετηρίδα.

Κωνσταντῖνος Κουρουνιώτης.

Δ') Θεσσαλίας, Μακεδονίας.

Κατὰ τὸ ἔτος 1912 εἰργάσθημεν ἀπὸ τοῦ μηνὸς φεβρουαρίου μέχρι τοῦ Σεπτεμβρίου ἐν Παγασαῖς ἐπεκτείναντες τὰς ἀνασκαφὰς εἰς πλείονα σημεῖα τῆς πόλεως δαπάναις τῆς Ἀρχαιολογικῆς ἐταιρείας καὶ τῆς Λιμενικῆς ἐπιτροπείας Βόλου· τὰ εὐρήματα ὑπῆρξαν μεγάλης σημασίας· εὐρέθησαν δὴλον ὅτι τρεῖς νέοι πύργοι περιέχοντες γραπτὰς στήλας, ὧν ἓνα ἡρευνήσαμεν τελείως, ἀπεκομίσσαμεν δὲ ὑπὲρ τὰς διακοσίας εἴκοσι στήλας ἐξ αὐτοῦ, τοὺς δὲ λοιποὺς ἀφήκαμεν, ἵνα τέλεον ἐρευνήσωμεν μετέπειτα, τρεῖς ναοὶ, ὧν εἰς τῆς Παισικράτας (Ἀφροδίτης πιθανῶς), ἔνθα εὐρέθη ὡραιότατη κεφαλὴ θεᾶς, τάφοι πολλοὶ χρόνων τῆς Δ' - Α' π. Χρ. ἑκατονταετηρίδος, κορμὸς πηλίνου ἀγάλματος φυσικοῦ μεγέθους, ἑκατοντάδες πηλίνων ἀγαλματίων, βωμοὶ τινες πηλῖνοι, πώρινοι καὶ μαρμαρίνοι, ἀναθηματικαὶ ἐπιγραφαὶ κττ.· ἐγένοντο καὶ τινες ἐργασίαι ἐν τῷ θεάτρῳ καὶ ἐπὶ τῆς ἀκροπόλεως Παγασῶν, μνηνύουσαι ὅτι πολλὰ ἐκείθεν εὐρήματα θὰ ἔλθωσιν εἰς φῶς, ἂν προδῇ ἐκτενέστερον ἢ ἔρευνα. — Ἐν Καπακλί Ἰωλκοῦ ἐστρεψώσαμεν τὸν ὑπὸ Κουρουνιώτου ἀνασκαφέντα θολωτὸν τάφον, εὐρόντες χρυσὰ τινὰ φύλλα ἔτι. — Ἐν Βόλῳ εὐρόμεν ἔν τινι οἰκίᾳ σημαντικὸν νέον ψήφισμα τοῦ κοινοῦ τῶν Μαγνήτων. — Εἰς τὸ ἐν Ρώμῃ ἀρχαιολογικὸν συνέδριον ἀπεστείλαμεν ἀνακοίνωσιν περὶ τῶν στηλῶν Παγασῶν, περιλαμβάνουσιν νέα ἐξαγόμενα τῶν ἀνασκαφῶν καὶ μελετῶν ἡμῶν.

Ἀπὸ τῆς 18ης Σεπτεμβρίου 1912 ἐπιστρατευθεὶς μετέσχον τῆς εἰς Μακεδονίαν ἐκστρατείας ὡς ἑφεδρὸς ἀξιωματικὸς τοῦ πυροβολικοῦ παρὰ τῇ 3ῃ μεραρχίᾳ· καιροῦ ἐπιτρέψαντος, μετὰ τὴν τροπὴν τοῦ ἐναντίου στρατεύματος, μετέβην εἰς τινὰ χωρία κείμενα ἄριστὰ τῆς ἐκ Κοζάνης εἰς Βέροian ὁδοῦ καὶ ἐν ἀποστάσει πέντε περίπου ὥρων ἀπὸ τῆς πρώτης, καλούμενα Τοπταϊλάρ, Μορανλί, Ντορταλί· παρὰ τὸ δεύτερον φαίνονται ἐρείπια ναοῦ, ὁποῦθεν ἐκόμισα εἰς Κοζάνην ἀνάγλυφον στήλην ἀναθεθεῖσαν ὑπὸ τινος γυναικὸς τῇ Ἡρακλεῖ Κυναγίδαι εὐχὴν καὶ παριστάσαν τὸν ἥρωα κατὰ τὸν γνωστὸν τύπον Farnese, τμήμα ἐτέρας ἀναθηματικῆς αὐτῇ ἐπιγραφῆς, τρίτην ἣν ἀνέθηκεν Ἡδονὴ Ἀμύντου ἐλευθερωθεῖσα Ἡρακλεῖ εὐχαριστήριον. Ἐκ τινος πλησίον τεκέ ἐκομίσσαμεν ὁμοίως ἀγάλμα μαρμαρίνου γυναικὸς φυσικοῦ μεγέθους, οὗ ἔλλειπε ἡ κεφαλὴ, μετρία τέχνης καὶ ἐπιτύμβιον ἀνάγλυφον φέρον δύο ἐπίπεδα ἀναγεγλυμμένα, τὸ μὲν ἄνω διὰ παραστάσεως νεκρικοῦ συμποσίου, τὸ δὲ ὑπ' αὐτὸ δι' ἱππέως μετὰ γυναικὸς καὶ θεραπαίνης· φέρει ἄνω καὶ ἐπὶ τοῦ μέσου ἔχνη ἐπιγραφῶν ἥρωες καὶ [Μ]αμμία Κρατεῦου κτλ.· παρὰ τὴν παλαιὴν Τουρκικὴν νεκροταφεῖον οὐ μακρὰν τοῦ Ντορταλί ἐπὶ τῆς ἄνω ἀμαζι- τοῦ ὑπάρχουσι πολλὰ ἀρχαῖα, ἐν οἷς ἐπιγραφὴ μεγάλων γραμμάτων .ρισσαμ... | μεγάροις... — Ἐν δὲ τῷ χωρίῳ Χροῦπιστα παρὰ τὴν Καστορίαν ὑπάρχει ἐπὶ τοῦ Τουρκικοῦ σχολείου ἐπιγραφὴ τοῦ κοινοῦ Ὁρσετιῶν τῷ Σεβαστῶι καὶ παρὰ τῷ Μουστᾷ μὲν Τζεμαλ ἐπιτύμβιος λίθος ἑλλητικῆς τοῦ Κλεῖτου κλπ..

Περὶ τὸ τέρμα τοῦ 1912 προσεκολλήθη εἰς τὴν ὑπὸ τὴν διοίκησιν

μου στρατιωτικὴν ἀρχαιολογικὴν ὑπηρεσίαν ὁ ἑφορὸς Παπαδάκης διατελὼν ἐθελοντὴς στρατιώτης τοῦ 16ου συντάγματος· οὗτος ἡρέ- νησε τὰ περὶ τὴν Κάλλιανην καὶ Καισαριὰν ἐρείπια τῆς ἀρχαίας Αἰανῆς καὶ εὔρε πολλὰ ἀρχαῖα, ἔτι δὲ τὰ ἀπὸ Σόροβιτς, λίμνης Πέ- τερσκου μέχρι Βεροίας ἐρείπια, ἔνθα πολλὰ ἐπίσης εὐρεν, ὧν τινὰ ἀνε- κοινώσατό μοι καὶ περὶ ὧν εὐθέτως θὰ διαλάβῃ αὐτός.

Ἐν Ἐλασσῶνι, τῇ 21ῃ ἰανουαρίου 1913.

Ἀπόστολος Σ. Ἀρβανιτόπουλλος.

Ε') Αἰτωλίας, Ἀκαρνανίας.

α'). Θέρμου. Ἐνταῦθα ἔσκαψα παρὰ τὴν νοτιὰν στενὴν πλευρὰν τοῦ ναοῦ τοῦ Ἀπόλλωνος καὶ ἐντὸς αὐτοῦ, ἀποδύψας εἰς τὴν ἐξε- ρεύνησιν τῶν παλαιότερων τοῦ ναοῦ κτισμάτων καὶ τὴν ἐξακρίβωσιν τῆς ἐποχῆς αὐτῶν. Τὰ ἀποτελέσματα ὑπῆρξαν ἱκανοποιητικὰ. Ἐβε- δαιώθη, ὡς ἐν Ὀλυμπίᾳ, ὅτι κατὰ τὴν Β' π. Χρ. χιλιετηρίδα ὑπὸ τὸν ναὸν καὶ παρ' αὐτὸν ὑπῆρξεν ἐν Θέρμῳ συνοικισμὸς ἐκ κτιρίων μικρῶν καὶ μεγάλων, ἐλλειψοειδῶν, περατουμένων ὀρθογωνίως κατὰ τὸ ἕτερον ἄκρον. Πέντε τοιαῦτα ἀπεκαλύφθησαν νοτίως τοῦ ναοῦ, ἐξ ὧν τὰ τρία ἐπάλληλα, δύο δὲ παρὰ τὸν δυτικὸν στυλοβάτην. Οἱ αἰ- νιγματώδεις ἄλλοτε φαινόμενοι πύθοι ἐδείχθη ὅτι ἀνῆκον εἰς τοιαύ- τας κατοικίας. Πρὸς τοῦτοις ἀπεκαλύφθη τελείως καὶ τὸ γνωστὸν παρὰ τὴν ΒΔ γωνίαν μέγα ἐλλειψοειδὲς κτίριον. Τοῦτο καταλήγει εἰς παραστάδας καὶ διαίρεται εἰς τοῖα ἑγχομεν ἄρα ἐνταῦθα κατὰ τὸ μέσον περίπου τῆς Β' π. Χρ. χιλιετηρίδος πλήρες τὸ σχῆδιον τῆς νοτίας πτέρυγος τοῦ ἐν Ὀλυμπίᾳ βουλευτηρίου καὶ τὸν ἄμεσον πρόδρομον τοῦ μεθ' ἁψίδος ναοῦ. Ὡς πρὸς τὴν χρονολογίαν ὑπάρχει ἱκανὴ βεβαιότης, διότι τὸ 2 μ. βάθους στρώμα τῶν κτιρίων παρέχει πάντοτε προϊστορικὰ μονόχρωμα ὕστρακα, συνοδευόμενα δι' ὀλίγων ἀρχαίων γεωμετρικῶν καὶ μυκηναϊκῶν, ἐξ ὧν τινὰ εὐρέθησαν καὶ εἰς τὸ μικρὸν βάθος τῶν 0·40 ὑπὸ τὸν στυλοβάτην ἐντὸς τοῦ μελανοῦ στρώματος τοῦ ἀποδοθέντος εἰς μέγαν βωμόν. Ἐν τῷ αὐτῷ δὲ ἀδια- τακτῶν στρώματι τοῦ βωμοῦ συνελέχθη καὶ τὸ λαμπρότερον εὑρημα τῆς σκαφῆς, χάλκινον δηλαδὴ εὐμέγεθες ἀγαλματίον θεᾶς, διάφορον τῶν γεωμετρικῶν καὶ ἐνθυμιζὸν ἱκανῶς μυκηναϊκοῦς τύπους τῶν ὑστέρων χρόνων.

Ἐγγὺς τοῦ χωρίου Χρυσοσίττας, 1 ὥραν Α τοῦ Θέρμου, ἐπε- ράτωσα τὴν ἀνασκαφὴν μικροῦ ἀγροτικοῦ ἱεροῦ, οὗτινος τὴν ἐξερεῦ- νησιν εἶχεν ἀρχίσει ὁ κ. Σωτηριάδης τῷ 1908. Συνελέχθησαν οὕτω εἰς τὸ ἐν Θέρμῳ μουσεῖον ἱκανῶς πολυάριθμα πηλῖνα ἀφιερώματα. Ἐκ τούτων μεγάλως ἐνδιαφέρουσα εἶνε σειρά μικρῶν πηλίνων ἀνα- γλύφων παριστάντων θεοξένια, καθ' ἃ ὁ σχεδὸν πάντοτε εὐσκαρὸς θεὸς εἶναι μόνος καὶ ἄνευ τινὸς ἱεροῦ ζώου ἐξηπλωμένος ἐπὶ κλίνης πρό τραπέζης πλήρους καρπῶν καὶ πεμμάτων. Σημαντικαὶ εἶναι καὶ αἱ σειραὶ τῶν ἀρχαίων εἰδωλίων τῆς καθήμενης ἢ ὀρθίας θεᾶς καὶ αἱ νεώτεραι τῶν ὑδροφόρων ἢ ἀπλῶν κορῶν. Παρὰ ταῦτα δὲν ἐδεδαιώθη τὸ ὄνομα τῆς λατρευομένης θεότητος. Ἐκ κτιρίων διετηρήθησαν ἐν- τελῶς ἀσήμαντα ἔχνη.

Ἐν Θέρμῳ ἐξ ἀδιαγνώστων συντριμμάτων ἀπετελέσθη τὸ μεγαλύ- τερον μέρος ὁμαλοῦ περιβαλλομένου διὰ ταινιῶν καὶ μεγάλου ὄψεως.

β'). Ἀκαρνανίας. Ἐκ τῶν ἐρείπιων τῆς Παλαίρου, τοῦ Ἀνακτο- ρίου καὶ τοῦ Θυρρείου ἐν Ἀκαρνανίᾳ κατέγραψα περὶ τὰς 50 ἀπλᾶς ἐπιτύμβιους στήλας μετ' ἐπιγραφῶν ὀνομάτων. Ἀλλ' ἐκτὸς τούτων ἐν Θυρρείῳ ἀνεῦρον ἐν αὐτῇ χωρικοῦ καὶ δύο ὥραια ἐπιγράμματα εἰς τὸν Πρίαπον καὶ Πᾶνα ἐπὶ τοῦ αὐτοῦ λίθου, ἀναγνωσθέντα καὶ διὰ

συμβολῶν τοῦ Hiller καὶ Wilamowitz ὡς ἐξῆς·

Σοὶ χάριν ὦπα[σ] ἐγὼ τάδε· πρὸς Κύπριν οὐ κακόσιτος,
ἀλλ' ὑπὲρ ἡλικίαν βωλοκοπεῖν δυνατός.

"Ερρωσο! ὦ δαῖμον, τίς δ' ἂν καὶ θύματα ἄγων σοι
προσπελάσαι θαρρῶν· πάμπαν ἄργεῖος ἔφυς.
.... καντάδας Κρῆς Πανὶ καὶ Πριάπῳ.

"Αλλο ἀξιόλογον αὐτὸθεν εὐρημα εἶναι τεμάχια λογιστικοῦ σχολικοῦ
ἄδακτος, ὁμοῖοι πρὸς τὸν ἐκ Σαλαμῖνος γνωστόν.

Κωνσταντῖνος 'Α. Ρωμάτος.

F') Λακωνικῆς, Κυθήρων, Μεσσήνης.

α'). Λακωνικῆς. "Εξωθεν τοῦ χωρίου Ἀρκασῶ ἐν τῷ δήμῳ Φάρι-
δος, περὶ τὰς δύο ὥρας νοτανατολικῶς τῆς Σπάρτης, ἀνευρέθη ἐν
κτῆματι Γ. Φραγκῆ ὑπὸ ἐργατῶν, ἀνασκαπτόντων τὸ ἔδαφος εἰς μι-
κρόν βάθος πρὸς συλλογὴν λίθων, ἀνάγλυφον ἐξ ὑποκυάνου λίθου τοῦ
Ταυγέτου, ὕψ. 1·10, πλ. 0·51, πᾶχ. 0·19. Ἀνωθεν ἀπολήγει εἰς ἀέ-
τωμα μετ' ἀνθεμίου, ἐν δὲ τῷ μέσῳ περίπου διακρίνεται δι' ἐξέχοντος
κανόνος εἰς δύο ζώνας, ὧν ἐν ἐκάτερά εἰκονίζονται τρεῖς ἀνδρικοί
μορφαί. Ἡ πρώτη μορφή δεικνύει ἄνδρα διαχειρίσαντα τὴν ἐαυ-
τῶν ἀρχήν. Ἦργον Ρωμαϊκῶν χρόνων. Τὸ ἀνάγλυφον κατετέθη ἐν τῷ
μουσεῖῳ Σπάρτης φέρον ἐν τῷ Εὐρετηρίῳ ἀριθμὸν 2634.

β'). Κυθήρων. Ἀνάγλυφον λίθου Λακωνικοῦ, ὕψ. 0·61, πλ. 0·41, πᾶχ.
0·04 εἰκονίζον κατὰ κράτος γυναικὴ νεανικήν μορφήν Διοσκούρου (;)
βαίνοντος πρὸς ἀριστερὰ καὶ κρατοῦντος τὰς ἡνίας ἵππου. Ὁ ἥρωας
φέρει πλουσίαν κόμην ἀνεγχομένην διὰ ταινίας, στηρίζεται δὲ ἐπὶ τοῦ
ἀριστεροῦ ποδός, φέρων πρὸς τὰ ὀπίσω τὸν δεξιὸν ὀλίγον κεκαμμένον.
Τὸ πέλμα τοῦ ἀριστεροῦ ποδός καὶ ὀλόκληρον τὸ πρὸ τοῦ ἥρωος μέ-
ρος τοῦ ἀναγλύφου εἶνε ἀποκεκομμένον, τοῦ δὲ ἵππου σώζεται μόνον
τὸ πρόσθιον μέρος μετὰ τῶν δύο ποδῶν. Ἀνωθεν καὶ κάτωθεν πλακ-
σιούται τὸ ἀνάγλυφον διὰ κυματίων. Λεπτὴ ἐργασία τῆς Λακωνικῆς
τέχνης τοῦ δευτέρου τετάρτου τῆς Ε' π. Χρ. ἑκατονταετηρίδος. Τὸ
εὐρημα ἀπόκειται νῦν ἐν τῷ Ἀθηνῆσι Μουσείῳ.

γ'). Μεσσήνης. Εἰς τὸ ἐν Μαυροματιῷ μουσεῖον εἰσῆχθησαν διά-
φορα μικροῦ λόγου ἄξια ἀρχαῖα, ἐν οἷς μαρμαρίνον ἀγαλμάτιον ἀέ-
φαλον καὶ ἄνευ ἄκρων καὶ τινες ἐπιγεγραμμένα στήλαι ἐπιτύμβιοι
καὶ ἄλλαι ἐπιγραφαί.

Φριδερίκος Βερσάκης.

Z') Πύλου.

Παρὰ τὸ χωρίον Τραγᾶνα 1 ὦραν περίπου πρὸς Α τοῦ φρουρίου
τῆς ἀρχαίας Πύλου ἀνέσκαψα θολωτὸν μυκηναϊκὸν τάφον. Κατὰ τὴν
οἰκοδομὴν ὁμοιάζει καθ' ὅλα πρὸς τοὺς ἐν Κακοδάτῳ ὑπὸ τῆς Γερμα-
νικῆς Σχολῆς ἀνασκαφέντας, εἶνε δ' ἐσκαμμένος ἐντός χαμηλοῦ λόφου,
ἐπὶ τοῦ ὁποίου εἶνε φανερός καὶ ἕτερος ὁμοῖος τάφος μὴ ἀνασκαφείς
εἰσέτι.

Οἱ τοῖχοι σώζονται μέχρι ὕψους 3 00, ἡ δ' εἴσοδος σώζεται ὅλη.
Ἡ στέγη ταύτης ἀποτελεῖται ἐκ τριῶν λίθων μήκ. 2 50, πλ. 1·20
καὶ πᾶχ. 0·60 ἑκάστου. Ἡ κορυφή τῆς θόλου ἔχει καταπέσει. Ὁ
τάφος εἶχε συληθῇ ἐν παναρχαῖᾳ ἐποχῇ· τοῦτο τοῦλάχιστον ἀποδει-
κνύουσιν ἀδιατάρακτοι τάφοι νεκρῶν μετὰ συνεσταλμένον σκελὸν ἐπὶ
στρώματος 1·00 περίπου ὑψηλότερον τῆς βάσεως τοῦ τάφου, ἐν ᾧ εὐ-
ρέθησαν τεμάχια ἀγγείων πάντως οὐχὶ νεώτερα τῶν γεωμετρικῶν
χρόνων.

Ἐπὶ τῆς βάσεως τοῦ τάφου ὑπῆρχον τρεῖς ἰδιαίτεροι λάκκοι ἐν τῇ
περιφερείᾳ, ὧν οἱ δύο εἶχον νεκρούς καὶ ὀλίγα νεώτερα μυκηναϊκά
ἀγγεῖα, ὁ δὲ τρίτος φαίνεται μᾶλλον, ὡς ἐκ τοῦ σχήματος καὶ τοῦ
μεγέθους αὐτοῦ, νὰ περιελάμβανε ὀστοδόχον θήκην ἢ νεκρὸν τεταμι-
μένον ἐν ἀγγεῖῳ, οὗ ὅμως δὲν διατηρήθησαν λείψανα. Ἀξιοσημείωτον
εἶνε πρὸς τοὺς, ὅτι πρὸς τὸν τοῖχον τῆς θόλου ἀντικρὺ τῆς εἰσόδου
ὑπάρχει μικρὸς βοθρίσκος (διαμ. 0·40), ἐν ᾧ ἦσαν ὅσα ἀνθρώπινα
καὶ τινα ζώου. Ἐπὶ τῆς ἐπιφανείας τῆς βάσεως τοῦ τάφου εὐρέθησαν
τὰ τεμάχια τριῶν μεγάλων ἀμφορέων μυκηναϊκῶν ἀνατορικοῦ βυ-
θμοῦ, ὡς καὶ ἀρκετῶν ἄλλων μικροτέρων μυκηναϊκῶν ἀγγείων, καὶ
ἐλάχιστα μηδαμινὰ κοσμήματα ἐξ ὑαλομάζης καὶ χρυσοῦ. Λείψανα
μεγίστων πυρῶν ἐκ θυσίων ὑπῆρχον πρὸ πάντων ἀνωθεν τῶν δύο
ἰδιαίτερων λάκκων. Ὁ δρόμος δὲν ἀνεσκάφη εἰσέτι.

Κωνσταντῖνος Κουρουνιώτης.

H') Κεφαλληνίας.

Κατὰ τὸ θέρος τοῦ 1912 ὁ φιλέλλην καὶ φιλόχρῃσις Ὀλλανδὸς κ.
Ἀδριανὸς Γούκωπ ἐξήτησε διὰ τῆς Ἀρχαιολογικῆς ἐταιρείας νὰ
συνεχίσῃ τὰς ἐν Κεφαλληνίᾳ ἀνασκαφὰς ἐν τόποις ὑπ' αὐτοῦ ὑποδει-
χθεῖσι πρὸς βεβαίωσιν τῶν ἐαυτοῦ δοξασιῶν, αἵτινες ἀφορῶσιν εἰς τὸν
καθορισμὸν τῆς πατρίδος τοῦ Ὀδυσσεύς καὶ εἰς τὴν ἀνακάλυψιν τοῦ
ἀνακτόρου αὐτοῦ. Τὴν διεύθυνσιν τῶν ἀνασκαφῶν ἀνέθηκεν ἐμοὶ τὸ
Ὑπουργεῖον λήγοντος ἰουνίου. Ἀρξάμενοι δὲ τῶν ἐργασιῶν κατὰ τὰς
ἀρχὰς ἰουλίου μετὰ τοῦ καθηγητοῦ καὶ συμδούλου τῆς Ἀρχαιολογικῆς
ἐταιρείας κ. Ἀλ. Φιλαδελφείως ἀνεσκάψαμεν πάσας τὰς ὑπὸ τοῦ κ.
Γούκωπ ὑποδειχθείσας θέσεις (πρὸς ΠΑΕ 1912).

Καὶ ὡς πρὸς μὲν τὴν ὑπαρξίν τοῦ ἀνακτόρου τοῦ Ὀδυσσεύς ἐν
τοῖς ὑποδειχθεῖσι τόποις αἱ μέχρι σήμερον τοῦλάχιστον ἔρευναι οὐδὲν
ἐδεδαίωσαν, ἐφώτισαν δ' ὅμως ἱκανῶς τὴν ἱστορίαν τοῦ πολιτισμοῦ
τῆς Κεφαλληνίας ἀπὸ τῶν ἀρχαιοτάτων προϊστορικῶν χρόνων μέχρι
τῶν Ρωμαϊκῶν διὰ τῆς ἀνακαλύψεως σπουδαίων εὐρημάτων ἀνη-
κόντων εἰς τὰς ἐποχὰς ταύτας.

Τὰ εἰς εὐρήματα ἀποτελέσματα τῶν ἀνασκαφῶν ἐν συντόμῳ μνηεῖ
τῶν σπουδαιωτάτων εἶναι τὰ ἐξῆς·

α'). Ἀποκάλυψις ἀρχαίου οἰκοδομήματος ἐν θέσει «ἀγίῳ Μηνᾷ» τῶν
Μηνῶν, πιθανώτατα ναοῦ δωρικοῦ βυθμοῦ, μετὰ πολλῶν θραυσμάτων
ἀγγείων καὶ πηλοπλαστικῶν ἔργων. Ἦ ἐν αὐτῷ ἐργασία δὲν ἐπερα-
τώθη ἔνεκα τῆς ἀπουσίας τοῦ κτητορὸς τῆς ἀμπελοῦ, ἐν ᾗ τὸ οἰκο-
δόμημα.

β'). Διάφορα κτερίσματα ἐν τάφοις εὐρεθέντα, οἷον ἀγγεῖα, ψαλλί-
δες, λύχνοι, κοσμήματα, ἐν οἷς σπουδαιότατα εἶναι·

1). Χρυσὴ Νίκη, ἐκ φύλλου χρυσοῦ προσκεκολλημένου ἐπὶ ἐλάσμα-
τος χαλκοῦ, μεγέθους 0·03, πιθανώτατα χρησιμοποιουμένη ὡς καρφίς.

2). Σκύφος πήλινος ζωτός ἐπιγεγραμμένος τῶν καλουμένων «ὀμη-
ρικῶν» μετ' ἐκτύπων παραστάσεων ἐκ τοῦ Τρωϊκοῦ κύκλου, σπουδαιό-
τατος διὰ τὴν καλὴν διατήρησιν καὶ τὸ φιλολογικὸν διαφέρον τῶν
παραστάσεων.

γ'). Ἐξ νομισμάτων, ὧν ἐν μικρὸν ἀργυροῦν τῆς πόλεως Κράνης ἱκα-
νῶς σπάνιον.

δ'). Ἀνακάλυψις Μυκηναϊκοῦ λαξευτοῦ σπηλαίου, οὗ ἐν τῷ ἐδάφει
ἦσαν δέκα λαξευτοὶ μυκηναϊκοὶ τάφοι ἀσύλητοι βάθους μέχρι 1·60, ἐν
οἷς εὐρέθησαν πολυάριθμα ἀγγεῖα διαφόρων σχημάτων τῶν τελευταίων
Μυκηναϊκῶν χρόνων, οἷον κρατῆρες, κύπελλα, προχοῖδες, τυφλό-
στομα ἀμφορέδια, ὑψίποδες κύλικες, ἔτι δὲ αἰγυμαὶ δοράτων, κομβία,
ψῆφοι ὅρων ἐξ ὑαλομάζης κλπ..

Ἐν τῷ σημείῳ τούτῳ διεκόπη ἡ ἀνασκαφὴ ἔνεκα τῆς ἐπιστρατεύ-
σεως, καθ' ἣν ἐκλήθη ὡς ἐπίστρατος.

Νικόλαος Κυπαρίσσης,
ἑφορος τῶν ἀρχαιοτήτων.

Σύλλυβοι της ΑΕ 1912.

Α'). Συγγραφείς των πραγματειών.

- Α. Αρβανιτόπουλος· Θεσσαλικά ἐπιγραφαί (Γόνων) 60.
 — Εἰς Θεσσαλίας ἐπιγραφὰς (IG IX² 1295· 1296· 1300)· 265.
 — Θεσσαλίας καὶ Μακεδονίας (ἀγγελία)· 267.
 Φ. Βερσάκης· Ὁ τοῦ Ἀθηνῆσιν Ἀσκληπείου περίβολος καὶ τὸ Ἐλευσίνιον (πίν. 4-5)· 43.
 — Μνημεῖα τῶν νοτίων προπόδων τῆς Ἀκροπόλεως [Α'] Ἡρώ-
 δου θέατρον, Β') Εὐμένους στοὰ (πίν. 8-13)· 161.
 — Ὁ θρόνος τοῦ Ἀμυκλαίου Ἀπόλλωνος· 183.
 — Ἡ σκηνὴ τοῦ ἐν Γυθείῳ Ρωμαϊκοῦ θεάτρου· 193.
 — Λακωνικῆς καὶ Κυθήρων καὶ Μεσσηνίας (ἀγγελία)· 268.
 W. Gaerte· Κρητικαὶ σφραγίδες (εἰς ΑΕ 1907, 141)· 257.
 Α. Δαμβέργης, F. Rinne, Ο. Ρουσόπουλος, Γ. Σωτηριά-
 δης· Παρθενῶνος γλυπτῶν συντήρησις· 119 (πρὸς 262).
 Α. Δαμβέργης, Ο. Ρουσόπουλος· Παγασαίων ζωγραφικῶν συν-
 τήρησις· 261.
 Δ. Εὐαγγελίδης· Ἐκ τῆς Μυκηνῶν γεωμετρικῆς νεκροπόλεως· 127.
 Π. Καστριώτης· Ἀθηνῶν (ἀγγελία)· 266.
 Κ. Κουρουνιώτης· Τὸ ἐν Λυκοσούρῃ Μέγαρον τῆς Δεσποίνης·
 142.
 — Αἰγίνης (ἀγγελία)· 266.
 — Πύλου (ἀγγελία)· 268.
 Ν. Κυπαρίσσης· Κεφαλληνίας (ἀγγελία)· 268.
 Γ. Οἰκονόμος· Σπυριδῶν Βάσης· 126.
 — Ὀνόματα καὶ πράγματα τῆς ΑΕ 1912 (σύλλυβος)· 273.
 Π. Παπαγεωργίου· Ἀττικαὶ ἐπιγραφαί (τρεῖς· ἀριθ. 1-2 = ἀνέκ-
 δοτοι· ἀριθ. 3 = εἰς ΑΕ 1910, 73)· 124 (πρὸς 264).
 — Εἰς Πειραιῶς ἐπίγραμμα ἐπιτύμβιον (ΑΕ 1910, 73, ΑΕ
 1912, 256)· 264 (πρὸς 125 [3]).
 Π. Ριζάκος· εἰς Γυθείου ἐπίγραμμα ἐπιτύμβιον (REG 1904, 2,
 BSA 1903/4, 182 [6])· 40.
 F. Rinne· ὅρα Α. Δαμβέργης.
 Ο. Ρουσόπουλος· ὅρα Α. Δαμβέργης.
 Κ. Ρωμαῖος· Αἰτωλίας καὶ Ἀκαρνανίας (ἀγγελία)· 267.
 Κ. Σαβδόπουλος· Εἰς Μαντινείας ἀνάγλυφον ἐπιτύμβιον ἐπιγεγραμ-
 μένον (REG 1907, 63)· 125.
 Ι. Σβορώνος· Αἰγίνης ἀνάγλυφον ἀναθηματικόν (πίναξ 22)· 254·
 — Εἰς Ξενοκρατεῖας ἀνάθημα (ΑΕ 1909, 239)· 256.
 Α. Σκιάς· Ἐλευσινιακῆς νεκροπόλεως ἀνασκαφαί (πίν. 1-3)· 1.
 — Εἰς Πειραιῶς ἐπίγραμμα ἐπιτύμβιον (ΑΕ 1910, 73)· 256.
 Β. Στάης· Σουνίου (ἀγγελία)· 266.
 Γ. Σωτηριάδης· ὅρα Α. Δαμβέργης.
 Ρ. Ure· Μυκαλησῶς (πίν. 6-7)· 102 (πρὸς 253).
 Α. Wilhelm· Εὐβοϊκὰ (εἰς ΑΕ 1905, 23 καὶ 14 καὶ 15 καὶ ΑΕ
 1907, 23)· 234.
 — Ψήφισμα Ἀθηναίων ὑπὲρ Ἰκεσίου υἱοῦ τοῦ Μητροδώρου Ἐφε-
 σίου· 248.
 — Παρατηρήσεις (εἰς ΑΕ 1911, 2· 28· 34· 55· 58· 59· 62· 64·
 115· 126)· 250.
 Κ. Φυλακτοῦ· Κυπρία σφραγίς· 263.
 Ν. καὶ Μ. Χαβιαρά· Εἰς Περαιᾶς ἐπίγραμμα (ΑΕ 1911, 65, ἀρ.
 63)· 197.
 Ι. Χατζηδάκης· Τύλισος Μινωικὴ (πίν. 14-21)· 197.

Β'). Ὑλη:

α'). Ἀνασκαφαί τοπογραφία.

- Αἰγίνης· τάφων ἀνασκαφαί (Κ. Κουρουνιώτης)· 266.
 Ἀμυκλαίου Ἀπόλλωνος θρόνος (Φ. Βερσάκης)· 183.
 Ἀττικῆς· Ἀθηνῶν μνημεῖα τῶν νοτίων προπόδων τῆς Ἀκροπό-
 λεως (Φ. Βερσάκης)· 161.
 » » ὁ τοῦ Ἀσκληπείου περίβολος καὶ τὸ Ἐλευσί-
 νιον (Φ. Βερσάκης)· 43.
 » » Γιγάντων στοᾶς ἀνασκαφαί (Π. Καστριώ-
 της)· 266.
 » Ἐλευσίνος· ἀκροπόλεως ἀνασκαφαί (Α. Σκιάς)· 1.
 » Σουνίου ἀνασκαφαί (Β. Στάης)· 266.
 Θέρμου κλπ. ἀνασκαφαί (Κ. Ρωμαῖος)· 267.
 Θεσσαλίας· Παγασῶν ἀνασκαφαί (Α. Αρβανιτόπουλος)· 267.
 Κεφαλληνίας ἀνασκαφαί (Ν. Κυπαρίσσης)· 268.
 Λυκοσούρας· Δεσποίνης Μέγαρον (Κ. Κουρουνιώτης)· 142.
 Μακεδονίας· ἐρείπια (Α. Αρβανιτόπουλος)· 267.
 Μυκαλησῶς (Ρ. Ure)· 102 (πρὸς 253).
 Μυκηνῶν· ἐκ τῆς γεωμετρικῆς νεκροπόλεως (Δ. Εὐαγγελίδης)· 127.
 Πύλου· Μυκηναϊκοῦ τάφου ἀνασκαφή (Κ. Κουρουνιώτης)· 268.
 Τυλισὸς Μινωικὴ (Ι. Χατζηδάκης)· 197.

β'). Τέχνη.

- Αἰγίνης· ἀνάγλυφον ἀναθηματικόν (Ι. Σβορώνος)· 254.
 Ἀμυκλαίου Ἀπόλλωνος θρόνος (Φ. Βερσάκης)· 183.
 Ἀττικῆς· Ἀθηνῶν μνημεῖα τῶν νοτίων προπόδων τῆς Ἀκροπό-
 λεως· Ἡρώδου θέατρον, Εὐμένους στοὰ
 (Φ. Βερσάκης)· 163· 173.
 » Σουνίου εὐρήματα (Β. Στάης)· 266.
 Γυθείου· Ρωμαϊκοῦ θεάτρου σκηνή (Φ. Βερσάκης)· 193.
 Θέρμου κλπ. εὐρήματα (Κ. Ρωμαῖος)· 267.
 Θεσσαλίας εὐρήματα (Α. Αρβανιτόπουλος)· 267.
 Κεφαλληνίας εὐρήματα (Ν. Κυπαρίσσης)· 268.
 Κυθήρων ἀνάγλυφον (Φ. Βερσάκης)· 268.
 Λακωνικῆς ἀνάγλυφον (Φ. Βερσάκης)· 268.
 Λυκοσούρας· Δεσποίνης Μέγαρον (Κ. Κουρουνιώτης)· 143· 155.
 Μακεδονίας εὐρήματα (Α. Αρβανιτόπουλος)· 267.
 Μαντινείας· εἰς ἀνάγλυφον ἐπιτύμβιον ἐπιγεγραμμένον [REG 1907,
 63] (Κ. Σαβδόπουλος)· 125.
 Μεσσηνίας ἀγαλμάτιον (Φ. Βερσάκης)· 268.
 Μυκαλησῶς (Ρ. Ure)· 102 (πρὸς 253).
 Μυκηνῶν· ἐκ τῆς γεωμετρικῆς νεκροπόλεως (Δ. Εὐαγγελίδης)· 131.
 Πύλου εὐρήματα (Κ. Κουρουνιώτης)· 268.
 Τυλισοῦ Μινωικῆς (Ι. Χατζηδάκης)· 199.

γ'). Ἐπιγραφική.

- Ἀκαρνανίας ἐπιγράμματα κλπ. (Κ. Ρωμαῖος)· 267.
 Ἀττικῆς· Ἀθηνῶν ἐπιγραφαί (Π. Παπαγεωργίου)· 124 (1-2).
 » » ψήφισμα ὑπὲρ Ἰκεσίου τοῦ Μητροδώρου Ἐφε-
 σίου [Jh 1899, 236] (Α. Wilhelm)· 248.

σελ. εικ.		
114 14	Μυκαλησσοῦ· κύλιξ Βοιωτική ὑψίπους.	
115 15	» κύπελλα Βοιωτικά.	
116 16	» λήκυθος καὶ πυξίς.	
» 17	» ἀγγεῖα μελαμβαστῆ καὶ κανθάρου Βοιωτικοῦ τεμάχιον.	
117 18	» σκύφος καὶ κἀνθαρος.	
118 19	» » μελάγγραφος.	
» 20	» » »	
119 21	» ἀγγεῖα καὶ εἰδωλίου πηλίνου κεφαλῆ.	
123 1	Ἀθηνῶν· Παρθενῶνος· μάρμαρον ὁμοιομόρφου ὑφῆς.	
» 2	» » » μετ' ἐγκλεισμάτων μαρμαρυγίου.	
» 3	» » » μετὰ κοκκώδους ὑφῆς.	
124 1	Ἀθηνῶν· κιονίου ἐπιτομῆς ἐπιγεγραμμένου ἀπόκομμα.	
» 2	» χαλκοῦ φύλλον ἐπιγεγραμμένον.	
125 1	Μαντινείας· ἀνάγλυφον ἐπιτύμβιον ἐπιγεγραμμένον (REG 1907, 63).	
131 1	Μυκηνῶν· ἀμφορεὺς γεωμετρικός.	
132 2	» κρατήρ »	
» 3	» σκύφος.	
» 4	» πρόχους.	
133 5	» πυξίς ἢ χύτρα.	
» 6	» » »	
134 7	» » » μετὰ καλύμματος.	
» 8	» » » μεγάλη.	
135 9	» φιάλη.	
» 10	» ἀγγείου μέρος.	
136 11	» ἀγγείου μικρόν.	
» 12	» » »	
» 13	» » »	
» 14	» » »	
» 15	» καλαθίσκου ἥμισυ.	
142 1	Λυκοσούρας· Δεσποίνης ἱερὸν καὶ ἡ περὶ χῶρα	
144 2	» » Μέγαρον καὶ κλιμακωτὴ κρηπίς.	
» 3	» » »	
145 4	» » Μέγαρου ἀνατολικὴ πλευρά.	
146 5	» » » δυσμικὴ »	
» 6	» » » στυλοβάτης.	
147 7	» » » διάγραμμα.	
» 8	» » » πλίνθων στρώσις.	
148 9	» » » ἀναπαράστασις.	
149 10	» » » ἀρχιτεκτονικὰ μέλη.	
» 11	» » » λίθος.	
» 12	» » » »	
150 13	» » » βωμοῦ στέψεως λίθος.	
» 14	» » » ἡμικύκλιον.	
151 15	» » » »	
» 16	» » » κιοκράνου πλαγία ὄψις.	
» 17	» » » » προσθία »	
» 18	» » » » κάτω »	
152 19	» » » θωρακείου πλάξ.	
» 20	» » » παραστάδος ἐπίκρανον.	
» 21	» » » γείσου τεμάχιον.	
153 22	» » » τοίχου λίθος.	
156 23	» » » εἰδωλία πηλῖνα κριοπρόσωπα.	
» 24	» » » εἰδωλίον κριοπρόσωπον μετὰ κανοῦ.	
157 25	» » » εἰδωλία κριοπρόσωπα.	
» 26	» » » εἰδωλίων κριοπρόσωπων κεφαλαί.	
» 27	» » » » » » »	

σελ. εικ.		
157 28	Λυκοσούρας· Δεσποίνης Μεγάρου εἰδωλίου κριοπρόσωπου κεφαλή.	
» 29	» » » εἰδωλία κριοπρόσωπα.	
158 30	» » » » βοοπρόσωπα.	
» 31	» » » ἐπιγραφὴ κοροπλάστου Ἀφροδῆ.	
» 32	» » » » » » »	
» 33	» » » » » » »	
159 34	» » » εἰδωλία βοοπρόσωπα.	
» 35	» » » ἐπιγραφὴ κοροπλάστου Ὑγένου.	
» 36	» » » εἰδωλίου πηλίνου γυναικείου πρόσωπον.	
» 37	» » » » » » κεφαλῇ	
» 38	» » » εἰδωλίον πηλῖνον ἰππέως καὶ εἰδωλίου σανιδιοσκήμου κορμός.	
160 38	» » » εἰδωλίου Ἀρκαδικοῦ ἄνθρωπος.	
» 39	(») Μπέρεκλα (χωρίου)· εἰδωλίον Ἀρκαδικὸν (ἐκ ναοῦ τοῦ Πανός).	
» 40	Λυκοσούρας· Δεσποίνης Μεγάρου· εἰδωλίον Ἀρκαδικὸν ἄτεχνον.	
» 41	» » » βοίδιον χαλκόν.	
162 1	Ἀθηνῶν· Α') Ἡρώδου θέατρον· δυσμικὸν τμήμα.	
164 2	» » » » » » » λογείου τμήμα.	
» 3	» » » » » » » σκηνῆς παραστάδων ἐπίκρανον.	
165 4	» » » » » » » προστάδων ἐπιστύλιον.	
» 5	» » » » » » » κίωνων σπείρα.	
» 6	» » » » » » » προστάδων γείσον.	
167 7	» » » » » » » ἀνατολικὸν τμήμα.	
168 8	» » » » » » » θυρῶν παραστατῶν τομῇ.	
169 9	» » » » » » » πάροδος αὐτῶν 2ου διαζώματος ἄνοδος.	
170 10	» » » » » » » κλίμακες εἰς τὸ 2ον διαζώμα ἄγουσαι.	
171 11	» » » » » » » λίθος (ἴσως τῆς τοῦ διαδρόμου βάσεως).	
172 12	» » » » » » » λογείου στέγης δοκοί.	
» 13	» » » » » » » σκηνῆς προστάδων ἐπιστύλια	
174 14	» Β') Εὐμένειος στοά· κίωνων μετώπου (δευτέρου ὀρόφου) σπείρα.	
» 15	» » » » » » » » » » »	
» 16	» » » » » » » » » » »	
» 17	» » » » » » » » » » »	
» 18	» » » » » » » » » » » (δευτέρου ὀρόφου) σπείρα.	
» 19	» » » » » » » » » » » θωρακείου (δευτέρου ὀρόφου) τεμάχιον.	
175 19	» » » » » » » » » » » δυσμικὸν σκέλος.	
176 20	» » » » » » » » » » » Ἀτταλείου στοᾶς νότιον σκέλος.	
» 21	» » » » » » » » » » » βορείου σκέλους λείψανα.	
177 22	» » » » » » » » » » » ἐπιστύλιον ἰων.	
» 23	» » » » » » » » » » » » » » »	
178 24	» » » » » » » » » » » » » » »	
» 25	» » » » » » » » » » » » » » »	
» 26	» » » » » » » » » » » » » » » ἐπιστύλιον ἰων.	
» 27	» » » » » » » » » » » » » » » » » » » » »	
» 28	» » » » » » » » » » » » » » » » » » » » »	
» 29	» » » » » » » » » » » » » » » » » » » » » ἐπιστύλιον ἰων.	
179 30	» » » » » » » » » » » » » » » » » » » » » ἀναπαράστασις.	
» 31	» » » » » » » » » » » » » » » » » » » » » ἐπιστύλιον ἰων.	

σελ. εἰκ.

- 180 32 Ἀθηνῶν Β') Εὐμένειος στοᾶς· τομὴ ἐγκαρσία.
 181 33 » » (» ») Ἀτταλείου στοᾶς· νοτίου κατα-
 σκευάσματος δόμος.
 182 34 » » Εὐμενείου στοᾶς καὶ Νικίου μνημείου λείψανα.
 » 35 » » » » » » » » » »
 » 36 » » » » » » » » » »
 183 1 Ἀμυκλῶν· λόφος.
 » 2 » » » » » » » » » »
 184 3 » Ἀπόλλωνος θρόνου στερεοδότης λείψανα.
 » 4 » » » » » » » » » »
 » 5 » » » » » » » » » »
 185 6 » » » » » » » » » »
 » 7 » » » » » » » » » »
 186 8 » » » » » » » » » »
 » 9 » » » » » » » » » »
 » 10 » » » » » » » » » »
 » 11 » » » » » » » » » »
 187 12 { α » » » » » » » » » »
 » 6 » » » » » » » » » »
 » 13 » » » » » » » » » »
 » 14 » » » » » » » » » »
 188 15 » » » » » » » » » »
 » 16 » » » » » » » » » »
 » 17 » » » » » » » » » »
 » 18 » » » » » » » » » »
 » 19 » » » » » » » » » »
 189 20 » » » » » » » » » »
 » 21 { α » » » » » » » » » »
 » 6 » » » » » » » » » »
 » 22 » » » » » » » » » »
 » 23 » » » » » » » » » »
 » 24 » » » » » » » » » »
 190 25 » » » » » » » » » »
 » 26 » » » » » » » » » »
 193 1 Γυθείου· θέατρον.
 194 2 » » » » » » » » » »
 » 3 » » » » » » » » » »
 » 4 » » » » » » » » » »
 » 5 » » » » » » » » » »
 » 6 » » » » » » » » » »
 » 7 » » » » » » » » » »
 195 8 » » » » » » » » » »
 » 9 » » » » » » » » » »
 198 1 Τυλίσου· ἀνεσκαμμένου χώρου διάγραμμα.
 200 2 » ἀνακτόρων· δωματίου ἐσωτερικόν.
 201 3 » πίθοι μετὰ καταλοιδοῦν.
 » 4 » πίθος ὕψ. 1 10.
 202 5 » πιθάριον μετὰ γραπτῶν σπειρῶν.
 » 6 » ἀμφορεῖς.

σελ. εἰκ.

- 203 7 Τυλίσου· σκύφοι ὕψ. 0·41.
 204 8 » σκύφος ὕψ. 0 41.
 » 9 » πυξίς ὕψ. 0 48.
 205 10 » πρόχοι.
 206 11 » »
 207 12 » ἀγγεῖα ἀνθοδόξα (γάστραι) κλπ.
 208 13 » κύπελλα.
 210 14 » οἶνοχοι.
 211 15 » ἀμφορεῖς.
 212 16 » μαγειρείου σκεύη.
 » 17 » » »
 » 18 » θυμιατήρια.
 213 19 Α } »
 » 19 Α' } »
 » 19 Β } »
 » 19 Β' } »
 214 20 } »
 » 20' } »
 » 20'' } »
 » 21 } »
 » 21' } »
 217 22 » προσφορῶν τράπεζαι.
 » 23 » σφύραι λίθιναι καὶ τράπεζαι.
 218 24 » δοχείων πώματα στεατίτου.
 » 25 » σκεύη στεατίτου.
 219 26 » λίθινα καὶ πήλινα.
 » 27 » ρυτὸν ὀψιανού.
 220 28 » δοχεῖα στεατίτου.
 221 29 » λέβητες χαλκοὶ πελώριοι.
 » 30 » λέβητος εἶκασμα.
 » 31 » τάλαντον χαλκοῦν.
 222 32 » στλεγγίς, πελίκαις ἀμφίστομοι ἀναθηματικοὶ καὶ
 ἄλλα χαλκώματα.
 224 33 » ὀστέινα καὶ ἐλεφάντινα ποικίλματα.
 226 34 » κύπελλα μεσομινωικά.
 227 35 » πίθων καὶ οἶνοχοῶν μεσομινωικῶν τεμάχια.
 228 36 » ἀγγείων πρωτομινωικῶν καὶ μεσομινωικῶν τεμάχια.
 229 37 » εἰδῶλια μεσομινωικά.
 230 38 » εἰδῶλιον ὑστερομινωικόν γ'.
 » 39 » προσφορῶν τράπεζαι.
 232 40 » βοὸς πρωτογενεὺς κέρατα.
 233 41 » ὄστρεα.
 236 1 Εὐδοίας· Καρύστου ἐπιγραφή.
 247 2 » Ἀλιδερίου ἐπιγραφή (ΑΕ 1892, 158 ἀρ. 53).
 248 1 Ἀττικῆς· ψήφισμα ὑπὲρ Ἰκεσίου τοῦ Μητροδώρου Ἐφεσίου
 (IG 1899 236).
 263 1 } Κύπρου· δακτυλίου λίθου ἔκμαγμα,
 » 1' } » τοῦ ἀριθ. 1 ἔκμαγμα.

Δ'). Ὀνόματα καὶ πράγματα

ὑπὸ Γ. Π. Οἰκ.

Α

- Ἀγάθων Ἀργεῖος 124 (4).
 ἄγαλμα· ἀγάλματα ἀρχαῖα Σουνίου 266 (B'). Μεσσηνίας ἀγάλματιον 268 (F'). πρβ. καὶ ἐν λ. εἰδωλίον.
 ἄγγεῖα Ἀττικῆς (Σουνίου) 226 (B'). Αἰγίνης 266 (Γ'). Βοιωτίας (Μυκαλησσοῦ) 132· τεχνολογία 111· χρονολογία 110. Ἐλευσίνιος· προμυκηναῖα 2· 8. 9. 14. 15. 16 κέ.— μυκηναῖα 2. 8. 9.— γεωμετρικά 5. 31. 37.— ὅστρακα μελανόγραφα καὶ ἐρυθρόγραφα 14. Κεφαλληνίας· μυκηναῖα 268.— μεγαρικοί σκύφοι κλπ. 268. Κρήτης (Τυλίσου) μινωικά 199· κατασκευὴ 204. 226.— κοσμήματα 200. 201. 202. 203 κέ.. Μυκηναῖον γεωμετρικά 131.
 Ἀγνος Γονν. Θεσσ. ἰδὲ Εὐδήμος Ἀ.
 ἀργεῖος ἐπίγρ. εἰς Πᾶνα καὶ Πρίαπον 268 (E').
 ἀργηρόν 254.
 ἀδαῖον=ἡγαγον ἐπίγρ. Χαλκίδος 235.
 ἀετός· ἀετοὶ δελφικοῦ ὀμφαλοῦ 254.
 Ἀθηνᾶ Ἀττικῆ· ναός Ἀ. ἐν Σουνίῳ 266 (B'). Θεσσαλίας· ἱερὸν Ἀ. ἐν Γόννοις 78 (107, 9)· ἱερὸν Ἀ. ἐν ἀκροπόλει Γονν. Θεσσ. 74 (102, 12). 75 (103, 11. 104, 8). 77 (106, 6). 99 (157, 5). 101 (163, 4. 164, 3).
 Ἀθῆναι· ὁδὸς περιφερικὴ Ἀκροπόλεως 54. Ἀσκληπιδίου περίβολος 43. Στοὰ γιγάντων 266 (A'). Διονυσιακὸν θέατρον· τοῖχος ἀναλημματικός 44· χρονολογία 58. Ἐλευσίνιον 43 κέ. 58. Εὐμένειος στοὰ 43. Νικίου μνημεῖον 46.
 Αἴγινα· ὑπὸ τοῦς Περγαμηνούς βασιλεῖς 240· ἀνάγλυφον ἀναθηματικὸν 254. τάφοι Αἰγίνης 266 (Γ').
 αἰγυπτιακῆς πορσελάνης εἰδωλίον ἐν τάφῳ Ἐλευσίνιος 38.
 Αἰθιοπίας Γονν. Θεσσ. ἰδὲ Παρμενίων Α.
 αἰουμένητης· Νάξου 250.
 Αἰσχυνίος Σωσιδῆμου Μακεδὼν Εὐρωπαῖος Θεσσ. 82 (111, 4).
 Αἰσχύλος Ἰπποθένης Ἐρετρ. 241.
 ἀκουστικὴ θεάτρων 172.
 ἀλφάδιτον· ἐπίγρ. σχήματα 106. 238. Κρήτης 213.
 Ἀμήνιος Καρύστιος· Ἀ. τῇ πόλει φίλος· Σῶτερ Νίκη 236.
 Ἀμμάτας Γονν. Θεσσ. ἰδὲ Λωδῖνος Ἀ.
 ἄμμος θαλασσία ἐν τάφοις προϊστορ. Ἐλευσίνιος 10. 11. 12.
 Ἀμύκλαι· Ἀπόλλωνος Ἀμυκλαίου θρόνος 183.
 ἀμφορεῖς Κρήτης (μινωικῆς Τυλίσου) 202· Μυκηναῖον 131.
 ἀναβολή· εὐχρηστικὴς τῇ πόλει οἶτον ἐπ' αὐτὴν 61 (17).
 ἀναβόλιμος δίκη 253.
 ἀνάγλυφον· ἀναθηματικὸν Αἰγίνης 254. Κυθήρων 168. Μαντινείας 125· πηλῖνα (F')· αὐτὸν 267 (E')· ρωμ. χρόνων Σπάρτης 268 (F').
 ἀνάκτορον Τυλίσου Κρήτης 200.
 ἀνθοδόχοι· γάστραι Τυλίσου Κρήτης 206.
 Ἀντίγονος Γονν. Θεσσ. ἰδὲ Εὐλύκος Ἀ. Παρμενίων Ἀ.
 Ἀντίγονος Γοννεὺς Θεσσ. 61 (2).
 Ἀντίγονος Νικίου Γονν. Θεσσ. 98 (155, 7).
 Ἀντίοχος Γονν. Θεσσ. 93 (139, 5)· ἰδὲ καὶ Μάνιχος Ἀ.
 Ἀντιφάνης Σίμωνος Γονν. Θεσσ. 83 (111, 18).
 ἀνωμαλῖαι ἐν ἐπιγραφαῖς 243.
 Ἀπατούριος Δαμαρμένον Χαλκιδεύς 234.
 Ἀπολλόδορος Διοδώρου Φαλανταῖος Θεσσ. 63 (90, 9).
 Ἀπολλόδορος Ὀμολεὺς Θεσσ. 73 (100, 4).
 Ἀπόλλων Ἀμυκλαῖος θρόνος Ἀ. Ἀ. 183.
 Ἀπόλλων Πύθιος ἐπὶ ἀναγλύφῳ Αἰγίνης 254.
 Ἀπολλωνίδης Γονν. Θεσσ. ἰδὲ Ξενοκρίτος Ἀ.

- Ἀπολλωνίδης Ξενοκρίτου Γονν. Θεσσ. 91 (132, 7).
 Ἀπολλώνιος· Γάιος Φλαῖος Γαῖον Ἀ. Ρωμαῖος Γονν. Θεσσ. 64 (91, 4).
 ἀπροφασίστως· ἐπιδιδόντες ἑαυτοὺς ἀπροφ. ἐν πᾶσιν ἐπὶ πάντα τὰ παρακαλούμενα ὑφ' ἡμῶν Γονν. Θεσσ. 64 (91, 10).
 Ἀργος Ἀργεῖος 124 (2).
 Ἀριστίων Ξενομένου Γονν. Θεσσ. 70 (95, 6).
 Ἀριστογένης Γονν. Θεσσ. ἰδὲ Εὐδήμος Ἀ.
 Ἀριστογένης Ἡγεμάχου Γονν. Θεσσ. 83 (111, 16).
 Ἀριστοκλῆς Γοννεὺς Θεσσ. 61 (4). 92 (134, 8).
 Ἀριστοκλῆς Εὐβείτου Γονν. Θεσσ. 76 (104, 13).
 Ἀριστοκλῆς Κλείτου Γονν. Θεσσ. 92 (134, 4)· 96 (149, 5). 98 (155, 5).
 Ἀριστοκλῆς Γονν. Θεσσ. ἰδὲ Ἐπιμένης Ἀ. Κλείτος Ἀ.
 Ἀριστοκλῆς Τιμοκράτους Γονν. Θεσσ. 70 (95, 4).
 Ἀριστοκράτης Ἀριστομήδου Γονν. Θεσσ. 70 (95, 4).
 Ἀριστομήδης Γονν. Θεσσ. ἰδὲ Ἀριστοκράτης.
 Ἀριστόνους Γονν. Θεσσ. ἰδὲ Νικάνωρ Ἀ. Πausanias Ἀ.
 Ἀριστοφάνης Γονν. Θεσσ. ἰδὲ Ἀσανδρος.
 Ἀριστόφηνος Λαρισαῖος Θεσσ. ἰδὲ Πολύξενος Ἀ.
 Ἀρμίας Γονν. Θεσσ. ἰδὲ Θεοφάνης Ἀ. Λυσίας Ἀ.
 ἀρύβαλλοι Μυκαλησσοῦ Βοιωτίας 113 κέ.. 115· Σουνίου 267.
 ἀρωματιστήρια Τυλίσου Κρήτης 212.
 Ἀσανδρος Γονν. Θεσσ. ἰδὲ Δίχκυλος Ἀ., Εὐδοίτος Ἀ., Σώστρατος Ἀ..
 Ἀσανδρος Ἀριστοφάνους Γονν. Θεσσ. 94 (140, 3). 96 (149, 6).
 Ἀσανδρος Δημινέτου Γονν. Θεσσ. 71 (96, 5). 85 (115, 6).
 ἄσπετος ἐν τέφρᾳ τάφων Ἐλευσίνιος 11. 15. 22.
 Ἀσκληπιδίου περίβολος· ἐν Ἀθήναις 43.
 Ἀσκληπιός· ἱερεὺς Ἀ. ἐν Γόννοις Θεσσ. 62 (90, 4).
 ἀσπίς παράσημον ψηφίσματος Γοννεῶν (95 (147)).
 Ἀτας Ἀργεῖος 124 (2).
 Ἀττάλου στοὰ ἐν Ἀθήναις 174 κέ..
 Αὐθονος· Γονν. Θεσσ. 79 (108, 13).
 Ἀφροδᾶς κοροπλάστης Λακουράσιος 158.

Β

- Βαθυκλῆς γλύπτης ἐκ Μαγνησίας 190.
 Βάχχι· ἐν ἀγγειογραφίᾳ Μυκαλησσοῦ 109.
 Βάσης, Σπυρ· νεκρολογία 126.
 Βίαις Ἀργεῖος 124 (2).
 βοηδρόμια Κρήτης 232.
 βόθροι προϊστορικοί Ἐλευσίνιος 4. 24. 26.
 βοιωτικὰ ἀγγεῖα· χρονολογία 110. τεχνολογία 111.
 βόλιμοι δίκαι· ἀναβόλιμοι δὲ 253.
 βοόμορφα εἰδωλὰ Λακκοῦρας 158.
 bos primigenius ἐπὶ πίθῳ Τυλίσου Κρήτης 202.
 Βυκῖνος Μητροπολίτης Θεσσ. ἰδὲ Σωσίστρατος Β.
 βωλοκοπεῖν ἐπίγρ. εἰς Πᾶνα 268 (E').
 βωμοὶ ἐπιτύμβιοι Ἐλευσίνιος 24. 26.

Γ

- Γαλήιος Γάιος Ρωμαῖος Γονν. Θεσσ. 67 (93, 7).
 γαλόπετραι Τυλίσου Κρήτης 215.
 γενικὴ πτώσις ἐν προπόσεσι 107.
 γεωμετρικά ἀγγεῖα ἐν τάφοις Ἐλευσίνιος 31 κέ.. ἡλικία αὐτῶν 37.
 Μυκηναῖον 131.
 Γόννιον· πόλις Θεσσαλική 81 (109).
 Γόννοι Θεσσαλίας· ἐπιγραφαὶ 60 ἐπίγραμμα 253.
 Γότθοι· ἀγῶνες Λακωνικῶν κατὰ Γ. 42.
 γράμματα κρητικὰ ἐπὶ κεράμῳ Τυλίσου 213.

Γυθείου ἐπίγραμμα ἐπιτύμβιον 40· θέατρον 193.

Δ

Δαμοσθένης Μαντινέως 125.
 Δαφναῖος Γονν. Θεσσ. ἰδὲ Λυκοφῶν 10.
 Δαφναῖος Λεοντογένου Γονν. Θεσσ. 91 (132, 10).
 Δεινίας Γοννεύς Θεσσ. 61 (6).
 Δεινίας Λαρισαῖος Θεσσ. ἰδὲ Μενέδημος Δεινίου Α.
 δεξάμενῃ ἐν Ἐλευσίνι 14.
 Δέσποινα· μέγαρον Δ. ἐν Λυκοφῶν 142.
 Δημῖντος Γονν. Θεσσ. 75 (103, 3).
 Δημῖντος Γονν. Θεσσ. ἰδὲ Ἀσανδρος Δ.
 Δημήτριος Γονν. Θεσσ. ἰδὲ Φανόδημος καὶ Φανόδικος Δ.
 Δημήτριος Ξ—Γονν. Θεσσ. 88 (124, 11).
 Δημόκριτος Νι—Γονν. Θεσσ. 88 (124, 9).
 Διαγόρας Κυμαῖος ἰδὲ Διονύσιος Δ.
 Διθυράμβιος μὴν Γοννέων Θεσσ. 61 (8), 65 (91, 18), 67 (93, 5), 70 (95, 10), 71 (97, 4), 77 (106, 1), 96 (148, 2, 149, 2), 97 (150, 1, 152, 2), 98 (153, 1, 154, 2, 155, 2), 100 (161, 2).
 Δικαίταρχος Γονν. Θεσσ. ἰδὲ Μενεκράτης Δ.
 Δικαίταρχος Λυσάνδρου Γονν. Θεσσ. 83 (111, 21).
 Δικαιοκράτης Μεναρχίδου Γονν. Θεσσ. 84 (113, 10), 93 (139, 1).
 Δικαῖος Γονν. Θεσσ. 94 (140, 3, 141, 2).
 Δικαῖος Ἀσάνδρου Γονν. Θεσσ. 96 (148, 5).
 Δικαῖος Δικαίου Γονν. Θεσσ. 76 (104, 16).
 Δικαιοκράτης Γονν. Θεσσ. ἰδὲ Μεναρχίδης Δ.
 Δικνυλός Ἀσάνδρου Γονν. Θεσσ. 91 (132, 11).
 Διόδωρος Ἀπολλοδώρου Φαλανναῖος Θεσσ. 71 (96, 6).
 Διόδωρος Διοδώρου Φαλανναῖος 63 (90, 10)· ἰδὲ καὶ Ἀπολλοδώρος Δ. Φ.
 Διονύσιος Διαγόρου Κυμαῖος 86 (118, 2).
 Διονύσιος· διονυσιακὴ παράστασις ἐπὶ σκύφου Μυκαλησσοῦ 109.
 Διόσκουροι· ἀνάγλυφον Δ. ἐκ Κυθήρων 268 (F).
 δοκιμασία τῆς πολιτείας 248 (στ. 12), 249.

Ε

ἐγγυτρίζειν, ἐγγυτρίστρια 129.
 εἰδώλια· πηλίνα: Αἰτωλίας (Θέρμου) 267 (E). Ἀττικῆς (Σου-
 νίου) 266 (B). Ἐλευσίνιος 38. Βουιωτίας (Μυκαλησσοῦ) 118. Ἀρ-
 καδίας (Λυκοσούρας) 156. 159. Θεσσαλίας 267 (Δ). Κρήτης (Τυ-
 λίσου) 229 — χαλκοῦν 223.
 Ἐκάδημος· Ἐκαδήμου λέσχαι ἐπιγρ. Χαλκίδος 235.
 Ἐλευσίνιον ἐν Ἀθήναις 43 κέ. 58.
 Ἐλευσίς· ἀνασκαφαί 1.
 ἐλεφάντινα κοσμήματα Τυλίσου 223.
 Ἐλλατοκράτης Γονν. Θεσσ. ἰδὲ Πολέμαρχος Ε.
 ἐλλειψοειδῆ κτίσματα Θέρμου 267 (E).
 ἐνδύματα γυναικῶν πηλίνα ἀναθηματικά 229.
 ἐπαφον ἐπίγραμμα Γυθείου 40 (Γ).
 ἐπιγραφαί· ἐπὶ ἀγγείων χαρακτηριστικά τῆς προελεύσεως ἐπιγρα-
 φαί 104 κέ.· ἐ. ἀνωμαλίας 243. Πρβ. καὶ εἰδικούς σιλλόβους.
 Ἐπίλυκος Ἀθηναῖος ἀγγειογράφος 103.
 Ἐπιμένης Ἀριστοκλέους Γονν. Θεσσ. 76 (104, 11).
 Ἐπίνης Γονν. Θεσσ. ἰδὲ Εὐβότος Ε.
 Ἐπίνης Ἀπολλωνίδου Γονν. Θεσσ. 98 (155, 6).
 ἐπιστάτης Αἰγίνης 249.
 ἐπιτύμβια ἀγγεῖα Ἐλευσίνιος 37. Μυκηνῶν 129.
 ἐπιτύμβιοι βωμοί Ἐλευσίνιος 24 26.
 ἐπιτύμβιοι στῆλαι 267 (E).
 Ἐρμίας Διεύς Θεσσ. 79 (108, 3).
 Ἐρετρία· ἐπιγραφαί· διορθώσεις 250.

Ερίκη πόλις Θεσσαλίας 65.
 Ἐρικίνιον Θεσσαλίας πόλις 65. 73.
 Ἐρκεῖα πόλις Θεσσαλίας 65.
 Ἐρμίας Διεύς Θεσσ. 79 (108, 3).
 Εὐαρχος Γοννεύς Θεσσ. 61 (5).
 Εὐβότος Γονν. Θεσσ. ἰδὲ Εὐθηθίδης Ε.
 Εὐβότος Ἀσάνδρου Γονν. Θεσσ. 79 (95, 2).
 Εὐβότος Ἐπίνου Γονν. Θεσσ. 79 (108, 14), 92 (134, 7).
 Εὐδημος Γονν. Θεσσ. ἰδὲ Εὐφημος Ε.
 Εὐδημος Ἀγόνου Γονν. Θεσσ. 79 (108, 9).
 Εὐδημος Ἀριστογένους Γονν. Θεσσ. 77 (106, 8).
 Εὐθηθίδης Ἀντι- Γονν. Θεσσ. 88 (124, 10).
 Εὐθηθίδης Εὐβότου Γονν. Θεσσ. 80 (109, 15).
 Εὐπίπος Ἀντράγιος Θεσσ. ἰδὲ Νικαῖος Ε.
 Εὐλνκος Ἀντιγόνου Γονν. Θεσσ. 80 (109, 13).
 Εὐμένης· στοά Ε. ἐν Ἀθήναις 43. 173.
 Εὐνοστος Γονν. Θεσσ. ἰδὲ Λύκος.
 Εὐνοστος Σιμίου Λυραρχίνος 77 (106, 2).
 Εὐσεβῶν κρήνη ἐν Καρύστῳ 236.
 Εὐφημος Εὐδήμου Γονν. Θεσσ. 96 (149, 3).
 εὐχρηστός Θεσσαλ. 60 (ἀρ. 61).
 εὐχρηστειν εὐχρηστήσαντες οἶτον Γονν. Θεσσ. 63 (90, 13).
 ἐφῆζον ἀναγραφῇ 124

Ζ

Ζεὺς ἐπὶ κυπριακῆς σφραγίδος 263.
 ζῶα μινωϊκῆς Κρήτης 231.

Η

Ἠγέλοχος Δικ- Γονν. Θεσσ. 71 (96, 3).
 Ἠγέμαχος Γονν. Θεσσ. ἰδὲ Ἀριστογένους Η.
 Ἠδονή Ἀμύντου 267 (Δ).
 Ἠράκλεια πόλις Θεσσαλικῆς· θέσις 69.
 Ἠρώδου Ὠδεῖον ἐν Ἀθήναις 161.
 Ἡρακλῆς Κυναγίδας 267 (Δ).

Θ

θαλάσσης ἀπόδοσις ἐν ἀγγειογραφίαις 104.
 θέατρον ἐν Ἀθήναις Ἡρώδου 163. Γυθείου 193.
 θεοξένια πηλίνα ἐκ Θέρμου 267 (E).
 Θεοφάνης Ἀρμεῖου Γονν. Θεσσ. 84 (113, 13).
 Θέρμον Αἰτωλίας· νέα εὐρήματα 267 (E).
 Θερομένης Φαλανναῖος ἰδὲ Νικίας Θ.
 θεομοῦνται ἄττικ. ψήφ. 248.
 Θεσσαλία· ἀνασκαφαί 267 (Δ)· ἐπιγραφαί 265.
 Θεύθεμις Λαρισαῖος Θεσσ. ἰδὲ Μίκρος Θ. Α.
 Θεωροδόκος Γονν. Θεσσ. 73 (101, 4).
 θολωτός τάφος Ἐλευσίνιος 18 κέ.,
 θυμιατήρια μινωϊκῆς Τυλίσου 211.

Ι

ἰῶτα τεθλασμένον ἐν ἀλφαδήτοις τοπικοῖς Ἑλλάδος 106.
 Ἰδμων Ἀργεῖος 124 (2).
 Ἰκέσιος Μητροδώσου Ἐφέσιος· ψήφισμα ἄττικόν ὑπὲρ αὐτοῦ 248.
 Ἰππαρχος Κονδαιεύς Θεσσ. ἰδὲ Ξεναρχος Ι. Κ.
 Ἰπποδόμος μὴν Γοννέων Θεσσ. 73 (100, 2).
 Ἰππόλυτος Διεύς; Θεσσ. 79 (108, 3).
 Ἰπποσθένης Αἰσχύλου Ἐρετρ. 241.
 Ἰωλκός Καπακλί 267 (Δ).

Κ

Καῖσαρ Ἰούλιος ἐπὶ Κυπριακῆς σφραγίδος 264.

καλαθίσκος πήλινος ἐκ Μυκηναίων γεωμετρικὸς 136.
Καλλίας Γονν. Θεσσ. ἰδὲ Λυκόφρων Κ.
Καλλιτέλης Θεσσαλ. 74 (102, 3).
Κάλλος Ἀργεῖος 124 (2).
καλός· ἐπιγραφαὶ μετὰ τοῦ *καλός* ἐπὶ ἀγγείων 103.
 κάνθαροι Μυκαλησσοῦ Βοιωτίας 112. 116. 117. 118.
 Καρύστου Εὐδοκίης μεταπολιτεῦσαι 238.
 καῦσις νεκρῶν 23. 32. 128.
Κέββας Μενεδήμου Λαρισαῖος Θεσσ. 90 (128, 3).
 Κεφαλληνία· νέα εὐρήματα 268 (H').
 κηρύκειον ἐπὶ πήλινων πλακιδίων Λυκοσούρας 160.
Κηφεύς Ἀργεῖος 124 (2).
Κίος Ἀργεῖος 124 (2).
κίων λιθίνη Γονν. Θεσσ. 61 (26).
Κλεῖτος Ἀριστοκλέους Γονν. Θεσσ. 71 (96, 5)· ἰδὲ καὶ Ἀριστοκλῆς Κ.
Κλεόξενος Ἀσάνδρου Γονν. Θεσσ. 71 (96, 4). 96 (148, 6).
Κλέων Τιμοθέου Γοννεὺς Θεσσ. 62 (90, 2).
Κλονίος Ἀργεῖος 124 (2).
Κονδαία πόλις Θεσσαλική 80 κέ..
Κόρραγος Γονν. Θεσσ. 76 (105, 3). 96 (149, 5).
Κόρυτιος Νικίου Γονν. Θεσσ. 76 (104, 15).
 Κουμάσας Κρήτης τάφοι 23.
 κοῦρος μολύβδινος ἐκ Σουνίου 266 (B').
 Κράνης Κεφαλληνίας νόμισμα ἀργυροῦν 268 (4).
Κρατεῦς Φιλομβρότου Γονν. Θεσσ. 92 (134, 3). 93 (139, 1).
Κρατεῦς Φιλότου Γονν. Θεσσ. 76 (104, 12).
 κρατὴρ γεωμετρ. Μυκηναίων 132.
 κριόμορφα εἰδωλία Λυκοσούρας 156 κέ..
Κρητόδημος Μενεδήμου Γονν. Θεσσ. 83 (111, 23).
 κροκαλοπαγῆς λίθος ἰδὲ τροχμαλοπαγῆς.
 κροκαλόστρωτοι τάφοι Ἐλευσίνος 3.
 Κύθηρα· νέα εὐρήματα 268 (F').
 κύλικες Μυκαλησσοῦ Βοιωτίας 112 κέ..
 κύπελλα Μυκαλησσοῦ Βοιωτίας 115 Τυλίσου Κρήτης 207. 225.
 Κύπρος· σφραγὶς ἐκ Κ. 263.
 κώδωνες πήλيني ἀναθηματικοὶ Τυλίσου Κρήτης 229.
 κώθων· Μυκαλησσοῦ Βοιωτίας 117 119.

Λ

λάβρος· μικροὶ ἀναθηματικοὶ διπλοὶ πελίκαι Τυλίσου 222
 λαγωῦ ὅστ' ὑπὲρ τάφον Ἐλευσίνος 37.
Λαόδοκος Ἀργεῖος 124 (2).
λέβης· χαλκοὶ λέβητες Τυλίσου Κρήτης 221.
Λειβήθριοι ὄροι Γονν. Θεσσ. 68 (94, 6).
 λεκάνη χαλκὴ Τυλίσου Κρήτης 222.
Λεοντογένης Γονν. Θεσσ. ἰδὲ Δαφναῖος Λ.
 λήκυθοι Μυκαλησσοῦ Βοιωτίας 115. 119.
 λοπάδες μινωικῆς Τυλίσου 206.
 λυδικὰ ἀγγεῖα Ἐλευσίνος 16. 19. 21.
Λυκῶν Ἀργεῖος 124 (2).
Λύκος Εὐνόστου Γονν. Θεσσ. 84 (113, 2).
 Λυκόσουρα· Μέγαρον Δεσποίνης 142 εὐρήματα 156.
 Λυκούργειον τεῖχος Ἐλευσίνος 13.
Λυκόφρων Δαφναίου Γονν. Θεσσ. 92 (134, 6).
Λυκόφρων Καλλίου Γονν. Θεσσ. 80 (109, 14).
Λύσανδρος Μητροπολίτης Θεσσ. 86 (117, 3).
Λύσανδρος Γονν. Θεσσ. ἰδὲ Δικαίρχος Λ.
Λυσίας Ἀρμέου Γονν. Θεσσ. 67 (93, 3).
Λωβίνος Ἀμμάτα Γονν. Θεσσ. 80 (109, 14).

Μ

μαγειρικὰ σκεύη μινωικῆς Τυλίσου 211.

Μαῖνάδες ἐπὶ σκύφου ἐκ Μυκαλησσοῦ 109.
μακάριος, μακαρίτης ἐν ἐπιτύμβιαις 251.
Μάνιγχος Γονν. Θεσσ. 67 (150, 4).
Μάνιγχος Ἀντιόχου Γονν. Θεσσ. 71 (96, 3). 94 (142, 2).
Μάνιγχος Φιλόλου Γονν. Θεσσ. 91 (132, 12).
 Μαντίνεια· ἀνάγλυφον ἐπιτύμβιον 125.
 Μεγαρέων νόμισμα Σ. Σουήρου ἀναμνηστικόν 255.
 μέγαρον· σημασία τῆς λέξεως 154.
Μελάντας Γονν. Θεσσ. ἰδὲ Σίμων Μ.
Μέναιχμος· Θεσσ. 88 (124, 2).
Μεναρχίδης Δικαιοκράτου Γονν. Θεσσ. 79 (108, 11).
Μεναρχίδης Γονν. Θεσσ. ἰδὲ Δικαιοκράτης Μ.
Μενέδημος Δεινίου Λαρισαῖος Θεσσ. 84 (114, 3).
Μενέδημος Νίκωνος Γονν. Θεσσ. 80 (109, 16).
Μενέδημος Λαρισαῖος Θεσσ. ἰδὲ Κέββας Μ.
Μενέδημος Γονν. Θεσσ. ἰδὲ Κριτόδημος Μ.
Μενεκράτης Δικαίρχου Γονν. Θεσσ. 77 (106, 10).
Μενεκράτης Κασσωπαῖος Θεσσ. ἰδὲ Παισανίας Μ.
 Μεσσήνη· νέα εὐρήματα 268 (F').
Μητρόδωρος Ἐφέσιος ἰδὲ Ἰκέσιος Μ. 'Ε.
 Μητρόπολις Θεσσαλική 78 (107).
Μίκρος Θευνθέμιος Λαρισαῖος Θεσσ. 83 (112, 1).
Μίνυθος Γονν. Θεσσ. ἰδὲ Παρμενίων Μ.
 μίλτος ἐν τάφοις προμυκηναϊκοῖς Ἐλευσίνος 15.
 μινωικὰ ἀγγεῖα Τυλίσου 199.
Μνάσων Γονν. Θεσσ. 93 (139, 3).
 μολύβδινα Σουνίου 266 (B). Τυλίσου Κρήτης 223.
 Μονδαία· πόλις Θεσσαλική 80.
 Μόψιον· πόλις Θεσσαλική, θέσις 80.
 Μυκαλησσοί· ἀρχαία Θ. 102 253.
 Μυκῆναι· τάφοι Μ. τῆς γεωμετρικῆς περιόδου 127 κέ.
 μυκηναϊκὸν τεῖχος Ἐλευσίνος 13.
 μυλόλιθοι ἐν τάφοις Ἐλευσίνος 13.

Ν

Νάξος· αἰονμνῆται Ν. 250.
 νεκρῶν καῦσις 23. 32· ἰδὲ καὶ λ. ταφῆ.
Νεοκλῆς Γονν. Θεσσ. 75 (103, 5).
Νικαῖος Εὐλίπου Ἀιράγιος Θεσσ. 86 (119, 3).
Νικαῖος Γονν. Θεσσ. ἰδὲ Πυρρίας Ν.
Νίκανδρος Φιλ — Γονν. Θεσσ. 71 (96, 2).
Νικάνωρ Ἀριστόνου Γονν. Θεσσ. 77 (106, 7).
Νίκαρχος Νικοκράτου Γονν. Θεσσ. 76 (104, 17). 84 (113, 11).
 Νίκη· παράστασις ἐν τέχνῃ 108. Κεφαλληνίας χρυσῇ Ν. 268 (H').
 Νικίας· μνημεῖον Ν. ἐν Ἀθήναις 46.
Νικίας Θερομένους Φαλανναῖος Θεσσ. 61 (10).
Νικίας Γονν. Θεσσ. ἰδὲ Ἀντίγονος Ν.. Κόρυττος Ν..
Νικοκράτης Γονν. Θεσσ. ἰδὲ Νίκαρχος Ν..
 Νικοσθένης ἀγγειογράφος 103.
Νίκων Α — Ἡρακλειώτης Θεσσ. 70 (95, 12).
Νίκων Γονν. Θεσσ. ἰδὲ Μενέδημος Ν..
 νόμισμα 254. 268 (H').
 νομισματικὴ μονάξ Κνωσοῦ 220.
Νύμφαι· ἐπίγρ. Χαλκίδος 235.

Ξ

Ξεναρχος Ἰππάρχου Κονδαιεύς Θεσσ. 80 (109, 3). 81 (110, 3).
 Ξενοκράτεια· Ξ. ἀνάθημα 256.
Ξενοκράτης Δεινίου Γοννεὺς Θεσσ. 61 (6).
Ξενοκρίτος Ἀπολλωνίδου Γονν. Θεσσ. 97 (151, 3).
Ξενοκρίτος Γονν. Θεσσ. ἰδὲ Ἀπολλωνίδης Ξ.
Ξενομένης Γονν. Θεσσ. ἰδὲ Ἀριστίων Ξ.

Ο

- οἰκεῖος· οἰκεῖον νόστον ἐπὶ ἀγγεῖου 106.
οἶνοχοαί μινωικῆς Τυλίσου 210. 226.
Ὁμολεὺς Γονν. Θεσσ. 96 (148, 5).
Ὁμόλιον· πόλις Θεσσαλίας 72 (εἰς 99).
ὁμφαλὸς ἐπὶ ἀναγλ. Αἰγίνης 254. Θέρμου 267 (Ε').
Ὁρθαγόρας Φιλίππου Ἐρικινεύς Θεσσ. 64 (91, 2).
ὄρμου ψηφίδες ἀργυραῖ Ἐλευσίνος 14. Κεφαλληνίας 268 (Η').
ὄστρακα θαλάσσια μινωικῆς Κρήτης 232.

Π

- Παγασαί· ἐργασίαι ἐν Π. 267 (Δ').
Πάν· ἐπίγραμμα εἰς Π. ἐκ Θυρρείου Ἀκαρνανίας 268 (Ε').
Παρθενῶν· γλυπτῶν Π. συντήρησις 119.
Παρμενίων Γονν. Θεσσ. 71 (96, 2).
Παρμενίων Αἰνησίου Γονν. Θεσσ. 70 (95, 5).
Παρμενίων Ἀντιόγου Γονν. Θεσσ. 70 (95, 3). 96 (149, 3).
Παρμενίων Μικύθου Γονν. Θεσσ. 76 (104, 9).
Παρμενίων Τιμοθέου Γονν. Θεσσ. 77 (106, 9).
Πορμενίων Γονν. Θεσσ. ἰδὲ Πλούταρχος Π.. Στρατόνικος Π..
Παρμόνιος Γονν. Θεσσ. 71 (97, 5).
Πανσανίας Ἀριστόνου Γονν. Θεσσ. 79 (108, 10). 84 (113, 12).
Πανσανίας Μενεκράτους Κασσωπαῖος Θεσσ. 85 (115, 2).
Πανσανίας Πυρρίου Γονν. Θεσσ. 91 (132, 9).
Πειραιῶς ἐπίγραμμα (τὸ χρεῶν) 256. 264.
Περαιά Ρόδου· ἐπίγραμμα 197· διορθώσεις ἐπιγρ. 251·
περόνη ὅστεννη Ἐλευσίνος 15.
Περραιβῶν στρατηγὸς 62 (90, 1)· κοινόν 67.
πίθοι μινωικῆς Τυλίσου. 201. κέ..
Πίθων Ν — Γοννεὺς Θεσσ. 61 (7).
πίνακες γραπτοὶ ἐκ Σουνίου 266 (Β').
πλακίδια πηλῖνα μετὰ κηρυκείου 160.
πλίνθινα κτίσματα Ἐλευσίνος 21.
πλίνθοι ὡς ἐπίστρωσις ἐδάφους μεγάρου Λυκοσούρας 146. 150.
Πλούταρχος Παρμενίωνος Γονν. Θεσσ. 67 (93, 4).
Πόησιος μὴν Γοννέων Θεσσ. 63 (90, 5).
Πολέμαρχος Ἑλληνοκράτου Γονν. Θεσσ. 83 (111, 19).
πολεμική· ἐπίγραμμα Γυθείου 40 (1).
Πολύξενος Ἀριστοφύλου Λαρισαῖος Θεσσ. 84 (113, 2).
Πρίαπος· ἐπίγραμμα εἰς Πᾶνα καὶ Πρίαπον ἐκ Θυρρείου τῆς Ἀκαρνανίας 268 (Ε').
προξενία· ψηφίσματα π. Γόννων 61. 62. 65 κέ..
προστάτης· προστατεύων ἐκκλησίας ταγῶν ἐν Γόννοις Θεσσ. 63(90, 6).
πρόχους· γεωμετρικὴ ἐκ Μυκηνῶν 132. Τυλίσου 205.
πρωτοκορινθιακὰ ἀγγεῖα ἐκ Μυκαλησσοῦ 114.
πτερωταὶ μορφαὶ ἐπὶ ἀγγείων ἐκ Βοιωτίας 103.
Πύλος· τάφος θολωτός Π. 268 (Ζ').
πυξίδες Βοιωτικαὶ ἐκ Μυκαλησσοῦ 115 (ἀρ. 8). Τυλίσου Κρήτης 204.
πυραὶ νεκρικαὶ Ἐλευσίνος 2 κέ..
Πυρρίας Γονν. Θεσσ. 96 (148, 3).
Πυρρίας Γονν. Θεσσ. ἰδὲ Πανσανίας Π.
Πυρρίας Νικαίου Γονν. Θεσσ. 70 (95, 2).

Ρ

- Ρεϊτσώνα ἰδὲ Μυκαλησσοῦ.
Ρόκκων· Γάιος Φλάνιος Γαῖον Ρόκκων Ρωμαῖος Γονν. Εσσε. 64 (91, 5).
ρυτόν ἐξ ὀφισανού, Τυλίσου Κρήτης 219.
ρωμαϊκὰ κτίσματα Ἐλευσίνος 7.

Σ

- σχήμα ἐν ἐπιγραφαῖς 238.

- Σεουῆρος, Σεπτίμιος· αὐτοκράτωρ 254 κέ..
Σιμίας Δικ — Γονν. Θεσσ. 87 (120, 9).
Σιμίας Δυοραχίνος Θεσσ. ἰδὲ Εὐνοστός Σ. Δ..
Σίμων Μελάντα Γονν. Θεσσ. 93 (139, 3).
Σίμων· — Ὁμολεὺς Θεσσ. 72 (99, 1, 5).
Σίμων Γονν. Θεσσ. ἰδὲ Ἀντιφάνης Σ..
σκαρθαῖος· εὐρημα Σουνίου 266 (Β').
σκεύη Τυλίσου μαγειρικὰ 211· λίθινα 216 κέ..
σκύφοι· Βοιωτίας (Μυκαλησσοῦ) 109. 114. 115. 118. Ἀργολίδος (Μυκηνῶν) 132. Κρήτης (Τυλίσου) 203. Κεφαλληνίας 268 (Η').
Σούνιον· ἐργασίαι ἐν Σ. 266 (Β').
σπανοσιτία Γονν. Θεσσ. 61 (16).
σπουδὴ· ἐπιδιδούς ἑαυτὸν εἰς πᾶν σπουδῆς καὶ δαπάνης . . . οὐθὲν ἐνλείπον. Γονν. Θεσσ. 61 (13).
στεατίτου σκεύη ἐκ Τυλίσου 218 κέ..
στέγη· Ἡρώδου Ὡδεῖον 172.
στέφανος χυσοῦς Γονν. Θεσσ. 66 (92, 6).
στέφανος σύμβολον νίκης καὶ παντός εὐχαρίστου γεγονότος 108.
στήλη ἐπιτύμβιος προϊστορικὴ Ἐλευσίνος ἀργὸς λίθος 4. 17· γεωμετρ. τάφων 36.
στοὰ Ἀττάλου 174. Εὐμένους ἐν Ἀθήναις 173. Γιγάντων ἐν Ἀθήναις 266 (Α').
Στρατόνικος Παρμενίωνος Γονν. Θεσσ. 61 (1). 62 (90, 48).
συνθήματα στρατιωτικὰ 237.
συντήρησις ζωγραφικῶν Παγασῶν 261.
σφόνδυλοι· τάφων Ἐλευσίνος 15.
σφραγίδες Κρήτης 257. Κύπρου 263.
σφραγίσματα Τυλίσου Κρήτης 216.
σῶιος ἐν ἐπιγραφῇ ἀγγεῖου ἐκ Μυκαλησσοῦ 104.
Σωσιδημος Μακεδὼν Εὐρωπαῖος ἰδὲ Αἰσχυλῖνος Σ. Μ. Ε..
Σωσιστράτος Βυκίνου Μητροπολίτης Θεσσ. 85 (116, 2).
Σώστρατος Ἀσάνδρου Γονν. Θεσσ. 90 (95, 7).
σωτήρ ἐπωνύμιον 237.

Τ

- ταγὸς Γοννέων Θεσσ. 61 (1, 25)· ἐκκλησία τ. 63 (90, 7).
ταμίας Γονν. Θεσσ. 61 (32). 74 (102, 9, 15).
τάλαντον χαλκοῦν Τυλίσου Κρήτης 221.
ταυροκαθαψία ἐπὶ Κρητικῆς σφραγίδος 260 232.
τσάφ· ἐν Ἐλευσίνι 23. 32. ἐν Μυκηναῖς καὶ νεκρῶν, κατάθεσις ἐν ἀγγείοις ἢ ἐν κτιστοῖς λάκκοις 128. Πύλου 268 (Ζ').
τάφοι Αἰγίνης 266 (Γ'). Ἐλευσίνος 1 κέ.. Μυκηνῶν 127 κέ.. Κουμάσας 23.
τεῖχος μυκηναϊκὸν ἱεροῦ Ἐλευσίνος 13· χρόνων Λυκούργου 13.
Τελέσας Ἀργεῖος 124 (2).
τέφρος σωροὶ ἐν Ἐλευσίνι 24 κέ..
Τιβέριος αὐτοκράτωρ 252.
Τιμόθεος Γοννεὺς Θεσσ. ἰδὲ Κλέων Τ.. Παρμενίων Τ..
Τιμοκράτης Γονν. Θεσσ. ἰδὲ Ἀριστοκλῆς Τ..
τίσα· πόλις Θεσσαλική 83 (112).
τοιχογραφία Τυλίσου Κρήτης 224.
Τολμαῖος Φιλώτα Τονν. Θεσσ. 98 (155, 4).
τράπεζαι προσφορῶν λίθιναι Τυλίσου Κρήτης 217. 230.
τριπτήρ ἐν τάφῳ Ἐλευσίνος 16.
τροχμαλοπαγοῦς λίθου χρονολογία 58.
Τύλισος· εὐρήματα Τυλίσου Κρητικῆς 197 κέ..
Τύχη ἐπαναγωγὸς 107.

Υ

- Υάκινθος· τάφος Υ. ἐν θρόνῳ Ἀμυκλαίου Ἀπόλλωνος 184
Υγῆνης κοροπλάστης Λυκοσούρας 159
ὑποδήματα πηλῖνα Ἐλευσίνος 35. 36.
ὑφασμα περιτυλιξέως ἀμφορέως ὁστοδόχου Ἐλευσίνος 38.

Φ

Φανόδημος Δημητρίου Γονν. Θεσσ. 67 (93, 2).

Φανόδικος Δημητρίου Γοννεύς Θεσσ. 63 (3). 67 (93, 2).

Φαρῶν Μεσσηνίας ἐπιγραφή· διόρθωσις 252.

Φεΐδης Ὁμολιεύς Θεσσ. 87 (121, 3).

φιάλη· χαλκαῖ φιάλαι τεφροδόχοι ἐν τάφῳ Μυκηνῶν 128· πηλίνη φ.

Μυκηνῶν γεωμετρικὴ 135.

Φίλινα Φιλῶνου Ἀθηναία 124.

Φίλιππος Ἐρικινεύς Θεσσ. ἰδὲ Ὁρθαγόρας Φ. Ἐ..

Φιλόλαος Γονν. Θεσσ. ἰδὲ Μάνιγος Φ..

Φιλόμβροτος Γονν. Θεσσ. ἰδὲ Κρατεύας Φ..

Φιλότας Γονν. Θεσσ. ἰδὲ Κρατεύας Φ.. Τολμαῖος Φ..

Φλαμινῖος· Τίτος Κοῖνκτιος Φ. ὕπατος Ρωμαῖος ἐν Γόννοις Θεσσ.

66 (92, 4).

Φλάνιος ἰδὲ Ἀπολλώνιος καὶ Ρόκκων.

Φρόντης Ἀργεῖος 124 (2).

Χ

Χαλκίδος ἐπίγραμμα εἰς Ἀπατούριον 234.

Χαράδρα τόπος ἐν Γόννοις Θεσσ. 68 (94, 5).

χοροὶ λατρείας Δεσποίνης ἐν Λυκοσούρα 159.

χεῶν, τὸ 256. 264.

Χρυσίας = Ἀμαρυσίας 240.

χύτρα ἐπὶ τάφου Μυκηνῶν 129. 133. 134.

Ψ

ψηφίσματα Ἐρετρίας 239. Θεσσαλίας 60 κέ..

Ἐκδοθήσεται τόδε τὸ τεῦχος (3^{ον} καὶ 4^{ον} = σελ. 127-278) τῇ 24·4·13.

Α'). Πινάκιον τῆς ΑΕ (1837-1911).

περίοδος	ἔτιδων ἀριθμ. τάξις	ἔτους β'-ε' τευχῶν ἀριθ.	ἔτος	τεύχος	μῆν	σελὶς, στήλη	ἐπιγραφ. ἀριθ.	τόμων ἀριθμοί (νέα)
(1η)	(α')		1837	(1)	ὀκτώβριος	σελὶς 1 - 20	1 - 5	Α'
			»	(2)	νοέμβριος	21 - 36	9 - 11	»
			»	(3)	δεκέμβριος	37 - 56	14 - 24	»
			1838	(4)	Ἰανουάριος	57 - 70	26 - 32	Β'
			»	(5)	φεβρουάριος, μάρτιος	71 - 86	— —	»
			»	(6)	Ἀπρίλιος, Μάιος	87 - 98	41 - 46	»
			»	(7)	Ἰούνιος, Ἰούλιος	99 - 114	47 - 61	»
			»	(8)	Αὐγούστος, Σεπτέμβριος	115 - 130	62 - 80	»
			»	(9)	ὀκτώβριος, νοέμβριος	131 - 142	81 - 103	»
			1838-9	(10)	δεκέμβριος 1838, Ἰανουάριος 1839	143 - 166	104 - 133	Γ'
			1839	(11)	φεβρουάριος, μάρτιος	167 - 188	134 - 175	»
			»	12	Ἀπρίλιος, Μάιος	189 - 211	175(α)-216	»
	6'	1	»	13(καὶ 14)	Ἰούνιος, Ἰούλιος (καὶ Αὐγούστος, ὅρα σελ. 230)	212 - 257	217 - 273	»
		2	»	15	σεπτέμβριος, ὀκτώβριος	257(α)-271	266(α)-300	»
		3	»	17	νοέμβριος, δεκέμβριος	272 - 295	301 - 350	»
		4	1840	18	Ἰανουάριος, φεβρουάριος	296 - 331	351 - 400	Δ'
		5	»	19	Μάρτιος - Μάιος	332 - 359	401 - 452	»
		6	»	20	Ἰούνιος - Σεπτέμβριος	360 - 387	453 - 510	»
		7	»	21	ὀκτώβριος - δεκέμβριος	388 - 407	511 - 555	»
	γ'	8	1841	22	Ἰανουάριος - Ἀπρίλιος	408 - 430	556 - 600	Ε'
		9	»	23	Μάιος - Ἰούλιος	431 - 446	601 - 649	»
		10	»	24	Αὐγούστος - δεκέμβριος	447 - 470	651 - 723	»
	δ'	11	1842	25	Ἰανουάριος - Μάρτιος	471 - 502	725 - 800	Ζ'
		12	»	26	Ἀπρίλιος - Αὐγούστος	503 - 534	801 - 901	»
		13	»	27	»	537 - 576	902 - 1000	»
		14	»	28	σεπτέμβριος - δεκέμβριος	577 - 625	1001 - 1100	»
	ε'	15	1843	29	Ἰανουάριος - Ἰούνιος	626 - 637	— —	Ζ'
			1852	30	νοέμβριος	637(α)-664	1101 - 1106	Η'
			»	31	δεκέμβριος	665 - 688	1107 - 1141	»
			1853	32	Ἰανουάριος	689 - 778	1142 - 1300 α	Θ'
			»	33	φεβρουάριος - Ἀπρίλιος	779 - 842	1301 - 1362	»
			»	34	Μάιος - Ἰούλιος	843 - 948	1363 - 1600	»
			»	35	Αὐγούστος - ὀκτώβριος	949 - 988	1601 - 1717	»
			»	36	νοέμβριος, δεκέμβριος	989 - 1084	1718 - 2033	»
			1854	37	Ἰανουάριος - Μάιος	1085 - 1148	2034 - 2208	Ι'
			»	38	Ἰούνιος - Σεπτέμβριος	1149 - 1227	2209 - 2454	»
			»	39	ὀκτώβριος - δεκέμβριος	1229 - 1257	2455 - 2546	»
			1855	40	»	1261 - 1290	2547 - 2592	ΙΑ'
			»	41	»	1291 - 1330	2593 - 2674	»
			1856	42	»	1331 - 1418	2675 - 2866	ΙΒ'
			»	43	»	1419 - 1457	2867 - 2993	»
			»	44	»	1459 - 1502	2994 - 3121	»
			1857	45	»	1503 - 1550	3122 - 3141	ΙΓ'
			»	46	»	1551 - 1602	3142 - 3173	»
			»	47	»	1603 - 1650	3174 - 3214	»
			1858	48	»	1651 - 1714	3215 - 3268	ΙΔ'
			»	49	»	1715 - 1770	3269 - 3379	»
			»	50	»	1771 - 1810	3380 - 3478	»
			1859	51	»	1811 - 1862	3479 - 3600	ΙΕ'
			»	52	»	1863 - 1910	3601 - 3714	»
			1860	53	»	1911 - 1958	3715 - 3803	ΙΦ'
			»	54	»	1959 - 2030	3804 - 4047	»
			»	55	»	2031 - 2106	4048 - 4158	»
2α	Α'		1862	1	Ἰανουάριος	σελ. α' - δ' καὶ στήλ. 1- 16	1 - 25 (2-25=4159-4182)	ΙΙ'
	»		»	2	φεβρουάριος	στήλ. 17- 40	26 - 49 (26-44=4183-4201)	»
	»		»	3	Μάρτιος	» 41- 64	50 - 67	»
	»		»	4	Ἀπρίλιος	» 65-104	68-106	»
	»		»	5	Μάιος	» 105-120	107-111	»
	»		»	6	Ἰούνιος	» 121-152	112-123	»
	»		»	7	Ἰούλιος	» 153-184	124-187	»
	»		»	8	Αὐγούστος	» 185-220	188-210	»
	»		»	(*) 9	σεπτέμβριος	» 221-248	211-218	»
	»		»	(*) 10	ὀκτώβριος	» 249-256	219-227	»
	»		»	(*) 11	νοέμβριος	» 257-284	228-342	»
	»		»	(*) 12	δεκέμβριος	» 285-316	343-403	»
	—		1869	13	»	σελ. 317-348	404-412	ΙΗ'
	—		1870	14	»	» 349-380	413-416	ΙΘ'
	—		1872	15	»	» 381-408	417-424	Κ'
	—		»	16	»	» 409-444	425-432	»
	—		1874	17	»	» 445-492	433-443	ΚΑ'

Α'). Πινάκιον τῆς ΑΕ (1837-1911).

περίοδος	ἔτος	τεῦχος	στῆλαι, σελίδες	πίνακες			εἰκό- νες	τόμων ἀριθμοὶς (νέα)
				ἀπλοῖ	διπλοῖ	παρέν- θετοι		
3η	1883	1, 2, 3, 4	στῆλαι 264	9	4	—	9	ΚΒ'
	1884	1-2, 3, 4	» 224	5	7	5	7	ΚΓ'
	1885	1, 2, 3, 4	» 268	4	8	2	14	ΚΔ'
	1886	1, 2, 3, 4	» 272	9	4	2	38	ΚΕ'
	1887	1, 2-3, 4	» 218	7	6	—	38	ΚΦ'
	1888	1-2, 3-4	» 200	7	5	1	20	ΚΙ'
	1889	1-4	» 212	12	1	—	12	ΚΗ'
	1890	1-2, 3, 4	» 224	12	1	2	11	ΚΘ'
	1891	1-4	» 192	14	1	1	4	Λ'
	1892	1, 2-4	» 258	12	1	3	13	ΛΑ'
	1893	1-2, 3, 4	» 224	14	1	2	11	ΛΒ'
	1894	1-2, 3, 4	» 244	13	1	1	8	ΛΓ'
	1895	1, 2-3, 4	» 274	11	1	3	26	ΛΔ'
	1896	1-2, 3-4	» 264	11	1	1	14	ΛΕ'
	1897	1-2, 3-4	» 200	10	2	—	13	ΛΦ'
	1898	1-2, 3-4	» 272	15	—	2	59	ΛΤ'
	1899	1, 2-3, 4	» 240	12	—	1	68	ΛΗ'
	1900	1-2, 3, 4	» 212	9	3	7	25	ΛΘ'
	1901	1-2, 3-4	» 194	10	2	3	9	Μ'
	1902	1-2, 3-4	» 174	16	1	10	62	ΜΑ'
	1903	1-2, 3-4	» 208	12	—	1	32	ΜΒ'
	1904	1-2, 3-4	» 214	10	—	—	61	ΜΓ'
	1905	1-3, 4	» 270	8	—	—	21	ΜΔ'
	1906	1-2, 3-4	» 248	14	—	—	60	ΜΕ'
	1907	1-2, 3-4	» 246	10	—	—	45	ΜΦ'
	1908	1-2, 3-4	» 318	10	—	4	60	ΜΤ'
	1909	1-3, 4	» 276	8	—	2	50	ΜΗ'
	1910	1-2, 3-4	» 432	12	—	—	156	ΜΘ'
	1911	1-2, 3-4	σελίδες 302	5	—	—	210	Ν'

Τῆς πρώτης περιόδου τὰ ἑνδεκα πρώτα τεύχη («τετράδια» ἢ «φυλλάδια») δὲν φέρουσι διαρρήδην ἀναγεγραμμένους ἀριθμοὺς 1-11, ἀλλ' ἐκ τοῦ δωδεκάτου (ἀριθ. 12) νοοῦνται οὕτως ἡριθμημένα.

Σελ. 52· ὁ ἀριθ. 25 δὲν εἶνε ἐπιγραφή.

» 57· ἐπὶ τῆς κεφαλίδος τοῦ τεύχους (4^{ον}) ἀντὶ δεκεμβρίου 1837 γρ. ἰανουάριος 1838 (ὅρα σελ. 86).

» 71-86 (τεύχος 5^{ον})· ἐπιγρ. ἀριθ. 33-40 δὲν φέρονται (τὰ τῶν ἀριθμῶν τούτων εἰσὶ γλυπτὰ).

» 143-166· τὸ τεύχος τοῦτο (10^{ον}) περιέχει τὰ τοῦ δεκεμβρίου 1838 καὶ τοῦ ἰανουαρίου 1839.

Περὶ τῆς ἐν σελ. 151 ἐπιγραφῆς 112 ὅρα καὶ σελ. 230.

» » » » 168 » » » » 137 » » » »

Ἡ ἐν σελ. 189 ἐπιγραφὴ 175 ὀνομαστέα 175^α, διότι 175 ὑπάρχει ἐν τῇ τελευταίᾳ τοῦ προηγουμένου (11^{ον}) τεύχους· σελίδι (188).

Ἡ σελὶς ἢ ὅπισθεν τῆς 211^{ης} εἶνε κενὴ καὶ δὲν ἑλλογεῖται ἐν τῇ ἀριθμῇσει.

Τὸ 13^{ον} τεύχος (ἔτος 6', ἀριθ. 1, ἰούλιος καὶ ἰούλιος 1839) περιέχει:

σελ. ἐπιγραφ.
212-224 217-244· ὅρα καὶ σελ. 238 κέ..

225 245

» 246

» 252

» 253

226 254

» 261

» 262

227-229 263-273

230 112· ὅρα καὶ σελ. 151.

» 137· » » » 168.

231 233 247-250

234 251

» 255

235-237 256-260

238-257 περὶ τῶν ἄνω ἐπιγρ. ἀριθ. 217 κτλ..

Τεύχος 14^{ον} ἴδιον δὲν ἐξεδόθη, ἀλλ' ἐν τεύχει 13^{ον} σελ. 230 φέρεται: «... ἐκδίδομεν εἰς τὸ φυλλάδιον τοῦτο καὶ τὴν ὕλην τοῦ ἰουλίου καὶ αὐγούστου τοῦ 1839»· διὸ τὸ 13^{ον} νοεῖται καὶ 14^{ον}.

Τὸ 15^{ον} τεύχος (ἔτος 6', ἀριθ. 2, Σεπτέμβριος καὶ ὀκτώβριος 1839) περιέχει:

σελ. ἐπιγραφ.
257 α)-259 266(α)-273(α). Ἡ πρώτη σελὶς ὀνομαστέα 257^α, διότι 257 εἶνε ἡ τελευταία τοῦ προηγουμένου (13^{ον}) τεύχους. Ἀριθμοὶ 266 273 (ὁ ἐνθάδε 269 εἶνε ἀνάγλυφον) φέρονται καὶ ἄνω ἐπὶ ἐπιγραφῶν, διὸ οἱ ἐνθάδε ἀριθμοὶ ὀνομαστέοι 266α-273α.

260-269 274-300. Σελ. 260· ἐπιγρ. ἀριθ. 277 δὲν φέρεται (ἀπεικασμα ἐπιγραφῆς ἀριθ. 277 ὑπάρχει ἐν πίνακι 5^{ον} τοῦ 15^{ον} τεύχους). Σελ. 266· ἐπιγρ. ἀριθ. 292 δὲν φέρεται.

Ἡ σελὶς ἡ ὀπισθεν τῆς 271^{ης} εἶνε κενὴ καὶ δὲν ἐλλογεῖται ἐν τῇ ἀριθμῇσει.

Τεύχος 16^{ον} δὲν ἐξεδόθη (πρὸς ἀνω περὶ τοῦ 14^{ου}).

Ἐν σελ. 447 ἐπιγρ. ἀριθ. 650 δὲν φέρεται.

» » 471 » » 724 » »

Σελίδες 535-6 δὲν φέρονται.

Σελ. 537· ἐπὶ τοῦ τεύχους τούτου (27^{ον}) μῆνες ἀναγράφονται οἱ αὐτοὶ τοῖς ἐπὶ τοῦ προηγουμένου.

Ἡ σελὶς ἡ ὀπισθεν τῆς 625^{ης} εἶνε κενὴ καὶ δὲν ἐλλογεῖται ἐν τῇ ἀριθμῇσει.

Τοῦ 30^{ου} τεύχους ἡ πρώτη σελὶς ὀνομαστέα 637α, διότι 637 εἶνε ἡ τελευταία τοῦ προηγουμένου τεύχους.

Περὶ τῶν ἐν σελ. 640 καὶ 641 ἐπιγραφῶν 1102 καὶ 1103 ὅρα καὶ σελ. 687 («1102 δις» καὶ «1103 δις»).

Ἐν σελ. 777 μετὰ τὴν ἐπιγραφὴν 1300 ὑπάρχει ἐπιγραφή φέρουσα ἀριθ. «1300 δις» (ὀνομαστέα 1300α).

Ἡ σελὶς 1228 εἶνε κενή.

» » 1258 » »

Σελίδες 1259-1260 δὲν φέρονται.

Ἀπὸ τοῦ ἔτους 1855 μέχρι τοῦ 1860 καὶ ἀπὸ τοῦ 1869 καὶ ἐξῆς μῆνες δὲν ἀναγράφονται ἐπὶ τῶν τευχῶν.

1856. Ἡ σελὶς 1458 εἶνε κενή.

1862. Στήλ. 113/4· ἀντὶ ἀρ. (ἐπιγρ.) 108 γρ. ἀρ. 110.

» » 115/6· » » » 109 » » 111.

» » 179/80· δύο ἐπιγραφαὶ φέρουσι τὸν αὐτὸν ἀριθμὸν, 184· τούτων ἡ δευτέρα ὀνομαστέα 185.

» » 182· ἀντὶ ἀρ. (ἐπιγρ.) 185 γρ. ἀρ. 186.

» » 183· » » » 186 » » 187.

» Τὰ τῶν τεσσάρων τελευταίων μηνῶν τεύχη (ἀριθ. 9-12 τῆς 2^{ης} περιόδου) ἐξεδόθησαν τῷ 1863.

1872. Τὸ 16^{ον} τῆς 2^{ης} περιόδου τεύχος ἐξεδόθη τῷ 1873.

1874. Σελ. 485· ὁ ἀριθ. 441 δὲν εἶνε ἐπιγραφή.

1884. Τέσσαρες στήλαι ἐντυποί, μεταξὺ τῆς 100^{ης} καὶ τῆς 101^{ης}, δὲν φέρουσιν ἀριθμὸν, διὸ ὀνομαστέα 100α-100δ.

1900. Δύο πίνακες φέρουσι τὸν αὐτὸν ἀριθμὸν, 5, διὸ τούτων ὁ δεύτερος ὀνομαστέος 5α.

1901. Δύο στήλαι ἐντυποί, μεταξὺ τῆς 174^{ης} καὶ τῆς 175^{ης}, δὲν φέρουσιν ἀριθμὸν, διὸ ὀνομαστέα 174α καὶ 174β.

Σελίδωσις. Αἱ τῆς 1^{ης} περιόδου σελίδες εἰσὶν ἀπλαῖ (μονόστηλοι, μονάρητοι), αἱ δὲ τῆς 2^{ης} καὶ τῆς 3^{ης} δίστηλοι· καὶ τοῦ μὲν 1862 εἰσὶ διάριθμοι (ἀριθμεῖται ἡ στήλη ἑκάτερα), τοῦ δὲ 1869-1874 μονάρητοι, τοῦ δὲ 1883-1910 διάριθμοι, ἀπὸ δὲ τοῦ 1911 μονάρητοι.

Β'). Πρόγραμμα τῆς ΑΕ.

Τῆς ἐκδόσεως ἐπιμελεῖται ἐπιτροπεία πέντε μελῶν τοῦ συμβουλίου τῆς Ἀρχαιολογικῆς ἐταιρείας. Αἱ ἐπιστολαὶ ἐπιγράφονται πρὸς Βασίλειον Λεονάρδον.

Δημοσιεύονται ἀρχαιολογικαὶ πραγματεῖαι καὶ ἀγγελίαι, μάλιστα δὲ περὶ εὐρημάτων καὶ πορισμάτων τῶν τῆς ἐταιρείας ἀνασκαφῶν, πᾶσαι διὰ βραχέων συντεταγμέναι.

Ἐκδίδονται κατ' ἔτος τέσσαρα τεύχη σχήματος τετάρτου ἀποτελοῦντα τόμον δώδεκα καὶ ἑκατὸν σελίδων καὶ πλέον μετ' εἰκόνων καὶ πινάκων, ὅποταν χρεῖα ᾖ· τιμὴ δὲ τοῦ τόμου ἑκάστου πέντε καὶ εἴκοσι δραχμαί.

Οἱ συγγραφεῖς λαμβάνουσιν ἑπτὰ καὶ ἥμισυ δραχμῆς τῆς σελίδος ἑκάστης, ἐλλογουμένων καὶ τῶν εἰκόνων καὶ πινάκων, καὶ ἀντίτυπα τῶν ἑαυτῶν πραγματειῶν εἴκοσι πέντε.

Τὰ χειρόγραφα τῶν δημοσιευομένων δὲν ἐπιστρέφονται.

Ἡ ΑΕ διαμείβεται πρὸς ἀρχαιολογικὰ περιοδικά.

Γ'). Έκδοτικὸν πέτευρον.

α'). Ἀποκοπαί.

A	
AA	Archäologischer Anzeiger (Beiblatt zum Jahrbuch).
AAM	Ἀθηνῶν Ἀρχαιολογικὸν μουσεῖον.
AGR	Conze Die attischen Grabreliefs.
AA	Ἀρχαιολογικὸν Δελτίον.
AD	Antike Denkmäler.
AdM	Ami des monuments.
AE	Ἀρχαιολογικὴ Ἐφημερίς.
AEE	Κουμανούδης Ἀττικῆς ἐπιγραφαὶ ἐπιτύμβιοι.
AEEt	Ἀθηνᾶ, περιοδικὸν τῆς Ἐπιστημονικῆς ἐταιρείας.
AEM	Archäologisch-epigraphische Mitteilungen aus Österreich-Ungarn.
AEt	Ἀρχαιολογικὴ ἐταιρεία.
AZ	Archäologische Zeitung.
AH	Rangabé Antiquités helléniques.
AI	Annali dell' Instituto.
AJA	American Journal of Archaeology.
AIHM	Académie des Inscriptions: Histoire et Mémoires.
AICR	» » » Comptes rendus.
AIM	» » » Mémoires
AIMM	» » » Monuments et Mémoires.
AIMS	» » » Mémoires présentés par divers savants.
AJPh	American Journal of Philology.
AzM	Ἀκροπόλεως μουσεῖον.
AM	Mitteilungen des deutschen archäologischen Instituts, athenische Abteilung.
AΠΔ	Ἀθήναιον, σύγγραμμα περιοδικὸν κατὰ διμηνίαν ἐκδιδόμενον.
AΠM	Ἀρμονία, ἐπιστημονικὸν περιοδικὸν σύγγραμμα ἐκδιδόμενον κατὰ μῆνα.
Au	Ausonia.
AV	Gerhard Auserlesene Vasenbilder.
B	
BA	Bollettino d' Arte.
BBE	Βυζαντίς, περιοδικὸν τῆς Βυζαντιολογικῆς ἐταιρείας.
BZ	Byzantinische Zeitschrift.
BI	Bullettino dell' Instituto.
BCH	Bulletin de correspondance hellénique.
BCR	Bullettino della Commissione archeologica Comunale di Roma.
BM	Βυζαντιακὸν μουσεῖον.
BMB	British Museum Catalogue of Bronzes.
BMJ	» » » Jewellery.
BMI	Greek Inscriptions in the British Museum.
BMC	British Museum Catalogue of Greek Coins.
BMR	» » » Finger-Rings.
BMS	» » » Sculpture.
BMT	» » » Terracottas.
BMV	» » » Vases.
BS	Berliner Studien.
BSA	Annual of the British School at Athens.
BSAF	Bulletin de la Société nationale des antiquaires de France.

BPhC	Bibliotheca philologica classica.
BphW	Berliner philologische Wochenschrift.

Γ (G)

GA	Gazette archéologique.
GBA	Gazette des beaux-arts.
GGA	Göttingische gelehrte Anzeigen.
GGN	» » Nachrichten.
GI	Glotta.
GNF	Gazette numismatique Française.
GR	Schöne Griechische Reliefs.

Δ (D)

DaK	Müller-Wieseler Denkmäler der alten Kunst.
DdA	Daremberg-Saglio-Pottier Dictionnaire des antiquités grecques et romaines.
ΔEO	Δελτίον τῆς ἐν Ἀλμυρῷ Φιλαρχαίου ἐταιρείας «Ὁδρὺς».
DI	Collitz Sammlung der griechischen Dialekt-Inschriften.
ΔIEE	Δελτίον τῆς Ἱστορικῆς καὶ Ἐθνολογικῆς Ἐταιρείας.
DkA	Baumeister Denkmäler des klassischen Altertums.
DoA	Dictionary of Antiquities.

E

EE	Ephemeris epigraphica.
EEΠ	Ἐπιστημονικὴ ἐπετηρίς τοῦ Ἀθηνῆσι πανεπιστημίου.
EM	Ἐπιγραφικὸν μουσεῖον.
ENA	Διεθνὴς Ἐφημερίς τῆς νομισματικῆς ἀρχαιολογίας.
ΕΦ	Ἐφημερίς τῶν Φιλομαθῶν.
ΕΦΣΠ	Ἐπετηρίς τοῦ Φιλολογικοῦ συλλόγου «Παρνασοῦ».

F

FP	Fondation Piot.
----	-----------------

Z

ZE	Zeitschrift für Ethnologie.
ZN	Zeitschrift für Numismatik.

H

HA	Perrot-Chipiez Histoire de l'art.
He	Hermes, Zeitschrift für klassische Philologie.
HHN	Head Historia numorum.
HIN	Τὸ αὐτὸ ἐξελληνισθὲν ὑπὸ Ἰ. Σβορώνου.

I (J)

Jb	Jahrbuch des deutschen archäologischen Instituts.
Jber	Bursian-Müller Kroll Jahresbericht über die Fortschritte der klassischen Altertumswissenschaft.
IG	Inscriptiones Graecae (ὄρα ἐν τοῖς ἐξῆς).
IGA	Roehl Inscriptiones Graecae antiquissimae.
IGR	Cagnat Inscriptiones Graecae ad res Romanas pertinentes.
IEM	Μουσείον τῆς Ἱστορικῆς καὶ Ἐθνολογικῆς Ἐταιρείας.

Jh	Jahreshefte des österreichischen archäologischen Institutes.	ΠΑΕ	Πρακτικά τῆς Ἀρχαιολογικῆς ἐταιρείας.
JHS	Journal of Hellenic studies.	PASA	Papers of the American School of classical studies at Athens.
JePh	Jahrbücher für classische Philologie.	ΠΠΑ	Πανδώρα, περιοδικὸν Ἀθηνῶν.
JoPh	Journal of Philology.		P(R)
JRS	" " Roman Studies	RA	Revue archéologique.
JS	Journal des Savants.	RAC	Rassegna di antichità classica
JPh	Jahrbücher für Philologie	RAL	Rendiconti dell' Accademia dei Lincei.
	K (C)	RAM	Revue pour l' art ancien et moderne.
CJ	Classical Journal.	RE	Pauly Wissowa-Kroll Real- Encyclopädie.
CIG	Corpus inscriptionum Graecarum.	RÉA	Revue des études anciennes.
CIL	" " Latinarum.	RÉG	" " grecques.
KI	Klio, Beiträge zur alten Geschichte.	RF	Rivista di Filologia.
CPh	Classical Philology.	RhM	Rheinisches Museum für Philologie.
CQ	" Quarterly.	RIG	Michel Recueil d' inscriptions grecques.
CR	" Review.	RIJ	Dareste - Haussoullier-Reinach Recueil des inscriptions juridiques grecques.
KΦΣ	Ὁ ἐν Κωνσταντινουπόλει Ἑλληνικὸς Φιλολογικὸς σύλλογος.	RC	Revue critique.
	Λ (L)	RM	Mitteilungen des deutschen archäologischen Instituts. römische Abteilung.
AE	Λόγιος Ἑρμῆς, σύγγραμμα φιλολογικὸν περιοδικὸν ἐκδιδόμενον ὑπὸ Κ. Κόντου.	RN	Revue numismatique.
LM	Roscher Ausführliches Lexikon der griechischen und römischen Mythologie.	RPh	" de philologie.
LS	Leipziger Studien.		Σ (S)
	M	SB	Sitzungsberichte (λ.χ. SBAB = SB der Akademie der Wissenschaften zu Berlin).
MA	Monumenti antichi.	SIG	Dittenberger Sylloge inscriptionum Graecarum ² .
MAH	Mélanges d' archéologie et d' histoire.	ΣMB	Μουσεῖον καὶ Βιβλιοθήκη τῆς ἐν Σμύρνῃ Εὐαγγελικῆς σχολῆς
MB	Musée Belge.		T
ME	Μνημεῖα τῆς Ἑλλάδος.	TAM	Tituli Asiae Minoris.
MeI	Memorie dell' Istituto.		W
MeNI	Memorie nuove dell' Istituto	WE	Pape-Benseler Wörterbuch der griechischen Eigennamen.
MI	Monumenti inediti dell' Istituto	WkPh	Wochenschrift für klassische Philologie.
MIA	Museo Italiano di antichità classica	WS	Wiener Studien.
Mn	Mnemosyne, Bibliotheca philologica Batava.	WV	Conze - Benndorf Wiener Vorlegeblätter.
MP	Monuments Piot.		Φ (Ph)
MSAF	Mémoires de la Société nationale des antiquaires de France	Ph	Philologus, Zeitschrift für das klassische Altertum.
	N	PhA	Philologischer nzeiger, als Ergänzung des Philologus.
NZ	Numismatische Zeitschrift.	ΦΦΠ	Φιλίστωρ, σύγγραμμα φιλολογικὸν καὶ παιδαγωγικὸν δις τοῦ μηνὸς ἐκδιδόμενον ὑπὸ Σ. Κουμανούδου, Κ. Ξανθοπούλου, Δ. Μανροφρύδου.
NJkA	Neue Jahrbücher für das klassische Altertum.		X (Ch)
NJPh	" " " Philologie.	XM	Χριστιανικὸν μουσεῖον.
NC	Numismatic Chronicle.	XΠA	Χρυσάλλις, περιοδικὸν Ἀθηνῶν.
NM	Νομισματικὸν μουσεῖον		
NS	Notizie degli scavi di antichità.		
	O		
OGI	Dittenberger Orientis Graeci inscriptiones selectae.		
	Π (P)		
ΠA	Παλιγγενεσία, ἐφημερὶς Ἀθηνῶν.		

Τῆς τῶν ἐπιγραφῶν Συναγωγῆς (CIG, νῦν IG) οἱ τόμοι ἀριθμοῦνται κατὰ τὴν τάξιν, ἥ ὁρίσθη ὑπὸ τῆς ἐν Βερολίῳ Ἀκαδημείας τῶν ἐπιστημῶν ἐν τῇ συνεδρίᾳ τῆς 25^{ης} ἰουνίου 1903 (v.) ὡςδε:

- Vol. I.** *Inscriptiones Atticae anno Euclidis vetustiores* ed. A. KIRCHHOFF. 1873.
Supplementa. Accedunt indices. 1877. 1887. 1891.
(Πρότερον ἐπεγράφετο *Corpus Inscriptionum Atticarum. Vol. I. et vol. IV. pars I. fasc. 1-3.*)
- Vol. II.** *Inscriptiones Atticae aetatis quae est inter Euclidis annum et Augusti tempora* ed. U. KOEHLER.
pars I. Decreta continens. 1877.
pars II. Tabulas magistratuum, catalogos nominum, instrumenta iuris privati continens. 1883.
pars III. Dedications, titulos honorarios, statuarum subscriptiones, titulos artificum, titulos sacros, inscriptiones ararum, oracula, similia, titulos sepulcrales continens. 1888.
pars IV. Indices continens. Composuit J. KIRCHNER. 1893.
pars V. Supplementa. 1895.
(Πρότερον ἐπεγράφετο *Corpus Inscriptionum Atticarum. Vol. II. pars 1-4 et vol. IV. pars 2.*)
- Vol. III.** *Inscriptiones Atticae aetatis Romanae* ed. W. DITTENBERGER.
pars I. Decreta senatus populi Atheniensium. Societatum et collegiorum decreta. Imperatorum magistratuumque Romanorum epistulae et constitutiones. Orationes epistulae testamenta aliaeque litterae privatae. Rerum sacrarum dedicationes. Aedificiorum publicorum et privatorum tituli, termini, similia. Artificum tituli. Statuarum subscriptiones allique tituli honorarii. Catalogi. Addenda et corrigenda. Additae sunt tabulae quinque lithographicae. 1878.
pars II. Tituli sepulcrales. Tituli memoriales. Fragmenta incerta. Addenda et corrigenda. Indices. 1882.
pars III. Appendix inscriptionum Atticarum: defixionum tabellae in Attica regione repertae ed. R. WUENSCH. 1897.
(Πρότερον ἐπεγράφετο *Corpus Inscriptionum Atticarum Vol. III. pars 1-2 et Appendix.*)
- Vol. IV.** *Inscriptiones Argolidis* ed. M. FRAENKEL. 1902.
(Πρότερον ἐπεγράφετο *Corpus Inscriptionum Graecarum Peloponnesi et insularum vicinarum. Vol. I. Inscriptiones Graecae Aeginae Pityonnesi Cecryphaliae Argolidis.*)
- Vol. V.** *Inscriptiones Arcadiae Laconicae Messeniae.*
- Vol. VI.** *Inscriptiones Elidis et Achaiae.*
- Vol. VII.** *Inscriptiones Megaridis et Boeotiae* ed. W. DITTENBERGER. 1892.
(Πρότερον ἐπεγράφετο *Corpus Inscriptionum Graecarum Graeciae septentrionalis Vol. I. Inscriptiones Graecae Megaridis Oropiae Boeotiae.*)
- Vol. VIII.** *Inscriptiones Delphorum; edentur consilio et auctoritate Academiae Franco-Gallicae.*
- Vol. IX.** *Inscriptiones regionum Graeciae septentrionalis voluminibus VII et VIII non comprehensae.*
pars I. Inscriptiones Phocidis, Locridis, Aetoliae, Acarnaniae, insularum maris Ionii ed. W. DITTENBERGER. 1897.
(Πρότερον ἐπεγράφετο *Corpus Inscriptionum Graecarum Graeciae septentrionalis. Vol. III. pars I.*)
pars II. Inscriptiones Thessaliae ed. O. KERN. Indices composuit F. HILLER DE GAERTRINGEN. Inest tabula geographica una. 1908.
- Vol. X.** *Inscriptiones Epiri Macedoniae Thraciae Scythiae.*
- Vol. XI.** *Inscriptiones Deli; edentur consilio et auctoritate Academiae Franco-Gallicae.*
- Vol. XII.** *Inscriptiones insularum maris Aegaei praeter Delum.*
(Πρότερον ἐπεγράφετο *Inscriptiones Graecae insularum maris Aegaei.*)
fasc. I. Inscriptiones Rhodi Chalcis Carpathi cum Saro Casi ed. F. HILLER DE GAERTRINGEN. 1895.
fasc. II. Inscriptiones Lesbi Nesi Tenedi ed. W. PATON. 1899.
fasc. III. Inscriptiones Symes Teutlussae Teli Nisyri Astypalaeae Anaphes Therae et Therasiae Pholegandri Meli Cimoli ed. F. HILLER DE GAERTRINGEN. 1898.
fasc. III. Supplementa. Inscriptiones Symes Teutlussae Alimniae Teli Nisyri Astypalaeae Anaphes Therae et Therasiae Pholegandri Meli Cimoli consilio et auctoritate ed. F. HILLER DE GAERTRINGEN 1904.
fasc. IV. Inscriptiones Coi et Calymnae.
fasc. V. Inscriptiones Cycladum ed. F. HILLER DE GAERTRINGEN.
Pars prior. Inscriptiones Cycladum praeter Tenum. 1903.
Pars altera. Inscriptiones Teni insulae et totius fasciculi indices. 1909.
fasc. VI. Inscriptiones Chii et Sami.
fasc. VII. Inscriptiones Amorgi et insularum vicinarum ed. J. Delamarre. Indices composuit F. Hiller de Gaertringen. Addita est tabula geographica una. 1908.
fasc. VIII. Inscriptiones insularum maris Thracici ed. C. FREDRICH. 1909.
fasc. IX. Inscriptiones Euboeae.
- Vol. XIII.** *Inscriptiones Cretae.*
- Vol. XIV.** *Inscriptiones Siciliae et Italiae* additis Graecis Galliae Hispaniae Britanniae Germaniae inscriptionibus ed. G. KAIBEL. 1890.

Μνείας τῶν IG γινομένης, εἰ μὲν ὁ τόμος (volumen) μὴ ὑποδιήρηται, ἀναγράφεται ἀπλῶς ὁ τόμος καὶ ὁ ἀριθμὸς τῆς ἐπιγραφῆς (λ. χ. IG IV 439), εἰ δὲ ὑποδιήρηται, γράφεται λ. χ. ὧδε: IG IX¹ 682, IG IX² 1204, IG XII⁵ 867· ἐν τούτῳ τὸ μὲν XII εἶνε ὁ τόμος, τὸ δὲ 5 ἡ πρώτη ὑποδιαίρεσις (τεῦχος, fasciculus), τὸ δὲ 867 ὁ ἀριθμὸς τῆς ἐπιγραφῆς· τὸ δὲ μέρος (pars) ἐνθάδε τε καὶ ἀλλαχοῦ, ὅπου ἂν ἡ τῶν ἐπιγραφῶν ἀρίθμησις συνεχῆς ᾖ, παραλείπεται.

Τοῦ 1^{ου} τόμου τὸ μὲν 1^{ον} μέρος γράφεται, καθ' ἃ εἴρηται, ὧδε: IG I (λ. χ. IG I 555), τὸ δὲ 2^{ον} μέρος (Supplementa) ὧδε: IG I² (ἐνθάδε μετὰ τὸν τῆς ἐπιγραφῆς ἀριθμὸν χρησιμώτατον καὶ τὴν σελίδα προσαναγράφειν, λ. χ. IG I² 373^e σελ. 41).

Τοῦ 2^{ου} τόμου τὰ μὲν τρία πρῶτα μέρη δὲν προσδελούονται, ἀλλὰ γραπτέον ἀπλῶς λ. χ. IG II 4320, τὸ δὲ 4^{ον} μέρος (Indices) γράφεται ὧδε: IG II⁴, τὸ δὲ 5^{ον} ὧδε: II⁵ (λ. χ. IG II⁵ 4321).

Τοῦ 3^{ου} τόμου τὰ μὲν δύο πρῶτα μέρη δὲν προσδελούονται, ἀλλὰ γραπτέον ἀπλῶς λ. χ. IG III 1821, τὸ δὲ 3^{ον} μέρος (Appendix inscriptionum Atticarum: defixionum tabellae) γραπτέον IG III³.

Τοῦ 12^{ου} τόμου τὰ τοῦ 3^{ου} τεύχους μέρη γραφέντων ὧδε: τὸ μὲν 1^{ον} (fasc. III.), καθ' ἃ εἴρηται, XII³, τὸ δὲ 2^{ον} (fasc. III. Supplementa) XII^{3,2}.

2). *Ἐκθέσεως τάξις.*

Ἐν ἐπιγραφῶν ἐκδόσει ἀκολουθητέον τῷ τῆς εἰρημένης Συναγωγῆς συστήματι· ἐν ἀρχῇ γραπτέον ἀπλῶς τὸ λῆμμα, δηλὸν ὅτι τὰ τοῦ σχήματος καὶ τῆς ὕλης καὶ τῶν ἐλλείψεων καὶ φθορῶν καὶ τοῦ μεγέθους (ὑψ., πλ., πάχ., ὑψ. γραμμ., ἀπόστ. γραμμ., διάστιχ.) καὶ μετὰ τὴν ἄλλην τοῦ ἀρχαίου μνημείου περιγραφὴν τὰ τῆς εὐρέσεως καὶ τῆς νῦν θέσεως καὶ τὸν ἀριθμὸν τοῦ καταλόγου καὶ εἴ τι ἄλλο συναφές, μετὰ δὲ ταῦτα θετέον τὸ κείμενον (φωτογραφία αὐτοῦ τοῦ ἀρχαίου μνημείου ἢ χειρογράφου ἀπεικασματος ἢ ἐκμάγματος, ὅτε καί, ὅταν τοῦτο χάρτου ᾖ, προσδηλωτέον ποτέρας ὥψεως, πρβ. λ. χ. AE 1912, 61) καὶ εὐθὺς ὑπὸ τοῦτο τὴν μεταγραφὴν, ὑπὸ δὲ ταύτην τὰ ὑπομνήματα.

Ὅταν ἀδυνάτου τῆς φωτογραφήσεως οὔσης τὸ κείμενον διὰ χειρὸς κεφαλαίοις γράμμασιν ἀντιγράφεται, τηρητέον ἀκριβέστατα ἄλλως τε καὶ ἐν ἡκρωτηριασμέναις ἐπιγραφαῖς πρὸς τῷ τῶν γραμμάτων σχήματι καὶ τὴν πρὸς τὸ ὑπερκείμενον (καὶ τὸ ὑποκείμενον, ἀναλόγως) γράμμα ἀντιστοιχίαν τοῦ γε πρώτου καὶ τοῦ τελευταίου γράμματος τοῦ στίχου ἐκάστου· τὸ αὐτὸ τηρητέον καὶ περὶ τῶν ἀλλαχοῦ τῶν στίχων ἐλλείψεων.

Ἡ μεταγραφὴ ἔστω ἀκριβεστάτη τοῦ κειμένου ἀντιγραφὴ ἄνευ ἀναπληρώσεως τῶν ἀποκοπῶν κτ., φέρουσα καὶ τὰ τοῦ κειμένου σφάλματα, ὡς ἔχουσιν, ἀδιόρθωτα, μετὰ διπλῆς γραμμῆς ὑποκάτω ἐν τῷ χειρογράφῳ ἵνα διὰ παχυτέρων τυπῶνται στοιχείων, τοιαύτην δὲ γραμμὴν φερέτωσαν ἐν τῇ μεταγραφῇ καὶ τὰ ἄλλως προσέξεως ἄξια, περὶ ὧν πάντων καὶ γραφέντων ἐν τοῖς ὑπομνήμασι κατὰ στίχον μάλιστα τὰ δέοντα (πρβ. καὶ ἐξῆς περὶ σημείων). Τὸ προσγεγραμμένον ι, ὅπου μὲν ἂν ὑπάρχῃ ἐπὶ τοῦ δημοσιευομένου μνημείου, γραπτέον καὶ ἐν τῇ μεταγραφῇ προσγεγραμμένον (οὐχὶ ὑπογεγραμμένον), ὅπου δ' ἂν λείπῃ, μὴ γραφέντω μηδαμῶς (μηδὲ ὑπογεγραμμένον) ἐν τῇ μεταγραφῇ.

3). *Βλαβῶν καὶ σφαλμάτων σημεία.*

], [], [. Ἐν τοιαύταις (ἀπλαῖς) ἀγκύλαις γράφονται ἐν τῇ μεταγραφῇ, ὡς νῦν ἀναπληροῦνται, τὰ ἐν τῇ ἀρχῇ (]) ἢ ἐν τῷ μέσῳ ([]) ἢ ἐν τῷ τέλει ([]) τῶν στίχων ἥτοι ὅλως μὴ σφζόμενα ἢ οὕτω βεβλαμμένα ὥστε ὑπάρχει ἀμφιβολία (λ. χ. ὅταν διὰ φθορὰν ὑπολείπηται Λ, ὃ ἐνδέχεται νὰ ᾖ α ἢ δ ἢ λ). τὰ μὴ ἀναπληρούμενα γράμματα δηλοῦνται δι' ἰσοριθμῶν στιγμῶν ἢ, ὅταν ὁ ἀριθμὸς αὐτῶν ἄδηλος ᾖ, διὰ μικρῶν παυλῶν. Τὰ δὲ οὕτω βεβλαμμένα ὥστε οὐδεμία ὑπάρχει ἀμφιβολία (λ. χ. Α = α) δὲν γράφονται ἐν ἀγκύλαις, ἀλλ' ἐλλογοῦνται ὡς σφζόμενα. Ἐν δυσὶν ἀγκύλαις ([]) θετέος ἐν τῇ μεταγραφῇ καὶ πᾶς εἴτε μεταξὺ ὅλως ἐλλείπων στίχος, εἴτε ἄνωθεν ἢ κάτωθεν τῶν σφζομένων ἀναπληρούμενος· ὁμοίως δὲ θετέα καὶ τὰ ἐν τοῖς τῶν στίχων ἄκροις ἀναπληρούμενα γράμματα, ὅταν ἡ μεταγραφὴ μὴ χωρίζεται κατὰ τοὺς τοῦ κειμένου στίχους, ἀλλὰ γράφεται ἐν συνεχείᾳ, πλὴν ὅτι ἐνταῦθα, ἐὰν τύχῃσιν ἅμα ἐν συνεχείᾳ ἐλλείποντα ἐν ἡ πλείω γράμματα ἐν τε τῷ τέλει στίχου τινὸς καὶ ἐν τῇ ἀρχῇ τοῦ εὐθὺς ἐπομένου, τίθενται ἅπαξ ἅπαντα (οὐχὶ ἐκατέρου τοῦ στίχου ἰδίᾳ) ἐν ταῖς δυσὶν ἀγκύλαις, τὰ μὲν μετὰ τὴν ἐπὶ δεξιᾷ ἀνεωγμένην ἀγκύλην ([], τὰ δὲ πρὸ τῆς ἐπ' ἀριστερὰ ἀνεωγμένης ἀγκύλης (]), χωρίζονται δ' ἀπ' ἀλλήλων διὰ σημείου, καθ' ἃ ἐξῆς ἐν τοῖς περὶ στίχων ἀριθμήσεως ρηθήσεται.

[]. Ἐν τοιαύταις (διπλαῖς) ἀγκύλαις γράφονται (διὰ παχυτέρων στοιχείων) ἐν τῇ μεταγραφῇ τὰ ὑπὸ τοῦ τεχνίτου ἄκοντος παραλειφθέντα.

< >. Ἐν τοιούτῳ σημείῳ γράφονται (διὰ παχυτέρων στοιχείων) ἐν τῇ μεταγραφῇ τὰ ὀβελιστέα. Τοιοῦτον σημεῖον ἐν τῇ μεταγραφῇ τίθεται καὶ ὅπου ὑπὸ τοῦ τεχνίτου ἀπληλείφθησαν γράμματα· τούτων ὁ χώρος δηλοῦται ἐν τῷ σημείῳ διὰ τετραπλεύρου, περὶ οὗ

ἐξῆς ὁ λόγος, καὶ τὰ μὲν διαφαινόμενα γράφονται διὰ παχυτέρων στικτῶν στοιχείων, τὰ δ' ἀφανῆ δηλοῦνται δι' ἰσαριθμῶν στικτῶν ἢ, ἂν ὁ ἀριθμὸς ἀδελος ἦ, διὰ μικρῶν παυλῶν· ἐν δὲ τῷ κειμένῳ, ἐλλειπούσης φωτογραφίας, ὁ χώρος δηλοῦται διὰ τετραπλεύρου, ἄνευ τοῦ σημείου < >, καὶ τὰ μὲν διαφαινόμενα γράφονται κεφαλαίοις στικτοῖς γράμμασι, τὰ δὲ ἄλλα δηλοῦνται διὰ πυκνῶν λοξῶν παραλλήλων γραμμῶν.

□, □. Διὰ τοιούτων σημείων δηλοῦται ἐν τε τῷ κειμένῳ καὶ ἐν τῇ μεταγραφῇ ὁ ὑπὸ τοῦ τεχνίτου ἐξ ἀρχῆς δι' ἄνωμαλίαν τῆς τοῦ μνημείου ὕλης ἢ ἄλλως ἐπίτηδες καταλειφθεὶς μεταξὺ κενὸς γραμμάτων χώρος, διὰ μὲν τοῦ, ἐνὸς ἢ πλείονων, ὅταν ὁριστὸς ἦ τῶν κενῶν ὁ ἀριθμὸς, διὰ δὲ τοῦ, ἀναλόγου τὸ μήκος, ὅταν ὁ ἀριθμὸς ἀδελος ἦ. Ἐν τοιούτοις δὲ σημείοις τίθενται ὅσα ὁ τεχνίτης, ἄλλα ἐκκολάψας, ἀντέγραφα τέθηκε, γράφονται δὲ ἐν μὲν τῷ κειμένῳ, τῷ χειρογράφῳ, κεφαλαίοις γράμμασιν, ἐν δὲ τῇ μεταγραφῇ διὰ παχυτέρων στοιχείων (πρβ. ἄνω ἐν τοῖς περὶ ὀβελιστέων).

4). Στίχων ἀρίθμους.

Ἡ κατὰ 5, 10 κτλ. τῶν στίχων ἀρίθμους ἐν τε τῷ κειμένῳ καὶ ἐν τῇ μεταγραφῇ ἐλλογείται ἀείποτε ἐπὶ τῶν σφζομένων· διὸ καί, ὅταν ἐν τῷ ἄνω μέρει εἷς ἢ πλείονες στίχοι ἐλλείποντες ἀναπληρῶνται, ἐν τῇ μεταγραφῇ ἀριθμεῖται καὶ ὁ 1^{ος} τῶν σφζομένων στίχων (διὰ τοῦ ἀριθμοῦ 1), οἱ δὲ ἄνωθεν τούτου ἀναπληρούμενοι ἀριθμοῦνται ἐκ τῶν ἄνω πρὸς τὰ κάτω διὰ τοῦ 1, 2, 3 κτλ., ἐν ἀγκύλαις γραφομένου· ἔτι δὲ γραφέσθω ἀριθμὸς (ἄνευ ἀγκυλῶν) καὶ ἐπὶ παντὸς ἄλλου ὅπως ἐλλείποντος στίχου, εἴτε δηλόν ὅτι μεταξὺ ἐν τῷ σφζομένῳ κειμένῳ ὄντος, εἴτε ὑπὸ τὸν τελευταῖον σφζόμενον στίχον ἀναπληρουμένου, κατὰ τὸδε τὸ σχῆμα:

[1] [πρῶτος τῶν ἐλλειπόντων ἀναπληρούμενος στίχος]	
[2] [δεύτερος » » » »]	
1 πρῶτος τῶν σφζομένων στίχων	
5 πέμπτος » » »	
ἐνατος » » »	
10 δέκατος » » »	
ἐνδέκατος » » »	
12 [δωδέκατος στίχος, ἐλλείπων]	
δέκατος τρίτος σφζόμενος στίχος	
δέκατος τέταρτος » »	
15 [δέκατος πέμπτος, ἐλλείπων, ἀναπληρούμενος]	
16 [δέκατος ἕκτος » » »]	

Οἱ ἀριθμοὶ 5, 10, 15 κτλ. ἐπὶ μὲν ἀλωβήτων ἐπιγραφῶν γράφονται πρὸς τῇ ἀριστερᾷ πλευρᾷ, ἐπὶ δ' ἡκρωτηριασμένων πρὸς τῇ ἡττον βεβλαμμένῃ, ἐπὶ δὲ λίαν πλατειῶν ἐν ἐκατέρᾳ τῇ ὥα.

Ἐν τῇ μεταγραφῇ τῶν ἐν τῷ ἄνω μέρει ἢ ἀλλαχοῦ ἐλλειπόντων στίχων τὰ ἐν τέλει τοῦ στίχου ἐκάστου σημεία τῆς στίξεως καὶ τὸ τῆς λέξεως διαιρετικὸν (-) κτλ. γραπτὰ πρὸ τῆς ἀγκύλης (]), τὸ αὐτὸ δὲ ποιητέον καὶ ὅταν ἡ μεταγραφὴ καταχωρίζεται ἐν συνεχείᾳ, ὅτε καὶ μετὰ τὴν ἀγκύλην τίθεται ἐν τῶν ἐξῆς σημείων.

Ἐν συνεχείᾳ καταχωριζομένης τῆς μεταγραφῆς, τίθεται ἀπλῇ μὲν κάθετος μετὰ τὸ τέλος τοῦ στίχου ἐκάστου πλὴν τοῦ (κατὰ πεντάδας) 4^{ου}, 9^{ου}, 14^{ου} κτλ., διπλῇ δὲ μετὰ τὸ τούτων τῶν στίχων τέλος, ἐν δὲ τῇ ὥα ἀπαντικρὺ τῆς ἀρχῆς τοῦ 5^{ου}, 10^{ου}, 15^{ου} κτλ. γράφεται, καθάπερ καὶ ἐν τῇ κατὰ τὸ κείμενον κατατάξει τῆς μεταγραφῆς, ἀριθμὸς 5, 10, 15 κτλ. (πρβ. OGI 748). Ἐν οἷς δ' ἂν ἐπιγράμμασιν ἢ ὑπὸ τοῦ τεχνίτου ἐπὶ τοῦ ἐκδιδόμενου μνημείου γενομένη τῶν στίχων διαίρεσις μὴ συμπίπτῃ τῇ κατὰ μέτρον, τοῦ μὲν κειμένου οἱ στίχοι ἀριθμητέοι κατὰ τὸ εἰωθὸς (κατὰ πεντάδας), ἐν δὲ τῇ μεταγραφῇ διαιρετέον μὲν τοὺς στίχους κατὰ τοὺς τοῦ ἐπιγράμματος καὶ ἀριθμητέον κατὰ πεντάδας, δηλωτέον δὲ καὶ τοὺς τοῦ κειμένου στίχους ἐκάστους (πλὴν τοῦ 1^{ου}) διὰ μικρῶν ἀριθμῶν ὑποῦ εὐθὺς προτασσομένων, ὡς λ. χ. ἐν IG XII⁷ 301.

γ'). Παντοῖα.

Ἑλληνικῶν συγγραμμάτων μνημονευομένων, ὁ μὲν 1^{ος} ἀριθμὸς γράφεται δι' Ἑλληνικοῦ κεφαλαίου γράμματος, οἱ δὲ λοιποὶ δι' Ἀραβικῶν χαρακτήρων, λ. χ. Πανσ. Ε' 10, 2, F' 22, 3.

Τῶν περιοδικῶν δηλωτέον τὸ ἔτος (οὐχὶ τὸν τόμον) καὶ τὴν σελίδα, λ. χ. AM 1876, 206, BCH 1877, 44.

Νεωτέρων συγγραμμάτων μνημονευομένων, τὸ ὄνομα τοῦ συγγραφέως ἐν τῷ χειρογράφῳ φερέτω γραμμὴν ὑποκάτω, ἵνα δι' ἑτεροκλινῶν τυπῶται στοιχείων.

Ὑποσημείωσιν ἢ πᾶσαν ἀπλῶς, εἰ δυνατόν, φεύγειν, ἢ γ' ἐν τοσούτῳ τοῦ τελευταίου μέρους τοῦ χειρογράφου, ὅσον ἂν μιᾷ τῆς ΑΕ στήλῃ ἀντιστοιχῇ.

Συμφωτογραφεῖν τμήμα τοῦ Γαλλικοῦ μέτρου ἢ κλίμακα μετρικὴν ἢ ἀνθρωπιν.

Ἐπὶ τε τῶν εἰκόνων καὶ τῶν πινάκων ἐκάστων γράφειν βραχεῖαν ἐπιγραφὴν.

Παρατεχόμενα: Α'). Πινάκιον τῆς ΑΕ (1837-1911), σελ. 1-3. — Β'). Πρόγραμμα τῆς ΑΕ, σελ. 3. — Γ'). Ἐκδοτικὸν πέτευρον, σελ. 4-8: α'). Ἀποκοπαί, σελ. 4-5. 6'). Ἐπιγραφικὸν πιττάκιον, σελ. 6-8: 1) IG (= Inscriptiones Graecae), σελ. 6· 2) Ἐκθέσεως τάξις, σελ. 7· 3) Βλαβῶν καὶ σφαλμάτων σημεία, σελ. 7· 4) Στίχων ἀρίθμους, σελ. 8. γ'). Παντοῖα, σελ. 8.

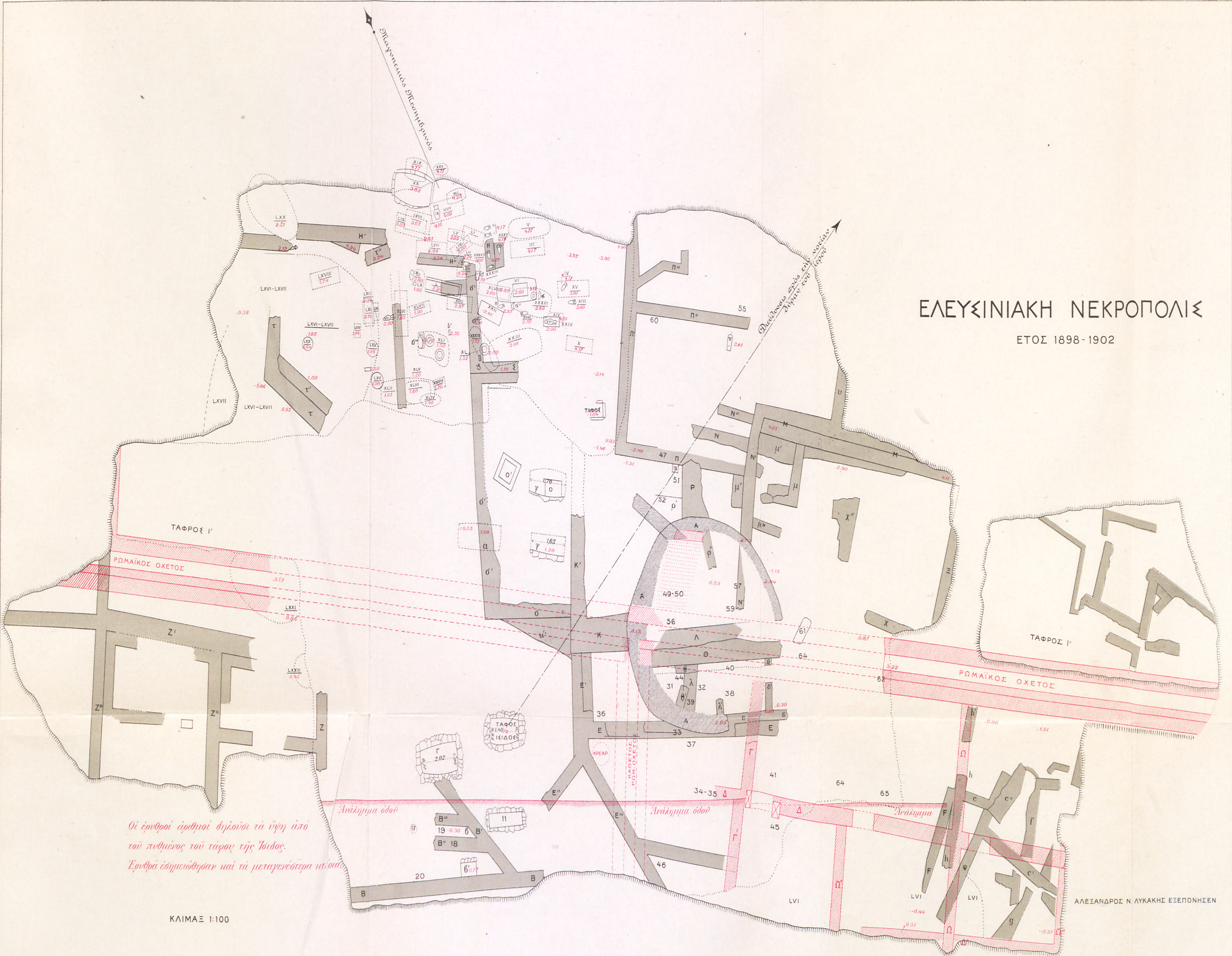

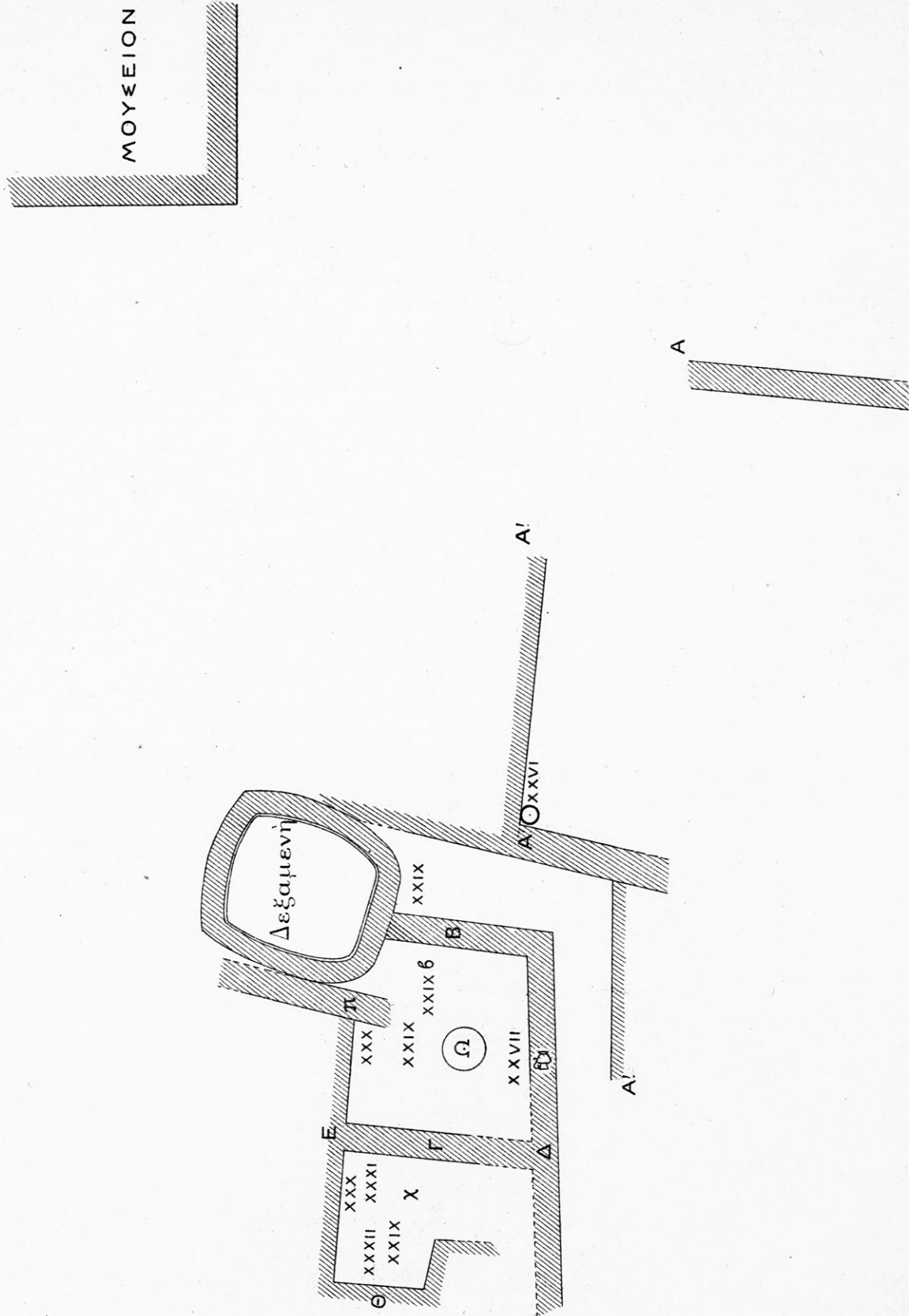

ΜΕΡΟΣ ΤΗΣ ΕΝ ΕΛΕΥΣΙΝΙ ΠΑΝΑΡΧΑΙΟΥ ΝΕΚΡΟΠΟΛΕΩΣ

ΑΡΧΑΙΟΛΟΓΙΚΗ ΕΦΗΜΕΡΙΣ ΠΙΝΑΞ Γ'

ΘΟΛΩΤΟΣ ΤΑΦΟΣ ΕΝ ΕΛΕΥΣΙΝΙ

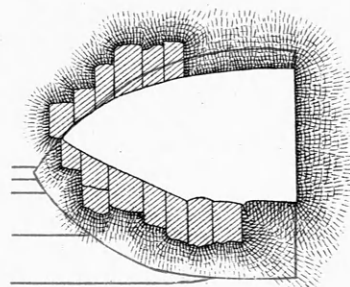
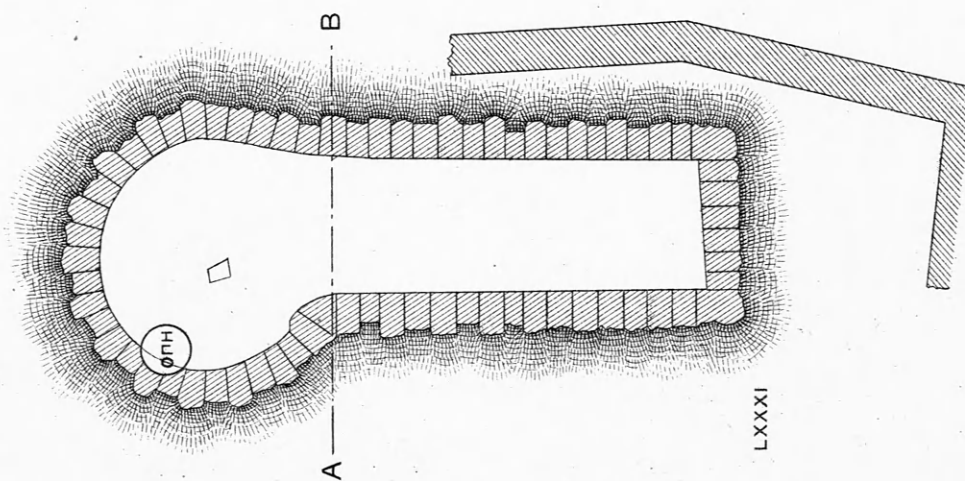

ΤΟΜΗ ΚΑΤΑ ΤΗΝ Α-Β



Τείχος νεκροπόλεως

ΑΛΕΞ. Ν. ΛΥΚΑΚΗΣ ΕΞΕΠΟΝΗΣΕΝ

ΚΛΙΜΑΞ 1:100

ΚΑΤΟΨΙΣ

ΘΟΛΗΤΟΞ ΤΑΦΟΞ ΕΝ ΕΛΕΥΣΙΝΙ

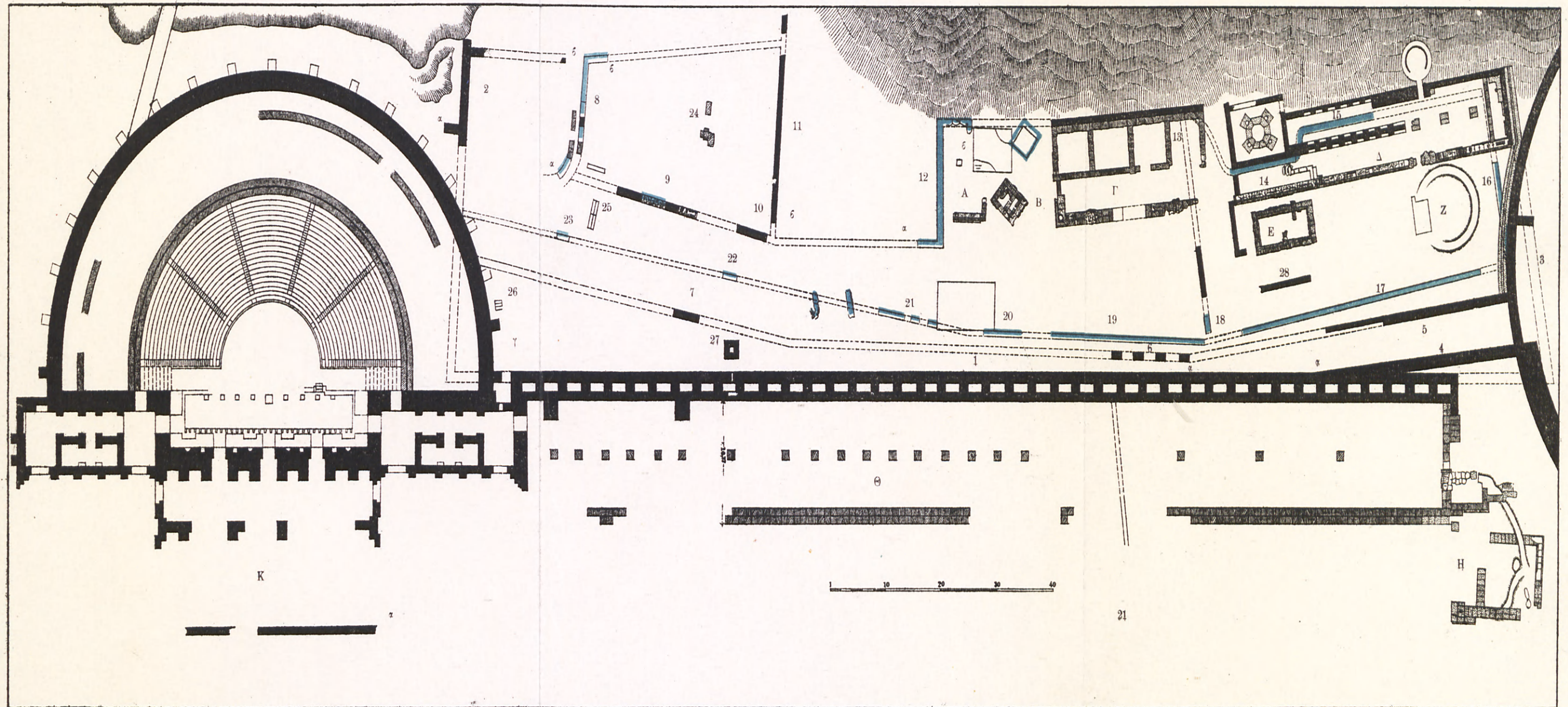

ΑΚΡΟΠΟΛΕΩΣ ΝΟΤΙΟΙ ΠΡΟΠΥΛΑΕΙΣ

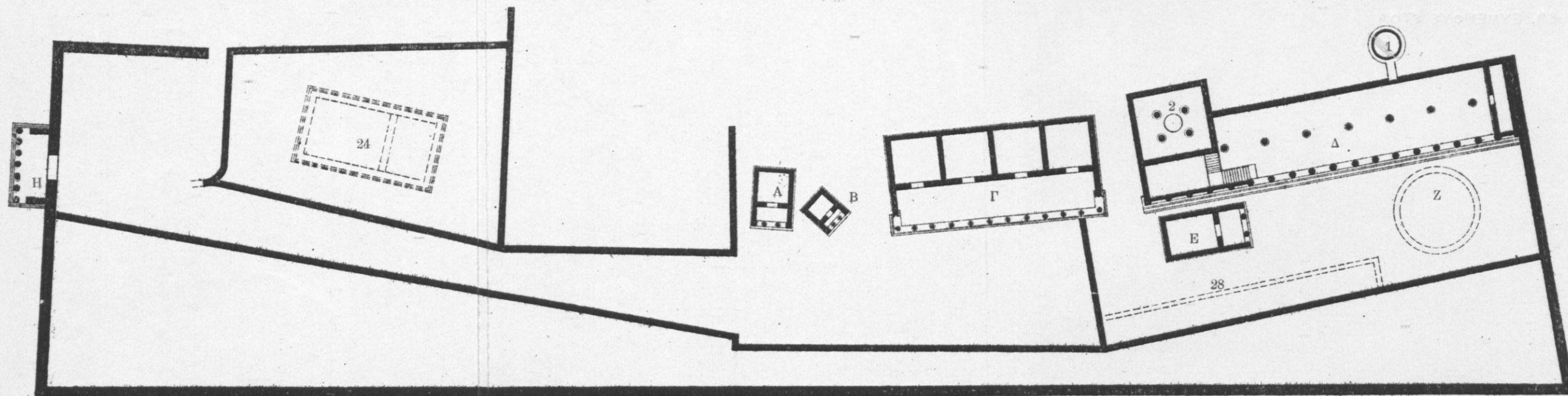

α'). ΑΣΚΛΗΠΕΙΟΥ ΠΕΡΙΒΟΛΟΣ ΑΡΧΑΙΟΤΕΡΟΣ

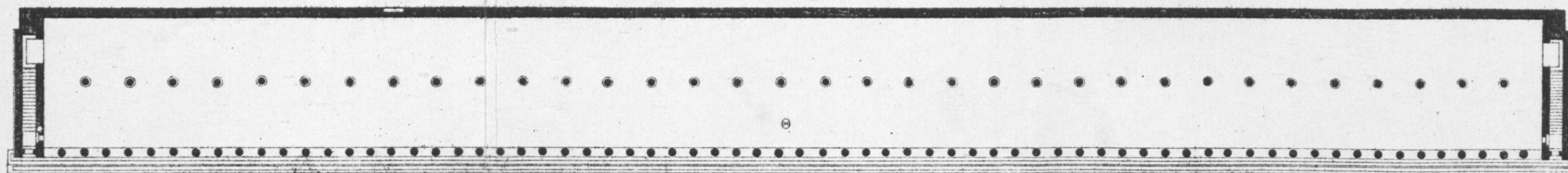

β'). ΕΥΜΕΝΟΥΣ ΞΤΟΑ



1



2

ΕΙΚΟΝΕΣ ΕΠΙ ΑΓΓΕΙΩΝ

1: οἰνοχόης τοῦ 46ου τάφου. — 2: σκύφου τοῦ 31ου τάφου.

ΕΙΚΟΝΕΣ ΕΠΙ ΑΓΓΕΙΩΝ

1: οἰνοχόης τοῦ 46^{ου} τάφου. — 2: σκύφου τοῦ 31^{ου} τάφου.





ΑΓΓΕΙΩΝ ΚΟΣΜΗΜΑΤΑ ΓΡΑΦΤΑ

1 καὶ 2: τρόπον τῶν Βοιωτικῶν κυλίκων. — 3-5: Κορινθιακοῦ τρόπου.

ΑΓΓΕΙΩΝ ΚΟΣΜΗΜΑΤΑ ΓΡΑΨΤΑ

1 καὶ 2: τρόπον τῶν Βοιωτικῶν κυλίκων. — 3-5: Κορινθιακοῦ τρόπου.

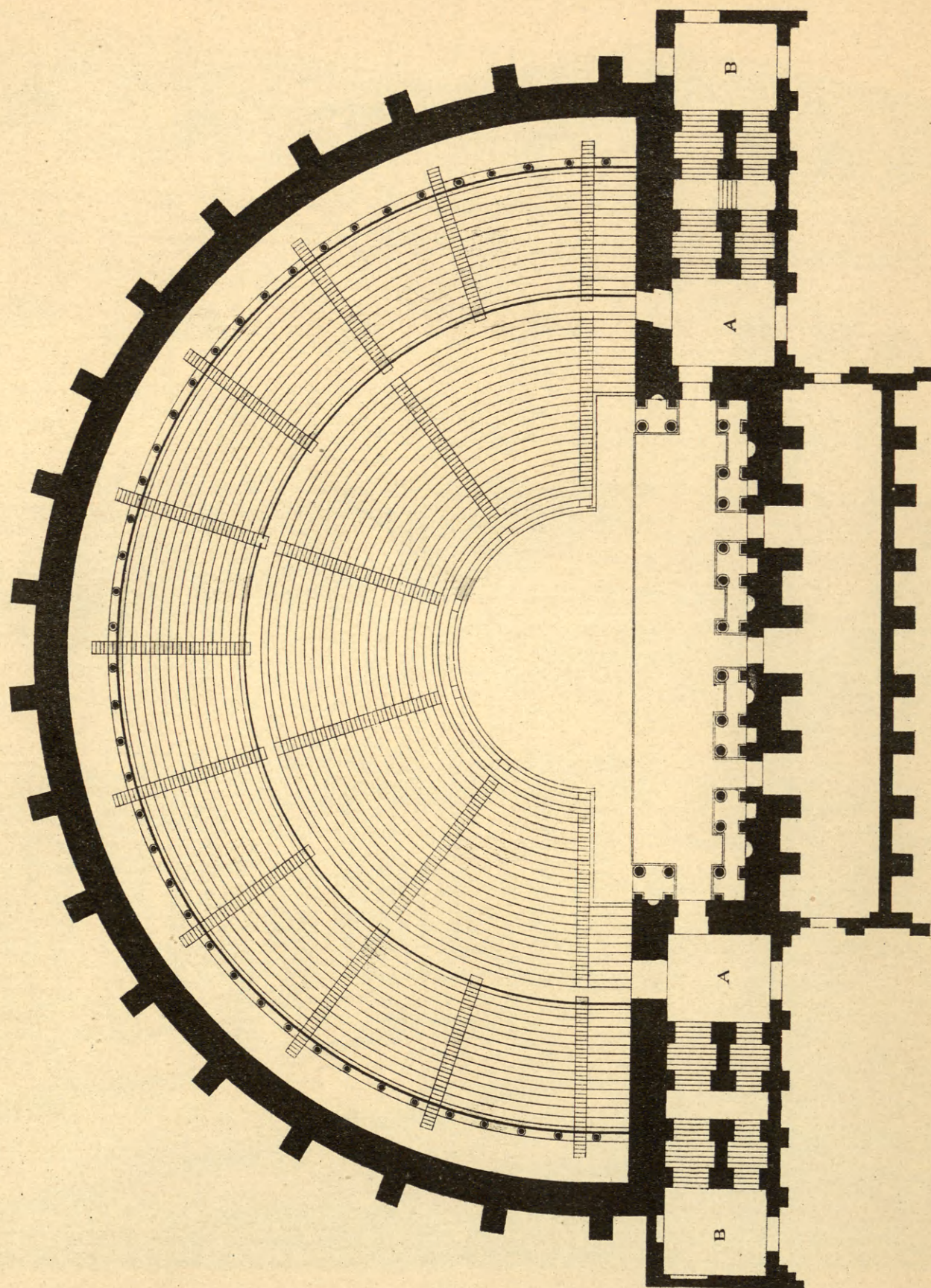

ΗΡΑΙΔΟΥ ΘΕΑΤΡΟΝ: ΚΑΤΟΥΞ

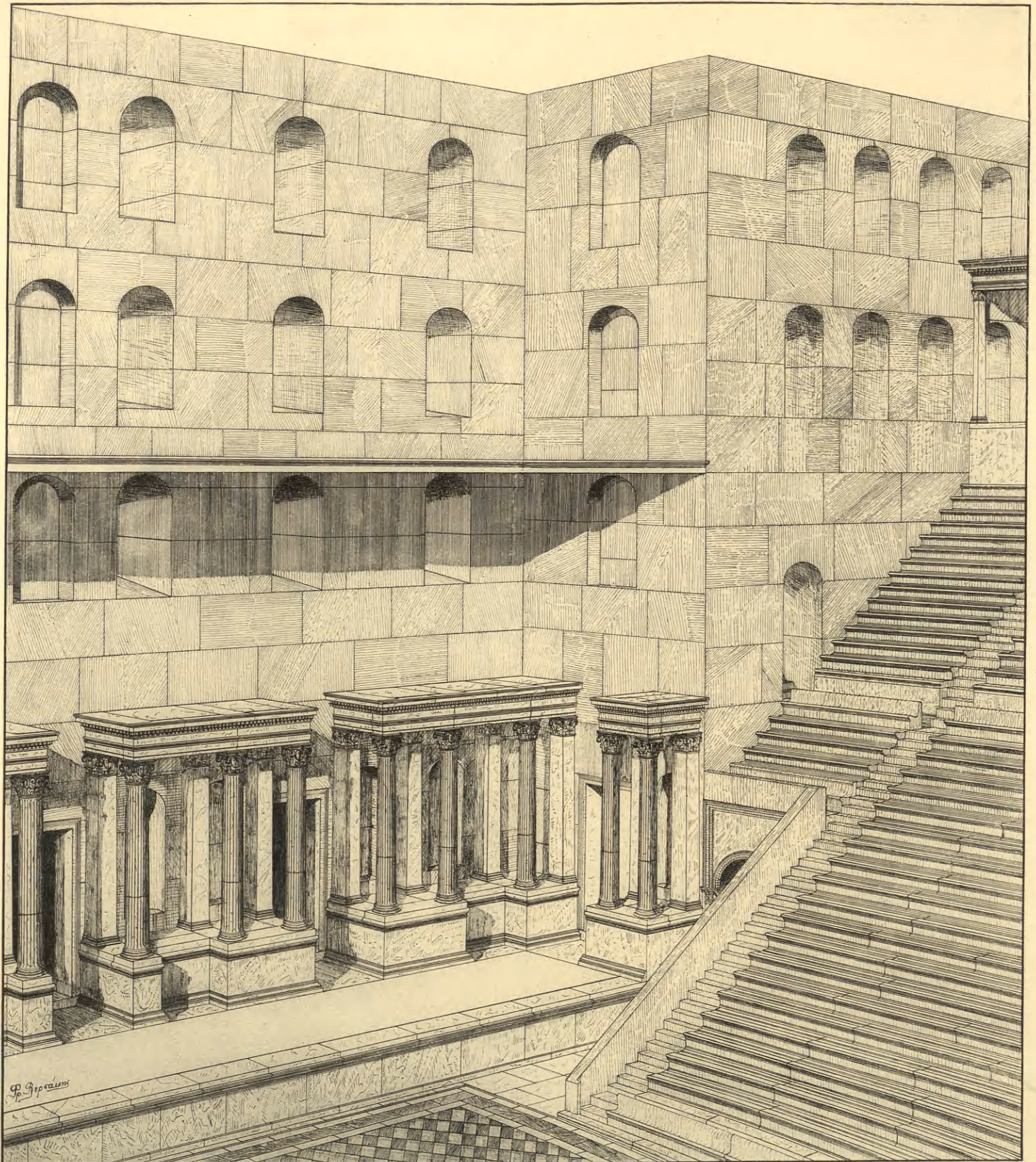

ΗΡΩΙΔΟΥ ΘΕΑΤΡΟΝ: ΕΞΩΤΕΡΙΚΟΥ ΤΜΗΜΑ

ΗΡΑΙΔΟΥ ΘΕΑΤΡΟΝ: ΕΞΗΤΕΡΙΚΟΥ ΤΜΗΜΑ

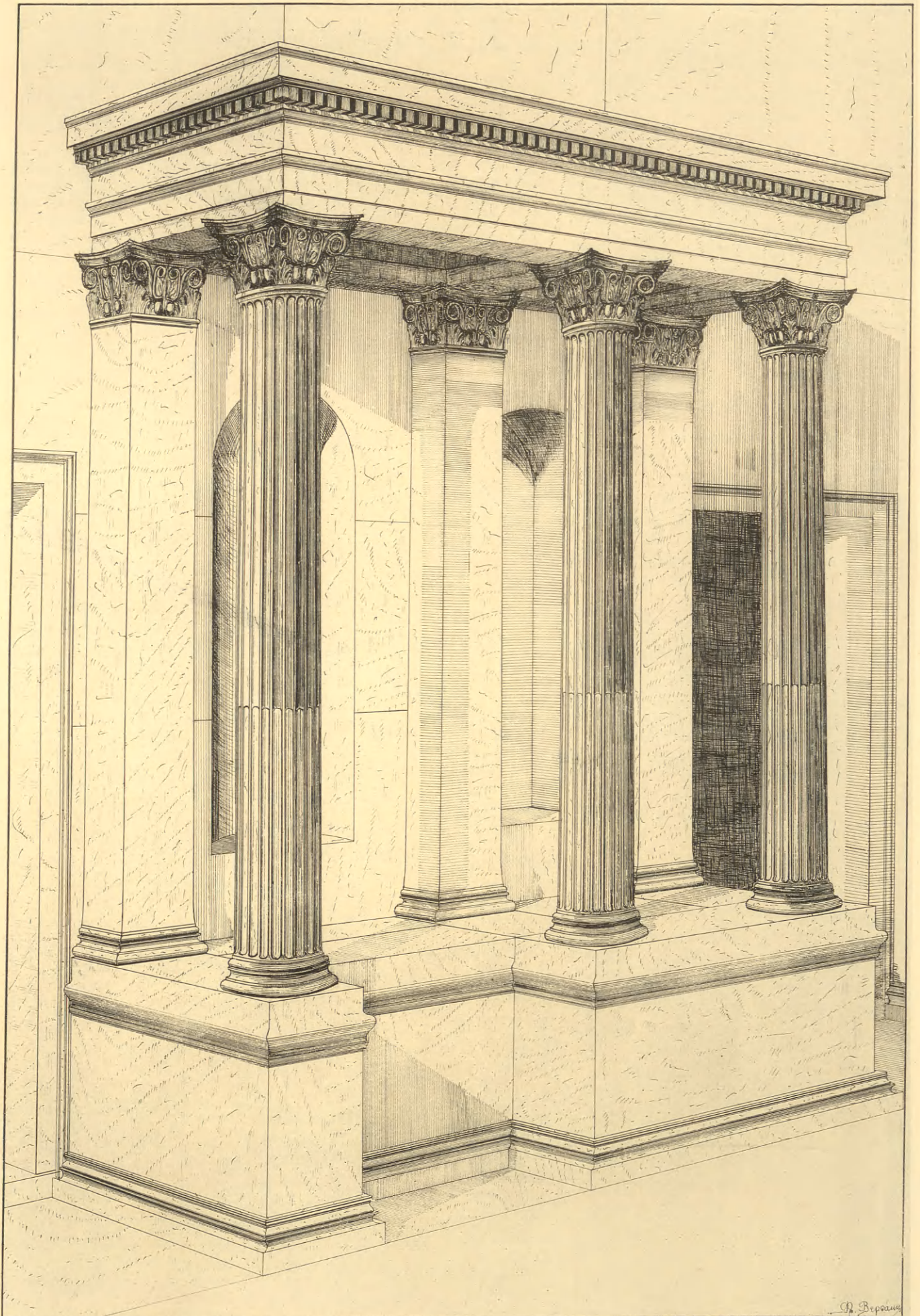

ΗΡΛΙΔΟΥ ΘΕΑΤΡΟΝ: ΞΚΗΝΗΞ ΠΡΟΞΤΛΙΟΝ

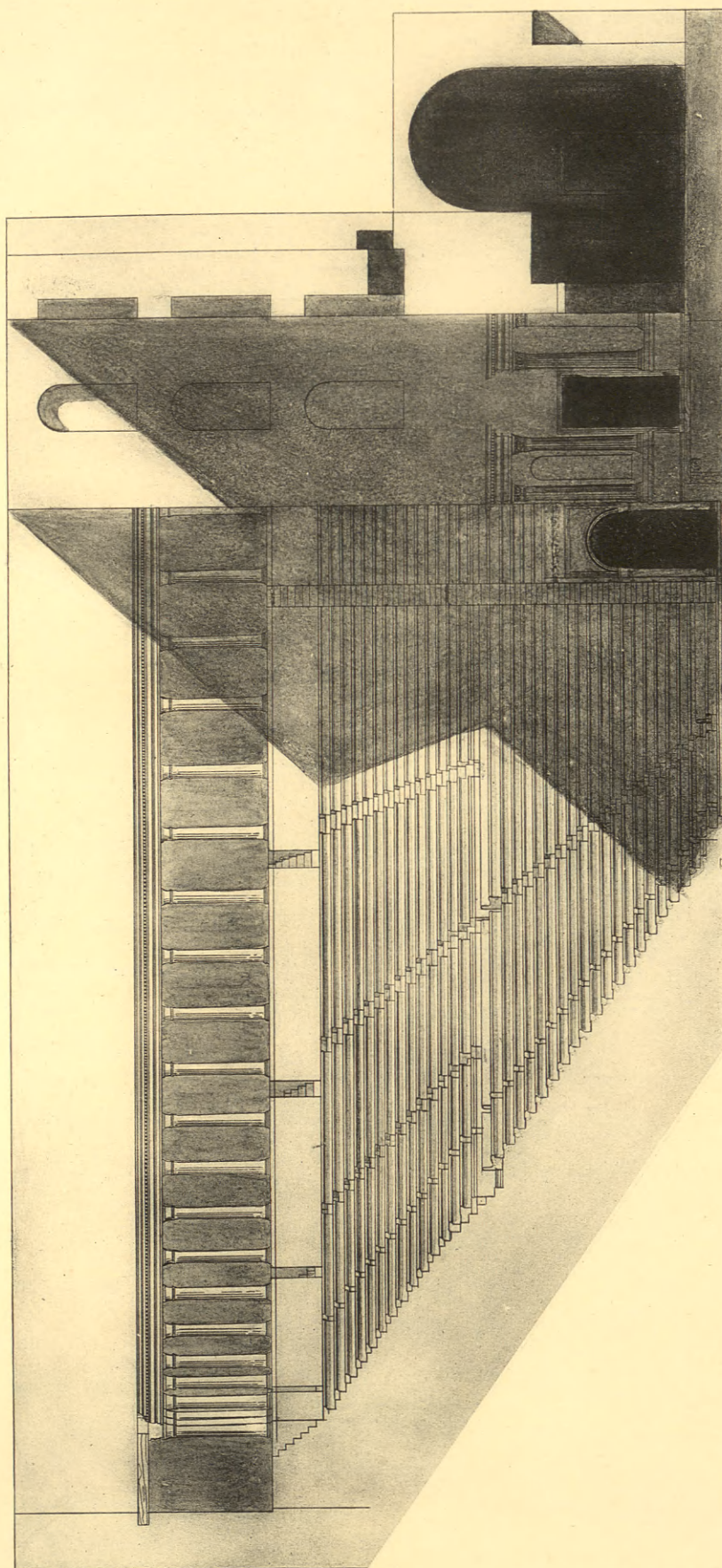

ΗΡΩΙΔΟΥ ΘΕΑΤΡΟΝ: ΤΟΜΗ ΕΓΚΑΡΣΙΑ

ΗΡΑΙΔΟΥ ΘΕΑΤΡΟΝ: ΤΟΜΗ ΕΓΚΑΡΞΙΑ

(Μνημεῖα τῶν νοτίων προπόδων τῆς Ἀκροπόλεως· ὑπὸ Φ. Βερσάκη).

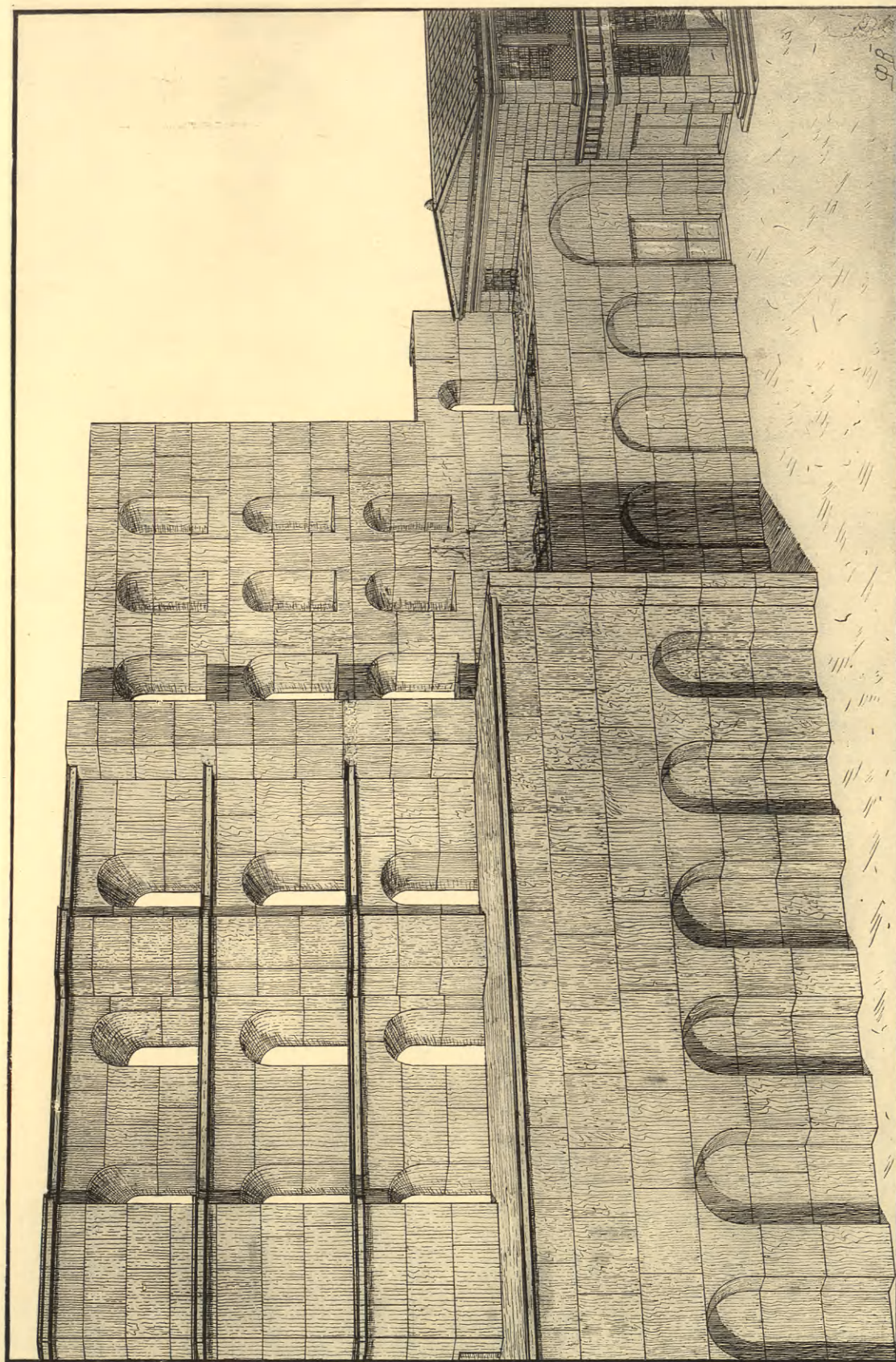

ΗΡΑΚΛΙΔΟΥ ΘΕΑΤΡΟΝ: ΕΞΩΤΕΡΙΚΗΣ ΟΥΛΗΣ ΤΜΗΜΑ ΚΑΙ
ΕΥΜΕΝΟΥΣ ΕΣΤΟΑ: ΔΥΣΜΙΚΟΝ ΑΚΡΟΝ

ΗΡΛΙΔΟΥ ΘΕΑΤΡΟΝ: ΕΞΗΤΕΡΙΚΗΣ ΟΥΕΛΞ ΤΜΗΜΑ ΚΑΙ
ΕΥΜΕΝΟΥΞ ΞΤΟΑ: ΔΥΞΜΙΚΟΝ ΑΚΡΟΝ

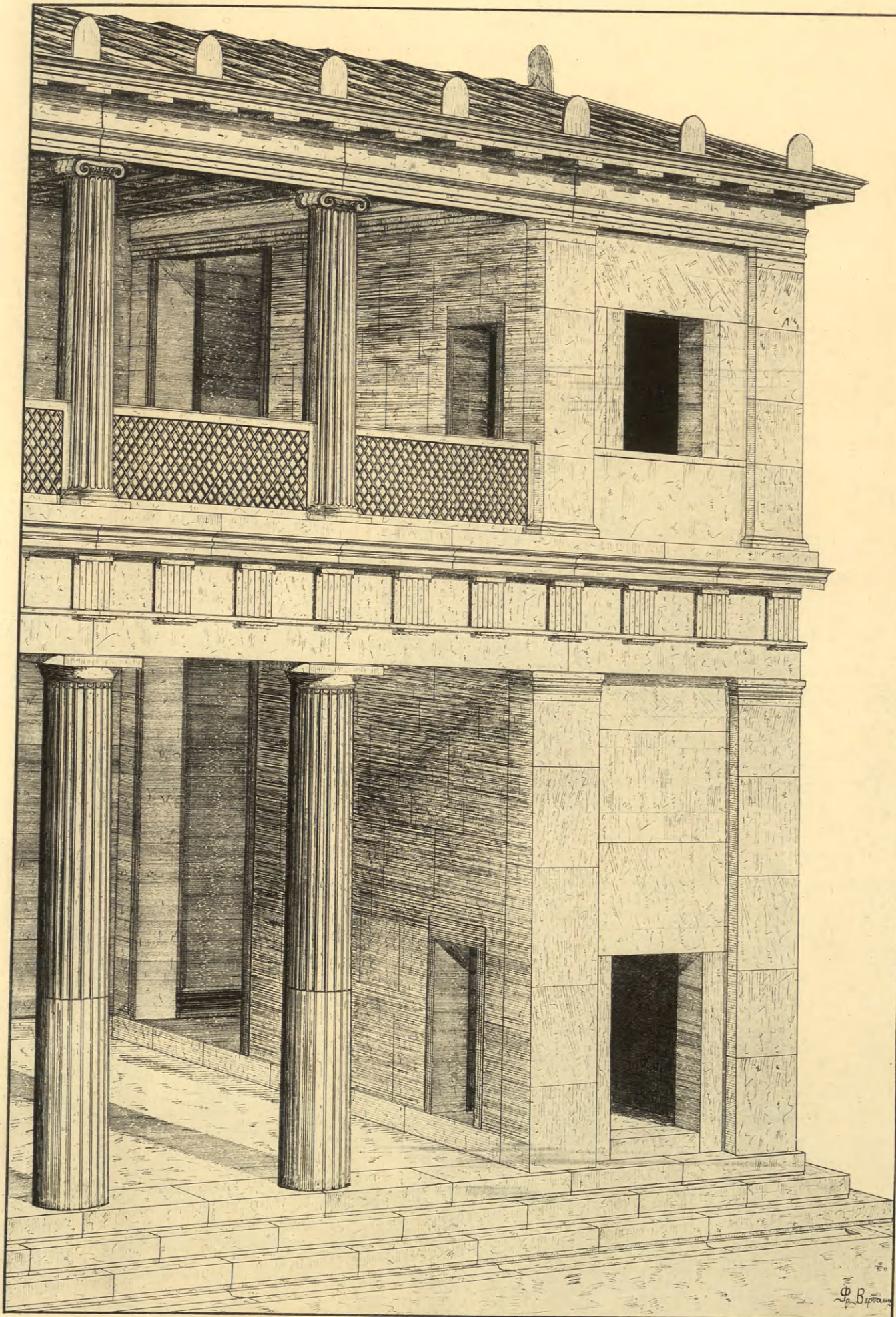

ΕΥΜΕΝΟΥΞ ΞΤΟΑ: ΝΟΤΑΝΑΤΟΛΙΚΗ ΓΛΝΙΑ

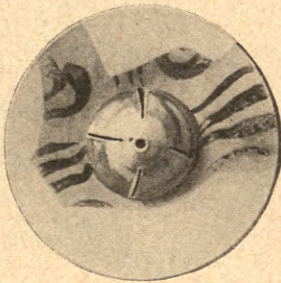

α (διάμ. 0·14)

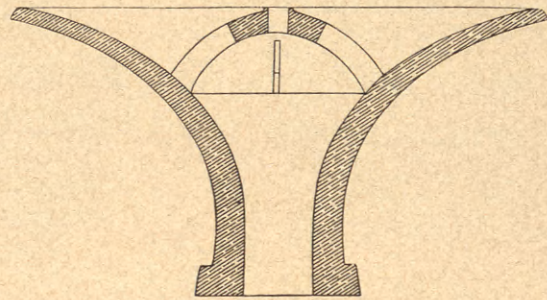

α'

Θυματήριον μεσομινωϊκόν.



β (σφζ. ὑψ. 0·45)

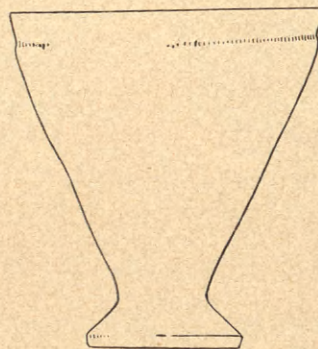

β'

Κύπελλον μεσομινωϊκόν.

ΘΥΜΙΑΤΗΡΙΟΝ ΚΑΙ ΚΥΠΕΛΛΟΝ



α (διάμ. 0.015)

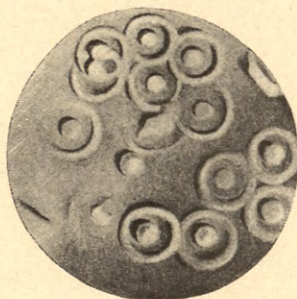

β (διάμ. 0.013)



γ (διάμ. 0.018)

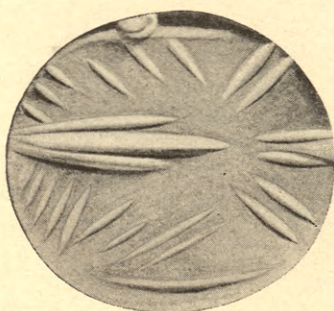

δ (διάμ. 0.014)

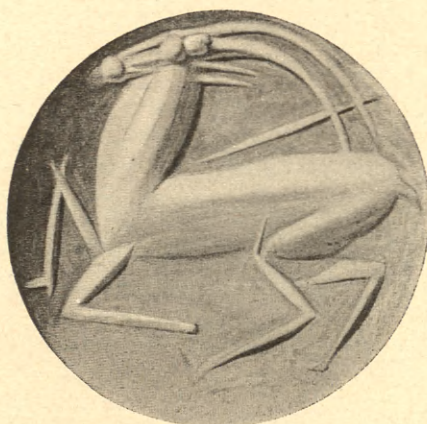

ε (διάμ. 0.019)



Ϝ (διάμ. 0.017)



ζ (διάμ. 0.015)



η (διάμ. 0.011)

ΞΦΡΑΓΙΔΟΛΙΘΟΙ (ΓΑΛΟΠΕΤΡΑΙ)



α (διάμ. 0·014)



β (διάμ. 0·018)



γ (διάμ. 0·012)



δ (διάμ. 0·014)

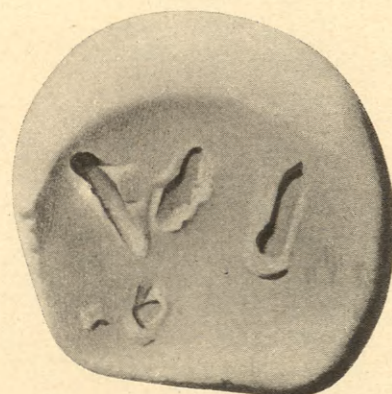

ε (διάμ. 0·018)



← F 0·035 →

ΞΦΡΑΓΙΔΟΛΙΘΟΙ ΚΑΙ ΞΦΡΑΓΙΞΜΑΤΑ

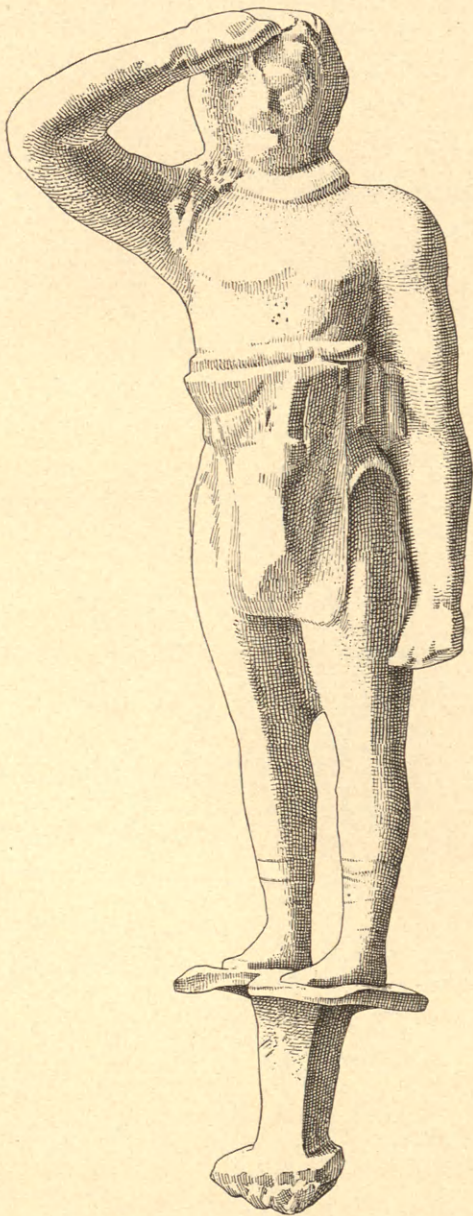

α

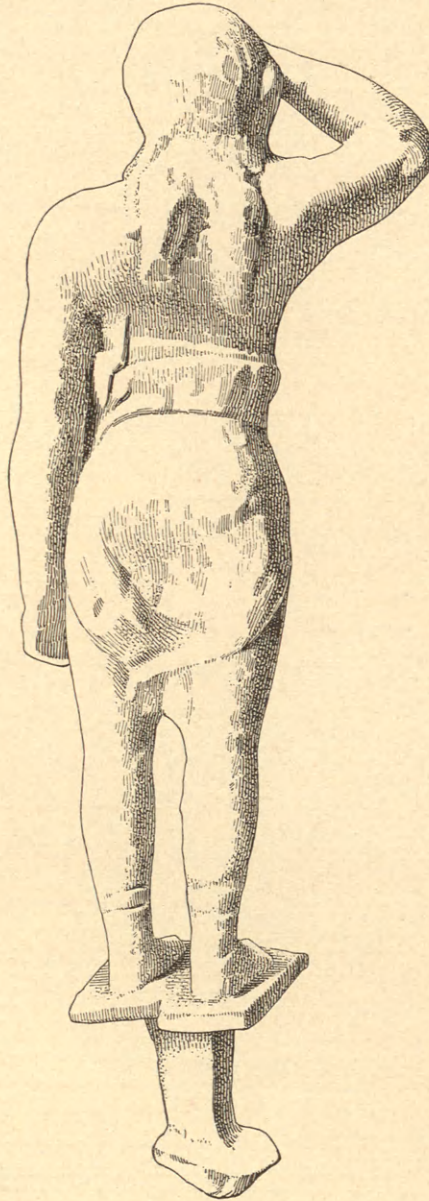

α'

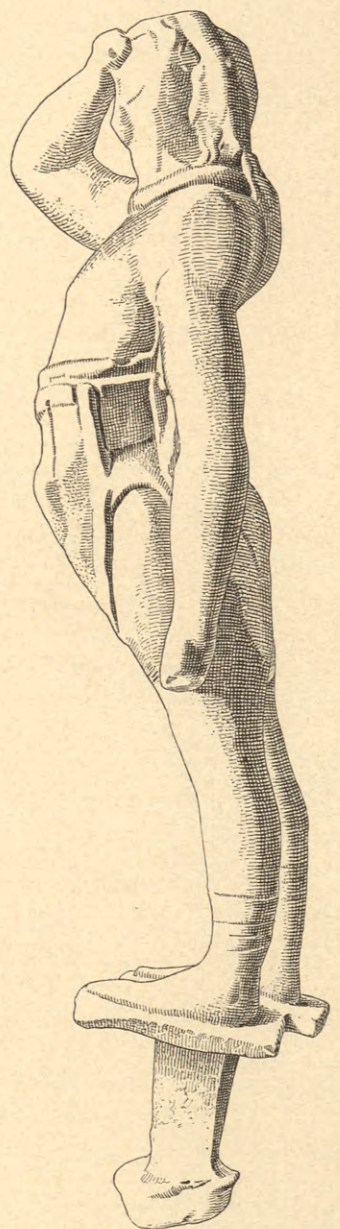

α''

ΧΑΛΚΟΥΝ ΕΙΔΩΛΙΟΝ

(ὑψ. ειδωλίου 0·21· ὅλον ὑψ. 0·25)

ΧΑΛΚΟΥΝ ΕΙΔΩΛΙΟΝ



ΤΟΙΧΟΓΡΑΦΙΑΙ: ΓΥΝΑΙΚΕΣ ΜΙΝΩΙΚΑΙ

(μέγεθος φυσικόν).

ΤΟΙΧΟΓΡΑΦΙΑΙ: ΓΥΝΑΙΚΕΣ ΜΙΝΩΙΚΑΙ

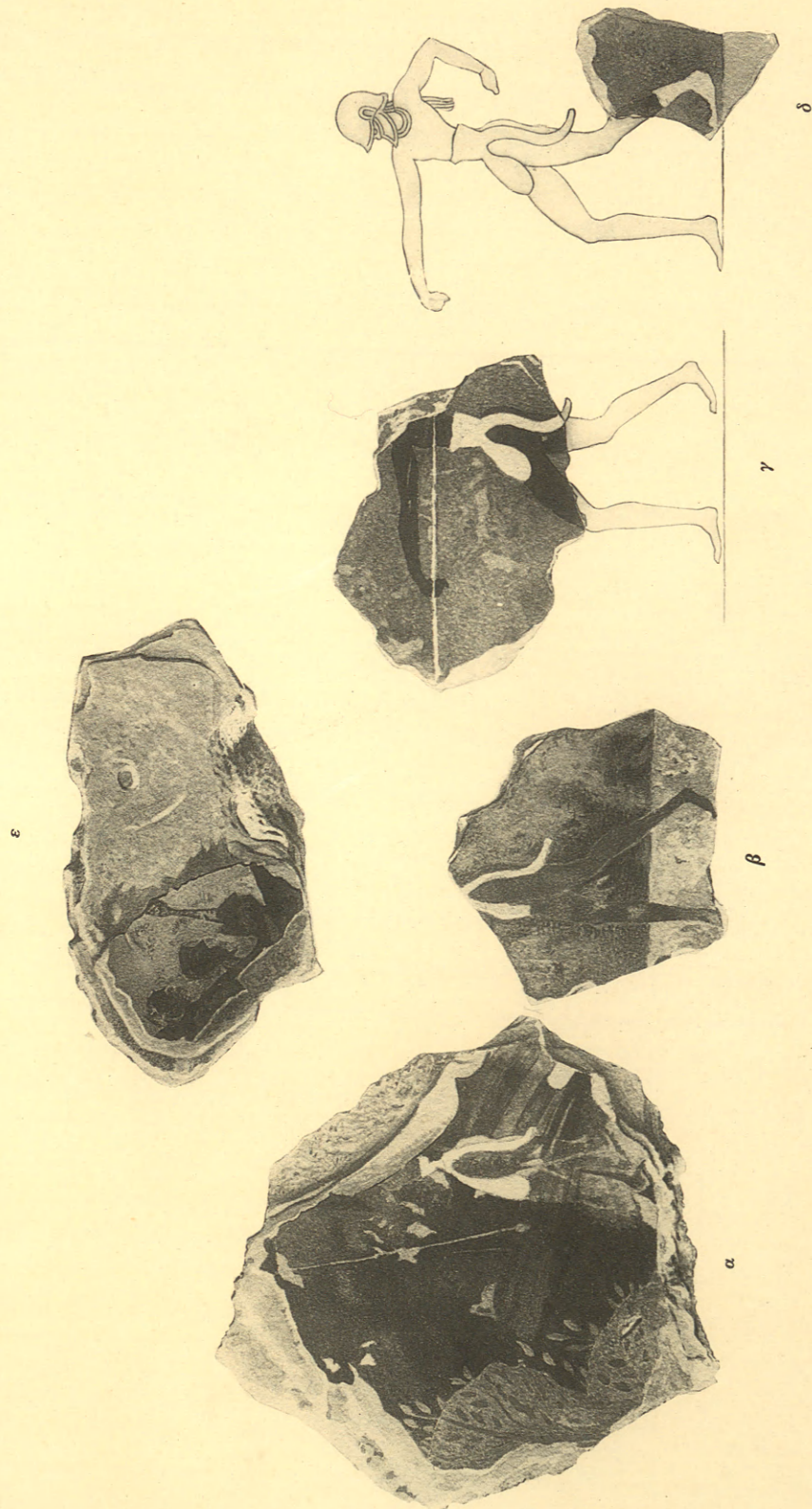

ΤΟΙΧΟΓΡΑΦΙΑΙ: ἈΝΔΡΕΣ ΜΙΝΩΙΚΟΙ

(μέγεθος φυσικόν).

ΤΟΙΧΟΓΡΑΦΙΑΙ: ΑΝΔΡΕΣ ΜΙΝΩΙΚΟΙ



α'

α (μέγεθος φυσικόν).

ΤΟΙΧΟΓΡΑΦΙΑ: ΡΙΠΙΔΙΟΝ;

ΤΟΙΧΟΓΡΑΦΙΑ: ΡΙΠΙΔΙΟΝ

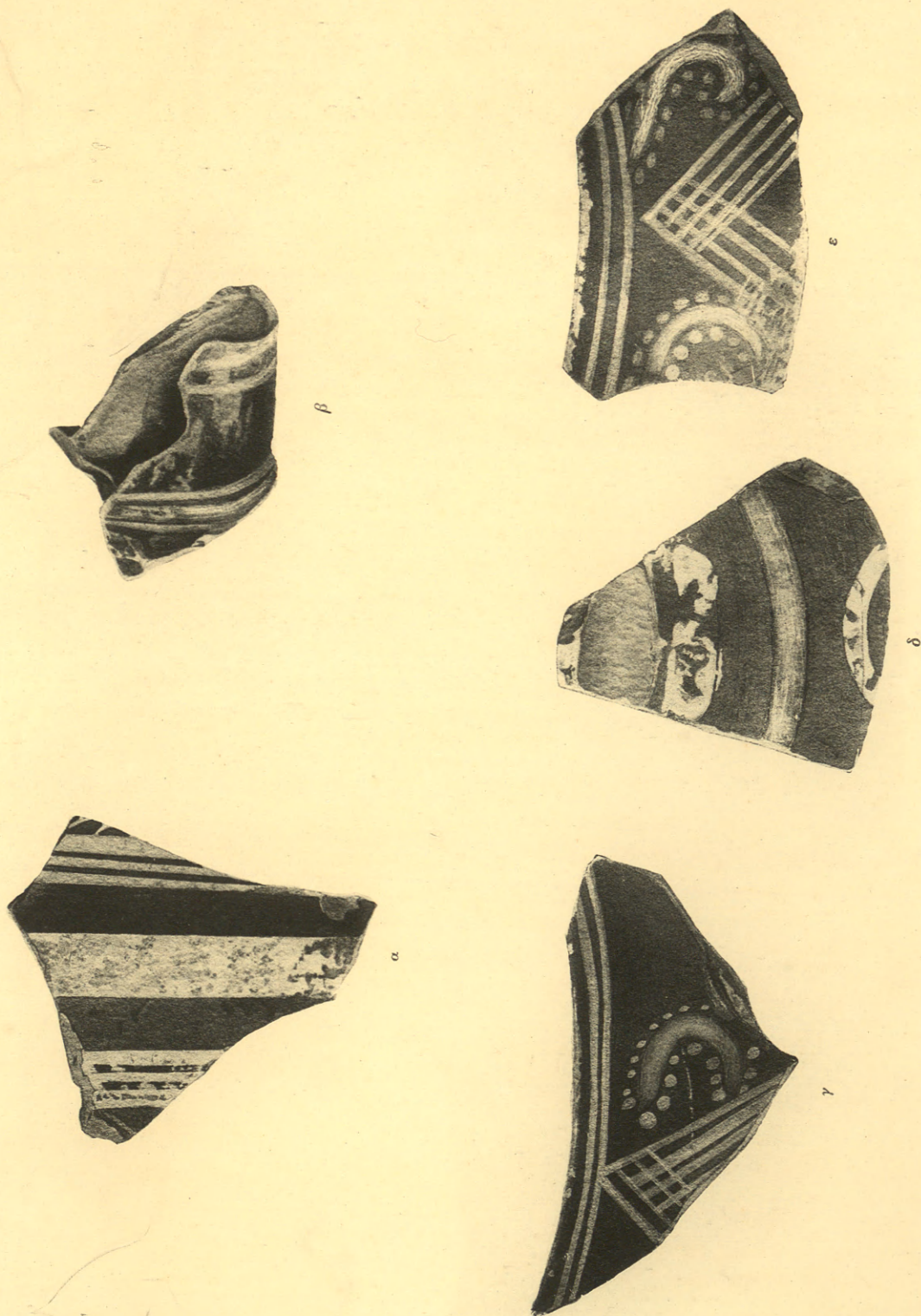

ΟΞΤΡΑΚΑ ΠΟΛΥΧΡΟΑ

(μέγεθος φνισκόν).

ΟΞΤΡΑΚΑ ΠΟΛΥΧΡΟΑ



ΑΙΓΙΝΗΣ ΑΝΑΓΛΥΦΟΝ ΚΑΙ
ΜΕΓΑΡΕΩΝ ΝΟΜΙΣΜΑ

ΑΙΓΙΝΗΣ ΑΝΑΓΛΥΦΟΝ ΚΑΙ
ΜΕΓΑΡΕΛΗ ΝΟΜΙΞΜΑ

