

ΕΦΗΜΕΡΙΣ
ΑΡΧΑΙΟΛΟΓΙΚΗ

1910

Δ
135

Γαργαλιάν

ΑΡΧΑΙΟΛΟΓΙΚΗ ΕΦΗΜΕΡΙΣ

ΕΚΔΙΔΟΜΕΝΗ

ΥΠΟ

ΤΗΣ ΑΡΧΑΙΟΛΟΓΙΚΗΣ ΕΤΑΙΡΕΙΑΣ

ΠΕΡΙΟΔΟΣ ΤΡΙΤΗ

1910

ΜΕΤΑ 12 ΠΙΝΑΚΩΝ ΚΑΙ 156 ΕΝ ΤΩΙ ΚΕΙΜΕΝΩΙ ΕΙΚΟΝΩΝ



ΑΘΗΝΗΣΙ

ΤΥΠΟΙΣ Π. Δ. ΣΑΚΕΛΛΑΡΙΟΥ

Πρόγραμμα.

Τῆς ἐκδόσεως τῆς Ἀρχαιολογικῆς Ἐφημερίδος ἐπιμελεῖται ἐπιτροπεία πέντε μελῶν τοῦ συμβουλίου τῆς Ἀρχαιολογικῆς ἐταιρείας. Αἱ ἐπιστολαὶ ἐπιγράφονται πρὸς Βασίλειον Λεονάρδον.

Ἐν τῇ Ἐφημερίδι δημοσιεύονται παντοῖαι ἀρχαιολογικαὶ πραγματεῖαι καὶ ἀγγελίαι, μάλιστα δὲ περὶ εὐρημάτων καὶ πορισμάτων τῶν τῆς ἐταιρείας ἀνασκαφῶν.

Τῆς Ἐφημερίδος ἐκδίδονται κατ' ἔτος τέσσαρα τεύχη σχήματος τετάρτου ἀποτελοῦντα τόμον τεσσαρωναῖδεκα τοῦλάχιστον τυπογραφικῶν φύλλων μετὰ πινάκων καὶ εἰκόνων, ὅποταν ᾗ χρεία· τιμὴ δὲ τοῦ τόμου ἑκάστου δραχμαὶ εἴκοσι πέντε.

Οἱ συγγραφεῖς τῶν ἐν τῇ Ἐφημερίδι δημοσιευομένων λαμβάνουσι δραχμὰς ἑξήκοντα κατὰ τυπογραφικὸν φύλλον, συνελλογουμένων καὶ τῶν πινάκων καὶ εἰκόνων, καὶ εἴκοσι πέντε ἀντίτυπα τῶν ἑαυτῶν πραγματειῶν. Ἀλλόγλωσσος διατριβὴ εἰς δημοσίευσιν ἐγκριθεῖσα ἐξελληνίζεται φροντίδι τῆς ἐπιτροπείας, διδομένου τῷ μεταφράστῃ ἐκ τῆς τοῦ συγγραφέως ἀμοιβῆς τοῦ ἡμίσεος.

Τὰ χειρόγραφα τῶν ἐν τῇ Ἐφημερίδι δημοσιευομένων δὲν ἐπιστρέφονται.

Ἡ Ἐφημερίς διαμείβεται πρὸς ἀρχαιολογικὰ περιοδικά.

ΠΕΡΙΕΧΟΜΕΝΑ

Στήλη

- 1 - 28 · 'Επιγραφαι ἐκ τῆς ἐν Ἀθήναις ἀγορᾶς (εἰκ. 1-3)· ὄρα καὶ στήλ. 175/6 καὶ 401· ὑπὸ **Γ. Οἰκονόμου**.
- 29 - 35/6· Κρητέα καὶ ναὸς Παρρασίου Ἀπόλλωνος (εἰκ. 1-6)· ὑπὸ **Κ. Κουρουπιώτου**.
- 35/6- 52 · Τὸ ἐν Δαφνίῳ ἱερὸν τῆς Ἀφροδίτης (πίναξ 1· εἰκ. 1-7)· ὑπὸ **S. Wide**.
- 53 - 55/6· Γυθείου ἐπιγραφὴ ἐπιτύμβιος (εἰκ. 1)· ὑπὸ **Π. Ριζάκου**.
- 55/6- 58 · Ἀνάγλυφον ἐκ Πειραιῶς (εἰκ. 1)· ὑπὸ **Π. Καστριώτου**.
- 59 - 64 · Ἰανίσκος καὶ Ἀσκληπιὸς Παῖς (εἰκ. 1)· ὑπὸ **Ι. Σβορώνου**.
- 65 - 81/2· Πειραϊκαὶ ἀρχαιοτήτες (εἰκ. 1-14)· ὑπὸ **Ἰαν. Δραγάτη**.
- 81/2- 94 · Μεγαρικοὶ σκύφοι Φθιωτῶν Θηβῶν (πίναξ 2)· ὑπὸ **Ἀπ. Ἀρβανιτοπούλου**.
- 95 - 143/4· Κεραμικοῦ ἀνασκαφαί (πίναξ 3· εἰκ. 1-24)· ὑπὸ **A. Brueckner**.
- 143/4-147/8· Σκελετοὶ Ἡρακλεωτῶν ἐν τῷ Κεραμικῷ· ὑπὸ **M. Γερουλάνου**.
- 147/8-151/2· Ἐπιγραφὴ ἐξ Ὀλυμπίας· ὑπὸ **A. Wilhelm**.
- 151/2-157/8· Ἐρένεια (εἰκ. 1-2)· ὑπὸ **Ἰ. Σαρρῆ**.
- 157/8-171/2· Τὸ ἐξ Ἀντικυθήρων ἀστρολάβον· ὑπὸ **Περ. Ρεδιάδου**.
- 171/2-173/4· Δελφικὴ λατύπη: 2). Τὸ Ποσειδώνιον· ὑπὸ **Ἀντ. Κεραμοπούλου**.
- 173/4-175/6· Ἀναγκαία προσθήκη (εἰς ΑΕ 1909, 247 ἀρ. 3)· ὑπὸ **B. Σιάη**.
- 175/6-176 · Σημείωσις (εἰς στήλ. 1-28) ὑπὸ **Γ. Οἰκονόμου**.
- 177 - 251/2· Μυκηναϊκοὶ τάφοι ἐν Αἰγίνῃ καὶ ἐν Θήβαις (πίνακες 4-10· εἰκ. 1-28) ὑπὸ **Ἀντ. Κεραμοπούλου**.
- 251/2-266 · Ἀποδατικὸν ἀνάγλυφον ἐκ τοῦ Ἀμφιαρείου (πίναξ 11· εἰκ. 1-2)· ὑπὸ **N. Παπαδάκη**.
- 267 - 270 · Τὸ ἱερὸν τοῦ ἥρωος ἱατροῦ (εἰκ. 1)· ὑπὸ **Φρ. Βερσάκη**.
- 271 - 331/2· Τὸ ἐν Βάσσαις ἀρχαιότερον ἱερὸν τοῦ Ἀπόλλωνος (πίναξ 12· εἰκ. 1-56) ὑπὸ **Κ. Κουρουπιώτου**.
- 331/2-382 · Θεσσαλικά ἐπιγραφαί (εἰκ. 1-9) ὑπὸ **Ἀπ. Ἀρβανιτοπούλου**.
- 383 - 393/4· Ψυττάλεια· ὑπὸ **K. J. Beloch**.
- 393/4-394 · Ἐπιγραφὴ Λυκοσούρας· ὑπὸ **Φρ. Χίλλερ**.
- 395 - 396 · Ἄλλη βᾶσις Ξενοφίλου ἐκ Λυκοσούρας· ὑπὸ **Φρ. Χίλλερ**.
- 397 - 398 · Ἀνάθημα Ἀρτέμιτι Πασικράτῃ ἐν Ἀμβρακίᾳ· ὑπὸ **Στ. Δραγούμη**.
- 399 - 400 · Ἐπιγραφικά (εἰς ΑΕ 1909, 276 καὶ ΑΕ 1910, 73 ἀρ. ε')· ὑπὸ **Σπ. Βάση**.
- 401 - 407/8· Ἐπιγραφαι ἐκ τῆς ἐν Ἀθήναις ἀγορᾶς (εἰκ. 1)· συνέχεια (ὄρα στήλ. 1-28 καὶ 175/6)· ὑπὸ **Γ. Οἰκονόμου**.
- 407/8-408 · Σημειώσεις εἰς Θεσσαλικά ἀρχαῖα (εἰς ΑΕ 1910, 87 κέ. καὶ Hermes 1911, 154 καὶ Berl. phil. Woch. 1911, 62 καὶ ΑΕ 1910, 358¹)· ὑπὸ **Ἀπ. Ἀρβανιτοπούλου**.
- 409 - 423/4· Πίναξ ὀνομάτων καὶ πραγμάτων τῆς ΑΕ τοῦ 1910· ὑπὸ **Γ. Οἰκονόμου**.
- 423/4-432 · Σίλλυβοι τῆς ΑΕ τοῦ 1910:
- 423 - 424 · Α') συγγραφεῖς τῶν πραγματειῶν κτλ.
- 425 - 426 · Β') ὕλη:
- 425 - — · α') ἀνασκαφαί· τοπογραφία.
- 425 - — · β') τέχνη.
- 425 - 426 · γ') ἐπιγραφικὴ.
- 426 - — · δ') σύμμεικτα.
- 426 - — · Γ') πίνακες.
- 426 - 432 · Δ') εἰκόνες.

δ'

ΕΠΙΓΡΑΦΑΙ ΕΚ ΤΗΣ ΕΝ ΑΘΗΝΑΙΣ ΑΓΟΡΑΣ

Αἱ κατωτέρω δημοσιευόμεναι ἐπιγραφαὶ εὐρέθησαν ἐν ταῖς ἀνασκαφαῖς, αἷς ἡ Ἀρχαιολογικὴ Ἑταιρεία ἐνήργησε τῷ 1907 καὶ 1908 ὑπὸ τὴν διεύθυνσιν τοῦ κ. Π. Καββαδία, κατὰ δὲ τὸ 1908 καὶ ὑπὸ τὴν ἐμὴν ἄμεσον ἐποπτείαν. ἐν τῷ πρὸς Α. τοῦ «Θησείου» τμήματι τῆς ἀρχαίας ἀγορᾶς τῶν Ἀθηνῶν, ἔνθα πρὸ ἐτῶν εἶχε δοκιμαστικῶς ἀνασκάψει ὁ Dörpfeld (Athen. Mitteil. 1896, 107 καὶ 1897, 225), ἀπόκεινται δὲ νῦν ἐν τῷ Ἐπιγραφικῷ Μουσείῳ. Τὴν πρὸς δημοσίευσιν αὐτῶν ἄδειαν ὀφείλω τῷ διευθυντῇ τῶν ἀνασκαφῶν.

I. 140

Ἐπιγραφή κολοβή, ἐν δυσὶ τεμαχίοις, ὧν τὸ μὲν εὐρέθη τῇ 28^η, τὸ δὲ τῇ 29^η Μαΐου 1908, ἀμφότερα δὲ ἐν τῷ κατωτάτῳ στρώματι τῆς ἀνασκαφῆς ἐλάχιστον ἀπέχοντα τοῦ φυσικοῦ ἐδάφους, παρὰ τὸν τοῖχον ἀρχαίου οἰκοδομήματος. Μετροῦσι δὲ τὸ μὲν ἐν εἰς μέγιστον πλάτος 0,175, τὸ δ' ἄλλο 0,20, ἀμφότερα δὲ εἰς ὕψος μέχρι τῆς ἀρμογῆς τοῦ ἀετώματος, εἰς ὃ ἀπολήγει τὸ ἀνώτερον, 0,57. Ὑψος τῶν γραμμάτων 0,015, πλ. 0,015 Ἡ ἐπιγραφή εἶνε στοιχηδὸν γεγραμμένη, ἐκ δὲ βεβαίων συμπληρώσεων ἐξάγεται ὅτι ἕκαστος στίχος αὐτῆς εἶχε γράμματα εἴκοσι ἕξ. Ἀλλὰ τὸ πλάτος τοῦτο τῆς ἐπιγραφῆς ἐμφαίνεται καὶ ἐκ τῶν ἐπὶ τῆς βάσεως τοῦ ἀετώματος σφζομένων δύο γραμμάτων Ο Ε, ἅτινα μετὰ τῶν ἐλλειπόντων, κατ' ἴσα πάντως διαστήματα ὡσαύτως διατεταγμένων, Ο καὶ Ι ἀπετέλουν τὴν συνήθως προηγούμενην τῶν ἀττικῶν ἰδίᾳ ψηφισμάτων ἐπίκλησιν εἰς τοὺς θεοὺς.

Στίχοι ἐν ὅλῳ τριάκοντα ἑπτὰ· ἐν μὲν τῷ α 22, ἐν δὲ τῷ β 15. Μάρμαρον πεντελήσιον. (Εἰκὼν 1).

Θ ε [ο ι

Ἐπὶ τῆς Πανδι[ονίδος προ-
υτανεῖας μιᾷ [καὶ εἰκοστῇ τῆς
πρυτανεῖας ἐν [Διονύτου· τῶν προ-

έδρων ἐπεψήφισεν

- 5 ε Ἰκαριεύς, Μειδ[.
Ἐλευσίνιος εἶπ[εν· δεδόχθαι τοῖς
νομοθέταις· τὰ [μὲν ἄλλα κατὰ τὸν
Χαιρημονίδου νόμον τὸν περὶ τῆς
ἀπαρχῆς, κύριον δ' εἶναι τὸν δῆμ-
10 ον ψηφίζεσθαι καὶ αὐτὸν ὅτι ἂν αὐτῷ δ-
οκῇ· ἄριστα ἐ[κ]λ[εγ]ήσεσθαι ἢ ἀπαρχὴν
τοῦ καρποῦ τ[ὸν] θεοῖν· τὴν δὲ
βουλὴν τὴν αἰ [βουλευούσαν μετ-
ὰ Θούδημον ἀρχοντα ἐπιμεληθῆν-
15 αι ὅπως ἂν γίγ[νηται] ἢ ἀπαρχὴν τοῖν
θεοῖν καὶ τὰ [ιερά] θύηται ὑπὸ τοῦ
δήμου Ἀθ[ηναίων], ἀπὸ μὲν τοῦ
πελανοῦ κατ' ὅ[τι] ἂν Εὐμολπίδαι ἐ-
ξηγῶνται, τῷ[ι] δὲ Διὶ καὶ τῇ Δῆμη-
20 τρι καὶ τῇ [Κόρη] καὶ τῷ Τριπτο-
λέμῳ καὶ [τῷ] θεῷ καὶ τῇ θεᾷ κ-
αὶ] τῷ[ι] Εὐβούλῳ ἱερεῖον καὶ προ-
θύ[ματα] καθάπερ ἐψήφισται τῷ δῆ-
μῳ· ἐ[πειδὴ] δ' ἐκλεχθῇ, πέμψει
25 ἢ βουλὴ [τὴν ἀπαρχὴν τοῦ καρποῦ κ-
αὶ θύσει τ[ὰς] θυσίας ἀπάσας κατὰ
τὸν νόμον μ[η]
εἰαν καθάπερ εἰ
ὡ ποιήσεται τῷ[ι] δῆμῳ τῷ Ἀθηνα-
30 ῖον· τὸν δὲ γραμμα[τέα] τῆς βουλῆς
προσκαγράψαι τ[ὸν] νόμον τόνδε
πρὸς τὸν πρότερον τὸν Χαιρημον-
ίδου εἰς τὴν στήλ[ην] τὴν ἐμπροσθ-
εν τοῦ Μητρώου, εἰς δὲ τὴν ἀναγρ-
35 αφὴν τῆς στήλης δ[οῦν]αι τὸν ταμί-
αν τοῦ δήμου Δ[Δ] δραχμὰς ἐκ τῶν
εἰς τὰ κατὰ ψηφίσματα

Ἐν τῷ 9^ῳ καὶ τῷ 12^ῳ στίχῳ τῆς ἐπιγραφῆς
δηλοῦται σαφῶς ὅτι αὕτη ἀναφέρεται εἰς τὴν δια-
κανόνισιν τῆς προσφορᾶς τῆς εἰς τοὺς ἐν Ἐλευσίνι
δύο θεοὺς ὀφειλομένης ἀπαρχῆς τοῦ καρποῦ καὶ
εἰς τὸν καθορισμὸν θυσιῶν τινῶν, αἷς ἡ πόλις ἔδει

νά θύση ἐπὶ τούτῳ. Ἐκ δὲ τῶν, ὡς νομίζω, ὁρθῶς συμπληρωθέντων στίχων 6, 7 καὶ 8 συνάγε-

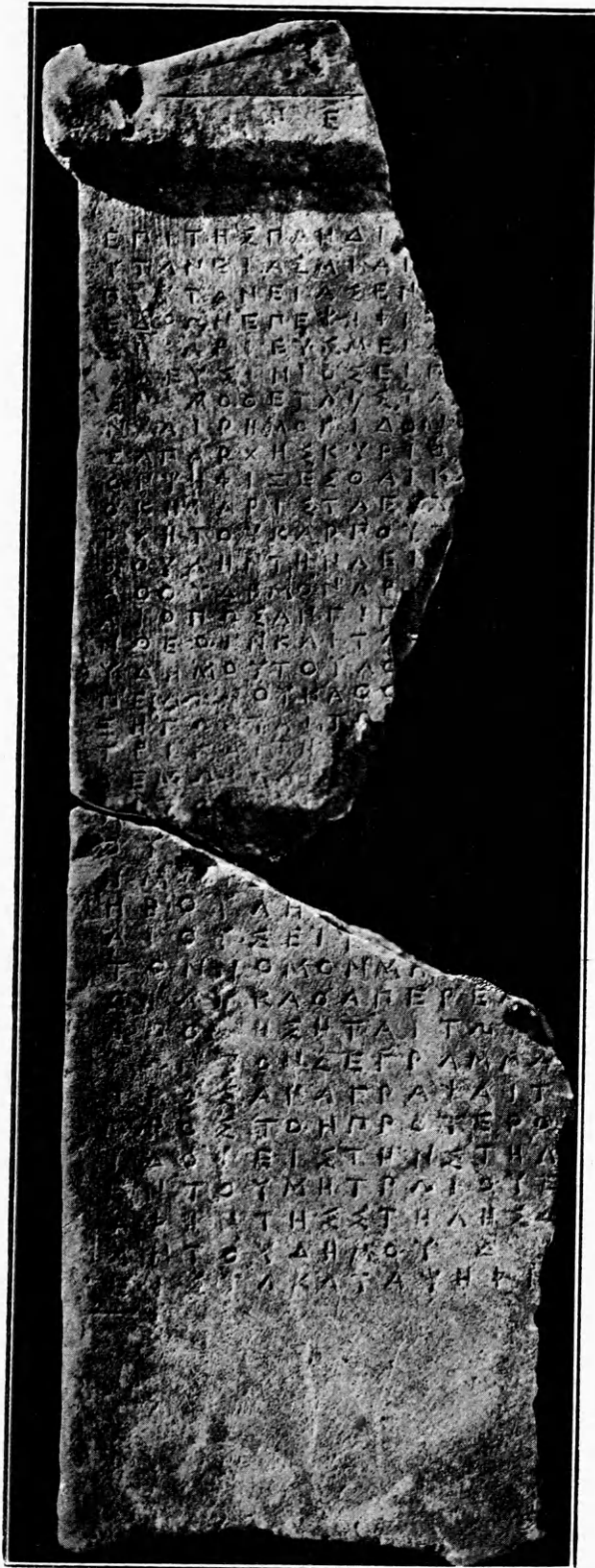

Εἰκὼν 1.

ται ὅτι ὁ προκείμενος νόμος εἶνε συμπληρωτικὸς

ἢ μᾶλλον ἐπανορθωτικὸς ἄλλου νόμου περὶ τῆς ἀπαρχῆς, ὃν εἶχε «συγγράψει» Χαιρημονίδης τις, ἄγνωστος μὲν εἰς ἡμᾶς ἄλλοθεν, ἴσως δὲ τις τῶν περὶ τὰ ἱερὰ καὶ ὅσια ἀσχολουμένων, ὅποιοι π. χ. ἦσαν ὁ Φανόδημος Διύλλου Θυμαϊτάδης¹, ὁ Λάμπων ὁ ἐξηγητὴς² καὶ ἄλλοι τῶν σπουδαίων³. Ὁ νόμος ἐκεῖνος ῥητῶς καλεῖται πρότερος ἐν στίχῳ 32, ἀλλ' ἐκ τῆς ἀπλῆς ταύτης δηλώσεως δὲν εἶναι δυνατόν μετὰ βεβαιότητος νὰ συναχθῇ, ἂν ἦτο πολλῶ ἢ ὀλίγῳ προγενέστερος τῆς τροποποιήσεως, ἣν περιέχει ἡ ἡμετέρα ἐπιγραφή. Ἐὰν ἐν τούτοις ἀποβλέψωμεν εἰς τὸ ἀτελὲς τοῦ εἰσαγωγικοῦ τύπου τοῦ νόμου, ἴσως ἐπιτρέπεται νὰ εἰκάσωμεν, ὅτι οὗτος δὲν ἀπέχει τοῦ Χαιρημονιδείου νόμου πολὺ, ἐγένετο δὲ ἐν τῷ αὐτῷ καὶ ἐκεῖνος ἔτει, μόνον κατὰ τὴν πρυτανεῖαν διαφέρων. Πότε ἐψηφίσθη ἡ τροποποίησις μανθάνομεν ἐκ τοῦ στ. 14, ἐνθα μνημονεύεται ὁ ἄρχων Θούδημος, ἄρξας ἐν Ἀθῆναις τῷ 353/2 π. Χ.⁴ Τὸν τρόπον, καθ' ὃν οἱ Ἀθηναῖοι καὶ οἱ σύμμαχοι αὐτῶν ἀπέρχοντο τοῦ καρποῦ πρὸς τοὺς ἐν Ἐλευσίνι «δύο θεοὺς» ἐδίδαξεν ἤδη πρὸ πολλοῦ ἐπιγραφή τῶν τελευταίων δεκαετηρίδων τοῦ Ε' αἰῶνος π. Χ.⁵, ἥτις ἱκανὸν συμβάλλεται εἰς συμπλήρωσιν τῆς ἡμετέρας.

Ὁ ἀριθμὸς τῆς πρυτανείας ἐν στ. 1 δύναται νὰ εἶναι ἡ πέμπτης ἢ ἑβδόμης ἢ δεκάτης. Ἐπειδὴ δ' ἔμως ἐπαφίεται εἰς τὸν δῆμον (στ. 9-10) νὰ κανόνισῃ τὰς λεπτομερείας τῆς ἐκλογῆς τοῦ καρποῦ, οὗτος δέ, νομίζω, ἔδει νὰ ἔχῃ πρὸς τοῦτο χρονικόν τι διάστημα πρὸ τῆς συγκομιδῆς τῶν δημητριακῶν, ὀφείλομεν νὰ ἀποκλείσωμεν τὴν δεκάτην πρυτανεῖαν, νὰ περιορίσωμεν δὲ τὴν πιθανότητα εἰς τὴν ἑβδόμην ἢ τὴν πέμπτην. Ὅντως δὲ καὶ ὁ παλαιότερος περὶ τῆς ἀπαρχῆς νόμος ἐψηφίσθη,

¹ Ἐφ. Ἀρχ. 1891 σ. 85.

² IG I suppl. ἀρ. 27 b στ. 47.

³ Ὁ ἐν ἀναθηματ. ἐπιγρ. τῆς Ἀκροπόλεως (Δόλλιγκ, Κατάλογος σελ. 106 ἀριθ. 219 καὶ Kirchner Prosopographia attica ἐν λ.) ἀπαντῶν Χαιρημονίδης, ἥδη διὰ τὸν χρόνον, εἶναι τοῦ προκειμένου ὅλως ξένος.

⁴ Τὰ μαρτύρια βλέπε παρὰ Kirchner PA. 7248 καὶ Hicks-Hill Greek Histor. Inscript. 321. Ὁρθῶς ἐκφέρεται τὸ ὄνομα ἐν IG II 72, 795. XIV 1098. ἀλλ' ὁ Διονύς. ὁ Ἀλίκ. ἐπιστ. πρ. Ἀμμαῖον 4 καὶ περὶ Δεινάρχου 9 καὶ ὁ Διόδωρος XVI, 32 παραδίδουσιν Εὐδήμον.

⁵ IG I suppl. 27 b, ἐδημοσιεύθη τελευταῖον καὶ ὑπὸ τοῦ L. Ziehen, Leges graecorum sacrae ἀρ. 4 σ. 19 κέ. μετ' ἀκριβοῦς βιβλιογραφίας.

ὡς ἐμμέσως συνάγεται, πρὸ τῆς ἐνάτης πρυτανείας¹. Δὲν φαίνεται δὲ τοῦτο τυχαῖον. Πρὸς τοῦτοις καὶ ἡ ἀπαρχὴ τοῦ ἐλαίου ἐπρόκειτο νὰ κανονισθῇ δι' ἰδίου νόμου τοῦ Λάμπωνος, ὡς ἐκεῖ λέγεται, ἐπὶ τῆς ἐνάτης πρυτανείας ἤτοι ἱκανὸν χρόνον πρὸ τῆς συγκομιδῆς τοῦ ἐλαιοκάρπου. Πρὸβλ. καὶ ὅσα λέγονται κατωτέρω εἰς στ. 13-14 περὶ τῆς δεκάτης πρυτανείας.

Ἐν στ. 3 συνεπλήρωσα Διονύσου, περιττὸν δὲ εἶναι νὰ παρατηρήσω ὅτι δὲν πρόκειται ἐνταῦθα περὶ τῆς τῇ ὑστεραίᾳ τῶν Πανδίων (15^{ης} Ἐλαφηβολιῶνος) ἐκκλησίας ἐν τῷ διονυσ. θεάτρῳ, καθ' ὅσον οὐδὲ ὅλως περὶ ἐκκλησίας τοῦ δήμου ἀλλὰ περὶ ἑῶρας τῶν νομοθετῶν². Ὡς πρὸς τὴν τῇ ὑστεραίᾳ τῶν Πανδίων ἐκκλησίαν³ παρατηρῶ ὅτι τὸ χωρίον τοῦ Αἰσχίνου II 61 (τοῦ ἔτους 343 π. X.) «Παρανάγνῳθι δὴ μοι καὶ τὸ τοῦ Δημοσθένους ψήφισμα, ἐν ᾧ κελεύει τοὺς πρυτάνεις μετὰ τὰ Διονύσια τὰ ἐν ἄστει καὶ τὴν ἐν Διονύσου ἐκκλησίαν προγράψαι δύο ἐκκλησίας, τὴν μὲν τῇ ὀγδόῃ ἐπὶ δέκα, τὴν δὲ τῇ ἐνάτῃ ἐπὶ δέκα» δὲν διδάσκει, ὡς νομίζει ὁ Wilhelm, Urk. dram. Auff. 218, ὅτι ἡ ἐν Διονύσου ῥητὴ ἐκκλησία ἐγίνετο τῇ 17^ῃ Ἐλαφηβολιῶνος, ἀλλ' ἀπλῶς, πάντοτε δὲ ἐμμέσως, ὅτι πρὸ τῆς 18^{ης} καὶ μετὰ τὰ Διονύσια, ὣν τὴν τελευταίαν ἡμέραν ἀπετέλουν τὰ Πάνδια ἤτοι ἡ 14 ἢ 15 Ἐλαφ. (Mommsen Feste 433). Καὶ ἂν ὁ Αἰσχίνης μηδεμίαν ἐποιεῖτο μνείαν τῆς ἐν Διονύσου ἐκκλησίας, ὁ δὲ παρὰ Δημοσθένη: XXI § 9 φερόμενος νόμος ἤθελε θεωρηθῇ ἀνάξιος προσοχῆς ὡς πρὸς τὴν ἡμέραν τῆς ἐκκλησίας⁴, καὶ τότε τὰ

¹ Πρὸβλ. Ziehen LGS. σ. 21 σημ. 9.

² Ἀλλὰ καὶ ἄλλως ἐν οὐδεμιᾷ τῶν ἐνδεχομένων τάξεων τῆς πρυτανείας ἡ «μία καὶ εἰκοστὴ» ἡμέρα συμπίπτει τῇ 15^ῃ Ἐλαφηβολιῶνος, ἀλλ' ἂν μὲν εἶναι πέμπτη ἡ πρυτανεία ἡ 12^η ἡμέρα αὐτῆς θὰ ἀντιστοιχῇ τῇ 17^ῃ Ποσειδεῶνος, ἂν δὲ ἑβδόμη τῇ 28^ῃ Ἀνθεστηριῶνος, ἂν δὲ τέλος δεκάτῃ τῇ 18^ῃ Σκироφοριῶνος, τοῦ ἔτους ὄντος κοινοῦ (Ad. Schmidt, Handbuch der griech. Chronologie 785), τῆς δὲ διαρκείας ἐκάστης πρυτανείας λογιζομένης κατὰ τὸ δίδαγμα τοῦ Ἀριστοτέλους ἐν Ἀθην. Πολιτ. 43.

³ Id. Busolt, Die griech. Staatsaltertümer² 258 Anm. Γίλδερτ-Πολίτου Ἐγχειρ. ἀρχαιολ. δημοσ. βίου τῶν Ἑλλήνων σ. 358. Ἐπιγραφαὶ εἰς αὐτὴν ἀναφερομένης παρὰ Larfeld, Handbuch der gr. Epigr. II 655. 658. Τιμητικὰ ψήφισματα καὶ παρὰ H. Francotte, De la législation athénienne sur les distinctions honorifiques 12 ἐξ.

⁴ Ὁ Δημοσθένης ἐρμηνεύων αὐτοῦ τὸν νόμον λέγει ἀπλῶς: ποιεῖν τὴν ἐκκλησίαν ἐν Διονύσῳ μετὰ τὰ Πάνδια.

ἀττ. ψηφίσματα II 173 καὶ suppl. 173^b καὶ 185^b (τοῦ ἔτους 322/1 π. X.) γινόμενα ἐν ἐκκλησίᾳ ἐν Διονύσῳ] μηνὸς Ἐλαφηβολιῶνος ἐνάτῃ ἐπὶ δέκα, δὲν πείθομαι ὅτι ἐγένοντο ἐν τῇ ἐκ τῶν προτέρων ὠρισμένη ἐκκλησίᾳ ἐκείνῃ, καθ' ὅσον αὐτὸ τὸ γεγονός, ὅτι δύο ἐκκλησίαι ἔδει νὰ προγραφῶσιν εἰς τὴν 18^{ην} καὶ τὴν 19^{ην} Ἐλαφβ., καθιστᾷ νομίζω ἐμφανέστατον ὅτι αἱ ἡμέραι ἐκεῖναι, τοῦλάχιστον ἐν τοῖς περὶ τὸν Αἰσχίνην χρόνοις, δὲν ἦσαν ὑπ' ἄλλης τακτῆς ἐκκλησίας κατειλημμέναι. Παρὰ ταῦτα οὐδὲν ἄλλο χωρεῖ εἰς τὸ προκείμενον ζήτημα, ἢ νὰ δεχθῶμεν ὅτι ἤδη μεσοῦντος τοῦ 4^{ου} αἰῶνος π. X. ἐκτὸς τῆς τῇ ὑστεραίᾳ τῶν Πανδίων συνερχομένης ἐκκλησίας καὶ ἄλλαι τοιαῦται συνεκροτοῦντο «ἐν Διονύσῳ», ὅπερ ἱερὸν ἐν τοῖς μετέπειτα χρόνοις κατέστη ὁ συνήθης ἐκκλησιαστικὸς τόπος. Ἄλλως ὀφείλομεν νὰ θεωρήσωμεν τὸν παλαιὸν ἐκεῖνον νόμον τροποποιηθέντα ἐν ὑστέροις χρόνοις, οὕτως ὥστε ἡ ἡμέρα τῆς ἐκκλησίας νὰ μὴ εἶναι ῥητῶς ὠρισμένη, ἀλλὰ νὰ λαμβάνηται ἐλευθέρως μετὰ τῶν προσεχυστέρων εἰς τὴν ἐορτὴν τῶν Διονυσίων. Τοιαύτην δὲ τινα λύσιν ὀφείλει νὰ δεχθῇ καὶ ὁ Francotte ἐνθ' ἂν., ὅστις ψηφίσματα γινόμενα ἐν Διονύσῳ Ἐλαφηβολιῶνος δεκάτῃ ὑστέρᾳ (=21) ἤτοι IG. II 307 suppl. 307^b (τοῦ 290 περίπου π. X.) τίθησι «dans l'assemblée qui suit la fête» ἄνευ τινὸς ἰδίας δικαιολογίας. Νεωστὶ διὰ τινος ὑπολογισμοῦ ὁ L. Pschor ἐν Berliner philol. Wochenschr. 1910 στήλ. 253 συμπληροῖ ἐν IG. II 280 ἐνάτῃ] ἐπὶ δέ[κα-Ἐκ-ἑβδόμη]

κλησί[α ἐν Διονύσῳ], ἐκφράζει δὲ τὴν προτίμησιν αὐτοῦ διὰ τὴν δεκάτην ἐνάτην, ἀλλ' οὐχὶ μετ' ἰσχυροῦ λόγου.— Παράδειγμα ἐκκλησίας ἐν Διονύσῳ] κατὰ μῆνα Ἀνθεστηριῶνα τοῦ ἔτους 342/1 ἀναφέρω τὸ ἐν IG. II suppl. 151^b.—Ἐν παρόδῳ παρατηρῶ ὅτι ἡ ἐν τῷ ψηφίσματι τοῦ Εὐηγόρου, Δημοσθ. XXI σ. 518, ἀναφερομένη ἐκκλησία ἐν Διονύσῳ εἶναι ἡ αὐτὴ καὶ ἡ τῆς ὑστερ. τῶν Πανδίων (Lipsius, Att. Recht und Rechtsverfahren I 216 Anm. 129).

Τὸ διάστημα ἀναπληροῖ ὡσαύτως ἡ λ. Πειραιεῖ. Ἀλλ' ἐπειδὴ αἱ ἐν Πειραιεῖ συνερχόμεναι ἐκκλησίαι, πρὸς ἃς καὶ ἡ νομοθετικὴ αὕτη σύνεδρος δύναται νὰ παρεξετασθῇ, περὶ θέματα ὠρισμένης φύ-

σεως ἡσυχολοῦντο¹, διὰ τοῦτο νομίζω ὅτι οὐδεὶς λόγος πιθανότητος συντρέχει νὰ παραδεχθῶμεν συνεδρίαν τῶν νομοθετῶν ἐκεῖ². Τοῦναντίον δὲ καὶ εἰς τὸ περιεχόμενον τῆς ἐπιγραφῆς ἀποβλέπων, παρατηρῶ ὅτι περὶ ἱεροῦ θέματος προκειμένου, οἷον βεβαίως καὶ τὸ περὶ τῆς ἀπαρχῆς πρὸς τοὺς ἐν Ἐλευσίνι θεοὺς ἦτο, ἀρμοδιώτατος τόπος ἔδρας τῶν νομοθετῶν ἦτο τὸ διονυσιακὸν τέμενος.

Τὰ ἐνόμματα τοῦ τε ἐπιστάτου τῶν προέδρων τῶν νομοθετῶν καὶ τοῦ ῥήτορος δὲν εἶναι δυνατόν νὰ ἐξακριβωθῶσι. Περὶ νομοθεσίας ἔν τε ταῖς Ἀθήναις καὶ ἐν ἄλλαις πόλεσι τοῦ Ἑλληνικοῦ κόσμου οὐδὲν σχεδὸν ὑπάρχει ἵνα προστεθῇ εἰς ἤδη γνωστά πορίσματα³, ἀλλὰ ὡς πρὸς τὴν λέξιν αὐτὴν νομοθέτης παρατηρῶ διὰ βραχέων ὅτι ἐν ἐσχάτοις Ἑλλήν. χρόνοις φαίνεται μεταπεσοῦσα εἰς ἀπλοῦν τίτλον, ὅστις ἐφέρετο ὑπὸ ἀξιολόγων ἀνδρῶν, ἀπενέμετο δὲ πιθανῶς καὶ διὰ ψηφίσματος ἰδ. CIG 2777 Ἀσίας ἀρχιερεῖ, νομοθέτην, γυμνασίαρχον δι' αἰῶνος τὸν εὐεργέτην ἢ πατρίς (Goodwin παρὰ Sterrett, Papers of the Amer. School at Athens I, 1882-83 σ. 57). Εὐρον δὲ καὶ ἐν Ἀττικῇ ἐπιγραφῇ τοῦ 61 μ. Χρ. IG III, 1085 «ιερέ(ως) Δηλίου Ἀπόλλωνος καὶ ἐπιμελητοῦ τῆς ἱερᾶς Δή-

¹ Πρβλ. Γάλλερτ-Πολίτην ἐνθ' ἄν.

² Πρὸς δὲ τούτοις τότε ἴσως θὰ ἦτο γεγραμμένον ἐν Πειραιεῖ.

³ Περὶ τῆς συγκροτήσεως τοῦ νομοθετικοῦ δικαστηρίου καὶ τῆς ἐργασίας αὐτοῦ πρβλ. πλὴν τῆς ἰδίας πραγματείας τοῦ Schoell, Über attische Gesetzgebung ἐν SB bayr. Akademie 1886 I 86 κέ. καὶ τῶν ἐν τοῖς Ἑγχειρίδιοις ἐκτεθειμένων καὶ τὴν τελευταίαν διὰ ληψιν τοῦ Caillemet ἐν Daremberg-Saglio, Dictionnaire IV, 1 (1905) ἐν λ. Nomoi σ. 99. — Ἀλλοῖα βεβαίως εἶναι ἡ ἐκτὸς τῶν Ἀθηναίων ἐν τισι πόλεσι τῆς κυρίως Ἑλλάδος (πρβλ. τελευταῖον Ἐφ. Ἀρχ. 1908 σ. 174) καὶ τῆς Μ. Ἀσίας ἐν τοῖς μετ' Ἀλέξανδρον ὑστέρους χρόνοις ἀναφανομένη νομοθετικὴ ἢ καὶ ἀπλῶς τῶν νέων νόμων καταχωριστικὴ ἀρχὴ τῶν νομογράφων. Εἰς τὰ ὑπὸ τοῦ Swoboda Griech. Volksbeschlüsse σ. 236 ἐ. καταλεγόμενα παραδείγματα προστίθενται νῦν καὶ τὰ O. Kern, Die Inschriften von Magnesia a. M. ἀρ. 38 Μεγαλοπόλεως, μετὰ τὸ 207 π. Χ. — ἀρ. 34 κοινοῦ Φωκίων. — ἀρ. 54 Κνίδου. Περὶ δὲ τῶν Πατάρων τῆς Λυκίας διδάσκει ἐπιγραφὴ παρὰ Hicks, Journal of Hellenic Studies X σ. 76 ἀρ. 28 πρβλ. καὶ Fougères, De Lyciorum Communi (Paris 1898) σ. 31.

¹ Ἰδίᾳ δὲ περὶ ἱερῶν νόμων προκειμένου ἀντιθέτο ἐκτάκτως εἰς ἄνδρας ἐπιφανεῖς καὶ εἰδήμονας τῶν πραγμάτων ἢ ἐκπόνησις τῶν νόμων τούτων, ἔχομεν δὲ περὶ μὲν τῶν Ἀθηναίων τὸ παράδειγμα τῆς εἰς τὸ Ἀμφιάρειον ἀναφερομένης νομοθεσίας (Ἐφ. Ἀρχ. 1890), περὶ δὲ τῆς Σάμου τὴν ἐπιγραφὴν ἐν Ath. Mitt. X, 32.

Εἰς ἄλλην ὥσαύτως τάξιν ἀνήκουσιν αἱ ἐπὶ συλλύσεσιν ἢ συνοικισμοῖς γενομέναι νομοθεσίαι. Ὅπως δὲ διάφοροι πατῶν τῶν νομοθεσιῶν εἶναι αἱ ἐν ἀρχαιοτέροις χρόνοις ὑφ' ἐνὸς ἢ καὶ πλείονων ἀνδρῶν συντελεσθεῖσαι καθολικώτεραι νομοθεσίαι αἱ ἐνέχουσαι τὴν πρόθεσιν ἀνασυντάξεως τῆς πολιτείας.

λου καὶ ἀρχιερέως τοῦ οἴκου τῶν Σεβαστῶν καὶ ἀρίστου τῶν Ἑλλήνων καὶ νομοθέτου Τιβερίου [ίου] Κλαυδίου Νεῦλου ἐ[ξ] Οἴου. — Πρὸς τούτοις ἔτερον παράδειγμα παρέχει ἡ ἐκ Δήλου ἐπιγραφὴ τῶν χρόνων τοῦ Ἀδριανοῦ Bull. Corresp. Hell. XXII 1899 σ. 85 «ὁ ἱερεὺς τοῦ Δηλίου Ἀπόλλωνος διὰ βίου καὶ νομοθέτης Μάρκος Ἀννίος Πυθόδωρος κλπ.». Δὲν θὰ εἶναι δ' ὅμως ἀπλῇ σύμπτωσις ὅτι δύο ἱερεῖς τοῦ Δηλίου Ἀπόλλωνος φέρουσι τὴν προσωνομίαν τοῦ νομοθέτου. Ἴσως πρόκειται περὶ ἱερέων πραγματικῶς νομοθετησάντων εἰς τὸ ἱερόν. Ὡς τίτλος δὲ πρέπει νὰ ἐκληθῇ ἡ λέξις καὶ ἐν τῇ ἐπιγραφῇ Collitz SGDI 232, 5, ἔνθα ὁ υἱὸς τοῦ φιλοσόφου Λεσβώνακτος, ὁ μέγιστος ἐν Μυτιλήνῃ τιμηθεὶς Ποτάμων καλεῖται νομοθέτης¹. Ὁ Kaibel Ephemer. Epigr. II p. 11 εἰκάζει ὅτι ὁ Ποτάμων ἔδρασεν ὡς διαιτητὴς κατὰ τινὰ πολιτικὴν στάσιν ἐν Μυτιλήνῃ, διὸ καὶ ἔλαβε τὸν τίτλον. Ἀλλὰ τοῦτο δὲν μοι φαίνεται ἡ μόνη ἀναγκαία προϋπόθεσις πρὸς ἀπονομὴν τοῦ τίτλου. — Τὸ παρὰ Ramsay, Journ. of Hell. St. IV 1883 σ. 419 ἀρ. 33, ἐξ Ἱερογράφου τῆς Φρυγίας ψήφισμα τοῦ ἔτους 314 μ. Χ. ἐν στ. 22^ω παρέχει κατὰ τὴν ἀνάγνωσιν τοῦ ἐκδότου νομοθέ[τη]ς . . . , ἀλλὰ νομίζω ὅτι προφανῶς πρέπει ἐκεῖ νὰ ἀναγνωσθῇ νομοθετήσαντα, οὕτω δὲ καὶ τὸ ἐν τῇ πλευρᾷ III τῆς ἐπιγραφῆς ἀπαντῶν «ἀρχιερεῖς ὁμάδελφοι Διογᾶς κ' Ἐπιτύγχανος σωτῆρες πατρίδος νομοθέτε» ἴσως ἀναφέρεται μᾶλλον εἰς πραγματικὴν νομοθετικὴν δρᾶσιν τῶν περὶ ὧν ὁ λόγος ἀνδρῶν. — Ἀλλως ἐν μεταφορικῇ ἐννοίᾳ κεῖται ἡ λέξις ἐν τῷ εἰς Τιβερίον Κλαύδιον Νεῖκασιν ἐπαινετικῷ ψηφίσματι τῆς Ἀσσοῦ (Sterrett, Papers σ. 55 ἀρ. 28, νῦν καὶ ἐν Inscr. Gr. ad res Rom. pert. IV, I. 259· πρβλ. καὶ Liebenam Staedteverwaltung σ. 288 ἀρ. 7), ἔνθα λέγεται ὅτι ὁ Νεῖκασις «καὶ τῇ σήμερον ἡμέρᾳ βεβούληται νομοθέτης εἰς τὸν αἰῶνα καταστῆναι τῆς κοινῆς εὐεργεσίας». Τὴν πιθανὴν ἐρμηνείαν τοῦ Sterrett «to become a lawgiver i. e. a model for all time to our public benefactors» οὐχὶ εὐλόγως ἀθετεῖ ὁ Goodwin παρὰ Sterrett. Ὁ Νεῖκασις ὑπῆρξεν ἄρχων κατὰ τὸ ἔτος ἐκεῖνο, φαίνε-

¹ Περὶ τοῦ Ποτάμωνος καὶ τῶν εἰς αὐτὸν τιμῶν ἴδε καὶ Newton Inscr. Brit. Museum II p. 48 N^o 211. 212 μετὰ τῶν ἐκεῖ παραπομπῶν. Αἱ ἐπιγραφαὶ δὲ εὐρίσκονται νῦν καὶ ἐν Inscr. gr. ad res Rom. pertin. IV, 25, 26-33 ἔνθα καὶ σχετικαὶ παραπομπαί.

ται δὲ ὅτι ἔλαβεν ἑκτακτα μέτρα ἐν τῇ δικαιοδοσίᾳ αὐτοῦ ὑπὲρ τῆς πόλεως (πρὸλ. τὸ ψήφισμα αὐτό), ὥστε ἡ δρᾶσις αὐτοῦ κρίνεται ὡς πρότυπον. Ἡ παράθεσις δὲ τῶν λ. «εἰς τὸν αἰῶνα» δηλοῖ, ὅπως καὶ ἄλλως ἐκ τοῦ ὅλου ὕφους εἶναι φανερόν, ὅτι ἡ λ. νομοθέτης εἶνε ἐπὶ τὸ εἰκονικώτερον εἰρημένη. Ὡσαύτως ἐν στενωτέρᾳ ἐννοίᾳ κεῖται τὸ νομοθετεῖν ἐν τινι ψήφισματι τῶν Ἀντιγονέων (Μαντινείας) εἰς ἔπαινον τοῦ Εὐφροσύνου (2^{ου} αἰ. π.Χ.) ἐν BCH XX 1896. 124, ὅστις κατὰ παραπλήσιον καὶ ὁ Νεῖκας τὸν τρόπον ἐξησφάλισεν εἰς ἑαυτὸν τὴν εὐγνωμοσύνην τῶν συμπολιτῶν αὐτοῦ «τὴν γὰρ πρόσδοτον τῆς χώρας εἰς εὐθηνίαν σιτωνίας ἐνομοθέτησε, τὸ ἀνευδὲς τῆς τροφῆς αἰωνίῳ παραθεμενός ἀπολαύσει». Τὴν ἐπωνυμίαν τοῦ νομοθέτου φέρει ἐν ἀναθηματικῇ ἐπιγραφῇ τοῦ ἔτους 138 μ.Χ. IG.VII 70 (Μεγαρίδος) καὶ ὁ αὐτοκράτωρ Ἀδριανὸς «τὸν δις αὐτοκράτορα Καίσαρα Τραϊανὸν Ἀδριανὸν Ὀλύμπιον Πύθιον τὸν ἑαυτῶν κτίστην καὶ νομοθέτην»¹.

Ἐν τέλει μνημονεύω καὶ τὸ παρὰ τὴν Τέων εὐρεθὲν ψήφισμα τοῦ κοινοῦ τῶν Ἀτταλιστῶν, τῶν χρόνων Ἀττάλου Β' τοῦ Φιλαδέλφου (150-138 π.Χ.)², ἐνθα φέρεται ὅτι ὁ ἱερεὺς τῆς συνόδου Κράτων ὁ Ζωτίχου ἀποθανὼν καταλείπει εἰς τοὺς Ἀτταλιστὰς νόμον ἱερὸν «ἀνατίθῃσιν δὲ καὶ καθιεροῖ τῇ συνόδῳ καὶ ἀργυρίου Ἀλεξανδρείου δρχμὰς μυρίας καὶ πεντακοσίας καθὼς αὐτὸς ἐν τῇ νομοθεσίᾳ περὶ ἐκάστων διατέταχεν». Ἡ λέξις νομοθεσία ἀναφερομένη εἰς τὴν διάθεσιν τῆς καταλειπομένης περιουσίας εἶναι προφανῶς ἰσοδύναμος τῇ λ. διαθήκη.

Ὁ νῦν προστιθέμενος νέος νόμος τοῦ 4^{ου} αἰῶνος εἶναι καὶ ὡς πρὸς τὴν διατύπωσιν αὐτοῦ ἄξιος προσοχῆς. Ἦδὴ πρότερον ἐκ τοῦ μόνου σωζομένου νόμου τοῦ 4^{ου} αἰῶνος IG II fg. a στ. 14 παρετηρήθη³ ὅτι ἡ διατύπωσις τῶν νόμων ἐν τῷ 4^ῳ αἰ.

¹ Περὶ τῆς νομοθετικῆς ἐργασίας τοῦ αὐτοκράτορος τούτου ἴδε Χέρτσβεργ-Καρολίδου, Ἱστορίαν τῆς Ἑλλάδος, τ. Β' σ. 376-386 κέ.

Δὲν εἶναι βεβαίως ἀπλοῦς τίτλος ὁ ἐν ἐπιγραφῇ LeBas-Waddington 1522a ἀπαντῶν νομοθέτης τῆς στρατηγίας, ὅστις ἐσχετίσθη πρὸς τοὺς ἐν Ἀφροδισίᾳ καὶ Ἀντιάνδρῳ ὑπάρχοντας νομοθέτας (πρὸλ. Liebenam 288). Εἰκάζω δὲ ὅτι ἡ νομοθεσία αὕτη τῆς στρατηγίας θὰ ᾔτο ἀνάλογος πρὸς τὸ παρὰ Ῥωμαίοις διάγραμμα τοῦ κατὰ τὴν πόλιν στρατηγοῦ edictum praetoris urbani, περὶ οὗ ἴδε Βάστιν ἐν Ῥωμ. Πολιτείᾳ 310.

² Dittenberger, Orient graec. inser. ἀρ. 326.

³ Schoell 120. — Swoboda Griech. Volksbeschlüsse 238.

δὲν διαφέρει τῆς τῶν ψηφισμάτων, ὅτι δὲ ἡ ἐργασία τῶν νομοθετῶν δηλοῦται ἀπλῶς διὰ τῆς ἐκ συμπληρώσεως τοῦ Schoell ἀναγνωσθείσης λ. νομο[θέται]. Ἡ προκειμένη ἐπιγραφὴ διὰ τῶν ἐν τοῖς στίχοις τούτοις γενομένων συμπληρώσεων ἀποκασταθεῖσα, ὡς πιστεύω, εἰς τὸ ἀρχικὸν αὐτῆς κείμενον διδάσκει ὅτι καὶ ἄλλη διατύπωσις ἐχῶρει ἐν τῷ 4^ῳ αἰῶνι καὶ αὕτη ὅμως ὅλως τῇ τῶν ψηφισμάτων φράσει σύμφωνος, ἴσως δὲ μᾶλλον τῆς προτέρας².

Στ. 8. Χαιρημονίδο = ου. Περὶ τοῦ ὀρθογραφικοῦ σάλου ἔτι καὶ ἐν τῷ 4^ῳ καὶ 3^ῳ αἰῶνι πρὸλ. Meisterhans-Schwyzer Grammatik σ. 6 § 8.

Εἰς τὴν συμπλήρωσιν τῶν στ. 10^{ου} κ. ἐ. συντρέχει ἡ μνημονευθεῖσα ἐπιγραφὴ περὶ τῆς ἀπαρχῆς (=ΕΑ) στ. 9 κέ.

Στ. 13-14. Μετὰ Θούδημον ἀρχ[οντα]. Ὁ χρονολογικὸς οὗτος ὁρισμὸς τῆς ἐπιγραφῆς δὲν δύναται νὰ ἔχῃ μηδεμίαν σημασίαν εἰς τὴν ἐξακριβώσιν τῆς πρυτανείας, ὡς ἤθελέ τις τυχὸν ὑπολάβει, καὶ τὴν προτίμησιν ἴσως τῆς δεκάτης τοιαύτης.

Αἱ ἀπαρχαὶ ἐπέμποντο εἰς Ἐλευσίνα ἐν τοῖς Ἀλώοις, ὡς μαρτυρεῖ ὁ λεξικογράφος Παυσανίας παρὰ τῷ Εὐσταθίῳ ἐν Παρεκβολαῖς εἰς Ὅμηρον σ. 772, 26 εἰς Ἰλιάδ. I, 534. «Ἐπὶ συγκομιδῇ καρπῶν, ἐφ' ἣ καὶ τὰ θαλύσια ἐθύετο, ἐορτὴ ἤγετο Δήμητρος καὶ Διονύσου κατὰ Παυσανίαν Ἀλῶα καλουμένη διὰ τὸ ταῖς ἀπαρχαῖς καὶ μάλιστα ἐν Ἀθήναις ἀπὸ τῆς ἄλλω τότε καταχρᾶσθαι φέροντας εἰς Ἐλευσίνα» — Τὰ Ἀλῶα ἐτελοῦντο ἐν μηνὶ Ποσειδεῶνι³. Κατὰ τε τὸν Foucart, τελευταῖον καὶ ἐν Culte de Dionysos en Attique σ. 50 καὶ τὸν Gruppe, Griech. Mythologie II, 1149 σημ. 2· πρὸλ. Mommsen, Feste σ. 360, ἡ ἐορτὴ ἔχει τὸ ὄνομα ἀπὸ τῆς ἐν Ἐλευσίνῃ ἱερᾶς ἄλλω. Ὁ Παυσανίας ἐν τούτοις δὲν φαίνεται τοιοῦτό τι ἔχων ἐν νῷ ἐν τῷ παρ' Εὐσταθίῳ λόγῳ, διότι πρῶτον μὲν ἀναφέρει ὅτι ἐπὶ συγκομιδῇ καρπῶν ἤγετο ἡ ἐορτή, εἶτα δὲ παραβάλλει αὐτὴν πρὸς τὰ Θαλύσια, ἅτινα

¹ Πρὸλ. τὸν παρ' Αἰσχίνῃ κατὰ Κτησιφ. 39 νόμον περὶ συγκλήσεως «νομοθετικῆς» ἐκκλησίας «τοὺς δὲ πρυτάνεις ποιεῖν ἐκκλησίαν ἐπιγράφαντας νομοθέταις, τὸν δὲ ἐπιστάτην κατέ».

² Περὶ νόμων καθ' ὅλου ἴδε Larfeld, Handbuch der gr. Epigraphik I 451· περὶ δὲ τῶν ἀττικῶν II 596.

³ Πρὸλ. ἰδίᾳ τὸ ὑπὸ Rohde, Rhein Mus. XXV ἐκδεδομένον σχόλιον εἰς Λουκιανόν.

έτελοῦντο ἐν καιρῷ θέρους ὡς ἐξάγεται ἐμμέσως ἐκ τοῦ Θεοκρίτου Εἰδ. 7 ἰδίᾳ στ. 34 «ἀ δαίμων (ἡ Δημήτηρ) εὐκρίθον ἀνεπλήρωσεν ἀλῶν» καὶ ὅπως εἶναι ἄλλως φυσικώτατον¹. Εἶναι δὲ πρὸς τούτοις καὶ ἀπίθανον ὅτι ὁ Παυσανίας περὶ τῆς ἱερᾶς ἄλλω τῆς ἐν Ἐλευσίνι προκειμένου οὕτως ἀπλῶς θὰ ἐξέφραζε τὸ πρᾶγμα, οὐδὲ δύναται ἡ ἀσάφεια αὕτη νὰ ἀρθῇ μεγαλογραφουμένου τοῦ ἀρχικοῦ γράμματος τῆς λ. ἄλλως = Ἄλως, διότι εἰς τοῦτο ἀντίκειται ἀντικρυς ἡ φρ. «φέροντας εἰς Ἐλευσίνα». Κατὰ τὸν λεξικογράφον ἄρα ἡ ἑορτὴ τὰ Ἄλῳα ἐωρτάζετο συντελεσθέντος τοῦ ἀλωνισμοῦ καὶ διὰ τοῦτο ἀνεφέρετο μόνον εἰς τοὺς δημητριακοὺς καρπούς. Ἐν τούτῳ ἐπλανήθη ὁ Π. πιθανῶς ἐκ τοῦ ὀνόματος τῆς ἑορτῆς. — Ἄλλως δὲ ἀπαρχαὶ ἐπέμποντο εἰς Ἐλευσίνα οὐχὶ μόνον σίτου καὶ κριθῆς καὶ τ. τ., ἀλλὰ καὶ οἴνου καὶ ἐλαίου κ. ἄ. «ἀ αἱ ὦραι φέρουσιν», ἡ δὲ ἑορτὴ ἡ καθολικὴ τῶν ἀπαρχῶν τούτων, εὐλογώτατον εἶναι ὅτι ἐτελεῖτο ἐν ᾧ χρόνῳ πλέον ἅπασαι ἦσαν συντετελεσμέναι ἤτοι ἐν Ποσειδεῶνι.

Τῆς ἀποστολῆς δ' ὅμως τῆς ἀπαρχῆς, προηγεῖτο ἡ ἐκλογή, ἥτις ἰδιαίτερος τονίζεται καὶ ἐν τῇ ἡμετέρᾳ ἐπιγραφῇ, δὲν θὰ ἦτο δὲ καὶ ὅλως ἀπλοῦν καὶ βραχὺ ἔργον. Ἡ ἐκλογὴ αὕτη τοῦ καρποῦ, εἰ καὶ δὲν ὑπάρχει περὶ τούτου ἰδίᾳ πληροφορία, ὅμως εἶναι πιθανώτατον, ἐτελεῖτο εὐθὺς μετὰ τὴν συγκομιδὴν ἐκάστου εἶδους τῶν εἰς τὴν ἀπαρχὴν προωρισμένων καρπῶν, καθ' ὅσον οὕτω μεριζομένη ἡ ἐργασία ἀπέβαινεν εὐχερεστέρα, ἐξησφαλίζετο δὲ ἐν ταύτῳ καὶ ἡ «ἐκλεκτὴ ποιότης» τῆς μερίδος τῶν θεῶν, εἰς ὃ πάντως ἀπέβλεπεν ἡ περὶ τῆς ἀρίστης ἐκλογῆς ἐν τῷ νόμῳ διάταξις. Κατὰ ταῦτα ἐπειδὴ ἡ πρώτη κατὰ φυσικὸν λόγον ἐπιτελουμένη ἐκλογή, ἡ τῶν κατ' ἐξοχὴν δημητριακῶν καρπῶν, συνέπιπτεν ἐν ᾧ χρόνῳ ἤρχετο τὸ πολιτικὸν ἔτος, ὁ δὲ προκειμένος νόμος μετὰ τῶν πρὸς αὐτὸν σχετικῶν ψηφισμάτων δὲν ἦτο, ὡς γινώσκομεν, ἕτοιμος ἐν τῇ πρώτῃ ἐπὶ Θουδήμου ἀρχοντος πρυτανείᾳ, εἶναι ἐμφανέστατον ὅτι μόνῃ ἡ μετὰ Θουδήμον ἀρχοντα ἦτοι ἡ τοῦ ἐπομένου ἔτους Βουλῇ, ἦτο δυνατὸν νὰ ἐπιτραπῇ τὰ τῆς ἀπαρχῆς, ἐν οἰκδηροῦ

πρυτανείᾳ καὶ ἂν εἶχε πρότερον ἐπὶ Θ. ἀρχ. ψηφισθῇ ὁ νόμος.

Στ. 16. καὶ τὰ [ἱερὰ θύηται . . .] ἀνεπλήρωσα συνήθη καὶ ἐν ἄλλαις ἐπιγραφαῖς φράσιν κατὰ τὴν ὑπὸ τῶν ἐπομένων ἀπαιτουμένην ἔννοιαν τοῦ χωρίου¹.

Στ. 10. ἀπὸ μὲν τοῦ πελανοῦ. — ΕΑ στ. 36. Πελανὸς ἦτο ζύμη τις ἀλεύρου κατὰ τὸ μᾶλλον ἢ ἥττον ρευστὴ δυναμένη νὰ ῥιφθῇ εἰς τὸ πῦρ (κατὰ τὴν θυσίαν) ἢ νὰ ἐκχυθῇ ὡς σπονδὴ².

Στ. 19-20. Καθ' οὗ ἂν Εὐμολπίδαι ἐξηγῶνται· πρβλ. ΕΑ 36. Ἡ νέα ἐπιγραφή κυροῖ τὴν ἀνάγνωσιν τοῦ Kirchhoff ἐχσθεγόνται ἐν ΕΑ, ἀντὶ τῆς τοῦ Foucart ἐσεγέσσονται³.

Αἱ ἀμέσως μετὰ τὸ ἐξηγῶνται ἐλλείπουνται λέξεις πιστεύω ὅτι εἶναι: τῷ]ι δὲ Διὶ καὶ τῇ Δημ[ι]τρει κέ., εἰ καὶ ὁμολογῶ ὅτι θὰ ξενίσῃ πως ἡ παρουσία τοῦ Διὸς ἐνταῦθα. Ἀναμιμνήσκω ἐν τούτοις τὸν Δία Γεωργόν⁴, ᾧ ἐθύετο «πόπانون χοινικαῖον ὀρθόνφαλον ὠδεκόνφαλον» κατὰ μῆνα Μαϊμακτηριῶνα· καὶ τὸ Εὐριπ. Ἀπόσπ. 912 «σοὶ τῶν

¹ Dittemb. Syll. 17, 94-496, 32 κ. ἄ. Ἀναμιμνήσκω δὲ καὶ τὸ παρὰ Δημοσθένει κατὰ Τιμοκρ. § 27 ψήφισμα τοῦ Ἐπικράτους ἐνθα πρὸς τοῖς ἄλλοις φέρεται ἡ αὕτη ῥῆσις «ὅπως ἂν τὰ ἱερὰ θύηται καὶ ἡ διοίκησις καλῇ γένηται καὶ εἴ τινος ἐνδεῖ πρὸς τὰ Παναθηναῖα διοικηθῇ, τοὺς πρυτάνεις κτέ.

Περὶ τοῦ ταυτοσήμου τῷ προκειμένου δρᾶν τὰ ἱερὰ — τὰ ἱερὰ δρᾶται ἴδ. Ziehen σ. 39 σημ. 13. Ἄλλην δὲ σημασίαν ἔχει τὸ ἄγειν τὰ ἱερὰ (Ditt. Syll. 652, 8.30. — Ziehen ἀρ. 7 σελ. 32 κέ.) ὅπερ καὶ φέρειν τὰ ἱερὰ λέγεται (Syll. 541). Εἰς μεταφορὰν τῶν ἱερῶν ἐπὶ σχήματος ἀναφέρεται τὸ νομίζειν τὰ ἱερὰ IG II Suppl. 385 d 17. — Ziehen σελ. 34· πρβλ. IG II 814 καὶ 814 b (= Hicks-Hill 205) στ. 35. 39. Ditt. Syll. 86 καὶ add. σ. 641).

² Περὶ τοῦ εἶδους τούτου τῆς θυσίας διέλαθεν ἡδὴ ἀκριβῶς ὁ Stengel ἐν Hermes XXIX 281 κέ. — Ἐν περιλήψει δὲ ὁ Ziehen ἐν LGS ἔ. ἀ. μετὰ τῆς σχετικῆς βιβλιογραφίας. — «Οἱ ὀξυτονεῖται ἡ λ. κατὰ τὸν κανόνα τοῦ Ἡρωδιανοῦ I, 178, 19, ὡς ἐδίδαξεν ἡδὴ ὁ Bücheler εἰς Ἡρώδου μιμιάμους IV, 91 Bonn 1891 (πρβλ. καὶ O. Crusius Herondae Mim. εἰς τὸν αὐτὸν στ.), ἔλαθε τὸν van Herwerden Lexicon καὶ Appendix (1904) ἐν λ.

³ Ἐν τισι θρησκευτικαῖς ἐπιγραφαῖς ἡ λ. πελανός κεῖται ἐπὶ χρηματικοῦ ποσοῦ, φαίνεται δὲ ὅτι ἐκ τοῦ παλαιότερου προσφερομένου πραγματικοῦ πελανοῦ ἐπεκράτησε νὰ καλῇται οὕτω καὶ τὸ ἀντ' αὐτοῦ διδόμενον χρῆμα, πρῶτον μὲν εἰς ἀγορὰν πελανοῦ προσωρισμένον, ἔπειτα δὲ ἀπλῶς εἰς ἱερατικὴν ἀμοιβὴν περιεσόν. Εἰς τὰ ἥδη γνωστὰ ἐξ ἐπιγραφῶν παραδείγματα προστίθεται νῦν καὶ τὸ ἐξ Ἀργους ἐν τῇ ὑπὸ τοῦ Vollgraff δημοσιεύσει ἐπιγραφῇ BCH 1900, 173 στ. 11-13 καὶ θηάυρον ἐν τῷ μαντήῳ κατεσκεύασαν τοῖς πελανοῖς κλεικτόν.

Περὶ τοῦ ἀρχαιοτάτου νομίσματος πελανοῦ ἴδε Σβορώνον ἐν Διεθνείῳ Ἐφημ. νομισμ. ἀρχαιολ. 1906 σ. 189 κέ.

⁴ BCH 1880 σ. 227 στ. 36. — Grands mystères d'Éleusis 10 σημ. 2. Περὶ τῶν ἐξηγητῶν πρὸς ἄλλοις καὶ αὐτόθι σ. 79. Νεωστὶ Ph. Ehrmann, De iuris sacri interpr. Att. (Giessen 1908).

⁵ IG III 77 = v. Prott Fasti sacri ἀρ. 3.

¹ Πρβλ. περὶ τῶν Θαλυσιῶν M. Nilsson, Griechische Feste σ. 330 κέ. Ἄλλο ὄνομα τῆς ἑορτῆς συγκομιστήρια.

πάντων μεδέοντι χοήν πελανόν τε φέρω, Ζεὺς εἴτ' Αἰδῆς κτέ.¹ Καὶ ἄλλως δὲ δὲν ἦτο ξένος πρὸς τὰ Ἀλφῶν ὁ Ζεὺς (Γέννησις τοῦ Διθυράμβου κλπ. Mommsen Feste 366).

Περὶ τῶν ἐπομένων συμπληρώσεων (20-22) τῶν ὀνομάτων τῶν δύο Ἑλευσιανικῶν τριάδων, τῆς τε χθονίας καὶ τῆς μυστηριακῆς, δὲν δύναται νὰ ὑπάρξῃ τις ἀμφιβολία, καθ' ὅσον αἱ αὐταὶ περὶ-που ἐλατρεῦντο καὶ ἐν τῷ 5^ῳ αἰῶνι.² Εἶνε ἄξιον προσοχῆς ὅτι μετὰ τῆς Δήμητρος καὶ τῆς Κόρης συνδέεται ὁ Τριπτόλεμος, ὅστις ἐν ΕΑ 38 ὀνομάζεται μετὰ τῶν «*δύο θεῶν*» (= τῆς Δήμητρος καὶ τῆς Κόρης). Σημειωτέον ὅτι οὐχὶ πολλῶ ὕστερον, τῷ 329/8 π. Χ., φέρεται ἐν τοῖς ἀπολογισμοῖς τῶν ἐπιστατῶν *ἐπαρχὴ Δήμητρι καὶ Κόρηι καὶ Πλούτωνι*.³ Περὶ τοῦ Ἰάκχου καὶ τοῦ ἐκβαλόντος αὐτὸν Δολίχου ἰδ. Ziehen LGS ἀριθ. 2 σελ. 9 κ.έ.

Μετὰ τὸν Εὐβουλον δὲν φαίνεται πιθανὸν ὅτι ἐμνημονεύετο ἄλλος θεός. Τὸ διάλειμμα τοῦ κειμένου δὲν συντρέχει τοῦλάχιστον εἰς τοιαύτην συμπλήρωσιν. Ἡ δὲ Ἀθηναῖς ἥτις ἀπελάμβανε πρότερον βοῦν χρυσόκερων (ΕΑ 40), ἐν τῇ προκειμένῃ ἐπιγραφῇ γίνεται ἀφανὴς παρὰ τὸν πατέρα αὐτῆς. Κατὰ ταῦτα πρέπει ἐνταῦθα νὰ ζητήσωμεν τὸν καθορισμὸν τῆς θυσίας. Ἐν ΕΑ 39 ἀναφέρεται ἀκριβέστερον ἢ εἰς ἕκαστον τῶν θεῶν ὀφειλομένη θυσία. Ἀλλ' ἡ νέα ἐπιγραφὴ, ὡς ἐκ τῆς βραχύτητος τοῦ κενοῦ εἶναι φανερόν, δὲν ἀνέγραφε τὰ τῆς θυσίας λεπτομερέστερον, ἀλλὰ μόνον συντόμως, ἀναφερομένη ἴσως εἰς ἐκτενεστέραν αὐτῶν μνείαν ἐν προτέρῳ νόμῳ ἢ ψηφίσματι, κατὰ πᾶσαν δὲ πιθανότητα ἐν αὐτῷ τῷ τοῦ Χαιρημονίδου. Συμφώνως πρὸς τὴν ἐκδοχὴν ταύτην ἔγραψα ἐν τοῖς στ. 22-24: *ιερεῖον καὶ προθύματα καθάπερ ἐψηφισται τῷ δῆμῳ*. Ἀντὶ τοῦ προθύματα ἴσως ἡδύνατό τις νὰ γράψῃ καὶ *ἐπιθύσιμα*, ἅτινα γινώσκουμεν ἐκ τῶν καὶ ἀνωτέρω μνημονευθέντων ἀπολογισμῶν τῶν ἐν Ἑλευσίνι ἐπιστατῶν IG II 834 b (= Sylloge 589) στ. 295: *εἰς τὰ ἐπιθύσιμα* ΠΔΔΔΔ *ιεροποιοῖς ἐν βουλῆς*. Ἀλλ' εἰς τὸ συμπλήρωμα τοῦτο ἀντιμάχεται ἡ ἐν τῇ τρίτῃ θέσει τοῦ 23^{ου}

στίχου σαφῶς διακρινόμενη κατακόρυφος γραμμὴ, ἥτις δὲν δύναται νὰ ἀνήκῃ εἰς Σ¹.

Εἶναι δὲ τὰ προθύματα μεμαρτυρημένα καὶ δὴ μετὰ τῶν ἐν Ἑλευσίνι τελετῶν, ὡς διδάσκει ἐπιγραφὴ τοῦ τρίτου πρὸ Χρ. αἰῶνος εἰς ἔπαινον τῶν ἐπὶ Διοκλέους ἄρχοντος ἐπιμελητῶν τῶν μυστηρίων ἀναφερομένη, καθ' ἣν οὗτοι «*ἔθυσαν δὲ καὶ τὰ προθύματα*»⁴. Καὶ διὰ τοῦτο νομίζω ὅτι ἡ γενομένη συμπλήρωσις, εἰ καὶ οὐχὶ ἀπολύτως ἀσφαλῆς, ὅμως εἶναι πιθανωτάτη. Τοῦτ' αὐτὸ ἔχω νὰ παρατηρήσω καὶ περὶ τῆς συμπληρώσεως τοῦ στ. 24, εἰς ἣν ἤχθην πιστεύων ὅτι μετὰ τὸν περὶ τῆς ἐκλογῆς τῆς ἀπαρχῆς λόγον ὤφειλεν ὁ νόμος νὰ προῖδῃ καὶ περὶ τῆς ἀποστολῆς αὐτῆς. Ὡς πρὸς τὴν φρ. *ἐπειδὴν δ' ἐκλεχθῇ* πρβλ. ΕΑ 16. Ἀλλὰ μετ' ἴσης πιθανότητος δύναται τις νὰ δεχθῇ ὅτι ἐνταῦθα ἐγένετο λόγος περὶ ἱεροποιῶν, εἰς οὓς ἀνετίθετο ἡ ἀποστολὴ αὐτὴ καὶ ἡ τέλεισις τῶν θυσιῶν (βλέπε κατωτέρω), ἐν τοιαύτῃ δὲ περιπτώσει ἄλλως διατυπουμένη θὰ εἶχεν ἴσως ὥδε περίπου: *ἐλομένη δὲ ἱεροποιοὺς δύο | ἡ Βουλὴ πέμπει ἀεὶ τὴν ἀπαρχὴν καὶ θύσει* κλπ.

Περὶ τῶν ἐπὶ τῇ ἀπαρχῇ τοῦ καρποῦ θυσιῶν προκειμένου εἶναι ὅλως ἀστήρικτος βεβαίως ἡ γνώμη τοῦ Mommsen, Feste der Stadt Athen σ. 361, ὅτι τὰ ἐν ΕΑ ἀναφερόμενα ἱερεῖα δὲν ἦσαν πραγμα-

¹ Τὴν λέξιν ταύτην ὁ Herwerden, εἰ καὶ διατάζων, σχετίζει ἐν Lexicon graecum πρὸς τὴν λ. *ἐπιθύσις*. Michel 735, 142 *ἐπιθύσεις ἀφειδείς λιβανωτοῦ καὶ ἀρωμάτων* καὶ πρὸς τὴν λ. *ἐπιθυσίαι* μεταγενεστέρως τινὸς παρὰ τὴν Σμύρνην εὐρεθείσης ἐπιγραφῆς Athen. Mitt. XX 242. Εὐρίσκω δὲ ἄξιον προσοχῆς ὅτι αἱ ἐπιθυσίαι αὗται ἀναφέρονται εἰς τὴν Δήμητρα, ἥτις βεβαίως καὶ ἐν Ἑλευσίνι θὰ μετελάμβανε μέρος τῶν ἐπιθυσιῶν. Ἡ λέξις αὕτη δηλοῖ τι τὸ ἐπὶ τῇ θυσίᾳ, μετὰ τὴν θυσίαν τελούμενον, ὅτι δὲ πρόκειται περὶ θυσιῶν κτλ. ἴσως ἐνισχύεται καὶ ἐκ τοῦ εἰς Διόδωρον Περιγραμνοῦ ψηφίσματος Athen. Mitt. 1907 σ. 246 στ. 35 «*ἐπ[ι]θύειν δὲ αὐτὸν καὶ τὸν λιβανωτὸν ἐν τε ταῖς βουλαῖς καὶ ταῖς ἐκκλησίαις ταῖς ἐννόμοις...*» ἐκτὸς τῶν ἤδη πρότερον γνωστῶν Dittemb. Sylloge 616, 21 καὶ ἰδίᾳ 37 «*ιερεὺς δὲ τοῖς ἐντέροις ἐπιθνήτω θύῃ καὶ τοὺς φθόϊας καὶ σπονδὰν αἶονον καὶ κεκραμέναν καὶ στέμμα* κλπ. — 804, 25 (Ἐπιδάουρου) *τῇ δὲ ἐξῆς ἡμέρᾳ ἐπιθύοντός μου, φλόξ ἀναδραμοῦσα ἐπέφλενσε τὴν χεῖρα*. — Inschr. Magnesia a. M. 73b 15 *τοὺς νῦν ἱερεῖς καὶ τὰς ἱερείας ἀνοίξιν νοὺς ναοὺς καὶ λιβανωτὸν ἐπιθυμῶν ἐπενοχόμενους*. — Λέξις ἐπιθύμα (Ziehen σ. 64) δὲν εἶναι παραδεδομένη, εἰ καὶ εἶναι βεβαίως ἐλληνικωτάτη. Εἰς τὰ ὑπὸ τοῦ Lattermann πρὸ μικροῦ περὶ τοῦ *ἐπεργάζεσθαι* εἰρημένα Athen. Mitt. 1909 δύναται πρὸς ἄλλους νὰ προστεθῇ καὶ ἡ λ. *ἐπιθύειν* κλπ. ὡς παράδειγμα διὰ τὴν σημασίαν τῆς προθέσεως.

² IG II suppl. 2 σ. 103 ἀρ. 385d (= Sylloge 650) στ. 16. Περὶ τῆς Διόλου γινώσκουμεν τὸ πρᾶγμα ἐκ τῆς ἐπιγρ. IG II 814 καὶ 814 b. Syll. 86 στ. 37 «*εἰς τὰ προθύματα τῆς ἐορτῆς*».

¹ Καὶ παρὰ Prott ἐνθ' ἀν.

² Πρβλ. Usener, Rhein. Mus. 1903 Dreiheit σ. 25.

³ IG II 834 b στίχ. II στ. 46.

τικά, ἀλλ' ὁμοιώματα ἐκ ζύμης πεποιημένα, διότι ἀκριβῶς ἢ ἐν τῇ ἐπιγραφῇ ἀντίθεσις τῶν ἱερῶν τούτων πρὸς τὸν πελάνον, οὗ γινώσκωμεν ἄριστα τὴν ἐκ ζύμης σύστασιν, ἥκιστα, νομίζω, συνηγορεῖ τῇ ἐκδοχῇ ἐκείνῃ. Ὅπερ δὲ σπουδαιότατον, τὰ θύματα καλοῦνται ἐκεῖ *ιερεῖα* καὶ δὴ καὶ *τέλεια*, ἢ δὲ λέξις αὕτη καὶ ἐν αὐτῷ τῷ κατὰ Νεαίρας λόγῳ § 116, ὅστις προσάγεται ὡς στήριγμα, δηλοῖ ἀναμφερσίτως σφάγια ¹.

Τῶν στ. 27 καὶ 28 δὲν μοι ἐπέρχεται πιθανή τις συμπλήρωσις.

Περὶ τῶν ὑπολοίπων συμπληρώσεων δὲν παρίσταται ἀνάγκη μακροῦ λόγου. Παρατηρῶ μόνον ὅτι ἡ φρ. *προσαναγράφαι τ[ὸν νόμον τόνδε] πρὸς τὸν πρότερον[ν τὸν Χαιρημον]ίδου εἰς τὴν στήλην* κτέ. εἶναι ἐπιγραφικῶς μοναδική, καθ' ὅσον γνωρίζω, ἀντὶ ὁμαλωτέρας: πρὸς τῷ προτέρῳ τῷ Χαιρημονίδου εἰς τὴν στήλην. . . Ἀλλ' ὅπως ἀδιαφόρως ἐλέγετο *αναγράφειν εἰς στήλην* καὶ *ἄ. ἐν στήλῃ*, οὕτως ἰσοδύναμον τῷ: *προσαναγρ. πρὸς τῷ προτέρῳ* εἶναι τὸ: *πρ. πρὸς τὸν πρότερον*, τῆς αἰτιατικῆς τιθεμένης πρὸς δῆλωσιν τῆς ἐν τῷ ῥήμ. ὑπαρχούσης ιδέας τῆς κινήσεως ², ἐλκυομένης δὲ καὶ ὑπὸ τοῦ ἄλλου κατ' ἐμπρόθετον αἰτιατικὴν ἐκφερομένου διορισμοῦ *εἰς τὴν στήλην*.

Τὸ ἐκ τῆς ἐν στ. 34^ω μνείας τοῦ Μητρώου γεννώμενον ζήτημα περὶ τῆς τοπογραφικῆς σημασίας τῆς ἐπιγραφῆς κρίνω σκοπιμώτερον νὰ πραγματευθῶ μετὰ τὴν δημοσίευσιν καὶ τῶν ἄλλων ἐκ τῆς Ἀγορᾶς ἐπιγραφῶν, μεθ' ὧν στενῶς συνδέεται ἐν τούτῳ καὶ ἡ παρούσα.

Ἡ εἰς τὴν ἀναγραφὴν τῆς στήλης γενομένη δαπάνη ἀνῆλθεν εἰς εἴκοσι δραχμάς. Ἀνεπλήρωσα δὲ ἐν μόνον Δ ἐν στ. 36^ω, ἄλλως τε καὶ ἵνα μετ' αὐτὸ μείνῃ μία θέσις γράμματος κενὴ ὡς καὶ πρὸ τοῦ ἐτέρου Δ, τοῦ ἐν τῷ λίθῳ σωζομένου ³.

¹ Ἄλλους λόγους φέρει καὶ ὁ Ziehen.

² Τὸ αὐτὸ παρατηρεῖται καὶ ἐν νεωτέραις γλώσσαις, ὅσαι σαφῶς διακρίνουσι τὰς τοιαύτας σχέσεις, ἰδίᾳ δὲ ἐν τῇ γερμανικῇ.

Τὸν ἰσχυρισμὸν τοῦ Meisterhans καὶ τοῦ Schwyzler, Grammatik σ. 220 ὅτι ἡ πρὸς δηλοῖ ἐν IG II 559 b στ. 39 auf, zu Ehren, ὁρθῶς ἐλέγχει νῦν ὁ Wilhelm, Beiträge zur griech. Inschriftenkunde σ. 230 σημ. 1.

³ Πρὸλ. W. Larfeld Handbuch der gr. Epigr. I 427. II 552. Περὶ δὲ τῶν εἰς τὴν ἀναγραφὴν δαπανῶν ἰδίᾳ E. Drerup, Über die Publikationskosten der attischen Volksbeschlüsse ἐν N. Jahrbücher für class. Phil. XLII 1896· πρὸλ. Larfeld αὐτ. II 723 τέλος δὲ M. N. Tod, British School An-

Στίχου 38^ω οὐδὲν ἴχνος διακρίνεται ἐν τῷ λίθῳ. Ὡστε ὁ 37^{ος} στ. ἦτο ὁ τελευταῖος τῆς ἐπιγραφῆς, ἀνάγκη δὲ νὰ δεχθῶμεν ὅτι ἡ συνηθεστάτη φράσις δὲν ὑπῆρξέ ποτε ἐνταῦθα πλήρης, ὡς ἄλλοθεν εἶναι γνωστὴ, ἀλλ' ἦ ὅτι ὁ στίχος ἐπερατοῦτο διὰ τῆς λ. *χορημάτων* ἢ, ὅπερ πιθανώτερον, ἢ τελευταία λέξις ἦτο: *ψηφίσματα*.

Ἐάν τις νῦν μετὰ τὸν περὶ τῶν καθ' ἕκαστον τῆς ἐπιγραφῆς λόγον, ἐξετάσῃ αὐτὴν ἀπὸ τῆς διοικητικῆς αὐτῆς ἀπόψεως καὶ συγκρίνῃ πρὸς τὰ ἐν τῇ 5^ῃ π. X. ἑκατ. κρατοῦντα, παρατηρεῖ ὅτι τῷ 352 π. X. ἔχει ἤδη ἐπέλθει ῥιζικὴ μεταβολὴ περὶ τὴν διοίκησιν τῆς ἀπαρχῆς. Ὁ δῆμος ὀρίζει τὸν τρόπον τῆς ἀρίστης ἐκλογῆς τοῦ καρποῦ, ἀλλὰ τὴν ἀποστολὴν αὐτῆς καὶ τὴν τέλεσιν τῶν κατὰ τὸν νόμον θυσιῶν ἔχει νῦν ἡ Βουλὴ. Βεβαίως ἤδη πρότερον ἐκ τῶν ἀπολογισμῶν τῶν ἐν Ἐλευσίνι ἐπιστατῶν εἵχομεν διδαχθῆ ὅτι τὰ εἰς τὴν ἀπαρχὴν ἀναφερόμενα ἔργα τῶν ἀρχαίων *ιεροποιῶν* Ἐλευσινοθέν, κατενεμήθησαν ἐν τῷ 4^ῳ αἰῶνι εἰς τε τοὺς *ἐπιστάτας* Ἐλευσινοθέν καὶ εἰς τοὺς *ταμίαις τοῖν θεοῖν* ἄρ' ἐνός, καὶ εἰς τοὺς *ιεροποιούς ἐκ βουλῆς* ἄρ' ἐτέρου, ὅτι δὲ ἡ μεταβολὴ αὕτη ἐγένετο μετὰ τοῦ 419 περίπου καὶ τοῦ 329 π. X. ¹, ἀλλὰ τὸν χρόνον αὐτῆς δὲν ἦτο δυνατὸν ἀκριβέστερον νὰ ὀρίσωμεν. Νῦν νομίζω ὅτι ἐπιτρέπεται νὰ εἰκάσωμεν μετὰ μεγίστης πιθανότητος ὅτι ἡ μεταρρύθμισις ἐπῆλθε διὰ τοῦ νόμου τοῦ Χαιρημονίδου, ἂν μὴ καὶ διὰ μόνης τῆς ἐν τῷ ἡμετέρῳ λίθῳ συμπληρώσεως αὐτοῦ (πρὸλ. τὰ εἰς στ. 24 εἰρημένα).

II.

Ἐπιγραφὴ ἀναθηματικὴ ἐπὶ βάρου, ὅπερ πρὸς ὑποδοχὴν τοῦ ἀναθήματος φέρει κατὰ τὴν ἄνω ἐπιφάνειαν αὐτοῦ κοιλότητα 0,31 × 0,45, βάθους δὲ 0,03 περίπου. Τοῦ λίθου ὕψος 0,22, πλάτος 0,465, πᾶχος 0,60. — Διαστάσεις τῶν γραμμάτων: ὕψος 0,012-5, πλάτος 0,015. Εὐρέθη ἐν

nual IX 1902-3 σ. 173. Ἐάν ὁ ἀριθμὸς τῶν γραμμάτων ἐπιγραφῆς τῶν χρόνων 390-200 π. X. δὲν ὑπερέβαινε τὰ χίλια ἐδίδοντο δραχ. εἴκοσιν. Ὑπεράνω τοῦ ἀριθμοῦ τούτου ἀνά 500 ἡ μέρος αὐτῶν προσετίθεντο δέκα δραχμαί.

¹ Πρὸλ. περὶ τούτων Ziehen ἐν Rhein. Museum 51 (1896) σ. 220-223.

τῷ κατωτάτῳ στρώματι τῆς ἀνασκαφῆς πλησίον τῆς ἐπιγραφῆς I τῇ 21^η Ἰουνίου 1908. Ὁ λίθος πεντελῆσιος. Ἦτο δέ, ὡς ἐκ τῆς ἐργασίας τῆς δεξιᾶς ἰδίᾳ πλευρᾶς φαίνεται, ἀρχῇθεν ἐμβεβλημένος που, ἴσως παρ' ἄλλο βάθρον.

Ἡ ἐπιγραφή ἔχει ὧδε (Εἰκὼν 2).

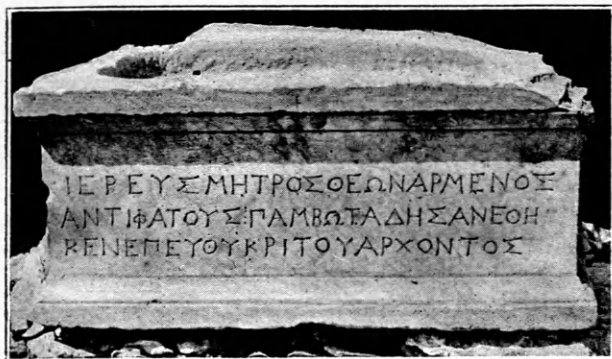

Εἰκὼν 2.

Ἱερεὺς Μητρὸς θεῶν Ἀρμενός
Ἀντιφάτους : Παμβωτάδης ἀνέθη-
κεν ἐπ' Εὐθυκρίτου ἀρχοντος.

Ὁ Εὐθύκριτος ἤρξε τῷ 328/7 π. Χ.¹, ἀλλ' ὁ Ἀρμενός δὲν εἶναι ἡμῖν γνωστὸς ἄλλοθεν, οὐδὲ ἀπαντᾷ ὅλως τὸ ὄνομα ἐν ἀττικαῖς ἐπιγραφαῖς πλὴν τῆς προκειμένης, ἐν ᾗ ἐκτὸς τῆς Ἀττικῆς δὲν εἶναι ἀσύνηθες².

Ἐκ τῆς ἡμετέρας ἐπιγραφῆς ὁρμώμενός τις ἴσως θὰ ἠδύνατο νὰ ἀναπληρώσῃ τὸ ὄνομα καὶ ἐν GI II suppl. 775b στήλῃ III στ. 28^ο : *Κηταικλῆς ἐμ Π[ειραιεῖ οἰκῶν] ἀποφυγὼν - - ἐνον Παμβ(ωτάδην)*. Οὕτε ὁ ἀριθμὸς τῶν ἐλλειπόντων γραμμάτων

¹ Πρὸλ. Kirchner, PA.— Hicks-Hill Greek Hist Inscriptions σ. 323. Τὸ δὲ Πάριον χρονικὸν ἴδ. νῦν παρὰ F. Jakoby, Das Marmor Parium (1904) σ. 21 καὶ 125, 7.

² Πρὸλ. αὐτὸ τε καὶ συγγενεῖς τύποι παρὰ Pape-Benseler, Wörterbuch der griech. Eigenn. ἐν λ. Ἀρμένιας, Ἀρμένδας, Ἀρμένη-Ἀρμένη-Ἀρμῆνη, Ἀρμενός. Περὶ τοῦ οἰκιστοῦ τῆς Ἀρμενίας Ἀρμένου ἴδ. καὶ Kretschmer, Einleitung in die Gesch. der griech. Sprache σ. 209. Πρόσθετε δὲ καὶ τὸν ἐξ Αἰγυπτίων Ἀρμενον Collitz-Bechtel SGDI 3100, 9. Ἀναμνησκῶ καὶ τὸν βυζαντινὸν νομικὸν Ἀρμενόπουλον. Τὸ ὄνομα δὲν φαίνεται πρωτότυπον, ἀλλ' ἐπίτμητον ἐκ τοῦ δευτέρου ἡμίσεος συνθέτων ὀνομάτων οἷον τὸ Δαμάρμενος (Σπάρτης) ἴδε Bechtel-Fick, Die griech. Personennamen (1894) σ. 22 καὶ 70. Τῷ Δαμάρμενος δύναται νὰ παραδληθῇ τὸ κατ' ἀντίστροφον σχεδὸν σύνθεσιν ἐσχηματισμένον Δελφικόν Ἀρμόδαμος (Collitz-Bechtel SGDI 1732, 45 1931, 2). Σημαίνει δὲ ταῦτα, νομίζω, ὅτι περὶ τοῦ Φιλόδημου.

οὔτε ὁ χρόνος τῆς ἐπιγραφῆς ἐκείνης εἶναι ἐμπόδιον τῇ συμπληρώσει.

Ἀντιφάτης εἶναι ὄνομα καὶ ἐξ ἄλλων ἀττικῶν ἐπιγραφῶν γνωστὸν¹, ἀλλ' εἶναι δυσχερὲς νὰ ταυτισθῇ ὁ Ἀντιφάτης οὗτος πρὸς τινὰ τῶν παραδεδομένων.

Ὅτι ὁ Ἀρμενός καὶ ὁ πατὴρ αὐτοῦ Ἀντιφάτης ἀνήκουσιν εἰς τὴν οἰκογένειαν τοῦ ἐν ἔτει 297/6 ἐπωνύμου ἄρχοντος Ἀντιφάτους IG I suppl. p. 146, 298, δὲν δύναται μὲν νὰ πιστωθῇ διὰ μαρτυρίων βεβαίως, δὲν εἶναι δ' ὅμως καὶ ὅλως ἀπίθωνον, ἐὰν λάβωμεν ὑπ' ὄψιν ὅτι καὶ οἱ ἱερεῖς, ὡς καὶ οἱ ἄρχοντες δὲν ἐλαμβάνοντο παρ' ἀστέμων οἰκῶν, ἀλλὰ προεκρίνοντο πάντοτε ἐν τοῖς εὐγενεστέροις. Μηδεὶς δὲ νοήσῃ στενωτάτα τὸ ὑπὸ τοῦ Ἰσοκράτους πρὸς Νικόδ. 6 λεγόμενον « ἱερωσύνην παντὸς ἀνδρὸς εἶναι ». Ἐν τῷ ἱερῷ τῆς Μητρὸς, ἔνθα ἡ πόλις ἐφύλαττε τὰ δημόσια αὐτῆς γράμματα, βεβαίως οὐχὶ ὁ τυχὼν ἠδύνατο νὰ εἶναι ἱερεὺς². Ἱερεῖς τῆς Μητρὸς τῶν θεῶν εἶναι γνωστοὶ ἄλλοι δύο ἐξ ἐπιγραφῶν μεταγενεστέρων χρόνων, Κεφαλίων Ἡρακλεώτης (IG III 614, 28 τοῦ 283 π.Χ.) καὶ Διονύσιος Καλλιππου Λαμπρεὺς ῥωμαϊκῶν χρόνων III 1062, ὧν ὅμως ὁ πρότερος εἶναι ἱερεὺς τοῦ ἐν Πειραιεῖ ἱεροῦ τῆς Μητρὸς, καθ' ὅσον ἡ ἐπιγραφή ἐκείνη εὐρέθῃ ἐκεῖ.

III.

Εὐρέθῃ τῷ 1907. Τοῦ λίθου εἶναι ἀποκεκομμένη στενὴ λωρὶς κατὰ τὸ δεξιόν, μικρὸν δὲ τριγωνικὸν τεμάχιον κάτω ἀριστερὰ μεθ' ὅλου σχεδὸν τοῦ ὑπὸ τὸ κείμενον καταλόγου τῶν ὀνομάτων. Καὶ ἡ ὑπὲρ τὸ κείμενον ἀνωμαλία τῆς ἐπιφανείας τοῦ λίθου ὡς καὶ ἡ καθ' ὕψος πρὸς τὰ δεξιὰ προέρχονται βεβαίως ἐκ σκοπίμου ἀποκοπῆς τοῦ ἐξέρχοντος πρότερον ἀετώματος. οὗ σφύζεται τὸ γεῖσον κατὰ τὴν ἀριστερὰν πλευράν, ἵνα ἰσοπεδουμένης

¹ Πρὸλ. Kirchner, Prosop. Attica I σ. 86 ἀρ. 1253-1262.

² Πρὸλ. περὶ τῆς ἱερωσύνης κηθόλου Stengel, Kultusaltertümer² 30 κέ.— Schoemann καὶ Lipsius, Griech. Altertümer⁴ (1902) II 419 κέ. καὶ ἰδίᾳ 439. Περὶ τῶν ἐν Ἀθήναις νῦν καὶ J. Sundwall, Epigraphische Beiträge zur sozial-politischen Geschichte Athens (1906) σ. 48.— Περὶ δὲ τῶν ἐν Αἰγύπτῳ ἐν τοῖς μετ' Ἀλέξανδρον χρόνοις ἴδε W. Otto, Priester u. Tempel im hellenist. Aegypten II κεφ. VII σελ. 167 κέ. Die soziale Stellung der Priester.

τῆς ἐπιφανείας αὐτοῦ χρησιμοποιηθῇ ὁ λίθος πρὸς ἄλλον, ἴσως οἰκοδομικὸν σκοπὸν. Ἐκ τῆς καταστάσεως ταύτης τῆς ἐπιγραφῆς συνάγεται ὅτι αὕτη δὲν εἶναι δυνατὸν νὰ εὑρεθῇ κατὰ χώραν. Στίχοι ἐν εἰσφ 27 (26). Ὁ ἀριθμὸς τῶν γραμμῶν ἐκάστου στίχου, ὡς ἐκ βεβαίων συμπληρώσεων συνάγεται, κυμαίνεται μεταξύ 66 (στ. 3) καὶ 55 (στ.

16). Συμπύκνωσίς τις παρατηρεῖται ἐν τοῖς πρώτοις καὶ ἐν τοῖς τελευταίοις στίχοις, ἀραίωσις δὲ ἐν τοῖς περὶ τὸ μέσον. Ὑψος γραμμῶν 0,005–0,006. Μεταγραμμῶν διάστημα 0,005. Διάστιχον 0,006. Λίθου μέγιστον ὕψος 0,55, μέγιστον πλάτος 0,56, πάχος 0,09. Μάρμαρον ὑμήτιον. (Εἰκὼν 3).

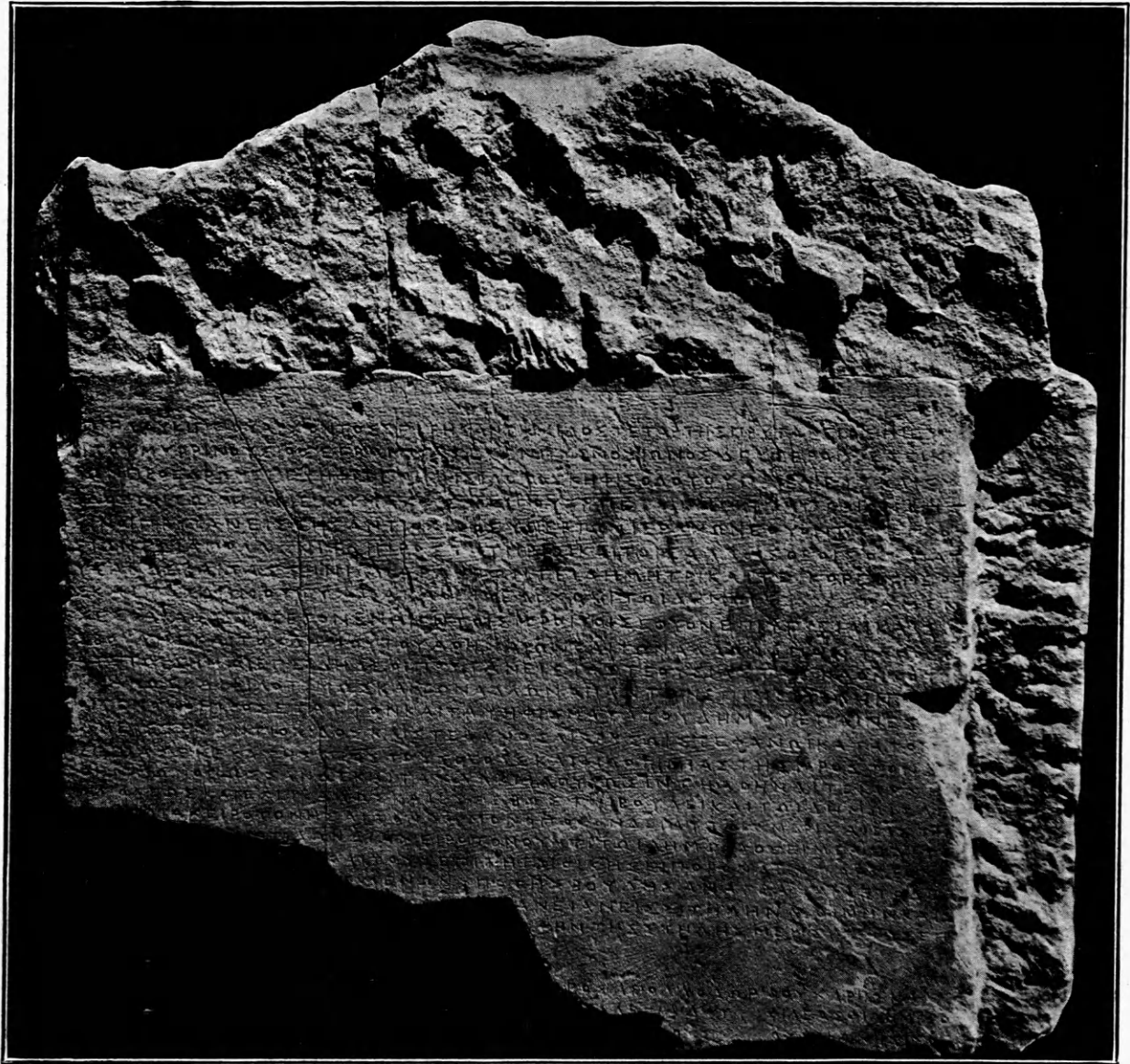

Εἰκὼν 3.

Ἐπὶ Γλαυκίππου ἄρχοντος, ἐπὶ τῆς Ἀντιοχίδος τετάρτης πρυτανείας, ἡ Εὐθ[οῖνος - κ-
ρίτου Μυρρινούσιος ἐγρχομένης, Πυκνοψιδῶνος δευτέραι μετ' εἰκά[δας] κυρία.
Τῶν προέδρων ἐπεψήφισεν Ἡ[γ]ησίλοχος Κηφισοδότου Πειραιεύς καὶ συμ[πρόεδροι].
Ἔδοξεν τῷ δήμῳ. Εὐθύμαχος Εὐ[θ]ίππου Εὐπεταιῶν εἶπεν· περὶ ὧν ἀπαγγέλλου-
σιν οἱ πρυτάνεις τῆς Ἀντιοχίδος ὑπὲρ τῶν ἱερῶν, ὧν ἔθουον τὰ τε πρὸ [τῶν ἐκκλη-

- σιῶν τῶι Ἀπόλλωνι τῶι Προστατηρίῳ καὶ τοῖς ἄλλοις θεοῖς, οἷς πάτ[ριον] ἦν. ἔθ-
 υσαν δὲ καὶ τὰ Στήνια παρ' ἁ[σ]τῶν τῇ Δήμητρι καὶ τῇ Κόρῃ ὑπὲρ τῆς βουλῆ-
 ς καὶ τοῦ δήμου, τύχη ἀγαθῇ δεδόχθαι τῶι δήμῳ· τὰ μὲν [ἀγαθὰ δέ-
 χεσθαι, ἃ φασιν γεγονέναι ἐν τοῖς ἱεροῖς, οἷς ἔθουν ἐπὶ ὑγιείῃ καὶ σω[τηρίῃ] τῇ-
 10 ς βουλῆς καὶ τοῦ δήμου τοῦ Ἀθηναίων καὶ τῶν ἄλλων ἀπάντων, ὅσοι [εἰσὶν] εὖν-
 ους τῶι δήμῳ. Ἐπειδὴ δὲ οἱ πρυτάνεις τὰς τε θυσίας τὰς καθηκούσας [ἔθυσαν
 καλῶς καὶ φιλοτιμῶς καὶ τῶν ἄλλων ἀπάντων ἐπιμετέλην[ται, ὧν αὐτοῖς
 οἷ τε νόμοι προσέταττον καὶ τὰ ψήφισματὰ τοῦ δήμου, ἐπικινέσαι [τοὺς πρυτ-
 άνεις τῆς Ἀντιοχίδος καὶ στεφανῶσαι χρυσῶι στεφάνῳ] κατὰ τὸν [νόμον εὖσε-
 15 θείας] ἐνεκα τῆς πρὸς τοὺς θεοὺς καὶ φιλοτιμίας τῆς πρὸς τὸν δ[ῆμον] τὸν
 Ἀθηναίων. Ὅπως ἂν δὲ καὶ τὰ Χαλκεῖα θύσωσιν τῇ Ἀθηνᾷ τετ[τ] Ἀρχηγέτιδι τ-
 ῆς πόλεως καὶ ἔχει καλῶς καὶ εὐσεβῶς τῇ βουλεῖ καὶ τῶι δήμῳ τὰ [πρὸς τοὺς
 θεοὺς] διαχειροτονῆσαι τὸν δῆμον, ὅπόσον δεῖ αὐτοῖς μερίσαι εἰς τῇ[ν] διοίκησ-
 ιν τῆς θυσίας.] ὅ τι δ' ἂν διαχειροτονοῦντι τῶι δήμῳ δόξει, μερίσαι τὸ[ν] ταμίαν τ-
 20 ὦν στρατιωτικῶν] καὶ τοὺς ἐπὶ τῇ διοικήσει. πόρον δὲ ὑπάρχειν ἐ[κ] τῶν εἰς τ-
 ἃ ψήφισματὰ ἀναλίσκ[ο]μένων ὑπὸ τῆς βουλῆς. Ἀναγράψαι δὲ τόδε τ[ὸ] ψήφισμα
 τὸν γραμματέα τὸν κατὰ πρυτ[αν]ειαν εἰς στήλην λιθίνην καὶ σ[τῆσαι] ἐν τῶι
 πρυτανεῖῳ, εἰς δὲ τὴν ἀναγραφ[ὴν] τῆς στήλης μερίσαι τοὺς ἐπ[ὶ] τῇ διοι-
 24 κῇ τὸ γενόμενον ἀνάλωμα]

-ρος Ἀπολλοδώρου Θουχάρης Καλ-

-ς Ἀλεξιάδου

-ους

Φιλέας Φιλομβρό[του]

Λυσιφάνης Ἴσο-

27

Τὸ ψήφισμα ἐγένετο εἰς ἔπαινον τῶν πρυτάνεων
 τῆς Ἀντιοχίδος φυλῆς τετάρτης πρυτανευσάσης
 ἐπὶ Γλαυκίππου ἄρχοντος. Ἐκ τῶν δύο γνωστῶν
 ἀρχόντων Γλαυκίππων, τοῦ μὲν ἄρχαντος τῷ ἔτει
 410/9 π. X. (IG I 58), τοῦ δὲ ἄλλου ἐν τινι τῶν
 ἐτῶν τοῦ πρώτου ἡμίσεος τοῦ 3^{ου} π. X. αἰ. (IG
 II 305), μόνος ὁ ὕστερος σχετίζεται πρὸς τὸ νέον
 ψήφισμα, πρωτίστως μὲν διὰ τοῦ γραμματέως,
 ἄλλως δὲ καὶ διὰ τοῦ γραφικοῦ χαρακτῆρος¹. Ὁ
 δεύτερος Γλαυκίππος, οὗ τὸ ὄνομα κατὰ νῦν κυ-
 ρουμένην εἰκασίαν τῶν πρώτων Ἑλλήνων ἐκδο-
 τῶν συνεπληρώθη ἐκ τῶν ἐπὶ τοῦ λίθου II 305
 σφωζομένων γραμμάτων ΓΛΑ, ἐχωρίσθη ὀρθῶς ἤδη
 ὑπὸ τοῦ Köhler ἀπὸ τοῦ προτέρου ὁμωνύμου καὶ
 ἐτέθη εἰς τι μεταξὺ τοῦ 298 καὶ 288 π. X. ἔτος.
 Ἐκ τῶν μετέπειτα περὶ τοὺς Ἀθηναίους ἄρχοντας
 τῶν ὑστέρων χρόνων ἀσχοληθέντων ὁ μὲν Fergu-
 son² ὥρισεν ὡς ἔτος τῆς ἀρχῆς τοῦ Γλαυκίππου

¹ Τὰ γράμματα τῆς ἐπιγραφῆς IG II 305 εἶνε μὲν στοιχηδὸν δια-
 τεταγμένα καὶ μετὰ μείζονος ἐπιμελείας κεχαραγμένα, ἀλλ' ἀνήκουσιν
 εἰς τοὺς αὐτοὺς χρόνους καὶ ἡ νέα ἐπιγραφή.

² Athenian Archons σ. 34 § 27. — The Priests of Askle-
 pios (1907) 133. 155 σημ. 53.

τούτου πρώτον μὲν τὸ 240/1, ἔπειτα δὲ τὸ 245/4,
 ὁ δὲ Kirchner¹ ἐδέξατό τι περὶ τὸ 265 ἔτος, τέλος
 δὲ ὁ Kolbe νεωστὶ² καταλείπει τὴν ἐκλογὴν με-
 ταξὺ 257/6, 245/4 καὶ 233/2, προτιμῶν αὐτὸς
 μετὰ τοῦ Ferguson τὸ ἔτος 245/4. Τὸ ἡμέτερον
 ψήφισμα δις μνημονεύον (στ. 20 καὶ 23) πλείονας
 ἐπὶ τῇ διοικήσει ἄρχοντας παρέχει, νομίζω, ση-
 μεῖόν τι ἐπὶ πλεόν πρὸς χρονολόγησιν τοῦ ἐπωνύ-
 μου μετὰ μείζονος προσεγγίσεως³, διότι διὰ τού-
 του περιορίζονται εἰς δύο τὰ δυνατὰ χρονικά ση-
 μεῖα τῆς ἐπιγραφῆς, ἥτοι εἰς τὸν χρόνον ὀλίγων
 ἐτῶν μετὰ τὸ 283 καὶ τὸν περὶ τὰ τέλη τοῦ 3^{ου}
 αἰῶνος π. X.⁴

¹ Götting. Gelehrt. Anzeigen 1900 σ. 445 § 27. — Prosopographia attica I σελ. 195.

² Die attischen Archonten von 293/2 - 31/0 v. Chr. (1908) 2. 58.

³ Ὡς ἐκ περισσοῦ ἀναφέρω, ὅτι μετὰ τὴν ῥητὴν μαρτυρίαν τοῦ
 νέου ψηφίσματος οὐδεὶς πλέον δύναται νὰ γίνη λόγος περὶ τῆς εἰκασίας
 τοῦ Koehler ἐν IG II 305, καθ' ἣν ἐν τῇ ἐπιγραφῇ ἐκείνῃ εἰς ἐμνη-
 μονεύετο ἐν τῇ διοικήσει ἄρχων.

⁴ Ὡς εἶναι ἤδη γνωστόν, ὁ περὶ τὰ τέλη τοῦ 4ου αἰ. π. X. κατα-
 σταθεὶς ἐν Ἀθήναις οἰκονομικὸς ἄρχων ἐπὶ τῇ διοικήσει, ὁ τότε
 ὑπουργὸς ἐπὶ τῶν Οἰκονομικῶν (Caillemer ἐν Daremberg-Sa-
 glio, Dictionnaire II, 1, 225), δὲν ἔμεινε πάντοτε εἷς. Οὕτω

Ἀλλὰ καὶ αἱ ἀπὸ τῶν ὀνομάτων χρονολογικαὶ ἐνδείξεις δὲν εἶναι ἀδιάφοροι πρὸς τὸν χρόνον τῆς ἐπιγραφῆς. Ἐκ τῶν ὀνομάτων τούτων, τῶν ἐν τε τῷ κειμένῳ τοῦ ψηφίσματος καὶ ἐν τέλει αὐτοῦ ἀναφερομένων, τὸ τοῦ Ἀλεξιάδου εἶναι ἀσφαλῶς παραδεδομένον. Ἐπικράτης Ἀλεξιάδου Ἀναφλύστιος εἶναι ἀναγεγραμμένος ὡς πρύτανις τῆς Ἀντιοχίδος ἐν IG II 869 (τοῦ 4^{ου} αἰ. μεσοῦντος), ἰδ. Kirchner PA ἐν λ. Διὰ τὴν κατάστασιν τῆς ἡμετέρας ἐπιγραφῆς δὲν γινώσκουμεν τὸ ὄνομα τοῦ ἐπὶ Γλαυκίππου πρυτανεύσαντος, ὅτι δ' ὅμως πρόκειται περὶ τῆς αὐτῆς οἰκογενείας δὲν ὑπάρχει οὐδεὶς λόγος νὰ ἀμφισβητήσωμεν. Ἐχομεν ἄρα πιθανώτατα ἐνταῦθα τοῦ Ἐπικράτους ἐκείνου ἔγγονον, ὅστις δυνατόν νὰ ἔφερε καὶ τὸ παππῶν ὄνομα, ἐὰν ἦτο πρωτότοκος², δὲν ἦτο δυνατόν δὲ νὰ ἤκμασε περὶ τὰ τέλη τοῦ 3^{ου} αἰ., ἀλλὰ πάντως ἐν τῷ πρώτῳ ἡμίσει αὐτοῦ. Ἀλλ' ἀφοῦ ἡ ἀκμὴ τοῦ [Ἐπικράτους II] Ἀλεξιάδου II εἶναι αὕτη, τότε περιορίζεται ἔτι μᾶλλον ὁ χρόνος, ἐν ᾧ ἐγένετο ἄρχων ὁ Γλαυκίππος, ἀπομένει δὲ μόνον τὸ ἕτερον τῶν δύο ἄλλως προκυψάντων ἐνδεχομένων χρονικῶν σημείων ὡς τὸ μόνον δυνατόν ἦτοι ὁ περὶ τὸ 286/5 καὶ πρὸ τοῦ 275/4 χρόνος. Κατὰ τὸν Ferguson Ath. Arch. p. 34 καὶ Priests of A. ἐνθ' ἂν συμφώνως πρὸς τὸν ὑπ' αὐτοῦ τεθέντα νόμον τῆς διαδοχῆς τῶν γραμματέων, ἔτη κενὰ ἄρχοντος τοῦ

πλείονες ἐπὶ τῇ διοικήσει ἄρχοντες ἀναφαίνονται τῷ 286/5 IG II 311, φαίνεται δὲ ὅτι ἡ μεταρρύθμισις αὕτη δὲν διήρκεσε πολὺ, μέχρι τοῦ 276 (Ferguson Priests, 149 σημ. 33), μέχρι τοῦ 271/0 ἴσως ὀρθότερον κατὰ Kolbe Athen. Mitt. 1905, 97i. — Die att. Arch. 31, διότι τῷ 275/4 ἢ 271/0 IG II 331 (ψηφίσμα εἰς Φαίδρον) Kolbe Att. Arch. 31-32 ἀναφέρεται πάλιν εἰς ἄρχων ἐπὶ τ. δ., ὅστις παραμένει εἰς μέχρ' ὀλίγον πρὸ τοῦ 229 π.Χ. Ὡς πρὸς τὴν ἀδέβαιον ὁλως ἀναστάσιν τῆς συναρχίας (IG II 325) κατὰ τὴν ἐναρξιν τοῦ Χρემωνιδείου πολέμου πρβλ. Ferguson αὐτ. 152 σημ. 42. Περὶ τὰ τέλη τοῦ 3^{ου} αἰ., ἐν ἔτει 217 IG II suppl. 385c ἀναλαμβάνουσι τὴν διοίκησιν πάλιν πλείονες. Εἴς δὲ μένει ἀπὸ τοῦ 201/0 περίπου κατὰ τὸν 2^{ον} αἰ., ἕως οὗ τέλος περὶ τὰ μέσα τοῦ 2^{ου} αἰ. καταργεῖται τὸ ὑπουργημα περιεργουμένης τῆς ἐξουσίας ταύτης εἰς τὸν ταμίαν τῶν στρατιωτικῶν, ὅστις ἀπαντᾷ πρότερον καὶ ὡς συνδιοικητὴς τῶν ἐπὶ τῇ δ. Ἰδε περὶ τούτων Γλδερτ Ἐγχειρίδιον ADBE 310 καὶ τελευταῖον Brandis ἐν Wissowa REKA V (1905) 788 μετὰ τῆς προγενεστερίας τοῦ Kolbe Ath. Mitt. βιβλιογραφίας. Τὴν γνώμην τοῦ Homolle BCH XV (1891) 364, ὅτι ὁ ἐνικός (δ' ἐπὶ τῇ δ.) τίθεται πρὸς δῆλωσιν μόνου τοῦ προῖσταμένου τῆς συναρχίας ὀρθῶς ἀποκρούει ὁ Lipsius ἐν Schoemann, Griech. Altertümer 1897 I 455.

² Δὲν εἶναι δυνατόν νὰ γίνῃ λόγος περὶ Ἀλεξιάδου III διότι ἡ ἀκμὴ αὐτοῦ θὰ συνέπιπτεν εἰς χρόνους πολλῶ ὑστερούς, τὸ πρῶτον ἡμισυ τοῦ 2^{ου} αἰ., εἰς δὲ δὲν δύνανται ἀπολύτως νὰ ἀνῆλθωσιν αἱ ἐπὶ Γλαυκίππου Β' ἐπιγραφαὶ ἡδὴ διὰ τὸν γραφικὸν αὐτῶν χαρακτήρα.

3^{ου} αἰ., ὃν ὁ γραμματεὺς ὤφειλε νὰ εἶναι ἐκ τῆς Πανδιονίδος, εἰς ἣν ἀνῆκε καὶ ὁ ἡμέτερος Εὐθόινος, εἶναι δυνατὰ τὰ ἐξῆς 277/6, 265/4, 253/2 καὶ 345/0¹.

Ἀλλὰ δι' ὅσα ἀνωτέρω καθωρίσαμεν δὲν δύναται νὰ ληφθῇ ὑπ' ὄψιν πᾶν ἔτος μετὰ τὸ 276 π.Χ. Κατ' ἀναγκαίαν ἄρα ἀκολουθίαν ὁ Γλαυκίππος, οὐδενὸς λόγου συντρέχοντος πρὸς ἀναστολὴν τοῦ περὶ γραμματέων νόμου, ἤρξε τῷ 277/6². Τοῦτο δὲ προσεπικυροῦται καὶ διὰ τοῦ γραφικοῦ χαρακτῆρος τοῦ τε ψηφίσματος II 305, ὡς ἡδὴ διεῖδεν ὁ Koehler, καὶ τοῦ νῦν προστιθεμένου.

Ὅτι ὁ ὑπὸ τοῦ Ferguson ὁρισμὸς τοῦ 241/0 ὡς ἔτους τοῦ Γλαυκίππου ἦτο λίαν μεταγενέστερος ἐτόνισεν ἡδὴ ὁ Kirchner, Gött. Gelehrt. Anzeigen 1900, 445 § 27, ἐπλησίασε δὲ αὐτὸς μετὰ τὸν Köhler παντὸς ἄλλου μάλιστα εἰς τὸ πραγματικὸν ἔτος τοῦ Γλαυκίππου, εἰς ε', ὡς νομίζω, ἀσφαλῶς κατέληξα ἀνωτέρω³.

Ὡς ἐκ περισσοῦ δὲ προστίθῃμι ὅτι ὁ ἐκ προσωπογραφικῶν λόγων τοῦ Δρομέου Διοκλέους Ἐρχιέως ἀναφερομένου ὡς ἐπιδόντος τῷ 228/7 (ἢ 232 Kolbe) ἀποκλεισμὸς τοῦ ἔτους 277/6 ὑπὸ τοῦ Ferguson, πίπτει, καὶ ἄνευ τῆς νέας ἐπιγραφῆς, ἐὰν τις μόνον εἰς τὸ ὑπὸ τοῦ Kirchner συντεθὲν γενεαλογικὸν δένδρον (ἐνθ' ἂν. § 26) ἀπιδῇ. Καὶ οἱ ἄλλοι δὲ προσωπογραφικοὶ συνδυασμοί, οὓς ὑπαινίσσεται ὁ Ferguson (καὶ Priests 155, 33) δὲν

¹ Ὁ Kolbe μὴ δεχόμενος τὴν αὐστηράν τήρησιν τοῦ ἀνωτέρω νόμου τοῦ F. καὶ ἀπὸ ἄλλων λόγων ὁρμώμενος καταλήγει εἰς τὰ ἔτη 257/6, 245/4 καὶ 233/2, ὡς ἐν ἀρχῇ παρετήρησα. Τὸ 235/4 εἶχε δεχθῇ ἡδὴ πρότερον ὁ Beloch, Griech. Gesch. III, 2 σ. 60.

² Εἰς τὸ ἔτος 277/6 τίθενται συνήθως ὁ ἄρχων Τηλοκλῆς ἢ ὁ ἄρχων λαῖος (Kolbe 36). Ἀλλ' οὐδετέρου τούτων εἶναι γνωστὸς ὁ γραμματεὺς ἢ τοῦλάχιστον τὸ δημοτικὸν αὐτοῦ, ἡ δὲ χρονολογία, ὅπως ἄλλως τε καὶ ἀναγνωρίζεται ὑπὸ πάντων, εἶναι ἀδέβαιος, μόνον κατὰ τινὰ προσέγγισιν δυναμένη ἐκ τῶν ἐπιστολῶν τοῦ Ἐπικούρου, ἐνθα οἱ μνημονευθέντες ἄρχοντες ἀπαντῶσι, νὰ συναχθῇ. Καθίσταται δὲ τὸ πρᾶγμα ἐμφανέστερον καὶ νῦν, ὅτε καθορίζεται τὸ ἔτος τοῦ Γλαυκίππου. Ὁ Ferguson Priests 149. 152 κατέληξεν εἰς τὰ ἔτη 284/3 καὶ 277/6 ὡς τὰ μόνα δυνατὰ διὰ τὸν Τηλοκλῆν καὶ τὸν λαῖον. Ὁ Kolbe ὀρίζει τὸ 277/6 καὶ τὸ 276/5. Δὲν ἐξετάζω νῦν εἰς τίνας μετακινήσεις τῶν ἀρχόντων τούτων ἢ καὶ ἂν τούτων μόνων, δύναται νὰ δώσῃ ἀφορμὴν ἡ ἐξαιρέσις τοῦ Γλαυκίππου. Περὶ τῆς ἐν ἔτει 276 ἀξιολόγου μεταρρυθμίσεως τῶν τῆς πολιτείας ἐπὶ τὸ ὀλιγαρχικώτερον διέλαθεν ὁ Ferguson Klio V 166 κ.ε.

³ Ἀγνοῶ ἂν ἐκ τῆς σιγῆς τοῦ Kirchner ἐν τῇ κρίσει περὶ τοῦ βιβλίου τοῦ Kolbe (Berliner Philol. Wochenschr. 1909, 844) ἐπιτρέπεται νὰ συμπεράνωμεν ὅτι ὁ Kirchner δέχεται νῦν ὡς πρὸς τὸν Γλαυκίππον τὴν γνώμην τοῦ Kolbe.

εἶναι, νομίζω, τοιοῦτοι, ὥστε μετὰ πάσης ἀσφαλείας νὰ στηριχθῇ τις ἐπ' αὐτῶν.

Περὶ τῶν καθ' ἕκαστον συμπληρώσεων δὲν παρίσταται ἀνάγκη μακρολογίας¹.

Ἐν στ. 5^ο «**τά τε** πρὸ [τῶν ἐκκλη]σιῶν» ὁ τε, εἰ καὶ δὲν εἶναι εὐκρινέστατος ἐν τῷ λίθῳ, ἀναγινώσκεται εὐχερῶς. Ἡ φράσις αὕτη διατυπῶται συνήθως ἄνευ τοῦ τε (**τά** πρὸ τῶν ἐκκλησιῶν)², ἔχει δὲ αὐτὸν ἐν μιᾷ ἐπιγραφῇ³ ἀλλὰ καὶ ἐκεῖ οὐχὶ ἀκέραιον.

Ἐν στ. 7^ο εἶθ' ἡ **υ**σαν δὲ καὶ **τά Σιτήνια παρ'** **ἀ[σ]τῶν**. Οὕτω νομίζω ὅτι ὀφείλει νὰ συμπληρωθῇ ἡ τελευταία λέξις, εἰ καὶ δὲν γνωρίζω ἄλλο παράδειγμα τῆς φράσεως εὐλογωτάτης ἐν τούτοις προκειμένου περὶ τῶν Σιτηνίων, τοῦ καθαρῶς ἀστυκοῦ μέρους τῶν Θεσμοφορίων.

Ἐν στ. 9^ο ἀναγινώσκω **ἃ φ[α]σιν**. Ἡ συνήθης διατύπωσις τῶν ἐπιγραφῶν εἶναι **ἀγαθὰ . . γερονέναι ἢ τὰ ἀγαθὰ δέχεσθαι τὰ γερονότα**⁴. ἀπαντᾷ δ' ὅμως ἐν IG II suppl. σ. 154 ἀρ. 614^b, 22⁵ **τά μὲν ἀγαθὰ δέχεσθαι ἃ φησιν** (Ἀριστοφάνης Ἀριστομένου Λευκονοεὺς) **γερονέναι ἐν τοῖς ἱεροῖς οἷς ἔθνην τῇ τε Δήμητρὶ καὶ τῇ Κόρῃ** κτλ., ἐν δὲ IG II 318^b **τά μὲν ἀγαθὰ δέχεσθαι τὸν δῆμον ἃ ἀπαγγέλλει ὁ ἀρχὼν γερονέναι** κλπ. Ὡσαύτως καὶ II suppl. 184^b, 12.

Ἐν στ. 10^ο [**Ὅσοι εἰσὶν εὖν**]ους. Πρὸβλ. τὸν τύπον τῆς ὀνομαστικῆς τοῦ πληθυντ. καὶ ἐν ἄλλαις ἀττ. ἐπιγραφαῖς οἷον IG II 270. 315. Meisterhans-Schwyzzer Grammatik.

Ἐν στ. 17-18^ο: **τά π[ρὸς τοὺς θεοὺς]** = IG II 403 κ. ἀ. Ἐν τέλει τοῦ στ. ἴσως γραπτέον **εἰς τὴν διοίκησιν τῆς θυσίας**.

Ἐν στ. 19-20 συνεπλήρωσα: **τὸν ταμίαν τῶν στρατιωτικῶν καὶ τοὺς ἐπὶ τῇ διοικήσει**, παρὰ πέμπω δὲ εἰς τὸ μόνον, καθ' ὅσον γνωρίζω, ἐπιγραφικὸν μαρτύριον, ἔνθα ὑπάρχει συνδεδεμένος ὁ τα-

¹ Ψηφίσματα εἰς ἔπαινον πρυτάνεων ἴδ. παρὰ H. Francotte, De la législation athénienne sur les distinctions honorifiques.

² Οὕτω π. χ. IG II 392, 15. 408, 9.

³ IG II 417 **τά τε** πρὸ τ. ἐ.] (= CIG 112 **τά** πρὸ τῶν ἐκκλησιῶν).

⁴ IG II 408, 12. 417. 459. Ἐν IG II 426 ὁ ἐκδότης συμπληροῖ **τά ἀγαθὰ δέχεσθαι [τά ἐν τοῖς ἱεροῖς] οἷς ἔθνην** ἄνευ τοῦ **τά γερονότα**, διὰ τὸ βραχὺ τοῦ κενοῦ διαστήματος.

⁵ Καὶ Dittenb. Syll. 192, 22.

μίας τῶν σιτ. μετὰ τῶν ἐπὶ τῇ δ., τὴν ἐπιγραφὴν IG II 327¹.

Ἐπίσης ἐν στ. 22-23 συμπληρῶ: **σ[τῆσαι ἐν] τῷ πρυτανεικῷ, εἰς δὲ τὴν ἀναγρα[φὴν]** κτέ. στηριζόμενος εἰς τὴν μαρτυρίαν τῶν συγγενῶν τῇ προκειμένη ἐπιγραφῶν, αἵτινες ἀνιδρύοντο ἐν τῷ πρυτανεικῷ.

Περὶ τῶν ἐν τέλει ὀνομάτων πρυτάνεων προκειμένου παρατηρῶ ὅτι τὰ τρία τοῦλάχιστον -ρος **Ἀπολλοδώρου**, -ς **Ἀλεξιάδου** καὶ -ους διὰ τὸν **Ἀλεξιάδην**, οὗ ἐγνωρίσαμεν ἀνωτέρω τὴν ἐξ **Ἀναφλύστου** καταγωγὴν, ὀφείλουσι νὰ ἀνήκωσιν εἰς **Ἀναφλυστίους**. Ἐκ τῶν ὑπολοίπων νέοι εἶναι ὁ **Θουχάρης Καλ-** καὶ ὁ **Λυσιφάνης Ἰσο-**, δυσταύτιστος δὲ ὁ **Φιλέας Φιλομβρό[του]**.

Ἐκ δὲ τῶν πραγματικῶν λεπτομερειῶν τῆς ἐπιγραφῆς ἄξια σημειώσεως εἶναι πρῶτον ὅτι αὕτη παρέχει ἐν στ. 7^ο τὸ πρῶτον ἐπιγραφικὸν μαρτύριον τῶν **Σιτηνίων** ἥτοι τῆς πρώτης ἡμέρας τῶν Θεσμοφορίων². Ἐπειτα ἄλλη ἄξια λόγου πληροφορία εἶναι ἡ ἐν στ. 16^ο: **ὅπως ἂν δὲ καὶ τὰ Χαλκεῖα θύσωσι τῇ Ἀθηνᾷ τεὶ Ἀρχηγέτι** τῆς πόλεως κτέ. Καὶ τὰ μὲν Χαλκεῖα εἶναι γνωστὰ ἐκ τῆς παραδόσεως, μνημονεύονται δὲ καὶ ἐν ἐπιγραφῇ IG II suppl. 441^e κατὰ πιθανωτάτην συμπλήρωσιν τοῦ Lolling³. Ἡ δὲ Ἀθηνᾶ ἢ Ἀρχηγέτις (οὕτω μόνον, ἐν ᾧ ἡ ἡμετέρα ἐπιγραφὴ παρέχει τὸ πληρέστερον: **Ἀθηνᾶ Ἀρχηγέτις τῆς πόλεως**) μαρτυρεῖται ἐν τῇ γνωστῇ ἐπιγραφῇ τοῦ ἐπιστυλίου τῆς ἐν τῇ Ἀγορᾷ τῶν Ἀθηνῶν Πύλης καὶ ἐν ἄλλῃ ἀναθηματικῇ ἐπιγραφῇ, ἀμφοτέραις ῥωμαϊκῶν χρόνων IG III 65. 66.

Ἡ νέα ἐπιγραφὴ διδάσκει ὅτι ἡ ἑορτὴ τὰ Χαλκεῖα, ἐξηκολούθει νὰ εἶναι δημοτελής καὶ ἐπίσημος καὶ ἐπὶ Γλαυκίππου ἀρχοντος, δὲν εἶχε δὲ καταπέσει εἰς ἀπλὴν λαϊκὴν πανήγυριν τῶν χειροτεχνῶν ἤδη ἀπὸ τοῦ 4^{ου} αἰ. ὡς πιστεύεται⁴. Ἡ λεξικογραφικὴ παράδοσις δὲν ἀναφέρει σαφῶς καὶ ἀναντιλέκτως τοὺς ἐν τῇ ἑορτῇ τιμωμένους θεοὺς.

¹ Πρὸβλ. καὶ Caillemier ἐνθ' ἀνωτέρω.

² Τὰ κατὰ τὴν ζωηρὰν ἑορτὴν καθόλου ἴδε παρὰ Mommsen, Feste des Stadt Athen 319 Gruppe, Griech. Mythologie 1175 σημ. 4.

³ Πρὸβλ. τελευταῖον v. Schoeffer ἐν Wissowa REKA III 2067 ἐν λ. Χαλκεῖα.

⁴ v. Schöffer αὐτ.

Αὐτὴ δὲ ἡ ἀντίρρηση τοῦ Φανοδήμου (παρὰ τῷ Ἀρποκρατίωνι), ὅστις «οὐκ Ἀθηνᾶ φησιν ἄγεσθαι τὴν ἑορτὴν ἀλλὰ Ἡφαίστω» δεικνύει ὅτι τότε δὲν ὑπῆρχε καθωρισμένη περὶ τοῦ πράγματος ἀντίληψις. Ἀλλὰ καὶ τι πλέον ἐξάγεται ἐκ τῆς ἀντιρρήσεως ταύτης τοῦ Φανοδήμου, ὅτι ἡ ἄλλη ἐκδοχὴ ἦτο, ὅτι ἡ ἑορτὴ ἤγετο πρὸς τιμὴν τῆς Ἀθηνᾶς μόνης· ἄλλως ὁ Φανόδημος θὰ ἔλεγεν: οὐκ Ἀθηνᾶ καὶ Ἡφαίστω ἄγεσθαι τὴν ἑορτὴν ἀλλ' Ἡφαίστω μόνῳ. Τὴν πρὸς τὴν Ἀθηνᾶν δὲ σχέσιν ἐπιβεβαιῶ καὶ τὸ παρὰ τῷ Σουΐδᾳ φερόμενον, ὅτι ὑπὸ τινων ἡ ἑορτὴ ἐκαλεῖτο Ἀθήναια¹, τίθησι δὲ τέλος ἐκτὸς πάσης ἀμφιβολίας καὶ ἡ νέα ἐπιγραφὴ, ἀναφέρονσα τὴν θυσίαν εἰς τὴν Ἀρχηγέτιδα τῆς πόλεως. Ἀλλὰ καὶ ἡ ἄλλη ὡσαύτως παρὰ τῷ Σουΐδᾳ ὑπάρχουσα πληροφορία ὅτι κατὰ τὴν ἡμέραν ἐκείνην «καὶ αἱ ἱέρειαι μετὰ τῶν ἀρρηφόρων τὸν πέπλον διάζονται», βεβαίως πρὸς τὴν Ἀθηνᾶν πλησιάζει τὴν ἑορτὴν.

Ἐκ τῆς ἄλλης παραδόσεως παρὰ τὸν Φανόδημον, ἴσως καὶ παραλαβὼν παρ' ἐκείνου ῥητῶς ὀνομάζει τὴν ἑορτὴν «Ἡφαίστου ἱερὰν» ὁ Πολυδεύκης Ζ' 105, ἐν ᾧ ὁ Σουΐδας (καὶ ὁ Εὐστάθιος) μόνον ἐμμέσως ἀναφέρουσι τὸν Ἡφαιστον, Χαλκεῖα ἑορτὴ ἀρχαία καὶ δημώδης πάλαι, ὅστερον δὲ ὑπὸ μόνων ἤγετο τῶν τεχνιτῶν, οὗ (ἐπέπερ) ὁ Ἡφαιστος ἐν τῇ Ἀττικῇ χαλκὸν εἰργάσατο. Μεθ' ὅλα ταῦτα θὰ ἦτο αὐθαίρετον νὰ ἀπορρίψωμεν τὴν ὑπὲρ τοῦ Ἡφαιστού μαρτυρίαν καὶ νὰ δεχθῶμεν μόνην τὴν Ἀθηνᾶν ὡς κυρίαρχον τῆς ἑορτῆς. Τοῦναντίον δὲ εὐλογον εἶναι νὰ εἰκάσωμεν ὅτι κατὰ τὴν μεγάλην ἐκείνην πανήγυριν τῆς συντεχνίας τῶν χαλκίων ἐν μὲν ταῖς κατ' ἰδίαν τελεταῖς ἐτίματο ὁ Ἡφαιστος, ἐπισήμως δὲ ἡ πόλις ἔθυε τῇ

¹ Ὁ Schöffer στηριζόμενος εἰς τὸν Φανόδημον ἀπορρίπτει τὴν πληροφορίαν ταύτην τοῦ Σουΐδου.

Ἀθηνᾶ². Οὕτω μόνον ἴσως δύναται τις νὰ συμβιβάσῃ τὰ πράγματα. Ὅπως δὲποτε ἐν τούτοις καὶ ἂν κανονισθῇ ἡ θέσις τῶν δύο θεῶν, ἐν τοιούτου εἶδους ἑορτῇ μᾶλλον τὴν Ἐργάνην θὰ ἀνέμενέ τις ἢ τὴν Ἀρχηγέτιδα³.

Περὶ τῆς διαχειροτονίας (ἐν στ. 19) διέλαβε τελευταῖον ὁ Koch², δέχεται δὲ ὅτι ἡ λέξις δηλοῖ τελείαν δι' ἀγνώσιν, ἐν ᾗ ἕκαστος ὤφειλε νὰ εἴπῃ καὶ ἡ ὄχι. Ἡ πρότερον ἐπικρατοῦσα γνώμη, καθ' ἣν πρόκειται περὶ ἐκλογῆς μεταξὺ δύο προτεινομένων ἀντιθέτων γνωμῶν δὲν ἐφαρμόζεται. Καὶ ἐν τῇ ἡμετέρᾳ δὲ ἐπιγραφῇ δὲν δύναται νὰ γίνῃ λόγος περὶ τοιαύτης ἐκλογῆς, διότι πρόκειται ἀπλῶς περὶ ὀρισμοῦ τοῦ εἰς τὴν θυσίαν ἀναγκαίου χρηματικοῦ ποσοῦ³.

Τελευτῶν παρατηρῶ ὡς πρὸς τὴν οἰκονομικὴν διοίκησιν ὅτι περὶ μὲν τῆς θυσίας προκειμένου ἡ δαπάνη χορηγεῖται ἀπὸ κοινοῦ παρὰ τε τοῦ ταμίου τῶν στρατιωτικῶν καὶ τῶν ἐπὶ τῇ διοικήσει, ἐν ᾧ τὰ εἰς τὴν ἀναγραφὴν τοῦ ψηφίσματος ἀπαιτούμενα χρήματα καταβάλλουσι μόνοι οἱ ἐπὶ τῇ διοικήσει⁴.

Γεώργιος Π. Οἰκονόμος.

¹ Ἡ γνώμη τοῦ Mommsen, Heortol. 311 ὅτι τὰ Χαλκεῖα εἶναι τὰ αὐτὰ καὶ τὰ Ἡφαιστεία δὲν δύναται βεβαίως πλέον νὰ σταθῇ.

² Ἀνάγκη νὰ σημειωθῇ ὅτι ἐνθα τῆς ἀρχαίας παραδόσεως ἀναφέρεται ἡ ἑορτὴ εἰς τὴν Ἀθηνᾶν οὐδεὶς λόγος γίνεται περὶ τῆς θεᾶς ὡς Ἐργάνης. Ὡστε ἡ συνήθης παρὰ τοῖς νεωτέροις διατύπωσις περὶ τῶν Χαλκίων δὲν εἶναι κατὰ τοῦτο ἀκριβής.

³ Ἐν Wissowa REKA V, 303.

⁴ Πρβλ. Wilhelm Beitrage 288 ἐνθα ἡ παραπομπὴ εἰς Comptes-rendus AIBL 1901, 256 εἶναι ἐσφαλμένη.

⁵ Ἐν ἄλλοις χρόνοις βεβαίως ὁ ταμίης τ. στρ. παρέχει χρήματα καὶ πρὸς ἀναγραφὴν ψηφισμάτων κ.τ.τ. Ἰδ. Γιλβερτ ΕΑΔΒΕ 308 σημ. 1. Ὁ Ferguson Priests of Asklepios 149 σημ. 33 παρατηρεῖ ὅτι ὁ περιορισμὸς τῶν ἐπὶ τῇ δ. εἰς ἓνα ἄρχοντα τῷ 276/5 συνεπήγαγε καὶ τὴν ἀνάθεσιν μέρους τινὸς τοῦλάχιστον τῶν καθηκόντων τῆς καταλυθείσης συναρχίας εἰς τὸν ταμίαν τῶν στρατιωτικῶν, ἀναφέρει δὲ ὡς ἀρχαιότατον παράδειγμα τὸ ἐν IG II 835 (Larfeld, Handbuch II 722).

ΚΡΗΤΕΑ — ΝΑΟΣ ΠΑΡΡΑΣΙΟΥ ΑΠΟΛΛΩΝΟΣ

ΥΠΟ

ΚΩΝΣΤΑΝΤΙΝΟΥ ΚΟΥΡΟΥΝΙΩΤΟΥ

Όταν τις ἐρχόμενος ἐκ Μεγαλοπόλεως ἐπὶ τὸ Λύκαιον διαβῇ παρὰ τὴν Βρωμοσέλλαν τὸν Ἀλφειόν, ἢ θὰ τραπῇ ἀριστερὰ πρὸς τὸ χωρίον Κάτω Καρυές, ἢνα διὰ τῆς ὁδοῦ τοῦ χωρίου Κραμποβοῦ μεταβῇ ὁμαλώτερον ἐπὶ τὴν κορυφὴν, ἢ θὰ ἀκολουθήσῃ τὴν ὁδὸν δεξιὰ διὰ τοῦ χωρίου Ἰσώματος, δι' ἧς ὀλίγον ἀποτομωτέρας οὔσης ἀνέρχεται τις ταχύτερον.

Ἐπὶ τῆς δευτέρας ταύτης ὁδοῦ τρία τέταρτα τῆς ὥρας περίπου ὑψηλότερον τοῦ Ἰσώματος ἐν θέσει καλουμένη στὰ Μάρμαρα ἢ Ἀη Γιάννης στὰ Μάρμαρα σφύζονται λείψανα πολυγωνικοῦ τείχους (Εἰκ. 1), ἅτινα μετὰ μικρὰν ἐξέτασιν ἀναγνωρίζονται ὡς μέρη τοῦ περιβόλου μικρᾶς ἀρχαίας πόλεως. Ἀριστερὰ τῶν λειψάνων τούτων κάτωθεν λίαν ἀποτόμου καὶ ὀξείας λοφίσκου (Εἰκ. 2), ὀνομαζομένου Διακοῦ (Ἡλιακοῦ), ὑπάρχει μικρὸν ἐκκλησιδίων, ὃ Ἀη Γιάννης, ἐπὶ τῶν τοίχων τοῦ ὁποίου καὶ μακρόθεν διακρίνονται μεγάλοι ἐπιμελῶς κατεργασμένοι λίθοι, ἐξ ἀρχαίων εἰλημμένοι κτιρίων.

Τὸ ἐκκλησιδίων κεῖται ἐπὶ μεγάλου, ἐπιμήκους, τεγνητοῦ, ἀρχαίου ἐπιπέδου, τοῦ ὁποίου, ἐκτεινομένου ἀπὸ Β πρὸς Ν, αἱ μὲν τρεῖς πλευραὶ στηρίζονται ἐπὶ τῶν προσκειμένων βράχων, ἡ δὲ τετάρτη, ἡ ἀνατολική, ἀποτελεῖται ἐξ ἀναλήμματος ἀτέχνου, διὰ λίθων μικροῦ μεγέθους ἐκτισμένου, τὸ ὁποῖον κατὰ τὸ πλεῖστον ἔχει καταστραφῇ, ἐν μέρει δὲ καλύπτεται νῦν ὑπὸ θάμνων.

Οἱ ἐνφοδομημένοι εἰς τοὺς τοίχους τῆς ἐκκλησίας ἀρχαῖοι λίθοι, ὡς καὶ ὀλίγα ἄλλα ἐγγὺς διασπαρμένα ἀρχιτεκτονικὰ μέλη καὶ σπόνδυλοι κίονος εὐμεγέθεις (ἀρράβδωτοι), καὶ ἄλλα μικρὰ μάρμαρα ἐκ βάθρων ἴσως προερχόμενα, μαρτυροῦσι σαφῶς, ὅτι ἡ ἐκκλησία κεῖται ἐπὶ χώρου, ὃν ἄλλοτε κατεῖχεν ἀρχαῖον ἱερόν. Ὀλίγα μέτρα πρὸς Ν τῆς ἐκκλησίας σφύζεται ἐρειδόμενον ἐπὶ τοῦ λόφου

Διακοῦ μικρὸν δωμάτιον μήκ. 3 μ., πλάτ. 2 μ. (Εἰκὼν 3). Τούτου ὁ μὲν πρὸς τὸ βάθος τοῖχος εἶνε ἐκτισμένος διὰ μικροτέρων ἐντέχνων ὀπωσδήποτε λίθων, αἱ δὲ δύο ἄλλαι πλευραὶ, ὧν σφύζονται οἱ τοῖχοι εἰς μέτριον ὕψος, διὰ πολὺ μεγάλων λίθων ἐχόντων μόνον τὴν προσθίαν ὄψιν ὀλίγον κατεργασμένην. Ἐντὸς τοῦ δωματίου τούτου, ὅπερ ἴσως ἦτο θησαυρός, εὐρέθησαν ὀλίγοι χαλκοὶ κρίκοι καὶ μία χαλκῇ περόνη ὁμοία περίπου πρὸς τὴν ἐν Argive Heraeum II, 602 ἀπεικονιζομένην (Ἀθην. Μουσ. ἀρ. 13226).

Λείψανα οἰκημάτων μεταγενεστέρων (βυζαντι-



Εἰκὼν 1.

νῶν; φραγκικῶν;) χρόνων φαίνονται ἐπὶ μεγάλου μέρους τοῦ ἐπιπέδου.

Τῷ 1903 ἀνασκάψας ὀλίγον πρὸ τοῦ ἐκκλησιδίου¹ ἀπεκάλυψα ὀλίγα μέρη μεγάλου τοίχου, πιθανῶς ἐκ θεμελίων, ἴσως δὲ τοῦ κρηπιδώματος αὐτοῦ τοῦ ἀρχαίου ναοῦ (Εἰκ. 4). ἕτερον δὲ πιθανώτατον λείψανον τούτου εἶνε μέγα κατώφλιον μήκ. 1.80 περ., ὕψ. 0.40 ὠκοδομημένον εἰς τὴν βάσιν τῆς κόγχης τῆς ἐκκλησίας (Εἰκ. 5).

Ἀνέσκαψα ἐπίσης ὀλίγον, ὅπως ἐρευνήσω τὴν σύστασιν τῆς ἀποτελούσης τὸ ἐπίπεδον ἐπιχώσεως,

¹ Πρακτικά 1903 σελ. 51. Ἐφημ. Ἀρχ. 1904 σελ. 157, 2.

ἐφάνη δ' ὅτι τοῦτο ἀπετελέσθη κατὰ τὸ πλεῖστον ἐκ τῆς συσσωρεύσεως μεγάλων λίθων, ἐλάχιστον δ' ἦτο τὸ μεταξὺ τούτων χῶμα. Ὁ τρόπος οὗτος τῆς κατασκευῆς τοῦ ἐπιπέδου συμφωνεῖ πρὸς τὴν ὁρεινὴν φύσιν τοῦ τόπου, ἐνθα τὸ χῶμα εἶνε σπανιώτερον τῶν λίθων· ἢ ὑπερβολικὴ χρῆσις λίθων διὰ τὴν κατασκευὴν τοῦ ἐπιπέδου παρατηρεῖται καὶ παρὰ τὸν ἐν Φιγαλείᾳ ναὸν τοῦ Ἐπικουρείου Ἀπόλλωνος. Καὶ τὸ ἀνάλημμα τοῦ ἐπιπέδου ὁμοιάζει πρὸς τὸ τοῦ Ἐπικουρείου Ἀπόλλωνος κατὰ τὸ ἄτεχνον τῆς προσόψεως καὶ τὴν σμικρότητα τῶν λίθων· ὁμοίως δ' ἄτεχνον καὶ ἐκ μικρῶν λίθων κατασκευασμένον εἶνε καὶ τὸ ἀνάλημμα τοῦ ἐν Λυκοσούρᾳ ἱεροῦ τῆς Δεσποίνης.

Εἰς τὰ κατώτερα μέρη τῆς ἐπιχώσεως τοῦ ἐπιπέδου εὗρον μικρὰ τεμάχια ἀγγείων γεωμετρικῶν, μεταξὺ τῶν ὁποίων μέρος στομίου μετὰ τμήματος μικροῦ τοῦ σώματος οἰνοχόης συνήθους γεωμετρικοῦ σχήματος, ἔχον ἐπὶ μὲν τοῦ λαιμοῦ διὰ μέλανος γανώματος περιθεού-

σας γραμμὰς καὶ κόσμημα τεθλασμένων γραμμῶν, κάτωθεν δὲ τούτου ἐν κύκλῳ τρίγωνα πλήρη τεμνουσῶν ἀλλήλας γραμμῶν· ἢ κατεργασία τῆς ἐπιφανείας τοῦ πηλοῦ τοῦ ἀγγείου τούτου, ὡς καὶ τὸ κίτρινον ἐπίχρσμα, ὅπερ φέρει τεμάχιον μικρᾶς πυξίδος μετὰ κοσμήματος τεθλασμένων γραμμῶν (Εἰκ. 6), καὶ πρὸ πάντων ἢ μεταλλικὴ λάμψις τοῦ γανώματος τάσσουσι τὰ τεμάχια τῶν ἀγγείων εἰς τὰ λακωνικὰ γεωμετρικὰ ἀγγεῖα¹. Ἐκτὸς τῶν ὁστράκων τούτων εὐρέθησαν ἐν τῇ αὐτῇ θέσει καὶ μία μικρὰ ὀμφαλωτὴ χαλκῇ φιάλῃ, σιδηραῖ τινες λόγχαι καὶ βέλη, σιδηροῦν δρέπανον ἐφθαρμένον (Ἀθην. Μουσεῖον ἀριθ. 13227-29) καὶ σιδηροῖ τροχίσκοι ἀρματιδίων, μικρὰ δὲ τεμάχια χαλκῶν

ἐλασμάτων καὶ τινες κρίκοι εὐρέθησαν καὶ ἐν τῇ πρὸ τῆς ἐκκλησίας μικρᾷ σκαφῇ. Σημειωθῆτω ἐνταῦθα, ὅτι κατὰ πληροφροῦς τῶν χωρικῶν εὐρέθη ἐν τῷ χαμηλότερον τοῦ ἐπιπέδου κειμένῳ ἀγγεῖο τοῦ Μπεργελέ μικρὸν χαλκοῦν ἀγαλμάτιον.

Καὶ ἐνταῦθα λοιπόν, ὅπως καὶ ἐν Βάσσαις, ὁ νεώτερος ναὸς ἦτο ἰδρυμένος ἐπὶ τῆς θέσεως ἀρχαιότερου ἱεροῦ, οὗτινος τὰ λείψανα τοῦ τε οἰκοδομήματος καὶ τῶν ἀφιερωμάτων ἐκαλύφθησαν ὑπὸ τοῦ ἐπιπέδου, ἐφ' οὗ ἀνηγέρθη μεγαλοπρεπέστερος ὁ νεώτερος ναός. Οὐδεμία δ' ἀμφιβολία, ὅτι καὶ ἐνταῦθα, ἂν ἐπεκταθῇ ἡ σκαφὴ καὶ ἀνατραπῇ μέγα μέρος τοῦ ἐπιπέδου τοῦ νεωτέρου ναοῦ, ἐφ' οὗ ἄλλως μόνον ἀνάξια λόγου ἔγνη σφύζονται, θὰ ἔχω-

μεν σπουδαιότατα εὐρήματα διὰ τε τὴν λατρείαν καὶ τὴν τέχνην καὶ τὴν ἱστορίαν τῶν Ἀρκάδων, λαμβανομένης ὑπ' ὅψιν τῆς μεγάλης ἀρχαιότητος τοῦ ἐπικαλυφθέντος χώρου, ὡς δηλοῦται ἐκ τῆς εὐρέσεως τῶν γεωμετρικῶν ἀγγείων.

Πρὸς Δ τοῦ ἐκκλησιδίου ἐν μέ-

τρον περίπου μακρὰν τούτου φαίνεται, ὅτι ὑπάρχει κατὰ μῆκος τοῦ ὁρίζοντος πρὸς Δ τὸ μέγα ἐπίπεδον βράχου καὶ ἕτερον ὑψηλότερον, ἀλλὰ πολὺ στενότερον ἐπίπεδον ἔχον ὡς ἀνάλημμα τοῖχον ἐξ ἀτέχνων ὀγκωδῶν λίθων. Ἡ ἐπίχωσις τοῦ ἐπιπέδου τούτου ἀποτελεῖται ἐκ μέλανος ὡσεὶ κεκαυμένου χρώματος, ἐντὸς τοῦ ὁποίου εὐρίσκονται πολλὰ τεμάχια κεραμίδων στέγης.

Ἐκ τοῦ Παυσανίου πληροφορούμεθα, ὅποια ἡ χώρα καὶ ὁ ναός, ὧν τὰ φαινόμενα λείψανα περιεγράψαμεν ἀνωτέρω.

Ἐν βιβλ. Η' 38,2, ὁ Παυσανίας ὁμιλῶν ἐκ τοῦ ἱεροῦ τῆς Δεσποίνης περὶ τοῦ Λυκαίου λέγει, καὶ χώρα τέ ἐστιν ἐν τῷ Λυκαίῳ Κρητέα καλουμένη, αὕτη δὲ ἡ Κρητέα ἐστὶν ἐξ ἀριστοεῶς

Ἑνπ. 3.6.10

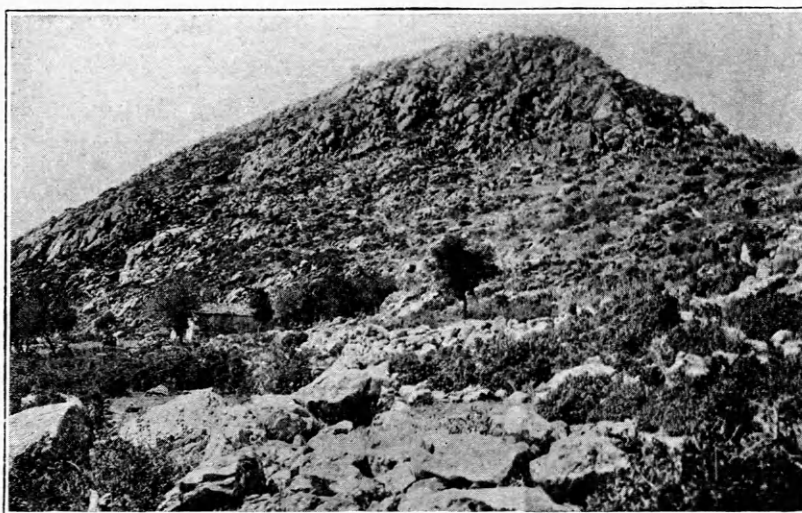

Εἰκὼν 2.

¹ BSA, XIII σελ. 118 κξ', Wide, Geom. Vasen σελ. 23.

Ἀπόλλωνος ἄλλους ἐπὶ κλησὶν Παρρασίου, καὶ τὴν Κρήτην, ἔνθα ὁ Κρητῶν ἔχει λόγος τραφῆναι Δία, τὸ χωρίον τοῦτο εἶναι καὶ οὐ τὴν νῆσον ἀμφισβητοῦσιν οἱ Ἀρκάδες. Καὶ κατωτέρω (H' 38, 8) ἐπὶ τῆς κορυφῆς τοῦ Λυκαίου εὐρισκόμενος καὶ ἐπισκοπῶν τὰ πέριξ λέγει· "Εσσι δὲ ἐν τοῖς πρὸς ἀνατολάς τοῦ ὄρους Ἀπόλλωνος ἱερὸν ἐπὶ κλησὶν Παρρασίου· τίθενται δὲ αὐτῷ καὶ Πύθιον ὄνομα· ἄγοντες δὲ τῷ θεῷ κατὰ ἔτος ἐορτήν θύουσι μὲν ἐν τῇ ἀγορᾷ (τῆς Μεγαλοπόλεως δηλαδὴ) κάρπον τῷ Ἀπόλλωνι τῷ Ἐπικουρίῳ, θύσαντες δὲ ἐνταῦθα αὐτίκα τὸ ἱερεῖον κομίζουσιν ἐς τὸ ἱερὸν τοῦ Ἀπόλλωνος τοῦ Παρρασίου σὺν αὐλῷ τε καὶ πομπῇ...

Οὐδεμία ὑπάρχει ἀμφιβολία, ὅτι τῆς Κρητέας ταύτης καὶ τοῦ ναοῦ τοῦ Παρρασίου Ἀπόλλωνος τὴν θέσιν δεικνύουσι τὰ ἀνωτέρω περιγραφέντα λείψανα. Κεῖνται ταῦτα συμφώνως πρὸς τὸν ὁρισμὸν τοῦ Πausanίου ἐπὶ τῆς ἀνατολικῆς πλευρᾶς τοῦ Λυκαίου, οὐδαμοῦ δ' ἄλλαχού τῆς ἀνατολικῆς πλευρᾶς τοῦ ὄρους ὑπάρχουσιν οἰαδήποτε ἄξιον λόγου ἀρχαῖα λείψανα· ὡς πρὸς δὲ τὸν εὐρισκόμενον ἐν Λυκοσούρᾳ, κειμένην νοτιοδυτικῶς τῆς θέσεως τῶν ἡμετέρων ἐρειπίων, τὰ λείψανα τῆς χώρας Κρητέας κεῖνται ὀρθῶς πρὸς ἀριστερὰ τῶν ἐρειπίων τοῦ ναοῦ.

Ὁ Leake, Pelop. σελ. 245, τοποθετεῖ τὸν ναὸν τοῦ Παρρασίου Ἀπόλλωνος πρὸς δυσμὰς τοῦ ἱπποδρόμου ἐπὶ τῆς ἀνατολικῆς πλευρᾶς τῆς κορυφῆς τοῦ Λυκαίου¹, ἀλλ' οὐδαμοῦ ἐκεῖ πλησίον σφύζονται λείψανα ἀρχαίου ναοῦ, μόνον δὲ μεγάλῃς κρήνης ἀνασκαφείσης νῦν ὑπ' ἐμοῦ οἱ λίθοι ἐφαίνοντο καὶ πρότερον, τούτους δὲ ἀπατηθεὶς ἴσως καὶ ἐκ τῶν δωρικῶν σφονδύλων τῶν τοὺς χρυσοὺς ἀετοὺς φερόντων κιόνων (Ἐφ. Ἀρχ. 1904 σελ. 173 εἰκ. 7), οἵτινες καταπεσόντες ἐκ τῆς θέσεως αὐτῶν ὑπὸ τὴν κορυφὴν τοῦ ὄρους ἔκειντο πέντε λεπτὰ χαμηλότερον. ἐξέλαβεν ὁ Gell (Itinerary of the Morea σελ. 106) ὡς λείψανα δωρικοῦ ναοῦ. Τὴν δὲ Κρητέαν καὶ τὸν ναὸν τοποθετεῖ καὶ ὁ Curtius (Pelop. I 300)² ἄνευ ἀποχρῶντος λόγου ἄνωθεν τοῦ χωρίου Καρυές, ἀλλὰ καὶ ἐκεῖ οὐδὲν ἀρχαῖον ἶχνος σφύζεται. Ἐν τῇ ἐν Καρυταίνῃ ὑπὸ Fourmont ἀντιγραφείσῃ λίαν κολοβῇ ἐπιγραφῇ, ἥτις

¹ Π6λ. καὶ Bursian, Geogr II 236.

² Π6λ. αὐτόθι σελ. 338 σημ. 13.

ἔδη κοσιεύθη ὑπὸ Müller (Dorier II, 446) καὶ ἐν CIG 1534, καὶ μετὰ ταῦτα ἐν Excav. at Mega-



Εἰκὼν 3.



Εἰκὼν 4.

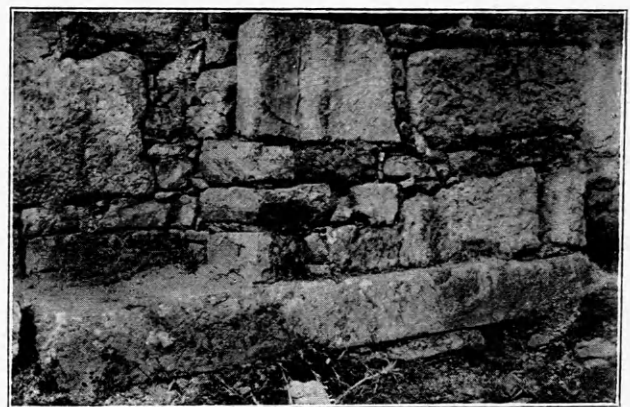

Εἰκὼν 5.

Iopolis σ.131 ἀρ. 8 C¹, προκειμένου νὰ ὁρισθῶσι

¹ Ἡ ἐπιγραφή κατὰ τὴν τελευταίαν ἔκδοσιν (Excav. at Megalopolis σελ. 131, C, πρὸς καὶ Curtius, Peloponn. τόμ. I 338

δι' ἄγνωστον λόγον χῶροί τινες, μνημονεύεται τὸ Πύτιον, ὅπερ ἤδη ὁ Müller ἐταύτισε πρὸς τὸ ἐν τῷ ἀνωτέρῳ ἀναγραφέντι χωρίῳ τοῦ Παυσανίου Πύθιον ἢ τὸν ναὸν τοῦ Παρράσιου Ἀπόλλωνος. Ἡ ἐπιγραφή αὕτη προέρχεται πιθανώτατα ἐκ τῆς θέσεως, περὶ ἧς ἡ ἡμετέρα πραγματεία, διότι ἐκεῖθεν κατ' ἀσφαλεῖς μαρτυρίας τῶν περιοίκων ἐλήφθησαν τὰ μάρμαρα διὰ τὴν οἰκοδομὴν τῆς ἐκκλησίας Καρυσταίνης, προφανῶς δ' ἐκ χωρίου τινὸς τῆς Μεγαλοπόλεως, ἧς καὶ εἶνε ἡ θέσις αὕτη, ἐλήφθη καὶ ἡ ἐπιγραφή.



Εἰκὼν 6.

σημ.13) ἔχει ὡς ἐξῆς· Ἐπὶ γραμματέ[ος τοῖς συνέδροις δεῖνος ... | τ]ου[τ]οῦ τασκαννα.... τοῦ Ἀρισ[τοκλέος προκλήσεις ... | πό- | λης Μεγαλοπολιτῶν ... | Πολύξενος Ἀριστάνδρου, Εὐμαρίδας Ἰπ- | πωνος, [Ἀλκιμος Λυκίου, Ἀριστῶν[μος Πάσωνος, Πρόξενος Ἀριστοδάμου, Ἰέρων Ἀντικράτης, Μ]... | δίων Νικολαῖδα μαρπε ... εαιποστοιανισίλω.ε...δε φά[μενοι μη]θένη ἐπιβάλλειν καὶ ν[εμύ]- | μεθα τὰ χωρία τασει τοῦ νόμο[υ] | πέρ[ε]ξ ἀπὸ τᾶμ πετρᾶ[ν τᾶν] ἀφ' | ἐσπέρας ἐπὶ τὰν ἀπὸ τοῦ Πυτίου | τὸν βροῦν ἕως εἰς τὸν κοιλα[γγί]- | ταν εἶτ' ἐν τῷ κοιλαγγίτ[ε] | εἰς τὰν ὁδὸν τὰν ἐπὶ Λυκόσουραν ἀπὸ | δὲ ἄρκτου τάρ[θον] εἰς τὰν ἱκετεῖαν καὶ ἀπὸ τᾶς ἱκετείας ἕως εἰς | τὰν

Ἡ ἐπιγραφή, οὕτω κολοβή οὖσα, δὲν παρέχει σαφεῖς μαρτυρίας περὶ τῆς θέσεως τοῦ Πυθίου, ἀλλὰ προκύπτει ὁπωσδήποτε καὶ ἐκ ταύτης ὅτι τὸ Πύθιον δὲν ἦτο τόσο μακρὰν τῆς ὁδοῦ τῆς ἐπὶ Λυκόσουραν (ἐκ Μεγαλοπόλεως πάντως)¹, ὥστε νὰ εἶνε δυνατὴ ἡ ὑπαρξὶς αὐτοῦ ἐν τοῖς ὑπὸ Leake καὶ Curtius ὑποδηλουμένοις τόποις.

Καὶ ἡ εὐρεσις δὲ τῶν γεωμετρικῶν ἀγγείων μαρτυρούντων τὴν θέσιν ἀρχαιοτάτου ἱεροῦ συμφωνεῖ πρὸς τὴν ἀπόδοσιν τοῦ ναοῦ εἰς

τὸν Παρράσιον Ἀπόλλωνα, ὅστις ἦτο εἷς τῶν πατρῶων Ἀρκαδικῶν θεῶν καὶ εἶχε τὴν ἐπὶ κλησιν αὐτοῦ ἐκ τοῦ κυριωτέρου τῶν Ἀρκαδικῶν γενῶν, τῶν Παρράσιων.

Κ. Κουρουνιώτης.

διὰ τοῦ Πυτίου καὶ τᾶ(ν) ὁδῶν ἐπὶ τὰς πέ-... εια περὶ ὧν προεκαλέσαντο Ἀριστοδά[μος] -νοῖς καὶ δαμόσια ἄλλω δὲ μη[θένη] | -ει ἀπὸ...

¹ Κοιλαγγίτας ἦτος ἐλέγετο ὁ χῶρος ὁ μεταξὺ τῶν δύο μικρῶν χειμάρρων, οἵτινες ὁ μὲν ἐκ Λυκοσούρας, ὁ δὲ βορειότερον ἐκ τοῦ Λυκαίου πηγάζοντες, γύνονται ἀμφοτέρω κατὰ τὸ αὐτὸ σημεῖον οὐχ πολὺ μακρὰν τοῦ χωρίου Κάτω Καρυῆς εἰς τὸν Ἀλφειόν.

ΤΟ ΕΝ ΔΑΦΝΙΩΙ ΙΕΡΟΝ ΤΗΣ ΑΦΡΟΔΙΤΗΣ

ΥΠΟ

SAM WIDE

(Πλν. 1).

Εἴκοσι περίπου λεπτὰ τῆς ὥρας πρὸς δυσμὰς τῆς μονῆς Δαφνίου κατὰ τὴν ἐξ Ἀθηνῶν εἰς Ἐλευσίνα ὁδὸν κεῖται τὸ ὑπὸ τοῦ Παυσανίου Α' 37,7 μνημονευόμενον ἱερὸν τῆς Ἀφροδίτης, ἀκριβῶς ἐν τῇ στενοτάτῃ θέσει τῆς τοῦ Αἰγάλεω διασφάγος, ὁπόθεν λαμπρὰ ἡ θεὰ ἐξανοίγεται πρὸς τε τὸν κόλπον τῆς Ἐλευσίνος καὶ πρὸς τὸ βόρειον μέρος τῆς Σαλαμῖνος. Τὸ ἱερὸν ἀνεσκάφη ἐν ἔτεσι 1891 καὶ 1892 ὑπὸ τῆς ἐν Ἀθήναις Ἀρχαιολογικῆς Ἐταιρείας διὰ τοῦ δ^{ου} κ. Δημ. Γρ. Καμπούρογλου. Τὰ περὶ τῆς ἀνασκαφῆς ταύτης καὶ τῶν ἐξ αὐτῆς εὐρημάτων διὰ βραχείων ἐξετέθησαν ἐν Ἀρχαιολογικῷ Δελτίῳ τοῦ 1891 σελ. 114, τοῦ 1892 σελ. 4 ε., 72 καὶ ἐν τοῖς Πρακτικοῖς τοῦ 1892 σελ. 11 ε. Ἀλλ' ἀναγκαῖον ἡγοῦμεθα διὰ μακροτέρων νὰ δια-

λάβωμεν ἐνταῦθα περὶ τε τοῦ ἱεροῦ καὶ τῶν σπουδαιωτέρων εὐρημάτων.

Κατὰ τὴν ἐν λόγῳ ἀνασκαφῇ ἀπεκαλύφθησαν καὶ μέρη τῆς ἀρχαίας «Ἱερᾶς ὁδοῦ», ἣτις ἐγγύτατα τοῦ ἱεροῦ τῆς Ἀφροδίτης διέρχεται. Ἡ παλαιὰ ὁδοστρωσις κρασπεδοῦται ἐκατέρωθεν ὑπὸ λιθίνου κρηπιδώματος. Τοῦ δὲ ἱεροῦ ἀπαντικρὺ παρὰ τὴν ἄλλην πλευρὰν τῆς ὁδοῦ κεῖνται τὰ λείψανα μεγάλου κτίσματος, μῆκος μὲν ἔχοντος 25 μ., πλάτος δὲ 15,50 καὶ ἐκ πολυγωνικῶν καλῶς ἐργασμένων μεγαλολίθων συγκειμένου· ὁ θεμέλιος τούτων τοῖχος, ὕψος ἔχων περίπου 0,45 μ., ἀποτελεῖται ἐκ χροκαλοπαγῶν λίθων (Εἰκὼν 1). Ἐνθα πλεῖστον σφίζεται τὸ πολυγωνικὸν τεῖχος, ὕψος ἔχει 1,60 μ. καὶ πᾶχος 1,25 μ. Τὸ ἀνατολικὸν τεῖχος,

τὸ καὶ κάλλιον σφῆζόμενον, ἔχει πολυγωνικὴν μὲν ἑκατέραν τὴν πρόσοψιν, ἐσωτερικῶς δὲ εἶνε πεπληρωμένον διὰ μικροτέρων λίθων· ὁμοίως εἶνε ὠκοδομημένος καὶ τοῦ ἱεροῦ ὁ περίβολος. Τὸ κτίσμα, περὶ οὗ λαλοῦμεν, εἶνε πιθανῶς τὸ ὑπὸ Παυσανίου Α' 37,7 μνημονευόμενον «τείχος ἀργῶν λίθων θέας ἄξιον», καὶ πάντως ἦτο παλαιὸν τῆς διόδου ὁχύρωμα. Ἐντὸς αὐτοῦ κεῖνται κατὰ χώραν δύο σαρκοφάγοι μεταγενεστέρων χρόνων.

Μεταβαίνω νῦν εἰς τὰ περὶ τοῦ ἱεροῦ καὶ τῶν ἐν αὐτῷ εὐρημάτων.

Α'. Τὸ ἱερόν¹.

Τὸ ἱερὸν τέμενος περιβάλεται ἐκ τριῶν πλευρῶν ὑπὸ τείχους, κατὰ δὲ τὴν τετάρτην, τὴν πρὸς τὸ ὄρος, φυσικὸν περίβολον ἔχει τὸν βράχον τοῦ ὄρους. Τὸ τεῖχος σφῆζεται ἀνατολικῶς καὶ νοτίως, κάλλιον δὲ διατηρεῖται κατὰ τὴν ἀνατολικὴν πλευράν, κατὰ τὴν ὁποίαν ἐν γένει συνέκειτο ἐκ στρώσεων πολυγωνικῶν λίθων εἰργασμένων μόνον καθ' ἑκατέραν

πρόσοψιν τοῦ τείχους καὶ ἑμαλῶν διὰ τοῦτο κατὰ τὴν φαινομένην ἐπιφάνειαν, μὴ λείων δὲ ὄντων. Ἐν τῷ βορείῳ τοῦ τείχους μέρει τὸ διάστημα τὸ μεταξὺ τῶν δύο μετωπιαίων σειρῶν τῶν λίθων εἶνε πεπληρωμένον διὰ μικρῶν λίθων. Ἀρχῆθεν πάχος εἶχε τὸ ἀνατολικὸν τεῖχος περίπου 1,50 μ. Σήμερον σφῆζεται μόνον ἡ κατωτάτη τῶν λίθων αὐτοῦ διάστρωσις, ὕψος ἔχουσα περίπου 1 μ., ὅλην δὲ εἶνε ἂν αἱ ἐπάνωθεν διαστρώσεις συνέκειντο ἐκ λί-

θων ἢ ἐκ πλίνθων ὠμῶν. Τὸ ἐσωτερικὸν τοῦ περιβόλου τεῖχος ἐγείρεται ἐπὶ σειρᾷ μικροτέρων λίθων ἐξεχόντων περὶ τὰ 0,25 μ. καὶ σχηματιζόντων εἶδος εὐθυντηρίας, ἥτις ἐπομένως δεικνύει καὶ τὴν γραμμὴν τοῦ ἀρχικοῦ ἐδάφους. Οἱ λίθοι τῶν τειχῶν τοῦ περιβόλου, ὡς καὶ τῶν ἄλλων τοίχων τοῦ ἱεροῦ τεμένους, εἶνε ὑποκυάνου χρώματος ἀσβεστόλιθοι, ἐρυθροκίτρινοι γενόμενοι καθόσον μακρὸν χρόνον ἔμειναν ὑπὸ τὴν γῆν, ἐλατομήθησαν δέ, ὡς φαίνεται, ἐκ τοῦ ἐγγὺς βουνοῦ. Ἐν τῷ νοτίῳ τείχει ὁ τέταρτος ἀνατολικῶς τοῦ προπύλου λίθος φέρει τετραγωνικὴν ὀπὴν ἐπιμελῶς λελαξευμένην (τὸ μήκος 0,30 μ., τὸ πλάτος 0,20 μ., τὸ βάθος 0,10 μ.), ἥτις ἐν μέσῳ ἔχει ὠρειδῇ κοιλότητα πρὸς ἐφαρμογὴν γόμφου. Δυτικῶς τῆς εἰς τὸ ἱερὸν τέμενος εἰσόδου τὸ νότιον τοῦ περιβόλου τεῖχος δὲν βαίνει

πλέον ἐπὶ τῆς αὐτῆς γραμμῆς, ἀλλὰ παρεκκλίνει ὀλίγον πρὸς νότον· ἐκεῖ δὲ τὸ τεῖχος δὲν εἶνε πλέον καὶ τόσον παχύ, οἱ δὲ λίθοι εἶνε μικρότεροι, ὥστε δύναται τις νὰ εἰκάσῃ ὅτι ἐνταῦθα κατὰ τινα ἐποχὴν βραδύτερον μετεσκευάσθη τὸ οἰκοδόμημα.



Εἰκὼν 1.

Τὸ κυρίως ἱερὸν τέμενος ἔκειτο ἀμέσως πρὸ τοῦ βράχου, εἰς ὃν εἶνε λελαξευμέναι κόγχαι πρὸς ἐνθεσιν ἀναθημάτων (Εἰκὼν 2 καὶ 3). Εἰς τὴν εἴσοδον τοῦ τεμένους ἔρχεται τις διὰ προπύλου, εἰς ὃ ἀναβαίνομεν διὰ τεσσάρων βαθμίδων· τρεῖς ἐξ αὐτῶν σφῆζονται ἔτι, ὕψος ἔχουσαι ἑκάστη 0,30 μ. Τὸ κατώφλιον τῆς θύρας καὶ τὰ θεμέλια τοῦ προπύλου σύγκεινται ἐκ λίθων ὀρθογωνίων καλῶς εἰργασμένων. Οἱ δύο εἰς τὸ πρόπυλον ἀνήκοντες κίονες ἐστηρίζοντο ἐπὶ βάσεων, ὧν ἡ ἐτέρα σφῆζεται ἔτι, τὸρμον ἔχουσα τετραγωνικὸν 0,45 μ. καὶ βάθους 0,07 μ. Ἐπὶ τῆς προεκβολῆς τῆς αὐτῆς γραμμῆς τῶν δύο βάσεων τοῦ προπύλου κεῖται ἀνατολικῶς καὶ ἄλλη βάσις τοῦ αὐτοῦ μεγέθους, τὸρμον ἔχουσα

¹ Τὸ ἐν πίν. 1 διάγραμμα ἐλήφθη πρὸ ἐτῶν ὑπ' ἐμοῦ, ἐχαράχθη δὲ ὑπὸ τοῦ δρ. κ. Βερούκη. Ἡ μερικὴ ἀσυμφωνία τῆς σημερινῆς καταστάσεως πρὸς τὸ σχέδιον προέρχεται ἐκ τῆς κατόπιν ἐπιθεώσεως φθορᾶς (π. χ. τοῦ ψηφιδωτοῦ τοῦ «ἐν παραστάσι ναοῦ») ἢ ἐκ τῆς ἀφαιρέσεως λίθων (π. χ. τῆς μεγάλης βάσεως τῆς ἐκ λίθων κροκαλοπαγῶν συγκειμένης, ἔτι δὲ τοῦ προπύλου).

τῶν αὐτῶν διαστάσεων. Ὑπῆρχε λοιπὸν ὡς φαίνεται ἐνταῦθα ἐν τῇ νοτιανατολικῇ τοῦ ἱεροῦ γωνίᾳ στοά τις, ἥς ὅμως οἱ στῦλοι ἦσαν πιθανῶς ξύλινοι, διότι, ἐὰν ἦσαν λίθινοι, οἱ τόρμοι θὰ ἦσαν ἐπιμελέστερον λελαξευμένοι καὶ βαθύτεροι, αἱ δὲ βάσεις, αἵτινες κεῖνται νῦν ἀμέσως ἐπὶ τῶν χαλίκων τοῦ ἐδάφους, θὰ ἐστηρίζοντο ἀναμφιβόλως ἐπὶ ἀσφαλεστέρου θεμελίου.

Τὸ πρόπυλον βλέπει πρὸς τὸν βράχον, ὅστις βορειόθεν ἀποτελεῖ τὸ ὄριον τοῦ κυρίου μέρους τοῦ

ἱεροῦ τεμένους. Περὶ τὸν βράχον τοῦτον συνεκεντροῦτο ἡ λατρεία, διότι ἔμπροσθεν μὲν ἵστανται ἔτι αἱ τῶν ἀναθημάτων βάσεις, αὐτὴ δὲ ἡ παρειὰ τοῦ βράχου φέρει λελαξευμένας πολυαρίθμους κόγχας πρὸς ἐναπόθεσιν ἀναθημάτων, καὶ ἐπιγραφὰς δὲ ἀναθηματικὰς σφάζει ἔτι. Βορείως τοῦ ἱεροῦ τεμένους φέρει ἄνω πρὸς μικρὸν ἐπίπεδον ἀτραπὸς λαξευτὴ ἐν τῷ βράχῳ· τὸ ἐπίπεδον ἦτο πιθανῶς τόπος, ἔνθα ἡγείρετο βωμὸς (πρβ. Curtius-Kaupert, Atlas von Athen, Text σελ. 30 καὶ Milch-



Εἰκὼν 2.

höfer, Text zu Curtius-Kaupert, Karten von Attika II 47).

Πιθανῶς ἐλατρεύετο ἐνταῦθα θεότης ἐν τῷ ὄρει οἰκοῦσα ἢ ἐπὶ τοῦ ὄρους, ἥς τὴν λατρείαν διεδέχθη ἡ τῆς Ἀφροδίτης. Ὡς φαίνεται δὲ ἡ λατρεία δὲν ἐξέλιπεν ἐκ τοῦ βράχου τούτου μέχρι τῶν αὐτοκρατορικῶν ῥωμαϊκῶν χρόνων.

Τὰς πρὸ τοῦ βράχου κατὰ χώραν σφζομένας βάσεις ἀναθημάτων δεικνύει καὶ τὸ συνημμένον σχέδιον. Ἡ μεγίστη αὐτῶν, λίθου κροκαλοπαγοῦς,

ἔχει μῆκος 1,75 μ., πλάτος 1,40 μ., δύναται δὲ νὰ ᾔτο καὶ θεμέλιον βωμοῦ. Αἱ δύο ἄλλαι βάσεις εἶνε μικρότεραι καὶ ἐξ ἀσβεστολίθου. Πρὸς τούτοις ἐπὶ τοῦ βραχίωδους ἐδάφους ὑπάρχουσι διάφορα λαξεύματα πρὸς ἐναπόθεσιν ἀναθημάτων, στηλῶν κ.τ.τ.

Δυτικῶς τοῦ κυρίως τούτου ἱεροῦ κεῖται χῶρος τετράπλευρος, ὅχι ἐντελῶς ὀρθογώνιος, τοίχους ἔχων πλάτους ὀλίγον ὑπὲρ τὰ 0,50 μ. Καὶ οὗτοι οἱ τοῖχοι σύγκεινται συνήθως ἐκ δύο παραλλήλων

σειρῶν λίθων, συνδεομένων ἐγκαρσίως κατὰ διαστήματα διὰ τῶν ἐμβατικῶν λεγομένων, ἤτοι διηκόντων δι' ὅλου τοῦ πάχους τοῦ τοίχου. Κατὰ τὴν εἰς τὸν ἐν λόγῳ χώρον εἰσοδὸν διευθύνονται πρὸς ἀνατολὰς ἐγγωνίως πρὸς τὸν τοῖχον δύο ἄλλοι μικροὶ παράλληλοι βραχίονες μήκους περίπου 1,80 μ. μετὰς παραστάδας καλῶς εἰργασμένας. Ἐντὸς δὲ τοῦ χώρου κεῖνται κατὰ χώραν δύο τετραγωνικαὶ βάσεις ἀσβεστολίθου μήκους καὶ πλάτους 0,53 μ. Ἐπὶ τῆς αὐτῆς δὲ γραμμῆς καὶ εἰς ἀπόστασιν ἀπὸ τῆς

δευτέρας βάσεως ἴσην τῇ μεταξὺ αὐτῆς καὶ τῆς πρώτης εὐρίσκονται ἐν τῷ δαπέδῳ ἔχνη τρίτης βάσεως τῶν αὐτῶν διαστάσεων· ἡ βάσις αὕτη ἀφῆρθη μετὰ τὴν ἀνασκαφὴν. Ὡστε μετὰ βεβαιότητος δυνάμεθα νὰ ἰσχυρισθῶμεν ὅτι ἐνταῦθα ἔκειτο στοά, στύλους ἔχουσα πιθανῶς ξυλίνους· διότι ἐπὶ μὲν τῶν βάσεων δὲν εὐρίσκονται ἔχνη κίωνων, διὰ λιθίνους δὲ τοιούτους θ' ἀνεμένομεν καλλιτέραν θεμελίωσιν· νῦν αἱ βάσεις κεῖνται ἀμέσως ἐπὶ τοῦ φυσικοῦ χαλικώδους ἐδάφους.

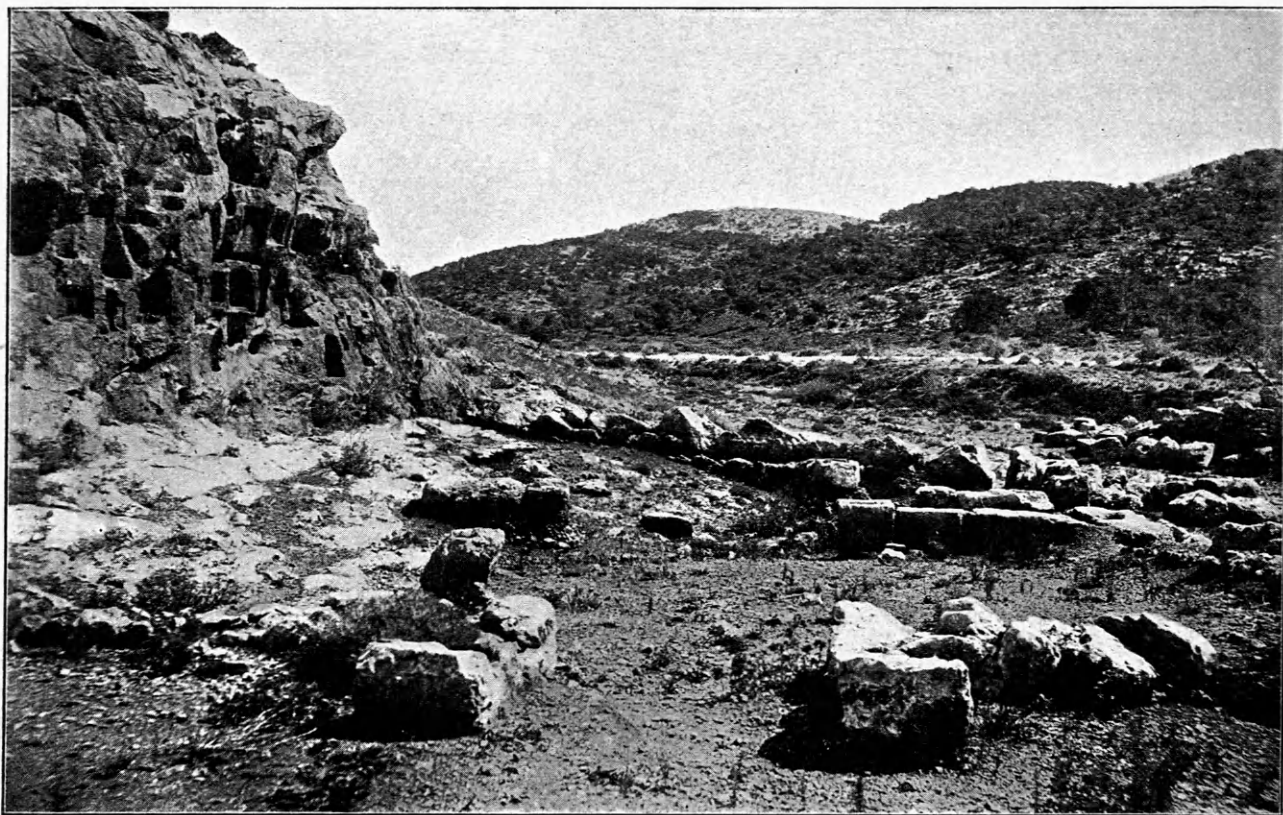

Εἰκὼν 3.

Ἐν τῷ χώρῳ τούτῳ εὐρίσκονται δύο δεξαμεναί, καλῶς ἐπικεχρισμένας ἔχουσαι τὰς παρειάς. Ἡ ἀνατολικωτέρα ἐξ αὐτῶν ἔχει στόμιον οὐχὶ ἐντελῶς κυκλωτερές, διαμέτρου 0,62-0,68 μ. Εἰς τὸ στόμιον τοῦτο φέρει ὑδρορροή ὁμοίως ἐπικεχρισμένη, ἣτις καθόσον πλησιάζει πρὸς τὸ στόμιον γίνεται ὀλίγον στενωτέρα, πλάτος λαμβάνουσα 0,24 μ. ἀπὸ 0,28 μ. Ἡ κρίμασις πρὸς τὸ στόμιον εἶνε περίπου 0,04 μ. ἀνὰ 0,75 μ. Ἡ δυτικωτέρα δὲ δεξαμενὴ ἔχει στόμιον διαμέτρου 0,70-0,72 μ. καὶ ἐπίπεδον ὑδρορροήν, μήκους 0,60 μ. καὶ πλά-

τους 0,40 μ. Δυτικῶς πάλιν τοῦ χώρου κεῖται τρίτη δεξαμενὴ, διάμετρον ἔχουσα ἄνω 0,72-0,82 μ. Πᾶσαι αἱ δεξαμεναὶ αὗται, αἵτινες φέρουσιν ὠραιότατον ἐπίχρισμα, δὲν εἶνε ἀκριβῶς κυλινδρिकाί· ἡ ἐπιφάνεια αὐτῶν εἶνε ἀνώμαλος καὶ κυματοειδής. Πρὸς ἀλλήλας συγκοινωνοῦσι δι' ὑπονόμων ἐπικεχρισμένων, ὕψος πιθανῶς ἔχουσῶν ὅσον ἀνθρώπου. Ἄπαν δὲ τὸ σύστημα τῶν δεξαμενῶν καὶ ὑπονόμων, ὅπερ σκοπὸν εἶχε τὴν συναγωγὴν τῶν ὀμβρίων ὑδάτων, εἶχε καὶ συνέχειαν ὡς φαίνεται πρὸς τὸ δυτικώτερον μῆπω ἀνασκαφέν μέρος

τοῦ τόπου. Παραβλήτέα τὰ ὑπὸ Fr. Gräber γραφέντα ἐν *Athen. Mitteilungen* XXX (1905) σελ. 16 ἐξ. περὶ τῶν ἀρχαίων δεξαμενῶν τῶν μεταξὺ τῆς δυτικῆς κλιτύος τῆς Ἀκροπόλεως καὶ τῆς Πνυκός. Ὅτι ἡ τῶν μνημονευθεισῶν δεξαμενῶν κατασκευὴ εἶνε ἀρχαιότερα τῶν τοίχων τοῦ περιγραφέντος χώρου γίνεται φανερόν ἐκ τούτου, ὅτι ὁ ἀνατολικὸς τοῖχος ἡγέρθη ἐγγύτατα τῆς ὑδρορροῆς τῆς ἀνατολικῆς δεξαμενῆς (ιδεὲ τὸ διάγραμμα) καὶ τοιοῦτοτρόπως ἀπέκοψε τὴν εἰς τὴν δεξαμενὴν ταύτην ῥοήν τοῦ ὁμβρίου ὕδατος.

Ἐν τῷ βορειοδυτικῷ τοῦ μέχρι τοῦδε ἀνασκαφέντος μέρους τοῦ ἱεροῦ τεμένους κεῖνται τὰ θεμέλια οἰκοδομήματος δεικνύοντος σχέδιον ναοῦ ἐν παραστάσιν (Εἰκ. 4). Οἱ διὰ τὰ θεμέλια χρησιμοποιηθέντες λευκοίτρινοι ἀσβεστόλιθοι εἶνε ἐνδοθεν καὶ ἐξωθεν εἰργασμένοι ὁπωσοῦν καὶ αἱ ἀρμογαὶ αὐτῶν εἶνε ἀκριβεῖς. Πρὸ πάντων καλῶς εἰργασμένοι εἶνε οἱ θεμέλιοι λίθοι τῶν παραστάδων.

Ἐπὶ τοῦ σχεδίου βλέπομεν ὅτι παρ' ἑκατέραν παραστάδα κεῖται λίθος φέρων λαξευτὴν ὀπὴν πρὸς ἐφαρμογὴν βεβαίως τοῦ ξυλίνου ἄξονος κιγκλιδώματος καὶ ἐνσφηνώσιν τοῦ κατωφλίου. Ὁ σηκός, μήκους 2,26 μ., ἔσφζε κατὰ τὴν ἀνασκαφὴν ἀπλοῦν ψηφιδωτὸν ἐπὶ τοῦ διαπέδου ἐκ ψηφῶν στρογγύλων, φθαρὸν ἔκτοτε. Ἰχνη λατρευτικοῦ ἀγάλματος δὲν σώζονται ἐν τῷ σηκῷ, ὅπισθεν δὲ αὐτοῦ ἔκειτο ὀπισθόδομος πολὺ μικροῦ βάθους. Ἐπειδὴ τὸ οἰκοδόμημα τοῦτο κεῖται πολὺ μακρὰν τοῦ κεντρικοῦ τόπου τῆς ἐνταῦθα λατρείας, δὲν σώζεται δὲ καὶ ἶχνος τι ὑπάρξεώς ποτε λατρευτικοῦ ἀγάλματος, δὲν ἀμφιδόλλω ὅτι νὰς δὲν ἦτο, μᾶλλον δὲ ἴσως θησαυρός τις¹.

¹ Ὁ Ludwig Ross (*Königsreisen* II 98) εἶδεν ἐνταῦθα

Β'. Γλυπτά.

1) Εἰκὼν Δ'. Ἀναθηματικὸν ἀνάγλυφον τοῦ Ἀθην. Μουσείου (ἀριθμ. εὐρετηρίου 1597), πεντελησίου μαρμάρου. Ἄνωθεν ἀποκεκρουμένον, εἰς δύο τεμάχια τεθραυσμένον, ἀλλὰ συναρμοζόμενα καὶ μόνον κατὰ τὴν ἐπιφάνειαν κενὸν καταλείποντα. Δεξιόθεν καὶ ἀριστερόθεν αἱ στεναὶ πλευραὶ εἶνε λεῖραι καὶ τὸ ἀνάγλυφον ἐπομένως περατοῦται ἐνταῦθα τέλειον. Ἡ κάτω ἔμπροσθεν πλευρὰ ἀποτελεῖ πλαίσιον ὕψους 0,095, ἐπιφάνειαν ἔχον ἀνώμαλον. Τὸ ἀνάγλυφον ἔχει πλάτος 0,56, σφζόμενον δὲ μέγιστον ὕψος 0,44.

Ἡ ὀπισθία ἐπιφάνεια εἶνε τραχέως λελαξευμένη διὰ κοπίδος.

Δεξιόθεν παρίσταται γυναικεῖα μορφή, ἀκέφαλος νῦν, ἐπὶ τοῦ δεξιῦ ποδὸς βαίνουσα, τὸν δὲ ἀριστερὸν ὀλίγον ἀνέχουσα. Φέρει δωρικὸν πέπλον μετ' ἀποπτύγματος κολπουμένου κατὰ τὴν ὀσφύν. Ἐκ τῶν νώτων κρέ-

μαται μέχρι γονάτων ἐπίδλημα, τὰς πτυχὰς ἔχον βαθείας, ὀλίγον τι καμπυλουμένας. Ἐπὶ τοῦ ἀριστεροῦ ὀλίγον καμπτομένου γόνατος δὲν σχηματίζονται κάθετοι πτυχαί, ἀλλὰ τὸ ἐνδύμα προσκολλᾶται περὶ τὴν κνήμην. Διὰ τῆς ἀριστερᾶς χειρὸς κρατεῖ ἡ γυναικεῖα μορφή σκῆπτρον ἐρειδόμενον εἰς τὴν γῆν, διὰ δὲ τῆς καθειμένης δεξιᾶς ἀόριστόν τι ἀντικείμενον (καρπὸν ἄρα γε;). Ὁ τύπος τῆς γυναικὸς εἶνε ὁ κατὰ τὸ δεύτερον ἡμισυ τοῦ πέμπτου αἰῶνος καὶ βραδύτερον ἔτι συχνάκις ἀπαντῶν θηλείας θεοῦ. Πρὸ π. χ. τὰ δύο ὑπ' ἀριθ. 1389

«θρύμματά τινα τριγλύφων λευκοῦ μαρμάρου, ἐξ ὧν θὰ εἰκαζέ τις τὴν ὑπαρξίν ναοῦ δωρικοῦ πολὺ μικροῦ μεγέθους». Τὰ τεμάχια ταῦτα τῶν τριγλύφων ἀνῆκον πιθανῶς εἰς τὸν ἡμέτερον ναὸν ἐν παραστάσιν».

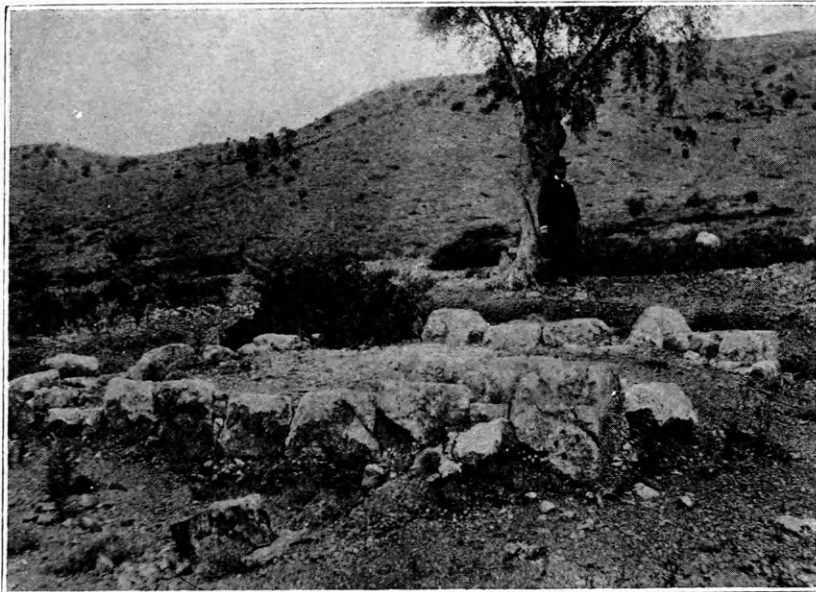

Εἰκὼν 4.

καὶ 1329 ἀναθήματα τοῦ Ἐθνικοῦ Μουσείου καὶ τὸ ἐκ Ραμνοῦντος νῦν ἐν τῇ Γλυπτοθήκῃ τοῦ Μονάχου ὑπ' ἀρ. 198.

Ἀριστερόθεν τῆς θεᾶς ταύτης ἵσταται ἄλλη γυναικεία μορφή, ὁμοίως ἐπὶ τοῦ δεξιοῦ ποδὸς βαίνουσα καὶ τὸν ἀριστερὸν ἀνέχουσα· ἡ κεφαλὴ καὶ τὸ ἄνω τοῦ κορμοῦ λείπουσι. Φέρει χιτῶνα ἰωνικὸν ἐξωσμένον, μέχρι τῶν ποδῶν καταπίπτοντα εἰς λεπτάς πτυχάς. Περιβάλλεται ἱμάτιον, τοῦ ὁποῦ ἡ μία ἄκρη κυματίζει κατὰ τὴν ἀριστερὰν πλευράν. Ὁ δεξιὸς βραχίονας λείπει, διὰ τῆς τεταμένης δὲ ἀριστερᾶς ὑποστηρίζει μικρὰν ἀνδρικήν μορφήν, πετρωτὴν, μετεωριζομένην, ἐξ ἧς λείπουσιν ἡ κεφαλὴ καὶ ὁ κορμὸς ὅλως, φαίνεται δὲ μόνῃ ἡ ἀριστερὰ πτέρυξ.

Ἡ γυναικεία αὐτῇ μορφῇ ἀναμφιβόλως εἶνε ἡ Ἀφροδίτη, Ἐρως δὲ ἡ πετρωτὴ ἀνδρική. Τὸ ἡμέτερον σύμπλεγμα ἐνθυμίζει τὸν ἀναθηματικὸν πίνακα τὸν ἐκ Rosarno τῆς Καλαβρίας, νῦν ἐν τῷ Antiquarium τοῦ Μονάχου, ἀπεικονισθέντα ἐν Annali dell' Instituto, 1867, 93 Tav. D καὶ ἐν

Roscher's Mytholog. Lexikon I, 1351 ε. Ἡ Ἀφροδίτη παρίσταται ἐν αὐτῷ κρατοῦσα ἐπὶ τοῦ τεταμένου δεξιοῦ βραχίονος γυμνὸν πετρωτὸν Ἐρωτα. Ὁ Furtwängler ἐν Roscher's Mythol. Lexikon αὐτόθι τίθησι τὸν πίνακα εἰς τὰ 450-440 π. X., ἀλλ' αἱ μορφαὶ αὐτοῦ εἶνε σκληρότεραι καὶ δὲν ἀπέβαλον εἰσέτι ἐντελῶς τὸν ἀρχαϊσμόν. Ὁ ἐν τῷ ἄερὶ αἰωρούμενος Ἐρως σπανίως ἀναφαίνεται ἐν ἀναγλύφοις τοῦ πέμπτου αἰῶνος, εἰς οὗ τὴν τελευταίαν δεκαετίαν ἀνήκει τὸ ἡμέτερον ἀνάγλυφον. Εἶνε γνωστὴ ἡ τοιαύτη αὐτοῦ παράστασις ἐπὶ μετόπῃς τοῦ Παρθενῶνος (Michaelis, Parthenon, πίν. 4, 24. 25), ὅπου ὁ ὑπὸ τῆς Ἀφροδίτης πεμ-

πόμενος Ἐρως μετεωρίζεται ὑπὲρ τὸν Μενέλαον, καθ' ὅμοιον τρόπον ὅπως ἐπὶ ἐρυθρομόρφου ἀττικοῦ ἀγγείου τοῦ Museo Gregoriano Etrusco ἐν τῷ Βατικανῷ, ἀπεικονιζομένου ἐν Baumeister's Denkmäl. I σελ. 746 εἰκ. 798 καὶ ἐν Roscher's Mytholog. Lexikon I 1946. Ἀμφότεραι αἱ παραστάσεις αὗται, ἥ τε πλαστικὴ καὶ ἡ γραπτὴ, ἀνάγονται πιθανῶς εἰς μεγαλειτέραν τινὰ τοιχογραφίαν. Ἐν τούτοις τοῖς μνημείοις ὁ Ἐρως αἰωρεῖται ἀπομακρυνόμενος τῆς Ἀφροδίτης, ἀλλ' ἐν τῷ ἡμετέρῳ φέρεται πρὸς αὐτήν. Ὁμοία δὲ ἡ παράστασις εὐρίσκεται πάλιν ἐν ἀρχαιοτέροις ἀττικοῖς ἐρυθρομόρφοις ἀγγείοις, οἷον ἐπὶ τῆς γνωστῆς φιάλης τοῦ

Ἰέρωνος ἐν Wiener Vorlegeblatt. A Taf. 5, ἐνθα τέσσαρες Ἐρωτες οἰοῦνται κολυμβῶντες μετεωρίζονται περὶ τὴν ἑαυτῶν δέσποιναν. Πιθανῶς παραστάσεις Ἀφροδίτης καὶ Ἐρωτος ὡς αἱ τοῦ ἡμετέρου ἀναγλύφου καὶ αἱ τοῦ πηλίνου πίνακος τοῦ Rosarno ἀνατρέχουσιν εἰς ἀρχαιότερον πίνακα τῆς μεγάλης ἢ μικρᾶς ζωγραφικῆς.

Ἀριστερόθεν τῆς

Ἀφροδίτης ἐγείρεται βωμός, ἐκ τῶν ἐλίκων τοῦ ὁποῦ διακρίνεται ἡ δεξιὰ. Ἀριστερόθεν πάλιν αὐτοῦ ἵσταται ἀνδρική μορφή χλαμυδοφόρος ἐν στάσει προσφέροντος λατρείαν. Ἡ θέσις αὐτοῦ ἐν τῷ μέσῳ τῶν σεβιζομένων θεοτήτων — διότι καὶ ἡ ὀπίσθεν αὐτοῦ ἵσταμένη μορφή εἶνε ὡς φαίνεται θεά τις — εἶνέ τι σπάνιον ἐν ἀναθηματικοῖς ἀναγλύφοις, ἐπεὶ δὲ συνήθως ἐν αὐτοῖς παριστάνονται οἱ σεβίζοντες τοὺς θεοὺς κατὰ τὸ ἐν μέρος τοῦ ἀναγλύφου καταντικρὺ τῶν σεβιζομένων θεῶν. Πρβ. ὅμως καὶ τὸ Λακρατίδειον ἀνάγλυφον τῆς Ἐλευσίνος.

Ἀριστερόθεν καὶ τοῦ ἀνδρὸς ἵσταται, καθὼς εἵπομεν, γυναικεία μορφή, θεὰ καὶ αὕτη ὡς δῆλον



Εἰκὼν 5.

ἐκ τοῦ μεγέθους τοῦ σώματος. Λείπουν ἡ κεφαλὴ καὶ ὁ κορμός. Φέρει χιτῶνα καταπίπτοντα ἐν καθέτοις πτυχαῖς, τὸ δὲ κάτω μέρος τοῦ σώματος περιβάλλει ἱμάτιον.

Ἐκ τῶν θεαινῶν ἡ μία ὠνομάσθη ἤδη, ἥτοι ἡ Ἀφροδίτη, γνωρίζομένη ἐκ τοῦ Ἑρωτος. Ἐπειδὴ δὲ διὰ τῶν ἐπιγραφῶν (ἰδὲ κατωτέρω) μαρτυρεῖται ἡ ἐν τῷ ἱερῷ τῆς Ἀφροδίτης λατρεῖα Πειθοῦς, δυνάμεθα νὰ ὀνομάσωμεν οὕτω τὴν ἐτέραν τῶν δύο

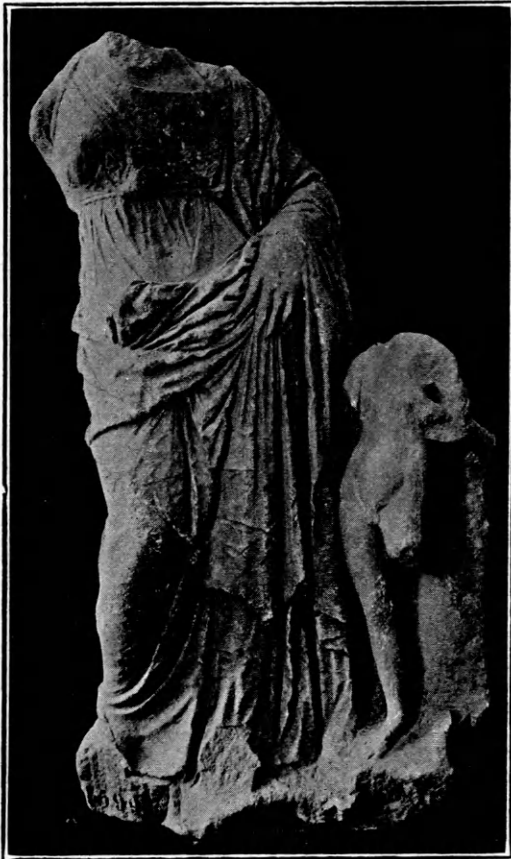

Εἰκὼν 6.

θεαινῶν, πιθανῶς τὴν δεξιόθεν τῆς Ἀφροδίτης ἱσταμένην, εἰ καὶ αὕτη παριστάνεται ἐνταῦθα κατὰ τὸν τύπον τῆς Ἀθηνᾶς ἢ Δήμητρος· ἀλλ' ἐπειδὴ ἡ τέχνη ἄλλως στενωδὴ συνδέει τὴν Ἀφροδίτην πρὸς τὴν Πειθῶ, πρέπει νὰ ἐπιμείνωμεν εἰς τὸ ὄνομα ταύτης. Ἡ θέσις τῆς ἀριστερόθεν τοῦ ἀνδρὸς θεότητος, τὴν ὁποῖαν ἀφήνομεν ἀνώνυμον καὶ ἥτις βαίνει ἐπὶ τοῦ ἀριστεροῦ ποδός, ἀνέχουσα τὸν δεξιόν, ἀντιστοιχεῖ τελείως πρὸς τὴν κατὰ τὸ δεξιὸν ἄκρον ἱσταμένην θεάν, ἐλέγχουσα τὴν τάσιν τοῦ

καλλιτέχνου πρὸς συμμετρικὴν διάταξιν τῆς παραστάσεως τοῦ ἀναγλύφου.

2). Εἰκὼν 6. Σύμπλεγμα ἀγαλμάτων Ἀφροδίτης καὶ Ἑρωτος. Ἐν τῷ Ἐθνικῷ Μουσείῳ Ἀθηνῶν (ἀρ. εὐρετηρίου 2167). Πεντελησίου μαρμάρου. Σφζόμενον ὕψος 0,83 μ. Λείπουν τὸ ἄνω μέρος τοῦ στήθους καὶ ὁ δεξιὸς βραχίον τῆς θεᾶς. Κατὰ τὸν δεξιὸν πόδα ἐθράυσθη μικρὸν τεμάχιον τῆς βάσεως. Τοῦ γυμνοῦ μεираκίου λείπουν ἡ κεφαλὴ, ὁ δεξιὸς βραχίον καὶ τὸ ἀριστερὸν σκέλος· βεβλαμμένος εἶνε ὁ καμπτόμενος ἀριστερὸς βραχίον. Κατὰ τὸν δεξιὸν ὦμον τοῦ γυμνοῦ μεираκίου διακρίνεται τεμάχιον τῆς μιᾶς πτέρυγος· ὀπίσω δὲ κατὰ τὸν ἀριστερὸν ὦμον ὑπάρχει τὸρμος, πάντως πρὸς γόμφωσιν τῆς δευτέρας πτέρυγος.

Ἡ Ἀφροδίτη, ἥτις ὀπισθεν εἶνε χονδροειδῶς εἰργασμένη, κλίνει μὲ τὸν κορμὸν ὀλίγον πρὸς τὰ δεξιὰ, ὥστε ἡ ὅλη στάσις τοῦ σώματος ἔχει τὴν μορφήν τοῦ λατινικοῦ γράμματος S. Βαίνει ἐπὶ τοῦ ἀριστεροῦ ποδός, ἀνέχουσα τὸν δεξιόν. Φέρει λινοῦν ἰωνικὸν χιτῶνα ὑψηλὰ ἐζωσμένον, διὰ δὲ τῆς ἀριστερᾶς χειρὸς κρατεῖ τὸ ἱμάτιον, ὅπερ περιβάλλει τὸ κάτω μέρος τοῦ σώματος, φερόμενον ἀπὸ τοῦ δεξιοῦ σκέλους περὶ τὸν νῶτον πρὸς τὸν ἀριστερὸν ὦμον· ἐξ αὐτοῦ δὲ καταπίπτει τὸ ἄκρον τοῦ ἱματίου, συγκρατούμενον ὑπὸ τοῦ ἀριστεροῦ πῆχεως, ὡς πλατεῖα χεῖρις. Τὸ ἱμάτιον δεικνύει ἀπλᾶς ἐπιφανεῖας καὶ ὄχι ἀφθόλους πτυχάς, αἱ μεγαλείτεραι δὲ ἐπιφάνειαι ποικίλλονται διὰ μικροτέρων πτυχῶν, αἵτινες διασταυρῶνουν τὰς κυριωδέστερας. Τὸ τριγωνικὸν τοῦ ἱματίου ἄκρον, ὅπερ ἐμπρὸς καταπίπτει, ἀποχωρίζεται σαφῶς τῆς ὑπ' αὐτὸ ἐσθῆτος· μόνον δὲ περὶ τὴν διάταξιν τοῦ κατὰ τὸν κόλπον συρρέοντος ὄγκου τοῦ ἱματίου ὑπέκυψεν ὁ τεχνίτης εἰς δυσυπερβλήτους τινὰς δυσκολίας.

Παρὰ τὴν θεάν ἱσταται μεираκίον βαῖνον ἐπὶ τοῦ δεξιοῦ ποδός καὶ ἐπὶ κορμῷ δένδρου προσερεϊδόμενον· ἐκ τοῦ κατὰ τὸν ὦμον σφζόμενου τεμαχίου πτέρυγος διαγινώσκειται ὡς Ἑρως. Εἶνε εὐμήκης μορφή, ἥτις μὲ τὸν δεξιὰ στρεφόμενον κορμὸν καὶ τὸ περικαμπτόμενον δεξιὸν ἰσχίον τρυφερῶς προσκολλᾶται εἰς τὴν θεάν. Ὁ ἀπολεσθεὶς δεξιὸς βραχίον ἐκλίνει ὡς φαίνεται ὀλίγον πρὸς τὰ ἐμπρός, ὁ δὲ ἀριστερὸς κάμπτεται ἰσχυρῶς, κρατῶν πιθανῶς ἀντικείμενόν τι, ἀόριστον νῦν.

Ἡ ὄλη τοῦ μειρακίου στάσις ὑπενθυμίζει τὴν τῶν Πραξιτελείων ἐφήβων. Ὁ δὲ τῆς θεᾶς τύπος, ὅστις ἐν τῇ μεγάλῃ γλυπτικῇ δὲν ἐπανευρίσκεται εὐκόλως, ἐνθυμίζει τὸ παρὰ Cartault, *Terres cuites grecques* πίν. 1 ἀπεικονιζόμενον πῆλινον ἀγαλμάτιον Ἀφροδίτης τοῦ τετάρτου αἰῶνος, ἀποκείμενον ἐν τῷ Ἀρχαιολ. μουσεῖῳ Ἀθηνῶν. Εἰς τὰ τέλη δὲ περίπου τοῦ αὐτοῦ αἰῶνος ἀνάγει ἡμᾶς καὶ ὁ ρυθμὸς τῆς ἐσθῆτος τοῦ ἡμετέρου ἀγάλματος με-



Εἰκὼν 7.

τάς ὡς ἐρρήθη διασταυρουμένας πτυχὰς αὐτῆς.

3) Εἰκὼν 7. Γυναικεῖον ἐνδεδυμένον ἀγαλμάτιον. Ἐν τῷ Ἀρχαιολ. μουσεῖῳ Ἀθηνῶν (ὑπ' ἀρ. εὐρετηρίου 2168). Πεντελησίου μαρμάρου. Σφριζόμενον ὕψος 0·48 μ. Λεῖπousi κεφαλὴν, δεξιὸς βραχίον καὶ ἀριστερὸς πῆχυς. Τόρμοι πρὸς γόμφωσιν τοῦ βραχίονος καὶ πῆχεως ὑπάρχουσιν.

Παριστάνεται εὐμήκης γυναικεῖα μορφή βαίνουσα ἐπὶ τοῦ δεξιοῦ ποδὸς καὶ κάμπτουςα τὸν ἀριστερόν. Φέρει χιτῶνα στενῶς προσκείμενον εἰς τὸ

σῶμα καὶ ὑψηλὰ ἐζωμένον, προσκολλώμενον εἰς τὸ ἐλαφρῶς καμπτόμενον ἀριστερόν σκέλος, παρὰ δὲ τὸ δεξιὸν μέχρι ποδῶν καταπίπτοντα εἰς πτυχώσεις καθέτους. Ὁ χιτῶν εἶνε καὶ ἐκ τῶν ὀπισθεν καλῶς εἰργασμένος. Τὸ δὲ ἐπικείμενον ἱμάτιον φέρεται σφικτὰ ἐπὶ τοῦ στήθους ἀριστερόθεν ἀπὸ τῶν νώτων ὑπὲρ τὸν ἀριστερόν ὦμον πρὸς τὸν δεξιόν, ὁπότεν περικαλύπτει τὸν ἀριστερόν βραχίονα καταπίπτει κατὰ τῶν νώτων.

Ἡ στάσις τῆς μορφῆς εἶνε ἀξιοπρεπὴς καὶ εὐγενική. Ἡ πτύχωσις τῆς ἐσθῆτος εἶνε ἀπλή καὶ ἐνθυμίζει τὸν μνημονευθέντα τύπον θεαινῶν τῶν περὶ Φειδίαν χρόνων, ὅστις μέχρι τοῦ τετάρτου αἰῶνος ἐπέζησε. Πολὺ ιδιόρρυθμος εἶνε ἡ περὶ τὸ ἄνω μέρος τοῦ σώματος ἐπιβολὴ τοῦ ἱματίου. Ἡ περὶ τὸ στήθος διάταξις αὐτοῦ εἶνε χαρακτηριστικὴ πλαστικῶν τινῶν παραστάσεων, ἐν αἷς διεγνώσθη Πραξιτελῆιος ἢ Σκοπάδειος ἐπιρροή, οἷον τῶν Μουσῶν τοῦ βάρου τῆς Μαντινείας καὶ τῆς Κνιδίας Δήμητρος. Τὸ ἡμέτερον ἀγαλμάτιον παριστάνει βεβαίως γυναικα, ἥς ἡ εἰκὼν ἀνετέθη εἰς τὸ ἱερόν· ἡ παράστασις εἶνε σχεδὸν μοναδικὴ εἰς τὸ εἶδος τῆς καὶ πιθανῶς ἀνήκει εἰς τὸ δεύτερον ἡμισυ τοῦ τετάρτου αἰῶνος.

4) Περιστεραὶ μαρμάριναι, ἐξ ὧν μία φέρει κε-
χαραγμένην τὴν ἐξῆς ἐπιγραφὴν (IG II⁵ 1558^e).

Φαλακρίων Ἀφροδίτῃ
ἀνέθηκεν.

5) Γυναικεῖα μόρια πλαστικῶς παριστανόμενα ἐκ μαρμάρου. Κάτω φέρουσι σφῆνας πρὸς γόμφωσιν ἐπὶ βάσεων λιθίνων. Ἐν φέρει καὶ τὴν ἐξῆς ἐπιγραφὴν (IG II⁵ 1558^e)

Φιλουμένη Ἀφ[ροδίτ]ε[ι] χ[α]ριζομένη·
ἐπαινεῖτε οἱ παριόντες.

Ἄλλο φέρει τὴν ἐπιγραφὴν (IG II⁵ 1558^d).

Παμφίλῃ Ἀφροδ[ίτη].

Περὶ ἄλλων τινῶν πλαστικῶν εὐρημάτων ἰδὲ *Πρακτικά* τοῦ 1892 σελ. 11 ἐ. Τὸ ἐκεῖ μνημονευόμενον τεμάχιον ἀναθηματικοῦ ἀναγλύφου, παριστάνοντος ὡς ὑποτίθεται γυναικα μετὰ μειρακίου, εἶνε πολὺ ἐφθαρμένον, ὅ,τι δὲ σώζεται, εἶνε τόσον ἀδιάγνωστον, ὥστε ἡ περιγραφή αὐτοῦ δὲν εἶνε ἀναγκαία.

Γ'. Ἐπιγραφαί.

Αἱ ἐν τῷ ἱερῷ τῆς Ἀφροδίτης εὐρεθεῖσαι ἐπιγραφαὶ ἄρχονται ἀπὸ τοῦ τετάρτου αἰῶνος καὶ ἐξακολουθοῦσι μέχρι τῶν ῥωμαϊκῶν.

α'). Ἐπιγραφαὶ ἐγκεκολαμμέναι ἐν τῷ βράχῳ·

1. IG II 1556·

Εὐκ[ν]δρία Ἀφ-
ροδίτει εὐξαμ-
ἐνη ἀνέθηκε.

2. IG II 1557·

Φίλη Ἀφροδίτει.

3. IG III 3823.

Ἐμνήσθη ἐπ' ἀγαθῷ
Πυθονίκης Μάρκος
Orbius.

Ἀξία παρατηρήσεως ἐνταῦθα ἡ σύνδεσις τοῦ ἑλληνικοῦ προσηγορικοῦ πρὸς τὸ λατινικὸν ὄνομα.

β'). Ἐπιγραφαὶ βάσεων μαρμαρίνων ἢ ἐξ ἀσβεστολίθου·

4. IG II⁵ 1558 b. Δελτίον 1892 σελ. 72. Πρακτικά 1892 σελ. 12·

Καλλίας Χαρίο Περιθοίδης Ἀφροδίτ[η].

5. IG II⁵ 1558 f. Δελτίον αὐτόθι σελ. 4. Πρακτικά αὐτόθι·

[Ἀ]γασίων Ἀφρ[οδίτη]
ἀνέθηκεν.

6. IG II⁵ 1558 g. Δελτίον αὐτόθι. Πρακτικά αὐτόθι·

-- η εὐξαμέ[νη]
-- Ἀφροδίτει ἀνέθη[κεν].

7. IG II⁵ 1558 h·

-- Ἀφροδίτ[η] ἀν[έθηκε].

8. IG II⁵ 1558 i·

Ἀφροδ[ί]τει.

9. IG II⁵ 1558 k. Δελτίον αὐτόθι. Πρακτικά αὐτόθι·

Γαλήνη ἀνέθηκε.

10. IG II⁵ 1558 l. Δελτίον αὐτόθι. Πρακτικά αὐτόθι·

Πειθοῦ Καλλιμα[χος]
τήνδ' ἀνέθηκε Σολεύς.

11. IG II⁵ 1558 m. Δελτ. 1892 σελ. 72. Πρακτικά 1892 σελ. 12·

Αἰγ[υπτί]α ἀν[έθηκε] --].

12. Δελτίον αὐτόθι. Πρακτικά αὐτόθι·

Ὑπέρ τοῦ --
καὶ τῶν συνιερέων
Φάβιος.

γ'). Ἐπιγραφὴ κάτωθεν ἀναθήματος·

13. IG II⁵ 1558 n. Δελτίον 1892 σελ. 72. Πρακτικά 1892 σελ. 11. Ἀθην. μουσ. Γλ. 1601.

----- Θεογένους Ἀγγεληθῆν

----- Ἀφροδίτ[η]

δ'). Ἐπιγραφαὶ ἐπὶ μαρμαρίνων περιστερῶν καὶ γυναικείων μορίων 14-16. Ἴδε ἄνω.

Ὡστε κατὰ τὰ ἀρχαιολογικὰ καὶ ἐπιγραφικὰ εὐρήματα τὴν ἐν τῷ ἱερῷ τοῦτῳ λατρείαν τῆς Ἀφροδίτης δυνάμεθα νὰ παρακολουθήσωμεν ἀπὸ τοῦ τελευταίου ἡμίσεος τοῦ πέμπτου αἰῶνος μέχρι τῶν ῥωμαϊκῶν χρόνων.

Upsala.

SAM WIDE

(Ἐξηγγήσεν ἐκ τοῦ γεγμ. Γ. Σ.).

ΓΥΘΕΙΟΥ ΕΠΙΓΡΑΦΗ ΕΠΙΤΥΜΒΙΟΣ

ππο

ΠΑΝΑΓΙΩΤΟΥ Η. ΡΙΖΑΚΟΥ

Ἐπὶ στήλης ἐκ μαρμάρου ὑπομέλανος, ὕψους 0·70, πλάτους 0·39 καὶ πάχους 0·11, εὐρεθείσης ἐν Γυθείῳ ἐπὶ τῶν προπόδων τοῦ λόφου, ἐφ' οὗ



Δαμοῦ χαίρε
καλή

ζήσασα ἔτη ΛΒ, μ(ῆνας) Ζ, ἡμ(έρας) Ε.

Σπάρτη μὲν σε ποθεῖ, | περὶ σωφροσύνης | δέ, φίλανδρε,
πολλῶν | σεμνοτέρων νῦν σε | Ἀΐδης κατέχει.

τὸ ἐξωκκλήσιον τοῦ «Προφήτου Ἡλιοῦ» (περὶ τὰ 20' τῆς ὥρας πρὸς Β τοῦ Γυθείου), εἶναι κε-
χαραγμένη γράμμασιν ἐρυθρῷ κεχρωσμένοις ἐπι-
τύμβιος ἐπιγραφὴ ἀφιερωμένη εἰς Σπαρτιάτιδα
γένους ἐπιφανοῦς. Ἡ στήλη τὰ μὲν κάτω ἐστὶν
ἀκατέργαστος, ἄνω δ' ἀπολήγει εἰς ἀετωμάτιον,
φέρον κατὰ μὲν τὰς τρεῖς γωνίας ἀνθέμια, ἐν τῷ
κέντρῳ δὲ τοῦ τυμπάνου ῥόδακα. Ἀναληφθεῖσα
ὑπὸ τοῦ κ. ἐπιμελητοῦ τῶν ἀρχαιοτήτων ἀπόκει-
ται νῦν ἐν τῷ γυμνασίῳ Γυθείου. Ἀπεικονίζεται
ἐνθάδε ἡ ὅλη στήλη πλήν μέρους τῆς βάσεως.

Ἔχομεν δ' ἐπὶ τῆς στήλης μεικτὸν ἐπιτύμβιον
ἐπίγραμμα, ἐν ᾧ τὸ μὲν ὄνομα καὶ ἡ διάρκεια τοῦ
βίου ἐν πεζῷ εἰσι γεγραμμένα, ὁ δ' ἔπαινος ἐμμέ-
τρω, καθόσον οἱ τελευταῖοι πέντε στίχοι ἀποτε-
λοῦσι δίστιχον ἐλεγειακόν, ἐξάμετρον σὺν πεντα-
μέτρῳ. Σημειωτέα αἱ μετὰ τὸ Δαμοῦ καὶ ἔτη καὶ
σεμνοτέρων στιγμαί, ἔτι δὲ καὶ τὸ πρὸ τοῦ ΜΖ
σημεῖον ὅμοιον δασεῖ πνεύματι ὄν. Πρβ. *Larfeld*
HGE I 224, 233, 429 ἐξ., II 574, 586.

Δαμοῦ· κλητική = Δημοῖ (πρβ. καὶ γεν. **Δη-
τοῦς**, αἰτιατ. **Δητώ**, **Δατών**, **Δητοῦν**, **Δατοῦν**).
Θὰ ἡδύνατό τις νὰ συμπληρώσῃ Δαμοῦ(σα), ἂν μὴ
τὰ γράμματα ἐσφύζοντο ὡς ἄριστα, συλλαβῆς δὲ
παράλειψις ὑπὸ τοῦ χαρακτοῦ φαίνεται ἀπίθανος.
Πρβ. ὀνομαστ. Ἀφροδοῦ BCH III 175 ἀρ. 51,
Ἐπικτοῦ Ἀθηνᾶ KB' 130 ἀρ. 6, Σωτηροῦ BCH
III 174 ἀρ. 36, Τρυφῶν BCH XX 355 ἀρ. 16.
Bechtel-Fick Pernonennamen σ. 16, *Kühner-
Blass* Gramm. I 453 ἐξ., *Meyer* Gramm.⁸ 431,
443, *Μενάρδος* Ἀθηνᾶ KB' 123 ἐξ., 126. Πρβ.
καὶ IG III 1138 σελ. 343 σημ., *Larfeld* HGE II
856 ἐξ., I 554.

φίλανδρε. Ἡ συνήθης ἐν ἐπιτυμβίοις σημασία

περὶ τῆς φιλούσης τὸν αὐτῆς ἄνδρα (ιδ. Κόντου Γλωσσ. παρ. σελ. 321).

νῦν σε Αἰδης. Τὸ σε = σ' πρβ. *Allen On Greek versification in inscriptions* σελ. 137, *Meisterhans-Schwyzler GAI* § 24.

Ὡς ἔκ τε τοῦ τύπου καὶ τοῦ τῶν γραμμάτων σχήματος φαίνεται, ἡ πρὸ ἡμῶν ἐπιγραφή ἀνάγεται εἰς τὴν Β' ἢ Γ' μ.Χ. ἑκατονταετηρίδα. Κατὰ τοὺς χρόνους τούτους τὸ Γύθειον ὡς πρώτη τῶν συντελουσῶν εἰς τὸ κοινὸν τῶν Ἐλευθερολακῶνων πόλεων ἦν ἐν ἀκμῇ, τούτου δὲ ἐπὶ τῶν χρόνων τοῦ Παυσανίου καὶ τῶν Ἀντωνίνων μετεῖχον ὀκτωκαίδεκα πόλεις (πρβ. Πaus. Γ' 21, 6) Ἡ περὶ ἧς ὁ λόγος στήλη δὲν ἠύρεθαι μὲν κατὰ χώραν, ἀλλὰ

μετὰ πολλῆς τῆς πιθανότητος δύναται τις νὰ εἰκασθῇ, ὅτι ἔκειτο 1-2 μέτρα ἀνωτέρω καὶ ὅτι παρ-σύρθη ὑπὸ τῶν αἰ καταπιπτόντων χωμάτων, ἡ δὲ πληθὺς τεθραυσμένων ἀγγείων καὶ ἡ εὗρεσις ἐνταῦθα καὶ ἄλλων κτερισμάτων πείθουσιν ὅτι κατὰ τὸν λόφον τοῦτον πρέπει ὑπὸ τῆς ἀρχαιολογικῆς σκαπάνης νὰ ἀναζητηθῇ ἡ νεκρόπολις τοῦ ἀρχαίου Γυθείου. Πρβ. τὰ ὑπὸ Ἀ. Σκιαῖ ἐν Πρακτικοῖς 1891 σελ. 27 καὶ Ἐφ. Ἀρχ. 1892 σελ. 185 γεγραμμένα.

Ἐν Γυθείῳ.

Παναγιώτης Η. Ῥιζάκος,
σχολάρχης

ΑΝΑΓΛΥΦΟΝ ΕΚ ΠΕΙΡΑΙΩΣ

ῤΠΟ

ΠΑΝΑΓΙΩΤΟΥ ΚΑΣΤΡΙΩΤΟΥ

Μεταξὺ τῶν τελευταίων προσκτημάτων τῆς συλλογῆς τῶν Γλυπτῶν τοῦ Ἐθνικοῦ ἡμῶν Μουσείου καταλέγεται καὶ τὸ ὑπ' ἀριθ. 2724¹ ἐκ Πειραιῶς προερχόμενον καὶ ἐνθάδε εἰκονιζόμενον ἐπιτύμβιον ἀνάγλυφον, μαρμάρου πεντελησίου, ὕψους 0·37, πλάτ. 0·40, πᾶχ. 0·095.

Καίπερ δὲ λίαν ἀποκεκρουμένον καὶ ἐν πολλοῖς ἐλλιπὲς ὄν, ἐθεωρήσαμεν αὐτὸ ἄξιον δημοσιεύσεως ἐνταῦθα, ἔστω καὶ διὰ βραχέων, χάριν τῆς σπανιότητος τῶν ποικίλων συμβολικῶν παραστάσεων αὐτοῦ, μοναδικῶν, καθ' ὅσον ἡμεῖς γινώσκομεν, τυγχανουσῶν.

Εἶναι τοῦτο, ὡς εἵπομεν, πανταχόθεν ἀποκεκρουμένον, πλὴν μέρους τῆς δεξιᾶς πλευρᾶς. ἐνθα σφάζεται καὶ τεμάχιον τῆς παραστάδος. Παρίσταται δ' ἐν τῷ μέσῳ, ἐν ἀναγλύφῳ, νεανίας γυμνός, κατενώπιον ἰστάμενος (σφάζεται τὸ ἀπὸ τῆς κεφαλῆς μέχρι τοῦ μέσου τοῦ σώματος μέρος) καὶ φέ-

ρων μόνον ἱμάτιον, πῆπτον ἐπὶ τὸν ἀριστερὸν βραχίονα· τούτου τὸ ἄκρον ἐκράτει διὰ τῆς καθειμένης ἀριστερᾶς χειρός. Ἡ δεξιὰ ἐλλείπει ὁλόκληρος ἀπὸ τοῦ ὤμου. Ἡ κόμη εἶναι δεδεμένη διὰ ταινίας, ἧς ἐν τῶν ἄκρων κατέρχεται ἐπὶ τὸν δεξιὸν ὤμον, ὑπὲρ ὃν, ἐπὶ βάρους ἐκ δύο δόμων, Σφίγξ ὀκλάζουσα, πρὸ αὐτῆς δὲ ὑπὲρ τὴν κεφαλὴν τοῦ νεανίου ἀνάγλυπτος ἀστήρ.

Ἡ Σφίγξ αὕτη δὲν δύναται νὰ ἔχῃ ἐνταῦθα οὐδένα κοσμηματικὸν ἢ ἀρχιτεκτονικὸν λόγον, ἀλλὰ, ὡς νομίζομεν, μετὰ τοῦ πρὸ αὐτῆς ἀστέρος ἀντιγράφει πιστῶς τὸ παράσημον (=τύπον) τῶν τοῦ 1^{ου} π. Χ. αἰῶνος νομισμάτων τῆς νήσου Χίου¹, ἐπέχον ἀνάλογον θέσιν τῶν ἐθνοσήμων τῆς σήμερον. Ἐκ πλείστων δὲ παραδειγμάτων γνωρίζομεν ὅτι τὰ τοιαῦτα παράσημα ἐτίθεντο ἐπὶ τῶν

¹ Π. Καστριώτης, Κατάλογος τῶν Γλυπτῶν τοῦ Ἐθνικοῦ Μουσείου ἀριθμ. 2724.

¹ Πρβ. J. Svoronos, Sur la signification des types monétaires des anciens, B.C.H. 1894 σελ. 114. — Head, Catal. of Brit. Mus. Ionia σελ. 336 ἀριθμ. 74-78. — Eckhel, Doct. n. vet. II, p. 564.

διαφόρων στηλῶν, οὐ μόνον ἐπιτυμβίων καὶ ἀναθηματικῶν, ἀλλὰ καὶ προξενίας¹ καὶ ἄλλης οἰασθήποτε φύσεως πρὸς δῆλωσιν τῆς πατρίδος τοῦ εἰς ὃν ἀναφέρεται ἡ στήλη. Ὅθεν συνάγεται ὅτι ὁ ἐπὶ τῆς στήλης ἡμῶν εἰκονιζόμενος νεανίας ἦν Χῖος τὴν πατρίδα.

Περὶ ὁμοίου παραδείγματος Χίας, ἥς ἡ πατρις δηλοῦται διὰ τῆς Σφιγγός, ἥτοι περὶ τοῦ ἐν τῷ Ἐθνικῷ ἡμῶν Μουσείῳ ἀποκειμένου γνωστοῦ ἀναγλύφου τῆς *Τελειῆς*, *Ἐπικτήσεως* κλπ.², γράφει διὰ μακρῶν καὶ λεπτομερῶς ὁ κ. Σβορώνος ἐν φυλλαδίῳ 13 καὶ 14 τῆς περιγραφῆς τοῦ ἐν Ἀθήναις Ἐθνικοῦ Μουσείου.

Ἐκ δὲ τῶν ἐσχάτως ἐκδοθεισῶν ἐπιγραφῶν τῆς Χίου ὑπὸ τῆς θυγατρὸς τοῦ ἀοιδίμου γυμνασιάρχου

¹ Lechat, *Parasphéma des villes sur les stèles de proxénie* ἐν B.C.H. 1896 σ. 549 καὶ ἐξῆς. — Wilhelm, *Beiträge* σ. 11.

² Ἰδὲ τὸν ἐμὸν Κατάλογον τῶν Γλυπτῶν τοῦ Ἐθνικοῦ Μουσείου. Ἀθῆναι 1908 ἀριθμ. 1390 σελ. 243. — V. Staïs, *Guide illustré du Musée National* p. 197. — Σβορώνος, *Τὸ ἐν Ἀθήναις Ἐθνικὸν Μουσεῖον* πίν. LV.

χου Γ. Ζολώτα (ἐν Ἀθηνᾶς τόμ. Κ' σελ. 352, 7, πίν. 23, 7, 1) πιστοῦται ὅτι ὄντως ἡ *Ἐπικτήσις* καὶ ὡς ὄνομα ἐπιχωριάζει ἐν τῇ Ἰωνικῇ ἐκείνῃ νήσῳ, ἀπαντῶν καὶ ἐπὶ νομισμάτων αὐτῆς.



Δεξιόθεν τῆς κεφαλῆς τοῦ νεανίου καὶ ὑπὲρ τὸν ἀριστερόν ὦμον αὐτοῦ παρίσταται ἐν ἀναγλύφῳ ἄτρακτος, ἥτις διακρίνεται σαφῶς, καὶ παρ' αὐτῇ λείψανον, ὥσπερ ἀγκῶν, ἐτέρας μορφῆς, ἥτις θὰ ἐκράτει τὴν ἄτρακτον. Ἄρα γε ἡ μὴ διασωθεῖσα μορφή ἦτο μία τις τῶν Μοιρῶν, ἡ Κλωθώ;

Τέλος ἐπὶ τοῦ σφωζομένου μέρους τῆς δεξιᾶς παραστάδος ἐν

λίαν προτύπῳ ἀναγλύφῳ παρίσταται Σειρὴν ὀρθία πρὸς ἀριστερὰ βλέπουσα.

Κατὰ τεχνοτροπίαν τὸ ἀνάγλυφον ἡμῶν τοῦτο ἀνήκει εἰς τὸν 1^{ον} π. Χ. αἰῶνα.

Ἀθῆνησι.

Παναγιώτης Καστριώτης.

ΙΑΝΙΣΚΟΣ ΚΑΙ ΑΣΚΛΗΠΙΟΣ ΠΑΙΣ

ΥΠΟ

ΙΩΑΝΝΟΥ Ν. ΣΒΟΡΩΝΟΥ

Υπὸ τὴν ἄνω ἐπιγραφὴν ἐδημοσίευσα ἐν τῷ παρόντι περιοδικῷ τοῦ παρελθόντος ἔτους 1909 σελ. 133 κέξ., κατόπιν δ' ἐκτενέστερον ἐν τῷ ἔργῳ μου «Τὸ ἐν Ἀθήναις Ἑθνικὸν Μουσεῖον» σελ. 294 κέξ., μελέτην, ἐν ᾗ ἀποδείξω ὅτι τὰ μετὰ χη- νῶν ἢ χηναλωπέκων γνωστὰ ἀγαλμάτια παιδίων δὲν ἀνήκουσιν, ὡς κοινῶς ἐνομιζέτο, εἰς τὴν κατη- γορίαν τῶν ῥωπογραφημάτων (genre), ἥτοι τῶν οὐδεμίαν μυθολογικὴν ἢ ἱστορικὴν ἔννοιαν ἐχόντων ἔργων, ἀλλ' ὅτι εἶναι θρησκευτικὰ ἀγαλμάτια εἰκο- νίζοντα τὸ παιδίον τοῦ Ἀσκληπιοῦ Ἰανίσκου.

Τὴν γνώμην ταύτην ὑπεστήριξα διὰ τῆς συγ- χρόνου μελέτης καὶ παραβολῆς τῶν παντοειδῶν σχετικῶν μνημείων καὶ μαρτυριῶν. Ὅσον ὅμως καὶ ἂν κατέληξα εἰς κατηγορηματικὰ συμπερά- σματα περὶ τοῦ ὀρθοῦ αὐτῆς, δὲν ἠδυνήθην νὰ πα- ρουσιάσω καὶ μαρτυρίαν τινὰ ἢ μνημεῖόν τι ἐξ ἐκεί- νων, ἅτινα λύουσιν ὀριστικῶς τὰ τοιαῦτα ζητήμα- τα, κλείοντα τὸ στόμα καὶ τοῦ δυσπιστοτάτου τῶν ἀντιφρονούντων.

Καὶ ὅμως τοιαῦτα ἀποδείξεις ὑπῆρχον, διέλαθον δὲ τὴν προσοχὴν καὶ μνήμην ἡμῶν ἕνεκα τῆς σμι- κρότητος τῶν παρεχόντων αὐτὰς μνημείων. Ἀπεί- ρους δ' ὀφείλω χάριτας τῷ ἐν Γόθα σοφῷ καὶ ἀγα- πητῷ μοι συναδέλφῳ καθηγητῇ κ. Β. Pick, ὑπο- μνήσαντί με ἀμέσως ταῦτα, ὡς καὶ τὴν σημείωσιν ἣν ἔγραψε περὶ αὐτῶν ἐν τῇ μεγάλῃ συγγραφῇ αὐτοῦ Die antiken Münzen von Dacien und Moesien σελ. 356 ἀρ. 1252.

Ὡς γνωστόν, ὁ Ἀσκληπιὸς καὶ ἡ Ὑγίεια, ἢ καὶ μόνος ὁ εἷς ἐξ αὐτῶν, ἔχουσι πλειστάκις παρ' ἑαυ- τοῖς ἐπὶ τῶν νομισμάτων τὸ παιδίον τοῦ πρώτου Τελεσφόρον, εἰκονιζόμενον πάντοτε ὑπὸ τὸ μόνον καὶ στερεότυπον αὐτοῦ σχῆμα, ὡς παιδίον ἀπὸ τῆς

κεφαλῆς μέχρι ἄκρων τῶν ποδῶν κεκαλυμμένον δι' ἐνδύματος ἀπαραλλάκτου πρὸς τὴν σημερινὴν κάππαν τῶν ποιμένων ἢ τὸ χειμερινὸν καπνότον τῶν νῦν Κρητῶν.

Ἀντὶ λοιπὸν τοῦ πασιγνώστου τούτου παιδίου τοῦ Ἀσκληπιοῦ εὐρίσκομεν παρ' αὐτῷ (*Εἰκὼν 1*) ἢ μετὰ αὐτοῦ καὶ τῆς Ὑγείας (*Εἰκὼν 6*) ἰστά- μενον ἕτερον, ἐντελὲς διαφόρου τύπου, παιδίον ἐπὶ σπανίων πρώτου μεγέθους χαλκῶν νομισμά- των τῆς Περγᾶμου, κοπέντων ἐπὶ Μ. Αὐρηλίου (B. M. Cat. Mysia σελ. 148, 212 πίν. XXIX, 7. Τὸ δεύτερον εἶναι ἀνέκδοτον νόμισμα τοῦ Μουσείου τοῦ Βερολίνου, οὗ τὸ ἐκμαγεῖον ὀφείλω τῷ φίλῳ κ. von Fritze). Τὸ παιδίον τοῦτο εἰκονίζεται ἰστά- μενον ἐντελὲς γυμνόν, ἀνέχον δ' ἐν τῇ ἀριστερᾷ χηνάριον, πρὸς ὃ τείνει τροφὴν τινὰ ἢ τὸν λιχα- νὸν τῆς ἀνατεταμένης δεξιᾶς αὐτοῦ, ἥτοι παιδίον τοῦ αὐτοῦ ἀπαραλλάκτως τύπου πρὸς τὰ ἀγαλ- μάτια τοῦ τύπου τοῦ ἀγαλματίου τῆς Ἑθνικῆς Βι- βλιοθήκης, ἅτινα ἐιαντίσαμεν πρὸς τὸν Ἰανίσκου, υἱὸν τοῦ Ἀσκληπιοῦ. Ἐπὶ τῶν ῥηθέντων μεγάλων νομισμάτων τῆς Περγᾶμου λεπτομέρειαι τινες τοῦ τύπου δὲν εἶναι εὐκρινεῖς εἰς ἀγύμναστον ὀφθαλμόν. Εὐτυχῶς ὑπάρχει σειρά ἐτέρων μικροτέρων νομι- σμάτων τῆς αὐτῆς πόλεως καὶ τῶν αὐτῶν χρόνων, εἰκονιζόντων μόνον καὶ σαφέστερον, ἐν πάσαις ταῖς λεπτομερείαις, τὸν αὐτὸν υἱὸν τοῦ Ἀσκληπιοῦ (B. M. Cat. Mysia σ. 136 ἀρ. 227-230 πίν. XXVIII, 3 καὶ Imhoof-Blumer, Zur griech. und röm. Münzkunde σελ. 50, ἀριθ. 2, πίν. IV, 5-6 = *Εἰκὼν 2-5*).

Καὶ νομίσματά τινα δὲ τῆς πρὸς Ἰστρὸν Νικο- πόλεως κοπέντα ἐπὶ Σ. Σεουήρου (Pick, ἔ. ἀ. ἀρ. 1256 πίν. XVII, 10 = *Εἰκὼν 7-8*) εἰκονίζουσι,

μεταξὺ τοῦ Ἀσκληπιοῦ καὶ τῆς Ὑγείας ἱστάμενον, ὅμοιον ἀλλ' ἐνδεδυμένον διὰ χιτωνίσκου, παιδίον ὅπερ καίπερ ἀσφέςτερον διατηρούμενον, ὀρθῶς ἀνεγνωρίσθη ὡς τὸ αὐτὸ μυθολογικῶς πρὸς τὸ τῶν Περγαμηνῶν νομισμάτων καὶ ἄσχετον πρὸς τὸν Τελεσφόρον.

Ὁ Pick, ὁ Wroth, ὁ Imhoof-Blumer καὶ πάντες οἱ πρὸ αὐτῶν περιγράψαντες τοὺς νομισματικούς τούτους τύπους, ἀναγνωρίσαντες τὴν παν-

τελῇ διαφορὰν καὶ τὸ ἄσχετον τοῦ τύπου τοῦ γυμνοῦ καὶ χινοφόρου παιδίου πρὸς τὸν τύπον τοῦ Τελεσφόρου, ὀρθῶς ἀπεφώνησαν πάντες ὅτι πρόκειται περὶ ἐτέρου τινὸς παιδίου τοῦ Ἀσκληπιοῦ, ἐνεθυμήθησαν δὲ τὸν Εὐαμερίωνα καὶ Ἀκесιν, ὧν ὅμως εἶναι ἄγνωστος ἡμῖν οἰαδῆποτε παράστασις, καὶ περὶ ὧν ἀγνοοῦμεν τελείως ἂν ποτ' εἰκονίσθησαν ὡς παιδία καὶ οὐχὶ πάντοτε ὡς ἔφηβοι, καθ' ἃ πάντες οἱ λοιποὶ υἱοὶ τοῦ Ἀσκληπιοῦ. Βεβαίως

1

2
43
5

6



7

8

9

ὅμως νῦν μετὰ τὴν ἐν τῇ μνημονευθείσῃ ἐμῇ μελέτῃ περισυλλογὴν τῶν μαρτυριῶν καὶ μνημείων οὐδεμία δύναται νὰ ὑπάρξῃ ἀμφιβολία ὅτι πρόκειται περὶ τοῦ μικροῦ θεοῦ Ἰανίσκου, ἀφοῦ καὶ ὁ παρὰ τοὺς πόδας τοῦ παιδὸς ἐπὶ τοῦ μεγάλου Περγαμηνοῦ νομίσματος ἀπεικονιζόμενος μῦς εἶναι, ὡς γνωστόν, φορεὺς τῶν λοιμικῶν νόσων (Στράβωνος Γ', 165), ὧν ἱατρὸς ἐθεωρεῖτο, ὡς εἶδομεν, ὁ Ἰανίσκος, ὁ πάντως τὸ σύμβολον τοῦτο λαβὼν

παρὰ τοῦ πάππου αὐτοῦ Ἀπόλλωνος Σμινθέως, ἥτοι τοῦ καταστροφέως τῶν μυῶν καὶ τῶν ἐξ αὐτῶν μεταδιδόμενων λοιμικῶν ἀσθενειῶν (ιδεὲ J. de Witte, Apollon Sminthien: Rev. Num. 1858, 1 κέξ.). Ἀλλὰ καὶ τὸ ὄνομα τοῦτο τοῦ Ἰανίσκου ἂν δὲν ἤθελέ τις παραδεχθῇ ὡς βέβαιον διὰ τὸν παῖδα τῶν νομισμάτων, ἀπομένει ἐκτὸς πάσης ἀμφιβολίας ὅτι τὸ χινοφόρον παιδίον οὐδεμίαν ἔχει σχέσιν πρὸς ῥωπογράφημα, ἀλλ' εἶναι θεὸς καὶ δὴ υἱὸς τοῦ

Ἀσκληπιού. Ἡ παρὰ τὸν Ἀσκληπιὸν καὶ τὴν Ὑγίαν ἀπεικόνισις αὐτοῦ ἐπὶ τῶν νομισμάτων ἀπαγορεύει πᾶσαν ὡς πρὸς τοῦτο ἀντίρρησην.

Ἐν τῇ αὐτῇ μελέτῃ ἡμῶν ἐζητήσαμεν νὰ ἀποδείξωμεν ὅτι καὶ ἡ ἐτέρα σειρὰ τῶν ἐκ διαφόρων Ἀσκληπιείων προερχομένων μικρῶν, γυμνῶν, ἱσταμένων ἢ καθημένων παιδίων μετὰ κυναρίων ἢ ὀφρεων ἀνήκει ἐπίσης εἰς τὴν αὐτὴν θρησκευτικὴν τάξιν, εἰκονίζουσι δ' αὐτὸν τὸν Ἀσκληπιὸν ὡς παιδίον. Τὸ ὄρθον τῆς γνώμης ταύτης δεικνύουσι νῦν ἄλλα νομίσματα κοπέντα ἐν Σαρδικῇ ἐπὶ Καρχαλλοῦ (Pick, Zeit. f. Num. XXIII, 68, 23, πίν. III. 5. — Wroth, Num. Chron. 1882, 301. — Sallet: Zeit. für Num. IX σ. 140. — Cat. Berl. I, 234, 9. — Eckhel, Catal. 61, 19 = Mionnet, Supplém. II, 490, 1691 = *Εἰκὼν* 9), εἰκονίζοντα δὲ τὸν Ἀπόλλωνα ἱατρὸν ὡς Ἀσκληπιόν, ἔχοντα παρ' αὐτῷ γυμνὸν παιδίον, προφανῶς τὸν τὴν ὡς ἱατροῦ ιδιότητα αὐτοῦ ἀναδείξαντα υἱὸν αὐτοῦ καὶ τῆς Κορωνίδος Ἀσκληπιόν, καθ' ἃ ἤδη ὁ Pick καὶ οἱ λοιποὶ νομισματικοὶ ὀρθῶς ἀνεγνώρισαν. Ὁμοίως ὁ Παυσανίας (H', 32, 3) ἀναφέρει τὴν ἐν Μεγαλοπόλει ὑπαρξίν ναοῦ Ἀσκληπιοῦ Παιδός, ἐν ᾧ παρὰ τὸν ἐπὶ θρόνου καθήμενον Ἀπόλλωνα ἵστατο ἄγαλμα «*πηγμαῖον μάλιστα*» τοῦ παιδὸς αὐτοῦ Ἀσκληπιοῦ.

Οὕτω καὶ πάλιν ἐπιβεβαιοῦνται ὑπὸ τῶν πραγμάτων τὰ συμπεράσματα μιᾶς τῶν μελετῶν μου ἐκείνων, ὧν τὸ σύστημα ὑπὸ πολλῶν ἐπιστημόνων δημοσίᾳ ἐπαινεθὲν, ἐπιδοκιμασθὲν ἢ καὶ ἀπλῶς παραθαρρυνθὲν, εὔρε καὶ μικρόν τινα κύκλον ἐπικριτῶν, ἐν οἷς τελευταῖος καὶ σφοδρότατος ὁ ἐν Ἐρλάγγῃ κ. L. Curtius. Διὰ τὴν εἰς ἄκρον χλευαστικὴν γλῶσσαν, μεθ' ἧς οὗτος ἐμπαθῶς καὶ ὡς ἀπὸ τρίποδος κρίνει τὴν ἐργασίαν μου ἐπὶ νόμης τῆς δῆθεν αὐθεντίας αὐτοῦ καὶ ἐπ' οὐδενὸς ἐπιχειρήματος στηριζόμενος, ἐδόθη ἤδη ἡ ἀνάλογος ἀπάντησις (Διεθνὴς Ἐφημ. τῆς Νομισμ. Ἀρχ. τόμ. IB' σελ. 195-208). Ἐπιτραπήτω μοι ὁμῶς νὰ σημειώσω ἐνθάδε ἀπλῶς, ὅτι πανταχοῦ ἐνθα αἱ μετὰ τὰς μελέτας μου ἀρχαιολογικαὶ ἀνακαλύψεις ἔδωσαν ἡμῖν τὴν λύσιν τῶν προβλημάτων, ἅτινα ἔτυχεν νὰ πραγματευθῶμεν, τὰ συμπεράσματα τῶν μελετῶν

ἡμῶν ἐδικαιώθησαν πληρέστατα, ὅπερ ἀποδεικνύει, νομίζω, ὅτι ἐργάζομαι κατὰ μέθοδον ὑγιᾶ. Καὶ δὴ ὑπενθυμίζω ὅτι δεινῶς ἐχλευαζόμεν ἐπὶ ἔτη, ὡς ὑποστηρίζας τὴν γνώμην ὅτι ὁ ἐκ Δελφῶν χαλκοῦς ἡνίοχος εἶνε τὸ ἀνάθημα τοῦ Ἀρκεσίλα, μέχρι οὗ ἡ ἀνάγνωσις τῆς ἐπιγραφῆς τοῦ βάρου ἠνάγκασε τοὺς κρατίστους τῶν ἀρχαιολόγων νὰ παραδεχθῶσι τὸ ὄρθον τῆς γνώμης ἡμῶν ταύτης. Ὁμοίως δεινῶς ἐχλευαζόμεν, ὅτε κατὰ πάντων ὑπεστήριζον ὅτι τὸ ναυάγιον τῶν Ἀντικυθήρων οὐδεμίαν σχέσιν ἔχει πρὸς τὸ περὶ τὰ Κύθηρα ναυαγῆσαν πλοῖον τοῦ Σύλλα, μέχρι οὗ τὸ ὑπὸ τοῦ Ρέμ. ἀναγνωσθὲν ἐν τῷ ἀστρολάβῳ τοῦ ναυαγίου ὄνομα τοῦ Αἰγυπτιακοῦ μηνὸς Πάχωνος κατέδειξε λαμπρῶς τὸ ἐσφαλμένον τῆς γνώμης, ἣν ἐπολέμησα, καὶ ἤγαγεν ἡμᾶς πρὸς τὴν νεωτέραν ἐποχὴν, ἣν εἶχον ἤδη παραδεχθῆ ὡς χρόνον τῆς ναυαγίας. Ἐχλευάσθη ὁμοίως ὑπὸ τῶν αὐτῶν προσώπων, ὅτε κατὰ πάντων ὑπεστήριζον ὅτι ἡ ἄκρα τῶν ἐξ Ἐπιδαύρου μετοπῶν εἰκονίζει τὸν Δία καὶ οὐχὶ τὸν Ἀσκληπιόν, ἀλλὰ καὶ πάλιν ἡ ἐσχάτως ἀνακαλυφθεῖσα κεφαλὴ τοῦ ὑπ' ἀριθ. 1425 πανομοιοτύπου Ἐπιδαυρίου ἀναγλύφου κατέδειξε λαμπρῶς τὸ ὄρθον τῆς γνώμης μου ταύτης, καὶ οὕτω καθεξῆς, δεκάκις ἔτι τοῦλάχιστον, μέχρι τοῦ νῦν δημοσιευομένου νέου παραδείγματος ἐπικυρώσεως τῆς γνώμης μου, ὁμοίως πολεμηθείσης ὑπὸ τινων.

Ταῦτα πάντα τὰ παραδείγματα μοὶ ἐπιτρέπουσι, νομίζω, νὰ παρῶμαι μαιδιῶν τοὺς ἐμπαθεῖς χλευασμοὺς τῆς γνωστῆς μειοψηφίας τῶν κριτῶν μου, οἵτινες, ἀντὶ οὕτως ἀποφθεγματικῶς νὰ κρίνωσι καὶ εἰρωνεύωνται τὴν ἐργασίαν μου, ἴσως κάλλιον θὰ ἔπραττον συμμορφούμενοι πρὸς τὸ σταθερὸν σύστημα τῆς ἐργασίας ἐκεῖνο, ὅπερ ἀκολουθῶ, καθ' ἃ ἐξέθηκα πρὸ ἐτῶν ἐν τῷ βιβλίῳ μου «*Τὰ κειμήλια τοῦ Μουσείου μας*» σελ. 9. Οὕτως ὑπάρχει ἐλπίς, νομίζω, οὐ μόνον νὰ ἐννοήσωσι νὰ μνημεῖα τῆς Ἑλληνικῆς τέχνης, ἀλλὰ καὶ νὰ δώσωσι ποτε γνώμην τινὰ ἱκανῶς ἐπικυρουμένην ὑπὸ τῶν πραγμάτων καὶ οὐχὶ ὑπὸ μόνης τῆς ἰδίας αὐτῶν αὐταρεσκειᾶς.

Ἐν Ἀθήναις, τῇ 1^η ἰουνίου 1910.

Ἰωάννης Ν. Σβορώνος.

ΠΕΙΡΑΪΚΑΙ ΑΡΧΑΙΟΤΗΤΕΣ

ΓΠΟ

ΙΑΚΩΒΟΥ Χ. ΔΡΑΓΑΤΣΗ

Α). Ἐπιτύμβια.

α'. Παρὰ τὸν σταθμὸν τοῦ σιδηροδρόμου Πειραιῶς-Λαρίσης, πρὸ τοῦ δημοτικοῦ νεκροταφείου, ἐγγὺς τῆς πρὸς τὴν Ἡετιώνειαν ἀγούσης, ἀνευρέθησαν ἑπτὰ στήλαι ἐπιτύμβιοι, αἱ μὲν μετ' ἐπιγραφῶν, αἱ δὲ μετ' ἀναγλύφων παραστάσεων. Αὐταὶ εἶνε·

1. Στήλη μετ' ἀνθεμίου ἄνω καὶ διπλῶν ἀκοσμήτων ροδάκων, ὕψους 0·70, πλάτους 0·44. Εἰκονίζεται ἐνθάδε ἐκτύπου ἢ ὀπισθεν ὄψις (ἀντιστρόφως).

Τὸ τῆς ἐπιγραφῆς ὄνομα *Νάκιον* τὸ πρῶτον νῦν ἀπαντᾷ· τὸ δὲ *Αἰξω* καὶ *θυγ* πρὸς οἰκονομίαν χώρου συντετμημένα κεῖνται. Περὶ τῆς ἐκθλίψεως πρβ. *Meisterhans-Schwyzzer Grammatik* § 24,

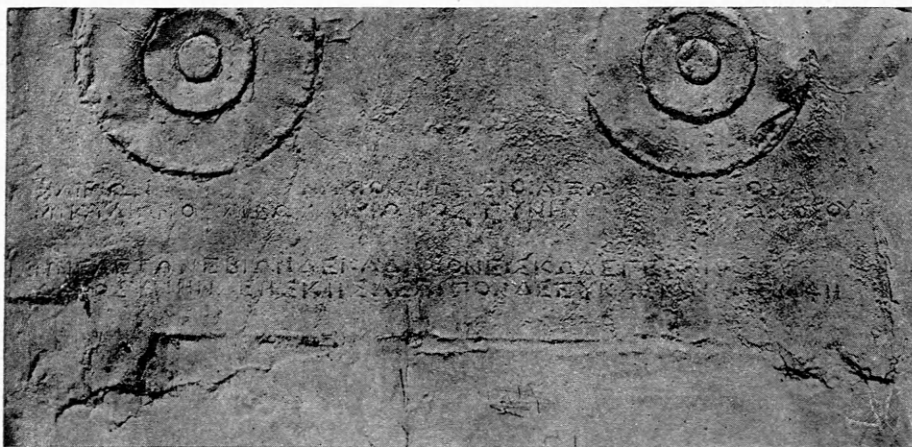

Χαιρίων Νάκιον· Ἥγησίο· Αἰξω(νέως) Εὐξιθέα
Μικυλίωνος· Αἰξω(νεύς). Χαιρίωνος γυνή. Χαιρίωνος θυγ(άτηρ).
Ἐννέα ἐτῶν ἐβίων δεκάδας, θνείσκω δὲ γεραῖός,
σωφροσύνην δὲ ἤσκησα, ἔλιπον δὲ εὐκλειαν ἀμεμφῇ.

Allen On Greek versification σ. 126. Εὐθύς ὑπὸ τὸ ἐπίγραμμα ὑπῆρχεν ἀνάγλυφος παράστασις ἐν ἀβαθῶς ἐντετμημένῳ ἐπὶ τῆς στήλης τετραγώνῳ, οὗ σφύζεται ἡ ἀρχή.

2. Στήλη ἀπλῇ μετὰ τοῦ συνήθους ἄνω εἰς ἀκράνθεμον τερματισμοῦ, ἄνευ διακοσμήσεως ἀναγλύφου, ὕψους 0·70, πλάτους 0·29.

ΑΠΑΤΟΡΙΟΞ Ἀπατόριος.

ΕΦΗΜΕΡΙΣ ΑΡΧΑΙΟΛΟΓΙΚΗ 1910.

3. Στήλη ἀπολήγουσα ἄνω εἰς σχῆμα ὀρθοκεράμου μετὰ λειψάνων χρωματισμοῦ ἀντὶ ἀναγλύφου διακοσμήσεως. Ὑψος 1·20, πλάτ. 0·37. Ὅρα εἰκόνα ἐν σελ. 67.

Ἡ διάθεσις τῶν γραμμάτων ἐπὶ τῆς στήλης καὶ ὁ χώρος μέχρι τῆς βάσεως αὐτῆς καὶ ἔχνη τινὰ χρωμάτων ἐνιαχοῦ δεικνύουσιν ὅτι τὰ ὀνομαζόμενα πρόσωπα ἦσαν καὶ χρώματι δεδηλωμένα

ἐπ' αὐτῆς. Μεταξὺ τοῦ *Ι* καὶ τοῦ *Ξ* τοῦ ὀνόματος *ΚΑΛΛΙ Ξ* ὑπάρχει ἀπόστασις τις, ἀλλὰ δὲν ἐγράφη ποτὲ γράμμα τι.

Τὸ ὄνομα *Γοργάς* δὲν ὑπάρχει· ἐν τῷ πληθυντικῷ ὅμως *Γοργάδες*, ὅπερ βεβαίως ἀπὸ τοῦ *Γοργάς* προέρχεται, σχετιζόμενον πρὸς τὸ *Γοργώ*· παρὰ *Λυκόφρονι* οὕτως ἢ *Ἡρα* ἢ *ἡ Ἀθηνᾶ*. *Δαῖς* δὲ ἢ τοῦ συμποσίου προσωποποιήσις· τὸ πρῶτον ἀπαντᾷ ὡς κύριον ὄνομα ἐν ἀποσπασματι τοῦ *Σοφοκλέους* καὶ ἐνταῦθα.

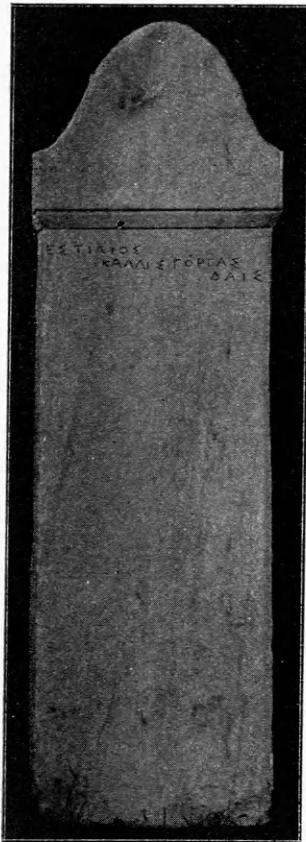

(Εἰς σελ. 66, ἀριθ. Α' 3).

Ἐστιαῖος.

Καλλίς. Γοργάς.

Δαῖς.

πρὸς τὸν ἐκ δεξιῶν ἐρχόμενον ἀτενίζουσα τὴν ὄψιν, ὅστις φαίνεται ὡσεὶ λέγων ἢ διδάσκων τι.

Δυστυχῶς τὸ ὅλον τοῦ σώματος τοῦ παιδὸς ἔχει διαυλακωθῆ μετὰ τῆς ἄλλης στήλης ὑπὸ ἄλλης χρήσεως, ἴσως ὑπὸ τροχῶν ἀμάξης, ἐν ᾧ κατέκειτό που ἐν ὁδῷ. Ὅρα εἰκόνα ἐν σελ. 68.

5. Μεγάλου καὶ ἀδρου τὰς γραμμάς ἐπιτυμβίου ἀναγλύφου μέρος, ὕψους σφζομένου 1·00,

πλάτους 0·76, περιλαμβάνον πρὸς τὰ δεξιὰ γυναικα καθήμενην ἐπὶ σκίμποδος μετὰ ὑποποδίου, ἧς ἐλλείπει ἡ κεφαλὴ, βαθύκολπον, σχεδὸν φυσικοῦ μεγέθους, ὑψοῦσαν κατ' ἀγκῶνα τὴν δεξιὰν ἀποκεκομμένην ἀπὸ τοῦ μέσου τῆς παλάμης. Ἀπαντικρὺ γυνὴ ὀρθία, ἄνευ κεφαλῆς καὶ αὐτῆ, ὑψοῖ τὴν δεξιὰν ἀποκεκομμένην τὴν ἄκραν χεῖρα, φέρουσα τὴν ἀριστεράν ἐγγὺς τῆς δεξιᾶς τῆς καθήμενης. Παῖς μικρὸς γυμνὸς ἐρείδεται ἐπὶ τοῦ δεξιοῦ μηροῦ ταύτης ἀποβλέπων πρὸς αὐτήν, πρὸς ὃν αὐτὴ φέρει τὴν ἀριστεράν. Τὸ ἀνάγλυφον ἀποκεκομμένον τὰ



(Εἰς σελ. 67, ἀριθ. Α' 4).

ἄνω ἔχει θραυσθῆ καὶ τὰ πρὸς δεξιὰ κάτω καὶ τὰ πρὸς τὰ ἀριστερά. Ὅρα εἰκόνα ἐν σελ. 69.

6. Τὸ ἄνω μέρος στήλης ἐπιτυμβίου, ὕψους 0·51, πλάτους 0·36, μετ' αετωματίου καὶ ἀκρωτηρίων, ὧν τὸ πρὸς τὰ ἀριστερὰ ἀποκεκομμένον·

ΕΥΘΥΚΛΗΞΕΥΘΥΚΛΕΟΞ Εὐθύ]κλῆς Εὐθυκλέος
Μ[.....]Ο Μ[.....]Ο

Τὰ γράμματα δυσκόλως διακρίνονται, ἔνεκα τῆς ἀποτετριμμένης τέλεον ἐπιφανείας τοῦ λίθου.

7. Στήλη μεγάλη καὶ βαρεῖα, ὕψους 1·70,

πλάτους 0·53, πάχους 0·21, ἣτις ἔφερε βεβαίως ἄνω μέγα ἀνθέμιον ἀπαρτιζόμενον ὑπὸ ἐτέρου τεμαχίου, ὡς δηλοῖ ἡ εἰς τὸ ἄνω μέρος αὐτῆς κοιλότης πρὸς γόμφωσιν καὶ ἡ συνοδεύουσα μικρὰ αὐλαξ πρὸς ἔγχυσιν τοῦ μολύβδου τῆς γομφώσεως.



(Εἰς σελ. 67, ἀριθ. Α' 5).

Ἐπὶ τοῦ σώματος φέρει δύο ὠραίας ρόδακας διπλᾶς μετὰ χαρακτηρισμοῦ τῶν φύλλων ζωηροῦ. Ὑπὲρ τούτους ἡ ἐπιγραφή·

Α [.....] Ι Ο Ξ
 Κ Λ [.....] Ι Ο Υ Ξ
 Ξ Ο Υ [.....] Ε Υ Ξ

Ἀ[.....]ος
 Κ]λ[εοκράτ:]ους
 Σου[νι:]εύς.

Κάτωθεν δὲ τῶν ροδάκων·

ΤΙΜΟΚΛΕΙΑ
 ΙΕΡΟΚΛΕΙΔΟΥ
 Ξ Ο Υ Ν Ι Ε Ω Ξ
 Ο Υ Γ Α Τ Η Ρ

Τιμόκλεια
 Ἱεροκλείδου
 Σουνιεύς
 θυγάτηρ.

Τὸ ἄνω μέρος τῆς στήλης ἀποκεκομμένον τὴν ὄψιν, ἐξ οὗ καὶ τῶν γραμμάτων ἡ φθορά. Ἡ δευτέρα ἐπιγραφή, ἡ ὀλίγον κατωτέρω τῶν ροδάκων, εἰς πολὺ μετὰ ταῦτα χρόνους τῆς πρώτης ἀναγο-

μένη, εἶνε ἀμελῶς κεχαραγμένη καὶ τὸν σχηματισμὸν τῶν γραμμάτων καὶ τὴν εὐθυγραμμίαν τῶν στίχων.

Πᾶσαι αἱ ἄνω στήλαι κατετέθησαν ἐν τῇ συλλογῇ Πειραιῶς.

β'. Ἐπὶ τῆς διασταυρώσεως τῶν ὁδῶν Πραξιτέλους καὶ Παυσανίου, πρὸς τὸ βόρειον τοῦ Πειραιῶς μέρος, ὀλίγον ἄνωτέρω καὶ πρὸς Ν. τῆς γραμμῆς τοῦ εἰς Φάληρον τροχιοδρόμου, ἐν οἰκίᾳ



Ἱ. Σ. Σπυλιοπούλου, ἔνθα καὶ νῦν κατὰκειται, στήλη νεκρική, ἐπὶ τοῦ ἄνω μέρους φέρουσα ἀντὶ ἀνθεμίου σκάφος πλοίου πρόστυπον μετὰ πηδαλίου ἰδιορρύθμου· ὕψους 1·07, πλάτους 0·52. Ἐπὶ

τῆς στήλης ἐν σηκομόρφῳ ἀνοίγματι πρὸς τὰ ἀριστερὰ γυνὴ ἐν χιτῶνι καὶ ἱματίῳ, τὴν δεξιὰν πρὸ τοῦ στήθους ἐν τῷ ἱματίῳ ἔχουσα, τὴν δ' ἀριστερὰν παρὰ τὸν μηρὸν καθειμένην καὶ ἔχουσάν τι δυσδιάκριτον· παρ' αὐτὴν νεανίας ἐν ἱματίῳ ἐν τῇ αὐτῇ στάσει. Ἐπὶ τῆς στήλης ἡ ἐπιγραφή:

Ζωσίμη Ζωσί-
μου ἐγ Λευκο-
νοέων.

Μένανδρος Με-
νεκράτου Τρωα-
δεὺς ναυκλήρου.

Ἡ τοῦ Μενάνδρου καταγωγή εἶνε ἐκ τῶν Τρωαδῶν· Τρωαδεῖς δὲ εἶνε ἔθνος Θρακικόν, περὶ ὧν γράφει ὁ Πλούταρχος (ἐν Ἀποφθέγμασι Λακωνικοῖς 42).

Ἀπὸ δὲ τοῦ ἐπαγγέλματος τοῦ ναυκλήρου καταληπτὸν καὶ τὸ διατί ἡ παράστασις τοῦ πλοίου ἐπὶ τῆς στήλης.

γ'. Ἐγγὺς τοῦ ἄνω χώρου καὶ πρὸς Δ. αὐτοῦ ἐπὶ τῆς ὁδοῦ Καραϊσκού πρὸ τῆς οἰκίας Κορφιάτου καὶ ἐν τῇ σκαφῇ ὀχετοῦ τινος κατ' αὐτὴν ἀνευρέθησαν·

1. Κιονίσκος τῶν συνήθων, ὕψους 0·95, ἄνω διαμέτρου 0·35. Κατετέθη ἐν τῷ μουσεῖῳ Πειραιῶς.

ΚΑΛΛΙΣΤΡΑΤΟΣ	Καλλίστρατος
ΡΟΥΦΟΥ	Ρούφου
ΣΥΒΑΛΗΤΤΙΟΣ	Συβαλήττιος.

Ἐπὶ τῆς ἀντιθέτου ὀφειῶς τοῦ κιονίσκου ἀναγεγλυμμένοι δύο ἄκραι χεῖρες πρὸς τὰ ἄνω τεταμέναι καὶ δεικνύουσai τῷ θεατῇ τὴν παλάμην. Ἄνωθεν τῶν χειρῶν φαίνονται ἰχνη γραμμάτων ἐπίτηδες ἔπειτα καταστραφέντων· σφίζονται τάδε·

Ξ Μ Ε // / \ Η Δ // / \ - - ε] Με[ιλ]η[σί]α.

Αἱ χεῖρες αὗται ὁμοιάζουσι πολὺ πρὸς τὰς εἰκονιζομένας ἐπὶ τοῦ ἐκ Βιθυνίας ἀναγλύφου τῆς Εὐπόλλας τοῦ ἐκδοθέντος ὑπὸ Th. Wiegand (Mittel 1908 σ. 134). Ἐκεῖ ὁμοῦς αἱ χεῖρες εἶνε ἀπεικονισμέναι μεταξὺ σκευῶν οἰκιακῶν καὶ καλωπισμοῦ. Καὶ ἐπὶ στήλης ἐπιτυμβίου ἐν τῷ μουσεῖῳ Ἀθηνῶν (Καστριώτης, Γλυπτὰ 1236) εἰκο-

νίζονται ὁμοίως δύο ἄκραι χεῖρες, καὶ ἐπὶ ἀναγλύφου ἐν τῷ μουσεῖῳ Βουκουρεστίου (Wilhelm Jahreshefte IV, 1901 σ. 9-17). Ἐκ τῆς τελευταίας ταύτης μάλιστα ἐγένετο γνωστὴ ἡ ἐρμηνεία τῶν ἀναγλύφων τούτων χειρῶν. Φαίνεται ὅτι αὐτὰ ἐτίθεντο ἐπὶ τῶν μνημείων τῶν μὴ ἀποθανόντων ἐκ φυσικοῦ θανάτου, τῶν δολοφονηθέντων ἢ δηλητηριασθέντων, ὡς σαφῶς λέγει ἡ διὰ τὴν ταλαίπωρον ἄωρον Ἡρόκλεαν τῆς στήλης τοῦ Βουκουρεστίου ἐπιγραφή (πρὸς Wilhelm BzG I σελ. 200), εἰς δὴλωσιν τῆς ἀρχῆς κατὰ τῶν διαπραξάντων τὸ ἐγκλημα. Τοιοῦτόν τι ἴσως δηλοῦσι καὶ

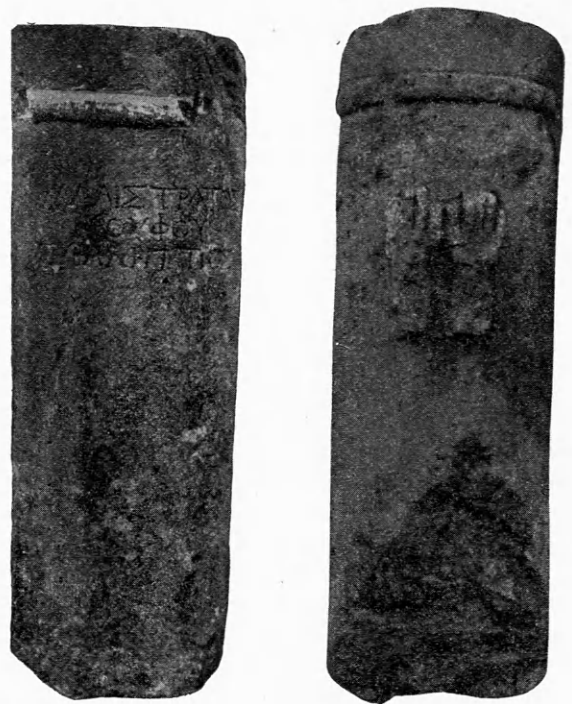

αἱ τοῦ κιονίσκου τούτου δύο χεῖρες αἱ οὕτως ἀπεικονισμέναι.

2. Κιονίσκος ὁμοῖος ὕψους 0·90, ἄνω διαμέτρου 0·40·

ΕΥΝΟΞ	Εὖνος
ΕΥΝΟΥ	Εὖνου
ΚΟΡ ΕΙΟΞ	Τρι[κορ]ύσιος.

3. Λήκυθος τῶν συνήθων, ὕψους 0·63, ἥς ἐλλείπει τὸ ἄνω μέρος καὶ ἡ βάσις. Ἐπὶ τοῦ σώματος αὐτῆς πρόστυπος ἀνάγλυφος ἡ παράστασις γυναικὸς καθειμένης ἀριστερὰ, δεξιουμένης τὸν δεξιόθεν προσερχόμενον ἄνδρα, μετ' ἐπιγραφῆς·

ΜΝΗΞΙΕΤ // // // ΕΝΟΞ Μνησίς. Τ[ε]ισαμ[ενός].

Τὸ ὄνομα *Μνηοῖς* ἀπὸ τοῦ ἀρσενικοῦ *Μνήους*. Οἱ δύο τελευταῖοι λίθοι ἔμειναν κεχωμένοι ἐνθα ἀνευρέθησαν διὰ τὸ ἀδύνατον τῆς τελείας ἐκχώσεως.

δ'. Ἐγγὺς τοῦ πρὸς τὸ ΒΔ τοῦ Πειραιῶς λόφου τοῦ Καραβᾶ, ἐνφοδομημένη ἐν τῇ οἰκίᾳ τοῦ Ἑμ. Κ. Μουλοῦ, στήλη ὕψους 1·00, πλάτ. 0·60·

ΔΗΜΕΑ	Δημέα[ς]
ΔΗΜΟΚΛΕΟΥ	Δημοκλέου[ς]
ΧΟΛΑΡΓΕΥ	Χολαργεύ[ς].

ε'. Στήλη μικρὰ ἐπιτύμβιος, ὕψους 0,50, πλάτους 0,29, ἀνευρεθεῖσα ἐν τῇ τάφῳ τῶν ἀντιπλημμυρικών πέραν τῶν ἐργοστυλίων πρὸς τὸ ΒΔ. τοῦ Πειραιῶς. Μετηνέχθη εἰς τὴν συλλογὴν Πειραιῶς. Εἰκονίζεται ἐνθάδε ἐκτύπου ἢ ὀπισθεν ὄψις (ἀντιστρόφως).

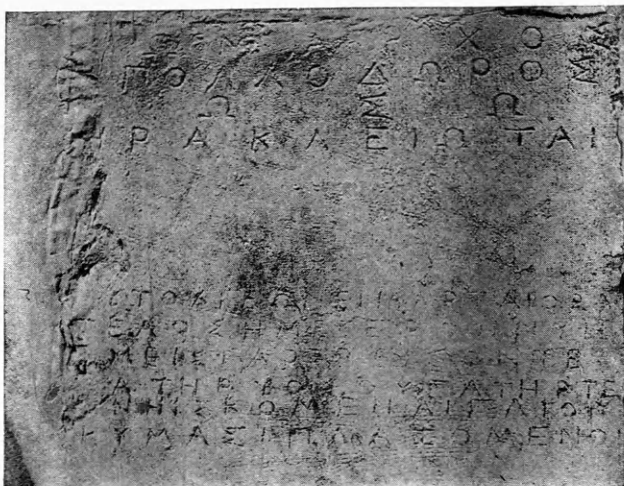

Κώμαρχος
Ἀπολλόδωρος
Σωσὼ
Ἡρακλειῶται.

δ Οὐ τὸ χ(ρ)εὼν εἴμ(α)ρται· ὅρα | τέλος ἡμέτερον νῦν·
ἡμεῖς γὰρ τρεῖς ὄντε, | [π]κτὴρ ὕς (θ)υγ(α)τὴρ τε,
θ]νήσκομεν Αἰγ(α)ίου | κύμασι πλαζόμενοι.

Ἐν τῷ ἐπιγράμματι, συγκειμένῳ ἐκ δύο ἑξαμέτρων καὶ ἐνὸς πενταμέτρου, ὁ λιθουργὸς παρέλιπε τὴν καμπύλην τοῦ ρ τοῦ *χρεῶν*, τὸ σ τοῦ *ὄντες*, τὴν μέσην στιγμὴν τοῦ θ τοῦ *θυγάτηρ* καὶ τὴν μέσην κεραίαν τοῦ 1^{ου} α τοῦ *εἴμαρται* καὶ τοῦ α τοῦ *θυγάτηρ* καὶ τοῦ 2^{ου} α τοῦ *Αἰγαίου*, πρβ. IG I 472, Wilhelm EA 1905, 225 καὶ BzGI 231 σημ., Lattermann AMitt. 1910, 84, Lar-

feld HGE I 205. Ἀνωμαλία ἐν τῷ μέτρῳ καὶ ἐπὶ τοῦ τρίτου ποδὸς ἐν τῇ 2^ῃ συλλαβῇ τῆς λέξεως *ὄντε(ς)*, τῇ θέσει μὲν μακρᾷ, λογιζομένη δ' ὡς βραχεῖα· ἀλλ' ὑπάρχουσι καὶ ἄλλα παραδείγματα (Allen On Greek versification σελ. 79)· πρβ. ἄλλως Kühner-Gerth Satzlehre § 349, 368. Τῆς δὲ λέξεως ὕδς ἐν τῷ αὐτῷ στίχῳ, ἥς ἡ γραφὴ αὕτη μνημονεύεται ὑπὸ τῶν γραμματικῶν ὡς ἡ προσήκουσα, τὸ υ λαμβάνεται ὡς μακρὸν (Allen αὐτ. σ. 71 ἐξ.). Στίχ. 5 *εἴμαρται* περὶ τῆς βραχυότητος τοῦ αἰ πρὸ φωνήεντος πρβ. αὐτ. σ. 110. Στίχ. 10 *κύμασι πλαζόμενοι* περὶ τῆς βραχυότητος τοῦ φωνήεντος (ι) πρὸ τοῦ *πλ* αὐτ. σ. 85.

ς'. Ἐπὶ τῆς δικσταυρώσεως τῶν ὁδῶν Κόνωνος καὶ Φωκίωνος, πέραν τῆς σιδηροδρομικῆς γραμμῆς Πειραιῶς-Ἀθηνῶν, ἐν οἰκοπέδῳ Π. Γκανᾶ, ἀνευρέθησαν ἐν σκαφῇ ὑπογείου δέκα ἐννέα στήλαι ἐπιτύμβιοι ἢ μέρη στήλων· κατετέθησαν εἰς τὸ μουσεῖον Πειραιῶς·

1. Στήλη ἐπιτύμβιος ὕψους 0·50, πλάτ. 0·35, ἐπὶ τῆς ὁποίας ἐν ἀβαθῶς ἐντετυμημένῳ τετραγώνῳ



ἀνάγλυφος παράστασις καλὴ νεανίσκου ἀριστερὰ ἐν κατατομῇ ὀρθίου, γυμνοῦ τὸν δεξιὸν ὦμον καὶ τὴν χεῖρα. Τῇ ἀριστερᾷ κρατεῖ τὸ ἱμάτιον ἀπὸ τοῦ ὦμου κατερχόμενον μέχρι τῶν γονάτων. Ἐκ δεξιῶν προσέρχεται παῖς ὁμοίως ἐνδεδυμένος. Ἄνω δύο ῥόδακες διπλαῖ, ὧν κάτωθεν ἡ ἐπιγραφή·

Πλάτων. Δημοκράτης.

2. Τεμάχιον στήλης ἐπιτυμβίου, ὕψους 0·40, πλάτους 0·43, ἐφ' οὗ ἀνάγλυφον τὸ σῶμα λουτροφόρου. Ἐπὶ τούτου πρόστυπος ἀνάγλυφος παράστασις ἀνδρὸς γενειῶντος ἐν ἱματίῳ καθημένου ἀριστερὰ ἐπὶ ἔδρας καὶ δεξιουμένου ἕτερον πρὸ αὐτοῦ ἱστάμενον.

3. Σηκόμορφος στήλη τεθραυσμένη δεξιὰ καὶ κάτω, ὕψους 0·70, πλάτους 0·40, ἐφ' ἧς γυνὴ καθημένη ἀριστερὰ ἐν χιτῶνι καὶ ἱματίῳ, ὃ ἀνέχει τῇ ἀριστερᾷ. Τὴν δεξιὰν τείνει πρὸς ἐτέραν μορ-

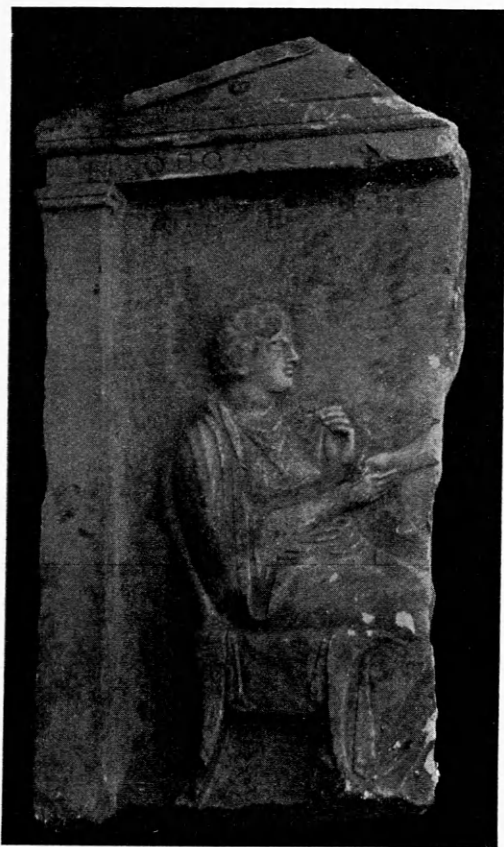

φήν, ἥς μόνη ἡ δεξιὰ φαίνεται. Ὑπὸ τὸ σφζόμενον τοῦ ἀετωματίου ἡ ἐπιγραφή·

Νικόπολις Λε. . . .

Ἡ ἐργασία ἀρκετὰ καλή.

4. Ἐπὶ σηκομόρφου στήλης, ὕψους 0·75, πλάτους 0·38, μετ' ἀετωματίου, ἀνάγλυφον παιδὸς γυμνοῦ. Ἐπὶ τοῦ ἀριστεροῦ ὤμου φαίνεται ἡ ἄκρα ἱματίου καταπίπτοντος ὀπισθεν. Κρατεῖ τῇ δεξιᾷ πτηνόν, πρὸς ὃ ἀνορθοῦται κυνάριον, στηριζόμενον

ἐπὶ τῶν ὀπισθίων ποδῶν. Τῇ ἀριστερᾷ ἔχει ῥάβδον



ἀπολήγουσαν εἰς τροχόν. Ἄνω ἡ ἐπιγραφή·
Ποσειδῆπος.

5. Σηκόμορφον ἀνάγλυφον, ὕψους 0·60, πλά-



τους 0·30, γυναικὸς καθημένης ἐπὶ σκίμποδος πρὸς

ἦν προσέρχεται ἀνὴρ ἐκ δεξιῶν. Ἐν τῷ βάθει πρόσ-
τυπος γεγλυμμένη μορφή γέροντος ἀντωπός. Αἱ
μορφαὶ τῶν εἰκονιζομένων φθάνουσιν ἄνω μέχρι
τοῦ ὑπὸ τὸ ἀετωμάτιον μέρους. Φέρει ἐπιγραφὴν·

...μη. Δημήτριος. Μυστιχίδης.

6. Στήλης νεκρικῆς μέρος, ὕψους 0·50, πλά-
τους 0·32, ἐφ' οὗ νεάνιδος μορφή καλῆς ἐργασίας,
ἀλλ' ἐφθαρμένη. Φέρει τὴν ἀριστερὰν πρὸς τὸ στῆ-
θος τῇ δὲ δεξιᾷ προτείνει πτηνὸν πρὸς παῖδα, οὗ



σφύζονται αἱ ἄκραι χεῖρες καὶ τὸ πρόσωπον πρὸς
αὐτὴν ἀποβλέπον. Τὸ ὅλον εἶνε ἀποκεκομμένον ἀπὸ
τῶν γονάτων τῆς νεάνιδος καὶ κάτω.

7. Τὸ κάτω μέρος μεγάλου ἀναγλύφου ὕψους
0·47, πλάτους 0·54. Ἀριστερὰ γυνὴ καθημένη
ἐπὶ καθίσματος μετ' ἀνακλίσεως καὶ ὑποποδίου·
σφύζονται τὰ ἀπὸ τῶν μηρῶν καὶ κάτω. Πρὸ αὐτῆς
ἄλλη μορφή προσερχομένη ἐκ δεξιῶν, ἧς σφύζονται
τὰ ἀπὸ τῶν μηρῶν καὶ κάτω. Ὅπισθεν τῆς πρῶ-
της γυναικὸς τὸ κάτω μέρος ἐτέρας μόλις διαφαι-
νόμενον.

8. Τὸ κάτω μέρος στήλης μετ' ἐλαφροῦ ἀνα-
γλύφου ἀπὸ τῆς ὀσφύος καὶ κάτω γυναικὸς καθη-
μένης δεξιᾷ, ὕψους 0·43, πλάτους 0·45. Πρὸς τὰ
ἀριστερὰ ἐτέρα ὀρθία.

9. Στήλη ἀπλή, ὕψους 0·55, πλάτους 0·30,
μετ' ἐπιγραφῆς·

ΚΑΛΛΙΞΤΟΣ

Κάλλιστος.

10. Στήλης νεκρικῆς τὸ ἄνω μέρος, ὕψ. ὡς 0·34,

πλάτους 0·35, ἀποκεκομμένον τὰ ἄνω, φέρον δύο
διπλῆς ῥόδακας μετ' ἐπιγραφῆς·

ΛΥΞΑΡΕΤΗΚΗΦΙΞΟΔΟΤΟΥ
Ο Α Θ Ε Ν

Λυσαρέτη Κηφισοδότου
Ὁαθεν.

11. Τὸ ἄνω μέρος στήλης μετ' ἀετωματίου καὶ
ἀκροκεράμου, ὕψους 0·28, πλάτους 0·44, δίχα
τεθραυσμένον·

ΓΛΑΥΚΙΑΞΜΕΝΩΝΟΞΠΟΤΑΜΙΟΣ

Γλαυκίας Μένωνος Ποτάμιος.

12. Τὸ κάτω μέρος στήλης νεκρικῆς ὕψ. 0·36,
πλάτους 0·47, μετὰ προστύπου ἀναγλύφου γυ-
ναικὸς καθημένης ἀριστερὰ ἐπὶ καθίσματος με-
τ' ἀνακλίσεως, ἧς ἐλλείπει ἡ κεφαλὴ. Καταντικρὺ
σφύζονται μορφῆς ἀνδρικήs τὰ ἀπὸ τοῦ γόνατος καὶ
κάτω.

13. Στήλη μετ' ἀετωματίου, ὕψους 0·65, πλά-
τους 0·36, ἐφ' ἧς ἡ ἐπιγραφὴ·

ΝΙΚΩΝ

Νίκων

ΜΙΚΙΩΝΟΣ

Μικίωνος

ΚΥΔΑΘΗΝΑΙΕΥΞ

Κυδαθηναίεύς.

ΜΕΝΕΦΩΝ

Μενεφῶν

5 ΜΙΚΙΩΝΟΣ

Μικίωνος

ΚΥΔΑΘΗΝΑΙΕΥΞ

Κυδαθηναίεύς.

14. Τεμάχιον στήλης ἐπιτυμβίου, ὕψους 0·40,
πλάτους 0·36·

ΤΙΜΟΚΛΕΙΞ
Ο Η Θ Ε Ν

Τιμοκλ[έης];
Ὁῆθεν.

15. Στήλης ἐπιτυμβίου τὸ ἄνω μέρος, ἀπολη-
γόν εἰς ὀρθοκέραμον, ὕψους 0·37, πλάτους 0·32.

ΟΙΝΑΡΟΝ

Οἶναρον

ΜΝΗΞΑΡΧΙΔΟΥ

Μνηταρχίδου.

ΜΝΗΞΑΡΧΙΔΟΥ

Μνηταρχ[ίδης

ΜΕΝΕΦΡ

Μενεφρ[ωνος

ΕΛΓ

Ἐλ[ευσίνιος].

Τὸ ὄνομα Οἶναρον τὸ πρῶτον νῦν ἀπαντᾷ ἐσχη-
ματισμένον κατὰ τὸ Ἰλαρον (CIG 4690), Σύμ-
φορον (Καστριώτης, Γλυπτὰ 1205) ἐπὶ ἐπιγρα-
φῆς Πειραιῶς. Γνωστὸν τὸ ὄνομα τὸ ἀρσενικὸν Οἶ-
ναρος τοῦ ἱερέως τοῦ Διονύσου ἐν Νάξῳ, ὃ συνοι-

κεῖν ἐλέγετο ἡ Ἀριάδνη ὑπὸ Θησέως ἀπολειφθεῖσα (Πλουτ. Θησ. 20).

16. Τὸ ἄνω μέρος στήλης ἐπιτυμβίου μετ' ἀνθεμίου προστύπως ἐξεργασμένου καὶ ἀποκεκομμέ-



νου τὰ ἄνω, ὕψους 0·31, πλάτους 0·42, μετὰ τῆς ἐπιγραφῆς·

Ἐρασιφῶν
Ἐπικράτου
Κορυδαλλεύς.

17. Τὸ κάτω μέρος στήλης ἐπιτυμβίου, ὕψους 0·35, πλάτους 0·44, ἐφ' ἧς διακρίνεται τῆς ἀναγλύφου παραστάσεως τὸ κατὰ τοὺς πόδας μέρος, ἥτοι οἱ ἄκροι πόδες μετὰ σκανδαλίων μορφῆς καθημένης ἐπὶ καθίσματος, οὗ φαίνονται τὰ στηρίγματα· ὁ δεξιὸς ποὺς εἶνε προτεταμένος, ὁ δ' ἀριστερός μετὰ τῶν ποδῶν τοῦ καθίσματος. Πρὸ τούτων οἱ ἄκροι πόδες παιδὸς χωροῦντος πρὸς τὴν ἐν δεξιᾷ καθημένην μορφήν καὶ ὀπισθεν τούτων τὰ κάτω ἄκρα σώματος γυναικὸς ὀπισθεν τοῦ παιδὸς ἰσταμένης.

18. Μέρος στήλης ἐπιτυμβίου ὕψ. 0·35, πλάτους 0·40, ἀποκεκομμένης τὰ ἄνω καὶ τὰ κάτω. Πρὸς τὸ ἄνω μέρος φαίνονται τάδε·

ΙΞ	Καλλικράτης];
Μ[...]	Μ[υρρ]ινούσιος.

μετὰ τὰ γράμματα ταῦτα δύο ἀκόσμητοι διπλαῖ ρόδακες, μεθ' ἧς

ΧΑΙΡΕΣΤΡΑΤΗ	Χαιρεστράτη
ΚΑΛΛΙΚΡΑΤΟΥΞ	Καλλικράτους.

19. Ἐπὶ μεγάλου τεμαχίου στήλης μαρμαρίνης, ὕψους 0·50, πλάτους 0·47, κατὰ τὸ μέσον

που μίλιν διαφανιόμενα ἔνεκα ἀπολιθώσεως σκληρῆς τάδε·

ΜΝΗΣΙΚΛΕΙΑΘΑΛΙΝΟΥΘΑΛΙΑΡΧΟΣ
ΘΑΛΙΝΟΥΥΑΙΞΩΝΕΥΞΘΑΛΙΝΟ

Μνησίκλεια Θαλίνου. Θαλίαρχος
Θαλίνου Αἰζωνεύς. Θαλίνος

ζ'. Πρὸς δυσμὰς τοῦ νεκροταφείου Πειραιῶς τοῦ σημερινοῦ, πέραν τῆς σιδηροδρομικῆς γραμμῆς Πειραιῶς-Λαρίσης, πρὸ τοῦ ἐκεῖ ἐργαστηρίου Μαρτάκη, ἐν ᾧ ἐγίνετο σκαφή ὑπὸ ἐργατῶν τοῦ φωταερίου διὰ τοὺς κατ' ἐκεῖνο τὸ μέρος σωλῆνας, ἀνευρέθη μικρὰ μαρμαρίνη λήκυθος ὕψ. 0·45, ἄνω διαμέτρου 0·21, ἄνευ λαιμοῦ καὶ βάσεως, φέρουσα πρόστυπον ἀνάγλυφον τὴν συνήθη παράστασιν. Πρὸς τὰ ἀριστερὰ κάθεται γυνὴ ἐπὶ ἔδρας μετὰ ὑψηλοῦ ἐρεσινώτου, πρὸς ἣν ἔρχεται ἐκ δεξιῶν ἀνὴρ τείνων πρὸς αὐτὴν τὴν δεξιάν· ἡ ἐπιγραφή φαίνεται ἐπιμελῶς ἀποκεκομμένη ἐκ τοῦ περὶ τὴν κεφαλὴν τῆς γυναικὸς καὶ πρὸ αὐτῆς χώρου. Νῦν ἐν τῷ μουσεῖῳ Πειραιῶς.

Ἐγγὺς τῆς θέσεως ἔνθα ἀνευρέθη ἡ λήκυθος ἐφάνη σειρὰ τάφων, χωροῦσα παραλλήλως τῇ γραμμῇ τοῦ σιδηροδρόμου ἔνθεν καὶ ἔνθεν, λελαξευμένων ἐν τῷ βράχῳ, ὧν οἱ πλείστοι ἦσαν σεσυλημένοι ἀπὸ μακροῦ, διὰ τὸ ἐντελῶς γυμνὸν τῆς θέσεως καὶ βραχῶδες, ἐν τισὶ δὲ ὀλίγα ἀνάξια λόγου κτερίσματα ἐφάνησαν. Ἡρίθμησα 27 τοιοῦτους τάφους, τοὺς πλείστους ἐν οἰκογενειακοῖς περιβάλοις.



η'. Κατὰ τὴν διασταύρωσιν τῆς ὁδοῦ Κανθάρου καὶ τῆς λεωφόρου Σωκράτους, ὡς ἐπίθημα φρεατοειδοῦς ἀνοίγματος, ἀλλαχόθεν μετακομισθεῖσα ἀνευρέθη στήλη ἐπιτύμβιος μαρμαρίνη, ὕψ. 0·73, πλάτ. 0·30, φέρουσα ἄνω ἀναγεγλυμμένον ἀετωμάτιον μετ' ἀροκεράμων, ἐν ᾧ εἰκονίζεται ἀσπίδισκιν. Ἐπὶ ταύτης ἡ ἐπιγραφή·

ΝΕΙ[...]	Νεῖ[κ]όστ[ρατ]ος	Εὐη-
ΜΕΡΟΥΜΕΙΛΗΣΙΟΣ		μέρου Μειλήσιος.
ΘΑΛΛΟΥΣΑΑΦΡΟΔΕΙ		Θάλλουσα Ἀφροδει-
ΣΙΟΥΕΚΠΕΙΡΕΕΛΝ		σίου ἐκ Πειρεῶν.

Ἡ ἐπιτύμβιος αὕτη στήλη μετακομισθεῖσα με-
τ' ἄλλων ἀσημοτέρων τεμαχίων καὶ συντριμμά-
των, ἐν τῷ αὐτῷ χώρῳ ἀνευρεθέντων, κατετέθη ἐν
τῇ αὐλῇ τῆς ἀρχαιολογικῆς συλλογῆς Πειραιῶς.

Β'). Τιμητικὴ ἐπιγραφή.

Κατὰ τὴν διασταύρωσιν τῆς λεωφόρου Σωκρά-
τους καὶ Χ. Τρικούπη ἐν ἀναφανέντι παλαιῷ οἰκο-
δομήματι ἀνευρέθη μικρὰ βάσις λίθου Πειραϊκοῦ
ἐλλιπής, εἰς τρία τεμάχια· σωζόμενον ὕψος 0·30,
πλ. 0·37. Νῦν ἀπόκειται ἐν τῇ αὐλῇ τοῦ μουσείου
Πειραιῶς.

Ω Τ Η Ρ Ι Κ Α Ι	Σ]ωτῆρι καὶ
Κ Τ  Τ Η	κατ[ίσ]τη
ΑΥΤΟΚΡΑΤΟΡΙ	Αὐτοκράτορι
Κ Α Ι Σ Α Ρ Ι	Καίσαρι
5 Α Δ Ρ Ι  Ν Ω Ι	Ἀδρι[α]νῶι
Ο Λ Υ  Ω Ι Σ	Ὀλυ[μπι]ῶι.

Πρβ. IG III 493, 496 ἐξ. (καὶ Addend.) καὶ τὸ
ἐν Ἀθήναις εὑρεθὲν καὶ ὑπὸ Γ. Δ. Ζηκίδου δημο-
σιευθὲν ἐν τῇ ἐφημερίδι «Ἑστία» τῆς 11^{ης} μαΐου
1910 (νῦν ἐν τῷ Ἐπιγραφικῷ μουσεῖῳ ἀρ. 502).

Ἐν Πειραιεῖ, τῇ 14^ῃ μαΐου 1910.

Ἰάκωβος Χ. Δραγάτσης.

ΜΕΓΑΡΙΚΟΙ ΣΚΥΦΟΙ ΦΘΙΩΤΙΔΩΝ ΘΗΒΩΝ

(Πίναξ 2)

ΥΠΟ

ΑΠΟΣΤΟΛΟΥ Σ. ΑΡΒΑΝΙΤΟΠΟΥΛΛΟΥ

Ἐν ταῖς ὑφ' ἡμῶν γενομέναις τῷ 1907 δοκιμα-
στικαῖς ἀνασκαφαῖς τῆς κάτω πόλεως τῶν Φθιω-
τίδων Θηβῶν εὑρέθησαν πολυάριθμα τμήματα
πηλίνων σκύφων, ὧν ἱκανὰ φέρουσιν ἀναγλύφους
παραστάσεις καὶ ἐπιγραφάς· περὶ πάντων τούτων,
μιμουμένων δι' ὥραίων ἀπαστραπτουσῶν γανώσεων
ἀργυρᾶ, χρυσᾶ καὶ ἐξ ὁμοίων μετάλλων ἀγγεῖα,
ἐγράψαμεν ἤδη ἐν γενικαῖς γραμμαῖς τὰ δέοντα
ἄλλαχού¹.

Νῦν δημοσιεύομεν ἐξ αὐτῶν τὰ σημαντικώτατα
καὶ κάλλιον σωζόμενα, ὧν τὰ πλεῖστα φέρουσι πα-
ραστάσεις μὴ ἀπαντώσας ἐπὶ ἄλλων ἤδη γνωστῶν
ὁμοίων ἀγγείων· ἀντιγραφὴν αὐτῶν ἐποίησεν ὁ υἱὸς
τοῦ κ. Ζιλλιερών.

¹ Πρακτικά 1907 σελ. 162-163. Περὶ τοῦ ὅτι μιμήσεις μεταλλι-
κῶν ἀγγείων εἶναι τὰ τοιαῦτα πῆλινά βλ. *Watzinger*, Athen.
Mitt. 1901 σελ. 58 κέ., *Conze*, Kleinfunde aus Pergamon
σελ. 18 κέ. Πρβ. *Rayet-Collignon*, Céramique grecque
352 κέ.

Α'). Εἰκονογραφίαι ἐκ τῆς Ὀδυσσεΐας.

1) Μεταμορφώσεις ὑπὸ τῆς Κίρκης.

Πίν. 2, 1-1α. Δύο τμήματα ἐξ ἀρκούντως κυρ-
τῆς κοιλίας ἀγγείου, ἀρμόζοντα ἀλλήλοις κατὰ τὸ
σημεῖον Α πρὸς τὸ Α' ἐπὶ τοῦ δευτέρου ἐσώθη ἄνω
μὲν ὁ περιθέων τὸ ἀγγεῖον κοσμητικὸς πλοχμός,
κάτω δ' ἔχνος τοῦ κοσμήματος τοῦ πυθμένος, ὅπερ
ἐπὶ τοῦ πίνακος δὲν ἀπεδόθη, ὡς μὴ σαφῶς δια-
κριθὲν ὑπὸ τοῦ ἀντιγραφέως. Ὁ πηλὸς εἶναι καθα-
ρὸς ἐρυθρόφαιος, φέρει δ' ἔσω τὸ ἀγγεῖον μέλαιναν
γάνωσιν, ἀλλ' ἔξω εἶναι ἀστίλβωτον, ὑπόμελαν
καὶ που καστανόχρουν φαινόμενον, ἴσως ἀφανισθεί-
σης τῆς στιλβώσεως.

Ἡ παρὰστασις περιορίζεται ἄνω καὶ κάτω δι'
ἐκτύπου ζώνης, ἐκάστη δὲ μορφή περικλείεται ἐν-
τὸς δύο λεπτῶν ὑψηλῶν κιόνων μετὰ ῥαβδώσεων

καὶ κιονοκράνων τοῦ ὠορίου ρυθμοῦ. Ἡ τέχνη τῶν παριστωμένων εἶναι ἀρίστη.

Ἀριστερᾷ τῷ θεατῇ παρίσταται ἀνὴρ, ὁ Θεότωρ, ἄρτι εἰσελθὼν ἐκ θύρας διφυλλοῦ, κλεισθείσης ὀπισθεν αὐτοῦ¹, πρὸς ἣν διὰ τοῦτο στρέφει τὴν κεφαλὴν περιλύπως, ἐκτείνων καὶ τὴν δεξιὰν ἐν ἀπελπισμῷ ἀποκεκλεισμένου. Ἐκάτερον φύλλον τῆς θύρας χωρίζεται εἰς τρία ἄνισα τμήματα, τὸ δὲ κατώφλιον αὐτῆς φέρει τρεῖς ἀναβαθμούς ὡς εἰς τι ὑπόγειον ἄγοντας. Φορεῖ δὲ ὁ ἀνὴρ χιτῶνα, χλαμύδα καὶ ὑψηλὰ ὑποδήματα, φέρει δὲ τὴν ἀριστερὰν ἐπὶ τοῦ ἰσχίου. Ἡ κεφαλὴ αὐτοῦ ἔχει μεταμορφωθῆ εἰς κεφαλὴν κάπρου· φαίνεται δ' ὅτι καὶ αἱ ἄκραι χεῖρες μετεμορφώθησαν ἤδη εἰς χηλὰς. Τὸ ὄνομα αὐτοῦ ἔχει δηλωθῆ ὑπὲρ τὴν κεφαλὴν διὰ γραμμάτων τῆς Γ' π.Χ. ἐκατονταετηρίδος ΘΕΣΤΩΡ ἦτοι Θεότωρ.

Μετ' αὐτὸν παρίσταται ἕτερος ἀνὴρ κατὰ τὸν δεξιὸν κρόταφον καθισθείς που ἢ κατακαμφθείς², φορῶν οἷα ὁ προηγούμενος καὶ στηριζόμενος διὰ τῆς ἀριστερᾶς ἐπὶ δόρατος μακροῦ, ἐν ᾧ τὴν δεξιὰν φέρει ἐγγὺς τοῦ σώματος κεκαμμένην πρὸς τὰ ἐμπρὸς παρὰ τὸ ἰσχίον. Ἡ ἄκρα χεὶρ φαίνεται ὡς ἤδη μεταμορφωθεῖσα εἰς ὀπλὴν, ἡ δὲ κεφαλὴ ἔχει μεταμορφωθῆ εἰς κεφαλὴν ὄνου. Ὑπέρκειται δ' ἐπιγεγραμμένον τὸ τέρμα τοῦ ὀνόματος . . ΕΥΖ ἦτοι «...εὖς». Ἡ στάσις τοῦ ἀνδρὸς τούτου δηλοῖ ὅτι ἡ μεταμόρφωσις ἔχει προχωρήσει πλέον ἢ παρὰ τῷ προηγούμενῳ.

Περαιτέρω παρίσταται τρίτος ἀνὴρ, ὁ Θεόφρων, κατὰ τὸν ἀριστερὸν κρόταφον γυμνὸς πλὴν ὑψηλῶν ὑποδημάτων καθήμενος ἐπὶ κιονίσκου μετ' ἰωνικοῦ κιονοκράνου, ὑψῶν τὸ δεξιὸν σκέλος καὶ φέρων ἀμφοτέρως τὰς χεῖρας παρὰ τὸ γόνυ, ὡς πράττουσιν οἱ τρίβοντες τὸ σκέλος ἐν αἰσθήσει πόνου ἢ αἰμωδίας. Ἡ κεφαλὴ αὐτοῦ ἔχει ἤδη μεταμορφωθῆ κατὰ τὸ πλεῖστον εἰς κεφαλὴν ἀλεκτρονῶνος μετὰ πτίλων (ἢ καλλαίου) ὑπὲρ τὸ μέτωπον καὶ κατὰ τὴν σιαγόνα, ἔτι δὲ ὀπισθεν ἐπὶ τοῦ τραχήλου· καὶ ἡ ἄκρα χεὶρ αὐτοῦ μετεμορφώθη ἤδη εἰς πόδα ἀλε-

κτρονῶνος. Ὑπέρκειται ἐπιγραφή ΘΕΟΦΡΩ ἦτοι «Θεόφρω[ν]».

Τέλος παρίσταται μετ' αὐτὸν τέταρτος ἀνὴρ, ὁ Μάντιχος, κατὰ τὸν δεξιὸν κρόταφον βαδίζων κεκυφώς, ὡς περίπου ὁ . . εὖς, φορῶν χλαμύδα ἤδη ἐξαφανιζομένην, καὶ ὑποδήματα, στηρίζων μὲν τὴν ἀριστερὰν ἐπὶ δόρατος μακροῦ καὶ τι τὴν κεφαλὴν ἐπ' αὐτῆς ὡς κλαίων, φέρων δὲ τὴν δεξιὰν ὀπισθεν ἐπὶ τῶν νώτων ὡς ἀλγῶν. Ἡ κεφαλὴ αὐτοῦ ἔχει ἤδη μεταμορφωθῆ εἰς κεφαλὴν κριοῦ μετὰ συνεστραμμένων κεράτων, ἔτι δὲ ἡ ῥάχις καθίσταται τριχωτὴ καὶ ἡ δεξιὰ φαίνεται ὅτι μετετρέπη εἰς πόδα κριοῦ τὸ ἄνω σῶμα αὐτοῦ παρίσταται ῥικνόν, μετ' ἐξόχου τέχνης ἀποδοθείσης τῆς προιούσης ἐκ τῶν ἄνω μεταμορφώσεως αὐτοῦ¹. Ὑπέρκειται ἡ ἐπιγραφή ΜΑΝΤΙΧΟΣ ἦτοι Μάντιχος, ἐπὶ τοῦ πίνακος οὐχὶ οὕτως ἀκριβῶς ἀποδοθεῖσα.

Ἐκ τοῦ ὅλου τῆς κοιλίας τοῦ ἀγγείου φαίνεται ὅτι ἐλλείπουσιν ἔτι τὰ δύο τρίτα περίπου οὕτως, ὥστε περαιτέρω θὰ ὑπῆρχον καὶ ἄλλοι παραπλησίως μεταμορφωθέντες, ἀφ' οὗ φέρονται ἤδη παρ' Ὀμήρῳ εἴκοσι καὶ δύο ἄνδρες ὡς ἐκ τῶν ἐταίρων τοῦ Ὀδυσσεὺς μεταμορφωθέντες². ἄλλ' ἦτο δυνάτον καὶ ἕτερόν τι θέμα νὰ παρίστατο ἐπὶ τοῦ μὴ σωθέντος μέρους τοῦ ἀγγείου, ὡς συνέχεια ἢ ὡς προηγούμενη σκηνὴ τῆς σωθείσης.

Εἶναι φανερόν ὅτι ἡ παράστασις ἀναφέρεται εἰς τὴν μεταμόρφωσιν τῶν ἐταίρων τοῦ Ὀδυσσεὺς ὑπὸ τῆς Κίρκης, περὶ ὧν τοσοῦτος γίνεται λόγος ἐν τῇ Ὀδυσσεΐα τοῦ Ὀμήρου· κατ' αὐτὴν πάντες οἱ ἐταῖροι³

... συνὼν μὲν ἔχον κεφαλὰς φωνὴν τε τρίχας τε καὶ δέμας,

κατόπιν δὲ⁴

τῶν δ' ἐκ μὲν μελέων τρίχες ἔρρεον, ἃς προῖν ἔφυσεν φάσμακον οὐλόμενον.

Ἀλλ' ἤδη παρ' Ὀμήρῳ⁵ ὑπάρχει καὶ ἡ πληροφορία ὅτι καὶ εἰς ἄλλα ζῶα μετεμόρφωνε τοὺς ἀνθρώπους ἡ Κίρκη,

ἢ κεν ἅπαντας

ἢ σὺς ἢ ἐλέους ποιήσεται ἢ ἐλέοντας.

Παρ' ἄλλοις συγγραφεῦσιν ἀναφέρεται⁶ ὅτι καὶ

¹ Πρ6. Ὁβιδ. ε. α. 282 κέ.

² x 207 κέ.

³ x 239 κέ.

⁴ x 393 κέ.

⁵ x 432 κέ.· πρ6. 212 κέ.

⁶ Παρὰ Roscher Lex. d. Myth. II 1 σελ. 1194 (Seeliger).

¹ Ἐκ τῆς Ὀμήρου Ὀδυσσεΐας x 320 «ἔρχεο νῦν συμφέονδε» τοιοῦτός τις ἀποκλεισμός ὑπνοεῖται. Περὶ τῆς θύρας βλ. κατωτέρω σελ. 94.

² Τοιαύτη πρόκυψις τῶν μεταμορφουμένων, in terram toto procumbere vultu, ὑπάρχει παρ' Ὁβιδίῳ, Μεταμ. XIV 281.

εἰς ὄνους καὶ εἰς ἄλλα ζῶα μετεβλήθησαν, ἐπὶ δὲ παραστάσεων ἱκανῶς παλαιῶν¹ ἀπαντῶσι ποικιλώταται μεταμορφώσεις αὐτῶν, κατὰ τὰς κεφαλὰς καὶ τὴν οὐρὰν ἰδίως.

Τὰ ὀνόματα τῶν ἐταίρων τοῦ Ὀδυσσεύς *Θέστωρ*, ... *εὖς*, *Θεόφρων*, *Μάντιχος*, ὧν τὰ δύο τελευταῖα δὲν ὑπάρχουσι παρὰ Pape, δὲν εἶναι γνωστὰ ἄλλοθεν², καίτοι ἡ παράστασις ἦτο ἀγαπητὴ παρὰ τοῖς ἀρχαίοις. Ὄνόματα μεταμορφωθέντων οὕτω γινώσκουμεν τὸ τοῦ *Πολίτου*, τοῦ *Ἐλπήνορος* καὶ τοῦ ὑπὸ τοῦ Ὀιδιῶντος εἰσαχθέντος ἐξηγητοῦ³.

Εἰς τὸν μῦθον τῆς Κίρκης ἀναφέρεται καὶ τὸ ἐν πίν. 2 ὑπ' ἀριθ. 7 τμήμα, ὅπερ δὲν ἀνήκει εἰς τὸ προηγούμενον ἀγγεῖον· διότι τὸ ἐν λόγῳ φέρει ἔσω βαφὴν βαθέως ροδίνην, ἔξω δὲ στίλβουσιν ἀργυρόχρουν σκοτεινὴν, ἐν ᾧ ἡ ἐργασία τῶν ἀναγλύφων εἶναι μετρία.

Διτηρήθη δεξιᾷ τῷ θεατῇ κεφαλὴ μετὰ τοῦ δεξιοῦ ὤμου καὶ τῆς γυμνῆς ὁμωνύμου χειρὸς *μορφῆς*, ἴσως γυναικείας, ἥς ἡ κόμη εἶναι συνηγμένη ἐπὶ τῆς κεφαλῆς εἰς ὄγκον, αἱ δὲ λεπτομέρειαι τοῦ προσώπου δὲν ἔχουσι δηλωθῆ εὐκρινῶς καὶ διὰ τοῦτο ἀσαφῶς διακρίνονται. Κρατεῖ τι ἐν τῇ παλάμῃ τῆς προεκτεινομένης χειρὸς ἐν εἴδει ποτηρίου ἢ ποπάνου ἢ ὁμοίου.

Ἐνώπιον αὐτῆς παρίσταται εἰδὸς τι *τροπαίου*⁴ κατὰ τὸν δεξιὸν κρόταρον· τὸ κράνος μετὰ τοῦ λόφου, ἡ κυκλικὴ ἀσπίς καὶ ὁ θώραξ εἶναι εὐδιάκριτα, ὑπ' αὐτὸν δὲ φαίνονται λεπταί τινες γραμμαὶ τοῦ στελέχους ἴσως, ἔνθα εἶχεν ἀρμοσθῆ τὸ τρόπαιον, καίτοι γραμμαὶ τινες τεθλασμέναι ὑποδηλοῦσιν οὐχὶ τοῦτο. Πιθανῶς πρόκειται περὶ μεγάλου πολυτελοῦς *θρόνου* ἢ *κλίνης*⁵, μιμουμένων ἐν τῇ κοσμήσει τῶν ξύλων τῶν ὀρθοστατῶν τρόπαια.

Ὑπὲρ τὴν μορφήν ὑπάρχει ἐπιγραφὴ ΚΙΡΚΗΙ, ἐξ ἧς ἐμφαίνεται ὅτι προηγείτο ἢ εἶπετό τι, δι' οὗ ἀπετελεῖτο φράσις περιγράφουσα τὴν παράστασιν,

ὡς καὶ ἐπὶ ἄλλων ἀγγείων ὁμοίων συμβαίνει¹, περὶ τοῦ «[Ὀδυσσεὺς παρὰ] *Κίρκῃ*» ἢ «*Κίρκῃ* (παράμενει, ὁμιλεῖ κττ.) Ὀδυσσεὺς».

Ἡ μορφή εἶναι ἀβέβαιον ἂν παριστᾷ τὴν Κίρκην αὐτήν, δίδουσαν ἔδεσμά τι ἢ τὸ χρύσειον δέπας μετὰ ποτοῦ περιέχοντος τὸ οὐλόμενον φάρμακον, ἢ θεράπαινάν τινα αὐτῆς· τὸ δεύτερον τοῦτο φαίνεται μοι πιθανώτερον, ὡς καὶ τὸ ὅτι παρίσταται ἐνταῦθα ἡ αἶθουσα τῆς Κίρκης· ἐν γένει ἡ παράστασις εἶναι ἐλλιπὴς καὶ ματαία πᾶσα εἰκασία περαιτέρω.

2) Ὀδυσσεὺς ἀπόπλους καὶ ναυαγία.

Πίναξ 2 ἀριθ. 2. Τρία ἀρμόζοντα ἀλλήλοις τμήματα ἀγγείου ὁμοιοτάτου κατὰ πάντα τῷ προηγούμενῳ, πλὴν τῆς τέχνης οὕσης οὐχὶ τοσοῦτον λεπτῆς, ὡς εἶναι ἐν ἐκείνῳ. Ἡ ἔσω ἐπιφάνεια αὐτοῦ ἔχει βαφὴν καστανόχρους. Ἡ παράστασις περιλείπεται ἄνωθεν μὲν ὑπὸ τοῦ συνήθους ἀναγλύφου πλοχμοῦ, κάτωθεν δ' ὑπὸ τινος ἀκτινωτοῦ κοσμήματος, ὅπερ φαίνεται ἀνῆκον μᾶλλον τῇ σχεδίᾳ τοῦ Ὀδυσσεύς, ἥττον δὲ τῇ κοσμήσει τοῦ πυθμένος τοῦ ἀγγείου.

Διαιρεῖται δ' ἡ παράστασις εἰς δύο τμήματα, χωριζόμενα ἀπ' ἀλλήλων διὰ λεπτῆς ἐκτύπου γραμμῆς, δηλούσης τὸ ἐπίπεδον τῆς γῆς.

Ἐπὶ τοῦ ἄνω ἡμίσεος παρίσταται ἀριστερᾷ τῷ θεατῇ γυνή, ἡ *Καλυψώ* βεβαίως, ἥς διτηρήθη ἔχνος τῆς κνήμης μετὰ τοῦ ἄκρου ποδὸς ἐν ποδῇρει χιτῶνι ἢ ἄκρῳ δεξιᾷ, ἣν ἐμβάλλει τῇ τοῦ Ὀδυσσεύς πρὸς ἀποχαιρετισμόν, καὶ ἡ γυμνὴ ἀριστερὰ πρὸ τοῦ ἀγκῶνος, ἣν ἐκτείνει ὑπὸ τὴν σιαγόνα τοῦ ἥρωος², ἵνα οἰκείως θωπεύσῃ αὐτὸν ἀναχωροῦντα, κατὰ χάριν καὶ ὥραϊον σχῆμα, ὅπερ ἀπαντᾷ καὶ ἐν ἄλλοις ἔργοις, ἰδίως ἐπιτυμβίοις ἀναγλύφοις³. Ὑπέρκειται ἔχνος γράμματος 2, ἥτοι «*Καλυψώ*»⁴.

Μετ' αὐτὴν παρίσταται ἀνὴρ, ὁ Ὀδυσσεὺς, ὁρ-

¹ Roscher ἔ. ἀ., *Baumeister Denkm.* II σελ. 782 κί.

² Αἱ παρὰ Roscher ἔ. ἀ. 1198 παραπομπαὶ εἰς μὲν τὸ CIG 6130 (6130b δὲν ὑπάρχει) δὲν δίδουσιν ὀνόματα, ἀλλ' ἀπλῶς «ἐταῖροι τεθριωμένοι», εἰς δὲ τὸν Engelmann ὑπῆρξαν ἡμῖν ἀπρόσιτοι, μὴ εὐρεθέντος τοῦ βιβλίου αὐτοῦ ὑφ' ἡμῶν ἐν Ἀθήναις.

³ Μεταμ. XIV 248-252.

⁴ Ἐπὶ ὁμοίῳ ἀγγεῖῳ τρόπαιον βλ. παρὰ Watzinger Athen. Mitt. XXVI 1901 σελ. 62 ἀριθ. 4.

⁵ Πρ6. κ 480 «αὐτὰρ ἐγὼ Κίρκης ἐπιβὰς περικαλλέος εὐνῆς κτλ.

¹ Robert Homerische Becher (50^{es} Winck.-Progr.) σελ. 27, 33, 47, 59 κλ.

² Ἐν τῇ εἰκόνι δὲν ἀπεδόθη τὸ σχῆμα τοῦτο ἐν πάσῃ ἀκριθείᾳ ὑπὸ τοῦ ἀντιγράφαντος.

³ Θεσσαλικά Μνημεῖα I σελ. 394.

⁴ Περὶ τῆς Καλυψῆς ἐν γένει βλ. Roscher Lex. II 1, 940 κί. (Immisch).

θὺς κατενώπιον ἰστάμενος, ἀλλὰ στρέφων τὴν κεφαλὴν πρὸς τὴν Καλυψῶ καὶ καταβιδάζων αὐτὴν συγκεκινημένος διὰ τὸν ἀποχωρισμόν. Φορεῖ χιτῶνα ἢ ἐξωμίδα μέχρι τοῦ μέσου τῶν μηρῶν καθήκουσαν καὶ ἐζωσμένην περὶ τὴν ὀσφύν, ἔτι δὲ χλαμύδα πλουσίως ὀπισθεν κατερχομένην, καὶ πῖλον· φαίνεται ἀμύσταξ, ἀγένειος καὶ γυμνὸς τὰ σκέλη. Τὴν δεξιὰν καταβιδάζων ἐκτείνει εἰς χειρᾶς, διὰ δὲ τῆς ἐγγύς τοῦ σώματος παρὰ τὸ στήθος στηριζομένης ἀριστερᾶς κρατεῖ ἀνάφορον, ἥτοι ῥαβδίον μακρὸν ἐρειδόμενον ἐπὶ τοῦ ἀριστεροῦ ὤμου, ἐξ οὗ ἔχει ἀναρτήσῃ κυκλωτερῇ τινα μάρσιπον καὶ ἀγγεῖον ἐκ κολοκύνθης ὑποτεθέν, οἷα σήμερον μεταχειρίζονται οἱ χωρικοὶ καὶ ναυτίλοι. Φορεῖ καὶ ξίφος περὶ τὴν ζώνην κατερχόμενον ὀπισθεν, οὗ ὁ κολεὺς διακρίνεται μεταξὺ τῶν σκελῶν. Ὑπέρκειται ἐπιγραφὴ ΟΔΙ, ἥτοι «Ὁδυ[σσεύς]»¹.

Περαιτέρω παρίσταται γυνή, *θεράπεινά* τις βεβαίως τῆς Καλυψοῦς², κατὰ τὸν ἀριστερὸν κρόταφον ὀρθῇ ἰσταμένη, προκύπτουσα ὀλίγον· φορεῖ χιτῶνα ἀχειρίδωτον, ποδῆρη καὶ ἐσθῆτα ὑπηρετικήν (*πόλκα* κοινῶς) ἐζωσμένην περὶ τὴν ὀσφύν, ἴσως δὲ τι λεπτὸν ὕφασμα ἐπὶ τῆς κεφαλῆς (*καλύπτραν*, κοινῶς *τοσμπέρι*) περιέχον τὴν κόμην³. Τὴν δεξιὰν προτείνει ὑψοῦσα ὀλίγον πρὸς τὸν Ὀδυσσεά, ἵνα προσενέγκῃ αὐτῷ κώρυκον, ἥτοι σακίδιον πλεκτὸν περιέχον ἐντὸς τρόφιμα, τὴν δὲ ἀριστερὰν καταβιδάζει προεκτείνουσα, κρατοῦσαν ἀγγεῖόν τι ἐν εἴδει ἀπλῆς οἰνοχόης.

Ὅπισθεν αὐτῆς κεῖται μέγα ἀγγεῖον πεπλατυσμένης κοιλίας καὶ στενοῦ λαιμοῦ, ἐπὶ τινος ὑποστάτου ἴσως, ἔτι δὲ ἴχνη ἐτέρων ἀντικειμένων ὁμοίων καὶ ἄκρος πούς ἐντὸς χιτῶνος ἄλλης θεραπαίνης, κομιζούσης ἕτερα ἀντικείμενα. Ὑπέρκειται ἐπιγραφὴ ΔΩΡ, βεβαίως «δῶρ[α]», δι' ἧς δηλοῦνται τὰ προσενεχθέντα τῷ Ὀδυσσεὶ ὑπὸ τῆς Καλυψοῦς.

Ἡ παράστασις αὕτη εἶναι τις ὡραία εἰκονογραφία τῶν Ὀμηρικῶν στίχων⁴, ἐν οἷς ὑπάρχουσι

πάντα σχεδὸν τὰ ἀνωτέρω περιγραφέντα μέχρι τῶν μικροτάτων λεπτομερειῶν:

τῷ δ' ἄρα πέμπτῳ πέμπ' ἀπὸ νήσου διὰ Καλυψῶ
εἶματά τ' ἀμφίεσσα θυώδεα καὶ λούσσα.
ἐν δέ οἱ ἄσκον ἔθηκε θεὰ μέλανος οἶνοιο
τὸν ἕτερον, ἕτερον δ' ὕδατος μέγαν, ἐν δὲ καὶ ἦα
κωρύκῃ· ἐν δέ οἱ δῶρα τίθει μενοεικέα πολλά.

καὶ ἀλλαχοῦ¹ διὰ τὴν μὴ σωθεῖσαν ἐν πᾶσι ἔνδυσιν τῆς θεᾶς καὶ τοῦ ἥρωος:

αὐτίχ' ὁ μὲν χλαῖνάν τε χιτῶνά τε ἔννυτ' Ὀδυσσεύς,
αὐτὴ δ' ἀργύφειον φᾶρος μέγα ἔννυτο νύμφη,
λεπτὸν καὶ χαρίεν, περὶ δὲ ζώνην βάλει· ἴσκι
καλὴν χρυσεῖην, κεφαλῇ δ' ἐφύπερθε καλύπτειν.

Τὸ ὡραῖον σχῆμα τοῦ ἀποχωρισμοῦ ἐνεπνεύσθη ὁ πρῶτος ποιήσας τὴν εἰκόνα ταύτην ἐκ τῶν θαυμασιῶν στίχων τοῦ Ὀμήρου², ἐν οἷς παρίσταται ἡ Καλυψῶ μετὰ παραπόνου ἀποτεινομένη πρὸς τὸν Ὀδυσσεά:

αὐτίκα νῦν ἐθέλεις ἰέναι; σὺ δὲ χαῖρε καὶ ἔμψης.

οὐ μὲν θὴν κείνης γε χειρῶν εὐχομαι εἶναι
οὐδέμας οὐδὲ φύην, . . .

πρὸς ἃ ὁ ἥρωας ἀπαντᾷ μετ' ἀξιοπρεποῦς ἀγάπης:

πότνα θεά, μὴ μοι τόδε χῶεο. οἶδα καὶ αὐτός
πάντα μάλ', . . .

Τῇ ζώνῃ ταύτῃ ὑπόκειται ἐτέρα, ἔνθα παρίσταται ὁ Ὀδυσσεὺς γενειοφόρος καὶ γυμνὸς τὸ σῶμα πλὴν τοῦ πέλους, πρηνὴς στηριζόμενος διὰ τῆς κοιλίας καὶ τῶν μηρῶν ἐπὶ θραύσματος κυκλωτεροῦς καὶ ἀκτινωτοῦ, ἐκ τοῦ κήτους τῆς θραυσθείσης σχεδίας αὐτοῦ, κρατῶν κώπην ἢ ξύλον καὶ ὠθῶν αὐτὴν πρὸς τὰ ἐμπρός· παρ' αὐτὸν ὑπάρχει ἡ λοιπὴ σχεδία τεθραυσμένη τοὺς ἰστούς καὶ τὰς κεραίας καὶ μετὰ διερρηγμένων ἰστίων, ἅτινα πολὺ τεχνηέντως ἀπεδόθησαν. Ὑπέρκειται ἡ ἐπιγραφὴ ΟΔΥΣΕΥΣ.

Καὶ ἡ παράστασις αὕτη εἶναι εἰλημμένη ἐκ τῶν Ὀμηρικῶν στίχων:³

ὡς τῆς δούρατα μακρὰ διεσχέδασ'. αὐτὰρ Ὀδυσσεὺς
ἀμφ' ἐνὶ δούρατι βαινέ, κέληθ' ὡς ἵππον ἐλαύνων,
εἶματά δ' ἐξαπέδυσε, τὰ οἱ πόρε διὰ Καλυψῶ.
αὐτίκα δὲ κρηδεμνον ὑπὸ στέρνοιο τάνυσσεν,
αὐτός δὲ πρηνὴς ἀλὶ κάππεσε χεῖρε πετάσσας.

¹ ε 229 κέ.

² ε 205 κέ.

³ ε 370 κέ.

¹ Ἐπὶ τοῦ πίνακος δὲν ἀπεδόθη τὸ ἴχνος τοῦ τελικοῦ Σ τοῦ Ὀδυσσεύς, ὡς μὴ ὀφθέν ἐκ τῆς ὁθορᾶς ὑπὸ τοῦ ἀντιγραφέως.

² Διὰ τὰς δημοῶς τῆς Καλυψοῦς βλ. ε 199.

³ Πολὺ ὁμοιάζουσι τὰ ἐνδύματα αὐτῆς πρὸς τὰ τῶν θεραπειῶν ἐπὶ στηλῶν τῶν Παγασῶν, ἔργων ἐπίσης τῆς Γ' π. Χ. ἑκατονταετηρίδος· βλ. Θεσσαλ. Μνημ. Ι σελ. 171.

⁴ ε 263 κέ.

Παραστάσεις ὅμοιαι τῆς Καλυψοῦς καὶ τοῦ ναυαγίου εἶναι σπανιώταται· ὁ Overbeck¹ γινώσκει δύο μόνον μνημεῖα σχετικά, καὶ ταῦτα μόνον εἰς τὴν ἐμφάνισιν τῆς Λευκοθέας καὶ εἰς τὴν παραλαβὴν τοῦ κρηδέμενου ὑπὸ τοῦ Ὀδυσσεύς ἀναφερόμενα.

Σημειωτέον ὅτι ὁ ζωγράφος Νικίας εἶχε γράψει μέγαν τινὰ πίνακα ἀναφερόμενον εἰς τὴν Καλυψώ², οὗ λεπτομέρειαι περὶ τῶν παριστωμένων δὲν λέγονται δυστυχῶς ὑπὸ τῶν συγγραφέων. Ἡ ἄνω εἰκὼν δηλοῖ ὅτι κατὰ τὸ σύνθημα οἱ τὰς καλὰς παραστάσεις ἐπὶ τῶν ἀγγείων τούτων σχεδιάζοντες ἐστηρίζοντο εἰς ἀρχέτυπα μεγάλων ζωγράφων.

3) Ὀδυσσεύς σχεδία καὶ μνηστοροφονία.

Ἔτερα θέματα ἐκ τῆς Ὀδυσσεΐας ἐπίσης παρίστανται ἐπὶ τῶν θραυσμάτων τῶν ἐν πίν. 2 ἀρ. 3 ἀπεικονιζομένων.

Εἶναι δύο τμήματα ἀρμόζοντα ἀλλήλοις ἐκ κοιλίας ὁμοίου ἀγγείου εὐτελεστεράς ἔσω ὑπομελαινῆς γανώσεως, οὐχὶ πανταχοῦ ἐπιτυχούσης· ἔξω φέρει στίλβωσιν ἀργυρόχρουν ὑπομελαιναν, οὐχὶ πανταχοῦ σωθεῖσαν· ἡ παράστασις περιορίζεται ἄνω μὲν δι' ἰχνῶν ἐκ κοικιδίων τοῦ συνήθους πλοχμοῦ, ἅτινα δὲν διέκρινε καὶ διὰ τοῦτο δὲν ἀπέδωκεν ἐν τῷ πίνακι ὁ ἀντιγραφεὺς, κάτω δὲ διὰ γλωσσοειδῶν κοσμημάτων τῆς εἰς κυκλοτερεῖς ζώνας διηρημένης βάσεως. Ἡ τέχνη εἶναι μετρία.

Καὶ ἡ παράστασις αὕτη διαιρεῖται διὰ γραμμῆς κυκλοτεροῦς εἰς δύο ζώνας. Ἐπὶ τῆς ἄνω διετηρήθη ὁ Ὀδυσσεὺς οὐχὶ καλῶς ἀποτυπωθεὶς πανταχοῦ· παρίσταται κατὰ τὸν ἀριστερὸν κρόταφον καθήμενος ἐπὶ μακρᾷ δοκοῦ, δηλούσης τὸ ἔδαφος τῆς σχεδίας, ἣν διατρυπᾷ κατὰ τὸ ἄκρον, ἢ μᾶλλον ἐφ' ἧς καθηλοῖ μεγάλην ξυλίνην σφῆνα, ὡς γόμφον, ἣν κρατεῖ διὰ τῆς ἀριστερᾷς κτυπῶν αὐτὴν διὰ σφύρας, ἣν ὑψοῖ ὑπὲρ τὴν κεφαλὴν διὰ τῆς δεξιᾶς. Φορεῖ χιτῶνα ἢ ἐξωμίδα ἐξωσμένην περὶ τὴν ὀσφύν καὶ πῖλον.

Ἐμπροσθεν τοῦ Ὀδυσσεύς ὑπάρχει τρισκελῆς

¹ Bildwerke zum theb. und troisch. Heldenkreis σελ. 754 κέ. Διὰ τὰ ἀπὸ τοῦ ἔργου τοῦ Robert, Hom. Becher δημοσιευθέντα μέχρι τοῦ 1908 ὅμοια ἀγγεῖα βλ. τὸν αὐτὸν ἐν Jahrbuch XXIII 1908 σελ. 184 κέ. Πρβ. καὶ RÉG 1909, 304.

² Plin. N. H. 35, 132.

ἀρμός τῆς πρῶρας, περαιτέρω τὸ πηδάλιον, τῆς σχεδίας καὶ κατόπιν ἰχνη μικρᾷς κλίμακος χρησίμου τοῖς ναυτικοῖς διὰ τὰ ἱστία, συνήθως ἐκ σχοινίου ποιουμένης· ὀπισθεν δὲ αὐτοῦ διατηροῦνται ὀρθά τινα ξύλα ἢ ἱκρία τῆς πρύμνης ἢ τοῦ ἱστοῦ, καὶ περαιτέρω τὸ ἀπὸ τῶν μηρῶν κάτω ἡμισυ γυναικὸς ὀρθῆς ἱσταμένης, φορούσης ποδῆρη χιτῶνα καὶ καμπτούσης ἡπίως τὸ δεξιὸν γόνυ· ἴσως αὕτη εἶναι ἡ Καλυψώ. Μετ' αὐτὴν ὑπάρχουσιν ἰχνη τῶν σκελῶν ἀπὸ τοῦ μέσου τῶν κνημῶν ὁμοίως ἐνδεδυμένης γυναικὸς, πιθανῶς δμωῆς τινος τῆς Καλυψοῦς.

Καὶ ἡ παράστασις αὕτη εἶναι εἰλημμένη ἐκ τῆς περιγραφῆς τοῦ Ὀμήρου¹:

τόφρα δ' ἔνεικε τέρετρα Καλυψὼ διὰ θεάων·
τέτρηνεν δ' ἄρα πάντα καὶ ἤρμοσεν ἀλλήλοισιν,
γόμφοισιν δ' ἄρα τήν γε καὶ ἀρμονίῳ ἄρασεν.
ὅσσον τίς τ' ἔδαφος νηὸς τορνώσεται ἀνὴρ
φορτίδος εὐρείης, ἐὺ εἰδὼς τεκτοσυνάων,
τόσσον ἐπ' εὐρεῖαν σχεδὴν ποιήσας· Ὀδυσσεύς.
ἱκρία δὲ στησας, ἀραρὼν θαμέσι σταμίνεσσιν.
ποίει· ἀτὰρ μακρῆσιν ἐπηγενέιδεσσι τελεύτα.
ἐν δ' ἱστὸν ποιεῖ καὶ ἐπὶ κριον ἄρμενον αὐτῷ·
πρὸς δ' ἄρα πηδάλιον ποιήσατο, ὅφρ' ἰθύνει.

Ἡ παρουσία τῆς Καλυψοῦς βεβαιοῦται καὶ ἄλλως καὶ ἐκ τοῦ στίχου:²

τόφρα δὲ φάρε' ἔνεικε Καλυψὼ διὰ θεάων
ἱστία ποιήσασθαι.

Ἡ ναυπηγία αὕτη παρίσταται λίαν ἀτελῶς καὶ ἐπιπολαίως ἐπὶ λίθων ἐγγεγλυμμένων³.

Ἐπὶ δὲ τῆς ὑποκάτω ζώνης παρίστανται δύο σκηναὶ ἐκ τῆς Ὀδυσσεΐας ἐπίσης· ἀριστερᾷ τῷ θεατῇ διετηρήθη πρὸς θρόνου τετορευμένος ἐντέχως, ἐφ' οὗ θὰ ἐκάθητο ἡ Πηνελόπη, ὡς συμπεραίνομεν ἐκ τῆς ὑπερκειμένης τῷ θρόνῳ ἐπιγραφῆς . . ΝΕΛΟΠΗ, ἥτοι Πηνελόπη· περαιτέρω παρίστανται δύο κλῖναι ὑπεστρωμέναι, ἐφ' ὧν εἶναι κατακεκλιμένοι ἀνὰ τρεῖς μνηστῆρας, ὧν ὁ πρῶτος πίνει ἐκ μεγάλου κανθάρου ἢ δέπας, οἷα εὐρέθησαν ἐν Μυκῆναις· καὶ ὁ δεύτερος φαίνεται ὅτι κρατεῖ ὅμοιον ποτήριον· ἔμπροσθεν τῆς δευτέρας κλίνης παρίσταται παῖς τραπεζοκόμος γυμνός· παρεστάθησαν δ' οἱ κατακεκλιμένοι κατὰ τὸν ἀριστερὸν κρόταφον πλὴν τοῦ πρώτου τῆς δευτέρας, ὅστις στρέφει

¹ ε 246 κέ.

² ε 258.

³ Overbeck ἔ. ἀ. σελ. 753-754.

τὸν κορμὸν πρὸς τὸν παῖδα διατάσσων τι· τοὺς ἀγκῶνας ἀναπαύουσι πάντες ἐπὶ προσκεφαλαίων καὶ φαίνονται ἡρωϊκῶς γυμνοί. Ὑπέρκειται ἡ ἐπιγραφὴ ΜΝΗΣΤΕΡΕΣ, ἥτοι μνηστῆρες, μᾶλλον κατὰ τινα ἀρχαῖζουσιν γραφὴν τοῦ δευτέρου Η, ἐξ ἧς δηλοῦται ὅτι τὸ ἀρχέτυπον, ἐξ οὗ ἀντεγράφη ἡ παράστασις, εἶχε ποιηθῆ πρὸ τοῦ τέλους τῆς Ε' π. Χ. ἐκατονταετηρίδος, ἦττον δ' ἐκ λόγων προφορᾶς.

Τὸ θέμα εἶναι εἰλημμένον ἐκ τοῦ Ὀμήρου ἐπίσης¹:

ἡ δ' ὅτε δὴ μνηστῆρας ἀφίκετο δῖα γυναικῶν,
στῆ βὰ παρὰ σταθμὸν τέγεος.

αὐτίκα δὲ μνηστῆροι μετῴδα καὶ φάτο μῦθον.

Ὁ πρῶτος τῶν μνηστήρων φαίνεται ὢν ὁ Ἀντίνοος²:

ἡ τοι ὁ καλὸν ἄλειςον ἀναιρήσεσθαι ἔμελλεν,
χρύσειον ἄμφωτον, καὶ δὴ μετὰ χερσὶν ἐνώμα,
δφρα πίλοι οἶνοιο

Τὸ θέμα τῆς μνηστηροφορίας καθ' ἅπασαν τὴν διάρκειαν αὐτοῦ ὑπῆρξε λίαν ἀγαπητὸν καὶ παρὰ τοῖς μεγάλοις καλλιτέχναις καὶ ἐν τῇ βιομηχανικῇ τέχνῃ, ἀπαντᾷ δὲ συχνότατα ἐπὶ τῶν μνημείων³.

Τὸ δὲ δεξιὸν ἡμισυ τῆς παραστάσεως, ἐπ' ὀλίγον διατηρηθέν, παρέχει ἀριστερᾷ τῷ θεατῇ θύραν διφυλλὸν διηρημένην δι' ἐγκαρσίων ξύλων εἰς τρία τμήματα (βλ. ἄνω σελ. 83). ἐξ αὐτῆς πρὸ ὀλίγου εἰσῆλθε μορφή, δηλουμένη δι' ἐπιγραφῆς ὑπερκειμένης καὶ μόλις διακρινομένης ὡς ΤΡΟΦΟΣ, ἥτοι ἡ τροφὸς Εὐρύκλεια⁴. Παρίσταται κατὰ τὸν δεξιὸν κρόταφον καὶ φορεῖ χιτῶνα ποδήρη καὶ ἰμάτιον, προκύπτουσα τὸ γηραιὸν σῶμα κεκυφός· ἡ κεφαλὴ φαίνεται ὀλίγον φαλακρά. Δι' ἀμφοτέρων τῶν χειρῶν κρατεῖ τι ἐν εἵδει ἐνδύματος ἢ προχείρου σάκου, οὗ τὸ ἕτερον ἄκρον κρατεῖ ἀνὴρ, ὁ

¹ φ 63 κέ.

² χ 9 κέ.

³ Roscher Lex. III 1 σελ. 675 κέ. "Ὅτι αἱ πλεῖσται συμφωνοῦσαι ἀλλήλαις τῶν τοιούτων παραστάσεων μιμοῦνται τὴν εἰκόνα τοῦ Πολυγνώτου ἐν Πλαταιαῖς (Παυσαν. IX 4, 1) τῆς μνηστηροφορίας, ἴσως δὲ τινες καὶ τὴν ἐν τῷ περιδῶλῳ τοῦ ναοῦ τοῦ Ἀπόλλωνος ἐν Κορίνθῳ ὁμοίαν γραφὴν ἀγνώστου ζωγράφου (τοῦ Εὐφράνορος; βλ. Παυσαν. Β' 3, 3) φαίνεται πολὺ εὐλογον νὰ πιστεῦσθωμεν.

⁴ Ἐπὶ τῆς εἰκόνης παρεστάθη ἡ μορφή αὕτη ὡς γέριον μᾶλλον ἢ ὡς γραῦς· ἀλλ' ἐκτός τοῦ ποδήρους χιτῶνος εἶναι ἐυφανῆς καὶ μικρὸς ὄγκος τῆς συνηγμένης κόμης ἐπὶ τῆς κορυφῆς τῆς κεφαλῆς.

Ὀδυσσεύς, κατὰ τὸν ἀριστερὸν κρόταφον παρασπαθείς, φορῶν ἴσως ἐνδυμά τι, ἔτι δὲ πῖλον ἐπὶ τῆς κεφαλῆς· διετηρήθη τὸ ἄνω τοῦ σώματος αὐτοῦ ἀπὸ τοῦ στήθους περίπου.

Ἡ σκηνή, ἣν παριστᾷ τὸ τμήμα τοῦτο, φαίνεται ἐρμηνεύουσα τοὺς Ὀμηρικοὺς στίχους¹:

ὦ, ἄρ' ἐφώνησεν, τῇ δ' ἄπειρος ἐπλετο μῦθος,
φῖξεν δὲ θύρας μεγάρων ἐὺ ναιετάοντων,
εἶδεν ἔπειτ' Ὀδυσῆα μετὰ κταμένοισι.

Ἀλλὰ τὸ ἀντικείμενον, ὅπερ κρατοῦσιν, εἶναι ἀδιόγνωστον· φαίνεται ὅτι εἶναι ὕφασμά τι περιέχον τὸ θεῖον, κατὰ τοὺς στίχους²:

ὦς ἔφατ', οὐδ' ἀπίθησε φίλη τροφὸς Εὐρύκλεια,
ἤνεικεν δ' ἄρα πῦρ καὶ θήϊον.

Τὴν παράστασιν ταύτην δὲν ἀπηντήσαμεν ἐπὶ ἄλλων μνημείων.

Β'). Εἰκονογραφίαι ἐκ τῆς Ἰλιάδος καὶ τῶν κυκλίων ἐπῶν.

1) Ὀπλοποιίας τέλος.

Ἔτερα τμήματα, λίαν ἐλλιπῇ δυστυχῶς, φαίνεται ὅτι φέρουσιν ὑπόλοιπα παραστάσεων εἰλημμένων ἐκ τῆς Ἰλιάδος.

Ἐπὶ τοῦ ἐν πίν. 2 ὑπ' ἀριθ. 4 ἀπεικονιζομένου τμήματος ἐξ ὁμοίου τῷ προηγουμένῳ ἀγγείου, ἔνδον ἐπιμελῶς βεβαμμένου ἀργυρόχρου τεφροῦ, ἔξω δ' ὑπομέλανος τὰ κάτω, διετηρήθη ἡ κατὰ τὸν ἀριστερὸν κρόταφον κεφαλὴ γυναικῆς, τῆς Θετιδος, ὡς ἐκ τῆς ὑπερκειμένης ὠραίων γραμμάτων ἐπιγραφῆς ΘΕΤΙΣ βεβαιούμεθα, κομιζούσης τὴν ἀσπίδα (ὁμηρ. «σάκος μέγα τε σιβαρόν τε»), τὸ δόρυ (· τοιοῦτόν τι δὲν ἐποίησεν ὁ κλυτὸς ἀμφιγυῆεις) καὶ τὸ κράνος (ὁμηρ. «κόρυθα βριαρὴν . . . καλὴν δαιδαλέην», ἐπὶ δὲ χρύσειον λόφον . . .) τοῦ Ἀχιλλέως, ἅτινα ἐποίησεν ὁ Ἡφαιστος, κατὰ τοὺς Ὀμηρικοὺς στίχους³:

ἡ δ' ἴρηξ ὡς ἄλτο κατ' Οὐλύμπου νιφέντος
τεύχεα μαρμαίροντα παρ' Ἡφαίστοιο φέρουσα.

Ἐμπροσθεν αὐτῆς διετηρήθη ἵχνος μορφῆς, τοῦ Ἀχιλλέως βεβαίως, καθ' ἃ οἱ στίχοι τοῦ Ὀμήρου λέγουσι⁴:

¹ χ 398 κέ.

² χ 492 κέ.

³ Σ 616 κέ.

⁴ Τ 9 κέ.

τέκνον ἐμόν,
 τὴν δ' Ἡφαίστοιο πάρα κλυτὰ τεύχεα δέξο
 καλὰ μάλ',

Ὅπισθεν δ' αὐτῆς διετηρήθησαν ἵχνη τινὰ κυ-
 κλοτεροῦς ἀντικειμένου καὶ ὑψηλότερον εἶδος τι
 οὐρᾶς ἰχθύος· θὰ εἶναι βεβαίως Τρίτων τις, ἐφ' οὗ
 ἔππευεν ἡ Θέτις, ἡ ἰχθύς, ὅστις ἠκολούθει αὐτῇ,
 ἀναδυομένη ἐκ τῆς θαλάσσης¹.

2) Ὀρκίων σύγχυσις (;).

Πίν. 2 ἀριθ. 5. Τμήμα ἀγγείου ὠραίας ἐργα-
 σίας, βεβαμμένον ἔσω τε καὶ ἔξω βαθείως κεραμό-
 χρουν. Διετηρήθη ἡ ἄκρα δεξιὰ χεὶρ μορφῆς κρα-
 τούσης σκῆπτρον, ἡ στηριζομένης ἐπὶ δόρατος,
 μετὰ τέρματος ἐπιγραφῆς . . . Ο Ξ, ἀνηκούσης εἰς
 μὴ σωθεῖσαν τὰ λοιπὰ μορφήν (= Μενέλα;ος), καὶ
 ἀπέναντι αὐτῆς κεφαλὴ ἀνδρὸς πωγωνοφόρου κατὰ
 τὸν ἀριστερὸν κρόταφον· ἡ κόμη ἔχει συστραφῆ περὶ
 τὸ πρόσωπον κατὰ τὸν τύπον τῶν ἀνδριάντων τοῦ
 πρώτου ἡμίσεος τῆς Ε' π. Χ. ἑκατονταετηρίδος.
 Ὑπέρκειται ἀρχὴ ἐπιγραφῆς ΤΑ. . . . , ἣν εἰκαστι-
 κῶς θὰ συνεπλήρου τις «Ταλθύβιος». Κατὰ ταῦτα
 τὸ σύνολον θὰ περιέγραφε σκηνὴν τινὰ τῶν σχετι-
 κῶν πρὸς τὸ τραῦμα τοῦ Μενελάου, περὶ ὧν βλ.
 Δ 192-219.

3) Διομήδους ἀριστεία (;)

Τὸ ἐν πίν. 2 ὑπ' ἀριθ. 9 τμήμα εἶναι ὁμοιότα-
 τον τῷ προηγουμένῳ, ἀλλὰ δὲν ἀνήκει εἰς τὸ αὐτὸ
 ἀγγεῖον ἐνεκα τῆς διαφορᾶς τῆς ὑπὸ τὸν πλοχμὸν
 γραμμῆς· ἐκ τῆς ἐπιγραφῆς . . . ΟΥΔΙΟΜ Η. . .
 ὑποπτεύομεν ὅτι παρίστατό τι σχετικὸν πρὸς τὸν
 Διομήδην, περίπου «Γλαύκ]ου Διομή[δους . . . »·
 ἐκ τῶν ἀντικειμένων ἐλάχιστα ἵχνη ἐν εἶδει καμ-
 πύλης γραμμῆς διετηρήθησαν.

¹ Πρβ. Α 359 «καρπαλίμως δ' ἀνέδου (ἐνν. Θέτις) πολὺς ἄλός
 ἡύτ' ὁμίχλη» βλ. καὶ 496 κτλ.

4) Ἰλίου πέρις (;)

Ἐξ ἐνὸς πιθανώτατα ἀγγείου προέρχονται τὰ ἐν
 πίν. 2 ὑπ' ἀρ. 6. 11. 12. 13. 14 ἀπεικονιζόμενα
 τμήματα, καίτοι δὲν προσαρμόζουσιν πρὸς ἀλλή-
 λους· εἶναι ὠραίας ἐργασίας ἅπαντα, καλῶς τετυ-
 πωμένων ἐπιγραφῶν καὶ μέλανα βεβαμμένα ἔσω τε
 καὶ ἔξω μετὰ τέχνης, ὠραῖαι δὲ εἶναι αἱ ἐπ' αὐτῶν
 παραστάσεις. Ἐκ τῶν ἐπιγραφῶν ΑΘΗΝΑ (6),
 ΑΘΗ. . . (11), ΙΕΝΕ. . . (13) καὶ ΘΑ. . . (14)
 μανθάνομεν ὅτι παρίστατο ἡ Ἀθηνᾶ, πιθανῶς δὲ,
 ἥτοι εἰς παράστασιν ζώνης ὑπερκειμένης καὶ ὑπο-
 κειμένης, ἔτι δὲ ὁ «Μενέ[λαος]» ἀνὴρ πωγωνοφόρος
 κατὰ τὸν ἀριστερὸν κρόταφον καὶ τις ΘΑ. . . ἄβε-
 βαίου συμπληρώσεως. Ὁραία νεανικὴ μορφή κατὰ
 τὸν δεξιὸν κρόταφον ἄνευ ἵχνων ἐπιγραφῆς ἐσώθη
 ἐπὶ τοῦ τμήματος 12. Ἐπὶ δὲ τοῦ 11 διακρίνεται τι
 ὡς κλῖμαξ καὶ ἵχνος ὅμοιον πρὸς ὀγκώδη πεποιημέ-
 νην κνήμην καὶ ὀπλὴν ἵππου. Ἴσως ἐκ τοῦ τελευ-
 ταίου τούτου δυνάμεθα νὰ εἰκάσωμεν ὅτι παρί-
 στατο ὁ δούρειος ἵππος.

5) Τὰ κατὰ Μενέλαον καὶ Πάτροκλον.

Τέλος τὰ ἐν πίν. 2 ὑπ' ἀριθ. 8 καὶ 10 τμήματα
 ὁμοιάζουσιν πρὸς τὸ χρῶμα καὶ τὴν τέχνην, ἀλλὰ
 δὲν ἀνήκουσιν εἰς ἐν καὶ τὸ αὐτὸ ἀγγεῖον. Ἐπὶ τοῦ
 πρώτου διετηρήθη ἡ ἐπιγραφὴ ΜΕΜΛ. . δι' ἀρ-
 χαϊζόντων γεγραμμένη γραμμάτων, ἥτοι «Μενέ-
 [λαος]», ἐπὶ δὲ τοῦ δευτέρου . . . ΡΟΚΛΟΞ ἥτοι
 «Πάτ]ροκλος» μετ' ἐλαχίστων ἀναγλύφων ἵχνων
 ἐκ τῆς παραστάσεως, ἀνεπαρκῶν πρὸς διάγνωσιν
 τῶν παριστωμένων (πρβ. Ρ 580 κέ.).

Σημειωτέον ἐν τέλει ὅτι αἱ εἰς τὰ μνημονευ-
 θέντα σημεῖα τῆς κάτω πόλεως τῶν Φθιωτίδων
 Θηβῶν ἀνασκαφαὶ ἐὰν ἐξακολουθήσωσι, θὰ φέρω-
 σιν εἰς φῶς πλεῖστα ἄλλα εὐρήματα ὅμοια, ἀφ' οὗ
 ἐξ ἐλαχίστου χώρου καθαρισθέντος προῆλθον το-
 ταῦτα.

Ἐν Ἀθήναις, τῇ 2^ῃ ἀπριλίου 1910.

Ἀπόστολος Σ. Ἀρβανιτοπούλλος.

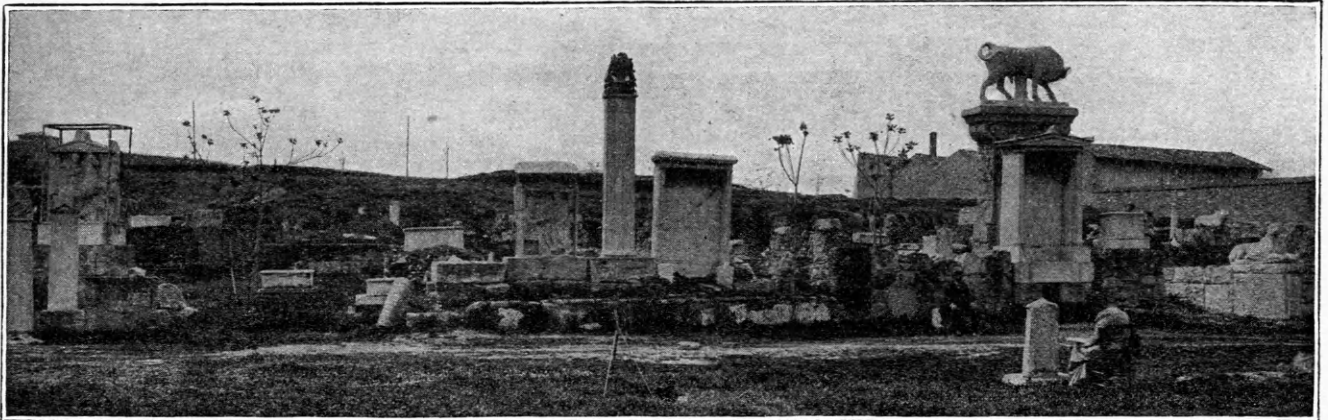

Εἰκὼν 1. Πρὸ τῆς ἀνασκαφῆς 1909

ΚΕΡΑΜΕΙΚΟΥ ΑΝΑΣΚΑΦΑΙ

(Πίναξ 3)

ΥΠΟ

ALFRED BRUECKNER

Ὅσα ἐπὶ τῇ βάσει τῶν μακροχρονίων ἀνασκαφῶν τῆς Ἀρχαιολογικῆς Ἑταιρείας μέχρι τοῦ παρελθόντος ἔτους ἦσαν γνωστὰ περὶ τοῦ κατὰ τὴν ἀριστεράν ὁχθὴν τοῦ Ἡριδανοῦ νεκροταφείου περιέλαβον ἐν τῷ βιβλίῳ *Der Friedhof am Eridanos bei der Hagia Triada zu Athen. Berlin 1909*. Ἀπὸ τοῦ παρελθόντος Ὀκτωβρίου ἐν συνεργασίᾳ μετὰ τοῦ ἐφόρου κ. Γεωργίου Οἰκονόμου ἐπιφορτισθέντες τὴν συνέχειαν τῆς ἀποκαλύψεως τοῦ χώρου, νομίζομεν καθήκον, ἵνα διαρκούσης ἀκόμῃ τῆς ἀνασκαφῆς προβαίνωμεν εἰς τὴν δημοσίευσιν τῶν ἐπὶ μέρους πορισμάτων εὐθὺς ὡς ταῦτα ἤθελον ἐπαρκῶς διευκρινηθῇ.

Σκοπὸς πασῶν τῶν πρὸ τῶν ΒΔ πυλῶν τῶν Ἀθηνῶν, τοῦ κατὰ Αἰδίον *os urbis*, ἀνασκαφῶν πρέπει νὰ εἶναι ἡ ἀποκατάστασις τῆς ὄψεως τῆς πόλεως τῶν μεγάλων χρόνων ἐκ τῆς βαθείας ἐπιχώσεως ἣν ὑπέστη ἡ κοιλάς τοῦ Ἡριδανοῦ. Τὸ ἰδιαίτερον ἔργον ἡμῶν πρὸς ἀποκάλυψιν τῶν τάφων ἀριστερὰ δηλ. πρὸς νότον τοῦ ρεύματος περιορίζεται — ἐφ' ὅσον ἡ ἐκκλησία τῆς Ἀγίας Τριάδος εὐρίσκεται ἀκόμῃ ἐν τῇ μέγχι τοῦδε θέσει αὐτῆς καὶ ἐμποδίζει

νὰ παρακολουθήσωμεν τὸ ρεῖθρον τοῦ ρεύματος ἥτοι αὐτὸ τὸ φυσικὸν πρὸς Β ὄριον τοῦ νεκροταφείου — εἰς τὴν ἐκσκαφὴν τῆς κυρίας αὐτοῦ ὁδοῦ, ἥς ἡ ἀπὸ τῆς *Ἱερᾶς πύλης* τοῦ Θεμιστοκλέους μέχρι τῆς νέας ὁδοῦ Πειραιῶς ἑκτασις εἶναι 200 μ. Ἀμέσως πρὸς τοῦτο συνδέεται ἡ ἐξερεύνησις τῶν παρακειμένων τάφων.

Ἐπειδὴ δὲ κατὰ τὴν ἑναρξιν τῶν ἐργασιῶν ἡ ἀποκόμισις τοῦ χώματος ὤφειλε νὰ γίνῃ διὰ τῆς ὁδοῦ Πειραιῶς, διὰ τοῦτο ἠρξάμεθα τῆς ἀποκαλύψεως τῆς ὁδοῦ καὶ τῶν προόψεων τῶν περιδόλων ἀπὸ τοῦ σημείου ἐκείνου. Ἐπιφυλασσομένου παντὸς ἄλλου νέου πορίσματος περὶ τῆς ὁδοῦ, τοῦ ὅλου καὶ τῶν ὀχετῶν δι' ἄλλην βραδύτερον γενησομένην πραγματείαν, ἐγκαινίζω τὰς ἀνακοινώσεις ἡμῶν διὰ τῆς ἐκθέσεως τῶν κατὰ τὸν περίβολον ἐκείνων, ὅστις καὶ πρότερον ἀκόμῃ, πρὸ τῆς συμπληρωτικῆς ἐξερεύνησεως ἡμῶν, διὰ τὴν εὐτυχῇ διάσωσιν τῶν κατὰ τὴν πρόψιν αὐτοῦ μνημείων ἦτο πρότυπον οἰκογενειακοῦ τάφου τοῦ 4^{ου} π. Χ. αἰῶνος. (Περὶ τῶν πρότερον δυναμένων νὰ λεχθῶσι περὶ αὐτοῦ πρὸς *Friedhof am Eridanos* σ. 64 κέ.).

Ἐτυπ. 30.7 10

I.

**Περίβολος Ἀγάθωνος καὶ Σωσικράτους
τῶν Ἡρακλεωτῶν.**

A'). Ἡ πρὸ τοῦ περιβόλου ὁδός.

Τὴν πρὸ τῶν ἐρευνῶν ἡμῶν ὄψιν τῆς κυρίας ὁδοῦ παρέχει· ἡ εἰκὼν 1· παρ' αὐτὴν ἀριστερὰ ὁ περίβολος τοῦ Δεξιλέω τοῦ Θορικού καὶ τῶν ἀδελφῶν αὐτοῦ (I), δεξιὰ ναῖσκος καὶ ταῦρος τοῦ Κολλυτέως Διονυσίου (III), ἐν μέσῳ τὸ ἀνδρῶν τῶν Ἡρακλεωτῶν (II).

Τὸ πρῶτον ἡμῶν βῆμα πρὸς πλήρη ἀποκάλυψιν

τοῦ κονιάματος αὐτοῦ δεικνύει ἡ εἰκ. 2. Ἡ ἐκσκαφὴ τῆς ὁδοῦ ἐξετελέσθη οὕτως, ὥστε ἀνὰ 4 μέτρα ἐγίνετο κάθετὸς τις τομή, ἣτις διηυκόλυνε τὴν παρατήρησιν τῶν κατὰ τὰ στρώματα. Πρὸς δευτέραν βάσανον ἀφείθησαν κατὰ τὴν ἔκτασιν τῆς ὁδοῦ ἄθικτοι κῶνοί τινες γῆς. Τὸ βάθος τῆς ἐκσκαφῆς προσέβη προσωρινῶς μόνον μέχρι ὀλίγον ὑπὲρ τῆς γραμμῆς τοῦ ἐδάφους τοῦ κονιάματος τῆς προόψεως, ἵνα μὴ τὰ ἀμάξια ἀποκομίζοντα τὸ χῶμα καταστρέψωσι τὸ εἰς τὰ ἀρχαῖα κτίσματα ἀντιστοιχοῦν ἐδάφος· τὴν ἐξ ὀλοκλήρου κάθαρσιν αὐτοῦ καὶ τὴν εἰ δυνατόν εἰς τὸ ὅλον πλάτος ἀποκατάστασιν αὐτοῦ ἐκρίναμεν ὀρθὸν νὰ ἀναβάλωμεν

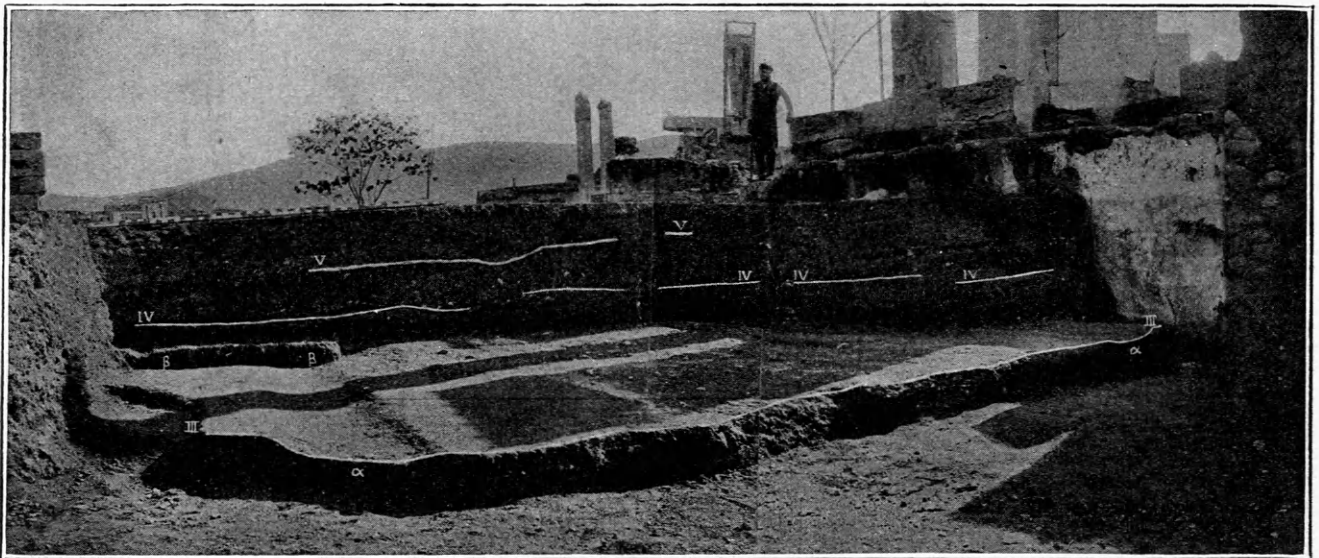

Εἰκὼν 2. Στρώματα τῆς ὁδοῦ πρὸ τοῦ ἀνδρῶν τῶν Ἡρακλεωτῶν.

μέχρι τοῦ τελειωτικοῦ καθαρμοῦ κατὰ τὸ πέρας τῆς ἀνασκαφῆς. Κατὰ ταῦτα τὸ χῶμα τῆς ὁδοῦ, ὅσον εἶχον καταλίπει ἄθικτον αἱ προγενέστεραι ἀνασκαφαί, ἐξεσκάφη, ὡς δεικνύει ἡ εἰκ. 2, μέχρι σχεδὸν 0·15 ὑπεράνω τοῦ εὐκρινῶς διατηρουμένου κάτω πέρατος τοῦ κονιάματος τοῦ περιβόλου. Ἡ παραχθεῖσα κάθετος τομή εἶχε σχῆμα ζητοειδοῦς γραμμῆς . Τὸ μακρὸν σκέλος ἀριστερὰ διαπερᾷ τὴν ὁδὸν καθέτως πρὸς τὴν μεσαίαν στήλην· τὸ δεξιὰ προσκείμενον—ἡ πρὸς τὰ ἔσω γωνία διαφαίνεται ὑπὸ τὰς κνήμας τοῦ ἐργάτου—βαίνει παραλλήλως πρὸς τὸ κονίαμα καὶ εἰς ἀπόστασιν 1·60 ἀπ' αὐτοῦ· τέλος τὸ βραχὺ σκέλος δεξιὰ ἐγγίζει αὐτὸν καθέτως. Ἀπέναντι κατὰ τὸ

ἀριστερὸν ἄκρον τῆς εἰκόνος φαίνεται ἐν σμικρύνσει τὸ ἀπέναντι πέρας τῆς 8 μ. περίπου πλατείας ὁδοῦ, ἥς τὸ κατὰ τὸ σημεῖον τοῦτο ἀρχικὸν ὄριον εἶναι κατεστραμμένον. Αἱ τάφροι, αἵτινες ἀνεψήθησαν ἐνταῦθα κατὰ τὴν κατασκευὴν ἢ τὴν ἐπισκευὴν ὀχετῶν ἐν χρόνοις μακεδονικοῖς ἢ ῥωμαϊκοῖς δυσχεραίνουσι τὸν καθορισμὸν τῆς μορφῆς αὐτῆς ἐν τῷ τετάρτῳ αἰῶνι.

Ἐν τῇ τομῇ τοῦ ἐδάφους τὰ χρονικῶς διαδεχόμενα ἄλληλα στρώματα χῶματος διακρίνονται ἐν ταῖς ἐπαλλήλοις ὀριζοντίοις γραμμαῖς. Ἡ μεταξὺ δύο τοιούτων δαπέδων τῆς ὁδοῦ ἀκολουθία τῶν στρωμάτων ἐκ τῶν ἄνω πρὸς τὰ κάτω εἶναι συνήθως ἡ ἐξῆς·

ἐπιφάνεια τῆς ὁδοῦ, δάπεδον σκληρὸν ἐκ πεπα-
τημένου πηλοῦ καὶ χονδρᾶς ἄμμου (Kies),
σκίρρα καὶ χονδροειδῆ ὄστρακα,
φορητὸν χῶμα, πηλὸς ἡ ἄμμος,
χαλαρὸν στρώμα κόνεως μετὰ χαλικίων καὶ
πολλῶν μικρῶν ὀστράκων,
προγενεστέρα σκληρὰ ἐπιφάνεια τῆς ὁδοῦ ὡς
ἄνω.

Τὸ ἐπὶ τῶν διαφορῶν δαπέδων τῆς ὁδοῦ ἐπικα-

θήμενον χαλαρὸν στρώμα κόνεως ἀποξέεται εὐκό-
λως, οὕτω δὲ παρήχθησαν αἱ ἐν τῇ τομῇ γραμ-
μαί, ἃς δεικνύει ἡ εἰκὼν. Κατὰ ταῦτα διακρίνονται
ἐν αὐτῇ σαφῶς δύο κυρίως δάπεδα ὁδοῦ, τὸ ἀνώ-
τερον εἰς $+2.90-3.00$ ¹, ὅπερ εἶναι τὸ αὐτὸ καὶ
τὸ 5^{ον} λογιζόμενον ἐκ τῶν κάτω ἐν τῇ εἰκόνι 3,
καὶ ἔπειτα τὸ κατώτερον, ὅπερ ἀπὸ $+2.60$ κλίνει
ὀλίγον πρὸς τὰ ἀριστερὰ ἤτοι πρὸς βορρᾶν καὶ ἀν-
τιστοιχεῖ τῷ 4^ῳ ἐδάφει τῆς ὁδοῦ ἐκεῖ. Τὸ 3^{ον} ἔδαφος

Ἄνω πέρας τοῦ
περιδ. II $+4.08$

Κάτω πέρας τοῦ
κονιάματος II²

Ὅρος Ἡρακλεω-
τῶν II¹

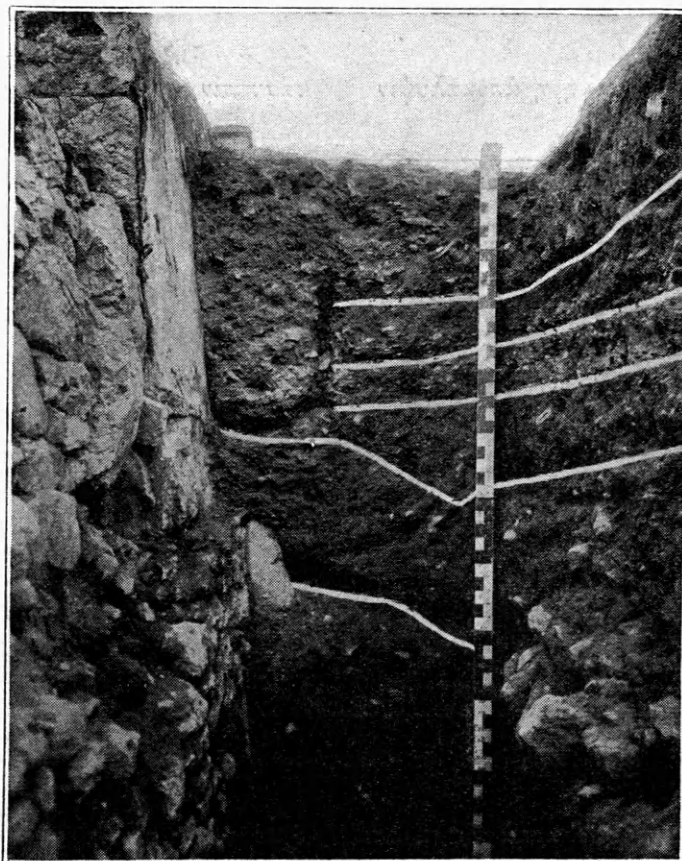

V στρώμα $+3.00$

IV στρ. $+2.70$

III στρ. $+2.50$

II στρ. $+2.45-2.17$

I στρ. (394 π.Χ.)
 $+1.80-1.55$

Εἰκὼν 3. Στρώματα πρὸ τῆς ἀνατολ. γωνίας τῶν Ἡρακλεωτῶν.

τῆς ὁδοῦ, εἰς ὑψ. $+2.30$, ἡδυνήθημεν μετὰ προ-
σοχῆς ξέοντες καὶ σαρώνοντες νὰ καθαρίσωμεν κα-
θ' ὅλην αὐτοῦ τὴν ἐπιφάνειαν.

Κατ' ἀμφοτέρας αὐτοῦ τὰς πλευρὰς ὑπάρχει
ἀβαθεὶς ρεῖθρον ἐν εἵδει σκάφης (α-α), πλάτους
 0.50 , ἀπέχον δὲ τοῦ πέρατος τῆς ὁδοῦ περίπου 1
μέτρον. Πλησίον τοῦ νοτίου ρεῖθρου ὑπάρχει ἐν τῷ
ἐδάφει διπλῇ τροχίᾳ πλάτους 1 μ. Ἀριστερὰ ἐν τῇ
γωνίᾳ παρὰ τὸ εὐρέθην σωρὸς πηλοῦ ὑπὸ πυρὸς
ἐρυθρωθέντος, εἰσερχόμενος εἰς πλάτος 1.50 εἰς

αὐτὴν τὴν ὁδόν. Αἱ φαινόμεναι πλίνθοι ἦσαν ἐν δια-
φόροις θέσεσι, μεταξύ δὲ αὐτῶν εὐρέθησαν τεμάχια
χαλκοῦ. Ὅμοιοι «πυραὶ» παρατηρήθησαν πολλα-
χῶς κατὰ τὰ πλάγια τῆς ὁδοῦ, ἐρμηνεύονται δὲ
ἐκ θυσιῶν, αἵτινες θὰ προσεφέροντο πρὸ τῶν τάφων.

¹ Ὡς μὴδὲν ἐλήφθη συμφώνως πρὸς τὰ σχέδια τοῦ Noack καὶ
τοῦ Struck (ἐν Athen. Mitt. 1907, πρβ. σελ. 127, καὶ ἐν Friedhof
a. Er.d. σ. 11) σημείον ἐπὶ τῆς ἄνω ἀκμῆς τῆς κατωτάτης βαθμι-
δος τοῦ πύργου C τοῦ περιόλου τῆς πόλεως ἐν πίν. XIII τῶν
Athen. Mitt. Τὸ σημείον τοῦτο κεῖται $43\mu.845$ ὑπεράνω τῆς ἐπι-
φανείας τῆς θαλάσσης.

Πρὸς διευκρίνησιν τῶν κατὰ τὰ ἀρχαιότερα δάπεδα τῆς ὁδοῦ ἐσκάφη ἤδη ἐν ἔτει 1907 στενή τάφρος ἀπ' ἀνατολῶν κατὰ μῆκος τοῦ γειτονικοῦ περιβόλου τῶν Θορικίων μέχρι ἀκριβῶς τῆς γωνίας τῶν Ἡρακλεωτῶν, εἰς βάθος δὲ μέχρι τοῦ βράχου.

Τὸ τότε πολλαχῶς ἀσαφὲς ἀκόμη πόρισμα ἐξετέθη ἐν τῷ Friedhof am Eridanos σ. 22. Τὴν τάφρον ταύτην ἐξετείναμεν νῦν κατὰ ἡμισυ μέτρον, πλατύναντες αὐτὴν καθ' ἕτερον ἡμισυ μέτρον, χάρις δὲ εἰς τὴν φωτογραφίαν τοῦ κ. Οἰκονόμου δύναμαι νὰ καταστήσω αἰσθητὸν τὸ πόρισμα (εἰκ. 3).

Ἀριστερὰ ἄνω εἶναι ἡ βορειοανατολικὴ γωνία τῆς προόψεως τῶν Ἡρακλεωτῶν. Τὸ πρὸς τὴν ὁδὸν ἐκ κονιάματος ἐπένδυμα ἐξικνεῖται μέχρι τοῦ ἡμίσεος ὕψους τῆς εἰκόνης. Πρὸ τοῦ κονιάματος, ἐκεῖθεν τῆς γομώσεως τῆς στενῆς τάφρου, ἥτις θὰ ἀνεώχθη κατὰ τὴν ἐν ἔτει 1900 γενομένην ἔρευναν τοῦ Delbrueck (Athen. Mitt. XXV 395), εἶναι ὁρατὰ κατὰ τὰς πλευρὰς τὰ τρία ὀριζοντίως βαίνοντα ἐδάφη τῆς προηγουμένης εἰκόνης. Ἡ γραμμὴ τοῦ III εἶναι κατὰ τι ὑψηλοτέρα ἢ τὸ κάτω πέρασ τοῦ κονιάματος. Ἀπ' αὐτοῦ ὁρμᾶται τὸ ἐδαφος II, ὅπερ μόλις ἔθιξεν ἡ τάφρος τοῦ 1900. Ἐπὶ τοῦ στενοῦ δρομίσκου κατὰ μῆκος τοῦ τείχους ἔχει τοῦτο μικρὰν τινα κλίσιν· δεξιὰ ἡκολούθει πλατὺ ρεῖθρον, οὗ ἐφάνησαν αἱ διαστάσεις ἀκριβῶς μετὰ τὴν ἀπομάκρυνσιν τῶν ἐπικαλυπτόντων αὐτὸ στρωμάτων. Πρὸς τὸ ἀντιστρόφως ἐκ δυσμῶν ἰχνογραφηθὲν περίγραμμα ἐν εἰκ. 4 καὶ τὸν τόπον, ἐξ οὗ

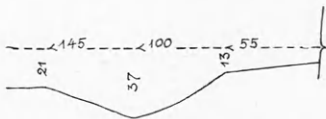

Εἰκὼν 4. Τομὴ ἐπιφανείας τῆς II ὁδοῦ.

ἐλήφθη ἡ φωτογραφία ἐν εἰκ. 6 πρὸ τοῦ πέρατος τοῦ κονιάματος. Ἐπὶ τοῦ στερεῶς πεπατημένου χαλκιδόδου ἐδάφους ἡδύνατό τις καὶ μετ' ἰσχυρὰν βροχὴν νὰ βαδίσῃ χωρὶς τὸ ὑπόδημα νὰ καταλίπῃ μηδὲν ἰχνος, ὡς ἐπὶ καλῆς ὁδοῦ κήπου. Τοῦτο ἄρα εἶναι τὸ ἐδαφος, ὅπερ ὀφείλει νὰ συναφθῇ μετὰ τοῦ κονιάματος τῶν Ἡρακλεωτῶν. Ὑπ' αὐτὸ ἐν τῇ τάφρῳ τῆς εἰκόνης 3 προσεκρούσαμεν εἰς ὄρον (Prellstein), ἀπὸ τοῦ ὁποίου ἡ ἐν διατομῇ ὄψις τῆς ὁδοῦ εἶναι ἡ αὐτὴ καὶ ἡ II. Ἐνθα δὲ οὐδεὶς

ὁρος περιώριζε τὸν δρομίσκον, ἐκεῖ ἐγένετο δυνατὸν νὰ σχεδιασθῇ τοῦτο εἰς μεῖζον μῆκος (πρὸς εἰκ. 5). Τὸ ἐδαφος τοῦτο κεῖται ἐν τῷ αὐτῷ ὕψει

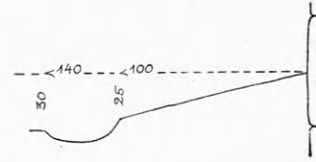

Εἰκὼν 5. Τομὴ ἐπιφανείας τῆς I ὁδοῦ.

καὶ τὸ πρὸ τοῦ πύργου τοῦ Δεξιλέω· χρονολογεῖται ἄρα ἀπὸ τοῦ ἔτους 394 π. Χ. καὶ εἶναι τὸ ἀρχαιότατον ἐδαφος, ὅπερ δυνάμεθα νὰ ἀνεύρωμεν ἐν τῷ τμήματι τούτῳ τῆς διὰ τῶν τάφων ὁδοῦ.

Γεννᾶται νῦν τὸ ἐρώτημα μετὰ πάροδον πόσου χρονικοῦ διαστήματος ἐπετελεῖτο ἐκάστοτε ἡ ἀνύψωσις τοῦ ἐδάφους τῆς ὁδοῦ. Τοῦτο δυνάμεθα νὰ καθορίσωμεν διὰ τῆς πρὸ τοῦ περιβόλου τῶν Ἡρακλεωτῶν ὑπολοίπου ἡμῶν σκαφῆς.

Β'). Ἀρχαιότερος καὶ νεώτερος τοῖχος τοῦ ἀνδῆρου τῶν Ἡρακλεωτῶν καὶ σχέσις αὐτοῦ πρὸς τοὺς παρακειμένους περιβόλους.

Ἐπειδὴ ὑπὸ τὰς γωνίας τοῦ κονιάματος ἐφάνησαν τείχη, ἠναγκάσθημεν νὰ παρακολουθήσωμεν αὐτὰ σκάπτοντες μέχρι τοῦ βράχου. Τὸ μικρόλιθον τείχος, ὅπερ εἰσδύει ὑπὸ τὴν ἀνατολικὴν γωνίαν, ἔδειξεν ἤδη ἡ εἰκ. 3· πῶς ἔχει τὸ πρᾶγμα ὑπὸ τὴν δυτικὴν γωνίαν βλέπομεν ἐν τῇ εἰκ. 6¹. Τὸ διάγραμμα τῆς προόψεως, ὅπως ἐξηκριβώθη νῦν, συνεπλήρωσεν ὁ Ad. Struck διὰ τὸν πίνακα 3 ἐπὶ τῇ βάσει τοῦ ἐν Friedhof am Eridanos σ. 66 σχεδιογραφήματος αὐτοῦ.

Τὸ πόρισμα εἶναι ὅτι ἐν τῷ περιβόλῳ πρέπει νὰ διακρίνωμεν δύο περιόδους κατασκευῆς.

Εἰς παλαιότερον κτίσμα II¹ ὀρεῖλουσι νὰ ἀνήκωσιν ἀμφότεραι αἱ κάτω σειραὶ τῶν δόμων καὶ οἱ τρεῖς πρὸ αὐτῶν ὅροι, οἵτινες ἐξεῖχον κατὰ τὸ ἡμισυ ὑπὲρ τὸ πρῶτον ἐδαφος.

Τὸ ἐκ τροχμαλοπαγοῦς ἀμυγδαλολίθου θεμέλιον ἐτέθη ἐπὶ τοῦ βραχιδόδου σχιστολίθου, ἔχει δὲ ὕψος μὲν ἀμφοτέρωθεν 0·47, μῆκος δὲ 7·32 (= περίπου 22 ¹/₃ ἀττικῶν ποδῶν). Ὁ ὑπεράνω

¹ Διὰ τὴν φωτογράφησιν εἶχον ἐκτοπισθῇ ἀμφότεροι οἱ ὅροι, ὃ τε ὑπὸ τὴν Δ. γωνίαν τοῦ II περιβόλου καὶ ὁ ὑπὸ τὴν Α. γωνίαν τοῦ III.

τούτου δόμος τῆς εὐθυντηρίας, ἐκ τροχμαλοπαγοῦς ἀμυγδαλολίθου καὶ οὗτος, ὑψοῦται πρὸς ἀριστερὰ μὲν 0·66, πρὸς δεξιὰ δὲ 0·61, ἔχει ἄρα κλίσιν, ἣτις ἀναφαίνεται ἐντονωτέρα κατὰ τὸ κάτω χεῖλος τοῦ εἰς τὴν μετασκευὴν ἀνήκοντος κονιάματος καὶ δικαιολογεῖται ἐκ τῆς πρὸς δυσμὰς ἡρέμου κλίσεως τῆς ὁδοῦ. Τὸ τεῖχος κεῖται κατ' ἀμφοτέρως τὰς

πλευρὰς κατὰ 0·21 ἐσώτερον τοῦ θεμελίου, ὥστε ὁ στερεοβάτης τοῦ κτίσματος ἦτο πλάτους 6·91 (=21'), ἐν ᾧ ἡ διασκευή II² εἶχε πλάτος 8 μ.

Τὸ κονίαμα ἦτο μεταγενεστέρα προσθήκη εἰς τὸ ἐπὶ τὸ εὐρυχωρότερον πλέον διεσκευασμένον κτίσμα. Τὸ II² ἐξετάθη ἀριστερὰ μὲν κατὰ 78, δεξιὰ δὲ κατὰ 46 ἑκατοστόμετρα. Ἡ διασκευή προ-

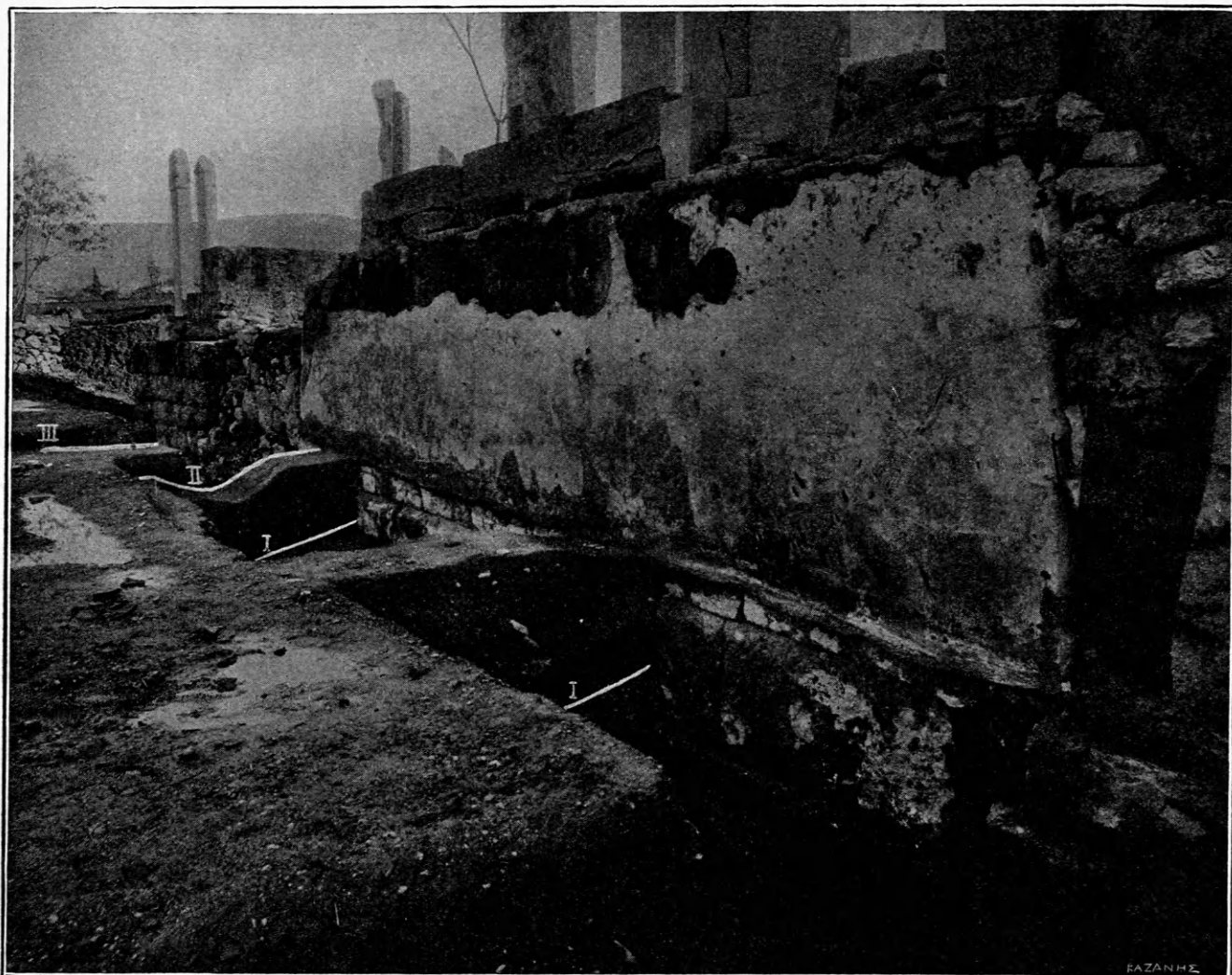

Εἰκὼν 6. Θεμέλια τῆς πρώτης περιόδου τοῦ περιβόλου τῶν Ἡρακλειωτῶν.

ὑποτίθῃσι τὴν ὕπαρξιν τοῦ δευτέρου ἐδάφους τῆς ὁδοῦ· δικαιολογεῖται δὲ ἀναμριβόλως ἀκριβῶς ἐξ αὐτῆς ταύτης τῆς ἀνυψώσεως τῆς ὁδοῦ.

Ζητῶν μετὰ πάροδον πόσου χρονικοῦ διαστήματος ἀπὸ τοῦ II¹ ἐπῆλθεν ἡ διασκευή II² φθάνω εἰς τὸ συμπέρασμα ὅτι αὕτη ἀνάγεται εἰς τοὺς αὐτοὺς ἐκείνους, οἵτινες κατεσκεύασαν καὶ τὸ II¹. Οἱ ὑπὲρ τούτου λόγοι, πρὸς ἀνάπτυξιν τῶν ὁποίων

πρέπει νὰ εἰσέλθω κατὰ τι καὶ εἰς τὰ κατὰ τοὺς γειτονικοὺς περιβόλους, εἶναι οἱ ἐξῆς·

Τὸ κτίσμα II¹ εἶναι νεώτερον τοῦ περιβόλου τῶν Θορικίων (I), ὅστις ἰδρύθη κατὰ τὴν γωνίαν τῆς ὁδοῦ τῷ 394, ἔχει δὲ μετ' ἐκείνου κοινὸν τὸ ἐπίπεδον τῆς ὁδοῦ καὶ συνεχίζει τὴν ὑπ' ἐκείνου διακοπεῖσαν γραμμὴν αὐτῆς, πρὸς δὲ τούτοις προσαρμόζεται πρὸς τὸ σχέδιον τοῦ ὅλου νεκροτα-

φείου, ὅπερ διὰ πολλῶν νέων παρατηρήσεων εὐρίσκειται ἔχον ὅπως διευτυπώθη ἐν Friedhof am Eridanos σελ. 35 κέ. Ἐν ᾧ δὲ πρότερον τὰ διάφορα ὕψη τῶν ἐπιπέδων τῶν τριῶν προσκειμένων περιβόλων I-III ἐφαίνοντο δυσεξήγητα, καθ' ὅσον ἦτο μὲν ὁ περιβόλος I καὶ ὁ περ. III ἐπὶ τοῦ αὐτοῦ ἐπιπέδου, ἀλλὰ τὸ κάτω χεῖλος τοῦ κονιάματος ἦτο 0·60 ὑψηλότερον, νῦν ἐκλείπει τὸ ἄτοπον τοῦτο ἀποδεικνυμένου ὅτι ὁ I, ὁ II¹, ὁ III καὶ ὁ IV περιβόλος ἐκτίσθησαν ὅτε ἡ ὁδὸς εἶχε τὸ αὐτὸ καὶ διὰ τοὺς τέσσαρας ἐπίπεδον, ἔκλινε δὲ πῶς πρὸς δυσμάς. Ἐν ᾧ δὲ ὡσαύτως πρότερον ἡμεθα ἡναγκασμένοι νὰ δεχθῶμεν ὅτι μετὰ τὸν π. I ἐκτίσθη πρῶτον ὁ περ. III, καταλειφθέντος ἐν τῷ μεταξὺ κενοῦ τινος ἀχρησιμοποίητου, νῦν μετὰ τὴν εὑρεσιν τοῦ II¹ ποριζόμεθα καὶ ὡς χρονικὴν ἀκολουθίαν τὴν σειρὰν I, II¹, III, IV. Ἡ κατανομή ἄρα τῶν γηπέδων ἐγένετο, ὡς εἶναι φυσικόν, ἐν ἀδιαπτῶ συνεχεῖ ἀπὸ τῆς γωνίας τῆς ὁδοῦ καὶ ἐντεῦθεν, κατὰ τάξιν, ἥτις ἀποδεικνύεται τηρηθεῖσα καὶ ἐν τῇ οἰκοδομίᾳ ἀμφοτέρων τῶν προόψεων τοῦ γωνιαίου ἀνδρήρου, ἐφ' ὅσον ἡ χρονικὴ ἀκολουθία VII, VIII καὶ IX καὶ πρὸς νότον παρὰ τὴν πάροδον VII, XII (Δημητρία καὶ Παμφίλη) καὶ XIII (Μεσσήνιοι) εἶναι ἐξηκριβωμένη. Κατὰ ταῦτα ἔχομεν ἐνδείξεις ὅτι καὶ ὁ ἀρχαιότερος περιβόλος τοῦ Κοροΐβου καὶ τῆς Ἡγησοῦς ἦτο γωνιαῖος περιβόλος κατὰ τινὰ ἐκ τῆς κυρίας ὁδοῦ ἀναχωροῦσαν καὶ πρὸς βορρᾶν βαίνουσαν πάροδον, εἰς τὴν ἀποφιν τῆς ὁποίας ἐπενετέθη βραδύτερον ὁ ναῖσκος τοῦ Διονυσίου καὶ ὁ ὑπερέχων ταῦρος.

Ἐκ τούτου ἡ οἰκοδομία τοῦ II¹ πίπτει εἰς τὸν μεταξὺ τοῦ 394 καὶ τῆς κτίσεως τοῦ θεμελίου τοῦ περιβ. III χρόνον. Ὁ τελευταῖος οὗτος περιβόλος ἐχρησίμευσεν εἰς τὸν ἐξάδελφον τοῦ ῥήτορος Ὑπερείδου, τὸν Διονύσιον τὸν Κολλυτέα, ὅστις τῷ 346/5 ἦτο ἀκόμη ταμίης τῆς Ἡρας ἐν Σάμῳ (Friedhof am Erid. σ. 74). Ἡ ἐκλογὴ ἐν τούτοις τοῦ τύπου δὲν εἶναι ἀνάγκη νὰ ἐγένετο μετὰ τὸν θάνατον τοῦ ἀνδρός, μᾶλλον δὲ ὀφείλομεν νὰ δεχθῶμεν ὅτι ὁ ἀναμφιβόλως εὐπορος ἀνὴρ ζῶν ἔτι ἐφρόντισε περὶ τῶν τάφων ἑαυτοῦ τε καὶ τῶν ἑαυτοῦ. Ὅτι δὲ ὧν οὕτω συνέβη, ἐξάγεται ἐκ τῆς σχέσεως τοῦ περιβόλου II² πρὸς τὰ λείψανα τοῦ τείχους τοῦ περιβ. III (ἴδε εἰκ. 6 καὶ πίν. 3). Προτοῦ ἡ διασκευὴ

II² ἐπεκταθῇ ἐπ' αὐτὰ, εἶχον τεθῇ τὰ θεμέλια τοῦ προσθίου τείχους τοῦ III καὶ ἀμρότεροι οἱ δόμοι τῶν τετραγώνων λίθων, ἐξ ὧν ἡ μετέπειτα διαρπαγὴ καὶ κατακρήμνις τοῦ τείχους κατέλιπε μόνους τοὺς ἀκραίους λίθους. Ἀλλ' ἐκ τῶν δύο τούτων δόμων ὁ ἀνώτερος εἶχε μείνει ἀκόμη ἡμιτελὴς φέρων ἀκόμη τὸν πρὸς τοποθέτησιν χρησιμεύοντα ἀγκῶνα. Ὅτε ἄρα ὁ περιβ. II² ἐπεξετάθη ἐνταῦθα, ἡ οἰκοδομία τοῦ III μόνον ὀλίγον πέραν τῶν θεμελίων εἶχε προβῇ. Ὡσαύτως δὲ ὁ ναῖσκος τοῦ Διονυσίου καὶ τὸ ὑψηλὸν βάθρον μετὰ τοῦ ταύρου μόνον μεταγενέστερα τοῦ II² δύνανται νὰ εἶναι. Ὅπως δὲ κατὰ τὸ μέρος τοῦτο παρέσχεν ὁ Διονύσιος λωρίδα τινὰ εἰς τοὺς Ἡρακλεώτας, οὕτω παρεχώρησε λωρίδα τινὰ καὶ εἰς τὸν δεξιὰ αὐτοῦ ιδιοκτήτην τοῦ IV περιβόλου, τὸν Λυσιμαχίδην τὸν Ἀχαρνέα (ἄρχοντα ἐν ἔτει 339/8), ὡς τοῦτο φαίνεται κατὰ χώραν.

Κατὰ ταῦτα ἡ ἀκολουθία τῆς ἀνεγέρσεως τῶν μνημείων τούτων ἔχει ὡς ἐξῆς·

394 π. X. Ἰδρυσις τοῦ περιβόλου I.

Ἰδρυσις τοῦ περιβόλου II¹.

Θεμέλια περιβ. III, κτήματος Διονυσίου Κολλυτέως, ταμίου ἐν Σάμῳ τῷ 346/5.

Ἰδρυσις περιβ. IV, κτήματος Λυσιμαχίδου τοῦ ἐν ἔτει 339/8 ἄρχαντος.

Ἀνύψωσις τῆς ὁδοῦ.

Διασκευὴ τοῦ περιβ. II.

Μετὰ τὸ 346/5 μνημεῖον Διονυσίου Κολλυτέως ἐν τῷ περιβ. III.

Αἱ ἐκ τοῦ βίου τῶν ιδιοκτητῶν τοῦ III καὶ τοῦ IV περιβόλου χρονολογίαι πίπτουσιν, ἐν ἀντιθέσει πρὸς τὸν χρόνον τῆς ἀνεγέρσεως τοῦ I, εἰς τὸ δεύτερον ἡμισυ τοῦ αἰῶνος. Μαρτυροῦσιν ἄρα ὅτι ἡ οἰκοδομία κατὰ τὸ μέρος τοῦτο τῆς διὰ τῶν τάφων ὁδοῦ προσέβη πολὺ βραδέως. Πρὸς τὴν χρονικὴν ἐκείνην ἀκολουθίαν καὶ τὸν ρυθμὸν τῆς ἐξελίξεως συμφωνεῖ καὶ τὸ γεγονὸς ὅτι κατὰ τὰ περὶ τῆς Ἡρακλείας τῆς ἐν Πόντῳ γνωστὰ οἱ Ἡρακλεῶται Ἀγάθων καὶ Σωσικράτης κατέφυγον εἰς Ἀθήνας μόλις ἐξ ἀφορμῆς τῆς ἐν Ἡρακλείᾳ τυραννίδος τοῦ Κλεάρχου, ἥτοι μόλις τῷ 364, ἡγέρασαν δὲ ἔπειτα τὸν περιβόλον II. Συμφώνως πρὸς τὸν ρυθμὸν τῆς ἄλλης ἐξελίξεως τῆς ὁδοῦ οὐδὲν ἐμποδίζει νὰ δεχθῶμεν ὅτι τὸ τεῖχος II¹ ὠκοδο-

μήθη 30 ἔτη μετὰ τὸν περιβόλον I.

Ἡ ἐπισκόπησις τῶν σφίζομένων μνημείων τοῦ περιβ. II διδάσκει ἐπὶ πλέον ὅτι τὸ τμήμα II¹ ἦτο ἤδη ιδιοκτησία τῶν ἐξ Ἡρακλείας ἀδελφῶν. Ἡ ἐν τῷ μέσῳ ὑψηλὴ στήλη φέρει τὰς συγχρόνως χαραχθείσας ἐπιγραφάς: Ἀγάθων | Ἀγαθοκλέους | Ἡρακλεώτης. | Σωσικράτης | Ἀγαθοκλέους | Ἡρακλεώτης, ἐν ᾧ ὁ ναῖσκος δεξιὰ ἦτο ἀφιερωμένος εἰς μόνον τὸν Ἀγάθωνα | Ἀγαθοκλέους | Ἡρακλειώτην. Ἐκ τῆς ἐξεργασίας τῶν βάθρων καὶ τῶν θεμελίων ἀμφοτέρων τῶν μνημείων εἶναι βέβαιον, ὅτι ἡ στήλη εἶναι ἀρχαιότερα τοῦ ναῖσκου· ἡ δὲ ἐν τῷ Friedhof am Eridanos ἐξετέθη μετὰ τῶν σχετικῶν ἀποδείξεων ἡ χρονικὴ ἀκολουθία πάντων τῶν μνημείων τοῦ περιβόλου.

1) Ἡ στήλη καὶ τὸ ζευγὸς τῶν ληχύθων, αἵτινες ἐχρησίμευσαν ὡς ἀκρωτήρια. 2) Ὁ κατεστραμμένος ναῖσκος ἀριστερά. 3) Τὸ ἀνάγλυφον τῆς Κοραλλίου. 4) Ὁ ναῖσκος τοῦ Ἀγάθωνος· μετὰ αὐτοῦ καὶ τῆς δεξιᾶς γωνίας ὑπῆρξε πιθανῶς μικρὸς τις ναῖσκος, εἰς ὃν ἀνήκει βάθρον οὐχὶ κατὰ χρόνον εὐρισκόμενον, Friedhof εἰκ. 40. Ἀλλ' ἐὰν τὸν ναῖσκον μετὰ τῆς μεγάλης ζωγραφίας τοῦ Ἀγάθωνος ὀφείλωμεν νὰ θεωρήσωμεν ὡς ἐπιτάφιον μνημεῖον ἀνεγερθὲν αὐτῷ μετὰ θάνατον, γεννᾶται τότε τὸ ζήτημα πρὸς τίνα σκοπὸν ἐχρησίμευε πρότερον ἡ στήλη ἢ φέρουσα τὸ ὄνομα αὐτοῦ. Ἀλλὰ λύσις δὲν θὰ εἶναι δυνατὴ ἢ ὅτι αὕτη ιδρύθη ἤδη ζῶντος αὐτοῦ, ἵνα διαπιστώσῃ τὸ δίκαιον τῆς ιδιοκτησίας τοῦ κοινῇ ὑπὸ τῶν δύο ἀδελφῶν ἀγορασθέντος τόπου. Ἡ ἀνακοίνωσις τῆς ἐν τοῖς θεμελίοις ἐρεῦνης ἡμῶν θὰ ἐπιβεβαιώσῃ κατωτέρω τὸ πρᾶγμα ὅτι ἡ στήλη εἶναι τὸ ἀρχαιότατον τῶν μνημείων τούτων. Ἡ θέσις αὐτῆς εἶναι πρὸς τοῦτοις σπουδαία διὰ τὴνσχέσιν τοῦ II¹ πρὸς τὸ II². Προτοῦ ἀκόμη ἀποκαλυφθῶσι τὰ κατώτερα στρώματα τοῦ II¹, ἦτο εὐλογον νὰ φανῇ παράδοξον ὅτι ἡ στήλη, μολοντί εἶχεν ἀναμφιδόλως τεθῇ ὡς μεσαῖον κόσμημα τῆς προόψεως, ἵστατο ὁμως ὑπεράνω τοῦ κονιάματος ἀπομακρυνομένη τοῦ μέσου πρὸς τὰ ἀριστερά 0·25. Νῦν εἶναι πλέον φανερόν ὅτι ὁ ἄξων τῆς στήλης συμπίπτει μετὰ τοῦ μέσου τῶν ὀρθοστατῶν τοῦ II¹ μετὰ τινος ἀσημάντου λάθους ἀποκλίσεως πρὸς τὰ δεξιὰ 0·07. Διὰ τοῦτο ἀνάγκη πᾶσα νὰ συνδέσωμεν τὴν ὑψη-

λὴν στήλην ἤδη μετὰ τοῦ II¹.

Ἀλλὰ τὸ χρονικῶς ἐπόμενον μνημεῖον, ὁ παρὰ τὴν ἀριστερὰν γωνίαν κατεστραμμένος ναῖσκος, ἐξέρχεται τῶν ὁρίων τοῦ II¹, προϋποτίθῃσιν ἄρα τὴν διασκευὴν II², ἥτις ὡς καὶ ἡ αὐτὴν προκαλέσασα ἀνύψωσις τῆς ὁδοῦ ὀφείλει νὰ χρονολογηθῇ εἰς τὸν μεταξὺ τοῦ ἀρχαιοτάτου καὶ τοῦ δευτέρου μνημείου τῆς οἰκογενείας τῶν Ἡρακλεωτῶν χρόνον. Κατὰ ταῦτα ἡ ἀνύψωσις τῆς ὁδοῦ πρέπει νὰ τεθῇ μετὰ τὸ 364, τὸ ἔτος δηλαδὴ τῆς ἐποικίσεως τῶν Ἡρακλεωτῶν προσφύγων, οὐχὶ δὲ καὶ πολλῷ βραδύτερον, ὥστε περὶ τὸ 350, πρὸς ὃ συμφωνεῖ καὶ ἡ ἐκ τοῦ βίου τοῦ ιδιοκτήτου τοῦ III περιβόλου γνωστὴ χρονολογία τῆς ταμείας αὐτοῦ ἐν Σάμῳ τῷ 346/5, ὅστις εἶχεν ἀρχίσει νὰ κτίζῃ ὅτε ἡ ὁδὸς ἦτο χθαμαλωτέρα, ἀπέλαβε δὲ τὸ ἐπιτάφιον αὐτοῦ μνημεῖον μετὰ τὴν ἀνύψωσιν τῆς ὁδοῦ. Ὁ καθορισμὸς ὅτι μετὰ 40 περίπου ἔτη, ἀπὸ τοῦ 394 μέχρι περίπου τοῦ 350, τὸ ἐπίπεδον τῆς ὁδοῦ ὑψώθη κατὰ 0·60 εἶναι σπουδαῖος διὰ τὴν ἱστορίαν τῆς ἐπιχώσεως τοῦ τόπου τούτου· διότι παρέχει τὸ μέτρον πρὸς χρονικὸν καθορισμὸν τῶν μεταγενεστέρων ἀνυψώσεων τοῦ ἐδάφους.

Πρὸ τοῦ πέρατος τῶν ἐν τῷ νεκροταφείῳ καὶ τῇ κοιλάδι τοῦ Ἡριδανοῦ ἐργασιῶν θὰ ἦτο πρόωρον νὰ ἐκθέσῃ τις τοὺς λόγους τῆς ἀνυψώσεως τῆς ὁδοῦ. Ἐπὶ τοῦ παρόντος ὀφείλωμεν νὰ ἀρκεσθῶμεν εἰς τὸ πρᾶγμα αὐτὸ καθ' ἑαυτὸ καὶ εἰς τὰ ἐπακολουθήματα αὐτοῦ. Ἦσαν δὲ ταῦτα, ὅσον ἀφορᾷ εἰς τὰ ἄνδρα τῶν τάφων, μετατοπίσεις τῶν ὁρίων καὶ διασκευαὶ τῶν κτισμάτων. Ὅτι πρόωρος μεταβολὴ τοῦ σχεδίου ἄπαξ ιδρυθέντος οἰκογενειακοῦ τινος τάφου καὶ ἄλλως συχνὰ ἀπαντᾷ ἐν τῷ νεκροταφείῳ, δύνανται νὰ δείξωσιν αἱ παρατηρήσεις ἡμῶν ἐν τοῖς περιβ. I, II καὶ III, αἱ διασκευαὶ τοῦ περιβ. XII (Παμφίλης καὶ Δημητρίας) καὶ τοῦ XX (τοῦ ἐκ πλίνθων περιβόλου πρὸς βορρᾶν τῆς κυρίας ὁδοῦ). Ἀνύψωσις τις τοῦ ἐδάφους οὐχὶ μόνον ἐπάρασσε τὰ ἄνω τοῦ κτίσματος καὶ καθίστα ἀναποφεύκτους τὰς μεταβολάς, ἀλλ' ὅπου π. χ. ὑπῆρχε πρότερον πλινθόκτιστόν τι τεῖχος ἐπέφερε κατ' ἀνάγκην ἀνύψωσιν αὐτοῦ καὶ μετ' αὐτῆς τοῦ ὅλου κτίσματος.

Ἐν τῷ περιβ. II ὁ στερεοβάτης τῶν πρώτων κτισμάτων εἶχε κατασκευασθῇ ἐκ δύο δόμων τε-

τραγῶνων λίθων, ὧν ὁ ἀνώτερος ἐξεῖχε κατὰ τὸ ἥμισυ ὑπὲρ τὸ ἐπίπεδον τῆς ὁδοῦ· τὸ ἐπὶ τῶν δόμων τούτων τεῖχος μέχρι τῆς βάσεως τῆς στήλης συνέκειτο ἐκ λίθων πολυγωνικῶν οὕτως, ὥστε ὁ ἀρχιτεκτονικὸς ρυθμὸς τοῦ ὅλου συνεφώνει τότε πρὸς τὸν τοῦ περιβόλου XII. Τὸ ὕψος τοῦ ἀνδῆρου ἦτο ἀνέκαθεν τὸ αὐτὸ καὶ ὕστερον. Τοῦτο ἐξάγεται ἐκ τοῦ ὕψους καὶ τῆς ἐνότητος τῆς θεμελιώσεως τῆς στήλης, πρὸς δὲ τούτοις καὶ ἐκ τοῦ ὅτι

τὸ ἐπίπεδον τοῦ συνεχομένου περιβ. I εἶχεν ἤδη φθάσει εἰς τὸ ὕψος τοῦτο (πρβλ. Friedhof am Eridanos σ 57 ἄνω).

Περὶ τῆς διασκευῆς II² πρέπει νὰ δεχθῶμεν, ὅτι ἐχαλαρώθη τὸ πολυγωνικὸν τεῖχος διὰ τῆς εὐρύνσεως καὶ συνεπληρώθη, πρὸς κάλυψιν δὲ τῶν ἐκ τούτου παραχθειςῶν ἀνωμαλιῶν θὰ ἐχρησίμευσε τὸ κονιάμα.

Τὸ τεῖχος ἔφερεν ἐπιστέγασιν ἐξ ἐπιπέδων κερα-

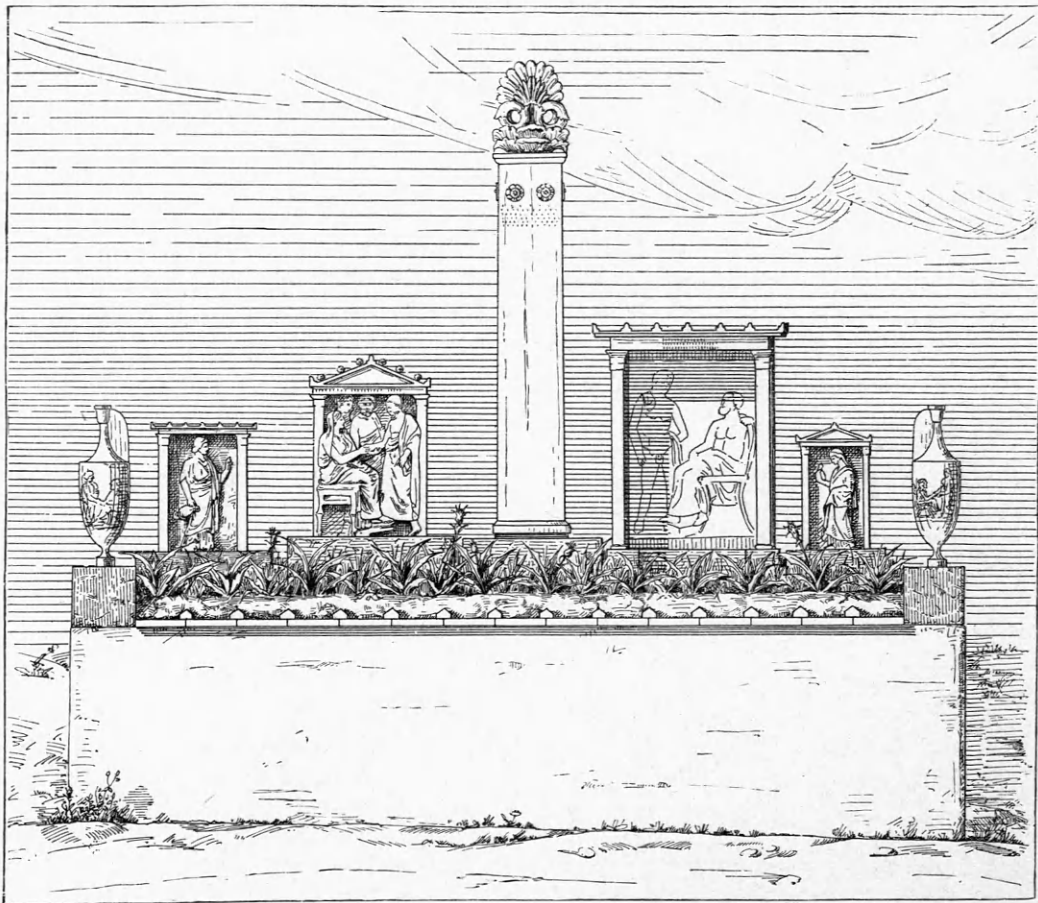

Εἰκὼν 7. Πρόοψις τοῦ περιβόλου II² συμπληρωμένη.

μίδων, αἵτινες εὐρέθησαν πλήρεις τῷ 1863 νῦν ὑπάρχουσι λείψανά τινα τούτων. Ἐμπροσθεν, ἀσφαλῶς δὲ καὶ κατὰ τὴν δεξιὰν πλευράν, πρὸς προφύλαξιν τοῦ κονιάματος ἐξεῖχον καταλειφθέντα ἄνευ τινὸς κόσμου τὰ ἄκρα τῶν κεραμίδων. Ὁ τρόπος δὲ τῆς ὅλης ἐπιστεγάσεως θὰ μετηνέχθη εἰς τὰ λίθινα ἐκ τῶν συχνῶν πλινθίνων τειχῶν. Ὑπεράνω τῆς σειρᾶς τῶν στεγαστήρων πρέπει νὰ δεχθῶμεν τὴν ὑπαρξίν ἀπερίττου φράκτου πρα-

σιᾶς, οἷα διεσώθη ἀρκετὰ σαφῶς ἐν τῷ XIX καὶ ἐν τῷ XX περιβόλῳ. Ταύτην θὰ κατεκάλυπτεν ἡ βλάστησις. Ἐπὶ τῇ βάσει τῶν δεδομένων τούτων ἠδυνήθη ὁ Ad. Struck νὰ σχεδιάσῃ ἀναπαράστασιν τῆς πρόψεως, ἣτις ἐπαναλαμβάνεται ἐνταῦθα (εἰκ. 7) ἐκ τοῦ Friedhof am Eridanos. Ἐγεννήθησαν δ' ἔμως ἀμφιβολίαι ἐὰν εἶχομεν δίκαιον νὰ δεχθῶμεν καλυπτῆρας ὑπὲρ τὰς ἀρμογὰς τῶν στεγαστήρων, καθ' ὅσον ἐν μὲν τῷ περιβ. XX,

Εἰκὼν 8. Πρόσφυς τοῦ περιβόλου τῶν Ἡρακλειωτῶν μετὰ τὴν ἀνασκαφὴν.

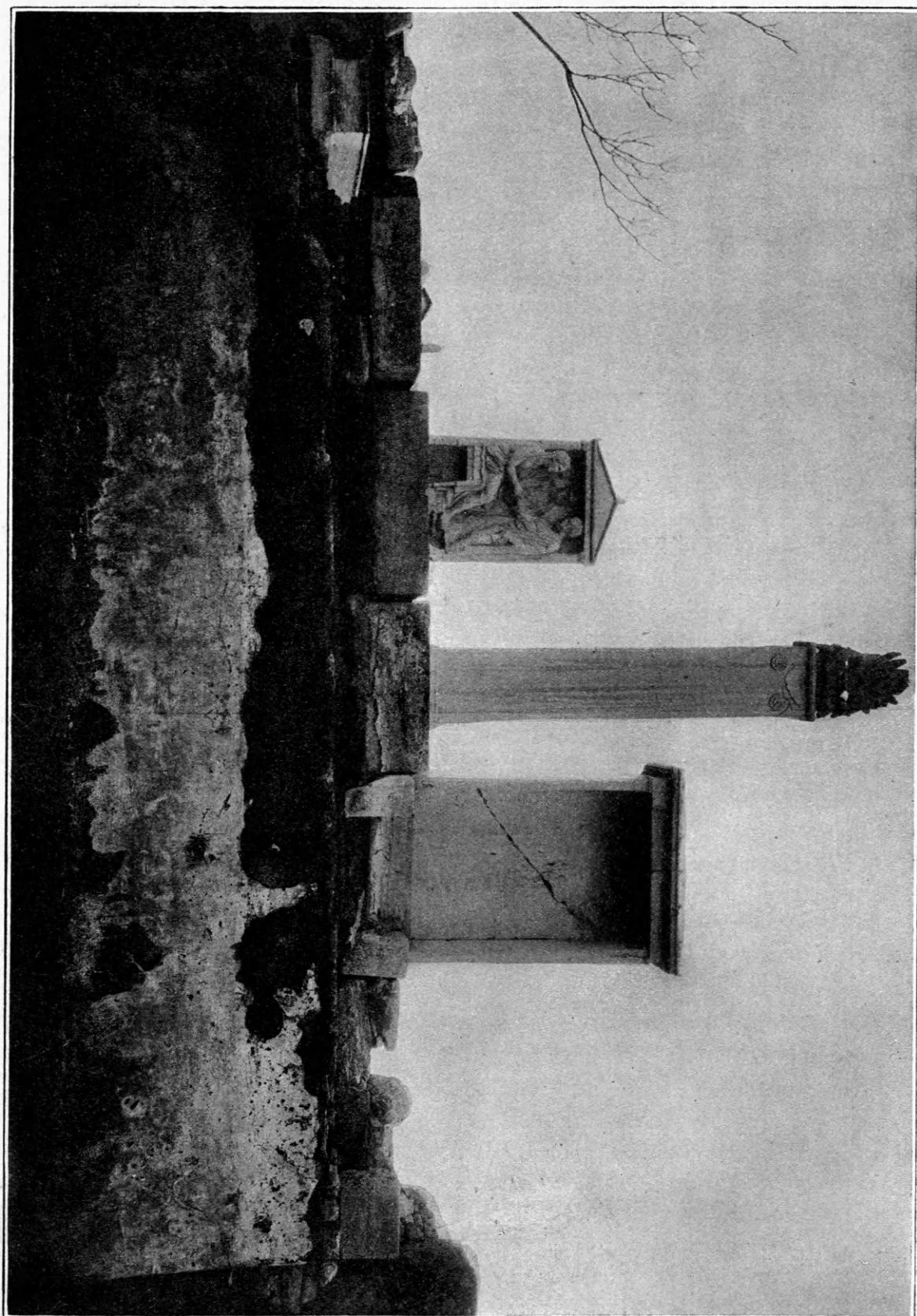

ἐνθα αἱ κεραμίδες εἶναι ἐπίπεδοι, ὅπως καὶ ἐν τῷ περιβ. II, ἐλλείπουσιν, ἐν δὲ τῷ περ. XIX ὑπάρχουσι, διότι οἱ ἐκεῖ χρησιμοποιοιθέντες στεγαστῆρες εἶχον ἀνωρθωμένα τὰ χεῖλη. Ἄλλη λεπτομέρεια, ἣτις παραμένει ἀμφίβολος, εἶναι ἂν οἱ στεγαστῆρες διῆκον μέχρι τῶν ἄκρων τῶν τειχῶν ὑποκάτω τῶν κυβικῶν βάθρων τῶν ληκύθων ἢ μή.

Γ). Ἡ πρόοψις τῶν μνημείων τῶν Ἡρακλεωτῶν μετὰ τὴν ἀνασκαφήν.

Τὸ κάτω ἡμισυ τῆς προόψεως ἐπιστέφει τὸ συμμετρικὸν σύμπλεγμα τῶν μαρμαρίνων μνημείων. Τὰ λείψανα αὐτῶν ἐπλήθυνε μόνον ἐπουσιωδῶς ἡ ἀνασκαφή ἡμῶν προσθέσασα τὸν λαιμὸν καὶ τὸ στόμιον τῆς ἐτέρας τῶν ἀκραίων ληκύθων. Ἀλλὰ πόσον ἐν τούτοις μετέβαλεν ἡ μέχρι τοῦ ἀρχαίου βάθους τῆς ὁδοῦ σκαφή τὴν ὅλην ὄψιν τῶν μνημείων! Ἡ παραβολὴ καὶ αὐτῆς τῆς προχείρου καὶ διὰ τὸν χειμῶνα θολῆς φωτογραφίας (εἰκὼν 8) πρὸς τὴν παλαιάν (ἐν εἰκόνι 1) δίδει ἀμυδρὰν ἀντίληψιν, πόσον ταῦτα ἐμφανίζονται νῦν μᾶλλον ἐξηρημένα. Ἡ ἐντύπωσις αὐτῶν ἐγένετο μεγαλοπρεπέστερα, ἀφ' ὅτου ὁ θεατὴς ὑποχωρεῖ βήματά τινα, ἵνα συμπεριλάβῃ τὸ ὅλον τοῦ συμπλέγματος, ὁ δὲ ὀφθαλμὸς αὐτοῦ δὲν διευθύνεται πλέον ἐπὶ τοὺς πόδας τῶν μορφῶν καὶ τὰ ἡμελημένα βάρη, οὐδὲ συναντᾷ διὰ μέσου τῶν μνημείων τούτων ἄλλους ἄλλης οἰκογενείας τάφους — ἀλλὰ μᾶλλον μόνον τὸ φωτεινὸν ἄπειρον τοῦ οὐρανοῦ ἀποτελεῖ τὸ ἥρεμον βάθος, πρὸς ὃ τείνουσι τὰ μνημεῖα, ἐξ οὗ ἐξέχουσιν. Ἡ φωτογραφία ἡμῶν στερεῖται ἀκόμη τῆς συμμετρικῆς ἐνότητος, ἣτις εἶχεν ἀνέκαθεν ἐπιτευχθῆ διὰ τῶν ἐν ταῖς ἄκραις ληκύθων. Ἐν βραχεὶ θὰ ἐπιτρέψῃ τὸ ζωηρὸν διὰ τὸ κάλλος τῶν μνημείων τούτων διαφέρειν Γερμανίδος κυρίας, ἥς αἱ προθέσεις ἔτυχον τῆς ἐγκρίσεως τῆς Ἑλληνικῆς Κυβερνήσεως, ἵνα ἀναστηλώσωμεν τὰ ὑπάρχοντα αὐτῶν λείψανα καί, ἐφ' ὅσον χωρεῖ, συμπληρώσωμεν αὐτά. Οὕτω δυνάμεθα νὰ ἐλπίζωμεν, ὅτι πλησιάζομεν οὐσιωδῶς εἰς τὴν ἀρχαίαν ἐντύπωσιν.

Τὰ μνημεῖα μετετοπίσθησαν εἰς ὑψηλοτέραν σφαῖραν, ἀποκαλύπτονται δὲ οὕτω πολλαὶ λεπτομέρειαι τῆς ἐκτελέσεως ἀκριβῶς εἰς τὴν θέσιν ταύτην ἀποδιδέουσαι. Εἶναι ἀληθές ὅτι ἡ ἐν τῷ ναί-

σκῳ τοῦ Ἀγάθωνος προοπτικὴ ζωγραφία ἐγένετο ἐξίτηλος· ὡσαύτως καὶ τῶν νῦν ἡφανισμένων φανωμάτων τῆς ὀροφῆς καὶ τῆς λοξῆς αὐτῶν προοπτικῆς δίδει ἰδέαν μόνον τὸ ἐν ἔτει 1863 γενόμενον ἰχνογράφημα τοῦ Seveso, ταύτην δ' ὅμως δυνάμεθα νὰ ἐξελέγξωμεν διὰ τῶν σωζομένων παραπλησίων λειψάνων τοῦ ἐν τῷ περιβ. III ναΐσκου τοῦ Διονυσίου, νῦν δὲ καὶ διὰ τινος Παγασητικῆς ζωγραφίας ὀροφῆς. Ἐν τῇ στήλῃ ὁ τρόπος τῆς τοποθετήσεως αὐτῆς ἀποδίδει εἰς τὴν ἐκ τοῦ ὕψους ἐντύπωσιν. Ἡ ἐξεργασία δηλαδὴ τοῦ ποδὸς αὐτῆς περατοῦται ὃ ἑκατ. ὑπεράνω τῆς βάσεως· τὰ κάτωθεν τούτου δὲν ἐφαίνοντο εἰς τὸν ἐκ τῶν κάτω θεώμενον.

Τὸ διὰ διπλασιασμοῦ τῶν σειρῶν τῶν ἀκανθοφύλλων καὶ τοῦ ἐκ καλαμοειδῶν ἀνθεμίων ῥιπιδίου ἐπιμηκυνθὲν ἀνθέμιον προέβαλλε δεσπόζον μετὰ τοῦ ὀδοντωτοῦ περιγράμματος ὑπεράνω τῶν ὀμαλῶν ἐπιφανειῶν τῆς στήλης καὶ τοῦ τοίχου· τὰ ἐκ τοῦ βάθους ὡς γλῶσσαι προκύπτοντα φύλλα συνῆπτον τρόπον τινὰ ἐκεῖ ὑψηλὰ διὰ τοῦ πλάτους τοῦ ῥιπιδίου καὶ τῶν καμπυλουμένων ἄκρων αὐτῶν τὸ ὅλον σύμπλεγμα τῶν μνημείων. Ἐναργῆς ἔκφρασις καλλιτεχνικῆς τάσεως χωρούσης ἐν τῇ συνθέσει εἰς τὰ μύχια τῶν τριῶν διαστάσεων.

Ὡς πρὸς τὸν ναΐσκον τῆς Κοραλλίου παρατηροῦμεν ὅτι νῦν τὸ πρῶτον θεώμεθα τὸ σύμπλεγμα τῶν μορφῶν ἐπιτυμβίου ἀναγλύφου ἐκ τοῦ ἐδάφους, εἰς ὃ ἀνῆκει. Διὰ τὴν ὅλην ἐμφάνισιν αὐτοῦ ἐν τῷ ἁρμονικῷ συμπλέγματι τῶν μνημείων τούτων στερούμεθα βεβαίως — ἐκτὸς τῶν χρωμάτων — τοῦ περιαιρετοῦ κόσμου, ὅστις ἐπέστεφε τὸ ἀέτωμα. Μόνοι οἱ πρὸς τοῦτο ἐξ ὁρμητοῦ, 8 χλμτρ. διαμέτρου ἑκαστος, φαίνονται ἀκόμη ἐπὶ τῆς ἐπιφανείας τοῦ ἀετώματος, καταλείπεται δὲ εἰς ἑκάστον νὰ φαντασθῇ μεθ' ὀπόσης στερεότητος καὶ κατὰ τίνα τρόπον ἦσαν ἐνταῦθα προσηλωμένα πρὸς κόσμον ἄνθη ἢ στέφανος· πιθανῶς ὅπως καὶ αἱ σειραὶ τῶν ῥοδάκων περὶ τὰς μορφὰς τῶν θεῶν ἐπὶ τῶν ἀρυσάλλων ἢ ἄλλων πηλίνων τῶν χρόνων τούτων. Ἐκτὸς δὲ τοῦ ὅτι ἀκριβῶς ἡ διακόσμησις αὕτη φαίνεται ὅτι ἦτο ἡ αἰτία τῆς σμικρότητος τῶν ἀκρωτηρίων, εἶχε πρὸς τούτοις τὴν ιδιότητα νὰ ἐξαίρη τὴν σκιαγραφίαν τοῦ μνημείου, διὰ τοῦτο δὲ ἐλαττοῦται πῶς τὸ ὑπερβάλλον τῶν διαστά-

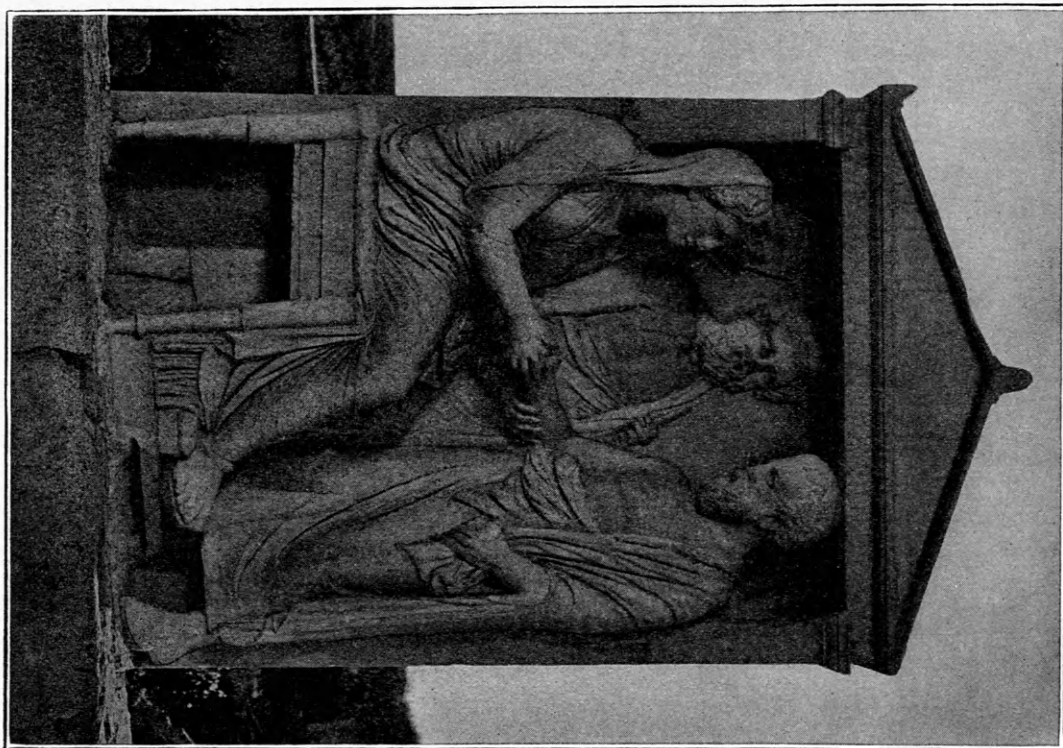

ἀπὸ εὐθείας ὁρώμενον.

Εἰκὼν 9. καὶ 10.

Τὸ ἀντήλκρον τῆς Κοραλλίου
κάτωθεν καὶ ἐκ τοῦ μέσου τῆς προόψεως.

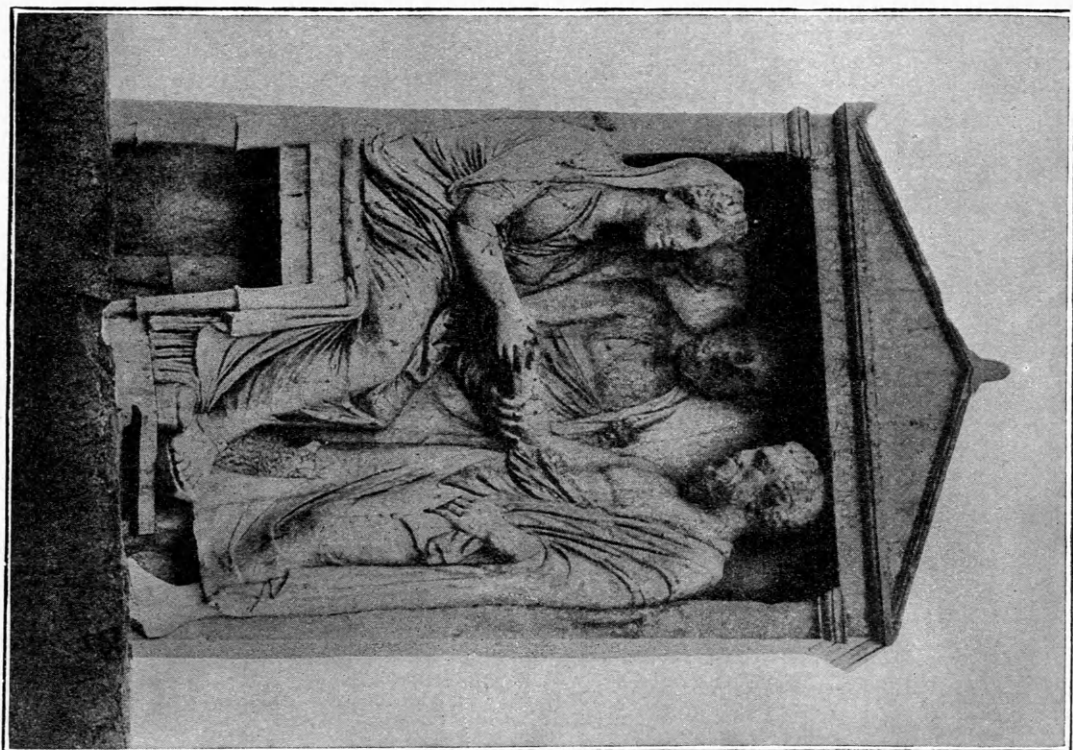

σεων τοῦ συμμετρικῶς κειμένου ναΐσκου τοῦ Ἀγάθωνος.

Ὅτε δὲ ἐπέστη ὁ κλῆρος νὰ φωτογραφήσωμεν τὸ ἀνάγλυφον ἐκ τοῦ ἀρχαίου ἐδάφους τῆς ὁδοῦ (ἰδ. τὴν γενομένην φωτογραφίαν ἐν εἰκ. 10, ἣτις ἐτέθη πρὸς σύγκρισιν παρ' ἄλλην παλαιότεραν ληφθεῖσαν ἀκριβῶς ἐκ τῶν ἔμπροσθεν), προσέπεσεν εἰς τὴν ἀντίληψιν ἡμῶν μικρά τις, μὴ παρατηρηθεῖσα πρότερον, λεπτομέρεια ἐν τῇ ἐκτελέσει. Ἐν ᾧ δηλαδὴ γραμμαὶ τοῦ ἐπικράνου τῆς ἀριστερᾶς παραστάδος εἶνε ἐξεργασμέναι ἐπιμελῶς καὶ ἔσιωθεν μέγχι τοῦ βάθους τοῦ ἀναγλύφου, ἡ ἐσωτερικὴ πλευρὰ τοῦ ἐπικράνου τῆς δεξιᾶς παραστάδος ἔχει καταλειφθῆ ἀκατέργαστος. Περὶ τῆς διαφορᾶς δύναται τις νὰ πεισθῇ καὶ ἐν τῇ σμικρύνσει τῆς εἰκόνος ἀριστερά. Τὸ περιστατικὸν τοῦτο ἐγένετο ἀφορμή, ὥστε ἡ νέα φωτογραφία νὰ ληφθῇ ἐκ τινος σημείου κειμένου πλαγίως πρὸς τὰ δεξιὰ, δηλ. ἐκ τοῦ μέσου τῆς προόψεως τοῦ περιδόλου, οὕτως ὥστε ἐξαφανίζεται ἡ ἐσωτερικὴ πλευρὰ τοῦ ἐπικράνου ὑπὲρ τὴν κεφαλὴν τοῦ ἀνδρός. Διὰ τούτου φαίνεται εὐρομεν τὴν ὀπτικὴν ἀφετηρίαν τοῦ ἐργαζομένου καλλιτέχνου. Ὅτι δὲ καὶ ἄλλως κατὰ τὴν ἀνέγερσιν τῆς προόψεως ταύτης τῶν μνημείων ἐλήφθη ὑπ' ὄψιν σημειῶν τι παρατηρήσεως πρὸ τοῦ μέσου αὐτῶν, ἐδίδαξεν ἤδη πρότερον ἡ ὀλίγον πρὸς τὸ μέσον ἐστραμμένη διεύθυνσις τοῦ ἄλλου σφζομένου ναΐσκου — πρὸβλ. παρὰ τῷ Salinas Tav. I F τὸ ὑπὸ τοῦ Seveso πρὸ τῆς πτώσεως καὶ τῆς ἀναστηλώσεως γενόμενον ἰχνογράφημα —, πρὸς δὲ τούτοις καὶ ἡ ἀνωτέρω μνημονευθεῖσα λοξὴ προοπτικὴ παράστασις τῶν φατνωμάτων τῆς ὁροφῆς αὐτοῦ. Ἐν τῷ ἀναγλύφῳ τῆς Κοραλλίου δ' ὅμως τὸ σύμπλεγμα τῶν προσώπων ἐμποιεῖ σημαντικῶς βαθυτέραν ἐντύπωσιν ὁρώμενον ἐκ τῶν πλαγίων ἢ ἀπ' εὐθείας. Ἡ κυρία μορφή τῆς γυναικὸς ἀποκαθλοῦται πως ἀπὸ τοῦ βάθους καὶ πρέπει νὰ εἶναι ἀνωτοτέρα ἀπὸ τοῦ μετώπου μέχρι τοῦ κόλπου καὶ τοῦ σκίμποδος. Ἡ ἐν τῷ μέσῳ γενειῶσα μορφή, κατὰ τὴν ἡμετέραν ἐκδοχὴν ὁ Σωσικράτης, ὁρώμενος κατ' ἐνώπιον εἶναι ἀβαθὴς καὶ οἶονεὶ προσκεκολλημένος ἐπὶ τοῦ βάθους, τὸ γυμνὸν στῆθος φαίνεται ἐκτετοπισμένον· κατὰ τὴν ἐκ τοῦ πλαγίου θέαν ἴσταται ἐλεύθερος καὶ φυσικὸς παρὰ τὴν νύμφην, ἡ δὲ διὰ τῆς παρεμβάσεως τῆς μορφῆς τοῦ προσερχο-

μένου γεννωμένη ἐπιπρόσθησις (Überschneidung) τίθησιν αὐτὸν εἰς μεῖζον βάθος. Ἡ ἔκφρασις αὐτοῦ τοῦ Ἀγάθωνος κερδαίνει εἰς ζωηρότητα. Ἡ κεφαλὴ αὐτοῦ, ἐν ἀντιθέσει πρὸς τὴν ἀνωτοτέραν θέσιν τῆς Κοραλλίου, παρισταμένη κατὰ κρόταφον, καθίσταται ζωηρότερα ἐν τῇ κινήσει, ὁ ρυθμὸς τῆς προκυπτούσης πως ἰσχνῆς μορφῆς ἀποβαίνει αὐστηρότερος ἢ ἐὰν ἐφαίνετο περισσότερον μέρος τοῦ σώματος. Ἡ ἀντιθέσις τέλος τῶν «παθῶν» ἐν ἀμφοτέραις ταῖς κυρίαις μορφαῖς γίνεται νῦν ἐναργιστάτη· ἡ θλίψις, ἣτις πιέζει τὸν ἐπιζήσαντα σύζυγον καὶ ἡ θερμὴ ἀγάπη τῆς ὥραιας γυναικὸς, ἣτις διαρκεῖ καὶ πέραν τοῦ τάφου, ἀμειβομένη μακαρίως ὑπὸ εὐμενῶν θεοτήτων τοῦ ἐπέκεινα κόσμου. Ὁ Ἀγάθων εἶναι, ὡς ἤδη ἐκ τῆς ἀκολουθίας τῶν μνημείων ὠφείλομεν νὰ συμπεράνωμεν, ὁ ἀκόμη ζῶν· ἴσταται ἀπέναντι τοῦ κύκλου τῶν ὑπ' αὐτοῦ θρηγουμένων, συζύγου τε καὶ ἀδελφοῦ.

Κατὰ ταῦτα ἡ ἐπαναφορὰ τοῦ ἀρχαίου ἐδάφους τῆς ὁδοῦ προάγει συγχρόνως καὶ τὴν κατανόησιν τῶν παρ' αὐτὸ μνημείων. Προσελκύουσι ταῦτα νῦν εἰς βαθυτέραν εἰσδυσιν εἰς τὰς σκέψεις καὶ τὴν πίστιν, ἣτις ἀνέστησε τὸν πάγκαλον τοῦτον, πρὸς τὰς καρδίας ὁμιλοῦντα κόσμον τῶν τύπων τῶν νεκροταφείων τῶν Ἀθηνῶν. Τίνα σημασίαν εἶχε διὰ τοὺς Ἀθηναίους τοῦ τετάρτου αἰῶνος καὶ τοὺς συμβουλευόντας αὐτοὺς Ἐλευσινίους ἐξηγητὰς ἡ τριάς τῶν τύπων τῶν ἐπιταφίων μνημείων, ἣν εὐρίσκομεν ἐν τῇ προόψει τοῦ περιδόλου τούτου καὶ ἣν πρέπει νὰ φαντασθῶμεν καθ' ὅμοιον τρόπον καὶ πολλὰ ἄλλα, ἢ ἀνθεμόεσσα στήλη, οἱ παρ' αὐτὴν ναΐσχοι καὶ τὸ κατὰ τὰ ἄκρα τῶν τάφων ζεῦγος τῶν ληκύθων;

Ἐρευνᾷ τις περὶ τούτου, μάλιστα νῦν ὅτε ἡ μελέτη ἀπασχολημένη ἀκόμη περὶ τὴν κοπιώδη συναγωγὴν τοῦ διεσπαρμένου ὕλικου τῶν μνημείων δὲν εἰσέδυσεν ἀκόμη ἱκανῶς εἰς τὸν χαρακτῆρα αὐτῶν, ἥθελε φέρει ἐκτὸς τῶν ὀρίων τῶν ἀνακοινώσεων τούτων· προσωπικὴ ἐμοῦ εἰκασία εἶναι ὅτι ἡ διὰ ῥόδων κεκοσμημένη καὶ βροίθουσα θαυματουργῶν κορυθαλῶν ἢ βάκχων στήλη ἐθεωρεῖτο ὑπὸ τῶν πάλαι ὡς ὅρος καὶ οἶονεὶ παραστάς τῆς πύλης τοῦ Ἡλυσίου, ὅτι δὲ πρὸς ταῦτα βαδίζουσιν αἱ ἐπὶ τῶν μνημείων μορφαὶ φέρουσαι τὰ εὐάρεστα τοῖς

χθονίοις θεοῖς δῶρα ἦ ὅτι — ἵνα μόνον τὰ καίρια σημεία υποδηλώσω — ὡς μάκαρες πλέον ἀναφαίνονται κατὰ τὴν θέσιν αὐτῶν ταύτην εἰς τοὺς ἐπιζῶντας, ὅτι τέλος αἱ ὑδρίαι, αἱ λήκυθοι καὶ αἱ λουτροφόροι ἀνάγονται εἰς τὴν πίστιν περὶ τῆς δυνάμεως τοῦ λουτροῦ καὶ τοῦ ἐλαίου, ἅτινα ἀνιστᾷσι τὸν τεθνεῶτα εἰς νέον βίον. Ἐν συντομίᾳ φρονῶ ὅτι ἡ δύναμις τῆς εἰς τοὺς χθονίους πίστεως τῆς Ἐλευσινιακῆς θρησκείας καὶ αἱ περὶ ταύτης παραστάσεις κυριαρχοῦσι τῶν ἐν τῷ ἱερῷ τούτῳ τῶν χθονίων τόπων μνημείων καὶ ὅτι τὸ ὅλον τῶν μνημείων τούτων, τὰ τε πρόσωπα καὶ τὰ σύμβολα, ὥφειλον νὰ εὐρίσκωνται ἐν ἀρμονίᾳ πρὸς ταῦτα.

Οὐδεὶς δὲ τόπος θὰ εἶναι καταλληλότερος, ἵνα αἰσθανθῇ τις καλῶς τὴν θρησκείαν τοῦ νεκροταφείου, ἢ ἡ θέσις ὀλίγα βήματα ἀπὸ τῶν Ἡρακλεωτῶν πρὸ τῆς γωνίας τοῦ IV περιβ. Ἡ ἄποψις τοῦ τόπου ἐν εἰκ. 11 ὡς εἶναι δεικνύει αὐτὸν περὶ τὴν ἐσπέραν καθ' ὃν χρόνον πίπτει ἡ σκιά εἰς τὴν κοίλην ὁδόν, τὰ δὲ μνημεῖα ἐπιστέφονται ὑπὸ τῶν ἡλιακῶν ἀκτίνων¹.

¹ Ἡ φωτογραφία ὀφείλεται τῇ φωτογραφικῇ τέχνῃ τοῦ δρ. κ. Kurt Müller.

Ὁ ἐπὶ τῆς γωνίας τοῦ ἀνδῆρου τοῦ Λυσιμαχίδου μολοσσὸς ἀναίρει εὐθὺ τὸ βλέμμα μεστὸν πάθους Σκοπαίκοῦ ἀναμιμνήσκουσα διὰ τῆς κινήσεως τοὺς στίχους τῶν Φαρμακευτριῶν τοῦ Θεοκρίτου:

ἀλλὰ Σελάνα

φαῖνε καλόν· τίν γὰρ ποταεῖσομαι, ἄσχε δαῖμον,
τῇ χθονίᾳ θ' Ἑκάτῃ τὰν καὶ σκύλακες τρομέοντι
ἐρχομέναν νεκύων ἀνά τ' ἡρία καὶ μέλαν αἷμα.



Εἰκὼν 11. Κυρία ὁδός, ὅρις τῶν περιβόλων I-IV.

Ὁ κύων αἰσθάνεται τὸ κράτος τῆς θεᾶς τῶν νεκρῶν. Παρ' αὐτὸν δ' ὅμως αἱρεται ὑπὲρ τὸν ναῖσκον τοῦ Διονυσίου τοῦ Κολλυτέως ὁ ταῦρος, ἡ ἐπιφάνεια τοῦ ἀξίου ταύρου, τοῦ Διονύσου, ὅστις ἐφύλαξε ζῶντα τὸν Διονύσιον, δὲν θὰ ἐγκαταλίπη δὲ αὐτὸν νεκρόν, ἢ μορφή τοῦ Ἀγίου, ὡς θὰ ἐλέγομεν σήμερον, ὅστις ἐπαγρυπνεῖ ὑπὲρ τὸν ἐμπεπιστευμένον εἰς τὴν φύλαξιν αὐτοῦ. Εἰς τὸν κάτω ἐπὶ τῆς βαθείας ὁδοῦ ἰστάμενον ὁ θε-

ὸς ἐπιφαίνεται ἐν μέσῳ τῶν φωτεινῶν θόλων τοῦ οὐρανοῦ. Πρὸς τὸν οὐρανὸν κατευθύνει τὸ βλέμμα καὶ ὁ κύων. Ἐνθα τὰ μνημεῖα δὲν ἐνεκλείσθησαν ἐν μουσεῖῳ ἀλλὰ διετηρήθησαν ἐπὶ τοῦ ἀρχαίου αὐτῶν ἐδάφους, ἐκεῖ ἀντιλαμβάνεται τις πῶς ἡ τέχνη τῶν χρόνων τούτων περιλαμβάνει τὸν πλήρη θεῶν κόσμον τείνουσα νὰ εἰσδύσῃ εἰς γῆν καὶ οὐ-

ρανόν. Εἶναι ἡ αὐτὴ τέχνη, ἥτις ἐν τῷ ἀγάλματι τῆς Νιόβης παρέστησεν ἐν ταύτῳ τό τε κράτος τῶν οὐραنيῶνων καὶ τὸ ἐπίγειον πάθος.

Δ'). Τὸ ἐσωτερικὸν τοῦ περιβόλου.

Ἡ ἀνασκαφὴ ἡμῶν εἰσέδυσσε καὶ ἐν τῷ ἐσωτερικῷ τοῦ περιβόλου μέχρι τοῦ παρθένου ἐδάφους.

Διὰ τούτου ἀφ' ἐνὸς μὲν ἀπεκαλύφθησαν αἱ ὀπίσθιαι πλευραὶ τῶν θεμελίων τῶν μνημείων, ὡς ἐμφαίνεται ἐκ τῆς εἰκ. 12, ἐνθα συγχρόνως διὰ τῆς ἀγροίκου ὀφείως τῶν ὀπισθίων πλευρῶν τῶν μνημείων καταφαίνεται ζωηρῶς καὶ ἡ μονομέρεια τῆς νεκροταφειακῆς ταύτης τέχνης, ἥτις στρέφει τὰ νῶτα πρὸς τὸν τόπον τῆς ταφῆς, ἵνα ἐπιδείξῃ τὰ ἔργα αὐτῆς πρὸς τὸ μέρος τῆς ὁδοῦ.

Τὰ θεμέλια παρουσιάζουσι πολὺν διάφορον ἐξεργασίαν σχετιζομένην πρὸς τὴν διαδοχικὴν ἀνέγερσιν τῶν καθ' ἕκαστον μνημείων. Βαθύτατα καὶ ἐπιμελέστατα εἶναι τεθεμελιωμένη ἡ ὑψηλὴ στήλη. Ὑπὸ τὴν ἐκ δύο βαθμίδων βάσιν αὐτῆς, πεποιημένην ἐκ σκληροῦ ἀσβεστολίθου. ἥς δὲ ἐξεῖχε τῆς γῆς μόνον ἢ ἀνωτέρα βαθμὶς, δύναται τις νὰ παρακολουθήσῃ ἐξ σειρᾶς μαλακοῦ λίθου Μουνυχίας, ὕψους ἐκάστην 0·40. Ἄν ἡ ἕκτη εἶναι καὶ ἡ τελευταία, δὲν ἦτο δυνατόν νὰ ἐξακριβώσωμεν διὰ τὴν στενότητα τοῦ μεταξὺ αὐτῆς καὶ τῆς ὀπισθεν εὐρισκομένης σαρκοφάγου χώρου. Κατὰ ταῦτα βάσις καὶ θεμέλιον ὁμοῦ ἐμέτρουν 3·20 ἐπὶ πλέον· ἐπίσης βαθὺ ἀλλ' οὐχὶ καὶ μετὰ τῆς αὐτῆς ἐπιμελείας εἰργασμένον εἶναι τὸ θεμέλιον τοῦ ἀναγλύφου τῆς Κοραλλίου. Συνίσταται δὲ τοῦτο ἐκ μικρολίθου τείχους ὕψους 1·82 ὑπεράνω τοῦ ὁποίου κεῖνται δύο σειραὶ ἐκ κροκαλοπαγοῦς ἀμυγδαλολίθου ὕψ. 0·80 καὶ ἐπ' αὐτῶν ἡ ἐκ πειραικοῦ λίθου βάσις. Ἐν ἀντιθέσει πρὸς τοῦτο ὁ παρ' αὐτὸ ἀκραῖος ναῖσκος ἴσταται ἐπὶ τοίχῳ ἐκ μικρῶν ἀξέστων λίθων ὕψ. 1·10 καὶ δύο σειρῶν ἀσβεστολίθου ὕψ. 0·70, ἐν ᾧ ὁ ναῖσκος τοῦ Ἀγάθωνος ἔχει ὑπὸ τὴν ὕψ. 0·30 βάσιν αὐτοῦ μόνον τοῖχον ἐκ μεγάλων ἀξέστων λίθων ὕψ. 0·44. Ἐκ τῶν θεμελίων τοῦ πέμπτου κατὰ σειρὰν μνημείου, ἐν τῇ ἀριστερᾷ ἄκρᾳ τῆς εἰκόνης, οὐδὲν σφίζεται, διότι οἱ ὀγκόλιθοι παρὰ τὸν ναῖσκον τοῦ Ἀγάθωνος μετηνέχθησαν ὑφ' ἡμῶν ἐκεῖσε πρὸς στερέωσιν αὐτοῦ, τοῦτο δὲ δὲν πρέπει

νὰ παραπλανήσῃ τινὰ ὡς πρὸς τὴν ὑπαρξίν μνημείου κατὰ τὴν θέσιν ταύτην καὶ ἐν τῇ σχετίζει τῆς πλακῆς ἐν Fried. a. Erid. σ. 69 εἰκ. 40, διότι αὕτη εἶναι τόσον χθαμαλὴ (0·082) ἢ δὲ θεμελίωσις ἄλλων μικροτέρων, βραδύτερον προστεθέντων μνημείων καὶ ἄλλως ἐν τῷ νεκροταφείῳ τόσον ἀβασθῆς — πρβλ. τὴν στήλην τοῦ Κλειδήμου αὐτόθι σ. 105 εἰκ. 66 — ὥστε δὲν εἶναι ἀνάγκη νὰ προϋποθέσωμεν ἐνταῦθα βαθυτέραν τὴν θεμελίωσιν.

Ὁ ὀπισθεν εὐρισκόμενος περιβόλος — πρβλ. τὸ σχέδιον τοῦ Struck ἐν πίν. 3 — ὁρίζεται πρὸς Ν. ὑπὸ τείχους, ὅπερ κατ' ἐμὴν γνώμην στηριζομένην ἐπὶ προηγουμένων ἐρευνῶν ἐκτίσθη προτοῦ ἀκόμη κατασκευασθῶσι τὰ ἀνδρᾶ ὑπὸ τοῦ κοινοῦ ἢ θιάσου, ὅστις διέταξεν ἅπαντα τὸν χώρον τοῦτον (Friedhof am Eridanos σ. 36. 41). Τὸ τεμάχιον τῶν Ἡρακλεωτῶν χωρίζεται ἀπὸ μὲν τοῦ περιβόλου I διὰ τείχους μήκους 3·05, ἀπὸ δὲ τοῦ III διὰ τείχους μήκ. 5·00, τείχη, ἅτινα προϋποθέτουσι τὰς διαστάσεις τῆς εὐρυθδείας προόψεως (II²) καὶ ἀνάγονται μόνον εἰς τὴν διασκευὴν. Ὁ ἀρχῆθεν πλάτος 6·91, ἔπειτα δὲ 8·00 ἔχων περιβόλος εἶχε βάθος πρὸς ἀνατολὰς μὲν 5·35 πρὸς δυσμὰς δὲ 6·00.

Ἐν τῷ χώρῳ τούτῳ εἶχεν ἐκσκαφῇ ἡ γῇ πρὸ τῆς ἀνασκαφῆς ἡμῶν μέχρι τῶν βάθρων τῶν μνημείων (μέχρι περίπου + 3·80). Πρὸς τοῦτο δὲ ἀφῆρέθη ἐκεῖθεν κατὰ τὰς προηγουμένας ἀνασκαφὰς ὄγκος γῆς 6 περίπου μέτρων (πρβλ. Friedhof am Eridanos σ. 29). Ὅτι δὲ ἐκεῖ ἔδει νὰ ἀναμῆναι τις πλείονα στρώματα τάφων, ἐξάγεται ἐκ τῶν ἐκθέσεων τοῦ Ρουσοπούλου περὶ τῶν ἐν τοῖς παρακειμένοις περιβόλοις III καὶ IX-XI εὐρημάτων. Ἐν τῷ βάθει, ὅπερ ἐξηρευνήθη ὑφ' ἡμῶν, εὐρέθησαν ἄλλα δύο στρώματα τάφων, ὧν τὸ μὲν ἀνωτερον εἶναι μακεδονικῶν χρόνων, τὸ δὲ κατώτερον εἶναι τὸ τῆς οἰκογενείας τῶν Ἡρακλεωτῶν. Ἀρχαιότερας ἐποχῆς ἔχον ἐλλείπουσιν ἐνταῦθα ἐντελῶς· ἐν ᾧ δὲ αἱ ἐργασίαι ἡμῶν διδάσκουσιν ὅτι πλησιέστερον τοῦ περὶ τὴν Ἀγ. Τριάδα χώρου καὶ ἐπὶ τοῦ πρὸς Α. τῆς παρόδου λόφου, ἐνθα τὰ μνημεῖα τῆς Παμφίλης καὶ τῆς Δημητρίας, ἥδη ἐν τῇ ἀρχαϊκῇ ἐποχῇ ἐχρησιμοποιήθη περισσότερον ὁ τόπος πρὸς ταφὴν, κυροῦται ἡ εἰκασία ὅτι ὁ πρὸς δυσμὰς τῆς παρόδου καὶ πρὸς νότον τῆς κυρίας ὁδοῦ χώρος

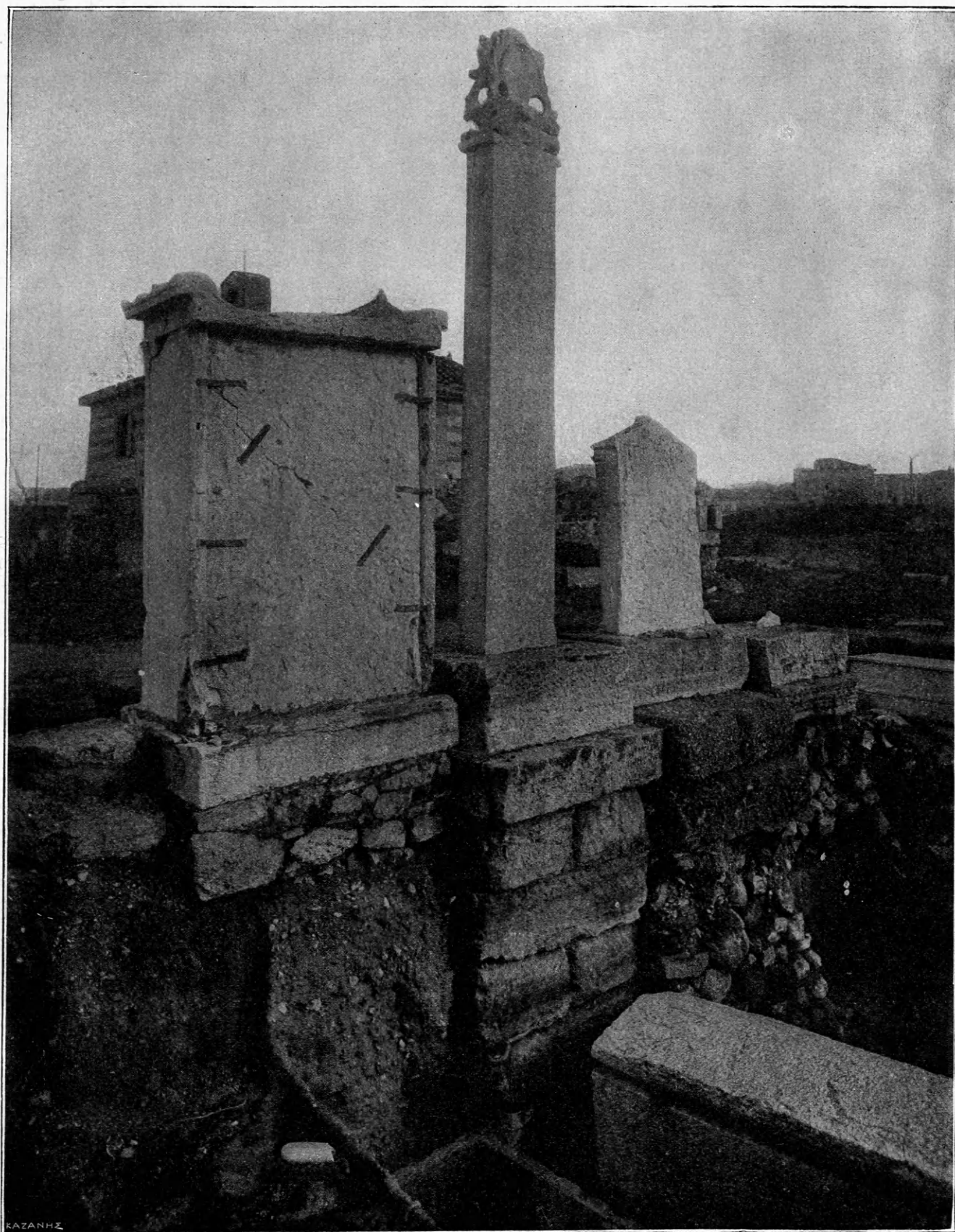

Εἰκὼν 12. Τὰ μνημεῖα τῶν Ἡρακλειωτῶν ἐκ τῶν ὀπισθεν.

μόλις ἀπὸ τῶν ἀρχῶν τοῦ 4^{ου} αἰ. ἐχρησιμοποιήθη πρὸς τὸν αὐτὸν σκοπὸν. Ὡς πρὸς τὸν μετέπειτα χρόνον ἡ ὑψηλοτέρα θέσις τῶν νεωτέρων τάφων διδάσκει, πῶς ἡ πίστις καὶ τὸ δίκαιον προεφύλαξαν τοὺς βαθύτερον κειμένους. Βεβαίως τὸ ἐγγύτατα πρὸ τῆς πόλεως ἔδαφος ἦτο παρὰ πολὺ πολυτίμον ἢ ὥστε νὰ μείνῃ χέρσον. Ἀλλὰ καὶ τὰ λείψανα, ἅτινα ἐθάπτοντο ἐκεῖ, ἦσαν παρὰ πολὺ ἱερὰ ἢ ὥστε μετὰ παρέλευσιν τακτῆς τινος προθεσμίας νὰ μετακομισθῶσιν εἰς κοινόν τι χωνευτήριον· ὁ νεκρὸς εἶχεν ἀπαρραγράπτους ἀξιώσεις ἐπὶ τῆς καθιερωμένης αὐτῷ γῆς. Ἵνα ἐν τούτοις αὕτη χρησιμοποιηθῇ ἐκ νέου, ἐπεστρώθησαν ἀλλεπάλληλα στρώματα γῆς, ἅτινα ἐπέτρεπον τὴν ἐκάστοτε σκαφὴν νέων τάφων ἄνευ βλάβης τῶν παλαιῶν. Οὕτως ἡ ἐκπλήσσοις ἐπίχωσις τοῦ νεκροταφείου τούτου, ἣν εἰκασίαι τις, πολεμηθεῖσα ἤδη ὑπὸ τοῦ Στ. Κουμανούδη, ἀπέδιδε πρότερον εἰς τὰ πολιорκητικὰ ἔργα τοῦ Σύλλα, ἐρμηνεύεται μᾶλλον ἐκ τοῦ καθολικοῦ ἔθους καὶ τοῦ δικαίου τῶν νεκρῶν, ὅπερ ἐκυρώθη ἀπανταχοῦ τοῦ πρὸ τῶν πυλῶν τῶν Ἀθηνῶν χώρου διὰ τῆς εὐρέσεως ἐπαλλήλων τάφων, χωρὶς ἐν τούτοις νὰ θεωρῶ ἀσήμαντον ἐκτὸς τούτου καὶ τὴν βαθμιαίαν πρόσχωσιν τῶν ὀχθῶν τοῦ Ἡριδανοῦ καὶ τῶν παρ' αὐτὰς ὁδῶν. Ὅτι ἰδίᾳ ἀναφέρεται εἰς τοὺς ἐνταῦθα, εἶναι ὅτι ἡ εὐσέβεια τῶν ἀρχαίων ἐπεφύλαξεν εἰς τὴν νεωτέραν ἔρευναν ἄφθονον ὕλην.

1) Τὸ ἀνώτερον στρώμα τῶν τάφων.

Ἐν πρώτοις τὸ ἐκ πτωχῶν τάφων συγκείμενον ἀνώτερον στρώμα εἶχεν ὄριον πρὸς βορρᾶν τὰ μνημεῖα τῶν Ἡρακλειωτῶν, πρὸς νότον δὲ τὸ ἀπὸ τοῦ χρόνου ἐκείνου ὑπάρχον ὀπίσθιον τεῖχος, ὅπερ κατὰ τὰ ἀνώτερα αὐτοῦ στρώματα θὰ ἀνεκαινίσθη ἐκ νέου. Τότε δὲ θὰ ἐνφοδομήθη εἰς αὐτὸ καὶ ὁ στενὸς καὶ ὑψηλὸς λίθος, ὁ ἐν τῷ σχεδίῳ φέρων τὰ ψηφία + 5·05, ἵνα χρησιμεύσῃ ὡς ὅρος· οὕτω τοῦλάχιστον πρέπει νὰ ἐκληφθῇ οὗτος συμφώνως πρὸς τὸν χωρισμὸν τῶν κάτωθεν εὐρεθεισῶν συστάδων τάφων πρὸς ἀνατολὰς καὶ πρὸς δυσμὰς αὐτοῦ. Ἀφοῦ δὲ κατὰ τὸ ἥμισυ ἦτο ἐμπεπηγμένος, συνάγεται ὅτι κατὰ τοὺς χρόνους ἐκείνους τὸ ἔδαφος τοῦ περιβόλου τῶν Ἡρακλειωτῶν εἶχεν ἀνυψωθῇ κατὰ 0·50 ὑπὲρ

τὸ ἔδαφος τοῦ 4^{ου} αἰ. Πρὸς τὴν ἀνατολικὴν συστάδα τῶν τάφων πρέπει νὰ σχετίσωμεν συνήθη κιονίσκον φέροντα τὴν ἐπιγραφὴν:

ΚΟΥΡΙΔΗΣ
ΚΟΥΡΙΔΟΥ
ΙΛΙΕΥΣ

Εἰκὼν 13.

Διο]σκουρίδης | [Διο]σκουρίδου | [Αἰ]γυλιεύς. Τὴν θέσιν τῆς εὐρέσεως αὐτοῦ μνημονεύει ὁ Ρουσόπουλος ἐν Ἐφημ. Ἀρχ. 1863, 282 ὀπισθεν τῆς στήλης Ἀγάθωνος καὶ *Bullet. dell' Inst.* 1863, 166 accanto ai due ultimi monumenti ἦτοι τῆς στήλης καὶ τοῦ ναΐσκου τοῦ Ἀγάθωνος. Ὁ τύπος τῆς γραφῆς εἶνε ἡμελημένος καὶ ἄνευ ἐκπεφρασμένου χαρακτῆρος, ὥστε δὲν εἶναι εὐκόλῳ νὰ κρίνῃ τις, ἂν ἀνήκῃ εἰς τὸν 3^{ον} ἢ τὸν 2^{ον} π. Χ. αἰῶνα.

Πρὸς δυσμὰς τοῦ ὁροσήμου εὐρίσκονται δύο τάφοι, α καὶ β, πρὸς ἀνατολὰς δὲ τρεῖς γ-ε, ἅπαντες διατεταγμένοι συμφώνως πρὸς τὴν κατὰ μῆκος διαίρεσιν τοῦ περιβόλου καὶ παράλληλοι πρὸς ἀλλήλους, ὁ γ-ε διευθυνόμενος πρὸς τὸ ὀπίσθιον τεῖχος, ἔνθα πρέπει νὰ δεχθῇ τις τὴν εἰς τὸν περίβολον εἰσοδον. Ἦσαν δὲ οὗτοι λάκκοι, ἐπικεκαλυμμένοι διὰ 3-4 ἐπιπέδων στεγαστήρων κεραμίδων, ἀρχῆθεν ὀριζοντίων, ὁ ε διὰ κοίλων κεραμίδων ὁμοίων πρὸς τὰς ἐν τοῖς ὀχετοῖς ἐν χρήσει.

Τὰ εὐρεθέντα κτερίσματα περιωρίζοντο εἰς μικρά τινα φατὰ ἀμαυρά προχοῖδια μετ' ἐπικεχρωσμένων λευκῶν ταινιῶν, τὰς λεγομένας δακρυρράας, καλοῦ σφαιρικοῦ σχήματος ὡς ἐν *Athen. Mitt.* XXXIII 1908 πίν. 26 καὶ σελ. 430. 436.

α) ἀμέσως ὑπεράνω τῶν λειψάνων τῶν ἀνθρώπων τοῦ τάφου 8. Ἡ κεφαλὴ ἐν νότῳ, ὁ σκελετὸς ἐκτεταμένος· ὁ δεξιὸς βραχίον, ὁ μόνος σωθεὶς, προσέκειτο τῷ σώματι. Παρὰ τοὺς πόδας δακρυρρῶν ὕψ. 0·095.

β) ἀμέσως πρὸς ἀνατολὰς τοῦ προηγουμένου. Κεφαλὴ ἐν βορρᾷ, ἐστραμμένη δὲ πρὸς δυσμὰς, 70 ἐκμ. ἀπὸ τῶν θεμελίων τοῦ ναΐσκου. Παρὰ τὴν κεφαλὴν δύο δακρυρράαι.

γ-ε) ὑπὲρ τὰς σαρκοφάγους 1 καὶ 3 (πρὸβ. εἰκ. 16), ὁ γ περίπου 25 ἐκμ. βαθύτερον τῆς σαρκο-

φάγου 1, ὁ δ καὶ ὁ ε ἐπ' αὐτοῦ τοῦ καλύμματος τῆς σαρκοφάγου 3.

γ) Στέγασις διὰ τριῶν στεγαστήρων μήκους ἐκάστης 57 ἐκμ., οὕτως ὥστε τὸ ὅλον μήκος εἶναι 1·71. Τὸ πλάτος δύο ἐξ αὐτῶν ἀνὰ 67, τῆς τρίτης 63 ἐκμ. Ἐπὶ τῶν κεραμίδων ἔχνη καύσεως, ὡσαύτως δὲ καὶ ὑπὸ τὸ κρανίον κεκαυμένη γῆ. Ἡ

κεφαλή ἐν νότῳ, κεκλιμένη δὲ πρὸς δυσμάς¹. Μῆκος ἀπὸ τῆς κορυφῆς μέχρι τοῦ ἀστραγάλου 1·62, πλάτος τοῦ στήθους 0·42 (ὁ ἀριστερὸς ὦμος εἶναι πῶς διὰ τὴν κλίσιν τῆς κεφαλῆς συμπεπιεσμένος), διάστημα ἀπὸ τοῦ αὐχενικοῦ σπονδύλου μέχρι τοῦ δεξιῦ ὤμου 0,245. Ὁ ἀριστερὸς βραχίον πρὸςκειται, ὁ δεξιὸς πῆχυς ἔκειτο ἐπὶ τῆς

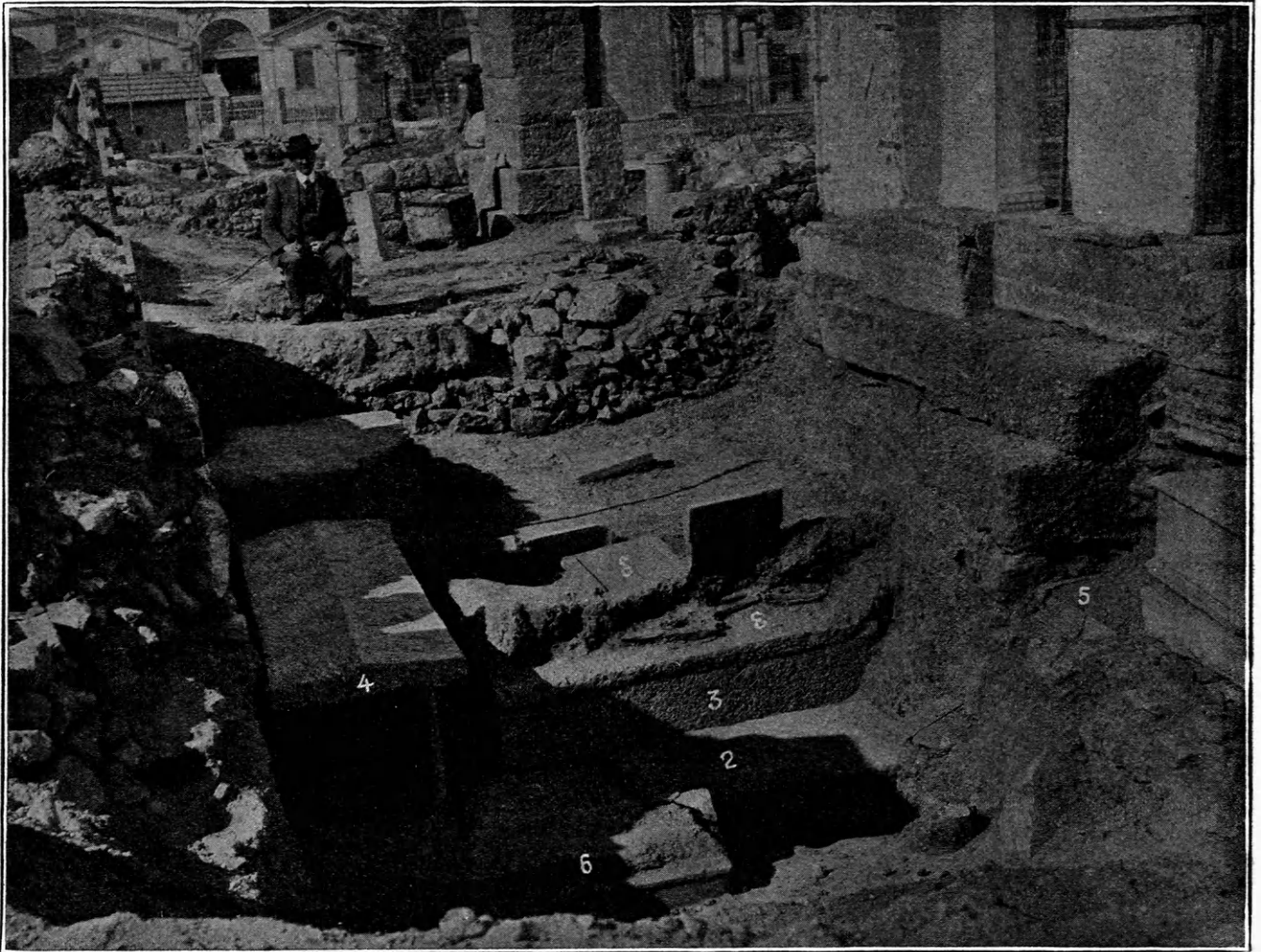

Εἰκὼν 14. Τάφοι ἐν τῷ περιβόλῳ τῶν Ἡρακλειωτῶν πρὸ τῆς ἀνοίξεως.

κοιλίας. Οἱ ὀδόντες ὑγιεῖς, οἱ τῆς κάτω σιαγόνος πλήρεις. Ἄριστα διασφύζονται τὸ ῥινικὸν ὀστοῦν κατὰ τὸ ἄνω αὐτοῦ μέρος ὡς καὶ τὸ ἐκ τῆς ἄνω σιαγόνος ἐκφυόμενον. Παρὰ τοὺς πόδας δακρυρρόη ὕψ. 0·08· πλησίον τῆς δεξιᾶς κνήμης, εἰς ἀπόστασιν 0·15 ἀπὸ τῆς πτέρνης, σιδηροῦς ἥλος.

δ) Στέγασις διὰ 3½ κεραμίδων ὀλικοῦ μήκους 1·90 περίπου, πλάτους δὲ 0·48. Ἡ κεφαλή ἐν

βορρᾷ, βλέπουσα δὲ πρὸς δυσμάς. Μῆκος τοῦ σκελετοῦ 1·50. Τὰ ὀστᾶ λεπτότερα τῶν τοῦ γ, πιθανῶς γυναικός. Οἱ βραχίονες ἐκτεταμένοι κατὰ πλάγια. Δακρυρρόη 10 ἐκμ. ἀριστερὰ παρὰ τοὺς πόδας. Παρὰ τὴν κεφαλὴν δύο σιδηροῖ ἥλοι.

ε) ἐγένετο πρὸ τοῦ δ. Ἡ στέγασις διὰ κοίλων

¹ Τὸν σκελετὸν τοῦτον, ἀνήκοντα εἰς εὐρωστὸν ἄνδρα, παρέλαβεν ὁ κ. Κλῶν Στέφανος εἰς τὸ Ἀνθρωπολογικὸν μουσεῖον.

κεραμίδων φρέατος· ἐπὶ τεμαχίου αὐτῶν σῆμα τοποθετήσεως Μ. Ὁ σκελετὸς ἔκειτο κατὰ πλευρόν, ἐστραμμένος πρὸς δυσμάς, οἱ πόδες ἐν βορρᾷ, μήκος ἀπὸ τῆς πτέρνης μέχρι τοῦ λαιμοῦ 1·28. Ἡ κεφαλὴ εἶχε προφανῶς κατὰ τὴν ταφὴν τοῦ νεκροῦ δ' κυλισθῆ ἐπὶ τοῦ καλύμματος τῆς σαρκοφάγου 3 καὶ κατέκειτο παρὰ τὸ δυσμικὸν χεῖλος αὐτῆς.

2) Οἱ τάφοι τῶν Ἡρακλεωτῶν.

Πρώτην φοράν ἐν οἰκογενειακῷ τάφῳ τῶν Ἀθηνῶν τοῦ τετάρτου αἰῶνος καθίσταται σαφὴς ἡ σχέσις τῆς θέσεως τῶν ἐπὶ μέρους τάφων πρὸς τὰ μνημεῖα. Οὐχὶ ὑπ' αὐτά, ἀλλ' ἐν τῷ χώρῳ τῷ ὀπισθεν αὐτῶν ἐτέθησαν οἱ τάφοι. Ὁ τόπος διηρέθη πρὸς τοῦτο εἰς τρία καὶ ἐχρησιμοποιήθη διαφόρως. Τὸ μέσον καταλαμβάνουσι τέσσαρες σαρκοφάγοι τῶν κυρίων προσώπων τῆς οἰ-

κογενείας· κεῖνται δὲ τόσον πλησίον ἀλλήλων, ὥστε θὰ ἠδύνατό τις νὰ εἰκάσῃ ὅτι ἐπ' αὐτῶν ὑφ' οὗτο ποτε εἷς καὶ μόνος στρογγύλος τύμβος. Ὁ ἐντεῦθεν ἀπομένω στενὸς χώρος ἐχρησιμοποιήθη πρὸς ταφὴν δύο παιδίων. Κατὰ τὴν ἄλλην πλευράν ἐφάνοντο ἀκόμη ἐν τοῖς ἄκροις δύο πυραί. Πρβ. σχέδιον.

α) Αἱ σαρκοφάγοι 2, 3 καὶ 4 ἐν εἰκ. 14 πρὶν ἀνοιχθῶσιν, ἐν εἰκ. 15 μετὰ τὴν ἀνοιξιν.

Διὰ τὴν βαθυτέραν αὐτῶν θέσιν αἱ σαρκοφάγοι 1 καὶ 2 εἶναι αἱ ἀρχαιόταται τῆς σειρᾶς, διακρίνονται δὲ καὶ διὰ τοῦ ὕλικου αὐτῶν, κογχυλιάτου λίθου, τῶν ἄλλων ὑψηλότερον κειμένων μαρμαρίνων σαρ-

κοφάγων, τῆς τε ἐν τῷ μέσῳ ὑπ' ἀριθ. 3 καὶ τῆς ὑπ' ἀρ. 4 προφανῶς τελευταίας ἀποτεθείσης παρὰ τὴν κεφαλὴν τῆς 3. Ὁ ἀριθ. 1 προϋποτίθησι τὴν ὑπαρξιν τῆς ὑψηλῆς στήλης, διότι τὰ ἐν εἰκ. 12 κάτω φαινόμενα θεμέλια αὐτῆς ἀπεκόπησαν ἐν τῇ γωνίᾳ διὰ τὴν τοποθέτησιν τοῦ καλύμματος τῆς σαρκοφάγου. Ὁ ἀριθ. 2 ἦτο παλαιότερος τοῦ θεμελίου τοῦ ἀναγλύφου τῆς Κοραλλίου, διότι οἱ λίθοι τούτου ἐξεῖχον τοῦ καλύμματος τῆς σαρκοφάγου κατὰ 0·07. Ἐν τῷ ἀριθ. 1 καὶ 2 ἔκειτο κατὰ τε τὴν μαρτυρίαν τῶν κτερισμάτων καὶ τὸν ὑπὸ τοῦ καθηγητοῦ Γερουλάνου καθορισμὸν τῶν

ὀστέων πτώματα ἀνδρῶν.

Ἐν τῇ κατὰ τὸ μέσον προνομιακῇ θέσει, ἣτις εἶχε μείνει ἐλευθέρα μετὰ τὴν ταφὴν τοῦ 1 καὶ 2, ἐν τῇ σαρκοφ. 3, ἐβεβαίωθη τὸ πτώμα γυναικὸς, ὅπερ μόνης τῆς Κοραλλίου δύναται νὰ εἶναι, ὅπως ἐξ ὅλων τῶν διδομένων ἐξάγεται. Ἐν τῇ τελευταίᾳ

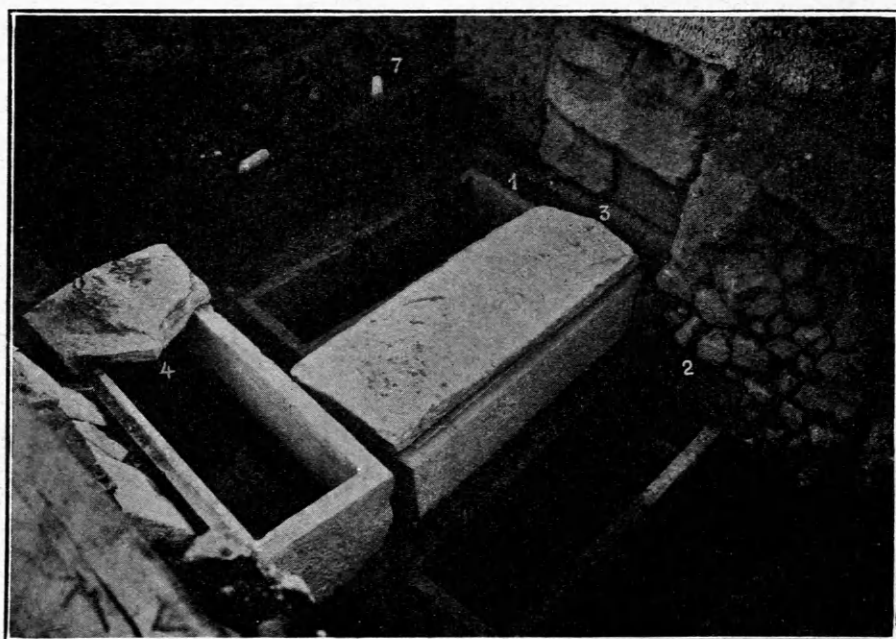

Εἰκὼν 15. Αἱ σαρκοφάγοι τῶν Ἡρακλεωτῶν μετὰ τὴν ἀνοιξιν.

κατὰ χρονολογικὴν σειρὰν σαρκοφάγῳ, ἥς δυστυχῶς δὲν ἠτύχησαμεν νὰ ἀποκαλύψωμεν τὸ περιεχόμενον μετ' ἴσης εὐκρινείας, καθ' ὅσον ἐθρυμματίσθη τὸ κάλυμμα κατὰ τὴν ἀνοιξιν καὶ τὰ ἐμπεσόντα τεμάχια ἐτάραξαν κατὰ μέγα μέρος τὰ ἐν τῇ σαρκοφάγῳ, πρέπει νὰ δεχθῶμεν ὅτι ἦτο ὁ Ἀγάθων, ὅστις, ὡς ἐκ τῶν μνημείων συνάγεται, ἀπέθανε μετὰ τὴν σύζυγον αὐτοῦ Κοράλλιον. Ὁ νεκρὸς τοῦ ἀδελφοῦ αὐτοῦ Σωσικράτους, ὅστις διὰ τὴν σύνθεσιν τοῦ ἀναγλύφου τῆς Κοραλλίου ἀπέθανε πρὸ αὐτῆς, ἀπέκειτο ἐν τῷ 1 ἢ τῷ 2· τίνα βαθμὸν συγγενείας εἶχεν ὁ ἐν τῇ ἄλλῃ σαρκοφάγῳ τεθαμμένος, δὲν εἶναι πλέον δυνατόν νὰ ὀρίσωμεν.

1. Σαρκοφάγος· ἐξωτερικαὶ διαστάσεις 2·18 : 0·75. Ὑψος 0·64· ἐσωτερικαὶ διαστάσεις 0·02 : 0·56, βάθος 0·55. Τὸ ἐρμητικῶς κλειθὸν κάλυμμα συνέκειτο ἐκ δύο πλακῶν ὕψ. 0·18, πλάτ. 0·84, μήκ. δὲ 1·03 καὶ 1·36.

Τὰ ὀστέα ἔκειντο ἐν στρώματι πηλοῦ πάχους 3



Εἰκὼν 16. Σαρκοφάγος 1.

ἐκμ. Ἐπὶ τῶν τοιχωμάτων τῆς σαρκοφάγου ὑπῆρχε μέχρις ὕψ. 0·165 φαιότερα τις ζώνη μετ' ἐπικειμένων γαιωδῶν λειψάνων. Ἡ φωτογραφία τῆς εἰκ. 16 ἐγένετο μετὰ τὴν ἀπόξεσιν τοῦ χρώματος. Ὁ σκελετὸς ἔκειτο ἐκτάδην, προσέκειντο δ' αὐτῷ οἱ βραχίονες· ἡ κεφαλὴ κατὰ τὸν βορρᾶν, ἐστραμμένη δὲ πρὸς δυσμᾶς, τὸ κρανίον ἦτο διαλελυμέ-

νον. Μῆκος ἀπὸ τῆς πτέρνης μέχρι τοῦ κρανίου 1·57. Πλευραὶ τινες ἦσαν ἐκτετοπισμέναι· συγκεχυμένοι ἦσαν καὶ οἱ σπόνδυλοι, ὧν μέρος μὲν ἔκειτο ὑπὲρ τὸν δεξιὸν ὦμον, μέρος δὲ ὑπὸ τὴν ἀριστεράν χειρα. Μέρη τῆς σιαγόνης εὐρέθησαν παρὰ τὸν δεξιὸν ὦμον. Οἱ ὀδόντες ἦσαν ἐν καταστάσει διαλύσεως. Ὁ κ. Γερουλᾶνος ἀνεγνώρισε σκελετὸν ἀνδρός.

Ὀλίγα τεμάχια ξύλου ἀνοικτοῦ χρώματος ἔκειντο παρὰ τὸ ἀριστερὸν γόνυ ἐπὶ τοῦ γεώδους στρώματος· ἄλλα δ' ὅμως ἔχνη ξύλου, ἅτινα θὰ ἐνεδείκνυσαν τὴν ποτε ὑπαρξίν φερέτρου, δὲν παρατηρήθησαν. Κτερίσματα: ἐν τῇ ΒΑ^π γωνίᾳ ἀλαβάστρον διαβεβρωμένον, παρὰ τὸν δεξιὸν ὦμον σιδηρᾶ σπλεγγίς μήκους 0·25, παρὰ δὲ τὴν λαβὴν αὐτῆς σιδηροῦς κῶνος διάτρητος πλήρης ξύλου ὕψ. 0·03, δμ. 0·04, χρησιμεύων ἴσως πρὸς ἐξάρτησιν τῆς σπλεγ-

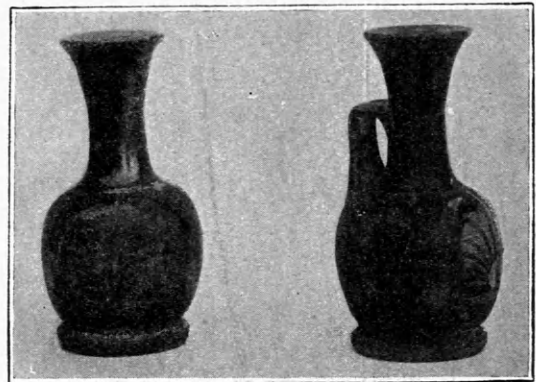

Εἰκὼν 17.

γίδος, παρ' αὐτὸν δὲ καὶ μικρὸν χαλκοῦν κομβίον· ἔχνη χαλκῶν καρφίδων ὑπεράνω τοῦ ἀριστεροῦ τοῦ στήθους καὶ πλησίον τοῦ ἀριστεροῦ ὤμου· τὰ ἄλλα κτερίσματα κεῖνται παρὰ τοὺς πόδας· ζευγὸς πηλίνων ἀρυβάλλων μετὰ μέλανος γανώματος (εἰκ. 17) ὕψους 0·09, κεκοσμημένων δὲ ἀμελῶς δι' ἀνθεμίου, πολὺ ἐφαρμένον, ὧν ὁ εἷς ἔκειτο μετὰ τῶν κνημῶν, ὁ δ' ἄλλος ἐν τῇ παρὰ τὸν δεξιὸν πόδα γωνίᾳ, ὑπεράνω ἀλαβάστρου διαμέτρου 0·075 καὶ μήκους 0·21· ἐπ' αὐτοῦ ἐπὶ τῶν ποδῶν ἔκειντο δερμάτινα ὑποδήματα ἔχοντα ἱμάντα πλάτους 00·4, προσβεβλημένα δὲ τόσον πολὺ ὑπὸ τῆς ὑγρασίας, ὥστε μόνον ὀλίγα τινὰ συνεχόμενα τεμάχια ἐγένετο δυνατόν νὰ ἐξαγάγωμεν· ἐν τινι τεμαχίῳ τοῦ καττύματος διεκρίνοντο τέσσαρα ἐπ' ἀλλήλα στρώματα· τεμάχιον δὲ τῆς πτέρνης κύκλω

ἐρραμμένον εἶχε πλάτ. 0·045. Καὶ ὁ καθηγητῆς Ρουσόπουλος ὥρισε τὴν μέλαιναν οὐσίαν ὡς δέρμα. Περὶ τῶν ὑποδημάτων ὡς κτερισμάτων ἰδὲ Σχιζὺν Ἐφ. Ἀρχ. 1898, 104 πίν. 4, 4· Poulsen,

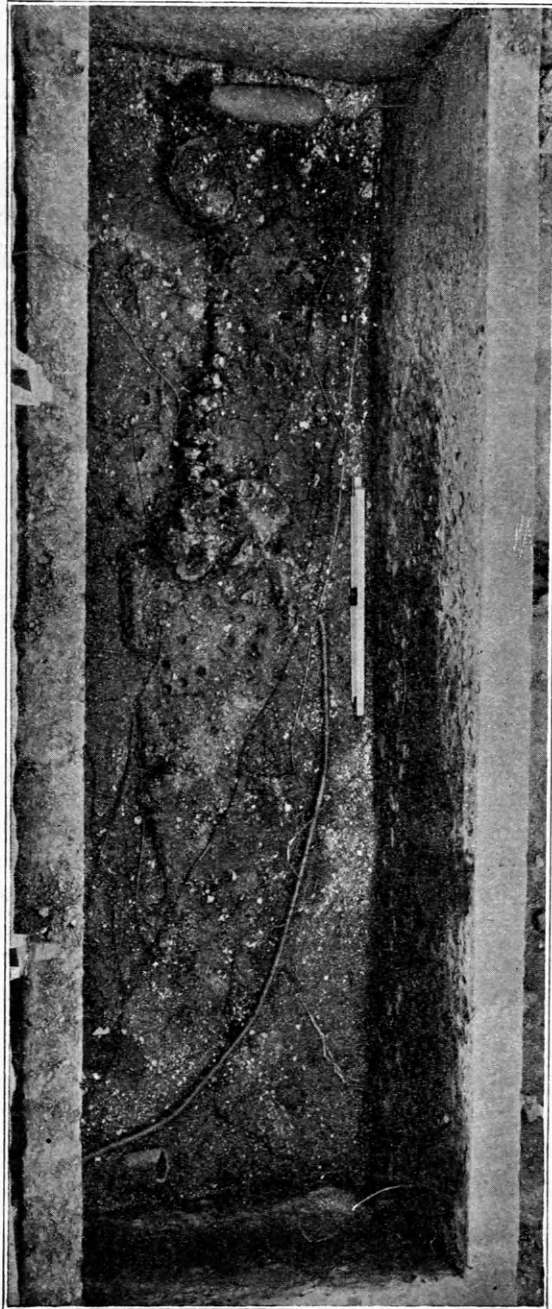

Εἰκὼν 18. Σαρκοφάγος 2· πρὸ τῆς καθάρσεως.

Dipylongräber 30· Watzinger, Griechische Holz-sarkophage 3 ἐ· Samter, Neue Jahrbücher für das klassische Altertum XIX 1907, 136.

2) Κάλυμμα ἐκ δύο τεμαχίων μήκ. 0·71 καὶ

1·52, πλ. 0·75, πάχ. 0·20. Σαρκοφάγος ἔχουσα ἐξωτερικὰς μὲν διαστάσεις 2·23 : 0·77, ὕψ. 0·65. ἐσωτερικὰς δὲ 2·04 : 0·57 καὶ βάθους 0·51. Φωτογραφία τοῦ τάφου, ὡς εἶχεν ὅτε ἀνεψύχθη, ἐν εἰκ. 18, μετὰ τὴν ἀπόξεσιν τοῦ 00·5 πάχους γεώδους στρώματος ἐν εἰκ. 19. Διὰ τοῦ παχέος κα-

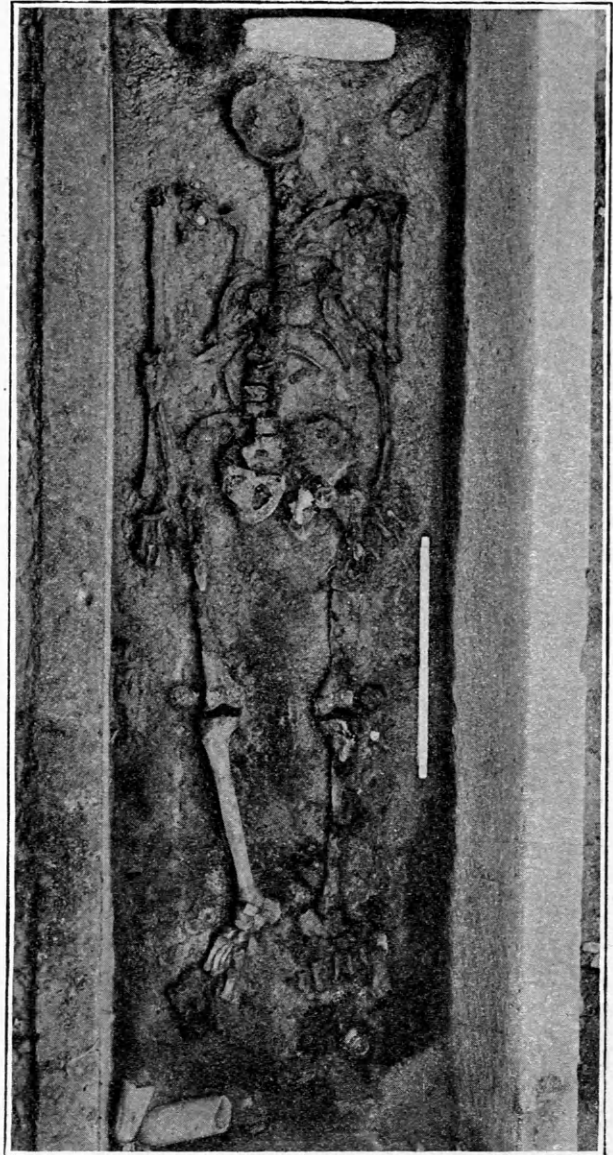

Εἰκὼν 19. Σαρκοφάγος 2· μετὰ τὴν καθάρσιν.

λύμματος εἰσέδυσαν ῥίζαι καπάρεως καὶ ἐξετάθησαν ὑπὲρ τὸ πτώμα.

Τὸν ἰσχυρὸν σκελετόν, μήκ. μὲν 1·52, πλ. δὲ κατὰ τοὺς ὤμους 0·45, ὥρισεν ὁ καθηγητῆς Γερουλᾶνος ὡς ἀνήκοντα εἰς νεαρὸν ἄνδρα. Κεῖται ἐκτάδην ἔχων προσκειμένους τοὺς βραχίονας· ἡ κε-

φαλή ἐν βορρᾷ, κλίνουσα δὲ πρὸς τὸν δεξιὸν ὦμον· μέρος τοῦ κρανίου κεῖται κεχωρισμένον τοῦ ὑπολοιποῦ παρὰ τὸ ἄκρον τῆς σαρκοφάγου πλησίον τοῦ πρὸς τῇ κεφαλῇ ἀλαβάστρου· αἱ πλευραὶ ἐξετοπίσθησαν τῆς θέσεως αὐτῶν, ὁμοίως δὲ καὶ τὰ ὀστέα τῆς ἀριστερᾶς χειρός· αἱ ἐπιγονατίδες παραπλεύ-

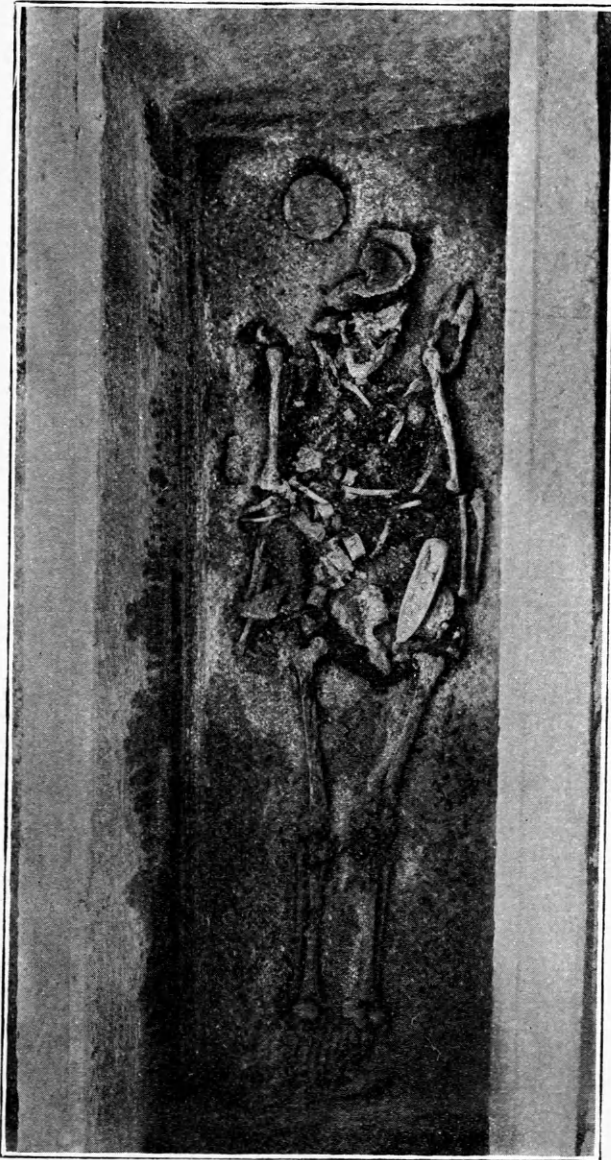

Εἰκὼν 20. Σαρκοφάγος 3.

ρως τῶν γονάτων· ἡ κάτω σιαγών, ἡ μόνη εὑρεθεῖσα, ἐσπερεῖτο ὀδόντων.

Ἐπὶ τῆς παρειᾶς τῆς σαρκοφάγου εἰς ἀπόστασιν 15 ἐκμ. ἀπὸ τοῦ ἄνω χείλους ἦτο προσκεκολλημένον μικρὸν τεμάχιον ξύλου μήκ. 0·02. Κτερίσματα: πρὸς τῇ κεφαλῇ ἀλάβαστρον μήκ. 28 ἐκμ.

ἔχον ὠραίας φλέβας, εὑρεθὲν δὲ ἄνευ τοῦ στομιαίου δίσκου· μεταξὺ αὐτοῦ καὶ τοῦ ἀριστεροῦ ὤμου λείψανον χαλκῆς βελόνης ἢ γραφικοῦ στύλου μήκ. 00·6· παρὰ τὸν ἀριστερὸν πόδα στλεγγίς σιδηρᾶ τετραυσιμένη εἰς δύο, παρ' αὐτὴν δὲ μικρὰ πηλινὴ κύλιξ μετὰ στίλβοντος μέλανος γανώματος, διαμέτρου 00·7· ἐν τῇ γωνίᾳ παρὰ τὸν δεξιὸν πόδα δεύτερον ἀλάβαστρον τοῦ αὐτοῦ καὶ τὸ ἄλλο εἶδους, πάντως θραυσθὲν εἰς δύο πρὶν κατατεθῆ εἰς τὸ φέρετρον.

Ἐν μέσῳ τοῦ διηθημένου γεώδους στρώματος παρατηρήσαμεν φαιᾶς γραμμάς, ἰδίᾳ περὶ τοὺς πόδας, ὑπὸ τὰ ὀστέα καὶ ἐπ' αὐτῶν. Περὶ τῆς οὐσίας ταύτης διεφώτισεν ἡμᾶς ὁ καθηγητὴς κ. Ρουσόπουλος καθορίσας ἐπὶ τῇ βάσει χημικῆς καὶ μικροσκοπικῆς ἐξετάσεως ὅτι « τὸ μέλαν εἶναι ὀργανικὴ

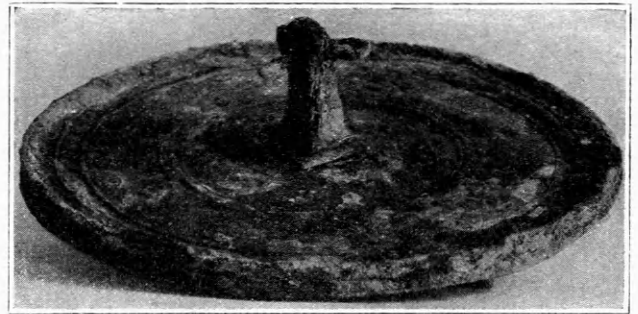

Εἰκὼν 21. Κάτοπτρον τῆς σαρκοφάγου 3.

οὐσία. Ἐκ τῶν παρατηρουμένων δὲ νημάτων συμπεραίνομεν ὅτι αὕτη προέρχεται ἐκ φύλλου». Ὁμοία ἰόχρωα ἴχνη, ἅτινα παρατηρήθησαν ἐν τῷ χώματι παρὰ τὸν ἀριστερὸν βραχίονα, θὰ ἀνήκωσιν εἰς ἄνθη. Συλλογὴν ὁμοίων λειψάνων ἰδὲ ἐν τῷ ὑπὸ Mau συντεταγμένῳ ἄρθρῳ Bestattung παρὰ Pauly-Wissowa III 340 καὶ Jacobsthal, Athen. Mitt. 1908 σ. 429. Παρὰ τὴν ΝΑ^κ γωνίαν τοῦ καλύμματος εὑρέθη ἔξω κατὰ τὴν μακρὰν πλευρὰν ἄμορφος σιδηρᾶ μᾶζα 7×10 ἐκ.

3) Κάλυμμα 2 08×0·80 ὕψους κατὰ τὸ πέρας 0·10, ἐν τῷ μέσῳ 0·20. Τῆς σαρκοφάγου διαστάσεις ἔξωθεν μὲν 2·09×0·83 καὶ ὕψ. 0·66, ἔσωθεν δὲ 1·83×0·57 καὶ βάθος 0·52. Φωτογραφία μετὰ τὴν ἀπομάκρυνσιν τοῦ ἐπὶ τοῦ πυθμένος λεπτοῦ γεώδους στρώματος καὶ τῶν εὐαρίθμων ἐπὶ τοῦ σκελετοῦ θρυμμάτων ξύλου ἐν εἰκ. 20. Μέχρι

0·14 ὑπὲρ τὸν πυθμένα φαῖα χροιά τῶν τοιχωμάτων.

Τὸ γένος τοῦ πτώματος καθώρισεν ὁ καθηγητὴς κ. Γερουλᾶνος ὡς θῆλυ ἐπὶ τῇ βάσει τοῦ σχηματισμοῦ τῆς λεκάνης καὶ τῶν μηριαίων ὀστέων. Μῆκος περίπου 1·43. Ἡ κεφαλὴ ἐν νότῳ, τὸ κρανίον ἐν διαλύσει, ἐν τῇ κάτω σιαγόνι πλήρεις οἱ ὀδόντες, οἱ βραχίονες πρόσκεινται, ἅπαντα δὲ τὰ ἄλλα ὀστᾶ τοῦ κορμοῦ εἶναι σφόδρα τεταραγμένα.

Θρύμματα ἐρυθροφαίου ξύλου ἔκειντο παρὰ τὴν κεφαλὴν καὶ ἐν τῷ κοίλῳ τοῦ κρανίου, παρὰ τὸ ἀριστερὸν πλευρὸν τοῦ πτώματος καὶ ἐπὶ τοῦ στήθους, τέλος δὲ περίξ τῶν μηρῶν καὶ ὑπ' αὐτούς· ἐν ἐξ αὐτῶν εἶχεν ὀπὴν διαμέτρου 5 χμ. Ἐκ τούτου δὲ φαίνεται ὅτι ὁ νεκρὸς οὗτος ἐναπετέθη ἐν ξυλίνῳ φερέτρῳ (πρβ. Jacobsthal αὐτ. σ. 430).

Κτερίσματα: παρὰ τὴν κεφαλὴν χαλκοῦν κάτοπτρον διαμ. 0·115 (εἰκὼν 21). Ἐν τῷ μέ-

σῳ τῆς ὀπισθίας πλευρᾶς ὑπάρχει τετράγωνος πρισματικὴ λαβὴ (15×17 χμ., μήκους 24 χμ.), κατὰ τὸ πέρας τῆς ὁποίας διέρχεται χαλκοῦν σύρμα. Παρὰ τὸν ἀριστερὸν ὦμον σιδηρᾶ ψαλὶς μήκ. 0·17, πλ. ἐκάστης λεπίδος 0·03, μήκ. 0·07. Παρὰ τὸν δεξιὸν ὦμον χαλκῇ περόνῃ μετὰ κομβίου. Ἐκ τοῦ συνήθους ζεύγους ἀλαβάστρων, κεῖται τὸ μὲν ἐν ὑπὲρ τὸ ἀριστερὸν ἰσχίον, τὸ δ' ἄλλο παρὰ τοὺς πόδας. Πιθανῶς ἐκ τῆς παρυφῆς κλινοσκεπάσματος ἢ ἐνδύματος προέρχονται μικρὰ ξύλινα σωληνάρια μήκους 0·025 καὶ διάτρητοι ξύλινοι κόκκοι δύο διαφόρων μεγεθῶν, οἵτινες ἦσαν ἐπίχρυστοι (εἰκ. 22). Εὐρέθησαν πολλοὶ παρὰ τὰς κνήμας καὶ ὑπ' αὐτάς μέχρι τῶν γονάτων, ἀλλὰ διελύθησαν

κατὰ μέγα μέρος ἐλθόντες εἰς ἐπαφὴν μετὰ τοῦ ἀέρος. Πρὸς τούτοις ἐξηγάγομεν ἐκ τῆς παρὰ τοὺς πόδας χώρας μέλαιναν γῆν, ἐν ᾗ ὁ καθηγητὴς Ρουσόπουλος ἀνεγνώρισεν, ὡς ἐν τῷ 2, λείψανα φύλλων.

4) Κάλυμμα 2·38×0·88, ὕψ. 0·10-0·16.

Σαρκοφάγος 2·12×0·78, ὕψος 0·66· ἔσθωθεν 1·90×0·57, βᾶθος 0·60. Τὸ κάλυμμα, ἤδη διερωγός, ἀπεσχίσθη εὐθύς, ὡς ἀπεπειράθημεν νὰ ἄρωμεν αὐτό, καὶ κατέπεσεν ἐπὶ τοῦ πτώματος. Τὸ πτῶμα ἔκειτο ἐκτάδην ἐντὸς λεπτοῦ εὐρωτιῶντος γεώδους στρώματος, ἢ δὲ κεφαλὴ ἐν ἀνατολῇ κειμένη ἦτο, ὅπως καὶ τὰ σεσαθρωμένα ὀστᾶ, ἐν

διαλύσει. Μῆκος ἀπὸ τῆς πτέρνης μέχρι τοῦ γόνατος 0·38, πλάτος τοῦ κάτω πέρατος τοῦ μηροῦ 0·08· ἀπόστασις τῆς πτέρνης ἀπὸ τοῦ κάτω πέρατος τῆς σαρκοφάγου 0·22. Ἐν τῇ γωνίᾳ παρὰ τὴν κορυφὴν τοῦ ἀριστεροῦ ποδὸς θρυμματῖα ξύ-

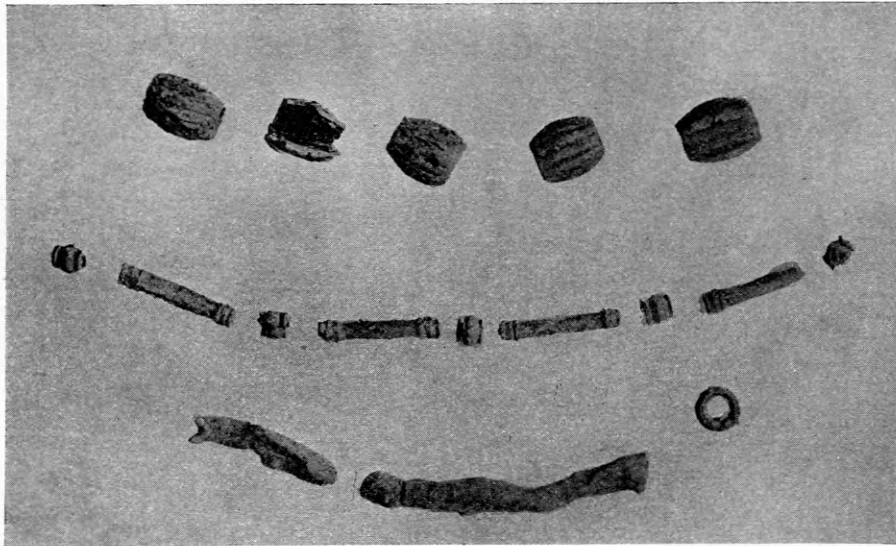

Εἰκὼν 22.

λου. Ἐκατέρωθεν τῶν ποδῶν καὶ ἐγγύτατα πρὸς αὐτοὺς τὰ λείψανα ἀνὰ 2 σιδηρῶν ἥλων. Κατὰ τὸ πέρας τοῦ πυθμένος ὑπῆρχον δύο ἀκέραια ἀλάβαστρα (μήκ. 0·22 ἐκάτερον). Εἰς τρίτον ἴσως ἀνήκει, πιθανῶς δὲ εἰς τὸν στομιαῖον αὐτοῦ δίσκον, λεπτή τις λευκὴ μᾶζα εὐρεθεῖσα παρὰ τὴν δεξιὰν κνήμην.

Ἐξῶθεν παρὰ τὸ ἀνατολικὸν χεῖλος τοῦ καλύμματος τῆς σαρκοφάγου εὐρέθη σφαιροειδὲς τι ἀγγεῖον μετὰ λαβῶν ἐξ ἐρυθροῦ ἀγανώτου πηλοῦ, ὕψ. 0·08, ἔχον δὲ μεγίστην διάμετρον 0·12, παρ' αὐτὸ τεμάχιον σιδηρᾶς σπλεγγίδος καὶ σιδηρᾶ στεφάνη πλάτους 0·035 ἀπολήγουσα κατ' ἀμφοτέρα τὰ πέρατα εἰς δύο ἄγκιστρα, τεθραυσμένη δὲ εἰς πέντε τεμάχια ἔχοντα ὁμοῦ μήκος 2·41, πιθα-

νῶς λαβὴ μεγάλου ἀγγείου. Κατὰ τὴν αὐτὴν δὲ ἀκριβῶς θέσιν καὶ εἰς τὸ ὕψος τοῦ πυθμένου τῆς σαρκοφάγου ἔκειντο μικρὸν ἀλάβαστρον φέρον ἴχνη

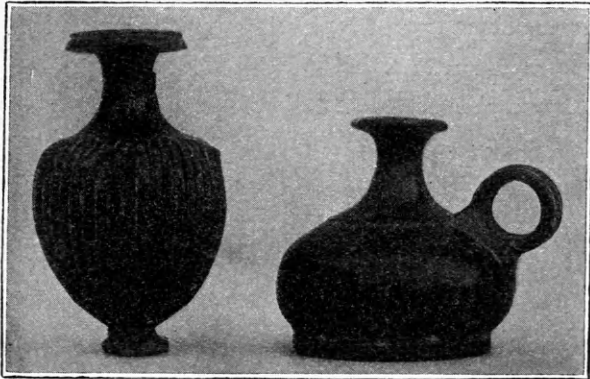

Εἰκὼν 23.

καύσεως καὶ τὰ δύο ἐν εἰκ. 23 ἀπεικονισθέντα πήλινα ἀγγεῖα μετὰ καλοῦ μέλανος γανώματος, ἥτοι ἀρύβαλλος ἔχων ραβδωτὰς λαβὰς ὕψ. 0.08 καὶ μικρὰ ραβδωτὴ ὑδρία ὕψους 0.11.

3) Οἱ τάφοι τῶν παιδίων

Ἐν τῷ πρὸς ἀνατολὰς τῶν σαρκοφάγων χώρῳ ἦσαν μόνον οἱ ὑπ' ἀριθ. 5 καὶ 6 τάφοι παιδίων, ἐν μικροτέρῳ βάθει ἢ οἱ τῶν πρεσβυτέρων, ὅπως καὶ ἄλλως παρατηρήθη τοῦτο ἐν ὁμοίαις περιστάσεσιν· ἐν τῇ εἰκ. 15 εἶναι ὁρατοὶ ἐμπρός. Ἀμφότεροι εἶναι ὅμοιοι· ἡ σαρκοφάγος συνίσταται ἐκ δύο πήλινων σκαφῶν, τῆς μὲν χρησιμευούσης ὡς δοχείου, τῆς δ' ἄλλης ὡς καλύμματος, μετρεῖ δὲ ἐκτὸς 0.88 : 0.44, ἔχουσα ἐκάστη ὕψ. 0.13, ἔσθθεν 0.79 : 0.34. Πέριξ αὐτῶν καὶ ἐπ' αὐτῶν εἶχε τεθῆ γόμωσις ἐκ λίθων. Ἐν τῷ τάφῳ 5 διεκρίνετο ἀκόμη ὁ μικρὸς σκελετός, ὅστις ἐκ τῆς διαρρήξεως τοῦ καλύμματος εἶχε καταθλιβῆ· ἡ κεφαλὴ ἔκειτο ἐν ἀνατολῇ. Ἐξῶθεν τῆς σοροῦ εὐρέθη χαλκοῦν κάτοπτρον διαμέτρ. 0.12. Ἐν τῇ ὑπ' ἀριθ. 6 σορῷ, ἥτις εἶχεν ἤδη ἀναφανῆ ἐν προτέρᾳ ἀνασκαφῇ, δὲν εὐρέθη πλέον τίποτε (πρβ. Friedhof a. Erid. σ. 74 ἄνω). Ἡ θέσις τῆς ὑπ' ἀρ. 5 σοροῦ πλησίον τοῦ ἐν τῇ ἀριστερᾷ γωνίᾳ τῆς προόψεως ναΐσκου καὶ ἡ σμικρότης τοῦ μνημείου τούτου ἐν συγκρίσει πρὸς τὰ κατὰ τὸ μέσον μνημεῖα ἐπιτρέπουσι τὴν εἰκασίαν, ὅτι ὁ ναΐσκος πρέπει νὰ συνδεθῇ μετὰ τοῦ τά-

φου τοῦ παιδίου. Ἐὰν δὲ εἶναι ὀρθὴ ἡ ἐμὴ ἐκδοχὴ ὅτι τὸ δεύτερον οὐχὶ κατὰ χώρην εὐρισκόμενον, ἀπεικονισμένον δὲ ἐν Friedhof a. Erid. σ. 69 εἰκ. 40, βάθρον προέρχεται ἐκ παιδικοῦ ἐπιτυμβίου ἐν δεξιᾷ τοῦ ναΐσκου τοῦ Ἀγάθωνος, τότε πρέπει νὰ σχετίσωμεν ταύτην πρὸς τὸν ὑπ' ἀρ. 6 τάφον.

4) Αἱ πρὸς δυσμὰς πυραῖ.

Οἱ λάκκοι αὐτῶν διὰ τὸν εὐνόητον λόγον τοῦ κινδύνου, ὃν θὰ διέτρεχον τὰ μνημεῖα ἐκ τοῦ πυρός, εὐρίσκονται κατὰ τὰ ἄκρα καὶ ἐν τῇ γωνίᾳ. Ἡ 8^η πυρὰ φαίνεται ὅτι ἐγένετο μετὰ τὴν διασκευὴν, ἡ 7^η πρὸ αὐτῆς, ἀλλὰ πάντως πρὸ τῆς ἀνεγέρσεως τοῦ ναΐσκου τοῦ Ἀγάθωνος, οὗ τὰ θεμέλια ἐξεῖχον ὑπὲρ τὸν λάκκον τῆς πυρᾶς, ὡς φαίνεται ἐν τῇ εἰκ. 16.

7. Διὰ τῆς ἐπιμελοῦς ἐργασίας τοῦ ἐκ Σάμου ἐργάτου Ἰωάννου Σαρκικῆ ἐπετύχομεν νὰ σχηματίσωμεν σαφεστέρην ἀντίληψιν περὶ τοῦ εἶδους τούτου τῆς ταφῆς, ὅπερ συχνάκις μὲν ἀπαντᾷ, ἀλλὰ καταστρέφεται εὐκόλως κατὰ τὴν ἀνεύρεσιν αὐτοῦ· πρβ. εἰκ. 24. Ἐπὶ τοῦ ἐδάφους τοῦ τάφου (μῆκ. 2.00 καὶ πλ. 1.05) κεῖνται ἀκόμη αἱ ἀπηνθρακωμένοι σχίζαι, πᾶχ. 0.15-0.20, ἐν τῇ χιαστῇ αὐτῶν θέσει. Μεταξὺ τῶν ἀνθρώκων εὐρέθησαν τεμάχια ὀστέων ἀψησθεστωμένα, ἐπ' αὐτῶν δὲ δύο στερεὰ ἀλάβαστρα, πολὺ κεκαυμένα, ὧν τὸ ἓτερον κολοβὸν μετρεῖ εἰς μῆκος 0.26, πρὸς δὲ τούτοις κατεστραμμένον μικρὸν πήλινον ἀγγεῖον.

8. Πλάτους 0.80· ἀπεκόπη κατὰ τὸ ἀνατολικὸν αὐτῆς πέρας ὑπὸ τῆς σαρκοφάγου 4, εἶναι ἄρα ταύτης ἀρχαιοτέρα. Περιεῖχεν ἐν τῇ ΝΔ^{κῇ} γωνίᾳ τεμάχια πολλῶν ἀλαβάστρων μεθ' ὠραίων φλεβῶν.

Συμπεράσματα ἐκ τῶν τάφων τῶν Ἡρακλεωτῶν.

Μετὰ τὴν μεγαλοπρέπειαν τῶν μνημείων τῆς οἰκογενείας πολλοὶ θὰ προσεδόκων νὰ εὐρεθῶσιν ἐν τοῖς τάφοις αὐτῶν πολυτιμότερα πράγματα. Ἀντὶ τούτου παρατηροῦμεν ὅτι ἡ οἰκογένεια ἐτήρησε περιωρισμένον μέτρον περὶ τὰ κτερίσματα τῶν νεκρῶν αὐτῆς, ἴσως ἀκολουθοῦσα κατὰ τοῦτο τῷ ἔθει

τῶν χρόνων ἐκείνων πιθανῶς δὲ καὶ ἀρχαίαις νομικαῖς διατάξεσι. Πολλοὶ καὶ θὰ θαυμάσωσιν ὅτι καὶ αὐτὰ τὰ πηλινὰ κτερίσματα δὲν εἶναι ἢ τοῦ ἀπλουστάτου εἶδους. Ἐκ τούτου τὰ εὐρήματα κυροῦσι τὴν γενικῶς κρατοῦσαν γνώμην περὶ τῆς καταπτώσεως τῆς ἀγγειογραφίας ἐν τῷ δευτέρῳ ἡμίσει τῆς τετάρτης ἐκατονταετηρίδος. Ὅ,τι δὲ ἄλλο λείψανον ζωγραφικῆς ἀνεφάνη ἐκ τῶν ἐντὸς τοῦ περιδόλου τούτου χωμάτων περιορίζεται εἰς εὐάριθμὰ τινα ὄστρακα παναθηναϊκῶν ἀμφορέων ἀρχαῖζοντος ῥυθμοῦ. Τὰ συνηθέστατα πηλινὰ ἀγγεῖα ἐλαίου, οἶαι π. χ. αἱ λευκαὶ λήκυθοι, εἶναι πλέον ἄχρηστα, ἀντικατασταθέντα ἀποκλειστικῶς ὑπὸ τῶν ωραίων

ἀλαβάστρων. Ἀγγεῖα τοῦ εἶδους τούτου ἦσαν ἐνιδρυμένα καὶ πρὸ τῶν ἐπιτυμβίων μνημείων ἐν τοῖς βύθοις αὐτῶν· συνελέγησαν δὲ πολλὰ τεμάχια ἐν τῇ περὶ τὴν χώραν.

Ἡ ἐξέτασις ἄλλου τινὸς γενικωτέρου ζητήματος, πρὸς ὃ παρέχουσιν ἀφορμὴν τὰ εὐρήματα, τίνα δηλ. σχέσιν ἔχουσι πρὸς ἀλλήλας ἢ ἐν ταῖς σαρκοφάγοις ταφῇ καὶ ἢ ἐκ παραλλήλου πρὸς αὐτὴν ἀναφαινομένη καὶ τῶν νεκρῶν, φαίνεται πρόωρος πρὶν ἐξετασθῶσι καὶ ἄλλαι περιπτώσεις ἐν τῷ νεκροταφείῳ. Τοῦτο μόνον εἶναι σαφές, ὅτι ἢ ἐν σαρκοφάγοις ταφῇ ἐπεφυλάχθη εἰς τὰ κύρια πρόσωπα τῆς οἰκογενείας. Ἐκ τούτου εἶναι πρόχειρον



Εἰκὼν 24. Πυρὰ 7 (εἰς σελ. 140).

τὸ συμπέρασμα ὅτι αἱ πυραὶ, ὧν τὸ εἶδος ἐπέτρεπε τὴν ἐκ νέου χρησιμοποίησιν τοῦ ἐδάφους, ἀνήκουσιν εἰς τοὺς οἰκέτας. Ὅτι δὲ καὶ μετὰ θάνατον ἦσαν οὗτοι τοῖς δεσπόταις ὁμόταφοι, ἐξάγεται καὶ ἐξ ἄλλων μὲν ἐνδείξεων, μάλιστα δὲ ἐκ τῶν ἐν τῷ περιδόλῳ τῶν Μεσσηνίων πραγμάτων (Friedhof a. Erid. σ. 100 e. f. g.).

Ἐν τέλει πρέπει νὰ ὑποδηλωθῇ διὰ βραχέων καὶ ἡ ιδιόρρυθμος σχέσις τῶν μνημείων πρὸς τοὺς ὀπισθεν αὐτῶν τάφους. Ὑπὸ τὸν ναῖσκον τοῦ Ἀγάθωνος, τὸ νεώτατον μνημεῖον τῆς σειρᾶς, κρύπτεται ὁ ἀρχαιότατος τάφος τοῦ περιδόλου. Ὅπισθεν τῆς στήλης τῶν ἀνδρῶν προσδοκᾷ τις νὰ εὕρῃ τάφον ἀνδρός, ὀπισθεν τοῦ ἀναγλύφου τῆς Κοραλλίου

τὸν τάφον αὐτῆς. Ἀντ' αὐτοῦ ἡ μὲν Κοραλλίον κεῖται ὀπισθεν τῆς στήλης, τὸ δὲ εἰς αὐτὴν μνημεῖον ἴσταται ὑπὲρ τὴν σαρκοφάγον ἀνδρός. Ἐκ τούτου καταφαίνεται ὅτι δὲν ἐτηρήθη ἡ αὐστηρὰ ἀντιστοιχία μνημείου καὶ τάφου ἐντὸς τοῦ οἰκογενειακοῦ κοινοταφίου, εἶναι δὲ πρὸς τούτοις δῆλον, τίνες ἀσάφειαὶ ἠδύναντο ἐκ τούτου νὰ γεννηθῶσι καὶ πῶς ἀνεπτύχθη ἡ ἀνάγκη αὐστηροτέρας τάξεως. Διὰ τούτου δὲ καθίσταται εὐνόητος καὶ ὁ νόμος τοῦ Δημητρίου τοῦ Φαληρέως ὁ διατάξας ἵνα τὸ ἐπιτύμβιον τίθεται ἀμέσως ὑπεράνω τοῦ τάφου, *super terrae tumulum* (Cic. de legibus 2, 66)· διὰ τοῦτο δὲ καὶ οἱ ἔκτοτε ἐν χρήσει κιονίσκοι, ὅλως ἀντιθέτως πρὸς πολλὰ ἀρχαιότερα οἰκογε-

νειακὰ μνημεῖα, φέρουσι κανονικῶς τὸ ὄνομα ἐνὸς μόνου νεκροῦ. Λιτὴ ἀστυνομικὴ διάταξις ὑποκαθίσταται εἰς τὴν χλιδὴν τῆς τέχνης. Αὕτη εἶχε μέχρι τοῦδε ἐν συμπεπικνωμένῳ οὕτως εἰπεῖν λόγῳ ἐκφράσει τὴν ἐνότητα τῆς οἰκογενείας διὰ τῆς ὑψηλῆς στήλης καὶ τῆς ἐν τῷ μέσῳ θέσεως αὐτῆς, διὰ τοῦ ὑπερέχοντος αὐτῆς μεγέθους καὶ τῶν ἐγκεχαραγμένων ἐπιγραφῶν, προσέθηκε δὲ κατόπιν κατὰ τοὺς νόμους τῆς καλλιτεχνικῆς συμμετρίας δεξιὰ καὶ ἀριστερὰ τοῦ ἀπλοῦ μνημείου ἐπίλεκτα μέλη

τῆς οἰκογενείας εἴτε καθ' ἑαυτὰ εἴτε ἐν συμπλέγμασι, ἀδιαφοροῦσα περὶ τῆς θέσεως τῶν ὀπισθεν κειμένων τάφων. Κατὰ ταῦτα τάσις αὐτῆς ἦτο ἀπλῶς ἡ διακόσμησις τῆς προόψεως τοῦ κοινοταφίου τῆς οἰκογενείας καὶ ἡ ἀνάπτυξις τῆς δυνάμεως αὐτῆς πρὸς στολισμὸν τῆς ὁδοῦ, ἀξίας εἰσόδου εἰς τὴν πόλιν.

Alfred Brueckner.

Ἐξηγήσεις Γ. Π. Οἰκ.

ΣΚΕΛΕΤΟΙ ΗΡΑΚΛΕΩΤΩΝ ΕΝ ΤΩΙ ΚΕΡΑΜΕΙΚΩΙ

ΥΠΟ

ΜΑΡΙΝΟΥ ΓΕΡΟΥΛΑΝΟΥ

Ἐπισκεφθεὶς πρό τινας χρόνους τοὺς ἐν τῷ Κεραμεικῷ ἀνασκαφέντας καὶ πολὺ ἐνδιαφέροντας οἰκογενειακοὺς τάφους, ἰδίως τοὺς τῶν Ἡρακλεωτῶν, προσεκλήθη ἐν τῷ διευθύνοντι τὰς ἀνασκαφὰς κ. Brueckner, ἵνα καθορίσω, εἰ δυνατόν, τὸ γένος καὶ τὴν ἡλικίαν τῶν ἐντὸς τῶν τεσσάρων μεγάλων σαρκοφάγων ἀνευρεθέντων σκελετῶν. Οἱ σκελετοὶ οὗτοι καίπερ ὑπὸ τοῦ χρόνου λίαν βεβλαμμένοι καὶ ἐν μέρει ἐν τελείᾳ διαλύσει, ἐπέτρεπον ὅμως, οἱ τρεῖς τοῦλάχιστον, ἀκριβῆ καθορισμὸν τοῦ γένους οὕτως, ὥστε ὁ μὲν ἐν τῇ σαρκοφάγῳ ἀριθ. 1, κατὰ τὴν ἀρίθμησιν τοῦ κ. Brueckner, ἡδύνατο νὰ καθορισθῇ ὡς ἀνδρικός σκελετός, ἡλικίας προβεβηκυίας, ὁ δ' ἐν τῇ σαρκοφάγῳ ἀρ. 2 ἐπίσης ὡς ἀνδρικός μὲν ἀλλὰ νεωτέρας ἡλικίας, ὁ δ' ἐν τῇ σαρκοφάγῳ 3 ὡς γυναικεῖος. Ὁ ἐπὶ ἀνατομικῶν παρατηρήσεων στηριζόμενος, καθορισμὸς οὗτος τοῦ γένους τῶν σκελετῶν συμφωνεῖ πληρέστατα καὶ πρὸς τὰ ἐν τοῖς τάφοις εὐρήματα, ὡς ἡ μελέτη τοῦ κ. Brueckner λεπτομερῶς παραγματεύεται.

Ἐν λεπτομερείᾳ ἡ ἐξέτασις τῶν σκελετῶν τούτων κατέδειξε τὰ ἑξῆς:

Σαρκοφάγος 1 (ιδεῖ ἐν πραγματείᾳ τοῦ κ. Brueckner εἰκόνα 15). Ὁ σκελετός ἐν συνόλῳ εἶνε ὑπὸ τοῦ χρόνου λίαν ἐφθαρμένος οὕτως, ὥστε μόλις

ἀναγνωρίζει τις τὰ κυριώτερα τούτου συστατικά· ἰδίως τὰ σπογγώδη ὅσῳ εἶνε σχεδὸν διαλελυμένα. Τὸ μῆκος τοῦ ὅλου σκελετοῦ εἶνε περίπου 1·57. Τὸ κρανίον εἶνε τελείως ἀποσυντεθειμένον· ἐκ τῶν συστατικῶν αὐτοῦ ἀναγνωρίζομεν μόνον τινὰ τῶν πλατέων ὀστέων, ἰδίως τοῦ ἰνιακοῦ, ἐκ δὲ τῶν ὀστέων τοῦ προσώπου ἀναγνωρίζομεν μόλις τμήματά τινα τῆς κάτω σιαγόνας, ἄνευ ὀδόντων, κείμενα παρὰ τὴν δεξιὰν ὠμοπλάτην.

Τῆς σπονδυλικῆς στήλης δὲν ἀναγνωρίζει τις ἐπὶ τόπου οὐδὲ ἶχνος, ἀλλὰ μόνον διάφοροι σπόνδυλοι εὐρίσκονται διεσπαρμένοι τῇδε κάκεῖσε, μόνον ἢ κατ' ἄθροίσματα κείμενοι ἐν μέρει παρὰ τὴν δεξιὰν ὠμοπλάτην καὶ ἐν μέρει παρὰ τὴν δεξιὰν λαγόνιον χώραν καὶ παρὰ τὸν ἀριστερὸν μηρόν. Ἐκ τῶν πλευρῶν ἐλάχιστα τμήματα ἀνευρίσκει τις καὶ ταῦτα τελείως ἐκτετοπισμένα. Ἐκ τῆς λεκάνης ἀναγνωρίζομεν ἰδίως τὸ ἱερὸν ὀστοῦν, ἔχον μῆκος 0·13 καὶ πλάτος κατὰ τὴν βάσιν 0·115. Τὸ σχῆμα τοῦ ὀστοῦ εἶνε μᾶλλον εὐθύ· ἡ κοιλότης τῆς ἐμπροσθίου αὐτοῦ ἐπιφανείας εἶνε ἐλάχιστα ἀνεπτυγμένη. Ἐκ τῶν λοιπῶν τμημάτων τῆς μικρᾶς λεκάνης τὸ μὲν ἐμπρόσθιον ἥμισυ μετὰ τοῦ ἡβικοῦ τόξου ἐλλείπει τελείως, ἀλλ' ἀναγνωρίζομεν ἐπὶ τόπου τὸ ὀπίσθιον ἥμισυ τὸ ἀποτε-

Ἐτυπ 24.9.10

λούμενον ἐκ τῶν δύο ἰσχυακῶν ὀστέων μετὰ μεγάλου μέρους τῆς περιφέρειας τοῦ θυρεοειδοῦς τμήματος. Τὸ τμήμα τοῦτο παρουσιάζει τὴν μικρὰν λεκάνην ὑψηλὴν καὶ κανονικὴν μᾶλλον τὸ σχῆμα, τὰ ἰσχυακὰ ὅστ᾽ ἐπιμήκη. Τὰ ὅστ᾽ τοῦ μηροῦ εὐρίσκονται ἐπὶ τόπου, ἀλλὰ λίαν κατεστραμμένα· διατηροῦνται μᾶλλον τὰ σπογγώδη αὐτῶν τμήματα, κεφαλὴ, αὐχὴν καὶ οἱ κόνδυλοι τοῦ μηροῦ καὶ τῆς κνήμης παρὰ τὸ γόνυ. ἐπίσης δὲ καὶ ὀλόκληρος ἡ δεξιὰ περόνη. Παράδοξον φαίνεται ὅτι ἡ κεφαλὴ τοῦ ἀριστεροῦ μηροῦ εὐρίσκεται ἀποκεχωρισμένη παρὰ τὸ τοίχωμα τῆς σαρκοφάγου ἀριστερὰ μεταξὺ τινων σπονδύλων καὶ εἰς ὕψος τοῦ ἄνω ἡμίσεος τοῦ μηροῦ.

Ἡ διασπορὰ αὕτη τῶν ὀστέων ἐβεβαιώθη κατὰ τὴν διάνοξιν τῶν σαρκοφάγων, δὲν ἐγένετο δ' ἐπιτηδες, ἀλλ' ἐπῆλθε τυχαίως κατόπιν. Τὰ ὅστ᾽ τῶν ἄκρων ποδῶν εὐρίσκονται ἐν τελείᾳ ἀποσυνθέσει.

Τὰ ἄνω ἄκρα διατηροῦνται κάλλιον, ἰδίως τὰ μακρὰ ὅστ᾽, ἐνῶ τὰ ὅστ᾽ τῶν ἄκρων χειρῶν εἶνε κατεστραμμένα ὡς ἐπὶ τὸ πολὺ ἢ διεσπαρμένα.

Τὸ σχῆμα τοῦ ἱεροῦ ὀστοῦ, ἐπιμήκης καὶ ὀλίγον κυρτόν, ἰδίως ὁ μᾶλλον κωνικὸς σχηματισμὸς τοῦ ὀπισθίου τμήματος τῆς μικρᾶς λεκάνης, τὰ ἐπιμήκη ἰσχυακὰ ὅστ᾽ ὡς καὶ ἡ μᾶλλον ἀμβλεῖα γωνία τοῦ αὐχένος τοῦ μηροῦ πρὸς τὸ σῶμα τούτου, συγχρόνως δὲ τὸ παχὺ καὶ ἰσχυρὸν τοῦ ὅλου σκελετοῦ ἀποδεικνύουσι μετὰ θετικότητος ὅτι ἐνταῦθα πρόκειται περὶ ἀνδρικοῦ σκελετοῦ· ἀλλὰ συγχρόνως ἡ ψαθύρωσις τῆς σπογγώδους καὶ ἡ λέπτυνσις τῆς συμπαγοῦς οὐσίας τῶν ὀστέων ἀποδεικνύουσιν ὅτι πρόκειται περὶ ἀτόμου φθάσαντος εἰς ἀρκούντως προδεηκυῖαν ἡλικίαν.

Σαρκοφάγος 2 (εἰκ. ἀρ. 19). Ὁ ἐν τῇ σαρκοφάγῳ ταύτῃ σκελετὸς διατηρεῖται πολὺ καλλίτερον ἢ ὁ ἐν τῇ προηγούμενῃ. Ἐν γένει δὲ τὰ ὅστ᾽ αὐτοῦ εἶνε μικρότερα μὲν ἀλλὰ στερεώτερα καὶ συμπαγέστερα. Τὸ μῆκος τοῦ ὅλου σκελετοῦ εἶνε περίπου 1·52. Τοῦ κρανίου διατηρεῖται μόνον ἐν ὀπίσθιον τμήμα, ἐλλείπει δὲ τὸ μεγαλείτερον μέρος μετὰ τῶν ὀστέων τοῦ προσώπου ὀλοκλήρου.

Τῆς κάτω σιαγόνης διατηρεῖται μόνον τμήμα τι ἄνευ ὀδόντων. Μέρος τῆς ἄνω ἐπιφανείας τοῦ κρανίου ἀποκεχωρισμένον τοῦ λοιποῦ εὐρίσκεται παρὰ τὸ ἄνω τμήμα τῆς σαρκοφάγου. Ἡ σπονδυλική

στήλη εὐρίσκεται ὀλόκληρος ἐπὶ τόπου, ἀρκούντως καλῶς διατηρουμένη, τὸνναντίον δὲ αἱ πλευραὶ καὶ αἱ ὠμοπλάται εἶνε τελείως κατεστραμμένοι, μόνον δὲ τινες τῶν πλευρῶν διατηροῦνται, ἀλλὰ καὶ αὗται διάσπαρτοι ἐκατέρωθεν τῆς σπονδυλικῆς στήλης. Ἐκ τῆς λεκάνης καὶ τῶν ἄκρων διατηροῦνται τὰ περισσότερα ὅστ᾽ ἐν καλῇ καταστάσει. Τὸ ἱερὸν ὀστοῦν ἐπιμήκης καὶ ὀλίγον κυρτόν, ἔχον πλάτος κατὰ τὴν βάσιν 0·105, μῆκος δὲ 0·12. Τὰ εἰλεακὰ ὅστ᾽ διατηροῦνται καλῶς καὶ παρουσιάζουσι λεκάνην ὑψηλὴν. Τὸ δεξιὸν ἡμισυ τῆς μικρᾶς πυέλου διατηρεῖται ἐπίσης καλῶς καὶ ἀποδεικνύει ταύτην ὑψηλὴν καὶ στενὴν, τὰ ἰσχυακὰ ὅστ᾽ ἐπιμήκη, τὸ δὲ ἡδίκον τόξον γωνιώδες. Τὸ μῆκος τοῦ μηροῦ ἀπὸ κονδύλου μέχρι κορυφῆς τῆς κεφαλῆς εἶνε 0·40, τὸ δὲ τοῦ τραχήλου ἀπὸ τροχαντήρος μέχρι κεφαλῆς 0·085, τὸ δὲ πλάτος τῶν κονδύλων εἶνε 0·045. Τὸ μῆκος τῆς κνήμης ἀπὸ τοῦ ἔσω κονδύλου μέχρι τοῦ ἔσω σφυροῦ εἶνε 0·35, τοῦ δὲ βραχιονίου ὀστοῦ 0·31.

Τὰ χαρακτηριστικὰ φαινόμενα τῆς λεκάνης εἶνε τὰ ἑξῆς: εἶνε ὑψηλὴ, στενὴ, κωνικὴ, τὰ εἰλεακὰ ὅστ᾽ μᾶλλον κάθετα, ἡ μορφή τοῦ ἡδικοῦ τόξου γωνιώδης, τὸ ἱερὸν ὀστοῦν ὀλίγον κυρτόν, πάντα δὲ ταῦτα μαρτυροῦσι καταφανῶς ὅτι ἐνταῦθα πρόκειται περὶ ἀνδρικοῦ σκελετοῦ, ἐνῶ τὸ ἰσχυρὸν, ὑγιὲς καὶ ἡ καλὴ διατήρησις τῶν ὀστέων συνηγοροῦσιν ὑπὲρ τοῦ ὅτι ὁ σκελετὸς ἀνήκει εἰς ἄνδρα νεαρόν, μάλιστα δὲ μὴ ὑπερβάντα τὴν νεανικὴν ἡλικίαν, καθόσον διατηροῦνται εἰσέτι οἱ συνδετικοὶ χόνδροι τῶν ἐπιφύσεων, ὡς τοῦτο εἶνε καταφανὲς ἐν τοῖς παρὰ τὸ γόνυ ὀστοῖς καὶ ἰδίως τῆς κνήμης, ἀλλὰ καὶ ἕνεκα τοῦ μικροῦ μεγέθους τῶν διαφορῶν ὀστέων καὶ τοῦ ὅλου σκελετοῦ.

Σαρκοφάγος 3 (εἰκ. ἀρ. 20). Ὁ σκελετὸς ἐν τῇ σαρκοφάγῳ ταύτῃ διατηρεῖται ἐπίσης ἀρκούντως καλῶς. Τὸ μῆκος τοῦ ὅλου σκελετοῦ εἶνε περίπου 1·43. Ἐπὶ τοῦ κρανίου διακρίνομεν μόνον τμήμα τῆς ἰνιακῆς χώρας, ἐκ δὲ τῶν ὀστέων τοῦ προσώπου διατηρεῖται καλῶς καὶ μετὰ τῶν ὀδόντων ἡ κάτω σιαγὼν μικρὰ μᾶλλον οὖσα καὶ λεπτή. Ἡ σπονδυλικὴ στήλη εἶνε κατεστραμμένη, οἱ δὲ σπόνδυλοι διεσπαρμένοι, διατηροῦνται δὲ μόνον τινὲς τῆς ὀσφυϊκῆς μοίρας. Ἐκ τῆς λεκάνης ἐλλείπει τελείως τὸ ἱερὸν ὀστοῦν, διατηροῦνται δὲ τὰ εἰλεακὰ ὅστ᾽,

ἐξ ὧν καταφαίνεται τὸ χθαμαλὸν καὶ εὐρὺ τῆς λεκάνης ἐν γένει, ἰδίως δὲ τὸ θολωτὸν καὶ ὑποστροφύλον τοῦ ἡδικοῦ τόξου καὶ τὸ βραχὺ τῶν ἰσχυακῶν ὀστέων.

Τὰ ὀστέα τῶν ἄκρων διατηροῦνται καλῶς, εἶνε δὲ ἐν συνόλῳ λεπτοφυῆ. Τὸ μῆκος τοῦ μηροῦ εἶνε μόνον 0·37. Τὸν σκελετὸν τοῦτον δυνάμεθα ὡς ἐκ τῆς καταφανοῦς γυναικείας μορφῆς τῆς ὅλης λεκάνης καὶ τοῦ λοιποῦ τῶν ὀστέων ἐν συνόλῳ νὰ καθορίσωμεν θετικῶς ὡς γυναικεῖον, πιθανῶς δὲ ὡς ἀτόμου οὐχὶ πολὺ μεγάλῃς ἡλικίας.

Σαρκοφάγος 4. Ὁ σκελετὸς ὀλόκληρος εἶνε τόσον κατεστραμμένος, ὥστε ἀδύνατον νὰ ὀρισθῇ τι θετικώτερον περὶ τούτου. Ἐλλείπει τελείως ὁ σκελετὸς τοῦ κορμοῦ, τοῦ κρανίου καὶ τῆς λεκάνης.

μόνον δὲ τινα ὀστέα ἀνευρίσκει τις ἐν γωνίᾳ τινὶ τῆς σαρκοφάγου, ἐν οἷς ἀναγνωρίζομεν κεφαλὴν βραχιονίου ὀστοῦ καὶ τινας σπονδύλους. Ἐκ τῶν κάτω ἄκρων ἀνευρίσκομεν μόνον τὴν κεφαλὴν μετὰ τοῦ αὐχένος καὶ τοῦ τροχαντῆρος τοῦ δεξιοῦ μηροῦ· τὸ μῆκος τοῦ τμήματος τούτου ἀπὸ τροχαντῆρος μέχρι κεφαλῆς εἶνε 0·09. Ἐκ τῆς ἐνδείξεως ταύτης μόνον καὶ ἐκ τοῦ σχήματος καὶ μεγέθους τοῦ ἄνω μηρικοῦ τμήματος, ἥτοι τροχαντῆρος, αὐχένος καὶ κεφαλῆς τοῦ δεξιοῦ μηροῦ, θὰ ἡδύνατό τις νὰ εικάσῃ ὅτι ὁ σκελετὸς οὗτος ἀνήκει εἰς ἄνδρα μέσης ἢ καὶ προβεβηκυίας ἡλικίας.

Μαρτῖνος Γερουλᾶνος.

ΕΠΙΓΡΑΦΗ ΕΞ ΟΛΥΜΠΙΑΣ

ΥΠΟ

ADOLF WILHELM

Κατὰ τὰς ἐν Ὀλυμπίᾳ ἀνασκαφὰς εὐρέθη ἐν τῇ Ἀλτεϊ μικρὸν τεμάχιον στήλης χαλκῆς, ἀπανταχόθεν κολοβόν, περιέχον κατὰ τὸ ἐν Inschriften von Olympia σ. 79 ἀρ. 40 σχεδιογράφημα τοῦ κ. K. Purgold τὰ ἐξῆς γράμματα·

ΑΓ'
ΑΕΙΔΕΙ'ΑΛΙ
ΑΝΒΟΑΘΟΙΑ
ΤΡΑΤΙΛ
5 ΟΙΟΣΤΑΣ
ΙΜΙΟΝ'
ΛΛΑ
—

Τὰ σφζόμενα εἶνε τόσον ὀλίγα, ὥστε ὁ ἀείμνηστος W. Dittenberger ἐν τῇ εἰρημένῃ ἐκδόσει σημειοῦται ὅτι ἡ ἔννοια τῆς ἐπιγραφῆς μένει ἄδηλος. Καὶ ὅμως δύο τοῦλάχιστον στίχοι παρέχουσιν ἐνδείξεις ἀρκούντως σαφεῖς περὶ τοῦ περιεχομένου, ὁ 3^{ος} δηλαδή, ἐν ᾧ ἀναγινώσκω τ]ὰν βοά-
θουα[ν (Dittenberger: -αν βοαθοὶ ἀ-), καὶ ὁ 4^{ος} στρατω[τ-. Εὐλόγως αἱ λέξεις αὗται ἀναφέρονται

εἰς συνθήκην ὀρίζουσιν τοὺς ὅρους συμμαχίας τινός. Πρὸς τὴν ὑπόθεσιν ταύτην ἀρμόζουσι καὶ τὰ ἐν στ. 2 ἀναγινωσκόμενα: εἰ δὲ πλει-· διότι παρ-
μοῖα ἀρχὴ φράσεως εὐρίσκεται ἐν τε τῇ γνωστῇ συνθήκῃ Ἀθηναίων Ἀργείων Μαντινέων Ἡλείων, ἣν ἀναφέρει ὁ Θουκυδίδης Ε' 47 (πρβ. IG I suppl. p. 14, 46 b) 6: τοῖς δὲ βοηθοῦσιν ἡ πόλις ἡ πέμ-
πουσα παρεχέτω μέχρι μὲν τριάκοντα ἡμερῶν οἶτον, ἐπὶν ἔλθῃ εἰς τὴν πόλιν τὴν ἐπαγγείλασαν βοηθεῖν, καὶ ἀπιοῦσι κατὰ ταῦτά· ἣν δὲ πλείονα βούλωνται χρόνον τῇ στρατῷ χρῆσθαι, ἡ πόλις ἡ μεταπεμ-
ψαμένη διδότη οἶτον τῷ μὲν ὀπλίτῃ καὶ ψιλῷ καὶ τοξότη τρεῖς ὀβολοὺς Αἰγινάιους τῆς ἡμέρας ἑκά-
στης, τῷ δ' ἱππεῖ δραχμὴν Αἰγινάιαν, καὶ ἐν τῇ συνθήκῃ Αἰτωλῶν καὶ Ἀκαρνάνων, ἥτις εὐρεθεῖσα κατὰ τὰς τόσον ἐπιτυχεῖς ἐν Θέρμῳ ἀνασκαφὰς ἐδημοσιεύθη ὑπὸ τοῦ κ. Γ. Σωτηριάδου ἐν τῇ Ἀρχ. Ἐφημερίδι 1905 σ. 55 ἐξ· ἡ συνθήκη αὕτη ἐν στ. 29 λέγει: εἰ δὲ πλείονων χρεῖαν ἔχοιεν ἄτεροι πότεροι κτλ. καὶ ἐν στ. 34 εἰ δὲ πλείονα χρόνον

ἔχοιεν τὰς βοάθοιας χρείαν οἱ μεταπεμφόμενοι τὰν βοάθοιαν· σημειωτέον δὲ ὅτι καὶ ἐν τῇ ἐξ Ὀλυμπίας ἐπιγραφῇ φαίνεται ὅτι ἀπαντᾷ ὁ αὐτὸς τύπος βοάθοια, ἐὰν ὀρθῶς μεταγράψω τὰ ἐν στ. 3. Ἐν τῷ προτελευταίῳ στίχῳ εὐκόλως ἀναγνωρίζεται ἐν —ΛΛC τὸ ὄνομα τῶν Αἰτωλῶν, ἐν δὲ τῷ πέμπτῳ δύναται τις νὰ εἰκάσῃ ὅτι ἀναφέρεται ἐπίσης κύριον ὄνομα, [Κορίν]θιος δηλαδὴ ἢ [Κοριν]θίος. Δυσεξήγητα ὅμως εἶνε τὰ ἐν στ. 6 γεγραμμένα ΙΜΙΘΛΙ. Διότι πρωτοφανὴς θὰ ἦτο, ἐὰν δὲν ἀπατῶμαι, ἡ γραφὴ ἡμιθος ἀντὶ ἡμισσος διὰ τοῦ θῆτα, ἃν καὶ ἐν τινι Κρητικῇ ἐπιγραφῇ ἐκ Λεβήνος προερχομένη, Griechische Dialektinschriften 5087 b, ὁ

μακαρίτης Fr. Blass ἀνεγνώριζε τὸν τύπον ἡμι-
θον, πρβ. Joh. Brause, Lautlehre der kreti-
schen Dialekte (Halle 1909) σ. 25 καὶ 146. Εὐ-
τυχῶς ἡ λέξις αὕτη, ἥτις τὸ πρῶτον κινδυνεύει νὰ
ἄγῃ ἡμᾶς εἰς ἀπορίαν, ὀρθῶς ἐννοουμένη παρέχει
ἡμῖν τὴν λύσιν ὅλου τοῦ προβλήματος, διότι ἀναμ-
φιβόλως κρύπτεται ἐν τοῖς λειψάνοις τοῦ στίχου
τούτου ἡ λέξις ἡμιθωράκιον, ἥτις ἐν ἐπιγραφικῷ
κειμένῳ ἐπαρουσιάσθη πρῶτην φοράν ἐν αὐτῇ τῇ
μεταξὺ Αἰτωλῶν καὶ Ἀκαρνάνων συνομολογηθείσῃ
συνθήκῃ τῇ εὐρεθείσῃ καὶ κάλλιστα ἐρμηνευθείσῃ
ὑπὸ τοῦ κ. Γ. Σωτηριάδου. Ἐν τῇ συνθήκῃ ταύτῃ
ἀναγινώσκονται ἀπὸ τοῦ στ. 31 τὰ ἐξῆς·

Πεμπόντω δὲ τὰμ βοάθοιαν

ἐγ μὲν Ἀκαρνανίας οἱ στραταγοὶ τῶν Ἀκαρνάνων καὶ οἱ σύεδροι, ἐγ δὲ Αἰτωλίας
οἱ ἄρχοντες τῶν Αἰτωλῶν· σιταρχόντω δὲ τοὺς ἀποστελλομένους στρατιώ-
τας ἐκάτεροι τοὺς αὐτῶν ἡμερᾶν τριάκοντα· εἰ δὲ πλείονα χρόνον ἔχοιεν τὰς βοα-
35 θοίας χρείαν οἱ μεταπεμφόμενοι τὰμ βοάθοιαν διδόντω τὰς σιταρχίας ἔστε κα
ἐν οἶκον ἀποστείλονται τοὺς στρατιώτας· σιταρχία δ' ἔστω τοῦ πλείονος χρό-
νου τῷ μὲν ἵππεϊ στατῆρ Κορίνθιος τὰς ἡμέρας ἐκάστας, τῷ δὲ τὰμ πανοπλίαν ἔχο-
ντι], τῷ δὲ τὸ ἡμιθωράκιον ἐννέ' ὀβολοί, ψιλῷ ἑπτ' ὀβολοί, ἀγείσθων
. ΙΛΙΟ.ΑΙΙ. . . Λ.ΕΝΔΕΑΚΑΡΝΑΝΙΑΝΑΚΑΡΝΑΝΕ[Σ] . . . ΟΙΔΕΜ

Ὅπως βλέπει ὁ ἐξετάζων τὰ διὰ παχυτέρων
γραμμάτων τετυπωμένα, ἐν ἀναλόγῃ θέσει ἀπαν-
τῶσιν ἐν τῷ κειμένῳ τῆς ἐκ Θέρμου συνθήκης τὰ
ἐν τῇ Ὀλυμπικῇ ἐπιγραφῇ γεγραμμένα. Ἡ σύμ-
πτωσις αὕτη βεβαίως δὲν δύναται νὰ εἶνε τυχαία,
ἀλλ' εἶνε ἀπόδειξις ὅτι τὸ μικρὸν ἐξ Ὀλυμπίας
χαλκοῦν τεμάχιον εἶνε μέρος ἄλλου ἀντιγράφου
τῆς μεταξὺ Αἰτωλῶν καὶ Ἀκαρνάνων συνομολο-
γηθείσης συνθήκης καὶ συμμαχίας. Τῷ ὄντι δὲ ἡ
ἐκ Θέρμου στήλη περιέχει ἐν στ. 11 τὴν ἐπομένην
διαταγὴν·

Ἀναγραψάν-
τω δὲ ταῦτα ἐν στάλαις χαλκείαις ἐπ' Ἀκτίῳ μὲν οἱ
ἄρχοντες τῶν Ἀκαρνάνων, ἐν δὲ Θέρμ-
ωι τοὶ ἄρχοντες τῶν Αἰτωλῶν, ἐν Ὀλυμπίαι δὲ καὶ
ἐν Δελφοῖς καὶ ἐν Δωδώναι κοινᾷ ἐκάτ-
εροι.

Ἀναμφιβόλως λοιπὸν τὸ ἐξ Ὀλυμπίας τεμάχιον
ἀνήκει εἰς αὐτὴν τὴν στήλην τὴν κοινῇ ἐντολῇ τῶν
Αἰτωλῶν καὶ Ἀκαρνάνων ἐν Ὀλυμπίᾳ ἰδρυθεῖσαν.

Ὅσον δὲ μικρὸν καὶ ἂν εἶνε τὸ τεμάχιον τοῦτο,
ὅμως παρέχει ἡμῖν συμβολὴν οὐκ εὐκαταφρόνητον

εἰς ὀρθὴν ἀνάγνωσιν τοῦ 39^{ου} στίχου τῆς ἐκ Θέρ-
μου στήλης, ὃν ὁ ἐκδότης ἀφῆκεν ἀσυμπλήρωτον
ἀναγινώσκων ἐν αὐτῷ μόνον τὰ ἐξῆς·

. ΙΛΙΟ.ΑΙΙ. . . Λ.ΕΝΔΕΑΚΑΡΝΑΝΙΑΝ
ΑΚΑΡΝΑΝΕ[Σ] . . . ΟΙΔΕΜ

Περὶ τῆς ἐννοίας τῆς διατάξεως οὐδεμία ἀμφιβολία
δύναται νὰ ὑπάρχῃ. Διότι καὶ ἐν ἄλλαις συνθήκαις
(πρβ. P. Graetzel, De pactionum inter graecas
civitates factarum ad bellum pacemque perti-
nentium appellationibus formulis ratione, ἐν
Dissertationes philologicae Halenses VII σ. 64)
ὀρίζεται ὅπως ἐν περιπτώσει κοινῆς ἐκστρατείας
ἔχῃ ἐν τῇ ἑαυτοῦ χώρᾳ τὴν ἡγεμονίαν ἐκάτερος
τῶν συντιθεμένων· πρβ. Θουκυδ. Ε' 47, 7, Ξενοφ.
Ελλ. Ζ' 5, 3, IG II 112 (Dittenberger, Syl-
loge 105 καὶ II p. 810), καὶ P. Foucart ἐν Re-
vue archéologique 1898 II p. 313 ἐξ., ὁμοίαν
δὲ διατάξιν κατ' εἰκασίαν εἰσήγαγον καὶ εἰς συνθή-
κην συνομολογηθεῖσαν μεταξὺ Τερμησέων τῶν
μειζόνων καὶ ΑΔΑΔΕΩΝ (οὐχί, ὅπως ὁ δημοσιεύ-
σας τὴν ἐπιγραφὴν ἐν BCH XXIII 287 ὑπέθεσεν,

ΔΑΛΔΕΩΝ) τῆς Πισιδίας, περὶ ἧς δι' ἐκτενεστέρων διαλαμβάνω ἐν τῷ δευτέρῳ μέρει τοῦ ὑπὸ τύπον συγγράμματος Neue Beiträge zur griechischen Inschriftenkunde ἐν Sitzungsberichte der Wiener Akademie 1910. Ὡστε ἐνδεικνύεται ἡ ὡς ἐξῆς συμπλήρωσις τῶν στίχων 38-39:

ἀγείσθων

[δὲ ἐν μὲν Αἰτω]λίαι ο[ι] Α[ιτω]λ[οί,] ἐν δὲ Ἀκαρνα-
νίαι ο[ι] Ἀκαρνανες.

Ὁ κ. Γ. Σωτηριάδης ἀνέγνω· ἐν δὲ Ἀκαρνανίαν Ἀκαρνανες, ἀλλ' ἀφ' ἐνὸς μὲν ἡ αἰτιατικὴ δὲν δύναται νὰ δικαιολογηθῇ, ἀφ' ἑτέρου δὲ ἐν τῷ προηγουμένῳ κεκολωμένῳ μέλει τῆς φράσεως τῷ νῦν τὸ πρῶτον ἐρμηνευομένῳ ἀριδῆλως εὐρίσκεται ἡ δοτικὴ: ἐν μὲν Αἰτωλῖαι, ἔτι δὲ προστίθεται πρὸς τὸ ἐπόμενον ἑθνικὸν τὸ ἄρθρον: Οἱ Αἰτωλοί: εἰς δὲ τὴν λέξιν ταύτην ἀνήκουσι καὶ τὰ ἐπὶ τοῦ Ὀλυμπικοῦ τεμαχίου σφζόμενα γράμματα -ΛΟ. Δὲν ἀμυβᾷλλω λοιπὸν ὅτι ἐπὶ τῆς στήλης ἀντὶ ἐνὸς Ν ὑπῆρχον ἡ μᾶλλον καὶ νῦν ἔτι ὑπάρχουσι τὰ τρία γράμματα ΙΟΙ, ἅτινα δυσανάγνωστα ὄντα καὶ ἐν μέρει ἐφθαρμένα ἐπειδὴ ἀκριβῶς παρ' αὐτὰ εἶνε τεθραυσμένη ἡ στήλη, ἐξεληφθησαν ὡς ἐν Ν. Ὡστε ἀναγνωστέον καθὼς ἄνω ἀνέγνω· ἐν δὲ Ἀκαρνανίαι ο[ι] Ἀκαρνανες.

Ἐν τῇ ἀρχῇ τοῦ στ. 38 δύναται τις νὰ συμπληρώσῃ π. χ. τῷ δὲ τὰμ πανοπλίαν ἔχοντι δώδεκ' ὀβολοί, πρβ. ὅσα περὶ σιτηρεσίων ἱππέων στρατιωτῶν ναυτῶν ἀναφέρω ἐν τῷ ὑπὸ τύπον συγγράμματος Attische Urkunden, I. Teil, Urkunden des korinthischen Bundes der Hellenen, ἐν Sitzungsberichte der Wiener Akademie 1910 σ. 32 ἐξ.

Τέλος προσθέτω ὅτι διὰ τῆς ἀποδείξεως ταύτης ἐπιβεβαιοῦται καὶ ἡ γνώμη, ἣν περὶ τοῦ χρόνου τοῦ ἐξ Ὀλυμπίας τεμαχίου ἐξέφρασεν ὁ μακαρίτης W. Dittenberger παρατηρήσας ὅτι ἡ γραφὴ αὐτοῦ ὁμοιάζει πρὸς τὴν γραφὴν τοῦ ἐξ Ὀλυμπίας ψηφίσματος τῶν Ἡλείων εἰς τιμὴν Δημοκράτους τοῦ Τενεδίου (Inscriptionen von Olympia 39)· τὸ δὲ ψήρισμα τοῦτο ὁ Dittenberger ἐλλείπει θετικῶν δεδομένων ἀνέφερεν διὰ γενικοὺς λόγους εἰς τὸ πρῶτον ἡμισυ τοῦ τρίτου π. Χρ. αἰῶνος. Τὸ δὲ τεμάχιον Inscriptionen v. Ol. 40, ὡς ἀποδεικνύει ἡ νῦν ἀποκαλυφθεῖσα σχέσις αὐτοῦ πρὸς τὴν ἐκ Θέρμου συνθήκην Αἰτωλῶν καὶ Ἀκαρνανῶν, ἀνήκει, ὡς καὶ ἡ συνθήκη αὕτη κατὰ τοὺς ὑπολογισμοὺς τοῦ κ. Γ. Σωτηριάδου, εἰς τοὺς μεταξὺ 275 καὶ 272 π. Χρ. χρόνους (Ἐφημ. Ἀρχ. 1905 σ. 63).

Ἐν Βιέννῃ.

Adolf Wilhelm.

EPENEIA

ππο

ΙΩΑΝΝΟΥ Σ. ΣΑΡΡΗ

Τῆς Μεγαρικῆς κώμης Ἑρενείας ἢ Ἐριν(ε)ίας ἡ θέσις μέχρι τοῦδε εἶνε ἄγνωστος. Ὁ Πausanias περὶ αὐτῆς τάδε μόνον λέγει (Α' 44, 5): «καὶ τόδε (δὲ) ἄλλο ἦκουσα ἐν Ἑρενείᾳ¹ τῇ Μεγαρέων κώ-

¹ Ὁ κώδιξ Angelicus φέρει Ἑρενείᾳ, ὡσαύτως δὲ καὶ ὁ Parisinus d πλὴν ὅτι δὲν ἔχει τὸ ὑπογεγραμμένον ι, προστεθῆτω δ' ὅτι τέσσαρα χειρόγραφα ἀντὶ κώμῃ ἔχουσι πόλει, ἀλλὰ τοῦτο διορθοῦται ἄνωθεν ἢ ἐν τῷ περιθωρίῳ εἰς κώμῃ (Hitzig-Blümner Pausan. I 112) σημειωθῆτω ὅτι ὁ Müller (Dorier 1824, II 432 = 1844, II 421) τὸ Ἑρενεία διορθοῖ εἰς Γερανεία ταυτίζων οὕτω τὴν κώμην ταύτην πρὸς τὸ ὑπὸ τὴν Γερανείαν κείμενον ὁμώνυμον τῷ ὄρει φρούριον, ἀλλ' ἡ διόρθωσις αὕτη ὑπ' οὐδενὸς ἐγένετο ἀποδεχτὴ (ἰδὲ καὶ Bursian Geogr. I 382, σημ. 4). Παρὰ Στεφάνῳ Βυζαντίῳ κεῖται: «Ἐρινιάτης, κώμη Μεγαρίδος. Pausanias α' (= Paus. Α' 44, 5).

μη, Αὐτονόην τὴν Κάδμου τῷ τε Ἀκταίωνος θανάτῳ, συμβάντι ὡς λέγεται, καὶ τῇ πάσῃ τοῦ οἴκου ὁ οἰκῆτωρ Ἐρινιάτης διὰ τὸ προκατεῖληφός» ἡ πρώτη λέξις ἐν κώδ. Rehdiger. φέρεται Ἐρινιάτης, ἐν κ. Ald. καὶ κ. Voss. Ἐρινιάτης (οὕτω πρβ. καὶ Ἐρινία τις ἢ Ἐρινία κώμη τις κατ' εἰκασίαν τοῦ Jac. Gronov ἐν τῇ ἀντιβολῇ τῶν γραφῶν τοῦ Περυσιατικοῦ κώδικος· πρβ. καὶ τὰ ὑπὸ Στεφάνου λεγόμενα περὶ ἄλλης πόλεως, προηγουμένης, Ἐρινεός κλπ., ἧς ὁ πολίτης Ἐρινεάτης κλπ.). Ὁ Στέφανος κακῶς ἀναγνούς τὸ τοῦ Pausanias Ἑρενείᾳ τῇ ὡς Ἐρινιάτῃ (πρβ. ἐκδ. Στεφ. ὑπὸ Berkel καὶ Schubart ἐν Zeitschr. f. die Alterthumswiss. 1853, 407) ἐνόμισεν ὅτι ἡ τε κώμη καὶ ὁ οἰκῆτωρ ἐξεφέροντο ὁμώνυμως, δι' ὃ καὶ λέγει «διὰ τὸ προκατεῖληφός» (περὶ τούτου πρβ. Στεφ. ἐν λέξ. Σαγγάριος, Σιβερινή, Σιδωνία, Σουματία, Τάβριοι, Χελωνίτις, Χολοβητηνὴ, Ψυκτιήριος). Παρὰ Pape ἀντὶ τοῦ Ἑρενεία ὀρθότερον θεωρεῖται Ἐρίνεια.

τοῦ πατρώου τύχη περισσότερον ἀλγοῦσαν ἐνταῦθα ἐκ Θηβῶν μετοικῆσαι· καὶ Αὐτονόης μνημᾶ ἐστὶν ἐν τῇ κώμῃ ταύτῃ».

Ὁ Πausanias μνεῖται ποιεῖται τῆς Ἐρενείας ἐν τῇ περιγραφῇ τῆς πρὸς Β τῶν Μεγάρων ὀρεινῆς Μεγαρίδος, ἐν ἣ ἀναφέρει καὶ τὰς πόλεις Παγὰς καὶ Αἰγόσθυνα, λέγων ὧδε (Α' 44, 4): «Ἡ δὲ ὀρεινὴ τῆς Μεγαρίδος τῆς Βοιωτῶν ἐστὶν ὁμορος, ἐν ἣ Μεγαρεῦσι Παγαὶ πόλις, ἐτέρα δὲ Αἰγόσθυνα ὥκισται». Ὅτι δὲ πρὸς Β τῶν Μεγάρων καὶ πρὸς τὸ μέρος τῶν Θηβῶν ἀναζητητέα ἡ θέσις τῆς κώμης ταύτης ὑποδηλοῖ πως καὶ ἡ ἐκ Θηβῶν ἐνταῦθα μετοικήσις τῆς Αὐτονόης.

Καὶ δὴ πρῶτος ὁ Leake (Northern Greece II 408) ἀναζητήσας τὴν κώμην ταύτην κατὰ τὴν ἀπὸ Μεγάρων εἰς Ἐλευθεράς καὶ Θήβας ὁδὸν ἐξήνεγκε τὴν ὑπόθεσιν ὅτι κατεῖχε τὴν θέσιν τοῦ ἐγκαταλελειμμένου νῦν χωρίου τῶν Κουντούρων (τὸ κοινῶς νῦν Παλαιοχώρι), 10 μίλια (19 σχεδὸν χιλιόμε.) ΒΑ τῶν Μεγάρων (πρβ. Frazer Pausan. II 545, Guide-Joanne II 191). Ἀλλὰ κατὰ τὰ Κούντουρα ταῦτα δὲν ἠϋρέθη ἵχνος τι ἀρχαίας οἰκήσεως καὶ δὴ γενικῶς εἶνε παραδεδεγμένον ὅτι ἡ περιοχὴ τῆς θέσεως ταύτης ἀνῆκε πάλαι εἰς τὴν Ἀττικὴν, τὰ δὲ κατὰ τοῦτο τὸ μέρος ὅρια Ἀττικῆς καὶ Μεγαρίδος ἄγονται 7 1/2 χιλιόμε. δυσμικῶ-

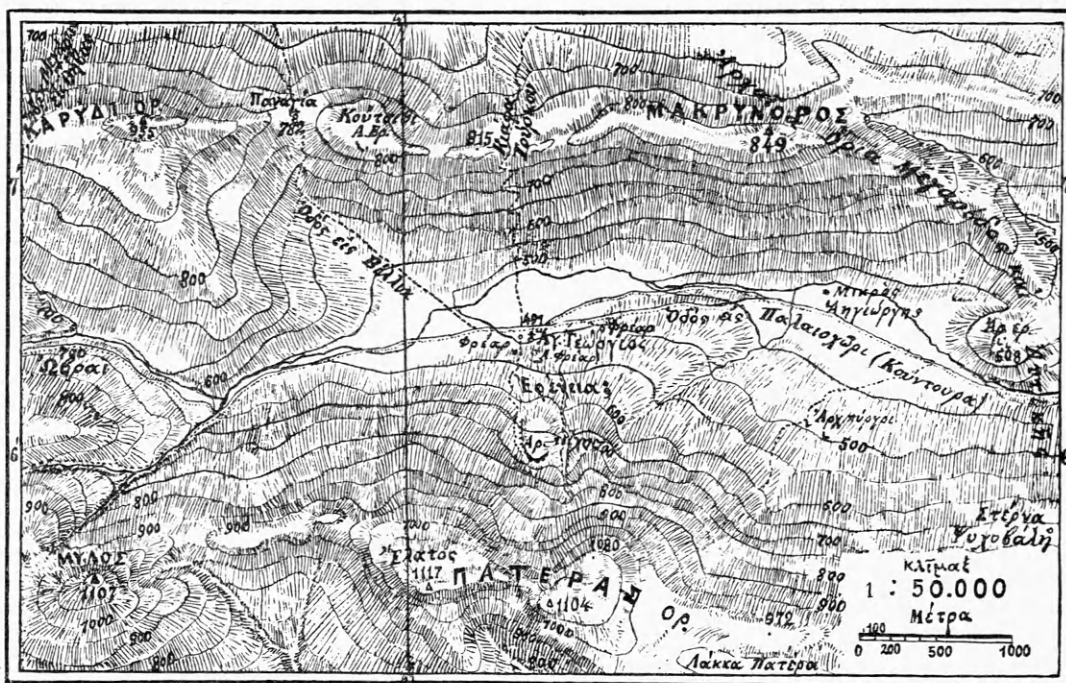

Εἰκὼν 1. Ἐρενείας ὑποτιθεμένη θέσις.

τερον (πρβ. τὸν χάρτην τοῦ Kiepert, *Formae orbis antiqui*, XIV).

Κατὰ ταῦτα ἤθελε μετὰ πιθανότητος ἂν μὴ μετὰ βεβαιότητος ὁρισθῇ ἡ θέσις τῆς Ἐρενείας ἂν ἐγινώσκοντο ἵχνη ἀρχαίας κώμης δυσμικώτερον τῶν Κουντούρων καὶ ἐν τῇ ὀρεινῇ βορείῳ Μεγαρίδι. Οὐδεὶς ὅμως τῶν νεωτέρων τοπογράφων, ὡς παρετήρησα, ἀναφέρει ἐνταῦθα τοιαυτὰ που ἵχνη, οὐδ' αὐτοὶ οἱ χάρται, ὁ Γαλλικὸς τῆς Ἑλλάδος καὶ ὁ τοπογραφικὸς τοῦ Kaupert (Kart. von Attika), σημειοῦσιν ἐν τῇ περιοχῇ ταύτῃ ἀρχαῖα ἐρείπια. Ἐνεκα τούτου ὁ μὲν Bursian περὶ τῆς θέσεως

τῆς περὶ ἧς ὁ λόγος κώμης λέγει ὅτι εἶνε ἐντελῶς ἀβέβαιος, ἄλλοι δ' οὐδεμίαν περὶ αὐτῆς ποιοῦνται μνεῖαν.

Καὶ ὅμως ἐπὶ τῆς εὐθείας ἀκριβῶς μεταξὺ Μεγάρων καὶ Θηβῶν γραμμῆς, 7 1/2 χιλιόμε. (1 1/2 ὥρ.) πρὸς Δ τῶν Κουντούρων καὶ πρὸς τὰς βορείους ὑπωρείας τοῦ ὄρους Πατέρα, εὐρίσκονται ἐρείπια τειχῶν μετὰ πύργων καὶ ἵχνη ἀρχαίου οἰκισμοῦ. Ἡ θέσις αὕτη καλεῖται Κάστρον τοῦ Ἀγίου Γεωργίου, διότι περὶ τὰ 800 μέτρα κατωτέρω, πρὸς Β, κεῖται νῦν τὸ ἐξωκκλήσιον τοῦ Ἀγ. Γεωργίου, καθ' ὃ καλύβαι τινὲς ἐνθα διαμένουσι ῥητινοσυλλέ-

καὶ ἐκ τοῦ χωρίου Μάνδρας τοῦ δήμου Ἐλευσίνος πρὸς συλλογὴν τῆς ἐκ τῶν πυκνῶν τοῦ ὄρους δασῶν ἐξαγομένης ῥητίνης. Διὰ μέσου τούτων τῶν δασῶν εἶνε ἀδύνατον νὰ διακρίνη τις μακρόθεν τὰ περὶ ὧν ὁ λόγος εὐρέα τεῖχη, ἅτινα διασφύζονται κάλλιον κατὰ τὸ ὑψηλότερον μέρος εἰς ὕψ. $1\frac{1}{2}$ -2 μέτρων ἐκ τοῦ ἐδάφους (περ. 670 μέτρα ἐκ τῆς ἐπιφανείας τῆς θαλάσσης). Τὸ εὖρος τῶν τειχῶν εἶνε περὶ τὰ $3\frac{1}{2}$ μέτρα· οἱ ἐξωτερικοὶ λίθοι εἶνε ὀγκώδεις καὶ πολυγωνικοί, τὸ δὲ μεταξὺ αὐτῶν διάστημα εἶνε πεπληρωμένον διὰ λίθων μικρῶν. Παρατηροῦνται καὶ τρεῖς πύργοι κυκλικοί, ὡς οἱ τῶν Ὑβλαίων Μεγάρων τῆς Σικελίας¹, 6 μέτρων σχεδὸν διαμέτρου, φέροντες πολλαχοῦ ἐξωτερικοὺς λίθους μήκους ἐνὸς μέτρου καὶ πλέον.

Ἔτερα λείψανα τειχῶν, ἐκτάσεως 10 περ. μέτρων, παρατηροῦνται ἐν ἀποστάσει 700 περίπου μέτρων κατωτέρω καὶ πρὸς Β τοῦ προειρημένου, 150 μόλις μέτρ. ἀπὸ τοῦ Ἀγίου Γεωργίου τοῦ τειχῶς τούτου, ὅπερ εἶνε ἰσοδομικῆς κατασκευῆς, διαφαίνονται τρεῖς δόμοι λίθων ἄνωθεν τοῦ ἐδάφους, ἀγνοῶ δ' ἂν συνέχετο μετὰ τοῦ προειρημένου. Ὀλίγον κατωτέρω παρατηρεῖται καὶ εὐρὺ ἀρχαῖον φρέαρ. Θραύσματα ἔτι πλίνθων, ὡς δ' οἱ ἐνταῦθα οἰκοῦντες λέγουσι, καὶ πίθοι, λύχνοι πήλινοι καὶ ἄγνυς πηλίνη, εὐρεθέντα αὐτόθι πείθουσιν ἀδιστάκτως περὶ ὀχυρᾶς ἐνταῦθα θέσεως καὶ κώμης ἢ πόλεως Μεγαρικῆς.

Ἴνα δ' ὀρίσω ἀκριθέστερον τὰ τῆς θέσεως, ἢ κώμης αὕτη κεῖται παρὰ κοιλάδα πανταχόθεν ὑπὸ

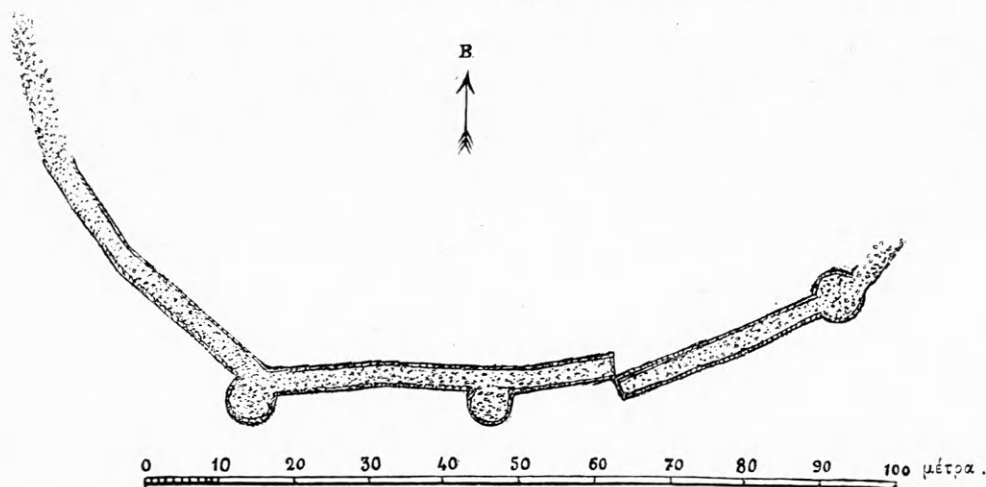

Εἰκὼν 2 Τεῖχος ἐπὶ τοῦ Πατέρα.

ὁρέων κεκλεισμένην, μόνον δὲ πρὸς Α ἐπιτρέπουσαν τὸν ἔκρουν τῶν ὑδάτων. Ταῦτα σχηματίζουν βραχίονα τοῦ Ἐλευσινίου Κηφισοῦ, καθ' ὃν κεῖνται καὶ τὰ μνημονευθέντα Κούντουρα. Πρὸς Ν ὑψοῦνται αἱ δύο ὑψηλότεραι κορυφαὶ τοῦ ὄρους Πατέρα, δι' ὧν πιθανῶς διήρχετο ἀτραπὸς τις ἐκ Μεγάρων καὶ κατήρχετο εἰς τὴν περὶ ἧς ὁ λόγος θέσιν. Ἐκεῖθεν δὲ τῆς κώμης καὶ τῆς κοιλάδος φαίνεται ὅτι ἡ ἀτραπὸς διερχομένη ὡς καὶ σήμερον τὸ πρὸς Β τῆς κώμης ὄρος δι' ὑπερβολῆς (νῦν Κιάφα Τούρκου) κατήρχετο εἰς τὴν κοιλάδα τῶν νῦν Βιλλίων καὶ συνηντᾶτο μετὰ τῆς δυσμικωτέρας ἐκ Μεγάρων

καὶ Κορίνθου ὁδοῦ, ἥτις διερχομένη τὸ νῦν ὄρος Καρύδι κατέπιπτε κατὰ τὴν αὐτὴν κοιλάδα. Ἡ διὰ τῆς κώμης καὶ τῆς θέσεως Κιάφα Τούρκου ἀτραπὸς αὕτη ἦτο εὐθυτέρα τῆς εἰρημένης ὁδοῦ, ἥτις ἦν τὰ Μέγαρα μετὰ τῶν Πλαταιῶν καὶ Θηβῶν.

Ἡ δὲ φυσικὴ καὶ κυρία ἐκ Μεγάρων πρὸς τὴν κώμην ταύτην ὁδὸς εἶνε ἢ πρὸς τὰς Ἐλευθεράς καὶ Θήβας ἄγουσα, ἐκείνη καθ' ἣν ὁ Loake ἀνεζήτησε τὴν θέσιν τῆς Ἑρενείας. Ἡ ὁδὸς αὕτη (νῦν Δημοσιά) μετὰ τὴν Μεγαρικὴν πεδιάδα διερχομένη τὴν διασφάγα τοῦ Κανδηλίου διευθύνεται δι' ὄρεινον ἐδάφους πρὸς τὰ Κούντουρα· ἐκ τῶν Κουντούρων ἄρχεται ἰδίᾳ πρὸς Δ ὁδός, ἥτις διὰ κοιλάδος τοῦ μνημονευθέντος βραχίονος τοῦ Κηφισοῦ ἄγει μετὰ

¹ Orsi καὶ Cavallari Megara Hyblaea ἐν Monumenti ant. pubbl. per cura della R. Accad. dei Lincei, I 689-950, Perrot Hist. de l'art VIII 5-7.

7 1/2 χιλιόμε. εἰς τὴν περὶ ἧς ὁ λόγος θέσιν τῆς Ἑρένειας.

Παρατηρεῖται τέλος ἐν τῷ χάρτῃ τοῦ Kiepert ὅτι ἀκριβῶς διὰ τῆς θέσεως ταύτης φέρονται τὰ ἀρχαῖα ὄρια Ἀττικῆς καὶ Μεγαρίδος. Νομίζω ὅτι ταῦτα πρέπει νὰ ἀχθῶσιν ἀνατολικώτερον, διότι ἐν ἀποστάσει ἡμισείας ὥρας καὶ πλέον πρὸς ἀνατολὰς ἡϋρηνται ἐρείπια δύο τετραγωνικῶν Μεγαρικῶν πύργων, οἵτινες καὶ σημειοῦνται ἐν Kart. von Attika τοῦ Kaupert ἐν τῷ τμήματι τῆς Ἑλευσίνος (ἀρ. 7). Ἐν ᾧ δὲ καὶ τὰ ἐλάχιστα ἀρχαῖα λείψανα σημειοῦνται ἐν τῷ χάρτῃ τούτῳ, αἰσθητὴ εἶνε ἡ παράλειψις τῶν προρρηθέντων ἀξιολόγων τειχῶν καὶ ἀρχαίων λειψάνων τοῦ Ἀγ. Γεωργίου, ἔτι δὲ καὶ ἡ ἀμελής ἀναγραφή τῶν ὑψῶν τῶν μνημονευθεισῶν κορυφῶν τοῦ ὄρους Πατέρα· τὸ πρὸς Ν ἀκριβῶς τοῦ Ἀγ. Γεωργίου ὕψος τῆς κορυφῆς 1144, ὡς ἀναγράφεται, εἶνε ὑπερβολικόν, ἐκ τυπογραφικοῦ σφάλματος προερχόμενον, διότι ἐκ τῶν καμπύλων γραμμῶν διακρίνεται ὅτι ἐλάχιστα

ὑπερβαίνει τὴν γραμμὴν τῶν 1100 μέτρων· ἡ δὲ ἀμέσως δυσμικωτέρα, ἣτις ἀναγράφεται ὡς Ἅγιος Γεώργιος, καλεῖται Ἑλατος, εἶνε δ' αὕτη ἡ ὑψίστη τοῦ ὄρους, διότι κατ' ἐμὰς παρατηρήσεις ὑπερβαίνει τὴν προηγουμένην κατὰ τινα μέτρα. Δι' ὃ καὶ ἐν τοῖς χάρταις ὡς ὑψίστη τοῦ Πατέρα κορυφὴ πρέπει νὰ σημειωθῇ ὁ Ἑλατος ὑπὸ ὕψος κατ' ἐμὰς παρατηρήσεις 1117-1120 μέτρων.

Κατὰ ταῦτα, ἐπειδὴ ἐν τῇ ὀρεινῇ Μεγαρίδι αἱ θέσεις τῶν πόλεων Παγῶν καὶ Αἰγιοσθένων εἶνε γνωσταί, μόνον δ' ἐν τῷ Ἀγίῳ Γεωργίῳ σφύζονται ἔτι ἐρείπια πόλεως ἢ κώμης, δυνάμεθα νὰ τοποθετήσωμεν τὴν ἀρχαίαν Ἑρένειαν ἐν τῇ θέσει ταύτῃ τοῦ Ἀγίου Γεωργίου τοῦ δήμου Ἑλευσίνος, ἣτις ἀπέχει πέντε μὲν καὶ ἡμισυ ὥρας ἐκ Μεγάρων, τέσσαρας δ' ἐκ τῆς ὑπὸ τῶν Κουντουριωτῶν οἰκισθείσης μετὰ τὴν ἐγκατάλειψιν τῶν Κουντούρων κωμοπόλεως Μάνδρας.

Ἰωάννης Σ. Σαρρῆς.

ΤΟ ΕΞ ΑΝΤΙΚΥΘΗΡΩΝ ΑΣΤΡΟΛΑΒΟΝ

ΥΠΟ

ΠΕΡΙΚΛΕΟΥΣ Δ. ΡΕΔΙΑΔΟΥ

Εὐθύς ὡς ἐξήχθη ἐκ τοῦ βυθοῦ τῶν Ἀντικυθέρων τὸ πολύτιμον ὄργανον τὸ γνωστὸν ὡς ἀστρολάβον, ἐδημοσίευσεν ἐν τῷ ὑπὸ τοῦ κ. Ι. Σβορώνου ἐκδοθέντι συγγράμματι περὶ τῶν Ἀντικυθηραϊκῶν εὐρημάτων μελέτην (Ὁ ἐξ Ἀντικυθέρων ἀστρολάβος 1903 σ. 44), ἰσχυριζόμενος ὅτι τὸ ὄργανον τοῦτο, παρὰ τινες ἀστηρίκτους γνώμας παριστώσας αὐτὸ ὡς ναυτικὸν ὁρομόμετρον (Comptes rendus du Congrès intern d'Archéol., Athènes 1905 σελ. 257), ἦτο ἀναμφερῶς ἀστρονομικόν, μὴ δυνάμενον νὰ ὑπαχθῇ εἰς οὐδένα τῶν γνωστῶν τύπων τῶν ἀστρονομικῶν ὀργάνων τῆς ἀρχαιότητος, ἀλλ' ἀποτελοῦν ἰδιαιτέρον ὑφομετρικὸν ἐργαλεῖον, εἰς ὃ προσιδιάζει ἡ ἐπωνυμία ἀστρολάβον ὡς ἐκ τοῦ τοιούτου χαρακτῆρος αὐτοῦ. Διὰ τοῦ ὀργάνου τού-

του, ὅπερ, ὡς ἔγραφον, οὐδεμίαν εἶχε σχέσιν πρὸς τὸ κλασικὸν ἀστρολάβον, ἐπελύοντο μηχανικῶς τὰ ἀστρονομικὰ προβλήματα.

Ἐκτοτε οὐδεμία ἀξία λόγου μελέτη ἐδημοσιεύθη περὶ τοῦ ὀργάνου τούτου μέχρι τῆς σήμερον. Ἐν τούτοις περὶ Δεκέμβριον τοῦ 1906 ὁ ἐν Μονάχῳ καθηγητὴς κ. Albert Rehm ἀνεκοινώσατο διὰ τοῦ κ. Karo ἐν τῇ Ἀθήνησι Γερμανικῇ ἀρχαιολογικῇ Σχολῇ μελέτην οὕτω δημοσιευθεῖσαν, καθ' ἣν τὸ ὄργανον ἐκεῖνο παριστᾷ σφαῖραν, ὡς ἡ ἀποδιδομένη εἰς Ἀρχιμήδην καὶ Ποσειδώνιον (Cicero De re publ I, XIV, De deor. nat. II, XXXIV, Tusc. disp. I, XXIV, Σέξτ. Ἐμπεῖρ. Πρὸς τοὺς μαθημ. ἀντιρρ. Θ' σελ. 115), ἔγραψε δὲ καὶ ὀλίγα τινὰ κρίνων τὴν μελέτην μου ἐκείνην (Berliner

phil. Wochenschrift, 13 April 1907). Ὁ κ. Rehm θεωρεῖ ὁμοίως τὸ ἐργαλεῖον ὡς ἀστρονομικόν, νομίζει δὲ ἐπίσης ὅτι τοῦτο ἐπέλυε *μηχανικῶς* τὰ ἀστρονομικά προβλήματα, παρέχων μάλιστα καὶ σχέδιον τῆς τοιαύτης μηχανικῆς λειτουργίας τοῦ ὁργάνου πρὸς τοῦτο, ὅπερ ὅμως ἐξ οὐδενὸς κειμένου οὐδὲ ἐκ τοῦ ὁργάνου δύναται νὰ συναχθῇ, καὶ ἰσχυρίζεται ὅτι τὸ ἐργαλεῖον δὲν εἶνε ὑψομετρικὸν ἢ διοπτρικὸν καὶ ὅτι πρέπει νὰ ὀνομασθῇ οὐχὶ *ἀστρολάβον* ἀλλὰ *σφαῖρα*, ταυτίζων αὐτὸ πρὸς τὴν σφαῖραν τοῦ Ἀρχιμήδους καὶ Ποσειδωνίου. Τέλος ἐκ τυχαίας θραύσεως ἀνεκάλυψεν ἐγκεχαραγμένην ἴτυν καὶ ἀνέγνω τὸ ὄνομα τοῦ αἰγυπτιακοῦ μηνὸς *παχὼν*, ὅπερ ὁρίζει ὡς *terminum post quem* ὡς πρὸς τὴν κατασκευὴν τοῦ ὁργάνου τὸ 20 περίπου π. Χρ.

Τὴν γνώμην ταύτην τοῦ κ. Rehm θεωρῶ ἔντισιν ἐσφαλμένην διὰ τοὺς ἐξῆς λόγους·

Α). Τὸ ἐργαλεῖον τὸ γνωστὸν ὡς *σφαῖρα* ἐσκόπει νὰ παραστήσῃ μηχανικῶς τὴν κίνησιν ὀλοκλήρου τοῦ γνωστοῦ τότε ἡλιακοῦ συστήματος καθ' ὃν τρόπον ἐφαντάζοντο αὐτὸ («... in globis caeli formam exhibentibus», *Catalogus codicum astrologorum graecorum*, Brux. 1900 II 94), τῆς ἐπωνυμίας *σφαῖρα* χρησιμοποιουμένης οὐχὶ ὑφ' ἣν γενικῶς γίνεται χρῆσις πρὸς τὴν περιγραφὴν τοῦ οὐρανοῦ ἔννοιαν (πρβ. Fr. Boll, *Sphaera* 1905), ἀλλ' εἰς ἀναπράστασιν τῆς κινήσεως αὐτοῦ. Ἦτο ἄρα, ὡς συνάγομεν ἐκ τῶν παρὰ Κικέρωνι, ὄργανον διδακτικόν, οὐχὶ δὲ ἀστρονομικόν καὶ διὰ τοῦτο, μὴ δὲν χρήσιμον εἰς ἀστρονομικὰς παρατηρήσεις, παρ' οὐδενὸς ἀστρονόμου ἢ μαθηματικοῦ συγγραφέως ἀναφέρεται. Ὅθεν ἐστερημένον παντὸς ὑψομετρικοῦ χαρακτῆρος, ὡς νομίζει ὁ κ. Rehm ὅτι συνέβαινε καὶ ἐπὶ τοῦ ὁργάνου τῶν Ἀντικυθέρων, ἦτο ἐστερημένον καὶ διοπτρας. Τοῦτο δὲ φαίνεται καὶ ἐκ περιγραφῆς ἐτέρας σφαίρας, τῆς Ἀρατείας, τοῦ 6^{ου} μ. Χρ. αἰῶνος ὑπὸ Λεοντίου τοῦ μηχανικοῦ (*Περὶ κατασκευῆς Ἀρατείας σφαίρας*, *Astron. vet. scripta*, Valderius *Sphaerae atque astr.* κλπ.), ἐστερημένης διοπτρας, ὡς ἦτο καὶ ἐκεῖνη ἣν περιγράφει πολλῶ ὕστερον ὁ Nasir Eddin Attusi (*Memento d'Astronomie*, Carra de Vaux ἐν *Tan-nery: Recherches sur l'hist. de l'Astr. ancienne* σ. 348).

Ἐκ τῶν ἐπιγραφῶν ὅμως, κίτινες εἶνε κεχαραγμένοι ἐπὶ τοῦ ὁργάνου τῶν Ἀντικυθέρων (Στάη, *Τὰ ἐξ Ἀντικυθέρων εὐρήματα* 1905 σ. 22), ἐνδείκνυται ὅτι τὸ ὄργανον ἦτο ἐφωδιασμένον διὰ μοιρογνωμόνων, δύο τὸν ἀριθμόν, καί, ὡς εἶχον συμπεράνει ἐν τῇ πρώτῃ μελέτῃ μου, «ἔδει νὰ φέρῃ καὶ ἴτυν». Πράγματι δὲ ἀνεκαλύφθησαν μεταγενεστέρως δύο τόξα ἴτυος, οὕτω δ' ἐπεκυροῦτο ἡ πρώτη μου εἰκασία. Ἀλλὰ τὸ μοιρογνωμόνιον, ὅπερ ἦτο «τὸ ἄκρον τοῦ κανονίου τὸ εἰς ὃξὺ ἀπολήγον» (Ἰωάνν. Φιλοπ., *Rh. Mus.* 1839 τεύχ. II), συνώδευε πάντοτε διοπτραν, ὡς φαίνεται ἐκ πασῶν τῶν περιγραφῶν (Ἡρων, Ἰωάννης, Πτολεμ., διάφοροι περὶ ἀστρολάβου πραγματεῖαι¹), ἂν μὴ ἦτο αὐτὸ τοῦτο στοιχειωδῶς διοπτρικὸν ἐργαλεῖον. Ἐπομένως τὸ ὄργανον τῶν Ἀντικυθέρων ἦτο ὑψομετρικὸν (διοπτρικόν), παρὰ τὴν περὶ τοῦ ἐναντίου γνώμην τοῦ κ. Rehm.

Ἄλλως δὲ τοῦ μοιρογνωμόνιου ἐγίνετο χρῆσις ἐπὶ τῶν ἀστρονομικῶν ὁργάνων διὰ τὴν ὅσον ἐνεστὶν ἀκριβῆ μέτρησιν γωνιῶν, διὰ τοῦτο δὲ καὶ περιγράφεται ὡς ἔχον μέγα μῆκος καὶ ἀκριβῶς εὐθυτενές (Χειρ. Ἑθν. Βιβλ. 2547 φάκ. 211 «κανόνα ἀκριβῶς εὐθυτενῆ μῆκος καὶ αὐτὸν ἱκανὸν ἔχοντα ὄν καὶ πῆχυν... ὑπ' ἄλλων δὲ καὶ μοιρογνωμόνιον προσαγορεύεται»), ἵνα παρέχῃ μείζονα ἀκρίβειαν (Ἡρων Ἀλεξ. *Περὶ διοπτρας*, ἐκδ. Schoene Λιψ., τόμ. III σελ. 300), τοῦ μοιρογνωμόνιου ἐν συνδυασμῷ πρὸς εὐκρινῆ ἴτυν ἀποτελοῦντος πληθύνει γωνιομετρικὸν σύστημα. Ἀλλ' ἡ μέτρησις τῶν ἀστρονομικῶν γωνιῶν, οὐχὶ δὲ καὶ αἱ ὥραι τῆς ἐπιτολῆς καὶ κρύψεως τῶν ἀστέρων, ὡς νομίζει ὁ κ. Rehm, εἶνε ἐκεῖνο ὅπερ ἀπαιτεῖ μεγάλην ἀκρίβειαν. Διὰ τοῦτο τὸ μοιρογνωμόνιον ἦτο ἀπαραίτητον ἐπὶ τῶν ὑψομετρικῶν ὁργάνων, πάντοτε δὲ ἀπαντᾷ ὡς οὐσιωδὲστάτη λέξις ἐν ταῖς περιγραφαῖς αὐτῶν, ὡς συμβαίνει καὶ ἐν ταῖς ἐπὶ τοῦ ὁργάνου ἐπιγραφαῖς. Τούναντίον ἡ λέξις αὕτη ἐν οὐδεμιᾷ τῶν γνωστῶν σφαιρῶν ἀπαντᾷ (Λεόντ. μηχαν., Valder., *Sph. atque astr.* κλπ., Attusi ἔ.ἄ.).

¹ Νικηφόρος Γρηγοράς, Γεώργιος Χρυσοκόκης, Ἰωάννης Φιλόππος, Frisio, Köbel, Hermann κτλ.. Ὑπάρχει πρὸς τοῦτοις πληθὺς ἄλλων πραγματειῶν ἀνεκδότων περὶ ἀστρολάβου, ἐν αἷς καὶ χειρόγραφον ἐν τῇ Ἑθνικῇ Βιβλιοθήκῃ Ἀθηνῶν (ἀριθ. 2247 φάκελ. 211), περὶ οὗ ἔχει γράφει σημειώσεις τινὰς ὁ κ. Καμπούρογλου, καὶ ἀραβικαὶ κλπ.

Ἔτι δὲ παρεκτός τῆς ἀναλογίας, ἣν ἐσημειώσατο ἡμῖν ὁ κ. Σβορώνος ἐν τῇ πρώτῃ ἡμῶν μελέτῃ ὡς ὑπάρχουσιν μεταξύ τῶν διαφόρων λέξεων τῆς ἐπιγραφῆς καὶ ἐκείνων αἷς χρῆται Ἰωάννης ὁ Φιλόπονος περιγράφων τὸ διάφορον τοῦ ἡμετέρου ἀλλ' ἐπίσης ὑπομετρικὸν κλασικὸν ἀστρολάβον, δύναται τις νὰ παρατηρήσῃ ὁμοίαν ἀναλογίαν καὶ ἐν τῷ χειρογράφῳ τῆς Ἐθν. Βιβλιοθήκης (ἔ. ἄ.), ἔνθα ἐπίσης ὑπομετρικὸν ἀστρολάβον περιγράφεται, ὡς καὶ ἐπὶ τῆς ἐπιγραφῆς ἥτις συνώδευεν ἕτερον ἐπίσης σκιοθηρικὸν ὄργανον (Bull. de la Soc. Arch. d'Alexandrie ἀρ. 4 σ. 33). Ἐπομένως ἐπιβοηθητικῶς δύναται τις νὰ συμπεράνῃ ἐκ τῆς ταυτότητος τῶν ὄρων ἐν ταῖς περιγραφαῖς διαφόρων ὑπομετρικῶν ὀργάνων ταυτότητα ὡσαύτως προορισμοῦ.

Σημειωτέον τέλος ὅτι ἐν ταῖς ἐπιγραφαῖς ἀπαντῶσιν αἱ λέξεις «ἡλίου ἀκτῖνα», αἵτινες ἀριδῆλως συνδέονται πρὸς διοπτρίαν.

Κατὰ ταῦτα συμπεραίνω ὅτι, ἐν ᾧ αἱ σφαῖραι δὲν ἦσαν ἐργαλεῖα ὑπομετρικά, τοῦναντίον τὸ ὄργανον τῶν Ἀντικυθέρων ἦτο ὑπομετρικὸν καὶ ἐπομένως πάντῃ διάφορον σφαίρας παρὰ τὴν γνώμην τοῦ κ. Rehm.

Διὰ τοῦτο δὲ εἰς τὸ ἐργαλεῖον τοῦτο, ὅπερ εἰς οὐδέναν τῶν γνωστῶν τύπων τῶν ἀστρονομικῶν ὀργάνων τῆς ἀρχαιότητος δύναται νὰ ἀναχθῇ, ἀπέδομεν ἐξ ἀρχῆς τὸ γενικὸν ὄνομα ἀστρολάβον, οὐχὶ λόγῳ ταυτότητος πρὸς τὸ κλασικὸν ἀστρολάβον, ὡς καὶ ἐν τῇ πρώτῃ μελέτῃ ἰσχυρίσθημεν, ἀλλὰ λόγῳ τοῦ ὑπομετρικοῦ αὐτοῦ χαρακτῆρος. Διότι νομίζω ὅτι διὰ τῆς λέξεως ἀστρολάβον ἐχαρακτηρίζετο κυρίως ἡ ἱκανότης ὑπομετρικοῦ τινος ὀργάνου πρὸς λήψιν τοῦ ὕψους ἀστέρος καὶ διοπτρίαν αὐτοῦ καὶ εἰκάζω ὅτι ἐπὶ τῶν τοιούτων ὀργάνων, ἅτινα σκοπὸν εἶχον τὴν ἐπίλυσιν τῶν διαφόρων ἀστρονομικῶν προβλημάτων, εὑρεσιν τῆς ὥρας, τοῦ ἀζιμούθ, ἐπιτολῆς καὶ κρύψεως ἄστρων κλπ., πρέπει νὰ διακρίνῃ τις πρῶτον μὲν ὑπομετρικὴν τινα συσκευήν, δεύτερον δὲ σύστημά τι οἰονδήποτε τῆς ἐπιλύσεως τοῦ τριγώνου τῆς θέσεως καὶ τῶν λοιπῶν προβλημάτων. Καὶ ἡ μὲν ὑπομετρικὴ συσκευή ἔμεινεν ἀμετάβλητος οὐσιωδῶς ἀπὸ Δικαιάρχου τοῦ Μεσσηνίου μέχρι τῆς εἰσαγωγῆς τοῦ τηλεσκοπίου καὶ τοῦ μικρομετρικοῦ βερνιέρου, ἀλλὰ τὸ σύστημα

ὁμῶς τῆς ἐπιλύσεως τῶν ἀστρονομικῶν προβλημάτων μετεβλήθη κατὰ τοὺς διαφόρους χρόνους. Μετὰ τὸ κρικωτὸν ὄργανον τοῦ Ἰππάρχου (Πτολ. Μαθ. Σύνταξ. Ε' 1), ἐν ᾧ μόνον εἰς τοὺς ὑπομετρικοὺς κύκλους ἀπεδίδετο τὸ ὄνομα ἀστρολάβον (Tannery ἔ. ἄ. καὶ Revue de Philologie 1888 σ. 61), ἔχομεν τὰς στερεογραφικὰς προβολὰς τῆς οὐρανίου σφαίρας ἐν τοῖς πλανισφαιρίοις (Ptolemaei planisphaerium, Jordan. De planisph. figur. παρὰ Commandini), στηριζομένοις πιθανῶς εἰς τὴν ἀράχην τοῦ Εὐδόξου (Vitruv. De archit. IX 9, Planisph. παρὰ Comm. ἔ. ἄ. σελ. 17 «quod in horoscopia instrumento aranea vocatur»), ἔχομεν ἔπειτα Πρόκλον τὸν Διάδοχον (Ἰποτύπ. ἀστρον. ὑποθέσ. 15) περιγράφοντα ἕτερον ἀστρολάβον, πιθανῶς τὸ τοῦ Ἰππάρχου, ἔχομεν κωνικὴν ἀνάπτυξιν παρὰ Συνεσίῳ ἐπισκόπῳ Κυρήνης (Πρὸς Παιόν. ὑπὲρ τοῦ δώρου ἀστρολαβίου λόγος ἐν Patrol. Migne τόμ. LXVI σελ. 1578), ἕτερον ἀστρολάβον ἰδιορρυθμοῦ μορφῆς τοῦ Γ' μ. Χρ. αἰῶνος (Settele, Illustrazione di un antico astrolabio ἐν Accadem. Romana di Archeolog. 1817), ἕτερον τὸ τοῦ Φιλοπόνου (ἔ. ἄ.), ὅπερ παριστᾷ τὸν τύπον τοῦ Ἑλληνικοῦ ἀστρολαβίου, ὃν παρέλαβον καὶ οἱ Ἀραβες (Sédillot ἐν Mém. prés. à l'Acad. des inscript. Sér. I. t I.), τέλος τὰ σημερινὰ ὑπομετρικά ἐργαλεῖα. Καὶ ἐπὶ πάντων μὲν ἀπὸ τῶν ἀρχαιοτάτων μέχρι τῶν σημερινῶν ὑπομετρικῶν ἐργαλείων βλέπει τις κοινὴν τὴν ὑπομετρικὴν συσκευήν, σχεδὸν ὁμοίαν, ἀλλ' ἡ συσκευή, ἥτις παρηκολούθει τὴν ὑπομετρικὴν καὶ ἐχρησίμευε πρὸς ἐπίλυσιν τῶν προβλημάτων ἐπὶ τῇ βάσει τοῦ ληφθέντος ὕψους, μετεβλήθη διὰ μέσου τῶν αἰώνων ἀπὸ τῆς πραγματικῆς ἀναπαραστάσεως τῶν κύκλων τοῦ οὐρανοῦ, ἥτις ἐπετυγχάνετο ἐπὶ τοῦ ὀργάνου τοῦ Ἰππάρχου, εἰς γραφικὴν ἐπίλυσιν ἐπὶ τῶν πλανισφαιρίων, καὶ τέλος εἰς λογιστικὴν ἐπὶ τῶν μεταγενεστέρων, ἅτινα ἀποτελοῦσιν ἤδη μόνον ὑπομετρικὴν συσκευήν, ἀφ' ἧς ὁ λογισμὸς ἐπιλύει σήμερον ἀκριβέστερον τῶν γραφικῶν παραστάσεων τὰ παντοῖα προβλήματα. Τὸ κυρίως χαρακτηριστικὸν μέρος τοῦ ὀργάνου, τὸ ὑπομετρικόν, εἶνε ἐκεῖνο ὅπερ ἀποδίδει πάντοτε, ἐνίοτε κατ' ἐπέκτασιν, τὸ ὄνομα ἀστρολάβον εἰς τὸ ὅλον, ἀνεξαρτήτως τοῦ τρόπου τῆς ἐπιλύσεως τῶν προβλημάτων.

των, ἀπὸ τοῦ Ἰππάρχου μέχρι τῶν πρὸ μικροῦ ἔτι ὀργάνων, ὡς τὸ δωρηθὲν τῷ Drake ὄργανον *Astro-labium*, καθ' ὃν τρόπον μέχρι σήμερον λέγεται κοινῶς «παίρνομεν τὰ ἄστρα, τὸν ἥλιον, τὸ ὕψος» (*prendre la hauteur*). Διὰ τοῦτο δὲ καὶ εἰς τὸ ὄργανον τῶν Ἀντικυθέρων, ὅπερ καθ' ἡμᾶς ἦτο ἐρωδιασμένον διὰ καινοφανοῦς μηχανισμοῦ ἐπιλύοντος τὰ ἀστρονομικὰ προβλήματα κατὰ μηχανικὸν ἄντι τοῦ γραφικοῦ ἢ ἄλλου τινὸς τρόπον, προσιδιάζει τὸ ὄνομα ἀστρολάβον. Ἡ δὲ σφαῖρα οὕσα ὄργανον διδακτικὸν μᾶλλον καὶ οὐχὶ παρατηρήσεως, ἐστερημένη τοῦ ὑψομετρικοῦ χαρακτηῖρος τῶν λοιπῶν (οὐδαμοῦ ἐν ταῖς διαφόροις περιγραφαῖς ἄλλων σφαιρῶν ἀναφέρεται ἡ λέξις *διόπτρα* ἢ *μοιρογνωμόνιον*), ἐστερήθη καὶ τοῦ ὀνόματος τοῦ ἀστρολάβου.

Β'). Ἐκ τῶν ποικίλων περιγραφῶν σφαιρῶν συνάγεται ὅτι τὸ ἐργαλεῖον ἦτο εὐμέγεθες καὶ βαρὺ. Ἀληθῶς αἱ ἀποδιδόμεναι διαστάσεις εἰς τὰ ὁμοίως φύσεως ὄργανα ἦσαν μεγάλαι, ὡς φαίνεται, προκειμένου περὶ τῶν στερεῶν σφαιρῶν (Πτολ. Μαθ. Συντάξ. Η', Θέωνος Ἀλεξ. Ὑπόμν. εἰς τὸ Η' τῆς Συντάξ.), ὡς καὶ περὶ τῆς Ἀρατείας (Λεοντίου μηχανικοῦ ἔ.ἄ., Valder. *Sph. atque astr.* κλπ.) καὶ τῆς κατὰ τὸν Attusi (ἔ.ἄ.). Εἶχον ἐπομένως μᾶζας μεγάλας καὶ βαρεῖας, αἱ δὲ κρικωταί, ὡς τὸ ὄργανον τοῦ Ἰππάρχου καὶ τὰ ὅμοια ἐν Σινικῇ, Χαλδαίᾳ κλπ. καὶ τὰ χρησιμοποιηθέντα πιθανῶς ὑπὸ Ἑρατοσθένους, ἴσως δὲ καὶ Ἀριστύλλου, θὰ εἶχον ἀκτῖνα τοῦλάχιστον ἐπτὰ ἕως ὀκτὼ ποδῶν καὶ ἐπομένως μᾶζαν μεγίστην καὶ βαρεῖαν, διὰ τοῦτο δὲ μόνον τὰ μεγάλα ἀστεροσκοπεῖα εἶχον τοιοῦτον ὄργανον (Bailly, *Hist. de l'astron. moderne* τόμ. I σελ. 58). Κατ' ἀνάγκην δὲ αἱ σφαῖραι αὗται, ὡς ἡ τοῦ Ἀρχιμήδους καὶ Ποσειδωνίου, ὥφειλον νὰ εἶχον μεγάλας διαστάσεις οὕσαι κοῖλαι εἴτε κρικωταί, ἐν ἀντιθέσει πρὸς τὴν ἐγκαταλειφθεῖσαν ὡς ἀνεπαρκῆ στερεάν (Cicero *De re publ.* I, XIV), ἀφ' οὗ ἐφαίνετο ἐν αὐταῖς ἡ σελήνη εἰσερχομένη εἰς τὴν σκιάν τῆς γῆς (. . . *et in coelo sphaerae solis fieret eadem illa defectio et incideret luna tum in eam metam quae esset umbra terrae quum sole regione*, Cicero ἔ.ἄ.), καὶ παρίστων τὴν κίνησιν ὀλοκλήρου τοῦ πλανητικοῦ συστήματος τῶν τότε χρόνων, ἡ δὲ θέα αὐτῶν προε-

κάλει τὸν θαυμασμὸν πνταχοῦ καὶ ἡ κατασκευὴ αὐτῶν ἐξαιρετικῶς μόνῃ περιγράφεται ἐξ ὅλων τῶν ἐφευρέσεων ὑπ' αὐτοῦ τοῦ Ἀρχιμήδους ἐν ἀπολεσθέντι ἔργῳ «Σφαιροποιία» καλουμένῳ καὶ παρὰ Πάππῳ μόνῳ ἀναφερομένῳ (Pappus Alex. Coll. Math. VIII, prooem. Bonon MDCLX σ. 448). Ἐπειτα οὐδεμία ἐκ τῶν ὑλῶν, ἐξ ὧν ἠδύνατο νὰ κατασκευασθῇ σφαῖρα εὐμεγέθης καὶ ἐλαφρά, ἦτο τότε γνωστὴ (Θέων. Ἀλεξ. Ὑπόμν. εἰς τὸ Η' τῆς Συντ.), ἔχομεν δὲ καὶ σαφῆ μαρτυρίαν, καθ' ἣν ὡς ὕλη εἰς κατασκευὴν τῶν σφαιρῶν ἐχρησιμοποιεῖτο τὸ ξύλον, ἡ γύψος, ὁ κηρός, τὰ χρώματα (Σέξτ. Ἐμπεῖρ. ἔ. ἄ. Λεοντ. Μηχ. ἔ. ἄ. «. . . ἐν ἡ ξυλίνη καὶ παραπλάσαντες πρῶτον μὲν γύψῳ ἢ κηρίῳ, . . . ἀλλὰ βαθεῖ τινι χρώματι οἷον τῷ καλουμένῳ λαζουρίῳ»). Ἀλλὰ καὶ στερεὰ ἂν μὴ ἦτο ἡ σφαῖρα αὕτη, πάντως θὰ ὑπῆρχεν ἐπ' αὐτῆς ἀριθμὸς τις σφαιρῶν κινουμένων, διαστάσεων σχετικῶς μεγάλων, ἵνα παριστᾶται ἡ ἀναλογία τῶν μεγεθῶν τῶν διαφόρων πλανητῶν καὶ ἡ σκιά τῆς γῆς κλπ. Δύναται τις ἄρα νὰ εἰκᾶσθῃ, ὅτι αἱ σφαῖραι αὗται, καὶ ἂν δὲν εἶχον τὰς εἰς τὸ ὄργανον τοῦ Ἰππάρχου ἀποδιδόμενας διαστάσεις, πάντως θὰ ἦσαν μηχανήματα ὀγκώδη καὶ βαρεὰ ὧν ἡ ἀπὸ Συρακουσῶν μεταφορὰ δὲν παρῆλθεν ἀπαρατήρητος.

Ἄλλ' ἡ μὲν πυξὶς τοῦ ἐργαλείου, οὕσα ἐκ λεπτοτάτου ξύλου πάχους ἐλάσσονος τοῦ ἐνὸς ἑκατοστοῦ, καὶ τὸ σύνολον ἐν γένει, ὡς καὶ αἱ διαστάσεις αὐτῆς, οὐδόλως φαίνονται πρόσφοροι ὅπως ὑποβαστάζωσι μετὰ τῆς ἀπαιτουμένης εὐσταθείας σύστημα βαρὺ καὶ εὐμέγεθες, τούναντίον δὲ φαίνονται συμπίπτουσαι πρὸς τὰς διαστάσεις τῶν ὑψομετρικῶν ἐν γένει ἐργαλείων τῶν διὰ τῆς χειρὸς φερομένων κατὰ τὴν παρατήρησιν, ὡς ἦσαν οἱ ἀστρολάβοι ἐν γένει (0.210×0.09 ἢ καὶ τι μεγαλείτερα «. . . ὁδὸς εἰπεῖν ποδὸς ἐνός», χειρ. Ἐθν. Βιβ. 2247), ὡς ἄλλως φαίνεται καὶ ἐκ τῶν σωζομένων ἤδη ἐν Μονάχῳ, Παρισίοις καὶ ἀλλαχοῦ τοιούτων ἀστρολάβων. Πρὸς δὲ οἱ ὀδοντωτοὶ τροχοὶ ὡς καὶ οἱ ἄξονες αὐτῶν εἶνε τόσοι λεπτοί, κατεσκευασμένοι δ' ἐκ χαλκοῦ¹, μετάλλου μαλακοῦ καὶ εὐφθάρτου,

¹ Τὰ ἀποτελέσματα τῆς χημικῆς ἐξετάσεως ὑπὸ τοῦ κ. Δαμῆργη (ἐν «Ἀρμονίᾳ» 1906 σ. 182) ἀρχαιοτήτων τινῶν τῶν Ἀντικυθέρων ἔδειξαν τὸν χαλκὸν ἐν κράματι μετὰ κασιτέρου (95,9 χαλκ. πρὸς 4,1 κασιτ. ἕως 42,2 χαλκ. πρὸς 40,2 κασιτ.).

ὥστε εἶνε ἀδύνατον νὰ μετέδιδον κίνησιν εἰς σύστημα ὁπωσούν βαρὺ καὶ παρέχον τριβὰς ἀξίας λόγου οἷα π.χ. γεννᾶται ἐκ τῆς κατὰ διάμετρον ὀλισθήσεως, ἥτις, ἂν δεχθῶμεν τὴν κατὰ τὸν Attusi παράστασιν, πρέπει νὰ συνέβαινε συμφώνως πρὸς τὴν ἀντίληψιν τῆς κινήσεως τῆς οὐρανίου σφαίρας καὶ τὴν θεωρίαν τῆς σελήνης προκειμένου περὶ τῆς κινήσεως τοῦ κέντρου τοῦ ἐπικύκλου ἐπὶ ἐκκέντρου πρὸς τὸν κόσμον κύκλου καὶ τῆς προσνεύσεως τῆς διαμέτρου τοῦ ἐπικύκλου. Ἀδύνατον ἐπομένως εἶνε, ὁλόκληρον τὸ οὐράνιον σύστημα κατὰ τὴν ἀντίληψιν τῶν τότε παριστώμενον καὶ λειτουργοῦν νὰ ἐστηρίζετο ἐπὶ τόσον μικρὰς καὶ ἀσθενοῦς βάσεως, νὰ ἐκινεῖτο δὲ διὰ τόσον λεπτοῦ συστήματος ὁδοντωμάτων καὶ χαλκῶν κύκλων.

Γ'). Παρατηρητέον ἐπίσης ὅτι αἱ σφαῖραι αὐται, ὡς ἄλλως δεικνύει καὶ τὸ ὄνομα αὐτῶν, οὐδέποτε ἦσαν ἐπίπεδοι, τὸ planetarium δὲ παρίστα τὸ πλανητικὸν σύστημα πάντως οὐχὶ ἐπὶ ἐπιπέδου, ὅπερ κατωρθοῦτο διὰ τοῦ planisphaerium (στερεογραφικῆς προβολῆς τῆς οὐρανίου σφαίρας ἐπὶ τοῦ ὁρίζοντος τοῦ τόπου τῆς παρατηρήσεως). Ἄλλως τε εἶνε ἀδύνατον τὴν τοιαύτην κίνησιν τοῦ πλανητικοῦ συστήματος αἱ σφαῖραι νὰ παρίστων ἐπὶ ἐπιπέδου καὶ τοῦτο διὰ τὸ ἀνέφικτον τῆς παραστάσεως ἐπὶ ἐπιπέδου τῆς σελήνης εἰσερχομένης εἰς τὴν σκιὰν τῆς γῆς, ἥ δὲ τοιαύτη παράστασις γενικῶς θὰ ἦτο ἥττον τῆς ἐπὶ σφαίρας παραστατικῆς τῆς οὐρανίου κινήσεως καὶ ἀντὶ τελειοποιήσεως τούναντίον ὀπισθοδρόμησιν θὰ εἰσῆγεν. Καὶ ἡ παρεχομένη ὑπὸ Λεοντίου τοῦ μηχανικοῦ περιγραφή τῆς Ἀρατείας σφαίρας, πολὺ μετὰ τοὺς χρόνους τῶν ἀνωτέρω σφαιρῶν, περὶ τὸν 6^{ον} μ. Χρ. αἰῶνα, παριστᾷ αὐτὴν ἔχουσαν τὸ σχῆμα γεωμετρικῆς σφαίρας, οὐδαμοῦ δ' ὑπάρχει νύξιν τις περὶ ἐπιπέδου σφαίρας. Ἡ ἐπὶ ἐπιπέδου παράστασις τῆς οὐρανίου σφαίρας διὰ τῶν στερεογραφικῶν προβολῶν Ἀπολλωνίου τοῦ Περγαίου, σκοπὸν εἶχε τὴν ἐπίλυσιν τῶν ἀστρονομικῶν προβλημάτων γραφικῶς, οὐχὶ δὲ μηχανικὴν παράστασιν ἐπὶ ἐπιπέδου πρὸς διδασκαλίαν. Εἶνε ἐπομένως ἄπορον ποῦ ὁ κ. Rehm ἀνεῦρεν ἐπίπεδον σφαῖραν, περιγραφομένην ἢ καὶ ἐπὶ τῇ βάσει τίνων δεδομένων εἶλασε τὴν ὑπαρξίν τοιαύτης ἐπιπέδου σφαίρας, καὶ πῶς ἡ φαντασία αὐτοῦ συνέλαβεν ὁλόκληρον τὸν μηχανι-

σμὸν αὐτῆς, ὃν ἐπανευρίσκει ἐν τῷ ἀστρολάβῳ τῶν Ἀντικυθήρων.

Δεδομένου ἐπομένως ὅτι οὐδαμῶς δύναται νὰ θεωρηθῇ πιθανὸν ὅτι ἐπὶ ἐπιπέδου παρίστατο μηχανικῶς ἐν τῇ σφαίρᾳ ἡ κίνησις τῆς οὐρανίου σφαίρας, παρατηροῦμεν ὅτι πάντες οἱ τροχοὶ τοῦ ἐργαλείου τῶν Ἀντικυθήρων κεῖνται ἐπὶ ἐπιπέδων παραλλήλων, λαμβάνοντες τὴν κίνησιν πιθανῶς ἐκ τροχοῦ καθέτως πρὸς τοὺς λοιποὺς ὁδοντωτοὺς διατεταγμένου. Ἄλλ' εἶνε γεγονός ἀναμφισβήτητον ὅτι σύστημα ὁδοντωτῶν ἐπὶ παραλλήλων ἐπιπέδων κειμένων τροχῶν εἶνε ἥκιστα πρόσφορον, εἰ μὴ καὶ ὅλως ἀκατάλληλον, ἵνα μεταδίδῃ κίνησιν εἰς σύστημα οὐρανίου σφαίρας οἰονδήποτε, ἔχον κινήσεις διαφοροτρόπους, ὡς ἄλλως τε σήμερον φαίνεται ἐξ ὁμοίων συγχρόνων διδακτικῶν ὀργάνων, ἅτινα ἀπλᾶ ὄντα οὐδαμῶς ἔχουσιν ἀνάγκην πολλαπλῶν ὁδοντωτῶν τροχῶν, μάλιστα ἐπὶ ἐπιπέδων παραλλήλων κειμένων· τοῦτο, εἰμὶ βέβαιος, θέλει ἐπικυρώσει καὶ εἰδικὴ ἐξέτασις τοῦ ὀργάνου παρὰ μηχανολόγων. Ἐπομένως, ἂν αἱ σφαῖραι δὲν παρίστων μηχανικῶς τὴν κίνησιν τοῦ πλανητικοῦ συστήματος ἐπὶ ἐπιπέδου, τὸ δὲ ἐργαλεῖον τῶν Ἀντικυθήρων εἶνε πρόσφορον εἰς παράστασιν μηχανικῆς κινήσεως ἐπὶ ἐπιπέδου, εἶνε φανερόν ὅτι οὐδαμῶς προσιδιάζει αὐτῷ τὸ ὄνομα σφαῖρα ὡς αὕτη ἀληθῶς παρίστα τὴν κίνησιν τοῦ πλανητικοῦ συστήματος, οὐχὶ δηλαδὴ ἐπὶ ἐπιπέδου.

Δ'). Τῶν σφαιρῶν ὡς ἡ τοῦ Ἀρχιμήδους καὶ λοιπῶν φαίνεται ὅτι ὑπῆρχεν ἰδιαιτέρα κινητηρία δυνάμεις, κινοῦσα τὸ ὅλον, καὶ ὅτι αὕτη ἦτο τὸ ὕδωρ, ὅτι δηλαδὴ αἱ σφαῖραι αὗται ἦσαν ὑδραυλικά μηχανήματα, ὡς μανθάνομεν παρὰ Πάππου (. . . per aequalem et circularem aquae motum. Coll. Math. VIII prooem. καὶ Tannery ἔ.ἄ. σελ. 258), καὶ ὡς τοιαῦται φαίνεται ὅτι περιεγράφησαν ὑπὸ Ἀρχιμήδους. Οὐδὲν ὁμως οὐδὲ τὸ ἐλάχιστον ἐπὶ τοῦ ὀργάνου ἔχνος ὑπάρχει δυνάμενον νὰ δικαιολογήσῃ τοιαύτην ὑδραυλικὴν κίνησιν τοῦ ὀργάνου ἢ λειτουργίαν αὐτοῦ, ὡς ἄλλως τε φαίνεται ἐν ἀντιπαραβολῇ πρὸς τὰ παρὰ Βιτρούβιῳ ἀναφερόμενα ὑδραυλικά ὥρολόγια (De archit. VIII) καθόσον εἶνε φανερόν ὅτι τοῦτο ἐλάμβανε τὴν κίνησιν παρὰ τροχοῦ καθέτως πρὸς τοὺς λοιποὺς ὁδοντωτοὺς διατεταγμένου καὶ δυνάμενον νὰ στρέφηται διὰ κλει-

δὸς ἐξωτερικῆς ἥς διεσώθη τὸ στέλεχος καὶ ἥτις ἀκριβῶς ἐφαρμόζεται εἰς τὴν ἐγκάθισιν αὐτῆς.

Ἀφ' ἐτέρου ἢ τοιαύτη ὑδραυλικὴ κίνησις τοῦ ὀργάνου προϋποτίθησι μηχανισμὸν αὐτόματον καὶ τότε θὰ παρεῖλκον πιθανῶς αἱ συνοδεύουσαι ἐν ἐπιγραφαῖς μακραὶ ὁδηγίαι χρήσεως.

Ε'). Τοῦ τελευταίως ἀνακαλυφθέντος καὶ ὑπὸ τοῦ κ. Rehm ἀναγνωσθέντος ὀνόματος τοῦ αἰγυπτιακοῦ μηνὸς παχῶν εἶνε ἀνάγκη νὰ πιστωθῇ τὸ ὄρθον τῆς ἀναγνώσεως· ἄλλως δὲ ὁ τομεὺς τοῦ κύκλου τῆς ἴτους ὁ δεσποζόμενος ὑπὸ τοῦ ὀνόματος τούτου εἶνε τόσον μέγας, ὥστε ἦτο ἀδύνατον ἡ ἴтус αὕτη νὰ ἐπαρκέσῃ πρὸς καταγραφὴν καὶ τῶν δώδεκα μηνῶν, ὁ δὲ μὴν παχῶν ἀντιστοιχεῖ πρὸς τὸν ἡμέτερον μάιον, ὅστις πρὸς οὐδὲν ἀξιόλογον σημεῖον, οὔτε ἰσημερίαν οὔτε τροπήν, ἐπὶ τῆς ἐκλειπτικῆς συνδέεται.

Γ'). Ἐκ τῶν δύο σπουδαιότερων τεμαχίων ἀπεκαλύφθησαν κατὰ τὴν τελευταίαν ἐξέτασιν τοῦ ὀργάνου δύο τόξα ἴτους φέροντα δύο διάφορα συστήματα διαιρέσεως. Λαβὼν ἀποτύπωμα τῶν τόξων τούτων κατεσκευάσα αὐτὰ καὶ εὔρον ὅτι ἀμφοτέρα εἶνε κυκλικὰ καὶ ὅτι τὸ μὲν ἐν παρ' ὁ εἶνε κεχαραγμένα τὰ γράμματα ΑΧΩΝ ἀνήκει εἰς κύκλον ἀκτῖνος 0.072 περίπου, τῆς ἐπ' αὐτοῦ διαιρέσεως παριστώσης μοίρας (ὀλόκληρος ἡ περιφέρεια ἦτο διηρημένη εἰς 360°), τὸ δ' ἕτερον εἰς κύκλον μεμοιρασμένον εἰς 60 μέρη, ὧν ἐφ' ἐνὸς ἀναγινώσκονται τὰ γράμματα $\begin{smallmatrix} \text{ΟΥ} \\ \text{ΟΥΣ} \end{smallmatrix}$. Ἀμφοτέρα τὰ συστήματα τῆς διαιρέσεως παριστῶσι τὰ δύο γνωστὰ συστήματα διαιρέσεως τοῦ κύκλου παρ' ἀρχαίοις, τὰ μνημονευόμενα παρὰ Στράβωνι (Β' 7), τὸ δ' ὄργανον τοῦτο εἶνε τὸ μόνον ἐκ τῆς ἀρχαιότητος σωζόμενον ὅπερ φέρει κεχαραγμένα ἀμφοτέρα τὰ συστήματα ταῦτα.

Ἐκ τῶν συστημάτων τούτων ἡ εἰς 360° διαίρεσις ἦτο ἄγνωστος τῷ Ἀρχιμήδει διαιροῦντι τὸ τεταρτημόριον εἰς 24 μέρη (Κύκλου μέτρησις), ὡς ἐπίσης καὶ τῷ Ἀπολλωνίῳ (Tannery, Rech. sur l'hist. de l'astr. anc. σ. 49), εἰσῆχθη δ' ὑπὸ Ἰπάρχου ἐν Ἑλλάδι πρὸς ἐφαρμογὴν εἰς τὴν ἀστρονομίαν τῆς τριγωνομετρίας ἣν αὐτὸς πρῶτος εἰσήγαγεν, εἰς ἐπιστημονικὴν τουτέστι καὶ οὐχὶ εἰς γενικὴν χρῆσιν (Letronne, Journal des Savants

1817 σ. 747. Tannery, Rech. astr. 1886 σ. 37).

Ὁ Letronne ἤδη ἰσχυρίζετο ὅτι ἡ εἰς 360° διαίρεσις τοῦ κύκλου δὲν ἦτο γενικῶς παραδεδογμένη ἐπὶ Ἀχιλλέως Τατίου καὶ Θέωνος τοῦ ἐρμηνευτοῦ τοῦ Πτολεμαίου, προσφάτως τότε εἰσαχθεῖσα (ἔ. ἄ. σ. 746), εἰκάζων τοῦτο ἐκ τοῦ Ἀχιλλέως λέγοντος «τινὲς δὲ τὰ μεταξὺ τῶν παραλλήλων διαστήματα κατὰ πλάτος οὐκ εἰς 60 μοίρας τέμνουσιν ἀλλ' εἰς 360 (Ἀχιλλ. Εἰσ. εἰς Ἀράτου Φαιν. 326 ἐν Petav. Uranol.) καὶ Θέωνος «ὑποτίθεται τὸν μὲν κύκλον διαιρεῖσθαι εἰς ἴσα τμήματα τξ καὶ καλεῖ (ὁ Πτολεμαῖος) ἕκαστον διάστημα μοιριαῖον (Θέων. Ὑπόμν. εἰς Πτολ. ἐν Petav. Uranol.). Πράγματι δὲ ὁ Θέων τὴν εἰς 360° διαίρεσιν ἀνάγει εἰς Πτολεμαῖον καὶ οὐχὶ εἰς Ἰππαρχον, ἀφοῦ λέγει «οὐ γὰρ τοῖς αὐτοῖς ἀριθμοῖς ὅτε Ἰππαρχος ἐχρήσατο καὶ Πτολεμαῖος, ἀλλ' ὁ μὲν Ἰππαρχος εἰς πγ μοίρας τὸν μέγιστον κύκλον διείλεν, ὁ δὲ Πτολεμαῖος εἰς τξ (Θέων ἔ. ἄ. σ. 167).

Ἡ εἰς 360° διαίρεσις φαίνεται ὅπωςδὴποτε ἐπικρατήσασα τῆς εἰς 60 μέρη, ἥτις διетηρήθη ἐπὶ μακρὸν ἐν χρήσει (Tannery, Rech. sur l'hist. etc. σ. 47 καὶ 49), καὶ κατασταθεῖσα ὀριστικῶς ἀντ' αὐτῆς μετὰ τοὺς περὶ Πρόκλον τὸν Διάδοχον χρόνους, ὅστις παρέχει καὶ πλήρη διαίρεσιν εἰς μοίρας, λεπτὰ κλπ. ἐπὶ ὀργάνων, καὶ ταύτην μάλιστα ὡς ἐπικρατοῦσαν, ὡς ἐπίσης καὶ διαίρεσιν εἰς πεντεμοιριαῖα διαστήματα διὰ μικροτέρων γραμμῶν ἐπὶ τῆς χαλκῆς ἴτους, ἀκριβῶς ὡς εἶνε αἱ μοῖραι ἀνὰ πέντε ἐπὶ τοῦ Ἀντικυθηραϊκοῦ ὀργάνου διατεταγμέναι (Πρόκλου Ὑποτύπωσις ἔκδ. Halma 1820 σ. 137). Τοῦτο ἄλλως τε συνάγεται καὶ ἐκ τοῦ γεγονότος ὅτι παρ' οὐδενὶ τῶν ἀμέσως μεταγενεστέρων τοῦ Πρόκλου ἀστρονόμων συγγραφέων ἀναφέρεται ἡ εἰς 60 μέρη διαίρεσις, τούναντίον δὲ ἡ λέξις μοιρογνωμόνιον, ἥτις δύναται νὰ θεωρηθῇ ὡς ἀμέσως πρὸς τὴν εἰς 360° διαίρεσιν σχετιζομένη, ἐνῶ δὲν ἀπαντᾷ παρὰ τοῖς προγενεστέροις τοῦ Πτολεμαίου συγγραφεῦσι, τούναντίον παρὰ τοῖς μεταγενεστέροις τοῦ Πρόκλου, ἰδίως τοῖς περὶ ἀστρολάβου γράψαι, καταντᾷ κοινοτάτη.

Ὁ Petau ἤδη ἰσχυρίζετο ὅτι ἡ εἰς 60 μέρη διαίρεσις εἶνε ἀρχαιότερα τῆς εἰς 360° διαιρέσεως (Petau, Dissert. lib. II, cap. I), ὁ δὲ Letronne τούναντίον ὅτι αὕτη ἦτο νεωτέρα (ἔ. ἄ. σελ. 748).

Νομίζω ὅτι ἡ εἰς 360° διαίρεσις, ὅτε εἰσῆχθη ὑπὸ Ἰππάρχου, εἰσῆχθη οὐχὶ ὡς αὐτοτελὲς σύστημα διαιρέσεως τοῦ κύκλου, ἀλλ' ὡς ἀποτέλεσμα ὑποδιαίρεσεως ἐκάστου τῶν 60 μερῶν, εἰς ἃ πρὸ τοῦ Ἰππάρχου διηρεῖτο ὁ κύκλος, εἰς 6 μέρη χάριν μεζζονος ἀκριβεΐας, ἀπαραιτήτου οὐχὶ διὰ τὰς δι' ὀργάνων παρατηρήσεις, ἀλλὰ διὰ τὰς εἰς τὴν ἀστρονομίαν τριγωνομετρικὰς ἐφαρμογὰς τοῦ Ἰππάρχου. Τὴν γνώμην μου ταύτην ἐνισχύω ἐκ τοῦ γεγονότος ὅτι ἐν τῇ παρ' Ἑλληνιστῶν διαιρέσει τοῦ κύκλου ἐσημειοῦντο διὰ μεζζόνων γραμμῶν αἱ μοῖραι ἀνὰ ἕξ καὶ οὐχὶ ἀνὰ πέντε (Letronne ἐν Journal des Savants 1817 σελ. 747), ἤτοι ὁ κύκλος ἦτο διηρημένος εἰς ἐξήκοντα μέρη, ἡ δὲ εἰς 360° ὑποδιαίρεσις ἦτο ἐμφανῶς ἀποτέλεσμα ὑποδιαίρεσεως ἐκάστου τῶν 60 μερῶν εἰς 6 μέρη κατὰ τὸ ἐξαδικὸν ἀνὰ 180, 360, 720 σύστημα διαιρέσεως. Εἶνε ἤδη φανερόν ὅτι ἡ ἀτέλεια τῶν μέσων τῆς παρατηρήσεως καὶ τῆς κατασκευῆς τῶν ὀργάνων ἐν γένει ἔθετο κατὰ μέρος τὴν εἰς 6 ὑποδιαίρεσιν ἐκάστου τῶν 60 μερῶν ὡς ἀποτελοῦσαν ἀκρίβειαν ἀνωφελῆ προκειμένου περὶ παρατηρήσεων δι' ἀτελῶν ὀργάνων γινομένων, οὕτω δὲ διετηρήθη αὕτη μόνον εἰς τοὺς ὑπολογισμοὺς ὡς ἐπιστημονικὴ διαίρεσις, περιπεσοῦσα ὅμως εἰς ἀχρηστίαν ἐπὶ τῶν ὀργάνων, ἐφ' ὧν διετηρήθη ἡ εἰς 60 μόνον μέρη διαίρεσις. Κατὰ τοὺς χρόνους ὅμως τοῦ Πρόκλου ἔνεκα τῆς σχετικῆς τελειοποιήσεως τῶν ὀργάνων παρατηρήσεως εἰσῆχθη ἡ εἰς 360° διαίρεσις οὐχὶ πλέον ὡς ἀποτέλεσμα ὑποδιαίρεσεως ἐκάστου τῶν 60 μερῶν τῆς παλαιᾶς, ἀλλ' ὡς αὐτοτελὲς διαίρεσις οἷα ἀναφέρεται παρὰ Πρόκλῳ καὶ τοῖς μεταγενεστέροις, ἐπὶ δὲ τῶν ὀργάνων ἐμφανίζονται τότε διαίρεσεις οὐχὶ πλέον ἀνὰ 6 μοίρας ἀλλὰ ἀνὰ 5°, ὡς παρὰ Πρόκλῳ.

Ἐκ τοῦ γεγονότος ἄρα ὅτι ἐπὶ τοῦ ὀργάνου φέρεται μὲν ἡ εἰς 60 μέρη διαίρεσις, ἀλλὰ φέρεται καὶ ἡ εἰς 360° αὐτοτελῶς, καὶ οὐχὶ ὡς ὑποδιαίρεσις, ὡς ἐπίσης καὶ διαίρεσις διὰ μεζζόνων γραμμῶν ἀνὰ 5° καὶ οὐχὶ ἀνὰ 6°, συμπεραίνω ὅτι τὸ ὄργανον ἀνήκει εἰς χρόνους, καθ' οὓς ἦτο μὲν ἤδη εἰσηγμένη ἡ ἐπὶ ὀργάνων διαίρεσις τοῦ κύκλου εἰς 360° αὐτοτελῶς, ἵσχυε δ' εἰσέτι καὶ ἡ εἰς 60 μέρη διαίρεσις. Οἱ χρόνοι δ' οὗτοι εἶνε οἱ μετ' Ἀχιλλέα καὶ Θέωνα καὶ περὶ Πρόκλον, ἤτοι αἱ μεταξὺ

τῆς γ' καὶ τῆς ε' μ. Χρ. ἑκατονταετηρίδες, αἵτινες προηγήθησαν τῆς ἐν ἀστρολάβῳ παραστάσεως τῆς οὐρανίου σφαίρας διὰ τῶν στερεογραφικῶν προβολῶν.

Ὅτι δὲ ὑπῆρχον τοιαῦτα διὰ μηχανισμοῦ ἐπιλύσεις τῶν ἀστρονομικῶν προβλημάτων βεβαίως πρὸ τῆς εἰς γενικὴν χρῆσιν εἰσαγωγῆς τῶν ἐπιπέδων ἀστρολάβων ἤδη κατὰ τὸν 6^{ον} μ. Χρ. αἰῶνα, μακθάνομεν παρὰ Λεοντίου τοῦ μηχανικοῦ ἀναφέροντος «καὶ οἱ πλωτίζόμενοι οὐ διὰ μηχανικῶν ὀργάνων καὶ ἀκριβῶς ἀλλὰ διὰ ψιλῆς ἀναβλέψεως καὶ παχυμερῶς τὴν τῶν ἀστέρων θέσιν ἔμελλον ἐπισκοπεῖν» (ἔ. ἄ. σ. 136) καὶ παριστῶντος ταῦτα ὡς χρήσιμα τοῖς ναυτιλλομένοις, ὡς ἄλλως τε προεικάσαμεν ἐν τῇ πρώτῃ ἡμῶν μελέτῃ περὶ τοῦ ἀστρολάβου τῶν Ἀντικυθέρων, ὅστις πιθανῶς ἦτο ἐν χρῆσει ἐπὶ τοῦ ναυαγῆσαντος πλοίου.

Ὡστε εἰς τὴν τοιαύτην τάξιν τῶν μηχανικῶν ὑψομετρικῶν ἐργαλείων, ἅτινα ἀστρολάβους πρέπει νὰ καλέσωμεν, ἀνάγεται καὶ τὸ ὄργανον τῶν Ἀντικυθέρων ὃν ἔργον τῶν χρόνων, οἵτινες αἰσθητῶς ἔπονται τῷ Πτολεμαίῳ, προηγούμενοι δὲ τοῦ 6^{ου} μ. Χρ. αἰῶνος, χρόνων καθ' οὓς ἔχομεν τὴν μεγίστην ποικιλίαν ὑψομετρικῶν ἀστρονομικῶν ὀργάνων, ὧν τινα, ὡς τὸ ἀστρολάβον τῆς Sienna τὸ παρὰ Settele ἀναφερόμενον (ἔ. ἄ.), ἡ πινακὶς ἡ γνωστὴ ὑπὸ τὸ ὄνομα Planisphaerium Bianchini (Hist. de l'Acad. 1708 σ. 110), παρ' οὐδενός, ὡς καὶ τῶν Ἀντικυθέρων, ἀναφέρονται τῶν ἀρχαίων συγγραφέων.

Ἡ εἰς 60 μέρη διαίρεσις ἐπὶ τοῦ ὀργάνου εἶνε σχετικὴ πρὸς τὴν διαίρεσιν τοῦ ζωδιακοῦ κύκλου, τὰ δὲ γράμματα $\begin{matrix} \text{OY} \\ \text{OY}\Sigma \end{matrix}$ ἴσως εἶνε τὰ τελικὰ γράμματα τῆς λέξεως ΙΧΘΥΣ (τὸ Σ ἀνεστραμμένον), ἀναφερομένης εἰς τὸ γνωστὸν ζώδιον. Ὁμοίως σύμβολα τοῦ ζωδιακοῦ κύκλου δύνανται νὰ ὑποτεθῶσι σημεῖόν τι παρεμφερὲς πρὸς Η ὡς καὶ τὰ πρὸς ἀγκύρας προσομοιάζοντα.

Ζ'). Ὡς πρὸς τὴν λειτουργίαν τοῦ ὀργάνου τοῦτου οὐδὲν γεγονὸς ἐπῆλθεν ἐξαναγκάζον εἰς μεταβολὴν τῆς ἀρχικῆς ἡμῶν γνώμης, καθ' ἣν ληφθέντος τοῦ ὕψους ἀστέρος τινός, ἰδίᾳ δὲ τοῦ ἡλίου, ἐρρυθμίζετο εἴτα τῇ βοήθειᾳ τῶν ὁδηγίων τὸ ὄργανον ἀναλόγως τῆς ἐποχῆς (κλίσις) καὶ τοῦ πλά-

τους τοῦ τόπου, τὰ δὲ ὀδοντώματα μετέδιδον τὴν κίνησιν ταύτην καὶ διέτασσον καταλλήλως δείκτας τινάς, οἵτινες παρεῖχον τὴν λύσιν τῶν διαφόρων ἀστρονομικῶν προβλημάτων κατὰ μηχανικὸν σύ-

στημα, ὅπερ εἰσέτι ἐλλείψει δεδομένων δὲν δυνάμεθα νὰ συλλάβωμεν.

Περικλῆς Δ. Ψεδιάδης,
ὑποπλοίαρχος Β. Ν.

ΔΕΛΦΙΚΗ ΛΑΤΥΠΗ¹

rpo

ΑΝΤΩΝΙΟΥ Δ. ΚΕΡΑΜΟΠΟΥΛΛΟΥ²

2. Τὸ Ποσειδώνιον.

Πάντες οἱ νεώτεροι περὶ Δελφῶν γράψαντες ἀρχαιολόγοι² τοποθετοῦσι τὸ ἐν Δελφοῖς Ποσειδώνιον ἐπὶ τινος κρηπιδώματος κειμένου ΝΑ τοῦ θεάτρου καὶ μετὰ τούτου καὶ τοῦ ναοῦ ἢ ἀκριβέστερον μετὰ τοῦ θεάτρου καὶ τοῦ ἰσχεγᾶου³. Ἐπὶ τοῦ κρηπιδώματος τούτου ἦτο ἡ ἐκκλησία τοῦ Ἀγίου Νικολάου πρὸ τῶν ἀνασκαφῶν καὶ τῆς κατεδαφίσεως τοῦ χωρίου Καστρί.

Περὶ ἰδίου τινὸς ναοῦ τοῦ Ποσειδῶνος κατὰ τοὺς ἱστορικοὺς χρόνους οὐδὲν μανθάνομεν παρὰ τῶν ἀρχαίων συγγραφέων. Ὁ Παυσανίας (I' 24, 4) ἅμα εἰσελθὼν εἰς τὸν ναὸν τοῦ Ἀπόλλωνος, ὡς πρῶτον ἀναφέρει βωμὸν τοῦ Ποσειδῶνος, λέγων· «ἐν δὲ τῷ ναῷ πεποιήται μὲν Ποσειδῶνος βωμός, ὅτι τὸ μαντεῖον τὸ ἀρχαιότατον κτῆμα ἦν καὶ Ποσειδῶνος, ἔστηκε δὲ καὶ ἀγάλματα Μοιρῶν δύο κτλ.».

Ἐκ τούτου δὲ θὰ ἡδύνατό τις νὰ θαυμάσῃ πῶς ὁ παμπάλαιος οὗτος ἰδιοκτήτης τοῦ μαντείου, ὁ Ποσειδῶν, ἀφ' οὗ ἐλατρεύετο οὕτω ἐν τῷ ναῷ τοῦ Ἀπόλλωνος ὡς σύνναος θεός, εἶχεν ὅμως καὶ ἴδιον

ναὸν ἐν τῷ τεμένει. Τὴν ἀπορίαν ταύτην ἡσθάνθη συντάσσων τὴν ἐρμηνείαν τοῦ χάρτου τοῦ τεμένους καὶ μετὰ ἔρευναν ἀπεμάκρυνα ἀπὸ τοῦ κρηπιδώματος ἐκείνου τὸ ὄνομα τοῦ Ποσειδωνίου¹. Ἡ δὲ πρὸς λύσιν τῆς γεννηθείσης ἐκ τούτου παρὰ τισιν ἀπορίας λέγω τοὺς λόγους, δι' οὓς ἔπραξα οὕτω.

Οἱ τοποθετήσαντες τὸ Ποσειδώνιον ἐπὶ τοῦ κρηπιδώματος ἐκείνου ἐστηρίχθησαν ἐπὶ τινος ἐπιγραφῆς τῶν ναοποιῶν τοῦ 340-339 π. Χρ.. Ἡ ἐπιγραφή πραγματεύεται περὶ τῆς ἐργολαβικῆς παραχωρήσεως τῆς παραξοῆς μέρους τινὸς τῆς ἐξωτερικῆς ὀψείως τῶν μακρῶν πλευρῶν τοῦ ἀνοικοδομουμένου τότε ἀκόμη ναοῦ τοῦ Ἀπόλλωνος· λέγει δὲ τὰ ἐξῆς· BCH 1902 (26) σ. 65 «Θευφάντῳ καὶ Σίῳνι ἐν τῷ Πασίωνος ἔργῳ ἐν τῷ σκέλει τῷ ποτὶ τῷ τᾶς Γᾶς ἱερόν, πλίνθων ἑκατι τριῶν ἀτεροπλευρῶν, τῶν πλευρίων παρξοῆς τοῦ ἄνω στίχου τοῦ ὑπὸ τὸ ὑποδοκίον, ἐκάστου τοῦ πλευρίου δραχμαὶ τέτορες, σύμπας μισθὸς δραχμαὶ ἐνενήκοντα δύο.— Παγκράτει ἐν τῷ μακρῷ σκέλει τῷ ποτὶ τῷ Ποτειδανίῳ ἔξωθεν πλίνθων ὀκτὼ ἀτεροπλευρῶν, τῶν πλευρίων παρξοῆς τοῦ ἀναστίχου τοῦ ὑπὸ τῷ ὑποδοκίῳ, ἐκάστου τοῦ πλευρίου δραχμαὶ τέτορες».

Οὕτως ὀρίζει ἡ ἐπιγραφή τὴν μὲν ἐξωτερικὴν ὀψιν τῆς Ν πλευρᾶς διὰ τῆς φράσεως «ἐν τῷ σκέλει τῷ ποτὶ τὸ τᾶς Γᾶς ἱερόν», τὴν δὲ ἐξωτερικὴν τῆς Β πλευρᾶς διὰ τῆς φράσεως «ἐν τῷ μακρῷ σκέλει τῷ ποτὶ τῷ Ποτειδανίῳ ἔξωθεν». Ἐπειδὴ,

¹ Ὁρα EA 1909 σελ. 263/4 κέ.

² Bourguet ἐν BCH 1902 σ. 65 καὶ 75, πρβ. *Administration du sanctuaire Pythique* σ. 103. Pomtow παρὰ Luckenbach *Olympia und Delphi* 1904 καὶ ἐν *Sitz.-Ber. der Münch. Akademie* 1907 σ. 243-4. Frickenhaus ἐν *Athen. Mitt.* 1910 σ. 261.

³ Πρβ. τὸν πίν. I τοῦ ἔμου Ὁδηγοῦ τῶν Δελφῶν 1908 = *Guide de Delphes* 1909 ἄνωθεν τῶν λέξεων «πεπτωκότες βράχοι».

¹ Πρβ. *Athen. Mitt.* 1909, 59.

ὡς μανθάνομεν καὶ ἐκ τοῦ Πλουτάρχου¹, τὸ ἱερὸν τῆς Γῆς ἔκειτο ἔξω πρὸς Ν τοῦ ναοῦ, ἐννοοῦμεν, ὅτι «τὸ σκέλος τὸ ποτὶ τὸ τῆς Γῆς ἱερὸν» εἶνε τὸ Ν σκέλος καὶ ὅτι πρόκειται περὶ τῆς ἔξω πλευρᾶς αὐτοῦ. Ὅθεν τὸ πρὸς τῷ Ποσειδωνίῳ ἕτερον μακρὸν σκέλος εἶνε τὸ Β σκέλος τοῦ ναοῦ. Ἀλλ' ὑπάρχουσιν ἀξιοπαρατήρητοί τινες λεπτομέρειαι καὶ ἀκριβολογίαι, δι' ὧν ὀρίζει ἡ ἐπιγραφή τὴν ἔξω ὄψιν τοῦ Β τούτου σκέλους. Πρῶτον λέγει, ὅτι τὸ σκέλος τοῦτο κεῖται ὅχι «πὸτ τὸ Ποσειδάνιον» (= πρὸς τὸ μέρος ἐνθα κεῖται τὸ Ποσειδώνιον ἔξω τοῦ ναοῦ), ἀλλὰ «πὸτ τῷ Ποσειδανίῳ» (= πλησίον τοῦ Ποσειδωνίου). Ἡ ἔκφρασις αὕτη καθ' αὐτὴν δὲν ὀρίζει ἡμῖν τοῖς νῦν ἂν τὸ Ποσειδώνιον ἔκειτο ἔξω τοῦ ναοῦ ἢ ἔσω. Ἄν δὲ ἔμενεν οὕτω ἄνευ ἄλλου τινὸς ἀκριβεστέρου προσδιορισμοῦ, θὰ κατέλειπεν ἀμφίβολον, τίνα ὄψιν τοῦ σκέλους δίδει εἰς παραξοήν· ἂν δὲ ὑποτεθῇ ὅτι τὸ Ποσειδώνιον ἔκειτο ἐντὸς τοῦ ναοῦ, θὰ ἐξηγεῖτο ἀναμφισβητήτως ὑπὸ τῶν τότε συγχρόνων, ὅτι πρόκειται περὶ τῆς ἐσωτερικῆς ὀψεως τοῦ σκέλους· τὸνναντίον δὲ ἂν ὑποτεθῇ ὅτι τὸ Ποσειδώνιον ἔκειτο ἐκτὸς τοῦ σηκοῦ τοῦ ναοῦ, θὰ συνῆγον οἱ τότε σύγχρονοι ὅτι ἐνταῦθα πρόκειται περὶ τῆς ἐξωτερικῆς ὀψεως τοῦ σκέλους. Ὅθεν ἡ ἐπιγραφή προσθέτει εἰς δῆλωσιν τῆς ἐξωτερικῆς ὀψεως τὸ «ἔξωθεν». Ὁ προσδιο-

¹ Πλουτ. Ἡθ. 402ο «περιελθόντες οὖν ἐπὶ τῶν μεσημβρινῶν καθεζόμεθα κρηπίδων τοῦ νεῷ πρὸς τὸ τῆς Γῆς ἱερὸν τό θ' ὕδωρ . . . ἀποδλέποντες».

ρισμὸς ὅμως οὗτος κατὰ τὰνωτέρω ἦτο ἀναγκαῖος διὰ τοὺς τότε συγχρόνους, μόνον ἂν τὸ Ποσειδώνιον ἔκειτο ἐντὸς τοῦ ναοῦ. Ἀλλ' ἡ ἐπιγραφή προσθέτει καὶ ἕτερον προσδιορισμὸν ὀρίζουσα τὸ σκέλος ὡς τὸ «μακρόν». Ὁ ὀρισμὸς οὗτος θὰ ἦτο ἀναγκαῖος, μόνον ἂν πλησίον τοῦ ἐν τῷ ναῷ κειμένου Ποσειδωνίου ὑπῆρχον δύο σκέλη, ὧν τὸ ἐν μακρὸν τὸ δὲ ἕτερον βραχύ, ἤτοι ἂν τὸ Ποσειδώνιον ἔκειτο πλησίον μιᾶς τῶν γωνιῶν (ΒΔ ἢ ΒΑ), ἃς σχηματίζει τὸ βόρειον μακρὸν σκέλος μετὰ τῶν στενῶν πλευρῶν τοῦ ναοῦ. Ἐπειδὴ δὲ τὸ Δ μέρος τοῦ σηκοῦ ἦτο πιθανώτατα κεχωρισμένον ἀπὸ τοῦ λοιποῦ σηκοῦ ἀποτελοῦν τὸ ἄδυτον τοῦ Ἀπόλλωνος, ὥστε ἐσχηματίζοντο δύο ὀρθαὶ γωνίαι ἐκ τῆς συμβολῆς τοῦ Β μακροῦ σκέλους καὶ τῶν δύο βραχέων σκελῶν (τὸ μὲν τοῦ ὀπισθοδόμου τὸ δὲ τοῦ χωρίσματος τοῦ ἀδύτου), καὶ ἐπειδὴ ὁ Παυσανίας (Ι' 24, 4) εἶδε τὸν βωμὸν τοῦ Ποσειδῶνος ἅμα εἰσελθὼν εἰς τὸν σηκὸν τοῦ ναοῦ τοῦ Ἀπόλλωνος, συμπεραίνομεν, ὅτι ὁ βωμὸς οὗτος ἔκειτο ἐνδὸν τῆς ΒΑ γωνίας τοῦ σηκοῦ καὶ οὖι τοῦτο ἦτο τὸ ἐν Δελφοῖς Ποσειδώνιον. Ἄν τοῦτο ἐσχηματίζετο ἀπλῶς μόνον ἐκ τοῦ εἰρημένου βωμοῦ ἢ ἂν ὑπῆρχεν αὐτόθι καὶ ναῖσκος τις (aedicula), οἷος ἐστέγαζε πιθανῶς τὸ διιπετὲς ξόανον τῆς Ἀθηνᾶς ἐν τῷ Ἐρεχθείῳ τῶν Ἀθηνῶν καὶ ἄλλα ἀγάλματα λατρευτικὰ ἀλαχοῦ, εἶνε ἄγνωστον.

² Ἐν Δελφοῖς.

Ἀντώνιος Δ. Κεραμόπουλλος.

ΑΝΑΓΚΑΙΑ ΠΡΟΣΘΗΚΗ

Τὸ ἐν τῇ Ἀρχ. Ἐφημερίδι (1909 τευχ. Δ' σελ. 247) παρ' ἡμῶν δημοσιευθὲν ἐνεπιγράφων μέγα βᾶθρον, ἰδρυθὲν ἐσχάτως ἐν τῷ Ἐθν. Μουσείῳ καὶ φωτιζόμενον ἐπαρκέστερον ἢ ἐν τῇ πρότερον τοῦτο ἔκειτο θέσει, κατέδειξεν ὅτι ἐν τῷ τελευταίῳ στίχῳ ἡ μεταγραφὴ ἡμῶν δὲν ἦτο ἀκριβής, καὶ ὅτι ὠφείλομεν τὰ δύο τελευταῖα γράμματα τοῦ ὀνόματος «Ἀγάθωνος» νὰ θέσωμεν ἐντὸς ἀγκυλῶν διὰ τὸ μὴ βέβαιον αὐτῶν. Τοῦτο παρετηρήθη μοι ὑπὸ συν-

αδελφῶν, ἰσχυριζομένων ἐνίων, ὅτι πρέπει ὁ τελευταῖος στίχος νὰ μεταγραφῇ καὶ νοηθῇ οὕτω: «ἐπὶ τελεστῶν ἀγαθῶν» συνδυαζομένης δηλ. τῆς φράσεως ταύτης πρὸς τὴν προηγουμένην «θύειν τῷ βουλομένῳ». Ἀλλ' ἐπειδὴ οὔτε ἡ λέξις «τελεστὸς» εἶνε δόκιμος, οὔτε ἡ κατὰ γενικὴν μετὰ τῆς προθέσεως ἐπὶ ἐκφορὰ αὐτῆς, ἐν τῇ ἐννοίᾳ τοῦ σκοποῦ, συνήθης, ἀντιπροτάθη νὰ ἀναγνωσθῇ οὕτω: «ἐπιτελὲς τῶν ἀγαθῶν», νὰ ἀποδοθῇ του-

τέστιν εἰς τὴν ἐν τῷ δευτέρῳ στίχῳ φράσιν «ἱερὸν ἰδρύσατο» κτλ. Κατ' ἄλλην ἐρμηνείαν δέον ὁ στίχος νὰ μεταγραφῇ οὕτω: «ἐπὶ Τελεστῶν ἀπαθῶν», δυναμένου ἀληθῶς τοῦ δευτέρου γράμματος τῆς τελευταίας λέξεως νὰ ληφθῇ καὶ ὡς Γ ἕνεκα φθορᾶς τοῦ λίθου. Ἡμεῖς ἐν τούτοις μετὰ ἔρευναν καὶ ἐξέτασιν τοῦ λίθου, γενομένην κατ' ἐπανάληψιν, ἐπιθυμοῦμεν νὰ ἐμμείνωμεν ἐν τῇ ἀρχικῇ ἡμῶν μεταγραφῇ, διότι φρονοῦμεν ὅτι διακρίνονται ἔχνη τῶν γραμμάτων Ο Σ ἐν τῷ τέλει τῆς λέξεως ΑΓΑΘΛΝ, ὡς ἐπίσης καὶ ἔχνη ἄλλου ὀνόματος κάτωθεν ἀκριβῶς τῆς λέξεως ταύτης, ὅπου καὶ γῶρος ὑπάρχει ἀρκετὸς πρὸς ἀναγραφὴν βραχέος τινός

ὀνόματος καὶ ὁ λίθος λελειασμένος εἶνε πρὸς χάραξιν τούτου. Σημειωτέον δὲ ὅτι ὁ λίθος, καὶ ὡς ἐκ τῆς κακῆς αὐτοῦ ποιότητος, φθαρεῖς σὺν τῷ χρόνῳ, καὶ ὡς ἐξ ἐπιχειρηθείσης προφανέστατα ἐπὶ τοῦ δεξιοῦ ἄκρου τῆς ἐπιγραφῆς αὐτοῦ ἀποξέσεως, γενομένης ἄγνωστον διὰ τίνα λόγον, καθίστησι σχεδὸν ἀδύνατον τὴν ἐξακριβῶσιν τῆς ἀπορίας ταύτης. Φρονοῦμεν δὲ ὅτι ἡ παρ' ἡμῶν δοθεῖσα ἐρμηνεία εἶνε ἡ πιθανωτέρα τῶν προταθεισῶν καὶ ἡ συμφωνοτέρα πρὸς τὰ παρ' ἀρχαίοις κρατούντα.

Ἀπρίλιος 1910.

Β. Στάης.

ΣΗΜΕΙΩΣΙΣ

Δι' ἀνακρίθειαν ἐν τῇ μεταγραφῇ τοῦ ἐπὶ Γλαυκίππου ψηφίσματος, ἐνθα ἐν στίχῳ ἐβδόμῳ ἀντὶ παρ' αἰσίων εἶχον γράφει παρ' αἰσίων, παρὰχθεις ἔπειτα καὶ ἐν τῷ εἰς τὸ χωρίον ὑπομνήματι (σελ. 25) παρέστησα τὸ πρᾶγμα ὡς συμπλήρωσιν, ἐν ᾧ προέκειτο περὶ ἀναγνώσεως ἀμυδρῶν ἰχνῶν τοῦ γράμματος Σ, ἃ παρέχει ὁ λίθος, φαίνεται δὲ βεβαιουῦσα καὶ ἡ εἰκὼν ἐν σελ. 19/20. Ὁ καθηγητὴς κ. Σπυρίδων Βάσης προσκρούσας εἰς τὴν φράσιν προέτεινε τὴν συμπλήρωσιν παρ' αὐτῶν ἥτοι ἰδίχ ἑαυτῶν δαπάνη, ἔδωκε δὲ διὰ τούτου ἀφορμὴν εἰς νέαν ἐπισκόπησιν τοῦ λίθου, ὅστις φαίνεται ἀκόμη παρέχων ἀμυδρὰ ἔχνη τοῦ Σ, ἀλλ' οὐχὶ καὶ μετὰ πάσης ἀσφαλείας. Ἡ ἀνάγνωσις παρ' αὐτῶν εἶνε καὶ καθ' ἑαυτὴν εὐλογος, διὰ δὲ τὴν φθορὰν τοῦ λίθου ἐκεῖ καὶ ἄλλως πιθανή. Περὶ τῶν τύπων αὐτοῦ(ων), ἑαυτοῦ(ων) καὶ τῆς συχνότητος ἑκατέρου ἐν ταῖς ἀττικαῖς ἐπιγραφαῖς ἰδὲ Meisterhans-Schwyzer, Grammatik σ. 153 κέ.· ἐν τοῖς μεταξὺ

τοῦ 300 καὶ 30 π. Χρ. χρόνοις ἡ ἀναλογία τοῦ τύπου ἑαυτ. πρὸς τὸν αὐτ. εἶνε ὡς 100:7. Πρὸς τούτοις εἰς τὰ ἀνωτέρω στηλ. 7 σημ. 3 καὶ στηλ. 9 σημ. 3 περὶ τῶν ἐν Ἀθήναις νομοθετῶν καθ' ὅλου καὶ τῶν σφζομένων ἀττικῶν νόμων τοῦ 4^{ου} αἰῶνος εἰρημένα ἀνάγκη νὰ προστεθῇ ὁ ἐν Ἐφεσμ. Ἀρχ. 1900 σ. 91 ὑπὸ τοῦ Δραγάτση τὸ πρῶτον ἐκδοθεὶς ἐκ Πειραιῶς νόμος, περὶ οὗ ἄριστα διέλαθεν ὁ Foucart ἐν Journal des Savants 1902, 177-193. 233-245, Une loi athénienne du IV^e siècle. Ἐν τῷ νόμῳ ἐκείνῳ στ. 2 ἀπαντᾷ πλήρης καὶ ἡ φράσις δεδόχθαι τοῖς νομοθέταις, ἥτις ἐν μέρει καὶ ἐν τῷ ἡμετέρῳ νόμῳ στίχ. 6/7 ἀνεπληρώθη. Ἐν τέλει μνημονεύω ὅτι ὁ Foucart αὐτ. σ. 186 συμπληροῖ ἐν τῷ Λυκουργείῳ νόμῳ IG II 162, 14 νομο[θετῶν ἔδρα], ἐνθα ὁ Schoell (πρὸς ἀνωτέρω σ. 10 καὶ σημ. 1) γράφει νομο[θέται].

Γ. Π. Οἰκονόμος.

ΜΥΚΗΝΑΪΚΟΙ ΤΑΦΟΙ ΕΝ ΑΙΓΙΝΗ ΚΑΙ ΕΝ ΘΗΒΑΙΣ

(Πίν. 4-10)

γπο

ΑΝΤΩΝΙΟΥ Δ. ΚΕΡΑΜΟΠΟΥΛΛΟΥ

Α'). *Ἐν Αἰγίνῃ.*

(Πίν. 4-6)

Τῇ 3^ῃ ὁκτωβρίου τοῦ 1904 μεταβὰς εἰς Αἶγι-
ναν ἀνέλαβον τὴν διεύθυνσιν τῶν δαπάνῃ τοῦ κ.
Εὐαγγέλου Καναβαριώτου¹ ἐπιχειρηθεισῶν ἀνα-
σκαφῶν ἐν τῇ ἀμπέλῳ τοῦ κ. Βράουν κατὰ τὴν
θέσιν Μύλοι πλησίον ΒΔ τῆς νῦν πόλεως καὶ πλη-

¹ Ὁ αὐτὸς ἐπεχείρησεν ἀδεία τοῦ Ὑπουργείου καὶ ὑπὸ τὴν ἐπι-
βλεψιν τοῦ ἐπιμελητοῦ τῶν ἀρχαιοτήτων Αἰγίνης κ. Α. Πελεκάνου
δοκιμαστικὴν σκαφὴν καὶ πρὸς τὸ Α μέρος τῆς πόλεως πλησίον τῆς Α
πλευρᾶς τῶν φυλακῶν κατὰ τὴν θέσιν Αἰμπονες. Ἐκ σωροῦ ὀστράκων
ἀτάκτως εὐρεθέντων κατὰ τρόπον, περὶ οὗ δὲν ὑπάρχει ἐπίσημός τις
ἐκθεσις, ἀναφέρομεν·

1) ἀλάσαστον ἀλασάστου ὕψ. 0·122.

2) ἀλάσαστον πηλινον ὕψ. 0 155 μελανόμορφον παριστάνον ἐπὶ
τῆς κοιλίας αὐλητρίδα ὀρθίαν αὐλοῦσαν, βωμόν, ὄρχουμένην ὄρχη-
στρίδα καὶ σκίμποδα.

3) ἔκτυπον πηλινον ἀλεκτρούνα (εἰκ. 1) διάτρητον ἄνω δις πρὸς



Εἰκὼν 1. Πήλινος ἀλεκτρούων, οὐχὶ ἐκ τῶν μυκην. τάφων.

ἀνάρτησιν. Ἦτό ποτε ἔγχρωμος, ἀλλ' ἤδη διατηρεῖται χρῶμα μόνον
κατὰ τὸ βάμφος (κυανοῦν) καὶ τὰ κάλλεα (ἐρυθρόν). Ὅμοιος ἀλέκτωρ
ἀπόκειται ἐν τῷ ἐν Δελφοῖς μουσεῖῳ.

ΕΦΗΜΕΡΙΣ ΑΡΧΑΙΟΛΟΓΙΚΗ 1910

σίον πρὸς Β τοῦ ναοῦ τῆς Ἀφροδίτης. Ἐν τῇ ἀμ-
πέλῳ ταύτῃ λέγεται ὅτι εὐρέθησαν τὰ χρυσᾶ κο-
σμήματα, ἅτινα ἀπόκεινται νῦν ἐν τῷ Βρεττανικῷ
μουσεῖῳ¹. Ἡ ἀμπελος αὕτη καὶ αἱ γειτονικαὶ
ὑπῆρξάν ποτε νεκρόπολις ἐπὶ μακρὰν σειρὰν αἰώ-
νων· εἶνε ἅπασαι διάτρητοι ὑπὸ τάφων ποικίλων
μορφῶν καὶ διαφόρων χρόνων, τὰ δὲ ἐπὶ τοῦ ἐδά-
φους κατεσπαρμένα ὄστρακα ἀγγείων ἀντιπροσω-
πεύουσι πάσας τὰς περιόδους τοῦ ἀρχαίου ἐλληνι-
κοῦ πολιτισμοῦ καὶ δὴ δεικνύουσι τὴν ἀκμὴν καὶ
ἔκτασιν τοῦ αἰγινητικοῦ ἐμπορίου καθ' ὅλην τὴν ἀνα-
τολικὴν λεκάνην τῆς Μεσογείου θαλάσσης², διότι
εὐρίσκονται ἀγγεῖα μυκηναϊκά, γεωμετρικά, «ἀνα-
τολίζοντα», «ῥοδιακά», μελανόμορφα, ἐρυθρό-
μορφα καὶ νεώτερα μετὰ ἀραιῶν λευκῶν κοσμη-
μάτων ἐν εἵδει ἀνθοπλοκάμων (γυρλαντῶν).

Ὑπάρχουσι δ' ἐνταῦθα τάφοι φρεατοειδεῖς λελα-
ξευμένοι ἐν τῷ μαλακῷ πώρῳ εἰς οὓς κατέρχεται
τις πατῶν εἰς μικρὰ σκάμματα κατὰ τὴν περιφέ-
ρειαν διατεταγμένα κλιμακῶδον εἰς κανονικὰς ἀπο-
στάσεις καθέτως ἐν δυσὶ σειραῖς ἀπέναντι ἀλλή-
λων. Πάντες οἱ τοιοῦτοι τάφοι, καθ' ὧν προσέ-

¹ Evans, *Journal of Hellen. Stud.* 13, 1892 σ. 195 ἐξ.
πρὸ καὶ Hörsnes, *Urgesch. d. bild. Künste* σ. 415 καὶ 419.
Στάης, *Ἀρχ. Ἐφ.* 1895 σ. 237, 252 ἐξ. Ὅτι τὰ κοσμήματα ταῦτα
δὲν πρέπει νὰ καταδιδασθῶσιν εἰς τὸν 9^{ον} αἰῶνα π. Χ., ἂν ἀληθῶς
προέρχωνται ἐκ μυκηναϊκῶν τάφων, δεικνύει ὁ ἐν Τσοῦντα *Μυκήναις*
σ. 218 συλλογισμός.

² Περὶ τῶν ἱστορικῶν τυχῶν καὶ τῆς ἀναπτύξεως τῆς Αἰγίνης ὅρα
Στάην, *Ἀρχ. Ἐφ.* 1895 σ. 235. Ἠρειώτην, *Αἰγινητικά*, 1893,
1895. Περὶ τοῦ ἐμπορίου καὶ τῶν ἀγγείων Wolters, *Ath. Mitt.*
1897, 260 ἐξ. Τὰ πρῶτα μυκηναϊκὰ ὄστρακα ἀγγείων Furtwän-
gler-Löschcke, *Myk. Vasen* σ. 41. *Athen. Mitt.* 1897 σ. 265
(Pallat). Ὅρα προσέτι σποράδην τὸ βιβλίον τοῦ Furtwängler,
Das Heiligtum der Aphaia καὶ τὸ ἄρθρ. *Aigina* ἐν Pauly-
Wissowa RE.

κρουσα, ἦσαν ἀνοικτοὶ καὶ σεσυλημένοι, οὐχὶ ὅμως καθαροί, ὥστε νὰ φαίνεται τὸ σχῆμα αὐτῶν βαθέως ἐντὸς. Ἄλλοι ἔχουσι στόμιον τετράγωνον, ἄλλοι ἔχουσιν αὐτὸ περιφερές, εὐρύνονται κωνοειδῶς ἐφ' ὅσον κατέρχονται πρὸς τὰ κάτω, ἔχουσιν ἐν ἡ πλείονα θαλαμοειδῇ ἐπιμήκῃ τὸ πλεῖστον παραρτήματα ¹, εἰς ἃ εἰσέρχεται τις βαδίζων ἐπὶ τοῦ ὀριζοντίου δαπέδου, καὶ εἶνε καθ' ἅπασαν τὴν ἐσωτερικὴν ἐπιφάνειαν καὶ ἐπὶ τοῦ δαπέδου ἐπικεχρισμένοι.

Ἐνα τάφον τοῦ τελευταίου εἶδους, ἀνοικτὸν καὶ σεσυλημένον ἐκαθάρισα ἐν μέρει. Ἔχει βάθος 5·50. Τὸ στόμιον αὐτοῦ ἔχει διάμ. 0·90. Ἡ εὐρυνσις τοῦ τάφου εἶνε κανονικὴ πρὸς τὰ κάτω ἄνευ μειώσεως, ἀλλὰ ἡ κάτω διάμετρος δὲν ἐγένετο δυνατὸν νὰ μετρηθῇ. Ἐν τῇ ἀνατολικῇ πλευρᾷ κατὰ τὸν πυθμένα τοῦ τάφου ἀνοίγεται θαλαμίσκος ὕψους 1·80, μήκους 1·50 καὶ πλάτους κάτω εἰς τὸ δάπεδον 0·97, συγκλινούσης πρὸς τὰ ἄνω τῆς κυρτῆς ὀροφῆς οὕτως, ὥστε εἰς ἀπόστασιν 0·30 ἀπὸ τοῦ ὑψίστου μέρους αὐτῆς τὸ πλάτος εἶνε 0·43. Χρησὶς τοῦ τάφου τούτου δὲν ἐγένετο βεβαίως ἅπαξ μόνον, διότι τὸ ἐπίχρισμα ἐν τῷ μικρῷ μάλιστα θαλάμῳ ἐδείκνυεν ἐπιδιορθώσεις ἐν τισὶ μέρεσιν, ἅτινα εἶχον ὑποστῇ, φαίνεται, ῥωγμᾶς. Ἐπὶ τοῦ στομίου πιθανῶς ἐπεκάθητο ἕτερον λίθινον πρόσθετον στόμιον, οὗτινος εὗρομεν ἐντὸς τοῦ τάφου τρία μεγάλα συντρίμματα. Τὸ πρόσθετον τοῦτο στόμιον εἶχε διάμετρον 1·05 περίπου, ἐν τῷ μέσῳ δὲ μικροτέραν ὀπὴν καλυπτομένην ποτὲ ὑπὸ πλάκῃ μεσολαβοῦντος ἀσβεστοκονιάματος, οὗ λείψανα ἐσώζοντο. Ἡ πλάξ ἦτο πιθανῶς πηλίνη, ὡς ἄγομαι νὰ πιστεῦσω ἔκ τινων τεμαχίων (πάχ. 0·03) εὐρεθέντων ἐν τῷ τάφῳ. Ἐν τοῖς λίθοις καὶ τοῖς χώμασι, δι' ὧν ἦτο πλήρης ὁ πρὸ πολλοῦ σεσυλημένος τάφος, ἄξιον μνείας εἶνε ὅτι εὗρομεν τρεῖς ἢ τέσσαρας πολυπληθεῖς σωροὺς πορφυρευτικῶν κογχυλίων, ἐν ἀγγεῖον (σχήματος εἰκ. 2, α) πολυχρώμως κεκοσμημένον, μίαν λήκυθον ἄωτον («δακρυδόχον, σουραῦλι») καὶ μικρὰν οἰνοχόην ἀμποτέρας ἄχρους, καὶ μίαν ἀγνῶθα.

Πρὸς Β τοῦ ἡμιτελοῦς πύργου τοῦ Βράουν εὗρον ἐπιπολαίους τρεῖς «βόθρους» μικροὺς περιφε-

ρεῖς διαμ. 0·50 καὶ βάθους ἴσου, περιεκτισμένους διὰ λογάδων λίθων χειροπληθῶν καὶ πλήρεις χωμάτων. Ἐν τοῖς χώμασι δὲ τοῦ ἐνὸς ἦσαν δύο στρογγύλοι λίθοι τριπτῆρες ἢ στιλβωτήρια, ἐλ-

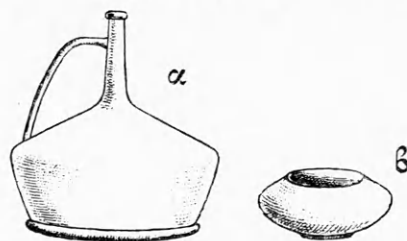

Εἰκὼν 2 Ἀγγεῖα, οὐχὶ ἐκ τῶν μυκηναϊκῶν τάφων.

λιπὲς ἀλαβαστοειδὲς ἀγγεῖον λίθου πολυχρώμου (ἀμυγδαλίτου;), θραύσματα ἡθμοειδοῦς τετρημένου ἀγγείου μέλανος τροχῷ πεποιημένου ¹, μικρὸν μέλαν ἄωτον ἀγγεῖον (εἰκ. 2, β) «μυκηναϊκῶς» βεβαμμένον καὶ περιέχον τρία ἢ τέσσαρα μικρὰ ὀστᾶρια, καὶ τριποδικὸν λέβητα πῆλινον ² ἄχρουν τροχῷ πεποιημένον (ὑψ. 0·09) ἐλλιπῇ, φέροντα ἱγνη πυρᾶς, εὐρεθέντα δὲ μεταξὺ δύο λίθων σπιθαμιαίων ὀρθίων τεθειμένων. Παρ' αὐτὸν τεμάχιον μέλανος βαρυτάτου σιδηρολίθου ἀκατεργάστου ἔχοντος σχῆμα πελέκews, οὗ τῆς κόψεως ἐγένετο ἤδη χρῆσις, ὡς δεικνύει ἡ συντριβὴ αὐτοῦ. Ταῦτα πάντα εὐρέθησαν ἐν ἀποστάσει 10 περίπου μέτρων ἀπὸ τῶν ὀρατῶν τάφων, ἀγνοῶ δὲ ἂν πρέπει νὰ ἀποδοθῶσιν εἰς λατρείαν τινὰ τῶν νεκρῶν ἢ εἰς προϊστορικὸν τινα συνοικισμόν ἐνταῦθα. Οἱ ἕτεροι δύο βόθροι ἀπέδωκαν εὐτελῆ καὶ δυσχρονολόγητα ὀστρακα ἀγγείων ὀλίγα.

Εὗρον προσέτι δύο «βόθρους» ἐν τῷ βράχῳ καθέτως λαξευτοὺς μετὰ στομίου ἐλλιψοειδοῦς ἢ ὠοειδοῦς κατόψεως, ὧν ὁ εἰς βάθ. 1·50 καὶ πλήρης χωμάτων ὧν, ἐκαθαρίσθη καὶ εὐρέθη καταλήγων ἐντὸς τοῦ πώρου ἄνευ οὐδεμιᾶς εὐρύνσεως ἢ ἐνδείξεως τοῦ προσορισμοῦ αὐτοῦ. Ἐπίσης ἐστερημένον πάσης δηλωτικῆς ἐνδείξεως εὐρέθη καὶ ἕτερον φρεατοειδὲς ὀρυγμα βάθ. 3·50, διαμ. 1·00 περίπου, φέρον σκάμματα ὡς βαθμίδας εἰς δύο ἀντικειμένους κατακορύφους γραμμὰς τῶν παρειῶν. Ἴσως τὰ βαθεῖα ταῦτα ὀρύγματα ἦσαν τάφοι ἐγκλειόντές ποτε κάλπιν κεκαυμένου νεκροῦ, ἀλλὰ πιθανώτερον ἦσαν βόθροι πρὸς ἐναγισμοὺς τοῖς νεκροῖς. Ἐπειδὴ ὅμως

¹ Πρβ. Στάην, *Ἀρχαιολ. Ἐφημ.* 1895 σ. 217. Ἡρειώτην, *ἔ. ἄ.* 1895, σ. 80 ἐξ.

¹ Πρβ. Τσουντα, *Προϊστορ. ἀκροπ.* 274.

² Πρβ. *Ἀρχ. Ἐφ.* 1895, 209.

δὲν ἦτο δυνατόν ἕνεκα τῆς ἀμπέλου νὰ γίνῃ γενικὴ ἀνασκαφὴ τοῦ χώρου δὲν γινώσκουμεν τὴν σχέσιν τῶν βόθρων τούτων πρὸς τοὺς βεβαίους τάφους τοῦ πέριξ τόπου¹.

Ὅτι οἱ μετ' ἐπιχρίσματος κωνοειδεῖς τάφοι εἶνε νεώτεροι τὸν ἐχόντων ἀνεπίχριστον φρεατοειδῆ μορφήν καὶ κατὰ βάθος, ἐβεβαιώθη ἐκ τοῦ ἐξῆς:

Εἰς φρεατοειδῆς, οὗ τὴν ἀνασκαφὴν ἐπεχείρησα, εἰς βάθος 2·40 ἐκλείετο ὑπὸ λίθων, οὓς ἠναγκάσθη νὰ ἀπομακρύνω, ἵνα προχωρήσω βαθύτερον. Ἀλλὰ διὰ τῆς ἐξαγωγῆς αὐτῶν ἤνοιξεν εἰς τὴν πλευράν τοῦ φρέατος χάσμα, ὅπερ δὲν ἐβράδυνε νὰ ποδειχθῇ, ὅτι ἦτο ὁ μυχρὸς τοῦ θαλαμίσκου ἐπιχεχρισμένου κωνοειδῶς σεσυλημένου τάφου, οἷος ὁ ἀνωτέρω περιγραφείς. Οἱ κατασκευάσαντες τὸν τάφον τοῦτον ἤνοιξαν αὐτὸν ἐν τῷ μαλακῷ βράχῳ, ὅτε δὲ συνήντησαν τὸ φρέαρ τοῦ παλαιότερου γειτονικοῦ, ἀπετείχισαν αὐτὸ στερεῶς. Κατωτέρω θὰ δηλωθῇ, ὅτι ἕνεκα ὁμοίου λόγου οἱ ἐπιχεχρισμένοι οὗτοι τάφοι εἶνε νεώτεροι, ὡς θὰ προσεδόκα πᾶς τις, καὶ τῶν μυκηναϊκῶν. Ἐντὸς τοῦ ὀμακίου τοῦ κεχρισμένου τούτου τάφου, οὗ τὸ ἐπίχρισμα ἐδείκνυε στρώματα ἐπιδοιορθώσεων ὡς τὸ τοῦ ἀνωτέρω περιγραφέντος ὁμοίου, εὐρέθησαν φύρδην μίγδην

¹ Περὶ ἐναγισμῶν τῶν νεκρῶν ἐν βόθροις ἢ καὶ γενικώτερον ὅρα Ὁμ. Ὀδυσσ. λ 24 ἐξ. Ἐνδρ. Ἰφίγ. Ταύρ. 159 ἐξ. Δουκ. Φιλοπ. 14. Νεκρ. 9. Χαρ. 22. Αἰγ. Πέρος. 609 ἐξ. Bulle, *Orchomenos* 31. v. Duhn, *Arch. f. Religionswiss.* 1909, 175. Gropengieser, *Die Gräber von Attika*, 1907, σελ. 31. Πρὸς τὰ ὀρύγματα ταῦτα πρέπει νὰ παραβληθῶσι τὰ ἐν Δελφοῖς παρὰ τοὺς μυκηναϊκοὺς τάφους φρέατα, ἅτινα ὁ Perdrizet (*Fouilles de Delphes* V, σ. 6 ἐξ.) ὑπολαμβάνει νεώτερα καὶ ἄσχετα πρὸς τοὺς τάφους, ἀληθῆ φρέατα πρὸς ὕδρευσιν. Καὶ ὅμως τινὰ δὲν ἐξικνουῦνται εἰς τὸ ὕδατοφόρον στρώμα τῆς γῆς, ἐν ἧτι τετράγωνον κατατομήν, πάντα δὲ εἶνε ἄγαν πλησίον ἀλλήλων, ὥστε νὰ εἶνε παράδοξος ἡ συχνότης αὐτῶν περὶ τοὺς τάφους ἐκείνους καὶ ἐν τῷ ὁρίῳ αὐτῶν. Τὸ αὐτὸ σημειώτεον περὶ τῶν ἐν τῇ Δειράδι τοῦ Ἀργεῶς πυκνῶν φρεάτων (*Vollgraff, BCH* 1904, 365 ἐξ.), ἅτινα δὲν ἐξηγοῦνται ἐκ τῆς γεωμετρικῆς ἐποχῆς, ἐξ ἧς οὐδὲν κατοικίας λείψανον βέβαιον πλὴν τάφων ὑπάρχει ἐνταῦθα. Ὅτι οἱ μυκηναϊκοὶ χρόνοι κατέλιπον βόθρους, δείκνυται ἐκ τοῦ κατὰ τοὺς καθέτους τάφους τῆς ἀκροπ. τῶν Μυκηνῶν βόθρου (Τσοῦντας, *Μυκῆναι* 107, 115, 149) τοῦ ἐν Βαφειῷ θολωτοῦ τάφου (*Ἀρχ. Ἐφ.* 1889, 140-1, *Μυκῆναι* 130-1) καὶ τοῦ ἐν Μουλιανοῖς τῆς Κορίνθου (*Ἀρχ. Ἐφ.* 1904, 23 ἐξ.). Γενικῶς πρὸς *Μυκῆνας* 149 ἐξ. Περὶ τῆς γεωμετρικῆς περιόδου πρὸς τοὺς βόθρους τῆς Θήρας ἔχοντας βᾶθ. 0·30-1·10, πλάτ. δὲ ἢ διάμ. ποικίλην (*Pfuhl, Athen. Mitteil.* 1903, 249 ἐξ.). Poulsen (Σκιᾶς *Ἀρχ. Ἐφ.*) *Dipylongräber* Εὐρετήρ. λ. βόθρος. Περὶ τῶν ἀρχαίων χρόνων πρὸς τοὺς ὑπὸ τοῦ Στάη ἐν Βουρβᾷ καὶ Μαθαῶνι εὐρεθέντας (*Δελτ. Ἀρχ.* 1890, 105 ἐξ. *Athen. Mitt.* 1890, 318 ἐξ. 1893, 46 ἐξ. Πρὸς καὶ *Pfuhl* ζ. α. 250-1. — Προϊστορικός βόθρος ἐν Ἀμοργῷ, Τσοῦντας, *Ἀρχ. Ἐφ.* 1898, 167-8. ἐν Δραγμανίῳ παρὰ τὴν ἀρχαίαν Ἐλάτειαν, Σιωτηριάδης, αὐτ. 1908, 93.

κρανία καὶ ὅστ' ἀνθρώπων καὶ βοῶν, ἐν χαλκοῦν ἀγγεῖον νεώτερον καὶ παντοῖα ἄλλα γεμίσματα εἰσπεσόντα μετὰ τὴν διὰ τοῦ στομίου τοῦ τάφου γενομένην ποτὲ σύλησιν. Ἡ ἀνασκαφὴ τοῦ παλαιότερου φρεατοειδοῦς τάφου, ὃν ἔτεμεν ὁ ἐπιχεχρισμένος νεώτερος, προυχώρησε μέχρι 4·50, διακοπεῖσα εἴτα δηλωσάντων τῶν ἐργατῶν ἀδυναμίαν, ἐπειδὴ ἐπέλειπεν αὐτοὺς ὁ ἀτμοσφαιρικός ἀήρ ἐν τῇ στενοχωρίᾳ τοῦ ὀρύγματος.

Πάντες οἱ τάφοι οὗτοι ἦσαν προφανῶς κεκινημένοι ἢ ἡρευνημένοι εἴτε πρὸ μακροῦ χρόνου εἴτε ἐπὶ τοῦ Κυβερνήτου τῆς νέας Ἑλλάδος Καποδιστρίου¹ εἴτε καὶ νεώτερον ὑπὸ τυμβωρύχων. Τὰ ἀνοιχθέντα δὲ στόμια αὐτῶν εἶνε εὐδιάκριτα καὶ ὅταν ἀκόμη ἢ κλείουσα αὐτὰ γῇ καλύπτῃ ἐντελῶς τὸν φυσικὸν βράχον ὑψηλοτέρα αὐτοῦ οὖσα· διότι, ἐπειδὴ τὸ μέρος εἶνε λεπτόγειον, τὰ φυτὰ καὶ δὴ τὰ χόρτα εἶνε μικρὰ καὶ ἀτραπῇ καθ' ὅλου πλὴν τῶν θέσεων, ἔνθα εἶνε τὰ στόμια τῶν βεβιασμένων τάφων. Ἐνταῦθα καὶ τὸ χῶμα εἶνε πολὺ καὶ βαθὺ καὶ ὑγρασία δαψιλεστέρα τρέφει τὰ φυτὰ οὕτως, ὥστε ἐκ τῆς εὐρωστίας αὐτῶν διακρίνει τις καὶ τὸ περιφερὲς ἢ τετράγωνον περίγραμμα τοῦ στομίου. Τοὺς τάφους τούτους γινώσκουσιν οἱ κάτοικοι τῆς Αἰγίνης νῦν ὑπὸ τὸ ὄνομα «θρακιές» (ἢ θρακιά).

Ἐν μόνον εἶδος τάφων, ἀπαντῶν ἐν τῷ μέρει τούτῳ, ἡγνοεῖτο ὑπὸ τε τῶν ἐντοπίων καὶ τῶν ξένων καὶ διέλαθε τῶν τε ἀρχαιολόγων καὶ τῶν τυμβωρύχων τὰς ἐρεῦνας². Τὸ εἶδος τοῦτο εἶνε οἱ θαλαμοειδεῖς μυκηναϊκοὶ τάφοι. Οὗτοι εὐρίσκονται ἐν τῇ ἀνατολικῇ πλευρᾷ τῆς ἀμπέλου τοῦ Βράουν, ἐκεῖ, ἔνθα τὸ πωρῶδες ἀμπελόφυτον ἐπίπεδον, τὸ σχηματίζον τὴν κορυφὴν τοῦ λόφου, λήγει, κατέρχεται δὲ χωματώδης ἢ κλιτύς τοῦ λόφου πρὸς τὴν νῦν πόλιν. Οἱ τάφοι οὗτοι, ἐφ' ὅσον τοῦλάχιστον ἐγνωρίσαμεν αὐτοὺς, δὲν κεῖνται ἀκριβῶς κατὰ τὴν τομὴν τοῦ πωρώδους ἐπιπέδου πρὸς Α, ἀλλὰ ὀλίγα μέτρα ἐνδοτέρω. Ὁ πῶρος ἐν τῷ τόπῳ τούτῳ γενικῶς σχηματίζει πλάκα παχεῖαν 0·80 περίπου· ὑπ' αὐτὴν δὲ εἶνε μαλακωτέρα καὶ σαθρά ἢ σύστασις τῆς γῆς. Οἱ τάφοι δὲν διετηρήθησαν ἀλώθητοι ὡς τεκτονικὰ ἔργα. Εἰς διετέμετο ὑπὸ τῆς

¹ Ross, *Arch. Aufs.* I σ. 45 ἐξ. *Athen. Mitteil.* 1897 σ. 259 ἐξ.

² Ὁ Ἡρωῖτης οὐδένα ποιεῖται λόγον περὶ αὐτοῦ ἐν τοῖς *Αἰγινητικοῖς*, 1893 καὶ δὴ 1895 σ. 80-84.

κοιλίας τοῦ ἀνωτέρω περιγραφέντος πρώτου κωνοειδοῦς ἐπικεχρισμένου τάφου, σύμπαντες, ὅσους ἀνέσκαψα, εἶχον ἢ τὸ στόμιον ἢ καὶ τὴν ὀροφὴν βεβλαμμένην διὰ φουρνέλλων, ὧν ἐγένετο χρῆσις κατὰ τὴν φυτεῖαν, ὡς λέγεται, τῆς ἀμπέλου. Εἷς (ὑψ. 1·80) ἐν μέρει κενὸς χωμάτων διετῆρει εἰσέτι τὴν τε ὀροφὴν καὶ τὴν εἰσοδὸν ἀποτετειχισμένην ἐν μέρει διὰ ξηροτοίχου ἐκ μεγάλων λίθων, ἀλλ' ἦτο ἀνοικτὸς κατὰ τὴν δεξιάν (ἀνατολικήν) πλευρὰν ἔνθα ἄρχεται ἡ ἡπία χωματώδης κατωφέρειαι, ὁ δὲ βράχος ἐφθάρη ὑπὸ τοῦ χρόνου. Ἐνεκα τοῦ ἀνοίγματος τούτου ἐγένετο ἴσως ἀντιληπτὸς ὁ τάφος οὗτος καὶ ἐσυλήθη· συνέλεξα ἐν αὐτῷ τεμάχια μεγάλου ἀγράφου ἀγγείου, προσέτι δὲ ἓνα ἑτερόστομον ἀμφορίσκον (Bügelkanne) πηλοῦ ὠχροπρασίνου (ὑψ. 0·09), φέροντα ἐπὶ τοῦ ὤμου ῥόδακας, καὶ μίαν προχοῖδα (πίν. ὁ ἀρ. 6) πηλοῦ ὠχρεοῦθρου (ὑψ. 0·06) φέρουσαν περὶ τὴν κοιλίαν στικτὴν γραμμήν. Ἐπειδὴ δὲ ὑπάρχει παράδοσις, ὅτι τὰ χρυσαῖα κοσμήματα, ἅτινα ἐξ Αἰγίνης ἤχθησαν, ὡς εἶπον (σ. 178), εἰς τὸ Βρεττανικὸν μουσεῖον καὶ ἅτινα ἀνήκουσιν εἰς τὸ τέλος τῆς μυκηναϊκῆς περιόδου ὡς καὶ τὰ κατωτέρω περιγραφησόμενα εὐρήματά μου, εὐρέθησαν ἐν τῇ ἀμπέλῳ τοῦ Βράουν, ἴσως προέρχονται ἐκ τοῦ συστήματος τούτου τῶν τάφων, τῶν μόνων μυκηναϊκῶν ἐν τῷ μέρει τούτῳ, καὶ ἴσως εὐρέθησαν ἐν τούτῳ ἀκριδῶς τῷ σεσυλημένῳ τάφῳ. Ἀπὸ τῆς ἐμφάνισεως τῶν χρυσῶν τούτων εὐρημάτων, οἱ τυμβωρύχοι ἐκεντήθησαν εἰς ἀναζήτησιν καὶ ἄλλων ὁμοίων, ἀλλὰ τὸ τεκτονικὸν σχῆμα τῶν τάφων τούτων, κεκαλυμμένων καὶ ἀγνώστων ἐν Αἰγίνῃ ὄντων, καὶ ἡ γειτονία τῶν νεωτέρων, ὧν τὸ στόμιον ἐνεφανίζετο διακριτὸν καὶ προκλητικόν, ἔσωσαν αὐτούς. Καὶ ἐγὼ δ' αὐτὸς ἀνασκάπτων τὸν κωνοειδῆ τάφον, τυχαίως εἶδον, ὅτι παρ' αὐτὸν ὁ βράχος ἐτέμνετο σχηματίζων στέγην· τοῦτο δὲ ἦτο ἡ ἀρχὴ ἡ ἀγαγοῦσα εἰς τὴν εὕρεσιν τῶν μυκηναϊκῶν τάφων. Ἀνέσκαψα δὲ ἀπὸ τῆς 4^{ης} μέχρι τῆς 16^{ης} ὁκτωβρίου 1904 τρεῖς τοιοῦτους τάφους ἀσυλήτους.

Οἱ τρεῖς οὗτοι τάφοι, κείμενοι παρ' ἀλλήλους, φαίνεται ὅτι εἶχον κοινὸν ὁρόμον τετμημένον ἐν τῷ βράχῳ, ὡς συμβαίνει εἰς τοὺς ὁμοίους τάφους τῶν Δελφῶν¹. Ἡ διάταξις ὅμως αὕτη δὲν ἐβεβαί-

ώθη διὰ σκαφῆς, τῶν ἰδιωτικῇ δαπάνῃ τελουμένων ἐργασιῶν τούτων διακοπεισῶν, ὅτε ἐπρόκειτο νὰ διασφαληθῇ τὸ ζήτημα τοῦτο, μὴ ἐπαναληφθεῖσῶν δὲ ὕστερον, ὡς ἤλπιζον· ἔθεν συνήχθη ἡ εἰρημένη διάταξις διὰ τοῦ ἐξῆς συλλογισμοῦ: οἱ τρεῖς δηλ. ἀσύλητοι μυκηναϊκοὶ τάφοι, οὓς ἀνέσκαψα, ἔβλεπον πάντες πρὸς Α, δὲν εἶχον ὁρόμον κάθετον πρὸς τὸ πρόσωπον αὐτῶν καὶ στενωτέρον αὐτοῦ, τοῦ βράχου ὄντος τετμημένου καθ' ὅλην τὴν πρόσοψιν αὐτῶν, καὶ ἠύρίσκοντο ἐν γραμμῇ οὕτως, ὥστε ὑπεδηλοῦτο, ὅτι ἔκειντο ἐπὶ τῆς αὐτῆς πλευρᾶς μακροῦ ὁρόμου κοινοῦ πᾶσι καὶ διήκοντος ἔμπροσθεν πάντων ἐν τῷ ἐπιπέδῳ τόπῳ τῆς νῦν ἀμπέλου. Ἐπειδὴ δὲ ἀπέναντι πλησίον τοῦ ἐνὸς τούτων, τοῦ μεσαίου, εὗρον ὑπὸ τὴν ἐκεῖ στερεάν καὶ ἀπόκροτον ἀτραπὸν λείψανα ἀποτερίχσεως ἑτέρου μυκηναϊκοῦ τάφου ἐπιπολαιότερου, ἐξ οὗ ἐσφύζοντο πολλὰ θραύσματα μυκηναϊκῶν ἀγγείων ἀνεπίμεικτα μετ' ἄλλων μεταγενεστέρων ὀστράκων, ὥστε νὰ μαρτυρῇται ἐνταῦθα ἡ ὑπαρξίς ποτε ἑτέρου μυκηναϊκοῦ τάφου, διὰ τοῦτο λέγω, ὅτι οἱ τάφοι οὗτοι τῆς Αἰγίνης ἀπετέλουν σύστημα ὁμοίων πρὸς τὸ δελφικόν. Πρέπει νὰ θεωρηθῇ ὡς βέβαιον, ὅτι οἱ τάφοι τῆς Αἰγίνης εἶχον ὁλόκληρον τὴν πρόσοψιν ἀποτετειχισμένην διὰ ξηροτοιχίας ὑποβασταζούσης τὸ στῦμα τοῦ πώρου τὸ σχηματίζον τὴν ὀροφὴν, καὶ ἀποκλειούσης τὸν θάλαμον. Αὐτὸ τοῦτο παρετηρήθη ἤδη ἐν Ἀργεῖ, ἔνθα ἔτυχεν ἡ αὐτὴ σύστασις τοῦ ἐδάφους¹. Ἡ ξηροτοιχία κατὰ τὸ πλεῖστον εὐρέθη κατεστραμμένη, οἱ δὲ τάφοι πλήρεις χωμάτων.

Τάφος Α'. Ὁ πρῶτος τάφος ἦτο παρὰ τὸν καθαρισθέντα κωνοειδῆ. Εἶχε πλάτος 2·10, μῆκος 2·45 περίπου καὶ ὕψος 1·45 περίπου. Τὸ στόμιον αὐτοῦ καὶ τὸ πρόσθιον μέρος τῆς στέγης ἦσαν κατεστραμμένα. Τὰ τοιχώματα καὶ πρὸ πάντων τὸ σφύζομενον μέρος τῆς στέγης ἔνδον βεβλαμμένα ὑπὸ τῆς ὑγρασίας καὶ ἐν μέρει ἀποπεπτωκότα· τὸ σχῆμα τοῦ θαλάμου ἦτο προφανῶς τετράγωνον, ἡ δὲ ὀροφὴ ἀπὸ τῶν σφυζομένων δύο γωνιῶν ἐβαινεν ὑψουμένη πρὸς τὸ κέντρον, ἀλλ' ἦτο βεβλαμμένη, ὥστε δὲν ἦτο δυνατόν νὰ ὀρισθῇ ἀκριδέστερον ὁ τρόπος τῆς πρὸς τὸ κέντρον συγχλίσεως. Ὁ θάλαμος ἦτο πλήρης χωμάτων. Ἐπὶ τοῦ δαπέδου αὐ-

¹ Fouilles de Delphes V, σ. 6 ἐξ.

¹ Vollgraff BCH 1904, 369.

τοῦ ἐφ' ὅσον ἦτο ἀβλαβής ἦσαν περίπου 10 νεκροί¹. Κτερίσματα δὲ τρία εἰδώλια, τρία κομβία στεατί- του καὶ 56 τοῦλάχιστον ἀγγεῖα, ὧν σενεκολλήθη- σαν 47². τὰ ὅστ' ἦσαν σφρόδρα κατεστραμμένα ὑπὸ τοῦ χρόνου καὶ τῆς ὑγρασίας, ἀποτελοῦντα μίαν μᾶζαν μετὰ τῶν ὑγρῶν χρωμάτων, τινὲς σκελετοὶ ὅμως εὐκρινέστεροι ἐδείκνυντο τὰ σκέλη κεκαμμένα, ὡς παρατηρήθη τοῦτο καὶ ἐν Ἐπιδαύρῳ, Ναυπλίῳ, Μυκῆναις³. Ἡ διεύθυνσις, καθ' ἣν ἐτοποθετοῦντο οἱ νεκροί, εἶνε ἀκανόνιστος, τῶν κεφαλῶν εὐρεθει- σῶν παρὰ τὰ τοιχώματα τοῦ θαλάμου. Συνήθως ἡ ἔκτασις, ἣν ἐκάλυπτον τὰ μεγάλα εὐκρινῆ πῶς ὅστ' ἦσαν σκελετῶν, εἶχε μῆκος 0·60 περίπου, ὅπερ δὲν εἶνε ἀσυμβίβαστον πρὸς τὴν «ὀκλαδὸν» διάθεσιν τῶν νεκρῶν. Οὐδὲν ἔχνος καύσεως παρε- τηρήθη εἰς τὰ ὅστ' ἦσαν, ὡς ἐγὼ ἔκρινα.

Κατὰ τὴν δεξιὰν πλευράν τοῦ θαλάμου τὸ δά- πεδον ἦτο βαθύτερον ἐσκαμμένον εἰς τρία μέρη, ἀποτελουμένων οὕτω τριῶν βαθύτερων μικρῶν τά- φων ἢ βόθρων, ὧν εἷς βαθύτατος καὶ μέγιστος τῶν λοιπῶν. Οἱ μικροὶ δύο εἶχον ἐντὸς σωρὸν ὁστῶν ἐκά- τερος⁴. Ὁ μέγιστος ὅμως (μῆκ. 1·20, πλ. 0·67, βᾶθ. 0·70) περιεῖχε τεταμένον⁵ σκελετόν, ἔχοντα ὡς μόνον κτέρισμα ἢ λείψανον κοσμήματος παρὰ τοὺς πόδας πολλὰ μικρὰ κογχύλια θαλάσσια, ἄτρητα τὰ πλεῖστα (σ. 192, εἰκ. 5, η')⁶. Ὁ νεκρὸς κατατε- θείς εἰς τὸν λάκκον τοῦτον εἶχε καλυφθῆ βεβαίως διὰ χρώματος, ἐπειδὴ ἡ κατασκευὴ τοῦ λάκκου ἀπέ- βλεπεν εἰς οἰκονομίαν χώρου ἐν τῷ θαλάμῳ, ἥτις

¹ Ἡ καταμέτρησις τῶν νεκρῶν ἐδεβαιώθη ἐν τῷ τάφῳ τούτῳ καὶ τοῖς ἐπομένοις κατὰ τὸν ἀριθμὸν τῶν κρανίων, ἅτινα ἀνευρέθησαν ἀνήκοντα εἴτε εἰς σωροὺς ὁστῶν εἴτε εἰς σκελετοὺς ἀνεπτυγμένους ἐν τῷ σπηλαίῳ.

² Τὰ μὴ συγκολληθέντα εἰσέτι ἀγγεῖα τοῦ τάφου τούτου καὶ τῶν ἐπομένων δύο εἶνε τῆς αὐτῆς ἀρχαιολογικῆς σημασίας πρὸς τὰ συγ- κολληθέντα.

³ Πρβ. Ἀρχ. Ἐφ. 1895 σ. 207 καὶ Gropengiesser σ. 43-4.

⁴ Γοιούτοι βαθύτεροι ἐν τῷ δαπέδῳ τοῦ θαλάμου ἢ ὡς κόγχαι κατὰ τοὺς τοίχους αὐτοῦ τάφοι νεκρῶν ἢ ὁστῶν εἶνε γνωστοὶ ἐν Μυ- κῆναις (Τσοῦντας *Μυκῆναι* 115, 130 ἐξ., 136, 144. Ἀρχ. Ἐφ. 1888, 123, 146, 149, 151, 153. 1889, 144 ἐξ.), ἐν Ἀττικῇ (Στάης ἔ. ἄ. 1895, 206), ἐν Θήβαις (Φίλιος *Πρακτικά* τ. Ἀρχ. Ἐφ. 1897, 94 ἐξ.), ἐν Δελφοῖς (Fouilles de Delphes, V 6 ἐξ.), ἐν Κρήτῃ (Evans, *Prehist. tombs* 136 ἐξ. Ξανθοῦδης, *Ἀθηνᾶ* 1904, 333, 340), ἐν Ἀργεῖ (Vollgraff, *BCH* 1904, 372 ἐξ.), ἐν Πύλῳ (Dörpfeld, *Athen. Mitteil* 1908, 306) κ. ἄ. Πρβ. καὶ Gropengiesser σ. 36-7, 42.

⁵ «Ὀκλαζόντες» καὶ τεταμένοι νεκροὶ ἐν ἐνὶ καὶ τῷ αὐτῷ τάφῳ εὐρέθησαν ἐν Κρήτῃ Evans, *Prehist. tombs* 45.

⁶ Πρβ. Τσοῦντας, *Μυκῆναι* 74, Ἀρχ. Ἐφ. 1888, 136. 1897, 188.

οἰκονομία δὲν θὰ ἐπετυγχάνετο, ἂν δὲν ἰσοπεδοῦτο τὸ δάπεδον τοῦ θαλάμου διὰ τῆς χώσεως τοῦ λάκ- κου. Πάντως ἦτο οὗτος κεχωσμένος¹, ὅτε ἀπετέθη ἐπάνω τεταμένος ἕτερος νεκρὸς τέμνων τὸν μέγι- στον τάφον καὶ ἔχων ἔξω αὐτοῦ μῆκ. 0·55 (τὸ λοι- πὸν τοῦ μήκους δὲν ἦτο δυνατόν νὰ ὀρισθῇ ἀκρι- βῶς). Οἱ πόδες τοῦ σκελετοῦ τούτου ἐξετείνοντο ἐπὶ τοῦ βαθυτάτου τάφου ὑπὲρ τὴν κεφαλὴν τοῦ ἐν αὐτῷ νεκροῦ παρεμβαλλομένου χρώματος· ἂν τὸ χῶμα τοῦτο δὲν ἔκειτο ἐνταῦθα πρὸ τῆς ταφῆς τοῦ ὑπερκειμένου νεκροῦ, τότε τὰ ὅστ' ἦσαν ποδῶν τού- του θὰ ἔκειτο ἀμέσως ἐπὶ τῆς κεφαλῆς τοῦ πα- λαιοτέρου νεκροῦ. Ἀλλως τε, ὅτι κατὰ τοὺς μυ- κηναϊκοὺς χρόνους δὲν ἀπέθετον μόνον ἐντὸς τῶν θαλάμων τοὺς νεκροὺς ἀλλὰ καὶ ἔθαπτον ἄλλους ἐν χῶματι, παρατηρήθη πολλάκις ἐν τοῖς δρόμοις τῶν θαλαμοειδῶν τάφων². Ἡ αὕτῃ ἀνάγκη οἰκονομίας χώρου ὑπαγορεύει νὰ δεχθῶμεν, ὅτι καὶ οἱ μικροὶ ταφίσκοι οἱ περιέχοντες μόνον ὅστ' ἦσαν ἐκαλύπτοντο διὰ χρωμάτων μετὰ τὸν εὐτρεπισμὸν αὐτῶν³.

Οἱ ἐν τῷ δαπέδῳ βαθύτεροι τάφοι οὐδὲν ἀκέ- ραιον ἀγγεῖον περιεῖχον· θραύσματα ὅμως τινά, εὐρεθέντα ἐν ἐνὶ τούτων, ἀνῆκον εἰς ἀγγεῖον, οὗ τὰ λοιπὰ θραύσματα εὐρέθησαν μακρὰν ἐπὶ τοῦ δα- πέδου τοῦ θαλάμου. Δὲν εἶνε ἐντελῶς ἀσφαλῆς ἡ εἰκασία⁴ ὅτι τὰ οὕτω εὐρεθέντα ἀγγεῖα ἐθραύσθη- σαν ἕνεκα θρησκευτικοῦ ἢ ἄλλου τινὸς λόγου συ- νηθείας ἱερᾶς. Διότι δὲν ἐννοεῖται, διατί τινὰ μόνον ἀγγεῖα ἐθραύοντο οὐχὶ δὲ πάντα. Πιθανώτερον φαί- νεται μοι, ὅτι κατὰ τὰς διαφόρους ταφὰς ἐν τοῖς θαλάμοις ἐθραύοντο τυχαίως ἀγγεῖά τινα, ἄλλα δὲ ἐκ πτώσεως χρωμάτων τῆς στέγης· εἶτα δὲ καθαι- ρομένου πῶς τοῦ θαλάμου ἀπεκομίζοντο εἰς τὸν δρόμον ἢ ἐχώννυντο εἰς τοὺς ἐν τῷ δαπέδῳ νέους βόθρους⁵.

Ἀνθρακὲς τινες μετὰ τέφρας εὐρέθησαν ἐν τισι

¹ Τσοῦντας, *Μυκ.* 137. Ἀρχ. Ἐφ. 1888, 152 ἐξ.. Στάης, αὐτ. 1895, 224-5. *Πρακτικά* 1893, 14 πίν. Β.

² Τσοῦντας, Ἀρχ. Ἐφ. 1888, 130. Schuchhard, *Schliem. Ausgrab.* σ. 331. Gropengiesser, σ. 10.

³ Ἀρχ. Ἐφ. ἔ. ἄ. Ἐνίοτε ἰσχυροῦντο τὰ ὅστ' ἦσαν παλαιότερων νε- κρῶν ἐν μικρῷ χώρῳ ἐν τῷ θαλάμῳ πρὸς τὸν αὐτὸν σκοπὸν πρβ. Gropengiesser, σ. 40-41.

⁴ Τσοῦντας, *Μυκῆναι* σ. 148. Vollgraff, *BCH*, 1904, 398.

⁵ Ἡ συνήθεια τῆς θραύσεως τῶν κτερισμάτων κατ' ἄλλους χρό- νους ἐπηγάσεν ἴσως ἐξ ἄλλης περὶ νεκρῶν καὶ ἀθανασίας τῆς ψυχῆς πίστεως. Γνωρίζομεν δὲ ὅτι καὶ κατὰ τὴν μυκηναϊκὴν ἐποχὴν ἤλλα- ξαν αἱ τοιαῦτα πεποιθήσεις (*Μυκῆναι*, 147).

σημείοις τοῦ θαλάμου καὶ ἐπλήρουν κατὰ πᾶσαν πιθανότητα ἀγγεῖα συντριβέντα, ἀλλὰ τοῦ γεγονότος τούτου πιστωθέντος ὕστερον ἐν τοῖς ἄλλοις θαλάμοις διέλαθεν ἡμᾶς ἡ ἐνταῦθα βεβαίωσις. Τὰ τρία σπονδυλοειδῆ κομβία στεατίτου, τὰ μόνα εὑρεθέντα ἐν τῷ θαλάμῳ τούτῳ, ἔκκειντο μακρὰν ἀλλήλων, ὥστε οὐδεὶς λόγος δύναται νὰ γίνη ὅτι ταῦτα ἀνῆκον εἰς ὅρμον¹. Τὰ ἀγγεῖα ἦσαν κατὰ φωλεὰς μεταξὺ τῶν νεκρῶν.

Συνάπτομεν ἐν τοῖς ἐπομένοις σύντομον κατάλογον τῶν συγκολληθέντων πηλίνων κτερισμάτων τοῦ τάφου Α. Κατὰ τὴν περιγραφὴν δηλοῦται ῥητῶς τίνα ἀγγεῖα εἶνε ἄγραφα, ἐν οἷς καταλεκτέα, ἐννοεῖται, καὶ τὰ ἐκ μέλανος πηλοῦ. Ἐν τῇ περιγραφῇ τῶν οὐχὶ ἀσυνήθων γραπτῶν ἀγγείων δὲν μνημονεύονται συνήθως τὰ κοινὰ κοσμήματα, οἷα οἱ τὸ σῶμα περιθέοντες κύκλοι, ὧν ἄλλοι μὲν στενοὶ δίκην γραμμῶν, ἄλλοι δὲ πλατύτεροι ὡς ζῶναι.

Α'. Τρίωτα πυξιδοειδῆ 1-9.

I. Αἱ λαβαὶ εἶνε πρόσθετοι.

α. 1-2 μετὰ κατακορύφου πλευρᾶς τῆς κοιλίας Furtwängler Löschke (=FL) *Mykenische Vasen* Tafel XLIV, 34.

1. Ὑψ. 0·12. Πηλὸς ὠχροπράσινος, ἐπὶ τοῦ ὤμου ζώνη ἐκ τόξων παραλλήλων.

2. Πίν. 4, 4. Ὑψ. 0·082. Πηλὸς ὠχρέρυθρος. Ἐπὶ τοῦ ὤμου κόσμημα FL πίν. XXX, 280. Λεῖπει μία λαβή.

6. 3-9 μετὰ καμπύλης τῆς κοιλίας FL, XXX, 32.

α. Πηλὸς ὠχροπράσινος.

3. Ὑψ. 0·045. Ἐπὶ τῆς κοιλίας κυματοειδὲς κόσμημα.

4. Ὑψ. 0·054. Ἐντελῶς ὅμοιον τὴν μορφήν καὶ τὰ κοσμήματα πρὸς τὸ FL, I, 6 (Ἰαλυσού).

5. Ὑψ. 0·045. Ἐλλιπὲς τὰς λαβάς. Ἐπὶ τῆς κοιλίας κυματοειδὲς κόσμημα.

β. Πηλὸς ἐρυθρῶς.

6. Ὑψ. 0·045. ὅμοιον τῷ FL, XVIII, 129.

7. Ὑψ. 0·05. μελαμβαφές.

II. Αἱ λαβαὶ σχηματίζονται διὰ μαστοειδῶν ἐξοχῶν. Πηλὸς ὠχροπράσινος, λαϊμὸς ὑψηλότερος.

¹ Πρὸς. Τσοῦνταν, *Μυκῆναι* σ. 66 καὶ Στάην 'Εφ. 'Αρχ. 1895 σ. 198.

8. Ὑψος ἀπροσδιόριστον, ἐλλειπόντων τῶν χειλέων. Ἐπὶ τῆς κοιλίας φολιδωτὸν κόσμημα.

9. Πίν. 4, ἀρ. 1. Ὑψ. 0·062. Καθ' ὅλον τὸ σῶμα περιθέοντες κύκλοι.

Β'. Δίωτα πυξιδοειδῆ 10-13.

α. 10-12 μετὰ κατακορύφου πλευρᾶς τῆς κοιλίας.

α. Πηλὸς ὠχροπράσινος.

10. Ὑψ. 0·09. Ἀποσπασθεισῶν τῶν λαβῶν πρὸ τῆς χρώσεως, ἐδάφη ἐπὶ τοῦ ὤμου καὶ ἐπὶ τῆς θέσεως τῶν λαβῶν κόσμημα δικτυωτὸν ἀπειροκάλως διὰ γραμμῶν τεμνομένων.

11. Ὑψ. 0·065. Ἐπὶ τῶν ὤμων κόσμημα ὅμοιον.

β. Πηλὸς ἐρυθρῶς.

12. Ὑψ. 0·072. Λεῖπουσιν αἱ λαβαί. Περὶ τὸν ὤμον τεθλασμένη γραμμή.

6. Μετὰ καμπύλης τῆς κοιλίας.

13. Ὑψ. 0·07. Πηλὸς μέλας πρὸς ἀπομίμησιν ἴσως μεταλλίνων ἀγγείων¹.

Γ'.

14. Ὑψ. 0·041. Ἀωτον, ὅμοιον πρὸς τὸ 12 ἀλλὰ μετὰ καταπεπιεσμένου ὤμου. Πηλὸς ὠχροπράσινος· μελαμβαφές.

Δ'.

15. Σύνθετον ἐκ δύο ἁώτων ὅμοιον τὴν τε μορφήν καὶ τὸν πηλὸν πρὸς τὸ 8².

Ε'. 16-27. Ἐτερόστομοι ἀμφορίσκοι (Bügelkannen).

α. Πηλὸς ἐρυθρῶς 16-23.

16. Ὑψ. 0·078. Ὡμοὶ καταπεπιεσμένοι ὑπερβαλλόντως³, ὑπὸ τὸν πυθμένα καὶ περὶ τὴν κοιλίαν περιθέοντες κύκλοι. Τὴν ἄνω ὄψιν δεικνύει ὁ πίν. 6 ἀρ. 3 (καὶ 3²). Πλὴν τοῦ σχήματος ἀξιοσημείωτος ἐν τῷ ἀγγείῳ τούτῳ εἶνε ἡ ἐπὶ μελαίνης ταινίας λευκὴ ἄλυσις ἐλίγων. Τὸ λευκὸν χρῶμα ἐν γένει εἶνε ἀσύνηθες ἐν τῇ τελευταίᾳ περιόδῳ τῆς μυκηναϊκῆς τέχνης, ἀλλ' οὐχὶ ἄγνωστον. Ἐν Δελ-

¹ Ὁ Vollgraff ὑπολαμβάνει τὰ τοιαῦτα ἀγγεῖα ὡς κατὰ παράδοσιν συνήθη ἔργα τῶν ἀπογόνων τοῦ προμυκηναϊκοῦ πληθυσμοῦ τῆς χώρας. *BCH* 1904, 396.

² Περὶ τοιοῦτων συνθέσεων ὅρα 'Αρχ. 'Εφ. 1895, 258, πίν. 10 ἀριθ. 11.

³ Πρὸς. *BSAth.* 8 (1901-2), 303.

φοῖς εὐρέθη καὶ αὐτὸ τοῦτο τὸ κόσμημα λευκόν¹, παρόμοιον δ' ἐν Μυκῆναις²· πρβ. τὸ ἐπ. 17. Εἰκ. 3 (τὸ ἀνοικτὸν στόμιον ἐλλιπὲς ὃν συνεπληρώθη κακῶς διὰ γύψου). Ὑψ. 0·105. Φέρει κατὰ τὸν ὦμον τόξα ἐπάλληλα καὶ δύο ἐπιμήκεις γραμμικοὺς τε καὶ στικτοὺς



Εἰκὼν 3. Μυκηναϊκὸν ἀγγεῖον φέρον καὶ λευκὸν χρῶμα.

ρόδακας ὡς ὀφθαλμούς. Ἐπὶ τῆς παχείας γραμμῆς τῆς χωριζούσης τὸν ὦμον ἀπὸ τῆς κοιλίας ἐπίθετον κόσμημα διὰ λευκοῦ χρώματος κατὰ τέχνην ὁμοίαν πρὸς τὴν τοῦ προηγούμενου ἀγγείου.

18. Πίν. 4 ἀριθ. 7. Ὑψ. 0·12. Ἐπὶ τοῦ ὦμου τετράκις τὸ ἄνθινον κόσμημα, οὗ τὴν ἀνάπτυξιν ὄρα ἐν FL, XXX.

19-23. (Ὑψ. 0·09, 0·07, 0·08, 0·083, 0·095). Ἐπὶ τῶν ὦμων διάφορα κοινὰ κοσμήματα. Τὸ ὑπ' ἀρ. 19 ἐν Πίν. 4 ἀρ. 10.

6. 24-27. Πηλὸς ὠχροπράσινος (ὑψ. 0·093, 0·089, 0·09, 0·095). Ἐπὶ τῶν ὦμων διάφορα κοινὰ κοσμήματα.

Γ'. 28-32. «Οἶνοχόαι» ἢ λάγυνοι.

¹ Fouilles de Delphes V, σελ. 19 εἰκ. 87.

² Τῆς Μυκηναϊκῆς αἰθούσης τοῦ ἐθνικοῦ μουσείου ἐν Ἀθήναις θήκη 57 ἀριθ. 2648. Περὶ τῆς διὰ λευκοῦ χρώματος βαφῆς κατὰ τὴν προμυκηναϊκὴν ἀγγειογραφίαν ὄρα Στάην Ἀρχ. Ἐφ. 1895, 256, πίν. 10, 5^a. H. Schmidt, Zeitschr. für Ethnol. 36 (1904) 647 ἐξ., Τσοῦνταν, Προϊστ. ἀρχαιολ. 204 ἐξ., 210, 238, 244 κλπ. Γενικώτερον δὲ καὶ περὶ τῆς νεωτέρας λευκῆς βαφῆς Ῥωμαῖος, Athen. Mitteil. 1906, 186 καὶ δὴ 196. Burrows, The discoveries in Crete 48. Müller, Athen. Mitteil., 1909, σ. 314 ἐξ., 305. Πρβ. καὶ τὰ γεωμετρικὰ ἀγγεῖα τῆς Τίρουθος Schuchhardt, Schliem. Ausgrab. εἰκ. 159. Stais, Coll. mycen. 165. Περὶ τῆς πολυχρωμίας καὶ τῆς γραφῆς κοσμημάτων λευκῶν ἐπὶ μέλανος βερνικίου ἀγγείων βοιωτικῶν καὶ ἄλλων μὲν ἀλλὰ καὶ τῶν ἐν Ῥιτσῶν (Μυκαλησσῶ) ὑπὸ τῶν κκ. Burrows καὶ Ure εὐρεθέντων πρβ. νῦν JHSt. 1909, σ. 308 ἐξ., Ann. of the Br. School at Athens 1909, σ. 326 ἐξ.

α. Εὐρύλαιμοι. Στόμα περιφερὲς FL, XLIV, 63.

α. Πηλὸς ὠχροπράσινος.

28. Ὑψ. 0·152. Ἐπὶ τοῦ ὦμου ἀπειρόκαλοι γραμμαί.

29. Πίν. 5 ἀρ. 9 Ὑψ. 0·156. Ἐπὶ τοῦ ὦμου μετόπαι διὰ καθέτων γραμμῶν χωριζόμεναι καὶ φέρουσαι ἀνὰ μίαν ἑλικά σχήματος κεκλιμένου Ω.

30. Ὑψ. 0·07. Ἐπὶ τοῦ ὦμου συνεχὲς κόσμημα αποτελούμενον ἐκ κεκαμμένων γραμμῶν σχήματος υ ὅτε μὲν ὀρθίου ὅτε δὲ ἀνεστραμμένου.

β. 31. Πηλὸς ἐρυθρωπός. Ὑψ. 0·08. Περὶ τὴν κοιλίαν ζῶναι ὡς καὶ περὶ τὸν λαιμὸν καὶ τὰ χεῖλη.

6. 32. Ὑψ. 0·064. Στενόλαιμος μετὰ προτεινόμενου στόματος (πρβ. FL, XLIV, 20).

Z'.

33. Ἀμφορίσκος στενόστομος. Ὑψ. 0·10.

Πηλὸς ὠχροπράσινος. Ἐπὶ τοῦ ὦμου τέσσαρες ἑλικες.

H'.

34. Καδίσκος μετὰ προχοῆς (situla)· πρβ. FL, XLIV, 68. Πηλὸς ὠχρέρυθρος¹.

Θ'. 35-37. Σκυφοειδεῖς κύλικες δίωτοι.

α. 35. Πηλὸς ὠχροπράσινος, βάσις ταπεινὴ. Ὑψ. 0·081. Κατὰ τοὺς ὦμους καμπυλόγραμμος μαίανδρος.

6. 36-37. Πηλὸς ὠχρέρυθρος (πρβ. 2 καὶ 33) μετὰ βάσεως ὑψηλοτέρας.

36. Ὑψ. 0·09. Κατὰ τοὺς ὦμους δύο συστήματα τεθλασμένων γραμμῶν. Ἐνδον μελαμβαφές.

37. Πίν. 5 ἀρ. 10 Ὑψ. 0·111. FL, XLIV, 80. Ὑπὸ τὰ χεῖλη τόξα γραμμῶν διπλῶν ἀκολουθοῦντα ἀλλήλοις ὡς περιδέραιον. Περιεῖχεν ὅστ' ἄ μικροῦ πτηνοῦ.

I'.

38. Σκύφος μόνωτος, πηλὸς ὠχρέρυθρος λευκάζων, ἔνδον μελαμβαφής, ἔξω ἄβαπτος. Ὑψ. 0·07.

¹ Πρβ. Monum. ant. 1904 σ. 637. Ἀρχ. Ἐφ. 1898, 108-9 (Σκιᾶς), Poulsen, Dipylongraber 29, Furtwängler, Das Heiligtum d Aphaiia 435, Τσοῦνταν, Προϊστ. ἀρχαιολ. 152, εἰκ. 67.

Κ'. 39-41. Φιάλαι μετὰ προχοΐδος μόνωτοι πρὸς ἀντλήσιν καὶ χύσιν.

α. Πηλὸς ὠχρέυθος (πρβλ. 2, 35, 36), λαβὴ κάθεται μὴ ὑπερέχουσα τῶν χειλέων.

39. Υψ. 0·066. Κόσμημα ὡς τὸ 36.

40. Υψ. 0·047. Κόσμημα τόξω ὡς τὸ προηγούμενον ἀλλὰ μὴ ἐφαπτόμενα.

β. 41. Πίν. 5 ἀρ. 12. Πηλὸς ὠχρέυθος λευκάζων (πρβ. 37). FL, XLIV, 103. Υψ. μέχρι τῶν χειλέων 0·05, μέχρι τῆς κορυφῆς τῆς λαβῆς 0·097.

Λ. 42-44. Κυαθίσκοι μόνωτοι.

42. Υψ. 0·051. Πηλὸς ὠχροπράσινος FL, XLIV, 98.

43. Υψ. 0·041. Πηλὸς ὠχρέυθος FL, XLIV, 98.

44. Υψ. 0·038. Πηλὸς μέλας (Bucchero) FL, XLIV, 97.

Μ. 45-47. Λοπάδες δίωτοι βαθεῖαι. Πηλὸς ὠχρέυθος λευκάζων (πρβλ. 37). FL, XLIV, 78. Τοῦ 45 ὕψ. 0·139· τοῦ 46 ὕψ. 0·135· τοῦ 47 ὕψ. 0·12 (ἐντὸς μελαμβαφές).

Ν. 48-50. Εἰδώλια μυκηναϊκά.

48. Υψ. 0·117. Φορεῖ περιδέριον διὰ κοκκίδων δεδηλωμένον.

49. Υψ. 0·15 (Εἰκ. 4). Χεῖρες ὡς πτέρυ-



Εἰκὼν 4. Εἰδώλιον μυκηναϊκόν: γυνὴ φέρουσα βρέφος.

γες, βρέφος ἐπὶ τοῦ στήθους παρὰ τὸν ἀριστερόν¹.

¹ Πρβ. Τσουνταν 'Αρχ. Εφ. 1888, 170, πίν. Θ', εἰκ. 16. Μυκηναί, 158. Schuchhardt, ε. ζ. 332. Ἔτερα μετὰ βρέφους εἰδώλια ἀπόκεινται δύο μὲν ἐν τῷ μουσεῖῳ τῆς Αἰγίνης, ἐν δὲ ἐν τῷ μουσεῖ

50. Υψ. 0·112 μετὰ καταπίπτοντος ἀπὸ τῆς κεφαλῆς ὀπισθεν πλοκάμου.

Τάφος Β'. Ὁ δεύτερος ἀνασκαφεὶς θάλαμος εἶχε πλάτος 2·75 καὶ μῆκος 2·50. Τὸ ῥηθὲν περὶ τῆς στέγης τοῦ πρώτου τάφου ἰσχύει καὶ περὶ τῆς τοῦ δευτέρου, ἥτις νῦν μετὰ τὰς ἐπιγενομένας ἀποπτώσεις εὐρέθη εἰς ὕψος 1·90 ἀπὸ τοῦ δαπέδου, ἀλλ' ὅτε δὲν εἶχεν ἀκόμῃ βλαβῇ, ἀπεῖχεν ἀπὸ τοῦ δαπέδου οὐχὶ ὀλιγώτερον τοῦ 1·40, διότι εἰς τοῦτο τὸ ὕψος κατὰ τὰς γωνίας εἶνε τὰ ἴχνη τῆς ἀρχικῆς ἐπιφανείας αὐτῆς. Εἰς τὸ δεξιὸν τοίχωμα ἦσαν δύο μικρὰ σκάμματα (0·13×0·10) ὅμοια περίπου πρὸς τὰς βαθμίδας τῶν φρεατοειδῶν τάφων, ἀπέχοντα ἀπ' ἀλλήλων 0·80 ἀπὸ δὲ τοῦ δαπέδου τοῦ τάφου 0·50, 0·70. Τὰ σκάμματα ταῦτα ἴσως ἐχρησίμευσον πρὸς ἐναπόθεσιν φωτιστικῆς τινος λυχνίας ἀναγκαιᾶς κατὰ τὰς ταφὰς ἢ τὴν ὄρυξιν τοῦ τάφου.

Δέκα καὶ ὀκτὼ νεκροὶ ἦσαν τεθαμμένοι ἐν τῷ τάφῳ τούτῳ. Τέσσαρες βόθροι ἦσαν ἐν τῷ δαπέδῳ, ὧν οἱ τρεῖς μείζονες· ὁ μέγιστος εἶχε μῆκ. 0·65, πλ. 0·42, βάθ. 0·30, ὁ δὲ ἐλάχιστος εἶχε μῆκ. 0·40, πλ. 0·30 καὶ βάθ. 0·20 καὶ περιεῖχε συνεσφιγμένα τέσσαρα ἀκέραια σαθρὰ κρανία παιδίων, λείψανά τινα ἄλλων ὀστέων, μίαν μικρὰν ψηφίδα κυκλικὴν ἡλέκτρου σαθρὰν καὶ δύο ἑτέρας ῥομβοειδεῖς (εἰκ. 5, δ, ε) σαθρὰς ἐπίσης, ἐκ μάξης. Οἱ βα-

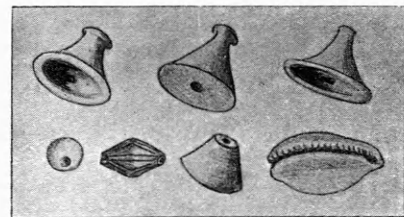

Εἰκὼν 5. Σφονδύλια, χάνδραι, κογχύλιον.

θύτεροι οὗτοι ταφίσκοι πρέπει νὰ ὑποτεθῶσι κεκαλυμμένοι διὰ χωμάτων, ὡς οἱ τοῦ πρώτου τάφου, ἐπειδὴ ὑπεράνω αὐτῶν ἦσαν ἄλλοι σκελετοὶ μὴ συγγεόμενοι μετὰ τῶν ἐν ἐκάστῳ βόθρῳ ὀστέων, ἅτε διαχωριζόμενοι διὰ χωματίνου στρώματος. Δύο νεκροὶ τοῦ δαπέδου εἶχον ἀνὰ ἓν εὐτελεῖς μολύβδινον

Θηδῶν.— Ἀνάλογος πρὸς τὰ οἰονεῖ πτερυγοφόρα εἰδώλια ταῦτα εἶνε παράστασις ἐκ Σύρου προϊστορικῶν χρόνων ἐν 'Αρχ. Εφ. 123 ἐξ. πίν. 10, 1 (Τσουντας), εἰδώλιον δὲ μετὰ βρέφους ἐν τῷ κόλπῳ Προϊστ. ἀκροπ. πίν. 13.

'Ετυμ. 1.11.10

«φέλιον» περιβάλλον τὰ ὅστ'α τοῦ πήχεως¹.

Ὅτι οἱ ἐπὶ τοῦ δαπέδου τοῦ θαλάμου νεκροὶ δὲν εἶχον καλυφθῆ κατὰ τὴν ταφὴν διὰ χώματος, ἀποδεικνύεται ἐκ τοῦ ἐξῆς. Τὰ ὅστ'α καὶ τὰ ἀγγεῖα τὰ ταπεινότερα περιεβάλλοντο ὑπὸ λεπτοῦ ἐπενδύματος χώματος εὐσκάπτου καὶ ἀπατήτου καθαρωτάτου ὑποπρασίνου λευκάζοντος, ὅπερ οἱ ἐγγχώριοι καλοῦσι «πασπάραν», ἐπ' αὐτοῦ δὲ ἦσαν καταπυκνωτά ἀκάθαρτα χώματα πλήρη παντοδαπῶν μεταμυκηναϊκῶν ὀστράκων μέχρι τῆς ὀροφῆς τοῦ θαλάμου. Τὸ λευκάζον πρασινωπὸν χῶμα εἶνε τὸ ἀποπεσὸν ἕνεκα χρονίας ἀποσαθρώσεως ἐκ τῆς στέγης τοῦ τάφου, τὰ δὲ ὑπερκεείμενα ἀκάθαρτα εἰσέρρευσαν ὕστερόν ποτε, ὅτε μέρος τῆς στέγης ἢ τὸ στόμιον τοῦ τάφου εἶχον καταστραφῇ ἢ διανοιχθῇ κατὰ τινὰ τυχαῖον πιθανῶς τρόπον.

Ἀγγεῖά τινα τοῦ τάφου τούτου ἦσαν πλήρη χωμάτων, διαφόρου ἑκάστων συστάσεως, ἢ τέφρας καὶ ἀνθράκων, ἄλλα δὲ τινα ἦσαν πλήρη καθαρωτάτης θαλασσίας ἄμμου, ἔν τισι μὲν λεπτοκόκκου ἐν ἄλλοις δὲ χονδροκόκκου, ἢ πλακωδῶν χαλίκων τῆς θαλάσσης μικρῶν. Χονδροκόκκος ἄμμος ἰδίᾳ ἦτο ἐν τοῖς μεγαλυτέροις ἀγγείοις. Τινὰ τούτων ἦσαν τεθραυσμένα, ἢ δὲ ἄμμος κεχυμένη περὶ αὐτά. Ἡ σχέσις αὕτη ὅμως τῆς κεχυμένης ἄμμου πρὸς τὰ συντετριμμένα ἀγγεῖα πρέπει νὰ θεωρηθῇ ἀναμφίβολος, διότι ἡ τύχη εἶχε διαφυλάξει τὸ κάτω μέρος τῶν ἀγγείων τούτων ἀβλαβὲς καὶ πλήρες τῆς περιεχυμένης ἄμμου. Ἐν τῶν ἀγγείων τούτων ἦτο ὑψίπους κύλιξ ὀρθή ἰσταμένη μετὰ συντετριμμένων χειλέων, ἀλλ' ἐν τῇ κοιλίᾳ αὐτῆς πλήρης ἄμμου, οἷα ἢ περὶ τὴν βάσιν κεχυμένη. Ἡ παρατήρησις αὕτη ὑπομιμνήσκει τὸν παρὰ τὸ Ἡραῖον θολωτὸν τάφον, περὶ οὗ λέγει ὁ Σταματάκης²: «Τὸ ἔδαφος αὐτοῦ (τοῦ τάφου) ἦτο ἐπεστρωμένον διὰ μικρῶν χαλίκων πλακωτῶν ἐν εἴδει ψηφοθετήματος, συνδεομένων πρὸς ἀλλήλους καὶ πρὸς τὸ ἔδαφος δι' ὁμοίου ὠχροῦ πηλοῦ. Εἰς δύο μόνον μέρη ἕνεκα τῆς συλῆσεως διεσώθησαν λείψανα τοῦ τοιοῦτου ἐπιστρώματος. Δι' ὁμοίου δὲ ἐπιστρώματος χαλίκων ἦσαν ἐπεστρωμένοι καὶ οἱ ἐξ τάφοι ἐν τῇ Ἀκροπόλει τῶν Μυκηναίων, ἀλλ' οὐχί

κατὰ τὴν αὐτὴν τάξιν τεθειμένων τῶν χαλίκων. Ἐν δὲ τῷ τάφῳ ἐν Σπάτῃ ἐπίστρωμα ἐκ χαλίκων... δὲν παρετηρήθη. Ἐν δὲ τῷ λεγομένῳ τάφῳ τοῦ Ἀγαμέμνονος παρετηρήθησαν ἔχνη ἐπιστρώματος ἐκ πλακῶν λίθου φαιοπρασίνου»¹. Ἀληθῶς οἱ χάλικες τοῦ ἑκτοῦ τάφου τῆς Ἀκροπόλεως τῶν Μυκηναίων εἶνε πολυπληθεῖς καὶ μεγάλοι τὸ σχῆμα², εὐρέθησαν δὲ καὶ ἐφ' ὅλης τῆς ἐκτάσεως τοῦ τάφου, ὥστε νὰ ἀποκλείηται πᾶσα ἄλλη ἐρμηνεία πλὴν τῆς ὑπὸ τοῦ Σταματάκη δοθείσης³. Μήπως ὁμοῦς οἱ μικροὶ χάλικες, οἵτινες εὐρέθησαν εἰς δύο μόνον μέρη τοῦ δαπέδου τοῦ τάφου παρὰ τὸ Ἡραῖον ἐπλήρουν ποτὲ τὰ ἐν τῷ τάφῳ ἀγγεῖα, ἀναμιχθέντες δέ, ὅτε ἐχύθησαν, μετὰ τοῦ ὠχροῦ χώματος καὶ πατηθέντες παρῆχον ὅψιν ψηφοθετήματος; Εἶνε πιθανόν, ὅτι συληθέντος τοῦ τάφου ἐσυλήθησαν καὶ οἱ χάλικες τοῦ ψηφοθετήματος, ὅπου ὑποτίθεται τοῦτο κατεστραμμένον; Ὅτι οἱ χάλικες συνεδέοντο διὰ τοῦ ὠχροῦ χώματος, εἶνε ἀμφίβολον, καὶ διότι τὸ ψηφοθέτημα δὲν εἶχεν ἀνάγκην τῆς παρεμβολῆς τοιαύτης ὕλης, ἥτις ἄλλως τε δὲν δύναται νὰ χρησιμεύσῃ ὡς συνδετικὸν μέσον ἐν οὕτῳ λεπτῇ ἐργασίᾳ, καὶ διότι ἡ παρουσία τοῦ χώματος τούτου ἐνταῦθα εἶνε εὐλογος καὶ εὐεξηγήτος, ἀφ' οὗ προέρχεται ἐκ τοῦ ἐδάφους τοῦ τάφου. Τοιοῦτον χῶμα πηλῶδες ὑποπράσινον ἀποτελεῖ ἐκ τοῦ διαλυομένου πώρου τῶν τάφων τῆς Αἰγίνης τὴν «πασπάραν» («πασπάλην»), περὶ ἧς ἐρρήθη ἀνωτέρω, ὅτι εὐρέθη καθαρὰ κεχυμένη εἰς τὸ βάθος τῶν τάφων περὶ τοὺς νεκροὺς καὶ ἐπὶ τῶν νεκρῶν εἰς μικρὸν ὕψος, ἐν ᾧ τὰ ὑψηλότερα στρώματα τοῦ θαλάμου ἦσαν πλήρη ἀκαθάρτων χωμάτων μετὰ λίθων καὶ ὀστράκων ἀγγείων. Ἡ κατάστασις αὕτη ἐβεβαιώθη καὶ εἰς τοὺς τρεῖς τάφους τῆς Αἰγίνης, οὓς ἀνέσκαψα.

Ὁ τάφος οὗτος περιεῖχε 40 πήλινα ἀγγεῖα, ὧν 28 συνεκολλήθησαν, 3 εἰδῶλια πήλινα, 9 κομβία ἐκ στεατίτου (πρὸς. εἰκ. 5, α, β, γ, ζ), δύο «φέλια» μολύβδινά, δύο χάνδρας ῥομβοειδεῖς ἐκ μάζης (ἔρα

¹ Πρὸς. αὐτόθι καὶ σελ. 279.

² Πρὸς. καὶ Τσουνταν *Μυκῆν.* 113.

³ Πρὸς. προσέτι τοὺς ἐν Μουλιανοῖς τῆς Κρήτης τάφους *Ἀρχ. Ἐφημ.* 1904 σ. 40. 39. (Ξανθοῦδιδης) καὶ τοὺς θεσσαλικούς (Τσουντας, *Προϊστ. ἀκροπ.* 128, 144). Ἐντελῶς διάφορον λόγον ἔχει ἡ παρουσία τῆς ἄμμου ἐν τῷ θολωτῷ τάφῳ τοῦ Βόλου. Κουρουνιώτης, *Ἀρχ. Ἐφ.* 1906 σ. 218-9. Πρὸς. καὶ *Athen. Mitteil.* 1909 σ. 327 καὶ Gropengiesser, σ. 24.

¹ Πρὸς. Staïs, *Coll. Mycen.* σ. 130 καὶ *Ἀρχ. Ἐφημ.* 1895 σ. 208 9.

² *Ath. Mitteil.* III, 1878 σ. 276.

εἰκ. 4 ε) καὶ μίαν οἶονεϊ ριπιδοειδῇ¹ καὶ μίαν ἐξ ἡλέκτρου κυκλικὴν (ᾗρα εἰκ. 5, δ).

Ἐπεταὶ ὁ κατάλογος τῶν συγκολληθέντων πηλίνων κτερισμάτων.

Α. Ἀγγεῖα τρίωτα πυξιδοειδῇ 1-5.

α. Μετὰ καθέτου τῆς κοιλιακῆς πλευρᾶς.

1. Ὑψ. 0·092. Πηλὸς ὠχρέρυθρος· λείπει μία λαβή· ἐπὶ τοῦ ὤμου δίκτυον ἐκ τεμνομένων γραμμῶν· τὸ ἀγγεῖον πλήρες λευκῆς ὕλης, (ᾗρα σελ. 207).

6. Μετὰ καμπύλης τῆς κοιλιακῆς πλευρᾶς.

α. Πηλὸς ἐρυθρός.

2. Ὑψ. 0·047. Διακόσμησις ὁμοία τῇ τοῦ 4 τοῦ τάφου Α. Πλήρες τέφρας μετ' ἀνθρώπων.

β. Πηλὸς ὠχρόλευκος.

3. Ὑψ. 0·068. Διακόσμησις ὡς ἡ τοῦ προηγούμενου ἄνευ ῥοδάκων. Πλήρες λεπτῆς θαλασσίας ἄμμου καθαρᾶς μετὰ θραυσμάτων μικρῶν κογχυλίων.

4. Πίν. 4 ἀρ. 5. Ὑψ. 0·055. Διακόσμησις ὡς ἡ τοῦ προηγούμενου.

5. Ὑψ. 0·05. Λεῖπουσι δύο λαβαί. Τὸν ὦμον περιθέει κόσμημα ἐκ παραλλήλων τεθλασμένων γραμμῶν· πρβλ. FL, IX, 51. Πλήρες λευκῆς ὕλης ὡς τὸ 1 (ᾗρα σ. 207).

Β. Δίωτα πυξιδοειδῇ· πηλὸς ὠχροπράσινος 6-7.

6. Μετὰ καθέτου τῆς κοιλιακῆς πλευρᾶς. Ὑψ. 0·06. Ἐπὶ τοῦ ὤμου δίκτυον ἐκ γραμμῶν τεμνομένων.

7. Ὑψ. 0·052· πρβλ. FL, XLIV, 29.

Γ. Ἐτερόστομοι ἀμφορίσκοι 8-14.

α. Πηλὸς ὠχρέρυθρος.

8. Πίν. 4, ἀρ. 12. Ὑψ. 0·116. Ἐπὶ τοῦ ὤμου κόσμημα FL, XXX, 271 (πρβ. τάφ. Α', 17), μορφή ὡς τὸ FL, XLIV, 51 περίπου.

9. Πίν. 4, ἀρ. 3. Ἐπὶ τοῦ ὤμου κόσμημα ὡς τὸ FL, XXX, 269, ἀλλὰ φέρον ἐντὸς ῥοδάκα (κύκλον περίστικτον) ἀντὶ τῆς καμπυλουμένης γραμμῆς. Ἐπὶ τῆς κοιλίας μεταξὺ ὀριζοντίων ζωνῶν τέσσαρα συστήματα κάθετα γραμμῶν τεθλασμένων.

10. Ὑψ. 0·115. Ἐπὶ τοῦ ὤμου παραλλαγή

¹ Πρβλ. Savignoni, *Mon. ant.* XIV (1904) 597-8, 609, 731.

τοῦ αὐτοῦ κοσμήματος, οἷα FL, XXI, 157.

6. Πηλὸς ὠχροπράσινος.

11. Ὑψ. 0·10. Ἐπὶ τοῦ ὤμου τὸ αὐτὸ κόσμημα μικρὸν παρηλλαγμένον.

12. Ὑψ. 0·09. Ἐπὶ τοῦ ὤμου κόσμημα οἷον FL, XXII, 164.

13. Ὑψ. 0·078. Τὸν ὦμον περιθέει ζώνη ἐκ καθέτων βραχειῶν παραλλήλων γραμμῶν.

γ. Πηλὸς τεφρόχρους.

14. Ὑψ. 0·06. Ἀγραφον· λείπει μία λαβή. Δ.

15. Εἰκ. 6. Κρατὴρ δίωτος ὕψ. 0·295 μορφῆς FL, XLIV, 48. Ὑπὸ τὰ χεῖλη κόσμημα οἷον τὸ FL, XI, 70 (Ἰαλυσσοῦ), ἀλλ' ἐν τῷ



Εἰκὼν 6. Μυκηναϊκὸς κρατὴρ.

ὑπὸ τῶν καμπύλων γραμμῶν δικτυωτῶς γεγραμμένῳ πεδίῳ ἔχει ἀντὶ τῆς ἐλικοειδοῦς γραμμῆς ῥοδάκα ἐκ συγκεντρικῶν κύκλων καὶ στιγμῶν. Πηλὸς ἐρυθρωπός¹.

Ε.

16. Λοπὰς ὡς τοῦ τάφου Α 44-46 ἄγραφος Ὑψ. 0·135. Πηλὸς ὠχροπράσινος.

Ζ. Κύλικες ὑψίποδες. Πηλὸς ὠχρόλευκος 17-18.

17. Ὑψ. 0·195. Πίν. 6 ἀριθ. 5. Ἐπὶ τῆς ἐτέρας πλευρᾶς ὡς μόνον κόσμημα διατεθειμένον κατὰ φιλοκαλίαν αὐτὸ τοῦτο νεωτεριστικὴν εἰς ἐσχηματοποιημένους φοῖνιξ τὸ ἱερὸν δένδρον τῶν μυκηναϊκῶν χρόνων².

18. Εἰκ. 7. Ὑψ. 0·192. Ἐφ' ἐκατέρας πλευ-

¹ Περὶ τοῦ κοσμήματος τοῦ ἀγγείου πρβ. Hall, *The decorative art at Crete in the Bronze age* 1907 σ. 38-9.

² Πρβ. Evans, *JHS*, 1901, σ. 99 ἐξ. Vollgraff, *BCH*, 1904, σ. 385-6. Lagrange *La Crète ancienne*, 93.

ρᾶς ἀνὰ ἐν κόσμημα ἐκ δύο κογχυλίων κορυφουμένων καὶ συνδεομένων διὰ ἑλικος¹.



Εἰκὼν 7. Μυκηναϊκὴ ὑψίπους κύλιξ.

Ὅρα FL, II, 14 (Ίαλυσου).

Z. Φιάλαι ἄγραφοι. Πηλὸς ὠχρόλευκος.

19. Ὑψ. 0.058. ἄωτος.

20. Ὑψ. 0.061. Μετὰ δύο λαβῶν ὀριζοντίων.

H. 21-25. «Οἰνοχάι».

α. Εὐρύλαιμοι μετὰ περιφερικοῦ στόματος.

α. 21. Πηλὸς ὠχρόλευκος. Ὑψ. 0.094. ταινία περὶ τὴν κοιλίαν. Εὐρέθη ἐν τῷ ἀρ. 20.

β. Πηλὸς ὠχρόλευκος.

22. Πίν. 5 ἀριθ. 8. Ὑψ. 0.235. Ἐπὶ τοῦ ὤμου κεκλιμένον κογχύλιον τοῦ τύπου τοῦ 18 μετὰξὺ δύο ἐτέρων φυτικῶν κοσμημάτων κεκλιμένων ἐπίσης, παριστανόντων δὲ ἐσχηματοποιημένον τὸ ἄνθος FL, V, 28A πρὸ. IX, 53, XX, 142.

23. Ὑψ. 0.188. Ἐπὶ τοῦ ὤμου ἑλικες συνδεόμεναι δι' ἐφαπτομένων, πρὸ. FL, VII, 38.

24. Πίν. 5 ἀρ. 5. Ὑψ. 0.165. Ἐπὶ τοῦ ὤμου ἑλικες ἀσύνδετοι πρὸς ἀλλήλας ἀλλ' ἐξαρτώμεναι ἀπὸ τῆς περὶ τὴν βάσιν τοῦ λαιμοῦ γραμμῆς.

6. 25. Πίν. 5 ἀρ. 1. Στενόλαιμος μετὰ στόματος προτεινομένου. Πηλὸς ὠχρόλευκος. Ὑψ. 0.088. Ἐπὶ τοῦ ὤμου συστήματα τεθλασμένων γραμμῶν ὡς FL, IX, 51.

¹ Stais, ε. ἄ. 92, N° 1148· πρὸ. Lagrange ε. ἄ. σ. 95-6.

Θ.

26. Ἀμπορίσκος στενόστομος ὕψ. 0.097.

Πηλὸς ὠχρόλευκος. Ἐπὶ τοῦ ὤμου σειρὰ υυυ. I.

27. Σκύφος μόνωτος· ἐντὸς μελαμβαφῆς, ἔξω ἄγραφος. Ὑψ. 0.072.

K.

28. Πίν. 5 ἀρ. 4. Προχοὶς δίδωτος. Πηλὸς ὠχρόλευκος. Ὑψ. 0.065. Ὑπὸ τὰ χεῖλη σειρὰ ιιι¹.

Λ. Εἰδώλια μυκηναϊκά 29-31.

α. Πηλὸς ὠχρόλευκος 29-30.

29. Ὑψ. 0.115. Κρατεῖ βρέφος ἀποκεκρουσμένον εἰς τὸν ἀριστερὸν μαστὸν (πρὸ. τάφος A 48).

30. Ὑψ. 0.072. Ἐλλείπει ἡ κεφαλή.

6. 31. Πηλὸς ἐρυθρωπός. Λείπει ὁ πούς. Ὑψ. 0.09. Ὅπισθεν καταπίπτει ἀπὸ τῆς κεφαλῆς πλόκαμος μακρός.

Τάφος Γ'. Ὁ τρίτος τάφος εἶχε πλ. 2.50, μῆκ. δὲ ἦτοι βάθος ὀριζοντίως 2.30. Ἡ στέγη αὐτοῦ ἦτο σφρόδρα κατεστραμμένη. Σκελετοὶ ἐβεβαιώθησαν ἐν αὐτῷ περὶ τοὺς 10. Τὰ πληροῦντα τὸν τάφον χώματα κατὰ τὰ ἀνώτερα στρώματα περιεῖχον πολλὰ θραύσματα γεωμετρικῶν ἀγγείων, ὧν τινὰ ἀξιόλογα, ἀνήκοντα πιθανῶς εἰς μέγα ἐπιτάφιον σῆμα τῆς ποικίλης ταύτης νεκροπόλεως. Ὁ κόσμος τοῦ ἀγγείου ἦτο πλούσιος ἔχων σειρὰς πτηνῶν ἴσως δὲ καὶ ἀνθρωπίνας παραστάσεις (πιθανοὶ δύο διαβεβηκότες πόδες μεγάλου ἀνδρὸς γυμνοί). Ἐν τῷ δαπέδῳ τοῦ θαλάμου ἦτο λελαξευμένος μικρὸς βόθρος τετράγωνος περιέχων κρανίον παιδικόν. Εἷς νεκρός, οὗ ὁ σκελετὸς (Εἰκ. 8) ἐδείκνυε τὰς



Εἰκὼν 8. Θέσις νεκροῦ ἐν μυκηναϊκῷ τάφῳ.

γενικὰς γραμμὰς τῆς τοποθετήσεως αὐτοῦ διὰ τι-

¹ Τὸ σχῆμα τοῦ ἀγγείου καλεῖ ὁ Perdritz (Fouilles de Delphes V, σ.12) καλαθοειδές. Διὰ τὸ κόσμημα πρὸ. τὸν αὐτὸν σ. 18 εἰκ. 82.

νων τῶν ὑπὸ τοῦ κ. L. Curtius καὶ ἐμοῦ ἐπιτό-
νως¹ ἀπομονωθέντων ψαθυρῶν μεγάλων ὀστέων,
ἡτό ποτε προφανῶς «ὀκλάζων» ὑπτίως, ἥτοι εἶχε
τεθῆ ὑπτίως ἐν ᾧ τὰ πέλματα ἐπάτουν, τὰ δὲ γόνατα
ἦσαν εἰς ὕψος· μετὰ τὴν διάλυσιν τῶν σαρκῶν ἡ
κεφαλὴ ἐπεσεν ἐπὶ τῆς δεξιᾶς παρειᾶς ὡς καὶ τὰ
ὀστᾶ τῶν ποδῶν· ἀλλὰ τὰ ὀστᾶ τῶν χειρῶν καὶ αἱ
πλευραὶ ἔμειναν ἐκατέρωθεν τῆς σπονδυλικῆς στή-
λης κανονικῶς. Ἄν ὁ νεκρὸς ἀρχῇθεν ἤθελε τεθῆ
ἐπὶ τῆς δεξιᾶς πλευρᾶς, τὰ ὀστᾶ τῆς ἀριστερᾶς
χειρὸς δὲν θὰ ἔκειντο πρὸς ἀπὸ πλεύρως, οὐδ' αἱ πλευ-
ραι θὰ διεχωρίζοντο εὐτάκτως πρὸς δεξιὰ καὶ ἀρι-
στερὰ τῶν σπονδύλων, ἀλλὰ θὰ ἦσαν ἐπάλληλα
ἀτάκτως πως. Τοιαύτη ὑπτία, οἷα λέγεται ἀνω-
τέρω, ἦτο ἡ θέσις τῶν νεκρῶν ἐντὸς λαρνάκων ἐν
Ἀρτσᾷ καὶ ἀλλαχοῦ τῆς Κρήτης², ἀλλὰ καὶ ἐκτὸς
τῶν λαρνάκων εἰς τὸν ἐν Μουλιανοῖς τάφον³, ὁμοίᾳ
δ' ἴσως ἐν Μυκῇναις, Ἐπιδαύρῳ καὶ Ναυπλίᾳ,
ἐνθα ὁ Στάης καὶ ὁ Τσουντας δέχονται τοὺς νε-
κροὺς ἀνακαθήμενους⁴.

¹ Πόσον δυσχερὲς εἶνε ἡ βεβαίωσις τῆς θέσεως τῶν νεκρῶν ἐν βε-
βλαμμένοις τοιοῦτοις τάφοις πρὸς καὶ Τσουνταν, Ἀρχ. Ἐφ. 1888,
132. Vollgraff, BCH 1904, 391.

² Ξανθοῦδης, Ἀθηνᾶ 1904, 334. Ἀρχ. Ἐφ. 1904, 5 ἐξ. Von
Duhn Archiv f. Religionsw. XII (1909), 163, 180.

³ Ἀρχ. Ἐφ. ἔ. ἀ. 39-40.

⁴ Ἀρχ. Ἐφ. 1888, 132, πρὸς 1885, 40-2. Μυκῆναι 113-4,
139. Πρακτικά 1892, 52. Προϊστ. ἀκροπ. 141, 152, 1. Ὅμοιαν
πρὸς τὴν ἐν Αἰγίνῃ παρατήρησίν μου ἔκμα καὶ ἐν ἀρχαίῳ τάφῳ
τῶν Δελφῶν τοῦ 6' ἡμίσεος τοῦ 6^{ου} αἰ. π.Χ.) περιέχοντι δύο νεκρούς,
εἰκοσάδα ἀγγείων (ληκυθίων τὸ πλεῖστον) μελανομόρφων καὶ 6 ἀγγεῖα
μικρὰ ὑάλινα πολύχρωμα συντετριμμένα. Ἀμφοτέρω οἱ νεκροὶ εἶχον
κεκαμμένα τὰ σκέλη, ὁ εἷς ἔκειτο ἐπὶ τοῦ ἐτέρου, τὰ δὲ ὑάλινα ἀγγεῖα
ἦσαν κατὰ τὸ πλεῖστον εἰς στενὴν συνάφειαν μετὰ τῶν ὀστέων τοῦ
κάτω νεκροῦ. Ἀναμφιβόλως ὁ νεκρὸς οὗτος καὶ τὰ ὑάλινα ἀγγεῖα
ἦσαν παλαιότερα πῶς τοῦ ἐτέρου συγγενοῦς βεβαίως νεκροῦ πρὸς.
Πανσ. 7, 22, 6 ἐξ.) καὶ τῶν λοιπῶν εὐρημάτων. Κατὰ ταῦτα ἡ τοιαύτη
θέσις τῶν νεκρῶν ἐν τῷ τάφῳ, ἥτις ἦτο παναρχαία, διειρηθεῖσα κατὰ
τόπους καὶ μέχρι τέλους τοῦ 5' αἰ. π.Χ. — Ἡ κεφαλὴ καὶ χωρὶς νὰ
δεχθῶμεν, ὅτι ἐστηρίζετο ἐπὶ προσκεφαλίου, κατ' ἀνάγκην πίπτει ἐπὶ
τὴν ἐτέραν τῶν παρειῶν μετὰ τὴν διάλυσιν τῶν σαρκῶν, ἅτε μὴ
ἔχουσα βάσιν ἐπὶ πᾶσι τοῖς ὀπίσθιον μέρους τοῦ κρανίου. Καὶ ἂν δὲ
παρὰ τοῦτο ἦτο ἰσορροπήσει, μικρὸν τεμάχιον χρώματος πίπτει ἐκ
τῆς ὀροφῆς, θὰ ἡδύνατο νὰ καταστρέψῃ τὴν ἰσορροπίαν ταύτην (πρὸς
Evans, Prehist. tombs 10, 45). Ἡ θέσις τῆς κεφαλῆς ἐπὶ τῆς
ἐτέρας παρειᾶς τῶν ὑπτίων νεκρῶν ἐν τοῖς μεταμυκηναϊκοῖς τάφοις,
τοῖς πεπληρωμένοις χρωμάτων, εἶνε, νομίζω, ἀλάνθαστον τεκμήριον,
ὅτι ὁ νεκρὸς εἶχε τεθῆ ἐντὸς κλειστῆς φυλίνης θήκης στεγανῆς καὶ
ἀντισχοῦσης εἰς τὴν σῆψιν μακρότερον χρόνον ἢ αἱ σάρκες τοῦ νεκροῦ.
Ἄν οὗτος δὲν εἶχε ταφῇ οὕτω, τότε τὰ χρώματα, ἅτινα ἤθελον κα-
λύψει τὸν νεκρόν, θὰ ἐστερέον ὑπτίαν τὴν κεφαλὴν καὶ δὲν θὰ εὐρί-
σκετο αὕτη κατὰ τὴν ἀνασκαφὴν ἐν θέσει διαστραμμένη ὡς πρὸς τὸν
λοιπὸν σκελετόν, ἀδυνάτῳ ἄλλως ἐν τῇ φύσει. Τοιαύτη ἦτο ἡ θέσις
τῆς κεφαλῆς ἐν τάφῳ τοῦ 5' αἰ. π.Χ. ἐν Ῥιτσώνῃ τῆς Βοιωτίας

Φαίνεται λοιπὸν ἀληθῶς, ὅτι οἱ «ὀκλάδων» ἦτοι
μετὰ κεκαμμένων σκελῶν ταφέντες νεκροὶ ἄμα τῇ
ἐκπνοῇ καὶ πρὸ τῆς ψύξεως καὶ τῆς ἀκαμψίας τοῦ
σώματος ἐτίθεντο ἐν τοῖς προχειροτάτοις κατ' οἶκον

ἀνασκαφέντι τῷ 1909 ἀλλὰ μὴ δημοσιευθέντι εἰσέτι ὑπὸ τῶν ἀνασκα-
φάντων κκ. Burrows καὶ Ure (πρὸς Ann. B. S. Athens 1907,
σ. 226 ἐξ. J. Hell. St. 1909, σ. 308 ἐξ.). Ὁ τάφος περιεῖχε πολ-
λοὺς ἀρυστάλλους. Ὁ νεκρὸς ἦτο ὑπτίως, ἡ κεφαλὴ ἀνεπαύετο ἐπὶ τῆς
ἀριστερᾶς παρειᾶς, αἱ δὲ χεῖρες ἦσαν παραλλήλως πρὸς τὸν κορμόν.
Ἡ φυσικὴ θέσις τῶν ὀστέων τοῦ νεκροῦ ἐν τῷ τάφῳ τοῦτῳ καὶ τῷ
τῶν Δελφῶν, μὴ οὕτω διατεταραγμένη, δεικνύει, ὅτι τὸ κλειστόν κιβώ-
τιον, ἐν ᾧ ἔκειτο ὁ νεκρὸς, δὲν εἶχε πόδας ὑψηλοῦς. Ἄν εἶχε τοιού-
τους πόδας, θὰ συνέβαινε διατάραξις τοῦ σκελετοῦ, ὅτε, σηπομένων
τῶν ποδῶν τοῦ κιβωτίου, θὰ κατέπιπτεν οὗτος ἐπὶ τοῦ ἐδάφους τοῦ
τάφου. Σήμερον ἐν τῇ πατρίδι μου ἐν Μακεδονίᾳ τὰ κιβώτια τῶν νε-
κρῶν οὐ μόνον ποδῶν στεροῦνται, ἀλλὰ καὶ ἔχουσιν ἐπίτηδες τὸν πυ-
θμένα σχεδὸν ἀνοικτόν, συζευγνυομένων τῶν πλευρῶν δι' ὀλίγων (4 ἢ 5)
στενῶν (πλ. 0·10 περίπου) σανίδων. Τὰ κιβώτια ταῦτα ἔχοντα τὸν νε-
κρόν τίθενται κατὰ τὴν ἐκφορὰν ἐπὶ μεζονος κλίνης, ἀνεκροκρεβάτου
καλουμένου, ἔχοντος τέσσαρας πόδας καὶ ἀνὰ δύο ἀνάφορα στερεὰ ἔμ-
προσθεν καὶ ὀπίσθεν, δι' ὧν δύνανται 4 ἄνδρες νὰ φέρωσιν ἐπὶ τῶν
ὤμων ἀσφαλῶς τὸν νεκρόν εἰς τὸ πολλάκις μακρὰν κείμενον νεκρο-
ταφεῖον. Δι' ἕκαστον νεκρόν κατασκευάζεται ἴδιον κιβώτιον, ἐν ᾧ τὸ
νεκροκρεβάτον ὑπάρχει κτήμα τῆς ἐκκλησίας· δύναται δὲ νὰ παρα-
βληθῇ πρὸς τὰ νεκροκρεβάτα τῆς γεωμετρικῆς περιόδου τὰ εἰκονιζό-
μενα ἐπὶ τῶν ἀγγείων τοῦ Διπύλου τῶν παριστάντων ἐκφορᾶς. Ὅτι
ἐπὶ τῶν νεκρῶν ἐν τοῖς τάφοις τῆς Ῥιτσώνης δὲν εὐρέθησαν ἀγγεῖα,
ἐξηγεῖται ἴσως ἐκ τοῦ σχήματος τοῦ καλύμματος τοῦ νεκροῦ κιβω-
τίου, ὅπερ θὰ ἐμμεῖτο ἀμφικλινῇ στέγῃ ὡς εἰς τοὺς λιθίνους σαρκο-
φάγους τῶν Ἀλεξανδρινῶν καὶ τῶν Ῥωμαϊκῶν χρόνων καὶ τοὺς φυ-
λίνους νῦν. Ἐπὶ τοιοῦτου καλύμματος, ὅπερ πιθανῶς θὰ ἦτο κεκοσμη-
μένον, τοῦτο μὲν δὲν ἦτο εὐκόλον, τοῦτο δὲ δὲν θὰ ἐνομιζέτο πρέπον
νὰ τεθῶσι κτερίσματα· ἄλλως, ὡς φαίνεται ἐκ «μυκηναϊκῶν» τάφων
τῆς Κρήτης ἀνασκαφέντων ὑπὸ τοῦ Ξανθοῦδου (Ἀρτσᾷ) καὶ ὑπὸ
τοῦ Evans (Prehist. tombs). ἐπὶ τῶν ἐπιπέδων καλυμμάτων τῶν
λαρνάκων ἐτίθεντο ἀγγεῖα. Οἱ τάφοι τῆς Ῥιτσώνης ἐκλείοντο διὰ
σανίδων ἢ δοκῶν καλυπτόντων τὸν τετραγώνον χώρον, ἐν ᾧ ἦσαν
τὸ ξύλινον νεκροφόρον κιβώτιον καὶ τὰ ἀγγεῖα. Αἱ σανίδες ἢ αἱ δοκοὶ
αὗται βεβαίως δὲν ἦτο δυνατόν νὰ κλείωνται τόσον ἐρμητικῶς, ὅσον
τὸ καθ' ἡσυχίαν τινὰ κατασκευαζόμενον εὐπηχτον κιβώτιον, ἐπομένως
δὲ ἡδύνατο δι' αὐτῶν νὰ διαρρήῃ εἰς τὸν τάφον χῶμα, ὅπερ ταχέως
θὰ ἐστερέον τὴν κεφαλὴν ὑπτίαν, ἂν τοιαύτη ἦτο ἡ ἀρχικὴ θέσις αὐ-
τῆς καὶ δὲν ἔκειτο ὁ νεκρὸς ἐντὸς τοῦ εὐπηχτου κιβωτίου. Ὅτε ἐσά-
πησαν αἱ στεγάζουσαι τὸν τάφον δοκοὶ ἢ σανίδες, τὰ ὑπερκείμενα
χρώματα εἰσέρρουσαν εἰς τὸν κοῖλον τάφον, συντρίψαντα πολλὰ ἐν αὐτῷ
κτερίσματα. Πρὸ τῆς σήψεως τὰ χρώματα ἐκείνα ἐσχημάτιζον βεβαίως
μικρόν ἐπὶ τοῦ τάφου τύμβον, ὅστις δύναται νὰ ληφθῇ ὡς ὁ πλησιέ-
στερος πρόγονος τῶν τύμβων τῆς Ἀλεξανδρεωτικῆς καὶ τῆς Ῥωμαϊ-
κῆς ἐποχῆς ἐν Βοιωτίᾳ, οὓς γινώσκουμεν ἐκ πωρίνων πλακῶν τοῦ μου-
σείου τῶν Θηβῶν καὶ τῆς Τανάγρας (ὄρα Παναθήναια 1909, σ. 283,
εἰκ. 1). Περὶ τῶν τάφων τοῦ Διπύλου οὐδαμῶς πρέπει νὰ ληφθῇ ὡς
βεβαίον, ὅτι δὲν εἶχον φυλίνας λάρνακας ἐντὸς ἐπειδὴ εὐρέθη ἐν ἐνὶ
τούτων ὁρθῶς εἰς τρίπους μετὰ λέδητος (Ath. Mitt. XVIII, 1893,
414 ἐξ. πίν. XIV. Poulsen Dipylongräber 22. Burrows and
Ure ἐν Ann. of the Br. Sc. Ath. XIV (1907-8, 244). Διότι
παρὰ τοὺς πόδας τῇ κεφαλῇ ὑπῆρχεν ἰκανὸς χώρος, ἵνα στηθῇ εἰς
τρίπους, δὲν ἀποκλείεται δὲ, καίπερ ἀπίθανος, καὶ ἡ ἐκδοχὴ, ὅτι
ἀγγεῖον μεταλλινόν καὶ ἐπομένως βαρὺ, τεθὲν τυχόν ἐν τῇ λάρνακι
ἐπὶ τοῦ σώματος τοῦ νεκροῦ, προσεπόρριεν αὐτῷ εὐστάθειαν διὰ τοῦ
ἰδίου βάρους ἐπὶ τῶν σηπομένων σαρκῶν (ὄρα σ. 201 σημ. 2).

κιβωτίοις εἴτε πηλίνοις εἴτε ξυλίνοις. Διὰ τοῦτο εὐρίσκομεν ἐν Ἀρτσᾷ πηλίνην λάρνακα, ἣτις ἦτο πρότερον λουτήρ, ἀσάμινθος, ἐτέραν δ' ἣτις ἦτο πρότερον χηλὸς ἢ φωριαμὸς ἐν τῷ οἴκῳ πρὸς ἐναπόθεσιν τῆς ἐσθῆτος καὶ ἄλλων σκευῶν. Ὅπου δὲν εὐρίσκομεν λείψανα τοιούτων ἢ ἄλλων κιβωτίων, αἱ νεκροθῆκαι ἦσαν ξύλινα κιβώτια ἐπιμελῶς ἄνευ μεταλλίνων ἢ ἡλῶν κατεσκευασμένα¹. Ἄν φαντασθῶμεν τοιουτοτρόπως τεθειμένους τοὺς νεκροὺς ἐν σαρκοφάγοις ἐπὶ τοῦ δαπέδου τῶν θαλάμων, ἐννοοῦμεν, διατρίβοντες τὰ ἀγγεῖα τὰ δοθέντα ὡς κτερίσματα ἀποτελοῦσιν, ὡς εἶδον ἐν τοῖς τάφοις τοῦτοις τῆς Αἰγίνης, ἐπιμήκεις σειρὰς κατὰ τὸ μῆλλον ἢ ἥττον πλατείας: προφανῶς ἐποποθετοῦντο μεταξὺ τῶν σαρκοφάγων ἢ λαρνάκων².

Ἀγγεῖα τινὰ τοῦ τρίτου τάφου τῆς Αἰγίνης ἦσαν πλήρη διαφόρων χωμάτων ἢ τέφρας ἢ θαλασσίας ἄμμου. Ἐν συνόλῳ εὐρέθησαν ἐν τῷ τάφῳ κτερίσματα ἀγγεῖα μὲν 62 τοῦλάχιστον, ὧν 46 συνεκολλήθησαν, κομβία δὲ στεατίτου 9, ἀνὰ ἐν ἢ δύο παρὰ τοὺς ὅμους τινῶν νεκρῶν ἢ ἐτέρωθεν τῆς κεφαλῆς.

Ἐπεταὶ ὁ κατάλογος τῶν συγκολληθέντων ἀγγείων.

Α. Τρίωτα πυξιδοειδῆ μετὰ καθέτου τῆς κοιλιακῆς πλευρᾶς 1-9.

α. Πηλὸς ὠχροπράσινος. Λαβαὶ πρόσθετοι.

1. Ὑψ. 0·115, πίν. 6 ἀρ. 2.

2. Ὑψ. 0·075. Ἐπὶ τοῦ ὤμου σειρὰ διπλῶν ἐφαπτομένων τόξων· πρβ. τάφον Α 37.

¹ Κατὰ τοὺς ὑστέρους χρόνους (ε' αἰ. π. Χρ. καὶ ἐξῆς) αἱ ξύλιναι σαρκοφάγοι κατεσκευάζοντο συνηλούμεναι διὰ ξυλίνων ἢ ἡλῶν ἢ συνδεομένων τῶν μελῶν αὐτῶν «ὀργανικῶς». Πρβ. Watzinger, *Die Griech. Holzsarkophage* 25 ἐξ., 66-7. Burrows καὶ Ure, *Ann. Br. Sc. Athens* 1908 σ. 242 ἐξ. Σήμερον δὲ ἐν τῇ ἀγροτικῇ Ἑλλάδι τὰ διάφορα κιβώτια τῆς οἰκιακῆς χρήσεως κατασκευάζονται συνηθῶς οὐχὶ συνηλούμενων ἀλλὰ συμπλεκόμενων στερεώτατα τῶν συνεφαπτομένων ἄκρων τῶν σανίδων τετμημένων ὀδοντωτῶς.

² Ἐν τοῖς ἀρχαίοις τάφοις οἷος ὁ τῶν Δελφῶν (ἔρα ἀνωτέρω σ. 199 σημ. 4) καὶ οἱ ἐν Ῥιτσώνῃ τῆς Βοιωτίας ἀνασκαφέντες τῷ 1907, 1908, 1909 (πρβ. *Ann. Br. Sc. Athens* 1909 (XIV) σ. 226 ἐξ. *J. Hellen. St.* 1909 σ. 308 ἐξ.), τὰ ἀγγεῖα ἀπετέλουν σωροὺς ὑψηλοὺς παρὰ τὴν κεφαλὴν καὶ τοὺς πόδας κυρίως. Οἱ σωροὶ οὗτοι ἠδύναντο τότε μόνον νὰ συγκρατηθῶσι χωρὶς νὰ καταρρεύσωσιν ἐπὶ τὴν κεφαλὴν ἢ τοὺς πόδας τοῦ νεκροῦ, ὅταν φαντασθῶμεν, ὅτι μεταξὺ τοῦ νεκροῦ καὶ τῶν παρειῶν τοῦ τάφου παρεμβάλλετο ὁ ξύλινος σαρκοφάγος. — Περὶ τῶν κατακειμένων ὀκλαδίων τῶν προϊστορικῶν χρόνων ἐν ταῖς Κυκλάδι καὶ τῷ Ὀρχομενῷ εἶνε ἀναμφισβήτητον, νομίζω, ὅτι ἐτίθεντο κατὰ γῆς ἐκτὸς πάσης θήκης, εἴτα δ' ἐκτίετο ὁ τάφος, ὡς ὀρθῶς ἐξηγεῖ ὁ Bulle *Orchomenos* 66.

3. Ὑψ. 0·062. Ἐπὶ τοῦ ὤμου κόσμημα ὅμοιον τῷ 1.

4. Ὑψ. 0·062. Ἐπὶ τοῦ ὤμου δίκτυον διὰ γραμμῶν τεμνομένων ῥομβοειδῶς.

6. Πηλὸς ὠχρέρυθρος.

α. 5-8. Λαβαὶ πρόσθετοι.

5. Ὑψ. 0·063. Ἐπὶ τοῦ ὤμου βραχεῖαι παράλληλοι γραμμαὶ καθέτως· πληρὲς ἄμμου θαλασσίας λεπτῆς μετὰ μειζόνων χαλίκων.

6. Ὑψ. 0·067. Ἐπὶ τοῦ ὤμου σειρὰ στιγμῶν.

7. Πίν. 4 ἀρ. 9 Ὑψ. 0·088. Ἐπὶ τοῦ ὤμου κόσμημα ὡς τάφος Β 25.

8. Ὑψ. 0·06. Ἐπὶ τοῦ ὤμου δίκτυον γραμμῶν τεμνομένων ῥομβοειδῶς. Πληρὲς τέφρας μετ' ἀνθράκων.

β. Λαβαὶ μαστοειδεῖς.

9. Ὑψ. 0·07. Ἐπὶ τοῦ ὤμου ὡς τὸ 5.

Β. Δίωτα πυξιδοειδῆ μετὰ καθέτου τῆς κοιλιακῆς πλευρᾶς 10-12.

α. Πηλὸς ὠχροπράσινος.

10. Ὑψ. 0·083. Ἐπὶ τοῦ ὤμου γραμμαὶ κατ' ἀπομίμησιν πλέγματος· πρβ. πίν. 4 ἀρ. 13. Πληρὲς θαλασσίας ἄμμου λεπτῆς μετὰ χαλίκων μειζόνων.

11. Ὑψ. 0·055. Ἐπὶ τοῦ ὤμου ὡς τὸ 4.

6. Πηλὸς ἐρυθρῶπιος.

12. Ὑψ. 0·09. Ἐπὶ τοῦ ὤμου τὸ κόσμημα, ὅπερ ἔχει ἐπάνω διὰ λευκοῦ χρώματος καὶ τὸ ἐν πίν. 6 ὑπ' ἀρ. 3· ὅρα καὶ FL, XVIII, 131. Εὐρέθη πληρὲς ἄμμου θαλασσίας.

Γ. Τρίωτα πυξιδοειδῆ μετὰ καμπύλης τῆς κοιλίας 13-20.

α. Πηλὸς ὠχρόλευκος, λαβαὶ πρόσθετοι.

13. Πίν. 4 ἀρ. 2. Ὑψ. 0·075. Κόσμημα ὡς τάφ. Α 4.

14. Πίν. 4 ἀρ. 11. Ὑψ. 0·07. Κόσμημα ὅμοιον, ἀλλ' ἀντὶ ῥοδάκων αἱ στικταὶ γραμμαὶ ἀποτελοῦσιν ἀνὰ δύο βραχεῖας σειρὰς.

15. Ὑψ. 0·07. Κόσμημα ὅμοιον, ἀλλ' αἱ στιγμαὶ ἀνὰ τρεῖς ἢ τέσσαρες ἀμόρφως.

16. Ὑψ. 0·083. Ἐπὶ τοῦ ὤμου μεταξὺ τῶν λαβῶν ἀνὰ μία σειρὰ πολλῶν υἱ.

6. Πηλὸς ὠχρέρυθρος, λαβαὶ πρόσθετοι.

17. Ὑψ. 0·065. Ὡς τὸ τάφ. Α 6. Εὐρέθη πληρὲς τέφρας μετ' ἀνθράκων.

18. Ὑψ. 0·06. Ὅμοιον τῷ προηγουμένῳ.
 19. Ὑψ. 0·08. Ἐπὶ τοῦ ὤμου τεθλασμένη γραμμὴ μεταξὺ τῶν λαβῶν.
 γ. Πηλὸς ὠχρέρυθρος, λαβαὶ μαστοειδεῖς.
 20. Ὑψ. 0·055. Ἐλικες μεταξὺ τῶν λαβῶν.
 Δ. 21-23. Σύνθετα ἐκ τριῶτων τῆς μορφῆς Γ.
 21. Δίδυμον. Πηλὸς ὠχρέρυθρος. Κόσμημα κυματοειδὲς ὡς 17, 18. Ὑποκάτω κόσμημα πίν. 5 ἀρ. 11.
 22. Τρίδυμον. Πηλὸς μέλας.
 23. Πίν. 4 ἀρ. 8. Τετράδυμον. Πηλὸς ὠχροπράσινος. Λαβαὶ μαστοειδεῖς. Τὸ κόσμημα φανερόν ἐν τῇ εἰκόνι.
 Ε. 24-31. Ἐτερόστομοι ἀμφορίσκοι.
 α. Πηλὸς ὠχροπράσινος.
 24. Ὑψ. 0·075. Ἐπὶ τοῦ ὤμου κόσμημα ὡς τάφ. Β 12.
 25. Ὑψ. 0·075. Ἐπὶ τοῦ ὤμου κόσμημα ὡς τὸ 9 ἀλλ' ἐν διπλῇ σειρᾷ.
 β. Πηλὸς ὠχρόλευκος.
 26. Ὑψ. 0·09. Ἐπὶ τοῦ ὤμου τριπλῇ σειρᾷ παραλλήλων γραμμῶν μικρῶν ὡς τὸ προηγούμενον.
 27. Ὑψ. 0·085. Ἐπὶ τοῦ ὤμου κόσμημα ὡς τὸ 7.
 28. Ὑψ. 0·06. Ἐπὶ τοῦ ὤμου κόσμημα ὡς τὸ FL, XX, 143.
 29. Ὑψ. 0·07. Ἐπὶ τοῦ ὤμου ὡς τὸ 24.
 γ. 30-31. Πηλὸς ὠχρέρυθρος.
 30. Ὑψ. 0·08. Ἐπὶ τοῦ ὤμου δύο ἐπ' ἀλλήλοις σειραὶ υυυ.
 31. Ὑψ. 0·067. Ἐπὶ τοῦ ὤμου παραλλαγή τοῦ κοσμήματος τοῦ 28.
 Γ.
 32. Πίν. 6 ἀρ. 1. Ὑψ. 0·147. Λοπὰς βαθεῖα δίωτος. Πηλὸς ὠχρόλευκος.
 Ζ.
 33. Ὑψ. 0·325. Κρατὴρ δίωτος. Πηλὸς ὠχρόλευκος· ὁ πίν. 6 ἀρ. 4 δεικνύει τὸν κόσμον τῆς ἐτέρας πλευρᾶς. Ἡ ἐτέρα φέρει δις τὸ μεσαῖον ἐσχηματοποιημένον δένδρον, ἅπαξ δὲ τὸ ἕτερον, ὥσει τὰ κοσμήματα εἰχον γραφῇ ἐναλλασσόμενα ἀσχέτως πρὸς τὰς παρεμβαλλομένας λαβὰς, αἵτινες ἴσως προσ-

ετέθησαν μετὰ τὴν κυρίαν διακόσμησιν.

Η.

34. Ὑψ. 0·152. Κρατὴρ τρίωτος. Πηλὸς ὠχρόλευκος. Μεταξὺ τῶν ὤμων κόσμημα περίπου ὡς τὸ 7. Σχῆμα FL, XLIV, 27.

Θ. Οἰνοχόαι ἢ λάγυνοι εὐρύλαιμοι· περιφέρειες στόμιον ὡς τάφ. Α 27 καὶ Β 23.

Ἄγραφοι. Πηλὸς ὠχροπράσινος 35-36.

35. Ὑψ. 0·18.

36. Ὑψ. 0·067.

Ι.

37. Πίν. 5 ἀρ. 3. Ὑψ. 0·087. Ἀμφορίσκος στενόλαιμος· μεταξὺ τῶν λαβῶν τὸ κόσμημα τάφ. Β 8, παραλλαγή δ' αὐτοῦ ἐπὶ τῶν χειλέων.

Κ. 38-39. Κύλικες ὑψίποδες.

- α. 38. εἰκ. 9 Δίωτος πρὸς περιφορὰν ἀπὸ χει-



Εἰκὼν 9. Μυκηναϊκὴ ὑψίπους κύλις Αἰγίνης.

ρὸς εἰς χεῖρα κατὰ τὸν πότον. Πηλὸς ὠχρέρυθρος. Ὑψ. 0·155. Μεταξὺ τῶν λαβῶν γραπτὰ κογχύλια· πρὸς FL, VIII, 47.

- β. 39. Μόνωτος. Πηλὸς ὠχροπράσινος· διακεκριμένη ἢ στεφάνη τῶν χειλέων FL, XLIV, 85· ἄγραφον. Ὑψ. 0·125.

Λ.

40. Φιάλη ἄωτος, ἄγραφος. Πηλὸς ὠχρόλευκος. Ὑψ. 0·062.

Μ. Προχοῖδες 41-43.

- α. 41. Δίωτος. Πηλὸς μέλας. Ὑψ. 0·05.

- β. 42. Μόνωτος. Πηλὸς μέλας. Ὑψ. 0·043.

43. Μόνωτος. Πηλὸς ὠχρόλευκος. Ὑψ. 0·05.

Ν. Κυαθίσκοι μόνωτοι 44-46.

α. Μετὰ στενοῦ πυθμένος.

44. Υψ. 0·053. Πηλὸς ὠχρέρυθρος. Πίν. 5
ἀρ. 2. Πρβ. 'Αρ. 'Εφ. 1909, πίν. 3 ἀρ. 10.

45. Υψ. 0·04. Πηλὸς μέλας.

6. 46. Μετὰ πλατέος πυθμένος. Πηλὸς ὠχρό-
λευκος. Υψ. 0·045. Πίν. 5 ἀρ. 7.

Ἐκ τῆς σπάνιος παντὸς πολυτίμου κοσμήματος καὶ ἐκ τοῦ εὐτελοῦς τῶν ἐν τοῖς τρισὶ τάφοις τούτοις ἀγγείων κρίνοντας, συνάγομεν, ὅτι οἱ ἐνταῦθα ταφέντες νεκροὶ δὲν ἀνῆκον βεβαίως εἰς τὰ πλούσια γένη τῶν ἀνάκτων, ἀλλ' εἰς τὰ τοῦ λαοῦ. Ὁ Τσουντας δὲ¹ παρετήρησεν ἤδη, ὅτι καὶ ἐν Μυκῆναις τὰ εἰδώλια, οἷα εὗρομεν ἐν πᾶσι τοῖς ἀνωτέρω τάφοις τῆς Αἰγίνης, ἀπαντῶσιν εἰς τοὺς πτωχοτέρους τῶν τάφων.

Τὸ χρῶμα τῶν κοσμημάτων τῶν ἀγγείων πάντων διακρίνεται εἰς ἐρυθρῶν στιλπνὸν καὶ εἰς μελανῶν στιλπνὸν ἐνίοτε δὲ ἀμαυρότερον πῶς βερνίκιον. Πάντα τὰ ἐκ πηλοῦ ὠχροπρασίνου, ἥτοι τὰ ἔχοντα ἄλειμμα ὠχροπράσινον ἀγγεῖα, δεικνύουσι τὸ δεύτερον· πάντα τὰ ἐξ ἐρυθρῶν ἢ ὠχρῶν πηλοῦ δεικνύουσι τὸ πρῶτον· τὰ ἐξ ὠχρολεύκου πηλοῦ κυμαίνονται μετὰ τῶν δύο τούτων τάξεων ἀναλόγως τῆς καθαρᾶς ὠχρολεύκου ιδιότητος αὐτῶν ἢ τῆς ἐλαφρᾶς ἐνυπάρξεως ἐρυθροῦ χρώματος². Ὡστε ἡ στιλπνότης ἢ ἀμαυρότης τοῦ χρώματος δὲν δεικνύει χρονολογικὴν διαφοράν, ἐπειδὴ τὰ ἀγγεῖα εἶνε σύγχρονα· τινὰ μάλιστα ἀν καὶ ἐκ διαφόρου πηλοῦ κατεσκευασμένα καὶ βεβαίως ἐκ διαφόρων ἐργαστηρίων ἢ καὶ τόπων ἐξεληθόντα, δεικνύουσιν ἀπαρᾶν ὁμοιότητα διακοσμήσεως (Γ 25, 26. Α 4, Γ 13. Β 1, Γ 4. Γ 2, Α 36. Γ 32, Α 2). Ἐνεκα τῆς μαλακότητος καὶ ψαθυρότητος τοῦ ὠχροπρασίνου πηλοῦ τὸ βερνίκιον ἀποπίπτει πολλάκις κατὰ λεπτὰ φύλλα καταλείπον μόνον τὰ ἔχνη τῆς πρώην ὑπάρξεως αὐτοῦ.

Τὸ γεγονός τῆς ἐπίτηδες πληρώσεως διαφόρων ἀγγείων διὰ διαφόρου ὕλης, οἷον τέφρας³, ἄμμου, διαφόρων χρωμάτων εἶνε ἀναμφισβήτητον. Τὰ χρώ-

ματα τῶν τάφων εἶνε διακεκριμένα, πολλὰ δὲ ἀγγεῖα εὐρύστομα ἦσαν ἐκ τοιούτων χρωμάτων πλήρη καὶ ἐπομένως εἶνε πιθανόν, ὅτι ἡ πλήρωσις αὐτῆς τούτων τῶν εὐρύστομων ἀγγείων εἶνε τυχαία. Δὲν εἶνε ὅμως ἀσπρήκτος καὶ ἡ πιθανότης, ὅτι εἶνε ἐκ προθέσεως, ἐπειδὴ συνήθως ἡ πληροῦσα αὐτὰ ἄργιλλος εἶνε καθαρὰ, ἀπηλλαγμένη τῶν λιθαρίων, ἅτινα ἦσαν ἀφθόνως ἐγκαταμειγμένα μετὰ τῶν χρωμάτων τῶν τάφων. Ἄν ἡ πλήρωσις αὐτῆς ἐγένετο πρὸς στερεότητά τινα καὶ ἀντοχήν τῶν ἀγγείων κατ' ἐνδεχομένης ἰσχυρᾶς πῶς πίεσεως ἔξωθεν ἢ χάριν εὐσταθείας ἢ ἀν ὑπῆρχεν ἐθιμὸν τι ἱερὸν ἀπαιτοῦν τοιαύτην πλήρωσιν, ἀγνοῶ⁴. Ὑπομιμνήσκω τοὺς προϊστορικοὺς βόθρους τοῦ Ὀρχομενοῦ, οὓς ἐπλήρουν ἐκ τῆς ἱερᾶς τοῦ οἴκου ἐστίας διὰ τέφρας, ἥς τὴν περισυλλογὴν ὑπολαμβάνει ἱερὸν καθήκον τῶν τότε ἀνθρώπων ὁ Bulle⁵, ὡς καὶ τοὺς μεγάλους ἐν Θέρμῳ τῆς Αἰτωλίας πίθους πλήρεις ἐπίσης τέφρας⁶, ἥς τὴν συλλογὴν ὁμοίως ἐξηγεῖ νῦν ὁ Σωτηριάδης. Φαίνεται λοιπόν, ὅτι ἐκ τῆς τέφρας τῆς οἰκογενειακῆς ἐστίας ἐδίδετο τῷ νεκρῷ μέρος ἐν τοῖς ἀγγείοις⁷, ἀλλὰ δὲν δύναμαι νὰ ἐννοήσω τότε, τίνα ἱερὸτητα ἔχει ἡ θαλασσία ἄμμος, ἣν ὁμοίως τῇ τέφρᾳ μεταχειρίζονται. Ἴσως ὑπεδήλου τὸ θαλάσσιον ἐπάγγελμα τῶν ἀνθρώπων, οἷς ἐδόθη, ἀφ' οὗ οἱ θαλαμοειδεῖς τάφοι ἀνῆκον πτωχοτέροις ἀνθρώποις, τῷ γεωργοῦντι καὶ ἀλιεύοντι λαῷ⁸. Τὰ ἀγγεῖα, ἅτινα περιεῖχον τέφραν, εἶνε πάντοτε λεβητοειδῆ ἢ πυξιδοειδῆ, τὰ δὲ περιέχοντα ἄμμον ἦσαν καὶ τοιαῦτα καὶ διάφορα π. χ. καὶ ὑψίπουν κύπελλον καὶ τρίωτος «πίθος» μικρὸς ἀσυγκόλλητος εἰσέτι⁹. Πιστεύω, ὅτι καὶ οἱ ἀνθρώποις, οὓς εὗρεν ὁ Τσουντας συνδυαζομένους κατὰ μικροὺς σωροὺς πρὸς τινα ἀγγεῖα συντετριμμένα ἐν Μυκῆναις⁷ ἐπλήρουν ἄλλοτε τὰ ἀγγεῖα⁸.

¹ Πρβ. τὰ 200 ποτήρια τῶν Γυψάδων παρὰ τὴν Κεφάλαν τῆς Κνωσοῦ, Hogarth, BSA VI, 76. Ξανθοῦδιδης, Ἀθηνᾶ 16 (1904) σ. 312.

² Orchomenos σ. 33 ἐξ.

³ Ἀρχ. Ἐφ. 1900 σ. 175, 178. Ἀσπρήκτος εἶνε ἡ ἔρμηνεία, ἣν τείνει νὰ δώσῃ εἰς τὴν παρουσίαν τῶν πίθων τούτων ὁ Hock, Griech. Weihgebr. 79, 1.

⁴ Πρβ. καὶ Groppengiesser, Z. Z. σ. 52. Pfuhl, Gött. gel. Anz. 1909 σ. 551, 559.

⁵ Πρβ. Groppengiesser, Z. Z. 48.

⁶ Περὶ τῆς ἄμμου ἐν νεωτέροις τάφοις τῆς Αἰγίνης γινώσκω μόνον ὅ,τι λέγει ὁ Ἡρειώτης, Αἰγινητικά 1895 σ. 81-2.

⁷ JHS 24 (1904) σ. 323.

⁸ Πρβ. καὶ Ἀρχ. Ἐφ. 1888 σ. 131, 134.

¹ Ἀρχ. Ἐφ. 1888, 167 ἐξ.

² Πρβ. περὶ τῶν τοῦ Βόλου μυκηναϊκῶν ἀγγείων Κουρουσιώτην ἐν Ἀρχ. Ἐφ. 1906 σ. 237-8.

³ Πρβ. τὸ αὐτὸ καὶ ἐν Θήβαις κατω ἔρω καὶ Πρακτικά 1897 σ. 100. Ἐν Σαλαμῖνι Groppengiesser Z. Z. 16, πρβ. καὶ 34 καὶ 51, 53 (Σπάτα καὶ Μενίδι).

Ἄξιον ἐπίσης λόγου εἶναι τὸ περιεχόμενον δύο ἀγγείων τῶν B 1 καὶ B 5. Ὁ κ. Ὅθων Ρουσόπουλος ἀναλύσας ποιοτικῶς μέρος ἐκ τῆς λευκῆς ὕλης ἣτις ἐπλήρου ἐκάτερον ἀγγεῖον, ἐβεβαίωσεν, ὅτι αὕτη περιέχει

ἀνθρακικὸν ὀξύ ἄφθονον
 πυριτικὸν » »
 ἀσβέστιον » »
 σίδηρον { ἐλίγον
 ἀργίλλιον }

Ἐκ τούτου εἰκάζει τῇ ὑποδείξει μου ὁ κ. Ρουσόπουλος, ὅτι «δυνατὸν ἢ ἐν τοῖς ἀγγείοις τούτοις ὕλη νὰ ἦτο ἀρχῇθεν ἀσβεστος ἰσχνὴ μεταβληθεῖσα σὺν τῷ χρόνῳ εἰς ἀνθρακικὸν ἀσβέστιον». Τὸ παράδειγμα τῶν δύο τούτων ἀγγείων πρέπει νὰ προστεθῇ εἰς τὸ τῶν δύο ὕδριων τοῦ μυκηναϊκοῦ τάφου τοῦ Ἀργους¹, ἐν αἷς ἐβεβαίωθη τὸ αὐτὸ πρᾶγμα. Δὲν δύναμαι ὁμῶς νὰ συμμερισθῶ ἀνεπιφυλάκτως τὴν γνώμην τοῦ Vollgraff, ὅτι ἡ χρῆσις τῆς ἀσβέστου ἐνταῦθα ἐγένετο πρὸς ἀπολυμαντικούς σκοπούς, ἐπειδὴ τὸ φαινόμενον εἶναι τόσον σπάνιον ἐν τοῖς τάφοις. Ἄν ὁμῶς ἀληθῶς εἶχε καταλήξει ὁ κόσμος τότε νὰ εὕρῃ ἄνευ ἐπιστήμης τὴν ἀπολυμαντικὴν δύναμιν τῆς ἀσβέστου ὡς καὶ ἄλλας φυσικὰς ἀληθείας, πρέπει νὰ δεχθῶμεν, ὅτι ἡ πρόθεσις τῶν νεκρῶν ἦτο μακρὰ καὶ ὅτι ἐν τῷ θερμῷ κλίματι τῆς Ἑλλάδος ἦτο ἀναγκαία ἡ χρῆσις ἀπολυμαντικῶν ὡς καὶ ἀρωμάτων², ἅτινα βεβαίως προσεφέροντο τῷ νεκρῷ ἐν τοῖς μικροῖς μάλιστα ἀγγείοις καὶ ὁ δὲ τοῖς ἐτεροστόμοις ἀμφορεύσι. Προσέτι πρέπει νὰ δεχθῶμεν, ὅτι εἴτε κατὰ τὴν πρόθεσιν εἴτε κατὰ τὰς ἐπανειλημμένας ταφὰς ἐν τῷ θαλάμῳ τοῦ τάφου ἐχρησίμευσεν ἢ ἀσβεστος ὡς ἀπολυμαντικόν, μαρτυρεῖ, ὅτι καὶ τῶν νεκρῶν δὲν ἐγένετο κατὰ τοὺς χρόνους ἐκείνους.

Τὸ ἀγγεῖον A 36 περιεῖχεν ὅσῳ μικροῦ πτηνοῦ ὑποστάντα τὴν ἐπίδρασιν τοῦ πυρός. Ταῦτα προέρχονται βεβαίως ἐκ τροφῶν, αἵτινες ἐδόθησαν τῷ νεκρῷ³. Τοῦτο τὸ ἔθιμον δεικνύει πόσον ἰσχυρὰ

¹ BCH 1904, 375.

² Ὁμ. Ἰλ. Ψ 186.

³ Πρβ. Schliemann, *Mykenae* 332. Tsuntas-Mannatt 69. Στάης, *Ἀρχ. Ἐφ.* 1888, 130. Πρακτικά 1892, 53. Müller, *Ath. Mitt.* 1909, σ. 325. Περὶ τῶν κεκαυμένων ὀστῶν τῶν εὐρεθέντων ὑπὸ τοῦ Παπαδασιλείου ἐν προμυκηναϊκοῖς τάφοις τῆς Χαλκίδος ὅρα Τσουντά *Προϊστ. ἀκροπ.* 131, 2. Πτηνοῦ ὅσῳ εὐρέθησαν καὶ ἐν Ῥιτσώνῃ τῆς Βοιωτίας ἐν τάφῳ τοῦ 500 περίπου π. Χρ.

ἦτο ἡ περὶ μελλούσης ζωῆς πίστις τῶν τότε ἀνθρώπων καὶ πόσον ἡ ζωὴ αὕτη ὑπελαμβάνετο ὁμοία πρὸς τὴν ἐπὶ τῆς γῆς. Τοιαύτη θεωρία περὶ τῶν μετὰ θάνατον κατὰ πᾶσαν πιθανότητα δὲν εἶναι ἀνεξάρτητος ἀπὸ τῶν ὁμοίων θρησκευτικῶν πεποιθήσεων τῆς Αἰγύπτου, ἐνθα οὐ μόνον εἰς τὸν τάφον κατατίθενται θαψιλεῖς τροφαὶ ἢ καὶ ἀπεικονίζονται, ἀλλὰ καὶ παρὰ τοῦ διαβάτου ζητοῦνται διὰ τῶν ἐπιταφίων ἐπιγραφῶν.

Ἄν παραβάλλωμεν τὸ πλῆθος τῶν ἐν ἐκάστῳ τάφῳ νεκρῶν πρὸς τὸ ἀντίστοιχον πλῆθος τῶν ἀγγείων, ἅτινα οἱ συγγενεῖς καὶ φίλοι προσέφερον ὡς ἐντάφια δῶρα¹, βλέπομεν, ὅτι ὑπάρχουσιν ἐν τῷ τάφῳ

A	νεκροὶ	10,	ἀγγεῖα	56
B	»	18,	»	40
Γ	»	10,	»	62

ἦτοι, ὅτι οἱ τάφοι οἱ ἔχοντες ὀλιγωτέρους νεκρούς ἔχουσι περισσότερα ἀγγεῖα. Τοῦτο συγκρινόμενον πρὸς τὴν ἀναλογίαν τὴν μεταξὺ τοῦ ἐμβαδοῦ τῶν τάφων (ὄντος παρὰ πᾶσι σχεδὸν τοῦ αὐτοῦ) καὶ τοῦ ἀριθμοῦ τῶν περιεχομένων νεκρῶν, ἥς ἕνεκα ἐπιλείποντος τοῦ χώρου κατεσκευάζοντο οἱ βαθύτεροι ταφίσκοι, παρέχει ὡς πιθανὸν συμπέρασμα, ὅτι ἕνεκα τῆς ἐλλείψεως τοῦ χώρου κατὰ τὰς τελευταίας ταφὰς ἀπεμακρύνθησαν πολλὰ κτερίσματα ἐκ τοῦ τάφου B ὅπως εὕρωσι θέσιν οἱ νεκροὶ².

Ὡς πρὸς τὰ σχήματα καὶ τὰ κοσμήματα τῶν ἀγγείων παρατηροῦμεν, ὅτι οὐ μόνον τὰ κοινὰ καὶ συνήθη καὶ ὁπωσοῦν ἄτεχνα, ἀλλὰ καὶ πάντα ἀνεξαιρέτως τὰ μᾶλλον ἀνεπτυγμένα καὶ ἔντεχνα ἀπαντῶσιν ἐν Ἰαλυσῷ καὶ Ναυπλῖα ὅμοια ἢ μετὰ μικρῶν παραλλαγῶν³. Συχνότατος δ' εἶναι ὁ ἐτερόστομος ἀμφορίσκος. Εἶναι δὲ κατάδηλον, ὅτι οἱ τάφοι τῆς Αἰγίνης καὶ ὁ πολιτισμός, ὃν ἀντιπροσωπεύουσιν, ἀντιστοιχοῦσι πρὸς τὸ τέλος τοῦ μυκηναϊκοῦ πολιτισμοῦ, ὅστις ἐν τῷ καθορισμῷ τῶν παλαιῶν ἐκείνων χρόνων τῷ γενομένῳ ὑπὸ τοῦ Evans ἀντιστοιχεῖ πρὸς τὸ τέλος τῆς τρίτης αἰ-γαίας περιόδου (δρα κατωτέρω).

¹ Πρβ. Σκιαῦν, *Ἀρχ. Ἐφ.* 1898 107.

² Πρβ. Τσουντάν, *Μυκῆναι* σ. 147-8.

³ Πρβ. B 17, FL, XI 72· B 15, FL XI 72, VI 32, XV 93. A 36, FL XXI 151. B 1, FL XV 95. Δ 38, FL VII 47.

Β'). Ἐν Θήβαις¹.

Ὁ μυκηναϊκὸς πολιτισμὸς ἐν Θήβαις εἶχε βεβαιωθῇ ἤδη ἀπὸ τοῦ ἔτους 1897, ὅτε ὁ Δ. Φίλιος, ἔφορος τῶν ἀρχαιοτήτων ὧν, ἀνέσκαψεν ἐν τῷ τόπῳ τῷ λεγομένῳ γενικῶς Ἀγία Ἄννα πλῆσιον τῆς πόλεως τῶν Θηβῶν νοτίως τρεῖς θαλαμοειδεῖς τάφους μετὰ δρόμου. Οἱ τάφοι οὗτοι ἦσαν ἤδη σεσυλημένοι, ἀλλ' εὐρέθησαν λείψανά τινα τῶν ἄλλοτε ἐν αὐτοῖς τεθέντων κτερισμάτων καὶ συντρίμματα ἀγγείων, ἅτινα μετὰ τοῦ σχήματος τῶν τάφων ἐμαρτύρησαν περὶ περιόδου τινὸς μυκηναϊκοῦ πολιτισμοῦ ἐν Θήβαις². Θὰ εἶχομεν ὅμως ἐλλιπῆ εἰκόνα περὶ τῆς ἰσχύος καὶ ἐντάσεως τοῦ πολιτισμοῦ τούτου ἐν τῇ ιστορικῇ πόλει τῆς Βοιωτίας, ἂν ὡς μόνον μαρτύρια αὐτοῦ ἦσαν οἱ τρεῖς οὗτοι τάφοι. Αἱ Θῆβαι ἀληθῶς ἤκμασαν κατὰ τὴν μυκηναϊκὴν περίοδον, καθ' ἣν κατεσκευάζοντο θαλαμοειδεῖς τάφοι, ὅσον ὀλίγιστα ἐλληνικαὶ πόλεις. Διὰ τοῦτο δὲ δὲν εἶνε ἀπλὴ καὶ τυχαία σύμπτωσης ὅτι ἐν ἄλλαις μὲν πόλεσι — καίπερ μὴ κατοικηθείσαις πάντοτε πυκνῶς, τοῦ δ' ἐδάφους αὐτῶν μὴ ἀναμοχλευθέντος ὅσον τὸ τῆς πόλεως τῶν Θηβῶν — δὲν εὐρέθησαν πολλὰ τὰ μυκηναϊκὰ λείψανα, ἐν δὲ Θήβαις, πόλει, ἣτις διήνυσε μακρὸν ιστορικὸν βίον, ὑπέστη καταστροφὰς καὶ ἀνοικοδομήσεις, ηὐξήθη εἰς πολυανθρωπίαν καὶ ἐγεώργησε καὶ παντοιοτρόπως ἐξεμεταλλεύθη τὴν γῆν αὐτῆς, διετηρήθησαν μέχρι τῶν τελευταίων ἐτῶν καταφανεῖς ἔτι καὶ σημερον ὑπὲρ τοὺς ἑκατὸν μυκηναϊκοὶ θάλαμοειδεῖς τάφοι. Κατὰ τὴν τελευταίαν ὅμως τεσσαρακονταετίαν πολλοὶ ὑπέστησαν δυστυχῶς ἀλγεινὴν λεηλασίαν καὶ φθορὰν ὑπὸ τῶν τυμβωρύχων. Τὸ σχῆμα αὐτῶν κατὰ τὸ πλεῖστον ἐβλάβη, τὰ δὲ κτερίσματα διεσκορπίσθησαν πιθανώτατα εἰς τὰ πέρατα τῆς γῆς ὡς «μυκηναϊκὰ» ἔργα καὶ εὐρήματα προερχόμενα ἐξ ἄλλων μερῶν τῆς Ἑλλάδος, ὧν ἡ δόξα μετὰ τὰς ἐργασίας τοῦ Schliemann προσέδιδεν ἄξιαν εἰς τὸ ἐμπόρευμα· ἂν τὰ θηβαϊκὰ ταῦτα εὐρήματα ἐπωλοῦντο ὡς θηβαϊκὰ, πρὸ πολλοῦ θὰ περιεδομώμεθα ὑπὸ τῆς φήμης αὐτῶν, καὶ πρὸ πολλοῦ θὰ ἐστρέφετο ἡ προσοχὴ τῶν ἀρχαιολόγων

¹ Πρὸς Athen. Mitteil. 1905 σ. 415. Wochenschr. f. klass. Philol. 1906 σ. 165.

² Ὁρα Πρακτικὰ τῆς Ἀρχαιολογικῆς Ἑταιρείας 1897 σ. 94 ἐξ. Staïs Coll. mycén. σ. 137 ἀριθ. 4683-4689.

εἰς τὰς Θήβας ὡς εἰς πλούσιον μυκηναϊκὸν κέντρον. Μέχρι τοῦδε ἐλάχιστοι ἠγόρασαν μυκηναϊκὰς ἀρχαιοτήτας ἐκ Θηβῶν καὶ ὀλίγα μουσεῖα κέκτηνται τοιαύτας¹. Καὶ ὅμως ἐσυλήθησαν ὑπερεκατὸν τάφοι ὑπὸ τῶν τυμβωρύχων καὶ ἀρχαιοκαπήλων, οἵτινες ἀνέσκαψαν καὶ ἐπώλησαν τὴν Τάναγρον, ἐγίνωσκον δὲ τὴν ὁδόν, ἣτις δὲν ἄγει εἰς τὰ μουσεῖα τοῦ Ἑλληνικοῦ κράτους. Τὸ γεγονός τοῦτο εἶνε λίαν διδακτικὸν ὑπὸ τε ἄλλας ἐπόψεις καὶ ὡς πρὸς τὴν πίστιν, ἣτις πρέπει ν' ἀποδίδῃται εἰς τὰς περὶ προελεύσεως τῶν ἀρχαιοτήτων βεβαιώσεις τῶν ἀρχαιοκαπήλων, καὶ ὡς πρὸς τὴν ἀσφάλειαν τῶν πορισμάτων, ἅτινα οἱ ἀρχαιολόγοι θὰ ἦτο δυνατόν νὰ ἐξαγάγωσιν ἐπὶ τοιούτων δεδομένων στηριζόμενοι.

Οἱ τάφοι οὗτοι ἀποτελοῦντες δύο ὁμάδας εὐρίσκονται ἐπὶ δύο κυρίως θέσεων παρὰ τὴν νῦν πόλιν τῶν Θηβῶν καὶ ἐπὶ ἐδάφους ἐπικλινούσας κατὰ τὰς ἐνίοτε λίαν ἀποτόμους κλιτύς λόφων οὐδὲν σημεῖον ἀνθρωπίνης κατοικίας ἀποφαίνοντων· ἀποτελοῦσι δ' οὕτω κυρίως δύο νεκροταφεῖα τῆς αὐτῆς χρονικῆς περιόδου, ὡς ἐξάγεται ἐκ τῶν κατεσπαρμένων ἐπὶ τοῦ ἐδάφους ὀστράκων, καὶ βεβαίως τῆς αὐτῆς πόλεως διηρημένης ποτὲ ἴσως εἰς κώμας ἢ συνοικίας. Τῶν νεκροταφείων τούτων τὸ μὲν ἐν ἐξ ὑπερ-εξήκοντα τάφων ἀποτελούμενον εὐρίσκεται κατὰ τὴν δεξιὰν ὄχθην τοῦ Ἰσμηνοῦ ποταμοῦ, νοτίως τοῦ προαστίου «Ἅγιοι Θεόδωροι» καὶ ἐντὸς τοῦ χώρου, ὃν περικλείει τὸ τεῖχος τῆς ιστορικῆς πόλεως τῶν Θηβῶν τὸ βεβαιωθὲν ὑπὸ τοῦ Εὐστρατίου Καλόπαιδος². Τὸ ἕτερον νεκροταφεῖον κεῖται νοτίως καὶ πλησίον τῆς Καδμείας ἥτοι τῆς νῦν πόλεως ἐν τῷ τόπῳ τῷ καλουμένῳ Ἀγία Ἄννα καὶ δὴ κατὰ τοὺς λόφους Μεγάλου καὶ Μικροῦ Κολωνάκι. Εἶνε δ' οἱ λόφοι οὗτοι συνήθως ἡρέμα, ἐνίοτε δ' ἀποτόμως ἐπικλινεῖς καὶ κεῖνται ἐκτὸς τοῦ ἀνωτέρω περιβόλου τῆς ιστορικῆς πόλεως. Θαλαμοειδεῖς τάφοι ἐνταῦθα σεσυλημένοι ἐφαίνοντο μέχρι πρὸ τριῶν ἐτῶν περὶ τοὺς πεντήκοντα, νῦν δὲ πολλοὶ ἰσοπεδώθησαν ἐν τοῖς ἀγροῖς.

Ἐπειδὴ δ' ὑπάρχει σεσυλημένος καὶ κατὰ τὴν ἀριστερὰν ὄχθην τῆς Δίρκης δυτικῶς τῆς πόλεως εἰς ὅμοιος πιθανῶς τάφος, συνάγομεν, ὅτι ἀληθῶς

¹ Furtwängler Besch. d. Vasensamml. Berl. N° 13, 38.

² Πρακτικὰ 1892, 41.

ἡ παναρχαία πόλις ἤτο πως ὡς αἱ Μυκῆναι κατω-
κημένη κατὰ κώμας, πλησίον τῶν ὁποίων ἦσαν αἱ
νεκροπόλεις τῶν γενῶν ἐκάστης¹. Εἶνε δὲ τὸσον
παλαιὰ ἡ κατοίκησις τῆς Καδμείας καὶ τὸσον γνω-
στὸς ἐν τῇ ἱστορίᾳ ὁ λόφος οὗτος ὡς κεντρικὸς πυ-
ρὴν μακροβίου πόλεως, ὥστε εἶνε πιθανὸν ὅτι ἐν
τῶν νεκροταφείων ἀνήκει εἰς αὐτήν.

Βεβαίως ἀκριβὴς ἔρευνα δὲν ἐγένετο τοῦ κατὰ
τὴν Καδμείαν καὶ περὶ αὐτὴν χώρου, ἀλλ' ἐξ ὧν
δύναται τις νὰ κρίνῃ, ἡ διάταξις καὶ ἐπέκτασις τῶν
νεκροπόλεων ἐγένετο μετὰ τινος τρόπου τινὰ προ-
σοχῆς καὶ προφυλάξεως, ἵνα μείνῃ ἐλευθέρα τοι-
οῦτου φόρτου ἡ ἐν μέσῳ ἐκτισμένη ποτὲ κυρίως
πόλις. Ἡ πόλις αὕτη πρὸς δυσμὰς δὲν ἐξετείνετο
πέραν τῆς Δίρκης, πρὸς νότον ἐξετείνετο πως πέ-
ραν τῶν ποδῶν τῆς Καδμείας ἐπὶ τοῦ χώρου, ὃν
ἐκάλυπτον κατὰ τοὺς χρόνους τοῦ Πausanίου (Θ'
11, 1 κέ.) παμπάλαια λείψανα², νῦν δὲ εἶνε ἡ ἐκ-
κλησία τοῦ Ἀγίου Νικολάου, πρὸς ἀνατολὰς δὲ
εἶχεν ἓνα τοῦλάχιστον συνοικισμόν ἐντεῦθεν πιθα-
νώτατα τοῦ Ἰσμηνοῦ ποταμοῦ.

Εἶνε πολὺ πιθανόν, ὅτι ὁ ἐπὶ τῆς Καδμείας τῶν
ἱστορικῶν χρόνων καὶ τῆς σήμερον διακεκριμένος
καὶ ἐξαίρετός ποτε λόφος — ἡ Καδμεία ἦτο σύν-
θετος λόφος³ — ὁ χρησιμεύων πρὸς κατοικίαν τοῦ
ἰσχυροῦ βασιλέως, τοῦ Κάδμου, ἐλέγετο ποτε κυ-
ρίως *Καδμεία*, τὰ δ' ὑπόλοιπα περὶ αὐτοῦ ὑψηλὰ
μέρη τῆς αὐτῆς Καδμείας ἐκαλοῦντο ποτε κυρίως
Θῆβαι, ὥστε, ὅτε ἡ πόλις ἐξετάθη καὶ ταπεινότε-
ρον περὶ τοῦ συνθέτου λόφου ἦτο περὶ τῶν κυ-
ρίως Θηβῶν πρὸς Α καὶ Ν, τὰ νέα ταῦτα μέρη τῆς
πόλεως ἐκλήθησαν *Υποθήβαι*. Ταῦτα κατωκή-
θησαν βεβαίως κατὰ τοὺς προηγμένους καὶ τοὺς
τελευταίους μυκηναϊκοὺς χρόνους, ὧν ἡ ἀνάμνησις
διετηρήθη παρ' Ὀμήρῳ (Β 505)

οἱ δ' ὅ' Ὑποθήβας εἶχον ἐνκείμενον πολίεθρον.

Εἰς τοὺς προηγμένους ἐκείνους χρόνους ἀνάγεται
καὶ τὸ ἀνάκτορον, ὅπερ εὐρέθῃ πεφυρπολημένον ἐν
τῷ κέντρῳ τῆς νῦν πόλεως ἐπὶ τῆς πάλαι Κα-
δμείας⁴. Βραδύτερον ἴσως τὸ ὄνομα Καδμεία ἐξε-

τάθη εἰς πάντας τοὺς λοφίσκους τοὺς ἀποτελοῦντας
τὴν Καδμείαν τῶν κλασικῶν χρόνων, ἐφ' ἧς ἡ νῦν
πόλις, τὸ δὲ ὄνομα Θῆβαι περιέλαβε τὴν περὶ
κάτω πόλιν.

Ἀνάλογα πρὸς τὸ μέγεθος καὶ τὴν μακρὰν ἀκ-
μὴν καὶ τὸν πλοῦτον τῆς πόλεως ταύτης ἦσαν καὶ
τὰ νεκροταφεῖα αὐτῆς. Διότι, ἀφ' οὗ μεθ' οὗτω μα-
κρὸν ἱστορικὸν βίον καὶ καταπάτησιν καὶ ἀνακίνη-
σιν τοῦ ἐδάφους, διεσώθησαν ἐξ αὐτῶν δύο πολυ-
ἀριθμοὶ ὁμάδες τάφων, ἐπιτρέπεται νὰ εἰκάζωμεν,
ὅτι τὰ νεκροταφεῖα ἦσαν ἐκτενέστερα καὶ πολυπλη-
θέστερα, καταστραφειῶν ὁμάδων τινῶν κατὰ τὴν
μακρὰν ἱστορικὴν σταδιοδρομίαν τῆς πόλεως. Δὲν
ἀποκλείεται ὅμως καὶ ἡ πιθανότης, ὅτι συστημα-
τικαὶ ἀνασκαφικαὶ ἔρευναι εἶνε δυνατόν νὰ ἀποκα-
λύψωσι καὶ ἄλλας ταρικὰς ὁμάδας σωθείσας¹.

Οἱ τάφοι οὗτοι τῶν Θηβῶν εἶνε κατεσκευασμένοι
κατὰ τὰς κλιτύς τῶν λόφων, ὅτε μὲν πλησίον τῆς
κορυφῆς αὐτῶν, ὅτε δὲ κατὰ τὰς πλευράς καὶ τοὺς
πόδας. Ἐνίοτε εὐρίσκονται πολλοὶ παρ' ἀλλήλους
ἐν γραμμῇ καὶ ἄλλοτε εὐρίσκονται ἐπάλληλοι τοι-
αῦται γραμμαί.

Οἱ τάφοι τῶν Θηβῶν δὲν εἶνε ὡς οἱ τῆς Αἰγί-
νης, ἀλλ' ὁμοιάζουσι πρὸς τοὺς συνήθεις θαλαμο-
εἰδεῖς τάφους τῶν Μυκηναίων καὶ ἄλλων τόπων. Ἰνα
ἀνοιχθῇ τοιοῦτος τάφος ἐτμήθη κατὰ τὸ σύνθηες
εἰς τὴν κλιτὺν ἐν τῷ μαλακῷ πώρῳ πρῶτον ὁ ὀρι-
ζόντιος «δρόμος», οὗτινος τὸ μήκος ἐξαρθᾶται ἐκ
τῆς κλίσεως, ἣν ἔχει ἡ κλιτύς. Ὅταν αὕτη εἶνε
ἡπία, ὁ δρόμος γίνεται μακρὸς, μέχρις ὅτου φθάσῃ
βαθέως εἰς τὸ σῶμα τοῦ λόφου, ὅταν δ' ἡ κλιτύς
εἶνε πρηνεστέρα, ὁ δρόμος γίνεται βραχύς, ἅτε τα-

¹ [Κατὰ τὸν παρελθόντα αὐγούστον 1910 (πρὸς *Παναθήναια* 1910
σ. 268 κέ.) ἀρξάμενος τῆς ἀνασκαφῆς τοῦ ναοῦ τοῦ Ἰσμηνοῦ Ἀπόλ-
λωνος ΝΑ τῆς νῦν πόλεως ἐπὶ λόφῳ κειμένου πρὸς Β ἐγγύτατα τοῦ
νῦν νεκροταφείου (Ἄγ. Λουκάς), εὗρον ὅτι ἡ πρὸς Δ κειμένη ἐξωτάτη
κρηπίς τοῦ ναοῦ τέμνει δύο ἐν τῷ βράχῳ λελαξευμένους θαλαμοεἰδεῖς
«μυκηναϊκοὺς» τάφους κενοὺς (ὁ ἕτερος ἦτο βυζαντινὴ ὁστεοθήκη),
ἡδυνήθη δὲ νὰ βεβαιωθῇ, ὅτι καὶ ἄλλοι ὅμοιοι τάφοι (κατὰ τὰς ἡμέ-
ρας ταύτας, τὰς πρώτας τοῦ νοεμβρίου 1910, ἀνασκάπτω ἐν τῇ αὐτῇ
σειρᾷ ὑπὸ τὰ θεμέλια τοῦ ναοῦ ἐτέρους τέσσαρας ὁμοίους τάφους) εἶνε
ἐπὶ τῶν κλιτύων τοῦ αὐτοῦ λόφου, ἀποτελοῦντες οὕτω τρίτην ὁμάδα
εἴτε τὸ τρίτον κατ'αὐξοῦντα ἀριθμὸν γνωστῶν μυκηναϊκῶν νεκροταφείων.
Ἐλπίζω δὲ ὅτι θὰ δυνηθῇ βραδύτερον νὰ ποδείξω, ὅτι ὅμοια νεκρο-
ταφεῖα εἶνε καὶ οἱ τάφοι προϊστορικῶν προσώπων, οὓς ἀναφέρει ὁ
Πausanίας ἐν τῇ περιγραφῇ τῶν Θηβῶν. καὶ δὴ ἔξω τῶν Προϊτιδῶν,
(τῶν Ὑψίστων καὶ τῶν Βορραίων) πυλῶν. Τοῦτο δὲ θὰ ἐνισχύσῃ καὶ
τὴν γνώμην ὅτι αἱ ἐπὶ τὰ πύλαι ἀνήκον εἰς τὸ παλαιὸν τεῖχος τῆς Κα-
δμείας, οὐχὶ δὲ τῆς κάτω πόλεως. Πρὸς *Αρχ. Ἐφ.* 1909, σ. 111 σημ. 1].

¹ Τσοῦντας, *Αρχ. Ἐφ.* 1888, 124 ἐξ. Μυκῆναι 21 234 ἐξ. Περὶ
χρόνων παλαιότερων *Αρχ. Ἐφ.* 1888, 141.

² Πρὸς Wilamowitz ἐν *Hermes* 26 (1891) 238 ἐξ. Holleaux,
Mélanges Weil 193 ἐξ.

³ Ὁρα *Αρχ. Ἐφ.* 1909, σ. 107 ἐξ.

⁴ *Αρχ. Ἐφ.* ἔ. ἀ. 57 ἐξ.

χέως ἐξικνούμενος εἰς βάθος ἐν τῷ σώματι τοῦ λόφου. Αἱ πλευραὶ τοῦ δρόμου συνήθως συγκλίνουν πρὸς τὰ ἄνω, ἐνίοτε δὲ φαίνονται κάθετοι. Ὄταν ὁ δρόμος προχωρήσῃ ὅσον δεῖ, τότε ὁ εἰς τὸ βάθος κλείων αὐτὸν πῶρος ἔχει ὕψος συνήθως πολλῶν μετῶν τοῦ ἀνθρωπίνου σώματος. Ἐπὶ τῆς ἐπιφανείας, ἣν παρέχει ὁ πῶρος εἰς τὸ βάθος τοῦ δρόμου, ἀνοίγεται στόμιον ἥτοι πύλη, καταλειπομένης ἐκατέρωθεν ἐκτάσεώς τινος πρὸς σχηματισμὸν ἀναλόγων παραστάδων συγκλινουσῶν πρὸς τὰ ἄνω, ὥστε ἡ πύλη νὰ εἶνε πρὸς τὴν βάσιν μὲν εὐρυτέρα, πρὸς τὴν ὀριζόντιον δὲ ὑπέρθυρον τομὴν στενότερα. Εὐθύς ὡς τὸ ἀνοιγμα τῆς πύλης προχωρήσῃ εἰς τὸν βράχον τόσον, ὥστε νὰ λάβωσιν αἱ παραστάδες τὸ προσῆκον πάχος, εὐρύνεται εἴτα τὸ ὄρυγμα τοῦτο πρὸς τὰ ἐνδότερα ἐκατέρωθεν καὶ πέραν, σχηματιζομένου θαλάμου συνήθως τετραγώνου, οὗτινος αἱ διαστάσεις καὶ ἡ μορφή ἐν ταῖς λεπτομερείαις εἶνε ἐκάστοτε διάφοροι¹.

Σκοπὸς ἐμὸς δὲν ἦτο νὰ ἐξετάσω σεσυλημένους τάφους, ἀλλὰ νὰ ἀνεύρω ἀσυλήτους. Διὰ δοκιμαστικῶν δὲ σκαφῶν ἐπὶ ἀδιατάρακτου ἐδάφους ἀνεῦρον κατὰ μῆνα ὁκτώβριον τοῦ 1905 δύο πρὸς μεσημβρίαν τῆς νῦν πόλεως κατὰ τὴν θέσιν Ἀγία Ἄννα ἢ εἰδικώτερον Μικρὸ Κολωνάκι (=λοφίσκος), τὸν ἓνα βλέποντα πρὸς ἀνατολὰς τὸν δ' ἑτερον πλησίον κατὰ τὴν δυσμικὴν κλιτὺν τοῦ αὐτοῦ λόφου βλέποντα πρὸς δυσμάς.

Ἡ ἀνασκαφή τοῦ πρώτου τάφου (εἰκ. 10 α), κείμενου κατὰ τὴν πλευρὰν τοῦ λόφου παραπλεύρως τῆς ἀμαξίτου τῆς ἀγούσης νῦν ἐκ Θηβῶν εἰς Ἀθήνας δι' Ἐλευθερῶν, ἤρξατο ἐκ τοῦ δρόμου. Τὰ πληροῦντα τοῦτον χώματα περιεῖχον μόνον ὀλίγα θραύσματα ὑψιπόδων μυκηναϊκῶν κυλίκων καὶ κατὰ πᾶσαν πιθανότητα ἦσαν ἔκπαλαι ἀδιατάρακτα. Ὅτε ὅμως ἐφάνη τὸ στόμιον τοῦ τάφου καὶ ἤρξατο ἡ κάθαρσις αὐτοῦ, ἐβεβαιώθημεν, ὅτι οὗτος ἦτο ἤδη σεσυλημένος· διότι ἔλειπε πᾶσα ἀποτείχισις τοῦ στομίου, ἡ ὀροφή καὶ τὸ ὑπέρθυρον καταρρευσάντα δὲν ὑπῆρχον, ἐντὸς δὲ ἐπὶ τοῦ δαπέδου εὐρέθησαν τεκμήρια μαρτυροῦντα, ὅτι ὁ τάφος οὐ μόνον σεσυλημένος ἦτο, ἀλλὰ καὶ ἐπὶ μακρὸν ἐχρησίμευσεν ὡς καταφύγιον ποιμένων ἢ ἀέργων καὶ ἀστέ-

γων, οἵτινες κατέφευγον ἐνταῦθα διολισθάνοντες ἄνωθεν τοῦ ὑπερθύρου (ἢ ἀριστερὰ παραστάς τετραυσμένη ἄνω ἦτο λεία ἐκ τῆς τριβῆς) καὶ ἔτρωγον τὸ πενιχρὸν γεῦμα αὐτῶν ἢ τὰ κλοπιμαῖα ζῶα, ἅτινα παρεσκεύαζον ἐπὶ πυρᾶς. Ὅστ' αἱ ἰχθύων (μαϊνίδων) καὶ παντοίων ζώων, κεραμίδες τῶν νῦν συνήθων καὶ λαβὴ μαχαιρίου ἐπιτραπεζίου τῶν καὶ νῦν ἐν χρήσει μὲ ἐπείσαν νὰ καταλίπω ἡμιτελῆ τὴν κάθαρσιν τοῦ τάφου τούτου καὶ νὰ ἐπιδροθῶ εἰς τὴν ἀνασκαφὴν τοῦ ἑτέρου. Πρὸς συμπλήρωσιν τοῦ διαγράμματος τοῦ πρώτου τούτου τάφου προσθέτω

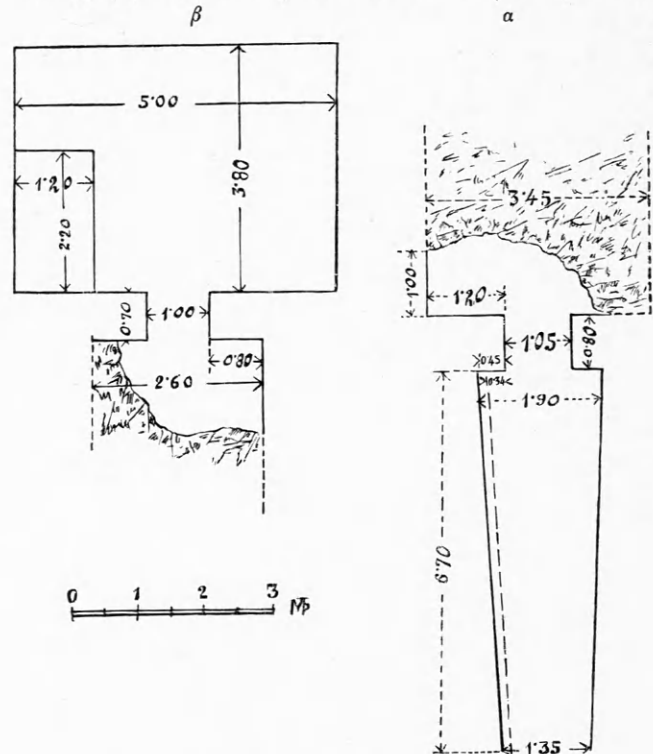

Εἰκὼν 10. Κάτωις μυκηναϊκῶν τάφων.

ἑτι πλάτος τοῦ δρόμου κατὰ τὴν ἀνωτάτην σύγκλισιν εἶνε 1.30, ὅτι ὕψος τῶν παραστάδων ἐσφίζετο 1.70 καὶ ὅτι τὸ ὕψος τοῦ θαλάμου ἐξικνεῖται ἴσως μέχρι 2.70 μ.· τὸ βάθος αὐτοῦ πρὸς τὰ ἐντὸς τοῦ λόφου δὲν ἐξηκριβώθη.

Ὁ δεῦτερος τάφος (εἰκ. 10 β) κείμενος παρὰ τὴν κορυφὴν τοῦ λόφου ἠνοίχθη ἐκ τῶν ἄνω τοῦ θαλάμου ἥτοι ἐκ τῆς ὀροφῆς οὐχὶ δ' ἐκ τοῦ δρόμου· διότι τυχαίως εὐρέθημεν ἐπὶ τούτου τοῦ σημείου ἐν τῇ ἀρχῇ τῆς ἐργασίας, διότι προσέτι ἐβεβαιώθη ταχέως ὅτι ἡ ὀροφή εἶχε καταρρεῦσει καὶ διότι ἡ κατάστασις τοῦ πρώτου, εὐρεθέντος σεσυλημένου, δὲν παρεῖχε πολλὰς ἐλπίδας περὶ τοῦ δευτέρου,

¹ Πρὸς Τσοῦνταν, Ἀρχ. Ἐφ. 1888 σ. 119 ἐξ. 128 ἐξ. Μυκηναῖ σ. 122, 133 ἐξ. Στατήν, Ἀρχ. Ἐφ. 1895 σ. 214-5.

ὥστε ἀφειδῶς νὰ δαπανηθῶσιν οἱ μικροὶ πόροι, οὓς διέθετον, εἰς τὴν ἐκκαθάρισιν τοῦ δρόμου αὐτοῦ. Μέρους ὅμως, τὸ πρὸ τοῦ στομίου, ἀνέσκαψα εὐρὼν πρὸ αὐτοῦ εἰς μικρὸν βάθος σκελετὸν ἀνθρώπου¹. Εἶνε πιθανὸν ὅτι οἱ νεκροὶ οὗτοι οἱ ἐν τοῖς δρόμοις θαπτόμενοι ἀνήκουσιν εἰς τὸ γένος, εἰς ὃ ἀνήκον οἱ τάφοι· ἐθάπτοντο δ' ἐν τοῖς δρόμοις, ἐπειδὴ ἐν τῷ θαλάμῳ ὑπῆρχε προσφάτως τεθαμμένος νεκρὸς, ὅστις παρεῖχε πρόσκομμα εἰς τὴν διάνοξιν τοῦ θαλάμου καὶ τὴν ἐν αὐτῷ διατριβὴν κατὰ τὴν ἐναπόθεσιν τῶν νέων νεκρῶν. Εἶνε πιθανὸν προσέτι ὅτι τούτων τῶν νεκρῶν τὰ ὅστ' ἀναπετίθεντο ἐν σωρῶ ἔπειτα ἐν τοῖς ἐν τῷ θαλάμῳ βόθροις ἢ ἐπὶ τοῦ δαπέδου (βρα ἄνω σ. 185-6, 192). Ἐν τοιαύτῃ περιπτώσει οἱ ἐν τοῖς δρόμοις τεθαμμένοι νεκροὶ εἶνε οἱ τελευταῖοι ταφέντες καὶ ἐπομένως τὰ κτερίσματα τὰ δοθέντα τούτοις τοῖς νεκροῖς εἶνε τὰ νεώτατα πάντων τῶν ἐν τῷ θαλάμῳ ἀποκειμένων, ὅπερ εἶνε σπουδαῖον, ἂν μάλιστα ἢ διὰρκεία τῆς χρησιμοποίησεως τοῦ τάφου ὑπῆρξε μακρά. Παρὰ τὸν εἰρημένον σκελετὸν τοῦ θηβαϊκοῦ τάφου εὗρον συντετριμμένον ἑτερόστομον ἀμφορίσκον (εἰκ. 11), θὰ



Εἰκὼν 11. Ἑτερόστομος ἀμφορίσκος.

φανῇ δὲ κατωτέρω, ὅτι τὰ ἀγγεῖα τὰ ἐντὸς τοῦ τάφου εὐρεθέντα εἶνε βαθμηδὸν ἀρχαιότερα. Ὁ ἀμφορίσκος οὗτος φέρει ἐπὶ τοῦ ὤμου κόσμημα, ὅπερ εἶνε ἀπόγονος τοῦ φυτοῦ τοῦ εἰκονιζομένου ἐπὶ ἀγγείου τῆς οἰκίας τοῦ Κάδμου², εὕρηται δὲ ὅμοιον ἐπὶ ἀγγείων τῆς Αἰγίνης³.

Ὁ ἐν τῷ δρόμῳ τεθαμμένος νεκρὸς⁴ δεικνύει

¹ Πρὸς. Τσουνταν 'Αρχ. Έφ. 1888, 130. Μυκῆναι 116. Schuchhardt *Schl. Ausgrab.* 331. Vollgraff *BCH* 1904, 370.

² 'Αρχ. Έφ. 1909 πίν. 3, 10.

³ Πρὸς. ἐνταῦθα πίν. 4, 12. 5, 3.

⁴ Πρὸς. κτερίσματα 'Αρχ. Έφ. 1888, 125 καὶ νεκρούς σ. 130, 142.

ὅτι ἤδη κατὰ τοὺς μυκηναϊκοὺς χρόνους ὁ δρόμος τοῦ τάφου ἦτο κεχωσμένος, ὡς θὰ συνέβαινεν εἰς πάντας βεβαίως τοὺς δρόμους τῶν παρομοίων τάφων πλὴν ἴσως τῶν ἐν Μυκῆναις καὶ Ὀρχομενῶ μεγαλοπρεπῶν θολωτῶν, οἵτινες φρουρούμενοι, ὑπὸ ἡγεμονικῆς προστασίας, ἐφ' ὅσον ἐφρουροῦντο οὕτω, καὶ ὑπὸ τῆς πρὸς τοὺς ἥρωας βασιλεῖς εὐσεβείας τοῦ λαοῦ, ἠδύναντο νὰ ἐπιδεικνύωσι τὰς μεγαλοπρεπεῖς εἰσόδους αὐτῶν, κατασκευασθείσας βεβαίως οὐχὶ ἵνα κρύπτονται ὑπὸ γῆν καὶ ὑπὸκεινται εἰς τὸν ἐνδεχόμενον κίνδυνον τῆς σκαπάνης, ὅσάκις θὰ ἐγένετο ἀνάγκη νὰ ἀνασκαφῶσι πρὸς ἐναπόθεσιν νέου τινὸς νεκροῦ ἐν τῷ θαλάμῳ¹.

Τὸ στόμιον τοῦ τάφου ἦτο ἀποτετριχισμένον διὰ τοίχου ἐκ μεγάλων λίθων ἀργῶν μέχρις ὕψ. 1·30· ἦτο ὅμως ὁ τοίχος οὗτος ὑψηλότερος, διότι παρ' αὐτὸν ἐντὸς τοῦ θαλάμου εὐρέθησαν καὶ ἄλλοι λίθοι, καταπεσόντες προφανῶς, ὅτε κατέπεσεν ἡ ὀροφή (ὕψος αὐτῆς ἀπὸ τοῦ δαπέδου τοῦ θαλάμου 2·50) καὶ τὸ ὑπέρθυρον μέρος τοῦ τάφου.

Παρὰ τὸ τοίχωμα τοῦ θαλάμου δεξιὰ τῆς εἰσόδου εὐρέθησαν ἐν τάξει παρ' ἀλλήλα δύο κρανία συντετριμμένα, ἄλλα δὲ μέρη σκελετῶν ἦσαν ἀτάκτως ἐσκορπισμένα ἐνταῦθα καὶ περαιτέρω πρὸς τὸ ἐσωτερικὸν τοῦ θαλάμου. Ἀγγεῖα δὲν εὐρέθησαν περὶ τὸν χώρον τῶν κρανίων, οὐδὲ συντρίμματα αὐτῶν. Παρὰ τὸν τοῖχον ὅμως τοῦ στομίου εὐρέθησαν ἀγγεῖα συντετριμμένα, τινὰ ἀποτελοῦντα οἰονεὶ φωλεὰς ὁμογενῶν θραυσμάτων. Ἐνὸς τὰ συντρίμματα ἀπετέλουν ἓνα σωρὸν μετ' ἄμμου πληρούσης ποτὲ βεβαίως τὸ ἀγγεῖον, ἀκέραιον ὄν. Δύο ἕτερα ἦσαν ἀσφαλῶς πλήρη τέφρας, ἥτις εὐρέθη ἢ προσκεκολλημένη κατ' ὄγκους εἰς τὰ ἐσωτερικὰ τοιχώματα τῶν θραυσμάτων ἢ ἐντελῶς πλησίον κεχυμένη (πρὸς. ἄνω σ. 206). Οὐδὲν πολῦτιμον πρᾶγμα εὐρέθη ἐπὶ τοῦ δαπέδου τοῦ θαλάμου ἐν γένει πλὴν συντετριμμένων ἀγγείων.

Προφανῶς ὁ τάφος ἦτο σεσυλημένος, ἢ δὲ σύλησις ἐγένετο πάντως δι' ὀπῆς ἀνοιχθείσης εἰς τὸ λεπτότατον μέρος τῶν τοιχωμάτων τοῦ τάφου, ὑπὲρ τὸ ὑπέρθυρον, ἄγνωστον πότε². Ὅτι δὲν εἰσῆλ-

¹ Πρὸς. Τσουνταν 'Αρχ. Έφ. 1888, 122 σημ., 127. 1889, 138. 1891, 3, 6. Μυκῆναι 139, 151. Στάην 'Αρχ. Έφ. 1895, 218-9. Vollgraff ἔ. α. 367.

² Ὅτι ἐν Ῥωμαϊκοῖς χρόνοις ἐγένοντο συλήσεις τοιούτων τάφων, λέγει ὁ Evans *Prehist. tombs* 27. Ὁ Τσουντας δὲ Μυκῆναι

θον διὰ τοῦ δρόμου καὶ τοῦ στομίου, δείκνυται ἐκ τῆς διατηρήσεως τοῦ ἀποτείχισματος καὶ τοῦ ἐπιπολῆς τεθαμμένου νεκροῦ. Τὰ χρώματα καὶ οἱ λίθοι οἱ πεσόντες κατὰ τὴν διάνοξιν τῆς ὀπῆς ἔθραυσαν τὰ ὑποκείμενα ἀγγεῖα, ἅτινα οὕτω κατεστραμμένα κατελείφθησαν ἐν τῷ τάφῳ, ἐν ᾧ τὰ λοιπὰ παντοειδῆ κτερίσματα ἀπεκομίσθησαν¹. Μετὰ τὴν σύλησιν ἐπῆλθε διὰ τοῦ χρόνου ἡ κατάπτωσις ὅλης τῆς ὀροφῆς τοῦ τάφου στερηθείσης κατὰ τὴν πύλην τοῦ ἐαυτῆς ὑποστηρίγματος.

Οἱ τυμβωρύχοι λοιπὸν εἰσελθόντες εἰς τὸν θάλαμον διὰ τῆς ὀπῆς, δὲν εἶχον ἀνάγκην νὰ σκάψωσιν ἐντός, ἀλλὰ συνέλεξαν ἄνευ κόπου τὰ ἐπὶ τοῦ ἐδάφους ἀποκείμενα κτερίσματα. Ἄν ἔσκαπτον, θὰ ἔβλεπον, ὅτι ἀριστερὰ τῆς εἰσόδου ἐν τῷ δαπέδῳ ὑπῆρχε κεχωσμένος ἕτερος τάφος (βάθους 0·60, πλάτ. 1·20, μήκ. 2·20), ἐν ᾧ ἦσαν τρεῖς νεκροί. Τὰ ὅστ' αὐτοῦ ἐνὸς κεκινημένα καὶ ἐλλιπῆ ἔκειντο ἐπὶ τῶν χωμάτων εἰς τὸ ὕψος τοῦ δαπέδου τοῦ θαλάμου, τῶν δ' ἑτέρων δύο οἱ σκελετοὶ ἦσαν βαθύτερον ἐπάλληλοι (αἱ κεφαλαὶ πρὸς ἀνατολὰς)².

257, 133) φρονεῖ, ὅτι καὶ οἱ τὰ μυκηναϊκὰ κράτη καταλύσαντες Δωριεῖς ἐτυμβώρχησαν. Πρβ. Προϊστ. ἀκροσ. 156. Vollgraff ἔ. ἄ. 366 ἐξ. Dörpfeld *Athen. Mitt.* 1908, σ. 297, 307, 315 ἐξ. Ἀλλὰ ἐν Βοιωτίᾳ ἐποιοῦντο ἐρεῦνας καὶ συλήσεις τάφων περιφύμων ἀμυκηναϊκῶν καὶ κατὰ τοὺς κλασσικοὺς χρόνους (δ' αἰ. π. Χρ.), ὡς μαρτυρεῖ ὁ Πλούταρχος *Π. τ. Σωκρ. δαιμ.* 5 (τάφος Ἀλκιμήνης ἐν Ἀλιάρτῳ, τάφος Δίρκης ἐν Θήβαις): πρβ. καὶ Müller *Ath. Mitt.* 1909, σ. 326. Πρβ. καὶ ἄνωτ. σ. 212 σημ.

¹ Οἱ παρὰ τὸ ὑπερθυρον κείμενοι ποτε λίθοι τοῦ ἀποτείχισματος, οἵτινες ἐν πλείστοις ὁμοίοις τάφοις λείπουσιν ἢ εὐρίσκονται πεπτωκότες ἐντός τοῦ σπηλαίου, ἴσως ἐπιπτον καὶ ἔνεκα τῆς πίεσεως τῶν χωμάτων τοῦ δρόμου. Τὸ ἀποτείχισμα ἀποτελεῖται συνήθως ἐκ μιᾶς σειρᾶς λίθων, οἵτινες εἰς τὰ κατώτερα μὲν μέρη τίθενται στερεῶς, ἐπειδὴ ἡδύνατο ὁ κτίστης καὶ ἐκ τῶν ἔνδον τοῦ θαλάμου νὰ ἐργασθῇ καὶ ἐκ τῶν ἔξω ὑπερκύπτων νὰ βλέπῃ τὴν ἔνδον πλευρὰν τοῦ τοίχου. Ἀλλὰ πλησίον τοῦ ὑπερθύρου ἡ ἐργασία ἐγένετο μόνον ἐκ τῶν ἔξω καὶ ἐπειδὴ, ἵνα μὴ βλαφθῇ τὸ ὑπερθυρον, θὰ ἀπέφευγον νὰ ἐμβάλωσι τοὺς ἀνωτάτους λίθους διὰ πολλῆς βίας, τὸ μέρος τοῦτο τοῦ τοίχου ἦτο ἀσθενές καὶ εὐκόλον νὰ ὑποχωρήσῃ εἰς τὸ βάρος τῶν χωμάτων τοῦ δρόμου: πρβ. *Αρχ. Ἐφ.* 1895, 218. *Athen. Mitt.* 1909, σ. 325. Τοιαύτη ὁμως ὑποχώρησις δὲν ἐβδαιώθη, ἐφ' ὅσον γινώσκω, ἐν ἀσυλήτῳ τάφῳ. Ἐν πάσῃ περιπτώσει δὲν εὐρίσκω ἐπαρκῶς δεδικαιολογημένον τὸν τρόπον, καθ' ὃν φρονεῖ ὁ Schuchhardt *Schl. Ausgr.* 331 ὅτι ἀπεισιχίζοντο οἱ θαλαμοειδεῖς τάφοι, οὔτε συμμερίζομαι τὴν γνώμην τοῦ Groppengiesser ἔ. ἄ. 54, ὅτι μεταξὺ ὑπερθύρου καὶ ἀποτειχίσματος ἔμενεν ἀνοικτὸν μικρὸν μέρος, ἵνα συγκοινωνῇ ὁ νεκρὸς μετὰ τοῦ ἐπιγείου κόσμου. Ἀφ' οὗ τὸ ἀποτείχισμα τοῦ στομίου εἶχε τὸν πρακτικὸν σκοπὸν νὰ ἀποτρέψῃ τὴν εἰσροὴν τῶν χωμάτων εἰς τὸν θάλαμον καὶ ἀφ' οὗ ὁ δρόμος ἐπληροῦτο διὰ χωμάτων, τότε οὔτε ὁ πρακτικὸς σκοπὸς θὰ ἐξεπληροῦτο, τῶν χωμάτων δυναμένων νὰ διεισδύσωσιν εἰς τὸν θάλαμον, οὔτε ἡ συγκοινωνία τοῦ νεκροῦ μετὰ τοῦ ἐπάνω κόσμου θὰ ἦτο δυνατή, τῆς ὀπῆς βυθθείσης ὑπ' αὐτῶν.

² Ἐπάλληλοι σκελετοὶ εὐρέθησαν καὶ ἐν Κρήτῃ ἐν Παλαικάστρῳ

Τοῦ πρώτου ὁ σκελετὸς διεταράχθη ὑπὸ τοῦ ἐργάτου, τοῦ δὲ δευτέρου εἶχεν ὅστ' αὐτὴν μεγὰλα κεκαμμένα, ἀλλὰ δὲν ἐξηκριβώσα, ἂν ταῦτα ἦσαν τὰ σκέλη, διότι ἀκριβῶς τὴν ὅλην θέσιν αὐτοῦ δὲν ἡδυνήθη νὰ καθορίσω ἔνεκα τῆς φθορᾶς τῶν ὀστέων καὶ ἄλλων λόγων. Παρὰ τὸν σκελετὸν τοῦτον εὐρέθησαν δύο μικροὶ σωροὶ τέφρας καὶ συντριμμάτων δύο ἀγγείων μικρῶν ψαθυρῶν, ἅτινα δὲν ἐγένετο δυνατόν ν' ἀνασυσταθῶσιν ἔνεκα τῆς καταστάσεως αὐτῶν. Κατὰ τὸν λαιμὸν καὶ τὸ στέρνον ἑκατέρου τῶν νεκρῶν εὐρέθησαν ψηφίδες μάχης καὶ ἄλλων ὕλων (ὅρα κατωτέρω) βεβαίως ἀποτελοῦσαι ὅρμους ἢ περιδέραια· ἀλλ' εὐρέθησαν παραπλευρῶς καὶ πέντε αἰχμαὶ βελῶν ἐκ λίθου πυρίτου, ὅθεν συνάγεται, ὅτι ὁ ἕτερος τῶν νεκρῶν τοῦλάχιστον ἦτο ἀνὴρ καὶ δὴ τοξότης καὶ ὅτι ὅχι μόνον αἱ γυναῖκες¹ ἀλλὰ καὶ οἱ ἄνδρες ἔφερον τοιαῦτα κοσμήματα, ὡς εἶνε καὶ ἄλλοθεν γνωστὸν².

Τὰ κτερίσματα τοῦ λάκκου τούτου εἶνε ἐν λεπτομερείᾳ τὰ ἐξῆς:

1) Εἰκ. 12, α, ν. Τέσσαρες αἰχμαὶ βελῶν ἐκ πυρίτου (ι) λίθου (δύο ἐρυθρωπαῖ, δύο μέλαινα) μετ' ὀγκων, ἀλλ' ἄνευ μίσχου, ὡς αἱ τῶν τάφων τῆς ἀκροπόλεως τῶν Μυκηνῶν³ μήκ. 0·024-0·04, λεπτότατα εἰργασμένα. Περὶ τούτων ὑπομιμνήσκομεν ὅτι ὁ Τσουντας⁴ παρατηρεῖ, ὅτι δηλ. εἰς τοὺς κοινούς τάφους τῶν Μυκηνῶν, τοὺς μὴ λίαν πλουσίους εἰς μεταλλικὰ κτερίσματα, αἰχμαὶ δοράτων καὶ ξίφη εὐρίσκονται σπανιώτατα, ἐν ᾧ βέλη εὐρίσκονται συχνότερον, ὅπερ θὰ ἦγεν ἡμᾶς νὰ πιστεύσωμεν, ὅτι ὁ τάφος οὗτος δὲν ἀνήκει εἰς ἀνακτας πλουσίως διὰ ξιφῶν καὶ δοράτων ὠπλισμένους, ἀλλ' εἰς πολίτας στρατευομένους μετὰ τόξων. Ἐν τοῖς θολωτοῖς τάφοις ὅμως τῆς Πύλου (Κακοβάτου), οἵτινες πιστεύονται εὐλόγως ὡς ἡγεμονικοί, εὐρέθησαν ὅμοιοι

(Ξανθοῦδης *Ἀθηνᾶ* 1904, 318) ἴσως καὶ ἐν Λιγόρι τῆς Ἀττικῆς (Στάης *Αρχ. Ἐφ.* 1895, 208): πρβ. ἄνω σ. 199, 4. Καὶ εἰς παλαιότερους δὲ χρόνους ἐθάπτοντο ἐπαλλήλως νεκροὶ (Στάης *Αρχ. Ἐφ.* 1902, 127). Ἐν Ὀρχομενῷ (Bulle ἔ. ἄ. 61) εὐρέθη σκελετὸς παιδίου ἐν τῇ ἀγκάλῃ μερίζοντος σκελετοῦ.

¹ Πρβ. π. χ. Ὁμ. Ὀδ. σ. 295 ἐξ.

² BSA VII (1900-1), 17. *Ἀθηνᾶ* 1904, 389, 385, 394, 422. *Αρχ. Ἐφ.* 1889, 148 ἐξ. 1888, 140-1. *Μυκῆναι* 59, 146. Evans, *Prehist. tombs* 58. Groppengiesser, 46

³ Πρβ. Τσουντας, *Μυκῆναι* πίν. 7, 2. Προϊστ. ἀκροσ. 325, πίν. 42, 12, 13.

⁴ *Μυκῆναι* 89.

αἰχμαὶ βελῶν¹ μετὰ τῶν λειψάνων ἐνὸς ἐγχειριδίου ἢ ξίφους μορφῆς συνήθους ἐν τοῖς καθέτοις βασιλικοῖς τάφοις τῶν Μυκηναίων. Ἀλλ' ὁ τάφος τῶν Θηβῶν ἦτο σεσυλημένος, ὥστε δὲν δυνάμεθα ἀσφαλῶς νὰ ἰσχυρισθῶμεν, οὔτε ὅτι ἀντιφάσκει πρὸς τὴν ἀνωτέρω παρατήρησιν τοῦ Τσουντα οὔτε ὅτι δὲν θὰ εἶχέ ποτε καὶ τὰς ἄλλας ἐνδείξεις πλούτου παραπλησίου πρὸς τοὺς τάφους τῆς Πύλου.

2) Ἐξ ψηφίδες διάτρητοι ἀμεθύστου λίθου, ὧν τέσσαρες σφαιροειδεῖς εἰκ. 12 μ (μέγιστον πᾶχος 0·007-0·01· μία φέρει καὶ ἐτέραν ὀπὴν μὴ κειμένην κατὰ τὴν διάμετρον ἀκριβῶς καὶ διὰ τοῦτο βεβυσμένην χαλκῷ εἰκ. 12, ι), μία κυλινδρικοειδὴς εἰκ. 12, λ (μῆκ. 0·014) καὶ μία σταγονοειδὴς εἰκ. 12, κ (μῆκ. 0·02)².

3) Εἰκ. 12, θ Μία ψηφὶς σφαιρική διάτρητος ἐκ

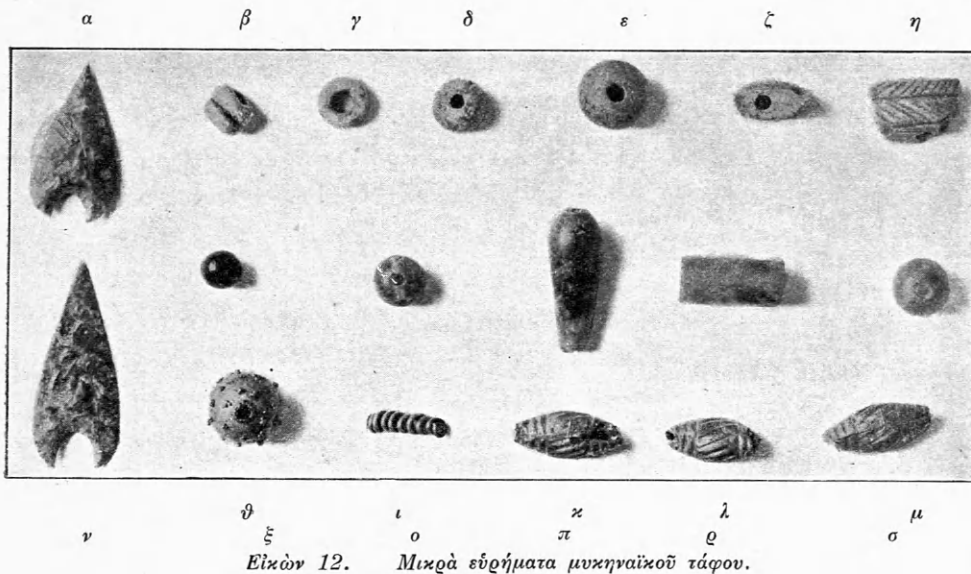

πυρωποῦ ἀνθρακίου (Granatperle)· μέγιστον πᾶχ. 0·004.

4) Δύο πλακώδεις διάτρητοι ἐκ στεατίτου λίθου ψηφίδες, ὧν ἡ ἐτέρα (εἰκ. 13, δ) μῆκ. 0·032, πλ. 0·022 καὶ πᾶχ. 0·008, ἡ δ' ἐτέρα (εἰκ. 13, γ) μῆκ. 0·011, πλ. 0·01, πᾶχ. 0·004.

5) Εἰκ. 12, ξ. Μία σφαιροειδὴς (διαμ. 0·01) ψηφὶς χρυσῇ κοίλῃ κεκοσμημένη ἐκτὸς κατ' ἐργασίαν κοκκιδωτὴν (Granulation)³.

¹ *Athen Mitt.* 1909, σ. 292.

² Πρὸς. *Αρχ. Έφ.* 1906, 237 εἰκ. 15, *Monum. ant.* 1904, 731 εἰκ. 27.

³ Περὶ τῆς ἐργασίας ταύτης ὄρα Τσουνταν *Αρχ. Έφ.* 1897, 124 ἐξ. *Evans. Cret. pictographs* 109.

6) Εἰκ. 12, π, ρ, σ. Ἐξ ψηφίδες χρυσαῖ ἐπιμήκεις (μῆκ. 0·015) ἐκ δύο λεπτοτάτων ἐλασμάτων τὰ δύο ἐπιμήκη ἡμίσεα ἐκάστης ἀποτελούντων, πλήρεις ἐντὸς διὰ σκληρᾶς μελαίνης μάζης διατρήτου. Διανοιχθείσης μιᾶς τυχαίως, εὐρέθη ἐν τῇ ὀπῇ, τῇ διηκούσῃ διὰ τῆς μελαίνης μάζης, λείψανον κλωστῆς ἐκ δύο λεπτοτέρων νημάτων συγκεκλωσμένης, ἣτις δὲν ἦτο μαλλίνη ἀλλ' ἐξ ὕλης ἐχούσης λεπτοτέρας τρίχας ἢ ἴνας. Τελειότερα ἐξέτασις δὲν ἐγένετο, τοῦ λειψάνου τούτου ἐξαφανισθέντος, ἀλλ' εἶνε τοῦτο ἱκανὸν νὰ μαρτυρήσῃ, ὅτι οὐδεμία ἀτελὴς ἢ τελεία καὶσις τοῦ νεκροῦ ἐγένετο, διότι τὸ περιδέραιον ἢ ὁ ὄρμος θὰ διελύετο ὑπὸ τοῦ πυρὸς καὶ δὲν θὰ ἐτήρουν τὰ μέρη αὐτοῦ τὴν παρὰ τὸν λαϊμόν ἀρχικὴν θέσιν¹.

7) Εἰκ. 12, ο. Μία μικρὰ σπεῖρα χρυσῇ ἐκ λεπτοῦ σύρματος ὡς ἡ προσπεφυκυῖα εἰς τὸ ἐκ Μυκηναίων προερχόμενον κρανίον τὸ φυλασσόμενον ἐν τῷ Ἑθνικῷ μουσεῖῳ ἐν Ἀθήναις².

8) Μία μεγάλη, εὐθρυπτος νῦν, ψηφὶς ἡλέκτρου φακοειδὴς διάτρητος ἐν τῷ μέσῳ τῆς εὐρείας ἐπιφανείας. Μεγάλη διαμ. 0·025.

9) Τριακόσιαι περίπου ψηφίδες ἐξ ὑαλώδους ὡχροπρασίνης ὡς ἐπὶ τὸ πλεῖστον μάζης

ἐν εἶδει κρίκου κυρίως ἀλλὰ καὶ ἄλλων σχημάτων συνήθων εἰκ. 12, β-η (τὸ ζ καὶ η εἶνε μία ψηφὶς ἐν δυσὶ θραύσμασιν). Εἰκ. 13, β εἶνε σκληροτέρας ὕλης. Πλεῖσται τῶν ἐξ ὑαλώδους μάζης εἶνε κατεστραμμέναι. Εἰς τινὰς τούτων (ὡς καὶ εἰς τὴν ἐξ ἡλέκτρου ἀρ. 8) ἦσαν προσκεκολλημένα ἐλάχιστα λείψανα ὑφάσματος ἐξαφανισθέντα. Μία εἶνε φακοειδὴς φέρουσα ἐπὶ τῆς ἐτέρας πλατείας ἐπιφανείας ἐγγλυφον πτηνὸν πετόμενον (εἰκ. 14)³.

¹ Πρὸς. καὶ Τσουνταν *Προϊστ. ἀκροπόλεις* 130 ἐξ.

² *Staś Coll. mycen.* 2902.

³ Περὶ τῆς ἐν Ἑλλάδι κατασκευῆς τῶν ἐξ ὑαλώδους μάζης κοσμημάτων ὄρα Τσουνταν *Αρχ. Έφ.* 1897, 99 ἐξ. *Μυκῆναι* 74· πρὸς. *JHS* 1904, 328.

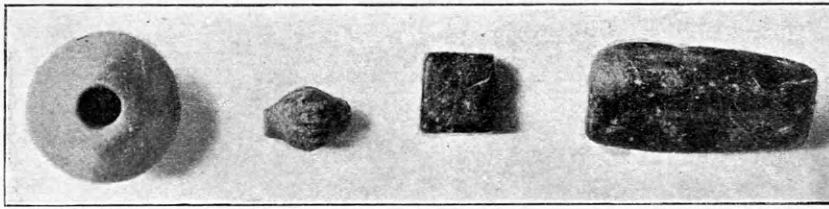

Εἰκὼν 13. Μεγάλαι ψηφίδες μυκηναϊκῶν τάφων.

10) Ἐν κομβίον στεατίτου ἀμφίκωνον (εἰκ. 13, α).

11) Εἰς κρίκος ἀργυροῦς σαθρὸς (διαμ. 0·022)¹.

12) Μία περόνη ἢ βελόνη ἀργυρᾶ μῆκ. 0·04².



Εἰκὼν 14. Ψηφίς μυκην. φέρουσα γλυπτὸν πτηνόν.

Ἐκ τῶν ἀνωτέρω ὑπ' ἀρ. 2-9 καταλεχθέντων ἀνήκουσιν εἰς τὸν ὅρμον τοῦ ἐνὸς νεκροῦ εἰς ἀμέθυστος ὁ κυλινδροειδής, τὸ πυρωπὸν ἀνθράκιον, ἡ μεγάλη ἐκ στεατίτου ψηφίς, δύο ἐπιμήκεις χρυσαῖ ψηφίδες καὶ περὶ τὰς 100 ψηφίδας ἐκ μάζης. Τὰ λοιπὰ ἀνήκουσιν εἰς τὸν ὅρμον τοῦ ἐτέρου νεκροῦ· αἱ ἐκ μάζης ὅμως ψηφίδες ἦσαν ἴσως πλείονες εἰς ἐκάτερον ὅρμον, ἀλλὰ κατεστράφησαν. Αἱ ψηφίδες τοῦ δευτέρου ὅρμου ἐφαίνοντο διατεταγμέναι εἰς πλείονας σειράς. Ἡ χρυσὴ σπείρα εὑρέθη ὕστερον ἐν τοῖς χώμασι τοῦ τάφου καὶ ἴσως δὲν ἀνήκεν εἰς τὸν ὅρμον. Ὁ ἀργυροῦς κρίκος καὶ ὁ δακτύλιος ἀπετέλουν, νομίζω, πόρπην ζώνης.

Ἐκ τῶν ὀστράκων, ἅτινα συνελέχθησαν ἐπὶ τοῦ δαπέδου τοῦ θαλάμου ἀπετελέσθησαν 25 ἀγγεῖα ἀξιόλογα, ὧν ἔπεται ὧδε ὁ κατάλογος³.

Α'. «Ἀμφορεῖς» πιθοειδεῖς τρίωτοι 1-8. Λαίμους καὶ ποὺς μέλανες.

1) Πίν. 10, 1, ὕψ. 0·38, πηλὸς ὠχρέρυθρος· τῶν λαβῶν ἡ ῥάχις εἶνε αὐλακώδης, τὰ δὲ ἄκρα αὐτῶν, τὰ προσκολλώμενα ἐπὶ τοῦ ὤμου τῶν ἀγγείων, κεῖνται ἐπὶ τοῦ αὐτοῦ ὕψους (λαβαὶ ὀριζόντιοι). Τὴν κοιλίαν περιθέουσι τέσσαρες ζῶναι ἐκ τριῶν

γραμμῶν ἐκάστη, καθέτως δὲ μετὰξὺ αὐτῶν, τοῦ λαιμοῦ καὶ τοῦ πυθμένου εἶνε πέντε συστήματα ἐκ παχειῶν καὶ λεπτῶν κεκαμμένων γραμμῶν ἕκαστον, ὡς αἱ δύο ζῶναι ἐν Furtwängler-Löschke *Myk. Vase* (=FL) XXV, 188. Ἐπὶ τοῦ ἐπιπέδου τῶν χειλέων ὅμοιον σύστημα ἐκ λεπτῶν γραμμῶν. Ἡ διακόσμησις [πηγάζει ἐκ τῶν διὰ πλέγματος σπάρτων καὶ ψιάθου ἢ δέρματος κεκαλυμμένων ποτὲ ἀγγείων (πρβ. ὅπισθεν τὸ ἀγγεῖον 5).

2) Πίν. 7, 1, ὕψ. 0·395, πηλὸς ὠχρέρυθρος, πυθμὴν στενός, αἱ λαβαὶ ὡς τοῦ 1. Ἡ διακόσμησις διαιρεῖται εἰς τρεῖς ὀριζοντίας ζῶνας: μετὰξὺ συστήματος «βράχων» ἥτοι διὰ κυματοειδοῦς κοσμήματος δεδηλωμένου ἀνωμάλου ἐδάφους περιθέοντος τὰς ζῶνας ἄνω καὶ κάτω, ἤχθησαν παραλλήλως γραμμικὴ συρταὶ καὶ στικταί, αἵτινες ἴσως προέρχονται ἐκ πιστῆς ποτε ἀπεικονίσεως φυκῶν ἐν θαλάσῃ¹. Ἐν τοῖς κενοῖς τοῦ ὤμου συμπληρώματα, ἐν οἷς ἑλικες καταγόμεναι ἐκ τοῦ ἀγκιστροῦ στρωτοῦ (swastika).

3) Εἰκ. 15, ὕψ. 0·48, πηλὸς ὠχρέρυθρος (ὀλι-



Εἰκὼν 15. Μυκηναϊκὸς τρίωτος «ἀμφορεὺς» ἢ πίθος.

γώτερον ἐρυθρὸς ἢ τὸ 1 καὶ 2 ἐν τῇ ἐπιφανείᾳ,

¹ Πρβ. *Arch. Ep.* 1888, 139, 141.

² Πρβ. *Arch. Ep.* 1888 (142), 173. πίν. 9, 25.

³ Θραύσματά τινα ἄλλα, οὐδὲν τὸ ἰδιάζον ἔχοντα, ἀνήκουσιν εἰς ἄλλα ἀγγεῖα, ἅτινα δὲν δύνανται νὰ ἀνασυσταθῶσιν.

¹ Πρβ. Bosanquet, *JHS* 1904, 320 ἐξ. E. Hall, *The decorative art of Crete* 1907, 23. *Arch. Ep.* 1891, 4 ἐξ. Müller *Athen. Mitt.* 1909, 305 ἐξ. [Hawes *Crete*, 1909, 120].

ἐν ᾧ τὸ ἔνδον σῶμα εἶνε ἐρυθρωπὸν ἔντονον), τῶν λαβῶν τὸ σῶμα ἄνευ αὐλάκων ἦτοι κυλινδρικόν, πούς τοῦ ἀγγείου στενός. Τὸ κόσμημα εἶνε ὡς τὸ τοῦ 2 κατ' ἀρχήν, ἀλλὰ λεπτότερον, ἀμελέστερον καὶ μόνον ἐν μιᾷ ζώνῃ εὐρείᾳ ἐκτεινομένη ἐφ' ὅλο- κλήρου σχεδὸν τῆς κοιλίας καὶ τοῦ ὤμου τοῦ ἀγγείου.

4) Πίν. 10, 2, ὕψ. 0·35, πηλὸς ὠχροπράσινος, λαβαὶ ὡς τοῦ 1 καὶ 2, πούς στενός. Ἡ διακόσμησις εἶνε ἡ πολυπλοκωτάτη καὶ κομψοτάτη σχηματο- ποιήσις ἀνθεμόεντος κοσμήματος ἐκ φύλλων καρ- διομόρφων, ἴσως κισσοῦ¹, ἐν ἐδάφει καταστίκτω². Τὸ ἄνθος ἢ φύλλον ἐπαναλαμβάνεται τετράκις περὶ τὸ ἀγγεῖον (πίν. 10, 2α)³.

5) Πίν. 9, 1, ὕψ. 0·255, πηλὸς ὠχροπράσινος, λαβαὶ ὡς τοῦ 4. Μεταξὺ αὐτῶν ζῶναι περιφερικαὶ ἐκ δύο γραμμῶν ἐκάστη, μεταξὺ δὲ τῶν ζωνῶν, τοῦ ποδὸς καὶ τοῦ λαιμοῦ συστήματα λεπτῶν γραμμῶν (5-8) γωνιωδῶς διατεταγμένα καὶ ἀπο- μιμούμενα προφανῶς δερματόπλεγμα ἢ μᾶλλον χορτόπλεγμα. Τοῦτο δεικνύει, ὅτι ἐν τῷ καθ' ἡμέ- ραν βίῳ ὑπῆρχε τοιαύτη μέθοδος προφυλάξεως τῶν ἀγγείων τούτων, ὄντων βεβαίως πολυτίμων· τοῦτο καταφαίνεται καὶ ἐκ τῶν δύο ζευγῶν ὁπῶν ἐπὶ τῆς κοιλίας τοῦ ἀγγείου τούτου, προωρισμένων πρὸς σύνδεσιν ἀποθραυσθέντος τεμαχίου ἢ ἀπλῆς ῥω- γμῆς αὐτοῦ διὰ μολύβδου. Ἐν μιᾷ ὁπῇ σφίζεται μικρὸν τεμάχιον μολύβδου. Ἡ συγκόλλησις αὕτη δεικνύει συγχρόνως, ὅτι δὲν πρέπει νὰ ὑπολάβωμεν τὸν τάφον ὡς βασιλικόν, ἐπειδὴ τοῦτο θὰ ἦτο γλι- σχρότης ἀναξία βασιλέων, ἐν ᾧ εἶνε προσήκουσα οἰκονομία εὐπόρων πολιτῶν. Ἐν Δήλῳ ἀποκαλύ- πτουσι νῦν αἱ ἀνασκαφαὶ οἰκιῶν πολλὰ οὕτως ἐπε- σκευασμένα ἀγγεῖα βεβλαμμένα νεώτερα. Παρα- πλησίας διακοσμήσεως ἀγγεῖα εὐρέθησαν ἐν Αἰγίνῃ καὶ ἐν Κνωσῷ⁴.

¹ Hall ἔ. ἀ. 37 ἐξ. Κουρουγιώτης 'Αρχ. Έφ. 1906, 236.

² Τὸ κατάστικτον ἔδαφος εἶνε σύνθετος εἰς τὰ πρῶτα μυκηναϊκά ἀγγεῖα. Πρβ. Müller, *Athen. Mitt.* 1909 σ. 309.

³ "Ομοῖον ἀγγεῖον εὐρέθη ἐν τῷ Β θολωτῷ τάφῳ τοῦ Θορικοῦ, ἀπο- κείμενον ὑπ' ἀριθ. 3693 ἐν τῇ μυκηναϊκῇ συλλογῇ τοῦ ἐν Ἀθήναις Ἑθνικοῦ μουσείου ὑπὸ τὴν θήκην 75, πρβ. *Stais Coll. mycen.* 134 (μετ' αὐτοῦ εὐρέθη καὶ τὸ 'Αρχ. Έφ. 1895 πίν. 11, 1), ἕτερα δὲ ἐν Πύλῳ, Müller ἔ. ἀ. 305 ἐξ. πίν. XVIII, XIX.

⁴ Στάης 'Αρχ. Έφ. 1895 πίν. 10, πρβ. σ. 255-6 καὶ τὰς αὐτῇ παραπομπάς, προσέτι δὲ Hörmes *Urgesch. d. bild. Kunst.* 260 ἐξ. 285 ἐξ. BSA, VII 66 Burrows ἔ. ἀ. 63.

6) Πίν. 8, 1, ὕψ. 0·33, πηλὸς ὠχροπράσινος, ὠχρότερος πάντων τῶν ἄλλων ἀγγείων (ὁ πίνᾳξ ὁμως εἶνε ὑπερβολικὸς ἐν τῇ ὠχρότητι καὶ τῇ ἀφαι- νείᾳ τοῦ πρασίνου). Ὁ πυθμὴν πλατὺς ὡς τὸ 1. Αἱ λαβαὶ ἔχουσι τὸν ἕτερον πόδα αὐτῶν ὑψηλότε- ρον ἦτοι πρὸς τὸν λαιμὸν κείμενον (λαβαὶ κάθετοι) εἶνε δὲ διάτρητοι χάριν καλλιτέρας ὁπτήσεως. Ἐπὶ τῶν χειλέων τὸ γραμμικὸν κόσμημα, ὅπερ καὶ ἐπὶ τῶν χειλέων τοῦ 1. Ἐπὶ τῆς κοιλίας ἐξ φυτὰ φοί- νικος, ὧν τὰ μὲν ὑπὸ τὰς λαβὰς εἶνε ἥττον πλού- σια καὶ βραχυτέρα, τὰ δὲ λοιπὰ τρία ἀναβαίνουνσι μέχρι τοῦ λαιμοῦ καὶ εἶνε μᾶλλον ἀνεπτυγμένα. Πάντα ἐκφύονται ἐκ τῆς ἀνωτάτης τῶν περὶ τὸν πόδα τοῦ ἀγγείου ζωνῶν καὶ ἔχουσι καυλὸν ὀζώδη ἕνεκα τῆς ὑποτιθεμένης κλαδεύσεως τῶν κάτω φύλ- λων. Ἐνιαχοῦ τὰ κενὰ τῆς ἐπιφανείας τῆς κοιλίας ἔχουσι πρὸς συμπλήρωσιν ἐπιγεγραμμένα κοσμή- ματα ἄσχετα. Ὁ γράψας τὸ ἀγγεῖον τεχνίτης ἀπο- μιμεῖται ἐν τινὶ βαθμῷ τὴν φύσιν, οὐχὶ δὲ ἀπ' εὐ- θείας, ἀλλὰ κατὰ συνθήκην καὶ σχηματικῶς πως. Ἡ πλαγία διάταξις τῶν εὐκάμπτων καυλῶν τῶν φυτῶν τούτων ἰδιάζει εἰς τὴν αἰγίαν τέχνην¹.

7) Εἰκ. 16, ὕψους 0·175, πηλὸς ὠχροπράσινος,



Εἰκὼν 16. Μυκηναϊκὸς εὐρυπύθμενος τρίτοτος πίθος.

λαβαὶ καὶ πυθμὴν ὡς τοῦ 6. Ταινίαι περιφερεῖς

¹ Riegl, *Stilfragen* 118, πρβ. 'Αρχ. Έφ. 1888 πίν. 10, 8, 14. *Μυκῆναι* πίν. 10 (τὸ ἕτερον τῶν ποτηρίων τοῦ Βαφειοῦ) καὶ πίν. 6, 3 καὶ σελ. 78. 'Αρχ. Έφ. 1895. 250 ἐξ. πίν. 11, 1. 1906, 233, πίν. 12. *Excavat. at Phylakopi* 127. Πρβ. καὶ τὰ παραπλησίας διακο- σμήσεως ἀγγεῖα τῆς Πύλου Müller, *Athen. Mitt.* 1909, σ. 312 ἐξ. πίν. XXI, XXII, καὶ σ. 320, προσέτι δὲ τὰ ἐν τῷ κειμένῳ κα- τωτέρῳ ὑπ' ἀριθ. 10, 13, 20 ἀγγεῖα. Ὅρα καὶ τὰς ἐνταῦθα εἰκόνας πίν. 5, 8 καὶ εἰκ. 9.

περὶ τὸν πυθμένα, ὑπ' αὐτὸν δὲ κύκλοι συγκεντρωτοί. Ἐπὶ τοῦ ὤμου φολιδωτὸν κόσμημα ἐξ ἀπλῶν γραμμῶν μετὰ μιᾶς ἐπιμήκους στιγμῆς ἐν ἐκάστη φολίδι· πρβ. FL. X, 62.

8) Ὑψ. 0·09, πηλὸς ἐρυθρόλευκος, λαβαὶ ὡς τοῦ 1 καὶ 2, βάσις πυθμένος ἐξέχουσα ὡς κυμάτιον πέραν περισσότερον ἢ ἐν τῷ ὑπ' ἀριθ. 5. Περὶ τὸν πυθμένα μία ζώνη πλατεῖα, περὶ τὴν κοιλίαν δύο καὶ περὶ τὸν λαιμὸν μία. Μεταξὺ τῶν λαβῶν τρεῖς κυκλωτέρες κόσμημα (οὐδαμοῦ ἐσώθη ἄρτιον) πληρὲς διὰ γραμμῶν ἀβακοειδῶς διασταυρουμένων καὶ συνδεόμενον διὰ γραμμῶν οὕτως, ὥστε ὑπομνησκει τὰς σπείρας τὰς συνεχομένας διὰ γραμμῶν σχηματίζουσιν γωνίας παρεμβαλλομένας μεταξὺ τῶν σπειρῶν· ὑφ' ἐκάστην λαβὴν ἀσφαρὲς κυκλικὸν ἢ ἐλικοειδὲς κόσμημα διπλοῦν¹.

Β'. Οἰνοχόη.

9) Πίν. 9, 2, ὕψ. 0·20, πηλὸς λευκοπράσινος, στόμιον περιφερικὸν μετὰ πρόχου ῥαμφώδους προσκεκολλημένης εἰς τὸ χεῖλος. Τὸ κόσμημα ὁμοιον πρὸς τὸ τοῦ 2 ἐν μιᾷ ζώνῃ².

Γ'. Τρίωτα πυξιδοειδῆ («ἀρτοειδῆ») μεγάλης διαμέτρου μετὰ καμπύλης καὶ συμπεπιεσμένης τῆς κοιλίας πρὸς τὸν πυθμένα, ὅστις εἶνε γραπτὸς ὑποκάτω 10-17.

10) Πίν. 8, 2, Ὑψ. 0,055, πηλὸς ὠχρολευκος, ἐπὶ τῆς κοιλίας τρία φύλλα κισσοῦ (πρβ. ἀρ. 13) μετὰ μακροῦ κυματοειδοῦς διγράμμου μίσχου ἑκαστον μεταξὺ τῶν λαβῶν· περὶ τῆς πλαγίας ἀναπτύξεως τοῦ μίσχου ὅρα ἀρ. 6. Ὑπὸ τὸν πυθμένα κόσμημα ὡς τὸ 14, εἰκ. 18, β³.

11) Εἰκὼν 17, α. 18, δ, ὕψους 0·075, πηλὸς ὠχροπράσινος· ἐπὶ τοῦ ὤμου σπείραι συνεχόμεναι, ὑπὸ τὴν κοιλίαν κύκλῳ ἀμφιπελεκόμορφα κοσμηματα, μεταξὺ δὲ κυματοειδεῖς γραμμαί. Πρβ. FL, XXVI, 193.

12) Εἰκὼν 17, ζ, ὕψ. 0·08, πηλὸς ὠχρέυ-

θρος· ἐπὶ τῆς κοιλίας σύστημα ἐκ γραμμῶν κυματοειδῶν ἀπὸ τοῦ λαιμοῦ κατερχομένων ἀνὰ δύο. Μεταξὺ τῶν δυάδων ὁμοίως κυματοειδῆς γραμμὴ στικτή. Ὑπὸ τὴν κοιλίαν κόσμημα εἰκ. 18, γ.

13) Εἰκ. 17, β, ὕψ. 0·075, πηλὸς ὠχρέυθρος. Ἐπὶ τῆς κοιλίας τρία φύλλα κισσοῦ ὡς τὸ 10, ὑποκάτω κόσμημα ὡς τὸ τοῦ 14 (=εἰκ. 18, β).

14) Εἰκὼν 17, γ, ὕψ. 0·06, πηλὸς ὠχρέυθρος. Ἐπὶ τῆς κοιλίας τὸ γνωστὸν κυματοειδὲς κόσμημα περιβαλλόμενον ὑπὸ στικτῆς γραμμῆς, ὑπὸ τὴν κοιλίαν τὸ κόσμημα εἰκ. 18, β.

15) Ὑψ. 0·135, πηλὸς καὶ διακόσμησις ὁμοία πρὸς τὸ προηγούμενον· πρόσθετοι ἐνταῦθα μεταξὺ τοῦ κυματοειδοῦς κοσμήματος στικτοὶ ῥόδακες.

16) Ὑψ. 0·10 ὁμοιον τῷ προηγούμενῳ ἐλλιπές.

17) Λίαν ἐλλιπὲς ὁμοιον.

Τὰ τοῦ σχήματος τούτου — μεγάλα τὰ πολλὰ μορρῆς συνήθους κυκλικῷ ἄρτου — ἀγγεῖα δὲν εὐρέθησαν ἐν τοῖς τάφοις τῆς Ἑλλάδος, τοῖς ἀντιπροσωπεύουσι τὴν ἐσχάτην μυκηναϊκὴν περίοδον, ἐν ᾗ ἀφθονοῦσιν οἱ ἐτερόστομοι ἀμφορίσκοι¹. Τὰ τῆς ἐσχάτης μυκηναϊκῆς περιόδου πυξιδοειδῆ ἀγγεῖα (πρβ. τοὺς τάφους τῆς Αἰγίνης ἀνωτέρω) δὲν ἔχουσι τὴν κοιλίαν οὕτω καταπεπιεσμένην. Εἶνε ὁμῶς συγγενέστατα καὶ ἀποτελοῦσι συνέχειαν παραδόσεως τοῦ αὐτοῦ σχήματος.

Δ'. Τρίωτα πυξιδοειδῆ μετὰ καθέτου τῆς κοιλιακῆς πλευρᾶς 18-21.

18) Πίν. 7, 2, ὕψ. 0·135, πηλὸς ὠχρέυθρος. Ἐπὶ τοῦ ὤμου τὸ κυματοειδὲς κόσμημα ὅπερ καὶ εἰς τὰ 14-17, ἀλλ' ἀποκολλώμενον ἐκ τῆς κατὰ τὴν βάσιν αὐτοῦ ταινίας ὡς ὅρος, ἐντεῦθεν καὶ ἐκείθεν τοῦ ὁποῦοι εἶνε «πεδιάς» διὰ στικτῶν γραμμῶν πεπληρωμένη. Ὑφ' ἐκάστην λαβὴν ἀνηρτημένη σπειροειδῆς γραμμὴ (ἐλιξ). Ἐπὶ τῆς καθέτου πλευρᾶς τῆς κοιλίας ζώνη κυματοειδῶν γραμμῶν ὡς

¹ Τὰ ἀβακοειδῶς πληρούμενα φύλλα εἶνε συνήθῃ ἐν τῷ ποσῷ μινυκηνάϊκῳ χρόνῳ. Müller ζ. ζ. σ. 314.

² Ὁμοία περίπου οἰνοχόη εὐρέθη ἐν Παλαικάστρῳ τῆς Κρήτης BSA IX (1902-3) 285 (=Hall ζ. ζ. 27, εἰκ. 39). Τὸ κόσμημα ὁμοιον ἐν Βαφειῷ. Ἀρχ. Ἐφ. 1889, 154, πίν. 7, 19. Τὸ σχῆμα τοῦ ἀγγείου διεφθάρη κατὰ τὸ τέλος τοῦ αἰγίου πολιτισμοῦ, ὡς δεικνύει τὸ ἐν Φαιστῷ εὐρεθὲν ἀγγεῖον Monum. ant. 1904, 644 εἰκ. 112. Κρᾶμα τῆς διακοσμήσεως τοῦ ἀγγείου 1 καὶ τῆς τοῦ 9 εἶνε ὁ κόσμος τοῦ κρατῆρος τῆς Φαιστοῦ Monum. ant. 1902, πίν. 8.

³ Πρβ. παρόμοιον κόσμημα πυθμένος ἐν BSA XI, 275 εἰκ. 6 α.

¹ Παραπλήσιον κατὰ τὸ σχῆμα καὶ τὸν κόσμον ἀγγεῖον εὐρέθη μεθ' ἐνός φέροντος παράστασιν συγγενῇ πρὸς τὸ ἀνωτέρω ὑπ' ἀριθ. 6 ἀγγεῖον ἐν τῷ θολωτῷ τάφῳ τοῦ Βόλου, ἀλλὰ δὲν ἐδημοσιεύθη, ἅτε κακῶς διατηρούμενον (Κουρουνηϊτῆς Ἀρχ. Ἐφ. 1906, 238). Ἐπίσης ἐν τῷ Β θολωτῷ τάφῳ τοῦ Θυρικοῦ εὐρέθησαν μετὰ τοῦ ἀγγείου Ἀρχ. Ἐφ. 1895, πίν. 11, 1 δύο ὁμοία τῷ περὶ οὗ ὁ λόγος ἀγγεῖα ἀποκείμενα ἐν τῇ μινυκηνάϊκῃ συλλογῇ τοῦ Ἑθνικοῦ μουσείου ὑπ' ἀριθ. 3690-1 ἐν τῇ θήκῃ 75 (Staïs Coll. mycen. 134)· πρβ. καὶ τὸ ἐκ τῆς νεκροπόλεως τῆς Φαιστοῦ ἐν Mon. ant. 1904, 563, ἐνεκα τοῦ ὁποῦοι τινὰ εὐρήματα σχετικὰ θὰ ἔπρεπε νὰ ἀνάγωνται οὐχὶ εἰς τὴν τελευταίαν μινυκηνάϊκην περίοδον, ἀλλὰ πρότερον.



Εἰκὼν 17. Μυκηναϊκὰ ἀγγεῖα.

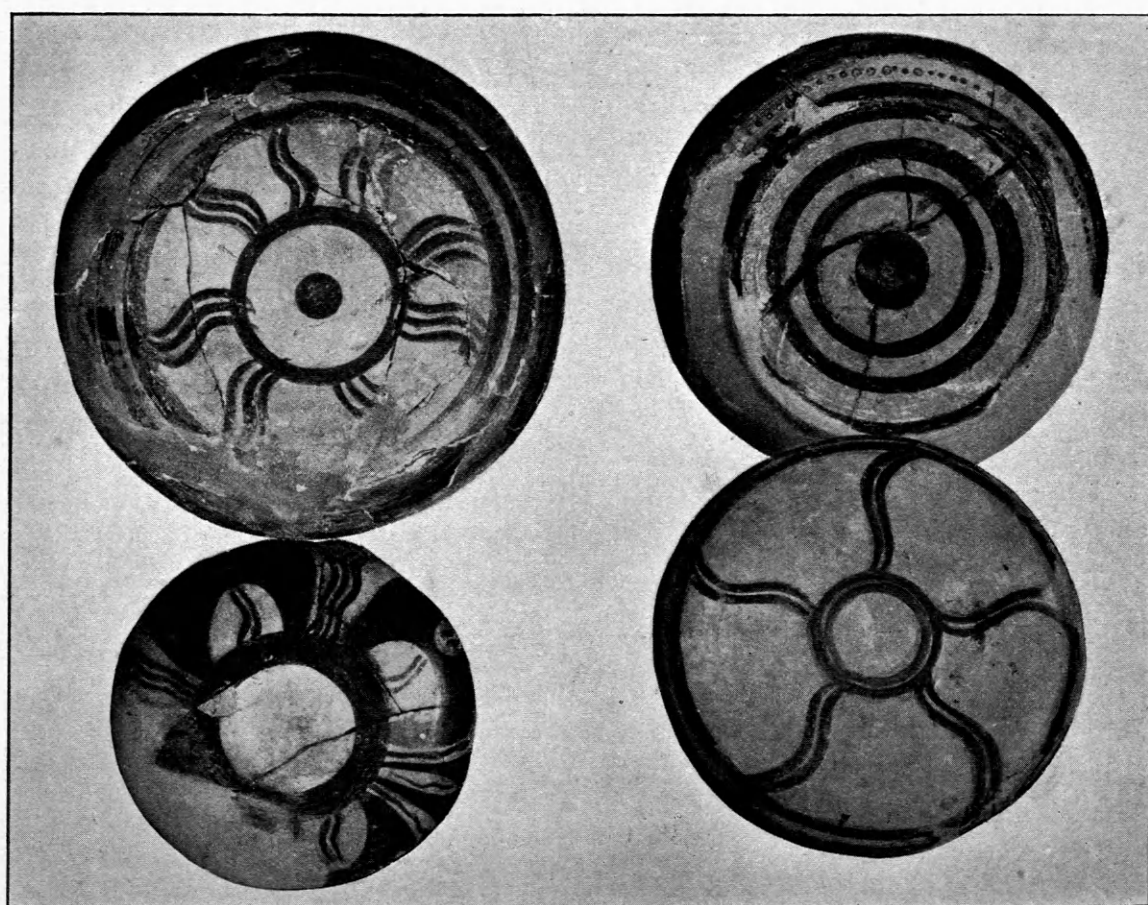

Εἰκὼν 18. Πυθμένες ἀρτοειδῶν ἀγγείων.

εἰκὼν 17, ζ, ὑπὸ τὴν κοιλίαν δὲ εἶτε ὑπὸ τὸν πυθμένα κόσμημα οἷον πίν. 7, 2α.

19) Ὑψ. 0·15, πηλὸς ὠχροπράσινος. Ἐπὶ τοῦ στικτοῦ ὤμου ὑφ' ἐκάστην λαβὴν ἀνὰ ἐν κυματοειδὲς κόσμημα, μεταξὺ τῶν λαβῶν ἀνὰ ἐν μεμονωμένον καρδιόμορφον φύλλον ἔχον τὴν κορυφὴν πρὸς τὰ ἄνω καὶ ὑπομιμνήσκον τὰ πολυσύνθετα τοῦ 4· ἐπὶ τῆς καθέτου πλευρᾶς τῆς κοιλίας κυματοειδῆς γραμμαί, ὡς εἰς τὸ 18, καὶ ὑπὸ τὸν πυθμένα κόσμημα, οἷον τὸ τοῦ 18 περίπου. Φέρει ὑπὸ τὸν πυθμένα ὁπὰς ἐπισκευῆς ὡς τὸ ἀριθ. 5.

20) Εἰκ. 19, ὕψ. 0·045, πηλὸς ὠχροπράσινος. Ἐπὶ τοῦ ὤμου τρία ἄνθη μετὰ μίσχου εἰκ. 20 (ἡ



Εἰκὼν 19. Πυξιδιοειδὲς μυκηναϊκὸν ἀγγεῖον.



Εἰκὼν 20. Ἄνθος τοῦ ἀγγείου εἰκ. 19.

ἐπὶ τῆς κορυφῆς τοῦ μεσαίου φύλλου γραμμὴ δὲν ὑπάρχει ἐπὶ τοῦ ἀγγείου, ἡ δὲ οὐρὰ τοῦ ἄνθους καμπυλοῦται ὑποκάτω μέχρι τῆς κορυφῆς αὐτοῦ) ὅμοια πρὸς τὴν *nymphaea caerulea*¹. Ἐπὶ τῆς καθέτου πλευρᾶς τῆς κοιλίας συνεχῆς κυματοειδὲς κόσμημα (πυθμὴν ἐλλιπῆς).

21) Εἰκ. 17, ε, ὕψ. 0·075. Ἐπὶ τοῦ ὤμου κυματοειδὲς μέλαν κόσμημα κάτω, τὸ δὲ λοιπὸν στικτόν. Ἐπὶ τῆς κοιλίας δύο περιφερικὰ συστήματα μικρῶν τόξων, ὑπὸ τὸν πυθμένα συγκεντρικοὶ κύκλοι εἰκ. 18α.

Ε'. Κύπελλον μόνωτον.

22) Εἰκ. 21, ὕψ. 0·085, πηλὸς ὠχροπράσινος.



Εἰκὼν 21. Κύπελλον μυκηναϊκὸν μόνωτον.

¹ JHS 1902 σ. 336-7 πίν. XII, 2. 1903 σ. 196 εἰκ. 12· πρβ. καὶ Phylakopí πίν. XXIII καὶ σελ. 126 ἐξ. Πρβ. ὅμως καὶ Müller *Athen. Mitt.* 1909 σ. 309 καὶ 316 εἰκ.

τὰ χεῖλη, ἡ λαβὴ καὶ ὁ πούς μέλανα. Σχῆμα πρβ. FL, XLIV 86, ἀλλ' ἡ λαβὴ ὑπερέχει τῶν χειλέων¹.

Ζ'. Σκυροειδὲς πρόχους μετὰ καλύμματος.

23) Εἰκ. 17, δ, ὕψ. 0·07, σχῆμα πρβ. FL ἔ. ἄ. 90. Ἐπὶ τῆς κοιλίας πέντε πλούσιαι περὶ μέλανα ὀφθαλμὸν σπεῖραι, συνδεόμεναι δι' ἐφαπτομένων καμπύλων γραμμῶν². Ἐπὶ τῶν παχειῶν γραμμῶν τῶν σπειρῶν ἔχει λευκὰς στιγμας, ἐπὶ δὲ τῶν μελάνων ὀφθαλμῶν τῶν σπειρῶν ῥόδακας λευκοῦς στικτοῦς (πρβ. ἄνω σελ. 188-9). Ἐπὶ τῶν χειλέων εἶνε προσκεκολλημένον πῶμα (πίν. 8, 3) κοσμούμενον διὰ φύλλων κισσοῦ (ὁ περιβάλλων ταῦτα μέλας κύκλος ἔξω φέρει ἐπίσης λευκὰς στιγμας καταστραφείσας ὡς ἐπὶ τὸ πλεῖστον), φέρον ὁπὴν περιφερῇ ἐν μέσῳ, ἐκατέρωθεν δ' αὐτῆς ἐκ διαμέτρου ἀντιθέτως πρὸς ἄλληλα μικρὰν λαβὴν καὶ ἡθμόν. Ἡ λαβὴ ἐχρησίμευε πιθανῶς, ἵνα προσδένηται κινητὸν πῶμα καλύπτον τὴν κεντρικὴν περιφερῇ ὁπὴν τοῦ καλύμματος τοῦ ἀγγείου οὕτως, ὥστε, ὅτε ἔκλινέ τις αὐτό, πρὸς χύσιν ἀναμφιβόλως, τὸ κινητὸν πῶμα δὲν μετετοπίζετο. Δὲν γνωρίζω ἄλλο ἀγγεῖον μυκηναϊκὸν φέρον, οἷον τοῦτο, κάλυμμα. Τὸ ἀγγεῖον ἴσως ἦτο προσωρισμένον πρὸς παρασκευὴν ἀφεψημάτων, ὑπηρετοῦν ὡς τὰ νῦν τειοδοχεῖα. — Ἐτερόν τι μεμονωμένον τεμάχιον ἀγγείου τοῦ αὐτοῦ τάφου δεικνύει ἐπίσης λευκοῦ χρώματος ἔχνη: λευκὴν γραμμὴν ἐπὶ παχυτέρας ζώνης μελαίνης.

Η'. «Στάμνοι» μετὰ τεσσάρων λαβῶν ὀριζοντίων, ὧν δύο παρὰ τὸν λαιμόν, ἕτεροι δύο δὲ κατὰ τὴν κοιλίαν μείζονες, 24-5.

24) Εἰκ. 22, ὕψ. 0·48, πηλὸς πρασινωπός. Κόσμημα διὰ χρώματος ἀμαυροῦ: διπλῇ γραμμὴ ὡς ζώνη ἀμελῶς γεγραμμένη περὶ τὸ μέσον τῆς κοιλίας χωρίζει τὸ ὅλον ἀγγεῖον εἰς δύο μέρη, ὧν τὸ ἀνώτερον, ὀριζόμενον διὰ ζώνης κατὰ τὴν βᾶσιν τοῦ λαιμοῦ, φέρει τὸν κυρίως κόσμον. Οὗτος συνίσταται εἰς τέσσαρα κάθετα γραμμικὰ δικτυωτὰ συστήματα ἢ πλέγματα ἐκτεινόμενα μεταξὺ τῶν λαβῶν ἀπὸ τῆς ζώνης τοῦ λαιμοῦ μέχρι τῆς ζώνης τῆς κοιλίας. Τὸ σχῆμα τοῦ ἀγγείου καὶ ὁ κόσμος

¹ Πρβ. καὶ τὸ τῆς Πύλου Müller ἔ. ἄ. σελ. 323, πίν. XXIV, ἀρ. 3, ὅπερ ὅμως ἔχει καὶ προχόδας.

² Πρβ. τὸ ἀγγεῖον τοῦ δευτέρου τάφου τῆς ἀκροπόλεως τῶν Μυκηνῶν Stais ἔ. ἄ. 25, ἀρ. 221. Müller ἔ. ἄ. 322.

εἶνε ἀσυνήθη, οὐχὶ ὅμως ἄγνωστα· παρόμοιον ἀγ-

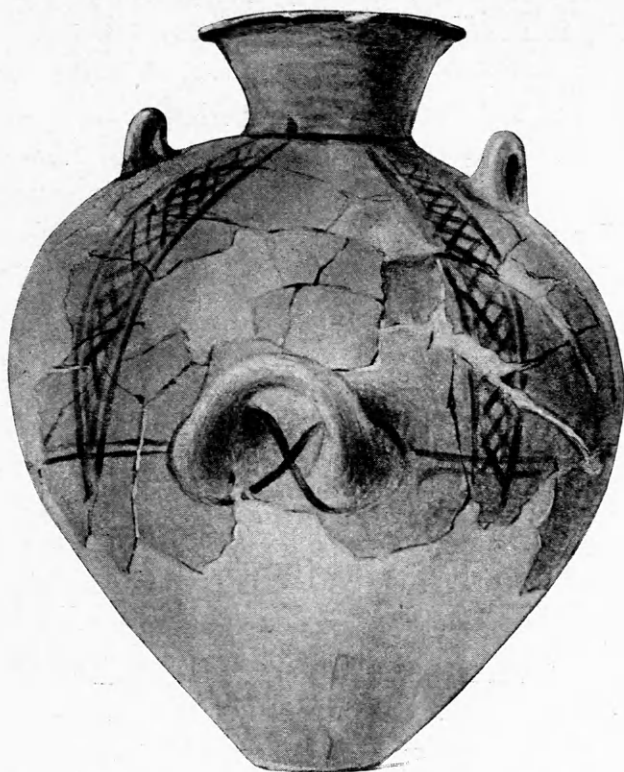

Εἰκὼν 22. Μυκηναϊκὸν ἀγγεῖον γραπτὸν ἀμαυρῷ χρώματι.

γεῖον εὐρέθη ἐν Ὀρχομενῷ ἀποκείμενον ἐν τῷ Ἐθνικῷ μουσεῖῳ ἐν Ἀθήναις ἀνέκδοτον εἰσέτι· προσέτι ἐν τῇ νεκροπόλει τῆς Φαιστοῦ¹. Ἐπίσης παρόμοιον κατὰ τὸ σχῆμα, ἀλλ' ἀσυγκρίτως πλουσιώτερον εἰς κόσμον εἶνε ἐν Μυκῇναις εὐρεθέν². τὰ δύο ταῦτα ἀγγεῖα διαφέρουσιν ὡς πρὸς τὸ σχῆμα κατὰ τοῦτο μόνον, ὅτι δηλ. αἱ μικραὶ παρὰ τὸν λαιμὸν λαβαὶ ἀντὶ νὰ εἶνε ὀριζόντιαι, εἶνε κάθετοι. Παραπλήσια πρὸς τὸ θηβαϊκὸν εἶνε καὶ ἕτερα δύο ἀγγεῖα, ὧν τὸ ἐν εὐρέθη ἐν τῷ τετάρτῳ τάφῳ τῆς ἀκροπόλεως τῶν Μυκηνῶν³, τὸ δ' ἕτερον ἐν τῷ ἕκτῳ⁴, ἐλλείπουσιν ὅμως ἀπὸ τούτων αἱ μικραὶ λαβαὶ ἤτοι ταῦτα εἶνε δίωτα ἀμαυρῷ χρώματι γεγραμμένα, τὸ δὲ δεύτερον καὶ ἔχει μεταξύ τῶν πλεγμάτων πολὺποδας. Ὁ κόσμος τῶν πλεγμάτων ἔχει,

¹ Monum. ant. 1904, 613 εἰκ. 110.

² FL, ἀρ. 380. Staïs ζ. ἀ. 91 ἀρ. 1126.

³ Ἀπόκειται νῦν ἐν τῇ μυκηναϊκῇ συλλογῇ ἐν Ἀθήναις ὑπὸ τὰς θήκας 29-30.

⁴ Ἀπόκειται νῦν ἐν τῇ μυκηναϊκῇ συλλογῇ ἐν Ἀθήναις ἐν θήκῃ 50 ἀρ. 948, Staïs ζ. ἀ. 64.

νομίζω, τὴν αὐτὴν ἀρχήν, ἣν καὶ ὁ κόσμος τῶν ἀγγείων ἀριθ. 5.

25) Εἰκ. 23, ὕψ. 0·45, πηλὸς ἐρυθρωπός, χρώμα («βερνίκιον») μέλαν ἀμαυρόν. Τὸ σῶμα τῶν λαβῶν εἶνε ῥαβδωτόν. Κατὰ τὴν βάσιν τῶν μεγάλων λαβῶν περιθεῖται τὴν κοιλίαν ζώνη πλατεῖα, ὑπεράνω δὲ τῶν λαβῶν ἑτέρα ζώνη ὁμοία περιθεῖται τὸν ὦμον φέρουσα διὰ πυκνοτέρου — μελαντέρου — χρώματος ἐλικοειδῆ γραμμὴν. Μεταξὺ ἀμφοτέρων τῶν ζωνῶν κόσμημα λίαν ἐφθαρμένον καὶ ἀπροσδιόριστον. Μεταξὺ τῆς ζώνης τοῦ ὦμου καὶ ἑτέρας ζώνης, περιθεούσης τὴν βάσιν τοῦ λαιμοῦ, εἶνε τρίγωνα πλήρη διὰ γραμμῶν παραλλήλων· αἱ βάσεις τῶν τριγώνων εἶνε εἰς τὴν περὶ τὸν λαιμὸν ζώνην, αἱ δὲ κορυφαὶ εἰς τὴν τοῦ ὦμου. Μεταξὺ τῶν κορυφῶν τῶν τριγώνων εἶνε συγκεντρικὰ τόξα, ὧν τὰ ἄκρα καταλήγουσιν ἐπὶ τῆς ζώνης τοῦ ὦμου. Τρίγωνα περίπου ὅμοια, ἀλλ' ἀντιστρόφως ἔχοντα τὴν βάσιν καὶ τὴν κορυφήν, ὑπάρχουσι περὶ τὸν ὦμον τοῦ ἐκ Ναυπλίας ἑτεροστόμου ἀμφορίσκου (μυκηναϊκῆς συλλογῆς τοῦ Ἐθνικοῦ μουσείου ἐν Ἀθήναις ἀριθ. 3559) ὡς καὶ ἑτέρων ἀγγείων ἐκ Σαλαμῖνος (π. χ. ἀριθ. 3622) ἀνηκόν-



Εἰκὼν 23. Μυκηναϊκὸν ἀγγεῖον γεγραμμένον ἀμαυρῷ χρώματι.

των εἰς τὸ τέλος τῶν μυκηναϊκῶν χρόνων. Νομίζω ὅμως, ὅτι τὸ Θηβαϊκὸν ἀγγεῖον, ὅπερ χωρίζεται ἀπὸ τῶν τελευταίων χρόνων τῆς μυκηναϊκῆς ἐποχῆς καὶ τῶν ἀρχῶν τῆς γεωμετρικῆς διὰ μεγάλου χρονικοῦ διαστήματος, ὀριζομένου ὑπὸ τῶν ἀγγείων τῆς τελευταίας μυκηναϊκῆς περιόδου μὴ ἀντιπροσωπευομένης ἐν τῷ τάφῳ, εἶνε παλαιότερον προῖον ἐπιμόνου τοπικῆς παραδόσεως τῶν προμυκηναϊκῶν χρόνων, ὡς δεικνύει καὶ ἡ ἀλαμπής βαφή τῶν κοσμημάτων αὐτοῦ¹. Ἐκ τῆς ἀδιακόπου δὲ παραδόσεως, ἣν κατέλιπον τὰ χαρακτὰ καὶ γραπτὰ ἀγγεῖα τῶν χρόνων ἐκείνων, διατηρεῖται καὶ τὸ ἐν λόγῳ κόσμημα². Τὴν αὐτὴν δὲ καταγωγὴν ἔχουσι τὰ συγκεντρικὰ τόξα³.

Προσέτι εὐρέθησαν ἐν τῷ θαλάμῳ τοῦ τάφου·

Δίσκος χαλκοῦς (διαμ. 0,068) ἐλαφρῶς κοιλόκυρτος, λεπτότατος, λεῖος, φέρων τέσσαρας μικρὰς ὁπὰς κατὰ τὴν περιφέρειαν· ἦτο ἴσως πλάστιγξ ζυγοῦ⁴.

Ὀδοὺς κάπρου φέρων μικρὰν ὁπὴν, χρήσιμος ποτε πρὸς κάλυψιν σκυτίνου κράνους⁵.

Τέσσαρα θραύσματα μικροῦ ἀνοικτοῦ ἀγγείου ἐξ ἀλαβαστίτου λίθου, ἡ μαρμάρου περιέχοντός ποτε πιθανῶς ἐρυθρὸν χρῶμα, ὡς κρίνω ἐκ τῶν ἐλαχίστων λειψάνων τοιοῦτου χρώματος, ἅτινα διατηροῦνται ἐν τῇ ἐσωτερικῇ παρειᾷ τοῦ ἀγγείου. Μοι φαίνεται, ὅτι εἶνε γεῶδες χρῶμα, ἐν πάσῃ περιπτώσει ὅμως ὑποθέτω, ὅτι εἶνε φῦκος πρὸς καλλωπισμὸν τοῦ προσώπου ἢ τοῦ σώματος ἐν γένει. Τοι-

¹ Ὅτι δὲ καὶ τὰ τῆς Σαλαμίνος ἀγγεῖα δὲν εἶνε δείγματα νέας καινοφανοῦς προσόδου, ἀλλ' ἐκνίκησις τεχνικῶν μορφῶν παμπαλίων, ἀφ' ὧν δὲν εἶχε χωρισθῇ ὁ ἀπλοῦς λαὸς κατὰ τοὺς μυκηναϊκοὺς χρόνους, φαίνεται ἐκ τῆς παρατηρήσεως, ἣν ἐποίησατο ὁ Τσουντας 'Αρχ. Ἐφημ. 1898, 204, ὅτι πῶμα πυξίδος τῆς Σαλαμίνος εἶνε ὅμοιον τοῖς ἐκ τῶν κυκλαδικῶν τάφων. Πρβ. καὶ τὰ περὶ Ἀφιδνῶν εἰρημένα ὑπὸ τοῦ Wide Athen. Mitt. 1896, 385 ἐξ.

² Πρβ. Dörpfeld-Schmidt *Troja und Ilion* I, Beil. 38, 1. Τσουντας Προϊστ. ἀκροπ. σ. 175 εἰκ. 83, πίν. 6, 1. 7, 36. σ. 253, εἰκ. 156. σ. 151, εἰκ. 66 (χειροποίητον καὶ μετ' ἀλαμποῦς βοφῆς ἐν μυκηναϊκῷ τάφῳ). σ. 192 ἐξ. 243. Σωτηριάδης 'Αρχ. Ἐφημ. 1908 πίν. 5, 1 σ. 95.

³ Τσουντας ἔ. ἀ. σ. 202 πίν. 18, 4, 11, πίν. 23. σ. 280 εἰκ. 218 καὶ σ. 378 εἰκ. 308. *Excavations at Phylakopi* 134. Πρβ. καὶ τὰ μυκηναϊκὰ κοσμήματα 'Αρχ. Ἐφημ. 1896 σ. 6, 13. E. Hall ἔ. ἀ. 43 εἰκ.

⁴ Πρβ. Τσουντας 'Αρχ. Ἐφημ. 1889, 156, πίν. 8. 4. *Μυκῆναι* 121. Staïs ἔ. ἀ. 157 ἀρ. 1855-1860.

⁵ Τσουντας 'Αρχ. Ἐφημ. 1887, 166, 2. 1888 πίν. 8, 12. *Μυκῆναι* 80 ἐξ. Staïs ἔ. ἀ. 79 ἐξ. 49.

αὐταὶ καλλυντικαὶ ὕλαι ἐτίθεντο εἰς τοὺς τάφους ἔκπαλαι¹, τὰ δὲ λίθινα ἀνοικτὰ ἀγγεῖα ἦσαν προσφορώτατα πρὸς τριβὴν καὶ παρασκευὴν τοιούτων σκευασίων².

Ἐκ τῶν ἀνωτέρω εὐρημάτων δυνάμεθα νὰ συναγάγωμεν, ὅτι ὁ τάφος οὗτος ἀνάγεται εἰς χρόνους τοὺς ἀρίστους τῆς λεγομένης μυκηναϊκῆς περιόδου.

Ὅτι ἔχομεν ἐν τῷ αὐτῷ τάφῳ στιλπνόχρωμα καὶ ἀμαυρόχρωμα ἀγγεῖα, δὲν εἶνε πρωτοφανές· καὶ ἐν Στειριᾷ τῆς Ἀττικῆς³ καὶ ἐν Ἀργεῖ⁴ καὶ ἐν Διμηνί⁵ εὐρέθησαν ὁμοῦ τοιαῦτα ἀγγεῖα⁶.

Ἰδιάζων καὶ λαμπρὸς τύπος (τοῦ μυκηναϊκοῦ ρυθμοῦ) εὐρέθη εἰς μεγάλους⁷ ἀμφορεῖς τοῦ ἀνακτόρου τῆς Κνωσοῦ, καὶ διὰ τοῦτο ὁ Evans ὠνόμασε τὸν ρυθμὸν τῶν λαμπρῶν αὐτῶν μυκηναϊκῶν ἀμφορέων *ῥυθμὸν τοῦ ἀνακτόρου* (Palace style). Οἱ ἀμφορεῖς οὗτοι ἔχουσι σχῆμα ἀνοικτὸν καὶ σφαιρούμενον ἄνω, κάτω δὲ στενούμενον, βραχὺν λαίμονα κυλινδρικόν, τρία ὦτα κατὰ τοὺς ὤμους, στόμιον καὶ χεῖλη πλατυνόμενα καὶ ἐπιτεδούμενα ἄνω, ἐξαίρετον δὲ γραπτὴν διακόσμησιν, ἀνθεμωτὴν διὰ καστανοῦ χρώματος ἐπὶ τῆς ξανθοῦ τοῦ πηλοῦ ἐπιφανείας. Τὰ ἀγγεῖα τοῦ ρυθμοῦ τούτου εἶνε τὰ ἀρχαιότερα καὶ λαμπρότερα τῶν μυκηναϊκῶν. Εὐρέθησαν δὲ παρόμοια τεμάχια εἰς ἓνα ἐκ τῶν τάφων τῆς ἀκροπόλεως τῶν Μυκηνῶν· καὶ εἰς τάφον δὲ θολωτὸν τοῦ Θορικοῦ τῆς Ἀττικῆς ἀνεῦρεν ὁ Στάης⁸ ἀγγεῖον μέγα τοῦ αὐτοῦ ρυθμοῦ⁹. Οἱ ἀνωτέρω λόγοι, ἂν ἐξαιρέσῃ τις τὰ περὶ τοῦ μεγέθους, καθ' ὃ ὑπερέχουσι τὰ κρητικά, τὰ περὶ τοῦ χρώματος τοῦ πηλοῦ καὶ τοῦ βερνικίου, ποκίλλοντος εἰς τὰ ἀγ-

¹ Πρβ. Τσουντας 'Αρχ. Ἐφημ. 1898, 155, 161, 163, 186, 196· καὶ Προϊστ. Ἀκροπ. 341-2. Ἐν Δελφοῖς εὐρέθη πυξὶς πλήρης ἐρυθροῦ φύκου ἐν τάφῳ τοῦ 500 περίπου π. Χρ., ἐν δὲ Πιττωῶνι (Μυκαλησσῶ) τῆς Βοιωτίας πυξὶς περιέχουσα λευκὸν φύκος ἐν τάφῳ τοῦ δ' αἰῶνος περίπου π. Χρ.

² Τσουντας 'Αρχ. Ἐφημ. 1898, 185

³ 'Αρχ. Ἐφημ. 1895, 221.

⁴ BCH 1904, 378.

⁵ Προϊστ. Ἀκροπ. 151.

⁶ Περὶ τῶν ἐπὶ τῆς Ἀκροπόλεως τῶν Μυκηνῶν βασιλικῶν τάφων ὅρα Staïs ἔ. ἀ. 25, 64 κ. ἀ.

⁷ Μέχρι 1·20 ὄψ.

⁸ 'Αρχ. Ἐφημ. 1896, 223 πίν. 11. Πρόσθετες τούτοις τὰ ἐκ Βαφειοῦ, Μυκηνῶν καὶ Φυλακωπῆς (JHS 1904 πίν. XI XIV. Burrows ἔ. ἀ. 87), τὰ ἐκ Βόλου ('Αρχ. Ἐφημ. 1906, 211 ἐξ.) καὶ τὰ ἐκ Πύλου (Dörpfeld *Ath. Mitt.* 1908, 313, 3158. Müller αὐτόθι 1909 σ. 269 ἐξ.).

⁹ Ξανθοῦ διδης *Ἀθηνᾶ* 1904 σ. 377.

γεῖα τῶν Θηβῶν, ἐφαρμόζονται καὶ ἐπὶ τῶν ἀνωτέρω ἀριθ. 1-8 περιγραφέντων χαρακτηριστικῶν τριῶτων πίθων ἢ «ἀμφορέων». Τὸ βερνίκιον τῶν θηβαϊκῶν ἀγγείων, ἐξαιρουμένων τῶν ὑπ' ἀρ. 24-5 ἀμαυρὸν χρῶμα ἐχόντων καὶ μὴ σχηματιζόντων ἐπίπεδα τὰ χεῖλη, εἶνε πάντοτε στιλπνόν πως, ἀλλ' ἀποκλίνει πρὸς τὸ μέλαν ἀμαυρὸν, ὅταν ὁ πηλὸς ἢ τὸ πηλῶδες γαλάκτωμα, δι' οὗ ἠλείφθη ἢ ὄψις τοῦ ἀγγείου, εἶνε λευκάζον ὡχρόν¹, ἀποκλίνει δὲ πρὸς τὸ καστανοῦν, ὅταν ὁ πηλὸς εἶνε ἐρυθρῶς.

Εἶνε γνωστὸν, ὅτι ὁ Evans διήρесе τὸν πολιτισμὸν τῆς Κρήτης, τὸν ἀντιστοιχοῦντα πρὸς τὸν χαλκοῦν αἰῶνα, εἰς τρεῖς περιόδους, ἃς ἐκάλεσε *πρωῖμον, μεσαίαν καὶ τελευταίαν μυνωϊκὴν*². ἐκαστην δὲ τούτων διήρесе εἰς τρεῖς ὑποδιαιρέσεις: πρώτην, δευτέραν, τρίτην (=I, II, III). Ἐπειδὴ ὅμως ὁ ὅρος *μυνωϊκὸς* ἢ *κρητικὸς* πολιτισμὸς ἐφάνη λίαν στενὸς πρὸς χαρακτηρισμὸν τῶν πολλαχοῦ ἔξω τῆς Κρήτης ἐμφανιζομένων ὁμοίων ἢ συγγενῶν μορφῶν τοῦ πολιτισμοῦ, ὁ Τσουντας³ καὶ ὁ Evans⁴ ἐποιήσαντο χρῆσιν τοῦ ὅρου *κυκλαδικὸς* πρὸς δήλωσιν τῶν παραλλήλων πρὸς τὰς κρητικὰς περιόδους τοῦ πολιτισμοῦ τῶν Κυκλάδων. Τοιοῦτοτρόπως ὅμως εἰμεθα ἠναγκασμένοι νὰ εὕρωμεν ἄλλο ὄνομα διὰ τὸν αὐτὸν πολιτισμὸν ἐν Πελοποννήσῳ ἢ ἀλλαχοῦ, ἐνθα οὗτος εὐρίσκεται⁵. Ἐπειδὴ δὲ καὶ ὁ ὅρος *ἀχαικὸς*⁶ δὲν εἶνε ἀσφαλής, τῆς περὶ Ἀχαιῶν θεωρίας μὴ οὔσης βεβαιότητος⁷, νομίζω, ὅτι ἀσφαλέστερος εἶνε ὁ ὅρισμός *αἰγαῖος πολιτισμός*, οὗ γίνεται ἤδη χρῆσις⁸. Εἶνε ἐνδεχόμενον, ὅτι ὁ πολιτισμὸς οὗτος θὰ εὐρεθῇ καὶ ἀλλαχοῦ, ὡς εὐρέθη ἤδη ἐνιαχοῦ⁹, ἔξω τοῦ Αἰγαίου πελάγους, ἀλλ' ἢ

κοιτὶς αὐτοῦ εἶνε ἡ λεκάνη τούτου τοῦ πελάγους μετὰ τῶν περὶ αὐτὸ ἀκτῶν.

Πάντα τὰ πρὸ τῶν μεγάλων κρητικῶν ἀνασκαφῶν γνωστὰ ὡς *μυκηναϊκά* ἔργα καὶ δὴ ἀγγεῖα ἀνήκουσιν εἰς τὰς τρεῖς ὑποδιαιρέσεις τῆς τελευταίας αἰγείας περιόδου, τὰ δ' ἀγγεῖα τοῦ θηβαϊκοῦ τάφου πεποιημένα κατὰ τὸν «ἀνακτορικὸν ῥυθμὸν» ἀντιστοιχοῦσιν ἀκριβέστερον πρὸς τὴν δευτέραν ὑποδιάρεσιν τῆς τελευταίας αἰγείας περιόδου. Συνήθως τὰ κρητικὰ ἀγγεῖα τοῦ χρόνου ἐκείνου εἶνε σχημάτων μεγάλων, τοῦτο δὲ ἀνταποκρίνεται πρὸς τὴν βασιλικὴν μεγαλοπρέπειαν τῶν ἀνακτόρων, ἐν οἷς κυρίως εὐρέθησαν· ἀνάλογα δὲ εἶνε τὰ εὐρεθέντα ἐν Κακοβάτῳ τῆς Πύλου¹ διότι καὶ ταῦτα προέρχονται κατὰ μεγάλην πιθανότητα ἐκ βασιλικῶν τάφων. Ὡς μία δὲ τῶν ἀποδείξεων τούτου δύναται νὰ προσαχθῇ καὶ τὸ πόρισμα τῆς παραβολῆς αὐτῶν καὶ τῶν μετ' αὐτῶν εὐρεθέντων ἄλλων πολυτίμων κτερισμάτων πρὸς τὰ τοῦ τάφου τῶν Θηβῶν. Οὐ μόνον τὸ σχῆμα τῶν τριῶτων πίθων (ἀρ. 1-8) ἀλλὰ καὶ ὁ γραπτὸς κόσμος τοῦλάχιστον τῶν ὑπ' ἀριθ. 2, 3, 4, 6, 9, 10, 13-18 ἀγγείων τοῦ τάφου τῶν Θηβῶν ὑπάρχει ἐν μέρει ἢ ὅλος καὶ ἐπὶ τῶν τῆς Πύλου ἀγγείων. Ἡ διαφορὰ εἶνε ὅτι τὰ τῆς Πύλου εἶνε μεῖζονα καὶ πλουσιώτερα· οὗτος δ' εἶνε κυρίως ὁ λόγος, δι' ὃν ταῦτα εἶνε σκευὴ ἀληθῶς βασιλικά, ἐν ᾧ τὰ τῶν Θηβῶν εἶνε μικρότερα καὶ κατ' ἀκολουθίαν ἥττον πλούσια, καίπερ λίαν φιλόκαλα καὶ κομψότατα τὰ πλεῖστα· τὰ τῶν Θηβῶν ἀγγεῖα εἶνε πλουσίου τινὸς γένους κειμήλια. Τὸ αὐτὸ δὲ πόρισμα ἐξάγεται καὶ ἐκ τῶν πλουσιῶν ἐξ ἐλέφαντος καὶ ἡλέκτρου κτερισμάτων τῆς Πύλου, ἅτινα καθ' Ὁμηρον² εἶνε ἀξιοθαύμαστος βασιλικὸς πλοῦτος³, ἐν ᾧ τὰ ἐκ πολυτίμων ὑλῶν κοσμήματα τοῦ σώματος, ἥτοι οἱ ὅρμοι ἢ τὰ περιδέραια τοῦ τάφου τῶν Θηβῶν, ἔχουσι παράλληλα εὐρήματα συχνὰ εἰς τοὺς συνήθεις θαλαμειδεῖς τάφους, οἷοι οἱ τῆς κάτω πόλεως τῶν Μυκηνῶν. Κατὰ ταῦτα οἱ τάφοι τῆς Πύλου καὶ ὁ τῶν Θηβῶν παρέχουσιν ἡμῖν μέτρον κρίσεως περὶ τῆς διαφορᾶς τοῦ πλούτου καὶ τῆς κατασκευῆς τῶν ἀνακτόρων τῶν βασιλέων καὶ τῶν ἀστικῶν οἰκιῶν τῶν ἐπιφα-

¹ Πρὸς τὰ ἀγγεῖα τοῦ θολωτοῦ τάφου τοῦ Βύλου, Κουρουγιώτης, *Αρχ. Έφ.* 1906 σ. 237-9.

² A. J. Evans *Système de classification des époques successives de la civilisation minoenne*. (Κολόδωσις τοῦ συστήματος τούτου ἐν *Congrès intern. d'Archéol. Athènes* 1905, 209). Πρὸς. Ξανθοῦδιον *Αθηνά* 1904, 379. *Αρχ. Έφ.* 1906, 127. Burrows *ε. ζ.* 41 ἐξ. 52 ἐξ. Lagrange *ε. ζ.* 26 ἐξ. Hall, *The decorative art of Crete in the bronze age* 1907.

³ *Αρχ. Έφ.* 1898, 137.

⁴ Burrows *ε. ζ.* 42.

⁵ Πρὸς. Ἡδὲ τὸν Bulle *Orchomenos* 53.

⁶ Karo, *Archiv. f. Religionswiss.* VII, 1904, 117.

⁷ Πρὸς. Mackenzie *BSA* XII, 1906-7, 216, von Duhn *Archiv f. Rel - Wis.* 1909, 185.

⁸ Burrows *ε. ζ.* 42, Lagrange *ε. ζ.* 43 κ. α.

⁹ Πρὸς. *BSA* 1907, 405 *Athen. Mitt.* 1908, 295 ἐξ.

¹ Πρὸς. Dörpfeld καὶ Müller *ε. ζ.* ὅρα ἄνω σ. 234 σημ. 8.

² Ὁδ. δ 73.

³ Dörpfeld, *ε. ζ.* 315.

νῶν «ιδιωτῶν» ἀνάκτων τῶν χρόνων ἐκείνων, οἵτινες ὁρίζονται μεταξύ τοῦ 1600 καὶ 1410 περίπου π. Χρ.¹ Συνάμα δὲ προστίθεται ἐν ἔτι τεκμήριον πρὸς πίστῳσιν τῆς γνώμης ὅτι, καθ' ὃν χρόνον κατεσκευάζοντο θαλαμοειδεῖς ἐν τῷ βραχῶδει ἐδάφει τάφοι, ἐκτίζοντο καὶ θολωτοὶ ὑπὸ τῶν πλουσιωτέρων ἢ τῶν βασιλείων². διότι βεβαίως σύγχρονοι τεχνῖται ἐποίησαν τὰ ἀγγεῖα τῆς Πύλου καὶ τὰ τῶν Θηβῶν, ἀφ' οὗ ἀντλοῦσιν ἐκ τοῦ αὐτοῦ ἐν γένει ταμείου σχημάτων καὶ παραστατικῶν μορφῶν, καίπερ ἐν διαφόροις τόποις, πιθανῶς δὲ καὶ ἐργαστηρίοις ἐργαζόμενοι, ὡς ἀποδεικνύει ἡ διαφορὰ τοῦ πηλοῦ.

Αἱ παραστάσεις τῶν Θηβαϊκῶν ἀγγείων διακρίνονται κυρίως εἰς τρεῖς τάξεις· διότι ἄλλοτε μὲν ἀπομιμοῦνται τὴν φύσιν πιστῶς, ἄλλοτε δὲ μετὰ ἡττονος πίστεως, μεῖζονος δὲ σχηματισμοῦ (σχηματοποιήσεως), καὶ ἄλλοτε φέρουσι κοσμήματα ἀλλότρια πρὸς πᾶσαν μίμησιν τῆς φύσεως. Εἰς τὴν πρώτην τάξιν ἀνάγονται τὸ ἀγγεῖον ὑπ' ἀριθ. 20 (εἰκ. 19) καὶ τὰ ὑπ' ἀρ. 10 (πίν. 8, 2), 13 (εἰκ. 17 β) καὶ 23 (εἰκ. 17, δ, πίν. 8, 3) τὰ εἰκονίζοντα μετὰ πολλῆς ἀκριβοῦς φύλλα κισσοῦ. Ὅμοια πρὸς ταῦτα εἶνε τεμάχια ὡς τὸ τῆς εἰκ. 24, ἅτινα συνελέχθησαν ἐν τῷ ἀγρῷ τῷ κειμένῳ ταπεινότερον τοῦ ἀνασκαφέντος τάφου, πρὸς Δ αὐτοῦ καὶ τῆς ὑπ' αὐτὸν ἀτραποῦ, ἐντὸς τῆς ἀκτίνος τάφων οὐχὶ πρὸ μακροῦ χρό-

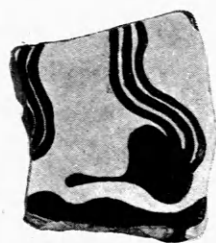

Εἰκ. 24. Φύλλον «κισσοῦ» ἐκ μυκηναϊκοῦ ἀγγείου.



Εἰκ. 25. Κρίνον ἐκ μυκηναϊκοῦ ἀγγείου.

νου ἀνασκαφέντων (σελ. 210). Ἐν τῷ αὐτῷ μέρει συνέλεξα καὶ ἄλλα ὁμοιώματα τὸ πλεῖστον τοῖς ἀνωτέρω ἀγγείοις θραύσματα, ὧν ἀξιόλογον ἔκρινα τὸ εἰκ. 25, ὅπερ ἐπίσης μετὰ φυσικότητος εἰκονίζει

¹ Πρὸς Burrows ἔ. ἄ. 78, 93, 94, 96, 98 κ.ά. [Ὁ D. Fimmen, ὅς τὸ βιβλίον *Zeit und Dauer der kretisch-mykenischen Kultur* 1909, ἐγνώρισα κατὰ τὴν τελευταίαν τῆς τυπώσεως τοῦ ἔργου τούτου στιγμήν, καταβιβάζει ὀλίγον (πρὸς σ. 101) τὰς χρονολογίας ταύτας, δεχόμενος 1550-1400. (Πρὸς Hawes ἔ. ἄ. 18)].

² Πρὸς καὶ ἄνω σελ. 223 σημ. 3. Ἐνιαχοῦ ἡ φύσις τοῦ ἐδά-

φύλλον, ὅμοιον πρὸς τὸ τῆς Κρήτης¹ τὸ ἀναγόμενον εἰς τὴν τελευταίαν αἰγαίαν περίοδον I, σύνηθες δὲ καὶ ἐπὶ τῆς χέρσου Ἑλλάδος². Τὰ θραύσματα ταῦτα μαρτυροῦσιν ὅτι ὁ ἐνταῦθα χῶρος περιεῖχε καὶ ἄλλους τάφους συγχρόνους πρὸς τὸν ἀνασκαφέντα καὶ ὅτι, ἂν ὁλόκληρον τὸ ἐνταῦθα μυκηναϊκὸν νεκροταφεῖον εἶνε σύγχρονον τῷ ἀνασκαφέντι τάφῳ, ἡ ἀκμὴ τῶν Θηβῶν κατὰ τὴν εὐρεῖαν μυκηναϊκὴν περίοδον πρέπει νὰ ζητηθῇ ἐν τοῖς χρόνοις, τοῖς διακρινομένοις ἐπὶ φυσιοκρατία τινὶ ἐν τῇ τέχνῃ, προηγούμενοις δὲ τῆς τελευταίας μυκηναϊκῆς περιόδου ἥτοι τῆς τελευταίας αἰγαιᾶς III. Τότε ἡ ἱστορία τοῦ τόπου τούτου πλέκεται περὶ τὸν μῦθον τοῦ θεοφιλοῦς βασιλέως Κάδμου, ἐκτίσθη δὲ τὸ ἐν τῷ κέντρῳ τῆς Καδμείας ἀνευρεθὲν ἀνάκτορον αὐτοῦ, οὗ τὰ τοιχογραφήματα ἀπεικονίζουσι καὶ κρίνα³.

Ἐπίσης πιστῶς ἀντιγράφουσι τὴν φύσιν τὰ ὑπ' ἀρ. 1, 5 καὶ 24 ἀγγεῖα, ἅτινα κατὰ τὴν ἐν τῷ οἰκείῳ τόπῳ δοθεῖσαν ἐξηγήσιν τῆς διακοσμήσεως αὐτῶν πρέπει νὰ ἀναχθῶσιν εἰς τὴν μεσαίαν αἰγαίαν περίοδον III (1800-1700 π. Χρ.)⁴. Ἀλλά, ἂν παραβάλωμεν ἀγγεῖα τῆς τελευταίας αἰγαιᾶς περιόδου III, οἷα τὰ ἐξ Αἰγίνης πίν. 4, 13, 5, 11, 6, 2, βλέπομεν ὅτι ἡ διακόσμησις ἐκείνη δὲν εἶνε ἀποκλειστικὸν κτῆμα τῶν παλαιότερων χρόνων καὶ ὅτι ἐπομένως ἡ τελευταία αἰγαία περίοδος II δύναται νὰ εἶνε γέφυρα τῶν παλαιότερων χρόνων πρὸς τοὺς τῶν αἰγινήτικῶν ἀγγείων.

Ἦττον πιστὴν ἀντιγραφὴν τῆς φύσεως δεικνύει τὸ ὑπ' ἀριθ. 2 ὡς καὶ πάντα τὰ φέροντα τὸ κυματοειδὲς κόσμημα, τὸ δηλοῦν ἀνώμαλον ἔδαφος. Τὸ κόσμημα ὅμως τοῦτο, ἀπαντῶν κατὰ τὴν τελευταίαν αἰγαίαν περίοδον I, II καὶ III (πρὸς πίν. 4, 2, 5, 11, 5, 12), δὲν δυνάμεθα νὰ χρησιμοποιήσωμεν ὡς τεκμήριον ἀκριβοῦς χρονολογίας. Ἡ οἰνοχότης τοῦ Παλαικάστρου (ἔρα σ. 225, σημ. 2), ἡ ὁμοία πρὸς τὴν τῶν Θηβῶν πίν. 9, 2 ἀποδίδεται ὡς ἐξαίρεσίς τις εἰς τὴν τελευταίαν αἰγαίαν περίο-

φους ἡγάγαζε τοὺς ἀνθρώπους νὰ κατασκευάζωσιν ἀντὶ ὀρυκτῶν κτιστοὺς τάφους· οὕτω ἐν Παγασαῖς· πρὸς Τσοῦνταν *Μυκηναί* 133-4. Burrows ἔ. ἄ. 29 ἐξ. κ.ά.

¹ *JHS* 1903, 189 εἰκ. 8, 10.

² Müller ἔ. ἄ. σ. 288, 295, 313.

³ *Aeg. Ep.* 1909, 95, πίν. I 7, III 2.

⁴ Burrows ἔ. ἄ. 63.

δον I¹, εἰς τὴν αὐτὴν δὲ περίοδον πρέπει νὰ ἀνα-
χθῶσι τὰ ἀγγεῖα τὰ φέροντα τοὺς πυθμένους εἰκ. 18
ἢ ἄλλους παρομοίους².

Ἐπίσης ἤττον πιστὴν ἀντιγραφὴν τῆς φύσεως
ἐμφανίζει ὁ ὑπ' ἄρ. 6 (πίν. 8, 1) πίθος ὁ φέρων εἰκόνας
φοινίκων. Τὸ δένδρον ἀποδίδεται ἐν ταῖς γενικαῖς
αὐτοῦ γραμμαῖς, ἀλλὰ τὸ σχέδιον δὲν εἶνε ἐν γένει
οὕτως ἀληθές, «ὥστε ὁ θεατὴς νὰ ἐννοῇ τὸ εἶδος
ἐκ πρώτης ὄψεως». Ἡ ἐπιφάνεια τοῦ ἀγγείου χρη-
σιμοποιεῖται ὑπὸ τοῦ τεχνίτου ὡς ἐν ὄλῳ, καθὼς
οἱ τοῖχοι τῶν ἀνακτόρων, ὧν τὰς γραφὰς μιμεῖται
οὗτος. Τοῦτο εἶνε ὁ «ἀρχιτεκτονικὸς ρυθμός», ὅς-
τις χαρακτηρίζει τὴν ἀγγειογραφίαν τῆς τελευ-
ταίας αἰγίας περιόδου II. Ἄν δ' ἀποβλέψωμεν καὶ
εἰς τὰ ἀνόργανα συμπληρώματα, ἅτινα εἶνε γε-
γραμμένα μετὰ τῶν δένδρων πρὸς πλήρωσιν τοῦ
κενοῦ χώρου, ὑπάρχουσι δὲ καὶ εἰς ἄλλα ἀγγεῖα
τοῦ τάφου (π. χ. στιγμαὶ ἄρ. 4 κ. ἀ.), βλέπομεν
ἕτερον χαρακτηριστικὸν σημεῖον τῆς τέχνης τῶν αὐ-
τῶν χρόνων, τὴν μισοκενίαν (*horrorem vacui*), ἣτις
εἶνε ξένη πρὸς τὴν τελευταίαν αἰγίαν περίοδον III·
τὰ ἀγγεῖα ταύτης ἔχουσι πολλάκις οὕτως ἀραιὰ
καὶ μεμονωμένα τὰ κοσμήματα, ὥστε ἄνθρωπος,
ἀγνοῶν τοὺς ἀρχαίους χρόνους, θὰ ἔλεγεν ὅτι ἐγρά-
φησαν αὐτόχρημα κατὰ τὴν ιδιορρυθμίαν τῆς Se-
cession ἢ τοῦ art nouveau τῶν καθ' ἡμᾶς ἡμερῶν³.

Τὸ ἀγγεῖον 25 φέρει κόσμον, καταγόμενον, ὡς
ἐρρήθη ἤδη, ἐκ παμπαλαίων νεολιθικῶν ἀγγείων
χαρακτῶν ἢ γραπτῶν, καὶ δεικνύει ὅτι ἀντιπροσω-
πεύει τεχνικὴν παράδοσιν διάφορον ἢ τὰ λοιπὰ ἀγ-
γεῖα τοῦ τάφου, παράδοσιν δηλαδὴ ξένην πρὸς τὴν
ἐκ νότου βιομηχανίαν, εἰς ἣν ἄγει ἡμᾶς ὁ ὑπ' ἄρ. 6
πίθος, ὁ φέρων τοὺς φοίνικας, φυτὸν μὴ ἀπαντῶν
μὲν ἐπὶ τῶν χρητικῶν ἀγγείων⁴ εἰσέτι, ἀλλὰ ἰθα-
γενὲς ἐν νοτίαις χώραις μακρὰν τῆς Βοιωτίας ὄν.

Ἡ παράδοσις αὕτη εἶνε ἴσως ἐγχωρία βοιωτική,
διότι ἐν Βοιωτίᾳ καὶ Θεσσαλίᾳ, ἐνθα ἡ τέχνη κατὰ
τὴν νεολιθικὴν ἐποχὴν εἶνε λίαν συγγενής⁵, δὲν
εἶνε ἄγνωστος ὁ διάκοσμος οὗτος, οὐδ' ἐπιβάλλεται
νὰ ἀποδώσωμεν αὐτὸν εἰς μεσημβρινὴν ἐπίδρασιν,
ἀφ' οὗ τοιαῦτα κοσμήματα εἶνε κοινὸν κτῆμα τῶν

νεολιθικῶν χρόνων τῆς τε βορείου Ἑλλάδος καὶ
τῶν βορειοτέρων χωρῶν, πρὸς ἃς ὑπάρχει συγγε-
νὴς ὁμοιότης¹. Ἀλλὰ τὸ ἀγγεῖον τοῦτο εἶνε κατὰ
τὸ πλῆθος καὶ τὴν διάθεσιν τῶν λαθῶν ὅμοιον
πρὸς τὸ 24 (τούτου τὸ κόσμημα εὑρεται καὶ ἐν
'Ὀρχομενῷ), ἐπίσης δ' ὅμοιον καὶ κατὰ τὴν ἀμέ-
λειαν, μεθ' ἧς ἐξετελέσθη ἡ γραφή. Τὰ δύο ταῦτα
ἀγγεῖα, παραβαλλόμενα πρὸς τινὰς τῶν μεγάλων
πίθων τοῦ τάφου (ἄρ. 2, 4), δεικνύουσιν ὁμοιό-
τητα μὲν σχήματος κατὰ τὴν κοιλίαν, διαφορὰν
δὲ τινὰ κατὰ τὸν λαιμὸν καὶ τὸν πυθμένα καὶ ἐν
τῇ ὅλῃ ὀφεί, ὥστε φαίνονται ὡς μερικὴ τις μίμησις
σχήματος ξένων ἐπιδράσεων ἀγγείων γενομένη ὑπὸ
ἐπιτοπίου ἐργαστηρίου, ἠναγκασμένου νὰ δουλεύῃ
ἐτι εἰς παλαιῶν ἐγχωρίων μορφῶν παράδοσιν.

Κατὰ ταῦτα ἔχομεν ἐν τῷ τάφῳ ἀγγεῖα, ἅτινα
συμφώνως πρὸς τὰς ἐν Κρήτῃ γενομένας μελέτας
ἀνάγονται εἰς τὴν μεσαίαν αἰγίαν περίοδον III καὶ
εἰς τὴν τελευταίαν I καὶ II ἥτοι εἰς χρόνον κείμε-
νον μετὰ τὴν περίπου τοῦ 1800 καὶ 1410 π. Χρ..
Τοῦτο ὅμως θὰ ἠνάγκαζεν ἡμᾶς νὰ δεχθῶμεν ὅτι
ὁ θηβαϊκὸς τάφος ἦτο συνεχῶς ἐν ἐνεργείᾳ καθ' ὅ-
λας τὰς ἀνωτέρω τρεῖς ἐποχάς, ἥτοι ἐπὶ χρόνον
ἀνερχόμενον περίπου εἰς 400 ἔτη κατ' ἀνώτατον
ὅρον, 300 δὲ κατὰ κατώτατον, ὅπερ καθ' ἑκατέραν
περίστασιν εἶνε ἀδύνατον, ἐπειδὴ οὔτε αἱ οἰκογέ-
νεια τῶν ἀστῶν ἦτο δυνατόν νὰ διατηρηθῶσιν
ἐπὶ τοσοῦτον χρόνον ἐν ἀδιασπάστῳ συνεχείᾳ, οὔτε
ἐπιστῶθη μέχρι τοῦδε παράδειγμα τι διαδοχικῆς
χρήσεως τάφου τινὸς ὑπὸ διαφόρων γενῶν ἐν οὕτῳ
μακροῖς διαδόχοις χρόνοις. Καὶ ἡ διάσωσις δὲ τῶν
ἀγγείων, ἅτινα ἐφάνησαν ἐν τοῖς ἀνωτέρω παλαιό-
τροπά πῶς, καὶ θὰ ἡδυνάτο τις νὰ ὑπολάβῃ αὐτὰ
ὡς παλαιότερα τῶν ἄλλων, δεικνύει ὅτι ξένοι, ἥτοι
μὴ συγγενεῖς, δὲν ἐποιήσαντο χρῆσιν τοῦ τάφου
τούτου· διότι ξένοι ἄνθρωποι, καταλαμβάνοντες
τὸν τάφον πρὸς ἰδίαν χρῆσιν, εὐθὺς ἐξ ἀρχῆς θὰ
ἐκάθαιρον βεβαίως αὐτὸν παντὸς ἀλλοτρίου προ-
γενεστέρου λειψάνου. Ἄλλως τε, ἂν ἐξέλθωμεν
τῶν μερικῶν παρατηρήσεων, τὰ ἀγγεῖα πάντα φέ-
ρουσιν ἐν γένει τὸν χαρακτῆρα ἔργων οὐχὶ ἀπε-
χόντων χρονικῶς ἀπ' ἀλλήλων ἀξιολόγως, ἀλλὰ
τοῦναντίον συγχρόνων.

¹ E. Hall ἔ. ἀ. 27.

² Πρὸς BSA XI (1904-5) 275, εἰν. 6α.

³ Ὅρα ἄνω σ. 196 ἄρ. 17 καὶ πίν. 6, 5.

⁴ Müller ἔ. ἀ. 312.

⁵ Πρὸς Τσούνταν, Προϊστ. ἀρ. 189, 221, 260, 385, 388, 396 ἔξ.

¹ Τσούνταν ἔ. ἀ. 367 ἔξ., 378 εἰκ. 308. Hörsnes ἔ. ἀ. σ. 265
εἰκ. 90, σ. 267 εἰκ. 95 — πρὸς. 371 εἰκ. 112 — πίν. VI, 9.

Νομίζω λοιπόν, ὅτι ἡ γενομένη εἰς περιόδους διαίρεσις τῆς κρητικῆς τέχνης, ἂν δὲν ἔχῃ ἄλλο τι πρῶτον γενικώτερον, δὲν δύναται ὅμως νὰ ἰσχύῃ τελείως ἐν τῇ βορείῳ Ἑλλάδι, καὶ ὅτι ἡ κατὰ τὰς κρητικὰς περιόδους διάκρισις τῶν ἐν ἐνὶ καὶ τῷ αὐτῷ τάφῳ εὑρεθέντων θηβαϊκῶν ἀγγείων εἰς διαφόρους χρονολογίας δὲν δύναται νὰ στηριχθῇ.

Ἐξήγησιν τινὰ τοῦ ἀσυμβιβάστου δυνάμεθα νὰ δώσωμεν, ἂν δεχθῶμεν, ὅτι τὰ ἀγγεῖα ταῦτα, ἡ τοῦλάχιστον τὰ ὑπολαμβανόμενα ὡς παλαιότερα, δὲν κατασκευάσθησαν εἰς ξέναν πρὸς τὴν Βοιωτίαν χώραν, οἷον ἐν Κρήτῃ, ἐνθα εἶνε κατὰ τὸ δυνατόν βέβαιον, ὅτι ἡ τέχνη ἦτο λίαν προηγμένη, ὥστε ἡ χώρα νὰ μὴ ἐξαρτᾶται ἐξωθεν κατὰ τὴν προμήθειαν ἀγγείων, ὑπάρχουσι δὲ παραπλήσια ἡ ὅμοια πρὸς τὰ περὶ ὧν ὁ λόγος θηβαϊκὰ ἀγγεῖα. Ὑπῆρχον πάντοτε¹ καὶ ὑπάρχουσιν ἐπιτηδευματαὶ περιφερόμενοι ἀπὸ χώρας εἰς χώραν πρὸς ἄσκησιν τῆς τέχνης αὐτῶν, ὁ δὲ κρητικὸς πολιτισμὸς, καὶ ἂν ἀκόμη δὲν συνέβαινον ἐν Κρήτῃ καταστροφαί, μεταβάλλουσαι τὰ ἀνάκτορα εἰς ἐρείπια καὶ φυγαδεύουσαι ἀναμφιβόλως μετ' ἄλλων ἀνθρώπων παντοίους τεχνίτας πρὸς τὰ τέσσαρα σημεῖα τοῦ ὀρίζοντος, θὰ ἐξέπεμπεν ὅμως ἐπὶ κέρδει κεραμεῖς εἰς τὴν κυρίως Ἑλλάδα, ἐνθα συγγενεῖς ἡγεμονικοὶ οἰκοὶ ἤκμαζον ἐν πλούτῳ, ὥστε νὰ φιλοκαλῶσιν ἐν τῇ οἰκικῇ κατασκευῇ. Ἦσαν δὲ τὰ ἀγγεῖα πρώτης ἀνάγκης σκεύη καί, ὡς φαίνεται ἐκ τῶν κτερισμάτων τῶν τάφων καὶ τῶν λειψάνων τῶν μυκηναϊκῶν οἰκιῶν², ἐν πλήθει μεγάλῳ ἀπέκειντο ἐν ταῖς ἀποθήκαις τῶν ἀνθρώπων. Ἄν λοιπόν δεχθῶμεν, ὅτι τεχνῖται ἐκ τῆς μᾶλλον προηγμένης Κρήτης ἦλθον ἐν διαδόχοις χρόνοις εἰς Βοιωτίαν καὶ τὴν λοιπὴν Ἑλλάδα καὶ εἰσήγαγον ἄλλους τε καὶ τὸν «ῥυθμὸν τοῦ ἀνακτόρου» τῆς Κνωσοῦ, πρέπει νὰ λάβωμεν πρὸ ὀφθαλμῶν, ὅτι ἡ ἐπηλὺς τεχντροπία δὲν ἠδύνατο ἀμέσως νὰ κατισχύσῃ. Συνέβη δέ, ὥστε, καθ' ὃν χρόνον εἶδος τι τῶν παλαιότερων ἀγγείων ἡγωνίζετο νὰ κατακτήσῃ τὴν ἀγοράν, εἰσήγοντο ἕτερα, ἀντιπροσωπεύοντα ἐν ἐπὶ πλέον βῆμα προόδου τῆς Κρήτης.

Τὰ τελευταῖα ταῦτα ἠδύνατο ἡ ἑτοιμα νὰ κομίζονται ἐκ Κρήτης ὑπ' ἐμπόρων, ἡ νὰ κατασκευά-

ζωνται ὑπὸ νεηλύδων τεχνιτῶν ἔξω αὐτῆς ἐν ταῖς ἐκασταχοῦ χώραις, ὡς π. χ. ἐν Βοιωτίᾳ¹. Ὅταν ὑπολογίσωμεν, ὅτι τὰς χρεῖας, ἃς σήμερον πληροῦσι τὰ ἐξ ὑάλου, πηλοῦ καὶ παντοίων μετάλλων σκεύη, ἐπλήρουν τότε κυρίως μόνον τὰ ἐκ πηλοῦ, καὶ ὅτι αἱ μυκηναϊκαὶ χώραι τῆς χέρσου Ἑλλάδος, αἵτινες κοσμοῦνται ὑπὸ ἔργων, οἷος ὁ θησαυρὸς τοῦ Ὀρχομενοῦ, ὁ τοῦ Ἀτρέως, ἡ λιθίνη πλάξ τοῦ οἴκου τοῦ Κάδμου² καὶ τὰ ὅμοια, ἀποδεικνύονται πλήρεις τῶν τοιούτων πηλίνων σκευῶν, δὲν εἶνε δυνατόν δὲ νὰ λογισθῶσιν ὡς ὑπερήσασαι εἰς τὸν πολιτισμὸν οὕτως, ὥστε νὰ μὴ εἶνε ἄξια νὰ κατασκευάσωσι τὰ ἀναγκαῖότατα τοῦ βίου σκεύη, ἀγόμεθα νὰ δεχθῶμεν, ὅτι ἐν αὐταῖς δὲν ἔλειπον τεχνῖται κατασκευάζοντες ἀγγεῖα, οἷα τὰ ἀφθόνως προγεόμενα ἐκ τῶν τάφων. Διότι ἡ ἦσαν ἱκανοὶ οἱ κάτοικοι τοῦ Ὀρχομενοῦ καὶ τῶν Μυκηνῶν νὰ κατασκευάσωσι τοὺς ἀνωτέρω θησαυρούς, ὅτε πρέπει νὰ εἶχον καὶ ἀναλόγους πηλοπλάστας, ἡ ἐκάλεσαν τεχνίτας πρὸς τοῦτο «ἐπ' ἀπείρονα γαῖαν» (ἂν καὶ ἐν Κρήτῃ δὲν εὑρομεν ἀκόμη ὅμοια καλλιτεχνικὰ ἔργα, ἅτινα νὰ δύνανται νὰ ὑποτεθῶσιν ὡς πρότυπα τῶν ἐν τῇ χέρσῳ Ἑλλάδι), ὅτε πάλιν πρέπει νὰ ὑποθέσωμεν, ὅτι χάριν τῆς καθ' ἡμέραν ἀνάγκης καὶ τῶν καλλιτεχνικῶν ἀξιώσεων τοῦ πολιτισμοῦ τῆς χώρας θὰ μετεκάλουν ἡ θὰ ἐδέχοντο αὐτοκλήτους ἔξωθεν καὶ τοὺς τεχνίτας κεραμεῖς καὶ θὰ μετεφύτευον οὕτω τὰς τεχνικὰς ἀρχὰς ἐτέρας «ἐπαρχίας» τοῦ «ἀρχαίου» κόσμου, ζωηρῶς κινουμένου ἐπὶ τῆς ἀνατολικῆς λεκάνης τῆς Μεσογείου οὐ μόνον πρὸς ἐμπορίαν ἀλλὰ καὶ πρὸς διαποντίους ἐκστρατείας. Δὲν εἶνε δὲ εὐλογον νὰ δεχθῶμεν, ὅτι μόνον ἐν Κρήτῃ ἡ μόνον ἀλλαχοῦ που ἦτο δυνατόν νὰ παραμενῇ δέσμιον τὸ τεχνικόν

¹ Ὑπομνήσσω ἐνταῦθα ὅτι ἐν Ὀρχομενῷ ἀγγεῖα φέροντα γραφὰς διὰ τοῦ παλαιστάτου εἶδους τοῦ βερνικίου (Urfirnis) εἶνε κατὰ τὸν *Bulle. Orih.* 16, σύγχρονα πρὸς ἄλλα φέροντα λευκὰς γραμὰς καὶ συγγενῆ πως τῶν ἀγγείων τῶν Καμαρῶν τῆς Κρήτης (μεσαία αἰαία περίοδος II). Τὰ δεύτερα ἴσως εἶνε ξενικὸν ἡ ξενίζον προϊόν, ἀγωνιζόμενον κατὰ τῶν πατροπαραδότων ἐγχωρίων ἔργων. Περὶ δὲ τῶν «προμυκηναϊκῶν» γραπτῶν ἀγγείων τῆς Αἰγίνης, ὧν τὰ κοσμήματα καὶ ὁ πηλὸς ἔχουσι παράλληλα ἐν Ὀρχομενῷ καὶ μετὰ τῶν ὑπὸ τοῦ Vollgraff εὑρεθέντων ἐν Ἀργεῖ, λέγει ὁ Στάης *AE* 1895, 253, 255 ὅτι εἶνε ἰδιόρρυθμα καὶ ἐπιτοπίου ἐν Αἰγίνῃ κατασκευῆς. Μέγιστον στήριγμα τῆς γνώμης ταύτης τοῦ Στάης εἶνε ἀναμφιβόλως ὁ γνωστὸς αἰγινητικὸς πηλός. Πρβ. καὶ *Collect. mycen.* 124 σημ.

² *AE* 1909, 403 εἰκ.

¹ Ὁδ. σ. 282 ἐξ.

² *AE* 1909, 71 σημ. 1.

πνεῦμα πολιτισμοῦ, διακεχυμένου ὄντος καὶ καταδύλου οὕτως ὁμοιομόρφως ἐν ταῖς συνηθείαις καὶ τοῖς λειψάνοις τῶν χωρῶν, ἃς κατῴκουν συγγενεῖς ἂν μὴ ὁμόφυλοι λαοί, καὶ ἐν αἷς εὐρέθησαν τὰ αὐτὰ τεκμήρια τῆς αὐτῆς τεχνικῆς προόδου καὶ τῆς αὐτῆς ἐν πλούτῳ εὐμαρείας¹. Δὲν γνωρίζω μέχρι τίνος βαθμοῦ πρέπει νὰ δεχθῶμεν ἐγχωρίους τεχνίτας κεραμεῖς ἐν ταῖς χώραις τῆς κυρίως Ἑλλάδος, καὶ μέχρι τίνος καθαρὰν εἰσαγωγὴν ἐμπορευμάτων ἐκ Κρήτης, ἀλλὰ νομίζω ὅτι ἡ γνώμη, καθ' ἣν πᾶν καλὸν ἔργον, πρὸς ὃ ὑπάρχουσι παραπλήσια ἐν Κρήτῃ, προέρχεται κατ' εὐθεῖαν ἐξ αὐτῆς², εἶνε πεπλανημένη, δὲν πρέπει δὲ νὰ παραβάλλωνται τὰ ἔργα ταῦτα, τὰ τοσοῦτον δαψιλῶς εὐρισκόμενα ἐν τῷ οἴκῳ καὶ εἶτα ἐν τῷ τάφῳ τῶν τότε πολιτῶν, πρὸς τὰ ἐξ Ἰαπωνίας ἢ Κίνας ἀγγεῖα τῆς σήμερον, ἅτινα κοσμοῦσι νῦν ἐν μέτρῳ καὶ συνήθως ὡς δείγματα καθαρᾶς πολυτελείας τοὺς οἴκους τῶν λίαν πλουσίων. Ταῦτα εἰς τὸν πολλὸν κόσμον εἶνε σήμερον γνωστὰ μόνον ἐκ τῶν μουσείων, ἐν ᾧ τὰ περὶ ὧν ὁ λόγος ἀγγεῖα ἦσαν κοινὸν κτῆμα³.

Κατὰ ταῦτα ὁ τάφος τῶν Θηβῶν ἀνήκει εἰς τοὺς χρόνους τῆς ἀκμῆς τοῦ τελευταίου ἀνακτόρου τῆς Κνωσοῦ ἥτοι εἰς τὴν κατὰ τὸν Evans τελευταίαν αἰγαίαν περίοδον II καὶ δὴ εἰς τὸ τέλος αὐτῆς, λογιζομένης τῆς σχετικῆς βραδύτητος, μεθ' ἧς ἀφίκετο οἰονεῖ ὡς κύμα ἐκ Κρήτης τὸ μέρος τῶν τεχνικῶν διδασκάλων τὸ θφειλόμενον εἰς αὐτὴν⁴.

¹ Ὑπὸ τὴν δύναμιν ὁμοίων συλλογισμῶν πρέπει νὰ ὑπαχθῶσι καὶ τὰ χρυσᾶ ποτήρια τοῦ Βαφειοῦ.

² Αἱ τελευταῖαι ἀνασκαφαὶ τῆς Ἀγγλικῆς Σχολῆς ἐν Σπάρτῃ ἀποκαλύψασαι ἀνεπίστως πολιτισμὸν ἴδιον ἀξιολογώτατον ἐν τῷ τόπῳ τούτῳ, δεικνύουσι, πῶς πρέπει νὰ σκεφθῶμεν καὶ περὶ ἄλλων ἐλληνικῶν χωρῶν, ἃς ὑπολαμβάνομεν συνήθως κατωτέρας εἶτε τοῦ Κρητικοῦ πολιτισμοῦ, διότι οὗτος θαυμῶς ἡμᾶς, εἶτε τῶν Ἀθηνῶν, διότι παρὰ τῶν ἀττικῶν συγγραφέων διδασκόμεθα ἀλλὰ τὴν περιφρόνησιν πρὸς τὰς ἄλλας χώρας, αἵτινες δὲν παρήγαγον συνηγόρους συγγραφεῖς ἐντοπίους.

³ Ὅτι πλεῖστα μεγάλα ἀγγεῖα συγγενῆ πρὸς τὰ θηβαϊκὰ καὶ ἐπὶ τῆς χέρσου Ἑλλάδος εὐρεθέντα δὲν προέρχονται ἐκ Κρήτης συνάγει καὶ ὁ Müller ἔ. ἀ. σ. 317 ἐξ.

⁴ Ὁ Müller ἔ. ἀ. σ. 324 δρίζει τὸν τάφον τῶν Θηβῶν σύγχρονον πρὸς τὸν τοῦ Θωρικοῦ καὶ νεώτερον τῶν τῆς Πύλου, τοῦ Βαφειοῦ καὶ τοῦ Ἡραίου τὴν χρονικὴν ὅμως διαφορὰν, ἥτις καὶ εἰς τοπικὰς παραδόσεις δύναται νὰ ἀποδοθῇ καὶ ἐκ τῆς διαφορᾶς τῆς κοινωνικῆς τάξεως τῶν Πυλίων κτητῶρων δύναται νὰ ἐξηγηθῇ, ὑπολαμβάνει καὶ ὁ Müller μικράν. Ἄν δὲ ἡ εὐρεσις τῶν ἀμαυρῶν ἀγγείων ἐν τῷ θηβαϊκῷ τάφῳ εἶνε δυνατόν νὰ ληφθῇ ὡς τεκμήριον παλαιότερας ἡλικίας τοῦ τάφου, τοῦτο εἶνε ἑτέρα ἀπόδειξις ὅτι αἱ ἄγαν λεπταὶ δια-

Οὐδεὶς ἑτερόστομος ἀμπορεὺς εὐρέθη ἐν τῷ τάφῳ, ὅπερ δὲν ἐκπλήττει, ἀφ' οὗ ἐν τῇ εἰρημένῃ περιόδῳ ἐλλείπουσι συνήθως τὰ ἀγγεῖα τοῦ εἶδους τούτου. Εἶδομεν ὅμως ὅτι εἰς τὸν δρόμον τοῦ τάφου ἐπιπολαίως εὐρέθη νεκρὸς καὶ παρ' αὐτὸν ἑτερόστομος ἀμπορίσκος τῆς τελευταίας αἰγαίας περιόδου. Τὸ ἀγγεῖον τοῦτο εἶνε ἀπόδειξις ὅτι ὁ παρ' αὐτὸ νεκρὸς ἐτάφη ἐνταῦθα ἐν τινι χρονικῇ ἀποστάσει ἀπὸ τῆς τελευταίας πρὸς ταφὴν διανοίξεως τοῦ τάφου. Καὶ θὰ ἡδύνατό τις μὲν νὰ δεχθῇ, ὅτι ἡ χρονικὴ αὕτη ἀπόστασις εἶνε μεγάλη, τόσον, ὥστε ὁ ἐνταῦθα ταφείς ἄνθρωπος νὰ ἦτο ἐντελῶς ξένος καὶ ἄσχετος πρὸς τοὺς κτίσαντας τὸν τάφον καὶ ἀποτεθέντας εἰς αὐτόν, ἀλλὰ δι' οὗς λόγους εἶπον ἐν σελ. 215 δέχομαι ὅτι οἱ ἐν τοῖς δρόμοις τῶν τάφων εὐρισκόμενοι νεκροὶ ἐτάφησαν ἐνταῦθα, διότι ἐν τῷ θαλάμῳ ἦτο πρόσφατον πτώμα, καὶ ὅτι τούτων τῶν νεκρῶν ὡς ἐπὶ τὸ πλεῖστον τὰ ὅσῃ ἀπετίθεντο εἶτα εἰς τοὺς ἐν τοῖς θαλάμοις βόθρους. Ἀφ' οὗ λοιπὸν ὁ ἐν τῷ δρόμῳ νεκρὸς εἶνε ὁ τελευταῖος τοῦ γένους ἐνταῦθα ταφείς, δὲν εἶνε παράδοξον πῶς ἡ χρησιμοποίησις τοῦ τάφου ἐπάτησε χρονικῶς εἰς τὴν ἀρχὴν τῆς τελευταίας αἰγαίας περιόδου III (1400 περίπου π. Χρ.), ὅτε ἐμφανίζονται οἱ μικροὶ ἑτερόστομοι ἀμπορεῖς, ὅσος ὁ εὐρεθείς. Ὁ πηλὸς τούτου εἶνε καθαρῶτατος καὶ καλῶς ὠπτημένος, ἢ βαφὴ στιλπνὴ καὶ ἡ ὅλη ἐργασία ἐπιμελής, ὥστε νὰ δύναται οὗτος νὰ καταλεχθῇ εἰς τὰ πρῶτα κατασκευασθέντα δείγματα τοῦ εἶδους τούτου ληγούσης τῆς τελευταίας αἰγαίας περιόδου II καὶ ἀρχομένης τῆς τελευταίας περιόδου III ἥτοι τῆς λίαν διαδεδομένης μυκηναϊκῆς περιόδου τῆς κυρίως Ἑλλάδος. Τούτων οὕτως ἐχόντων, ὁ τάφος οὗτος εἶνε σύγχρονος πρὸς τὴν κτίσιν τῆς οἰκίας τοῦ Κάδμου, ὁ δὲ τελευταῖος ἐν τῷ δρόμῳ ταφείς νεκρὸς ἐτάφη περίπου κατὰ τοὺς χρόνους, καθ' οὓς ἐπυρπολήθη ἡ οἰκία ἐκεῖνη¹.

Παράρτημα.

Ὀλίγας ἡμέρας πρὶν ἐπιχειρήσω τὴν ἀνασκαφὴν τῶν τάφων μυκηναϊκῶν ἐν Θήβαις, προέβην ἐν τισι

κρίσεις δὲν δύναται νὰ εἶνε πολὺ ἀσφαλεῖς. Οἱ περὶ ὧν ὁ λόγος τάφοι εἶνε γενικῶς σύγχρονοι πρὸς ἀλλήλους, νεώτεροι δὲ τῶν καθέτων μυκηναϊκῶν τάφων.

¹ AE 1909, σ. 105 ἐξ.

σημείοις τοῦ θηβαϊκοῦ τόπου εἰς δοκιμὰς τινὰς, ὧν τὰ μικρὰ πορίσματα ἴσως οὐδαμοῦ ἄλλοθι εὐρίσκουσι μᾶλλον πρόσφορον θέσιν ἢ ἐνταῦθα.

α'). Ἀνέσκαψα ἐν τῇ θέσει «'ς τοῦ Σκαλτσᾶ», ἥτις κεῖται πρὸς δυσμὰς ἀπέναντι τῆς Δίρκης κρήνης ἐντεῦθεν τῆς θέσεως, εἰς ἣν ὁ Fabricius (*Theben*, Freiburg 1890, 27) τοποθετεῖ ἐσφαλμένως τὰς Ὑψίστας πύλας. Ἐνταῦθα εἶνε λαξευτὸν σπήλαιον (εἰκ. 26) ἐντὸς τοῦ πώρου διακλαδιζόμενον καὶ μέχρι τινὸς κενὸν ἤδη πρότερον ἢ κενωθὲν νῦν ὑπ' ἑμοῦ. Ἀπὸ τῆς ἀμπέλου τοῦ Στυλιανοῦ Ζώγα εἰς τὸ σημεῖον α ἡ ἀποτόμως τετμημένη πλευρὰ τοῦ λόφου εἶνε ἀνοικτὴ καὶ παρέχει νῦν εἴσοδον εἰς τὸ σπήλαιον· αὕτη ὁμως ἴσως ἄλλοτε δὲν ὑπῆρχε, διότι ἀκριβῶς ἄνωθεν εἶνε τετράγωνον στόμιον ἀνοικτὸν νῦν, ἄλλοτε δὲ ἴσως κεκλεισμένον διὰ πλα-

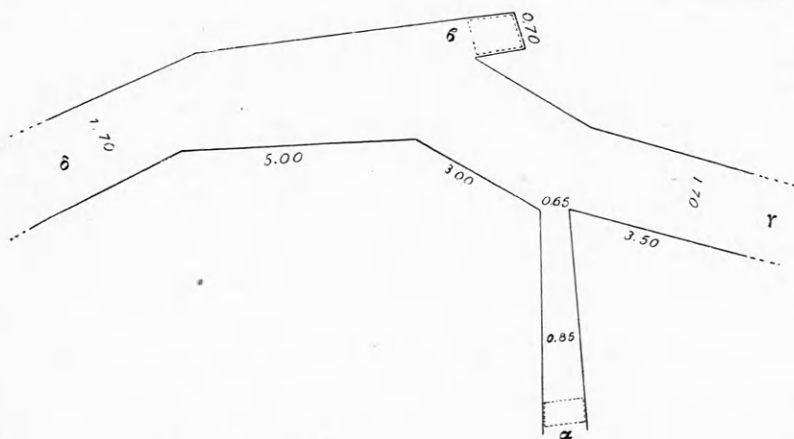

Εἰκὼν 26. Διάγραμμα τμήματος ὑδραγωγείου.

κός, καὶ κατερχόμενον εἰς τὸ σπήλαιον φρεατοειδῶς. Ἡ τομὴ τοῦ βράχου ἔμπροσθεν τῆς ἐκ τοῦ πλαγίου ὁπῆς δεικνύει πὺς ἐργασίαν, ὡς εἰ ἦτο θάλαμος μυκηναϊκοῦ τάφου, ἀλλὰ τοῦτο εἶνε ἀθέβαιον ἕνεκα τῆς φθορᾶς τοῦ βράχου. Ἀπὸ τοῦ πλευρικοῦ στομίου α εἰσερχόμενός τις βαίνει κατηφορικῶς πρὸς Δ, στηρίζων τὴν χεῖρα εἰς ὁπὰς, αἵτινες εἶνε λαξευταὶ εἰς τὴν δεξιάν πλευράν τῆς «ὕπονόμου» ὅμοιαι πρὸς τὰς τῶν φρεάτων (πρβ. Αἰγίνης ἀνωτέρω σελ. 180), ἀλλ' ἐν γραμμῇ παραλλήλῃ πρὸς τὴν κατηφορικὴν κατὰβασιν. Ἡ στροφή κατὰ τὸ β εἶνε μόνον, ἵνα συγκοινωνήσῃ ἡ «ὕπονομος» πρὸς ἕτερον φρέαρ, οὗτινος τὸ στόμιον κλείεται ἄνωθεν διὰ πλακὸς λίθου. Ἐν τῇ προσχώσει πρὸ τῆς ὁπῆς τῆς εἰσόδου α εὗρον τεμάχιον κίονος ἀρ-

ραβδῶτου πωρίνου, ἐντὸς δὲ τῆς «ὕπονόμου» ἕτερον τεμάχιον αὐτοῦ. Τὸ πρῶτον (ὑψ. 1.30 καὶ περιμ. 1.15) μετῆνεγκον εἰς τὸ μουσεῖον Θηβῶν καὶ ἔστησα παρὰ τὴν ΒΔ γωνίαν τοῦ φραγκικοῦ πύργου κατὰ τὴν Δ πλευράν, τὸ ἕτερον ἀφῆκα κατὰ χώραν. Κατὰ τὰ σημεῖα γ καὶ δ τῆς ὕπονόμου δὲν προυχώρησα, μὴ ἐλπίζων ἄξιόν τι λόγου καὶ ἔχων εἰς τὴν διάθεσίν μου μόνον 300 δραχμὰς, δι' ὧν ἐξετέλεσα (20 ὁκτ.-9 νοεμβρ. 1905) πάσας τὰς ἐν τῷ ἄρθρῳ τούτῳ περιγραφόμενας ἀνασκαφὰς τῶν Θηβῶν. Πιστεύω ὅτι ἡ ὕπονομος αὕτη ἐγένετό ποτε πρὸς ἀναζήτησιν ὑδατοφόρων στρωμάτων καὶ ἀγωγῇν ὑδάτων. Παραπλησία, ἀλλὰ μικροτέρων διαστάσεων, ὑπάρχει ἐν μέρει ἀνοικτὴ, εὐθεῖα, πρὸς Α τοῦ Ἰσμηνοῦ ποταμοῦ κειμένη ἐν τῇ πρὸς αὐτὸν βλεπούσῃ κλιτύϊ μεταξὺ τῆς νοτανατολικῆς θέσεως τοῦ μεγάλου περιβόλου τῶν Θηβῶν (πρβ.

τὸν χάρτην τῆς πόλεως παρὰ Baedeker *Griechenland* καὶ *Πρακτικὰ* 1892, 44 κέ.), ἐνθα ἦτο πύργος καὶ πύλη πιθανώτατα, καὶ τῆς ὁμάδος τῶν βορειότερόν πως κειμένων μυκηναϊκῶν τάφων, περὶ ὧν ὁ λόγος ἐν σελ. 210. Ὅμοιαι μεγάλαι ὕπονομοι πρὸς ἀναζήτησιν ὑδάτων ὁρύσσονται καὶ νῦν ἐν Θήβαις.

β'). Ἑτέραν σκαφὴν ἔκαμα παρὰ τὴν σιδηροδρομικὴν γραμμὴν, 50 περίπου μέτρα πρὸς Ν αὐτῆς (μεταξὺ τῶν μέτρων 99720-99730 παρὰ τὴν γέφυραν), ἐν τῷ ἀγρῷ τοῦ Ι. Δρίτσα πρὸς Α μὲν τοῦ σιδηροδρομικοῦ σταθμοῦ, Β δὲ τοῦ προαστείου Ἀγιοὶ Θεόδωροι. Εἰς βάθος 4 μέτρων ἀνοιχθείσης τάφρου 10 μ. μήκους καὶ 4 πλάτους, εὐρέθη ὁ στερεὸς πῶρος καὶ ἐπ' αὐτοῦ τρεῖς τάφοι ῥωμαϊκῶν πιθανώτατα χρόνων. Οἱ νεκροὶ ἔκειντο ὕπτιοι ἠπλωμένοι, ἔχοντες τὰς κεφαλὰς πρὸς Ν καὶ τοὺς πόδας πρὸς Β, τὰς δὲ χεῖρας παραλλήλους τῷ κορμῷ μετὰ τεταμένων τῶν δακτύλων. Ὑπὸ τὸν ἓνα νεκρὸν ἦτο ἕτερος, πιθανῶς οὐχὶ συγγενής, ἅτε βεβλαμμένος σφόδρα καὶ ἐλλιπής, ἀνήκων δὲ ἐπομένως εἰς ἄλλους χρόνους μᾶλλον ἢ ἦττον ἀπομεμακρυσμένους. Ὁ εἷς τάφος εἶχε κεκαλυμμένον τὸν νεκρὸν διὰ τεσσάρων μεγάλων κεράμων, ὧν δύο σωλῆνες καὶ δύο καλυπτῆρες. Οἱ καλυπτῆρες ἔκειντο ἐπὶ τῶν σωλῆνων ἀκριβῶς ὡς ἐπὶ τῶν στεγῶν τῶν

οικιῶν. Ὁ νεκρὸς κατέκειτο ἐπὶ τοῦ φυσικοῦ ἐδάφους νῦν, ἀλλ' ἴσως ἤτο ποτε ἐν ξυλίνῃ θήκῃ ἀφανισθείσῃ. Ἐπὶ τῶν κεράμων εὐρέθη εὐτελὲς μικρὸν ἀγγεῖον ἄγραφον φιαλοειδὲς τεθραυσμένον. Ὁ δευτέρος τάφος καὶ ὁ τρίτος ἦσαν ἄνευ κεράμων, ἐν δὲ τῷ ἐτέρῳ εὐρέθη εὐτελὲς λύχνος, ὡς οἱ ἐν ἀφθονία εὐρίσκόμενοι ῥωμαϊκοὶ ἐν Δήλῳ, καὶ χαλκοῦν νόμισμα (δανάκη;) κατεστραμμένον. Εἰς ἱκανὴν ἀπὸ τῶν τάφων τούτων ἀπόστασιν εὐρέθη ἐπὶ τοῦ στερεοῦ ἐδάφους ἀγγεῖον εὐτελὲς κυλινδρικομορφον μικρόν, ἐν ᾧ ἦτο ἕτερον μολύβδινον πλήρες τέφρας. Τοῦτο ἐκαλύπτετο ὑπὸ κεράμου. Προφανῶς ἐνταῦθα ἦτο τάφος νεκροῦ κεκαυμένου, ὅπερ δηλοῖ, ὅτι ἡ καύσις καὶ ἡ ἀπλή ταφή ἡσχοῦντο ἀμφοτέραι ἐν Θήβαις κατὰ τοὺς ῥωμαϊκοὺς χρόνους. Τοὺς χρόνους τούτους τεκμηριοῦσι καὶ τὰ ὑπεράνω τῶν τάφων ἐν τοῖς χώμασιν εὐρεθέντα τέσσαρα ληκύθια ἐκ μέλανος πηλοῦ ἐξ ἐκείνων, ἅτινα εὐρίσκονται ἐν ταῖς οἰκίαις καὶ τοῖς χώμασι τῆς ῥωμαϊκῆς Δήλου, καλοῦνται δὲ ὑπὸ τῶν χωρικῶν «σουραύλια» ἢ δακρυδόχοι.

Διδακτικὴ περὶ τῆς ἀνυψώσεως καὶ μεταβολῆς τοῦ ἐδάφους ἐνταῦθα εἶνε ἡ τομὴ τῆς τάφρου, ἣν ἦνοιξα, ὡς δεικνύει ἡ εἰκ. 27.

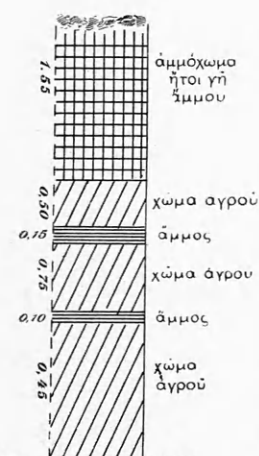

Εἰκὼν 27. Διαστρώσεις τοῦ κινητοῦ ἐδάφους ΒΑ τῶν Θηβῶν.

Ὅτε κατετέθησαν οἱ νεκροὶ ἐνταῦθα, μόνον τὸ πρῶτον ἦτο κατώτατον στρώμα (χώμα ἀγροῦ 1.45, ὑψ. κακῶς ἡ εἰκ. 27 λέγει μόνον 0.45) ὑπῆρχε, διότι τὰ ὑπερκεείμενα στρώματα εὐρέθησαν ἀδιατάρακτα, ὡς ἐδείχθη ἐξ ἐνὸς κυρίως τάφου, οὗτινος τὸ ἄκρον μόνον ἀπεκάλυφεν ἡ ἐμὴ τάφος, τὸ δὲ λοιπὸν μέρος ἡρευνήσαμεν διὰ γεφυρωτῆς ὑπονόμου.

Ὅστε ἅπαντα τὰ ὑπερκεείμενα στρώματα ἐσχηματίσθησαν μετὰ τοὺς ῥωμαϊκοὺς

χρόνους· συνετέλεσε δὲ βεβαίως εἰς τοῦτο καὶ ὁ παραρρέων χείμαρρος, οὐχὶ ὅμως μόνος αὐτός, ἀλλὰ καὶ ἡ πτώσις καὶ αἱ δυστυχίαι τῶν ἔκτοτε χρόνων, ὧν ἕνεκα ἡ χώρα εἶχεν ἐρημωθῇ σχετικῶς καὶ δὲν ἐκαλλιεργεῖτο τακτικῶς. Ἄν μόνος ὁ χείμαρρος ἦτο αἰτία, θὰ ὑπῆρχον καὶ προρρωμαϊ-

καὶ διαστρώσεις ἐν τῷ ἐδάφει καὶ δὲν θὰ ἦτο τὸ κατώτατον στρώμα γῆ καλλιεργήσιμος μέλαινα ὡς ἡ λιπαρὰ πεδιάς τῶν Θηβῶν καὶ ἡ τῶν Πλαταιῶν. Ἐκαλλιεργεῖτο δὲ πάντως τὸ στρώμα τοῦτο καὶ ἀνεκινεῖτο διότι ἐνεῖχε πανταχοῦ μικρὰ τεμάχια κλασικῶν ἀγγείων παντοίων. Ὅστε αἱ καταστροφαί, ἃς ὑπέστη ἡ πόλις τῶν Θηβῶν κατὰ τοὺς Ἑλληνικοὺς χρόνους, δὲν ἦσαν ὁλοσχερεῖς, ἔμενε δὲ ἐν τῇ πόλει ἱκανὸς πληθυσμὸς καλλιεργῶν ἐπιμελῶς τὰς περὶ αὐτὴν ἐκτάσεις, ἐν ᾧ κατὰ τοὺς ῥωμαϊκοὺς χρόνους αἱ Θῆβαι εἶχον ἐρημωθῇ σχετικῶς, μόνον δὲ μικρὸς ἐπὶ τῆς Καδμείας συνοικισμὸς ὑπελείπετο οὐδὲ κώμης ἀξιολόγου τύπον ἔχων¹.

Ἄξιον δ' ἰδίως μνεῖας εἶνε, ὅτι ὁ Σύλλας, εἰσβαλὼν εἰς τὴν Βοιωτίαν, ἐποίησε κακῶς τοὺς Θηβαίους, καίπερ τραπομένους εἰς τὴν τῶν Ῥωμαίων φιλίαν: τὸ ἥμισυ τῆς χώρας αὐτῶν ἀποτεμὼν, ἔδωκε τοῖς ἐν Ὀλυμπίᾳ καὶ Ἐπιδαύρῳ καὶ Δελφοῖς θεοῖς ἀντὶ τῶν πολυτίμων ἀναθημάτων καὶ χρημάτων, ἅτινα εἶχεν ἀρπάσει ἀπ' αὐτῶν. Κατὰ τοὺς χρόνους τούτους ἡ γῆ θὰ εἶχε μείνει ἀργὴ καὶ ἀνεπιμέλητος, μέχρις ὅτου ἀνεσώσαντο αὐτὴν οἱ Θηβαῖοι κατὰ χάριν τῶν Ῥωμαίων².

γ). Ἀνέσκαψα προσέτι εἰς τὴν θέσιν Δραγατσούλα μετὰ τῶν Θηβῶν καὶ Ἀμπελοσαλείου ἀριστερὰ τῆς ἐκεῖσε ὁδοῦ ἐπὶ τοῦ ὑψηλοτέρου τυμβοειδοῦς μεγάλου λόφου, τελευταίου ὁρατοῦ ἀπὸ Θηβῶν πρὸς τὸ ΝΔ τοῦτο μέρος. Κατὰ τὸ Β ἄκρον τῆς καμπύλης καὶ ἐν μέρει ἐπιπέδου κορυφῆς τοῦ λόφου εἶνε βαθὺ στενὸν φρέαρ λαξευτὸν ἐν τῷ πύρῳ καὶ ἀνεσκαμμένον ὑπ' ἀγνώστων. Ἐν τῷ μέσῳ τοῦ λόφου εἶνε εὐσκαπτον ἐδαφος, τὸ ὅποιον ἀπετέλει πιθανῶς βόθρον εὐρύν, ἀποστενούμενον πρὸς τὰ κάτω. Ἐν αὐτῷ, καθαρθέντι ἐν μέρει, συνελέξαμεν πλεῖστα θραύσματα ἀγγείων καὶ μεταλλίων σκευῶν ἢ ὀπλῶν. Τὰ ἀσφαλῶς παλαιότατα ἀγγεῖα, ἐξαιρουμένων ἀμφιβόλων τινῶν μυκηναϊκῶν, ἦσαν γεωμετρικά, ἔπειτα πλείονα ἦσαν τὰ πρωτοκορινθιακὰ μικρὰ ληκύθια καὶ ἀλάβαστρα μετὰ ζωνῶν ἢ καὶ φολίδων χαρακτῶν ἅμα καὶ γραπτῶν καὶ «τρεχόντων κυνῶν», εἰς δὲ ὑψηλὸς λαϊμὸς πρωτοκορινθιακοῦ ληκυθίου κεκοσμημένος μόνον διὰ χαρακτῶν κοσμημάτων. Τοιαῦτα ληκύθια εἶνε

¹ Στράβ. 403. Πανσ. 9, 7, 6· 8, 33, 2. ΑΕ 1909, 115.

² Πανσ. 9, 7, 4-6.

γνωστὰ ἐξ Ἐλευσίνος¹ ἀλλὰ καὶ ἐκ Δήλου, ἔνθα εὐρέθησαν ἐσχάτως (1908) ἐν ἀφθονίᾳ μετὰ γεωμετρικῶν ἀγγείων καὶ ἄλλων πραγμάτων ἐν θέσει, ἥτις ἦτο πιθανῶς ἐπίσης βόθρος παρεμφερῆς τὸ περιεχόμενον πρὸς τὸν ἐν Σουνίῳ ὑπὸ τοῦ Στάη εὐρεθέντα² βόθρον. Ἐπίσης ταῦτα εὐρέθησαν ἐν πρωτοκορινθιακοῖς τάφοις τῆς Ριτσώνας ἐν Βοιωτίᾳ.

Προσέτι εὐρέθησαν ἐν τῷ βόθρῳ Δραγατσούλας κορινθιακοὶ ἀρύβαλλοι πολλοί, ὧν οἱ πλεῖστοι εἶνε στρογγύλοι τὸν πυθμένα καὶ φέρουσιν ἢ ταινίας διαφοροχρώμους καθέτους, χωριζομένας διὰ γραμμῶν χαρακτῶν, ἢ ἀσπιδηφόρους ἄνδρας ἢ — οἱ πλεῖστοι — τὸ γνωστὸν ἀνθεμὲν κόσμημα τὸ προσφερὲς πρὸς πεταλούδαν. Οἱ ἀρύβαλλοι οὗτοι, οἵτινες οὐδαμοῦ ἐκτὸς τῆς Βοιωτίας εὐρέθησαν ἀφθονώτεροι (εἷς τάφος τῆς Ριτσώνας τοῦ δευτέρου ἡμίσεος τοῦ ἔκτου αἰῶνος π. Χρ. περιεῖχεν ὑπὲρ τοὺς 210) κακῶς ἴσως λέγονται συνήθως κορινθιακοί· διότι εἶνε εὐτελὲς προϊόν βιομηχανικόν, τὸ ὅποῖον ἦτο ἀναμφιβόλως ἰθαγενὲς ἐν Βοιωτίᾳ³.

Τὰ νεώτατα ἀγγεῖα τοῦ βόθρου εἶνε θραύσματα χειλοῦς μεγάλου μελανομόρφου κρατῆρος.

Ἐκ τῶν μεταλλικῶν ἀντικειμένων τῆς ἀνασκαφῆς ταύτης ἀξία λόγου εἶνε δύο λόγχοι καὶ δρέπανον σιδηρᾶ καὶ πολλὰ λεπτὰ θραύσματα χαλκῶν ἐλασμάτων, ὧν ἐν ὡς ὁμφαλὸς ἀσπίδος ἢ φιάλης ὁμφαλοέσσης, τὰ δὲ λοιπὰ φέροντα ἐμπέιστα κοσμήματα, ὡς ἀνθέμια, ρόδακας, πλέγματα καὶ ἄλλα ἀσαφεῖ σχέδια. Ἐν φέρει γρυπας ἀντιβλεπομένους, οἵτινες εἶνε ἀξιομνημόνευτοι, διότι καὶ ἐν τῷ βόθρῳ τῆς Δήλου εὐρέθησαν γρυπες χαλκοῖ, ὑπάρχουσι δὲ καὶ ἄλλαι ὁμοιότητες μεταξὺ τῶν εὐρημάτων τοῦ βόθρου τῆς Δήλου καὶ τοῦ Σουνίου, ὥστε νὰ εἶνε ἀξία μελέτης τινὸς καὶ ἐξηγήσεως ἴσως ἢ συγγένεια αὕτη καὶ ἐπομένως ὁ συγχρονισμὸς τῶν σχετικῶν καθάρσεων καὶ τοῦ σχηματισμοῦ τῶν ἱερῶν ἀποθετῶν.

Ὁ βόθρος καὶ τὸ φρέαρ τῆς Δραγατσούλας ἀνῆκον εἰς ἱερὸν τι καταστραφὲν ἐντελῶς. Λεῖψανα τοῦ ἱεροῦ τούτου εὐρέθησαν ἐν τῷ βόθρῳ πῆλιναι κέραμοι στέγης ἀμφοτέρων τῶν εἰδῶν καὶ ἔγχρωμον τεμάχιον ἀνθεμίου ἐξ ἀνθεμωτῆς ἀχροκεράμου, προσέτι

δὲ μικρὸν θραῦσμα πωρίνου δωρικοῦ κίονος, ἀλλὰ μικρῶν διαστάσεων (πλ. ραβδώσεως 0.05) οὕτως, ὥστε νὰ εἶνε πιθανόν, ὅτι τοῦτο ἀνῆκεν εἰς βᾶσιν ἀναθήματός τινος μᾶλλον ἢ εἰς μικρὸν ναόν. Παρὰ τὸ ἀνατολικὸν χεῖλος τῆς κορυφῆς τοῦ λόφου εὗρον καὶ λείψανον τοίχου πωρίνου (τοῦ περιβόλου τοῦ τεμένους;), οὗ σφύζεται εἰς ἑκτασιν 5 μέτρων περίπου ἡ κατωτάτη σειρά τῶν λίθων, ἐχόντων μῆκος 1.20. Εἶνε ἐνδεχόμενον νὰ εὐρεθῶσι καὶ ἄλλα λείψανα τοίχων ἐν τῇ ὑψηλῇ στεφάνῃ τοῦ λόφου, ἀλλ' ὁ δοκιμαστικὸς χαρακτήρ τῆς ἐνταυθα ἐργασίας καὶ ἡ ἀποτυχία τριῶν τάφρων, ἃς ἤνοιξα, προσέτι δὲ ἡ πληροφορία ὅτι οἱ κάτοικοι τοῦ χωρίου Ἀμπελοσάλεσι ἐλιθαγωγῆσαν ἄλλοτε ἐκ τοῦ λόφου τούτου, μὲ ἥγαγον νὰ ἀπέλθω ἐντεῦθεν. Οὐδὲν ὄνομα ἔχω νὰ δώσω εἰς τὸ ἐνταυθα ποτε κείμενον ἱερὸν, ὅπερ φαίνεται καταστραφὲν ἢ ἀπλῶς ἐγκαταλειφθὲν κατὰ τὸν πέμπτον π. Χρ. αἰῶνα.

δ'). Παρὰ τὴν δεξιὰν ὄχθην τοῦ ποταμοῦ Δίρκης ἐν μυκῷ ἀποτελουμένῳ ὑπὸ ὕδατοδρώτων ὑψηλῶν κροκαλοπαγῶν βράχων, πρὸς Δ τῶν ἀνασκαφέντων δύο μυκηναϊκῶν τάφρων, διέκριναν ἐν τῷ ἐδάφει λείψανα ὀρυγμάτων, ὧν ἐν, διευθυνόμενον ἀπὸ Β πρὸς Ν, ἐκαθάρισα. Κάτοψιν καὶ τομὴν αὐτοῦ κατὰ μῆκος δεικνύει ἡ εἰκ. 28. Αἱ τομαὶ τῶν

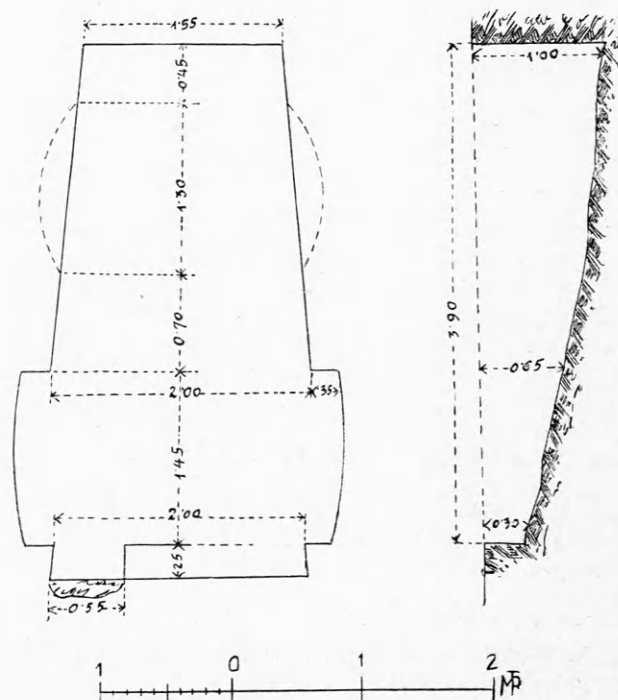

Εἰκ. 28. Κάτοψιν καὶ τομὴν ὀρυγματος.

¹ Σκιᾶς *AE* 1898, 106, πρ6. καὶ Poulsen *Dipylonogr.* 28.

² *Πρακτικά* 1907, 103.

³ Πρ6. ὅμως Burrows καὶ Ure *JHS* 1909, 350 ἐξ.

πλευρῶν δὲν εἶνε κάθετοι, ἀλλὰ συγκλίνουνσι πρὸς τὰ ἔσω ὡς αἱ τῶν δρόμων τῶν μυκηναϊκῶν τάφων. Εἰς τὸ ἐνδότερον δὲ μέρος σχηματίζονται κατὰ τὰς μακρὰς πλευρὰς δύο καμάραι ἀπέναντι ἀλλήλων, ὧν τὸ ἐπιστέγασμα εἶνε παχὺ 0·20-0·30. Δάπεδον τῶν καμαρῶν εἶνε τὸ τοῦ θαλάμου. Κατὰ τὸ ἀβαθέστερον μέρος εἶνε βεβλαμμένον τὸ ὄρυγμα.

φαίνεται δὲ ὅτι ἐσχηματίζετο βαθμῆς τις (πρὸς Evans *Prehist. tombs* 26, Τσούντα *Προϊστ. ἀρχ.* 388, σημ. 2). Ἐξ εὐθρύπτων τινῶν ὀστῶν, εὐρεθέντων κατὰ τὰς γωνίας ἐπὶ τοῦ δαπέδου, νομίζω ὅτι τὸ ὄρυγμα ἦτο τάφος.

Ἀντώνιος Δ. Κεραμόπουλλος.

ΑΠΟΒΑΤΙΚΟΝ ΑΝΑΓΛΥΦΟΝ ΕΚ ΤΟΥ ΑΜΦΙΑΡΕΙΟΥ

(Πίν. 11)

ΓΠΟ

ΝΙΚΟΛΑΟΥ Γ. ΠΑΠΠΑΔΑΚΗ

Α'.

Εἶναι πολὺ ἐναργὲς τὸ ἐν πίν. 11 τμήμα μαρμαρίνου ἀναγλύφου τοῦ Ἐθνικοῦ μουσείου (ἀρ. 1391), ὃ μοι ἐπιτρέπει νὰ πραγματευθῶ ἐνταῦθα δι' ὀλίγων ἢ εὐμενῆς παραχώρησις τοῦ εὐρόντος αὐτὸ κατὰ τὰς ἀνασκαφὰς τοῦ 1887 ἐν τῷ Ἀμφιαρείῳ τοῦ Ὡρωποῦ κ. Λεονάρδου¹ περιγραφὴ καὶ ἐρμηνεία σχεδὸν συμπίπτουσιν, ὡς δὴ κατὰ κανόνα συμβαίνει ἐν τῇ κατ' ἐξοχὴν «εὐαναγνώστῳ» ἀναγλυφικῇ τῶν ἀρχαίων.

Ἐντὸς ἀπλουστάτου πλαισιώματος, συγκειμένου ἐξ ἀκοσμήτου κύματος καὶ πλίνθου ἄνω, ἐξ ἀπλῆς

¹ Εὐρέθη «ἐντὸς τοῦ τεμένους, ὅπισθεν τῶν βάθρων» ὕψ. 0·59, πλάτ. κατὰ τοὺς βραχίονας τοῦ ἡνιόχου 0·37, πάχ. δυσόριστον διὰ τὸν ἐντειχισμὸν. Δεξιὰ πλευρά, ἄνευ ἀναθυρώσεως, εἶναι ἡ ἀρχικὴ ἀριστερὰ εὐδιάκριτον ῥῆγμα κάθετον μᾶς ἔχει στερήσει τοῦ μεζονος μέρους· ἐπιφάνεια (πεντελησίου) μαρμαροῦ ἰσχυρῶς ὠξειδωμένη ἐκ τῆς ἐν ὑγρῇ γῇ διαμονῆς αἰώνων.

Παλαιότεραν βιβλιογραφίαν ἰδὲ ἐν Λεονάρδου *Ὀλυμπία* σελ. 66 (ἀπλατὴ μνείται)· πρόσθετος ἔκτοτε Robert, *Votivgemälde eines Apobaten*: (19^{es} *Winckelmannsprog.* Halle) 1895 σ. 13 καὶ τὰς συντόμους περιγραφὰς μεθ' ἐρμηνείας τῶν κκ. B. Στάη, *Marbres et bronzes du Musée National* (μετ' εἰκόνας) καὶ Καστριώτου, *Γλυπτὰ τοῦ Ἐθν. μουσείου, ἀμφοτέρω ὑπὸ τὸν σχετικὸν ἀριθ. 1391. τέλος δὲ τὴν ἀρτιφανῆ βραχείαν τοῦ κ. Σβορώνου ἐν τῷ «Ἐθνικῷ Μουσείῳ» σ. 360 (καὶ πίν. 56) πραγματείαν, ἣν τότε μόνον ἀτυχῶς εἶδον, ὅτε εἶχον ἐτοιμον καὶ μονονουχὶ δεδομένην πρὸς δημοσίευσιν τὴν ἐργασίαν ταύτην.*

ταινίας δηλωτικῆς τοῦ ἐδάφους τῆς γῆς κάτω, ἐπὶ ἄρματος ἐλαφροῦ ἰστάμενοι φέρονται πρὸς τὰριστερὰ δύο νεαροὶ ἄνδρες· καὶ τὸ μὲν ἄρμα, δίτροχον τετρακνημον, μετ' ἄλλων ἀνοικτὸν ὀπίσω, ὀρθογώνιον καὶ μόνον τὴν προσθίαν, φαίνεται, πλευρὰν καμπύλον (ἢ παρὰ τὸ ῥῆγμα ἀρχίζουσα γωνία θὰ ἦτο ἄλλως ὑπερβολικὰ ἀμβλεῖα κατὰ πᾶσαν προοπτικὴν), μετ' ἄντυγας ἐπὶ τῶν τριῶν πλευρῶν του ὡς στεφάνην, τὴν δὲ ῥυμὸν κάτω αὐτοῦ ἐκ τοῦ ἄξονος ἀναχωροῦντα, κατὰ τὰλλα εἶναι τὸ κοινὸν τῶν δοκίμων χρόνων «ἐλλαδικὸν» ἄρμα, διάδοχον ἐν εἰρηνικοῖς ἤδη ἀγῶσι τοῦ πολεμικοῦ τῶν ἡρωϊκῶν χρόνων, τηροῦν καὶ τὴν ἐλαφρότητα ἐκείνου καὶ τὸ μεῖζον τοῦ βάθους χάριν εὐσταθείας πλάτος καὶ τὸ ὅλον ἐν γένει σχῆμα, τὸ πασίγνωστον ἐκ κορινθιακῶν ἰδίᾳ καὶ ἀττικῶν ἀγγειογραφικῶν· μόνον ὁ δίτροχος κεῖται πολὺ ἐμπρός, ἐντελῶς προτεταγμένος τοῦ ἄξονος, κατὰ τρόπον ξένον ὅλως τοῦ κορινθιακοῦ καὶ ἀττικοῦ τύπου, ἐφ' ὅσον ἡμεῖς γνωρίζομεν, γνωστὸν δὲ ἐν ἀναγλύφοις ἐλληνικοῖς ἰδίᾳ ἐκ τῆς σαρκοφάγου τῶν «Θρηνηδῶν» Hamdy-Reinach *Nécrop. royales à Sidon*, πίν. 9 καὶ 11· καὶ αἱ πλευρικαὶ δὲ αὐτοῦ ἄντυγες, ταπεινότεραι κατὰ τὸ σύνθηρες τῆς προσθίας καὶ διπλαῖ, συστελλόμεναι ὁμῶς ἀπολήγουσιν ὀπίσω εἰς ἀσυνήθως μι-

κράς βροχοειδεῖς λαβᾶς¹. Ἐκ δὲ τῶν ἀναβατῶν ὁ μὲν ἐν τῷ βάθει κατὰ κρόταφον παριστάμενος, ἀγένειος, τὸν ἀχειρίδωτον ποδῆρη (ἐξωσμένον) χιτῶνα φέρων, τὸν τυπικὸν σχεδὸν τῶν ἀρχαίων ἡνιόχων², ἐλαφρῶς προκλινόμενος καὶ τοὺς βραχίονας ἔχων προτεταμένους διευθύνει προδήλως μὲ ἥρεμον κράτος διὰ τῶν (ἐλλειπόντων σήμερον) ἡνίων καὶ κέντρου τοὺς (ἐπίσης ἐλλείποντας) ἵππους· διότι δὲν χρήζει μηχανείας τινὸς τὸ περιεχόμενον τοῦ ἐπέκεινα τῆς σημερινῆς γυψίνης συμπληρώσεως ἀπερρηγμένου δεξιῦ μέρους τοῦ ἀρχικοῦ ἀναγλύφου. Ὁ δὲ τῷ θεατῇ ἐγγύτερος καὶ ἐκτυπώτερος, ἴσως γενειῶν, εἰς μεῖζόν πως μέγεθος παριστάμενος, φέρων ἀσπίδα στρογγύλην καὶ περικεφαλαίαν ἀπλὴν τοῦ «ἀττικοῦ» λεγομένου τύπου, ἄνευ παραγναθιδίων, ἀλλ' ὑψηλὸν ἔχουσιν λόφον, ἀνερχόμενον καὶ ὑπὲρ τὸ ἐπικράνον, κρατεῖται μὲν διὰ τῆς δεξιᾶς ἐκ τῆς προσθίας ὑψηλὰ τοξομένης ἄντυγος τοῦ ἄρματος καὶ βλέπει καὶ αὐτὸς πρὸς τὰ ἐμπρός, ὅπου ἔχει κατὰ τὸ $\frac{1}{4}$ ἐστραμμένον τὸ πρόσωπον· ἀλλὰ κάμπτων ὅμως τὰ γόνατα καὶ ἀναρρίπτων πρὸς τὰ ὀπίσω ἰσχυρῶς τὸ σῶμα ἔχει ἅμα στραφῇ «ἐπ' ἀσπίδα», ὥστε νὰ ἀναπτύσσωνται σχεδὸν κατενώπιον πρὸ ἡμῶν τὰ εὐτόνα γυμνά του μέλη. Ἡ κάμψις εἶναι πολὺ ἐντονωτέρα ἢ ὥστε νὰ νομισθῇ ἡ συνήθης δι' ἐλαστικῆς στάσεως ἄμυνα κατὰ τῶν τιναγμῶν τοῦ ἀρχαίου ἄρματος, ἔχοντος, ὡς γνωστὸν, ἀμέσως ἐπὶ τοῦ ἄξονος ἐπικείμενον τὸν δίφρον ἄνευ οὐδεμιᾶς ἐλαστικῆς ἐξαρτήσεως (susta)· ἡ ἀνάπτωσις ἄλλως τοῦ σώματος πρὸς τὰ ὀπίσω εἶναι τοσαύτη, ὥστε καὶ ἔξω ἤδη τοῦ δίφρου κεῖται τὸ κέντρον τοῦ βάρους αὐτοῦ, ἐξ οὗ καὶ θὰ ἐπιπτεν, ἐὰν δὲν ἐκρατεῖτο διὰ τῆς δεξιᾶς, εἵπομεν· τὴν δὲ ῥηθεῖσαν στροφήν του πρὸς τὰριστερὰ παρακολουθεῖ καὶ ὁ ἀριστερὸς πούς καὶ ἡ ἀσπίς, ὀπίσω ἤδη τοῦ σώματος ἀνεχομένη. Καταφανὲς ὅτι ἐτοι-

¹ Μόνον ὡς ἀναπόδεστον μεῖναν δι' ἀλειψίαν τοῦ τεχνίτου δύναμαι νὰ νοήσω τὸ ὑπὲρ τὴν ἀψίδα τοῦ τροχοῦ ἄνω δεξιὰ γωνιώδεις λείψανον· διότι ἀπίστευτον ὅτι ἡ πλευρὰ τοῦ δίφρου ἐκπέμπει ἕως ἐκεῖ τοιούτον τι παράρτημα (ὑποκυφώνιον ἴσως τοῦ Πολυδ. Ὀνομαστ. Α', 145);, ἡκιστα δὲ παρατείνεται αὕτη τοσοῦτον, ἀφοῦ ἄλλως διὰ τῶν ἀκτίνων τοῦ τροχοῦ διορθῶμεν πέραν πτυχὴν τοῦ χιτῶνος τοῦ ἡνιόχου· περὶ δὲ ἐκφύματος τοῦ τροχοῦ σκοπίμου πρὸς τὸ ἀγώνισμα — ὅσον θὰ ἦτο τὸ πολὺ βαθμὸς τις ἐκ τοῦ ἄξονος ἔσωθεν τοῦ τροχοῦ ἀναχωροῦσα, ἄρα καὶ ταπεινότερον ὀφείλουσα νὰ κεῖται — δὲν ἐπιτρέπεται καὶ νὰ σκεφθῇ τις.

² Πρὸς ἀντὶ πολλῶν Homolle, *Mon. Piot* τόμ. IV (1897), 184 κέ.

μάζεται νὰποπηδῆση ἐλαφρὸς εἰς τὴν γῆν διὰ τοῦ ἀριστεροῦ ποδὸς καὶ τὸ πρὸς τοὺς ἵππους διευθυνόμενον βλέμμα καραδοκεῖ μόνον τὴν κατάλληλον στιγμὴν, πάντα δέ, καὶ κάμψις καὶ ἀνάπτωσις καὶ στροφή, εἶναι πρὸς ἐλαστικὴν καὶ ἀκώλυτον κατάβασιν λελογισμένα.

Καὶ ὅμως τὸ ἄρμα εὐρίσκεται ἐν πλήρει δρόμῳ, ὡς εἶναι φανερόν ὅχι μόνον ἐκ τῆς συντόνου πρὸς τὰ ἐμπρὸς ἀπασχολήσεως τοῦ ἡνιόχου, ἀλλὰ καὶ ἐκ τῆς κατ' ἀντίθετον φορὰν ἀνεμουμένης κόμης καὶ ἰδίᾳ τοῦ διὰ τὸν αὐτὸν λόγον ἰσχυρῶς κολπουμένου χιτῶνος αὐτοῦ κάτω καὶ ὀπισθεν τοῦ ἐταίρου, τέλος δὲ καὶ ἐξ αὐτῆς τῆς ἐν βλέμματι τούτου καὶ στάσει καὶ ἀσπίδος ἐπιτάξει δηλουμένης προφυλάξεως πρὸς τὴν ἐκπῆδησιν.

Τί συμβαίνει;

Πολεμιστῆς «σὺν τεύχεσιν ἀλλόμενος χαμαῖ» δὲν δύναται νὰ εἶναι ἄνευ δόρατος ἢ ξίφους· εἶναι ἀποβάτης, διέγνωσαν ἤδη ὅσοι ἐμνημόνευσαν μέχρι τοῦδε τὸ ἡμέτερον ἀνάγλυφον, παραπέμφαντες καὶ εἰς τὸ ἕτερον ἢ ἀμφότερα τὰ ἐν εἰκ. 1 καὶ 2 παρατιθέμενα ὑφ' ἡμῶν πρὸς σαφεστέραν τοῦ ἐλλείποντος καὶ τοῦ ὅλου ὁμοίαν¹ καὶ εἰς τὴν ἐν σειρᾷ ὅλη παραστάσεων, ὡς γνωστὸν, εἰκονίζουσιν τὸ αὐτὸ θέμα ζωφόρον τοῦ Παρθενῶνος (Michaelis, Parth. XIII-XXIII βορ. πλ.) ὡς terminum post quem· εἶνε δηλ. ἀγωνιστῆς τοῦ ὁμωνύμου («ἀποβάτου»), ἀγῶνος, ὅστις συνίστατο, ὡς γνωστὸν, ἐκ δρόμου τελουμένου πεζῇ μὲ τὰ ῥηθέντα ὅπλα μετ' ἐκπῆδησιν ἐξ ἀρματοδρομίας· ἀλλὰ περὶ τοῦ ἀγῶνος τούτου ἰδίᾳ κατωτέρω.

Τώρα ὡς πρὸς τὴν παράστασιν αὐτὴν παρατηρήτέον ὅτι τὸ ἡμέτερον ἄρμα δὲν παρίσταται ἀκριβέστατα ἐν πλαγιογραφίᾳ, ὡς ἐν εἰκ. 1, ἀλλὰ ὀλίγον λοξῶς, καὶ οὕτω νοητέον καὶ τοὺς ἵππους οἰοῦναι πρὸς τὸν θεατὴν ἐκ τοῦ ἐδάφους τοῦ ἀναγλύφου προεξερχομένους, ὡς ἐνδείκνυται καὶ ἡ ἐλλειψοειδὴς τοῦ τροχοῦ προοπτικὴ ἀπεικόνισις καὶ τὸ μεῖζον ἔμπροσθεν τοῦ ἄρματος παρὰ ὀπισθεν ὕψος τῆς

¹ Τὸ μὲν 1 εἶνε ἡ ἐν τῇ Δ κλιτύϊ τῆς Ἀκροπόλεως εὐρεθεῖσα (Bohn: Propyläa, σ. III) καὶ νῦν ἐν τῷ προδόμῳ τοῦ ἐν αὐτῇ μουσείου βάσις ἀναθήματος, περὶ οὗ πρὸς Collignon, *BCH* 1888, σ. 458 κέ. καὶ πίν. 17, τὸ δὲ 2 ἐκ τῆς Σκάλας. τοῦ ἀρχαίου δηλ. Ὁρωποῦ, προσερχόμενον, ἐν τῷ Βερολίνῳ μουσεῖῳ σήμερον (ἀριθ. 725) ἀλλ' ἰδίως γνωστὸν ἐκ τῆς συλλογῆς Saburoff (Furtwängler Samml. S. πίν. 26), ἧς ἀπετελεῖ μέρος.



Εἰκὼν 1. Ἀποβατικὸν ἀνάγλυφον Ἀκροπόλεως.

ἀναγλύφου παραστάσεως (μέχρι 0·04 πρὸς 0·01-0·02)· ἀκριβῶς δὲ αὕτη ἡ προοπτικὴ λεπτομέρεια καθορίζει τὴν ἐν τῇ τέχνῃ θέσιν τοῦ ἔργου.

Ἀλλὰ πρῶτον καὶ αὕτη ἡ ἐν γένει ἐργασία μὴ νύει σαφῶς χρόνους ἐντελοῦς ἐλευθερίας καὶ ἀκμῆς τῆς ἐλληνικῆς ἀναγλυφικῆς, ἐκφραζούσης ἤδη τελείως πᾶν ὅ,τι θέλει διὰ τῆς γλώσσης τῶν ὀλικῶν στάσεων καὶ κινήσεων καὶ μόνον ὄχι καὶ τῆς φυσιογνωμίας ἀκόμη, ἥτις παραμένει γαληνία, ὡς καὶ τὰ πρόσωπα ἰδανικὰ ἔτι· πόσον τελείως δεσπόζει ἡδη ἡ τέχνη ὄχι μόνον μορφῶν, ἀλλὰ καὶ κλίσεων, στροφῶν, κάμψεων, προοπτικῶν λεπτομερειῶν, ἀντιλαμβάνεται δι' ἐνὸς βλέμματος καὶ ὁ μὴ ἔμπειρος ὀφθαλμὸς φερόμενος χιαστί ἀπὸ τῆς ὥραιας κεφαλῆς τοῦ ἡνιόχου μέχρι τῆς κάτω δεξιᾶς γωνίας τῆς παραστάσεως καὶ πάλιν ἀπὸ τῶν κεκλιμένων ὀπισθεν τῆς ὑπολοίπου ἐπιδιφριάδος μηρῶν τοῦ ἀποβάτου μέχρι τῆς ἑξῆς ἡδη τοῦ προσωρινοῦ των χώρου, τοῦ ἄρματος, σπευδούσης ἀσπίδος· διὰ μιᾶς οὕτω παρακολουθεῖ καὶ τὴν ἀπὸ τῆς καθέτου ἁρμονικὴν ἀπόκλινσιν τῶν ἀναβατῶν, τοῦ μὲν ἐλαφρῶς προκλινομένου, τοῦ δὲ ἀναπίπτοντος ὀπίσω, καὶ ἐκεῖνου μὲν πλευρικῶς ὁρατοῦ ἐν τῇ πρὸς τὰ ἐμπρὸς συναθροίσει ὅλης τῆς προσοχῆς καὶ ἐνεργείας εἰς τὴν κυβέρνησιν καὶ παρακάλειυσιν τῶν καλπαζόντων ἵππων, τούτου δ' ἐν τῇ πρὸς ἐκπῆδησιν μεταστροφῇ, ἐν μιᾷ στιγμῇ, ἥς δρᾶττεται ὁ τεχνίτης, διαπτύσσοντος πρὸ ἡμῶν εὐρέως σχεδὸν κατ' ἐνώπιον (ἀκριβέστερον ἐν πλαγιογραφίᾳ «τριῶν τετάρτων») σπάνιον ρυθμὸν μελῶν, δικαμπῇ καὶ διπλό-

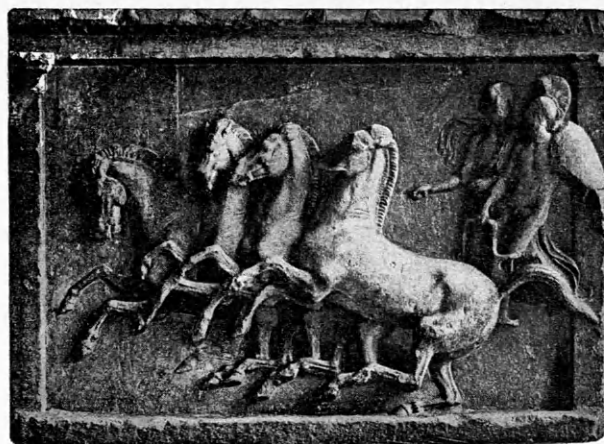

Εἰκὼν 2. Ἀποβατικὸν ἀνάγλυφον ἐν Βεργολίνῳ

στροφον· διατρέχων δ' εὐσύνοπτα καὶ καθαρὰ μορφῶν καὶ μερῶν ἄρματος διαγράμματα, ἐξαιρόμενα διαφόρως ἀπὸ τοῦ ἐδάφους τοῦ ἀναγλύφου μέχρι τοῦ προσθίου ἐπιπέδου αὐτοῦ συμφώνως πρὸς τὸν ἐν τῇ εἰκονιζομένῃ πράξει σκοπὸν ἐκάστου, ἐνδιατρίβει καὶ παρὰ τὴν κατὰστασιν τῆς ἐπιφανείας (ἀδικοῦσαν ἰδίᾳ στήθῃ καὶ πρόσωπον τοῦ ἀποβάτου, ἀλλὰ καὶ τὴν ὄλην ἐντύπωσιν, ὅπως ὁμοιάζει πρὸς ψωριῶσαν), ἐνδιατρίβει εὐχαριστότερον εἰς τὰ ἥττον ἐφθαρμένα, κεφαλὴν καὶ βραχίονας ἡνιόχου καὶ τὰ περὶ τὴν κοιλίαν τοῦ ἀποβάτου, ἐξ ὧν ἐννοεῖ τὴν ἀρχικὴν ἐργασίαν κάλλιον, χωρὶς νὰ διακρίνη ὅλως διὰ τὴν φυσικότητα ὡς ἐπιτετηδευμένης τὰς πρὸς τὸν ὀφθαλμὸν βραχύνσεις, π. χ. τῆς κρατούσης τὴν ἀσπίδα χεὶρός, τὴν ἐλλειψοειδῆ ἐκεῖνης καὶ τῶν τροχῶν ῥηθεῖσαν ἀπεικόνισιν, τῆς προσθίας ἄντυγος τούναντίον τὴν διάνοϊξιν κλπ.. Καὶ ὡς ὁλοκλήρωμα τούτων ὅλων διαισθάνεται τὴν εὐδηλον πρὸς τὰ ἐμπρὸς φορὰν τοῦ ὅλου καὶ τὴν μετ' ὀλίγον ἀσφαλῶς, ἡγγυημένως ἐκ πάντων, ἐπιτυχῇ τοῦ εὐσταλοῦς ἀποβάτου ἀποπήδησιν καὶ αὐτοστιγμὴ εἰς δρόμον γοργὸν ἐμπρὸς ὁρμὴν ἐπὶ τὴν νίκην μὲ παλινδρομοῦσαν ἀσπίδα καὶ δεξιάν. Ἀλλὰ παρὰ ταῦτα διαφανὴς εἶναι καὶ ἡ ἥρεμος σεμνότης καὶ ἡ εὐκολία τῆς ἐργασίας ἡ ἀπερίτεχνος, ἅτινα μετὰ τῆς ἐν ἀρχῇ εἰρημένης ἐναργείας¹ ἀποτελοῦσι τὴν δόξαν καὶ αὐτῶν τῶν χειρωνακτικῶν ἀττικῶν ἀναγλύφων τοῦ λήγοντος ἰδίᾳ Ε' αἰῶνος· οὐδὲν τὸ βίαιον εἰς τὰς μεμετρημένας κινήσεις, οὐδὲν

¹ Πρὸ. *Schöne Griech. Reliefs* σ. 22.

τὸ γωνιῶδες καὶ προσκροῦον εἰς τὰς ἐμμελεῖς στάσεις, οὐδὲν τὸ περίπλοκον ἢ κατὰπνον εἰς τὴν σύνθεσιν τῶν ἐκφραστικῶν μέσων ἢ τὴν ἐξεργασίαν τῶν μερῶν.

Εἰς τοὺς χρόνους ἐκείνους παραπέμπει ἔτι ἐμφαντικώτερον ἢ ῥηθεῖσα ἡδὴ λόξωσις τοῦ ἄρματος, ἣν ἡ μὲν ζωφόρος τοῦ Παρθενῶνος οὐδ' ἐπιχειρεῖ (ἀλλ' αὐστηρῶς «κατάγραφα» παριστᾷ καὶ ἄρματα καὶ ἵππους ἀκόμη, ὥστε νὰ προκαλύπτωσι σχεδὸν ἀλλήλους οἱ τροχοί, καὶ οἱ μόνον διὰ τολμηρῶν καὶ μεγαλοπρεπῶν στάσεων ποικιλλόμενοι ἵπποι), ἐπιτυγχάνει δὲ ἡ τέχνη νὰ παραστήσῃ καλῶς μόνον λήγοντος τοῦ Ε' αἰῶνος, ὡς ἐδίδαξεν ἰδίᾳ ὁ Furtwängler (εἰς Samml. Sab. 26) δείξας καὶ προηγθεῖσας ἀποπειράς¹ καὶ παραλλήλους ἐμφανίσεις τοῦ λαμπροῦ νεωτερισμοῦ, ἐν τοῖς σικελικοῖς ἰδίᾳ νομίσμασι τότε τελείως ἐπιτευχθέντος.

Ἄλλ' ἂν κατὰ ταῦτα ἡδὴ τὸ ἡμέτερον ἀνάγλυφον εἶναι πολὺ τῆς ζωφόρου νεώτερον, καὶ ἡ ἔλλειψις τῶν (παρὰ Φειδίᾳ κανονικῶν) παραγναθιδίων τῆς περικεφαλαίας μετὰ τινος πιθανότητος καὶ ἰδίᾳ ἡ κορασιώδης πῶς κόμη τοῦ ἡνίοχου μετὰ βεβαιότητος συνηγορεῖ ὑπὲρ ἔτι νεωτέρων χρόνων, ἐπὶ τὰδε μάλιστα ἴσως τοῦ Ε' κειμένων· ἀντὶ δηλ. τῆς μετὰ τὰ μηδικὰ βαθμηδὸν ἐν τῇ ἀττικῇ τέχνῃ ἐπικρατησάσης βραχείας ὅλως κόμης (ἐκ τοῦ βίου, ἐν ᾧ γνωστὸν πόσον προσέκρουε τὸ κομᾶν), ἔχομεν ἐνταῦθα μακροτέραν πῶς, ὀριζοντίως διαγραμμίζομένην καὶ κατὰ τὸ ἰνίον ἐλαφρῶς ἐλίσσομένην κόμην, προάγγελον ἡδὴ τοῦ γνωστοῦ ἡνίοχου τοῦ Μαυσωλείου (Brit. Mus. Catal. of Sculpt. ἀρ. 1037, Ant. Denkm. II, πίν. 18), οἷαν μάτην ἡμεῖς ἐζητήσαμεν εἰς ἀνδρικός κεφαλὰς τοῦ Ε' αἰῶνος· τοῦναντίον ὑπενθυμίζει πλὴν ἄλλων τὴν ἡδὴ περίφη-

μον γυναικείαν κεφαλὴν τῆς Τεγέας BCH 1901, πίν. 5-6, περὶ ἧς πρὸς Arch. JB 1904, 78 καὶ Παναθηναῖα 1910 ἰουλίου)· μακρινὴ δὲ τις ὁμοιότης, μᾶλλον ἀπατηλὴ ὅμως, τῆς κεφαλῆς τοῦ ἀποβάτου πρὸς τὸν γνωστὸν Ἀριστοναύτην τοῦ ἡμετέρου μουσείου (ἀρ. 738, Brunn-Bruckmann 470) ἡδύνατο ἐν συνδυασμῷ πρὸς τάνωτέρω καὶ ἰδίως τὴν ὁμοιότητα τοῦ μαυσωλείου ἡνίοχου νὰ παγιάγῃ μακρὰν εἰς εἰκασμῶν πλάναν πρὸς χώρας προσκοπαδεῖους κλπ., ἀφ' ὧν ὀφείλει νὰ ποτρήσῃ ἡ φρόνησις· ἄλλως δὲ ἔχωμεν πάντοτε ὑπ' ὄψει τῆς ἐπιφανείας τὴν κατάστασιν, παρ' ἣν ἀληθῶς τοῦτο τοῦλάχιστον ἀναντιρρήτως δῆλον, ὅτι πολὺ ἀπέχομεν ἀκόμη τῆς ἐν τῷ μαυσωλείῳ ἐκείνῳ ἔκ τε τῶν ὀφθαλμῶν καὶ τῆς ὅλης στάσεως διαδηλουμένης ὁρμῆς.

Πρὸς τὰ ἐν εἰκ. 1 καὶ 2 ἐπίτηδες παρατεθέντα ἀδελφὰ του παραβαλλόμενον καταφαίνεται μέσον καὶ κατὰ τὴν στιγμὴν τῆς παρισταμένης πράξεως καὶ κατὰ τὴν τεχνικὴν βαθμίδα, ἀλλ' ἀντιστρόφως· ἐνῷ δηλ. ἐν τῷ 2 ἡ ἀπόδοσις μόλις ὑποδηλοῦται ὡς ἔναρξις, μᾶλλον σχέδιον ἀκόμη, περὶ οὗ συνεννοεῖται ὁ ἀποβάτης πρὸς τὸν ἡνίοχον, ἐν δὲ τῷ 1 ὁκλάζων ἡδὴ τελείως ὁ ἀποβάτης θέτει ἡδὴ τὸν πόδα εἰς τὴν γῆν σχεδὸν ἐφαπτόμενον αὐτῆς παρὰ τὴν ἴτυν τοῦ τροχοῦ¹, ἐν τῷ ἡμετέρῳ ἐκλέγεται διάμεσον σημεῖον, καθ' ὃ δὲν ἔχει ὅλως ἐξέλθει τοῦ δίφρου ὁ πούς. Ἄλλ' ὡς πρὸς τὴν ἐργασίαν τοῦναντίον τὸ μὲν 1, περισσότερον ἐξηρημένον ἐκ τοῦ ἄλλως κοινοῦ ὅλων καὶ ἀνεφίκτου προδρόμου, τῆς ζωφόρου, εἶναι (ὅσον ἐνδέχεται νὰ ναντιγράψωσιν ἀρχαῖοι γλύπται προκατόχους, αἵ ποτε δηλαδὴ μὴ κρόν τι τοῦλάχιστον τὰ κατέκαστα ποικίλλοντες), ὡς πρὸς τὸν ἀποβάτην ἰδίᾳ σχεδὸν ἀντιγραφὴ τῶν θαυμασιῶν ἐκείνης πλάκων Micha. β. πλ. XVII, 57 καὶ XX, 65, ἀλλὰ καὶ ὡς πρὸς τὴν τελείαν τοῦ ἄρματος τοῦλάχιστον πλαγιογραφίαν (οἱ ἵπποι καινοτροπώτεροι ἐν κλιμακωτῇ προεξοχῇ)· ὁ δὲ τεχνίτης τοῦ 2 προχωρῶν πολὺ ὅχι μόνον ἐκλύει, ὡς τινος χλαμύδος κράσπεδον, ἐπίτηδες τὸ ἄκρον τοῦ χιτῶνος τοῦ ἡνίοχου, διανεμούμενον ὑψηλὰ ὑπὸ τῆς φορᾶς, ἀλλὰ καὶ ἀποβλέποντας εἰς ἀλλήλους εἰσά-

¹ Εἰς τὰς ἔτι πρὸ αἰῶνος, νοστήμους διὰ τὴν ὑπερβολὴν τῆς λοξότητος, δοκιμὰς πρόσθετες νῦν τὴν θαυμασίαν ζωφόρον τοῦ θησαυροῦ τῶν Κνιδίων Fouilles de Delphes IV, πίν. 12 καὶ 24, ὅπου οἱ εὐδιάκριτοι γραπτοὶ τροχοὶ δεικνύουσιν ἅμα καὶ τὴν ἀχώριστον συνάφειαν γραφικῆς καὶ ἀναγλυφικῆς, δι' ἣν καὶ ἐνωρίτερον τῆς ἄλλης πλαστικῆς τολμᾷ, ὡς γνωστὸν, αὕτη θέματα ἄβαστα ἔτι εἰς ἐκείνην τὴν αὐτὴν βαθμίδα δεικνύει κυρίως· τὸ μελανόγραφον τοῦ Ἑθνικοῦ μουσείου ἀγγεῖον ἀρ. 652 κ. ἄ. καὶ ὁ ἐν BSA XIII, πίν. 5 παναθηναϊκὸς ἀμφορεύς· ἐνῷ τὴν εὐστοχον πλέον καὶ τελείαν παράστασιν, ἧς χάριν παραπέμπουσιν εὐλόγως εἰς τὸ ἐν τῇ ὑδρίᾳ τοῦ Μειδίου ἄρμα τοῦ Πολυδεύκου (Furtw.-Reichh. Griechh. Vasenm. πίν. 8), ἐμφανίζει π. χ. τὸ σύγχρονον ἐκείνῃ τοῦ ἡμετέρου μουσείου ἀρ. 1372 καὶ τὰ ἀντιγράφοντα εἶτα τὸν τύπον ἀγγεία τῆς παρακμῆς ἀρ. 1250 καὶ 1269.

¹ Ὁ παρεπλάνησε τὸν Collignon νὰ πιστεύσῃ ὅτι πατὼν ἐπὶ τοῦ τροχοῦ ἀνέρχεται, πρᾶγμα ἄδύνατον, θὰ ἴδωμεν, καὶ καθ' ἑαυτὸ καὶ ἐν τοιαύτῃ κυρίως προτάξει τοῦ ἐκκρεμαμένου ποδός, ἥτις μόνον ἀποβαίνοντος χαρακτηρίζεται.

γει πρὸς συνεννόησιν τινὰ τοὺς δύο ἀναβάτας (χαρκτηριστικὸν μυχιαίτερόν πως, ἂν καὶ ὄχι φύσει ἀλλότριον τοῦ Ε' αἰῶνος βεβαίως) τέλος δὲ μόνον ἐκ τῶν τριῶν ἔχει ἤδη καὶ τὰς ἀπὸ τοῦ Δ' αἰῶνος κανονικὰς κατὰ τὰ πλάγια παραστάδας. Τὸ ἡμέτερον τούναντιον εἶναι μὲν μᾶλλον τοῦ 1^{ου} ἀνεξάρτητον τοῦ Παρθενῶνος (ιδ. λόξωσις ἄρματος, κεφαλή ἡνιόχου κλπ.), ἀλλ' ἡρεμώτερον τοῦ 2^{ου} καὶ πιστότερον εἰς τὸ πνεῦμα τοῦ Ε' αἰῶνος: τεχνικῶς δὲ ὑπερέχει πολὺ τῆς ἐπιπολαίας πως (ιδ. ἐν τῷ ἡδίκημένῳ, μᾶλλον προστύπῳ, ἀλλὰ καὶ ἀμελῶς εἰργασμένῳ ἡνιόχῳ) τοῦ 1^{ου}, δὲν ὕστερεῖ δὲ εἰ μὴ διὰ τὴν διαφορὰν τῆς διατηρήσεως, τοῦ 2^{ου}, οὐ μόνον εἶναι πως ἐπιπεδωτέρα (flächiger) ἢ ἡμετέρα ἐργασία.

Ὁμοίως δὲ ἐπιπεδωτέρα πως, γενικωτέρα καὶ ἥττον λεπτοφυῆς τὰς στρογγυλώσεις παρίσταται αὕτη καὶ ἐν παραβολῇ πρὸς τὸν γνωστὸν τύπον τοῦ ἀναγλύφου Ἐχέλου ἀπάγοντος ἐφ' ἄρματος τὴν Βασίλιν (Ἐθν. μουσ. ἀρ. 1783, Ἀρχ. Ἐφημ. 1893 πίν. 9) καὶ τὰς ἐκ Ῥόδου καὶ Χίου παραλλαγὰς αὐτοῦ (περὶ ὧν ἰδὲ Kekulé ἐν 65^ο Berl. Winckelmanns-progr.). πρὸς συσχέτισιν δὲν ἄγει μόνη ἡ ὁμοία τῆς παραστάσεως ἵππων καὶ ἄρμάτων βαθμῆς, ἀλλὰ καὶ ἡ πιθανότης ἐπιδράσεως τῶν εἰς τὸν προστάτην τοῦ ἀθηναϊκοῦ ἵπποδρόμου ἀναθημάτων ἐπὶ τὰ τοῦ Ἀμφιαρείου· διότι ἐν Ἐχελιδῶν, ὡς γνωστὸν, παρὰ τὸ Νέον Φάληρον (ὅπου καὶ εὐρέθη τὸ ἀνάγλυφον ἐκεῖνο) ἐτελοῦντο ἀνέκαθεν ἐν τῷ μεγίστῳ τῶν ἐλληνικῶν ἵπποδρόμων πάντοτε αἱ ἀθηναϊκαὶ ἵπποδρομίαι¹, ὁ δὲ Ἐχελος αὐτός, εἴτε ἄλλος τυγχάνει «Νηλεὺς» καὶ τοῦ κλυτοπώλου Πλούτωνος παραλλαγὴ (Kekulé ἔ. ἄ. σελ. 11 ἐξ.), εἴτε ἑτερός τις «Ζεύξιππος» ἥρως (καὶ δὴ Θησεύς, ὡς θέλει ὁ κ. Σβορώνος ἔ. ἄ. σελ. 128), βέβαιον ὅτι ὁμοιοφιλίππῳ θεῷ ἄρμόδια ἐδέχετο ἀναθήματα ἐν θεοφανείαις ἐφ' ἄρματος ἀπάγων «πως οὐχ ἐκοῦσαν ἐκοῦσαν» τὴν Βασίλιν του, οἷα καὶ ὁ χθόνιος ἐπίσης καὶ φίλιππος προστάτης τῶν ἱππικῶν ἀγώνων τοῦ Ὠρωποῦ· οὐδὲ χρειάζεται νὰ ὑπομνησθῇ διὰ πλείονων, ὅτι ἥρως ἄρματηλάτης καὶ ὁ Ἀμφ. ἐν τῷ βίῳ

διετέλεσεν, ὅτι καὶ ἰδρύσε μάλιστα κατὰ τὴν παράδοσιν τὰ Νέμεα καὶ τὴν πρώτην νίκην ἐν αὐτοῖς κατήγαγεν ἵπποις (βεβαίως, δηλ. τεθρίππῳ καὶ ὄχι ἵππῳ, ὡς παραδίδει εἰκαίως ὁ Ἀπολλοδ. III, 6, 4) ὅτι μάλιστα καὶ εἰς Ἄδου «αὐτοῖς τεθρίπποις» κατέβη, ὅτε κατὰ τὴν ῥωμαντικὴν ἰδίαν περιγραφὴν τοῦ Στατίου (Theb. VII, 819)

mergit equos; non arma manu, non frena remisit:

sicut erat, rectos defert in Tartara currus κλπ.¹

Ἄλλ' ἂν ἡ σχέσις πιθανωτάτη, περὶ τῆς ὁμοιότητος τῶν προκειμένων ἀναγλύφων μόνον βέβαιον ὅτι εἶναι ἀπλῶς τὸ γενικὸν τῶν συγχρόνων ὁμοιότροπον μὲ τὴν εἰρημένην διαφορὰν, εἰς ἣν προσθετέον τὸ συνεχῶς παράλληλον τῶν διπλῶν πλαγίων ἀντύγων τοῦ ἀθηναϊκοῦ — καὶ τὴν εὐλόγως ὑπερτέραν λεπτότητα τοῦ ἱματισμοῦ τῆς Βασίλης.

Τούναντιον σαφῶς ἀρχαιοτέραν ἐντύπωσιν ἐμποιεῖ τὸ ἡμέτερον ἔργον παραβαλλόμενον πρὸς τὰς ἐπὶ λυκιακῶν μνημείων ἀφθονούσας, ὡς γνωστὸν, ἄρματεῖους καὶ δὴ «ἀποβατῶν» λεγομένων παραστάσεις, ὧν γνωστὴ ἐπίσης εἶναι ἡ τεχνικὴ ἐξ Ἀθηνῶν ἐξάρτησις, ἀποτέλεσμα τῆς πολιτικῆς. Ἐν βλέμμα εἰς τὸν ἀναβαίνοντα τῆς σαρκοφάγου Pajava (Benndorf-Niemann, Reisen im SW. Kleinasiens, I, 107· νῦν Br. Mus. sculpt. 950) ἀρχεῖ πρὸς διάγνωσιν τῆς ἐν γένει σφοδροτέρας καὶ ταρχωδεστερας κινήσεως χρόνων νεωτέρων (τάσσεται περὶ τὸ 360 π.Χρ.), ὁμοίως δὲ νεωτέραν πως βαθμίδα τῆς πλαγιοθεσίας ἄρματος καὶ μορφῶν (πρὸς κόμην ἥττον λιτήν, ἐπιδεικτικωτέραν ἐν τῷ προσθίῳ ἄρματι, ἔτι δὲ τρυφερώτερα σώματα) βλέπομεν καὶ ἐν τῇ λυκίᾳ σαρκοφάγῳ τῆς Σιδῶνος (Necrop. roy. πίν. 14 καὶ 16)· τὰ αὐτὰ δύνανται νὰ λεχθῶσι καὶ περὶ τοῦ λεγομένου «Βελλεροφῶντος» τῆς σαρκοφάγου τῆς Χιμαίρας ἢ Merehic Br. Mus. Sculpt. 951 πίν. 13) καὶ τοῦ Δερειμίου καὶ Αἰσχύλου (Benndorf, Heroon v. Giölbasci ἀπέναντι σ. 226) καὶ τέλος καὶ περὶ αὐτῶν τῶν ἀναγλύφων τοῦ ἡρώου τῶν Τρύσων (ἰδίᾳ τοῦ ἀληθῶς ἀποβαίνοντος Α¹ τῆς νοτίας πλευρᾶς ἐξῶθεν· πρὸς Heroon,

¹ Πρὸς Μ. Ἐτυμ., Ἡσύχ. καὶ Φώτ. ἐν λ. ἐν Ἐχελιδῶν «τόπος Ἀθηνῆσι σταδίων ὀκτώ, ἐν ᾧ αἱ ἵπποδρομίαι καὶ Στεφ. Βυζ. λ. Ἐχελίδαι. Περὶ τῆς θέσεως ἰδὲ πρὸ πάντων Σβορώνος Ἐθν. Μουσείον 125.

¹ Διὸ καὶ παράστασις τῆς καταβάσεως ταύτης ἐνομιζέτο πρὸ τοῦ ὁρθῶς ἐρμηνεύσαντος Körte ἐν AM XII, 148 ἐξ. τὸ βερολίνεον ἀνάγλυφον.

πίν. XXV, A¹. XXVI, A⁹. ἔτι δὲ X, A³ XVI, A²⁻³ καὶ B¹⁻². ὅτι δηλ. γαληνιώτερον καὶ ἀπλούστερον, ἐν γένει ἐγγύτερον τῇ μεγάλῃ ἀττικῇ πλαστικῇ τοῦ Ε' αἰῶνος, ἥς ἀπήχησις εἶναι ταῦτα πάντα, ὁμιλεῖ τὸ ἡμέτερον, συναντῶν ἄλλως εἰς τὴν αὐτὴν μετὰ τοῦ ἡρώου τῶν Τρύσων καὶ τῆς λυκίας σαρκοφάγου μεταβατικὴν βαθμίδα μεταξὺ τῶν δύο αἰώνων, τὴν χρησιμοποιοῦσαν νέα ἐξευρήματα ἐν τεχνικῇ παραστάσει, ἀλλ' ὅχι ἀκόμη ἀπεσπασμένην τοῦ πνεύματος τοῦ Ε' ¹.

Ἡ δὲ ἡρακλεωτικὴ τέλος ἐπὶ μαρμαροῦ γραφὴ ἀποβάτου, ἣν ἐξέδωκεν ὡς 19^{ον} «Winckelmannsprogramm» τῆς Ἀλλης ὁ Robert (Votivgemälde eines Apobaten 1897), φαίνεται μᾶλλον πολὺ νεωτέρα ἐπὶ τὸ δεινότερον μετάπλασις, ὅχι δὲ τις ἀρχικὸς (ἐνν. ἀντιγεγραμμένος) τύπος καὶ δὴ καὶ ἀπὸ τοῦ Ζεύξιδος ὠρισμένως καταρρέων, ἐξ οὗ νὰ προῆλθον μιμήσει καὶ τὰ ἀνάγλυφα, ὡς συνάγει διὰ τινων συνδυασμῶν ὁ Robert (σ. 13-14)· πρὸ παντὸς τὸ παράτολμον ἀκριβῶς ἢ «δραματικόν» (R.) τῆς ὑπάτης στιγμῆς, ἣν ἐκλέγει ὁ ζωγράφος ἵνα παραστήσῃ τὸν ἀποβάτην μετέωρον ἄνευ ἰσοροπίας, δυνάμει μάλιστα ἤδη πεπτωκότα, ἀποῦ ἔχει μὲν ἤδη ἀφήσει πρὸ στιγμῆς τὴν ἄντυγα, ἔχει ὅμως καὶ στραφῇ καὶ ἀναπέσει ἔξω τοῦ δίφρου ὡς ὁ ἡμέτερος, ἀλλὰ καὶ μὲ τὴν κεφαλὴν ἀπεστράμμενην ἐκεῖνος καί, τὸ ἐκπληκτικώτατον, μὲ τὸ ἀριστερὸν σκέλος ἔξω ἤδη μακρὰν διεστῶς — στάσιν ἀδύνατον ὅλως καὶ παρὰ φύσιν ἐν ἐκπηδῆσει ἀπὸ τρέχοντος ὀλοταχῶς ὀχλήματος, ὡσεὶ προέκειτο περὶ ἄλματος ἐπὶ τὰ πλάγια ἐκ σταθεροῦ βατῆρος καὶ ὅχι περὶ συντρίψεως πλευρῶν, μὴ τί γε νίκης — ἐλέγχει πολὺ μᾶλλον καινόσπουδον τῶν ὑστάτων χρόνων τεχνίτην παρὰ τὸν Ζεύξιν, ὅστις σπουδάζων ἐκ τοῦ πραγματικοῦ καὶ ὅχι ἐξ εἰκόνων κλασικῶν (πρβ. τὰ γνωστὰ περὶ τῆς Ἑλένης του) ἀδύνατον ἴσως νὰ διέπραττέ τι τοιοῦτον· ἀλλὰ καὶ τὸ εἰκονικὸν (porträthaft) τοῦ ἀγρίως γενειῶντος καὶ κομῶντος ἐκεῖ ἡνιόχου ἐν τοῖς χρόνοις τοῦ μεγάλου

ζωγράφου θὰ εὐηρμόσται ἀκριβῶς μόνω «Αὐτοδορεᾶ τινι ἢ Τρίτῳ, οἷους ὁ Ζεύξις ἔγραψε» καὶ ὁ Robert ἀναμιμνήσκεται ἐκ τοῦ Λουκιανοῦ ἐπικαίρως, καὶ ὅχι ἀνθρώπῳ ἡνιόχῳ. Ἐντεῦθεν ὅμως δὲν ἀποκλείεται βεβαίως ἢ πιθανότης νὰ εἶχε γράψῃ ἀποβάτην ὁ Ζεύξις καὶ ἔτι πρὸ αὐτοῦ ὁ Πολύγνωτος, ὡς ἐπιθανολόγησεν ἤδη ἐν τῷ 18^ῳ προγρ. Die Marathonschlacht σ. 67 ὁ R.)· ἀλλ' ἕως οὗ ἀποδειχθῇ τυχὸν βεβαιότερόν τι αὐτοῦ ἀπότυπον, ἡμῖν θάρκῃ ὡς μόνῃ ἀσφαλῆς ἢ τοῦλάχιστον πιθανωτάτῃ παράδοσις τεχνικὴ, ἐξ ἥς κατάγονται τὰ εἰρημένα ἀνάγλυφα πάντα, ἢ φειδιακῇ ἢ παρθενώνειος ἀκριβέστερον, συνεχιζομένη πάντως ἐν Ἀθήναις ἐπὶ μακρότατον, ὡς γνωστόν, ἥτις ἄλλως ἐπηρείδετο, ἐννοεῖται, ἐπὶ τῆς παλαιότερας (πολυγνώτειος) γραφικῆς ἐν ἀναγλύφῳ θέμασι, στάσεσι κλ.

Ἀλλ' ἐπὶ τοῦ ἐπικράνου ἡμῶν (ἐπίτηδες λειοτέρου εἰργασμένου πλὴν τοῦ διαγραμμιζομένου ἀκτινωτῶς πρὸς ἔμφασιν τῶν τριχῶν λόφου τῆς περικεφαλαίας) ἐλησμονήσαμεν νὰ προσθέσωμεν ὅτι ἀναγινώσκεται καὶ ἐπιγραφή

...ΕΟΣΕΓΓΥΗΝ

Τὸ μὲν ὀρθιον Γ καὶ τὸ τετρασκελὲς Σ δὲν εἶναι οὐδ' ἐν Ἀττικῇ, ὡς γνωστόν, ἀλλότρια τοῦ Ε' αἰῶνος ἤδη μεσοῦντος· εἰ καὶ σπάνιον κατ' αὐτὸν τὸ Γ ἐν Ὡρωπῷ μάλιστα ὑπάρχει προσέτι ἢ πιθανότης ἔτι προτέρας αὐτῶν χρήσεως· ἀλλὰ καὶ ἡ ὀλικὴ ἐντύπωσις, ἐφ' ὅσον ἐπιτρέπεται νὰ ποφαίνεται ἐξ ἐννέα μόνων γραμμάτων, ἃν δὲν καταπίθῃ, δὲν ἀντιτίθεται ὅμως ἐπίσης εἰς χρονολόγησιν τοῦ βαθμοῦ τῆς περὶ τὴν χάραξιν αὐτοῦ ἐπιμελείας εἰς τοὺς εἰρημένους μεταβατικούς χρόνους καὶ μᾶλλον τὸν Ε' αἰῶνα λήγοντα.

Καὶ τὸ μὲν καινοφανὲς ἐγγύην, ἀναμιμνήσκον τὰ πασίγνωστα τῶν ἀναθημάτων εὐχὴν καὶ εὐχολὴν (πρβ. ἐκ πλείστων ΙΑ, ΙΙΙ, 134. 139. 149-151. 153-56 κλπ. Ἀρχ. Ἐφ. 1886, 79 καὶ Rouse, Gr. votiv offerings σ. 322 ἐξ.) φανερόν ὅτι καὶ σημασίαν ὁμοίαν θὰ ἔχῃ, ἥτις καὶ πρὸς τὸ ἔτυμον τῆς λέξεως τοσοῦτον προσεγγίζει (εἰς χεῖρα παράδοσις) καὶ τῆς κοινοτέρας αὐτῆς σημασίας μόνον ποσοτικῶς ἀφίσταται (ἢ ἐγγύησις εἶναι ἰσχυρότερα, πανηγυρικώτερα ὑπόσχεσις, τάξιμο)· πρβ. CIG II, 2737, 6', 3 «τῷ τε δικαίῳ καὶ ταῖς κρί-

¹ Τοῦναντίον οὐδὲν χρήσιμος ἡ παροβολὴ πρὸς τὰ, ἄσχετα καὶ κατὰ τὸ περιεχόμενον, ἀνάγλυφα τῆς Λισβώνας BCH 1892, πίν. 8-9 καὶ τὰ αὐτ. σ. 338-9 ἐξ Ἡσυχίου ὁμοία· οὐτε ὁ προηγούμενος πομπὸς ἢ «πομπεύς» εἶναι ἀποβάτης οὐτε ἡ ὁμοιότης ἐπεκτείνεται πέραν τῶν ἵππων, μάλιστα δὲ αἱ ἀναλογίαι τῶν σωματίων εἶναι αἱ μετὰ Δύσιππον, αἱ κόμαι τῶν νεανικῶν μετὰ Πραξιτέλην, ὁ δὲ Homolle σ. 342 τάσσει ἤδη αὐτὰ εἰς τὰ νεοαττικὰ.

σεσι ταῖς ἐαυτῆς τὴν πόλιν χρῆσθαι, μήτε ἐγγύην εἰσφέρειν . . .», ὅπου προφανῶς σημαίνει ὑποχρέωσιν, φορολογικὴν ἐκεῖ, μὴ εἰσφ., ἀτελῆ εἶναι. Περιττὸς δὲ μακρότερος λόγος περὶ τῶν γνωστῶν τούτων παραθέσεων, οἶαι κατὰ τὰ «ἀνέθηκε τόδε τὸ ἄγαλμα, τὸν πίνακα κλπ., χαριστήριον, δῶρον, ἱερόν», ἔπειτα καὶ «δεκάτην, ἀκροθίνια, σκυῖα, ἀπαρχήν» καὶ ἔτι βραχυλογώτερον τέλος «εὐχὴν, εὐχολήν, τελείουμα, Θεσσ. ἐπιγρ. ἐν AM 1883, σ. 110: Δάματρι καὶ Κόρα . . . τελείουμα = ὡς ἐκτέλεσιν. εὐχῆς.

Τοῦ δὲ προηγουμένου ΕΟΞ ἀποτελοῦντος προδήλως κατάληξιν ὀνόματος ὅχι μόνου ποτὲ κειμένου, ἀφοῦ, εἰπομεν, τὸ ἐλλεῖπον τμήμα τοῦ ἀναγλύφου θὰ ἦτο περὶ τὰ $\frac{2}{3}$ τοῦ ὅλου, περιέχον τοὺς ἀθλοφόρους ἵππους ἐν πλάτει κλιμακωτῶς ἀναπτυσσομένους, διττὴ συμπλήρωσις εἶναι δυνατή· ἡ δὲλ. α') «ὁ δεῖνα ὑπὲρ . . . ΕΟΞ» (π. χ. ὁ πατήρ ὑπὲρ Προκλέους), ἐν ᾗ περιπτώσει ἕτερός τις, οἰκεῖος βέβαια, εἶναι ὁ ἀναθέτων καθ' ὑπόσχεσιν πρὸς τὸν εἰκονιζόμενον δεδομένην ἢ πρὸς τὸν θεὸν ὑπὲρ ἐκείνου ἢ πρὸς ἐκτέλεσιν εὐχῆς ἐκείνου ὡς τις ἀντιπρόσωπος ἢ ἐγγυητὴς ἐκείνου· πρβ. BCH VI, 181 καὶ XXV, 16 «κατὰ τὴν ὑπόσχεσιν ἀνέθηκαν»· 1A, I, 349

ἀνέθηκεν Ἀθηναίᾳ [πολιούχῳ]

[ἀργυρίου δεκάτην τοῦ τέκνου εὐχ[σάμε]νου].

IG III, 147 [μητρὶ θεῶν εὐαντήτῳ ἱατρ]εῖνῃ εὐχὴν ὑπὲρ Εὐφροσύνου»· ἐν Θεσσ. ἐπιγρ. AM VIII (1883) σ. 111 «τὰν εὐχὰν τοῦ πατέρος Ποτειδοῦνι», Hoffm. gr. Dial. III, 143 «Στρατοκλῆς ὑπὲρ πατρὸς τοῦ ἑαυτοῦ» καὶ 146 Ἀριστονίκης ὑπὲρ θυγατρὸς τῆς ἑαυτῆς ἀνέθηκε. Μικρὸν δὲ διαφέρει ἂν ἐν τούτοις προϋποτίθεται τις νόσος, ἣ ἐπεκούρησε θεός, ἢ ἄλλη τούτου βοήθεια (τοιαύτη τινὶ βεβαίως ἀποδοτέα καὶ πᾶσα νίκη), ὡς π. χ. πιθανὸν ἐν IG III, 144 Σωτηρίδας ὑπὲρ τῶν παιδων εὐξάμενος ἀνέθηκεν Ἀσκληπιῷ καὶ 1A II, 1485 Μειδίας καὶ Δαναῖς εὐξάμενοι ὑπὲρ τῶν παιδίων¹.

ἡ β'), τὸ καὶ ἀπλούστερον καὶ πιθανώτερον, αὐτὸς ὁ νικητὴς, ὡς συνήθως, ἐκτελὼν ὑπόσχεσιν

¹ Ἀλλὰ ὅπως διάφορον τὸ μὲν ὑπὲρ τίνος = πρὸς τιμὴν τίνος, δὲ π. χ. CIG II, 1233. 1235. 1238 κ. ἄ. πλ.

δεδομένην τῷ θεῷ κατὰ τὸν ἱερόν αὐτῷ ἀγῶνα, κατ' αὐτὴν ἴσως τὴν στιγμὴν τῆς ἀποβάσεως, ἀνατίθουσιν εἰς αὐτὸν ἐν τῷ ἀναγλύφῳ ἀκριβῶς διαιωνιζομένην τὴν εἰκόνα τῆς πράξεως, ἥς ἡ ἑκβάσις βεβαίως εἰς μόνην τὴν θείαν αὐτοῦ εὐμένειαν ὠφελετο, — ὡς δὴ πασίγνωστον¹ ὅτι ὑποδηλοῖ πᾶν τοιοῦτον ἀνάθημα, οὔτε μακρολογίας οὔτε καὶ τίνι θεῷ τί τοῦτο βούλεται προσδεόμενον νὰ ἔχη ἐπιγεγραμμένον· ἐξαρκεῖ ὁ τόπος τῆς ἀναθέσεως καὶ ἡ παράστασις μόνη². — Οὕτω δὲ συμπληρωτέον ἀπλῶς «ὁ δεῖνα τοῦ δεῖνος (ΕΟΞ) ἐγγύην» ἐνν. τῷ Ἀμφιαράῳ ἀνέθηκεν νικῆσας.

Ἀνάθημα λοιπὸν εὐχαριστήριον εἰς τὸν Ἀμφιαράον εἶναι τὸ ἡμέτερον ἀνάγλυφον, ὡς καὶ ὁ τόπος ἤδη τῆς εὐρέσεως καὶ τὸ κανονικὸν τῶν ἀναθηματικῶν ἐπίμηκες σχῆμα καὶ ἡ ἀναλογία τῶν ὁμοίων εἰκ. 1 καὶ 2, σαφῶς ἀναθηματικῶν, ἐδήλου τὰν ἀπαλιν ἐπικυροῖ μάλιστα καὶ περὶ τοῦ 2 τὴν εἰκασίαν τοῦ Körte, AM III, 414, ὅτι ἐκ τοῦ Ἀμφιαρείου θὰ εἶχε κομισθῇ εἰς Σκάλαν)· ὅτι δ' ἐν τοῖς Ἀμφιαράοις ἐτελεῖτο πρὸς τοῖς ἄλλοις καὶ ἀγῶν ἀποβάτης, ἀρκεῖτω νὰ προσθέσωμεν ἀπλῶς ἐνταῦθα προλαμβάνοντες ἐκ τοῦ Β' μέρους, γνωστὸν ἤδη ἄλλως ἐκ τῶν ὑπὸ Λεονάρδου εὐρημένων ἐπιγραφῶν (ιδ. νῦν IG VII 414, σ. 34. 417, 66).

Περὶ δὲ τοῦ ἐργαστηρίου τέλος, ἐξ οὗ προήλθεν, ὡς αὐτόδηλον μὲν ἤδη ἐν τοῖς ἀνωτέρω ἐδεχόμεθα τὴν ἐκ τῆς φειδιακῆς σχολῆς ἐξάρτησιν· μόνον δὲ δύναται νὰ ζητηθῇ, ἂν καὶ ἐν Ἀθήναις ὑπ' Ἀθηναίου τεχνίτου ἐποιήθη ἢ ἐν Ὠρωπῷ, οὗ εὐνόητος ἢ ποικίλη ἐξ Ἀθηνῶν «κατὰ τὸ ὑπήκοον»³ ἐν τῷ Ε' αἰῶνι ἐξάρτησις, ἀλλὰ καὶ ὕστερον παρὰ τὰς ποικίλας αὐτοῦ πολιτικὰς τύχας.

Λοιπὸν ἐσημειώσαμεν ἤδη ὡς παρέκκλισιν τινα τὸν τύπον τῆς κόμης τοῦ ἡνιόχου· δὲν φαίνεται ὁμοῦς χρήσιμος παραβολὴ πρὸς τὰς συγχρόνους γραφὰς τῶν γνωστῶν θηβαϊκῶν στηλῶν Ῥύγχωνος καὶ Μνάσωνος (BCH πίν. 7 καὶ 8)· καὶ ἡ ὁμοιότης δὲ τῶν εἰς στενωπτάτας λαβὰς συστελλομένων πλευρικῶν ἀντύγων πρὸς ἰωνικὰς παραστάσεις, οἷον ἐν

¹ Γνωστὸν ὅτι αἱ «πληρέστεραι» ἐκφράσεις π. χ. εὐχολὴν τελέσας 1A I, 753-4, εὐχολὴν ἀποδιδούς κλπ. πολὺ σπανιώτεροι.

² Πρβ. καὶ Reisch Gr. Weihgesch. σ. 11 καὶ 36 χάριν τῆς παρεξηγήσεως, ἥς ἐγένεν ἡ βραχυλογία τῶν ἀρχαίων ἀφρομῇ ἐν Ὀλυμπίᾳ.

³ Θουσ. II, 23, 3. IV, 99.

τοῖς ἐκ Κυζίκου ἀναγλύφοις BCH 18, 493 καὶ 33, 249 πίν. 7· τρίτον ἐν Προύσῃ Arch. Anz. 1805 σ. 55), ἐν τῷ μηλίῳ ἀμφορεῖ Ἀρχ. Ἐφ. 1894, πίν. 13, ἐν τῇ ὑδρίᾳ «Καίρης» Ant. Denk. II. πίν. 28 καὶ ἐν τοῖς κλαζομένοις (ἢ ἐκ Δαρφῶν ἀλλὰ πάλιν κλαζομ.) ὀστράκοις, π. χ. AM 1898, πίν. 6 καὶ Ant. Denkm. II, πίν. 21, καὶ τῇ κύλικι «Φιννέως» Furtw. Reich. πίν. 41, ἡ ὁμοιότης αὕτη εἶναι μόνον ἐξωτερικὴ· διότι αἱ μὲν ἰωνικαὶ αὗται¹ ἄντυγες εἶναι ἢ ἀρχέγονος μορφῇ (λαβαὶ ἀπλαῖ ἀκόμῃ ὡς τινα ὠτία), ἐξ ἧς ἀνεπτύχθη ἀπὸ μακροτάτων χρόνων εἰς μέγεθος ἡ τῶν ἐλλαδικῶν, αἱ δὲ τοῦ ἡμετέρου δίφρου μετὰ τὴν πρὸ αἰῶνος συντελεσθεῖσαν ἀνάπτυξιν ἐκείνην (ἐν τοῖς ὑστέροις μελανογράφοις ἀγγείοις μέγισται, ὑπερήφανοι αἱ πλευρικαὶ ἄντυγες) ἔχουσι πάλιν συσταλῇ δι' ἐνώσεως ἐμπρὸς τῶν παραλλήλων βραχιόνων αὐτῶν, τοῦ ἄνω καὶ τοῦ κάτω, ὥστε νάπολῃ γουν εἰς τυχαίως μᾶλλον ὁμοίαν λαβὴν ὀπίσω· τὸ πολὺ δυνάμεθα νά πιστεύσωμεν ὅτι εἰς τὴν ἐκτάκτως μεγάλην συστολὴν ἐπέδρασάν τι καὶ παραδείγματα ἐξ ἀνατολῶν, διότι καὶ ἐν Ἀθήναις βλέπομεν κατὰ τὸν Ε' αἰῶνα ἐλαττούμενον βαθμὸν τὸ ὕψος των (πρὸς π. χ. ἐν τῷ προδόμῳ τοῦ μουσείου τῆς Ἀκροπόλεως τὴν ἐν εἰκ. 1 βάσιν πρὸς τὸ πλησίον ἀριστερὰ ἰδρυμένον ἀρχαῖκον ἀνάγλυφον ἀναβαίνοντος ἄρμα ἢ «ἀναβαίνουσης» ὡς ἔχει καθιερωθῇ νά λέγῃται· ἀλλὰ καὶ ἐν τοῖς ἄρμασι τοῦ Παρθενῶνος καὶ ἐν τοῖς ἐρυθρογράφοις ἀγγείοις σαφὴς ἡ συστολή).

¹ Πρὸς Studniczka Ib. 1907 σ. 158.

Πολὺ σπουδαιότερον ὅμως εἶναι ἡ ῥηθεῖσα πρόωσις τοῦ δίφρου, ἀσφαλῶς ἀνάπτικος καὶ γνωστὴ μόνον ἐν Ἀνατολῇ, ἐνθα κεῖται καὶ ἡ κοιτὶς τοῦ ἐλληνικοῦ ἄρματος ἐν γένει· ἀλλ' ἐνῶ ὁ κυρίως ἐλλαδικὸς τύπος γενικεύει τὴν κεντρικὴν θέσιν τοῦ δίφρου (τὴν ἀρχαιοτέραν ἀνατολικήν), ἐν Μ. Ἀσίᾳ πρὸς πλὴν σιδωνίας σαρκοφάγου «θρηνηδῶν» τὴν ῥηθεῖσαν ὑδρίαν Καίρης, τὸ ἐκ Κλαζομενῶν ὀστράκον AM 1898 πίν. 6, τέλος δὲ δύο τῶν ἐν Τρύσοις ἀναγλύφων ἄρμάτων Heroon πίν. X, A³ καὶ XXVI, A⁹, παραμένει σποράδην ὁ νεώτερος ἀνατολικὸς (περσικὸς, νεοασσυριακὸς, χεττιτικὸς) τύπος, ἐν ᾧ ὁ δίφρος ἐπικάθηται ἀπὸ τοῦ ἄξονος ἀκριβῶς προσθίως¹.

Ἐργασία λοιπὸν ὠρωπία τοῦ λήγοντος Ε' αἰῶνος ἐξ Ἀθηνῶν μὲν ἐμπνεομένη τεχνικῶς, ἀλλὰ πρὸς ἐπιδράσεις ἐξ ἀνατολῶν διὰ τῶν νήσων πιθανῶς προσιτῇ, αὐτοτελὴς διὰ τοῦτο καὶ ὅχι τελείως δουλικὴ ὑπὸ τὰ ἀττικὰ πρότυπα, δύναται νά χαρακτηρισθῇ τὸ καλὸν ἀνάγλυφον.

Τοῦτο δὲ εἶναι καὶ τὸ κύριον ἐξ αὐτοῦ δίδαγμα (πρὸς τῇ χρήσει ἐγγύη = εὐχή).

Νικ. Γ. Παππαδάκης.

¹ Ἰδὲ σήμερον κυρίως Mercklin, Der Rennwagen in Griechenland, I Teil. Leipz. 1909· τρίτον μέρος λαμπρᾶς σειρᾶς μελετῶν περὶ τοῦ ἀρχαίου ἄρματος, ἃς ὀφείλομεν εἰς τὸ ἀρχαιολογικὸν φροντιστήριον τῆς Λιψίας (προηγ. O. Nuoffer. Der Rennw. im Altertum (π. αἰγυπτ., ἀσσυρ., περσ., βακτρ.) καὶ Studniczka ἐν Arch. JB 1907, 147 ἐξ. περὶ συρ. καὶ φοινικ.) καὶ μεθ' ἃς ἐνεδείκνυτο παραίτησις ἡμῶν ἀπὸ ὁμοίας ἐργασίας, ἣν ἐσκοποῦμεν ἀπὸ τριμήνου.

ΤΟ ΙΕΡΟΝ ΤΟΥ ΗΡΩΟΣ ΙΑΤΡΟΥ

ΥΠΟ

ΦΡΙΔΕΡΙΚΟΥ ΒΕΡΣΑΚΗ

Κατὰ τὴν ἀνοικοδόμησιν τῆς ἐν ὁδῷ Πραξιτέλους ἀριθ. 48 οἰκίας τῆς γήρας Μαυρουδῆ ἀνεκαλύφθησαν λείψανα θεμελίων, ἐκ τῶν συνήθων τροχμαλοπαγῶν δόμων ἀποτελουμένων, ὧν τὸ μέγεθος ποικίλλει μεταξὺ 1·35-1·45 πρὸς 0·60-0·75, καὶ ὧν χρήσις ἐγένετο κατὰ τὸ χρονικὸν διάστημα τὸ ἀπὸ τοῦ τέλους τοῦ Ε' μέχρι τῶν μέσων περιπου τοῦ Δ' π. Χρ. αἰῶνος¹. Τὰ θεμέλια σύγκεινται ἐκ δύο σκελῶν ἐφαρμοζομένων κατ' ὀρθὴν γωνίαν, διευθυνομένων δὲ τοῦ μὲν ἀκριβῶς ἐκ βορρᾶ πρὸς νότον, τοῦ δὲ ἐκ δυσμῶν πρὸς ἀνατολὰς καὶ ἐχόντων πλάτος περίπου 2·27-2·35. Ἀποτελοῦνται δηλ. τὰ θεμέλια ἐκ δύο ἢ πλεόντων δόμων, ὧν οἱ μὲν ἐτέθησαν ἐν τῇ ἐσωτερικῇ σειρᾷ κατὰ μῆκος τῶν σκελῶν, οἱ δὲ κάθετοι πρὸς αὐτούς. Τὸ μῆκος τοῦ βορειονοτίου σκέλους εἶνε περίπου 11·50, τοῦ δὲ ἐτέρου 5·00.

Τὸ πλάτος τῶν θεμελίων δεικνύει προφανῶς ὅτι ἐπ' αὐτῶν δὲν ἔκειντο ἀπλοῖ τοῖχοι, ἀλλ' ἀναμφιβόλως τὸ κρηπίδωμα ναοῦ τινος· διότι τοιοῦτον περίπου εἶνε τὸ πλάτος τοῦ μετώπου τοῦ παρὰ τὸ Διονυσιακὸν θέατρον νεωτέρου ναοῦ τοῦ Διονύσου καὶ τὸ τοῦ ναοῦ τοῦ Νικίου, πρὸς δὲ καὶ στοῶν τινων, ὡς τῆς ἐν τῷ αὐτῷ μέρει στοᾶς (πρβ. *Dörpfeld Das griech. Theat.* πίν. 1), οἰκοδομημάτων

¹ Ὁ Dörpfeld (*Das griech. Theater* 12) καὶ κατ' αὐτὸν ὁ Judeich (*Topogr. v. Ath.* 2) καὶ ἄλλοι παραδέχονται ὡς ἀρχὴν τῆς χρήσεως τῶν λίθων τούτων συνήθως τὰς ἀρχὰς τοῦ Δ' π. Χρ. αἰῶνος καὶ ἰσχυρίζονται ὅτι ἦσαν ἐν χρήσει καὶ μέχρι τῶν μακεδονικῶν χρόνων. Κατὰ τὴν γνώμην μου ὅμως τοῦτο δὲν εἶνε ἀκριβές, διότι πρέπει νὰ διακρίνωμεν τὸν χρόνον, καθ' ὃν ἦτο ἐν χρήσει λατομεῖόν τι, ἀπὸ τῶν χρόνων, καθ' οὓς μεταγενέστερα οἰκοδομήματα κατεσκευάζοντο ἐξ ὑλικοῦ ληφθέντος ἐξ ἀρχαιοτέρων κτιρίων. Ἀλλὰ περὶ τούτων θέλωμεν ὁμιλῆσαι ἐκτενέστερον ἐν τῇ προσεχεῖ ἡμῶν ἐκδόσει περὶ τῶν *Μνημείων τῆς νοτίας ὑπαρχείας τῆς Ἀκροπόλεως*.

δηλονότι, ὧν τὰ θεμέλια ἐκ τοῦ αὐτοῦ ὑλικοῦ ὠκοδομήθησαν. Ὑπὲρ τῆς παραδοχῆς τῆς γνώμης ὅτι τὸ ὑπὸ τῶν θεμελίων βασταζόμενον οἰκοδόμημα ἦτο ναός, συνηγορεῖ καὶ ἡ κατεύθυνσις τοῦ κτιρίου, ἀκολουθοῦντος ἀκριβῶς τὸν μεσημβρινὸν τοῦ τόπου. Εὕρισκόμεθα ἄρα πρὸ σπουδαίας ἀνακαλύψεως ναοῦ οἰκοδομηθέντος κατὰ τὸ ἄνω ῥηθὲν χρονικὸν διάστημα, ἀνακαλύψεως τοσούτῳ σπουδαιότερας, καθ' ὅσον καὶ σπάνια εἶνε τὰ εὐρήματα τοῦ βορείου τμήματος τῆς ἀρχαίας πόλεως καὶ αἱ εἰς τὸ μέρος τοῦτο ἀναφερόμεναι λογοτεχνικαὶ μαρτυρίαι. Ὁφείλομεν λοιπὸν πολλὰς χάριτας τῷ φίλῳ καθηγητῇ τῶν Ἑλληνικῶν γραμμάτων ἐν τῷ πανεπιστημίῳ κ. Ἀ. Σκιᾶ συστήσαντι ἡμῖν ἐγκαίρως τὴν μελέτην τῶν ἐρειπίων τούτων.

Δυστυχῶς πλὴν ψηφιδωτοῦ τινος καὶ κεφαλῆς πωγωνοφόρου τῶν χρόνων τῶν Ἀντωνίνων, οὐδὲν ἕτερον εὕρημα ἀπεκαλύφθη διαφωτίζον ἡμᾶς περὶ τῆς θεότητος, εἰς ἣν ἦτο ἀφιερωμένος ὁ ναὸς οὗτος. Ἀλλ' ἐν ἔτει 1874 «... εὐρέθησαν ἐν τῇ ὁδῷ Ἀθηνᾶς ἀπέναντι τῆς βούσεως τῆς τοῦ Βορέα καλονμένης οὐχὶ μακρὰν τοῦ ἐκκλησιδίου τῆς Ἀγίας Μάρης τοῦ ἄλλοτε ἐν τῇ ὁδῷ ὑπάρχοντος» *Εὐστοργιαδῆς* ἐν Ἀρχ. Ἐφ. 1874, 490. Πρβ. καὶ *Hirschfeld* ἐν *Hermes* 8, 1874, 350, *Mommsen* *Ath. Christianae* πίν. 6' 169 καὶ Ἀθήναιον 1874, 262) τὰ τεμάχια ἐνεπιγράφων βάθρων, τῷ Ἡρωί Ἰατρῷ ἀφιερωμένων (IG II 403, 404). Ὁ τόπος τῆς εὐρέσεως τῶν βάθρων τούτων ἀπέχει περὶ τὰ 220 μ. κατ' εὐθεῖαν γραμμὴν ἀπὸ τῆς θέσεως, ἐν ᾗ κεῖνται τὰ θεμέλια τοῦ ναοῦ. Εἶνε δὲ ἐκτὸς ἀμφισβήτησεως ὅτι τὰ βάρθρα ταῦτα ἐντεῦθεν ἀπεκομίσθησαν. Διότι τὰ λείψανα ἀρχαίων κτιρίων εὐρί-

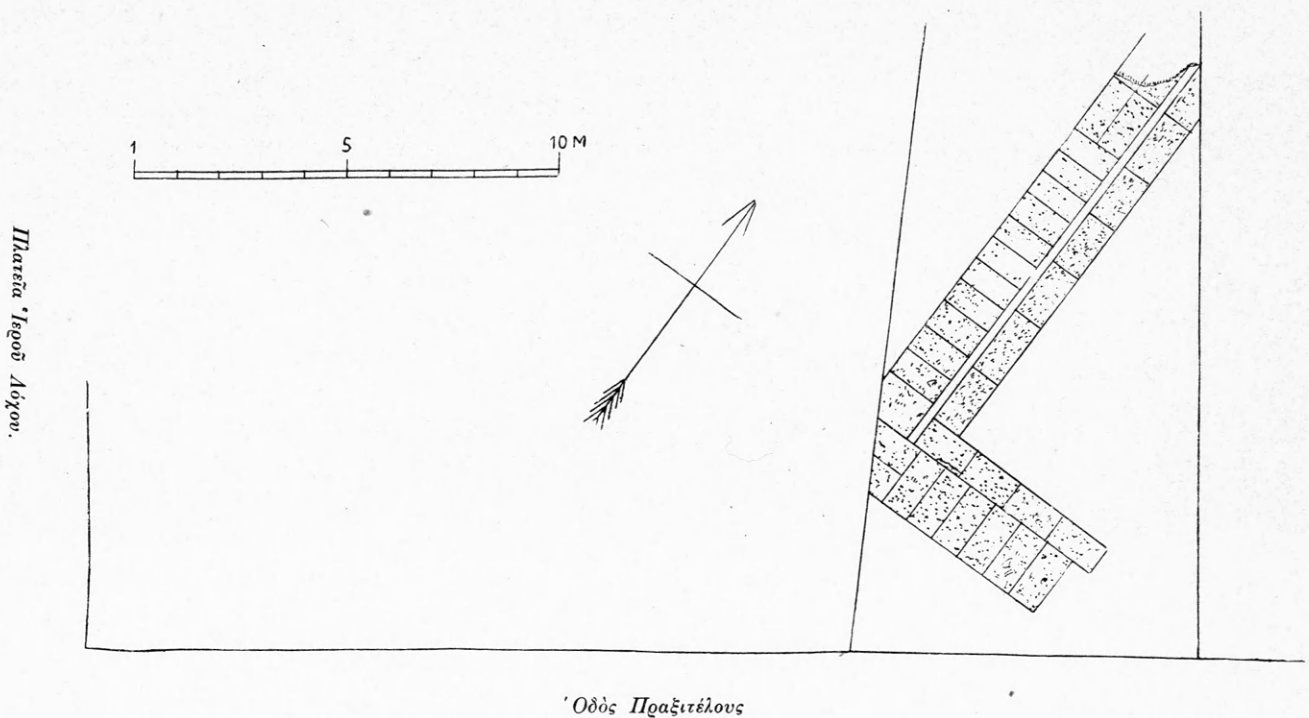

σκονταὶ ἐν Ἀθήναις καὶ ἀλλαχοῦ συνήθως ἐντὸς περιοχῆς ἐχούσης κέντρον τὸ κτίριον καὶ ἀκτῖνα οὐχὶ μεῖζονα τῆς ῥηθείσης ἀποστάσεως· λείψανα λ. χ. τοῦ ἐπὶ τῆς Ἀκροπόλεως ἱεροῦ τῆς Βραχυρωνίας Ἀρτέμιδος εὐρίσκονται ἐν τῷ Ἀσκληπιείῳ καὶ ἀντιστρόφως τεμάχια τοῦ Ἀσκληπιείου ἐπὶ τῆς Ἀκροπόλεως, δόμοι τῆς ἀγορᾶς τοῦ Αὐγούστου κεῖνται ἐν τῷ θεάτρῳ τοῦ Ἡρώδου, τεμάχια τοῦ Διονυσιακοῦ θεάτρου πρὸ τῆς Ἀκροπόλεως κτλ.. Πρὸς τὴν χρονολογίαν τῶν θεμελίων συμπίπτει καὶ ἡ μαρτυρία τοῦ Δημοσθένους γινώσκοντος ἤδη τὸ ἱερὸν τοῦ ἥρωος ἱατροῦ (XIX 249 [419, 22] «...

διδάσκων δ' ὁ πατὴρ [δηλ. τοῦ Αἰσχίνου, ὁ Ἀτρόμητος] γράμματα, ὡς ἐγὼ τῶν πρεσβυτέρων ἀκούω, πρὸς τῷ τοῦ ἥρω τοῦ ἱατροῦ»).

Ἐπὶ τῇ βάσει τῶν ῥηθέντων βάθρων καὶ ὑπὸ πάντων τῶν τοπογράφων τὸ ἱερὸν τοῦ ἥρωος ἱατροῦ τίθεται εἰς τὸ βόρειον τμήμα τῆς πόλεως (πρβ. *Judeich* ἔ.ζ, 338 καὶ *Milchhoefer* ἐν *Bau-meister Denkmäl.* λ. «Athen» 170).

Ἐγράφη κατὰ φεβρουάριον 1910.

Φριδερίκος Βερσάκης.



Εἰκὼν 1. Ὁ ἐν Βάσσαις ναὸς τοῦ Ἐπικουρίου Ἀπόλλωνος.

ΤΟ ΕΝ ΒΑΣΣΑΙΣ ΑΡΧΑΙΟΤΕΡΟΝ ΙΕΡΟΝ ΤΟΥ ΑΠΟΛΛΩΝΟΣ

(Πίν. 12)

ΥΠΟ

ΚΩΝΣΤΑΝΤΙΝΟΥ ΚΟΥΡΟΥΝΙΩΤΟΥ

Ἐπ' εὐκαιρίᾳ τῶν ὑπὸ τῆς Ἀρχαιολογικῆς ἐταιρείας γενομένων παρὰ τὸν ναὸν τοῦ Ἐπικουρίου Ἀπόλλωνος ἐργασιῶν¹, ὧν κύριος σκοπὸς ἦτο ἡ στερέωσις καὶ ἐπανίδρυσις τοῦ περιφθίμου ναοῦ τοῦ Ἰκτίνου, φυσικὸν ἦτο νὰ ζητηθῇ, ὅπως διαφωτισθῶσι καὶ τὰ κατὰ τὸ ἀρχαιότερον ἱερόν, ὅπερ προηγήθη τοῦ ναοῦ τούτου² ἐπὶ τῆς δυσπροσίτου ὁσον καὶ ῥωμαντικῆς θέσεως παρὰ τὴν κορυφὴν τοῦ Φιγαλείου Κωτίλου.

Μετὰ τὴν τελείαν ἀποκάλυψιν τοῦ ναοῦ καὶ τῶν περὶ αὐτὸν κατεσπαρμένων ἀρχιτεκτονικῶν μελῶν³ ἐγένοντο ἀνασκαφαὶ πρὸς ἐξερεύνησιν τοῦ χώρου βαθύτερον τῆς ἐπιφανείας τῆς βάσεως τοῦ ναοῦ, ἐν διαφόροις σημείοις ἐπὶ τοῦ παρὰ τὴν δυσμικὴν

πλευρὰν ἐπιπέδου, πρὸ τοῦ μεγάλου δυσμικοῦ ἀναλήμματος, ὅπερ ἀπεκαλύφθη σχεδὸν ἐξ ὁλοκλήρου, κατὰ μῆκος τῆς ἀνατολικῆς πλευρᾶς, καὶ πρὸς Ν τοῦ ναοῦ εἰς ἀπόστασιν τινα ἀπ' αὐτοῦ.

Ὁ Καθβαδίας, ὅστις εἶχε τὴν διεύθυνσιν τῶν ἐργασιῶν, ἐξέθηκεν ἐν τῷ ἄρθρῳ αὐτοῦ ἐν *Congrès internat. I* σελ. 171 κέ. βραχέα τινὰ περὶ τῶν πορισμάτων, ὅσα συνήγαγεν ἐκ τῶν ἀνασκαφῶν τούτων.

Ὑπὸ τὴν ἐποπτείαν μου ἐγένετο τῷ 1902 ἡ ἀνασκαφὴ τοῦ πρὸ τῆς ἀνατολικῆς πλευρᾶς χώρου, ἔνθα ἡ σκαφὴ μέχρι τοῦ βράχου ἐγένετο ἐπὶ μεγάλῃς ἐκτάσεως, καὶ ἡ μερικὴ ἀποκάλυψις τοῦ ΒΔ τοῦ ναοῦ κτιρίου (ἀριστερὰ ἐπὶ τοπογρ. σχεδ. ἐν εἰκ. 2) καὶ τοῦ παρ' αὐτὸ χώρου, τῷ δὲ 1907 ἡ ἀνασκαφὴ μέχρι τοῦ στερεοῦ ἐπὶ δύο σημείων τοῦ πρὸ τῆς δυσμικῆς πλευρᾶς τοῦ ναοῦ ἐπιπέδου, ἥτοι ἀντικρὺ τοῦ ἔκτου ΝΔ κίονος μέχρις ἐκτάσεως τριῶν περίπου μέτρων πρὸς Β κατὰ μῆκος τοῦ ναοῦ καὶ

Ἑτημ. 13.12.10.

¹ Πρακτικὰ 1902 σελ. 25 κέ., *Comptes rendus du Congrès internat. I*, 1905 σελ. 171 κέ.

² Τὴν βιβλιογραφίαν περὶ τοῦ ναοῦ τοῦ Ἐπικουρίου Ἀπόλλωνος βλέπε ἐν *Frazer Pausanias IV* σελ. 404. Εἰς ταύτην οὐδὲν σημαντικὸν ὁπωσδήποτε ἔργον θὰ ἠδύνατό τις νὰ προσθήσῃ.

³ Ἰδὲ εἰκόνας ἐν *Congrès internat. I*, σελ. 172 καὶ 173.

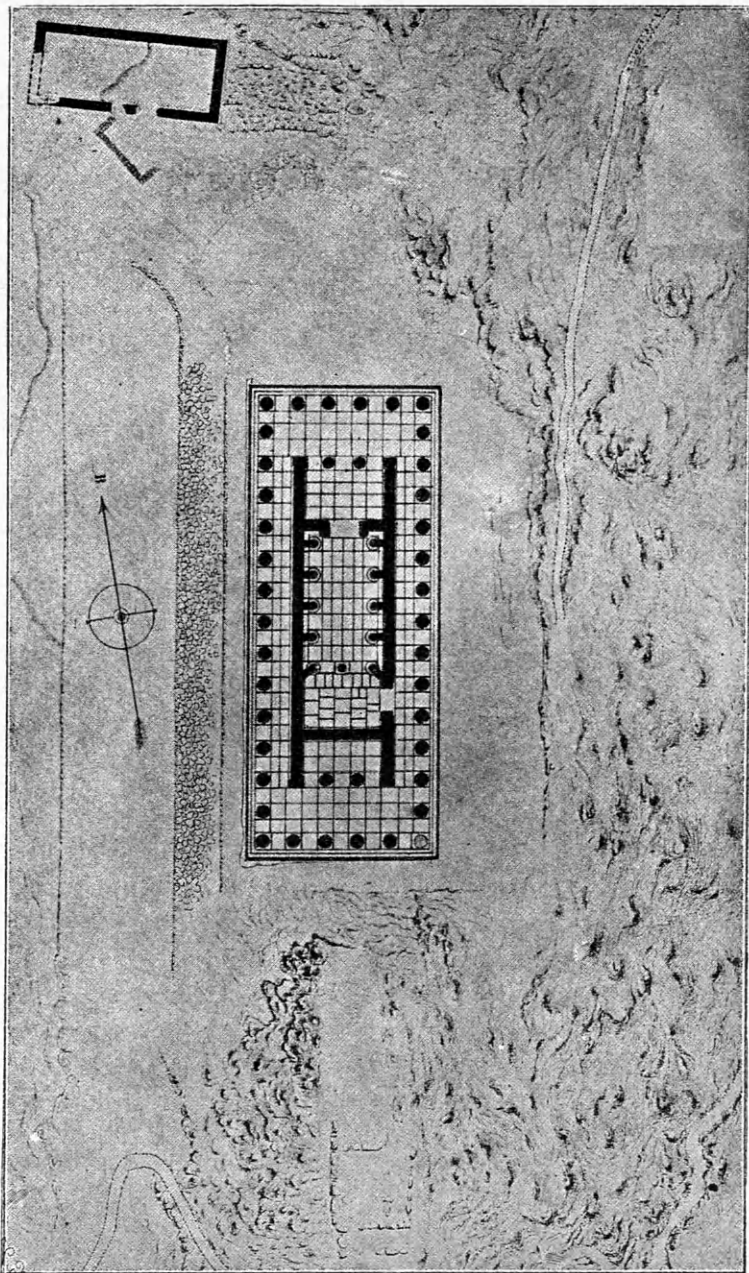

Εἰκὼν 2. Τοπογραφικὸν σχέδιον τοῦ ναοῦ τοῦ Ἐπικουρίου Ἀπόλλωνος.

ἀντικρὺ τοῦ δευτέρου ΒΔ κίονος μέχρις ἐκτάσεως τεσσάρων περίπου μέτρων πρὸς Ν. Πλουσία εἰς εὐρήματα ἐκ τοῦ ἀρχαιότερου ἱεροῦ ἦτο πρὸ πάντων ἢ τελευταία αὕτη θέσις, ἐκ ταύτης δὲ προέρχονται κατὰ τὸ πλεῖστον καὶ αἱ ἐνταῦθα δημοσιευόμεναι ἀρχαιότητες πλὴν ὀλίγων ὑποδεικνυμένων ἐκάστοτε ἐν τοῖς κατωτέρω, ἃς ἀνευρὼν ὁ συνάδελφος Ῥωμαῖος πρὸς Ν τοῦ ναοῦ, μοί παρεχώρησε πρὸς δημοσίευσιν.

ΑΡΧΑΙΟΛΟΓΙΚΗ ΕΦΗΜΕΡΙΣ 1910

Ἡ ἐπίχωσις μέχρι τῆς βάσεως τοῦ ναοῦ δὲν ἦτο μεγάλη, εἶχε δ' ἀνακινήθῃ σχεδὸν ἐξ ὁλοκλήρου ὑπὸ τῶν ἀνασκαψάντων τὸν γῶρον κατὰ τὰς ἀρχὰς τοῦ παρελθόντος αἰῶνος Γερμανῶν καὶ Ἀγγλῶν ἀρχαιολόγων¹. Τὰ περὶ τὸν ναὸν διεσκορπισμένα ἀρχιτεκτονικὰ μέλη ἦσαν κατὰ τὸ πλεῖστον ὁρατά. Μεγαλειτέρα ὅπωςδὴποτε ἦτο ἡ ἄνωθεν τῆς ἐπιφανείας τῆς βάσεως τοῦ ναοῦ ἐπίχωσις πρὸς Β καὶ Α. Πλὴν τῶν ἀρχιτεκτονικῶν μελῶν τοῦ ναοῦ εὐρέθησαν ὑφ' ἡμῶν ἐν τῇ ἐπιχώσει ταύτῃ ἐλάχιστα ἄλλα μικρᾶς ἀξίας πράγματα, καὶ τινα μικρὰ τεμάχια τῆς περιφήμου ζωφόρου τοῦ ναοῦ.

Τὸ φυσικὸν ἔδαφος τοῦ χώρου, ἐφ' οὗ εὐρήται ὁ ναὸς τοῦ Ἐπικουρίου Ἀπόλλωνος, ἔχει ἀρκετὰ μεγάλην κλίσιν ἐξ Α πρὸς Δ καὶ ἐκ Β πρὸς Ν. Ἐνῶ πρὸς Α ἡ εὐθυνηρία τοῦ ναοῦ ἢ οἱ ἀμέσως ὑπ' αὐτὴν λίθοι ἐδράζονται κατὰ τὸ πλεῖστον ἐπὶ τοῦ στερεοῦ βράχου, ὡς ἐβεβαιώθη τοῦτο τοῦλάχιστον κατὰ τὸ ΝΑ ἡμισυ, εὐρίσκεται ὁ βράχος παρὰ μὲν τὴν ΒΔ γωνίαν 1·00 περίπου βαθύτερον τῆς εὐθυνηρίας, ἀντικρὺ δὲ τοῦ ἔκτου ΝΔ κίονος ἡ ἀπόστασις μεταξύ ταύτης καὶ τοῦ φυσικοῦ ἐδάφους εἶνε σχεδὸν 2·00.

Τὸ στρώμα, ἐν ᾧ εὐρέθησαν αἱ κατωτέρω δημοσιευόμεναι ἀρχαιότητες, κεῖται ἐπὶ τοῦ φυσικοῦ ἐδάφους ἢ ὀλίγον ἄνωθεν αὐτοῦ, οὗ τὴν κλίσιν ἀκολουθεῖ, ὡς ἐφάνη ἐκ τῆς ἐπὶ τῶν δύο θέσεων τῆς Δ πλευρᾶς ἀνασκαφῆς, καὶ ἔχει πᾶχος μέχρι 0·40. Ἀποτελεῖται δὲ τοῦτο ἐν μὲν τῇ βορειοτέρᾳ θέσει ἐκ μέλανος, ὡς

εἰ προήρχετο ἐξ ὑπολειμμάτων πυρῶν, χρώματος βρίθοντος ἀρυβάλλων, τεμαχίων ἀγγείων καὶ ἄλλων ἀρχαίων χαλκῶν καὶ σιδηρῶν πραγμάτων, μάλιστα δ' ἀναθηματικῶν ὀπλων, ἐν δὲ τῇ νοτιωτέρᾳ θέσει ἐκ λεπτοῦ χρώματος ἄνευ ἰχνῶν πυρᾶς, ἐν ᾧ ἀπαντῶσι πολλῶ σπανιώτερα τὰ ἐν τῇ ἐτέρᾳ θέσει εὐρισκόμενα πράγματα.

¹ Stackelberg *Der Apollotempel zu Bassae* σελ. 17 κ.ε. *Congr. intern.* I σελ. 172 εἰς.

Ἐπὶ τοῦ στρώματος τούτου ἦτο τὸ ἔδαφος τοῦ ἀρχαιότερου ἱεροῦ, ὅλη δὲ ἡ ἀνωτέρω τούτου ἐπιχώσις ἔχουσα πᾶχος 1·00 περίπου πρὸς Β καὶ 1·50-2·00 πρὸς Ν ἐπεσωρεύθη, ὅτε κατεσκευάσθη τὸ ἐπίπεδον πρὸς ἰσοπέδωσιν τοῦ χώρου περὶ τὸν νεώτερον ναόν. Τοῦτο μαρτυρεῖ ἡ σύστασις αὐτῇ τῆς ἐπιχώσεως ἀποτελουμένης κατὰ τὸ πλεῖστον ἐκ τῆς λατύπης τῆς προκυψάσης ἐκ τῆς κατεργασίας τῶν πρὸς οἰκοδομὴν τοῦ ναοῦ τούτου χρησιμοπονηθέντων λίθων.

Καὶ ἐν τῇ ἐπιχώσει ταύτῃ ὑπῆρχον εὐρήματα, ἦσαν ὅμως πολλὰ σπανιώτερα καὶ συνίσταντο καὶ ταῦτα ἐκ τῶν αὐτῶν πραγμάτων, ἅτινα εὐρίσκοντο καὶ ἐντὸς τοῦ ἐπὶ τοῦ φυσικοῦ ἔδαφους ἀρχαίου στρώματος, σπουδαῖα δ' ὅμως διὰ τὴν χρονολογίαν τῆς ἐπιχώσεως ταύτης εἰσὶ δύο πῆλινα τεμάχια εὐρεθέντα ἐν αὐτῇ παρὰ τὴν ΒΔ γωνίαν τοῦ ναοῦ. Τὸ ἐν εἶνε μικρὸν τεμάχιον ἐρυθρομόρφου ἀττικοῦ ληκυθίου (εἰκ. 3 δεξιὰ), ἐφ' οὗ εἰκονίζετο γυνή

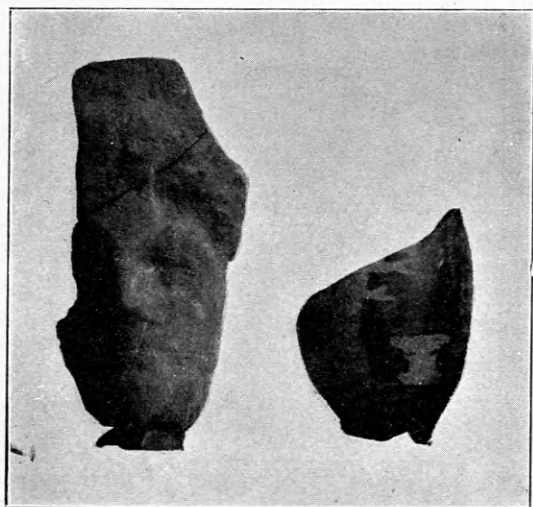

Εἰκὼν 3 Πῆλινα ἐκ τῆς παρὰ τὸν ναὸν ἐπιχώσεως.

τρέχουσα πρὸς δεξιὰ καὶ πρὸ αὐτῆς βωμὸς (κάλαθος;), καὶ τμῆμα πηλίνου προσωπείου ἐξ ἐκείνων, ἅτινα ἐν μεγάλῳ ἀριθμῷ εὐρέθησαν ὑπ' ἐμοῦ τῷ 1902 ἐπὶ τῆς κορυφῆς τοῦ Κωτίλου¹. Ἀμφότερα ἀνήκουσιν εἰς τοὺς μετὰ τὰ μέσα τῆς 5ης ἑκατονταετηρίδος χρόνους, δηλαδὴ περίπου εἰς τοὺς χρό-

νους, ὅτε κατὰ τὴν παράδοσιν ἐκτίζετο πιθανώτατα ὁ νεώτερος ναός.

Ἐπὶ τῶν χρόνων τοῦ ἀρχαιότερου ἱεροῦ ὁ χώρος ἦτο μία μικρὰ κοιλὰς (βᾶσσα) ἀνοικτὴ πρὸς Ν, ὁμοία πρὸς τὰς πολλὰς ἐξ ὧν ἀποτελεῖται καὶ ἔλαβε τὸ ὄνομα τὸ παρὰ τὴν κορυφὴν τοῦ Κωτίλου χωρίον. Ἐπὶ τοῦ μυχοῦ ταύτης κατὰ τὸ ΒΑ ὑπῆρχεν ὀλίγος ἐπίπεδος ὁπωσδήποτε χώρος καὶ ἐπὶ τούτου ἦτο ἰδρυμένος ὁ ναός, ἀπλοῦν μετρίου μεγέθους οἰκοδόμημα ἄνευ κιόνων ἢ ἄλλων λιθίνων ἀρχιτεκτονικῶν κοσμημάτων, ὅμοιον πρὸς τοὺς ἐπὶ τοῦ Κωτίλου ναοὺς¹. Πλησίον αὐτοῦ θὰ ὑπῆρχε βωμὸς ἢ χώρος τις ὠρισμένος εἰς θυσίας, ἐξ οὗ προέρχονται κατὰ τὸ πλεῖστον τὰ ἀναθήματα καὶ τὸ ἐν τῇ ΒΔ γωνίᾳ τοῦ ναοῦ εὐρεθὲν στῶμα μεθ' ὑπολειμμάτων πυρῶν. Πρὸς οἰκοδομὴν τοῦ νεωτέρου μεγαλοπρεποῦς ναοῦ ὁ ὑπάρχων ἐπίπεδος χώρος δὲν ἤρκει, ἡναγκάσθησαν δὲ τότε, ὅπως ἐπεκτείνωσι τὸν χώρον τοῦτον πρὸς Ν καὶ Δ, νὰ κατασκευάσωσι τὸ μέγα τεχνητὸν ἐπίπεδον ὑψώνοντες κατὰ πολὺ τὸ ἔδαφος τῆς κοιλαδίσκης. Ὁ παλαιὸς ναός, ἂν μὴ ἦτο ἤδη δι' οἰονδήποτε λόγον κατεστραμμένος, κατερρίφθη τότε. Λεῖψανα τοῦ οἰκοδομήματος τοῦ ἀρχαιότερου τούτου ναοῦ εἶνε μόνον ὀλίγα τεμάχια κοίλων ἡμισωληνοειδῶν κεραμίδων, τεμάχια μεγάλου ἀκρωτηρίου ὁμοίου πρὸς τὸ τοῦ Ἡραίου τῆς Ὀλυμπίας, ἅτινα θέλουσι δημοσιευθῇ βραδύτερον, καὶ ἐλάχιστα τεμάχια ἀκροκεράμων (εἰκ. 4 καὶ 5), ἐφ' ὧν ἦσαν ἀνάγλυπτοι δύο ἄνθρωποι Σφίγγες, φέρουσαι ἐπὶ κεφαλῇς ὑψηλὸν πόλον, καθήμεναι καὶ ἔχουσαι ἀντιστοίχως ὑψωμένον ἓνα τῶν προσθίων ποδῶν. Τὰ σώματα τῶν Σφιγγῶν τούτων εἶνε ἐρυθρά, ἐρυθρά δ' ἀκτινῶται γραμμαὶ ὑπάρχουσι καὶ ἐπὶ τοῦ πόλου. Πρὸς πλήρωσιν τοῦ κενοῦ χώρου ὑπάρχουσι μικροὶ ἀνάγλυπτοι κύκλοι ὁμοίως ἐρυθρῶς κεχρωματισμένοι, κατὰ δὲ τὸ κάτω ἄκρον τῆς ἀκροκεράμου ὑπάρχει μία ἐρυθρὰ κυματοειδὴς γραμμὴ. Ὡς κορυφὴ χρησιμεύει μικρὸν ἐρυθρῶς κεχρωματισμένον ἡμικυκλικὸν ἀνθέμιον, ἐφ' οὗ ὑπάρχουσιν ἀναγεγλυμμένα τρία φύλλα μεταξὺ δύο ἐλίκων. Τὸ ὀπίσθιον καὶ τὰ πλάγια τῆς ἀκροκεράμου φέρουσι κακὸν μέλαν γάνωμα. Ὅμοίας ἀκροκεράμου εὐρέθησαν λεῖψανα καὶ ἐπὶ τοῦ Κωτίλου².

¹ AE ἔ. ἄ. σελ. 162.

² AE ἔ. ἄ. σελ. 164 εἰκ. 4. Σφίγγες ἄνθρωποι δὲν εἶνε σπάνια

¹ AE 1903 σελ. 167-8 εἰκ. 5.

Ἡ τεχνοτροπία πρὸ πάντων τοῦ χρωματισμοῦ τῶν Σφριγγῶν (ἐρυθρὸν χρῶμα ἀμέσως ἐπὶ τοῦ πη-



Εἰκὼν 4 Ἐξ ἀκροκεράμων ἀρχαιοτέρου ναοῦ Ἀπόλλωνος.

λοῦ καὶ κενά, ἄνευ χρώματος, διαστήματα ἐπὶ τοῦ σώματος πρὸς δῆλωσιν τῶν πλευρῶν), ὡς καὶ οἱ



Εἰκὼν 5. Ἀκροκέραμοι ἀρχαιοτέρου ναοῦ Ἀπόλλωνος.

ἐπὶ ἀρχαῖων ἀγγείων ἰδὲ τὸ ἀγγεῖον François ἐν Furtwängler, Reichhold, *Vasenmal.* πίν. I καὶ τὴν κορινθιακὴν τρίπουν πυξίδα AZ 1881 πίν. 3.

πληροῦντες τὸ κενὸν ἔδαφος κοσμηματικοὶ κύκλοι μαρτυροῦσιν ὅτι ἡ κατασκευὴ τῶν ἀκροκεράμων ἐγένετο κατὰ τοὺς χρόνους τῶν ἀνατολιζόντων ἀγγείων, περὶ τὴν 7^{ην} π. Χρ. ἑκατονταετηρίδα, ὅτε ἴσως ἐκτίσθη καὶ ὁ ἀρχαιότερος ναός.

Ἡ τελεία ἐξαφάνισις τοῦ ἀρχαιοτέρου κτιρίου ἐξηγεῖται ἐκ τοῦ πιθανοῦ τρόπου τῆς οἰκοδομῆς αὐτοῦ διὰ μικρῶν ἀκατεργάστων ἢ ἀτελεστάτα κατεργασμένων λίθων, δι' ὃ καὶ εὐκολος καὶ φυσικὴ ἦτο· δὲν εἶνε ὅμως καὶ ἀδύνατον ἵχνη τῶν θεμελίων αὐτοῦ νὰ εὐρίσκωνται πρὸ τῆς μὴ ἀνασκαφείσης εἰσέτι εἰς βάθος βορείου προσόψεως τοῦ νεωτέρου ναοῦ. Καὶ ἕτερον κτίριον, οὗ μέρος ἀπεκαλύφθη ΒΔ τοῦ ναοῦ (ἰδὲ ἄνωτ. σ. 273/4 εἰκ. 2 ἀριστ.), ὑπάρχον ἐπὶ τοῦ χώρου κατὰ τοὺς χρόνους τοῦ ἀρχαιοτέρου ναοῦ κατεστράφη καὶ ἐκαλύφθη, ὅτε ἐκτίσθη ὁ νέος ναός· εἶνε καὶ τοῦτο ἐκ μικρῶν ἀκατεργάστων λίθων ὁμοίως πρὸς τοὺς ναοὺς τοῦ Κωτίλου (Ἀρχ. Ἐφ. 1903. 159-60) ἐκτισμένον, οἱ τοῖχοι αὐτοῦ διατηροῦνται εἰς μέτριον ὕψος, ἀλλ' ἦτο καὶ αὐτὸ κεκαλυμμένον καὶ πεπληρωμένον δι' ἐπιχώσεως πλήρους λατύπης ὁμοίας τὴν σύστασιν πρὸς τὴν ἐπίχωσιν τοῦ παρὰ τὸν ναὸν ἐπιπέδου.

Πολλὰ προβλήματα παρέσχεον εἰς τοὺς ἀρχαιολόγους ἀπὸ τῆς πρώτης ἀποκαλύψεως αὐτοῦ ὁ περίφημος ναὸς τοῦ Ἐπικουρίου Ἀπόλλωνος. Ἡ κατεύθυνσις αὐτοῦ σχεδὸν ἐκ Β πρὸς Ν ἀντὶ τῆς συνήθους εἰς ἑλληνικοὺς ναοὺς ΑΔ κατευθύνσεως, ἡ ἑλλη ἀσυνήθης διασκευὴ τοῦ ἐσωτερικοῦ αὐτοῦ, διὰ τοῦ διχασμοῦ τοῦ σηκοῦ εἰς τὸ πρόσθιον ἐν εἶδει στοᾶς μέρος καὶ εἰς τὸ ὀπίσθιον δωματίον, τὸν καθ' αὐτὸ σηκόν, ἡ σχεδὸν ὅπως καὶ ἡ κυρία θύρα μεγαλοπρεπὴς ἐπὶ τῆς Α πλευρᾶς θύρα, δι' ἧς εἰσῆρχετο τις εἰς τὸ ὀπίσθιον δωματίον ἀμέσως ἐκ τῆς περιστάσεως, ἦσαν ζητήματα, εἰς τὴν λύσιν τῶν ὁποίων πολλάκις ἡσχολήθησαν ἕκτοτε οἱ ἀρχαιολόγοι¹, καὶ ἡ ἀνίδρυσις δ' αὐτοῦ οἰοεὶ ἐν τῷ μυχῷ χαράδρᾳ καὶ οὐχὶ ἐπὶ ἐπιφανοῦς θέσεως παρέσχε δυσχερείας εἰς τοὺς ἀσχοληθέντας περὶ τοῦ ναοῦ.

¹ Stackelberg ἔ. ἄ. σελ. 36. Ch. Lenormant, *Trésor de numismatique et de glyptique* σ. 13. Cockerell, *The temple of Jupiter Panellenius at Aegina and of Apollon Epicurius at Bassae* σ. 47. *Arch. Zeit.* 1876 σελ. 161 (Michaelis). *Congrès intern.* I σ. 177 (Καδδαδίας). *Annali* 1865 σ. 43 (Ivanoff). *Expédition de Morée* II σελ. 12 (LeBas). Curtius, *Pelopon.* I 330.

Ἡ ὑπαρξίς τοῦ ἀρχαιοτέρου ναοῦ, ὃν πρῶτος ὑπέθεσεν ὅτι θὰ προηγήθη τοῦ σφζομένου ναοῦ ἐπὶ τῆς θέσεως ταύτης ὁ Curtius (Pelop. I 330), παρεῖχε τὴν ἐξήγησιν τῶν προβλημάτων τούτων. Ἀλλ' ἤδη διὰ τῶν γενομένων ἐπὶ τόπου ἐργασιῶν ἐβεβαιώθη μὲν ἡ ὑπαρξίς ἀρχαιοτέρου ναοῦ καὶ διηυκρινήθησαν ὡπιοδῆποτε τὰ κατ' αὐτόν, ἐφάνη δ' ὅμως ὅτι τὰ πράγματα δὲν ἦσαν ὅπως ἐδέχοντο αὐτὰ οἱ πλείστοι τῶν ἀσχοληθέντων περὶ τοῦ ζητήματος, καὶ τὸ κυριώτερον πρόβλημα, ἢ μᾶλλον τὸ μόνον πρόβλημα, ὅπερ ἔπρεπε νὰ ἀπασχολῇ ἡμᾶς, ἢ διασκευὴ τοῦ ἐσωτερικοῦ τοῦ ναοῦ, δὲν λύεται ὅπως ἐνομιζέτο μέχρι τοῦδε.

Ἡ οἰκοδομὴ τοῦ τε ἀρχαιοτέρου ναοῦ καὶ τοῦ νεωτέρου οὐχὶ ἐν ἀναπεπταμένῃ θέσει, ἀλλ' ἐν τῷ μυχῷ τῆς κοιλάδος ἐγένετο πρὸς τὴν κατὰ τὸ δυνατὸν προστασίαν αὐτοῦ τε καὶ τῶν λατρευόντων ἐν αὐτῷ ἢ παρ' αὐτὸν ἀπὸ τῶν ἀνέμων, ὧν ἡ σφοδρότης ἐπὶ τῶν μὴ σπανιζόντων πλησίον τοῦ τόπου ἀναπεπταμένων κορυφῶν εἶνε καθ' ὑπερβολὴν μεγάλη. Ὁ πρὸς Β προκειμένος λόφος καὶ ἡ ἐξέχουσα κορυφὴ τοῦ Κωτίλου ἐκ Δ προεφύλαττον ἀρκούντως τὸν ναὸν ἐκ τῶν δύο σημείων, ὅποθεν οἱ ἄνεμοι πνέουσι συνήθως μετὰ τῆς μεγαλειτέρας σφοδρότητος. Διὰ τὸν λόγον δὲ τοῦτον νομίζω ὅτι καὶ ἡ ὅλη στέγη, οὐχὶ μόνον αἱ κεραμίδες, ἦτο λιθίνη, ὡς ἀναφέρει ὁ Παυσανίας¹ καὶ ὡς θέλει ἀποδειχθῇ κατὰ τὴν γνώμην μου ἐκ τῆς μελέτης τῶν σφζομένων λίθων. Τόσον σφοδροὶ εἶνε συνήθως οἱ ἄνεμοι, ὥστε οὐδεμία ξυλίνη στέγη ἔχουσα τὸ ὕψος τοῦ σφζομένου ναοῦ θὰ ἀντεῖχεν ἐπὶ πολὺ καὶ ἄνευ συχνῶν ἐπισκευῶν εἰς τὴν ὁρμὴν αὐτῶν.

Ἐξαιρετον παράδειγμα τῆς τοιαύτης φροντίδος τῶν ἀρχαίων κατοίκων τῆς ὀρεινῆς Ἀρκαδικῆς χώρας, ὅπως οἰκοδομῶσι τοὺς ναοὺς αὐτῶν ἐν σκέπη ἀπὸ τῶν ἀνέμων, παρέχει ὁ ναὸς τῆς Δεσποίνης ἐν Λυκοσοῦρα². Καὶ ἐκεῖ ἐνῶ ὑπάρχει ἐπὶ τῆς ῥάχεως τοῦ ὀλίγου ὑπερκειμένου τοῦ ναοῦ λόφου χώρος ἐκτεταμένος καὶ ἐν ἐπιφανεστάτῳ, περιλαμβανόμενος δ' ἐν τῷ τεμένει τῆς Δεσποίνης, ὡς φαίνεται ἐκ τῶν σφζομένων ἰχνῶν τοῦ τείχους τοῦ περιβόλου, κατεσκευάσαν πρὸς οἰκοδομὴν τοῦ ναοῦ δι' οὐχὶ μικροῦ κόπου τεχνητὸν ἐπίπεδον χαμηλό-

τερον ἐν τόπῳ ἀποκεκρυμμένῳ, μόνον ὅπως προφυλάξωσι τοῦτον ἀπὸ τῆς σφοδρότητος τοῦ νοτίου ἀνέμου, ὅστις μετ' ἰδιαζούσης ὁρμῆς ἐνσκήπτει εἰς τὸ χωρίον τοῦτο. Ἐν Λυκοσοῦρα δὲ οὐδ' ὑπῆρχε καὶ ἐπ' ἐκείνης τῆς θέσεως ἀρχαιότερος ναός. Καὶ τοὺς ἐπὶ τῆς κορυφῆς τοῦ Κωτίλου δύο μικροὺς ναοὺς ἀπέκρυψαν ἐν μέρει διὰ τὸν αὐτὸν λόγον ἐν τὸς τῆς ἐκεῖ μικρᾶς κοιλάδος, ἐνῶ καὶ ἐκεῖ θὰ ἦτο δυνατόν νὰ ἐξευρεθῇ κατάλληλος χώρος διὰ τὴν οἰκοδομὴν αὐτῶν πολὺ πλησίον ἐν ἀπόπτῳ.

Μολονότι δ' ὅμως ἐκρύπτετο οὕτως ὡπιοδῆποτε ὁ ναός, δὲν ἦτο παντελῶς ἐστερημένος τῶν προτερημάτων, ἅτινα ἐπεδιώκοντο διὰ τῆς ἐν ἐπιφανεῖ θέσει ἰδρύσεως. Ἡ ἀπ' αὐτοῦ θέα κωλύεται μὲν, εἶνε ἀληθές, τελείως ἀπὸ Β καὶ Δ διὰ τῶν προκειμένων ὑψωμάτων, ἀλλ' εἶνε ἀναπεπταμένη καὶ ἐξαιρετος, ὡς παρετηρήθη ἤδη πολλάκις, πρὸς τὰ λοιπὰ σημεῖα τοῦ ὀρίζοντος. Ἀλλὰ καὶ εἰς τὸν ἐρχόμενον ἐκ Φιγαλείας, δι' ὃ κυρίως θὰ ἐφρόντιζον οἱ οἰκοδομήσαντες τὸν ναόν, παρουσιάζεται οὗτος μακρόθεν ἤδη ἐν καταπληκτικῇ μεγαλοπρεπείᾳ καὶ ἐπιβλητικότητι ἐκ τῆς καλλίστης αὐτοῦ ὄψεως ἐκ τῆς Ν καὶ Δ πλευρᾶς συγχρόνως, διότι ἡ πρὸς Δ εὐρισκομένη κορυφὴ τοῦ Κωτίλου, εἰς ὃ σημεῖον καταλήγει, ὡφνεί ὅλως ἐλευθέραν τὴν ἐκ τῶν ΝΑ θεῶν πρὸς τὸν ναόν.

Ἡ κατεύθυνσις τοῦ ναοῦ σχεδὸν ἐκ Β πρὸς Ν δὲν ἔπρεπε κυρίως νὰ παρασταθῇ ὡς πρόβλημα. Ὁ κανὼν τῆς κατευθύνσεως τῶν ναῶν ἐξ Α πρὸς Δ δὲν εἶνε ἀπαράβατος, ἱκανὰ δὲ θὰ ἡδύνατό τις νὰ φέρῃ τὴν σήμερον παραδείγματα ἀρχαίων Ἑλληνικῶν ναῶν, παρ' οἷς ὁ κανὼν οὗτος δὲν ἐτηρήθη διὰ διαφόρους λόγους ἢ ἐνεκα τοῦ σχηματισμοῦ τοῦ ἐδάφους¹. Καὶ τῶν ἐπὶ τῆς κορυφῆς τοῦ ἐγγὺς Κωτίλου ἤδη ἐπανειλημμένως μνημονευθέντων ἀρχαιοτάτων μικρῶν ναῶν (ἰδὲ σχεδιογράφημα ἐν Ἀρχ. Ἐρ. 1903 πίν. 11) ὁ μεγαλειτέρος ἔχει διεύθυνσιν ἐκ Β πρὸς Ν, διότι τὸ ἐξ Α πρὸς Δ πλάτος τῆς κοιλαδίσκης, ἐν ᾗ ὡκοδομήθησαν δὲν ἐπῆρκει εἰς τὸ μῆκος αὐτοῦ. Ὡς πα-

¹ Πρόχειρα παραδείγματα ἀναφέρωμεν τὰ ἐξῆς: τὸν ναόν τοῦ Θεομίου Ἀπόλλωνος ἔχοντα διεύθυνσιν ἐκ Β πρὸς Ν (ΑΕ 1900 σελ. 171 κέ.), τὸν μέγαν ναόν τῆς Ἀθηνᾶς ἐν Περγάμῳ (Pergamon Tafelband II πίν. III) ἔχοντα ὁμοίως διεύθυνσιν ἐκ Β πρὸς Ν. Καὶ ὁ ναός τοῦ Δαρνηφόρου Ἀπόλλωνος ἐν Ἐρετρίᾳ δὲν διεύθυνεται ἐξ Α πρὸς Δ.

¹ Η' 41, 5 λίθου καὶ αὐτὸς καὶ ὁ ὄροφος.

² Λεονάρδος, Πρακτικά 1896 σελ. 101 κέ.

ρετηρήθη ἤδη ἐὰν οἱ Φιγαλεῖς ἤθελον νὰ τηρήσωσι τὸν κανόνα τῆς ΑΔ κατευθύνσεως, ἐν ᾗ θέσει εἶνε ὠκοδομημένος ὁ ναὸς τοῦ Ἀπόλλωνος, καὶ ἦτις, ὡς εἶδομεν, ἦτο ἡ καταλληλοτέρα πρὸς τοῦτο ἐν τῷ τόπῳ, ἔπρεπε συμφώνως πρὸς τὸν σχηματισμὸν τοῦ φυσικοῦ ἐδάφους καὶ τὴν μεγάλην κλίσιν, ἣν ἔχει τοῦτο ἐξ Α πρὸς Δ, νὰ κατασκευάσωσι διπλάσιον τοῦλάχιστον καθ' ὕψος καὶ ἔκτασιν θεμέλιον καὶ πολλαπλασίως μεγαλείτερον νὰ ἐπιχώσωσιν ἐπίπεδον, διὰ τοῦτο δὲ προσήρμωσαν τὴν τοποθέτησιν καὶ τὴν διεύθυνσιν τοῦ ναοῦ ἐπιτηδεύοντα πρὸς τὸν σχηματισμὸν τοῦ φυσικοῦ ἐδάφους.

Ἀπ' ἐναντίας ὅλως ἀσυνήθης καὶ μοναδικὴ εἶνε πράγματι ἡ διασκευὴ τοῦ ἐσωτερικοῦ τοῦ ναοῦ καὶ ὁ ἡ διαίρεσις τοῦ σηκοῦ εἰς τὸ πρόσθιον στοασίδες μέρος καὶ τὸ ὀπίσθιον σχεδὸν κεχωρισμένον ἀπὸ τούτου διὰ τοῦ κορινθιακοῦ κίονος δωμάτιον, τὸν καθ' αὐτὸ σηκόν, μετὰ τῆς μεγάλης πρὸς Α θύρας. Ὅπως ἐξηγήσωσι τὴν οὐσιώδη ταύτην παρέκκλισιν ἀπὸ τοῦ τυπικοῦ σχεδίου τῶν ἀρχαίων ναῶν ἐδέχθησαν, ὅτι τὸ ὀπίσθιον δωμάτιον ἦτο ὁ ἀρχαιότερος ναός, ὅστις ἔπρεπε νὰ μεγεθυνθῇ ὅπωςδήποτε, χωρὶς ὅμως νὰ παύσῃ νὰ εἶνε αὐτὸς ὁ κύριος καὶ μόνος τόπος λατρείας¹. Ὅτι ὅμως τοῦτο δὲν ἔχει οὕτω, ἔπρεπε τώρα τοῦλάχιστον μετὰ τὸν καθαρισμὸν τοῦ ἐσωτερικοῦ τοῦ ναοῦ καὶ τὴν μερικὴν ἐπανίδρυσιν τῶν τοίχων αὐτοῦ νὰ θεωρῇται ὡς ἐκτὸς πάσης ἀμφιβολίας.

Ἐν τῷ οἰκοδομήματι τοῦ ναοῦ οὐδὲν ἀπολύτως ἀρχαιότερον μέρος ὑπάρχει· πάντα τὰ μέρη αὐτοῦ εἶνε προφανές, ὅτι διετάχθησαν ὑπὸ τοῦ αὐτοῦ ἀρμονικοῦ νοῦ καὶ ἐξετελέσθησαν ὑπὸ τῶν αὐτῶν ὑψίστης τελειότητος τεχνιτῶν. Τὸ εἶδος τῆς κατεργασίας τῶν λίθων, ὁ τρόπος τῆς συναρμογῆς καὶ τῆς ἰδιορρυθμοῦ συνδέσεως αὐτῶν πρὸς ἀλλήλους πρὸ πάντων κατὰ τὰς γωνίας, εἶνε τοσοῦτον ὁμοιόμορφα ἐφ' ὁλοκλήρου τοῦ οἰκοδομήματος, ὥστε οὐδὲν εἶνε δυνατόν νὰ φαντασθῇ τις, ὅτι ὑπάρχει καὶ ἡ ἐλάχιστη χρονικὴ διαφορὰ ἐν τῇ οἰκοδομῇ μέρους τινὸς τοῦ ναοῦ.

Ἀλλὰ διὰ τῆς ἀνασκαφῆς ἀπεδείχθη τὸ ἀβάσι-

μον καὶ τῆς ὁπωςδήποτε ὑπάρξεως τοῦ ἀρχαιοτέρου ναοῦ ἀκριβῶς ἐπὶ τῆς θέσεως τοῦ ὀπισθίου δωματίου ἐν τῷ σηκῷ τοῦ νεωτέρου ναοῦ. Ἐν τῇ θέσει ταύτῃ εὐρίσκεται ἡ μεγίστη κλίσις τοῦ φυσικοῦ ἐδάφους ἐξ Α πρὸς Δ. Ἐνῶ οἱ λίθοι τῆς εὐθυνητρίας τῆς Α πλευρᾶς τοῦ ναοῦ ἐδράζονται σχεδὸν ἐπὶ τοῦ φυσικοῦ βράχου, τὸ θεμέλιον τῆς Δ πλευρᾶς ἔχει ὕψος περίπου δύο μέτρων. Ἄν δεχθῶμεν, ὅτι ὁ ἀρχαῖος ναὸς ὑπῆρχεν ἐν τῇ θέσει ταύτῃ, θὰ ἦτο ἀνάγκη ἔχοντες ὑπ' ὄψει τὸν σχηματισμὸν τοῦ φυσικοῦ ἐδάφους νὰ παραδεχθῶμεν, ὅτι οὗτος εὐρίσκετο εἰς τὸ ὕψος τοῦ σημερινοῦ ναοῦ, ἐπομένως δ' ὅτι καὶ τὸ ἐπίπεδον κατεσκευάσθη δι' αὐτὸν κατὰ πρῶτον. Ἀλλ' εἶνε δυνατόν νὰ πιστεύσωμεν, ὅτι διὰ τὸν τόσον περιωρισμένον διαστάσεων, οὐχὶ δ' ἐκτάκτως πλουσίως ὠκοδομημένον, ὡς φαίνεται ἐκ τῆς παντελοῦς ἐλλείψεως λιθίνων ἀρχιτεκτονικῶν αὐτοῦ μελῶν, κατεσκευάσθη τόσον μέγα καὶ ἐπιμελετημένον ἐπίπεδον; Ἀλλ' οὐδ' ὀρθὸν εἶνε νὰ σκεπτόμεθα, ὅτι, ἐνῶ δεκάδα μόλις μέτρων βορειότερον τῆς θέσεως ταύτης ὑπῆρχε χώρος, ἔνθα ἄνευ ἐπιχώσεως, ἢ μετ' ἐλάχιστην μόνον, ἡδύνατο νὰ οἰκοδομηθῇ κανονικῶς ναὸς τῶν ὑποτιθεμένων διαστάσεων τοῦ ἀρχαιοτέρου ναοῦ, οἱ Φιγαλεῖς προὔτιμησαν νὰ κτίσωσι τὸν ναὸν ἐν τῇ θέσει ταύτῃ, ὑποβαλλόμενοι εἰς τὴν ὑπέρογκον δαπάνην τῆς κατασκευῆς τῶν θεμελίων καὶ τοῦ τεχνητοῦ ἐπιπέδου. Καὶ ἂν ἐκ τῆς ἀνασκαφῆς δὲν παρείχοντο ἐνδείξεις ἐπιβάλλουσας νὰ δεχθῶμεν, ὅτι τὸ ἐπίπεδον κατεσκευάσθη διὰ τὸν νέον ναὸν καὶ συγχρόνως πρὸς τὴν οἰκοδομὴν τούτου, μόναι αἱ προηγηθεῖσαι σκέψεις ἡμῶν ἔπρεπε νὰ καταστήσωσιν ἡμᾶς διστακτικούς ὡς πρὸς τὴν ἀπόδοσιν τοῦ ἐπιπέδου εἰς τὸν ἀρχαιότερον ναόν.

Ἀλλὰ καὶ τοιαύτας ἐνδείξεις παρέσχον εὐτυχῶς αἱ ἀνασκαφαί. Εἶπομεν ἤδη ὅτι ἐν τῇ ἀνωτέρῳ τοῦ ἀρχαίου στρώματος τεχνιτῇ ἐπιχώσει τοῦ ἐπιπέδου εὐρέθησαν μετὰ τῶν λοιπῶν προφανῶς ἀρχαιοτέρων πραγμάτων καὶ τὰ ἐν σελ. 275 δημοσιεύόμενα τεμάχια, ἅτινα, χρονολογοῦνται πιθανώτατα ἐξ αὐτῶν τῶν χρόνων τῆς οἰκοδομῆς τοῦ νεωτέρου ναοῦ, τοῦτο δὲ δὲν θὰ ἦτο δυνατόν, ἂν τὸ ἐπίπεδον ἦτο ἤδη κατεσκευασμένον χάριν τοῦ ἀρχαιοτέρου ναοῦ, ἀλλ' ἐκτὸς τούτου καὶ ἡ λατύπη, ἐξ ἧς κατὰ τὸ πλεῖστον ἀποτελεῖται ἡ ἐπιχώ-

¹ Ἴδὲ πρὸ πάντων Michaelis, *Arch. Ztg.* 1876 σελ. 161 καὶ Springer-Michaelis, *Kunstgeschichte* I⁸ σελ. 238. Baumeister *Denkmäler*, ἐν ἄρθρῳ *Phigaleia* σελ. 1320 καὶ Π. Καβαδίας, *Congr. intern.* σελ. 178.

σις, μαρτυρεῖ ὅτι τὸ ἐπίπεδον κατεσκευάσθη, ὅτε ἀνηγείρετο ὁ ὅλος ἐξ ἐπιμελέστατα κατεργασμένων λίθων ἐκτισμένος νέος ναός.

Πρὸς οἰκοδομὴν τοῦ νεωτέρου ναοῦ, ἀφοῦ κατερρίφθη ὁ ἀρχαιότερος, κατεσκευάσθησαν ἐπὶ τῶν τριῶν πλευρῶν πλὴν τῆς Α παχέα θεμέλια μέχρι τοῦ ὕψους τῆς Α πλευρᾶς διὰ λίθων μετρίου μεγέθους καὶ οὐδόλως ἢ μετρίως μόνον κατεργασμένων, ἐπιτεθειμένων ἐπ' ἀλλήλων οὕτως, ὥστε

νὰ σχηματίζεται ξηρότοιχος ἔχων μόνον ὀμαλὰς τὰς ἐκατέρωθεν ἐπιφανείας καὶ τὴν ἄνω πρὸς ὑποστήριξιν τῶν οὕτω κατεσκευασμένων θεμελίων τῆς δυσμικῆς πλευρᾶς προσετέθησαν καθ' ὅλον τὸ μήκος αὐτῶν ἐν εἴδει ἀντηρίδος δύο ἔτι παχεῖς ἐπ' ἀλλήλοι τοῖχοι¹ σχηματισθέντες ἐκ τῆς ἐπισωρεύσεως ἀκατεργάστων ἐπιπέδων ὅπωςδὴποτε λίθων εἰς τρόπον ὥστε νὰ παρουσιάζωσιν οἱ τοῖχοι μόνον τὴν ὁρατὴν ἐπιφάνειαν ὀμαλὴν (εἰκ. 6 ΒΓ). Οἱ δύο



Εἰκὼν 6. Ἀνάλημμα καὶ θεμέλια ναοῦ Ἐπικουρίου Ἀπόλλωνος.

οὗτοι τοῖχοι μετὰ τῶν θεμελίων ἀποτελοῦσιν ἰσχυροτάτην βάσιν (πάχ. τούτων ἄνευ τῶν θεμελίων 4·50). Πρὸς κατασκευὴν τοῦ ἐπιπέδου ἐποιήθη καθ' ὅμοιον τρόπον δι' ἐπισωρεύσεως λίθων εἰς ἀπόστασιν 7·50 ἀπὸ τῆς προσόψεως τοῦ δευτέρου ὡς ἔρεισμα τῶν θεμελίων χρησιμεύοντος τοίχου παραλλήλως πρὸς αὐτὸν τὸ ἀνάλημμα, δηλαδὴ ἕτερος ξηρότοιχος μόνον τὴν πρὸς δυσμὰς ὄψιν ἔχων ὀμαλὴν. Οὗτος πρὸς μεγαλειτέραν στερεότητα ἔχει κατὰ τὴν βάσιν πολὺ μεγαλειτέρον πάχος. Τὸ διάστημα μεταξὺ τῶν δύο τούτων τοίχων ἐπληρώθη

διὰ χώματος, ὅπερ ἐξήχθη ἐκ τοῦ ἀρχαιότερου στρώματος κατὰ τὴν ἐκσκαφὴν τοῦ χώρου διὰ τὴν τοποθέτησιν τῶν θεμελίων καὶ ἐκ τῶν ἀποκρουμάτων τῶν πρὸς οἰκοδομὴν τοῦ νέου ναοῦ παρασκευαζομένων λίθων. Ἔνεκα τούτου δὲ εὐρίσκονται καὶ ἐν τῇ ἐπιχώσει ταύτῃ, τῇ ἀνωτέρω τοῦ ἀρχαιότερου στρώματος πράγματα χρονικῶς ἀνήκοντα εἰς τὸ στῶμα ἐκεῖνο. Καὶ ὁ χώρος δὲ ὁ πρὸ τοῦ δυσμικοῦ ἀναλημματικοῦ τοίχου (Α) ἐπληρώθη πρὸς ἐπέκτασιν τοῦ ἐπιπέδου καὶ ὀμαλωτέραν διαμόρφωσιν

¹ Ἴδὲ τοπογραφικὸν σχέδιον ἐν σελ. 273.

τοῦ χώρου κατὰ τὸν αὐτὸν χρόνον, διότι καὶ ἐκεῖ τὸ πλεῖστον τῆς ἐπιχώσεως ἀποτελεῖ ἡ λατύπη, μεθ' ἧς εὐρέθησαν ἐκεῖ καὶ ὀλίγοι λίθοι ἐξ ἀρχιτεκτονικῶν μελῶν τοῦ τότε κτιζομένου ναοῦ ἀπορριφθέντες προφανῶς ὡς ἄχρηστοι.

Δὲν εἶνε σκοπὸς τοῦ παρόντος ἄρθρου μου ἡ λύσις τοῦ προβλήματος τῆς οἰκοδομῆς τοῦ νεωτέρου ναοῦ τοῦ Ἐπικουρίου Ἀπόλλωνος, οὐδ' εἶνε βεβαίως εὐκολόν νὰ ὀρίσῃ τις τοὺς λόγους, δι' οὓς ἀρχιτέκτων τῆς ιδιοφυίας τοῦ Ἰκτίνου προέβη εἰς τὴν ἐκτέλεσιν τόσον ιδιορρυθμοῦ σχεδίου διὰ τὸν ναὸν τοῦτον, νομίζω δ' ὅμως ὅτι, μολονότι ἀπεδείχθη ὅτι τὸ ὀπίσθιον δωματίον δὲν εἶνε ὁ ἀρχαιότερος ναός, οὐδ' ἴσταται ἐπὶ τῆς θέσεως ἐκείνου, πάλιν μόνον ἐν σχέσει πρὸς τὸν ἀρχαιότερον ναὸν καὶ τὸν ἐν αὐτῷ λατρευόμενον θεὸν δύναται νὰ ἐξηγηθῇ ἡ ἑκτακτος ιδιορρυθμία τοῦ νέου ναοῦ.

Ὁ Παυσανίας (Η' 41, 5) γράφει, ὅτι αἰτία τῆς οἰκοδομῆς τοῦ νεωτέρου ναοῦ καὶ τῆς μετονομασίας τοῦ θεοῦ εἰς Ἐπικούριον εἶνε θαυματουργὸς ἐπέμβασις αὐτοῦ πρὸς προφύλαξιν ἢ σωτηρίαν τῶν Φιγαλέων ἀπὸ λοιμώδους νόσου. Οὐδεὶς ὑπάρχει λόγος, ὅπως μὴ πιστεύηται ἡ μαρτυρία αὕτη, ὅπωςδὴποτε δ' οὐδεὶς ἡμφεσβήτησε μέχρι τοῦδε ὅτι ἡ διὰ παρεμβάσεως τοῦ θεοῦ σωτηρία τῶν Φιγαλέων ἀπὸ μεγάλου κακοῦ, νόσου ἢ πολέμου, ἐγένετο παραίτιος τῆς ἀνιδρύσεως τοῦ ναοῦ. Ἀλλὰ συνήθως τὰς θαυματουργὰς ιδιότητας δὲν εἶχον οἱ ναοί, ἀλλὰ τὰ ἐν αὐτοῖς ἀγάλματα· λοιπὸν ἂν ἐγένετο τὸ θαῦμα, ἐγένετο ὑπὸ τοῦ ἐν τῷ ἀρχαιοτέρῳ ἱερῷ ἀγάλματος τοῦ Ἀπόλλωνος τοῦ μέχρι τότε Βασίτα¹, καὶ πρὸς δόξαν ἐκείνου ἔπρεπε νὰ ἀνεγερθῇ νέος πολλῶν μεγαλοπρεπέστερος τοῦ ὑπάρχοντος ναός, ἐν τούτῳ δ' ὅμως ἔπρεπε τὸ ἀρχαῖον εἶδωλον, ὁ θαυματουργὸς θεός, νὰ ἔχῃ κατάλληλον θέσιν πρὸς οἶκον.

Τοιοῦτον ἦτο τὸ πρῶτον θέμα, ὅπερ ἐπεβλήθη εἰς τὸν ἀρχιτέκτονα ὑπὸ τῶν ἱδρυτῶν τοῦ ναοῦ. Τὸ δεύτερον θέμα ἦτο ἡ ἀρμονικὴ καὶ κατάλληλος ἐν τῷ νέῳ ναῷ συνοικοδόμησις τῆς μαρμαρίνης γλυπτῆς ζωφόρου, τοῦ ἐξαιρέτου τούτου δώρου τῶν εὐγνωμονούντων Φιγαλέων, δι' οὗ ἤθελον νὰ λαμπρύνωσι τὴν νέαν τοῦ θεοῦ αὐτῶν κατοικίαν.

Πρὸς ἐκπλήρωσιν τῶν δύο τούτων ζητημάτων

¹ AE 1903 σελ. 181.

διετάρχη οὕτω τὸ ἐσωτερικὸν τοῦ ναοῦ, ὥστε χωρὶς ἡ ἐξωτερικὴ ὄψις αὐτοῦ νὰ παρεκκλίνῃ ἀπὸ τῶν γενικῶν κανόνων τῆς ἀρχιτεκτονικῆς τῶν ἀρχαίων ναῶν νὰ χωρίζεται μὲν ἐν αὐτῷ μέρος, συμφωνοῦν πρὸς τὸ μέγεθος τοῦ μικροῦ πάντως ἀρχαίου εἰδώλου τοῦ θαυματουργοῦ θεοῦ καὶ κατάλληλον εἰς λατρείαν αὐτοῦ, νὰ ὑπάρχῃ δὲ καὶ χώρος ἀρμόδιος πρὸς τοποθέτησιν τῆς περιφήμου ζωφόρου.

Δὲν εἶνε ὅμως ἀδύνατον καὶ μόνον τὸ πρῶτον θέμα νὰ ἐδόθῃ εἰς τὸν ἀρχιτέκτονα ὑπὸ τῶν Φιγαλέων, μόνον δηλαδὴ ἡ ἐν τῷ μεγάλῳ ναῷ ἀποχωρήσις μέρους καταλλήλου πρὸς ἱδρυσιν καὶ λατρείαν τοῦ ἀρχαίου θαυματουργοῦ ἀγάλματος, τὰ λοιπὰ δέ, ἡ στοασειδὴς διαμόρφωσις τοῦ πρώτου ἡμίσεος τοῦ σηκοῦ καὶ ἡ κόσμησις αὐτοῦ διὰ τῆς ζωφόρου¹, νὰ εἶνε ἐλευθέρᾳ ἐπίνοια αὐτοῦ τοῦ ἀρχιτέκτονος πρὸς καταλληλοτέραν καὶ εὐπρεπῆ ἐξοικονόμησιν καὶ τοῦ οἰοῖται ἀργοῦ μένοντος μετὰ τὴν ἀποχώρισιν τοῦ μικροῦ δωματίου ὑπολοίπου μέρους τοῦ ἐσωτερικοῦ τοῦ ναοῦ.

Τὰ εὐρήματα.

Πήλινα. Ἀγγεῖα πρωτοκορινθιακὰ καὶ κορινθιακὰ. Ἐντὸς τοῦ ἀρχαίου στρώματος κατὰ τὴν ἀνασκαφὴν ἐπὶ τοῦ ἐπιπέδου ΒΔ τοῦ ναοῦ εὐρέθησαν μετὰ τῶν πλείστων ἐκ τῶν λοιπῶν εὐρημάτων καὶ τὰ ἐν εἰκ. 7, 8 καὶ 9 παριστώμενα πρωτοκορινθιακὰ καὶ κόρινθιακὰ ἀγγεῖα. Τὸ μικρὸν πάχος τοῦ στρώματος δὲν ἐπέτρεψε νὰ παρατηρηθῇ ἡ ἀκριβὴς θέσις τῶν ἀγγείων τούτων ἐν σχέσει πρὸς τὰ λοιπὰ εὐρήματα, ὧν πολλὰ προφανῶς εἶνε νεώτερα. Ὁ μικρὸς ἀριθμὸς τῶν πρωτοκορινθιακῶν ἀγγείων ἐν σχέσει πρὸς τὸ πλῆθος τῶν σφαιρικῶν Κορινθιακῶν ἀρυβάλλων, μεθ' ὧν εὐρίσκοντο ὁμοῦ, μαρτυρεῖ ὅτι καὶ τὰ ἀγγεῖα ταῦτα δεόν νὰ ταχθῶσιν εἰς τοὺς χρόνους τῆς μεταβάσεως ἀπὸ τῶν πρωτοκορινθιακῶν εἰς τὰ παλαιὰ Κορινθιακὰ ἀγγεῖα ἤτοι εἰς τὸν 7^{ον} π. Χρ. αἰῶνα.

Οἱ σφαιρικοὶ Κορινθιακοὶ ἀρύβαλλοι (εἰκ. 7) εὐρίσκοντο εἰς μέγα πλῆθος σχεδὸν κατὰ μικροὺς σωροὺς ἐντὸς τοῦ ἀρχαίου στρώματος καὶ σποράδην

¹ Χάριν τοῦ ζητήματος τῆς προελεύσεως τῆς ζωφόρου σημειῶ ἐνταῦθα, ὅτι ἐν τῇ ἐπιχώσει τοῦ περὶ τὸν ναὸν ἐπιπέδου ἡ λατύπη ἀπετελείτο ἐξ ἀποκρουμάτων τιτανολίθων· ἀποκρούματα μαρμάρων οὐδαμῶς ἐσημειώθησαν ἐν αὐτῷ, τοῦτο δὲ κατὰ τὴν γνώμην μου μαρτυρεῖ ὅτι ἡ ζωφόρος δὲν κατεσκευάσθη ἐπὶ τύπου, δηλαδὴ παρὰ τὸν ναόν.



Εἰκὼν 7. Σφαιρικοὶ Κορινθιακοὶ ἀρύβαλλοι.

ἐντὸς τῆς ἐπιχώσεως τοῦ τεχνητοῦ ἐπιπέδου, ἐφ' ὧν τῶν σημείων, ἔνθα ἐγένετο ἡ ἀνασκαφή. Εἰς ἑκατοντάδας ἀνέρχονται οἱ εὐρεθέντες ἤδη ἐντὸς τοῦ σχετικῶς μικρᾶς ἐκτάσεως χώρου, ὅστις ἀνεσκάφη μέχρι τοῦδε.

Ἐνῷ δὲ τὸ πηλὸς καὶ ἡ τεχνικὴ ἐξεργασία τῶν πρωτοκορινθιακῶν ἀγγείων καὶ τινῶν ἐκ τῶν Κορινθιακῶν ἀποδεικνύουσιν ὅτι ταῦτα εἶνε γνήσια προϊόντα τοῦ τόπου, ἐξ οὗ προέρχονται καὶ τὰ συνήθως φέροντα τὴν ὀνομασίαν ταύτην σχεδὸν ἐν πάσαις ταῖς Ἑλληνικαῖς χώραις εὐρισκόμενα ὅμοια ἀγγεῖα, τοῦναντίον καὶ ὁ πηλὸς καὶ ἡ τεχνοτροπία τῶν ἀρυθάλλων μαρτυροῦσιν, ὅτι οὗτοι ἔχουσι κατασκευασθῆ ἀλλαχοῦ κατὰ μίμησιν τῶν ἄλλων γνησίων Κορινθιακῶν ἀγγείων.

Εἰκ. 8. Πρωτοκορινθιακὸν ἀλάβαστρον ὕψ. 0·065. Ἀνήκει εἰς τὸ εἶδος τῶν ἐξαιρέτων πρωτοκορινθιακῶν ἀλαβαστιδίων, περὶ ὧν ἐπραγματεύθη ὁ Karo ἐν Strena Helbigiana σελ. 147 εἰκ. 2. Ἐχει κάθετον, πλατεῖαν, τριγωνικὴν ἀπὸ τοῦ χεῖλους ἀρχομένην λαβὴν, καὶ χεῖλος ἀρκούντως παχύ, ἐπιπέδον ἄνω καὶ ἐλαφρῶς καμπύλον κάτω. Ἐπὶ τῆς ἄνω ἐπιφανείας τῆς λαβῆς ὑπῆρχον παράλληλοι μέλαιναι καὶ ἐρυθραὶ γραμμαὶ ἀπὸ τοῦ χεῖλους πρὸς τὴν βάσιν τῆς λαβῆς. Ἐπὶ τοῦ χεῖλους καὶ κάτωθεν τῆς βάσεως φαίνονται ἀβέβαια ἴχνη ἐρυ-

θροῦ χρώματος δηλοῦντα ἴσως ὅτι ταῦτα ἦσαν ἐρυθρῶς βεβαμμένα. Ὁ πηλὸς εἶνε ὁ τῶν γνησίων πρωτοκορινθιακῶν ἀγγείων, λεπτότατος, χρώματος λευκοκιτρίνου, εὐκόλως καὶ ἀπαλῶς τριβόμενος κατὰ τὰ μέρη, ὅπου τὸ ἀγγεῖον εἶνε τεθραυσμένον, ὀλίγω δὲ σκληρότερος ὅπου ἡ ἐπιφάνεια εἶνε ἄθικτος, ἥτις ἔχει καὶ ἐντονωτέραν κιτρίνην χροιάν.

Ἐπὶ τοῦ σώματος τοῦ ἀγγείου εἰκονίζεται Σφιγξ πρὸς ἀριστερὰ καθημένη ἐπὶ τῶν ὀπισθίων ποδῶν

καὶ πληροῦσα πλέον τοῦ ἡμίσεος τῆς ἐπιφανείας αὐτοῦ· τὸ ὑπόλοιπον κατέχεται ὑπὸ πτηνοῦ ἔχοντος ἀναπεπταμένας τὰς πτέρυγας, ὡς εἰκονίζεται συνήθως ἐπὶ ἀγγείων Κορινθιακῶν. Αἱ εἰκόνες εἶχον σχεδιασθῆ κατὰ τὸ πλεῖστον διὰ λεπτοτάτων χαραγμάτων μετὰ μεγάλης τέχνης καὶ εὐσταθείας, εἰς τὴν διατήρησιν δὲ τῶν χαραγμάτων τούτων ὀφείλεται καὶ τῶν εἰκόνων ἡ μερικὴ διατήρησις. Τὸ περίγραμμα τοῦ ὀπισθίου τῆς Σφιγγὸς δὲν εἶχε δηλωθῆ διὰ χαραγματος, ἀλλ' ἦτο μόνον γεγραμμένον δι' ἐρυθροῦ, ὡς φαίνεται, χρώματος, διὰ τοῦτο δὲ καὶ ἐξηλείφθη φαινομένων μόνον ἀμυδρῶν ἰχνῶν τοῦ χρώματος.

Ὁμοίως ἐξηλείφθη καὶ τὸ πλεῖστον τοῦ προσώπου τοῦ πτηνοῦ, ὅπερ δὲν ἦτο ἐγγράκτον. Ἐρυθρῶς βεβαμμένον ἦτο προσέτι τὸ στήθος τῆς Σφιγγὸς, ἡ βᾶσις τῆς πτέρυγος αὐτῆς καὶ ὀλίγα ἄλλα μέρη, ἴσως δὲ καὶ τὸ πρόσωπον.

Ἡ Σφιγξ εἶνε ἡ συνήθης ἐπὶ τῶν ἀγγείων τοῦ

Ἑνπ. 5.1.11.



Εἰκὼν 8. Πρωτοκορινθιακὸν ἀλάβαστρον.

εἶδους τούτου εἰκονιζομένη, καθ' ὅλα σχεδὸν πιστὸν ἀντίγραφον τῆς Σφιγγὸς τοῦ ἤδη μνημονευθέντος ἀλαβαστιδίου (Strena Helbigiana ἔ. ἄ.). Μικρὸν θραῦσμα κατὰ μῆκος ἀνωθεν τῶν ὀφρύων καὶ τοῦ ἐσωτερικοῦ τῆς ρίνος παραμορφώνει ὀλίγον τὸ σχῆμα τοῦ προσώπου αὐτῆς.

Εἰκ. 9 Γ. Ὅμοιον ἀλάβαστον ὀλίγον μόνον δια-

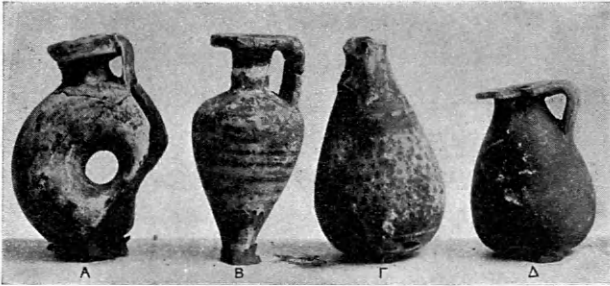

Εἰκὼν 9. Κορινθιακὰ ἀγγεῖα.

φέρον κατὰ τὸ σχῆμα ὡς μᾶλλον ὀξυνόμενον πρὸς τὸν λαιμόν. Ὑψ. 0·07. Τὸ χεῖλος καὶ ἡ λαβὴ λείπουσιν. Ὁ πηλὸς κατὰ τὰ ἄλλα ἀπολύτως ὁμοιος ὢν πρὸς τὸν προηγούμενον ἔχει μόνον ἐλαφρὰν τάσιν πρὸς πρασίνην διάχρωσιν. Τὸν λαιμὸν κοσμοῦσιν ἐν εἵδει περιδεραίου καταπίπτοντα φύλλα διὰ μέλανος ἢ ἐρυθροῦ χρώματος, ὁμοία δ' ἀντιθέτως διευθυνόμενα εἶνε γεγραμμένα ῥοδακοειδῶς ἐπὶ τῆς βάσεως. Πρὸς τὸ ἄνω καὶ κάτω μέρος τοῦ σώματος ὑπάρχουσι δύο γραμμαί, ὧν ἡ μία δι' ἰώδους χρώματος, ἡ δ' ἑτέρα διὰ μέλανος, ὅλον δὲ τὸ σῶμα καλύπτεται κύκλῳ διὰ μελαινῶν κηλίδων.

Εὐρέθη καὶ ἕτερον ὅμοιον ἀλαβαστιδίον, ὅπερ ἐκοσμεῖτο, ὡς φαίνεται, διὰ περιφερικῶν γραμμῶν τελείως ἐξαλειφθεισῶν.

Εἰκ. 9 Δ. Ἀλαβαστιδίον ὀλίγῳ μᾶλλον τῶν προ-

ηγουμένων ἐστρογγυλωμένον καὶ ἔχον τοξοειδῆ, μετρίως πλατεῖαν λαβὴν ὕψ. 0·055. Πηλὸς ἐρυθρὸς, ὁμοίως λεπτὸς καὶ καθαρὸς, ἀλλὰ σκληρότερος ἢ ὁ τῶν προηγούμενων. Ὀλόκληρος ἡ ἐπιφάνεια εἶνε κεχρωσμένη δι' ἐρυθροῦ γανωματώδους χρώματος. Ἡ διαφορὰ τοῦ σχήματος καὶ ἡ ἀσυνήθης ἐξεργασία τῆς ἐπιφανείας δίδει λαβὴν εἰς τὴν ὑπόθεσιν ὅτι τὸ μικρὸν τοῦτο ἀγγεῖον δὲν προέρχεται ἐξ οὗ καὶ τὰ λοιπὰ γνήσια πρωτοκορινθιακὰ ἢ κορινθιακὰ ἀγγεῖα, ἀλλ' εἶνε μίμησις τοιούτων ἐν ἄλλῳ τινὶ τόπῳ κατασκευασθέν. Ὅμοιον τὸ σχῆμα εὐρέθη καὶ ἕτερον μικρὸν ἀλάβαστον, κολοβὸν τὸν λαιμόν, κεκαλυμμένῃ ἔχον τὴν ἐπιφάνειαν ὅλην διὰ μέλανος γανώματος, παρὰ τοῦτο δὲ εἶνε ἔτι καταφανέστερον ὅτι ἔχει κατασκευασθῆ ἀλλαχοῦ που κατὰ μίμησιν τῶν κορινθιακῶν ἀγγείων, διότι οἱ τοῖχοι αὐτοῦ εἶνε λίαν χονδροί, ἐν ἀντιθέσει πρὸς τοὺς τῶν λοιπῶν ἀγγείων, οἵτινες εἶνε μᾶλλον λεπτοί.

Εἰκ. 9 Β. Πρωτοκορινθιακὸν ληκύθιον ὕψ. 0·07. Πηλὸς ὁμοιος πρὸς τὸν τῶν γνησίων πρωτοκορινθιακῶν ἀγγείων. Περὶ τὸν λαιμόν καὶ τὴν βάσιν γλωσσοειδῆ φύλλα. Τὸ σῶμα καλύπτεται διὰ περιφερικῶν γραμμῶν μελαινῶν καὶ ἐρυθρῶν. Τὸ ἐρυθρὸν χρῶμα εἶνε τεθειμένον ἐπὶ μέλανος ὑποθέματος. Τὸ χεῖλος εἶχε μέλαν γάνωμα. Ἡ βάσις λείπει.

Εἰκ. 9 Α. Κορινθιακὸν δακτυλιοειδὲς ἀλαβαστιδίον ὕψ. 0·065. Πηλὸς ὡχρόλευκος, ὑπόφαιος, ἔχων τὰς ιδιότητας τοῦ γνησίου κορινθιακοῦ. Ἡ διακόσμησις ἔχει τελείως ἐξαφανισθῆ, φαίνεται δὲ ὅτι ἀπετελεῖτο ἐκ παραλλήλων γραμμῶν διαγραφουσῶν τὸν κύκλον τοῦ ἀγγείου.

Εἰκ. 10 β. Μικρὸς λαγῶς, οὔτινος ὅλον τὸ πρόσθιον μέρος λείπει· ὀπίσω ἐξέχει ἐπὶ τοῦ σώματος



Εἰκὼν 10. Πήλινα ἀγγεῖα εἰκονίζοντα ζῶα καὶ ὑπόδημα.

ἢ οὐρά. Ἀγγεῖα τοῦ σχήματος τούτου δὲν εἶνε σπάνια (πρβ. *Aegina* I σελ. 382 ἀρ. 92-94 πίν.

111, 13, Masner *Die Sammlung antiker Vasen* 14. 141). Ὁ πηλὸς αὐτῶν καὶ ὁ τρόπος τῆς δια-

κοσμήσεως δηλοῖ ὅτι καὶ ταῦτα κατεσκευάζοντο ὁμοῦ μετὰ τῶν κορινθιακῶν ἀγγείων. Ἡ ἐπιφάνεια τοῦ ἀγγείου ἔχει φθορὰν καὶ δὲν φαίνονται αἱ κηλίδες δι' ὧν ἐδηλοῦτο τὸ τριχωτὸν δέρμα.

Εἰκ. 11 β. Ἀγγεῖον ἐν μορφῇ χονδροῦ στρογγύλου ἰχθύος τοῦ εἶδους τῶν θύννων. Κατὰ μῆκος τῆς ῥάχεως ἐξεῖχε πτερύγιον διήκον μέχρι τοῦ μέσου τῆς οὐρᾶς (λείπει τὸ πλεῖστον)· οἱ ὀφθαλμοὶ εἶνε ὡς μικρὰ ἐξογκώματα μετὰ μικρᾶς ὀπῆς ἐν τῷ μέσῳ· ἡ οὐρὰ εἶνε πολὺ βραχεῖα καὶ ἔχει κάτῳθεν κατὰ μῆκος μικρὰν ἐξοχήν. Τὸ στόμα εἶνε ἀνοικτὸν καὶ ὀλίγον σωληνοειδῶς ἐστρογγυλωμένον, ὅπως ἀποδώσῃ τὸ στόμιον τοῦ ἀγγείου· κάτῳθεν τῆς κεφαλῆς ὑπάρχει μικρὰ τοξοειδῆς λαβή, ὁπόθεν ἀνηρτᾶτο τὸ μικρὸν σκεῦος. Ὁ πηλὸς εἶνε ὠχρὸς, ἀλλ' ἡ ἐπιφάνεια, ἥτις δυστυχῶς εἶνε ἐξ ὀλοκλήρου σχεδὸν ἐφθαρμένη, εἶχε λεπτὸν

λευκὸν χρῆσμα κατὰστικτον διὰ μικρῶν μελαινῶν κηλίδων, ὡμοίαζε δηλαδὴ καὶ τοῦ σκεύους τούτου ἡ διακόσμησις πρὸς τὴν τοῦ ἄνω περιγραφέντος κορινθιακοῦ λαγῶου, εἰς τὴν αὐτὴν δὲ τάξιν ἀγγείων φαίνεται ὅτι ἀνήκει καὶ τοῦτο. Ἡ μορφή ἰχθύος ὡς ἀγγεῖον δὲν εἶνε συνήθης (πρβ. τὸ ἐξ ὑαλομάζης ἀγγεῖον ἐν Böhlau *Aus jonischen und italischen Nekrop.* πίν. XIII, 3).

Ἐκ τοῦ πλήθους τῶν εὐρεθέντων κορινθιακῶν ἀρυβάλλων ἀπεικονίσσαμεν ἐν εἰκ. 7 δείγματα τῶν διαφόρων ἀπαντωσῶν μορφῶν καὶ διακοσμήσεων. Ἀρυβάλλοι μετὰ παραστάσεων τῶν συνήθων κορινθιακῶν μορφῶν ζώων ἢ καὶ τῶν ποικιλοσχημάτων κοσμημάτων δὲν εὐρέθησαν. Τοῦναντίον οἱ ἡμέτεροι ἀρυβάλλοι εἶνε ἀπλούστατοι· ἔχοντες ἢ μόνον μέλαν γάνωμα ἐφ' ὅλου τοῦ σώματος, ἢ κατὰ τὸ ἄνω ἡμισυ μέλαν γάνωμα, λευκὸν δ' ἐπίχρυσμα



Εἰκὼν 11. Πήλινα ἀγγεῖα ἐν σχήματι μορφῶν ζώων.

ἐπὶ τοῦ κατωτέρου ἡμίσεος (πρβ. *The Argive Heraeum* II σελ. 155) μετὰ κύκλων διὰ μέλανος γανώματος καὶ περιφερικῶν γραμμῶν διὰ καστανοῦ γανώματος. Ὁ ἀρυβάλλος δ' ἔχει μέλαν γάνωμα ἐφ' ὅλου τοῦ σώματος ἐπὶ δὲ τῆς κοιλίας περιφερικὰς γραμμὰς ἐρυθρὰς καὶ μεταξὺ τούτων κηλίδας διὰ λευκοῦ χρώματος (πρβ. *Arg. Her.* II, 155 εἰκ. 92 καὶ *Aegina* I σελ. 454, 231 καὶ ἐν *Olympia* IV 201, μνημονεύεται ὅτι εὐρέθη ein Aryballos mit umlaufenden Streifen und Punkt-reihen). Τοῦ ἀρυβάλλου α ἡ ἐπιφάνεια ἔχει τὸ κίτρινον χρῶμα τοῦ πηλοῦ, ἐφ' οὗ ἦσαν γεγραμμένα μόνον ἀπλαῖ περιφερικαὶ γραμμαὶ (εὐρέθησαν τρεῖς ὅμοιοι). Καὶ τὸ ἀρυβάλλοειδὲς προχοῖδιον ἡ μετὰ τριφυλλιοειδοῦς στομίου εἶνε ὅλον διὰ μέλανος γανώματος ἡλειμμένον καὶ ἔχει ὡς μόνον κόσμημα περιφερικὰς παραλλήλους ἐντομὰς ἐπὶ τῆς κορυφῆς καὶ κατὰ τὴν βάσιν τῆς κοιλίας (πρβ.

ὅμοιον περίπου σχῆμα ἐν Wilisch *Altkorinth. Thonindustr.* πίν. II ἀρ. 16).

Ὁμοιον πρὸς τὸ ἐν εἰκ. 7 ε παριστώμενον ἀλάβαστον, οὗ το σῶμα ἀποτελεῖται ἐκ τριῶν ἐξογκωτῶν δακτυλίων εὐρέθησαν τρία. Κατὰ τὸν πηλὸν καὶ τὴν διακόσμησιν συμφωνοῦσι πρὸς τὸν ἀρυβάλλον δ. Ἐν *Berl. Vasens.* ἀριθ. 1224 περιγράφεται ἐν ὁμοίον ἐκ Bari, ὁμοίως δὲ καὶ ἐν *Notizie* 1905 σελ. 384 εἰκ. 3 ἀπεικονίζεται ἐν ὁμοίον εὐρεθὲν ἐν Συρακούσαις ἐν τῇ νεκροπόλει τοῦ Fusco (ἰδὲ καὶ *Boston Museum of fine arts* (Robinson) σελ. 58 ἀρ. 38).

Ὁ πηλὸς τῶν πλείστων ἐκ τῶν τελευταῖον περιγραφέντων ἀγγείων εἶνε πεφρὸς ἢ ἐρυθρόχρους καὶ εἶνε μὲν οὗτος λεπτὸς καὶ καθαρὸς ὡς ὁ κορινθιακός, ἀλλ' ὅταν τρίβηται, δὲν εἶνε ὅπως ἐκεῖνος ἀπαλός, τὰ δ' ἀπαρτίζοντα αὐτὸν μόρια γῆς ἀποχωρίζονται ἀπ' ἀλλήλων εὐκολώτερον ἢ τὰ τοῦ

κορινθιακοῦ. Τὸ γάνωμα εἶνε κακῆς ποιότητος, ἀμαυρόν, καὶ δὲν εἶνε ὁμαλῶς ἐφ' ὅλης τῆς ἐπιφανείας ἀλληλιμμένον, παρουσιάζονται δ' ὡς ἐκ τούτου τραχύτητές τινες ἐπὶ τῆς ἐπιφανείας τῶν ἀγγείων ἐξ ἀνίσου ἐπιθέσεως τοῦ γανώματος.

Λακωνικά ἀγγεῖα. Τὰ ἐν εἰκ. 12 δημοσιεύμενα τεμάχια ἀγγείων ἀνήκουσι κατὰ τὴν τεχνοπρίαν εἰς τὴν τάξιν τῶν κυρίως *κυρηναϊκῶν* λεγομένων ἀγγείων, δι' ἃ ὁ Droop¹ ἀπέδειξεν ὅτι εἶνε ὁρθότερος ὁ ὅρος *Λακωνικά*. Ἡ ἄφθονος εὐρεσις τοιούτων ἀγγείων ἐν Σπάρτῃ καὶ πρὸ πάντων ἢ μεταξὺ τῶν ἐκεῖ εὐρεθέντων ἀγγείων παρατηρουμένη κανονικὴ κατὰ περιόδους ἐξέλιξις τοῦ ρυθμοῦ τῶν ἀγγείων τούτων, ἥτις παρατηρεῖται εἰς

τὰ διάφορα χρονικῶς στρώματα τοῦ ἀνασκαφέντος χώρου ἐν Σπάρτῃ, εἶνε τεκμήρια καθιστώντα πιθανωτάτην τὴν γνώμην τοῦ Droop, ἀφοῦ καὶ πρὸ τῆς εὐρέσεως *κυρηναϊκῶν* ἀγγείων ἐν Σπάρτῃ μόνον ἐξ ἐνδείξεων παρεχομένων ὑπ' αὐτῶν τῶν ἀγγείων ἐξεφέρετο, ἂν καὶ πάντοτε μετὰ δισταγμοῦ, ἢ εἰκασία ὅτι ἡ Λακωνικὴ ἦτο ἡ πατρὶς τῶν ἀγγείων τούτων.

Ἡ ὑπαρξὶς ἐν τῇ ὀρεινῇ Ἀρκαδικῇ χώρᾳ ἀγγείων τῆς αὐτῆς τεχνοπρίας ἐπιρρωννύει ἔτι μᾶλλον τὴν γνώμην ὅτι ἐν τῇ Κυρηναϊκῇ δὲν κατεσκευάσθησαν τὰ ἀγγεῖα ταῦτα.

Τὰ ὑφ' ἡμῶν δημοσιεύμενα τεμάχια συμφωνοῦσι πρὸς δύο περιόδους τῶν Λακωνικῶν ἀγγείων,

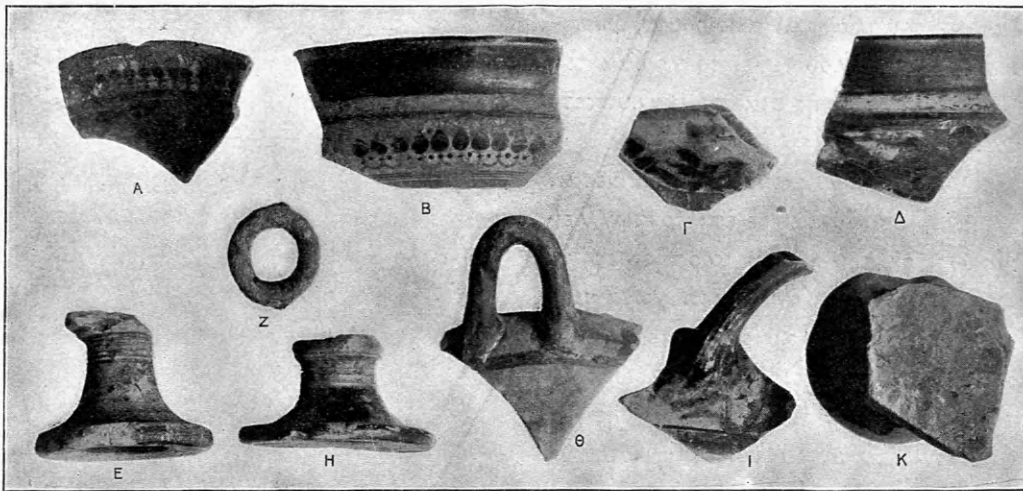

Εἰκὼν 12. Τεμάχια Λακωνικῶν ἀγγείων.

Laconian III καὶ Laconian IV, ὡς πρὸς τὴν χρῆσιν τῶν κοσμημάτων, τὸ ἐπίχρισμα καὶ τὸ γάνωμα, ὁ πηλὸς ὅμως αὐτῶν δὲν εἶνε ὅμοιος πρὸς τὸν τῶν Λακωνικῶν ἀγγείων τῆς Σπάρτης. Ἐνῶ ἐν Σπάρτῃ ὁ πηλὸς εἶνε ἐρυθρός, ὁ πηλὸς τῶν ἡμετέρων τεμαχίων ἔχει μᾶλλον κιτρίνην ὄψιν, λοιπὸν δικαιούται τις νὰ πιστεύῃ ὅτι κατὰ τὴν τεχνοπρίαν ταύτην κατεσκευάζοντο ἀγγεῖα ἐν διαφόροις τόποις τῆς Λακωνικῆς, ἴσως δὲ καὶ ἐν Μεσσηνίᾳ, ὁπόθεν προῦμνηθύνοντο πιθανώτατα τὰ πηλῖνα αὐτῶν οἱ Φιγαλεῖς, παρ' οἷς ἦτο, ὡς ἐκ τῆς πετρώδους φύσεως τῆς χώρας, δύσκολον νὰ ὑπάρχῃ σπουδαῖον πηλοπλαστικὸν ἐργαστήριον.

Εὐρέθησαν ὀλίγα τεμάχια ἐξ ὀκτὼ διαφόρων

¹ BSA XIII, 134 ἐξ. καὶ XIV, 30 ἐξ.

φιαλῶν, τούτων δὲ τὰ ἐνδεικτικώτερα δημοσιεύμεν ἐπὶ τῆς εἰκόνος 12. Τὸ τεμάχιον B (μετὰ τοῦ χείλους ὕψ. 0.06, μήκ. 0.09) φαίνεται ὅτι ἀνήκει εἰς τὴν τρίτην Λακωνικὴν περίοδον (Laconian III). Τὸ χρῶμα ὑπάρχει πανταχοῦ, ἐνθα δὲν εἶνε τὸ γάνωμα, ἔχει ὠραῖον κιτρινωπὸν χρῶμα, εἶνε στερεῶς προσκολλημένον ἐπὶ τῆς ἐπιφανείας τοῦ ἀγγείου καὶ δὲν διαλύεται εὐκόλως· τὸ γάνωμα εἶνε στιλπνὸν ἀδιαφανές καὶ ἔχει τὸ ὠραῖον κυανόμελαν χρῶμα. Τὸ κοινότατον εἰς τὴν τάξιν τῶν ἀγγείων τούτων κόσμημα τῶν ροιῶν εἶνε διὰ γανώματος γεγραμμένον, οἱ δὲ φέροντες ταύτας καμπύλοι κλαδίσκοι δι' ἡραιωμένου μέλανος, τῶν ἐκατέρωθεν τοῦ κοσμήματος γραμμῶν ἢ μὲν ἄνωθεν καὶ αἱ λεπτότεραι τῶν κάτω διὰ τοῦ αὐτοῦ ἡραιωμένου μέ-

λανος, ἡ δὲ κατωτάτη παχεῖα γραμμὴ δι' ὠραίου ἰώδους. Τὸ χεῖλος ἔσωθεν καὶ ἔξωθεν ἔχει ἀνωτέρω μὲν μέλαν γάνωμα ἐπὶ δὲ τοῦ κατωτέρου μέρους μίαν παχεῖαν ταινίαν τοῦ κιτρινωποῦ χρίσματος. Τὸ ἐσωτερικὸν τῆς φιάλης εἶχεν ἐπίσης μέλαν γάνωμα. Τὰ λοιπὰ τεμάχια ἀνήκουσιν ἰσως πάντα εἰς τὴν τετάρτην περίοδον τῶν Λακωνικῶν ἀγγείων (Laconian IV). Τὸ χρῶμα δὲν ἔχει πλέον τὸ ὠραῖον κιτρινωπὸν χρῶμα τοῦ προηγουμένου, δὲν ὑπάρχει ἐπὶ πάντων τῶν ἀγανῶτων μερῶν τῶν ἀγγείων καὶ ἐξαλείφεται εὐκολώτερον, καὶ τὸ γάνωμα δὲ εἶνε πολὺ κατωτέρας ποιότητος, ἦτον στιλπνὸν καὶ ἀφῆνον νὰ διαφαίνεται πολλαχοῦ ὁ πηλὸς τῶν ἀγγείων.

Ἐπὶ τοῦ τεμαχίου Α, πλάτ. 0 07, τὸ κόσμημα τῶν ροιῶν ὑπάρχει ἐπὶ τοῦ ἐσωτερικοῦ τοῦ χείλους, ἄνωθεν δὲ τούτου μία ταινία ἰώδους χρώματος, τὸ ἐξωτερικὸν τοῦ χείλους ἔχει τὸ χρῶμα τοῦ πηλοῦ, τὸ δὲ λοιπὸν σῶμα τῆς φιάλης ἐκαλύπτετο ὑπὸ γανώματος.

Τὰ τεμάχια Γ, Δ καὶ Ι ἀνήκουσιν, ὡς φαίνεται, εἰς τὴν αὐτὴν φιάλην, σφύζονται δὲ ἐπὶ τούτων λείψανα παραστάσεως, ἐκ τοῦ νώτου μορφῆς, ἐφ' ἧς διάφοροι λεπτομέρειαι εἰκονίζονται διὰ χαραγμάτων, δύο δὲ ταινίαι κρεμάμεναι ἰσως ἀπὸ τῆς κεφαλῆς τῆς μορφῆς δηλοῦνται δι' ἐρυθροῦ χρώματος τεθειμένου ἐπὶ τοῦ μέλανος. Καὶ κάτωθεν τῆς λαβῆς ἐπὶ τοῦ Ι εἰκονίζετο τι, οὗ σφύζεται μόνον τὸ ἄκρον, ἡδύνατο δὲ τοῦτο νὰ εἶνε ὀφθαλμὸς ἢ καὶ ἄνθος ροιᾶς.

Παρὰ τὴν λαβὴν ἐπὶ τοῦ τεμαχίου Θ εἰκονίζετο ἀνθέμιον παραπλήσιον πρὸς BSA XIV, σελ. 41 εἰκ. 7 g καὶ i. Ὁ ποὺς τῆς φιάλης Ε εἶχε γάνωμα χρώματος καστανεύθρου. Καὶ ὁ κρίκος δὲ Ζ ἔχει τὸ χρῶμα καὶ ἦτο ἐν μέρει γεγανωμένος, προέρχεται δ' ἐκ τῆς λαβῆς ἀγγείου ὁμοίου πρὸς BSA XIX σελ. 36 εἰκ. 4 a.

Ἐπὶ τῆς εἰκ. 13 παρίσταται τὸ κάτω μέρος ἀγγείου (ὑψ. 0·05) παραπλησίον πρὸς τοὺς Λακωνικοὺς σκύφους, ὧν δεῖγμα εἰκονίζεται ἐν BSA XIV σελ. 31 εἰκ. 1. Κατὰ τὴν ποιότητα τοῦ χρίσματος καὶ τοῦ γανώματος ἀνήκει καὶ τοῦτο εἰς τὴν τετάρτην Λακωνικὴν περίοδον. Τὸ κόσμημα εἶνε γεγραμμένον ἐναλλάξ διὰ μέλανος γανώματος καὶ ἐρυθροῦ χρώματος· ἡ παχεῖα περιφερικὴ ταινία ἄνωθεν τοῦ κοσμήματος ἔχει ἰώδες χρῶμα.

Ὁ ἐπὶ τῆς αὐτῆς εἰκόνος ἀμπορίσκος (αἱ λαβαὶ ἐθραύσθησαν) ὑψ. 0·14 ὁμοιάζει κατὰ τὸ σχῆμα πρὸς τοὺς Κορινθιακοὺς ἀμπορίσκους (Wilisch ἔ. ἄ.



Εἰκὼν 13. Λακωνικὰ ἀγγεῖα.

πίν. II, 21) ἀλλ' ἡ τεχνοτροπία καὶ ἡ διακόσμησις αὐτοῦ εἶνε ἡ τῶν Λακωνικῶν ἀγγείων (πρβ. διὰ τὸ ἐπὶ τῆς κοιλίας κόσμημα BSA XIV σελ. 36 εἰκ. 4 aks). Τῶν ἐπὶ τῆς κοιλίας φύλλων εἶνε ἐκάστοτε δύο μέλανα καὶ ἐν ἐρυθρὸν (τὸ ἐρυθρὸν χρῶμα τεθειμένον ἐπὶ τοῦ ἐδάφους τοῦ ἀγγείου). Τὸ χρῶμα εἶνε λεπτότατον καὶ δυσκόλως διακρίνεται.

Εἰκ. 14. Ἐξ ἀγγείου τῆς τεχνοτροπίας τοῦ Bucchero φαίνεται ὅτι προέρχεται ἡ μικρὰ σφίγγειδος μορφή (0·045 × 0·04). Ἡ κόμη εἶνε ἀρχαϊκῶς διεσκευασμένη ἐπὶ τοῦ μετώπου. Τὸ ὀπίσθιον φαίνεται ὡς νὰ ἐκαλύπτετο διὰ πέπλου. Ῥίς καὶ σιαγὼν ἐφθαρμένη. Ἡ ἐπιφάνεια καλύπτεται ὑπὸ μέλανος γανώματος καὶ ὁ πηλὸς δὲ ἔχει χρῶμα μελανωπὸν. Σημεῖον θραύσεως κατὰ τὸ κάτω μέρος δεικνύει ὅτι ἡ μορφή ἦτο που προσκεκολλημένη ἰσως ἐπὶ τοῦ χείλους ἀγγείου.



Εἰκὼν 14.
Πηλὴν μορφή ἐξ ἀγγείου.

Ἀγγεῖα ἔχοντα ἐπὶ τοῦ χεῖλους καὶ τῶν λαβῶν ἐπιεκολλημένους μικρὰς πλαστικὰς μορφὰς εἶνε συνήθη εἰς τὴν τεχνοτροπίαν τοῦ *Bucchero*, εὐρέθησαν δὲ πολλὰ τοιαῦτα καὶ ἐν Σπάρτῃ μετὰ τῶν λοιπῶν λακωνικῶν ἀγγείων (πρβ. *BSA* XV, IV).

Μικκύλα ἀγγεῖα. Ὅπως ἐν πᾶσι σχεδὸν τοῖς ἑλληνικοῖς ἱεροῖς¹ εὐρίσκονται καὶ παρὰ τὸν ναὸν τοῦ Ἐπικουρίου Ἀπόλλωνος πλεῖστα μικρογραφικὰ ἀγγεῖα, ὁμοιώματα πηλίνων ἀγγείων, ἅτινα προσεφέροντο ὑπὸ τῶν πιστῶν ὡς προχειρότερα καὶ εὐθηνότερα τῶν πραγματικῶν ἀγγείων (εἰκ. 15).



Εἰκὼν 15. Μικκύλα ἀγγεῖα.

Ἐνίων ἐξ αὐτῶν εἶνε ὀλίγα μέρη τῆς ἐπιφανείας κεκοσμημένα διὰ γραμμῶν ἐκ μέλανος γανώματος. Καὶ τῶν ἀγγείων τούτων τὰ σχήματα εὐρίσκονται καὶ ἐν Λακωνικῇ, τινὰ δέ, ὡς ὁ κἀνθαρος β καὶ ὁ δίωτος σκύφος γ, ἰδιάζουσι εἰς τὴν λακωνικὴν πηλουργίαν. Ὁ πηλὸς εἶνε διάφορος τοῦ σπαρτιατικοῦ.

Ἀγγεῖα παριστῶντα μορφὰς. Ἐνίων τῶν ἀγγείων τούτων ἡ χρονολογία δὲν εἶνε δυνατόν δυστυχῶς νὰ ὀρισθῇ ἀκριβῶς, ὅπως δ' εὐρέθησαν ἐν τῇ ἀνασκαφῇ ἡμῶν μετὰ πραγμάτων διαφόρων περιόδων καθίσταται τοῦτο ἔτι δυσκολώτερον.

Περὶ τοῦ ἐν σχήματι λαγωῦ ἀγγείου (εἰκ. 10, β) καὶ τοῦ ἰχθύος (εἰκ. 11, β) ὠμιλήσαμεν ἤδη ἄνω (σελ. 290-1).

Τὸ ἐν μορφῇ πτηνοῦ ἀγγεῖον (εἰκ. 10, α) εἶνε κοινότατον, εὐρηται δὲ καὶ τοῦτο ἀλλαχοῦ μετὰ Κορινθιακῶν ἀγγείων ἢ ἐν γένει ἀγγείων τοῦ ἀνατολικοῦ τρόπου (*Thera* II 27 εἰκ. 68). Λεῖπει ἡ κεφαλὴ. Ὁ πηλὸς εἶνε ἐρυθρὸς. Μήκ. 0.07.

Εἰκ. 10, γ. Ἀγγεῖον ἐν μορφῇ ἀριστεροῦ ὑπο-

δήματος, οὗτινος λείπει τὸ ἄνω μέρος τοῦ ὀπισθίου μετὰ τοῦ στομίου· πηλὸς κίτρινος κλίνων ἐλαφρῶς πρὸς ἐρυθρόν, λεπτότατος. Ἡ ἐπιφάνεια καλύπτεται διὰ μέλανος ὀλίγον στιλπνοῦ γανώματος πολυλαχόθεν ἀποπεσόντος. Μήκ. 0.094. Καὶ τοῦ ἀγγείου τούτου ἡ χρονολογία δὲν δύναται νὰ ὀρισθῇ. Ὅμοια εὐρέθησαν ἤδη ἐν γεωμετρικοῖς τάφοις ἐξ Ἐλευσίνος (Ἀρχ. Ἐφ. 1898 πίν. 11).

Εἰκ. 11, α. Ἀγγεῖον ἐν μορφῇ κεφαλῆς κριοῦ μήκ. 0.10. Ὁ πηλὸς ἔχει χρῶμα ἐρυθροκίτρινον, εἶνε λεπτότατος καὶ καθαρώτατος καὶ ὁμοιάζει πρὸς τὸν τῶν Κορινθιακῶν ἀγγείων. Τὸ στόμιον ἦτο ἐπὶ τοῦ κρανίου μεταξὺ τῶν κεράτων καὶ λείπει. Οἱ τοῖχοι τοῦ ἀγγείου εἶνε ἀρκούντως λεπτοί. Καὶ τοῦ ἀγγείου τούτου δὲν εἶνε εὐκόλον νὰ καθορισθῇ ἡ ἀκριβὴς χρονολογία, δὲν εἶνε ὅμως ἀπίθανον νὰ εἶνε καὶ τοῦτο σύγχρονον πρὸς τὰ παλαιὰ Κορινθιακὰ ἀγγεῖα. Καὶ ἐν Σπάρτῃ εὐρέθη παρὰ τὸ Μενελάειον κεφαλὴ πηλίνῃ ειδωλίου (;)¹ κριοῦ, ἧς ἡ μορφή εἶνε καθ' ὅλα ὁμοία τῇ ἡμετέρᾳ, ἐκεῖ δ' εἶνε πιθανώτατον ὅτι ἡ κεφαλὴ προέρχεται ἐκ τῆς 7^{ης} ἐκατονταετηρίδος. Τὰ χρώματα τῆς ἐπιφανείας τοῦ ἀγγείου δὲν διετηρήθησαν· μόνον ἀμυδρά, ἀβέβαια ἵχνη ἐρυθροῦ διακρίνονται ἐπὶ τινων σημείων.

Εἰκ. 11, γ. Στόμιον ἀγγείου ὕψ. 0.03, ἐφ' οὗ ἄφ' ἐνὸς εἰκονίζεται ἐπὶ τῆς λαβῆς ἐν ἀναγλύφῳ κεφαλὴ Σατύρου μετ' ὧτων κερατοειδῶς ἐξεχόντων ἐκατέρωθεν, ἄφ' ἐτέρου δὲ ἐπὶ τοῦ στομίου ἐξέχουσα κεφαλὴ κριοῦ, ἧς σφίζεται μόνον τὸ ὀπίσθιον. Ὁ πηλὸς ὁμοιάζει πρὸς τὸν τοῦ ἀγγείου ἐν μορφῇ κεφαλῆς κριοῦ, ἀλλ' εἶνε ἐρυθρότερος, καὶ ὁ σχηματισμὸς δὲ τῆς κεφαλῆς τοῦ κριοῦ φαίνεται ὅτι ἦτο διάφορος. Τὰ κέρατα εἶνε ὁμοίως συνεστραμμένα, ἀλλὰ τὰ ἄκρα αὐτῶν ἐξέχουσιν ἐκατέρωθεν, καὶ ἡ τρίχωσις δὲ τοῦ κρανίου, ἥτις ἐπὶ τῆς κεφαλῆς ἐκείνης δηλοῦται διὰ σειρῶν μικρῶν τετραγωνιδίων, εἰκονίζεται παρὰ τοῦτω διὰ παραλλήλων ἐγκαρσίων ἄνωθεν τοῦ μετώπου γραμμῶν.

Εἰκ. 16 παρίσταται τεμάχιον 0.045 ἐκ τοῦ στήθους ἀγγείου τῶν ἐν μορφῇ ὀρθίων γυναικῶν, περὶ ὧν ἐπραγματεύθη ὁ Winter ἐν *Jahrb.* 1899

¹ Π. χ. *Oest. Jh.* 1901 σελ. 44, ἐκ Λουσσῶν. *BSA* XI σελ. 58, ἐκ Λακωνικῆς.

¹ *BSA* XV πίν. IV, 19.

σελ. 73 κέ. Ἡ γυνὴ ἔφερεν ἡμιχειρίδωτον χιτῶνα καὶ ἐκράτει διὰ τῆς δεξιᾶς στρογγύλον τι πρᾶγμα, ὅπερ ἐπὶ ἄλλων ἀγγείων διακρίνεται καλῶς ὡς περιστερά. Ἡ κόμη ἔχει μέλαν χρῶμα, ὁ χιτῶν εἶνε ἐρυθρός, ὁ δὲ γυμνὸς βραχίων εἶνε κίτρινος. Ἐσωτερικῶς εἶνε μελανῶς γεγανωμένον, ὁ δὲ πηλὸς εἶνε λευκὸς ὁμοιάζων πρὸς τὸν τῶν πρωτοκορινθιακῶν ἀγγείων.

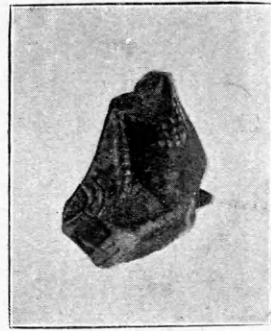

Εἰκὼν 16. Τεμάχιον ἀγγείου.

Εἰκ. 17. Τεμάχιον 0·06 ἐξ ἀγγείου (;) ἐν σχή-

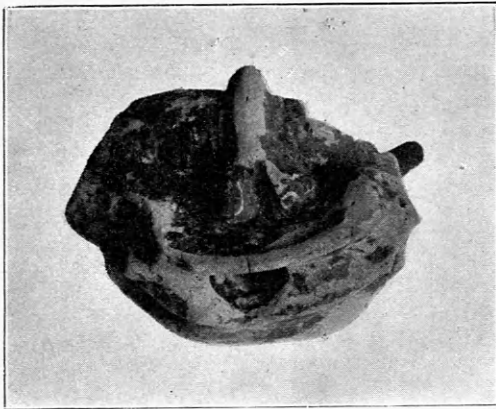

Εἰκὼν 17. Τεμάχιον ἀγγείου;

ματι μορφῆς ἀσέμνως καθημένης (πρβ. Winter Typen, fig. Terr. I σελ. 25). Κάτωθεν τοῦ φαλλοῦ μεταξὺ τῶν μὴ σωζομένων σκελῶν ὑπάρχει οἶονεὶ ἐπίμηκες χεῖλος, ἐν τῇ θέσει δὲ τοῦ ἀπευθυσμένου ὀπίσθεν τοῦ χεῖλους τούτου ὑπάρχει ὀπή.

Πήλιναι μορφαί. Ὅλως ἀσήμαντα εἶνε τὰ εὑρεθέντα ὀλίγα πήλινα εἰδώλια (εἰκ. 18)· φαίνεται δ' ὅτι κατεσκευάζοντο τοιαῦτα ἐν γειτονικῇ τινι ἀρχαδικῇ χώρᾳ, διότι καὶ ἐν Μπέρεκλα εὑρέθησαν, πλεῖστα ἐκεῖνα καὶ ἀξιολογώτερα, ὁμοίωτροπα εἰ-

δώλια μαρτυροῦντα ἰδιάζουσιν τεχνοτροπίαν.

Ὁ μικρὸς ἵππευς (ἀριθ. 1) ὕψ. 0·10 ὁμοιάζει ὀλίγον πρὸς τὰς ἐξ Ὀλυμπίας ἀνδρῆς ἀρχαϊκᾶς πηλῖνας μορφάς (Olympia IV πίν. XVII, 281).

Ὁ πρωτογενὴς Ἑρμῆς (ὕψ. 0·09) μαρτυρεῖ ὑπὲρ τῆς ἀρχαδικῆς προελεύσεως τῶν εἰδωλίων, γνωστοῦ ὄντος ὁπόσον κοινὴ ἦτο ἡ χρῆσις τῶν Ἑρμῶν ἐν Ἀρχαδίᾳ. Ἐπὶ τῆς κεφαλῆς ἔχει εἶδος τι τριγωνικοῦ στέμματος. Ἐν τῇ θέσει τῶν ὀφθαλμῶν ὑπάρχουσι δύο μικραὶ κοιλότητες, ἐν αἷς θὰ ἦσαν ἐντεθειμένα δύο μικρότερα σφαιρίδια πρὸς ἀπεικόνισιν τῶν ὀφθαλμῶν, ἐκεῖ δ' ἔνθα ἔπρεπε νὰ εἶνε ἡ σιαγὼν προέχει ἐν ὀξὺ τεμάχιον προελθὼν διὰ συμπίεσεως τοῦ πηλοῦ διὰ τῶν δακτύλων.

Περίεργος εἶνε καὶ ἡ ἑτέρα ὁμοίως πρωτογενὴς πηλῖνη μορφή (ὕψ. 0·09)· εἶδος κιονίσκου στρογγύλου κορυφουμένου ὑπὸ ἀνθρωπίνης κεφαλῆς ὁμοιάζουσας πρὸς κεφαλὴν γλαυκός· οἱ ὀφθαλμοὶ ἐδηλοῦντο διὰ μικρῶν σφαιριδίων ἐχόντων ὀπήν ἐν τῷ μέσῳ, κάτωθεν δὲ τῆς ὑπερμέτρως ἐπιμήκου, ῥινὸς δηλοῦνται διὰ μικρῶν κοιλωμάτων οἱ ῥώθωνες· οἱ βραχίονες ἦσαν ἐξ ἰδιαίτερου τεμαχίου προσκεκολλημένοι ἐκατέρωθεν ἐπὶ τοῦ κορμοῦ, ὡς καὶ τὰ ἐλλείποντα σκέλη. Τὸ αἰδοῖον ἐξέχει ἀρκούντως.

Μεταλλικά.

Τὴν πρώτην θέσιν μεταξὺ τῶν εὑρημάτων τῆς ἀνασκαφῆς κατέχουσι τὰ χαλκᾶ, πλὴν τούτων δ' ἐκ



Εἰκὼν 18. Πήλιναι μορφαί.

μετάλλου εὐρέθησαν καὶ ἀρκετὰ σιδηρᾶ καὶ ἐλάχιστα ἀργυρᾶ καὶ μολύβδινα πράγματα.

Μορφαὶ ἀνθρώπων καὶ ζώων. Τὸ σπουδαιότερον εὕρημα εἶνε ἀναμφιβόλως τὸ ἐπὶ τοῦ πίνακος 12 δημοσιευόμενον χαλκοῦν ἀγαλμάτιον¹. Ὁ χαρκτηριστικὸς σχηματισμὸς τοῦ προσώπου αὐτοῦ μετὰ τῆς τραχείας καὶ ὅλως ἀδεξίου παραστάσεως τῶν διαφόρων αὐτοῦ μερῶν σαφῶς μαρτυρεῖ ὅτι καὶ τοῦτο ἀνήκει εἰς τὴν τάξιν τῶν ἀρκαδικῶν χαλκῶν ἀγαλματίων, ὧν δείγματα μετὰ τὴν πρώτην περὶ αὐτῶν μελέτην τοῦ Furtwängler (Sitzungsber. d. bair. Ak. 1899 II σ. 570) ἐδημοσίευσεν ὁ Studniczka (AM 1905 σ. 65 ἐξ.), ὁ Perdrizet (BCH 1903 σ. 300) καὶ ἐγὼ (AE 1904 σ. 179 ἐξ.). Τὸ ἀγαλμάτιον εἰκονίζει ἄνδρα τελείως γυμνὸν ὄρθιον καὶ πατοῦντα ὁμοίως καὶ ἐπὶ τῶν δύο ποδῶν, ὧν ὁ ἀριστερὸς μετὰ τοῦ σκέλους εἶνε ὀλίγῳ τινὶ μᾶλλον τοῦ δεξιῦ προβεβλημένος. Τὰ σκέλη εἶνε ἀμφοτέρωτερά ἐλαφρῶς κεκαμμένα κατὰ τὸ γόνυ, προσδίδεται δ' οὕτω ἀστάθειά τις, ἀκουσία βεβαίως, εἰς τὴν στάσιν τοῦ ἀγαλματίου. Εἶνε δὲ τὸ ἀγαλμάτιον συμφυὲς λεπτῇ πλινθίδι ἐχούσῃ δύο ὁπὰς, μίαν πρὸ τῶν ποδῶν καὶ ἑτέραν ὀπισθεν αὐτῶν. Ἡ μικρὰ αὕτη πλινθὶς ἀπαντῶσα καὶ ἐπὶ ἀγαλματίων ἐξ ἄλλης προελεύσεως (Olympia IV ἀρ. 42. Fouilles de Delphes 5 σελ. 39 εἰκ. 121) ἰδιάζει ἐπὶ τῶν ἀρκαδικῶν². Ὁ τρόπος δι' οὗ ἰδρύοντο τὰ μικρὰ ταῦτα ἀγαλμάτια μετὰ τῆς πλινθίδος καταφαίνεται ἐκ τῆς παρατιθεμένης ἐνταῦθα εἰκόνος 19 ἀγαλματίου Ἀπόλλωνος (Ἀθ. μουσ. ἀρ. 13056), ἣν ἀποσπῶμεν ἐκ τῆς μελλούσης δημοσιεύσεως τῶν παρὰ τὸν ναὸν τοῦ Πανὸς ἐν Μπέρεκλα εὐρεθέντων ἀγαλματίων³. Διὰ δύο ἡλίων προση-

λοῦτο ἡ μικρὰ πλινθὶς ἐπὶ ἐτέρας ὀλίγῳ μεγαλύτερας βάσεως, ἥτις ἠδύνατο νὰ εἶνε διαφοροτρόπως ἐσχηματισμένη, εἶχε δὲ κάτωθεν πάντοτε μικρὰς ἐξοχὰς, σπειροειδεῖς κρίκους ὡς τὸ ἐν εἰκ.

19 ἀγαλμάτιον (πρὸς. AZg. 1881 πίν. 2), ἢ πόδας (AE 1904 σ. 213 εἰκ. 29). Ἡ μεγαλύτερα βᾶσις ἐνετίθετο ἐντὸς κοιλώματος ὑπάρχοντος ἐπὶ τῆς κορυφῆς μικροῦ βαθριδίου, ὁμοίου πρὸς τὸ ἐν εἰκ. 20, ἐν τῷ



Εἰκὼν 19. Ἀγαλμάτιον ἐκ Μπέρεκλα.

ναῶ τοῦ Πανὸς ἐν Μπέρεκλα εὐρεθὲν καὶ ἐσπερέωνετο διὰ μολύβδου, ὅστις χυνόμενος διὰ τῶν σπειροειδῶν κρίκων ἢ ἐπὶ τῶν καμπῶν τῶν ποδῶν τῆς βάσεως συνεκράτει ἀσφαλέστερον τὸ ἀγαλμάτιον. Πρὸς τὸν αὐτὸν σκοπὸν τῆς ἀσφαλεστερας ἰδρύσεως καὶ διὰ μολύβδου συγκρατήσεως ἐπὶ τοῦ βαθριδίου φέρουσι τὰ ἀρκαδικὰ ἀγαλμάτια διαφόρων σχημάτων συμφυεῖς ἐξοχὰς ὑπὸ τοῦς πόδας (AE 1904 σελ. 181 εἰκ. 8-10 καὶ 1903 σ. 173 εἰκ. 8, 1 τὸ ἐκ τοῦ Κωτίλου ἀγαλμάτιον, ἔνθα ἐσφαλμένως ὑπέθεσα ἕνεκα τῆς ὑπὸ τοῦς πόδας



Εἰκὼν 20. Λίθ. βαθριδίου.

¹ Ὅμοιον θὰ ἦτο καὶ τὸ ἀγαλμάτιον, ὅπερ ἀναφέρει ὅτι εὐρέθη κατὰ τὴν πρώτην ἀνασκαφὴν ὁ Stackelberg ἔ. ἄ. σ. 18. Ausserdem wurden hier wohlerhaltene Lanzenspitzen von der Form der Olivenblätter gefunden, ferner Reste bronzenener und silberner Vasen, ein noch erhaltenes kleines Bronzegefäß, eine Münze, eine kleine Beinschiene aus Bronze (wahrscheinlich ein Exvoto), ein vergoldet metallenes Lorbeerblatt aus dem Kranze des im Tempel verehrten Gottes, eine kleine steife Bronzefigur desselben im alten conventionell religiösen Stil.

² Ἰδὲ τὰ ἀγαλμάτια AM 1905 σ. 65, BCH 1903, πίν. VI-IX. Καὶ τὰ πλείστα δὲ τῶν ὑπ' ἐμοῦ εὐρεθέντων παρὰ τὸν ναὸν τοῦ Πανὸς ἐν Μπέρεκλα ἀγαλματίων ἔχουσι ταύτην τὴν πλινθίδα.

³ Μικραὶ εἰκόνες ἐνίων ἐκ τούτων ἐδημοσιεύθησαν παρὰ Staß Mus. Nat. Marbres et bronzes σελ. 311 ἐξ.

ἐξοχῆς ὅτι εἶχε τοῦτο ἀποσπασθῇ ἀπὸ σκεύους).

Ὁ ἀριστερὸς βραχίον λείπει κατὰ τὸ πλεῖστον τὸ σφῶζόμενον ἄνω ἡμῖς τοῦτου εἶναι πρὸς τὰ κάτω τεταμένον· ὁ δεξιὸς λείπει ἐπίσης ἀπὸ τοῦ ἀγκῶνος, ἦτο δ' ὡς φαίνεται τὸ πρόσθιον αὐτοῦ μέρος πρόσθετον ἐξ ἰδιαιτέρου τεμαχίου ἐστερεωμένον ἐντὸς τῆς μικρᾶς ἐπὶ τοῦ ἄνω μέρους τοῦ σφῶζομένου ἄκρου τοῦ βραχίονος ὁπῆς, θὰ ἦτο δὲ κατὰ ταῦτα ὁ δεξιὸς βραχίον πρὸς τὰ ἄνω κεκαμμένος.

Ἡ ἐπιφάνεια τοῦ ἀγαλματίου ἔχει πρασίνην χροιάν, ἥς ἡ λειότης διακόπτεται εἰς διάφορα σημεῖα ἕνεκα κατιώσεως.

Τὸ γυμνὸν σῶμα δὲν εἶναι καθ' ὅλοκληρίαν ἐστερημένον δεξιότητός τινος ὡς πρὸς τὴν ἀπεικόνισιν τῶν διαφόρων μερῶν, τὰ σκέλη ἰδίως, ἐν οἷς διαφαίνεται ἤδη ἡ χαρακτηρίζουσα τὰ πελοποννησιακὰ ἔργα βραχύτης τῶν μορφῶν καὶ ῥωμαλέα εὐσάρκία, ἔχουσι βαθμὸν τινα τελειότητος. Οἱ ὧμοι εἶναι λίαν εὐρεῖς καὶ ὀγκῶδεις, τὸν ἀντιόν δὲ τὸ στήθος στενοῦται πρὸς τὴν ὀσφύν καὶ προσλαμβάνει οὕτω τὸ ἄνω σῶμα τριγωνικόν πως σχῆμα. Ἐν γένει ἡ ὄψις τοῦ σώματος τοῦ ἀγαλματίου δὲν διαφέρει πολὺ ἀπὸ τῶν πλείστων «Ἀπολλώνων» καὶ πρὸ πάντων τῶν ἐχόντων πελοποννησιακὴν τὴν προέλευσιν, ἐκ τούτων δὲ πάλιν ὁμοιάζει μάλιστα πρὸς τὸν Δελφικὸν «Ἀπόλλωνα» τοῦ Ἀργείου Πολυμήδους¹.

Τὸ ἀγαλμάτιον ἔχει πρὸς τούτους κοινὰς τὰς βραχείας, εὐσάρκους καὶ μετ' ἀνατομικῆς τινος γνώσεως διαπεπλασμένας μορφὰς τοῦ σώματος. Τὸ γενικὸν σχῆμα τοῦ στήθους καὶ τῆς κοιλίας οὐδόλως σχεδὸν διαφέρει ἀπὸ τοῦ Δελφικοῦ «Ἀπόλλωνος», ἀλλὰ καὶ αἱ ἀνατομικαὶ λεπτομέρειαι τῶν μερῶν τούτων εἶναι ὁμοίως πρὸς τὸν Δελφικὸν «Ἀπόλλωνα» μεμορφωμένοι, μολονότι ὁ κατασκευάσας τὸ ἀγαλμάτιον δὲν εἶχεν εἰσέτι ὀρθὴν ἀντίληψιν τούτων, διὰ τοῦτο δὲ καὶ ἡ διαγράφουσα τὸ ἄνω μέρος τοῦ κοιλώματος τοῦ στήθους γραμμὴ, τεθειμένη ὑπὲρ τὸ δέον ὑψηλά, δὲν ἔχει καὶ τὸ πλησιάζον πρὸς τὴν ἀλήθειαν καμπύλον σχῆμα τοῦ Δελφικοῦ «Ἀπόλλωνος», ἀλλὰ σχηματίζει μᾶλλον γωνίαν, ἥς ἡ κορυφὴ συμπίπτει μετὰ τοῦ ἄνω ἄκρου τῆς λευκῆς γραμμῆς δεδηλωμένης διὰ βαθείας καθέτου ἐντομῆς διηκούσης μέχρι τοῦ μῆ-

παρασταθέντος ἐπὶ τούτου πλαστικῶς ὁμφαλοῦ.

Καὶ ἐπὶ τοῦ ἀγαλματίου ἡμῶν τὸ πρὸς τὰ κάτω ὅριον τοῦ θώρακος διαγράφεται σαφῶς καὶ ἐντόνως, τῶν τεχνηέντως ἐστρογγυλωμένων μαζικῶν μυῶν ἀρκούντως ἐξεχόντων. Ἡ κατὰ τὸ μέσον τοῦ στέρνου αὖλαξ εἶναι ἐπὶ τοῦ ἀγαλματίου μᾶλλον ἐπίπεδος. Οὐδεμία ἐνδείξις τῶν μαστῶν ὑπάρχει.

Καὶ οἱ ὧμοι τοῦ ἀγαλματίου εἶναι ὁμοίως πρὸς τοὺς τοῦ Δελφικοῦ «Ἀπόλλωνος» κατεσκευασμένοι, μολονότι καὶ ἐν τούτοις καταφαίνεται ἡ ἀδεξιότης τοῦ τεχνίτου τοῦ ἀγαλματίου ἐν συγκρίσει πρὸς τὸν ἐν Δελφοῖς «Ἀπόλλωνα».

Ἡ μεγίστη ἀδυναμία τῶν τεχνιτῶν τῶν ἀρχαϊκῶν ἀγαλματίων καταδεικνύεται κυρίως κατὰ τὴν παράστασιν τῆς κεφαλῆς. Ἐνῶ οὗτοι ὡς πρὸς τὴν παράστασιν τοῦ σώματος ἠκολούθουν, ὡς φαίνεται, τὰ δεδομένα πρότυπα τῶν μεγάλων ἀγαλμάτων, ἐπεζήτουν νὰ ἀποδώσωσι τὰς φυσικὰς μορφὰς τῆς κεφαλῆς ἐλευθέρως, κατ' ἴδιον τρόπον ἀντίληψις. Διὰ τοῦτο δὲ βλέπομεν ἐν τοῖς ἀγαλματίοις τούτοις ὅλως πρωτογενῆ σχηματισμὸν τῶν διαφόρων μερῶν τοῦ προσώπου, ἐνῶ τὸ σῶμα σχετικῶς δὲν εἶναι πολὺ κακῶς εἰργασμένον. Λίαν χαρακτηριστικὸν παράδειγμα πρὸς τοῦτο εἶναι τὸ ἀγαλμάτιον τοῦ Ἑρμοῦ (AE 1904 πίν. 9) ἐκ τοῦ Λυκαίου καὶ τὸ ἀγαλμάτιον BCH 1903 πίν. VII.

Καὶ τοῦ ἡμετέρου ἀγαλματίου ἡ κεφαλὴ εἶναι ὑπερβολικῶς ἀδέξιος καὶ ἄτεχνος καὶ ὑστερεῖ πολὺ τοῦ σώματος. Ἡ κατατομὴ εἶναι ξηρὰ καὶ γωνιώδης, οἱ ὀφθαλμοὶ παρὰ φύσιν μεγάλοι καὶ ἐξωγκωμένοι, τὸ στόμα μικρὸν μὲ τινα ἀποτυχοῦσαν ἀπόπειραν μειδιάματος προσδίδουσιν μᾶλλον ποιὰν τινα ἔκφρασιν τραχύτητος εἰς τὴν μορφήν, τὰ δὲ ὅλα ὅλως ἄμορφα καὶ παρὰ φύσιν τεθειμένα.

Ἡ κόμη τοῦ ἀγαλματίου ἄνωθεν τοῦ μετώπου εἶναι διεσκευασμένη ὅπως καὶ ἡ τῶν πλείστων ἐκ τῶν γνωστῶν «Ἀπολλώνων» εἰς μικρὰ ἐλικοειδῆ σχήματα, ἀλλ' ἐπὶ τοῦ κρανίου χωρίζεται καθ' ὅλως ἴδιον τρόπον εἰς δύο μέρη διὰ γραμμῆς κατὰ τὸ μέσον εἶναι δὲ πεπλεγμένη εἰς πέντε στρογγύλους, παχεῖς καὶ μακροὺς πλοκάμους, ὧν τρεῖς καταπίπτουσιν ἐπὶ τῶν νώτων καὶ δύο ἐκατέρωθεν ἐπὶ τῶν ὤμων πρὸ τοῦ στήθους.

Ἡ τοιαύτη διασκευὴ τῆς κόμης δὲν ἀπαντᾷ, καθ' ὅσον ἐγὼ γνωρίζω, ἐπὶ ἄλλων ἀρχαίων ἔργων,

Ἐντ. 10.1.11.

¹ Fouilles de Delphes IV πίν. I.

ἀπομιμείται δ', ὡς φαίνεται, φυσικὸν εἶδος κομμώσεως εἰς πλοκάμους ἐλευθέρως ἄνευ τινὸς συνδέσμου πρὸς ἀλλήλους αἰωρουμένους.

Ἡ σύγκρισις τοῦ ἀγαλματίου πρὸς τὸ ἄγαλμα τοῦ «Ἀπόλλωνος» τῶν Δελφῶν, ἣν ἀνωτέρω παρεθέσαμεν, νομίζω ὅτι δύναται νὰ χρησιμεύσῃ καὶ εἰς τὴν χρονολόγησιν αὐτοῦ. Κατεδείχθη ἐκ ταύτης ὅτι ἡ βαθμὶς τῶν περὶ τῆς παραστάσεως τῶν διαφόρων μερῶν τοῦ σώματος γνώσεων δὲν διαφέρει πολὺ παρ' ἀμφοτέροις· καὶ εἶνε μὲν ἀληθὲς ὅτι διὰ τῆς τελείας ἀποσπάσεως τῶν χειρῶν ἀπὸ τοῦ σώματος ὁ τεχνίτης τοῦ ἀγαλματίου φαίνεται μᾶλλον τοῦ ἄλλου προηγμένος, ἀλλ' ἐν τούτοις εἰς τὴν παράστασιν τοῦ σώματος τοῦτο δὲν ἀληθεύει, τούναντίον δὲ καὶ ὑστερεῖ οὗτος ὀλίγον τοῦ ἄλλου ὡς πρὸς τοῦτο, διὰ τοῦτο δὲ νομίζω ὅτι πρέπει νὰ δεχθῶμεν δι' ἀμφοτέρα τὴν αὐτὴν περίπου χρονολογίαν, δηλαδὴ τοὺς μετὰ τὰ μέσα τῆς 6^{ης} ἑκατονταετηρίδος χρόνους (BCH 1900, 461).

Ὡς πρὸς τὴν παράστασιν τοῦ ἀγαλματίου νομίζω ὅτι δὲν πρέπει νὰ διστάσωμεν νὰ παραδεχθῶμεν ὅτι εἰκονίζει αὐτὸν τὸν θεὸν Ἀπόλλωνα.

Εἶνε γνωστὴ ἡ διχογνωμία, ἥτις δικαίως ὑπάρχει ὡς πρὸς τὴν ὀνομασίαν τῶν πλείστων ἐκ τῶν «Ἀπολλώνων»¹, ἀλλὰ διὰ τὸν ἡμέτερον τὸ πρᾶγμα διαφέρει. Τὰ ἀρκαδικὰ ἀγαλμάτια εἶνε συνήθως κεκαλυμμένα δι' ἐνδύματος, ἀρκετὰ βαρέως μάλιστα· ἔνεκα τοῦ τραχέος κλίματος τῆς χώρας αὐτῶν οἱ Ἀρκαῖοι δὲν ἠρέσκοντο, ὡς φαίνεται, εἰς τὴν γυμνότητα. Ἐκ τῶν γνωστῶν ἀρκαδικῶν ἀγαλμάτων γυμνὰ εἶνε τὸ ἐν Ἀρχ. Ἐφ. 1904 σελ. 181 εἰκ. 8, ὅπερ προφανῶς παριστᾷ τὸν Δία καὶ τὸ ἀγαλμάτιον τοῦ Ἀπόλλωνος ἐκ Μπέρεκλα, ὅπερ ἐδημοσιεύσαμεν ἀνωτέρω (σελ. 302) χάριν τῆς βάσεως αὐτοῦ. Λοιπὸν νομίζω ὅτι, ἂν ἐν ἄλλοις τόποις ἡ γυμνότης ἦτο κοινὴ καὶ εἰς θεοὺς καὶ εἰς ἀνθρώπους, ἐν Ἀρκαδίᾳ τούναντίον πρέπει αὕτη νὰ θεωρηθῇ ὡς γνώρισμα τῆς θεότητος.

Ἄν παριστᾷ δὲ θεὸν τὸ ἀγαλμάτιον, εἶνε φυσικὸν νὰ παριστᾷ τὸν Ἀπόλλωνα, οὗ χαρακτηριστικὸν εἶνε ἡ νεανικότης καὶ ἡ μακρὰ κόμη, ἀφοῦ μάλιστα καὶ παρὰ ναὸν αὐτοῦ τοῦ θεοῦ ἠύρεθη.

Ὁ θεὸς εἶχε τὴν δεξιὰν ὑψωμένην καὶ τὴν ἀριστεράν καθειμένην ὁμοίως πρὸς τὸν ἤδη μνημονευ-

θέντα Δία ἐκ τοῦ Λυκαίου (Ἀρχ. Ἐφ. 1904 ε. ἄ.), ἀλλ' εἶνε δύσκολον νὰ καθορισθῇ ὅτι ἐκράτει. Οἱ Ἀρκαῖοι οὐδεμίαν χεῖρα ἄφινον κενήν, εἶνε ἐπομένως πιθανώτατον ὅτι ἐν ἀμφοτέραις ταῖς χερσὶν εἶχε τι ὁ Ἀπόλλων, δύναται τις δὲ τότε νὰ υποθέσῃ ὅτι ἐν μὲν τῇ δεξιᾷ ἐκράτει τὸ τόξον, μολονότι δὲν εἶνε συνήθης ἡ στάσις αὕτη τοῦ βραχίονος διὰ τοξοφόρον, ἐν δὲ τῇ ἀριστερᾷ ζῶν τι ἢ ἄλλο πρᾶγμα προσήκον τῷ θεῷ.

Ἐξ ἐτέρου χαλκοῦ ἀγαλματίου ἠύρεθη μόνον ἡ ἐν εἰκ. 21 παριστωμένη βάση ἀσυνήθους σχήματος μετὰ τῶν δύο ποδῶν τοῦ ἀγαλματίου, ὧν ὁ

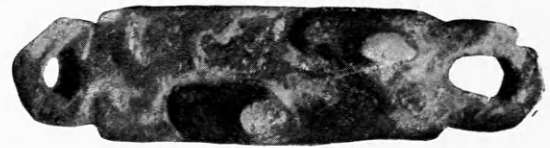

Εἰκὼν 21. Βάσις χαλκοῦ ἀγαλματίου.

ἀριστερὸς εἶνε προτεταμένος. Ἡ βάση, μήκ. 0.08 καὶ πλάτ. 0.023, ἔχει πᾶχος 0.004 καὶ εἶνε κάτωθεν ἀνώμαλος, ἥτο δ' ἴσως ἐπὶ ξυλίνου τινὸς σκεύους προσηλωμένη.

Εἰκ. 22. Οὐρὰ ζῶου καταλήγουσα εἰς σῶμα τεχνικωτάτου συνεσπειραμένου ὄψεως. Ἡ οὐρὰ εἶνε

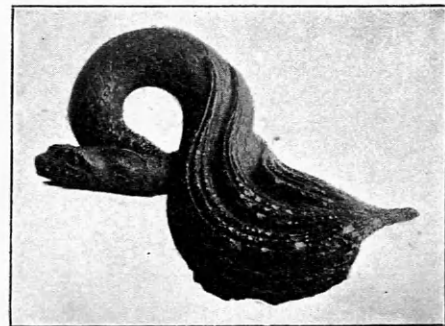

Εἰκὼν 22. Οὐρὰ ζῶου.

κοίλη. Τοῦ ὄψεως αἱ λεπίδες ὡς καὶ λεπτομέρειαι τινες ἐπὶ τῆς κεφαλῆς δηλοῦνται διὰ λεπτῶν, τεχνικῶν χαραγμάτων. Μήκ. 0.05.

Εἰκ. 23. Ἐλασμα λεπτὸν περιτετμημένον εἰς μορφήν ἀνδρὸς γυμνοῦ ἱσταμένου, ὕψους 0.118. Βλέπει πρὸς ἀριστερά καὶ ἔχει τὸ δεξιὸν σκέλος κεκαμμένον· οἱ βραχίονες κεκαμμένοι ἐπίσης κατὰ τοὺς ἀγκῶνας κρέμονται ἀτέχνως ἐκατέρωθεν τοῦ σώματος. Ἡ κεφαλὴ καὶ τὸ κάτω μέρος τοῦ σώ-

¹ Deonna *Les Apollons archaïques* σελ. 9 εἰς.

ματος εἰκονίζονται ἐκ τοῦ πλαγίου, ἐνῶ τὸ στήθος φαίνεται κατενώπιον κατὰ τὸν βεβιασμένον καὶ παρὰ φύσιν τρόπον τῆς ἀπεικονίσεως ἀνθρωπίνων μορφῶν ἐν τοῖς ἀρχαίοις ἐλληνικοῖς ἀναγλύφοις, διότι ὡς ἐν ἀναγλύφῳ παρίστατο ἡ μορφή προσηλωμένη μετ' ἄλλων ἐπὶ ξυλίνου τινὸς ἢ ἄλλου ἐδάφους.

Ἡ βραχεῖα κόμη, τὸ περίγραμμα τῶν ὀφθαλ-



Εἰκὼν 23. Μορφή ἐξ ἐλάσματος.

μῶν, τὸ χεῖλος, οἱ μαστοί, τὰ γόνατα καὶ οἱ δάκτυλοι τῶν χειρῶν καὶ τῶν ποδῶν ὡς καὶ οἱ ἀστράγαλοι σημειοῦνται μᾶλλον ἢ ἦττον ἀτέχνως δι' ἐκτύπων γραμμῶν προελθουσῶν δι' ἐντόνου χαράξεως ἐπὶ τῆς ὀπισθίας ἐπιφανείας τοῦ ἐλάσματος. Ἐν ἀντιθέσει πρὸς τὰ σκέλη, ὧν ὁ σχηματισμὸς δὲν ἔχει πολὺ τὸ ἐπίφογον, ἡ κεφαλὴ μετὰ τοῦ στήθους καὶ τῶν βραχιόνων εἶνε ἀτέχνως καὶ μετὰ πολλῆς ἀδεξιότητος εἰκονισμένη. Χαρακτηριστικὴ εἶνε πρὸ πάντων ἡ παντελὴς ἔλλειψις λαιμοῦ. Τὸ ἔργον ὁμοιάζει ἐν γένει, ὅσον ἀφορᾷ εἰς τὴν διά-

πλασιν τοῦ σώματος, πρὸς τὸ ἀνωτέρω ἐξετασθὲν ἀγαλμάτιον.

Ἡ μορφή πιθανώτατα εἶνε γυμνή, ἢ δὲ τοξοειδὴς γραμμὴ ἄνωθεν τῆς χειρὸς, ἥτις ἠδύνατο νὰ ἐκληφθῇ ὡς τὸ ἄκρον στενοῦ χειριδωτοῦ χιτῶνος σημειοῖ μόνον τὴν μετάβασιν ἀπὸ τῆς χειρὸς εἰς τὸν λοιπὸν βραχίονα· ἀδέβαιον εἶνε μόνον τί παριστᾷ ἡ μικρὰ κάτωθεν τῆς ὀσφύος ἐξοχή· εἶνε τὸ ἄκρον περιζώματος; ἢ εἶνε ὅλως ἀδεξίως καὶ παρὰ φύσιν εἰκονισμένον ἀνδρικὸν μόριον;

Ἐπὶ τῆς κεφαλῆς καὶ ἐν μέσῳ τῆς κοιλίας σφίζονται μέρη τῶν σιδηρῶν ἡλῶν, κάτωθεν δὲ τῶν ποδῶν εἰς χαλκοῦς ἀκέφαλος, δι' ὧν ἡ μορφή ἦτο προσηλωμένη.

Ἡ ἐπιφάνεια ἔχει ὠραίαν πρασίνην χροιάν, μόνον δὲ περὶ τοὺς σιδηροὺς ἡλούς κατεστράφη αὕτη ἐκ τῆς κατιώσεως.

Εἰκ. 24. Ὅμοιον λεπτὸν ἔλασμα περιτετμημένον εἰς μορφήν ἀνδρὸς ἐν κατατομῇ βαίνοντος πρὸς ἀριστερὰ ὕψ. 0.065. Τὴν δεξιὰν ἔχει ὑψωμένην, ἢ δ' ἀριστερὰ κεκαμμένη ἐστηρίζετο, ὡς φαίνεται, ἐπὶ τῆς ὀσφύος. Ὁ ὀφθαλμὸς, ἡ κόρη, οἱ μαστοὶ καὶ ὁ ὀμφαλὸς εἶνε διὰ λεπτῶν χαραγμάτων δεδηλωμένοι. Ἡ ὀπίσθιος ἐπιφάνεια εἶνε λεία, φαίνεται δ' ὅτι ἡ μορφή ἦτο που προσκεκολλημένη.



Εἰκ. 24. Μορφή ἐξ ἐλάσματος.

Ὅμοίως εἰργασμένα χαλκᾷ περιτετμημένα ἀνάγλυφα ἀνθρώπων καὶ ζώων εὐρέθησαν ἀρκετὰ ἐν Ὀλυμπίᾳ (*Die Bronzen* πίν. XL-XLI καὶ σ. 108. *Bronzefunde* σελ. 99), ὀλίγα ἐν Ἀργεῖ (*The argive Heraeum* II πίν. CVIII ἀρ. 1833-37) καὶ ἐπὶ τῆς Ἀκροπόλεως (*JHS* XIII σ. 249). Καὶ ἐν τῇ ἐμῇ ἀνασκαφῇ τοῦ ναοῦ τοῦ Πανὸς ἐν Μπέρεκλα εὐρέθησαν πλείονα τοιαῦτα ἀνάγλυφα παριστῶντα μορφὰς ἀνθρωπίνας καὶ τινα ζῶα, ἅτινα εἰσέτι δὲν ἐδημοσιεύθησαν.

Ὅμοίως ἐκ περιτμήτου χαλκοῦ ἐλάσματος εἶνε καὶ ἐν μικρὸν τεμάχιον πτέρυγος (μῆκ. 0.055, ὕψ. 0.04). Αἱ φολίδες εἶνε κεχαραγμέναι διὰ στα-

θερῶν ὁπωσδήποτε γραμμῶν.

Εἰκ. 25. Τεμάχιον ἐκ τοῦ προσώπου ἀνθρωπίνης μορφῆς ἐκ λεπτοῦ χαλκοῦ ἐλάσματος 0.03×0.02 .



Εἰκὼν 25.
Τεμάχιον ἐκ προσώπου.

Ἐὰν δὲν εἶνε τυχαία ἡ ὁμοιότης, παριστᾷ μικρὸν ζῶον καὶ τὸ ἐν **εἰκ. 26** ἀπεικονισθὲν περίτμητον ἀργυροῦν ἔλασμα εὐρεθὲν ὑπὸ Ῥωμαίου νοτίως τοῦ ναοῦ (πρβ. Olympia IV, XLI, 731).



Εἰκὼν 26.
Ἀργυροῦν ζῶον.

Εἰκ. 27. Ὁμοίωμα πρωτογενοῦς πτηνοῦ ἐπὶ τετραγώνου βάσεως ἐχούσης τριγωνικὰ τρήματα. Εἶνε τεθειμένον ἐπὶ τριγωνικοῦ ποδὸς ἔχοντος μίαν ὀπήν. Πρβ. Ol. IV, XIII, 212, The argive Heraeum II πίν. 77 καὶ BSA XIII σ. 111 **εἰκ. 2b** ἐκ Σπάρτης εὐρεθὲν μετ' ἀγγείων τῆς μετὰ τὰ γεωμετρικὰ περιόδου.



Εἰκὼν 27. Χαλκοῦν πτηνόν.

Ἀγαλμάτιον ἐκ σιδήρου λίαν ἐφθαρμένον μορφῆς ὅπως πρωτογενοῦς **εἰκ. 28** καὶ **29**. Τὸ σῶμα λίαν ἐπίμηκες καὶ στενὸν ἔχει σχῆμα τετραγωνικῶς πεπλατυσμένης σανίδος, ὠγκοῦτο δὲ μόνον, ὡς φαίνεται, ὀλίγον κατὰ τὴν ὁσφύν. Τὰ σκέλη, ὧν μόνον τὸ ἀνώτερον μέρος σφύζεται, ἐχωρίζοντο ἀπὸ τῶν μηρῶν καὶ κάτω, ἀλλ' ἡ κακὴ διατήρησις δὲν ἐπιτρέπει νὰ ἀναγνωρίσῃ τις τὰς λεπτομερείας αὐτῶν ὡς καὶ τοῦ λοιποῦ σώματος. Οἱ βραχίονες ἦσαν τεταμένοι καὶ ἐσχημάτιζον τόξον καθέτως πρὸς τὸ σῶμα. Ἡ κεφαλὴ εἶνε ἐπίσης τετραγωνική, διαφαίνεται δ' ὅμως ἐπὶ ταύτης τάσις τις πρὸς στρογγύλωσιν τῶν γωνιῶν, εἶνε παχυτέρα κατὰ πολὺ τοῦ σώματος, ἴσως δ' ὅμως τοῦτο δὲν εἶχεν οὕτω καὶ κατὰ τὴν ἀρχαιότητα, διότι ἐκ τῆς ἐπιφανείας τοῦ σώματος φαίνεται ὅτι ἀπεσπᾶσθησαν πολλὰ

στρώματα σιδήρου ἕνεκα τῆς κατιώσεως. Καὶ ἐπὶ τῆς κεφαλῆς ἐμποδίζει ἡ κατιώσις νὰ διακριθῶσιν αἱ λεπτομέρειαι. Δύο μικραὶ ὀπαὶ χρησιμεύουσι πρὸς παράστασιν τῶν ὀφθαλμῶν· ἡ ῥίς ἐξέχει ὀλίγον. Τὸ κρανίον χωρίζεται ὀλίγον ἄνωθεν τῶν ὀφθαλμῶν διὰ βαθείας γραμμῆς, φαίνεται δ' ὡς νὰ ἔφερε τὸ ἀγαλμάτιον κυλινδρικόν τινα πῖλον (πρβ. τὰ ἐλεφάντινα ἐν BCH 1895 π. IX). Ὑψος σωζόμενον 0.225, πλ. κατὰ τὸ στῆθος 0.025, πᾶχ. 0.04, ὕψ. κεφαλῆς 0.043, πᾶχ. κεφ. 0.023.

Ἐφ' ὅσον ἡδυνήθηεν νὰ ἐξετάσω, τὸ ἀγαλμάτιον τοῦτο εἶνε τὸ πρῶτον γενόμενον γνωστὸν ἀρχαῖον σιδηροῦν ἔργον.

Ὁ Blümner (Technologie 4 σ. 357, 3) ἀπαριθμεῖ ὀλίγα σιδηρᾶ ἀγαλμάτια ἀμφιβόλου γνησιό-



Εἰκὼν 28.

Σιδηροῦν ἀγαλμάτιον.

Εἰκὼν 29.

τητος καὶ πολὺ νεωτέρων χρόνων. Ἦσαν δ', ὡς φαίνεται, τὰ ἐκ σιδήρου ἔργα τέχνης σπανιώτατα καὶ κατὰ τοὺς ἀρχαιοτάτους χρόνους συντελούσης πρὸς τοῦτο τῆς μεγάλης δυσκολίας περὶ τὴν κατασκευὴν αὐτῶν. Ὁ Παυσανίας (Γ' 12, 10, Γ' 16, 1 πρβ. Schubert *Rhein Mus.* XV σελ. 102) μνημονεύει τὴν κατασκευὴν ἀγαλμάτων ἐκ σιδήρου.

Τὸ ἀγαλμάτιον εἶνε κατεσκευασμένον διὰ τῆς ἀπλουστάτης μεθόδου τῆς διὰ τῆς σφύρας καὶ τοῦ κοπέως κατεργασίας καὶ διαμορφώσεως τοῦ τεμαχίου σιδήρου ἐκάστοτε πυρακτουμένου.

Ὅπλα. Ἐξαιρέσει τῶν σιδηρῶν αἰχμῶν λογχῶν καὶ βελῶν τὰ εὐρεθέντα ὅπλα εἶνε ὁμοιώματα μόνον ὅπλων ἐν μικρῷ σχήματι, ἅτινα ἐχρησίμευσαν ὡς ἀναθήματα. Ὅμοια μικρὰ ὅπλα ἐπίσης πολυάριθμα εὐρέθησαν ἐν Κρήτῃ ἐν τῇ ἀνασκαφῇ τῆς Πραισοῦ (*Am. J. of Arch.* 1903, 384, 3 Halbherr, BSA VIII, σ. 258 πίν. 10 Bosanquet), ὀλίγα δ' ἐν τῷ Ἰδαίῳ ἄντρῳ καὶ ἐν Ὀλυμπίᾳ ὁμοίως ἐλάχιστα (Olympia IV, ἀρ. 1002).

Εἰκ. 30, 2. Χαλκοῦ θώρακος τὸ πρόσθιον μέρος

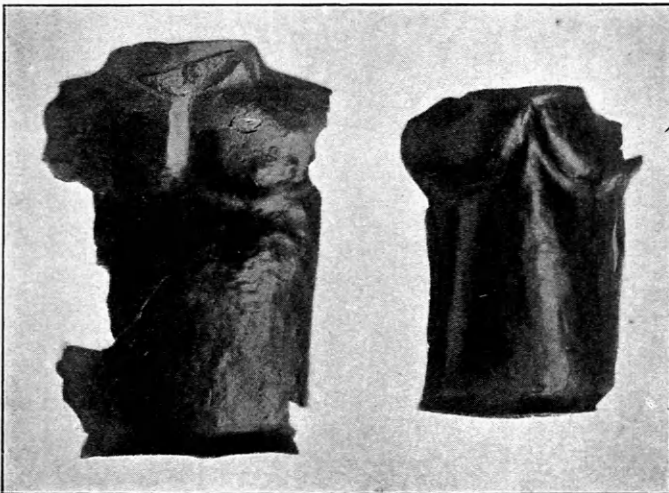

Εἰκὼν 30 Ἀναθηματικοὶ χαλκοὶ θώρακες.

(ὑψ. 0.062, πλάτ. 0.037). Εἶνε ἐκ στερεοῦ ἐλάσματος ἐσφυρηλατημένος. Ὡς ἐκ τῆς μεγάλης αὐτοῦ κυρτότητος (χορδὴ κυρτότητος 0.017) φαίνεται, ἐκάλυπτεν ἐν τῇ πραγματικότητι ἐξ ὀλοκλήρου καὶ τὰ πλάγια τοῦ σώματος. Τὸ στέρνον εἶνε πλαστικῶς δεδηλωμένον, ἐξέχουσι δ' ἀρκούντως καὶ εὐτόνως περιγραφόμενοι οἱ μαζικοὶ μῦες. Τὸ κατώτερον ἄκρον κάμπτεται ὡς εὐρεῖται ταινία πρὸς τὰ ἔξω.

Ὁ τύπος τοῦ θώρακος, ὃν εἰκονίζουσι τὰ ὑπ' ὄψει ἡμῶν μικρουργήματα εἶνε ἐκ τῶν ἀρχαιοτέρων ἐν Ἑλλάδι. Ὡς φαίνεται καὶ ἐκ τοῦ ἡμετέρου ὁ τοιοῦτος θώραξ ἐκάλυπτε μετὰ τοῦ στέρνου καὶ τὴν κοιλίαν ὀλόκληρον, διὰ τοῦτο δὲ φαίνεται ὅτι ἦτο πρὸς τὰ ἔξω κεκαμμένον τὸ κατώτερον ἄκρον, ὅπως μὴ παρακωλύῃ ὅπωςδὴποτε τὴν κίνησιν τῶν μερῶν· ἀπετελεῖτο δ' ὁ ὅλος θώραξ ἐκ δύο μερῶν, γυνάλων, ὧν τὸ μὲν ἐκάλυπτε τὸ πρόσθιον μέρος τοῦ σώματος, τὸ δ' ἕτερον τὸ ὀπίσθιον. Τὰ δύο ταῦτα μέρη προσαρμοζόμενα ἐπὶ τοῦ σώματος συνήπτοντο διὰ περονῶν¹. Ὅμοιοι μικροὶ θώρακες εὐρέθησαν πλείονες ἐν Πραισῷ (BSA ἔ.ξ. πίν. 10, σελ. 258), ἐκεῖ δ' εὐρέθη καὶ εἰς ὀλόκληρος θώραξ δηλαδὴ καὶ τὰ δύο γύαλα ἡνωμένα εἰσέτι κατὰ τοὺς ὤμους.

Ἐπὶ ἀρχαίων ἀγγειογραφῶν καὶ χαλκῶν ἀγαλμάτων εἰκονίζονται πολλάκις ὅμοιοι θώρακες, ἐπὶ πάντων δ' εἶνε δεδηλωμένοι αἱ ἀνατομικαὶ λεπτομέρειαι τοῦ στέρνου, ἐπὶ τινῶν δὲ φαίνονται προσθετῶς καὶ αἱ λοιπαὶ συνήθως ἐν τῇ πλαστικῇ παριστώμεναι ἀνατομικαὶ γραμμαὶ τοῦ στῆθους καὶ τῆς κοιλίας (Helbig *Das Homerische Epos* σελ. 176. Ἰδὲ καὶ τὸ πρωτοκορινθιακὸν ἀγγεῖον ἐν *Antike Denkm.* II πίν. 44).

Εἰκ. 30, 1. Ὅμοιος μικρὸς θώραξ ὑψ. 0.078, πλ. σφζόμενον 0.057. Τὰ ἄκρα ἐκατέρωθεν τετραυσμένα. Ἐπὶ τοῦ λαιμοῦ σφάζεται μικρὸς ἥλος, ὅστις συγκρατεῖ εἰσέτι ὑπόλειμμα χαλκοῦ ἐλασματίου· ἴσως οὗτος ἐχρησίμευε μόνον εἰς τὴν προσήλωσιν τοῦ μικροῦ θώρακος ἐπὶ τινος ἐπιφανείας ἐν τῷ χώρῳ τῆς ἀναθέσεως, τὸ δ' ἐλασμάτιον προστετέθη πρὸς ἐνίσχυσιν τῆς κεφαλῆς τοῦ ἥλου, ἥτις φαίνεται νὰ εἶνε πολὺ μικρὰ ἐν ἀναλογίᾳ πρὸς τὴν ἐπὶ τοῦ θώρακος προϋπάρχουσαν ὀπήν, ἐν ᾗ ὤφειλε νὰ προσαρμοσθῇ ὁ ἥλος.

Εἰκ. 31, α, γ, δ, ε. Μικραὶ κνημῖδες ἐκ λεπτο-

¹ Παυσαν. Γ' 26, 5 ἐν τῇ περιγραφῇ τῆς Ἰλίου πέρσεως τοῦ Πολυγνώτου· κεῖται δὲ καὶ θώραξ ἐπὶ τῷ βωμῷ χαλκοῦς, κατὰ δὴ ἡμῖν σπάνιον τῶν θωράκων τὸ σχῆμα ἦν τούτων, τὸ δ' ἀρχαῖον ἐφόρουν αὐτούς. Δύο ἦν χαλκᾶ ποιήματα, τὸ μὲν στέρνῳ καὶ τοῖς ἀμφὶ τὴν γαστέρα ἀρμόζον, τὸ δ' ὡς νῶτον σκέπην εἶναι, γύαλα ἐκαλοῦντο. Τὸ μὲν ἔμπροσθεν, τὸ δ' ὀπίσθεν προσήγον, ἔπειτα περόναις συνήπιον πρὸς ἄλληλα . . . καὶ κατωτέρω . . . Καὶ ἐν Ἀρτέμιδος τῆς Ἐφεσείας Κολοφῶν ὁ Σάμιος Πατρόκλης τοῦ θώρακος τὰ γύαλα ἀρμοζούσας ἔγραψε γυναικας.

τάτου ἐλάσματος λίαν ἀμελῶς κατεσκευασμένοι. Εὐρέθησαν περὶ τὰς 15. Φέρουσι πᾶσαι κατὰ τὸ

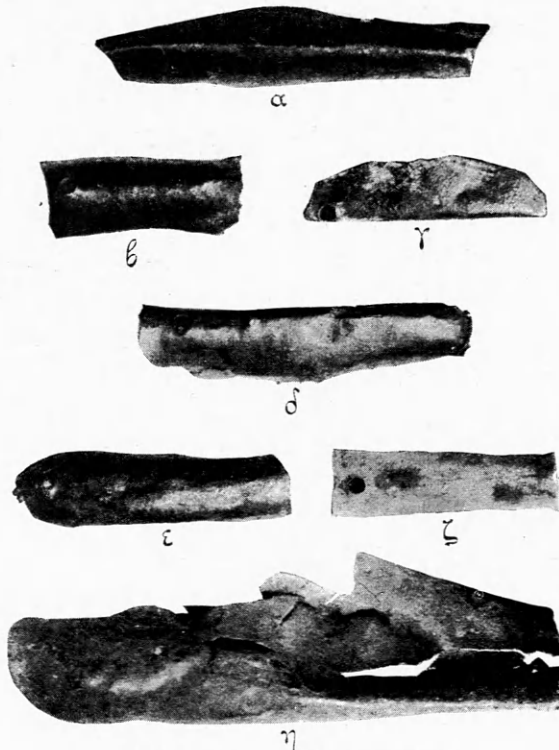

Εἰκὼν 31. Χαλκᾶ κνημῖδια

ἄνω ἄκρον μίαν ὀπὴν πρὸς ἀνάρτησιν. Ἀπαξ ἡυρέθησαν καὶ δύο κνημῖδες συνηρμοσμένοι καὶ ὁμοῦ

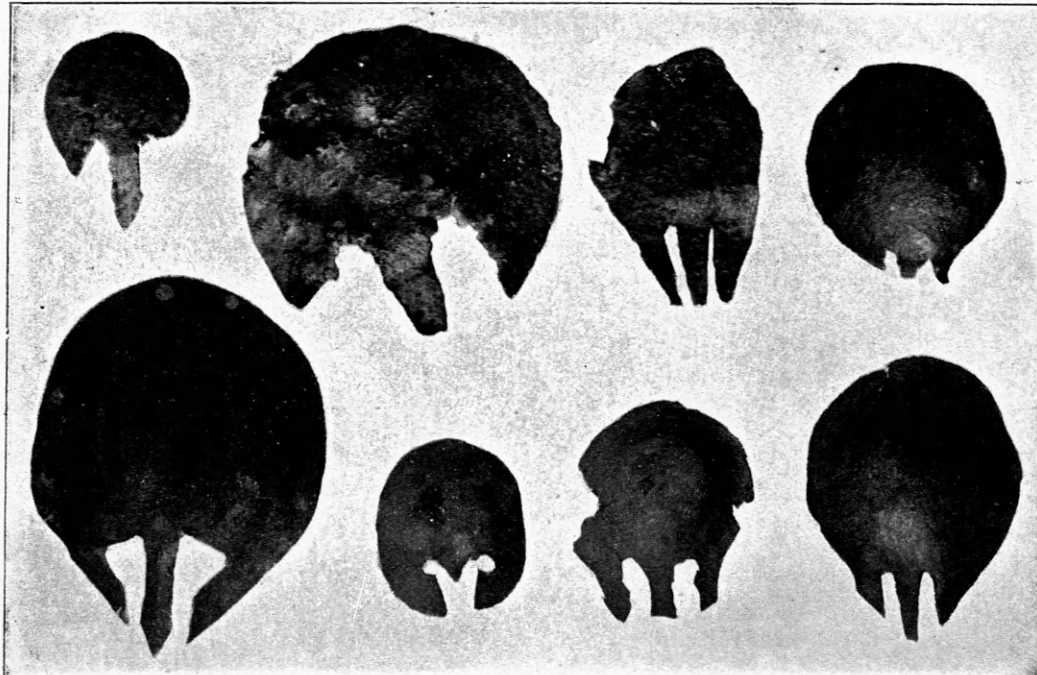

Εἰκὼν 33. Χαλκᾶ ὁμοιώματα κρανιδίων.

ἀφιερωμένοι. Ὀλίγω μεγαλειτέρα εἶνε ἢ ὁμοία κνημὶς ἡ ἢ ἐκ στερεωτέρου πῶς ἐλάσματος καὶ μετὰ τινος μεγαλειτέρας ἐπιμελείας κατεσκευασμένη. Ὅμοιώματα ἐπιμηρίων εἶνε ἴσως τὰ ὑπὸ τὰ στοιχεῖα β καὶ ζ παριστώμενα.

Εἰκ. 32. Μικρὸν κρᾶνος ἐκ λεπτοῦ ἐλάσματος

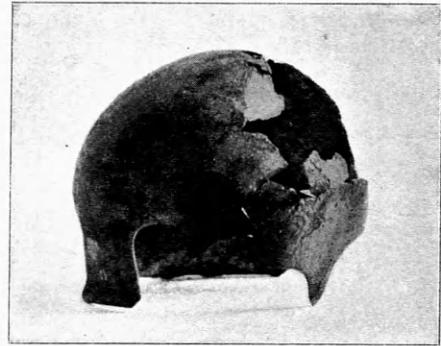

Εἰκὼν 32. Χαλκοῦν κρανίδιον.

ὑψ. 0·04 καὶ πλ. σχεδὸν τοῦ αὐτοῦ. Μικρὰ κρᾶνη εὐρέθησαν καὶ ἐν Ὀλυμπίᾳ (*Olympia* IV, σελ. 169, 1021) καὶ ἐν Πραισιῶ τῆς Κρήτης (*BSA* VIII πίν. 10) ὡς καὶ ἐν Δελφοῖς (*Fouilles* V 107, ἀρ. 537-8, χυτὰ ταῦτα).

Εἰκ. 33. Ὅμοιώματα κρανῶν ἀποτελούμενα ἐκ λεπτοτάτου ἐλάσματος ἐλλειψοειδοῦς σχήματος

ὀλίγον κυρτοῦ, ἐπὶ τῆς μιᾶς πλευρᾶς τοῦ ὀπίου διὰ τριῶν ἐξοχῶν παριστάνεται μᾶλλον ἢ ἥττον ἀσαφῶς καὶ ἀδεξίως τὸ πρόσθιον μέρος κρᾶνος κορινθιακοῦ καὶ δὴ τὸ ἐπιρρινίδιον καὶ αἱ παραγναθίδες. Ἡ εὑρεσις αὐτῶν μετὰ τῶν λοιπῶν μικρῶν ὅπλων ὡς καὶ τὸ σχῆμα ἐνίων ἐξ αὐτῶν οὐδεμίαν πρέπει νὰ ἀφῇσιν ἀμφιβολίαν ὅτι κρᾶνη εἰκονίζουσι τὰ ἐλα-

σμάτια ταῦτα. Φαίνεται δ' ὅτι πρὸς εὐκολωτέραν καὶ μᾶλλον πρόχειρον ἐκτέλεσιν τῶν μικρῶν τούτων ἀφιερωμάτων καὶ πρὸς ἀποφυγὴν τῆς κατασκευῆς τοῦ δυσκόλου κοιλώματος τῆς κεφαλῆς τοῦ κράνους περιωρίσθησαν μόνον εἰς τὴν ἀπλὴν καὶ ἐπιτόλαιον ὑπόδειξιν τῶν κυριωτέρων μερῶν αὐτοῦ.

Εὐρέθησαν περὶ τὰ δεκαπέντε, ἔχει δὲ τὸ μὲν μεγαλειότερον μῆκος 0·065, τὰ δὲ λοιπὰ κυμαίνονται μεταξὺ μῆκ. 0·05 καὶ 0·02. Πλὴν ἐλαχίστων ἐξαιρέσεων ἔχουσι ταῦτα ἀνὰ μίαν ἢ δύο ὀπὰς, δι' ὧν ἀνηρτῶντό που ἐν τῷ ἱερῷ.

Ὡς ἐκ τοῦ σχήματος αὐτῶν φαίνεται, εἶνε κινηταὶ παραγναθίδες κράνων καὶ τὰ ἐπὶ τῆς εἰκόνης 34 παριστώμενα χαλκᾶ. Εἶνε καὶ ταῦτα ἐκ λε-

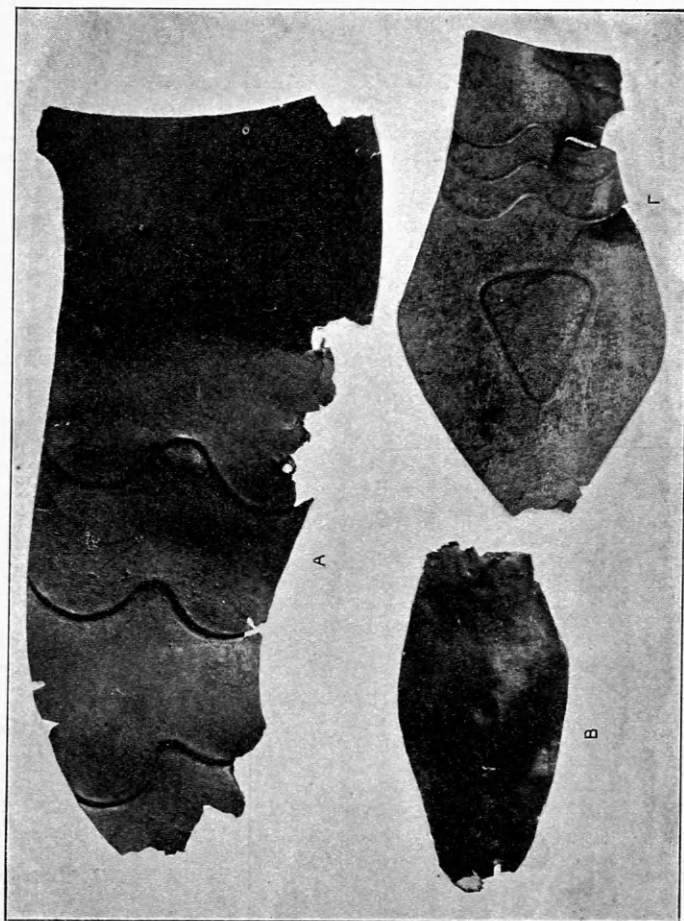

Εἰκὼν 34. Χαλκαὶ παραγναθίδες

πτου ἐλάσματος ἐσφυρηλατημένα. Ἡ ὑπερβολικὴ λεπτότης αὐτῶν καθιστᾷ ἀπίθανον ὅτι προήρχοντο ἐκ πραγματικῶν κράνων, ἴσως δ' ἦσαν καὶ ταῦτα μόνον ὡς ἀναθήματα εἰργασμένα. Α ἔχει μῆκ.

0·18, ἄνω δὲ καὶ κατὰ τὰ πλάγια ὑπάρχουσιν ὀπαί· τὸ κάτω ἄκρον τεθραυσμένον. Β μῆκ. 0·05, ἄνω ὁμοίως ὀπή. Γ μῆκ. 0·11.

Προμετωπίδιον κράνους (;) εἰκ. 35. Ἴσχυρὸν ἔλασμα περιτμητὸν εἰς σχῆμα τοῦ περὶ τοὺς ὀφθαλ-

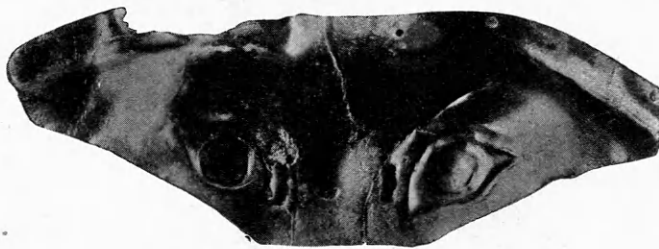

Εἰκὼν 35. Χαλκοῦν προμετωπίδιον κράνους;

μοὺς μέχρι τῆς κορυφῆς τῆς ῥινὸς μέρους ἀνθρωπίνου προσώπου. Οἱ ὀφθαλμοὶ εἰκονίζονται δι' ἐκτύπων γραμμῶν, εἶνε δὲ κατ' ἀρχαῖκόν τρόπον πλαγίως τεθειμένοι καὶ κλίνουνσι πρὸς τὰ ἔσω. Αἱ ὀφρύες εἶνε ἐπίσης ἔκτυποι. Μῆκ. 0·19, ὕψ. 0·07. Παρὰ τὸν κανθὸν ἐκατέρου τῶν ὀφθαλμῶν ὑπάρχει ὀπή τετραγωνικῆ μῆκ. 0·01, πλ. 0·004. Μικροὶ ἤλοι σφζόμενοι εἰσέτι ἐπὶ τοῦ ἄνω ἄκρου δεικνύουσιν ὅτι ἤτό που προσηλωμένον. Πρὸς τὸ ἐν τῷ Ἐθνικῷ μουσεῖῳ ἐξ Ἀρκαδίας χαλκοῦν (ἀρ. εὐρ. 7643 Staïs MB σελ. 284.

Εἰκ. 36. Ἀσπίδια ὁμοίως ἐκ πολὺ λεπτοῦ

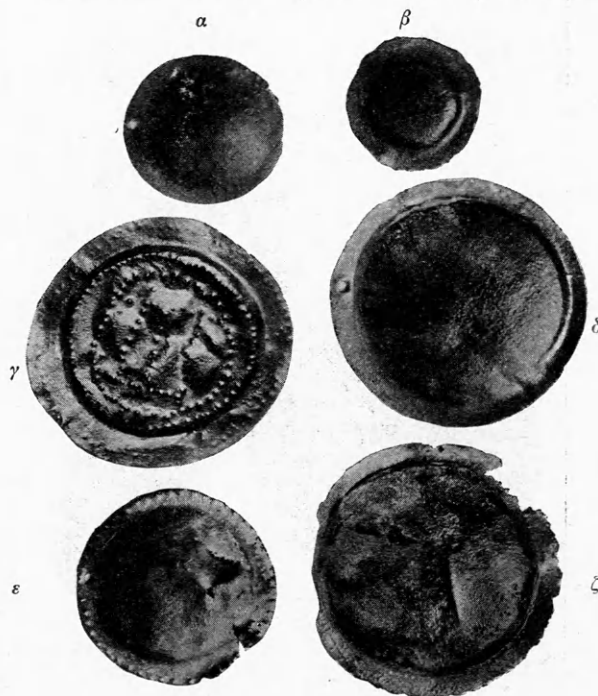

Εἰκὼν 36. Χαλκᾶ ἀσπίδια.

χαλκοῦ ἐλάσματος κατεσκευασμένα. Εἶνε ὀλίγον κεκυρτωμένα καὶ περιβάλλονται ὑπὸ ἐπιπέδου ταινίας, τῆς ἀντυγος. Φέρουσι σχεδὸν πάντα μίαν ὀπὴν πρὸς ἀνάρτησιν. Ἐξ αὐτῶν τινὰ κοσμοῦνται ὑπὸ ἐκτύπων στιγμῶν περίξ ἐπὶ τῆς ἀντυγος ἢ καὶ ἐπὶ τοῦ κυρτοῦ μέρους· ἰδιαίτερος ἐπιμελῶς κεκοσμημένον διὰ τοιούτων στιγμῶν εἶνε τὸ ἀσπίδιον εἰκ. 37, τὸ μέγιστον ἐκ τῶν εὑρεθέντων (διαμέτρ.



Εἰκὼν 37. Χαλκοῦν ἀσπίδιον.

0·10). Αἱ στιγμαὶ αὗται ἀπεικονίζουσι πραγματικὰ τοιαῦτα κοσμηματικὰ ἐξογκώματα ὑπάρχοντα ἐπὶ τῶν ἀσπίδων εἰς ἀνάμνησιν τῶν ἡλῶν, δι' ὧν ἐστερεοῦτο ἐν ἀρχῇ τὸ χαλκοῦν ἐπικάλυμμα τῆς ἀσπίδος ἐπὶ τῶν δερματίνων ὑποθεμάτων Ὅμοια κοσμήματα ἀσπίδων εἰκονίζονται καὶ ἐπὶ ἀγγειογραφῶν (πρβ. π. χ. τὸ ἀσπίδιον ἐν ὉJh 1909 σελ. 59). Οὐδὲν τῶν ἀσπίδων τούτων ἔχει ἐπὶ τῆς ὀπίσθιας ἐπιφανείας οἰανδὴποτε λαβὴν.

Ὅμοια ἀσπίδια εὑρέθησαν περὶ τὰ εἰκοσιπέντε· ἔχουσι δὲ συνήθως διάμετρον μεταξὺ 0·076 καὶ 0·035. Τοῦ αὐτοῦ εἶδους ἀσπίδια εὑρέθησαν καὶ ἐν τῇ ἡδὴ μνημονευθείσῃ ἀνασκαφῇ τῆς Πραισοῦ, ἐν τῷ Ἰδαίῳ ἄντρῳ καὶ ὀλίγα ἐν Ὀλυμπίᾳ (Olympia ἀρ. 1002).

Εἰκ. 38. Λόγχαι χαλκαῖ καὶ βέλη. Εἶνε καὶ ταῦτα ὁμοίως πρὸς τὰ μέχρι τοῦδε περιγραφέντα ὅπλα ἐκ πολὺ λεπτοῦ ἐλάσματος ὅλως προχείρως καὶ μόνον πρὸς ἀνάθεσιν κατεσκευασμένα· καὶ τὰ μεγέθη δ' αὐτῶν εἶνε μικρότερα τοῦ φυσικοῦ (ἢ μεγαλειτέρα λόγχῃ 0·085· τὸ βέλος 0·035), καὶ οἱ αὐλοί, ἐν οἷς ἐνετίθετο τὸ ξύλον, μόλις δηλοῦνται. Ἐπὶ τῆς μιᾶς ἐξ αὐτῶν ὑπάρχουσι κατὰ μῆκος τοῦ κέντρου ἔκτυποι κοσμηματικαὶ στιγμαί.

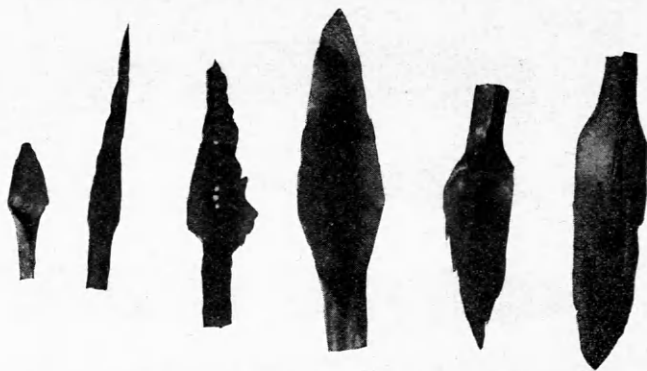

Εἰκὼν 38. Λόγχαι καὶ βέλη χαλκᾶ.

Ἀντιθέτως πρὸς τὰς χαλκᾶς φαίνεται ὅτι αἱ πλεῖσται τῶν σιδηρῶν λογχῶν (εἰκ. 39) ἦσαν πραγματικὰ ὅπλα. Καὶ τὰ μεγέθη αὐτῶν εἶνε κανονικά καὶ οἱ αὐλοὶ ἀρκούντως μακροί. Ἐχουσιν αἱ πλεῖσται τὸ σύνθηες πρὸς ἐπίμηκες φύλλον ὁμοιάζον σχῆμα, ἀλλ' ἡ μεγάλη κατῴσις τῆς ἐπιφανείας δὲν ἐπιτρέπει παρὰ ταῖς πλείστασι νὰ φανῇ πῶς ἦτο ἐσχηματισμένον τὸ κατὰ μῆκος τῆς ῥάχεως ἐξόγκωμα (ιδὲ μόνον E, μῆκ. 0·20). Περιέργον καὶ ὅχι τόσον σύνθηες εἶνε τὸ σχῆμα τῆς λόγχης Δ (μῆκ. 0·22) μετὰ τῆς μακρᾶς προβολῆς τῆς αἰχμῆς αὐτῆς.

Ἐντὸς τοῦ αὐλοῦ τῆς λόγχης B (μῆκ. 0·26) σφύζεται εἰσέτι τὸ ξύλον τοῦ δόρατος, εἶνε δ' ἀξία σημειώσεως ἡ λεπτότης αὐτοῦ, ἥτις καὶ παρὰ ταῖς πλείστασι ἐκ τῶν ἄλλων λογχῶν θὰ ἦτο ἡ αὐτή, ὡς φαίνεται ἐκ τῆς μικρᾶς διαμέτρου τοῦ αὐλοῦ.

Κατὰ τὸ ἄκρον τοῦ αὐλοῦ, ἔνθα τοῦτο σφύζεται, ὑπάρχει πάντοτε ὀπὴ πρὸς στερέωσιν τοῦ ξύλου διὰ ἡλου.

Ἐπὶ τῆς αὐτῆς εἰκόνος 39 (A) ἀπεικονίσθη καὶ μία σιδηρὰ μάχαιρα μῆκ. 0·13, ἐφ' ἧς ἀριστερὰ διακρίνονται εἰσέτι οἱ ἥλοι, δι' ὧν ἦτο προσηλωμένη ἐπὶ τῆς ξυλίνης πιθανώτατα λαβῆς, ὡς καὶ ἄλλα τινὰ σιδηρὰ σκευάρια (Θ, Ε, Ρ).

Ἐπὶ τῶν εἰκ. 40, 41 παρεστάθησαν δείγματα ἐκ τῶν εὑρεθέντων ὀλίγων τεμαχίων χαλκῶν ἐπικαλυμμάτων ζωστήρων. Ἐν τεμάχιον ἔχει ὡς κόσμημα σειρὰν ἐκτύπων ροδάκων, ὧν ἄνωθεν κατὰ τὸ ἄκρον ἀκανονίστως κατεσκευασμένα μικρὰ φυλλοειδῆ σχήματα καὶ κάτωθεν σπειροειδῆς κόσμημα ὁμοίως ἔκτυπον. Ἐτερον δὲ τεμάχιον ἔχει ὁμοίως ἔκτυπον πλεγματοῦδες κόσμημα. Πρβ. Olympia

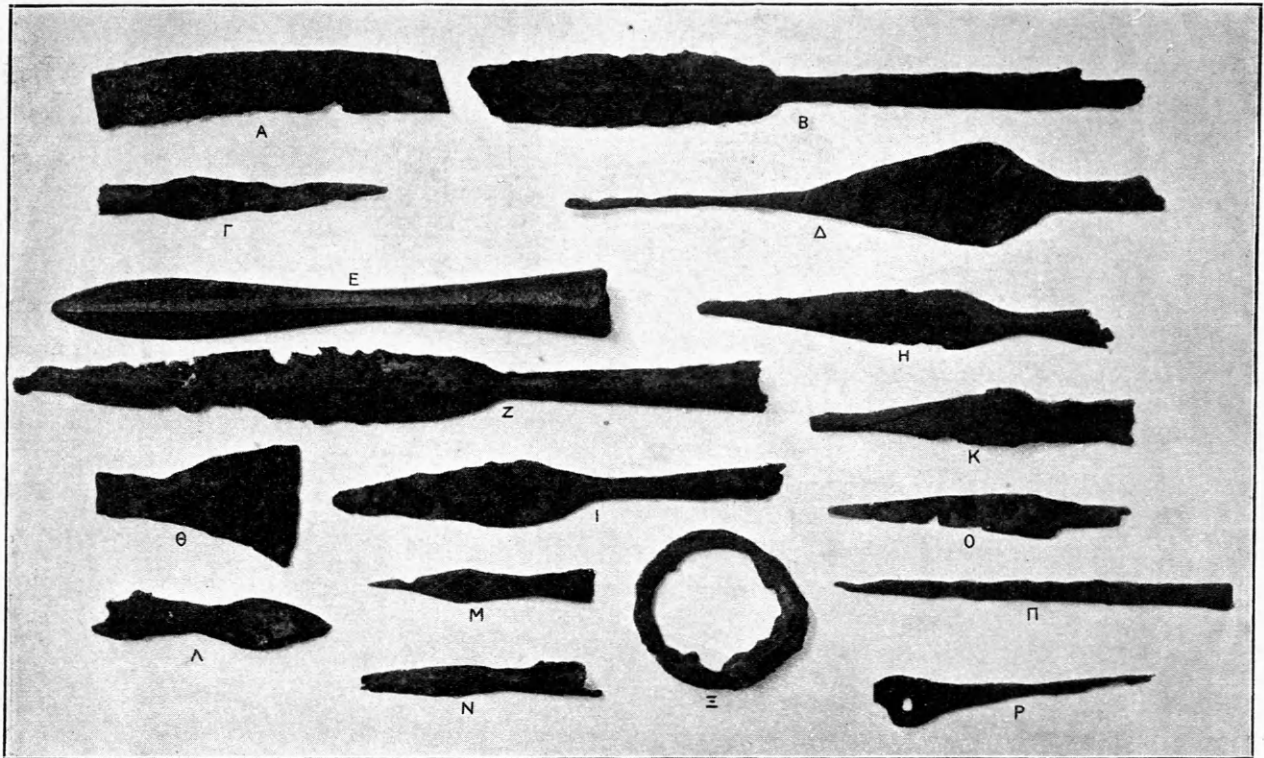

Εἰκὼν 39. Λόγχοι καὶ σκευάρια σιδηρᾶ.



Εἰκὼν 40. Τεμάχια χαλκῶν ζωστήρων.

Ἀγγεῖα χαλκᾶ διαφόρων σχημάτων ὡς ἀναθήματα δὲν ἦσαν σπάνια ἐν τοῖς Ἑλληνικοῖς ἱεροῖς· καὶ ἐν τῷ ἡμετέρῳ ἱερῷ ὑπῆρχον ἀρκετὰ τοιαῦτα, ὡς μαρτυρεῖται ἐκ τῶν εὐρεθεισῶν λαβῶν. Σῶσι περίπου εἶνε μόνον οἱ ἐν εἰκ. 42 δημοσιεύμενοι σφαιρικοὶ ἀρύβαλλοι, ὁμοιάζοντες ἀπολύτως πρὸς τοὺς πηλίνους Κορινθιακοὺς ἀρύβαλλους, ὧν ὁ ἕτερος (Γ) εἶνε σιδηροῦς. Ὁ Β (ὑψ. 0·06) εἶνε ἐσφυ-

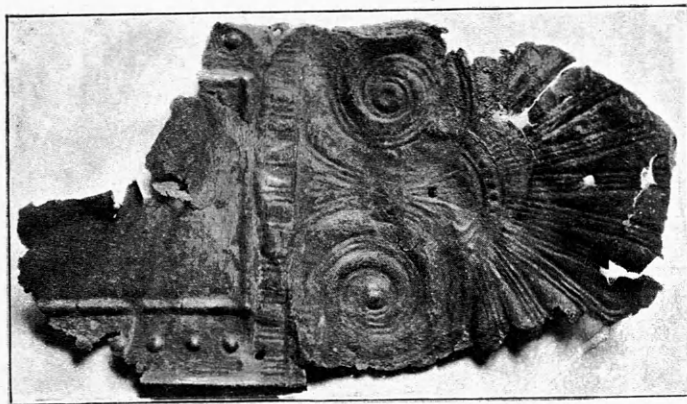

Εἰκὼν 41. Τεμάχιον χαλκοῦ ζωστήρος.

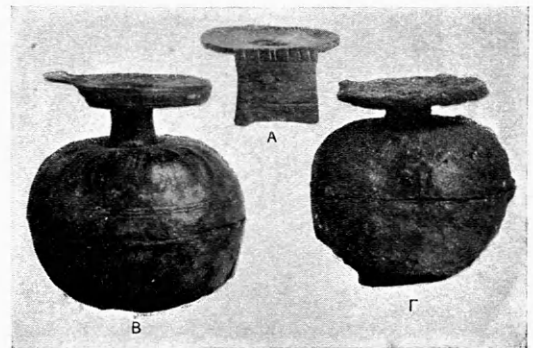

Εἰκὼν 42. Μετάλλινοι ἀρύβαλλοι.

IV, LXII, 1008. JHS, 1892 σ. 253 εἰκ. 22-24 καὶ BSA XIII σελ. 116 εἰκ. 6.

ρηλατημένος μεθ' ἱκανῆς ἐπιμελείας ἐκ λεπτοῦ ἐλάσματος χαλκοῦ. Ἀποτελεῖται ἐκ δύο ἡμισφαιρικῶν μερῶν, ἅτινα ἦσαν συγκεκολλημένα κατὰ τὸ μέσον τῆς κοιλίας. Τὰ ἄκρα κατὰ τὸ σημεῖον

Ἐντ 5.2.11

τῆς συγκολλήσεως ἦσαν ἐλαφρῶς πεπλατυσμένα καὶ λελειασμένα, ὅπως γίνηται ἀκριβέστερον ἢ προσαρμογὴ καὶ ἀσφαλίζεται ἡ κόλλησις. Ἐπὶ τοῦ ἄνω μέρους τῆς κοιλίας ὑπάρχει κόσμημα κεχαρραγμένον ἐκ περιφερικῆς σειρᾶς ἐπιμήκων, ἐλλειψοειδῶν φύλλων πρὸς τὰ κάτω φερομένων· ὅμοιον περιπτοῦ κόσμημα μετ' ἀντιθέτου φορᾶς ὑπάρχει καὶ περὶ τὸ κέντρον τῆς βάσεως ὡς καὶ περὶ τὸ κάτω μέρος τῆς κοιλίας. Περὶ τὸ μέσον τῆς κοιλίας, μεταξύ τριπλῶν ἐγχαράκτων ὁμοίως περιφερικῶν γραμμῶν, τὸ γνωστὸν κόσμημα, ὅπερ ἀποτελεῖται ἐκ μιᾶς γραμμῆς, ἥς ἐκατέρωθεν φέρονται ἀκτινοειδῶς πολλαὶ παράλληλοι ἀντιστοιχοὶ μικραὶ γραμμαὶ (Grätenornament). Τὸ στόμιον ἀποτελεῖται ἐκ χωριστοῦ τεμαχίου, φέρεται δὲ καὶ τοῦτο ἐπὶ τοῦ χεῖλους κόσμημα παρὰ πλῆσιον πρὸς τὸ τῆς κοιλίας καὶ περίξ λεπτότατα γραμμικὰ χαραγμάτα. Ἡ λαβὴ ἦτο ἐπίσης χωριστὴ καὶ δὲν διετηρήθη, φαίνεται ὅμως τὸ σημεῖον, καθ' ὃ ἦτο πιθανώτατα προσκεκολλημένη ἐπὶ τῆς κοιλίας. Μικρὰ ὅπῃ ὀρθογωνικὴ ἐπὶ τοῦ ἄνω

μέρους τῆς κοιλίας εἶνε ἄγνωστον εἰς τί ἐχρησίμευεν. Εὐρέθη καὶ ἕτερος ὁμοῖος χαλκοῦς ἀρύβαλλος ἀλλὰ πολὺ συμπεπιεσμένος καὶ ἐφθαρμένος· ἔφερε καὶ οὗτος τὸ αὐτὸ κόσμημα· τὸ στόμιον τοῦτου (εἰκ. 42, Α) εἶνε ἐξ ἑνὸς τεμαχίου μετὰ τῆς λαβῆς, ἥτις εἶνε ὡς καὶ τῶν πηλίνων ἀρύβαλλων πλατεῖα καὶ κοσμεῖται δι' ἐγχαράκτων γραμμῶν. Πρὸς τούτοις δ' εὐρέθησαν καὶ τὰ ἄνω ἡμίση καὶ τὸ ἐν στόμιον δύο ἐτέρων ὁμοίων ἀγγείων ἐκ πολὺ λεπτοτέρου ἐλάσματος, ἀπλούστερον καὶ πολὺ ἐπιπολαιότερον ἐργασμένων.

Καὶ ὁ σιδηροῦς ἀρύβαλλος Γ εἶνε καθ' ὅμοιον τρόπον κατεσκευασμένος ἐκ δύο ἡμισφαιρικῶν τε-

μαχίων συγκολλημένων κατὰ τὸ μέσον τῆς κοιλίας καὶ ἐκ χωριστοῦ στομίου. Τὸ μικρὸν τοῦτο ἀγγεῖον ἐνθυμίζει ὡς ἐκ τοῦ τρόπου τῆς ἐργασίας αὐτοῦ τὴν περίφημον ἐφεύρεσιν τοῦ Χίου Γλαύκου, τὴν κόλλησιν τοῦ σιδήρου (Michaelis *Arch. Ztg* 1876 σελ. 156 κέ.)¹, ἦσαν δ' ἀναμφιδόλως διὰ κόλλης τινὸς συγκεκολλημένα τὰ δύο μέρη τοῦ ἀρύβαλλου. Ἡ ἐπιφάνεια αὐτοῦ εἶνε τελείως ἐφθαρμένη ἐκ τῆς κατιώσεως.

Αἱ εὐρεθεῖσαι λαβαί, ἀνήκουσαι εἰς ἀγγεῖα, ἅτινα ἐφθάρησαν διὰ τὴν λεπτότητα, εἰκονίζονται

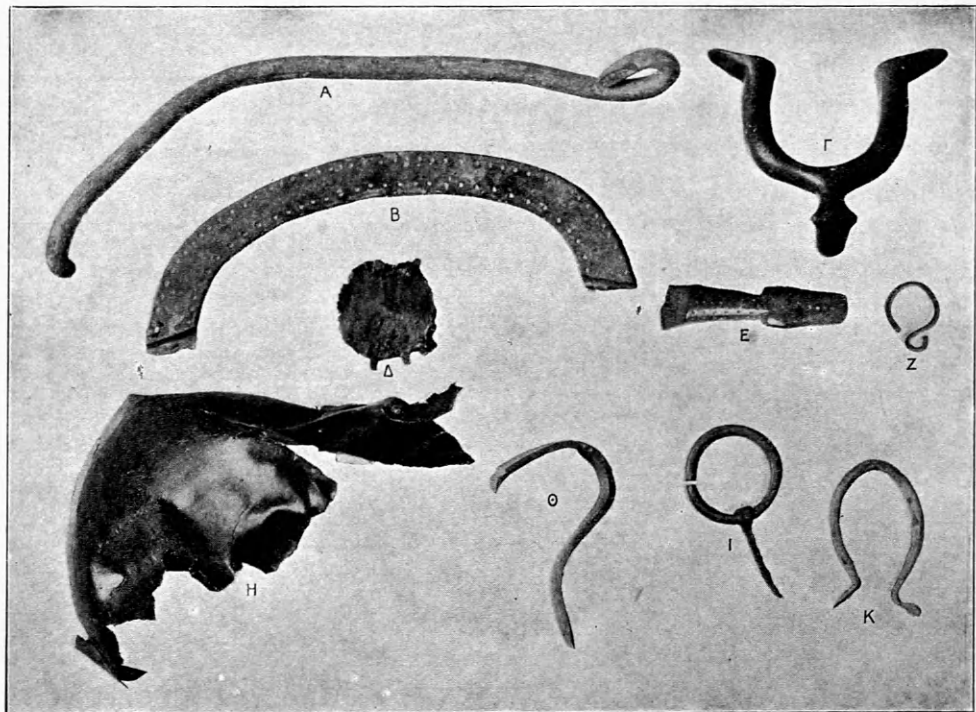

Εἰκὼν 43. Λαβαὶ χαλκῶν ἀγγείων.

ἐν εἰκ. 43. Τούτων ἀνάλογοι εὐρέθησαν ἐν Ὀλυμπίᾳ *Olympia* IV, XXXVI, Ἀργεὶ *The Argive Heraeum* πίν. 120 καὶ ἐν Δωδώνῃ *Carapanos Dodone* πίν. 46 ἐξ. Καὶ τὸ μικρὸν λεπτὸν δισκίον Δ ἐπὶ

¹ Νομίζω ὅτι ὁ Pernice ἐν *Jahrb.* 1901 σελ. 67 ὁμιλῶν περὶ τῆς ἐφευρέσεως τῆς κόλλης τοῦ σιδήρου ὑπὸ Γλαύκου τοῦ Χίου εὐρίσκειται ἐν ἀδίκῳ, ἰσχυρίζομενος ὅτι οὗτος δὲν ἐφεύρε τὴν δι' οἶασις δὴποτε ξένης κόλλης σύνδεσιν δύο χωριστῶν τεμαχίων σιδήρου, ἀλλὰ τὴν συνήθη συγκολλήσιν διὰ τῆς πυρακτώσεως καὶ συμπήξεως δι' ἐπικροήσεως τῶν σημείων ἐπαφῆς τῶν πρὸς σύνδεσιν ὠρισμένων τεμαχίων. Ἡ μαρτυρία τοῦ Πausanίου (I' 16, 1) περὶ τοῦ ὑποκρητιδίου τοῦ Ἀλυάττου ἐν Δελφοῖς μόνῃ ἢ κόλλᾳ συνέχει τε καὶ ἔστιν αὕτη τῷ σιδήρῳ δεσμός, εἶνε σαφειστάτη, ἢ δ' ἐξηγήσεις, ἣν δίδει ὁ Pernice, ὅτι κόλλαν ὁ Ἡρόδοτος ἔννοεῖ τὸν διὰ τῆς πυρακτώσεως τῶν ἄκρων τῶν συγκολλημένων τεμαχίων οἰοεὶ βευστοποιημένον σίδηρον, εἶνε τοῦλάχιστον βεδισμένη.

τῆς αὐτῆς εἰκόνος ἦτο ὡς λαβὴ προσηρτημένη εἰς φιάλην, ὡς φαίνεται ἐκ τοῦ σφωζομένου ἐτι μέρους ὁμοίου δισκαρίου ἐπὶ τοῦ χεῖλους φιάλης ἐφθαρμένης (H).

Κοσμήματα. Δακτύλιος ἀργυροῦς (εἰκ. 44, 2, διαμ. 0·025) ἀποτελούμενος ἐκ κρίκου ὀλίγῳ παχυτέρου ὀπίσω καὶ πεπλατυσμένου κατὰ τὴν σφενδόνην, ἐφ' ἧς εἶνε ἐγγεγλυμμένον ἔντομον (μέλισσα;). Ἐπὶ τοῦ ἀριστεροῦ ἄκρου τῆς σφενδόνης εἶνε ἐμπεπηγμένον μικρὸν τμήμα χρυσοῦ. Εὐρέθη καὶ ἕτερος ἀργυροῦς δακτύλιος (εἰκ. 44, 1) ἀποτελούμενος ἐξ ἀπλοῦ κρίκου, ἐν ᾧ εἶνε ὁμοίως ἐμπεπηγμένος χρυσός.

Εἰς ὅμοιος ἀργυροῦς δακτύλιος ἔχων παράστασιν δύο ἀλεκτόρων καὶ τεμάχιον χρυσοῦ, εὐρέθη ἐν Ὀλυμπίᾳ (*Die Bronzen* σελ. 187 ἀρ. 1190), καὶ ἕτερος ἔχων ὁμοίως τεμάχιον χρυσοῦ καὶ παράστασιν εὐρέθη ἐν Σπάρτῃ ἐν ταῖς ἀνασκαφαῖς τοῦ Μενελαίου καὶ ἐδημοσιεύθη ἐν *BSA* XV σελ.

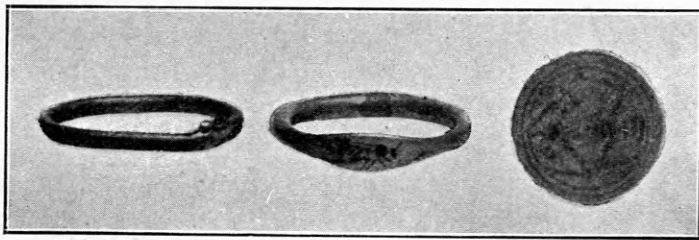

Εἰκὼν 44. Ἀργυροὶ δακτύλιοι.

142 εἰκ. 12. Ὅμοιος δ' ἀργυροῦς δακτύλιος ἔχων τεμάχιον χρυσοῦ καὶ ἐπὶ τῆς σφενδόνης κεχαραγμένην τὴν ἐπιγραφὴν ΚΑΛΑ καί ται ἐν τῷ Ἐθνικῷ μουσεῖῳ (ἀρ. 13665), προέρχεται δ' ἐκ Σουδενῶν καὶ εὐρέθη πιθανώτατα ἐν τῷ ἱερῷ τῶν Λουσῶν.

Ἐλεφάντινον κυλινδρικὸν ὀλίγον παχὺ κομβίον (εἰκ. 44, 3, διαμ. 0·02) ἔχον τρῆμα διαμπερές. Ἐπὶ τῆς μιᾶς ἐπιφανείας εἶνε ἐγγεγλυμμένη ἀτελεστάτη μορφή ἐν σχήματι ἀρχαῖκωτάτῳ δρομέως, ἐπὶ δὲ τῆς ἐτέρας μικρὸν ζῶον. Κατὰ τὴν περιφέρειαν εἶνε κεχαραγμένη διπλῇ γραμμῇ. Πρβ. *The Argive Heraeum* πίν. CXXXIX καὶ *Olympia* IV ἀρ. 1193.

Χαλκοὶ δακτύλιοι ἐξ ἀπλῶν κρίκων εὐρέθησαν ὀλίγοι. Εὐρέθη πρὸς τούτοις καὶ εἰς μολύβδινος δακτυλιοειδὲς κρίκος (διαμ. 0·025, εἰκ. 45).

Ἀργυροῦν ψέλιον (εἰκ. 46, διαμ. 0·065) ἐκ

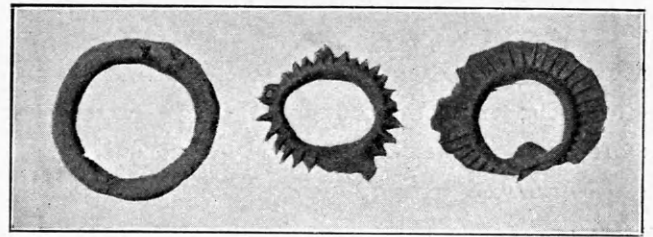

Εἰκὼν 45. Μολύβδινοι κρίκοι.

ράβδιου πεπλατυσμένου, οὕτινος τὰ ἄκρα καταλήγουσιν εἰς κεφαλὰς ὄφρων. Εὐρέθη καὶ ἐν ὁμοίον χαλκοῦν ψέλιον (διαμ. 0·075).

Δύο χαλκᾶ ἐνώτια (εἰκ. 46) ἀποτελούμενα ἐκ

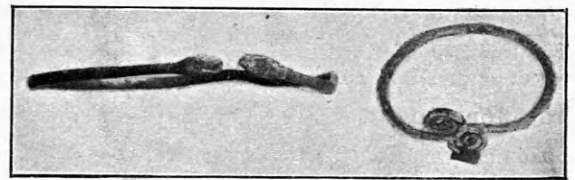

Εἰκὼν 46. Ἀργυρᾶ κοσμήματα.

συρματίου κεκαμμένου εἰς εἶδος κρίκου καὶ ἀπολήγοντος ἐκατέρωθεν εἰς ἔλικα (ὑψ. 0·025, πλ. 0·03). Πρβ. *BSA* XIII σ. 116, εἰκ. 6 b.

Ὀλίγοι μολύβδινοι ἀκτινωτοὶ κρίκοι (στέφανοι) εἰκ. 45, ὅμοιοι πρὸς τοὺς ἐν μεγάλῃ ποσότητι εὐρεθέντας ἐν Σπάρτῃ (*BSA* XV σ. 134 καὶ *Sparta Museum Catalogue* σελ. 307).

Περὶ τὰ εἴκοσι μικρὰ ἀναθηματικά χαλκᾶ διαδήματα (εἰκ. 47) ἐκ λεπτῶν ταινιῶν πλάτ. μέχρι 0·02, μήκ. μέχρι 0·11. Φέρουσι δι' ἐκτύπων στιγμῶν κοσμηματικά σχήματα γεωμετρικά, οὐχὶ τό-



Εἰκὼν 47. Ἀναθηματικά χαλκᾶ διαδήματα.

σον κανονικά. Ἐχουσι μίαν ὀπὴν καθ' ἑκάτερον ἄκρον. Καθ' ὁμοίον τρόπον κεκοσμημένα χαλκᾶ διαδήματα φυσικοῦ μεγέθους εὐρέθησαν ἐν Ὀλυμ-

πία (*Die Bronzen* XVIII, 297 κέ. καὶ σελ. 46-47) καὶ ἐν δὲ μικρὸν ἀπολύτως ὅμοιον πρὸς τὸ ἡμέτερον ἀναθηματικὸν εὐρέθη καὶ ἐκεῖ (σελ. 47, ἀρ. 306). Καὶ ἐν Λουσοῖς εὐρέθησαν ὅμοια (ÖJh IV, σελ. 56, εἰκ. 104· πρβ. καὶ *The Argive Heraeum* πίν. CII).

Καθ' ὅμοιον τρόπον εἶνε δι' ἐκτύπων στιγμῶν κεκοσμημένα καὶ ὀλίγα χαλκᾶ πλακίδια (εἰκ. 48),

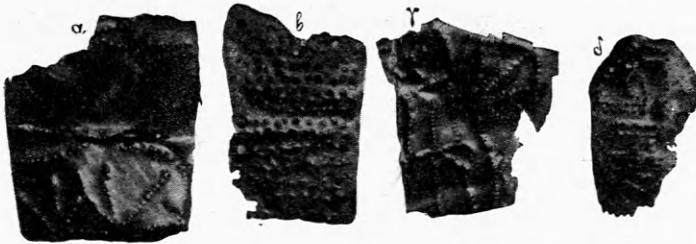

Εἰκὼν 48. Πλακίδια χαλκᾶ μετ' ἐκτύπων στιγμῶν.

ὧν ἡ χρῆσις εἶνε ἄγνωστος· τὸ β (μῆκ. 0·055 × 0·035) ἔχει κατὰ τὴν περιφέρειαν μικρὰς ὀπὰς πρὸς προσήλωσιν. Πρβ. *The Argive Heraeum* CIII καὶ CIV. *Olympia* IV, ἀρ. 326. *IHS* XIII, σελ. 251, εἰκ. 20. (Πρβ. διὰ τὴν τεχνοτροπίαν *Furtwängler Bronzefunde* 34).

Καὶ ἐν μικρὸν χαλκοῦν κάτοπτρον ὑψ. 0·105 (εἰκ. 49) εἶνε ὁμοίως διὰ διαγωνίως τεμνουσῶν ἀλ-



Εἰκ. 49. Χαλκοῦν κάτοπτρον.

λήλας γραμμῶν ἐξ ἐκτύπων χονδρῶν στιγμῶν κεκοσμημένον· ἀποτελεῖται τοῦτο ἐκ δίσκου σχήματος περίπου ἐλλειψοειδοῦς μετὰ συμφυοῦς πλατείας λαβῆς, ἣτις ἔχει κατὰ τὴν κορυφὴν μίαν ὀπὴν. Κατὰ τὸ κάτω ἄκρον τῆς λαβῆς εἶνε προσηλωμένον, ἄγνωστον πρὸς τίνα σκοπόν, λεπτὸν τεμάχιον ἐλάσματος. Εὐρέθη καὶ ἕτερον ὅμοιον κάτοπτρον ὑψ.

0·09, πλ. 0·07, ἀλλὰ δὲν ἔχει τὰς κοσμηματικὰς γραμμάς. Πρβ. τὰ ἐκ τοῦ Κωτίλου κάτοπτρα *AE* 1903 σελ. 175 εἰκ. 9 καὶ *Argive Heraeum* πίν. XCIII-IV.

Χαλκαῖ περόναι. Εἰκ. 50. Ἀσυνήθης εἶνε μόνον ἡ μορφή τῆς ὑπ' ἀρ. 1 περόνης (εὐρέθη ὑπὸ

Ῥωμαίου). Καταλήγει αὕτη (μῆκ. 0·115) εἰς κορυφὴν σχηματίζουσαν μεγάλην σπεῖραν ἣτις ἐπεραιούτο πιθανώτατα εἰς ἔλικα (τὸ ἄκρον ἐθραύσθη).

Συνηθεστάτη εἶνε ἡ περόνη, ἥς ἡ κορυφὴ πλατυνομένη ἐκάμπτετο εἰς εἶδος μικροῦ κρίκου (εἰκ. 50, ἀρ. 4, ὑψ. 0·07)· πρβ. *Aegina* 114, 17, σελ. 397, ἀρ. 39.

Ἡ περόνη (ἀρ. 2, ὑψ. 0·13) ἔχει ὡς κορυφὴν μέγαν σχετικῶς κύκλον οἷον εἰς φερόμενον ἐπὶ μικρᾶς τετραγωνικῆς βάσεως. Ὅμοια περίπου πρὸς ταύτην εἶνε ἡ περόνη *Olympia* IV, XXV, 498, ἣτις ὅμως ὑπὸ τὸν κρίκον ἔχει ἀντὶ τῆς μικρᾶς τετραγωνικῆς βάσεως τέσσαρα μικρὰ στρογγύλα ἐξογκώματα. Πρβ. καὶ *The Argive Heraeum* πίν. LXXXIV, 721.

Δὲν εἶνε ἀσφαλὲς ὅτι εἶνε περόνη τὸ ἀπεικονιζόμενον ἐν εἰκ. 50, ἀρ. 3 χάλκωμα· ἀποτελεῖται καὶ τοῦτο ἐκ περονοειδοῦς σύρματος (ἄκρα λείπει), οὗτινος ἡ κορυφὴ εἶνε πεπλατυσμένη ἐν εἰδεί μικρᾶς λόγχης.

Κορυφαὶ περονῶν ὑποθέτω ὅτι εἶνε καὶ τὰ δύο

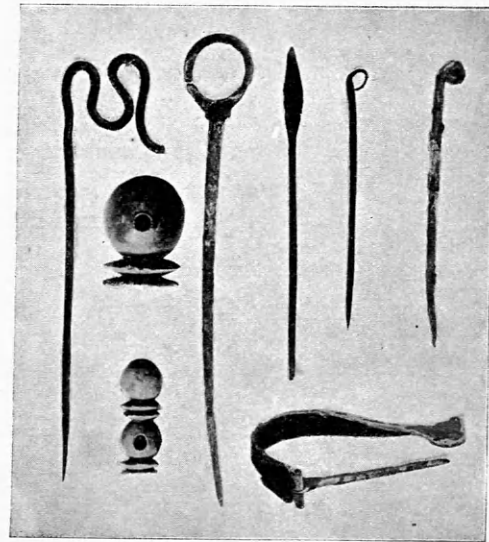

Εἰκὼν 50. Χαλκαῖ περόναι.

ἐπὶ τῆς αὐτῆς εἰκόνος παριστώμενα χαλκᾶ σφαιρία. Τὸ ἐν ἀποτελεῖται ἐκ σφαιριδίου τεθειμένου ἐπὶ δύο μικρῶν δισκαρίων, ὧν τὸ ἀνώτερον ἀμφίκυρτον. Ἐν τῷ κέντρῳ τοῦ κατωτάτου δισκαρίου ὑπάρχει μία μικρὰ ὀπὴ εἰσχωροῦσα καὶ ἐντὸς τοῦ σφαιριδίου, ἐν ᾗ πιθανώτατα ἐνετίθετο τὸ σύρμα τῆς περόνης· ἐπὶ τοῦ σφαιριδίου ὑπάρχει ὁμοίως διαμ-

γοντο διὰ τοῦ ἐνὸς μόνον φύλλου. Μήκ. φύλλων 0.035, πλ. 0.015· μήκ. ἡλων 0.022.

Ἐκ κλείθρου κιβωτιδίου ἴσως προέρχεται τὸ ἐν εἰκ. 53, 2 παριστώμενον ὀρθογωνικὸν ἔλασμα (πλ. 0.025, μήκ. 0.06)· ἔχει πλησίον ἐκατέρου ἄκρου ὀρθογωνικὴν ὀπήν καὶ ἐν τῷ μέσῳ ὑπόλειμμα κριχοειδοῦς ἐξοχῆς.

Φύλλον δάφνης ἐκ λεπτοῦ ἐλάσματος, πλ. 0.037, μήκ. 0.093 εἰκ. 54. Καὶ κατὰ τὴν πρώτην παρὰ

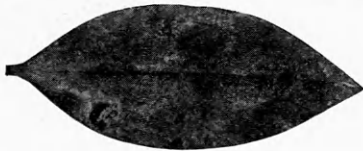

Εἰκὼν 54. Χαλκοῦν φύλλον δάφνης.

τὸν ναὸν ἀνασκαφὴν εὐρέθη ὁμοιον ἐπίχρυσον φύλλον (Stackelberg ἔ.ξ.). Φύλλα ἀποσπασθέντα ἐξ ἀναθηματικῶν στεφάνων

εὐρέθησαν καὶ ἐν Ὀλυμπίᾳ (IV, LXVI, 1171), ἐν Δελφοῖς (Fouilles de Delphes V, σ. 122, εἰκ. 454), ἐν Δωδώνῃ (Carapanos Dod. πίν. XLIX) καὶ ἀλλαχοῦ.

Ὁμοίωμα ἀτέχνου ἀναθηματικῆς βλεφαρίδος ἐκ χαλκοῦ ἐλάσματος πλ. 0.025 εἰκ. 55. Βλεφαρίδες

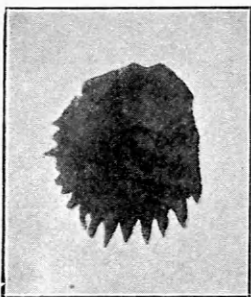

Εἰκὼν 55. Χαλκῆ βλεφαρίς.

ἐξ ἐλάσματος εὐρέθησαν ἐν Δωδώνῃ Karapanos Dodone πίν. LIV ἐν Ὀλυμπίᾳ (IV, V) καὶ ἀλλαχοῦ.

Εὐρέθη καὶ ἐν ὁμοίωμα μικροῦ ἀτέχνου τριποδίσκου (πρβ. Olympia IV σελ. 72 ἐξ. καὶ AE 1904 σελ. 169, εἰκ. 4 ἐκ τοῦ Λυκαίου) ἀποτελουμένου

ἐξ ἐλάσματος κεκοιλωμένου ὀλίγον κατὰ τὸ κεντρικὸν μέρος καὶ ἔχοντος τὰ ἄκρα κεκαμμένα ὅπως σχηματισθῶσιν οἱ πόδες. Πλ. 0.05 περίπου.

Ὁ Καββαδίας (Congrès Intern. I σελ. 178-179) στηριζόμενος εἰς τὴν εὐρεσίαν τῶν ὅπλων παρὰ τὸν ναὸν δέχεται ὅτι ὁ Ἀπόλλων ἐλατρεύετο ἐνταῦθα ὡς θεὸς πολεμικός, ἐξηγεῖ δ' ἐκ τούτου καὶ τὴν ὀνομασίαν αὐτοῦ ὡς Ἐπικουρίου, ἣν εἶχεν ἐκεῖ ἀνέκαθεν κατ' αὐτὸν ὁ Ἀπόλλων, ἐπικουρήσας τοῖς Φιγαλεῦσιν ἐν πολέμῳ καὶ οὐχὶ δι' ἣν αἰτίαν ἀναφέρει ὁ Πausanias (Z' 41, 8) καὶ προσπαθεῖ διὰ τούτου νὰ ἐξηγήσῃ καὶ τὴν ἐν τῇ ἀκαταλλήλῳ ταύτῃ κατὰ τὴν γνώμην του θέσει οἰκοδομὴν τοῦ

ναοῦ. Ἀλλ' ὡς πρὸς μὲν τὴν οἰκοδομὴν τοῦ ναοῦ εἶδομεν ἤδη ἀνωτέρω ὅτι ὁ Καββαδίας ἀπατᾶται ἐκλαμβάνων τὸ ὀπίσθιον δωμάτιον τοῦ σηκοῦ ὡς τὸν ἀρχαῖον ναὸν ὡς καὶ ἐν ταῖς λοιπαῖς σκέψεσιν αὐτοῦ περὶ τούτου, ἀφ' ἑτέρου δὲ καὶ πάντα τὰ περὶ τὸν ναὸν γενόμενα εὐρήματα εἶνε ἀρχαιότερα τῶν χρόνων, εἰς οὓς ἀναφέρεται ἡ μαρτυρία τοῦ Πausanias, ὥστε δὲν δυνάμεθα νὰ μεταχειρισθῶμεν ταῦτα προκειμένου νὰ χαρακτηρισθῇ ὁ ἐν ὑστερωτέροις χρόνοις λατρευόμενος θεός, ἀφοῦ μάλιστα ἐν τούτοις εἶνε δυνατόν κατὰ πρῶτον νὰ ἐπεδείχθῃ ἡ προφυλακτικὴ ἀπὸ τῶν νόσων ιδιότης αὐτοῦ. Ὁ Ἀπόλλων ἦτο ἀπ' ἀρχαιοτάτων χρόνων πρὸς τοῖς ἄλλοις καὶ θεὸς πολεμικός, ὥστε οὐδόλως εἶνε ἀπίθανον καὶ ἐν Φιγαλείᾳ ὡς τοιοῦτος νὰ ἐλατρεύετο ἐν ἀρχῇ· ἡτοῦμος ὁ Ἀπόλλων θεὸς τῆς νεότητος καὶ ὁ κατ' ἐξοχὴν ὑπὸ τῶν νέων λατρευόμενος θεός, ὡς ἡ ἀδελφὴ αὐτοῦ Ἄρτεμις ὑπὸ τῶν παρθένων· ἦτο λοιπὸν πολὺ φυσικὸν νὰ ἀφιερῶνται εἰς τοῦτον ἐκεῖνα πρὸ πάντων τὰ πράγματα, ἐφ' οἷς ἰδιαίτέρως ἔχαιρον οἱ νέοι, τὰ ὅπλα καὶ τὰ εἶδη τῆς παλαιστρας, διὰ τοῦτο δὲ βλέπομεν πρὸς τοῖς ὅπλοις καὶ τὸ πλῆθος τῶν ἐκ παντοίας ὕλης ἀφιερωμένων τῷ θεῷ παλαιστρικῶν ἀρυσάλλων. Καὶ ἡ εὐρεσίς δὲ τῶν κοσμημάτων διὰ τὸν αὐτὸν λόγον ἐξηγεῖται.

Περὶ τοῦ τόπου τῆς πιθανῆς προελεύσεως τῶν πηλίνων ἀγγείων εἶπομεν ἤδη ἀνωτέρω. Τὰ ἀπλούστερα καὶ προχειρότερα τῶν χαλκῶν φαίνεται ὅτι κατεσκευάσθησαν ἐπὶ τόπου παρ' αὐτὸν τὸν ναόν, μαρτυρεῖται δὲ τοῦτο ἐκ τῆς εὐρέσεως παρ' αὐτὸν ἀρκετῶν ἀποκομμάτων ἐκ τῶν τεμαχίων ἐλασμάτων (εἰκ. 56), ἐξ ὧν ἐκόπτοντο ταῦτα. Ἡ εὐρεσίς



Εἰκὼν 56. Ἀποκόμματα χαλκῶν ἐλασμάτων.

ὅμως ὁμοίων πραγμάτων ἐν Ὀλυμπίᾳ καὶ Ἀργεὶ καθιστᾷ πολὺ πιθανὴν τὴν γνώμην ὅτι καὶ κατὰ τὴν ἀρχαιότητα, ὅπως καὶ σήμερον ἐν Πελοποννήσῳ, ὑπῆρχον περιοδεύοντες τεχνῖται χαλκεῖς, οἵτινες μετέφερον τὰ πρόχειρα χαλκεῖα αὐτῶν ἀπὸ πανηγύρεως εἰς πανήγυριν ἀνὰ τὰς διαφόρους πόλεις τῆς Πελοποννήσου, ὁρμώμενοι ἐξ ἑνὸς μὴ δυ-

ναμένου νὰ καθορισθῇ ἀσφαλῶς πελοποννησιακοῦ κέντρου· οἱ αὐτοὶ τεχνῖται δυνατόν εἶνε νὰ ἔφερον μεθ' ἑαυτῶν πρὸς πώλησιν ἑτοιμα καὶ τὰ ἐπιμελότερον ἐργασμένα χαλκᾶ ἀναθήματα.

Κωνσταντῖνος Κουρουγιώτης.

ΘΕΣΣΑΛΙΚΑΙ ΕΠΙΓΡΑΦΑΙ

ΥΠΟ

Α. Σ. ΑΡΒΑΝΙΤΟΠΟΥΛΛΟΥ

Ἀπὸ τοῦ μηνὸς ἰουνίου τοῦ ἔτους 1906, ὅτε διωρίσθη ἔφορος τῶν ἀρχαιοτήτων Θεσσαλίας καὶ Φθιώτιδος, συνέλεξα δι' ἀνασκαφῶν καὶ ἐρευνῶν, γενομένων δαπάναις μάλιστα μὲν τῆς Ἀρχαιολογικῆς Ἑταιρείας, ἐν τινὶ δὲ μέρει τοῦ Ὑπουργείου τῶν Ἐκκλησιαστικῶν καὶ τῆς Δημοσίας Ἐκπαιδεύσεως, Δήμων τινῶν καὶ Κοινοτήτων καὶ φιλεπιστημόνων ἀνδρῶν τῆς Θεσσαλίας, ἱκανὰς ἐπιγραφάς, αἵτινες δὲν ἦτο δυνατόν νὰ περιληφθῶσιν¹ ἐν τῷ ἐτοίμῳ τότε συγγράμματι, ὅπερ ἡ Ἀκαδημία τοῦ Βερολίνου ἐξέδωκε τῷ 1908 διὰ τοῦ Otto Kern, ἐπικουροῦντος τοῦ F. Frhr. Hiller von Gärtringen καὶ τοῦ Ulrich von Wilamowitz-Möllendorff (IG IX²).

Πρὸς συμπλήρωσιν τῶν ἐκεῖ δημοσιευθεισῶν Θεσσαλικῶν ἐπιγραφῶν ἀρχόμεθα τῆς δημοσιεύσεως τῶν ἡμετέρων ἀνεκδότων ἐπιγραφῶν τῆς Θεσσαλίας κατ' αὖξοντα ἀριθμὸν καὶ κατὰ πόλεις, ἐν αἷς ἕκασται εὐρέθησαν, λυπούμενοι ὅτι δὲν κατέστη δυνατόν νὰ δημοσιευθῶσιν αὗται ἐν τόμῳ ὁμοῦ πᾶσαι, ὡς ἔδει, καὶ ὡς τοῦτο εἶχε κατ' ἀρχὴν ἀποφασισθῇ ὑπὸ τοῦ Συμβουλίου τῆς Ἀρχαιολογικῆς Ἑταιρείας τῷ 1909· ἐκ παρεμπесόντων ἄλλων ποικίλων γεγονότων, δὲν κατωρθώθη ἡ πραγμάτωσις τῆς ἀποφάσεως ταύτης.

¹ Πρὸς Kern ἐν Berl. philol. Woch. 1910 N° 42 σ. 1325 κί.

Α'). Ἐπιγραφαὶ Λαρίσης τῆς Πελασγίδος.

1

Στήλη μαρμάρου ὑπομέλανος, ἐκ τῶν πλευρῶν μόνον ἀκεραία, ἀπεσχισμένη δ' ἐφ' ἱκανὸν ἄνω δεξιά. Ὑψ. 0·75, πλ. 0·451, πάχ. 0·15.

Εὐρέθη μετὰ τῶν κατωτέρω ὑπ' ἀριθ. 4 καὶ 7 τῷ 1907 ἐν τοῖς θεμελίοις τοῦ ἐν Λαρίσῃ κατεδαφιζομένου τότε τζαμίου Ὁμέρ, μετεκομίσσαμεν δ' αὐτὴν τότε εἰς τὸ Μουσεῖον Βόλου (ἀρ. Εὐρετ. 1536.) Ἡ ἐπιφάνεια ἦτο πλήρης ἀσδέστου, ἥν μετὰ δυσχερείας ἀπεκολλήσαμεν ἐκ τῆς προσθίου ἐπιφανείας.

Ἡ ἐπιγραφὴ ἐχαράχθη βαθέως καὶ ἐπιμελῶς ἐπὶ ὀριζοντίων λίαν ἐλαφρῶν χαραγῶν, ἡγμένων διὰ τοῦ κανόνος, αἵτινες μόλις ἐνιαχοῦ διακρίνονται. Ὑψος τῶν γραμμάτων 0·007-0·014, διάστιχον 0·005 (Εἰκὼν 1):

Ἡ ἐπιγραφὴ εἶναι ἐμφανῶς ψήρισμα τοῦ κοινοῦ τῶν Θεσσαλῶν, μεταγενεστέρα ἤρα τοῦ 197/6 π. Χρ., ὅτε ὁ ὕπατος Τίτος Κοίγχιτιος Φλαμινῖος καταλύσας τὴν Μακεδονικὴν κυριαρχίαν ἔδωκε νόμους ἐλευθέρως διοικήσεως πάντων ἐν γένει τῶν Θεσσαλῶν¹· ὅτι δὲ εἶναι προγενεστέρα τῶν χρόνων

¹ IG IX² 89 b στίχ. 15 κέ., στίχ. 28 κέ. (πρὸς 338 στίχ. 1 κέ.). Πολύβ. 18, 46-47. Niese, Geschichte der griechischen und makedonischen Staaten 651.

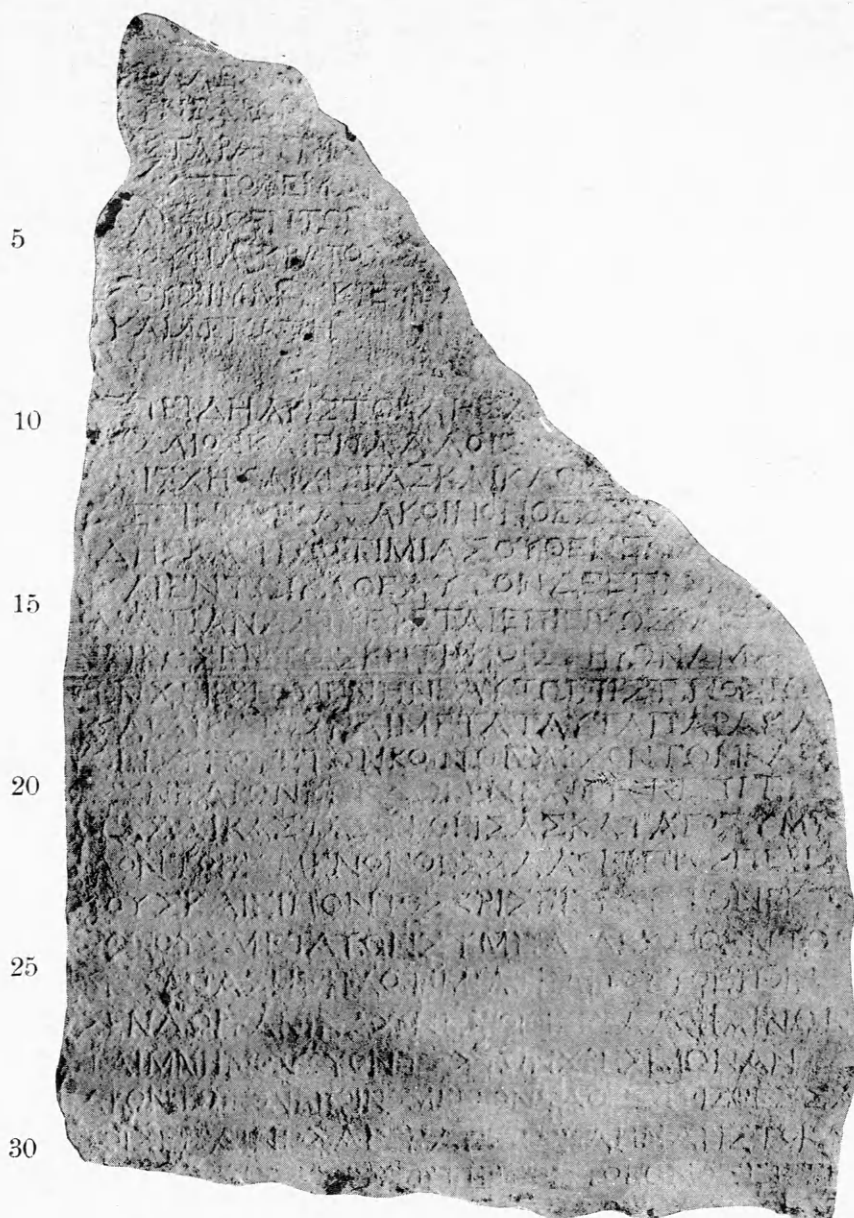

Εἰκὼν 1. (ἐκ τῆς ὀπισθίου ὄψεως ἐκτύπου). Ψήφισμα τοῦ κοινοῦ τῶν Θεσσαλῶν.

τοῦ αὐτοκράτορος Αὐγούστου, καθιστᾷ πιθανώτατον καὶ τὸ σχῆμα τῶν γραμμάτων καὶ μάλιστα τὸ γεγονός ὅτι οἱ ἐν τῇ ἐπιγραφῇ ταύτῃ ὡς ἔθνος ἐμφανιζόμενοι Περραιβοὶ δὲν ἦσαν πλέον αὐτοτελεῖς ἀπὸ τοῦ 31 π. Χρ., ὡς συγχωνευθέντες τῷ κοινῷ τῶν Θεσσαλῶν αὐτῷ¹. Τὸ ψήφισμα θὰ ἐχρονο-

¹ Τοῦτο συμπεραίνεται, καίπερ οὐχὶ ἀσφαλῶς, ἐκ τῆς ἐλλείψεως τοῦ ἔθνους τῶν Περραιβῶν ἀπὸ τοῦ παρὰ Πανσαν. I' 8, 3 καταλόγου τῶν παρὰ τοῦ αὐτοκράτορος Αὐγούστου λαβόντων τὸ δικαίωμα ψήφου εἰς τὸ ἀμφικτυονικὸν συνέδριον λαῶν πρὸς Gerhard Kip, Thessalische Studien 112 κί.· πρόσθετος πρὸς παραβολὴν Στράβ. Θ' 442, 22 καὶ IG IX² σελ. XXII. Ἀσφαλεστέρα ἀπόδειξις εἶναι ὁ Πτολεμαῖος καὶ αἱ ἐπὶ Περραιβικοῦ ἐδάφους εὐρεθεῖσαι ἀπελευθερωτι-

[Ἀγαθῇ τύχῃ.]

[Στρατηγούντος τῶν Θεσσαλῶν]

Πρ[ω]τέου τοῦ Μονίμου(·), ἱππαρχούντος δὲ Π[ο]λλέου τ[οῦ] δεῖνος, γραμματεύοντος τῶν συνέδρων [I. . . . (τοῦ δεῖνος) Λαρισαί(·)-ο]υ, ταραντιν[αρχούντος δεῖνος

5 τοῦ Πτολεμαίου (ἐθνικόν), κληρωθέντων τ[ῶν] γραμματέων δεῖνος τοῦ Φιλοκράτους [καὶ δεῖνος τοῦ Σίμμου Κιεριέω]ν· μηνὸς δεῖνος δεῖνι καὶ δεκάτῃ:

10 Ἐπειδὴ Ἀριστοκλῆς Ἀριστοκλέους Λα-ρι]σαῖος καὶ ἐν ἄλλοις μέ[ν] τὰς ἀφ' αὐτοῦ πα-ρ]είσχηται χρεῖας καὶ καθ' ἰδ[ίαν (ὑπό)σ]-χεσιν καὶ κατὰ κοινὸν Θεσσαλ[οῖς] σπου-δῆς καὶ φιλοτιμίας οὐθὲν ἐνλέ[λειπται]

15 καὶ ἐν τῷ καθ' ἑαυτὸν δὲ ἐπιτηδ[εύ]-ματι ἀναστρέφεται ἐπιεικῶς καὶ συ[νεκ]-τικῶς ἐν τοῖς κριτηρίοις, τηρῶν ἅμα τῇ[ν] ἐνχειριζομένην ἑαυτῷ πίστιν ὁσίως καὶ δικαίως· καὶ μετὰ ταῦτα παρακλη-

20 θεῖς ὑπὸ τε τῶν κοινῶν ἀρχόντων καὶ τ[ῶν] συνέδρων ἐπέδωκεν ἑαυτὸν ἐπὶ τ[ε] τὰς δίκας τὰς τεθείσας κατὰ τὸ σύμβ[ο]-λον τὸ κείμενον Θεσσαλ[οῖς] πρὸς Περραι-βοῦς· καὶ εἰπόντος κρίσεις περὶ τῶν ἐκ τοῦ

25 ἔθνους μετὰ τῶν συμπαρακληθέντων μετὰ πάσης φιλοτιμίας· καὶ τοῦτο ἐποίη-σεν δωρεάν· ἵνα οὖν καὶ οἱ Θεσσαλοὶ φαίνων-ται μνημονεύοντες τῶν χρησίμων ἀν-δρῶν τῷ ἔθνει γενομένων· ἔδοξε τοῖς Θεσσα-

30 λ[οῖς] ἐπαινέσαι τε Ἀριστοκλῆν Ἀριστοκλέ-ους Λαρ]ισαῖον ἐπὶ τῇ πρὸς τὸ ἔθνος ἐκτε-νεῖαι καὶ στεφανῶσαι αὐτὸν θα[λ]λ[ο]ῦ [σ]τ[ε]-φάνῳ κτλ.].

λογεῖτο μᾶλλον ἀσφαλῶς, ἂν ἐσφύζετο τὸ ὄνομα τοῦ στρατηγοῦ, ἐξ οὗ μόνον μέρος τοῦ Ω ἐν στ. 1 διετηρήθη· ἐκ τούτου δυνάμεθα νὰ εἰκάσωμεν, ἀλλ' οὐχὶ μετὰ πιθανότητος, λαμβάνοντες ὑπ' ὄψιν ὅτι οἱ στίχοι ἔχουσι περὶ τὰ 26 γράμματα καὶ ὅτι τὸ τυπικὸν τοῦ ψηφίσματος συμπληροῦται καλῶς πρὸς τὰ σωθέντα γράμματα, ὅτι λανθάνει ἐκεῖ τὸ ὄνομα τοῦ στρατηγοῦ Πρ[ω]τέου ἢ Θεοδ[ω]ρου (182-170 π. Χρ.).

Ψηφίσματα τοῦ κοινοῦ τῶν Θεσσαλῶν γινώσκο-

καὶ ἐπιγραφαὶ μετ' ἐπωνύμων τῶν στρατηγῶν τοῦ κοινοῦ τῶν Θεσσαλῶν, οὐχὶ πλέον τῶν Περραιβῶν, καὶ μετὰ μηνολογίου τῶν πρώτων.

μεν ἤδη τέσσαρα ἢ πέντε¹. τὸ ἐν λόγῳ εἰσάγει πολλὰς νέας λεπτεμερείας πρὸς γνῶσιν τοῦ διοικητικοῦ συστήματος τῆς Θεσσαλικῆς ὁμοσπονδίας τῶν περὶ τὰ μέσα τῆς β' π. Χρ. ἑκατονταετηρίδος χρόνων, ὡς ἐμφαίνεται ἐκ τῶν κάτωθι ὑπομνημάτων καὶ τοῦ ἐν τέλει συμπεράσματος ἡμῶν:

Στίχ. 1-3. — Συνεπληρώσαμεν κατὰ τὸ IG IX² 507. Ἀπιθάνως συνεπλήρωσεν ὁ Otto Kern ἐν 509 7-8 «γραμ[ματεύοντος τῶν σ[τ]ρ[α]τηγῶν»· ἐκ τῆς ἐν λόγῳ ἐπιγραφῆς καὶ τῆς ἤδη πρότερον γνωστῆς 507 3, μάλιστα δ' ἐκ τοῦ ὅτι εἷς ἦτο ὁ κατ' ἔτος στρατηγὸς τῶν Θεσσαλῶν², καταφαίνεται ὅτι καὶ ἐν 509 ἔκειτο «γραμ[ματεύοντος τῶν σ[τ]ρ[α]τηγῶν», ὡς εἶχον εἰκάσει ὁ Jardé καὶ Laurent πρὸ πολλῶν ἐτῶν· τούτοις συμφωνεῖ ὁ Gerhard Kip (ἔ. ἄ. 131), ἐν ᾧ ὁ Wilhelm (BzG I. σ. 144) ἐμμένει τῇ συμπληρώσει τοῦ Kern χωρὶς νὰ φέρῃ ἀποδείξεις τῆς τοιαύτης ἐμμονῆς αὐτοῦ. Τούναντίον κατὰ τῆς γνώμης αὐτοῦ εἶναι οὐ μόνον τὰ ἐκτεθέντα, ἀλλὰ καὶ ὁ ἐν ψηφίσματι τῶν Ἀμφικτυόνων ἀναφερόμενος γραμματεὺς τοῦ συνεδρίου τοῦ κοινοῦ τῶν Θεσσαλῶν, περὶ οὗ βλ. Kroog, de foederis Thessalorum praetoribus σελ. 23 (= Colin, BCH XXIV σ. 96 στ. 2). Ὁ γραμματεὺς οὗτος, ἀντιστοιχῶν περίπου πρὸς τὸν ὁμώνυμον δέκατον ἄρχοντα ἐν Ἀθήναις, εἶχε μεγίστην ἀρχήν, ὅσην σχεδὸν αὐτὸς ὁ στρατηγός· ἐν τῷ ψηφίσματι 261 γράφει ἐν ὀνόματι τοῦ συνεδρίου αὐτὸς καὶ ὁ στρατηγὸς πρὸς τὸν πρεσβευτὴν τοῦ Τιβερίου.

Τὸ ὄνομα τοῦ ἱπάρχου Πολλέου, θὰ ἐνεφανίζετο νῦν τὸ πρῶτον ἐν ταῖς Θεσσαλικαῖς ἐπιγραφαῖς, ἃν εἶχεν ὡς συνεπληρώθη.

Στίχ. 4-5. — Εἶναι ἀσφαλὴς ἡ συμπλήρωσις κατὰ τὸ IG IX² 509 5· ἐνταῦθα μόνον ἀπαντᾷ ὁ ταραντίναρχος, ὅστις ἦτο ἀρχηγὸς ἱππέων, ἢ μᾶλλον ἱππακοντιστῶν, καλουμένων ταραντίνων³, βε-

βαίως διότι ὁ ὁπλισμὸς αὐτῶν καὶ ἡ τακτικὴ τοῦ ἀφ' ἵππων μάχεσθαι θὰ εἶχε ληφθῇ κατὰ μίμησιν τῶν Ταραντίνων, ὧν πλείστους καὶ ὠραίους τύπους ἱππέων παρέχουσι τὰ νομίσματα τοῦ Τάραντος (Head-Σβορώνου Ἱστορ. Νομισμ. Α' σελ. 71 κέ.). Ὑπῆρχε καὶ ἐν Ἀθήναις σῶμα ὁμοιον καὶ ἀρχηγὸς (IG III 1218. II 446)· διώκει δ' ὁ ταραντίναρχος δύο ἐπιλαρχίας⁴, ἦτοι 256 ἱππεῖς ταραντίνους καὶ θὰ ἦτο σχεδὸν ισότιμος τῷ ἐν Θεσσαλίᾳ ἱππάρχῳ.

Στίχ. 6-8. — Ὅλως νέον εἰσάγεται εἰς τὴν Θεσσαλῶν Πολιτείαν διὰ τῆς συμπληρώσεως τοῦ στίχ. 6, ὃν ἄλλως δὲν δυνάμεθα νὰ συμπληρώσωμεν μετὰ πιθανότητος. Εἶναι εὐλόγον νὰ εἰκάσωμεν ὅτι ὑπῆρχον πολλοὶ εἰδικοί γραμματεῖς τοῦ σώματος τῶν «κοινῶν ἀρχόντων», κατώτεροι τοῦ γενικοῦ γραμματέως τοῦ συνεδρίου. Ἐκ τῶν εἰδικῶν τούτων γραμματέων ἐκληροῦντο δύο τοῦλάχιστον κατὰ τὰς συνόδους ἐκάστοτε τοῦ συνεδρίου. Δέον νὰ μὴ συγχέωμεν αὐτοὺς πρὸς τοὺς ἐν IG IX² 509 7-11 δύο γραμματεῖς, οἵτινες εἶναι ὄντως εἷς, ὁ γενικὸς τοῦ συνεδρίου γραμματεὺς Ἰέρων, ὃν ἴσως ἀποθανόντα ἢ ἄλλως ἐκλιπόντα ἐντὸς τοῦ ἔτους ἀντικατέστησεν ὁ ἀδελφὸς αὐτοῦ (διαφόρως ἐρμηνεύει τοῦτο ὁ Wilhelm ἔ. ἄ.). Ἐκ τῶν εἰδικῶν γραμματέων μετεχειρίζοντο εὐλόγως τινὰς οἱ ὡς σῶμα ἐκφερόμενοι κοινοὶ ἄρχοντες κατὰ τὰς ἰδιαιτέρας αὐτῶν δικαιοπραξίας⁵, ἔτι δὲ εἷς ἕκαστος τῶν ἀνωτάτων ἀρχόντων τοῦ συνεδρίου, οἵτινες θὰ ἦτο ἄτοπον νὰ δεχθῶμεν ὅτι μετεχειρίζοντο τὸν ἐμότιμον ἑαυτοῖς γραμματέα τῶν συνέδρων.

Στίχ. 8-9. — Ἡ ἐνταῦθα ἀναγραφὴ τοῦ μηνὸς καὶ τῆς ἡμέρας τῆς συνεδρίας τῶν συνέδρων, οἵτινες οὕτως ἀπετέλουν τὴν ὁμοσπονδιακὴν ἐκκλησίαν ἢ μᾶλλον τὴν βουλήν, ὡς οἱ σύεδροι τοῦ κοινοῦ τῶν Μαγνήτων⁶ καὶ ἄλλων πολιτειῶν, ἐμφανίζεται καὶ ἐν τῷ ψηφίσματι 261, ὅπερ θεωροῦμεν ὅτι τοῦ κοινοῦ τῶν Θεσσαλῶν· ἐκεῖ ἀναφέρεται ἐκκλησία τῶν συνέδρων ἐν μηνὶ Θύῳ⁷.

¹ Παρά τινι γραμματικῷ: «ταραντίναρχία» δύο ἐπιλαρχίαι ἱππέων σγ'· βλ. Zonagān σελ. 1712· Ψελλῶν 122, 11· Αἰλιαν. Τακτ. 20· πρὸς Πολύβ. 4, 77· 16, 18· A. Martin Cav. Athénien 418 κέ.

² Ἐν IG IX² 507. 508 ἀπαντᾷ γραμματεῖς τῶν δικαστῶν, ἀλλ' οὐχὶ τοῦ κοινοῦ τῶν Θεσσαλῶν.

³ IG IX² 412. 1100-1106. 1108-1114· αὐτόθι σελ. 221 ἡ περὶ τῆς Μαγνήτων πολιτείας βιβλιογραφία.

⁴ Πολλὰ τοῦ ψηφίσματος τούτου ἔχουσι συμπληρωθῇ, ἀλλὰ μετὰ πιθανότητος.

Ἐτυπ. 23.2.11.

¹ IG IX² 507 τοῦ 130-129 π. Χρ. πιθανῶς· 508 τῶν περὶ τὸ 50 π. Χρ. χρόνων· 509 τοῦ 140 π. Χρ. περίπου· 261 τοῦ 15-35 μ. Χρ. Τὸ 103 οὐχὶ ὀρθῶς, νομίζομεν, θεωρεῖ ὁ Kern ἐν IG IX² σελ. IX ὡς Thessalorum decretum. Τὰ ὑπὸ τοῦ Kern ὡς decreta Thessalorum foederis θεωρούμενα 504, 505, 506 νομίζομεν ὅτι εἶναι τοῦ δήμου τῶν Λαρισαίων· βλ. κατωτέρω ἀριθ. 2· τὸ δὲ 510 εἶναι ἀδέσκιον· τὸ 261 ὁ Kern δὲν καταριθμεῖ τοῖς ψηφίσμασι τοῦ κοινοῦ τῶν Θεσσαλῶν.

² Τῶν Μαγνήτων ἦσαν πλείονες· IG IX² 1108. 1109.

³ Ἡσυχ. ἐν λ. «ταραντίνου» ἱππεῖς τινες ὀνομάζονται, οἱ δὲ τοὺς ἀκοντιστὰς ἢ τοὺς φιλοὺς ἱππεῖς, ὡς καὶ Ἱππαρχος· νομίζω ὅτι γραπτέον: «... ἱππεῖς· ταραντίναρχος, ὡς καὶ Ἱππαρχος».

Στίχ. 11-14. — Συνεπληρώσαμεν κατὰ τὰ ψηφίσματα IG IX² 507 25 καὶ 508 8 (πρβ. 461 26) «[τὰς ἀφ' αὐτοῦ παρ]εῖσχηται χρείας κτλ.» τὸ παρεῖσχηται ἐσχηματίσθη ἐμφανῶς παρὰ τὸ παρεῖχετο. Ἐπιτυχῇ θεωροῦμεν τὴν ὑπὸ τοῦ Hiller συμπλήρωσιν ἐν 1230 8-9, ἐν ᾧ τὰ ἐν 259 22 νομίζομεν πιθανώτερον συμπληρούμενα ὡς ἐξῆς: «τὰς ἀναγκαίας χρείας [παρεῖσχηται]», διότι ἀκολουθεῖ αὐτῷ τὸ «ἐχορήγησε, κατηργάσατο κτλ.». Ὁ νοῦς τῶν στίχων τούτων εἶναι ὅτι ὁ Ἀριστοκλῆς καὶ ἐν ἄλλαις μὲν ὑποθέσειν, ὅπου ἐχρειάζετο, παρέσχεν ἑαυτὸν ἐπωφελῇ καὶ εἰς ἰδιωτικὰ ζητήματα Θεσσαλῶν πολιτῶν ἐν δικαστηρίῳ τοῦ κοινοῦ, «καθ' ἰδίαν σχέσιν», καὶ εἰς δημόσια τοῦ κοινοῦ αὐτῶν πρὸς ἄλλα ἔθνη. Ἐν τέλει τοῦ 14^{ου} στ. ὁ Λεονάρδος προτείνει νὰ συμπληρωθῇ «οὐθὲν ἐνλε[ίπων]»· ὥντως δὲ οὕτω κεῖται ἐν IG IX² 5b 8. 8 10. 10a 5. 11 32. 69 9. 219 5. 223 4. 1107 8· ἀλλ' ἡμεῖς προτιμῶμεν τὸ ἐνλελείπται ἕνεκα τοῦ προηγουμένου παρείσχηται καὶ τοῦ ἐπιφερομένου ἀναστρέφεται.

Στίχ. 16-17. — Τὸ ἐν τέλει «συνεκτικῶς», συμφωνοῦν πρὸς τὰ περισωθέντα ἴχνη, θὰ ἐσήμαινε κατὰ Ζωναράν «προδῆλως, ἀληθῶς ἢ κεφαλαιωδῶς»· ἐτέρα συμπλήρωσις, οἷον «συνδατικῶς, συνδυτικῶς», ὡς ὁδοῦ πάρεργον προταθεῖσα ὑπὸ Λεονάρδου, εὐαρμοστεῖ ἐπίσης.

Στίχ. 20-21. — Σημαντικὸν εἶναι ὅτι οἱ κοινοὶ ἄρχοντες καὶ ἐξ ἄλλου οἱ σύνοδοι λογίζονται διαφοροὶ ἀλλήλων ἀρχαὶ τοῦ κοινοῦ τῶν Θεσσαλῶν. Εἶναι ἄρα σύνοδοι μὲν οἱ ἀντιπρόσωποι τῶν διαφορῶν πόλεων, αἵτινες ἀπετέλουν τὴν Θεσσαλικὴν ὁμοσπονδίαν, κοινοὶ δὲ ἄρχοντες τὸ σῶμα τῶν ὑπὸ τῶν συνέδρων ἐκλεχθέντων ἀρχόντων, ἥτοι ὁ στρατηγὸς καὶ οἱ συνάρχοντες, ὡς φέρεται σαφέστερον ἐν ἐτέρῳ ψηφίσματι τοῦ κοινοῦ (508 31), καὶ εἰδικώτερον ὁ στρατηγός, ὁ ἱππάρχος, ὁ γραμματεὺς τῶν συνέδρων, ὁ ταραντῖναρχος καὶ πιθανῶς ὁ ταμίας καὶ ὁ ἱερεὺς τοῦ Διὸς Ἐλευθερίου¹. Ἡ ἐκφορὰ τῶν συνέδρων μετὰ τοὺς κοινούς ἄρχοντας ἐν τῷ ψηφίσματι δηλοῖ ὅτι οἱ δεῦτεροι παρειαυάζον τὰ πρὸ τοῦ συνεδρίου προτιθέμενα πρὸς συζήτησιν θέματα, ἀποτελοῦντες εἰδός τι προβουλευτικῆς ἀρχῆς, ἀναγκαιοτάτης πάντως καὶ ἀγνώστου μέχρι τοῦδε.

¹ Περὶ τῶν δύο τελευταίων βλ. G. Kip, *l. c.* 131-132.

Στίχ. 22-25. — Νῦν τὸ πρῶτον μαθηάνομεν ὅτι ὑπῆρχον δίκαι ἀπὸ συμβόλων τοῦ κοινοῦ τῶν Θεσσαλῶν πρὸς τὸ ἔθνος τῶν Περραιβῶν, ὡς ὑπῆρχον ὅμοιαι τῶν Μαγνήτων πρὸς τοὺς Περραιβούς· τὸ τελευταῖον τοῦτο μαθηάνομεν ἐκ γνωστοῦ ψηφίσματος τῶν Μαγνήτων¹, ὅπερ συμπληροῦμεν ὡς ἐξῆς: «δικασταὶ ἐπὶ τὰς κατὰ τὸ σύμβολον δίκας, τὰς τεθείσας Περραιβοῖς κτλ.». Τὸ δὲ σύμβολον θὰ ἦτο συνθήκη γεγραμμένη ἐπὶ στήλης καὶ ἀνατεθειμένη ἐν ἐπιφανεῖ ἱερῷ πόλεως τινος τῆς Περραιβίας ἐξ ἐνὸς καὶ ἐν Λαρίσῃ βεβαίως ἐξ ἄλλου. Ἐκ τῆς διηγήσεως τοῦ ψηφίσματος ὑποδηλοῦται ὅτι τὸ τὰς τοιαύτας δίκας Θεσσαλῶν πολιτῶν πρὸς Περραιβούς δικάζον κριτήριον συνεκροτεῖτο ἐκ πολλῶν δικαστῶν, ἐκλεγομένων ὑπ' ἀμφοτέρων τῶν ἐθνῶν, ἢ κατὰ καιροὺς ἀποστελλομένων· ἢ φράσις «περὶ τῶν ἐκ τοῦ ἔθνους» δηλοῖ ὅτι ὁ Ἀριστοκλῆς μετ' ἄλλων μετέβαινεν εἰς Περραιβίαν καὶ ὅτι ἐκεῖ συνεκροτεῖτο τὸ τοιοῦτο δικαστήριον.

Ὁμοίως ἢ ἀναλόγους ἐκφράσεις τῷ «παρὰ κληθεῖς», «τοῦτο ἐποίησεν δωρεάν» κττ. εὐρίσκομεν καὶ ἐν ἄλλοις ψηφίσμασιν (520. 1107. 1230 κλ.)· ἐκ τῆς δευτέρας φράσεως καθίσταται φανερόν ὅτι οἱ ἀποστελλόμενοι δικασταὶ εἰς τὰς ἀπὸ συμβόλων δίκας ἐπληρώνοντο, ὡς ἦτο φυσικόν· ἐν ἐπιγραφῇ τῶν Φαλάνων (1230 13-17) ἀναφέρεται ὡς ἀμοιβή δικαστοῦ χρυσοῦς τῆς ἡμέρας. Ὁ Ἀριστοκλῆς ὢν δικαστὴς καὶ ἐν Λαρίσῃ (στ. 12-13) τοῦ δικαστηρίου τοῦ κοινοῦ τῶν Θεσσαλῶν, ἀπεστέλλετο μετ' ἄλλων ὁμοτέχων εἰς Περραιβίαν, ἔχων βεβαίως μετ' αὐτῶν τὸ δικαίωμα τῆς λήψεως μισθοῦ καὶ ἐφοδίων.

Στίχ. 29-30. — Ὁ τύπος τῆς ἀποφάσεως δηλοῦται δημοκρατικώτερον διὰ τοῦ «ἔδοξε τοῖς Θεσσαλοῖς», καίτοι τὴν ἀπόφασιν ἐλάμβανον οἱ σύνοδοι ἐν ἐκκλησίᾳ· ἀλλ' οὗτοι ἦσαν ἀντιπρόσωποι τῶν πόλεων τῆς ὁμοσπονδίας καὶ ἐν ὀνόματι τοῦ ὅλου ἔθνους ἐνήργουν· οὕτως ἐμφαίνεται ὅτι ἡ Θεσσαλῶν πολιτεία εἶχεν ἀντιπροσωπευτικὸν σύστημα ἐγγύτατα κείμενον πρὸς τὰ σημερινὰ ἐν χρήσει.

¹ IG IX² 1106 στ. 3· ὁ Hiller συμπληροῖ δικασταὶ ἐπὶ τὰς κατὰ τὸ σύμβολον διαφορὰς τὰς γεγενημένας Περραιβοῖς. Εὐρηται σύμβολαιον ἐν 1230 στ. 6, ἀλλ' ἐκεῖ πρόκειται περὶ διαφορῶν πολιτῶν τῆς αὐτῆς πόλεως. Μετὰ τὴν στοιχειοθέτησιν παρατηρήσαμεν ὅτι ὁ Wilhelm ἐν IG IX² σελ. XVI ἀρ. 1106 προέτεινεν ἤδη τὴν αὐτὴν συμπλήρωσιν τοῦ 3^{ου} στίχου.

Καὶ ἐν ἐτέρῳ γνωστῷ ψηφίσματι τοῦ κοινοῦ (508¹³) κεῖται «ἔδοξεν τοῖς [Θε]σσαλοῖ[ς]» ἢ συμπληρώσας ἄρα τοῦ Kern ἐν 509¹⁴ διὰ τοῦ «ἔδοξε τοῖς συνέδροις», ἣν καὶ ὁ Wilhelm BzgI σελ. 144 διατηρεῖ, δὲν φαίνεται ἀκριβής· πιθανώτερον συμπληρώτεον ἔδοξεν τοῖς Θεσσαλοῖς.

Συμπέρασμα: α') νέα Θεσσαλῶν πολιτεία (ἀπὸ τοῦ 197 π. Χρ.).

Ἐκ τοῦ ἐξετασθέντος ψηφίσματος μάλιστα, καὶ ἔκ τινων λεπτομερειῶν ἄλλων γνωστῶν ψηφισμάτων, αἵτινες διέφυγον τὸν Gerhard Kip, λίαν ἐπιμελῶς ἐξ ἄλλου καὶ ἀκριβῶς γράψαντα τὰ τῆς νέας πολιτείας τῶν Θεσσαλικῶν ἐθνῶν ἐν γένει, συμπεραίνομεν ὅτι ὡς ἐξῆς εἶχον ἐν γενικαῖς γραμμαῖς τὰ τῆς πολιτείας τοῦ κοινοῦ τῶν Θεσσαλῶν κατὰ τὴν Β' π. Χρ. ἑκατονταετηρίδα, ἥτοι κατὰ τὴν νέαν διοργάνωσιν τοῦ παλαιοῦ κοινοῦ, τὴν γενομένην διὰ τοῦ Κοίγκτου Τίτου Φλαμινίου μετὰ τὴν κατάλυσιν τῆς Μακεδονικῆς κυριαρχίας.

Τὴν Θεσσαλικὴν ὁμοσπονδίαν, ἥτοι τὸ κοινὸν Θεσσαλῶν, ἀπετέλουν πόλεις τῆς τετραρχίας Πελασγιώτιδος, Ἑστιάτιδος καὶ Θεσσαλιώτιδος, ἥτοι τοῦ σημερινοῦ Κάμπου λεγομένου, οὐχὶ πᾶσαι ἀκριβῶς γνωσταί· ἐκάστη τῶν πόλεων τούτων ἐξέλεγεν ἀντιπροσώπους, ἄγνωστον πόσους, πιθανῶς ἀναλόγους πρὸς τὸν πληθυσμὸν αὐτῆς, οὓς ἀπέστελλεν εἰς Λάρισαν, πρωτεύουσαν τοῦ κοινοῦ· ἐκαλοῦντο δ' οὗτοι *σύνεδροι* καὶ ἀπετέλουν τὸ *συνέδριον*, ἥτοι τὴν βουλὴν τῆς ὁμοσπονδίας· ὁ ἀριθμὸς αὐτῶν ἦτο οὐχὶ μικρότερος τῶν 334, ὡς ἐξάγομεν ἔκ τινος ψηφίσματος τοῦ Κιερίου¹, προερχομένου ὅμως ἐκ τῶν χρόνων τοῦ Τιβερίου Καίσαρος, καθ' οὓς ἦσαν πιθανῶς προσηρτημένοι τῷ κοινῷ καὶ οἱ Περραιβοί, ὡς εἴπομεν ἐν τοῖς ἄνω σελ. 333 καὶ σημ. 1.

Οἱ σύνεδροι οὗτοι ἦσαν ἐνιαύσιοι καὶ διέμενον ἐν Λαρίσῃ, ἀποτελοῦντες τὴν *ἐκκλησίαν* τοῦ κοινοῦ, ἥτις ἦτο ἡ ἀνωτάτη ἀρχὴ αὐτοῦ· συνήρχετο δὲ αὕτη καθ' ὠρισμένα χρονικὰ διαστήματα, ἢ καὶ ἐκ-

¹ IG IX² 261· ἐρμηνεύομεν τὰς ψήφους ὡς οὕσας αὐτοῦ τοῦ συνεδρίου τοῦ κοινοῦ τῶν Θεσσαλῶν (στ. 10 καὶ 12), καίτοι εἰς τὰς περὶ ὁρίων κρίσεις συνελέγοντο ἐγγύριοι γινώσται τῶν τόπων, ἀλλ' ὀλίγοι τινὲς ἐν τοιαύτῃ περιπτώσει.

τάκτως· κατὰ τὴν πρώτην βεβαίως σύνοδον αὐτῆς ἐξέλεγεν, ἄγνωστον ἂν ἐκ τῶν συνεδρῶν μόνον ἢ ἐκ Θεσσαλῶν ἀπάντων (πιθανώτερον τὸ πρῶτον), τοὺς ἐνιαυσίους ἐπίσης *κοινοὺς ἄρχοντας*, ἥτοι τὸν *στρατηγόν*, τὸν *ἵππαρχον*, τὸν *γραμματέα τῶν συνεδρῶν*, τὸν *ταρανίναρχον*, πιθανῶς δὲ τὸν *ταμίαν*, τὸν *ιερέα τοῦ Διὸς Ἐλευθερίου* καὶ ἀριθμὸν τινα *γραμματέων*. Οἱ τέσσαρες, ἢ μᾶλλον οἱ ἐξ πρῶτοι, ἀπετέλουν σῶμα, τὸ Ὑπουργικὸν Συμβούλιον κατὰ σημερινὴν ἀντίληψιν, ὅπερ προέστατο τῶν συνελεύσεων τοῦ συνεδρίου καὶ προβουλευόμενον εἰσήγε τὰ πρὸς συζήτησιν θέματα εἰς τὸ συνέδριον ἐκάστοτε, ὃν κύριον νὰ ἐνεργῇ καὶ μόνον εἰς ἐιδικὰς καὶ ὠρισμένας περιπτώσεις¹, νὰ ἐκτελῇ δὲ τὰς ἀποφάσεις τοῦ συνεδρίου. Δι' ἐκάστην σύνοδον ἢ δι' ἀριθμὸν τινα συνόδων ἐκκληροῦντο δύο εἰδικοὶ γραμματεῖς ἐκ τῶν ἐκλεγέντων ἐν ἀρχῇ τοῦ ἔτους.

Σημειωτέον ὅτι ἐκάστη τῶν πόλεων τῆς ὁμοσπονδίας εἶχεν αὐτοτελῆ διοίκησιν, ἥτοι ἐκκλησίαν τοῦ δήμου, ταγούς, ταμίας, ἄρχοντας ἄλλους². τίς ἢ σχέσις τῶν πόλεων ἐκάστης πρὸς τὸ ὁμοσπονδιακὸν συνέδριον, ἥτοι μέχρι τίνος ἐξικνεῖτο ἡ ἐξουσία τοῦ δευτέρου πρὸς τὰς πρώτας, δὲν εἶναι μὲν ἀκριβῶς γνωστὸν, φαίνεται δ' ἐκ τῆς μνημονευθείσης ἐπιγραφῆς 261 ὅτι ἦτο μικρά τις, περιοριζομένη εἰς ἐπίλυσιν διαφορῶν πόλεως τοῦ κοινοῦ πρὸς ἐτέραν πόλιν αὐτοῦ, ἰδίως περὶ συνόρων κττ.. Τὰς διαφορὰς τῶν πολιτῶν διαφόρων πόλεων τοῦ κοινοῦ θὰ ἐδίκαζεν εἰδικόν, μόνιμον ὁμοσπονδιακὸν δικαστήριον, ἐν ᾧ αἱ δίκαι αὐτῶν πρὸς πολίτας ἄλλων ἐθνῶν ἐδικάζοντο κατὰ συνθήκην εἰδικήν, ἀπὸ συμβόλων.

β') παλαιὰ Θεσσαλῶν πολιτεία (ἀπὸ τοῦ 361 π. Χρ.).

Ὅτι τὸ κοινὸν Θεσσαλῶν τῶν ἀπὸ τοῦ 197 π. Χρ. χρόνων δὲν ἦτο ἀπλῆ τὰ πολλὰ μίμησις τῆς Αἰτωλικῆς ὁμοσπονδίας, ὡς συνήθως νομίζεται (π. χ. παρὰ Kip, 130), ἀλλ' ἐστηρίζετο ἐπὶ παλαιότερου πολιτειακοῦ συστήματος ἐγγυρίου, ἀναδιοργανωθέντος τότε, ἀποδεικνύει μάλιστα μὲν ἡ

¹ Τοῦτο στηρίζομεν εἰς τὰ ἐν στ. 19-21 τοῦ νέου ψηφίσματος ἡμῶν.

² Πρβ. G. Kip, ε. ἄ. 132 καὶ κατωτέρω ἀριθ. 2 καὶ 3.

περίφημος ἐπιγραφή τῶν Ἀθηνῶν (*Dittenberger, Syll.*² 108 = *IG* II 59b), ἐνθα ἀναγράφεται ἡ συμμαχία τῶν Ἀθηναίων πρὸς τὸ κοινὸν τὸ Θεσσαλῶν (στ.17. 26. 33-35), ἡ γενομένη τῷ 361/0 π. Χρ., ἔτι δὲ ὁ Ἀριστοτέλης, γράψας Θεσσαλῶν πολιτείαν, ἤτοι τούτου τοῦ κοινοῦ τὸ πολίτευμα, ὡς ῥητῶς ἀναφέρει ὁ Ἀρποκρατίων (καὶ ὁ Φώτιος καὶ ὁ Σουΐδας) ἐν λ. τετραρχία: «καὶ Ἀριστοτέλης δὲ ἐν τῇ κοινῇ Θεσσαλῶν πολιτείᾳ κτλ.»

Τὰς λεπτομερείας τῆς πολιτείας τοῦ παλαιοῦ τούτου κοινοῦ τῶν Θεσσαλῶν, οὐχὶ γνωστὰς καὶ λίαν ἐλλιπεῖς, δὲν δυνάμεθα νὰ ἀναγράψωμεν ἐνταῦθα, ὡς κειμένας ἔξω τοῦ ὑπὸ ἐξέτασιν θέματος· ἐν τῷ παρόντι παραπέμπομεν μόνον εἰς τὸν ἄριστα καὶ ἀκριβέστατα περὶ τούτων γράψαντα *Eduard Meyer, Theopomps Hellenika*, 1909 σελ. 218, 227 κέ. μάλιστα.

2

Τμῆμα στήλης μαρμάρου ὑπομέλανος ἐκ τῶν πλευρῶν μόνον ἀκεραίας καὶ ἀπεσχισμένης ἄνω καὶ κάτω· ἡ πλάξ ἔχει ἐξεργασθῇ καὶ ὀπισθεν λεία, διότι ἴσως καὶ ἐκεῖθεν ἦτο ἐμφανής· εἶναι πλήρης ἀσθέστου ἐκ νεωτερικῆς ἐντοιχίσεως. — Ὑψος 0·146, πλάτ. 0·242, πᾶχ. 0·075.

Εὐρέθη ἐν Λαρίσῃ, ἄγνωστον ποῦ ἀκριβῶς¹. ἡμεῖς εὗρομεν αὐτὴν ἐν τῷ τότε Διδασκαλείῳ τῷ 1906, περισυλλεγεῖσαν ὑπὸ τοῦ καθηγητοῦ κ. Ἀντωνίου Καντακίδου, εἰς ὃν πολλὰς χάριτας ὀφείλει ἡ ἐπιστήμη καὶ ἡ ὑπηρεσία, διότι πλείστας ἀρχαιοτήτας διέσωσε καὶ συνέλεξεν ἐν Λαρίσῃ (βλ. κατωτέρω ἀρ. 25)· μετεκομίσσαμεν δ' αὐτὴν τῷ 1910 εἰς τὸ μουσεῖον Βόλου (ἀρ. Εὐρετ. Υ' 513).

Ἡ ἐπιγραφή ἐχαράχθη ἀβαθῶς καὶ λίαν ἐπιμελῶς· πολλὰ ὁμοῦ τῶν γραμμῶν ἔχουσι βυσθὴ ὑπὸ τινος σκληρᾶς, κηρώδους καὶ λίαν δυσεξαλείπτου ὕλης· ὕψος αὐτῶν 0·007-0·013, διάστιχον 0·003-0·008. (Εἰκὼν 2):

Στίχ. 1.— Δὲν συνεπληρώσαμεν Θεσσαλῶν τὸ κοινόν, μάλιστα μὲν ἐνεκα τοῦ στ. 6, ἐνθα ἀναφέρεται ἡ πόλις, τὸ δὲ διότι τὸ σχῆμα τῶν γραμμῶν δεικνύει ὅτι τὸ ψήφισμα ἀνήκει εἰς τὴν Γ'

5

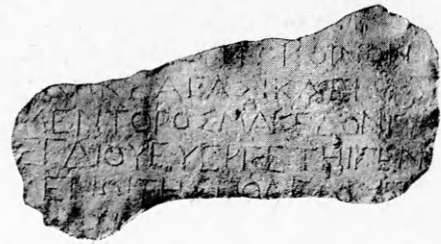

Εἰκὼν 2 (ἐκ τῆς ὀπισθίου ὄψεως ἐκτύπου).
Ψήφισμα τοῦ κοινοῦ, ἦτοι τοῦ δήμου τῶν Λαρισαίων.

Ἀγαθῇ τύχῃ·

Λαρισαίω]ν τὸ κοινόν

ἔδωκεν Ἀγασικλεῖ

Μέντορος Μακεδόνι

5 ἐγ Δίου, εὐεργέτη γεν[ο-
μένωι τῆς πόλε[ω]ς ὑπὸ
τ]ὴν σι[τοδείαν, προξενί-
[αν κατὰ τὸν νόμον κτλ.]

τούλάχιστον π. Χ. ἑκατονταετηρίδα (πρβ. τὸ σχῆμα τῆς ἀσφαλῶς χρονολογουμένης ἐπιγραφῆς *IG* IX² 517 καὶ κατωτέρω τοὺς ἀριθ. 22. 23)· ἐξ ἄλλου κοινὸν τῶν Θεσσαλῶν ὑπῆρχε μὲν καὶ ὀνομάζετο πολὺ πρὸ τοῦ 197 π. Χρ., ὡς εἴπομεν ἄνωτέρω, ἀλλ' ὑπὸ τὴν Μακεδονικὴν κυριαρχίαν, καθ' ἣν ἐγράφη τὸ ψήφισμα τοῦτο, καὶ ἡ ὑπαρξίς αὐτοῦ δὲν εἶναι σαφῶς γνωστὴ καὶ ἡ δικαιοδοσία ἄγνωστος. Ἐτερον δέ τι κοινὸν ὁμοιον, οὕτως ἐπίσημον ἔχον χαρακτῆρα, ὥστε νὰ ἐκδίδη ψηφίσματα, δὲν εὗρομεν ὑπάρχον πρὸ τοῦ ἔτους ἐκείνου· διότι τὸ κοινόν] Ζωριασιῶν (*IG* IX² 589) καὶ Σουϊδάων τὸ κοινόν (580) φαίνεται ὅτι ἦσαν εἶδη τινὰ δήμων, γενῶν ἢ ἀπλῶν θιάσων, ὡς συμπεραίνομεν ἐκ τοῦ ἀναθηματικοῦ χαρακτῆρος τῶν ἐπιγραφῶν, ἐν αἷς ἀναφέρονται.

Ἀλλὰ καὶ ἂν συμπληρώσωμεν ἐν 589² τὸ κοινόν Ἀζωριασιῶν καὶ θεωρήσωμεν τὸ ἀνάθημα ὃν τῆς Περραιβικῆς πόλεως Ἀζώρου, ὅπερ πιθανώτατον καθ' ἡμᾶς, θὰ ἔχωμεν παράδειγμα ὑπὲρ τῆς ἄνω συμπληρώσεως ἡμῶν «Λαρισαίω]ν τὸ κοινόν». Ἀλλ' ἔχομεν ἤδη βέβαιον παράδειγμα τοῦ ὅτι τὸ κοινόν κεῖται ἀντὶ τοῦ ἡ πόλις ἢ ὁ δῆμος, ἐν ἐπιγραφῇ τῆς Δωδώνης (*Dittenberger, Syll.*² 793), ἐνθα φέρεται Μον[δ]αιατῶν τὸ κοινόν, τῆς Θεσσαλικῆς πόλεως Μονδαίας· οὕτω καὶ ἐν 612 συμπληροῦμεν: . . . Κ[α]ίσαρι τὸ κ[οινόν] | Λα[ρ]εῖσαι[ω]ν.

Κοινὸν Λαρισαίων ἄρα εἶναι ὁ δῆμος ἢ ἡ πόλις

¹ Ὁ καθηγητὴς κ. Ἀχιλλεὺς Τζάρτζανος μεριμνήσας πολλὰκις πρὸς διάσωσιν τῶν ἀνὰ τὴν Λάρισαν τυχόν εὕρισκομένων ἀρχαίων μνημείων, εἶπεν ἡμῖν ὅτι ἐδημοσιεύθη ἡ ἐπιγραφή αὕτη ἐν τῇ Σάλπιγγι ἐφημερίδι τῆς Λαρίσης τῷ 1905 ἢ 1906· ἡμεῖς ζητήσαντες δὲν εὗρομεν τὸ φύλλον ἐκεῖνο ἐν Λαρίσῃ (πρβ. ἀριθ. 16).

Λαρισαίων, ἧς ἔχομεν ἑνδεκα περίπου ψηφίσματα [IG IX² (504). 505. 506. (510). 511-517]· ἀλλ' ἐν αὐτοῖς ὀνομάζεται ὁ δῆμος, μόνον δ' ἐν 506 27 ὑπάρχει. . . τὸ κοινὸν [τοῦν Θεσσαλοῦν (ἀλλὰ καὶ τούτου ἀληθεύοντος πρέπει νὰ γραφῇ τοῦν Πετθαλοῦν διαλεκτικῶς), τῆς συμπληρώσεως οὔσης λίαν ἀμφιβόλου, ἐκ τούτου δὲ καὶ τοῦ καθορισμοῦ τοῦ ψηφίσματος οὕτως¹. Ἀλλ' ὑπάρχει ἐν ψηφίσμασι τῶν Κρανωνίων (460 3. 461 4 καὶ 23) τὸ κοινὸν τὰς πόλις καὶ ὁ τύπος ἔδοξε τοῦ κοινοῦ τὰς πόλις, ἐξ οὗ εὐλόγως δυνάμεθα νὰ εἰκάζωμεν ὅτι τὸ κοινὸν κεῖται ἀντὶ τοῦ δῆμος ἢ πόλις.

Πάντως ἡ συμπλήρωσις Θεσσαλῶν τὸ κοινὸν θὰ ἀπήλλαξε μὲν ἡμᾶς πολλῶν πραγμάτων, ἀλλ' ἡ ἐπιγραφή δὲν δύναται νὰ ἀνήκῃ τοῖς μετὰ τὸ 197 π. Χρ. χρόνις, ἢ δὲ ὑπὸθεσις περὶ ὑπάρξεως κοινοῦ Θεσσαλῶν εὐθὺς πρὸ τῶν χρόνων τούτων κατὰ τὰ τελευταῖα ἔτη τῆς Μακεδονικῆς κυριαρχίας, δὲν ἀπαντᾷ εἰς τὰς πηγὰς. Διὰ τοὺς λόγους τούτους ἀνάγομεν καὶ τὴν κατωτέρω ὑπ' ἀριθ. 22 ἐπιγραφὴν εἰς τοὺς ὀλίγον μετὰ τὸ 197 π. Χρ. χρόνους.

Ὅτι δ' αἱ πόλεις ἐξεδίδον ψηφίσματα καὶ μετὰ τὴν ἱδρύσιν τῆς Θεσσαλικῆς ὁμοσπονδίας, εἴπομεν ἐν τοῖς ἄνω σελ. 340.

Περίεργος εἶναι ἡ ἐν κοινῇ γλῶσση ἐκφορὰ τοῦ ψηφίσματος ἐν τοιούτοις χρόνοις· ἴσως συνέβη τοῦτο, ὅπως καὶ ἐν ταῖς ἐπιστολαῖς τοῦ βασιλέως Φιλίππου (517), διότι ἦτο συνήθεια παρὰ τοῖς ἐπισήμοις τῶν Μακεδόνων νὰ μεταχειρίζωνται τὴν γνωριμωτέραν τοῖς Πανέλλησιν Ἀττικὴν διάλεκτον. Ὁ δ' ἐν γένει τύπος εἶναι τῶν συντόμων ψηφισμάτων διὰ πολλοὺς ὁμοῦ εὐεργέτας, ὡς συμβαίνει καὶ ἐν ψηφίσμασι τῶν Αἰνιάνων, Λαμιέων, Θαυμακῶν, Φαυτίων κτλ. (IG IX² 3. 4. 6. 8-11. 66. 216. 217. 490 κλ.).

Στίχ. 3-5. — Τῶν ὀνομάτων τὸ Μέντωρ νῦν ἐμφανίζεται ἐν ταῖς Θεσσαλικαῖς ἐπιγραφαῖς· τὸ ἐγ Δίου ἀντὶ ἐκ Δίου ἀποτελεῖ σχεδὸν κανόνα ἐν τῇ τότε προφορᾷ (πρβ. ἔγδοικοι, ἔγδοσις, ἐγδὴμῃ κττ. ἐν 301. 1109 κλ. καὶ τὰ κοινὰ νῦν γδένω = ἐκδύω, γδέρνω = ἐκδέρω κττ.).

Στίχ. 7. — Ἡ συμπλήρωσις εἶναι πιθανωτάτη,

¹ Θὰ ἤρμοσσε κάλλιον ἡ συμπλήρωσις «τὸ κοινὸν [τὰς πόλις τὰς Λαρισαίων κτλ.].»

ἢ δ' ἐκδοχὴ τῆς φράσεως χρονικῇ· ὁμοίως ἐτιμήθη καὶ ὁ στρατηγὸς Σώπατρος ὑπὸ τοῦ κοινοῦ τῶν Μαγνήτων (IG IX² 1104 12) ὡς ἐπικουρήσας σειτοδῆας ἐνεσιώσης. Ὅτι συνέβη σιτοδεία ἐν Λαρίσῃ περὶ τὸ 225-220 π. Χρ. εἶναι πιθανὸν ἐκ τῆς ἐπιγραφῆς 517, καθ' ἣν ἐχερσεύετο ἡ χώρα αἰσχροῦς καὶ ἐκ τῆς κατωτέρω ὑπ' ἀριθ. 3 ἐπιγραφῆς συμπεραίνομεν ὅτι κατὰ τοὺς Μακεδονικοὺς πολέμους, ἕνεκα τῆς μὴ ἀρόσεως τῶν ἀγρῶν καὶ τοῦ πολυετοῦς πολέμου, συχνάκις φυσικῶ τῷ λόγῳ προέκυπτον σιτοδεῖαι.

3

Στήλη λευκοῦ μαρμάρου, δεξιὰ μόνον ἀκεραία καὶ ἀπεσχισμένη ἀριστερά, ὅπου ὀλίγον ἐλλείπει ἐνιαχοῦ ἐκ τοῦ ὅλου πλάτους (πρβ. στίχ. 3-4)· ἡ ἐπιφάνεια αὐτῆς ἔμπροσθεν εἶναι λίαν ἐφθαρμένη, πανταχοῦ δ' ἡ στήλη ὑπομέλαινα, διότι μετεχειρίζοντο αὐτὴν πρὸς πίεσιν στεμφύλων ἐπὶ μακρὸν χρόνον· ἐκ τούτου ἐνεπλήσθησαν τὰ γράμματα ὕλης τινὸς σκληροτάτης. — Ἰψ. 0·32, πλ. 0·34, πᾶχ. 0·12.

Ἐδώρησεν αὐτὴν τῷ 1910 ὁ ἐκ τῆς Ἀρκαδικῆς Τριπόλεως Ἴω. Μαυραειδῆς οἰνοπώλης, εὐρών, ὡς εἶπεν ἡμῖν, ἐν τοῖς ὑπογεαῖς τοῦ παρὰ τὴν νῦν πλατεῖαν Θέμιδος ἐργαστηρίου τοῦ Χρ. Κατσαοῦνης (βλ. κατωτέρω ἀρ. 12 καὶ 23), ἐγγὺς δῆλον ὅτι τῆς ἀρχαίας ἀγορᾶς. Ἐκομίσαμεν δ' αὐτὴν εὐθὺς τότε εἰς τὸ Μουσεῖον Βόλου (ἀριθ. Εὐρ. Υ 599).

Ἡ ἐπιγραφή ἐχαράχθη βαθέως καὶ σχεδὸν ἐπιμελῶς ἐπὶ ὀριζοντίων χαραγῶν, ἡγμένων διὰ τοῦ κανόνος καὶ ἐξαφανισθεισῶν τὰ πολλὰ· τὰ γράμματα τοσοῦτον ἀπετρίβησαν, ὥστε ἐλάχιστα φαίνονται ἔτι, μόλις δὲ τῇ βοήθειᾳ πολλῶν ἐκτύπων καὶ ἐπιμόνου ἀντιβολῆς πρὸς τὸν λίθον κατωρθώσαμεν, εἰκάζοντες τὰ πολλὰ, νὰ μεταγράψωμεν τὰ κατωτέρω, συνηγμένα ἐξ ἰχνῶν (Εἰκὼν 3):

Ἐκ τῶν ἀσφαλῶν ἰχνῶν τοῦ στ. 17 ἠγάσαμεν τὸ πρῶτον ὅτι τὸ παρὸν εἶναι ψήφισμα προξενίας, ἐκδοθὲν οὐχὶ ὑπὸ τοῦ κοινοῦ τῶν Θεσσαλῶν, ἀλλ' ὑπὸ τῆς πόλεως τῶν Λαρισαίων (στ. 4.12.15), ὡς τὸ προηγούμενον, πρὸς τιμὴν τοῦ Ῥωμαίου Κοίνκτου υἱοῦ τοῦ Τίτου (στίχ. 13-14), ὡς καὶ ὑπ' ἄλλων Θεσσαλικῶν πόλεων ὑπάρχουσι γνωστὰ τέσσαρα ψηφίσματα, ἐκδοθέντα πρὸς τιμὴν Ῥωμαίων (IG IX² 1. 258. 1105. 1292).



Εἰκὼν 3 (ἐκ τῆς ὁπισθοῦς ὄψεως ἐκτύπου).
Ψήφισμα τοῦ δήμου τῶν Λαρισαίων (τοῦ 191 π. Χρ.).

« τῆς πόλεως καὶ
τῶν ἀγρῶν ἀρουμένων ἥ[χις-
τα διὰ τὸν πο]λυετή πόλεμον· καὶ κιν-
δυνευούσης τῆς πόλεως, κατ[α-
5 λειφθείσης] ὑπὸ τῶν τηβεννοφορο[ύ-
ντων, αὐτὸς οὐκ ἐγκατέλιπεν, ἀλλὰ
πάντων με]τέσχε τῶν ἐν τῷ πο-
λέμῳ, μηδὲν δ[εινὸν] ποιούμενος τῇ[ν
κατ' αὐτὸν σπ]ουδ[ήν] καὶ κακοπαθίαν· γ-
10 ενομένης δὲ ἀ]σφαλείας ἐπὶ [τοῖς] κ[α-
κοῖς, ἀντο]χῇ τῇ μ[ε]γ[ίστῃ] [ἐ]δο-
ξεν τῷ δήμῳ Λαρισαίων ἐπαιέ-
σαι τε Κόινκτον Τίτου Ῥωμαῖ-
ον, ἧς ἐ]χων εὐνοί[ας δια]τελεῖ
15 πρὸς τὸν δῆμ[ον καὶ τὴν] πόλιν
ἡμῶν καὶ δε]δόσθαι αὐτῷ [τε] κ[α]ὶ [τ]οῖς
ἐκγόνοις α]ὐτοῦ προξενίαν, ἐπιγ[α-
μίαν, γῆς ἐν]κτη[σιν, ἀ]τέλε[ιαν, ἀσ]υ[λί-
αν καὶ ἐν πολέμῳ καὶ ἐν εἰρήνῃ κτλ] »

Τὰ ἀσφαλῆ ταῦτα καὶ καίρια λαβόντες ὑπ' ὄψιν,
ἐχωρήσαμεν διὰ τῶν λοιπῶν ἰχνῶν τῆς ἐπιγραφῆς

εἰς τὸ συμπέρασμα ὅτι ὁ ἐλληνικώτερον
ὀνομασθεὶς Κόινκτος Τίτου¹ ἐπηνέθη ὡς
μὴ ἐγκαταλιπὼν τὴν πόλιν (στίχ. 6),
ἀλλὰ μετασχὼν πάντων τῶν δεινῶν τοῦ
πολέμου (στ. 7-11), καὶ ταῦτα, ἐν ᾧ ἡ
πόλις ἐγκατελείφθη, ἢ ἐπαθὲ τι ὑπὸ τῶν
5 τηβεννοφορούντων (στ. 4-5), καὶ ἄλλως
ἐκινδύνευσε, διατελοῦσα καὶ πρὸ αὐτοῦ
ἤδη ἐν πτωχίᾳ ἐκ τῶν συμφορῶν προ-
γενεστέρου πολυετοῦς πολέμου (στίχ.
2-4).

Ὑπὸ τοιαύτας συνθήκας εὐρέθη πολ-
10 λάκις ἢ Λάρισα, μάλιστα κατὰ τοὺς
πρὸς τοὺς Ῥωμαίους πολέμους τῶν Μα-
κεδόνων· καὶ τὸ σχῆμα τῶν γραμμάτων
ὑπαγορεύει νὰ πιστεύσωμεν ὅτι πρό-
κειται περὶ τῶν Μακεδονικῶν πολέμων
15 τῆς Γ'-Β' π. Χρ. ἑκατονταετηρίδος,
οὐχὶ δὲ περὶ τῶν ἐμφυλίων τοῦ Καί-
σαρος καὶ Πομπηίου τῆς Α' π. Χρ. ἑκα-
τονταετηρίδος.

Σπουδαίαν τότε πολιορκίαν τῆς Λα-
ρίσης εὐρίσκομεν τῷ 171 π. Χρ., ὅποτε
ὁ Αὐλὸς Ἀτίλιος διετάχθη νὰ κατα-
λάβῃ τὴν πόλιν, προτοῦ ὁ Περσεύς
γίνῃ κύριος τῆς πρωτευούσης ταύτης τῆς Θεσσα-
λίας (*Liv.* 42, 47). Οἱ Θεσσαλαὶ ἐφρόνουν μὲν τότε
τὰ τοῦ Περσέως, ἀλλὰ κατ' ἐξαναγκασμὸν τὰ πολ-
λά (*Liv.* 42, 53. 45, 34. *Πολύβ.* 30, 7). Ἀλλ' εἰς
τὴν περίπτωσιν ταύτην δὲν συμβιβάζονται τὰ ἐν
τῷ ψήρισματι: διότι τὸ ἀποτέλεσμα τῆς ἐπιχειρή-
σεως ταύτης τοῦ τε Ἀτιλίου καὶ αὐτοῦ τοῦ ὑπά-
του Λικινίου Κράσσου κατὰ τὸ αὐτὸ ἔτος δὲν ὑπῆρ-
ξεν εὐτυχὲς διὰ τοὺς Ῥωμαίους (*Liv.* 42, 55).
Πῶς λοιπὸν οἱ Λαρισαῖοι θὰ ἐξέδιδον τιμητικὸν ψή-
φισμα ὑπὲρ Ῥωμαίου συντελέσαντος, ἵνα μὴ κα-
ταληφθῇ ἡ πόλις ὑπὸ τῶν Ῥωμαίων, ἀφ' οὗ καὶ
αὐτοὶ δυσχερῶς ὑπέφερον τὸν Περσέα καὶ ὁ τιμώ-
μενος θὰ ἦτο ἐμφανῶς προδότης τῆς ἑαυτοῦ πα-
τρίδος;²

¹ Ὁμοίως περίπου ὀνομάζονται οἱ Μέτελλοι ἐν τῇ κατωτέρῳ
ὑπ' ἀριθ. 22 ἐπιγραφῇ, ὁ ἐν τῇ ὑπ' ἀριθ. 8 στ. 18· καὶ ἐν IG IX²
650 φέρεται Ἰούλιος πατὴρ Γαῖου καὶ ἄλλα ὅμοια πολλά.

² Τὰ τοῦ ψήρισματος γεγονότα θὰ ἤρμοττον καὶ εἰς τὴν Κρεμαστὴν
Λάρισαν· διότι αὕτη ὑπέστη τῷ 200 π. Χρ. δεινὴν πολιορκίαν ὑπὸ
τοῦ Λευκίου Ἀπουσίου Φούλλωνος, ὡς φρονούσα τὰ τοῦ Φιλίππου.

Τούναντίον, ἂν ἀναγάγωμεν τὸ ψήφισμα εἰς τὴν ὑπὸ τοῦ Ἀντιόχου περίφημον πολιορκίαν τῆς Λαρίσης κατὰ τὸν χειμῶνα τοῦ 191 π.Χρ., τὰ πάντα εὐοδοῦνται· τότε ὁ βασιλεὺς Ἀντίοχος Γ' ὁ Μέγας, ἔχων συμμάχους τοὺς Ἀθαμᾶνας ὑπὸ τὸν Ἀμύνανδρον καὶ τοὺς Αἰτωλοὺς ὑπὸ τὸν Μένιππον (*Liv.* 36, 10· πρβ. 36, 13), προσέβαλεν ἰσχυρῶς τὴν Λάρισαν, ἔρημον οὕταν τῶν συμμάχων αὐτῆς Ῥωμαίων, ὡς συμπραττόντων μάλιστα τότε μετὰ τοῦ βασιλέως Φιλίππου τῆς Μακεδονίας ἐναντίον τοῦ Ἀντιόχου.

Ἡ Λάρισα οὕτως εὐρέθη ἐν μεγίστοις κινδύνοις καὶ ταραχῇ· αἱ δειναὶ ἐπιθέσεις κατ' αὐτῆς ὑπὸ τοῦ βασιλέως δι' ἐλεφάντων καὶ πολιορκητικῶν μηχανῶν, ἐνέβαλον εἰς μέγιστον φόβον καὶ ἀπορίαν τοὺς κατοίκους, αὐξηθεῖσαν ἔτι μᾶλλον, ὅφ' οὗ προσήλθον καὶ οἱ σύμμαχοι αὐτοῦ Ἀθαμᾶνες καὶ οἱ Αἰτωλοί, ἔτι δὲ πρέσβεις ἐκ Φαρσάλου παραδίδοντες αὐτῷ τὴν πόλιν ἐκείνην.

Ἀλλὰ παρὰ πάντα ταῦτα καὶ τὰ συχνὰ πολεμικὰ κατὰ τῆς πόλεως συμβούλια τῶν πολυπείρων Αἰτωλῶν καὶ Ἀθαμάνων, οἱ Λαρισαῖοι ἀνθίσταντο γενναίως, ἕως οὗ ὁ Ἀππίος Κλαύδιος, σταλὲς ὑπὸ τοῦ Μάρκου Βαιβίου ἐκ Μακεδονίας διὰ τῶν Τεμπῶν, ἐνέσπειρε διὰ τοῦ στρατηγήματος τῶν πολλῶν νυκτερινῶν πυρῶν, ἅτινα θὰ ἦναφεν ἐπὶ τῶν βουνῶν τῆς νῦν Καρακόπετρας (*Ἐορήμου ὄρους*) ὑπὲρ τὰ χωρία Μπαξιλάρ καὶ Μακρυχώρι, διότι ταῦτα ἐπιπροσθοῦσι πρὸ τῶν Τεμπῶν εἰς τὸν ἐκ Λαρίσης θεώμενον, τὸν φόβον εἰς τοὺς βασιλικούς. Καὶ ὁ μὲν Ἀντίοχος ἔλυσεν τὴν πολιορκίαν καὶ ἀπεσύρθη εἰς Δημητριάδα καὶ ἐκεῖθεν εἰς Χαλκίδα (*Ἀππιαν.* Συριακῇ 16), οἱ δὲ καταπεπονημένοι Λαρισαῖοι μετ' ἀνακουφίσεως ὑπεδέχθησαν τοὺς συμμάχους αὐτῶν Ῥωμαίους.

Οὕτω κατανοεῖται διατί ἐτιμήθη ὁ Κόινκτος καὶ διατί ἠγωνίσθη καὶ δὲν ἐγκατέλιπε τὴν πόλιν· διότι μαχόμενος ὑπὲρ τῶν Λαρισαίων, ἠγωνίζετο ὑπὲρ τῆς ἑαυτοῦ πατρίδος. Θὰ ἦτο δ' οὗτος σημαῖνον πρόσωπον ἐν Λαρίσῃ, ἔμπορος πιθανῶς καὶ πλούσιος, δαπανήσας ὑπὲρ τῶν πολιορκουμένων πολι-

καὶ κατελήφθη μὲν ὑπὸ τῶν Ῥωμαίων *subito adventu praeter arcem* (*Liv.* 31, 46), ἀλλ' οἱ Ῥωμαῖοι πρέπει νὰ θεωρηθῶσιν ἡττηθέντες, διότι δὲν ἠδυνήθησαν νὰ κρατήσωσι τὴν πόλιν. Ἐννοεῖται ὅτι πλείστοι ἐμφανεῖς λόγοι ἀποτρέπουσιν οἰανδήποτε ἀναγωγὴν τοῦ ψήφισματος εἰς τοὺς Λαρισαίους Φθιώτας.

τῶν καὶ ἄλλως παραθαρρύνων αὐτούς· τοῦτο συμπεραίνομεν ἐκ τοῦ στίχ. 4-5, ἐνθα ἀναφέρεται ὅτι οἱ λοιποὶ Ἱταλικοὶ *τηβεννοφοροῦντες*, οἱ *togati Italici* βεβαίως¹, οἵτινες ἦσαν κάτοχοι τοῦ ἐμπορίου, ἐγκατέλιπον τὴν πόλιν πτοηθέντες· ὅταν δ' ἐκ τινος πόλεως φύγωσιν οἱ τροφοδοτοὶ οὗτοι, καθίσταται δεινοτάτη ἡ θέσις αὐτῆς, ὡς καὶ ἐκ τῆς πείρας τοῦ ἡμετέρου πολέμου, τοῦ γενομένου τῷ 1897, γινώσκομεν.

Πολυετῇ δὲ πόλεμον, προηγηθέντα τοῦ 191 π.Χρ., ἐννοεῖ βεβαίως τὸ ψήφισμα αὐτὸν τὸν μέγαν Μακεδονικὸν πόλεμον τοῦ βασιλέως Φιλίππου καὶ τῶν συμμάχων αὐτοῦ κατὰ τῶν Ῥωμαίων (*Liv.* 32, 13-15)· ἀλλὰ καὶ τὸ πρὸ τοῦ πολέμου τούτου χρονικὸν διάστημα ὑπῆρξε διὰ τὴν Θεσσαλίαν οὐχὶ εἰρηνικόν, τοῦ μὲν Φιλίππου φερομένου κάκιστα καὶ πρὸς αὐτὰς ἔτι τὰς συμμαχίδας πόλεις (*Πολύβ.* 18, 3. *Liv.* 32, 33. 34, 23 κλ.), τῆς δὲ πενταετοῦς εἰρήνης μὴ ἀρκεσάσης νὰ ἀνακουφίσῃ τοὺς κατοίκους (*Liv.* 29, 12). Ἀνάμνησιν δὲ τῶν ἐν τῷ ψήφισματι ἡκιστα ἀρουμένων ἀγρῶν εἶδομεν ἐξ ἄλλου ἐν τοῖς ἄνω σελ. 344 ὅτι δεινῶς ἐχερσεύετο ἡ χώρα καὶ σιτοδεία εἶχεν ἐπέλθει κατὰ τοὺς ὀλίγον μετέπειτα χρόνους, γενικῶς εἰπεῖν περὶ τὸ 225-200 π.Χρ..

Ἡ ἀπονομή ἐπιγαμίας (στ. 17-18) εἰς ξένον, λίαν τιμητικὴ οὔσα καὶ ἐνταῦθα ἀπαντῶσα τὸ πρῶτον, δεικνύει τὸ μέγεθος τῶν πρὸς τὴν Λάρισαν εὐεργεσιῶν τοῦ Κοίνκτου. Αἱ ἀπὸ τοῦ στ. 9-11 συμπληρώσεις ἡμῶν εἶναι σύμφωνοι πρὸς τὴν μνημονευθεῖσαν ζωηράν περιγραφὴν τῆς πολιορκίας ἐκείνης ὑπὸ τοῦ Λιβίου, ἐξ ἧς ἐπίσης ἐμφαίνεται ὅτι μετὰ θυσιῶν πολλῶν καὶ κόπων μεγάλων

¹ Ἡδυνάμεθα, ἀλλ' ἤττον πιθανῶς, νὰ συμπληρώσωμεν τοὺς στ. 4-7 κα[τα]πολεμουμένης] ὑπὸ τῶν τηβεννοφορο[ύ]ντων], ἐκλαμβάνοντες τηβεννοφοροῦντας ὡς χλευαστικῶς καλουμένους ὑπὸ τοῦ λαοῦ τοὺς στρατιώτας τοῦ Ἀντιόχου, ὡς σήμερον καλοῦσιν οἱ Πελοποννήσιοι τοὺς Ῥουμेलιώτας καὶ Βλάχους *λιαροκάπιδες* καὶ οἱ Θεσσαλοὶ Βλάχοι τοὺς Ἀλβανούς *γκιουσομπλίκιδες*. τοὺς μὲν ὡς φοροῦντας ὑπόλευκον χονδρὴν χλαμύδα, τοὺς δὲ ὑποδήματα πεδιλοειδῆ ἡμίσεια. Ὅντως δ' ἀναφέρεται ὁ Ἀντίοχος ὡς τρυφηλὸς καὶ κρατῶν ἀργούς τοὺς στρατιώτας εἰς ἐορτάς καὶ πανηγύρεις καὶ διαφθεῖρων αὐτούς, (*Liv.* 36, 11. *Ἀππιαν.* β. 3. *Πολύβ.* 20, 8. *Πλούτ.* Φιλοποίμ. 17, Φλαμιν. 16. *Διόδ.* 29, 2. *Justin.* 31, 6. *Florus Epit. (Jahn)* I 24), ὁ δὲ διάδοχος αὐτοῦ Ἀντίοχος Δ' ὁ Ἐπιφανὴς (ἢ Ἐπιμανῆς) ἀνελάμβανε «*τήβεννον*», ἀποθέμενος τὴν βασιλικὴν ἐσθῆτα» (*Ἀθῆν.* Ε' 194. Θ' 438e, 439b. *Πολύβ.* 26, 10, 2 καὶ 6)· ἐννοεῖται ὅτι ἡ ἐκδοχὴ τῶν τηβεννοφορούντων ἐνταῦθα ὡς *togatorum*, ἤτοι Ἱταλικῶν, εἶναι ἡ μόνη εὐαρμостоῦσα τῷ ψήφισματι.

ἐκτίθη ἡ ἀσφάλεια τῆς πόλεως. Πόνος καὶ κακοπαθία ἀναφέρεται καὶ ἐν IG IX² 519.

4

Στήλη μαρμάρου ὀλίγον ὑπομέλανος, ἄνω καὶ ἀριστερὰ μόνον ἀκέραιος, ἀπεσχισμένη δὲ τὸ πλεῖστον δεξιὰ, ἐνθα διατηρεῖται ἵχνος τῆς πλαγίας ἑδρας, φαινόμενον μὲν, ἀλλ' ὃν ἀθέβαιον· οὐδὲ τὸ ὀλικὸν ἄρα πλάτος τῆς στήλης δύναται νὰ καθορισθῇ ἀκριβῶς. Ἄνω λήγει ἀπλῶς ὀριζοντίως εἰς προέχον μέτωπον, χωριζόμενον διὰ βαθείας ὀριζοντίου χαραγῆς εἰς δύο ἄνισα τμήματα· ἐπὶ τοῦ ἀνωτέρου τούτων διακρίνονται χαράγματα τινὰ ξένα. — Ὑψ. 0·79, πλάτ. 0·495, πάχ. 0·19.

Ἡ ἐπιφάνεια ἔμπροσθεν ἔχει ἀπολεπισθῇ πολλοῦ καὶ ἦτο πλήρης ἀσβέστου.

Εὐρέθη μετὰ τῶν ὑπ' ἀριθ. 1 καὶ 7 καὶ μετεκομίσθη μετ' αὐτῶν εἰς τὸ Μουσεῖον Βόλου (ἀριθ. Εὐρετ. Υ 537).

Ὑπὸ τὸ γεῖσον ὑπάρχει κενὸν διάστημα ὕψους 0·068 ἡπίως προέχον ἐν εἶδει κορωνίδος, ὡς ἐπὶ τινων στήλων τῶν Παγασῶν, χωριζόμενον δι' ὀριζοντίου γραμμῆς ἀπὸ τῆς λοιπῆς ἀντηρίδος· ἐπὶ ταύτης ἀφείθη ἄγραφον διάστημα ὕψους 0·051. Ἡ τοιαύτη κατασκευὴ ὑποδηλοῖ ὅτι ἐνταῦθα ὑπῆρχον γραπτὰ διὰ βαφῶν κοσμήματα ἐξαφανισθέντα.

Ἡ ἐπιγραφὴ ἐχαράχθη ἀβαθῶς καὶ ἐπιμελῶς· ὕψ. τῶν γραμμ. 0·016-0·024, διάστιχ. 0·008. (Εἰκὼν 4):

Ἡ ἐπιγραφὴ εἶναι ἀγωνιστικὴ, ἀναγράφουσα κατάλογον νικητῶν ταυροθηρίας, ἥτοι τῶν τεθηρακώτων τὸν ταῦρον, ἐν Θεσσαλικῇ διαλέκτῳ τοῦ αὐτοῦ τύπου ἔχομεν ἤδη δύο (IG IX² 535. 536)· διότι καὶ ἐπὶ γενικωτέρων ἀγωνιστικῶν ἐπιγραφῶν τῆς Λαρίσης ἀναγράφονται καὶ οἱ νικηταὶ ταυροθηρίας (528. 531-534. 537), ἴσως διαφορώτερον πῶς οὗτοι διεξάγοντες τὸ ἀγώνισμα· ἄλλως δὲν ἐρμηνεύεται ἡ τινῶν ὡς ἄνω ἰδιαίτερα ἀναγραφή.

Ἡ ἐν τῇ ἐπιχωρίῳ διαλέκτῳ εἰς ἱκανῶς ὑστέρους χρόνους καὶ ἡ ἰδιαίτερα ἀναγραφή τῶν νικητῶν ταυροθηρίας, καθιστᾷ πιθανὴν τὴν ὑποψίαν τοῦ ὅτι τὸ ἀγώνισμα ἐτελεῖτο κατὰ τινὰ ἰδιάζοντα, ἀρχαῖκόν, πατροπαράδοτον τρόπον. Ὅτι ἦτο τὰ μάλιστα παλαιὸν καὶ εὐάρεστον τὸ ἀγώνισμα τοῦτο, δηλοῦσιν αἱ τοιχογραφίαι τῶν ἀνακτόρων τῆς



Εἰκὼν 4 (ἐκ τῆς οπισθίου ὀψεως ἐκτύπον).
Διαλεκτικὴ ἀγωνιστικὴ ἐπιγραφὴ Λαρίσης.

Λει]τ[ορεύοντος Ἐπ]ινίκοι Παυσα[νιάιοι·
οἱ τὸ[ν τα]ῦρον πεφειράκο[ντες:

Ἄ[λέ]ξα[ν]δρος Κλεο[ύ]νειος,

Ἄστα[ρ]χος Φρυνι[ύ]νειος,

5 Χαρίλαος Χαριλ[ά]ειος,

Ἐρμόδουρος Σιμο[ύ]νειος.

Λ]ειτορεύοντος Ραδίοι Το[...]ιοι:

Κράτιππος Δαμοφί[λ]ειος,

Ἀσκληπιάδας Ἀρτ[...]ιος,

10 Πετθαλὸς Ἀστοκ[λ]έαιος,

Ἐρμόδουρος Σιμο[ύ]νειος.

Λειτορεύοντος Πανδό[χοι] Ραδιεῖοι:

Ἀστοκράτεις Δαμοφί[λ]ειος,

Ἀντιγενεΐδας [...]ιος,

15 Ἀστοκράτης Δα[μ]οφί[λ]ειος,

Πυρρα[τ]ος Δαμοφί[λ]ειος.

Λειτο]ρεύοντος Λυσ[...](οι)...ιοι:

Ἀστοκ[ρ]άτεις [Δα]μοφί[λ]ειος.

..... Μ[...]ιος.

Κνωσοῦ, τῶν Μυκηνῶν καὶ τῆς Τίρυνθος, τὰ χρυσᾶ ποτήρια τοῦ Βαφειοῦ καὶ ἄλλα τῶν χρόνων ἐκεῖ-

νων πολυάριθμα μνημεῖα. Ὁ Πλάτων (Κριτία 120) λέγει, ὅτι τότε ἐθηρεύετο ὁ ταῦρος ξύλοις καὶ βρόχοις ἄνευ σιδήρου. Φαίνεται λοιπὸν ὅτι ἀπέλυον ταῦρόν τινα καὶ ἡγωνίζοντο οἱ νέοι καὶ ἄνδρες νὰ συλλάβωσιν αὐτόν· οἱ συλλαμβάνοντες ἐλογίζοντο νικηταὶ καὶ ἀνεγράφοντο ἐπὶ στήλης. Θὰ ἐτελεῖτο δὲ κατ' ἔτος τὸ ἀγώνισμα πρὸς τιμὴν θεοῦ (τοῦ Διός;), διοικοῦντος τὸν ἀγῶνα τοῦ ἱερέως μάλιστα (λειτορεύων), ἐκλεγομένου κατὰ τετραετηρίδα¹.

Καὶ ἐν Σπάρτῃ διετηρεῖτο τὸ ἀγώνισμα τοῦτο μέχρι πολὺ μεταγενεστέρων χρόνων, μάλιστα δ' ἀνεγράφοντο καὶ τότε διαλεκτικῶς ἐπίσης οἱ νικήσαντες *καθθηρατόριον* ἢ *κασσηρατόριον* ἥτοι ταυροθηρίαν (ἢ μουσικὸν τινα ἀγῶνα; *M. N. Tod, Ath. Mitt.* XXIX 1904, 54 κέ.).

Ὅτι δὲ πρόκειται περὶ ἀρχαϊζούσης ἐπιτηδεύσεως διαλεκτικῶν τύπων, ἀποδεικνύει ἡ ἀμφιβολία καὶ ἀβεβαιότης τοῦ χαρακτοῦ, διορθῶντος ἐν στ. 13 καὶ 18 τὸ Η εἰς ΕΙ, ἐν ᾧ ἐν στ. 15 λησμονήσας ἀφῆκεν Η· ἐπίσης ἐλησμονήσεν ὁ χαρακτήρ, ἡ μᾶλλον ὁ τὸ ἀρχέτυπον αὐτῷ δούς, ὅτι ἐν τῇ Θεσσαλικῇ διαλέκτῳ ἔπρεπε νὰ διπλασιασθῇ τὸ Σ πρὸ τοῦ Τ ἐπομένου φωνήεντος ἐν στ. 4. (9). 10. 13. 15. Δὲν ἀποκλείομεν βεβαίως τὴν ὑπόθεσιν τοῦ ὅτι κατὰ τὴν β' π. Χρ. ἑκατονταετηρίδα ἤρξαντο νὰ ὑποχωρῶσιν οἱ τέως ἐν χρήσει διαλεκτικοὶ τύποι εἰς τοὺς τῆς Κοινῆς· ἀλλ' ἐπιτήδευσιν μᾶλλον θεωροῦμεν ἡμεῖς πιθανωτάτην ἐνταῦθα.

Στίχ. 1. — Ἐπίνικος υἱὸς τοῦ Πausανίου φέρεται ὡς *πολιάρχος* ἐν Φαλάνοις (IG IX² 1233· νικητῆς Ἐπίνικος ἐν 532³⁸)· ὁ δ' ἐνταῦθα θὰ ἦτο ἴσως ἔγγονος ἐκείνου, τῆς ἐπιγραφῆς τῶν Φαλάνων οὔσης ἐμφανῶς ἀρχαιοτέρας.

Στίχ. 3. — Ἀλέξανδρος υἱὸς τοῦ Κλέωνος ἀπαντᾷ ὡς νικητῆς *σκοπῶ πεζῶν* ἐν 531⁴⁰· ἴσως εἶναι ὁ αὐτὸς τούτῳ, διότι ἀμφοτέρων τῶν ἐπιγραφῶν οἱ χρόνοι ὀλίγον ἀπέχουσιν ἀλλήλων.

Στίχ. 6. — Ὁ Ἐρμόδουρος ἐνίκησε δῖς, καὶ ἐν στ. 11· ἡ συμπλήρωσις τοῦ ὀνόματος τοῦ πατρὸς αὐτοῦ εἶναι πιθανωτάτη· τὸ *Σίμων* εὑρηται συχνάκις· δὲν ἦτο Σίμος, διότι τὸ πατρωνυμικὸν αὐτοῦ θὰ ἦτο *Σίμειος*.

¹ Εἴχομεν γράφει τὰ ἀνωτέρω, ὁπότε εὑρομεν ἐν Λαρίσῃ ἐπιγραφὴν, ἐν ᾗ ἀναφέρεται γυνὴ *λειτορεύσασα τὰν πετροετηρίδα* ἥτοι τετραετηρίδα· ταύτην δημοσιεύομεν ἐν τῇ *Revue de Philologie* 1911 ἀριθ. 26.

Στίχ. 7. — Ὁ λειτορεύσας *Ράδιος* φαίνεται συγγενῆς τοῦ ἐν στίχ. 12 λειτορεύσαντος *Πανδόκου*, ἴσως πατῆρ.

Στίχ. 8. — Ὁ Κράτιππος ἔχει δύο ἔτι ἀδελφοὺς νικητάς, τὸν Ἀριστοκράτη, στίχ. 13 ἢ 15 καὶ 18, καὶ τὸν Πυρραῖον, στ. 16. Ὁμοίως ἐν 531-533 ἀναγράφονται πολλάκις ἀδελφοὶ νικηταὶ ἐν διαφόροις ἀγωνίσμασι.

Στίχ. 10. — Συνεπληρώσαμεν Ἀστοκλέαιος, διότι τὸ μὲν ὄνομα τοῦτο ἀπαντᾷ καὶ ἐν ἄλλῃ ἐπιγραφῇ τῆς Λαρίσης (506⁵), οὐδὲν δ' εὐαρμωστότερον πρὸς τὰ σωζόμενα γράμματα ὑπάρχει.

Στίχ. 12. — Ὑπὸ τὰ αὐτὰ ὀνόματα φέρεται ἐν 526²³ νικητῆς *ἄρματι πολικῶ* Πάνδοκος ὁ Ῥαδίειος· ἀλλ' ἐπειδὴ ἡ ἐπιγραφὴ φαίνεται ἱκανῶς ἀρχαιότερα τῆς ἐν λόγῳ, ὁ ἐνταῦθα λειτορεύων θὰ ἦτο ἴσως ἔγγονος τοῦ τότε νικητοῦ.

Στίχ. 15. — Ὁ Ἀστοκράτης οὗτος εἶναι ἀδέσχιον, ἂν ἦτο Δαμοφίλειος, ἥτοι ὁ αὐτὸς τῷ ἐν στ. 13· ἂν ἦτο ὁ αὐτός, πρέπει νὰ ὑποθέσωμεν ὅτι εἰς ἐνίκα ταυροθηρίαν καὶ ὅτι αὕτη ἐτελεῖτο κατ' ἔτος, ὁ δὲ λειτορεύων ἤρχεν ἐπὶ τετραετηρίδα. Τὸ τελευταῖον τοῦτο θεωροῦμεν πιθανόν· διότι εὑρομεν ἐπιγραφὴν ἀναγράφουσαν γυναῖκα λειτορεύσασαν τετραετηρίδα (βλ. ἄνω σημ. 1). Συχνότατα δ' ἀπαντῶσιν ἐν ταῖς Θεσσαλικαῖς ἐπιγραφαῖς, μάλιστα τῆς Λαρίσης, λειτορεύοντες καὶ λειτορεύουσαι, ἥτοι λειτουργοὶ τοῦ θεοῦ, ἱερεῖς δῆλον ὅτι (IG IX² 397. 591. 599 1035. 1228. 1229).

Τὸ πρῶτον ἐν ταῖς Θεσσαλικαῖς ἐπιγραφαῖς ἐμφανίζονται τὰ ὀνόματα *Ἀντιγενοίδας*, *Ἀσιαρχος*, *Ἐρμόδουρος*, *Πυρραῖος*, *Φρονίων*.

Οἱ χρόνοι τῆς ἐν λόγῳ ἐπιγραφῆς φαίνονται κείμενοι περὶ τὸ 100 π. Χρ. ἕνεκα τοῦ σχήματος τῶν γραμμάτων· ἐν ταῖς ἀγωνιστικαῖς ἀναγραφαῖς εἶχεν ἤδη ἀπὸ τοῦ 195 π. Χρ. καθορισθῇ ἡ Κοινὴ.

5

Στήλη μαρμάρου λευκοφαίου συμπαγοῦς, πανταχόθεν ἀποκεκομμένη· μόνον δεξιὰ φαίνεται ἀκέραιος, ἀλλὰ τοῦτο προέρχεται μᾶλλον ἐκ νεωτερικῆς κατεργασίας ἢ ἀρχῆθεν· ὅπισθεν εἶναι λειοτάτη. — Ὑψ. 0·16, πλ. 0·17, πάχ. 0·125.

Εὑρομεν αὐτὴν ἐν τῇ παλαιᾷ ἀρχαιολογικῇ Συλλογῇ τῆς Λαρίσης, ἐν τῇ αὐλῇ τοῦ πρώην Διδα-

σκαλείου, νῦν δὲ μεγάρου τῶν δικαστηρίων, καὶ μετεκομίσαμεν εἰς τὸ φρούριον Λαρίσης τῷ 1907, ἐκεῖθεν δὲ τῷ 1910 εἰς τὸ Μουσεῖον Βόλου (ἀριθ. Εὐρετ. Υ 534).

Ἡ ἐπιγραφή ἐχαράχθη μετρίως βαθέως καὶ καλῶς· ὕψος τῶν γραμμάτων 0·01-0·014, διάστιχον 0·009-0·012:

ΣΤΙΛΛΗΝΣ
ΚΗΡΥΚΑΣ
ΞΙΠΠΟΣ ΦΙΛΟΣ
ΣΤΑΔΙΟΝ
5 ΠΙΟΓΕΝΗΣ
ΑΝΔΡΩΙ

[σκαλιστάς]:
...ογ[ένης] [δεῖνος].
κήρυκας:
'Αλ[έξιππος] Φιλ[ο]...ου(ς)
στάδιον π[α]ιδας:
5 'Ερμ[ο]γένης [Ἀπολλοδώρου].
ἀνδρ[ω]ν στάδιον
...ης [δεῖνος].

Εἶναι τμήμα συνήθους ἀγωνιστικῆς ἐπιγραφῆς τοῦ τύπου τῶν πολλῶν ἐν Λαρίσῃ εὐρεθεισῶν (IG IX² 525-527· πρβ. 614)· δύναται μάλιστα νὰ ἀνήκη τινὶ τῶν ἡδὴ γνωστῶν, ἀλλ' ἡμεῖς δὲν ἐδοκιμάσαμεν τοῦτο, διότι αἱ μὲν ἔκειντο τότε φύρδην μίγδην ἐν τῷ φρουρίῳ Λαρίσης, ἡ δὲ ἐν Βόλῳ.

Ἡ τάξις τῶν νικητῶν οὕτως ὑπάρχει καὶ ἐν ταῖς ἀναγραφαῖς 531 19-22, 532 19-25· ἡ τῆς περὶ ἧς ὁ λόγος πρὸς ταύτας διαφορὰ κεῖται ἐν τῇ τάξει τῶν λέξεων, δι' ὧν κατονομάζονται τὰ ἀγωνίσματα, κειμένων κατὰ μοναδικὴν ἐξάιρεσιν ἐνταῦθα ἀντιστρόφως, οὗ ἕνεκα καὶ αἱ συμπληρώσεις καθίστανται οὐχὶ ὅλως ἀσφαλεῖς.

Στίχ. 1. — Ἡδυνάμεθα νὰ συμπληρώσωμεν κατὰ τὸν στίχ. 5, ἀλλ' ἡ ἀβεβαιότης ἐμποδίζει, ὀνομάτων εἰς ...ογένης ὄντων πολλῶν.

Στίχ. 3. — Ἀλέξιππος πατήρ Παρμενίσκου, νικητοῦ παιδὸς διὰυλον, ἀπαντᾷ ἐν 532 28· ἀβέβαιον, ἂν εἶναι οὗτοι σχετικοὶ πρὸς ἀλλήλους.

Στίχ. 5. — Ἐρμιογένης υἱὸς Ἀπολλοδώρου ἀπαντᾷ νικήσας ἐπίσης παι[ῖ]δας (στάδιον;) ἐν 529 9· πιθανῶς εἶναι ὁ αὐτός. Τὸ ἐστιγμένον ἔχρον ἐν τέλει τοῦ στίχ. τούτου φαίνεται ἐκ φθορᾶς μᾶλλον

ἢ ἐκ γράμματος προερχόμενον· τὸ δὲ μετ' αὐτὸ ἐκ γράμματος μᾶλλον.

Οἱ χρόνοι τῆς ἐπιγραφῆς κεῖνται περὶ τὰ μέσα τῆς Β' π. Χρ. ἑκατονταετηρίδος.

6

Στήλη λευκοῦ μαρμάρου ἀκεραία, πλὴν μικρῶν ἀποσχίσεων καὶ ἀποτριβῶν· περὶ τὸ μέσον τῆς προσηθείας ἐπιφανείας φέρει δύο κυκλοτερεῖς τόρμους νεωτερικῶς πρὸς γόμφωσιν σιδήρων. — Ὑψ. 0·49, πλ. ἀνωτάτω 0·293, ἐν μέσῳ 0·285, κατωτάτω 0·278· ἐκ τούτου καταφαίνεται ὅτι εἶναι παρὰ τὸ σύννηθες πλατυτέρα πρὸς τὰ ἄνω πᾶχ. 0·075.

Περὶ πάσας τὰς στενὰς ἑδρας ἔχει ἐξεργασθῆ λεία καὶ φέρει βαθεῖαν χαραγὴν, ἵνα ἀρμοσθῇ που βαθέως· εἰς δὲ τὰς γωνίας ὀπισθεν φέρει τέσσαρας μαστοειδεῖς ἐξογκώσεις καὶ κατὰ τὸ μέσον εἶναι ἐξωγκωμένη ἐπίτηδες διεδρικῶς, ὥς εἰ περιελίσσετο ἡ ὅλη στήλη διὰ χαλκοῦ ἢ σιδήρου· πάντως ἡτό που ἰσχυρῶς καὶ βαθέως ἡρμοσμένη, καθ' ὃν τρόπον σήμερον προσαρμόζουσιν εἰς τὰς κορωνίδας τῶν οἰκιῶν καὶ τῶν τάφων τοιαύτας πλάκας, λείως πανταχόθεν ἐξεργασμένας· δὲν φαίνεται δ' ἡ τοιαύτη ἐξεργασία νεωτερικὴ οὐσα.

Εὗρομεν αὐτὴν τῷ 1906 ἐν τῷ Διδασκαλείῳ Λαρίσης περισυλλεγεῖσθαι ὑπὸ τοῦ καθηγητοῦ κ. Ἀντωνίου Καντακίδου μετὰ τῶν ὑπ' ἀριθ. 2 καὶ 25· μετεκομίσαμεν δὲ αὐτὴν τῷ 1909 εἰς τὸ Μουσεῖον Βόλου (ἀριθ. Εὐρετ. Υ 584).

Ἡ ἐπιγραφή ἐχαράχθη λίαν βαθέως καὶ μετ' ἐπιμελείας ἱκανῆς· ὕψος τῶν γραμμάτων, φερόντων ἐνιαχοῦ ἐλαφροὺς ἀκρεμόνας, 0·015-0·02, διάστιχον 0·005-0·012· ἡ κατωτέρω εἰκὼν 5 δεικνύει τὰ γράμματα, ὧν τὰ φαινόμενα ἔχνη ἐσημειώσαμεν ἐπιμελῶς διὰ μολυβδίδος πρὸ τῆς φωτογραφήσεως, ἵνα διακριθῶσι.

Τὸ παρὰ τὸ τέρμα τοῦ στίχ. 14 καὶ 15 κεκόνον ἐσχηματίσθη ἐξ ἀποσχίσεως, γενομένης κατὰ τὴν ἐξεργασίαν τοῦ λίθου, ὅπερ ὑπερεπήδησεν ἐν τῇ γραφῇ τῶν γραμμάτων ὁ χαρακτήρ· καὶ ἐν ἀρχῇ τοῦ τελευταίου στίχου ἀπεσχίσθη ὁμοίως ὁ λίθος, ἀλλ' ἐγγράφησαν καὶ οὕτως ἐπὶ τοῦ ἀποσχισθέντος χώρου γράμματα.

Ὁ νοῦς τῆς ἐπιγραφῆς ἐν γενικαῖς γραμμαῖς εἶναι ὅτι ὁ Γάιος Ἰούλιος Ἀπολλοφάνης, ἑλληγν τις

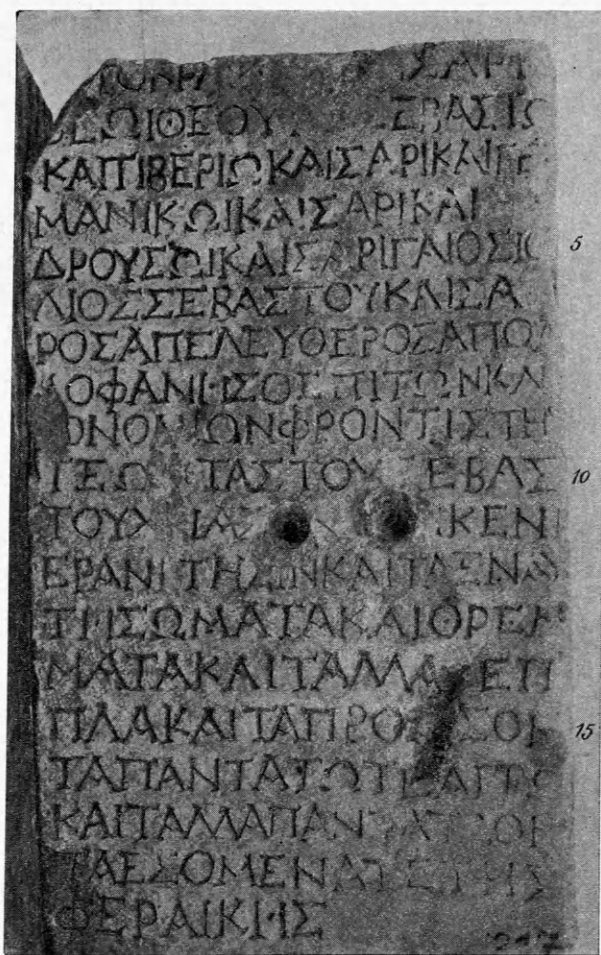

Εἰκὼν 5 (φωτογραφία ἐκ τοῦ λίθου). Ἀνάθεσις (ὡς διαθήκη;) ἀπελευθέρου τοῦ Σεβαστοῦ ἐκ Λαρίσης (4-14 μ. Χρ.).

- Αὐτοκράτορι Καίσαρι
θεῶι, θεοῦ υἱῶι, Σεβαστῶ·
καὶ Τιβερίῳ Καίσαρι· καὶ Γερ-
μανικῶι Καίσαρι· καὶ
5 Δρούσῳι Καίσαρι· Γάιος Ἰού-
λιος, Σεβαστοῦ Καίσα-
ρος ἀπελεύθερος, Ἀπολλο-
φάνης, ὁ ἐπὶ τῶν κλη-
ρονομιῶν, φροντιστὴς
10 τ[ε] ὧ[ν]. τὰς τοῦ [Σ]εβασ-
τοῦ χ[ρ]ίας [ἀνέθη]κεν [i-
ερὰν [κ]τήσιν, καὶ τὰ ἐν α[ὐ]-
τῇ σώματα καὶ θρέμ-
ματα καὶ τὰλλα ἐπ[ι]-
15 πλα καὶ τὰ προσ[ε]-
τα πάντα τῷ τε ἀγρῶ,
καὶ τὰλλα πάντα, τὰ ὅ[ν]-
τα ἐσόμενά τε τῆς
Φεραϊκῆς.

ἀπελεύθερος τοῦ αὐτοκράτορος Αὐγούστου, κατὰ τὴν ἀπὸ τούτου ἀρξαμένην συνήθειαν τοῦ νὰ λαμβάνωσιν οἱ αὐτοκράτορες ἐξ Ἑλλάδος καὶ Ἀνατολῆς ἀπελευθέρους, ὡς διοικητὰς ιδιωτικῶν αὐτῶν ὑποθέσεων, ἀνατιθεμένων αὐτοῖς ἐνίοτε καὶ δημοσίων ὑπουργημάτων, ἀνέθηκε τὴν περιουσίαν αὐτοῦ ὡς εὐσεβῆς ἀπελεύθερος (πρβ. Σπυρ. Βάσην, Ῥωμαίων Πολιτεία σελ. 632. 634 κέ.) εἰς τὸν αὐτοκράτορα Αὐγούστον καὶ τοὺς νομίμους αὐτοῦ διαδόχους.

Ἐπέχει ἄρα τόπον ἀναθήματος ἢ ἐπιγραφῆς, ὡς εἰς θεὸν εὐλόγως, ἀφ' οὗ ὄντως ὁ Αὐτοκράτωρ ἐτιμᾶτο ὡς θεός, καίτοι ἀληθῶς ἐν ὑστερωτέροις χρόνοις ἐγίνετο μάλιστα τοῦτο· ἀλλ' ἐπέχει ἅμα καὶ τόπον διαθήκης ἐκ τῆς ἀφιερωτικῆς ἐκφράσεως τοῦ στίχ. 11-12. Διὰ τὸν ἐπίσημον τοῦτον χαρακτῆρα αὐτῆς φαίνεται ὅτι εἶχεν ἀρμοσθῇ ἢ ἐπὶ τοῦ τάφου τοῦ Ἀπολλοφάνους, ἢ μᾶλλον ἐν ἐπιφανεῖ ἱεροῦ τινος τῆς Λαρίσης· ἀκριβῶς τοιαύτην ἀρμογὴν δεικνύει ἡ ἐξεργασία τοῦ λίθου αὐτοῦ πυραμιδοειδῶς, ὡς περιεγράφη ἐν ἀρχῇ ἀνωτέρω.

Ἡ δὲ ἀνατεθεῖσα οὕτω περιουσία τοῦ Ἀπολλοφάνους συνέκειτο εἰς κτῆμά τι καλούμενον Φεραϊκὴ ἐν στίχ. 19 (καθ' ὑπονόησιν τοῦ κτῆσις στίχ. 12), διότι ἔκειτο κατὰ τὴν πεδιάδα τῶν Φερῶν· καὶ σήμερον καλοῦνται αἱ ἀγροτικαὶ ἐκτάσεις ἐκ τῶν παρακειμένων μεγαλοπόλεων Λαρ(ι)οινά, Τρικκαλινά, Καρδιοσιώτικα, Φαρσαλινά (χωράφια) κττ.

Στίχ. 1-2. — Ὁμοίως προσαγορεύεται ὁ Αὐγούστος Καῖσαρ ἐν ἐπιγραφῇ τῆς Ὑπάτης (IG IX² 40)· νομίζομεν ὅτι καὶ τὸ ἐν ἐπιγραφῇ τῆς Τρίκκης (306) κείμενον

ΘΕΟΥΥΙ

δύναται νὰ συμπληρωθῇ ἐπίσης αὐτοκράτορι Καίσαρι θεῶι θεοῦ υἱῶι Σεβαστῶ κτλ· συχνότερον ὅμως παραλείπεται ἡ προσωνομία τοῦ ζῶντος ὡς θεοῦ.

Στίχ. 3-4. — Ἡ κατὰ τάξιν οὕτως ἀναγραφὴ τῶν διαδόχων τοῦ Αὐγούστου δεικνύει ὅτι ἡ ἐπιγραφὴ ἐγράφη μεταξὺ 4 μ. Χρ.-14 μ. Χρ.· διότι ὁ Τιβερίος, ὁ Γερμανικὸς καὶ ὁ Δρούσος ἀναφέρονται ὡς Καίσαρες· ἀλλ' ὁ Γερμανικὸς εἰσέποιήθη ὑπὸ τοῦ Τιβερίου κατ' ἀπαίτησιν τοῦ Αὐγούστου τῷ 4 μ. Χρ. Οὕτω Δρούσος ἐνταῦθα δὲν εἶναι ὁ Κλαύδιος Νέρων, νεώτερος ἀδελφὸς τοῦ Τιβερίου,

διότι ἀπέθανε τῷ 9 π. Χρ., ὁπότε δὲν ἦτο Καῖσαρ ὁ Γερμανικός. Ὁ ἐν τῇ ἐπιγραφῇ Δροῦσος εἶναι αὐτὸς ὁ υἱὸς τοῦ Τιβερίου ἐκ τῆς Βιψανίας γεννηθεὶς τῷ 15 π. Χρ. καὶ ἀποθανὼν τῷ 23 μ. Χρ., οὗτινος ἡ προσωνομία ὡς Καῖσαρος ἦτο φυσικὴ καὶ ἀπὸ τῆς εἰσποιήσεως ἤδη τοῦ πατρὸς αὐτοῦ Τιβερίου ὑπὸ τοῦ Αὐγούστου. Ἀλλὰ πρὸ αὐτοῦ ἀπέθανεν ὁ Γερμανικός τῷ 19 μ. Χρ. καὶ πρὸ αὐτοῦ ὁ Αὐγούστος τῷ 14 μ. Χρ. Ἡ πάντων λοιπὸν ὁμοῦ ἀναγραφή καθιστᾷ εὐλόγον νὰ πιστεύσωμεν ὅτι ἔζων πάντες, καθ' ὃν χρόνον ἡ διαθήκη αὕτη ἐγράφη· δὲν ἠδύνατο ἄρα νὰ γραφῇ οὔτε πρὸ τοῦ 4 μ. Χρ. οὔτε μετὰ τὸ 14 μ. Χρ.

Στίχ. 8-9. — Ὁ Ἀπολλοφάνης ἦτο δημόσιος λειτουργὸς ἐπὶ τῶν κληρονομιῶν. Οἱ αὐτοκράτορες εἰσέπραττον τὰς ἀφισπομένους ὑπὸ πολιτῶν ἑαυτοῖς διὰ δωρεῶν, διαθηκῶν ἢ ἀφιερώσεων κληρονομίας, τῇ βοηθείᾳ ἰδίων ὑπαλλήλων (*curatores*) *ab hereditatibus*· ἐπίσης καὶ τὴν τεσσαρακοστήν, ἥτοι τὸ μερίδιον ἢ τὸν φόρον ἐπὶ τῶν κληρονομιῶν $2\frac{1}{2}\%$, ἀνήκουσαν τῷ αὐτοκράτορι, εἰσέπραττον οὗτοι ὁμοίως δι' ἰδίων ὑπαλλήλων τῶν *curatores XL (quadragesimae) ab hereditatibus*. Τὸ τελευταῖον τοῦτο ἔσοδον οὐχὶ σπανίως παρεχόμενος ὁ αὐτοκράτωρ δωρούμενος εἰς Κοινότητα· οὕτως ἐν ἐπιγραφῇ τῆς Ἐφέσου (*Dittenberger, Syll.*² 389) καλοῦνται τὰ ποσοστὰ ταῦτα *δικαία ἐπὶ τῶν κληρονομιῶν* ἥτοι δικαιώματα, δωροῦνται δ' αὐτόθι 386 εἰς τὴν Γερουσίαν τῆς Ἐφέσου· ἐκ τοῦ στ. 5 κέ. τῆς ἐπιγραφῆς ταύτης, μὴ ἐρμηνευομένης καλῶς παρὰ *Dittenberger*, ἐπεὶ δὲ πολλοὺς ἐδηλώσατε | σφ[ετερὶ]ζεσθαι χρήματα ὑμέτερα, οὐσίας τῶν δεδανισ[μέ]νω[ν κ]ατέχοντας, οὐ φάσκοντας δὲ κληρονομεῖν κτλ., μανθάνομεν ὅτι κληρονόμοι τινὲς πονηρεῖσθαι δὲν ἀπέδιδον τὰ ὑπὸ τοῦ αὐτοκράτορος εἰς τὴν Γερουσίαν δωρηθέντα δικαιώματα $2\frac{1}{2}\%$, πλάττοντες τύπους δανείου πρὸς τὸν κληρονομούμενον, ἵνα χαρακτηρίξωσι τὴν κληρονομίαν ὡς ἀπόδοσιν καὶ ἐξόφλησιν δανείου, ἀποφύγωσι δ' οὕτω τὸν φόρον.

Ἐπὶ τοῦ προκειμένου ὁ Ἀπολλοφάνης ἠδύνατο νὰ κατέχη ἀμφότερα τὰ ὑπουργήματα, ὧν εἰσπράκτωρ καὶ κληρονομιῶν ὁλοκλήρων ἀφιερουμένων τῷ αὐτοκράτορι, ὡς ἡ ἑαυτοῦ, καὶ τῆς τεσσαρακοστῆς αὐτῶν· διὰ τοῦτο καλεῖται γενικῶς ὁ

ἐπὶ τῶν κληρονομιῶν.

Στίχ. 9-10. — Συνεπληρώσαμεν φροντιστὴς τε ὧν, οὐχὶ φροντιστὴς γεῶν¹, ἰδόντες ὅτι τὸ Γ εἶναι πιθανώτατα ὑπόλοιπον τοῦ Τ, τοῦ Γ αὐτοῦ ἄλλως γραφομένου ἐν τῇ ἐπιγραφῇ. Ἐχωρίσαμεν δὲ τὸ ὑπουργήμα τοῦτο ἀπὸ τοῦ ἐπὶ τῶν κληρονομιῶν, θεωρήσαντες ἕτερον ἔνεκα τοῦ τέ. Εἶναι δὲ τὸ ὑπουργήμα τοῦ φροντιστοῦ γενικώτατόν τι, ἀλλὰ καὶ αὐτὸ οἰκονομικῆς μᾶλλον ἢ διοικητικῆς φύσεως. Ἐνταῦθα φαίνεται ὅτι μεταφράζεται τις *procurator*, καίτοι ἡ ἑλληνικὴ ἀπόδοσις τοῦ ὅρου τούτου γίνεται διὰ τῆς λέξεως ἐπίτροπος.

Πάντως νομίζομεν ὅτι διὰ τοῦ φροντιστῆς ἐνταῦθα δύναται νὰ νοητῇ πιθανῶς ὁ ἐπιμελητὴς τῆς εἰκοστῆς ἐλευθερίας, *publicus XX libertatis*, ἡ ὁ τῆς *annona*· διότι καὶ πλεῖσται ἀπελευθερώσεις ἐγίνοντο ἐν Θεσσαλίᾳ, ὡς μανθάνομεν ἐκ τῶν πανταχοῦ αὐτῆς πολυαριθμῶν εὐρεθισῶν ἐπιγραφῶν (βλ. κατωτέρω ἀριθ. 7. 8), καὶ ἡ χώρα παρῆγε πλούσια, ποικίλα καὶ καλὰ προϊόντα, ἐξ ὧν ὁ τε φόρος τῆς ἐλευθερίας καὶ ὁ ἐπὶ τῶν φυσικῶν τῆς γῆς προϊόντων δεύτερος φόρος τῆς *annona* καθίστατο σημαντικώτατος.

Ὡς πρὸς τὸν ἐπιμελητὴν τῆς εἰκοστῆς ἐλευθερίας σημειωτέον ὅτι ἐν ἐπιγραφαῖς τῆς Ἰπάτης 1G IX² 17. 19. 21. 22 (23), ἀναφέρεται μοναδικὸς ἄρχων, ὁ ἐπιμελητὴς τῶν ἀπελευθερικῶν χρημάτων, ὅστις ὅμως ἐκτελεῖ τὰ ἔργα, ἅτινα ἄλλως ἐξετέλει ὁ ταμίης ἢ ὁ ταγὸς τῆς πόλεως ἢ ὁ προστάτης (βλ. *G. Rensch, De manumissionum titulis apud Thessalos* σελ. 67 καὶ 86. 89), εἰσπράττει δὲ τὸν ὅτι τὸ γινόμενον τῇ πόλει· περὶ ἐτέρου ἀπελευθερικοῦ φόρου δημοσίου ἢ αὐτοκρατορικοῦ οὐδαμοῦ τῶν Θεσσαλικῶν ἐπιγραφῶν εὐρομέν τι σχετικόν· τὸ φροντιστὴς ἄρα τῆς περὶ ἧς ὁ λόγος ἐπιγραφῆς θὰ δηλοῖ πιθανώτερον τὸν ἐπιμελητὴν τῆς *annona*, ἐκτὸς ἂν ὑποθέσωμεν ὅτι ἐπὶ τοῦ γινομένου τῇ πόλει τῶν (15 στατήρων, ἢ) $22\frac{1}{2}$ δηναρίων ἐλαμβάνετο ποσοστὸν κατὰ τοὺς αὐτοκρατορικοὺς χρόνους, δι' οὗ τὴν εἰσπραξίν διωρίζετο φροντιστὴς.

Στίχ. 10-12. — Αἱ δοθεῖσαι συμπληρώσεις εἶναι σύμφωνοι πρὸς τὰ σωθέντα γράμματα, πρὸς τὸν χῶ-

¹ Ὁ σεβαστὸς καθηγητὴς Σπ. Βάσης, ἀναγνούς ἔκτυπον τῆς ἐπιγραφῆς ταύτης, ἤκασε γεῶν.

ρον τῶν ἐλλειπόντων καὶ τὰ ἔχνη αὐτῶν· ἀλλ' ὁ νοῦς δυσχερῶς ἐξάγεται οὕτω καὶ ἀσυνταξία τις ὑποκειται, ἴσως ἕνεκα οὐχὶ ἀκριβοῦς μεταφράσεως ὅρου τινὸς λατινικοῦ (π.χ. in usum). Ἡμεῖς νομίζομεν ὅτι ὁ Ἀπολλοφάνης λέγει ὅτι ἀφιέρωσε τὴν περιουσίαν αὐτοῦ διὰ τὰς ἀνάγκας τοῦ αὐτοκρατορικοῦ οἴκου τοῦ Σεβαστοῦ ὡς κτῆμα ἱερόν· ἀλλὰ κεῖται τὰς χρίας ἀπροθέτως (usum Augusti), ἔτι δὲ γράφεται τὸ εἰ διὰ τοῦ ε' τὸ τελευταῖον τοῦτο εὗρηται καὶ ἐν ἄλλαις ἐπιγραφαῖς (πρβ. *δεδανισμένων* ἐν τῇ εὐθύς ἀνωτέρω παρατεθείσῃ ἐπιγραφῇ τῆς Ἐφέσου) μάλιστα δὲ τάνάπαλιν, ἥτοι τὸ εἰ διὰ τοῦ εἰ ἐναλλασσόμενον συχνότατα.

Στίχ. 12-19. — Ἐντεῦθεν ἀπαριθμεῖ ὁ Ἀπολλοφάνης ἐπιμελέστατα καὶ ἐν πάσῃ ὑπαλληλικῇ ἀκριβείᾳ καὶ λεπτομερείᾳ τὰ περιεχόμενα τοῦ κτήματος αὐτοῦ. Εἶναι δὲ ἀξιολογώτατον τὸ ὅτι καὶ σήμερον ἐν Θεσσαλίᾳ αἱ αὐταὶ συνθῆκαι περὶ τῶν μεγάλων ὁπωςδήποτε ἰδιοκτησιῶν κρατοῦσιν, αἵτινες ἐκράτουν καὶ τότε, καίτοι παρῆλθον ἔκτοτε 1900 περίπου ἔτη. Ἐκ τούτου συμπεραίνομεν ὅτι ἡ διοίκησις τοῦ ἀγροτικοῦ ζητήματος ἐν Θεσσαλίᾳ ἔχει τὰς ρίζας οὐχὶ εἰς τὴν περίοδον τῆς Τουρκικῆς κατακτήσεως, ἀλλ' εἰς πολὺ παλαιότεραν, τοῦλάχιστον τῶν πρώτων ῥωμαϊκῶν αὐτοκρατορικῶν χρόνων.

Τοῦτο ἀποδεικνύει ἡ σύγκρισις τῶν ἐν τῇ ἐπιγραφῇ ἀναγραφομένων πρὸς τὰ σήμερον κρατοῦντα: *κτιῆσις* εἶναι τὸ νῦν *κτῆμα* (*χτήμα*) ἢ *τσιφλίκι* καλούμενον. Εἶναι δὲ τοῦτο ἑκτασις πεδινῆς μάλιστα γῆς (κάμπος), ἔχουσα ἐνίοτε λοφώδη γεωργήσιμον ἐπίσης γῆν (ρέβενια) καὶ ὀρεινὴν δασώδη ἢ πεδινὴν βοσκήσιμον (λιβάδια), λογιζομένων ὡς πεδινῆς βοσκησίμου γῆς καὶ τῶν ἀγρῶν, οἵτινες ἀφίνονται ἄσπαρτοι (ὀργώματα) παρ' ἑκάστον ἔτος χάριν τῆς λεγομένης ἀγροναπύσεως. Σπανιώτερον τὸ κτῆμα ἔχει ἀμπέλους καὶ καπνοφυτείας, καλλιεργουμένας ὡς ἐπὶ τὸ πολὺ ὑπὸ τῶν γεωργῶν (κολλήγων) δι' ἴδιον ἑαυτῶν λογαριασμόν, ἐν ᾧ ἄλλως ὁ γεωργὸς λαμβάνει τὸ ἥμισυ ἢ τὸ τρίτον τῶν προϊόντων ἐν γένει.

Περιέχει δὲ τὸ κτῆμα ἓνα ἢ πλείονας συνοικισμούς (χωρίοι)· ἂν οἱ κάτοικοι εἶναι μικροῖδιοκτῆται, τὸ χωρίον καλεῖται *κεφαλοχώρι* κατ' ἀντίθεσιν πρὸς τὸ *τσιφλίκι*. Οἱ κάτοικοι τοῦ χωρίου τοῦ ἰδιοκτήτου εἶναι ἢ γεωργοὶ μονίμως οἰκοῦντες ὡς κολ-

λῆγοι ἢ βοηθοὶ (παρακεντέδες) καὶ καλούμενοι *Καραγκούνιδες*, ἢ ποιμένες διαχειμαζόντες μόνον καὶ καλούμενοι *Σαρακατσᾶνοι* ἢ *Βλάχοι*. Αἱ ὀνομασίαι αὗται φαίνονται τουρκικαί: διότι *κίρ-γκοὺν* εἶναι ὁ μένων ἐν τῇ πεδιάδι, ἐν ᾧ *κίρ-κατσᾶν* ὁ φεύγων αὐτήν, ἥτοι ὁ οὐχὶ μονίμως οἰκῶν· διὰ τῶν λίαν χαρακτηριστικῶν τούτων φράσεων ἐδήλωσαν ἀδρομερῶς τοὺς κατοίκους οἱ Τούρκοι κατακτηταὶ τὸ κατ' ἀρχάς. Εἰς τὴν κοινὴν Ἑλληνικὴν γλῶσσαν ἦτο εὐκόλον νὰ μεταπέσῃ τὸ *Κίρ-γκοὺν* εἰς *Καραγκοῦν*ς, οὐχὶ δὲ δύσκολον καὶ τὸ *Κίρκατσᾶνος* εἰς (*Καρα*)*Σαρακατσᾶνος* κατὰ συνήθη παρετυμολογίαν πρὸς τὸ γινώριμον καρὰ.

Ὁ ἰδιοκτήτης (ἀφεντικὸ) κατοικῶν ὡς ἐπὶ τὸ πολὺ ἐν τινι τῶν μεγάλων πόλεων τῆς Θεσσαλίας ἢ ἀλλαχοῦ, ὡς ὁ Ἀπολλοφάνης ἐν Λαρίσῃ, εἶναι ἀπόλυτος κύριος τῶν οἰκῶν τοῦ χωρίου, δυνάμενος νὰ διώξῃ ἐξ αὐτῶν κατὰ βούλησιν τὸν γεωργὸν καὶ τὴν οἰκογένειαν αὐτοῦ· εἶναι ἄρα καὶ σήμερον οἱ γεωργοὶ ἀπλῶς εἰπεῖν *σώματα* (*τομάρια* πολλάκις καλούμενοι περιφρονητικῶς), ὡς ἐν τῇ ἐπιγραφῇ· ἀλλὰ καὶ ἰδίους ὅλως ὑπηρέτας (ψυχογυιοὺς) ἔχει καὶ σήμερον ὁ ἰδιοκτήτης, ὄντας *σώματα* ἐπίσης.

Διατηρεῖ δὲ ὁ ἰδιοκτήτης, κατὰ κανόνα ἀνεξαιρέτον σχεδόν, ἰδιαιτέρον τμήμα τοῦ κτήματος αὐτοῦ, τὸ ἄριστον ἐννοεῖται, ὅπερ καλλιεργεῖ δι' ἴδιον ἑαυτοῦ λογαριασμόν (κουλούκι)· πρὸς τοῦτο ἔχει καὶ ζῶα ἀροτήρια ἴδια, ἐν ᾧ καὶ τὰ τῶν γεωργῶν ἢ εἶναι ἑαυτοῦ ἢ ἐξωνητὰ λόγῳ δανείων· διατηρεῖ δ' οὐχὶ σπανίως καὶ ποιμένας ἰδίας αἰγῶν καὶ προβάτων, ἔχει ἵππους καὶ ἡμιόνους πρὸς ἰδίαν αὐτοῦ χρῆσιν, καὶ τρέφει μικρὰ ζῶα ὁμοίως. Ταῦτα πάντα εἶναι τὰ ἐν τῇ ἐπιγραφῇ καλούμενα *θρέμματα*, ὧν σημειωτέον πλεῖστα ἔτρεφεν ἐξαιρετικῶς ἡ Φεραϊκὴ γῆ (*Liv.* 42, 56 διὰ τὸ 171 π. Χρ.).

Πρὸς τούτοις κέκτηται ἐν ἐπιφανεί τοῦ χωρίου ὁ ἰδιοκτήτης μεγάλην οἰκίαν (κονάκι ἢ ἐπιστάσια) μετ' ἀποθηκῶν καὶ παραρτημάτων, ἐνέχουσιν πάντα τὰ χρειώδη πρὸς ἀνετον διαμονὴν καὶ ἐνίοτε εὐμαρῇ διαβίωσιν· ἐν αὐτῇ διαμένει ὁ ἀντιπρόσωπος αὐτοῦ (ἐπιστάτης), κατὰ δὲ τὴν συγκομιδὴν τῶν καρπῶν συχνότατα καὶ αὐτός. Τοιαῦτά τινα πρέπει νὰ ὑπονοήσωμεν βεβαίως τὰ ἐν τῇ ἐπιγραφῇ λεγόμενα *ἐπιπλα*. Ἐννοεῖται ὅτι ὁ ἰδιοκτήτης ἔχει

πολλὰ ἴδια ἄροτρα, μηχανὰς ἀλωνιστικάς, ἐργαλεῖα κηπουρικά καὶ ποικίλα ἄλλα ἀντικείμενα καὶ οἰκίσκους ἐκασταχοῦ πρὸς διαφύλαξιν αὐτῶν, διότι οἱ γεωργοὶ ἐκτὸς τοῦ ἁρότρου ὡς ἐπὶ τὸ πολὺ, καὶ οἱ θερισταὶ ἐκτὸς τοῦ ὄρεπάνου, οὐδὲν ἢ ἐλάχιστα ἔχουσι· ταῦτα βεβαίως εἶναι τὰ ἐν τῇ ἐπιγραφῇ προσόντα τῷ ἀγρῷ λεγόμενα.

Τέλος ὀνομάζει ὁ Ἀπολλοφάνης καὶ ἄλλα πάντα τὰ ὄντα ἐσόμενά τε. Διὰ τούτων νοοῦνται πιθανῶς οἱ τυχὸν διατηρούμενοι σήμερον ἐν τῷ κτήματι καρποὶ πρὸς σποράν, ἔτι δὲ τὰ εἰσοδήματα τοῦ ἔτους καὶ τοῦ ἐπομένου, ἥτοι προϊόντα τῶν ἀγρῶν, ἄμνοί, ἔριφοι καὶ μόσχοι μέλλοντες νὰ γεννηθῶσιν ἐν τῷ μεταξύ. Καὶ σήμερον πωλουμένων ἢ ἐνοικιαζόμενων κτημάτων πρωτίστη μέριμνα λαμβάνεται ἐν τοῖς συμβολαίοις πρὸς καθορισμὸν τοῦ εἰς τίνα καὶ κατὰ πόσῃν ἀναλογίαν θὰ ἀνήκωσι, τῷ ἰδιοκτήτῃ ἢ τῷ ἐνοικιαστῇ ἢ ἀγοραστῇ, καὶ ὑπὸ τίνας ὅρους, τὰ ἐν τῷ μεταξύ προϊόντα τοῦ ἔτους. Περὶ τούτων προυνόησε καὶ ὁ Ἀπολλοφάνης, ἔμπειρος ὢν, πρὸς ἀποφυγὴν ἀμφισβήτησεων πρὸς τοὺς γεωργοὺς καὶ ποιμένας τοῦ κτήματος αὐτοῦ.

7

Στήλη μαρμάρου ὀλίγον ὑπομέλανος, ἄνω μὲν ἐλάχιστα, κάτω δὲ ἱκανῶς ἀποκεκομμένη· ἄνω-τάτω διετηρήθη μέρος τοῦ ἀπλοῦ προέχοντος ἀετώματος· ἔμπροσθεν καὶ ὀπίσθεν ἡ στήλη εἶναι πλήρης ἀσβέστου. — Ὑψ. 0·463, πλάτ. 0·396, πᾶχ. 0·095.

Εὐρέθη μετὰ τῶν ὑπ' ἀριθ. 1 καὶ 4 καὶ ἐτέθη ἐν τῇ ἀρχαιολογικῇ Συλλογῇ Λαρίσης, ἔνθα νῦν εὐρίσκεται ὑπ' ἀριθ. Εὐρετ. 470.

Ἡ ἐπιγραφὴ ἐχαράχθη μετρίως βαθέως καὶ οὐχὶ ἐπιμελῶς· ὕψ. γραμμ. 0·015-0·029, διάστιχον 0·005-0·012. (Εἰκὼν 6).

Ἐκ τῶν ἀνορθογραφιῶν τοῦ χαρακτοῦ δυνάμεθα νὰ εἰκάσωμεν ὅτι τότε ἢ προφορὰ τοῦ Ο καὶ Ω ἦτο ἀδιάφορος, ἀλλὰ αἱ δίφθογγοι ΟΥ καὶ ΕΙ προεφέροντο ὄντως διφθόγγως, τὸ δὲ Η ὡς Ε.

Στίχ. 1-4. — Ταμίας Πυλάδης ἀναφέρεται ἐν ἐπιγραφῇ τῆς Λαμίας (IG IX² 72)· ἀλλὰ πρόκειται περὶ ἀπλῆς ὁμωνυμίας· διότι ἡ τελευταία αὕτη εἶναι λίαν προγενεστέρα, ἥτοι τοῦ 178-146 π. Χρ.

Στίχ. 5-6. — Στρατηγὸς Πολύκριτος εἶναι γνω-

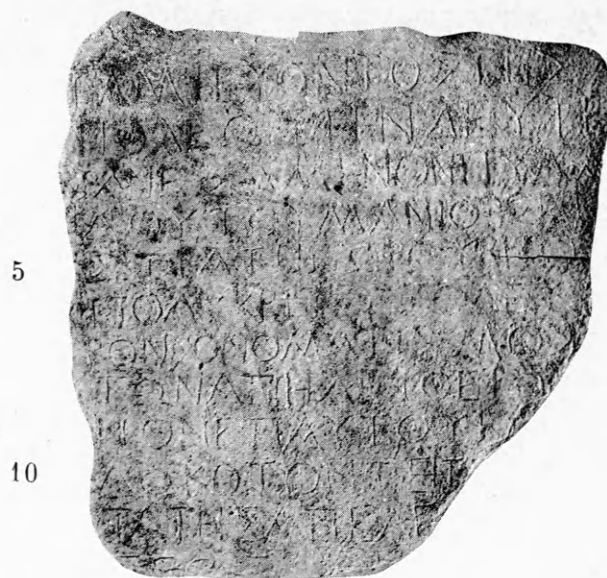

Εἰκὼν 6 (ἐκ τῆς ὀπισθίου ὄψεως ἐκτύπου).
Ἀπελευθερωτικὴ ἐπιγραφὴ Λαρίσης.

Ταμειούντος τῆς
πόλεως τὴν δευτέ-
ραν ἐξάμηνον Πυλά-
δου τοῦ Μανίου ἐν
5 στρατηγῷ Ῥωυβρίῳ
Πολυκρίτῳ τὸ δεύ[τε-
ρον· ὀνοματισμὸς
τῶν ἀπηλευθερο[μέ-
νον ἐπ' αὐτοῦ καὶ δε-
10 δωκότον τῇ π[όλει
τὰ τῆς ἀπελε[υθερώ-
σε[ως δηνάρι]α [κβ<':

στὸς ἐξ ἐπιγραφῆς τῆς Ὑπάτης (19) ὡς τὸ πρῶτον ἄρξας, ἔτι δὲ Φλάβιος (οὐχὶ Φλάκκος) Πολύκριτος ἐξ ἐπιγραφῆς τῆς Κραννῶνος ἴσως (256) ὡς τὸ δεύτερον ἄρξας· ἂν ἐν ταῖς δυοὶ ταύταις ἐπιγραφαῖς πρόκειται περὶ ἐνὸς στρατηγοῦ, εἶναι ἀβέβαιον, δυνατόν ὅμως.

Ἄλλ' ἐπὶ τῆς περὶ ἧς ὁ λόγος ἐπιγραφῆς φέρεται Ῥούβριος Πολύκριτος, ὅστις δὲν δύναται βεβαίως νὰ εἶναι ὁ αὐτὸς τῷ ἐν τῇ ἐπιγραφῇ τῆς Κραννῶνος, ὡς δῆθεν Φλάβιος Ῥούβριος Πολύκριτος, ἐν ᾧ πρὸς τὸν τῆς Ὑπάτης ἡδύνατο νὰ εἶναι ὁ αὐτός, ἂν δὲν ἐκώλυε τὸ σχῆμα τῶν γραμμάτων. Ὁ Kern καὶ Kroog, de foederis Thessalorum praetoribus σελ. 37 ταυτίζουσι τὸν Πολύκριτον τῆς Ὑπάτης πρὸς τὸν Φλάβιον Πολύκριτον τῆς Κραννῶνος· ἀλλὰ

τὸ σχῆμα τῶν γραμμάτων δεικνύει ὅτι ὁ τῆς Ὑπάτης εἶναι πολὺ προγενέστερος τοῦ τε Φλαβίου Πολυκρίτου καὶ τοῦ προκατόχου αὐτοῦ Εὐδιδίου. Πάντως καὶ οἱ τρεῖς ἢ οἱ δύο οὗτοι Πολύκριτοι φαίνονται συγγενεῖς.

Ἐν ἐπιγραφῇ τῶν Κυρετιέων (343) ὁρθῶς συνεπλήρωσεν ἐν ult. add. XIII 343 ὁ Kern τὸ ENST διὰ τοῦ ἐν σι[ρατηγῶ (δεῖν) | τὸ β' κτλ. (τὸν δεύτερον στίχον συνεπλήρωσαμεν ἡμεῖς) ὡς ἐκ τῶν συμφραζομένων καὶ πολλῶν παραδειγμάτων ὁμοίων (547. 548. 560. 1297 κλ.) συμπεραίνομεν.

Στίχ. 7. — Ἡ λέξις ὀνοματισμός εἶναι ἀθησαύριστος, ἐκ τοῦ ὀνοματίζω γενομένη, ὅπερ ἀπαντᾷ παρὰ Γαληνῶ. Ἐν ἐπιγραφῇ τῆς Λαρίσης (542· κεῖται νῦν ἐν τῷ Μουσείῳ Λαρίσης· ἀριθ. Εὐρετ. 469) συνεπλήρωσεν ὁ Wilamowitz ἀπολογισμός τῶν ἀπηλευθερωμένων καὶ παρακατιῶν τοὺς τῆς ἀπελευθερώσεως | στατήρας. Ἀμφότεραι αἱ συμπληρώσεις εἶναι ἐσφαλμέναι καὶ ὀφείλονται εἰς ἀνακριβῆ λῆψιν ἐκτύπων, πρὶν πλυθῶσι καλῶς τὰ γράμματα· διότι τὸ Γ τοῦ ἀπολογισμός εἶναι Τ, τὸ δὲ τελικὸν Σ τοῦ στατήρας εἶναι ὑπόλοιπον < τοῦ 1/2 δηλοῦντος. Συμπληρωτέον ἄρα ὀνοματισμός κτλ. καὶ τὰ τῆς ἀπελευθερώσεως δηνάρια κβ<¹. Ἐν ἐτέρᾳ ἐπιγραφῇ τῆς Λαρίσης (560), ἣν ἐκομίσαμεν τῷ 1910 εἰς Βόλον (ἀριθ. Εὐρετ. Υ 529) συνεπλήρωσεν ὁ Γ. Ζηκίδης (Ἀρχ. Ἐφ. 1901 σελ. 135) ὁ νόματι σι... καὶ ὁ Kern ἐν ὁ νόματι ἀμφιβάλλων. Κατὰ τὴν παρατιθεμένην εἰκόνα 7 δύνανται τινα ἔτι νὰ συμπληρωθῶσιν ἀσφαλῶς ὡς ἐξῆς, ἐκτὸς τῶν ὧν ἤδη συνεπλήρωσε καλῶς ὁ Kern καὶ ὁ Rensch ἔ. ἄ. 88.

Σημειωτέον δ' ὅτι ἐξέπεσον λέξεις τινὲς ἐν IG IX² 19² (πρβ. Rensch, ἔ. ἄ. 69) γραπτέον: ἀναγραφὴ τῶν ἐπ' αὐτῷ ἀπελευθερῶν (τῶν δεδωκότων) τὸ τῆς στηλογραφίας ἀργύριον] κτλ..

8

Στήλη μαρμάρου λευκοφαίου συμπαγοῦς, ἀκέραιος, πλὴν ἄνω καὶ κάτω κατὰ τὴν ἀριστερὰν γωνίαν ἀποκοπῆς καὶ που μικρᾶς ἐλλείψεως κατὰ τὴν

¹ Εἴχομεν γράψαι τὰ ἀνωτέρω τῷ 1909 ἤδη, ὅποτε εὐχαρίστως εἶδομεν ὅτι ὁ G. Rensch ἐν τῇ μνημονεύσει ἀξιολόγῃ πραγματεῖᾳ αὐτοῦ σελ. 87 κέ. συνεπλήρωσεν ὁμοίως ὀνοματισμός καὶ ἐν 542 καὶ ἐν 1115 καὶ ἐν 560.



5

10

Εἰκὼν 7 (ἐκ τῆς ὁπισθίου ὀψεως ἐκτύπου).
Ἀπελευθερωτικὴ ἐπιγραφὴ Λαρίσης (IG IX² 560).

[ταμιεύοντος τῆς πόλεως κτλ.]
δεῖνος] τοῦ Β [.. (πατρικόν)
ἐν σι[ρατηγῶ (δεῖν) ...
ὁ]νοματισ[μός τῶν ἐπ' αὐτοῦ ἀπη-
5 λευθερωμένων καὶ δεδωκότων [στατήρας ιε' κτλ.]

ἄνω στενὴν ἔδραν· πολλοῦ τῆς ἐπιφανείας ἀπε-
τρίβη καὶ ἐφθάρη, ιδίως δεξιᾷ. — Ὑψος 0·765,
πλάτ. ἄνω 0·327, κάτω 0·312· ἐκ τούτου δει-
κνύεται τὸ ἀνώμαλον καὶ ἀμελὲς τῆς κατασκευῆς
(πρβ. ἀριθ. 6)· πάχ. 0·07.

Εὐρέθη τῷ 1909 εἰς τὰ θεμέλια τῆς παρὰ τὴν
πλατεῖαν Θέμιδος τῆς Λαρίσης ἀνεγειρομένης οἰ-
κίας Μποσινιώτου. Ἐκομίσαμεν δ' αὐτὴν εἰς τὸ
Μουσεῖον Βόλου (ἀριθ. Εὐρετ. Α 669).

Ἡ ἐπιγραφὴ ἐχαράχθη μετρίως βαθέως, ἐνια-
χοῦ λίαν ἀδαθῶς, καὶ οὐχὶ ἐπιμελῶς. Ὑψ. γραμμ.
0·017-0·026, διάστιχ. 0·006-0·015 (Εἰκὼν 8).

Στίχ. 1-3. — Δὲν εἶναι τοῦ συνηθεστέρου τύ-
που ἡ τοιαύτη ἀναγραφὴ τοῦ ταμίου (πρβ. ἀρ. 7).

Στίχ. 5. — Ἀργεῖον στρατηγὸν τῶν Θεσσαλῶν
ἐγινώσκομεν ἐξ ἐπιγραφῶν τῆς Δολίχης καὶ Ὀλο-
σσῶνος (IG IX² 1268 18. 22. 36. 1302) στρατηγῆ-
σαντα δις ἐπὶ Κοκκηίου Λύκου· νῦν μανθάνομεν
τὸ ὄνομα τοῦ πατρὸς αὐτοῦ. — Ἡ λέξις ἀναγραφὴ,
ἀνάλογος πρὸς τὸν ἐν τῇ προηγουμένῃ ἐπιγραφῇ
ὀνοματισμόν, εὔρηται καὶ ἐπὶ ἄλλων ἐπιγραφῶν
(547· ἐν 546 ἀνέγραψεν ὁ ταμίας· πρβ. Rensch,
ἔ. ἄ. 69-70).

Στίχ. 10. — Καίτοι ἐνταῦθα ἀναφέρονται οἱ πα-
λαιότερον συνήθεις στατήρες ιε', ἐν τέλει μετατρέ-
πονται εἰς δηνάρια κβ<· τὸ αὐτὸ εὔρηται καὶ ἐπὶ
ἄλλων Θεσσαλικῶν ἐπιγραφῶν, τῆς ἀντιστοίχου



Εἰκὼν 8 (ἐκ τῆς ὀπισθοῦ ὄψεως ἐκτύπου).
'Απελευθερωτικὴ ἐπιγραφή Λαρίσης.

- [ἐπὶ δεῖνος τοῦ δεῖ-]
 νος, τοῦ γεγ[ονό]τος· τ[α-]
 μί]ου τῆς πολεω[ς]
 τῇ]ν πρώτην ἐξ[ά-]
 μ]ηνον ἐν [στ]ρ[α]τηγῶ
 5 'Α]ργείῳ Φί[λ]ων[ος· ἀνα-]
 γ]ραφή ἀ[π]ελευ[θε]ρου ἐπ' αὐ-
 τ]οῦ ἀπηλ[ευ]θερωμέ-
 νου καὶ [δ]ε[δ]ω[κ]ή[σ]α[το]ς τ-
 οὺς γειν[ο]μένου]
 10 τ[ῇ] πόλε[ι] σ[τ]α[τ]ήρ[ας] ιε'· μη-
 νὸς 'Ερ[μ]α[ίου] νομη-
 ν[ί]αι] Χρη[σ]τ[ῆ]ς ὁ [ἀπ]η[λευ]-
 θερωμένος ὑπὸ Πο-
 λυξένου τῆς Φιλ[οκ]ρ-
 15 άτους Λαρεισαίου, τῆς

συ]νοικύσεως με[τ]α [Φ-
 ορ]τουνάτω Γ[α]τω
 Λαρεισαίῳ· δην[ά]ρια κβ<
 (κενὸν ὕψ. 0·17)

τιμῆς ὀρισθείσης οὕτως ἐπισήμως, ἥτοι κατὰ τὸ
 διόρθωμα (415⁵³ καὶ 349b. 302a³). Παραδόξως
 5 εὑρηνται στατήρες καὶ εἰς ἐπιγραφὴν λίαν μετα-
 γενεστέραν, σύγχρονον σχεδὸν τῆς περὶ ἧς ὁ λόγος
 (546⁹), τοῦ 131-132 μ.Χρ.. Βλ. περὶ τούτων εὐ-
 ρύτερον *Rensch*, ἔ. ἄ. 92 ἐξ.

Στίχ. 11. — Ὁ μὲν 'Ερμαῖος ἦτο τῆς πρώτης
 ἐξαμήνου κατὰ τὸν στίχ. 3, ὁ πέμπτος πιθανῶς
 10 παρὰ Θεσσαλοῖς καὶ Περραιβοῖς (IG IX² σ. 320).
 ἡ δὲ νομηνία ἀπαντᾷ καὶ ἀλλαχοῦ (π. χ. 556).

Στίχ. 12. — Τὸ ὄνομα Χρησιᾶς εἶναι νέον· δυ-
 νατὸν νὰ ἔκειτο ἀπλῶς Χρητᾶς, καίπερ ἀπίθανον.
 Χρήστα καὶ Χρήστος εὑρηνται ἐν 415· 910.

Στίχ. 16-17. — Ἡ μετὰ πρόθεσις συνετάχθη
 15 μετὰ δοτικῆς κατ' ἀναλογίαν τῆς σύν, ἡ εἶναι πε-
 ριττή, ἀντιστοιχοῦσα πρὸς τὴν σημερινὴν πρόθεσιν
 μέ, ἔνεκα τοῦ συνοικεῖν. Ὁ δὲ Φορτουνᾶτος ἦ ἦτο
 Γαῖου υἱός, ἡ Γάιος Φορτουνᾶτος, γραφέντων ἀν-
 τιστρόφως τῶν ὀνομάτων αὐτοῦ ἐλληνικώτερον, ὡς
 εἴπομεν ἐν ἀριθ. 3.

9

Στήλη ἐπιτύμβιος μαρμάρου ὑπομέλανος, ἀκέ-
 ραιος· ἄνω λήγει εἰς ἀπλοῦν προέχον ἀέτωμα. —
 Ὑψ. 1·26, πλ. 0·395, πᾶχ. 0·15.

Εὑρέθη ἐν κατεδαφιζομένῳ τζαμῷ τῆς συνοι-
 κίας 'Εβραϊκά τῆς Λαρίσης καὶ ἐδωρήθη ὑπὸ τοῦ
 'Ηλία 'Εσδρά, κομισθεῖσα ὑφ' ἡμῶν τῷ 1910 εἰς
 τὸ φρούριον Λαρίσης (ἀριθ. Εὔρετ. 319).

Ἡ ἐπιγραφή ἐχαράχθη ἀβαθῶς καὶ ἐπιμελῶς·
 ὕψ. γραμμ. 0 013-0·02, διάστιχ. 0·015:

ΜΕΛΙΣΣΑ
 ΦΙΛΟΥΝΕΙΑ

Μέλισσα
 Φιλουνεα

Τὸ ὑπ' αὐτὴν διάστημα θὰ κατείχετο ὑπὸ γρα-
 πτῆς παραστάσεως, ὡς συμβαίνει ἐν ταῖς στήλαις
 τῶν Παγασῶν (πρβ. *Αρχ. Έφ.* 1908 σελ. 53-54
 καὶ τὰ ἐμὰ *Θεσσαλικά Μνημεῖα* I σελ. 206 κέ.),
 ἐξαφανισθείσης, ὑφ' ἣν ἐχαράχθη ὁμοίως διὰ μικρο-
 τέρων γραμμάτων ὕψ. 0·009-0·014 τὸ σύννηθες:

ΕΡΜΑΟΥ ΧΘΟΝΙΟΥ

'Ερμάου Χθονίου

Οἱ χρόνοι τῆς ἐπιγραφῆς κεῖνται μεταξὺ τῆς Δ' καὶ Γ' π. Χρ. ἑκατονταετηρίδος.

10

Ὅμοια στήλη, μετὰ τῆς προηγουμένης εὐρεθεῖσα καὶ μετακομισθεῖσα (ἀριθ. Εὐρετ. 267). τὸ ἄνω τρίτον περίπου αὐτῆς ἐλλείπει ἀποκοπέν· πολλαχοῦ φέρει ὑπόλοιπα ἀσβεστοκονιάματος. — Ὑψ. 0·72, πλάτ. 0·48, πάχ. 0·10.

Ἡ ἐπιγραφὴ ἐχαράχθη ἀβαθῶς καὶ καλῶς· ὕψ. γραμμ. 0·02, διάστιχ. 0·008.

....ΥΛΛΛ
...ΙΘΙΠΓΕΙΑ ΠΕ]ΘΙΠΠΕΙΑ

Τὸ πρῶτον ὄνομα ἡδύνατο νὰ εἶναι *Κράτυλλα*, *Θράσυλλα* κττ. Τοῦ δευτέρου, παρὰ τὸ *Πεῖθιππος*, ἡ συμπλήρωσις ὀφείλεται τῷ Λεονάρδῳ, διότι ἡμεῖς ἐθεωροῦμεν δυνατὸν καὶ τὸ ...Σ]ιθιππεία. Τὸ ὄνομα *Πεῖθιππος* θὰ ἦτο νέον ἐν ταῖς Θεσσαλικαῖς ἐπιγραφαῖς.

Ὑπὸ τὴν ἐπιγραφὴν θὰ ὑπῆρχε γραπτὴ παράστασις ἐξαφανισθεῖσα, ὡς ἐν τῇ προηγουμένῃ στήλῃ, ἥς αὕτη εἶναι ὀλίγον νεωτέρα.

11

Ὅμοια στήλη μαρμάρου λίαν ὑπομέλανος, δεξιὰ μόνον ἀκέραιος καὶ ὀπισθεν ἀπесχισμένη, πλήρης δὲ ἀσβεστοκονιάματος· ἄνω ἐσώθη τι τοῦ προέχοντος ἀπλοῦ ἀετώματος — Ὑψος 0·26, πλ. 0·367 (τὸ ὀλικὸν θὰ ἦτο 0·40), πάχ. 0·07.

Εὐρέθη ἐν τῇ προσθίᾳ βεδυσμένη θύρα τοῦ φρουρίου Λαρίσης, ἣν ἀνεψίξαμεν τῷ 1910, καὶ διατηρεῖται ἐν τῇ ἐκεῖ ἀρχαιολογικῇ Συλλογῇ (ἀριθ. Εὐρετ. 127).

Ἡ ἐπιγραφὴ ἐχαράχθη ἀβαθῶς καὶ ἐπιμελῶς· ὕψ. γραμμ. 0·009-0·013, διάστιχ. 0·012:

.....ΥΣΝΙΚΑΡΧΕΙΟΣ ΠΥΡΡΙΧΑ
.....-ΧΑΙΡΕ ΠΥΡΡΙΧΕΙΑ

Πύρριχ[ι]ος Νικάρχειος Πυρρίχα
χρηστὸς] χαῖρε Πυρριχεία.

Θὰ ἦσαν δὲ οὗτοι πατήρ καὶ θυγάτηρ, ἡ σύζυγοι, τῆς γυναικὸς προσφωνουμένης κατὰ τὸ σῶν-θεες πατρώθεν (πρβ. *Θεσσαλικά Μνημεῖα* I σ. 351).

Υἱοὶ Νικάρχου ἀπαντῶσιν ἐν ἐπιγραφαῖς τῆς Λαρίσης¹, ἐν ᾧ τὸ τε *Πύρριχος* καὶ τὸ *Πυρρίχα* εἶναι ὀνόματα νῦν τὸ πρῶτον ἐμφανιζόμενα ἐν ταῖς Θεσσαλικαῖς ἐπιγραφαῖς.

Οἱ χρόνοι τῆς ἐπιγραφῆς κεῖνται ἐντὸς τῆς Γ' π. Χρ. ἑκατονταετηρίδος.

12

Ὅμοια στήλη μαρμάρου λευκοφαίου, δεξιὰ μόνον ἀκέραιος· ἄνω διετηρήθη ὀλίγον τι ἀνθεμίου οὐχὶ ἐντέχνως γεγλυμμένου. — Ὑψ. 0·34, πλάτ. 0·49 (τὸ ὀλικὸν θὰ ἦτο 0·54), πάχ. 0·15.

Εὐρέθη μετὰ τῆς ὑπ' ἀριθ. 3 καὶ ἐκομίσθη τῷ 1910 εἰς τὸ φρούριον Λαρίσης (ἀρ. Εὐρετ. 169).

Ἡ ἐπιγραφὴ ἐχαράχθη ἀβαθῶς καὶ οὐχὶ ἐπιμελῶς· ὕψ. γρ. 0·011-0·022, διάστ. 0·012-0·017:

ΑΡΜΕΝΙΣΚΟΣΔΙΚΑΙΟ ΧΑΙΡΕ
...ΑΠΑΡΜΕΝΙΣΚΟΥ

Π]αρμενίσκος Δικαί[ο] χαῖρε·
ἡ δεῖνα...]α Παρμενί[σ]κου

Ὑπὸ τὴν ἐπιγραφὴν διετηρήθη ἀνωτάτω ἔχνος τοῦ ἐκτύπως ἀναγεγλυμμένου δεξιοῦ ῥόδακος.

Ὁ δεῦτερος στίχος φαίνεται ὅτι ἐγράφη ἔτη τινὰ κατόπιν τοῦ πρώτου, ὅτε ἀπέθανε καὶ ἐτάφη πλησίον τοῦ πατρὸς ἡ θυγάτηρ τοῦ Παρμενίσκου. Τὰ δὲ ὀνόματα εἶναι κοινά. Μόνον τὸ *Δικαίος*, ὅπερ οὕτω καὶ σήμερον τονίζεται παρὰ τῷ λαῷ, ἀγνοοῦμεν διατί θέλει *Δίκαιος* ὁ Hiller.

Οἱ χρόνοι τῆς ἐπιγραφῆς εἶναι οἱ τῆς προηγουμένης.

13

Στήλη μαρμάρου ὑπομέλανος ἐκ δύο τμημάτων συναρμοσθεῖσα, ἀκέραιος πλὴν ἄνω ἀποκοπῆς καὶ νεωτερικῆς ἐξισώσεως διὰ τῆς σφύρας. — Ὑψος 1·12, πλάτ. 0·535, πάχ. 0·14.

Εὐρέθη παρὰ τὸν ναὸν τοῦ Ἁγίου Ἀχιλλείου ἐπὶ τοῦ φρουρίου καὶ ἐκομίσθη εἰς τὴν Συλλογὴν Λαρίσης τῷ 1910 (ἀριθ. Εὐρετ. 317).

Ἡ ἐπιγραφὴ ἐχαράχθη βαθέως καὶ σχεδὸν ἐπιμελῶς· ὕψ. γραμμ. 0·03-0·05, διάστιχ. 0·06:

¹ IG IX² 536 στ. 11. 18 Ἀστόδαμος λειτουργεῖων καὶ Ἀχι- (ἢ Λυ[κ]) νικητής· ἀλλ' οἱ χρόνοι αὐτῶν εἶναι πολὺ νεώτεροι τῶν τῆς περὶ ἧς ὁ λόγος ἐπιγραφῆς. Ἐν τινὶ ἐπιγραφῇ τοῦ Ἀντροῦ τῶν Νυμφῶν Ὀσσης (BSA 1908/9 σελ. 247) φαίνεται ὅτι ὑπῆρχε *Πυρρίχα*.

καὶ τοῦ στενοῦ τοῦ χώρου καὶ τῆς θύρας δὲν ἤδυνήθημεν νὰ ἐξαγάγωμεν αὐτὴν ἐκεῖθεν. Τὴν ὑπαρξίν αὐτῆς ὑπέδειξεν ἡμῖν ὁ καθηγητὴς τοῦ Γυμνασίου Λαρίσης κ. Ἀχιλλ. Τζάρτζανος, ὅστις μεγάλας φροντίδας καταβάλλει πρὸς διάσωσιν τῶν ἐκεῖ ἀνακαλυπτομένων ἀρχαιοτήτων· εἶπε δ' ἡμῖν ὅτι ἐδημοσίευσεν σημείωμά τι περὶ αὐτῆς ἐν τῇ ἐφημερίδι *Σάλπιγγι*, ὅπερ δὲν καταρωθώσαμεν νὰ ἴδωμεν (πρὸς ἀριθμ. 2). Ἀντεγράψαμεν αὐτὴν τῷ 1906.

Ἐχαράχθη δὲ ἡ ἐπιγραφή βαθέως καὶ ἐπιμελῶς· ὕψ. γραμμ., φερόντων ἐλαφροὺς ἀκρεμόνας, 0·05:

ΣΠΕΝΔΟΝΤΙ	Σπένδοντι
ΟΡΧΗΣΤΗ	ὄρχηστῇ
ΡΕΠΕΝΤΙΝΟΣ	Ῥεπεντίνος
ΠΡΟΝΙΣΘΩΤΗ	Προ(μ)ισθωτή[ς.

ὑπὸ τὴν ἐπιγραφὴν διετηρήθη τὸ ἄνω ἥμισυ ἐγχαράκτου ἔρμου Ἑρμοῦ Χθονίου.

Πρόκειται περὶ ἐπιτυμβίου στήλης διὰ τὸν ἀποθανόντα ὄρχηστὴν Σπένδοντα, ἣν ἀνέθηκεν ὁ προμισθωτὴς Ῥεπεντίνος· ἦτο δὲ ὁ Σπένδων ὄρχηστὴς ἐν τῷ παρακειμένῳ θεάτρῳ. *Προμισθωτὴς* εἶναι ὁ *θεατρώνης*, ἡ ὁ locator (a scena ἢ scenico-rum), ὅστις ἐν ἐπιγραφῇ τῆς Μακεδονίας (*Heuzey, Mission en Macéd.* σελ. 147) καλεῖται ὁμοίως *promisthota*· ἀντιστοιχεῖ δὲ πρὸς τὸν σήμερον διευθυντὴν τοῦ θεάτρου· ἡ λέξις εἶναι ἀθησαύριστος. Τὸ *Repentinus* δὲ εἶναι τῶν οὐχὶ συνήθων ῥωμαϊκῶν ὀνομάτων.

17

Ὅμοια στήλη σχεδὸν ἀκέραιος· ἄνω λήγει ὡς εἰς ἀέτωμα, ἐφ' οὗ ὑπάρχει ἀναγεγλυμμένος ῥόδαξ ἢ ἀσπίς.—Ῥψ. 0·53, πλ. 0·218, πᾶχ. 0·14.

Εὗρομεν αὐτὴν τῷ 1906 ἐν τῇ αὐλῇ τῆς οἰκίας Ἰωάννου Κοτζάμπαση καὶ μετεκομίσσαμεν εἰς τὸ φρούριον (ἀριθ. Εὐρετ. 115;).

Ἡ ἐπιγραφή ἐχαράχθη βαθέως καὶ σχεδὸν ἐπιμελῶς· ὕψ. γραμμ. 0·02:

ΓΑΕΙΕΣΩΛΦΙΚΙΟ.
ΗΡΩΣΧΡΗΣΤΕ
ΧΑΙΡΕ

Γάειε Σωλφικί[ο]
ἥρως χρῆστῃ
χαῖρε.

Ἦπ' αὐτὴν ὑπάρχει ἐγχαράκτος ἔρμης Ἑρμοῦ Χθονίου.

Ἡ γραφή τοῦ πρώτου ὀνόματος οὕτω νῦν τὸ πρῶτον ἀπαντᾷ· περιέργος εἶναι ἡ προφορὰ τοῦ *Sulpicius*, οὗ τὸ ὄνομα εὐρέθη καὶ ἐπὶ ἄλλων Θεσσαλικῶν ἐπιγραφῶν.

Οἱ χρόνοι τῆς ἐπιγραφῆς κεῖνται κατὰ τὴν Β'-Α' π. Χρ. ἑκατονταετηρίδα.

18

Ὅμοια στήλη μαρμάρου λευκοφαίου ἀκέραιος· ἄνω λήγει εἰς ὀξὺ ἀέτωμα μετ' ἀκρωτηρίων ὁμοίως ὀξέων.—Ῥψ. 0·82, πλ. 0·275, πᾶχ. 0·11.

Εὐρέθη τὸν Μάϊον τοῦ 1906 ὑπὸ τῆς Ἀστυνομίας εἰς τι *χάνι* τοῦ *Ζέγα Γενῆ Σεβδά* ἐν τῇ συνοικίᾳ Λαρίσης Σακαντζίδικα¹ καὶ ἐκομίσθη εἰς τὸ φρούριον (ἀριθ. Εὐρετ. 390).

Ἡ ἐπιγραφή ἐχαράχθη βαθέως καὶ καλῶς· ὕψ. γραμμ. 0·02-0·033:

ΜΕΝΑΝΔΡΟΣ	Μένανδρος
ΛΑΩΧΑΙ	λαῶ χαί-
PIN	ριν.

Περὶ τῆς προσφωνήσεως βλ. ἄνω σελ. 370. Οἱ χρόνοι αὐτῆς κεῖνται ἐντὸς τῆς Β'-Γ' μ. Χρ. ἑκατονταετηρίδος.

19

Στήλη λευκοῦ μαρμάρου μετὰ τῆς προηγουμένης εὐρεθεῖσα καὶ μετακομισθεῖσα, ἄνω δεξιὰ ἀποκεκομμένη· ἄνω λήγει ὡς ἡ προηγουμένη.—Ῥψ. 0·78, πλ. 0·39, πᾶχ. 0·08 (ἀριθ. Εὐρετ. 258).

Φέρει βαναύσως ἀναγεγλυμμένον ἱππέα πρὸς δεξιὰ τοῦ τύπου τῆς ἄνω ὑπ' ἀριθ. 13 στήλης καὶ ὑπ' αὐτὸν ἀμελῶς κεχαραγμένην τὴν ἐπιγραφὴν περὶ ἐγχαράκτον ἔρμην Ἑρμοῦ Χθονίου· ὕψ. γραμμ. 0·02-0·03, βάθος ἀναγλύφου 0·01:

ΑΓΑΘΟΒΟΥΛΑ
CΩΤΑΤΩΙΔΙ
ΩΑΝΔΡΙ ΜΝΕΙΑC
ΧΑΡΙΝ ΗΡΩC Χ
ΡΗCΤΕ Χ ΑΙ ΡΕ

¹ Ἐν τῇ ἐφημερίδι τῶν Ἀθηνῶν «Χρόνος» τῆς 6ης Ἰουνίου 1906 λέγεται ὅτι εὐρέθη μετὰ τῆς κατωτέρω κατὰ τὴν ἐκσκαφὴν τῶν θεμελίων οἰκοδομῆς τινος κειμένης ὀπισθεν τῆς πλατείας τῶν Ἀνακτόρων.

Ἀγαθοβούλα
Σωτᾶ τῷ ἰδί-
ῳ ἀνδρί· μνείας
χάριν· ἥρως χ-
ρηστὲ χαῖρε.

Τὸ Ἀγαθοβούλα νῦν τὸ πρῶτον ἀπαντᾷ ἐν ταῖς
Θεσσαλικάς ἐπιγραφαῖς.

Οἱ χρόνοι αὐτῆς εἶναι οἱ τῆς προηγουμένης.

20

Τμῆμα ἐκ βάθρου ἀναθήματός τινος πιθανῶς,
λευκοῦ μαρμάρου, πανταχόθεν ἀποκεκομμένον καὶ
ἀπεσχισμένον· ἐπὶ τῆς ἔμπροσθεν ἐπιφανείας φέρει
γεισοειδῆ ἐξόγκωσιν ἀπεσχισμένην τὰ πολλά, ἐπὶ
δὲ τῆς ἄνω εἶναι ἀδρότερον εἰργασμένον διὰ τῆς
σφύρας. Ἦτο πλῆρες ἀσβεστοκονιάματος ἐκ νεωτε-
ρικῆς χρήσεως.—Υψ. 0·055, πλ. 0·28, πᾶχ. 0·23.

Εὐρέθη ὑπὸ τοῦ φύλακος τῶν ἀρχαιοτήτων ἐν
τῷ τζαμίῳ Ὁμέρ, ὡς λέγει, ὅπου αἱ ἄνω ὑπ' ἀρ.
1. 4. 7, καθ' ὃν χρόνον ἡμεῖς ἀπουσιάζομεν ἀπὸ
τῆς Λαρίσης τῷ 1906, ἐκομίσθη δὲ τῷ 1910 εἰς
τὸ Μουσεῖον Βόλου (ἀριθ. Εὐρετ. Υ 526).

Φέρει ὑπὸ τὴν γεισοειδῆ ἐξόγκωσιν ἐπιγραφὴν
βαθέως καὶ ἐπιμελῶς κεχαραγμένην· ὕψ. γραμμ.
0·015-0·02· τὰ ὑπὲρ τὴν ἐπιγραφὴν ἔμφασιν
γραμμάτων ἔχοντα χαράγματα εἶναι τυχαῖα· ἀρχὴ
ἄρα τῆς ἐπιγραφῆς εἶναι τὰ κατωτέρω, ἂν ὑπῆρ-
χον καὶ ἄλλοι στίχοι:

.. ὙΤΕΙΣΠΑΡΜΟΝΙΖ ..

... κρᾶ]τεις Παρμονί[δαίος.

Περὶ τοῦ διαλεκτικοῦ τύπου -τεις βλ. ἄνω ἀρ. 4,
σελ. 351. Τοῦ αὐτοῦ ἐπωνύμου καὶ τῶν αὐτῶν
περίπου χρόνων, ἦτοι τῶν τελευταίων δεκαετηρί-
δων τῆς Γ' π. Χρ. ἑκατονταετηρίδος, εὐρέθησαν
καὶ ἄλλων τὰ αὐτὰ ὀνόματα ἐν ἐπιγραφαῖς τῆς
Λαρίσης (IG IX² 517⁸⁶. 562². 688).

21

Μικρὸν βάθρον λευκοῦ μαρμάρου, εὐρισκόμενον
τῷ 1906 ἐπὶ τοῦ πεζοδρομίου τῆς παρὰ τὴν ἀκρό-
πολιν Λαρίσης ὁδοῦ Φιλελλήνων, ὅπου τὰ σιδη-
ρουργεῖα· δὲν εἶδομεν αὐτὸ ἐκ πασῶν τῶν πλεу-
ρῶν.—Υψ. 0·23, πλ. 0·45.

Ἡ ἐπιγραφὴ ἐχαράχθη μετρίως βαθέως καὶ ἐπι-
μελῶς· ὕψ. γραμμ. 0·04:

Αἴ' ΜΟΔΙΟΣ Ἀ[ρ]μόδιος

Περίεργος εἶναι ἡ γραφὴ οὕτως ἀπλῶς τοῦ ὀνό-
ματος, ἐξ οὗ δηλοῦται ὅτι τὸ ἐπ' αὐτοῦ τεθειμένον,
ἀνδριάς ἴσως, ἦτο τοῖς πᾶσι γνωστὸν ὑπὸ τὴν
ἀπλὴν ταύτην προσαγόρευσιν.

Οἱ χρόνοι τῆς ἐπιγραφῆς κεῖνται ἐντὸς τῆς Δ'
π. Χρ. ἑκατονταετηρίδος.

Τὸ μνημεῖον τοῦτο ἀνέλαβε νὰ διασώσῃ ἡ Ἀστυ-
νομία· μέχρι τοῦ 1910 δὲν ἐπανεύρομεν, ζητήσαν-
τες πολλάκις αὐτό, καὶ φαίνεται ὅτι ἀπώλετο.

22

Βάθρον τετράγωνον λευκοῦ μαρμάρου ἀκέραιον,
πολλαχοῦ ἐξεργασμένον ὑπὸ τῶν νεωτέρων.—Υψ.
0·15, πλ. 0·85, πᾶχ. 0·74.

Εὐρομεν αὐτὸ τῷ 1906 ἐντὸς τοῦ ναοῦ τοῦ Ἀγ.
Ἀχιλλεῖου ὡς ὑπόβαθρον κίονος τοῦ ἄμβωνος τεθὲν
ἀντεστραμμένον.

Ἡ ἐπιγραφὴ ἐχαράχθη βαθέως καὶ λίαν ἐπιμε-
λῶς· ὕψ. γραμμ. 0·02:

ΤΟΚΟΙΝΟΝ ΘΕΣΣΑΛΩΝ
ΜΑΑΡΚΟΝΚΑΙΚΕΛΙΟΝΛΕΥΚΙΟΥΜΕΤΕΛΛΟΝ

Τὸ κοινὸν Θεσσαλῶν
Μάρκον Καικέλιον Λευκίου Μέτελλον.

Ἐπὶ τοῦ βάθρου ἦτο βεβαίως ἰδρυμένος (χαλ-
κοῦς) ἀνδριάς τοῦ M. Caecilius L. f. (L. n.) Me-
tellus τῆς μεγάλης οικογενείας τῶν Μετέλλων, ἧς
καὶ τὸν *Κοῖντον Καικέλιον Κοῖντου υἱὸν Μέτελλον*
ἐτίμησε δι' ἀνδριάντος ἐπίσης τὸ κοινὸν τῶν Αἰνι-
άνων ἐν Ὑπάτῃ (IG IX² 37). Ὑπὸ τὰ ὀνόματα
τοῦ Μάρκου εἶναι πολλοὶ Μέτελλοι γνωστοί, περὶ
ὧν ὅμως ἱκαναὶ ἀβεβαιότητες ὑπάρχουσιν¹. Ἐκ
τοῦ σχήματος τῶν γραμμάτων ὁδηγούμενοι, πρέ-
πει νὰ ἀναζητήσωμεν τὸν τιμώμενον τοῦτον περὶ
τὰ πρῶτα ἔτη τῆς ἰδρύσεως τοῦ νέου κοινοῦ τῶν
Θεσσαλῶν (197 π. Χρ. κέ.).

Οὕτω νομίζομεν ὅτι πρόκειται περὶ τοῦ Μάρκου
Καικιλίου Μετέλλου, υἱοῦ τοῦ μεγάλου Lucius
Caecilius L. f. C. n. Metellus· ὁ Μάρκος οὗτος
ἐγένετο ἀγορανόμος τῷ 208 π. Χρ., στρατηγός

¹ Pauly-Wissowa Real-Encyklop. III 1205 ἀριθ. 76.

κατὰ πόλιν τῷ 206 π. Χρ. καὶ μετ' ἄλλων πρεσβευτῆς πρὸς τὸν βασιλέα τῆς Περγᾶμου Ἀτταλον τῷ 205 π. Χρ.¹

Ἡ σχέσις αὐτοῦ πρὸς τοὺς Θεσσαλοὺς ἐρμηνεύεται ἢ ἐκ τοῦ τελευταίου ὑπουργήματος τοῦ Μάρκου, διότι μετὰ τοῦ Ἀττάλου συνεζητήθη ἡ ἐναντίον Φιλίππου τοῦ Ε' τῆς Μακεδονίας συμμαχία, εἰς ἣν μέγα διαφέρον εἶχον οἱ Θεσσαλοί, ἢ ἐκ τινος ἀγνώστου συμβάντος, καθ' ὃ ὁ Μᾶρκος εὐηργέτησε τὸ κοινόν αὐτῶν. Ἄν συνέβη τὸ πρῶτον, ὁ ἀνδριάς θὰ ἀνετέθη εὐθὺς μετὰ τὸ 205 π. Χρ.· ἀλλὰ τότε φαίνεται ὅτι δὲν ὑπῆρχε κοινόν τῶν Θεσσαλῶν, ὡς εἶδομεν ἐν τῇ ἄνω ὑπ' ἀρ. 2 σελ. 342 ἐπιγραφῇ. Τοῦτου ἄρα ὄντος δυσχεροῦς πρὸς παραδοχὴν, νομίζομεν ὅτι ἡ πρόκειται περὶ ἄλλου τινὸς ἔργου τοῦ Μάρκου, γενομένου περὶ τὸ 197 π. Χρ., ἀγνώστου δὲ ἐκ τῆς ἱστορίας, καθ' ὃ εὐηργετήθησαν οἱ Θεσσαλοί, ἢ ὅτι ὁ ἀνδριάς αὐτοῦ ἀνετέθη ὀκτὼ καὶ πλείονα ἔτη μετὰ τὸ 205 π. Χρ..

Τὴν μακρότητα τοῦ α τοῦ Marcus δηλοῦσι καὶ ἄλλαι ἐπιγραφαὶ ἐλληνιστὶ καὶ μία ἱκανῶς παλαιὰ ῥωμαϊκὴ Maarcus Caicilius CIL I 1006 ἡ γραφὴ δὲ *Καικέλιος* δεικνύει τὴν ἀνοικτὴν προφορὰν τοῦ ι, γνωστὴν καὶ ἐκ πολλῶν ἄλλων ὀνομάτων (παραδείγματα ἐν IG VII σελ. 781, *Dittenberger*, Syll.² III σελ. 61).

23

Μέγα κυβικὸν βᾶθρον κυανίζοντος ὑπομέλανος μαρμάρου ἀκέραιον· πολλαχοῦ ἐπὶ τῆς ἄνω ἐπιφανείας φέρει τόρμους μετ' ἰχνῶν μολύβδου πρὸς ἄρμογὴν χαλκοῦ πιθανῶς, μεγάλου ἀναθήματος· ἡ προσθία ἔδρα μετὰ τῆς ἐπιγραφῆς ἔχει λειανθῇ ἐπιμελῶς, ἐν ᾗ αἱ λοιπαὶ οὐχί. — Ὑψ. 0·42, πλ. 0·70, πᾶχ. 0·455.

Εὐρέ που αὐτὸ ἡ ἀστυνομία Λαρίσης τῷ 1906, ἴσως ἐν αὐτῷ τῷ οἰκήματι, ὅπου εὐρέθησαν αἱ ἄνω ὑπ' ἀριθ. 3 καὶ 12 στῆλαι· εἶδομεν δὲ καὶ ἀντεγράψαμεν αὐτὸ κατὰ τὸ ἔτος ἐκεῖνο· κατόπιν μετακομισθείσης τῆς ἀστυνομίας εἰς ἐτέραν οἰκίαν ἐκ τοῦ οἰκήματος Χρ. Κατσαούνη, καὶ ἀφεθέντος ἐκεῖ ἐρήμου τοῦ βᾶθρου ἐν ἀγνοίᾳ ἡμῶν, οἱ παροικοῦντες σκυτοτόμοι καὶ χαλκεῖς ἠκόνιζον τὰ ἐργαλεῖα

αὐτῶν ἐπὶ τῆς ἐπιφανείας (πρβ. ἀριθ. 25) οὕτως, ὥστε τῷ 1910 οὐδὲν σχεδὸν ἶχνος τῶν γραμμάτων εἶχε πλέον ὑπολειφθῇ, ὅτε ἐπανεῖδομεν αὐτὴν καὶ μετεκομίσσαμεν εἰς τὴν Συλλογὴν Λαρίσης (ἀριθ. Εὐρετηρ. 23^a). Εὐτυχῶς εἶχομεν κρατήσῃ τῷ 1906 πρόχειρον ἀπεικόνισιν τῆς προσθίας πλευρᾶς.

Ἡ ἐπιγραφὴ ἐχαράχθη μετρίως βαθέως καὶ λίαν ἐπιμελῶς· ὕψ. γραμμ. 0·025· ἡ θέσις τῆς ἐπιγραφῆς ἔκειτο ἄνω δεξιᾷ, ὡς περίπου παρίσταται ἐν τῷ κάτωθι σχήματι:

ΚΑΒΙΡΟΙΣ
ΕΥΝΟΜΟΣ
ΠΟΛΥΚΛΕΙΤΕΙΟΣ

Καβίροις
Εὐνομος
Πολυκλείτειος (ὑπονοεῖται ἀνέθηκεν).

Ἡ λατρεῖα τῶν Καβίρων ἐν Θεσσαλίᾳ νῦν τὸ πρῶτον καθίσταται γνωστὴ (*Roscher*, Lex. Myth. II 2535 κέ.). Θὰ εἰσῆχθῃ δὲ ὑπὸ τῶν Μακεδόνων μᾶλλον ἢ τῶν Βοιωτῶν· διότι ἡ Θεσσαλία κατὰ τὴν Δ' καὶ Γ' π. Χρ. ἐκατονταετηρίδα ἦτο αὐτὸ τοῦτο Μακεδονία (*Πολύβ.* 4, 76)· γνωστὸν δὲ ὑπάρχει ὅτι τὰ βασιλικά μάλιστα γένη τῶν Μακεδόνων ἐλάτρευον τοὺς Καβίρους, ἰδίως τοὺς ἐν Σαμοθράκῃ. — Ἡ διὰ τοῦ ι γραφὴ φαίνεται ὀρθοτέρα τῆς διὰ τοῦ ει.

Εὐνομος υἱὸς τοῦ Πολυκλείτου εἶναι τις τῶν περιφήμων στρατηγῶν τῶν πρώτων ἐτῶν τῆς Θεσσαλικῆς ὁμοσπονδίας, στρατηγῆσας τρίς, ἥτοι τῷ 193/192 (ἐπὶ τέσσαρας μῆνας μόνον πρβ. *Kroog*, *De Thessalorum praetoribus* σελ. 9 κέ.), τῷ 192/191 καὶ τῷ 189/188 π. Χρ., Λαρισαῖος τὴν πατρίδα· ἀναφέρεται δὲ ὑπὸ τοῦ Εὐσεβίου (*Fgm. Hist. Graec. [Didot] III σ. 703*) καὶ τοῦ Λιβίου (*Liv.* 35, 39) καὶ νῦν τὸ πρῶτον καθίσταται γνωστὸς ἐξ ἐπιγραφῶν.

Ὡς φαίνεται, ὁ Εὐνομος θέλων νὰ μιμηθῇ τοὺς ἡγεμόνας ἐκ τῶν Διαδόχων τοῦ Ἀλεξάνδρου, μεγάλας τιμὰς ἀπονέμοντας εἰς τοὺς Καβίρους, ἀνέθηκε τὸ ἀνάθημα τοῦτο εἴτε εἰς ἰδρυθὲν τότε ἐν

¹ *Liv.* 27, 36, 28, 10, 29, 41. Τῷ 205 π. Χρ. ἐγένετο ἡ εἰρήνη πρὸς Φίλιππον λίαν συμφέρουσα τοῖς Θεσσαλοῖς: *Liv.* 29, 12.

Λαρίση ἱερὸν τῶν θεῶν τούτων, ἢ εἰς ἐτέρας θεότητος ναόν.

24

Μεγάλη στήλη λευκοῦ μαρμάρου, ἥς ἐσώθη τὸ ἄνω ἀριστερὸν τέταρτον περίπου· ἐποιήθη ἐν εἰδει ναῖσκου καὶ λήγει ἄνω εἰς ἀέτωμα μετ' ἀκρωτηρίων, ὧν ἐσώθη τὸ ἀριστερὸν καὶ τι τῆς βάσεως τοῦ μέσου· ἐπὶ τοῦ μέσου τοῦ τυμπάνου ὑπάρχει ἐκτύπως ἀναγεγλυμμένη ἀσπίς, ἀποσχισθεῖσα ὑπὸ νεωτέρας ἐξεργασίας· διετηρήθη καὶ τὸ ἄνω τέταρτον περίπου τοῦ ἀριστεροῦ ἡμικίονος, μὴ ἠύλακωμένου, μετὰ τοῦ δωρίου κιονοκράνου καὶ τοῦ ἄβακος. Ἡ στήλη πανταχοῦ εἶναι πλήρης ἀσβεστοκονιάματος. — Ἰψ. 0·53, πλ. 0·485 (τὸ ὀλικὸν θὰ ᾗτο 0·91), πᾶχ. 0·17.

Εὐρέθη ἐν τοῖς θεμελίοις τοῦ παρὰ τὴν γέφυραν τοῦ Πηνειοῦ κατεδαφισμένου τζαμίου Ὁρχάν· ἐκομίσαμεν δ' αὐτὴν τῷ 1910 εἰς τὸ Μουσεῖον Βόλου.

Ἐπὶ τοῦ ἐπιστυλίου ἐχαράχθη βαθέως καὶ ἐπιμελῶς ἡ ἐπιγραφή· ὕψ. γραμμ. 0·013-0·019, διάστιχον 0·002· τινὰ τῶν γραμμάτων φέρουσιν ἐλαφροὺς ἀκρεμόνας καὶ ἔχνη μελαίνης βαφῆς, πιθανῶς ἀρχαίας:

ΔΗΜΗΤΡΙΚΑΙΚΟΡΗΚΑΙΔΕΣΠΟΤΗΛΟΓΓΕΙΝ...
ΤΟΥ ΙΕΡΑΤΕΥΣΑΣ Δ

Δήμητρι καὶ Κόρη καὶ Δεσπότη· Δογγεῖν[η (Φορτουνά)-
του ἱερατεύσασα.

Τὸ ὄνομα *Δογγεῖνη* νῦν τὸ πρῶτον ἐμφανίζεται ἐν ταῖς Θεσσαλικαῖς ἐπιγραφαῖς· ἕτερα δὲ ἀναθήματα εἰς τὰς θεότητας ταύτας εὐρέθησαν μόνον τῇ *Δήμητρι Φυλάκα* ἐν Λαρίση (IG IX² 573)· ἐν τοῖς οὐ μακρὰν κειμένοις Φαλάννοις ἐλατρεύετο θερμῶς ἡ Δημήτηρ ὡς καὶ ἡ Κόρη καὶ ὁ Πλούτων (1235. 1229). Θεωροῦμεν πιθανὸν ὅτι ἐν Λαρίση ὑπῆρχε σημαντικὸν ἱερὸν καὶ ναὸς τῶν ἐν τῇ ἐπιγραφῇ χθονίων θεοτήτων ἐπ' αὐτοῦ τοῦ λόφου, ἔνθα ἐκτίσθη κατόπιν τὸ τζαμίον Ὁρχάν, πρὸ αὐτοῦ δέ, ὡς διηγοῦνται, ἐκκλησίαι τις χριστιανική, ἰσως τῆς Ἀγίας Παρασκευῆς. Στηρίζομεν δὲ τὴν εἰκασίαν περὶ ὑπάρξεως ναοῦ ἐνταῦθα ἐπὶ τοῦ γεγονότος ὅτι εὐρέθησαν ἐπὶ τοῦ λόφου τούτου πλεῖστα ἀρχιτεκτονικὰ τμήματα, ἔτι δὲ παμμέγιστα ἡμικυβικὰ τμήματα ἐκ στερεοβάτου ναοῦ, ὡς καὶ τμήματα ὠραιοτάτων μεγάλων σπονδύλων ἐκ δωρίων κιόνων

μαρμαρίνων, ὧν ἡ ἄλλοθεν μεταφορὰ θὰ ᾗτο τὰ μάλιστα δυσχερῆς. Πρέπει λοιπὸν νὰ γίνωσιν ἐνταῦθα ἀνασκαφαί, τοσούτω μᾶλλον καθ' ὅσον πολλὰ μέλη ἀρχιτεκτονικὰ ὑπάρχοντα ἐνδέχεται νὰ βλαβῶσι κατὰ τὴν ἀπουσίαν ἡμῶν.

Δεσπότης δ' ἐν τῇ ἐπιγραφῇ καλεῖται ὁ Πλούτων, ὡς ἐκαλεῖτο ἐν Ἀρκαδίᾳ ἡ χθονία Δημήτηρ *Δέσποινα*. Ἐν ἐπιγραφῇ τῆς Μακεδονίας (*Roscher, Lex. Myth.* I² σελ. 1792) καλεῖται θεὸς δεσπότης *Πλούτων*· ἀλλ' ἐνταῦθα τὸ ἀπλοῦν Δεσπότης, ὡς καὶ τὸ ἐν ἄλλαις ἐπιγραφαῖς Δέσποινα, Δέσποιναί, φαίνεται ὅν οὐχὶ ἀπλῶς ἐπίθετον, ἀλλ' εὖφημος ἐπικράτησις αὐτοῦ ὡς ὀνόματος.

Ἐν τῷ κενῷ ἐπιπέδῳ τοῦ ναῖσκου, εἰσέχοντι ἐκ τοῦ ἐπιστυλίου κατὰ 0·04, ἐπὶ τῆς ἐπιμελῶς λειανθείσης ἐπιφανείας διετηρήθησαν σαφεῖς ἔχνη γραπτῆς παραστάσεως· ἐνομίσαμεν μάλιστα ὅτι διεκρίναμεν ἐπὶ τοῦ μέσου τῆς στήλης τὸ μέχρι τῆς ὀσφύος ἄνω ἀριστερὸν ἡμῖσι σώματος μορφῆς *γυναικός*, πιθανῶς τῆς Κόρης· ἵσταται σχεδὸν κατενώπιον ὀρθή, φοροῦσα χιτῶνα ἀχειρίδωτον· τὴν γυμνὴν δεξιὰν καταβιδάζει κατὰ μῆκος τοῦ σώματος· ἡ κόμη αὐτῆς παρεστάθη βαθέως ξανθὴ, ὑποκίτρινα τὰ γυμνά τοῦ σώματος, βαθέως ἐρυθρὸς ὁ λαιμὸς καὶ ὁ χιτῶν. Ἀριστερὰ δὲ τῷ θεατῇ ὑπάρχουσι πολλὰ ἔχνη κιτρίνων καὶ μάλιστα ἐρυθρῶν καὶ βαθέως ἐρυθρῶν βαφῶν ἀδήλου μορφῆς, ἥς ἀσαφῶς διακρίνεται ἡ δεξιὰ γυμνὴ ἰσχυρῶς κεκαμμένη χεὶρ.

Τὴν ἐν Θεσσαλίᾳ μεγάλην χρῆσιν τῶν *γραπτῶν ἐπὶ μαρμάρου παραστάσεων* ἐπὶ στηλῶν ἐπιτυμβίων καὶ ἀναθηματικῶν κατεδείξαμεν ἀλλαχοῦ διὰ μακρῶν, βεβαιουμένην οὐ μόνον ὑπὸ τῶν πλουσιωτάτων εὐρημάτων τῶν Παγασῶν, ἀλλὰ καὶ ἄλλων ἱκανῶν ἐκ τῆς λοιπῆς Θεσσαλίας (πρβ. *Ἀρχ. Ἐφ.* 1908 σ. 36, *Θεσσαλικά Μνημεῖα* I σελ. 26 κέ., IG IX² 603 κτλ.).

25

Στήλη λευκοῦ μαρμάρου, ἄνω μόνον ἀποκεκομμένη καὶ ἐλλείπουσα οὐχὶ πολὺ· αἱ πλάγαι ἐδραῖ ἔχουσιν ἐξεργασθῇ ἐπίσης λεῖται, ὡς ἡ προσθία· πολλαχοῦ φέρει ἀποσχίσεις ὑπὸ νεωτέρων καὶ πολλὰ ὑπόλοιπα ἀσβεστοκονιάματος. — Ἰψ. 0·52, πλ. 0·37, πᾶχ. 0·15.

Εὕρομεν αὐτὴν τῷ 1906 ἐν τῷ πρώτῳ Διδα-
σκαλείῳ, περισυλλεγεῖσθαι ὑπὸ τῶν κκ. Ἀντωνίου
Καντακίδου καὶ Ἀναστασίου Σακελλαρίου μετὰ
τῶν ἀνωτέρω ὑπ' ἀριθ. 2 καὶ 6· οὗτοι λέγουσιν
ὅτι εὑρέθη κατὰ τὸ θέρος τοῦ 1904 κατὰ τὴν δια-
νοιγομένην ὁδὸν τῆς ἀκροπόλεως· μετεκομίσσαμεν
δ' αὐτὴν τῷ 1909 εἰς τὸ Μουσεῖον Βόλου (Εἰκὼν 9).

Τὰ ἄνω δύο τρίτα περίπου τῆς
στήλης κατέχονται ὑπὸ ἀναγλύ-
φου παραστάσεως, ἥς τὸ πλεῖ-
στον διετηρήθη: ἀριστερᾷ τῷ θε-
ατῇ παρίσταται ἡ θεὰ Λευκαθέα
κατὰ τὸν δεξιὸν καὶ τι πλέον κρό-
ταφον καθημένη ἐπὶ βράχου ἢ
ἀναπαύλας, πεποιημένης ἐκ δύο
ἐπιτεθειμένων κυβολίθων ἀξέ-
στων. Ἡ κεφαλὴ αὐτῆς πλήν
τοῦ λαιμοῦ, ἱκανοῦ τῶν χειρῶν
καὶ τοῦ μέσου τοῦ δεξιοῦ σκέλους
ἀπεσχίσθησαν.

Φορεῖ δ' ἡ Λευκαθέα χιτῶνα
ποδῆρη ἀχειρίδωτον, ἀφίνοντα
γυμνὸν τὸν λαιμὸν καὶ τι τοῦ
στήθους· ἐκφαίνεται δ' ἐκ τοῦ χι-
τῶνος τὸ πρόσθιον τοῦ δεξιοῦ
ἄκρου ποδός, πιθανῶς γυμνοῦ ἢ
μετὰ καττύματος, πατοῦντος δι' ὅ-
λου τοῦ πέλματος ἐπὶ τινος τα-
πεινοῦ ὑποποδίου, ἴσως προσκε-
φαλαίου ὑποτεθέντος. Ὁ χιτῶν
εἶναι ἐξωσμένος περὶ τὴν ὀσφῦν·
φορεῖ δ' ἐπ' αὐτοῦ καὶ πλούσιον
ἱμάτιον μέχρι σχεδὸν τῶν ἀστρα-
γάλων διῆκον, οὗτινος τὸ μὲν ἐν
ἄκρον φέρει ὅπισθεν κατὰ τὸν δε-
ξιὸν ὤμον, τὸ δὲ ἕτερον ὁμοίως
ἐκ τῶν ὀπισθεν περιστραμμένον
περὶ τὴν ὀσφῦν, πρὸ τῆς κοιλίας,
ἐνθα φαίνεται ὅτι κρατεῖ αὐτὸ ἡ-
πίως διὰ τῆς κεκαμμένης καὶ κα-
ταβιβαζομένης δεξιᾶς χειρός.

Τὸ ἀριστερὸν σκέλος σύρει ἡ Λευκαθέα πρὸς τὰ
ὀπίσω· τὴν δὲ ἀριστερὰν χεῖρα ὕψοι κατὰ τὸν πῆ-
χυν, ἵνα στηρίξῃ ἐπὶ τῆς ἄκρας χειρὸς ἡπίως τὴν
κεφαλὴν, ἢ μᾶλλον ἵνα κρατήσῃ τὸ ἱμάτιον, ὅπερ

διὰ τοῦτο θὰ ἤγετο ὅπισθεν τῆς κεφαλῆς ἐν εἵδει
πέπλου· ἐπὶ τοῦ δεξιοῦ ὤμου φαίνονται τινὰ ἰχνη
πλουσίων κεχυμένων πλοκάμων τῆς κόμης.

Ἀπέναντι αὐτῆς παρίσταται εἰς τὸ ἥμισυ περί-
που τῶν διαστάσεων τῆς Λευκαθέας, ἑτέρα γυνή,
θνητὴ, ἢ Δανάη, κατὰ τὸν ἀριστερὸν κρόταφον· τὸ
πλεῖστον τῆς κεφαλῆς καὶ τοῦ ἀριστεροῦ ὤμου



Εἰκὼν 9 (ἐκ φωτογραφίας). Ἀναθηματικὸν ἀνάγλυφον ἐκ Λαρίσης.

Λευκαθέα[ι]

Δανάα

Ἀτθον[ει]τεία

[(ὀνέθεικεν;)].

μετὰ τῆς ὁμωνύμου χειρὸς καὶ τοῦ μηροῦ αὐτῆς ἀπεσχίσθησαν ἐπίτηδες. Φορεῖ δὲ καὶ αὕτη χιτῶνα ποδῆρη, ἐζωσμένον περὶ τὴν ὀσφύν καὶ πιθανῶς ἁχειρίδωτον, ἐξ οὗ ἐκφαίνεται ὁ ἄκρος ἀριστερὸς ποὺς κεκαλυμμένος καὶ καθέτως διευθυνόμενος ἔνεκα τῆς στάσεως αὐτῆς· ἐπὶ τοῦ χιτῶνος φορεῖ πλούσιον ἱμάτιον, μέχρι ποῦ τοῦ μέσου τῶν κνημῶν διήκον, φερόμενον περὶ τὸ κάτω σῶμα λοξῶς καὶ ἀρῆνον τὸ πολὺ τῶν νώτων ἀκάλυπτον.

Ἐχει δὲ πέσει εἰς γόνατα ἡ Δανάη, διατηροῦσα τὸ σῶμα εὐθυτενές, καὶ ἐκτείνει ἀμφοτέρους τὰς χεῖρας ὀριζοντίως ἐν σχήματι μυχίου παρακλήσεως ἢ λατρείας πρὸς τὴν θεάν, ἣτις φαίνεται δεχομένη ταῦτα ἐκ τῆς κατανεύσεως τῆς κεφαλῆς αὐτῆς πρὸς τὴν Δανάην. Τοιαύτης στάσεως σχῆμα εἶναι σπανιώτατον κατὰ τοὺς χρόνους τούτους· ἐν τῷ Μουσείῳ Ἀθηνῶν εὐρηνται τὰ ὑπὸ Καστριώτου συλλεγόντα ὑπ' ἀριθ. 1809. 1125. 1408. 1433. 1872. 2364. 2842 ἀνάγλυφα, ἐφ' ὧν τοιαύτη περίπου θέσις προσκυνητῶν παρίσταται.

Μεταξὺ τῶν δύο μορφῶν παρίσταται εἰς τὸ βάθος ἐλαφρῶς κυκλωτερές τι ἀντικείμενον, οὗτινος τὸ ἄνω τρίτον ἀπεκόπη καὶ ἐλλείπει· ἐπ' αὐτοῦ ἐδηλώθησαν δύο παραστάδες διφύλλου θύρας βεβαίως, κεκλεισμένης, ὡς δηλοῖ τὸ ὅμοιον πρὸς τὰς παραστάδας ξύλον ἐν μέσῳ αὐτῶν παραλλήλως· ἐχωρίζετο δὲ ἑκάτερον φύλλον τῆς θύρας εἰς τρία τοῦλάχιστον τμήματα δι' ἐγκαρσίων ξύλων, ὧν ἀνὰ δύο διετηρήθησαν· τὰ χωρίσματα ταῦτα τῶν φύλλων ἦσαν ἄνισα, τοῦ κατωτάτου ὄντος ὑπερδιπλασίου τοῦ ὑπερκειμένου αὐτῷ.

Ὅτι παρίσταται ἐνταῦθα ναὸς κυκλωτερῆς, δηλοῦσι γραμμαὶ τινες ὀριζόντιοι τοῦ βάθους ὑπὸ τὰς χεῖρας τῆς Δανάης, δι' ὧν ἠθέλησε νὰ παραστήσῃ ὁ τεχνίτης τὸ ἐκ κυβολίθων κρηπίδωμα τοῦ οἰκοδομήματος. Τοιοῦτον κυκλωτερῇ ναὸν εὕρομεν πρότινων ἡμερῶν ἐπὶ τῆς ἀκροπόλεως τῶν *Γόννων*.

Ἡ ἔννοια λοιπὸν τῆς ὥραιας ταύτης καὶ ἐντέχνως ἐξεργασμένης παραστάσεως εἶναι ὅτι ἡ θεὰ ἐξεληθοῦσα ἐκ τοῦ ναοῦ αὐτῆς, ἐκάθησεν ἐπὶ τινος ἀναπαύλας, ἵνα ἀκούσῃ τῶν παρακλήσεων τῆς λατρεύουσας αὐτὴν εὐσεβοῦς Δανάης. Ὁμοίως παρίστανται ἀφηρωϊσθέντες νεκροὶ παρὰ τοὺς ἑαυτῶν τάφους καθήμενοι, ἵνα δεχθῶσι θυσίας ἢ ἐναγίσματα τῶν ἐπιζώντων (Θεσσαλ. Μνημ. I σ. 260).

Ὑπὸ τὴν παράστασιν ἐχαράχθη βαθέως καὶ σχεδὸν ἐπιμελῶς ἡ ἐπιγραφή· ὕψ. γραμμ. 0·011-0·022, διάστ. 0·005-0·01.

Τὸ ὑπὸ τὸν τρίτον στίχον διχάστημα ἀπὸ τοῦ δευτέρου μέχρι τοῦ προτελευταίου εἰκαζομένου γράμματος ἔχει λειανθῇ διὰ συνεχοῦς τριβῆς (πρβ. ἄνω ἀριθ. 23) ὑπὸ τῶν νεωτέρων ἐπὶ τοσοῦτον, ὥστε οὐδὲν ἔχνος γράμματος ἀσφαλὲς διακρίνεται ἐκεῖ.

Ἡ εὐσεβὴς αὕτη Δανάη θυγάτηρ τοῦ Ἀφθονήτου εἶναι γνωστὴ καὶ ἐξ ἄλλου ὥραιου ἀναθήματος αὐτῆς, ἐπίσης ἀναγλύφου, εἰς τοὺς *Μεγάλους Θεοὺς Διοσκούρους*, ὅπερ εὐρηται νῦν ἐν τῷ Μουσείῳ τοῦ Λούβρου (*Heuzey, Mission en Macédoine pl. 25 = IG IX² 581*). Ἐν αὐτῷ ἐκφέρεται τὸ ὄνομα συνηρημένως *Δανᾶ*, ἢ ἐλησμονήθη ὑπὸ τοῦ χαράκτου τὸ τρίτον Α, γράψαντος ἤδη δύο. Ἡ εὐσεβὴς ἐπίσης *Ἀγαθὴς IG IX² 577* ἦτο πιθανώτατα ἀδελφὴ τῆς Δανάης ταύτης.

Οἱ χρόνοι ἀμφοτέρων τῶν ἐπιγραφῶν κεῖνται ἐντὸς τῶν πρώτων δεκαετηρίδων τῆς Γ' π. Χρ. ἑκατονταετηρίδος. Τῆς δὲ *Λευκαθέας* τὴν ἐν Θεσσαλίᾳ λατρείαν γινώσκουμεν καὶ ἐξ ἄλλης ἐπιγραφῆς τῶν Φερῶν, ἣν ἀνέθηκε γυνὴ ἐπίσης (*IG IX² 422*) καὶ ἐξ ἐπιγραφῆς τῆς ἀκροπόλεως τῶν Φθιωτῶν Θεβῶν, ἣν ἀνέθηκεν ἀνὴρ (*Πρακτικὰ τῆς Ἀρχ. Ἐτ. 1908 σελ. 175*). Ἐκ τῆς ἄνω παραστάσεως βεβαιούμεθα νῦν ὅτι ἦτο θεότης ὁμοία πρὸς τὴν Δήμητρα τὴν μορφήν καὶ τὴν ἔνδυσιν, ἢ πρὸς τὴν ἄνευ θαλασσίων συμβόλων Ἀμφιτρίτην.

Ἐνταῦθα καὶ ἀλλαχοῦ τῆς Θεσσαλίας φαίνεται πιθανὸν ὅτι ἡ *Λευκαθέα* δὲν νοεῖται ὡς ἐνάλιος θεότης, καίτοι πολλαχοῦ ἀλλαχοῦ εὐρίσκομεν αὐτὴν ἀναγομένην εἰς τὸν κύκλον τῶν θαλασσίων θεοτήτων. Πρόκειται δὴ περὶ ἰδιαζούσης *Λευκαθέας*, ἐν Θεσσαλίᾳ λατρευομένης, ἀσκέτου ἢ διαφόρου πρὸς τὴν ἐν τῇ λοιπῇ Ἑλλάδι. Ὁ Sam Wide (παρὰ Höfer ἐν *Roscher, Lex. Myth. II² σελ. 2015* πρβ. 1986) θεωρεῖ ὡς ἀρχαιότατον τόπον λατρείας τῆς *Λευκαθέας* τὴν Θεσσαλίαν· τοῦτο ἀποδεικνύεται πιθανώτατον ἐκ τῶν ἀρκούντως συχνῶν μαρτυρίων αὐτῆς ἐν Θεσσαλικαῖς ἐπιγραφαῖς τῆς Δ' καὶ Γ' π. Χρ. ἑκατονταετηρίδος.

Ἐν Ἀθήναις, τῇ 27ῃ νοεμβρίου 1910.

Ἀπόστολος Σ. Ἀρβανιτοπούλλος.

ΨΥΤΤΑΛΕΙΑ

rno

KARL JULIUS BELOCH

Ἡ νῆσος Λυφοκουτάλα κειμένη ἐπὶ τῆς εἰσόδου τοῦ πόρου τῆς Σαλαμῖνος ἐθεωρεῖτο ἐπὶ μακρὸν χρόνον ὡς ἡ Ψυττάλεια τῶν ἀρχαίων χωρὶς νὰ ἐγερθῇ ποτε ἀντίρρησίς τις κατὰ τῆς ὀνομασίας ταύτης. Τοῦτο εἶχε γίνεαι τρόπον τινὰ ἐπιστημονικὸν δόγμα· διὰ τοῦτο δέ, ἐπειδὴ ὁ ἀντιτιθέμενος κατὰ δογμάτων προκαλεῖ πάντοτε ζῶηράν ἀντίδρασιν, καὶ ἡ γνώμη μου ἦν πρό τινος χρόνου ἐξέθηκα (Klio VIII, 1908 σ. 477 κέ.), ὅτι ἡ Ψυττάλεια ἔπρεπε νὰ ταυτισθῇ πρὸς τὴν νησιῶδα Ἀγιον Γεώργιον, ἐπολεμήθη πολλὰχόθεν, ὁρμητικώτερον δὲ καὶ λεπτομερέστερον ὑπὸ τοῦ ἀξιωματικοῦ τοῦ Βασιλικοῦ Ναυτικοῦ Ῥεδιάδου ἐν τῇ Ἀρχαιολογικῇ Ἐφημερίδι 1909 σ. 45 ἐξ. Μολονότι δὲ ἐκ τοῦ πολέμου τούτου, ἐκτὸς ὀλίγων δευτερευούσης ἔλως σημασίας ἐπιχειρημάτων, οὐδὲν νέον προέκυψε κατὰ τῆς γνώμης μου, ὅπερ νὰ μὴ εἶχον ἤδη πραγματευθῇ ἐν τῷ μνημονευθέντι ἄρθρῳ μου, νομίζω ὅμως ὅτι ὀφείλω νὰ ἀπαντήσω εἰς τὴν ἐπίθεσιν ταύτην καὶ ἕνεκα τῆς μεγάλης ἐκτιμήσεως, ἣν ἔχω πρὸς τὸν κύριον Ῥεδιάδην, ἐξαίρετον γνώστην τῶν συναφῶν πρὸς τὸ ζήτημα πραγμάτων, καὶ διότι ὑποθέτω ὅτι οἱ πλεῖστοι τῶν ἀναγνωστῶν τῆς Ἀρχαιολογικῆς Ἐφημερίδος δὲν θὰ ἔχωσι πρόχειρα, ὅσα ἐγὼ ἔγραψα ἤδη ἐν τῇ Klio. Ἡ ἀπάντησίς μου ἀνεβλήθη μέχρι τοῦδε ἕνεκα τῆς πολιτικῆς κινήσεως τοῦ φθινοπώρου τοῦ 1909, ἐν ᾗ ἦτο ἀναμειγμένος καὶ ὁ κ. Ῥεδιάδης.

Ἐν τοῖς ἐπομένοις θὰ πραγματευθῶ τὰ διάφορα θέματα ἀκολουθῶν τὴν σειράν, ἐν ᾗ ἔγραψε περὶ τούτων ὁ κ. Ῥεδιάδης. Ὄφειλω πρὸ παντὸς νὰ σημειώσω ὅτι θεωρῶ ὡς ἀναπόδεικτον τὴν γνώμην τοῦ κ. Νέγρη, ὅτι ἡ ἐπιφάνεια τῆς Μεσογείου θαλάσσης ὑψώθη ἀπὸ τῶν χρόνων τῆς ἀρχαιότητος

κατὰ 3 1/2 μ., καὶ διὰ τοῦτο οὐδόλως λαμβάνω ταύτην ὑπ' ὄψιν. Καὶ ἂν ὁμως ὑποτεθῇ ὅτι ἡ γνώμη αὕτη εἶνε ὀρθή, ὅπερ ἐγὼ δὲν δύναμαι νὰ πιστεύσω, πάλιν δὲν θὰ εἶχε τοῦτο σημαντικὴν ἐπίδρασιν ἐπὶ τοῦ ζητήματος ἡμῶν, διότι, ὡς βλέπει τις ἐκ τῆς ἐνδείξεως τοῦ βάρους 3·65 μ. ἐπὶ τοῦ χάρτου τοῦ Ἀγγλικοῦ ναυαρχείου (Salamis Strait), θὰ ἔμενε καὶ πάλιν εἰς στενὸς πόρος μεταξὺ Σαλαμῖνος καὶ Ἀγίου Γεωργίου, θὰ ἦτο δ' ὁμως τότε ὁ παρὰ τὸ Πέραμα «σκόπελος» νῆσος 400 μ. περίπου, καὶ θὰ ἠδύνατό τις νὰ ἀμφιβάλλῃ, ἂν δὲν ἦτο αὕτη καὶ οὐχὶ ὁ Ἀγ. Γεώργιος ἡ Ψυττάλεια. Ἀλλὰ τοῦτο οὐδόλως ἀφορᾷ εἰς τὸ ζήτημα, ἂν ἡ Ψυττάλεια ἔκειτο ἐν τῷ πόρῳ ἢ πρὸ τῆς εἰσόδου τοῦ πόρου τῆς Σαλαμῖνος.

Ἄς ἔλθωμεν ἤδη εἰς τὰς ἐνστάσεις τοῦ κ. Ῥεδιάδου· θὰ ἀναφέρω ταύτας ἐκάστοτε ἐν περιλήψει ἐντὸς εἰσαγωγικῶν, μεθ' ὧν θὰ ἐπισυνάπτω τὴν ἀπάντησίν μου.

1) «Οἱ Ἕλληνες ἀπεκλείσθησαν ὑπὸ τῶν Περσῶν χωρὶς οὐδόλως νὰ ἀντιληφθῶσι τοῦτο. Ἄν ἡ Ψυττάλεια ἦτο ὁ Ἅγιος Γεώργιος, τοῦτο θὰ ἦτο ἀδύνατον». Συμφωνῶ· ἀλλ' εἶνε ἐπίσης ἀδύνατον καὶ ἂν ἡ Ψυττάλεια ἦτο ἡ Λυφοκουτάλα. Μήπως πρέπει νὰ παραδεχθῶμεν ὅτι οἱ Ἕλληνες δὲν ἐφρούρουν κατὰ τὴν νύκτα; Γνωρίζομεν ὅτι ἔπραξαν τοῦτο παρὰ τὸ Ἀρτεμίσιον (Ἡροδ. Ζ' 179), μάλιστα δὲ ὁ κ. Ῥεδιάδης ὡς ἀξιωματικὸς τοῦ ναυτικοῦ δὲν πρέπει νὰ ἀποδίδῃ εἰς τὸν συνάδελφον αὐτοῦ Θεμιστοκλέα τοσαύτην παράλειψιν τῶν στοιχειωδῶν μέτρων προνοίας. Οὐδεὶς στρατηγὸς παραμελεῖ ἀπέναντι τοῦ ἐχθροῦ εὐρυσκόμενος νὰ τάξῃ προφυλαχάς. Οὐδαμῶς δὲ πρέπει νὰ ἀμφιβάλλωμεν ὅτι καὶ οἱ Ἕλληνες εἶχον τάξει σκοποὺς καὶ

φρυκτωρίας μάλιστα δ' ἐπὶ τοῦ ὑψώματος τῆς Λειψοκουτάλας, ἥτις ὑπέρκειται τῆς εἰσόδου τοῦ πόρου. Ἡ διήγησις τοῦ Ἀριστείδου παρ' Ἡροδότῳ (H' 79) δύναται ὑπὸ ῥητορικὴν ἔποψιν νὰ εἶνε ἀρίστη, δεικνύει δ' ὅμως μόνον, ὅτι ὁ Ἡρόδοτος οὐδεμίαν γνῶσιν εἶχε τῶν στρατιωτικῶν πραγμάτων· ἄλλως τε δὲ καὶ λέγων ὁ Ἀριστείδης *περιχόμεθα ὑπὸ τῶν πολεμίων κύκλῳ*, δηλοῖ ἀκριδῶς τοῦτο ὅτι οἱ Πέρσαι ἦσαν ἤδη ἐν τῷ πόρῳ, διότι ἐὰν εὐρίσκοντο πρὸ τοῦ πόρου, θὰ ἠδύναντο οἱ Ἕλληγες νὰ διαφύγῃσι πρὸς Δυσμὰς περιπλέοντες τὴν Σαλαμῖνα, ὅπως ἢ ὑποχώρησις ἦτο εἰσέτι ἐλευθέρα.

2) «Ἡ κατάληψις τῆς Ψυτταλείας ὑπὸ τῶν Περσῶν ἐσκόπει νὰ παρακωλύσῃ τὴν φυγὴν τῶν Ἑλλήνων, πρὸς τοῦτο δ' ὅμως ἔπρεπεν οὗτοι νὰ καταλάβωσι τὴν Λειψοκουτάλαν καὶ ὅχι τὸν Ἅγιον Γεώργιον». Ἀλλὰ «φυγὴ» δηλαδὴ ὑποχώρησις τῶν Ἑλλήνων ἐκ τῆς παρὰ τὴν Σαλαμῖνα θέσεως αὐτῶν μόνον πρὸς δυσμὰς ἠδύναντο νὰ γίνῃ, διότι ἂν οὗτοι ἐπεχείρουν ὅπωςδὴποτε νὰ φύγῃσι πρὸς ἀνατολὰς θὰ ἐπιπτον ἐπὶ τῆς παρατάξεως τῶν Περσῶν. Λοιπὸν ἡ κατάληψις τῆς Λειψοκουτάλας ἦτο ὅλως ἀνωφελὴς πρὸς παρακώλυσιν τῆς φυγῆς τῶν Ἑλλήνων, ὁμοίως δὲ θὰ ἦτο βεβαίως περιττὴ καὶ ἡ κατάληψις τοῦ Ἀγ. Γεωργίου, ἀφοῦ ὁ Ξέρξης δὲν εἶχε πυροβόλα, δι' ὧν ἠδύναντο ἐκεῖθεν νὰ κατέχῃ ὅλον τὸν πόρον. Ἀλλ', ὡς σαφῶς ἐξάγεται ἐκ τῶν πηγῶν (Αἰσχ. Πέρσ. 448 ἐξ.), ὅλως ἄλλοις ἦτο ὁ σκοπὸς τῆς καταλήψεως τῆς νησίδος.

3) «Ὁ Ἀδείμαντος ἐπεχείρησε καθ' Ἡρόδοτον H' 94 διαρκούσης τῆς μάχης νὰ φύγῃ πρὸς δυσμὰς, τοῦτο δὲ θὰ ἦτο ἀδύνατον, ἂν ὁ Ἀγ. Γεώργιος κατεῖχετο ὑπὸ μέρους τοῦ Περσικοῦ στόλου». Παραδέχομαι καὶ τοῦτο· ἀλλὰ μήπως πιστεύει ὁ κ. Ῥεδιάδης ὅτι ἐπεχείρησε πράγματι νὰ φύγῃ ὁ Ἀδείμαντος; Ἦδη ὁ Πλούταρχος *περὶ τῆς Ἡροδότου κακοηθείας* ἐπηνώρθωσε τὸ πρᾶγμα· οὐδεὶς ἐπεχείρησε νὰ φύγῃ ἐκ Σαλαμῖνος, ἥμιστά δὲ πάντων ὁ Ἀδείμαντος, οὗ διὰ βουλὰς Ἑλλὰς ἐλευθερίας ἀμφέθετο στέφανον. Τοιοῦτος λῆρος, οἷα τὰ ὑπὸ Ἡροδότου λεγόμενα, δὲν ἔπρεπε πλέον νὰ ἀναγράφηται ἐν κριτικῇ πραγματείᾳ.

4) «Ὁ Ἀριστείδης ἐπεχείρησε τὴν ἐπίθεσιν κατὰ τῆς Ψυτταλείας διὰ τῶν ὀπλιτῶν, οἱ παρατετα-

χατο *περὶ τὴν ἀκτὴν τῆς Σαλαμῖνης χώρας* (Ἡροδότου H' 95), ἐνῶ ὁ Ἅγιος Γεώργιος κεῖται ἀντικρὺ τῆς πόλεως Σαλαμῖνος». Τοῦτο εἶνε ἄσχετος καὶ τοῦλάχιστον ὑπέρμετρος λεπτολογία, ἄλλως τε δὲ καὶ ἴσταντο πρὸ τῆς πόλεως οἱ ὀπλῖται παρὰ τὴν ἀκτὴν. Ἡ μήπως πρέπει νὰ ὑποθέσωμεν ὅτι ἴσταντο οὗτοι ἐπὶ τῆς Κυνοσούρας, ἐνθα ἕνεκα τῆς βραχυδούς ἀκτῆς ἦτο ἐξ ἴσου ἀδύνατος ἡ τε ἀπόβασις καὶ ἡ ἐπιβίβασις; ἢ μὴ ἴσταντο οὗτοι ἐπὶ τῆς παραλίας *Σελίνια*; Ἀλλὰ τότε πόθεν ἦλθον τὰ πλοῖα, ἅτινα ἦσαν ἀναγκαῖα διὰ τὴν ἀπόβασιν ἐπὶ τῆς Ψυτταλείας, ἀφοῦ αἱ τριήρεις ἐμάχοντο κατὰ τῶν Περσῶν, μέχρις οὔ ἡ ἐσπέρα εἶχε πολὺ προχωρήσει (Αἰσχ. 426); Ἡ εἰδησις αὕτη περὶ τῶν πλοίων ἀποδεικνύει ἀκριδῶς ὅτι ἡ Ψυττάλεια εἶνε ὁ Ἀγ. Γεώργιος, διότι ἐκεῖ ἡ ἀπόβασις διὰ τῶν ἐν τῷ λιμένι τῆς Σαλαμῖνος ἀλιευτικῶν πλοιαρίων καὶ τῶν ὀλκάδων ἦτο εὐκολος.

5) «Τὰ ναυάγια μετὰ τὴν μάχην ἐξεδράσθησαν παρὰ τὴν Κωλιάδα Ἀκρὰν (Ἡροδ. H' 96), ὅπερ θὰ ἦτο ἀδύνατον, ἂν ἡ μάχῃ ἔγεινε παρὰ τὸν Ἀγ. Γεώργιον. Προσέτι τὸ τρόπαιον ἰδρύθη ἐπὶ τῆς Κυνοσούρας κειμένης πλησίον τῆς Λειψοκουτάλας καὶ μακρὰν τοῦ Ἀγ. Γεωργίου». Ἀλλ' οὐδεὶς ἰσχυρίσθη ὅτι ἡ μάχῃ ἔγεινε μόνον παρὰ τὸν Ἀγ. Γεώργιον, τὸναντίον δ' εἶνε τοῦτο ὅλως ἀπίθανον, ἀφοῦ τοσοῦτον μέγας ἦτο ὁ ἀριθμὸς τῶν πλοίων ἀμφοτέρωθεν, καὶ πρέπει νὰ θεωρῇται βέβαιον ὅτι ἡ ναυμαχία ἔγεινεν ἐφ' ὅλου τοῦ πόρου μέχρι τοῦ ὅρμου τοῦ Κερατσινίου. Μετὰ τὴν μάχην ἐπηκολούθησεν ἡ πλείστων ἀπωλειῶν πρόξενος γενομένη εἰς τοὺς Πέρσας φυγὴ διαρκέσασα μέχρι τῆς νυκτός· κατ' αὐτὴν δ' ἐφρονεύθη ὁ Ἀρτεμίδαρης *παρ' ἀκτῇ Σιληνιῶν* (Αἰσχ. 304). Ἡ ἱδρυσις τοῦ τροπαίου ἐπὶ τῆς Κυνοσούρας δὲν ἔχει μεγάλην σημασίαν, διότι οὐδεμία ἄλλη καταλληλοτέρα θέσις δύναται νὰ ἐξευρεθῇ πρὸς ἱδρυσιν μνημείου ἐπὶ νίκη γενομένη ἐν τῷ στενῷ τῆς Σαλαμῖνος.

Οὐδόλως ἀφ' ἑτέρου εἶνε ἀνάγκη νὰ δεχθῶμεν τὴν ὑπόθεσιν τοῦ Σβορώνου ὅτι τὸ τρόπαιον ἴστατο ἐπὶ τοῦ ἐσχάτου ἄκρου τῆς χερσονήσου, τοῦ ἀκρωτηρίου Βαρβάρα, τὸναντίον δ' εἶνε πιθανὸν ὅτι ἦτο ἱδρυμένον πλησιέστερον πρὸς τὸν ὅρμον Ἀμπελάκι· καὶ αὐτοῦ δὲ τοῦ Σβορώνου ἡ γνώμη ὅτι τὸ τρόπαιον ἱδρυτο ἐπὶ τῆς Βαθείας Πούντας νοτίως τῆς

παραλίας τῶν Σιληνιῶν (Διεθνῆς Ἐφημ. 1909/10 σ. 184 ἐξ.) οὐδόλως ἀπεδείχθη, οὐδὲ ἐγένετο καὶ πιθανή· περὶ τοῦ σωροῦ τῶν λίθων, ὃν εὗρεν οὗτος ἐκεῖ καὶ ἀπεικόνισεν ἐν σελ. 133 τῆς πραγματείας του, ὁμολογεῖ ὁ ἴδιος ὅτι τὸ ἄθροισμα τῶν λίθων ἐκείνων δυνατὸν νὰ ἀνήκῃ καὶ εἰς νεωτέρους ἰσως μάλιστα καὶ εἰς νεωτάτους χρόνους, εἰς ταῦτα δ' ἐγὼ προσθέτω ὅτι ἀκριβῶς, ἐπειδὴ εὐρέθη ἐπὶ τῆς θέσεως ἐκείνης μόνον εἷς ἄμορφος σωρὸς λίθων, εἶνε ἀρκούσα ἀπόδειξις, ὅτι τὸ τρόπαιον δὲν ὑπῆρχεν ἐκεῖ, ἄλλως τε δ' ἐν Ψυττάλειᾳ ἰδρύθη καὶ ἕτερον τρόπαιον (Πλουτ. Ἀριστ. 9). Ἐνεκα πάντων τούτων καὶ ἡ ἔνστασις αὕτη τοῦ κ. Ῥεδιάδου καταπίπτει ἀφ' ἑαυτῆς.

6) «Ἐπειδὴ περὶ τὴν Ψυττάλειαν διεζήχθη μετὰ τῆς μεγίστης σφοδρότητος ὁ ἀγὼν, οἱ δ' Αἰγινῆται, οἵτινες ἠρίστευσαν ἐν τῇ μάχῃ καὶ ἐβραβεύθησαν ἐπ' ἀνδραγαθία κατεῖχον τὸ δεξιὸν τῆς παρατάξεως (Διόδ. ΙΑ' 13), ἄρα καὶ ἡ Ψυττάλεια πρέπει νὰ ζητηθῇ εἰς τὸ δεξιὸν τῆς Ἑλληνικῆς παρατάξεως· ἀλλ' ἐκεῖ εὐρηται ἡ Λειφοκουτάλα οὐχὶ δ' ὁ Ἀγ. Γεώργιος». Αἱ εἰδήσεις ἡμῶν περὶ τῆς Ψυττάλειας ὡς κυρίου σημείου τῆς μάχης προέρχονται ἐκ τῶν Ἀθηναίων, καὶ ἀναφέρονται κατὰ πρῶτον λόγον εἰς τὴν δράσιν τούτων ἐν τῷ ἀγῶνι, οἱ δ' Ἀθηναῖοι ἴσταντο ἐπὶ τοῦ ἀριστεροῦ κέρατος δηλαδὴ ἀκριβῶς παρὰ τὸν Ἀγίον Γεώργιον, ἂν ἡ ναυμαχία ἐγένετο ἐντὸς τοῦ στενοῦ.

7) «Ἡ Ψυττάλεια κατελείφθη πρὸ τοῦ μεσονυκτίου ὑπὸ τῶν Περσῶν». Ἀλλ' ὁ Ἡρόδοτος (Η' 76) λέγει μόνον ὅτι οἱ Πέρσαι εἰσέπλευσαν περὶ μέσας νύκτας εἰς τὸ στενόν, εἶνε δὲ φανερόν, ὅτι ἡ κατάληψις τῆς νήσου δὲν ἠδύνατο νὰ γίνῃ πρότερον, ὁ δ' Ἡρόδοτος προτάσσει ταύτην μόνον διὰ τὴν προσφορωτέραν σύνθεσιν τοῦ λόγου του. Ἡ σύνδεσις τῶν δύο μερῶν τῆς προτάσεως διὰ τοῦ «τοῦτο μὲν . . . τοῦτο δὲ» σαφῶς δεικνύει ὅτι ὁ εἰσπλους εἰς τὸ στενὸν καὶ ἡ κατάληψις τῆς Ψυττάλειας ἔγειναν ταυτοχρόνως.

8) «Ὁ Ἡρόδοτος ἔ.ξ. ἀφηγεῖται ὅτι τὰ Περσικὰ πλοῖα ἐξεκίνησαν ἐκ τε τῆς Κέως καὶ ἐκ τῆς Κυνοσούρας, τοῦτο δὲ θὰ ἦτο πλεονασμός, ἂν ἡ Κέως ἦτο ἡ ἐγγύτατα πρὸς τὴν Κυνόσουραν κειμένη Λυφοκουτάλα». Ἐγὼ νομίζω ὅτι τὸ σχετικὸν χωρίον τοῦ Ἡροδότου εἶνε τούναντιον μία ἀπόδειξις ὑπὲρ

τῆς γνώμης μου, διότι ὁ Ἡρόδοτος ὁμιλεῖ ἐνταῦθα περὶ τῆς κινήσεως τοῦ ἀριστεροῦ κέρατος τῶν Περσῶν, ἂν δὲ τοῦτο εὐρίσκετο παρὰ τὴν Κέων καὶ τὴν Κυνόσουραν, τὰ δύο ταῦτα σημεῖα θὰ ἦσαν πολὺ πλησίον ἀλλήλων· θὰ ἤρκει βεβαίως νὰ ὠνόμαζε μόνον τὴν Κυνόσουραν, ἀλλ' οὐδεὶς θὰ ξενισθῇ ὅτι ὁ ἀρεσκόμενος τόσον εἰς τὴν μακρὰν ἀφήγησιν Ἡρόδοτος ὠνόμασε συγχρόνως καὶ τὴν Κέων. Τὸ καθ' ἡμᾶς μόνον εὐγνωμοσύνην πρέπει νὰ ὀφείλωμεν διὰ τοῦτο εἰς αὐτόν, διότι ἄλλως οὐδὲν θὰ ἐγνωρίζομεν περὶ ταύτης τῆς Κέως.

9) «Ἡ Ψυττάλεια ἔκειτο πρόσθε Σαλαμῖνος τόπων (Αἰσχ. 445) ἄρα μετὰ Πειραιῶς καὶ Σαλαμῖνος, περιέβαλλον δ' αὐτὴν ἐνάλιοι πόροι (Αἰσχ. 451)». Ἀλλὰ πρόσθε Σαλαμῖνος τόπων ἠδύνατο νὰ ἀναφέρηται καὶ εἰς τὸν ἐρχόμενον ἐκ τῆς ξηρᾶς διὰ τοῦ Περάματος εἰς τὴν Σαλαμῖνα, ὅπερ θὰ ἐγένετο τότε συχνότατα, μὴ ὑπαρχούσης τακτικῆς συγκαινωνίας μετὰ τοῦ Πειραιῶς, τότε δὲ ὁ ὅρισμός τοῦ Αἰσχύλου θὰ ἤρμοζε μᾶλλον εἰς τὸν Ἀγ. Γεώργιον· ἐνάλιοι δὲ πόροι ὑπάρχουσι περὶ πάσας τὰς νήσους εἴτε κεῖνται ἐν ἀνοικτῷ πελάγει εἴτε ἐν στενῇ θαλάσῃ. Ὡστε καὶ ἡ ἀπόδειξις αὕτη οὐδεμίαν ἔχει ισχύν.

10) «Ὁ Αἰσχύλος ἀναφέρει ὅτι ὑπῆρχε τις ποντία ἀκτὴ περὶ τὴν Ψυττάλειαν, ἀλλὰ περὶ τὸν Ἀγ. Γεώργιον οὐδαμοῦ ὑπάρχει ποντία ἀκτὴ, ἀλλ' οὐδὲ φαίνεται ὁ πόντος». Νομίζω ὅτι τὸ ὄνομα Ἑλλησποντος ἀρκεῖ, ὅπως καταρριφθῇ ἡ ἔνστασις αὕτη.

11) «Ἡ Ψυττάλεια κατὰ τὸν Αἰσχύλον (446) ἦτο δύσορμος ναυσίν, ἐνῷ ὁ Ἀγ. Γεώργιος εἶνε τούναντιον εὐορμος, ὡς ἐκ τούτου δ' ἐχρησίμευσε καὶ ὡς σταθμὸς πρὸς κατεργασίαν τῆς πορφύρας εἰς τοὺς Φοίνικας». Ἀλλὰ περὶ τῶν Φοινίκων προτιμότερον εἶνε νὰ μὴ γίνηται λόγος, διότι οὐδεμίαν ἔχομεν μαρτυρίαν περὶ σταθμεύσεως αὐτῶν εἰς τὸν Ἀγίον Γεώργιον ἢ ἐν γένει εἰς ἄλλην τινὰ θέσιν τῶν πέριξ τοῦ Αἰγαίου πελάγους κειμένων (Rhein. Mus. 49, 1894, σ. 111 ἐξ.). Ἡ εὕρεσις ἀνωγμένων πορφυρῶν ἐν τῇ νήσῳ ἀποδεικνύει μόνον ὅτι ἡσκεῖτο ἐνταῦθα ἡ κατεργασία τῆς πορφύρας, ἀλλ' ἄγνωστον εἶνε πότε καὶ ὑπὸ τίνος· καλὸν δ' ἀγκυροβόλιον παρέχει ἡ περὶ τὴν νήσον θάλασσα εἰς τὰ σημερινὰ πλοῖα ἡμῶν. Οἱ δὲ ἀρχαῖοι τούναν-

τίον ἐθεώρουν εὖορμον μόνον τὴν ἄβαθῃ καὶ ἀμύωδῃ παραλίαν ἔνθα τὰ πλοῖα ἡδύναντο εὐκόλως νὰ συρθῶσιν εἰς τὴν ξηράν, ὡς συμβαίνει π. χ. εἰς τὸν ὄρμον τοῦ Ἀμπελακίου καὶ τῶν Παλουκιῶν, ἀλλ' ἡ ἀκτὴ τοῦ Ἀγ. Γεωργίου εἶνε βραχύδης. Πλείονα κατωτέρω.

12) « Ἡ Ψυττάλεια ὀνομάζεται παρ' Αἰσχύλῳ *βαία*, ὅπερ ἀρμόζει μᾶλλον εἰς τὴν Λειφοκουτάλαν ἢ εἰς τὸν Ἀγ. Γεώργιον ». Ὁμολογῶ ὅτι οὐδόλως ἀνέμενον τὴν ἔνστασιν ταύτην, διότι ἡ Λειφοκουτάλα εἶνε διπλασία τοῦ Ἀγ. Γεωργίου κατὰ τὸ μῆκος καὶ τοῦλάχιστον ἴση πρὸς αὐτὸν κατὰ τὸ πλάτος, ὥστε τὸ ἐπίθετον τοῦ Αἰσχύλου θὰ ἤρμοζε μᾶλλον εἰς τὴν τελευταίαν ταύτην νῆσον, ἀλλὰ τοῦτο βεβαίως οὐδὲν ἀποδεικνύει, διότι ὁ Αἰσχύλος μεταχειρίζεται τὸ ἐπίθετον ἐν σχέσει πρὸς τὴν Σαλαμῖνα.

13) « Ἐν Ψυττάλειᾳ ὑπῆρχεν ἱερὸν τοῦ Πανός ». Ἐπειδὴ δὲν κατωρθώθη νὰ εὕρεθῇ τοιοῦτον ἱερὸν οὔτε ἐν Λειφοκουτάλᾳ οὔτε ἐν Ἀγίῳ Γεωργίῳ ἡ μαρτυρία αὕτη εἶνε ἄχρηστος εἰς τὸ τοπογραφικὸν ζήτημα.

14) « Ἐκ τῆς περιγραφῆς τοῦ πόρου τῆς Σαλαμῖνος ὑπὸ τοῦ Στράβωνος (Θ' 395) ἐξάγεται ὅτι Ψυττάλεια εἶνε ἡ Λειφοκουτάλα· τὸ ἄλλο νησίον ὅμοιον τῇ Ψυττάλειᾳ, ὅπερ κατὰ Στράβωνα ἔκειτο μεταξὺ ταύτης καὶ τοῦ Πειραιῶς εἶνε ὁ σκόπελος Σκρόφες, ὅστις τότε εἶχε πολὺ μεγαλειτέραν ἔκτασιν ». Ἀγνοῶ πόθεν γνωρίζει τὸ τελευταῖον τοῦτο ὁ κ. Ῥεδιάδης καὶ δὲν ἐννοῶ πῶς δύναται τις νὰ χαρακτηρίσῃ τὸν βράχον ἐκεῖνον, καὶ ἂν ὑποθεθῇ ὅτι ἦτο ἀκόμη μεγαλιτέρος, « ὅμοιον πρὸς τὴν Λειφοκουτάλαν ». Τούναντίον ἐκ τοῦ χωρίου τοῦ Στράβωνος ἐξάγεται, ὅτι μεταξὺ τῆς Ψυττάλειας καὶ τοῦ Πειραιῶς ἔκειντο δύο νῆσοι· ἐπειδὴ δὲ ἡ μία εἶνε ἡ Ἀταλάντη, ἀναγκαίως πρέπει νὰ συμπεράνωμεν ὅτι ἡ ἄλλη εἶνε ἡ Λειφοκουτάλα, ὀνομάζει δὲ ὁ Στράβων πρῶτον τὴν Ἀταλάντην, διότι περιγράφει τὴν ὁδὸν τῆς Σαλαμῖνος ἐκ Δυσμῶν πρὸς Ἀνατολάς, καὶ αὕτη κεῖται δυσμικῶς τῆς Λειφοκουτάλας. Ὁ Στράβων ἐν τῇ περιγραφῇ αὐτοῦ ἀρχεται ἀπὸ τῆς Ἀττικῆς ἀκτῆς, καὶ δὴ ἀπὸ τῆς Ἀμφιάλης μέχρι τοῦ Φωρῶν λιμένος, ἐκεῖθεν δὲ μεταβαίνει εἰς τὰς νήσους· λοιπὸν ἐὰν ἡ Ψυττάλεια συνδέεται μετὰ τοῦ Φωρῶν

λιμένος δι' ἐνὸς καί, δὲν σημαίνει τοῦτο ὅτι ἔκειτο ἀμέσως παρ' αὐτόν, εἶνε δ' ὅλως ἀδιάφορον, εἴτε τὸν ὄρμον τοῦ Κερατζίγιου θέλομεν νὰ ἐκλάβωμεν ὡς Φωρῶν λιμένα εἴτε τὸν ὄρμον τῆς Δραπετζῶνας. Ἐν γένει δὲν πρέπει νὰ λησμονῶμεν ὅτι ἡ περιγραφὴ τοῦ Στράβωνος δὲν ἔγεινεν ἐνταῦθα ἐξ αὐτοψίας, ἀλλὰ κατ' ἐπιτομὴν ἐκ τινος *περίπλου*, οὐδὲν δ' ὡς ἐκ τούτου δύναται νὰ ἀποδείξῃ ἡ μαρτυρία αὐτοῦ ἢ μόνον τὸν ἀριθμὸν καὶ τὴν τάξιν τῶν νήσων, ἀλλὰ ταῦτα μετ' ἀπολύτου βεβαιότητος.

Ἡ περιγραφὴ αὕτη τοῦ Στράβωνος πιστεύω ὅτι παρέχει τὴν κάλλιστα μεμαρτυρημένην ἀπόδειξιν ὅτι Ψυττάλεια εἶνε ὁ Ἅγιος Γεώργιος.

15) « Ὁ Στράβων ὀνομάζει τὴν Ψυττάλειαν *νησίον ἔρημον πετρῶδες*, ἄρα δὲν δύναται νὰ εἶνε αὕτη ὁ Ἅγιος Γεώργιος ». Ἀλλὰ πετρῶδεις κατὰ τὸ μᾶλλον ἢ ἥττον εἶνε πᾶσαι αἱ ἐν τῷ στενῷ τῆς Σαλαμῖνος νῆσοι, καὶ ὁ κ. Ῥεδιάδης οὐδόλως ἀποδεικνύει ὅτι ὁ Ἅγιος Γεώργιος κατὰ τοὺς χρόνους τοῦ Στράβωνος ἢ ἐν γένει κατὰ τὴν ἀρχαιότητα ἦτο διαρκῶς κατωκημένος. Λοιπὸν καταπίπτει καὶ ὁ λόγος οὗτος.

16) « Κατὰ Στράβωνα ἡ Ψυττάλεια ὀνομάσθη ὑπὸ τινων *λήμη τοῦ Πειραιῶς*, τοῦτο δ' ἀρμόζει μᾶλλον εἰς τὴν Λειφοκουτάλαν, ἥτις εἶνε ὁρατὴ ἐκ Πειραιῶς ». Ἐνταῦθα ὁ Στράβων παρήλλαξε δεινῶς τὴν παράδοσιν, διότι ὡς γνωστὸν ὁ Περικλῆς μετεχειρίσθη τὴν λέξιν ταύτην περὶ τῆς Αἰγίνης, ἄλλως τε καὶ δὲν δύναμαι νὰ ἐννοήσω ὅποιαν βλάβην ἡδύνατο νὰ προξενήσῃ εἰς τὸν Πειραιᾶ ἡ Λειφοκουτάλα, ἥτις οὐδόλως ἦτο δυνατόν νὰ χρησιμεύσῃ ὡς ναυτικὸς σταθμός.

17) « Τὸ ὄνομα Λειφοκουτάλα παρήχθη ἐκ τοῦ ἀρχαίου Ψυττάλεια ». Ἀλλὰ τὰ ὀνόματα ὁμοιάζουσι μόνον κατὰ τὴν κατάληξιν, δὲν βλέπω δὲ πῶς ἡδύνατο τὸ Ψ τοῦ Ψυττάλεια ἢ Ψυττάλη (Στέφ. Βυζ.) νὰ γίνῃ Κ (Κουτάλα). Ἐγίνε τόση κατάρχησις τῆς ὁμοιότητος τῶν ὀνομάτων ἐν τῇ ἀρχαίᾳ γεωγραφίᾳ, ὥστε πρέπει τις νὰ εἶνε ὅσον τὸ δυνατόν ἐπιφυλακτικώτερος εἰς τὸ ζήτημα τοῦτο.

Ταῦτα εἶχε νὰ ἀντιτάξῃ ὁ κ. Ῥεδιάδης κατὰ τῆς ὑπ' ἐμοῦ γενομένης ταυτίσεως τῆς Ψυττάλειας πρὸς τὸν Ἅγιον Γεώργιον. Ἐλπίζω ὅτι ἀπέδειξα, ὅτι ἐκ τῶν δέκα ἐπτὰ λόγων οὓς ἀναφέρει, οὐδεὶς ἔχει ἀποδεικτικὴν ἰσχύν, πλὴν ἐνὸς μόνου τοῦ ἐκ

τῆς περιγραφῆς τοῦ Στράβωνος, ὅστις ὁμῶς ἀποδεικνύει ἀκριβῶς τὸ ἀντίθετον ἐκείνου, ὅπερ ἰσχυρίζεται ὁ κ. Ρεδιάδης. Ὁ Kallenberg, ὅστις εἶνε ὁμοίως πολέμιος τῆς γνώμης μου (Berl. Philol. Wochenschr. 1900 ἀρ. 2, σελ. 10-4), πρὸς ἄρσιν τῆς δυσκολίας ἀποβάλλει ἐνταῦθα ὡς μὴ γνήσιον τὸ χωρίον καὶ ἄλλο νησίον ὅμοιον τῇ Ψυττάλειᾳ, καὶ προσπαθεῖ οὕτω ἀπαγωγικῶς νὰ ἀποδείξῃ ὅτι Ψυττάλεια δὲν δύναται νὰ εἶνε ἡ Λειψοκουτάλα. Ἀλλ' αὐθαίρετος ἀφαίρεσις χωρίου ἐξ ἀρχαίου κειμένου δύναται νὰ γίνῃ μόνον ἐν ἐσχάτῃ ἀνάγκῃ, θέλω δὲ πραγματευθῇ περὶ τούτου ἀλλαχοῦ προσεχῶς, ἐνταῦθα μόνον παρατηρῶ ὅτι ἀκριβῶς τὸ μέρος τοῦτο τῆς συγγραφῆς τοῦ Στράβωνος εἶνε ἐλλειπστάτον καὶ εἶνε πολὺ πιθανώτερον, ὅτι ἀπεκόπησαν μᾶλλον λέξεις τινές, ἢ ὅτι προσετέθησαν τοιαῦται· ἀφ' ἑτέρου δὲ καὶ δὲν ἐννοῶ πῶς ἦτο δυνατόν νὰ ἐπινοήσῃ τις καὶ προσθέσῃ ἐν τῷ κειμένῳ νέαν νῆσον, περὶ ἧς οὐδεὶς λόγος ἐγένετο ἐκεῖ. Ἀλλ' ὁ Ἡρόδοτος (H' 76) παρέχει ἡμῖν τὸ λείπον ὄνομα· εἶνε τοῦτο ἡ Κέως, καὶ εἶνε πολὺ φυσικὸν νὰ δεχθῶμεν ὅτι ἐξέπεσον παρὰ Στράβωνι λέξεις τινές μετὰ τὸ καὶ τοῦτο καὶ νὰ γράψωμεν: *πλησίον δὲ καὶ ἡ Ἀταλάντη, ὁμώνυμος τῇ περὶ Εὐβοίαν καὶ Δοκρούς, καὶ ἄλλο νησίον ὅμοιον τῇ Ψυττάλειᾳ, καὶ τοῦτο (ὁμώνυμον Κέῳ τῇ ἐν ταῖς Κυκλάσι) ἢ ἄλλο τι παρόμοιον*. Πρβ. Στράβ. I' 459 καὶ πόλις Ἀσιακός, ὁμώνυμος τῇ περὶ Νικομήδειαν καὶ τὸν Ἀσιακὴν κόλπον. Καὶ ἡ Κριθώτη δ' ὁμώνυμος πολίχνη τῶν ἐν τῇ Θρακίᾳ Χερρονήσῳ. Τὴν ὑπόθεσιν ταύτην, ἄλλως πως διατυπυμένην, ὀφείλω εἰς τὸν φίλον κ. Βασιλείον Λεονάρδον.

Εἰς τὰ ἀνωτέρω προστίθεται καὶ ἡ περιγραφὴ τῆς ἐφόδου κατὰ τῆς Ψυττάλειας ὑπὸ τοῦ Αἰσχύλου (453 ἐξ.) αὐτόπτου μάρτυρος ἴσως δὲ καὶ συναγωνιστοῦ. Δηλαδή ἐκεῖ λέγεται ὅτι οἱ Ἕλληνες *φράξαντες εὐχάλκοις δέμας ὀπλοῖσι ναῶν ἐξέθρωσκον, ἀμφὶ δὲ κυκλοῦντο πᾶσαν νῆσον, ὥσ-τ' ἀμυχανεῖν* (τοὺς Πέρσας), *ὅπῃ τράποιντο*, ἀλλὰ τελεία περικύκλωσις τῆς Λειψοκουτάλας, ἧς ἡ περίμετρος εἶνε μείζων τῶν 4 χμ., δὲν ἦτο εὐκόλως δυνατὴ, ἐνῷ θὰ ἦτο ὅπωςδῆποτε δυνατωτέρα παρὰ τῷ Ἀγίῳ Γεωργίῳ, ὅστις εἶνε κατὰ τὸ ἡμισυ μικρότερος, ἢ τοῦλάχιστον προκειμένου περὶ τοῦ Ἀγ.

Γεωργίου ἡ ὑπερβολὴ τῆς ἐκφράσεως τοῦ Αἰσχύλου δὲν θὰ ἦτο τόσον καταφανής. Πρὸς τοῦτοις δὲ καὶ ἡ περσικὴ φρουρὰ τῆς Ψυττάλειας μόνον πολὺ ἀτελῶς θὰ ἠδύνατο νὰ ἐκτελέσῃ ἐπὶ τῆς Λειψοκουτάλας τὸ ἀνατεθειμένον αὐτῇ ἔργον, νὰ σφύζῃ δηλαδὴ τοὺς ἰδίους ναυαγούς καὶ νὰ φονεύῃ τοὺς ἐχθρούς, διότι ἀκριβῶς ἡ βορεία πλευρὰ τῆς νήσου ταύτης, ἐνθα θὰ παρεστύροντο οἱ ναυαγοί, ἀποτελεῖται ἐξ ἀποκρήμνων βράχων, ἐνῷ τὸ αὐτὸ ἔργον θὰ ἦτο τούναντίον εὐκόλον ἐπὶ τῶν χαμηλῶν ἀκτῶν τοῦ Ἀγίου Γεωργίου.

Ἐν τούτοις δὲν ἀποδίδω ὑπερβολικὴν σημασίαν εἰς τὴν ἀποδεικτικὴν δύναμιν τῶν μαρτυριῶν τούτων· ἐν γένει δὲ ἱστορικὰ ζητήματα οὐδέποτε λύονται διὰ τυπικῶν μόνον ἀποδείξεων. Κατ' ἐμὲ τὴν λύσιν τοῦ ζητήματος ἐπάγεται τὸ ἐξῆς. Ἐὰν Λειψοκουτάλα εἶνε ἡ Ψυττάλεια, τότε ἡ ναυμαχία ἐγένετο ἐπὶ τῆς εἰσόδου τῶν στενῶν τῆς Σαλαμῖνος, διότι ἡ νησίς αὕτη ἔκειτο ἐν πόρῳ τῆς ναυμαχίας τῆς μελλούσης ἔσεσθαι (Ἡρόδοτ. H' 76), τοῦτο δ' ἐπικυροῦται καὶ ὑπὸ τοῦ Αἰσχύλου (448 ἐξ.). Ἀλλ' ἀφ' ἑτέρου ἡ περιγραφὴ τῆς ναυμαχίας ὑπὸ τοῦ Ἡροδότου εἶνε καταληπτὴ μόνον ἐὰν ἡ ναυμαχία ἐγένετο ἐντὸς τοῦ στενοῦ, ὡς ἐξέθηκεν ὁ κ. Bauer ἐν ÖJh IV 1901 σ. 90 ἐξ. καὶ ἐγὼ αὐτὸς ἐν Klio VIII 1908 σ. 477 ἐξ.. Λοιπὸν ἔχομεν τελείαν ἀντινομίαν.

Οὐδέποτε ἠδυνήθην νὰ κατανοήσω πῶς εὐρέθησαν ἄνθρωποι, οἵτινες παρορῶντες ταῦτα τὰ πράγματα, ἐπειρῶντο νὰ ἐφαρμόσωσι τὸν Ἡρόδοτον ἐπὶ τῆς κλίνης τοῦ Προκρούστου, ἵνα κατορθώσωσι νὰ συμφωνήσῃ οὗτος πρὸς τὴν γνώμην ὅτι ἡ Λειψοκουτάλα εἶνε ἡ Ψυττάλεια. Διὰ τὸν λόγον τοῦτον οὐδόλως ἐπεχείρησα ἐν τῇ ἐμῇ Ἑλληνικῇ Ἱστορίᾳ νὰ περιγράψω τὴν ναυμαχίαν, περιωρίσθην δὲ μόνον εἰς τὴν μετάφρασιν τοῦ Αἰσχύλου, διότι τότε οὐδεμίαν εἶχον εἰσέτι ἀμφιβολίαν περὶ τῆς ταυτότητος τῆς Ψυττάλειας πρὸς τὴν Λειψοκουτάλαν. Καὶ ἐν τούτοις εἶνε φανερόν ὅτι ἐπὶ τῆς ἐποχῆς τοῦ Ἡροδότου ἦτο ἀσφαλῶς γνωστόν, ποῦ ἐγένετο ἡ ναυμαχία, διότι ἔζων ἀκόμη πολλοὶ ἐκ τῶν ἀγωνισθέντων ἐν ταύτῃ, ὁμοίως δὲ φανερόν εἶνε, ἡ ἔπρεπε τοῦλάχιστον νὰ εἶνε ὅτι τοσοῦτον μεγάλοι στόλοι — ὁ ἑλληνικὸς στόλος ἀπετελεῖτο κατὰ τὸν Αἰσχύλον ἐκ 310 πλοίων, καὶ ὁ περσικὸς δὲν ἦτο

βεβαίως μικρότερος — μόνον κατὰ μήκος τοῦ στε-
νοῦ τῆς Σαλαμῖνος ἠδύναντο νὰ ἀναπτυχθῶσι.
Ταῦτα εἶνε τὰ καίρια σημεῖα καὶ μόνον ἐπὶ τοῦ
ἐδάφους τούτου δύναται νὰ λυθῇ ἡ ἕρις περὶ τῆς

θέσεως τῆς Ψυτταλείας. Τὰ λοιπὰ εἶνε πάντα σκια-
μαχία.

Ἐν Ῥώμῃ.

Karl Julius Beloch.

Ἐξηλλήνισεν ἐκ τοῦ γεωμ. Κ. Κουρ.

ΕΠΙΓΡΑΦΗ ΛΥΚΟΣΟΥΡΑΣ

γπο

ΦΡΙΔΕΡΙΚΟΥ ΧΙΛΛΕΡ

Ἐν τῇ βάσει τῆς Λυκοσούρας, ἣν εὑρεν αὐτὸς
καὶ ἐξέδωκεν ἐν τῇ Ἀρχαιολογικῇ Ἐφημερίδι 1896
σελ. 263 ἀριθμ. 1, ὁ *sospitator Lycosurae* Βα-
σίλειος Λεονάρδος κατὰ τὸν πρῶτον στίχον ἀνέγνω
ΛΙΞΚ...Ι. Ν, συνεπλήρωσε δὲ [ἀ πό]λις
Κ[λιτορ]ί[ω]ν· ὁ δὲ Dittenberger ἐπιδιώρθωσε
Κ[λητορ]ί[ω]ν (Syll.² 230). Ἐξ οὗ ἐξάγεται ὅτι
οἱ Κλητόριοι ἐτίμησαν τὸν γνωστὸν πρόην μὲν τύ-
ραννον τῶν Μεγαλοπολιτῶν, ἔπειτα δὲ στρατηγὸν
τῶν Ἀχαιῶν καὶ ὡς ἀντιπροσωπεύοντα τὸ ἀρκα-
δικὸν ἐν τῷ κοινῷ στοιχεῖον πρόδρομον τοῦ Φιλο-
ποίμενος Λυδιάδαν, τὸν τελευτήσαντα εὐκλεῶς
κατὰ τὸ 226 π. Χρ. ἐν τῇ πρὸς Κλεομένην μάχῃ.
Διότι ἡ πρότασις τοῦ Dickins (Ann. Brit. school
XII 1905/6, 130), ὅτι πρόκειται περὶ ὑστέρου τι-
νὸς Λυδιάδου καὶ αὐτοῦ Μεγαλοπολίτου, κατὰ δὲ
τὸ 179 πρεσβεύσαντος πρὸς τοὺς Ῥωμαίους, ἀπο-
κρούεται τῷ χαρακτῆρι τῶν γραμμάτων, ὅστις
ἀναμφιβόλως ἀνήκει εἰς τὸν τρίτον π. Χρ. αἰῶνα.

Ἀλλὰ καὶ τὸ κείμενον τῆς ἐπιγραφῆς ἐνδέχεται
μικρὰν τινα διόρθωσιν. Τὸ γὰρ ἔκτυπόν μου κατὰ
Μάϊον 1910 ποιηθὲν ἔχει .Ι'.ΛΙΞΚ...Γ.Ν ἥτοι
[ἀ] π[ό]λις Κ[αφυα]τ[ᾱ]ν. Τοῦτο δὲ καὶ ἀκριβε-
στέραν καὶ καλλίω ἴσως παρέχει χρονολογίαν καὶ
ἐξηγήσιν. Οἱ γὰρ Καφυᾶται κατὰ τὸν Κλεομένειον
πόλεμον πρῶτον μὲν Κλεομένους ἦσαν σύμμαχοι,
τῷ δὲ 228 ἤλωσαν ὑπ' Ἀράτου (Πλουτ. Κλεομ. 4).
Τότε οὖν μέλος ἐγένοντο τοῦ Ἀχαϊκοῦ κοινοῦ μέ-

χρι τοῦ Λυδιάδου θανάτου καὶ προσωτέρω· ἔπειτα
πάλιν δι' ὀλίγα ἔτη κατέσχευεν ὁ Κλεομένης (Πολύβ.
II 52). Ἡ δὲ βάσις ἐστάθη κατὰ τὸ φαινόμενον
πρὸ τοῦ θανάτου, τουτέστι τοῖς ἔτεσι 228-226
π. Χρ.

Ἀλλὰ διατί ἐξέλεξαν οἱ Καφυᾶται τὴν Λυκόσου-
ραν πρὸς ἰδρύσιν τῆς εἰκόνης; Ἴσως ἐπιτρέπεται ἡ
εἰκασία ὅτι ὁ Λυδιάδας Μεγαλοπολίτης ὢν κατή-
γετο ἐκ τῆς Λυκοσούρας, ἥτις τότε ἀνῆκεν εἰς τὴν
περιφέρειαν τῆς Μεγάλης πόλεως. Τούλάχιστον
φίλος τοῦ Λυδιάδου ἦτο ὁ Λεωκύδης — τὸ γὰρ
«ὁμοῦ Λυδιάδῃ στρατηγήσαντος» λάθος εἶναι, διότι
εἷς μόνος ὑπῆρχε τῶν Ἀχαιῶν στρατηγὸς — ὅστις
κατὰ τὸν Πausanίαν (VIII 10, 10) ἀνέφερε παρά-
δοσιν τινα περὶ τοῦ ἐνάτου προγόνου αὐτοῦ ἀφο-
ρῶσαν εἰς τὴν ἱερὰν ἔλαφον τῆς Δεσποίνης. Οὗτος
οὖν ἐξ ἀρχαίας ἱερατικῆς, πρότερον δ' ἴσως βασι-
λικῆς, ἦτο οἰκογενείας, καὶ ὡς τοιοῦτος μετέσχε
τῆς ἀνανεώσεως τῆς περὶ τὴν Δέσποιναν θρησκείας.
Ἀλλ' ἡμῖν ἀρκείσθω, ὅτι ὁ Λεωκύδης καὶ ὁ Λυδι-
άδης εἶνε σύγχρονοι, οἱ δὲ δύο σημαίνουνσι τὴν
ἐναρξιν τοῦ γνωστοῦ ἡμῖν καὶ ἀσφαλῶς μεμαρτυ-
ρημένου μέρους τῆς τῶν ἐν Λυκοσούρᾳ θεῶν θρη-
σκείας· ὅτι δὲ τὰ πλεῖστα παρὰ Pausanίᾳ μυθικά
κατὰ τὸν ἀληθῆ λόγον τούτων νεώτερα ὑπάρχουσι,
οὐκ ἄδηλον τοῖς περὶ τὰ Ἀρκαδικὰ ἐσπουδακόσιν.

Φ. Χίλλερ.

ΑΛΛΗ ΒΑΣΙΣ ΞΕΝΟΦΙΛΟΥ ΕΚ ΛΥΚΟΣΟΥΡΑΣ

ΥΠΟ

ΦΡΙΔΕΡΙΚΟΥ ΧΙΛΛΕΡ

Ἐκ τῶν ὑπὸ τοῦ Dickins (Annual of the Brit. School XII 1905/6, 132/3) μετὰ τοὺς προτέρους, τὸν τε Λεονάρδον καὶ τὸν Wilhelm καὶ ἄλλους, ἐκδοθεισῶν ἐπιγραφῶν¹.

1) Μεσσήνης·

[Ξενόφι]λος Δαμοφῶντος [Μεσσά]-
[νιος τὸ ἄ]γαλμα [τ]ῆς Ἀγ[ροτέρας]
[Ἀρτέμιδι] (:;) καὶ τᾶι πολει [ἀνέθηκε]

2) Λυκοσούρας·

[ὁ δεῖνα καὶ] Ξενόφιλος Δαμ[οφῶν]-
[τος Μεσσά]νιοι Νικίππαν Δημοφῶν[τος]
[τὰν τοῦ π]ᾶτρος ματέρα ἀνέθηκαν θε[οῖς]

ἐξάγεται καὶ ἡ συνέχεια καὶ συμπλήρωσις τριῶν ἀσημάντων ἀποσπασμάτων, ἣν τοῖς Ἀθήνησι συμ-
φιλολογοῦσι προτείνω, ὅπως κρίνωσιν ἐνώπιον τῶν πρωτοτύπων.

Α' καὶ Β' εὐρέθησαν ἐν Λυκοσούρα καὶ μετεκο-
μίσθησαν εἰς τὸ Ἐπιγραφικὸν μουσεῖον Ἀθηνῶν.
Α' μῆκος 0·103, ὕψος 0·121, πᾶχος 0·102 (κα-
τ' ἀντίγραφον τοῦ Lattermann). Β' μ. 0·15, ὕ.
0·10, π. 0·08 κατὰ τὸν αὐτόν. Γ' ἐν τῷ μου-
σεῖῳ Μεγαλοπόλεως («Μεγαλοπόλεως 19»), μ.
0·117, ὕ. 0·24, π. 0·23 (εἶδομεν καὶ ὁ αὐτὸς καὶ
ἐγώ). Τὰ γράμματα εἶναι καλλιτεχνικῶς ἐγγε-
γλυμμένα, ὕψ. 0·04. Τὰ ἄλλα δεικνύει τὸ ἀντί-
γραφον. Ἡ πέτρα εἶνε τιτανόλιθος φαῖα καὶ ὑπέ-
ρυσθος.

¹ Ἄλλως διεῖλον τοὺς στίχους ἡ ὁ Dickins.

Α'	Β'	Γ'
ΦΙ /	ΛΕΣ	ΝΙΟΣΤΙ
ΟΝ /		ΤΣΠΟΙΗ

[Ξενό]φι[λος Δαμοφῶντος] Μεσ[σά]νιος τὸ - -
... ονα[- - - 16 - - - - Δ]εσποίν[αι - -

Β' τὸ πρῶτον γράμμα ἦτο Μ, οὐχὶ Δ, καθὼς μαρτυρεῖ καὶ ὁ Lattermann. Οὕτω λαμβάνομεν μαρτύριον ἀσφαλέστερον διὰ τὴν Μεσσηνίαν πα-
τρίδα τοῦ Ξενοφίλου καὶ τὴν συγγένειαν τὴν με-
ταξὺ αὐτοῦ καὶ τοῦ γνωστοῦ ἐκ Μεσσήνης τεχνίτου
ὑπάρχουσιν, ὃν ὁ Παυσανίας τόσον ἐθαύμασε καὶ
προετίμησεν, ὅσον ὁ Πλίνιος τοὺς δημιουργήσαν-
τας τὸν Λαοκόωντα Ῥοδίους. Περὶ τῆς ἐποχῆς ὁ
Dickins δὲν φαίνεται ὅτι ἀπέχει πολὺ τῆς ἀλη-
θείας, κρίνας τὰς πρώτας τοῦ δευτέρου αἰῶνος δε-
κάδας ὡς καταλληλοτάτας· ἴσως καὶ ὀλίγω μετα-
γενέστεροι ἂν εἶεν. Ἀλλὰ περὶ τούτων τῶν ζητη-
μάτων, ἐπειδὴ δὲν λύονται ὡς ἐν παρόδῳ, εὐστομα
ἡμῖν κείσθω.

Ὅτι δ' ἀνέθηκεν ὁ Ξενόφιλος, πότερον θεῶν
ἄγαλμα ἢ, καθὼς ἐν τῇ προειρημένῃ βάσει, συγ-
γενῇ τινα, ἀμφίβολον μένει· τὰ δὲ μέγεθος τὸ λο-
γισζόμενον ἐκ τῶν ἀποθραυσμάτων καὶ ἡ μεγαλο-
πρέπεια τῶν γραμμάτων θεῶν μᾶλλον φαίνονται
ἄξια ἢ ἀνθρώπων.

Berlin-Westend, 30/17 Ιαν. 1911.

Φ. Χίλλερ.

ΑΝΑΘΗΜΑ ΑΡΤΕΜΙΤΙ ΠΑΣΙΚΡΑΤΑΙ ΕΝ ΑΜΒΡΑΚΙΑΙ

Ἀπλοῦς ἐπιτηδευματικός, ἐθελοντὴς φύλαξ τῶν ἐν Ἀρτῇ μεσαιωνικῶν τε καὶ ὑστέρων καὶ παλαιοτέρων ἀρχαιοτήτων, ἐν ἀπερίττως καθαρευούσῃ ἐπιστολῇ ἔγραψε τὰ κατωτέρω.

«Διὰ τῆς παρούσης μου σπεύδω νὰ γνωρίσω ὑμῖν ὅτι τὴν 25 φθίνοντος ἐνταῦθα καὶ πρὸς τὸ δυτικὸν μέρος τῆς πόλεώς μας ἐν τῇ ὄχθῃ τοῦ ποταμοῦ Ἀράχθου παρὰ τῷ περιβολίῳ Σπ. Καλέλλη, εὑρέθη παρὰ τοῦ κηπουροῦ Ἀντ. Μάνθα ἀγαλμά τι ὅπερ Σῆς περιγράφω ὡς ἐξῆς.

»Ἐν πρώτοις εἶναι ἄνευ κεφαλῆς, ὡς δὲ ἐκ τοῦ σώματος δεικνύται, αὕτη εἶναι προσθετὴ καὶ ὄχι συγκεκολλημένη καθόσον ὁ λαιμὸς φέρει κοίλωμα κανονικόν· ἐκ τῶν χειρῶν ἡ ἀριστερὰ ὄθικτος κρατούσα χλαμύδα παρὰ τῇ λεκάνῃ τοῦ σώματος, ἡ δεξιὰ ἀποκεχωρισμένη τοῦ σώματος καὶ ἐλλείπουσα ἀπὸ τοῦ καρποῦ. Ἐφαρμοζομένη ἐν τῇ κανονικῇ θέσει τῆς εὑρίσκεται κυρτὴ πρὸ τοῦ στήθους 12-15 ἑκατοστά· ἡ χλαμὺς φθάνουσα μέχρι τοῦ δεξιοῦ ὤμου καὶ κατὰ μῆκος μέχρι τοῦ ἀστραγάλου· τὰ πέλματα μέχρι τοῦ ἀστραγάλου ἐλλείπουσιν.

»Ἐπὶ τῆς βάσεως ἔμπροσθεν ὑπάρχουσι τὰ ἐξῆς γράμματα¹, ἡ βᾶσις δὲ εἶναι ὀρθογώνιος ἔχουσα μῆκος 35 ἑκατοστά, πλάτος 25.

ΝΙΚΑΝΔΡΟΣ
ΣΟΛΩΝΟΣ
ΑΜΦΙΠΟΛΕΥΣΑΣ
ΑΡΤΕΜΙΤΙ
ΠΑΣΙΚΡΑΤΑΙ

»Ἐντὸς τοῦ μέρους ἔνθα εὑρέθη ὑπάρχει τοῖχος ἐκ λίθων μικρῶν μὲ κεράμους μεγάλους παραπλευρῶς δὲ πέτραι μεγάλαι εἰς ἀπόστασιν 5-6 μέτρων.

¹ Τῶν δύο πρώτων στίχων τὰ δύο τελευταῖα γράμματα ὀλίγον βεβλαμμένα.

»Ὡς ἀντελήφθην, ὁλόκληρον τὸ σῶμα θὰ στηρίζεται ἐπὶ τοῦ ἀριστεροῦ ποδός, καθόσον ὁ δεξιὸς εἶναι κατὰ τι κυρτὸς πρὸς τὰ ὀπισθεν.

Ἀρτα, τῇ 27/1/11.

Κ. Κατσᾶνος.

Ὁ τρόπος τῆς ἀνακοινώσεως τοῦ φιλομούσου ἀνδρός, μαρτυρῶν οὐ μόνον περὶ τὰ γράμματα φιλοτιμίαν, ἀλλὰ καὶ μετὰ κρίσεως ἄσκησιν αὐτοδιδάκτου μαθήσεως, ἐπιτρέπει νὰ δημοσιευθῇ ἡ ἀντιγραφεῖσα ἀναθηματικὴ ἐπιγραφή καὶ κατὰ τὸ γράμμα καὶ κατὰ τὸ νόημα ἀρτία, ἀλλὰ καὶ μετ' ἐνδείξεως τοῦ χαρακτῆρος τῶν γραμμάτων.

Ἐκ τούτου δυνάμεθα οὐχὶ βεβαίως νὰ πληρώσωμεν τὴν περιέργειαν τοῦ γράψαντος τὴν ἐπιστολὴν ἀποκρινόμενοι εἰς τὸ περὶ ὀρισμοῦ τοῦ Νικάνδρου ἐρώτημα αὐτοῦ, ἀλλ' ἴσως νὰ τολμήσωμεν νὰ καλέσωμεν εἰς ἔρευνάν τινα περὶ τοῦ ὀνόματος παραπέμποντες εἰς τὰ παρὰ Πολυβίῳ (*Ἱστοριῶν* Κ' 10 καὶ 11 καὶ ΚΖ' 15 (13) 14) περὶ Νικάνδρου τοῦ Αἰτωλοῦ γεγραμμένα. Καὶ ἄλλως δέ, πιστεύοντες εἰς τὸ ἀκριβὲς τῆς ἀποδόσεως, δυνάμεθα νὰ εἰπώμεν ὅτι ἐκ τῆς ἐπιγραφῆς ταύτης νῦν τὸ πρῶτον μακθάνομεν ὅτι ἐν τῇ ἡπειρωτικῇ Ἀμβρακίᾳ, ὅπου ἐγινώσκετο ὑπάρχον ἱερὸν Ἀρτέμιδος Ἡγεμόνης, ἡ Ἀρτεμις ἐτιμᾶτο καὶ δι' ἐπωνυμίας καινοφανοῦς· «Πασικράτια». Πασικράτεια (πάντων κυρία) ἐγνωρίζετο μέχρι τοῦδε μόνῃ ἡ Περσεφόνη. Ἀλλὰ καὶ τι ἄλλο νέον διδασκόμεθα ὑπὸ τῆς ἀναθηματικῆς ἐπιγραφῆς, τὸν τύπον Ἀρτέμιτι, ἀντὶ τοῦ παρὰ Δωριεῦσι καὶ Βοιωτοῖς συνήθους Ἀρτάμιτι.

Διὰ ταῦτα ἀνάθημά τε καὶ ἐπιγραφή φαίνονται ἄξια ἐπιμελείας πρὸς περίσῳσιν καὶ περαιτέρω ἐξέτασιν.

Ἐν Ἀθήναις, τῇ 31 ἰανουαρίου 1911.

Στέφανος Ν. Δραγούμης.

ΕΠΙΓΡΑΦΙΚΑ

ΓΠΟ

ΣΠΥΡΙΔΩΝΟΣ ΒΑΣΗ

Α'.

"Ολμος.

Ἐν τῇ Ἀρχαιολ. Ἐφημερίδι τοῦ 1909 σελ. 276 κείται «κατὰ ταῦτα ὄλμος θὰ σημαίνει τὴν παρὰ τὸν τρίποδα ἔδραν, ἐξ ἧς ὁ ἱερεὺς τοῦ Ἀμφιαράου ἔδιδε τὸν χρησμόν». Ταῦτα δὲν εἶναι ἀκριβῆ. Διότι **ὄλμος** εἶναι οὐχὶ ἡ **παρὰ** τὸν τρίποδα **ἔδρα**, ἀλλ' ὁ **ἐπὶ** τοῦ τρίποδος **λέβης**, ἡ Λατινιστὶ καλουμένη cortina, ὅθεν ὁ προφήτης (ἢ ἡ προσφῆτις) ἐχρησιμοδότη. Τὰς περὶ τοῦτου μαρτυρίας εὕρισκει τις εὐκόλως ἐν τοῖς Λεξικοῖς. Ὅτι οἱ χρησμοὶ δὲν ἐδίδοντο **παρὰ** τὸν τρίποδα, ἀλλ' ἐξ αὐτοῦ τοῦ τρίποδος ἠδύνατο ὁ τάνωτέρω γράψας νὰ γινώσκῃ ἕκ τε αὐτοῦ τοῦ Ἀριστοφανείου χωρίου, εἰς ὃ παραπέμπει, Πλούτ. 9:

τῷ δὲ Λοξίῳ,

ὅς θεσπιφθεὶ τρίποδος ἐκ χρυσηλάτου

καὶ ἐξ ἐτέρου τοῦ αὐτοῦ ποιητοῦ χωρίου Ἰππ. 115:

Φράζου Ἐρεχθεΐδῃ λογίων ὁδόν, ἦν σοι Ἀπόλλων
ἱαχεν ἐξ ἀδύτοιο διὰ τριπόδων ἐριτίμων.

Β'.

Ὁ τὰ τῆς Ἀττικῆς ἀρχαιολογίας μάλιστ' ἀκριβώσας κ. Ἰάκωβος Δραγάτσης ἐξέδωκεν ἐν τῇ Ἀρχ. Ἐφημερίδι τοῦ 1910 σελ. 73 Πειραϊκὸν ἐπίγραμμα ὡδε:

[Ο]ὐ τὸ χ(ρ)εὼν εἴμ(α)ρται· ὅρα τέλος ἡμέτερον νῦν·
ἡμεῖς γὰρ τρεῖς ὄντε, [π]ατὴρ υἱὸς (θ)υγ(ά)τηρ τε,
[θ]νήσκομεν Αἰγ(α)ίου κύμασι πλαζόμενοι.

Ἀλλ' ἡ φράσις «οὐ τὸ χρεὼν εἴμαρται» οὐδὲν

ἄλλο δύναται νὰ σημαίνει ἢ «τὸ χρεὼν οὐχ εἴμαρται» τ. ἔ. «τὸ πεπρωμένον οὐ πέπρωται», ὅπερ παράλογον. Ἀναγνωστέον ἄρα ἀντὶ τοῦ ΟΥ ἔτερόν τι, οἷον ΩΙ (ὦ), ὅπερ καὶ νομίζω ὅτι διακρίνω ἐν τῷ ὑπὸ τοῦ κ. Δρ. ἐκδομένῳ τῆς ἐπιγραφῆς ἀπεικίσματι. Λοιπὸν ὁ πρῶτος στίχος ἔχει ὧδε:

(*Ωι) τὸ χρεὼν εἴμαρται, ὅρα τέλος ἡμέτερον νῦν

τ. ἔ Σύ, ὦ εἴμαρται ἀποθανεῖν (=σύ, ὦ θνητέ), ὅρα τέλος ἡμέτερον καὶ συσκευάζου πρὸς τὸ καὶ σοὶ αὐτῷ πεπρωμένον τέλος.

Προσφωνεῖται ὁ τῆς ἐπιγραφῆς ἀναγνώστης.

Ἀλλὰ καὶ ΟΥ ἂν εἶναι πάντως ἐν τῷ λίθῳ κεχαραγμένον, ἡ αὐτὴ συνάγεται τοῦ λίθου ἔννοια λαμβανομένου τοῦ ΟΥ = οὐ, ὅπερ ἔσται κτητικὴ γενικὴ ἐκ τοῦ χρεὼν ἡρτημένη, ὅτε ὁ νοῦς τοῦ χωρίου ἔσται: «Σύ, οὐ τὸ χρεὼν τ. ἔ. τὸ τέλος εἴμαρται, ὅρα νῦν τὸ ἡμέτερον τέλος καὶ προσδόκα τὸ σόν.

Τὸ δὲ ἐν τῷ 2 στίχῳ ΟΝΤΕ ὁ ἐκδότης ἐκλαμβάνει παρανόημα τοῦ χαρακτοῦ ἀντὶ τοῦ ὄντες, ὅπερ ὁ ποιητὴς κατὰ μετρικὴν ἀμέλειαν ἔγραψε.

Καὶ ἡμεῖς δὲ δεχόμεθα παρανόημα τοῦ λιθοκόπου, ἀλλ' ἄλλοιον, οἷον δεχόμενοι ἀπαλλάττομεν τὸν ποιητὴν τῆς μετρικῆς ἀμελείας. Νομίζομεν δηλ. ὅτι ὁ μὲν ποιητὴς ἔγραψεν ὀρθῶς:

ἡμεῖς γὰρ τρεῖς οἶδε πατὴρ υἱὸς θυγάτηρ τε

ὁ δὲ λιθουργὸς ἀντὶ τοῦ ΟΙΔΕ παρανέγνω ΟΝΤΕ.

Εἰ ὀρθοτέρα ἢ ἡμετέρα ἐκδοχὴ, κρίνατω μάλιστα πάντων ὁ τῶν τοιούτων ἐμπειρότατος ἐκδότης.

Σπυρίδων Βάσης.

ΕΠΙΓΡΑΦΑΙ ΕΚ ΤΗΣ ΕΝ ΑΘΗΝΑΙΣ ΑΓΟΡΑΣ

(Συνέχεια· βρα ΑΕ 1910, σελ. 1-28*)

ΥΠΟ

ΓΕΩΡΓΙΟΥ Π. ΟΙΚΟΝΟΜΟΥ

IV.

Στήλη εύρεθεῖσα τῷ 1907 ἐνφοδομημένη¹ ἐν νεωτέρῳ κτίσματι. Ἀπόκειται ἐν τῷ Ἐπιγραφικῷ μουσεῖῳ (ἀριθ. 478), ἀποτελεῖται δὲ ἐκ δύο τεμαχίων λίθου ὑμηττίου καὶ ἀπολήγει ἄνω εἰς ἀέτωμα ἔχον ἀποκεκρουμένα τὰ ἀκρωτήρια καὶ τὸ πρὸς τὰ δεξιὰ γεῖσον, ὡς δεικνύει ἡ ἐν σελ. 403 εἰκὼν. Ὑψ. σωζόμενον 0·90, πλ. μέγιστον (κάτω) 0·35, ἐλάχιστον (ἄνω) 0·30, πᾶχ. 0·08. Τὸ ἐπ' αὐτῆς κείμενον εἶναι στοιχηδὸν διατεταγμένον, ἀλλ' οὐχὶ κατ' αὐστηράν στοιχησιν. Παραβαίνεται αὕτη ἐν στ. 13^φ, 20^φ, 26^φ ἐν τέλει, ἐν μὲν τοῖς δύο πρώτοις εἰσδιαζομένου τοῦ Ι, ἐν δὲ τῷ τρίτῳ τοῦ Π. Στίχοι ἐν ὅλῳ τεσσαράκοντα δύο, γράμματα δ' ἐν ἐκάστῳ εἴκοσι ὀκτώ. Ὑψος τῶν γραμμ. 0·006· διάστιχον 0·006. Ἐπὶ τῆς βάσεως τοῦ ἀετοῦ σφίζεται ὑπὲρ τὸ δωδέκατον γράμμα τοῦ πρώτου στίχου τῆς ἐπιγραφῆς τὸ στοιχεῖον Ε, ὑπὲρ δὲ τὸ μεταξὺ τοῦ 20^{ου} καὶ 21^{ου} διάστημα τὸ Ο.

Τὸ προκείμενον ψήφισμα τῆς βουλῆς ἐγένετο ἐπὶ Νικοκλέους ἄρχοντος τῷ 302/1 π. Χρ. εἰς ἔπαινον τῶν ἐπ' Εὐξενίππου (305/4 π. Χρ.) ταξιαρχῶν. Οἱ ἐπ' Εὐξενίππου ταξιαρχήσαντες Ἀθηναῖοι, οἵτινες

συνιστῶνται συλλήβδην εἰς τὸν δῆμον, ἵνα ἐκ νέου τιμηθῶσιν ὑπ' αὐτοῦ διὰ χρυσοῦ στεφάνου καὶ προεδρίας ἐν τοῖς ἀγῶσιν, δὲν εἶναι ἄλλως γνωστοί, καθ' ὅσον δὲν ἐσώθησαν τὰ ὑπὲρ ἐνὸς ἐκάστου ἐξ αὐτῶν γενόμενα πολλὰ ψηφίσματα, ἅτινα μνημονεύει ἡ νέα ἐπιγραφή (πρβ. στ. 16). Αἱ συχναὶ ὁμῶς αὗται τιμαί, αἱ ἀποδοθεῖσαι εἰς τοὺς ταξιαρχούς, εἰς τε ἓνα ἕκαστον χωριστὰ καὶ εἰς ὅλους ὁμοῦ ὡς ἐν συναρχίᾳ, ὑποσημαίνουν ὅτι ἡ πόλις διήρχετο τότε ἐκτάκτους καιρούς, ὧν ἕνεκα ἡ τε φύλαξις τῶν τειχῶν καὶ αἱ ἄλλαι στρατιωτικαὶ ὑπηρεσίαι τῶν τιμωμένων ἰδίαν ὁλῶς εἶχον δι' αὐτὴν σημασίαν. Ὄντως δὲ τότε, κατὰ τὸ ἔαρ τοῦ 304, ἠπεύλει ὁ Κάσσανδρος τὰς Ἀθήνας τὸ δεύτερον¹. Κυριεύσας τὴν Φυλὴν καὶ τὸ Πάνακτον καὶ μετὰ καταναυμαχίῃσιν τοῦ ἀττικοῦ στόλου ἐξασφαλίσας ἑαυτῷ τὴν Σαλαμῖνα εἶχεν ἀρχίσει τὴν πολιορκίαν τῆς πόλεως, ὅτε προσεκλήθη ὑπὸ τῶν Ἀθηναίων ἄρωγός ὁ Δημήτριος, ὅστις ἐξελάσας τῆς Ἀττικῆς τὸν Κάσσανδρον² ἀπέτρεψεν ἀπὸ τῆς πόλεως τὸν κίνδυνον³. Ἐγένετο δὲ τὸ ψήφισμα ἐπὶ Νικοκλέους, ἀρχομένου τοῦ 301, ὅτε οἱ Ἀθηναῖοι ἦσαν ἀκόμη ὑπὸ τὸν Δημήτριον, δὲν εἶχον δὲ συμφιλιωθῆ μετὰ τοῦ Κάσσανδρου. Ἡ πρὸς τὸν Κάσσανδρον εἰρήνευσις ἐπῆλθεν ἐντὸς τοῦ 301⁴, ἵσως βραχύτατον μετὰ ταῦτα.

* Αἱ ἐν σ. 1-28 δημοσιευθεῖσαι τρεῖς ἐπιγραφαὶ φέρουσιν ἐν τῷ Ἐπιγραφ. μουσεῖῳ τοὺς ἀριθ. 466. 471. 463. Τοῦ ἐν σελ. 2. δημοσιευθέντος ἀττικοῦ νόμου τῶν στ. 27. 28 προέτεινεν ὁ κ. Β. Hausoullier ἐν Revue de Philologie 1910 σελ. 380 τὴν ἐξῆς συμπλήρωσιν: μ[ὴ] [ψηφισαμένων τὴν ἀδ]ειαν καθάπερ ἐ[ὰν] ἐξ ἐψηφισμένου]ν ποιήσῃται τῷ κλπ.

¹ Ὡς με ἐπληρόφωρσεν ὁ ἐπὶ τινὰ χρόνον τότε παρακολουθήσας τὰς ἐργασίας καθηγητῆς κ. Ἀ. Σκιαῆς.

¹ Ἡ προτέρα αὐτοῦ ἐπίθεσις κατὰ τῆς Ἀττικῆς ἐγένετο κατὰ τὴν πιθανὴν ἐκδοχὴν ἐπὶ Κοροῖδου ἄρχοντος τῷ 306/5 ἤτοι ἐν ἔτος πρότερον.

² Πλούτ. ἐν β. Δημητρίου 23.

³ Πρβ. Beloch Griech. Geschichte III, 1 σ. 163 ἐξ.

⁴ Beloch ἱ. ἄ.

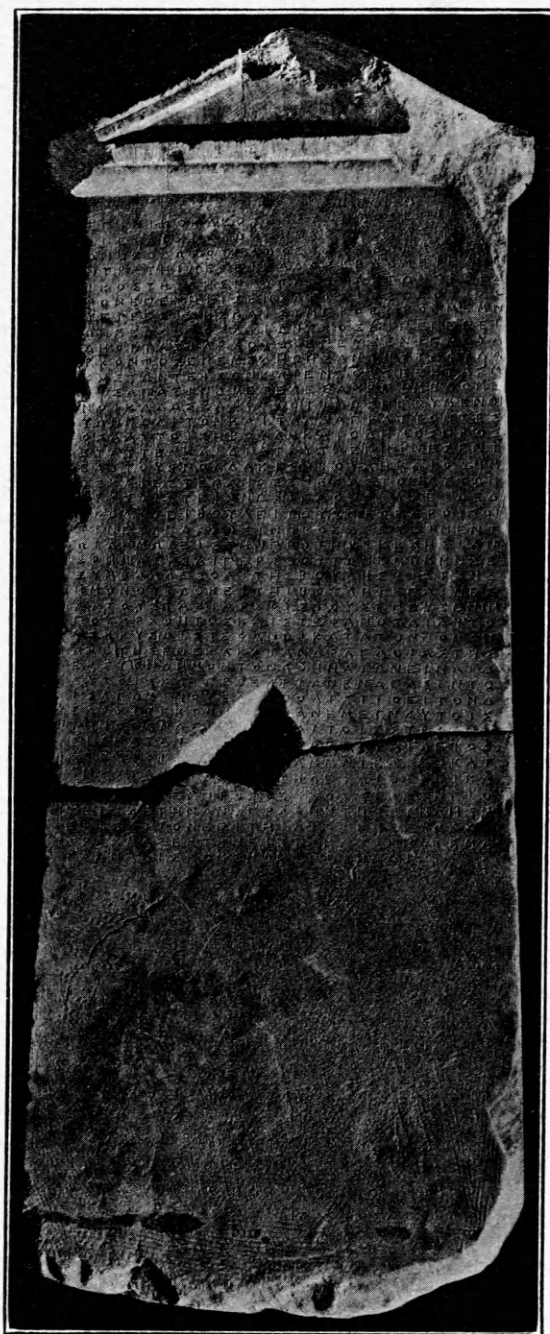

Ἐκ τῶν λεπτομερειῶν τοῦ ψηφίσματος ἐφιστῶ τὴν προσοχὴν εἰς τὴν ἡμερομηνίαν. Ὁρίζεται ἐν σπ. 4 ἐξ. ὅτι ἐγένετο *τρίτῃ μετ' εἰκάδας ἐβδόμῃ καὶ εἰκοσῇ τῆς πρυτανείας*. Ἡ πρυτανεία εἶναι ὀγδόη κατὰ σειράν, πίπτει ἄρα, τοῦ ἔτους ὄντος κοινοῦ¹, εἰς τὸν μῆνα Ἀνθεστηριῶνα. Ἄλλο ψηφί-

¹ Schmidt Handbuch der gr. Chron. 531. 588.

Θ] ε ο [.
 1 Ἐπὶ Νικοκλέους ἄρχοντος· ἐπὶ τ[ῆς Ο-
]νείδος ὀγδόης πρυτανείας, ἡ Νίκ-
 ων Θεοδώρου Πλωθεὺς ἰγραμμάτευε-
 ν· τρίτῃ μετ' εἰκάδας, ἐβδόμῃ καὶ ε-
 5 ἰκοστῇ τῆς πρυτανείας· τῶν προέδ-
 ρων ἐπεψήφισεν Χαρίσιος Θεοφίλο-
 υ Εἰρεσίδης καὶ συμπρόεδροι· Μέμν-
 ων Μέδοντος Ἀφιδναῖος εἶπεν· ἐπει-
 δὴ οἱ ταξίαρχοι οἱ ἐπ' Εὐξενίππου ἄ-
 10 ρχοντος ἐπεμελήθησαν τῆς τε φυλα-
 κῆς τῶν τειχῶν καὶ ἐν τοῖς ἐξετασμ-
 οῖς ἥπασιν διετέλεσαν ἐπιμελόμε-
 νοι καλῶς καὶ φιλοτίμως ἡγούμενοι
 τῶν πολιτῶν καὶ τὰλλα πράττοντες,
 15 ὅσα αὐτοῖς ἡ βουλὴ καὶ ὁ δῆμος προσ-
 ἔταττεν καὶ διὰ ταῦτα ἐπήνεσέν τ-
 ε αὐτοὺς πολλάκις ἡ βουλὴ καὶ ὁ δῆμ-
 ος καὶ ἐστεφάνωσεν ἕκαστον αὐτῶν
 χρυσῷ στεφάνῳ, ἀγαθῇ τύχῃ δεδ-
 20 ὄχθαι τῇ βουλῇ τοὺς προέδρους, οἵ-
 τινες ἂν λάχωσιν προεδρεύειν ἐν τ-
 ῷ δήμῳ εἰς τὴν πρώτην ἐκκλησίαν
 χρηματίζειν περὶ τούτων, γνώμην δὲ
 ζυμβάλλεσθαι τῆς βουλῆς εἰς τὸν δ.
 25 ἥμον ὅτι δοκεῖ τῇ βουλῇ ἐπαινέσ-
 αι τοὺς ταξίαρχους τοὺς ἐπ' Εὐξενίπ-
 που ἄρχοντος καὶ στεφανῶσαι αὐτο-
 ῦς χρυσῷ στεφάνῳ κατὰ τὸν νόμον
 ἀρετῆς ἕνεκα καὶ ἀνδραγαθίας τῆς
 30 εἰς τὸν δῆμον τὸν Ἀθηναίων· εἶναι δ'
 αὐτοῖς καὶ προεδρίαν ἐν ἥπασιν το-
 ῖς ἀγῶσιν, οὓς ἂν ἡ πόλις τιθεῖ, τὸν δ-
 ἑ ἀρχιτέκτονα κατανέμειν αὐτοῖς
 τὴν θέαν ἀεὶ, οὗ ἂν καὶ τοῖς στρατηγ-
 35 οῖς κατανέμῃται· ἀναγράφαι δὲ τόδ-
 ε τὸ ψηφίσμα τὸν γραμματέα τὸν κατ-
 ᾶ πρυτανείαν ἐν στήλει λιθίνῃ κα-
 ῖ στήσαι ἔμπροσθεν τοῦ στρατηγί-
 ο, εἰς δὲ τὴν ἀναγραφὴν τῆς στήλης μ-
 40 εῖσαι τὸν ἐπὶ τῇ διοικήσει ΔΔΔ
 δραχμὰς ἐκ τῶν εἰς τὰ κατὰ ψηφίσμα-
 42 τα ἀναλίσκομένων τῷ δήμῳ.

σμα τοῦ αὐτοῦ ἔτους, IG II 269, ἐγένετο ἐν τῇ αὐτῇ πρυτανείᾳ, ἔχει δὲ τὸ σχετικὸν ἐκείνου χω-
 ρίον τῆς χρονολογίας μετὰ τῶν συμπληρώσεων τῶν
 ἐκδοτῶν ὡς ἐξῆς· Ἐπὶ Νικοκλέο[υ]ς ἄρχοντος

ἐπὶ τῆς Αἰγιήδος (ἢ Οἰνιήδος)¹ ὁ γδοίης πρυτανείας, ἣς Νίκων κλπ. Ἀνθεστηριῶνος ὀγδόῃ μετ' εἰκάδας ὀγδοῇ καὶ εἰκοστῇ τῆς πρυτανείας. Τὴν ὀρθότητα τῶν συμπληρώσεων δέχεται τελευταῖον καὶ ὁ Sundwall², ἀλλ' ἐκ τοῦ νέου ψηφίσματος ὁρμώμενοι ὀφείλομεν ἄλλην νὰ προκρίνωμεν ἐκεῖ ἀναπλήρωσιν. Ζητεῖται νῦν τίνα. Ὁ πρῶτος μὴν τοῦ ἔτους εἶναι κοῖλος, ὡς συνήγαγεν ὁ Sundwall ἐκ τῆς ἐν IG II 270 καὶ Suppl. 269c παραδεδομένης ἀντιστοιχίας: 18^η Θαρρηλιῶνος = 19^η τῆς 11^{ης} πρυτανείας καὶ 21 Σκιροφορ. = 21^η τῆς 12^{ης} πρυτανείας. Ἀλλὰ καθ' οἷονδῃποτε τρόπον καὶ ἂν διατάξωμεν τὰ τῶν πρυτανειῶν ἐφαρμόζοντες τοὺς γνωστοὺς συνδυασμοὺς τῶν συμπληρωματικῶν ἡμερῶν, δυνατόν μὲν νὰ καταλήξωμεν εἰς τὴν ἀντιστοιχίαν τῆς νέας ἐπιγραφῆς 23^η Ἀνθεστηριῶνος = 27^η τῆς ὀγδόης πρυτανείας³, ἀλλὰ κατ' οὐδένα λόγον εὐρίσκομεν ὁμαλῶς προβαίνοντες τὰς ἄλλας ἀσφαλῶς μεμαρτυρημένας ἀντιστοιχίας. Ἐὰν ὅμως δεχθῶμεν ὅτι ἡ μετ' εἰκάδας ἡμερομηνία πρέπει νὰ λογισθῇ κατ' ἀντίστροφον, ἀπὸ τοῦ τέλους τοῦ μηνός, ἀρίθμησιν, τότε ἀπαλλακτόμεθα πάσης ἀνωμαλίας, διότι τοῦ μηνός Ἀνθεστηριῶνος ὄντος ἐν ἔτει 302/1 πλήρους ἡ τρίτη μετ' εἰκάδας = τρίτη φθίνοντος εἶναι ἀκριβῶς ἡ εἰκοστὴ ἐβδόμη ἡμέρα αὐτοῦ, ἣτις συμπίπτει τῇ 27^η τῆς 8^{ης} πρυτανείας⁴. Τότε καὶ ἐν IG II 269 θὰ ἀναγνώσωμεν **δευτέραι μετ' εἰκάδας**· πληροῖ δὲ ἡ λ. δευτέραι καὶ τὰς ὀκτὼ κενὰς θέσεις τοῦ στίχου. Δὲν ἀγνοῶ βεβαίως ὅτι ἡ ὑπὸ τοῦ Usener ὑποστηριχθεῖσα γνώμη, καθ' ἣν ἡ φρ. **πρώτη, δευτέρα . . . μετ' εἰκάδας** ἰσοδυναμεῖ ἐν ταῖς ἡμερομηνίαις τῇ μετὰ τοῦ τακτικοῦ ἀρίθμητικοῦ συνδεδεμένη λ. **φθίνοντος**, ὅτε καὶ ἐν τῇ πρώτῃ πρόκειται περὶ ἀντιστρόφου ἀριθμήσεως, ἐπολεμήθη καὶ ἐν τισὶ μάλιστα λεπτομερείαις αὐτῆς ἀναμφιβόλως ὀρθῶς (Usener Rhein. Museum 34 (1879) σ. 420 κέ. — Schmidt Handbuch 518 ἐξ.), ἐρμηνεύει ὅμως ἐν τῇ προκειμένῃ περιπτώσει οὕτως ἀβιάστως τὴν παράδοσιν, ὥστε

¹ Ἡ νέα ἐπιγραφὴ ἀποκλείει τὴν Αἰγιήδα.

² Zur Frage von dem neunzehnjährigen Schaltcyklus in Athen (= Öfversigt af Finska Vetenskaps Societetens Förhandlingar LII 1909-1910. Afd B N° 3) σ. 5.

³ Οὕτω π. χ. ἐὰν δεχθῶμεν ὅτι τρεῖς τῶν συμπληρωματικῶν ἡμερῶν προσετέθησαν εἰς τὰς τρεῖς πρώτας πρυτανείας, εὐρίσκομεν ἀληθεύουσαν τὴν ἀντιστοιχίαν 23^η Ἀνθ. = 27^η.

⁴ Πρὸς τὸ παρὰ Sundwall σχῆμα ἐν σ. 6.

δὲν ὑπάρχει λόγος νὰ ἀποκλείσωμεν αὐτὴν ἐνταῦθα. Καὶ ἐν ἄλλῃ δὲ ἐπιγραφῇ μόνον διὰ τῆς τοιαύτης ἀρχῆς ἐρμηνεύονται ἄλλως ἀνώμαλοι ἀντιστοιχίαι ἡμερομηνιῶν. Καὶ αὐτὸς δὲ ὁ Sundwall, ὅστις θεωρεῖ τὴν γνώμην τοῦ Usener ὡς ἀποδειχθεῖσαν σφαλεράν, εἶναι ἠναγκασμένος νὰ δεχθῇ ἐκεῖ τοιαύτην τινὰ «σύγχυσιν».

Συμφώνως πρὸς ταῦτα καὶ ἐν II 269b ἀναγινώσκω **Μουνιχιῶν[ος] ὀγδόῃ¹ μετ'** εἰκάδας **δευτέραι καὶ εἰκοστῇ τῆς πρυτανείας**.

Οἱ ἐν στ. 11^η μνημονευόμενοι ἐξετασμοὶ πρέπει βεβαίως νὰ σχετισθῶσι πρὸς τοὺς ἐξεταστιάς, οἵτινες, καθὰ παραδίδεται, ἦσαν ἑκτακτοὶ ἄρχοντες ἔργον ἔχοντες τὴν ἐξακρίβωσιν τῶν ἐν τῷ στρατεύματι ὑπηρετούντων ξένων². Φαίνεται ὅμως ὅτι οἱ ἄρχοντες οὗτοι δὲν περιωρίζοντο εἰς τὸν ἑλεγχον τῶν ἐν τῷ στρατιωτ. καταλόγῳ ἐγγεγραμμένων μισθοφόρων, ἀλλ' ὅτι πρὸς τοῦτοις ἐξήταζον τὴν κατάστασιν τῆς ὅλης στρατιᾶς (καὶ ἐν τοῖς ἐξετασμοῖς ἅπασιν διετέλεσαν ἐπιμελόμενοι καλῶς καὶ φιλοτίμως ἡγούμενοι **τῶν πολιτῶν**) ἐνεργοῦντες γενικὰς στρατιωτικὰς ἐπιθεωρήσεις³. Ἐν δὲ IG II suppl. 318c frg. d στ. 5 οἱ ἐξετασμοὶ καλοῦνται ἐξετάσεις . . . καὶ τὰς ἐξετάσεις **πεποίηται ἀκολούθως τοῖς νόμοις**. Καὶ ὁ Ἀριστοτέλης δὲ ἐν Ἀθ. Πολ. 31, 2 στρατιωτικὴν ἐπιθεώρησιν ἐπ' ἑκτάκτῳ περιστάσει γενομένην καλεῖ **ἐξετάσιν ἐν ὄπλοις**⁴.

Περὶ τοῦ ἐν τέλει μνημονευομένου ἀρχιτέκτονος προκειμένου εἶναι ἀνάγκη νὰ ἐξαρθῇ, ὅτι οὗτος δὲν εἶναι πιθανῶς ὁ αὐτὸς καὶ ὁ θεατρώνης, ὅπως ἀπὸ τοῦ Boeckh ὑπὸ πλείστων διδάσκεται⁵, ἀλλὰ μᾶλλον ἴδιος ἄρχων, ὁ ἀρχιτέκτων ὁ αἰὶ καθιστάμενος, τελεταρχικὰ ἔχων καθήκοντα, ἀπὸ δὲ τοῦ τέλους τοῦ 3^{ου} αἰ. π. Χρ. καὶ τὴν ἐπιμέλειαν τῆς συντηρήσεως τῶν ἱερῶν⁶.

¹ Ἡ προταθείσα συμπλήρωσις **δευτέραι** ὑπερβαίνει τὸ ὑπάρχον κενὸν κατὰ δύο γράμματα.

² Pauly-Wissowa RE VI 1679 (Szanto) ἐν λ. **ἐξεταστιάς**. — Daremberg-Saglio DA III 923 (Hauvette).

³ Ψήφισμα στρατιωτῶν ὑπὲρ τοῦ ἐξεταστοῦ Κηφισοδότου **Εὐαρχίδου Ἀχαρνέως** (298/7 π. Χρ.) εὐρὺν ἐν Σουνίῳ ἐδημοσίευσεν ὁ Β. Στάης ἐν AE 1900, 131 (πρὸς Ferguson Klio V 1905 171. — Wilhelm Beiträge zur griech. Inschr. 57).

⁴ Πρὸς αὐτόθι 33: **οἱ πεντακισχίλιοι οἱ ἐκ τῶν ὀπλῶν**

⁵ Πρὸς π. χ. Pauly-Wissowa RE II 552.

⁶ Πρὸς Schoemann-Lipsius Griech. Altertümer⁴ I, 465. Ἄξιον προσοχῆς εἶναι ὅτι ἐν IG II 341, 11 ἀπαντᾷ: **καὶ θέαν** κατανέμειν αὐτοῖς τὸν τ. . . . Larfeld Hanbuch II 797.

Ἐν στ. 38^η ἡ ἐπιγραφὴ κυροῖ ἐν τῇ ὀρθογραφίᾳ τῆς λ. *στρατήριον* τὴν χειρόγραφον παραδόσιν, ἥτις πανταχοῦ παρέχει τὸν διὰ τοῦ ι τύπον¹.

Τελευταῖων παρατηρῶ ὅτι ἐκ τῶν ἐν τῇ ἐπιγραφῇ

¹ Οὐδεμία ἄρα ἀνάγκη νὰ ἀμφισβητηθῇ μετὰ τοῦ Cobet *Misc. critica* 209, τὸ κῦρος τῆς χειρογρ. παραδόσεως καὶ νὰ διορθωθῇ ἡ λ. εἰς *στρατηγεῖον*, ὡς δέχεται καὶ ὁ Wachsmuth *Stadt Athen* II, 1. 356. Ἀνάλογον πρὸς τὸ *στρατήριον* τὸ *θεσμοθέσιον*. Περὶ τῆς θέσεως πρὸς. Judeich *Topogr. von Athen* 309.

ἀναφερομένων προσώπων ὁ *Χαρίσιος Θεοφίλου Εἰ. ρεοίδης*, αὐτὸς ἄλλως ἀμαρτύρητος, εἶναι υἱὸς τοῦ ἐν ἔτει 335/4 γενομένου βουλευτοῦ *Θεοφίλου Χαρισίου Εἰρεοίδου* (*Sundwall Nachtraege zur Prosopographia Attica* σ. 97), ὁ δὲ *Μέμων Μέδοντος Ἀφιδναῖος νέος*· (Μέδων = Kirchner 9710;).

Γεώργιος Π. Οἰκονόμος.

ΣΗΜΕΙΩΣΕΙΣ Εἰς ΘΕΣΣΑΛΙΚΑ ΑΡΧΑΙΑ

ππο

Α. Σ. ΑΡΒΑΝΙΤΟΠΟΥΛΛΟΥ

Α'.

Εἰς Ἀρχ. Ἐφ. 1910 σημειωτέον τάδε:

Εἰς πίν. 2 ἀριθ. 2 (σελ. 87) προσθετέον ὅτι τὸ ὀπισθεν τῆς θεραπαίνης ἀγγεῖον ὁμοιάζει τοῖς νῦν ἐν χρήσει ὑπὸ χωρικῶν καὶ ναυτίλων κενοῖς τὰ ἐνδον μεγάλοις καρποῖς *κολοκύντης*.

Εἰς τὸν αὐτὸν πίνακα (2) ἀρ. 3 (σελ. 89-90) προσθετέον ὅτι ὁ τρισκελὴς ἀρμὸς δύναται νὰ εἶναι *σκέπαρον*, τὸ δὲ περαιτέρω ὡς πηδάλιον ἐρμηνευόμενον δύναται νὰ εἶναι *πρίων*· εἰς τὴν τοιαύτην τούτων ἐρμηνείαν ἐπέστησε τὴν ἡμετέραν προσοχὴν ὁ ζωγράφος Στέφ. Ξενόπουλλος, ὅστις καὶ τὸ ὀπισθεν τοῦ Ὀδυσσέως ὡς ἱκρίον ἐρμηνευόμενον ὑφ' ἡμῶν εἰκάζει ὄντα πιθανῶς *φανόν*· τοῦτο ἡμεῖς θεωροῦμεν ἀμφίβολον.

Ἐν σελ. 94 (πίν. 2 ἀριθ. 14) λεκτέον καὶ ὅτι τὸ ΘΑ... δύναται νὰ ἀναγνωσθῇ *Θά[νατος]*; καὶ ἡ παρὰστασις νὰ σχετισθῇ πρὸς τὴν Ἀλκηστιν.

Β'.

Ἐν *Hermes XLVI* (1911) σελ. 154 ὁ Hiller δημοσιεύων ἐπιγραφὴν ἐκ τῶν ἐγγὺς τῆς Φαρσάλου περὶ τοῦ *Διδὸς Θανλίου* λέγει ὅτι τὸ ἐπίθετον τοῦτο δὲν εἶναι μεμαρτυρημένον ἐκ Θεσσαλίας οὐδὲ ἐκ τῆς λοιπῆς Ἑλλάδος. Ἀλλ' ἤδη ἐδημοσιεύσαμεν ἡμεῖς ἐν τοῖς *Πρακτικοῖς* 1907 σελ. 152 δύο ἐπιγραφὰς τοῦ *Διδὸς Θανλίου* καὶ βέβαιον ναὶν αὐτοῦ σπουδαῖον ἐν Φαρσάλῳ ἀναφέρομεν ὅτι εὑρομεν καὶ ἐν Ἀρχ. Ἐφ. 1908 σελ. 36 δημοσιεύομεν ἐκ

νέου τὴν ἐκ Φερῶν ἐπιγραφὴν *Διδ. Θανλίου*. — Σημειωτέον πρὸς τούτοις ὅτι τὴν ἄνω ἐν *Hermes* ἐπιγραφὴν ἐγίνωσκεν ὁ A. J. B. Wace τῷ 1909, ὡς ἀνεκοίνωσεν ἡμῖν, καὶ ὅτι ὁ Στέφ. Δραγούμης λαβὼν ἀφορμὴν ἐκ τῶν δύο ἡμετέρων ἐπιγραφῶν ἠρεύνησε τὰ κατὰ τὸ ἐπίθετον *Θαύλιος*, ἀλλ' εἰσέτι δὲν ἐδημοσίευσεν τὴν περὶ αὐτοῦ μελέτην.

Γ'.

Ἐν *Berl. phil. Woch.* 1911 ἀριθ. 2 σελ. 62 δημοσιεύεται ἐπίγραμμα ἐκ Φαρσάλου καὶ περίληψις πραγματείας, ἣτινα ἀπεστείλαμεν τῷ Hiller ἐλληνιστὶ γεγραμμένα· καὶ αὐτῷ μὲν τῷ Hiller ἀνήκουσιν ἐκ τῶν ἐκεῖ δημοσιευθέντων μόνον οἱ στίχοι 30-41, τὰ δὲ λοιπὰ ἀνήκουσιν ἡμῖν. Τὴν παρατήρησιν ταύτην θεωροῦμεν ἀναγκαίαν, τὸ μὲν διότι δὲν καταφαίνεται ἐν τῷ ἄνω δημοσιεύματι ὅτι ἡμεῖς ἀπεστείλαμεν τὴν πραγματείαν πρὸς δημοσίευσιν διὰ τοῦ ὀνόματος ἡμῶν, τὸ δὲ διότι δὲν πρέπει νὰ εὐθύνηται ὁ Hiller διὰ τὰς ἡμετέρας τοπογραφικὰς σημειώσεις καὶ εἰκασίας.

Δ'.

Ἐν τοῖς ἄνω (AE 1910) σελ. 358 σημ. 1 οὐχὶ ἀκριβῶς λέγομεν ὅτι ὁ κ. Βάσης ἤκασε *γεῶν*· εἶπεν ἡμῖν ὅτι θὰ εἶχε νοῦν ἢ φράσις, ἃν ἔκειτο *φροντιστῆς* | *γ[εω]ργ[ίας]* τοῦ *Σεβασ[τοῦ]* = *curator* (ἢ *procurator*) *praediorum Augusti*.

Ἐν Ἀθήναις, τῇ 6^ῃ μαρτίου 1911.

Ἀπόστολος Σ. Ἀρβανιτόπουλλος.

ΠΙΝΑΞ ΟΝΟΜΑΤΩΝ ΚΑΙ ΠΡΑΓΜΑΤΩΝ

ΓΠΟ Γ. Π. ΟΙΚ.

Α

Ἀγαθοδούλα Σωτᾶ (Θεσσαλῇ) 373.
 Ἀγάθων Ἀγαθοκλέους Ἡρακλεώτης· ἐπιτύμβιον
 ἐν Κεραικῇ 97 κέ. 107. 118. 121.— τάφος· 117.
 Ἀγάλματα· Σύμπλεγμ' Ἀφροδίτης καὶ Ἐρωτος 48.
 — Γυνή 49.
 Ἀγασικλῆς Μέντορος Μακεδῶν ἐγ Δίου 342.
 Ἀγασίων 51.
 ἀγγεῖα· μυκηναϊκά· Αἰγίνης· 180. 185. 187-192.
 193-198. 201-206. Θηβῶν· 215. 221-233. Γεω-
 μετρικά· Δραγατσούλας 248. Κρητέας· 36 Φιγα-
 λείας· 293. 296. Πρωτοκορινθιακά· Δραγατσούλας·
 248. Φιγαλείας· 288. Κορινθιακά· Δραγατσούλας·
 249. Φιγαλ. 287. 289. Ἀττικὰ ἐρυθρόγρ. Δραγα-
 τσούλας 248. Φιγαλ. 275.— Ἀθηνῶν (Κεραικοῦ)
 132. 139. ἀγάνωτον 138.— ἀκόσμητα μικκύλα
 297. μεγαρικοὶ σκύφοι 81 κέ. 407.— ἐν σχήματι
 ζῶων κλπ. 289 κέ. 291. 296.
 Ἀδαδεῖς 150.
 Ἀδριανὸς (Σωτῆρ καὶ κτίστης Αὐτοκράτωρ Ἀ.
 Ὀλύμπιος) 82.
 Ἀζωρος· πόλις Θεσσαλική 342.
 Ἀθηνᾶ ἀρχηγέτις τῆς πόλεως (ἐν Ἀθήναις) 26.
 Ἀθηνᾶ ἐπὶ μεγαρ. σκύφου 94.
 αἰγαῖος πολιτισμὸς 235 κέ.
 Αἰγίνα· ἰδὲ ἀγγεῖα, τάφοι.
 Αἰσχύλος· περὶ τῆς ἐν Σαλαμῇ ναυμαχίας 388 κέ.
 Αἰτωλῶν καὶ Ἀκαρνάνων συνθήκη 147.
 Ἀκαρνάνων καὶ Αἰτωλῶν συνθήκη 147.
 ἀκροκέραμοι ἱεροῦ Ἐπικουρίου Ἀπόλλ. 277.
 ἀλάδαστος 132. 135. 137. 140. 177. 248.
 ἀλεκτρυνὼν πῆλινος 177.
 Ἀλέξανδρος Κλεούνειος (Θεσσαλός) 350.
 Ἀλεξιάδης· Ἐπικράτης Ἀλεξ. Ἀναφλύστιος 23.
 Ἀλέξιππος Φίλο... (Θεσσαλός) 353.

Ἀλφᾶ ἐν Ἐλευσῖνι 10 κέ
 Ἀμβρακία· πρβ. Ἀρτεμῖς Πασικράτα.
 ἀμεμφής 65.
 ἀμυγδαλόλιθος τροχμαλοπαγῆς ἢ κροκαλοπαγῆς·
 χρονολογία 267.
 ἀμφιπολεύσας (Ἀρτέμιδος Πασικράτας) 397
 ἀνάγλυφα ἀναθηματικά· Θεσσαλίας 380. Δαφνίου 44.
 Πειραιῶς 57. Ὀρωποῦ 251.— ἐπιτύμβια· Θεσσα-
 λίας 369. Πειραιῶς 65.
 ἀναγλυφικὴ τέχνη 255 κέ.
 ἀνακτορικὸς μυκηναϊκὸς ῥυθμὸς 234. 236.
 ἄνθη· λείψαν' ἐν τάφοις 136.
 ἄνθρακες ἐν ἀγγείοις μυκην. 206.
 Ἀντιγενεΐδας (Θεσσαλ.) 350. 352.
 Ἀντίοχος Γ'· πολιορκία Λαρίσης 347
 Ἀντιφάτης· πρβ. Ἀρμενος.
 ἀπαρχὴ τοῦ καρποῦ τοῖν θεοῖν 2. 10.
 Ἀπατόριος 65.
 ἀπελεύθερος 355. 365. ἀπελευθ. ἐπιγρ. Θεσσαλίας
 362 364. 365.
 ἀποβάτης ἐπὶ ἀναγλύφου 255. 256. 260.— ἐπὶ Ἡρα-
 κλεωτικοῦ πίνακος 261.
 Ἀπολλόδωρος· -ρος Ἀ. Ἀναφλύστιος 22. 26.
 Ἀπολλόδωρος Ἡρακλεώτης 73
 Ἀπολλοφάνης, Γάιος Ἰούλιος· (Θεσσαλ.) 355.
 Ἀπόλλων Βασσίτας 285
 Ἀπόλλων Ἐπικούριος ἐν Φιγαλείᾳ πολεμικός 320,
 Ἀπόλλωνος Ἐπικουρίου ναοῦ ἐν Βάσσαις κατεύ-
 θυνσις 278. 280.— Ἐσωτερικὴ διαρρύθμισις 281.
 — ἀρχαιότερον ἱερόν 271.
 Ἀπ. Ἰατρός 63.
 Ἀπόλλων Παρράσιος ἐν Κρητέᾳ 29. 33.
 Ἀπόλλων προσταττήριος 21.
 ἀποτείχισμα μυκην. τάφων 217¹.
 Ἀργεῖος Φίλωνος στρατηγὸς Θεσσαλῶν 365.
 ἄργυρος· δακτύλιοι ἄγυροῖ (Φιγαλείας) 323. 324.

— ψέλιον 323.

Ἀρέσκουσα (Θεσσαλή) 369.

Ἀριστοκλῆς (Θεσσαλός) 334.

Ἀρκαδία· χαλκᾷ ἀγαλμάτις 301

ἄρμα· τύποι ἐν τῇ τέχνῃ 253. 265 κέ.

Ἄρμενος Ἀντιφάτους Παμβωτάδης 17.

Ἀρμόδιος (Θεσσαλός) 374.

ἀροῦν τῶν ἡκιστα ἀρουμένων ἀγρῶν 348.

Ἄρτεμις Ἀγροτέρα ἐν Μεσσήνῃ· ἐπιγρ. 395.

Ἄρτεμις Πασικράτα ἐν Ἀμβρακίᾳ 397

Ἄρτεμιτι 398

ἀρύβαλλος· χαλκοῦς Φιγαλ. 320. — σιδηροῦς Φιγ.

320. — πήλινοι ἄττικοι 132. κορινθιακοὶ 249.

ἀρχιτέκτων· ἐν Ἀθήναις 406

ἀρχων· ἐπώνυμοι ἄ Ἀθηναίων· Θούδημος 4. Εὐθύκρι-
τος 67, Γλαύκιππος Β 21 ἐξ., Εὐξέστιππος 401,

Νικοκλῆς 401. Ἀρχοντες Θεσσαλῶν 340.

ἄσβεστος ἐν ἀγγείοις μυκην. 207.

ἀσκεῖν· σωφροσύνην δὲ ἡσκησα 65.

Ἀσκληπιάδας Ἄρτ. . (Θεσσαλός) 350.

Ἀσκληπιὸς παῖς ἐπὶ ἀναγλ. 63.

ἀσπίδιον χαλκοῦν ἀναθηματ. Φιγαλείας 317.

Ἀσταρχος Φρυνιούνειος (Θεσσαλ.) 350. 352.

Ἀστοκλέας ἰδὲ Πετθαλός.

Ἀστοκράτης Δαμοφίλειος (Θεσσαλ.) 350.

ἀστρολάβον 157 κέ.

ἀστῶν = αὐτῶν 175.

Ἀταλάντη· νησίς παρὰ τὴν Ὑπτάλειαν 389.

Ἀτθόνειος ἰδ. Δανάα Ἀ.

Αὔγουστος (Σεβαστός) Καίσαρ 355.

Ἀφροδίσειος ἐκ Πειρεῶν παρ. Θάλλουσα Α. ἐκ Π.

Ἀφροδίτη· ἱερὸν ἐν Δαφνίῳ 37 παρ. ἀγάλματα.

ἀχαϊκὸς πολιτισμὸς 235.

Ἀχιλλεὺς ἐπὶ μεγαρ. σκύφου 92.

Ἀχῶν 167.

Β

βέλν· αἰχμαλὶ ἐκ πυρίτου τάφ. μυκην. 218 — σιδη-
ρᾶ: 311 — χαλκᾶ: 371.

βλεφαρίς χαλκῇ ἀναθημ. (Φιγαλείας) 329.

βόθροι πρὸς ταφὴν ἢ πρὸς ἐναγισμὸν 180. 248.

βουλὴ Ἀθηναίων· 2· ψήφισμα τῆς β. 401. τῆς β. καὶ
τοῦ δήμου 19. — ἱεροποιοὶ ἐκ β. 14. 16.

βωμὸς ἐπὶ ἀναγλ. ἐπιτυμβ. Θεσσαλ. 369.

Γ

Γαλήνη ὄν. γυν. 52.

Γερμανικὸς Καῖσαρ 355.

γεωγραφία ἰδὲ τοπογραφία.

Ἅγιος Γεώργιος Μεγαρίδος (Ἐρένεια) 154. 8. —
νησίς παρὰ τὴν Σαλαμίνα 383.

γίγνομαι . . . ἡ ἀπαρχὴ γίγνεται τοῖν θεοῖν (ἐπιγρ.
ἄττ. 2. — οἱ γεινόμενοι τῇ πόλει στατήρες (ἐπιγρ.
Θεσσαλ.) 365.

Γλαυκίας Μένωνος Ποτάμιος 78 (11).

Γλαύκιππος ἄρχων ἐν Ἀθήναις (277/6) 21.

Γλαῦκος Χῖος· σιδήρου κόλλησις 322

Γλαῦκος καὶ Διομήδης ἐπὶ μεγαρ. σκύφου 93.

γόμωσις ἀγγείων μυκην. τάφον 193.

Γοργάς 67.

γραμματεὺς· κατὰ πρυτανεῖαν ἐν Ἀθήναις 19. 404
κοινῷ Θεσσαλῶν πλείονες γρ. 336.

Γύθειον· πόλις κοινῷ Ἐλευθερολακῶν 55. Ἐπί-
γραμμα ἐκ Γ. 53.

Δ

Δαίς 67.

δακτύλιοι ἀργυροὶ (Φιγαλείας) 323. 324.

Δαλδεῖς (παρ. Ἀδαδεῖς) 151.

Δαμοῦ (Δημῶ) ἐκ Γυθείου 54.

Δαμοφίλος ἰδ. Κράστιππος, Ἀστοκράτης, Πυρραῖος.

Δαμοφῶν Μεσσήνιος 395 ἐξ. παρ. καὶ Ξενοφί-
λος Δ.

Δανάα Ἀτθονειτεία (Θεσσαλ.) 380.

δάφνης φύλλον χαλκοῦν (Φιγαλείας) 329.

Δελφοί· Ποσειδώνιον 171.

δεξαμεναὶ ἐν Δαφνίῳ 41.

Δεξιλέως· μνημεῖον ἐν τῷ Κερραμεικῷ 97. 105. 106.

Δέσποινα 394. 396.

Δεσπότης (θεὸς = Πλούτων) Θεσσαλ. ἐπιγρ. 377.

Δημέας Δημοκλέους Χολαργεὺς 73.

Δημήτηρ 2. 21. — (Θεσσαλ. ἐπιγρ.) 377.

Δημήτριος 77. Δ. πολιορκητῆς 402. Δ. Φιληρεὺς
142.

Δημοκλῆς Χολαργεὺς· παρ. Δημέας Δ. Χ.

Δημοκράτης 74.

διάδημα· χαλκοῦ, ἀναθημ. (Φιγαλείας) 324.

διαχειροτονεῖν 21. 28

Δικαῖος· ἰδ. Παρμενίσκος Δ.

δικασταὶ ἐν Θεσσαλίᾳ 338.

διοίκησις· οἱ (ὁ) ἐπὶ τῇ διοικήσει 22. 285. 404·
διοίκ. τῆς θυσίας 21.

Διομήδης ἐπὶ μεγαρ. σκύφου 93

Διονύσιος Κολλυτεὺς· τάφος ἐν Κερραμεικῷ 105
106 108.

Διονύσου, ἐκκλησίαι ἐν 1. 5.

Διοσκουρίδης Διοσκουρίδου Αἰγίλιεὺς τάφος ἐν
Κερραμεικῷ 126.

Δροῦσος Καῖσαρ 355.

δυϊκὸς ἀριθμὸς ἀντὶ τοῦ πληθυντικοῦ 77. 400.

Ε

ἐγγύη· ἐπιγρ. ἀναθημ. 262.

ἐγχειρίζω· τὴν ἐγχειριζομένην αὐτῷ πίστιν (Λαρίσης Πελασγ.) 334.

εἰδῶλια μυκην. τάφων Αἰγίνης 185. 191. — χαλκᾶ περίτμητα 307. 308.

εἰκάδες· πρώτη κλπ. μετ' εἰκάδας ἐν ἀττ. ψηφ. 404.

εἰς τὴν στήλην 15.

ἐκλογὴ ἀπαρχῆς 2. 11.

ἐκτένεια ἐπὶ τῇ πρὸς τὸ ἔθνος ἐκτενεία (ψηφ. θεσσαλ.) 334

ἐλάσματα χαλκᾶ Φιγαλείας 325

ἐναγισμοί 181

ἐνκτησις γῆς· ἐπιγρ. θεσσ. 345.

ἐξετασμοί· ἐπιγρ. Ἀθ. 405.

ἐξηγηταί· ἐν Ἀθήναις 12.

ἐπενδύσεις χαλκᾶ 328.

ἐπιγαμία· ἀπονομή ἐ. (Θεσσαλ.) 348

ἐπιγράμματα· ἐπιτύμβ. Γυθείου 53 Πειραιῶς 73.

ἐπιγραφαί· Ἀθηναίων 1-28. Ἀμβρακίας 397 Ἀντι-κυθήρων· ἐπὶ ἀστρολάβου 167. Γυθείου 53. Δαφνίου 51. Θέρμου 149. Θηβῶν Φθιωτίδων ἐπὶ μεγ. σκύφων 82. 94 Λαρίσης θεσσαλικῆς 350-382. Λυκοσούρας 393. 395. Μεσσήνης 395. Ὀλυμπίας 147. Πειραιῶς 65-82· πρβ. 400 Ὠρωποῦ 262. Κατ' εἶδη· ἀγωνιστικά· 350. 353· ἀναθηματικά· 17. 50-52. 82. 262. 355. 374. 377. 380. 395. 397· ἐπιτύμβιοι· 53. 65-80. 126. 366-373· πολιτικά· 1. 19. 149. 334. 342. 345. 362-366.

ἐπιδιδόναι· ἐπέδωκεν ἑαυτὸν ἐπὶ τε τὰς δίκας κτῆ. (ψηφ. Θεσσαλ.) 334.

ἐπιθύειν, ἐπίθυμα, ἐπιθυμῖαν, ἐπιθυσία, ἐπίθυσις 14¹.

ἐπιθύσιμα 13.

Ἐπικράτης Ἀλεξιάδου Ἀναφλύστιος 23.

Ἐπικράτης Κορυδαλλεύς· πρβ. Ἐρασιφῶν Ἐ. Κ. ἐπιμελητῆς ἀπελευθερικῶν χρημάτων εἰκοστῆς ἐλευθερίας 358.

Ἐπίνικος Πausανίαιος (Θεσσαλ.) 350

ἐπιπλα (ἐπιγρ. Θεσσαλ.) 355.

ἐπιστάτης Ἐλευσινόθεν 16.

ἐπιτελὲς 174.

ἐπιτήδευμα· καὶ ἐν τῷ καθ' ἑαυτὸν δὲ ἐπιτηδεύματι ἀναστρέφεται ἐπεικῶς καὶ συνεκτικῶς (Θεσσαλ. ψηφ.) 334.

Ἐρασιφῶν Ἐπικράτου Κορυδαλλεύς 76 (16).

Ἐρένεια· Ἐρίνεια· Ἐρινιάτις· Ἐρινεάτης 151 κῆ.

Ἐρμαῖος· μὴν θεσσαλ. 365.

Ἐρμῆς χθόνιος ἐν θεσσαλ. ἐπιγρ. 366 — ἐπ' ἀναγλ. ἐπιτυμβ. 369. 370. 371. 372.

Ἐρμογένης (Θεσσαλ.) 353.

Ἐρμόδουρος Σιμούνειος (Θεσσαλ.) 350. 352.

Ἐστιαῖος 67.

Εὐανδρία ὄν. γυν. 51 (1).

Εὐβουλος (ἐν Ἐλευσίνι) 2, 13.

Εὐήμερος Μειλήσιος· ἴδε Νικόστρατος Ε. Μ.

Εὐθίππος Εὐπεταίων· πρβ. Εὐθύμαχος Ε. Ξ

Εὐθόινος -κρίτου Μυρρινούσιος 19.

Εὐθυκλῆς· Εὐθυκλῆς Εὐθυκλέος 68.

Εὐθύκριτος ἄρχων ἐν Ἀθήναις (328/7) 17.

Εὐθύμαχος Εὐθίππου Εὐπεταίων 19,

Εὐκρατέα Εὐκράτους, Μαξίμου γυνὴ 369 (14).

Εὐκράτης· ἴδε Εὐκρατέα.

Εὐμολπίδαι (ἐξηγηταί) 12.

Εὐνομος Πολυκλείτειος (Θεσσαλός) 376.

Εὐνος Εὐνου Τρικορύσιος 72.

Εὐξένιππος ἄρχων ἐν Ἀθήναις (305/4) 403.

Εὐξίθεα Χαιρίωνος θυγάτηρ 65.

Εὐρύκλεια ἐπὶ «μεγαρ.» σκύφου 91.

Ζ

Ζεὺς ἐν Ἐλευσίνι 2. 12. — Δ. ἐλευθερίου ἱερεὺς ἐν Θεσσαλ. 340. Ζ. Θαύλιος ἐν Θεσ. 407.

Ζωσίμη Ζωσίμου ἐγ Λευκονοέων 71.

Ζώσιμος Λευκονοεύς· ἴδ. Ζωσίμη Ζ. Α.

ζωστήρες χαλκοὶ κεκοσμημένοι (Φιγαλείας) 319.

Η

Ἠγυσίας Αἰζωνεύς· ἴδ. Νάκιον Ἡ. Α.

Ἠγυσίλοχος Κηφισοδότου Πειραιεύς 19.

Ἠγυστοὺς περίβολος ἐν τῷ Κεραμεικῷ 105.

ἡμερομηνία ἐν ἀττ. ψηφ. 403.

ἡμιθωράκιον 151.

ἡμιθρον 150.

ἡνιόχων παραστάσεις ἐν τῇ τέχνῃ 252. 267.

Ἡρακλείας ἀνάγλυφον ἐν Βουκουρεστίῳ 72.

Ἡρόδοτος Ἀλικαρνασσεύς· διήγησις περὶ τῆς ἐν Σαλαμῖνι ναυμαχίας· 385. 386. 392.

Ἡρως ἰατρός· ἱερὸν ἐν Ἀθήναις 267.

Ἡφαιστος ἐν τοῖς Χαλκείοις 27.

Θ

Θαλίαρχος Θαλίνου Αἰζωνεύς 80 (19).

Θαλῖνος Αἰξωνεύς 80.

θαλλοῦ στέφανος ἐν ψηφ. Θεσσαλ. 334.

Θάλλουσα Ἀφροδεΐσιου ἐκ Πειρεέων 80 (η').

Θαύλιος Ζεύς ἐν Θεσσαλίᾳ 487.

θεά· κατανέμειν τὴν θεάν 4

θεά· ὁ θεὸς καὶ ἡ θεὰ ἐν Ἐλευσίνι 2.

Θεόδωρος Πλωθεύς· ἰδὲ Νίκων Θ. II.

θεός· ἰδὲ θεά.

Θεόφιλος Εἰρεσίδης· ἰδὲ Χρῆσιος Θ. Εἰρ.

Θεόφρων, Ὀδυσσεὺς ἐταῖρος ἐπὶ μεγαρ. σκύφῳ 83.

Θεσσαλία· διάλεκτος Θ. 351. — κοινὸν Θεσσαλῶν 332. 339. 374. — πολιτεία 339 κέ.

Θέστωρ, Ὀδυσσεὺς ἐταῖρος ἐπὶ μεγαρ. σκύφῳ 83.

Θέτις ἐπὶ μεγαρ. σκύφῳ 92.

Θῆβαι Βοιωτικά· πρβ. τάφοι Θηβῶν — Θῆβαι Φθιώτιδες· σκύφοι πῆλινι 81 κέ.

θνεῖσκω 65.

Θούδημος ἄρχων ἐν Ἀθήναις (353/2) 2. 4.

Θουχάρης Καλ· Ἀναφλύστιος 26.

θρέμματα (ἐπιγρ. Θεσσαλ.) τὰ ἐν τινι κτήματι ζῶα 355. 360.

θρόνος ἐπὶ μεγ. σκύφῳ 85.

θύειν· ὅπως ἂν τὰ ἱερά θύηται· θύειν τὰς θυσίας· θ. ἀπὸ τοῦ πελανοῦ ἐπιγρ. Ἀθ. 2. 12. τὰ πρὸ τῶν ἐκκλησιῶν 21. Στήναι 21. Χαλκεῖα 21.

θυσίαι· πρβ. θύειν· θυσίαι ἐπιτάφιοι 100. 181.

θώραξ· χαλκοῦ θ. ἀναθημ. ἐκ Φιγαλείας 311.

I

Ἰανίσκος 59 ἐξ.

ἰατρός· Ἀπόλλων ἰατρός ἐπὶ νομίσματος τῆς Σαρδικῆς 63. Ἡρώς ἰατρός ἐν Ἀθήναις 267 κέ

ἱερεῖα τέλεια 14.

ἱερεῖαι Ἀθηναῖς Ἀθηναίων 27. Δήμητρος καὶ Κόρης καὶ Δεσπότη (Θεσσαλ.) 377.

ἱερεὺς Διὸς Ἐλευθερίου ἐν κοινῷ Θεσσαλῶν 337. 340. Μητρὸς θεῶν 17. Ἀρτέμιδος Πασικράτας 400.

Ἱεροκλείδης Σουνιεύς· πρβ. Τιμόκλεια Ἰ. Σ.

ἱεροποιοὶ ἐκ βουλῆς ἐν Ἀθήναις 14. 16. — ἰ. Ἐλευσινόθεν 16.

Ἰλίου πέρις ἐπὶ μεγαρ. σκύφῳ 94.

Ἰσο-[ς] πρβ. Λυσιφάνης Ἰ. Ἀναφλύστιος.

ἰχθύς· ἐπιγρ. ἐπὶ ἀστρολάβου.

K

Κάβιροι· ἐν Θεσσαλ. ἐπιγρ 376.

καθηγητῶριον Σπάρτης 351.

Καλ-[ς]· πρβ. Θουχάρης Κ.

ΚΑΛΑ· ἐπιγρ. ἀργυροῦ δακτυλίου (Σουδενῶν) 333.

Καλλίας· Χαρίο Περιθοίδης 51.

Καλλικράτης Μυρρινούσιος 79 (18).

Καλλίμαχος Σολεύς 52 (10).

Καλλίς 67.

Κάλλιστος 77.

Καλλίστρατος· Ρούφον Συβαλήτιος 71.

Καλυψώ· ἐπὶ μεγαρ. σκύφῳ 86.

καραγκούννης 360.

κασσηρατόριον· ἰδὲ καθηγητῶριον

κάτοπτρον Κερκαμεικοῦ 137. 339. Φιγαλείας 325.

Καθυῖται· ἀνάθημα Κ. ἐν Λυκοσοῦρας 393.

Κερκαμεικὸς ἐν Ἀθήναις 95.

Κέως· νηεὶς παρὰ τὴν Σαλαμῖνα 387. 391.

Κηφισόδοτος Ὁαθεν· πρβ. Λυσάρετη Κ. Ο.

Κηφισόδοτος Πειραιεύς· πρβ. Ἠγησίλοχος Κ. II.

κιργκούννης· ἰδὲ καραγκούννης.

κιρκατῶνος ἐν Θεσσαλίᾳ 360.

Κίρκη καὶ Ὀδυσσεὺς ἐταῖρος ἐπὶ μεγαρ. σκύφῳ 82. 85.

Κλεοκράτης 69

Κλεομένης· Κλεομένειος πόλεμος 226 π. Χρ. 393.

Κλέουν· ἰδὲ Ἀλέξανδρος Κλ.

κληῖθρον χαλκοῦν 329.

κληρονομία· ὁ ἐπὶ τῶν κλ. (ἐπιγρ. Θεσσ.) 355. 357.

Κλητόριοι· ἐν ἐπιγραφῇ Λυκοσοῦρας 393.

κλινοσκεπάσματα· λείψανα ἐν τάφῳ Κερκαμεικοῦ 137.

— ἐν τάφῳ μυκην. Θηβῶν 220.

κνημῖδια ἀναθηματ. χαλκᾶ (Φιγαλείας) 313.

κογχύλια ὡς κτέρισμα 185. 192.

Κοιλαγγίτας 36

Κοῖνκτος Τίτου· Ρωμαῖος ἐπιγρ. Θεσσαλ.

κοινὸν Θεσσαλῶν 332. 339-340. 374.

κομβία στεκτίτου τάφ. μυκην. Αἰγίνης 185. 221.

Κοράλλιον· ἐπιτύμβιον ἐν τῷ Κερκαμεικῷ 114 κέ. — τάφος 130.

Κόρη· Ἐλευσίν. 2 13. 21. Θεσσαλ. 377.

Κοροΐδου Ποταμίου περίβολος ἐν τῷ Κερκαμεικῷ 105. κορυθάλη 118.

κράνος· τύπος ἄττικος 253. 257. χαλκᾶ κράνη μικρὰ 313. — κράνους προμετωπίδιον 316.

Κράτιππος Δαμοφίλειος (Θεσσαλ.) 350.

Κρητέα 29. 32.

κτερίσματα τάφων· Κερκαμεικοῦ 132. 135. 136. 137.

138. Αἰγίνης 185 κέ. Θηβῶν 218-221. κέ.

Κυκλαδικὸς πολιτισμὸς 235.

κύκλου διαίρεσις 167 168 κέ.

Κώμαρχος Ἡρακλεώτης 73.

Λ

λαός· τῷ λαῷ χαίρειν (ἐπιτύμβ. Θεσσαλ.) 370 (14).
372 (18).
Λάρισα· ἐπιγραφή ἐκ Λ. 322. 342. 344 359. 352.
355· πολιρκίᾳ ὑπ' Ἀντιόχου Γ' 347.
λειτορκεύοντος ἐπιγρ. Θεσσαλ. 350.
Λειψοκουτάλα· πρβ. Ψυττάλεια
Λευκαθέα· λατρεῖα ἐν Θεσσαλίᾳ 379 κέ.
Λεωκύδης Λυκουράσιος 397.
Λογγεῖνη Φορτουνάτου (Θεσσαλ.) 377.
λόγχοι· σιδηραὶ 249. 311. 319. — χαλκαὶ 317.
Λυδιάδας Μεγαλοπολίτης 393 κέ.
Λυκόσουρα· ἐπιγραφαὶ Λ. 393. 395.
Λυσάρεττι Κηφισοδότου Ὁαθεν 78.
Λυσιφάνης Ἴσο· Ἀναφλύστιος 26.

Μ

Μάνιος· ἰδὲ Πυλάδης
Μάντιχος, Ὀδυσσεύς ἐταῖρος ἐπὶ μεγαρ. σκύφου 84.
Μάξιμος Μαξίμου (Θεσσαλὴ) 369· πρβ. καὶ Εὐκρα-
τέα Εὐκρ.
μεγαρικοὶ σκύφοι 81 κέ.
Μέδων Ἀφιδναῖος· ἰδὲ Μέμων Μ. Α'.
Μειδ· Ἐλευσίνιος 2.
Μέλισσα Φιλουνεῖα (Θεσσαλ.) 366.
Μέμων Μέδοντος Ἀφιδναῖος 404. 408.
Μένανδρος (Θεσσαλός) 372.
Μένανδρος Μενεκράτου Τρωαδεὺς 72.
Μενεκράτης Τρωαδεὺς· ἰδὲ Μένανδρος Μ. Τ.
Μενέλαος ἐπὶ μεγαρ. σκύφου 93. 94 (4-5).
Μενέφρων Ἐλευσίνιος· πρβ. Μνησαρχίδης Μ. Ε'.
Μενεφῶν Μικίωνος Κυδαθηναεὺς 78 (13).
Μέντωρ· ἰδὲ Ἀγασικλῆς Μ. Μακεδών.
Μένων Ποτάμιος· πρβ. Γλαυκίης Μ. Π.
Μεσσήνη· ἀναθημ. ἐπιγρ. 395.
μετὰ πρόθ. σύνταξις δοτ. ἐν Θεσσ. ἐπιγρ. 366.
Μέτελλος, Μάαρκος Καϊκέλιος Λευκίου· ἐν Θεσσ.
ἐπιγρ. 374.
Μήτηρ Θεῶν 17.
Μητροῦν ἐν Ἀθήναις 2. 15.
Μικίων Κυδαθηναεὺς· πρβ. Νίκων Μ. Κ. καὶ Με-
νεφῶν Μ. Κ.
Μικυλίων Αἰζωνεύς· πρβ. Χαιρίων Μ. Α.
μινωϊκὸς πολιτισμὸς 235.
μισθὸς δικαστικὸς ἐν Θεσσαλίᾳ 338.
μισοκενία ἐν τῇ μυκην. ἀγγειογραφίᾳ 239.
Μνησαρχίδης Μενέφρονος Ἐλευσίνιος 78 (15).
Μνησίκληια Θαλίνου Αἰζωνεύς 80 (19).

Μνησις 72.

μνηστῆρες ἐπὶ μεγαρ. σκύφου 91.
μνηστηροφονία ἐπὶ μεγαρ. σκύφου 89.
μόλυβδος· κρίκοι ἐκ μ. 324.
Μονδαία· πόλ. Θεσσαλ. κοινοῦ 342.
Μόνιμος· ἰδὲ Πρωτέας Μονίμου.
μυκηναϊκὸς πολιτισμὸς 235. — τάφοι Αἰγίνης καὶ
Θηβῶν 177 κέ.
Μυστιχίδης 77.

Ν

Νάκιον Ἠγησίῳ Αἰζωνεύς Χαιρίωνος γυνή. 65.
ναός· κατεύθυνσις ἀρχαίων ναῶν 280. — κυκλοτερής
ν. ἐπὶ ἀναθημ. ἀναγλ. Θεσσαλ. 380.
ναύκληρος 71.
Νεικόστρατος Εὐημέρου Μειλήσιος 80 (η').
Νικάνδρος Σόλωνος (Ἀμβρακιώτης) 397.
Νίκαρχος (Θεσσαλ.) 367.
Νικίππα Δαμοφῶντος, ἐπιγρ. Λυκοσούρας 395.
Νικοκλῆς ἄρχων ἐν Ἀθήναις (305/4) 401.
Νικόπολις ὄνομα γυν. 75.
Νικόπολις πρὸς Ἰστρῷ νομίσματα Ν. 61. 62.
Νίκων Θεοδώρου Πλωθεὺς 404.
Νίκων Μικίωνος Κυδαθηναεὺς 78 (13).
νομίσματα· Νικοπόλεως ἐπ' Ἰστρῷ, Περγάμου, Σαρ-
δικῆς 61. 62. — Δραγατσούλας 247.
νομογράφοι ἐν Κνίδῳ, Μεγαλοπόλει, Πατάροις Λυ-
κίας, Φωκίδι 7³.
νομοθῆται· 2. 7 κέ. 176.
νομοθεσία Κράτωνος Ζωτίχου 9.
νομοθεσία στρατηγίας 9¹.
νόμος ἀττικὸς περὶ τῆς ἀπαρχῆς 1 κέ.

Ξ

Ξενοφίλος Δαμοφῶντος Μεσσήνιος 395.
ξύλα· ἐν τάφοις Κεραιμεικοῦ 132. 135. 136. 137. 138.
ξύλινοι κόκκοι καὶ σωληνάρια ἐπὶ χρυσῶν τάφου Κε-
ραιμεικοῦ 137

Ο

Ὀδυσσεύς ἐπὶ μεγαρ. σκύφου· Ὀδυσσεύς ἀπόπλους
καὶ ναυαγία 86. 87. 88. 89 — σχεδία καὶ μνη-
στηροφονία 89.
Οἶναρον Μνησαρχίδου 78 (15).
ὀκλάζων νεκρὸς 185 199.
ὄλμος = λέβης 399.
ὀνοματισμὸς· ἐν ἀπελευθ. ἐπιγρ. Θεσσαλ. 363. 364.
ὄπλα· σιδηραὶ λόγχοι καὶ βέλη 311. 319 χαλκαὶ
317. — Ἀχιλλεύς ὄπλα ἐπὶ μεγαρ. σκύφου 92.
ὀπλοποιίας τέλος ἐπὶ μεγαρ. σκύφου 92.

Orbius, Μάαρκος 51.

Ὁρκίων σύγχυσις ἐπὶ μεγάρ. σκύφου 93

Π

Παμφίλῳ 50.

Πάνδοκος Ῥαδίειος (Θεσσαλ.) 350.

παραγναθίδες κράνους χαλκαῖ (Φιγαλείας) 315.

Παρμενίσκος Δικαίου (Θεσσαλ.) 368.

Παρμονίδας (Θεσσαλ.) 373.

Πασικράτα Ῥατεμῖς ἐν Ἀμβρακίᾳ 397.

Πατέρας ὄρος· ἀρχαία Ῥερένια 154· τείχη 155 κέ.

Πάτροκλος ἐπὶ μεγάρ. σκύφου 94.

Παυσανίας γραμματικὸς περὶ τῶν Ἀλφῶν 10.

Παυσανίας λειτορεύων ἰδὲ Ῥπίνικος Π.

Παχὼν μὴν αἰγυπτ. 159.

Πεῖθιππος (Θεσσαλ.) 367.

πελανὸς 2. 12.

πέπλος Ἀθηνᾶς 27.

περόναι χαλκαῖ 325· (Φιγαλείας).

Περραιβοί· ἔθνος Π. 333.

Πετθαλὸς Ἀστοκλείου (Θεσσαλ.) 350.

πεφευράκοντες· οἱ τὸν ταῦρον πεφευρ Θεσσ. 350.

Πηνελόπη ἐπὶ μεγάρ. σκύφου 90

πλάζομαι· ἐν ἐπιγράμμ. ἐπιτυμβ. Πειρικῶς· θνήσκωμεν Αἰγαίου κύμασι πλαζόμενοι 73

πλαστική· ἀργυρᾶ ζῶα 309 μαρμαρίνα ἀγάλματα· 47. 49 (πρὸς ἀνάγλυφα) πήλινα 177. 380· σιδηρᾶ ἀγάλματα 310· χαλκᾶ 301. 302 306 307. 308. 327.

Πλάτων 74.

πολιτεία Θεσσαλῶν ἀρχαία 340.— νέα 339.

Πολλέας Θεσσαλὸς ἱππαρχος 334. 335.

Πολυδεύκης περὶ τῶν Χαλκείων 27.

Πολύκλειτος ἰδ. Εὐνόμος Π.

Πολύκριτος, Ῥώυδριος· Θεσσαλὸς 362.

Πολυμήδης Ἀργεῖος· «Ἀπόλλων» ἐν Δελφοῖς 303.

Πολυξένα Φιλοκράτους Λαρειαίου 365.

πόρπη χαλκῇ 327 (Φιγαλείας).

Ποσειδίππος 76.

Ποσειδώνιον ἐν Δελφοῖς 171.

προθύματα 2. 13.

προμετωπίδιον κράνους χαλκοῦν (φιγαλείας) 316.

προμισθωτής θεατρῶνης ἐν Θεσσαλ. ἐπιγρ. 371

προξενία 342. 345.

πρός· προσαναγράψαι **πρός** τὸν πρότερον εἰς τὴν στήλην 15.

προσαναγράφω 15.

προσανατολισμὸς ναῶν 280.

πρόωσις δίφρου 266.

Πρυτανικὸν ἐν Ἀθήναις 21. 26 [ἡμαρτημένως ἐτυπώθη πρυτανεικόν]

Πρωτέας Μονίμου (Θεσσαλὸς) 334.

Πύθιον· Παρρασίου Ἀπόλλωνος ἐν Κρητέᾳ 35.

Πυθονίκη 51.

Πυλάδης Μανίου (Θεσσαλὸς) 362.

πυραὶ ἐν τῷ Κεραιμειῷ 100 129. 140.

Πυρραῖος Δημοφίλειος (Θεσσαλ.) 350 352.

Πυρρίχα Πυρριχία (Θεσσαλ.) 367.

Πύρριχος ἰδ. Πυρρίχα Π.

Πύτιον 35.

Ρ

Ῥάδιος Το... (Θεσσαλ.) 350 πρὸς καὶ Πάνδοκος Ῥ. Ρεπεντίνος προμισθωτής 371.

Ῥοῦφος Συβαλήτιος πρὸς Καλλίστρατος Ῥ. Σ.

Ῥώυδριος Πολύκριτος (Θεσσαλ.) 362.

Σ

Σαλαμίς· ναυμαχία ἐν Σ. 385 κέ.

σαρακατσᾶνος ἐν Θεσσαλίᾳ 360.

σαρκοφάγοι λίθιναι ἐν Κεραιμειῷ 131. 133. 136. 138.

σειρὴν ἐπὶ αὐτῷ ἀναγλύφου 58.

σεμνός· πολλῶν σεμνοτέρων νῦν σε Αἰδῆς κατέχει· ἐπιγρ. Γυθείου 53.

σίδηρος· ἀγαλμάτια Φιγαλείας 309· βέλη, λόγχοι καὶ σκευή 249. 311. 319· ἀρύβαλλος 320.

σιδήρου κόλλησις 322.

Σίμμος Θεσσαλὸς 334.

Σίμων ἰδὲ Ῥρμόδουρος.

σκελετοὶ Ῥρκαλεωτῶν Κεραιμειοῦ 143.

Σπένδων ὀρχηστῆς (Θεσσαλ.) 371.

στεατίτης ἰδὲ κομβία.

στεγαστῆρες κεραμίδες ἐν Κεραιμειῷ 109. 113. 127. 128

στεφανοῦν ἐν ψηφίσμασι 22. 334. 404.

Στήνια 21. 25. 26.

στλεγγίς 132. 138.

στρατηγία· πρὸς ἰσομοθεσία στρατηγίας

στρατήγιον ἐν Ἀθήναις 406.

στρατηγοὶ ἐν Ἀθήναις 404. Θεσσαλῶν 340.

Σύθου 167.

σύμβολον· δίκη ἀπὸ συμβόλου 338.

συνέδριον Θεσσαλῶν 335. 337.

συνεκτικῶς· ἀναστρέφεται ἐπιεικῶς καὶ συνεκτικῶς ἐν τοῖς κριτηρίοις (ἐπιγρ. Θεσσ.) 334.

συνθήκη Αἰτωλῶν καὶ Ἀκαρνάνων 147 κέ.

συνιερεῖς 52 (12).

σφαῖρα ἀστρονομ. ἐργαλεῖον 159 κέ.
 σφίγξ ἐπὶ ἀναγλύφου 56.
 σφονδύλια τάφ. μυκην 192.
 σχεδιά 'Οδυσσεῶς· ἐπὶ μεγαρ. σκύφου 89.
 Σωλφίκιος, (*Sulpicius*) Γάειος· ἐπιτύμβ. Λαρί-
 σης 371.
 σώματα = δουλοπάροικοι (ἐπιγρ. Θεσσαλ.) 355. 360.
 Σώσανδρος (Θεσσαλ.) 369.
 Σωσικράτης 'Αγαθοκλέ(εἰ)ους 'Ηρακλεώτης· ἐπι-
 τύμβιον ἐν Κεραμεικῷ 97. 107. 117· τάφος 130.
 Σωσώ 'Ηρακλεώτης 73.

Τ

Ταλθύδιος ἐπὶ μεγαρ. σκύφου 93.
 ταμίας τοῦ δήμου ἐν 'Αθήναις 2. — ταμ. τῶν στρα-
 τιωτικῶν 22⁴. ἐν Λαρίσῃ: ταμίας τῆς πόλεως
 358. 362. 365.
 ταξίαρχοι ἐν 'Αθήναις 401 κέ.
 ταραντίναρχος κοινοῦ Θεσσαλῶν 335.
 ταυροθηρία ἐν Θεσσαλίᾳ 349 κέ
 ταφῆς τρόποι ἀρχαῖοι καὶ νέοι 199 κέ.. 'Επάλληλοι
 ταφῆς ἐν μυκην. χρόνοις 217.
 τάφοι Κεραμεικοῦ 121 κέ. τ. παιδίων 139· μυκη-
 ναῖκοι θαλαμοειδεῖς ἐν Θήβαις 209 κέ. — τ. μυκ.
 φρεατοειδεῖς ἐν Αἰγίνῃ 177 κέ. ἐν Δραγατσούλᾳ
 παρὰ τὰς Θήβας 248 κέ. — τάφοι ῥωμ. παρὰ τὰς
 Θήβας 246 κέ.
 Τεισαμενὸς 72.
 τελεσταί 175.
 τηβεννοφοροῦντες ἐπιγρ. Θεσσαλ. 345.
 Τηλοκλῆς ἄρχων ἐν 'Αθήναις 24².
 Τιδέριος Καῖσαρ 355.
 Τιμοκλῆς 'Οἴθεν 78. (14).
 Τιμόκλεια 'Ιεροκλείδου Σουινέως θυγ. 67.
 Τίτος 'Ρωμαῖος· ἰδὲ Κόϊντος T P.
 τοπογραφία· 'Ερενείας Μεγαρικῆς θέσις 154. 'Ιερὸν
 'Ηρώς 'Ιατροῦ ἐν 'Αθήναις 267. Κρητέας ἀρκαδι-
 κῆς θέσις 29. Ποσειδώνιον ἐν Δελφοῖς 171.
 τρίπους μικρὸς ἀναθημ. ἐξ ἐλάσματος 329.
 Τριπτόλεμος 2. 13.
 τροφὸς (Εὐρύκλεια) ἐπὶ μεγαρ. σκύφου 91.
 τροχμαλοπαγῆς ἀμυγδαλόλιθος· χρόνοι χρήσεως
 αὐτοῦ 267¹.
 τσιφλίκια ἐν Θεσσαλίᾳ 359.

Υ

ὕπερ ἐν ἀναθημ. ἐπιγρ. 263.
 ὑποδήματα ἐν τάφῳ Κεραμεικοῦ 133.

Φ

Φάβιος 52 (12).
 Φαλακρίων 50.
 Φανόδημος παρ' 'Αρποκρατίωνι περὶ τῶν Χαλκείων 27.
 Φεραϊκὴ γῆ ἐν ἐπιγρ. Θεσσαλ. 355
 φθίνοντος πρώτῃ, δευτέρᾳ φθ. ἐν ἀττ. ψηφ. 405.
 Φιγάλεια πρβ. 'Απόλλων 'Επικούριος.
 φίλανδρος ἐπίθ. γυναικὸς 54.
 Φιλέας Φιλομυρότου 'Αναφλύστιος 26.
 Φίλη ὄνομ. γυναικ. 51 (2).
 Φιλοκράτης (Θεσσαλός) 334.
 Φιλοκράτης Λαρεισαῖος· ἰδὲ Πολυζένος.
 Φιλόμυροτος 'Αναφλύστιος πρβ. Φιλέας Φ. Α.
 Φιλουμένη· 50.
 Φίλων· ἰδὲ 'Αργεῖος Φ.
 Φίλων· ἰδὲ Μέλισσα Φ.
 Φοῖνικες· σταθμὸς πορφύρας ἐν 'Αγ. Γεωργίῳ Σα-
 λαμίνος 388.
 φῶνιξ· δένδρον ἐπὶ μυκην. ἀγγ. 196 (E 17). 239.
 Φορτουνᾶτος Γάιος Λαρεισαῖος 366.
 Φορτουνᾶτος ἰδὲ Λογγεῖνη Φ.
 φροντιστῆς ἐν Θεσσαλίᾳ 355. 358. 408.
 Φρυνίου ἰδὲ 'Ασταρχος.

Χ

χαίρειν· ἐπιτύμβ. ἐπὶ κλησίς 53. 367 (11). 368
 (12). 369 (13. 14). 370 (25). 371 (17). 372 (19).
 Χαιρεστράτη Καλλικράτους 79 (18).
 Χαιρημονίδης 'Αθηναῖος νομοθέτης 2. 4. 10.
 Χαιρίων Μικυλίωνος Αἰξωνεὺς 65.
 χάλικες· ἐπίστρωμα μυκην. τάφων 193.
 Χαλκεία 26.
 χαλκός· 'Ηφαιστος χ. εἰργάσκατο 27.
 χαλκώματα· ἐλάσματα κεκοσμημένα Δραγατσούλας
 249· πρβ. ἀγάλματα, εἰδώλια, περόνη, κάτοπτρα,
 ὄπλα.
 Χαρίας Περιθοίδης πρβ. Καλλίας Χ Π.
 Χαρίλαος Χαριλάειος. (Θεσσαλ.) 350.
 Χαρίσιος Θεοφίλου Εἰρεσίδης 408
 χρεία ἢ τοῦ Σεβαστοῦ χρεία (ἐπιγρ. Θεσσαλ.) 355
 359.
 Χρηστᾶς (Θεσσαλ.) 365.
 χρονολογίαι ἀττ. ψηφισμάτων 403 κέ.
 χρυσοῦς· νόμισμα, ὡς δικαστικὸς μισθὸς ἐν Θεσσα-
 λίᾳ 338.
 χρώματα ἐπὶ πλαστ. ἔργων. 177. — ἐπὶ ἀγγείων
 ἐπίθετα 189².

Ψ

- ψαλὶς σιδηρᾶ ἐν τάφῳ Κεραικοῦ 137.
 ψέλιον ἀργυροῦν Φιγαλείας 323. μολύβδινον μυκην.
 τάφ. Αἰγίνης 192. 193.
 ψηφίδες στεατίτου, ἀνθρακίτου, χρυσοῦ, ὕαλου· 219 ε.
 ψηφιδωτὸν ἐν Δαφνίῳ (ἱερῷ Ἀφροδίτης) 43.
 ψηφίσματα: Ἀθηνῶν· 19 ὑπὲρ πρυτάνεων Ἀντιοχί-
 δος ἐπὶ Γλαυκίππου (277/6 π. Χρ.) — ὑπὲρ τῶν
 ἐπ' Εὐξενίππου ταξιάρχων γενόμενον ἐπὶ Νικο-

- κλέους (305/4) 403· Λαρίσης Πελασγίδος· ὑπὲρ
 Ἀριστοκλέους 334· προξενίας Ἀγασικλεῖ 342 —
 προξενίας Τίτῳ Κοτνκτῶ Ῥωμαίῳ 345.
 ψηφίσματα ἐκ τῶν εἰς τὰ κατὰ ψ. 16.
 Ψυττάλεια θέσις αὐτῆς 383 κέ.

Ω

- ᾠρωπός· ἀναθημ. ἀνάγλ. ἐξ ᾠ. 251 κέ.

Γ. Π. Οἶκ.

Σίλλυβοι τῆς ΑΕ τοῦ 1910.

Α'). Συγγραφεῖς τῶν πραγματειῶν κτλ.

- Ἀπ. Ἀρβανιτόπουλος· Μεγαρικοὶ σκύφοι Φθιωτί-
 δων Θηβῶν (πίναξ 2)· σελ. 81/2-94.
 — Θεσσαλικά ἐπιγραφαί· σελ. 331/2-382.
 — Σημειώσεις εἰς Θεσσαλικά ἀρχαῖα (εἰς ΑΕ 1910,
 87 κέ. καὶ Hermes 1911, 154 καὶ Berl.
 phil.Woch. 1911, 62 καὶ ΑΕ 1910, 358¹)·
 σελ. 407/8 408.
 Σπ. Βάσης· Ἐπιγραφικὰ (εἰς ΑΕ 1909, 206 καὶ ΑΕ
 1910, 73 ἀρ. ε')· σελ. 399-400.
 Κ. J. Beloch· Ψυττάλεια· σελ. 383-393/4.
 Φριδ. Βερσάκης· Τὸ ἱερὸν τοῦ ἥρωος ἱατροῦ· σελ.
 267-270.
 Α. Brueckner· Κεραικοῦ ἀνασκαφαὶ (πίναξ 3)·
 σελ. 95-143/4.
 Μ. Γερουλᾶνος· Σκελετοὶ Ἡρακλεωτῶν ἐν τῷ Κε-
 ραικοῦ· σελ. 143/4-147/8.
 Γ. Δραγάτης· Πειραϊκὰ ἀρχαιοτήτες· σελ. 65-81/2.
 Στ. Δραγούμης· Ἀνάθημα Ἀρτέμιτι Πασικράτῃ ἐν
 Ἀμβρακίᾳ· σελ. 397-398.
 Παν. Καστριώτης· Ἀνάγλυφον ἐκ Πειραιῶς· σελ.
 55/6-58.
 Α. Κεραμόπουλος· Δελφικὴ λατύπη: 2). Τὸ Ποσει-
 δώνιον· σελ. 171/2-173/4.
 — Μυκηναῖκοι τάφοι ἐν Αἰγίνῃ καὶ ἐν Θήβαις
 (πίνακες ἀριθ. 4-10)· σελ. 177-251/2.

- Κ. Κουρουνιώτης· Κρητέα καὶ ναὸς Παρρασίου Ἀ-
 πόλλωνος· σελ. 29-35/6.
 — Τὸ ἐν Βάσσαις ἀρχαιότερον ἱερὸν τοῦ Ἀπόλ-
 λωνος (πίναξ 12)· σελ. 271-331/2.
 Γ. Οἰκονόμος· Ἐπιγραφαὶ ἐκ τῆς ἐν Ἀθήναις ἀγο-
 ρᾶς· σελ. 1-28 (πρβ. σελ. 175/6-176) καὶ
 401-407/8.
 — Πίναξ ὀνομάτων καὶ πραγμάτων τῆς ΑΕ τοῦ
 1910· σελ. 409-423/4.
 Ν. Παπαδάκης· Ἀποδατικὸν ἀνάγλυφον ἐκ τοῦ
 Ἀμφικρείου (πίναξ 11)· σελ. 251/2-266.
 Π. Ρεδιάδης· Τὸ ἐξ Ἀντικυθήρων ἀστρολάβον· σελ.
 157/8-171/2.
 Π. Ριζάκος· Γυθείου ἐπίγραμμα ἐπιτύμβιον· σελ.
 53-55/6.
 Γ. Σαρρῆς· Ἐρένεια· σελ. 151/2-157/8.
 Γ. Σβορώνος· Ἰανίσκος καὶ Ἀσκληπιὸς Παῖς· σελ.
 59-64.
 Β. Στάης· Ἀναγκαία προσθήκη (εἰς ΑΕ 1909, 247
 ἀρ. 3)· σελ. 173/4-175/6.
 Φρ. Χίλλερ· Ἐπιγραφή Λυκοσοῦρας· σελ. 393/4-394.
 — Ἄλλη βάσις Ξενοφίλου ἐκ Λυκοσοῦρας· σελ.
 395-396.
 S. Wide· Τὸ ἐν Δαφνίῳ ἱερὸν τῆς Ἀφροδίτης (πίναξ 1)·
 σελ. 35/6-52.
 Α. Wilhelm· Ἐπιγραφή ἐξ Ὀλυμπίας· σελ. 147/8-
 151/2.

Β'). Ὑλη:

α'). Ἀνασκαφαί τοπογραφία.

- Μυκηναϊκοὶ τάφοι ἐν Αἰγίνῃ καὶ ἐν Θήβαις (Ἀ. Κεραμόπουλος)· σελ. 177-251/2.
 Τὸ ἐν Βάσσαις ἀρχαιότερον ἱερὸν τοῦ Ἀπόλλωνος (Κ. Κουρουγιώτης)· σελ. 271-331/2.
 Τὸ ἐν Δαφνίῳ ἱερὸν τῆς Ἀφροδίτης (S. Wide)· σελ. 35/6-52.
 Δελφικὴ λατύπη: 2). Τὸ Ποσειδώνιον (Ἀ. Κεραμόπουλος)· σελ. 171/2-173/4.
 Ἐρένεια (Ι. Σαρρῆς)· σελ. 151/2-157/8.
 Τὸ ἱερὸν τοῦ ἥρωος ἱατροῦ (Φριδ. Βερσάκης)· σελ. 267-270.
 Κεραμικοῦ ἀνασκαφαὶ (A. Brueckner)· σελ. 95-143/3.
 Κρητέα καὶ ναὸς Παρρασίου Ἀπόλλωνος (Κ. Κουρουγιώτης)· σελ. 29-35/6.
 Ψυττάλεια (K. J. Beloch)· σελ. 383-393/4.

β'). Τέχνη.

- Ἀποβατικὸν ἀνάγλυφον ἐκ τοῦ Ἀμφικρείου (N. Παδάκης)· σελ. 251/2-266.
 Ἀνάγλυφον ἐκ Πειραιῶς (Π. Καστριώτης)· σελ. 55/6-58.
 Πειραϊκαὶ ἀρχαιότητες (Ι. Δραγάσης)· σελ. 65-81/2.
 Ἰανίσκος καὶ Ἀσκληπιὸς Παῖς (Ι. Σβορώνος)· σελ. 59-64.
 Μεγαρικοὶ σκύφοι Φθιωτῶν Θεῶν (Ἀ. Ἀρβανιτόπουλος)· σελ. 81/2-94 (πρβ. σελ. 407 ἀρ. Α').
 Ἀνάγλυφον ἀναθηματικὸν Δαρίσης (Ἀ. Ἀρβανιτόπουλος)· σελ. 378 ἀρ. 25 κέ. (εἰκ. 9).

γ'). Ἐπιγραφική.

- Ἐπιγραφαὶ ἐκ τῆς ἐν Ἀθήναις Ἀγορᾶς (Γ. Οἰκονόμος)· σελ. 1-28 (πρβ. 175/6) καὶ 401-407/8.
 Ἀναγκαία προσθήκη (B. Στάνης)· σελ. 173/4-175/6 (εἰς ΑΕ 1909, 247 ἀρ. 3).
 Ἀνάθημα Ἀρτέμιτι Πασικράτῃ ἐν Ἀμβρακίᾳ (Στ. Δραγούμης)· σελ. 397-398.
 Γυθείου ἐπιγραφὴ ἐπιτύμβιος (Π. Ριζάκος)· σελ. 53-55/6.
 Δαφνίου ἐπιγραφαὶ (S. Wide)· σελ. 50-52.
 Θεσσαλικά ἐπιγραφαὶ (Ἀ. Ἀρβανιτόπουλος)· σελ. 81/2-94 (ἐπὶ σκύφων) καὶ 331/2-382 καὶ 407/8 (εἰς ΑΕ 1910, 87 κέ. καὶ Hermes 1911, 154 καὶ Berl. phil. Woch. 1911, 62 καὶ ΑΕ 1910, 358).

Ἐπιγραφαὶ Λυκοσούρας (Φ. Χίλλερ)· σελ. 393/4-394 καὶ 395-396.

Ἐπιγραφὴ ἐξ Ὀλυμπίας (A. Wilhelm)· σελ. 147/8-151/2.

Πειραϊκαὶ ἀρχαιότητες (Ἰάκ. Δραγάσης)· σελ. 65-81/2, πρβ. σελ. 399-400 ἀρ. Β' (Σ. Βάσης).

Ἐπιγραφικά (Σ. Βάσης)· σελ. 399 ἀρ. Α' (εἰς ΑΕ 1909, 276) καὶ σελ. 399-400 (εἰς ΑΕ 1910, 73 ἀρ. ε').

δ'). Σύμμεκτα.

Τὸ ἐξ Ἀντικυθέρων ἀστρολάβον (Π. Ρεδιάδης)· σελ. 157/8-171/2

Σκελετοὶ Ἡρακλεωτῶν ἐν τῷ Κεραμεικῷ (M. Γερουλάνος)· σελ. 143/4-147/8.

Πίναξ ὀνομάτων καὶ πραγμάτων τῆς ΑΕ τοῦ 1910 (Γ. Οἰκονόμος)· σελ. 409-423/4.

Γ'). Πίνακες.

ἀριθ.

- | | | |
|------|-----------------|--|
| 1 | (εἰς σελ. 35/6) | Δαφνίου· Ἀφροδίτης ἱερὸν. |
| 2 | (» » 81/2) | Φθιωτῶν Θεῶν· σκύφοι ζωωτοί. |
| 3 | (» » 95/6) | Κεραμικοῦ· Ἡρακλεωτῶν τάφος. |
| 4-6 | (» » 177) | Αἰγίνης· ἀγγεῖα Μυκηναϊκά. |
| 7-10 | (» » 209) | Θηβῶν· » » |
| 11 | (» » 251/2) | Ἀμφικρείου· ἀνάγλυφον ἀποβατικόν. |
| 12 | (» » 301) | Βασσῶν· ἀγάλματιον Ἀπόλλωνος χαλκοῦν ἀρχαϊκόν. |

Δ'). Εἰκόνες.

σελ.

εἰκ.

- | | | |
|-------|----|---|
| 3 | 1· | Ἀθηνῶν· στήλη ἐπιγεγραμμένη: νόμος περὶ ἀπαρχῆς. |
| 17 | 2· | » » » ἀνάθεσις Μητρὶ θεῶν. |
| 19/20 | 3· | » » » ψήφισμα ὑπὲρ τῶν ἐπὶ Γλαυκίππου πρυτάνεων τῆς Ἀντιοχίδος. |
| 30 | 1· | Κρητέας· τεῖχος ἀργῶν λίθων. |
| 31/2 | 2· | » » » λοφίσκος Διακός. |
| 34 | 3· | » » » δωματίον (ἴσως θησαυρός). |
| » | 4· | » » » νκοῦ ἴσως κρηπίδωμα. |
| » | 5· | » » » τοῦ αὐτοῦ πιθανώτατα ὁδός (ἐνεκτισμένος). |

σελ.	εἰκ.	
35/6	6·	Κρητέας· ἀγγείων γεωμετρικῶν τεμάχια.
37/8	1·	Δαφνίου· τεῖχος ἀργῶν λίθων.
39/40	2·	» ἀναθημάτων κόγχαι ἐν τῇ πέτρᾳ.
41/2	3·	
43/4	4·	
45/6	5·	» ναὸς ἐν παραστάσι.
		» Ἀφροδίτης καὶ Ἑρωτος καὶ Πει- θοῦς ἀνάγλυφον.
47	6·	» Ἀφροδίτης καὶ Ἑρωτος σύμ- πλεγμα.
49	7·	» ἀγαλμάτιον γυναικός.
53	—.	Γυθείου· ἐπίγραμμα ἐπιτύμβιον.
57/8	—.	Πειραιῶς· ἀνάγλυφον νεανίου.
61/2	—.	Ἰκνίσκος καὶ Ἀσκληπιὸς Παῖς ἐπὶ νομι- σμάτων.
65/6	1·	Πειραιῶς· ἐπίγραμμα ἐπιτύμβιον.
67	2·	» στήλη ἐπιτύμβιος ἐπιγεγραμ- μένη.
68	3·	» ἀνάγλυφον ἐπιτύμβιον.
69	4·	» » »
70	5·	» » ἐπιγεγραμ- μένον.
72	6·	» κιονιον ἐπιτύμβιον ἐπιγεγραμ- μένον.
»	7·	» τοῦ αὐτοῦ ἡ ἀντίθετος ὄψις (ἐπιγραφὴ καὶ ἀνε- γλυμμένοι χεῖρες).
73	8·	» ἐπίγραμμα ἐπιτύμβιον.
74	9·	» ἀνάγλυφον ἐπιτύμβιον ἐπιγε- γραμμένον.
75	10·	» ἀνάγλυφον ἐπιτύμβιον ἐπιγε- γραμμένον.
76	11·	» ἀνάγλυφον ἐπιτύμβιον ἐπιγε- γραμμένον.
»	12·	» ἀνάγλυφον ἐπιτύμβιον ἐπιγε- γραμμένον.
77	13·	» ἀνάγλυφον ἐπιτύμβιον.
79	14·	» στήλη ἐπιτύμβιος ἐπιγεγραμ- μένη.
95/6	1·	Κεραμεικοῦ· ὄψις πρὸ τῆς ἀνασκαφῆς τοῦ 1909.
97/8	2·	» στρώματα τῆς ὁδοῦ πρὸ τοῦ ἀν- δῆρου τῶν Ἡρακλεωτῶν.
99/100	3·	» στρώματα πρὸ τῆς ἀνατολικῆς γωνίας τῶν Ἡρακλεωτῶν.
101	4·	» τομὴ ἐπιφανείας τῆς II ὁδοῦ.
102	5·	» » τῆς I ὁδοῦ.
103/4	6·	» θεμέλια τῆς πρώτης περιόδου τοῦ περιβόλου τῶν Ἡρακλεωτῶν.

σελ.	εἰκ.	
109/10	7·	Κεραμεικοῦ· πρόοψις τοῦ περιβόλου II ² συμ- πεπληρωμένη.
111/2	8·	» » τοῦ περιβόλου τῶν Ἡ- ρακλεωτῶν μετὰ τὴν ἀνασκαφὴν.
115/6	9·	» τὸ ἀνάγλυφον τῆς Κοραλλίου ἀπ' εὐθείας ὁρῶμενον.
»	10·	» τὸ αὐτὸ κάτωθεν καὶ ἐκ τοῦ μέσου τῆς προόψεως ὁρῶ- μενον.
119/20	11·	» κυρία ὁδός, ὄψις τῶν περιβόλων I-IV.
123/4	12·	» τὰ μνημεῖα τῶν Ἡρακλεωτῶν ἐκ τῶν ὀπισθεν.
126	13·	» ἐπιγραφῆς ἐπιτυμβίου ἀπίκα- σμα.
127/8	14·	» τάφοι ἐν τῷ περιβόλῳ τῶν Ἡ- ρακλεωτῶν πρὸ τῆς ἀνοίξεως.
129/30	15·	» αἱ σαρκοφάγοι τῶν Ἡρακλεω- τῶν μετὰ τὴν ἀνοίξιν.
131	16·	» σαρκοφάγος 1.
132	17·	» δύο ἀρύβαλλοι.
133	18·	» σαρκοφάγος 2 πρὸ τῆς καθάρσεως.
134	19·	» ἡ αὐτὴ μετὰ τὴν καθάρσιν.
135	20·	» σαρκοφάγος 3.
136	21·	» κάτοπτρον τῆς σαρκοφάγου 3.
137/8	22·	» ξύλινα σωληνάρια καὶ ξυλinoι κόκκοι διάτρητοι ἐπίχρσοι.
139	23·	» ὕδρια ραβδωτὰ καὶ ἀρύβαλλος.
141/2	24·	» πυρὰ 7.
153/4	1·	Ἑρενείας ὑποτιθεμένη θέσις.
155/6	2·	αὐτόθι τεῖχος.
177	1·	Αἰγίνης· ἀλεκτροῶν πήλινος, οὐχὶ ἐκ τῶν Μυκηναϊκῶν τάφων.
180	2·	» ἀγγεῖα δύο, οὐχὶ ἐκ τῶν Μυκη- ναϊκῶν τάφων.
189	3·	» ἀγγεῖον Μυκηναϊκὸν φέρον καὶ λευκὸν χρῶμα.
191	4·	» εἰδώλιον Μυκηναϊκόν· γυνὴ φέ- ρουσα βρέφος.
192	5·	» σφονδύλια, κόκκοι διάτρητοι, κογχύλιον.
196	6·	» κρατὴρ Μυκηναϊκός.
197	7·	» κύλιξ ὑψίπους Μυκηναϊκὴ.
198	8·	» νεκροῦ θέσις ἐν Μυκηναϊκῷ τάφῳ.
204	9·	» κύλιξ ὑψίπους Μυκηναϊκὴ.
214	10·	» Θηβῶν· τάφων Μυκηναϊκῶν κάτοψις.
215	11·	» ἀμφορίσκος τυφλόστομος.

σελ.	εἰκ.	
219	12·	Θηβῶν· μικρὰ εὐρήμκτα Μυκηναϊκοῦ τάφου.
221	13·	» ψηφίδες μεγάλαι Μυκηναϊκῶν τάφων
221	14·	» ψηφίς Μυκηναϊκὴ φέρουσα γλυπτὸν πτηνόν.
222	15·	» « ἀμπορεύς » ἢ πίθος τρίωτος Μυκηναϊκός.
224	16·	» πίθος εὐρυπύθμενος τρίωτος Μυκηναϊκός.
227/8	17·	» ἀγγεῖα Μυκηναϊκά.
»	18·	» ἀγγείων ἀρτοειδῶν πυθμένες.
229	19·	» ἀγγεῖον πυξιδοειδ. Μυκηναϊκόν,
»	20·	» ἐπὶ τούτου ἄνθος.
»	21·	» κύπελλον μόνωτον Μυκηναϊκόν.
231	22·	» ἀγγεῖον ἀμαυρῷ χρώματι γεγραμμένον Μυκηναϊκόν.
232	23·	» ἀγγεῖον ἀμαυρῷ χρώματι γεγραμμένον Μυκηναϊκόν.
237	24·	» « κισσοῦ » φύλλον ἐπὶ Μυκηναϊκοῦ ἀγγείου.
»	25·	» κρίνον ἐπὶ Μυκηναϊκοῦ ἀγγείου.
245	26·	» ὑδραγωγείου τμήματος διάγραμμα.
247	27·	» διαστρώσεις τοῦ κινήτου ἐδάφους ΒΑ τῶν Θηβῶν.
250	28·	» ταφικοῦ οὐρύγματος κάτοψις.
255	1·	» Ἀμφικρείου· Ἀθηνῶν ἀκροπόλεως ἀνάγλυφον ἀποβατικόν.
256	2·	» ἐν Βερολίῳ ἀνάγλυφον ἀποβατικόν.
269/70	—	» Ἀθηνῶν· ἥρωος ἱατροῦ ἱερὸν (θεμέλια).
271/2	1·	» Βασσῶν· Ἐπικουρίου Ἀπόλλωνος ναός.
273	2·	» » » ναοῦ τοπογραφικὸν διάγραμμα.
275	3·	» πῆλινα ἐκ τῆς παρὰ τὸν ναὸν ἐπιχώσεως
277	4·	» ἀκροκέραμοι ἐκ τοῦ ἀρχαιοτέρου ναοῦ.
»	5·	» ἀκροκέραμοι ἐκ τοῦ ἀρχαιοτέρου ναοῦ.
283/4	6·	» Ἐπικουρίου Ἀπόλλωνος ναοῦ ἀνάλημμα καὶ θέμελια.
287	7·	» ἀρύβαλλοι Κορινθιακοὶ σφαιρικοί.
288	8·	» ἀλάβαστος πρωτοκορινθιακός.
289	9·	» ἀγγεῖα Κορινθιακά.
289/90	10·	» ἐν σχήματι ζώων καὶ ὑποδήματος.

σελ.	εἰκ.	
291/2	11·	Βασσῶν· ἀγγεῖα ἐν σχήματι ζώων.
293/4	12·	» ἀγγείων Λακωνικῶν τεμάχια
296	13·	» ἀγγεῖα Λακωνικά.
296	14·	» ἐξ ἀγγείου μορφὴ σφιγγοειδής.
297	15·	» ἀγγεῖα μικκύλα.
299	16·	» ἀγγείου τεμάχιον.
»	17·	» ἀγγείου; »
300	18·	» εἰδῶλια πῆλινα.
302	19·	» εἰδῶλιον χαλκοῦν ἐκ Μπέρεκλα.
»	20·	» βαθρίδιον λίθινον.
306	21·	» ἀγαλματίου χαλκοῦ βάσις.
»	22·	» ζώου οὐρά.
307	23·	» εἰδῶλιον ἀνδρὸς ἐξ ἐλάσματος.
308	24·	» » » »
309	25·	» εἰδῶλιον ἀνθρώπου πρόσωπον ἐκ χαλκοῦ ἐλάσματος.
»	26·	» ὁμοίωμα ζώου ἐξ ἀργυροῦ ἐλάσματος.
»	27·	» » πτηνοῦ χαλκοῦν.
310	28·	» σιδηροῦν ἀγαλματίον.
»	29·	» τοῦ αὐτοῦ πλαγία ὄψις
311	30·	» θώρακες χαλκοὶ ἀναθηματικοί.
313	31·	» κνημίδια χαλκᾶ.
314	32·	» κορύθιον χαλκοῦν.
»	33·	» ἄλλα κορύθια.
315	34·	» παραγναθίδες χαλκαῖ.
316	35·	» κράνους προμετωπίδιον; χαλκοῦν.
»	36·	» ἀσπίδια χαλκᾶ
317	37·	» ἀσπίδιον χαλκοῦν.
318	38·	» λόγχοι καὶ βέλη χαλκᾶ.
319/20	39·	» » σκευάρια σιδηρᾶ.
319	40·	» ζωστήρων χαλκῶν τεμάχια.
»	41·	» ζωστήρος χαλκοῦ τεμάχιον.
320	42·	» ἀρύβαλλοι μεταλλικοί.
322	43·	» ἀγγείων χαλκῶν λαβαί.
323	44·	» δακτύλιοι ἀργυροῖ.
324	45·	» κρίκοι μολύβδινοι.
»	46·	» ψέλιον ἀργυροῦν καὶ ἐνώτιον χαλκοῦν.
»	47·	» διαδήματα χαλκᾶ ἀναθηματικά.
325	48·	» ἐλασμάτια χαλκᾶ μετ' ἐκτύπων στιγμῶν.
»	49·	» κάτοπτρον χαλκοῦν.
326	50·	» πόρπη καὶ περόνη χαλκαῖ.
327	51·	» ἀγαλματίον ἐκ Μπέρεκλα
328	52·	» ἐπενδύσεις ράβδων χαλκαῖ.
»	53·	» » σκευῶν »
329	54·	» δάφνης φύλλον χαλκοῦν.

σελ.	εἰκ.		σελ.	εἰκ.	
329	55	Βασσῶν· βλεφαρίς χαλκῆ.	355	5	Λαρίσης· στήλη ἐπιγεγραμμένη: Γάιος
330	56	» ἐλασμάτων χαλκῶν ἀποκόμματα.			Ίούλιος Σεβαστοῦ Καίσαρος
					ἀπελεύθερος Ἀπολλοφάνης.
333	1	Λαρίσης· στήλη ἐπιγεγραμμένη: ψήφισμα τοῦ κοινοῦ τῶν Θεσσαλῶν.	362	6	» στήλη ἐπιγεγραμμένη: ἀπελευθέρωσις.
342	2	» στήλη ἐπιγεγραμμένη: ψήφισμα τοῦ κοινοῦ τῶν Λαρισαίων.	364	7	» » » ἀπελευθέρωσις IG IX ² 560.
345	3	» στήλη ἐπιγεγραμμένη: ψήφισμα τοῦ δήμου τῶν Λαρισαίων.	365	8	» » » ἀπελευθέρωσις.
350	4	» στήλη ἐπιγεγραμμένη (ἐν Θεσσαλικῇ διαλέκτῳ): ταυροθηρίαν νικησάντων ἀναγραφή.	379	9	» ἀνάγλυφον ἀναθηματικὸν ἐπιγεγραμμένον.
			403	—	Ἀθηνῶν· στήλη ἐπιγεγραμμένη: ψήφισμα τοῦ 302/1 π Χρ. ὑπὲρ τῶν ταξιάρχων τοῦ 305/4.

Ἐξεδόθη (τεῦχος 3^{ον} καὶ 4^{ον} = σελ. 177-432) τῇ 30ῇ ἀπριλίου 1911.

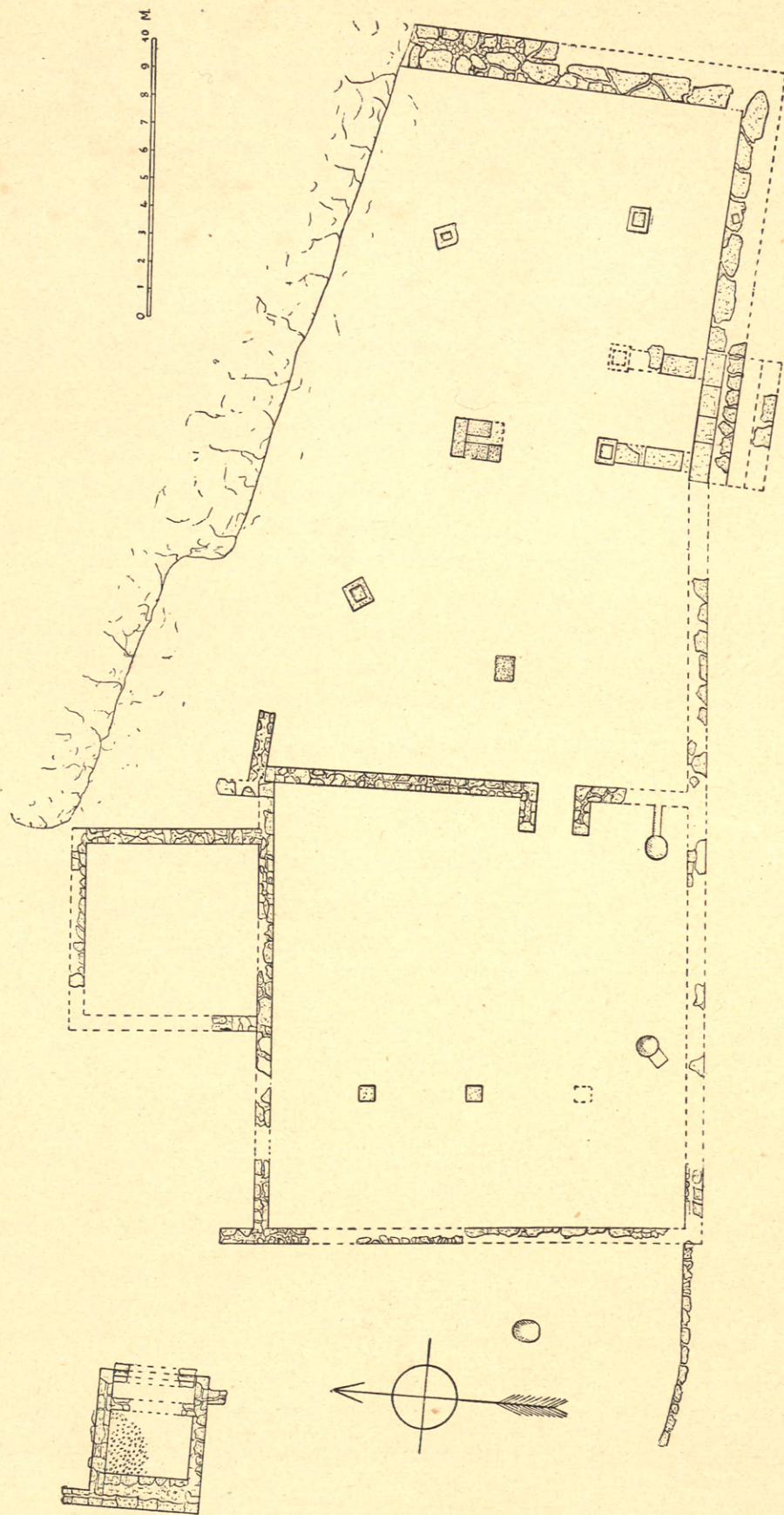

ΤΟ ΕΝ ΔΑΦΝΙΩΙ ΙΕΡΟΝ ΤΗΣ ΑΦΡΟΔΙΤΗΣ
ὑπὸ S. Wide.

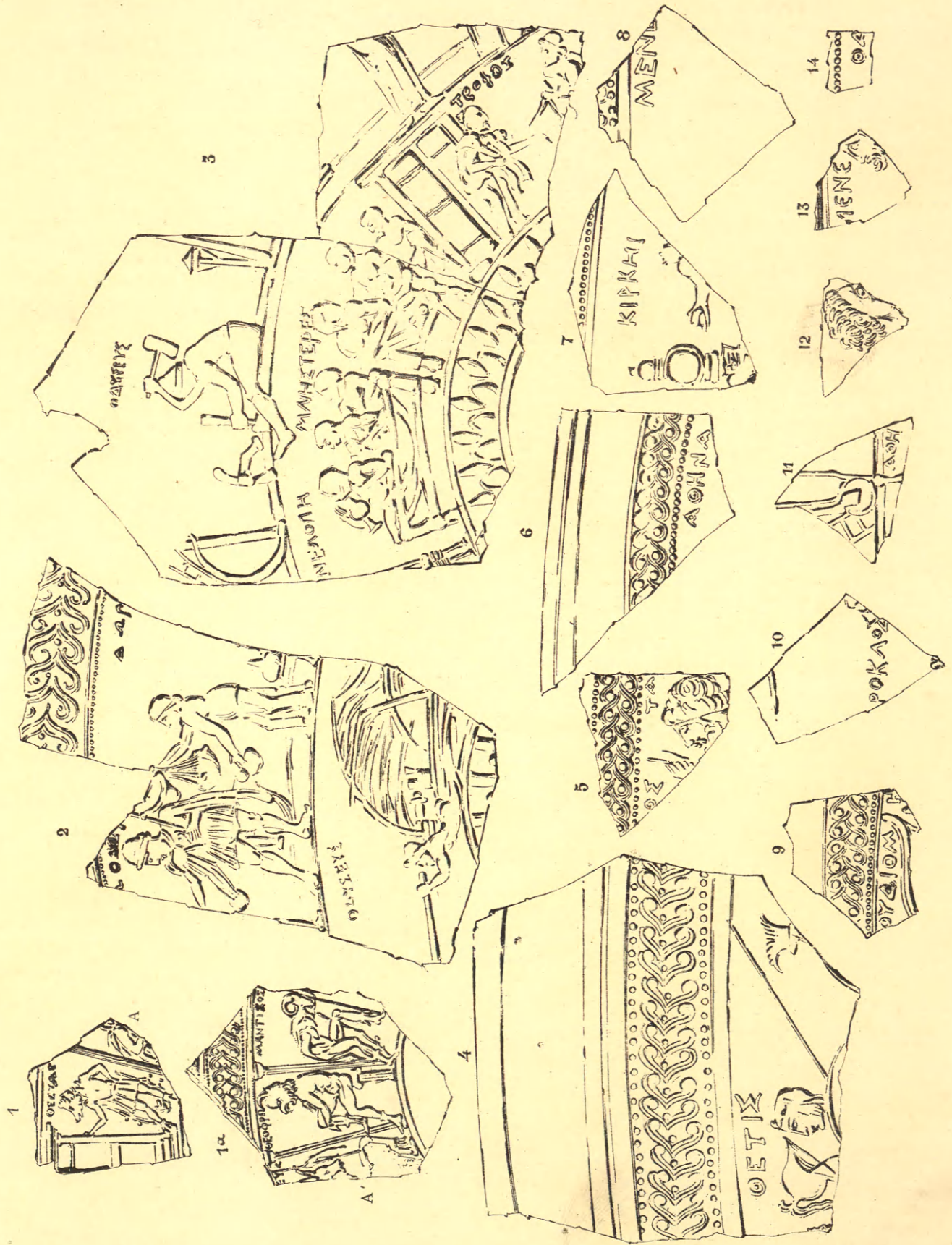

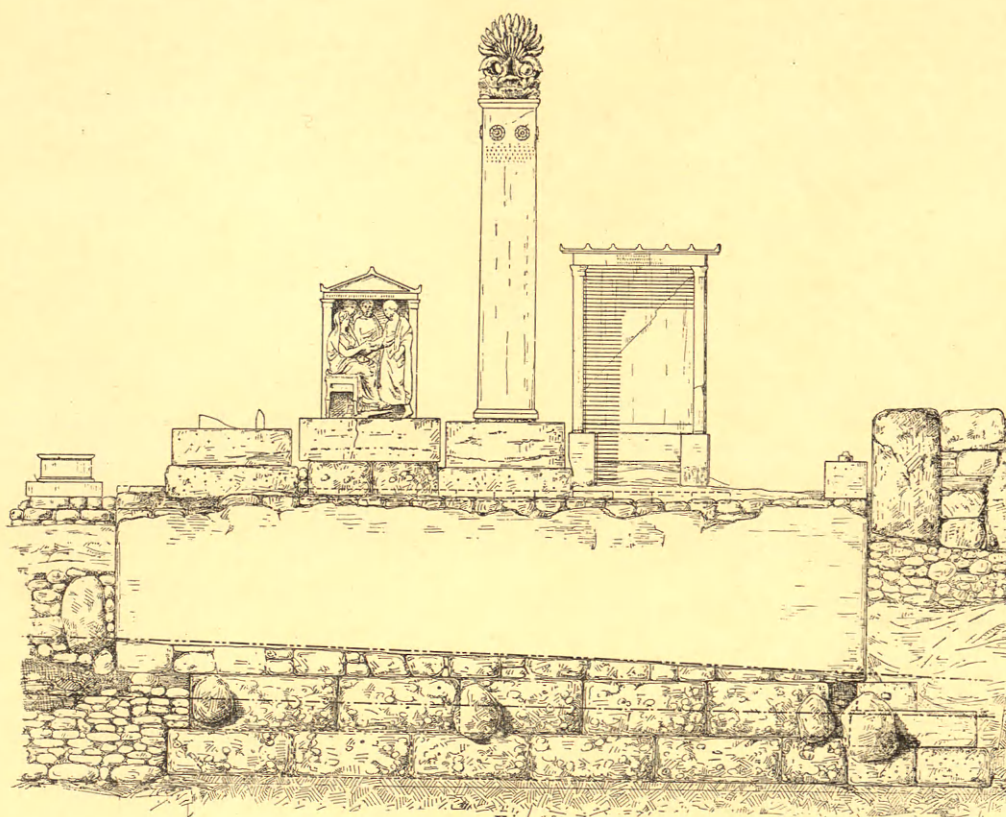

περίβ. I.

Π I
Π 2

περίβ. III.

--- πρώτον ἔδαφος τῆς ὁδοῦ

--- δεύτερον.

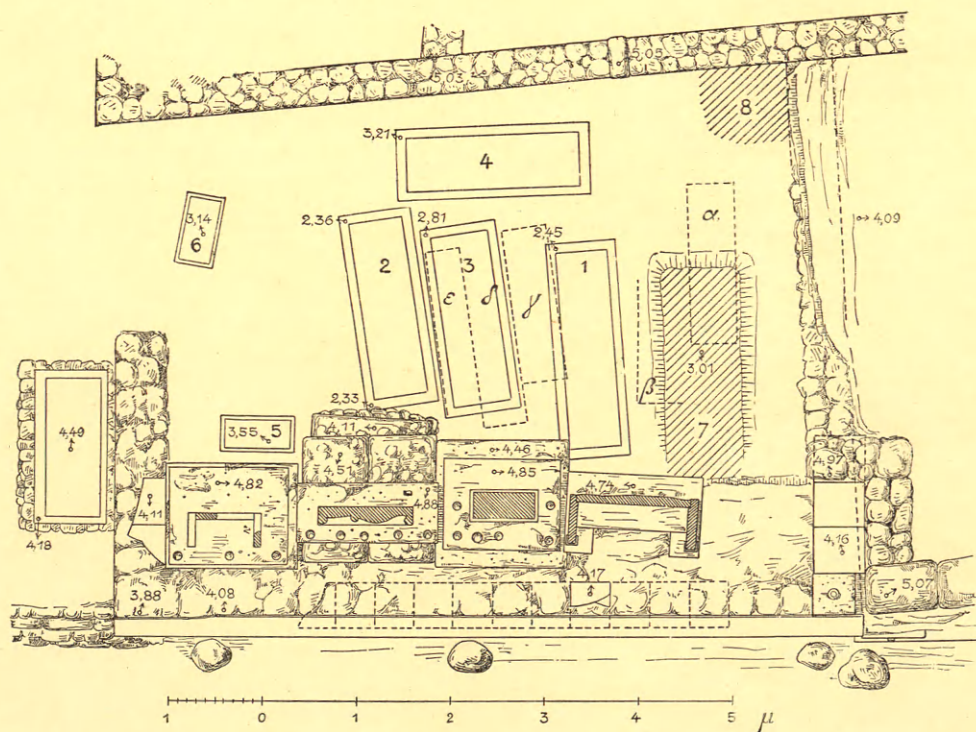

Σχεδ. A. Struck.

Ο ΕΝ ΤΩΙ ΚΕΡΑΜΕΙΚΩΙ ΤΑΦΟΣ ΤΩΝ ΗΡΑΚΛΕΩΤΩΝ



ΑΙΓΙΝΗΣ· ΑΓΓΕΙΑ ΜΥΚΗΝΑΙΚΑ



ΑΙΓΙΝΗΣ· ΑΓΓΕΙΑ ΜΥΚΗΝΑΙΚΑ



1



2



3α



3



4



5



1 (1/3)



2. (1/3)



2x



1. ($\frac{1}{2}$)



2. ($\frac{1}{3}$)



3. ($\frac{1}{3}$)



2

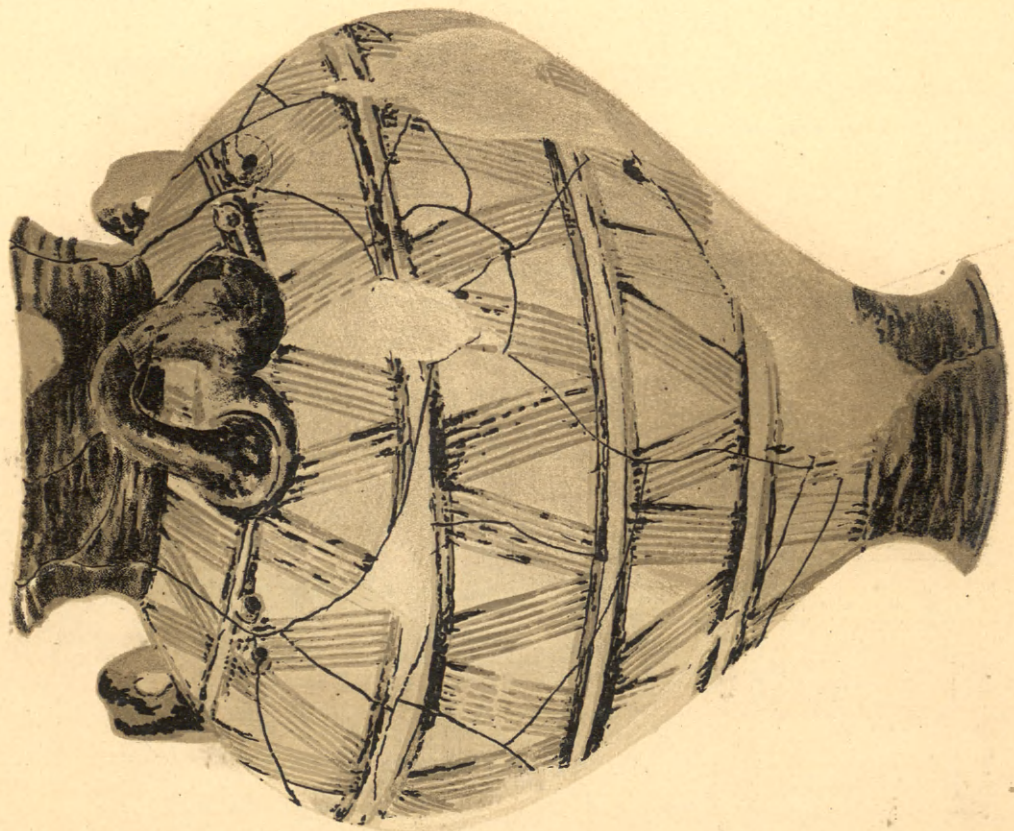

1



2α



2

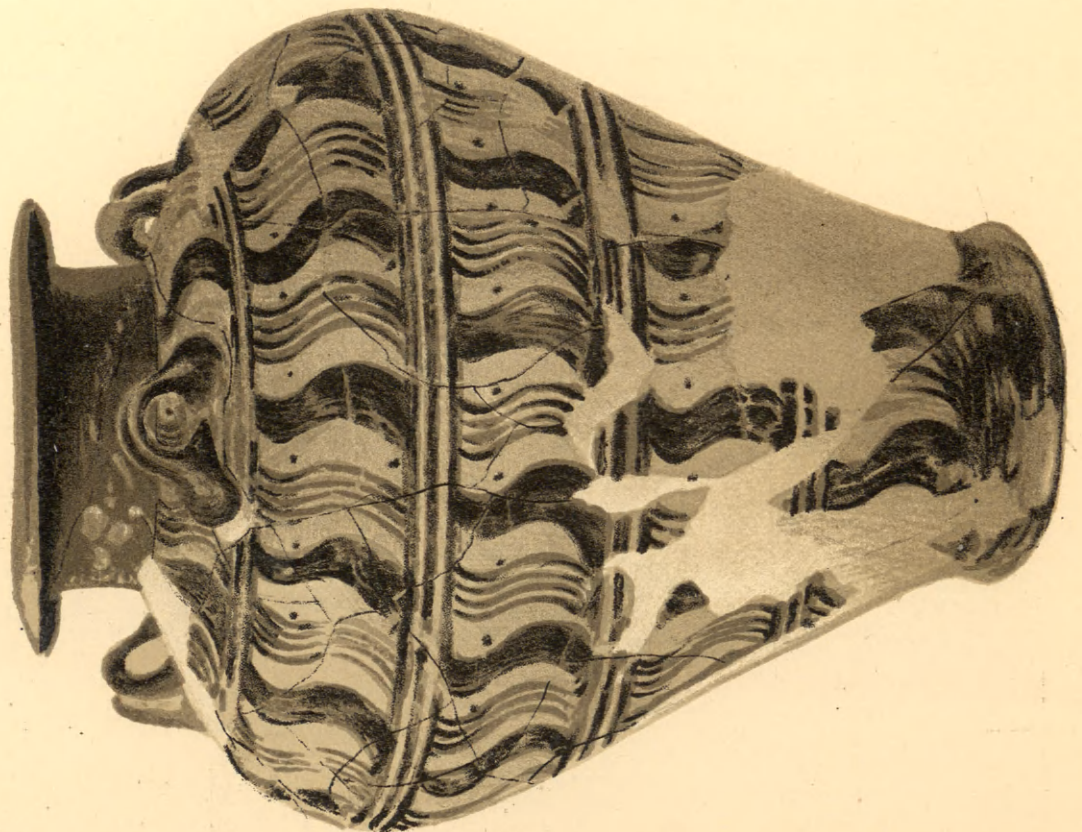

1



ΑΠΟΒΑΤΙΚΟΝ ΑΝΑΓΛΥΦΟΝ ΕΚ ΤΟΥ ΑΜΦΙΑΡΕΙΟΥ

(διατριβή Ν. Παπαδάκη)

